ΙΔΙΟΚΤΗΤΗΣ . ΕΚΔΟΤΗΣ . ΣΑΒΒΑΣ ΤΣΟΠΑΝΑΚΗΣ
ΔΙΕΥΘΥΝΤΗΣ: Θ. ΜΑΡΑΣΙΩΤΗΣ
ΓΡΑΦ.: Στρ. Ζήση & Καναδᾶ πάροδος
Λογιστήριον: Ν. Ἀγορά 15
Τηλ. 22210 — 27327
ΕΤΟΣ Β' — ΑΡΙΘ. ΦΥΛ. 73

ΓΝΩΜΗ

ΕΒΔΟΜΑΔΙΑΙΑ ΔΩΔΕΚΑΝΗΣΙΑΚΗ ΕΦΗΜΕΡΙΣ ΕΚΔΙΔΟΜΕΝΗ ΕΝ ΡΟΔΩ

ΔΕΥΤΕΡΑ 17 ΜΑΡΤΙΟΥ

ΡΕΥΣΤΗ Η ΘΕΛΗΣΗ ΤΟΥ ΕΚΛΟΓΙΚΟΥ ΣΩΜΑΤΟΣ

ΔΗΜΗΤΡΑΚΗΣ: Συμπαράσταση καὶ ὑποστήριξη στὰ λαϊκὰ στρώματα

ΤΡΕΙΣ ΥΠΟΨΗΦΙΟΙ ΜΙΛΟΥΝ ΣΥΓΧΡΟΝΩΣ ΤΗΝ ΚΥΡΙΑΚΗ

ΟΣΟ πησιάζει ἡ ἡμέρα ποὺ ὁ ροδιακὸς λαὸς θὰ προσέλθη στὶς κάλπες γιὰ νὰ ἀναδείξη τούς δημοτικοὺ στου ἄρχοντες, τόσο οἱ προβλέψεις ὡς πρὸς τὸν τελικὸ νικητὴ τῆς ἀναμετρήσεως καθίστανται πιὸ δυσχερεῖς καὶ πιὸ ἀσαφεῖς. Ἐκεῖνο, ὅμως ποὺ θεωρεῖται βέβαιο εἶναι τὸ γεγονὸς ὅτι θὰ ὑπάρξη ὁπωσδήποτε δεύτερος γύρος, μεταξὺ τῶν δύο συνδυασμῶν ποὺ θὰ πλειοψηφίσουν στὴν ἀναμέτρηση τῆς 30ης Μαρτίου.

Ο ΥΠΟΨΗΦΙΟΣ ΔΗΜΑΡΧΟ Σ κ. ΕΜΜ. ΔΗΜΗΤΡΑΚΗΣ



Ἀρχίζουν οἱ ὁμιλίες τῶν ὑποψηφίων συμβούλων στὶς συνοικίες, ἐνῶ τρεῖς ὑποψήφιοι δήμαρχοι (οἱ κ.κ. Δημητράκης, Τσιμπιδάκης καὶ Βενετοκλῆς) προγραμματίζουν τὶς ὁμιλίες τους γιὰ τὴν Κυριακὴ σὲ κινημα τοθέατρα τῆς πόλεώς μας. Ὁ κ. Δημητράκης, ὅπως πληροφορού μεθα, θὰ μιλήση στὸν κινηματογράφο «Ὄλυμπια». Ὁ λόγος τοῦ κ. Δημητράκη ἀναμένεται μὲ μεγάλο ἐνδιαφέρον ἀπὸ τὸν ροδιακὸ λαό, δεδομένου ὅτι ὁ ἐν λόγω ὑποψήφιος δήμαρχος τοποθετεῖται στὰ φαβορὶ τῆς ἐκλογικῆς ἀναμετρήσεως.

Η ΠΡΟΕΚΛΟΓΙΚΗ μάχη τοῦ πρώτου γύρου εἶναι σκληρή. Οἱ ἕξη ὑποψήφιοι δήμαρχοι προσπαθοῦν νὰ ἀποσπάσουν τὴν πλειοψηφία ποὺ θὰ τοὺς ἐπιτρέψη νὰ εἶναι μεταξὺ τῶν δύο πρώτων, οἱ ὁποῖοι στὴν συνέχεια θὰ προχωρήσουν στὴν μονομαχία τοῦ δευτέρου γύρου.

Δημητράκης καὶ Αὐγουστάκης φαίνεται, πὼς εἶναι οἱ ἐπικρατέστεροι ποὺ θὰ περάσουν στὴν δεύτερη φάση τῶν ἐκλογῶν. Πρέπει ὅμως νὰ σημειωθῆ, ὅτι κατὰ τὶς τελευταῖες μέρες ἄρχισε νὰ παρουσιάζεται κάποια μετατροπὴ ρευμάτων, ὅσον ἀφορᾶ τοὺς δύο ἀνώτερο ὑποψηφίους. Δὲν εἶναι δὲ δυνατὸν νὰ προβλεφθῆ ἀπὸ τώρα, ἐστω καὶ μὲ ἴχνη βεβαιότητος πρὸς τὰ ποῦ θὰ κλίνη ἡ πλάστιγγα τὴν ἡμέρα τῆς 30ης Μαρτίου. Πάντως φρόνιμο θὰ ἦταν νὰ μὴ ἀποκλείεται καὶ ἡ ἔκπληξη. Στοὺς κύκλους τῶν ἄλλων ὑποψηφίων ἐπικρατεῖ ἀνάλογη αἰσιοδοξία καὶ πεποίθηση γιὰ τὴν νίκη.

Ο κ. ΔΗΜΗΤΡΑΚΗΣ

Βαθειές μεταβολές στὴν διοικητική διάρθρωση τοῦ Δήμου Ρόδου ὑπόσχεται ὅτι θὰ πραγματοποιήση ὁ κ. Δημητράκης ἐφ' ὅσον ἐκλεγῆ Δήμαρχος. Συγχρόνως ἡ γενικὴ πολιτικὴ του πρόκειται νὰ εἶναι πολιτικὴ προσεγγίσεως καὶ συμπαράστασεως πρὸς τὰ λαϊκὰ στρώματα καὶ κυρίως σ' ὅσους μαστίζονται ἀπὸ τὶς συνέπειες τῆς τουριστικῆς κρίσεως.

Τὰ παραπάνω ἐδηλώνοντο χθὲς ἀπὸ ἔγκυρους κύκλους προσκειμένου στὸν κ. Δημητράκη, μὲ τὴν προσθήκη ὅτι:

Ὁ κ. Δημητράκης θὰ ἐπιδοθῆ ψυχῆ καὶ σῶμα στὴν ἐκτέλεση ἔργων καλλωπισμοῦ, ἀναμορφώσεως, διαρρυθμίσεως καὶ ἀποχετεύσεως τῆς πόλεως. Ἐπίσης ὁ κ. Δημητράκης θὰ δώση ἰδιαίτερη προσοχὴ στὴν ἄμεση τελικὴ ἔγκριση τοῦ σχεδίου πόλεως ἡ ὁποία θὰ συντείνη στὴν λύση τοῦ στεγαστικοῦ προβλήματος τῆς Ρόδου. Στὸν τουριστικὸ τομέα θὰ δώση πρωταρχικὸ προσανατολισμό, διὰ τῆς κινητοποιήσεως ὅλων τῶν προσφόρων μέσων, δεδομένου ὅτι ὁ τομέας αὐτὸς ἀποτελεῖ τὴν ἐπιβίωση ὁλοκλήρου τοῦ νησιοῦ. Θὰ καταβάλη δὲ κάθε προσπάθεια γιὰ τὴν ἀνακούφιση τῶν οἰκογενειῶν τοῦ Κάστρου καὶ δσων κατοικοῦν σὲ παράγκες, διὰ τῆς προωθήσεως καὶ ὑποστηρίξεως τῶν αἰτημάτων των, καθὼς ἐπίσης καὶ τῆς πυκνώσεως τῆς κοινωνικῆς προνοίας πρὸς αὐτούς.

Βασικὸ στέλεχος τοῦ κ. Δημητράκη, ἐδήλωνε χθές, ὅτι θὰ βοηθηθῆ διὰ παντὸς μέσου ἡ ἄνοδος τῆς «Ρόδου» στὴν Α' Ἐθνικὴ κατηγορία.

Ἐπίσης ὅτι θὰ καταβληθῆ προσπάθεια νὰ συμπιεσθοῦν τὰ ἐνεῖκια σ' ὁλόκληρη τὴν πόλη τῆς Ρόδου, ἀρχῆς γενομένης ἀπὸ τὰ δημοτικὰ καταστήματα.

ΟΛΑ τὰ παραπάνω θέματα— καὶ ἄλλα ποὺ ὁ κ. Δημητράκης σήμερα δὲν ἀποκαλύπτει— θὰ τὰ ἀναπτύξη στὸν λόγο της Κυριακῆς στὸν κινηματογράφο «Ὄλυμπια» στὶς 11 τὸ πρωΐ.

—Ὁ κ. Βενετοκλῆς καταβάλλει προσπάθεια, ὥστε νὰ ἐξασφαλίση τὴν αἴθουσα τοῦ Μετροπόλ γιὰ τὴν ὁμιλία του τὶς Κυριακῆς.

—Ὁ κ. Τσιμπιδάκης —ἐπίσης τὴν Κυριακή— θὰ μιλήση στὸ Ὄλυμπια, ἡ στὸν χῶρο μπροστὰ ἀπὸ τὸ ἐκλογικό του κέντρο.

Ἀπὸ τὸ ἐκλογικὸ κέντρο τοῦ κ. Τσιμπιδάκη ἐγνώσθησαν χθὲς οἱ ἑξῆς πληροφορίες:

16—3—75: —Μεγάλη περιοδεία ἀν ἀτήν πόλη τοῦ συνδυασμοῦ «ΝΕΑ ΡΟΔΟΣ» ἀρχῆς γ'

●—ΣΥΝΕΧΕΙΑ ΕΙΣ ΤΗΝ 4η

Τέσσερα εἶναι τὰ βασικώτερα σημεῖα τοῦ προγραμματικοῦ λόγου τοῦ ὑποψηφίου δημάρχου κ. Στ. Αὐγουστάκη ποὺ ἐκφωνήθηκε τὴν περασμένη Τετάρτη. Ἤτοι: Δημοτικὸς Ὀργανισμὸς Τουρισμοῦ - Τὰ ἀκίνητα τοῦ πρώην ΟΔΑΠΔ στὸν Δῆμο - Δημοτικὴ Ναυτιλιακὴ Ἑταιρεία - Φροντίδα γιὰ τοὺς κατοίκους τοῦ Κάστρου. Γι' αὐτὰ καὶ γιὰ ἄλλα ὁ κ. Αὐγουστάκης εἶπε:

Ἐπιδάλλεται διὰ τὸ συμφέρον τοῦ τόπου ὅπως ὁ δήμαρχος νὰ μὴν ἀνήκει εἰς οὐδέν πολιτικὸν κόμμα, γιὰ νὰ τοῦ παρέχεται ἡ εὐχέρεια τῆς εὐνοϊκῆς ἐπιλύσεως τῶν προβλημάτων τοῦ δήμου διὰ τῆς βοηθείας τῆς ἑκάστοτε πολιτικῆς ἐξουσίας. Σὲ γενικὲς γραμμὲς ὁ Δῆμος θὰ πρέπει νὰ ἀσχοληθῆ μὲ προβλήματα ποὺ σχετίζονται μὲ τὴν μόλυνσιν, τὴν δημοσίαν ὑγεί αν, τὴν κοινωνικὴν πρόνοιαν, τὴν ἐκπαδευσιν, τὴν κατοικίαν, τὶς διανθρώπινες σχέσεις, τὴν πνευματικὴν ζωὴν τῆς πόλεως καὶ τὰ προβλήματα τῆς νεότητος. Ἀναλυτικὰ ἐπιθυμῶ νὰ τονίσω: α) Ὅτι εἷς τὸ κεφαλαιῶδες πρόβλημα τῆς μολύνσεως τό ὁποῖον ἀφορᾶ τὴν ὑγείαν τῶν πολιτῶν καὶ τὴν τουριστικὴν ἀνάπτυξιν περιλαμβάνεται ὁ τρόπος καὶ τὰ μέτρα τῆς ἀπο κομιδῆς τῶν ἀπορριμμάτων, τὸ ἀποχετευτικὸν σύστημα τῆς πόλεώς, τὸ σύστημα ὑδρεύσεως καὶ ἐξατμήσεως τῶν ἐργοστασί ων καὶ τῶν αὐτοκινήτων.

2) Στὴν δημοσίαν ὑγείαν καὶ τὴν κοινωνικὴν πρόνοιαν περιλαμβάνεται τὸ νοσοκομεῖον τῆς πόλεως, ὑγειονομικοὶ σταθμοὶ διὰ τὸ κοινόν, συμβουλευτικὸς σταθμὸς διὰ τοὺς νέους, παιδικοὺς σταθμοὺς διὰ τὴν ἐξυπ- τησιν τῶν ἐργαζομένων μητέρων μέσα καὶ τρόπος ὑπηρετήσεως τῶν ἀναξιοπαθούντων γερόντων

3) Εἰς τὸ κεφάλαιον π- ἐκπαιδεύσεως καὶ τῶν σχολικῶν κτιρίων ὁ Δῆμος πρέπει νὰ δώση ἰδιαίτερην σημασίαν διότι ἡ ποιότης καὶ οἱ χῶροι τῆς ... ρεχομένης μορφώσεως συντελοῦν στὴν διαφοροποίηση τῶν νέων.

4) Ἡ κατοικία τῶν δημοτῶν θὰ ἀποτελέση ἰδιαίτερην φροντίδα διὰ τὸν Δῆμον, διότι σχετίζεται ἀφ' ἑνὸς μὲν μὲ τὸ συστημα δομήσεως καὶ τὸ Πολεοδομικὸν σχέδιον, ἀφ' ἑτέρου δε μὲ τὴν ὕπαρξίν τῶν λαϊκῶν συνοικιῶν, τὴν ἀναγκαιότητα τῶν χώρων, τῶν κήπων κλπ.

5) Εἰς ὅτι ἀφορᾶ τὶς διανθρώπινες σχέσεις στὴν πολιν μας μπορεῦμε νὰ πεῦμε ὅτι αὐτὲς δὲν εἶναι διαταραγμένες σὲ βαθμὸν παραβλάπτοντα τὴν ἐξέλιξιν τῆς πόλεως. Ἁπλῶς διαταράσσονται περιοδικῶς πρὶν καὶ μετὰ τὰς ἑκάστοτε βουλευτικὰς ἢ δημοτικὰς ἐκλογάς.

6) Εἰς τὸν τομέα τῆς πνευματικῆς καὶ πολιτιστικῆς ζωῆς ἀνάγεται ὁ συσταθεὶς Ὀργανισμὸς καλλιτεχνικῶν Ὀργανώσεων, διὰ τὸν ὁποῖον θὰ ἀναφερθῶμεν κατωτέρω.

7) Ὁ Δῆμος θὰ πρέπει νὰ ἐπιδείξη ἰδιαίτερον ἐνδιαφέρον διὰ τὴν νεολαίαν διότι ἐκτὸς τῆς καθολικῆς συμμετοχῆς τῶν νέων εἰς τὸ ἀθλημα τοῦ ποδοσφαίρου μετὰ τῶν σχετικῶν γηπέδων δέν ὑπάρχει ἕνα πλῆρες μορφωτικὸν κέντρον νεότητος.

ΟΙ ΣΤΟΧΟΙ

Μετὰ τὴν ἀπαρίθμησιν τῶν ἀνωτέρω τομέων ποὺ ἐνδιαφέρουν ἕκαστος κατὰ διάφορον τρόπον τὴν ζωὴν τῶν δημοτῶν καὶ τὴν ἐξέλιξιν τῆς πόλεως στόχοι μας θὰ εἶναι:

1) Βασικὴ ὑποχρέωσις τοῦ Δήμου θὰ εἶναι ἡ καθαριότης τῆς πόλεως καὶ ἡ ἀπομάκρυνσις τῶν ἀπορριμμάτων ὡς καὶ ἡ ἀποτέφρωσις αὐτῶν.

2) Μελέτη καὶ βελτίωσις τοῦ ἀποχετευτικοῦ συστήματος ποὺ θὰ συνίσταται εἰς τὴν ἐπιμύκηνσιν τοῦ ἐντὸς τῆς θαλάσσης ἀ-

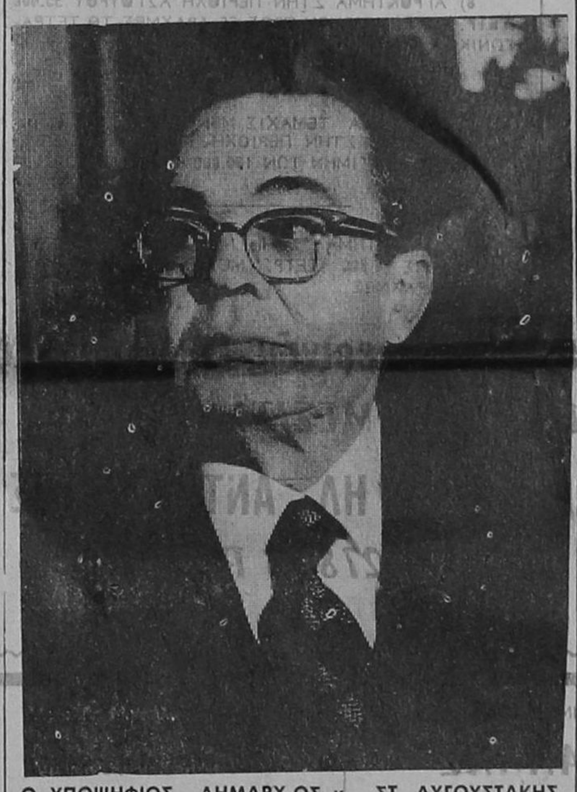

Ο ΥΠΟΨΗΦΙΟΣ ΔΗΜΑΡΧ ΟΣ κ. ΣΤ. ΑΥΓΟΥΣΤΑΚΗΣ

ποχετευτικοῦ ἀγωγοῦ καὶ στὴν κατασκευὴ συστημάτων βιολογικοῦ καθαρισμοῦ εἰς διάφορα σημεῖα τῆς πολεως.

3) Ἡ συμβολὴ τοῦ Δήμου στὴν ρύθμισιν τῆς κυκλοφορίας τῆς πόλεως μὲ κριτήρια τὴν ἀποσυμφόρησιν τῆς κυκλοφορίας τὴν ἀποφυγὴν μολύνσεως τῆς ἀτμοσφαίρας ἀπὸ τὰ καυσαέρια τὴν περιστολὴν τοῦ θορύβου, πράγματα ποὺ ἔχουν ἄμεσον ἀντίκτυπον στὴν τουριστικὴν μας ἀνάπτυξιν διότι προκαλοῦν κόπωσιν καὶ ἐκνευρισμὸν στοὺς ἀνθρώπους ποὺ ἔρχονται στὴν ὡραία νύμφη τοῦ Ἡλίου, στὸ παραδεισένιο νησὶ τῆς Μεσογείου διὰ νὰ ξεκουραστοῦν.

4) Ὁ Δῆμος τῆς Ρόδου στὸν τομέα τῆς δημοσίας ὑγείας θὰ συμπαρασταθῆ στὴν ἀνέγερσιν νέου νοσοκομείου στὴν ἴδια προποθεσίαν καὶ στὴν συμπλήρωση ὡρισμένων ἐλλείψεων ποὺ καθυστεροῦν νὰ συμπληρωθοῦν ἀπὸ τὸ Ὑπουργεῖον Ὑγιεινῆς. Θὰ ἐπανασυστήση τὸν θεσμὸν τοῦ Δημοτικοῦ Ἰατρείου, δημιουργῶντας ἕνα πλῆρες σύγχρονον Ὑγειονομικὸν σταθμὸν μὲ ἰατρεῖον προληψέως καρδιακῶν νόσων καὶ τῆς ἀρτηριακῆς ὑπερτάσεως, μὲ ἀντικειμενικὸν σκοπὸν τὴν ἐξυπηρέτησιν τῶν ἀπόρων σκογενειῶν τοῦ Κάστρου καὶ τῶν λαϊκῶν κατοικιῶν τῆς πόλεως. Τὸ Δημοτικὸν αὐτὸ ἰατρεῖον θὰ ἐγκατασταθῆ μέσα στὸ κάστρον, σὲ εἰδικὸν χῶρον καὶ θὰ πλαισιωθῆ ἀπὸ ἕναν μόνιμον δημοτικὸν γιατρόν καὶ μίαν ἀδελφὴν νοσοκόμον μὲ ἐπιστημονικὸν σύμβουλον τὸν ὑποφαινόμενον. Παράλληλα διὰ τὴν ἐξυπηρέτησιν τῶν γερόντων θὰ δώρίση τὸ ποσὸν ποὺ ἀπαιτεῖται διὰ τὴν προσθήκην ἑνὸς ὀρόφου στὸ Χαραλάμπειον Γηροκομεῖον. Θὰ ἐπιδιώξη τὴν συνεργασίαν τῆς Ἀρχαιολογικῆς Ὑπηρεσίας διὰ τὴν σύστασιν ἑνὸς παιδικοῦ σταθμοῦ μέσα στὸ Κάστρον διὰ τὴν ἐξυπηρέτησιν τῶν ἐργαζομένων μητέρων μὲ εἰδικὴ Νηπιαγωγὸ οὕτως ὥστε οἱ μητέρες νὰ εἰσθάνωνται ἀσφάλειαν γιὰ τὰ παιδιὰ τους. Ἐπιπρόσθετα θὰ συνεχισθῆ ἡ λειτουργία τοῦ δημοτικοῦ συσσ-

ΣΥΝΕΧΕΙΑ ΣΤΗΝ 3η ΣΕΛ

Καυέας δέν πρέπει νὰ ἔχη ἀνάμιξη στὶς δημοτικὲς ἐκλογὲς

Τοῦ κ. ΓΕΩΡΓΙΟΥ ΒΟΥΗ

Ἐλάβομεν καὶ δημοσιεύομεν, «Κύριε Διευθυντά,

Δέν θὰ κάμω λάθος ἂν ὑποστηρίξω πὼς ἡ λαϊκὴ συνείδηση πιστεύει στὰ ἀγαθὰ τῆς ἀποτελεσματικοποίησης τοῦ προεκλογικοῦ ἀγώνα γιὰ τὶς δημοτικὲς ἐκλογές.

Σὲ χθεσινὲς δηλώσεις του, ἐκλεκτὸς ὑποψήφιος, διακηρύττει: «κατερχόμεθα ἀπολιτικοποιημένοι». Μὲ ἄλλα λόγια ἀρνεῖται τυχὸν ὑποστήριξιν κόμματος ἢ κομμάτων, θωρεῖ ἱερὰν τὴν ἀνεξαρτησίαν τοῦ Δήμου, γιατὶ στὸ βάθος φοβᾶται νὰ μὴ ἀντιγράψη τὸ παρελθὸν ποὺ τὸ ρουσφέτι εἶδε τὶς καλύτερες μέρες καὶ χρόνια τῆς ζωῆς του.

Ἂς ἐλπίσουμεν, ὅλοι οἱ ἐπικεφαλῆς τῶν συνδυασμῶν νὰ μᾶς πείσουν σχετικά. Καὶ νὰ συσταθοῦν σὲ μερικοὺς θερμόαιμους ὑποψηφίους συμβούλους νὰ ξεχάσουν παληὲς μεθόδους, νὰ μὴ ὑβρίζουν τοὺς ἀντιπάλους, νὰ μὴ τοὺς κατατάσσουν σὲ κατηγορίες πολιτῶν Α, Β, Γ, κ.λ.π. καὶ πρὸ παντὸς νὰ μὴ τοὺς κοσμοῦν μὲ καλλιτεχνικὰ ἐπίθετα.

Καὶ τώρα, ἂς τολμήσω νὰ κάμω μιὰν ἐξέταση σὲ βάθος καὶ πλάτος, ὥστε νὰ βγοῦν, ὅσο γίνεται σωστὰ συμπεράσματα. Ὅταν ἀπευθυνόμαστε στὴν μάζα τοῦ λαοῦ, νὰ μὴν ξεχνάμε ὅτι τὸ ἁρμονικὸ αὐτὸ σύνολο, ὀφείλει τὴν ἁρμονία του στὴν ποικιλομορφία καὶ ἰστὴν ἀλληλοσυμπλήρωση τῶν στοιχείων ποὺ συνθέτουν αὐτὴν τὴν μάζα. Γι' αὐτό, ὅταν ἐπιχειρεῖται διαφώτηση —ὅπως σήμερα— ἀπειλεῖται ἀντικειμενικότητα, σαφήνεια καὶ γλῶσσα καθαρή.

Ὑποτίθεται — ὃ μὴ γένοιτο —πὼς ἕνας ἀνεξάρτητος — ἀκομμάτιστος συνδυασμός, μὲ τὴν ὑποστήριξη κομματικῶν παραγόντων, ἀναρριχᾶται στὴν Δημαρχία. Ἐδῶ, στὸ σημεῖο αὐτό, ἐπιμένω πὼς πρόκειται γιὰ ἀναρχηση ἐφ' ὅσον ἐχρησιμοποίησε κομματικὸν ἀναβατῆρα ἢ ἂν προτιμᾶτε, κομματικὴν πολιορκητικὴ χημανή. ΤΟΤΕ στὴν περίπτωση αὐτή:

1) Ὁ Δήμαρχος ἀρνεῖται τὸν

ΣΥΝΕΧΕΙΑ ΕΙΣ ΤΗΝ 4ην

ΚΟΥΒΕΪΤ: ΜΠΟΡΕΙ ΝΑ ΓΙΝΗ Η ΝΕΑ ΤΟΥΡΙΣΤΙΚΗ ΑΓΟΡΑ ΓΙΑ ΤΗΝ ΡΟΔΟ

ΕΦΥΓΑΝ χθὲς τὸ βράδυ στὶς 8.30 γιὰ τὴν Ἀθήνα καὶ ἀπὸ κεῖ γιὰ τὴν πατρίδα τους οἱ τουριστικοὶ καὶ κρατικοὶ παράγοντες τοῦ Κουβέιτ, οἱ ὁποῖοι ἐπεσκέφθησαν καὶ παρέμειναν στὴν Ρόδο τὸ Σαββατοκύριακο, φιλοξενούμενοι τῶν ξενοδόχων καὶ τῶν πρακτόρων.

Κατὰ τὴν ἐδῶ παραμονή τους οἱ Κουβετιανοὶ τουριστικοὶ παράγοντες ἐνημερώθηκαν ἀπὸ τοὺς ἐπιτρόπους τῆς ξενοδοχειακῆς ὑπ- τῆς Ρόδου καὶ ἐπεσκέφθησαν τὰ πιὸ μοντέρνα ξενοδοχεῖα π- κειμένου νὰ μορφώσουν προσωπικὴ γνώμη.

Μεταξὺ τους ἦταν καὶ δημοσιογράφοι τῆς τηλεοράσεως καὶ τῆς ραδιοφωνίας καθὼς καὶ ἑφημερίδων τοῦ Κουβέιτ. Οἱ ἴδιοι δήλωσαν ὅτι ἔμειναν ἐνθουσιασμένοι ἀπὸ τὴν τουριστικὴ ἐπάρκεια τῆς Ρόδου καὶ ὅτι θὰ τὴν προβάλουν ἔντονα στὸ κράτος τους.

Σημειώνεται ὅτι ἡ ἀγορὰ τοῦ Ἐμιράτου τοῦ Κουβέιτ —καίτοι ἀριθμεῖ μόνον 1 ἐκ. κατοίκους— εἶναι δυνατὸν νὰ ἐξελιχθῆ σὲ μιὰ πάρα πλὺ καλὴ τουριστικὴ πηγή, δεδομένου ὅτι τουλάχιστον 500.000 Κουβετιανοὶ ταξιδεύουν κάθε χρόνο ἐπὶ τρεῖς μῆνες. Ἀλλὰ καὶ διότι —τὸ σπουδαιότερο— ἔχουν τὸ ὑψηλότερο κατὰ κεφαλὴν εἰσόδημα στὸν κόσμο, λόγω τοῦ πετρελαίου ποὺ παράγουν καὶ ἐξάγουν.

Κατὰ τὴν ἐδῶ παραμονή τους οἱ τουριστικοὶ καὶ δημοσιογραφικοὶ παράγοντες τοῦ Κουβέιτ παρεκάβεσαν σὲ γεύματα ποὺ παρέθεσαν ποὸς τιμή τους οἱ ξενοδόχοι καὶ οἱ πράκτορες. Ἐπεσκέφθησαν τὸ καζίνο, καθὼς ἐπίσης καὶ πολλὲς ἀπὸ τὶς σύγχρονες ξενοδοχειακὲς μοναδες.

Κατὰ τὴν ἀναχώρησή τους δήλωσαν ὅτι πιστεύουν, πὼς μετὰ τὴν ἐνημέρωση ποὺ θὰ κάνουν στὴν πατρίδα τους, θὰ ἐκδηλωθῆ ἔντονο ἐνδιαφέρον, ὄχι μόνο ἀπὸ τοὺς κατοίκους γιὰ τὴν ὀργάνωση τουριστικῶν ἐκδρομῶν, ἀλλὰ καὶ ἀπὸ οἰκονομικοὺς παράγοντες τοῦ Κουβέιτ γιὰ τὴν ἀνάπτυξη πρωτοβουλίας γιὰ τὴν ἀγορά ἢ ἵδρυση τουριστικῶν ἐπιχειρήσεων.

ΟΙ ΓΑΛΛΟΙ

Ἀφίχθησαν χθὲς τὸ βράδυ στὸ Ἑλληνικὸ 150 Γάλλοι γιατροὶ οἱ ὁποῖοι ὀργανώνουν τὸ συνέδριό τους ἐδῶ. Οἱ Γάλλοι γιατροὶ καταλύουν στὸ ξενοδοχεῖο «Πάρκ».

Διαμαρτύρονται οἱ κυνηγοὶ γιὰ τὴν αὔξηση τοῦ κόστους ἀνανεώσεως ἀδείας θήρας

Νέα ἐπιβάρυνση τῶν κυνηγῶν ἔγινε γνωστὴ μετὰ τὰ ἠξημένα τέλη γιὰ τὴν θεώρηση τῶν ἀδειῶν θήρας γιὰ τὰ ἀνοιξιάτικα τρυγόνια.

Συγκεκριμένα στὸν φορολογικὸ νόμο 12)75 ποὺ δημοσιεύθηκε στὴν Ἐφημερίδα τῆς Κυβερνήσεως (φύλλο 34, τεῦχος α' 6.3.75) ἐπιβάλλεται πάγιο τέλος 200 δρχ. γιὰ κάθε ἔκδοση ἀδείας. Ἡ διάταξη αὐτὴ περιλαμβάνεται ἀνάμεσα σὲ ἄλλη ποὺ ἀφορᾶ αὐξήσεις ἀδειῶν αὐτοκινήτων κλπ. Καὶ ὑπάρχει ἀκόμη μιὰ παράγραφος ποὺ λέει ὅτι «Ἡ ἀνανέωση τῆς ἀδείας τούτων θὰ γίνεται μὲ κατάβολὴ χιλίων δραχμῶν». Τὸ θέμα σηκώνει πολλὲς ἑρμηνεῖες. Καὶ ἂν ἐφαρμοσθῆ καὶ γιὰ τὴν θεώρηση τῶν ἀδειῶν γιὰ τὰ ἀνοιξιάτικα τρυγόνια τότε θὰ πρέπει νὰ πληρώσουν οἱ κυνηγοὶ ἀπὸ 1.300 ἕως 1.500 δρχ.! Βεβαίως ἡ ἐπιβάρυνση αὐτὴ θὰ ἀφορᾶ τὶς ἄλλες ἄδειες ἀλλά...

Πάντως ἡ ἁρμοδία ὑπηρεσία τοῦ Ὑπουργείου Γεωργίας ἔχει ζητήσει διευκρινιστικὴ ἐγκύκλιο ἀ ὑπευθερίπτοδ . ΟΓχύήγοὶπ ἀπὸ τὸ Ὑπουργεῖο Οἰκονομικῶν καὶ τελικὰ τὸ θέμα θὰ ἀποσαφηνισθῆ μὲ τὴν ἐπιβάρυνση μόνο (!) τῶν διακοσίων δραχμῶν.

Ἐν τῷ μεταξὺ, οἱ κυνηγοὶ διαμαρτύρονται γιὰ τὰ τέλη ἐξωρήσεως γιὰ τὰ τρυγόνια καὶ πολλοὶ δηλώνουν ὅτι δὲν πρόκειται νὰ καταβάλλουν 300 ἢ 500 δρχ. γιὰ τὶς 20 μέρες κυνηγίου.

Γιὰ τὴν μείωση τῶν τελῶν ἔχουν κινητοποιηθῆ καὶ οἱ κυνηγετικὲς ὀργανώσεις μὲ ἐπικεφαλῆς τοὺς Συλλόγους τῶν Ἀθηνῶν, οἱ ὁποῖες ἔκαναν ἤδη παραστάσεις καὶ διαβήματα πρὸς τὸν ὑφυπουργὸν Γεωργίας. Οἰκονομιστικὸ ἐπιχείρημα ὑπὲρ τῆς μειώσεως τῶν τελῶν εἶναι καὶ τὸ ὅτι ὅν οἱ κυνηγοὶ δὲν θεωροῦσαν τὶς ἄδειές τους, θὰ ἀπέλλεσθοῦν πολὺ περισσότερα χρήματα γιὰ τὸ κράτος, ἀπὸ τὴν εἰσπραξη δασμῶν καὶ φόρων ἀπὸ τὴν εἰσαγωγὴ καὶ πώληση

●—ΣΥΝΕΧΕΙΑ ΕΙΣ ΤΗΝ 4η

ΨΥΧΟΛΟΓΙΑ ΚΑΙ ΕΚΛΟΓΕΣ

Τοῦ Νίκου Ι. Χαριτσφύλη

Ἐκεῖνος εἶχε σπουδάσει ψυχολογία. Ἡ ψυχολογία ἦταν τὸ πάθος του. Ὁ ἔρωτάς του. Τὰ πάντα τὰ ἔβλεπε σὰν ψυχολογία.

Ὁ μηχανισμὸς τοῦ ματιοῦ ὅλων τῶν ἀνθρώπων εἶναι ἴδιος. Κοιτᾶχτε ὅμως. Ἂς πάρουμε παράδειγμα ἕνα λόιρο. Ὁ στρατηγὸς τὸν βλέπει σὰν ὀχυρό. Ὁ ζωγράφος σὰν πίνακα. Ὁ βοσκὸς σὰν βοσκοτόπι.

"Αν εἶναι —ὁ λόφος— γιομάτος δέντρα ὁ ξυλοκόπος τὸν βλέπει σὰν ξυλεία.

Τὸ ἴδιο γίνεται κεῖ μέ τὶς ἐπιστῆμες. Τή ζωὴ ἀλλοιῶς, τή βλέπει ὁ βιολογόγος, ἀλλοιῶς ὁ ψυχολόγος ἀπὸ ἄλλη γωνιά ὁ κοινωνιολόγος. Καὶ ἐπειδὴ ὅλες τὶς ἐκατλώσεις τῶν ἀνανθρώπων τοῦ ψυχολόγος μας κατέβηκε στὴν πολιτική, φι λοδοξῶντας νὰ προσφέρει. Τὸ μεγάλο του ἀπὸ ἦταν ἡ ἀπὸ λυτη γνώση, ποὺ πίστευε πὼς εἶχε τῆς ἀνθρώπινης συμπεριφορᾶς. Καὶ ἄρχισε ἐπισκέψεις καὶ ἐπαφές. Ἀπ' τή πρώτη μέρα κιόλας εἶχε νοιώσει κάτι... κάτι σὰν ἀνταρσία στὸν πειθαρχικὸ μέ νο λόχο τῶν πεποιθήσεων του γιὰ τὴν ψυχολογία τοῦ ἀτόμου

●—ΣΥΝΕΧΕΙΑ ΕΙΣ ΤΗΝ 4η

Ὁ Ἰατρικὸς Σύλλογος στὸ πλευρὸ τῶν Κυπρίων

Ψήφισμα συμπαραστάσεως

Ψήφισμα καταδικάζον τὴν βάρβαρη εἰσβολὴ στὴν Κύπρο καὶ τὴν συνεχῆ καταπάτηση τῶν δικαιωμάτων τοῦ Ἑλληνισμοῦ ἐπὶ τῆς Μεγαλονήσου, ἐξέδωσε ὁ Ἰατρικὸς Σύλλογος Ρόδου, εὐθὺς μόλις ἀνέλαβε τὰ καθήκοντά της ἡ νέα διοίκηση ὑπὸ τὸν κ. Ἐμμ. Κωσταρίδη. Τὸ ψήφισμα αὐτὸ ἔχει ὡς ἑξῆς:

1) Καταδικάζει τὴν βάρβαρον εἰσβολὴν τῶν Τούρκων εἰς τὴν Κύπρον καὶ τὴν συνεχῆ καταπάτησιν ὑπὸ τῶν εἰσβολέων τῶν ἀπαραγράπτων δικαιωμάτων τοῦ Ἑλληνισμοῦ τῆς Μεγαλονήσου.

2) Συμπαρίσταται ὁλοψύχως εἰς τὸν τίμιον καὶ σκληρὸν ἀγῶνα τῶν δεινῶς δοκιμαζομένων Ἀδελφῶν μας Κυπρίων.

3) Εὔχεται τὴν ὅσον τὸ δυνα τὸν ταχύτερον ἀποκατάστασιν τῆς ἐδαφικῆς ἀκεραιότητος, ἀνεξαρτησίας καὶ κυριαρχίας τῆς μαρτυρικῆς Μεγαλονήσου.

4) Νὰ ἀποταλῆ τὸ παρὸν ψήφισμα εἰς τὸν Παγκύπριον Ἰατρικὸν Σύλλογον, εἰς τὸν Πανελλήνιον Ι. Σ. καὶ Πανελλήνιον Ἕνωσιν συμπαραστάσεως Κυπριακοῦ ἀγῶνος.

Η ΕΚΛΕΓΕΙΣΑ νέα διοίκηση τοῦ Ἰατρικοῦ Συλλόγου Ρόδου συγκροτήθηκε σὲ σῶμα ὡς ἑξῆς:

Πρόεδρος Ἐμμ. Κωσταρίδης.
Ἀντιπρόεδρος Σακελλάρης Ψαρομπᾶς.
Γραμματεὺς Γεώργιος Λαμπάδης.
Ταμίας Ι. Μιχάλης.
Μέλη: Χρ. Καραγιάννης. Ι. Γάτης καὶ Μηνᾶς Χατζηαντωνιάδης.

ΑΥΤΟΙ ΔΙΕΚΔΙΚΟΥΝ ΤΗΝ ΛΑΪΚΗ ΨΗΦΟ ΓΙΑ ΤΗΝ ΔΗΜΑΡΧΙΑ

Οἱ ἕξη συνδυασμοί

ΣΤ. ΑΥΓΟΥΣΤΑΚΗ
(Ὑποψήφιοι 50)

Ἀβδελῆς Μηνᾶς, Ἀναστάχας Ἀναστάσιος, Βαρδέλης Κωνσταντίνος, Βησσαρίδου Μαίρη, Γερασκλῆ Διονυσία, Δούμουρας Ἀθανάσιος, Ζερβὸς Μάριος, Θεοχάρης Ἀργύριος, Καμπουράκης Ἀριστείδης, Καραβοκυρὸς Φωκίων, Καραγιά

Ἐπείγουσα Πρόσκλησις

Εἰδοποιοῦνται ἅπαντες οἱ κληροῦχοι τοῦ Οἰκισμοῦ Κατελλοριζίων εἰς θέσιν Μαχάνι Ἰξιᾶς Ρόδου ὅτι ἐγκριθέντος τοῦ χωροταξικοῦ Σχεδίου ἁρμοδίως, δύνανται νὰ λαμβάνωσιν πᾶσαν πληροφορίαν σχετικῶς μὲ τὴν ἔναρξιν οἰκοδομήσεως παρὰ τῷ Τεχνικῷ Γραφείῳ τῶν Μηχανικῶν κ.κ. Γ. Κακούλα καὶ Ἀγ. Στεφάνου κατὰ τὰς ἐργασίμους ἡμέρας καὶ ὥρας.

Ἐκ τοῦ Συλλόγου Κοτελλοριζίων «Η ΕΣΤΙΑ»

ΒΕΡΜΟΥΤ
MARTINI
ΔΙΕΘΝΩΣ ΑΝΕΓΝΩΡΙΣΜΕΝΩΝ
ΩΣ ΤΟ ΚΑΛΥΤΕΡΩΝ
Ἀποκλειστικὸς Εἰσαγωγεὺς
ΕΜΜ. Δ. ΔΗΜΗΤΡΑΚΗΣ
Τηλέφ. 23.366

ΟΣΟΙ ΤΟ ΔΟΚΙΜΑΣΑΝ
ΤΟ ΑΠΑΙΤΟΥΝ
LAWSON'S
5 ἐτῶν
Ἀποκλειστικὸς Εἰσαγωγεὺς
ΕΜΜ. Δ. ΔΗΜΗΤΡΑΚΗΣ
Τηλέφ. 23.366

ΕΝΟΙΚΙΑΖΕΤΑΙ

ὑπόγειο καὶ ἰσόγειον κατάστημα ἁρκετὰ εὐρύχωρον εἰς τὴν ξενοδοχειακὴν ζώνη μετ' αὐλῆς καὶ χώρου σταθμεύσεως αὐτοκινήτων, κατάλληλον δι' ἐστιατόριον, ζαχαροπλαστεῖον κλπ.

● Πληροφορίαι τηλ. 27.327.—

ΑΝΟΙΞΗ '75
Ἀνδρικὴ μόδα
SEMIS

ΠΡΩΤΟΦΑΝΕΙΣ ΕΥΚΟΛΙΕΣ ΠΛΗΡΩΜΗΣ
Αἱ οἰκοδομικαὶ ἐπιχειρήσεις
"ΣΠΑΡΤΑΚΟΣ,,
ΣΑΣ ΠΡΟΣΦΕΡΟΥΝ:

1) ΔΙΑΜΕΡΙΣΜΑ ΓΩΝΙΑΙΟΝ ΜΕ ΠΑΝΟΡΑΜΑΤΙΚΗΝ ΘΕΑΝ, ΔΥΟ ΚΥΡΙΩΝ ΔΩΜΑΤΙΩΝ ΣΕ ΔΥΟΡΟΦΗ ΕΠΑΥΛΙ ΥΠΕΡΠΟΛΥΤΕΛΟΥΣ ΚΑΤΑΣΚΕΥΗΣ, ΣΤΗΝ ΦΑΝΤΑΣΤΙΚΗΝ ΤΙΜΗΝ ΤΩΝ 375.000 ΔΡΧ.

2) ΔΙΑΜΕΡΙΣΜΑ ΕΝΟΣ ΥΠΝΟΔΩΜΑΤΙΟΥ ΚΟΥΖΙΝΑΣ, ΛΟΥΤΡΟΥ ΚΑΙ ΧΩΛ, ΜΕ ΕΝΤΙΧΙΣΜΕΝΑ ΕΡΜΑΡΙΑ ΛΟΥΞ ΚΑΤΑΣΚΕΥΗΣ, ΣΤΗΝ ΚΑΤΑΠΛΗΚΤΙΚΗΝ ΤΙΜΗΝ ΤΩΝ 230.000 ΔΡΧ.

3) ΟΙΚΟΠΕΔΟΝ ΓΩΝΙΑΙΟΝ ΣΕ ΠΡΟΝΟΜΙΟΥΧΟΝ ΘΕΣΙΝ ΕΝΤΟΣ ΠΟΛΕΩΣ ΜΕ ΑΜΒΣΟΝ ΑΝΟΙΚΟΔΟΜΗΣΙΝ ΤΩΝ 783 ΤΕΤΡ. ΜΕΤΡΩΝ ΜΟΝΟ ΠΡΟΣ 400.000 ΔΡΧ.

4) ΟΙΚΟΠΕΔΟΝ 7.000 ΤΕΤΡ. ΜΕΤΡΩΝ ΣΤΗΝ ΠΕΡΙΟΧΗ ΑΣΤΟΥΡΟΥ ΜΕΤΑ ΣΧΕΔΩΝ ΚΑΙΝΟΥΡΓΟΥΣ ΜΟΝΟΚΑΤΟΙΚΙΑΣ ΜΕ ΠΡΟΣΟΨΙ ΕΠΙ ΤΗΣ ΑΣΦΑΛΤΟΥ ΣΤΗΝ ΕΚΠΛΗΚΤΙΚΗΝ ΤΙΜΗΝ ΤΟΥ 1.500.000 ΔΡΧ.

5) ΟΙΚΟΠΕΔΟΝ 1.500 ΤΕΤΡ. ΜΕΤΡΩΝ ΣΤΗΝ ΠΕΡΙΟΧΗΝ ΑΣΤΟΥΡΟΥ ΜΕΤΑ ΜΟΝΟΚΑΤΟΙΚΙΑΣ ΜΕ ΠΡΟΣΟΨΙΝ ΕΠΙ ΤΗΣ ΑΣΦΑΛΤΟΥ ΜΟΝΩΝ ΠΡΟΣ 500.000 ΔΡΧ.

6) ΟΙΚΟΠΕΔΟΝ 540 ΤΕΤΡ. ΜΕΤΡΩΝ ΤΗΝ ΠΕΡΙΟΧΗΝ ΚΙΖΙΛ ΤΕΠΕ ΜΟΝΟΝ ΠΡΟΣ 250.000 ΔΡΧ.

7) ΑΓΡΟΚΤΗΜΑ 10.000 ΤΕΤΡ. ΜΕΤΡΩΝ ΣΤΗΝ ΠΕΡΙΟΧΗΝ ΑΣΤΟΥΡΟΥ ΣΤΗΝ ΕΚΠΛΗΚΤΙΚΗΝ ΤΙΜΗΝ ΤΩΝ 350.000 ΔΡΑΧΜΩΝ.

8) ΑΓΡΟΚΤΗΜΑ ΣΤΗΝ ΠΕΡΙΟΧΗ ΑΣΤΟΥΡΟΥ 55.000 ΤΕΤΡ. ΜΕΤΡΩΝ ΜΟΝΩΝ ΠΡΟΣ 55 ΔΡΑΧΜΕΣ ΤΟ ΤΕΤΡΑΓΩΝΙΚΟΝ ΜΕΤΡΟΝ.

9) ΟΙΚΟΠΕΔΑ ΤΕΜΑΧΙΣ ΜΕΝΑ ΑΝΑ 1.000 τ. μ. ΤΡΑ ΕΚΑΣΤΟΝ ΣΤΗΝ ΠΕΡΙΟΧΗ ΚΙΖΙΛ ΤΕΠΕ ΣΤΗΝ ΕΚΠΛΗΚΤΙΚΗΝ ΤΙΜΗΝ ΤΩΝ 100.000 ΔΡΑΧΜΩΝ.

10) ΑΓΡΟΚΤΗΜΑ ΣΤΗΝ ΜΑΓΕΥΤΙΚΗΝ ΠΕΡΙΟΧΗΝ ΜΕΓΚΑΒΛΗΣ 8.800 ΤΕΤΡ. ΜΕΤΡΩΝ ΜΟΝΩΝ ΠΡΟΣ 500.000 ΔΡΑΧΜΕΣ.

Σπεύσατε ἐγκαίρως: ἐπίσκεψις καθημερινῶς καὶ Κυριακὰς
ΔΕΝ ΕΠΙΒΑΡΥΝΕΣΘΕ ΜΕ ΜΕΣΙΤΙΚΑ
Πληροφορίαι: ΑΘ. ΧΑΤΖΗΝΙΚΗΤΑΣ - ΗΛ. ΑΝΤΙΦΙΛΙΩΤΗΣ
Τάρπον Σπρινγκς 19 τηλ. 27869 Ρόδος

ΝΕΟΣ ΚΙΝΗΜΑΤΟΓΡΑΦΟΣ
ΜΕΤΡΟΠΟΛ
ΠΡΟΓΡΑΜΜΑΤΑ
3,15—5½, 5½—7½ 7½—9½
9½ — 11½
ΣΗΜΕΡΟΝ
Ἡ μεγαλύτερη κωμωδία τῆς χρονιᾶς. Ὅλα σβύνουν μπροστὰ στὸν νέο ἡμίθεο τῆς γροθιᾶς.
Μία ὑπερ-περιπέτεια πού ξεχειλίζει ἀπό σάτυρα.
Ἐκρηκτική σέ δυναμική δράση.
Ἀπολαυστική σέ σπαρταριστές περιδέτειες.
ΤΕΝΤΕΟΥΜ
Η ΛΙΟ ΔΥΝΑΤΗ ΓΡΟΘΙΑ
Ἔγχρωμον — Σινεμασκόπ
ΚΑΤΑΛΛΗΛΟΝ
Μέ τούς:
ΤΖΑΚ ΠΑΛΛΑΝΣ
ΤΙΜΟΘΥ ΜΠΡΕΝΤ
ΛΙΟΝΕΛ ΣΤΑΝΤΕΡ
καί τήν φλογερή ΦΡΑΝΤΖΕΣΚΑ - ΡΟΜΑΝΑ ΚΑΛΟΥΤΖΙ.

ΚΙΝΗΜΑΤΟΓΡΑΦΟΣ
ΠΑΛΛΑΣ
ΠΡΟΓΡΑΜΜΑΤΑ
5½—7½, 7½—9½, 9½—11½
Κυριακὰς καὶ ἑορτὰς ἀπὸ 3.15
ΣΗΜΕΡΟΝ
Ὁ κολοσσὸς πού καθηλώνει μέ τόν τρομακτικό ρεαλισμό του οὔτε ἡ φαντασία τοῦ ΙΟΥΛΙΟΥ ΒΕΡΝ θά μποροῦσε νά συλλάβη καί νά προβλέψη τήν τρομερή κοσμογονική καταστροφή πού ἀπειλεῖ ἀπό στιγμή σέ στιγμή τόν πλανήτη μας.
ΠΛΑΝΗΤΗΣ ΓΗΣ
ΩΡΑ ΜΗΔΕΝ
Ἔγχρωμον Κατάλληλον
(ἄνω τῶν 13 ἐτῶν)

ΧΕΙΜΕΡΙΝΟΣ ΚΙΝΗΜΑΤΟΓΡΑΦΟΣ
ΤΙΤΑΝΙΑ
ΠΡΟΓΡΑΜΜΑΤΑ
3½ — 5½ — 7½ — 9½ — 11½
ΣΗΜΕΡΟΝ
Ὁ Διάσημος παραγωγός ΚΑΡΛΟ ΠΟΝΤΙ παρουσιάζει τήν σπαρταριστή παρωδία ΚΑΡΑΤΕ πού θά διασκεδάση μικρούς καί μεγάλους.
Ἕνας ξέφρενος πανζουρλισμός ἀπό ἡρωϊκές ἐξορμήσεις στήν χῶρα τοῦ ΚΑΡΑΤΕ.
Ο ΗΡΑΚΛΗΣ ΕΝΑΝΤΙΟΝ ΚΑΡΑΤΕ
ΕΓΧΡΩΜΟΝ
ΚΑΤΑΛΛΗΛΟΝ
Πρωταγωνιστοῦν:
ΦΡΕΝΤ ΧΑΡΡΙΣ
ΤΟΜ ΣΚΟΤ
καί ἡ ΤΖΟΛΙΝΑ ΜΙΤΣΕΛ

ΟΙ ΕΞΗ ΣΥΝΔΥΑΣΜΟΙ

●—ΣΥΝΕΧΕΙΑ ΕΚ ΤΗΣ Ιης

Ἄννα, Τσαγκάρης Τσαμπίκος, Χαρτοφύλης Κυριάκος, Χατζηδημητρίου Ἐμμανουήλ, Χατζηκέλης Παναγιώτης, Χατζηκυριάκος Θεόδωρος, Χατζημανώλης Ἰωάννης, Χατζηνικήτας Νικόλαος, Χατζηπέτρος Γεώργιος, Χατζησάββας Δρόσος, Ψυλλάκης Στυλιανός.

ΕΜΜΑΝ. ΔΗΜΗΤΡΑΚΗ
(Ὑποψήφιοι 42)

Δημητράκης Ἐμμανουήλ, Ἀγγέλου Δημήτριος, Ἀραπούδης Ἀρχιμήδης, Βαλάκης Ἀντώνιος, Βούης Γεώργιος Γιαννᾶς Σάββας, Δημητριάδης "Ομηρος, Δουκάκης Δημήτριος, Δραγάτης Σταῦρος, Ζαχαριάδης Ἠλίας, Κάζου Μαρίκα, Καραγιαννίδης "Αγγελος, Κατζηκάκη Αἰκατερίνη, Κινδυλίδης Γρηγόριος, Κόκκινος Μιχαήλ, Κωνστάντζος Νικόλαος, Λιαμῆς Δημήτριος, Μαλώτρας Ἀντώνιος, Μαυρίδης Μιχαήλ, Μηνᾶς Νικόλαος, Μυλωνᾶ "Αννα, Νεοφύτου Νικόλαος, Οἰκονομίδης Σπυρίδων, Πανάγος Παναγιώτης, Παλιούρης Κωνσταντῖνος, Παπαδόπουλος Ζαχαρίας, Παπασεβαστός Νικόλαος, Παπατσῆς Μιχαήλ, Παππᾶς Κωνσταντῖνος, Ροδίτης Τσαμπίκος, Σίββας Τσαμπίκος, Σουλούνιας Ἀλέξανδρος, Σπανός Γεώργιος, Σπάρταλης Γεώργιος Σπυρόπουλος Ἰωάννης, Σταματίου Ἐμμανουήλ, Τατάκης Νικόλαος, Τσαβαρῆ Εἰρήνη, Τσαταλιὸς Γεώργιος, Τσίγκος Ἰωάννης, Τσιμέττας Νικόλαος, Χατζημιχάλης Ἐλευθέριος.

ΣΤΑΜ. ΚΑΓΚΑΝΗΣ
(Ὑποψήφιοι 41)

Καγκάνης Σταμάτιος, Ἀδαμόπουλος Χρῆστος, Ἀμπελᾶς Ἰωάννης Ἀρβανίτης Γεώργιος Βανίδης Βασίλειος, Ζουρδῆς Ἀριστοτέλης, Καβουκλῆ Μαρίνα, Καγκάνης Ἀναστάσιος, Καντῖνος Βασίλειος, Καρανικόλας Νικόλαος, Καψαλάκης Φανούρης, Κλωνάρης Γεώργιος, Κούλας Μιχαήλ, Κουτσουμπάρης Γεώργιος, Κωνσταντινίδης Δημήτριος, Λουϊζίδης Εὐάγγελος, Μάκρας Ἰωάννης, Μαλλιάκας Ἐμμανουήλ Μαλωνᾶς Κων)νος, Μανωλακιός Μιχαήλ, Μάχλης Νικήτας, Μισοδουλάκης Πέτρος, Μοστράτου Σοφία, Νικολέττος Δημήτριος, Νουσαράκης Ἐμμανουήλ, Οἰκονόμου Δημήτριος, Παναγιώτου Μιχαήλ, Παπακαλοδούκας Ἰωάννης, Παπαμηνᾶς Ἀλκιβιάδης, Παπασικονόμου Ὑπαπαντή, Παπαχριστοδούλου Ἐμμανουήλ, Ποτέμπα Ἀγγελική, Σιραπκάς Βασίλειος, Τσῖγκος Ἐλευθέριος, Τσούκου Ἰωάννα Φανάρης Βασ

ΑΝΕΞΑΡΤΗΤΟΣ ΥΠΕΡΚΟΜΜΑΤΙΚΟΣ ΣΥΝΔΥΑΣΜΟΣ «ΝΕΑ ΜΟΝΟΛΙΘΟΣ

1) ΧΑΛΚΙΤΗΣ Σάββας τοῦ Κων)νου Πρόεδρος.
2) Διακοναστασίου Ἐμμανουήλ τοῦ Εὐσταθίου, σύμβουλος.
3) Διακομανώλης Ἀντώνιος, τοῦ Κλήμη, σύμβουλος,
4) Διακομανώλης Μιχ. τοῦ Ἐμμανουήλ, σύμβουλος.
5) Ἡρωνίας "Αριστος τοῦ Θεοώρου, σύμβουλος.
6) Κύμμας Ἠλίας τοῦ Στυλιανοῦ, σύμβουλος.
7) Λαγγάνης Στυλιανὸς τοῦ Παναγιώτου, σύμβουλος.
8ῆ Μαλανδρῆς Ἰωάννης τοῦ Βασιλείου, σύμβουλος.
9. Οἰκονομίδης Εὐστάθιος τοῦ Παναγιώτη, σύμβουλος.
10. Σεΐτης Εὐστάθιος τοῦ Ἰωάννου, σύμβουλος.

● ΟΙ ΥΠΟΨΗΦΙΟΙ καί ἡ ἀγωνιστική ἐπιτροπή τοῦ συνδυασμοῦ μας καλοῦμεν ὅλους τούς συγχωριανούς μας νά συμπαρασταθοῦν στὸν ἀγῶνα μας γιά μιά «ΝΕΑ ΜΟΝΟΛΙΘΟ»

ΔΗΜΟΣ ΡΟΔΟΥ

ΑΝΑΚΟΙΝΩΣΙΣ

Ὁ Δήμαρχος Ρόδου
Ἀνακοινοῖ ὅτι

Τό Σῶμα Ἀστυφυλάκων Πόλεων ἐξέδωκε προκήρυξιν «περί κατατάξεως ὑποψηφίων Ἀστυφυλάκων» καί γνωστοποιεῖ ὅτι κατά τό ἔτος 1975 θά εἰσαχθοῦν πρός ἐκπαίδευσιν εἰς τήν Ἀστυνομικήν Σχολήν Ἀστυφυλάκων πεντακόσιοι ὑποψήφιοι ἰδιῶται μή ἐκπληρώσαντες τάς στρατιωτικάς των ὑποχρεώσεις κλάσεως 1977, εἰς δύο περιόδους, ἀρχῆς γενομένης ἀπό 20 Μαΐου 1975.

Συμφώνως πρός τήν προκήρυξιν ἐπιθυμοῦντες νά καταταγοῦν, δέον ὅπως ἀπό 20ῆς μέχρι 31ης Μαρτίου 1975 προσέρχωνται αὐτοπροσώπως εἰς τήν ἐν Ἀθήναις ὡς ἀνωτέρω Σχολήν (Ν. Φιλαδέλφεια—ὁδός Πατριάρχου Κων)νου ἀριθ. 28) καί ἀπό 8ης ἕως 13ης ὥρας, κομίζοντες μεθ' ἑαυτῶν τά ἀπαιτούμενα δικαιολογητικά, περί ὧν εὑρίσκονται νά πληροφορηθοῦν ἐκ τῆς γενομένης ἐπί τούτω σχετικῆς τοιχοκολλήσεως εἰς τά δημοσιώτερα μέρη τῆς πόλεως ἤ καί ἐκ τοῦ καθ' ἡμᾶς Δήμου (Γραφεῖον Μητρώων — Στρατολογίας.

Ὁ Δήμαρχος
ΧΑΡΑΛΑΜΠΟΣ ΤΖΑΒΑΡΑΣ

ΒΑΣΙΛ. ΤΣΙΜΠΙΔΑΚΗΣ
(Ὑποψήφιοι 50)

Τσιμπιδάκης Βασίλειος, Ἀγγέλου Δημήτριος, Ἀντώναρος Παντελῆς, Ἀφαρᾶς Σωτήριος Αὐγουλῆς Κων)νος, Γιαλουράκης Κυριάκος, Γιαννακόπουλος Χρῆστος, Ζαβοριανὸς Δημήτριος, Ζόγκας Δημήτριος, Καλημέρης Κων)νος, Καλλιγᾶς Παναγ. Καραντάνης Ἐμμανουήλ, Καραντάνης Δημήτριος, Κασάπης Βασίλειος, Κασιώτης Μηνᾶς, Καστρουνῆς Ἰωάννης, Κατσιμπράκης Ἰωάννης, Κολιάδης Νικόλαος, Κουγιὸς Κων)νος, Κούντρας Ἠλίας, Κωνσταντινίδης Κων)νος, Κωτιάδης Ἰορδάνης, Μάγγος Νικόλαος, Μαγριπλῆς Ἐμμανουήλ, Μανιᾶ Φωτεινή, Μαρῖνος Μιχαήλ, Μούχλης Νικόλαος Μπακαρῆς Μιχαήλ, Μπούκλας Ἰωάννης, Νικολάου Νικήτας, Νικολέττος Δημήτριος, Ξανθοῦ Φωτεινή, Πασχάλης Νικήτας, Περαντινοῦ Ἰωάννης, Πολιᾶς Ἰωάννης, Σακελλαρίδης Βασίλειος Σαντορινιὸς Ἰωάννης, Σταματάκης Δημήτριος, Σωτήρου Παναγιώτης, Τσαβαρῆς Μιχαήλ, Τσαταλιὸς Νικόλαος, Τσίκης Ἐλευθέριος, Χαρίτου "Αννα, Χατζηγαβριὴλ Νικόλαος, Χατζηδημητρίου Σταῦρος, Χατζηπέτρος Κων)νος, Χατζῆς Μιχαήλ, Χατζηστρατῆς Παναγιώτης, Χρυσανθάκης Μιχαήλ, Χρυσοχὸς Ἰωάννης.

ΒΑΣ. ΤΣΑΤΣΑΡΩΝΗ

(Ὑποψήφιοι 43)

Ἀθανασίου Γεώργιος.
Ἀποστολίδης Νικόλαος
Ἀρνᾶς Ἰωάννης.
Ἀχιολᾶς Μιχαήλ.
Γεωργαλλῆ "Αννα
Γιαννούρης Ἀντώνιος.
Διακομιχάλης Χρυσόστομος.
Ζωΐδης Γεώργιος.
Θερμὸς Ἀναστάσιος
Θέμελης Βασίλειος.
Καραγιάννης Γρηγόριος.
Καρβουνιάρης Σαράντης
Κατσαρᾶς Γεώργιος
Κατάκος Παναγιώτης
Κεφάλας Ἀναστάσιος
Κινοὺς Βασίλειος.
Κομνηνὸς Σταῦρος.
Κούτσης Γεώργιος
Κρητικὸς Ἐλευθέριος
Ματσούκας Ἀθανάσιος
Μαυράκης Θεόφιλος
Μαδώνη Μαρία
Μενεξενῆς Μιχαήλ.
Μαστρομιχάλης Παναγιώτης
Παπαδογιάννης Σταῦρος
Παπασταματίου Κων.
Παπουτσῆς Χριστοφῆς
Παραδείση Παρθενόπη
Ροδίτης Μιχαήλ.
Ροδίτης Μιχαήλ.
Σακελλαρίδης Ἰων.
Σαροῦκος Ἰω.
Στρατιώτου Καλλιόπη
Τζόγιας Ἐλευθέριος.
Τσάκαλος Μιχαήλ.
Φραντζῆς Ἰωάννης
Φωτάκης Μιχαήλ.
Χατζηγιαννάκη Οὐρανία
Χατζηελευθερίου Θεοφάνης
Χατζηστεφανῆ ςΜένανδρος
Χρύσανθος Σεβαστός.
Ψαρρὸς Ἐμμανουήλ
Ψύλλος Ἐλευθέριος

ΣΥΝΔΥΑΣΜΟΣ ΜΑΛΩΝΟΣ «Η ΟΜΟΝΟΙΑ»

1) Παπαδόπουλος — Μαχαιρᾶς Ἰάκωβος τοῦ Νικολάου, Πρόεδρος.
2) Ἀμπελᾶς Δημήτριος τοῦ Στυλιανοῦ, σύμβουλος.
3) Ἀτταλιώτης Ἰωάννης τοῦ Ἰορδάνου, σύμβουλος.
4) Καλαμπίχης Γεώργιος τοῦ Ἐμμανουήλ, σύμβουλος.
5) Κούκουλας Γεώργιος τοῦ Ἀντωνίου, σύμβουλος.
6) Μόσχου Χριστόφορος τοῦ Νικολάου, σύμβουλος.
7) Στρατῆς Ἐμμανουήλ τοῦ Γεωργίου, σύμβουλος.

Ο κ. ΚΑΝΕΛΛΟΠΟΥΛΟΣ ΕΞΗΛΘΕ ΠΡΟΧΘΕΣ ΑΠΟ ΤΟ ΟΦΘΑΛΜΙΑΤΡΕΙΟ

Ὁ πρώην Πρωθυπουργός κ. Παναγιώτης Κανελλόπουλος, ἐξῆλθε χθές ἀπό τήν κλινική τοῦ Ὀφθαλμιατρείου Ἀθηνῶν, ὅπου —ὅπως εἶναι γνωστό— ὑπεβλήθη σέ ἐπιτυχῆ ὀφθαλμολογική ἐγχείρηση. Ὁ κ. Π. Κανελλόπουλος θά παραμεῖνη γιά ἀνάρρωση στό σπίτι του ἐπί δέκα μέρες.

ΚΑΜΜΙΑ ΠΛΗΡΟΦΟΡΙΑ ΓΙΑ ΤΟΝ ΚΩΤΣΕΛΗ

Ἀπό τό ὑπουργεῖο Δημοσίας Τάξεως, ἀνακοινώθηκε ὅτι δέν ὑπάρχει καμμιά πληροφορία γιά τό κρησφύγετο τοῦ καταζητούμενου Πέτρου Κωτσέλη. Ἄλλοτε συνταγματάρχη καί ὑπουργοῦ στό διάστημα τῆς δικτατορίας. Ἡ ἀνακοίνωση ἔγινε ἐξ ἀφορμῆς δημοσιεύματος ὅτι ὁ Κωτσέλης ἐπισημάνθηκε στή Ραφήνα ὅπου τόν φιλοξενοῦσαν φιλικά του πρόσωπα.

ΑΓΓΕΛΙΑΙ

ΖΗΤΕΙΤΑΙ δακτυλογράφος διά δικηγορικόν γραφεῖον. Πληροφορίαι τηλέφ. 22.237.

ΖΗΤΟΥΝΤΑΙ σερβιτόρες καί μπάρμαν γιά τό ρεστωράν «ΡΙΕΝ». Μισθός ἱκανοποιητικός. Σύμβαση 7 μηνῶν.
Πληροφορίαι τηλ. 23412.

ΖΗΤΕΙΤΑΙ διαμέρισμα ἑνός ὑπνοδωματίου. Πληροφορίαι τηλέφ. 22.031 (ἀπό 12—17.00).

ΤΡΑΠΕΖΙΑ ΚΟΥΖΙΝΑΣ σέ διάφορα σχέδια καί χρωματισμούς. Καναπέδες καί πολυθρόνες πού γίνονται κρεββάτι, ντουλάπια κουζίνας, βιβλιοθῆκες
Α. ΠΟΣΑΝΤΖΗΣ
Ἀντ. Δαμασκηνοῦ ἀριθ. 81
Πλατεῖα Ἁγίου Νικολάου
Τηλέφ. 20.959

ΜΕΤΑΛΛΙΚΑ ἔπιπλα Γραφείου, πολυθρόνες, καθίσματα, βιβλιοθῆκες κλπ.
Α. ΠΟΣΑΝΤΖΗΣ
Ἀντ. Δαμασκηνοῦ ἀριθ. 81
Πλατεῖα Ἁγίου Νικολάου
Τηλέφ. 20.959

ΠΩΛΕΙΤΑΙ αὐτοκίνητον Ι.Χ. ΣΙΜΚΑ 1500 εἰς ἄριστην κατάστασιν καί εἰς τιμήν ἐκτάκτου εὐκαιρίας λόγω ἀναχωρήσεως.
Πληροφορίαι τηλ. 25037

ΕΝΟΙΚΙΑΖΕΤΑΙ οἰκία ἐπί τῆς ὁδοῦ Ἡρακλείου ἀριθμ. 36.
Πληροφορίαι τηλ. 24.859

ΠΩΛΕΙΤΑΙ «Μερσεντές» μέ ξένο ἀριθμό, σέ καλή κατάσταση. Τιμή 10.000 δρχ. Πληροφορίαι τηλ. 25126.

ΠΩΛΕΙΤΑΙ καφέ μπάρ λόγω ἀναχωρήσεως. Πληροφορίαι τηλ. 23.229.

ΕΝΟΙΚΙΑΖΕΤΑΙ διαμέρισμα ἑνός ὑπνοδωματίου καί λοιπῶν βοηθητικῶν χώρων, ἐπί τῆς ὁδοῦ Ἡρακλείου 73 (παραπλεύρως Β' Ἀστυνομ. Τμήματος). Πληροφορίαι τηλ. 20486.

ΖΗΤΕΙΤΑΙ γιά τό GRAND HOTEL ἠλεκτρολόγος συντηρητής γιά ἀπογευματινή βάρδια. Μισθός ἱκανοποιητικός. Πληροφορίαι τηλ. 26284 Γραφεῖον Προσωπικοῦ.

ΕΚΤΕΛΟΥΝΤΑΙ παντὸς εἴδους ὑδραυλικαί ἐργασίαι, μερεμέτια κλπ. κατ' οἶκον. Τηλεφωνήσατε 22.329 καί 26.412.

ΤΗΛΕΦΩΝΑ ΑΜΕΣΟΥ ΑΝΑΓΚΗΣ

Πυροσβεστική Ὑπηρεσία	199
Ἄμεσος Δράσις	100
Λιμεναρχεῖον	27.690
Τροχαία Ρόδου	22.346
Νοσοκομεῖον	25.555
Σταθμός Ταξί	27.666
ΟΤΕ — Πληροφορίαι	131
ΟΤΕ — Ὑπεραστικά	151
ΕΔΥΡ — Βλάβαι	27.789
Μετάδοσις Ὥρας	141
Μετάδοσις Εἰδήσεων	185
ΔΕΗ — Βλάβαι	27.330
Τουριστική Ἀστυν.	27.423
ΟΤΕ — Βλάβαι	121
Μετάδοσις ΠΡΟ—ΠΟ	111

ΕΒΔΟΜΑΔΙΑΙΑ ΔΩΔΕΚΑΝΗΣΙΑΚΗ ΕΦΗΜΕΡΙΣ
«ΓΝΩΜΗ»
ΙΔΙΟΚΤΗΤΗΣ — ΕΚΔΟΤΗΣ
ΣΑΒΒΑΣ ΤΣΟΠΑΝΑΚΗΣ
ΔΙΕΥΘΥΝΤΗΣ
ΘΑΝΑΣΗΣ ΜΑΡΑΣΙΩΤΗΣ

GRAND HOTEL SUMMER PALACE
NIGHT CLUB ISABELLA

ΑΠΟ ΣΗΜΕΡΑ ΚΑΙ ΚΑΘΕ ΒΡΑΔΥ ΛΕΙΤΟΥΡΕΙ ΤΟ ΧΟΡΕΥΤΙΚΟΝ ΚΕΝΤΡΟΝ ΜΑΣ «ISABELLA»

Θά σᾶς διασκεδάζη ἡ γνωστή σ' ὅλους τούς ροδίους ὀρχήστρα τοῦ ΓΙΩΡΓΟΥ ΣΑΪΤΗ καί θά τραγουδᾶ ἡ διεθνοῦς φήμης ΠΟΥΨΗ.

Ἄνθη · Φυτά · Διακοσμήσεις
...Ὅπου καί ἄν εὑρίσκεσθε καλέσατε 26·870 - 28·530 γιά νά σταλοῦν τά ἄνθη σας ὁπουδήποτε.
Νυφικαί καταδκευαί & Στολισμοί
Κάνιστρα
Ἀπό 150 δρχ.
Στέφανα κηδειῶν
Ἀνθοπωλεῖον
ΑΝΘΙΣΜΕΝΟΣ ΠΥΡΓΟΣ
ΑΝΤΩΝΙΟΣ ΤΣΟΥΜΠΗΣ
25ης Μαρτίου 21 ΤΗΛ. 26-870 28-530
Ἐναντι περιπτέρου ΑΚΑΔΗΜΙΑΣ
Τηλ. οἰκίας 27·004

ΝΥΚΤΕΡΙΝΟΝ ΚΕΝΤΡΟΝ
THE GOLDEN CHEVALIER
(Ο ΧΡΥΣΟΣ ΙΠΠΟΤΗΣ)
ἐντός τοῦ ξενοδοχείου CHEVALIERS PALACE HOTEL (Ποὺ θά λειτουργεῖ ὅλη τήν χειμερινή περίοδο)
Μὲ τήν ζεστὴ καὶ κοσμοπολίτικη ἀτμόσφαιρά του συνεχίζει τήν λειτουργίαν του κάθε Τετάρτη Σάββατο καὶ Κυριακή
Μὲ τὴν φημισμένη ὀρχήστρα "THE DROPS,, τὸν ΓΙΩΡΓΟ ΜΙΣΣΙΚΟ καὶ
πλούσιο καλλιτεχνικό πρόγραμμα-Τιμές μειωμένες Χειμερινῆς περιόδου μὲ ἐλάχιστη κατανάλωση κατ' ἄτομον 75 δρχ.
Πλήρης κλιματισμός. Διὰ κρατήσεις. - Τηλ. 22.781-84.



Ο κ. ΑΥΓΟΥΣΤΑΚΗΣ ΚΑΙ ΤΑ ΠΡΟΒΛΗΜΑΤΑ ΤΗΣ ΡΟΔΟΥ

ΣΥΝΕΧΕΙΑ ΣΤΗΝ 3η ΣΕΛ. τίου διὰ τοὺς ἔχοντας ἀνάγκην.

5) Ὁ Δῆμος γιὰ τὴν μελέτη τοῦ ἐκπαιδευτικοῦ προβλήματος καὶ τῶν σχολικῶν κτιρίων θὰ προκηρύξη εἰδικὸ διαγωνισμὸ μὲ χρηματικὸ ἔπαθλο.

6) Ὁ Δῆμος θὰ ἀντιμετωπίση μὲ προσοχὴ τὸ σχέδιο βελτιώσεως τῆς κατοικίας καὶ τοῦ σχεδίου πόλεως.

ΤΟ ΣΧΕΔΙΟ ΠΟΛΕΩΣ

Εἰδικώτερον γιὰ τὸ σχέδιο κατοικίας θὰ συγκαλέση εἰδικὴ σύσκεψη μετὰ τῶν ἀρχιτεκτόνων τῆς πόλεως καὶ τοῦ ὑπευθύνου Πολεοδομικοῦ Γραφείου γιὰ νὰ ἐρευνήση τὴν δυνατότητα βελτιώσεως τῆς ἀτομικῆς κατοικίας καὶ τῆς πολυκατοικίας. Πρὸς τὸ παρὸν θὰ ἀνεγείρη σὲ οἰκόπεδο τοῦ Δήμου δύο συγκροτήματο περιφερειακῶν ἀγορῶν μὲ ταυτόχρονον ἰδιότητα ἀφετηρίας τῶν δύο ὑπεραστικῶν συγκοινωνιῶν τῆς νήσου ΚΤΕΛ—ΡΟΔΑ γ) θὰ φροντίση νὰ ἐξαλείψη τὴν ὀνομασίαν τῆς λαϊκῆς συνοικίας δημιουργῶντας τὰς προϋποθέσεις τῆς παροχῆς συγχρόνων ἀνέσεων διὰ νὰ ἐξαφανισθοῦν αἱ παράγκαι ἐν τῷ μέτρῳ τοῦ δυνατοῦ, δ) θὰ δημιουργήση ὅπου ὑπάρχει ἀνάγκη καὶ εὐνοϊκὰς οἰκοπεδικὰς ἐκτάσεις χώρους διὰ παιδιὰ ὥστε νὰ καλλιεργεῖται ἡ κοινωνικότης καὶ ἡ ἐπιδοσίς των εἰς τὸν ἀθλητισμόν, ε) θὰ ὑποβοηθήση τὴν μεταφορὰν τῆς Κεντρικῆς Λαχαναγορᾶς εἰς τὴν ΣΑ·Ι·ΦΕ, ἥτις διαθέτει τὴν ἀνάλογον ἔκτασιν, προσφέρεται γιὰ τὴν ἀπαιτουμένη κτιριακὴ τροποποίηση, εὑρίσκεται πλησίον τοῦ λιμένος καὶ εὐνοεῖ τὴν κυκλοφοριακὴν ἀποσυμφόρηση. Ἡ μεταφορὰ τῆς Χονδρικῆς Λαχαναγορᾶς ἐνῶ συζητεῖται ἀπὸ ἐτῶν δὲν φαίνεται νὰ πραγματοποιῆται, γιὰ νὰ μπορέση ὁ ὑπ' αὐτῆς προσφερόμενος χῶρος νὰ διατεθῆ γιὰ τὴν χρησιμοποίηση σταθμεύσεως ἐπιβατικῶν αὐτοκινήτων, στ) Τέλος θὰ φροντίσουμε νὰ διανοίξουμε τίς προβλεπόμενες ὁδοὺς καὶ νὰ ἀσφαλτοστρώσουμε αὐτὲς ἢ νὰ συμπληρώσουμε τὰ ὑπάρχοντα κενά.

7) Ὁ Δῆμος θὰ βοηθήση ὥστε ἡ πυροσβεστικὴ ὑπηρεσία τῆς πόλεώς μας νὰ ἐξοπλισθῆ μὲ τὰ σύγχρονα μέσα διὰ τὴν τυχὸν ἀντιμετώπισιν ἐπειγουσῶν καταστάσεων εἰς μεγάλου ὕψους κτιριακὰ συγκροτήματα.

8) Διὰ τὴν νεολαίαν ἐκτὸς τοῦ ἀναφερθέντος Μορφωτικοῦ Κέντρου θὰ δημιουργηθοῦν αἱ προϋποθέσεις δι' ἕνα κέντρον Νεότητος.

ΚΑΛΛΙΤΕΧΝΙΚΟΣ ΟΡΓΑΝΙΣΜΟΣ

9) Ὁ Δῆμος τῆς Ρόδου κατ' εὐτυχῆ σύμπτωση ἀπὸ τῆς δημαρχίας τοῦ συναδέλφου μου ἀειμνήστου Πετρίδη διαθέτει οὐσιαστικὰ ἓν Καλλιτεχνικὸν Ὀργανισμόν, τὸν ὁποῖον ἔχομεν σκοπὸν νὰ ἐμψυχώσωμεν καὶ νὰ βοηθήσωμεν παντοιοτρόπως γιὰ νὰ μπορέση νὰ ἐκτελέση τὸν προορισμὸ ὁ ὁποῖος περιλαμβάνει τὴν καλλιέργειαν καὶ τὴν ἀνάπτυξιν τοῦ μουσικοῦ αἰσθήματος, τὴν παροχὴν ψυχαγωγίας διὰ τῆς φιλαρμονικῆς καὶ τὴν δημιουργίαν τοῦ χορευτικοῦ μπαλέτου.

Προορισμὸς τοῦ Δημοτικοῦ Καλλιτεχνικοῦ Ὀργανισμοῦ θὰ εἶναι ἡ πραγματικὴ κάλυψη τῶν πνευματικῶν καὶ καλλιτεχνικῶν ἐκδηλώσεων μὲ εἰδικὰ προγράμματα ὁμαδικῆς ψυχαγωγίας στὸ Στάδιο τῆς Ρόδου μὲ συναυλίες πού θὰ πραγματοποιοῦνται ἀπὸ διακεκριμένους καλλιτέχνας.

10) Ὁ Δῆμος τῆς Ρόδου θὰ ἐξετάση τὰ προβλήματα τοῦ Κάστρου ἢ τῆς γουσῆς καρδιᾶς τῆς Ρόδου. Ὁ Δῆμος θὰ ζητήση νὰ ἀπαλλοτριώση ὅσα ἀκίνητα ἔμειναν χωρὶς ἰδιοκτήτη καὶ θὰ γίνη ἀγοραστὴς ὅσων ἀκινήτων ἔχουν ἰδιοκτήτην ἀλλὰ πού δὲν εὑρίσκεται, ἔτσι θὰ καταστῆ ἰδιοκτήτης ἀρκετῶν ἑτοιμορρόπων οἰκημάτων. Θὰ δώση τὸ προβάδισμα εἰς τὴν Ἀρχαιολογικὴν Ὑπηρεσία καὶ θὰ συνεργασθῆ μαζί της στενὰ γιὰ νὰ γίνη ἀπὸ εἰδικοὺς ἀρχαιολόγους ἀρχιτέκτονες μελέτη καὶ σχέδια γιὰ ὅσα οἰκήματα μποροῦν νὰ κτιστοῦν. Θὰ παρακαλέση τὴν ἀρχατοδοτοῦσα Ἀρχὴ τῆς Ἐργατικῆς Κατοικίας ἀντὶ νὰ χτίζη λαϊκὲς κατοικίες νὰ δίνη τὸ ἀπαιτούμενο ποσὸ στὸν ἔνοικο ὁ ὁποῖος ἀφοῦ τακτοποιήση αὐτὸ νὰ τὸ ἀγοράση ἀπὸ τὸν Δῆμο γιὰ 99 χρόνια. Στὰ πλαίσια τῆς συνεργασίας Δήμου καὶ Ἀρχαιολογικῆς Ὑπηρεσίας ἐμπίπτει ἡ περιποίηση τῶν τοιχῶν καὶ ἡ δημιουργία ἑστιῶν καὶ πλατειῶν παιδικῆς χαρᾶς μὲ δενδρύλλια καὶ ἄνθη. Εἶναι ἀπὸ τώρα σκόπιμο νὰ βρεθῆ τρόπος νὰ ἀνοίξη καὶ νὰ κατασκευασθῆ περιφερειακὸς βατὸς αὐτοκινητόδρομος παρὰ τὰ τείχη κυκλοτερῶς γιὰ νὰ εἶναι εὔκολη ἡ ἀποσυμφόρηση τῶν ὀχημάτων. Ὁ Δῆμος θὰ ἀναλάβη τὴν ὑπὸ χρέωσιν πάντοτε μὲ τὴν συνεργασίαν τῆς Ἀρχαιολογικῆς Ὑπηρεσίας νὰ τακτοποιήση τὸ πρόβλημα τῆς ἀποχετεύσεως τῶν ἀκαθάρτων καὶ τῶν νερῶν τῆς βροχῆς. Τοὺς κατοίκους πού δὲν θὰ μπορέσουν νὰ προμηθευθοῦν τὰ εἴδη ὑγιεινῆς ὁ τὰ παρέχη δωρεὰν ὁ Δῆμος. Ὁ Δῆμος ὅπως ἀνέφερα καὶ πρωτυγουμένως θὰ ἐγκαταστήση τὸν Ὑγειονομικὸν Σταθμὸν μὲ σύγχρονον ἐξοπλισμὸν τοῦ Δημοτικοῦ Ἰατρείου ἐντὸς τοῦ Κάστρου καὶ σὲ κατάλληλο οἴκημα τὸ ὁποῖο θὰ διαρυθμίση μὲ σύμφωνη γνώμη τῆς ἀρχαιολογικῆς Ὑπηρεσίας. Τέλος ἐπειδὴ μέσα στὸ κάστρο κυκλοφοροῦν χιλιάδες τουρίστες πού δὲν προσανατολίζονται εὔκολα λόγω τοῦ καὶ δαλώδους τῶν ὁδῶν καὶ εἶναι ὑποχρεωμένοι νὰ περιπλανῶνται θὰ κατασκευάσουμε ἐπιτοχίους χάρτες τῶν ὁδῶν τοῦ Κάστρου πού θὰ προστατεύωνται μὲ εἰδικὸ κάλλυμα καὶ τοποθετοῦνται σὲ ἐμφανῆ μέρη, καὶ προπάντως στὶς διασταυρώσεις τῶν ὁδῶν. Παράλληλα θὰ συμβάλη στὴν ρύθμιση τῆς κυκλοφορίας τῶν αὐτοκινήτων ὥστε νὰ διευκολύνη τὴν κυκλοφορίαν τῶν τουριστῶν κατὰ τίς πρωϊνὲς καὶ ἀπογευματινὲς ὧρες.

Η ΠΕΡΙΟΥΣΙΑ ΤΟΥ ΟΔΑΠΔ

11) Ὁ Δῆμος θὰ ἐπιδιώξη δι' ὅλων τῶν μέσων νὰ παραχωρηθῆ εἰς αὐτὸν ὅλη ἡ ἐναπομένουσα ἀκίνητη περιουσία τοῦ ΟΔΑΠΔ ἡ εὑρισκομένη ἐντὸς τοῦ σχεδίου πόλεως (Ξενοδοχεία, Ρόδον, Θέρμαι, Ἀκταῖον, Πίνδος, Λίνδος Καλλιθέα) διὸ τὴν ἀξιοποίησιν τῆς ὁποίας παρέχει ἐγγύησιν χρηστῆς καὶ ἀποδοτικῆς χρσιμοποιήσεως.

12) Θὰ χρησιμοποιήση ὡρισμένες ἀκάλυπτες ἐκτάσεις διὰ τὴν ἀναμόρφωσιν τῆς πόλεως μὲ τὴν ἀνέγερσιν κτιριακῶν συγκροτημάτων διὰ συνέδρια, σχολεῖα, περιφερειακὰς ἀγορὰς ὅπως ἀνωτέρω, διὰ δὲ τῆς μεταφορᾶς τῆς Σχολῆς Χωροφυλακῆς ἔξω ἀπὸ τὴν τουριστικὴν περιοχὴν τῆς πόλεως θὰ ἀποκτήση ἐπὶ πλέον οἰκοπεδικὴν ἔκτασιν διὰ τὴν ἀνέγερσιν εἰδικῶν κτιρίων ἀνωτέρων Σπουδῶν.

ΟΡΓΑΝΙΣΜΟΣ ΤΟΥΡΙΣΜΟΥ

13) Θὰ δημιουργηθῆ αὐτόνομος Δημοτικὸς Ὀργανισμὸς Τουρισμοῦ σκοπὸς τοῦ ὁποίου θὰ εἶναι ἡ ἀνεξαρτικοποίηση τῆς Τουριστικῆς διαφημίσεως τῆς Ρόδου ἀπὸ τὸν ΕΟΤ καὶ διοχείρησις καὶ ἀξιοποίησις τῶν ξενοδοχειακῶν ἐπιχειρήσεων καὶ Θερμοπηγῶν Καλλιθέας. Ἤδη ἀπεδείχθη φθοροποιὸς ἡ μὴ λειτουργία τῶν ἐν λόγῳ ξενοδοχείων καὶ τῶν Θερμοπηγῶν Καλλιθέας πού ἀφέθηκαν εἰς τὸ ἔλεος τοῦ Θεοῦ μὲ βεβαίαν προοπτικὴν τὴν πώλησιν ἐνῶ εἶναι βέβαιον ὅτι τὰ ἔσοδα ἀπὸ τὴν ἐκποίησιν θὰ ἐξανεμισθοῦν καὶ αἱ πραγματικαὶ ἀνάγκαι τῆς Ρόδου δὲν θὰ καλυφθοῦν.

14) Θὰ συσταθῆ εἰδικὴ Δημοτικὴ Ναυτιλιακὴ Ἑταιρεία μὲ συμμετοχὴ τοῦ Δήμου κατὰ 51% τὸ ὑπόλοιπον μὲ λαϊκὴ συμμετοχὴ καὶ χωρὶς νὰ ἀποκλείεται ἡ συμμετοχὴ Δωδεκανησίων ἰδιοκτητῶν πλοίων κλπ. Σκοπὸς τοῦ Δημοτικοῦ Ναυτιλιακοῦ Ὀργανισμοῦ θὰ εἶναι ἡ ἀγορὰ ἑνὸς Φέρρυ Μπὼτ τὸ ὁποῖο ἀφοῦ θὰ ἐπανδρωθῆ μὲ Δωδεκανησίους ναυτικοὺς θὰ συνδέη τὴν τουριστικὴ Ρόδο μὲ τὴν κεντρικὴ Εὐρώπη μέσω Πειραιῶς καὶ θὰ συμβάλη στὴν διευκόλυνση τῆς προσελεύσεως τουριστῶν καὶ μεταφορᾶς ἐμπορευμάτων εἰς τρόπον ὥστε νὰ μὴ εὑρίσκεται ἡ Ρόδος κάτω ἀπὸ τὴν Δαμόκλειο σπάθη τῆς διακοπῆς τοῦ ἀνεφοδιασμοῦ της. Ἐπίσης ὁ αὐτὸς Ὀργανισμὸς μπορεῖ νὰ ἀγοράση ἕνα δεύτερο πλοῖο μικροτέρου μεγέθους γιὰ τὴν ἐξυπηρέτηση τῶν ἀγόνων Δωδεκανησιακῶν γραμμῶν, παίρνοντας τὴν ἐπιχορήγηση τοῦ ὑπουργείου Ναυτιλίας πού δίδεται διὰ τὴν ἐξυπηρέτησιν τῆς ἄγονης γραμμῆς. Μὲ τὸ Δημοτικὸ Ναυτιλιακὸ Ὀργανισμὸ θὰ ἐξυπηρετῆτα ὁλόκληρος ἡ Δωδεκάνησος. Εἶναι ἐξώφθαλμη ἡ ἀνάγκη νὰ ἀποκτήσουμε τὰ ἀνωτέρω πλοῖα καὶ δὲν πρέπει νὰ ὀλιγορήσουμε διότι ἡ Κρήτη ἀπὸ ἐτῶν ἐξασφάλισε τὴν θαλάσσιαν σύνδεση της ἀγοράζοντας μέχρι σήμερα 2 φέρρυ—μπώτ. Ἐμεῖς οἱ Ρόδιοι παρ' ὅλο ὅτι ἐλέγετο στὴν Ἀρχαία Ἐποχὴ «δέκα Ρόδιοι δέκα νῆες» δὲν κατορθώσαμε νὰ ἀποκτήσουμε οὔτε ἕνα πλοῖο! Ἐπιθυμῶ νὰ διαβεβαιώσω τὸν Ροδιακὸ λαὸ ὅτι ὅλα τὰ ἀνωτέρω ἀναφερθέντα εἶναι πραγματοποιήσιμα διὰ τὸν χρόνον καὶ δὲν ἀποτελοῦν ἀποκυήματα πολυθολογικῆς φαντασίας, ἀρκεῖ ὁ ροδιακὸς καὶ δωδεκανησιακὸς λαὸς νὰ ἀντιληφθῆ τὴν σοβαρότητα τῶν ἐπιδιώξεών μας καὶ νὰ τίς καταστήση λαϊκὸν αἴτημα.

1) Αὐτόνομον Δημοτικὸν Ὀργανισμὸν Τουρισμοῦ,

2) Ὑπόλοιπα ἀκινήτου Περιουσίας ΟΔΑΠΔ στὸν Δῆμο καὶ

3) Δημοτικὴ Ναυτιλιακὴ Ἑταιρεία.

Ἀγαπητοί μου συμπολῖτες, προσωπικὰ δίνω τὰ πάντα γιὰ τὴν ὡραία μας Ρόδο, σᾶς παρακαλῶ δῶστε καὶ σεῖς τὴν ψῆφο στὶς 30 Μαρτίου στὸν συνδυασμὸ τῆς ἐκλογῆς πού ἀποτελεῖ ἐγγύηση γιὰ τὴν πραγματοποίηση ὅλων τῶν ἀνωτέρω τὰ ὁποῖα θὰ ἐξασφαλίσουν τὴν εὐημερίαν τῆς Ρόδου.

ΑΝΑΚΟΙΝΩΣΙΣ

Ἐκ μέρους τοῦ κ. ΚΡΗΤΙΚΟΥ ΙΩΑΝΝΟΥ τοῦ Σωτηρίου, ἐργολάβου Οἰκοδομῶν, ὁδὸς Θεμ. Σοφούλη 13, διευκρινίζεται πρὸς ὅλους τοὺς φίλους του, ὅτι εἰς τὰς προσεχεῖς δημοτικὰς ἐκλογὰς δὲν μετέχει ὡς ὑποψήφιος Δημοτ. σύμβουλος εἰς οἱονδήποτε συνδυασμόν.

Ὁ κ. ΚΡΗΤΙΚΟΣ ΙΩΑΝΝΗΣ τοῦ Κυριάκου, σιδερᾶς, ὅστις συμπεριλαμβάνεται ὡς ὑποψήφιος Δημ. σύμβουλος εἰς τὸν συνδυασμὸν τοῦ κ. Σταύρου Αὐγουστάκη οὐδεμίαν σχέσιν ἢ συγγένειαν ἔχει μὲ ἐμὲ ἀλλὰ πρόκειται περὶ ἁπλῆς συνωνυμίας.

ΙΩΑΝΝΗΣ ΚΡΗΤΙΚΟΣ
τοῦ Σωτηρίου

ΣΤΟ ΡΟΔΙΤΙΚΟ ΚΕΛΛΑΡΙ
ΕΝΑ ΠΛΟΥΣΙΟ ΑΠΟΚΡΙΑΤΙΚΟ ΠΡΟΓΡΑΜΜΑ
ΜΕ ΤΗΝ ΟΡΧΗΣΤΡΑ
"STEAM"
Μὲ τὸν ΝΤΙΝΟ ΚΑΣΤΡΟΥΝΗ
ΛΑ·Ι·ΚΟ ΤΡΑΓΟΥΔΙ ΠΑΝΤΕΛΗΣ ΤΣΑΒΑΡΗΣ
ΜΠΟΥΖΟΥΚΙ ΓΙΩΡΓΟΣ ΠΑΝΤΕΛΑΚΗΣ

Σταυρὸ στὸν
ΣΩΤΗΡΗ ΑΡΦΑΡΑ
(Συνδυασμοῦ Βασ. Τσιμπιδάκη)
ΝΕΟ ΑΙΜΑ ΣΤΟΝ ΔΗΜΟ

Ο ΣΑΒΒΑΣ ΓΙΑΝΝΑΣ
Πρέπει νὰ μπῆ στό
Δημοτικὸ Συμβούλιο
Εἶναι τοῦ Συνδυασμοῦ ΔΗΜΗΤΡΑΚΗ

ΙΕΡΟΝ ΠΡΟΣΚΥΝΗΜΑ ΑΓΙΩΝ ΤΟΠΩΝ
ΠΑΣΧΑ ΣΤΑ ΙΕΡΟΣΟΛΥΜΑ
ΜΕΓΑΛΗ ΘΡΗΣΚΕΥΤΙΚΗ ΕΚΔΡΟΜΗ
ΑΠΟ 24 ΑΠΡΙΛΙΟΥ ΜΕΧΡΙ 6 ΜΑ·Ι·ΟΥ 1975
Ἀτμοπλοϊκῶς καὶ ἀεροπορικῶς
Δηλώσεις συμμετοχῆς — Προγράμματα καὶ Πληροφορίες
Πρακτορεῖον ΙΩΑΝΝΟΥ ΚΟΥΡΟΥ
Ὁδὸς Γαλλίας 16 — Τηλ. 24377 — 22400

ΕΠΙΣΚΕΦΘΗΤΕ ΜΑΣ
ΔΙΑ ΝΑ ΕΚΛΕΞΗΤΕ
Διαθέτομεν εἰς κεντρικὰ σημεῖα τῆς πόλεώς μας διαμερίσματα ἀρίστης κατασκευῆς 1, 2, 3, 4, 5 δωματίων καὶ καταστήματα, ἑτοιμοπαράδοτα, μεμισθωμένα καὶ ὑπὸ κατασκευὴν ὡς καὶ ἀποθήκας, καταλλήλους καὶ διὰ ἐργαστήρια. Διαθέτομεν ἐπίσης Διαμερίσματα Λούξ κατασκευῆς εἰς τὴν ὡραιοτέραν περιοχὴν τῶν ΑΘΗΝΩΝ καὶ δὴ εἰς τὴν περιοχὴν Φανερωμένης Χολαργοῦ.
ΓΕΩΡΓΙΟΣ Κ. ΚΥΠΡΙΩΤΗΣ
Δημητρίου Θεοδωράκη 18 - Τηλ. 23697 - 23698

ΖΟΡΜΠΑΣ
ΑΠΟ ΣΗΜΕΡΟΝ ΣΑΒΒΑΤΟΝ
ΚΑΙ ΚΑΘΕ ΒΡΑΔΥ
ΤΑΚΗΣ ΒΟΥΗΣ
ΛΑΚΗΣ ΚΟΥΡΚΟΥΛΗΣ - ΝΙΚΟΣ ΜΑΣΤΟΡΟΥ
ΠΑΝΑΓΙΩΤΗΣ ΜΑΡΚΙΑΝΙΔΗΣ
Σέ τελείως ἀνανεωμένο πρόγραμμα



ΜΟΝΑΔΙΚΑΙ ΕΥΚΑΙΡΙΑΙ
ΑΙ ΟΙΚΟΔΟΜΙΚΑΙ ΕΠΙΧΕΙΡΗΣΕΙΣ
«ΣΠΑΡΤΑΚΟΣ»
ΣΑΣ ΠΡΟΣΦΕΡΟΥΝ:
Ὑπερμοντέρνες μονοκατοικίες στήν μαγευτικότερη τοποθεσίαν τῆς πόλεως Ρόδου ἀποτελούμενες ἐκ πέντε κυρίων δωματίων πολυτελοῦς κατασκευής.
"Εἰς τὴν σαλοτραπεζαρίαν, ὑπνωδωμάτια καὶ κουζίνα οἱ τοῖχοι θὰ εἶναι μὲ ταπετσαρίες πολυτελείας. Τὰ δάπεδα ἐπενδυμένα μὲ πολυεστέρ ἀρίστης ποιότητος καὶ μὲ ἕνα θαυμάσιο τζάκι στὸ σαλόνι. Τὰ δάπεδα ὑπνοδωματίων μὲ μοκέττες Α' ποιότητος εἰς δὲ κουζίνα καὶ λουτρὸ ἅπαντα τὰ πλακίδια καὶ εἴδη ὑγιεινῆς θὰ εἶναι ἐξ ἐγχρώμων τεμαχίων Ἰταλικῆς προελεύσεως τύπου TZINOPI".
ΣΕ ΑΦΑΝΤΑΣΤΑ ΧΑΜΗΛΕΣ ΤΙΜΕΣ ΚΑΙ ΜΕΓΑΛΕΣ ΕΥΚΟΛΙΕΣ ΠΛΗΡΩΜΗΣ
ΣΠΕΥΣΑΤΕ ΕΓΚΑΙΡΩΣ
ΕΠΙΣΚΕΨΙΣ ΚΑΘΗΜΕΡΙΝΩΣ ΚΑΙ ΚΥΡΙΑΚΑΣ— ΔΕΝ ΕΠΙΒΑΡΥΝΕΣΘΕ ΜΕ ΜΕΣΙΤΙΚΑ
Πληροφορίαι: ΑΘ. ΧΑΤΖΗΝΙΚΗΤΑΣ - ΗΛ. ΑΝΤΙΦΙΛΙΩΤΗΣ
ΤΑΡΠΟΝ ΣΠΡΙΓΚΣ 19 — ΤΗΛ. 27869

Τὴν Κυριακή στίς 11 ἡ ὥρα ὁ ὑποψήφιος Δήμαρχος Ρόδου κ. ΕΜΜ. ΔΗΜΗΤΡΑΚΗΣ θά κάνη τίς προγραμματικές του δηλώσεις στόν κινηματογράφο «Ὀλύμπια»

ΔΙΑΜΑΡΤΥΡΙΑ ΤΗΣ ΡΟΔΟΥ ΓΙΑ ΤΙΣ ΕΞΟΡΓΙΣΤΙΚΕΣ ΔΗΛΩΣΕΙΣ ΤΟΥ ΝΑΥΑΡΧΟΥ

Βολὲς κατὰ τῆς «φωνῆς τῆς Ἀμερικῆς»

Ἡ Ἐπιτροπὴ Κυπριακοῦ Ἀγῶνα συνῆλθε ἐκτάκτως τὴν περασμένη Πέμπτη καὶ συζήτησε πάνω στὶς ἀνθελλαδικὲς προκλητικὲς καὶ ἐξοργιστικὲς δηλώσεις τοῦ Ἀμερικανοῦ Ναυάρχου Τζέραλντ Μύλλερ ἀλλοτε Ἀρχηγοῦ τοῦ 6ου Στόλου τῆς Μεσογείου.

Ἀποφασίστηκε ὅπως σταλῆ ἔντονη διαμαρτυρία στὸν Πρεσβευτὴ τῶν Η.Π. στὴν Ἀθήνα καὶ σχετικὰ ἔγγραφα στὸν Ὑπουργὸν τῶν Ἐξωτερικῶν τῆς Ἑλλάδος καὶ στὴν Ὁμοσπονδία Δωδεκανησιακῶν Σωματείων Ἀμερικῆς.

Ἀποφασίσθηκε ἐπίσης ὅπως σταλῆς στοὺς ἁρμοδίους ἔντονη διαμαρτυρία διὰ τὴν ἀνοχὴ τοῦ Ἀμερικάνικου Ραδιοσταθμοῦ εἰς τὸ νησί μας, ἀπ' ὅπου γίνεται χωρὶς καμμιὰ ντροπὴ καὶ συστολὴ ἀνθελληνικὴ καὶ φιλοτουρκικὴ προπαγάνδα.

Ἂν οἱ Ἀμερικάνοι δὲν εἶναι σὲ θέση νὰ τηρήσουν ὄχι τὶς ὀρχὲς τοῦ δικαίου καὶ τῆς ἀνθρωπιᾶς ποὺ καταπατήθηκαν τόσο θάναυσα στὴν Κύπρο, ἀλλὰ τοὺς στοιχειώδεις κανόνες φιλοξενίας, ἂς μεταφέρουν τὸν στὰθμό τους στὶς ἀπέναντες ἀκτὲς ἀπ' ὅπου μποροῦν νὰ ἐκπέμπουν δσες ἀνακρίβειες θέλουν.

ΕΠΙΤΡΟΠΗ ΑΓΩΝΟΣ

ΥΠΕΡΚΟΜΜΑΤΙΚΟΥ ΣΥΝΔΥΑΣΜΟΥ ΤΡΙΑΝΤΩΝ

ΕΛΕΥΘΕΡΙΟΥ ΠΑΡΑΣΚΕΥΑ

«Η ΔΗΜΙΟΥΡΓΙΑ»

ΑΝΑΚΟΙΝΩΣΙΣ

Ἡ Ἐπιτροπὴ ἀγῶνος τοῦ Συνδυασμοῦ τοῦ κ. ΕΛΕΥΘΕΡΙΟΥ ΠΑΡΑΣΚΕΥΑ ὅστις, θὰ λάβη μέρος κατὰ τὰς προσεχεῖς Κοινοτικὰς ἐκλογὰς ἀπετελέσθη ἐκ τῶν κάτωθι:

1) ΠΑΡΑΣΚΕΥΑΣ Ἐλευθέριος τοῦ Στέργου Ὑποψήφιος Πρόεδρος
2) ΑΝΑΣΤΑΣΑΚΗΣ Ἀνδρέας τοῦ Ἀναστασίου
3) ΑΡΝΑΟΥΤΑΚΗΣ Ἀναστάσιος τοῦ Μιχαὴλ
4) ΚΑΪΚΗΣ Ἀντώνιος τοῦ Ἀλεξάνδρου
5) ΚΑΜΠΟΥΡΑΚΗΣ Δημήτριος τοῦ Δημητρίου
6) ΚΑΣΤΑΝΑΚΗΣ Γεώργιος τοῦ Μιχαὴλ
7) ΚΑΨΗΣ Σταμάτιος τοῦ Κωνσταντίνου
8) ΚΕΦΑΛΑΣ Κυριάκος τοῦ Βασιλείου
9) ΚΙΛΑΣΙΝ Γιαχιὰρ τοῦ Μουσταφᾶ
10) ΚΟΥΛΟΥΜΠΡΗΣ Μιχαὴλ τοῦ Δημητρίου
11) ΚΟΥΝΤΟΥΡΗΣ Γεώργιος τοῦ Δημητρίου
12) ΠΑΝΑΓΟΥ Παναγιώτης τοῦ Ἀθανασίου
13) ΠΑΡΑΣΚΕΥΑΣ Γεώργιος τοῦ Μιχαὴλ
14) ΣΑΧΙΝΗΣ Μιχαὴλ τοῦ Γεωργίου
15) ΤΣΙΡΙΓΩΤΑΚΗΣ Μιχαὴλ τοῦ Μιλτιάδου
16) ΧΑΤΖΗΚΑΛΗΜΕΡΗΣ Σάββας τοῦ Γεωργίου

Καλεῖ δὲ ὅλους ἐκείνους ποὺ πραγματικὰ ἀγαποῦν τὰ ΤΡΙΑΝΤΑ καὶ ἐπιθυμοῦν τὴν πρόοδον καὶ τὴν σωστὴν ἀνάπτυξιν τῆς Κοινότητος, νὰ συσπειρωθοῦν μαζὶ μας κατὰ τὰς προσεχεῖς Κοινοτικὰς ἐκλογὰς καὶ νὰ δώσουμε μὲ τὴν ψῆφο μας τὴν δύναμιν ποὺ χρειάζεται ὁ ΛΕΥΤΕΡΗΣ ΠΑΡΑΣΚΕΥΑΣ διὰ νὰ τελειώση τὰ τεράστια ἔργα προόδου ποὺ ἤρχισε καὶ μὲ ἐπιτυχίαν ἐθεμελίωσε.

Σύνθημά μας:
Η ΥΠΟΔΟΜΗ ΕΤΕΛΕΙΩΣΕ
Η ΑΝΟΔΟΜΗ ΑΡΧΙΖΕΙ

Φίλοι μας ΜΗΝ ΕΠΗΡΕΑΖΕΣΘΕ ἀπὸ ἀνευθύνους ψυθίρους. Στὰ ΤΡΙΑΝΤΑ δὲν πρέπει νὰ γίνονται πειράματα. Τὰ Τριάντα θέλουν ἄνθρωπο ΙΚΑΝΟ καὶ ΔΟΚΙΜΑΣΜΕΝΟ.

Μὲ φιλικοὺς χαιρετισμοὺς
Η ΕΠΙΤΡΟΠΗ ΑΓΩΝΟΣ

ΜΕΤΡΙΑ Η "ΡΟΔΟΣ" ΕΠΕΒΛΗΘΗ ΤΟΥ Α.Ο. ΚΑΡΔΙΤΣΗΣ ΜΕ 2-1

Ἡττήθη μὲ 2-0 ὁ Διαγόρας στὴν Λαμία
Ὁ Φοῖβος νίκησε τὴν Δόξα Β. μὲ 2-1

Χωρὶς νὰ ἐντυπωσιάση ἡ «Ρόδος» ἐνίκησε, στὸ Ἐθνικὸ Στάδιο τὸν Α.Ο. Καρδίτσης μὲ 2—0 (ἡμίχρονο 2—0). Ἡ τοπικὴ ὁμὰς φάνηκε πολὺ κουρασμένη καὶ μὲ πεσμένο τὸ ἠθικό, ἡ νίκη της ὅμως ἦτο δίκαιη καὶ καθαρή. Ὁ ΑΟΚ περιωρίσθη σὲ ἄμυνα καὶ παιχνίδι κέντρου καὶ οὐδέποτε ἠπείλησε τὴν ἑστία τοῦ Δοξάκη.

Ἡ ροδιακὴ ὁμὰς ξεκίνησε χλιαρὰ τὸν ἀγῶνα καὶ μέχρι τὸ 20' δὲν παρουσίασε τίποτε τὸ ἀξιόλογο. Στὸ 24' ἕνα σοὺτ τοῦ Παναγιώτου πολὺ «χλιαρὸ» ἀπέκρουσε ὁ Κεφάλας.

Στὸ 30' ἡ «Ρόδος» ἀνοίξε τὸ σκὸρ ὡς ἑξῆς: Ὁ Καραντάνης ἔκανε σέντρα ἀπὸ δεξιά, ὁ Ἀχιολᾶς σούταρε ἀπέρουσε ὁ γκολκῆπερ, ἡ μπάλλα ἔφθασε στὸν Κώτη ποὺ μὲ ἔξοχο ἀνάποδο ψαλίδι τὴν ἔστειλε στὰ δίκτυα. Ἦταν ἕνα σπάνιο γκόλ.

Στὴν ἐπανάληψη ἡ «Ρόδος» εἶχε σαφῆ ὑπεροχὴ καὶ τὴν ἀξιοποίησε μὲ ἕνα ἀκόμη γκόλ. Στὸ 65' ὁ Σταυρῆς εὑρέθη σὲ πλεονεκτικὴ θέση, σούταρε ἀπ' εὐθείας ἀλλὰ ἄουτ.

Στὸ 72' κεφαλιὰ τοῦ Ἀχιολᾶ ἀποκρούει ὁ Μπουντόλος ἐνῶ λίγο ἀργότερα σὲ νέο σοὺτ τοῦ Κώτη ὁ γκολκῆπερ τοῦ ΑΟΚ σώζει τὴν ὁμάδα του.

Στὸ 87' δὲν μπόρεσε ὅμως νὰ ἀποσοβήση τὸ δεύτερο γκόλ ποὺ ἦλθε ὡς ἑξῆς: Ὁ Κρίκος σούταρε ἡ μπάλλα κτύπησε στὸ δοκάρι, ἐπέστρεψε στὸν Δρᾶκο, τὸ σοὺτ τοῦ ὁποίου ἀφοῦ κτύπησε στὸ δοκάρι κατέληξε στὰ δίκτυα γράφοντας τὸ 2—0.

Ἀπὸ τὴν «Ρόδο» καλύτεροι οἱ Καραντάνης, Σταυρῆς, Δρᾶκος καὶ Χατζηγεωργίου, ἐνῶ ἀπὸ τὸν ΑΟΚ ξεχώρησαν οἱ Μπουντόλος, Κεφάλας καὶ Πίτσαδας.

Ὁ διαιτητὴς κ. Σφύρλας (Ἀθηνῶν) καλός.

Αἱ συνθέσεις:

ΡΟΔΟΣ: Δοξάκης, Παναγιώτου (46' Ξύπας), Δημητρᾶς, Χατζηγεωργίου, Καραντάνης, Κώτης, Σταυρῆς, Ἐλευθερίου, Ἀχιολᾶς, Νιακονικολάου, Δρᾶκος.

ΑΟΚ: Μπουντόλος, Κολτσίδας, Πίτσαδας, Ἀβραμόπουλος, Κεφάλας, Παλατζᾶς, Τζίφος, (70' Παδογιάννης) Κοιλοῦκος (46' Ζευγαρᾶς) Σίσκος, Κολοβὸς, Σιατήρας.

ΕΞ ΑΛΛΟΥ χθὲς τὸ πρωὶ στὸ ἐθνικὸ στάδιο Ρόδου, ὕστερα ἀπὸ Ἱκανοποιητικὴ ἐμφάνιση, ὁ Φοῖβος Κρεμαστῆς ἐπεβλήθη τῆς Δόξας Βύρωνος μὲ τέρματα 2—1.

Σημειώνεται ὅτι στὸ ἑξῆς ὁ Φοῖβος θὰ ἀγωνίζεται στὸ ἐθνικὸ στάδιο Ρόδου ἀντὶ τοῦ στὰ δίσυ' τῶν Τριαντῶν.

● Ὁ ΔΙΑΓΟΡΑΣ ὑτύχησε στὴν Λαμία κατὰ τὸν χθεσινό του ἀγῶνα πρὸς τὴν ὁμώνυμη τοπικὴ ὁμάδα, ἀπὸ τὴν ὁποία ἠττήθη μὲ τέρματα 2—0.

ΤΟ ΤΟΠΙΚΟ

Διὰ τὸ πρωτάθλημα Α' κατηγορίας Δωδεκανήσου ἐσημειώθησαν τὰ ἑξῆς ἀποτελέσματα:

—Γήπεδον Κοσκινοῦ: Ἀναγέννησις — Ἰάλυσος 0—4.
—Γήπεδον Τριαντῶν: Δωριεὺς — ΑΕΡΑ 3—3.
—Γήπεδον Μαριτσῶν: Ἡρακλῆς — Διγενὴς 4—0. (Σκόρερ οἱ Κατσαρᾶς (2), Κασέκας, Κώστας.
—Γήπεδον Κῶ: Ἀνταγόρας — Ἀπόλλων 1—2.

● Ἐξ ἄλλου διὰ τὸ πρωτάθλημα Β' κατηγορίας ἐσημειώθησαν τὰ ἑξῆς ἀποτελέσματα:
—Γήπεδον Κῶ: Ἡρακλῆς Ἀσφενδιοῦ — Κλεάνθης 1—2.

ΑΠΕΡΓΙΑ ΤΗΝ ΤΡΙΤΗ ΣΤΙΣ ΑΕΡΟΠΟΡΙΚΕΣ ΣΥΓΚΟΙΝΩΝΙΕΣ

Σὲ ἀπεργία κατέρχονται ἀπὸ τὴν Τρίτη τὸ πρωὶ 7.30' μέχρι τὸ Σάββατο τὴν ἴδια ὥρα οἱ ἐλεγκτὲς ἐναερίου κυκλοφορίας τῆς Ὑπηρεσίας Πολιτικῆς Ἀεροπορίας σὲ ὅλη τὴν Ἑλλάδα. Τοῦτο ἀνεκοίνωσε χθὲς ἡ Ἕνωσις Ἐλεγκτῶν Ἐναερίου Κυκλοφορίας Ἑλλάδος.

ΨΥΧΟΛΟΓΙΑ ΚΑΙ ΕΚΛΟΓΕΣ

●—ΣΥΝΕΧΕΙΑ ΕΚ ΤΗΣ 1ης καὶ τῆς ὁμάδας. Ἀργὰ τὴν νύχτα τῆς πρώτης μέρας κατέβασε τὸ πτυχίο του καὶ τὸ 20 (ἀριστα) τὸ ἔκανε 19....

Τὴν ἄλλη μέρα — δεύτερα ἀπ' τὴν ἐμπειρία τῆς ἄλλης μέρας ξανακατέβασε τὸ πτυχίο καὶ τὸ 19 τὸ ἔκανε 18.

Πέρασαν ἄλλες δεκαοχτὼ μέρες. Τὸ πτυχίο, κορνιζαρισμένο μὲ χωρὶς πζάμι, στὴ θέση τοῦ ἀρχικοῦ ἀριθμοῦ 20 εἶχε ἕνα κόκκινο μεγάλο μηδὲν (0)!

Πῆρε τὰ βιβλία τῶν σοφῶν ψυχολόγων τῆς βιβλιοθήκης του καὶ τὰ ἔκαψε.

Νὰ μετάνοιωσε, ἄραγε, γι' αὐτὸ ποὺ ἔκανε; Δὲν ξέρω. Δὲν μᾶς τὸ εἶπε.

Οἱ Κώστας καὶ Παναγιώτης Λίλου

ΔΥΟ ΜΑΛΩΝΙΤΕΣ ΑΔΕΛΦΟΙ ΕΚΤΙΣΑΝΤΗ., ΜΙΣΗΔΕΛΑΪΔΑ

Καὶ ξενοδοχεῖα στὴν Ρόδο

Δυὸ ἀδέλφια ἀπὸ τὸ χωριὸ Μελώνα ἔχουν ἀναπτύξει μεγάλη οἰκοδομικὴ δραστηριότητα στὴν Ἀδελαΐδα τῆς νοτίου Αὐστραλίας. Τόση μεγάλη, ποὺ δὲν εἶναι ὑπερβολὴ ἂν λεχθῆ, πὼς ;κτισαν τὴν μισή... Ἀδελαΐδα.

Ἡ ἑλληνικὴ ἐφημερὶδα «Νέα Πατρὶδα» ποὺ κυκλοφορεῖ στὴν νότια Αὐστραλία ἔγραψε γιὰ τὰ ἀδέλφια Κώστα καὶ Παναγιώτη Λίλου ἐκτενὲς ρεπορτάζ.

Στὸ ρεπορτάζ αὐτὸ πέρα ἀπὸ τὴν δραστηριότητά τους, στὴν Ἀδελαΐδα, ἐπισημαίνεται καὶ τὸ γεγονὸς, ὅτι τὰ δυὸ ἀδέλφια ἀπὸ τὴν Μαλώνα σκοπεύουν σύντομα νὰ ἀναπτύξουν δράση καὶ στὴν Ρόδο. Συγκεκριμένα προτίθενται νὰ ἀρχίσουν ἐδῶ τὴν κατασκευὴ ξενοδοχειακῶν μονάδων στὴν περιοχὴ τοῦ Ροδινιοῦ.

Ἡ δραστηριότητα τῶν δυὸ ἀδελφῶν ἄρχισε τὸ 1963, 7 χρόνια ἀπὸ τὴν μετάβασή τους στὴν Αὐστραλία. Σήμερα εἶναι κύριοι 200 διαμερισμάτων. Ἐλέγχουν δὲ καὶ 7 ἑταιρεῖες στὶς ὁποῖες εἶναι μέτοχοι καὶ οἱ γυναῖκες τους.

Στὰ περισσότερα κτίριά τους ἔχουν δώσει ὀνόματα παρμένα ἀπὸ τὸ νησὶ τῆς Ρόδου. Στὴν δούλεψή τους παίρνουν συνήθως Ἕλληνες ἐργάτες.

ΑΝΕΞΑΡΤΗΤΟΣ ΥΠΕΡΚΟΜΜΑΤΙΚΟΣ ΣΥΝΔΥΑΣΜΟΣ

«ΗΡΑΚΛΗΣ»

ΛΑΟΣ – ΕΡΓΑ – ΤΟΥΡΙΣΜΟΣ

ΕΜΜΑΝΟΥΗΛ Δ. ΔΗΜΗΤΡΑΚΗΣ

ΥΠΟΨΗΦΙΟΣ ΔΗΜΑΡΧΟΣ ΡΟΔΟΥ

Ἐγεννήθη ἐν Ρόδῳ (Νεοχώριον) τὸ 1924. Διπλωματοῦχος Ἀνωτέρας Ἐμπορικῆς Σχολῆς, κάτοχος τριῶν ξένων γλωσσῶν.

Ἔμπορος — Ἐπιχειρηματίας.

Διετέλεσε ἐπὶ θητίαν Γενικὸς Γραμματεὺς τοῦ Δήμου Ρόδου ἐπὶ δημαρχίας τοῦ ἀναμορφωτοῦ τῆς νέας Ρόδου ἀειμνήστου Δρ. Μιχαὴλ Πετρίδη.

Η ΠΕΙΡΑ ΤΟΥ ΣΤΗ ΔΙΑΘΕΣΗ ΣΟΥ

ΤΑΞΗ — ΚΑΘΑΡΣΗ — ΕΡΓΑ — ΣΧΕΔΙΟΝ ΠΟΛΕΩΣ — ΤΟΥΡΙΣΜΟΣ — ΑΘΛΗΤΙΣΜΟΣ — ΚΑΛΛΙΤΕΧΝΙΚΗ ΚΑΙ ΠΝΕΥΜΑΤΙΚΗ ΖΩΗ.

Η ΡΟΔΟΣ ΘΑ ΞΑΝΑΖΗΣΗ

● ΨΗΦΙΣΕ ΣΥΝΔΥΑΣΜΟ ΔΗΜΗΤΡΑΚΗ
● Η ΠΕΙΡΑ ΤΟΥ ΣΤΑ ΔΗΜΟΤΙΚΑ ΠΡΑΓΜΑΤΑ ΤΟ ΕΓΓΥΑΤΑΙ.

ΕΚ ΤΗΣ ΣΥΝΤΟΝΙΣΤΙΚΗΣ ΕΠΙΤΡΟΠΗΣ ΑΓΩΝΟΣ

ΑΝΕΞΑΡΤΗΤΟΣ ΥΠΕΡΚΟΜΜΑΤΙΚΟΣ ΣΥΝΔΥΑΣΜΟΣ

«ΗΡΑΚΛΗΣ»

ΛΑΟΣ – ΕΡΓΑ – ΤΟΥΡΙΣΜΟΣ

ΕΜΜΑΝΟΥΗΛ ΔΗΜΗΤΡΑΚΗ

ΛΑΕ ΤΗΣ ΡΟΔΟΥ,

Ὁ Ἀνεξάρτητος Συνδυασμὸς τοῦ ΕΜΜΑΝΟΥΗΛ ΔΗΜΗΤΡΑΚΗ εἶναι ὁ Συνδυασμὸς ποὺ ἐκπροσωπεῖ ὅτι καλύτερον διαθέτεις. Μέσα σ' αὐτὸν πολλοὶ φίλοι σου ποὺ ἀγωνιοῦν γιὰ τὸ καλὸ τῆς Ρόδου περιμένουν τὴν δική σου συμπαράσταση.

Εἶναι ὅλοι δοκιμασμένοι. Εἶναι ἡ πεῖρα, τὸ νέο αἷμα μὲ νέες ἰδέες καὶ σωστὲς κατευθύνσεις.

Στὸ δικό μας Συνδυασμὸ δὲν θὰ βρῆς συναλλαγὲς καὶ ἁμαρτωλὰ κατάλοιπα.

Φιλοδοξοῦμεν νὰ καταστήσωμεν τὸν Δῆμο μας πρότυπο καὶ τὴ ΡΟΔΟ μας ἀντάξια τῆς διεθνοῦς προβολῆς της.

ΛΑΕ ΤΗΣ ΡΟΔΟΥ ΞΕΚΙΝΑ ΜΑΖΙ ΜΑΣ
Η ΝΙΚΗ ΜΑΣ ΕΙΝΑΙ ΚΑΙ ΝΙΚΗ ΣΟΥ

ΕΚ ΤΗΣ ΣΥΝΤΟΝΙΣΤΙΚΗΣ ΕΠΙΤΡΟΠΗΣ ΑΓΩΝΟΣ

ΑΝΕΞΑΡΤΗΤΟΣ ΥΠΕΡΚΟΜΜΑΤΙΚΟΣ ΣΥΝΔΥΑΣΜΟΣ

«ΗΡΑΚΛΗΣ»

ΛΑΟΣ – ΕΡΓΑ – ΤΟΥΡΙΣΜΟΣ

ΕΜΜΑΝΟΥΗΛ ΔΗΜΗΤΡΑΚΗ

ΛΑΕ ΤΗΣ ΡΟΔΟΥ,

Ὁ ὑποψήφιος Δήμαρχος τοῦ ἀνεξαρτήτου ὑπερκομματικοῦ συνδυασμοῦ ΕΜΜΑΝΟΥΗΛ ΔΗΜΗΤΡΑΚΗΣ, ἐκλεγόμενος Δήμαρχος ΡΟΔΟΥ καὶ στελεγούμενος ἀπὸ τοὺς ἐκλεκτούς συμβούλους του, θὰ ἐπιδοθῆ ψυχῆ τε καὶ σώματι εἰς τὴν ἐκτέλεσιν ἔργων καλλοπισμοῦ, ἀναμορφώσεως, διαρυθμίσεως καὶ ἀποχετεύσεως τῆς πόλεως χωρὶς νὰ παραλείψη ἀπὸ τὴν τὴν πρώτην στιγμήν, τὴν ἐσωτερικὴν ὀργάνωσιν τοῦ Δήμου καὶ τῶν διαφόρων Ὀργανισμῶν καὶ Ἐπιχειρήσεών του. Ἀπὸ τὰ πρωταρχικὰ μελήματά του θὰ εἶναι ἡ ἀπὸ ἑτῶν χρονίζουσα τελικὴ ἔγκρισις τοῦ σχεδίου πόλεως ἡ ὁποία, σὺν τοῖς ἄλλοις, θὰ ἐπιλύση, κατὰ μέγα μέρος καὶ τὸ ὀξὺ στεγαστικὸν πρόβλημα. Θὰ ἐπιδοθῆ ἀμέσως εἰς τὴν προσέλκυσιν τουριστῶν διότι πιστεύει ὅτι ὁ τουρισμὸς τῆς νήσου μας εἶναι ἡ ζωογόνος πηγὴ ὅλων τῶν κοινωνικῶν τάξεών της.

Διὰ τὴν πραγματοποίησιν καὶ ἐπιτυχίαν τοῦ προγράμματός του τοῦτου ἔχει ἰδικάς του Ἰδέας αἱ ὁποῖαι, ἐφαρμοζόμεναι, θὰ ἔχουν ἄμεσα καὶ εὐεργετικὰ ἀποτελέσματα. Θὰ εἶναι πάντοτε καὶ ἀνά πᾶσαν στιγμὴν δίπλα εἰς τὸν Λαὸν διὰ τὴν Ἱκανοποίησιν καὶ ἐπίλυσιν παντὸς νομίμου καὶ ἠθικοῦ αἰτήματός του μέ φιλοδοξίαν του τὴν ἀνακούφισιν τῶν πτωχοτέρων τάξεων τῶν διαβιούσων ἐντὸς τοῦ Κάστρου καὶ τὰς Λαϊκὰς καὶ Ἐργατικὰς Κατοικίας.

Θὰ ἐπιδιώξη μὲ ὅλας του τὰς δυνάμεις τὴν δημιουργίαν πνευματικῆς καὶ καλλιτεχνικῆς ζωῆς τῆς ὁποίας στερεῖται σχεδὸν παντελῶς ἡ πόλις μας.

Τέλος θὰ καταβάλη κάθε δυνατὴν προσπάθειαν, μὴ φειδόμενος κόπων καὶ μόχθων, διὰ τὴν πραγματοποίησιν καὶ ἄλλων πολλῶν πτυχῶν τοῦ γενικοῦ προγράμματός του, ἡ μνημόνευσις τῶν ὁποίων δὲν εἶναι τοῦ παρόντος ἀλλὰ θὰ γνωστοποιηθοῦν κατὰ τοὺς προεκλογικοὺς λόγους του.

ΕΚ ΤΗΣ ΣΥΝΤΟΝΙΣΤΙΚΗΣ ΕΠΙΤΡΟΠΗΣ ΑΓΩΝΟΣ



ΕΜΜΑΝΟΥΗΛ ΔΗΜΗΤΡΑΚΗΣ

ΥΠΟΨΗΦΙΟΣ ΔΗΜΑΡΧΟΣ ΡΟΔΟΥ

ΚΑΤΕΤΕΘΗ ΝΟΜΟΣΧΕΔΙΟ

Διπλασιάζονται τὰ τέλη καθαριότητος, φωτισμοῦ

ΝΕΟΣ ΤΡΟΠΟΣ ΕΙΣΠΡΑΞΕΩΣ

Διπλασιάζονται τὰ τέλη καθαριότητος καὶ φωτισμοῦ στὴν Ἀθήνα καὶ τὸν Πειραιᾶ, μετὰ τὴν ἔγκριση τοῦ νομοσχεδίου ποὺ κατέθεσε χθὲς στὴ Βουλὴ ὁ ὑπουργὸς Ἐσωτερικῶν κ. Στεφανόπουλος «περὶ ὑπολογισμοῦ καὶ τρόπου εἰσπράξεως τῶν δημοτικῶν καὶ κοινοτικῶν τελῶν καθαριότητος καὶ φωτισμοῦ».

Μὲ τὸ νομοσχέδιο:

—Καθιερώνεται νέο σύστημα ἐπιβολῆς, βεβαιώσεως καὶ συνεισπράξεως ὑπὸ τῆς ΔΕΗ τῶν δημοτικῶν καὶ κοινοτικῶν τελῶν ἀκαθαριότητος καὶ φωτισμοῦ, ἐπεκτεινομένου σ' ὅλους τοὺς δήμους καὶ τὶς κοινότητες τῆς χώρας τοῦ ἐφαρμοζομένου στοὺς δήμους Ἀθηνῶν καὶ Πειραιῶς συστήματος.

—Θεσπίζεται ἐνιαῖος συντελεστὴς στὰ τέλους καὶ ἐνιαῖο κριτήριο καθορισμοῦ τῶν τελῶν καθαριότητος καὶ φωτισμοῦ (ἡ ἐπιφάνεια σὲ τετραγωνικὰ μέτρα).

—Παρέχεται ἡ δυνατότητα καθορισμοῦ τοῦ συντελεστοῦ τοῦ τέλους σὲ ἀνάλογο ὕψος τρεῖς τίς δαπάνες λειτουργίας τῶν δημοτικῶν καὶ κοινοτικῶν ὑπηρεσιῶν καθαριότητος καὶ φωτισμοῦ.

—Ἁπλουστεύεται ἡ διαδικασία βεβαιώσεως καὶ εἰσπράξεως τῶν τελῶν.

—Ὁ συντελεστὴς κατὰ τετραγωνικὸ μέτρο καθορίζεται μὲ ἀπόφαση τοῦ δημοτικοῦ ἢ κοινοτικοῦ συμβουλίου, ἐγκρινομένης ὑπὸ τοῦ νομάρχου.

—Δύο συντελεστὲς ὁρίζονται ἕνας γιὰ τὶς κατοικίες καὶ τὰ νοσηλευτικὰ Ἱδρύματα καὶ ἄλλος γιὰ τοὺς στεγασμένους χώρους ἄλλης χρήσεως.

ΚΑΜΜΙΑ ΑΝΑΜΙΞΗ ΣΤΙΣ ΕΚΛΟΓΕΣ

ΣΥΝΕΧΕΙΑ ΕΚ ΤΗΣ 1ης σελ.

τίτλο τοῦ συνδυασμοῦ του καὶ διαφωνεῖ μὲ τὸ προεκλογικὸ του «πιστεύω». Ὁ ἴδιος γίνεται ἐτερόφωτον ἀντικεῖμενο κι' ὁ Δῆμος κομματικὸ μαγαζίον.

2) Παύει νὰ βουλεύεται ἐλεύθερα, γιατὶ βουλεύονται γιὰ λογαριασμό του, ἐξωδημοτικοὶ παράγοντες στοὺς ὁποίους εἶναι ὑπόλογος.

3) Ὁ συνδυασμὸς θὰ κομματιαστῆ σὲ φατρίες ἀνάλογες μὲ τὰ κομματικὰ φρονήματα τῶν συμβούλων, παρασύροντας στὸ θλιβερὸ αὐτὸ φαινόμενο καὶ τὸν συνδυασμὸ τῆς μειοψηφίας. Ἀφοῦ ἀντὶ γιὰ Δῆμο θάχουμε μικρογραφία βουλῆς, ποιὸς μᾶς ἐγγυᾶται ὅτι δὲν θὰ συμβεῖ αὐτό;

4) Ὁ ἐξωδημοτικὸς παράγοντας θὰ προεγκρίνει ἢ θὰ ὑποδεικνύει τὰ θέματα πρὶν ἔλθουν γιὰ συζήτηση. Ἔτσι τὰ προβλήματα θὰ ἐξετάζονται ἀπὸ μιὰ ὡρισμένη σκοπιὰ καὶ ὄχι ἀπὸ τὸ πρῖσμα τῆς σκοπιμότητας.

Γιὰ νὰ καταλήξουμε, ἕνα πρᾶγμα θὰ τονίσω. Οὔτε κόμμα, οὔτε παράταξη, οὔτε καὶ ἀνεύθυνη ὁμάδα δὲν πρέπει νὰ ἔχη ἀνάμιξη στὸν προεκλογικὸ ἀγῶνα. Ὅλοι πρέπει νὰ ἐνεργήσουμεν ὡς ἄτομα μὲ ἐλευθερία γνώμης, ἀδέσμευτο πνεῦμα, καὶ μὲ γενικὸ σύνθημα: ΟΛΟΙ ΓΙΑ ΤΟ ΚΑΛΟ ΤΟΥ ΔΗΜΟΥ — ΑΔΕΣΜΕΥΤΟΙ — ΑΝΕΞΑΡΤΗΤΟΙ —ΑΚΟΜΜΑΤΙΣΤΟΙ.

Μὲ ἀγάπη γιὰ τὴν Ρόδο
Γεώργιος Βούης

ΤΑ ΗΥΞΗΜΕΝΑ ΤΕΛΗ ΚΥΚΛΟΦΟΡΙΑΣ

●—ΣΥΝΕΧΕΙΑ ΕΚ ΤΗΣ 1ης καὶ ἐν συνεχείᾳ ὅτι ἡ αὔξησις τῶν τελῶν κυκλοφορίας θὰ βεβαιωθῆ συμπληρωματικῶς ὑπὸ τῆς Μηχανογραφικῆς. Ὑπηρεσίας Φορολογίας ἐπ' ὀνόματι τῶν κυρίων ἢ κατόχων τῶν ὀχημάτων κατὰ τὴν 1.1.75. Τὸ ποσὸν τῶν τελῶν κυκλοφορίας ὅπερ ἀντιστοιχεῖ εἰς τὴν συμπληρωματικὴν βεβαίωσιν τῶν μηνῶν Ἰανουαρίου ἕως καὶ Ἀπριλίου θὰ καταβληθῆ μέχρι τῆς 10ης προσεχοῦς Μαΐου ἐ.ἔ., τὸ δὲ ποσὸν ὅπερ ἀντιστοιχεῖ εἰς τοὺς μῆνας Μάιον καὶ Ἰούνιον θὰ καταβληθῆ ἐντὸς τοῦ κατὰ κατηγορίαν αὐτοκινήτων προθεσμιῶν.

Τὸ ποσὸν, ἐξ ἄλλου, ὅπερ ἀντιστοιχεῖ εἰς τὴν συμπληρωματικὴν βεβαίωσιν τοῦ Β' ἑξαμήνου θὰ καταβληθῆ εἰς ἰσαρίθμους πρὸς τὰς τῆς ἀρχικῆς βεβαιώσεις δόσεις καὶ ἐντὸς τῶν κανονικῶν προθεσμιῶν.

Ὅσοι προκατέβαλον τὰ τέλη καὶ τῶν δύο ἑξαμήνων καὶ ἐτύγχον ἐκπτώσεις 10% θὰ τύχουν τοῦ αὐτοῦ ποσοστοῦ ἐκπτώσεως καὶ ἐπὶ τῶν συμπληρωματικῶν τελῶν, ἐφ' ὅσον ἤθελον προκαταβάλει ταῦτα μέχρι τῆς 10ης Μαΐου ἐ.ἔ.

Η ΘΕΛΗΣΗ ΤΟΥ ΕΚΛΟΓΙΚΟΥ ΣΩΜΑΤΟΣ

●—ΣΥΝΕΧΕΙΑ ΕΚ ΤΗΣ 1ης

νομένης ἀπὸ τὸν Ἅγ. Ἰωάννη, Ὁ ὑποψήφιος Δήμαρχος ἐσυνωδεύετο ἀπὸ ὑποψηφίους συμβούλους καὶ ἐνθουσιώδεις ὀπαδούς, ἐπεσκέφθη δὲ τὶς ἐργατικὲς κατοικίες στὸ Ροδινι, ἐπτά χουρμαδιές, Πλ. Φώκιαλη, Μητρόπολη, Ἐργ. Κατοικίες, Ἅγ. Νικολάου, Πλατεῖα Ἅγ. Νικολάου.

—Συσκέψεις ἐπὶ συσκέψεων μεταξὺ συμβούλων γιὰ τὴν κατανομὴ τῶν σταυρῶν προτιμήσεως καὶ τὴν καλλιτέραν διεξαγωγὴν τοῦ προεκλογικοῦ ἀγῶνος. Ὁ ὑποψήφιος Δήμαρχος κ. Β. Χ. Τσιμπιδάκης εἶχε πολλὰς ἐπαφὰς μὲ συνεργάτες του καὶ ὑποψηφίους συμβούλους ἐδέχθη, δὲ κατ' ἰδίαν πολλοὺς φίλους καὶ ἀντήλλαξε ἀπόψεις ἐπὶ θεμάτων γενικοῦ ἐνδιαφέροντος.

15—3—75: —Εὐρυτάτη περιοδεία πραγματοποίησε ὁ συνδυασμὸς «ΝΕΑ ΡΟΔΟΣ» στὸ Νιοχώρι, μὲ ἐπικεφαλῆς τὸν ὑποψήφιο Δήμαρχο κ. Β. Τσιμπιδάκη πολλοὺς συμβούλους καὶ μέλη τῆς Ἐπιτροπῆς Ἐκλογικοῦ Ἀγῶνος. Ἡ ὑποδοχὴ ποὺ τοὺς ἐπεφυλάχθη ἦτο πραγματικῶς ἐγκάρδια καὶ ὁ ὑποψήφιος δήμαρχος εἶχε τὴν εὐκαιρία νὰ συζητήση καὶ κατατοπισθεῖ ἐπὶ τῶν προβλημάτων τῆς περιοχῆς.

—Μεγάλη κίνηση στὸ προεκλογικὸ κέντρο τοῦ συνδυασμοῦ ἀπὸ φίλους καὶ συμβούλους. Ἐπίκεντρο ἡ ἀνακήρυξη τῶν ὑποψηφίων καὶ μιὰ λύπη, γιὰ τὴν ἐξαίρεση ἀπὸ τὸ πρωτοδικεῖο τοῦ ἐκλεκτοῦ νεαροῦ συμβούλου κ. Ε. Τσίκη, γιατὶ τοῦ ἔλειπαν τρεῖς μῆνες νὰ συμπληρώση τὸ 25ον ἔτος τῆς ἡλικίας του.

ΤΟ ΣΧΕΔΙΟ ΠΟΛΕΩΣ ΘΑ ΑΠΟΦΑΣΙΣΘΗ ΟΛΕΘΡΙΟ

σεως σὲ διάφορα σημεῖα τῆς γητονειᾶς ἀπ' ὅπου τὰ σπίτια των θὰ ἀπέχουν