ΙΔΙΟΚΤΗΤΗΣ . ΕΚΔΟΤΗΣ . ΣΑΒΒΑΣ ΤΣΟΠΑΝΑΚΗΣ
ΔΙΕΥΘΥΝΤΗΣ: Θ. ΜΑΡΑΣΙΩΤΗΣ
ΓΡΑΦ.: Στρ. Ζήση & Καναδᾶ πάροδος
Λογιστήριον: Ν. Ἀγορά 15
Τηλ. 22210 — 27327
ΕΤΟΣ Β' — ΑΡ. ΦΥΛ. 75—

ΓΝΩΜΗ

ΔΕΥΤΕΡΑ 31 ΜΑΡΤΙΟΥ

ΕΒΔΟΜΑΔΙΑΙΑ ΔΩΔΕΚΑΝΗΣΙΑΚΗ ΕΦΗΜΕΡΙΣ ΕΚΔΙΔΟΜΕΝΗ ΕΝ ΡΟΔΩ

ΤΗΝ ΚΥΡΙΑΚΗ ΠΑΛΙΣΤΙΣ ΚΑΛΠΕΣ

(Κανένας ἀπὸ τούς ὑποψηφίους Δημάρχους δέν πῆρε τὸν ἀπαιτούμενο ἀριθμὸ ψήφων)

ΑΥΓΟΥΣΤΑΚΗΣ - ΤΣΙΜΠΙΔΑΚΗΣ ΣΤΗ ΜΟΝΟΜΑΧΙΑ

Ἡ ἐτυμηγορία τοῦ Ροδιακοῦ λαοῦ κατὰ τίς χθεσινες δημοτικές ἐκλογές, δέν ἀνέδειξε δήμαρχο γιά τὸν Δῆμο τῆς Ρόδου. Κανένας ἀπό τοὺς ἕξη ὑποψηφίους δημάρχους δέν μπόρεσε νά συγκεντρώση τὸ 50% σὺν 1 ψῆφο καί ἔτσι, σύμφωνα μέ τὸν νόμο ἡ ἐκλογική ἀναμέτρηση θά ἐπαναληφθῆ τὴν προσεχῆ Κυριακή ὁ Ἀπριλίου, μεταξὺ τῶν δύο πρώτων χθεσινῶν «νικητῶν» πού εἶναι οἱ κ.κ.

ΣΤΑΥΡΟΣ ΑΥΓΟΥΣΤΑΚΗΣ
καί
ΒΑΣΙΛΕΙΟΣ ΤΣΙΜΠΙΔΑΚΗΣ

Ὁ κ. Σταῦρος Αὐγουστάκης πῆρε τὸ 32,25% τῶν Ροδίων ψηφοφόρων, ὁ δέ κ. Τσιμπιδάκης τὸ 19,20%.

Τραγική εἰρωνεία ἀποτελεῖ ἡ περίπτωση τοῦ ὑποψηφίου δημάρχου κ. Δημητράκη, ὁ ὁποῖος ἔχασε τὴν δεύτερη θέση καί συγχρόνως τὴν εὐκαιρία γιά τὴν τελική ἀναμέτρηση γιά 7 μόνον ψήφους.

ΑΝΑΛΥΤΙΚΑ τὰ χθεσινά ἀποτελέσματα ἔχουν ὡς ἑξῆς:

Ἐγγεγραμμένοι	15.366
Ἐψήφισαν	11.752
Ἔγκυρα	11.575
Ἄκυρα	177
Ἀποχή	23,6%

ΕΛΑΒΟΝ:

Αὐγουστάκης	3.742
ἤτοι ποσοστόν	32,25%
Τσιμπιδάκης	2.232
ἤτοι ποσοστόν	19,20%
Δημητράκης	2.225
ἤτοι ποσοστόν	19,19%
Βενετοκλῆς	2.173
ἤτοι ποσοστόν	18,75%
Τσατσαρώνης	912
Καγκάρης	291
ἤτοι ποσοστόν	7,95%
Καγκάρης	291
ἤτοι ποσοστόν	2,25%

● ΠΙΟ ΚΑΤΩ δημοσιεύοντια ὅλα τὰ ἀποτελέσματα τῆς πόλεως καί τῶν χωριῶν τῆς Ρόδου καθώς καί ὅλων τῶν Δήμων καί κοινοτήτων τοῦ Δωδεκανησιακοῦ συμπλέγματος.

ΚΑΡΠΑΘΟΣ

Ἐπαναληπτική ἐκλογή θά γίνη τὴν Κυριακή καί στὴν Κάρπαθο, γιατί κανένας ἐκ τῶν ὑποψηφίων συνδυασμῶν, δέν συγκέντρωσε τὴν ἀπαιτουμένη πλειοψηφία.

ΚΩΣ

Ἐγγεγραμμένοι	547
Ἐψήφισαν	430
Ἔγκυρα	423
Αὐγουστάκης	162
Βενετοκλῆς	60
Δημητράκης	96
Καγκάρης	6
Τσατσαρώνης	32
Τσιμπιδάκης	67

15ον ΡΟΔΟΥ (Καζεσύλλειον)

Ἐγγεγραμμένοι	589
Ἐψήφισαν	457
Ἔγκυρα	456
Αὐγουστάκης	158
Βενετοκλῆς	62
Δημητράκης	125
Καγκάρης	11
Τσατσαρώνης	33
Τσιμπιδάκης	67

16ον ΡΟΔΟΥ (ὁρφ. Ἀρρ.)

Ἐγγεγραμμένοι	730
Ἐψήφισαν	567
Ἔγκυρα	562
Αὐγουστάκης	136
Βενετοκλῆς	105
Δημητράκης	105
Καγκάρης	17
Τσατσαρώνης	67
Τσιμπιδάκης	132

17ον πόλεως ΡΟΔΟΥ (ΑΓ. ΝΙΚΟΛΑΟΣ

Ἐγγεγραμμένοι	636
Ἐψήφισαν	521
Ἔγκυρα	515
Αὐγουστάκης	142
Βενετοκλῆς	88
Δημητράκης	100
Καγκάρης	13
Τσατσαρώνης	52
Τσιμπιδάκης	120

18ον ΡΟΔΟΥ ΟΡΦΑΝ. ΑΡΡΕΝΩΝ

Ἐγγεγραμμένοι	556
Ἐψήφισαν	434
Ἔγκυρα	167
Αὐγουστάκης	167
Βενετοκλῆς	78
Δημητράκης	84
Καγκάρης	6
Τσατσαρώνης	29
Τσιμπιδάκης	61

19ον ΡΟΔΟΥ (ΚΑΖΟΥΛΛΕΙΟΝ)

Ἐγγεγραμμένοι	615
Ἐψήφισαν	490
Ἔγκυρα	478
Αὐγουστάκης	212
Βενετοκλῆς	74
Δημητράκης	100
Καγκάρης	4
Τσατσαρώνης	32
Τσιμπιδάκης	56

20ον ΡΟΔΟΥ (ἀνδρῶν) (Ἅγιοι Ἀνάργυροι)

Ἐγγεγραμμένοι	694
Ἐψήφισαν	541
Ἔγκυρα	534
Αὐγουστάκης	128
Βενετοκλῆς	159
Δημητράκης	77
Καγκάρης	9
Τσατσαρώνης	54
Τσιμπιδάκης	107

21ον ΡΟΔΟΥ (γυναικῶν)

Ἐγγεγραμμένοι	745
Ἐψήφισαν	603
Ἔγκυρα	589
Αὐγουστάκης	132
Βενετοκλῆς	186
Δημητράκης	88
Καγκάρης	5
Τσατσαρώνης	58
Τσιμπιδάκης	120

22ον ΡΟΔΟΥ (ΡΟΔΟΠΗ)

Ἐγγεγραμμένοι	596
Ἐψήφισαν	452
Ἔγκυρα	442
Αὐγουστάκης	92
Βενετοκλῆς	92
Δημητράκης	81
Καγκάρης	24
Τσατσαρώνης	14
Τσιμπιδάκης	139

23ον ΡΟΔΟΥ ΜΟΥΣΟΥΛΜ. ΣΧΟΛΕΙΟΝ

Ἐγγεγραμμένοι	352
Ἐψήφισαν	261
Ἔγκυρα	260
Αὐγουστάκης	73
Βενετοκλῆς	62
Δημητράκης	29
Καγκάρης	6
Τσατσαρώνης	11
Τσιμπιδάκης	79

24ον ΓΥΝΑΙΚΩΝ (ΧΕΝ)

Ἐγγεγραμμένοι	502
Ἐψήφισαν	399
Ἔγκυρα	395
Αὐγουστάκης	87
Βενετοκλῆς	96
Δημητράκης	46
Καγκάρης	12
Τσατσαρώνης	22
Τσιμπιδάκης	132

25ον ΡΟΔΟΥ (ΙΠΠΟΤΩΝ)

Ἐγγεγραμμένοι	483
Ἐψήφισαν	352
Ἔγκυρα	348
Αὐγουστάκης	84
Βενετοκλῆς	77
Δημητράκης	46
Καγκάρης	8
Τσατσαρώνης	14
Τσιμπιδάκης	71

26ον ΑΣΓΟΥΡΟΥ

Ἐψήφισαν	151
Ἔγκυρα	149
Αὐγουστάκης	61
Βενετοκλῆς	34
Δημητράκης	18
Καγκάρης	4
Τσατσαρώνης	13
Τσιμπιδάκης	19

ΚΑΛΥΜΝΟΣ

Ἐγγεγραμμένοι	563
Ἐψήφισαν	331
Ἔγκυρα	326
Παπαμιχαήλ	183
Ἀλλαγή	16
Καλογιάννης	127

5ον ΚΑΛΥΜΝΟΥ

Ἐγγεγραμμένοι	693
Ἐψήφισαν	392
Ἔγκυρα	392
Παπαμιχαήλ	178
Καλογιάννης	196
Ἀλλαγή	18

6ον Καλύμνου

Ἐγγεγραμμένοι	499
Ἐψήφισαν	350
Ἔγκυρα	346
Παπαμιχαήλ	193
Καλογιάννης	139
Ἀλλαγή	14

11ον Καλύμνου (γυναικῶν)

Ἐγγεγραμμένοι	576
Ἐψήφισαν	406
Ἔγκυρα	404
Παπαμιχαήλ	209
Καλογιάννης	173
Ἀλλαγή	22

9ον Καλύμνου (γυναικῶν)

Ἐγγεγραμμένοι	730
Ἐψήφισαν	503
Ἔγκυρα	494
Παπαμιχαήλ	281
Καλογιάννης	185
Ἀλλαγή	28

10ον Καλύμνου

Ἐγγεγραμμένοι	527
Ἐψήφισαν	369
ἄγκυρα	367
Παπαμιχαήλ	202
Καλογιάννης	139
Ἀλλαγή	26

ΧΩΡΑ Καλύμνου

Ἐγγεγραμμένοι	355
Ἐψήφισαν	269
Ἔγκυρα	266
Παπαμιχαήλ	136
Καλογιάννης	116
Ἀλλαγή	14

ΒΑΘΥ Καλύμνου

Ἐγγεγραμμένοι	350
Ἐψήφισαν	242
Ἔγκυρα	241
Παπαμιχαήλ	134
Καλογιάννης	100
Ἀλλαγή	14

16ον ΚΑΛΥΜΝΟΥ

Ἔγκυρα	66
Παπαμιχαήλ	38
Καλογιάννης	27
«Κίνηση»	1

14ον ΚΑΛΥΜΝΟΥ

Ἐγγεγραμμένοι	385
Ἐψήφισαν	251
Ἔγκυρα	249
Παπαμιχαήλ	110
Καλογιάννης	128
Ἀλλαγή	11

ΚΑΡΠΑΘΟΣ

ΠΥΛΕΣ ΚΑΡΠΑΘΟΥ

Ἐγγεγραμμένοι	224
Ἐψήφισαν	129
Ἔγκυρα	127
Πρόοδος	80
Ὁμόνοια	47

ΣΠΟΝ ΚΑΡΠΑΘΟΥ

Ἐγγεγραμμένοι	216
Ἐψήφισαν	129
Ἔγκυρα	129
Πρόοδος	66
Ἀγάπη	63

ΒΟΛΑΔΑ ΚΑΡΠΑΘΟΥ

Ἐγγεγραμμένοι	239
Ἐψήφισαν	162
Ἔγκυρα	159
Γιρόδος	159

ΟΘΟΣ ΚΑΡΠΑΘΟΥ

Ἐγγεγραμμένοι	260
Ἐψήφισαν	146
Ἔγκυρα	144
Νέος Κόσμος	47
Πρόεδρος	97

ΑΠΕΡΙΟΝ ΚΑΡΠΑΘΟΥ

Ἐγγεγραμμένοι	319
Ἐψήφισαν	206
Ἔγκυρα	206
Ἀναγέννησις	133

ΑΡΚΑΣΑ ΚΑΡΠΑΘΟΥ

Ἐγγεγραμμένοι	317
Ἐψήφισαν	205
Ἔγκυρα	205
Ἀναγέννησις	120
Δημιουργία	85

ΟΛΥΜΠΟΥ ΚΑΡΠ. (ἀνδρῶν)

Ἐγγεγραμμένοι	104
Ἐψήφισαν	82
Ἔγκυρα	81
Ἕνωσις	35
Ὁμόνοια	46

ΣΥΝΕΧΕΙΑ ΕΙΣ ΤΗΝ 4ην

ΚΑΡΠΑΘΟΣ

Ἀναγέννησις	58
Πρόοδος	56

ΚΡΗΤΗΝΙΑ

Ἐγγεγραμμένοι	559
Ἐψήφισαν	447
Ἔγκυρα	440
Γιρόεδος	137
Νέα Κρητηνία	136
Νέος Ὁρίζεντας	167

ΒΑΤΙ

Ἐγγεγραμμένοι	164
Ἐψήφισαν	133
Ἔγκυρα	133
Ὁμόνοια	133

ΚΑΛΑΒΑΡΔΑ

Ἐγγεγραμμένοι	282
Ἐψήφισαν	249
Ἔγκυρα	245
Πρόοδος	102
Ἀναγέννησις	143

ΑΓ. ΕΛΕΟΥΣΑ

Ἐγγεγραμμένοι	154
Ἐψήφισαν	121
Ἔγκυρα	121
«Πρόοδος»	14
Ἀναγέννησις	107

ΚΑΛΑΘΟΣ

Ἐγγεγραμμένοι	161
Ἐψήφισαν	120
Ἔγκυρα	115
Ἕνωση Νέων	115

ΜΑΝΔΡΙΚΟ

Ἐγγεγραμμένοι	130
Ἐψήφισαν	124
Ἔγκυρα	124
Πρόοδος	37
Δράσις	49
Ὁμόνοια	38

ΠΛΑΤΑΝΙΑ

Ἐγγεγραμμένοι	156
Ἐψήφισαν	117
Ἔγκυρα	86
Ὁμόνοια	86

ΛΑΧΑΝΙΑ

Ἐγγεγραμμένοι	106
Ἐψήφισαν	88
Ἔγκυρα	88
Ὁμόνοια	44
Νέος Ὁρίζων	44

ΨΙΝΘΟΣ

Ἐγγεγραμμένοι	470
Ἐψήφισαν	403
Ἔγκυρα	374
Προεδευτικὸς	176
Δημοκρ. Ἀναγέννησις	107
Ὁμόνοια	91

ΛΑΡΔΟΣ

Ἐγγεγραμμένοι	400
Ἐψήφισαν	288
Ἔγκυρα	287
Ἀναγέννησις	183
Προοδευτική	104

ΠΑΣΤΙΔΑ

Ἐγγεγραμμένοι	478
Ἐψήφισαν	377
Ἔγκυρα	375
Νέος Ὁρίζων	216
Ἀνεξάρτητος	159

ΑΣΚΛΗΠΕΙΟ

Ἐγγεγραμμένοι	287
Ἐψήφισαν	213
Ἔγκυρα	212
Γιρόεδος	115
Ἀναγέννησις	97

ΜΑΛΩΝΑ

Ἐγγεγραμμένοι	765
Ἐψήφισαν	568
Ἔγκυρα	536
Ὁμόνοια	536

ΚΑΤΤΑΒΙΑ

Ἐγγεγραμμένοι	409
Ἐψήφισαν	309
Ἔγκυρα	300
Λούτρα	155
Ἔλαφος	144

ΣΟΡΩΝΗ

Ἐγγεγραμμένοι	674
Ἐψήφισαν	538
Ἔγκυρα	479
Λαμπρισνὸς	479

ΕΜΠΩΝΑ (ἀνδρῶν)

Ἐγγεγραμμένοι	511
Ἐψήφισαν	358
Ἔγκυρα	358
Δράσις	91
Ὁμόνοια	131
Πρόοδος	135

ΕΜΠΩΝΑ

Ἐγγεγραμμένοι	522
Ἐψήφισαν	402
Ὁμόνοια	145
Ὁμόνοια	145
Πρόοδος	139
Δράσις	114

ΚΟΣΚΙΝΟΥ

Ἐγγεγραμμένοι	446
Ἐψήφισαν	393
Ἔγκυρα	388
Ὁμόνοια	171
Ἀναγέννησις	217

ΚΟΣΚΙΝΟΥ

Ἐγγεγραμμένοι	448
Ἐψήφισαν	397
Ἔγκυρα	397
Ὁμόνοια	171
Ἀναγέννησις	226

ΛΙΝΔΟΣ (μικτόν)

Ἐγγεγραμμένοι	611
Ἐψήφισαν	488
Ἔγκυρα	481
Δημοκρατική Ἕνωσι	80
Νέα Λίνδος	401

ΚΑΛΥΘΙΩΝ

Ἐγγεγραμμένοι	685
Ἐψήφισαν	553
Ἔγκυρα	544
Ἀναγέννησις	165
Πρόοδος	170
Ἑνότης	209

ΚΑΛΥΘΙΩΝ (γυναικῶν)

Ἐγγεγραμμέναι	661
Ἐψήφισαν	565
Ἀναγέννησις	159
Πρόοδος	203
Ἑνότης	195

58ον ΚΡΕΜΑΣΤΗΣ

Ἐγγεγραμμένοι	767
Ἐψήφισαν	655
Ἔγκυρα	646
Προσδευτικὸς	394
Γιρόεδος	297

ΚΡΕΜΑΣΤΗ

Ἐγγεγραμμένοι	426
Ἐψήφισαν	364
Ἔγκυρα	359
Πρόοδος	162
Προοδευτικὸς	197

ΚΡΕΜΑΣΤΗ

Ἐγγεγραμμένοι	376
Ἐψήφισαν ὅ ὅ	338
Ἔγκυρα	331
Πρόοδος	168
Προοδευτικὸς	168

ΑΦΑΝΤΟΥ

Ἐγγεγραμμένοι	439
Ἐψήφισαν	358
Ἔγκυρα	356
Καραγιάννης	28
Ἀνθούλας	32
Διακίδης	100
Λαουδίκος	43
Γιαννιοῦ	48
Πετράκης	64
Περίδης	41

ΑΦΑΝΤΟΥ (γυναικῶν)

Ἐψήφισαν	541
Ἔγκυρα	536
Καραγιάννης	51
Ἀνθούλας	61
Διεκίδης	146
Λαουδίκος	95
Γιαννιοῦ	50
Πετράκης	101
Περίδης	32

ΑΦΑΝΤΟΥ (γυναικῶν)

Ἐγγεγραμμένοι	450
Ἐψήφισαν	348
Ἔγκυρα	347
Καραγιάννης	35
Ἀνθούλας	34
Διακίδης	79
Λαουδίκος	56
Γιαννιοῦ	41
Πετράκης	65
Περίδης	37

ΑΦΑΝΤΟΥ (γυναικῶν)

Ἐγγεγραμμέναι	665
Ἐψήφισαν	554
Ἔγκυρα	550
Καραγιάννης	47
Ἀνθούλας	74

●—ΣΥΝΕΧΕΙΑ ΕΙΣ ΤΗΝ 4η

Ἡ ψηφοφορία στήν πόλη τῆς Ρόδου

1ον ΡΟΔΟΥ (Εἰσόδια)

Ἐγγεγραμμένοι	683
Ἐψηφισαν	490
Ἔγκυρα	481
Αὐγουστάκης	182
Βενετοκλῆς	74
Δημητράκης	97
Καγκάρης	18
Τσατσαρώνης	48
Τσιμπιδάκης	62

2ον ΡΟΔΟΥ (Οἰκονομικόν)

Ἐγγεγραμμένοι	501
Ἐψήφισαν	373
Ἔγκυρα	366
Αὐγουστάκης	131
Βενετοκλῆς	60
Δημητράκης	78
Καγκάρης	7
Τσατσαρώνης	34
Τσιμπιδάκης	56

3ον ΡΟΔΟΥ (γυναικῶν) (ΑΚΑΚΔΗΜΙΑ)

Ἐγγεγραμμένοι	588
Ἐψήφισαν	451
Ἔγκυρα	441
Αὐγουστάκης	155
Βενετοκλῆς	68
Δημητράκης	104
Καγκάρης	16
Τσατσαρώνης	39
Τσιμπιδάκης	59

4ον ΡΟΔΟΥ (Ἀμαράντειος)

Ἐγγεγραμμένοι	728
Ἐψήφισαν	531
Ἔγκυρα	527
Αὐγουστάκης	190
Βενετοκλῆς	62
Δημητράκης	126
Καγκάρης	21
Τσατσαρώνης	43
Τσιμπιδάκης	85

5ον ΡΟΔΟΥ (Εὐαγγελισμὸς)

Ἐγγεραμμένοι	475
Ἐψήφισαν	331
Ἔγκυρα	329
Αὐγουστάκης	162
Βενετοκλῆς	43
Δημητράκης	75
Καγκάρης	6
Τσατσαρώνης	16
Τσιμπιδάκης	27

6ον ΡΟΔΟΥ (ΝΙΡΕΥΣ)

Ἐγγεγραμμένοι	688
Ἐψήφισαν	504
Ἔγκυρα	486
Αὐγουστάκης	167
Βενετοκλῆς	85
Δημητράκης	93
Καγκάρης	15
Τσατσαρώνης	41
Τσιμπιδάκης	85

7ον ΡΟΔΟΥ (Νιρεὺς)

Ἐγγεγραμμένοι	554
Ἐψήφισαν	399
Ἔγκυρα	389
Αὐγουστάκης	118
Βενετοκλῆς	71
Δημητράκης	63
Καγκάρης	15
Τσατσαρώνης	31
Τσιμπιδάκης	91

8ον ΡΟΔΟΥ γυναικῶν

Ἐγγεγραμμένοι	692
Ἐψήφισαν	526
Ἔγκυρα	515
Αὐγουστάκης	171
Βενετοκλῆς	85
Δημητράκης	90
Καγκάρης	21
Τσατσαρώνης	41
Τσιμπιδάκης	107

9ον ΡΟΔΟΥ ΓΥΜΝΑΣΙΟΝ ΑΡΡΕΝΩΝ

Ἐγγεγραμμένοι	572
Ἐψήφισαν	443
Ἔγκυρα	434
Αὐγουστάκης	158
Βενετοκλῆς	76
Δημητράκης	72
Καγκάρης	12
Τσατσαρώνης	33
Τσιμπιδάκης	88

10ον ΡΟΔΟΥ ΓΥΜΝΑΣΙΟΝ ΑΡΡΕΝΩΝ

Ἐγγεγραμμένοι	638
Ἐψήφισαν	456
Ἔγκυρα	456
Αὐγουστάκης	152
Βενετοκλῆς	61
Δημητράκης	94
Καγκάρης	8
Τσατσαρώνης	46
Τσιμπιδάκης	95

11ον ΡΟΔΟΥ (ἀνδρῶν)

Ἐγγεγραμμένοι	661
Ἐψήφισαν	504
Ἔγκυρα	503
Αὐγουστάκης	150
Βενετοκλῆς	69
Δημητράκης	115
Καγκάρης	10
Τσατσαρώνης	47
Τσιμπιδάκης	112

12ον ΡΟΔΟΥ (Καζούλλειον)

Ἐγγεγραμμένοι	691
Ἐψήφισαν	516
Ἔγκυρα	505
Αὐγουστάκης	187
Βενετοκλῆς	107
Δημητράκης	105
Καγκάρης	7
Τσατσαρώνης	28
Τσιμπιδάκης	71

13ον ΓΥΝΑΙΚΩΝ Καζούλλειο

Ἐγγεγραμμένοι	745
Ἐψήφισαν	565
Ἔγκυρα	562
Αὐγουστάκης	186
Βενετοκλῆς	139
Δημητράκης	118
Καγκάρης	9
Τσατσαρώνης	34
Τσιμπιδάκης	76

14ον ΡΟΔΟΥ ΑΣΤΙΚΗ ΣΧΟΛΗ

Μπαλαλῆς	159

11ον ΚΩ

Ἐγγεγραμμένοι	306
Ἐψήφισαν	270
Ἔγκυρα	256
Μπαλαλῆς	107
Κορυλάκης	109
Ξυπολυτᾶς	52

9ον ΚΩ

Ἐγγεγραμμένοι	474
Ἐψήφισαν	340
Ἔγκυρα	337
Ξυπολυτᾶς	56
Κορυλάκης	188
Μπαλαλῆς	93

2ον ΠΟΛΕΩΣ ΚΩ

Ἐγγ.	496
Ἐψήφισαν	373
Ἔγκυρα	369
Ξυπολυτᾶς	54
Κορυλάκης	212
Μπαλαλῆς	103

7ον ΚΩ

Ἐγγεγραμμένοι	499
Ἐψήφισαν	384
Ἔγκυρα	381

12ον ΚΩ

Ἐγγεγραμμένοι	325
Ἐψήφισαν	238
Ἔγκυρα	234
Ξυπολυτᾶς	42
Κορυλάκης	117
Μπαλαλῆς	75

1ον ΑΝΤΙΜΑΧΕΙΑΣ

Ἐγγεγραμμένοι	604
Ἐψήφισαν	406
Ἔγκυρα	402
Ἐθν. Ἑνότης	193
Δημοκρατική Ἕνωση	203

2ον ΑΝΤΙΜΑΧΕΙΑΣ ΚΩ

Ἐγγεγραμμένοι	630
Ἐψήφισαν	449
Ἔγκυρα	445
Ἐθν. Ἑνότης	185
Δημοκρ. Ἕνωσις	257

ΚΕΦΑΛΟΣ

Ἐγγεγραμμένοι	717
Ἐψήφισαν	599
Ἔγκυρα	596
Ἀναγέννησις	171
Ἐξόρμησις	171
Ὁμόνοια	254

ΠΥΛΙ (ἀνδρῶν) ΚΩ

Ἐγγεγραμμένοι	600
Ἐψήφισαν	457
Ἔγκυρα	453
Ἀναγέννησις	303
Πρόεδος	150
Ν. Ἕνωσις	73

ΠΥΛΙ ΚΩ

Ἐγγεγραμμένοι	700
Ἐψήφισαν	483
Ἔγκυρα	480
Ἀναγέννηση	312
Πρόοδος	168

ΑΓ. ΠΑΥΛΟΣ

Ἐγγεγραμμένοι	656
Ἐψήφισαν	483
Ἔγκυρα	477
Κορυλάκης	264
Μπαλαλῆς	136
Ξυπολυτᾶς	72

Τὰ ἀποτελέσματα στά χωριά τῆς Ρόδου

ΜΑΡΙΤΣΩΝ

Ἐγγεγραμμένοι	767
Ἐψήφισαν	647
Ἔγκυρα	638
Ἀνεξάρτητος	345
Ἀνάπτυξη	293

ΑΡΝΙΘΑ

Ἐγγεγραμμένοι	125
Ἐψήφισαν	91
Ἔγκυρα	91
Ἀλλαγή	38
Νέοι ὁρίζοντες	53

ΑΡΧΙΠΟΛΙΣ

Ἐγγεγραμμένοι	302
Ἐψήφισαν	245
Ἔγκυρα	241
Ἀναγέννησις	139
Ἀγροτικὸς	102

ΑΠΟΛΛΩΝΑ

Ἐγγεγραμμένοι	543
Ἐψήφισαν	424
Ἔγκυρα	421
Προεδευτικὸς	225
Ἀναγέννησις	196

ΦΑΝΕΣ

Ἐγγεγραμμένοι	534
Ἐψήφισαν	477
Ἔγκυρα	473
Δημοκρατική	233
Πρόεδος	240

ΣΙΑΝΝΑ

Ἐγγεγραμμένοι	252
Ἐψήφισαν	187
Ἔγκυρα	181
Ὁμόνοια	181

ΑΓ. ΙΣΙΔΩΡΟΣ

Ἐγγεγραμμένοι	677
Ἐψήφισαν	483
Ἔγκυρα	465
Ἕνωσις	465

ΘΟΛΟΣ

Ἐγγεγραμμένοι	307
Ἐψήφισαν	261
Ἔγκυρα	260
Δημοκρατικὸς	130
Ἀναγέννησις	130

ΔΑΜΑΤΡΙΑ

Ἐγγεγραμμένοι	230
Ἐψήφισαν	197
Ἔγκυρα	194
Ἐξέρμησις	72
Πρόεδος	106

ΣΑΛΑΚΟΣ

Ἐγγεγραμμένοι	577
Ἐψήφισαν	473
Ἔγκυρα	467
Ν. Σάλακος	258
Νεογέννητος	209

ΠΡΟΦΥΛΙΑ

Ἐγγεγραμμένοι	129
Ἐψήφισαν	89
Ἔγκυρα	87
Ὁ Ἱέρας	87

ΓΕΝΝΑΔΙ

Ἐγγεγραμμένοι	296
Ἐψήφισαν	200
Ἔγκυρα	198
Γιαντελῆς	69
Ἀλλαγὴ	66
Γενναδι	63

ΑΠΟΛΑΚΚΙΑ

Ἐγγεγραμμένοι	399
Ἐψήφισαν	317
Ἔγκυρα	313
Γιρόεδος	162
Ὁμόνοια	152

ΙΣΤΡΙΟΣ

Ἐγγεγραμμένοι	184
Ἐψήφισαν	124
Ἀ

ΕΥΚΑΙΡΙΑ !!!
ΕΚΠΛΗΞΕΙΣ !!!
Ἐπιπλώσεις παντός τύπου
Μιά ἐπίσκεψη θὰ σᾶς πείση
Καναδὰ 19 τηλ. 22893

ΕΥΚΑΙΡΙΑ!!!
ΠΩΛΟΥΜΕΝ δαμερίσματα 78 καθαρῶν τετραγωνικῶν μέτρων, πραγματικά πολυτελοῦς κατασκευῆς (πατώματα, μάρμαρα, παράθυρα, μέσα - ἔξω ἀλουμίνια, ἔγχρωμα εἴδη ὑγιεινῆς κλπ.) εἰς τὴν τιμὴν τῶν 650.000 δραχμῶν ἐπί τῆς ὁδοῦ Παναγ. Ροδίου (παράλληλος Ἄννης Μαρίας). Γίνονται μικρές εὐκολίες πληρωμῆς καί δέν πληρώνετε μεσιτικά.
Ἐπίσης, ΠΩΛΕΙΤΑΙ, ἡμιυπόγειον καρὰ-γιαπί 78 τετρ. μέτρα δρχ. 280.000 εἰς τὴν αὐτὴν θέσιν.
ΠΛΗΡΟΦΟΡΙΑΙ:
ΙΩΑΝΝΗΝ ΚΟΥΡΟΝ
ΟΔΟΣ ΓΑΛΛΙΑΣ ἀριθ. 16 Τηλ.

«ΡΟΔΑ»

ΑΝΑΚΟΙΝΩΣΙΣ

Ἀνακοινοῦται ὅτι ἀπό σήμερον Κυριακήν 30ὴν Μαρτίου 1975 δυνάμει τῆς ὑπ' ἀριθ. Φ. 702)557) 18.3.1975 Ἀποφάσεως Ὑπουργοῦ Μεταφορῶν καί Ἐπικοινωνιῶν, αὐξάνονται αἱ τιμαί τῶν εἰσιτηρίων ὡς κάτωθι

ΠΩΛΕΩΣ 4,00 Δρχ. — Μαθητικὸν 2,50 (παραμένει τὸ αὐτό)

Ρόδος — Σγουρού	4,00 Δρχ.
Ρόδος — Κοσκινού	5,50 δρχ.
Ρόδος — Φυτώριον	4,00 δρχ.
Ρόδος — Ἔντεν Ρόκ	4,00 δρ.
Ρόδος — Καλλιθέα	5,50 δρχ.
Ρόδος — Φανερωμένη	4,00 δρ.
Ρόδος — Τριάντα	5,50 δρχ.
Ρόδος — Κρεμαστή	5,50 δρχ.
Ρόδος — Γιαστίδα	5,50 δρχ.
Ρόδος — Μαριτσά	11,00 δρχ.
Ρόδος — Παραδείσι	9,00 δρχ.

Τὰ δέ εἰσιτήρια τῶν ὑπεραστικῶν γραμμῶν αὐξάνονται κατὰ 18%.

ΕΚ ΤΗΣ ΔΙΕΥΘΥΝΣΕΩΣ

ΡΟΔΑ

ΤΗΛΕΦΩΝΑ ΑΜΕΣΟΥ ΑΝΑΓΚΗΣ

Πυροσβεστική Ὑπηρεσία	199
Ἄμεσος Δράσις	100
Λιμεναρχεῖον	27.690
Τροχαία Ρόδου	22.346
Νοσοκομεῖον	25.555
Σταθμὸς Ταξί	27.666
ΟΤΕ — Πληροφορίαι	131
ΟΤΕ — Ὑπεραστικά	151
ΕΔΥΡ — Βλάβαι	27.789
Μετάδοσις Ὥρας	141
Μετάδοσις Εἰδήσεων	185
ΔΕΗ — Βλάβαι	27.330
Τουριστική Ἀστυν.	27.423
ΟΤΕ — Βλάβαι	121
Μετάδοσις ΠΡΟ—ΠΟ	111

ΑΓΓΕΛΙΑΙ

ΤΡΑΠΕΖΙΑ ΚΟΥΖΙΝΑΣ σέ διάφορα σχέδια καί χρωματισμούς. Καναπέδες καὶ πολυθρόνες πού γίνονται κρεββάτι ντουλάπια κουζίνας, βιβλιοθῆκες
Α. ΠΟΣΑΝΤΖΗΣ
Ἀντ. Δαμασκηνοῦ ἀριθ. 81
Πλατεῖα Ἁγίου Νικολάου
Τηλέφ. 20.959

ΜΕΤΑΛΛΙΚΑ ἐπιπλα Γραφείου, πολυθρόνες, καθίσματα, βιβλιοθῆκες κλπ.
Α. ΠΟΣΑΝΤΖΗΣ
Ἀντ. Δαμασκηνοῦ ἀριθ. 81
Πλατεῖα Ἁγίου Νικολάου
Τηλέφ. 20.959

ΕΚΤΕΛΟΥΝΤΑΙ παντὸς εἴδους ὑδραυλικαί ἐργασίαι, μερεμέτια κλπ. κατ' οἶκον. Τηλεφωνήσατε 22.329 καὶ 26.412.

ΕΝΟΙΚΙΑΖΕΤΑΙ διαμέρισμα 2 δωματίων μετὰ κουζίνας καί λουτροῦ ἐπιπλωμένον, ὡς καὶ ἀνεξάρτητον δωμάτιον μετὰ λουτροῦ, ἐπιπλωμένον, ἐπί τῆς Βύρωνος καὶ Ξάνθου, γωνία. Πληροφορίαι τηλ. 24703.

ΛΟΓΩ ΑΛΛΑΓΗΣ καταστήματος πωλοῦνται γυναικεῖα εὐρωπαϊκά εἴδη νεωτερισμοῦ εἰς τιμάς εὐκαιρίας.
Πληροφορίαι τηλ. 22038

ΕΝΟΙΚΙΑΖΕΤΑΙ διαμέρισμα ἐκ τριῶν κυρίων δωματίων καί λοιπῶν βοηθητικῶν χώρων ἐπί τῆς ὁδοῦ Στεφάνου Καζούλη 13. Πληροφορίαι τηλ. 24666

ΖΗΤΕΙΤΑΙ οἰκιακή βοηθός, ἐξωτερική, γιά μερικές μόνον ὥρες. Πληροφορίαι: τηλ. 23413 (ἀπογευματινές ὥρες).

ΕΝΟΙΚΙΑΖΕΤΑΙ καινουργές διαμέρισμα τριῶν κυρίων δωματίων κλπ. βοηθητικῶν χώρων μετὰ καλοριφέρ ἐπί τῆς ὁδοῦ Ἀλεξάνδρου Διάκου.
Πληροφορίαι τηλ. 21062.

ΕΝΟΙΚΙΑΖΕΤΑΙ καινουργές διαμέρισμα τριῶν κυρίων δωματίων καί λοιπῶν βοηθητικῶν χώρων ἐπί τῆς ὁδοῦ Στρατηγοῦ Ζήση 65. Πληροφορίαι τηλέφ. 23.479.

ΕΝΟΙΚΙΑΖΟΝΤΑΙ ἐπί τῆς ὁδοῦ Καστελλορίζου 13 (ὀκτὼ χευρμαδιές) 2 καταστήματα. Πληροφορίαι τηλ. 24939 ἀπό 2 μ.μ.

ΕΝΟΙΚΙΑΖΕΤΑΙ κεντρικὸν κατάστημα ἐπί τῆς ὁδοῦ Βασιλίσσης Σοφίας 30, κατάλληλο γιά οἱανδήποτε χρήση. Πληροφορίες τηλ. 21969.

ΖΗΤΕΙΤΑΙ πεπειραμένος πωλητὴς γυναικείων, ἵνα ἐργαστῇ ὑπεύθυνα εἰς κατάστημα γουναρικῶν.
Ἀποδοχαί: μισθὸς, ποσοστά.
Πληροφορίαι τηλ. 22167 καί 25853.

ΖΗΤΟΥΝΤΑΙ: 1) Γραμματεύς γνωρίζουσα Ἀγγλικὴν Ἐμπορικὴν ἀλληλογραφίαν. 2) Δεσποινὶς γνωρίζουσα λογιστικὴν καὶ γραφομηχανήν. Πληροφορίαι τηλ. 21.381 ἢ 21.382.

ΧΑΘΗΚΕ κυνηγετικὸν σκυλὶ ράτσας πόϊντερ χρῶμα ὄσπρο μέ μαῦρες βοῦλες, ἀκούει στὸ ὄνομα ΜΑΧ, φέρει περιλαίμιον καὶ ἁλυσίδα. Ὁ εὑρὼν θὰ ἀμοιφθῇ.

Τηλέφωνα: 27.300 καὶ 24147 κ. Γιαῦλεν Γεωργιάδην.

ΕΚΤΑΚΤΟΣ ΑΝΑΚΟΙΝΩΣΙΣ

Ἀνακοινοῦμεν ὅτι οἱ ἐγγραφές τῆς ἀτμοπλοΐκῆς μας ἐκδρομῆς εἰς τοὺς ΑΓΙΟΥΣ ΤΟΠΟΥΣ ἀπό 20 Ἀπριλίου μέχρι 7 Μαΐου 1975 μέ τὸ κρουαζιερόπλοιον «ΑΠΟΛΛΩΝΙΑ» λήγουν τὴν ὅην Ἀπριλίου.

ΠΡΟΣΟΧΗ: Τὸ Πλοῖον θὰ παραλάβῃ τοὺς προσκυνητὰς ἀπό τὴν Ρόδον καὶ θὰ τοὺς ἐπιστρέψῃ εἰς Ρόδον.

ΔΗΛΩΣΑΤΕ ΕΓΚΑΙΡΩΣ ΤΗΝ ΣΥΜΜΕΤΟΧΗ ΣΑΣ

Πρακτορεῖον ΙΩΑΝΝΟΥ ΚΟΥΡΟΥ

Ὁδὸς Γαλλίας 16 — Τηλ. 24377 — 22400

ΕΒΔΟΜΑΔΙΑΙΑ ΔΩΔΕΚΑΝΗΣΙΑΚΗ ΕΦΗΜΕΡΙΣ
«ΓΝΩΜΗ»
ΙΔΙΟΚΤΗΤΗΣ — ΕΚΔΟΤΗΣ
ΣΑΒΒΑΣ ΤΣΟΠΑΝΑΚΗΣ
ΔΙΕΥΘΥΝΤΗΣ
ΘΑΝΑΣΗΣ ΜΑΡΑΣΙΩΤΗΣ

ΑΥΤΟ ΠΟΥ ΕΛΕΙΠΕ ΑΠΟ ΤΗΝ ΡΟΔΟ!!! ΤΟ ΙΠΠΟΤΙΚΟΥ ΡΥΘΜΟΥ



ΕΠΙΣΚΕΦΘΗΤΕ ΜΑΣ
ΔΙΑ ΝΑ ΕΚΛΕΞΗΤΕ
Διαθέτομεν εἰς κεντρικὰ σημεῖα τῆς πόλεώς μας διαμερίσματα ἀρίστης κατασκευῆς 1, 2 3, 4, 5 δωματίων καὶ καταστήματα, ἑτοιμοπαράδοτα, μεμισθωμένα καὶ ὑπό κατασκευὴν ὡς καί ἀποθῆκας, καταλλήλους καί διὰ ἐργαστήρια. Διαθέτομεν ἐπίσης Διαμερίσματα Λούξ κατασκευῆς εἰς τὴν ὡραιοτέραν περιοχὴν τῶν ΑΘΗΝΩΝ καί δὴ εἰς τὴν περιοχὴν Φανερωμένης Χολαργοῦ.
ΓΕΩΡΓΙΟΣ Κ. ΚΥΠΡΙΩΤΗΣ
Δημητρίου Θεοδωράκη 18 - Τηλ. 23697 - 23698

BAR '73
ἀνοίξαμε καὶ σᾶς περιμένουμε νά περάσετε ὑπέροχες στιγμὲς σ' ἕνα εὐχάριστο περιβάλλον μέ μεγάλη ποικιλία ποτῶν καί κοκτέϊλ
Βαλαωρίτου 1



ΙΔΟΥ Η ΡΟΔΟΣ
ΙΔΟΥ ΚΑΙ ΤΟ ΚΡΑΣΙ..
GRAND MAITRE
ΧΡΥΣΕΣ ΣΤΑΛΑΓΜΑΤΙΕΣ ΑΠΟ ΝΗΣΙΩΤΙΚΑ ΑΜΠΕΛΙΑ
EROP
RHODES

ΝΕΟΣ ΚΙΝΗΜΑΤΟΓΡΑΦΟΣ
ΜΕΤΡΟΠΟΛ
ΠΡΟΓΡΑΜΜΑΤΑ
3,15—5½, 5½—7½ 7½—9½
9½ — 11½
ΣΗΜΕΡΟΝ
ΜΟΝΟΝ ΔΕΥΤΕΡΑΝ — ΤΡΙΤΗΝ
«ΔΑΙΜΟΝΕΣ ΤΟΥ ΤΖΟΥΝΤΟ, ΚΕΡΑΥΝΟΙ ΤΟΥ ΚΑΡΑΤΕ»
«ΑΥΤΟΚΡΑΤΟΡΙΑ ΜΕ ΣΤΙΛΕΤΑ ΚΑΙ ΚΑΡΑΤΕ»
«ΟΤΑΝ ΣΜΙΓΟΥΝ ΟΙ ΛΥΚΟΙ ΤΟΥ ΚΑΡΑΤΕ»
3 ταινίες - κολοσσοὶ ἐμπορικότητες σβύνουν καί γκρεμίζονται μπροστὰ του
ΞΑΝΑΖΗ Ο ΜΠΡΟΥΣ ΛΗ Σ' ΑΥΤΟ ΤΟ ΓΙΓΑΝΤΙΟ ΕΓΙΟΣ ΚΑΡΑΤΕ καί ΘΡΙΛΛΕΡ!
Ο ΚΙΝΤΡΙΝΟΣ ΝΟΝΟΣ ΤΟΥ ΚΑΡΑΤΕ
Μέ τὸν κίτρινο ΜΑΡΛΟΝ ΜΠΡΑΝΤΟ τὸν ἄφθαστο σέ κεράτε καί ἡδονοῖτα ΡΟΚ ΤΙΕΝ σέ σατανικά κόλπα, κερασυνοβέλα κτυπήματα καί καυτή λάβα πρωτόγονου ἐρωτισμοῦ.
Ἔγχρωμον — Σινεμασκόπ
ΑΚΑΤΑΛΛΗΛΟΝ

ΚΙΝΗΜΑΤΟΓΡΑΦΟΣ
ΠΑΛΛΑΣ
ΠΡΟΓΡΑΜΜΑΤΑ
5—7.30, 7.30—10, 10—12.30
ΣΗΜΕΡΟΝ
Μιὰ συγκλονιστική καί δραματική ἱστορία ἐγκληματικῆς ἔρασεως. Ἕνας πληρωμένος δολοφόνος σκορπᾶ τὸν θάνατο, σ' ἄθῳα θύματα.
Τρόμος, μυστήριο καί ἀγωνία ὑφαίνουν ἕνα δίχτυ γύρω ἀπό ἕναν κολασμένο ἔρωτα.
Ο ΔΟΛΟΦΟΝΟΣ ΕΙΝΑΙ ΣΤΟ ΤΗΛΕΦΩΝΟ
Ἔγχρωμον - Ἀκατάλληλον
Πρωταγωνιστοῦν:
ΑΝΝ ΧΕΗΓΟΥΝΤ
ΤΕΛΛΥ ΣΑΒΑΛΑΣ

ΧΕΙΜΕΡΙΝΟΣ ΚΙΝΗΜΑΤΟΓΡΑΦΟΣ
ΤΙΤΑΝΙΑ
ΠΡΟΓΡΑΜΜΑΤΑ
5½—7½, 7½—9½, 9½—11½
Κυριακὰς καὶ ἑορτὰς ἀπό 3.15
ΣΗΜΕΡΟΝ
Η ΤΑΙΝΙΑ ΒΟΜΒΑ!
Θολώνει τὸ μάτι ἀπό τὴν ἐκρηκτικότητα διαιότητα, τὴν καταιγιστική ἔραση. Πυρώνουν οἱ περασθήσεις ἀπό τὸ φλογερὸ σέξ
ΣΤΗΝ ΠΑΓΙΔΑ ΤΟΥ ΣΕΞ ΚΑΙ ΤΟΥ ΕΓΚΛΗΜΑΤΟΣ
Ἔγχρωμον
ΑΥΣΤΗΡΩΣ ΑΚΑΤΑΛΛΗΛΟΝ
Παραγωγῆς 1975
Πρωταγωνιστοῦν:
ΚΩΣΤΑΣ ΓΚΟΥΖΓΚΟΥΝΗΣ
ΛΙΑΝΑ ΚΑΡΛΟΒΥ
ΑΛΕΚΑ ΓΕΩΡΙΟΥ
Τραγουδᾶ ἡ ΕΛΕΝΗ ΡΟΔΑ.

ΒΕΡΜΟΥΤ
MARTINI
ΔΙΕΘΝΩΣ ΑΝΕΓΝΩΡΙΣΜΕΝΟΝ ΩΣ ΤΟ ΚΑΛΥΤΕΡΟΝ
Ἀποκλειστικὸς Εἰσαγωγεὺς
ΕΜΜ. Δ. ΔΗΜΗΤΡΑΚΗΣ
Τηλέφ. 23.366

ΑΠΟΤΕΛΕΣΜΑΤΑ ΚΩΠΗΛΑΤΙΚΩΝ

Κατὰ τοὺς χθεσινοὺς κωπηλατικοὺς ἀγῶνες πού ἔγιναν στίς ἐγκαταστάσεις τοῦ ΝΟΡ (ἀγώνισμα: τετρακώπων νέων) ἐπρώτευσαν οἱ κάτωθι.

1ον) Καζατζόγλου Παῦλος, Γιαλλουράκης Ἀλέξανδρος, Κοκκινομάγουλος Νικόλαος, Ζαχαριάδης Τσεμπίκος, Γιαλλουράκης Μιχαήλ.

2ον) Κοψιᾶς Ἀθανάσιος, Ἀλβανάκης Γεώργιος, Χατζηπαπᾶς Ἰωάννης, Γεωργιάδης, Ἰωάννης, Παπαδόπουλος Γεώργιος.

3ον) Κουτσογιαννᾶς Παντελήμων, Κυζάλας Γρηγόριος, Μαγριπλῆς Ἀνδρέας, Ἀνθόπουλος Γεώργιος, Ξυπολυτᾶς Θεόφιλος.

Ἐξ ἄλλου, σήμερα τὸ πρωί θὰ γίνῃ ὁ ἀναβληθεὶς προκριματικὸς ἀγὼν Ἱστιοπλοΐας.

ΗΓΗΤΩΡ



ΜΟΝΑΔΙΚΑΙ ΕΥΚΑΙΡΙΑΙ
ΑΙ ΟΙΚΟΔΟΜΙΚΑΙ ΕΠΙΧΕΙΡΗΣΕΙΣ
«ΣΠΑΡΤΑΚΟΣ»
ΣΑΣ ΠΡΟΣΦΕΡΟΥΝ:
Ὑπερμοντέρνες μονοκατοικίες στήν μαγευτικότερη τοποθεσίαν τῆς πόλεως Ρόδου ἀποτελούμενες ἐκ πέντε κυρίων δωματίων πολυτελοῦς κατασκευῆς.
"Εἰς τὴν σαλοτραπεζαρίαν, ὑπνωδωμάτια καὶ κουζίνα οἱ τοῖχοι θὰ εἶναι μέ ταπετσαρίες πολυτελείας. Τά δάπεδα ἐπενδυμένα μέ πολυεστέρ ἀρίστης ποιότητος καὶ μέ ἕνα θαυμάσιο τζάκι στὸ σαλόνι. Τά δάπεδα ὑπνοδωματίων μὲ μοκέττες Α' ποιότητος εἰς δέ κουζίνα καὶ λουτρὸ ἅπαντα τὰ πλακίδια καὶ εἴδη ὑγιεινῆς θὰ εἶναι ἐξ ἐγχρώμων τεμαχίων Ἰταλικῆς προελεύσεως τύπου ΤΖΙΝΟΡΙ,,.
ΣΕ ΑΦΑΝΤΑΣΤΑ ΧΑΜΗΛΕΣ ΤΙΜΕΣ ΚΑΙ ΜΕΓΑΛΕΣ ΕΥΚΟΛΙΕΣ ΠΛΗΡΩΜΗΣ
ΣΠΕΥΣΑΤΕ ΕΓΚΑΙΡΩΣ
ΕΠΙΣΚΕΨΙΣ ΚΑΘΗΜΕΡΙΝΩΣ ΚΑΙ ΚΥΡΙΑΚΑΣ— ΔΕΝ ΕΠΙΒΑΡΥΝΕΣΘΕ ΜΕ ΜΕΣΙΤΙΚΑ
Πληροφορίαι: ΑΘ. ΧΑΤΖΗΝΙΚΗΤΑΣ - ΗΛ. ΑΝΤΙΦΙΛΙΩΤΗΣ
ΤΑΡΠΟΝ ΣΠΡΙΓΚΣ 19 — ΤΗΛ. 27869

ταξιδεψτε με το...σπιτι σας!
ΒΙΚΑΡ ΕΛΛΑΣ Ε.Π.Ε.
ΛΕΩΦ. ΑΘΗΝΩΝ 251 - ΧΑΪΔΑΡΙ - ΤΗΛ. 5982-103 - 5982-105

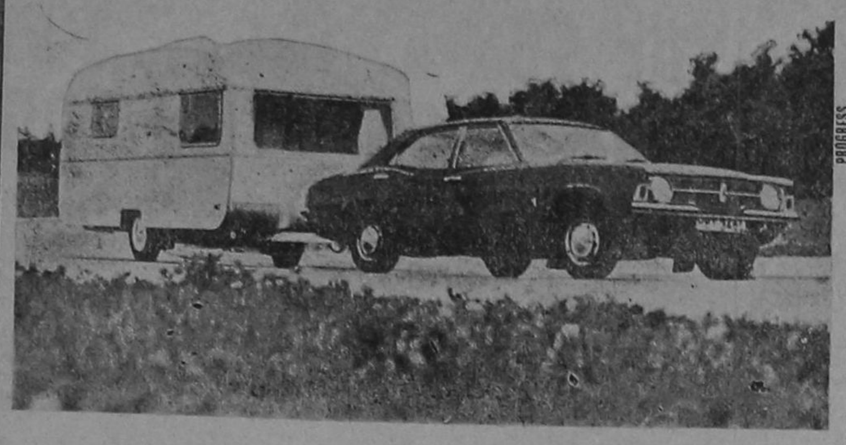

Κάνετε ἐξοχὴ ὅπου θέλετε καίδσο θέλετε!

Ἀπολαμβάνετε τὴν θάλασσα! Πᾶτε γιά δροσιὰ στὸ βουνό!

Ἐπανάσταση γίνεται στὴν Ἀθήνα μέ τὰ τροχόσπιτα πού κατασκευάζονται στὴν Ἑλλάδα, σύμφωνα μέ τὶς Εὐρωπαϊκές τεχνικές προδιαγραφές, ἀπό ὑλικά πού εἰσάγονται ἀπό ἀνεγνωρισμένους οἴκους τῆς Ἀγγλίας καί τελειοποιοῦνται ἀπό τὴν ΒΙΚΑΡ..

Τὸ μικρό μοντέλλο 3,15 γιά 4 ἄτομα καί τὸ μεγάλο 3,90 γιά 6 ἄτομα.

ΓΕΝΙΚΟΣ ΑΝΤΙΠΡΟΣΩΠΟΣ ΡΟΔΟΥ ΒΑΣΙΛΕΙΟΣ ΑΠΟΣΤΟΛΟΠΟΥΛΟΣ

Φρειδερίκης 31 (κοντα στὸ Παλλάς) τηλ. 28282 , αί 23895

Μετὰ τό 1-1 μὲ τὸν Ἠλυσιακό

ΕΝΑΣ ΒΑΘΜΟΣ Η ΔΙΑΦΟΡΑ ΤΩΡΑ ΑΠΟ ΤΟΝ ΑΠΟΛΛΩΝΑ

Ἡ Ρόδος νίκησε τὸν Φοῖβο 3-0

ΕΝΑ βαθμὸ πίσω ἀπό τὸν πρωτοπόρο Απόλλωνα (39—38) εὑρίσκεται ἡ «Ρόδος» μετὸ καί τὴν προχθεσινὴ νίκη της ἐπί τοῦ Φοίβου Κρεμαστῆς μέ σκορ 3—0 (0—0) (Ἡ ὁμάς τοῦ Ἀπόλλωνος ἰσοφάρισε τὸν Ἠλυσιακό στὰ τελευταῖα λεπτὰ τοῦ ἀγῶνος 1—1).

Ἡ «Ρόδος» πῆρε τὴν νίκη δίκαια καὶ καθαρά. Διετήρησε πλήρη ὑπεροχὴ κατὰ τὸ β ἰδίως ἡμίχρονο, ὁπότε πέτυχε καὶ τὰ τρία τέρματά της.

Ἡ ὁμάς τοῦ Φοίβου στάθηκε καλὰ στὸ πρῶτο ἡμίχρονο καὶ φάνηκε κουρασμένη στὴν ἐπανάληψη. Ἔτσι ὑπέκυψε, μὴ μπορώντας νὰ κρατήσῃ στὴν ὁρμὴ τῶν παικτῶν τῆς Ρόδου, ἡ ὁποία σημειωτέον ἠγωνίσθη σχεδὸν μέ μισὴ ὁμάδα. (Ἀπουσίαζαν γιὰ διαφόρους λόγους οἱ Χατζηγεωργίου, Κώτης, Δράκος, Παπασικονόμου, Ξίπας).

Ἡ πρώτη εὐκαιρία τοῦ ἀγῶνος χάνηκε στὸ 12 ὅταν ὁ Σταυρῆς ἀπὸ σέντρα τοῦ Ἀχιολᾶ σούταρε ἄουτ.

Στὸ 20 ὁ Φοῖβος σε κεφάλιά τοῦ Μιχελαράκη εἶχε σοκάρι, ἀφοῦ προηγήθη κόρνερ τοῦ Ψαρᾶ.

Στὸ 23' κεφάλια τοῦ Παναγιώτου ἐς ἐπαφῆς σχεδὸν ἀπέκρουσε ὁ γκολκήπερ Σαββιδάκης.

Στὸ 37' ὁ Φοῖβος ἔχασε μία καλὴ εὐκαιρία μέ τὸν Κουτσοῦκο, πού μπέρεψε τὴν μπάλλα στὰ ποδιά του.

Στὴν ἐπαναληψη ἡ «Ρόδος» ἐκυριάρχησε καὶ στὸ 50' ἀνοίξε τὸ σκόρ. Ἀπὸ σέντρα τοῦ Μιχαηλίδη, ἡ μπάλλα ἐφθασε στὸν Ἀχιολᾶ πού τὴν ἔδωσε στὸν Σταυρῆ, ὁ ὁποῖος μέ γυρίστο σοῦτ τὴν ἔστειλε στὰ σίκτυα, ἐνῶ ἐφάνη ὅτι ξεγελάστηκε ὁ Σαββιδάκης.

Στὸ 60' ὁ Ἀχιολᾶς ντρίπλαρε καὶ τὸν τερματοφύλακα ἄλλα στὴ συνέχεια σούταρε πλάγια ἄουτ.

Ἡ «Ρόδος» ζευγάρωσε τὰ τέρματά της στὸ 75' Ἀπὸ σέντρα τοῦ Δημητρᾶ, ὁ Παναγιώτου ἔγινε κάτοχος τῆς μπάλλας καὶ μέ ἔξοχο σοῦτ ἔγραψε τὸ 2—0.

Στὸ 87' τέλος ἡ «Ρόδος» αὔξησε τὸ σκὸρ σέ 3—0. Ἀπὸ κόρνερ τοῦ Δημητρᾶ καί κεφαλιά τοῦ Παναγιώτου ὁ Ἠλιάδης ἀπέκρουσε τὴν μπάλλα μέ τὸ χέρι ἐπί τῆς γραμμῆς. Ὁ διαιτητὴς ἔδωσε ἀμέσως πέναλτυ πού μετέτρεψε σέ γκόλ ὁ Ἀχιολᾶς.

Ἀπὸ τὴν «Ρόδο» ξεχώρησαν ἰδιαίτερα οἱ Ἐλευθερίου, Διακονικολάου, Καραντάνης καί Κρῖκος, ἀπό δέ τὸν Φοῖβο οἱ Δρᾶκος, Μιχελαράκης καί Ψαρᾶς.

Ἡ διαιτησία τοῦ ροδίου κ. Τριανταφύλλου (ἐπόπται Ἀργυρίου — Ροδίτης Νικ.) ἀρκετὰ καλή.

Αἱ συνθέσεις τῶν ὁμάδων.

ΡΟΔΟΣ. Δοξάκης (87' Ράδος), Παναγιώτου, Κρῖκος, Ἐλευθερίου, Βενετοκλῆς, Δημητρᾶς, Διακονικολάου, Σταυρῆς Μιχαηλίδης, Ἀχιολᾶς καί Καραντάνης.

ΦΟΙΒΟΣ. Σαββιδάκης, Δράκος, Ταμπάκ, Ἠλιάδης, Ρίζος Σταύρου Μιχελαράκης, Φωτεινός, Κουτσοῦκος, Ψαρᾶς, Ζαννῆς (70' Ὀρφανίδης)

Ὁ Χατζηγεωργίου ἐτιμωρήθη μέ μία ἀγωνιστικὴ καί ἔτσι παίζει στὸν ἐπόμενο ἀγῶνα κατὰ τοῦ Ἀχαρναικοῦ.

ΑΠΟΤΕΛΕΣΜΑΤΑ ΤΟΥ ΟΜΙΛΟΥ ΜΑΣ

Λεβαδειὰ — Κορωπὶ 1—2
Ἀτρόμητος — Δήμητρα 2—1
Ἠλυσιακὸς — Ἀπόλλων 1—1
Ἀναγέννησις — Αἴας 1—0
Λαμία — Καρδίτσα 1—1
Νίκη Βόλου — Δόξα 6—1
Τρίκαλα — Προσδευτικὴ 2—2
Ἀχαρναϊκὸς — Μοσχάτο 4—0

ΑΠΟΤΕΛΕΣΜΑΤΑ Α' ΕΘΝΙΚΗΣ

Διὰ τὸ πρωτάθλημα Α' Ἐθνικῆς κατ. ἐσημειώθησαν τὰ ἑξῆς ἀποτελέσματα:

Παναθηναϊκός — Ὀλυμπιακός 1—1, Σκόρερ ὁ Πένια στὸ 6 καί Ἀντωνιάδης 15' μέ πέναλτυ πού ἔκανε ὁ Κελεσίδης.

Πανιώνιος — Παναχαϊκὴ 0—0

Πανσερραϊκός — Ἄρης 1—1 Σκόρερ τοῦ Ἄρη ὁ Ἀνανιάδης στὸ 63' καί τῶν Σερρῶν ὁ Βόνος στὸ 68' εἰς βάρος τῆς ὁμάδος του.

Λάρισα — Καστοριὰ 4—1 Σκόρερ τοῦ νικητοῦ οἱ Μαντζουράκης στὸ 19', Βαγιέχο στὸ 77' καί Ράμμος στὸ 85' καί 89' Ἡ Καστοριὰ εἶχε ἰσοφαρίσει στὸ 66' μέ τὸν Παπαβασιλείου.

Καλαμάτα — ΑΕΚ 0—1. Τὸ γκόλ ὁ Αρδίζογλου στὸ 55'

Αἰγάλεω — ΠΑΟΚ 1—1. Τὸ γκόλ τοῦ Αἰγάλεω ὁ Τρουμπούκης στὸ 26' καί τοῦ ΠΑΟΚ ὁ Ἀναστασιάδης στὸ 30' τοῦ δευτέρου καί τὰ δύο ἡμιχρόνου.

Γιάννινα — Καβάλα 1—0. Σκόρερ ὁ Ἀλβαρέζ στὸ 3'

Ἡρακλῆς — Ἀτρόμητος 2—0 Σκόρερ οἱ Νικολούδης μέ πέναλτυ στὸ 43' καί Γκέσιος στὸ 78'.

Ἐθνικὸς — Ὀλυμπιακὸς Βόλου 2—0. Σκόρερ ὁ Ἐλευθεριάδης μέ πέναλτυ στὸ 7' καί Γιοῦτσος στὸ 85'. Ἕτερο πέναλτυ πού ἔδωσε ὁ ρόδιος διαιτητὴς κ. Ξάνθος ὑπέρ τοῦ Ἐθνικοῦ στὸ 40' ἔστειλε ἄουτ ὁ Καλκαντέρα.

Ο ΔΙΑΓΟΡΑΣ ΕΥΧΑΡΙΣΤΕΙ

Ὁ ΠΑΟ Διαγόρας εὐχαριστεῖ τὸν βουλευτὴ Δωδεκανήσου κ. Σάββα Καραγιάννη γιὰ τὸ ἐνδιαφέρον πού ἐπιδεικνύει στὰ θέματα τοῦ Συλλόγου.

ΒΑΣΙΛΙΚΗ ΕΘΝΙΚΗ ΠΑΡΑΤΑΞΙΣ

Γνωστοποιοῦμεν εἰς τὰς οἰκογενείας τῆς παρατάξεώς μας ὅτι ὀργανώθη Τμῆμα ΝΕΩΝ. Παρακαλοῦνται οἱ Γονεῖς ὅπως συνοδεύουν τὰ παιδιά τους εἰς τὰ γραφεῖα μας διὰ τὴν ἐγγραφήν των. Ἐγγραφαὶ καθημερινῶς ἀπὸ 11 π.μ. ἕως 10 μ.μ. — Τηλ. 28.372, ὁδὸς Τάρπον Σπρίγκς ἀριθ. 27.

Ἄνθη · Φυτά · Διακοσμήσεις

...Ὅπου καί ἄν εὑρίσκεσθε καλέσατε 26·870 - 28·530 γιά νά σταλοῦν τά ἄνθη σας ὁπουδήποτε.



Νυφικαί κατασκευαί & Στολισμοί

Κάνιστρα





Ἀπό 150 δρχ. Στέφανα κηδειῶν.

Ἀνθοπωλεῖον

ΑΝΘΙΣΜΕΝΟΣ ΠΥΡΓΟΣ
ΑΝΤΩΝΙΟΣ ΤΣΟΥΜΠΗΣ

25ης Μαρτίου 21 ΤΗΛ. 26-870 28-530

Ἐναντι περιπτέρου ΑΚΑΔΗΜΙΑΣ — Τηλ. οἰκίας 27·004

ΕΥΚΑΙΡΙΑ !!!
ΕΚΠΛΗΞΕΙΣ !!!
Ἐπιπλώσεις παντὸς τύπου
Μιά ἐπίσκεψη θά σᾶς πείση
ΚΑΝΑΔΑ 19 ΤΗΛ. 22893

Μαρία Θέμελη προσωπολόγος εἰδικευθεῖσα ἐν Λονδίνω
Λίνδου 5 Ρόδος Τηλ. 26.558

— καθαρισμός προσώπου
— θεραπεία ἀκμῆς
— ριζική ἀποτρίχωσις
— μακιγιάζ
— μασσάζ - γυμναστική
— σάουνα
— ἀδυνάτισμα
— θεραπεία κυταρίτιδος

Ε.Κ.Τ.Ο.Δ.Ρ.
ΕΚΔΗΛΩΣΙΣ

ΧΟΡΩΔΙΑΣ ΜΑΝΔΟΛΙΝΑΤΑΣ ΔΗΜΟΥ ΡΟΔΟΥ ΥΠΟ ΤΗΝ ΔΙΕΥΘΥΝΣΙΝ ΤΗΣ ΞΕΝΗΣ ΕΜΝΕΡ—

ΠΑΠΑΧΑΚΙΤΟΥ

ΕΙΣ ΤΗΝ ΑΙΘΟΥΣΑΝ ΔΙΑΛΕΞΕΩΝ ΔΗΜΟΥ ΡΟΔΟΥ ΔΕΥΤΕΡΑ 31 ΜΑΡΤΙΟΥ ΚΑΙ ΩΡΑ 9 Μ.Μ.

ΠΡΟΓΡΑΜΜΑ

ΣΟΥΜΠΕΡΤ — ΚΑΛΟΜΟΙΡΗ — ΞΑΡΧΑΚΟΥ — ΧΑΤΖΗΔΑΚΗ — ΘΕΟΔΩΡΑΚΗ

ΕΙΣΟΔΟΣ ΕΛΕΥΘΕΡΑ

ΕΥΚΑΙΡΙΑ !!!
ΕΚΠΛΗΞΕΙΣ !!!
Ἐπιπλώσεις παντὸς τύπου
Μιά ἐπίσκεψι θὰ σᾶς πείση
ΚΑΝΑΔΑ 19 ΤΗΛ. 22893

Ἡ νέα διεύθυνσις τῆς ΤΕΧΑCΟ Αὐστραλίας 58 φέρει εἰς γνῶσιν τοῦ κοινοῦ ὅτι ὁ σταθμὸς Αὐτοκινήτων θὰ παραμένει ἀνοικτὸς καθ' ὅλον τό 24ωρον ἀπό 1ης Ἀπριλίου ἐ.ἔ.

δίνει κέφι,
δέν χτυπάει στό κεφάλι,
δέν ἐνοχλεῖ τό στομάχι.

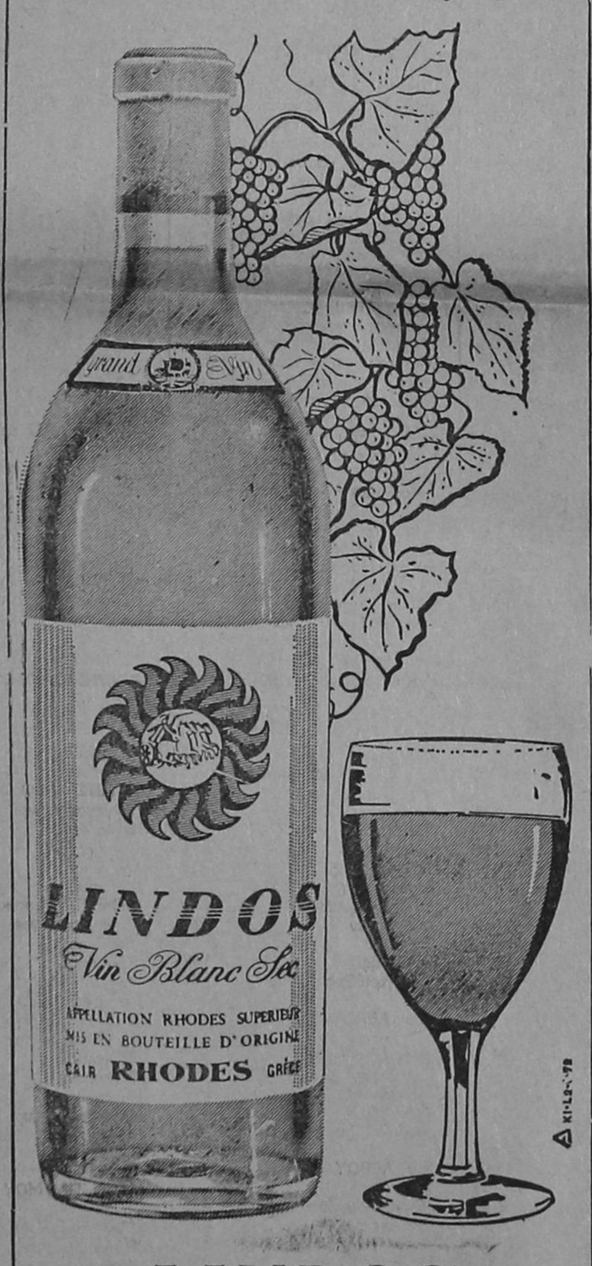

LINDOS

Προνομιοῦχο ξηρὸ κρασί, ἀπὸ ἐκλεκτὸ σταφύλι ἀθήρι, τῆς ὀρεινῆς Ρόδου.

Ἡ Κ.Α.Ι.Ρ. ΡΟΔΟΣ
ΕΚΛΕΚΤΑ ΤΥΠΟΠΟΙΗΜΕΝΑ ΚΡΑΣΙΑ

ΜΟΝΑΔΙΚΑΙ ΕΥΚΑΙΡΙΑΙ
Αἱ οἰκοδομικαί ἐπιχειρήσεις
"ΣΠΑΡΤΑΚΟΣ,,
ΣΑΣ ΠΡΟΣΦΕΡΟΥΝ:

1) ΜΟΝΟΚΑΤΟΙΚΙΑ ΤΡΙΩΝ ΚΥΡΙΩΝ ΔΩΜΑΤΙΩΝ, ΠΟΛΥΤΕΛΟΥΣ ΚΑΤΑΣΚΕΥΗΣ, ΣΤΗΝ ΜΑΓΕΥΤΙΚΗΝ ΠΕΡΙΟΧΗΝ «ΡΟΔΙΝΙΟΥ», ΣΤΗΝ ΑΠΙΣΤΕΥΤΗ ΤΙΜΗΝ ΤΩΝ 500.000 ΔΡΑΧΜΩΝ.

2) ΕΤΟΙΜΟΠΑΡΑΔΟΤΗ ΜΟΝΟΚΑΤΟΙΚΙΑ 100 ΤΕΤΡ. ΜΕΤΡΩΝ, ΠΟΛΥΤΕΛΟΥΣ ΚΑΤΑΣΚΕΥΗΣ, ΜΕ ΠΑΝΟΡΑΜΑΤΙΚΗΝ ΘΕΑ, ΣΤΗΝ ΕΚΠΛΗΚΤΙΚΗΝ ΤΙΜΗΝ ΤΩΝ 790.000 ΔΡΑΧΜΩΝ.

3) ΔΙΑΜΕΡΙΣΜΑ ΓΩΝΙΑΙΟΝ 100 ΤΕΤΡ. ΜΕΤΡΩΝ. ΠΟΛΥΤΕΛΟΥΣ ΚΑΤΑΣΚΕΥΗΣ, ΑΠΟΤΕΛΟΥΜΕΝΟΝ ΕΚ ΤΕΣΣΑΡΩΝ ΚΥΡΙΩΝ ΔΩΜΑΤΙΩΝ, ΣΤΗΝ ΦΑΝΤΑΣΤΙΚΗ ΤΙΜΗ ΤΩΝ 690.000 ΔΡΧ.,

4) ΔΙΑΜΕΡΙΣΜΑ ΓΩΝΙΑΙΟΝ 80 ΤΕΤΡ. ΜΕΤΡΩΝ, ΛΟΥΞ ΚΑΤΑΣΚΕΥΗΣ, ΑΠΟΤΕΛΟΥΜΕΝΟΝ ΕΚ ΤΡΙΩΝ ΚΥΡΙΩΝ ΔΩΜΑΤΙΩΝ, ΜΟΝΟΝ ΠΡΟΣ 560.000 ΔΡΑΧΜΕΣ,

5) ΔΙΑΜΕΡΙΣΜΑ ΔΥΟ ΚΥΡΙΩΝ ΔΩΜΑΤΙΩΝ, ΠΟΛΥΤΕΛΟΥΣ ΚΑΤΑΣΚΕΥΗΣ, ΣΤΗΝ ΕΚΠΛΗΚΤΙΚΗΝ ΤΙΜΗΝ ΤΩΝ 300.000 ΔΡΑΧΜΩΝ,

6) ΚΑΤΑΣΤΗΜΑ ΕΠΙ ΚΕΝΤΡΙΚΗΣ ΛΕΩΦΟΡΟΥ 80 ΤΕΤΡ. ΜΕΤΡΩΝ, ΚΑΤΑΛΛΗΛΟΝ ΔΙΑ ΟΙΑΝΔΗΠΟΤΕ ΧΡΗΣΙΝ, ΜΟΝΟΝ ΠΡΟΣ 550.000 ΔΡΑΧΜΕΣ.

7) ΟΙΚΟΠΕΔΑ ΤΕΜΑΧΙΣΜΕΝΑ ΑΝΑ 1.000 ΤΕΤΡ. ΜΕΤΡΑ ΕΚΑΣΤΟΝ, ΣΤΗΝ ΠΕΡΙΟΧΗ ΚΙΖΙΛ ΤΕΠΕ, ΣΤΗΝ ΕΚΠΛΗΚΤΙΚΗΝ ΤΙΜΗΝ ΤΩΝ 100.000 ΔΡΑΧΜΩΝ.

8) ΑΓΡΟΚΤΗΜΑ 8.800 ΤΕΤΡ. ΜΕΤΡΩΝ ΣΤΗΝ ΜΑΓΕΥΤΙΚΗΝ ΠΕΡΙΟΧΗΝ ΜΕΓΚΑΒΛΗΣ ΜΟΝΟΝ ΠΡΟΣ 500.000 ΔΡΑΧΜΕΣ.

9) ΟΙΚΟΠΕΔΟΝ ΜΕ ΑΜΕΣΟΝ ΑΝΟΙΚΟΔΟΜΗΣΙΝ 500 ΤΕΤΡ. ΜΕΤΡΩΝ, ΣΤΟΝ ΣΥΝΟΙΚΙΣΜΟΝ ΚΑΣΤΕΛΛΟΡΙΖΙΩΝ ΜΟΝΟΝ ΠΡΟΣ 190.000 ΔΡΑΧΜΕΣ.

Σπεύσατε ἐγκαίρως: ἐπίσκεψις καθημερινῶς καὶ Κυριακὰς
ΔΕΝ ΕΠΙΒΑΡΥΝΕΣΘΕ ΜΕ ΜΕΣΙΤΙΚΑ
Πληροφορίαι: ΑΘ. ΧΑΤΖΗΝΙΚΗΤΑΣ - ΗΛ. ΑΝΤΙΦΙΛΙΩΤΗΣ
Τάρπον Σπρινγκς 19 τηλ. 27869 Ρόδος

ΝΥΚΤΕΡΙΝΟΝ ΚΕΝΤΡΟΝ
THE GOLDEN CHEVALIER
(Ο ΧΡΥΣΟΣ ΙΠΠΟΤΗΣ)

ἐντός τοῦ ξενοδοχείου CEVALIERS PALACE HOTEL λειτουργεῖ καθημερινῶς

Μὲ τήν ζεστὴ καὶ κοσμοπολίτικη ἀτμόσφαιρά του

Μὲ τὴν φημισμένη ὀρχήστρα "THE DROPS,, τὸν ΓΙΩΡΓΟ ΜΙΣΣΙΚΟ καί πλούσιο καλλιτεχνικό πρόγραμμα-Τιμές μειωμένες Χειμερινῆς περιόδου μὲ ἐλάχιστη κατανάλωση κατ' ἄτομον 75 δρχ.

Πλήρης κλιματισμός. Διὰ κρατήσεις. — Τηλ. 22.781-84.

'Ανιερη καί προκλητική προσπάθεια

"ΑΡΧΗΓΙΣΚΟΙ„ ΚΙΝΟΥΝΤΑΙ ΓΙΑ ΝΑ ΑΡΧΙΣΟΥΝ ΠΑΛΙ ΟΙ ΗΜΕΡΗΣΙΕΣ ΕΚΔΡΟΜΕΣ ΠΡΟΣ ΤΟ ΜΑΡΜΑΡΑ

Προεξοφλεῖται βιαία ἀντίδραση τῶν Ροδίων

ΑΝΙΕΡΟΣ καί ἀπαράδεκτος προσπάθεια, καταβάλλεται — ὅπως πληροφορούμεθα— ἀπό ὡρισμένους κύκλους «ἀρχηγίσκων», προκειμένου νά ἐξασφαλισθῆ καί πάλι τό «ἐλεύθερο" ἀπό τήν 'Ελληνική κυβέρνηση γιά τήν ἐπαναλήψη τοῦ καθεστῶτος τῶν ἐκδρομῶν πρός τόν Μαρμαρᾶ Τουρκίας.

ΚΑΤΑ τίς πληροφορίες αὐτές, περί τά μέσα τῆς παρελθούσης ἑβδομάδος ἔγινε μέ «μυστικότητα» σύσκεψη ἀριθμοῦ ξένων «ἀρχηγῶν» γκρούπ μέ κύριο θέμα συζητήσεως τήν ἐξεύρεση τρόπου ἐπανάληψεως τῶν ἡμερησίων ἐκδρομῶν πρός τόν Μαρμαρᾶ.

Στήν σύσκεψη αὐτή— πάντα κατά τήν ἴδια πηγή —ἀποφασίσθηκαν:

● 'Η ὑποβολή ὑπομνήματος στήν κυβέρνηση, εἰς τό ὁποῖον θά ἐξηγεῖται ἡ ...ἀναγκαιότητα ἐπαναλήψεως τῶν ἐκδρομῶν αὐτῶν καί θά ζητῆται ἡ πρός τοῦτο ἀπαιτουμένη ἄδεια.

● Στήν περίπτωση πού ἡ κυβέρνηση ἀπορρίψη ἀπορρίψη τό ὑπόμνημα τῶν ἀρχηγίσκων", αὐτοί θά ἔλθουν σέ ἐπαφή μέ τουρκικές ναυτιλιακές ἑταιρεῖες τοῦ Μαρμαρᾶ, οἱ ὁποῖες —ἀφοῦ συμφωνήσουν— θά στέλλουν σκάφη τους στή Ρόδο γιά νά παραλαμβάνουν τούς ἐκδρομεῖς καί νά τούς μεταφέρουν στίς ἀπέναντι ἀκτές.

ΤΟΥΡΙΣΤΙΚΟΙ κύκλοι τῆς πόλεως μας, ὑπ' ὄψιν τῶν ὁποίων ἐτέθησαν οἱ παραπάνω πληροφορίες, ἐξέφραζαν ἀνησυχίαν, ἔκπληξη καί ἀγανάκτηση γιά τό γεγονός ὅτι ἔγινε καί σκέψη μόνον ἐπαναλήψεως τῶν ἐκδρομῶν πρός τό Μαρμαρᾶ, καθ' ἥν στιγμήν εἶναι νωπά ἀκόμη τά τραύματα καί ἡ καταστροφή πού ὑπέστη ἡ Κύπρος— ἀλλά καί ἡ ταλαιπωρία ὁλοκλήρου τοῦ ἔθνους μας—, ἀπό τήν ἀπρόκλητη καί βάρβαρη εἰσβολή τῶν τούρκων στό μαρτυρικό νησί.

Παράλληλα θά πρέπει νά θεωρῆται βέβαιο καί νά προεξοφλεῖται ἀπό τώρα, ὅτι ἡ ἀντίδραση τῆς κοινῆς γνώμης τῆς Ρόδου θά εἶναι συντονισμένη καί διαρκής, μή ἀποκλειομένων ἴσως καθ' οἱονδήποτε τρόπον ἀκόμη καί ἀκροτήτων, ἐάν ἡ καί συνθῆκες, ἐπιχειρηθῆ ἀναβίωση τοῦ καθεστῶτος τῶν ἐκδρομῶν αὐτῶν.

ΕΝΘΑΡΡΥΝΤΙΚΟΝ γεγονός στήν ὅλη ὑπόθεση ἀποτελοῦν οἱ βάσιμες ἐλπίδες ὅτι ἡ κυβέρνηση ἐν σοβαρᾷ περιπτώσει θά ἐπιτρέψη ἐπανάληψη τῶν ἐκδρομῶν αὐτῶν.

ΚΛΙΜΑΚΙΟ ΒΟΥΛΕΥΤΩΝ ΤΗΣ "ΝΕΑΣ ΔΗΜΟΚΡΑΤΙΑΣ„ ΥΠΟ ΤΟΝ κ. ΓΕΩΡΓ. ΡΑΛΛΗ ΘΑ ΕΛΘΗ ΣΤΗΝ ΡΟΔΟ

Τά οἰκονομικά προβλήματα τοῦ τόπου

ΚΛΙΜΑΚΙΟ βουλευτῶν τῆς «Νέας Δημοκρατίας", μέ ἐπικεφαλῆς τόν ὑπουργό προεδρίας τῆς κυβερνήσεως κ. Γ. Ράλλη—κατ' ἀσφαλεῖς ἀποκλειστικές πληροφορίες μας — τόν ὑφυπουργό Οἰκονομικῶν, τόν ὑφυπουργό Γεωργίας, τόν Διοικητή τῆς 'Αγροτικῆς Τραπέζης καί ἄλλους ὑπηρεσιακούς παράγοντες, πρόκειται νά ἐπισκεφθεῖν κατά τό δεύτερο δεκαήμερο τοῦ μηνός 'Απριλίου τήν Ρόδο, προκειμένου σέ συνεργασία μέ τίς τοπικές ἀρχές νά ἐξετάσουν τήν κατάσταση πού ἐπικρατεῖ σήμερα στόν νομό Δωδεκανήσου ἀπό πλευρᾶς οἰκονομίας, κυρίως. Σχετικά μ' αὐτό ἐπισημαίνεται τό γεγονός ὅτι:

∴ Μεγάλη ἀναστάτωση καί πικρία ὑπάρχει σήμερα στή Ρόδο, ὕστερα ἀπό τίς τελευταῖες ἀποφάσεις μέ τίς ὁποῖες ὡρισμένα προνόμια πού διέθετε ἡ Ρόδος γιά εἰδική μεταχείριση στόν οἰκονομικό τομέα, καταργήθηκαν. "Οπως, ἡ μειωμένη τιμή τῆς βενζίνης, τά μειωμένα τέλη χαρτοσήμου κ.ἄ. 'Η πικρία τῶν κατοίκων τῆς Ρόδου γίνεται ἀκόμη πιό μεγάλη ἀπό τό γεγονός ὅτι ἐνῶ ἐβάπτισε στίς κρίσιμες αὐτές ὧρες πού περνᾶ τό νησί μας νά ἐνισχυθοῦν τά εὐεργετικά μέτρα, ἐν τούτοις συμβαίνει τό ἀντίθετο καί κατά διάφορον ἑρμηνεία τῆς ἐξαγγελθείσης κυβερνητικῆς πολιτικῆς, περί εὐνοϊκῆς μεταχειρίσεως τῶν παραμεθορίων περιοχῶν τῆς χώρας.



'Η ἄψιξη στήν Ρόδο κυβερνητικοῦ κλιμακίου ἀποτελεῖ μοναδική εὐκαιρία διά τούς τοπικούς διοικητικούς παράγοντες, προκειμένου αὐτοί νά διερμηνεύσουν πρός τά κρατικά ὄργανα τά αἰσθήματα τῶν Ροδίων ἀπέναντι σ' αὐτή τήν τακτική. Θά πρέπει, προηγουμένως νά συγκρατηθῆ μία μεγάλη σύσκεψη τῶν τοπικῶν παραγόντων, ἡ ὁποία ἀφοῦ ἐξετάση ὅλα τά θέματα πού ἀπασχολοῦν τόν νομό, νά εἶναι, στή συνέχεια, σέ θέση νά δώση συγκεκριμένα στοιχεῖα στό ὑπό ἄφιξη κυβερνητικό κλιμάκιο. Καί νά διερμηνεύση πρός αὐτό τήν ἀξίωση τοῦ ἀκριτικοῦ ροδιακοῦ Λαοῦ γιά μιά πιό στοργική μεταχείριση.

ΕΚΛΟΓΙΚΑ ΑΠΟΤΕΛΕΣΜΑΤΑ

ΧΑΛΚΗ	
'Εγγεγραμμένοι	410
'Εψήφισαν	260
"Εγκυρα	259
Φανουράκης	127
Διάκος	132
ΚΑΣΤΕΛΛΟΡΙΖΟ	
'Εγγεγραμμένοι	267
'Εψήφισαν	171
"Εγκυρα	171
Τσαμπατζῆς	81
Κυζάλας	90
ΜΕΓ. ΧΩΡΙΟ ΤΗΛΟΥ	
'Εγγεγραμμένοι	225
'Εψήφισαν	120
"Εγκυρα	118
Καμμᾶς	118
ΑΣΤΥΠΑΛΑΙΑ	
'Εγγεγραμμένοι	1163
'Εψήφισαν	57
"Εγκυρα	57
Οἰκονόμου	22
Προσδευτική	35
ΑΓΑΘΟΝΗΣΙ	
'Εγγεγραμμένοι	136
'Εψήφισαν	91
"Εγκυρα	91
Πρόοδος	52
Δημοκρ. "Ενωσις	39

Γιά τό καλό τῶν μαθητῶν

Η ΠΟΛΙΤΙΚΗ ΝΑ ΜΕΙΝΗ ΜΑΚΡΥΑ ΑΠΟ ΤΟ ΒΕΝΕΤΟΚΛΕΙΟ ΓΥΜΝΑΣΙΟ

= Οἱ ἀρχαιρεσίες τοῦ Συλλόγου γονέων καί κηδεμόνων

ΜΕΓΑΛΗΣ σημασίας εἶναι οἱ ἐκλογές πού πρόκειται νά γίνουν μεθαύριο στόν Σύλλογο Γονέων καί Κηδεμόνων τοῦ Βενετοκλείου Γυμνασίου 'Αρρένων Ρόδου. 'Από αὐτές καί τό ἀποτέλεσμά των θά ἐξαρτηθῆ κατά ἕνα μεγάλο ποσοστό, ἡ περαιτέρω εὐρυθμη λειτουργία τοῦ πρώτου στήν Ρόδο γυμνασιακοῦ ἐκπαιδευτηρίου.

(Εἶναι γεγονός, ὅτι τόν τελευταῖο καιρό, καί μετά τήν ἀποκατάσταση τῆς Δημοκρατίας στήν χώρα μας, ἐπηρεαζόμενοι ἀπό τό κλῖμα τῆς ἐποχῆς, ἀλλά καί ἀπό φυσιολογική ἀντίδραση στήν ἀσφυκτική καταπίεση τῆς δικτατορίας, ἔχουν ποκτήσει μιά καινούρια νοοτροπία, ἡ ἀντιμετώπιση τῆς ὁποίας χρειάζεται εἰδικούς χειρισμούς προκειμένου οἱ σχέσεις σχολείου καί μαθητῶν νά ἀποκατασταθοῦν καί νά ἀνακτήσουν τήν ἀναγκαία νέα ἁρμονικότητά τους.

ΟΙ ΣΧΕΣΕΙΣ τοῦ Βενετοκλείου καί τῶν μαθητῶν του διατάραχθηκαν τελευταῖα ἀπό ὅσους ἐνέργειες καί τῶν δύο πλευρῶν. 'Αλλά καί ἀπό μιά ἀνάγκη καί ἀπαίτηση ἐνέργειες τῶν μαθητῶν πού φοιτοῦν στό Βενετόκλειο Γυμνάσιο. 'Η παρουσία ὅλων δέν ἀποτελεῖ ἁπλῶς κατάσταση τους ὑποχρέωση, ἀλλά ὑπέρτατο καθῆκον ἀπέναντι στά παιδιά τους!

Γι' αὐτόν ἀκριβῶς τόν λόγο ἐπιβάλλεται νά γίνη ἀνανέωση— τουλάχιστον μερική—τῆς ἐν λόγω διοικήσεως, ὡρισμένα μέλη τῆς ὁποίας δέν μποροῦν νά χαρακτηρισθοῦν ὡς ἀμόλυντα γιά τήν δράση τους στά χρόνια τῆς δικτατορίας. Αλλά συγχρόνως καί γιά τήν ἀναφανδόν συμμετοχή τους στό δημοψήφισμα τῆς 8ης Δεκεμβρίου ὑπέρ τοῦ στέματος.

"Αν κοινή ἐπιδίωξη ἀποτελεῖ τό καλό τοῦ Βενετοκλείου καί ἡ προσφορά ὑπηρεσιῶν σ' αὐτό, ἐκεῖνο πού ἐπιβάλλεται νά κάνουν ὅσοι ἀνήκουν στίς παραπάνω κατηγορίες εἶναι νά εἶνευν μακρυά ἀπό τήν ἀνάμιξή τους στίς ἀρχαιρεσίες τῆς Τετάρτης. Διότι τυχόν ἐμπλοκή τους στήν νέα διοίκηση— ἔστω καί μέ νόμιμες ἐκλογές — θά κεντρίση τούς μαθητές, μέ ἀπρόβλεπτες ἐπιζήμιες συνέπειες γιά τήν ἀποστολή τοῦ σχολείου.

Συγχρόνως ὅμως, τά ἴδια ἰσχύουν καί γιά κείνους πού κινοῦνται γιά τήν ἀνάληψη ὑπ' αὐτῶν τῆς διοικήσεως τοῦ Συλλόγου γονέων καί κηδεμόνων καί ἀνήκουν στίς ἀντίθετες—ἀπό τήν προαναφερθεῖσα κατηγορίας— ἰδεολογικές θέσεις.

Συμπέρασμα: ἡ πολιτική - ὁποιας ἀποχρώσεως κι' ἄν εἶναι - νά μείνη μακρυά ἀπό τό Βενετόκλες γυμνάσιο. Νά συμφωνηθῆ τήν Τετάρτη ἀπό τούς γονεῖς καί τούς κηδεμόνες ὅλων τῶν μαθητῶν, καί νά ὑποδειχθοῦν κοινοί ὑποψήφιοι γιά τήν ἀνάθεση σ' αὐτούς τῆς διοικήσεως τοῦ Συλλόγου των. "Αν φυσικά, θέλουν τό καλό τῶν παιδιῶν τους.

ΕΝΑ ἄλλο σημεῖο, πού πρέπει ἰδιαίτερα νά τονισθῆ, εἶναι ὅτι θά πρέπει στήν γενική συνέλευση τῆς Τετάρτης νά περιορισθῆ τό σύνολο τῶν νέων καί κηδεμόνων τῶν μαθητῶν πού φοιτοῦν στό Βενετόκλειο Γυμνάσιο. 'Η παρουσία ὅλων δέν ἀποτελεῖ ἁπλῶς κατάσταση τους ὑποχρέωση, ἀλλά ὑπέρτατο καθῆκον ἀπέναντι στά παιδιά τους!

Η ΠΑΛΑΙΑ ΠΟΛΗ

Δέν «πέταξε» οὔτε καί χθές ἡ «'Ολυμπιακή»

ΧΩΡΙΣ ἀεροπορική συγκοινωνία ἔμεινε καί χθές ἡ Ρόδος. 'Η ἐπίσχυση χρόνου ἀπεργίας τοῦ τεχνικοῦ προσωπικοῦ τῆς « 'Ολυμπιακῆς ἀεροπορίας" συνεχίστηκε καί χθές, ἐνῶ εἶναι ἀβέβαιο πότε θά λήξη.

'Αναμένεται πάντως σήμερα, νά ὑπάρξη κυβερνητική παρέμβαση, ὥστε νά διευθετηθῆ τό ζήτημα καί νά ἐπανερχίσουν οὐσιαστικά τά ἀεροπορικά δρομολόγια.

● Μέ ἀνακοίνωσή του τό ὑπουργεῖο Μεταφορῶν καί 'Επικοινωνιῶν ἐπιρρίπτει τήν εὐθύνην τῆς διακοπῆς τῶν ἀεροπορικῶν συγκοινωνιῶν στό τεχνικό προσωπικό τῆς 'Ολυμπιακῆς

ΣΕ ΔΕΙΝΗ ΠΕΡΙΠΕΤΕΙΑ ΟΔΗΓΕΙΤΑΙ Ο ΔΗΜΟΣ ΜΕ ΤΗΝ ΣΥΓΚΡΟΤΗΣΗ ΔΙΚΟΥ ΤΟΥ ΦΟΛΚΛΟΡΙΚΟΥ ΜΠΑΛΛΕΤΟΥ

● Νά παρέμβη ὁ κ. νομάρχης

ΕΙΝΑΙ ...συγκινητική ἡ προθυμία μέ τήν ὁποία ὁ Δῆμος Ρόδου σπεύδει νά ὁλοκληρώση τήν συγκρότηση τοῦ περιφήμου μπαλλέτου. Κι' εἶναι ὅπως δήποτε συγκινητική, ἀφοῦ ἔφθασε στό σημεῖο νά στείλη στήν 'Αθήνα εἰδικό ἀπεσταλμένο του (ἄσχετο πρόσωπο πρός τόν ΕΚΤΟΔΡ καί τά καλλιτεχνικά πράγματα τοῦ Δήμου) προκειμένου νά προωθήση τήν ὅλη ὑπόθεση. Θά ἦταν εὐχῆς ἔργο ἄν αὐτό τό «ἐνδιαφέρον» καί ἡ σπουδή ἀφοροῦσε κάποια ὑπόθεση πού θά ἔφερνε σίγουρα κέρδος στόν Δῆμο. 'Αλλά δυστυχῶς, τά πράγματα δέν εἶναι ἔτσι. Πιστεύουμε ὅτι ἡ προσπάθεια πού καταβάλλεται γιά τήν συγκρότηση τοῦ μπαλλέτου αὐτοῦ, ὁδηγεῖ τόν Δῆμο σέ μιά περιπέτεια, πού θά τόν ζημιώση ἀπό δυό ἀπόψεις:

Πρῶτον, οἰκονομικά. Γνωρίζουμε ὅτι θά δαπανηθοῦν γιά τό συγκρότημα αὐτό περί τά 4 ἑκατομμύρια δραχμές γιά τό 75. Οἱ ὑπεύθυνοι τοῦ Δήμου ἀναφέρουν ἄλλα νούμερα. 'Αλλά μήπως αὐτός δέν εἶναι ὁ λόγος γιά τόν ὁποῖον διεφώνησε στά μαῖον στέλεχος τοῦ δημοτικοῦ Συμβουλίου;

Δεύτερον, διαφημιστικά. Πρακτικά εἶναι ἀδύνατο νά συγκροτηθῆ μπαλλέτο σέ τόσο χρονικό διάστημα, ὥστε νά εἶναι ἄξιο νά παρουσιάση ἕνα ἀξιόλογο πρόγραμμα στούς ξένους ἐπισκέπτες μας. 'Εκτός βέβαια κι' ἄν λανσάρουμε ἕνα μασκαρεμένο φολκλόρ.

Παράλληλα, ὅμως, ὑπάρχει καί τό ἑξῆς παράδοξο. 'Από τήν μιά ξενοδόχοι καί πράκτορες προσέλαβαν τό μπαλλέτο Δημόγλου καί ἤδη ἄρχισαν παραστάσεις στό «Ρεβίνι», ἀπό τήν ἄλλη ὁ Δῆμος θά κάνη τό ἴδιο πρᾶγμα στό ἀρχαῖο θέατρο τῆς Παλαιᾶς πόλεως. Θά ὑπάρχη λοιπόν ἕνα εἶδος συναγωνισμοῦ ἀπό τόν ὁποῖον ὁ μόνος ζημιωμένος θά εἶναι πάλι ὁ Δῆμος μας.

● Κάνουμε μιά πρόταση: 'Ο Δήμαρχος κ. Τσαβδαρᾶς νά ἐπανεξετάση τό ὅλον θέμα ἀπό ὅλες του τίς πλευρές καί ἀφοῦ ἀκούση ποικίλες γνῶμες πάνω σ' αὐτό, κι' ὄχι μόνο ὡρισμένων διωρισμένων συμβούλων τοῦ ΕΚΤΟΔΡ. Διότι δέν εἶναι ἔντιμον παρά οἱ σύμβουλοι τοῦ Καλλιτεχνικοῦ ὀργανισμοῦ, τούς ὁποίους διώρισε ὁ κ. νομάρχης, νά ἔχουν ἐνεργό ἀνάμιξη στό ζήτημα αὐτό, ἀφοῦ πρόκειται γιά καθαρῶς καλλιτεχνικό θέμα. 'Επισημαίνουμε καί πρός αὐτούς τίς εὐθῦνες πού ἔχουν ἀπέναντι στήν ὑπόθεση αὐτή.

Η ΙΔΡΥΣΗ, ἐπιπροσθέτως, μπαλλέτου, προϋποθέτει καί ἔγκριση τῆς ἀπαιτουμένης δαπάνης ἀπό τόν κ. νομάρχη. 'Ενα κρίβη ἡ δαπάνη αὐτή ναί ἤ ὄχι; 'Ο νομάρχης σάν ὑπέρτατη ἀρχή στόν νομό καλεῖται νά ἐξετάση ἀπό τήν πλευρά του τό θέμα. Δέν εἶναι ἐπιτρεπτό νά γίνωνται στόν τόπο αὐτό κι' ἄλλοι πειραματισμοί.

'Αποτελέσματα τῶν χωρίων

●—ΣΥΝΕΧΕΙΑ ΕΚ ΤΗΣ 1ης	
Διακίδης	130
Λασυδίκος	130
Γιαννιοῦ	56
Γιετράκης	114
Περίδης	42
ΑΡΧΑΓΓΕΛΟΥ (31ον ἀνδρῶν)	
Εγγεγραμμένοι	556
'Εψήφισαν	445
"Εγκυρα	443
'Αναγέννησις	100
'Ανεξάρτητος	136
Προσδευτικός	207
ΑΡΧΑΓΓΕΛΟΥ (ἀνδρῶν)	
'Εγγεγραμμένοι	566
'Εψήφισαν	452
"Εγκυρα	446
'Αναγέννησις	103
'Ανεξάρτητος	143
Προσδευτικός	200
ΑΡΧΑΓΓΕΛΟΥ (γυναικῶν)	
'Εγγεγραμμένοι	590
'Εψήφισαν	511
"Εγκυρα	500
'Αναγέννησις	116
'Ανεξάρτητος	155
Προσδευτικός	224
34ον ΑΡΧΑΓΓΕΛΟΥ	
'Εγγεγραμμένοι	558
'Εψήφισαν	486
"Εγκυρα	478
'Αναγέννησις	120
'Ανεξάρτητος	166
Προσδευτικός	192
ΠΑΡΑΔΕΙΣΙΟΥ (ἀνδρῶν)	
'Εγγεγραμμένοι	632
'Εψήφισαν	506
Εγκυρα	503
'Αμερόληπτος	321
'Ανεξάρτητος	182
ΠΑΡΑΔΕΙΣΙΟΥ (Γυναικῶν)	
'Εγγεγραμμένοι	596
'Εψήφισαν	500
"Εγκυρα	495
'Ανεξάρτητος	197
'Αμερόληπτος	298
ΤΡΙΑΝΤΑ	
'Εγγεγραμμένοι	558
'Εψήφισαν	489
"Εγκυρα	484
'Αναγέννησις	176
Δημιουργία	131
Πρόοδος	177
ΤΡΙΑΝΤΑ	
'Εγγεγραμμένοι	580
'Εψήφισαν	514
"Εγκυρα	512
Δημοκρατία	127
Πρόοδες	191
'Ανεγέννησις	194

Θά ἀναληφθῆ ἀπό τήν Χωροφυλακή

ΕΚΣΤΡΑΤΕΙΑ ΓΙΑ ΤΗΝ ΕΞΑΦΑΝΙΣΗ ΤΩΝ ΘΟΡΥΒΩΝ ΑΠΟ ΤΗΝ ΠΟΛΗ ΤΗΣ ΡΟΔΟΥ

● Σεβασμός στήν ἡσυχία τῶν Ξένων

ΕΚΣΤΡΑΤΕΙΑ ἐξαλείψεως τῶν θορύβων ἀπό τήν πόλη τῆς Ρόδου καί πατάξεως αὐτῶν πού τούς προκαλοῦν, πρόκειται νά ἀναληφθῆ ἀπό τήν Χωροφυλακή, ὅπως πληροφορούμεθα ἀπό ἔγκυρη πηγή.

● 'Η ἀνάληψη τῆς ἐκστρατείας αὐτῆς κατέστη ἀναγκαία ὕστερα ἀπό τήν παρατηρηθεῖσα τόν τελευταῖο καιρό ἔξαρση τῶν κρουσμάτων δαιμονιωδῶν θορύβων, κυρίως ἀπό νεαρούς ἀναβάτες δικύκλων μοτοσυκλετῶν.

ΠΕΡΑ ἀπό τήν ἀπαίτηση τῶν ντόπιων κατοίκων γιά ἡσυχία, ἡ ἐξάλειψη τῶν θορύβων, κυρίως κατά τίς ὧρες κοινῆς ἡσυχίας, τοποθετεῖται μέσα στά γενικώτερα πλαίσια τῆς καλῆς διαθεώσεως τῶν ξένων τουριστῶν πού παρεπιδημοῦν στήν πόλη τῆς Ρόδου. Παρά τό γεγονός δέ ὅτι δέν ἰσχύει ἀπό τοῦδε τό ὡράριον κοινῆς ἡσυχίας κατά τίς μεσημβρινές καί μεταμεσονύκτιες ὧρες, κρίνεται σκόπιμη ἡ ἐπίσπευση τῆς θέσεώς του ἐν ἰσχύϊ, δεδομένου ὅτι ..

● Τόν τελευταῖο καιρό κατά κοινήν ὁμολογίαν ἔχουν κάνει τήν ἐμφάνισή τους ὡρισμένοι νεαροί ὁδηγοί μοτοσυκλετῶν καί μοτοσακῶν, οἱ ὁποῖοι ἀναστατώνουν πραγματικά, τή πόλη μέ τήν διέλευσή τους.

Γιληροφορούμεθα ἀρμοδίως, ὅτι ἐπανεξετάζεται τό θέμα τοῦ κλεισίματος τῆς Παλαιᾶς πόλεως στήν κυκλοφορία ὅλων τῶν ὀχημάτων.

Οἱ ἀντιδράσεις πού προκλήθηκαν ἀπό τήν «διαρρεύσασα» πρόθεση τῆς διοικήσεως τοῦ νομοῦ νά κλείση «ἄνευ ὅρων» τήν Παλαιά Πόλη, πιστεύεται ὅτι θά ὁδηγήση— διά τῆς ἐπανεξετάσεως — σέ μιά μέση λύση, ὥστε καί ἡ ἄνετη περιήγηση τῶν τουριστῶν σ' αὐτή νά γίνεται καί ἡ ἐξυπηρέτηση τῶν ἐντός τῶν τειχῶν διαβιούντων καί διατηρούντων τάς ἐργασίας των, νά διευκολύνεται.

'Αποτελέσματα στά νησιά τῆς Δωδεκανήσου

ΣΥΝΕΧΕΙΑ ἐκ τῆς 1ης σελ.	
ΟΛΥΜΠΟΥ ΚΑΡΠ. (γυναικῶν)	
'Εγγεγραμμένοι	558
'Εψήφισαν	204
"Εγκυρα	195
"Ενωσις	89
'Ομόνοια	107
ΜΕΝΕΤΕΣ	
'Εγγεγραμμένοι	579
Εψήφισαν	329
"Εγκυρα	323
'Η Γηγή	201
'Η Δικαιοσύνη	122
ΜΕΣΟΧΩΡΙ	
'Εγγεγραμμένοι	392
'Εψήφισαν	247
"Εγκυρα	243
Χαραυγή	124
'Αναγέννησις	119
ΔΙΑΦΑΝΙ	
'Εγγεγραμμένοι	962
'Εψήφισαν	117
Εγκυρα	117
"Ενωσις	80
'Ομόνοια	37
ΛΕΡΟΣ	
ΛΑΚΚΙ	
'Εγγεγραμμένοι	626
'Εψήφισαν	407
"Εγκυρα	400
'Αλλαγή	296
Λέρος	104
'Αλλαγή	146
3ον ΛΕΡΟΥ (γυναικῶν)	
'Εγγεγραμμένοι	611
'Εψήφισαν	532
"Εγκυρα	429
Ρεπαπῆς	311
Δημητριάδης	118
6ον ΛΕΡΟΥ	
'Εγγεγραμμένοι	436
'Εψήφισαν	268
"Εγκυρα	267
Ρεπαπῆς	169
Δημητριάδης	98
1ον ΛΕΡΟΥ	
'Εγγεγραμμένοι	275
'Εψήφισαν	190
"Εγκυρα	190
Ρεπαπῆς	160
Δημητριάδης	30
5ον ΛΕΡΟΥ	
'Εγγεγραμμένοι	433
'Εψήφισαν	247
"Εγκυρα	247
Ρεπαπῆς	158
Δημητριάδης	89
ΣΥΜΗΣ ('Ανδρῶν)	
'Εγγεγραμμένοι	424
'Εψήφισαν	249
"Εγκυρα	247
'Αγγελίδης	146
Πατατοῦκος	101
ΣΥΜΗΣ (ἀνδρῶν)	
'Εγγεγραμμένοι	626
'Εψήφισαν	335
"Εγκυρα	330
'Αγγελίδης	215
Πατατοῦκος	115
ΣΥΜΗΣ (Γυναικῶν)	
'Εγγεγραμμένοι	705
'Εψήφισαν	469
"Εγκυρα	465
'Αγγελίδης	289
Πατατοῦκος	176
ΚΑΣΟΥ (γυναικῶν)	
'Εγγεγραμμένοι	569
'Εψήφισαν	359
"Εγκυρα	358
Καταλᾶκος	114
Παπαγεωργίου	244
ΠΑΤΜΟΣ	
ΧΩΡΑ ΠΑΤΜΟΥ	
'Εγγεγραμμένοι	596
'Εψήφισαν	415
"Εγκυρα	411
Κρικρῆς	351
Βαλδῆς	57
163ον ΠΑΤΜΟΥ	
'Εγγεγραμμένοι	53
'Εψήφισαν	37
"Εγκυρα	37
Κρικρῆς	35
Βαλῆς	2
ΣΚΑΛΑ	
'Εγγεγραμμένοι	801
'Εψήφισαν	553
"Εγκυρα	552
Κρικρῆς	359
Βαλδῆς	193
ΚΑΜΠΟΣ	
'Εγγεγραμμένοι	338
'Εψήφισαν	223
"Εγκυρα	221
ρικρῆς	87
Βαλδῆς	134
ΝΙΚΕΙΑ ΝΙΣΥΡΟΥ	
'Εγγεγραμμένοι	148
'Εψήφισαν	71
"Εγκυρα	59
'Ανανέωσις	59
ΜΑΝΔΡΑΚΙ ΝΙΣΥΡΟΥ	
'Εγγεγραμμένοι	700
'Εψήφισαν	411
"Εγκυρα	409
Πασχάλης	198
Παπάτσος	211
ΕΜΠΟΡΕΕΙΟ ΝΙΣΥΡΟΥ	
'Εγγεγραμμένοι	241
'Εψήφισαν	102
"Εγκυρα	99
Δημοκρ. 'Αναγέν.	99
ΛΕΙΨΟΙ	
'Εγγεγραμμένοι	454
'Εψήφισαν	302
"Εγκυρα	300
Πρόεδρος	154

Λόγω τῶν «παραφουσκωμένων» λογαριασμῶν

ΑΠΕΙΛΟΥΝΤΑΙ ΟΜΑΔΙΚΑ ΚΛΕΙΣΙΜΑΤΑ ΤΗΛΕΦΩΝΩΝ ΣΤΗΝ ΠΟΛΗ ΤΗΣ ΡΟΔΟΥ

= ΜΕΡΙΚΕΣ ΧΑΡΑΚΤΗΡΙΣΤΙΚΕΣ ΚΑΤΑΓΓΕΛΙΕΣ

ΜΕ ΜΕΓΑΛΟ ἐνδιαφέρον ἀναμένεται ἀπό τήν κοινή γνώμη τῆς Ρόδου ἡ ἔκδοση τοῦ πορίσματος, σχετικά μέ τούς παραφουσκωμένους λογαριασμούς τῆς λεφώνων τοῦ ΟΤΕ, πού, ὅπως ἀνακοινώθηκε θά γίνη ἐντός τῆς ἑβδομάδος αὐτῆς.

● Οἱ Ροδίτες ἔχουν κάθε λόγο νά ἐνδιαφέρωνται γιά τήν ἔκδοση τοῦ πορίσματος, δεδομένου ὅτι τήν «πληγή» αὐτή πολλοί τήν ἔχουν πληρώσει καί μάλιστα ...πανάκριβα! Εἶναι ἐξ τόσο χαρακτηριστικές μερικές περιπτώσεις παραφουσκωμένων λογαριασμῶν πού διαπιστώνονται καί μᾶς καταγγέλλωνται, ὥστε νά πείθεται καί πλέον δύσπιστος, ὅτι πράγματι «κάτι» ὑπάρχει στήν ὅλη ὑπόθεση. 'Αναφέρουμε μερικές, ὅπως ἀκριβῶς μᾶς διετυπώθησαν:

— Συνδρομητής πού παλαιότερα πλήρωνε μίνιμουμ τηλεφωνικῶν συνδιαλέξεων περί τίς 1.200 δρχ., ὁ τελευταῖος λογαριασμός τόν καλεῖ νά πληρώση 5.000 δρχ.

— Συνδρομητής πού πλήρωνε 200—300 δρχ. καλεῖται νά πληρώση 1.200 δρχ.

— Καταστηματάρχης τουριστικῶν εἰδῶν πού διατηροῦσε κλειστό τό μαγαζί του κατά τούς μῆνες 'Ιανουάριο— Φεβρουάριο ἔλαβε λογαριασμό γι' αὐτούς ἀκριβῶς τούς μῆνες, 2.750 δρχ.!

— Σέ ἄλλον ἐφόροντο χρεωμένες δύο συνδιαλέξεις μέ 'Ιταλία, ἐνῶ— ὅπως λέγει ὁ ἴδιος— οὐδέποτε τίς ἐπραγματοποίησε.

— Εἰς ἕτερον ἐχρεώθησαν συνδιαλέξεις μέ Δράμα, Καβάλα, Κάλυμνο ἐνῶ— ὅπως λέγει— οὔτε κἄν σκέφθηκε ποτέ νά τίς πραγματοποιήση.

ΕΝ ΤΩ ΜΕΤΑΞΥ, ὅπως πληροφορούμεθα, ὡρισμένοι συνδρομητές ἀπό τίς παραπάνω χαρακτηριστικές περιπτώσεις, προτίθενται νά ὑποβάλουν μηνύσεις κατά τοῦ ΟΤΕ. Βρίσκονται δέ ἐν ἀναμονῆ τῆς ἐκδόσεως τοῦ πορίσματος ἐκ τοῦ περιεχομένου τοῦ ὁποίου θά ἐξαρτηθῆ καί ἡ στάση των.

ΑΛΛΟΙ πάλιν, ἔχουν ἤδη ἀποφασίσει— ὅπως πληροφορούμεθα— νά κινηθοῦν ὁμαδικά καί νά διακόψουν τίς σχέσεις τους μέ τόν ΟΤΕ, ἐφ' ὅσον διά τοῦ πορίσματος δέν δίδεται κάποια λύση στό πρόβλημα. Καί τοῦτο διότι— κατά τούς ἰσχυρισμούς των— ὅπως διαμορφώνονται σήμερα τά τηλεφωνικά τέλη, τό βάρος τους εἶναι ἐυσβάστακτο ἰδιαίτερα σήμερα, ὁπότε