Η ΡΟΔΙΑΚΗ

ΗΜΕΡΗΣΙΑ ΔΩΔΕΚΑΝΗΣΙΑΚΗ ΕΦΗΜΕΡΙΣ ΕΚΔΙΔΟΜΕΝΗ ΕΝ ΡΟΔΩ

ΙΔΡΥΤΗΣ: ΕΜΜ. ΚΑΛΑΜΠΙΧΗΣ
ΕΚΔΟΤΗΣ: ΣΑΒΒΑΣ ΤΣΟΠΑΝΑΚΗΣ
ΔΙΕΥΘΥΝΤΗΣ: ΓΙΩΡΓΟΣ ΖΑΧΑΡΙΑΔΗΣ
ΓΡΑΦΕΙΑ: ΝΕΑ ΑΓΟΡΑ 53 τηλ. 22.210 και 27327
ΤΥΠΟΓΡΑΦΕΙΑ: ΠΑΡ. ΣΤΡΑΤ. ΖΗΣΗ, τηλ. 24.610

ΤΙΜΗ ΦΥΛΛΟΥ ΔΡΧ. 4 — Αριθμὸς Φύλλου 9.526 — Τετάρτη 7 Ἰουνίου 1978

Γιὰ τὴ πρόταση περὶ γενικοῦ ἀφοπλισμοῦ

ΕΝΤΥΠΩΣΙΑΣΕ ΤΟΝ Ο.Η.Ε Ο ΛΟΓΟΣ ΤΟΥ ΚΑΡΑΜΑΝΛΗ

Ἐπιστρέφει σήμερα ὁ πρωθυπουργός

ΝΕΑ ΥΟΡΚΗ, 6 (ΑΠΕ)

Ἡ δεκαήμερη ἐπίσκεψη τοῦ πρωθυπουργοῦ κ. Καραμανλῆ στὴν Οὐάσιγκτων καὶ στὴ Νέα Ὑόρκη, τερματίστηκε σήμερα μὲ δύο σημαντικὲς συναντήσεις. Ἡ μία ἦταν μὲ τὸν γενικό γραμματέα τοῦ ΟΗΕ κ. Βαλντχάϊμ, ὁ ὁποῖος ἀργότερα θὰ παραθέσει πρόγευμα πρὸς τιμὴ τοῦ κ. Καραμανλῆ.

Ἡ ἄλλη συνάντηση ἦταν μὲ τὸν πρόεδρο κ. Κυπριανοῦ.

Καὶ στὶς δύο αὐτὲς συνομιλίες μὲ τοὺς κ.κ. Βαλντχάϊμ καὶ Κυπριανοῦ, ἐξετάσθηκε καὶ τὸ θέμα τῶν προσφάτων τουρκο κυπριακῶν προτάσεων, ποὺ χαρακτηρίσθηκαν ἀπαράδεκτες ἀπὸ τὴν Κυπριακὴ κυβέρνηση, καὶ ὁ χαρακτηρισμὸς αὐτὸς παραμένει στὸ ἀκέραιο μέχρι τῆς ἐκδηλώσεως τουρκικῶν πρωτοβουλιῶν γιὰ τὴν οὐσιαστικὴ τροποποίησή τους, ἐκδηλώσεως γιὰ τὴν ὁποία ὡς τώρα δὲν ὑπάρχει καμμιὰ ἔνδειξη.

Στὸ μεταξὺ ζωηρὴ ὑπῆρξε ἡ ἐντύπωση ποὺ προκάλεσε ἡ χθεσινὴ ὁμιλία τοῦ πρωθυπουργοῦ κ. Καραμανλῆ στὴ γενικὴ συνέλευση τῶν Ἡνωμένων Ἐθνῶν.

Πρέπει νὰ σημειωθῆ ὅτι ὅταν ὁ Ἕλληνας πρωθυπουργὸς ἀνῆλθε στὸ βῆμα, χειροκροτήθηκε ζωηρότατα ἀπ' ὅλα τὰ μέλη τῆς γεν. Συνελεύσεως. Ἀλλὰ ἐκεῖ ποὺ σημειώθηκε τὸ ἀσυνήθες γιὰ τὰ Ἡνωμένα Ἔθνη φαινόμενο, ἦταν ὁ συναγερμὸς ποὺ παρατηρήθηκε ὅταν ὁ κ. Καραμανλῆς τελείωσε τὸν βαρυσήμαντο λόγο του.

Γιὰ ἀρκετὴ ὥρα, ὄχι μόνο οἱ ἀντιπρόσωποι ὅλων τῶν Ἐθνῶν καὶ οἱ συνεργάτες τους, ἀλλὰ καὶ οἱ παριστάμενοι στὰ θεωρεῖα καὶ στὸ ἀκροατήριο, ξένοι ὅλων τῶν ἐθνικοτήτων, χειροκροτοῦσαν ζωηρότατα, ἔντονα καὶ συνεχῶς τὸν Ἕλληνα πρωθυπουργό, μέχρι τῆς στιγμῆς ποὺ κατέβηκε ἀπὸ τὸ βῆμα, ἀφοῦ, προηγουμένως ἀντὶ λλαξε χαιρετισμὸ μὲ τὸν παριστάμενο ἐπὶ τῆς ἕδρας, γεν. γραμματέα τοῦ ΟΗΕ κ. Βαλντχάϊμ.

Πρέπει νὰ σημειωθῆ ὅτι οἱ κύκλοι τῶν Ἡνωμένων Ἐθνῶν σχολίαζαν μὲ ἰδιαίτερη ἔμφαση τὸ περιεχόμενο τῆς ὁμιλίας τοῦ Ἕλληνα πρωθυπουργοῦ. Οἱ κύκλοι αὐτοὶ ἐπεσήμαναν ἰδιαίτερα, τὴν διαπίστωση τοῦ κ. Καραμανλῆ ὅτι ἡ ἀνθρωπότητα δαπανᾶ ἐτησίως 400 δισεκατομμύρια δολλάρια γιὰ τοὺς ἐξοπλισμούς. Ἐπίσης, ἐπεσημαίνετο καὶ ἡ ἀναγνώριση ὅτι στὸν τομέα τοῦ ἀφοπλισμοῦ οἱ προσπάθειες ποὺ καταβλήθηκαν δὲν σημείωσαν ὡς τώρα καμμιὰ ἐπιτυχία, γεγονὸς ποὺ ὀφείλεται —κυρίως— στὴν ἔλλειψη πολι

ΣΥΝΕΧΕΙΑ εἰς τὴν 4ην σελ.

Ὅπως τονίζει σὲ ἔγγραφο του

ΠΛΥΤΑΣ: ΔΕΝ ΘΑ ΓΙΝΕΙ ΟΙΚΟΠΕΔΟ ΤΟ ΠΑΡΚΟ ΤΗΣ ΜΗΤΡΟΠΟΛΕΩΣ

Στὸ νομικὸ σύμβουλο τό θέμα

ΤΟ ΥΠΟΥΡΓΕΙΟ Πολιτισμοῦ εἶναι κατηγορηματικὰ ἀντίθετο πρὸς τὴ πώληση καὶ τὴν οἰκοπεδοποίηση τοῦ πάρκου ποὺ παραχωρήθηκε στὴ Μητρόπολη. Αὐτὸ τονίζεται σὲ ἔγγραφο τοῦ ὑπουργοῦ Πολιτισμοῦ κ. Γ. Πλυτᾶ πρὸς τὸν Σύλλογο Ἀνωτιτύξεως Ρόδου, στὸ ὁποῖο ἀναφέρεται ἐπίσης σὲ ἄλλα δύο σημαντικὰ θέματα:

— Στὴν ἀνάκληση τοῦ Προεδρικοῦ Διατάγματος γιὰ τὴν ἔνταξη ζωνῶν ἀπαλλοτριώσεων στὸ σχέδιο Πόλεως.

— Καὶ στὴν ἀναστήλωση τῶν μεσαιωνικῶν τειχῶν.

ΣΧΕΤΙΚΑ μὲ τὰ θέματα ὁ Σύλλογος Ἀναπτύξεως Ρόδου ἐξέδωσε χθὲς τὴ παρακάτω ἀνακοίνωση:

«Ἀπὸ τὸν Ὑπουργὸ Πολιτισμοῦ καὶ Ἐπιστημῶν κ. Πλυτᾶ, λάβαμε τὴν ἐξῆς ἀπάντηση γιὰ θέματα τῆς ΡΟΔΟΥ σχετικὰ μὲ τὸ Ὑπουργεῖο του:

Πρὸς
τὸν Σύλλογο Ἀναπτύξεως
Ρόδου. — Ρόδο.

Ἀπαντώντας εἰς τὸ ὑπ' ἀριθ. 486)19—2—78 ἔγγραφό σας ἀναφέρουμε ὅτι:

α) Ἡ ἔνταξη ἀπαλλοτριώσεων ζωνῶν ἀπὸ σχέδιο πόλεως ἔγινε χωρὶς τὴν εἰδοποίηση καὶ τὴν ἔγκριση τῆς ὑπηρεσίας μας καὶ ἤδη ἔχουν γίνει αἱ ἀπαραίτητες ἐνέργειες ὁτὸ Ὑπουργεῖο Δημ. Ἔργων γιὰ τὴν ἀνάκληση τοῦ Π. Δ/τος.

β) Διὰ τὸ θέμα ἀναστηλώσεως τῶν μεσαιωνικῶν τειχῶν ἔχει προβλεφθεῖ ἡ χρηματοδότησις ἀπὸ ἐφέτος.

γ) Γιὰ τὸ θέμα πωλήσεως καὶ οἰκοπεδοποιήσεως τοῦ Πάρκου ποὺ ἔχει παραχωρηθῆ εἰς τὴν Μητρόπολιν εἴμαστε κατηγορηματικὰ ἀντίθετοι.

Δι' αὐτὸ τὸ θέμα θὰ ἐξετασθεῖ ἀπὸ τὸν κ. Νομικὸ Σύμβουλο γιὰ γνωμοδότηση σχετι

ΣΥΝΕΧΕΙΑ ΣΤΗ 4η

Θὰ δοθοῦν στὶς νοικοκυρὲς

ΔΥΟ ΕΚΑΤΟΜΜΥΡΙΑ ΝΑΥΛΟΝ ΣΑΚΚΟΥΛΕΣ ΓΙΑ ΤΗ ΚΑΘΑΡΙΟΤΗΤΑ

Θὰ χρεωθοῦν στὰ Τέλη

ΔΥΟ ΕΚΑΤΟΜΜΥΡΙΑ νάϊλον σακκοῦλες θὰ προμηθευθεῖ ὁ Δῆμος Ρόδου, ὕστερα ἀπὸ ἀπόφαση τοῦ Δημοτικοῦ συμβουλίου, ἡ ὁποία ἐγκρίθηκε καὶ ἀπὸ τὴν Νομαρχία.

Οἱ νάϋλον σακκοῦλες —πού στὸ στόμιό τους θὰ φέρουν καὶ φερμουάρ γιὰ νὰ κλείνουν— θὰ διανεμηθοῦν σ' ὅλα τὰ σπίτια τῆς πόλεως ὥστε μέσα σ' αὐτὲς νὰ τοποθετοῦν οἱ νοικοκυρὲς τὰ ἀπορρίμματα, ἀντὶ τῶν διαφόρων δοχείων ποὺ χρησιμο ποιοῦν σήμερα.

ΤΟ ΜΕΤΡΟ αὐτὸ πού παίρνει ὁ Δῆμος Ρόδου εἶναι προσωρινὸ καὶ ἀποσκοπεῖ στὸν περιορισμὸ τοῦ φαινομένου τοῦ διασκορπισμοῦ μέσα ἀπὸ τὰ δοχεῖα τῶν οἰκιακῶν ἀπορριμμάτων στοὺς δρόμους καὶ τὰ πεζοδρόμια, ἀπὸ τὰ ἀδέσποτα ζῶα. Ἂν τὸ μέτρο αὐτὸ ἔχει θετικὰ ἀποτελέσματα, τότε θὰ καθιερωθεῖ ἐπὶ μονίμου βάσεως.

Οἱ νάϋλον σακκοῦλες θὰ χρεώνονται στοὺς δημότες μαζὶ μὲ τὰ τέλη καθαριότητος, στοὺς οἰκείους λογαριασμούς. Κι' αὐτὸ γιατί, ἡ ἀρχικὴ ἀπόφαση τοῦ Δήμου νὰ τὶς διανείμη δωρεὰν ἀπορρίφθηκε ἀπὸ τὴ Νομαρχία, διότι τὰ τέλη καθαριότητος εἶναι ἀνταποδοτικά.

Γιὰ τὴν προμήθεια τῶν 2.000.000 νάϋλον σακκουλῶν, ὁ Δῆμος προκήρυξε διαγωνισμὸ πού θὰ γίνει στὶς 21 Ἰουνίου καὶ ἡ σχετικὴ μελέτη προβλέπη δαπάνη 1.625.000 δραχμῶν.

Στὸ Κακουργιοδικεῖο Ρόδου

Κατευθείαν σὲ δίκη οἱ δύο νεαροὶ γιὰ τὰ ναρκωτικά

Ἀντιμετωπίζουν ποινὴ 6 χρόνων

ΕΙΝΑΙ πολὺ πιθανὸ οἱ δύο νεαροὶ πού συνελήφθησαν τὴ περασμένη Κυριακὴ μὲ τὰ δενδρύλλια ἰνδικῆς καννάβεως νὰ προσαχθοῦν ἀμέσως ἐνώπιον τοῦ Κακουργοδικείου γιὰ νὰ δικασθοῦν. Γιατί, μὲ τὴ νέα νομοθεσία περὶ ναρκωτικῶν, ὁ εἰσαγγελέας Ἐφετῶν ἔχει τὸ δικαίωμα νὰ τοὺς παραπέμψει κατ. εὐθεῖαν σὲ δίκη χωρὶς νὰ γίνει τακτικὴ ἀνάκριση.

Τὸ μέτρο αὐτὸ ἐλήφθη γιὰ νὰ ἐπιταχυνθεῖ ἡ διαδικασία περνοῦσαν πολλὰ χρόνια μέχρι νὰ φθάσουν οἱ ὑποθέσεις στὸ ἀκροατήριο.

ΟΙ ΣΥΛΛΗΦΘΕΝΤΕΣ τὴ περασμένη Κυριακὴ ἀπὸ ὄργανα τοῦ Τμήματος Ἀσφαλείας Ρόδου δύο νεαροί μετὰ τὴν παραπομπή τους στὸν κ. εἰσαγγελέα Πρωτοδικῶν ἐξακολουθοῦν νὰ χρατοῦνται στὸ ἀστυνομικὸ τμῆμα, ἡ δὲ σχετικὴ δικογραφία διαβιβάστηκε στὸν εἰσαγγελέα Ἐφετῶν κ. Μεργιανό, ὁ ὁποῖος θ' ἀποφασίσει ἂν οἱ κατηγορούμενοι προσαχθοῦν ἀμέσως σὲ δίκη στὸ Κακουργιοδικεῖο.

Οἱ δύο νεαροὶ κατηγοροῦνται γιὰ συγκομιδὴ καὶ κατοχὴ ναρκωτικῶν, ἡ δὲ ποινή τους μπορεῖ νὰ φθάσει καὶ μέχρι τὰ ἕξη χρόνια κάθειρξη.

ΟΠΩΣ εἶναι γνωστὸ τὴ περασμένη Κυριακὴ περιπολικὸ τῆς Χωροφυλαχῆς συνέλαβε τοὺς Βασίλειο Μιχ. Καλαφατᾶ, 21 χρονῶν καὶ Παντελῆ Εὐ. Καστρουλιά, ἐπίσης 21 χρονῶν γιατί εἶχαν στὴ κατοχὴ τους 35 δενδρύλλια ἰνδικῆς καννάβεως (χασίς) πού τὰ εἶχαν ξερριζώσει ἀπὸ τὸν σκουπιδότοπο τοῦ Ἀσγούρου.

Μόλις οἱ δύο νεαροὶ εἶδαν τὸ περιπολικὸ πέταξαν τή σακκοῦλα μὲ τὰ δενδρύλλια, ἀλλὰ οἱ ἀστυνομικοί τους ἀντελήφθησαν καὶ τοὺς συνέλαβαν. Μάλιστα δέ ὁ Καλαφατᾶς ὁμολόγησε ὅτι στὸν Καναδᾶ πού ἦταν εἶχε κάνει καὶ χρήση μαριχουάνας.

ΤΑ ΔΕΝΔΡΥΛΛΙΑ πού εἶχαν ξερριζώσει ἀπὸ τὸν σκουπιδότοπο οἱ δύο νεαροί πρέπει νὰ ἦσαν μᾶλλον αὐτοφυῆ.

Γιὰ δεύτερη φορὰ

Ἦρθαν γεωπόνοι γιὰ τὶς ἀποζημιώσεις τῶν παραγωγῶν μας

Νέα πραγματογνωμοσύνη

Ἀπὸ τὴν Διεύθυνση Γεωργίας τῆς Νομαρχίας Δωδεκανήσου ἔγινε γνωστὸ ὅτι ἦλθαν στὴν Ρόδο γιὰ δεύτερη φορὰ γεωπόνοι τοῦ Ὀργανισμοῦ Γεωργικῶν Ἀσφαλίσεων καὶ ἐπιλήφθηκαν τοῦ θέματος τῶν ἀποζημιώσεων πού ζητοῦν οἱ παραγωγοὶ πορτοκαλιῶν Μαλώνας, Μάσσαροι καὶ Ἀρχαγγέλου.

Κατὰ τὴν πραγματογνωμοσύνη τους οἱ γεωπόνοι τοῦ ΟΓΑ συνεργάσθηκαν μὲ τὴν Διεύθυνση Γεωργίας Δωδ)σου ἡ ὁποία ὅπως ἔγινε γνωστὸ συνηγόρησε γιὰ τὴν ἀποζημίωση ὅλων τῶν παραγωγῶν πού ὑπέστησαν ζημιὰ τὸν χειμῶνα ἀπὸ παγετό.

Ὅπως εἶναι γνωστὸ τὴν πρώτη φορὰ οἱ γεωπόνοι τοῦ ΟΓΑ ἀποφάνθηκαν στὸ αἴτημα τῶν παραγωγῶν ἀρνητικά. Κινήθηκε, ὅμως νέα διαδικασία καὶ ἄλλοι γεωπόνοι τοῦ ΟΓΑ, σὲ συνεργασία μὲ τὴν Διεύθυνση Γεωργίας πραγματοποιοῦν καινούργια πραγματογνωμοσύνη. Σὲ περίπτωση πού καὶ πάλι τὸ πόρισμα θὰ εἶναι ἀρνητικό τότε ἡ ὑπόθεση θὰ λιθεῖ μὲ διαιτησία, τὴν ὁποία θὰ ἐνεργήση ἡ Διεύθυνση Γεωργίας τῆς Νομαρχίας Δωδεκανήσου. Πάντως μποτεύεται ὅτι τελικὰ οἱ παραγωγοὶ θὰ ἀποζημιωθοῦν γιὰ τὶς ζημιὲς πού ἔπαθαν ἀπὸ τὸν παγετὸ τά δένδρα τῶν πορτοκαλιῶν καὶ τῶν μανδαρινιῶν τους.

Θέματα ἀπ' τὴ σκοπιά μας

Ἐγκαταστάσεις χρειάζεται ὁ Ναυτικὸς Ὅμιλος τῆς Ρόδου

Τοῦ κ. Παράοχου Παραού

Ὁ Ναυτικὸς Ὅμιλος Ρόδου ἔχει καὶ ἱστορία καὶ μέλλον. Λειτουργεῖ μὲ τρόπο ἱκανοποιητικό. Συγκεντρώνει πολλοὺς νέους ποὺ προπονεῖ καὶ προετοιμάζει στὸ νεοκατασκευασμένο του ἀνοικτὸ κολυμβητήριο. Ἔχει ὁμάδες κωπηλασίας ποὺ παίρνουν μέρος σὲ «πανελληνιους ναυτικούς ἀγῶνες μὲ καλὲς ἐπιδόσεις καὶ μὲ ἀρκετὲς διακρίσεις. Κρατᾶ ψηλὰ τὸ ἰδανικὸ τῆς θάλασσας καὶ προσφέρει μιὰ διέξοδο καὶ μιὰ ὁμορφη ἀθλητικὴ ἀπασχόληση στή νεολαία μας πού μέ τὴν ἔλλειψη ἄλλων ἀγωνιστικῶν χώρων, γυμναστηρίων καὶ κλειστῶν στὶβων δὲν ἔχει ποῦ νὰ διοχετεύσει τὴ δραστηριότητά του καὶ τὴν ἀγάπη της τὰ διάφορα κλασσικὰ ἀθλήματα.

Ἡ δύναμη τῶν μελῶν τοῦ ΝΟΡ αὐτὴ τὴ στιγμὴ ξεπερνᾶ τούς διακοσίους ἀθλητές ὅλων τῶν κατηγοριῶν.

Εἶναι συνεπῶς τὸ μοναδικὸ φυτῶριο γιὰ τὸ θαλάσσιο ἀθλητισμό. Γι' αὐτὸ ἀκριβῶς τὸν λόγο ὁ ΝΟΡ θὰ πρέπει νὰ ἐνισχυθῆ μὲ κάθε τρόπο ἀπὸ τὴν Γραμματεία Ἀθλητισμοῦ. Οἱ λόγοι ποὺ ἐπιβάλλουν αὐτὴ τὴν ἐνίσχυση εἶναι πρὸ παντὸς ὅτι ἡ Ρόδος σὰν ἀκριτικὴ περιοχὴ καὶ σὰ νεωγραφικὴ θέση πρέπει νὰ βρίσκει μιὰ ξεχωριστὴ μετα χείρηση. Νησί. Οἱ κάτοικοί της στὸ σύνολό τους, ἀλλὰ ἰδιαίτερα οἱ νεαροὶ δὲ συγχωρεῖται νὰ

ΣΥΝΕΧΕΙΑ ΣΤΗ 4η

Ἄλλοι βλέπουν, κι' ἄλλοι ὄχι

«Μπερδεύτηκαν» στὴ Ρόδο γιατί δέν μποροῦν νά δοῦν τὰ προγράμματα τῆς ΥΕΝΕΔ

Νὰ ἐκδοθεῖ ἐπίσημα ἀνακοίνωση

ΠΟΛΥ ΜΠΕΡΔΕΜΕΝΟΙ εἶναι οἱ τηλεθεατὲς τῆς Ρόδου γιατὶ δέν μποροῦν νὰ πιάσουν στὶς τηλεοράσεις τους τὸ κανάλι τῆς ΥΕΝΕΔ πού ἄρχισε νὰ λειτουργεῖ ἀπὸ προχθές. Τὸ μπέρδεμα προκύπτει ἀπὸ τὸ γεγονὸς ὅτι δέν ἔχει γίνει ἀκόμη ξεκάθαρο σὲ τί συχνότητα ἐκπέμπει ἡ κεραία τοῦ Μόντε Σμίθ, πῶς πρέπει νὰ γυριοθοῦν τὰ «κουμπιά» τῶν τηλεοράσεων κ.λ.π. Μερικοὶ τὰ κατάφεραν καὶ ἤδη εἶναι σὲ θέση νὰ βλέπουν τὸ πρόγραμμα τῆς ΥΕΝΕΔ Οἱ πιό πολλοί, ὅμως βρίσκονται σὲ ἄγνοια καὶ δέν ξέρουν τί πρέπει νὰ κάμουν.

Γι' αὐτὸ καὶ εἶναι ἀνάγκη νὰ μεσολαβήσει ἡ Νομαρχία στὴν ΥΕΝΕΔ καὶ νὰ ἐκδοθεῖ μιὰ ἐπίσημη ἀνακοίνωση ποὺ νὰ ἐξηγεῖ ὅλες τὶς τεχνικὲς λεπτομέρειες τοῦ νέου καναλιοῦ, ὥστε τὸ κοινὸ νὰ ἐνημερωθεῖ πλήρως.

ΣΗΜΕΙΩΝΕΤΑΙ, πάντως, ὅτι πρὶν ἀπὸ ὁποιαδήποτε ἄλλη ἐνέργεια γιὰ τὴν λήψη τοῦ καναλιοῦ τῆς ΥΕΝΕΔ ἀπαιτεῖται ἡ τοποθέτηση κεραίας. Χωρὶς νέα κεραία δέν εἶναι δυνατὸ νὰ γίνει τίποτα. Μάλιστα δέ ἡ κεραία τῆς ΥΕΝΕΔ εἶναι ἐντελῶς διαφορετική ἀπὸ αὐτὴ τῆς ΕΡΤ. Τὸ βασικώτερο ὅμως εἶναι νὰ γίνει ἐπίσημη ἐνημέρωση τοῦ κόσμου, ἀλλὰ καὶ τῶν ἰδιων τῶν τεχνικῶν οἱ ὁποῖοι ὁρίσκονται ἀκόμη σὲ ἀδυναμία νὰ δώσουν ἐπαρκεῖς ἐξηγήσεις στὸν κόσμο πού ἐπίμονα ρωτᾶ πῶς θὰ πιάσῃ ΥΕΝΕΔ.

Ἕνα «καυτὸ» θέμα γιὰ τὴν ἐποχὴ

ΤΟ ΠΕΡΙΒΑΛΛΟΝ ΚΙ' Η ΖΩΗ ΜΑΣ

Τοῦ κ. Παντελῆ Εὐθυμίου

Μιλώντας γιὰ προστασία τοῦ περιβάλλοντος στὶς συγκεντρώσεις ἢ γράφοντας στὰ φύλλα τοῦ τύπου, ἔτσι, χωρὶς πάθος, μόνο καὶ μόνο γιὰ νὰ ποῦμε ὅτι μιλήσαμε ἢ γράψαμε θὰ ἦσαν ἀποτέλεσμα, τὸ πολὺ πολὺ ν' ἀκούσουμε ἕνα χειροκρότημα πού συνήθως, ἐνδόμυχα, δίνεται ὄχι ἀπὸ ἐνθουσιασμὸ γιὰ ὅτι ἀκούσαμε ἀλλὰ γιατί ἐπὶ τέλους τέλειωσε αὐτή ἡ, ὡς τὴν ποῦμε, ὑποχρεωτική κάθιση στὸ κάθισμα, ἐπειδὴ δέν εἶναι σωστὸ νἄματε ἀπόντες ἀπὸ τὴν ἐκδήλωση.

Κι' ἀκόμα γιὰ τὸ γράψιμο «Καλὴ πέννα».

Εἶναι πολλοὶ οἱ ἄνθρωποι — νά μὴν ποῦμε οἱ περισσότεροι στὸν κόσμο— πού στριμωγμένοι στοὺς τοίχους τῶν πόλεων ἀνάμεσα τσιμέντου καὶ σίδερου, δέ συνηδειτοποιοῦν τὸ ρόλο πού παίζει τὸ περιβάλλον στὴ ζωή τους. Τὴν προστασία του, ὅταν κάτι ἀκοῦν γι' αὐτήν τή μεταθέτουν στοὺς ἄλλους. Λένε, ἄστην σ' αὐτούς πού ξέρουν. Μά καί στούς ἄλλους, τῶν χωριῶν τό ἴδιο συμβαίνει. Μέσα στούς σκοπούς τῆς ζωῆς ἀπουσιάζει ὁ πιό μεγάλος: τῆς διατήρησής της. Κι' οἱ ἄνθρωποι τῶν πόλεων κι' οἱ ἄλλοι τῆς ὑπαίθρου ἀναπνέουν. Λίγοι εἶναι αὐτοί πού σταμάτησαν ἕνα λεφτό στὴ ζωὴ τους νὰ δοῦν τό πλέτερμα καί τό στένεμα τοῦ στὶθους, νὰ τό θαυμάσουν, καί ν' ἀναρωτηθοῦν τί εἶναι αὐτό καὶ γιατί γίνεται. Τί μπαίνει στούς πνεύμονες καὶ τὶ βγαίνει. Ποιὸς μοῦ δίνει αὐτό πού ξοδεύω. Ποιὸς μοῦ πέρνει, ἀπό ἀνάγκη νὰ ζήσει κι' αὐτὸς, αὐτὸς πού δίνω.

Ἁρπαγμένοι στὴ ρόδα τῆς βιομηχανικῆς ζωῆς, ἀκολουθοῦμε τ' ἀσφαλτόστρωμα πού μᾶς πάει στὴν οἰκονομική σιγουριὰ χωρὶς νὰ τὴν ἐπενδύουμε μὲ ὑγεία. Ἔτσι πηγαίνοντας θάρτει μέρα πού θὰ δοῦμε τ' ὄνειρο τῆς ἄνεσης νὰ διαλύεται μέσα στὴν καταστροφή τῆς ζωῆς ἀφοῦ ἡ φύση πού τὴ γεννᾶ, ἀργοπεθαίνει.

Βλέπουμε τ' ἀστέρια καί καμμιάν ἐντύπωση δέ μᾶς χάνουν ὅταν πίνουμε σέ παραλιακά κέντρα, μέχρι τή στιγμή πού κάποιος θὰ τραγουδήσει τίς εἰκόνες πού τό φῶς τους μοιράζει.

Βλέπουμε τή θάλασσα καὶ τὴ βλέπουμε ὅπως τή βλέπουν οἱ φακοί ὅλων τῶν ζώων στὴ γῆ, μέχρι ποὺ κάποιος μᾶς μιλήσει γιά τό ρόλο της στὴν ὕπαρξή μας. Ὄχι βέβαια τὸν οἰκονομικό. Αὐτὸν τὸν ξέρουμε, ἂν καί ἐδῶ θά τονίσω ὅτι ἀκόμη καὶ στὸν οἰκονομικό τομέα τὴν βλέπουμε μ' αὐτά πού σήμερα

——»ΕΙΣ ΤΗΝ 4ην ΣΕΛ

Ὁ ξεναγὸς Θαν. Καραναστάσης, μᾶς γράφει:

Τὶ πρέπει νά κάνει ἡ Ρόδος γιὰ νά ἀπαλλαγεῖ ἀπὸ τά «παράσιτα»

Ἡ δραστηριότητα τῶν «ἀρχηγίοκων»

Τὸ πρόβλημα τῶν ξένων ἀρχηγῶν γκρούπ πρέπει νά ἐξεταοθῆ στὴ σωστὴ του βάση γιὰ νὰ παρθοῦν καὶ τὰ κατάλληλα μέτρα ἀντιμετώπισής του. Ἂν τὸ δοῦμε σὰν πρόβλημα συμπεριφορᾶς τῶν συγκεκριμένων προσώπων καὶ μόνο χωρὶς νά ἐπισημάνουμε τὶς ρίζες αὐτῆς τῆς συμπεριφορᾶς χάνουμε τό στόχο μας καὶ ἐπομένως τὸν τρόπο θεραπείας τοῦ προβλήματος.

Οἱ Α' ἢ Β' δραστηριότητες αὐτῶν τῶν ἀνθρώπων ἢ ἡ συμπεριφορά τους ἀνάγονται:

1) Στὴ δομὴ καὶ ὀργάνωση τοῦ τουρισμοῦ μας.

..2) Στὶς συμφωνίες μεταξὺ τῶν γραφείων ἐσωτερικοῦ — ἐξωτερικοῦ γιὰ τὴν ἀντιπροσωπευσή τους, ἀποτέλεσμα αὐτῆς τῆς πιό πάνω δομῆς.

3) Στὴ συμπεριφορὰ τῆς ἀγορᾶς μας σὰν ἀποτέλεσμα υπερεπαγγελματισμοῦ καὶ ἀνέλεγκτης ἀνταγωνιστικότητας.

Στὸ 1ο: Ὁ τουρισμός μας δὲν ἔχει δικιά του δύναμη ὑπαρξης γιατὶ δὲν ἔχει γίνει βάσει προϋπάρχοντος σχεδίου ἢ προγράμματος, εἶναι ἐξωτερφῆς καὶ κατευθύνεται ἀπό τά μεγάλα ξένα ταξιδιωτικὰ συγκροτήματα, ποὺ διαθέτουν ἔτσι ἕνα μεγάλο ὅπλο, τὸν ἐκβιασμό, γιὰ νὰ ἐπιβάλουν τοὺς ὅποιους ὅρους θέλουν. Ἀπέναντι σ' αὐτὸ δὲν ὑπάρχει μιὰ στοιχειώδης, ἐνιαία πρακτορειακὴ πολιτική. Καμμιὰ δυνατότητα διαπραγμάτευσης ἀπό τά τοπικά τουριστικὰ γραφεῖα.

Στὸ 2ο: Οἱ συμφωνίες ἀντιπροσώπευσης εἶναι καθαρά αὐτές ποὺ ἐπιβάλλουν τά ξένα γραφεῖα. Οἱ ἀρχηγοὶ μπαίνουν σ' αὐτὲς σὰν «ἀπογραφικὸ ὑλικὸ» ἀπαραίτητο καὶ καθοριστικό

——»ΕΙΣ ΤΗΝ 3η ΣΕΛ.

Ἑπιτέλους καλοκαῖρι χθὲς στὴ Ρόδο

ΕΠΙΤΕΛΟΥΣ καλοκαῖρι ἀπό χθές στὴ Ρόδο. Ὕστερα ἀπό ἕνα σχετικὰ ψυχρὸ δεκαπενθήμερο, ἀπό χθές ἄρχισαν οἱ ζέστες στὸ νησί μας. Ἡ θερμοκρασία χθὲς ἦταν πολὺ ψηλά καί ἡ θάλασσα ἦταν ἤρεμη, μέ ἀποτέλεσμα νὰ κατακλυσθοῦν οἱ πλάζ μας ἀπό χιλιάδες κολυμβητές!

Σύμφωνα μέ τὶς προβλέψεις τῆς Μετεωρολογικῆς Ὑπηρεσίας οἱ ζέστες κατέπλευσε στὸ νησί, γιά νά συμμετάσχη στὸν ἑορτασμὸ καὶ ἡ κανονιοφόρος τοῦ πολεμικοῦ Ναυτικοῦ «Ἀσάνογλου».

Γιὰ τὴ συμπλήρωση 1.500 χρόνων ἀπὸ τὴν ἵδρυση τῆς Κωνσταντινουπόλεως

Ἡ Ἑορτάζεται ἡ ἐπέτειος τῆς Κάσου

Ἀπό χθές βρίσκονται στὴν Κάσο, οἱ ἐπίσημοι πού θὰ παραστοῦν στὶς σημερινές ἐκδηλώσεις τοῦ μικροῦ ἀκριτικοῦ νησιοῦ γιὰ τὰ 155 χρόνια ἀπό τὴν ἡμέρα τοῦ Ὁλοκαυτώματος. Συγκεκριμένα στὶς ἐκδηλώσεις αὐτές πού γίνονται ἀπό τὸν Δῆμο τῆς Κάσου, θὰ παραστοῦν οἱ βουλευτὲς κ.κ. Κανοναρχος, Παυλίδης Πλωσκοβίτης καὶ Γεωργιάδης.

Ἐκ μέρους τῶν Ἐνόπλων Δυνάμεων θὰ παραστῆ ὁ ἀρχιπλοίαρχος κ. Σιωνίδης, ἐνῶ ἀπό χθές κατέπλευσε στὸ νησί, γιά νά συμμετάσχη στὸν ἑορτασμὸ καὶ ἡ κανονιοφόρος τοῦ πολεμικοῦ Ναυτικοῦ «Ἀσάνογλου».

Ἡ σημερινὴ ἐπέτειος

ΤΟ ΟΛΟΚΑΥΤΩΜΑ ΤΗΣ ΚΑΣΟΥ

Σὰν σήμερα ἐδῶ καί 154 χρόνια ἐκεῖ στὴν ἐσχατιά τοῦ Αἰγαίου στὸν θαλασσοδαρμένο βράχο τὴν Κάσο, μιά φούχτα ἡμιθέων Κασίων ἔγγραψαν μέ τά ἄφθαστα ἡρωϊκά τους κατορθώματα ἕνα καινούργιο Ζάλογγο ἕνα καινούργιο Μεσολόγι, μιά καινούργια Ἀλαμάνα. Γιατί τί ἄλλο ἦταν ὁ ἡρωϊκὸς θάνατος τοῦ λεοντόκαρδου ναυμάχου τῆς Κάσου Μάρκου Μαλλιαράκη, ὁ ὁποῖος ἀφοῦ κατέσφαξε λύο καί περισσότερες χιλιάδες τουρκοαιγυπτίους μπροστά στούς προμαχῶνες τῆς Κάσου, συνελήφθη ζωντανὸς καὶ ἐτειαχίσθη σέ ἑπτά τεμάχια μπροστὰ στὸν ἀρχηγὸ τῶν τουρκοαιγυπτιακῶν δυνάμεων Χουσεΐν Μπέη; Τί ἄλλο ἦταν ὁ πνιγμὸς τῶν βρεφῶν ἀπό τίς ἡρωϊκές Κασιώτισσες γιά νά μὴ κλάψουν τά μωρά τους καὶ παραδοθοῦν στούς ἀραπάδες πού μέ τά γιαταγωμένα σπαθιά περιήρχοντο τὴν νῆσο μετὰ τὴν πολυήμερη ἅλωση καί ἔσφαζαν ἀδιάκριτα γέροντες παιδιὰ καὶ γερόντισσες.

Ὁ Χουσεΐν Μπέης ἀρχηγὸς τῆς Αἰγυπτιακῆς μοίρας πού συνέπραττεν μέ τὸν τουρκικό στόλο ἀφοῦ κατά τὴν ἅλωση τοῦ 1824 κατόρθωσε νὰ καταπνίξει τὴν Κρητική ἐπανάσταση ἐστράφη πρὸς τὸ σοβαρὸν ἔρεισμα καὶ τὴν σοβαρώτερη βάση ἐνισχύσεως τοῦ ὅλου ναυτικοῦ ἀγώνα τῆς ἐπαναστατημένης Ἑλλάδος.

Ἡ ἐπιχείρησις ἄλλωστε αὐτή ἀποτελοῦσα στρατηγική ἀνάγκη τῶν τουρκοαιγυπτίων, διότι οἱ ἡρωϊκοί θαλασσόλυκοι τῆς Κάσου εἶχαν προσφέρει διά τῶν πλοίων τους μεγάλες ὑπηρεσίες στὸν Ἑλληνικό ἀγῶνα, εἶχαν παρεμβάλει δυσχέρει

«TRITON CRUISES»

Ἑλληνικὲς ἐκδρομές μέ πολυτελῆ ποῦλμαν

ΕΛΑΤΕ ΜΑΖΙ ΜΑΣ ΜΙΑ ΟΛΟΗΜΕΡΗ ΕΚΔΡΟΜΗ ΜΕ ΕΛΛΗΝΙΚΗ ΞΕΝΑΓΗΣΗ

ΚΑΘΕ ΤΡΙΤΗ ΚΑΙ ΠΑΡΑΣΚΕΥΗ
Καλλιθέα — Ἀρχάγγελο — Λίνδο 8 π.μ.—4 μ.μ.

ΚΑΘΕ ΔΕΥΤΕΡΑ ΚΑΙ ΠΕΜΠΤΗ
Φιλέρημο — Πεταλοῦδες — Κάμειρος — Προφήτης Ἠλίας 8 π.μ. — 4 μ.μ.

Ἡ πεῖρα μας σέ συνδυασμὸ μέ τὸ πρόγραμμὰ μας σᾶς ἐγγυοῦνται ἄνεση καί προπαντός ἀπόλαυση τῆς ἐκδρομῆς σας.

Διά κρατήσεις «TRITON CRUISES» Τηλ. 24949 — 27259 ἤ στὴ Ρεσεψιὸν τοῦ Ξενοδοχείου σας.

ΑΓΓΕΛΙΑΙ

ΕΝΟΙΚΙΑΖΕΤΑΙ ἀποθήκη 95 τ.μ. ἐπί τῆς οδοῦ Κορδιγκτῶνος 87.
Πληροφ. τηλ. 26471.

ΕΝΟΙΚΙΑΖΟΝΤΑΙ ἐπιπλωμένα δωμάτια ἐπὶ τῆς ὁδοῦ Ἀλεξ. Διάκου 55.
Πληροφορίαι τηλ. 21301.

ΠΡΙΝ ΑΠΟΦΑΣΙΣΕΤΕ νά ἀγοράσετε τὰ πλακάκια πού θὰ στολίσουν καί θὰ ὁμορφήνουν τό σπίτι σας ἐπισκεφθῆτε μας. Ἀποθήκη Οἰκοδομικῶν Ὑλικῶν ΣΠΑΝΟΥ, Θεμιστοκλέους Σοφοῦλη 399 — Τηλέφωνα 26360 —20009.

ΠΩΛΕΙΤΑΙ ΜΕΡΣΕΝΤΕΣ 200 MODEL 1972 εἰς ἀρίστην κατάστασιν, μέ 90.000 χιλιόμετρα σχεδὸν καινουργής, μέ ὅλα τά ἀνταλλακτικὰ, ραδιοκασσετόφωνον, κ.τ.λ.
Πληροφ. τηλέφ. 27.721 καί 22.460.

ΠΩΛΕΙΤΑΙ γωνιακόν οἰκόπεδον εἰς Ἀσγούρου μέ κάλυψιν 60σ/ο καί κτῆμα 20 στρεμμάτων κατάλληλον διὰ κάθε χρῆσιν.
Πληροφ. τηλ. 22.038

ΠΩΛΟΥΝΤΑΙ διαμερίσματαστὰ Τριάντα τῶν 98 μ. καί 87 μ., σέ τετρακατοικία. Δεχόμεθα δάνεια ταμείων.
Πληροφ. τηλέφ. 21714 ἤ στὸ 22307.

ΖΗΤΟΥΝΤΑΙ πωληταί γνωρίζοντες ξένες γλῶσσες διά κατάστημα γουναρικῶν. Ἀμοιβὴ ἀναλόγως προσόντων.
Πληροφορίες Γουναρικά Παπαγεωργίου τηλ. 23466 καί 24753 Ἡρ. Πολυτεχνείου 3.

ΝΕΟΙ ΚΑΙ ΝΕΕΣ ἐφ' ὅσον γνωρίζουν ἀπὸ πωλήσεις ἐξασφαλίζουν ἀπὸ 25.000 — 35.000 δραχμές τὸ μῆνα. Ἐλεύθερον ὡράριον ἐργασίας.
Τηλ. 20038 — 24306.

ΖΗΤΟΥΝΤΑΙ τεχνῖτες ξυλουργοί ἤ μαθητευόμενοι γιὰ τὸ ἐργοστάσιο «Στ. Κρητικός — Ν. Σταματιάδης», Καναδᾶ 10, καί γιά μόνιμη ἐργασία. Μισθὸς ἱκανοποιητικός.
Πληρ. τηλ. 22.367.

ΖΗΤΕΙΤΑΙ διά ἐργασίαν μόνιμον εἰς Ναυτιλιακὸ Πρακτορεῖο Ὑπάλληλος ἀπόφοιτος Ἀγγλικῆς Σχολῆς Ἐξωτερικοῦ ἤ κάτοχος διπλώματος Ἀγγλικῆς γλώσσης ἑλληνικοῦ Πανεπιστημίου.
Πληροφορίαι: Πρακτορεῖον Ρόδου ΚΝΣΜ, πάροδος Ἀμερικῆς, ἔναντι ἑστιατορίου «Σεραφίνο».

ΕΝΟΙΚΙΑΖΕΤΑΙ διαμέρισμα ἐπιπλωμένο ἤ μή, κατάλληλο γιά ἀντρόγυνο ἤ Πρακτορεῖο.
Πληροφ. ἀπογευματινὲς ὧρες τηλέφ. 27.105.

ΠΩΛΕΙΤΑΙ αὐτοκίνητον RENAUD 4L.
Πληροφορίαι: Γαλλικὴ Σχολὴ, τηλέφ. 27.708.

ΖΗΤΕΙΤΑΙ ἀπό Δανική οἰκογένεια πρὸς ἄμεσον ἐνοικίασιν διαμέρισμα 4 δωματίων ἤ βίλλας ἐπιπλωμένο ἤ μή εἰς ἥσυχον περιοχὴν μέχρις ἀποστάσεως 20 χιλιμέτρων ἀπό τήν πόλιν τῆς Ρόδου.
Πληροφορίαι τηλ. 25447 ἀπό ὥρα 18—21.

ΠΩΛΕΙΤΑΙ οἰκόπεδο στὴν α' φάση τοῦ σχεδίου πόλεως Ρόδου, καθαρὸ, ἀρτιο, ἀμέσως οἰκοδομήσιμο. Προνομιοῦχο, γωνιακό, μέ πρόσοψη σέ πάρκο.
Πληροφορίαι κ. Κάσδαγλην τηλ. 22323 — 24235.

ΠΡΟΣΟΧΗ Κυνηγοί στὸ Καντιλί, πωλοῦνται κουτάβια πόϊντερ 2 μηνῶν καθαρόαιμα.
Πληροφορίαι τηλ. 23221.

ΕΝΟΙΚΙΑΖΟΝΤΑΙ ἐντὸς τοῦ ξενοδοχείου «ELISABETH» καταστήματα: 1) Κομμωτήρειον, 2) Κατάστημα εἰς χῶρον ὑποδοχῆς, 3) Κατστημα εἰς ὑπόγειον.
Πληροφορίαι εἰς τὰ τηλ. 92681 — 92693 — 92656.

ΕΝΟΙΚΙΑΖΕΤΑΙ ἰσόγειος οἰκία 2 δωματίων 50 τετραγ. μέτρων συνολικὰ μέ ὅλα τὰ χρειώδη καὶ μέ κοινόχρηστη αὐλή εἰς τὴν Πλατεῖαν Μαρτύρων Ἑβραίων 45 ε. Μικρό σιντριβάνι.
Πληροφορίαι καθ' ἑκάστην καὶ ὅλας τάς ὥρας εἰς τὸ τηλέφωνο 28628 κ. Ἐμμανουήλ Βούην.

ΕΛΛΗΝΙΚΗ ΔΗΜΟΚΡΑΤΙΑ
ΝΟΜΑΡΧΙΑ ΔΩΔΕΚΑΝΗΣΟΥ
ΔΙΕΥΘΥΝΣΗ ΓΕΩΡΓΙΑΣ

ΤΜΗΜΑ ΠΑΡΑΓΩΓΗΣ

Ταχ. Δ)νση: Ἱεροῦ Λόχου 2
Πληροφορίαι: Ἀντ. Ἰωαννίδης. Τηλέφωνον: 26988
Ρόδος 5—6—1978
Ἀριθ. Πρωτ: 2636

ΘΕΜΑ: «Περὶ χορηγήσεως ἀδείας κοπῆς ἀρωματικῶν φυτῶν»

ΑΠΟΦΑΣΗ

Ὁ Νομάρχης Δωδεκανήσου
Ἔχοντες ὑπόψει:
1. Τὶς διατάξεις τοῦ ἄρθρου 1 τοῦ ὑπ' ἀριθ. 657)1963 «περὶ ἀπογαρεύσεως κοπῆς καὶ ἐκριζώσεως μελισσοτροφικῶν φυτῶν».
2. Τήν ἀπό 25—5—1978 αἴτηση τοῦ κ. Γεωργίου Κατσαρᾶ κατοίκου Σύμης «περὶ χορηγήσεως ἀδείας κοπῆς ἀρωματικῶν φυτῶν ἀπὸ τὰ νησιὰ Ρόδο καὶ Σύμη».
3. Τήν σύμφωνη γνώμη τῆς παρ' ἡμῖν Δ)νσεως Γεωργίας.

Ἀποφασίζουμε

Χορηγοῦμε στὸν κ. Γεώργιο Κατσαρᾶ ἄδεια κοπῆς καὶ ὄχι ἐκριζώσεως τῶν κατωτέρω ἀρωματικῶν φυτῶν, μετὰ τὸ τέλος τῆς ἀνθήσεώς τους καὶ γιὰ τὶς ποσότητες ποὺ γράφουμε:
1. ORICANUM L (Ρίγανις) μέχρι 10 τόννους καὶ γιὰ τὴν περίοδο ἀπό 1ης Αὐγούστου ἕως 30 Σεπτεμβρίου 1978.
Τά ἀνωτέρω φυτά ἐπιτρέπουμε νά μαζέψετε ἀπὸ διάφορες περιοχές τῶν νησιῶν Ρόδου καὶ Σύμης καὶ ἀπὸ ἐκτάσεις τοῦ Δημοσίου ἤ καὶ ἰδιωτικὲς μετὰ προηγουμένη συγκατάθεση τῶν ἰδιοκτητῶν.
Ἡ παροῦσα ἰσχύει μόνο γιὰ τὴν περίοδο συγκομιδῆς (Αὔγουστο — Σεπτέμβριο 1978).
Ο ΝΟΜΑΡΧΗΣ
Ι. ΠΑΝΑΓΙΩΤΙΔΗΣ

ΚΡΑΤΙΚΟ ΘΕΡΑΠΕΥΤΗΡΙΟ ΛΕΡΟΥ

ΠΡΟΚΗΡΥΞΗ

ΠΡΩΤΗ ΔΗΜΟΣΙΕΥΣΗ

Τό Κρατικὸ Θεραπευτήριο Λέρου, προκηρύσσει τὴν πλήρωση μέ θητεία τῶν κάτωθι ἰατρικῶν θέσεων.
Α) ΜΕ 5ετῆ ΘΗΤΕΙΑ:
α) Τέσσρεις (4) θέσεις Δ)ντῶν Ψυχιατρικῶν Κλινικῶν μέ ἀποδοχές βαθμοῦ 3ου—2ου.
β) Μία (1) θέση Δ)ντοῦ Χειρουργικῆς Κλινικῆς μέ ἀποδοχές βαθμοῦ 3ου—2ου.
γ) Μία (1) θέση Ἀκτινολόγου μέ ἀποδοχές βαθμοῦ 3ου—2ου.
δ) Μία (1) θέση Μικροβιολόγου μέ ἀποδοχές βαθμοῦ 3ου—2ου.
ε) Μία (1) θέση Καρδιολόγου μέ ἀποδοχές βαθμοῦ 3ου—2ου.
στ) Μία (1) θέση Δ)ντοῦ Ἠλεκτρ)κοῦ ἐργαστηρίου μέ ἀποδοχές βαθμοῦ 3ου—2ου.
ζ) Μία (1) θέση Μαιευτικῆς — Γυναικολογικῆς Κλινικῆς μέ ἀποδοχές βαθμοῦ 3ου—2ου.
Β) ΜΕ 3ετῆ ΘΗΤΕΙΑ:
α) Ἑπτά (7) θέσεις Ἐπιμελητῶν Ψυχιατρικῶν Κλινικῶν μέ ἀποδοχές βαθμοῦ 4ου.
β) Μία (1) θέση ἐπιμελητοῦ Παθολόγου μέ ἀποδοχές βαθμοῦ 4ου.
Γ) ΜΕ 2ετῆ ΘΗΤΕΙΑ:
α) Τρεῖς (3) θέσεις βοηθῶν Κλινικῶν μέ ἀποδοχές βαθμοῦ 7ου.
Ἡ προθεσμία ὑποβολῆς τῶν αἰτήσεων μαζὶ μέ τὰ νόμιμα δικαιολογητικὰ ἀρχίζει ἀπό τὴν πρώτη δημοσίευση τῆς παρούσης καὶ λήγει μετὰ τριάντα (30) ἡμέρες ἀπὸ τήν δευτέρα καὶ τελευταία δημοσίευση αὐτῆς στὸν ἡμερήσιο τύπο.
Δικαιολογητικα ποὺ θὰ ὑποβάλλονται ἐκπρόθεσμα δέν θὰ λαμβάνονται ὑπ' ὄψη.
Ἡ αἴτηση μαζὶ μέ τὰ δικαιολογητικὰ πρέπει νὰ ὑποβληθεῖ μέσα στὰ χρονικὰ ὅρια τῆς παραπάνω προθεσμίας, ἀπ' εὐθείας, στὴ Γραμματεία τοῦ Κεντρικοῦ Ἐπιστημονικοῦ Συμβουλίου, Κρίσεως ἰατρικοῦ προσωπικοῦ πού ἑδρεύει στὸ Ὑπουργεῖο Κοινωνικῶν Ὑπηρεσιῶν, εἴτε καὶ διά μέσου τῆς Γραμματείας τοῦ Θεραπευτηρίου.
Ἀπὸ τήν Γραμματεία τοῦ Κεντρικοῦ Ἐπιστημονικοῦ Συμβουλίου ἢ τοῦ Θεραπευτηρίου μας, δύνανται οἱ ἐνδιαφερόμενοι νὰ πάρουν περισσότερες πληροφορίες κάθε ἐργάσιμη ἡμέρα ἀπό 7.30 ἕως 13.30' ὥρα τηλ. 23.287 ἤ 22.213.
Λέρος 30—5—78
Ὁ Πρόεδρος τοῦ Δ)κοῦ Σ)λίου
ΙΑΚ. ΔΗΜΗΤΡΙΑΔΗΣ

ΑΓΓΕΛΙΑ

ΠΩΛΟΥΝΤΑΙ ΔΙΑΜΕΡΙΣΜΑΤΑ ΑΡΙΣΤΗΣ ΚΑΤΑΣΚΕΥΗΣ ΕΠΙ ΤΗΣ ΠΡΟΕΚΤΑΣΕΩΣ ΘΕΜΙΣΤΟΚΛΗ ΣΟΦΟΥΛΗ 300 μ. ΑΠΟ ΤΟ ΑΡΑΠΑΚΙ.
ΤΗΛΕΦΩΝΟ 24728 — 23728

ΖΗΤΕΙΤΑΙ ΦΥΛΑΚΑΣ - ΚΗΠΟΥΡΟΣ

ΖΗΤΕΙΤΑΙ Φύλακας — Κηπουρός γιὰ τὴν φροντίδα καί φύλαξη μικροῦ κήπου 2 φορές τὴν ἑβδομάδα εἰς τὴν περιοχὴ Τριαντῶν. Τηλέφωνον: 24731 ἀπό 0800—10.00 ἡμερησίως ἐκτός Σαββάτου καί Κυριακῆς.

ΑΝΑΚΟΙΝΩΣΗ

ΣΟΚΟΛΑΤΕΣ ΓΕΜΙΣΤΕΣ «ΑΜΥΓΔΑΛΟ — ΚΑΡΥΔΑ» ΔΑΝΙΑΣ (MARCIPAN) ΤΟΥ ΟΙΚΟΥ «ANTHON BERG» ΠΑΡΕΛΗΦΘΗΣΑΝ ΜΟΛΙΣ ΚΑΙ ΔΙΑΤΙΘΕΝΤΑΙ ΠΡΟΣ ΚΑΤΑΝΑΛΩΣΙΝ.

Γενικός Ἀντιπρόσωπος καί Εἰσαγωγεύς

ΑΡΗΣ ΜΑΛΑΝΔΡΗΣ

Τηλ. 22167

ΠΩΛΟΥΝΤΑΙ ΑΚΙΝΗΤΑ

Διαμερίσματα - καταστήματα - ἀποθῆκες

ΤΕΛΕΙΩΜΕΝΑ — ΓΙΑΠΙ — ΚΑΡΑΓΙΑΠΙ

ΠΕΡΙΟΧΑΙ (Μητρόπολη, Ἀραπάκι, Ἄννης Μαρίας, Δασκάλους).

ΔΙΑΜΕΡΙΣΜΑΤΑ (Γιαπί — Καραγιαπί) εἰς Ἄννης Μαρίας (Δασκάλους).

ΔΙΑΜΕΡΙΣΜΑΤΑ Δυάρια — τριάρια ἀπό 65—95 τ.μ. (τελειωμένα) Μητρόπολη — Ἀραπάκι.

ΚΑΤΑΣΤΗΜΑΤΑ ὅλων τῶν διαστάσεων

ΑΠΟΘΗΚΑΙ ἀπό 100—180 τ.μ. (Ἰσόγειος ἄνευ ῥάμπας)

ΔΕΧΟΜΕΘΑ ΔΑΝΕΙΑ — ΕΥΚΟΛΙΕΣ ΠΛΗΡΩΜΗΣ

ΚΑΤΑΣΚΕΥΑΣΤΗΣ — ΠΩΛΗΤΗΣ

Διακογεωργίου Κάλλιστος

ΤΗΛΕΦΩΝΟΝ 29318
ΔΙΕΥΘ.: ΚΩΣΤΗ ΠΑΛΑΜΑ 25 ἔναντι ΒΕΝΤΕΤΤΑΣ

ΖΟΡΜΠΑΣ

ΚΑΘΕ ΒΡΑΔΥ

Τάκης Βούης - Ἀνθίπη Σκορλάτου
Πᾶνος Μαρκιανίδης - Θεόδωρος Βεκιάρης
καί ἡ Ἀφροδίτη Βούη.

Ἐπικεφαλῆς τῆς ὀρχήστρας ὁ συνθέτης ΒΑΣΙΛ. ΚΟΥΜΠΗΣ

Τῶν φρονίμων τά παιδιά πρὶν πεινάσουν μαγειρεύουν

ΑΝ ΣΚΕΠΤΕΣΑΙ ΝΑ ΚΑΝΕΙΣ ΧΑΡΟΥΜΕΝΗ ΕΞΟΧΗ ΤΟ ΚΑΛΟΚΑΙΡΙ ΑΠΟ ΤΩΡΑ ΕΙΝΑΙ ΚΑΙΡΟΣ ΝΑ ΤΟ ΣΚΕΦΘΗΣ ΣΟΒΑΡΑ.

Ὅπου καί ἄν ἔχεις οἰκόπεδο ἀναλαμβάνω τήν τοποθέτηση μιᾶς λυομένης οἰκίας μέ ὅλα τά κομφόρ μέ τό κλειδί στὸ χέρι.

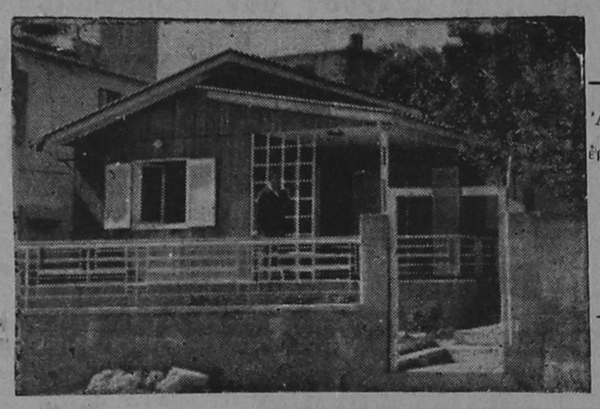

Ἀντιπροσωπεύω τά καλύτερα ἐργοστάσια προκατασκευασμένων οἰκιών, ἐγκεκριμένα ἀπό τό ὑπουργεῖον Δημ. Ἔργων, καί ὅλων τῶν τεχνικῶν προδιαγραφῶν

ΛΥΟΜΕΝΑ ΣΠΙΤΙΑ 1—2—3—4 ΔΩΜΑΤΙΩΝ ΠΑΡΑΔΙΔΟΝΤΑΙ ΚΑΡΑ - ΓΙΑΠΙ ΚΑΙ ΤΕΛΕΙΩΜΕΝΑ.
ΑΝΑΛΑΜΒΑΝΩ ΤΗΝ ΕΚΔΟΣΗ ΑΔΕΙΑΣ, ΤΗΝ ΔΙΑΜΟΡΦΩΣΗ ΤΟΥ ΧΩΡΟΥ ΤΗΝ ΤΟΠΟΘΕΤΗΣΗΝ ΟΙΚΙΑΣ ΤΗΣ ΑΡΕΣΚΙΑΣ, ΚΑΙ ΠΑΡΕΧΩ ΜΕΓΑΛΕΣ ΕΥΚΟΛΙΕΣ ΠΛΗΡΩΜΗΣ.

ΓΕΝΙΚΟΣ ΑΝΤΙΠΡΟΣΩΠΟΣ ΡΟΔΟΥ
ΒΑΣΙΛΕΙΟΣ ΑΠΟΣΤΟΛΟΠΟΥΛΟΣ
ΒΕΝΕΤΟΚΛΕΩΝ 44 — ΤΗΛ. 28282 καί 28469.

MARTINI

ΔΙΕΘΝΩΣ ΑΝΕΓΝΩΡΙΣΜΕΝΟΩΣ ΤΟ ΚΑΛΥΤΕΡΟ
Ἀποκλειστικὸς Εἰσαγωγεὺς
ΕΜΜ. Δ. ΔΗΜΗΤΡΑΚΗΣ
Τηλέφωνον 23.366

ΟΣΟΙ ΤΟ ΔΟΚΙΜΑΣΑΝ ΤΟ ΑΠΑΙΤΟΥΝ
LAWSON'S
5 ΕΤΩΝ
Ἀποκλειστικὸς Εἰσαγωγεὺς
ΕΜΜ. Δ. ΔΗΜΗΤΡΑΚΗΣ
Τηλέφωνον 23.366

ΚΙΝΗΜΑΤΟΘΕΑΤΡΟΝ
ΜΕΤΡΟΠΟΛ
ΣΗΜΕΡΟΝ
ΠΡΟΓΡΑΜΜΑΤΑ
6— 8—, 8 —10, 10—12
Κυριακάς καὶ ἑορτάς ἔναρξις ἀπὸ 4 μ.μ.

Ἡ πολυθρύλητη πρωταγωνίστρια τοῦ «ΤΑΓΚΟ ΣΤΟ ΠΑΡΙΣΙ», ΜΑΡΙΑ ΣΝΑΪΝΤΕΡ, στὴν τελευταα της ρεαλιστικὴ ὑπερπαραγωγή. Μιά ταινία ποὺ ἀναλύει σέ βάθος τὶς σχέσεις μεγάλων καὶ νέων καὶ ἐξηγεῖ τὴν προσπάθεια τῶν νέων νὰ ἀπαλλαγοῦν ἀπὸ τὰ ταμποῦ καὶ τὸ κατεστημένο

ΑΝΗΣΥΧΑ ΝΕΙΑΤΑ

CARI GENITORI

Πρωταγωνιστοῦν:
ΜΑΡΙΑ ΣΝΑΪΝΤΕΡ
ΚΑΤΡΙΝ ΣΠΑΛΚ
ΦΛΟΡΙΝΤΑ ΜΠΟΛΚΑΝ
ΕΓΧΡΩΜΟΝ
ΑΚΑΤΑΛΛΗΛΟΝ

ΚΕΙΜΕΡΙΝΟΣ ΚΙΝΗΜ)ΦΟΣ
ΤΙΤΑΝΙΑ
ΠΡΟΓΡΑΜΜΑΤΑ
6—8, 8—10, 10—12
ΣΗΜΕΡΟΝ

ΚΟΛΟΣΣΙΑΙΟ — ΑΝΕΠΑΝΑΛΗΠΤΟ — ΣΥΓΚΛΟΝΙΣΤΙΚΟ. Ἐπί 72 ὧρες ὅλα τά τσα κάλια τῆς C.I.A. εἶχαν κάνει κλωτσοσκοῦφι τή ζωή του!
Τό πολύκροτο μεγαλούργημα τοῦ ΝΤΙΝΟ ΝΤΕ ΛΑΟΥΡΕΝΤΗΣ

ΤΡΕΙΣ ΗΜΕΡΕΣ ΤΟΥ ΚΟΝΔΟΡΟΣ

ΕΓΧΡΩΜΟΝ ΠΑΝΑΒΙΖΙΟΝ
ΑΚΑΤΑΛΛΗΛΟΝ

Πρωταγωνιστοῦν:
ΡΟΜΠΕΡΤ ΡΕΝΤΦΟΡΝΤ
ΦΑΙΗ ΝΤΑΝΑΓΟΥΑΙΗ

ΘΕΡΙΝΟΣ ΚΙΝΗΜ)ΦΟΣ
ΕΣΠΕΡΟΣ
ΣΗΜΕΡΟΝ
ΠΡΟΓΡΑΜΜΑΤΑ:
8,30—10,30 καί 10,30—12,30

Σήμερον μιά μεγαλειώδης περιπέτεια τοῦ κινέζικου κινηματογράφου, ἡ μεγαλύτερη στὸν κόσμο ἑταιρία παραγωγῆς ταινιῶν ΚΑΡΑΤΕ, περιπέτειας κα θεάματος. 3 Τιτάνες τοῦ δυναμισμοῦ ἔσβησαν τόν ἥλιο μέ ΚΑΡΑΤΕ καὶ τσάκισαν τὸν ἐχθρὸ μέ ΚΟΥΝΓΚ ΦΟΥ. Αὐτοὶ εἶναι οἱ κομμάντος τοῦ οὐλαμοῦ αὐτοκτονίας.

ΟΙ ΚΟΜΜΑΝΤΟΣ ΤΟΥ ΚΙΤΡΙΝΟΥ ΠΟΤΑΜΟΥ

Πρωταγωνιστοῦν:
ΑΛΕΞΑΝΤΕΡ ΦΟΥ ΣΕΝΓΚ
ΤΙ ΛΟΥΝΓΚ
ΝΤΕΗΒΙΝΤ ΤΣΙΑΝΓΚ
Ἔγχρωμον - Σινεμασκόπ
ΚΑΤΑΛΛΗΛΟΝ
ΑΠΟ 13 ΕΤΩΝ

ΚΙΝΗΜΑΤΟΓΡΑΦΟΣ
ΔΗΜΟΤΙΚΟΣ
ΣΗΜΕΡΟΝ
ΠΡΟΓΡΑΜΜΑΤΑ
6 — 8, 8 —10, 10—12

Η METRO GOLDWYN MAYER καί ὁ διάσημος Γάλλος σκηνοθέτης POZE BANTIM, παρουσιάζουν τὴν πιὸ ΤΟΛΜΗΡΗ ΠΕΡΙΠΕΤΕΙΑ ΤΗΣ ΧΡΟΝΙΑΣ

ΟΜΟΡΦΑ ΚΟΡΙΤΣΙΑ

ΣΤΗ ΓΡΑΜΜΗ

Πρωταγωνιστοῦν:
ΡΟΚ ΧΑΤΣΟΝ
ΤΕΛΛΥ ΣΑΒΑΛΑΣ
καί ἡ γοητευτικὴ
ΑΝΤΖΙ ΝΤΙΚΙΝΣΟΝ
ΕΓΧΡΩΜΟΝ ΑΚΑΤΑΛΛΗΛΟ

ΘΕΡΙΝΟΣ ΚΙΝ)ΦΟΣ
REX
ΣΗΜΕΡΟΝ
ΠΡΟΓΡΑΜΜΑΤΑ:
8,30—10,30, 10,30—12,30

Σήμερον τὸ πρῶτο ΚΑΡΑΤΕ ΘΡΙΛΛΕΡ τοῦ 1978. Ἐπὶ δύο ὧρες θὰ φλέγεται ἡ ὀθόνη ἀπὸ τὶς πυρωμένες γροθιές τοῦ Γίγαντα ποὺ ἔχει τὴν ἐκρηκτικὴ δύναμη ἀτομικῆς βόμβας. Ἕνα ὑπερθέαμα συναρπαστικό, δυναμικό, ἀσυναγώνιστο. Μιά ατινία κεραυνὸς μέ τὸν κυρίαρχο τῆς ὀθόνης ΣΟΝΝΥ ΣΙΜΠΑ

Ο ΜΑΤΩΜΕΝΟΣ ΘΡΥΛΟΣ ΤΟΥ ΜΠΡΟΥΣ ΛΗ

Πρωταγωνιστεῖ ὁ ἄφθαστος:
ΣΟΝΝΥ ΣΙΜΠΑ
ΕΓΧΡΩΜΟΝ ΣΙΝΕΜΑΣΚΟΠ
ΑΚΑΤΑΛΛΗΛΟΝ

ΤΟ ΠΡΟΓΡΑΜΜΑ ΤΗΛΕΟΡΑΣΕΩΣ — ΕΡΤ

ΤΕΤΑΡΤΗ

2 — Κάθε μεσημέρι (Α' μέμερος).
2.30 — ΕΙΔΗΣΕΙΣ
2.45 — Κάθε μεσημέρι (Β' ρος).
3.15 — Τέλος τοῦ μεσημβρινοῦ προγράμματος
6 — Γούντυ ὁ τρυποκάρυδος
6 — Κουκλοθέατρο
6.25 — Κλόουν
6.35 — Τά ζῶα στὴ φύσι
7 — ΕΙΔΗΣΕΙΣ
7.15 — Ἡ Κύπρος κοντά μας.
7.35 — Παγκόσμιο Κύπελλο: Βραζιλία — Ἰσπανία (Ζ)
9.30 — ΕΙΔΗΣΕΙΣ
10 — Μουσικὸ πρόγραμμα
10.35 — Παγκόσμιο Κύπελλο Ὀλλανδία — Περοῦ (Ζ)
12.30 — ΕΙΔΗΣΕΙΣ

ΤΟ ΠΡΟΓΡΑΜΜΑ ΤΗΛΕΟΡΑΣΕΩΣ — ΥΕΝΕΔ

ΤΕΤΑΡΤΗ

1.30 — Πανόραμα
2.00 — Τηλεφημερίς
2.15 — Πανόραμα
3.15 — Τέλος τοῦ μεσημβρινοῦ προγράμματος
5.30 — Τὸ ὑπεραυτοκίνητο
6.00 — Τηλεφημερίς
6.15 — Χθές, σήμερα αὔριο
6.30 — Ἐπὶ τῶν ἐπάλξεων
7.00 — Ντοκυμανταὶρ
7.45 — Μάχη
8.45 — Πορφύρα καὶ αἷμα
9.30 — Τηλεφημερίς
10.00 — Φυγάς
11.00 — Ἡ ἐκπομπὴ τοῦ Ζάχου Χατζηφωτίου
11.10 — Ἀστυνομικίνα
12.00 — Τηλεφημερίς

ΣΤΟ ΞΕΝΟΔΟΧΕΙΟΝ ΡΟΔΟΣ ΠΑΛΑΣ

Μπορεῖτε ν' ἀπολαύσετε:

Στό ΓΚΡΙΛ ΡΟΥΜ

Κάθε βράδυ ἕνα κοσμοπολίτικο περιβάλλον καὶ μιὰ κουζίνα ποὺ σᾶς προσφέρει ἀπολαυστικές σπεσιαλιτέ.

Τηλεφωνῆστε μας στὸ 25222 γιὰ τὸ τραπέζι σας ὅταν νοιώσεσε τὴν ἀνάγκη γιὰ μιὰ ξεχωριστὴ βραδυά.

ΣΤΟ ΣΑΛΟΝΙ

ΑΠΟΛΑΜΒΑΝΕΤΕ ΤΟ ΠΟΤΟ ΣΑΣ ΑΚΟΥΓΟΝΤΑΣ ΤΟΝ ΠΕΡΙΦΗΜΟ ΠΙΑΝΙΣΤΑ ΓΙΩΡΓΟ ΓΩΤΗ ΣΕ ΠΑΛΗΕΣ ΚΑΙ ΝΕΕΣ ΜΕΛΩΔΙΕΣ

ΕΥΧΑΡΙΣΤΕΣ ΩΡΕΣ ΠΑΙΖΟΝΤΑΣ ΜΠΟΟΥΛΙΓΚ — ΜΠΙΛΙΑΡΔΟ ΚΑΙ ΑΛΛΑ ΠΑΙΓΝΙΔΙΑ ΣΤΗΝ ΕΙΔΙΚΗ ΑΙΘΟΥΣΑ ΠΑΙΓΝΙΔΙΩΝ

Κέφι καί χορό στήν θαυμάσια αἴθουσα τοῦ Νάϊτ Κλάμ

ΤΡΟΠΙΚΑΝΑ

Μέσα σ' ἕνα πολυτελέστατο καὶ πολιτισμένο περιβάλλον μὲ τήν ξακουστή ὀρχήστρα

THEMIS AND THE COSMICS

Ὁ πλήρης κλιματισμός σ' ὅλους τοὺς χώρους σᾶς κάνει πιό εὐχάριστη τὴν διαμονή

SOL MARITIME SERVISES LTD

5ΘΗΜΕΡΑΙ ΚΡΟΥΑΖΙΕΡΑΙ ΠΡΟΣ ΛΙΒΑΝΟΝ ΚΑΙ ΚΥΠΡΟΝ

5ΜΕΡΟΙ ΕΚΔΡΟΜΑΙ ΕΙΣ ΚΥΠΡΟΝ

3ΗΜΕΡΟΣ ΠΑΡΑΜΟΝΗ ΜΕ ΤΟ ΠΟΛΥΤΕΛΕΣΤΑΤΟΝ

Ε)—Ο)γ «SOLPHRYNE»

ΚΑΘΕ ΚΥΡΙΑΚΗ ΚΑΙ ΜΙΑ ΕΚΔΡΟΜΗ ΠΡΟΣ ΚΥΠΡΟΝ Ἡ ΚΡΟΥΑΖΙΕΡΑΝ

ΕΙΜΕΘΑ εὐτυχεῖς νά σᾶς γνωρίσωμεν ὅτι ἀπό τήν ΠΡΟΣΕΧΗ ΚΥΡΙΑΚΗ 28)5)78 ἐγκαινιάζομεν μία σειράν ἐκδρομῶν καί Κρουαζιέρων πρὸς Κύπρον καί Λίβανον μέ τό Πολυτελέστατον Ε)γ—Ο)γ «SOLPHRYNE» μέ τό σύνθημα ΚΑΘΕ ΚΥΡΙΑΚΗ ΚΑΙ ΜΙΑ 5ΘΗΜΕΡΟΣ ΕΚΔΡΟΜΗ - ΚΡΟΥΑΖΙΕΡΑ ΠΡΟΣ ΚΥΠΡΟΝ ΚΑΙ ΛΙΒΑΝΟΝ. Τό πλοῖον θά ἀναχωρεῖ ἐκ Ρόδου κάθε ΚΥΡΙΑΚΗ ὥραν 15.00 θά φθάνῃ στήν Λεμεσόν τήν ἐπομένη τό μεσημέρι στίς 11.00. Θά ἀναχωρεῖ ἐκ Λεμεσοῦ τήν ἴδιαν μέραν στίς 20.00 θά φθάνῃ τήν ἐπομένην ἤτοι ἑκάστη ΤΡΙΤΗ ὥραν 07.00 στή ΒΗΡΥΤΟ ἀπ' ὅπου θά φεύγει τό βράδυ στίς 20.00 ἀφοῦ γίνῃ ἡ ἐκδρομή στό HALBECK ἐφ' ὅσον ὁ ἀριθμός τῶν ἐκδρομέων τό ἐπιτρέπει καί θά φθάνῃ πάλι στήν Κύπρο τό πρωΐ τῆς ΤΕΤΑΡΤΗΣ ὥρα 07.00 καί θά εἶναι ἐλεύθερος ὁ χρόνος διά ψώνια μέχρι τίς 16.00 ὁπότε καὶ θά ἀναχωρεῖ διά τήν ΡΟΔΟΝ, φθάνοντας ἐδῶ ΚΑΘΕ ΠΕΜΠΤΗΝ στίς 12.30.

Ἡ ἐκδρομή - Κρουαζιέρα στοιχίζει:
— Πρώτη θέση εἰς δίκλινα δωμάτια δρχ. 7.000
— Δευτέρα θέση εἰς 4τράκλινες καμπίνες δρχ. 5.500.

Μέ τάς ἀνωτέρω τιμάς παρέχεται τό δικαίωμα εἰς τούς ἐπιθυμοῦντας νά διακόψουν στήν Κύπρον ἐπί 3ήμερον — 2 βράδυα— καί νά παραμείνουν εἰς ξενοδοχεῖα Α΄ Κατηγορίας μέ ἡμιδιατροφή καί νά ἐπιβιβασθοῦν στό πλοῖον τήν ΤΕΤΑΡΤΗΝ τό ἀπόγευμα, ἐπιστρέφοντες στή ΡΟΔΟ τήν ΠΕΜΠΤΗΝ. Εἶναι μία καινούργια ἐκδρομή πού δίδεται ἡ εὐκαιρία εἰς ὅλους νά γνωρίσουν τήν Κύπρον καί τόν Λίβανον καί νά ταξιδεύσουν σ' ἕνα εὐχάριστο περιβάλον, σέ μία πασίγνωστη ΚΥΠΡΙΑΚΗ ΑΤΜΟΣΦΑΙΡΑ πού τούς παρέχει τό «SOLPHRYNE» μέ τήν ὑπέροχη ὀρχήστρα του καί τό ΞΑΚΟΥΣΤΟ του καζίνο διά τούς ἐνδιαφερομένους.

ΕΓΓΡΑΦΑΙ — ΠΛΗΡΟΦΟΡΙΑΙ μέχρι 15.5.78
ΕΡΥΘΡΑ ΘΑΛΑΣΣΑ
11)13 ΑΜΕΡΙΚΗΣ, ΤΗΛ. 27721 — 22460

Η ΑΠΑΛΛΑΓΗ ΑΠΟ ΤΑ ΠΑΡΑΣΙΤΑ

ΣΥΝΕΧΕΙΑ ἐκ τῆς 1ης σελ.

γιά μεγιστοποίηση τῶν κερδῶν αὐτῶν τῶν γραφείων. Αὐτοί συντάσσουν τά προγράμματα ἐκδρομῶν — ποὺ δέν ἐλέγχονται οὔτε ἀπό τόν ΕΟΤ — μέ πρώτιστο κριτήριο τό κέρδος, ἔστω κι' ἄν πολλές ἐκδρομές στό τόπο ποὺ γίνονται ἀδικοῦν τή χώρα καί τό λαό μας ἤ διαστρεβλώνουν τήν εἰκόνα τοῦ χώρου καί τοῦ πολιτισμοῦ ποὺ γεννὴ θηκε σ' αὐτόν. Πέραν ἀπό τή ζημιά ποὺ ὑπάρχει πάνω στό ἐθνικό κῶρος ἀπό ἀλλοιωμένη παρουσίαση τῆς ζωῆς μας καί τῶν παραδόσεών μας, δημιουργεῖται μιά τεράστια οἰκονομική ἀπώλεια μέ τή μορφὴ διαφυγῆς συναλλάγματος γιατί:

α. Ὁ σχετικά χαμηλός μισθός ἐῶν ξένων ἀρχηγῶν μένει στή πατρίδα τους.

β. Συμπληρώνεται ἡ διαβίωση τους μέ προμήθειες ἐκδρομῶν (περιλαμβάνονται στὴ συμφωνία), μέ προμήθειες καταστημάτων, δωρεὰν φαγητὸ ἤ ψυχαγωγία ἤ ἄλλα πλεονεκτήματα ποὺ κανένας "Ε" ἐργαζὸμενος στὸ τουριστικὸ κύκλωμα δὲν ἔχει δεῖ οὔτε στὸν ὕπνο του. Οἱ οἰκονομίες ἀπό τέτοιες προσόδους θά πρέπει μέ τὸν Α ἤ Β τρόπο νά ἐξαχθοῦν σέ μορφὴ συναλλάγματος, ἀφοῦ ἡ ἀπασχόληση τῶν ἀρχηγῶν εἶναι ἐποχιακὴ καὶ πολλὲς φορὲς μὸνο γιά μιά σαιζὸν .

Στὸ 3ο: Ἡ ἀνταγωνιστικότητα καὶ ἡ ἔλλειψη ὅποιας ἐνιαίας πολιτικῆς στὴν ἀγορὰ μας, δημιούργησαν ἕνα κλίμα δουλικότητας καὶ «ὑπερφιλοξενίας» ἀπέναντι στοὺς ξένους ἀρχηγούς ὅπωμιούργησαν σ' αὐτούς τήν αἴσθηση, ὅτι σ' αὐτούς βαοίζεται τὸ πᾶν κατ' ἀποκλειστικότητα.

Ἑστιάτορες, καταστηματάρχες, πράκτορες ἤ ξενοδόχοι, καταφεύγουν πολλὲς φορὲς σέ τέτοιου εἴδους φιλορφονήσεις μέ παροχὴ δώρων ἤ χρημάτων ἤ περιποιήσεων προκειμένου νὰ ἐξασφαλίσουν τήν εὔνοια τοῦ ξένου ἀρχηγοῦ καὶ βέβαια αὐτός θὰ ἦταν ἠλίθιος νὰ μὴ τὶς ἐκμεταλλευθεῖ. Πράκτορας ποὺ στέκεται μπροστὰ του προσοχὴ μὴ τυχὸν καί χάσει τὸ ξένο γραφεῖο, ξενοδόχος ποὺ ἀγκαλιάζει τὸν ξένο ἀρχηγό, ἑστιάτορας ποὺ παρακαλεῖ τὴν εὔνοιά του, αὐξάνουν κατὰ ἀσφαλῆ τρὸπο τήν θρασύτητά του, ὅταν αὐτή καὶ ὅπου ἐκδηλώνεται.

Οἱ ξένοι ἀρχηγοὶ ἔχουν τίς ἴδιες ἀδυναμίες μέ ὅλους μας καὶ τὶς ἀξιοποιοῦν, ὅταν θρεθεῖ τὸ κατάλληλο ἔδαφος.

Κάνουμε ἐξαίρεση τῶν ἀνθρώπων ἐκείνων, ποὺ ἔμαθαν νά ἀγαποῦν καὶ νὰ σέβωνται τὸν τόπο μας γιά νὰ μὴν τούς ἀδικήσουμε, ἀλλά ἂν δὲν δημιουργηθοῦν σωστές συνθῆκες ἀνάπτυξης τοῦ τουρισμοῦ μας, δὲν μποροῦμε νά ποῦμε ὅτι θά βάλουμε τάξη τὰ πράγματα τιμωρώντας μερικούς ἀπ' αὐτούς. Ἀντίθετα θὰ δημιουργηθοῦν μεγαλύτερες ἀνταδράσεις, πρέπει νά χτυπήσουμε τὸ κακὸ στὴ ρίζα του κι' αὐτὸ προϋποθέτει ὡρισμένα μέτρα οὐσίας.

Πρέπει νὰ ξεκινήσουμε βασικά ἀπό τὸ ἐρώτημα τί εἶναι καὶ ποιά καθήκοντα ἔχουν οἱ ξένοι ἀρχηγοί.

Εἶναι ἁπλὰ καὶ μόνο ὑπάλληλοι ξένων τουριστικῶν γραφείων — πράκτορες τῶν συμφερόντων τους — καί ἀσκολοῦνται μέ τὴ παραλαβὴ καὶ ἐγκατάστοση τῶν ξένων τουριστῶν στὰ ξενοδοχεῖα, μέ τὴν ἐξυπηρέτησ ἠτους, τό κλείσιμο τῶν ἐκδρομῶν τους καὶ τὴ μεταφορά τους στὸ ἀεροδρόμιο ἤ τὸ λιμάνι.

Μιά τέτοια δουλειὰ μπορεῖ νά τὴ κάνει ὁ ὁποιοσδήποτε Ἕλληνας κάτοχος τῆς ξένης γλώσσας μέ μιά πάρα πολὺ ἁπλῆ ἐκπαίδευση.

Προτείνω συγκεκριμένα μέτρα, ποὺ μακροπρόθεσμα θά ἀποδειχθοῦν σωτήρια γιά τὸν τουρισμὸ μας:

1. Νά συγκροτηθῆ ἕνα συντονιστικὸ ὄργανο ἀπό τούς διάφορους τουριστικούς φορεῖς μέ συμμετοχὴ τοῦ ΕΟΤ ποὺ θὰ ἐλέγχει τούς ὅρους σὺναψης συμφωνιῶν μέ τά ξένα τουριστικὰ γραφεῖα καὶ θά ἐποπτεύει γιά τὴ τήρησή τους.

2. Νά συγκροτηθῆ ὄργανο σὺνταξης ἐκδρομικῶν προγραμμάτων μέ συμμετοχὴ τῶν σωματείων πρακτόρων, ξεναγῶν καί τοῦ ΕΟΤ.

3. Νά συμπληρωθοῦν τὰ κενά σέ σκανδιναβόφωνους ξεναγούς μέ ὑποτροφίες ἀπό τὸν ΕΟΤ σέ κεῖνους ποὺ θέλουν νὰ μάθουν τίς παραπάνω γλῶσσες ἢ νά προσελκυθοῦν Ἕλληνες ποὺ ζοῦν σ' αὐτές τὶς χῶρες, νά φοιτήσουν στὴ Σχολὴ τοῦ ΕΟΤ καὶ νὰ ἀσκήσουν τὸ ἐπάγγελμα στὴ πατρίδα τους.

4. Νά ἀνατεθοῦν τὰ WELCOME PARTYS στοὺς ἐπίσημους ξεναγούς, γιά μιά πρώτη σωστὴ καὶ πολύπλευρη πληροφόρηση τῶν ξένων μας, ἔτσι ὥστε νά ἀποφευχθῆ τὸ καναλιζάρισμά τους σέ ὡρισμένα κυκλώματα.

5. Νά ὑπάρχουν μόνο ἕνας ἤ δὺο ξένοι ἀρχηγοὶ σὰν ἀντιπρόσωποι κατά γραφεῖο καὶ οἱ ὑπόλοιποι νά ἀντικατασταθοῦν μ ἐξενόγλωσσους Ἕλληνες ὑπαλλήλους ποὺ θὰ κάνουν τή δουλειὰ τῶν ἀρχηγῶν ἀμοιβόμενοι ἀπ' εὐθείας ἀπό τὰ ντόπια γραφεῖα. Ἔτσι θά ἐλέγχεται κάθε δραστηριότητά τους εὔκολώτερα.

6. Νά διαφωτιστῆ ὁ ἐμπορικός μας κόσμος γιά μιά σωστὴ τακτικὴ ἀπέναντι σ' αὐτούς, ποὺ ἐπιβιώκουν ἐκμεταλλευση τῶν ἀδυναμιῶν τῆς ἀνάγκης.

Μέ τὰ πιὸ πάνω μέτρα, πιστεύω, ὅτι θά μπῆ ἕνα νοικοκυριὸ στὸν τουρισμὸ μας καί θά τὸν ἀπαλλάξη ἀπό πολλὰ μελλοντικὰ δεινά.

Προσωπικὰ ἔχω πάρα πολλὰ παραδείγματα ἀνάρμοστης συμπεριφορᾶς τῶν ξένων ἀρχηγῶν. Ἀλλά δὲν ὀφείλονται μόνο στὴ προσωπική εὐθύνη τοῦ καθενὸς γιά τούς λόγους ποὺ προανέφερα. Πάντως ἀναφέρω μερικές περιπτώσεις, χαρακτηριστικὲς τοῦ σοβαροῦ προβλήματος:

Μιά ξενάγηση «σκανδιναβικοῦ τὺπου», ἂς ποῦμε στὴ διαδρομὴ Ρόδου — Λίνδου περιλαμβάνει τὶς πληροφορίες τοῦ εἴδους: οἱ Ἕλληνες φανταροι ἀμοίβονται μέ 90 δρχ. τὸν μήνα, ἀπό τὶς 7 χουρμαδιὲς μιλᾶνε γιά τὴν Καλλιθέα ποὺ ἔχει 100 (!) τουαλὲτες, ὁ ὅρμος τοῦ Λαδικοῦ φέρει τὸ ὄνομα τοῦ ANTONY KOUIN (σιγά — σιγά θά μᾶς ἀλλάξουν τὰ τοπωνύμια κατά περίπτωση), οἱ νιάπαντροι κοιμοῦνται τὸ πωῦτο βράδυ στὸ συζυγικὸ κρεββάτι (προφανῶς τὶς ὑπόλοιπες βραδυὲς τῆς ζωῆς τους τὶς περνᾶνε στὸ πάτωμα) κι' ἕνα σφρὸ ἄλλα πράγματα ποὺ διαβάζουν ἀπό σημειώσεις τῆς τελευταίας στιγμῆς. Ἡ ὅλη ἀντίληψη ποὺ σχηματίζει ὁ ξένος γιά μᾶς εἶναι εἰκὸνα οἴκτου καὶ λαοῦ δεύτερης διαλογῆς. Ὁ ἐπίσημος ξεναγός πού συνοδεύει τὸ γκροὺπ εἶναι σὰ νά παίρνει τὴ δουλειά... ἀπό τούς ἀρχηγούς, ὅταν τὸν παρουσιάζουν, ἂν τὸν παρουσιάζουν στοὺς τουρίστες ἤ θά τὸν ποῦν βουβὸ (!) ξεναγὸ ἤ LOCAL GUIDE σέ ἀντιδιαστολὴ πρὸς αὐτούς ποὺ θεωροῦν τὸν ἑαυτό τους ξεναγὸ κι' ἕνα σωρὸ ἄλλα πράγματα. Ἀπό ἱστορικὴ παρουσίαση ἤ πολιτιστικὴ ἀναφορὰ στὸ τὸπο, πού τούς φιλοξενεῖ, οὔτε λόγος νά γίνεται. Ὅπως τούς καπνίσει κι' ὅπως ἔλθει σὰ νὰ πρόκειται γιά θέματα δευτερεύουσας σημασίας. Κι αὐτὸ ὅταν ὁ τὸπος μας ἀντιμετωπίζει ἄμεσους ἐξωτερικούς κινδύνους. Γιά ἕνα τυχαῖο παστο Φινλανδὸ ἀρχηγό, ποὺ νομίζει ἴσως τὸν ἑαυτό του γιά αὐθεντία πάνω στὰ Ἑλληνικά θέματα, εἴμαστε ἐμεῖς οἱ ξεναγοὶ ἀργόσχολοι ποὺ ἐνδιαφερόμαστε μόνο νά εἰσπράξουμε τὶς ἀμοιβές μας, ἐνῶ αὐτοὶ οἱ ἀρχηγοὶ βγάζουν τή δουλειά. Μάλιστα ἐμένα προσωπικά μέ ἀντιπαθεῖ, γιατί στὴν ἀπειρία, λέει, τῶν ξεναγῶν κρατοῦσα πανὺ καὶ ζητοῦσα κοινωνικὴ ἀσφάλιση καὶ ἐπαγγελματικὴ κατοχύρωση.

Ἔπρεπε, λέει, νὰ μὴ κάνουμε ἀπεργία, γιατί αὐτοὶ (οἱ ἀρχηγοὶ) μᾶς φέρνουν τὸν κόσμο. Φυσικὰ τοῦ ἔδωσα τὴν ἀπάντηση ποὺ χρειαζὸταν. Ἀλλά ἂν δὲν χαριεντιζὸντουσαν οἱ ξενοδόχοι μ' αὐτούς, δὲν θὰ νὸμιζαν πὼς ἐμεῖς εἴμαστε δοῦλοι τους.

Φυσικὰ ὑπάρχει μιὰ μεγαλύτερη συλλογὴ μαργαριταριῶν καὶ περιστατικῶν ποὺ δημιουργοῦν ὡρισμένοι ἀρχηγοὶ σέ βάρος τῆς δουλειᾶς μας, τοῦ τὸπου μας, τῆς ἀγορᾶς, ποὺ μόνο μιά σέ βάθος ἔρευνα τοῦ προβλήματος μπορεῖ νά περιλάβει. Οἱ δικές μου γραμμές θίγουν μερικά τή σοβαρότητα τοῦ προβλήματος, ἰοὺ πρέπει νὰ λυθεῖ μόνο μέ σωστὰ μέτρα, αὐτά ποὺ πάνουν τήν οὐσία τοῦ πράγματος καί ὄχι αὐτὰ ποὺ μένουν στὴν ἐπιφάνεια. Ὁ τὸπος κινδυνεύει πολλαπλᾶ, ἀφοῦ τὸν ἐμπιστευὸμαστε σέ ξένα χέρια, ποὺ καμμιά δὲν ἔχουν σχέση μαζί του. Χρειάζονται τολμηρικὴ παρουσίαση ἤ πολιτιστικὴ ἀναφορὰ στὸ τὸπο, πού τούς φιλοξενεῖ, οὔτε λόγος νά γίνεται. Ὅπως τούς καπνίσει κι' ὅπως ἔλθει σὰ νὰ πρόκειται γιά θέματα δευτερεὐουσας σημασίας. Κι αὐτὸ ὅταν ὁ τὸπος μας ἀντιμετωπίζει ἄμεσους ἐξωτερικούς κινδύνους. Γιά ἕνα τυχαῖο παστο Φινλανδὸ ἀρχηγό, ποὺ νομίζει ἴσως τὸν ἑαυτό του γιά αὐθεντία πάνω στὰ Ἑλληνικά θέματα, εἴμαστε ἐμεῖς οἱ ξεναγοὶ ἀργόσχολοι ποὺ ἐνδιαφερόμαστε μόνο νά εἰσπράξουμε τὶς ἀμοιβές μας, ἐνῶ αὐτοὶ οἱ ἀρχηγοὶ βγάζουν τή δουλειά. Μάλιστα ἐμένα προσωπικά μέ ἀντιπαθεῖ, γιατί στὴν ἀπειρία, λέει, τῶν ξεναγῶν κρατοῦσα πανὺ καὶ ζητοῦσα κοινωνικὴ ἀσφάλιση καὶ ἐπαγγελματικὴ κατοχύρωση.

Ἔπρεπε, λέει, νὰ μὴ κάνουμε ἀπεργία, γιατί αὐτοὶ (οἱ ἀρχηγοὶ) μᾶς φέρνουν τὸν κόσμο. Φυσικὰ τοῦ ἔδωσα τὴν ἀπάντηση ποὺ χρειαζὸτανε. Ἀλλά ἂν δὲν χαριεντιζὸντουσαν οἱ ξενοδόχοι μ' αὐτούς, δὲν θὰ νὸμιζαν πὼς ἐμεῖς εἴμαστε δοῦλοι τους.

Φυσικὰ ὑπάρχει μιὰ μεγαλύτερη συλλογὴ μαργαριταριῶν καὶ περιστατικῶν ποὺ δημιουργοῦν ὡρισμένοι ἀρχηγοὶ σέ βάρος τῆς δουλειᾶς μας, τοῦ τὸπου μας, τῆς ἀγορᾶς, ποὺ μόνο μιά σέ βάθος ἔρευνα τοῦ προβλήματος μπορεῖ νά περιλάβει. Οἱ δικές μου γραμμές θίγουν μερικά τή σοβαρότητα τοῦ προβλήματος, ἰοὺ πρέπει νὰ λυθεῖ μόνο μέ σωστὰ μέτρα, αὐτά ποὺ πάνουν τήν οὐσία τοῦ πράγματος καί ὄχι αὐτὰ ποὺ μένουν στὴν ἐπιφάνεια. Ὁ τὸπος κινδυνεύει πολλαπλᾶ, ἀφοῦ τὸν ἐμπιστευὸμαστε σέ ξένα χέρια, ποὺ καμμιά δὲν ἔχουν σχέση μαζί του. Χρειάζονται τολμηρικὴ παρουσίαση ἤ πολιτιστικὴ ἀναφορὰ στὸ τὸπο, πού τούς φιλοξενεῖ, οὔτε λόγος νά γίνεται.

ΑΝΑΚΟΙΝΩΣΙΣ

ΠΑΡΕΛΗΦΘΗΣΑΝ ΚΑΙ ΔΙΑΤΙΘΕΝΤΑΙ ΠΟΤΗΡΙΑ ΕΣΤΙΑΤΟΡΙΟΥ, ΑΘΡΑΤΣΤΑ, ΚΑΘΙΣΤΑ ΩΣ ΕΠΙΣΗΣ ΚΑΙ ΚΟΛΩΝΑΤΑ.

Α)ΦΟΙ ΒΑΛΑΚΗ

ΠΛΑΤΕΙΑ ΜΟΥΣΕΙΟΥ 2 — ΤΗΛ. 27370

ΝΑΥΤΙΛΙΑΚΗ ΕΤΑΙΡΕΙΑ ΛΕΣΒΟΥ Α.Ε.

Εγ)-Ογ «ΑΡΙΩΝ»

ΘΕΡΙΝΑ ΔΡΟΜ ΟΛΟΓΙΑ 1978

Γνωρίζομεν εἰς τό ἐπιβατηγόν κοινόν ὅτι τὰ θερινὰ δρομολόγια τοῦ Παλυτελεστάτου Ε)γ—0)γ «ΑΡΙΩΝ» ἀρχίζουν ἀπό τήν ΠΡΟΣΕΧΗ ΤΡΙΤΗ 6)6)78 καί ἐγκαινιάζεται νέα σύνδεσις τῆς ΔΩΔΕΚΑΝΗΣΟΥ μέ τήν ΤΗΝΟΝ.

Τό πλοῖον θά ἐκτελεῖ τά ἀκόλουθα δρομολόγια:
Ἑκάστην ΤΡΙΤΗΝ ὥραν 15.00 διά Λεμεσόν - Κύπρος.
Ἑκάστην ΠΕΜΠΤΗ ὥραν 09.00 διά Τῆνον - Πειραιᾶ.

ΔΕΧΟΜΕΘΑ ΕΠΙΒΑΤΑΣ ΚΑΙ ΟΧΗΜΑΤΑ
ΕΙΣΙΤΗΡΙΑ — ΠΛΗΡΟΦΟΡΙΑΙ

«ΕΡΥΘΡΑ ΘΑΛΑΣΣΑ»

11)13 ΑΜΕΡΙΚΗΣ ΤΗΛ. 27721 — 22460

ΔΙΑΘΕΤΟΜΕΝ

ΔΑΠΕΔΑ ΑΥΤΟΚΙΝΗΤΩΝ SET ΟΛΩΝ ΤΩΝ ΤΥΠΩΝ ΣΤΗΝ ΤΙΜΗΝ ΤΩΝ 650 δρχ. ΕΚΑΣΤΟΝ.

Πρατήριον ΤΕΞΑΚΟ

Αὐστραλίας 58 — Τηλ. 27547

ΕΥΚΑΙΡΙΕΣ

ΠΩΛΟΥΝΤΑΙ στήν περιοχὴ ΑΥΡΑ ΠΤΗΤΣ ΙΞΙΑΣ κοντά στήν Ἀμυγδαλιά ΔΙΑΜΕΡΙΣΜΑΤΑ ΜΙΣΟΕΤΟΙΜΑ (κτισμένα μέσα ἔξω μέ τοῦβλα, ἕτοιμα ὅλα τά κοινόχρηστα καί ἡ ἐξωτ. ὄψη).

Τῶν 56 τ.μ. μόνο 380.000 δρχ.
Τῶν 83 τ.μ. μόνο 560.000 δρχ.
Τῶν 126 τ.μ. μόνο 860.000 δρχ.

Πληροφορίαι:

ΤΕΧΝΟΔΟΜΙΚΗ ΡΟΔΟΥ ΕΠΕ Τηλ. 29871 —20803

Ἐπισκεφθῆτε μας γιά νά ἐκλέξητε

Διαθέτομε εἰς κεντρικὰ σημεῖα τῆς πόλεως μας διαμερίσματα ἀρίστης κατασκευῆς 2, 3, 4, 5 δωματίων καί καταστήματα ἑτοιμοπαράδοτα, μεμισθωμένα καί ὑπό κατασκευὴ ὡς καί ἀποθῆκαι καταλλήλους καί διά ἐργαστήρια.

Διαθέτομεν ἐπίσης διαμερίσματα λουξ κατασκευῆς εἰς τάς ὡραιοτέρας περιοχὰς τῶν Ἀθηνῶν καί δή εἰς τὰς περιοχὰς ΦΑΝΕΡΩΜΕΝΗΣ, ΧΟΛΑΡΓΟΥ, ΧΑΛΑΝΔΡΙ ΜΑΡΟΥΣΙ.

Γεώργιος Κ. Κυπριώτης

1 ΟΔΟΣ — Δ. Θεοδωράκη 18 — Τηλ. 23697.

ΑΘΗΝΑΙ — Ἀγαμέμνονος 16 — Χολαργὸς τηλέφωνα 6515120 — 6522511.

ΑΓΓΛΙΚΑ ΓΑΛΛΙΚΑ ΓΕΡΜΑΝΙΚΑ ΙΤΑΛΙΚΑ

Στό κέντρον Σπουδῶν Ξένων Γλωσσῶν

Ι. ΙΩΑΝΝΙΔΗ

τηλ. 23407 - 20611

SIEMENS

DELTA-Universal
Διακόπτες, Ρευματοδότες, Μπουτὸν πολυτελείας. Ὑψηλὴ τεχνολογία γιὰ μοντέρνα σπίτια.

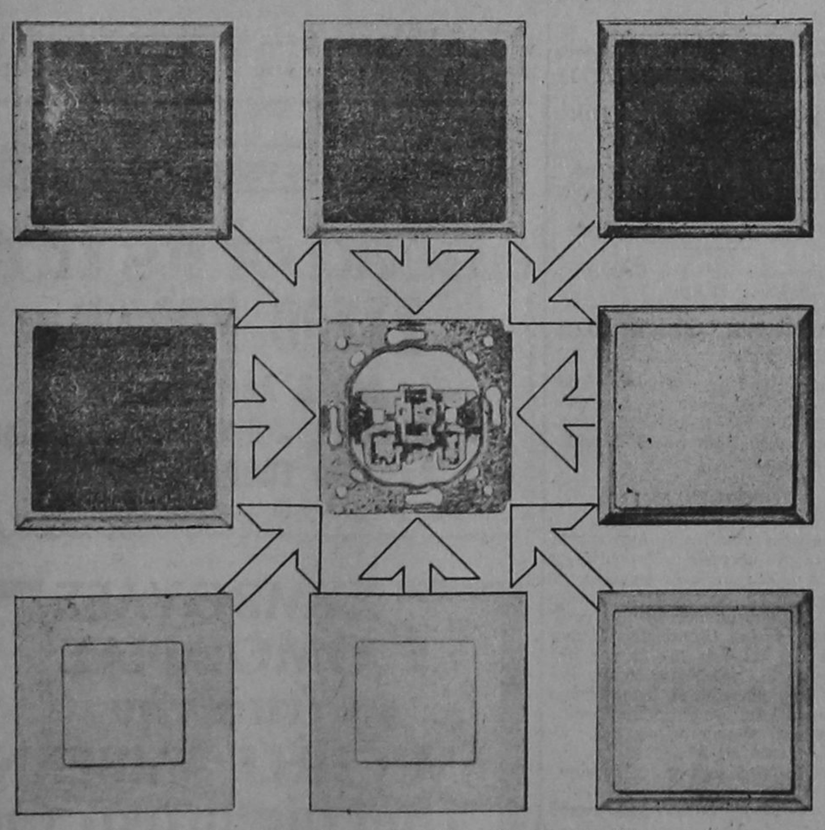

Ἡ σειρὰ Delta-Universal συνδυάζει τὴν πολυτέλεια μὲ τὸ γοῦστο καὶ σᾶς δίνει τὴν δυνατότητα νὰ διαλέξετε ὅτι ταιριάζει στὴν διακόσμηση τοῦ σπιτιοῦ σας.

Χ. ΧΑΡΑΛΑΜΠΑΚΗΣ ΚΑΙ ΣΙΑ Ο.Ε.
Ἀμερικῆς 7 - Ρόδος τηλ. 24 593



ΕΛΛΗΝΙΚΑΙ ΜΕΣΟΓΕΙΑΚΑΙ ΓΡΑΜΑΙ Α.Ε.

Θερινὰ δρομολόγια 1978

1. Γραμμὴ Ἰταλίας — Ἑλλάδος — Κύπρου —Ἰσραὴλ

Φ)Β «ΑΠΟΛΛΩΝΙΑ» ἐκ Ρόδου

6. Ἐκ Ρόδου διὰ Κύπρον — Χάϊφαν: ὥραν 05.30: 27)6, 5)7, 13)7, 23)7, 31)7, 8)8, 16)8, 24)8, 2)9 10)9, 18)9,

γ. Ἐκ Ρόδου διὰ Κύπρον — Χάϊφαν ὥραν 23.30: 26)9, 6)10, 17)10.

δ. Ἐκ Ρόδου διὰ Πειραιᾶ — Βενετία ὥραν 17.00: 8)6 καί 20)6.

ε. Ἐκ Ρόδου διὰ Πειραιᾶ — Βενετίαν ὥραν 16.00: 30)6, 8)7, 16)7, 26)7, 3)8, 11)8, 19)8, 27)8, 13)9 καὶ 21)9.

στ. Ἐκ Ρόδου διὰ Πειραιᾶ — Βενετία ὥραν 17.00: 30)9, 11)10 καὶ 21)10.

2. Γραμμὴ Ἑλλάδος — Ἰταλίας (ἀπό Πάτρα — Βρινδήσιον): Φ)Β «ΕΓΝΑΤΙΑ», «ΑΠΠΙΑ», «ΚΑΣΤΑΛΙΑ» καί «ΑΠΠΙΑ ΣΕΚΟΝΤΑ».

Καθημερινῶς ὥραν 22.00 καὶ ἀπό 17)6 δύο δρομολόγια ἡμερησίως ἤτοι ὥραν 22.00 καί 17.00.

ΕΙΣΙΤΗΡΙΑ — ΠΛΗΡΟΦΟΡΙΑΙ
ΕΡΥΘΡΑ ΘΑΛΑΣΣΑ
11)13 ΑΜΕΡΙΚΗΣ — Τηλ. 22460

TRANS TIRRENO EXPRESS S.p.A.

ΤΠΕΡΠΟΛΤΤΕΛΕΣ ΚΑΙ ΤΑΧΤΠΛΟΟ Ε)Γ—Ο)Γ

«ESPRESSO GORINTO»

Ταχ. 21 Κόμβοι

ΚΑΘΕ ΤΕΤΑΡΤΗ ΑΠΟ ΡΟΔΟΝ

Εἴμεθα εὐτυχεῖς νὰ σᾶς γνωρίζομεν ὅτι τὸ ὑπερπολυτελέστατον καὶ ὑπερταχὺπολο Ε)γ—Ο)γ «ESPRESSO CORINTO» ἤρχισε καὶ ἐφέτος τάς Κρουαζιέρας του 7ημέρους καὶ ἀναχωρεῖ ἐκ ΡΟΔΟΥ κάθε ΤΕΤΑΡΤΗ ὥραν 17,30.

Δεχόμεθα ἐπιβάτας διά 7ήμερον ΚΡΟΤΑΖΙΕΡΑΝ ἤ διά μίαν ἁπλῆν διαδρομὴν εἰς οἱονδήποτε λιμένα τοῦ ἐξωτερικοῦ μέ καταπληκτικάς τιμάς, ὡς καὶ τὰ ὀχήματά των.

Τό πλοῖον ἐκτελεῖ τὸ ἑξῆς δρομολόγιον — κρουαζιέρα ΡΟΔΟΝ — ΠΕΙΡΑΙΑ — ΝΤΟΥΜΠΡΟΒΝΙΚ — ΒΕΝΕΤΙΑ — ΚΑΤΑΚΟΛΟΝ — ΗΡΑΚΛΕΙΟΝ — ΣΑΝΤΟΡΙΝΗΝ — ΡΟΔΟΝ.

ΔΕΧΟΜΕΘΑ ΕΠΙΒΑΤΑΣ ΚΑΙ ΟΧΗΜΑΤΑ
ΕΙΣΙΤΗΡΙΑ — ΠΛΗΡΟΦΟΡΙΑΙ

ΕΡΥΘΡΑ ΘΑΛΑΣΣΑ
11)13 ΑΜΕΡΙΚΗΣ ΤΗΛ. 27721 — 22460

ΜΠΟΥΑΤ GREGORIS

Ἀνοίξαμε καί σᾶς περιμένουμε

Ο ΓΡΗΓΟΡΗΣ, ἡ ὀρχήστρα «Ζέφυρος» καὶ οἱ συνεργάτες του στό τραγούδι: Νατάσα Τζάκσον, Λάκης Κουρκούλης, Σίσυ Ἀλατᾶ καὶ Παντελῆς Τσαβαρῆς.

Ὧραι λειτουργίας 10 — 1,30. Ἀπελλοῦ 41, Π. Ἀγορά

Κυπριανοῦ: Ἐπιτυχής ἡ παρουσία στίς ΗΠΑ τοῦ κ. Κ. Καραμανλῆ

ΝΕΑ ΥΟΡΚΗ, 6
Ὁ πρόεδρος τῆς Κύπρου κ. Πυκριανοῦ μιλῶντας στὸ μέγαρο τῶν Ἡνωμένων Ἐθνῶν σὲ ὁμοσπονδιακοὺς μετὰ τὴν ὁμιλία τοῦ πρωθυπουργοῦ τῆς Ἑλλάδας κ. Καραμανλῆ ἐνώπιον τῆς γενικῆς συνελεύσεως, δήλωσε ὅτι συμφωνεῖ ἀπόλυτα μὲ ὅσα ὁ κ. πρωθυπουργὸς ἀνέφερε στὴν ὁμιλία του.

Ὁ κ. Κυπριανοῦ ἔχανε ἰδιαίτερη μνεία τῆς περικοπῆς τῆς ὁμιλίας τοῦ κ. πρωθυπουργοῦ ποὺ ἀναφέρεται στὴν ἀνάγκη τῆς ἐφαρμογῆς τῶν ἀποφάσεων τοῦ ΟΗΕ, ποὺ προβλέπει κυρώσεις σὲ περιπτώσεις μὴ ἐφαρμογῆς τῶν ἀποφάσεων τοῦ ΟΗΕ.

Ὁ κ. Κυπριανοῦ χαρακτήρισε σὰν ἐπιτυχῆ καὶ ἀποτελεσματικὴ τὴν παρουσία τοῦ κ. Καραμανλῆ στὶς Ἡνωμένες Πολιτείες ἐντὸς καὶ ἐκτὸς τῆς διασκέψεως τῶν ἀρχηγῶν τῶν χωρῶν—μελῶν τοῦ ΝΑΤΟ.

Ὁ κ. Κυπριανοῦ εἶπε ὅτι δὲν ἔχει ὁλοκληρώσει τὶς ἐπαφές του καὶ γιαυτὸ δὲν μπορεῖ νὰ προβῆ σὲ ἐκτιμήσεις ὅσον ἀφορᾶ τὶς ἐξελίξεις τοῦ Κυπριακοῦ καὶ τοῦ θέματος τῆς ἄρσεως ἢ μὴ τοῦ ἐμπάργκο.

ΠΛΥΤΑΣ ΔΕΝ ΘΑ ΓΙΝΗ ΟΙΚΟΠΕΔΟ ΤΟ ΠΑΡΚΟ

Ἐκ ΙΗΣ 1ης ΣΕΛ. κὰ μέ τὸν τρόπο τῶν περαιτέρω ἐνεργειῶν.

Γεώργιος Πλυτᾶς

Εὐχαριστοῦμε θερμὰ τὸν κ. ὑπουργὸ γιὰ τὴν ἐνημέρωσή μας πάνω στὸ θέμα τοῦ Κάστρου, καὶ, γιὰ τὴν κατηγορηματικὴ ἀντίθεσή του στὸ θέμα τῆς πωλήσεως καὶ οἰκοπεδοποίησης τοῦ πάρκου ποὺ ἔχει παραχωρηθῆ στὴν Μητροπολη.

Ἐλπίδα, Πίστη καὶ Παράκλησή μας εἶναι ὁ κ. Πλυτᾶς, μέ τὴ βαρύνουσα τοῦ ὑπουργοῦ γνώμη νὰ διαφωτίσει τὸν κ. Νομικὸ του Συμβουλο, ὥστε καὶ στὴν τελικὴ καὶ πιὸ οπουδαία φάση τῆς ὑπόθεσης νὰ ἐπικρατήσει ἡ λογικὴ, καὶ ἡ Δικαιοσύνη, ἱκανοποιήσει τὸ Παρρο διακὸ τοῦτο αἴτημα.

Γιὰ τὸ Διοικ. Συμβούλιο
Ὁ Πρόεδρος
ΦΩΤΙΟΣ ΚΥΠΡΙΩΤΗΣ
Ὁ Γεν. Γραμματέας
ΜΗΝΑΣ ΑΒΔΕΛΛΗΣ»

ΕΝΤΥΠΩΣΙΑΣΕ ΤΟΝ ΟΗΕ Ο ΛΟΓΟΣ ΚΑΡΑΜΑΝΛΗ

ΣΥΝΕΧΕΙΑ ἐκ τῆς 1ης σελ. τικῆς σκέψεως ἀπό τὸν σύγχρονο ἄνθρωπο.

Ἰδιαίτερη σημασία ἀποδόθηκε ἀπὸ τοὺς κύκλους τοῦ ΟΗΕ στὴν ὑπόδειξη τοῦ κ. Καραμανλῆ ὅτι γιὰ τὴν λύση τοῦ προβλήματος ἀπαιτεῖται προχωρημένη μορφὴ ὀργανώσεως τῆς διεθνοῦς κοινωνίας ποὺ θὰ ἐξασφαλίζει τὸν σεβασμὸ τῶν ἀρχῶν τοῦ χάρτου τῶν Ἡνωμένων Ἐθνῶν, τὴν ἐφαρμογὴ τῶν ἀποφάσεων τοῦ ΟΗΕ καὶ τὴν δυνατότητα ἐπιβολῆς τῶν ἀποφάσεων αὐτῶν διὰ τῆς ἐνισχύσεως τῶν μέσων καὶ τῶν ἐξουσιῶν τοῦ ὀργανισμοῦ.

Εἰδικώτερα, ἐντυπωσίασε ἡ δήλωση τοῦ κ. πρωθυπουργοῦ ὅτι ἡ Ἑλλάς ὑποστηρίζει τὴν ἰδέα ἑνὸς γενικοῦ καὶ πλήρους ἀφοπλισμοῦ καὶ ὅτι θὰ λάβει εὐνοϊκὴ θέση ὑπέρ τῶν σχετικῶν προτάσεων, ποὺ θὰ πρέπει νὰ στηρίζωνται σὲ συγκεκριμένα καὶ ἀποτελεσματικὰ μέτρα.

Σημαντικὴ χαρακτηρίστηκε ἡ δήλωση τοῦ κ. Καραμανλῆ ὅτι τὸ συνεχιζόμενο δράμα τῆς Κύπρου, ὀφείλεται στὸ γεγονὸς ὅτι παραμένουν ἀνεκτέλεστες οἱ ἀποφάσεις τοῦ ΟΗΕ.

Ἐπίσης, τονίοθηκε ἰδιαίτερα, ἡ εὐχὴ τοῦ Ἕλληνα πρωθυπουργοῦ, ὅπως ὑπογραφεῖ τὸ ταχύτερο ἡ συμφωνία τῶν ὑπερδυνάμεων γιὰ τὸν περιορισμὸ τῶν στρατηγικῶν ὅπλων καὶ ὅπως προσχωρήσουν ὅλες οἱ χῶρες στὴν συμφωνία περὶ μὴ διαδόσεως τῶν πυρηνικῶν ὅπλων.

Τέλος, ἡ ἐκ μέρους τοῦ κ. Καραμανλῆ ὑπογράμμιση τῆς ἀνάγκης ὅτι πρέπει νὰ στραφεῖ ἀμέριστη ἡ προσοχὴ στὴν ἐμπέδωση τῆς διεθνοῦς εἰρήνης καὶ τῆς ἀσφαλείας, χαρακτηρίζετο σὰν ἀνταποκρινομένη στὸ πνεῦμα καὶ στοὺς λόγους γιὰ τοὺς ὁποίους συνεκλήθη ἡ ἔκτακτη γενικὴ συνέλευση γιὰ τὸν ἀφοπλισμό.

Ὁ πρωθυπουργὸς κ. Καραμανλῆς, ὁ ὑπουργὸς ἐξωτερικῶν κ. Ράλλης καὶ ἡ ἀκολουθία τους ἀναχωροῦν σήμερα στὶς 03.00 ὥρα Ἑλλάδος ἐπιστρέφοντας στὴ Ἀθήνα.

ΕΓΚΑΤΑΣΤΑΣΕΙΣ ΧΡΕΙΑΖΕΤΑΙ Ο ΝΟΡ

Ἐκ ΤΗΣ 1ης ΣΕΛ μὴ γνωρίζουν κολύμβηση. Ἐξάλλου σὰν τουριστικὸς τόπος σὰν κοσμοπολίτικο κέντρο ἐλκυόμενων πολλοὶ κίνδυνοι καὶ οἱ νέοι μας εἶναι πότερο εὐάλωτοι, ὅταν μάλιστα δὲν ἔχουν μέ τὶ οὐσιαστικὸ ν' ἀσχοληθοῦν. Ἡ χώρα μας ὑπῆρξε πάντα δεμένη μέ τὴ θάλασσα. Ἔχει μιὰ θαυμάσια ἱστορία καὶ τὸ ὑγρὸ στοιχεῖο τάθηκε ἡ μεγάλη ἀρτηρία τοῦ πολιτισμοῦ καὶ τῆς ἐθνικῆς μας μεγαλωσύνης.

Αὐτὴ τὴν ἱστορία μας ποὺ ἀ ποτελεῖ πιά καὶ παράδοση πρέπει νά διατηρήσουμε καὶ νὰ προσπαθήσουμε νὰ διαφυλάξουμε ἀμείωτη τὴν ἀγάπη τῶν νησιωτῶν τουλάχιστο στὸ ὑγρὸ μας τοιχεῖα. Ἕνα τέτοιο σχοπὸ ἐκπληροῖ πρώτιστα καί ὁ ΝΟΡ ὅπως ἀλλωστε ὅλοι οἱ Ναυτικοὶ Ὅμιλοι τῆς χώρας.

Ἡ δραστηριότητα τοῦ Ὁμίλου αὐτοῦ στὸν τόπο μας εἶναι ἀξιέπαινη. Τή στιγμὴ αὐτὴ κα ταρτίζει μιὰ ὁμάδα κολύμβησης. Βρίσκεται μάλιστα σέ διαπραγματεύσεις γιά τὴν πρόσληψη ἐπαγγελματία προπονητῆ ποὺ ἔχει τὴν φροντίδα ἀλλά καὶ τὴν εὐθύνη γιά τὶς καλὲς ἐπιδόσεις τῶν ἀθλητῶν μας.

Δυστυχῶς, ὅμως, αὐτός ὁ δραστήριος καί τόσο χρήσιμος Ναυτικὸς Ὅμιλος δὲν κατάφερε ἀκόμη ν' ἀποκτήσει ὑποφερτές ἐγκαταστάσεις. Τά ἀποδυτήριά του ἔχουν τὰ κακὰ τους χάλια. Τὸ κτίριο ποὺ σ' αὐτὸ στεγάζεται εἶναι πολὺ παληὸ καὶ παρά τή γραφικότητά του καὶ τὴν ἰδιότυπη ἀρχιτεκτονική του ἐμφανίζει ὄψη ἐγκατάλειψης. Ἡ Γραμματεία Ἀθλητισμοῦ θάπρεπε νά ἐνισχύσει τὸν Ὅμιλο γιά νὰ μπορέσει νὰ κάμει τὶς ἀπαραίτητες ἐπισκευὲς. Νά ἐπισκευάσει τ' ἀποδυτήρια, τὰ μπροστοπαράθυρα καί τὰ λοιπὰ κουφώματα. Πρέπει, ἀκόμη, νά διαμορφώσει κατάλληλα τὴν καντίνα του ὥστε τὰ παιδιὰ ποὺ θά συχνάζουν σ' αὐτὸ νά βρίσκονται σ' εὐχάριστο περιβάλλον, πολιτισμένο καὶ εὐπρεπὲς. Ἔτσι μονάχα θά τὰ συγκρατήσουμε καί θὰ τὰ ἐμπνεύσουμε τὴν ἀγάπη στὴ θάλασσα καὶ τά ἰδανικά τὰ δεμένα μ' αὐτή τῆς φυλῆς μας. Εἶναι νομίζω ὑποχρέωση ἀλλά κι' ἐπιτακτική ἀνάγκη.

ΠΑΡΑΣΧΟΣ ΠΑΡΑΣΟΣ

Τελευταία ἔξοδος ἐφέτος
«ΡΟΔΟΣ» - ΠΡΟΟΔΕΥΤΙΚΗ ΤΗΝ ΠΡΟΣΕΧΗ ΚΥΡΙΑΚΗ
Διάφορα ἀθλητικά νέα

ΤΕΛΕΥΤΑΙΑ ἔξοδος τῆς Ρόδου **τὴν προσεχῆ Κυριακὴ** καὶ **τελευταία φυσικὰ στὴν Β' Ἐθνικὴ**. Συγκεκριμένα ἡ λαοφιλὴς ὁμάς παίζει στὸν Κορυδαλλὸ μέ τὴν Προοδευτική.

Ἡ πρωτοπόρος Ρόδος ποὺ ἀνῆλθε στὴν Α' Ἐθνικὴ θὰ κατέβη στὸ γήπεδο χωρὶς τὸ ἄγχος τῶν βαθμῶν καὶ ἀναμένεται ὅτι θὰ παίξη ποδόσφαιρο ποιότητος. Ἤδη ἀπό χθές ἡ ρόδιακὴ ὁμάδα ἄρχισε τὴν προετοιμασίαν της καὶ δέν ἔχει ἐπανα παυθῆ ἀπό τὴν ἄνοδόν της στὴ Α' Ἐθνικὴ.

Ἡ ὁμάδα τοῦ Κορυδαλλοῦ γιὰ λόγους γοήτρου θὰ προσπαθήση νὰ νικήση τὴν Ρόδο παρὰ τό γεγονὸς ὅτι ἔχει παραμείνει στὴν Β' Ἐθνικὴ. Πάντως τελευταία ἡ Προοδευτικὴ εὑρίσκεται σέ καλὰ χάλια, παρὰ τὸ ὅτι τὴν περασμένη Κυριακὴ νίκησε ἐκτὸς ἔδρας τὸ Μεσολόγγι μέ σκὸρ 3—2.

Σήμερα ἡ Προοδευτικὴ μέ 39 βαθμοὺς κατέχει τὴν 7ην θέση τῆς βαθμολογίας. Ἔχει ἐπιτύχει 54 τέρματα καὶ ἔχει δεχθῆ 38. Ἐντός ἔδρας σημείωσε 11 νίκες, 3 ἰσοπαλίες καὶ ἔχει ἡττηθῆ 4 φορές. Ἀντιθέτα ἐκτὸς ἔδρας πέτυχε 5 νίκες, 4 ἰσοπαλίες καὶ ἔχασε 9 φορές.

Ἡ Ρόδος μέ 55 βαθμοὺς βρίσκεται στὴν κορυφὴ καὶ ἔχει ἐπιτύχει 66 τέρματα (τὴν καλύτερη ἐπίθεση τῆς Β' Ἐθνικῆς μετὰ τὸν Βόλο) δέχθηκε δέ 42.

Στὴν ἕδρα της ὅπως εἶναι γνωστὸ σημείωσε 17 νίκες καὶ μιὰ ἰσοπαλία χωρὶς ἥττα, ἐνῶ ἐκτὸς ἕδρας πέτυχε 7 νίκες, 6 ἰσοπαλίες καὶ ἡττήθηκε 5 φορές.

Στὸ Κυριακάτικο παιγνίδι ὁ προπονητὴς κ. Μπέλλης δέν ἔχει καθόλου προβλήματα. Ἔχει στή διάθεσή του ὅλους τοὺς ποδοσφαιριστὰς ἀνεξαιρέτως.

Ὁ ἀγὼνας Ρόδου — Προοδευτικῆς συμπεριλαμβάνεται στὸ Πρό—Πό τά δέ προγνωστικὰ καλὴντουν τὰ περισσότερα τὸν ἀγῶνα μέ τριπλὴ παραλλαγή.

Στὸ ὑπόλοιπο πρόγραμμα τοῦ ὁμίλου μας θὰ γίνουν τὴν Κυριακή οἱ ἑξῆς ἀγῶνες:

Ἂγ. Δημήτριος — Διόσια
Ἀτρόμητος Λ. — Μεσολόγγι
Ἠλυσιακὸς — Ἔθν. Ἀστὴρ
Ἡρόδοτος — Ἰωνικὸς
Παναιτωλικὸς — Καλλιθέα
Ἐλευσίνα — Κόρινθος
Φωστὴρ — Ἀτρόμητος Πειρ.
Χαλκίδα — Παναρκαδικὸς
Χανιὰ — Πάτραι

ΡΟΔΟΣ — ΑΤΡΟΜΗΤΟΣ ΣΤΟ ΠΡΟ—ΠΟ

Ὁ ΟΠΑΠ συμπεριέλαβε πάλι τὸν τελευταῖο ἀγῶνα τῆς Ρόδου μέ τὸν Ἀτρόμητο Ἀθηνῶν στὸ Ἐθνικὸ στάδιο στὸ Πρό—Πό τῆς ἡμέρας ἐκείνης.

ΝΙΚΗ ΤΗΣ ΙΤΑΛΙΑΣ

Διὰ τὸ παγκόσμιο Κύπελλο ποδοσφαίρου ἡ Ἰταλία νίκησε χθὲς τὴν Οὐγγαρία μέ σκόρ 3—1 καὶ προχώρησε στὴν ἑπόμενη φάση.

Σὲ φάση ἀνακάμψεως ἡ βιομηχανία μας

Αἰσιόδοξες προοπτικὲς ἐπικρατοῦν, τώρα, γιὰ τὴν πορεία τῆς βιομηχανικῆς παραγωγῆς, ἡ ὁποία, στοὺς τελευταίους μῆνες τοῦ 1977, εἶχε περιέλθει σέ κατάσταση στασιμότητας. Σήμερα μέ τὰ ἐπίσημα στοιχεῖα ποὺ δόθηκαν στὴν δημοσιότητα τὴν περασμένη Τετάρτη, ὁ δείκτης βιομηχανικῆς παραγωγῆς, αὐξήθηκε τὸ Φεβρουάριο 1978 κατά 7,7ο)ο, οέ σχέση μέ τὸν ἀντίστοιχο μῆνα τοῦ 1977. Γιά ὁλόκληρο, ἐξάλλου, τὸ δίμηνο Ἰανουαρίου — Φεβρουαρίου, ὁ δεῖκτης σημείωσε ἄνοδο 4,2ο)ο.

Τά στοιχεῖα αὐτά, συνδυαζόμενα μέ τὶς ἐκτιμήσεις τοῦ Ἰνστιτούτου Οἰκονομικῶν καί Βιομηχανικῶν Ἐρευνῶν, ποὺ προκύπτουν ἀπό ἔρευνα, μεταξὺ τῶν 400 μεγαλυτέρων βιομηχανιῶν τῆς χώρας, πιθανολογοῦν ὡς βεβαία τὴν εἴσοδο τῆς βιομηχανίας μας στὴ φάση τῆς ἀνακάμψεως.

Πραγματικά, ἀπό τὴν ἔρευνα τοῦ παραπάνω Ἰνστιτούτου, προκύπτει ὅτι οἱ ἐλαφρὲς ἀνοδικὲς ἀσεις στὴ παραγωγικὴ δραστηριότητα τῆς βιομηχανίας — πού εἶχαν ἐπισημανθεῖ τὸν Φεβρουάριο— ἦταν πιὸ ἔντονες στὴ διάρκεια τοῦ Μαρτίου. Ἐξάλλου, σὺμφωνα μέ τὶς προβλέψεις τῶν ἐπιχειρήσεων, ἡ βελτίωση τῆς παραγωγικῆς δραστηριότητας, θὰ συνεχιστῆ μέ τὸν ἴδιο περίπου ρυθμό, μέχρι τοῦ προσεχοῦς Ἰουνίου.

Ὅλα αὐτὰ τὰ στοιχεῖα δὲν εἶναι μόνον ἐνθαρρυντικά. Ἀποδεικνύουν ὅτι, παρὰ τὸ δυσμενὲς οἰκονομικὸ κλῖμα, ποὺ ὑπάρχει διεθνῶς εἶναι δυνατὸν ἡ οἰκονομία μας νά σημειώσει νέες προόδους, ἀρκεῖ νά συνεισδητοποιήσουμε τὴν ἀνάγκη ὀρθολογικῆς χρησιμοποιήσεως τῶν κινήτρων, ποὺ παρέχει ἡ πολιτεία καὶ ἐμπεδώσεως τῆς ἀρχῆς τῆς συνεργασίας κράτους καὶ παραγωγικῶν τάξεων.

ΤΟ ΟΛΟΚΑΥΤΩΜΑ ΤΗΣ ΚΑΣΟΥ

Ἐκ ΤΗΣ 1ης ΣΕΛ χαραυγὴ τῆς 14ης Μαΐου καὶ ἄρχισε νὰ κανονιοβολεῖ τὴν ὥρα ποὺ οἱ πρόκριτοι τῆς νήσου συνεσκέπτοντο περὶ τοῦ πρακτέου. Ὑπερισχύσαντες οἱ προτείναντες τὴν μέχρις ἐσχάτων ἀντίστασιν ἔδωσαν προστασία στὰ πυροβολεῖα τῶν προμαχώνων τῆς Κάσου νὰ ἀπαντήσουν στὰ κανόνια τῶν ἐχθρῶν Βάρκες γεμᾶτες ἀπό βαρβάρους τῆς Μπαμπαριᾶς κατεποντίζοντο αὐτανδροι καί πτώματα ἐπί πολλὲς ἡμέρες ἐξέβραζεν ἡ θάλασσα στὴν ἀδούλωτη ἐκείνη ἀκτή. Ἡ Αἰγυπτιακὴ ναυαρχὶς «Ἀφρική», πού μόλις εἶχεν ἔλθει ἀπό τήν Ἀλεξάνδρεια, θέλησε νὰ προσεγγίσει σέ ἕνα πυροβολεῖο τῆς ἀκτῆς προσέκρουσε επί ὑφάλου καὶ ὑπέστη οοβαρὰ ρήγματα ἀναγκα σθεῖσα τελικά νά ἐγκαταλείψει τήν μάχη στραφεῖσα πρὸς τὴν Ρόδο γιὰ νὰ σωθεῖ.

Ὅσοι δέ κατόρθωσαν νὰ ἐπιζήσουν ἀπό τήν ἡρωϊκή ἀντίσταση τῶν Καοίων καὶ ἐπέστρεψαν στὰ πλοῖα τους ἔλεγαν πρὸς τὸν Χουσεῖν Μπέη καὶ τὸν Ναύαρχον Ἰσμαὴλ Γιβλαρτάρ! «ἐφέντη ἐκεῖνος ὁ βράχος δαιμόνων ἀπόρθητον φρούριον εἶναι, κρατήρ ἡφαιστεῖου πολυταράχως ἐκρήγνυτ' ἀκταί αἱ κρυμνώδεις ἐκεῖναι».

Καί ἡ ἀπόφαση τοῦ Μεχμέτ Ἀλῆ νὰ ἐξαφανίσει τὸν βράχον τῶν δαιμόνων δέν εἶχε ἐγκαταλειφθεῖ ἀπό τούς ναυάρχους του.

Τό ἑπόμενο πρωῒ ἑορτή τοῦ Ἁγίου Πνεύματος νέος ἰσχυρὸς Αἰγυπτιαχὸς στόλος 52 ἐν ὅλο πολεμικὰ πλοῖα μέ φορτηγά κατάμεστα ἀπό τουρκοαλβανούς ἔφθασαν καὶ πάλι πρὸ τῶν προμαχώνων τῆς Κάσου. Ὑπολογίζονται σέ τέσσερις χιλιάδες οἱ ριφθεῖσες βόμβες κατά τοῦ προμαχῶνα τῆς Ἁγίας Μαρίνας.

Δύο ὁλόκληρες ἡμέρες καὶ νύκτες διήρκεσεν ὁ σφοδρὸς κανονιοβολισμὸς τῆς Κάσου ἀπό τά πλοῖα τοῦ Χουσεῖν. Ἀκλόνητοι ὅμως καί ἡρωϊκοί ὑπερασπιστές τοῦ Χριστιανικοῦ πολιτισμοῦ οἱ ἡμίθεοι Κάσιοι, σὰν λεοντάρια ἐπέκρουαν τὶς ἐπιθέσεις τῶν βαρβάρων.

Τήν νύκτα τῆς 29ης Μαΐου οἱ αἰγύπτιοι βοηθούμενοι καί ὑπό ἑνὸς ξένου προδότου διαμένοντος στὴν Κάσο, ἀπεβίβασαν χιλιους καὶ πλέον ἄνδρας ὑπὸ τὸν χιλίαρχον Μουσᾶ εἰς τήν ἀπόκρημνον τοποθεσίαν τοῦ Ἀντιπεράτου καί ἀφοῦ ἐξουδετέρωσαν τήν ἐκ πέντε μόνον ἀνδρῶν φρουρὰν του ἐπροχώρησαν πρὸς τοὺς προμαχῶνες τῆς νήσου καί ἐκεῖ στὸν προμαχῶνα τῆς Ἁγ. Μαρίνας οἱ ἡρωϊκοί περασπιστές τῆς Ἐλευθερίας, μ' ἐπικεφαλῆς τὸν ἀτρόμητο Μαλλιαράκη, σὰν ἄλλοι Σπαρτιᾶτες τοῦ Λεωνίδα, ἔπεσαν μέχρις ἑνὸς, ἀντιμετωπίζοντε στὴν μυριηκιά τῶν Ἀράβων, πού ἐν τῷ μεταξὺ εἶχαν ἀποβιβασθεῖ μέ ἐπικεφαλῆς αὐτὸν τὸν ἴδιον τὸν Χουσεῖν.

Τήν 21ην Ἰουνίου ἔφθασε πρὸ τῆς Κάσου ὁ ἡνωμένος Ἑλληνικὸς στόλος ὑπό τὸν ναύαρχον Σαχτούρη δέν βρῆκε