ΕΤΟΣ ΙΔΡΥΣΕΩΣ: 1973

ΔΙΕΥΘΥΝΤΗΣ:
ΑΘ. ΜΑΡΑΣΙΩΤΗΣ

Τηλ. σύνταξης: 24610-75640
Τηλ. λογ/ρίου: 22210-75230
Fax: 22471-75641

ΓΝΩΜΗ

ΔΕΥΤΕΡΑ
22 ΙΑΝΟΥΑΡΙΟΥ 2001
ΑΡΙΘΜΟΣ ΦΥΛΛΟΥ: 1.418
ΤΙΜΗ ΦΥΛΛΟΥ ΔΡΧ. 200
ΕΥΡΩ 0,59

ΕΒΔΟΜΑΔΙΑΙΑ ΕΦΗΜΕΡΙΔΑ ΤΗΣ ΔΩΔΕΚΑΝΗΣΟΥ

ΠΡΟΩΡΗ ΚΑΙ ΣΚΛΗΡΗ
Η ΜΑΧΗ ΤΩΝ ΜΝΗΣΤΗΡΩΝ



Ψάχνουν το δρόμο για τη Νομαρχία...

Οι μνηστήρες για τον Νομαρχιακό θώκο άρχισαν πρόωρα τον αγώνα. Επαφές και διαβουλεύσεις με κομματικά στελέχη και όχι μόνο βρίσκονται στην ημερήσια διάταξη. Και ο σώζων εαυτόν σωθείτω...

ΣΕΛΙΔΑ 7

ΕΝΩ ΣΤΟ ΠΑΣΟΚ ΨΑΧΝΟΥΝ
ΓΙΑ ΝΕΟ ΓΡΑΜΜΑΤΕΑ

Προσπάθειες εκτόνωσης στη Ν.Ε. της Ν.Δ.

Ενώ στο ΠΑΣΟΚ συνεχίζονται οι διαβουλεύσεις για νέο Γραμματέα κοινής αποδοχής, στη ΝΔ καταβάλλονται προσπάθειες για εκτόνωση της κρίσης που ξέσπασε πρόσφατα.

ΣΕΛΙΔΑ 3

ΧΤΥΠΗΜΑ ΣΟΚ ΑΠΟ ΤΗΝ «17 ΝΟΕΜΒΡΗ»(;)



Φοβερή έκρηξη με παγιδευμένο αυτοκίνητο
Στόχος ο βουλευτής της Ν.Δ. κ. Βασ. Μιχαλολιάκος

Αναταραχή έχει προκαλέσει στον πολιτικό κόσμο η απόπειρα δολοφονίας που έγινε χθες το βράδυ στον Πειραιά. Αργά το βράδυ έγινε γνωστό ότι η κατάσταση της υγείας του βουλευτή της Νέας Δημοκρατίας είναι σταθερή και ότι η ζωή του δεν βρίσκεται σε κίνδυνο, παρά το γεγονός ότι η έκρηξη ήταν τρομακτική και ελάχιστα μόνο μέτρα από τον ίδιο. Οι πληροφορίες όσον αφορά την ανάληψη της ευθύνης για την έκρηξη παρέμειναν συγκεχυμένες αλλά ανώτατοι αξιωματικοί της Αστυνομίας «έδειχναν» την 17Ν.

ΣΕΛΙΔΑ 28

Καθημερινές αποκαλύψεις για τραγικές ελλείψεις

"ΦΑΚΕΛΟΣ ΥΓΕΙΑ" χωρίς περιεχόμενο

Μόνο υποσχέσεις και κανένα σχέδιο για τα νησιά του Αιγαίου που βρίσκονται στο έλεος του Θεού

ΠΡΟΤΑΣΗ-ΣΧΕΔΙΟ ΝΟΜΟΥ ΑΠΟ ΤΟΝ κ. ΑΝΑΣΤ. ΚΑΡΑΜΑΡΙΟ



Ο σκονισμένος "Φάκελος Υγεία" που αναφέρεται στις προσφερόμενες υγειονομικές υπηρεσίες στα νησιά του Αιγαίου, μετά το πρόσφατο τραγικό γεγονός, άνοιξε. Μόνο που είναι σχεδόν άδειος. Οι ελλείψεις είναι πολλές. Και είναι καιρός να γίνουν βήματα μπροστά πριν είναι πολύ αργά για τα νησιά μας. Προτάσεις για λύσεις κατέθεσε χθες και ο κ. Τάσος Καραμάριος

ΣΕΛΙΔΕΣ 4-5

ΓΙΑ ΤΗΝ ΣΥΓΚΡΟΤΗΣΗ ΔΙΑΠΑΡΑΤΑΞΙΑΚΟΥ ΠΡΟΕΔΡΕΙΟΥ



Συμφωνία κυρίων στο τοπικό ΤΕΕ

● Κοντά στη συμφωνία βρίσκονται οι παρατάξεις στο ΤΕΕ. Και όλα δείχνουν ότι θα έχουμε και πάλι διαπαραταξιακό προεδρείο.

ΣΕΛΙΔΑ 13

ΑΠΕΣΤΑΛΜΕΝΟΙ ΤΟΥ ΥΠΟΥΡΓΕΙΟΥ ΟΙΚΟΝΟΜΙΚΩΝ



Ελεγκτές στη Πάτμο

Νέους ελέγχους έκαναν στα βιβλία της Ιεράς Μονής Πάτμου ελεγκτές του Υπουργείου.

ΣΕΛΙΔΑ 12

ΓΙΟΡΤΑΣΘΗΚΑΝ ΧΘΕΣ



Τα 50 χρόνια της Ροδιακής Λέσχης...

Σε ειδική τελετή που έγινε χθες γιορτάσθηκαν τα 50χρονα της Ροδιακής Λέσχης.

ΣΕΛΙΔΑ 9

ΚΕΝΤΡΑ ΕΚΠΑΙΔΕΥΣΗΣ ΞΕΝΩΝ ΓΛΩΣΣΩΝ
ΑΓΓΛΙΚΑ · ΙΤΑΛΙΚΑ · ΓΕΡΜΑΝΙΚΑ · ΓΑΛΛΙΚΑ · ΙΣΠΑΝΙΚΑ
LA LINGUA
ΕΝΑΡΞΗ ΝΕΩΝ ΤΑΧΥΡΥΘΜΩΝ ΠΡΟΓΡΑΜΜΑΤΩΝ ΓΙΑ ΕΝΗΛΙΚΕΣ ΚΑΙ ΕΠΑΓΓΕΛΜΑΤΙΕΣ
1η δυναμη ΣΤΗΝ ΞΕΝΟΓΛΩΣΣΗ ΕΚΠΑΙΔΕΥΣΗ!
1ο Διδακτήριο
ΡΟΔΟΣ: ΒΕΝΕΤΟΚΛΕΩΝ 37α,
τηλ.: 25300, 22074
2ο Διδακτήριο
ΙΑΛΥΣΟΣ: ΔΗΜΟΚΡΑΤΙΑΣ 60,
τηλ.: 90133, 0944 557415

collection
Κ. ΠΑΛΑΙΟΛΟΓΟΥ 9

ΜΙΣΗ ΤΙΜΗ
ΣΕ ΟΛΑ τα ΕΙΔΗ

ΗΜΕΡΟΛΟΓΙΟ

Δευτέρα 22 Ιανουαρίου 2001
Τιμοθέου αποστόλου, Αναστασίου Πέρσου

Ανατολή ηλίου: 7.37'
Δύσις ηλίου: 5.37'
Σελήνη 28 ημερών

ΦΑΡΜΑΚΕΙΑ

Σήμερα διημερεύει το φαρμακείο της κ. Κουτσόνη επί της Θεμ. Σοφούλη και διανυκτερεύει το φαρμακείο της κ. Χατζάρα επί της Κων. Υδραίου (Ανάληψη).

ΒΕΝΖΙΝΑΔΙΚΑ

Σήμερα διανυκτερεύουν τα βενζινάδικα: Τζωρτζής (Αγ. Φραγκίσκος), Καύσιμα Ρόδου (Λ. Καλλιθέας), Τζωρτζής (Ιξιά), Πισσαδάκη (Παραδείσι), Δράκος (Λ. Λίνδου-Αφάντου), Λεβέντη (Καλυθιές).

ΛΑΪΚΕΣ ΑΓΟΡΕΣ

Τετάρτη: στο Δημοτικό Νεκροταφείο
Πέμπτη: στην οδό Βύρωνος
Παρασκευή: στην οδό Πτολεμαίων (Ανάληψη)
Σάββατο: στο Δημοτικό Νεκροταφείο.

ΔΡΟΜΟΛΟΓΙΑ ΠΛΟΙΩΝ

Σήμερα δεν αναχωρεί πλοίο της ΔΑΝΕ για νησιά και Πειραιά.

ΑΕΡΟΠΟΡΙΚΑ ΔΡΟΜΟΛΟΓΙΑ

ΟΛΥΜΠΙΑΚΗ ΑΕΡΟΠΟΡΙΑ

ΑΠΟ ΡΟΔΟ-ΑΘΗΝΑ
- Κάθε μέρα 07.20, 10.40, 20.30, 22.50
- Τετάρτη 14.10
- Δευτέρα-Τρίτη-Πέμπτη-Παρασκευή-Σάββατο-Κυριακή 14.25

ΑΠΟ ΑΘΗΝΑ-ΡΟΔΟ
- Κάθε μέρα: 05.40, 09.00, 18.50, 21.10
- Τετάρτη: 12.30
- Δευτέρα-Τρίτη-Πέμπτη-Παρασκευή-Σάββατο-Κυριακή 12.45

ΑΠΟ ΡΟΔΟ-ΘΕΣΣΑΛΟΝΙΚΗ
- Δευτέρα-Τετάρτη-Παρασκευή-Κυριακή 18.40

ΑΠΟ ΘΕΣΣΑΛΟΝΙΚΗ-ΡΟΔΟ
- Δευτέρα-Τετάρτη-Παρασκευή-Κυριακή 13.50

ΑΠΟ ΡΟΔΟ-ΗΡΑΚΛΕΙΟ
- Δευτέρα-Τετάρτη-Παρασκευή-Κυριακή 16.10

ΑΠΟ ΗΡΑΚΛΕΙΟ-ΡΟΔΟ
- Δευτέρα-Τετάρτη-Παρασκευή-Κυριακή 17.25

ΑΠΟ ΡΟΔΟ-ΚΑΡΠΑΘΟ
- Κάθε μέρα 10.00
- Τρίτη-Πέμπτη 12.10

ΑΠΟ ΚΑΡΠΑΘΟ-ΡΟΔΟ
- Τρίτη-Τετάρτη-Πέμπτη-Σάββατο 11.00
- Δευτέρα-Παρασκευή-Κυριακή 12.10

Τρίτη-Πέμπτη 14.20

ΑΠΟ ΡΟΔΟ-ΚΑΣΟ
- Δευτέρα-Παρασκευή-Κυριακά 10.00
- Τρίτη-Πέμπτη 12.10

ΑΠΟ ΚΑΣΟ-ΡΟΔΟ
-Δευτέρα-Παρασκευή-Κυριακή 11.35
- Τρίτη-Πέμπτη 13.45

AEGEAN AIRLINES

ΑΠΟ ΑΘΗΝΑ-ΡΟΔΟ
Εως 19-11-2000
Κάθε μέρα 07.00, 12.30, 19.20
και κάθε Δευτέρα, Παρασκευή, Κυριακή στις 14.40.

ΑΠΟ ΡΟΔΟ-ΗΡΑΚΛΕΙΟ
Κάθε Δευτέρα-Παρασκευή-Κυριακή στις 16.30.

ΑΠΟ ΗΡΑΚΛΕΙΟ-ΡΟΔΟ
Κάθε Δευτέρα, Παρασκευή, Κυριακή στις 18.00.

CRONUS

ΑΠΟ ΡΟΔΟ-ΑΘΗΝΑ
- Κάθε μέρα 08.15μ 21.15

ΑΠΟ ΑΘΗΝΑ-ΡΟΔΟ
Κάθε μέρα 06.30, 19.30

Το θέμα της ημέρας

ΟΝΟΜΑΣΑΝ ΗΜΕΤΕΡΟΥΣ ΑΤΟΜΑ ΜΕ ΕΙΔΙΚΕΣ ΑΝΑΓΚΕΣ

-ΠΡΟΣΛΗΨΕΙΣ- που ...μυρίζουν

Καταγγελία από τον Σύλλογο των ΑΜΕΑ που ζητά να γίνουν ενδολεχείς έλεγχοι

Υπόνοιες για σκανδαλώδεις προσλήψεις σε προκήρυξη για κάλυψη 20 θέσεων στο ευρύτερο δημόσιο τομέα από άτομα με ειδικές ανάγκες και παιδιά πολυτέκνων στο νομό μας αφήνει να διαφανεί ο πρόεδρος του Συλλόγου ΑΜΕΑ Δωδεκανήσου Μανόλης Ζηδιανάκης σε επιστολή που απευθύνει προς το Υπουργείο Εργασίας.

Παράλληλα καλεί τα 1000 περίπου άτομα που συμμετείχαν στον σχετικό διαγωνισμό να καταθέσουν ενστάσεις για επανεξέταση των φακέλων τους. Το "μαγείρεμα" υπολογίζεται ότι έγινε κατά την εισαγωγή των στοιχείων ανά υποψήφιο στους ηλεκτρονικούς υπολογιστές του υπουργείου με αποτέλεσμα να βγουν τρελές αξιολογήσεις. Αντί για ΑΜΕΑ στις είκοσι θέσεις που προβλέπει η προκήρυξη σύμφωνα με τον νόμο 2643/98 μπορεί να βρεθούν άτομα αρτιμελή που απλώς θα παριστάνουν τα ΑΜΕΑ! Μην παραξενευτείτε αν δείτε καμιά καλλίγραμμη κυρία -όπως είχε συμβεί πριν από κάποια χρόνια- να προσλαμβάνεται ως ΑΜΕΑ σε κάποια από τις δημόσιες υπηρεσίες της περιοχής μας και άτομα με πραγματικές ειδικές ανάγκες να μένουν απ' έξω.

- Αλλωστε δεν είναι τυχαίο ότι ο κ. Ζηδιανάκης σε δηλώσεις του κάνει λογο για «πολιτικές παρεμβάσεις και μικροπολιτικές σκοπιμότητες» χωρίς προς το παρόν να προσδιορίζει τον χώρο προέλευσής τους.

Συγκεκριμένα πριν από λίγο καιρό έγινε προκήρυξη βάση του Ν. 2643/98 για την πρόσληψη ΑΜΕΑ σε υπηρεσίες του ευρύτερου δημόσιου τομέα και της Τ.Α. Για το νομό Δωδεκανήσου προβλέπεται η πρόσληψη 20 ατόμων. Υποβλήθηκαν περίπου 1000 αιτήσεις και η αξιολόγησή τους έγινε από την μιά από τις 12 επιτροπές αξιολόγησης, Αττικής και Νήσων. Σύμφωνα με τον πρόεδρο του Συλλόγου ΑΜΕΑ Δωδεκανήσου Μανώλη Ζηδιανάκη που συμμετέχει στην εν λόγω επιτροπή η αξιολόγηση βάση των μορίων που διέθετε ο κάθε υποψήφιος σε αυτή την πρώτη φάση έγινε σωστά. Εκεί που φαίνεται κατά τον κ. Ζηδιανακη ότι "μαγειρεύθηκαν" διάφορα ήταν κατά την εισαγωγή των δεδομένων στους ηλεκτρονικούς υπολογιστές του Υπουργείου Εργασίας και Κοινωνικών Ασφαλίσεων με αποτέλεσμα οι μοριοδοτήσεις αρκετών υποψηφίων να εμφανίζονται τελείως αλλοιωμένες σε σχέση με τις πραγματικές. Η διαπίστωση έγινε μετά την ανάρτηση των σχετικών πινάκων στη νομαρχία Δωδεκανήσου. Μετά από αυτό ο κ. Ζηδιανάκης καλεί όλους όσοι συμμετείχαν στην προκήρυξη από σήμερα να καταθέσουν ενστάσεις για επανεξέταση του φακέλου τους ενώ έχει δοθεί εντολή στους δικηγόρους Φώτη Χατζηδιάκο και Γιάννη Χούλη να διερευνησουν σε βαθος την υποθεση και αν προκύψουν στοιχεία να προσφύγουν στην Δικαιοσύνη.



Τέλος ο κ. Ζηδιανάκης απέστειλε επιστολή προς την γενική γραμματέα του Υπουργείου Εργασίας κ. Ιωάννα Πανοπούλου στην οποία επισημαίνονται τα παραπάνω ενώ κατατίθεται και το αίτημα να δοθεί στον τοπικό Σύλλογο το πρόγραμμα μοριοδότησης του ηλεκτρονικού υπολογιστή του υπουργείου. Η επιστολή έχει ως εξής:

«Θέλουμε να σας ενημερώσουμε και παράλληλα να ζητήσουμε την άμεση παρέμβασή σας για την σωστή και αντικειμενική εφαρμογή του Ν. 2643/98.

Ο εκπρόσωπός μας από πλευράς Εθνικής Συνομοσπονδίας Ατόμων με Ειδικές Ανάγκες και πρόεδρος του Δωδεκανησιακού Συλλόγου Ατόμων με Ειδικές Ανάγκες στην επιτροπή του παραπάνω νόμου διαπίστωσε τα εξής:

1 Ενώ κατά την εξέταση των φακέλων είχε γίνει η μοριοδότηση ως προς την παλαιότητα, στην τελική κατάστσαη των μορίων σε αρκετούς δεν περιλαμβάνονται τα μόρια παλαιότητας.

2 Εγινε διαπίστωση μη ορθού υπολογισμού των μορίων αρκετών αιτούντων.

3 Ατομα με Ειδικές Ανάγκες που ζητούσαν να ενταχθούν στο νόμο με την ιδιότητα των ΑΜΕΑ οι οποίοι έχουν δική τους οικογένεια και είναι τέκνα πολύτεκνης οικογένειας (όπου αυτό το είχαν σημειώσει πληροφορικά δεν είχαν όμως υποβάλει παραιτήσεις των αδελφών τους), οι φάκελοί τους θεωρήθηκαν ελλειπείς με αποτέλεσμα να μη μπορούν να συμμετέχουν στις διαδικασίες του νόμου.

4 Μη συμπλήρωση αριθμού ταυτότητας στην αίτηση είχε σαν αποτέλεσμα να απορριφθεί η αίτηση.

Παρακαλούμε για την σωστή τήρηση του νόμου όπως δοθεί σε μας το πρόγραμμα μοριοδότησης του ηλεκτρονικού υπολογιστή και επιπλέον ζητάμε να μη απορριφθούν οι αιτήσεις οι οποίες ζητούν να καλυφθούν από μια μόνο κατηγορία καθώς επίσης και οι αιτήσεις στις οποίες υπάρχουν ελλείψεις στα προσωπικά στοιχεία των αιτούντων».

ΡΕΝΑ ΒΕΝΙΑΝΑΚΗ

Από την γιορτή του Ειδικού Σχολείου. Θα πάρουν αυτά τα παιδιά από το κράτος αυτά που τους ανήκουν;

ΔΕΧΟΝΤΑΙ ΤΟ ΚΟΙΝΟ

Ο Νομάρχης δέχεται το κοινό κάθε Τρίτη και Πέμπτη από 11.00-13.00.
Ο Δήμαρχος Ρόδου δέχεται το κοινό κάθε Τετάρτη από τις 12.00-14.00.

ΤΑΞΙ

ΡΑΔΙΟ ΤΑΞΙ: 64712-64790

ΧΡΗΣΙΜΑ ΤΗΛΕΦΩΝΑ

ΝΟΣΟΚΟΜΕΙΟ:	80000
ΠΥΡΟΣΒΕΣΤΙΚΗ:	23333
ΛΙΜΕΝΑΡΧΕΙΟ:	22220, 27695
ΒΛΑΒΕΣ Δ.Ε.Η.:	125
ΒΛΑΒΕΣ Ο.Τ.Ε.:	121
ΑΜΕΣΗ ΔΡΑΣΗ:	100
ΒΛΑΒΕΣ ΥΔΡΕΥΣΗΣ:	68750-68755
ΝΟΜΑΡΧΙΑ:	46502
ΠΕΡ/ΚΗ Δ/ΝΣΗ	38174
ΔΗΜΟΣ:	46200
ΔΗΜ. ΕΠΙΧ. ΚΑΘΑΡ.	77600
ΥΠΗΡ. ΑΠΟΚΟΜΙΔΗΣ	61057
ΤΡΟΧΑΙΑ:	26480
ΠΛΗΡΟΦ. Ο.Τ.Ε:	131
ΔΕΛΤΙΟ ΚΑΙΡΟΥ:	149
ΛΑΧΕΙΑ:	111
ΠΡΟΠΟ - ΛΟΤΤΟ:	111
ΡΟΔΑ:	27462
ΚΤΕΛ:	27706
Ο.Α.Ε.Δ.:	23265
Ι.Κ.Α.:	64912
ΤΑΞ.Υ.:	68701, 68702
ΟΛΥΜΠΙΑΚΗ:	24555
Δ.Α.Ν.Ε.:	77078
ΕΡΓΑΤ. ΚΕΝΤΡΟ:	24730
AIR GREECE	36095
CRONUS AIRLINES	25444
AEGEAN AIRLINES	98345

Η ΓΝΩΜΗ

Εβδομαδιαία Εφημερίδα της Ρόδου
Έτος Ιδρύσεως 1973
ΕΚΔΟΤΗΣ
Δ. Τσοπανάκης
ΔΙΕΥΘΥΝΤΗΣ
Αθ. Μαρασιώτης
ΑΘΛΗΤΙΚΑ
Μανόλης Μπάτης,
Νικήτας Κουσκούσης
Σταύρος Ηρακλείδης
ΓΡΑΦΕΙΑ ΣΥΝΤΑΞΗΣ
Μάρκου Μαλλιαράκη 9
Τηλ. 24610 - 30865 - 75640
Fax (0241) 75641
ΛΟΓΙΣΤΗΡΙΟ - ΔΙΑΦΗΜΙΣΕΙΣ
Νέα Αγορά 53
Τηλ. 22210 - 75230
Fax (0241) 22471

ΠΡΟΣΚΛΗΤΗΡΙΑ ΓΑΜΩΝ-ΒΑΠΤΙΣΕΩΝ

Με ένα τηλεφώνημα και **χωρίς καμία επιβάρυνση** θα βρεθούμε κοντά σας για να διαλέξετε ένα από τα δεκάδες όμορφα προσκλητήρια από οίκους της Αθήνας και της Θεσσαλονίκης.

Υπεύθυνος: Απόκοτος Νίκος
Τηλ. 91350-95584-92770
0937756878

Για την εξεύρεση προσώπου κοινής αποδοχής στην θέση του Γραμματέα της Ν.Ε. του ΠΑΣΟΚ

Χωρίς αποτέλεσμα οι διαβουλεύσεις

Συνεχίζονται οι επαφές με βουλευτές και άλλα κορυφαία στελέχη στις τοπικές Οργανώσεις ● Στο "παιχνίδι" και η Αθήνα μέσω του κ. Μιχάλη Νεονάκη

Χωρίς ουσιαστικό αποτέλεσμα συνεχίστηκαν το Σαββατοκύριακο που πέρασε οι διαβουλεύσεις μεταξύ των τοπικών παραγόντων του ΠΑΣΟΚ στη Ρόδο για την εξεύρεση στελέχους που θα μπορούσε να συγκεντρώσει την μεγαλύτερη συναίνεση για την εκλογή του στην θέση του Α' Γραμματέα της νέας Νομαρχιακής Επιτροπής που θα εκλεγεί στις 11 Φεβρουαρίου.

Τα ονόματα που συνεχίζουν να συζητιούνται είναι των κ. κ. Γιώργου Πόκκια και Μιχάλη Νικολαΐδη ενώ ιδιαίτερο ενδιαφέρον εστιάζεται και στο όνομα του Τιμόθεου Παρασκευά, υποψηφιότητα που συγκεντρώνει μια ευρύτερη κομματική αποδοχή σύμφωνα με όσα λέγονται σε κατ' ιδίαν συζητήσεις πρωτοκλασσάτων στελεχών. ***Το θέμα κατά τις εκτιμήσεις θα συνεχίσει να "σέρνεται" και αυτή την εβδομάδα αφού η συνεύρεση των κορυφαίων δεν πρόκειται να πραγματοποιηθεί πριν από το ερχόμενο Σαββατοκύριακο.*** Η Χαριλάου Τρικούπη όπως φημολογείται θα ήθελε την εκλογή του Γιώργου Πόκκια με συναινετικές διαδικασίες χωρίς αυτό να σημαίνει ότι προτίθεται να παρέμβει στα της εκλογής. Πάντως ο κ. Πόκκιας σύμφωνα με πληροφορίες θα αποδεχόταν θετικά την υποψηφιότητα του Τιμόθεου Παρασκευά και σε μια τέτοια περίπτωση όπως λέγεται θα ήταν στο πλευρό του.

Οι συζητήσεις και οι διαβουλεύσεις για το πρόσωπο του νέου Α' Γραμματέα της Ν.Ε. που θα εκλεγεί για πρώτη φορά από την βάση του κόμματος και θα έχει αυξημένες αρμοδιοτήτες σε σχέση με τις μέχρι σήμερα ξεκίνησαν ουσιαστικά την περασμένη εβδομάδα και όπως φαίνεται θα συνεχιστούν και τις επόμενες ημέρες σε μια προσπάθεια να τα βρουν σε μια κοινής αποδοχής υποψηφιότητα. ***Στο παιχνίδι έχει μπει και ο Τομέας Οργανωτικής Πολιτικής μέσω του γραμματέα του Μιχάλη Νεονάκη που έχει έρθει σε επαφή σχεδόν με όλους όσοι έχουν εκδηλώσει ενδιαφέρον για την θέση του Α' Γραμματέα. Στα τρία αρχικά*** ονόματα των υποψηφίων, Γιώργου Πόκκια, Μιχάλη Νικολαΐδη και Τάσου Διακου προστέθηκε τις τελευταίες ημέρες και το όνομα του Τιμόθεου Παρασκευά ως μια πρόταση στην οποία θα μπορούσαν να συμφωνήσουν οι τρεις παραπάνω. Πέραν αυτού το συγκεκριμένο πρόσωπο έχει την αποδοχή σχεδόν όλων των μελών της απερχόμενης Ν.Ε. τα οποία μιλούν για ένα συγκροτημένο στέλεχος με άποψη, αποτελεσματικότητα και σύνθεση. Το αρνητικό σε αυτήν την υποψηφιότητα είναι η σχέση του με τον πρώην νομάρχη Δωδεκανήσου που όμως δεν φαίνεται ότι μπορεί να παίξει καθοριστικό ρόλο. Ενα επιπλέον "σύν" είναι ότι θα "φύγει" και από το παιχνίδι των δημοτικών εκλογών όποτε η πλευρά Γιαννόπουλου λογικά δεν θα αντιταχθεί.





Τ. Παρασκευάς και Γ. Πόκκιας: Δύο από τους τέσσερις υποψήφιους

Μπορεί να μην στηρίξει την υποψηφιότητα αλλά σίγουρα για ευνόητους λόγους δεν θα την πολεμήσει.

Εξάλλου όπως ακούγεται ήταν ενήμερος για ένα τέτοιο ενδεχόμενο από στελέχη της Ν.Ε. που διατηρούν στενή σχέση μαζί του. ***Από τους τρεις βουλευτές επιδεικνύεται το ανάλογο ενδιαφέρον χωρίς όμως και να έχουν μεγάλες δυνατότητες παρέμβασης αφού οι προσβάσεις τους στην οργάνωση είναι περιορισμένες.*** Το μεγαλύτερο ενδιαφέρον το δείχνει ο Βασίλης Παπανικόλας που ως πρωην Γραμματέας καθένα πρόσωπα και καταστάσεις. Εχει συναντηθεί με τον κ. Πόκκια και προτίθεται να τα πει και με τους υπόλοιπους υποψηφίους. ***Στις συζητήσεις συμμετέχουν και "εκπρόσωποι" των κ. κ. Κρεμαστινού και Σφυρίου χωρίς μέχρι σήμερα να έχουν γίνει γνωστές τυχόν προτιμήσεις τους σε πρόσωπα.*** Κινητικότητα εμφανίζεται και από την πλευρά του Γιάννη Παρασκευά που ως μέλος της Κ.Ε.-όπως λέει ο ίδιος-θα επιδιώξει να συζητήσει το θέμα με τους βουλευτές του νομού και τους λοιπούς κορυφαίους παράγοντες.

Οι διαβουλευσεις θα συνεχιστούν τις επόμενες ημέρες και λογικα αν υπάρξει συναίνεση αυτό θα διαφανεί προς το τέλος της εβδομάδας. Πάντως αν δεν συμφωνήσουν τότε δεν αποκλείεται να οδηγηθεί το ΠΑΣΟΚ στις κάλπες τουλάχιστον με τρεις υποψήφιους γραμματείς με ότι αυτό μπορεί να σημαίνει.



Στις Τοπικές Οργανώσεις της Ν.Ε.

Προσπάθεια εκτόνωσης

● Ανέλαβαν πρωτοβουλίες κορυφαία στελέχη
● Οργανώνεται η Τ.Ε. της Ρόδου

Προσπάθειες για εκτόνωση της κρίσης που ξέσπασε στις τοπικές Οργανώσεις της Νέας Δημοκρατίας καταβάλλουν στελέχη του κόμματος με την παρότρυνση και της Κεντρικής Διοίκησης του κόμματος η οποία έστω και αργά αναγνώρισε τις δικές της ευθύνες για τις αρνητικές εξελίξεις που σημειώθηκαν.

Αυτοί που ανέλαβαν τις πρωτοβουλίες αυτές, προβάλουν σαν κύριο επιχείρημα που άλλωστε είναι και το ζητούμενο αυτή την εποχή, την ανάγκη συσπείρωσης της βάσης ώστε η Νέα Δημοκρατία να βαδίσει ενωμένη στις εκλογές όποτε και αν γίνουν αυτές.

Το πιθανώτερο είναι τα στελέχη που αποχώρησαν διαμαρτυρόμενα στις μεθοδεύσεις της γνώστης ομάδας να πειθαρχήσουν κάτι που άλλωστε δήλωσαν ευθύς εξαρχής, διαχωρίζοντας τις όποιες κακόβουλες ενέργειες ορισμένων από την δική τους μελλοντική προσφορά στο κόμμα.

● Ζητούμενο όμως δεν είναι η αποφυγή "διάσπασης" ή η συνέχιση των αντεγκλήσεων μεταξύ των δύο εσωκομματικών αντιπάλων. Εκείνο που προέχει και αυτό κυρίως πονοκεφαλιάζει τα στελέχη, είναι η δυναμικότητα προσφοράς εκ μέρους των νέων κομματικών οργάνων. Η πείρα των τελευταίων ετών, δεν αφήνει πολλά περιθώρια αισιοδοξίας. Η συμμετοχή της Νομαρχιακής Επιτροπής της Νέας Δημοκρατίας αλλά και άλλων οργανώσεων στα "κοινά" ήταν σχεδόν ανύπαρκτη. Θάλεγε μάλιστα κανείς ότι ο ρόλος της στις τελευταίες εκλογές κατά τις οποίες η δεύτερη έδρα κατά κοινή ομολογία, δωρήθηκε, ήταν πέρα για πέρα αρνητικός.

Ωστόσο πιστεύεται ότι υπάρχουν περιθώρια για "ανάκαμψη", υπάρχουν περιθώρια προσφοράς αρκεί



αυτοί που υπόσχονται να βαδίσουν σε αυστηρά κομματική γραμμή κατορθώσουν να συνετίσουν τους άλλους που για άλλα συμφέροντα δουλεύουν.

Υπάρχει ακόμα ένα στοιχείο που πιθανώτατα θα ενεργήσει ευεργετικά στις κομματικές οργανώσεις. Είναι το στοιχείο της αντιπαλότητας!

Σύμφωνα με πληροφορίες τα μέλη της Τοπικής Επιτροπής Ρόδου τα περισσότερα από τα οποία αποχώρησαν για τους γνωστούς λόγους από την Νομαρχιακή Επιτροπή, άρχισαν ήδη να οργανώνονται προκειμένου-όπως τονίσθηκε κάνουν αισθητή την παρουσία της οργάνωσης στη Ρόδο.

Τα ίδια στελέχη τονίζουν ότι θα λειτουργούν ανεξάρτητα από την Νομαρχιακή Επιτροπή χωρίς να παραγνωρίζουν τον δικό τους ρόλο αλλά και χωρίς να δέχονται υποδείξεις από κανένα για τον τρόπο ενέργειας σε θέματα της αρμοδιότητάς της.

Μια "πλούσια" λοιπόν -όπως υπόσχονται τα μέλη της- δραστηριότητα της Τοπικής Επιτροπής Ρόδου λογικό είναι να "παρασύρει" και την Νομαρχιακή και να την βγάλει από τον λήθαργό της.

Ολα αυτά βέβαια βρίσκονται ακόμα στο στάδιο του οραματισμού. Το αν τελικά οι κομματικές οργανώσεις της Ν.Δ. λειτουργήσουν θαναι πολύ σύντομα.

Πάντως το σίγουρο είναι ένα. Η βάση δεν πρόκειται να δεχθεί από εδώ και πέρα τα τερτίπια κανενός.

Και αυτό ας το λάβουν υπόψιν τους αυτοί που έχουν σήμερα την ευθύνη...

ΚΑΝΕΤΕ ΑΓΟΡΕΣ
ΑΠΟ 500.000
ΔΩΡΟ ΕΝΑ VIDEO
ΚΑΙ ΚΕΡΔΙΣΤΕ
expert
ΚΩΣΤΑΡΙΔΗΣ
ΚΑΝΑΔΑ 12 τηλ. 22325-20874

ΑΓΓΛΙΚΑ ΓΙΑ ΕΠΑΓΓΕΛΜΑΤΙΕΣ ΞΕΝΟΔΟΧΟΫΠΑΛΛΗΛΟΥΣ
Είστε ξενοδοχοϋπάλληλος - Επαγγελματίας;
Επιθυμείτε να μιλήσετε άνετα σωστά
Αγγλικά σε σύντομο χρονικό διάστημα;
Αν ναι, τότε επικοινωνήστε αμέσως
με την ειδικά εκπαιδευμένη και έμπειρη
καθηγήτρια Αγγλικών
ΡΑΝΙΑ ΥΨΗΛΑΝΤΗ
Ολιγομελή τμήματα
Τηλ. 76070, Κέννεντυ 5, Ρόδος

ΘΕΡΜΟΠΟΜΠΟΙ
τι θερμοπομποί;

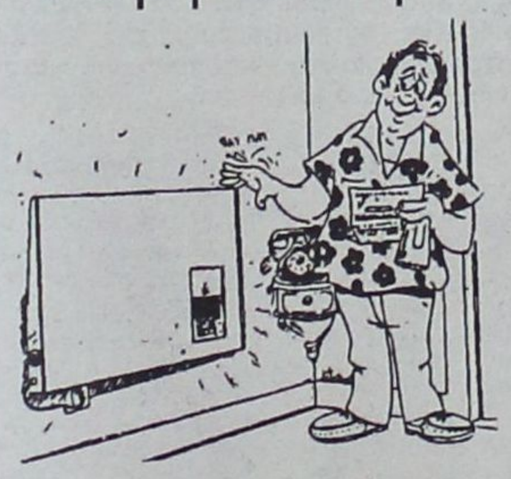

■ Οι θερμοπομποί που πρόκειται να εγκαταστήσετε **ίσως είναι θερμοπομποί, ίσως δεν είναι,** γιατί άλλη είναι η **θέρμανση με μεταφορά** και άλλη η **θέρμανση με ακτινοβολία.**
■ Και αν είναι θερμοπομποί, **ίσως μελετήθηκαν και εγκαταστάθηκαν σωστά ίσως όχι.**
■ Ανάλογα με το **αν είναι θερμοπομποί ή όχι** και με το **πως** μελετήθηκαν και εγκαταστάθηκαν, **καταναλώνουν πολύ ή λίγο ρεύμα.**
■ Για να γίνει μια **καλή, ασφαλής και οικονομική θέρμανση,** δεν είναι αρκετό να **θέλει** αυτός που την κάνει, πρέπει και να **γνωρίζει** και να **μπορεί.**
■ Εμείς **γνωρίζουμε και μπορούμε.** Ζητήσετε πληροφορίες από εμάς ή τους εκατοντάδες πελάτες μας. Έτσι διασφαλίζεται το συμφέρον σας.

ΘΕΡΜΟΠΟΜΠΟΙ ΝΟΡΒΗΓΙΑΣ-ELNOR
ΑΠΟΚΛΕΙΣΤΙΚΟΣ ΑΝΤΙΠΡΟΣΩΠΟΣ
ΒΟΥΤΥΡΑΚΗΣ Ι.Χ. Ε.Π.Ε
ΔΩΔ/ΚΗΣ ΝΕΟΛΑΙΑΣ 16 ΡΟΔΟΣ -ΤΗΛ. ΚΕΝΤΡΟ: (0241) 76100

Φάκελος Υγεία: Ξα

ΠΑΡΟΧΗ ΥΓΕΙΑΣ ΣΤΑ ΝΗΣΙΑ

Προβλήματα και λύσεις

Του Αναστάσιου Καραμάριου, τ. βουλευτή

Εξαιτίας και πάλιν εντός τραγικού συμβάντος μεταφοράς ασθενούς από την Πάτμο προς Αθήνα με ελικόπτερο του ΕΚΑΒ που στοίχισε τη ζωή 5 συνανθρώπων μας, για τους οποίους και όλοι μας συλλυπούμεθα, άρχισαν ξανά, αρμόδιοι και μη, να σχολιάζουν, να επικρίνουν και να προτείνουν διάφορες λύσεις για την παροχή της υγείας στα νησιά μας. Ομως, όπως αντιλαμβάνεται κανείς και σ' αυτό το πρόβλημα, θα συζητηθούν πολλά και στο τέλος, τα προβλήματα υγείας στα νησιά μας θα παραμείνουν τα ίδια και εμείς οι νησιώτες θα εξακολουθούμε να ζούμε με τη συνεχή αγωνία επιβίωσής μας.

Το πρόβλημα συνεπώς, είναι μέγα και γι' αυτό δεν θα σχολιάσω πλέον το τι μέχρι σήμερα για το θέμα αυτό έπραξα ως βουλευτής Δωδεκανήσου, αφού και οι προσπάθειές μας αλλά και οι συνεχείς και πανομοιότυπες απαντήσεις των εκάστοτε κυβερνώντων ήσαν οι ίδιες "θα φτιάξουμε τα Νοσοκομεία μας, θα επιλύσουμε τα προβλήματα κ.λπ." . "ΘΑ", αλλά θα επανέλθω στο πρόβλημα, με θέσεις και προτάσεις μακριά από ευαισθησίες και επικρίσεις, με μόνο σκοπό συγκεράζοντας τις μέχρι σήμερα προσπάθειές μου, να διατυπώσω τις απόψεις μου και να προτείνω λύσεις, που αν δε γίνουν, θα έχουμε δυστυχώς και συνεχώς τα ίδια προβλήματα.

Σήμερα, το όλο σύστημα παροχής υγείας ανά τη χώρα, χωρίς ιδιαίτερη προσοχή στην παροχή υγείας στους κατοίκους των νησιών, βασίζεται στις διατάξεις των νόμων 1397/1983 (ίδρυση ΕΣΥ), 1579/1985 (ρυθμίσεις για την εφαρμογή του ΕΣΥ), Π.Δ. 131/87 (Χαρακτηρισμός προβληματικών - αγόνων πόλεων), Ν. 2071/92 (χαρακτηρισμός φορέων υγείας), ΠΔ 370/92 (Υγειον. πειφέρειες) και Ν. 2194/94 (οργανωτικά θέματα υγείας). Το όλο αυτό πλαίσιο παροχής υγείας, χαρακτηρίζεται γενικά σαν μια προσπάθεια παροχής υγείας, στο σύνολο των πολιτών μας με την ευθύνη του Κράτους αλλά η οργάνωση του όλου συστήματος δεν έγινε απόλυτα σωστά. Και αυτό οφείλεται στο γεγονός ότι η πλαίσιωση της λειτουργίας του κάθε μέσου για την παροχή υγείας, είτε στο πλαίσιο των Νοσοκομείων, είτε στο πλαίσιο, κυρίως των Κέντρων Υγείας (ατικών και μη αστικών περιοχών και των άλλων μικρότερων μονάδων, (Περιφερειακά ιατρεία ή υγειονομικές μονάδες) (άρθρα 14 και 15 Ν. 1397/83) βασίζεται στην εθελούσια πρόσληψη του αναγκαίου ιατρικού προσωπικού. Εδώ εστιάζεται το όλο πρόβλημα και αν δεν επιλυθεί αυτό ΟΥΔΕΠΟΤΕ η παροχή υγείας θα γίνεται σωστά, αφού η επάνδρωση των μονάδων φροντίδας πάντοτε είτε θα 'χει κενά, είτε δε θα βρίσκονται οι αναγκαίοι ιατροί.

Και ακόμα, η παροχή υγείας στα νησιά, με το ισχύον σύστημα καθίσταται ακόμα χειρότερη γιατί αφενός τα Κέντρα Υγείας κυρίως, δεν έχουν τις απαραίτητες μονάδες, (όσες και τα Νοσοκομεία στα οποία υπάγονται - αρθρ. 17 ν. 1397/83) και αφετέρου γιατί δεν προσέρχονται οικειοθελώς για πρόσληψη οι απαραίτητοι ιατροί. Αλλωστε και ο χαρακτηρισμός των πόλεων σε προβληματικές ή άγονες όπως στη συγκεκριμένη περίπτωση της Δωδεκανήσου (ΠΔ 131/87) που με το άρθρο 1-α8 τα νησιά Κάλυμνος-Λέρος-Κάρπαθος-Κως χαρακτηρίζονται ως προβληματικές Α' κατηγορίας και με τη διάταξη 1β-β9, η Ρόδος, Αρχάγγελος και Εμπωνα ως προβληματικές Β' κατηγορίας, σε καμία περίπτωση δεν αναβάθμισε την παροχή υγείας και με όποια κίνητρα αναφέρονται στο νόμο.

Επιπρόσθετα παρ' ότι το ισχύον καθεστώς στις περιπτώσεις Κέντρων Υγείας μη αστικών περιοχών επιβάλλει η πρόσληψη ιατρών συγκεκριμένων ειδικοτήτων (άρθρ. 18 ν. 1397/83) οι οποίοι θα επισκέπτονται περιοδικά το Κ.Υ. ή άλλους υγειονομικούς σταθμούς και επιπλέον να πραγματοποιούν επισκέψεις σε σπίτια ασθενών ΟΥΔΕΠΟΤΕ και αυτή η διάταξη εφαρμόστηκε μια και θεωρητικά "φωτογραφίζει" τα μικρά νησιά μας. Οπως επίσης ΟΥΔΕΠΟΤΕ εφαρμόσθηκαν οι διατάξεις νόμων που προβλέπουν τη συνεχή εκπαίδευση των ιατρών (άρθρ. 31 ν. 1397/83) υποχρέωση που είχε το εποπτεύουν υπουργείο Υγείας να προσέξει ιδιαίτερα.

Η ίδρυση ακόμα του ΕΚΑΒ (με το ΠΔ 376/88) σε εκτέλεση του αρχικού νόμου του ΕΣΥ και η οργάνωσή του γενικά με τη δημιουργία 12ης περιφέρειας στην οποία υπάγονται η Λέσχος, Σάμος, Χίος, Δωδεκάνησος, Κυκλάδες και η δημιουργία της Υγειονομικής περιφέρειας Ν. Αιγαίου (Κυκλάδες-Δωδεκάνησος) με έδρα τη Σ΄υμη, αποδεικνύεται στην πράξη ότι δε μπορούν να καλύψουν τις ανάλογες ανάγκες των νησιών μας.

Η ίδρυση δε του ΠΕΚΑΒ (Περιφερειακό Κέντρο Αμεσης Βοήθειας) του Αν. Αιγαίου με έδρα τη Ρόδο, περιπλέκει και καθιστά ακόμη χειρότερη την άμεση βοήθεια στους κατοίκους των νησιών μας ελλείψει των αναγκαίων μέσων και προσωπικού.

Αυτή μπορεί να 'ναι η "σκιαγράφηση" του όλου πλέγματος ιατρικής βοήθειας στα νησιά μας, με βάση το ισχύον καθεστώς. Αν τώρα, στα προβλήματα αυτά προστεθούν και οι ελλείψεις των υποδομών στις μεταφορές και ειδικότερα: α) η κακή κατάσταση των μικρών αεροδρομίων μας (Μεγίστης, Κάσου, Αστυπάλαιας, Λέρου) και η ΜΗ λειτουργία τους, τη νύχτα, β) η ΜΗ λειτουργία των ελικοδρομίων, ελλείψει τεχνικών προδιαγραφών και επίγειου προσωπικού ή ανάλογων υπηρεσιών της Πολ. Αεροπορίας ή άλλης συναρμόδιας Αρχής, γ) Η ανυπαρξία ενδονησιωτικής αεροπορικής συγκοινωνίας και δ) η έλλειψη ταχύπλοων και ικανών μικρών πλοίων για την ενδονησιωτική μεταφορά τους στα μεγάλα νοσοκομεία, αντιλαμβάνεται πλέον κανείς ότι τα προβλήματα υγείας πέραν της λειτουργίας των νοσοκομειακών μονάδων, καθίστανται ακόμη χειρότερα.

Και το ερώτημα πια που μπαίνει είναι: Αξίζει να αναμασάνε οι διάφοροι το μέγεθος του τραγικού συμβάντος της Πάτμου και του ΕΚΑΒ, ή θα πρέπει να δούμε το όλο πρόβλημα στη βάση του; Η απάντηση είναι απλή και ξεκάθαρη. Το ισχύον νομικό καθεστώς, όχι μόνον δε διευκολύνει, αλλά αντίθετα εμποδίζει την παροχή υγείας στους πολίτες των νησιών μας, αφού είναι εσφαλμένο.

Χρειάζεται τροποποίηση, χρειάζεται αλλαγή στη βάση της ουσίας του που είναι η ιατρική μέριμνα να παρέχεται υποχρεωτικά από ιατρούς που θα διορίζονται ΥΠΟΧΡΕΩΤΙΚΑ σ' όλες τις αναγκαίες θέσεις - τμήματα, των Νοσοκομείων - Κ.Υ. και άλλων μονάδων, στις περιπτώσεις εκείνες που θα πρέπει υποχρεωτικά να υπάρχουν ειδικευμένοι ιατροί, προκειμένου να λειτουργούν συνεχώς.

Εφόσον δηλαδή από τις προκηρύξεις πρόσληψης ειδικευμένων ιατρών, δεν καλύπτονται οι αναγκαίες θέσεις, αυτές θα πληρώνονται από άλλους ιατρούς ειδικευμένους με υποχεωτική θητεία, τουλάχιστον έξι μηνών. Ο διορισμός αυτών των ιατρών θα γίνεται από κατάλογο των εξερχομένων και ειδικευμένων ιατρών κάθε χρόνο, πριν την πρόσληψή τους σε δημόσιο νοσοκομείο ή την άσκηση επαγγέλματος ιδιωτικώς, εφόσον ασκήσουν επάγγελμα στην Ελλάδα. Με τον τρόπο αυτό, αντί "αγροτικών" ιατρών (που όλοι ξέρουμε την αδυναμία προσφοράς τους) θα 'χουμε ειδικευμένους ιατρούς (με εξάμηνη θητεία), σε νοσοκομεία, Κ.Υ. ή άλλες μονάδες χωρίς ποτέ να παρατηρείται έλλειψη ιατρών με το σημερινό φαινόμενο.

Η υποχρεωτική αυτή θητεία είναι επιτρεπτή, αφού θα γίνεται με ιδιαίτερη αμοιβή και σαν υποχρέωση του ιατρικού κόσμου προς τους συνανθρώπους του. Με τον τρόπο αυτό, θα λυθεί το όλο πρόβλημα επάνδρωσης των ιατρείων, νοσοκομείων κ.λπ. με αποτέλεσμα η παροχή υγείας να' ναι προσφορότερη και αποτελεσματική με εξαίρεση, τα ιατρικά περιστατικά που σε κάθε περίπτωση είναι ανίατα.

Ιδού λοιπόν η πρόταση και αναμένουμε την πολιτική βούληση των κυβερνώντων, αυτή που και στο συνέδριο της Τήλου (με υπουργό τον κ. Μπένο) είχα προτείνει. Αλλη λύση δεν υπάρχει, αν δεν συνειδητοποιήσουμε όλοι μας, την πρωταρχική αυτή υποχρέωση που έχουμε και η Πολιτεία υποχρεούται να πράξει συνταγματικά. Φυσικά και την πρόταση νόμου την έχουμε έτοιμη, αρκεί να θελήσουν και οι αρμόδιοι να την ενστερνιστούν.

Τάσος Καραμάριος
τ. βουλευτής Δωδεκανήσου"

Ο τέως βουλευτής Δωδεκανήσου κ. Τάσος Καραμάριος, γνωρίζοντας πολύ περισσότερο από τον καθένα τις ιδιαιτερότητες της νησιώτικης Ελλάδας κι ιδίως της Δωδ/σου καταθέτει την δική του πρόταση για το τεράστιο πρόβλημα της Υγείας. Μάλιστα, εκτός από το άρθρο το οποίο σήμερα δημοσιεύουμε ο κ. Καραμάριος έχει ετοιμάσει και πρόταση νόμου την οποία θ' αποστείλει στον υπουργό Υγείας. Στην πρόταση αυτή περιλαμβάνονται ριζοσπαστικές σκέψεις, οι οποίες, βέβαια, θα αποτελέσουν και τις ανάλογες αντιδράσεις αλλά και που σίγουρα αν υιοθετηθούν θα δώσουν λύσεις.



ναυγήκε από τα συρτάρια...

Το ελικόπτερο "θύμα" της ακινησίας των πλοίων

Τα καταμαράν και τα υδροπτέρυγα που έχουν πάρει άδειες από το υπουργείο Αιγαίου για ενδοδωδεκανησιακά δρομολόγια μπορούν να παραμένουν 5 μήνες εκτός λειτουργίας! Αν, όμως, λειτουργούσαν, θα μετέφερε κάποιο τον καρδιοπαθή στο νοσοκομείο της Κω και δεν θα χρειαζόταν το ελικόπτερο.

Το θέμα των ακινησιών των ακτοπλοϊκών πλοίων έρχεται και πάλι στο προσκήνιο μετά το θλιβερό γεγονός της πτώσης του ελικοπτέρου του ΕΚΑΒ που μετέφερε ασθενή από την Πάτμο στην αθήνα, και η οποία είχε ως αποτέλεσμα το χαμό 5 συνολικά ατόμων.

Γιατί, όπως ανέφεραν χθες παράγοντες της ακτοπλοΐας, στα Δωδεκάνησα δεν υπήρχε απαγορευτικό, αλλά δεν υπήρχαν ούτε και πλοία! Δεν λέμε φυσικά για μεγάλα πλοία της γραμμής που κάνουν τακτικά τα δρομολόγιά τους, αλλά για τα ποικιλώνυμα καταμαράν, υδροπτέρυγα, ή monohull, τα οποία ενώ έχουν άδειες σκοπιμότητας για να εξυπηρετούν την ενδοδωδεκανησιακή συγκοινωνία, τις υλοποιούν μόνο για 5-6 μήνες το χρόνο, όσο διάστημα δηλαδή έχουν "κίνηση" τα νησιά! Όπως λοιπόν τόνιζαν οι ίδιοι κύκλοι, αν υπήρχαν τακτικά δρομολόγια τοπικά στα Δωδεκάνησα, εύκολα θα μπορούσε κάποιο ταχύπλοο να μεταφέρει τον άτυχο καρδιοπαθή από την Πάτμο στην Κω (όπου υπάρχει νοσοκομείο με μονάδα καρδιολογικής υποστήριξης) και δεν θα χρειαζόταν η επέμβαση του ελικοπτέρου για να τον μεταφέρει στην Αθήνα!

Όμως, όλα τα ταχύπλοα που έχουν άδειες σκοπιμότητας για τοπικά δρομολόγια έχουν δέσει από τον περασμένο οκτώβρη και πριν τον Μάρτη δεν πρόκειται να... βγουν. Εκτός ενός ή δύο που κάνουν τοπικά στην Κω και τη Ρόδο και στα οποία δικαιολογείται ακινησία μόνο για δύο μήνες. Στα υπόλοιπα νησιά η ακινησία που δικαιολογείται φθάνει τους 4 μήνες! Η ρύθμιση αυτή έγινε πέρυσι από το Γενικό Γραμματέα του υπουργείου Αιγαίου, ο ο-

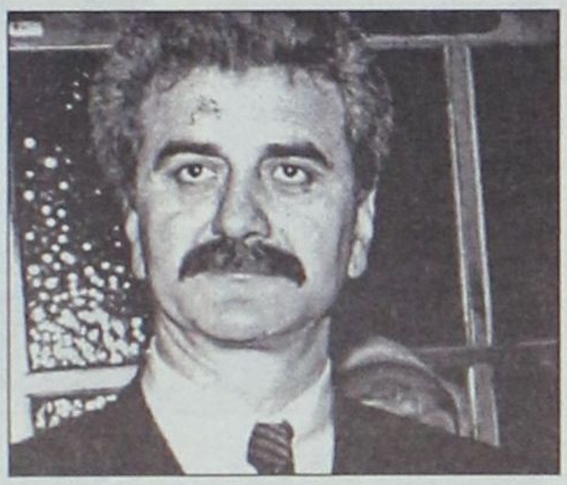

ποίος "χώρισε" τις τοπικές διαδρομές σε δύο κατηγορίες: Σ' αυτές που εξυπηρετούν νησιά με μεγάλη κίνηση (που ονομάσθηκαν α' κατηγορίας) και σ' εκείνες που εξυπηρετούν νησιά με μικρότερη κίνηση (που ονομάσθηκαν Β' κατηγορίας). Στις γραμμές Α' κατηγορίας η ακινησία ορίσθηκε στους 2 μήνες (που μπορεί να γίνουν και 3 αν υπάρχει σοβαρή αιτιολογία, όπως βλάβη, που συνήθως... υπάρχει) και στις γραμμές Β' κατηγορίας η ακινησία ορίσθηκε στους 4 μήνες που μπορούν να γίνουν και 5 για τους λόγους που προαναφέραμε. Μόνο που εδώ οι αρμόδιοι έκαναν λάθος εκτίμηση. Γιατί ενέταξαν στην Α' κατηγορία την Κω και τη Ρόδο και στην Β' κατηγορία την Πάτμο, τη Λέρο, την Κάλυμνο κ.λπ. Όμως, η Κως, και η Ρόδος δεν αντιμετωπίζουν προβλήματα αποκλεισμού, γιατί διαθέτουν αεροδρόμια που μπορούν να κάνουν κάποια επείγουσα μεταφορά ασθενούς. Όμως η Πάτμος, η Κάλυμνος, οι Λειψοί, οι Αρκιοί και άλλα νησάκια, των οποίων το "οξυγόνο" είναι τα τοπικά ταχύπλοοα, μένουν όλο το χειμώνα "αποκλεισμένα" συγκοινωνιακά. Επειδή οι αρμόδιοι που "έβγαλαν" τις κατηγορίες έκριναν ότι οι συγκοινωνιακές ανάγκες των νησιών πρέπει να κρίνονται από την κίνηση που έχουν. Όμως αυτό είναι λάθος. Γιατί τα πλοία πρώτα εξυπηρετούν τη σύνδεση των νησιών μεταξύ τους, δηλαδή την επικοινωνία των κατοίκων με τον "έξω κόσμο" και μετά την τουριστική κίνηση. Οπότε με γνώμονα την εξυπηρέτηση των κατοίκων θα έπρεπε να γίνεται η κατάταξη των γραμμών σε κατηγορίες. Γιατί έτσι όπως έγινε δεν εξυπηρετεί τους νησιώτες αλλά τους... πλοιοκτήτες. Υπάρχουν άδειες σκοπιμότητας σε υδροπτέρυγα και καταμαράν. Όμως αφού ο νόμος επιτρέπει να μην ταξιδεύουν το χειμώνα γιατί να το κάνουν; Έτσι τα νησιά περιμένουν να περάσουν 2 φορές την ημέρα (και μάλιστα με απόσταση δύο ωρών μεταξύ τους) τα μεγάλα πλοία που έχουν ξεκινήσει από τον Πειραιά ή τη Ρόδο για να συνδεθούν μεταξύ τους. Κι όταν γίνει κάτι έκτακτο να μην υπάρχει ένα ταχύπλοο να μεταφέρει τον ασθενή στην Κω ή τη Ρόδο. Και αναγκάζονται τα ελικόπτερα του ΕΚΑΒ να κάνουν επικίνδυνες πτήσεις για να σώσουν ανθρώπους. Όπως έγινε και προχθές. Που ενώ στα Δωδεκάνησα ο καιρός δεν είχε ...χαλάσει στην Αττική γινόταν "χαμός". Κι όταν γύρισε το ελικόπτερο βρήκε τον καιρό μπροστά του και το τσάκισε...

Αν, όμως, υπήρχε έστω κι ένα ταχύπλοο από αυτά που έχουν σκοπιμότητες και "οργώνουν" το καλοκαίρι τα Δωδεκάνησα, σε κατάσταση λειτουργίας, θα μετέφερε τον καρδιο-

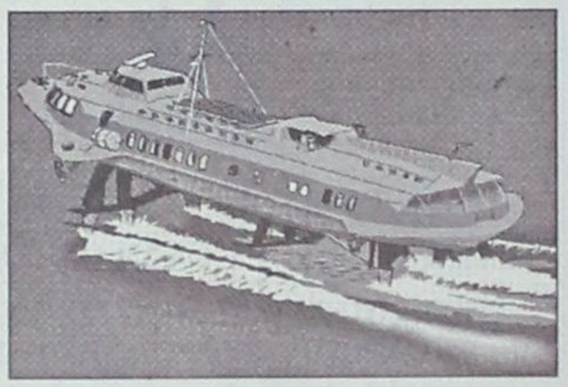

παθή -πρώην ταχυδρόμο της Πάτμου- στην Κω σε πολύ μικρό χρονικό διάστημα (αφού απ' όπου βρισκόταν θα έφτανε γρήγορα στο νησί για να τον παραλάβει) και δεν θα χρειαζόταν η ...επιστράτευση του ελικοπτέρου. Έτσι και η τραγωδία θα είχε αποφευχθεί και ο ασθενής θα είχε την περίθαλψη που χρειαζόταν.

Όλα λοιπόν τα θέματα στο Αιγαίο έχουν συνισταμένη την ακτοπλοΐα. Κι επειδή ακριβώς αυτή είναι μία "συνισταμένη ζωής" για τους κατοίκους των νησιών μας, θα πρέπει να αντιμετωπίζεται με περισσότερη τόλμη και ευθύνη από τους αρμόδιους...

Απαντήσεις σε κρίσιμα ερωτήματα για τις αεροδιακομιδές

Πολά ειπώθηκαν και πολλά μέλλεται να ειπωθούν. Το γεγονός παραμένει το ίδιο. Πέντε άνθρωποι έχασαν τη ζωή τους στα μανιασμένα κύματα του Αιγαίου. Όσα οδήγησαν στο τραγικό συμβάν είναι λίγο ως πολύ γνωστά. Μία πτήση διακομιδής ασθενούς από την Πάτμο στην Αθήνα, ξαφνική καταιγίδα και συντριβή του ελικοπτέρου. Εμείς θετουμε μερικά ερωτήματα ως προς τη μοιραία αεροδιακομιδή, επιχειρώντας ταυτόχρονα να δώσουμε τις ακριβέστερες μέχρι στιγμής απαντήσεις.

1. Ποιά ήταν η κατάσταση του ασθενούς που μετέφερε το ελικόπτερο.

Ο Αγαπητός Βαρκάδος, 75 ετών, προσήλθε την Κυριακή στο Κέντρο Υγείας της Πάτμου, όπου ο εφημερεύον γιατρός κ. Σπύρος Κοκώσης διέγνωσε οξύ έμφραγμα του μυοκαρδίου και επικοινώνησε με το ΕΚΑΒ. Στις 17.45 το απόγευμα ο Αγαπητός Βαρκάδος επιβιβάστηκε στο ελικόπτερο και μαζί με τον πιλότο Αντόνιο Βοκάρι, τον συγκυβερνήτη Παναγιώτη Καταβέλλη, την γιατρό Σοφία Μπεφόν και τον νοσηλευτή Γιώργο Λεβεντζόνη ξεκίνησαν για τη μοιραία πτήση.

2. Γιατί έπεσε το ελικόπτερο;

Σε αυτή την ερώτηση δεν υπάρχει ακριβής απάντηση. Δύο είναι οι επικρατούσες εκδοχές: είτε το χτύπησε κεραυνός είτε το "πέτυχε" καθοδικό ρεύμα αέρα και λόγω της μεγάλης ταχύτητας και του χαμηλού ύψους στο οποίο βρισκόταν, συνετρίβη στη θάλασσα. Σημειώνεται ότι στην περιοχή όπου κατέπεσε το ελικόπτερο (έξι ναυτικά μίλια νοτίως του Σουνίου) ήταν σε εξέλιξη σφοδρή καταιγίδα.

3. Ποιά ήταν η κατάσταση του συγκεκριμένου ελικοπτέρου;



Σύμφωνα με τις διαβεβαιώσεις των εκπροσώπων της ιταλικής εταιρείας Helitalia που έχει αναλάβει την επιχειρησιακή εκμετάλλευση των ελικοπτέρων, το αεροπλάνο δεν παρουσίαζε μηχανικό πρόβλημα, καθώς λίγες ώρες πριν απογειωθεί για τη μοιραία πτήση είχε υποβληθεί στον κατάλληλο τεχνικό έλεγχο.

4. Ήταν έμπειρος ο πιλότος του ελικοπτέρου;

Ο ιταλός Αντόνιο Βακάρι θεωρείται ένας από τους πιο έμπειρους πιλότους που διέθετε η εταιρεία με πολλές ώρες πτήσης στο ενεργητικό του. Ήταν αρχιχειριστής της Helitalia, και εκπαιδευτής Ελλήνων πιλότων. Οι συνάδελφοί του μάλιστα τον χαρακτηρίζουν ως επαγγελματία που δεν έκανε επιπόλαιες επιλογές κατά τη διάρκεια της πτήσης.

5. Ποιός αποφάσισε τη διακομιδή του ασθενούς στην Αθήνα;

Αυτό είναι ακόμα αδιευκρίνιστο. Ο γιατρός της Πάτμου έχει δηλώσει ότι απλώς ζήτησε να μεταφερθεί ο ασθενής σε καρδιολογική κλινική. Το ΕΚΑΒ από την πλευρά του υποστηρίζει ότι ο γιατρός ήταν που υπέδειξε την Αθήνα. Απροσδιόριστος είναι όμως και ο ρόλος της εταιρείας Hetitalia, η οποία άλλωστε είναι υπεύθυνη για την διαχείριση του συνόλου της πτήσης, ενώ ουδείς γνωρίζει για ποιό λόγο το ελικόπτερο δεν "κατέβηκε" στη Σύρο, όπου είχε δοθεί εντολή να ανοίξει το αεροδρόμιο ειδικά γι' αυτή την πτήση.

6. Ποιά είναι η διαδικασία αεροδιακομιδής ενός ασθενούς;

Η συνήθης πρακτική υπαγορεύει την άμεση πληροφόρηση του ΕΚΑΒ για το περιστατικό. Το ΕΚΑΒ είναι αυτό που έχει λίστα με τα νοσοκομεία που είναι σε θέση τη συγκεκριμένη στιγμή να αντιμετωπίσουν το περιστατικό. Το ΕΚΑΒ ειδοποιεί την εταιρεία που έχει αναλάβει την επιχειρησιακή εκμετάλλευση των πτητικών μέσων -και η οποία εποπτεύεται από την Υπηρεσία Πολιτικής Αεροπορίας-, και αυτή αποφασίζει τη συνολική διαχείριση της πτήσης.

7. Είναι κατάλληλα τα ελικόπτερα Augusta Bell για αεροδιακομιδή ασθενών σε δύσκολες καιρικές συνθήκες;

Τα ελικόπτερα αυτά, χαρακτηρίστηκαν "παντός καιρού" -παρά το γεγονός ότι δεν έχουν αντιπαγωτικό σύστημα το οποίο είναι απαραίτητο για να προστατεύει τον έλικα του ελικοπτέρου από παγωποίηση-, είναι εξοπλισμένα



με όλα τα απαραίτητα όργανα και ραντάρ που χρησιμοποιούνται πάγκοσμίως και θεωρούνται από τα καλύτερα που κυκλοφορούν στην κατηγορία τους. Το κόστος αγοράς τους είναι 1,2 δισ. δραχμές.

8. Από πότε διαθέτει το ΕΚΑΒ το συγκεκριμένο ελικόπτερο για αεροδιακομιδές ασθενών;

Το συγκεκριμένο ελικόπτερο παρελήφθη τον Σεπτέμβριο του 2000, καί είναι ένα από τα πέντε που διαθέτει το ΕΚΑΒ για αεροδιακομιδές ασθενών. Άλλα δύο είχαν ήδη αρχίσει να πετούν από τον Ιούνιο του 2000, και τα υπόλοιπα τρία παρεδόθηκαν τρεις μήνες αργότερα. Τα τρία ελικόπτερα του ΕΚΑΒ εδρεύουν στην Αθήνα και τα υπόλοιπα δύο στη Ρόδο και τη Μυτιλήνη.

9. Για ποιό λόγο η εταιρεία "Helitalia" ανέλαβε την επιχειρησιακή εκμετάλλευση αυτών των ελικοπτέρων;

Η ιταλική εταιρεία Helitalia, η οποία προτιμήθηκε λόγω της δελεαστικότερης προσφοράς που κατέθεσε, συγκριτικά με αυτήν της Ολυμπιακής Αεροπλοΐας. Από τον διαγωνισμό αποκλείστηκε η προσφορά της ΟΑ ως ακριβότερη, παρότι διαθέτει έμπειρους πιλότους που γνωρίζουν τις γεωγραφικές και κλιματολογικές ιδιαιτερότητες της περιοχής, άρτια τεχνική βάση και υψηλές προδιαγραφές ασφαλείας.

10. Πόσες αεροδιακομιδές γίνονται κάθε χρόνο;

Κάθε χρόνο το ΕΚΑΒ εκτελεί περίπου 3.000 αεροδιακομιδές ασθενών. Μεγάλη παρουσιάζεται η έλλειψη ιατρικού-νοσηλευτικού προσωπικού και τεχνικού εξοπλισμού προσωπικού και τεχνικού εξοπλισμού στις νησιωτικές περιοχές με αποτέλεσμα το ΕΚΑΒ να αποτελεί την "υγειονομική κάλυψη" των περισσότερων από τα νησιά της Ελλάδας.

11. Πόσες από αυτές αφορούν σε επείγοντα περιστατικά;

Σύμφωνα με τις καταγγελίες των ιπτάμενων γιατρών διασωστών του ΕΚΑΒ το 50% των ασθενών που μεταφέρονται στην Αθήνα δεν αφορούν επείγοντα περιστατικά, καθώς η κατάσταση της υγείας τους θα μπορούσε κάλλιστα να αντιμετωπιστεί στα νησιά. Αυτές οι αεροδιακομιδές γίνονται κατόπιν πιέσεων, ενώ έχουν σημειωθεί περιπτώσεις όπου η μεταφορά ασθενή έγινε έπειτα από παρέμβαση πολιτικού προσώπου.

DESIGNING
&
CONSTRUCTION

ΑΦΑΝΤΕΝΟΣ ΣΩΚΡΑΤΗΣ
Αρχιτέκτων
Εσωτερικών Χώρων

E-mail: d&C@arcc.gr
Καρπάθου 41
Ρόδος 85100
Τηλ. 0241-76552
Κιν. 0977-294828

ΔΗΜΗΤΡΗΣ Ιω. ΟΙΚΟΝΟΜΙΔΗΣ
ΑΝΑΛΥΤΙΚΟ ΕΡΓΑΣΤΗΡΙΟ ΡΟΔΟΥ
ΧΗΜΙΚΟΤΕΧΝΙΚΕΣ ΜΕΛΕΤΕΣ & ΕΡΕΥΝΕΣ
ΕΜΠΟΡΙΟ ΧΗΜΙΚΩΝ, ΑΠΟΡΡΥΠΑΝΤΙΚΩΝ, ΕΞΟΠΛΙΣΜΟΥ

ΕΡΓΑΣΤΗΡΙΑΚΕΣ ΕΞΕΤΑΣΕΙΣ
• ΝΕΡΑ ΠΟΣΙΜΑ, ΑΠΟΒΛΗΤΑ, ΝΕΡΑ ΚΟΛΥΜΒΗΣΗΣ
• ΤΡΟΦΙΜΑ ΚΑΙ ΠΟΤΑ
• ΕΔΑΦΟΣ - ΛΙΠΑΣΜΑΤΑ

ΧΗΜΙΚΑ ΠΡΟΣΘΕΤΑ
• ΚΟΛΥΜΒΗΤΙΚΩΝ ΔΕΞΑΜΕΝΩΝ
• ΕΠΕΞΕΡΓΑΣΙΑΣ ΝΕΡΟΥ ΧΡΗΣΗΣ
• ΑΠΟΛΥΜΑΝΤΙΚΑ
• ΒΕΛΤΙΩΤΙΚΑ
• ΤΡΟΦΙΜΩΝ & ΠΟΤΩΝ

ΕΓΚΑΤΑΣΤΑΣΕΙΣ ΒΙΟΛΟΓΙΚΗΣ ΕΠΕΞΕΡΓΑΣΙΑΣ ΛΥΜΑΤΩΝ & ΑΠΟΒΛΗΤΩΝ:
ΕΛΕΓΧΟΣ ΛΕΙΤΟΥΡΓΙΑΣ - ΑΠΟΔΟΣΗΣ
ΚΟΛΥΜΒΗΤΙΚΕΣ ΔΕΞΑΜΕΝΕΣ:
ΕΛΕΓΧΟΣ ΛΕΙΤΟΥΡΓΙΑΣ
ΠΡΟΒΛΕΨΗ ΕΠΙΚΙΝΔΥΝΟΤΗΤΑΣ ΚΡΙΣΙΜΩΝ ΣΗΜΕΙΩΝ, Π.Ε.ΚΡΙ.Σ. (Haccp):
ΜΕΛΕΤΗ-ΕΚΤΕΛΕΣΗ-ΤΗΡΗΣΗ ΣΤΟΙΧΕΙΩΝ

ΥΓΙΕΙΝΗ & ΑΣΦΑΛΕΙΑ
• ΣΤΟΥΣ ΧΩΡΟΥΣ ΕΡΓΑΣΙΑΣ
• ΣΕ ΒΙΟΜΗΧΑΝΙΕΣ/ΒΙΟΤΕΧΝΙΕΣ ΤΡΟΦΙΜΩΝ
• ΣΕ ΧΩΡΟΥΣ ΠΡΟΕΤΟΙΜΑΣΙΑΣ ΤΡΟΦΙΜΩΝ/ΕΣΤΙΑΣΗΣ

ΕΙΔΙΚΕΣ ΕΞΕΤΑΣΕΙΣ ΕΛΑΙΟΛΑΔΟΥ
• ΠΟΙΟΤΗΤΑ - ΝΟΘΕΙΑ

Δημήτρης Ιω. Οικονομίδης
Χημικός Πανεπ. Αθηνών
M.Sc. Πανεπ. Λονδίνου

ΒΥΡΩΝΟΣ 1, 85100 ΡΟΔΟΣ -
ΤΗΛ. 0241/28638 - ΤΟΤ (fax) 0241/35623
ΑΠΟΘΗΚΗ: ΦΑΛΗΡΑΚΙ ΡΟΔΟΥ
• ecodem@chemenvi.rho.forthnet.gr
http://www.forthnet.gr/chemenvi

ΝΑΦΗ
ΕΙΔΗ ΔΩΡΩΝ
ΛΙΣΤΑ ΓΑΜΟΥ
ΔΩΡΑ ΚΟΥΜΠΑΡΩΝ

ΟΛΑ 50%

Ευαγγέλου Εφη - Χριστίνα
Ωράριο Καταστημ.: 09.00-14.00
16.30-21.00
Λεωφόρος Ηρακλειδών 174 - Ιαλυσός
(50 μέτρα μετά την ΕΜΠΟΡΙΚΗ ΤΡΑΠΕΖΑ
στον κεντρικό δρόμο) Τηλ. 92286

Δημοσιεύθηκε χθες η πρώτη δημοσκόπηση

Πρώτο κόμμα η Ν.Δ. με τον Αβραμόπουλο "παρόντα"!

Μεγάλο το ποσοστό των αναποφάσιστων ψηφοφόρων

Η Νέα Δημοκρατία προηγείται του ΠΑΣΟΚ στην πρόθεση ψήφου, αλλά ο Κώστας Σημίτης θεωρείται καταλληλότερος για πρωθυπουργός και οι περισσότεροι πιστεύουν ότι το ΠΑΣΟΚ θα κερδίσει τις επόμενες εκλογές, σύμφωνα με δημοσκόπηση της εταιρία "Κάπα Research", που δίνει ποσοστό 14,7% στο υπό ίδρυση κόμμα του Δημήτρη Αβραμόπουλου και τα αποτελέσματα της δημοσιεύονται στο "Βήμα της Κυριακής".

Στην πρόθεση ψήφου η Ν.Δ. συγκεντρώνει ποσοστό 29,4%, το ΠΑΣΟΚ 29,2%, το υπό ίδρυση κόμμα Αβραμόπουλου 14,7%, το ΚΚΕ 4,4%, ο ΣΥΝ 2,9% και το 15% είναι αναποφάσιστοι.

Το 45% θεωρεί ότι ο Κώστας Σημίτης μπορεί να αντιμετωπίσει καλύτερα τα προβλήματα της χώρας και το 34,4% ο Κώστας Καραμανλής. Το 56,5% πεωρεί ότι το ΠΑΣΟΚ έχει περισσότερες πιθανότητες να κερδίσει τις επόμενες εκλογές με αρχηγό τον Κώστα Σημίτη και το 32,1% με άλλον αρχηγό. Το 57,3% θεωρεί ότι η Ν.Δ. έχει περισσότερες πιθανότητες να κερδίσει τις εκλογές με αρχηγό τον Κώστα Καραμανλή και το 29,3% με άλλον αρχηγό.

Ως προς τη δημοτικότητα των πολιτικών προηγείται ο Δημήτρης Αβραμόπουλος με 63,5% και ακολουθούν: Γιώργος Παπανδρέου 57,9%, Ντόρα Μπακογιάννη 53,4%, Ακης τσοχατζόπουλος 53%, Κώστας Σημίτης 52,6%, Ευάγγελος Βενιζέλος 51,9%, Κώστας Καραμανλής 51,4%, Απόστολος Κακλαμάνης 48,6%, Βάσω Παπανδρέου 47,6%, Νίκος Κωνσταντόπουλος 47,4%, Γιώργος Σουφλιάς 45,7%, Θεόδωρος Πάγκαλος 41,1%, Κώστας Λαλιώτης 40,8%, Αλέκος Παπαδόπουλος 38,6%, Προκόπης Παυλόπουλος 35,7%, Δημήτρης Τσοβόλας 31,3%, Στέφανος Μάνος 26,5%, Αλέκα Παπαρήγα 22,1%, Αντώνης Σαμαράς 14,4%.







Γ. ΜΑΡΙΕΤΤΟΣ
KYROS SHOPS
KYROS ...στο σπίτι σας!
ΜΟΚΕΤΕΣ-ΧΑΛΙΑ-ΔΑΠΕΔΑ-ΕΠΙΠΛΑ-ΥΦΑΣΜΑΤΑ-ΕΠΙΠΛΩΣΕΙΣ-ΚΟΥΡΤΙΝΕΣ-ΤΑΠΕΤΣΑΡΙΕΣ ΤΟΙΧΟΥ-ΛΕΥΚΑ ΕΙΔΗ-ΣΤΟΡ

ΤΩΡΑ ΣΑΣ ΠΡΟΣΦΕΡΟΥΜΕ ΤΗ ΔΥΝΑΤΟΤΗΤΑ ΝΑ ΑΠΟΚΤΗΣΕΤΕ ΤΟ ΧΑΛΙ ΠΟΥ ΣΑΣ ΤΑΙΡΙΑΖΕΙ, ΤΙΣ ΚΟΥΡΤΙΝΕΣ, ΤΑ ΥΦΑΣΜΑΤΑ ΕΠΙΠΛΩΣΕΩΝ, ΤΑ ΛΕΥΚΑ ΕΙΔΗ
ΧΩΡΙΣ ΠΡΟΚΑΤΑΒΟΛΗ ΚΑΙ ΜΕΧΡΙ 36 ΔΟΣΕΙΣ!



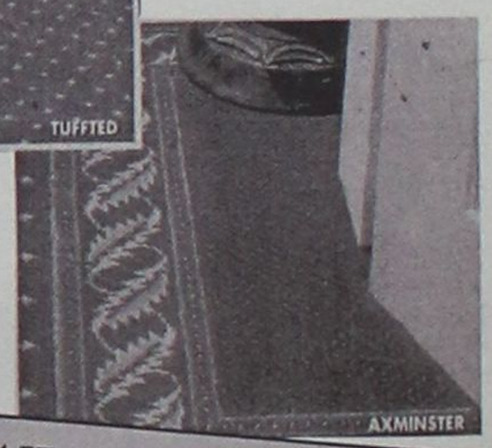



✔ ΧΙΛΙΑΔΕΣ ΜΕΤΡΑ ΜΟΚΕΤΤΕΣ από 1.800 δρχ. το Μ² στις διαστάσεις που θέλετε, ρελιασμένα!

✔ ΠΑΡΚΕ QUICK STEP με 10 χρόνια εγγύηση από 5.700 δρχ. το Μ²!

ΓΙΑ ΕΝΑ ΖΕΣΤΟ ΚΑΙ ΟΜΟΡΦΟ ΣΠΙΤΙ
ΕΠΙΛΕΞΤΕ ΠΡΟΪΟΝΤΑ ΑΠΟ ΤΑ ΚΑΤΑΣΤΗΜΑΤΑ ΜΑΣ

Kyros group
ΕΠΑΓΓΕΛΜΑΤΙΚΟΣ ΕΞΟΠΛΙΣΜΟΣ
ΞΕΝΟΔΟΧΕΙΑ-ΕΣΤΙΑΤΟΡΙΑ-ΚΑΤΑΣΤΗΜΑΤΑ-ΓΗΠΕΔΑ-ΚΑΤΑΣΚΕΥΑΣΤΙΚΕΣ ΕΤΑΙΡΙΕΣ-ΔΗΜΟΣΙΟΙ ΧΩΡΟΙ
ΚΕΝΤΡΙΚΟ: Μ. ΚΩΝ/ΝΟΥ 27 ΡΟΔΟΣ 85100-ΤΗΛ. 30090, 26590, FAX: 30079 ΥΠΟΚ/ΜΑ: 4ο χλμ. ΡΟΔΟΥ-ΛΙΝΔΟΥ ΤΗΛ. 68838

Beauty Nails

ΑΚΡΑ ...ΠΕΡΙΠΟΙΗΣΗ ΓΙΑ ΣΑΣ, ΣΤΟ ΠΙΟ ΣΥΓΧΡΟΝΟ STUDIO ΑΙΣΘΗΤΙΚ ΝΥΧΙΩΝ



ΑΠΟΣΤΕΙΡΩΜΕΝΑ
εργαλεία και πετσέτες
μιας χρήσεως με
σεβασμό στην υγιεινή



Προσθετική νυχιών μετάξι-ακρυλικό
Μανικιούρ - θερμό μανικιούρ
Ενίσχυση φυσικών νυχιών
Λεύκανση φυσικών νυχιών
Διακοσμητική νυχιών
Πετικιούρ ανανέωσης
Βλεφαρίδες - Φρύδια
Αποτρίχωση

Εμπορικό Κέντρο Φώκιαλη - Αγ.Αναστασίας α'
όροφος Τηλ. (0241) 70660 Κιν. 0944 520887

ERGO PLAN

6 ΣΗΜΕΙΑ ΥΠΕΡΟΧΗΣ
- ΔΙΑΧΡΟΝΙΚΗ ΑΙΣΘΗΤΙΚΗ
- ΜΕΓΑΛΗ ΔΙΑΡΚΕΙΑ ΖΩΗΣ
- ΔΕΝ ΧΡΕΙΑΖΟΝΤΑΙ ΣΥΝΤΗΡΗΣΗ
- ΕΙΝΑΙ ΘΕΡΜΟΗΧΟΜΟΝΟΤΙΚΑ
- ΠΑΡΕΧΟΥΝ ΑΣΦΑΛΕΙΑ & ΣΙΓΟΥΡΙΑ
- ΕΙΝΑΙ ΟΙΚΟΝΟΜΙΚΑ

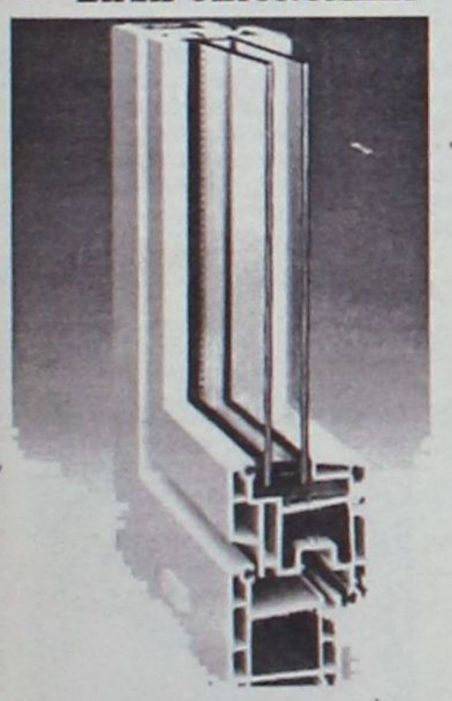

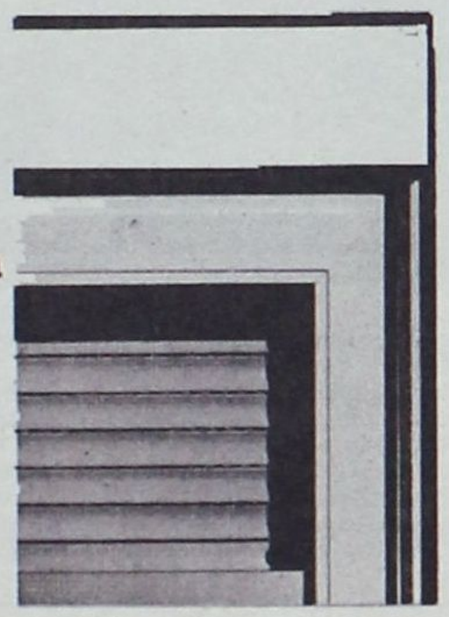

Αυτά είναι μερικά από τα πλεονεκτήματα που σας προσφέρει η ERGOPLAN με το συστημα ΓΕΡΜΑΝΙΚΩΝ συνθετικών κουφωμάτων S 730 της REHAU με τις πλέον αποδοτικές λύσεις της αγοράς.

Τα παράθυρα ομορφαίνουν το σπίτι

REHAU Αισθητική κουφωμάτων

Συστημα προφιλ REHAU S730 σκοτια.

ΓΙΑ ΣΑΣ ΠΟΥ ΖΗΤΑΤΕ
του τέλειο συνδυασμό ΠΟΙΟΤΗΤΑΣ – ΤΙΜΗΣ
μια επίσκεψη ΣΤΟ ΕΡΓΟΣΤΑΣΙΟ ΜΑΣ
είναι αρκετή για να δείτε ΠΟΥ & ΠΩΣ
φτιάχνονται ΤΑ ΚΟΥΦΩΜΑΤΑ ΣΑΣ
και να διαλέξετε ΤΟ ΧΡΩΜΑ
που σας ταιριάζει

ΠΑΡ. Γ. ΣΕΦΕΡΗ 85100 ΡΟΔΟΣ ΤΗΛ. 0241-67180/37280 FAX:0241-67230

Για τις προσεχείς Νομαρχιακές εκλογές

Επαφές μνηστήρων

Γιάννης Μαχαιρίδης, Φώτης Κωστόπουλος και Στάθης Κουσουρνάς οι πρωταγωνιστές







Συνεχίζονται με αμείωτο ρυθμό οι επαφές του Στάθη Κουσουρνά με τοπικούς παράγοντες του ΠΑΣΟΚ για τις εκλογές της Νομαρχιακής Αυτοδιοίκησης που θα διεξαχθούν σε δύο περίπου χρόνια από σήμερα.

Μέρχι τώρα σύμφωνα με πληροφορίες εκτός από τις συναντήσεις που είχε με τους κ.κ Φώτη Κωστόπουλο και Γιάννη Μαχαιρίδη ποσ ως γνωστόν ενδιαφέρονται και αυτοί να είναι υποψήφιοι νομάρχες από τον χώρο του ΠΑΣΟΚ είχε κατ' ιδίαν επαφή με τους τρείς βουλευτές Κοσμά Σφυρίου, Βασίλη Παπανικόλα και Δημήτρη Κρεμαστινό, τον δήμαρχο Ροδίων Γιώργο Γιαννόπουλο και τον πρώην νομάρχη Δωδεκανήσου Γιάννη Παρασκευά. Σύμφωνα με τα όσα έχουν γίνει γνωστά φέρεται ότι τρείς επίδοξοι νομάρχες συμφωνούν να αποδεχτούν το αποτέλεσμα των κομματικών διαδικασίων και να συμμετέχουν όποιοι αποκλειστούν στο ψηφοδελτιο που θα συγκροτηθεί.

Στις επαφές του κ. Κουσουρνά με τους τρείς βουλευτές του ΠΑΣΟΚ Δωδεκανήσου έγινε με θετικά δεκτή η πρωτοβουλία αυτή που μπορεί να εξασφαλίσει την ενότητα του χώρου και να μην παρουσιαστεί το φαινόμενο διπλών ή τριπλών υποψηφιοτήτων όπως στο πρόσφατο παρελθόν με ολέθριες συνέπειες για το κυβερνητικό στρατόπεδο. Στις συζητήσεις με τον δήμαρχο Ρόδου αλλά και με τον πρώην νομάρχη διεφάνει ότι και οι δύο δεν θα έβλεπαν μια υποψηφιότητα στο πρόσωπο του κ. Κουσουρνά με τον οποίο έχουν συνεργαστεί και συνεργάζονται μέσα σε πολύ καλό κλίμα. Προσπάθησαν να κρατήσουν τα προσχήματα για να μην έρθουν σε σύγκρουση με τους άλλους δύο αφού ο χρόνος για την επιλογή είναι αρκετά μακρυά. Αξίζει να σημειωθεί ότι ο πρώην νομάρχης έχει αρχίσει και δημόσια να εκφράζεται θετικά για τον κ. Κουσουρνά κάτι που δεν συνήθιζε στο παρελθόν κυρίως λόγω της σχέσης που είχε ο πρώην πρόεδρος του τοπικού ΤΕΕ με τον Κοσμά Σφυρίου. Πάντως φαίνεται να ξεκαθάρισε στην συζήτηση ότι η νομαρχία δεν είναι πια μέσα στους πολιτικούς του στόχους οπότε ο δρόμος είναι ανοιχτός για άλλους υποψηφίους.

Σημειώνεται ότι παρά τα όσα λέγονται η πλευρά του Φώτη Κωστόπουλου επιμένει ότι ο ίδιος δεν πρόκειται να κάνει πίσω σε καμιά περίπτωση και μάλιστα τονίζεται ότι η παράταξή του όχι μόνο δεν εχει αποδυναμωθεί αλλά ενδυναμώνεται καθημερινά.

Όσο για τον Γενικό Γραμματέα του υπουργείου Αιγαίου που βρίσκεται σχεδόν κάθε εβδομάδα στην Ρόδο το τελευταίο διάστημα προκειμένου να προετοιμάσει την υποψηφιότητά του ακούγεται ότι έχει κλείσει σχεδόν όλο το ψηφοδέλτιό του. Στη θέση του στο Υπουργείο θα μείνει μέχρι τον Απρίλιο και κατόπιν θα εγκατασταθεί στη Ρόδο για να ασχοληθεί αποκλειστικά με τα των νομαρχιακών εκλογών.

Συναντήσεις με πολλά στελέχη του

Κινήσεις Καραγιάννη

Δεν υπάρχει καμία εξέλιξη



Εν τω μεταξύ όπως έγινε γνωστό και ο νομάρχης Δωδεκανήσου Σάββας Καραγιάννης άρχισε να κινείται για τις επόμενες εκλογές. Σύμφωνα με έγκυρες πληροφορίες έχει αρχίσει και καλεί νομαρχιακούς συμβούλους που προέρχονται από τον χώρο της Νέας Δημοκρατίας και τους ζητά να του ξεκαθαρίσουν αν προτίθενται να είναι μαζί του στις προσεχείς εκλογές. Η απάντηση που πήρε από αρκετούς ήταν ότι είναι πολύ νωρίς να πουν οτιδήποτε αφήνοντας έτσι ανοιχτό το ενδεχόμενο ή να μην ξανακατέβουν μαζί του ή το πιθανότερο να είναι υποψήφιοι με κάποιο άλλο ψηφοδέλτιο που θα προέλθει από τον χώρο της Νέας Δημοκρατίας. Δεν αποκλείεται τέλος όπως ακούγεται κάποιοι από τους σημερινούς νομαρχιακούς συμβούλους του κ. Καραγιάννη να είναι στο συνδυασμό του κ. Χατζή Χατζηευθυμίου για τον Δήμο Ροδίων.

12 άτοκες δόσεις
με ΟΛΕΣ τις πιστωτικές κάρτες!
+
εκπτωσεις

DIVANI & DIVANI
ΟΙ ΚΑΝΑΠΕΔΕΣ, ΣΤΑ ΙΤΑΛΙΚΑ.
ΡΟΔΟΣ Καναδά 34, τηλ. (0241) 27328



Carmina Burana

ΟΡΓΑΝΙΣΜΟΣ ΔΙΕΞΑΓΩΓΗΣ ΣΕΜΙΝΑΡΙΩΝ
ΕΠΙΚΟΙΝΩΝΙΑ-ΔΗΜΙΟΥΡΓΙΚΟΤΗΤΑ-ΕΚΦΡΑΣΗ

ΣΕΜΙΝΑΡΙΟ ΚΡΟΥΣΤΩΝ

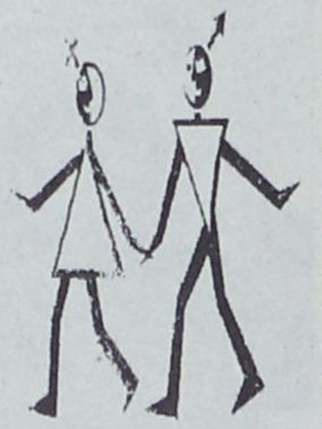

ΑΠΕΥΘΥΝΕΤΑΙ

- Σε δασκάλους
- Σε νηπιαγωγούς
- Σε χορευτές
- Σε μουσικούς
- Σε γυμναστές
- Σε φοιτητές
- Σε μαθητές
- Σε όποιον θέλει να ζήσει την εμπειρία κάτω από το πρίσμα της τέχνης

ΜΙΧΑΛΗΣ ΚΛΑΠΑΚΗΣ

Ένας από τους πιο γνωστούς οργανοπαίκτες κρουστών στην Ελλάδα για πρώτη φορά στη Ρόδο

ΒΕΒΑΙΩΣΗ
Σε όσους ολοκληρώσουν τον κύκλο των σεμιναρίων θα χορηγηθεί βεβαίωση

ΤΙΜΗ ΣΕΜΙΝΑΡΙΟΥ
20.000 ΜΗΝΙΑΙΩΣ

ΔΗΛΩΣΤΕ ΕΓΚΑΙΡΑ ΛΟΓΩ ΠΕΡΙΟΡΙΣΜΕΝΟΥ ΑΡΙΘΜΟΥ ΣΥΜΜΕΤΟΧΗΣ

ΥΠΕΥΘΥΝΗ ΟΡΓΑΝΩΣΗΣ
ΤΣΙΚΡΙΤΣΑΚΗ ΕΛΕΝΗ

ΔΗΛΩΣΕΙΣ ΣΥΜΜΕΤΟΧΗΣ ΕΩΣ 24-1-2001
ΤΗΛ.: (0241) 93373
ΤΟΠΟΣ ΔΙΕΞΑΓΩΓΗΣ ΣΕΜΙΝΑΡΙΟΥ
ΞΕΝΟΔΟΧΕΙΟ GRAND HOTEL

Τέλος του μηνός "ενεργοποιείται" η απόφαση έξωσης

Στο δρόμο θα βρεθούν οι υπάλληλοι του ΠΕΧΩΔΕ

Πλήρης αδιαφορία από την Περιφέρεια Ν. Αιγαίου

Στο δρόμο θα βρεθούν στο τέλος του μήνα οι υπάλληλοι της υπηρεσίας ΠΕΧΩ Ρόδου αφού η 31-1-2001 είναι η τελευταία ημερομηνία για την εκκένωση του κτιρίου στο οποίο στεγάζεται από το 1985.

Παρότι αυτό είναι γνωστό εδώ και δύο χρόνια οι προσπάθειες των υπηρεσιακών παραγόντων για να βρεθεί νέος χώρος δεν ευδοκίμησαν λόγω της αδιαφορίας τόσο των τοπικών αρχών όσο και της Περιφέρειας Νοτίου Αιγαίου στην οποία υπάγεται η συγκεκριμένη υπηρεσία. Ετσι από 1η Φεβρουαρίου οι υπηρεσίες του τοπικού ΠΕΧΩ θα είναι στην κυριολεξία στον αέρα και η λειτουργία της εκ των πραγμάτων θα ανασταλεί.

Η υπόθεση έχει ξεκινήσει εδώ και μερικά χρόνια μετά την προσφυγή του ιδιοκτήτη του ακινήτου που βρίσκεται δίπλα στο κτίριο του ΟΤΕ για έξωση του ΠΕΧΩ Ρόδου. Πριν από δύο χρόνια εκδόθηκε η σχετική απόφαση με την οποία ορίζεται ως τελευταία ημερομηνία για την παραμονή της υπηρεσίας η 31η Ιανουαρίου 2001. Στα δύο χρόνια που πέρασαν οι εδώ υπηρεσιακοί παράγοντες έθεταν το θέμα στους δύο γενικούς γραμματείς της περιφέρειας που πέρασαν, Γιάννη Γιωτάκη και Παναγιώτη Σαλτούρο χωρίς όμως να υπάρξει η παραμικρή κίνηση για την εξεύρεση λύσης. Και οι δύο μετέθεταν το θέμα για αργότερα με αποτέλεσμα σήμερα να βρισκόμαστε στο παραπέντε και να μην υπάρχει ένα κτίριο που θα μπορούσε να φιλοξενήσει τις υπηρεσίες του ΥΠΕΧΩΔΕ.

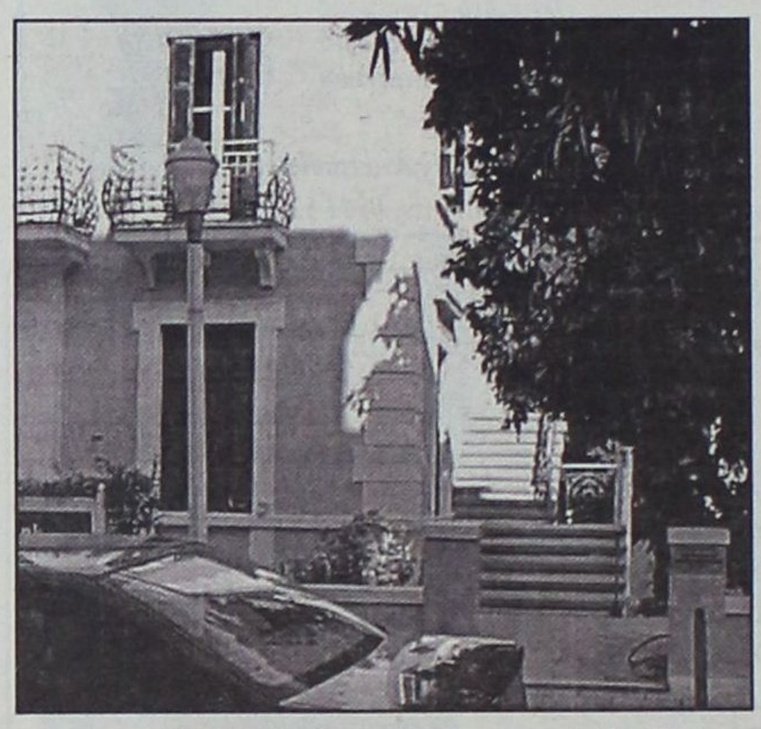

Ομως την ίδια και χειρότερη αδιαφορία για την αντιμετώπιση του προβλήματος έδειξαν όπως δηλώνουν αρμόδιοι υπηρεσιακοί παράγοντες τόσο η νομαρχία Δωδεκανήσου όσο και ο Δήμος Ροδίων λες και η λειτουργία της συγκεκριμενης υπηρεσίας δεν αφορά την Ρόδο αλλά κάποια αλλη περιοχή. Ζητήθηκε να παραχωρηθεί κάποιος χώρος από το παλιό νοσοκομείο αλλά η απάντηση ήταν τελείως αρνητική. Το αίτημα ήταν για την παραχώρηση του κτιρίου όπου στεγαζόταν οι διοικητικές υπηρεσίες του νοσοκομείου προκειμένου να υπήρχε ανεξαρτησία σε σχέση με τις λοιπές υπηρεσίες που θα μεταφερθούν και έχουν να κάνουν με παροχή προνοιακών ή υγειονομικών υπηρεσιών. Παράλληλα δεν αποκλειόταν και κάποιος άλλος χώρος που θα ήταν σχετικά κατάλληλος. Η απάντηση που δόθηκε είναι να μεταφερθεί η υπηρεσία στο παλιό κτίριο του ΙΚΑ! Εδώ έφυγαν οι υπηρεσίες του ΙΚΑ λόγω της επικινδυνότητας-σχολίαζαν οι ίδιοι υπάλληλοι-είναι δυνατόν να πάει άλλη υπηρεσία χωρίς να έχει γίνει καμιά από τις αναγκαίες επεμβάσεις; Εντύπωση δεν τους έκανε μόνο όπως ανέφεραν οι ίδιοι η άρνηση δήμου και νομαρχίας να βοηθήσουν αλλά και η βιασυνη που έδειξαν να πάνε στο παλιό νοσοκομείο και να καπαρώσουν τα κτίρια με ταμπέλες και λουκέτα (!) την ώρα που έχουν στην κατοχή τους ακίνητα όπως ο δήμος το κτίριο ΑΚΑΒΗ και τα αφήνουν και ρημάζουν.

Πάντως αν από την 1η Φεβρουαρίου θελήσετε για κάποια υπόθεσή σας να πάτε στα γραφεία του ΠΕΧΩ Ρόδου μάλλον θα αποτύχετε. Οι υπάλληλοι λόγω της έξωσης ή στα σπίτια τους θα βρίσκονται ή στο Ακταίον για καφέ χωρίς να έχουν την παραμικρή ευθύνη.

ProSystems

SHARP

Η μόνη ΕΠΙΛΟΓΗ ΓΙΑ ΟΣΟΥΣ ΞΕΡΟΥΝ





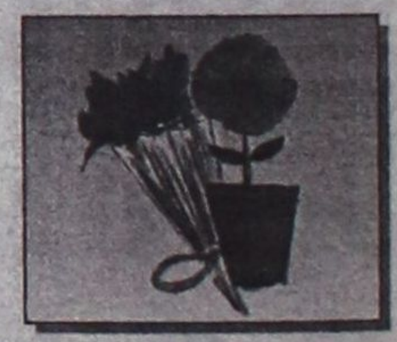





ProSystems: Λεωφ. Λίνδου 138, Τηλ 66215, 66019, 66635.

ΓΥΜΝΑΣΤΗΡΙΟ

BioKinηση



ΚΕΝΤΡΟ ΚΙΝΗΣΙΟΘΕΡΑΠΕΙΑΣ - ΔΙΟΡΘΩΤΙΚΗΣ ΓΥΜΝΑΣΤΙΚΗΣ
με εξειδίκευση σε:

☑ ΣΚΟΛΙΩΣΗ ☑ ΚΥΦΩΣΗ ☑ ΛΟΡΔΩΣΗ
☑ ΠΛΑΤΥΠΟΔΙΑ ☑ ΒΛΑΙΣΟΠΟΔΙΑ ☑ ΡΑΙΒΟΠΟΔΙΑ

ΝΕΑ ΧΡΟΝΙΑ - ΝΕΑ ΤΜΗΜΑΤΑ

■ ΕΝΟΡΓΑΝΗ ΓΥΜΝΑΣΤΙΚΗ για παιδιά ΠΡΟΣΧ.- ΣΧΟΛΙΚΗΣ ΗΛΙΚΙΑΣ
Μύηση και εκτέλεση ασκήσεων στα όργανα (ίππος, πλινθίο, δοκός, δίζυγο κλπ) για σωματική διάπλαση και πνευματική ωρίμανση.

■ ΡΥΘΜΙΚΗ ΓΥΜΝΑΣΤΙΚΗ για κορίτσια 5 -15 ετών
Ρυθμός - αρμονία - τελειοποίηση κίνησης με κορίνες, στεφάνια, κορδέλλα στο άθλημα που μας έχει κάνει περήφανους σε παγκόσμιο επίπεδο.

■ ΜΠΑΣΚΕΤ για αγόρια & κορίτσια κάθε ηλικίας
Εκμάθηση και μεθοδική εξειδίκευση στη τεχνική του εντυπωσιακότερου αθλήματος.

■ ΤΜΗΜΑΤΑ ΓΥΜΝΑΣΤΙΚΗΣ ΓΙΑ ΓΥΝΑΙΚΕΣ ΚΑΙ ΑΝΔΡΕΣ (ΟΛΙΓΟΜΕΛΗ)

Καννή Άννα Μαρία
ΚΑΘ. ΦΥΣΙΚΗΣ ΑΓΩΓΗΣ - ΚΙΝΗΣΙΟΘΕΡΑΠΕΥΤΡΙΑ

Εμπορικό Κέντρο Φώκιαλη, ΡΟΔΟΣ
Τηλ.: (0241) 39830, 39831 - FAX: 39831

Γιορτάσθηκαν χθες σε ειδική εκδήλωση

Τα 50 χρόνια της Ροδιακής Λέσχης

Αναμνήσεις και συγκίνηση ● Τιμήθηκαν οι διατελέσαντες πρόεδροι ● Και επιμνημόσυνη δέηση

Στην κατάμεστη αίθουσα του "Ακταίον" στην οποία διακρίνει κανείς πολλούς παλιούς Ροδίτες και Ροδίτισσες, κόπηκε χθες η πίτα της Ροδιακής Λέσχης. Ηταν μια εκδήλωση ξεχωριστή αφού ταυτόχρονα γιορτάσθηκαν και τα 50 χρόνια του Συλλόγου.

Προηγήθηκε επιμνημόσυνη δέηση στον Ιερό Ναό του Ευαγγελισμού υπέρ αναπαύσεως των ψυχών των αποθανόντων μελών της Ροδιακής Λέσχης από την ημέρα της ιδρύσεώς της μέχρι σήμερα.

Στην τελετή παρέστησαν ο Πανοσιολογιώτατος Πρωτοσύγκελος της Ιεράς Μητροπόλεως Ρόδου κ. Παΐσιος, ο βουλευτής Αριστοτέλης Παυλίδης, ο νομάρχης Σάββας Καραγιάννης, ο διοικητής της 95 ΑΔΤΕ υποστράτηγος Τσαγγάρης, ο επιθεωρητής ΕΛΑΣ κ. Κρινής, ο Αστυνομικός Διευθυντής κ. Χατζημαργαρίτης, οι αντιδήμαρχοι κ. Μ. Γλυνός και Σαββής και πολλοί συμπολίτες μας.

Για την χθεσινή εκδήλωση μίλησε ο δήμαρχος Ροδίων και πρόεδρος της Ροδιακής Λέσχης κ. Γιώργος Γιαννόπουλος ενώ χαιρετισμούς απηύθηναν ο βουλευτής Αριστ. Παυλίδης και ο νομάρχης Σάββας Καραγιάννης.

Κεντρικός ομιλητής ήταν ο πρώην πρόεδρος του Δημοτικού Συμβουλίου και μέλος του Δ.Σ. της Ροδιακής Λέσχης κ. Νίκος Νικολάου ο οποίος αναφέρθηκε στην πορεία και τις δραστηριότητες του Συλλόγου από την ημέρα της ιδρύσεώς που μέχρι σήμερα.

Ακολούθησε η απονομή τιμητικών διακρίσεων στους διατελέσαντες προέδρους και συγκεκριμένα στους: **Ευάγγελο Ψημόριφο, Νίκο Φώκιαλη, Νεοκλή Καλαβρό, Μιχαήλ Πετρίδη, Σταύρο Αυγουστάκη, Γιώργο Ζώχο, Γιώργο Βρούχο και Σάββα Καραγιάννη.**



Τιμητική διάκριση απονεμήθηκε ακόμα στην κ. Πάολα Νεστορίδου για την μεγάλη προσφορά της στον Πολιτισμό της Ρόδου.

Ακολούθησε η κοπή της πίτας. Τα χρυσά νομίσματα έπεσαν στον αντιδήμαρχο Μανώλη Γλυνό και στον δημοσιογράφο Σπύρο Παγκά.



Η ΕΠΙΜΝΗΜΟΣΥΝΗ ΔΕΗΣΗ

Στην επιμνημόσυνη δέηση που έγινε στον Ιερό Ναό του Ευαγγελισμού παρέστησαν οι τοπικές αρχές και συγγενείς των αποθανώντων, μέλη της Ροδιακής Λέσχης από την ίδρυση της στις 2 Φεβρουαρίου 1951 μέχρι σήμερα.

Τα μέλη αυτά ήταν οι:

Αγαθοκλής Ρίκος,
Βενίτης Παντελής,
Βρούχος Σάββας,
Γιαννόπουλος Πέτρος,
Γκιόκας Αλέξιος,
Γλυνός Μανώλης,
Γλυνός Στέλιος,
Γραμματικόπουλος Ιωάννης,
Δημητράκης Δημήτριος,
Ζώχος Γεώργιος,
Θεοδωρίδης Ιωάννης,
Καζούλης Αθανάσιος,
Καζούλη Αγγελική,
Καλαβρός Νεοκλής,
Καραγιάννης Παναγιώτης,
Κακομανώλης Γεώργιος,
Καϊλής Παράσχος,
Κατσαρός Γεώργιος,
Κοσμίδης Ιωάννης,
Κουλεϊμάνης Γεώργιος,
Κωσταρίδης Παντελής,
Λαζάρου Ελένη,
Λαχανιάτης Σταμάτιος,
Μαλτέζος Μανώλης,
Μαρκόπουλος Γεώργιος,
Μπαντούνας Δημήτριος,
Νικολιδάκης Γεώργιος,
Νομική Τηλιακού,
Παπαγεωργίου Σάββας,
Παπαδάκης Ιωάννης,
Παπαθανάσης Μιχαήλ,
Παπαθεοδώρου Παύλος,
Παπαϊωάννου Γεώργιος,
Παπαντωνίου Γεώργιος,
Παπαστεργίου Γεώργιος,
Παρασκευάς Αναστάσιος,
Παρασκευάς Κωνσταντίνος,
Πάππου Εμμανουήλ,
Πεζώνης Ιωάννης,
Πεζώνη Χρυσάνθη,
Περδικάκης Γεώργιος,
Πετρίδης Μιχαήλ,
Ρόκος Γεώργιος,
Σαλαχούρης Κυριάκος,
Σκιαθίτης Παναγιώτης,
Σουλούνιας Ρίκος,
Σταματίου Εμμανουήλ,
Σταυριανάκης Πέτρος,
Τηλιακός Λάζαρος,
Τηλιακός Νικόλαος,
Τσαβαρής Βασίλειος,
Τσαβαρής Ιωάννης,
Τσατσαρώτης Μιχαήλ,
Τσιμέττας Γεώργιος,
Τσοπανάκης Γεώργιος,
Φαλαράς Ιωάννης,
Φαλαράς Νικόλαος,
Φαλαράς Χρήστος,
Φανουράκης Αργύριος,
Φανουράκης Νικήτας,
Φιλαλίθη Μαρία,
Φιλαλίθη Ακτίς,
Φωκιαλής Γεώργιος,
Φωτάκης Βασίλειος,
Χαραλάμπους Εμμανουήλ,
Χαρλαύτης Ηλίας,
Χατζηδάκη Άννα,
Χατζηδάκης Γεώργιος,
Χατζηκωνσταντής Κων/νος,
Χατζηπαπας Κομνηνός,
Χαρίτος Γαβριήλ,
Χαραλαμπίδης Ανδρέας,
Ψαρομπάς Σακελλάρης,
Ψιμόριφος Ευάγγελος,
Ψωμάς Γεώργιος.



www.Rhodesinfo.com

www.Rodosin.com

ΔΕΙΤΕ ΜΕΡΙΚΑ ΑΠΟ ΤΑ ΠΑΓΚΟΣΜΙΩΣ ΓΝΩΣΤΑ SITE ΤΗΣ AR&DE

www.Greekproduct.com
www.Rhodesinfo.com
www.Greekartmarket.com
www.Kosinfo.com
www.Rodosin.com
www.Athensin.com
www.Business2021.com
www.A-Greekproducts.com

Καταχωρήστε τώρα την επιχειρησή σας στο INTERNET με ένα απλό τηλεφώνημα

Η AR&DE (πρώτη σε παγκόσμιο επίπεδο) δημιουργεί για σας:
Την σελίδα σας στο INTERNET, το Ηλεκτρονικό σας Κατάστημα,
την προβολή σας στις παγκόσμιες μηχανές αναζήτησης,
την αγορά των Domain και την φιλοξενία σε server.

AR&DE (www.ar-de.gr)

ΕΔΡΑ ΡΟΔΟΥ: Γ. ΠΑΠΑΝΙΚΟΛΑΟΥ 15 ΤΗΛ. 0241 - 78591-3 E-MAIL: sales@ar-de.gr

Η Knauf στην κατοικία

Το μυστικό που γνωρίζει όλη η Ευρώπη!



e-mail: knauf@knauf.gr
internet: http://www.knauf.gr

Μια ιδέα οικοδομεί εδώ και χρόνια έναν ανθρώπινο κόσμο σε κάθε γωνιά της Ευρώπης. Είναι η φιλοσοφία "Knauf", που από το 1991 κατακτά και το ελληνικό σπίτι...

Η Ξηρά Δόμηση, με γυψοσανίδες και τσιμεντοσανίδες Knauf, ικανοποιεί την ανάγκη σας για απόλυτη θερμομόνωση και ηχομόνωση, πυροπροστασία, μηχανική αντοχή, τέλεια εφαρμογή, αντισεισμική προστασία και υψηλή αισθητική.

Με τους Έτοιμους Σοβάδες Knauf, το σοβάτισμα γίνεται γρήγορα και καθαρά και το αποτέλεσμα είναι λεία επιφάνεια, έτοιμη για βάψιμο.

Εκεί που η συμβατική δόμηση αδυνατεί να επέμβει, οι άνθρωποι της Knauf εφαρμόζουν τις πιο ευέλικτες λύσεις κατασκευής ή ανακαίνισης της κατοικίας σας, στεγνά, καθαρά, σε ελάχιστο χρόνο και με ελάχιστο κόστος.

Με σεβασμό στον άνθρωπο και το περιβάλλον, η Knauf "επενδύει" τον κόσμο σας με σιγουριά και σταθερότητα... για μια ολόκληρη ζωή!

KNAUF
ΟΙΚΟΔΟΜΕΙ ΑΝΘΡΩΠΙΝΟ ΚΟΣΜΟ

ΝΕΟΤΕΧ ΡΟΔΟΣ: ΚΕΝΤΡΙΚΟ ΑΝΝΗΣ ΜΑΡΙΑΣ 59 ☎ 35863 / **ΝΕΟ ΚΑΤΑΣΤΗΜΑ** ΚΑΜΕΙΡΟΥ 1 ☎ 77211-2

Καλέστε μας σήμερα για να εξασφαλίσουμε άμεσα τη ζεστασιά σας

B.P.

Ο χειμώνας μπαίνει με ...άγριες διαθέσεις και είναι καιρός να σκεφτείτε σοβαρά το θέμα της θέρμανσης. Ευτυχώς εμείς, στο πρατήριο **BP** του **ΙΩΑΝΝΗ ΤΖΩΡΤΖΗ** εξασφαλίζουμε άμεσα τη ζεστασιά σας. Με μία στάση στο πρατήριο ή μ' ένα απλό τηλεφώνημα σας παραδίδουμε:

- Υψηλής ποιότητας πετρέλαιο θέρμανσης
- στην ποσότητα που παραγγείλατε
- σε ώρες που σας βολεύουν

Σας εγγυώμαστε γρήγορη εξυπηρέτηση και τιμές που ζεσταίνουν την ατμόσφαιρα



Με το πρατήριό μας μπορείτε να είστε σίγουροι ότι δεν θα ...παγώσετε περιμένοντας

Πληρ. τηλ. 90210, 90209 ΙΑΛΥΣΟΣ ΡΟΔΟΣ

ΝΕΑ ΣΕΙΡΑ ΜΠΑΤΑΡΙΩΝ
BAREN POWERPROFI



..... ΜΑ ΠΑΝΩ ΑΠΟ ΟΛΑ...

BÄREN

ΑΝΤΙΠΡΟΣΩΠΟΣ ΔΩΔΕΚΑΝΗΣΟΥ
ΚΕΝΤΡΟ ΜΠΑΤΑΡΙΑΣ ΔΩΔΕΚΑΝΗΣΟΥ
Καποδιστρίου 74, Ρόδος • Τηλ. 21507

Εντονος προβληματισμός στο ΥΕΝ

Σε εκκρεμότητα όλα τα θέμα της ακτοπλοΐας μας

Ελληξε η ημερομηνία για τις άδειες σκοπιμότητας χωρίς να επιδειχθεί ενδιαφέρον

Πριν από λίγες εβδομάδες οι ακτοπλοϊκές εταιρείες διαγωνίζονταν για το ποια θα εξασφαλίσει τις περισσότερες άδειες σκοπιμότητας για τη δρομολόγηση πλοίων στις εσωτερικές γραμμές. Τώρα το κλίμα έχει αντιστραφεί και η μία μετά την άλλη σπεύδουν να ενημερώσουν το υπουργείο Εμπορικής Ναυτιλίας ότι αδυνατούν να καταβάλουν το παράβολο προς το Ναυτικό Απομαχικό Ταμείο, που αποτελεί προϋπόθεση για να πάρουν υπογεγραμμένη την άδεια σκοπιμότητας. Ουσιαστικά δηλαδή, κινδυνεύει να τιναχτεί στον αέρα το πρόγραμμα ανανέωσης του ελληνικού ακτοπλοϊκού στόλου με νεότευκτα πλοία.









Οι διαπραγματεύσεις μεταξύ του κ. Παπουτσή και των πλοιοκτητών δεν έχουν καρποφορήσει ακόμα

Ο υπουργός Εμπορικής Ναυτιλίας Χρήστος Παπουτσής εξέφρασε την ανησυχία του για τις τελευταίες εξελίξεις, αλλά παράλληλα διατηρεί την αισιοδοξία του ότι "όλα θα πάνε καλά". Λέει χαρακτηριστικά: "Είμαι απόλυτα βέβαιος ότι η προοπτική της απελευθέρωσης θα δώσει τη δυνατότητα σε πολλούς να επενδύσουν στον τομέα της ακτοπλοΐας, αυτό φαίνεται εξάλλου. Από την άλλη πλευρά βλέπουμε ότι υπάρχουν ορισμένα στοιχεία τα οποία με ανησυχούν, αλλά ελπίζω ότι θα διαψευσθούν οι ανησυχίες μου" και εξηγεί στη συνέχεια ο υπουργός: "Τί εννοώ; Εννοώ ότι ορισμένοι οι οποίοι είχαν πάρει άδειες σκοπιμότητας, εμφανίζονται το τελευταίο χρονικό διάστημα αδύναμοι να υλοποιήσουν τις άδειες σκοπιμότητας και ζητούν στη θέση τους να δρομολογήσουμε άλλα πλοία παλαιότερης ηλικίας, ενώ η άδεια σκοπιμότητας την οποία είχαν πάρει ήταν για νεότευκτα πλοία".

- Σύμφωνα με επιβεβαιωμένες πληροφορίες, σχεδόν όλες οι εταιρείες έχουν αποστείλει επιστολές στο υπουργείο Εμπορικής Ναυτιλίας και είτε ενημερώνουν ότι δεν πρόκειται να υλοποιήσουν τις άδειες και δεν θα δρομολογήσουν πλοία είτε ζητούν παράταση για να καταβάλουν τα παράβολα υπέρ του ΝΑΤ, μέχρι να επανεξετάσουν το όλο θέμα, ζητώντας παράλληλα και τροποποιήσεις από τη γνωμοδοτική επιτροπή των αδειών σκοπιμότητας.

Οπως έγινε γνωστό, η G.A. Ferries του Γεράσιμου Αγούδημου δεν θα υλοποιήσει την άδεια σκοπιμότητας για τα Δωδεκάνησα, "επικαλούμενη οικονομικούς λόγους, αλλά κυρίως ότι το ΥΕΝ έδωσε άδεια σκοπιμότητας σε ανταγωνιστική εταιρεία (Superfast Ferries) με προσέγγιση σε μόνο δύο λιμάνια και σε ένα άγονο νησί, ενώ η εταιρεία του είναι υποχρεωμένη να προσεγγίζει 15 συνολικά λιμάνια των Δωδεκανήσων".

Οι Επιχειρήσεις Αττικής ζήτησαν παράταση από το ΥΕΝ για την καταβολή των παραβόλων υπέρ του ΝΑΤ για τις δύο γραμμές που έλαβαν για τα Χανιά και για την Κω-Ρόδο, με το αίτημα να επανεξετασθούν από τη ΓΕΑΣ "οι υποχρεωτικές προσεγγίσεις της σε ορισμένα νησιά και η αντικατάστασή τους από άλλα".

ΠΡΟΒΛΗΜΑΤΙΣΜΟΣ

Η νέα κατάσταση που έχει διαμορφωθεί στην ακτοπλοΐα έχει προβληματίσει έντονα τις υπηρεσίες του υπουργείου Εμπορικής Ναυτιλίας, οι οποίες αναζητούν εναλλακτικές λύσεις για να αντιμετωπίσουν τις αυξημένες ανάγκες κυρίως των μικρών νησιών. Το ΥΕΝ πάντως είναι μετέωρο μπροστά σε αυτές τις εξελίξεις, δεδομένου ότι ο μήνας που έχει βάλει προθεσμία στις ακτοπλοϊκές εταιρείες να πληρώσουν το παράβολο στο ΝΑΤ έχει παρέλθει και τώρα καλείται είτε να ανακαλέσει τις άδειες σκοπιμότητας είτε να δώσει παράταση στην καταβολή των χρηματικών παραβόλων, κάτι που υποχρεώνεται να κάνει για πρώτη φορά. Είναι πάντως γεγονός ότι κάθε εταιρεία προβάλλει τα δικά της επιχειρήματα, ωστόσο έρπει η φημολογία ότι "αρνούνται να πληρώσουν το παράβολο οι περισσότερες εταιρείες, γιατί περιμένουν την απελευθέρωση των εσωτερικών γραμμών, που είναι κυβερνητική δέσμευση, η οποία θα υλοποιηθεί μέχρι το 2002".

Ενας πρόσθετος λόγος που επικαλούνται οι εταιρείες είναι ότι καθυστερεί και το σχέδιο νόμου για το νέο θεσμικό πλαίσιο, που σύμφωνα με τις εξαγγελίες θα ήταν έτοιμο στο τέλος Οκτωβρίου. Αλλά υπάρχουν κι άλλοι λόγοι, όπως είναι η μείωση της κερδοφορίας των εταιρειών λόγω της αύξησης του πετρελαίου και της μη αναπροσαρμογής των τιμολογίων επιβατών και οχημάτων και η αδυναμία των εταιρειών, λόγω αποτυχίας στις αυξήσεις των μετοχικών κεφαλαίων, να παραγγείλουν νεότευκτα πλοία.

Αν προστεθούν στους λόγους αυτούς και η αβεβαιότητα που υπάρχει εν όψει της απελευθέρωσης των εσωτερικών ακτοπλοϊκών εταιρειών και η κρίση στο Χρηματιστήριο Αξιών Αθηνών, το μέλλον της ελληνικής ακτοπλοΐας δεν είναι ευοίωνο για τα επόμενα χρόνια, κατά τα οποία θα δοκιμασθεί το νέο σύστημα ακτοπλοϊκών συγκοινωνιών που σχεδιάζει το ΥΕΝ. Εκτός αν ο υπουργός Εμπορικής Ναυτιλίας βρει στις επόμενες ημέρες λύσεις που θα βγάλουν από το σημερινό αδιέξοδο τις εταιρείες...



MAGNET electric

ΣΤΙΣ ΧΑΜΗΛΟΤΕΡΕΣ ΤΙΜΕΣ ΤΗΣ ΑΓΟΡΑΣ

ΕΩΣ 36 ΜΗΝΙΑΙΕΣ ΔΟΣΕΙΣ
μόνο με την ταυτότητα σας
ΣΕ ΟΛΑ ΜΑΣ ΤΑ ΕΙΔΗ

ΠΡΟΣΦΟΡΕΣ



ΣΕ ΠΑΚΕΤΑ ΗΧΕΙΩΝ ΓΙΑ ΕΦΑΡΜΟΓΕΣ HOME THEATER



ΣΤΕΡΕΟΦΩΝΙΚΑ Hi-Fi*



Roister



* Σε επιλεγμένα μοντέλα



Μ. ΒΟΛΑΣ & ΥΙΟΙ Ο.Ε. - Λ. ΕΛΕΥΘΕΡΙΑΣ 43-45 - ΚΡΕΜΑΣΤΗ - ΡΟΔΟΣ
ΤΗΛ.: (024 1) 91275 , 94993 - FAX: (024 1) 94370

ΕΝΕΡΓΕΙΑ

ΣΥΣΤΗΜΑ ΘΕΡΜΑΝΣΗΣ *ΜΕ ΓΕΡΜΑΝΙΚΟ ΛΕΒΗΤΑ*
VORMANN *(24.000-36.000 Θερμ/δες) ,* ***10*** *χρόνια εγγύηση,*
ΚΥΚΛΟΦΟΡΗΤΗ ***WILLO,***
και ★★ ΟΙΚΟΝΟΜΙΑΣ αποτελούμενο από:
☑ 7 Σώματα BRUGMAN Ολλανδίας
(14.000 Θερμ/δες για 80-120 τ.μ.)
☑ Όργανα Λεβητοστασίου
☑ Δεξαμενή καυσίμου 1000 λίτρων
☑ Ψηφιακό θερμοστάτη



Μετρητοίς 890.000 με ΦΠΑ

Ρεαλιστικές Αποδόσεις για γρήγορη Θέρμανση του χώρου σας με την μέγιστη οικονομία

ΣΥΣΤΗΜΑ ΘΕΡΜΑΝΣΗΣ *ΜΕ ΜΑΝΤΕΜΕΝΙΑ ΜΟΝΑΔΑ*
FYROGENIS ΤΙΕFELL (24.000 ΘΕΡΜ/ΔΕΣ)
και ★★★ ΟΙΚΟΝΟΜΙΑΣ αποτελούμενο από:
☑ 7 Σώματα BRUGMAN Ολλανδίας
(14.000 Θερμ/δες για 80-120 τ.μ.)
☑ Όργανα Λεβητοστασίου
☑ Δεξαμενή καυσίμου 500 λίτρων
☑ Ψηφιακό θερμοστάτη



Μετρητοίς 760.000 με ΦΠΑ

Δωρεάν Μελέτη & Μεταφορά στο χώρο σας

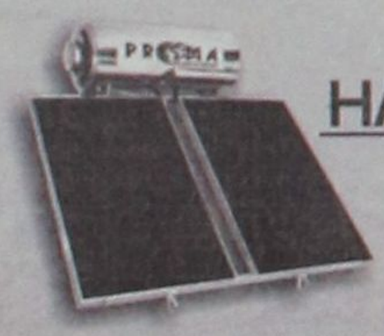

ΗΛΙΑΚΑ

PRISMA	(160 Lt)	από *8.153* Δρχ. Το μήνα
ΦΥΡΟΓΕΝΗΣ	(170 Lt)	από 11.414 Δρχ. Το μή να
MEGASUN	(160 Lt κλειστού κυκλώματος)	από 10.146 Δρχ. Το μήνα
SUPER INOX	(160 Lt ανοξείδωτο 316 & επιλεκτικό συλλέκτη)	από 11.777 Δρχ. Το μήνα

Τιμές με ΦΠΑ , τοποθέτηση & δώρο 1 φίλτρο νερού

Τεχνική Υποστήριξη:
ΣΤΑΥΡΟΣ ΒΟΛΑΣ, BEng, MSc
ΜΑΛΙΑΚΚΑΣ ΝΙΚΟΣ, Ηλ/Μηχ Α.Π.Θ

ΑΦΟΙ ΒΟΛΑ & ΣΙΑ Ο.Ε. - Λ. ΕΛΕΥΘΕΡΙΑΣ 22Δ - ΚΡΕΜΑΣΤΗ-ΡΟΔΟΣ
ΤΗΛ.: (024 1) 98070/ 1 - FAX: (024 1) 98072

Μετά από μακρά περίοδο σιωπής

Δηλώσεις του Αρχιεπισκόπου Σπυρίδωνος...

Απάντηση σε σχολιασμούς που έγιναν για το βιβλίο του

«Ο κληρικός εξ ορισμού βρίσκεται κοντά στο λαό και δεν νοείται ούτε σε απομόνωση ούτε μακριά ούτε υπεράνω του λαού. Αυτονόητο ποιμαντικό καθήκον του είναι η προσέγγιση του κόσμου, ιδίως της νεολαίας, με κάθε δυνατό τρόπο και μέσον που όμως δεν αντιστρατεύεται τη μακραίωνη παράδοση της Εκκλησίας. Στο πλαίσιο αυτό ο σύγχρονος κληρικός έχει την υποχρέωση να μην απομονώνεται στα διοικητικά του καθήκοντα αλλά να απαντάει δυναμικά στις αγωνίες του ποιμνίου του δίνοντας παντού το παρόν».

Τις παραπάνω δηλώσεις έκανε ο πρώην αρχιεπίσκοπος Αμερικής Σπυρίδων με αφορμή την προβολή σε χθεσινό τηλεοπτικό διάλογο δύο φωτογραφιών από το βιογραφικό βιβλίο «Η μοναξιά ενός ασυμβίβαστου», που κυκλοφόρησε πρόσφατα στην Ελλάδα και την Αμερική από τις εκδόσεις «Εξάντας». Οι επίμαχες φωτογραφίες, όπου ο Σπυρίδων παίζει ποδόσφαιρο με τους νέους και κάνει κωπηλασία με ράσα σε κατασκήνωση νεολαίας στην Αμερική, ανήκουν στη λογική ενός βιβλίου που επιδιώκει να σκιαγραφήσει το ανθρώπινο πρόσωπο του αρχιερέα.

> «Ο κληρικός εξ ορισμού βρίσκεται κοντά στο λαό και δεν νοείται σε απομόνωση»

Το βιβλίο «Η Μοναξιά Ενός Ασυμβίβαστου», που από κριτικούς και θεολόγους χαρακτηρίζεται καινοτόμο στην εκκλησιαστική βιβλιογραφία, αναφέρεται στη βιογραφική διαδρομή του πρώην αρχιεπισκόπου Αμερικής από τα παιδικά του χρόνια μέχρι την θυελλώδη τριετία της ποιμαντορίας του στην Αμερική (1996-1999) και την δραματική παραίτησή του απο το θρόνο.

Για να ερευνήσουν νέες πτυχές του σκανδάλου

Στην Πάτμο ελεγκτές του υπ. Οικονομικών

Πήγαν εκεί με εντολή του ανακριτή κ. Ντόκου μετά τις φημολογίες ότι έχουν αλλάξει κάποια δεδομένα

Στην Πάτμο βρέθηκαν την περασμένη εβδομάδα δύο ελεγκτές του υπουργείου Οικονομικών προκειμένου να ερευνήσουν νέες πτυχές του σκανδάλου της Ιεράς Μονής ύστερα από την προσκόμιση στην ανάκριση νέων στοιχείων.

Η εντολή για την συνέχιση της πραγματογνωμοσύνης δόθηκε από τον ανακριτή κ. Ανδρέα Ντόκο που χειρίζεται την υπόθεση. Σύμφωνα με τις πληροφορίες έχουν προκύψει διαφορές ως προς τους πίνακες που αφορούν πωλήσεις ακινήτων της Ιεράς Μονής. Αλλα δεδομένα παρουσιάζονται από τους πίνακες που συνέταξε το Ηγουμενοσυμβούλιο και άλλα στους πίνακες της Αδελφότητας με αποτέλεσμα να δημιουργείται μια γενικότερη σύγχυση γύρω από τους πραγματικούς οφειλέτες.

Προς το τέλος της περασμένης εβδομάδας μετά από εντολή ***του ανακριτή Ανδρέα Ντόκου βρέθηκαν και πάλι στη Πάτμο οι ελεγκτές του υπουργείου Οικονομικών κ. κ. Αγιασοφίτης και Σιμόπουλος για να διευρευνήσουν στοιχεία και πίνακες που κατέθεσε πριν από κάποιους μήνες ο ιερομόναχος Πολύκαρπος Γρύλλης*** και τα οποία είναι διαφορετικά από αυτά που είχε καταθέσει το ηγουμενοσυμβούλιο της Μονής. Λέγεται ότι αρκετοί από τους εμφανιζόμενους οφειλέτες στην ουσία δεν έχουν καμιά εκκρεμότητα οικονομική με την Μονή αλλά λόγω μη σωστής τήρησης των διαδικασιών των μεταβιβάσεων παρουσιάζονται να χρωστούν στη Μονή.

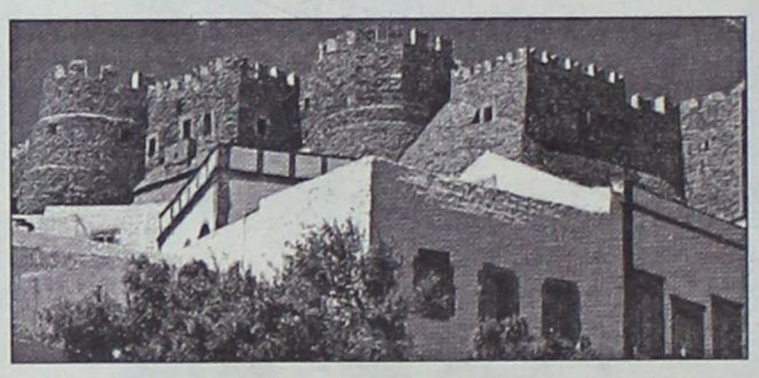

Στην Αθήνα παραμένει ο Ιερομόναχος Γεράσιμος Μιχελής

Μάλιστα οι υποστηρικτές της άποψης αυτής λένε ότι μπορεί στο τέλος να βρεθεί και πλεόνασμα κάτι που θεωρείται από απίθανο έως αδύνατο. Το τί έβγαλε η νέα έρευνα των δύο ελεγκτών δεν έγινε γνωστό, διεφάνει όμως ότι δύσκολα θα αποδεχτούν την παραπάνω άποψη.

Εν τω μεταξύ ο ιερομόναχος Γεράσιμος Μιχελής που αποφυλακίστηκε την περασμένη εβδομάδα καταβάλλοντας ως εγγύηση ποσό 4 εκατομμυρίων δραχμών παραμένει στην Αθήνα αφού λόγω περιοριστικού όρου που υπάρχει στην αποφυλάκισή του δεν μπορεί να επισκεφθεί προς το παρόν το ιερό νησί. Οπως φημολογείται έχει δικτυωθεί με την Αρχιεπισκοπή Αθηνών και προσωπικά με τον κ. Χριστόδουλο ελπίζοντας ότι η σχέση αυτή μπορεί να φανεί χρήσιμη στο διάστημα που έρχεται και που θα είναι καθοριστική για την δικαστική εξέλιξη του σκανδάλου.

Μιλώντας σε δικούς του ανθρώπους δεν κρύβει την απογοήτευσή του αλλά και την πικρία του για την στάση του νέου Ηγούμενου της Μονής που θέλοντας να αποστασιοποιηθεί από τα όσα είδαν το φως της δημοσιότητας έχει κρατήσει μεγάλες αποστάσεις από τον ίδιο. Η νέα επίσκεψη των ελεγκτών αναπτέρωσε το ηθικό του και δηλώνει ότι στο δικαστήριο θα λάμψει η αλήθεια. Μπορεί όπως λέει να έγιναν λάθη αλλά οφείλόταν στην άγνοια και όχι στην σκοπιμότητα.



ΠΩΛΟΥΝΤΑΙ
ΧΟΝΤΡΙΚΗ
ΛΙΑΝΙΚΗ
ΟΛΑ ΧΕΙΡΟΠΟΙΗΤΑ

ΤΗΛ. 73903

2001 λόγοι για να... προτιμήσετε το πολυκατάστημα ΠΑΠΠΟΥ

ΑΡΑΒΟΣΙΤΕΛΑΙΟ ASTERA 5 Lιτ 1.795 ΔΡΧ.
ΧΑΡΤΙ ΚΟΥΖΙΝΑΣ SOFTEX TRIPLO 3+1 761 ΔΡΧ.
ΛΕΥΚΟ ΤΥΡΙ 1 Kg 990 ΔΡΧ.
DOSIA ΣΚΟΝΗ ΠΛΥΝΤΗΡΙΟΥ 8 Kg 3.055 ΔΡΧ.

και λόγω εποχής... Εκπτώσεις έως 50%

25ης Μαρτίου 7, ΡΟΔΟΣ
Τηλ: 24286, 20127 FAX: 30995

Zio Peppe PIZZA AL METRO

Εξαργυρώστε τους πόντους που έχετε συγκεντρώσει ως τώρα παίρνοντας δωρεάν πίτσα! Από 20 έως 31 Ιανουαρίου.

0 10 20 30 40 50 60 70 80 90 100 110 120 130 140 150

0800 30029 ΧΩΡΙΣ ΧΡΕΩΣΗ
0241 30823 ΑΠΟ ΚΙΝΗΤΟ



Αποκτήστε την και εσείς !!!

Συμπληρώνοντας 150 πόντους στην Σπανός Card κερδίζετε μια δωροεπιταγή αξίας 2000 Δρχ.

Ανταλλάξτε την με τις εκπληκτικές ηλεκτρικές συσκευές που προσφέρει το υπερμάρκετ Σπανός

Μεγάλη κλήρωση

Για πέντε **Starway** *50 QT-B*



Η κλήρωση θα γίνει στις 17/02/2001







Τα υπερμάρκετ Σπανός σας εύχονται ένα ευτυχισμένο 2001



ΠΡΙΝ ΑΓΟΡΑΣΕΤΕ ΑΥΤΟΚΙΝΗΤΟ...
ενημερωθείτε για τη νέα χρηματοδότηση OPEL BANK.



... ή με 1η δόση σε
6 μήνες

Αποκτήστε τώρα OPEL ASTRA ή OPEL VECTRA με επιτόκιο από 0,08% ή πληρώστε την πρώτη δόση σε 6 μήνες άτοκα. Η νέα χρηματοδότηση OPEL BANK ισχύει για περιορισμένο χρονικό διάστημα. Γι' αυτό γυρίστε τώρα σελίδα και αποφασίστε τι αυτοκίνητο θα αγοράσετε.

OPEL BANK

ΕΠΙΣΗΜΟΙ ΔΙΑΝΟΜΕΑΣ OPEL
ΜΑΝΑΛΑΓΚΑΣ ΑΕΒΕ: *Λ. Ρόδου - Λίνδου 210, Ρόδος, τηλ.: 0241-61005, 69001*

Για τη συγκρότηση διαπαραταξιατικού Προεδρείου

Κοντά στη συμφωνία τα μέλη του Δ.Σ. του ΤΕΕ

Πρόεδρος κατά πάσαν πιθανότητα ο Πάνος Βενέρης και αντιπρόεδρος ο Ιάκωβος Γρύλλης

Μέσα στις επόμενες ημερες αναμένεται να ολοκληρωθούν οι συμφωνίες για την συγκρότηση του προεδρείου στο νέο Δ.Σ. του ΤΕΕ-Τμήμα Δωδεκανήσου προκειμένου στη συνέχεια να συγκληθεί η 29μελής αντιπροσωπεία και να το οριστικοποιήσει.

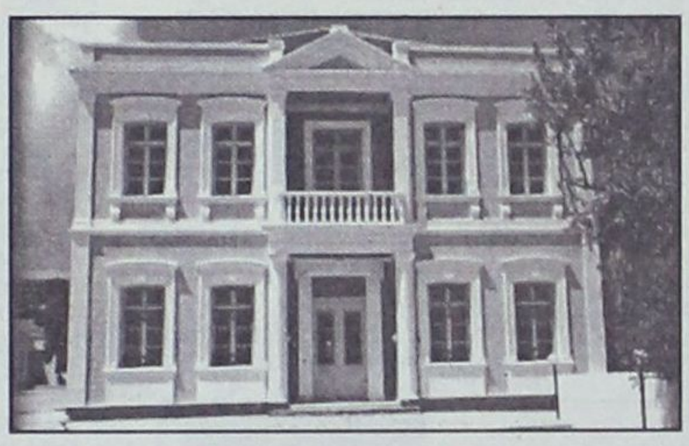

Στη θέση του προέδρου "παίζει" μόνο το όνομα του Πάνου Βενέρη ενώ για την αντιπροεδρία της Διοικούσας Επιτροπής προαλείφεται ο Ιακωβος Γρύλλης επικεφαλής της παράταξης που πρόσκειται στον Συνασπισμό. Σε μια τετοια περίπτωση η θεση του προέδρου της αντιπροσωπείας θα δοθεί στον Παναγιώτη Σακελλαρίου απο την παράταξη της Νέας Δημοκρατίας ενώ δεν αποκλείεται στη θεση του αντιπροέδρου της αντιπροσωπείας να προταθεί ο Κωστας Σκιαδόπουλος.

- Υστερα απο την πρωτη αποτυχία να τα βρούν στην συγκρότητη του προεδρείου του τοπικού ΤΕΕ οι δύο μεγαλύτερες παραταξεις προσκείμενες σε ΠΑΣΟΚ και Νέα Δημοκρατία που προσέκρουσε στο θέμα του προέδρου, η πρωτη ζητούσε να εκλεγεί ο Πάνος Βενέρης και η δεύτερη προεδρεία να παει μισό-μισό. Οι του ΠΑΣΟΚ συναντήθηκαν με την παραταξή του Συνασπισμού και συμφώνησαν.

Κατά τις πληροφορίες η συμφωνία περιλαμβάνει την εκλογή του κ.Βενέρη στη θεση του προέδρου και του κ.Γρύλλη στη θέση του αντιπροέδρου.Οι δύο αυτές παραταξεις επειδή διαθέτουν την πλειοψηφία των μελών της αντιπροσωπείας μπορούν άνετα να εκλέξουν τους δύο στις παραπανω θέσεις. Φαίνεται όμως ότι το παραταξιακό προεδρειο θα το ήθελαν όλοι και γιαυτό τις τελευταίες ημέρες ακούγεται ότι θα υπάρξει συμφωνία και με την παράταξη της Νέας Δημοκρατίας με την εκλογή του Παναγιώτη Σακελλαρίου στην θεση του προέδρου της αντιπροσωπείας. Δεν αποκλείεται να προταθεί ο ανεξάρτητος Κώστας Σκιαδόπουλος για την αντιπροεδρία της αντιπροσωπείας.

Οπως υποστηρίζεται από παράγοντες του ΤΕΕ το κλείσιμο όλων των συμφωνιών είναι θεμα ημερών. Αμέσως μετά θα συγκληθεί η αντιπροσωπεία για να προχωρήσει στην οριστικοποίηση των αποφάσεων.

Διεκδικώντας επίλυση των προβλημάτων τους

Απεργούν σήμερα οι καθηγητές του ΟΑΕΔ

Τι αναφέρουν σε ανακοίνωση που εξέδωσαν

Σε 24ωρη απεργιακή κινητοποίηση, έχουν αποφασίσει να προχωρήσουν από σήμερα το πρωί οι ωρομίσθιοι εκπαιδευτικοί των σχολών μαθητείας του ΟΑΕΔ και στην περιοχή της Ρόδου, διεκδικώντας έτσι την άμεση επίλυση των προβλημάτων που αντιμετωπίζει ο κλάδος τους.

Για την απόφαση συμμετοχής στην απεργιακή αυτή κινητοποίηση, συνεδρίασε πρόσφατα η Γενική Συνέλευση της Ένωσης Εκπαιδευτικού Προσωπικού του ΟΑΕΔ και με πρωτοφανή στα χρονικά μαζικότητα, ψήφισε ομόφωνα 24ωρη προειδοποιητική απεργία για σήμερα Δευτέρα 22 Ιανουαρίου προσδιορίζοντας παράλληλα τους εξής πολιτικούς άξονες:

1) Τα ΤΕΕ μαθητείας του ΟΑΕΔ παρέχουν την πληρέστερη επαγγελματική εκπαίδευση, είναι κοινωνικά καταξιωμένα και πρέπει να συνεχίσουν να ασκούν τον κοινωνικό ρόλο τους προς τους νέους της χώρας εντός του υπάρχοντος θεσμικού πλαισίου. Εκσυγχρονισμός και αναδιοργάνωση, θεσμοθέτηση της τριμερούς χρηματοδότησης πέραν των πόρων του ΕΠΕΑΕΚ, μπορούν και πρέπει να γίνουν σ' ένα δημόσιο ΟΑΕΔ με τα εχέγγυα της ανάπτυξης του ήδη επιτυχημένου συστήματος μαθητείας.

2) Θεσμοθέτηση κοινωνικού πόρου για την συνεχιζόμενη κατάρτιση ώστε να μπορεί το κράτος να παρέχει υπηρεσίες κατάρτισης σε ομάδες ή περιοχές με έντονα προβλήματα ανεργίας, που προκαλούν αποδιάρθρωση της κοινωνικής συνοχής. Επίσης, για την επιτυχία και την στήριξη της απεργίας ως και την προβολή της στα ΜΜΕ, ομόφωνα η Γ.Σ αποφάσισε τα εξής:

Να ενημερώσει την κοινή γνώμη για τα προβλήματα που αντιμετωπίζουν, και να προωθήσει την υποστήριξη του 16μηνου που προτείνει η Ομοσπονδία των ωρομισθίων, ώστε και οι ωρομίσθιοι του ΟΑΕΔ να έχουν τις ίδιες ευκαιρίες, όπως αυτοί του Υπουργείου Παιδείας.

<u>Σε ανακοίνωση που εξέδωσαν οι εκπρόσωποι των ωρομίσθιων εκπαιδευτικών του παραρτήματος Ρόδου τονίζεται συγκεκριμένα</u>:

«Εμείς οι ωρομίσθιοι εκπαιδευτικοί των σχολών του ΟΑΕΔ, απεργούμε την Δευτέρα 22 Ιανουαρίου, και καταγγέλλουμε την μέχρι τώρα απαράδεκτη στάση της διοίκησης του ΟΑΕΔ και του Υπουργείου Εργασίας, οι οποίες, όχι μόνο δεν έχουν καλέσει την Ομοσπονδία μας – παρά τις επανειλημμένες μέχρι τώρα προσκλήσεις μας και τα υπομνήματα – σε διάλογο εν όψει της επιχειρούμενης αναδιοργάνωσης του ΟΑΕΔ, αλλά ούτε καν μας έχουν ενημερώσει γι' αυτήν, παρόλο που οι 2.500 εκπαιδευτικοί του ΟΑΕΔ αποτελούν τον κορμό του εκπαιδευτικού συστήματος του ΟΑΕΔ, πράγμα που αναγνωρίζεται από όλους.

Ετσι οι απεργιακές αυτές κινητοποιήσεις είναι μονόδρομος. Με την απεργία διεκδικούμε:

1) Την διατήρηση του δημόσιου χαρακτήρα του ΟΑΕΔ.

2) Την άμεση μονιμοποίηση εκπαιδευτικού προσωπικού από τους ήδη υπάρχοντες.

3) Την άμεση θεσμοθέτηση πόρων για την συνέχιση ομαλής λειτουργίας των ΤΕΕ Μαθητείας καθώς και της αρχικής και εναλλασσόμενης/ συνεχιζόμενης επαγγελματικής κατάρτισης. Η απεργία της Δευτέρας είναι η αρχή του νέου κύκλου κινητοποιήσεών μας, οι οποίες θα ακολουθήσουν στην συνέχεια».

Ολα δείχνουν ότι θα ξεπερασθούν τα εμπόδια

Θετικές οι εξελίξεις για το φράγμα της Σύμης

Νέος γύρος επισκέψεων του Δημάρχου κ. Σαρρή στην Αθήνα και επαφές με Υπουργούς

Και νέο "γύρο" επισκέψεων στους υπουργούς Γεωργίας και Πολιτισμού πραγματοποίησε ο δήμαρχος της Σύμης Μιλτιάδης Σαρρής για την κατασκευή του φράγματος στό ακριτικό νησί, ίσως το πιο ζωτικό για την ανάπτυξη και την βελτίωση της ποιότητας ζωής των κατοίκων της. Ελαβε την διαβεβαίωση ότι θα ξεκινήσει η εργολαβία τέλος Μαρτίου με αρχές Απριλίου με την προϋπόθεση να μεταφερθεί ανατολικότερα το έργο για να μην πειραχθούν τα αρχαία που υπάρχουν.

Πριν από δύο μήνες περίπου ο κ. Σαρρής είχε επισκεφθεί τον τότε υπουργό Πολιτισμού Θοδωρο Παγκαλο και είχε συμφωνηθεί με τον άλλο συναρμόδιο υπουργό Γιώργο Ανωμερίτη να μεταβεί κλιμάκιο μελετητών και πάλι στη Σύμη για να εξεταστεί και πάλι η δυνατότητα να κατασκευαστεί το έργο παρά τις αντιρρήσεις του Κεντρικού Αρχαιολογικού Συμβουλίου που χωρίς πολύ μελέτη αποφάσισε την διακοπή του έργου.

Οι μελετητές πράγματι πήγαν στη Σύμη πριν από ένα μήνα και ως φαίνεται κατέληξαν ότι είναι δυνατή η κατασκευή του φράγματος λίγο ανατολικότερα από την αρχική θέση αξιοποιώντας ένα τρίτο ξεροπόταμο. Η εισήγηση κατατέθηκε στα γραφεία των δύο υπουργών και την περασμενη εβδομάδα δόθηκε το πράσινο φως και από τους δύο επικεφαλείς των υπουργείων. Κατά την επίσκεψη του τόσο στο γραφείο του υπουργού Πολιτισμού Ευάγγελου Βενιζέλου όσο και του Υπουργού Γεωργίας Γιώργου Ανωμερίτη ο δήμαρχος Σύμης Μιλτιάδης Σαρρής έλαβε την διαβεβαίωση ότι έργο θα ξεκινήσει σε δύο μήνες από τώρα, τέλος δηλαδή του Μαρτίου 2001.

Η απόφαση του κ. Ανωμερίτη να μην διαλύσει την εργολαβία μετά την γνωστή απόφαση του ΚΑΣ θα βοηθήσει τα μέγιστα ο εργολάβος που ανέλαβε την κατασκευή του έργου να ξεκινήσει και πάλι το συντομότερο.

Ο Μιλτιάδης Σαρρής σε δηλώσεις του προς την Γνώμη δεν έκρυψε την ικανοποίηση του για την εξέλιξη αυτή που κύρια οφείλεται στην επιμονή του ίδιου αλλά και στην κατανόηση των συναρμοδίων υπουργών. Εκείνο που μενει είναι να δούμε να αναλαμβάνει και πάλι ο εργολάβος με την ελπίδα ότι δεν θα παρουσιαστεί κανένα αλλο απρόβλεπτο.

Για κατάθεση δικαιολογητικών επαναπρόσληψης

Δείχνουν αδιαφορία οι ξενοδοχοϋπάλληλοι

Εκτιμάται ότι θα κατατεθούν 3.500 αιτήσεις

Μειωμένος σε σχέση με προηγούμενα χρόνια είναι φέτος ο αριθμός των ξενοδοχοϋπαλλήλων που έχουν σπεύσει στα σωματεία τους για να καταθέσουν τα απαιτούμενα δικαιολογητικά που χρειάζονται για την επαναπρόσληψή τους στις επιχειρήσεις όπου εργάστηκαν και πέρσι.

Η διαδικασία ξεκίνησε στην αρχή του Ιανουαρίου και θα ολοκληρωθεί όπως προβλέπεται με σχετική ανακοίνωση που εξέδωσαν τα τρία σωματεία των ξενοδοχοϋπαλλήλων της Ρόδου, στις 26 Ιανουαρίου.

Οι συνδικαλιστές και από τα τρία σωματεία των ξενοδοχοϋπαλλήλων του νησιού μας, χαρακτηρίζουν πάντως την διαδικασία αυτή, ως εξαιρετικά σημαντική και τονίζουν ότι με τον τρόπο αυτό διασφαλίζεται απόλυτα ο εργαζόμενος, **στην περίπτωση που δεν γίνει δεκτή η επαναπρόσληψή του, να εισπράξει στο ακέραιο την αποζημίωση που προβλέπουν οι διατάξεις του νόμου**.



Υπολογίζεται όμως, ότι ο αριθμός των ξενοδοχοϋπαλλήλων που θα καταθέσουν τελικά τα δικαιολογητικά τους για την επαναπρόσληψή τους στα ξενοδοχεία και τις επιχειρήσεις του νησιού μας, θα αυξηθεί σε σημαντικά ποσοστά μέσα στις επόμενες μέρες.

Συνολικά, αιτήσεις επαναπρόσληψης μέσω των σωματείων τους (Ξενοδοχοϋπαλλήλων, Σερβιτόρων και Μαγείρων) εκτιμάται ότι θα καταθέσουν περισσότεροι από 3.500 εργαζόμενοι του νησιού μας.

Μέχρι και χθες, ο αριθμός αυτός, συνολικά και στα τρία σωματεία του νησιού μας, ήταν της τάξης των 1.500 περίπου ατόμων, που είχαν καταθέσει τα σχετικά δικαιολογητικά για να επαναπροσληφθούν στις τουριστικές επιχειρήσεις που εργάζονταν και τα προηγούμενα χρόνια.

Λαθρομετανάστες στην Στρογγυλή

Από άνδρες περιπολικού σκάφους της Λιμ. Αρχής Ρόδου συνελήφθησαν, σήμερα το πρωί, στη βραχονησίδα Στρογγυλή Μεγίστης, δύο Τούρκοι λαθρομετανάστες Κουρδικής καταγωγής, οι οποίοι είχαν αποπλεύσει από τις τουρκικές ακτές με κωπήλατη ξύλινη λέμβο, μήκους 2μ.

Zorpidis L.A.N.E.

ΤΟΥΡΙΣΤΙΚΟΣ ΟΡΓΑΝΙΣΜΟΣ

Ταξίδια στα μέτρα σας!

ΑΕΡΟΠΟΡΙΚΕΣ ΕΚΔΡΟΜΕΣ ΕΞΩΤΕΡΙΚΟΥ

ΟΔΙΚΕΣ ΕΚΔΡΟΜΕΣ ΕΞΩΤΕΡΙΚΟΥ

ΕΚΔΡΟΜΕΣ ΣΤΗΝ ΕΛΛΑΔΑ



◆ ΑΕΡΟΠΟΡΙΚΑ ΕΙΣΙΤΗΡΙΑ στην Ελλάδα και στο εξωτερικό

◆ ΕΙΣΙΤΗΡΙΑ ΠΛΟΙΩΝ για όπου θέλετε με όποια εταιρία θέλετε



◆ ΚΡΑΤΗΣΕΙΣ ΞΕΝΟΔΟΧΕΙΩΝ όλων των κατηγοριών και των ανέσεων

HOTEL PRESIDENT A' ΚΑΤ.		
Μονόκλινο	11.500 δρχ.	πρωινό
Δίκλινο	15.000 δρχ.	"
Τρίκλινο	19.000 δρχ.	"
HOTEL ASTOR A'ΚΑΤ.		
Μονόκλινο	16.000 δρχ.	πρωινό
Δίκλινο	21.000 δρχ.	"
Τρίκλινο	26.000 δρχ.	"
HOTEL PARTHENON A' ΚΑΤ.		
Μονόκλινο	22.000 δρχ.	πρωινό
Δίκλινο	25.000 δρχ.	"
Τρίκλινο	35.000 δρχ.	"
HOTEL ELECTRA A'ΚΑΤ.		
Μονόκλινο	29.800 δρχ.	πρωινό
Δίκλινο	35.800 δρχ.	"
Τρίκλινο	42.300 δρχ.	"

ΚΑΙ ΠΟΛΛΑ ΑΛΛΑ ΞΕΝΟΔΟΧΕΙΑ ΣΤΗΝ ΑΘΗΝΑ - ΘΕΣΣΑΛΟΝΙΚΗ ΚΑΙ ΣΕ ΟΛΗ ΤΗΝ ΕΛΛΑΔΑ

Σας προσφέρει το καλύτερο στην καλύτερη τιμή!

ΔΡΟΜΟΛΟΓΙΑ

Φ/Β ΒΙΤΣΕΝΤΖΟΣ ΚΟΡΝΑΡΟΣ

- Κάθε Τρίτη 05.00 από Ρόδο για Χάλκη, Διαφάνι, Πηγάδια, Κάσο, Σητεία, Αγ. Νικόλαο, Μήλο, Πειραιά
- Κάθε Κυριακή 05.00 από Ρόδο για Χάλκη, Διαφάνι, Πηγάδια, Κάσο, Σητεία, Αγ. Νικόλαο, Μήλο, Πειραιά

Φ/Β ΙΕΡΑΠΕΤΡΑ

- Κάθε Πέμπτη και Κυριακή πρωί 05.00 για ΧΑΛΚΗ - ΔΙΑΦΑΝΙ - ΠΗΓΑΔΙΑ - ΚΑΣΟ - ΣΗΤΕΙΑ - ΑΓ. ΝΙΚΟΛΑΟ - ΜΗΛΟ - ΠΕΙΡΑΙΑ

ΑΛΕΞ. ΔΙΑΚΟΥ & ΛΟΧΑΓΟΥ ΦΑΝΟΥΡΑΚΗ 38
Τηλ.: (0241) 20625, 30054, 33603, 33607-Fax: 26745

Pellos Travel

ΠΡΟΣΕΧΕΙΣ ΕΚΔΡΟΜΕΣ ΜΕ ΣΥΝΟΔΟ ΤΟΥ ΓΡΑΦΕΙΟΥ ΜΑΣ

- **15/02-18/02** Μετέωρα-Πήλιο
- **15/02-18/02 Καρναβάλι Βενετίας Κρουαζιέρα:** 8 ημέρες
- **15/02-20/02 Καρναβάλι Νίκαιας:** 6 ημέρες
- **15/02-23/02 Καρναβάλι Πάτρας:** 5 ημέρες
- **20/02-27/02** Εκδρομή στην Κωνσταντινούπολη
- **23/02-26/02** Πήλιο-Βόλος
- **28/02-07/03** Εκδρομή Κάϊρο, κρουαζιέρα στο Νείλο, Σινά, Αγία Αικατερίνη, Αλεξάνδρεια (αεροπορική).
- **21/03-27/03** Εκδρομή στην Κωνσταντινούπολη. Στην εκδρομή συμετέχει ο ιερός ναός του Αγίου Γεωργίου Άνω (πατήρ Βασίλειος Τσαβαρής).
- **17/04-21/04** Τηνος-Μυτιλήνη
- **18/04-21/04** Τετραήμερη εκδρομή στην Τουρκία (Έφεσσος-Σμύρνη-Πέργαμος-Αϊβαλί).
- **26/04** Επταήμερη εκδρομή στα ελληνόφωνα χωριά της Ιταλίας

• Εβδομαδιαίες αναχωρήσεις για μεμονωμένους και GROUP για Ευρώπη και Αφρική (Μαρόκο-Τυνησία-Αίγυπτο)

• Ειδικές τιμές για εκδρομές συλλόγων

• Αεροπορικά εισιτήρια για όλο τον κόσμο

ΓΙΑ ΠΕΡΙΣΣΟΤΕΡΕΣ ΚΡΑΤΗΣΕΙΣ ΚΑΙ ΑΝΑΛΥΤΙΚΑ ΠΡΟΓΡΑΜΜΑΤΑ

Pellos Travel

ΛΕΩΦΟΡΟΣ ΚΑΛΛΙΘΕΑΣ 125, ΦΑΛΗΡΑΚΙ, ΡΟΔΟΣ
ΤΗΛ.: 0241 87615 • FAX: 0241 87616
ΚΙΝΗΤΟ: 0945 949399
E-MAIL: pellostravel@hellasnct.gr

Altai

Χειροποίητα. Αυθεντικά. Διαχρονικά.

Αποκλειστική διάθεση για τη Ρόδο

ΓΕΩΡΓΙΟΣ ΜΑΡΙΕΤΤΟΣ

Μ. ΚΩΝ/ΝΟΥ 27 ΡΟΔΟΣ-Τηλ. 30090-26590
Υποκ. 4ο χλμ. Ρόδου-Λίνδου-Τηλ. 68838

ΗΛΙΑΚΑ ECONOMY INOX

✓ ΑΝΟΞΕΙΔΩΤΟ ΑΤΣΑΛΙ

✓ ΕΠΙΛΕΚΤΙΚΟΣ ΣΥΛΛΕΚΤΗΣ

✓ ΑΘΡΑΥΣΤΟ ΤΖΑΜΙ

ΧΩΡΙΣ ΠΡΟΚΑΤΑΒΟΛΗ

ΑΠΟ 15.500 δρχ. ΤΟΝ ΜΗΝΑ

Πληρ. Βενετοκλέων 71 • Τηλ. 32802

ΑΘΛΗΤΙΚΗ ΓΝΩΜΗ
ΔΕΥΤΕΡΑ
22 ΙΑΝΟΥΑΡΙΟΥ 2001

ΕΦΥΓΕ ΣΑΝ "ΚΛΕΦΤΗΣ" Ο ΣΙΑΜΑΤΑΣ ΑΠΟ ΤΟΝ ΙΑΛΥΣΟ!

ΣΕΛ. 16

ΠΡΩΤΗ ΠΡΟΤΕΡΑΙΟΤΗΤΑ Η ΚΑΤΑΣΚΕΥΗ ΤΟΥ ΓΗΠΕΔΟΥ ΤΩΝ ΜΙΚΤΩΝ ΟΜΑΔΩΝ ΤΗΣ ΔΩΔΕΚΑΝΗΣΟΥ

ΣΕΛ. 20-21

ΘΑΛΑΣΣΙΑ ΣΦΟΥΓΑΡΑ



✔ Ο Κολοσσός πέρασε νικηφόρα και από τα Εξάρχεια πετυχαίνοντας την έβδομη συνεχόμενη νίκη του. ΣΕΛ. 40

ΣΚΟΝΤΑΨΑΝ ΣΤΗΝ ΚΟΡΥΦΗ

Κλεάνθης και Ρόδος ισόπαλοι σε Μαριτσά-Εμπωμα και μοιράστηκαν τον άτυπο τίτλο του πρωταθλητή χειμώνα.

- ✓ *Φοίβος-Καλυμνιακός 3-2*
- ✓ *ΑΕΛ-Ευαγόρας 2-2*
- ✓ *Διαγόρας-ΑΕΡΑ 2-1*
- ✓ *Ορφέας-Διαγόρας Β. 2-4*
- ✓ *Θύελλα-Αντίμαχος 3-1*
- ✓ *Αρης-Κλεόβουλος 1-0*

ΣΕΛ. 18-23

ΝΟΚ-ΑΟΥΤ ΓΑΛΑΝΟΣ-ΦΑΡΜΑΚΙΔΗΣ

Ο πρώτος με κάταγμα περόνης και ρίξη συνδέσμων. Χάνει το υπόλοιπο πρωτάθλημα. Ο δεύτερος περίπου δύο μήνες με βαρύ διάστρεμμα και ρήξη συνδέσμων. ΣΕΛ. 20-21



Ο ΑΠΟΛΛΩΝ ΚΕΡΔΙΣΕ ΤΗ ΚΩ ΣΤΟ ΝΤΕΡΜΠΙ (1-0). ΤΟ ΧΡΥΣΟ ΓΚΟΛ Ο ΣΤΑΜΑΤΗΣ ΚΑΝΤΙΜΟΙΡΗΣ

ΣΕΛ. 17

ΣΤΑΥΡΟΥ: ΜΕΡΙΚΟΙ ΜΠΕΡΔΕΨΑΝ ΤΟ ΠΟΔΟΣΦΑΙΡΟ ΜΕ ΤΟ ΚΑΤΣ. ΔΕΝ ΜΑΣ ΠΡΟΣΤΑΤΕΨΕ Η ΔΙΑΙΤΗΣΙΑ

ΣΕΛ. 20-21

ΠΑΡΑΙΤΕΙΤΑΙ Ο ΠΡΟΕΔΡΟΣ ΤΟΥ ΑΕΡΑ ΧΡΙΣΤΟΦΗΣ

ΣΕΛ. 20-21

ΔΙΑΛΕΓΕΙ ΚΑΙ ΠΑΙΡΝΕΙ...

Η Ρόδος έχει το οκέϊ από την ομοσπονδία να διοργανώσει από Πανελλήνιο μέχρι παγκόσμιο πρωτάθλημα BEACH VOLLEY. Θα κατασκευαστεί γήπεδο στο Καρακόνερο για τις Ολυμπιακές ομάδες.

ΣΕΛ. 26

Β' ΚΑΤΗΓΟΡΙΑ

Εφυγε σαν "κλέφτης"...

☞ *Ο ΣΙΑΜΑΤΑΣ ΔΕΝ ΓΥΡΙΣΕ ΜΕ ΤΗΝ ΥΠΟΛΟΙΠΗ ΑΠΟΣΤΟΛΗ ΣΤΗ ΡΟΔΟ ΚΑΙ ΚΑΤΑΦΕΥΓΕΙ ΣΤΗΝ ΠΡΟΣΦΥΓΗ ΓΙΑ ΝΑ ΜΕΤΑΠΗΔΗΣΕΙ ΛΙΓΟ ΑΡΓΟΤΕΡΑ ΣΤΗΝ ΚΑΒΑΛΑ*

☞ *ΕΠΙΚΑΛΕΣΘΗΚΕ ΣΕ ΣΥΖΗΤΗΖΗ ΜΕ ΤΟΝ ΘΕΟΔΩΡΟΥ "ΟΙΚΟΓΕΝΕΙΑΚΑ ΠΡΟΒΛΗΜΑΤΑ"*

☞ *ΣΥΜΠΛΗΡΩΝΕΤΑΙ ΤΟ ΠΑΖΛ ΤΩΝ ΠΡΟΣΦΥΓΩΝ ΤΩΝ ΠΑΙΚΤΩΝ ΤΟΥ ΖΕΛΕΛΙΔΗ*

Ο Ιάλυσος εξακολουθεί να ταλανίζεται από χίλια-δυό προβλήματα. Και κύρια αιτία γι' αυτό δεν είναι βέβαια η ήττα στην Κρύα Βρύση αλλά οι "παλιές αμαρτίες" που αρχίζουν να φαίνονται τώρα στα πολλά στραβοπατήματα της ομάδας.

Η ομάδα εδώ και αρκετό καιρό είναι τοίς πάση γνωστό πως χρειάζεται πόντους από εκτός έδρας παιχνίδια, για νάχει περισσότερο ενδιαφέρον ο β' γύρος αλλά και για να μπορέσει ο **Θόδωρος Θεοδώρου** να χρησιμοποιήσει όσο το δυνατόν περισσότερα νέα παιδιά στην ομάδα.

Αστάθμητοι όμως παράγοντες με βασικότερο όλων την διαιτησία δεν τον άφησαν να φτάσει "στη βρύση για νερό". Δεν ήταν όμως ο **Ντόμπροβιτς** κακός στην Κρύα Βρύση. Συνεπώς δεν φταίει αυτός για την ήττα. Εκεί συνέβησαν άλλα πράγματα που

- Εκθέτουν πέρα για πέρα τον Ιάλυσο.
- Είναι εις βάρος όλων όσων ασχολούνται αυτό τον καιρό με την ομάδα και
- Εκθέτουν την προσπάθεια που κάνουν αυτό τον καιρό προπονητής και παίκτες.

- ΕΦΥΓΕ ΣΑΝ ΚΛΕΦΤΗΣ-

Ο νεαρός **Σιαματάς** φαίνεται ξεκάθαρα πως στέκεται στο ύψος των περιστάσεων. Πιο αναλυτικά:

- Ο ποδοσφαιριστής μίλησε την Παρασκευή το βράδυ με τον **Θόδωρο Θεοδώρου** λέγοντάς του πως "εδώ κια τέσσερις μήνες αντιμετωπίζει οικογενειακά προβλήματα".

Ο **Θόδωρος Θεοδώρου** του διεμήνυσε χωρίς αναστολές πως θα το μεταφέρει στην Διοίκηση κι εκείνη είναι η αρμόδια για ν' αποφασίσει. Όταν τέλειωσε το παιχνίδι (τα δύο απ' τα τρία γκολ προήλθαν από δικά του λάθη) και η αποστολή γύρισε στο αεροδρόμιο ο **Σιαματάς** δεν θέλησε να γυρίσει στη Ρόδο με την υπόλοιπη αποστολή, αφήνοντας άναυδους προπονητή και συμπαίκτες για την εν γένει συμπεριφορά του.

Ο λόγος είναι πως το Σάββατο ήταν η τελευταία μέρα που θα έπρεπε να πληρωθεί ο παίκτης για να μη κάνει προσφυγή, ενώ σύμφωνα με εγκυρότατες πληροφορίες η Διοίκηση είναι αποφασισμένη να "πληρώσει" πιθανότατα σήμερα.

Αλλες πληροφορίες ανέφεραν χθες πως ο παίκτης θέλει να κάνει προσφυγή για να μεταπηδήσει στην Καβάλα.

Τώρα βέβαια δύο τινά μπορούν να συμβούν:

- Η διακοπή συμβολαίου κάτι που σημαίνει πως δεν θα πάει πουθενά ο παίκτης.
- Ή θα κάνει προσφυγή ο Σιαματάς για να φύγει κι αυτός όπως έφυγαν όλοι οι παίκτες που ήρθαν στον Ιάλυσο με διαχειριστή του μάνατζμεντ τον **Ζελελίδη.**

Η ΔΩΔΕΚΑΤΗ ΑΓΩΝΙΣΤΙΚΗ

Κοζάνη-Νάουσα	1-1
Κιλκισιακός-Πιερικός	2-1
Χαλκηδώνα-Βέροια	ΣΗΜΕΡΑ
Λύκοι-Μάρκο	2-2
Λεωνίδιο-Πατραϊκός	1-0
Αμπελόκηποι-Ατρόμητος	2-2
Λαμία-Εθνικός	1-2
Αναγέννηση Καρδ.-Αχαρναϊκός	2-1
Απόλλων Κρ. Βρ.-Ιάλυσος	3-1

- Η ΔΕΚΑΤΗ ΤΡΙΤΗ ΑΓΩΝΙΣΤΙΚΗ-

Νάουσα-Πιερικός
Βέροια-Κοζάνη
Μάρκο-Κιλκισιακός
Πατραϊκός-Χαλκηδώνα
Ατρόμητος-Λύκοι
Εθνικός-Λεωνίδιο
Αχαρναϊκός-Αμπελόκηποι
Κρύα Βρύση-Λαμία
Ιάλυσος-Αναγέννηση Καρδ.

GOAL! Β' ΚΑΤΗΓΟΡΙΑ 2000–2001	Αμπελόκηποι	Αναγέννηση Κ.	Ατρόμητος Αθ.	Αχαρναϊκός	Βέροια	Εθνικός	ΙΑΛΥΣΟΣ	Κιλκισιακός	Κοζάνη	Απόλλων Κρ. Βρ.	Λαμία	Λεωνίδιο	Λύκοι	Μάρκο	Νάουσα	Πατραϊκός	Πιερικός	Χαλκηδώνα
Αμπελόκηποι	■		2-2						0-2	1-2			1-0			0-1	4-2	
Αναγέννηση Κ.	2-1	■		2-1	2-0	0-1		0-0						1-2				
Ατρόμητος Αθ.		4-0	■			1-1	3-0		2-0						1-1			
Αχαρναϊκός			1-0	■	2-0					2-2					0–0			0-1
Βέροια	3-0		0-2		■		4-1	6-2				0-3						
Εθνικός	3-0			1-0		■	2-0	2-0		2-1				2-1				
ΙΑΛΥΣΟΣ				0-1			■		2-1					1-2	0-0	0-1		
Κιλκισιακός	4-0						■	2-4	0-1						0-1	2-1	0-2	
Κοζάνη					1-0			■		2-0		3-1	1-2	1-1				1-1
Απόλλων ΚΡ. ΒΡ.		1-2	3-1				3-1		■			2-0		3-0	0-1			
Λαμία			0-0		2-0	1-2	1-0			■						0-1	3-2	0-1
Λεωνίδιο				3-0				2-1	3-1		3-0	■		0-6	3-0	1-0		
Λύκοι					0-2	2-1		2-0				3-0	■	2-2				2-1
Μάρκο	1-0				4-1				2-1	2-1			■		1-1			2-3
Νάουσα	0-1	2-1				1-3		1-0		1-1		2-0		■				
Πατραϊκός		2-0		3-1							2-1			3-0		■	3-0	
Πιερικός		2-1			0-0				2-1			0-1		1-0			■	
Χαλκηδώνα			0-1									0-1			2-2		■	

Γ' ΚΑΤΗΓΟΡΙΑ

Προσπέραση Διαγόρα

Αρχίζει να ξεκαθαρίζει σιγά-σιγά η κατάσταση στους δύο ομίλους της Ρόδου.

Στον α' όμιλο Αρχάγγελος και Ιάλυσος 97' δείχνουν να είναι οι ομάδες που θα κυνηγήσουν μέχρι τέλος την 1η θέση, ενώ στον β' όμιλο οι ομάδες που θα την διεκδικήσουν είναι τέσσερις.

Προχθές στο ντέρμπι Ερμής-Ζευς είχαμε νίκη των φιλοξενούμενων με 3-0 κάτι που ανέτρεψε και προώθησε στην 1η θέση τον Διαγόρα.

Αναλυτικά τα αποτελέσματα του Σαββατοκύριακου:

Α' ΟΜΙΛΟΣ (9η αγωνιστική)

Ροδιακός-Δαμάγητος	2-1
Αρχάγγελος-Καλαβάρδα	8-0
Μεσαναγρός-Πετρώνας	1-2
Αστέρας Μ.-Ιάλυσος '97	0-1
Σύμη-Νήσος Ρ.	2-0 α.α.
Ρεπό ο Ευκλής	

Β' ΟΜΙΛΟΣ (9η αγωνιστική)

Αλθαιμένης-Αναγέννηση Ρ.	1-2
Ήλιος-Δωριέας	3-1
Διαγόρας-Πολύστρατος	6-0
Ερμής-Ζευς	0-3
Ταξιάρχης-Ατρόμητος	0-2 α.α

Γ' ΟΜΙΛΟΣ (7η αγωνιστική)

ΑΣΕΛ-Ασκληπιός	3-0
Μερόπις-Πυλί	0-7
Ξάνθος-Ποσειδών Καλ.	(Αναβλήθηκε)
Βαθύ-Λειψοί	1-1

ΕΠΟΜΕΝΗ ΑΓΩΝΙΣΤΙΚΗ

Α' ΟΜΙΛΟΣ
(10η αγωνιστική)

Μεσαναγρός-Αρχάγγελος
Πετρώνας-Ροδιακός
Ευκλής-Σύμη
Δαμάγητος-Αστέρας Μ.
Νήσος Ρ.-Ιάλυσος '97
Ρεπό τα Καλαβάρδα

Β' ΟΜΙΛΟΣ
(10η αγωνιστική)

Ατρόμητος-Ερμής
Ζευς-Αλθαιμένης
Ταξιάρχης-Ήλιος
Αναγέννηση Ρ. -Πολύστρατος
Δωριέας-Διαγόρας

Γ' ΟΜΙΛΟΣ (8η αγωνιστική)

Ξάνθος-Πυλί
Μερόπις-Βαθύ
Ποσειδών Κ.-ΑΣΕΛ

ΒΑΘΜΟΛΟΓΙΑ Α΄ ΟΜΙΛΟΥ

Α/Α	ΟΜΑΔΕΣ	ΒΑΘ.	ΑΓ.	ΤΕΡΜ.
1.	Αρχάγγελος	20	9	29-10
2.	Ιάλυσος '97	20	8	23-11
3.	Πετρώνας	16	8	23-15
4.	Αστέρας Μ.	14	8	17-9
5.	Ροδιακός	14	8	14-12
6.	Δαμάγητος	10	8	15-17
7.	Ευκλής	9	8	10-15
8.	Σύμη	6	8	12-17
9.	Καλαβάρδα	6	9	9-24
10.	Μεσαναγρός	5	8	9-24
11.	Νήσος Ρ.	-2	8	9-21

Η Σύμη, η Μεσαναγρός και η Νήρος Ρ. έχουν από ένα μηδενισμό και -3 βαθμούς

ΒΑΘΜΟΛΟΓΙΑ Β΄ ΟΜΙΛΟΥ

Α/Α	ΟΜΑΔΕΣ	ΒΑΘ.	ΑΓ.	ΤΕΡΜ.
1.	Διαγόρας	24	9	44-11
2.	Ερμής	22	9	31-10
3.	Ζευς	22	9	19-7
4.	Ηλιος	20	9	28-8
5.	Ατρόμητος	13	9	16-14
6.	Δωριέας	10	9	10-20
7.	Αναγέννηση Ρ.	10	9	13-27
8.	Πολύστρατος	7	9	8-23
9.	Αλθαιμένης	0	9	6-38
10.	Ταξιάρχης	-	-	-

ΒΑΘΜΟΛΟΓΙΑ
Β' ΚΑΤΗΓΟΡΙΑΣ

				ΕΝΤΟΣ			ΕΚΤΟΣ			ΣΥΝΟΛΟ		
Α/Α	ΟΜΑΔΕΣ	ΒΑΘΜ.	ΑΓ.	ΤΕΡΜ.	Ν	Ι	Η	Ν	Ι	Η	Ν	Ι	Η
1.	Εθνικός Π.	31	12	23-9	6	0	0	4	1	1	10	1	1
2.	Λεωνίδιο	30	12	24-11	7	0	1	3	0	1	10	0	2
3.	Πατραϊκός	27	12	18-5	5	0	0	3	3	1	8	3	1
4.	Μαρκό	26	12	27-14	4	1	1	4	1	1	8	2	2
5.	Ατρόμητος Αθ.	22	12	18-10	4	2	0	2	2	2	6	4	2
6.	Χαλκηδώνα	18	11	15-10	1	2	2	4	1	1	5	3	3
7.	Απόλλων Κρ. Β.	18	12	17-13	3	1	2	2	2	2	5	3	4
8.	Κοζάνη	17	12	17-15	3	2	1	2	0	4	5	2	5
9.	Νάουσα	17	12	11-12	3	1	2	1	4	1	4	5	3
10.	Αχαρναϊκός	14	12	12-16	3	2	1	1	0	5	4	2	6
11.	Αναγέννηση Κ.	14	12	12-17	3	1	2	1	1	4	4	2	6
12.	Λύκοι	12	12	11-19	3	2	1	0	1	5	3	3	6
13.	Πιερικός	11	12	13-22	2	2	2	1	0	5	3	2	7
14.	Βέροια	10	11	16-13	3	0	2	1	1	4	4	1	6
15.	Λαμία	10	12	12-19	3	1	3	0	0	5	3	1	8
16.	Αμπελόκηποι	10	12	10-22	2	1	3	1	0	2	3	1	8
17.	Κιλκισιακός	7	12	11-22	2	0	4	0	1	5	2	1	9
18.	Ιάλυσος	2	12	6-21	1	1	4	0	1	5	1	2	9

Σ.Σ. Ο Ιάλυσος ξεκίνησε με -3 β.
Η Βέροια έχει -3Β κι ένα μηδενισμό

ΕΘΝΙΚΗ ΚΑΤΗΓΟΡΙΑ

"Καθάρισε" ο Καντιμοίρης...

✓ *Ο ΑΠΟΛΛΩΝ ΚΑΛ. ΚΕΡΔΙΣΕ ΤΗΝ ΚΩ 1-0 Σ' ΕΝΑ ΠΟΛΥ ΩΡΑΙΟ ΠΑΙΧΝΙΔΙ ΠΟΥ ΤΑ ΕΙΧΕ ΟΛΑ*
✓ *ΟΙ ΓΗΠΕΔΟΥΧΟΙ ΑΠΟ ΤΟ 71' ΕΠΑΙΖΑΝ ΜΕ ΔΕΚΑ ΛΟΓΩ ΑΠΟΒΟΛΗΣ ΤΟΥ ΖΟΥΝΗ*
✓ *ΣΤΗΝ ΚΩ ΤΗΝ ΤΕΤΑΡΤΗ Ο ΧΡΗΣΤΟΣ ΑΡΒΑΝΙΤΗΣ*



Ο Γιάννης Χ"σταμάτης ήταν και πάλι απ' τους κορυφαίους (ΒΙΚΤΩΡ-ΦΩΤΟ ΜΑΡΚΕΤ-ΙΑΛΥΣΟΣ)

ΚΑΛΥΘΙΕΣ

Ηταν ντέρμπι με τα όλα του, το παιχνίδι που έγινε στο γήπεδο των Καλυθιών, ανάμεσα στον Απόλλωνα και την ΑΕ Κω. Τους δύο εκπροσώπους μας στον χώρο της Εθνικής ερασιτεχνικής κατηγορίας.

Ηταν ένα ντέρμπι που τα είχε όλα. Δύναμη, πάθος, αποφασιστικότητα και καλό θέαμα.

Οσον αφορά την πεμπτουσία του σπορ -το γκολ δηλαδή- το πέτυχε στο 90' (αυτό που μέτρησε, γιατί υπήρξαν ακόμα δύο που ακυρώθηκαν) ο Απόλλων, κέρδισε 1-0 και πήρε τρεις υπερπολύτιμους βαθμούς κόντρα στην Κω.

Ηταν ένα παιχνίδι που άρχισε και τελείωσε με τις δύο πλευρές να προσπαθούν για το γκολ από το πρώτο μέχρι το τελευταίο λεπτό.

Ο Απόλλων είχε καλοστημένη άμυνα, καλή κυκλοφορία στον χώρο του κέντρου, οι παίκτες του έφταναν μέχρι την αντίπαλη περιοχή αλλά εκεί δεν υπήρχε ο παίκτης που θάστελνε τη μπάλα στα δίχτυα. Ο **Γιώργος Τανίδης** δεν ρίσκαρε απ' την αρχή τη συμμετοχή του **Πολυχρονίου** κάτι που αναγκάσθηκε να κάνει στο β' μέρος. Τελικά όμως το γκολ το πέτυχε, ο **Καντιμοίρης** που μπήκε στο 84' και στο 90' έκανε γκολ.

Η Α.Ε. ΚΩΣ

Κι η ΑΕ Κως δεν πήγε άσχημα. Ηταν μία από τις καλύτερες ομάδες που πέρασαν από τις Καλυθιές.

Ηρθε στο ματς αυτό να πάρει θετικό αποτέλεσμα παίζοντας έξυπνα. Οι αμυντικοί προσανατολισμοί ανάγκαζαν τους παίκτες της να πρεσσάρουν μπροστά απ' τον **Μπιλιά** και κλέβοντας τη μπάλα να βγαίνουν στην αντεπίθεση με τους **Τρούλη** και **Δάνη**. Ο τελευταίος θάλεγε κανείς πώς κακώς αντεκατεστάθη, όπως και ο **Δρόσος**. Ισως επειδή ο **Μιχάλη Παπαδόπουλος** έβλεπε πως η ομάδα του μπορούσε να κρατήσει την ισοπαλία τα τελευταία πέντε λεπτά.

Οι Κώοι βέβαια "φωνάζουν" και διαμαρτύρονται γιατί πέτυχαν δύο γκολ αλλά... δεν μέτρησαν. Ο κ. **Γιαννόπουλος** μάλιστα εξηγώντας στο τέλος του παιχνιδιού έλεγε πως στο φάουλ του **Μάμμη**, ήταν ο **Γκουντελίτσας** σε θέση οφ-σάϊντ μπροστά ακριβώς απ' τον **Αλεξανδρίδη** ενώ στην δεύτερη ακύρωση ο **Αρφάνης** είχε σηκωμένο πολύ πριν το γκολ το σημαιάκι του υποδεικνύοντας οφ-σάϊντ τον **Λευτέρη Τρούλη**.

ΕΞΕΛΙΞΕΙΣ ΣΤΗΝ ΚΩ

Στην Κω πάντως ανεξάρτητα από το χθεσινό αποτέλεσμα ο **Μιχάλης Παπαδόπουλος** μάλλον θα πρέπει να "μετράει" μέρες. Εγκυρες πληροφορίες ανέφεραν χθες πως την Τετάρτη θα βρίσκεται στην Κω ο **Χρήστος Αρβανίτης** που θα τον διαδεχθεί στον πάγκο της Κω κατά πάσα πιθανότητα.

ΦΑΣΕΙΣ ΚΑΙ ΓΚΟΛ

Στο 17' τη σέντρα-σουτ του **Ισκά** μπλόκαρε ο **Μπιλιάς**.

Στο 19' το φάουλ του **Δάνη** έφυγε λίγο πάνω απ' τα γκολπόστ του **Αλεξανδρίδη**.

Ενα λεπτό αργότερα (20') την ίδια κατάληξη είχε και ένα σουτ του **Σαλπιγκτίδη**.

Στο 29' ο **Μπιλιάς** έδιωξε το δυνατό μακρυνό σουτ του **Χ"σταμάτη**.

Στο 33' **Κακλαμάνος-Αρχοντούλης-Σαλπιγκτίδης** συνδιάστηκαν όμορφα αλλά το σουτ του τελευταίου έφυγε ψηλά πάνω απ' τα γκολπόστ του **Μπιλιά**.

Στο 37' ο **Κακλαμάνος** σέντραρε ο **Ξύπας** έπιασε την κεφαλιά αλλά η μπάλα έφυγε άουτ.

Ενα λεπτό αργότερα (38') ο **Μπιλιάς** έπεσε στα πόδια του **Ξύπα** σώζοντας την εστία του.

Στην "κόντρα" (39') ο **Γ. Μποϊλής** δεν πρόλαβε την μπαλιά του **Δάνη** κι η ευκαιρία για την Κω χάθηκε.

Στο 54' ο **Μπιλιάς** έδιωξε το δυνατό σουτ του **Ισκά** μέσα απ' την περιοχή.

Στο 58' ο κ. **Γιαννόπουλος** ακύρωσε γκολ της Κω σαν οφ-σάϊντ.

Ο **Δρόσος** χτύπησε πλασσαριστά φάουλ, ο **Μάμμης** με δυνατό σουτ έστειλε την μπάλα στα δίχτυα, πετυχαίνοντας γκολ που δεν μέτρησε, αφού ο διαιτητής υπέδειξε οφ-σάϊντ του **Γκουτελίτσα**.

Στο 63' ο **Αλεξανδρίδης** έδιωξε σε κόρνερ το σουτ του **Δάνη**.

Ενα λεπτό αργότερα σε φάση διαρκείας μπροστά στον **Μπιλιά**, ο **Σαλπιγκτίδης** πλάσαρε αλλά η μπάλα έφυγε μόλις άουτ.

Στο 67' ο **Ισκάς** πλάσαρε αλλά έδιωξε λίγο πριν τη γραμμή ο **Γούλας**.

Στο 71' ο Απόλλων έμεινε με δέκα λόγω αποβολής με δεύτερη κίτρινη κάρτα του **Ζούνη**.

Στο 82' ακυρώθηκε το γκολ του **Λευτέρη Τρούλη** ύστερα από υπόδειξη του επόπτη **Αρφάνη**.

Στο 84' ο **Αλεξανδρίδης** έδιωξε σε κόρνερ το συρτό δυνατό σουτ του **Στεφαδούρου**.

Το 1-0 στο 90'. Ο **Αρχοντούλης** σε μια φάση διαρκείας έγινε αποδέκτης της μπάλας ύστερα από μια καθαρή ανατροπή του **Κακλαμάνου**, γύρισε τη μπάλα στον **Καντιμοίρη** που από κοντά την έστειλε στα δίχτυα.

Οι έμπειροι **Κακλαμάνος-Χ"σταμάτης** και οι **Ισκάς, Αρχοντούλης** ήσαν οι καλύτεροι από τον χθεσινό Απόλλωνα. Από την Κω άρεσαν οι **Γκουντελίτσας, Τρούλης, Μποϊλής Γ.** και ο **Δρόσος** όσο έπαιξε.

Αφησε παραπονεμένες και τις δύο δύο ομάδες με τα σφυρίγματά του ο διαιτητής **Γιαννόπουλος** από την Αθήνα.

Οι Ομάδες:

ΑΠΟΛΛΩΝ ΚΑΛ.: *Αλεξανδρίδης, Ζούνης, Πολιάς, Χ"σταμάτης, Κακλαμάνος, Μπεκιράς (84' Καντιμοίρης), Ισκάς, Αρχοντούλης, Ξύπας (52' Πολυχρονίου), Σαλπιγκτίδης (91' Κοσκινιάτης), Σταθόπουλος.*

ΚΩΣ: *Μπιλιάς, Παπαϊγνατίου, Μποϊλής Ζ., Γκουντελίτσας, Γούλας, Μάμμης, Μποϊλής Γ., Δρόσος (68' Σκαλέρης), Δάνης (75' Στεφαδούρος, 85' Εγγλέζος), Τρούλης, Λαγογένης.*

ΤΟ ΤΕΛΟΣ ΤΟΥ Α' ΓΥΡΟΥ

Αίας-Σαλ.-Εργοτέλης	0-3
Απόλλων Καλ.-Κως	1-0
Αγερσανί-Ολυμπιακός Χερσ.	1-0
Ατρόμητος-Χανιά	0-1
Χαλκίδα-Αιγέας Πλ.	5-0
Κερατσίνι-Δάφνη Δαφν.	5-1
Νέα Αρτάκη-Βύζας Μεγ.	0-1
Ατσαλένιος-Ακαρνανικός	4-1

Η 16η ΑΓΩΝΙΣΤΙΚΗ

Απόλλων Καλ.-Αίας Σαλ.
Εργοτέλης-Αγερσανί Ναξ.
Κως-Ατρόμητος Π.
Ολυμπιακός Χερσ.-Χαλκίδα
Χανιά-Κερατσίνι
Αιγέας Πλ.-Νέα Αρτάκη
Δάφνη Δαφν.-Ατσαλένιος
Ακαρνανικός-Βύζας

ΒΑΘΜΟΛΟΓΙΑ

ΕΘΝΙΚΗ ΕΡΑΣΙΤΕΧΝΙΚΗ

Α/Α	ΟΜΑΔΕΣ	ΒΑΘΜ.	ΑΓ.	ΤΕΡΜ.	ΕΝΤΟΣ Ν	Ι	Η	ΕΚΤΟΣ Ν	Ι	Η	ΣΥΝΟΛΟ Ν	Ι	Η
1.	Εργοτέλης	36	14	34-9	5	1	0	6	2	0	11	3	0
2.	Χανιά	36	15	31-11	7	0	0	4	3	1	11	3	1
3.	Βύζας	32	15	30-12	5	0	1	5	2	2	10	2	3
4.	Ατσαλένιος	26	14	24-12	6	2	0	2	0	4	8	2	4
5	Ατρόμητος Π.	24	15	22-17	4	2	2	3	1	3	7	3	5
6.	Αρκανανικός	24	15	23-25	5	2	0	1	4	3	6	6	3
7.	Αγερσανί Νάξου	24	15	25-26	6	1	1	1	2	4	7	3	5
8.	ΑΠΟΛΛΩΝ ΚΑΛ.	23	15	19-12	6	1	1	1	1	5	7	2	6
9.	Χαλκίδα	21	14	19-13	4	3	2	2	1	3	6	3	5
10.	Ολυμπιακός Χ.	20	15	14-17	5	1	1	1	1	6	6	2	7
11.	Νέα Αρτάκη	17	15	15-18	4	3	1	0	2	5	4	5	6
12.	Κερατσίνι	15	15	18-23	4	1	3	0	2	5	4	3	8
13.	ΚΩΣ	14	14	13-20	2	3	1	1	2	5	3	5	6
14.	Αιγέας Πλ.	9	15	12-36	2	3	3	0	0	7	2	3	10
15.	Αίας Σαλ.	6	14	7-21	1	2	5	1	1	4	2	3	9
16.	Δάφνη Δαφν.	1	15	11-43	0	1	6	0	0	8	0	1	14

Ο Αίας Σαλ. έχει ένα μηδενισμό και -3 β.

ΕΘΝΙΚΗ ΕΡΑΣΙΤΕΧΝΙΚΗ 2000-2001

	Αγερσανί	Αιγέας Πλ.	Αίας Σαλαμίνας	Ακαρνανικός	Απόλλων Κ.	Ατρόμητος	Ατσαλένιος	Βύζας Μ.	Δάφνη Δαφ.	Εργοτέλης	Κερατσίνι	Κως	Νέα Αρτάκη	Ολυμπιακός	Χαλκίδα	Χανιά
Αγερσανί-Νάξου	■		3-1					2-2	3-1	0-1	3-2	4-2	2-1	1-0		
Αιγέας Πλωμ.	1-2	■		0-0	2-4	2-4			1-0			0-0		2-0		
Αίας Σαλαμίνας		1-1	■		0-1		0-1			0-3	1-1			0-2		
Ακαρνανικός	3-2		2-1	■	1-0						2-0		1-1	3-0		2-2
Απόλλων Καλ.	1-0	3-1			■	3-0	1-0			6-0	0-1	1-0	1-1			
Ατρόμητος Πειρ.	2-2			2-2		■		0-1			3-0	1-0		1-0	2-1	0-1
Ατσαλένιος	1-1			4-1		1-1	■	1-0	2-0			2-0	2-1	3-0		
Βύζας Μεγ.		6-1		4-1	2-0			■		1-2	1-0					2-0
Δάφνη Δαφν.			0-0	2-3		0-2		2-4	■	1-3		2-4			0-2	
Εργοτέλης		6-1		5-0		2-1				■		5-2			2-0	1-1
Κερατσίνι		1-0			1-1		1-0		5-1	2-3	■		2-0		1-4	1-2
Κως				1-1				0-3			0-0	■		3-1	1-0	0-0
Νέα Αρτάκη		3-0	2-0		2-1			0-1	1-0	0-0	0-0		■		1-1	
Ολυμπιακός Χερ.				1-0				1-0	5-2	0-0	2-1		2-0	■		0-1
Χαλκίδα	1-0	5-0	1-2	1-1	1-0		1-3							0-0	■	1-2
Χανιά	7-0	1-0	2-0		3-1		2-1		2-0				5-2			■

Σκόνταγαν στην...κορυφή

Τελικά Κλέανθης και Ρόδος δεν κατάφεραν να κερδίσουν στην τελευταία αγωνιστική του α' γύρου, αλλά ούτε και να χάσουν, με αποτέλεσμα να μείνουν μαζί στην κορυφή της βαθμολογίας και να μοιραστούν τον άτυπο τίτλο του πρωταθλητή χειμώνα.

Οι Παραδεισιώτες έμειναν στο 0-0 με τον Ηρακλή στα Μαριτσά σ' ένα παιχνίδι που χαρακτηρίστηκε από πολύ έντονη.

Επίσης η Ρόδος και αυτή πήρε ισοπαλία 1-1 στην Εμπωνα από την Αναγέννηση που έχει γίνει τελευταία ο κακός της "δαίμονας".

Ο Διαγόρας αν και κέρδισε δύσκολα 2-1 τον ΑΕΡΑ εμείωσε στους 7 βαθμούς την διαφορά από τους πρωτοπόρους. Στη Λέρο ο ΑΕΛ-Ευαγόρας έμειναν στο 2-2.

Ο Διαγόρας Β. κάνοντας επίδειξη ισχύος πέρασε με 4-2 μέσα από τους Αγίους Αποστόλους επί του Ορφέα.

Η Θύελλα πέτυχε άλλη μία νίκη στο ενεργητικό της κερδίζοντας με 3-1 τον Αντίμαχο, ενώ πολύτιμη νίκη (1-0) πέτυχε και ο Άρης επί του Κλεόβουλου μέσα στην έδρα του.

Τέλος χθες στην Κρεμαστή ο Φοίβος κέρδισε δύσκολα με 3-2 τον Καλυμνιακό, συνεχίζοντας έτσι την επιτυχή του, τελευταία πορεία. Ήταν η τρίτη συνεχόμενη νίκη του.

ΣΚΟΡ ΚΑΙ ΣΚΟΡΕΡ

● **Θύελλα–Αντίμαχος 3–1**
3' **Ραγιές**, 20', 44' (πεν.) **Ορφανός**, 85' **Πιτσουρδάκης**

● **ΑΕΛ–Ευαγόρας 2–2**
57' **Ζερβός**, 63' **Κελέσογλου**, 88' (πεν.) **Ψαρός**, 92' **Αγκάς**

● **Διαγόρας–ΑΕΡΑ 2–1**
42' **Στεργαλάς**, 83' **Σπανός**, 89' **Κορνάρος**

● **Αρης–Κλεόβουλος 1–0**
83' (πεν.) **Φαρμακαλής**

● **Ηρακλής–Κλεάνθης 0–0**

● **Αναγέννηση–Ρόδος 1–1**
29' **Γ. Καστρουνής**, 34' **Θαρρενός Κ.**

● **Ορφέας–Διαγόρας Β. 2–4**
29', 74' **Πεταυράκης**, 38' (πεν.) **Νικολέττος**, 55' (πεν.) **Καμπούρης Ι.**, 59' (αυτογκ.) **Λεβέντης**, 90' **Π. Μαθιός**

● **Φοίβρς–Καλυμνιακός 3–2**
5', 11' **Κουρδουνάκης**, 9' **Κασσάρας**, 24' **Μουσακίνιας**, 65' **Βούης Ν.**

ΕΠΟΜΕΝΗ ΑΓΩΝΙΣΤΙΚΗ (16η)

Διαγόρας-ΑΕΛ
Ευαγόρας-Αρης
ΑΕΡΑ-Φοίβος
Κλεόβουλος-Ηρακλής
Καλυμνιακός-Θύελλα
Κλεάνθης-Αναγέννηση
Αντίμαχος-Ορφέας
Διαγόρας Β.-Ρόδος

ΤΟ ΠΡΟΣΩΠΟ ΤΗΣ ΗΜΕΡΑΣ

Για πρώτη φορά τον άτυπο τίτλο αυτό τον δίνουμε φέτος σε παίκτη ο οποίος δεν ξεχώρισε για τα γκολ που πέτυχε, αλλά για την ατυχία που τον βρήκε.

Πρόκειται για τον ποδοσφαιριστη του Κλεάνθη, Σταύρος Γαλανό ο οποίος απεχώρησε από το γήπεδο των Μαριτσών με ασθενοφόρο, βαριά τραυματισμένος. Η ομάδα του θα τον χάσει για φέτος μιας και η διάγνωση έδειξε σπάσιμο περόνης και ρήξη έσω πλάγιου συνδέσμου ποδοκνημικής. Ο **Γαλανός** ήταν το καλύτερο "εργαλείο" που διέθετε ο προπονητής του στο χώρο του κέντρου κάτι που το έδειξε πολλές φορές φέτο.

GOAL! Α' ΚΑΤΗΓΟΡΙΑ 2000–2001	ΑΕΛ	ΑΕΡΑ	Αναγέννηση	Αντίμαχος	Αρης	Διαγόρας	Διαγόρας Β.	Ευαγόρας	Ηρακλής	Θύελλα	Καλυμνιακός	Κλεάνθης	Κλεόβουλος	Ορφέας	Ρόδος	Φοίβος
ΑΕΛ	■					1-1		2-2		2-0		3-4	2-0	2-1	1-3	2-0
ΑΕΡΑ	1-1	■					3-1		1-1	1-1	1-5		2-0		0-2	
Αναγέννηση	2-1	3-2	■	2-1				3-0	0-0			1-2			1-1	4-1
Αντίμαχος	0-1	3-0		■			0-1	1-2	0-2						2-3	1-3
Αρης	3-0	1-4	2-2	1-1	■			0-2		4-2			1-0		0-1	
Διαγόρας		2-1	0-1	4-0	3-0	■		1-0				2-3		5-0		6-1
Διαγόρας Β.	3-2	2-1	1-1		2-0	3-3	■			1-0	1-0		4-1			
Ευαγόρας		3-0					1-1	■	1-0		1-2	0-1		2-2		2-4
Ηρακλής	0-0				2-1	2-1	1-1		■		4-1	0-0	1-0	2-0		
Θύελλα			5-3	3-1		2-3		3-0	3-3	■	3-0	0-5		1-2		
Καλυμνιακός	3-1		5-1	0-0	2-0	2-4					■	3-4		1-0		
Κλεάνθης		5-1		5-0	3-1		1-0					■	2-2	0-0		2-1
Κλεόβουλος			1-1	1-0		0-3		1-2		3-2	1-1		■		0-1	
Ορφέας		3-1	0-1	3-1	1-1		2-4						5-2	■	0-0	0-1
Ρόδος						2-1	2-4	5-1	3-1	2-1	2-0				■	
Φοίβος		1-1			3-1		2-0		0-2	2-2	3-2		2-0		0-0	■



ΟΙ ΣΚΟΡΕΡ

Συγκάτοικους στην κορυφή απέκτησε ο πρώτος σκόρερ του Κλεάνθη και του πρωταθλήματος **Μ. Σπάρταλης**. Το έπιασαν στα 11 γκολ ο Γιάννης Καμπούρης του Διαγόρα Β, και ο **Αγκάς** του Ευαγόρα που σκόραραν προχθές κατά του Ορφέα και ΑΕΛ αντίστοιχα.

Οι σκόρερ είναι:

11 γκολ: **Μ. Σπάρταλης** (Κλεάνθης), Ι. **Καμπούρης** (Διαγόρας Β.), **Αγκάς** (Ευαγόρας)

10 γκολ: **Ξύπας** (Αναγέννηση), **Γεωργαλλής** (Ρόδος)

9 γκολ: **Φαρμακίδης** (Κλεάνθης), **Θ. Βαθλάς** (Καλυμνιακός),

8 γκολ: **Κωνστάντουρας** (Θύελλα), **Ορφανός** (Θύελλα)

7 γκολ: **Φρούμης** (Κλεάνθης), **Κουφομανώλης** (Διαγόρας),

6 γκολ: **Π. Αθανασίου** (Ηρακλής Μ.), **Σακκάς** (Διαγόρας),**Ψαρός** (ΑΕΛ), **Ζερβός** (ΑΕΛ), **Κορνάρος** (Διαγόρας), **Ορφανίδης** (Φοίβος)

ΑΥΤΟΓΚΟΛ

1 αυτογκόλ: **Καρούσος** (Ορφέας), **Φώτης** (Αντίμαχος), **Κασσάρας** (Καλυμνιακός), **Σάββενας** (Διαγόρας Β.), **Λεβέντης** (Ορφέας).

ΒΑΘΜΟΛΟΓΙΑ

Α' ΚΑΤΗΓΟΡΙΑ 2000–2001

Α/Α	ΟΜΑΔΕΣ	ΒΑΘΜ.	ΑΓ.	ΤΕΡΜ.	ΕΝΤΟΣ Ν	Ι	Η	ΕΚΤΟΣ Ν	Ι	Η	ΣΥΝΟΛΟ Ν	Ι	Η
1.	Κλεάνθης	36	15	37-15	5	2	0	6	1	1	11	3	1
2.	Ρόδος	36	15	28-12	6	0	1	5	3	0	11	3	1
3.	Διαγόρας	29	15	39-18	6	0	2	3	2	2	9	2	4
4.	Διαγόρας Β.	28	15	27-19	5	2	0	3	2	3	8	4	3
5.	Ηρακλής	27	15	21-12	5	3	0	2	3	2	7	6	2
6.	Αναγέννηση	26	15	26-22	5	2	1	2	3	2	7	5	3
7.	Φοίβος	24	15	24-25	4	3	1	3	0	4	7	3	5
8.	Καλυμνιακός	20	15	26-26	4	1	2	2	1	5	6	2	7
9.	ΑΕΛ	19	15	21-23	4	2	2	1	2	4	5	4	6
10.	Ευαγόρας	18	15	19-26	2	2	3	3	1	4	5	3	6
11.	Ορφέας	16	15	19-23	3	2	2	2	2	4	4	4	7
12.	Θύελλα	15	15	28-32	4	1	3	0	2	5	4	3	8
13.	ΑΕΡΑ	13	15	17-31	2	4	2	1	0	6	3	4	8
14.	Αρης	12	15	16-28	3	2	3	0	1	6	3	3	9
15.	Κλεόβουλος	9	15	12-29	2	2	3	0	1	7	2	3	10
16.	Αντίμαχος	5	15	15-28	1	0	6	0	2	6	1	2	12

ΟΙ ...ΑΓΑΚΤΟΙ

ΠΑΙΚΤΗΣ	ΟΜΑΔΑ	ΚΟΚΚΙΝΗ
Κεχαγιάς	ΑΕΡΑ	1
Ιωαννίδης Ε.	Κλεόβουλος	1
Καρακώστας	Κλεάνθης	1
Κρητικός	Αναγέννηση	2
Κατραμάδος	Αναγέννηση	1
Μαθιός Π.	Ορφέας	2
Λυριστής	Φοίβος	1
Στουμπής	Ορφέας	1
Χατζηκωνσταντής	Ηρακλής	2
Στάπας	Ορφέας	1
Παπαϊωάννου	Διαγόρας Β.	3
Φώτης	Αντίμαχος	1
Πιτσουρδάκης	Θύελλα	1
Ορφανός	Θύελλα	1
Διάκουλας	Κλεόβουλος	1
Καθουσανάκης	ΑΕΡΑ	1
Πεταυράκης	Διαγόρας Β.	1
Βαλουκτσίδης	Θύελλα	1
Τηλιακός	Καλυμνιακός	1
Βούης Ν.	Καλυμνιακός	1
Μοσχούς	Αρης	1
Καραβόλιας	Κλεάνθης	1
Σισώης	Καλυμνιακός	1
Διακαντώνης Σ.	Αντίμαχος	1
Ανδρογιώργης	Αντίμαχος	1
Σούλος	ΑΕΛ	1
Φουντής	ΑΕΛ	1
Ηλίας	ΑΕΛ	1
Γιακουμάρος	Ηρακλής	1
Κωνσταντινίδης	Ορφέας	1
Μακαρούνας	Καλυμνιακός	2
Χήτος	Φοίβος	1
Μαγγαφός	Ευαγόρας	1
Κάτρης	Ευαγόρας	2
Ψαρός	ΑΕΛ	1
Καράμπης	Ρόδος	1
Ζωάννου	Ρόδος	1
Μ. Καστρουνής	Ρόδος	1
Κωνστάντουρας	Θύελλα	1
Κουτσουμπάρης	Θύελλα	1
Παπαϊωάννου	Θύελλα	1
Δημητριάδης	Άρης	1
Ζαχαράκης	Διαγόρας	1
Χατζημιχαήλ	Φοίβος	1
Μουδάτσος	Κλεόβουλος	1
Γεωργαλλής	Ρόδος	1
Αναστασίου	ΑΕΛ	1
Γαλουζής	Καλυμνιακός	1
Τσαγγάρης	Ευαγόρας	1
Παυλούς	ΑΕΡΑ	1
Σακελλάρης	Κλεόβουλος	1
Σπίνουλας	Κλεόβουλος	1
Διακολουκάς	Κλεόβουλος	1
Λεβέντης Στ.	Ορφέας	1
Αυγέρης	Ηρακλής	1
Δημητρούλης	Ευαγόρας	1
Χατζηνικήτας	Ορφέας	1
Σωτηράκης	ΑΕΡΑ	1
Κοιλιάς Γ.	ΑΕΡΑ	1
Διακοδημητρίου	Αντίμαχος	1
Γαλανός	Κλεάνθης	1
Πέρος	Κλεόβουλος	1
Γαλουζής	Ορφέας	1
Τσιβρινής	Διαγόρας Β.	1
Πίτσης	Φοίβος	1
Δέδες	Ευαγόρας	1
Κορωνιός	Διαγόρας	1
Μονοκάνδηλος	Καλυμνιακός	1
Κωνσταντάκης	Αναγέννηση	1
Κοιλιάς Π.	ΑΕΡΑ	1
Γιαννούκος Β.	ΑΕΡΑ	1
Αναγνώστου	Ηρακλής	1
Μανωλάς	Ηρακλής	1
Τσιράκος	Κλεόβουλος	1
Κασσάρας	Καλυμνιακός	1

ΠΕΝΑΛΤΙ

Α/Α	ΟΜΑΔΕΣ	ΥΠ	Κ
1.	ΑΕΛ	3	2
2.	ΑΕΡΑ	3	4
3.	Αναγέννηση	3	3
4.	Αντίμαχος	-	3
5.	Αρης	1	-
6.	Διαγόρας	3	3
7.	Διαγόρας Β.	2	3
8.	Ευαγόρας	3	2
9.	Ηρακλής	-	1
10.	Θύελλα	3	4
11.	Καλυμνιακός	5	2
12.	Κλεάνθης	4	8
13.	Κλεόβουλος	2	3
14.	Ορφέας	3	2
15.	Ρόδος	4	-
16.	Φοίβος	3	2

ΕΚΤΕΛΕΣΤΕΣ

	ΕΥΣΤΟΧΑ	ΑΣΤΟΧΑ
Πολυχρόνης (Αναγέννηση)	-	1
Καλογήρου (ΑΕΡΑ)	2	-
Γεωργαλλής (Ρόδος)	2	1
Κ. Ζουρούδης (Φοίβος)	-	1
Ι. Καμπούρης (Διαγόρας Β.)	2	-
Νικολέττος (Ορφέας)	2	1
Αθανασίου (Ευαγόρας)	-	1
Κουφομανώλης (Διαγόρας)	1	-
Λιόρδος (Φοίβος)	1	-
Κορνάρος (Κλεόβουλος)	2	-
Μοναξιός (Ευαγόρας)	1	-
Φρούμης (Κλεάνθης)	-	1
Βαθλάς (Καλυμνιακός)	2	2
Γαλανός (Κλεάνθης)	1	-
Μόσχος (Διαγόρας)	1	1
Πατρός (Ρόδος)	1	-
Αγκάς (Ευαγόρας)	-	1
Ψαρός (ΑΕΛ)	3	-
Φαρμακίδης (Κλεάνθης)	2	-
Κασσάρας (Καλυμνιακός)	-	1
Ξύπας (Αναγέννηση)	2	-
Κουφός (Θύελλα)	-	1
Κωνστάντουρας (Θύελλα)	1	-
Κουρδουνάκης (Φοίβος)	-	1
Μουστάκας (ΑΕΡΑ)	1	-
Ορφανος (Θύελλα)	1	-
Φαρμακαλής (Αρης)	1	-

Α' ΚΑΤΗΓΟΡΙΑ

Φάνηκαν αρκετά τα τρία

✓ ΤΑ ΕΥΚΟΛΑ ΔΥΣΚΟΛΑ ΕΚΑΝΕ Ο ΦΟΙΒΟΣ, ΠΟΥ ΕΝΩ ΠΡΟΗΓΗΘΗΚΕ ΣΤΟ 25' ΜΕ 3-1 ΚΑΙ ΣΤΟ 31' ΕΙΧΕ ΑΡΙΘΜΗΤΙΚΗ ΥΠΕΡΟΧΗ, ΣΤΗΝ ΕΠΑΝΑΛΗΨΗ ΚΙΝΔΥΝΕΨΕ ΜΕ ΙΣΟΦΑΡΙΣΗ ΑΠΟ ΤΟΝ ΠΟΛΥ ΚΑΛΟ

ΚΡΕΜΑΣΤΗ ΑΝΤΑΠΟΚΡΙΣΗ ΝΙΚΟΣ ΠΑΤΤΑΣ

Την τρίτη σερί νίκη του πέτυχε χθες ο Φοίβος κερδίζοντας 3-2, σ' ένα παιχνίδι με δύο όψεις. Μία νίκη που ηρθε τελικά με πολύ άγχος, παρότι στο α' ημίχρονο φαινόταν εύκολη υπόθεση για τον Φοίβο καθώς ευτύχησε να προηγηθεί μόλις στο 5' (στην πρώτη ουσιαστική επίθεση) και μέχρι το 25' να έχει κάνει το σκορ 3-1 πετυχαίνοντας γκολ και στις τρείς ευκαιρίες που είχε.

Επίσης πατούσε με περισσότερη σιγουριά στο γήπεδο και είχε το πλεονέκτημα του παίκτη παραπάνω, καθώς ο **Κασσάρας** αποβλήθηκε στο 31' με δεύτερη κίτρινη κάρτα για διαμαρτυρία. Όλα αυτά όμως μέχρι την ανάπαυλα καθώς στο β' ημίχρονο ο Καλυμνιακός μην έχοντας τίποτα να χάσει ξεχύθηκε μπροστά με σκοπό να γυρίσει το παιχνίδι. Οι παίκτες του πήραν τα ηνία του αγώνα πίεσαν την εστία του Σταματίου κατάφεραν στο 65' να μειώσουν και απείλησαν με ισοφάριση καταβάλοντας μεγάλη προσπάθεια.

Στο ίδιο διάστημα ο Φοίβος γύρισε ανεξήγητα πίσω πιστεύοντας μάλλον ότι το παιχνίδι είχε τελειώσει με αποτέλεσμα να δέχονται τις επιθέσεις των παιχτών του Καλυμνιακού την μία πίσω από την άλλη μέχρι το 75'.

Σ' εκείνο το λεπτό οι γηπεδούχοι σαν να ξύπνησαν και προσπάθησαν με αντεπιθέσεις να πετύχουν ένα τέταρτο γκολ για να τελειώσουν το παιχνίδι.

Ενα γκολ το οποίο όμως δεν ήρθε γεμίζοντάς τους με άγχος τους παίκτες και στους φιλάθλους.

Το τελικό σφύριγμα όμως του διαιτητή βρήκε τους παίκτες και φιλάθλους του Φοίβου να πανηγυρίζουν μία αγχωτική νίκη που θα τους βοηθήσει ν' ανέβουν ψηλότερα στην βαθμολογία.

Το αποτέλεσμα με βάση το β' ημίχρονο αφήνει παραπονεμένους τους παίκτες του Καλυμνιακού καθώς θα μπορούσαν αν είχαν αποφύγει τα λάθη του α' ημιχρόνου να καταφέρουν κάτι καλύτερο.

Φάσεις-γκολ

5'. Ασίστ του **Μουσακίνια** στον **Κουρδουνάκη** δυνατό αριστερό σουτ του τελευταίου η μπάλα στα δίχτυα 1-0.

9'. Τραγικό λάθος του **Σταματίου** (πραγματοποίησε άστοχη έξοδο) ο **Κασσάρας** επωφελήθηκε και με κεφαλιά ισοφάρισε σε 1-1.

Άμεση ήταν η αντίδραση του Φοίβου καθώς στο 11' σε σέντρα του **Παπαγεωργίου,** πάλι ο **Κουρδουνάκης** με σουτ έδωσε ξανά το προβάδισμα στον Φοίβο κάνοντας το 2-1.

24'. Ο **Χαρικιόπουλος** έδιωξε δυνατά την μπάλα ο **Μουσακίνιας** κυνήγησε τη φάση πρόλαβε την μπάλα λίγο πριν βγει άουτ, και από δύσκολη θέση πλάσσαρε κι έκανε το 3-1.

31'. Ο **Κασσάρας** έκανε μπάσιμο από αριστερά και προσπάθησε να περάσει τον **Πίτση** μέσα στην περιοχή. Η μπάλα φάνηκε να χτυπάει στο χέρι του παίκτη του Φοίβου ο **Μαυρουδάκης** όμως είπε παίζετε προκαλώντας τις διαμαρτυρίες των παικτών του Καλυμνιακού, οι οποίες τους απέφεραν την δεύτερη κιτρινη κάρτα του **Κασσάρα.**

54'. Σέντρα του **Τρικοίλη** καρφωτή κεφαλιά του **Βούη Ν.** η μπάλα ελάχιστα άουτ.

65'. Υπόθεση των δύο αδελφών ήταν η μείωση του σκορ από τον Καλυμνιακό και συγκεκριμένα ο **Βούης Ι.** με χτύπημα φάουλ βρήκε μέσα στην περιοχή τον αδελφό του **Νίκο** κι αυτός με κεφαλιά έκανε το 3-2.

67'. Σέντρα του **Μονοκάνδηλου** κεφαλιά του **Βαβλά Ι.** η μπάλα μόλις άουτ.

73'. Δυνατό σουτ του **Π"γεωργίου** έξω από την περιοχή η μπάλα έφυγε ελάχιστα άουτ από το αριστερό δοκάρι.



Ο Σταμάτης Κουρδουνάκης (αριστερά) "χτύπησε" δις τον Καλυμνιακό

90'. **Κουρδουνάκης-Λυριστής** άλλαξαν ωραία την μπάλα ο τελευταίος βρήκε μόνος του μέσα στην περιοχή τον **Ορφανίδη** αλλά το πλασσέ του πέρασε άουτ.

ΔΙΑΙΤΗΣΙΑ

Η διαιτησία του Μαυρουδάκη ήταν σχετικά καλή, ελέγχεται όμως για την φάση του 31'. Πολύ καλοί ήταν οι βοηθοί **Σάββενας-Κόκκινος.**

Διακρίθηκαν από τον Φοίβο οι **Π"γεωργίου, Χ" μιχαήλ, Κουρδουνάκης** και από τον Καλυμνιακό οι **Μονοκάνδηλος, Βούης Ι., Βούης Ν.**

Συνθέσεις:

ΦΟΙΒΟΣ: *Σταματίου, Μουσακίνιας, Πίτσης, Κηπουρός (47' Λυριστής), Π"γεωργίου, Χ"μιχαήλ, Δράκος (68' Μουδάτσος), Κουρδουνάκης, Χαρικιόπουλος (61' Κυπριώτης), Ορφανίδης, Καλόγλου*

ΚΑΛΥΜΝΙΑΚΟΣ: *Λελέκης, Σισαλούης (25' Σισώης), Μονοκάνδηλος, Βαβλάς, Χανδακάρης (73' Λιάς), Τρικοίλης, Βούης Ι, Βούης Ν., Βαβλάς Θ., Βούης Π. (76' Γαλουζής), Κασσάρας*

Τελείωσε στο...92'

✓ Η ΑΕΛ ενώ προηγήθηκε 2-1 στο 88' δέχθηκε το γκολ της ισοφάρισης από τον Ευαγόρα στις καθυστερήσεις

ΛΕΡΟΣ

Την ευκαιρία να προσθέσει άλλους τρεις πολύτιμους βαθμούς στις "αποσκευές" της, έχασε προχθές η ΑΕΛ η οποία έτσι όπως εξελίχθηκε το παιχνίδι με τον Ευαγόρα παραχώρησε την ισοπαλία στους φιλοξενούμενους.

Οι γηπεδούχοι δεν βρέθηκαν και σε πολύ καλή ημέρα.

Στο πρώτο ημίχρονο είχαν την εδαφική υπεροχή, όμως ο Ευαγόρας ήταν αυτός που έχασε τις ευκαιρίες για γκολ. Στην επανάληψη η πίεση των Λεριών αυξήθηκαν με αποτέλεσμα να τους αποφέρει ένα γκολ.

Η απάντηση των φιλοξενούμενων ήταν άμεση και σε λίγα λεπτά ισοφάρησαν σε 1-1.

Δύο λεπτά πριν την λήξη της κανονικής διάρκειας του παιχνιδιού η ΑΕΛ κέρδισε πέναλτι κάνοντας το 2-1 και εκεί που νόμιζε πως τελείωσε το παιχνίδι, ο Ευαγόρας και πάλι στις καθυστερήσεις ισοφάρισε σε 2-2 σκορπίζοντας θλίψη στους γηπεδούχους και χαμόγελα στους ανθρώπους του Ευαγόρα.

Φάσεις Γκολ:

9'. Ο διαιτητής **Ταράλης** έδειξε τη συνέχεια του παιχνιδιού σε παρέμβαση του **Νικολέττου** με το χέρι μέσα στην περιοχή ξεκινώντας "Θύελλα" διαμαρτυριών για τους γηπεδούχους.

15'. Σουτ του **Αγκά** έφυγε λίγο άουτ.

17'. Νέο σουτ του **Διακοναστάση** επίσης λίγο άουτ.

30'. Σουτ φάουλ του **Διαμαντάρα Ι.,** απέκρουσε δύσκολα σε κόρνερ ο **Ανδριγιαννάκης.**

35'. Σουτ του **Αγκά** από καλή θέση άουτ.

50'. Κεφαλιά του **Ψαρού** εκπληκτική απόκρουση του **Ανδριγιαννάκη.**

57'. Με προβολή ο **Ζερβός** από κοντά άνοιξε το σκορ (1-0).

63'. Ο **Κελέσογλου** απάντησε με τον ίδιο τρόπο ισοφαρίζοντας σε 1-1.

88'. Ο **Φουντής** ανατράπηκε από τον **Ανδριγιαννάκη** και ο διαιτητής **Ταράλης** έδειξε το σημείο του πέναλτυ. Το εκτέλεσε ο **Ψαρός** κάνοντας το 2-1.

92'. Από κοντά ο **Αγκάς** με σουτ έκανε το 2-2.

Διακρίθηκαν:

Από την ΑΕΛ καλύτερη απόδοση είχαν οι **Σούλος Χ, Λουλουδιάς** και **Ζερβός** ενώ από τον Ευαγόρα οι **Νικολέττος, Κελέσογλου, Αγκάς.**

Καλή η διαιτησία των **Ταράλη, Βασιλείου, Μαραβέλια.**

ΑΕΛ: *Διαμαντάρας Γ., Ηλίας (55' Σούλος Χ.), Ανέμης (46' Σκύρδας), Βαλσάμης, Λουλουδιάς, Ζερβός, Τσάτσος, Λιακάκης (75' Αποστολίδης), Ψαρός, Διαμαντάρας Ι., Φουντής*

ΕΥΑΓΟΡΑΣ: *Ανδριγιαννάκης, Δημητρούλης, Μερκούρης, Πεταυράκης, Νικολέττος, Κελέσογλου, Κουρμαδιάς, Καλούδης, Σίμας, Αγκάς, Διακοναστάσης (64' Ζαλάχας)*

Ξεπέρασε τον αιφνιδιασμό

✓ Η Θύελλα παρότι βρέθηκε να χάνει στο 3' με 0-1 ανέτρεψε το σκορ και κέρδισε τον Αντίμαχο με 3-1

ΠΥΛΩΝΑΣ ΑΝΤΑΠΟΚΡΙΣΗ ΜΑΝΩΛΗΣ ΕΓΓΛΕΖΟΣ)

Πολύ καλό μπορεί να χαρακτηρισθεί το παιχνίδι μεταξύ της Θύελλας και του Αντίμαχου. Είχε ρυθμό και πολλές ευκαιρίες. και από τις δύο ομάδες.

Ο Αντίμαχος αιφνιδίασε τους γηπεδούχους και προηγήθηκε νωρίς, μόλις στο 3', αλλά η Θύελλα γρήγορα και στην επόμενη σημαντική φάση του αγώνα στο 20' ισοφάρισε.

Στο υπόλοιπο του αγώνα οι γηπεδούχοι είχαν την υπεροχή και πέτυχαν άλλα δύο τέρματα που τους έδωσαν την νίκη με 3-1.

Οι φιλοξενούμενοι έχασαν από την πλευρά τους σημαντικές ευκαιρίες για να φύγουν από την Πυλώνα με το καλύτερο αποτέλεσμα.

ΦΑΣΕΙΣ-ΓΚΟΛ

3'. Λάθος του Κουφού έδωσε το δικαίωμα στον **Χατζηγεωργαλλή** να πάρει τη μπάλα και να πασάρει στο **Ραγιέ**, που με σουτ έκανε το 0-1.

20'. Ο **Σεντεμέντες** έδωσε στον **Ορφανό**, από δεξιά, ο οποίος ντρίπλαρε δύο αμυντικούς και με σουτ μέσα από την μικρή περιοχή ισοφάρισε σε 1-1.

39'. Ο **Κακίβελης** έκανε σουτ μέσα από τη μικρή περιοχή και απέκρουσε σε κόρνερ ο **Γιαννούρης.**

44'. Ο **Διακοδημήτρης** ανέτρεψε τον **Κωνστάντουρα** και ο διαιτητής έδειξε πέναλτι.

Ο Ορφανός ευστόχησε και έκανε το 2-1.

47'. Ο **Πιτσουρδάκης** σούταρε μέσα από τη μικρή περιοχή και απέκρουσε θεαματικά ο **Γκίκας.**

58'. Ο **Πιτσουρδάκης** πέρασε όποιον βρήκε μπροστά του, μαζί και τον **Γκίκα** αλλά πλάσαρε στην κενή από τερματοφύλακα εστία, όμως απέκρουσε ο **Διακαντώνης Η.** σε κόρνερ.

59'. Ο **Κωνστάντουρας** πλάσαρε από θέση τετ-α-τετ, αλλά απέκρουσε ο τερματοφύλακας του Αντίμαχου.

62'. Ο Ορφανός έκανε σουτ μέσα από την περιοχή απέκρουσε ο **Γκίκας** και στην επιστροφή ο **Κουτσουμπάρης** σούταρε στην κενή εστία άουτ.

85'. Ο **Πιτσουρδάκης** έκανε ατομική προσπάθεια μπήκε μόνος στην μικρή περιοχή και με πλασέ διαμόρφωσε το τελικό 3-1.

90'. Ο **Διακαντώνης Η.** μπήκε από δεξιά σούταρε και απέκρουσε ο τερματοφύλακας των γηπεδούχων.

Πολή καλή η διαιτησία των **Ορφανού, Γιασιράνη** και **Ζανετή.**

Από την Θύελλα διακρίθηκαν οι Βασιλάκης, **Κωνστάντουρας, Ορφανός** και **Πιτσουρδάκης.**



Δύο γκολ πέτυχε ο Νεκτάριος Ορφανός

Από τον Αντίμαχο καλύτεροι ήταν οι **Γκίκας, Χατζηγεωργαλλής** και **Ραγιές.**

ΘΥΕΛΛΑ: *Γιαννούρης, Σεντεμέντες, Πιτσουρδάκης, Βαλουκτσίδης, Ψαράς, Κουφός, Βασιλάκης, Αθανασάς Π. (35' Κουτσουμπάρης), Αθανασάς Τσ., Παπαλεξάνδρου (88' Φωτεινής), Κωνστάντουρας, Ορφανός*

ΑΝΤΙΜΑΧΟΣ: *Γκίκας, Διακοδημητρίου, Διακαντώνης, Συνεσίου Ζ, Αντρογιώργης, Τσατσακλάς Σ. (16 λ.τ. Διακαντώνης Η.), Χατζηγεωργαλλής, Ραγιές, Κακίβελης, Μαργαρίτης, Σκαλέρης.*

ΗΜΙΧΡΟΝΟ

Βασίλης Αθανασίου (Ηρακλής Μ.)



Οπως εξελίχθηκε το παιχνίδι ήταν ένα πραγματικό ντέρμπι. Δεν είχαμε την σωστή απόδοση και μοιραία μείναμε στο 0-0. Φυσικό επόμενο με όλα τα προβλήματα που είχαμε πριν το παιχνίδι, ο Κλεάνθης να έχει την κατοχή της μπάλας και ευκαιρίες και ευχαριστημένος έμεινα μόνο από το αποτέλεσμα. Με ανησυχεί ότι στα προβλήματα της τελευταίας εβδομάδας προστέθηκαν κι άλλα, αλλά νομίζω ότι αυτοί που έχουν απομείνει θα συνεχίσουν αυτό που ξεκινήσαμε από την αρχή του πρωταθλήματος. Θέλω να ευχηθώ στον **Γαλανό** και στον **Φαρμακίδη** ολόψυχα να γυρίσουν γρήγορα στα γήπεδα γεροί και δυνατοί και ο τραυματισμός τους μας στεναχώρησε όλους, αλλά θέλω να ξέρουν ότι δεν ήταν εσκεμμένος".

Παραγγελία για Κάλυμνο

Δεν έληξε χθες η ένταση μετά το τέλος του αγώνα Φοίβου-Καλυμνιακού ανάμεσα στους ποδοσφαιριστές των δύο ομάδων.

Μάλιστα ο επιθετικός των φιλοξενούμενων **Θεόφιλος Βαβλάς** έδωσε παραγγελία στον επιθετικό του Φοίβου, **Π"γεωργίου** ότι θα τα πούνε στη ρεβάνς, υπονοώντας ότι δεν θα περάσουν και πολύ καλά στην Καλυμνο.

• • • • • • • • • • • • •

Εδωσε πάσα στον εαυτό του

Πολύ γρήγορος είναι ο ποδοσφαιριστής του Κλεάνθη **Πανορμίτης Χατζηθεοδωράκης** που στην προχθεσινή συνάντηση με τον Ηρακλή πέτυχε κάτι το πρωτότυπο. Σε μια από τις επελάσεις του έδωσε πάσα σε συμπαίκτη του, αλλά εκείνος δυσκολεύτηκε από αντίπαλο να τρέξει προς τα εκεί, οπότε ο **Χατζηθεοδωράκης** έτρεξε και πάλι και έγινε κάτοχος της μπάλας χωρίς να παρεμβληθεί κανένας. Στην ουσία δηλαδή έδωσε πάσα στον...εαυτό του.

Μείον δύο βασικά στελέχη

Καταστροφικό αποτέλεσμα είχε για την ομάδα του Κλεάνθη το Σαββατιάτικο παιχνίδι με τον Ηρακλή στα Μαριτσά. Εκτός του ότι αν και καλύτερος του Ηρακλή έμεινε στο 0-0, είχε την ατυχία να τραυματισθούν σοβαρά δύο ποδοσφαιριστές του.



Πρωταγωνιστής ο αμυντικός του Ηρακλή **Κατσαράς,** ο οποίος στο ντεμπούτο του φέτος με τη φανέλα της ομάδας των Μαριτσών κατόρθωσε να "καθαρίσει" δύο αντίπαλους παίκτες τον ένα μάλιστα κινδυνεύει να του "κόψει" το ποδόσφαιρο. Πρόκειται για τον **Σταύρο Γαλανό** τον οποίο κτύπησε στο 90' και του φιλοδώρησε με ένα κάταγμα χαμηλά στην περόνη και επίσης ρήξη έσω πλαγίου συνδέσμου στην ποδοκνημική χώρα. Αρχικά υπήρχε η γνώμη να μπει στο χειρουργείο αλλά μετά την απαραίτητη φροντίδα των γιατρών **Σαββάκη** και **Αντωνιάδη** ήρθε στη θέση του το κόκκαλο και δε θα χρειασθεί επέμβαση.

Φέτος σίγουρα ο έμπειρος μέσος του Κλεάνθη δεν πρόκειται να ξαναγωνισθεί αφού χρειάζεται τουλάχιστον τρείς με τέσσερις μήνες ανάρρωση.

Τον άλλο παίκτη του Κλεάνθη που κτύπησε επίσης αντιαθλητικά ο Κατσαράς είναι ο **Στάθης Φαρμακίδης** ο οποίος αποχώρησε χολαίνοντας από τον αγώνα νωρίτερα,

Η διάγνωση του γιατρού **Μιχάλη Σαββάκη** ήταν διάστρεμμα πρώτου βαθμού (βαρύ) και μερική ρήξη πρόσθιας μοίρας έξω πλαγίου συνδέσμου ποδοκνημικής ο οποίος τραυματισμός θα τον αφήσει εκτός γηπέδων τουλάχιστον για ένα μήνα. Επομένως απ' ότι γίνεται αντιληπτό δημιουργείται σοβαρό αγωνιστικό πρόβλημα για τους Παραδεισιώτες που χάνουν δύο βασικά τους στελέχη.

ΔΗΛΩΣΕ ΠΑΡΑΙΤΗΣΗ

Εξελίξεις αναμένονται στον Σύλλογο του ΑΕΡΑ μετά και την προφορική παραίτηση του μέχρι πρότινος προέδρου κ. **Χριστοφή,** που μέσω του ραδιοφωνικού αέρα του TOP FM δήλωσε πως θέτει την παραίτησή του στο Δ.Σ. και πως είναι αποφασισμένος να αποχωρήσει από την ομάδα είτε γίνει δεκτή η παραίτησή του είτε όχι. Ο ίδιος δεν θέλησε να κάνει γνωστούς τους λόγους της αποχώρησής του.

ΣΥΜΒΟΥΛΕΣ ΠΑΠΑΔΗΜΗΤΡΗ

Δεν θέλω να κάνω τον δικηγόρο του διαβόλου κανενός... όμως στην συγκεκριμένη περίπτωση, στο θέμα των Μικτών η κριτική στο προσωπο της, πιστεύω ακράδαντα ότι δεν ήθελε να δημιουργήσει προβλήματα στην καλή πορεία των παιδιών γιατί είναι γνωστό το ενδιαφέρον του κοινού και δεν έπρεπε να λάβει τέτοιες διαστάσεις...

Ηταν λάθος και θα είναι ακόμη ποιο μεγάλο λάθος αν συνεχισθεί. Τα ΜΜΕ έχουν το δικαίωμα να κάνουν την οποιαδήποτε κριτική... αυτή είναι η δουλειά τους... εμείς που ασχολούμεθα με τα κοινά... πρέπει να την δεχόμασθε είτε θέλουμε είτε όχι... Υπάρχουν περιπτώσεις που απαντάς σε δημοσιεύματα που από την κρίση σου θίγεται η προσωπικότητα είτε συκοφαντείσαι... στην περίπτωση μας αυτή νομίζω δεν υπήρχε τέτοιο θέμα... Λοιπόν αγαπητοί μου φίλοι ενθεν και ένθεν ακούστε και τον **Παπαδημήτρη** που έχει πείρα... που έχει δεχθεί και τα καλά και τα κακά των ΜΜΕ ολόκληρη ζωή πάντα με το χαμόγελο... πάντα με γαλήνια ψυχραιμία... ας αφήσουμε τον προπονητή και τα παιδιά στον δρόμο τους που χρόνια τιμούν την Δωδεκάνησο και τα ΜΜΕ να μας κριτικάρουν... γιατί η κριτική έχει και τα θετικά αποτελέσματα. Η παρέμβαση τρίτων έχει τα αρνητικά αποτελέσματα εσείς παιδιά των Μικτών κλείστε τα αυτιά σας... δυναμώστε στα πόδια και στο μυαλό και να μας φέρετε το κύπελλο εδώ.

ΔΕΝ ΘΑ 'ΧΟΥΜΕ ΠΡΟΒΛΗΜΑ

Ο προπονητής της Θύελλας **Παναγιώτης Σωτηρόπουλος** μετά το νικηφόρο παιχνίδι της ομάδας του με τον Αντίμαχο το Σάββατο, δήλωσε τα εξής:

"Η ομάδα μου είναι σε ανοδική πορεία. Πιστεύω ότι θα ανεβούμε βαθμολογικά και δεν θα' χουμε κανένα πρόβλημα. Θα ξεφύγουμε από τον υποβιβασμό και θα αφήσουμε πίσω μας τέσσερις και πέντε ομάδες.

Εύχομαι καλή πορεία στον Αντίμαχο.

• • • • • • • • • • •

ΕΠΕΙΣΟΔΙΑΚΟ ΠΑΙΧΝΙΔΙ

Δύο διακοπές είχαμε προχθές στο γήπεδο Μαριτσών. Η πρώτη στην τρίτη αποβολή του **Χατζηκωνσταντή** του Ηρακλή. Ο εν λόγω παίκτης έβρισε τον βοηθό διαιτητή **Λάμπρου** και αυτός σήκωσε το σημαιάκι του και ενημέρωσε σαν διαιτητή **Τσαγγάρη.** Αυτός αμέσως απέβαλλε του παίκτη και τότε όλοι οι ποδοσφαιριστές του Ηρακλή, καθώς και ο πάγκος και ο πρόεδρος μπήκαν μέσα και διαμαρτύροταν έντονα στον διαιτητή. Ταυτόχρονα οι οπαδοί της ομάδας των Μαριτσών κινήθηκαν απειλητικά προς τον **Λάμπρου,** ο οποίος πήγαινε προς το κέντρο μαζί με τον **Τσαγγάρη** που εκείνη την στιγμή δέχτηκε ένα μπουκάλι στο πρόσωπο.

Οι διαμαρτυρίες των γηπεδούχων συνεχίσθηκαν και στο κέντρο του γηπέδου και είχαν σαν συνέπεια ο διαιτητής να νευριάσει κι αυτός με την σειρά του και να έχει έντονο διάλογο με τους παραπονούμενους. Στην συνέχεια και με την παρέμβαση της Αστυνομίας τα πνεύματα ηρέμησαν και το παιχνίδι ξανάρχισε κανονικά. Η δεύτερη διακοπή (τριών λεπτών περίπου διάρκειας και αυτή όπως και η πρώτη) έγινε όταν σε μία διεκδίκηση της μπάλας μεταξύ **Κατσαρά** και **Γαλανού** είχαμε την ταυτόχρονη πτώση των παικτών και την διακοπή του αγώνα προκειμένου να τους παρασχεθούν οι πρώτες βοήθειες. Ο ποδοσφαιριστής του Ηρακλή δεν είχε τίποτα το σοβαρό αλλά ο παίκτης του Κλεάνθη υπέφερε από τους πόνους.

Πάνω τους ήταν ο γιατρός του αγώνα, αλλά εκείνη την στιγμή βλέποντας την σοβαρότητα της καταστάσεως και ενώ βρισκόταν στην εξέδρα μπήκε στον αγωνιστικό χώρο ο ορθοπεδικός χειρούργος **Μιχάλης Σαββάκης** και αποχώρησε με τον άτυχο παίκτη για το Νοσοκομείο. Με την λήξη της συνάντησης είχαμε συνέχεια των διαμαρτυριών προς τον διαιτητή από τους γηπεδούχους για τις αποβολές και από τους φιλοξενούμενος κυρίως για το ότι δεν κρατήθηκαν οι καθυστερήσεις που έπρεπε. Πήγε να δημιουργηθεί ένταση προς στιγμήν και μεταξύ αντιπάλων παικτών αλλά με τη παρέμβαση των ψυχραιμοτέρων ηρέμησαν τα πνεύματα. Μάλιστα ο προπονητής του Κλεάνθη **Ανδρέας Σταύρου** κράτησε τους παίκτες του στον χώρο του κέντρου, προκειμένου να αποχωρήσουν όλοι οι υπόλοιποι και στην συνέχεια πήγαν στα αποδυτήρια. Να σημειωθεί πως κατά την αποχώρηση του διαιτητικού τρίου από τον αγωνιστικό χώρο προς τα αποδυτήρια έπεσαν μπουκάλια προς το μέρος τους.

Η πρόσκληση των μικτών

Οι ποδοσφαιριστές της μικτής Δωδεκανήσου των παίδων θα συγκεντρωθούν στο γήπεδο των Αγίων Αποστόλων σήμερα Δευτέρα 22/1 στις 14.30 προκειμένου να προπονηθούν.

Οι αντίστοιχοι παίκτες της μικτής Νέων θα παίξουν φιλικό με τον Διγενή στα Κοσκινού αύριο Τρίτη 23/1. Οι ποδοσφαιριστές της μικτής ομάδας των Νέων θα πρέπει να βρίσκονται στο γήπεδο Κοσκινού στις 15.00.

Οι ποδοσφαιριστές που έχουν κληθεί:

ΠΑΙΔΕΣ

Αθανασίου (Αστ. Παστίδας), Κατσιδώνης (ΑΕΡΑ), Κεφαλάς (Ν. Ρόδος, Μακρυδημήτρης (Α.Σ. Ρόδος), Διακίδης, Τάολας (ΑΕΡΑ), Μαριάς (Δόξα Ψίνθου), Φελεγκάκης (Ηρακλής Μαρ.), Αγγελάκης (Διαγόρας Βατίου), Βαρκάδος, Τσαγκαράκης (Ευαγόρα), Πατρός (Ιάλυσος '97), Σταμούλης (Αναγ. Εμπωνας), Στεργαλάς (ΑΕΡΑ), Πέρος (Αστ. Μασσάρων), Νικολός (Απ. Καλυθιών), Μήτρου (Φοίβου), Γεωργαλής (Ευαγόρας), Αγγελόπουλος (Διγενή), Φωτεινής, Χωρίτης, Χατζησάββας (Διαγόρας Βατίου), Κολιός (Αρης Αρχαγγέλου). Καραγιάννης (Αγ. Γεώργιος), Κοσμάς Θεοδοσίου (Νήσου Ρόδου).

ΝΕΟΙ

Παπαδημήτρης (Ηρακλής Μαρ.), Γκίνης (Ζευς), Σπάρταλης Παν. (Κλεάνθης), Σταματίου (Ν. Ρόδος), Αμπελάς (Ορφέας), Δημητρόπουλος, Σκυλάς (Διαγόρας Ρόδου), Διακοναστάσης Σαβ. (Ευαγόρας), Διακοναστάσης Σαβ., Πανάρετος (Διαγόρας Βατίου), Κοσκινιάτης (Απόλ. Καλυθιών), Πλίγκος Μ. (Δόξ. Ψίνθου), Φράγκος (Ορφέας), Τσοπανάκης (Διαγόρας Ρόδου), Λυριστής (ΑΕΡΑ), Κασέκας (Ηρακλ. Μαριτσών), Βασιλάκης (Θύελλα Πυλώνας), Μιχαλάκης, Γιαννακόπουλος (Απολ. Απολ/νων), Ζιάκης, Θαρενός (Αναγέννησης Εμπωνα).

Ευχαριστήριο Αρη

Η διοίκηση του Αρη Αρχαγγέλου ευχαριστεί τον δήμο Αρχαγγέλου για την οικονομική ενίσχυση των 2 εκατομμυρίων που του έδωσε πριν μερικές ημέρες.

Ευχητήριο Ηρακλή Μ.

Η αθλητική οικογένεια του Ηρακλή και προσωπικά ο πρόεδρος εκφράζοντας την λύπη τους και την συμπάθεια τους στον άτυχο ποδ/στή τον Κλεάνθη **Σταύρο Γαλανό** για τον τραυματισμό του, ευχόμεθα ταχεία ανάρρωση και γρήγορη επάνοδο στα γήπεδα και στις υποχρεώσες της ομάδας του.

Ο Πρόεδρος
Γ. Παπαδημήτρης

Ευχαριστήριο Κλεάνθη

Το διοικητικό συμβούλιο του Κλέανθη ευχαριστεί θερμά τον ορθοπεδικό χειρούργο **Μιχάλη Σαββάκη** για τις υπηρεσίες που πρόσφερε στους δύο τραυματίες ποδοσφαιριστές του, **Σταύρο Γαλανό** και **Στάθη Φαρμακίδη** τους οποίους και συνόδεψε από το γήπεδο Μαριτσών στο νοσοκομείο Ρόδου.

Εισιτήρια από τα μεγάφωνα

Σε κάποια στιγμή του προχθεσινού ντέρμπι του Δήμου Πεταλούδων και ενώ το ενδιαφέρον όλων ήταν στραμένο στον αγωνιστικό χώρο και στις προσπάθειες των παικτών των δύο ομάδων, ξαφνικά μία φωνή από τα μεγάφωνα τους έκανε όλους να απορρήσουν αρχικά και στην δεύτερη ανακοίνωση η ίδια φωνή τους ανάγκασε να ξεσπάσουν σε γέλια. Η ανακοίνωση έλεγε τα εξής:

"Σταμάτη φέρε εισιτήρια (εις διπλούν)".

Προφανώς η ζήτηση ήταν τόσο μεγάλη που δεν έφτασαν τα υπάρχοντα εισιτήρια και εξαντλήθηκαν.

Τσουχτερή τιμή

Παρά το γεγονός πως η Διοίκηση του Ηρακλή Μαριτσών είχε γνωστοποιήσει μέσω των ΜΜΕ πως η τιμή του εισιτηρίου στο προχθεσινό παιχνίδι με τον Κλεάνθη θα ήταν στις 1.500 δρχ. επειδή θα έμπαινε και σε κλήρωση και δεδομένης της ευκαιρίας για οικονομική ανάσα του σωματείου, εν τούτοις δεν ήταν λίγοι οι φίλαθλοι που βρήκαν τσουχτερή την τιμή και το σχολίασαν αναλόγως στις εξέδρες.

Ανδρέας Σταύρου (Κλεάνθης)

"Κάποιοι πιστεύω ότι έχουν μπερδέψει το ποδόσφαιρο με το ματς. Στο χθεσινό παιχνίδι δεν νόμιζω ότι παίχθηκε ποδόσφαιρο κι από τις δύο πλευρές. Θέλω να πιστεύω ότι ελέγξαμε το παιχνίδι σε όλη την διάρκεια, κάναμε πολλές κλασικλες ευκαιρίες χωρίς να πετύχουμε γκολ, ενώ δεν κινδυνέψαμε σε καμμία περίπτωση, αυτά έχει όμως το ποδόσφαιρο.

Δυστυχώς όμως κάποιος νεαρός παίκτης των Μαριτσών, δεν σεβάστηκε τον κορυφαίο ίσως παίκτη του πρωταθλήματος και εν ψυχρώ εκτός φάσης τον έστειλε στο νοσοκομείο και το τραγικό είναι ότι ειρωνευόταν τον τραυματία ποδοσφαιριστή ενώ ήταν κάτω. Το ποδόσφαιρο διδάσκεται και πάνω απ' όλα διδάσκεται ο σεβασμός.

Ο Κλεάνθης είναι η ομάδα που ομορφαίνει το πρωτάθλημα μέχρι τώρα και θα το κάνει μέχρι το τέλος, όμως ενέργειες όπως οι προχθεσινές ασχημονούν το άθλημα. Οσο για την διαιτησία δεν μας προστάτευσε όσο έπρεπε και μετά την πρώτη αποβολή του παίκτη των Μαριτσών η οποία έγινε στο 77' δεν παίχθηκε μετά ποδόσφαιρο καθόλου παρά μόνο τρία λεπτά.

Στην δεύτερη αποβολή ο διαιτητής κακώς σφύριξε φάουλ και έκοψε το πλεονέκτημα ενώ πηγαίναμε για γκολ. Βέβαια δεν στέκομαι στις αποβολές, ούτε και θα κρίνω την διαιτησία όμως κάποια πράγματα πρέπει να λέγονται με το όνομά τους".

Τ' άκουσε ο Καλαθενός

Μετά την λήξη του προχθεσινού αγώνα στο γήπεδο Μαριτσών και ενώ αποχωρούσαν οι φίλαθλοι από τις εξέδρες, οπαδοί του Κλεάνθη σταμάτησαν στα δημοσιογραφικά θεωρεία, διαμαρτυρόμενοι και παραπονούμενοι για την διαιτησία του **Βασίλη Τσαγγάρη.** Αποδέκτες όμως δεν ήταν οι δημοσιογράφοι, αλλά ο παρατηρητής διαιτησίας Μιχάλης Καλαθενός που καθόταν εκεί και οι φίλοι της ομάδας του Παραδεισίου βρήκαν την ευκαιρία να τα που στον μη εν ενεργεία πλέον διεθνή διαιτητή του Συνδέσμου μας.

ΕΚΔΗΛΩΣΗ ΓΝΩΡΙΜΙΑΣ

Στα γραφεία του Διαγόρα το δ.σ. του συλλόγου πραγματοποίησε το Σάββατο το απόγευμα μια εκδήλωση γνωριμίας των παιδικών κι εφηβικών ομάδων ποδοσφαίρου του Διαγόρα και της Νήσου Ρόδου.

Η εκδήλωση αυτή έγινε μετά την απόφαση για συνεργασία των δύο ομάδων κι είχε σαν στόχο την γνωριμία, παιδιών και γονέων για τους στόχους της νέας προσπάθειας.

Ο πρόεδρος του Διαγόρα κ. **Μέντος** με λίγα λόγια έκανε την ενημέρωση και παρουσίασε τους συνεργάτες του καθορίζοντας και το μακρόπνοο σχέδιό τους. Στη συγκέντρωση αυτή παρέστη ο πρόεδρος του ΔΟΝΑ κ. **Διακογεωργίου** ο οποίος απηύθυνε χαιρετισμό και παρότρινε τους γονείς να προσέχουν που στέλνουν τα παιδιά τους για άθληση τονίζοντας πως θα πρέπει οι ίδιοι ν' αφανίσουν τα σωματεία σφραγίδες.

ΡΟΚΑΝΙΖΟΝΤΑΣ ΤΟΝ ΧΡΟΝΟ

Μόνο ποδόσφαιρο δεν είδαν όσι παραβρέθηκαν στο Εθνικό Στάδιο για την προχθεσινή συνάντηση Διαγόρα-ΑΕΡΑ. Ειδικά στο β' ημίχρονο και μάλιστα με την χρήση χρονομέτρου, παίχτηκαν 13 μόλις λεπτά (ναι σωστά διαβάσατε) καθαρού ποδοσφαίρου.

Τα υπόλοιπα τριανταδύο λεπτά αναλώθηκαν σε φάουλ, διακοπές λόγω τραυματισμών, κάρτες, κράμπες, διαμαρτυρίες και κάθε λογής ανακάλυψη των φιλοξενουμένων προκειμένου να ροκανίσουν τον χρόνο γιατί ήταν ισόπαλο το σκορ με 1-1.

Δυστυχώς όμως γι' αυτούς δεν τα κατάφεραν, αφού τελικά ο Διαγόρας πήρε τη νίκη με γκολ δύο λεπτά πριν την λήξη της κανονικής περιόδου.

ΝΕΟΣ ΠΡΟΠΟΝΗΤΗΣ

Κανούργιο παίκτη-προπονητή έχει αποκτήσει εδώ και ένα μήνα περίπου η ομάδα της Δήμητρας Δαματριάς. Πρόκειται για τον **Αντώνη Χρυσοχόο** που έχει περάσει σαν ποδοσφαιριστής από ουκ ολίγες ομάδες. Αστέρας Μασσάρων, Αστέρας Παστίδας, Ηρακλής Μαριτσών ήταν από τους Συλλόγους που προσέφερε τις υπηρεσίες του. Τώρα κάνει ένα νέο ξεκίνημα με τη Δήμητρα χρησιμοποιώντας τις εμπειρίες του από τα τόσα χρόνια αγωνιστικής παρουσίας στα γήπεδα και στην προπονητική, αφού εκτός από το να παίζει όποτε κρίνει ο ίδιος απαραίτητο, οδηγάει και την ομάδα από την θέση του προπονητή.

Ο ΤΕΛΙΚΟΣ ΣΧΟΛΕΙΩΝ

Ο τελικός ποδοσφαίρου μεταξύ των σχολείων της νήσου Ρόδου θα διεξαχθεί αύριο το μεσημέρι (12) στο γήπεδο των Αγίων Αποστόλων.

Οι ομάδες που έχουν φθάσει στον τελικό είναι το ΤΕΕ Ρόδου και το ΤΕΕ Αρχαγγέλου.

Θα πρέπει να σημειωθεί ότι ο νικητής του αγώνα αυτού θα διεκδικήσει τον τίτλο του πρωταθλητού σχολείων Δωδεκανήσου με την πρωταθλήτρια ομάδα από τα Λύκεια του Βορείου Συγκροτήματος.

Θα πρέπει επίσης να σημειωθεί ότι πέρυσι το ΤΕΕ Ρόδου σαν πρωταθλήτρια ομάδα Δωδ/σου έφθασε μέχρι τον τελικό του πανελληνίου πρωταθλήματος σχολείων.

ΔΙΠΛΑ-ΔΙΠΛΑ

Δίπλα-δίπλα παρακολούθησαν το προχθεσινό ντέρμπι του Δήμου Πεταλούδων ο Ενωσιακός (;) πορπονητής **Μιχάλης Δράκος** και ο αντιδήμαρχος **Γιάννης Αφεντούλης.**

Δημότες και οι δύο του Δήμου Πεταλούδων δεν θα μπορούσαν να λείψουν από τέτοιο αγώνα και μάλιστα δεν βρέθηκαν στις εξέδρες αλλά το παρακολούθησαν μέσα από τον αγωνιστικό χώρο καθήμενοι σε καρέκλες.

Η...μισή ΕΠΣΔ έκοψε την πίτα

Η κατασκευή του γηπέδου των Μικτών ομάδων είναι η πρώτη προτεραιότητα για τη Νομαρχία και την ΕΠΟ, όπως τόνισαν κατά την διάρκεια της κοπής της πίτας, ο πρόεδρος του ΝΑΟΔ **Μιχάλης Μπαριανάκης** και ο αναπληρωτής γενικός γραμματέας **Γιάννης Οικονομίδης.,**

Ο πρώτος τόνισε πως η παραχώρηση των 6 στρεμμάτων βρίσκεται στο τέλος της και ο δεύτερος πως έχει εξουσιοδοτηθεί από το Δ.Σ. της ομοσπονδίας να προχωρήσει η κατασκευή του γηπέδου.

Κατά τ' άλλα η εκδήλωση είχε τα συνηθισμένα διαδικαστικά με ομιλίες και κοπή της πίτας από τον Πρωτοσύγκελο.

Οι τέως πρόεδροι και σύμβουλοι της ΕΠΣΔ έδωσαν το παρόν ενώ οι νυν σύμβουλοι ήταν...λειψοί!

Αιτιολογικό: Επιδημία γρίπης. Ολοι: Οι ίδιοι γνωρίζουν. Απουσίαζαν **Κάτρης, Κασέρης, Διακοφώτης, Κακούλης, Μανιάς.**

Οι επίσημοι που τίμησαν την εκδήλωση ήταν οι κ.κ. **Καραμάριος** (τέως βουλευτής), **Κωστόπουλος** (επικεφαλής της ήσσονος Νομαρχιακής μειοψηφίας), Μπαριανάκης (πρόεδρος ΝΑΟΔ), **Διακογεωργίου** (πρόεδρος ΔΟΝΑ), ενώ ο βουλευτής **Αριστοτέλης Παυλίδης** έστειλε τηλεγράφημα.

Να σημειωθεί ότι ο **Γιάννης Οικονομίδης** υποσχέθηκε κατασκευή γηπέδου σάλας και...διαιτητή στην Α' εθνική, ενώ ζήτησε το βοηθητικό γήπεδο, δηλαδή να πάει αλλού ο στίβος, γιατί είναι "δίδυμο" γήπεδο με το εθνικό στάδιο.

Ενημέρωσε ότι εντός των ημερών αντιπροσωπεία της ΕΠΟ θα επισκεφθεί τα γήπεδα της Ρόδου.

Τέλος το φλουρί το βρήκε ο "μπόμπηρας" **Φόντας Μανάκης** της Νήσου Ρόδου και το ποσό που αντιστοιχεί σ' αυτό θα δοθεί στο σχολείο Πυλών Καρπάθου μετά από εισήγηση του αντιπροέδρου **Γιώργου Στράτου.**

Η ΑΕ ΚΩΣ ΣΤΑ...ΜΑΡΙΤΣΑ

Αρκετοί φίλαθλοι έδωσαν το παρόν στα Μαριτσά, αφού από τέτοιο ντέρμπι δεν θα μπορούσαν να λείψουν οι ποδοσφαιρόφιλοι του Δήμου Πεταλούδων και όχι μόνο. Οι εξέδρες ήταν από τις λίγες φορές που ήταν γεμάτες καθώς και ο χώρος δίπλα στο κυλικείο,,από φίλους του Ηρακλή και του Κλεάνθη. Ανάμεσά τους στις εξέδρες βρέθηκαν και οι παίκτες της ομάδας της ΑΕ Κω, δεδομένης της ευκαιρίας που είχαν μιας και τη επόμενη ημέρα αγωνίζονται με τον Απόλλωνα Καλυθιών στο Δωδεκανησιακό ντέρμπι της Ερασιτεχνικής κατηγορίας. Φυσικά δεν έλλειψαν και από αυτό το παιχνίδι οι φανατικοί φίλοι του Ηρακλή που με την συνοδεία τυμπάνου παρότρυναν την ομάδα τους.

Α΄ ΚΑΤΗΓΟΡΙΑ

Δεν ήπιε κρασί...

☞ *Η ΡΟΔΟΣ ΓΙΑ ΔΕΥΤΕΡΗ ΦΟΡΑ ΜΕΣΑ ΣΕ ΤΡΕΙΣ ΗΜΕΡΕΣ ΔΕΝ ΜΠΟΡΕΣΕ ΝΑ ΚΕΡΔΙΣΕΙ ΤΗΝ ΑΝΑΓΕΝΝΗΣΗ, ΧΑΝΟΝΤΑΣ ΠΟΛΛΕΣ ΕΥΚΑΙΡΙΕΣ ΓΙΑ ΝΑ ΤΗΝ ΠΕΤΥΧΕΙ, ΕΝΩ ΕΙΧΕ ΚΑΙ ΤΡΙΑ ΔΟΚΑΡΙΑ*

Η λύτρωση στο 89'...

☞ *Ο Διαγόρας αγχωμένος αλλά και άτυχος νίκησε τελικά 2-1 τον ΑΕΡΑ που έπαιζε στο τέλος με εννέα παίκτες*

ΕΘΝΙΚΟ

"Δρωσε" στην κυριολεξία ο Διαγόρας για να κάμψει την αντίσταση του ΑΕΡΑ να τον νικήσει 2-1 να πάρει τους τρεις βαθμούς και να μειώσει με βάση τ' άλλα αποτελέσματα την διαφορά από την κορυφή του βαθμολογικού πίνακα.

Οι κυανέρυθροι από την αρχή πήραν τα ηνία του παιχνιδιού, κυριάρχησαν στον χώρο του κέντρου και παίζοντας συνετά και υπομονετικά προσπαθούσαν να βρουν διάδρομο που οδηγούσε στον **Μποσγανά**. Η καλοστημένη άμυνα του ΑΕΡΑ αλλά και το πρόβλημα στην τελική πάσσα που είχαν οι κυανέθυθροι στο α' ημίχρονο, δεν δημιουργούσαν τις προϋποθέσεις ευκαιρίας μπροστά στην εστία του ΑΕΡΑ. Ελάχιστες (δύο όλες κι όλες) οι φάσεις στην περιοχή των φιλοξενουμένων που ταμπουρωμένοι στο μισό γήπεδο πρέσσαραν και προσπαθούσαν ν' αρπάξουν την ευκαιρία.

Τους δόθηκε στο 42' με τον **Στεργαλά** να ανοίγει το σκορ και να δίνει ελπίδες για καλό αποτέλεσμα στους συμπαίκτες του που έμειναν... δέκα στο 45'.

Στο λεπτό αυτό ο **Μόσχου...** γέμισε με άγχος τους συμπαίκτες του χάνοντας πέναλτι, ενώ ο ΑΕΡΑ έμεινε με δέκα αφού πήρε την άγουσα για τ' αποδυτήρια ο **Π. Κοιλιάς** που ανέτρεψε τον **Παπανικολάου**. Ετσι μοιραία το 0-1 σε καθοριστική χρονική στιγμή παρέμεινε με τους παίκτες του ΑΕΡΑ αποφασισμένους να δώσουν στην συνέχεια τη μεγάλη μάχη.

–ΣΤΟ Β' ΜΕΡΟΣ–

Στο β' ημίχρονο η πίεση αυξήθηκε και υπήρξαν στιγμές που ήταν πολύ μεγάλη. Ο **Σκυλάς** πολλές φορές βρέθηκε στο χώρο του κέντρου να ενισχύει τις προσπάθειες των συμπαίκτων του που δεν καρποφόρησαν.

— Είτε εξαιτίας του κακού αγωνιστικού χώρου.
— Είτε του υπερβολικού άγχους.
— Είτε της τρομερής αστοχίας αλλά
— και εξαιτίας των φιλότιμων προσπαθειών των παικτών του ΑΕΡΑ που έμεινε με εννέα αφού έφυγε απ' τον αγώνα ο **Β. Γιαννουκάς**.

Η αντίσταση του **Μποσγανά** και η ατυχία των κυανέρυθρων σταμάτησε στο 83' με την ισοφάριση του **Σπανού**. Από κει και μετά ήταν ζήτημα χρόνου το δεύτερο γκολ που ήρθε στο 89' λυτρώνοντας τους κυανέρυθρους.

–ΦΑΣΕΙΣ ΚΑΙ ΓΚΟΛ–

Στο 10' από τη σέντρα του **Μόσχου**, ο **Σάρλης** σούταρε από κοντά για να διώξει με τα πόδια σε κόρνερ ο **Μποσγανάς**.

Στο 30' το απ' ευθείας κτύπημα φάουλ του **Σπανού** έφυγε μόλις πάνω απ' τα δοκάρια του **Μποσγανά**.

Το 0-1 στο 42'. Ο **Στεργαλάς** κάτοχος της μπάλας μέσα στην περιοχή σούταρε δυνατά, η μπάλα βρήκε το σώμα του **Μοσκιού** ξεγέλασε τον **Σκυλά** και κατέληξε στα δίχτυα.

Στο 45' ο **Π. Κοιλιάς** ανέτρεψε τον **Παπανικολάου** μέσα στην περιοχή, ο κ. **Πηδιάκης** κατελόγισε πέναλτι. Το εκτέλεσε ο **Μόσχου** στέλνοντας την μπάλλα άουτ ενώ έφυγε απ' το ματς με δεύτερη κίτρινη ο **Κολιάς Π.**

Στο 50' ο **Σάρλης** σέντραρε κι ο **Κουφομανώλης** με κεφαλιά έστειλε την μπάλα στο οριζόντιο δοκάρι του **Μποσγανά**.

Στο 61' από σέντρα του **Μόσχου**,ο **Σπανός** έπιασε την κεφαλιά για ν' αποκρούσει ο **Μποσγανάς**.

Στο 63' ο **Κουφομανώλης** απέφυγε δύο αμυντικούς και πλάσσαρε στο αριστερό κάθετο δοκάρι της εστίας του ΑΕΡΑ.

Στο 70' από καλή θέση ο **Λινάρδος** σούταρε άουτ.

Στο 75' ο ΑΕΡΑ έμεινε με εννέα λόγω αποβολής με δεύτερη κίτρινη κάρτα του **Β. Γιαννουκά.**

Στο 80' ο **Μποσγανάς** έδιωξε σε κόρνερ το σουτ του **Χ"στρατή**.

Στο 1-1 στο 83'. Ο **Βασιλαράκης** σούταρε στο αριστερό κάθετο δοκάρι, η μπάλα γύρισε στον **Μόσχου** που πάσσαρε στον **Σπανό** κι αυτός από κοντά την έστειλε στα δίχτυα.

Το 2-1 στο 89'. Από μπαλιά του **Μόσχου** από τ' αριστερά ο **Κορνάρος** από κοντά την έστειλε στα δίχτυα.

Διακρίθηκαν από τον Δαγόρα οι **Κότσα, Μόσχου, Παπανικολάου** κι ο **Λινάρδος**. Από τον ΑΕΡΑ πλην των μικρών **Στεργαλά** και **Λυριστή** άρεσαν και οι **Μποσγανάς, Καβουσανάκης.**

Πολύ καλή ήταν η διαιτησία των **Πηδιάκη, Μηνά, Μιτζιρίκη.**

ΟΙ ΟΜΑΔΕΣ:

ΔΙΑΓΟΡΑΣ: *Σκυλάς, Σάρλης, Μόσχου, Μοσκιού (69' Χ"στρατής), Κότσα, Κορνάρος, Παπανικολάου, Σπανός, Λινάρδος, Πιτσουρδάκης (46' Κουφομανώλης), Βασιλαράκης*

ΑΕΡΑ: *Μποσγανάς, Κοιλιάς Γ.Κ., Κοιλιάς Π., Γιαννουκάς Β., Καβουσανάκης, Ματθαίος (85' Γιαννακάκης), Μουστάκας (60' Διακίδης Χ.), Διακίδης, Στεργαλάς, Λυριστής (67' Χαλκιόπουλος* και στη συνέχεια το κάθετο δοκάρι.

87'. Ο **Γεωργαλλής** πέτυχε γκολ αλλά ο διαιτητής **Σιδηρόπουλος** το ακύρωσε ύστερα από υπόδειξη του επόπτη **Γιαννούλη** για χρησιμοποίηση χεριού.

Διακρίθηκαν:

Από την Αναγέννηση καλύτερη απόδοση είχαν οι **Κρητικός, Πολυχρόνης** ενώ από την Ρόδο οι **Ζωάννου, Καράμπης.**

Καλά τα πήγε το διαιτητικό τρίο, **Σιδηρόπουλου, Γιαννούλη Συμιακού** παρά την πίεση που του ασκήθηκε.

ΟΙ ΟΜΑΔΕΣ:

ΑΝΑΓΕΝΝΗΣΗ: *Χαλκιόπουλος, Κωνσταντάκης, Σεβδαλάκης Ε., Τσουκαλάς Ε., Κρητικός, Θαρρενός Χρ., Ξύπας, Σεβδαλάκης Στ. (14' Κατραμάδος), Π"νικολάου (36' Καλτσούλας), Πολυχρόνης, Θαρρενός Κ.*

ΡΟΔΟΣ: *Ροδανάκης, Μαλλιάκας, Ζωάννου, Π"νικολάου (76' Παντίδος), Ροδίτης, Καράμπης, Αμπελάς (25' Σεβδαλής), Κυπριώτης, Σάββενας, Γεωργαλλής, Καστρουνής Γ.*

ΕΜΠΩΝΑ

Φαίνεται πως δεν ήταν γραφτό αυτή την αγωνιστική σαιζόν η Ρόδος να πετύχει νίκη μέσα στην Εμπωνα.

Αυτό αποδείχτηκε την προηγούμενη Τετάρτη στον αγώνα κυπέλλου, όπου ηττήθηκε με 2-1 και επαναλήφθηκε προχθές στο πρωτάθλημα αφού έμεινε στο 1-1.

Το αξιοσημείωτο είναι ότι και στα δύο παιχνίδια προηγήθηκε αλλά στο τέλος δεν κατάφερε να χαμογελάσει.

Στο προχθεσινό παιχνίδι οι Ροδίτες ήταν σαφώς πολύ καλύτεροι ειδικά στο β' ημίχρονο δημιούργησαν πολλές φάσεις για γκολ όμως κατάφεραν να πετύχουν μόνο ένα.

Το παιχνίδι κρίθηκε στην γρήγορη ισοφάριση που πέτυχαν οι γηπεδούχοι, αφού ανταπέδωσαν το γκολ που δέχθηκαν μέσα σε πέντε λεπτά.

Ηταν ένα παιχνίδι γεμάτο ένταση και πάθος απ' όπου δεν έλλειψαν οι πολλές διαμαρτυρίες.

Το α' ημίχρονο ήταν σχεδόν μοιρασμένο με τη Ρόδο όμως να δημιουργεί τις φάσεις για γκολ. Προηγήθηκε κάπου στα μέσα για να ισοφαριστεί λίγο αργότερα και να λήξει το ημίχρονο 1-1.

Στην επανάληψη οι γηπεδούχοι ταμπουρώθηκαν στην άμυνα τους και προσπάθησαν να διώξουν την μπάλα με οποιοδήποτε τρόπο κάτι που κατάφεραν ακολουθώντας ταυτόχρονα και την τακτική των καθυστερήσεων.

Στο τελευταίο τέταρτο οι Μπονιάτες έμειναν με 10 παίκτες λόγω αποβολής (2η κίτρινη) του **Κωνσταντάκη** αλλά δεν το εκμεταλλεύθηκαν αυτό το γεγονός οι φιλοξενούμενοι.

Βέβαια σ' αυτό το διάστημα δεν παίχθηκε και πολύ ποδόσφαιρο αφού το παιχνίδι είχε πολλές διακοπές.

Σε μία απ' αυτές (85') τραυματίστηκε ο επόπτης **Γιαννούλης** γιατί δέχθηκε από τους φιλάθλους της Αναγέννησης πέτρα στην πλάτη, αλλά αφού του παρασχέθηκαν οι πρώτες βοήθειες συνέχισε.

Φάσεις-Γκολ:

12'. Ο **Γεωργαλής** από αριστερά προσπάθησε να γυρίσει τη μπάλα προς την εστία του **Χαλκιόπουλου** και αυτή κτύπησε στο δεξί κάθετο δοκάρι.

28'. Πλασέ από πλάγια του **Γεωργαλλή** απέκρουσε ενστικτωδώς ο **Χαλκιόπουλος.**

29'. Μετά από σύγχυση στην περιοχή της Αναγέννησης ο **Καστρουνής Γ.** με σουτ μέσα από την περιοχή έκανε το 0-1.

34'. Ο **Ξύπας** εκτέλεσε από πλάγια δεξιά δυνατό συρτό σουτ-φάουλ παρενεβλήθη στην πορεία της μπάλας ο **Θαρρενός Κ.** και με προβολή ισοφάρισε σε 1-1.

40'. Νέο σουτ του **Καστρουνή** από καλή θέση μέσα από την περιοχή έφυγε πάνω από τα δοκάρια.

45'. Μετά από εκτέλεση κόρνερ, ο **Καστρουνής** έπιασε την κεφαλιά, η μπάλα έφτασε στον **Γεωργαλλή** που σε θέση τετ-α-τετ με τον **Χαλκιόπουλο** σούταρε πάνω του.

60'. Δυνατό συρτό σουτ του **Π"νικολάου** έφυγε λίγο άουτ.

63'. Σουτ του **Κωνσταντάκη** μέσα από την περιοχή είχε την ίδια τύχη.

66'. Με απευθείας κτύπημα φάουλ ο **Σεβδαλής** σημάδεψε το δεξί κάθετο δοκάρι του **Χαλκιόπουλου**.

69'. Νέο δοκάρι για τη Ρόδο με τον **Γεωργαλλή**, που από θέση τετ-α-τετ έκανε το σουτ απέκρουσε ο



Δεν έφθασε στη Ρόδο το γκολ του Καστρουνή (δεξιά)

Τον λύγισε από την βούλα

☞ *Ο Αρης κατέβαλε την αντίσταση του Κλεόβουλου (1-0) με το εύστοχο κτύπημα πέναλτι του Φαρμακαλή*

ΑΡΧΑΓΓΕΛΟΣ (του ανταποκριτή μας **Κώστα Τάραλη**)

Τα κατάφερε τελικά ο Αρης να υπερισχύσει του Κλεόβουλου, να τον νικήσει με 1-0 και να πάρει τρεις πολύτιμους βαθμούς που θα τον βοηθήσουν σημαντικά στην περαιτέρω προσπάθειά του στο πρωτάθλημα της Α' κατηγορίας.

Στο α' ημίχρονο οι δύο αντίπαλοι πρόσεξαν περισσότερο τις άμυνές τους. "Φοβόταν ο **Γιάννης** το θεριό και το θεριό τον **Γιάννη**" θα μπορούσε να πει κανείς.

Στο α' ημίχρονο λοιπόν μετριούνται στα δάχτυλα του ενός χεριού οι καλές φάσεις στο παιχνίδι, ενώ τους ποδοσφαιριστές και των δύο ομάδων τους διέκρινε περισσότερο το πάθος και η δύναμη στις προσωπικές μονομαχίες.

Στο β' ημίχρονο ο Αρης από το 65' κι έπειτα ήταν ο κυρίαρχος του παιχνιδιού με τον Κλεόβουλο να περιορίζεται σε ρόλο κομπάρσου και να χάνει το ματς από το μοναδικό ίσως λάθος του διαιτητή **Φραγκίνη** στο 83', ο οποίος "διάβασε" λάθος την φάση καταλογίζοντας την εσχάτη των ποινών για τον Αρη. Ηταν η φάση που έκρινε το παιχνίδι.

ΦΑΣΕΙΣ ΚΑΙ ΓΚΟΛ

Στο 1' από λάθος των αμυντικών ο **Πέρρος** βρέθηκε τετ-α-τετ με τον **Σαρικά** πλάσσαρε αλλά απέκρουσε ο γκολκήπερ του Αρη.

Στο 9' το σουτ του **Φαρμακαλή** έδιωξε δύσκολα σε κόρνερ ο **Διάκουλας.**

Ο γκολκήπερ του Κλεόβουλου έδιωξε το ίδιο δύσκολα στο 38' δυνατό σουτ του **Μαγιόγλου.**

Στο 48' ο **Πέρρος** σέντραρε από δεξιά, ο **Μουδάτσος** έπιασε εν κινήσει δυνατό σουτ που έφυγε άουτ.

Οι γηπεδούχοι ζήτησαν πέναλτι στο 53' όταν ο **Παπαοικονόμου** μπήκε στην περιοχή και ανατράπηκε από τους αμυντικούς του Κλεόβουλου αλλά ο κ. **Φραγκίνης** έδειξε τη συνέχεια του παιχνιδιού.

Στο 64' ο **Μαγιόγλου** εκτέλεσε φάουλ ο **Πέττας** έπιασε το δυνατό σουτ αλλά η μπάλλα έφυγε άουτ.

Στο 70' το σουτ του **Μαγιόγλου** αποκρούσθηκε από το δεξί κάθετο δοκάρι, της εστίας του **Διάκουλα** κι έφυγε άουτ.

Η ΦΑΣΗ ΤΟΥ ΑΓΩΝΑ στο 83'. Ο **Παπαοικονόμου** έβγαλε σέντρα, ο **Στ. Μαγιόγλου** έπιασε την κεφαλιά η μπάλα κτύπησε στο χέρι του **Τσιράκου** κι ο κ. **Φραγκίνης** κατελόγισε πέναλτι, κι έβγαλε την δεύτερη κίτρινη κάρτα στον **Τσιράκο** που έφυγε απ' το παιχνίδι. Την εσχάτη των ποινών εκτέλεσε ο **Φαρμακαλής** γράφοντας το 1-0.

Ο σκόρερ του αγώνα είχε στο 87' δυνατό σουτ στη συμβολή των δοκαριών του **Διάκουλα.**

Διακρίθηκαν από τον Αρη οι **Παπαοικονόμου, Πέττας, Φαρμακαλής** κι από τον Κλεόβουλο οι **Διακολουκάς, Μουδάτσος, Πέρρος.**

Ο κ. **Φραγκίνης** αν εξαιρέσει κανείς το λάθος του 83' κατά τα άλλα ήταν πολύ καλός, όπως και οι επόπτες του **Γενής** και **Σάββενας.**

ΟΙ ΟΜΑΔΕΣ:

ΑΡΗΣ: *Σαρικάς, Παπαοικονόμου, Δημητριάδης, Μαγιόγλου Στ., Πέττας, Γιακουμάκης, Μαγιόγλου Σταυρ., Αμύγδαλος (45' Δημητρόπουλος), Καταξενός, Κολιός (45' Κισσανάκης), Φαρμακαλής (70' Γιαρμουτζής).*

ΚΛΕΟΒΟΥΛΟΣ: *Διάκουλας, Παραφέντης, Διακολουκάς, Μουδάτσος (79' Λάμπης), Σακελάρης (45' Σιδεράτος), Μιμηγιάννης, Πέρρος, Κορνάρος, Πιζήμολας (57' Ιωαννίδης Π.)*

Α' ΚΑΤΗΓΟΡΙΑ

Κλωτσοπατινάδα...

☞ Γεμάτο πάθος, ένταση διαμαρτυρίας, τραυματισμούς κόκκινες και διακοπές είχε το 0-0 ανάμεσα στον Ηρακλή και τον Κλεάνθη

☞ Οι γηπεδούχοι τελείωσαν με 8 παίκτες το παιχνίδι (3 κόκκινες) ενώ ο Κλεάνθης χάνει για φέτος τον Σταύρο Γαλανό που τραυματίστηκε σοβαρά

ΜΑΡΙΤΣΑ

Ισόπαλο χωρίς τέρματα έληξε το ντέρμπι του Δήμου Πεταλούδων ανάμεσα σε Ηρακλή Μαριτσών και Κλεάνθη. Ενας αγώνας που χαρακτηρίστηκε από την δύναμη και το πάθος των δύο αντίπαλων ομάδων, όπου προσπάθησαν από την πλευρά τους αμφότεροι για να πάρουν κάποιο θετικό αποτέλεσμα. Οι φιλοξενούμενοι μπήκαν πιο δυνατά και ήταν καλύτερα στημένοι μέσα στο γήπεδο.

Αποτέλεσμα αυτής της πίεσης ήταν να δημιουργήσουν και τρεις καλές φάσεις μπροστά στην αντίπαλη εστία, χωρίς όμως να μπορέσουν να πετύχουν κάποιο γκολ. Σε αυτό το διάστημα οι παίκτες του Ηρακλή Μ. έπαιζαν κυρίως με το σύστημα των αντεπιθέσεων, δίνοντας βάρος στα αμυντικά τους καθήκοντα, με πρωταρχικό σκοπό να κρατήσουν το μηδέν.

Στο β' ημίχρονο η υπεροχή του Κλεάνθη αυξήθηκε κι άλλο και ειδικά στα τελευταία λεπτά όπου είχαμε και τρεις αποβολές για τον Ηρακλή, οι παίκτες της ομάδας του Παραδεισίου προσπάθησαν και πάλι ανεπιτυχώς να πετύχουν τέρμα, κάτι που θα επισφράγιζε την καλή τους εμφάνιση με τον καλύτερο τρόπο.

Από την άλλη πλευρά οι γηπεδούχοι που έπαιζαν με απουσίες έκαναν μία κακή εμφάνιση αφού δεν μας έχουν συνηθίσει σε τέτοιες αγωνιστικές παρουσίες. Μη έχοντας κάποια επιθετική αιχμή προσπάθησαν σπασμωδικά να βγουν λίγο μπροστά και πάλι με αντεπιθέσεις και με ανορθόδοξο τρόπο να πετύχουν κάτι καλό. Το καλό για την ομάδα των Μαριτσών, είναι το ότι έτσι όπως εξελίχθηκε το παιχνίδι και με τρεις παίκτες λιγότερους λόγω των αποβολών, η ισοπαλία αν και γηπεδούχοι είναι ένα θετικό αποτέλεσμα. Οι πάρα πολλοί φίλαθλοι που βρέθηκαν στο γήπεδο Μαριτσών σίγουρα δεν έμειναν ικανοποιημένοι από το θέαμα, αφού παρά την δύναμη και το πάθος έλλειψαν οι καλές φάσεις μπροστά στις δύο εστίες. Χαρακτηριστικό της ανωτερότητας του Κλεάνθη είναι το γεγονός πως και οι έξι ευκαιρίες που έγιναν στον αγώνα, ήταν από τους φιλοξενούμενους.

Στα μείον του παιχνιδιού το αντικείμενο του χτύπησε τον διαιτητή **Τσαγγάρη** (μπουκάλι) που πετάχθηκε από την εξέδρα, στην τρίτη αποβολή των γηπεδούχων, ο τραυματισμός του αρχηγού του Κλεάνθη **Γαλανού** στο 90' που μεταφέρθηκε στο νοσοκομείο ενώ τραυματίας αποχώρησε και ο **Φαρμακίδης** νωρίτερα, καθώς και όσον αφορά το αγωνιστικό μέρος της καθυστερήσεως που δεν κράτησε ο άρχοντας του αγώνα και που είχε σαν αποτέλεσμα τις έντονες διαμαρτυρίες των παικτών της ομάδας του Παραδεισίου. Επίσης οι δύο διακοπές που είχαμε διάρκειας τριών λεπτών περίπου η κάθε μία, η πρώτη στο 88' στην τρίτη αποβολή και η δεύτερη στον τραυματισμό του **Γαλανού.** Στην πρώτη μάλιστα είχαμε και τις έντονες διαμαρτυρίες των γηπεδούχων.

ΦΑΣΕΙΣ ΚΑΙ ΓΚΟΛ

21'. Ασίστ του **Γαλανολύ** στον **Φαρμακίδη** που αμαρκάριστος σούταρε μονοκόμματα πάνω από το οριζόντιο άουτ.

31'. Μακρινό ψηλοκρεμαστό πλασέ του **Γαλανού** πάνω από το οριζόντιο άουτ.

44'. Σουτ του Χατζηθεοδωράκη άουτ.

60'. Κούρσα του **Χατζηγιώργη** και σουτ από την γραμμή της μεγάλης περιοχής, δύσκολη απόκρουση του **Σαββιδάκη** σε κόρνερ.

77'. Διεκδίκηση της μπάλας μεταξύ **Αναγνώστου** και **Σπάρταλη Μ.** ο δεύτερος έπεσε κάτω και δόθηκε φάουλ από τον διαιτητή και αποβλήθηκε ο πρώτος με κόκκινη κάρτα (2η κίτρινη).

81'. Φάουλ από τον **Γαλανό** απέκρουσε ο **Σαββιδάκης** σε κόρνερ.

84'. Αποβλήθηκε ο **Μανωλάς** με δεύτερη κίτρινη κάρτα για χέρι κόβοντας το πλεονέκτημα του Κλεάνθη που έβγαινε μπροστά με τον **Γαλανό.**

87'. Ο **Φρούμης** σε θέση τετ-α-τετ με τον **Σαββιδάκη** σούταρε για να αποκρούσει ο δεύτερος.

88'. Αποβλήθηκε ο **Χατζηκωσταντής** μετά από υπόδειξη του **Λάμπρου** επειδή ο παίκτης του Ηρακλή τον έβρισε.

Με λάθη η διαιτησία του **Τσαγγάρη** που φαίνεται πως δεν βρέθηκε σε καλή ημέρα, ενώ καλοί ήταν οι βοηθοί του **Χάλαντα** και **Λάμπρου.**

Από τον Ηρακλή διακρίθηκαν οι **Παπαδημήτρης, Γιακουμάρος** και **Αθανασίου Π.** ενώ από τον Κλεάνθη οι **Χατζηθεοδωράκης, Χατζηγιώργης** και **Γαλανός.**

ΟΙ ΟΜΑΔΕΣ

ΗΡΑΚΛΗΣ: *Σαββιδάκης, Λορέντζος, Κατσαράς, Παπαδημήτρης, Αναγνώστου, Μανωλάς, Μπάκαλος (70' Χατζηκωνσταντής), Γιακουμάρος, Μάνος (79' Χατζηκωνσταντής), Αθανασίου Π., Κούρος (63' Κασέκας).*

ΚΛΕΑΝΘΗΣ: *Σαρδέλης, Χατζηθεοδωράκης, Χατζηγιώργης, Καραγιάννης, Καραβόλιας, Σταυρίδης, Κρομμύδας Γ., Φαρμακίδης (66' λ.τ. Φρούμης), Σπάρταλης Μ., Γαλανός (93' λ.τ. Καρακώστας), Σπάρταλης Π.*

Επίδειξη ανωτερότητας

☞ Ένας Διαγόρας Β. από τα παλιά κέρδισε εύκολα με 4-2 τον Ορφέα στους Αγίους Αποστόλους

ΑΓΙΟΙ ΑΠΟΣΤΟΛΟΙ (Στ. Μπότσης)

Χωρίς να συναντήσει ιδιαίτερες δυσκολίες και εκμεταλλευόμενος στο έπακρο τα αμυντικά κενά που βρήκε ο Διαγόρας Βατίου σάρωσε μέσα στους Αγίους Αποστόλους τον Ορφέα με σκορ 4-2. Τα λάθη της άμυνας των γηπεδούχων ήταν τραγικά επιτρέποντας στους πολύ καλούς προχθές αντίπαλους τους να πετύχουν εύκολα και τα τέσσερα γκολ. Οι φιλοξενούμενοι λοιπόν έχοντας και την κατοχή της μπάλας προηγήθηκαν στο σκορ για να ισοφαρίσουν στην συνέχεια με πέναλτι. Με τον ίδιο τρόπο όμως πήραν και πάλι το προβάδισμα στο σκορ στο β' ημίχρονο πετυχαίνοντας δύο ακόμη μέχρι την λήξη για να πάρουν άνετα τη νίκη, αφού η απάντηση των γηπεδούχων ήταν μόνο να μειώσουν στο σκορ με φάουλ, ακριβώς με την εκπνοή του αγώνα. Ο αγώνας δεν αντέχει σε ιδιαίτερη κριτική αφού ήταν και παραπάνω από εμφανής η ανωτερότητα της ομάδας του Διαγόρα Βατίου, που πήρε δίκαια όπως αναφέρουμε τη νίκη και τους τρεις βαθμούς, δείχνοντας για ακόμα μία φορά πως είναι από τις πιο σταθερές ομάδες του πρωταθλήματος και ότι μετά τις τελευταίες ατυχείς εμφανίσεις ύστερα από την περίοδο των γιορτών, ανακάμπτει και πάλι αγωνιστικά, απέναντι σε έναν αντίπαλο που παρουσιάστηκε με κακό αγωνιστικό πρόσωπο και δεν έδειξε δυνατός σε κανένα σημείο (αν και ισοφάρισε προσωρινά), να "χτυπήσει" και να πάρει το παιχνίδι.

ΦΑΣΕΙΣ ΚΑΙ ΓΚΟΛ

29'. Λάθος του **Μαθιού Τσ.** γύρισε ο **Παφιάκης** και ο **Πεταυράκης** σε κενή εστία πλάσαρε και 0-1.

38'. Ανατράπηκε ο **Αμπελάς** από τον **Καμπούρη Σ.** και πέναλτυ που εκτέλεσε εύστοχα ο **Νικολέττος** και 1-1.

55'. Ανατράπηκε ο **Κρητικός** από τον **Γαλουζή Μ.** και πέναλτι που εκτέλεσε εύστοχα ο **Καμπούρης Ι.** και 1-2.

59'. Κεφαλιά γύρισμα του **Λεβέντη** στον **Μαθιό Τσ.** που ήταν εκτός εστίας και 1-3.

74'. Φοβερό μακρινό βολέ του **Πεταυράκη** και το 1-4.

90'. Φάουλ από τον **Νικολέττο** και με κεφαλιό **Π. Μαθιός** έγραψε το τελικό 2-4.

Καλή η διαιτησία των **Μιχαλάκη, Τσαούση, Παπανικολάου Σ.**

Από τον Ορφέα διακρίθηκαν οι **Αμπελάς, Μαθιός** και **Κωστάκης** ενώ από τον Διαγόρα Β. οι **Τσιβρινής, Παφιάκης** και **Πεταυράκης.**

ΟΙ ΟΜΑΔΕΣ

ΟΡΦΕΑΣ: *Μαθιός Τσ., Γαλουζής Μ., Κεφάλας (57' Κωνσταντινίδης), Παπαϊωάννου (46' Καρούσος), Λεβέντης, Γαλουζής (73' Χατζηδημητρίου), Αμπελάς, Φράγκος, Μαθιός, Κωστάκης, Νικολέττος.*

ΔΙΑΓΟΡΑΣ Β.: *Φωτεινής, Μακρής (75' Γιαλουζής), Γκαρανάσιος, Καμπούρης Σ. Τσιβρινής, Παπαϊωάννου (80' Διακαναστάσης), Παφιάκης, Ελληνας, Κρητικός (70' Πανάρετος), Καμπούρης Ι., Πεταυράκης.*

Με τον πάντα δικό σας... Αλλαξόγκολιές ...γκολτζή - γκολτζή

Πως θα περάσει αυτή η στήλη? Μόνο με μέσο και μόνο αν έχεις σειρήνα στο όχημα σου. Γιατί? Τι πάει να πει γιατί? Με τόση ταλαιπωρία που συνεχίζουμε να περνάμε ειδικά την τελευταία εβδομάδα, αλλά και που μπορεί να χειροτερέψει και τις ημέρες που έρχονται με αυτά τα κωλοέργα (βλ. έργα αποχέτευσης) που μας έχουν κάνει την ζωή αφόρητη, θα προτιμούσα χίλιες φορές να μείνουμε από έργα προόδου και εκσυγχρονισμού. Ακόμα και μικρά παιδιά έχουν μάθει θέλοντας και μη να ξεστομίζουν κοσμητικά επίθετα εναντίον των βασανιστών μας, αφού η αγανάκτηση όλων είναι τεράστια. Δεν μας λέγανε καλύτερα να βάλουμε τάπες στους...πισινούς μας, για να μην χρειαστεί να φτιάξουμε αποχετευτικό?

Όλα τα κακά πάντως φέρνουνε και μερικά καλά. Τώρα με αυτήν την κυκλοφοριακή συμφόρηση (εντός κι εκτός πόλεως) κάποιοι τρίβουν από ικανοποίηση τα χέρια τους. Στα μπατιλιαρίσματα κονομάνε οι κουλουράδες, οι μανάβηδες ακόμα και οι...σιντιάδες (αυτοί είναι οι καλύτεροι γιατί σου πουλάνε σε μαϊμού, χωρίς να χρειάζονται μπανάνες)!!!

Το τι κουτοσπολιό μπορείς να μάθεις περιμένοντας αρκετή ώρα μέχρι να προχωρήσεις λιγάκι για να περάσεις π.χ. την Εθνικής Αντίστασης (που μετονομάζεται σε Ειδικής Γλάστρωσης), δεν περιγράφεται ούτε με τον...Μαυρομμάτη. Το πιο κουφό είναι ότι με το που καταφέρεις να φτάσεις στην δουλειά σου, έρχεται η ώρα να σχολάσεις. Στα μείον είναι πως κατά τη διαδρομή για να φτάσεις (κάποτε) στο σπίτι σου, διαβάζεις στο αμάξι όλες τις εφημερίδες και μόλις πας στην οικία σου δεν ξέρεις τι να μελετήσεις στο ησυχαστήριο της...τουαλέτας!!!

Μιας και τα ελικόπτερα του ΕΚΑΒ (τα υποτιθέμενα παντός καιρού) όπως αποδείχθηκε με τον πλέον χειρότερο και τραγικό τρόπο, δεν κάνουν για την δουλειά που τα αγοράσαμε, ας τα χρησιμοποιήσουμε τουλάχιστον κάπου που να είναι χρήσιμα. Προτείνω το ελικόπτερο που εδρεύει στην Ρόδο, να πετά αναποδα στην Εθνικής Αντίστασης για να αερίζονται καλά οι γλάστρες και να μην πάθουν κλειστοφοβία τα λουλούδια που βρίσκονται μέσα σε αυτές. Ελικόπτερα παντός...φυτού!

Τέτοια ομοφωνία μην την πεις ούτε του παπά, γιατί θα την πει κι αυτός στον Δεσπότη. Όλοι οι βουλευτές συμφώνησαν να αυξηθεί το πενιχρό μεροκάματο τους, μιας και οι εποχές είναι δύσκολες και τα βγάζουν πέρα τσίμα-τσίμα. Επειδή μας θυμούνται κι εμάς τους μαλ...εμ τους ακρίτες ήθελα να πω κάπου-κάπου, ας μην τους δώσουν τα διπλάσια, αλλά τα τριπλάσια. Τόσο ιδρώτα ρίχνουν για εμάς, να μην πληρωθούν οι άνθρωποι? Γιατί εκτός των άλλων βγαίνουν ιδρωμένοι από την Βουλή και μπορεί να αρπάξουν και καμία πνευμονία. Που τα βάζετε αυτά ε? Γρήγορα τα Vicks!!!

Οποιος δεν συμφωνεί μαζί μου με τα παραπάνω ή μεγάλο νούμερο είναι (XXL) ή βουλευτής. Τέλος πάντων. Ας πάμε και λίγο στα του ποδοσφαίρου του τόπου μας. Μετά από Πανδωδεκανησιακή έρευνα που πραγματοποίησε η ABG, το 50% των ερωτηθέντων δήλωσε πως προτιμά να μην γίνονται αγώνες χωρίς γιατρό, 10% δήλωσε πως επιθυμεί να μην γίνονται αγώνες χωρίς αστυνομία και το υπόλοιπο 35% είπε ξεκάθαρα πως προτιμά να μην γίνονται γενικά καθόλου αγώνες.

Βρέθηκε η λύση για την απειλή πλημμύρων και παρόμοιων τέτοιων καταστροφών. Θα προσλαμβάνονται από τους ενδιαφερόμενους φουσκωτοί (όπως αυτοί που πήγαν στην ΕΠΟ) οι οποίοι αναλαμβάνουν την μεταφορά των πελατών τους σε ασφαλές μέρος διασχίζοντας τους χείμαρρους γρηγορότερα κι από κρις-κραφτ.

Προκειμένου να παταχθεί η διαφθορά και η διαπλοκή που καθορίζει τις τύχες της κοινωνίας μας, θα αρχίσουν προσεχώς οι εξονυχιστικοί έλεγχοι στους πολύτεκνους για να διαπιστωθεί ποιοι είναι εύποροι και ποιοι άποροι, για να σωθεί ο προϋπολογισμός από την σπατάλη ρυζιού, κρέατος και λαδιού που δίνονταν σε αυτούς και που προέρχονταν από την απόσυρση αυτών των προϊόντων. Τέλος όλα αυτά. Για να μάθετε να μην κάνετε παιδιά, τώρα θα παίρνετε όλοι οι πολύτεκνοι δωρεάν (!) μέσα σε ένα ωραίο σακουλάκι (προερχόμενο κι αυτό από απόσυρση) ένα κουτάκι προφυλακτικά. Το σλόγκαν μάλιστα του αρμόδιου Υπουργείου είναι το εξής : Πρέπει να το φοράς, για να μην μας την φοράς!!!

Σήμερα ειδικά έχω μία τάση έντονης κριτικής. Λέτε να με επηρέασαν οι βόμβες ουρανίου από την Κρήτη ? Τέλος πάντων. Προσοχή. Αυξάνονται λέει μέχρι και 1000% οι αμοιβές των δικηγόρων, εφαρμόζοντας και την χρονοχρέωση. Θα το σκέφτεστε πολύ καλά να λέτε ακόμη και καλημέρα σε δικηγόρο. Ειδικά εάν πιάσετε κουβέντα και για τον καιρό, ζήτω που καήκατε. Κεραυνοί και αστραπές θα πέσουν στο κεφάλι σας. Οπότε τι σας απομένει να κάνετε? Να δηλώσετε αμέσως ένοχοι και να πηγαίνετε από μόνοι σας στη φυλακή. Τουλάχιστον έτσι δεν θα πληρώσετε τίποτα.

Καταστήματα που κερδίζετε με την επίδειξη της "ΑλλαξοVIZA":

1. "ΤΟ ΡΑΛΛΥ - ΒΑΓΓΕΛΗΣ ΑΤΣΙΚΝΟΥΔΑΣ". Ζάντες, ελαστικά, ζυγοσταθμίσεις, ευθυγραμμίσεις. Λεωφόρος Ιαλυσού-Κρεμαστής 16, τηλ.:0241-90363. -> Μεγάλες προσφορές.
2. "ΧΑΤΖΗΑΝΤΩΝΙΟΥ ΦΙΛΗΜΩΝ - ΚΕΝΤΡΟ ΠΛΗΡΟΦΟΡΙΚΗΣ". Πωλήσεις-service Η/Υ, αναλώσιμα, μηχανοργάνωση επιχειρήσεων, εκπαιδευτικά σεμινάρια εκμάθησης Η/Υ & Ίντερνετ. Μιχαήλ Πετρίδη 4, Ρόδος, τηλ.: 0241-30062. -> Εκπτωση 5%.
3. "ΠΑΝΑΓΙΩΤΗΣ ΑΤΣΙΚΝΟΥΔΑΣ". Εμπόριο-service ελαστικών, ζυγοσταθμίσεις. Τριαντών 23 (λίγο πιο κάτω από του Βερόπουλου), Ιαλυσός, τηλ.:0241-92581. -> Εκπτωση 5%.
4. "Club". Κατάστημα αθλητικών ειδών. Ότι καλύτερο στο αθλητικό ρούχο και παπούτσι. 25Ης Μαρτίου 6-8, Ρόδος, τηλ.:0241-27114. -> Ειδικές προσφορές.
5. "ELECTRONIC STUDIO - ΟΙΚΟΝΟΜΑΚΗΣ ΑΝΤΩΝΗΣ". Επισκευές ηλεκτρονικών ειδών (τηλεοράσεις, VIDEO κλπ.), εγκαταστάσεις HI-FI, κεραιών, συναγερμών. Κων. Υδραίου 12, Ρόδος, τηλ.:0241-38051. -> Εκπτωση 10%.
6. "ARTE BAGNO - ΜΠΟΤΣΗΣ ΣΤΑΜΑΤΗΣ". Είδη υγιεινής, έπιπλα μπάνιου, πλακάκια, μπαταρίες. Στ.καζούλη 7, Ρόδος, τηλ.:0241-22230. -> Εκπτωση 10%.
7. ΒΡΕΤΤΑ ΠΕΛΑΓΙΑ. Κεντήματα-Μικροέπιπλα-Είδη δώρων. Εμπορικό κέντρο Φώκιαλη, Ρόδος τηλ.:0241-20838. -> Εκπτωση 5%.

Ο δικός σας Σαουδάραβας μετά τα τόσα και τόσα επαγγέλματα αποφάσισε να ασχοληθεί και με την έβδομη τέχνη από την σκοπιά του σκηνοθέτη. Ηδη έχει στα σκαριά ταινία μικρού μήκους και ύψους και ξεκίνησε τις οντισιόν για να βρει τις και τους ηθοποιούς που θα παίξουν στο έργο του. Μεγάλος πρωταγωνιστής είναι φυσικά ο Τραβούσης, που αν και παρεμποδίζεται συνεχώς από τον σκηνοθέτη του, η λάμψη του είναι τόσο μεγάλη που ξεπέρασε ακόμη κι αυτήν του...Φώσκολου. Λεπτομέρειες από τις πρόβες στις οποίες παίρνει μέρος ως γκεστ σταρ ο Ρόσκο, θα σας αποκαλύψω προσεχώς.

Για να πάμε και στο ανεκδοτάκι σας τώρα. Ενας Πόντιος ξυλοκόπος βλέπει μία διαφήμιση στην τηλεόραση με ένα Ολλανδό μπρατσαρά να διαφημίζει ένα ηλεκτρικό πριόνι και δηλώνοντας πως χάρη σε αυτό κόβει 100 δέντρα την ημέρα. Πάει λοιπόν ο Πόντιος στο μαγαζί και παίρνει το συγκεκριμένο μοντέλο. Πάει να κόψει ξύλα και μετά βίας κόβει μόλις τέσσερα. Πάει έξαλλος στην αντιπροσωπεία και φωνάζει πως τον εξαπάτησαν και πως θα κάνει μηνύσεις. Ο Διευθυντής αφού τον ηρεμεί του δίνει το καλύτερο μοντέλο της εταιρείας και ο Πόντιος φεύγει ικανοποιημένος. Πάει πάλι στο δάσος και με το ζόρι κόβει πέντε δέντρα. Ξανά πίσω στην εταιρεία ξανά τα ίδια παράπονα και ο διευθυντής μην μπορώντας να εξηγήσει το γεγονός θεωρεί πως φταίει το γεγονός πως ο φίλος μας δεν είναι γυμνασμένος σαν τον Ολλανδό. Αρχίζει αμέσως ο Πόντιος γυμναστική και μετά από τρεις μήνες παίρνει πάλι το πριόνι και πάει στο δάσος. Πάλι με το ζόρι κόβει έξι δέντρα. Εξαλλος τραβά πάλι για την αντιπροσωπεία και ο διευθυντής φέρνει στην χώρα μας τον Ολλανδό που έκανε την διαφήμιση για να δείξει πως κόβει 100 δέντρα στον Πόντιο. Πάνε λοιπόν οι δυο τους στο δάσος, ο Ολλανδός τραβάει το σχοινάκι και ανάβει το πριόνι, οπότε φωνάζει αμέσως ο Πόντιος : Για περίμενε λίγο. Πως το έκανες αυτό? (σ.σ. για όσους δεν κατάλαβαν, ο Πόντιος τόσο καιρό έκοβε τα δέντρα με σβηστό πριόνι) !!!

Η ΦΩΤΟΓΡΑΦΙΑ ΤΗΣ ΕΒΔΟΜΑΔΑΣ



Την προηγούμενη Δευτέρα δυστυχώς δεν μπορέσατε να διακρίνετε την φωτογραφία λόγω του ότι κυκλοφόρησε σε μικρό μέγεθος. Σας ζητάω συγνώμη αλλά δεν ευθύνομαι εγώ γι'αυτό. Πίεση της ύλης. Εχετε ακούσει και διαβάσει τόσα πολλά για το πρόσωπο που φιλοξενούμε σήμερα στην φωτογραφία της εβδομάδας. Εχετε δει ακόμη και σκίτσα του φιλοτεχνημένα από την πένα του Καθιστού Μπάσου. Φυσήξτε δυνατά και θα αποκαλυφθεί η μοναδική και μόνιμα νεφελώδης Φούμα. Εάν παρά το φύσημα δεν καταφέρνετε και πάλι να δείτε τίποτα, απλώς πάρτε την στήλη κάτω σε έναν απορροφητήρα, ανάψτε τον και περιμένετε λίγα λεπτάκια.

Δεν θα μπορούσα να κλείσω με τίποτα άλλο εκτός από την ευχή να έχετε υπομονή και κουράγιο (γιατί εγώ δεν έχω) ώστε να μπορέσετε να αντέξετε ακόμα μία εβδομάδα ταλαιπωρίας και σαφάρι στους δρόμους της πόλης και του νησιού μας γενικότερα. Μήπως πρέπει όσοι μένουν στο νησί τον χειμώνα να μεταναστεύουν σαν τα χελιδόνια, να πηγαίνουν σε άλλα μέρη και να επιστρέφουν το καλοκαίρι όπου τα πράματα ας πούμε είναι λίγο καλύτερα ? Τουλάχιστον τότε δεν υπάρχουν βροχές και φαίνονται οι λακκούβες στους δρόμους.

Ο εφιάλτης στον δρόμο με τους λάκκους
Ο γκολτζής

Β'- ΚΑΤΗΓΟΡΙΑ ΔΩΔ/ΣΟΥ

Καλπάζει ο "καβαλάρης"

☞ *ΝΕΑ ΝΙΚΗ ΤΟΥ ΑΓΙΟΥ ΓΕΩΡΓΙΟΥ ΠΟΥ ΚΕΡΔΙΣΕ 4-1 ΕΚΤΟΣ ΤΗΝ ΔΗΜΗΤΡΑ ΔΑΜΑΤΡΙΑΣ*

☞ *ΝΙΚΕΣ ΚΑΙ ΓΙΑ ΚΑΤΤΑΒΙΑ, ΟΛΥΜΠΙΑΚΟ ΠΟΥ ΚΕΡΔΙΣΑΝ 2-0 ΚΑΙ 0-5 ΤΗΝ ΔΟΞΑ Λ. ΚΑΙ ΟΦΙ ΑΝΤΙΣΤΟΙΧΑ*

Από νίκη σε νίκη "καλπάζει" ο Άγιος Γεώργιος που χθες κέρδισε εκτός έδρας την Δήμητρα με 4-1 και συνεχίζει να απολαμβάνει τη μοναξιά της κορυφής. Από κοντά τρεις βαθμούς πιο πίσω ακολουθούν Ολυμπιακός και Κατταβιά. Οι Καλύμνιοι κέρδισαν εύκολα στο γήπεδο Γενναδίου τον ΟΦΙ με 5-0 ενώ οι Κατταβενοί στην έδρα τους 2-0 την Δόξα Λ. Σημαντική νίκη που την απομάκρυνε κάπως από την επικίνδυνη ζώνη πέτυχε η Δόξα Ψ. μέσα στην Σάλακο με 2-1 επί της Ασπίδας.

Η Τήλος την Παρασκευή είχε κερδίσει με 2-0 την Ασπίδα Απ. ενώ σήμερα ολοκληρώνεται η 10η αγωνιστική με το παιχνίδι Ποσειδών Καρπ.-Ηρακλής Λ. Το παιχνίδι αυτό θα γίνει στο γήπεδο Καρπάθου στις 14.45 με διαιτητικό τρίο τους Κόκκινο, Συμιακό, Βασιλαράκη και παρατηρητή τον κ. Σπανό.

ΚΑΤΤΑΒΙΑ–ΔΟΞΑ Λ. 2–0

ΚΑΤΤΑΒΙΑ (Γ. Αρνάς)

Χωρίς να συναντήσει ιδιαίτερες δυσκολίες, η ομάδα της Κατταβιάς κέρδισε την Δόξα Λέρου με σκορ 2-0.

Οι γηπεδούχοι ήταν πολύ καλοί και ανέλαβαν τα ηνία του αγώνα από την αρχή. Παρά όμως το γεγονός πως πιέζουν τους αντιπάλους τους και δημιούργησαν αρκετές καλές φάσεις στην εστία του **Κοντογεώργη,** εν τούτοις στο Α' ημίχρονο δεν κατάφεραν να πετύχουν κάποιο γκολ. Στο β' μέρος του αγώνα οι φιλοξενούμνοι είχαν δοκάρι, αλλά οι παίκτες της Κατταβιάς ήταν αυτοί που συνέχισαν να έχουν την υπεροχή και να πετύχουν δύο γκολ, ενώ θα μπορούσε ο δείκτης του σκορ να είναι ακόμη μεγαλύτερος, απέναντι σε μια ομάδα που έπαιζε με έναν παίκτη λιγότερο στα τελευταία είκοσι λεπτά, κάτι που συνετέλεσε στο ότι οι όποιες αντιστάσεις που υπήρχαν σχεδόν να μηδενισθούν, αφού η ανωτερότητα των γηπεδούχων, τους έδωσε δίκαια τους τρεις βαθμούς.

ΦΑΣΕΙΣ–ΓΚΟΛ

6'. Σουτ του **Κατσαμπά** απέκρουσε ασθενώς ο **Κοντογιώργης** σε κενή εστία ο **Κυπριώτης** κατάφερε να στείλει την μπάλα άουτ.

9'. Φάουλ από τον **Τσουβαλά Μ.** σουτ του **Καβουκλή** από κοντά και με διπλή προσπάθεια απέκρουσε ο **Κοντογεώργης.**

14'. Λάθος της άμυνας της Κατταβιάς, πλασέ του **Ιγνατίδη** άουτ.

35'. Κόρνερ, κεφαλιά του **Καβουκλή** μόλις άουτ.

38'. Φάουλ από τον **Καραμαλίτη** μόλις άουτ.

46'. Σουτ του **Ιγνατίδη** από κοντά στο κάθετο δοκάρι και στην συνέχεια μπλόκαρε ο **Χατζηδημητρίου.**

54'. Μπαλιά του **Τσουβαλά Μ.** στον **Καβουκλή** που πλάσαρε και απέκρουσε ο **Κοντογεώργης.**

55'. Μπαλιά του **Γιακουμάκη** στον **Καβουκλή** που με δυνατό σουτ άνοιξε το σκορ 1-0.

56'. Πλασέ του **Καραμαλίτη** απέκρουσε ο **Χατζηδημητρίου.**

71'. Αποβλήθηκε ο **Ντάλαρης** με δεύτερη κίτρινη κάρτα για διαμαρτυρία.

72'. Κόρνερ από τον **Τσουβαλά Μ.** ο **Καρασάββας** με καρφωτή κεφαλιά έκανε το 2-0.

80' Κόρνερ από τον **Τσουβαλά Μ.,** κεφαλιά του **Πέτρου** απέκρουσε ο **Κοντογεώργης** σε κόρνερ.

85' Μακρινό σουτ του **Καρασάββα** απέκρουσε με το κεφάλι ο **Λουλουργάς** πάνω στη γραμμή.

Πολύ καλή η διαιτησία του **Γιοβάνι, Μίχα** και **Ζανεττή.**

Από την Κατταβιά διακρίθηκαν οι **Πέτρου, Τσουβαλάς Θ.** και **Κατσαμπάς** ενώ από την Δόξα Λ. οι **Λουλουργάς, Ιγνατίδης** και **Καστής.**

ΚΑΤΤΑΒΙΑ: *Χατζηδημητρίου, Κωνσταντόπουλος Σ. (76' Πόκκιας), Πέτρου, Τσουβαλάς Θ., Κυπριώτης, Τσουβαλάς Μ. (85' Μάχλης), Ζανεττής (54' Καρασάββας), Καρύπης, Κατσαμπάς, Καβουκλής, Γιακουμάκης.*

ΔΟΞΑ Λ.: *Κοντογιώργης, Γαρύφαλης, Κρητικός, Λουλουργάς, Κεπεσίδης, Ντάλλαρης, Μαχαίρας, Ασβεστάς, Ιγαντίδης, Καραμαλίκης, Καστής.*

ΟΦΙ–ΟΛΥΜΠΙΑΚΟΣ Κ. 0–5

ΓΕΝΝΑΔΙ (Γ. Αρνάς)

Άλλη μια βαριά ήττα για τον ουραγό του ομίλου ΟΦ Ιστρίου, αυτή την φορά από τον Ολυμπιακό Καλύμνου με πέντε γκολ στο παθητικό και κανένα στο ενεργητικό αν και είχε πέναλτι αλλά δεν το εκμεταλλεύτηκαν. Με αυτή τη νίκη η ομάδα της Καλύμνου διατηρήθηκε στις υψηλές θέσεις της βαθμολογίας.

Ο αγώνας δεν αντέχει σε ιδιαίτερη κριτική. Οι φιλοξενούμενοι χωρίς να συναντήσουν την παραμικρή δυσκολία έκαναν ότι ήθελαν στον αγωνιστικό χώρο και πέτυχαν άνετα μια μεγάλη νίκη επί ενός ανίσχυρου αντιπάλου, που για άλλη μια φορά έδειξε πως φέτος θα είναι η χειρότερη χρονιά για την ομάδα της Ιστρίου. Ο χορός των γκολ άρχισε κιόλας στο πέμπτο γκολ και έκλεισε δέκα λεπτά πριν την λήξη του παιχνιδιού.

ΦΑΣΕΙΣ-ΓΚΟΛ

5' Πάσα του **Ξυπολητά** στον **Βεζυρόπουλο** που με πλασέ άνοιξε το σκορ 0-1.

26'. Ο **Παπουτσάκης** απέκρουσε την μπάλα με το χέρι και πέναλτι που εκτέλεσε εύστοχα ο **Βεζυρόπουλος** και 0-2.

33' Σουτ του **Τρικοίλη** στο οριζόντιο δοκάρι.

57' Ατομική προσπάθεια του **Παπουτσάκη** που ανατράπηκε στην μεγάλη περιοχή και πέναλτι που εκτέλεσε ο **Καραγεωργίου Γ.** και απέκρουσε με τα πόδια ο **Κουλουριώτης.**

63'. Πάσα του **Τρικοίλη** στον **Κοκκινίδη** που απέφυγε και τον **Σαρρή** κάνοντας το 0-3.

71' Σουτ του **Σκυλλά,** η μπάλα χτύπησε σε αμυντικό και κατέληξε στα δίχτυα 0-4.

80'. Ο **Λιας** με ατομική προσπάθεια και πλασέ έκανε το 0-5.

Χωρίς κανένα πρόβλημα η διαιτησία τον **Γενή, Κατσιδώνη Π.** και **Μοντιάδη.**

Από τον ΟΦΙ διακρίθηκαν οι **Σαρρής, Καραγεωργίου Γ.** και **Παπουτσάκης** ενώ από τον Ολυμπιακό οι **Σβύνος, Τρικοίλης** και **Ξυπολητάς.**

ΟΦΙ: *Αυγουστάνης Κ., Καραγεωργίου Γ., Καραγεωργίου Μ., Παπουτσάκη, Χωρίτης Ι., Λέργος, Αντωναράς, Βουκής, Χαρίτης Μ., Αυγουστάκης Ν. (Αυγουστάκης Β.).*

ΟΛΥΜΠΙΑΚΟΣ Κ.: *Κουλουριώτης, Βαπόρης, Σβύνος, Σκυλλάς, Βεζυρόπουλος (46' Λιας), Κοκκινίδης, Μαχίνης (55' Δρόσος), Ανθούλης, Τρικοίλης, Τριαντάφυλλος (46' Περέντης), Ξυπολητάς.*

ΑΣΠΙΔΑ Σ.–ΔΟΞΑ Ψ. 1–2

ΣΑΛΑΚΟΣ

Το χθεσινό παιχνίδι της Σαλάκου μεταξύ της τοπικής Ασπίδας και της Δόξας χαρακτηρίζεται σκληρό αλλά από την άλλη υπήρχε πλούσιο θέαμα καθώς και οι δύο ομάδες έχασαν πολλές ευκαιρίες για να πετύχουν περισσότερα γκολ.

Το παιχνίδι ήταν μοιρασμένο και είχε ενδιαφέρον καθ' όλη τη διάρκειά του.

ΦΑΣΕΙΣ–ΓΚΟΛ

35'. Ο **Πλίγκος Μ.** έκανε ατομική προσπάθεια πέρασε δύο αμυντικούς της Ασπίδας και με σουτ από το ύψος της περιοχήςέκανε το 0-1.

60' Ο **Γκυζέλας** με σουτ μέσα από την μεγάλη περιοχή ισοφάρισε σε 1-1.

88'. Με πλασέ μέσα από την περιοχή ο **Σαχινίδης** έδωσε τη νίκη στους φιλοξενούμενους.

Χωρίς κανένα πρόβλημα η διαιτησία του **Συμιακού, Ζαννετή, Τσαούση.**

Από την Ασπίδα διακρίθηκαν οι **Σαράντης, Πολυχρόνης** και από την Δόξα Ψ. οι **Πλύγκος Μ.** και **Σαράγιας.**

ΑΣΠΙΔΑ Σ.: *Χατζημιχάλης, Αγγουράς, Γιαννακάς Μ., Γιαννακάς, Τζοσκούν, Βοκαζούλης, Πολυχρόνης, Ντούπης, Καρασάββας, Γκορτζίλας, Σαράντης, Καλούς 8' Πεταυράκης γ., 17' Γκυζάλας.*

ΔΟΞΑ Ψ.: *Χρυσανθής, Τσούλλος, Καρίκης, Πλύγκος, Κωστομοίρης Γ., Κωστομοίρης Μ., Πλύγκος Ι. 49' Σαββούλης, Μπαρμπαντώνης, Σαράγιας (74' Κάλλας), Πλύγκος Μ. (87' Ψάλτης), Σαχινίδης.*

ΔΗΜΗΤΡΑ–ΑΓ. ΓΕΩΡΓΙΟΣ 1–4

ΔΑΜΑΤΡΙΑ (Μ. Χατζημανώλης)

Νικηφόρα πέρασε και από την Δαματριά ο Άγιος Γεώργιος νικώντας με το ευρύ σκορ 4-1 την Δήμητρα, παραμένοντας έτσι στην πρώτη θέση της βαθμολογίας, συνεχίζοντας να βλέπει τις υπόλοιπες ομάδες αφ' υψηλού. Το παιχνίδι ξεκίνησε με τους γηπεδούχους να έχουν την πρωτοβουλία των κινήσεων στο πρώτο εικοσάλεπτο, χωρίς όμως να μπορέσουν να πετύχουν κάποιο γκολ. Από εκεί και πέρα και μέχρι το τέλος του Α' ημιχρόνου, οι φιλοξενούμενοι ανέλαβαν τα ηνία προηγούμενοι μάλιστα και στο σκορ.

Στο β' μέρος του αγώνα και πιο συγκεκριμένα στο πρώτο τέταρτο είχαμε και πάλι τους παίκτες της Δήμητρας να πιέζουν και να πετυχαίνουν την ισοφάριση. Στην συνέχεια είχαμε και πάλι την πρωτοβουλία των κινήσεων από τους παίκτες της ομάδας της μαλώνας που βάζοντας τρία γκολ ακόμη καθάρισαν το παιχνίδι και πήραν δίκαια τη νίκη και τους τρεις βαθμούς απέναντι σε έναν αντίπαλο που πάλαιψε, ισοφάρισε προσωρινά, αλλά στο τέλος δεν τα κατάφερε και ηττήθηκε φυσιολογικά.

ΦΑΣΕΙΣ–ΓΚΟΛ

38' Σουτ του **Μαυρομούστακου** στο οριζόντιο δοκάρι.

42' Συνδιασμός **Σκυλλαράκη Α.** και **Μαυρομούστακου,** πλασέ του τελευταίου και 0-1.

56' Σέντρα του **Διακοπαρασκευά,** πλασέ του **Καρναβά Δ.** και 1-1.

66' Σουτ του **Σκυλλαράκη Χ.** εκπληκτική απόκρουση του **Τσιρολήμου.**

67'. Σέντρα του **Στεφανάκη,** κεφαλιά του **Παπαγρηγορίου** και 1-2.

75'. Διείσδυση του **Δράκωνα** από δεξιά που πάσαρε στον **Στρατή** που με πλασέ έκανε το 1-3.

78'. Σέντρα του **Μαυρομούστακου** και ο **Δράκωνας** έγραψε το τελικό 1-4.

Μέτρια η διαιτησία των **Σάββενα, Μαυρουδάκη, Κόκκινου.**

Από την Δήμητρα διακρίθηκαν οι **Κανάκης, Καρναβάς Δ.** και **Καρναβάς Π.** ενώ από τον Άγιο Γεώργιο οι **Παρούσης, Σκυλλαράκης Χ.** (όσο έπαιξε) και **Δράκωνας.**

ΔΗΜΗΤΡΑ: *Τσιροδήμος, Πανάκης, Πάττας, Αντωνάς, Χρυσοχόος, Τσακίρης, Κανάκης, Σαλπιγκτίδης, Καρναβάς (42' Σαράντης), (76' Χειμωνέττος,) Καρναβάς Π., Διακοπαρασκευάς.*

ΑΓ. ΓΕΩΡΓΙΟΣ: *Καλαμπίχης, Καπέλας, Στρατής, Αρβανιτάκης, Παπαδόπουλος, Παρούσης, Σκυλλαράκης Α. (65' Στεφανάκης, Μουστακέλλης (55' Σκυλλαράκης Χ.), Παπαγρηγορίου, (77' Παπαδόπουλος Ι.,), Μαυρομούστακος, Δράκωνας.*

ΣΚΟΡ ΚΑΙ ΣΚΟΡΕΡ

● **Κατταβιά–Δόξα .** **2–0**
55' **Καβουκλής,** 72' **Καρασάββας**

● **ΟΦ Ιστρίου–Ολυμπιακός** **0–5**
5', 26' (πεν.) **Βεζυρόπουλος,** 63' **Κοκκινίδης,** 71' **Σκυλλάς,** 80' **Λιάς.**

● **Ασπίδα Σ.–Δόξα Ψ.** **1–2**
35' **Μ. Πλύγκος,** 60' **Κυζέλας,** 88' **Σαχινίδης**

● **Δήμητρα–Αγ. Γεώργιος** **1–4**
42' **Μαυρομούστακος,** 56' **Καρναβάς Δ.,** 67' **Παπαγρηγορίου,** 75' **Στρατής,** 78' **Δράκωνας**

● **Τήλος–Ασπίδα Απ.** **2–0** (Παρασκευή)
68' **Σακελλάρης Η.,** 75' **Χριστοφής**

● **Ποσειδών Κ.–Ηρακλής Λ.** (Σήμερα 14.45)

ΕΠΟΜΕΝΗ ΑΓΩΝΙΣΤΙΚΗ (11Η τελευταία α' γύρου)

Ηρακλής Λ.-Ασπίδα Απ.
Δόξα Ψ.-Τήλος
Ολυμπιακός-Ποσειδών Κ.
Αγ. Γεώργιος-Ασπίδα Σ.
Δόξα Λ.-ΟΦΙστρίου
Κατταβιά-Δήμητρα

ΒΑΘΜΟΛΟΓΙΑ Β΄ ΟΜΙΛΟΥ

Α/Α	ΟΜΑΔΕΣ	ΒΑΘ.	ΑΓ.	ΤΕΡΜ.
1.	Αγ. Γεώργιος	23	10	30-14
2.	Ολυμπιακός	20	9	24-12
3.	Κατταβιά	20	10	23-11
4.	Τήλος	19	9	23-7
5.	Δόξα Λ.	17	10	16-13
6.	Δόξα Ψ.	16	10	15-12
7.	Ποσειδών	15	9	11-7
8.	Ασπίδα Απ.	13	10	14-16
9.	Δήμητρα	9	10	12-23
10.	Ηρακλής Λ.	6	9	15-16
11.	Ασπίδα Σ.	3	10	7-17
12.	ΟΦ Ιστρίου	0	10	6-48

Η Ασπίδα Σ. έχει ένα μηδενισμό και -3 βαθμούς

ΕΦΗΒΙΚΟ ΠΡΩΤΑΘΛΗΜΑ

Τ' αποτελέσματα του Σαββατοκύριακου

Α' ΟΜΙΛΟΣ
(15η αγωνιστική)

Διαγόρας-ΑΕΡΑ	0-2 α.α.
Άρης-Κλεόβουλος	6-2
Ηραλής Μ.-Κλεάνθης	2-0
Αναγέννηση Εμπ.-Ρόδος	1-2
Ορφέας-Διαγόρας Β.	0-2 α.α.

Β' ΟΜΙΛΟΣ
(10η αγωνιστικής)

Αστέρας Π.-Ασκληπειό	5-0
Απόλλων Απ.-Διγενής	2-0 α.α.
Κατταβιά-Εθνικός	2-0 α.α.
Ρεπό η Δήμητρα	

Γ' ΟΜΙΛΟΣ (10η αγωνιστική)

Ήλιος-Αρχάγγελος	4-1
Πετρώνας-Δωριέας	0-2 α.α.
Νήσος Ρ.-Ζευς	0-2 α.α.
Ρεπό ο Ιάλυσος '97	

Α' ΟΜΙΛΟΣ

ΕΠΟΜΕΝΗ ΑΓΩΝΙΣΤΙΚΗ
(11η, τελευταία α' γύρου)

Εθνικός-Αστέρας Π.
Ακουσίλαος-Ανταγόρας
Δόξα Κ.-Νικαγόρας
Αναγέννηση Α.-Ασκληπειό
ΠΑΟ Κω-Πολυβώτης
Απόλλων Απ.-Διγενής

ΒΑΘΜΟΛΟΓΙΑ Α΄ ΟΜΙΛΟΥ

Α/Α	ΟΜΑΔΕΣ	ΒΑΘ.	ΑΓ.	ΤΕΡΜ.
1.	Διγενής	25	10	40-7
2.	Ανταγόρας	25	10	23-7
3.	Δόξα Κ.	22	9	21-7
4.	Νικαγόρας	17	10	18-17
5.	Εθνικός	14	10	14-21
6.	Αστέρας Π.	12	10	13-14
7.	Ακουσίλαος	11	10	11-15
8.	ΠΑΟ Κω	10	9	16-24
9.	Απόλλων Απ.	9	9	19-22
10.	Ασκληπειό	9	10	17-27
11.	Πολυβώτης	7	9	7-22
12.	Αναγέννηση	4	10	4-20

Η Ασπίδα Σ. έχει ένα μηδενισμό και -3 βαθμούς

ΚΕΝΤΡΙ

Με το **Σταύρο Ηρακλείδη**



Δύο μέτρα, δύο...

Σήμερα μάλλον θ'αρχίσω πάλι με τη **Kordington** και για τα δύο μέτρα και δύο σταθμά που πολλές φορές χρησιμοποιεί ανάλογα συμφερόντων. Τιμώρισε τον **Κλεάνθη** για ένα μπουκάλι νερό που έπεσε στον αγωνιστικό χώρο, με μία αγωνιστική το γήπεδό του. Τιμώρισε το Διαγόρα με μία αγωνιστική, επειδή στο ποδηλατοδρόμιο έπεσε ένα καπνογόνο ή κάτι τέτοιο και θα ήθελα να ρωτήσω, μήπως, λέω μήπως, γνωρίζουν τί γίνεται κάθε εβδομάδα στα διάφορα γήπεδα των νησιών; Λέω, μήπως γνωρίζουν; Γιατί αν γνώριζαν, θα πρέπει να ντρέπονται για τις διάφορες αποφάσεις που κατά καιρούς παίρνουν για τις ομάδες του νησιού μας. Αλήθεια κύριοι. Σας ενημέρωσε ποτέ κανένας από τα νησιά ότι, κάποιος φίλαθλος μπαίνει μέσα στους αγωνιστικούς χώρους και κυνηγά να δείρει τον επόπτη ή τον διαιτητή; Σας ενημέρωσε ποτέ κανένας ότι, στα διάφορα γήπεδα τα μπουκάλια, άδεια ή γεμάτα, πέφτουν σαν λουλούδια σε πίστα χορού; Σας ενημέρωσε ποτέ κανένας ότι, γήπεδα γίνονται ξέφραγα αμπέλια και όποιος θέλει μπαινοβγαίνει κατά βούληση; Σας ενημέρωσε ποτέ ότι παράγοντες στέκονται πάνω στη γραμμή του γηπέδου και σε ρυθμό συντονιστού ορχήστρας δίνουν οδηγίες και μάλιστα φωνακτά όχι μόνο στους παίκτες τους αλλά και στους διαιτητές; Αν ναι, τότε τί έχετε κάνει μέχρι τώρα; Αν πάλι όχι, ε, τότε ας το παίξει κανένας σας ινκόγκνιτο, μακριά από φαγοπότια και όλα τα άλλα. ..και ας πράξει κατά συνείδηση!

Οπως μας συμφέρει!

Δεν είναι ποτέ δυνατόν να τιμωτείτε κύριοι της Kordington, μια ομάδα ιστορική σαν το Διαγόρα και να αφανίζετε οικονομικά, μια ομάδα που ποτέ δεν έχει δημιουργήσει το παραμικρό πρόβλημα, για ένα καπνογόνο ή πως τά λέτε εσείς, τη στιγμή που άλλες χιλίοις υπότροπες και γνωστές για την αθλητική τους παιδεία να χαϊδεύονται ή να πέφτουν στα μαλακά. Κάποτε πλέον θα πρέπει όλοι μας να αναλαμβάνουμε τις ευθύνες μας και μακριά από κάθε προσωπική σκοπιμότητα, για το καλό αυτού του δύσμοιρου αθλήματος που λέγεται ποδόσφαιρο. Κάποτε θα πρέπει να πρυτανεύει και η λογική και να λαμβάνονται όλοι οι παράμετροι υπόψιν όταν πρόκειται να πάρουμε μια απόφαση. Ομως για να γίνουν όλα αυτά πρέπει να δεχθούμε και το ανάλογο κόστος και δεν θα πρέπει να αποφασίζουμε ανάλογα με το συμφέρον της καρέκλας.

Τί κάνατε!

Οταν κύριοι ο **Ορφέας** βγήκε και με μακροσκελή του επιστολή και διαμαρτυρήθηκε για κάποιο φίλαθλο που μπαίνει μέσα στο γήπεδο και κυνηγά τους διαιτητές και μάλιστα υπερηφανεύεται για τα κατορθώματά του, τί κάνατε; Ποιές ήταν οι ενέργειές σας; Τώρα πάλι με το **Διαγόρα,** προφανώς είναι το ίδιο άτομο που τρομοκρατεί τους διαιτητές, τα ίδια. Δηλαδή τί περιμένετε, να γίνει κανένα χειρότερο και να πάρετε θέση; Τί τέλος πάντων κάνετε; Ή μήπως αυτή η ριμαδιασμένη η ψήφος σας κάνει να το παίζετε αδιάφοροι; Οχι, κύριοι δεν είναι έτσι. Οι ψήφοι παίρνονται με λεβεντιά και λεβεντιά είναι να βλέπετε όλα τα σωματεία το ίδιο και να τα κρίνετε όλα με τα ίδια σταθμά. Αυτή είναι η λεβεντιά και η τιμιότητα του παράγοντα που θέλει πραγματικά να υπηρετήσει το ποδόσφαιρο αλλά και τον ίδιο το τόπο του!

Τσακώνονται

Σαν τον σκύλο με το γάτα είναι οι σχέσεις του Καλυμνιακού με τον Ολυμπιακό Καλύμνου. Πραγματικά έτσι είναι δίχως ίχνος υπερβολής. Μάλιστα οι παράγοντες και των δύο αυτών σωματείων δεν μιλάνε μεταξύ τους. Οι λόγοι πολλοί και διάφοροι και βέβαια άπτονται του όλου συστήματος που λέγεται ποδόσφαιρο.
Ναί ρε παιδιά αλλά κάτω από αυτές τις συνθήκες και μέσα σε μια κλειστή κοινωνία, όπως είναι η Κάλυμνος, δεν θα υπάρξει ποτέ ένα θετικό αποτέλεσμα. Εκ των πραγμάτων θα πρέπει να είσαστε αγαπημένοι και μονιασμένοι. Η συνεργασία σας θα έπρεπε να είναι δεδομένη και όχι μόνο. Θα μπορούσατε να είσασταν και μια ομάδα μόνο στο νησί για καλύτερα αποτελέσματα και πολλά άλλα. Γνώμη μου είναι ότι κάτω από τέτοιες συνθήκες δεν πρόκειται το νησί να δει άσπρο ποδόσφαιρο. Καλή σας μέρα!

Μακαρονάδες...ήττας !

Υπερηφανεύόταν ο **Μάρθας** που έχει τη γνωστή ταβέρνα στην Κάλυμνο και είναι και παράγοντας του Ολυμπιακού ότι, όποια ομάδα πάει στη Κάλυμνο για να παίξει και φάει πριν από τον αγώνα μακαρονάδα στην ταβέρνα του, χάνει τον αγώνα! Ετσι έκανε και η ομάδα της **Καπταβιάς** και του **Διαγόρα** στο πρόσφατό τους ταξίδι στη Κάλυμνο. Τώρα βέβαια περιττόν να σας πούμε τί πλάκα έγινε στο **Μάρθα** το βράδυ του Σαββάτου όταν και οι δύο ομάδες πήραν θετικά αποτελέσματα. Μάλιστα ο **Παυλίδης** τον πείραζε συνέχεια και μάλιστα του πρότεινε να αλλάξει το μενού της μακαρονάδας με μπριζόλες για ν' αλλάξει και το γούρι! Οσο για τον ίδιο τον **Μάρθα,** το φυσούσε και δεν κρύωνε!

Μαζί τα έπιναν!

Συνέφαγαν το βράδυ του Σαββάτου στην Κάλυμνο **Διαγόρας** και **Καπταβιά** μέσα σε μια πραγματικά πολύ καλή ατμόσφαιρα, αφού η ταβέρνα ήταν γεμάτη και από τίς δύο αποστολές. Αφού έφαγαν και ήπιαν και ετοιμαζόντουσαν να αποχωρήσουν σηκώθηκε ο **Μέντος** και με το ποτήρι στο χέρι ευχήθηκε στην **Καπταβια** καλή πορεία, λέγοντάς τους συνάμα ότι από του χρόνου και η **Καπταβια** θα είναι θυγατρική ομάδα του **Διαγόρα**! Το τί επακολούθησε βέβαια πιστεύω να το καταλαβαίνετε.

Εγινε βουνίσιος

Το βοσκό τώρα κάνει ο Τζακ στην Κάλυμνο. Ναι, ναι δεν αστειευόμαστε. Κάνει το βοσκό. Εχει απ' όλα στη φάρμα του, όπως λέει και ο ίδιος, από κατσίκες, πρόβατα, φασιανούς, πάπιες, χήνες και διάφορα άλλα. Μάλιστα όταν το Σάββατο πρωΐ ήλθε να πάρει από το ξενοδοχείο το Μηλιό με τον θετό του πατέρα στον Αη Σάββα που ήταν ταμένοι, ήλθε με τη γκλίτσα του και μάλιστα γκλίτσα περιοπής, σαν αυτή που κρατούσε ο Ιησούς Χριστός. Αυτό όμως που έκανε εντύπωση σε όλη την αποστολή ήταν ότι ο Τζακ το μόνο που δεν ήθελε με τίποτα να συζητήσει ήταν για το ποδόσφαιρο. Ναί κύριοι, αυτός ο ανθρωπος με τίποτα δεν θέλει να ακούει για ποδόσφαιρο. Ποιός ο Τζακ! Δεν το πισσστεύωωω!!

Σεφερλής νέα έκδοση!

Σα χαμένος ήταν ο **Κασσάρας** του Καλυμνιακού τα τελευταία δέκα λεπτά. Και ξέρετε γιατί; Απλά, ο Καρπάθιος που φημίζεται για τις αττάκες του , του μιλούσε συνέχεια όπως μιλά ο **Σεφερλής** στο σόου του και ο **Κασσάρας** από το γέλιο δεν μπορούσε να τρέξει στη μπάλα. Με το που την έπιανε, άρχιζε τα Σεφερλήδικα ο **Καρπάθιος** και να, έχανε τη μπάλα ο **Κασσάρας** που κατουρίθηκε από το γέλιο. Βλέπετε ο ένας στα 35 του και ο άλλος στα 33 του, συγκινούν πολύ κόσμο ακόμη και όχι μόνο. Τρέχουν μοχθούν σκοτώνονται στις κλωτσιές, βρίζονται και στο τέλος αποχωρούν αγκαλιασμένοι. Ωραίοο, εεε!!

Ξαφνιάσθηκε...

Κατάπληκτος έμεινε ο **Ξενοδόχος** από τη συμπεριφορά των αποστολών του **Διαγόρα** και της **Καπταβιάς,** που δεν δημιούργησαν το παραμικρό πρόβλημα. Ούτε κιχ! Και είχε να κάνει γι' αυτό ο άνθρωπος που έλεγε στον πρόεδρο πως ήταν οι μοναδικές αποστολές που πέρασαν από το Ολύμπικ και δεν του δημιούργησαν το παραμικρό πρόβλημα. Τι πρόβλημα να δημιουργήσουν άνθρωπέ μας. Μόλις την περασμένη εβδομάδα αναρτήθηκε ο εσωτερικός κανονισμός του «Χουρμά» στ'αποδυτήρια! Τί φασαρίες να κάνουν αφού ήξεραν τί τους περιμένει και μάλιστα παρουσία του **Μέντου**!

Επισήμανση!

Δεν ξέρω, αλλά πρέπει να το αναφέρω, γιατί πιστεύω πως κεντρίζοντας τον συγκεκριμένο ποδοσφαιριστή ίσως του κάνουμε κακό.
*Φίλτατε **Θεόφιλε Βαβλά,** είσαι ένας πάρα πολύ καλός ποδοσφαιριστής με πολύ σπάνια ποδοσφαιρική γνώση. Ομως, λυπάμαι που το λέω, αυτή δεν είναι αρκετή για την έξωθεν καλή μαρτυρία και επειδή σε παρακολούθησα και σ'άλλα παιχνίδια με την ίδια συμπεριφορά, αν δεν αλλάξεις νοοτροπία ποτέ δεν θα προκόψεις ποδοσφαιρικά. Δεν είναι ποτέ δυνατόν φίλε μου να τρέχεις και να διαμαρτύρεσαι στο βοηθό με τέτοιο τρόπο, να τιμωρείσαι γι' αυτό με κίτρινη και να συνεχίζεις με τον ίδιο τρόπο και χειρότερο στο διαιτητή. Την εντός έδρας ασυλία, μέχρι πότε νομίζεις θα την έχεις; Κάποτε θα βρείς το μάστορή σου. Ντροπής πράγματα αυτά, διότι, εκτός του ότι εκτίθεσαι ο ίδιος, εκθέτεις και τον ίδιο τον διαιτητή που σου τη χαρίζει τη κόκκινη!!*

Πάλι τα ίδια!

Μπά, τί εγινε «**Καντίκα**», πάλι πιάσαμε τα ίδια! Δηλαδή αυτό το παιδάκι που έκανε το λάθος και πανηγύρισε για το γκόλ που σημείωσε, έπρεπε να το κάνεις να αισθανθεί τόσο άσχημα; Και αν βρε φίλε αυτό το παιδί ήταν ο γιός σου, θα ήθελες κάποιος άλλος παράγοντας να του κάνει το ίδιο; Οχι πες μας, θα ήθελες; Μην προσπαθήσεις να βρείς καμιά δικαιολογία, γιατί ότι και να έκανε ο μικρός, ότι και να είπε, δεν παύει να είναι παιδάκι και νομίζω αντί χαστουκιού θα μπορούσες να του δώσεις μια καλή συμβουλή. Τί λες;

Rhodos Cecurity

Μετά το χάος που είχε δημιουργηθεί στο φιλικό της Εθνικής μας με τη Σλοβακία, επήλθε μια νέα συμφωνία. Η Rhodos Cecurity του πάντα συμπαθέστατου **Γιώργου Κουσκούση**, εβαλε μια νέα τάξη στο γήπεδο και όλα στη συνέχεια πήγαν πολύ καλά, χωρίς το παραμικρό παρατράγουδο σ'όλους τους αγώνες.
Ε, αυτό έλειψε ρε φίλε να είχαμε και παρατράγουδα! Τί στο καλό τα φοράτε τα γαλόνια; Καλή δύναμη και καλές συνέχειες Γιώργο

Ανοιξες πληγή γιατρέ!!

Τί τ'θελες γιατρέ μας και τα έβαλες με το Πελλό; Τί το 'θελες και του άνοιξες το στόμα και όλοι οι φίλαθλοι παρακολουθούσαν εσάς; Αφού τα αισθήματά του είναι γνωστά για την ομάδα του ΑΕΡΑ και την αγαπά ο φουκαράς, τί τον πληγώνεις έτσι με το εισπτήριο τον καϋμένο; Κάπου τον έθιξες και γι' αυτό άνοιξε το στόμα του και με αυτές του τις «καμπάνες» τράνταξε όλο το γήπεδο! Τώρα θα τον κάνεις να μη ξαναπατήσει στο γήπεδο...

Σεργιάνισμα!

Στο σεργιάνι βγήκαν ο **Σάλβος** με το μπαζανάκι του τον **Κάππα.** Σεργιάνι για να μαζέψουν κανένα φράγκο, μπας και καλυφθούν οι επιταγές. Βλέπετε ο δεύτερος είναι ιδιαίτερα ειδικός σε τέτοιες αποστολές και γι' αυτό έφτιαξαν αυτό το καταπληκτικό ντουέτο, ντουέτο σας λέω καταπληκτικό. Σίγουρα θα μαζέψουν αρκετά λεφτά! Πάντως κρατούσαν και αποδείξεις!

Ατζέντα

ΔΕΥΤΕΡΑ

5.00 μ.μ.: Ελληνικό πρωτάθλημα ποδοσφαίρου: ΟΦΗ-Πανιώνιος (Ζ) **Σ. ΣΠΟΡΤ, 7.00 μ.μ.:** NBA: Νέα Υόρκη-Ιντιάνα (Ε) **Σ. ΣΠΟΡΤ, 10.00 μ.μ.:** Αγγλικό πρωτάθλημα ποδοσφαίρου: Τσάρλτον-Γουέστ Χαμ (Ζ) **Σ. ΣΠΟΡΤ 2, 11.35 μ.μ.:** Καλλιτεχνικό πατινάζ: Αγώνες ευρωπαικού πρωταθλήματος (Μ) **ΕΤ-1, 00.00:** Αγγλικό πρωτάθλημα ποδοσφαίρου: Τσάλτον-Γουεστ Χαμ (Μ) **Σ. ΣΠΟΡΤ, 01.45:** Αγώνας πυγμαχίας (Ε) **Σ. ΣΠΟΡΤ, 02.00:** Ελληνικό πρωτάθλημα ποδοσφαίρου: ΟΦΗ-Πανιώνιος (Μ) **Σ. ΣΠΟΡΤ 2, 04.00:** Ισπανικό πρωτάθλημα ποδοσφαίρου: Λα Κορούνια-Σαραγόσα (Ε) **Σ. ΣΠΟΡΤ 2.**

ΤΡΙΤΗ

5.00 μ.μ.: Ελληνικό πρωτάθλημα ποδοσφαίρου: Ολυμπιακός-Αρης (Μ) **Σ. ΣΠΟΡΤ, 9.00 μ.μ.:** Ποδόσφαιρο: Αγώνας της Μάνστεστερ Γ. (Ε) **Σ. ΣΠΟΡΤ, 9.00 μ.μ.:** Ποδόσφαιρο (τουρνουά): Ρίβερ Πλέιτ-Ρασίνγκ (Μ) **Σ. ΣΠΟΡΤ 2, 11.35 μ.μ.:** Καλλιτεχνικό πατινάζ: Αγώνες ευρωπαικού πρωταθλήματος (Μ) **ΕΤ-1, 00.00:** Ισπανικό πρωτάθλημα ποδοσφαίρου: Βαλένθια-Μπαρτσελόνα (Ε) **Σ. ΣΠΟΡΤ, 01.00:** Ελληνικό πρωτάθλημα ποδοσφαίρου: Ολυμπιακός-Αρης (Μ) **Σ. ΣΠΟΡΤ**

ΤΕΤΑΡΤΗ

3.00 μ.μ.: Ποδόσφαιρο (κύπελλο Ελλάδας): Παναχαική-Πανσερραικός, Προοδευτική-Πανηλειακός (Ζ) **Σ. ΣΠΟΡΤ, 5.45 μ.μ.:** Μπάσκετ (προκριματικά ευρωπαικού πρωταθλήματος): Ελλάδα-Αυστρία (Ζ) **ΑΝΤ-1, 7.00 μ.μ.:** Αγώνες μοτοσικλέτας (Μ) **Σ. ΣΠΟΡΤ, 8.00 μ.μ.:** Ποδόσφαιρο (κύπελλο Ελλάδας): Ολυμπιακός-ΑΕΚ (Ζ) **Σ. ΣΠΟΡΤ 2, 10.00 μ.μ.:** Ποδόσφαιρο (κύπελλο Ιταλίας): Ουντινέζε-Πάρμα (Ζ) **POLIS, 10.15 μ.μ.:** Ποδόσφαιρο (κύπελλο Ελλάδας): Ολυμπιακός-ΑΕΚ (Μ) **Σ. ΣΠΟΡΤ, 11.35 μ.μ.:** Καλλτεχνικό πατινάζ: Αγώνες ευρωπαικού πρωταθλήματος (Μ) **ΕΤ-1, 00.00:** Ποδόσφαιρο (λιγκ καπ Αγγλίας): Λίβερπουλ-Κρύσταλ Πάλας (Μ) **POLIS, 00.00:** Ποδόσφαιρο (τουρνουά): Ριβερ Πλέιτ-Ρασίνγκ **Σ. ΣΠΟΡΤ**

ΠΕΜΠΤΗ

6.00 μ.μ.: Αγώνες καλλιτεχνικού πατινάζ (Μ) **Σ. ΣΠΟΡΤ, 7.30 μ.μ.:** Αγώνες μπόουλιγκ (Μ) **Σ. ΣΠΟΡΤ, 10.00 μ.μ.:** Ποδόσφαιρο (κύπελλο Ιταλίας): Μίλαν-Φιορεντίνα (Ζ) **POLIS, 11.00 μ.μ.:** Ποδόσφαιρο (τουρνουά): Μπόκα Τζούνιορς-Ριβερ Πλέιτ (Μ) **Σ. ΣΠΟΡΤ, 11.35 μ.μ.:** Καλλιτεχνικό πατινάζ: Αγώνες ευρωπαικού πρωταθλήματος (Μ) **ΕΤ-1, 04.00:** Ντόρντμουντ-Χέρτα (Ε) **Σ. ΣΠΟΡΤ 2**

ΠΑΡΑΣΚΕΥΗ

6.00 μ.μ.: Αγώνες αυτοκινήτου (Μ) **Σ. ΣΠΟΡΤ, 7.30 μ.μ.:** Αγώνες πυγμαχίας (Μ) **Σ. ΣΠΟΡΤ, 9.15 μ.μ.:** Γερμανικό πρωτάθλημα ποδοσφαίρου: Σάλκε-Χάνσα Ροστόκ (Ζ) **Σ. ΣΠΟΡΤ, 9.45 μ.μ.:** Γαλλικό πρωτάθλημα ποδοσφαίρου: Μπορντό-Μαρσέιγ (Ζ) **Σ. ΣΠΟΡΤ 2, 11.35 μ.μ.:** Καλλιτεχνικό πατινάζ: Αγώνες ευρωπαικού πρωταθλήματος (Μ) **ΕΤ-1, 00.15:** Γαλλικό πρωτάθλημα ποδοσφαίρου: Μπορντό-Μαρσέιγ (Μ) **Σ. ΣΠΟΡΤ, 01.00:** Γερμανικό πρωτάθλημα ποδοσφαίρου: Σάλκε-Χάνσα Ροστόκ (Μ) **Σ. ΣΠΟΡΤ 2, 04.00:** Αγγλικό πρωτάθλημα ποδοσφαίρου: Μάντσεστερ Γ.-Τσέλσι (Ε) **Σ. ΣΠΟΡΤ 2**

ΣΑΒΒΑΤΟ

2.00 μ.μ.: Ποδόσφαιρο (κύπελλο Αγγλίας): Λίντς-Λίβερπουλ (Ζ) **POLIS, 2.30 μ.μ.:** Αγγλικό πρωτάθλημα ποδοσφαίρου: Αγώνας (Μ) **Τ/C, 3.00 μ.μ.:** Γερμανικό πρωτάθλημα ποδοσφαίρου: Σάλκε-Χάνσα Ροστόκ (Ε) **Σ. ΣΠΟΡΤ, 4.00 μ.μ.:** Ιταλικό πρωτάθλημα ποδοσφαίρου: Αγώνας της 16ης μέρας (Ζ) **POLIS, 4.30 μ.μ.:** Γερμανικό πρωτάθλημα ποδοσφαίρου: Αγώνας της 19ης μέρας (Ζ) **Σ. ΣΠΟΡΤ 2, 5.00 μ.μ.:** Ποδόσφαιρο (τουρνουά): Ρασίνγκ-Ιντεπεντιέντε (Μ) **Σ. ΣΠΟΡΤ, 7.00 μ.μ.:** Ελληνικό πρωτάθλημα ποδοσφαίρου: Αγώνας 16ης μέρας (Ζ) **Σ. ΣΠΟΡΤ, 9.00 μ.μ.:** Πορτογαλικό πρωτάθλημα ποδοσφαίρου: Αγώνας της 19ης μέρας (Ζ) **Σ. ΣΠΟΡΤ 2, 9.30 μ.μ.:** Ιταλικό πρωτάθλημα ποδοσφαίρου: Αγώνας της 20ης μέρας (Ζ) **Σ. ΣΠΟΡΤ, 00.00:** Γερμανικό πρωτάθλημα ποδοσφαίρου: Αγώνας της 19ης μέρας (Μ) **Σ. ΣΠΟΡΤ, 00.00:** Ισπανικό πρωτάθλημα ποδοσφαίρου: Αγώνας της 20ης μέρας (Μ) **Σ. ΣΠΟΡΤ, 02.00 μ.μ.:** Ελληνικό πρωτάθλημα ποδοσφαίρου: Αγώνας 16ης μέρας (Μ) **Σ. ΣΠΟΡΤ 2, 04.00:** Ποδόσφαιρο (τουρνουά): Ρασίνγκ-Ιντεπεντέντε (Μ) **Σ. ΣΠΟΡΤ 2**

Σήμερα είναι πιθανό να μεταδοθεί απ' ευθείας ο αγώνας μπάσκετ Πολωνίας-Ελλάδας για τα προκριματικά του "Ευρομπάσκετ" κι από τον "Polis" αγώνας του πρωταθλήματος βόλεϊ της Α1 κατηγορίας.

BEACH VOLLEY

ΞΑΝΑ BEACH VOLLEY

☞ *Η ΡΟΔΟΣ ΣΤΟ ΜΑΤΙ ΤΗΣ ΟΜΟΣΠΟΝΔΙΑΣ, ΠΟΥ ΕΧΕΙ ΤΗΝ ΕΥΧΕΡΕΙΑ ΝΑ ΔΙΑΛΕΞΕΙ Ο,ΤΙ ΠΡΩΤΑΘΛΗΜΑ ΘΕΛΕΙ ΑΠΟ ΠΑΝΕΛΛΗΝΙΟ ΜΕΧΡΙ ΠΑΓΚΟΣΜΙΟ*

Τουρνουά BEACH VOLLEY θα έχουν την δυνατότητα να παρακολουθήσουν εφέτος το καλοκαίρι οι φίλοι του αθλήματος στη Ρόδο.

Η σχετική πρόταση για ανάληψη ενός τουρνουά έπεσε στο τραπέζι της Τ.Ε. βόλλεϋ η οποία έκανε και μια πρώτη επαφή με την Ομοσπονδία. Μάλιστα εκπρόσωπος της ΕΟΠΕ ήλθε στη Ρόδο την περασμένη Πέμπτη κι είχε μια πρώτη συνάντηση με μέλη της Τ.Ε., τον πρόεδρο του ΔΟΝΑ κ. Διακογεωργίου κι εκπρόσωπο της ΠΡΟΤΟΥΡ.

Ο κ. Παρασκευόπουλος, υπεύθυνος της ΕΟΠΕ για το BEACH VOLLEY άνοιξε τα χαρτιά του κι έδωσε στη Ρόδο το δικαίωμα να διαλέξει όποιο τουρνουά θέλει μεταξύ δύο παγκοσμίων, τελικού πανευρωπαϊκού, τελικού πανελληνίου, και OPEN Πανελληνίου.

Για κακή τύχη των Ροδιτών τα δύο παγκόσμια τουρνουά που πρότεινε ο κ. Παρασκευόπουλος είναι προαποφασισμένα για το 1ο και 2ο 10ήμερο του Ιουλίου, ημερομηνίες που η αθλητική Ρόδος θα βρίσκεται στο νησί MAN για τα ISLAND GAMES, με αποτέλεσμα ν' απορριφθεί αμέσως.

Για τα άλλα τουρνουά οι Ρόδιοι εκπρόσωποι επιφυλάχθησαν να απαντήσουν θεωρώντας σκόπιμο να γίνει μια νέα συνεδρίαση των τοπικών παραγόντων στην οποία θα κατατεθούν κι οι οικονομοτεχνικές μελέτες έτσι ώστε η όποια απόφαση να είναι πλήρης και τελεσίδικη.

Θα πρέπει βέβαια να σημειωθεί ότι η Ομοσπονδία επιμένει (μετά από απαίτηση και των χορηγών) σαν τόπο διεξαγωγής τον χώρο μπροστά στη πλατεία όπου διεξήχθησαν και τις προηγούμενες φορές ή στην έσχατη περίπτωση τον χώρο πίσω από τη Νομαρχία.



Μόνιμο γήπεδο

☞ *Θα γίνει BEACH VOLLEY στο Καρακόνερο για να εξυπηρετηθούν οι ομάδες που θα πάρουν μέρος στους Ολυμπιακούς αγώνες*



Η Ρόδος θ' αποκτήσει το δικό της μόνιμο γήπεδο BEACH VOLLEY σε πολύ σύντομο χρονικό διάστημα.

Σύμφωνα με έγκυρες πληροφορίες η ΓΓΑ ζήτησε από την ΕΟΠΕ να τις κατονομάσει πόλεις και χώρους όπου απαιτείται η κατασκευή ή η συντήρηση υπαρχόντων γηπέδων BEACH VOLLEY.

Η ΕΟΠΕ από την πλευρά της σε συνεργασία με την ΤΕ όρισε και την Ρόδο σαν τόπο όπου είναι απαραίτητη η κατασκευή γηπέδου. Και μάλιστα προτάθηκε στη ΓΓΑ ο χώρος μέσα στο Καρακόνερο όπου αυτή τη στιγμή δίδεται για τους πατινέζ. Είναι ένας χώρος σχεδόν έτοιμος όπου θα χρειασθούν μικροπαρεμβάσεις υποδομής και μπορούν να γίνουν δύο γήπεδα BEACH VOLLEY.

Εδώ θα πρέπει να σημειωθεί ότι η Ομοσπονδία επιμένει πως η Ρόδος ενδείκνυται για την καλλιέργεια κι ανάπτυξη αυτού του Ολυμπιακού αθλήματος γιατί το επιτρέπουν οι καιρικές της συνθήκες και γιατί είναι πολύ πιο εύκολο να αναδειχθεί κανείς απ' ότι το βόλλεϋ σάλας στο οποίο χρειάζονται 6 παίκτες.

ΤΡΥΠΙΟ ΔΙΧΤΥ

✌ Χαίρομαι ιδιαίτερα που η στήλη παίζει σημαντικό ρόλο...

✌ Στα δρώμενα στον χώρο του μπάσκετ...

✌ Και χαίρομαι που η Τ.Ε. αναγνωρίζει τα λάθη της...

✌ Ετσι αποφεύχθηκε μια νέα κόντρα με τους διαιτητές...

✌ Που με τη σειρά τους απέσυραν την αναφσρά προς τα πάνω...

✌ Πολλές φορές παροτρύναμε τον πρόεδρο της Τ.Ε. να παραιτηθεί...

✌ Οχι γιατί είναι ανίκανος...

✌ Αλλά γιατί δεν επιτρέπεται σ' έναν δήμαρχο...

✌ Και γιατί δεν έχει χρόνο να προσφέρει κάνοντας έτσι περισσότερο κακό παρά καλό...

✌ Κι επειδή δεν επιτρέπεται να λέει πως δεν γνώριζε το θέμα της αναφοράς των διαιτητών...

✌ Κι ούτε να δικαιολογείται πως παρέπεμψε άλλο θέμα στη πειθαρχική επιτροπή...

✌ Η οποία με τη σειρά της ισχυρίζεται πως δεν γνωρίζει τίποτα...

✌ Εκτίθεσθε κύριοι ανεπανόρθωτα...

✌ Στην Κω βρέθηκαν οι "τρεις Αγγελοι" του συνδέσμου διαιτητών...

✌ Εκοψαν την πίτα των διαιτητών σε εστιατόριο της πόλης...

✌ Και μοίρασαν τις ταυτότητες στους νέους διαιτητές...

✌ Ολα έτοιμα για το γλέντι του Κολοσσού...

✌ Το προσεχές Σάββατο 27 Ιανουαρίου...

✌ Δεν πρέπει να λήψει κανείς... Θα χάσει...

✌ Η παρουσία όλων θα βοηθήσει πολύ τον Κολοσσό...

✌ Ηθικά κι υλικά...

✌ Για μια πιο πεισματώδη προσπάθεια...

✌ Τη Ρόδο θυμήθηκε πάλι η ΕΟΠΕ...

✌ Και μας ζητά διοργανώσεις BEACH VOLLEY...

✌ Είναι όμως καλομαθημένοι...

✌ Αφού το Ξυλόκαστρο τους παρείχε τα πάντα δωρεάν...

✌ Εχοντας βέβαια και την ανάλογη προβολή...

✌ Οι τοπικοί φορείς θα αποφασίσουν αν θα υλοποιήσουν κάποια από τις προτάσεις...

✌ Κι ενδέχεται να ειδοποιήσουν από εφέτος για ανάληψη Παγκοσμίου Τουρνουά του χρόνου...

✌ Ωστε να γίνουν κι οι ανάλογες προεργασίες...

✌ Γιατί χρειάζεται πολύ δουλειά...

✌ Μόνιμο γήπεδο BEACH VOLLEY θ' αποκτήσει σύντομα η Ρόδος...

✌ Με πιθανότερη τοποθεσία το Καρακόνερο....

✌ Και με σκοπό την εξυπηρέτηση των ομάδων που θα λάβουν μέρος στην Ολυμπιάδα της Αθήνας...!!!



ΡΟΔΑ ΕΙΝΑΙ ΚΑΙ ΓΥΡΙΖΕΙ...

✔ *Σε αρκετούς δεν άρεσαν τα όσα γράψαμε στον Καζαμία...*

✔ *Βλέπετε είναι και μερικοί που καβάλησαν το καλάμι...*

✔ *Αν τους πιάσω όμως στα σοβαρά να δούμε που θα κρυφτούν...*

✔ *Δύο καινούργια αγωνιστικά ήλθαν στη Ρόδο...*

✔ *Καινούργιοι, βέβαια, είναι κι οι "αναβάτες" τους...*

✔ *Είναι καιρός για εκλογές στον σύνδεσμο οδηγών Ρόδου...*

✔ *Το συμβούλιο όμως αδρανεί, κι είναι κακό...*

✔ *Γιατί υπάρχει ενδιαφέρον...*

✔ *Και υπάρχει και πρόσφορο έδαφος για αγώνες...*

✔ *Ηδη ο ΔΟΑΝ Ιαλυσού ψάχνει υπευθύνους...*

✔ *Για προγραμματισμό της Ανάβασης Φιλερήμου...*

✔ *Προπονήθηκαν στην πίστα των Μαριτσών αυτοκίνητα και μοτοσικλέτες...*

✔ *Κι εκεί άρεσε το MINI του ΜΙΚΕ...*

✔ *Ο "Γέρος" τα ίδια...*

✔ *Ο Στέφανος... ακόμα θέλει δουλειά...*

✔ *Πολύ σύντομα θα έχουμε νέα για το ΝΤΑΓΚΣΤΕΡ...*

Pa-Li

• ΕΠΙΠΛΑ - ΥΦΑΣΜΑΤΑ
• ΔΙΑΚΟΣΜΗΣΕΙΣ - ΜΕΛΕΤΕΣ
• ΕΙΔΙΚΕΣ ΚΑΤΑΣΚΕΥΕΣ

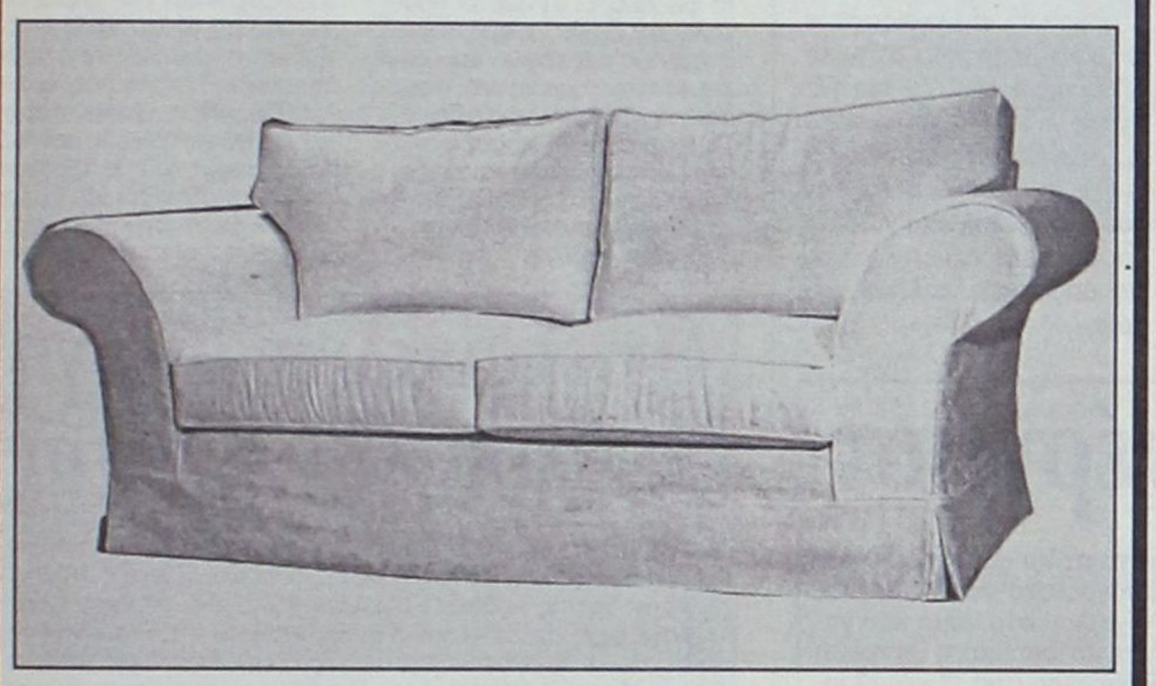

Με 0% προκαταβολή και 36 μηνιαίες δόσεις

Σε κάθε επίπλωση γάμου ΔΩΡΟ το γαμήλιο ταξίδι

Στεφ. Καζούλη 44 Πλατ. Φώκιαλη Ρόδος
Τηλ. 0241-27165 Fax: 0241-31521

ΟΡΘΟΠΕΔΙΚΑ ΣΤΡΩΜΑΤΑ

NATURA



Ο τέλειος συνδυασμός φυσικού ελαστικοποιημένου κοκοφοίνικα πάχους 13cm και φυσικού Latex 2,5 ή 5cm

NIRVANA



Εξωτερικό κάλυμμα (αφαιρούμενο) από ζακάρ ύφασμα 100% βαμβακερό με εσωτερική επίστρωση βαμβακιού ραφής καπιτονέ

PRINT HOUSE TEL.37695

ΟΡΘΟΠΕΔΙΚΟ ΚΕΝΤΡΟ
ΣΤΑΜΑΤΗΣ ΧΑΡΙΤΟΣ
ΤΗΛ : 24112-75969 Email: orken@ rho.forthnet.gr
ΕΛΕΥΘ. ΒΕΝΙΖΕΛΟΥ 6 ΡΟΔΟΣ

Παρά την δικαστική απόφαση που τους έχει παγώσει

Συνεχίζονται οι πλειστηριασμοί για τα πανωτόκια

Από την αρχή του 2001 έχουν δρομολογηθεί να εκτελεσθούν περισσότεροι από 800

Με αμείωτους ρυθμούς συνεχίζονται οι πλειστηριασμοί από πλευράς ελληνικών τραπεζών, παρά το γεγονός ότι δικαστική απόφαση τους έχει παγώσει προσωρινά. Σύμφωνα με τα στοιχεία που έχει στη διάθεσή της η Πανελλήνια Ομοσπονδία Προστασίας Δανειοληπτών, από την αρχή του 2001 έχουν δρομολογηθεί να εκτελεστούν περισσότεροι από 800 πλειστηριασμοί εντός της Αττικής. Οσον αφορά τον περασμένο χρόνο, σε όλη την περιφέρεια καταγράφηκαν 11.300 πράξεις, ενώ μόνο στην πρωτεύουσα σημειώθηκαν 38.000.



Ανθούν τα κυκλώματα που έχουν αποκλειστική δραστηριότητα το μπλοκάρισμα των διαφόρων πλειστηριασμών

Και ενώ όλα αυτά συνέβησαν το περασμένο έτος, στη Βουλή πριν από μερικούς μήνες ψηφίστηκε διάταξη, με την οποία παρατείνεται η εκτέλεση πλειστηριασμών έως τις 31-3-01 με τη σύμφωνη γνώμη του υπουργού Εθνικής Οικονομίας, Γιάννου Παπαντωνίου. Λίγα 24ώρα μετά (12 Δεκεμβρίου 2000), η Εθνική Τράπεζα επιχείρησε να πραγματοποιήσει πλειστηριασμό για υπόθεση που είχε ήδη κριθεί κατά το παρελθόν παράνομος, με σχετική απόφαση 4707/2000. Ο δανειολήπτης κατέφυγε στο Μονομελές Πρωτοδικείο Πειραιώς και με την υποστήριξη του προέδρου της Εθνικής Ομοσπονδίας Προστασίας Δανειοληπτών Καταναλωτών, Ευάγγελου Κρητικού, κατάφεραν για δεύτερη φορά να χαρακτηρίσουν τον πλειστηριασμό παράνομο (5783/2000). "Είναι η πρώτη απόφαση που βγαίνει πανελλαδικά και το σκεπτικό της στηρίζεται στην καινούργια αναστολή πλειστηριασμών που ισχύει μέχρι τις 31-3-01, δημιουργώντας έτσι σημαντικό νομικό προηγούμενο" δήλωσε ο κ. Κρητικός και συμπληρώνει: "Οι πλειστηριασμοί συνεχίζονται, με αποτέλεσμα τα θύματα των πανωτοκίων να χάνουν παράνομα τα περιουσιακά τους στοιχεία.

- Οπως φαίνεται από την όλη κατάσταση, εκτός τις τράπεζες υπάρχουν και κάποιοι άλλοι που κερδίζουν από τους πλειστηριασμούς. Τα τελευταία χρόνια έχουν κάνει την εμφάνισή τους εταιρείες φαντάσματα, με αποκλειστική δραστηριότητα το μπλοκάρισμα των διαφόρων πλειστηριασμών που πραγματοποιούν οι τράπεζες.

Σκοπός τους είναι να παρέχουν όλες εκείνες τις διευκολύνσεις στους ενδιαφερόμενους, που θέλουν να αποκτήσουν με συνοπτικές διαδικασίες και σε χαμηλή τιμή κάποιο ακίνητο ή οτιδήποτε άλλο πρόκειται να "βγει στο σφυρί". Φυσικά, οι υπηρεσίες που προσφέρουν κοστίζουν κάτι παραπάνω στον επίδοξο αγοραστή, σε σχέση με τις νομότυπες εταιρείες που λειτουργούν, αλλά η επιτυχία είναι εξασφαλισμένη. Η αμοιβή καθορίζεται ανάλογα με τη χρηματική αξία του κομματιού που θα παραχωρηθεί. Συνήθως ξεκινά από 450.000 δραχμές και μπορεί να φτάσει και πάνω από 2 εκατομμύρια δραχμές. Οι εμπνευστές των εταιρειών απευθύνονται σε άτομα με οικονομική άνεση, που θέλουν να επεκτείνουν την ακίνητή τους περιουσία με μικρό κόστος.

Οι άνθρωποι που χειρίζονται τα νήματα του περίεργου μηχανισμού, στην επαφή με τους πελάτες ξεκαθαρίζουν ότι μπορούν να τους παρέχουν τη δυνατότητα προεπιλογής ενός "κομματιού" με πλήρη εχεμύθεια, πριν αυτές οι λίστες ανακοινωθούν επίσημα από τα αρμόδια τμήματα των τραπεζών. Στη συνέχεια, τους διαβεβαιώνουν ότι η επιλογή τους δεν πρόκειται να "χτυπηθεί" από κανέναν άλλον κατά τη διάρκεια του πλειστηριασμού. Το επόμενο βήμα που ακολουθείται είναι να στείλουν μέσω ηλεκτρονικού ταχυδρομείου τις πολυσέλιδες λίστες που έχουν αποσπάσει από τις τράπεζες, όπου υπάρχουν τα "φιλέτα" (παραθαλάσσια οικόπεδα, πολυτελή αυτοκίνητα, σκάφη, βίλες στα βόρεια προάστεια κ.ά.). Επειτα από λίγη ώρα, μ' ένα απλό τηλεφώνημα, ο ενδιαφερόμενος μπορεί να δηλώσει στο μεσολαβητή την προτίμησή του για το κομμάτι που θα "χτυπηθεί" μονομερώς στον πλειστηριασμό, με την προϋπόθεση να μην είναι ο ίδιος παρών στην όλη διαδικασία, που πλέον είναι αρκετά σύντομη, καθώς δεν υπάρχει αντιπρόταση που θα αφορά την τιμή αγοράς που έχει προτείνει εξ αρχής η τράπεζα.

Ο πρόεδρος της Ομοσπονδίας για την Προστασία των Δανειοληπτών, Ευάγγελος Κρητικός, τονίζει χαρακτηριστικά: "Πρόκειται για ανθρώπους που λειτουργούν με τους κανόνες της νύχτας. Εκτός από το να προωθούν διάφορα κομμάτια από τους πλειστηριασμούς έναντι αδράς αμοιβής, ελέγχουν μηχανισμούς, ώστε να εκβιάζουν τους δανειολήπτες. Εγώ είμαι παθών, ήρθαν κάποιοι άγνωστοι, οι οποίοι όπως μου είπαν λειτουργούσαν με εντολή της τράπεζας και με την απειλή όπλου μου ζήτησαν να τους δώσω ένα μεγάλο μέρος από το χρηματικό ποσό από τους τόκους που χρωστούσα. Θα πρέπει η πολιτεία να αναλάβει τις ευθύνες της και να εξαλειφθούν τέτοιου είδους περιστατικά...".

Διακοπή ρεύματος στην Π. Πόλη

Προγραμματισμένη ήταν η χθεσινή διακοπή ρεύματος σε συγκεκριμένη περιοχή της Μεσαιωνικής Πόλης η οποία ωστόσο προκάλεσε αντιδράσεις από τους κατοίκους της.

Σύμφωνα με τους υπευθύνους της ΔΕΗ, η διακοπή ρεύματος που έγινε χθες από τις 09.00 το πρωί και επρόκειτο να διαρκέσει μέχρι και τις 15.00 ήταν προγραμματισμένη και μάλιστα υπήρξαν σχετικές δημοσιεύσεις στον Τύπο προς ενημέρωση του καταναλωτικού κοινού της περιοχής.

Η διακοπή αυτή που έλαβε χώρα στα τμήμα της Παλιάς Πόλης που βρίσκεται προς το τέλος της Σωκράτους έγινε από τον υποσταθμό της ΔΕΗ που βρίσκεται στην Παλιά Πόλη και ηλεκτροδοτεί την συγκεκριμένη περιοχή.

Η διακοπή αυτή κρίθηκε αναγκαία επειδή πρέπει να γίνουν κάποιες εργασίες για τη βελτίωση του υποσταθμού και κατ' επέκταση την καλύτερη ηλεκτροδότησή της.

Ωστόσο, μεγάλη ήταν η δυσαρέσκεια των κατοίκων του συγκεκριμένου τμήματος της Π. Πόλης.

Απόπειρα με ίχνη της «17Ν»

Δολοφονική απόπειρα κατά του βουλευτή της Ν.Δ. κ. Βασίλη Μιχαλολιάκου έγινε χθες το βράδυ στον Πειραιά. Συγκεκριμένα λίγο πριν από τις 10 ενώ ο κ. Μιχαλολιάκος βρισκόταν στην είσοδο της πολυκατοικίας όπου διαμένει. Προκλήθηκε ισχυρότατη έκρηξη από την οποία τραυματίσθηκε, κατά τις πρώτες εκτιμήσεις σοβαρά στο θώρακα. Η έκρηξη προκλήθηκε με τηλεχειριστήριο σε αυτοκίνητο το οποίο ήταν παγιδευμένο με μεγάλη ποσότητα εκρηκτικών. Είναι χαρακτηριστικό ότι από την έκρηξη καταστράφηκαν πολλά γειτονικά καταστήματα ενώ έσπασαν τα τζάμια σε πολλά διαμερίσματα των γύρω πολυκατοικιών. Οι πρώτες εκτιμήσεις ανέφεραν ότι τα στοιχεία της έκρηξης έφεραν χαρακτηριστικά που ταιριάζουν στους τρόπους δράσης της τρομοκρατικής οργάνωσης 17Ν. Ωστόσο δεν υπήρχαν συγκεκριμένα στοιχεία ούτε ανάληψη ευθύνης για να είναι αυτή η εκδοχή απολύτως βέβαιη. Ο κ. Μιχαλολιάκος μεταφέρθηκε αμέσως στο Τζάνειο νοσοκομείο του Πειραιά όπου εισήχθη αμέσως για αξονική τομογραφία και ακολούθως στο χειρουργείο.

Μέχρι αργά οι πληροφορίες για την κατάσταση της σοβαρότητας της υγείας του ήταν συγκεχυμένες. Στο νοσοκομείο έφθασαν ο πρόεδρος της Ν.Δ. κ. Κ. Καραμανλής, ο υπουργός Δημόσιας Τάξης κ. Χρυσοχοΐδης, πολλοί υπουργοί και άλλοι πολιτικοί. Η απόπειρα κατά του κυρίου Μιχαλολιάκου προκάλεσε μεγάλη αναστάτωση όχι μόνο στη Νέα Δημοκρατία αλλά και στην κυβέρνηση η οποία αιφνιδιάστηκε καθώς κανένας δεν περίμενε ένα νέο τρομοκρατικό χτύπημα σε τόσο σύντομο χρονικό διάστημα. Ο κ. Μιχαλολιάκος επέστρεφε στο σπίτι του από εκδήλωση εγκαινίων του ραδιοφωνικού σταθμού της εκκλησίας στον Πειραιά. Μπροστά στην είσοδο της πολυκατοικίας η έκρηξη προκάλεσε μεγάλο κρατήρα και αυτόπτες μάρτυρες ανέφεραν ότι είδαν τον κ. Μιχαλολιάκο να εκτινάσσετε από το ωστικό κύμα σε απόσταση πολλών μέτρων.

Βεβήλωσαν τάφους

Ομάδα άγνωστων νεαρών έσπασε πέντε σταυρούς από ισάριθμο αριθμό τάφων, εισβάλλοντας με μοτοσικλέτες στο κτήμα του Τατοΐου το πρωί του Σαββάτου, όπως μετέδωσε ο τηλεοπτικός σταθμός ΑΝΤ1. Οι Αρχές διενεργούν έρευνα προκειμένου να εντοπιστούν οι δράστες. Χωρίς να γίνουν αντιληπτοί από το φύλακα, οι άγνωστοι προκάλεσαν ζημιές στους πέντε σταυρούς των τάφων και εξαφανίστηκαν χωρίς να αφήσουν ίχνη. Η αστυνομία δεν αναγνώρισε ίχνη παραβίασης στην κεντρική πύλη και εξετάζει όλα τα ενδεχόμενα μετά την εισβολή των βανδάλων.

Ηθικές ευθύνες στην κυβέρνηση για τη βεβήλωση των τάφων στο Τατόι καταλόγισε ο βουλευτής Γιώργος Καρατζαφέρης, ο οποίος υπογράμμισε: «Θα ήθελα να δείξει σοβαρότητα και συνέπεια η ελληνική πολιτεία και να πράξει ό,τι θα έπραττε αν πήγαινε κάποιος να συλήσει τους τάφους του Καραμανλή ή του Τσάτσου, των ανωτάτων αρχόντων της χώρας κάτω από μία άλλη σκέπη. Νομίζω ότι ο καθένας από εμάς πρέπει να καταδικάσει αυτές τις βέβηλες κινήσεις, οι οποίες έχουν και ηθικούς αυτουργούς, τους οποίους πρέπει να τους αναζητήσουμε μέσα στην κυβέρνηση και όπως αυτή μεθοδεύει τα πράγματα».

Φυσιολογικά επίπεδα ραδιενέργειας

Φυσιολογικά καταγράφει τα επίπεδα ραδιενέργειας η Ελληνική Επιτροπή Ατομικής Ενέργειας με ανακοίνωσή της την Κυριακή, στα πεδία βολής Κρήτης, Μάλεμε, Κρανέας Ελασσόνος και Νέας Αγχιάλου, μετά τις μετρήσεις και τις δειγματοληψίες που πραγματοποίησε ύστερα από προφορικό αίτημα του Γενικού Επιτελείου Αεροπορίας. Συνεργείο της επιτροπής πραγματοποίησε μετρήσεις και δειγματοληψίες και σε εγκαταστάσεις της 115 Πτέρυγα Μάχης, καθώς και σε αποθήκες πυρομαχικών στο Ναύσταθμο Κρήτης και σύμφωνα με τα πρώτα αποτελέσματα «η εξωτερική έκθεση στις παραπάνω τοποθεσίες βρίσκεται στα επίπεδα της φυσικής ραδιενέργειας της περιοχής».

Σε φυσιολογικά επίπεδα, επίσης, κυμαίνεται και η συγκέντρωση ουρανίου, όπως φάνηκε από τις εργαστηριακές μετρήσεις στα πεδία βολής της Κρανέας Ελασσόνος στο νομό Λάρισας και Νέας Αγχιάλου στο νομό Μαγνησίας, που πραγματοποίησε η Επιτροπή Ατομικής Ενέργειας στις 11 και 12 Ιανουαρίου αντίστοιχα. Σύμφωνα με την ανακοίνωση της επιτροπής, οι μετρήσεις των δειγμάτων εδάφους, φυτών, νερού γεωτρήσεων και θαλάσσης θα συνεχιστούν, ώστε να εξαχθούν τελικά συμπεράσματα.

Η σεξουαλική αγωγή μάθημα στα σχολεία

Στην τελική ευθεία έχει μπει το πρόγραμμα για την εισαγωγή του μαθήματος της σεξουαλικής διαπαιδαγώγησης στα σχολεία της χώρας, καθώς το βιβλίο με τίτλο «Σεξουαλική αγωγή - Διαφυλικές σχέσεις» είναι έτοιμο και από την επόμενη σχολική χρονιά θα προστεθεί στα συγγράμματα των μαθητών, ηλικίας 15 με 18 ετών. Σύμφωνα με δημοσιεύματα του Τύπου, το βιβλίο αποτελεί προϊόν συλλογικής προσπάθειας και χρειάστηκε σχεδόν τρία χρόνια για να ολοκληρωθεί. Μέσα από αυτό το βιβλίο πρεσβεύεται μια σεξουαλική διαπαιδαγώγηση που δεν είναι καθόλου ιατροκεντρική.

Αντίθετα, επιδιώκεται ανθρωποκεντρική προσέγγιση, αναλύεται η σημασία που έχουν τα λάθη στη ζωή μας, προετοιμάζοντας τους μαθητές για μια όσο το δυνατόν ομαλότερη «προσγείωση» στην πραγματικότητα των ανθρώπινων σχέσεων.

ΑΚΑΡΠΕΣ ΟΙ ΕΡΕΥΝΕΣ

Ακαρπες απέβησαν για μία ακόμα ημέρα οι έρευνες για τον εντοπισμό των πέντε αγνοουμένων από τη συντριβή του ελικοπτέρου του ΕΚΑΒ Agusta 109, νότια του Σουνίου την προπερασμένη Κυριακή. Το βαθυσκάφος του Εθνικού Κέντρου Θαλάσσιων Ερευνών (ΕΚΘΕ) Θέτις δεν κατάφερε να εντοπίσει τίποτα περισσότερο από συντρίμμια του μοιραίου ελικοπτέρου και διάσπαρτα προσωπικά αντικείμενα των επιβαινόντων. Οι ελπίδες για τον εντοπισμό των αγνοουμένων φαίνεται πια πως σβήνουν, παρά τις εκκλήσεις των συγγενών τους να συνεχιστούν οι έρευνες μέχρι να βρεθούν.

Επισφαλείς οι τηλεφωνικές συνδιαλέξεις τους

Επικοινωνίες υπουργών

Σύμφωνα με την αρμόδια Επιτροπή

Επισφαλείς χαρακτηρίζει τις τηλεφωνικές συνδιαλέξεις από σταθερή συσκεύή, αντίθετα από την επικοινωνία μέσω κινητού, η Εθνική Επιτροπή Απορρήτου των Επικοινωνιών σε πόρισμά της, το οποίο παρουσιάζει Το Βήμα της Κυριακής και αναμένεται να επιδοθεί μέσα στις επόμενες ημέρες στον πρόεδρο της Βουλής και τους πολιτικούς αρχηγούς. Η Επιτροπή διατυπώνει την πρόταση να αντικατασταθούν άμεσα όλα τα πορτοκαλί τηλέφωνα και οι ασύρματοι της Αστυνομίας.Το πόρισμα της Επιτροπής, την οποία συνθέτουν βουλευτές από όλα τα κόμματα και εμπειρογνώμονες, αναφέρει ότι η υποκλοπή των συνομιλιών μέσω του σταθερού δικτύου του ΟΤΕ είναι εύκολη πλην των συνδιαλέξεων που πραγματοποιούνται με το σύγχρονο δίκτυο ISDN.

Την ευθύνη για την προστασία των ευπαθών σημείων του συνδρομητικού δικτύου έχει πρωτίστως το προσωπικό του οργανισμού, αλλά και οι ιδιοκτήτες των κτιρίων όπου καταλήγουν οι τηλεφωνικές συνδέσεις.

Ως ευπαθή σημεία καταγράφονται οι κεντρικοί και οι υπαίθριοι κατανεμητές καλωδίων, οι ακραίοι διακλαδωτές, οι κατανεμητές κτιρίων και οι τερματικές συ-



σκευές. Σε ό,τι αφορά τον ΟΤΕ, στο πόρισμα τονίζεται ότι τοποθετούνται ειδικές κλειδαριές στους κατανεμητές, έτσι ώστε στο εξής, όταν παραβιάζονται, να ειδοποιείται αυτόματα με ειδικό σήμα το κέντρο.



Η εμπειρία μας και η αφοσίωση στη λεπτομέρεια αποτελούν εγγύηση για την απόλυτη επιτυχία ωστε να μείνουν ανεξίτηλες στη μνήμη τη δική σας και των καλεσμένων σας.....

ΧΟΡΟΕΣΠΕΡΙΔΕΣ - ΓΑΜΟΙ - CATERING - ΠΑΙΔΙΚΑ ΠΑΡΤΥ

ΞΕΝΟΔΟΧΕΙΟ SOFITEL CAPSIS ΡΟΔΟΥ

Για Πληροφορίες 25-015 & 20919 (09.00 - 17.00)



CAPSIS
Conference Centers & Resort Hotels

VANIK TOURS

ΓΙΑΝΝΗΣ και ΣΕΒΑ ΒΑΛΣΑΜΙΔΗ

VANIK σημαίνει ΑΛΗΘΕΙΑ

ΑΚΤΗ ΚΑΝΑΡΗ 17, ΨΑΡΟΠΟΥΛΑ - ΑΝΕΤΟ ΠΑΡΚΙΝΓΚ

ΑΝΟΙΚΤΑ: ΔΕ-ΣΑ 08.30-14.00 και 16.30-20.30

Τηλ. 35191-37621 κινητό 0945-788198 FAX 29532

Το γραφείο μας πάντα πρώτο σε κρατήσεις ξενοδοχείων εξασφάλισε και σας προσφέρει καταπληκτικές τιμές για τα παρακάτω ξενοδοχεία σε ΠΑΚΕΤΑ (Έκδοση εισιτηρίων R/T) από 1/11/2000 - 31/3/2001.

1ον	**HOTEL ELECTRA Α΄ SUPERIOR**	
	Ερμού Σύνταγμα	
	Μονόκλινο	δρχ. 23.600
	Δίκλινο	δρχ. 27.800
	Τρίκλινο	δρχ. 33.000
2ον	**HOTEL ALEXANDROS Α΄ SUPERIOR**	
	ΠΛΑΤΕΙΑ ΜΑΒΙΛΛΗ	
	Μονόκλινο	δρχ. 19.500
	Δίκλινο	δρχ. 22.500
	Τρίκλινο	δρχ. 30.000
3ον	**HOTEL PRESIDENT Α΄ κατηγορίας**	
	Λεωφόρος Κηφισίας	
	Μονόκλινο	δρχ. 9.000
	Δίκλινο για μονόκλινο	δρχ. 10.000
	Δίκλινο	δρχ. 12.000
	Τρίκλινο	δρχ. 15.000
4ον	**HOTEL ASTOR Α΄ κατηγορίας**	
	Σύνταγμα	
	Μονόκλινο	δρχ. 12.500
	Δίκλινο για μονόκλινο	δρχ. 14.000
	Δίκλινο	δρχ. 16.500
	Τρίκλινο	δρχ. 20.000
5ον	**HOTEL RIVA Α΄ κατηγορίας**	
	Περιοχή HILTON	
	Μονόκλινο	δρχ. 13.500
	Δίκλινο	δρχ. 15.500
	Τρίκλινο	δρχ. 21.000
6ον	**HOTEL ZAFOLIA Α΄ SUPERIOR**	
	Λεωφόρος Αλεξάνδρας	
	Μονόκλινο	δρχ. 18.000
	Δίκλινο	δρχ. 23.000
	Τρίκλινο	δρχ. 28.000
7ον	**HOTEL ELLINIS Β΄ SUPERIOR**	
	ΩΝΑΣΕΙΟ, Λεωφ. Συγγρού	
	Μονόκλινο	δρχ. 12.000
	Δίκλινο	δρχ. 17.000
	Τρίκλινο	δρχ. 20.000
8ον	**HOTEL ATHENS CYPRIA Β΄ SUPERIOR**	
	Σύνταγμα	
	Μονόκλινο	δρχ. 18.000
	Δίκλινο	δρχ. 23.500
	Τρίκλινο	δρχ. 32.000
9ον	**HOTEL LONDON Β΄ κατηγορίας**	
	ΓΛΥΦΑΔΑ-Ανατολ.-Δυτ. Αεροδρόμιο	
	Μονόκλινο	δρχ. 12.000
	Δίκλινο	δρχ. 15.000
	Τρίκλινο	δρχ. 18.000
10ον	**HOTEL EGNATIA Β΄ κατηγορίας**	
	Θεσσαλονίκη Κέντρο, καινούργιο	
	Μονόκλινο	δρχ. 18.000
	Δίκλινο	δρχ. 22.000
	Τρίκλινο	δρχ. 26.000

- Τα παραπάνω ξενοδοχεία διαθέτουν T.V. σε όλα τα δωμάτια
- Στις πιο πάνω τιμές συμπεριλαμβάνεται πρωινό σε μπουφέ
- Ακόμη σε μας θα βρείτε αεροπορικά και ατμοπλοϊκά εισιτήρια όλων των εταιρικών.

Κάτω από δρακόντεια μέτρα ασφαλείας και εν μέσω διαδηλώσεων

Επεισοδιακή ορκωμοσία Μπους

Ο νέος ένοικος του Λευκού Οίκου μπλόκαρε αποφάσεις του Κλίντον

Μέσα σε δρακόντεια μέτρα ασφαλείας για το φόβο σοβαρών επεισοδίων από τους διαδηλωτές, οι οποίοι διαμαρτύρονταν για την είσοδό του στο Λευκό Οίκο, ο Τζωρτζ Μπους Τζούνιορ ανέλαβε και επισήμως από το Σάββατο τα καθήκοντά του στην προεδρία των Ηνωμένων Πολιτειών. Ο Ρεπουμπλικανός νικητής των εκλογών της 7ης Νοεμβρίου ορκίστηκε το μεσημέρι του Σαββάτου τοπική ώρα (7:00 μμ ώρα Ελλάδας) 43ος πρόεδρος και διαδέχτηκε τον Μπιλ Κλίντον στην προεδρία των Ηνωμένων Πολιτειών. Λίγο νωρίτερα είχε ορκιστεί ο Ντικ Τσένει ως αντιπρόεδρος της χώρας.

«Θα ζήσω και θα κυβερνήσω με αυτές τις αρχές: να προωθήσω τα πιστεύω μου με ευγένεια, να υπηρετήσω το δημόσιο συμφέρον με θάρρος, να ευαγγελιστώ μεγαλύτερη δικαιοσύνη και ευσπλαχνία, να κάνω έκκληση για υπευθυνότητα, και επίσης να ζήσω με υπευθυνότητα», δεσμεύτηκε ο νέος ένοικος του Λευκού Οίκου στην εναρκτήρια ομιλία που έδωσε ενώπιον των χιλιάδων παρευρισκομένων. .

ΚΑΙ ΣΥΛΛΗΨΕΙΣ ΔΙΑΔΗΛΩΤΩΝ

Λίγο πιο πέρα χιλιάδες πολίτες διαμαρτύρονταν για την είσοδο του Μπους στο Λευκό Οίκο, γεγονός που προκάλεσε την επέμβαση της αστυνομίας και τη σύλληψη εννέα διαδηλωτών. Οι διαδηλωτές διαμαρτύρονταν για τις παρατυπίες που σημειώθηκαν κατά την εκλογική αναμέτρηση στη Φλόριντα, που είχαν ως αποτέλεσμα να ανακηρυχθεί πρόεδρος ο Τζορτζ Μπους, μολονότι ο αντίπαλός του, Αλ Γκορ, κέρδισε τη λαϊκή ψήφο. Πολλοί διαδηλωτές φορούσαν μάσκες και κοστούμια που θύμιζαν τα μέλη του Ανώτατου Δικαστηρίου των ΗΠΑ που διέταξαν τη διακοπή των ανακαταμετρήσεων στη Φλόριντα, ενώ κρατούσαν πλακάτ που έγραφαν «ζήτω ο κλέφτης». Διαδηλώσεις διαμαρτυρίας για την προεδρία Μπους πραγματοποιήθηκαν και στις μεγάλες ευρωπαϊκές πρωτεύουσες.



Η πλειοψηφία των αμερικανών πολιτών εμφανίζεται πάντως αισιόδοξη για την επόμενη τετραετία. Σύμφωνα με δημοσκόπηση που δημοσιοποίησε την Παρασκευή το τηλεοπτικό δίκτυο CBS, το 64% των ερωτηθέντων εξέφρασε αισιοδοξία για την επόμενη τετραετία. Μάλιστα ποσοστό 85% προβλέπει πως η προεδρία του Μπους θα κινηθεί στο μέσο όρο ή και καλύτερα. Το 14% πιστεύει πως ο Μπους θα είναι ένας πολύ καλός πρόεδρος και το 29% προβλέπει ότι θα είναι καλός.

Μπλόκαρε τις τελευταίες αποφάσεις του Κλίντον

Η πρώτη ενέργεια του Μπους μετά την ορκωμοσία του ήταν να μπλοκάρει ορισμένες από τις αποφάσεις της τελευταίας στιγμής του προκατόχου του, Μπιλ Κλίντον. Το σχετικό διάταγμα υπογράφηκε από το νέο Αρχηγό Προσωπικού του Λευκού Οίκου, Άντριου Καρντ, και σύμφωνα με πληροφορίες αφορά τις ρυθμίσεις για το πρόγραμμα υγείας και για θέματα περιβάλλοντος, που είχαν εξοργίσει τους Ρεπουμπλικάνους. Το διάταγμα απαγορεύει τη δημοσίευση των αποφάσεων στο Ομοσπονδιακό Μητρώο, την αμερικανική Εφημερίδα της Κυβέρνησης, γεγονός που σημαίνει ότι οι αποφάσεις δεν μπορούν να εφαρμοστούν. Επιπλέον ο Μπους διέταξε να αναβληθεί για 60 μέρες η εκτέλεση των αποφάσεων που έχουν δημοσιευτεί στο Μητρώο, αλλά δεν έχουν ακόμη εφαρμοστεί.

Νεκροί σε ορυχείο

Εννέα ανθρακωρύχοι έχασαν τη ζωή τους και άλλοι 15 υπέστησαν σοβαρά εγκαύματα από έκρηξη μεθανίου που σημειώθηκε νωρίς το πρωί της Κυριακής σε ορυχείο στην ανατολική Ουκρανία, όπως ανακοίνωσε το υπουργείο Εκτάκτων Αναγκών της χώρας.Εκπρόσωπος του υπουργείου δήλωσε πως 54 εργαζόμενοι βγήκαν σώοι από το ορυχείο, ενώ τέσσερις εκ των 15 ανθρακωρύχων που τραυματίστηκαν νοσηλεύονται σε εξαιρτικά κρίσιμη κατάσταση. Όπως έγινε γνωστό, έχει ήδη δοθεί εντολή για άμεση διεξαγωγή ερευνών αναφορικά με τα αίτια του δυστυχήματος. Τον περασμένο Μάρτιο, 81 ανθρακωρύχοι έχασαν τη ζωή τους σε έκρηξη που σημειώθηκε σε ορυχείο της περιοχής Λουγκάνσκ στην Ουκρανία.

Εκρήξεις στο Κασμίρ

Σριναγκάρ, Ινδία: Κλιμακώνεται και πάλι η βία στο Κασμίρ, στα σύνορα Ινδίας - Πακιστάν, καθώς την Κυριακή τουλάχιστον 14 άνθρωποι έχασαν τη ζωή τους και δεκάδες τραυματίστηκαν από δύο εκρήξεις που σημειώθηκαν στην περιοχή. Όπως ανακοίνωσε η ινδική αστυνομία, έξι άτομα βρήκαν τραγικό θάνατο όταν το λεωφορείο στο οποίο επέβαιναν πέρασε πάνω από νάρκη στην περιοχή του Τάπερ, 27 χλμ. βόρεια της πόλης Σριναγκάρ. Επίσης δύο πολίτες σκοτώθηκαν και 22 τραυματίστηκαν, όταν αγνώστος έριξε χειροβομβίδα σε κεντρικό δρόμο του Σριναγκάρ, ενώ έξι πολίτες τραυματίστηκαν από βομβιστική επίθεση στα γραφεία του κυβερνώντος κόμματος της Εθνικής Συνέλευσης στο Τζαμού. Εξάλλου, έξι αντάρτες σκοτώθηκαν κατά τη διάρκεια ανταλλαγής πυροβολισμών με Ινδούς στρατιώτες. Η Ινδία έχει κηρύξει μονομερή κατάπαυση του πυρός στο Κασμίρ, ως πρώτο βήμα για τον τερματισμό της εξέγερσης των μουσουλμάνων αυτονομιστών του κρατιδίου, που διαρκεί ήδη 11 χρόνια. Ωστόσο, οι περισσότερες οργανώσεις των ανταρτών απέρριψαν την εκεχειρία, θεωρώντας ότι πρόκειται για ελιγμό της Ινδίας προκειμένου να κερδίσει τη συμπάθεια της διεθνούς κοινής γνώμης.

Club

NIKE ● ADIDAS ● FILA ●
REEBOK ● UMBRO ●
ADMIRAL ● CHAMPION

Οτι καλύτερο στο αθλητικό ρούχο και παπούτσι.
Το δικό σας Club στη Ρόδο

25ης Μαρτίου 6-8
Τηλ. και Fax: 27114

ΠΡΟΒΛΗΜΑ ΜΑΛΛΙΩΝ;



✓ ΜΙΚΡΟΜΕΤΑΜΟΣΧΕΥΣΗ

• Εφαρμόζουμε τις πιο σύγχρονες επιστημονικές μεθόδους
• Ανώδυνη τοποθέτηση
• Μαλλιά για όλη σας τη ζωή που μεγαλώνουν κανονικά
• Και επειδή η Αθήνα είναι μακριά σας..

Τώρα και στη ΡΟΔΟ!

CENTER ΔΙΑΜ ΚΛΙΝΙΚΗ ΜΑΛΛΙΩΝ

Για πληροφορίες: Τηλ. (0241)93.088, (094)720.720

Carmina Burana

ΕΠΙΚΟΙΝΩΝΙΑ-ΔΗΜΙΟΥΡΓΙΚΟΤΗΤΑ-ΕΚΦΡΑΣΗ



ΠΑΙΧΝΙΔΙ ΜΕ ΚΡΟΥΣΤΑ ΓΙΑ ΤΟΥΣ ΜΙΚΡΟΥΣ ΜΑΣ ΦΙΛΟΥΣ

ΔΩΣΤΕ ΤΗΝ ΕΥΚΑΙΡΙΑ ΣΤΑ ΠΑΙΔΙΑ ΣΑΣ ΝΑ ΠΕΡΑΣΟΥΝ ΣΤΙΓΜΕΣ ΔΙΑΣΚΕΔΑΣΗΣ ΚΑΙ ΧΑΡΑΣ ΜΕΣΑ ΑΠΟ ΤΟ ΔΗΜΙΟΥΡΓΙΚΟ ΠΑΙΧΝΙΔΙ ΜΕ ΚΡΟΥΣΤΑ ΜΕ ΤΟ **ΜΙΧΑΛΗ ΚΛΑΠΑΚΗ**
ΣΤΙΣ 28/1/2001 ΚΥΡΙΑΚΗ, ΩΡΑ 09:00-11:00 το πρωί
Στο ξενοδοχείο GRAND HOTEL

ΜΙΧΑΛΗΣ ΚΛΑΠΑΚΗΣ

Ένας από τους πιο γνωστούς οργανοπαίκτες κρουστών στην Ελλάδα για πρώτη φορά στη Ρόδο

ΤΙΜΗ ΣΥΜΜΕΤΟΧΗΣ 2.500

ΔΗΛΩΣΤΕ ΕΓΚΑΙΡΑ ΛΟΓΩ ΠΕΡΙΟΡΙΣΜΕΝΟΥ ΑΡΙΘΜΟΥ ΣΥΜΜΕΤΟΧΗΣ

ΥΠΕΥΘΥΝΗ ΟΡΓΑΝΩΣΗΣ

ΤΣΙΚΡΙΤΣΑΚΗ ΕΛΕΝΗ

ΔΗΛΩΣΕΙΣ ΣΥΜΜΕΤΟΧΗΣ ΕΩΣ 24-1-2001

ΤΗΛ.: (0241) 93373

CLUB RICH RICH CLUB

ΠΑΝΕΛΛΗΝΙΟ ΔΙΚΤΥΟ ΠΑΡΟΧΗΣ ΥΠΗΡΕΣΙΩΝ

ΖΗΤΟΥΝΤΑΙ ΑΣΦΑΛΙΣΤΕΣ

ή άτομα με ευχέρεια επικοινωνίας για πρόσθετη απασχόληση
Άμεση πρόσληψη

ΑΣΦΑΛΙΣΤΙΚΑ ΓΡΑΦΕΙΑ ΑΧΛΑΔΙΩΤΗ
Κολοκοτρώνη 10 τηλ. 73016-25767

FILA

Νέες παραλαβές

Ανδρικά - Γυναικεία - Παιδικά

40%

Η ποιότητα στο χόστος

Κατάστημα
ΒΑΛΣΑΜΗ
Γαλλίας 2, Ρόδος

Όπως επισημαίνει σε επιστολή του με αφορμή το θέμα του ελικοπτέρου του ΕΚΑΒ

Με ...μόδα παρομοιάζει τις διακομιδές ασθενών ο πρώην δήμαρχος της Καλύμνου

Επισημάνσεις με βάση την 30χρονη πείρα του ως μάχιμος γιατρός



Για μόδα που κοντεύει να καταστεί επικίνδυνη επιδημία κάνει λόγο σε ό,τι αφορά τις διακομιδές ασθενών στα νοσοκομεία ο γιατρός και πρώην δήμαρχος Καλύμνου κ. Μιχάλης Ζαΐρης.

Η άποψη του κ. Ζαΐρη, που προσεγγίζει το θέμα από μία μάλλον αιρετική οπτική γωνία, δημοσιεύτηκε χθες στην αθηναϊκή εφημερίδα "Τα Νέα" με επιστολή.

Αναφέρει σ' αυτήν ο κ. Ζαΐρης τα εξής:

"Υπηρετώ στην Κάλυμνο επί τριάντα συνεχή χρόνια και ως χειρουργός στο νοσοκομείο και ως ιδιώτης σε ιδιωτική κλινική. Τριάντα χρόνια με πολύ δυσκολότερες συνθήκες άσκησης της ιατρικής, ιδιαίτερα όσον αφορά την υποδομή και τη στελέχωση των νοσοκομείων μας...Υπήρχαν και τότε τα εμφράγματα, τα εγκεφαλικά, οι χειρουργικές κοιλίες, οι ρήξεις των διαφόρων οργάνων, τα τροχαία με τις κρανιοεγκεφαλικές κακώσεις και τόσα άλλα, που αντιμετωπίζονταν χωρίς τη "μόδα" της αερομεταφοράς.

Ήταν σπάνιο το φαινόμενο νε μεταφερθεί ένας άρρωστος στο κέντρο από την Κάλυμνο, που διέθετε ένα νοσοκομείο της 10ετίας του '60 και που σε καμία περίπτωση δεν ήταν σαν το σημερινό. Δεν επιθυμώ να υποστηρίξω ότι τότε ήσαν καλύτεροι οι γιατροί ως επιστήμονες (αυτό άλλοι θα το κρίνουν). Απλούστατα, δεν υπήρχε η σημερινή δημοσιοϋπαλληλική νοοτροοπία που χάλασε ποικιλοτρόπως τον γιατρό, οι δε συγγενείς των αρρώστων είχαν περισσότερη εμπιστοσύνη. Σήμερα είναι μόδα και για τον γιατρό και για τους αρρώστους να διακομισθεί και μάλιστα με ελικόπτερο ο άρρωστος στην Αθήνα τις περισσότερες δε φορές χωρίς να είναι ιδιαίτερα βαριά η περίπτωση".

Και προσθέτει: "Τελικό συμπέρασμα είναι ότι οι περισσότερες αερομεταφορές δεν έπρεπε να γίνουν. Όταν κάποτε ίσχυε το μέτρο να καταβάλλεται από τον υπεύθυνο γιατρό το κόστος της αερομεταφοράς (σήμερα υπολογίζεται σε 1,5 εκατομμύριο), εάν εκρίνετο αδικαιολόγητη, περιορίσθηκαν αμέσως οι περιπτώσεις των αρρώστων που θα έπρεπε να διακομισθούν επειγόντως και με αντίξοες ακόμα καιρικές συνθήκες".

Σε άλλο σημείο σχετικά με το ατύχημα σημειώνει: "Οφείλω να προσθέσω ότι (ο ασθενής) θα μπορούσε να διακομιζόταν στο πλησιέστερο νοσοκομείο, όπως αυτό της Καλύμνου, που διαθέτει δύο καρδιολόγους. Γιατί, δηλαδή, με 9-10 Μπωφόρ έπρεπε να φθάσει ο εμφραγματίας στην Αθήνα; Δεν μπορούσε να αντιμετωπισθεί σε ένα από τα νοσοκομεία του νομού μας τουλάχιστον για τις πρώτες βοήθειες μέχρι που να πέσει ο καιρός;"...

Και καταλήγει: "Να γιατί μίλησα για μόδα που κοντεύει να καταστεί επικίνδυνη επιδημία. Όσο περισσότερες αερομεταφορές τόσο περισσότερα ατυχήματα".

Για την επιχορήγηση του "Κολοσσός"

Ακυρώθηκε απόφαση του δημ. συμβουλίου

Από την Περιφέρεια Νοτίου Αιγαίου επειδή υπερέβη ο δήμος το ποσοστό

Ακυρώθηκε από την αρμόδια επιτροπή της Περιφέρειας Νοτίου Αιγαίου, απόφαση του δημοτικού συμβουλίου Ρόδου, με την οποία θα επιχορηγούνταν αθλητικό σωματείο της πόλης με το ποσό των 10.000.000 δραχμών.

Επρόκειτο για ομόφωνη απόφαση του δημοτικού συμβουλίου για την επιχορήγηση του αθλητικού σωματείου "Κολοσσός", η οποία ακυρώθηκε επειδή το ποσό των 10.000.000 δρχ. ξεπερνούσε το ποσοστό του 1% των τακτικών εσόδων του δήμου, πλέον του οποίου ο δήμος δεν μπορεί να επιχορηγεί αθλητικούς και πολιτιστικούς συλλόγους.

Η απόφαση ακύρωσης πάρθηκε από την νεοσύστατη επιτροπή του άρθρου 7 του Νόμου 2839/2000, που απαρτίζεται από την κ. Μαρία Ελευθερίου πάρεδρο του Νομικού Συμβουλίου του Κράτους (πρόεδρο) από την κ. Μαρία Καραδημητρίου γενική διευθύντρια και τον κ. Ρίζο Ριζόπουλο, διευθυντή Τοπικής Αυτοδιοίκησης και Διοίκησης νομού Δωδεκανήσου.

Στην σχετική απόφαση, αναφέρονται συγκεκριμένα τα εξής:

"...Στις 16/12/2000 παρελήφθη από την Επιτροπή, η αριθμ. 553/2000 απόφαση του Δημοτικού Συμβουλίου Ροδίων, που αφορά "Επιχορήγηση Αθλητικού Συλλόγου Κολοσσός με το ποσό των 10.000.000 δρχ.".

Επειδή η πιο πάνω απόφαση, περιήλθε εμπρόθεσμα στην παρούσα επιτροπή, γίνεται δεκτή και εξετάζεται (άρθρο 7 του Νόμου 2839/00 και 178 του Π.Δ.

Επειδή σύμφωνα με τις διατάξεις του άρθρου 262 παρ. 3 του Π.Δ. 410/95 επιτρέπεται η επιχορήγηση σε αθλητικούς και πολιτιστικούς συλλόγους του Δήμου, που δεν πρέπει όμως να ξεπερνά το 1% των τακτικών εσόδων του προϋπολογισμού. Επειδή, από έρευνα το Τμήμα Τοπ. Αυτ/σης η επιχορήγηση των 10.000.000 δρχ. έχει ξεπεράσει το 1% των τακτικών εσόδων του Δ. Ροδίων οικ. Ετους 2000.

Για τους λόγους αυτούς:

Η επιτροπή ύστερα από διαλογική συζήτηση:

αποφασίζει ομόφωνα

Ακυρώνει την αριθμ. 553/2000 απόφαση του Δημοτικού Συμβουλίου Ροδίων".

Από νεαρή ρωσίδα

Και πλαστό εκλογικό βιβλιάριο

Ίσως να ψήφισε

Πλαστή ταυτότητα και πλαστό εκλογικό βιβλιάριο, με το οποίο ενδεχομένως να ψήφισε και στις τελευταίες εκλογές, κατείχε νεαρή ρωσίδα που συνελήφθη προχθές το πρωί στην Ρόδο!

Πρόκειται για περίεργη υπόθεση, με εύλογους συνειρμούς, για την οποία αναμένεται συνέχεια.

Όπως ειδικότερα ανακοινώθηκε χθες στις 11 το πρωί, άνδρες της Υποδιεύθυνσης Ασφαλείας συνέλαβαν την ρωσίδα WEBRYK CBEMA 25 χρόνων η οποία κατείχε πλαστή ταυτότητα, διαβατήριο και εκλογικό βιβλιάριο, στο όνομα Ριζόπουλου Αναστασία του Αλεξίου. Μετά την σύλληψή της η νεαρή ρωσίδα ομολόγησε την έκδοση-κατοχή των πλαστών δημοσίων εγγράφων και παραπέμφθηκε στον εισαγγελέα για τα περαιτέρω.

Η απογραφή πληθυσμού

Στις 18 Μαρτίου, όπως ανακοινώθηκε αρμοδίως θα διενεργηθεί η γενική απογραφή πληθυσμού-κατοικιών με ευθύνη της Εθνικής Στατιστικής Υπηρεσίας, που θα συγκεντρώσει τα απαραίτητα στοιχεία βάση ειδικών ερωτηματολογίων. Στην απογραφή μπορούν να λάβουν μέρος με αμοιβή, υπάλληλοι δημοσίων υπηρεσιών, ΟΤΑ, Οργανισμών, καθώς και ιδιώτες. Δηλώσεις συμμετοχής στη Στατιστική Υπηρεσία του Νομού Δωδεκανήσου, Τήλου 6-100 Χουρμαδιές και στα τηλέφωνα 73322, 27496.

Έλεγχος οχημάτων από το ΚΤΕΟ Ρόδου

Από τεχνικό έλεγχο θα πρέπει να περάσουν το αμέσως επόμενο χρονικό διάστημα ορισμένες κατηγορίες οχημάτων.

Συγκεκριμένα, σύμφωνα με το πρόγραμμα πρόσκλησης για διενέργεια τεχνικού ελέγχου οχημάτων με έρδα τον Νομό Δωδεκανήσου του Τμήματος ΚΤΕΟ, **κατά το χρονικό διάστημα 16 Ιανουαρίου 2001 έως και 31 Μαρτίου 2001 θα πρέπει να προσέλθουν όλες οι κατηγορίες οχημάτων με συνδυασμό γραμμάτων ΑΟ και ΑΥ:**

ΑΟ-1000-9999 και

ΑΥ-1000-9999

Επίσης, **από 19 Μαρτίου 2001 έως 31 Μαρτίου 2001 θα πρέπει να περάσουν από σχετικό έλεγχο όλα τα βυτιοφόρα οχήματα εκκενώσεως βόθρων.**

Ακόμα, θα ελέγχονται τα οχήματα που η καταλληλότητά τους λήγει αυτές τις εβδομάδες καθώς και οχήματα ανάριθμα εισαγωγής.

Να σημειωθεί, τέλος, ότι ο τεχνικός έλεγχος θα γίνεται ύστερα από τηλεφωνική επικοινωνία.

Οι εργαζόμενοι της ΚΑΪΡ

Μεγάλη επιτυχία είχε η εκδήλωση του Σωματείου των Εργαζομένων της ΚΑΪΡ, για την κοπή της βασιλόπιτας που έγινε το Σάββατο 20-01-2001από κέντρο διασκεδάσεως ΤΖΙΒΑΕΡΙ.

Προσωπικό, αρκετοί φίλοι της ΚΑΪΡ, συνταξιούχοι, ο διευθυντής κ. Γλυνός Αλ. και ο πρόεδρος του ΔΣ της εταιρείας κ. Μαριεττής Μιχ. παρεβρέθησαν και διασκέδασαν όλοι μαζί.

Ο πρόεδρος των εργαζομένων κ. Μουζουράκης Βασ., ευχήθηκε υγεία και ευτυχία στους εργαζομένους και στις οικογένειές τους, ευχαρίστησε τα καταστήματα της Ρόδου για την προσφορά τους σε δώρα για την κλήρωση του σωματείου, και απένημε στους συνταξιούχους, τίτλους "τιμής ένεκεν" για το ήθος και τις πολύτιμες υπηρεσίες που εργάσθηκαν τόσα χρόνια στην ΚΑΪΡ.

Τις ευχές τους είπαν στους συγκεντρωμένους τόσο ο διευθυντής, όσο και ο πρόεδρος της εταιρείας κ. Μαριεττής Μιχ.

Πρέπει να δοθεί λύση

Εργοτάξιο έχει καταντήσει τις τελευταίες ημέρες η Παστίδα καθώς και ο δρόμος που οδηγεί προς τους Τρεις. Αιτία είναι τα φορτηγά που από το πρωί ξεκινάνε φορτωμένα πιθανότατα από τοποθεσία κοντά στην Παστίδα, περνάνε μέσα από το χωριό και στην συνέχεια χρησιμοποιούν τον παραπάνω δρόμο που λόγω της στενότητάς του μόνο για τέτοια μεγάλα οχήματα δεν κάνει, αφού είναι πολύ επικίνδυνη η διέλευση άλλων οχημάτων από εκεί την ίδια ώρα. Συνεπώς είναι μεγάλη η αγανάκτηση και κατοίκων του χωριού αλλά και των υπόλοιπων οδηγών και θα πρέπει επιτέλους να μπει μια τάξη και να καθορίσουν οι αρμόδιοι αν μπορούν φορτηγά να περνάνε συνεχώς μέσα από τον οικισμό και να χρησιμοποιούν αυτό τον δρόμο, την στιγμή που υπάρχει η Εθνική οδός Αεροδρομίου-Τσαΐρι. Δεν είναι λίγες οι φορές που αποφεύγονται ατυχήματα την τελευταία στιγμή και είναι αναγκαίο να δοθεί άμεση λύση εδώ και τώρα. Κάποτε θα πρέπει να καταλάβουμε πως προλαβαίνεις το κακό προτού γίνει και όχι τρέχεις μετά το κακό να διορθώσειες τα αδιόρθωτα. Εκτός των άλλων, ο δρόμος που δεν έχει κατασκευαστεί όπως αναφέραμε για να δέχεται τέτοια βάρη, ήδη έχει αρχίσει και καταστρέφεται, αφού οι λακκούβες και τα μπαλώματα (όταν μετά από καιρό γίνονται) καλά κρατούν.

Spazio interno

Στ. Κωτιάδη 9, τηλ. 39911 Fax 39912



σαλόνι 2θ+3θ
640.000 δρχ. ή **16.000** το μήνα

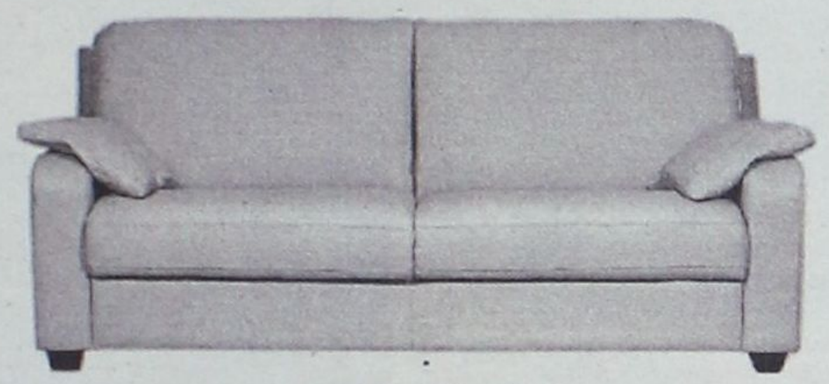

σαλόνι 2θ+3θ
από **620.000** ή **16.000** το μήνα



σαλόνι 2θ+3θ
520.000 δρχ ή 13.500 το μήνα.



πολυθρόνα **160.000 δρχ.**



σαλόνι 2θ+3θ
630.000 δρχ. ή 16.000 το μήνα

...και πολλά ακόμη μοντέλα, σε ύφασμα και δέρμα, σε μεγάλη ποικιλία χρωμάτων.

στις τιμές συμπεριλαμβάνεται Φ.Π.Α.

Τώρα στα δύο νέα μας καταστήματα επιλέγετε εσείς τον τρόπο πληρωμής που σας ταιριάζει:



ΛΥΣΗ A.E.B.E.

Στ. Κωτιάδη 9, τηλ. 39911 Fax 39912

α. Με 0% προκαταβολή και έως 36 δόσεις
β. Με 10% προκαταβολή και έως 48 δόσεις
γ. Με 35% προκαταβολή και 12 δόσεις άτοκα

EASY LIFE

Στ. Κωτιάδη 48, Ρόδος τηλ. 21311



έπιπλα TV-Stereo
από **40.000 δρχ.**



καρέκλες γραφείου JUNIOR
από **18.000 δρχ.**

βιβλιοθήκες
από **45.000 δρχ.**



πορτ μαντο
από **60.000 δρχ.**



τραπέζια σαλονιού
από **60.000 δρχ.**





παπουτσοθήκες
από **20.000 δρχ.**



θήκες για c.d.
από **20.000 δρχ.**

γραφεία για computer
από **40.000 δρχ.**

ΜΝΗΜΟΣΥΝΑ

Την 25η μηνός Ιανουαρίου ημέρα Πέμπτη και ώρα 8 π.μ. εις τον Ιερό Ναό Ταξιαρχών Νεκροταφείου Ρόδου, τελούμεν 9μηνο μνημόσυνο υπέρ αναπαύσεως της ψυχής του πολυαγαπημένου μας και αλησμόνητου συζύγου, πατέρα, αδελφού και θείου

ΕΜΜΑΝΟΥΗΛ ΠΑΝΟΓΛΟΥ

Η σύζυγος: Σέβα
Τα παιδιά: Μαρία, Μιχάλης, Ελευθερία
Τ' αδέλφια, τα ανίψια και οι λοιποί συγγενείς.



Την 23η μηνός Ιανουαρίου ημέρα Τρίτη και ώρα 8 π.μ. εις τον Ιερό Ναό Ταξιαρχών Νεκροταφείου Ρόδου, τελούμεν 40ήμερο μνημόσυνο υπέρ αναπαύσεως της ψυχής του λατρευτού μας πατέρα και παππού

ΝΙΚΟΛΑΟΥ ΖΑΓΟΡΙΑΝΟΥ

Τα παιδια κι εγγόνια



Την 23η μηνός Ιανουαρίου ημέρα Τρίτη και ώρα 8 π.μ. εις τον Ιερό Ναό Αγίου Ιωάννη Προδρόμου Ρόδου, τελούμεν διετές μνημόσυνο υπέρ αναπαύσεως της ψυχής του λατρευτού μας συζύγου, πατέρα, παππού, αδελφού και θείου

ΕΥΑΓΓΕΛΟΥ ΓΙΜΟΥΚΗ

Η σύζυγος: Αθανασία.
Τα παιδιά: Αννα-Ιωάννης, Μαρίνα-Μιχαήλ, Μαρία, Ελευθερία-Εμμανουήλ, Γεωργία-Νικόλαος και Ειρήνη.
Τα εγγόνια, τα αδέλφια, τα ανίψια και οι λοιποί συγγενείς.



Την 23η μηνός Ιανουαρίου ημέρα Τρίτη και ώρα 8 π.μ. εις τον Ιερό Ναό Αγίου Ιωάννη Προδρόμου Ρόδου, τελούμεν 4ετές μνημόσυνο υπέρ αναπαύσεως της ψυχής του λατρευτού μας συζύγου, υιού, πατέρα, αδελφού και θείου

ΠΑΝΑΓΙΩΤΗ ΠΑΡΑΣΧΑΚΟΥ

Η σύζυγος: Ειρήνη.
Οι γονείς: Βασιλεία-Αθανάσιος.
Τα παιδιά: Βασιλεία-Ευάγγελος.
Τα αδέλφια, τα ανίψια και οι λοιποί συγγενείς.



Την 24η μηνός Ιανουαρίου ημέρα Τετάρτη και ώρα 8 π.μ. εις τον Ιερό Ναό Αγίας Ειρήνης Ορφανοτροφείου Θηλέων, τελούμεν 9μηνο μνημόσυνο υπέρ αναπαύσεως της ψυχής του λατρευτού μας συζύγου, πατέρα, παππού, αδελφού και θείου

ΣΑΒΒΑ ΘΕΟΛΟΓΟΥ

Η σύζυγος: Μαργαρίτα.
Τα παιδιά: Δέσποινα-Δημήτρης, Γιάννης-Τσαμπίκα.
Τα εγγόνια, τα αδέλφια, τα ανίψια και οι λοιποί συγγενείς.



Την 24η μηνός Ιανουαρίου ημέρα Τετάρτη και ώρα 8.30 π.μ. εις τον Ιερό Ναό Αγίας Ειρήνης Ορφανοτροφείου Θηλέων, τελούμεν 4ετές μνημόσυνο υπέρ αναπαύσεως της ψυχής του λατρευτού μας συζύγου, πατέρα, αδελφού και θείου

ΓΡΗΓΟΡΙΟΥ ΧΑΤΖΗΜΗΝΑ

Η σύζυγος: Ειρήνη.
Ο υιός: Μηνάς.
Τα αδέλφια, τα ανίψια και οι λοιποί συγγενείς.



Την 24η μηνός Ιανουαρίου ημέρα Τετάρτη και ώρα 8 π.μ. εις τον Ιερό Ναό Αγίας Ειρήνης (Ορφανοτροφείο Θηλέων), τελούμεν ετήσιο μνημόσυνο υπέρ αναπαύσεως της ψυχής της λατρευτής μας μητέρας, γιαγιάς, προμάμμης, αδελφής και θείας

ΕΙΡΗΝΗΣ ΦΑΡΜΑΚΙΔΟΥ

Τα παιδιά: Δούκισσα-Σπύρος Κυριαζάκος, Βασίλης-Αναστασία Φαρμακίδη, Φώτης-Μαργαρίτα Φαρμακίδη, Αναστασία Γιαλλουράκη, Ελευθέριος, Ελευθερία, Κατίνα Καστρουνή, Μιχάλης Φαρμακίδης.
Τα εγγόνια, τα δισέγγονα, τα ανίψια και οι λοιποί συγγενείς.



Την 25η μηνός Ιανουαρίου ημέρα Πέμπτη και ώρα 8 π.μ. εις τον Ιερό Ναό Αγ. Γεωργίου Ανω πόλεως Ρόδου, τελούμεν ετήσιο μνημόσυνο υπέρ αναπάύσεως της ψυχής της λατρευτής μας συζύγου, μητέρας, γιαγιάς και θείας

ΑΙΚΑΤΕΡΙΝΗΣ ΒΟΓΙΑΤΖΗ

Η σύζυγος: Μιχαήλ
Τα παιδιά: Αντώνης-Αιμιλία, Σωτήρης-Ευθυμία
Τα εγγόνια, τ' ανίψια και οι λοιποί συγγενείς.

ΕΛΛΗΝΙΚΗ ΔΗΜΟΚΡΑΤΙΑ
ΝΟΜΑΡΧΙΑΚΗ ΑΥΤΟΔΙΟΙΚΗΣΗ ΔΩΔΕΚΑΝΗΣΟΥ
ΝΟΜΑΡΧΙΑΚΟ ΣΥΜΒΟΥΛΙΟ

ΑΝΑΚΟΙΝΩΣΗ

Με το υπ' αριθμ. πρωτ. 17/9-1-2001 έγγραφο της Περιφέρειας Νοτίου Αιγαίου, Γενική Διεύθυνση Περιφέρειας, Τμήμα ΠΕ.ΧΩ. Δωδεκανήσου, μας κοινοποιήθηκε Μελέτη Περιβαλλοντικών Επιπτώσεων (ΜΠΕ) που αφορά την λειτουργία της υπο ίδρυση πλωτής μονάδας ιχθυοκαλλιέργειας στη θέση "Βραχονησίδα Πεταλίδα" Νήσου Λέρου Νομού Δωδεκανήσου, ιδιοκτησίας "Αποστόλου Φλωρεντή του Κωνσταντίνου".

Καλούμε κάθε ενδιαφερόμενο να υποβάλει τις έγγραφες παρατηρήσεις του ως προς το περιεχόμενο της μελέτης, μέσα σε προθεσμία δεκαπέντε (15) ημερών από την ημερομηνία δημοσίευσης της παρούσας στον ημερήσιο τοπικό Τύπο.

Οι ενστάσεις θα υποβάλλονται:

1. Στην Γραμματεία της Νομαρχιακής Επιτροπής της Ν.Α. Δωδ/σου.
2. Στην ανωτέρω αναφερομένη Υπηρεσία και θα κοινοποιούνται στο Τοπικό Γραφείο Περιβάλλοντος του Τ.Π. και Π.Ε. της Ν. Α. Δωδ/σου (υπόψη κ. Αρη Σκιαδόπουλου τηλ. 30413), όπου βρίσκεται η πλήρης μελέτη και μπορεί κάθε ενδιαφερόμενος να λάβει γνώση αυτής.

Ο Νομάρχης
Δρ. Σάββας Καραγιάννης

ΕΛΛΗΝΙΚΗ ΔΗΜΟΚΡΑΤΙΑ
ΝΟΜΑΡΧΙΑΚΗ ΑΥΤΟΔΙΟΙΚΗΣΗ ΔΩΔΕΚΑΝΗΣΟΥ

ΑΝΑΚΟΙΝΩΣΗ

Από την Νομαρχιακή Αυτοδιοίκηση ανακοινώνεται ότι:

1. Την προσεχή Τρίτη 23-1-2001 θα ανοιχθούν οι προσφορές του Διεθνούς Διαγωνισμού:
"Ίδρυση μεικτής Αεροπορικής Εταιρείας για την δωδεκάμηνη εξυπηρέτηση των κατοίκων των νησιών της Δωδεκανήσου με την αξιοποίηση όλων των Α/Δ και ελικοδρομίων του Νομού".
2. Την Τετάρτη 24-1-2001 θα ανοιχθούν οι προσφορές του Διεθνούς Διαγωνισμού:
"Δημιουργία και λειτουργία μονάδος αξιοποίησης φυτικών υπολειμμάτων στην Ρόδο" και
3. Την Πέμπτη 25-1-2001 θα ανοιχθούν οι προσφορές του Διεθνούς Διαγωνισμού:
"Ολοκληρωμένο σύστημα διαχείρισης υδάτινων πόρων του Νομού Δωδεκανήσου"

Το άνοιγμα των φακέλων θα πραγματοποιηθεί στην αίθουσα διαγωνισμών του Νομαρχιακού Μεγάρου (Πλατεία Ελευθερίας 1) την 10η π.μ. εκάστης ημέρας.

Καλούνται οι Εταιρείες οι οποίες κατέθεσαν προσφορές να παρίστανται στο άνοιγμα των φακέλων.

Ο βοηθός νομάρχη
Χατζής Χατζηευθυμίου

ΜΗΝΥΜΑΤΑ ΤΟΥ ΙΗΣΟΥ ΧΡΙΣΤΟΥ ΓΙΑ ΟΛΟ ΤΟΝ ΚΟΣΜΟ

Η ΑΛΗΘΙΝΗ ΕΝ ΘΕΩ ΖΩΗ

Ο έβδομος τόμος έχει εκδοθεί και είναι διαθέσιμος στα βιβλιοπωλεία



Ο Πάπας καλεσμένος (το Μάϊο 1999) στο Πατριαρχείο της Βουκουρέστης από τον Πατριάρχη Θεόκτιστο, για συμφιλίωση:

(28.4.95)

«Κόρη του Ανατολικού Μου Οίκου, διακήρυξέ το με χαρούμενες φωνές, πήγαινε να διαλαλήσεις τα Λόγια Μου, πες:

- Ο ΚΥΡΙΟΣ ΕΡΧΕΤΑΙ ΑΠΟ ΤΗΝ ΑΓΙΑ ΤΟΥ ΚΑΤΟΙΚΙΑ ΓΙΑ ΝΑ ΠΑΡΗΓΟΡΗΣΕΙ ΤΟ ΛΑΟ ΤΟΥ ΚΑΙ ΝΑ ΕΝΟΠΟΙΗΣΕΙ ΤΗΝ ΕΚΚΛΗΣΙΑ ΤΟΥ.

Τα Μάτια Μου σήμερα είναι στραμμένα πάνω σ' έναν ευοίωνο άνδρα και το στέμμα θα δοθεί σε αυτόν. Είναι αυτός που ξεφυτρώνει από την Ανατολική όχθη και θα Με δοξάσει... και οι άγγελοί Μου θα κατέβουν με το βασιλικό έμβλημα στα χέρια και θα τον ντύσουν σαν άρχοντα για το θρόνο... Α, Βασούλα! Χόρεψε και φώναξε από χαρά, γιατί αυτή η μέρα είναι πάρα πολύ κοντά. Ηδη ενεργώ εδώ και τώρα για να σας φέρω αυτή την πανηγυρική ημέρα[100] ώστε όλες οι συμφορές του παρελθόντος να αντικατασταθούν με τη χρά. Οίκε της Παράδοσης, δεν το έχεις ακουστά; Δεν έχεις ακόμη καταλάβει ότι από τον Οίκο σου θα δοξαστώ τριπλά; Δεν άκουσες ότι έχω επιδαψιλεύσει τις ευλογίες του ουρανού πάνω στο Βλαστάρι σου; Όπως ακριβώς ήσουν κάποτε ανάθεμα για πολλά έθνη, με τον ίδιο τρόπο θα σε αναστήσω για να γίνεις θεραπευτικό βάλσαμο για το Δυτικό Μου Οίκο και ευλογία για τα έθνη. Οίκε της Ανατολής! Ενα νικηφόρο βλαστάρι ξεφυτρώνει για να ανορθώσει τον Οίκο Μου και να τον ενώσει. Τα χείλη Μου τρέμουν από συγκίνηση και η Καρδιά Μου τραγουδά για τον χρισμένο... και η άβυσσος βρυχάται από θυμό στον ήχο των βημάτων του, επειδή ο Οίκος Μου θα γίνει ένας. Ο δυτικός Οίκος και ο Ανατολικός Οίκος θα ζήσουν ενωμένοι επειδή το Ονομά Μου θα είναι ο δεσμός τους που θα τους ντύσει με τέλεια ειρήνη, ακεραιότητα και αγάπη. Το Νέο Μου Ονομα θα είναι το βασιλικό έθλημα ανάμεσα σ' αυτούς τους δύο Οίκους... Αυτό θα γίνει σύντομα και στον καιρό σας, γι' αυτό μη λέτε: «ο Κύριος <u>πάλι δεν θιάζεται</u>».

[100] Ο Ιησούς εννοεί την ενότητα
[101] Σατανά
[102] Αποκ. 13: 1-18
[103] Ακουσα συγχρόνως την λέξη "λάβαρο"
[104] Ματθ. 16:18

ΑΛΗΘΙΝΗ ΕΝ ΘΕΩ ΖΩΗ

Σημαίνει να προσευχόμαστε για την ενότητα και την ενοποίηση της ημερομηνίας του Πάσχα, αφού αυτή είναι η μεγάλη επιθυμία του Κυρίου μας Ιησού Χριστού.

Εμείς μπορούμε να γίνουμε οι πρώτοι καρποί της ενότητας με το να συναθροιζόμαστε και να προσευχόμαστε μαζί, με μια καρδιά και μια φωνή.

Ο Ιησούς είπε:

«Χρειάζομαι ταπεινοφροσύνη και αγάπη
και, τη μεταστροφή των καρδιών σας,
για να γίνουν αυτά τα θεμέλια για την ενότητα»

ΟΡΘΟΔΟΞΟΣ ΣΥΛΛΟΓΟΣ ΕΙΡΗΝΗΣ ΚΑΙ ΑΓΑΠΗΣ

ΑΙΟΛΟΥ 10 - Τ.Κ. 17561 Π. ΦΑΛΗΡΟ - ΑΘΗΝΑ • Τηλ. 01-9939604

ΤΑ ΛΟΓΙΚΑ ΤΑ ΠΑΡΑΛΟΓΑ ΚΑΙ ΤΑ ΕΞΩΦΡΕΝΙΚΑ

Ως γνωστόν,

"Το κάπνισμα βλάπτει σοβαρώς την υγείαν"

...Το 'παν και οι γιατροί του ΝΑΤΟ!



(Σκίτσο του Ηλία Μακρή, από την "Καθημερινή")

Εδώ και μέρες ο δημοσιογράφος **Παντελής Μπουκάλας** από την στήλη του στην **"Καθημερινή"** εξομολογείται ότι νιώθει σαν **εγκληματίας πολέμου** κι έχει χάσει *"τον ύπνο και τον ξύπνιο του"* από το φόβο ότι αργά ή γρήγορα θα τον περιλάβει το άτεγκτο Δικαστήριο της Χάγης, όπου ως γνωστόν δεν περνάνε τα *"μέσα"* και τα παντοειδή *"γλειψίματα"* δεν πα να' 'σαι κι ο Μπλερ ή ο Σολάνα, ο Σημίτης, κι ο ίδιος ο Κλίντον ακόμα...

• **Ραδιενεργός κυνισμός**



(Σκίτσο του Ανδρέα Πετρουλάκη από την "Καθημερινή")

"Ομολογώ: καπνίζω. Δυο πακέτα την ημέρα, και λίγα είναι, ιδίως αν δυστροπούν οι λέξεις και δεν λένε να ανέβουν από το πηγάδι τους. Καπνίζω μάλιστα απεμπλουτισμένο καπνό, δίχως φίλτρο. Ara είμαι ένοχος. Εγκληματώ κατά της ανθρωπότητας.

Το ξεκαθάρισαν οι γιατροί, σε μένα και στους αναρίθμητους άλλους, που καταπίνουμε τον καπνό με την ευχαρίστηση που ρουφούσαν οι Ολύμπιοι την κνίσα των θυσιών. Του ΝΑΤΟ οι γιατροί αλλά τι σημασία έχει, οι επιστήμονες είναι εκ παραδόσεως αδέκαστοι, ας πούμε από τον καιρό που οι εκλεκτοί συνάδελφοί τους της Μπάγερ, αρχές του εικοστού αιώνα, εισήγαγαν στην αγορά την "παυσίπονη" (και πανάκριβη) ηρωίνη κι ας ήξεραν ότι προκαλεί εθισμό.

Μελέτησαν λοιπόν οι άνθρωποι πάντοτε τυπικοί, τα υπάρχοντα στοιχεία και τη σχετική βιβλιογραφία, στην οποία εξέχουσα θέση κατέχουν τα ιατρικού περιεχομένου εγχειρίδια του δόκτορος Τζέιμς Σέι, και συμπέραναν ότι το κάπνισμα βλάπτει πολύ περισσότερο την υγεία απ' ό,τι το εξασθενημένο ουράνιο.

Μάλιστα κάποια στιγμή τους πέρασε από το μυαλό να συστήσουν στο φιλάνθρωπο ΝΑΤΟ να χρησιμοποιήσει βλήματα μάρλμπορο στον επόμενο βομβαρδισμό του και όχι αυτά τα ακίνδυνα με το ουράνιο, αλλά από σεμνότητα απέφυγαν να μπλέξουν στα σχέδια των στρατάρχων..".



(Σκίτσο του Δημήτρη Χατζόπουλου, από τα "ΝΕΑ")

...Και λοιπόν; Μήπως δεν είναι παγκοίνως γνωστόν ότι ο καφές είναι πολύ περισσότερο επικίνδυνος από το πλουτώνιο, ενώ το ουράνιο 236 είναι άγγελος μπροστά στις τοξικές ιδιότητες του φασκόμηλου;

ΤΖΑΚΙΑ ΤΑΣΟΣ ΤΖΟΤΖΟΛΗΣ

ΤΖΑΚΙΑ

ΚΟΛΥΜΠΙΑ, ΤΗΛ. 56317, 56275
0942-255848

MALTEZOS

Ο ΗΛΙΑΚΟΣ ΘΕΡΜΟΣΙΦΩΝΑΣ
που τιμά ΔΙΕΘΝΩΣ την ΕΛΛΑΔΑ,
από πραγματικά ανοξείδωτο ατσάλι
(με πιστοποίηση ISO 9002 & CE)

ΧΩΡΙΣ ΠΡΟΚΑΤΑΒΟΛΗ
ΑΠΟ 17.500 δρχ. ΤΟ ΜΗΝΑ

Πληρ. Βενετοκλέων 71 • Τηλ. 32802

ΑΝΑΛΑΜΒΑΝΟΥΜΕ ΟΛΗ ΤΗΝ ΕΠΙΜΕΛΕΙΑ ΤΟΥ ΓΑΜΟΥ ΣΑΣ

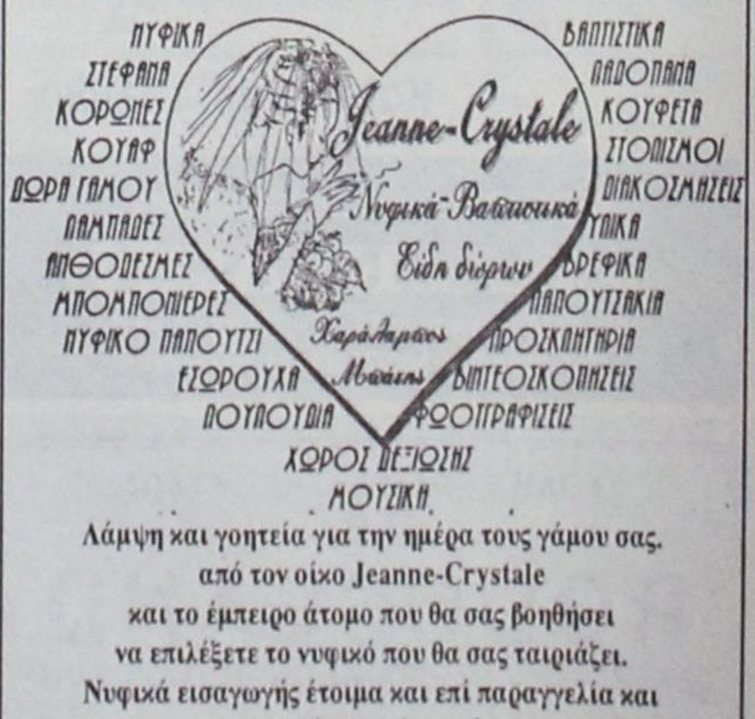

Λάμψη και γοητεία για την ημέρα τους γάμου σας.
από τον οίκο Jeanne-Crystale
και το έμπειρο άτομο που θα σας βοηθήσει
να επιλέξετε το νυφικό που θα σας ταιριάζει.
Νυφικά εισαγωγής έτοιμα και επί παραγγελία και
πρωτότυπα αξεσουάρ
γάμου-λαμπάδες-στέφανα-κορώνες-
μπομπονιέρες σε πρωτότυπα σχέδια
όλα φτιαγμένα με μεράκι και γούστο από τον οίκο
Jeanne Crystale
και ακόμα όταν χρειαστείτε τα βαπτιστικά
και τις ανάλγοες μπομπονιέρες πάλι εδώ θα είμαστε,
στον ίδιο χώρο θα συνεργαστούμε για ένα τέλειο
αποτέλεσμα.
Δώρα για τους κουμπάρους
Δώρα για γιορτές-γενέθλια-γάμους-επετείους

Πληροφορίες-Ραντεβού
Φιλερήμου 32, Ιαλυσός - τηλ.: 92783 - κιν.: 0974 301230

ANA FERRIES

KYDON TOURS

ΚΕΝΤΡΙΚΟ ΠΡΑΚΤΟΡΕΙΟ PORT AGENT

ΔΡΟΜΟΛΟΓΙΑ

F/B ΔΗΜΗΤΡΟΥΛΑ–F/B RODANTHI

ΕΝΑΛΛΑΞ κάθε μέρα

από ΡΟΔΟ και ΠΕΙΡΑΙΑ

ΑΠΟ ΡΟΔΟ-ΠΕΙΡΑΙΑ

Δευτέρα	16.00	Σύμη- Κω-Κάλυμνο-Λέρο-Πάτμο-Σύρο-Πειραιά
Τρίτη	16.00	Νίσυρο-Κω-Κάλυμνο-Πειραιά
Τετάρτη	16.00	Κω-Κάλυμνο-Πειραιά
Πέμπτη	16.00	Κω-Κάλυμνο-Λέρο-Πάτμο-Πειραιά
Παρασκευή	16.00	Κω-Κάλυνο-Αστυπάλαια-Πειραιά.
ΣΑΒΒΑΤΟ	16.00	Κω-Κάλυμνο-Πειραιά
Κυριακή	16.00	Κω-Κάλυμνο-Πειραιά

ΑΠΟ ΠΕΙΡΑΙΑ-ΡΟΔΟ

Δευτέρα	16.00	Κάλυμνο-Κω-Νίσυρο-Ρόδο
Τρίτη	16.00	Κάλυμνο-Κω-Λέρο
Τετάρτη	16.00	Πάτμο-Λέρο-Κάλυμνο-Κω Ρόδο
Πέμπτη	16.00	Αστυπάλαια-Κάλυμνο-Κω Ρόδο
Παρασκευή	16.00	Κάλυμνο-Κω-Ρόδο-Σύμη-Ρόδο
Σάββατο	16.00	Κάλυμνο-Κω-Ρόδο
Κυριακή	16.00	Σύρο-Πάτμο-Λέρο-Κάλυμνο-Κω-Ρόδο

Καλά σας ταξίδια

ΕΙΣΙΤΗΡΙΑ-ΠΛΗΡΟΦΟΡΙΕΣ στο

ΠΡΑΚΤΟΡΕΙΟ ΚΥΔΩΝ

Εθ. Δωδεκανησίων 14 - Ακτή Σαχτούρη 8

Τηλ. 23000-27900-75268-24265-27722

ΣΧΟΛΗ ΕΚΠΑΙΔΕΥΣΗΣ ΣΚΥΛΩΝ

ΒΕΒΑ

RODOSLAND

ΕΚΤΡΟΦΕΙΟ ΓΕΡΜΑΝΙΚΩΝ ΠΟΙΜΕΝΙΚΩΝ

ΕΤΟΣ ΙΔΡΥΣΕΩΣ 1992



Αναλαμβάνουμε μαθήματα βασικής υπακοής, άρνηση τροφής, φύλακας - σωματοφύλακας

Αγώνες εργασίας ΕΔΥ.ΒΗ.ΣΟΗΗ 1,2,3 & Ολλανδικό ρίνγκ

Η πολυετής πείρα μας και οι διακρίσεις μας σε αγώνες εργασίας σας εγγυούνται για το αποτέλεσμα.

ΕΛΕΥΘΕΡΙΟΣ ΣΕΓΚΟΥΝΑΣ

Διπλ. Εκπαιδευτής Ρουμανικού Ομίλου Ολλανδικού Ινστιτούτου

Τηλ. 0977-965343, 0944-875762

Ασγούρου 176

Cine Phile

ΕΠΙΜΕΛΕΙΑ: Κυριακή Πετρίδου

ΒΛΕΠΩ ΤΟ ΘΑΝΑΤΟ ΣΟΥ (FINAL DESTINATION)

Μία ταινία για όσους την..."χρωστούν" από την περσινή σεζόν. Μία ταινία που σημείωσε επιτυχία κυρίως στο νεαρόκοσμο, αφού αυτός είναι και το target group της. Και πως να μην είναι άλλωστε αφού η "συνταγή" έχει όλα τα απαραίτητα συστατικά:

Νεαρούς πρωταγωνιστές, ανεξήγητους φόνους, κινήγι για να γλυτώσουν από του...Χάρου τα δόντια (στην κυριολεξία), σκηνές με αρκετή...δόση αίματος, αγωνία κτλ.



Πάντως, το όλο θέμα...δεν βλέπεται και πολύ στα σοβαρά!

Αντίθετα, η ταινία λειτουργεί καλά αν ειδωθεί ως ένα θριλεράκι με το οποίο οι λάτρεις του είδους μπορούν να περάσουν ένα "ανώδυνο" δίωρο δίχως προβληματισμούς και με δύο-τρείς τρομακτικές σκηνές. Τίποτα παραπάνω. **Η πιο "δυνατή" του σκηνή είναι στην αρχή, εκεί που δημιουργεί και όλο το σασπένς.**

Πρωταγωνιστούν **νέες φατσούλες,** που όλο και κάπου τις έχουμε ξαναδεί σε νεανικές ταινίες. Η σκηνοθεσία είναι ενός από τους σκηνοθέτες της τηλεοπτικής σειράς "X Files", του **Τζέιμς Γουόνγκ.**

Η υπόθεση: Μία τάξη πρόκειται να πάει για σχολική εκδορμή στο Παρίσι. Κατά την επιβίβασή τους στο αεροπλάνο και λίγο πριν απογειωθούν ένας από τους μαθητές θα δει ένα όραμα στο οποίο το αεροπλάνο συντρίβεται. Το όραμα, όμως, είναι τόσο αληθινό που ο μαθητής θα πανικοβληθεί και θα βγεί έξω από το αεροπλάνο με κάποιους συμμαθητές του να τον ακολουθούν δίχως να πολυκαταλαβαίνουν τι συμβαίνει. Οι υπόλοιποι θα μείνουν μέσα και τελικά η πτήση αυτή θα είναι μοιραία και το όραμα του μαθητή θα βγει αληθηνό. Μόλις, όμως, επιστρέψουν σπίτια τους ένας-ένας αρχίζουν να παθαίνουν περίεργα ατυχήματα...

(Σημείωση: Η ταινία έχει κυκλοφορήσει πρόσφατα στο Video αλλά βέβαια το θέαμα είναι διαφορετικό στη μεγάλη οθόνη).

TV show

ΔΕΥΤΕΡΑ 22/1

● **"Ερωτευμένοι στο Λας Βέγκας"/ΤΕΜΡΟ/21.45/100'**. Κωμωδία (1992) του Αντριου Μπέργκμαν με τους Νίκολας Κέιτζ, Σάρα Τζέσικα Πάρκερ, Τζέιμς Κάαν. Νιόπαντρος, στο ταξίδι του μέλιτος στο Λάς Βέγκας, χάνει τη γυναίκα του...στα χαρτιά.

ΤΡΙΤΗ 23/1

● **"Δεσμοί διαστροφής"/STAR/23.00/102'**. Θρίλερ (1993) του Αλεκ Μπάλντουιν με τον ίδιο και τη Νικόλ Κίντμαν στους πρωταγωνιστικούς ρόλους. Νεαρός χειρούργος δημιουργεί σχέση με τη σύζυγο ενός παλιού του φίλου.

ΤΕΤΑΡΤΗ 24/1

● **"Ολέθριος έρωτας"/STAR/00.10/93'.** Ψυχολογικό θρίλερ (1996) του Τζέιμς Φόλει με τον ανερχόμενο Μαρκ Γουόλμπεργκ (βλ. "Καταιγίδα") στον πρωταγωνιστικό ρόλο. Μία μαθήτρια γυμνασίου γοητεύεται από ένα νεαρό του περιθωρίου...

ΠΕΜΠΤΗ 25/1

● **"Η σιωπή των αμνών"/ΑΝΤ/21.05/113'**. Το θρίλερ (1991) των Οσκαρ ή αλλιώς από τις καλύτερες ταινίες του είδους των τελευταίων χρόνων σε σκηνοθεσία Τζόναθαν Ντέμι, γεγεονός που αναγνώρισε και η Αμερικάνικη Ακαδημία Κινηματογράφου και έδωσε τα Όσκαρ Α' αντρικού και Α' γυναικείου ρόλου στους πρωταγωνιστές της Αντονγ Χόπκινς και Τζόντι Φόστερ. Το θέμα που πραγματεύεται η ταινία είναι ανατριχιαστικό. Αυτό μαζί με την όλη ατμόσφαιρά της είναι που κάνουν την ταινία τρομακτική και λιγότερο οι φρικιαστικές σκηνές που σχετικά δεν είναι πολλές: Μια νεαρή πράκτορας του FBI χρησιμοποιεί έναν ιδιοφυή...κανίβαλο, που είναι φυλακισμένος στα έγκατα της γης, για να έρθει κοντά στη σύλληψη ενός δολοφόνου κατά συρροή...

ΠΑΡΑΣΚΕΥΗ 26/1

● **"Ο μάγος Μέρλιν"/STAR/21.00/182'**. Επική μίνι σειρά (1997) του Στιβ Μπάρον με τους Σαμ Νιλ, Ελενα Μπόναμ Κάρτερ, Μιράντα Ρίτσαρντσον, Ιζαμπέλα Ροσελίνι κ.α. Η σειρά πραγματεύεται τον μύθο του Κάμελοτ και του Μέρλιν που σύμφωνα μ' αυτόν ήταν μάγος και πιστός σύμβουλος του βασιλιά Αρθούρου...

ΣΑΒΒΑΤΟ 27/1

● **"Ο χορός των κατασκόπων"/STAR/23.00/97'**. Περιπέτεια (1985) του Τζεφ Κανού με τη Λίντα Φιορεντίνο και τον Αντονι Εντουαρντς. Ενας αμερικανός φοιτητής που ταξιδεύει στο Παρίσι, ερωτεύεται μια μυστηριώδη γυναίκα.

ΠΑΛΛΑΣ 5 CINEMAS CENTER

ΠΡΟΓΡΑΜΜΑ ΕΒΔΟΜΑΔΑΣ

19/01/2001 έως 25/01/2001

www.cinemapallas.gr

ΑΙΘΟΥΣΑ 5

ΑΥΤΟ ΠΟΥ ΘΕΛΟΥΝ ΟΙ ΓΥΝΑΙΚΕΣ (WHAT WOMEN WANT) 3η Εβδομάδα Επιτυχίας!!!

Επιτέλους, ένας άνδρας που ξέρει... τις πιο κρυφές επιθυμίες των γυναικών!!

ΠΡΩΤΑΓΩΝΙΣΤΟΥΝ: MEL GIBSON, HELEN HUNT



Κάθε ημέρα / Ώρες Έναρξης: 20:00, 22:40

ΑΙΘΟΥΣΑ 2

ΠΑΜΠΤΩΧΟΙ Α.Ε.

Σε ποιόν ανήκουν τα σκουπίδια;

ΠΡΩΤΑΓΩΝΙΣΤΟΥΝ: ΓΙΑΝΝΗΣ ΜΠΕΖΟΣ, ΧΡΗΣΤΟΣ ΒΑΛΑΒΑΝΙΔΗΣ, ΡΕΝΙΑ ΛΟΥΪΖΙΔΟΥ

Κάθε ημέρα / Ώρες Έναρξης: **17:50***, 20:10, 22:30

ΑΙΘΟΥΣΑ 1

ΒΛΕΠΩ ΤΟ ΘΑΝΑΤΟ ΣΟΥ (FINAL DESTINATION)

Μετά την τεράστια εμπορική επιτυχία που είχε το καλοκαίρι, επιστρέφει μετά από γενική απαίτηση!

Το θρίλερ που θα παγώσει το αίμα στις φλέβες σας!



Κάθε ημέρα / Ώρες Έναρξης: **18:00***, 20:15, 22:25

ΑΙΘΟΥΣΑ 3

Η ΕΚΤΗ ΜΕΡΑ (THE 6TH DAY)

...και την 6η μέρα, ο Άνταμ γνώρισε τον χειρότερο εχθρό του. Τον κλώνο του!

ΠΡΩΤΑΓΩΝΙΣΤΟΥΝ: ARNOLD SCHWARZENEGGER

Κάθε ημέρα / Ώρες Έναρξης: **17:30***, 20:00

ΑΙΘΟΥΣΑ 3

U-571: ΤΟ ΧΑΜΕΝΟ ΥΠΟΒΡΥΧΙΟ

Εννέα άντρες είναι έτοιμοι να αλλάξουν την ιστορία!! Ένα κινηματογραφικό υπερθέαμα γεμάτο ένταση και περιπέτεια.

ΠΡΩΤΑΓΩΝΙΣΤΟΥΝ: HARVEY KEITEL, JON BON JOVI BILL PAXTON, MATTHEW MC CONAUGHEY



Κάθε ημέρα / Ώρες Έναρξης: 22:30

ΑΙΘΟΥΣΑ 4

Ο ΓΑΜΠΡΟΣ ΤΗΣ ΣΥΜΦΟΡΑΣ (MEET THE PARENTS)

Πρώτα έρχεται ο έρωτας ...και μετά η ανάκριση!

ΠΡΩΤΑΓΩΝΙΣΤΟΥΝ: ROBERT DE NIRO, BEN STILLER

Κάθε ημέρα / Ώρες Έναρξης: **18:00***, 20:20, 22:40

Kids Club • Παιδική Ζώνη

ΑΙΘΟΥΣΑ 5

ΔΕΙΝΟΣΑΥΡΟΣ (DINOSAUR)

Και δωρεάν ποπ κορν για όλους τους μικρούς μας θεατές!

Κάθε ημέρα / Ώρες Έναρξης: 17:45

ΜΟΝΟ ΓΙΑ ΤΑ ΜΕΛΗ

* Αυτή την εβδομάδα **ΔΩΡΕΑΝ** Pop-Corn για τα μέλη μας, σε όλες τις παραστάσεις που προβάλλονται νωρίς!

Ακόμα...

Φέρτε μαζί, την προσωπική σας συλλογή από αποκόμματα εισιτηρίων του ΠΑΛΛΑΣ-5 Cinemas Center να τα καταμετρήσουμε (...ξέρετε εκείνα τα μικρά υπέροχα χαρτάκια με τα στοιχεία και την αφίσα των ταινιών, που έχετε δει σε εμάς από τότε που ανοίξαμε!)

... αυτός που έχει τα πιο πολλά αποκόμματα

σε κάθε παράσταση • σε κάθε ταινία • κάθε ξεχωριστή μέρα

κερδίζει ένα κινηματογραφικό δώρο!!!

Ο νικητής όλων μαζί θα ανακοινωθεί την Παρασκευή 26/01/2001 και θα κερδίσει:

5 προσκλήσεις των 2 ατόμων, 10 αφίσες και κρατήσεις που δεν ακυρώνονται για 2 μήνες!

Για κρατήσεις θέσεων στο

24475 και 70670 (15:00 - 20:00)

Dimokratias 13, 85100 Rhodes

Άρτος (;) Θεάματα (;)...

... Και τηλεόραση (όπως λέμε τηλοψία...)

STAR

06.10 **Παιδικό πρόγραμμα**
09.00 **Ειδήσεις**
09.05 **Καταλίνα και Σεμπάστιαν** (Ε)
10.00 **Λόγια Starata**
12.00 **Η μικρή κυρία** (Ε) Αισθηματική-κοινωνική σειρά.
12.25 **Η υγεία κτίζεται κάθε μέρα**. Με τον καθηγητή Παθολογίας του Πανεπιστημίου Αθηνών Στέφανο Καραγιαννόπουλο.
12.30 **Τόλμη και γοητεία**
13.00 **Ειδήσεις**
14.00 **Μιράντα, η προδομένη γυναίκα**. Κοινωνική σειρά.
15.00 **Τοπ μόντελς**. Αισθηματική-κοινωνική σειρά.
16.00 **Γλυκιά μου Αννα**. Αισθηματική-κοινωνική σειρά.
17.00 **Σ' αγαπώ Ροζίτα**. Αισθηματική-κοινωνική σειρά.
18.00 **Ειδήσεις**
19.30 **Οι πεταλούδες ελεύθερες πετούν**
20.30 **Η μικρή κυρία**
21.00 **Ξένη ταινία**. «Σκοτεινή πόλη». Θρίλερ επιστημονικής φαντασίας. Παίζουν: Γουίλιαμ Χαρτ, Ρούφους Σιούελ, Κίφερ Σάδερλαντ.
23.00 **Ξένη ταινία**. «Ο μάντης». Περιπέτεια.
24.00 **Ειδήσεις**
00.15 **Ξένη ταινία**. (Σ)
01.00 **Ξένη ταινία**. «Μπλάκ Λάιτ». Θρίλερ.
03.00 **Ξένη ταινία**. «Αμερικάνος βούβαλος». Κοινωνική.
05.00 **Πλέιερς**

ALPHA

06.00 **Πρώτη ενημέρωση**. Ενημερωτική εκπομπή με τον Γιώργο Γαβαλά και τη Ρένα Γκούμα.
08.00 **Καινούργια ημέρα**. Ενημερωτική εκπομπή με συνεντεύξεις και ρεπορτάζ για θέματα της επικαιρότητας. Παρουσιάζει η Τατιάνα Στεφανίδου.
10.00 **Το μαγκαζίνο του Alpha** Ενημερωτική εκπομπή.
12.00 **Τρεις γυναίκες**. Αισθηματική-κοινωνική σειρά.
12.30 **Παουλίνα**. Αισθηματική-κοινωνική σειρά.
14.00 **Ειδήσεις**
15.00 **Υπαστυνόμος Ρεξ**
16.00 **Pacific blue**. Περιπετειώδης σειρά.
17.00 **Ελληνική ταινία**. «Ο τετραπέρατος». Κωμωδία.
18.30 **Αξέχαστος έρωτας**
19.30 **Ειδήσεις**
21.00 **Νικίτα**. Περιπετειώδης σειρά.
22.00 **Ξένη ταινία**. «Ο τιμωρός». Περιπέτεια.
23.00 **Ελληνική ταινία**. «Το χώμα βάφτηκε κόκκινο». Κοινωνικό δράμα.
00.45 **Ειδήσεις**
01.00 **Goal fantastico**
02.00 **Campionato**
04.00 **Τηλεαγορές**
04.15 **Μη μαδάς τη Μαργαρίτα** (Ε)
05.00 **Μοιραίο πάθος** (Ε)

ALTER 5

06.00 **Νωρίς το πρωί**
08.00 **Οκτώ με 10**
09.55 **Ειδήσεις**
10.00 **Προσυνεδρίαση**
10.30 **Σοφοκλέους live**
15.00 **Ειδήσεις**
16.00 **Hackers**
17.55 **Ειδήσεις**
18.00 **Τι παράξενα πράγματα**
19.30 **Ή όλα ή τίποτα**
20.30 **Ειδήσεις**
21.15 **Persona grata**
22.00 **Ξένη ταινία**. «Εκδίκηση από το παρελθόν». Θρίλερ.
23.40 **Αύριο στη Σοφοκλέους**
24.00 **Ειδήσεις**
00.30 **Hackers**
02.30 **Ειδήσεις**
04.00 **Η Alter μουσική τηλεακρόαση**

FILMNET

05.00 **Ξένη ταινία**. «Ο βροχοποιός». Δικαστικό δράμα.
07.15 **Ξένη ταινία**. «Αναμήσεις μιας καρδιάς». Δράμα.
09.00 **Ξένη ταινία**. «Βεντέτα». Βιογραφικό δράμα.
11.00 **Ξένη ταινία**. «Ποιός είναι ο μπαμπάς;»
13.00 **Ξένη ταινία**. «Ποπάι ο ναύτης»
14.50 **Ξένη ταινία**. «Διασημότητες»
16.50 **Ξένη ταινία**. «Μαγικά φίλτρα». Ρομαντικό δράμα.
18.40 **Ξένη ταινία**. «Πρόγευμα για πρωταθλητές»
20.30 **Διασκέδαση τώρα!**
21.00 **Τα φιλαράκια**
21.30 **Η 58η τελετή απονομής των θραβείων Χρυσής Σφαίρας**
23.55 **Ξένη ταινία**. «Ενας ακραίος έρωτας»
02.00 **Ξένη ταινία**. «Αραβικές νύχτες»
03.20 **Ξένη ταινία**. «Ξεκαθάρισμα λογαριασμών»

TEMPO

07.00 **Πρωινές εκπομπές**
10.00 **On line**
14.30 **Ειδήσεις**
15.00 **Νεανική ξένη σειρά**
15.55 **Ελληνική ταινία**
17.35 **Tempo club**
18.00 **Ειδήσεις**
19.30 **Μεγεθύνσεις**
19.45 **Tempo sports**
20.00 **Ειδήσεις**
20.15 **VIP News**
20.30 **Οικονομικά γεγονότα**
20.40 **Tempo sports**
20.53 **Δελτίου καιρού**
21.00 **Ειδήσεις**
21.25 **Οικονομικά γεγονότα**
21.28 **Το μεγάλο γεγονός**
21.45 **Cine Tempo**
23.30 **Cosmopolis**
24.00 **Ειδήσεις**
00.35 **Οικονομικά γεγονότα**
00.55 **Tempo sports**

ET 1

06.00 **Οπως μας αρέσει**
07.30 **Παντός καιρού**
08.00 **Τα πρωινάκια**
08.30 **Νόντι, ο αταχτούλης**
09.00 **Αλλη μια μέρα... Φωτεινή**
09.45 **Ας χορέψουμε**
10.00 **Γλυκιά ζωή**
11.30 **Χρυσές συνταγές**
12.00 **Πιστευτά κι απίστευτα** (Ε)
13.30 **Στα φτερά του έρωτα** (Ε)
13.00 **Μαριού**
13.50 **Ειδήσεις**
14.00 **Οπως μας αρέσει**
15.30 **Οι ατρόμητοι**
16.20 **Αταχτούληδες**
16.25 **Οι περιπέτειες της Μαύρης Καλλονής**
17.00 **Ειδήσεις**
17.10 **Τσάρλι, το πιθηκάκι μας**
18.00 **Υμείς και ημείς**
19.45 **Πιστευτά κι απίστευτα**
20.30 **Στα φτερά του έρωτα**
21.00 **Ελληνική ταινία**. «Εξω οι κλέφτες». Κωμωδία. Παίζουν: Ορέστης Μακρής, Ανδρέας Ντούζος
23.00 **Ειδήσεις - Καιρός**
23.35 **Ευρωπαϊκό πρωτάθλημα καλλιτεχνικού πατινάζ**
02.45 **Υμείς και ημείς** (Ε)
04.30 **Γλυκιά ζωή** (Ε)

NET

06.00 **Ετσι έχουν τα πράγματα**
07.00 **Πρώτη ματιά**
10.00 **Μικροί μεγάλοι**
11.01 **Ξεχωριστοί τόποι**
11.30 **Φροντίζοντας τη φύση**
12.01 **Οι πόλεις του κόσμου**
13.00 **Ειδήσεις**
13.30 **Δελτίο Χρηματιστηρίου**
13.45 **Σχολείο εν πλω**
14.00 **Οι πλανήτες**
15.00 **Ειδήσεις**
16.00 **Συν και πλην**. Ψυχαγωγικό μαγκαζίνο με τους Λένα Αρώνη, Ανδρέα Ροδίτη, Μάριον Μιχελιδάκη.
18.00 **Ειδήσεις**
18.05 **Σπορ ιστορίες**
19.00 **Ειδήσεις**
19.30 **Φροντίζοντας τη φύση** (Ε)
20.00 **Ο μαγευτικός κόσμος των ωκεανών**
21.00 **Ειδήσεις σε 1'**
22.00 **Δευτερο-λογώντας**
23.30 **Οι πρωταγωνιστές**. Ενημερωτική εκπομπή με τον Σταύρο Θεοδωράκη
00.30 **Ειδήσεις**
01.00 **Η τετράς η ξακουστή**. Μουσικό ντοκιμαντέρ.

ET 3

08.01 **Κληρονομιά: Οι αρχές του πολιτισμού**
08.30 **Καφενείο "Το Ελληνικόν".**
09.30 **Σειρά ντοκιμαντέρ**
10.00 **Ο μαύρος κουρσάρος**
10.30 **Πρωινό δρομο-λόγιο**
12.00 **Ντοκιμαντέρ**
12.30 **Ποιητές-Λογοτέχνες**
13.00 **Μέρα μεσημέρι**
14.30 **Rock TV**
15.00 **Ειδήσεις**
15.30 **Με μια τρίτη ματιά**
17.00 **Ταράτσα**
18.30 **Αθλητικό ημίωρο**
19.00 **Ειδήσεις**
20.00 **Σειρά ντοκιμαντέρ**
20.30 **Design extreme**
21.00 **Ντοκιμαντέρ**
21.00 **Αθλητική εκπομπή**
23.30 **Ειδήσεις**
00.30 **Ξένη ταινία**. «Ατέλειωτο καλοκαίρι»

SUPER SPORT

17.00 **Ελληνικό ποδόσφαιρο**. Μεταδίδεται αγώνας της 15ης αγωνιστικής
19.00 **NBA**
21.30 **Fair play**
23.30 **Χειμερινά εξτρίμ σπορ**
24.00 **VIP**
01.00 **Αγώνες πυγμαχίας**

MEGA

06.00 **Πρώτη έκδοση**. Ενημερωτική εκπομπή με την Πηνελόπη Γαβρά και τον Σωτήρη Ξενάκη.
08.00 **Σήμερα με την Αννα**. Ενημερωτική εκπομπή με την Αννα Παναγιωταρέα.
10.00 **Σαν στο σπίτι σας**. Μαγκαζίνο με τους Μαρία Μπακοδήμου, Φώτη Σεργουλόπουλο.
13.10 **Δελτίο ειδήσεων στη νοηματική γλώσσα**
13.15 **Βρες τη φράση**. Τηλεπαιχνίδι. Παρουσιάζει η Τζόυς Ευείδη.
14.00 **Ειδήσεις**
15.00 **Δύο ξένοι** (Ε) Κωμική σειρά.
16.00 **Το καρέ της ντάμας** (Ε) Κωμική σειρά. Παίζουν: Τζόυς Ευείδη, Χάρης Σώζος κ.ά.
17.00 **Ματιές στα γεγονότα**
17.15 **Για μια θέση στον ήλιο**. Κοινωνική σειρά Παίζουν: Πέτρος Φυσσούν, Πάνος Σκουρολιάκος, Ελένη Φιλίνη, Γιώργος Χριστοδούλου, Αλμπέρτο Εσκενάζυ
18.00 **Απαγορευμένη αγάπη**. Καθημερινή δραματική σειρά. Παίζουν: Κώστας Αρζόγλου, Νικήτας Τσακίρογλου, Τιτίκα Βλαχοπούλου, Τατιάνα Λύγαρη
18.45 **Ποιός θέλει να γίνει εκατομμυριούχος;** Τηλεπαιχνίδι με τον Σπύρο Παπαδόπουλο.
19.30 **Τα γεγονότα στις οκτώ**
21.00 **Εσύ φταις** Κωμική σειρά. Παίζουν: Ρένια Λουιζίδου, Χάρης Σώζος, Ελευθερία Βιδάκη, Τάσος Κωστής,
21.40 **Σ' αγαπώ, μ' αγαπάς**
22.20 **Τι ψυχή, θα παραδώσεις μωρή;**
23.40 **Ενώπιος, ενωπίω**. Ενημερωτική εκπομπή με το Νίκο Χατζηνικολάου.
00.15 **Τελευταία γεγονότα**
00.30 **Ενώπιος, ενωπίω** (Σ)
01.00 **Μυστικές αποστολές**
02.00 **Οι απίθανοι Φανέλι** (Ε)
02.30 **Τηλεμάρκετινγκ**
03.00 **Σαν στο σπίτι σας** (Ε)

ANT 1

06.00 **Τα νέα του ΑΝΤ1 Satellite**
06.20 **Οι ειδήσεις του CBS**
06.45 **Πριν το σχολείο**
06.55 **Ειδήσεις στη νοηματική γλώσσα**
07.00 **Καλημέρα Ελλάδα**. Καθημερινή ενημερωτική εκπομπή με τον Γιώργο Παπαδάκη
09.55 **Ο καιρός της εβδομάδας.**
10.00 **Πρωινός καφές**
13.10 **Super game**
13.15 **Εγκλήματα** (Ε)
14.00 **Τα νέα του ΑΝΤ-1**
14.40 **Χρήμα και Χρηματιστήριο**
14.45 **Κωνσταντίνου και Ελένης** (Ε)
15.45 **Ατίθασα νιάτα**. Κοινωνική σειρά
16.45 **Μήνυμα ελήφθη**. Τοκ σόου με τον Ανδρέα Μικρούτσικο
17.55 **Τα νέα του ΑΝΤ-1 σε 5'**
18.00 **Καλημέρα ζωή**. Κοινωνική σειρά. Παίζουν: Γιώργος Βασιλείου, Μίνα Χειμώνα, Μυρτώ Πισπινή, Νίκος Παπαδόπουλος.
18.50 **Η λάμψη**. Κοινωνική σειρά.
19.30 **Τα νέα του ΑΝΤ-1**
21.05 **Α.Μ.Α.Ν. τα καθάρματα**. Ψυχαγωγική εκπομπή με τον Αντώνη Κανάκη και τον Σωτήρη Καλυβάτση.
22.00 **Στρίβειν δια του αρραβώνος**
23.00 **Ερωτας κλέφτης**. Ερωτική περιπετειώδης σειρά.
24.00 **Νυχτερινές ειδήσεις**
00.15 **9η εντολή**. Ενημερωτική εκπομπή.
01.15 **Τριάντα και κάτι**. Κοινωνική σειρά.
02.15 **Ξένη ταινία**. «Το τελευταίο κόλπο»
04.00 **Τηλεμάρκετινγκ-Τηλεαγορά**
04.30 **Χόλι εντ** (Ε)

150 ΕΚΘΕΤΕΣ
ΣΑΣ ΠΡΟΣΚΑΛΟΥΝ ΣΤΗ

10η Έκθεση
ΤΟΥΡΙΣΤΙΚΩΝ ΕΙΔΩΝ & ΔΩΡΩΝ

HOTEL RODOS PALACE
9 - 12 Φεβρουαρίου 2001

Η Γνωστότερη Μεγάλη Καταξιωμένη Έκθεση

Ωρες λειτουργίας
Παρασκευή - Δευτέρα:
10.00 π.μ. - 22.00 μ.μ.

Σάββατο 10 Φεβρουαρίου & Κυριακή 11 Φεβρουαρίου ΔΩΡΕΑΝ μεταφορά των επισκεπτών από Κω προς Ρόδο με επιστροφή

αλφα ΕΚΘΕΣΙΑΚΗ

ΓΕΡΜΑΝΙΚΑ ΜΟΝΟ ΣΕ ΤΡΙΑΝΤΑ ΜΕΡΕΣ
ΑΠΟ 22 ΙΑΝΟΥΑΡΙΟΥ ΕΩΣ 23 ΦΕΒΡΟΥΑΡΙΟΥ
ΣΤΟ **ΣΙΜΟΥΛΤΑΝ** ΜΕ ΤΗΝ ΑΠΛΗ **ΜΕΘΟΔΟ**
ΣΙΜΟΥΛΤΑΝ ΑΠΟ ΤΟΝ **ΝΤΟΚΤΟΡ ΤΕΟ**
ΜΑΘΑΙΝΕΤΕ ΤΟΝ ΦΕΒΡΟΥΑΡΙΟ ΜΙΛΑΤΕ
ΕΓΓΥΗΜΕΝΑ ΤΟΝ ΜΑΡΤΙΟ **ΤΕΛΕΥΤΑΙΑ**
ΕΥΚΑΙΡΙΑ ΠΡΙΝ ΑΠΟ ΤΗΝ ΚΑΙΝΟΥΡΓΙΑ
ΤΟΥΡΙΣΤΙΚΗ ΣΑΙΖΟΝ ΔΕΝ ΠΛΗΡΩΝΕΤΕ
ΑΝ ΔΕΝ ΠΕΙΣΘΕΙΤΕ ΠΟΣΟ ΓΡΗΓΟΡΑ
ΜΑΘΑΙΝΕΤΕ ΕΓΓΡΑΦΕΣ **ΠΛΗΡΟΦΟΡΙΕΣ**
ΣΤΑ ΤΗΛ.: 32272 & 0944-138510



Ο γιατρός... κοντά και πέρα



Το βασανιστήριο του χειμώνα για τα μικρά παιδιά και τους γονείς τους

Επτά στα 10 βρέφη εκδηλώνουν ωτίτιδα

Η φλεγμονή του μέσω ωτός (γνωστή ως μέση ωτίτιδα) είναι μία από τις συνηθέστερες ασθένειες της βρεφικής και νηπιακής ηλικίας, δεύτερη σε συχνότητα μετά το απλό κρυολόγημα.

Παράλληλα, κατά κύριο λόγο, βρέφη και νήπια ηλικίας τεσσάρων μηνών έως πέντε ετών. Το 70% των παιδιών εκδηλώνουν ωτίτιδα τουλάχιστον μία φορά - περίπου το ένα τρίτο στα τρία χρόνια τους. Μέχρι να κλείσουν τα επτά χρόνια, 90% των παιδιών έχουν εκδηλώσει ωτίτιδα τουλάχιστον μία φορά και 75% τρεις ή και περισσότερες φορές.

Δεν είναι λοιπόν παράξενο που η ωτίτιδα είναι ο πιο συνηθισμένος λόγος για τον οποίο επισκέπτονται τα παιδιά τον ιατρό.

Υγρό στο τύμπανο

Τι προκαλεί, όμως, τη φλεγμονή του μέσου ωτός; Το μέσο ους είναι ένας θάλαμος σε μέγεθος μπιζελιού που βρίσκεται πίσω από το τύμπανο και είναι κανονικά γεμάτος με αέρα. Συνδέεται με τον ρινοφάρυγγα μέσω ενός στενού σωλήνα που είναι γνωστός ως ευσταχιανή (ή ακουστική) σάλπιγγα. Συχνά, στα μικρά παιδιά η ευσταχιανή σάλπιγγα διογκώνεται, συνήθως λόγω κάποιου κρυολογήματος. Οι ευσταχιανές σάλπιγγες των παιδιών είναι πιο στενές και οριζόντιες από ό,τι εκείνες των ενηλίκων - για αυτό και είναι πιο εύκολο να αποφραχθούν. Σε αυτή την περίπτωση, συσσωρεύεται υγρό πίσω από το τύμπανο.

Η παρουσία υγρού στο μέσο ους δεν είναι απαραίτητα λόγος ανησυχίας - σύμφωνα με τους ειδικούς της Κλινικής Μάγιο στις ΗΠΑ. Οι γονείς ενδέχεται να παρατηρήσουν κάποια εξασθένηση στην ακοή του παιδιού, αλλά αν δεν υπάρχει φλεγμονή το υγρό απομακρύνεται συνήθως από μόνο του μέσα σε μερικές εβδομάδες.

Μόλυνση

Ωστόσο το υγρό στο μέσο ους δημιουργεί ένα ιδανικό περιβάλλον για την ανάπτυξη βακτηρίων και, ενίοτε, μολύνεται. Αυτό μπορεί να οδηγήσει στη συσσώρευση πύου, το οποίο ασκεί πίεση στο τύμπανο και μπορεί να προκαλέσει έντονο πόνο. Η ασθένεια αυτή είναι γνωστή ως οξεία μέση ωτίτιδα.

Σε ορισμένα παιδιά, η ωτίτιδα τείνει να εξελιχθεί σε χρόνιο πρόβλημα. Οταν η φλεγμονή του μέσου ωτός υποχωρεί για να επανέλθει ύστερα από μερικές εβδομάδες, όταν το παιδί εκδηλώνει ωτίτιδα τρεις ή και τέσσερις φορές μέσα σε μία περίοδο έξι μηνών, οι ιατροί κάνουν λόγο για υποτροπιάζουσα μέση ωτίτιδα.

Ενα άλλο πρόβλημα που αντιμετωπίζουν ορισμένα παιδιά είναι υγρό που, αν και δεν έχει μολυνθεί, παραμένει στο μέσο ους μεγάλη χρονική περίοδο, συχνά για αρκετούς μήνες. Το υγρό αυτό μπορεί να δυσχεράνει τη φυσιολογική ταλάντωση του τυμπάνου και των οστών του μέσου ωτός και να προκαλέσει προσωρινή απώλεια της ακοής.

Τα συμπτώματα

Λόγω του ότι η μέση ωτίτιδα εμφανίζεται συνήθως σε παιδιά τα οποία δεν μπορούν ακόμα να μιλήσουν, η διάγνωσή της ενέχει αρκετές δυσκολίες. Ακόμα και τα μεγαλύτερα παιδιά μπορεί να μην έχουν τη δυνατότητα να περιγράψουν με ακρίβεια αυτά που αισθάνονται. Υπάρχουν όμως κάποια συμπτώματα που μπορεί και πρέπει να ενεργοποιούν τους γονείς ώστε να αναζητούν ιατρική βοήθεια.

Κατ' αρχάς, δεν πρέπει να ξεχνάτε ότι μια τυπική ωτίτιδα ξεκινά συνήθως με ένα κρυολόγημα και πως εμφανίζεται αρκετές ημέρες αργότερα.

Η οξεία φλεγμονή του μέσου ωτός συνοδεύεται συνήθως από έντονο πόνο και πυρετό. Λόγω του πόνου, το παιδί σας μπορεί να εμφανίσει δυσκολίες στον ύπνο. Οταν ένα παιδί νιώθει πόνο, συνήθως δεν έχει διάθεση για παιχνίδι, το κλάμα του είναι διαφορετικό από ό,τι όταν πονάει ή είναι κουρασμένο και δεν ανταποκρίνεται σε άλλες προσπάθειες ικανοποίησης των αναγκών του.

Στον γιατρό

Τα μεγαλύτερα παιδιά, τα οποία μπορούν να μιλήσουν, ενδέχεται να παραπονεθούν για πόνο στο αυτί ή να κάνουν λόγο για κάποια αίσθηση πληρότητας ή πίεσης. Μπορεί επίσης να υποφέρουν από ζαλάδες ή απώλεια της ισορροπίας. Σε σπάνιες περιπτώσεις, αν το τύμπανο υποστεί διάτρηση από τη συσσώρευση της πίεσης μπορεί να δείτε υγρό να τρέχει από το αυτί τους.

Σε όλες αυτές τις περιπτώσεις, τον λόγο έχει ο ιατρός, ο οποίος θα εξετάσει το παιδί με ένα ειδικό όργανο που καλείται ωτοσκόπιο, προκειμένου να ελέγξει αν υπάρχει υγρό στο μέσο ους, αν όντως συμβαίνει κάτι τέτοιο, θα λάβει ένα μικρό δείγμα από το υγρό ώστε να διαπιστώσει αν υπάρχει φλεγμονή και να προσδιορίσει το αίτιό της· αν χρειαστεί, θα πραγματοποιήσει συμπληρωματικές εξετάσεις όπως είναι το "τυμπανόγραμμα" και το "ακουόγραμμα" προκειμένου να συγκεντρώσει περισσότερες πληροφορίες και αν διαγνώσει μέση ωτίτιδα, θα εξετάσει, μαζί με γονείς, όλες τις πιθανές θεραπευτικές προσεγγίσεις.

ΙΑΤΡΙΚΗ ΑΝΑΚΟΙΝΩΣΗ
Ο Στρατιωτικός Ιατρός
ΝΗΣΩΤΑΚΗΣ ΚΩΝΣΤΑΝΤΙΝΟΣ
ΓΕΝΙΚΟΣ ΧΕΙΡΟΥΡΓΟΣ
Δέχεται στο ιατρείο του
Παύλου Μελά 27
Τρίτη-Τετάρτη-Πέμπτη: 18.00-20.30
Δευτέρα -Παρασκευή: Με ραντεβού
Τηλ. (0241) 75203
κινητό : 0974801765

ΙΑΤΡΙΚΗ ΑΝΑΚΟΙΝΩΣΗ
Ο ιατρός
ΓΕΩΡΓΙΟΣ Θ. ΑΡΑΒΑΝΗΣ
ΠΛΑΣΤΙΚΟΣ ΧΕΙΡΟΥΡΓΟΣ
Δέχεται στο ιατρείο του
Ηρώων Πολυτεχνείου 20 Ρόδος.
Δευτέρα-Τρίτη-Πέμπτη-Παρασκευή: 17.30-20.30
Τετάρτη-Σάββατο: Μόνο με ραντεβού
Τηλ. (0241) 30377
κινητό : 0932-585437, τηλ. οικίας: 29880

ΚΤΗΝΙΑΤΡΕΙΟ
ΚΥΡΙΑΚΟΣ ΗΛ. ΠΕΡΣΙΑΝΗΣ
ΚΤΗΝΙΑΤΡΟΣ Α.Π.Θ
ΚΤΗΝΙΑΤΡΙΚΕΣ ΥΠΗΡΕΣΙΕΣ:
* ΜΑΙΕΥΤΙΚΕΣ & ΧΕΙΡΟΥΡΓΙΚΕΣ ΕΠΕΜΒΑΣΕΙΣ
* ΑΙΜΑΤΟΛΟΓΙΚΕΣ & ΟΥΡΟΛΟΓΙΚΕΣ ΕΞΕΤΑΣΕΙΣ
* ΔΙΑΤΡΟΦΙΚΑ ΠΡΟΓΡΑΜΜΑΤΑ * ΕΜΒΟΛΙΑΣΜΟΙ
* ΗΛΕΚΤΡΟΝΙΚΗ ΤΑΥΤΟΠΟΙΗΣΗ
ΤΜΗΜΑ PET SHOP:
* ΤΡΟΦΕΣ (EUKANUBA, IAMS, Purina PRO PLAN)
* ΒΙΤΑΜΙΝΟΥΧΑ ΣΥΜΠΛΗΡΩΜΑΤΑ
* ΑΞΕΣΟΥΑΡ – ΕΙΔΗ ΠΕΡΙΠΟΙΗΣΗΣ
* ΠΩΛΗΣΗ ΚΑΤΟΙΚΙΔΙΩΝ ΜΕ ΠΙΣΤΟΠΟΙΗΤΙΚΑ!!
ΔΕΛΦΩΝ 14 (ΚΑΡΑΚΟΝΕΡΟ) ΡΟΔΟΣ
ΤΗΛ.\FAX: 35055

ΝΤΟΡΑ ΚΩΝΣΤΑΝΤΙΝΟΠΟΥΛΟΥ
ΨΥΧΟΛΟΓΟΣ
Πτυχιούχος του Πανεπιστημίου της Καλιφόρνιας-Λος Αντζελες (UCLA)-Μεταπτυχιακές σπουδές στο Pepperdine University-Malibu California.
➤ Αμεση ψυχολογική υποστήριξη και επαγγελματική φροντίδα από έμπειρη Ψυχολόγο και Οικογενειακή Σύμβουλο.
➤ Η σωστή θεραπευτική σχέση μπορεί να επιφέρει ρεαλιστικές λύσεις για πραγματικά προβλήματα σε θέματα: μοναξιάς, μελαγχολίας, στρες, ανυπομονησίας, φοβίας, εθισμού, οικογενειακών σχέσεων, διαζυγίου, κακομεταχείρισης, συναισθηματικών δυσκολιών, αυτοπεποίθησης, ανασφάλειες, μεταβατικά στάδια ζωής, βουλιμίας, ανορεξίας, απώλειας, πένθους.
Τηλεφωνείστε στα τηλέφωνα:
35163 και 0944/980550
για ραντεβού και άμεση εξυπηρέτηση.
Διεύθυνση: Καρίας 1
Περιοχή Ροδίνι - Ρόδος

Εργαστήριο Κλινικής Ψυχολογίας
ΧΡΙΣΤΙΝΑ ΣΑΒΒΑΚΗ-ΓΚΡΑΝΖΑΝ
Κλινική Ψυχολόγος-Ψυχοπαθολόγος (DESS)
- Πτυχιούχος του Πανεπιστημίου Nancy Γαλλίας
- Μεταπτυχιακή ειδίκευση (DESS) στην Κλινική Ψυχολογία Ενηλίκου, Εφήβου και Παιδιού στο Πανεπιστήμιο Reims Γαλλίας

Για τον ενήλικο
- Ψυχοδιαγνωστική
- Ψυχολογική υποστήριξη
- Ατομική και οικογενειακή συνέντευξη
- Ψυχοθεραπεία αναλυτικής εμπνεύσεως

Για το παιδί
- Αξιολόγηση προσωπικότητας (τεστ νοημοσύνης, προβολής)
- Διάγνωση μαθησιακών δυσκολιών και συμπεριφορικών διαταραχών
- Συμβουλευτική επαγγελματικού προσανατολισμού
- Ψυχοθεραπεία μέσω παιχνιδιού και εικαστικών

Δέχεται με ραντεβού
Παύλου Μελά 40-Ρόδος
Τηλ.: 77350-Κιν. 0937684251

ΚΡΙΤΩ ΙΑΤΡΙΚΗ ΜΕΡΙΜΝΑ ΡΟΔΟΥ
ΙΑΤΡΙΚΗ ΑΝΑΚΟΙΝΩΣΗ
Η Ιατρική
Μέριμνα Ρόδου ΚΡΙΤΩ
Ιωάννου Μεταξά 3
ανακοινώνει ότι από 20/1/2001 λειτουργεί στο κτίριο της νέο, πλήρως εξοπλισμένο
ΟΔΟΝΤΙΑΤΡΙΚΟ ΚΕΝΤΡΟ
Υπεύθυνοι χειρουργοί οδοντίατροι:
Καραμαρίτης Νίκος, Σπανακαράς Μάκης
Ωρες λειτουργίας: 9-13 & 17-20
Αλλα τμήματα:
ΠΑΘΟΛΟΓΙΚΟ, ΠΑΙΔΙΑΤΡΙΚΟ, ΔΕΡΜΑΤΟΛΟΓΙΚΟ, ΧΕΙΡΟΥΡΓΙΚΟ, ΟΡΘΟΠΕΔΙΚΟ, ΤΡΑΥΜΑΤΟΛΟΓΙΚΟ
Τηλ. 38008-30020 (τηλ. κέντρο ΚΡΙΤΩ), 29579-32411 (οδοντίατρο) Fax: 73861

INEMA
ΙΑΤΡΙΚΟΣ & ΝΟΣΟΚΟΜΕΙΑΚΟΣ ΕΞΟΠΛΙΣΜΟΣ
13 ΧΡΟΝΙΑ ΕΜΠΕΙΡΙΑΣ
ΠΙΣΤΟΠΟΙΗΣΗ ΠΟΙΟΤΗΤΑΣ ISO 9002 EN 46002 E3/833
ΛΕΜΕΣΣΟΥ 2 ΡΟΔΟΣ ΤΗΛ.32238 – FAX 28484



ΑΝΑΠΗΡΙΚΑ ΚΑΡΟΤΣΙΑ – ΒΑΔΙΣΤΙΚΑ ΒΟΗΘΗΜΑΤΑ – ΟΡΘΟΠΕΔΙΚΑ ΕΙΔΗ – ΜΠΛΟΥΖΕΣ ΙΑΤΡΙΚΕΣ – ΚΑΛΤΣΕΣ ΦΛΕΒΙΤΙΔΑΣ – ΠΕΛΜΑΤΑ – ΟΡΘΟΠΕΔΙΚΑ ΜΑΞΙΛΑΡΙΑ – ΚΡΕΒΑΤΙΑ ΝΟΣΟΚΟΜΕΙΑΚΑ – ΙΑΤΡΙΚΟΣ ΕΞΟΠΛΙΣΜΟΣ ΚΑΙ ΑΝΑΛΩΣΙΜΑ – ΟΡΓΑΝΑ ΧΗΜΕΙΟΥ ΚΑΙ ΚΑΘΕ ΑΛΛΟ ΕΙΔΟΣ ΓΙΑ ΚΑΤ ΟΙΚΟ ΝΟΣΗΛΕΙΑ .

ΕΚΤΟΣ

ΕΚΤΟΣ και επι τα αυτα

Πήγαμε για μαλλί και παραλίγο να βγούμε κουρεμένοι!

Με την φράση αυτή σχολίασε ο Αριστοτέλης Παυλίδης στα εργαζιανά το αποτέλεσμα της επίσκεψης της Δωδεκανησιακής αντιπροσωπείας στον υφυπουργό Εθνικής Οικονομίας Χρήστο Πάχτα. Του ζητήσαμε να μας δώσει υπαλλήλους και παραλίγο να μας πει ότι πρέπει να του παραχωρήσουμε εμείς μερικούς από τους λίγους που διαθέτουμε! Με άλλα λόγια ούτε καν μπήκε στον κόπο να κατανοήσει την αγωνία των τεσσάρων βουλευτών, νομάρχη και δημάρχου για τις διαδικασίες που πρέπει να τρέξουν μήπως και προλάβουμε να φτιάξουμε κανένα έργο!

Και γιατί παρακαλώ να τους ακούσει όταν κάποιοι από τους επισκέπτες του πριν από λίγα χρόνια τον επαινούσαν κόντρα στον πρώην αυτοκράτορα; Μόνο τιμητική πλακέτα δεν του είχαν απονείμει τότε που έστελνε τον Ιωάννη στον εισαγγελέα για υπερβάσεις που και οι σημερινοί κρατούντες αν είχαν τα κότσια θα έκαναν... Τότε πανηγύριζαν ενώ σήμερα δηλώνουν την απογοήτευσή τους... Κάποιοι περισπούδαστοι κονδυλοφόροι που είχαν αναγάγει τον Πάχτα και την λοιπή παρέα σε ήρωες και κάτι παραπάνω δεν θα έβλαπτε να κάνουν λίγο αυτοκριτική έστω και κατόπιν εορτής... Τώρα θα πείτε πού χάθηκε η τσίπα για να την βρούν...

Η παράδοση από τον πρώην στο νυν απέδειξε ότι υπάρχουν κάποιοι που διαθέτουν πολιτική αξιοπρέπεια και αν μη τι άλλο τιμούν τα παντελόνια που φορούν! Απεδείχθει ότι "κάποιοι" πάνω από τα προσωπικά τους τοποθετούν τους θεσμούς και τα συμφέροντα της πόλης... Θα πείτε ότι μέσα στην γενική ισοπέδωση και απαξίωση των πάντων ψάχνουμε ψύλλους στα άχυρα! Ναι, έτσι είναι αλλά τους... ψύλλους να είστε σίγουροι ότι θα τους βρούμε και μάλιστα λίαν συντόμως! Πάντως η "ενδιάμεση" στάση όλο και κάποια ανησυχία θα προκαλεί... Μεταξύ μας απολύτως δικαιολογημένα! Νεώτερα "προσεχώς"όπως έγραφαν κάποτε και στα "Επίκαιρα" του σινεμά...

Οχι ότι ο Παρασκευάς δεν έκανε τα λάθη του αλλά όπως και να το κάνουμε το κλείσιμο της πόρτας στα μούτρα ορισμένων είναι σήμερα μια κάποια δικαίωση... Στο τέλος-τέλος είχε και τη μαγκιά να κάνει την ρήξη με το εκσυγχρονιστικό κατεστημένο που αρκετοί είχαμε κατακρίνει! Καλή η διπλωματία αλλά στην περίπτωση του μεγαλοσχήμονα υφυπουργού δεν φαίνεται να πιάνει! Απο δώ και πέρα απλώς θα μετράμε χαμένα έργα και κονδύλια! Να περάσει λέει ένας χρόνος, να δούμε πως θα πάει η διαχειριστική αρχή και βλέπουμε! Οι κρατούντες καλά να πάθουν αλλά ο τόπος δεν φταίει σε τίποτα να πληρώσει τα δικά τους ανομήματα και την ολιγωρία τους...

Το τι είναι διαχειριστική αρχή το πήραν χαμπάρι τρείς ημερες πριν από την συνεδρίαση του περιφερειακού συμβουλίου αφού είχε προηγηθεί συζήτηση σε κεντρικό επίπεδο από την αρχή του καλοκαιριού! Θα μπορούσε δηλαδή να είχε αρχίσει να λειτουργεί χωρίς να αντιληφθούν απολύτως τίποτα! Πάλι καλά δηλαδή να λέμε! Κατά τα λοιπά μας φταίει ο ένας, μας φταίει ο άλλος, μόνο 'μείς δεν έχουμε ευθύνες! Καλό θα ήταν πριν από κάθε κατηγορώ να κάνουν την δική τους αυτοκριτική μήπως και αντιληφτούν ότι η πρόληψη είναι καλύτερη από την θεραπεία...

Γράφει η **ΗΡΩΔΙΑΣ** *(Α-λογο-κρίτως)*

ΜΕ... **ΔΟΣΕΙΣ** έγινε η ανακοίνωση των ονομάτων της νέας Νομαρχιακής Επιτροπής της Νέας Δημοκρατίας! Και να ήταν μόνο αυτό! Εφθασαν στο σημείο να καταργήσουν την ποσόστωση των γυναικών για να τους βγει σωστό το "μαγείρεμα"! Οσο για την τακτική ξεπέρασαν ακόμη και τον μακαρίτη τον Κουτσόγιωργα! Τόσο που μπερδεύτηκαν οι δημοσιογράφοι και νόμισαν ότι έγραψαν λάθος τα αποτελέσματα! Εβλεπες υποψήφιο να εκλέγεται με 4 ή 8 ψήφους την ώρα που 40 και παραπάνω ψήφοι της τοπικής του οργάνωσης διοχετευόταν σε διπλανό νησί! Επειδή το "εγχείρημα" ήταν άκρως πρωτοποριακό και εντυπωσιακό -μήπως, λέμε μήπως- πρέπει να διδαχθεί στο Πάντειο Πανεπιστήμιο που ασχολείται με τις πολιτικές επιστήμες; Αμαρτία από το Θεό να χαθεί μια τέτοια πατέντα!



Τώρα δέσαμε...

Ο ΕΠΑΝΕΚΛΕΓΕΙΣ πρόεδρος δεν το έβαλε κάτω καί δήλωσε λίγο μετά την ανακοίνωση των αποτελεσμάτων ότι όλα έγιναν κανονικά και σύμφωνα με το καταστατικό και τις εγκυκλίους! Ουδεμία αντίρρηση αλλά η αποχή 100 περίπου εκλεκτόρων όλο και κάτι λέει... Εδώ δεν μιλάμε για απλά μελη αλλά για ό,τι καλύτερο διαθέτει τοπικά το κόμμα. Οταν το 1/3 του εκλογικού σώματος απέχει κάπου υπάρχει πρόβλημα όπως και να το κάνουμε... Οι μεγαλοπαράγοντες πάντως του κόμματος όχι μόνο δεν έβλεπαν πρόβλημα αλλά προσπαθούσαν να πείσουν τους δημοσιογράφους ότι όλα είναι απολύτως φυσιολογικά και ελεγχόμενα! Για το ελεγχόμενα δεν αμφιβάλλουμε αλλά για το φυσιολογικά ,έχουμε κάποιες ενστάσεις...

ΣΤΟ ΠΑΣΟΚ αρχίζει σιγά σιγά να ζεσταίνεται το παιχνίδι που και αυτό φαίνεται να έχει το ενδιαφέρον του! Ψάχνουν να βρούν ένα πρόσωπο που θα συγκεντρώνει την συναίνεση των μεγαλοπαραγόντων για να αναλάβει την θέση του Α' Γραμματέα. Καλή η προσπάθεια αλλά δεν φαίνεται να ευδοκιμεί. Σιγά μην τα βρούν! Εύκολο πραγμα είναι; Η μοναδική περίπτωση είναι μόνο αν συμφωνήσουν σε πρόσωπο που θα είναι "ανώδυνο" και δεν θα υπάρχει κίνδυνος για ανατροπή των ισορροπιών... Και σε μια τετοια περίπτωση κάποιοι θα διαφωνήσουν οπότε ξεχάστε το! Ονόματα που παίζουν είναι του Γιώργου Πόκκια, του Μιχάλη Νικολαΐδη, του Τάσου Διάκου και τελευταία του Τιμόθεου Παρασκευά. Το τι θα γίνει είναι νωρίς να το προβλέψουμε. Μέχρι την Κυριακή 4-2-2000 όλα θα είναι ανοιχτά και οι προβλέψεις παρακινδυνευμένες! Πάντως δεν αποκλείεται να γίνει της Νέας Δημοκρατίας! Είναι βλέπετε το κλίμα το πολιτικό, τοπικά και κεντρικά, που ευνοεί τέτοιες καταστάσεις...

ΑΡΓΗΣΕ ΑΛΛΑ μίλησε! Προφανώς δεν έμαθε στο σχολείο αυτό που έλεγαν οι αρχαίοι ημών πρόγονοι περί σιωπής! Ηταν λέει κατά την άποψη τοπικού άρχοντα ανήθικη η συμπεριφορά ορισμένων στις δημαιρεσίες γιατί ξεφτέλισαν τις προτάσεις του! Τώρα για ποιές προτάσεις και για ποιές διαδικασίες μιλά... Για να αναφέρεται κάποιος στην ηθική πρώτα θα πρέπει να είναι ο ίδιος εντάξει προς του συνεργάτες του και κατόπιν να έχει την ίδια απαίτηση από αυτούς! Διαφορετικά κρείτον το σιγάν! Και να ήταν μόνο η συμπεριφορά προς τους στενούς του συνεργάτες θα μπορούσε κάποιος σ' ένα βαθμό να το κατανοήσει αλλά εδώ γίνεται σε όλα τα επίπεδα το έλα να ιδείς! Νομίζει ότι μέσα από προπαγανδιστικά δημοσιεύματα μπορεί να αποκρύψει την αλήθεια και να κάνει το μαύρο άσπρο! Ελα όμως που σε λίγο οι αποκαλύψεις θα είναι σαρωτικές και οι προπαγανδιστές ανίκανοι να τις αποκρούσουν...

Για να διοικείς σωστά δεν χρειάζεται να έχεις μόνο μυαλό αλλά και λογική που δυστυχώς ο εν λόγω κύριος δεν φαίνεται να διαθέτει... Οι όποιες συμμαχίες έκανε ή ετοιμάζεται να κάνει δεν πρόκειται να τον σώσουν, απεναντίας θα τον οδηγήσουν μια ώρα ενωρίτερα στο σπίτι του!

ΚΑΝΕΝΑΣ ΔΕΝ είναι ευτυχής για το αιματοκύλισμα που έγινε πριν από ενα χρόνο στα Βαλκάνια. Πολύ περισσότερο τις τελευταίες ημέρες που διαπιστώσαμε ότι η "καταιγίδα" μπορεί να έχει σοβαρές επιπτώσεις στην ζωή τη δική μας αλλά και των γειτονικών μας λαών. Ελάχιστες είναι οι φωνές που επιμένουν ότι καλά έκανε το ΝΑΤΟ να εξαπολύσει τις βόμβες απεμπλουτισμένου ουρανίου πάνω από τα Βαλκάνια και τα κεφάλια μας. Ο ξεσηκωμός στην Ευρώπη είναι γεγονός και οφείλουμε και εμείς ως κοινωνία να ακολουθήσουμε με ουσιαστικές κινήσεις και όχι με εντυπωσιασμούς που το μόνο που εξασφαλίζουν είναι η πρόσκαιρη διαφήμιση κάποιων... Αντε να μηνύσουμε το ΝΑΤΟ, τον Σολάνα και την Μαντλίν, λύσαμε το πρόβλημα μας; Το ζήτημα είναι κατ' εξοχήν πολιτικό και έτσι πρέπει να το αντιμετωπίσουμε αν θέλουμε να εξαλείψουμε τον εφιάλτη από την γειτονιά μας και όχι μόνο...

Επωνύμως

Η μοναξιά ενός ασυμβίβαστου

Τον πρώην Αρχιεπίσκοπο Αμερικής Σπυρίδωνα δεν έτυχε να τον γνωρίσω από κοντά. Αρχισα να ακούω διάφορα λίγο πριν αναλάβει τα ηνία της Ορθοδοξίας στην Αμερική. Στο μεταξύ κατά την παραμονή μου στη Ρόδο είχα την ευκαιρία να γνωρίσω από κοντά τον τότε Αρχιεπίσκοπο Ιάκωβο και σ' ένα βαθμό να κατανοήσω τι γινόταν στην μακρινή ήπειρο και στο χώρο της αρχιεπισκοπής. Εμπειρος και καλός γνώστης των εθνικών θεμάτων, άριστος πολιτικός, όμως μακρυά από την σημερινή πραγματικότητα και τις ανάγκες της εκκλησίας αλλά και του ελληνισμού. Η ηλικία αλλά και το ότι έσερνε πίσω του μου έδινε την εντύπωση ότι η ομογένεια της Αμερικής χρειαζόταν μια νέα πνοή, αν θέλετε μια νεα αρχή. Ηρθε η παραίτηση -ύστερα από άνωθεν πιέσεις- και μαζί της ο ορισμός του Ρόδιου Σπυρίδωνα στην θέση του Αρχιεπισκόπου. Ενας ιεράρχης εντελώς ξένος σε εμένα που η επιλογή του από το Φανάρι μου δημιουργούσε ερωτηματικά αφού λίγο πολύ γνωρίζουμε τα κριτήρια που επικρατούν σε παρόμοιες αποφάσεις. Είναι από τις φορές που έπεσα έξω στην εκτίμησή μου. Κυρίως όμως - αν κρίνω από το αποτέλεσμα- έξω έπεσαν και αυτοί που τον διάλεξαν για λόγους τελείως διαφορετικούς από τους δικούς μου. Μέσα από τα δημοσιεύματα αλλά και τις πληροφορίες που έφθαναν ξεκίνησα να βάζω "πινελιές" στον ιερωμένο που όπως έδειχνε δεν ήταν τυχαίος. Θέλοντας να αντλήσω περισσότερες πληροφορίες κατέφυγα σε Ρόδιους που τον γνώριζαν καλά. Μορφωμένος, με άποψη αλλά ολίγον αυταρχικός... Αραγε υπάρχει -σκεπτόμουν- κανείς ικανός που πέρασε από σημαντικά πόστα και δεν τον κατηγόρησαν για αυταρχισμό; Οποιος ξεχωρίζει και υψώνει έστω και λίγο το ανάστημά του εύκολα και αβασάνιστα χαρακτηρίζεται και σκληρός και άκαμπτος και ό,τι άλλο φανταστείτε. Πήγε λοιπόν στην Αμερική και θέλησε να αλλάξει την φορά των πραγμάτων. Ποιά ήταν η φορά; Ο αφελληνισμός, η απομάκρυνση από τις παραδόσεις της Ορθοδοξίας, η πλήρης ενσωμάτωση του εκεί ελληνικού στοιχείου στην χοάνη των ΗΠΑ και βέβαια πάνω από όλα η εξυπηρέτηση προσωπικών συμφερόντων παραγοντίσκων της ομογένειας που εξαγόραζαν την εύνοια του Φαναρίου με παχυλές επιταγές δολαρίων. Ο Σπυρίδωνας ως αυθύπαρκτη προσωπικότητα που είναι στήλωσε τα πόδια στις διάφορες παρανομίες και ανομίες και από εκλεκτός των διαδρόμων της Πόλης έγινε ο μισητός και ο αποδιοπομπαίος τράγος. Μέσα σε τρία χρόνια ήρθαν τα πάνω κάτω. Το σενάριο για την εκπαραθύρωση του που αξιοποιήθηκε για πρώτη φορά στην περίπτωση Ιακώβου τέθηκε και πάλι σε εφαρμογή. Αξίζει τον κόπο να διαβάσετε το βιβλίο της δημοσιογράφου Ιουστίνης Φραγκούλη-Αργύρη "Η μοναξιά ενός ασυμβίβαστου". Μέσα από ντοκουμέντα ξετυλίσσεται η δραματική τριετία που είχε ως αποκορύφωμα την τοποθέτηση του άχρωμου και ακίνδυνου Δημητρίου στην θέση του πρώην. Μέσα από τις σελίδες του βλέπεις την αγωνιώδη προσπάθεια του Σπυρίδωνα να ανορθώσει την Ορθοδοξία και να σταματήσει ο εξαφανισμός της ομογένειας. Παράλληλα παρακολουθείς και την λυσσαλέα αντίδραση των Πατριαρχικών φίλων σε κάθε τι το σύγχρονο και σωστό που προσπαθούσε να δρομολογήσει ο Ρόδιος ιεράρχης. Μια δραματική τριετία στην οποία εκτυλίχθηκε ένας άγριος αγώνας για την εξόντωσή του επειδή τόλμησε να ζητήσει τομές στο κατεστημένο. Οι βυζαντινές ίντριγκες και μηχανορραφίες σε όλο τους το μεγαλείο. Γίνεται ακόμη μια φορά εμφανές πως οι επι της γής εκπρόσωποι του Μεγαλοδύναμου έχουν μετατρέψει την εκκλησία σε μαγαζάκι και το μόνο που μετρά είναι η καλοπέραση των ιδίων και των προστατευομένων τους! Και δεν σταματούν πουθενά προκειμένου να επιτύχουν αυτό που θέλουν. Κάτι ανάλογο ζήσαμε και εμείς εδώ με το σκανδαλο της Πάτμου όπου και εκεί όπως και στην εκπαραθύρωση του Σπυρίδωνα σημαντικό ρόλο φαίνεται να διεδραμάτισε ο γνωστός μας άγιος Φιλαδελφείας...



Γράφει
η Ρένα Βενιανάκη
revenianaki@yahoo.com

Η πεποίθηση που είχα πριν διαβάσω το βιβλίο δυστυχώς εδραιώθηκε. Το Κεντρο της Ορθοδοξίας θέλει μιά ομογένεια αποκομμένη από τις εθνικές ρίζες της και την Ελλάδα, μιά ομογένεια που σε λίγο θα αγνοεί και τα στοιχειώδη σε σχέση με την καταγωγή της και τους προγόνους της. Ποιοί εξυπηρετούνται από αυτό δεν είναι δύσκολο να το μαντέψετε. Στο μείζον αυτό ζήτημα έχει λόγο και η ελληνική πολιτεία. Επιβάλλεται να δράσει πριν είναι αργά. Καλά τα χειροφιλήματα και οι ευχές αλλά από μόνα τους δεν αρκούν για την εξυπηρέτηση των εθνικών μας ζητημάτων.

Το βιβλίο μου δημιούργησε επιπλέον την αίσθηση ότι η Ρόδος πρέπει να νιώθει περήφανη που γέννησε έναν ιεράρχη αντάξιο της Μεγάλης του Χριστού Εκκλησίας, ένα ιερωμένο με γνώσεις και άποψη, μα κυρίως με θάρρος και τόλμη. Στοιχεία που δύσκολα συναντάς στους χαλεπούς καιρούς που ζούμε όχι μόνο σε κληρικούς αλλά και σε λαϊκούς...

ΠΡΟΣΚΛΗΣΗ

ΠΡΟΣ ΟΛΑ ΤΑ ΓΡΑΦΕΙΑ ΤΑΞΙΔΙΩΝ & ΤΟΥΡΙΣΜΟΥ
ΚΑΙ ΟΛΟΥΣ ΤΟΥΣ ΕΝΔΙΑΦΕΡΟΜΕΝΟΥΣ ΠΟΥ.ΑΣΧΟΛΟΥΝΤΑΙ ΜΕ ΤΟΝ ΤΟΥΡΙΣΜΟ

Ο Σύνδεσμος των εν Ελλάδι Τουριστικών & Ταξιδιωτικών Γραφείων (ΗΑΤΤΑ) και η Ενωση Τουριστικών Γραφείων Ρόδου, οργανώνουν εκδήλωση, την Τετάρτη 24 Ιανουαρίου 2001.

Στο Grand Hotel στην Ρόδο από τις 10.30-14.30 με θέμα:

Α) EURO: η εφαρμογή του στις επιχειρήσεις του κλάδου.

Β) Συζήτηση για τα επίκαιρα θέματα του κλάδου (π.χ. ακτοπλοΐα, Γ' ΚΠΣ, αεροπορικά, visa κ.λπ.)

ΣΥΛΛΟΓΟΣ ΦΙΛΩΝ ΧΟΡΟΥ

ΠΡΟΣΚΛΗΣΗ

Ο Σύλλογος Φίλων Χορού προσκαλεί τα μέλη και τους φίλους του στο **PARTY** που διοργανώνει για το **κόψιμο της βασιλόπιτας την Παρασκευή 26 Ιανουαρίου και ώρα 9 μ.μ. στην αίθουσα του ξενοδοχείου ΘΕΡΜΑΙ.**

Κρύος μπουφές-κρασί.

Είσοδος 4.500 δρχ.



Επίσης ανακοινώνουμε ότι τα μαθήματα LATIN χορού συνεχίζονται κάθε ΔΕΥΤΕΡΑ-ΠΕΜΠΤΗ για αρχάριους και κάθε ΤΕΤΑΡΤΗ-ΠΑΡΑΣΚΕΥΗ για προχωρημένους.

Εκ του Δ.Σ.

ΤΟ ΧΙΟΝΙ ΤΗΣ ΑΔΙΑΦΟΡΙΑΣ ΤΩΝ "ΑΝΘΡΩΠΩΝ" ΕΙΝΑΙ ΠΙΟ ΠΑΓΩΜΕΝΟ ΚΑΙ ΑΠΟ ΤΟ ΦΥΣΙΚΟ ΚΡΥΟ ΤΟΥ ΧΕΙΜΩΝΑ ΣΤΗΝ ΣΙΒΗΡΙΑ

Για φαντάσου για μία μόνο στιγμή να έμπαινες στην θέση ενός ανθρώπου που έχει έναν μεγάλο πόνο, έναν μεγάλο καϋμό. Υποφέρει, ζητάει λίγη ζεστασιά ψάχνει για κάποιον άλλο Ανθρωπο να του πει τον πόνο του, να τον παρηγορήσει. Θα μου πεις τόσοι "άνθρωποι" γύρω του, δεν βρέθηκε ένας; Ναι έτσι νόμισε κι αυτός. Ανοιξε σ' έναν απ' αυτούς τους "ανθρώπους" την καρδιά του. Είπε τον πόνο του. Μάταια. Ο "άνθρωπος" αυτός δεν ήταν ζωντανός Ανθρωπος, ήταν νεκρός "άνθρωπος" χωρίς Αγάπη. Φαινόταν ότι ζούσε αλλά ήταν χωρίς αισθήματα, χωρίς συμπάθεια, χωρία καρδιά. **Η παγωνιά των "ανθρώπων" πολλές φορές παγώνει τις ψυχές των διπλανών τους, πιο πολύ κι από το φυσικό κρύο του Χειμώνα στην Σιβηρία.** Χωρίς την Αληθινή Αγάπη ο Ανθρωπος είναι νεκρός.

Σκέψου, να περιμένεις λίγη Αγάπη, λίγη στοργή, κάποιο ενδιαφέρον σε μια τραγική στιγμή της ζωής σου και να μη βρίσκεις. Για την ψυχή σου θα ήταν μεγάλο το σοκ, θα πνιγόταν, θα ασφυκτιούσε, θα απογοητευόταν, από την απουσία της Αγάπης. Κι όμως θάθελες να ξαναπροσπαθήσεις, θα ήθελες κάποιος να νιώσει τον πόνο σου. Θα ήθελες όταν το κάνεις να μην πέσουν τα λογια σου πάλι στο κενό. Θα ήθελες να βρεις ανταπόκριση και όχι να μιλάς σε άψυχες σιλουέττες, που έχουν χτίσει το κελί τους τόσο στενό, όσο και τα τοιχώματα του κορμιού τους. Που δεν χωράει ούτε ο πόνος του άλλου. Θα ήθελες να φιλοξενηθείς σε μια ζεστή πονετική καρδιά, την ώρα την δύσκολη για σένα. Την ώρα που σε χτυπά ορμητικά η δοκιμασία, και σε παγώνει το χιόνι της αδιαφορίας. **Ενας τέτοιος άνθρωπος, μια τέτοια ώρα, σίγουρα όταν δεν βρει Ανθρωπο, θα βρεθεί τρόπος και η πονεμένη του ψυχή θα μιλήσει στον Δημιουργό της.**

Είναι κρίμα όμως ΕΣΥ και ΕΓΩ που λεγόμαστε "άνθρωποι" να μην είμαστε ΑΝΘΡΩΠΟΙ για τον ΣΥΝΑΝΘΡΩΠΟ μας, όταν εκείνος ζητάει λίγη συμπόνοια, λίγη ΑΝΘΡΩΠΙΑ.

ΙΑΚΩΒΟΣ Ο ΡΟΔΙΟΣ

Πολιτιστικές διαδρομές

"Αποσκευές": Η ποιητική συλλογή της Ρένας Κάσδαγλη

"Κι αυτό το συρματόπλεγμα σε τούτο το νησί..."

Κυκλοφόρησε η νέα ποιητική συλλογή της συμπολίτισσάς μας **Ρένας Κάσδαγλη** με τίτλο **"Αποσκευές 1973-1999"**, στην οποία περιλαμβάνονται 23 ποιήματα της χρονικής περιόδου που προσδιορίζει ο τίτλος, χωρισμένα σε 4 κύκλους: *"1973-1994, 1995-1999, ... εις γην εναλίαν Κύπρον... και Ελεγεία"*. Το 1973 η κα **Κάσδαγλη** είχε δημοσιεύσει την ποιητική συλλογή **"Πουλιά"** γραμμένη στην περίοδο 1961-1972.

Δείγμα γραφής:

"Σε τούτο το νησί
τα σπαράγματα των αγίων
διηγούνται τον άφατο βιασμό
και τα μάτια των φίλων
το συναξάρι του νόστου.
Στη γη της Καρπασίας,
όπου τα χέρια των ανθρώπων
βγάλανε ρίζες μεσ' στο χώμα,
νύχτες δίχως ξημέρωμα.

Κι αυτό το συρματόπλεγμα σε τούτο το νησί...

Είναι να μη στραφείς κατά το πρόσωπο της θάλασσας.

Σφηνώνεται στη ραχοκοκκαλιά σου.».

*** Ρένα Κάσδαγλη: "Αποσκευές 1973-1999", ποιήματα, σελ. 49, τυπογραφείο "Τέχνη", Ρόδος, Δεκέμβριος 2000.**

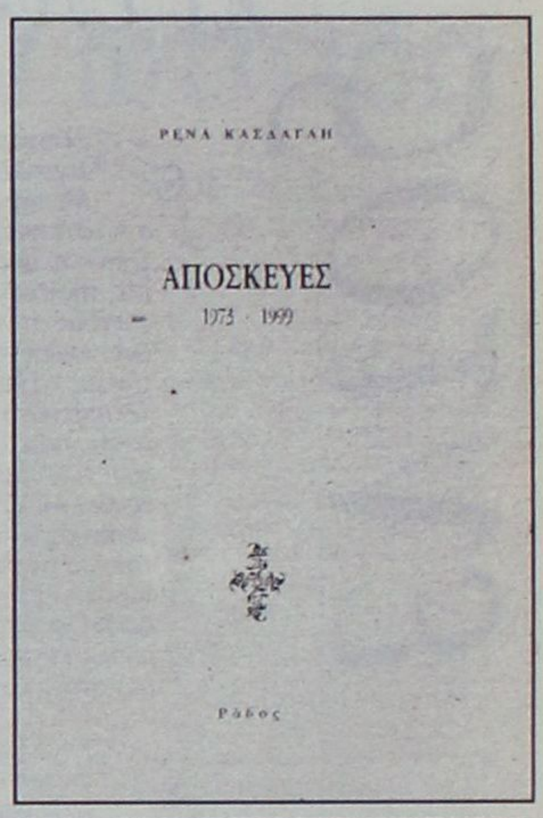

"Αρχόντισσα Ροδίτισσα"

Η "Καλλιπάτειρα στην Πάτρα"

Αρχισαν χθες στο θέατρο "Αγορά" της **Πάτρας** οι παραστάσεις της έργου του **Ευανθίας Στιβανάκη** **"Η Καλλιπάτειρα στο φως της Ολυμπίας"**, σε σκηνοθεσία της ίδιας της συγγραφέως και με πρωταγωνίστρια την **Αλεξάνδρα Λαδικού**.

Το έργο αναφέρεται στο γεγονός της παραβίασης του αδύτου των **Ολυμπιακών Αγώνων** από την **Ροδία Καλλιπάτειρα**, που ήταν κόρη του ολυμπιονίκη **Διαγόρα**, αλλά επίσης αδελφή και μάνα σειράς ολυμπιονικών.



Η Αλεξάνδρα Λαδικού ως Καλλιπάτειρα στην παράσταση που έγινε στη Ρόδο, στο Αρχαίο Στάδιο, στο πλαίσιο των "Διαγορείων".

Μεταμφιεσμένη σε άντρα μπαίνει στο στάδιο, αλλά προδίδεται όταν πανηγυρίζει για τη νίκη του γιου της. Συλλαμβάνεται, αλλά υπερασπίζεται το γένος και το φύλο της και απαλλάσσεται.

Οι Ολυμπιακοί Αγώνες ως σύστημα ιδεών και ως αξία πολιτισμού κυριαρχούν στο έργο, με το οποίο η συγγραφέας υποστηρίζει ότι οι αξίες του αρχαίου ελληνικού πολιτισμού είναι μια πολύ μοντέρνα πρόταση για τις κοινωνίες του σήμερα.

Τα χίλιασε!

Η καλή δισεβδομαδιαία εφημερίδα **"το Βήμα της Κω"** που διευθύνει ο κ. **Γιάννης Ιωαννίδης**, έχει τιμηθεί με το **Βραβείο Ακαδημίας Αθηνών** και τον μήνα αυτό κλείνει 25 χρόνια συνεχούς παρουσίας και έφθασε αισίως στα 1000 φύλλα.

• Τα πάντα για την όμορφη Κω

Γράφει ο εκδότης και διευθυντής της εφημερίδας για το πως ξεκίνησε πριν από 25 χρόνια η έκδοση της εφημερίδας σε μηνιαία βάση με 20.000 δρχ. δανεικές αρχικό κεφάλαιο και τυπωμένη σε χειροκίνητο πιεστήριο:

«Σπουδαία ευχή "να τα χιλιάσεις"! Οταν την ακούς, φαντάζει μακρινή, ίσως και άπιαστη, πολύ περισσότερο, όταν πρόκειται να βουτήξεις σε βαθιά και άγνωστα νερά, οπλισμένος όμως με πίστη γι' αυτό που θέλεις να κάνεις, πολύ μεράκι γι' αυτό που διάλεξες να ασχοληθείς και πάνω απ' όλα, σχέση έρωτα μέχρι και πάθος για το αντικείμενο που θα υπηρετήσεις.

*Ηταν Γενάρης του 1976 όταν παρά τις ελάχιστες θετικές συμβουλές στην πρόθεση της έκδοσης αυτής της εφημερίδας, και με 20.000 δανεικές ως αρχικό κεφάλαιο, ξεκίνησε η προετοιμασία μιας εφημερίδας, που φιλοδοξούσε να γίνει **το "το βήμα της Κω"!***

Ητανε Μάρτης μήνας, όταν κάπου σ' ένα υπόγειο της Αγησιλάου, άρχισε η στοιχειοθεσία του πρώτου φύλλου, αράδα-αράδα για να φτάσει λίγες μέρες μετά στο χειροκίνητο πιεστήριο του Φραγκούλη και να τυπωθεί το πρώτο φύλλο του "ΒτΚ"!

Εκτοτε κύλησαν 25 χρόνια, ή 1/4 του αιώνα! Η αρίθμηση των φύλλων κυλούσε αργά-αργά (στην αρχή ως μηνιαίο) από το 1981 με τους ρυθμούς του εβδομαδιαίου στα ιδιόκτητα πιεστήρια της οδού Ναυαρίνου και τελευταία ακόμα πιο γρήγορα με το δισεβδομαδιαίο στις ιδιόκτητες εγκαταστάεις, στο 4ο χιλιόμετρο του Επαρχιακού δρόμου.

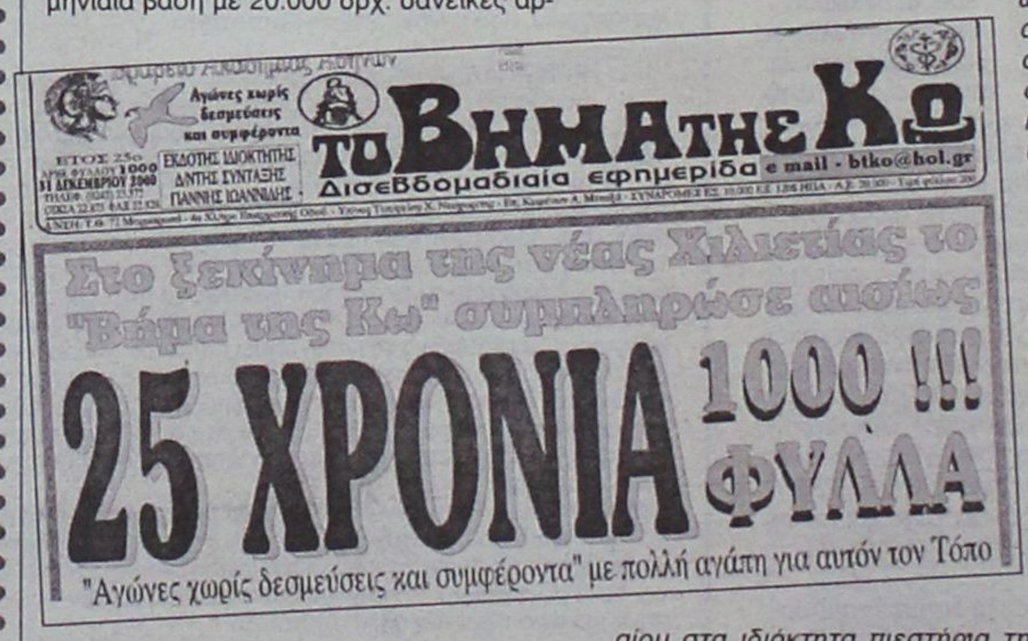

Σήμερα, 31/12/2000 στο χάραμα ενός νέου αιώνα και μιας νέας χιλιετίας, συμπληρώθηκαν 25 χρόνια συνεπούς έκδοσης αυτού του φύλλου, και ταυτόχρονα φτάσαμε αισίως, στον αριθμό 1.000!!!

Οπως και να το δει κανείς, σίγουρα είναι ένα ορόσημο για όλους εμάς τους ανθρώπους αυτής της εφημερίδας, αλλά και για το σύνολο των κατοίκων αυτού του νησιού, αφού τους "συντροφεύει" από κοντά τόσα χρόνια, στους ρυθμούς και στα γεγονότα "μιας ζωής".

Οικόθεν

Ταξίδια στην Μεσόγειο: Από την Ρόδο, στο Μαρόκο

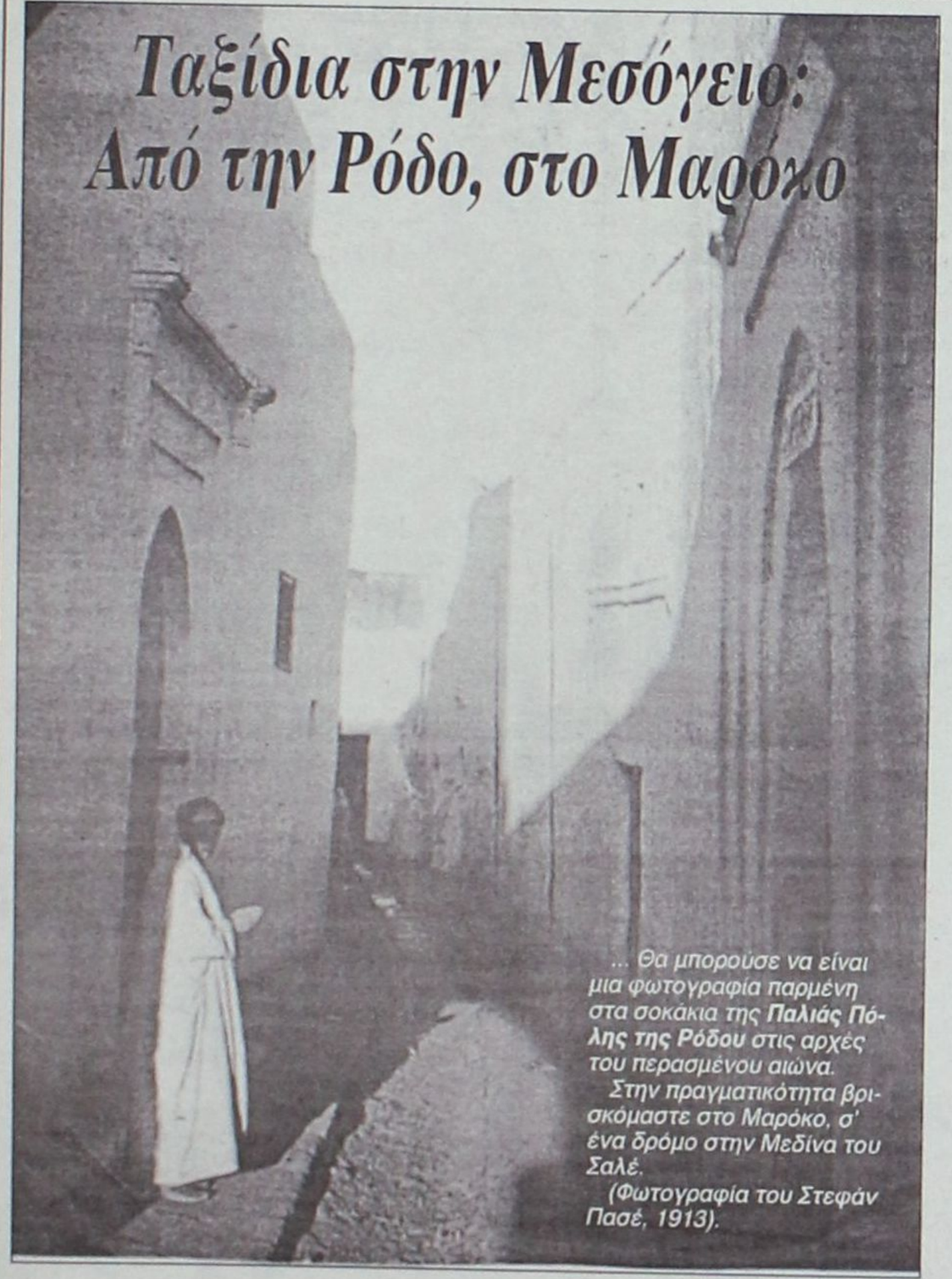

*... Θα μπορούσε να είναι μια φωτογραφία παρμένη στα σοκάκια της **Παλιάς Πόλης της Ρόδου** στις αρχές του περασμένου αιώνα.*

Στην πραγματικότητα βρισκόμαστε στο Μαρόκο, σ' ένα δρόμο στην Μεδίνα του Σαλέ.

(Φωτογραφία του Στεφάν Πασέ, 1913).

Περί διαίτης

Αφιερωμένο εξαιρετικά σε όλους τους συμπάσχοντες...

«Αν φας οτιδήποτε και δεν σε δει κάποιος, οι θερμίδες δεν μετράνε.

Αν τρως με κάποιον άλλον, οι θερμίδες δεν μετράνε όσο δεν τρως περισσότερο από τον άλλον.

Τροφή που καταναλώνεται για ιατρικούς λόγους, όπως ζεστή σοκολάτα, μπράντι κ.ά., δεν θεωρείται παχυντική.

Τροφές ιδίου χρώματος περιέχουν τον αυτό αριθμό θερμίδων. Π.χ. μαύρο ψωμί ολικής αλέσεως και μους σοκολάτας.

Τροφές με το ίδιο βασικό συστατικό περιέχουν τον ίδιο αριθμό θερμίδων. Π.χ. άπαχο γάλα με 0 λιπαρά και γαλακτομπούρεκο.

... Σοφές κουβέντες!

Πανεπιστήμιο Αιγαίου, 2004 εθελοντές

Το πρόγραμμα εθελοντισμού για τους **Ολυμπιακούς Αγώνες** έχει ως γνωστόν, πολλή **"ψίχα"** και αναλόγως πολλούς ενδιαφερομένους.

Εκπρόσωποι του **Πανεπιστημίου Αιγαίου** συνανώνται κατά τις πληροφορίες, αυτές τις μέρες με την **ΟΛΜΕ**, με στόχο την οργάνωση ενός προγράμματος για την εκπαίδευση παιδιών μεταναστών, ώστε να λάβουν μέρος ως εθελοντές στη διοργάνωση του "2004" - και μάλιστα ακολουθώντας τις αποστολές των χωρών καταγωγής τους. Πολλές τελευταία οι συναντήσεις για το θέμα, λέγεται δε ότι η ΟΛΜΕ έχει επαφές και με την κ. Γ. Αγγελοπούλου...

Από την ιστορία της Ρόδου

Η πολιορκία της Ρόδου από τους Οθωμανούς. Λατινικό χειρόγραφο του 16ου αιώνα (Εθνική Βιβλιοθήκη Παρίσι)

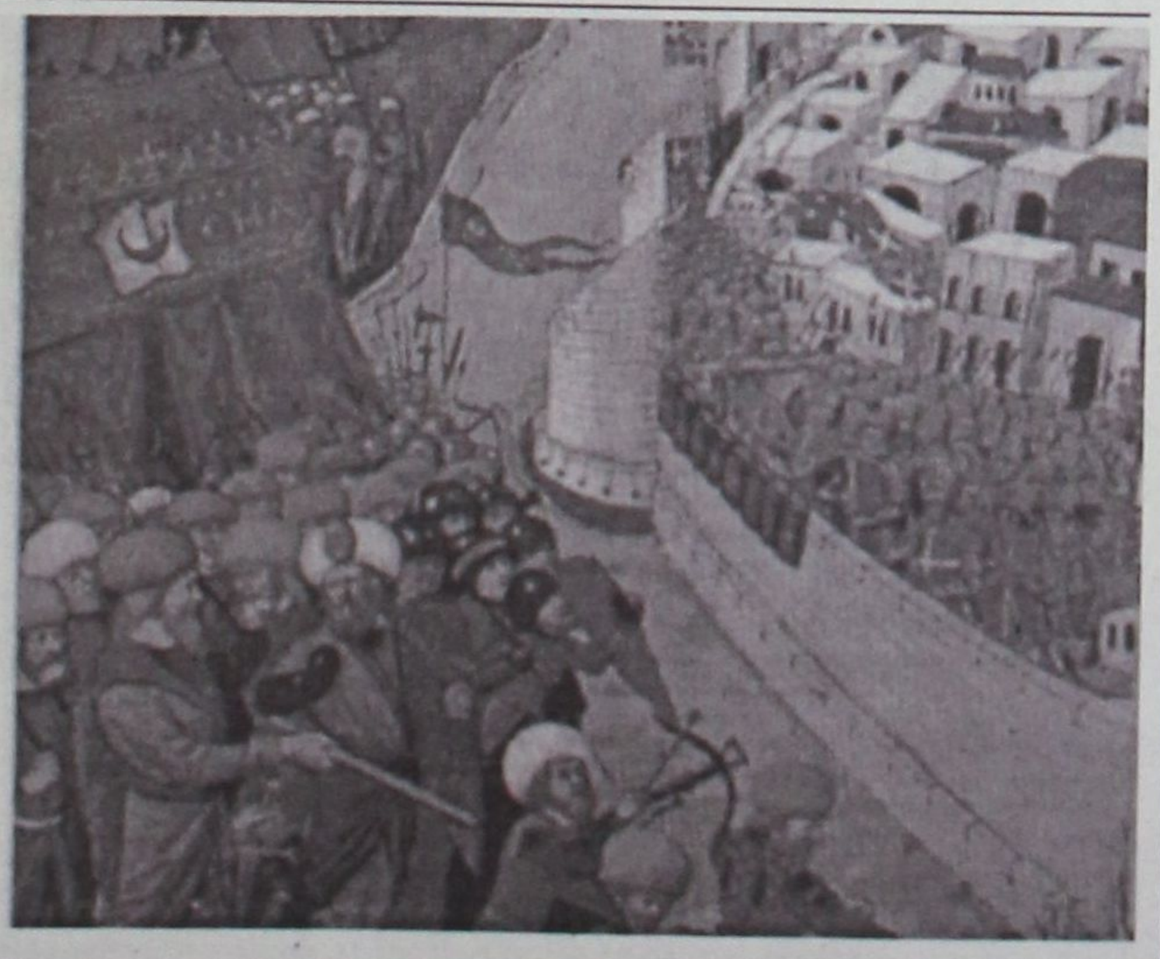

Μες στου Ψυχικού τα νερά

●●● Εις μνήμην

Τα χρόνια περνούν, όμως, ο φίλος από την **Σύμη** εξακολουθεί να θρηνεί για τον θάνατο της συντρόφου του:

«Αγγελόψυχη Κυρά μου,
τώρα που διαβαίνεις το μονοπάτι των Αγγέλων
στα ηλιόφωτα λιβάδια τ' ουρανού,
ανασήκωνε κάπου κάπου το χαλί
που είναι υφασμένα τ' αστέρια
και άφηνε καλή μου κάποια σχτίδα
απ' το φωτεινό χαμόγελό σου
να λειάνει την πέτρα του πόνου,
που σφράγισε σαν πόρτα την καρδιά μου.
Οταν έλθει η ώρα που για στερνή φορά συναντηθούμε,
ξέρω πως θα με περιμένεις ντυμένη νυφούλα
στην αγαπημένη μας Σύμη.
Τότε θ' ανεβούμε μαζί πιασμένοι χέρι-χέρι τα σκαλιά του Πανορμίτη,
για να μας ενώσει για πάντα με το φως»

"Κάρπαθος, Βρυκούντα: Τάφοι λαξευμένοι στους βράχους

*«Κάτω από τα καλοχτισμένα τείχη της αρχαίας **Βρυκούντας** στην **Κάρπαθο** λαξευμένες στοές μέσα στο βράχο, έγιναν τάφοι ανθρώπων ισχυρών και ματαιόδοξων. Εγιναν κρύπτες για να αποκρύβουν αντικείμενα εγκόσμια, συνοδευτικά των νεκρών στον Αδη.*

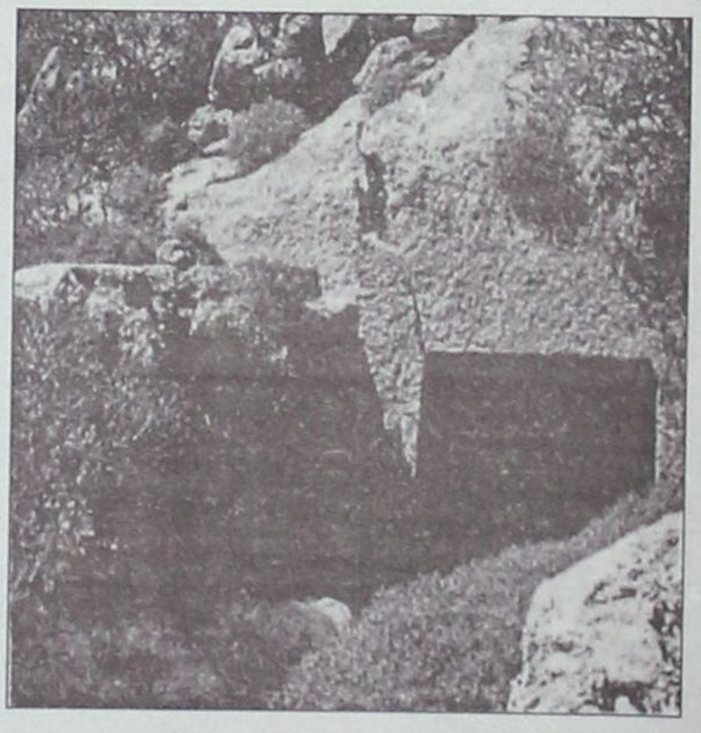

Η σκληρή πέτρα δεν στάθηκε ισχυρό εμπόδιο για να αποτρέψει το ίδιο εγχείρημα και σε άλλες περιοχές της Ελλάδας. Η πέτρα νικήθηκε από το χρήμα, όμως δεν μπόρεσε να αντισταθεί στους τυμβωρύχους».

Υπουργείο Αιγαίου: Ενας υπουργός, ένας Γενικός Γραμματέας και δέκα υπάλληλοι

Σε πελάγη πολιτικής... ευτυχίας πλέει ο υπουργός Αιγαίου κ. Ν. Σηφουνάκης. Ο κ. Κ. Σημίτης τον διαβεβαίωσε ότι όχι μόνο δεν καταργείται το υπουργείο (βρισκόταν στα υπό κατάργηση) αλλά θα πάρει και αυξημένες αρμοδιότητες (από τη σύσταση του υπουργείου Αιγαίου ως σήμερα ποτέ δεν υπήρξαν συγκεκριμένες αρμοδιότητες).

Ποιες είναι αυτές; Ελεγχος της φυσικής ανάπτυξης, προστασία του περιβάλλοντος κ.λπ., αρμοδιότητες που έκαναν τον υπουργό να δραστηριοποιηθεί πλήρως, αφού προγραμματίζει να κάνει και...



Κύθνος

προσλήψεις.

Το υπουργείο Αιγαίου, αν δεν το γνωρίζετε, διαθέτει δύο γραφεία, ένα στην Αθήνα και ένα στη Μυτιλήνη, με συνολικά... 10 υπαλλήλους!

Τώρα με τις αρμοδιότητες πρόκειται να λειτουργήσουν γραφεία του υπουργείου σε κάθε νομό πράγμα που σημαίνει ότι για να στελεχώσεις όλα αυτά τα γραφεία θα πρέπει να προσλάβεις κόσμο!

ΜΠΑΣΚΕΤ

"Θαλασσί" σίφουνας

☞ *Ο ΚΟΛΟΣΣΟΣ ΠΕΡΑΣΕ ΚΑΙ ΑΠΟ ΤΑ ΕΞΑΡΧΕΙΑ. ΚΕΡΔΙΣΕ 71-77 ΤΟΝ ΑΣΤΕΡΑ*

☞ *ΠΑΡΑΜΕΝΕΙ ΣΤΗΝ ΔΕΥΤΕΡΗ ΘΕΣΗ, ΚΑΘΩΣ ΚΕΡΔΙΣΕ ΚΑΙ ΤΟ ΑΙΓΑΛΕΩ*

Ο Κολοσσός και το Αιγάλεω βγήκαν αμφότεροι κερδισμένοι από την 12η αγωνιστική. Η ομάδα του νησιού μας κέρδισε στα Εξάρχεια τον τοπικό Αστέρα με 71-77 (38-37), ενώ το πρωτοπόρο Αιγάλεω επικράτησε στην Θήβα του Κάδμου 53-75. Έτσι η διαφορά του ενός πόντου που προηγείται το Αιγάλεω στην βαθμολογία συντηρήθηκε για ακόμη μια αγωνιστική.

Αν φυσικά οι "θαλασσί" συνεχίζουν να κερδίζουν καθώς θυμίζουμε ότι είναι η έβδομη συνεχόμενη νίκη για τον Κολοσσό, τότε δεν θα αργήσει να "πιάσει" το πρωτάθλημα Αιγάλεω.

- ΤΟ ΠΑΙΧΝΙΔΙ-

Το εμπόδιο του Αστέρας Εξαρχείων δεν στάθηκε ικανό για να "σκοντάψει" ο Κολοσσός κι έτσι η Ροδίτικη ομάδα ξεπέρασε άλλη μια δύσκολη έδρα και έκλεισε νικηφόρα με τις εκτός έδρας υποχρεώσεις της για τον πρώτο γύρο,

Οι "θαλασσί" παρ' όλο που αντιμετώπισαν κάποιες "κακουχίες" κατάφεραν να πάρουν το ροζ φύλλο αγώνα. Συγκεκριμένα ο αρχηγός της ομάδας **Παντελής Κουγιός** συμπλήρωσε τρία φάουλ επτά λεπτά μετά την έναρξη του αγώνα, ενώ οι **Μελής** και **Ταμπάκης** έφυγαν με πέντε φάουλ. Ο πρώτος πέντε λεπτά και ο δεύτερος δυόμισι λεπτά πριν τη λήξη του παιχνιδιού. Να σημειώσουμε επίσης ότι το πρόβλημα που έχει στη μέση ο **Θωμάς Μπελάγιας** δεν του επέτρεψε να ταξιδέψει τελικά στην Αθήνα.

Στο πρώτο ημίχρονο του χθεσινού αγώνα ο Κολοσσός είχε κάποια αμυντικά προβλήματα, τα οποία όμως μετά την ανάπαυλα διορθώθηκαν και η άμυνα του Κολοσσού βελτιώθηκε αισθητά.

Για να επιτευχθεί η νίκη της ομάδας του **Χάρη Παπάζογλου** βοήθησαν πολύ ο **Βλαχοδήμος** που για μια ακόμη φορά ήταν πολύ καλός σε άμυνα και επίθεση, ο **Μελής** που ήταν ο πρώτος σκόρερ της ομάδας, ενώ στο διάστημα που έμεινε στον πάγκο ο **Παντελής Κουγιός** λόγω των τριών φάουλ, χρέη πλέι μέικερ ανέλαβε ο **Σταθούλης** που ήταν πολύ θετικός.

Τα δεκάλεπτα:

18-8, 38-37 Ημ., 49-59, 71-77 τελικό.

Οι ομάδες:

ΑΣΤΕΡΑΣ ΕΞΑΡΧΕΙΩΝ (ΚΟΥΛΟΥΡΙΩΤΗΣ): *Τσατσάνης 3(1), Καραβασιλής 25, Γιαννόπουλος 4, Λαγός 8(2), Κουρλής 12, Μπούρας 9(3), Βαζαίος 6, Δέδες 2, Καπλιατζής 2, Φάλιας*

ΚΟΛΟΣΣΟΣ (Χάρης Παπάζογλου): *Μελής 26, Σταθούλης 5, Βλαχοδήμος 14, Κουγιός 15(3), Ταμπάκης 11(1), Κατούφας 6, Τσίντζας*

Δεν έγιναν δύο αγώνες

Δέκα αγώνες είχαμε την προηγούμενη Παρασκευή και το Σαββατοκύριακο στα τοπικά πρωταθλήματα μπάσκετ, καθώς δεν έγιναν δύο παιχνίδια.

Το Πανηλιακός-Δωριέας για το παιδικό και το Παντηλιακός-Διαγόρας για το εφηβικό πρωτάθλημα.

Τα αποτελέσματα είναι τα εξής:

Νεανίδων	
Δωριέας-Κολοσσός	35-34
Παιδικό	
Αγιος Νικόλαος-Κολοσσός	73-59
Ιάλυσος-Ζέφυρος	85-50
Ιβίσκος-Διαγόρας	90-49
Εφηβικό	
Ζέφυρος-Ιβίσκος	42-54
Διγενής-Ιάλυσος	44-87
Ανδρικό	
Ιάλυσος-Παντηλιακός	107-33
Ιβίσκος-Αγιος Νικόλαος	99-43
Διαγόρας-Σύμη	95-35
Δωριέας-Ηρακλής Λ.	70-68

Γ' ΕΘΝΙΚΗ -ΤΑ ΑΠΟΤΕΛΕΣΜΑΤΑ (12η ΑΓΩΝΙΣΤΙΚΗ)

Αστέρας Εξ.-Κολοσσός	71-77
Προοδευτική-Αγιος Θωμάς	64-51
Χολαργός-Δούκας	81-84
Αίας-Αμιλλα	85-67
Κάδμος-Αιγάλεω	53-75
Ηλιούπολη-Παγκράτι	61-71
Αρης Σύρου-Ρέθυμνο	75-91

Η ΒΑΘΜΟΛΟΓΙΑ (Σε 12 αγώνες)

1. Αιγάλεω	971-753	23
2. ΚΟΛΟΣΣΟΣ	901-805	22
3. Δούκας	916-824	21
4. Παγκράτι	816-754	21
5. Προοδευτική	895-847	20
6. Αίας Ταύρου	907-855	19
7. Ρέθυμνο	779-907	18
8. Αγ. Θωμάς	815-836	18
9. Ηλιούπολη	833-816	17
10. Αστέρας Εξ.	878-892	17
11. Κάδμος	762-838	14
12. Χολαργός	801-889	14
13. Αμιλλα	694-803	13
14. Αρης	703-975	12

ΤΟ ΤΕΛΟΣ ΤΟΥ Α' ΓΥΡΟΥ

Κολοσσός-Προοδευτική
Αγ. Θωμάς-Αρης Σύρου
Δούκας-Αστήρ Εξαρχ.
Αμιλλα-Χολαργός
Αιγάλεω-Αίας Ταύρου
Παγκράτι-Κάδμος
Ρέθυμνο-Ηλιούπολη

Αιχμές για ΔΟΕ-κυβέρνηση

Έστω και αν χρησιμοποίησε ηπιότερες εκφράσεις από το Στρατή Στρατήγη, πρώην πρόεδρο του «Αθήνα 2004», ο συνεργάτης του, Κώστας Μπακούρης, πρώην διευθύνων σύμβουλος του οργανισμού, άφησε επίσης αιχμές για τις εξελίξεις που δρομολογήθηκαν την περασμένη άνοιξη, όταν ο πρόεδρος της ΔΟΕ Χουάν Αντόνιο Σάμαρανκ προειδοποίησε την Ελλάδα με την περίφημη «κίτρινη κάρτα», όταν ολοκληρώθηκε η αλλαγή στην κεφαλή της Οργανωτικής Επιτροπής των Ολυμπιακών Αγώνων. Μιλώντας στην εκπομπή «2004 πλην 3» του τηλεοπτικού σταθμού ΑΝΤ1, ο Κώστας Μπακούρης, ο οποίος παραιτήθηκε από τον οργανισμό λίγο πριν από το καλοκαίρι, χαρακτήρισε άκαιρη την προειδοποίηση του Σάμαρανκ, ενώ τόνισε ότι, σε αντίθεση με τη νυν ηγεσία του «Αθήνα 2004», επί δικής του θητείας η Οργανωτική Επιτροπή δεν είχε την ευελιξία κινήσεων, τη μεγαλύτερη δηλαδή ευχέρεια κινήσεων κατόπιν της σχετικής άδειας από την κυβέρνηση.

«Υπήρχαν καθυστερήσεις, αλλά δεν είχαν να κάνουν με την Οργανωτική Επιτροπή. Δεν ήταν ζήτημα αναποτελεσματικότητας του "Αθήνα 2004", το είπε άλλωστε λίγο αργότερα και ο κ. Ζακ Ρογκ, ακόμα και μετά από την «κίτρινη κάρτα» του Σάμαρανκ, ότι είχε τεθεί θέμα αναποτελεσματικότητας του οργανισμού, ούτε σε έλλειψη εμπιστοσύνης προς το πρόσωπό μου» δήλωσε χαρακτηριστικά ο Μπακούρης, αφήνοντας να εννοηθεί ότι οι όποιες καθυστερήσεις οφείλονταν σε τομείς που αφορούσαν στις κρατικές αρμοδιότητες.

«Η δήλωση που έκανε την άνοιξη ο Χουάν Αντόνιο Σάμαρανκ ήταν άκαιρη. Είχαμε μεθοδεύσει τις λύσεις στα προβλήματα, είχαν γίνει οι απαραίτητες ενέργειες πριν από την "κίτρινη κάρτα". Ενάμιση μήνα έπειτα από την αποχώρησή μου, είπε ότι δεν υπάρχει πρόβλημα. Αν το έλεγε έξι μήνες αργότερα, θα γινόταν κατανοητό, αλλά όχι στον ενάμιση μήνα.»

Καταλήγοντας, ο πρώην διευθύνων σύμβουλος του «Αθήνα 2004» έκανε αναφορά στη διαφορά με την οποία δούλευε τότε ο οργανισμός και σε εκείνη που δουλεύει τώρα.

«Τότε είχαμε τρία προβλήματα: δεν υπήρχε ευελιξία, το Διοικητικό Συμβούλιο ήταν δεκαπενταμελές και δεν υπήρχε η δυνατότητα για τη λήψη γρήγορων αποφάσεων, και το όλο σχήμα δεν δούλευε αποτελεσματικά».

ΠΩΛΟΥΝΤΑΙ

ΔΙΟΡΟΦΕΣ ΜΟΝΟΚΑΤΟΙΚΙΕΣ ΣΤΗ ΠΑΡΑΛΙΑ ΙΑΛΥΣΟΥ ΕΝΑΝΤΙ ΚΕΝΤΡΟΥ "ΒΡΑΧΟΥ"

Μέτρων από 120m2, 140m2, 160m2, 200m2, 220m2, και σε οικόπεδα 400m2, 450m2, 500m2, 600m2, 660m2

ΠΛΗΡΟΦΟΡΙΕΣ Γ. ΙΩΑΝΝΙΔΗ
ΤΗΛ. 21714-22307 ΚΙΝ.: 0932296983

Κερδίστε χρόνο κα εξυπηρέτηση

WESTERN UNION MONEY TRANSFER
"The fastest way to send money worldwide."



Αποστολή χρημάτων σ' όλο τον κόσμο μέσα σε λίγα λεπτά!!!
50.000 καταστήματα σε 165 χώρες του κόσμου
είναι έτοιμα να σας εξυπηρετήσουν
σε διευρυμένα ωράρια

Γονείς φοιτητών εξωτερικού εμπιστευθείτε μας
PLANET HOLIDAYS
Δημήτρης Τσοπανάκης
Γαλλίας 6 - Ρόδος - Τηλ. 27327

Σε **ΟΛΑ** τα **ΕΙΔΗ**
50%
collection
Κ. ΠΑΛΑΙΟΛΟΓΟΥ 9

ΣΥΝΕΤΑΙΡΙΣΤΙΚΗ
ΤΡΑΠΕΖΑ ΔΩΔΕΚΑΝΗΣΟΥ

ΝΕΑ ΕΠΙΤΟΚΙΑ ΧΟΡΗΓΗΣΕΩΝ ΓΙΑ ΤΑ ΜΕΛΗ από 16-1-2001

Στεγαστικά Δάνεια Ιδιωτών με κυμαινόμενο επιτόκιο	7,5%
Στεγαστικά Δάνεια Ιδιωτών με επιτόκιο σταθερό για 3 έτη	7%
Παγίων Εγκαταστάσεων / Εξοπλισμού Επιχειρήσεων	8,5%
Τα παραπάνω δάνεια χορηγούνται χωρίς παγιά πρόσωρη αποπληρωμής	
Κεφάλαια Κίνησης Εμπόρων & Βιοτεχνών	7,9%
Κεφάλαια Κίνησης Λοιπών Επιχειρήσεων	10,9%
Προσωπικά / Καταναλωτικά Για ποσό μέχρι 3.000.000 δρχ. χωρίς τιμολόγια αγορών	11,9%
Εποχιακά Δάνεια Ξενοδοχοϋπαλλήλων Οι δόσεις αποπληρωμής καθορίζονται ανάλογα με τις προτιμήσεις του πελάτη	11,9%
Ανοιχτό Δάνειο	12,9%
Σπουδαστικό / Φοιτητικό	8,9%

Τα δάνεια χορηγούνται χωρίς καμία πρόσθετη επιβάρυνση

ΡΟΔΟΣ: ΤΗΛ.: (0241) 38600, FAX: 30700 ΚΩΣ: ΤΗΛ.: (0242) 20280
ΚΑΛΥΜΝΟΣ: ΤΗΛ.: (0243) 50901 ΙΑΛΥΣΟΣ Ρόδου: Τηλ.: (0241) 94350
ΑΡΧΑΓΓΕΛΟΣ: ΤΗΛ.: (0244) 29040-42 ΝΙΣΥΡΟΣ: ΤΗΛ.: (0242) 48900-1