ΕΤΟΣ ΙΔΡΥΣΕΩΣ: 1973

ΔΙΕΥΘΥΝΤΗΣ:
ΑΘ. ΜΑΡΑΣΙΩΤΗΣ

Τηλ. σύνταξης: 24610-75640
Τηλ. λογ/ρίου: 22210-75230
Fax: 22471-75641

ΓΝΩΜΗ

ΔΕΥΤΕΡΑ
29 ΙΑΝΟΥΑΡΙΟΥ 2001
ΑΡΙΘΜΟΣ ΦΥΛΛΟΥ: 1.419
ΤΙΜΗ ΦΥΛΛΟΥ ΔΡΧ. 200
ΕΥΡΩ 0,59

ΕΒΔΟΜΑΔΙΑΙΑ ΕΦΗΜΕΡΙΔΑ ΤΗΣ ΔΩΔΕΚΑΝΗΣΟΥ

ΕΤΣΙ ΜΑΣ ΧΑΡΑΚΤΗΡΙΖΕΙ ΤΟ ΥΠ. ΟΙΚΟΝΟΜΙΚΩΝ ΓΙΑ ΝΑ ΦΟΡΟΛΟΓΗΣΕΙ ΤΙΣ ΧΡΗΣΙΚΤΗΣΙΕΣ



Κλέφτες και φοροφυγάδες!



ΧΛΙΑΡΑ ΔΙΑΒΗΜΑΤΑ ΑΝΤΙ ΝΑ ΞΕΣΗΚΩΘΕΙ ΟΛΗ Η ΔΩΔ/ΣΟΣ

● *Ας καταλάβουν επιτέλους οι πολιτικοί μας ότι από γλυκανάλατα υπομνήματα και ...ραβασάκια, οι καρεκλοκένταυροι της Αθήνας δεν καταλαβαίνουν!* ΣΕΛΙΔΑ 9

ΕΓΙΝΕ ΑΠ' ΕΥΘΕΙΑΣ ΑΝΑΘΕΣΗ ΤΗΣ ΜΕΛΕΤΗΣ ΜΕΓΑΛΟΥ ΕΡΓΟΥ;



Τρίποντο 100 εκατ.!

Τα νήματα κινούνται σε επίπεδο κορυφής μεταξύ Αθηνών και Ρόδου. Με το έργο σχετίζεται και ο Δήμος Ροδίων. Μήπως άραγε υπέπεσε ...κάτι στην αντίληψή του; ΣΕΛΙΔΑ 2

Ο δήμαρχος οφείλει εξηγήσεις και ν' αναλάβει τις τεράστιες ευθύνες του

ΣΟΥΡΩΤΗΡΙ ο Δήμος, δεν συμμαζεύεται!

Δεν πρόκειται να υπάρξει επιτάφιος για τα 20 δισ. δραχμές του καζίνο και ας μην επιχειρείται παραπλάνηση του λαού

ΔΙΑΧΕΙΡΙΣΤΙΚΟΣ ΑΝΑΒΡΑΣΜΟΣ ΣΤΟ ΚΕΝΤΡΟ ΛΟΓΟΤΕΧΝΩΝ



Με "ελιγμούς", κορώνες και οράματα διανθισμένα με ωραίους λόγους, η κατάσταση δεν αλλάζει , πολύ δε περισσότερο οι ευθύνες δεν αποσείονται. Ο,τι συνδέεται με τα συμφέροντα του Δήμου δεν πρόκειται να θαφτεί για κανένα λόγο και με κανέναν τρόπο. Είναι προφανέστατο ότι τα πράγματα στον Δήμο Ρόδου δεν πάνε καθόλου καλά. Η υπόθεση των 20 δισ. δρχ. του καζίνου είναι παλιά πληγή. Υπάρχουν όμως και καινούργιες, άλλες γνωστές και άλλες "άγνωστες". ΣΕΛΙΔΕΣ 3 και 7

ΣΥΝΕΝΤΕΥΞΗ ΤΙΜ. ΠΑΡΑΣΚΕΥΑ

Θα κλείσουν όλα τα "μαγαζιά" στο ΠΑΣΟΚ



Ο ΓΡΑΜΜΑΤΕΑΣ ΤΗΣ Ν.Ε. ΘΑ ΕΚΛΕΓΕΙ ΑΠΟ ΤΑ ΜΕΛΗ ΤΟΥ ΚΟΜΜΑΤΟΣ. ΔΕΝ ΘΑ ΔΙΟΡΙΣΘΕΙ...

"Πριν αποφασίσω να καταθέσω υποψηφιότητα έγιναν συνεννοήσεις με πολλά κομματικά στελέχη. Συζήτησα και με τον κ. Πόκκια και με τον κ. Νικολαΐδη, αλλά και με πολλούς άλλους. Δεν αντιπαλεύω κανέναν. Μακάρι να υπάρχουν κι' άλλοι υποψήφιοι. Τα μέλη του κόμματος θ' αποφασίσουν και κανένας άλλος". ΣΕΛΙΔΑ 12

ΔΗΜΟΣΙΕΣ ΑΠΟΚΑΛΥΨΕΙΣ ΓΙΑ ΤΟ ΤΙ ΓΙΝΕΤΑΙ ΣΤΑ ΝΗΣΙΑ ΜΑΣ



Οργιάζουν οι αρχαιοκάπηλοι στις θάλασσές μας!

Ολόκληρους θησαυρούς "σηκώνουν" κυρίως αλλοδαποί δύτες που έρχονται εφοδιασμένοι ακόμη και με χάρτες και συντεταγμένες όπου βρίσκονται αρχαία ναυάγια. ΣΕΛΙΔΑ 4

ΤΙ ΓΙΝΕΤΑΙ ΜΕ ΤΟ ΧΡΗΜΑΤΙΣΤΗΡΙΟ

Μεγάλες κανονιές θα σκάσουν κι' εδώ!

● *Πολλοί έχασαν και τα σπίτια τους κι άλλοι βρίσκονται χρεωμένοι με μεγάλα ποσά σε τράπεζες και σε τρίτους.* ΣΕΛΙΔΑ 6

ΣΤΟ ΔΗΜΟ ΠΕΤΑΛΟΥΔΩΝ

Λοβιτούρες σε προσλήψεις μονίμων



Καταπέλτης η έκθεση του ΑΣΕΠ. Ακυρώνεται η διαδικασία για την πρόσληψη 11 από τους 18 που προσλήφθηκαν πέρυσι! ΣΕΛΙΔΑ 5

150 ΕΚΘΕΤΕΣ
ΣΑΣ ΠΡΟΣΚΑΛΟΥΝ ΣΤΗ

10η Έκθεση
ΤΟΥΡΙΣΤΙΚΩΝ ΕΙΔΩΝ & ΔΩΡΩΝ

HOTEL RODOS PALACE
9 - 12 Φεβρουαρίου 2001

Η Γνωστότερη Μεγάλη Καταξιωμένη Έκθεση

Ωρες λειτουργίας
Παρασκευή - Δευτέρα:
10.00 π.μ. - 22.00 μ.μ.

Σάββατο 10 Φεβρουαρίου & Κυριακή 11 Φεβρουαρίου ΔΩΡΕΑΝ μεταφορά των επισκεπτών από Κω προς Ρόδο με επιστροφή

alfa ΕΚΘΕΣΙΑΚΗ

ΕΚΘΕΣΗ COREXPO

ΤΟΥΡΙΣΤΙΚΩΝ ΕΙΔΩΝ-ΛΑΪΚΗΣ ΤΕΧΝΗΣ-ΕΝΔΥΣΕΩΣ-ΔΩΡΟΥ & ΑΡΓΥΡΟΧΡΥΣΟΧΟΪΑΣ

27, 28, & 29 ΙΑΝΟΥΑΡΙΟΥ 2001
ΣΤΟ ΑΕΡΟΔΡΟΜΙΟ ΡΟΔΟΥ

ΕΙΣΟΔΟΣ ΜΟΝΟΝ ΓΙΑ ΕΜΠΟΡΟΥΣ ΑΠΟ ΤΙΣ 10.00 ΕΩΣ 22.000

Η τελετή των Εγκαινίων θα πραγματοποιηθεί Παρασκευή 26 Ιανουαρίου και ώρα 20.00
Ακολουθεί Μπουφέ παρασκευασμένος από την Σχολή Τουριστικών Επαγγελμάτων & επίδειξη μόδας από την Σταρ Ελλάς και διάσημα μοντέλα

Διοργανωτής:
ΑΛΕΞΑΝΔΡΟΣ ΒΕΡΓΗΣ
Τηλ. 0661-23444, 43544 κινητό 0932-623487

ΗΜΕΡΟΛΟΓΙΟ

Δευτέρα 29 Ιανουαρίου 2001
Ανακομιδά λειφ. Ιγνατίου Θεοφόρου

Ανατολή ηλίου: 7.32'
Δύσις ηλίου: 5.45'
Σελήνη 5 ημερών

ΦΑΡΜΑΚΕΙΑ

Σήμερα διημερεύει το φαρμακείο του Παπαμιχαήλ Βασιλείου στην οδό Ι. και Β. Τσαβαρή 7 (Ανάληψη) και διανυκτερεύει το φαρμακείο της Χατζηνικόλας Ανθ. στην οδό Παπαλουκά 17.

ΒΕΝΖΙΝΑΔΙΚΑ

Σήμερα διανυκτερεύουν τα βενζινάδικα: Σταυριανάκης Π. (Ψαροπούλα), Αφοί Τζωρτζή (Ροδίνι), Τοδουλάκης Γ. (Ιξιά) και Τσουμπλέκας Γ. (Αεροδρόμιο).

ΛΑΪΚΕΣ ΑΓΟΡΕΣ

Τετάρτη: στο Δημοτικό Νεκροταφείο
Πέμπτη: στην οδό Βύρωνος
Παρασκευή: στην οδό Πτολεμαίων (Ανάληψη)
Σάββατο: στο Δημοτικό Νεκροταφείο.

ΔΡΟΜΟΛΟΓΙΑ ΠΛΟΙΩΝ

Σήμερα δεν αναχωρεί πλοίο της ΔΑΝΕ για νησιά και Πειραιά.

ΑΕΡΟΠΟΡΙΚΑ ΔΡΟΜΟΛΟΓΙΑ

ΟΛΥΜΠΙΑΚΗ ΑΕΡΟΠΟΡΙΑ

ΑΠΟ ΡΟΔΟ-ΑΘΗΝΑ
- Κάθε μέρα 07.20, 10.40, 20.30, 22.50
- Τετάρτη 14.10
- Δευτέρα-Τρίτη-Πέμπτη-Παρασκευή-Σάββατο-Κυριακή 14.25

ΑΠΟ ΑΘΗΝΑ-ΡΟΔΟ
- Κάθε μέρα: 05.40, 09.00, 18.50, 21.10
- Τετάρτη: 12.30
- Δευτέρα-Τρίτη-Πέμπτη-Παρασκευή-Σάββατο-Κυριακή 12.45

ΑΠΟ ΡΟΔΟ-ΘΕΣΣΑΛΟΝΙΚΗ
- Δευτέρα-Τετάρτη-Παρασκευή-Κυριακή 18.40

ΑΠΟ ΘΕΣΣΑΛΟΝΙΚΗ-ΡΟΔΟ
- Δευτέρα-Τετάρτη-Παρασκευή-Κυριακή 13.50

ΑΠΟ ΡΟΔΟ-ΗΡΑΚΛΕΙΟ
- Δευτέρα-Τετάρτη-Παρασκευή-Κυριακή 16.10

ΑΠΟ ΗΡΑΚΛΕΙΟ-ΡΟΔΟ
- Δευτέρα-Τετάρτη-Παρασκευή-Κυριακή 17.25

ΑΠΟ ΡΟΔΟ-ΚΑΡΠΑΘΟ
- Κάθε μέρα 10.00
- Τρίτη-Πέμπτη 12.10

ΑΠΟ ΚΑΡΠΑΘΟ-ΡΟΔΟ
- Τρίτη-Τετάρτη-Πέμπτη-Σάββατο 11.00
- Δευτέρα-Παρασκευή-Κυριακή 12.10

Τρίτη-Πέμπτη 14.20

ΑΠΟ ΡΟΔΟ-ΚΑΣΟ
- Δευτέρα-Παρασκευή-Κυριακή 10.00
- Τρίτη-Πέμπτη 12.10

ΑΠΟ ΚΑΣΟ-ΡΟΔΟ
-Δευτέρα-Παρασκευή-Κυριακή 11.35
- Τρίτη-Πέμπτη 13.45

AEGEAN AIRLINES

ΑΠΟ ΑΘΗΝΑ-ΡΟΔΟ
Εως 19-11-2000
Κάθε μέρα 07.00, 12.30, 19.20
και κάθε Δευτέρα, Παρασκευή, Κυριακή στις 14.40.

ΑΠΟ ΡΟΔΟ-ΗΡΑΚΛΕΙΟ
Κάθε Δευτέρα-Παρασκευή-Κυριακή στις 16.30.

ΑΠΟ ΗΡΑΚΛΕΙΟ-ΡΟΔΟ
Κάθε Δευτέρα, Παρασκευή, Κυριακή στις 18.00.

CRONUS

ΑΠΟ ΡΟΔΟ-ΑΘΗΝΑ
- Κάθε μέρα 08.15μ 21.15

ΑΠΟ ΑΘΗΝΑ-ΡΟΔΟ
Κάθε μέρα 06.30, 19.30

Το θέμα της ημέρας

Για την εκπόνηση της μελέτης του "Παλαί ντε Σπορ"

Απ' ευθείας βουτιά σε 100 εκατομμύρια!

Από την Αθήνα κινούνται τα νήματα, ο Δήμος Ρόδου έχει σχέση ή μήπως ...έτυχε ν' ακούσει κάτι;

Σκάνδαλο υπό εκκόλαψη βρίσκεται μεταξύ κυβερνητικού οργανισμού και του δήμου Ροδίων. Και επειδή ακριβώς πρόκειται υπό εκκόλαψη γι' αυτό και τηρείται σιγή ιχθύος. Σκοπός είναι βέβαια να μην δει το φως της δημοσιότητας, ώστε η εκκόλαψη να καταλήξει σε τοκετό, να δημιουργηθούν δηλαδή τετελεσμένα γεγονότα ώστε να μην είναι δυνατή η εκ των υστέρων ανατροπή τους!

Το υπό εκκόλαψη σκάνδαλο αφορά την εκπόνηση της μελέτης κατασκευής "Παλαί ντε Σπορ" στη Ρόδο και συγκεκριμένα στην οικοπεδική έκταση που βρίσκεται αναξιοποίητη πίσω από την Οικονομική Εφορία Ρόδου. Η μελέτη του έργου ξεπερνά τα 2 δισ. δρχ. και η αμοιβή των μελετών ανέρχεται σε πάνω από 100.000.000 δρχ. Φυσικά το σκάνδαλο δεν εντοπίζεται στην κατασκευή του έργου (ήδη έπρεπε να είχε κατασκευασθεί...), αλλά στο ότι προωθείται η εκπόνηση της μελέτης με τη ...διαδικασία της απ' ευθείας ανάθεσης. Αλλά μια απ' ευθείας ανάθεση ενός έργου τέτοιου μεγέθους και τέτοιας αμοιβής είναι εξ ολοκλήρου παράνομη. Και σ' αυτό ακριβώς το σημείο έγκειται το σκάνδαλο. Πληροφορίες αναφέρουν ότι για την παράκαμψη των νόμιμων διαδικασιών, δηλαδή για τη νομιμοποίηση της παρανομίας, η κατασκευή του έργου χαρακτηρίζεται ως κατεπείγουσα, δήθεν εν όψει των Ολυμπιακών Αγώνων του 2004! Το ότι κανένα Ολυμπιακό αγώνισμα δεν πρόκειται να γίνει στο "Πάλαι ντε Σπορ" Ρόδου, δεν έχει ιδιαίτερη σημασία. Σημασία έχει η δικαιολογία που θα χρησιμοποιηθεί το έργο ως κατεπείγον, οπότε οι αρμόδιοι μπορούν να κάνουν ό,τι θέλουν αναθέτοντας μελέτη και έργα απ' ευθείας, χωρίς να δίνουν λογαριασμό σε κανέναν!

● Όλα γίνονται υπό το πέπλο πλήρους μυστικότητας για τους λόγους που προαναφέρθηκαν. Γι' αυτό και δεν έγινε -ακόμη- γνωστό το "τυχερό" μελετητικό γραφείο που απ' ευθείας θα εισπράξει τα 100.000.000 για την εκπόνηση της μελέτης!

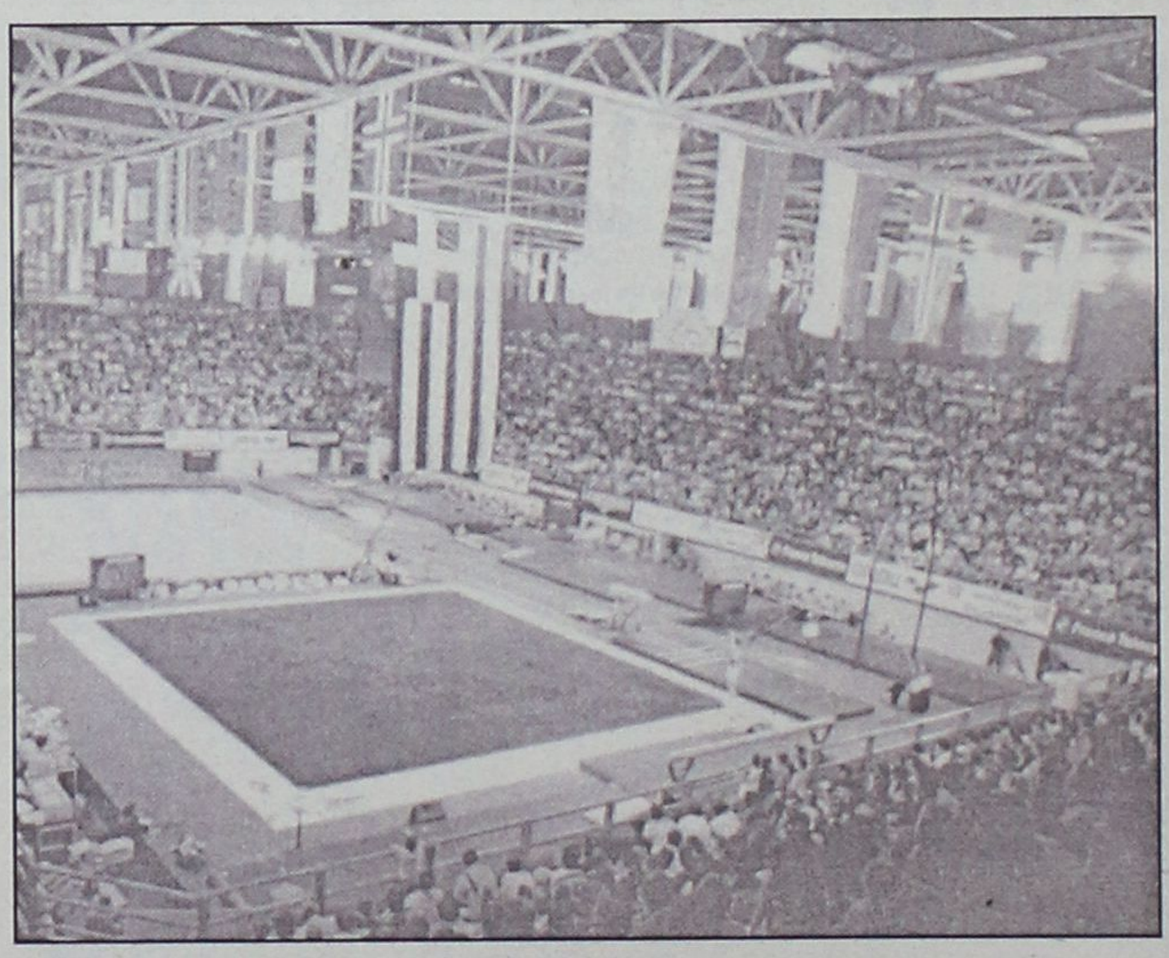

Στα διαδραματιζόμενα για την ολοκλήρωση του κυοφορούμενου σκανδάλου μετέχουν το ΥΠΕΧΩΔΕ, η Γενική Γραμματεία Αθλητισμού και ...επικουρικά, λόγω πολιτικών και κομματικών συνδέσεων, το πολιτικό γραφείο του κ. Άκη Τσοχατζόπουλου. Κατά τις ίδιες πληροφορίες, ρόλο διαδραματίζει και ο δήμος Ρόδου, ως άμεσα ενδιαφερόμενος και "συνιδιοκτήτης" του "Παλαι ντε Σπορ". Υποστηρίζεται, συγκεκριμένα, ότι και ο δήμος Ρόδου λειτουργεί επικουρικά για την απ' ευθείας ανάθεση εκπόνησης της μελέτης στο συγκεκριμένο(;) "μελετητικό γραφείο" Είναι βέβαιο ότι σήμερα από την πλευρά του δήμου Ρόδου θα υπάρξει αντίδραση σ' αυτές τις αποκαλύψεις, αλλά αναμένεται ότι δεν θα είναι ιδιαίτερα κατηγορηματικές... Ελπίζεται δε να μην αληθεύουν οι πληροφορίες ότι το εν λόγω(;) μελετητικό γραφείο έχει κι άλλου είδους συνεργασίες με τον δήμο Ρόδου.

● Το κλειστό "Παλαί ντε Σπορ" σχεδιάζεται για να περιλαμβάνει γήπεδα μπάσκετ, βόλεϋ, Άρσης Βαρών, πινγκ πονγκ, πάλη, Χαντ μπολ, τζούντο, καράτε και άλλα αγωνίσματα.

Το τελικό κόστος του έργου θα ξεπεράσει τα 3,5 δισ. δρχ. και βεβαίως αναλόγως θα αυξηθεί και η αμοιβή του μελετητικού γραφείου στο οποίο επιχειρείται απ' ευθείας και σκανδαλωδώς να ανατεθεί η εκπόνηση της μελέτης - αν δεν έχει ήδη ανατεθεί!..

ΔΕΧΟΝΤΑΙ ΤΟ ΚΟΙΝΟ

Ο Νομάρχης δέχεται το κοινό κάθε Τρίτη και Πέμπτη από 11.00-13.00.
Ο Δήμαρχος Ρόδου δέχεται το κοινό κάθε Τετάρτη από τις 12.00-14.00.

ΤΑΞΙ

ΡΑΔΙΟ ΤΑΞΙ: 64712-64790

ΧΡΗΣΙΜΑ ΤΗΛΕΦΩΝΑ

ΝΟΣΟΚΟΜΕΙΟ:	80000
ΠΥΡΟΣΒΕΣΤΙΚΗ:	23333
ΛΙΜΕΝΑΡΧΕΙΟ:	22220, 27695
ΒΛΑΒΕΣ Δ.Ε.Η.:	125
ΒΛΑΒΕΣ Ο.Τ.Ε.:	121
ΑΜΕΣΗ ΔΡΑΣΗ:	100
ΒΛΑΒΕΣ ΥΔΡΕΥΣΗΣ:	68750-68755
ΝΟΜΑΡΧΙΑ:	46502
ΠΕΡ/ΚΗ Δ/ΝΣΗ	38174
ΔΗΜΟΣ:	46200
ΔΗΜ. ΕΠΙΧ. ΚΑΘΑΡ.	77600
ΥΠΗΡ. ΑΠΟΚΟΜΙΔΗΣ	61057
ΤΡΟΧΑΙΑ:	26480
ΠΛΗΡΟΦ. Ο.Τ.Ε.:	131
ΔΕΛΤΙΟ ΚΑΙΡΟΥ:	149
ΛΑΧΕΙΑ:	111
ΠΡΟΠΟ - ΛΟΤΤΟ:	111
ΡΟΔΑ:	27462
ΚΤΕΛ:	27706
Ο.Α.Ε.Δ.:	23265
Ι.Κ.Α.:	64912
ΤΑΞ.Υ.:	68701, 68702
ΟΛΥΜΠΙΑΚΗ:	24555
Δ.Α.Ν.Ε.:	77078
ΕΡΓΑΤ. ΚΕΝΤΡΟ:	24730
AIR GREECE	36095
CRONUS AIRLINES	25444
AEGEAN AIRLINES	98345

Η ΓΝΩΜΗ

Εβδομαδιαία Εφημερίδα της Ρόδου
Έτος Ιδρύσεως 1973
ΕΚΔΟΤΗΣ
Δ. Τσοπανάκης
ΔΙΕΥΘΥΝΤΗΣ
Αθ. Μαρασιώτης
ΑΘΛΗΤΙΚΑ
Μανόλης Μπάτης,
Νικήτας Κουσκούσης
Σταύρος Ηρακλείδης
ΓΡΑΦΕΙΑ ΣΥΝΤΑΞΗΣ
Μάρκου Μαλλιαράκη 9
Τηλ. 24610 - 30865 - 75640
Fax (0241) 75641
ΛΟΓΙΣΤΗΡΙΟ - ΔΙΑΦΗΜΙΣΕΙΣ
Νέα Αγορά 53
Τηλ. 22210 - 75230
Fax (0241) 22471

ΠΡΟΣΚΛΗΤΗΡΙΑ ΓΑΜΩΝ-ΒΑΠΤΙΣΕΩΝ

Με ένα τηλεφώνημα και **χωρίς καμία επιβάρυνση** θα βρεθούμε κοντά σας για να διαλέξετε ένα από τα δεκάδες όμορφα προσκλητήρια από οίκους της Αθήνας και της Θεσσαλονίκης.

Υπεύθυνος: Απόκοτος Νίκος
Τηλ. 91350-95584-92770
0937756878

Ο δήμαρχος καλείται να δώσει εξηγήσεις και ν' αναλάβει τις τεράστιες ευθύνες του

Ποιός θα δώσει λόγο για το "φιάσκο" των 20 δισ. δρχ.;

Μείζον οικονομικό, ηθικό, δικαστικό και πολιτικό ζήτημα η σύμβαση με το καζίνο!

ΣΕ ΔΕΙΝΗ ΘΕΣΗ ΓΙΑΝΝΟΠΟΥΛΟΣ ΚΑΙ ΟΙ ΠΕΡΙ ΑΥΤΟΝ

Αρχισε να προετοιμάζει τον ροδιακό λαό ο Δήμος Ρόδου για το μεγάλο φιάσκο των έργων ύψους 20 δισ. δρχ. που δήθεν θα κατασκεύαζε στην πόλη η εταιρία στην οποία δόθηκε η άδεια λειτουργίας του καζίνο στο ξενοδοχείο των "Ρόδων". Ομως όσες προσπάθειες κι' αν καταβληθούν το φιάσκο αυτό δεν πρόκειται να κουκουλωθεί.





Ο ίδιος ο δήμαρχος κ. Γ. Γιαννόπουλος γνωρίζει πολύ καλά ότι η σύμβαση που υπέγραψε με την εταιρία του καζίνο ήταν διάτρητη εξ αρχής, με πολλά παράθυράκια, τα οποία η εταιρία μπορεί να χρησιμοποιήσει διοικητικά και δικαστικά, προκειμένου να μην εκπληρώσει τη μοναδική δέσμευση για την οποία της ΔΟΘΗΚΕ η άδεια του καζίνου, την κατασκευή δηλαδή έργων υποδομής στην πόλη της Ρόδου, ύψους 20 δισ. δραχμών. Το διάτρητο της σύμβασης είχε εντοπισθεί και επισημανθεί εξ αρχής από πολλούς, αλλά ο δήμαρχος και οι συν αυτώ υποστήριζαν ότι τα συμφέροντα του Δήμου ήταν πλήρως κατοχυρωμένα. Το μόνο που φρόντισαν να κατοχυρώσουν ήταν τα συμφέροντα της εταιρίας, στην οποία τότε βασικός μέτοχος ήταν η Εμπορική Τράπεζα. Για τη Ρόδο και τον ροδιακό λαό όχι μόνο δεν υπήρχε κατοχύρωση, αλλά αντίθετα με την καθιέρωση της ελεύθερης εισόδου των ντόπιων και την σε 24ωρη βάση λειτουργία του, ανοίχθηκε μια τεράστια κοινωνική πληγή, από την οποία ήδη πολλοί μολύνθηκαν και ακόμη περισσότεροι πλήρωσαν πανάκριβα.

- Την περασμένη εβδομάδα ο δήμαρχος κ. Γ. Γιαννόπουλος, στα πλαίσια της προετοιμασίας της κοινής γνώμης για το φιάσκο της δήθεν συμφωνίας των 20 δισ. δρχ. συναντήθηκε με διοικητικούς παράγοντες του καζίνο για να συζητήσουν τάχα ποιά έργα θα γίνουν στην πόλη με χρηματοδότηση του ναού του τζόγου.

Ακολούθως άρχισαν να κυκλοφορούν διάφορες πληροφορίες που ανέφεραν άλλες ότι σ' ένα μήνα θα απαντήσει το καζίνο και άλλες ότι μετά την αποχώρηση της Εμπορικής Τράπεζας από την εταιρία και την αλλαγή της μετοχικής της σύνθεσης τα πράγματα ...περιπλέκονται μέχρι του βαθμού να μην απορρέει πλέον υποχρέωση για την κατασκευή έργων 20 δισ.! Η προλείανση του εδάφους για να προληφθεί η οργή του ροδιακού λαού σίγουρα θα έχει συνέχεια, δεδομένου ότι πρόκειται για ζήτημα με προεκτάσεις πολύ μεγάλες και πολύ βαθειές, τις οποίες οι ροδίτες μπορεί να μη γνωρίζουν σε όλες τις λεπτομέρειές του, αλλά σίγουρα βασίμως υποψιάζονται τι συνέβη και τι πρόκειται να συμβεί. Είναι άλλωστε πλέον ή βέβαιο ότι η διάτρητη σύμβαση που άφησε ξεκρέμαστο τον Δήμο Ρόδου συνιστά, τουλάχιστον βαρύτατη αμέλεια, που πέρα από το τεράστιο πολιτικό κόστος και την ηθική του διάσταση, ενέχει και ποινικές ευθύνες. Η σύμβαση ορίζει - υποτίθεται- ότι σε περίπτωση που δεν εκτελεσθούν τα έργα των 20 δισ. ο Δήμος μπορεί να ζητήσει ανάκληση της άδειας λειτουργίας του καζίνο και εκχώρησή της σε άλλη ενδιαφερόμενη εταιρία, σύμφωνα βέβαια με τις διαδικασίες που προβλέπουν οι σχετικοί νόμοι. Ιδού λοιπόν η Ρόδος για τον Δήμο Ροδίων. Αλλά, φευ, τίποτα δεν πρόκειται να γίνει!

- Το επιχείρημα ότι άλλαξε η μετοχική σύνθεση της εταιρίας του καζίνου δεν έχει καμιά σημασία. Ο Δήμος συμβλήθηκε με Ανώνυμη Εταιρία και κανένας νόμος δεν αναιρεί τα δικαιώματά του και τις υποχρεώσεις της αντίστοιχα, ό,τι και να γίνει. Και εξ ολοκλήρου ν' αλλάξουν οι μέτοχοι, οι διάδοχοί τους αναλαμβάνουν τα δικαιώματα και τις υποχρεώσεις των προκατόχων τους.

Αυτά προβλέπονται από νόμους, με τρόπο κατηγορηματικό και αδιαμφισβήτητο. Διαφορετικά ο χώρος των Εταιριών παντός είδους θα ήταν ένα ξέφραγο αμπέλι και μια εφεύρεση για τη διάπραξη όλων των ειδών πολιτικών εγκλημάτων και απατών. Τα πράγματα είναι καθαρά: ο Δήμος Ρόδου υπογράφοντας μια ολοκληρωτικά διάτρητη σύμβαση βρέθηκε με δεμένα τα χέρια, όμηρος των καλών προθέσεων της εταιρίας του καζίνου. Αυτό δεν είναι δυνατό να "παραγραφεί" καθώς αποτελεί ζήτημα τεραστίων διαστάσεων και με προεκτάσεις οικονομικές, ηθικές, νομικές και πολιτικές.

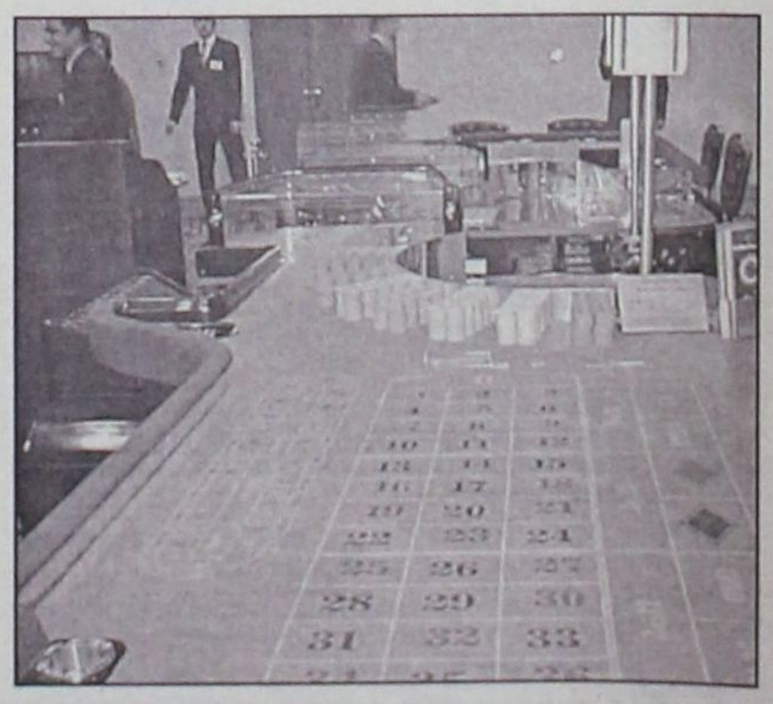

ΤΑΜΕΙΑΚΕΣ ΜΗΧΑΝΕΣ ΜΕ EURO

ΑΠΟ 140.000 ή 5.700 ΤΟΝ ΜΗΝΑ (*)



SAREMA



OMRON



INTRACOM

(*) ΧΩΡΙΣ ΤΟΝ Φ.Π.Α. 13%

ΜΕ ΤΗΝ ΕΓΓΥΗΣΗ ΚΑΙ ΥΠΟΣΤΗΡΙΞΗ ΤΗΣ

GENESIS

Singular Business Center Ρόδου

ΜΙΧ. ΠΕΤΡΙΔΗ 68, ΡΟΔΟΣ ΤΗΛ. 34568,73635,24953,70974,70975 fax 70976

DIN EN ISO 9002

ΜΟΝΑΔΙΚΗ ΠΡΟΣΦΟΡΑ!!!

Sigma travel agency

ΕΚΔΡΟΜΗ ΕΚΠΛΗΞΗ!!!

ΑΝΑΧΩΡΗΣΗ 6 ΦΕΒΡΟΥΑΡΙΟΥ ΓΙΑ
ΜΠΑΝΓΚΟΚ-ΠΑΤΑΓΙΑ 15 ημέρες
285.000 δρχ.
ΜΕ ΠΡΩΙΝΟ ΚΑΙ ΗΜΙΔΙΑΤΡΟΦΗ
ΣΥΝΟΔΟΣ ΑΛ. ΣΑΛΑΧΟΥΡΗΣ

ΤΗΛΕΦΩΝΗΣΤΕ ΣΤΟ
SIGMA S.S. TRAVEL
Τηλ. 90049 FAX 96697, κινητό 0932119970
Λ. Ηρακλειδών, Εμπ. Κέντρο RHODESLAND
(Μεταξύ AVRA BEACH ΚΑΙ MIRA MARE)

Ή ΣΤΟ ΞΕΝ/ΧΕΙΟ VENUS
Μανδηλαρά 50 (πίσω από GRAND HOTEL)
τηλ. 24668-29990-29626 κινητό 0937168221

(ΣΤΗΝ ΤΙΜΗ ΔΕΝ ΣΥΜΠΕΡΙΛΑΜΒΑΝΕΤΑΙ ΤΟ ΑΕΡΟΠΟΡΙΚΟ ΕΙΣΙΤΗΡΙΟ RHO-ATH-RHO ΚΑΙ ΟΙ ΦΟΡΟΙ ΑΕΡΟΔΡΟΜΙΟΥ)

ΕΠΙΣΗΣ
ΔΙΟΡΓΑΝΩΝΟΥΜΕ ΓΚΡΟΥΠ ΓΙΑ ΤΟΥΣ ΦΙΛΟΥΣ ΤΗΣ ΑΕΚ 21 ΦΕΒΡΟΥΑΡΙΟΥ ΓΙΑ ΤΡΕΙΣ ΗΜΕΡΕΣ ΓΙΑ ΤΟΝ ΑΓΩΝΑ
ΜΠΑΡΤΣΑ - ΑΕΚ, τιμή από 137.000 δρχ. με συνοδό, μεταφορές, ξεναγήσεις και εξασφαλισμένο το εισιτήριο του αγώνα

ΚΑΙ
ΜΕ ΕΝΑ ΤΗΛΕΦΩΝΟ!!! ΤΑ ΕΙΣΙΤΗΡΙΑ ΣΑΣ ΣΤΟ ΧΩΡΟ ΣΑΣ ΧΩΡΙΣ ΕΠΙΠΛΕΟΝ ΕΠΙΒΑΡΥΝΣΗ!!!

ΥΠΕΥΘΥΝΟΣ: ΣΤΕΡΓΕΝΑΚΗΣ Σ.

ΘΕΡΜΟΠΟΜΠΟΙ
τι θερμοπομποί;

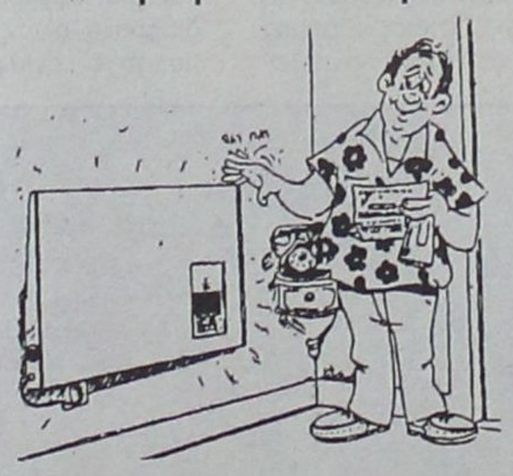

- Οι θερμοπομποί που πρόκειται να εγκαταστήσετε **ίσως είναι θερμοπομποί, ίσως δεν είναι,** γιατί άλλη είναι η **θέρμανση με μεταφορά** και άλλη η **θέρμανση με ακτινοβολία.**
- Και αν είναι θερμοπομποί, **ίσως μελετήθηκαν και εγκαταστάθηκαν σωστά ίσως όχι.**
- Ανάλογα με το **αν είναι θερμοπομποί ή όχι** και με το **πως** μελετήθηκαν και εγκαταστάθηκαν, **καταναλώνουν πολύ ή λίγο ρεύμα.**
- Για να γίνει μια **καλή, ασφαλής και οικονομική θέρμανση,** δεν είναι αρκετό να **θέλει** αυτός που την κάνει, πρέπει και να **γνωρίζει** και να **μπορεί.**
- Εμείς **γνωρίζουμε και μπορούμε.** Ζητήσετε πληροφορίες από εμάς ή τους εκατοντάδες πελάτες μας. Έτσι διασφαλίζεται το συμφέρον σας.

ΘΕΡΜΟΠΟΜΠΟΙ ΝΟΡΒΗΓΙΑΣ ELNOR
ΑΠΟΚΛΕΙΣΤΙΚΟΣ ΑΝΤΙΠΡΟΣΩΠΟΣ
ΒΟΥΤΥΡΑΚΗΣ Ι.Χ. Ε.Π.Ε
ΔΩΔ/ΚΗΣ ΝΕΟΛΑΙΑΣ 16 ΡΟΔΟΣ -ΤΗΛ. ΚΕΝΤΡΟ: (0241) 76100

Ξεφορτώνουν αρχαία ναυάγια ανάμεσα Κω-Κάλυμνο-Νίσυρο

ΑΡΧΑΙΟΚΑΠΗΛΟΙ λεηλατούν τους βυθούς!

Καλύτερα οργανωμένοι οι αλλοδαποί, έρχονται "συστημένοι" και εφοδιασμένοι με χάρτες και συντεταγμένες

Συνταρακτική είναι η αποκάλυψη περί ανεξέλεγκτης αρχαιοκαπηλίας στη θαλάσσια περιοχή της Δωδεκανήσου από την εκπομπή του MEGA "Γκρίζες Ζώνες" που προβλήθηκε την περασμένη Τετάρτη.

Σύμφωνα με τα στοιχεία που παρουσιάστηκαν κατά τη διάρκεια της εκπομπής, και όπως προέκυψε από το ρεπορτάζ των δημοσιογράφων της, **οι θάλασσες μας και ο πολιτιστικός πλούτος που κρύβουν γίνονται έρμαιο διάφορων επιτήδειων αρχαιοκαπήλων τόσο εσωτερικής όσο και εξωτερικής... προελεύσεως που κατορθώνουν να δρουν σχεδόν ανενόχλητοι και με τις πλέον επαγγελματικές μεθόδους.**

Οπως αποκάλυψε η εκπομπή, η αρχαιοκαπηλία που λαμβάνει χώρα στα νησιά μας είναι δίχως όριο και **δεν μπορεί να φανταστεί κανείς την έκταση του εγκλήματος.**

Συγκεκριμένα, όπως προέκυψε από το ρεπορτάζ της εκπομπής αλλά και από τις μαρτυρίες αρχαιολόγων που υπηρετούν στην Εφορεία Εναλίων Αρχαιοτήτων, **η θαλάσσια περιοχή της Δωδεκανήσου βρίσκεται στην πρώτη σειρά των προτιμήσεων των αρχαιοκαπήλων!**

Μάλιστα αποκαλύφθηκε ότι πολλοί από αυτούς έρχονται από το εξωτερικό όχι μόνο εξοπλισμένοι για καταδύσεις αλλά και **εφοδιασμένοι με χάρτες όπου και προσδιορίζονται συγκεκριμένες συντεταγμένες και με τους οποίους επιδίδονται στο... σπορ του εντοπισμού αρχαίων ναυαγίων!**

- Κάτι τέτοιο δεν σημαίνει, βέβαια, ότι σε δραστηριότητα υστερούν και οι δικοί μας αρχαιοκάπηλοι. Αντίθετα, όπως αναφέρθηκε στην εκπομπή, **η θαλάσσια περιοχή ανάμεσα στα νησιά Κάλυμνο-Κω-Νίσυρο και Αστυπάλαια κυριολεκτικά λεηλατείται κάθε καλοκαίρι.**

Ενδεικτικό της κατάστασης που επικρατεί, ιδιαίτερα κατά την καλοκαιρινή περίοδο, στις θάλασσες μας είναι ένα περιστατικό που συνέβη το καλοκαίρι που πέρασε και για το οποίο έγινε αναφορά στην εκπομπή.



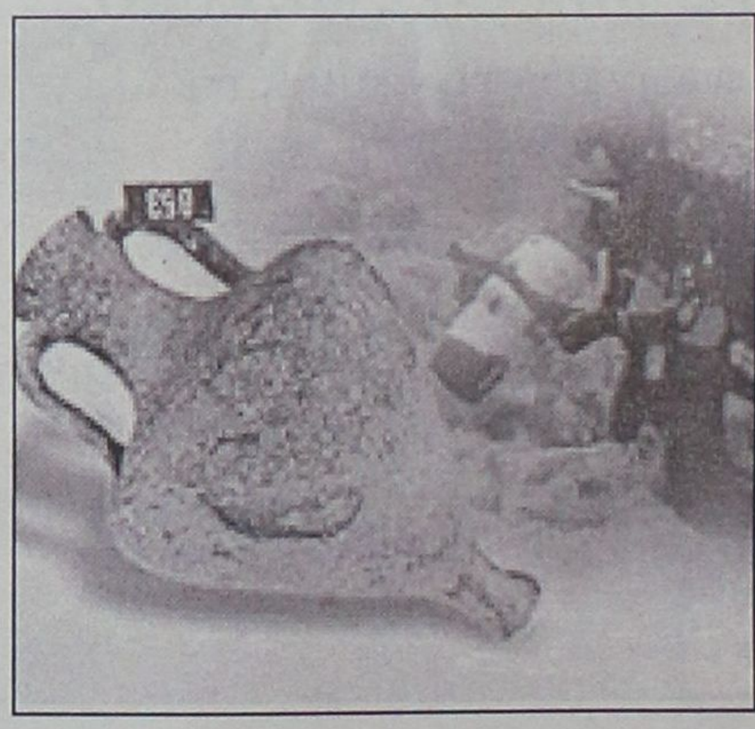

Συγκεκριμένα, κατελήφθη επ' αυτοφώρω συνεργείο ξένων καταδυτών που επί μέρες "αλώνιζε" τον βυθό της θάλασσας γύρω από τη Νίσυρο.

Οταν στην περιοχή αυτή καταδύθηκαν αρχαιολόγοι της Εφορείας Εναλίων αρχαιοτήτων, **βρήκαν εκατοντάδες αρχαία αντικείμενα μεγάλης αξίας τυλιγμένα σε δίχτυα τα οποία ήταν έτοιμα ν' ανασυρθούν από τους αρχαιοκαπήλους και στη συνέχεια να φυγαδευθούν στο εξωτερικό.**

Η δράση όμως των αρχαιοκαπήλων στις θάλασσες μας δεν έχει μόνο στόχο το εξωτερικό αλλά φυσικά και το εσωτερικό. Εκείνο που προκαλεί ιδιαίτερη εντύπωση, σύμφωνα με τις μαρτυρίες που είδαν το φως της δημοσιότητας από την συγκεκριμένη εκπομπή, είναι ότι τέτοιου είδους "επιχειρήσεις" φαίνεται να διαπράττονται με σχετική ευκολία και από ένα σημείο και μετά τα πράγματα γίνονται ανεξέλεγκτα.

- Αξίζει ν' αναφέρουμε, όπως αποκάλυψαν οι ίδιοι αρχαιολόγοι στην εκπομπή, **ότι αρχαίοι αμφορείς, πιάτα και ειδώλια από αρχαία ναυάγια της Δωδεκανήσου θρέθηκαν προς πώληση σε παλαιοπωλεία των Αθηνών, ακόμη και στο Μοναστηράκι!**

Κι αν όλα τα παραπάνω είναι αποκαλυπτικά ως προς τον τρόπο που κάποιοι επιτήδειοι λυμαίνονται τον πλούτο των θαλασσών μας που είναι και μέρος της πολιτιστικής μας κληρονομιάς, ιδιαίτερα ανησυχητικό προς αυτή την στο οποίο κατέληξε η εκπομπή.

Σύμφωνα μ' αυτό, οι βυθοί των θαλασσών μας βρίθουν από ανυπολόγιστης αξίας αρχαιολογικούς θησαυρούς και ότι για την προστασία τους δεν υπάρχει σχεδόν καμία δυνατότητα, όπως είπαν οι αρχαιολόγοι.





Έκθεση καταπέλτης από το ΑΣΕΠ, ακυρώνονται 11 από τους 18 προσληφθέντες

Λοβιτούρες στις προσλήψεις μονίμων στο Δήμο Πεταλούδων

Τώρα εντέλλεται να τις ανακαλέσει αμέσως, και επικρέμεται η απειλή και για άλλες κυρώσεις

Κόλαφος για την δημοτική αρχή Πεταλούδων και για τις διαδικασίες που επέλεξε στο θέμα της πρόσληψης μονίμου προσωπικού αποτελεί η απόφαση αρ. 1027 του Ανωτάτου Συμβουλίου Επιλογής Προσωπικού (ΑΣΕΠ). Από τις 18 προσλήψεις έκρινε απορριπτέες τις 11(!) και καλεί τον Δήμο να προχωρήσει αμέσως στην ανάκλησή τους.

Συγκεκριμένα πριν από καιρό ο Δήμος Πεταλούδων προχώρησε στην προκήρυξη διαγωνισμού για την κάλυψη 18 θέσεων μόνιμου προσωπικού. Προέβλεπε την πρόσληψη 3 ηλεκτρολόγων, 4 οδηγών αυτοκινήτων, 4 χειριστών μηχανημάτων και 7 εργατών καθαριότητας. Από τον έλεγχο των στοιχείων που διενήργησε το Β΄ Τμήμα του ΑΣΕΠ προέκυψε ότι μόνο 7 προσλήψεις είχαν τις προϋποθέσεις που απαιτεί η νομοθεσία.

Στις υπόλοιπες οι παρατυπίες που υπήρχαν ήταν εξώφθαλμες με αποτέλεσμα να εντέλλεται τώρα ο Δήμος να προχωρήσει άμεσα στην ακύρωσή τους. Αξίζει να σημειωθεί ότι και οι 18 προσλήψεις είχαν δημοσιευθεί στο ΦΕΚ διότι κάποιοι πίστευαν ότι το ΑΣΕΠ θα έκανε τα στραβά μάτια.

Από την αναλυτική έκθεση 1027 του ΑΣΕΠ που είναι πολυσέλιδη και εμπεριστατωμένη διαφαίνεται η προχειρότητα με την οποία οι υπεύθυνοι του Δήμου Πεταλούδων αντιμετώπισαν το θέμα του διορισμού των 18 μονίμων.

Η εισαγωγική έκθεση-καταπέλτης του ΑΣΕΠ που έχει ήδη διαβιβαστεί στην κ. Μ. Κορδίνα έχει ως εξής:

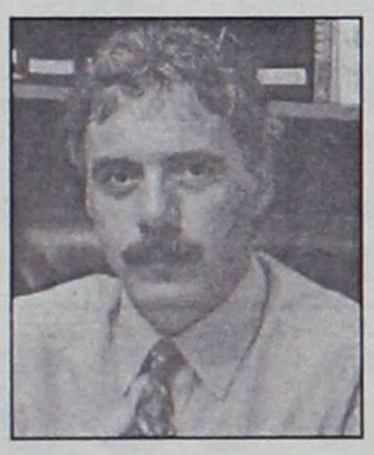

"Σε συνέχεια των 4302/30-6-2000, 4478/6-7/2000 και 4779/19-7-2000 εγγράφων σας, με τα οποία διαβιβάσατε τους πίνακες κατά σειρά προτεραιότητας, τους πίνακες απορριπτέων και διοριστέων καθώς και τις αιτήσεις και τα δικαιολογητικά των φερόμενων ως επιτυχόντων της 1/2000 προκηρύξεως και επομένως στη σειρά κατατάξεως για πρόσληψη στο Δήμο σας μόνιμου προσωπικού για κάλυψη αναγκών υπηρεσιών ανταποδοτικού χαρακτήρα, σας γνωστοποιούμε τα εξής:

❶ Ύστερα από έλεγχο όλων των σχτικά στοιχείων από το Β΄ Τμήμα του ΑΣΕΠ κρίθηκε με την 1027/2000 απόφασή του ότι η αρμόδια επιτροπή του Δήμου πρέπει να προβεί στην πλήρη αναμόρφωση και ανασύνταξη των πινάκων απορριπτέων, κατατάξεως και διοριστέων όλων των προκηρυχθεισών ειδικοτήτων, σύμφωνα με τα οριζόμενα στην ανωτέρω απόφαση για κάθε ειδικότητα. Όλοι οι πίνακες (απορριπτέων, κατατάξεως και διοριστέων) όλων ανεξαιρέτως των ειδικοτήτων, μόλις αναδιαμορφωθούν και συνταχθούν και υπογραφούν από τα μέλη της επιτροπής, πρέπει να αποσταλούν εκ νέου στο ΑΣΕΠ προς οριστικό έλεγχο. Εν συνεχεία, και στην Εφημερίδα της Κυβερνήσεως. Οι δε πίνακες που έχουν ήδη δημοσιευθεί στο ΦΕΚ (τεύχος προκηρύξεων ΑΣΕΠ 476/15-9-2000) πρέπει να ανακληθούν.

❷ Κατόπιν των ανωτέρω σας αποστέλλουμε την 1027/2000 απόφαση του Β΄ Τμήματος του ΑΣΕΠ καθώς και υπόδειγμα πίνακα κατατάξεως και διοριστέων, κατά το άρθρο 3 Ν. 2527/1997, προς ανάλογη συμπλήρωση και υπογραφή από την επιτροπή του Δήμου και σας επιστρέφουμε με τις αιτήσεις των υποψηφίων που μας διαβιβάσατε.

❸ Παρακαλούμε για τις σχετικές, κατά τα ανωτέρω ενέργειες, το ταχύτερο δυνατόν".

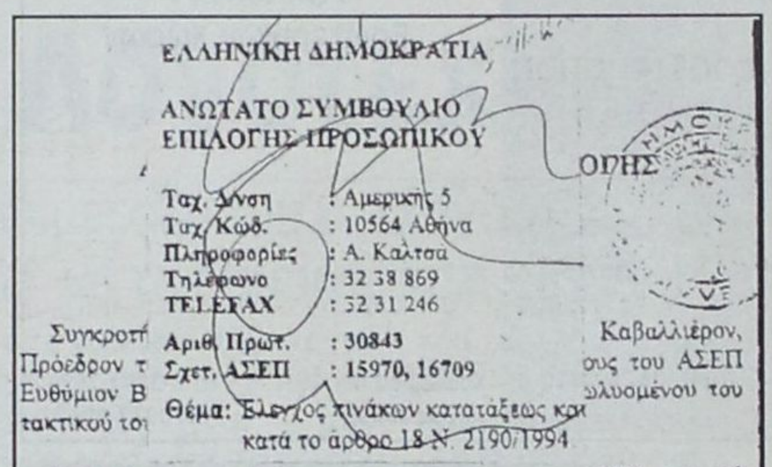

ΕΛΛΗΝΙΚΗ ΔΗΜΟΚΡΑΤΙΑ

ΑΝΩΤΑΤΟ ΣΥΜΒΟΥΛΙΟ
ΕΠΙΛΟΓΗΣ ΠΡΟΣΩΠΙΚΟΥ

ΟΔΗΣ

Ταχ. Δ/νση : Αμερικής 5
Ταχ. Κώδ. : 10564 Αθήνα
Πληροφορίες : Α. Καλτσά
Τηλέφωνο : 32 38 869
ΤΕΛΕΣΑΧ : 32 31 246

Αριθ. Πρωτ. : 30843
Σχετ. ΑΣΕΠ : 15970, 16709

Θέμα: Έλεγχος πινάκων κατάταξεως και κατά το άρθρο 18 Ν. 2190/1994

Συγκροτή... Καβαλλιέρον, Πρόεδρον τ... ους του ΑΣΕΠ Ευθύμιον Β... ωλυομένου του τακτικού τοι...

Συνήλθε σε συνεδρίαση στο κατάστημα του ΑΣΕΠ στις 10 Οκτωβρίου 2000, κατά την οποία χρέ γραμματέως εξετέλεσε η Αλκμήνη Καλτσά, υπάλληλος του ΑΣΕΠ με βαθμό Β΄.

Αντικείμενον της συνεδριάσεως ήταν: α) ο έλεγχος της νομιμότητας των πινάκων προτεραιότητας των υποψηφίων της προκηρύξεως του Δήμου Πεταλούδων Ν. Δωδεκανήσου, που δημοσιεύθηκε στο υπ' αριθμ. 1898-5-2000 ΦΕΚ (Τεύχος Προκηρύξεων ΑΣΕΠ), κατ' εφαρμογήν των διατάξεων των άρθρων 18 παρ. 8 νόμου 2539/1997, 9 παρ. 12 νόμου 2623/1998 και 18 νόμου 2190/1994, όπως αντικαταστάθηκε με το άρθρο 3 νόμου 2527/1997 και β) η έρευνα των υποβληθεισών ενστάσεων.

Το Τμήμα, αφού άκουσε την πρόταση του μέλους του Κανελλιώς Σακελλαριάδου, που είχε ορισθεί εισηγήτρια, καθώς και τις απόψεις που εξετέθησαν από τα υπόλοιπα μέλη του, αποφάσισε ως ακολούθως επί των ανωτέρω θεμάτων:

Ο Δήμος Πεταλούδων, υπαγόμενος στις διατάξεις του άρθρ. 18 νόμου 2190/1994, όπως αντικαταστάθηκε με το άρθρο 3 νόμου 2527/1997, ως προς τις προσλήψεις μονίμου προσωπικού των υπηρεσιών ανταποδοτικού χαρακτήρα, σύμφωνα με τις διατάξεις των προαναφερομένων άρθρων 18 παρ. 8 νόμου 2539/1997 και 9 παρ. 12 νόμου 2623/1998, προκήρυξε την πλήρωση με σειράν προτεραιότητας ένδεκα (11) θέσεων της κατηγορίας δευτεροβάθμιας εκπαιδεύσεως, κλάδου ΔΕ 24 ηλεκτρολόγων, ΔΕ 29 οδηγών αυτοκινήτων, ΔΕ 28 χειριστών μηχανημάτων έργων και επτά (7) θέσεων της κατηγορίας υποχρεωτικής εκπαιδεύσεως κλάδου ΥΕ 15 εργατών καθαριότητας.

ΕΚΔΡΟΜΗ
ΣΤΟΝ ΠΡΟΦΗΤΗ ΗΛΙΑ



ΤΟ **ΥΠΕΡΜΑΡΚΕΤ ΣΠΑΝΟΣ** ΔΙΟΡΓΑΝΩΝΕΙ
ΗΜΕΡΗΣΙΑ ΕΚΔΡΟΜΗ
ΤΗΝ **ΚΥΡΙΑΚΗ 11 ΦΕΒΡΟΥΑΡΙΟΥ 2001**
ΣΤΙΣ ΠΑΙΔΙΚΕΣ ΚΑΤΑΣΚΗΝΩΣΕΙΣ ΠΡΟΦΗΤΗ ΗΛΙΑ,
ΓΙΑ ΤΑ **ΜΕΛΗ ΤΗΣ ΣΠΑΝΟΣ CARD*** ΚΑΙ ΤΟ ΠΡΟΣΩΠΙΚΟ.

Η ΕΚΔΡΟΜΗ ΘΑ ΠΕΡΙΛΑΜΒΑΝΕΙ:
• **ΜΕΤΑΒΑΣΗ ΜΕ ΠΟΥΛΜΑΝ,**
• **ΦΑΓΗΤΟ,**
• **ΟΡΧΗΣΤΡΑ**



ΚΑΙ ΕΦΟΣΟΝ ΤΟ ΕΠΙΤΡΕΠΕΙ Ο ΚΑΙΡΟΣ, ΕΘΕΛΟΝΤΙΚΗ ΠΕΖΟΠΟΡΙΑ ΑΠΟ ΤΟΥΣ ΠΡΟΠΟΔΕΣ ΤΗΣ ΣΑΛΑΚΟΥ ΕΩΣ ΤΟΝ ΠΡΟΦΗΤΗ ΗΛΙΑ.

Η ΣΥΜΜΕΤΟΧΗ ΘΑ ΕΙΝΑΙ ΔΩΡΕΑΝ ΓΙΑ ΕΣΑΣ ΚΑΙ ΤΗΝ ΟΙΚΟΓΕΝΕΙΑ ΣΑΣ

ΔΗΛΩΣΕΙΣ ΣΥΜΜΕΤΟΧΗΣ ΣΤΗΝ ΕΙΣΟΔΟ ΤΟΥ ΚΑΤΑΣΤΗΜΑΤΟΣ, ΕΩΣ ΚΑΙ ΤΙΣ
5 ΦΕΒΡΟΥΑΡΙΟΥ 2001



* ΓΙΝΕΤΕ ΚΙ ΕΣΕΙΣ ΜΕΛΟΣ ΤΗΣ **ΣΠΑΝΟΣ CARD** ΜΕ ΜΙΑ ΑΠΛΗ ΑΙΤΗΣΗ ΣΤΗΝ ΕΙΣΟΔΟ ΤΟΥ ΚΑΤΑΣΤΗΜΑΤΟΣ.

ΑΔΙΑΦΟΡΟΥΝ ΕΝΤΕΛΩΣ ΟΙ ΛΑΤΟΜΙΚΕΣ ΕΠΙΧΕΙΡΗΣΕΙΣ

Ξεχάσθηκε η ανάπλαση των παλιών λατομείων

ΕΠΙΘΕΩΡΗΤΗ ΚΑΛΕΣΕ Ο ΔΗΜΟΣ ΚΑΛΛΙΘΕΑΣ

Ενώ έχουν περάσει πάνω απο τέσσερα χρόνια που έκλεισαν τα λατομεία στην περιοχή Κοσκινού η αναπλαση της περιοχής όπως προέβλεπε η σχετική μελέτη εξακολουθεί να είναι το ζητούμενο. Οι δύο εταιρίες δεν έχουν δείξει το παραμικρό ενδιαφέρον και οι αρμόδιες υπηρεσίες που θα έπρεπε να τις εξαναγκάσουν να προχωρήσουν στις διαδικασία ανάπλασης κωφεύουν! Ο χώρος της παλιάς λατομικής ζώνης εμφανίζει εικόνα καταστροφής και ερήμωσης γεγονός που επιβαρύνεται αρνητικά και η ευρύτερη περιοχή στην οποία βρίσκεται και το μνημείο της Καλλιθέας.

Η αδιαφορία των δύο εταιρίων που λειτουργούσαν τα λατομεία στα Κοσκινού, της "Φαιστός" και της "Ελαψ" να προχωρήσουν την ανάπλαση του "βομβαρδισμένου" τοπίου ανάγκασε τον δήμαρχο Καλιθέας Γιάννη Ιατρίδη να ζητήσει την παρέμβαση των αρμοδίων υπηρεσιών. Υστερα από έγγραφο του προς την Περιφέρεια Νοτίου Αιγαίου επισκέφθηκε το χώρο Επιθεωρητής μεταλλείων από το Υπουργείο Βιομηχανίας με την συνοδεία τοπικών υπηρεσιακών παραγόντων. Εκαναν αυτοψία και είδαν από κοντά την απαράδεκτη κατάσταση που έχει διαμορφωθεί. "Ηρθαν, είδαν και από τότε κανένα απολύτως νέο" δηλώνει ο δήμαρχος κ. Ιατρίδης απογοητευμένος από την αναποτελεσματικότητα των υπηρεσιών του Υπουργείου.

● Οπως λέει ο ίδιος οι δύο εταιρίες ήταν υποχρεωμένες με την αποχώρησή τους από την λατομική ζωνη να προχωρήσουν στην υλοποίηση των όσων προβλέπονται από τη μελέτη περιβαλλοντικών επιπτώσεων. Επρεπε δηλαδή να μαζέψουν τα μηχανήματα τους που πολλά εξακολουθούν να είναι πεταγμένα στα παλιά νταμάρια, να φυτέψουν δέντρα, να κατασκευάσουν αναβαθμίδες και να περιφράξουν τον χώρο. Μέχρι σήμερα καμιά από τις δύο εταιρίες δεν έχει ενδιαφερθεί να κάνει το παραμικρό αφού καμιά πίεση και απο πουθενα δεν τους έχει ασκηθεί. Πάντως ο δήμαρχος δεν πρόκειται όπως μας δήλωσε να αφήσει το θέμα και πολύ σύντομα θα επανέλθει με νέα διαβήματα στην αρμόδια υπηρεσία της Περιφέρειας. Αναφορικά με τις νέες λατομικές ζώνες που ως γνωστόν έχουν χωροθετηθεί στα όρια του δήμου Καλλιθέας ο κ. Ιατρίδης είπε ότι ακόμη εκκρεμούν οι προσφυγές που έχει κάνει ο δήμος στο ΣτΕ. Μέχρι σήμερα ουσιαστικά δεν έχει ξεκινήσει η λειτουργία κανενός λατομείου.

Η εταιρία "Ελαψ" όπως ανέφερε ο κ. Ιατρίδης έχει προχωρήσει αρκετά αλλά ακόμη δεν έχει αρχίσει τη λειτουργία, ενώ η "Φαιστός" δεν έχει προχωρήσει σε καμιά εργασία. Συνεχίζει όπως τόνισε ο δήμαρχος η εκκρεμότητα με την ασφαλτόστρωση του δρόμου, υποχρέωση που έχουν αναλάβει οι δύο εταιρίες και που φαίνεται ότι και αυτή την έχουν ξεχάσει.

DESIGNING
&
CONSTRUCTION

ΑΦΑΝΤΕΝΟΣ ΣΩΚΡΑΤΗΣ
Αρχιτέκτων
Εσωτερικών Χώρων

E-mail: d&C@arcc.gr
Καρπάθου 41
Ρόδος 85100
Τηλ. 0241-76552
Κιν. 0977-294828

Pellos Travel

ΠΡΟΣΕΧΕΙΣ ΕΚΔΡΟΜΕΣ
ΜΕ ΣΥΝΟΔΟ ΤΟΥ
ΓΡΑΦΕΙΟΥ ΜΑΣ

- **15/02-18/02** Μετέωρα-Πήλιο
- **15/02-18/02 Καρναβάλι Βενετίας Κρουαζιέρα:** 8 ημέρες
- **15/02-20/02 Καρναβάλι Νίκαιας:** 6 ημέρες
- **15/02-23/02 Καρναβάλι Πάτρας:** 5 ημέρες
- **20/02-27/02** Εκδρομή στην Κωνσταντινούπολη
- **23/02-26/02** Πήλιο-Βόλος
- **28/02-07/03** Εκδρομή Κάϊρο, κρουαζιέρα στο Νείλο, Σινά, Αγία Αικατερίνη, Αλεξάνδρεια (αεροπορική).
- **21/03-27/03** Εκδρομή στην Κωνσταντινούπολη. Στην εκδρομή συμετέχει ο ιερός ναός του Αγίου Γεωργίου Άνω (πατήρ Βασίλειος Τσαβαρής).
- **17/04-21/04** Τηνος-Μυτιλήνη
- **18/04-21/04** Τετραήμερη εκδρομή στην Τουρκία (Έφεσσος-Σμύρνη-Πέργαμος-Αϊβαλί).
- **26/04** Επταήμερη εκδρομή στα ελληνόφωνα χωριά της Ιταλίας

• Εβδομαδιαίες αναχωρήσεις για μεμονωμένους και GROUP για Ευρώπη και Αφρική (Μαρόκο-Τυνησία-Αίγυπτο)

• Ειδικές τιμές για εκδρομές συλλόγων

• Αεροπορικά εισιτήρια για όλο τον κόσμο

ΓΙΑ ΠΕΡΙΣΣΟΤΕΡΕΣ ΚΡΑΤΗΣΕΙΣ ΚΑΙ ΑΝΑΛΥΤΙΚΑ ΠΡΟΓΡΑΜΜΑΤΑ

Pellos Travel
ΛΕΩΦΟΡΟΣ ΚΑΛΛΙΘΕΑΣ 125, ΦΑΛΗΡΑΚΙ, ΡΟΔΟΣ
ΤΗΛ.: 0241 87615 • FAX: 0241 87616
ΚΙΝΗΤΟ: 0945 949399
E-MAIL: pellostravel@hellasnct.gr

ΝΑΦΗ
ΕΙΔΗ ΔΩΡΩΝ
ΛΙΣΤΑ ΓΑΜΟΥ
ΔΩΡΑ ΚΟΥΜΠΑΡΩΝ

ΟΛΑ 50%

Ευαγγέλου Εφη - Χριστίνα
Ωράριο καταστημ.: 09.00-14.00
16.30-21.00
Λεωφόρος Ηρακλειδών 174 - Ιαλυσός
(50 μέτρα μετά την ΕΜΠΟΡΙΚΗ ΤΡΑΠΕΖΑ
στον κεντρικό δρόμο) Τηλ. 92286

Στην πρώτη συνεδρίαση της νέας Ν.Ε. της Ν.Δ.

Σασπένς για ...ασθενοφόρα

Στα εξ ών συνετέθη το υποτιθέμενο μονομπλόκ!

Μπροστά σε δυσάρεστες εκπλήξεις βρέθηκαν τα προσκείμενα στον Αριστοτέλη Παυλίδη στελέχη της νέας Νομαρχιακής Επιτροπής της Νέας Δημοκρατίας κατά την συγκρότηση σε σώμα του οργάνου, όταν διαπίστωσαν μέσα από τις ψηφοφορίες ότι 10 περίπου μέλη διαφοροποιήθηκαν από τις επιλογές τους. Μάλιστα όπως φημολογείται κατά την πρώτη ψηφοφορία για τον αντιπρόεδρο παρά λίγο να κληθούν τα ασθενοφόρα(!) όταν σε κάποιο σημείο της διαλογής των ψηφοδελτίων ο "ανεξάρτητος" υποψήφιος Στάθης Παλαμιώτης είχε πάρει "κεφάλι" έναντι του Τσαμπίκου Τριομμάτη με 8 έναντι 2(!). Οι σκηνές που έγιναν όπως έλεγαν διάφοροι δύσκολα μπορεί να περιγραφούν!

Τα αποτελέσματα των ψηφοφοριών αποδεικνύουν ότι οι εκτιμήσεις για πρόσωπα και πράγματα από τους "αρχιτέκτονες" του πρόσφατου διχασμού δεν ήταν ακριβείς και παραλίγο να υποστούν σημαντικό πλήγμα σε ένα όργανο που υποτίθεται ήταν πλήρως ελεγχόμενο. Ενα ποσοστό μελών που πλησιάζει τα δέκα, σε σύνολο 27 μελών αντέδρασαν στις μεθοδεύσεις και αντέδρασαν με την ψήφο τους στις κατευθυνόμενες επιλογές. Η έκπληξη πάντως των καθοδηγητών ήταν παρά πολύ μεγάλη στην συνεδρίαση ενώ οι μέχρι τότε δημόσιες δηλώσεις έδειχναν ότι τα πάντα είναι υπό έλεγχο.

- Πρόσφατα ο επανεκλεγείς πρόεδρος Δημήτρης Καραχάλιος τόνιζε σε συνεντεύξεις του ότι όχι μόνο θα υπήρχε συναίνεση στην εκλογή γραμματέα και αντιπροέδρου αλλά αυτό θα γινόταν και διά βοής...Τελικώς έγινε ακριβώς το αντίθετο και οι εκλεκτοί τους καρδιοκτύπησαν μέχρι να λήξει η διαλογή των ψηφοδελτίων.

Κάποια από τα μέλη που ανήκουν σε αυτούς που διαφοροποιήθηκαν δήλωναν οτι δεν πρόκειται οι ίδιοι να συμφωνήσουν σε στημένες διαδικασίες και θα αγωνιστούν ώστε να σταματήσει η κατάσταση που δηλητηριάζει την Νέα Δημοκρατία τοπικά. Αφήνουν μάλιστα να εννοηθεί ότι αν δεν αλλάξει μυαλά το προεδρείο το περιμένουν δύσκολες ημέρες αφού εκ των πραγματων οι "ενισχύσεις" από το Βόρειο Συγκρότημα δεν θα είναι τακτικά στις συνεδριάσεις λόγω της απόστασης. Εμείς έλεγαν τα ίδια μέλη θέλουμε να εργαστούμε για το κόμμα μας και την προκοπή του τόπου και όχι για την προκοπή συγκεκριμένων ανθρώπων.

Παράλληλα έδειχναν και απογοητευμένοι από τις μεθοδεύσεις που εκτυλίχθηκαν μπροστά στα μάτια τους λέγοντας ότι γυρίσαμε σελίδα, αλλά προς τα πίσω!

Δεν θ' αργήσουν και στη Ρόδο οι μεγάλες κανονιές

Σε δεινή θέση λόγω Χρηματιστηρίου!..

Τραπεζικοί και ΑΕΛΔΕ εύχονται να μην φθάσουμε σε ανθρωποθυσίες!

Κυριολεκτικά σε δεινή θέση έχουν περιέλθει και στη Ρόδο πολλοί μικρομεσαίοι επιχειρηματίες, έμποροι, διάφοροι άλλοι επαγγελματίες, ακόμη και απλοί εργαζόμενοι και συνταξιούχοι λόγω της καταβαράθρωσης της τιμής σχεδόν όλων των μετοχών στο Χρηματιστήριο.

Μεγάλα κανόνια δεν ακούγονται, αλλά πολύ σοβαρές και συγκεκριμένες πληροφορίες αναφέρουν ότι δεν είναι λίγες οι περιπτώσεις ροδιτών που δεν θα αντέξουν ακόμη για πολύ και πολλά θα βγουν στην επιφάνεια. Οι ίδιες πληροφορίες βεβαιώνουν ότι ιδιαίτερα κρίσιμες περιπτώσεις υπάρχουν και στην Κάρπαθο, την Κω, την Κάλυμνο και στην Πάτμο. Οι πληροφορίες αυτές προέρχονται από τραπεζικούς, αλλά και στελέχη ΑΕΛΔΕ, οι οποίοι όμως, για λόγους που όλοι αντιλαμβάνονται, δεν μπορούν να δημοσιοποιήσουν περισσότερα στοιχεία, ειδικά δε ονόματα και ποσά. Διαβεβαιώνουν πάντως ότι η κάθετη πτώση του Χρηματιστηρίου έχει καταστρέψει στην κυριολεξία πολλούς Δωδεκανήσιους. Και όπως χαρακτηριστικά επισημαίνουν "αργά ή γρήγορα πολλά και συνταρακτικά θα σκάσουν στον αέρα, αφού οι περισσότερες από τις περιπτώσεις αυτές δεν είναι δυνατό να διορθωθούν, δηλαδή να καλυφθούν οικονομικά.

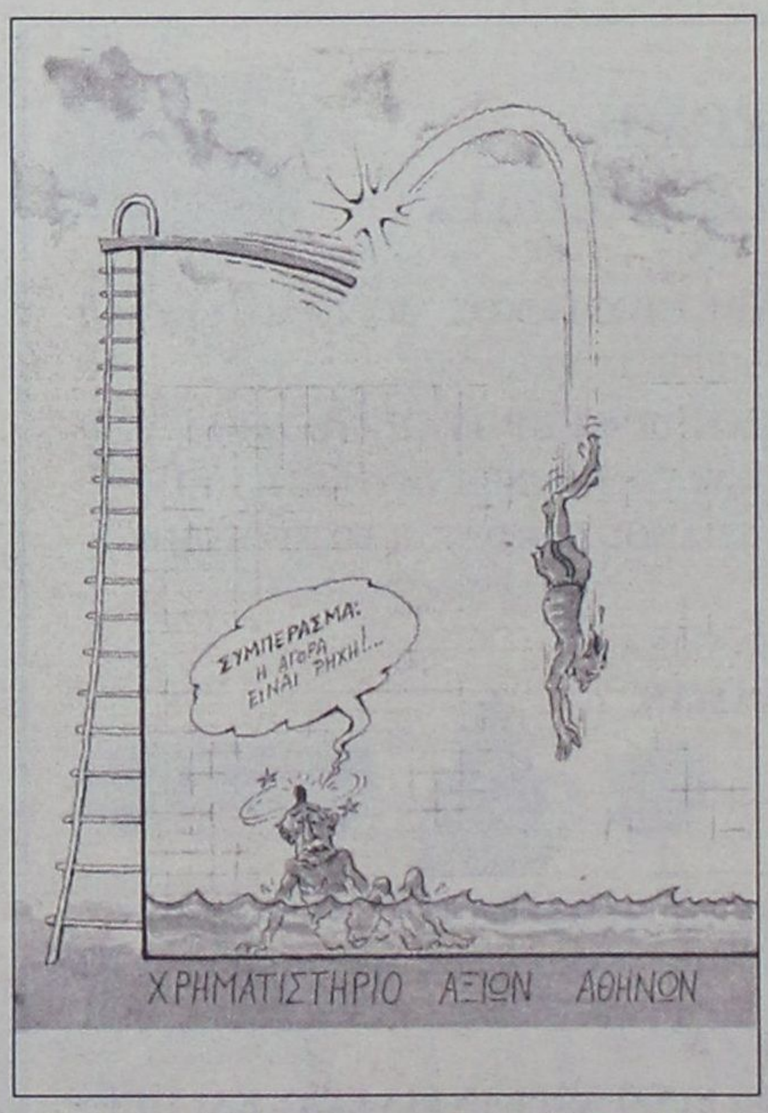

Τα ανοίγματα των περισσοτέρων θυμάτων του Χρηματιστηρίου κυμαίνονται από 10 έως 80 εκατομμύρια δρχ., αλλά υπάρχουν και περιπτώσεις που μετριούνται σε ...λίγες εκατοντάδες εκατομμύρια δραχμές! Πολλοί από αυτούς έχουν εκποιήσει ήδη περιουσιακά στοιχεία τους για να καλυφθούν ενώ δεν λείπουν και εκείνοι που έχασαν ακόμη και τα σπίτια τους. Επίσης υπάρχουν και άλλοι που παρασυρμένοι από τον θησαυρό που έρρεε ολόκληρο το 1999 είτε πούλησαν το σπίτι τους, είτε δανείσθηκαν από τράπεζες και έριξαν όλα τα χρήματα που πήραν σε μετοχές με σκοπό να πλουτίσουν και να λύσουν δια παντός το οικονομικό πρόβλημα! Τώρα δεν τους έμεινε τίποτα, εκτός από χρέη, από γνώση και απελπισία.

Όπως έλεγε χαρακτηριστικά στέλεχος σοβαρής ΑΕΛΔΕ της Ρόδου, "αποτελεί ευτύχημα το ότι δεν σημειώθηκαν ακόμη στα νησιά μας "ανθρωποθυσίες", ή άλλα οικογενειακά δράματα". Και εξέφρασε την ελπίδα και την ευχή "να μην φθάσουμε έως εκεί, όπως συμβαίνει σε διάφορες άλλες περιοχές της χώρας".

Σημειώνεται ότι αυτή τη στιγμή οι τιμές της συντριπτικής πλειοψηφίας των μετοχών στο Χρηματιστήριο έχουν κατρακυλήσει στα επίπεδα του 1998, γεγονός που σημαίνει ότι έχασαν το 80-90% της αξίας που είχαν το καλοκαίρι του 1999!..

S.M.H.
ΤΑΜΕΙΑΚΕΣ ΜΗΧΑΝΕΣ
Υποδεχθείτε το EURO, με VV-2000 & PV-2000!



VV-2000

PV-2000

ISO 9001

ΙΩΑΝΝΗΣ ΚΟΝΤΟΡΙΝΗΣ
ΑΓ. ΑΝΑΣΤΑΣΙΑΣ 122, ΡΟΔΟΣ ΤΗΛ. 32104

ΔΥΝΑΤΟΤΗΤΑ ΣΥΝΑΛΛΑΓΩΝ ΚΑΙ ΜΕ EURO
ΛΕΙΤΟΥΡΓΟΥΝ ΑΠΟ 85V ΕΩΣ 265V

ΡΟΔΟΤΡΥΠΟΚΟΠΤΙΚΗ
ΚΟΥΛΙΑΝΟΣ ΔΗΜΗΤΡΙΟΣ και ΣΙΑ ΟΕ
Κολοκοτρώνη 66 Τηλ.. 0241- 77257 - Κιν.: 0932-732331

ΤΡΥΠΑΜΕ-ΚΟΒΟΥΜΕ-ΣΠΑΜΕ
ΜΠΕΤΑ - ΤΟΥΒΛΑ -
ΤΣΙΜΕΝΤΟΛΙΘΟΥΣ ΚΛΠ
ΕΡΓΑΣΙΕΣ: ΑΝΟΙΓΟΥΜΕ
ΠΟΡΤΕΣ-ΠΑΡΑΘΥΡΑ-ΤΡΥΠΕΣ-
ΚΑΝΑΛΙΑ ΚΛΠ









ΜΕ ΥΔΡΑΥΛΙΚΑ-
ΜΗΧΑΝΗΜΑΤΑ
ΚΑΙ ΑΕΡΟΣ.
ΧΩΡΙΣ ΔΟΝΗΣΕΙΣ
-ΡΩΓΜΕΣ -
ΣΚΟΝΕΣ

Οι "Ημέρες Δημοσιογραφίας" και τα έξοδά τους

Αναβρασμός για τη διαχείριση στο Κέντρο Λογοτεχνών

Ανοιχτή σύγκρουση μεταξύ του κ. Σκανδαλίδη και της κ. Λη Μηναΐδη, με το δήμαρχο στη ...μέση!

Αναβρασμός επικρατεί στο Κέντρο Λογοτεχνών και Μεταφραστών του Δήμου Ροδίων. Οι ημέρες δημοσιογραφίας εξελίσσονται σε ημέρες... τραγωδίας. Φαίνεται ότι δεν είναι το μόνο πρόβλημα αλλά σε αυτή τη φάση το ενδιαφέρον εκεί επικεντρώνεται. Το θέμα που αφορά την διαχείριση του συγκεκριμένου συνεδρίου έχει ανεξέλεγκτες διαστάσεις και δεν αποκλείεται να υπάρξουν και παραιτήσεις.

Η κρίση ξέσπασε κατά την τελευταία συνεδρίαση του Δ.Σ όταν τα μέλη του κλήθηκαν να εγκρίνουν τις δαπάνες για την διοργάνωση των περίφημων ημερών δημοσιογραφίας, που επί της ουσίας κανένα όφελος όπως φαίνεται εκ του αποτελέσματος έχουν για τους τοπικούς δημοσιογράφους όπως και για την περιοχή μας γενικότερα. Σύμφωνα με τον κατάλογο που κατέθεσε στο Δ.Σ ο πρόεδρος του Κέντρου κ. Κώστας Σκανδαλίδης το κόστος των ημερών της δημοσιογραφίας αγγίζει τα 10 εκατομύρια δραχμές.

Για την ακρίβεια 9.913.649 από τα οποία το μεγαλύτερο ποσοστό έχει πάει σε δύο κατευθύνσεις. Η πρώτη αφορά τις διάφορες δεξιώσεις όπου το κονδύλι συνολικά έφθασε στο ποσό των 3.334.000 εκατομμυρίων δραχμών και η δεύτερη κονδύλι 2.500.000 σε Αθηναίο δημοσιογράφο με την ένδειξη "οργάνωση συνεδρίου".

- Η έκρηξη προκλήθηκε από το τελευταίο ποσό και η κ. Λη Μηναΐδη όπως και άλλα μέλη του συμβουλίου ζήτησαν εξηγήσεις, πως δηλαδή προέκυψε η συγκεκριμένη πληρωμή. Η απάντηση που τους δόθηκε είναι ότι η ίδια ακριβώς διαδικασία γινόταν όλα τα χρόνια που οργανώνονται οι ημέρες της δημοσιογραφίας και ότι αυτό γίνεται για να



βρεθούν δημοσιογράφοι από την Αθήνα και να έρθουν ως εισηγητές στο συνέδριο.

Υπήρξε έντονος αντίλογος από την συνεπίκουρο δημάρχου κ. Μηναΐδη κα-



θώς και από το σύνολο των μελών. Υποστηρίχθηκε ότι "αυτά δεν είναι σοβαρά πράγματα" και το μόνο που επιτυγχάνεται είναι να κάνουν ορισμένοι δημοσιογράφοι τσάμπα διακοπές χωρίς στη συνέχεια να γράφουν ούτε γραμμή στις εφημερίδες και στα έντυπα που δουλεύουν για το συνέδριο και την Ρόδο. Μετά από έντονη συζήτηση εγκρίθηκαν τα ποσά με την σημείωση ότι η διαδικασία αυτή δεν θα επαναληφθεί. Η αντιπαράθεση μεταξύ των δύο συνεπίκουρων για το συγκεκριμένο θέμα που άπτεται της οικονομικής διαχείρισης του Κέντρου για την οποία ακούγονται διάφορα, έχει σαν αποτέλεσμα να δημιουργηθούν σοβαρές αναταράξεις εντός της δημοτικής αρχής και εκτιμάται ότι θα υπάρξουν απρόβλεπτες εξελίξεις. Κάποιοι ομιλούν για προσπάθεια περιθωριοποίησης του προέδρου του, που δεν διατηρεί και τις καλύτερες σχέσεις με την δημοτική αρχή.

Οι ίδιες πληροφορίες κάνουν λόγο για επιλεγμένο τάιμιγκ επειδή υπάρχουν υπόνοιες ότι άρχισε και πάλι όπως και στο παρελθόν προσπάθεια υπονόμευσης του δημάρχου. Το βέβαιον είναι, επειδή το θέμα που προέκυψε έχει να κάνει με διαχείριση μιας εκδήλωσης που μόνο επιτυχημένη δεν μπορεί να χαρακτηριστεί, ότι η θέση του κ. Σκανδαλίδη είναι εξαιρετικά δύσκολη αφού διαφαίνεται ότι ουδείς είναι διατεθειμένος να τον στηρίξει ανοιχτά σε αυτή τη κόντρα. Πώς να υπάρξει τέτοια απαίτηση δήλωνε κορυφαίος δημοτικός παράγοντας όταν τον άδειασαν τα μέλη του συμβουλίου του και αρνήθηκαν να αποδεκτούν τις εξηγήσεις του;

12 άτοκες δόσεις
με ΟΛΕΣ τις πιστωτικές κάρτες!
+
εκπτωσεις

DIVANI & DIVANI®
ΟΙ ΚΑΝΑΠΕΔΕΣ, ΣΤΑ ΙΤΑΛΙΚΑ.
ΡΟΔΟΣ Καναδά 34, τηλ. (0241) 27328



FILA
Νέες παραλαβές
Ανδρικά - Γυναικεία - Παιδικά
40%
Η ποιότητα στο κόστος
Κατάστημα
ΒΑΛΣΑΜΗ
Γαλλίας 2, Ρόδος

ΗΛΙΑΚΑ
ECONOMY INOX
✓ ΑΝΟΞΕΙΔΩΤΟ ΑΤΣΑΛΙ
✓ ΕΠΙΛΕΚΤΙΚΟΣ ΣΥΛΛΕΚΤΗΣ
✓ ΑΘΡΑΥΣΤΟ ΤΖΑΜΙ
ΧΩΡΙΣ ΠΡΟΚΑΤΑΒΟΛΗ
ΑΠΟ 15.500 δρχ. ΤΟΝ ΜΗΝΑ
Πληρ. Βενετοκλέων 71 • Τηλ. 32802

Από την Ορνιθολογική Εταιρία και τη Δ/νση Δασών Δωδ/σου

"Καταγραφή" σπάνιων πουλιών σε Ρόδο και Κω

Γιατί το φράγμα της Απολακκιάς δεν μπορεί να γίνει βιότοπος ● Εντοπίσθηκαν 9 κορμοράνοι, 1 ερωδιός και άλλα

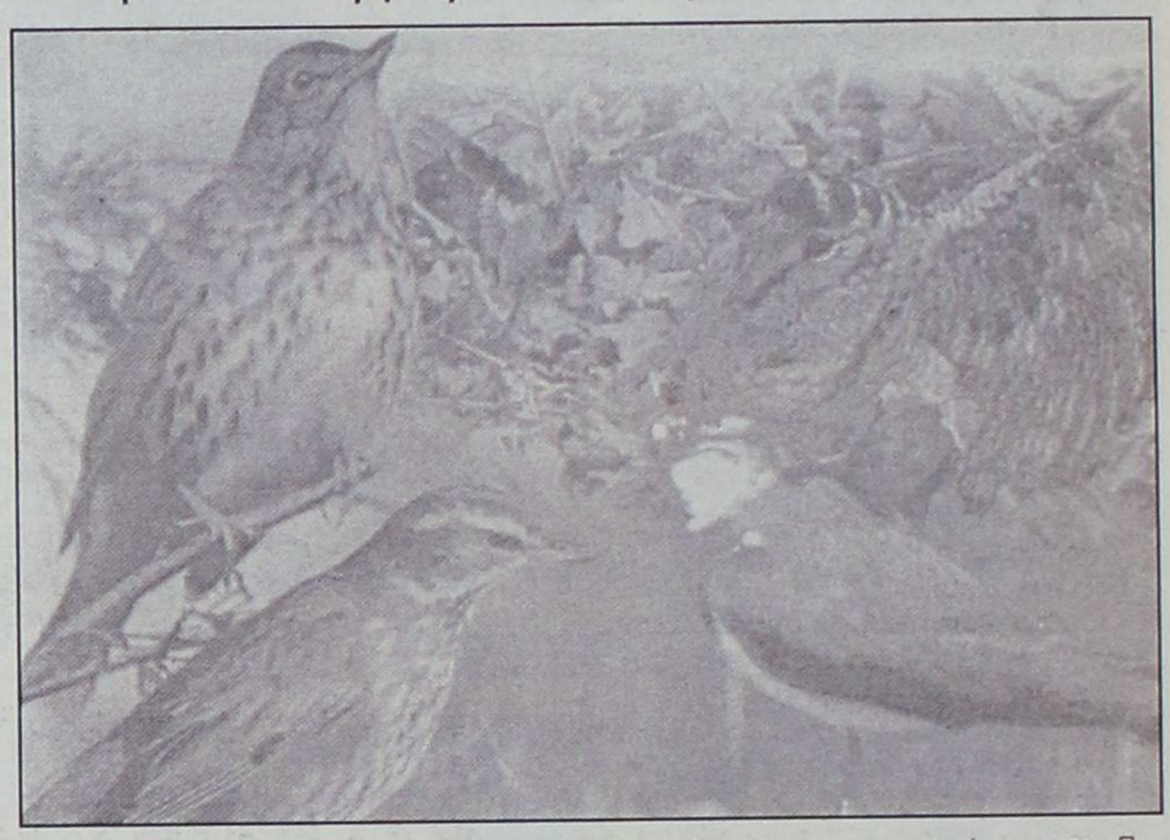

Καταγραφή σπάνιων πουλιών σε βιότοπους της Δωδεκανήσου στα πλαίσια Ευρωπαϊκού προγράμματος έγινε τις ημέρες αυτές σε Ρόδο και Κω από την Ορνιθολογική Εταιρία σε συνεργασία με το Δασαρχείο Δωδεκανήσου. Στη Ρόδο έγινε επίσκεψη στο φράγμα της Απολακκιάς και στην θαλάσσια περιοχή της Καλάθου, ενώ στην Κω η επίσκεψη είχε προγραμματιστεί για χθες στους δύο σημαντικούς βιότοπους που διαθέτει το νησί.

Στη Ρόδο βρέθηκε προς το τέλος της περασμένης εβδομάδας ο εκπρόσωπος της Ορνιθολογικής εταιρίας Παναγιώτης Λατσούδης προκειμένου να καταγράψει τα σπάνια πουλιά σε βιότοπους της περιοχής μας. Οπως δήλωσε σε συντάκτη της «Γνώμης» ο κ. Λατσούδης «η καταγραφή αυτή γίνεται κάθε χρόνο σε Ευρώπη και βόρεια Αφρική από μιά οργάνωση που εδρεύει στη Γαλλία με σκοπό την καταγραφή των τάσεων που υπάρχουν στα σπάνια αυτά είδη». Σύμφωνα με τους ειδικούς οι καταμετρήσεις που γίνονται αυτό τον καιρό αποκαλούνται μεσοχειμωνιάτικες και θέλουν να διευρευνήσουν τις τάσεις μείωσης ή αύξησης που εμφανίζουν τα σπάνια είδη πουλιών.

Στη Δωδεκάνησο όπως είπε ο κ. Λατσούδης πρώτη φορά γίνεται τέτοια καταμέτρηση σε συνεργασία με τον δασολόγο κ. Νίκο Θεοδωρίδη. Στο φράγμα της Απολακκιάς όπου βρέθηκαν την Παρασκευή το πρωί η πρώτη εκτίμηση ήταν ότι δεν μπορεί να εξελιχθεί σε βιότοπο επειδή ανεβοκατεβαίνει η στάθμη του νερού.

● Πάντως εκεί εντόπισαν εννέα κορμοράνους και ένα ερωδιό όπως και αρκετά μικροπούλια. Κορμοράνους όπως ανέφεραν έχουν εντοπίσει και στο θαλάσσιο χώρο όπου συνεχίζει να βρίσκεται υπό κατασκευή το λιμενικό έργο. Είναι όπως μας εξήγησαν μαύρα πουλιά με κιτρινωπό ράμφος.

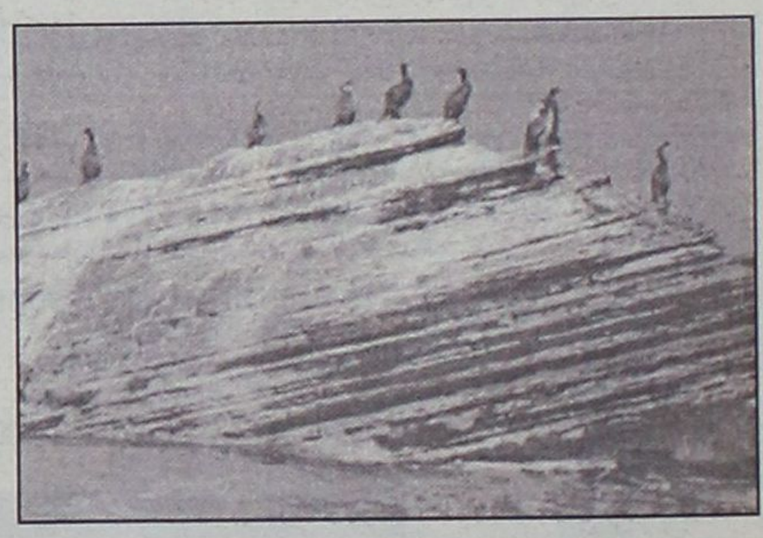

Το απόγευμα της Παρασκευής επρόκειτο να πραγματοποιήσουν επίσκεψη στην παραλία της Καλάθου, στην εκβολή χειμάρρου όπου έχει δημιουργηθεί ένας μικρός βιότοπος. Σάββατο και Κυριακή ο κ. Λατσούδης επρόκειτο να επισκεφθεί το νησί του Ιπποκράτη για να κάνει την καταγραφή των πουλιών στους δύο μεγάλους βιότοπους που διαθέτει το νησί.

ΓΥΜΝΑΣΤΗΡΙΟ
BioKinηση
ΚΕΝΤΡΟ ΚΙΝΗΣΙΟΘΕΡΑΠΕΙΑΣ - ΔΙΟΡΘΩΤΙΚΗΣ ΓΥΜΝΑΣΤΙΚΗΣ
με εξειδίκευση σε:
☑ ΣΚΟΛΙΩΣΗ ☑ ΚΥΦΩΣΗ ☑ ΛΟΡΔΩΣΗ
☑ ΠΛΑΤΥΠΟΔΙΑ ☑ ΒΛΑΙΣΟΠΟΔΙΑ ☑ ΡΑΙΒΟΠΟΔΙΑ
ΝΕΑ ΧΡΟΝΙΑ - ΝΕΑ ΤΜΗΜΑΤΑ
■ ΕΝΟΡΓΑΝΗ ΓΥΜΝΑΣΤΙΚΗ για παιδιά ΠΡΟΣΧ.- ΣΧΟΛΙΚΗΣ ΗΛΙΚΙΑΣ
Μύηση και εκτέλεση ασκήσεων στα όργανα (ίππος, πλινθίο, δοκός, δίζυγο κλπ) για σωματική διάπλαση και πνευματική ωρίμανση.
■ ΡΥΘΜΙΚΗ ΓΥΜΝΑΣΤΙΚΗ για κορίτσια 5 -15 ετών
Ρυθμός - αρμονία - τελειοποίηση κίνησης με κορίνες, στεφάνια, κορδέλλα στο άθλημα που μας έχει κάνει περήφανους σε παγκόσμιο επίπεδο.
■ ΜΠΑΣΚΕΤ για αγόρια & κορίτσια κάθε ηλικίας
Εκμάθηση και μεθοδική εξειδίκευση στη τεχνική του εντυπωσιακότερου αθλήματος.
■ ΤΜΗΜΑΤΑ ΓΥΜΝΑΣΤΙΚΗΣ ΓΙΑ ΓΥΝΑΙΚΕΣ ΚΑΙ ΑΝΔΡΕΣ (ΟΛΙΓΟΜΕΛΗ)
Καννή Άννα Μαρία
ΚΑΘ. ΦΥΣΙΚΗΣ ΑΓΩΓΗΣ - ΚΙΝΗΣΙΟΘΕΡΑΠΕΥΤΡΙΑ
Εμπορικό Κέντρο Φώκιαλη, ΡΟΔΟΣ
Τηλ.: (0241) 39830, 39831 - FAX: 39831

Beauty Nails
ΑΚΡΑ ...ΠΕΡΙΠΟΙΗΣΗ ΓΙΑ ΣΑΣ, ΣΤΟ ΠΙΟ ΣΥΓΧΡΟΝΟ STUDIO ΑΙΣΘΗΤΙΚΗΣ ΝΥΧΙΩΝ
ΑΠΟΣΤΕΙΡΩΜΕΝΑ εργαλεία και πετσέτες μιας χρήσεως με σεβασμό στην υγιεινή
Προσθετική νυχιών μετάξι-ακρυλικό
Μανικιούρ - θερμό μανικιούρ
Ενίσχυση φυσικών νυχιών
Λεύκανση φυσικών νυχιών
Διακοσμητική νυχιών
Πεντικιούρ ανανέωσης
Βλεφαρίδες - Φρύδια
Αποτρίχωση
Εμπορικό Κέντρο Φώκιαλη - Αγ.Αναστασίας α' όροφος Τηλ. (0241) 70660 Κιν. 0944 520887



Τί αναφέρει το άρθρο 2 της εισηγητικής έκθεσης του Υπ. Οικονομικών για τις χρησικτησίες

Φορολογείστε τους γιατί είναι κλέφτες και φοροφυγάδες!

Το ίδιο θέμα τέθηκε και το 1992, αλλά αποσοβήθηκε ● Οι αγρότες θα πληρώσουν τελικά τη νύφη

Στη Δωδεκάνησο κλέβουν το Δημόσιο και γι' αυτό θα πρέπει οι χρησικτησίες να φορολογηθούν! Αυτό είναι σκεπτικό του Υπουργείου Οικονομικών, όπως προκύπτει από το άρθρο 2 του σχετικού νομοσχεδίου που προκάλεσε μεγάλη αναταραχή σ' όλους τους τοπικούς φορείς.

Το ίδιο θέμα είχε εγερθεί και το 1992, αλλά δεν πέρασε ύστερα από συντονισμένες προσπάθειες και πιέσεις προς την τότε κυβέρνηση της Ν.Δ. Μάλιστα τότε πολλά στελέχη του ΠΑΣΟΚ διερρήγνυαν τα ιμάτιά τους, ενώ τώρα ποιούν τη νήσσα, ή στην καλύτερη περίπτωση κινούνται στα μουλωχτά!

Η αποσόβηση της φορολόγησης των χρησικτησιών στη Ρόδο, την Κω και τη Λέρο (διότι στην ουσία περί αυτού πρόκειται) έγινε με τροπολογία του βουλευτή κ. Τ. Καραμάριου, η οποία και έγινε δεκτή. Σήμερα όλα δείχνουν ότι η φορολόγηση των χρησικτησιών δεν πρόκειται να αποσοβηθεί.

Στην εισηγητική έκθεση της τροπολογίας του ο κ. Καραμάριος ανέφερε τότε χαρακτηριστικά:

"Στην λοιπή Ελλάδα, σπάνια καταφεύγει κανείς στη λύση της χρησικτησίας για την απόκτηση τίτλου ιδιοκτησίας γιατί δεν του είναι απαραίτητο, αφού μπορεί να προβεί σ' οποιαδήποτε εκποιητική δικαιοπραξία και με απλή δήλωση περί γεγονότων που στηρίζει την κυριότητά του. Αλλά και αν ασκήσει αγωγή χρησικτησίας στην περίπτωση που θα εξαναγκασθεί αμυνόμενος για την απόκρουση διεκδικητικής αγωγής και πάλιν η σχετική απόφαση που θα εκδοθεί διαφεύγει της φορολογίας, γιατί η απόφαση δεν μεταγράφεται στα βιβλία μεταγραφών, αλλά απλώς καταχωρίζεται σημείωση στο περιθώριο της οικείας σελίδας του βιβλίου διεκδικήσεων (άρθρο 3 ΒΔ 565/1968) σε συνδυασμό με το άρθρο 220 παρ. 3 Κ.Πολ.Δ.

Τέλος, δεν πρέπει να παραγνωρίζεται το γεγονός ότι οι χρησικτησίες που γίνονται στα νησιά μας Ρόδο-Κω-Λέρο, γίνονται γιατί μόνον έτσι μπορούν να τακτοποιηθούν οι πολλές άτυπες προίκες, δωρεές κ.λπ. που αντιπροσωπεύουν αληθινά, και που δεν έγιναν συμβολαιογραφικά, εξαιτίας της πολύχρονης Ιταλικής και Γερμανικής κατοχής, και της οικονομικής αδυναμίας των κατοίκων τους.

Συνεπώς, εκτός του γεγονότος ότι η φορολόγηση των χρησικτησιών είναι εντελώς αντισυνταγματική (επιβολή φόρου μόνο σε βάρος ολίγων ελλήνων) δεν πρέπει να παραγνωρίζεται το γεγονός ότι η πλειοψηφία των χρησικτησιών, γίνεται για τη τακτοποίηση κυρίως αγροτικών ακινήτων.

Για τους λόγους αυτούς, πρέπει να τεθεί διάταξη στο υπό ψήφιση νομοσχέδιο με την οποία να καταργείται εντελώς η φορολόγηση των χρησικτησιών".

ΤΑ ΤΩΡΙΝΑ

Στον αντίποδα του σκεπτικού εισηγητικής έκθεσης του κ. τ. Καραμάριου, το Υπουργείο Οικονομικών υποστηρίζει σήμερα ότι εδώ όλοι κλέβουν το Δημόσιο και πως γίνεται τεράστια φοροδιαφυγή μέσω των αφορολογήτων χρησικτησιών. Έχει ενδιαφέρον το σκεπτικό της εισήγησης του Υπ. Οικονομικών:

"1. Κατά τη μεταγραφή δικαστικής απόφασης με την οποία αναγνωρίζεται κάποιος κύριος ακινήτου λόγω τακτικής ή έκτακτης χρησικτησίας, επιβάλλεται φόρος μεταβίβασης. Σε κάθε άλλη περίπτωση μεταγραφής δικαστικής απόφασης αναγνώρισης κυριότητας επί ακινήτου, δεν επιβάλλεται φόρος.

Με την προτεινόμενη διάταξη και για λόγους ίσης φορολογικής αντιμετώπισης των πολιτών, επιβάλλεται φόρος, όχι μόνο όταν μεταγράφεται δικαστική απόφαση με την οποία αναγνωρίζεται κάποιος κύριος ακινήτου λόγω τακτικής ή έκτακτης χρησικτησίας, αλλά και όταν αναγνωρίζεται κύριος ακινήτου από οποιαδήποτε άλλη αιτία.

2. Σύμφωνα με τις διατάξεις των παρ. 3 και 6 του άρθρου 2 του α.ν. 1521/1950, όπως ισχύουν, όταν μεταγράφεται δικαστική απόφαση με την οποία αναγνωρίζεται η κυριότητα ή άλλο εμπράγματο δικαίωμα σε ακίνητο στο όνομα κάποιου προσώπου λόγω συμπλήρωσης των όρων χρησικτησίας (τακτικής ή έκτακτης), ή στις περιπτώσεις που κατά τη μεταβίβαση ακινήτου γίνεται επίκληση από τον μεταβιβάζοντα της κτήσης αυτού με χρησικτησία, οφείλεται φόρος μεταβίβασης με ακέραιο συντελεστή.

Κατ' εξαίρεση, δεν επιβάλλεται φόρος όταν τα παραπάνω ακίνητα βρίσκονται σε περιοχές δήμων και κοινοτήτων μέχρι 2.000 κατοίκους, εφόσον αυτά δεν είναι στο σύνολό τους ή μερικώς μέσα σε ζώνη 500 μέτρων από το χειμέριο κύμα (παραθαλάσσια).

Η εξαίρεση αυτή θεσπίσθηκε προκειμένου να αντιμετωπίσει ευνοϊκά τις περιπτώσεις εκείνες στις οποίες δεν υπήρχαν τίτλοι κυριότητας σε χωριά και μικρούς δήμους, επειδή τα ακίνητα που βρίσκονται στις περιοχές αυτές μεταβιβάζονταν συνήθως άτυπα, χωρίς δηλαδή συμβόλαια, κάτι το οποίο σήμερα δεν συνηθίζεται.

Αντίθετα σήμερα παρατηρείται καταστρατήγηση του ευεργετήματος αυτού και εκτεταμένη φοροδιαφυγή με αποτέλεσμα τη μεταβίβαση ακινήτων ακόμη και ιδιαίτερα μεγάλης αξίας χωρίς την καταβολή φόρων.

Πέραν της κατά κόρον έκδοσης δικαστικών αποφάσεων με αντιδίκους συνήθως τους γονείς με τα παιδιά τους, παράλληλα αποκρύπτεται συνήθως η δήλωση κληρονομιαίων περουσιακών στοιχείων τα οποία μεταβιβάζονται στη συνέχεια με επίκληση ως τίτλου κυριότητας του δικαιώματος της χρησικτησίας.

Με την προτεινόμενη διάταξη καταργησης η οποία επιβάλλεται για λόγους διασφάλισης των συμφερόντων του δημοσίου και ίσης φορολογικής μεταχείρισης και επειδή εξέλιπαν ουσιαστικά οι λόγοι θέσπισης των ανωτέρω απαλλακτικών διατάξεων, σε κάθε περίπτωση επίκλησης δικαιώματος χρησικτησίας κατά τη μεταβίβαση ακινήτων ή μεταγραφή δικαστικής απόφασης αναγνωριστικής του δικαιώματος αυτού, επιβάλλεται φόρος μεταβίβασης, ανεξαρτήτως του πληθυσμού του δήμου ή της κοινότητας που βρίσκεται το ακίνητο ή της απόστασής του από τη θάλασσα".

Και τώρα τί κάνουμε;

Με βάση τις διατάξεις του Α.Ν. 1521/1950, μέχρι και το 1982 ΔΕΝ επιβαλλόταν φόροι μεταβιβάσεως ακινήτου στις περιπτώσεις απόκτησης κυριότητας με χρησικτησία, αφού ο νόμος, με την εισαγωγική του έκθεση, δεχόταν ότι φόρος μεταβιβάσεως επιβαλλόταν μόνον "επί των εξ επαχθούς αιτίας, μεταβιβάσεως ακινήτων..." και όχι στις περιπτώσεις αποκτήσεως κυριότητας με χρησικτησία (αναγνωριστική αγωγή), αφού η χρησικτησία αποτελεί "πρωτότυπο τρόπο κτήσεως κυριότητας".

Με τις διατάξεις όμως του άρθρου 38 του Ν. 1249/1982 (με κυβέρνηση ΠΑΣΟΚ), το παραπάνω αφορολόγητο καθεστώς καταργήθηκε και επεβλήθηκε φόρος, όπως και στις λοιπές μεταβιβάσεις, και στη συνέχεια με τους ν. 1473/1984 και ν. 2214/1994, το όλο καθεστώς ρυθμίσθηκε όπως ίσχυε μέχρι πρότινος.



Αξίζει να σημειωθεί ότι για το προηγούμενο καθεστώς, όταν η κυβέρνηση της Ν.Δ. το 1992 επανέφερε το όλο θέμα, με δική μου τροπολογία (αντίγραφο, σας επισυνάπτω) εμποδίσθηκε η επιβολή φορολόγησης, με αποτέλεσμα να ισχύει το καθεστώς των μειωμένων συντελεστών και η πλήρης απαλλαγή για ακίνητα που βρίσκονται σε περιοχές δήμων και κοινοτήτων μέχρι 2000 κατοίκους, με εξαίρεση τις παραλιακές εκτάσεις. Ενδεικτικά αναφέρω ότι τότε με τηλεγραφήματά τους ειδικά οι φορείς της Κω (ανάμεσά τους και ο τότε Δήμαρχος κ. Καϊσερλής) διαμαρτυρήθηκαν έντονα για την απόπειρα επιβολής φόρου, προς τους οποίους και απευθύνα τότε την από 4/6/92 επιστολή μου προς τον Πρόεδρο του Δικηγορικού Συλλόγου Κω, ανακοινώνοντας του την κατάθεση της σχετικής τροπολογίας μου.

Σήμερα λοιπόν και πάλι η Κυβέρνηση του ΠΑΣΟΚ καταργεί αυτό το καθεστώς, άραγε οι φορείς της Κω και ο κ. Καϊσερλης τί κάνουν; Για ότι αφορά τέλος την αιτιολογία, του σημερινού νομοσχεδίου και ειδικά για την επιβολή του φόρου και των χρησικτησιών, είναι MADE FROM RODOS, και συνεπώς ας ψάξουν οι εδώ διαμαρτυρόμενοι να βρουν και πάλι τους εγκληματίες!

Κατά τα λοιπά οι Κοινοβουλευτικοί μας καθεύδουν και περί άλλων τυρβάζουν!!

ΤΑΣΟΣ ΚΑΡΑΜΑΡΙΟΣ
Δικηγόρος, τ. βουλευτής

Η Knauf στην κατοικία

Το μυστικό που γνωρίζει όλη η Ευρώπη!



e-mail: knauf@knauf.gr
internet: http://www.knauf.gr

Μια ιδέα οικοδομεί εδώ και χρόνια έναν ανθρώπινο κόσμο σε κάθε γωνιά της Ευρώπης. Είναι η φιλοσοφία "Knauf", που από το 1991 κατακτά και το ελληνικό σπίτι...

Η Ξηρά Δόμηση, με γυψοσανίδες και τσιμεντοσανίδες Knauf, ικανοποιεί την ανάγκη σας για απόλυτη θερμομόνωση και ηχομόνωση, πυροπροστασία, μηχανική αντοχή, τέλεια εφαρμογή, αντισεισμική προστασία και υψηλή αισθητική.

Με τους Έτοιμους Σοβάδες Knauf, το σοβάτισμα γίνεται γρήγορα και καθαρά και το αποτέλεσμα είναι λεία επιφάνεια, έτοιμη για βάψιμο.

Εκεί που η συμβατική δόμηση αδυνατεί να επέμβει, οι άνθρωποι της Knauf εφαρμόζουν τις πιο ευέλικτες λύσεις κατασκευής ή ανακαίνισης της κατοικίας σας, στεγνά, καθαρά, σε ελάχιστο χρόνο και με ελάχιστο κόστος.

Με σεβασμό στον άνθρωπο και το περιβάλλον, η Knauf "επενδύει" τον κόσμο σας με σιγουριά και σταθερότητα... για μια ολόκληρη ζωή!

KNAUF
ΟΙΚΟΔΟΜΕΙ ΑΝΘΡΩΠΙΝΟ ΚΟΣΜΟ

ΝΕΟΤΕΧ ΡΟΔΟΣ: ΚΕΝΤΡΙΚΟ ΑΝΝΗΣ ΜΑΡΙΑΣ 59 ☎ 35863 / ΝΕΟ ΚΑΤΑΣΤΗΜΑ ΚΑΜΕΙΡΟΥ 1 ☎ 77211-2

Καλέστε μας σήμερα για να εξασφαλίσουμε άμεσα τη ζεστασιά σας

B.P.

Ο χειμώνας μπαίνει με ...άγριες διαθέσεις και είναι καιρός να σκεφτείτε σοβαρά το θέμα της θέρμανσης. Ευτυχώς εμείς, στο πρατήριο **BP** του **ΙΩΑΝΝΗ ΤΖΩΡΤΖΗ** εξασφαλίζουμε άμεσα τη ζεστασιά σας. Με μία στάση στο πρατήριο ή μ' ένα απλό τηλεφώνημα σας παραδίδουμε:

- Υψηλής ποιότητας πετρέλαιο θέρμανσης
- στην ποσότητα που παραγγείλατε
- σε ώρες που σας βολεύουν

Σας εγγυώμαστε γρήγορη εξυπηρέτηση και τιμές που ζεσταίνουν την ατμόσφαιρα



Με το πρατήριό μας μπορείτε να είστε σίγουροι ότι δεν θα ...παγώσετε περιμένοντας

Πληρ. τηλ. 90210, 90209 ΙΑΛΥΣΟΣ ΡΟΔΟΣ

ΝΕΑ ΣΕΙΡΑ ΜΠΑΤΑΡΙΩΝ
BAREN POWERPROFI



ΑΝΤΙΠΡΟΣΩΠΟΣ ΔΩΔΕΚΑΝΗΣΟΥ
ΚΕΝΤΡΟ ΜΠΑΤΑΡΙΑΣ ΔΩΔΕΚΑΝΗΣΟΥ
Καποδιστρίου 74, Ρόδος • Τηλ. 21507

Συνένωση Οικονομικών και Τεχνικών Υπηρεσιών

Ειδικές ρυθμίσεις Καποδιστριακές για τα νησιά μας

Η αστυνομία θα είναι διαδημοτική, με μία έδρα και συγκεκριμένα καθήκοντα

Υποχρεωτικές συνενώσεις υπηρεσιών των δήμων και κοινοτήτων, κυρίως στις νησιωτικές περιοχές, διαδημοτικές συνεργασίες με παροχή κινήτρων, μητροπολιτική οργάνωση των λειτουργιών στην Αττική και Θεσσαλονίκη, συγκρότηση σώματος (δια) δημοτικής αστυνομίας και αλλαγές στο σύστημα κατανομής των πόρων των ΟΤΑ, προωθεί το υπουργείο Εσωτερικών.



Με νομοθετική ρύθμιση που θα κατατεθεί στη Βουλή προβλέπεται η υποχρεωτική συνένωση των οικονομικών και τεχνικών υπηρεσιών των ΟΤΑ καταρχήν στα νησιά και η θέσπιση κινήτρων για τις διαδημοτικές συνεργασίες στην ηπειρωτική χώρα. Το μητροπολιτικό "μοντέλο" οργάνωσης θα εφαρμοστεί μόνο για τους δήμους του λεκανοπεδίου Αττικής και στη Θεσσαλονίκη, με στόχο την ενιαία διοίκηση βασικών λειτουργιών του κράτους, που ασκούνται σήμερα από την τοπική και νομαρχιακή αυτοδιοίκηση και από την κεντρική και περιφερειακή διοίκηση.

- Τις επόμενες ημέρες, αναμένεται να υπογραφεί το προεδρικό διάταγμα για το νέο σώμα της δημοτικής αστυνομίας, η οποία, τελικά θα είναι διδημοτική.

Θα συγκροτηθεί, δηλαδή, σε ευρύτερες γεωγραφικές ενότητες, πιθανότατα σε επίπεδο νομού, αλλά η ευθύνη οργάνωσης των σωμάτων θα ανατεθεί στις τοπικές ενώσεις δήμων και κοινοτήτων (ΤΕΔΚ).

Η διαδημοτική αστυνομία θα αναλάβει αρμοδιότητες των αστυνομικών τμημάτων τάξης και τροχαίας στους μεγάλους και τουριστικούς δήμους της χώρας.

Στους δήμους που θα επιλεγούν ως έδρες του σώματος θα συσταθούν αυτοτελή αστυνομικά τμήματα με επικεφαλής αξιωματικούς προερχομένους από την ΕΛ.ΑΣ., ενώ στους δημοτικούς αστυνομικούς θα δοθεί προανακριτική δικαιοδοσία για τα αδικήματα που εμπίπτουν στις αρμοδιότητες τους. Η προανάκριση θα διενεργείται υπό την εποπτεία του εισαγγελέα Πλημμελειοδικών. Οι αρμοδιότητες, η εκπαίδευση και ο τρόπος πρόσληψης των δημοτικών αστυνομικών καθορίζονται με σχέδιο προεδρικού διατάγματος του υπουργείου Εσωτερικών.

Μετά την δημοσίευση του διατάγματος, οι ΟΤΑ θα προχωρήσουν στην έκδοση των σχετικών προκηρύξεων για την πρόσληψη του προσωπικού, με βάση το σύστημα μορίων και τα απαιτούμενα προσόντα που καθορίζει το διάταγμα.

Σύμφωνα με τη μελέτη του υπουργείου Δημόσιας Τάξης, το μέσο σταθμικό κόστος για κάθε δημοτικό αστυνομικό ανέρχεται σε 7 εκατ. δρχ. ετησίως.

ΠΑΡΑ ΤΙΣ ΥΠΟΣΧΕΣΕΙΣ

Σε εκκρεμότητα παραμένουν τα οικονομικά

Φως για τοπικούς φόρους!

Τα οικονομικά της τοπικής αυτοδιοίκησης αποτελούν, παράλληλα, εστία διαπραγμάτευσης και τριβών μεταξύ κυβέρνησης και κεντρικής Ενωσης Δήμων και Κοινοτήτων (ΚΕΔΚΕ), το προεδρείο της οποίας προτίθεται να θέσει το θέμα και στον πρώθυπουργό, Κ. Σημίτη, κατά τη συνάντηση που ορίστηκε να πραγματοποιηθεί στο Μ.

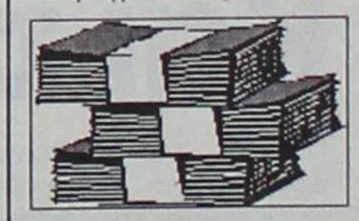

Μαξίμου στις 14 Φεβρουαρίου. "Υπάρχουν πολλά ερωτήματα, τα οποία προκύπτουν μέσα από αυτή την κουβέντα και αφορούν στη συνολική κυβερνητική πολιτική", ήταν το σχόλιο του προέδρου της ΚΕΔΚΕ, Π. Κουκουλόπουλου, μετά την τελευταία συνάντηση του με την υπουργό Εσωτερικών, η οποία δεσμεύθηκε ότι στους Οργανισμούς Τοπικής Αυτοδιοίκησης θα δοθούν φέτος, συνολικά, κονδύλια ύψους 760 δισ. δρχ.

- Στο ποσό αυτό συμπεριλαμβάνονται και οι πόροι που αναλογούν για την άσκηση των νέων αρμοδιοτήτων (στάδια-γυμναστήρια, σχολικές μονάδες, κρατικοί βρεφονηπιακοί σταθμοί).

Το υπουργείο Εσωτερικών εξετάζει συνολικά και το θέμα της αλλαγής των κριτηρίων κατανομής των πόρων του κρατικού προϋπολογισμού στους δήμους, αλλά και της ενίσχυσης των εσόδων των ΟΤΑ με ίδιους πόρους, οι οποίοι θα προέρχονται από την επιβολή τοπικών τελών, που θα εισπράττονται απευθείας με δικούς τους μηχανισμούς.

Για τους πόρους των ΟΤΑ από τον προϋπολογισμό, η Β. Παπανδρέου υποστηρίζει ότι θα πρέπει το νέο σύστημα να επιφέρει άρση των ανισοτήτων που υφίστανται σήμερα λόγω της κατανομής με βάση το πληθυσμιακό κριτήριο και μόνο. Γι' αυτό, προωθεί λύση με την αύξηση των ιδίων εσόδων των ΟΤΑ, σε συνάρτηση και με την αναθεώρηση του άρθρου 102 του Συντάγματος, που παραπέμπει σε νόμο τον καθορισμό και την είσπραξη τοπικών τελών απευθείας από τους Οργανισμούς Τοπικής Αυτοδιοίκησης.

Spazio interno

Στ. Κωτιάδη 9, τηλ. 39911 Fax 39912



σαλόνι 2θ+3θ
640.000 δρχ. ή **16.000** το μήνα

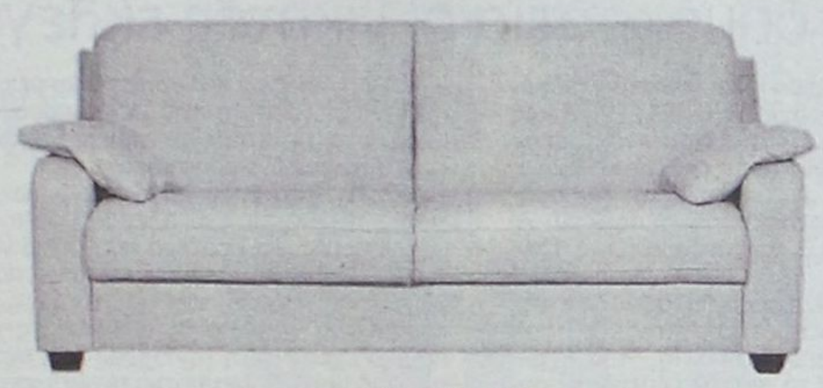

σαλόνι 2θ+3θ
από **620.000** ή **16.000** το μήνα



σαλόνι 2θ+3θ
520.000 δρχ ή 13.500 το μήνα.



πολυθρόνα **160.000 δρχ.**



σαλόνι 2θ+3θ
630.000 δρχ. ή 16.000 το μήνα

...και πολλά ακόμη μοντέλα, σε ύφασμα και δέρμα, σε μεγάλη ποικιλία χρωμάτων.

στις τιμές συμπεριλαμβάνεται Φ.Π.Α.

Τώρα στα δύο νέα μας καταστήματα επιλέγετε εσείς τον τρόπο πληρωμής που σας ταιριάζει:

ΛΥΣΗ

A.E.B.E.

Στ. Κωτιάδη 9, τηλ. 39911 Fax 39912

α.Με 0% προκαταβολή και έως 36 δόσεις
β.Με 10% προκαταβολή και έως 48 δόσεις
γ.Με 35% προκαταβολή και 12 δόσεις άτοκα

EASY LIFE

Στ. Κωτιάδη 48, Ρόδος τηλ. 21311



έπιπλα TV-Stereo
από **40.000 δρχ.**



καρέκλες γραφείου JUNIOR
από **18.000 δρχ.**

βιβλιοθήκες
από **45.000 δρχ.**

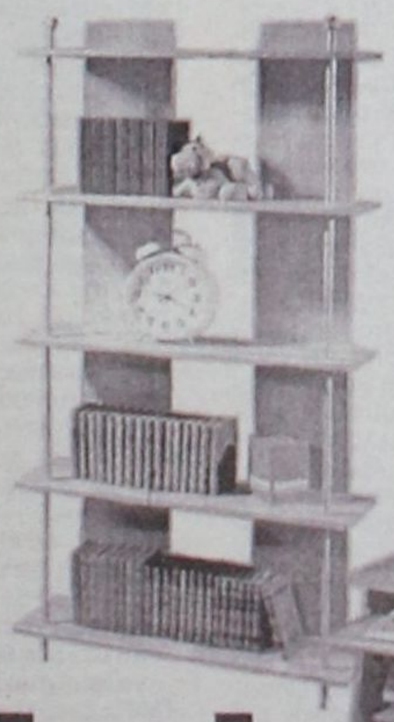

πορτ μαντο
από **60.000 δρχ.**





παπουτσοθήκες
από **20.000 δρχ.**



θήκες για c.d.
από **20.000 δρχ.**



τραπέζια σαλονιού
από **60.000 δρχ.**



γραφεία για computer
από **40.000 δρχ.**

ADD

Για πρώτη φορά μετά την ανακοίνωση της υποψηφιότητας του για την θέση του Α' Γραμματέα της Νομαρχιακής Επιτροπής του ΠΑΣΟΚ ο Τιμόθεος Παρασκευάς σε μιά εφ'όλης της ύλης συνέντευξη στη "Γνώμη" ανοίγει τα χαρτιά του και αποκαλύπτει τους λόγους που τον ώθησαν στην συγκεκριμένη απόφαση. Μιλά για όλους και για όλα, από τους τρείς βουλευτές μέχρι την ηγεσία του ΠΑΣΟΚ, ενώ δίνει το στίγμα για τις μελλοντικές του κινήσεις. Παράλληλα οριοθετεί τις σχέσεις του με τον πρώην νομάρχη Γιάννη Παρασκευά και στέλνει το μήνυμα προς πάσα κατεύθυνση ότι θα είναι Γραμματέας που στο πρόσωπό του θα ενοποιούνται όλες οι τάσεις και απόψεις του τοπικού ΠΑΣΟΚ.

Στη συνέντευξη που αναμένεται να μονοπωλήσει το ενδιαφέρον αφού εκ των πραγμάτων είναι το πρόσωπο της τοπικής επικαιρότητας ο πρώην αντιδήμαρχος Ρόδου και υποψήφιος για το αξίωμα του Α' γραμματέα Τιμόθεος Παρασκευάς:

- *Αποκαλύπτει ότι η κάθοδός του στις εκλογές έγινε ύστερα από συνεννόηση με τοπικά στελέχη και μέλη του ΠΑΣΟΚ μεταξύ των οποίων ήταν και ο Γιώργος Πόκκιας. «Υπήρξε συνεννόηση με τοπικά μέλη που αγωνιούν για το κόμμα. Η απόφαση μου ελήφθη μετά και από συζήτηση με τον Γιώργο Πόκκια».*
- *Χαρακτηρίζει ως παράλογη την λογική διαφόρων κέντρων που επιθυμούν να υποδείξουν τον Α' Γραμματέα. «Τους σέβομαι αλλά στη Δημοκρατία οι νικητές δεν ορίζονται, αλλά εκλέγονται».*
- *Δηλώνει ευτυχής για τον αδερφό του Γιάννη Παρασκευά, ενώ υπερασπίζεται της δικής του αυτόνομης πορείας στο κυβερνητικό κόμμα και στον Δήμο Ροδίων. «Η πορεία μου στο ΠΑΣΟΚ ξεκινά από την εποχή του ΠΑΚ μέχρι σήμερα. Στο δήμο Ρόδου τα περισσότερα σημαντικά έργα που συνεχίζονται και σήμερα φέρουν την υπογραφή μου. Εχω θάρρος και δύναμη όπως και τότε για να προχωρήσω και να ταράξω τα νερά.»*
- *Απαντά στην κατηγορία που του απευθύνουν ότι δηλαδή αν εκλεγεί θα μετατρέψει την Ν.Ε σε "μαγαζάκι" του Γιάννη Παρασκευά λέγοντας: «Εδώ δεν το έκανα όταν ήμουν απλό μέλος, τώρα θα το κάνω; Είναι δυνατόν όταν βρίσκεσαι στο επίκεντρο και θέλεις να παράγεις έργο να λειτουργείς με αυτή την λογική;»*
- *Αρνείται να σχολιάσει τις επιθέσεις που δέχεται τις τελευταίες ημέρες. «Δεν σχολιάζω, αλλά είναι άδικες. Ας περιμένουν. Αν βγω, τότε θα έχουν όλο τον καιρό να με κρίνουν».*
- *Εύχεται να υπάρξει και δεύτερη υποψηφιότητα. "Μόνο στις δικτατορίες υπάρχουν μοναδικές υποψηφιότητες".*
- *Απορρίπτει τις φημολογίες ότι ανήκει στο μπλοκ της εσωκομματικής αντιπολίτευσης. «Ανήκω στο μπλοκ του ΠΑΣΟΚ. Αυτό εκφράζω, αυτό με εκφράζει».*
- *Ονειρεύεται την αναβάθμιση της Ν.Ε. «Μόνο έτσι θα μας υπολογίζει η κοινωνία και θα επιτύχουμε να ξαναζωντανέψουμε τις οργανώσεις μας».*
- *Ξεκινά επαφές με όλους τους τοπικούς παράγοντες του ΠΑΣΟΚ (κάποιους τους έχει ήδη συναντήσει) προκειμένου να ζητήσει την συνεργασία τους μετά τις εκλογές.*
- *Αφήνει ανοιχτά τα ενδεχόμενα για το μέλλον «στην πολιτική δεν υπάρχει η λέξη ποτέ»*

Απευθύνεται προς τα μέλη του ΠΑΣΟΚ δηλώνοντας ότι θα τους εκφράσει όλους. «Αν εκλεγώ θα είμαι δίκαιος, πολιτικός όχι μικροπολιτικός και θα προσπαθήσω να κλείσουν όλα τα "μαγαζιά".

Ο Τιμ. Παρασκευάς και η θέση του γραμματέα της Ν.Ε. του ΠΑΣΟΚ

Θα κλείσουν όλα τα "μαγαζιά" στο ΠΑΣΟΚ

"Στη δημοκρατία οι νικητές εκλέγονται, δεν ορίζονται"

Της ΡΕΝΑΣ ΒΕΝΙΑΝΑΚΗ

ΕΡ. Κύριε Παρασκευά είναι γνωστό ότι δραστηριοποιείστε χρόνια στο ΠΑΣΟΚ όπως επίσης ότι μέχρι πρότινος το ενδιαφέρον σας ήταν στραμμένο προς τον Δήμο Ρόδου. Τι ήταν αυτό που μεσολάβησε και σας οδήγησε να διεκδικήσετε την θέση του Α' Γραμματέα της Ν.Ε. στις εκλογές της 11ης Φεβρουαρίου;

ΠΑΡ.: Τα δεδομένα που διαμορφώνουν την σημερινή πολιτική κατάσταση ήταν αυτά που με οδήγησαν στην απόφαση αυτή. Από τη μια έχουμε ανοικτά όλα τα πολιτικά ζητήματα ουσίας, και από την άλλη, τοπικά τα κόμματα έχουν πάψει σ' ένα μεγάλο βαθμό να ασχολούνται με την πολιτική. Επιπλέον έχουμε την παρουσία νέων πολιτικών κομμάτων που προσπαθούν να διεμβολίσουν την υφιστάμενη πολιτική κατάσταση με στόχο να πάψουν να υπάρχουν στο μέλλον σταθερές κυβερνήσεις. Τα παραπάνω με έκαναν να θέλω ν' ασχοληθώ με την ουσιαστική πολιτική μέσα από την οργάνωση του ΠΑΣΟΚ.

Στα πλαίσια της ανασυγκρότησης και του εκσυγχρονισμού της οργάνωσης θα πρέπει να δούμε τα προβλήματα της κοινωνίας από μια διαφορετική οπτική γωνία. Θεωρώ ότι είναι σημαντικότερη σε αυτή τη φάση η επιλογή που κάνω να διεκδικήσω την θέση του Α' Γραμματέα γιατί μέσα από κεί έχεις τη δυνατότητα να χαράζεις πολιτικές, έχεις την δυνατότητα να μεταφέρεις προβληματισμούς, έχεις την δυνατότητα να κουβεντιάζεις με τους πολίτες, να γίνεσαι κοινωνός των προβλημάτων τους και να αγωνίζεσαι στη συνέχεια για την επίλυσή τους. Αυτή ήταν η σκέψη που με ώθησε στην απόφασή μου να θέσω υποψηφιότητα.

ΕΡ. Θα επιμείνω στο "γιατί τώρα;". Πριν από δύο εβδομάδες τα ονόματα που έπαιζαν ήταν των κ.κ. Γ. Πόκκια, Μ. Νικολαΐδη και Αν. Διάκου. Το δικό σας όνομα άρχισε να ακούγεται στις τελευταίες 10 ημέρες και μαζί η απόσυρση των δύο πρώτων υποψηφιοτήτων. Τι ήταν αυτό που μεσολάβησε και άλλαξε άρδην το "σκηνικό";

ΠΑΡ.: Το σημαντικότερο σε αυτή την διαδικασία ήταν η συνεννόηση των τοπικών μελών, των μελών που ζουν καθημερινά τα προβλήματα, που ξέρουν την οργάνωση, που προβληματίζονται και αγωνιούν για το μέλλον του κόμματος. Με αυτούς λοιπόν κουβέντιασα και συναποφάσισα.

ΕΡ. Ομως ήταν γνωστή η "συμφωνία" της Χαρ. Τρικούπη με τους τρεις βουλευτές για την προώθηση του κ. Γ. Πόκκια, στο αξίωμα του Α' Γραμματέα. Πως αντιλαμβάνεστε αλήθεια την "συμφωνία" αυτή;

ΠΑΡ.: Κατ' αρχήν θα ήθελα να πω ότι ο κ. Γιώργος Πόκκιας είναι ένας από τους αγαπητούς φίλους, ένας εξαίρετος σύντροφος, ένας άνθρωπος που κινείται καθημερινά στις κομματικές δικαδικασίες, με μια λέξη ένας αγωνιστής. Πιστεύω ότι και αυτός αν ήταν υποψήφιος θα μπορούσε να κάνει αυτά τα οποία προσδοκώ και εγώ να κάνω. Μετά από συζήτηση και με τον κ. Πόκκια κατέληξα στην απόφασή μου. Είναι παράλογο να λέμε ότι τα διάφορα "κέντρα" είτε αυτά λέγονται βουλευτές, είτε Χαριλάου Τρικούπη, είναι αυτοί που αποφασίζουν τις τύχες της οργάνωσης στο νομό μας. Η οργάνωση μας καλώς ή κακώς έχει 2.870 μέλη. Αυτά λοιπόν είναι που θα αποφασίσουν και δεν μπορεί κανένας άλλος να αποφασίσει ποιός θα είναι ο νέος Γραμματέας. Σέβομαι τα ανώτερα καθοδηγητικά όργανα, σέβομαι τους βουλευτές αλλά στη Δημοκρατία δεν ορίζονται οι νικητές δεν ορίζονται αυτοί που θα πάρουν τις θέσεις, αλλά εκλέγονται. Εχουμε αγωνιστεί πολλά χρόνια στο ΠΑΣΟΚ από τις διορισμένες Ν.Ε. να φθάσουμε στη σημερινή διαδικασία που προβλέπει την εκλογή του Α' Γραμματέα από καθολική ψηφοφορία. Είναι κατάκτηση τόσων αγώνων και δεν μπορούμε εν μια νυκτί να την καταργήσουμε.

ΕΡ. Κύριε Παρασκευά να μιλήσουμε με ανοιχτά χαρτιά. Η αντίδραση που έχει εκδηλωθεί στο πρόσωπό σας οφείλεται στο γεγονός ότι ο πρώην νομάρχης είναι αδερφός σας. Στελέχη του ΠΑΣΟΚ που σας γνωρίζουν λένε ότι διαθέτετε μια αυτόνομη προσωπικότητα κάτι που δεν το γνωρίζει η κοινή γνώμη. Πώς θα πείσετε ότι μπορείτε να ενοποιήσετε όλες τις "τάσεις" από τον Κ. Σφυρίου, τον Β. Παπανικόλα μέχρι τον Γ. Γιαννόπουλο και τον Δ. Κρεμαστινό από την στιγμή του μέχρι σήμερα, έχετε ταυτιστεί με τον Γ. Παρασκευά;

ΠΑΡ.: Το πρώτο που θέλω να σας πω είναι ότι είμαι ευτυχής που έχω αδερφό μου τον Γιάννη Παρασκευά. Το δεύτερο που θέλω να πω είναι ότι μακάρι σε αυτή την κοινωνία που ζούμε με όλα τα προβλήματα που αντιμετωπίζουμε καθημερινά να υπήρχαν οικογένειες, αδέρφια που να έχουν αυτή την σχέση που έχω με τον αδερφό μου. Σε μια τέτοια περίπτωση θα είχαμε μια διαφορετική κοινωνία, πολύ καλύτερη από την σημερινή.

Να έρθουμε όμως στο "πολιτικό" της υπόθεσης. Η πορεία μου στο ΠΑΣΟΚ ξεκινά εδώ και 25 χρόνια. Πριν την μεταπολίτευση, την πρώτη ημέρα που πήγα στην Ιταλία για να σπουδάσω έψαξα να βρω την οργάνωση του ΠΑΚ. Τον πρώτο άνθρωπο που συνάντησα ήταν ο

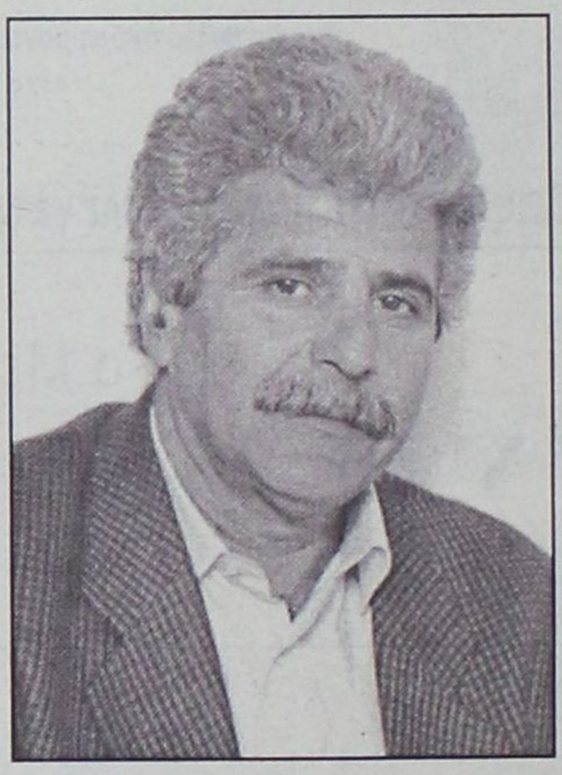

Γιάννης Μαχαιρίδης. Θα πρέπει να πω ότι εκείνη την εποχή οι φοιτητές, οι πολίτες δεν πήγαιναν στις οργανώσεις αλλά τους έψαχναν. Εγώ ήμουν εξαίρεση, πήγα και τους βρήκα. Από τότε είμαι συνεχώς στο ΠΑΣΟΚ. Εχω να επιδείξω πολλούς αγώνες για το Κίνημα, που πολλά μέλη δεν τους γνωρίζουν σήμερα γιατί δεν ήταν εκεί.

Από Συντονιστικές Επιτροπές - ήμουν μέλος Σ.Ε. μαζί με τους Κ. Σφυρίου και Γ. Γιαννόπουλο μέχρι την Ν.Ε. όπου είμαι μέλος στις δύο τελευταίες θητείες. Το 1990 έγινα αντιδήμαρχος ύστερα από πίεση του τότε δημάρχου Μάνου Κόκκινου. Τα 2,5 χρόνια που ήμουν αντιδήμαρχος πιστεύω ότι έκανα έργο, πρωτοποριακό που συνεχίζεται και σήμερα. Από τις πεζοδρομήσεις, τα παράκτια πεζοδρόμια, μέχρι τα υπόγεια δίκτυα της Παλιάς Πόλης. Εγώ ήμουν ο διαπραγματευτής της σύμβασης με το ΥΠΠΟ και την ΔΕΠΟΣ. Εχει η σύμβαση την υπογραφή μου. Ο βιολογικός καθαρισμός και αυτός φέρει την υπογραφή μου, όπως και όλες σχεδόν οι μελέτες που υλοποιούνται αυτή την ώρα. Ηταν την εποχή εκείνη επαναστατικές και πολύ προωθημένες αυτές οι αποφάσεις που όπως βλέπετε είμαστε στο 2000 και ακόμη υλοποιούνται. Συνεχίζονται και είναι προς τιμή της Δημοτικής αρχής. Εδειξα τότε ότι διέθετα πολιτικό σκεπτικό, είχα διάθεση για δουλειά, είχα και αποτέλεσμα. Αυτό πιστεύω ότι θα κάνω και τώρα. Εχω το θάρρος, έχω τη δύναμη να προχωρήσω ορισμένα πράγματα και να ταρακουνήσω τα νερά.

ΕΡ. Πώς θα πείσετε κύριε Παρασκευά ότι αν εκλεγείτε Α' Γραμματέας - να το πω απλά - δεν θα μετατρέψετε την Ν.Ε. σε "μαγαζάκι" του πρώην νομάρχη;

ΠΑΡ.: Οπως κατάφερα σε δύο συνεχείς θητείες Νομαρχιακών Επιτροπών που συνέπεσαν με δύο βουλευτικές αναμετρήσεις να κρατώ ισορροπίες έχοντας σεβασμό προς το όργανο, όπου ήταν πολύ πιο εύκολο να κάνω μαγαζί βρισκόμενος σε ρόλο δεύτερο, δεν το έκανα. Πόσο μάλλον τώρα αν τα καταφέρω με την βοήθεια των συντρόφων που θα είμαι στο επίκεντρο καθημερινά όχι μόνο των βουλευτών, όχι μόνο της οργάνωσης αλλά και της κοινής γνώμης. Πώς θα καταφέρω να κάνω "παραμάγαζο";

ΕΡ. Με την ανακοίνωση της υποψηφιότητας σας άρχισε ο "πόλεμος" από συγκεκριμένα ΜΜΕ και από διάφορους παράγοντες στο παρασκήνιο. Τι απαντάτε;

ΠΑΡ.: Δεν θέλω να πω τίποτα. Δεν ξέρω τη σκοπιμότητα, τι επιδιώκουν και τι θέλουν γιατί πιστεύω ότι σε όλη την πολιτική ιστορία μου δεν έχω δώσει δικαιώματα και αφορμές για να μου προσάψουν ο,τιδήποτε. Δεν έχω ιδιαίτερες σχέσεις με κανένα από τα ΜΜΕ και νομίζω ότι με αδικούν σε αυτή τη φάση. Ας περιμένουν να δουν τη δουλειά μου και από κει και πέρα είναι ελεύθεροι να με κρίνουν, έτσι όπως θα είμαι.

ΕΡ. Ακούγεται έντονα ότι υπάρχει και μια δεύτερη υποψηφιότητα. Σας προβληματίζει ένα τέτοιο ενδεχόμενο;

ΠΑΡ.: Οχι, θα το ευχόμουν από οποιονδήποτε σύντροφο γιατί αυτό επιβάλλει η δημοκρατία. Οι μοναδικές υποψηφιότητες είναι μόνο στις δικτατορίες.

ΕΡ. Σύμφωνα με την εγκύκλιο θα πρέπει να συγκεντρώσετε αριθμό υπογραφών από μέλη και στελέχη. Πώς θα κινηθείτε στο θέμα αυτό;

ΠΑΡ.: Θα επισκεφθώ όλους τους παράγοντες, βουλευτές, δημάρχους, αντιδημάρχους που είναι κομματικά μέλη και θα προσπαθήσω να τους πείσω χωρίς να ζητήσω καμιά βοήθεια γιατί γνωρίζω την ευαισθησία των θέσεων που κατέχουν. Θα τους διαβεβαιώσω ότι θα είμαι κοντά τους και με την βοήθειά τους θα μπορέσουμε να υλοποιήσουμε τους στόχους του ΠΑΣΟΚ.

ΕΡ. Αν εκλεγείτε την μεθεπόμενη Κυριακή θέλω να μου πείτε ποιά θα είναι η στάση σας απέναντι στην ηγεσία του ΠΑΣΟΚ. Υπάρχει η εντύπωση ότι ανήκετε στο "μπλοκ" της εσωκομματικής αντιπολίτευσης. Επιπλέον τι θα αλλάξετε στην λειτουργία της Ν.Ε.;

ΠΑΡ.: Ευχαριστώ για το ερώτημα γιατί μου δίνετε η ευκαιρία να ξεκαθαρίσω ορισμένα πράγματα. Ο Τιμόθεος Παρασκευάς δεν είναι σε κανένα μπλοκ, είναι στο μπλοκ του ΠΑΣΟΚ, αυτό εκφράζει, αυτό τον εκφράζει και θα αγωνιστεί σαν ΠΑΣΟΚ. Εκείνα που πρέπει να γίνουν είναι πολλά αλλά το πρώτο η πολιτική συζήτηση μέσα στην οργάνωση. Να κουβεντιάσουμε πολιτικά και να προσεγγίσουμε όλα τα προβλήματα ποιυ ταλανίζουν τον τόπο εδώ και πάρα πολλά χρόνια, να βρούμε τρόπους να δώσουμε προοπτική λύσης, όσο το δυνατόν πιο σύντομα.

ΕΡ. Μιλάτε για πολιτική συζήτηση την ώρα που το μόνο που λειτουργεί σε επίπεδο οργάνωσης είναι η Ν.Ε. Πως θλέπετε το ξαναζωντάνεμα του βασικού πολιτικού κυττάρου, των Τοπικών Οργανώσεων;

ΠΑΡ.: Για να λειτουργήσουν οι Τ.Ο. πρέπει να γίνει μια μεγάλη προσπάθεια να αποκτήσει την αξιοπιστία της η Ν.Ε. Αν δεν γίνει αυτό δεν υπάρχει περίπτωση να λειτουργήσει καμιά οργάνωση. Γιατί το λέω αυτό: Αν το ανώτερο καθοδηγητικό όργανο και οι αποφάσεις του δεν είναι σεβαστές από τους παράγοντες που μπορούν να προωθήσουν ορισμένα πράγματα πως θα πείσουμε την οργάνωση ότι έχει κάποιο ρόλο για να λειτουργήσει; Αρα λοιπόν η πρώτη και σημαντική προσπάθεια είναι ο σεβασμός και η αξιοπιστία της Ν.Ε. Από κει και πέρα όλα έρχονται.

ΕΡ. Είθισται κ. Παρασκευά η θέση του Α' Γραμματέα να είναι "διαβατήριο" για περαιτέρω πολιτική εξέλιξη. Εσείς αν εκλεγείτε θα θέσετε υψηλότερους στόχους

ΠΑΡ.: Εμένα ο στόχος και οι πρόθεσεις μου είναι πάντα βραχυπρόθεσμες. Ο στόχος μου είναι να λειτουργήσει η Ν.Ε. έτσι όπως την φαντάζομαι, την ονειρεύομαι ούτως ώστε να γίνει σεβαστή από τον πολίτη. Εάν πετύχω αυτό το πράγμα θα έχω καταφέρει τον στόχο μου. Από κει και πέρα επειδή στην πολιτική δεν υπάρχει το "πότε" δεν ξέρω τι μπορεί να συμβεί. Πάντως ο σχεδιασμός είναι ένας, να επιτύχει η Ν.Ε.

ΕΡ. Δύο εβδομάδες πριν τις εκλογές τι θα θέλατε να πείτε στα μέλη του ΠΑΣΟΚ που θα διαβάσουν αυτή τη συνέντευξη;

ΠΑΡ.: Αυτό που θα ήθελα να πω είναι ότι ο Τιμόθεος Παρασκευάς αν εκλεγεί Α' Γραμματέας θα τους εκφράσει όλους όπως έχει μάθει να μιλά και να τους βλέπει στα μάτια. Θα είναι δίκαιος, θα είναι πολιτικός όχι μικροπολιτικός και η προσπάθεια του θα είναι να κλείσουν όλα τα "μαγαζιά" και να λειτουργεί το κόμμα συντεταγμένα και προσηλωμένο στην ανάπτυξη και ευημερία του τόπου.

ΑΘΛΗΤΙΚΗ ΓΝΩΜΗ
ΔΕΥΤΕΡΑ
29 ΙΑΝΟΥΑΡΙΟΥ 2001



ΔΕΝ ΤΟΝ ΛΥΓΙΣΕ ΟΥΤΕ Η ΔΙΑΙΤΗΣΙΑ!

Δεν υπάρχει πλέον σεβασμός απέναντι στον Ιάλυσο και οι διαιτητές κάνουν ό,τι θέλουν. Ισόπαλος 2-2 με την Αναγέννηση Καρδίτσας με δύο γκολ του Λάζαρου Καλημέρη.

ΣΕΛ. 14

Α' ΚΑΤΗΓΟΡΙΑ

ΔΕΝ ΑΛΛΑΞΕ ΤΙΠΟΤΑ

✓ *Χόρευε με τη λάσπη η Ρόδος*

✓ *Παραλίγο ...Θύελλα στην Κάλυμνο*

✓ *Απογοήτευσαν τον κόσμο στη Λίνδο*

✓ *Το βιολί του ο Κλεάνθης*

✓ *Τον αποτελείωσε ο Ορφέας*

✓ *Γάζωνε ο Κορωνιός*

✓ *Κρίθηκε στις λεπτομέρειες, Ευαγόρας - Αρης*

✓ *ΑΕΡΑ - Φοίβος τα μοιράστηκαν όλα.*

ΣΕΛ. 16-31

ΜΕ ΤΗΝ ΨΥΧΗ ΣΤΟ ΣΤΟΜΑ!!!



✓ *Ο Κολοσσός πέτυχε την πιο δύσκολή του νίκη (68-63) με την Προοδευτική*

Ο ΑΠΟΛΛΩΝ ΔΥΣΚΟΛΕΥΤΗΚΕ ΑΛΛΑ ΕΦΘΑΣΕ ΣΤΟΝ ΘΡΙΑΜΒΟ (4-0) ΜΕ ΤΟΝ ΑΙΑΝΤΑ

ΣΕΛ. 15



ΣΚΟΝΤΑΨΕ Η ΚΩΣ ΜΕ ΤΟΝ ΑΤΡΟΜΗΤΟ (1-1). ΑΠΟΛΥΘΗΚΕ Ο ΠΑΠΑΔΟΠΟΥΛΟΣ!

ΣΕΛ. 15

Β' ΚΑΤΗΓΟΡΙΑ

ΜΟΝΟΣ ΠΡΩΤΟΣ Ο ΔΙΓΕΝΗΣ. ΟΔΗΓΕΙ ΤΗΝ ΚΟΥΡΣΑ Ο ΑΓΙΟΣ ΓΕΩΡΓΙΟΣ

ΣΕΛ. 32-33

ΜΗΤΡΟΠΟΥΛΟΣ: ΔΕΝ ΕΙΜΑΙ ΓΚΑΝΓΚΣΤΕΡ...



Αθήνα: Ο πρόεδρος της ΕΠΑΕ, Βίκτωρας Μητρόπουλος, χαρακτήρισε τον εαυτό του και τον υφυπουργό Γιώργο Φλωρίδη «εξιλαστήρια θύματα» για να εξυπηρετήσουν κάποιοι τα συμφέροντά τους, ξεκαθάρισε ότι δεν είναι «γκάνγκστερ», προειδοποίησε ότι πολύς κόσμος θα καταλήξει στα δικαστήρια, και δήλωσε πρόθυμος να εγκαταλείψει από μόνος του τη θέση του εάν η Πολιτεία πάρει τα μέτρα που χρειάζονται για την «εξυγίανση» του ποδοσφαίρου. Ο Β. Μητρόπουλος μίλησε για όλους και για όλα σε συνέντευξη που παραχώρησε στο BHMAgazino.Ο Βίκτωρας Μητρόπουλος κατηγόρησε πολιτικούς, δημοσιογράφους και διάφορους τρίτους ότι εμπλέκονται εκεί όπου δεν έχουν θέση. «Αυτή η ιστορία που άρχισε ανάμεσα στον κ. Φλωρίδη και σε εμένα πιστεύετε ότι όντως αφορά εμένα και τον κ. Φλωρίδη; Όποιος το ακούσει αυτό θα γελάσει» τόνισε. «Υπάρχουν δύο αντίπαλα στρατόπεδα επιχειρηματιών, όπου ο ένας θέλει να πάρει πόντους εις βάρος του άλλου. Αυτό είναι το θέμα, αυτή είναι η διαφορά. Πιέζουν την κυβέρνηση με διάφορους τρόπους για να μπορέσουν να το πετύχουν.» Ποιό είναι το... πεδίο μάχης αυτών των στρατοπέδων;

ΤΑ ΣΥΜΦΕΡΟΝΤΑ...

«Ας μην είμαστε αφελείς. Όλοι γνωρίζουν σε ποιούς αναφέρομαι. Ο Κόκκαλης είναι πρωτοπόρος στο χώρο του ποδοσφαίρου πρώτον επειδή έχει βάλει λεφτά. Ό,τι έχουμε επενδύσει όλοι μαζί, το έχει επενδύσει εκείνος μόνος του -για να πω πρώτα τα θετικά του, διότι σαφώς έχει και αρνητικά. Όπως θετικά και αρνητικά έχει και η οικογένεια Βαρδινογιάννη». Αυτοί οι άνθρωποι, τη στιγμή που θα θελήσουν να χτυπήσουν μία κατάσταση που βλάπτει τα συμφέροντά τους, βαφτίζουν τον "Χ" Βίκτωρα Μητρόπουλο "άνθρωπο του Κόκκαλη" και χτυπώντας το Μητρόπουλο σκοπεύουν να χτυπήσουν τον Κόκκαλη».

Ο Β.Μητρόπουλος, όταν ρωτήθηκε για ποιο λόγο τον κατηγορούν, δεν δίστασε να υπογραμμίσει: «Κάποια στιγμή έπρεπε να βρεθούν ένα ή δύο εξιλαστήρια θύματα. Έπρεπε, λοιπόν, να βρεθεί κάτι, αφενός για να μειωθώ εγώ και αφετέρου για να βρει πεδίο εφαρμογής το γράμμα του νόμου, που λέει ότι "αν διώκεσαι", όχι "αν καταδικαστείς", δεν μπορείς να βρίσκεσαι σε τέτοια θέση. Το τεκμήριο της αθωότητας που λέει ότι όλοι είναι αθώοι μέχρι αποδείξεως του εναντίου εδώ ανατρέπεται από τον κ. Φλωρίδη. Ξεγελά ολόκληρο το Κοινοβούλιο ο κ. Φλωρίδης λέγοντας ότι η Επιστημονική Επιτροπή της Βουλής ενέκρινε το νόμο ως συνταγματικό, κάτι που δεν συνέβη ποτέ και αυτό είναι μέγιστο ψέμα.»

ΤΟ 2004, ΤΟ ΧΡΗΜΑΤΙΣΤΗΡΙΟ, Η ΠΙΤΑ...

Ο πρόεδρος της ΕΠΑΕ, μιλώντας για συμφέροντα και για στρατόπεδα, δεν απέφυγε να αναφέρει τη... ρίζα του κακού. «Όλα αυτά γίνονται πρώτον εν όψει του 2004. Δεύτερον, γιατί χάθηκαν 30 - 40 τρισ. δραχμές στο χρηματιστήριο και τα πράγματα έχουν σφίξει.

Τρίτον, τώρα υπάρχει άλλη μία μεγάλη πίτα -ανάλογη με το δεύτερο πακέτο Ντελόρ- που κάποιοι πρέπει να πιέσουν κάποιους για να μοιραστούν τα μερτικά ανάλογα ή, για να είμαι πιο ακριβής, υπέρ τους. Εγώ αυτήν τη στιγμή πληρώνω τη διαμάχη που έχουν αυτοί οι επιχειρηματίες και θεωρούν ότι πρέπει να την επισημοποιήσουν στο χώρο του ποδοσφαίρου». Όσον αφορά στην άρση της εμπιστοσύνης της ΠΑΕ Παναθηναϊκός προς το πρόσωπό του, τονίζει: «Εγώ εμπιστοσύνη με αντιπαροχή δεν θέλω». Ο πρόεδρος της ΕΠΑΕ κατηγορεί τους πολιτικούς, ενώ αναφέρεται συγκεκριμένα στον πρόεδρο του Συνασπισμού, Νίκο Κωνσταντόπουλο, φέρνοντάς τον ως παράδειγμα: «Μιλούν στη Βουλή για το πρόβλημα του ποδοσφαίρου άνθρωποι όπως ο κ. Ν.Κωνσταντόπουλος, που δεν ξέρουν τι είναι μπάλα. Ο κ. Κωνσταντόπουλος υπάρχει κίνδυνος, εάν δει μία μπάλα στο δρόμο, να την πάει στο αστυνομικό τμήμα νομίζοντας ότι είναι βόμβα».

ΦΕΥΓΩ ΜΟΝΟΣ ΜΟΥ...

Ο κ. Μητρόπουλος δήλωσε έτοιμος να φύγει μόνος του από την προεδρία της ΕΠΑΕ, κάτω όμως από συγκεκριμένες προϋποθέσεις. «Αν έβγαινε αύριο το πρωί ο κ. Φλωρίδης και έλεγε: "Δίνω τόσο τοις εκατό ποσοστό από το Στοίχημα στο ποδόσφαιρο, ρυθμίζω τα χρέη -όχι σβήνω- και κάνω ακόμη τρία τέσσερα σημαντικά πράγματα για το ποδόσφαιρο". Θα δεχόμουν επίσης να πει ότι όλα αυτά τα δίνει με την προϋπόθεση -έστω και ανόητα, ανήθικα, αντιδεοντολογικά- να φύγει ο Μητρόπουλος. Θα έλεγα τότε εγώ: "Μπράβω, ρε μάγκα μου, φεύγω, αλλά κάνω ένα μεγάλο καλό στο ποδόσφαιρο". Ας το κάνει αυτό και θα δείτε εσείς σε ένα μήνα από σήμερα τι θα γίνει.»

Η ΕΞΥΓΙΑΝΣΗ

Μιλώντας για τα «μεταμορφωμένα» γήπεδα των ομάδων της Εθνικής Κατηγορίας, τόνισε ότι το ποδόσφαιρο «νοσεί από έλλειψη αξιοπιστίας» και αυτό συμβαίνει διότι «πάσχει στον τομέα της διαιτησίας, εξαιτίας της πολυιδιοκτησίας, εξαιτίας της βίας, εξαιτίας των συνδέσμων, εξαιτίας του ντόπινγκ». Τέλος, ξεκαθάρισε κατηγορηματικά: «Δεν είμαι γκάνγκστερ» και παραδέχτηκε ότι η ενασχόληση του αδελφού του, Θωμά, με το ποδόσφαιρο του έκανε «μεγάλο κακό».

Β' ΚΑΤΗΓΟΡΙΑ

Δεν υπάρχει σεβασμός...

☞ *Ο ΙΑΛΥΣΟΣ ΣΥΝΑΝΤΗΣΕ ΓΙ' ΑΛΛΗ ΜΙΑ ΦΟΡΑ ΕΧΘΡΙΚΗ ΔΙΑΙΤΗΣΙΑ ΚΑΙ ΔΕΝ ΜΠΟΡΕΣΕ ΝΑ ΝΙΚΗΣΕΙ ΤΗΝ ΑΝΑΓΕΝΝΗΣΗ ΚΑΡΔ. (2-2)*

☞ *ΥΠΕΥΘΥΝΟΣ ΓΙΑ ΤΟ 2-2 Ο ΝΤΟΒΑΣ ΑΠΟ ΤΗ ΦΘΙΩΤΙΔΑ*

Τελικά για μία ακόμη φορά στο "Οικονομίδειο" αποδείχθηκε πως ο Ιάλυσος δεν τυγχάνει του πρέποντος σεβασμού από τα ανώτατα διαιτητικά όργανα. Αυτή τη φορά στο συμπέρασμα...βοήθησε η κακή διαιτησία του **Ντόβα** απ' τη Φθιώτιδα που έκανε ότι ήταν δυνατό να μην φύγει ηττημένη η Αναγέννηση Καρδίτσας.

— Διπλό λάθος του επόπτη **Αθανασιάδη** στο πρώτο γκολ της Αναγέννησης αλλά και

— Άγνοια κανονισμών στο οφ-σάιντ στο δεύτερο γκολ από τον επόπτη Δρυστέλα αλλά

— Μία αποβολή και τρείς κίτρινες κάρτες (μόνο) σ' ένα ματς που χαρακτηρίσθηκε από τη δύναμή του στον βούρκο του "Οικονομίδειου" φτάνουν για να χαρακτηρίσουν κατά τον χειρότερο τρόπο την γενικότερη εικόνα του διαιτητικού τρίο. Έτσι:

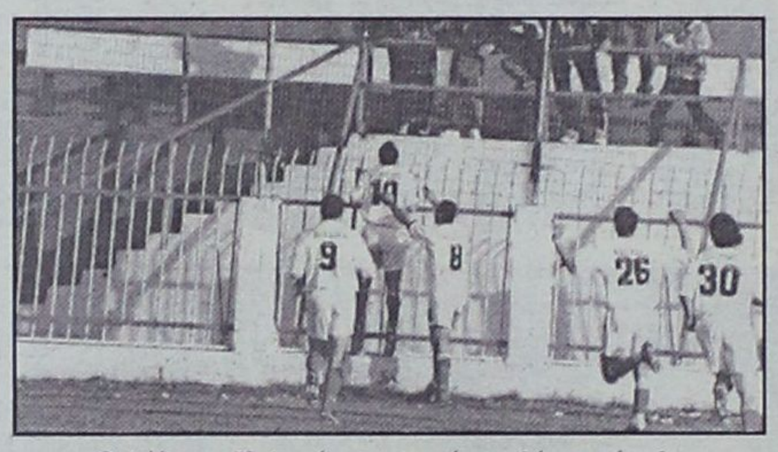

Ο Λάζαρος Καλημέρης πανηγύρισε δύο φορές χθες (ΒΙΚΤΩΡ-ΦΩΤΟ-ΙΑΛΥΣΟΣ)

— Ο Ιάλυσος που βρέθηκε να χάνει στο 12΄ και το 66΄ 0-1 και 1-2 αντίστοιχα, είχε τελικά το σθένος να φύγει με τον ένα βαθμό από τη γηπέδο αφού ο **Λάζαρος Καλημέρης** είχε και τις δύο φορές την απάντηση στο άνοιγμα του σκόρ από πλευράς φιλοξενούμενων (2-2).

ΠΡΟΒΛΗΜΑΤΙΣΜΟΣ

Το τελικό 2-2 βρίσκει όμως προβληματισμένους τους ανθρώπους του Ιάλυσου για ένα λόγο ακόμα:

— Δεν είναι δυνατόν μικρά παιδιά που διψούν για διάκριση να εγκαταλείψουν το βούρκο καθαροί. Οι άσπρες φανέλλες τους έπρεπε να είναι δυσδιάκριτες , και να έχουν γίνει έτσι από το πάθος και την φιλοδοξία για παιχνίδια σε μεγάλες κατηγορίες. Έχουν το αβαντάζ της απειρίας. Έπρεπε όμως να προβληματισθούν και ν' ακολουθήσουν την προσπάθεια των Βετεράνων της ομάδας που όντως κατέβαλαν συγκινητική προσπάθεια.

ΤΟ ΠΑΙΧΝΙΔΙ

Ο Ιάλυσος μπήκε δυνατά κι αποφασιστικά στο παιχνίδι. Με τον **Καλημέρη** αιχμή του δόρατος, οι ερυθροκίτρινοι έπαιζαν δυνατά και πρέσσαρα σ' όλα τα μήκη και πλάτη του γηπέδου. Βρέθηκαν να χάνουν στο 12΄΄ αλλά...Τόλεγε η ψυχούλα των έμπειρων χθες. Οι γηπεδούχοι ισοφάρισαν στο 27΄ αλλά το σκηνικό με την Αναγέννηση να προηγείται επαναλήφθηκε στο 70΄. Όμως -και προς τιμή τους οι ερυθροκίτρινδι προσπάθησαν ακόμα κι όταν έμειναν με δέκα παίκτες. Κι ο **Καλημέρης** που ήθελε να πανηγυρίσει τελευταίος είχε τον τρόπο να το πράξει.

ΦΑΣΕΙΣ ΚΑΙ ΓΚΟΛ

Στο 3΄ το σουτ του **Μπουντούρη** μπλόκαρε ο **Ψαρράς.**

Στο 12΄ ανέλπιστα το 0-1. Ο **Μπουντούρης** κτύπησε κόρνερ, ο **Τσίλιας** γύρισε τη μπάλα προς την εστία του **Ψαρρά**, απέκρουσε με το σώμα ο **Κυριαζής** αλλά προς γενική κατάπληξη ο επόπτης **Αθανασιάδης** έφυγε πρός τη σέντρα, κι ο **Ντόβας** τον ακολούθησε κατακυρώνοντας το γκολ.

Στο 18΄ το απευθείας κτύπημα φάουλ του **Καλημέρη** έφυγε μόλις άουτ.

Το 1-1 στο 27΄. **Β. Ράιος** και **Καλημέρης** άλλαξαν την μπάλα στο ύψος της περιοχής κι ο τελευταίος με άψογο πλασσέ την έστειλε στα δίχτυα.

Στο 43΄ ο **Καλημέρης** χτύπησε πλασσαριστά φάουλ, ο **Τρούλης** σούταρε δυνατά κι ο **Φαφούλας** έδιωξε εντυπωσιακά σε κόρνερ

Στο 62΄ από λάθος του **Δανά** ο **Χ"γιάννης** εκμεταλλεύθηκε το γεγονός σούταρε για να φύγει η μπάλα άουτ.

Στο 66΄ το απευθείας κτύπημα φάουλ του **Καλημέρη** έφυγε μόλις άουτ.

Στο 70΄ το 1-2. Ο **Μπουντούρης** έγινε κάτοχος της μπάλας από λάθος του **Μάτση,** έβγαλε θέση οφ-σαιντ τον **Τσίλια,** ο επόπτης **Δριστέλας** δε σήκωσε κι ο παίκτης της Αναγέννησης την έστειλε στα δίχτυα.

Στο 75΄ ο Ιάλυσος έμεινε με δέκα παίκτες αφού έφυγε απ' το παιχνίδι ο **Ε. Ράιος** με δεύτερη κίτρινη κάρτα που είχε δεχθεί την πρώτη στο 69΄.

Στο 85΄ ο **Ψαρράς** έδιωξε την κοντινή κεφαλιά του **Οικονόμου.**

Στο 91΄ το 2-2. Ο **Καλημέρης** εκτέλεσε απευθείας φάουλ αφήνοντας άγαλμα τον **Φαφούλα** και στέλνοντας τη μπάλα στα δίχτυα.

Διακρίθηκαν από τον Ιάλυσο οι **Καλημέρης, Γ. Ράιος, Κυριαζής** κι ο **Τρούλης** όσο έπαιξε. Από την Αναγέννηση άρεσαν οι **Τσίλιας, Μπουντούρης, Πουλτσιάκης, Οικονόμου.**

Για τον **Ντόβα** και τους **Αθανασιάδη, Δρίστελα** γράφουμε παραπάνω.

ΙΑΛΥΣΟΣ: *Ψαρράς, Καλημέρης, Δανάς, Γιαννικάκης (46΄ Βλαχόπουλος), Κυριαζής, Μάτζης (81΄ Κώστα), Ράϊος Ε., Μουστάκης, Καρίκης, Ράϊος Γ. Τρούλης Ε. (59΄ Αχιολάς).*

ΑΝΑΓΕΝΝΗΣΗ: *Φάφουλας, Σιώμος, Πουλτιάκης, Οικονόμου, Δελιδάκης (46΄ Αγγλόπουλος), Αβραμόπουλος, Κουρδής, Μπουντούρης, Κωστόπουλος, Χ'γιάννης, Τσίλιας (92΄ Μούσα)*

Η ΔΕΚΑΤΗ ΤΡΙΤΗ ΑΓΩΝΙΣΤΙΚΗ

Νάουσα-Πιερικός	1-0
Βέροια-Κοζάνη	3-1
Μαρκό-Κιλκισιακός	0-1
Πατραϊκός-Χαλκηδώνα	3-1
Ατρόμητος-Λύκοι	Σήμερα
Εθνικός -Λεωνίδιο	1-1
Αχαρναϊκός-Αμπελόκηποι	4-2
Κρύα Βρύση-Λαμία	3-2
Ιάλυσος-Αναγέννηση Καρδ.	2-2

- Η ΕΠΟΜΕΝΗ (Η ΔΕΚΑΤΗ ΤΕΤΑΡΤΗ)-

Βέροια-Νάουσα
Πιερικός-Μαρκό
Κοζάνη-Πατραϊκός
Κιλκισιακός-Ατρόμητος
Χαλκηδώνα-Εθνικός
Λύκοι-Αχαρναϊκός
Λεωνίδιο-Κρύα Βρύση
Αμπελόκηποι-Ιάλυσος
Αναγέννηση Καρδ.-Λαμία

Αν δεν μπορούν... να φύγουν!

☞ *Δριμύ κατηγορώ του Θόδωρου Θεοδώρου για ορισμένους ποδοσφαιριστές του*

Με διαφορετικά συναισθήματα δέχθηκαν το τελικό 2-2 οι δύο προπονητές των ομάδων. Ο **Δημήτρης Αλεξίου** τόνισε χαρακτηριστικά: "Έγινε ένα πολύ δυνατό αλλά αθλητικό παιχνίδι και από τις δύο πλευρές. Σ' αυτό έπαιξε ρόλο ο βαρύς αγωνιστικός χώρος του γηπέδου. Είμαι δυσαρεστημένος από την τελική έκβαση του αγώνα γιατί σήμερα αξίζαμε κάτι παραπάνω απ' τον βαθμό. Χάσαμε ευκαιρίες για να καθαρίσουμε το παιχνίδι. Στο τέλος από μια ανύποπτη φάση κι ενώ ο Ιάλυσος έπαιζε με δέκα δημιουργήθηκαν οι προϋποθέσεις για το 2-2".

Ο **Θόδωρος Θεοδώρου** μίλησε βέβαια σε άλλη γλώσσα: "Όπως γνωρίζαμε όλη την εβδομάδα, εμείς είχαμε στόχο τη νίκη. Δυστυχώς το αποτέλεσμα δεν μας βοηθάει για ν' αλλάξουμε την ψυχολογία μας και να φτάσουμε σ' αυτό που βάλαμε στόχο που δεν είναι άλλος από την συγκομιδή βαθμών στον α΄ γύρο. Και θα προσπαθήσουμε να το κάνουμε και στη συνέχεια. Δεχθήκαμε ένα γκολ από στημένη φάση που απ' ότι μου είπαν οι παίκτες και ο **Ψαρράς,** η μπάλα πέρασε τη γραμμή αλλά δεν ήταν κόρνερ προηγουμένως. Καταφέραμε παρόλα αυτά να ισοφαρίσουμε στη συνέχεια και στο Β΄ μέρος να προσπαθήσουμε να πάρουμε το παιχνίδι. Οι συνεχείς αγώνες έφεραν την κούραση σε ορισμένους παίκτες που αγωνίζονται συνεχώς, ήρθε το 1-2, ήρθε η αποβολή και είμασταν τυχεροί που ισοφαρίσαμε. Πρέπει να πω όμως ξεκάθαρα πως ορισμένοι παίκτες και κυρίως οι μικροί πρέπει να παραδειγματισθούν από την προσπάθεια των άλλων και κυρίως των **Γ. Ράιου, Καλημέρη** που τα δίνουν όλα. Ενώ κάποιοι άλλοι που θέλουν ν' ανέβουν κατηγορίες δεν ιδρώνουν τη φανέλα. Τους λέω ξεκάθαρα πως τέτοιους παίκτες δεν τους χρειάζομαι. Αν δεν μπορούν να προσφέρουν θα φύγουν από την ομάδα".

ΑΝΑΚΟΙΝΩΤΗΣΗ

KOS HOTEL

Σας πληροφορούμε ότι το ξενοδοχείο μας είναι

ΑΝΟΙΚΤΟ ΧΕΙΜΩΝΑ-ΚΑΛΟΚΑΙΡΙ

Προσφέροντας την γνωστή σε σας

ΑΝΕΣΗ και ΠΟΙΟΤΗΤΑ

Ειδικές τιμές σε ομάδες

Χαρμύλου 2, ΚΩΣ • www.Koshotel.gr
Email: hotelkos@internet.gr

ΤΗΛ. 0242-22480, 22481, 23691, 23692 • FAX: 0242-25848

GOAL! Β' ΚΑΤΗΓΟΡΙΑ 2000–2001

	Αμπελόκηποι	Αναγέννηση Κ.	Ατρόμητος Αθ.	Αχαρναϊκός	Βέροια	Εθνικός	ΙΑΛΥΣΟΣ	Κιλκισιακός	Κοζάνη	Απόλλων Κρ. Βρ.	Λαμία	Λεωνίδιο	Λύκοι	Μάρκο	Νάουσα	Πατραϊκός	Πιερικός	Χαλκηδώνα
Αμπελόκηποι	■		2-2						0-2	1-2			1-0			0-1	4-2	
Αναγέννηση Κ.	2-1	■		2-1	2-0	0-1		0-0						1-2				
Ατρόμητος Αθ.		4-0	■			1-1	3-0		2-0						1-1			
Αχαρναϊκός	4-2		1-0	■	2-0					2-2					0--0			0-1
Βέροια	3-0		0-2		■		4-1	6-2	3-1			0-3						
Εθνικός	3-0			1-0		■	2-0	2-0		2-1		1-1		2-1				
ΙΑΛΥΣΟΣ		2-2		0-1			■		2-1					1-2	0-0	0-1		
Κιλκισιακός	4-0						■	2-4	0-1						0-1	2-1	0-2	
Κοζάνη					1-0				■		2-0		3-1	1-2	1-1			1-1
Απόλλων ΚΡ. ΒΡ.		1-2	3-1				3-1			■	3-2		2-0		3-0	0-1		
Λαμία			0-0		2-0	1-2	1-0				■					0-1	3-2	0-1
Λεωνίδιο				3-0				2-1	3-1		3-0	■		0-6	3-0	1-0		
Λύκοι					0-2	2-1		2-0				3-0	■	2-2				2-1
Μαρκό	1-0				4-1			0-1		2-1	2-1			■		1-1		2-3
Νάουσα	0-1	2-1				1-3		1-0		1-1			2-0		■		1-0	
Πατραϊκός		2-0		3-1							2-1			3-0		■	3-0	3-1
Πιερικός		2-1			0-0				2-1			0-1		1-0			■	
Χαλκηδώνα			0-1		1-1							0-1			2-2		■	

ΒΑΘΜΟΛΟΓΙΑ

Β' ΚΑΤΗΓΟΡΙΑΣ

					ΕΝΤΟΣ			ΕΚΤΟΣ			ΣΥΝΟΛΟ		
Α/Α	**ΟΜΑΔΕΣ**	**ΒΑΘΜ.**	**ΑΓ.**	**ΤΕΡΜ.**	**Ν**	**Ι**	**Η**	**Ν**	**Ι**	**Η**	**Ν**	**Ι**	**Η**
1.	Εθνικός Π.	32	13	24-10	6	1	0	4	1	1	10	2	1
2.	Λεωνίδιο	31	13	25-12	7	0	1	3	1	1	10	1	2
3.	Πατραϊκός	30	13	21-6	6	0	0	3	3	1	9	3	1
4.	Μαρκό	26	13	27-15	4	1	2	4	1	1	8	2	3
5.	Ατρόμητος Αθ.	22	12	28-10	4	2	0	2	2	2	6	4	2
6.	Απόλλων Κρ. Β.	21	13	20-15	4	1	2	2	2	2	6	3	4
7.	Νάουσα	20	13	12-12	4	1	2	1	4	1	5	5	3
8.	Χαλκηδώνα	19	13	17-14	1	3	2	4	1	2	5	4	4
9.	Κοζάνη	17	13	18-18	3	2	1	2	0	5	5	2	6
10.	Αχαρναϊκός	17	13	16-18	4	2	1	1	0	5	5	2	6
11.	Αναγέννηση Κ.	15	13	14-19	3	1	2	1	2	4	4	3	6
12.	Βέροια	14	13	20-15	4	0	2	1	2	4	5	2	6
13.	Λύκοι	12	12	11-19	3	2	1	0	1	5	3	3	6
14.	Πιερικός	11	13	13-23	2	2	2	1	0	6	3	2	8
15.	Λαμία	10	13	14-22	3	1	3	0	0	6	3	1	9
16.	Αμπελόκηποι	10	12	12-26	2	1	3	1	0	2	3	1	8
17.	Κιλκισιακός	10	13	12-22	2	0	4	1	1	5	3	1	9
18.	Ιάλυσος	3	13	8-23	1	2	4	0	1	5	1	3	9

Σ.Σ. Ο Ιάλυσος ξεκίνησε με -3 β.
Η Βέροια έχει -3Β κι ένα μηδενισμό

ΕΘΝΙΚΗ ΕΡΑΣΙΤΕΧΝΙΚΗ

"Μίλησαν" οι επιθετικοί...

☞ *ΣΤΟ ΘΡΙΑΜΒΕΥΤΙΚΟ 4-0 ΤΟΥ ΑΠΟΛΛΩΝΑ ΚΑΛ. ΕΠΙ ΤΟΥ ΑΙΑΝΤΑ ΣΑΛΑΜΙΝΑΣ*

☞ *ΑΠΟ ΔΥΟ ΓΚΟΛ ΠΟΛΥΧΡΟΝΙΟΥ-ΚΑΝΤΙΜΟΙΡΗΣ*

ΚΑΛΥΘΙΕΣ

Θριαμβευτικά πέρασε το εμπόδιο του Αίαντα Σαλαμίνας ο Απόλλωνας Καλυθιών. Οι κυανοκίτρινοι κέρδισαν 4-0 μια ομάδα που φάνηκε μόνο στο δεκαπεντάλεπτο του β' μέρους όταν προσπάθησε να αντιδράσει στο 1-0 που πέτυχαν οι γηπεδούχοι στις καθυστερήσεις του α' μέρους.

Η ομάδα του **Γιώργου Τανίδη** πήρε απ' την αρχή τα ηνία του αγώνα. Είχε μια φλύαρη υπεροχή με τον έλεγχο στον χώρο του κέντρου, αλλά με τους Απολλωνιστές να προσπαθούν με μεγάλες μπαλιές και μακρινά σουτ έξω από την περιοχή να φτάσουν στο γκολ. Φάνηκε ξεκάθαρα, μέχρι νάρθει το πρώτο γκολ πως υπήρχε επιθετικό πρόβλημα όσον αφορά την τελική προσπάθεια αλλά και την τελική πάσα.

Στις αρχές του β' ημιχρόνου ο Αίαντας προσπάθησε ν' αντιδράσει και οι παίκτες του παρουσίασαν κάποια κινητικότητα χωρίς ν' απειλήσουν όμως ουσιαστικά τον **Αλεξανδρίδη** και να φτάσουν στην ισοφάριση. Ολα αυτά βέβαια μέχρι το γκολ του **Κώστα Πολυχρονίου** στο 61' που ήταν η πρώτη οργανωμένη επίσκεψη στην περιοχή του **Κούρου**.

Οταν πια επιτεύχθηκε το 2-0 το έργο των Απολλωνιστών από 'κει κι έπειτα ήταν εύκολοι.

ΤΑ ΤΕΣΣΕΡΑ ΓΚΟΛ

Ηταν το 47' του α' ημιχρόνου. Ο **Πολιάς** εκτέλεσε φάουλ από τα αριστερά, ο **Κούρου** φάνηκε να μπλοκάρει τη μπαλιά η οποία του ξέφυγε από τα χέρια κι έτσι ο **Καντιμοίρης** βρήκε την ευκαιρία με προβολή από κοντά να κάνει το 1-0.

Το 2-0 στο 61'. Ο **Πολυχρονίου** πήρε τη μπάλα και αφού μπήκε στην περιοχή πλάσαρε από πλάγια δεξιά (δύσκολη θέση) τον αντίπαλο τερματοφύλακα στέλνοντας την στα δίχτυα.



Σκόραρε δύο φορές χθες ο Κώστας Πολυχρονίου

Στο 69' από μπαλιά του **Κακλαμάνου,** ο **Καντιμοίρης** πρόλαβε την έξοδο του **Κούρου** και με νέα προβολή πέτυχε το 3-0.

Το 4-0 επιτεύχθηκε στο 78'. Ο **Πολιάς** έβγαλε ωραία σένρα από τ' αριστερά κι ο **Πολυχρονίου** με κεφαλιά ψαράκι έστειλε τη μπάλα στα δίχτυα ολοκληρώνοντας τον θρίαμβο της ομάδας του.

Στην πρώτη γραμμή των διακριθέντων από τους νικητές περνούν οι **Πολυχρονίου, Καντιμοίρης, Ισκάς** ενώ από τον Αίαντα ξεχώρισαν οι **Αποστολάκης Μπαζίνας** (αγωνίσθηκε παλαιότερα στη Ρόδο).

Πολύ καλή ήταν η διαιτησία των κ. κ. **Χριστόπουλου, Γκριέλα** και **Γκούμα.**

ΟΙ ΟΜΑΔΕΣ

ΑΠΟΛΛΩΝ ΚΑΛ.: *Αλεξανδρίδης, Σαλαμαστράκης, Πολιάς, Κοσκινιάτης, Κακλαμάνος, Μπεκιράς, Ισκάς, Ξύπας (32' Σαλπιγκτίδης, 72' Μπακίρης), Χατζησταμάτης, Πολυχρονίου (79' Χατζηπέτρος), Καντιμοίρης.*

ΑΙΑΣ ΣΑΛ.: *Κούρου, Ραμβέρτης (79' Κοντομανώλης), Βαζιουράκης (46' Λαγουμτζής), Αποστολάκης, Νικολόπουλος Ι., Μπαζίνας, Κουμεντάκος, Νικολόπουλος (67' Φαϊδάκης), Τζαμπαζάκης, Δασκαλάκης, Μπουγατσιάς.*

Παπαδόπουλος... τέλος!

☞ *Ο Γιώργος Κυπριώτης του ανακοίνωσε το τέλος της συνεργασίας, αμέσως μετά τη λήξη του αγώνα*

ΚΩΣ (του ανταποκριτού μας Γιώργου Αναγνώστου)

Παγδαίες είναι οι εξελίξεις στην ομάδα της Α.Ε. Κω, μετά την ισοπαλία 1-1, που παραχώρησε χθες στον Ατρόμητο Πειραιά.

Ο πρόεδρος της ομάδας **Γιώργος Κυπριώτης,** αμέσως μετά την λήξη του αγώνα, πήγε στα αποδυτήρια και ανακοίνωσε στον **Μιχάλη Παπαδόπουλο,** ότι σταματάει η συνεργασία τους.

Ο κ. **Κυπριώτης** και ο κ. **Παπαδόπουλος,** αποδοκιμάστηκαν αμέσως μετά την λήξη του αγώνα από μερίδα φιλάθλων, για την άσχημη εμφάνισή της Κω και το αρνητικό αποτέλεσμα, που την έφερε πίσω, στην προσπάθεια που κάνει για να παραμείνει στην κατηγορία.

Ηδη μετά την ανακοίνωση της απόλυσης του κ. **Παπαδόπουλου** άρχισαν και πάλι οι φήμες για τους "υποψήφιους μνηστήρες" που θα καταλάβουν την θέση του προπονητή της Κω.

Επικρατέστεροι είναι ο **Χρήστος Αρβανίτης,** ο οποίος έχει την στήριξη αρκετών μελών του Δ.Σ. της ομάδας, όχι όμως του προέδρου και ο **Δημήτρης Σαλαπάτας,** χωρίς όμως να αποκλείεται να μπει τις επόμενες ημέρες και κάποιο άλλο όνομα στο τραπέζι των συζητήσεων.

Η 16Η ΑΓΩΝΙΣΤΙΚΗ

Απόλλων Κας-Αίας Σαλ.	4-0
Εργοτέλης-Αγερσανί	3-2
Κως-Ατρόμητος Π.	1-1
Ολυμπιακός Χερσ.-Χαλκίδα	2-0
Χανιά-Κερατσίνι	2-0
Αιγέας Πλ.-Νέα Αρτάκη	2-0
Δάφνη-Ατσαλένιος	2-0
Ακαρνανικός-Βύζας	1-1

Η ΕΠΟΜΕΝΗ ΑΓΩΝΙΣΤΙΚΗ

Αίας-Αγερσανί Νάξου
Ατρόμητος Π.-Απόλλων Καλ.
Χαλκίδα-Εργοτέλης
Κερατσίνι-Κως
Νέα Αρτάκη-Ολυμπιακός Χερσ.
Ατσαλένιος-Χανιά
Ακαρνανικός-Αιγέας Πλ.
Βύζας-Δάφνη Δαφ.

ΒΑΘΜΟΛΟΓΙΑ

ΕΘΝΙΚΗ ΕΡΑΣΙΤΕΧΝΙΚΗ

Α/Α	ΟΜΑΔΕΣ	ΒΑΘΜ.	ΕΝΤΟΣ ΑΓ.	ΕΝΤΟΣ ΤΕΡΜ.	ΕΚΤΟΣ Ν	ΕΚΤΟΣ Ι	ΕΚΤΟΣ Η	ΣΥΝΟΛΟ Ν	ΣΥΝΟΛΟ Ι	ΣΥΝΟΛΟ Η	Ν	Ι	Η
1.	Εργοτέλης	39	15	37-11	6	1	0	6	2	0	12	3	0
2.	Χανιά	39	16	33-11	8	0	0	4	3	1	12	3	1
3.	Βύζας	33	16	31-13	5	0	1	5	3	2	10	3	3
4.	Ατσαλένιος	26	15	24-14	6	2	0	2	0	5	8	2	5
5	ΑΠΟΛΛΩΝ ΚΑΛ.	26	16	23-12	7	1	1	1	1	5	8	2	6
6.	Ατρόμητος Π.	25	16	23-18	4	2	2	3	2	3	7	4	5
7.	Ακαρνανικός	25	16	24-26	5	3	0	1	4	3	6	7	3
8.	Αγερσανί Νάξου	24	16	27-29	6	1	1	1	2	5	7	3	6
9.	Ολυμπιακός Χ.	23	16	16-17	6	1	1	1	1	6	7	2	7
10.	Χαλκίδα	21	15	19-15	4	3	2	2	1	4	6	3	6
11.	Νέα Αρτάκη	17	16	15-20	4	3	1	0	2	6	4	5	7
12.	Κερατσίνι	15	16	18-25	4	1	3	0	2	6	4	3	9
13.	ΚΩΣ	15	15	14-21	2	4	1	1	2	5	3	6	6
14.	Αιγέας	12	16	14-36	3	3	3	0	0	7	3	3	10
15.	Αίας Σαλ.	6	15	7-25	1	2	5	1	1	5	2	3	10
16.	Δάφνη Δαφν.	4	16	13-43	1	1	6	0	0	8	1	1	14

Ο Αίας Σαλ. έχει ένα μηδενισμό και -3Β

GOAL ΕΘΝΙΚΗ ΕΡΑΣΙΤΕΧΝΙΚΗ 2000-2001

	Αγερσανί	Αιγέας Πλ.	Αίας Σαλαμίνας	Ακαρνανικός	Απόλλων Κ.	Ατρόμητος	Ατσαλένιος	Βύζας Μ.	Δάφνη Δαφ.	Εργοτέλης	Κερατσίνι	Κως	Νέα Αρτάκη	Ολυμπιακός	Χαλκίδα	Χανιά
Αγερσανί-Νάξου	■		3-1					2-2	3-1	0-1	3-2	4-2	2-1	1-0		
Αιγέας Πλωμ.	1-2	■		0-0		2-4	2-4		1-0			0-0	2-0	2-0		
Αίας Σαλαμίνας		1-1	■		0-1			0-1		0-3	1-1			0-2		
Ακαρνανικός	3-2		2-1	■	1-0			1-1			2-0		1-1	3-0		2-2
Απόλλων Καλ.	1-0	3-1	4-0		■	3-0	1-0		6-0	0-1		1-0	1-1			
Ατρόμητος Πειρ.	2-2			2-2		■		0-1			3-0	1-0		1-0	2-1	0-1
Ατσαλένιος	1-1			4-1		1-1	■	1-0	2-0			2-0	2-1	3-0		
Βύζας Μεγ.		6-1		4-1	2-0			■		1-2	1-0					2-0
Δάφνη Δαφν.			0-0	2-3		0-2	2-0	2-4	■	1-3		2-4			0-2	
Εργοτέλης.	3-2	6-1		5-0		2-1				■		5-2			2-0	1-1
Κερατσίνι		1-0			1-1		1-0		5-1	2-3	■		2-0		1-4	1-2
Κως				1-1		1-1		0-3			0-0	■		3-1	1-0	0-0
Νέα Αρτάκη		3-0	2-0			2-1		0-1	1-0	0-0			■		1-1	
Ολυμπιακός Χερ.					1-0			1-0	5-2	0-0	2-1		2-0	■	2-0	0-1
Χαλκίδα	1-0	5-0	1-2	1-1	1-0		1-3							0-0	■	1-2
Χανιά	7-0	1-0	2-0		3-1		2-1		2-0		2-0		5-2			■

"Πέταξε" δύο βαθμούς...

☞ *Η Κως παραχώρησε ισοπαλία 1-1 στον Ατρόμητο Πειραιά και τα δύο γκολ με πέναλτυ*

ΚΩΣ (του ανταποκριτού μας Γιώργου Αναγνώστου)

Δύο πολύτιμους βαθμούς, "πέταξε" την Κυριακή στο Νέο Δημοτικό Στάδιο της Κω, η Α.Ε. Κως που αναδείχθηκε ισόπαλη με σκορ 1-1, με τον Ατρόμητο Πειραιά.

Η Κως δεν πραγματοποίησε καλή εμφάνιση, με αποτέλεσμα μετά το τέλος του αγώνα ο προπονητής **Μιχάλης Παπαδόπουλος**, ν' αναγκασθεί σε παραίτηση.

Το παιχνίδι κρίθηκε από δύο πέναλτι που υπέδειξε ο Αθηναίος διαιτητής **Μανιάκης** και αμφότεροι αμφισβητήθηκαν από τις δύο ομάδες.

Στο α' ημίχρονο το παιχνίδι ήταν από κακό έως μέτριο με την Κω να παίρνει "κεφάλι" στο σκορ.

Στην επανάληψη η ομάδα του νησιού μας, κλείστηκε αδικαιολόγητα στην άμυνά της, με αποτέλεσμα να δεχθεί την πίεση των φιλοξενούμενων για ένα μεγάλο χρονικό διάστημα.

Η πίεση αυτή απέδωσε καρπούς, επτά λεπτά πριν από την λήξη του αγώνα, με το πέναλτι που κέρδισε ο **Καλογερόπουλος** και μετέτρεψε σε γκολ ο **Σωτηρόπουλος**.

Στα λίγα λεπτά που απέμειναν μέχρι την λήξη του αγώνα η Κως πίεσε για το γκολ που θα της χάριζε την νίκη χωρίς όμως να τα καταφέρει.

ΦΑΣΕΙΣ ΚΑΙ ΓΚΟΛ

28'. Ο **Μηροτζάκης** τράβηξε από την φανέλλα του **Δάνη**, μέσα στην περιοχή και τον έριξε κάτω ο διαιτητής **Μανιάκης**, έδειξε το σημείο του πέναλτι. Ο **Δάνης** από τα 11 βήματα στόχησε σημειώνοντας το 1-0.

45'. Ο **Μάμμης** μπήκε μέσα στην περιοχή από πλάγια δεξιά θέση, αλλά αντί να κάνει πάσα στον αμαρκάριστο **Δάνη** προτίμησε να σουτάρει, στέλνοντας την μπάλλα, πάνω στον **Ρούσση.**

60'. Κοντινή κεφαλιά του **Ανδράλα**, απέκρουσε με διπλή προσπάθεια ο **Μπιλιάς.**

64'. Από σέντρα του **Γ. Μποϊλή**, ο **Δάνης** έκανε υπό πίεση το σουτ, στέλνοντας τη μπάλλα λίγο άουτ.

74'. Σωτήρια επέμβαση του **Μπιλιά** σε σουτ του **Καϊλατζή**, από θέση τετ-α-τετ.

77'. Κεφαλιά του **Ανδράλα** λίγο άουτ.

83'. Ο **Καλογερόπουλος** ανατράπηκε από τον **Γούλα** και ο κ. **Μανιάκης** έδειξε για δεύτερη φορά το σημείο του πέναλτι. Οι γηπεδούχοι διαμαρτυρήθηκαν έντονα ότι η ανατροπή έγινε έξω από την περιοχή, αλλά η απόφαση δεν άλλαξε.

Ο **Σωτηρόπουλος** εκτέλεσε το πέναλτι και παρά την προσπάθεια του **Μπιλιά**, η μπάλα κατέληξε στα δίχτυα (1-1).

87'. Απ' ευθείας κτύπημα φάουλ του **Μάμμη**, απέκρουσε δύσκολα ο **Ρούσσης.**

Από την Α.Ε.Κ. ξεχώρισαν οι **Μπιλιάς** και **Δάνης** (στο α' ημίχρονο κυρίως).

Καλύτεροι από τον Ατρόμητο ήταν ο 39χρονος **Παπαδόπουλος** και ο **Μπροτζάκης.**

Με λάθη ήταν η διαιτησία του **Μανιάκη (Τζωρτζάκος, Κολλημένος).**

ΟΙ ΟΜΑΔΕΣ

Α.Ε. ΚΩΣ: *Μπιλιάς, Παπαϊγνατίου, Μποϊλής Ζαχ., Γκουντελίτσας, Γούλας, Μάμμης, Μποϊλής Γ., Δρόσος (62' Ματθαίου), Δάνης, Λαγογένης, Εγγλέζος (72' Υδραίος).*

ΑΤΡΟΜΗΤΟΣ Π.: *Ρούσσης, Ιορδανίδης, Καζανιάτορας (55' Καιδάκης), Στρατήγης, Μπροτζάκης, Παπαδόπουλος, Σωτηρόπουλος (92' Παπαχρήστου), Δήμκος (46' Τοξόπουλος), Ανδραλάς, Πούλος, Καλογερόπουλος.*

Α' ΚΑΤΗΓΟΡΙΑ ΔΩΔ/ΣΟΥ

Κάνε ό,τι κάνω

Φαίνεται πως Κλεάνθης και Ρόδος μιμείται ο ένας τον άλλο τις τελευταίες αγωνιστικές. Δεν εξηγείται αλλιώς, αφού στις 4 από τις 5 τελευταίες αγωνιστικές κερδίζουν και οι δύο με το ίδιο σκορ κάτι που έγινε και προχθές. Ο μεν Κλεάνθης κέρδισε 3-1 στο Παραδείσι την Αναγέννηση, ενώ η Ρόδος 3-1 τον Διαγόρα στο Βάτι. Μ' αυτές τις νίκες συνεχίζουν και οι δύο να βρίσκονται χέρι - χέρι στην κορυφή.

Στη Λίνδο ο Ηρακλής έμεινε στο 0-0 με τον Κλεόβουλο ενώ με το ίδιο σκορ έληξε και η συνάντηση ΑΕΡΑ - Φοίβου.

Στην Κάλυμνο η τοπική ομάδα επικράτησε 4-2 της Θύελλας με δύο γκολ που πέτυχε στις καθυστερήσεις.

Στους Αγίους Αποστόλους ο Ευαγόρας 3' πριν τη λήξη πήρε τη νίκη με 1-0 επί του Αρη, ενώ με 1-0 κέρδισε και ο Ορφέας τον Αντίμαχο παίρνοντας την πρώτη φετινή του νίκη (2001). Τέλος χθες στους Αγίους Αποστόλους ο Διαγόρας με επίθεση διαρκείας στο β' ημίχρονο κατάφερε να κερδίσει 4-1 την ΑΕΛ η οποία "τόλμησε" να προηγηθεί.

ΣΚΟΡ ΚΑΙ ΣΚΟΡΕΡ

● Καλυμνιακός – Θύελλα 4–2
16', 30', 96' **Βαβλάς Θ.** 25' (πεν.) **Ορφανός,** 89' **Φάκκας,,** 98' **Ν. Βούης**

● Αντίμαχος – Ορφέας 0–1
63' **Αμπελάς**

● ΑΕΡΑ – Φοίβος 0–0

● Κλεάνθης – Αναγέννηση 3–1
18' (πεν.) **Ξύπας,** 37' (πεν.), 47' **Καραβόλιας,** 65' **Μ. Σπάρταλης**

● Κλεόβουλος – Ηρακλής 0–0

● Ευαγόρας – Αρης 1–0
87' **Σίμας**

● Διαγόρας Β. – Ρόδος 1–3
8' **Καράμπης,** 16' **Ι. Καμπούρης,** 68' **Κυπριώτης,** 84' **Ζουρούδης**

● Διαγόρας – ΑΕΛ 4–1
16' **Παπαφώτης,** 59', 65', 68' **Κορωνιός,** 79' **Σάρλης**

ΕΠΟΜΕΝΗ ΑΓΩΝΙΣΤΙΚΗ (16η)

ΑΕΛ - Αρης
Φοίβος - Διαγόρας
Ηρακλής - Ευαγόρας
Θύελλα - ΑΕΡΑ
Αναγέννηση - Κλεόβουλος
Ορφέας - Καλυμνιακός
Διαγόρας Β. - Κλεάνθης
Ρόδος - Αντίμαχος

ΤΟ ΠΡΟΣΩΠΟ ΤΗΣ ΗΜΕΡΑΣ

Ο μεσοεπιθετικός του Διαγόρα, **Κορωνιός**, με τα τρία γκολ που πέτυχε χθες κατά της ΑΕΛ παίρνει τον άτυπο τίτλο της "Α.Γ." γι' αυτή την εβδομάδα. Ηταν αυτός που με τα δικά του γκολ οδήγησε την ομάδα του στο β' ημίχρονο να γυρίσει το σε βάρος της 0-1 σε 3-1 και να πάρει τη νίκη με 4-1. Μάλιστα στο τέταρτο γκολ η μπάλα κτύπησε λίγο στο σώμα του, άλλαξε την πορεία της μπάλας και κατέληξε στα δίχτυα. Ομως το γκολ χρεώθηκε στον **Σάρλη,** ο οποίος είχε κάνει το σουτ.

ΟΙ ...ΑΓΑΚΤΟΙ

ΠΑΙΚΤΗΣ	ΟΜΑΔΑ	ΚΟΚΚΙΝΗ
Κεχαγιάς	ΑΕΡΑ	1
Ιωαννίδης Ε.	Κλεόβουλος	1
Καρακώστας	Κλεάνθης	1
Κρητικός	Αναγέννηση	2
Κατραμάδος	Αναγέννηση	1
Μαθιός Π.	Ορφέας	2
Λυριστής	Φοίβος	1
Στουμπής	Ορφέας	1
Χατζηκωνσταντής	Ηρακλής	2
Στάπας	Ορφέας	1
Παπαϊωάννου	Διαγόρας Β.	3
Φώτης	Αντίμαχος	1
Πιτσουρδάκης	Θύελλα	1
Ορφανός	Θύελλα	1
Διάκουλας	Κλεόβουλος	1
Καβουσανάκης	ΑΕΡΑ	1
Πεταυράκης	Διαγόρας Β.	1
Βαλουκτσίδης	Θύελλα	1
Τηλιακός	Καλυμνιακός	1
Βούης Ν.	Καλυμνιακός	1
Μοσχούς	Αρης	1
Καραβόλιας	Κλεάνθης	1
Σισώης	Καλυμνιακός	1
Διακαντώνης Σ.	Αντίμαχος	1
Ανδρογιώργης	Αντίμαχος	1
Σούλος	ΑΕΛ	1
Φουντής	ΑΕΛ	1
Ηλίας	ΑΕΛ	1
Γιακουμάρος	Ηρακλής	1
Κωνσταντινίδης	Ορφέας	1
Μακαρούνας	Καλυμνιακός	2
Χήτος	Φοίβος	1
Μαγγαφάς	Ευαγόρας	1
Κάτρης	Ευαγόρας	2
Ψαρός	ΑΕΛ	1
Καράμπης	Ρόδος	1
Ζωάννου	Ρόδος	1
Μ. Καστρουνής	Ρόδος	1
Κωνστάντουρας	Θύελλα	1
Κουτσουμπάρης	Θύελλα	1
Παπαϊωάννου	Θύελλα	1
Δημητριάδης	Αρης	1
Ζαχαράκης	Διαγόρας	1
Χατζημιχαήλ	Φοίβος	1
Μουδάτσος	Κλεόβουλος	1
Γεωργαλλής	Ρόδος	1
Αναστασίου	ΑΕΛ	1
Γαλουζής	Καλυμνιακός	1
Τσαγγάρης	Ευαγόρας	1
Παυλούς	ΑΕΡΑ	1
Σακελλάρης	Κλεόβουλος	1
Σπίνουλας	Κλεόβουλος	1
Διακολουκάς	Κλεόβουλος	1
Λεβέντης Στ.	Ορφέας	1
Αυγέρης	Ηρακλής	1
Δημητρούλης	Ευαγόρας	1
Χατζηνικήτας	Ορφέας	1
Σωτηράκης	ΑΕΡΑ	1
Κοιλιάς Γ.	ΑΕΡΑ	1
Διακοδημητρίου	Αντίμαχος	1
Γαλανός	Κλεάνθης	1
Πέρος	Κλεόβουλος	1
Γαλουζής	Ορφέας	1
Τσιβρινής	Διαγόρας Β.	1
Πίτσης	Φοίβος	1
Δέδες	Ευαγόρας	1
Κορωνιός	Διαγόρας	1
Μονοκάνδηλος	Καλυμνιακός	1
Κωνσταντάκης	Αναγέννηση	1
Κοιλιάς Π.	ΑΕΡΑ	1
Γιαννούκας Β.	ΑΕΡΑ	1
Αναγνώστου	Ηρακλής	1
Μανωλάς	Ηρακλής	1
Τσιράκος	Κλεόβουλος	1
Κασσάρας	Καλυμνιακός	1
Ραγιές	Αντίμαχος	1
Π'γεωργίου	Φοίβος	1

ΠΕΝΑΛΤΙ

Α/Α	ΟΜΑΔΕΣ	ΥΠ	Κ
1.	ΑΕΛ	3	2
2.	ΑΕΡΑ	3	4
3.	Αναγέννηση	4	4
4.	Αντίμαχος	-	3
5.	Αρης	1	-
6.	Διαγόρας	3	3
7.	Διαγόρας Β.	2	3
8.	Ευαγόρας	3	2
9.	Ηρακλής	-	1
10.	Θύελλα	4	4
11.	Καλυμνιακός	5	3
12.	Κλεάνθης	5	9
13.	Κλεόβουλος	2	3
14.	Ορφέας	3	2
15.	Ρόδος	4	-
16.	Φοίβος	3	2

ΕΚΤΕΛΕΣΤΕΣ

	ΕΥΣΤΟΧΑ	ΑΣΤΟΧΑ
Πολυχρόνης (Αναγέννηση)	-	1
Καλογήρου (ΑΕΡΑ)	2	-
Γεωργαλλής (Ρόδος)	2	1
Κ. Ζουρούδης (Φοίβος)	-	1
Ι. Καμπούρης (Διαγόρας Β.)	2	-
Νικολέττος (Ορφέας)	2	1
Αθανασίου (Ευαγόρας)	-	1
Κουφομανώλης (Διαγόρας)	1	-
Λιόρδος (Φοίβος)	1	-
Κορνάρος (Κλεόβουλος)	2	-
Μοναξιός (Ευαγόρας)	1	-
Φρούμης (Κλεάνθης)	-	1
Βαβλάς (Καλυμνιακός)	2	2
Γαλανός (Κλεάνθης)	1	-
Μόσχος (Διαγόρας)	1	1
Πατρός (Ρόδος)	1	-
Αγκάς (Ευαγόρας)	-	1
Ψαρός (ΑΕΛ)	3	-
Φαρμακίδης (Κλεάνθης)	2	-
Κασσάρας (Καλυμνιακός)	-	1
Ξύπας (Αναγέννηση)	3	-
Κουφός (Θύελλα)	-	1
Κωνστάντουρας (Θύελλα)	1	-
Κουρδουνάκης (Φοίβος)	-	1
Μουστάκας (ΑΕΡΑ)	1	-
Ορφανός (Θύελλα)	2	-
Φαρμακαλής (Αρης)	1	-
Καραβόλιας	1	-

GOAL! Α' ΚΑΤΗΓΟΡΙΑ 2000–2001	ΑΕΛ	ΑΕΡΑ	Αναγέννηση	Αντίμαχος	Αρης	Διαγόρας	Διαγόρας Β.	Ευαγόρας	Ηρακλής	Θύελλα	Καλυμνιακός	Κλεάνθης	Κλεόβουλος	Ορφέας	Ρόδος	Φοίβος
ΑΕΛ	■					1-1		2-2		2-0		3-4	2-0	2-1	1-3	2-0
ΑΕΡΑ	1-1	■					3-1		1-1	1-1	1-5		2-0		0-2	0-0
Αναγέννηση	2-1	3-2	■	2-1				3-0	0-0			1-2			1-1	4-1
Αντίμαχος	0-1	3-0		■			0-1	1-2	0-2					0-1	2-3	1-3
Αρης	3-0	1-4	2-2	1-1	■			0-2		4-2			1-0		0-1	
Διαγόρας	4-1	2-1	0-1	4-0	3-0	■		1-0				2-3		5-0		6-1
Διαγόρας Β.	3-2	2-1	1-1		2-0	3-3	■			1-0	1-0		4-1		1-3	
Ευαγόρας		3-0			1-0		1-1	■	1-0		1-2	0-1		2-2		2-4
Ηρακλής	0-0				2-1	2-1	1-1		■		4-1	0-0	1-0	2-0		
Θύελλα			5-3	3-1		2-3		3-0	3-3	■	3-0	0-5		1-2		
Καλυμνιακός	3-1		5-1	0-0	2-0	2-4				4-2	■	3-4		1-0		
Κλεάνθης		5-1	3-1	5-0	3-1		1-0					■	2-2	0-0		2-1
Κλεόβουλος			1-1	1-0		0-3		1-2	0-0	3-2	1-1		■		0-1	
Ορφέας		3-1	0-1	3-1	1-1		2-4						5-2	■	0-0	0-1
Ρόδος						2-1	2-4	5-1	3-1	2-1	2-0				■	
Φοίβος		1-1			3-1		2-0		0-2	2-2	3-2		2-0		0-0	■



ΟΙ ΣΚΟΡΕΡ

Αρκετά ενδιαφέρουσα αρχίζει να γίνεται η "μάχη" στην κορυφή των σκόρερ καθώς τρεις παίκτες μετά τα τελευταία αποτελέσματα ισοβαθμούν στην 1η θέση. Εχουμε:

12 γκολ: **Μ. Σπάρταλης** (Κλεάνθης), **Ι. Καμπούρης** (Διαγόρας Β.), **Θ. Βαβλάς** (Καλυμνιακός)

11 γκολ: **Αγκάς** (Ευαγόρας), **Ξύπας** (Αναγέννηση)

10 γκολ: **Γεωργαλλής** (Ρόδος)

9 γκολ: **Φαρμακίδης** (Κλεάνθης), **Ορφανός** (Θύελλα)

8 γκολ: **Κωνστάντουρας** (Θύελλα), **Κορωνιός** (Διαγόρας)

7 γκολ: **Φρούμης** (Κλεάνθης), **Κουφομανώλης** (Διαγόρας),

6 γκολ: **Π. Αθανασίου** (Ηρακλής Μ.), **Ορφανίδης** (Φοίβος), **Σακκάς** (Διαγόρας), **Κορνάρος** (Διαγόρας), **Ψαρός** (ΑΕΛ), **Ζερβός** (ΑΕΛ).

ΑΥΤΟΓΚΟΛ

1 αυτογκόλ: **Καρούσος** (Ορφέας), **Φώτης** (Αντίμαχος), **Κασσάρας** (Καλυμνιακός), **Σάββενας** (Διαγόρας Β.), **Λεβέντης** (Ορφέας).

ΒΑΘΜΟΛΟΓΙΑ

Α' ΚΑΤΗΓΟΡΙΑ 2000–2001

Α/Α	ΟΜΑΔΕΣ	ΒΑΘΜ.	ΑΓ.	ΤΕΡΜ.	ΕΝΤΟΣ Ν	Ι	Η	ΕΚΤΟΣ Ν	Ι	Η	ΣΥΝΟΛΟ Ν	Ι	Η
1.	Κλεάνθης	39	16	40-16	6	2	0	6	1	1	2	3	1
2.	Ρόδος	39	16	31-13	6	0	1	6	3	0	12	3	1
3.	Διαγόρας	32	16	43-18	7	0	2	3	2	2	10	2	4
4.	Διαγόρας Β.	28	16	28-22	5	2	1	3	2	3	8	4	4
5.	Ηρακλής	28	16	21-12	5	3	0	2	4	2	7	7	2
6.	Αναγέννηση	26	16	27-25	5	2	1	2	3	3	7	5	4
7.	Φοίβος	25	16	24-25	4	3	1	3	1	4	7	4	5
8.	Καλυμνιακός	23	16	30-28	5	1	2	2	1	5	7	2	7
9.	Ευαγόρας	21	16	20-26	3	2	3	3	1	4	6	3	6
10.	ΑΕΛ	19	16	22-27	4	2	2	1	2	5	5	4	7
11.	Ορφέας	19	16	20-23	3	2	2	3	2	4	5	4	7
12.	Θύελλα	15	16	30-36	4	1	3	0	2	6	4	3	9
13.	ΑΕΡΑ	14	16	17-31	2	4	2	1	1	6	3	5	8
14.	Αρης	12	16	16-29	3	2	3	0	1	7	3	3	10
15.	Κλεόβουλος	10	16	12-29	2	3	3	0	1	7	2	4	10
16.	Αντίμαχος	5	16	15-29	1	0	7	0	2	6	1	2	13

Α' ΚΑΤΗΓΟΡΙΑ

Χορεύοντας με τη... λάσπη

☞ *ΔΕΙΧΝΟΝΤΑΣ ΤΗΝ ΑΝΩΤΕΡΟΤΗΤΑ ΤΗΣ Η ΡΟΔΟΣ ΚΕΡΔΙΣΕ ΜΕΣΑ ΣΤΟ ΒΑΤΙ 3-1 ΤΟΝ ΔΙΑΓΟΡΑ Σ' ΕΝΑ ΓΗΠΕΔΟ "ΒΟΥΡΚΟ" ΚΑΙ ΠΗΡΕ ΤΟ ΑΙΜΑ ΤΗΣ ΠΙΣΩ ΓΙΑ ΤΗΝ ΗΤΤΑ ΤΗΣ ΠΡΕΜΙΕΡΑΣ*

ΒΑΤΙ (Εμμ. Εγγλέζος).

Ενα από τα καλύτερα εκτός έδρας και τα καλύτερα φετινά της παιχνίδια, πραγματοποίησε προχθές στο γήπεδο Βατίου η Ρόδος, η οποία αψηφώντας τον πολύ κακό αγωνιστικό χώρο κέρδισε τον τοπικό Διαγόρα με 3-1 και διατηρήθηκε στην κορυφή της βαθμολογίας.

Στο γήπεδο υπήρχε μεγάλη ολισθηρότητα λόγω της συνεχούς βροχής που έπεφτε, από το πρώτο έως το τελευταίο λεπτό κάνοντας δύσκολες τις προσπάθειες και των 22 ποδοσφαιριστών.

Ωστόσο αυτό δεν στάθηκε εμπόδιο στο να παρακολουθήσουν όσοι φίλαθλοι βρέθηκαν στο γήπεδο ένα πολύ ωραίο παιχνίδι γεμάτο πάθος και ένταση.



Ο Γιώργος Καράμπης έβγαζε μάτια στο Βάτι

Οι φιλοξενούμενοι προηγήθηκαν νωρίς μόλις στο 8' αλλά οι γηπεδούχοι αντέδρασαν πολύ γρήγορα και μέσα σε 8' ισοφάρισαν σε 1-1.

Το πρώτο 20λεπτο του παιχνιδιού ήταν μοιρασμένο με τις δύο ομάδες να παίζουν ανοικτά.

Από το λεπτό αυτό (20') και μετά η Ρόδος ανέλαβε πλήρη πρωτοβουλία μετατρέποντας το παιχνίδι σε συνεχή επιθετικό μονόλογο.

Ομως παρά την υπεροχή της το 1-1 έμεινε στο α' ημίχρονο αν και τις παρουσιάσθηκαν δύο πολύ καλές ευκαιρίες για να πετύχει ένα δεύτερο γκολ.

Στην επανάληψη η πίεση των φιλοξενούμενων έγινε ακόμη πιο ασφυκτική με αποτέλεσμα κάπου στα μισά να γίνει το 1-2 και λίγο αργότερα το 1-3 παίρνοντας δίκαια τη νίκη.

Οι γηπεδούχοι στο β' ημίχρονο δεν παρουσίασαν τίποτα το ιδιαίτερο πριν του πρώτου 5'λεπτου που προσπάθησαν κάπως να ισορροπήσουν το παιχνίδι. Ισως η πολύ καλή εμφάνιση της Ρόδου δεν τους επέτρεψε να δείξουν τις δυνατότητές τους.

Φάσεις-Γκολ:

1'. Σουτ του **Μακρή** απέκρουσε δύσκολα σε κόρνερ ο **Ροδανάκης**.

8'. Ο **Καράμπης** από αριστερά απέφυγε τον **Μακρή** μπήκε στην περιοχή και με συρτό σουτ έκανε το 0-1. Εδώ οι γηπεδούχοι διαμαρτυρήθηκαν για οφσάϊντ τη στιγμή που ο **Καράμπης** πήρε τη μπάλα.

16'. Ο **Πεταυράκης** έβγαλε στην πλάτη της άμυνας μόνο τον **Καμπούρη Ι.** ο οποίος πέτυχε ένα υπέροχο γκολ με ψηλοκρεμαστό σουτ (1-1).

26'. Ο **Γ. Καστρουνής** απέφυγε ωραία τον **Τσιβρινή** βρέθηκε απέναντι στον **Φωτεινή** αλλά το σουτ που έκανε απέκρουσε ο τελευταίος σε κόρνερ.

35'. Ο **Παπανικολάου** απέφυγε τον **Καμπούρη Ι.** ο οποίος τον ανέτρεψε καθώς έφευγε μόνος, αλλά ο διαιτητής **Φραγκίνης** του χαρίστηκε και δεν του έδειξε την κίτρινη κάρτα (είχε νωρίτερα δεχθεί άλλη κίτρινη).

40'. Ο **Γ. Καστρουνής** από κοντά σε θέση τετ-α-τετ έκανε το σουτ το οποίο όμως έφυγε άουτ.

48'. Δυνατό σουτ του **Καράμπη** απέκρουσε σε κόρνερ ο **Νικήτας** που στην ανάπαυλα πήρε τη θέση του **Φωτεινή** ο οποίος τραυματίστηκε.

66'. Ανατροπή του **Σεβδαλή**, ο διαιτητής έδειξε την συνέχεια του αγώνα.

69'. Μετά από σύγχυση στην περιοχή του Διαγόρα, η μπάλα έφτασε στον **Κυπριώτη** που με κοντινό συρτό σουτ έκανε το 1-2.

82'. Νέο δυνατό σουτ του **Καράμπη** νέα απόκρουση σε κόρνερ του **Νικήτα.**

84'. Ο **Σεβδαλής** έβγαλε σέντρα ακριβείας από δεξιά προς τον **Ζουρούδη** και με κεφαλιά αυτός έκανε το 1-3.

Διακρίθηκαν:

Από τους γηπεδούχους καλύτερη απόδοση είχαν οι **Γκαρανάτσιος, Καμπούρης Ι.**, ενώ από τη Ρόδο μπορούμε να πούμε ότι δεν υστέρησε κανείς, όμως αξίζει να γίνει ιδιαίτερη μνεία για τον **Καράμπη** που ήταν ο κορυφαίος του αγώνα.

Διαιτησία: Δεν απέφυγε τα λάθη ο διαιτητής **Φραγκίνης** που άφησε παραπονούμενους τους Ροδίτες και ελέγχεται ιδιαίτερα για τη φάση του 35' όταν δεν απέβαλε τον **Καμπούρη Ι.**, με 2η κίτρινη κάρτα (εφαρμογή κανονισμού). Καλοί οι επόπτες **Τσαούσης, Μηνάς.**

Οι συνθέσεις:

ΔΙΑΓΟΡΑΣ Β.: *Φωτεινής (46' λ.τ. Νικήτας), Μακρής, Γκαρανάτσιος, Σ. Καμπούρης, Τσιβρινής, Π"ιωάννου, Παφιάκης (64' Κρητικός), Ελληνας, Κουλουμπράκης (75' Γιαλλούσης), Καμπούρης Ι., Πεταυράκης.*

ΡΟΔΟΣ: *Ροδανάκης, Μαλλιάκας, Ζωάννου, Π"νικολάου, Ροδίτης, Καράμπης (85' Καστρουνής Μ.), Σεβδαλής, Κυπριώτης, Αμπελάς (75' Παντίδος), Σάββενας (67' Ζουρούδης), Καστρουνής Γ.*

Παραλίγο ...θύελλα



Ο Θεόφιλος Βαβλάς (δεξιά) με χατ-τρικ οδήγησε την ομάδα του στη νίκη

☞ *Ο ΚΑΛΥΜΝΙΑΚΟΣ ΕΙΧΕ ΤΙΣ ΕΥΚΑΙΡΙΕΣ, ΑΛΛΑ Η ΟΜΑΔΑ ΤΗΣ ΠΥΛΩΝΑΣ ΙΣΟΦΑΡΙΣΕ ΣΤΟ 89' ΣΕ 2-2*

☞ *ΣΤΟ 96' ΚΑΙ ΣΤΟ 98' ΟΜΩΣ ΟΙ ΚΑΛΥΜΝΙΟΙ ΠΕΤΥΧΑΝ ΑΛΛΑ ΔΥΟ ΓΚΟΛ ΚΑΙ ΚΕΡΔΙΣΑΝ 4-2, Σ' ΕΝΑ ΓΚΡΑΝ-ΓΚΙΝΙΟΛ ΦΙΝΑΛΕ*

ΚΑΛΥΜΝΟΣ

Παραλίγο να "σκοντάψει" και να χάσει βαθμούς στην έδρα του ο Καλυμνιακός αφού λίγο έλλειψε να φέρει ισοπαλία με την μαχητική ομάδα της Θύελλας Πυλώνας, η οποία τελικά υποχρεώθηκε σε ήττα με σκορ 4-2.

Οι γηπεδούχοι μπήκαν ορεξάτοι στο παιχνίδι και ο χορός των γκολ άρχισε στο πρώτο τέταρτο του αγώνα. Στην συνέχεια είχαμε την ισοφάριση στο σκορ και από εκεί και πέρα και μέχρι την λήξη του ημιχρόνου η υπεροχή των παικτών του Καλυμνιακού συνεχίστηκε και είχε σαν αποτέλεσμα και το δεύτερο γκολ. Μετά το 2-1 εάν ήταν προσεκτικότεροι οι γηπεδούχοι στην τελική τους προσπάθεια, το σκορ θα είχε αυξηθεί κατά πολύ περισσότερο, αλλά κυρίως λόγω φλυαρίας δεν τα κατάφεραν. Στο β' μέρος του αγώνα οι παίκτες της ομάδας της Καλύμνου φάνηκαν κουρασμένοι και η απόδοσή τους έπεσε κατακόρυφα, με αποτέλεσμα από το 60' και μετά οι φιλοξενούμενοι να ισορροπήσουν και προς το τέλος τα καταφέρουν και να πετύχουν εκ νέου την ισοφάριση.

Με λίγα λόγια πήγε να εφαρμοστεί ο νόμος του ποδοσφαίρου και παραλίγο να τιμωρηθεί ο Καλυμνιακός, αλλά κατάφερε εν τέλει στις καθυστερήσεις να πετύχει δύο ακόμη γκολ και να πάρει έτσι τη νίκη. Μία νίκη που χαρακτηρίζεται δίκαιη σε γενικές γραμμές και όπως αναφέραμε παραπάνω θα μπορούσε να πάρει έστω τον βαθμό της ισοπαλίας, έτσι όπως εξελίχθηκε το παιχνίδι.

ΤΑ ΓΚΟΛ

16'. Ο **Βαβλάς Θ.** με προβολή άνοιξε το σκορ 1-0.

25'. Ο **Βαβλάς Α.** ανέτρεψε τον **Πιτσουρδάκη** και πέναλτι που εκτέλεσε εύστοχα ο **Ορφανός** και 1-1.

30'. Σέντρα του **Βούη Π.** στο οριζόντιο δοκάρι και στην επαναφορά ο **Βαβλάς Θ.** με κεφαλιά έκανε το 2-1.

89'. Ο **Φάκκας** με εκτέλεση κόρνερ έστειλε την μπάλα στα δίχτυα και 2-2.

96'. Σύγχυση στην άμυνα της Θύελλας, σουτ του **Βούη Π.** στο κάθετο δοκάρι και στην επαναφορά ο **Βαβλάς Θ.** σε κενή εστία έκανε το 3-2.

98'. Τον χορό των γκολ έκλεισε ο **Βούης Ν.** με αριστερό σουτ γράφοντας το τελικό 4-2.

Πολύ καλά τα πήγε ο **Σταυριανός**. Το μόνο παράπονο που έχουν οι της Θύελλας από τον διαιτητή, είναι μια αντιαθλητική ενέργεια του **Βαβλά Θ.** στο 93' που δεν τιμωρήθηκε με κόκκινη κάρτα και για το ότι κράτησε περισσότερες καθυστερήσεις κατά την γνώμη τους απ' ότι έπρεπε. Με λάθη οι βοηθοί του **Σταυριανού, Βασιλείου** και **Πλάτσης.**

Από τον Καλυμνιακό διακρίθηκαν οι **Λελέκης, Βούης Ι.** και **Βούης Π.** ενώ από την Θύελλα οι **Γιαννούρης, Πιτσουρδάκης** και **Ορφανός.**

Οι ομάδες:

ΚΑΛΥΜΝΙΑΚΟΣ: *Λελέκης, Λιάς, Βαβλάς Α., Μονοκάνδυλος (75' Χανδακάρης), Σισαλόης (50' Κάκκιας), Βούης Ν., Βούης Ι., Βούης Π., Τρικοίλης, Βαβλάς Θ., Γαλουζής.*

ΘΥΕΛΛΑ: *Γιαννουρής, Σεντεμέντες (46' Κουτσουμπάρης), Ψαράς, Βαλουκτσίδης, Κουφός, Βασιλάκης, Π"αλεξάνδρου (63' Φάκκας), Αθανασάς Τσ., Πιτσουρδάκης, Κωνστάντουρας, Ορφανός (75' λ.τ. Μπούτης).*

ΗΜΙΧΡΟΝΟ

Στις Καλυθιές οι Νέοι

✔Αύριο η τελευταία προπόνηση πριν το ματς της Πέμπτης με την Λάρισα

✔Σήμερα η προπόνηση των Παίδων στους Αγίους Αποστόλους



Τελευταία η αυριανή προπόνηση για την ομάδα των Νέων

Την τελευταία τους προπόνηση πριν τον πρώτο αγώνα με την ομάδα της Λάρισας που θα γίνει την Πέμπτη στο γήπεδο Καλυθιών, πραγματοποιεί αύριο Τρίτη στο γήπεδο Καλυθιών η ομάδα των Νέων μας.

Σήμερα επίσης στο γήπεδο των Αγίων Αποστόλων θα προπονηθεί η ομάδα των Παίδων που θα παίξει στις 7/2 στη Λαμία με τη Φθιώτιδα.

Αναλυτικά το προσκλητήριο των ενωσιακών προπονητών:

Καλούνται οι κάτωθι ποδοσφαιριστές της Μικτής ομάδας Παίδων να βρίσκονται στο γήπεδο Αγίων Αποστόλων σήμερα Δευτέρα 29/1/2001 και ώρα γα 14.30 φιλικό με Ευαγόρα.

ΠΑΙΔΩΝ: *Αθανασίου (Αστ. Παστίδας), Κατσιδώνης (ΑΕΡΑ), Κεφάλας (Ν. Ρόδος), Μακρυδημήτρης (ΑΣ Ρόδος), Διακίδης Τάουλας (ΑΕΡΑ), Μαριάς (Δοξ. Ψίνθου), Φελεγκάκης (Ηρακλής Μαρ.), Αγγελάκης (Διαγόρα Βατίου) Βαρκάδος Τσαγκαράκης (Ευαγόρα), Πατρός (Ιάλυσος '97), Σταμούλης (Αναγ. Εμπωνας), Στεργαλάς (ΑΕΡΑ), Πέρος (Αστ. Μασάρων), Νικολός (Απ. Καλυθιών), Μήτρου (Φοίβου), Γεωργαλής (Ευαγόρας), Αγγελόπουλος (Διγενή), Φωτεινής-Χωρίτης-Χατζησάββας (Διαγόρας Βατίου), Κολιός (Αρης Αρχαγγέλου), Καραγιάννης (Αγ. Γεώργιος), Κοσμάς-Θεοδοσίου (Νήσου Ρόδου).*

Καλούνται οι κάτωθι ποδοσφαιριστές της Μικτής ομάδος Νέων να βρίσκονται στο γήπεδο Καλυθιών αύριο Τρίτη 30/1/2001 και ώρα 14.30.

ΝΕΩΝ: *Παπαδημήτρης (Ηρακλής Μαρ.), Γκινής (Ζευς), Σπάρταλης Παν. (Κλεάνθης), Σταματίου (Ν. Ρόδος), Αμπελάς (Ορφέας), Δημητρόπουλος-Σκυλάς (Διαγόρας Ρόδου), Διακοναστάσης Σαβ. (Ευαγόρας), Διακοναστάσης Σαβ.-Πανάρετος (Διαγόρας Βατίου), Κοσκινιάτης (Απολ. Καλυθιών), Πλίγκος Μ. (Δοξ. Ψίνθου), Φράγκος (Ορφέας), Τσοπανάκης (Διαγόρας Ρόδου), Λυριστής (ΑΕΡΑ), Κασέκας (Ηρακλ. Μαριτσών), Βασιλάκης (Θύελλα Πυλώνας), Μιχαλάκης Γιαννακόπουλος (Απολ. Απολλώνων), Ζιάκης-Θαρρενός (Αναγέννηση Εμπωνας).*

ΚΟΥΤΟΥΛΙΑ

Σε κάποιο σημείο του προχθεσινή αγώνα Κλεάνθη-Αναγέννησης και πιο συγκεκριμένα στο 40' είχαμε τον έντονο διάλογο μεταξύ **Καραβόλια** και **Μαλλιάκα**. Ο δεύτερος μάλιστα έδωσε κουταλιά στον πρώτο που έπεσε κάτω. Ο διαιτητής δεν ήταν μπροστά στην φάση και τιμώρησε και τους δύο για την συμπεριφορά τους δείχνοντάς τους την κίτρινη κάρτα.

ΦΑΝΕΛΑΚΙΑ ΜΕ ΜΗΝΥΜΑ

Οι παίκτες του Κλεάνθη έδειξαν κι αυτοί με τον τρόπο τους την αμέριστη αγάπη που τρέφουν για τον συμπαίκτη τους **Γαλανό** που είναι εκτός μάχης προσωρινά λόγω του γνωστού τραυματισμού του. Την αρχή την έκανε ο αρχηγός της ομάδας **Καραβόλιας** που μόλις πέτυχε την ισοφάριση έτρεξε προς την εξέδρα, σήκωσε τη φανέλα του και παρουσίασε ένα μακό φανελάκι που έγραφε: "ΣΤΑΥΡΟ ΓΥΡΝΑ ΓΡΗΓΟΡΑ ΚΟΝΤΑ ΜΑΣ". Στην συνέχεια αποκαλύφθηκε ότι όλοι οι ποδοσφαιριστές της ομάδας του Παραδεισίου φορούσαν αυτό το φανελάκι και αυτό φάνηκε όταν με την επίτευξη του δεύτερου γκολ σύσσωμη η ομάδα σήκωσε τις φανέλες και πανηγύρισαν όλοι μαζί μπροστά στους οπαδούς τους.

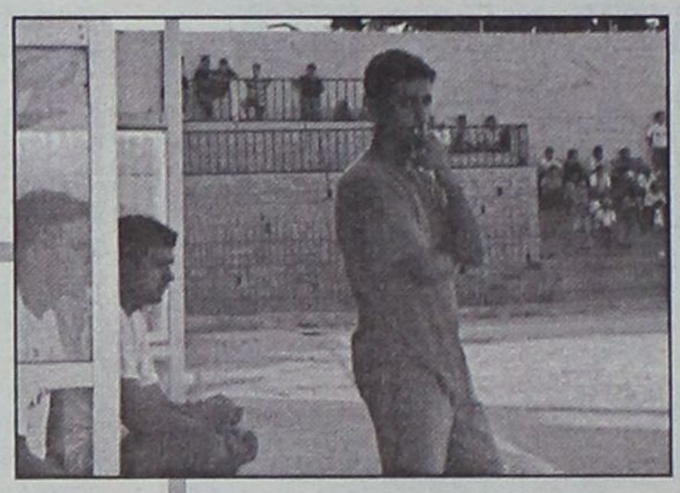

ΑΘΑΝΑΣΙΟΥ Β. (ΗΡΑΚΛΗΣ Μ.)

Μπορέσαμε και πήραμε έναν βαθμό σε μια δύσκολη έδρα από μια ομάδα που ήθελε και επιζητούσε τους τρεις βαθμούς για μπορέσει να ανακάμψει. Παρά τα προβλήματα που είχαμε μπορέσαμε και πήραμε τον βαθμό και απέδειξαν τα παιδιά που αγωνίστηκαν πως όποιες δυσκολίες και αν συναντήσουμε δίκαια ανήκουν στο έμψυχο υλικό της ομάδας. Θέλω να δώσω συγχαρητήρια στους μικρούς ποδοσφαιριστές μου, που σε μια δύσκολη έδρα απέδειξαν ότι μπορεί η ομάδα να στηρίζεται σε αυτούς.

ΔΕΛΑΠΟΡΤΑΣ ΑΚΗΣ (ΦΟΙΒΟΣ)

Μετά το 55' που μείναμε με 10 παίκτες συνειδητοποιήσαμε πώς παίζαμε σε μια καυτή έδρα που ήθελε οπωσδήποτε τη νίκη. Από εκείνο το σημείο και μετά μπορώ να πω ότι ξυπνήσαμε και δείξαμε την δύναμή μας και την αγωνιστική πειθαρχία σαν ομάδα. Συγχαρητήρια στους παίκτες μου και στην διαιτησία. Για την συνέχεια βλέπουμε το επόμενο παιχνίδι με τον Διαγόρα στην Κρεμαστή. Ο **Κοκκάρης** απέδειξε ότι είναι μεγάλος τερματοφύλακας και έκλεισε το στόμα αυτών που τον είχαν τελειωμένο. Εύχομαι καλή πορεία στον ΑΕΡΑ.

Π. ΣΩΤΗΡΟΠΟΥΛΟΣ (ΘΥΕΛΛΑ)

"ΣΤΑΘΗΚΑΜΕ ΑΤΥΧΟΙ"

Με την τύχη του τα είχε αμέσως μετά το παιχνίδι της Καλύμνου ο προπονητής της Θύελλας **Παναγιώτης Σωτηρόπουλος**, αφού η ομάδα του ηττήθηκε στις καθυστερήσεις του αγώνα (96').

"Έτσι όπως εξελίχθηκε το παιχνίδι έπρεπε να πάρουμε το βαθμό της ισοπαλίας. Εάν ο διαιτητής δεν κρατούσε τόσες πολλές καθυστερήσεις θα πέρναμε το Χ.

Ωστόσο αυτό δεν μας πτοεί και θα συνεχίσουμε την προσπάθεια που κάνουμε. Η ομάδα βρίσκεται σε καλή κατάσταση και πιστεύω δεν θα έχουμε πρόβλημα εαν εκμεταλλευτούμε την έδρα μας. Το μέλλον μας ανήκει".

ΟΡΦΑΝΙΔΗΣ Σ. (ΡΟΔΟΣ)

Κάναμε το καλύτερο φετινό μας παιχνίδι και δείχνουμε ότι βελτιωνόμαστε συνεχώς. Πιστεύω ότι στα σημερινά επίπεδα απόδοσης που φτάσαμε δεν μπορεί να φτάσει άλλη ομάδα της κατηγορίας μας. Ηταν μια καθαρή νίκη που θα μας βοηθήσει περισσότερο για την επίτευξη των στόχων μας. Συγχαρητήρια στα παιδιά και εύχομαι καλή συνέχεια στον Διαγόρα Βατίου.

Α. Καΐσερλης (Καλυμνιακός): "Είμαστε 13-14"

Ικανοποιημένος από το τελικό αποτέλεσμα (4-2) ήταν ο προπονητής του Καλυμνιακού μετά το τέλος του αγώνα με αντίπαλο τη Θύελλα, που ωστόσο θέλησε να μας μιλήσει περισσότερο για τα προβλήματα της ομάδας του παρά για το προχθεσινή παιχνίδι.

"Ημασταν καλύτεροι, χάσαμε πολλές ευκαιρίες, παραλίγο να μας στοιχίσει η επιπολαιότητά μας, αλλά ευτυχώς στο τέλος ήρθε η λύση.

Η ομάδα μας έχει πάρα πολλά προβλήματα από τραυματισμούς παικτών αλλά και από παίκτες που έχουν φύγει.

Εχουμε δύσκολο πρόγραμμα στη συνέχεια και έχουμε απομείνει 13-14 παίκτες.

Αυτό που προσπαθούμε να κάνουμε στην ομάδα είναι να αλλάξει η νοοτροπία η κακή που υπάρχει στους παίκτες και επίσης να βάλουμε κάποια πράγματα στη θέση τους.

Προσπαθούμε φέτος να μπουν οι βάσεις ώστε από του χρόνου η ομάδα να είναι πιο "υγιής".

Αυτή τη στιγμή προκειμένου να μπει η ομάδα σε σωστά καλούπια έχω διώξει από την ομάδα 6, 7 παίκτες (**Τηλιακός, Μακαρούνας, Τριαντάφυλλος** κ.α.).

Πιστεύω πως αν εφαρμοστούν αυτά που θέλω ο Καλυμνιακός θα επανέλθει εκεί που βρισκόταν".

Ευχαριστήριο Γαλανού



Νοιώθοντας την υποχρέωση να ευχαριστήσει κάποια άτομα που τον συμπαραστάθηκαν και τον βοήθησαν από τη στιγμή που τραυματίστηκε, ο ποδοσφαιριστής του Κλεάνθη **Σταύρος Γαλανός** στέλνει το εξής ευχαριστήριο:

"Θα ήθελα από καρδιάς να ευχαριστήσω τους ορθοπεδικούς γιατρούς κ.κ. **Σαββάκη-Αντωνιάδη** που από την πρώτη στιγμή με φρόντισαν, το προσωπικό της ορθοπεδικής κλινικής, όλους τους φιλάθλους για το ενδιαφέρον τους και ιδιαίτερα τους Παραδεισιώτες, το δ.σ. του Κλεάνθη, τον προπονητή και τους συμπαίκτες μου για την συμπαράσταση και για τις εκδηλώσεις αγάπης προς το πρόσωπό μου.

Σταύρος Γαλανός".

Να σημειώσουμε πως ο **Γαλανός** μέχρι σήμερα βρισκόταν στο νοσοκομείο στο οποίο είχε εισέλθει την προηγούμενη Τετάρτη γιατί είχε πρησθεί το πόδι του και είχε αφόρητους πόνους. Τώρα όμως το πόδι έχει ξεπρησθεί και σήμερα θα έπερνε εξιτήριο. Να θυμήσουμε πως ο **Σταύρος** έχει σπάσιμο χαμηλά στην περόνη και ρήξη έσω πλάγιου συνδέσμου ποδοκνημικής, ο οποίος τραυματισμός θα τον αφήσει εκτός αγωνιστικής δράσης τρεις με τέσσερις μήνες.



ΚΑΜΠΟΥΡΗΣ Ι. (ΔΙΑΓΟΡΑΣ Β.)

Συγχαρητήρια στη Ρόδο για τη νίκη της.Εμείς παλαίψαμε στο α' ημίχρονο, δεχθήκαμε πρώτοι γκολ και στην συνέχεια ισορροπήσαμε το παιχνίδι και ισοφαρίσαμε και νομίζω ότι σε αυτό το μέρος οι ευκαιρίες ήταν μοιρασμένες. Στο β' ημίχρονο ο αγωνιστικός χώρος και βροχή φαίνεται ότι μας επηρέασαν, αλλά η Ρόδος ήταν καλύτερη και το αποτέλεσμα δίκαιο. Θα προσπαθήσουμε στη συνέχεια να καλύψουμε αυτή την απώλεια των βαθμών και νομίζω ότι θα συνεχίσουμε την καλή πορεία που είχαμε.

ΕΞΕΔΡΑ... ΤΟΙΧΟΥ

Πριν ξεκινήσει η συνάντηση μεταξύ Κλεάνθη και Αναγέννησης Εμπωνας, ο παρατηρητής του αγώνα είδε κάποιους φιλάθλους μικρής κυρίως ηλικίας να κάθονται στον αυλότοιχο του γηπέδου. Φοβούμενος μήπως προκληθεί κανένα ατύχημα, ο παρατηρητής προσπάθησε να τους πείσει να κατέβουν από εκεί και να πάνε στην εξέδρα χωρίς να πληρώσουν εισιτήριο, ειδάλως θα έπρεπε να φύγουν από την άλλη πλευρά και δεν θα έβλεπαν το παιχνίδι. Φαίνεται ότι το δέλεαρ για δωρεάν διαμονή στις εξέδρες δεν τους επηρέασε και προτίμησαν να δουν το ματς (ούτως ή άλλως δωρεάν) καθήμενοι πάνω στον τοίχο.

ΕΦΟΔΙΑΣΜΕΝΟΣ

Ο Ενωσιακός προπονητής **Μιχάλης Δράκος** βρέθηκε το Σάββατο στο γήπεδο Παραδεισίου και παρακολούθησε το ματς από το κέντρο του σταδίου. Μάλιστα πήγε οργανωμένος στο παιχνίδι αφού ακόμα και όταν άρχισε η βροχή δεν το κούνησε ρούπι από εκεί. Ο λόγος ήταν ότι είχε μαζί του ομπρέλα και έτσι ούτε γάτα ούτε ζημιά.

ΠΑΝΟ ΓΙΑ ΤΟΝ ΓΑΛΑΝΟ

Οι οπαδοί του Κλεάνθη δεν έχασαν την ευκαιρία να δείξουν προχθές την αγάπη τους προς τον ηγέτη της ομάδας τους **Σταύρο Γαλανό** που είναι ως γνωστόν τραυματίας και απουσιάζει προς το παρόν από την ενεργό δράση. Οι RATS CLUB λοιπόν (οργανωμένοι οπαδοί του Κλεάνθη) ανάρτησαν πανό στον τοίχο του γηπέδου του Παραδεισίου που έγραφε *"ΣΤΑΥΡΟ ΓΥΡΝΑ ΓΡΗΓΟΡΑ ΚΟΝΤΑ ΜΑΣ"*

ΤΡΑΥΜΑΤΙΑΣ ΣΤΟ ΚΟΣΣΟΒΟ

Πέρασε ήδη μία εβδομάδα από την ημέρα που ο αθλητικογράφος της "Γνώμης" **Παύλος Ντοκοούπιλη** άφησε για λίγο την πολιτική ζωή και ντύθηκε στα χακί. Ο στρατιώτης πλέον **Παύλος**, σύμφωνα με δημοσιογραφικές πληροφορίες δεν ξεκίνησε με το δεξί τις στρατιωτικές του υποχρεώσεις, αφού στην εκπαίδευση είχε ένα μικρό ατύχημα και έπαθε διάστρεμμα. Οσοι φίλοι του προσπάθησαν να επικοινωνήσουν μαζί του δεν ήταν δυνατό να το κάνουν μιας και ανεπίσημες πληροφορίες αναφέρουν πως υπηρετεί την θητεία του εκτός Ελλάδας και πιο συγκεκριμένα στο... Ουρόσεβατς.

ΕΦΗΒΙΚΟ ΠΡΩΤΑΘΛΗΜΑ

Τα αποτελέσματα του Σαββατοκύριακου:

Α ΟΜΙΛΟΣ (16η αγωνιστική)

Ευαγόρας-Αρης	8-0
ΑΕΡΑ-Φοίβος	3-1
Κλεόβουλος-Ηρακλής Μ.	0-4
Κλεάνθης-Αναγέννηση Εμπ.	2-0 α.α.
Διαγόρας Β.-Ρόδος	1-4

Β' ΟΜΙΛΟΣ (11η αγωνιστική)

Ασκληπειό-Απόλλων Απ.	3-2
Δήμητρα-Κατταβιά	0-2 α.α.
Διγενής-Εθνικός(Απεβλήθηκαν και οι δύο)	
Ρεπό ο Αστέρας Π.	

Γ' ΟΜΙΛΟΣ (11η αγωνιστική)

Ζευς-Αρχάγγελος	2-0 α.α.
Ιάλυσος '97-Ηλιος	3-0
Δωριέας-Νήσος Ρ.	2-0 α.α.

Ρεπό ο Πετρώνας.

ΔΕΝ ΦΟΡΟΥΣΑΝ ΚΑΛΑΜΙΕΡΕΣ

Την απειλή να αποχωρήσει από γήπεδο των Αγίων Αποστόλων έθεσε ο **Γιάννης Καζουλάκης**, ως γιατρός του αγώνα, Διαγόρα-ΑΕΛ γιατί μερικοί ποδοσφαιριστές των δύο ομάδων δεν φορούσαν καλαμιέρες.

Δυστυχώς όμως δεν εισακούσθηκε αλλά τελικά δεν έβαλε σε εφαρμογή την απειλή του.

ΜΕ ΚΙΤΡΙΝΕΣ ΦΑΝΕΛΕΣ

Μπερδεύτηκαν χθες όσοι πήγαιναν στο γήπεδο των Αγίων Αποστόλων για να δουν το ματς Διαγόρα-ΑΕΛ.

Υπήρχε στον αγωνιστικό χώρο μία ομάδα που φορούσε κίτρινες φανέλες και μία άλλη που φορούσε κόκκινες και αναρωτιόντουσαν ποιός είναι ο Διαγόρας και ποιά η ΑΕΛ.

Το μπέρδεμα τελικά οφειλόταν στον Διαγόρα που αναγκάσθηκε να δανειστεί φανέλες του Ευαγόρα αφού οι δικές του έμοιαζαν με αυτές της ΑΕΛ.

Ετσι λοιπόν για πρώτη φορά στην ιστορία του ο Διαγόρας αγωνίσθηκε με κίτρινες φανέλες.

ΠΑΠΑΣΤΕΡΓΙΟΥ Κ. (ΑΕΡΑ)

Εμεινα πολύ ευχαριστημένος από την απόδοση των ποδοσφαιριστών μου μέχρι το 70', γιατί από εκεί και μετά φάνηκε το αδύνατο σημείο της ομάδας μου που είναι η φυσική κατάσταση. Παρά τις απουσίες που είχαμε οι παίκτες μου προσπάθησαν και νομίζω ότι είχαμε καθολική υπεροχή απέναντι στον πολύ καλό Φοίβο. Ελπίζω να βελτιώσω κάποια πράγματα για να έρθουν και τα καλά αποτελέσματα. Για εμάς κάθε παιχνίδι είναι ντέρμπι όποιος κι αν είναι ο αντίπαλος.

Κ. Π"οικονόμου (Διαγόρας): «Παίξαμε 20'»

Αρκετά ευχαριστημένος από το τελικό αποτέλεσμα, αλλά και από την εμφάνιση του β' ημιχρόνου ήταν μετά το τέλος του αγώνα με την ΑΕΛ, ο προπονητής του Διαγόρα, Κώστας Παπαοικονόμου.

"Στο α' ημίχρονο ήμασταν φλύαροι, όμως στο β' ημίχρονο παίξαμε 20' ποδόσφαιρο και πήραμε δίκαια την νίκη. Θα πρέπει να μάθουμε να παίζουμε σοβαρά και στα 90'".

ΔΕΝ ΤΟΥΣ ΕΜΠΟΔΙΣΕ Ο ΚΑΙΡΟΣ

ΒΑΤΙ (Μ. Εγγλέζος): Παρά τις κακές καιρικές συνθήκες δύο παλαίμαχοι ποδοσφαιριστές της Ρόδου, παρακολούθησαν την συνάντηση που έγινε στο Βάτι. Πρόκειται για τον **Κώστα Λεπτοκαρύδη** και τον **Γιάννη Καραντάνη**, που σίγουρα θα έφυγαν ευχαριστημένοι από το θέαμα που παρακολούθησαν, αλλά και από την απόδοση των ελαφιών αφού σ' αυτό το παιχνίδι, παρά τον βούρκο που δημιουργήθηκε, η Ρόδος έκανε, αν όχι την καλύτερη, μία από τις καλύτερες εμφανίσεις της.

ΣΥΝΑΝΤΗΣΗ ΜΕ Γ.Γ.Α.

Το θέμα και τα προβλήματα του ερασιτεχνικού ποδ/ρου το έχει πάρει ζεστά ο **Παπαδημήτρης**, το έχει συζητήσει με αρκετούς προέδρους σωματείων και προσπαθεί να κλείσει ραντεβού με τον νέο Γ.Γ. Αθλητισμού, κο **Εξαρχο**. Με τον βουλευτή **Βασίλη Παπανικόλα**, προσπαθεί να έλθει σε επικοινωνία έστω και τηλεφωνικά για να γίνει το ταχύτερον δυνατόν η συνάντηση γιατί πράγματι τα προβλήματα του ερασιτεχνικού ποδοσφαίρου συσσωρεύονται και αυξάνονται σε πικίνδυνο βαθμό... Ομως δεν πρέπει να μείνει μόνος ο **Γιώργος** όλα τα ερασιτεχνικά σωματεία πρέπει να συστρατευθούν γιατί τα οποιαδηποτε αποτελέσματα και βέβαια οικονομικά και τα υποδομής, αυτά πρέπει να συζητηθούν να είναι για όλα τα Σωματεία... Λοιπόν βιασθείτε στη βράση κολλά το σίδερο ίσως ο νέος Γ.Γ.Α. να μην είναι και ενημερωμένος για το ερασιτεχνικό ποδόσφαιρο.

Με πλήρη εξάρτηση: Με πλήρη χειμωνιάτικη εξάρτηση ήταν ο **Παπαδημήτρης** στην Λίνδο, αδιάβροχο, καπέλλο, ραδιόφωνο με ακουστικά στα αυτιά παρακολουθούσε τους αγώνες και τον Ηρακλή στο γήπεδο... ήταν Παναγία στον πάγκο... όμως όταν χρειάστηκε εκανε και τον γιατρό με το ψυκτικό στο χέρι... ειδικά στις δύο κρίσιμες στιγμές του τζουνιορ **Φελεγκάκη** που τραυματίσθηκε... προσέφερε τις υπηρεσίες του με τον φίλο του γιατρό **Ψαρρό** (συμμαθητές στο Βενετόκλειο)... στο τέλος αν και το χιονόνερο τον πάγωσε, ήταν ευχαριστημένος, μονολογώντας μπράβο στα μικρά μου παιδια, με επτά ελλείψεις... πήγαμε καλά... έχουμε καλό υλικό.

Υπό τις οδηγίες του Σ. Πάττα

Για πρώτη φορά κάθησε στον πάγκο του Αστέρα Π. ο **Σάββας Πάττας** και κατάφερε αυτή του την παρθενική εμφάνιση να συνοδευτεί με εκτός έδρας νίκη επί του Εθνικού.

Μετά το τέλος του αγώνα δήλωσε στον ανταποκριτή μας που βρισκόταν στο γήπεδο: "Είναι θέμα χρόνου να συνέλθει η ομάδα και να πάρει και πάλι τα πάνω της. Πιστεύω πως δεν θα υπάρξει πρόβλημα υποβιβασμού καθώς ο Αστέρας είναι ομάδα που ξέρει να πρωταγωνιστεί, και αυτό το έδειξε και σήμερα (χθες)".

Επίσης στον πάγκο του Αστέρα ήταν και ο **Κώστας Λεπτοκαρίδης** που έχει δηλώσει πως βρίσκεται κοντά στην ομάδα για να βοηθήσει όποτε μπορεί.

Υπομονή και σθένος...

Σ' αυτά τα στοιχεία των παικτών του αποδίδει τη νίκη του Ευαγόρα ο Περικλής Λαζαρίδης

Στο ίδιο μήκος κύματος κινήθηκαν οι δύο προπονητές μετά τη λήξη του αγώνα στους Αγίους Αποστόλους. Πρώτος μίλησε ο **Περικλής Λαζαρίδης** που τόνισε χαρακτηριστικά:

"Τελικά έτσι όπως εξελίχθηκε ο αγώνας ήταν πολύ δύσκολος απέναντι σε μια ομάδα που ήρθε με αμυντικούς προσανατολισμούς για να πάρει τον βαθμό της ισοπαλίας. Συνεχίζοντας την ανοδική μας πορεία προσθέσαμε άλλους τρεις βαθμούς στη συλλογή μας.

Συγχαρητήρια στους παίκτες που τελικά είχαν και υπομονή και σθένος να πάρουν αυτό το ματς. Εύχομαι καλή συνέχεια στον Αρη".



Σταύρου Ανδρέας (Κλεάνθης)

Νομίζω ότι κερδίσαμε δίκαια. Είχαμε τον έλεγχο του αγώνα σε όλη τη διάρκεια και με μια ασυνεννοησία στην άμυνά μας δώσαμε το δικαίωμα στην ομάδα της Αναγέννησης να ελπίζει για ένα θετικό αποτέλεσμα. Ομως η συνέχεια έδειξε ότι είχαμε ψυχικά αποθέματα, ισοφαρίσαμε αρχικά και στο β' ημίχρονο είχαμε καθολική υπεροχή. Συγχαρητήρια στα παιδιά και εύχομαι καλή πορεία στην ομάδα της Αναγέννησης.

"Στη λεπτομέρεια..."

✔Εκεί χάθηκε το ματς κατά τον Γιώργο Ράδο

"Στη λεπτομέρεια" απέδωσε την ήττα της ομάδας του, ο προπονητής του Αρη **Γιώργος Ράδος,** που δήλωσε μετά τη λήξη του αγώνα Ευαγόρα - Αρη.

«Εγινε ένα πολύ ωραίο παιχνίδι που έτσι όπως εξελίχθηκε κρίθηκε στη λεπτομέρεια. Θα σταθώ στο β' ημίχρονο για λίγο. Πριν από το γκολ είχαμε κάνει την κλασική ευκαιρία για γκολ εμείς. Το πιο δίκαιο αποτέλεσμα κατά την προσωπική μου άποψη θα ήταν η ισοπαλια. Εύχομαι καλή πορεία στην ομάδα του Ευαγόρα».

ΑΝΥΠΑΡΚΤΑ ΤΑ ΔΗΜΟΣΙΟΓΡΑΦΙΚΑ

Για ακόμη μία φορά οι άνθρωποι των ΜΜΕ και ειδικότερα των αθλητικών, λόγω του κακού καιρού και της βροχής, αναγκάστηκαν να κάνουν την δουλειά τους κάτω από αντίξοες συνθήκες στα γήπεδα του τοπικού μας ποδοσφαίρου. Ο λόγος δεν είναι άλλος από την μη ύπαρξη δημοσιογραφικών θεωρείων στα περισσότερα από τα γήπεδα του νησιού μας. Απειρες φορές έχουν γραφτεί γι' αυτό το λυπηρό φαινόμενο, αλλά εκτός από ελάχιστες εξαιρέσεις, το πρόβλημα συνεχίζει να υφίσταται εν έτει 2001. Επειδή απ' ότι φαίνεται και παρά τις συνεχείς διαβεβαιώσεις, οι αρμόδιοι συνεχίζουν να κωφεύουν, θα πρότεινα την επόμενη φορά που λόγω των καιρικών συνθηκών δεν θα μπορεί να γίνει η δουλειά μας, να τα μαζέψουμε όλα και να φύγουμε και να μην γράψουμε ούτε και να σχολιάσουμε τίποτα.

Α' ΚΑΤΗΓΟΡΙΑ

Απογοήτευσαν τον κόσμο

☞ *Σ' ένα πολύ κακό παιχνίδι Κλεόβουλος και Ηρακλής έμειναν στο 0-0 με τους γηπεδούχους να παραμένουν χαμηλά βαθμολογικά*

ΛΙΝΔΟΣ (Κ. Ταράλης)

Στις τελευταίες θέσεις της βαθμολογίας παρέμεινε η ομάδα του Κλεόβουλου η οποία ήρθε ισόπαλη χωρίς τέρματα με τον Ηρακλή Μαριτσών και έχασε έτσι κι άλλο έδαφος προκειμένου να πετύχει τον στόχο του που δεν είναι άλλος από την παραμονή στην κατηγορία. Σίγουρα πάντως η ομάδα της Λίνδου μόνο για ομάδα που κυνηγάει την παραμονή δεν έμοιαζε, αφού πραγματοποίησε μια από τις χειρότερες εμφανίσεις της. Οι φίλαθλοι που βρέθηκαν στο γήπεδο μόνο ποδόσφαιρο δεν είδαν και έφυγαν απογοητευμένοι από εκεί. Οι δύο αντίπαλοι Κλεόβουλος και Ηρακλής συνετέλεσαν στην κάκιστη ποιότητα του αγώνα και για να καταλάβετε την εικόνα, σας πληροφορούμε πως στα ενεννήντα λεπτά μόλις δύο καλές (ας τις πούμε καλές) φάσεις είχαμε και οι δύο για την ομάδα των Μαριτσών. Από εκεί και πέρα το χάος. Απλώς οι φιλοξενούμενοι ήταν λίγο καλύτεροι στον χώρο του κέντρου και τίποτα παραπάνω.

Σε γενικές γραμμές και οι δύο ομάδες φάνηκαν ευχαριστημένες από το τελικό αποτέλεσμα. Σίγουρα πάντως τέτοια παιχνίδια μόνο για κριτική και εντυπώσεις δεν προσφέρονται και αναλογικά ο μεγαλύτερος χαμένος από την ισοπαλία είναι ο Κλεόβουλος, αφού αυτός καιγόταν περισσότερο για τους βαθμούς παρά ο Ηρακλής. Η πρώτη καλή φάση έγινε στο 29' όταν ο **Μάνος** από καλή θέση σούταρε άουτ και μοιραίος παίκτης για τους φιλοξενούμενους ο ίδιος αφού στο 89' πέρασε και τον τερματοφύλακα αλλά έχασε το κοντρόλ της μπάλας και δεν κατάφερε να σκοράρει.

Χωρίς κανένα πρόβλημα η διαιτησία των **Χάλαντα, Παπανικολάου** και **Μαρουδάκη.**

Μόνοι διασωθέντες από όλους όσους αγωνίστηκαν, ο **Γιακουμάρος** και ο **Αθανασίου Π.**

Οι συνθέσεις:

ΚΛΕΟΒΟΥΛΟΣ: *Διάκουλας, Παραφέντης, Λεβεντέρης, Σπίνουλας, Διακολουκάς, Μουδάτσος, Σακελάρης, Μιμεγιάννης, Πέρος, Κορνάρος (70' Ιωαννίδης), Πιζήμολας (64' Σιδεράτος).*

ΗΡΑΚΛΗΣ Μ.: *Σαββιδάκης, Λορέντζος, Φελεγκάκης, Παπαδημήτρης Εμ., Κατσαράς, Σιδηρόπουλος, Αθανασίου Ι. (54' Ράδος), Γιακουμάρος, Μάνος (90' Λολάκης), Αθανασίου Π., Κούρος (89' Κασέκας).*

Το βιολί του

☞ *ΠΑΡΑ ΤΙΣ ΕΛΛΕΙΨΕΙΣ ΤΟΥ Ο ΚΛΕΑΝΘΗΣ ΚΕΡΔΙΣΕ ΚΑΙ ΤΗΝ ΑΝΑΓΕΝΝΗΣΗ ΜΕ 3-1 ΚΑΙ ΣΥΝΕΧΙΖΕΙ ΝΑ ΠΑΡΑΜΕΝΕΙ ΣΤΗΝ ΚΟΡΥΦΗ*

ΠΑΡΑΔΕΙΣΙ

Ανώδυνα ξεπέρασε και το εμπόδιο της Αναγέννησης Εμπωνας η μία εκ των προτοπόρων ομάδων του πρωταθλήματος Κλεάνθης, αφού αν και έχανε με 1-0 στο τέλος επικράτησε με 3-1. Οι φίλαθλοι που παραβρέθηκαν στο γήπεδο ευχαριστήθηκαν περισσότερο θέαμα στο Α' ημίχρονο, όπου είχαμε δύο γκολ και τα δύο από πέναλτι ένα για κάθε ομάδα. Οι γηπεδούχοι ξεκίνησαν δυνατά το παιχνίδι και ανέλαβαν από την αρχή την πρωτοβουλία των κινήσεων. Αντί όμως αυτή η υπεροχή να έχει και κέρδος κάποιο γκολ αντίθετα οι φιλοξενούμενοι ήταν αυτοί που παίζοντας με το σύστημα τον αντεπιθέσεων έβγαιναν επικίνδυνα μπροστά και άνοιξαν μάλιστα και το σκορ, όπως αναφέραμε με πέναλτι. Στην συνέχεια είχαμε σε σύντομο χρονικό διάστημα και την απάντηση του Κλεάνθη, που πέτυχε την ισοφάριση επίσης με πέναλτι. Ενώ όλοι θα ανέμεναν ένα εξίσου καλό ποιοτικώς Β' ημίχρονο, εντούτοις διαψεύστηκαν αφού παρά τα δύο γκολ ακόμη που πέτυχαν οι παίκτες της ομάδας του Παραδεισίου, σε κάποιες στιγμές είχαμε πολλά δυνατά μαρκαρίσματα, σε σημείο που ξέφευγαν από τα αθλητικά πλαίσια. Συνέπεια του δυνατού έως σκληρού παιχνιδιού ήταν εκτός από τις μικροδιακοπές που είχαμε, να αποχωρήσουν και δύο ποδοσφαιριστές (ένας για κάθε ομάδα) από τον αγωνιστικό χώρο λόγω τραυματισμού. Οι παίκτες του πρωτοπόρου ευτύχησαν να σκοράρουν με το καλημέρα του β' μέρους αν και η απουσία του **Γαλανού** ήταν κάτι παραπάνω από αισθητή, αφού ως γνωστόν ο εν λόγω άτυχος ποδοσφαιριστής που τραυματίστηκε την προηγούμενη αγωνιστική, είναι ο κινητήριος μοχλός της ομάδας. Στην συνέχεια λοιπόν βλέπαμε περισσότερα φάουλ παρά ποδόσφαιρο και στο ενεργητικό της ομάδας του **Ανδρέα Σταύρου** μετράει και ένα δοκάρι. Το τρίτο γκολ που έδωσε και τη νίκη και τους τρεις βαθμούς μπήκε εικοσιπέντε λεπτά πριν την λήξη και κάπου εκεί τελείωσε και το παιχνίδι αν και οι αντίπαλοί τους έπαιξαν δυνατά, κατάφεραν να προηγηθούν αλλά από εκεί και πέρα δεν μπόρεσαν (αν και προσπάθησαν) να βάλουν και δεύτερο γκολ και να πλησιάσουν έτσι το σκορ, ώστε να γίνουν απειλητικοί.

Στα πλην το προχθεσινού αγώνα ήταν η βροχή που ξεκίνησε λίγο πριν την έναρξη του Β' ημιχρόνου και έπεφτε κατά διαστήματα καθώς και το τσουχτερό κρύο, που δυσχέραιναν την προσπάθεια των παικτών των δύο ομάδων για να προσφέρουν θέαμα. Το τελικό αποτέλεσμα κρίνεται δίκαιο ανάμεσα στους δύο αντιπάλους που έπαιξαν με ελλείψεις.

ΦΑΣΕΙΣ-ΓΚΟΛ

5' Φάουλ από τον **Ξύπα** λίγο πάνω από το οριζόντιο άουτ.

12' Κοντινή κεφαλιά του **Σταυρίδη** μόλις άουτ.

18' Ατομική προσπάθεια του **Παπανικολάου** έφυγε σε θέση τετ-α-τετ με τον τερματοφύλακα, τον τράβηξε ο **Καρακώστας** και τον έριξε κάτω και πέναλτι που εκτέλεσε εύστοχα ο **Ξύπας** και 1-0.

20' Πάσα του **Χατζηθεοδωρίδη** στον **Σπάρταλη Π.** που σούταρε μόλις άουτ.

34'. Ασίστ του **Σπάρταλη Π.** στον **Σπάρταλη Μ.** που από πολύ κοντά δεν βρήκε τον στόχο και σούταρε πλάγια.

37'. Ανατροπή του **Σπάρταλη Π.** από τον **Σεβδαλάκη Ε.** και πέναλτι που εκτέλεσε εύστοχα ο **Καραβόλιας** και ισοφάρισε 1-1.

47'. Πάσα του **Φρούμη** στον **Καραβόλια** που με μονοκόμματο σουτ έστειλε την μπάλα στα δίχτυα και 2-1.

52'. Ατομική προσπάθεια του **Φρούμη** και σουτ στο αριστερό κάθετο δοκάρι.

60' Ζήτησαν πέναλτι οι του Κλεάνθη σε μαρκάρισμα του **Φρούμη.**

61'. Ζήτησαν πέναλτι οι της Εμπωνας σε μαρκάρισμα του **Παπανικολάου.**

65' Πάσα του **Χατζηθεοδωρίδη** στον **Σταυρίδη** που έβγαλε την σέντρα και ο **Σπάρταλης Μ.** με ωραίο γυριστό σουτ έκανε το 3-1.

69' Φάουλ από τον **Ξύπα** μόλις άουτ.

90' Φάση καρμπόν με την προηγούμενη με τον ίδιο παίκτη.

Πολύ καλή η διαιτησία των **Τριανταφύλλου, Μίχα** και **Κατσιδώνη Π.**

Από τον Κλεάνθη κορυφαίος του αγώνα ήταν ο **Χατζηθεοδωράκης** και τον ακολούθησαν οι **Καραβόλιας** και **Φρούμης** ενώ από την Αναγέννηση ξεχώρισαν οι **Σεβδαλάκης Ε., Παπανικολάου** και **Πολυχρόνης.**

Οι συνθέσεις:

ΚΛΕΑΝΘΗΣ: *Σαρδέλης, Χατζηθεοδωράκης, Καρακώστας, Καραγιάννης, Καραβόλιας, Σταυρίδης, Κρομμύδας (89' Σπάρταλης Α.), Φρούμης (79' λ.τ. Κρομύδας Π.), Σπάρταλης Μ., Χατζηγιώργης, Σπάρταλης Π.*

ΑΝΑΓΕΝΝΗΣΗ ΕΜΠ.: *Χαλκιόπουλος, Κατραμάδος (72' λ.τ. Σεβδαλάκης Σ.), Σεβδαλάκης Ε., Κόττορος, Κρητικός, Τσουκαλάς, Ξύπας, Θαρρενός (58' Καλιγάς), Παπανικολάου, Πολυχρόνης, Σφυράκης (26' Μαλιάκας).*



Ο Χατζηθεοδωράκης ήταν ο κορυφαίος παίκτης του νικητή

Τον αποτελείωσε

☞ *Ο Ορφέας πέρασε από την Αντιμάχεια κι εξανέμισε τις ελπίδες του Αντίμαχου*

ΑΝΤΙΜΑΧΕΙΑ

Τους πρώτους του βαθμούς μέσα στο 2001 πήρε ο Ορφέας, κερδίζοντας στην Αντιμάχεια την τοπική ομάδα με 0-1. Ο Αντίμαχος από την πλευρά του δεν έχει καταφέρει να πάρει κάποιο βαθμό μέχρι στιγμής στο νέο έτος και έτσι πλέον η παραμονή του στην κατηγορία είναι εξαιρετικα δύσκολη.

Περνώντας στα αγωνιστικά δρώμενα του Σαββατιάτικου αγώνα, το παιχνίδι, έγινε κάτω από δυνατό αέρα, ενώ οι φάσεις που σημειώθηκαν ήταν λιγοστές.

Σε γενικές γραμμές ο Ορφέας ήταν καλύτερος και πήρε δίκαια τη νίκη.

ΦΑΣΕΙΣ–ΓΚΟΛ

5' Ο **Παναγιώτης Μαθιός** εκτέλεσε φάουλ και η μπάλα πέρασε λίγο άουτ.

15' Η ίδια φάση με την προηγούμενη επαναλήφθηκε, όταν πάλι ο **Μαθιός** με σουτ-φάουλ έστειλε την μπάλα λίγο άουτ.

25' Μετά από λάθος του **Τσαμπίκου Μαθιού** ο **Ραγιές** σούταρε σε κενή εστία άουτ.

63'. Ο **Αμπελάς** με πλασέ, μετά από σύγχυση έκανε το 0-1.

72'. Ο **Ραγιές** αντίκρυσε τη δεύτερη κίτρινη κάρτα και αποβλήθηκε, ενώ μετά ακολούθησε και δεκάλεπτη διακοπή για διαμαρτυρίες.

Παράπονα από τον διαιτητή **Συμιακό** έχει ο Αντίμαχος, οι βοηθοί **Κάκκιας** και **Ξιάρχος** ήταν καλοί.

Από τους γηπεδούχους καλύτεροι ήταν οι **Τσατσακλάς Σ.** και **Ανδρογιώργης.**

Από τον Ορφέα καλύτεροι ήταν οι **Παπαϊωάννου** και **Μαθιός Π.**

Οι συνθέσεις:

ΑΝΤΙΜΑΧΟΣ: *Γκίκας, Ατσαλάκης, Διακοδημητρίου, Συνεσίου Ζ., Τσατσακλάς Σ., Σκαλλέρης, Διακαντώνης Στ. (61' Διακαντώνης), Ραγιές, Ανδρογιώργης, Μαργαρίτης, Χατζηγεωργαλλής (70' Αγρέλης).*

ΟΡΦΕΑΣ: *Μαθιός Στ., Γαλουζής, Κεφάλας, Παπαϊωάννου, Λεβέντης, Καρούσος, Χατζηδημητρίου (25' Γαλουζής Μ.), Κωστάκης, Φράγκος, Μαθιός Π., Νικολέττος.*



Ο Σταμάτης Αμπελλάς πέτυχε το γκολ

ΜΙΚΡΕΣ Αγγελίες

Για τις αγγελίες σας, απευθύνεσθε στα γραφεία μας ή στα τηλέφωνα: 22210, 75230

ΟΙ ΑΓΓΕΛΙΕΣ ΤΗΣ ΡΟΔΙΑΚΗΣ παρουσιάζονται και στο site www.anaggelies.gr

ΕΝΟΙΚΙΑΣΕΙΣ ΑΚΙΝΗΤΩΝ & ΕΠΙΧΕΙΡΗΣΕΩΝ

ΔΙΑΜΕΡΙΣΜΑ 110 τ.μ. διαμπερές α' ορόφου επί των οδών Π. Τσαλδάρη και Εμ. Ζαννή (γωνία) αποτελούμενο από τρία υπνοδωμάτια, σαλοτραπεζαρία, κουζίνα, WC, αποθήκη κ.λπ. (οικοδομή διόροφη). Πληρ. τηλ. 31234 και 0944/887112 AE37878

ΕΝΟΙΚΙΑΖΟΝΤΑΙ: α) επιπλωμένο διαμέρισμα β' ορόφου 90 τ.μ. αποτελούμενο από σαλόνι, τραπεζαρία, κουζίνα με εντοιχ. ηλεκτρ. είδη δύο κρεβατοκάμαρες και αποθήκη, ηλιόλουστο με θέα, β) ανεξάρτητη επιπλωμένη γκαρσονιέρα στο ισόγειο της ίδιας οικοδομής κοντά στο 7ο Γυμνάσιο και γ) ανεξάρτητη επιπλωμένη γκαρσονιέρα με θέρμανση στο ισόγειο νέας οικοδομής στην Ιαλυσό στον Μαρινόπουλο. Πληρ. τηλ. 90038, 0937/388691 AE37886

ΔΙΑΜΕΡΙΣΜΑ δύο υπνοδωματίων, μπάνιο, κουζίνα, σαλόνι. Στο κέντρο της πόλης Μπροστά στο κτίριο του Πανεπιστημίου. Πληρ. τηλ. 26218 AE37881

ΔΙΑΜΕΡΙΣΜΑ 30 τ.μ. που αποτελείται από υπνοδωμάτιο, χωλ, κουζίνα, τουαλέτα και πατάρι στην περιοχή Επτά Βαγιές Ρόδου, κατάλληλο για διαμονή ενός-δύο ατόμων. Πληρ. τηλ. 74392 AE37873

ΚΑΤΑΣΤΗΜΑ στο Φαληράκι 24 τ.μ. έναντι SUN PALACE ξενοδοχείου πάνω στο δρόμο και με δική του αυλή. Μίσθωμα 90.000 δρχ. και χωρίς "αέρα". Πληρ. Ιωάννης Ευσταθίου τηλ. 73819 AE37862

ΕΝΟΙΚΙΑΖΕΤΑΙ ή ΠΩΛΕΙΤΑΙ κατάστημα 2ο όροφο 300 τ.μ. στο Φαληράκι με μεγάλους ακάλυπτους χώρους-αυλές, εκατό μέτρα από το ξενοδοχείο ΕΒΗ με κατεύθυνση προς ξενοδοχείο ΚΟΛΟΥΜΠΙΑ. Πληρ. τηλ. 27246, 0932/238837 AE37869

ΑΠΟΘΗΚΗ ισόγεια στο 6ο χλμ. Ρόδου-Καλλιθέας περίπου 400 τ.μ. ενοίκιο 200.000 δρχ. κατάλληλη και για βιοτεχνία αθόρυβη. Πληρ. εργασ. ημέρες 10-1 το πρωί στο τηλ. 22943, 28838 AE37866

ΔΩΜΑΤΙΟ μεγάλο με δύο κρεβάτια και πολυκουζινάκι επί της οδού Σοφοκλέους 42Ε (Π. Πόλη). Πληρ. τηλ. 38557 AE37872

ΚΑΤΑΣΤΗΜΑ στην εξωτερική γωνία της κεντρικής εισόδου στο εμπορικό κέντρο Φαληρακίου (δίπλα στο Πέτρινο καράβι). Πληρ. τηλ. 31255, 0246/71904 AE37861

ΖΗΤΕΙΤΑΙ ΓΙΑ ΕΝΟΙΚΙΑΣΗ ΜΟΝΟΚΑΤΟΙΚΙΑ ΕΝΤΟΣ ΤΗΣ ΠΟΛΕΩΣ ΤΗΣ ΡΟΔΟΥ, ΜΕ ΑΥΛΗ, ΓΥΡΩ ΣΤΑ 100 Τ.Μ. ΕΝΔΙΑΦΕΡΟΝ ΑΚΟΜΑ ΚΑΙ ΓΙΑ ΑΓΟΡΑ. ΠΛΗΡ. ΤΗΛ. 35660 (ΚΑΤΑΣΤΗΜΑ) ΚΑΙ 32452 (ΟΙΚΙΑ) κ. ΝΤΙΝΑ. ΠΕ37839

ΙΣΟΓΕΙΟ στα Κοσκινού διορόφου οικοδομής τριών υπν. και αποθήκης. Πληρ. τηλ. 33704 AE37858

ΜΟΝΟΚΑΤΟΙΚΙΑ κοντά στην παραλία Ιαλυσού (δύο δωμάτια, κουζίνα και μπάνιο). Πληρ. τηλ. 91663 AE37848

STUDIOS (10) στην Κρεμαστή, επιπλωμένα, με πολυκουζινάκι, μπάνιο, ζεστό νερό. Πληρ. τηλ. 95841, 0937606824 AE37854

ΑΠΟΘΗΚΗ ισόγεια 80 τ.μ. με ελεύθερο πάρκινγκ επί του κεντρικού δρόμου Ασγούρου. Πληρ. τηλ. 24751. AE37843

ΚΑΤΑΣΤΗΜΑ 20 τ.μ. στην Παλιά Πόλη. Πληρ. τηλ. 0945/534070. AE37842

ΕΝΟΙΚΙΑΖΟΝΤΑΙ: α) ΔΙΑΜΕΡΙΣΜΑ ισόγειο με 3 υπνοδωμάτια, σαλόνι, κουζίνα, λουτρό, W.C. και λοιπούς βοηθητικούς χώρους με κήπο και αυλή αποκλειστικής χρήσης, επί της οδού Ευκλή 17 στο Καναμάτ-Ρόδου. Πληρ. τηλ. 52635, κιν. 094/6795725, **β) ΗΜΙΥΠΟΓΕΙΑ ΑΠΟΘΗΚΗ** με ράμπα περί τα 80 τ.μ. για βοηθητική χρήση επί της οδού Ευκλή 17 στο Καναμάτ-Ρόδου. Πληρ. τηλ. 52635, κιν. 0946/795725. AE37841

ΔΙΑΜΕΡΙΣΜΑ 3άρι επί της Ατταβύρου 48, γ' όροφος. Πληρ. τηλ. 35683, κιν. 0945/114562. AE37840

ΚΑΤΑΣΤΗΜΑ για όλες τις χρήσεις, στην περιοχή Πρασονήσι. Πληρ. τηλ. 093/7048648. AE37838

ΔΩΜΑΤΙΑ επιπλωμένα σε διαμέρισμα 1ου ορόφου επί της Θεμ. Σοφούλη με κοινόχρηστη κουζίνα και λουτρό, πλησίον Πανεπιστημίου Αιγαίου, κατάλληλο για φοιτήτριες-δασκάλες. Τιμή δωματίου 50.000 δρχ. Πληρ. τηλ. 01-6830081. AE37844

ΓΚΑΡΣΟΝΙΕΡΑ επιπλωμένη επί της Αννης Μαρίας, ενός χώρου. Πληρ. τηλ. 73446, 29884 AE37822

ΚΑΤΟΙΚΙΑ στη Λέρο και στην περιοχή Αγ. Παρασκευής, ενός (1) υπνοδωματίου, ενιαίος χώρος, σαλοτραπεζαρία-κουζίνα, μπάνιο. Η κατοικία ενοικιάζεται με έπιπλα ή χωρίς. Πληροφορίες: Κ. Ν. Ηρωνίας Νέα Αγορά Α' όροφος αρ. 17. Τηλ. 31955 και 21602 ώρες γραφείου AE37827

ΚΑΤΣΑΔΟΥΡΟΣ ΤΑΞΙΑΡΧΗΣ
ΠΟΛΙΤΙΚΟΣ ΜΗΧΑΝΙΚΟΣ
ΚΑΤΑΣΚΕΥΕΣ ΔΗΜΟΣΙΩΝ-ΙΔΙΩΤΙΚΩΝ ΕΡΓΩΝ
ΣΤΑΤΙΚΗ ΕΝΙΣΧΥΣΗ - ΑΝΤΙΣΕΙΣΜΙΚΗ ΠΡΟΣΤΑΣΙΑ
ΕΝΙΣΧΥΣΕΙΣ-ΕΠΙΣΚΕΥΕΣ-ΑΝΑΠΑΛΑΙΩΣΕΙΣ ΚΤΙΡΙΩΝ
GUNITE
ΕΚΤΟΞΕΥΟΜΕΝΟ ΣΚΥΡΟΔΕΜΑ
ΕΙΔΙΚΑ & ΓΕΝΙΚΑ ΤΕΧΝΙΚΑ ΕΡΓΑ
ΓΡΗΓ. ΛΑΜΠΡΑΚΗ 39 ΡΟΔΟΣ
ΤΗΛ. (0241) 22940 FAX: 22406 ΚΙΝ.: 093/2336258

ΚΤΗΜΑΤΟΜΕΣΙΤΙΚΟ ΓΡΑΦΕΙΟ - REAL ESTATE AGENCY

ΕΚΤΙΜΗΣΕΙΣ-ΑΓΟΡΕΣ-ΠΩΛΗΣΕΙΣ
ΚΑΤΑΣΤΗΜΑΤΑ
ΟΙΚΟΠΕΔΑ-ΧΩΡΑΦΙΑ
ΚΤΗΜΑΤΙΚΕΣ-ΣΥΜΒΟΥΛΕΣ
ΕΝΟΙΚΙΑΣΕΙΣ-ΔΙΑΧΕΙΡΙΣΕΙΣ
ΣΠΙΤΙΑ-ΔΙΑΜΕΡΙΣΜΑΤΑ

Vitzileos
ΜΑΡΙΟΣ Κ. ΒΙΤΖΗΛΑΙΟΣ
Μεσίτης Αστικών Συμβάσεων - Real Estate Agent

Εθν. Μακαρίου 45 - 3ος όροφος
Τηλ.: 0241-24900 25545.
Fax: 25544 Κιν.: 0932-704919



ΚΑΤΑΣΤΗΜΑΤΑ, ΓΡΑΦΕΙΑ, ΕΠΙΧΕΙΡΗΣΕΙΣ

20 τ.μ. μαγαζί στο Φαληράκι ..... 40.000.000 δρχ.
27 τ.μ. μαγαζί στο εμπορικό κέντρο ..... 11.000.000 δρχ.
50 τ.μ. μαγαζί κοντά στο Μαντράκι ..... 100.000.000 δρχ.
75 τ.μ. γραφείο στον 1ο όροφο στη Μανδηλαρά ..... 34.000.000 δρχ.
100 τ.μ. επιχείρηση στα 100 Μαγαζιά ..... 25.000.000 δρχ.
106 τ.μ. μαγαζί στην Αμαράντου ..... 40.000.000 δρχ.
115 τ.μ. ισόγ.+115 τ.μ. διόροφο εστιατόριο στην παλιά Πόλη ..... 60.000.000 δρχ.
120 τ.μ. ισόγειο+95 τ.μ. υπόγειο στην Αννης Μαρίας ενοικιάζεται ..... 500.000 δρχ/μήνα
140 τ.μ. εστιατόριο (ακίνητο)+140 τ.μ. κήπος με θέα εξοπλισμένα. Λίνδος ..... 45.000.000 δρχ.
140 τ.μ. μαγαζί+140 τ.μ. όροφος+130 τ.μ. 2ος όροφος Ορφανίδου ..... 75.000.000 δρχ.
168 τ.μ. κατάστημα στην περιοχή Πανάγου ..... 20.000.000 δρχ.
170 τ.μ. κατάστημα στην Παλιά Πόλη (ενοικιάζεται) πιο τουριστική οδός ..... 100.000.000 δρχ.
180 τ.μ. κατάστημα προς θάλασσα+500 τ.μ. αυλή ..... 50.000.000 δρχ.
185 τ.μ. αποθήκη super lux Ασγούρου ..... 24.000.000 δρχ.
220 τ.μ. ισ+150 τ.μ. υπ.+150 τ.μ. όρ. σε οικόπ. 1720 τ.μ. στο δρόμο Ρόδος-Κοσκ. 110.000.000 δρχ.
250 τ.μ. ακίνητο (σε γκαρσονιέρες 5Χ25 τ.μ.)+125 τ.μ. αποθήκη στη Μηδεια ..... 25.000.000 δρχ.
300 τ.μ. κατάστημα ετοιμοπαράδοτο σε 1000 τ.μ. οικόπεδο. Παστίδα ..... 50.000.000 δρχ.
300 τ.μ. ισ.+300 τ.μ.υπ.+300 τ.μ. όρ. σε οικόπ. 3170 τ.μ. εστιατόριο πλήρης εξοπλ. Κοσκινου ..... 250.000.000 δρχ.
400 τ.μ. εστιατόριο στην Παλια Πόλη (ακίνητο και επιχείρηση) ..... 40.000.000 δρχ.
400 τ.μ. αποθήκη στη Σοφούλη. Ευκαιρία ..... 24.000.000 δρχ.
400 τ.μ. 9 studios-bar στην Παλιά Πόλη. Μισά μετρητά/μισά σε 4 χρόνια ..... 75.000.000 δρχ.
500 τ.μ. ισόγειο+500 τ.μ. όροφος στην Παλιά Πόλη ..... 50.000.000 δρχ.
661 τ.μ. apartments σε οικόπεδο 414 τ.μ., 26 δωμάτια, πλήρως εξοπλισμένα α' κατηγορία, κοντά στο λιμάνι ..... 160.000.000 δρχ.
771 τ.μ. ακίνητο στην Παλιά Πόλη στο τουριστικό δρόμο ..... 350.000.000 δρχ.
750 τ.μ. αποθήκη με ράμπα για μεγάλα φορτηγά ..... 80.000.000 δρχ.
856 τ.μ. ακίνητο+επιχείρηση+100 τ.μ. πάρκινγκ κοντά πανεπιστήμιο ..... 125.000.000 δρχ.
1155 τ.μ. ακίνητο σε οικόπεδο 817 τ.μ. στο κέντρο της Ρόδου ..... 380.000.000 δρχ.
3800 τ.μ. εργοστάσιο κτισμένο σε οικόπεδο 32000 τ.μ. ..... 115.000.000 δρχ.
Ξενοδ. Α' κατ. 120 κλίνες πάνω στο κύμα με οικοπ. 4725 τ.μ. Ιαλυσός ..... 2.200.000 δολλ. USA
Ξενοδοχείο Β' κατηγορίας, 72 κλίνες, διακοσμητική, στην πόλη ..... 250.000.000 δρχ.
Ξενοδ. Β' κατ., 190 κλίνες σε οικόπ. 1500 τ.μ., πισίνα, προς θάλασσα, Ρόδος ..1.600.000.000 δρχ.
300 τ.μ. ακίνητο στη Λέρο που αποτελείται από διόροφη μονοκατ. +2 γκαρσον.+μαγαζί 129 τ.μ. στο κύμα Αγ. Μαρίνα όλα μαζί ή μεμονωμένα σε τιμή ευκαιρία

ΔΙΑΜΕΡΙΣΜΑΤΑ

30 τ.μ. γκαρσονιέρα στα Τριάντα ..... 5.000.000 δρχ.
75 τ.μ. στα Τριάντα 2ος όροφος ..... 18.000.000 δρχ.
84 τ.μ. στην Ιξιά 2ος όροφος ..... 18.000.000 δρχ.
85 τ.μ. στη Σοφούλη ημιυπόγειο ..... 16.000.000 δρχ.
92 τ.μ. στη Ψαροπούλα ..... 17.000.000 δρχ.

100 τ.μ. στα Τριάντα ..... 20.000.000 δρχ.
114 τ.μ. παραδοσιακό διαμέρισμα απέναντι Καζίνο ..... 35.000.000 δρχ.
145 τ.μ. Χειμάρος, 3ος όροφος με θέα ..... 38.000.000 δρχ.
185 τ.μ. διαμέρισμα-ρετιρέ σε μπετά κοντά στο πανεπιστ. ..... 20.000.000 δρχ.
190 τ.μ. στη Σοφούλη ..... 40.000.000 δρχ.
210 τ.μ. στα Κοσκινού οροφοδιαμερ., με 40 τ.μ. βεραντες, super lux ..... 63.000.000 δρχ.

ΜΕΖΟΝΕΤΕΣ-ΜΟΝΟΚΑΤΟΙΚΙΕΣ

60 τ.μ. διόροφη μονοκ. επιπλωμένη στην Παλιά Πόλη ..... 30.000.000 δρχ.
80 τ.μ. μεζονέτα στους Καστελοριζιούς με οικόπεδο ..... 20.000.000 δρχ.
90 τ.μ. διόροφη μονοκατ.+30 τ.μ. αυλή στην Παλιά Πόλη ..... 26.000.000 δρχ.
100 τ.μ. μονοκατ. σε οικόπεδο 270 τ.μ. στην Ηλιουπολη ..... 38.000.000 δρχ.
100 τ.μ.+100 τ.μ. δύο μονοκατοικίες στον Καλαμώνα σε οικοπ. 4310 τ.μ. ..... 70.000.000 δρχ.
104 τ.μ. μονοκατοικία-διόροφη 3α υπνοδωμάτια Αγ. Ιωάννης ..... 30.000.0000 δρχ.
115 τ.μ. μεζονέτα σε μπετά με οικόπεδο 1.200 τ.μ. στα Αφάντου ..... 16.000.000 δρχ.
116 τ.μ. μονοκατ. σε οικόπεδο 1.000 τ.μ στα Κοσκινού ..... 52.000.000 δρχ.
120 τ.μ. μεζονέτα super lux στην Αναληψη με τζάκι ..... 42.000.000 δρχ.
135 τ.μ. μεζονέτα στα Κρητικά σε οικοπεδ. 700 τ.μ. ..... 46.000.000 δρχ.
150 τ.μ.+50 τ.μ. πάνω μονοκατ. με κήπο 100 τ.μ. Μητροπόλεως ..... 23.000.000 δρχ.
170 τ.μ. μονοκατοικία+αυλή στην Παλιά Πόλη ..... 23.000.000 δρχ.
200 τ.μ. βίλα σε οικόπεδο 5.725 τ.μ. στην Μηδεια ..... 160.000.000 δρχ.
200 τ.μ. μεζονέτα σε οικόπεδο 1.000 τ.μ. στα Κοσκινού σε μπετά ..... 26.000.000 δρχ.
200 τ.μ. μεζονέτα στα Καλαβάρδα σε οικόπεδο ..... 29.000.000 δρχ.
230 τ.μ. βίλα στην Λάρδο σε 7.700 τ.μ. οικόπεδο και γεώτρηση ..... 120.000.000 δρχ.
300 τ.μ. βίλα στις Καλυθιές σε οικόπεδο 4.000 τ.μ., γκαράζ ..... 120.000.000 δρχ.
320 τ.μ. βίλα με οικόπεδο 4.000 τ.μ. στα Τριάντα ..... 110.000.000 δρχ.
340 τ.μ. 5 διατηρητέα σπίτια σε οικοπ. 3.000 τ.μ. Μόντε Σμιθ ..... 160.000.000 δρχ.

ΟΙΚΟΠΕΔΑ

240 τ.μ. στην Αναληψη Σ.Δ.-0,8 με άδεια για 200 τ.μ. οικία ..... 17.000.000 δρχ.
80 τ.μ. στο Καρακόνερο Σ.Δ.=0,4 ..... 25.000.0000 δρχ.
750 τ.μ. στο Γεννάδι, εντός σχεδίου ..... 7.000 δρχ./μετρο
1.450 τ.μ. εντός οικισμού, έχει νερό, φως, στα Μαριτσά ..... 9.000.000 δρχ.

1.500 τ.μ. στην Μ. Πετρίδη Σ.Δ.-0,8 ..... 195.000.000 δρχ.
1.600 τ.μ. στην Αθηνών Σ.Δ.-0,8 ..... 125.000.000 δρχ.
2.100 τ.μ. στην Ιξιά ..... 45.000.000 δρχ.
2.120 τ.μ. στο Γεννάδι με άδεια για 200 τ.μ. οικία ..... 20.000.000 δρχ.
2.500 τ.μ. πάνω στο δρόμο Ελαιώνας-Φουρνάκι, Γεννάδι ..... 5.000.000 δρχ.
3.050 τ.μ. στα Καλαβάρδα με άδεια ..... 6.000.000 δρχ.
3.080 τ.μ. στο Πλημμύρι ..... 8.000.000 δρχ.
4.000 τ.μ. πίσω από ΔΕΥΑΡ ..... 60.000.000 δρχ.
4.000 τ.μ. κοντά στο Βερόπουλο με φανταστική θέα ..... 50.000.000 δρχ.
4.250 τ.μ. στο Γεννάδι (διασταύρωση) ..... 30.000.000 δρχ.
4.400 τ.μ. στην Κρεμαστή ..... 26.000.000 δρχ.
5.000 τ.μ. στα Μαριτσά ..... 15.000.000 δρχ.
5.085 τ.μ. στα Κοσκινού ..... 35.000.000 δρχ.
5.500 τ.μ. στο Γεννάδι, κοντά στην θάλασσα ..... 40.000.000 δρχ.
5.600 τ.μ. στους Καστελοριζιούς με νερό και φως, μονοκατ. ..... 45.000.000 δρχ.
6.000 τ.μ. στην Παστίδα ..... 42.000.000 δρχ.
6.000 τ.μ. στην Παστίδα+αποθήκη ..... 49.000.000 δρχ.
6.100 τ.μ. στον Καλαμώνα ..... 14.000.000 δρχ.
6.500 τ.μ. στην Λεωφόρος Ρόδος-Κρεμαστή ..... 150.000.000 δρχ.
6.500 τ.μ. στο Φαληράκι κοντά στην θάλασσα, προνομιακό ..... 170.000.000 δρχ.
7.700 τ.μ. στην παραλία Αφάντου ..... .
7.800 τ.μ. στην Λεωφόρο Ρόδου-Λίνδου, προνομιακό ..... 200.000.000 δρχ.
8.000 τ.μ. στο Φαληράκι ..... 49.000.000 δρχ.
8.000 τ.μ. στο Πλημμύρι στο κύμα ..... 40.000.000 δρχ.
8.500 τ.μ.+6.500 τ.μ. στην παραλία Αφάντου ..... 6.000 δρχ. το τ.μ.
8.600 τ.μ. στο Φαληράκι ..... 90.000.000 δρχ.
8.800 τ.μ. στα Κοσκινού ..... 50.000.000 δρχ.
9.345 τ.μ. στα Ασγούρου με θέα ..... 69.000.000 δρχ.
9.600 τ.μ. στα Μαριτσά, προνομιακό ..... 36.000.000 δρχ.
10.000 τ.μ. στα Κοσκινού, μεγάλη ευκαιρία ..... 20.000.000 δρχ.
12.000 τ.μ. στα Αφάντου, πάνω στο κύμα ..... 176.000.000 δρχ.
12.000 τ.μ. στο Λαδικό, Παραλιακά ..... 11.000.000 δρχ.
15.000 τ.μ. στα Ασγούρου ..... 45.000.000 δρχ.
15.000 τ.μ. στην Πάρο από την θάλασσα με θέα ..... 25.000.000 δρχ.
15.300 τ.μ. στο Πλημμύρι ..... 60.000.000 δρχ.
16.000 τ.μ. στις Φανες στην θάλασσα με άδεια για 170 κλιν. ..... 33.000.000 δρχ.
5.000 τ.μ. στα Καλαβάρδα ..... 100.000.000 δρχ.
30.000 τ.μ. στην παραλία Αφάντου ..... 360.000.000 δρχ.
32.000 τ.μ. στην Θολό, πάνω στο κύμα ..... 200.000.000 δρχ.
40.000 τ.μ. στο Γεννάδι, πάνω στο κύμα ..... 480.000.000 δρχ.
50.000 τ.μ. στο Τσαΐρι ..... 125.000.000 δρχ.
65.423 τ.μ. στα Κοσκινού ..... 650.000.000 δρχ.
115.000 τ.μ. στην Δαματριά, Αγροτεμ. με 2 πηγάδια ..... 85.000.000 δρχ.

ΖΗΤΟΥΝΤΑΙ:
ΚΑΤΑΣΤΗΜΑΤΑ ΟΙΚΟΠΕΔΑ ΔΙΑΜΕΡΙΣΜΑΤΑ
ΕΝΤΟΣ-ΕΚΤΟΣ ΠΟΛΕΩΣ ΚΑΘΩΣ ΚΑΙ
ΟΙΚΟΠΕΔΑ ΓΙΑ ΑΝΤΙΠΑΡΟΧΗ
ΔΑΝΕΙΑ ΔΕΚΤΑ- ΕΥΚΟΛΙΕΣ ΠΛΗΡΩΜΗΣ

ΜΙΚΡΕΣ Αγγελίες

ενοικιάσεις

συνέχεια από την προηγούμενη

ΕΠΑΓΓΕΛΜΑΤΙΚΟΣ χώρος, καινούργιος στη Θολό, 84 τ.μ., με 2 W.C. και θερμοσίφωνα για κάθε χρήση (δυνατότητα χρησιμοποίησης και αυλής μπρος και πίσω). Πληρ. τηλ. 63809 AE37825

ΓΚΑΡΣΟΝΙΕΡΑ επιπλωμένη, επί της Αννης Μαρίας 55. Πληρ. τηλ. 25617 AE37826

ΓΚΑΡΣΟΝΙΕΡΑ νέα, επιπλωμένη, 30 τ.μ. Ενοίκιο 60.000 δρχ. Πληρ. Μιχάλης, τηλ. 37277 AE37824

ΔΙΑΜΕΡΙΣΜΑ 3άρι στην περιοχή Αγ. Ιωάννη (Γρηγ. Αυξεντίου 8). Τηλ. 86138 AE37819

ΔΙΑΜΕΡΙΣΜΑ επιπλωμένο, στην Κρεμαστή, 1 υπνοδωμάτιο, κουζίνα, σαλόνι και μπάνιο. Σε ήσυχη περιοχή. Πληρ. τηλ. 91435, κινητό 0945402153 AE37821

STUDIO (στούντιο) πλήρως επιπλωμένο σε εξαιρετική κατάσταση στην περιοχή Μήδεια. Πληρ. τηλ. 0974500252 και (0241)77987 μόνο απογευματινές ώρες. AE37814

ΣΤΟΥΝΤΙΟΣ δωμάτιο με πολυκουζινάκι και μπάνιο επί της οδού Πίνδου 25 κοντά στο Πανεπιστήμιο για φοιτήτριες και εκπαιδευτικούς μέχρι τέλους Ιουνίου. Πληρ. τηλ. 24846 AE37806

ΚΑΤΑΣΤΗΜΑ 43 τ.μ. στο κέντρο του Φαληρακίου (οδός Ερμού). Πληροφορίες τηλ.: 63950 καθημερινά 8-2 πρωί και 75450, 5-8 απόγευμα. AE37815

ΓΚΑΡΣΟΝΙΕΡΑ στην Ανάληψη, Αθηνών 32. Πληρ. τηλ. 67373 AE67373

ΓΚΑΡΣΟΝΙΕΡΑ στο κέντρο της πόλης ανατολική με πολυκουζινάκι. Πληρ. τηλ. 23216-23854 AE37807

ΙΣΟΓΕΙΟ κατάστημα επί της οδού Καποδιστρίου 59, 115 τ.μ. με δύο πατάρια, τουαλέτα κ.λπ.Πληρ. τηλ. 66363 και 0974375937 AE37804

ΔΙΑΜΕΡΙΣΜΑΤΑ επιπλωμένα στην περιοχή Νιοχώρι. Πληρ. τηλ. 39393 και κιν. 0945-309876. AE37798

ΙΣΟΓΕΙΟ διαμέρισμα δυάρι, πλήρως επιπλωμένο στον συνοικισμό Δασκάλων με δύο αυλές. Πληρ. τηλ. 0946 818564. AE37799

PUB-ΚΑΦΕΤΕΡΙΑ στο τουριστικό κέντρο πλησίον νέου καζίνο. Πλήρως εξοπλισμένη, ανακαινισμένη. Συμβόλαιο 9ετές. Πληροφορίες άλλες δε θα δοθούν από τηλεφώνου. Συζητείται και η πώληση. Πληρ. τηλ. για συνεννόηση: 78392, 27960 093/7120440, μετά τις 12.00 το μεσημέρι. AE37797

ΔΙΑΜΕΡΙΣΜΑ ΤΡΙΑΡΙ, Α' ΟΡΟΦΟΥ-ΚΑΙΝΟΥΡΓΙΟ ΕΠΙ ΤΗΣ ΟΔΟΥ ΒΕΡΓΙΝΑΣ ΠΕΡΙΟΧΗ ΚΑΡΑΚΟΝΕΡΟ. ΠΛΗΡ. ΤΗΛ. 73677 ΠΕ37801

ΓΚΑΡΣΟΝΙΕΡΕΣ καινούργιες επιπλωμένες στην Ιξιά και σε ήσυχη περιοχή. Πληρ. τηλ. 0945950571 και 96394. AE37800

ΚΑΤΑΣΤΗΜΑ (40 τ.μ.) ΚΕΝΤΡΙΚΟ στην Αθήνα - Αγίους Αναργύρους - μέσα στην αγορά κατάλληλο για οποιαδήποτε χρήση. Νοικ μηνιαίο 200.000. Πληρ. κα Στάσα τηλ. 093/7757289 AE37730

3ΑΡΙ διαμπερές, σε άριστη κατάσταση, στην περιοχή Τριαντών με θέα την Φιλέρημο 120 τ.μ. στον α' όροφο. Πληρ. τηλ. 0944/347021 AE37717

ΚΑΤΑΣΤΗΜΑ ισόγειο 115 τ.μ. με δύο πατάρια, κατάλληλο για εμπορική επιχείρηση με μεγάλη πρασιά αποκλειστικής χρήσης. στην οδό Καποδιστρίου 59. Πληρ. τηλ. 66393, 0974/375937 AE37697

ΣΤΗΝ ΚΩ, στα Δελφίνια στο λιμάνι, δύο συνεχόμενα καταστήματα με συνολικό εμβαδόν 120 τ.μ. και επιπλέον βοηθητικούς χώρους ενοικιάζονται έκαστο μόνο 150.000 δραχμές. Κατάλληλα για γραφεία και τουριστικές επιχειρήσεις. Ανεζούλας Πατάκου 3. Πληρ. τηλ. 01-8063286.

ΔΙΑΜΕΡΙΣΜΑΤΑ νεόκτιστα στην οδό Πειραιώς. Πληρ. τηλ. 0244-51277 AE37716

ΜΕΖΟΝΕΤΑ 3 ΔΩΜΑΤΙΩΝ 145 Τ.Μ. ΕΠΙ ΤΗΣ ΟΔΟΥ ΔΗΜ. ΑΝΑΣΤΑΣΙΑΔΗ 12 (ΔΑΣΚΑΛΟΥΣ) ΜΕ ΑΤΟΜΙΚΗ ΘΕΡΜΑΝΣΗ ΤΖΑΚΙ ΚΑΙ ΚΗΠΟ. ΕΝΟΙΚΙΟ 220 ΧΙΛ. ΔΡΧ. ΠΛΗΡ. ΤΗΛ. 77796, 31210 ΠΕ37694

ΔΙΑΜΕΡΙΣΜΑ καινούργιο δύο υπνοδωματίων, λουξ κατασκευής με εντοιχισμένη κουζίνα και ντουλάπες στην πιο ωραία περιοχή της Ιξιάς. Πληρ. τηλ. 90393, 35954 AE37719

ΚΑΤΑΣΤΗΜΑ 45 τ.μ. επί της οδού Αγησάνδρου στην Παλιά Πόλη. Προσφέρεται και με το εμπόρευμα. Πληρ. τηλ. 20995, 76056 (Αγησάνδρου 15) AE37718

ΔΥΑΡΙ μεγάλο με μεγάλη κουζίνα, βεράντα, 40 τ.μ. με τέντα στον πρώτο όροφο διόροφης κατοικίας. Πληρ. τηλ. 29455 από 10 το πρωί έως 4.30 το απόγευμα AE37688

ΕΣΤΙΑΤΟΡΙΟ πλήρως εξοπλισμένο στην τουριστική ζώνη Ιξιάς, 160 τ.μ., με 150 μ. αυλή σκεπασμένη, κατάστημα στην ίδια περιοχή που λειτουργούσαν 8 χρόνια πιτσαρία-ρέστοραν, έτοιμη πελατεία και για οποιαδήποτε χρήση. 150 τ.μ. και 80 τ.μ. αυλή. Πληρ. τηλ. 0945/805032, 91034 και 0944/545544. AE37642

ΔΙΑΜΕΡΙΣΜΑ 70 τ.μ. δύο δωματίων, σαλόνι, κουζίνα, WC με βεράντες 2ος όροφος επί της οδού πάροδος Αννης Μαρίας. Πληρ. τηλ. 22401, ώρες 5-7 απόγευμα, λογική τιμή. AE37577

ΔΙΩΡΟΦΟ ΚΑΤΑΣΤΗΜΑ στην Παλιά Πόλη, Παλυδώρου 15-17, 53 τ.μ. ισογειο 53 τ.μ. όροφος. Πληρ. τηλ. 67979, 0932573620 AE37579

ΔΙΑΜΕΡΙΣΜΑ 120 τ.μ. 2ου ορόφου επί της πλατείας Ακαδημίας, φωτεινό, διαμπερές άριστης κατασκευής μόνο δι' επαγγελματική χρήση. Πληρ. τηλ. 27323 ΠΕ37531

STUDIOS με το μήνα ή με την ημέρα πλήρως επιπλωμένα με πολυκουζινάκι, ψυγείο, ντους, WC, μπαλκόνι, ζεστό νερό επί 24ωρου βάσεως και εσωτερικό τηλέφωνο στην πιο ήσυχη περιοχή της πόλης της Ρόδου (περιοχή Δασκάλων), οδός Μανώλη Παπαμανώλη αριθμ. 12, κάθετος επί της Στέλιου Κωτιαδη. Πληρ. τηλ. 37244 ΧΠΕ1105

ΕΥΡΩΚΤΗΜΑΤΙΚΗ

ΚΤΗΜΑΤΟΜΕΣΙΤΙΚΟ ΓΡΑΦΕΙΟ - ΕΚΤΙΜΗΤΕΣ & ΣΥΜΒΟΥΛΟΙ ΑΞΙΟΠΟΙΗΣΗΣ ΑΚΙΝΗΤΩΝ

ΠΩΛΗΣΕΙΣ ΑΚΙΝΗΤΩΝ

ΜΟΝΟΚΑΤΟΙΚΙΕΣ - ΜΑΙΖΟΝΕΤΕΣ

- 67 τ.μ. σε 81 τ.μ. οικόπεδο στην Κρεμαστή.....12.000.000
- 210 τ.μ. σε 320 τ.μ. οικ. (μπετά) παρ. Ιαλυσου.....35.000.000
- 210 τ.μ. στο Νέο Ροδίνι σε 250 τ.μ. οικ. (ημιτελές).....31.000.000
- 117 τ.μ. στην Αγία Αναστασία.....36.000.000
- 110 τ.μ. στους Αγ. Αναργύρους.....35.000.000
- 120 τ.μ. στους Δασκάλους.....37.000.000
- 130 τ.μ. στην Ανάληψη.....45.500.000
- 130 τ.μ. σε 300 τ.μ. οικ. στην παραλία Ιαλυσου.....52.000.000
- 135 τ.μ. στο Καρακόνερο.....55.000.000
- 140 τ.μ. στα Κοσκινού σε 700 τ.μ. οικ. (μπετα).....28.000.000
- 143 τ.μ. στα Κοσκινού σε 228 τ.μ. οικόπεδο.....58.700.000
- 149 τ.μ. στα Κοσκινού σε 234 τ.μ. οικ/δο.....61.200.000
- 153 τ.μ. στα Κοσκινου σε 254 τ.μ. οικ/δο.....63.000.000
- 157 τ.μ. στα Κοσκινού σε 263 τ.μ. οικόπεδο.....64.700.000
- 171 τ.μ. στην παραλία Ιαλυσού σε 400 τ.μ. οικ.....70.000.000
- 180 τ.μ. στην παραλία Ιαλυσού σε 300 τ.μ. οικ.....63.000.000
- 180 τ.μ. στην Ανάληψη (ημιτελης).....43.000.000
- 190 τ.μ. στην παραλία Ιαλυσού σε 400 τ.μ. οικ.....66.500.00
- 190 τ.μ. στα Κοσκινού σε 1000 τ.μ. οικόπεδο.....75.000.000
- 200 τ.μ. στην Ιαλυσό σε 1000 τ.μ. οικόπεδο.....90.000.000
- 200 τ.μ. στα Κοσκινού σε 1000 τ.μ. οικ. (μπετά)..35.000.000
- 204 τ.μ. στα Κοσκινού σε 1000 τ.μ. οικ. (μπετά)...26.500.000
- 360 τ.μ. στα Κοσκινού σε 1000 τ.μ. οικ.....100.000.000
- 117 τ.μ. στην Ιαλυσό.....55.000.000
- 80 τ.μ. στο Γεννάδι στο κύμα.....64.000.000
- 140 τ.μ. σε 300 τ.μ. οικ.(μπετά) στα Κοσκινού...30.000.000
- 110 τ.μ. στο Κιοτάρι σε 1000 τ.μ. οικ.....26.000.000

ΚΑΤΑΣΤΗΜΑΤΑ - ΓΡΑΦΕΙΑ

- 20 τ.μ στο Φαληράκι (Εμπορικό κέντρο Ψιλον)....38.000.000
- 30 τ.μ στο Φαληράκι.....70.000.000
- 37 τ.μ. στην παρ. Ιαλυσού.....25.000.000
- 27 τ.μ. στην παρ. Ιαλυσού.....25.000.000
- 50 τ.μ. στην Αλεξ. Διάκου.....50.000.000
- 90 τ.μ. με 90 τ.μ. υπόγειο στην Αιαβύρου.....50.000.000
- 23 τ.μ. στη Σωκράτους.....130.000.000
- 30 τ.μ στο Φαληράκι.....35.000.000
- 30 τ.μ. με 30 τ.μ. υπογειο στη Δενδρινού.....21.000.000
- 33 τ.μ. στην Αμμοχώστου.....40.000.000
- 33 τ.μ. στην Αμερικής.....85.000.000
- 40 τ.μ. στην παρ. Ιαλυσού.....24.000.00
- 42 τ.μ. στην Κων/νου Υδραίου.....25.500.000
- 50 τ.μ. στη Θεσσαλονίκης.....20.000.000
- 50 τ.μ. στο εμπορικό κέντρο Φώκιαλη (γραφ)...18.000.000
- 50 τ.μ. στην Κ. Υδραίου.....30.000.000
- 50 τ.μ. στην Καρπάθου.....65.000.000
- 60 τ.μ. με 60 τ.μ. υπόγειο στη Δενδρινού.....40.000.000
- 70 τ.μ. στη Μαραθώνος.....36.000.000
- 80 τ.μ. με 80 τ.μ. υπόγειο στην Απ. Παυλου.....55.000.000
- 90 τ.μ. με 90 τ.μ. Υπόγειο στη Σμύρνης....55.000.000
- 96 τ.μ. στην Εθν. Μακαρίου (γραφειο)....28.000.000
- 97 τ.μ. στη Ρόδου Λίνδου.....75.000.000
- 97 τ.μ. στην 28ης Οκτωβρίου(γραφ.)...37.000.000
- 127 τ.μ. στη Σκευου Ζερβού.....35.000.000
- 200 τ.μ. στην Ι. Καζούλη.....120.000.000
- 140 τμ. με 140 τ.μ. υπόγειο στον Αγ. Ιωάννη.....60.000.000

ΕΥΡΩΚΤΗΜΑΤΙΚΗ
Η ΑΚΙΝΗΤΗ ΑΞΙΑ ΣΑΣ

ΟΙΚΟΠΕΔΑ

ΡΟΔΟΣ

- 1000 τ.μ. στο Μήδεια (Σ.Δ. = 0,8).....80.000.000
- 450 τ.μ. στην Καραϊσκάκη (Σ.Δ. = 1,2)..50.000.000
- 543 τ.μ. στη Δήλου (Σ.Δ. = 0,8).....38.000.000
- 632 τ.μ. στη Φιλερήμου (Σ.Δ. = 0,8).....50.000.000
- 720 τ.μ. στην Απ. Παύλου (Σ.Δ. = 0,8).....62.000.000
- 1033 τ.μ. στην Αγαβύρου (Σ.Δ. = 0,8).....73.000.000
- 1752 τ.μ. στην Κωνσταντινίδη (Σ.Δ. = 0,8).....210.000.000
- 4000 τ.μ. στο Μόντε Σμίθ (Σ.Δ. = 0,8).....140.000.000

ΙΑΛΥΣΟΣ

- 349 τ.μ. στην παραλία (Σ.Δ. = 0,4).....19.000.000
- 400 τ.μ. κοντα στην παραλία (Σ.Δ. 0,4).....17.000.000
- 571 τ.μ. κοντά στην παραλία (Σ.Δ. 0,4).....25.000.000
- 500 τ.μ. κοντα στο κέντρο (Σ.Δ. 0,1).....25.000.000
- 1713 τ.μ. κοντα στην παραλία (Σ.Δ. 0,4).....70.000.000
- 2000 τ.μ. με άδεια οικοδ. κοντα στο Λυκειο.....35.000.000
- 2000 τ.μ. στην οδό Αρχιμήδη.....25.000.000
- 4000 τ.μ. στους πρόποδες Φιλερήμου.....50.000.000
- 4000 τ.μ. κοντά στους Καστελλοριζιούς.....24.000.000
- 4000 τ.μ. κοντά στην "Ανοιξη".....50.000.000

ΚΟΣΚΙΝΟΥ

- 1400 τ.μ. στην επαρχ. οδό με αδ. οικοδ.....27.000.000
- 1500 τ.μ. πανοραμικό με αδ. οικοδ.....17.000.000
- 2000 τ.μ. στη θέση Κουναράς με αδ. οικοδ.....21.000.000
- 2000 τ.μ. αδ. οικοδ Πανοραμικό.....27.000.000
- 2300 τ.μ. με άδεια οικοδομής.....30.000.000
- 2483 τ.μ. στη θέση Πέζουλας με άδ. οικοδ.....21.000.000
- 2500 τ.μ. στη Ρόδου Λίνδου με άδ. οικοδ.....50.000.000
- 4000 τ.μ. στη Ρόδου Λίνδου με άδ. οικοδ.....85.000.000
- 4000 τ.μ. στη θέση "Πέζουλας".....40.000.000
- 4000 τ.μ. κοντά στο Ρ. Σταθμό.....26.000.000
- 4000 τ.μ. πανοραμικό.....46.000.000
- 4000 τ.μ. στο Φυτώριο.....28.000.000
- 4000 τ.μ. στο Φυτώριο.....36.000.000
- 4100 τ.μ. πανοραμικό.....24.000.000
- 4150 τ.μ. πανοραμικό.....36.000.000
- 4200 τ.μ. κοντά στη Ελαΐς.....46.000.000
- 4245 τ.μ. στο Ταϊρι.....36.000.000
- 4800 τ.μ. στο Φυτωριο.....34.000.000
- 5090 τ.μ. στη θέση "Πέζουλας".....40.000.000
- 7450 τ.μ. στη θέση "Πέζουλας".....60.000.000
- 4000 τ.μ. πανοραμικό.....30.000.000
- 4200 τ.μ. στο Φυτώριο.....36.000.000
- 300 τ.μ. πανοραμικό με αδ. οικοδ.....16.000.000
- 300 τ.μ. με αδ. οικοδ.....17.000.000
- 5000 τ.μ. επικλινές.....40.000.000

ΔΙΑΜΕΡΙΣΜΑΤΑ

- 50 τ.μ. στο Καρακονερο.....18.000.000
- 50 τ.μ. στην Ιαλυσο.....14.000.000
- 50 τ.μ. στην Ανάληψη.....17.500.000
- 55 τ.μ. στην Ανάληψη.....19.500.000
- 58 τ.μ. στην Ανάληψη.....19.000.000
- 58 τ.μ. στην Ανάληψη.....21.000.000
- 66 τ.μ. στη Λεωφ. Λίνδου.....14.000.000
- 78 τ.μ. στη Μητρόπολη.....23.000.000
- 80 τ.μ. στην Ανάληψη.....28.000.000
- 84 τ.μ. στην Ανάληψη.....30.500.000
- 87 τ.μ. στο Ροδίνι.....30.000.000
- 88 τ.μ. στην Ανάληψη.....34.000.000
- 90 τ.μ. στην Ανάληψη.....30.000.000
- 94 τ.μ. στο Ροδίνι.....35.000.000
- 98 τ.μ. στην Ανάληψη.....38.000.000
- 100 τ.μ. στους Δασκάλους.....38.000.000
- 100 τ.μ. στους Δασκάλους.....32.000.000
- 100 τ.μ. στην Ανάληψη.....35.000.000
- 102 τ.μ. στο Ροδίνι.....35.000.000
- 103 τ.μ. στο Ροδίνι.....36.000.000
- 103 τ.μ. στην Ανάληψη.....36.000.000
- 105 τ.μ. στο Ροδίνι.....40.000.000
- 105 τ.μ. στο Ροδίνι.....44.000.000
- 107 τ.μ. στο Ροδίνι.....33.000.000
- 113 τ.μ. στους Δασκάλους.....41.000.000
- 114 τ.μ. στους Δασκάλους.....41.000.000
- 116 τ.μ. στο Ροδίνι.....34.800.000
- 116 τ.μ. στην Ανάληψη.....38.000.000
- 117 τ.μ. στους Δασκάλους.....46.000.000
- 117 τ.μ. στην Ανάληψη.....41.000.000
- 117 τ.μ. στο Αραπάκι.....42.000.000
- 117 τ.μ. στην Ανάληψη.....43.000.000
- 118 τ.μ. στους Δασκάλους.....45.000.000
- 120 τ.μ. στο Ροδίνι.....33.800.000
- 120 τ.μ. στην Ανάληψη.....32.000.000
- 120 τ.μ. στους Δασκάλους.....42.000.000
- 120 τ.μ. στην Ανάληψη.....42.000.000
- 123 τ.μ. στο Ροδίνι.....45.800.000
- 124 τ.μ. στην Ανάληψη.....44.000.000
- 125 τ.μ. στους Δασκάλους.....47.000.000
- 125 τ.μ. στους Δασκάλους.....50.000.000
- 128 τ.μ. στους Δασκάλους.....41.500.000
- 130 τ.μ. στο Ροδίνι.....35.000.000
- 135 τ.μ. στο Μήδεια.....51.000.000
- 140 τ.μ. στους Δασκάλους.....32.900.000
- 175 τ.μ. στοΝέο Νοσοκομείο.....41.500.000

ΑΓΟΡΕΣ • ΠΩΛΗΣΕΙΣ • ΕΚΤΙΜΗΣΕΙΣ • ΕΠΑΓΓΕΛΜΑΤΙΚΕΣ ΜΙΣΘΩΣΕΙΣ
ΑΝΤΙΠΑΡΟΧΕΣ • ΕΠΕΝΔΥΤΙΚΕΣ ΠΡΟΤΑΣΕΙΣ • ΣΤΕΓΑΣΤΙΚΑ ΔΑΝΕΙΑ

ΖΗΤΟΥΝΤΑΙ ΔΙΑΜΕΡΙΣΜΑΤΑ, ΚΑΤΑΣΤΗΜΑΤΑ, ΟΙΚΟΠΕΔΑ ΕΝΤΟΣ Η ΕΚΤΟΣ ΠΟΛΕΩΣ, ΟΙΚΟΠΕΔΑ ΓΙΑ ΑΝΤΙΠΑΡΟΧΗ - ΔΑΝΕΙΑ ΔΕΚΤΑ, ΕΥΚΟΛΙΕΣ ΠΛΗΡΩΜΗΣ

ΙΩΑΝΝΗΣ & ΜΙΧΑΛΗΣ ΕΥΣΤΑΘΙΟΥ

ΕΘΝΙΚΗΣ ΑΝΤΙΣΤΑΣΗΣ 48 (ΠΡΩΗΝ ΑΝΝΗΣ ΜΑΡΙΑΣ) - ΡΟΔΟΣ
ΤΗΛ.: (0241) 73819-74917 FAX: 38641 ΚΙΝ: 0944/374546 0945/292030 E-mail:info@ euroktimatiki.gr

ΜΙΚΡΕΣ Αγγελίες

ενοικιάσεις

συνέχεια από την προηγούμενη

2 ΓΚΑΡΣΟΝΙΕΡΕΣ μαζί ή μεμονωμένα κατάλληλα για Φροντιστήριο (διατίθεται μαζί και η επίπλωση), ιατρείο, γραφείο ή άλλη επαγγελματική χρήση, στον α' όροφο στην οδό Κων/νου Παλαιολόγου 105, με πρόσοψη στο Πάρκο του Αγ. Ιωάννου. Πληρ. τηλ. 82400-81540 κ. Ευαγγελία.ΧΑΕ100

πωλησεις ακινητων & επιχειρησεων

ΤΟΥΡΙΣΤΙΚΟ ΚΑΤΑΣΤΗΜΑ ΕΝΤΟΣ ΞΕΝΟΔΟΧΕΙΟΥ, ΠΕΡΙΟΧΗ ΙΑΛΥΣΟΥ. ΠΛΗΡ. ΤΗΛ. 63293, 0945/721956 ΠΟ37852

ΓΡΑΦΕΙΟ ΕΠΙ ΤΗΣ ΟΔΟΥ ΕΘΝΑΡΧΟΥ ΜΑΚΑΡΙΟΥ 38 Τ.Μ. ΠΛΗΡ. ΤΗΛ. 21317 ΚΑΙ 0945/996162 (ΚΙΝΗΤΟ) ΠΟ37849

ΔΙΑΜΕΡΙΣΜΑΤΑ ΣΤΗΝ ΙΑΛΥΣΟ ΕΠΙ ΤΗΣ ΟΔΟΥ ΙΕΡΟΥ ΛΟΧΟΥ 6: Α) ΣΤΟΝ ΠΡΩΤΟ ΟΡΟΦΟ 67 Τ.Μ. Β) ΣΤΟΝ ΤΡΙΤΟ ΟΡΟΦΟ 91 Τ.Μ. ΠΛΗΡ. ΤΗΛ. 20138, 22015 ΠΟ37877

ΔΙΑΜΕΡΙΣΜΑ ισόγειο αποπερατωμένο κατά 70%, επιφάνειας 142,59 τ.μ. σε πολυκατοικία πολυτελούς κατασκευής, με θέα έως τη θάλασσα, και με άνετους χώρους στάθμευσης, δίπλα στη νέα ΔΕΥΑΡ πωλείται 50.000.000 δρχ. Πληρ. τηλ. 097/7712360 8.00 έως 2.00 μ.μ.

ΔΙΑΜΕΡΙΣΜΑ, ΖΗΤΕΙΤΑΙ ΓΙΑ ΑΓΟΡΑ, ΜΕΧΡΙ 70 Μ² Η ΜΑΓΑΖΙ. ΠΛΗΡ. ΤΗΛ. 61483 ΠΟ37830

ΕΥΚΑΙΡΙΑ ΠΩΛΕΙΤΑΙ ΝΕΟΚΤΙΣΤΟ ΕΤΟΙΜΟΠΑΡΑΔΟΤΟ ΟΡΟΦΟΔΙΑΜΕΡΙΣΜΑ 160 Τ.Μ. ΠΟΛΥΤΕΛΟΥΣ ΚΑΤΑΣΚΕΥΗΣ ΜΕ ΑΠΕΡΑΝΤΗ ΘΕΑ ΘΑΛΑΣΣΑ ΕΠΙ ΤΗΣ ΜΙΧ. ΠΕΤΡΙΔΗ, ΤΡΙΩΝ ΥΠΝΟΔΩΜΑΤΙΩΝ, ΔΥΟ ΜΠΑΝΙΑ ΜΕ JACUZZI, ΕΝΤΟΙΧΙΣΜΕΝΗ ΙΤΑΛΙΚΗ ΚΟΥΖΙΝΑ, ΤΡΑΠΕΖΑΡΙΑ, ΔΥΟ ΑΠΟΘΗΚΕΣ, ΕΥΡΥΧΩΡΟ ΣΑΛΟΝΙ ΜΕ ΤΖΑΚΙ, ΑΤΟΜΙΚΗ ΘΕΡΜΑΝΣΗ, ΘΕΡΜΟΗΧΟΜΟΝΩΣΗ, ΔΙΠΛΑ ΤΖΑΜΙΑ, ΕΓΚΑΤΑΣΤΑΣΗ AIR CONDITION, ΙΔΙΩΤΙΚΟΣ ΧΩΡΟΣ ΣΤΑΘΜΕΥΣΗΣ ΚΑΙ ΜΙΑ ΕΠΙΠΛΕΟΝ ΓΚΑΡΣΟΝΙΕΡΑ ΑΝΕΞΑΡΤΗΤΗ. ΤΙΜΗ 58.000.000. ΠΛΗΡ. ΤΗΛ. 0944/360900 (12-2 Π.Μ. ΚΑΙ 5-9 Μ.Μ.). ΠΟ37846

ΤΑΒΕΡΝΑ-ΕΣΤΙΑΤΟΡΙΟ κοντά στην οδό Ορφανίδου πλήρως εξοπλισμένη, λειτουργεί όλο το χρόνο, χαμηλό ενοίκιο. Πληρ. τηλ. 25492.ΑΟ37805

ΕΥΚΑΙΡΙΑ: ΚΑΦΕΤΕΡΙΑ με εξαφαλισμένη πελατεία λόγω υγείας στο κέντρο της πόλης Ρόδου και απέναντι από δύο ξενοδοχεία. Μόνο σοβαρές προτάσεις. Πληρ. τηλ. 20581, 74909 ΑΟ37831

ΟΙΚΟΠΕΔΟ ΣΤΟ ΓΕΝΝΑΔΙ, ΑΠΟ ΙΔΙΟΚΤΗΤΗ, 1.420 Τ.Μ., ΑΡΤΙΟ ΚΑΙ ΟΙΚΟΔΟΜΗΣΙΜΟ ΜΕ ΤΗΝ ΑΔΕΙΑ ΣΤΟ ΧΕΡΙ ΓΙΑ ΟΙΚΙΑ 150 Τ.Μ. ΥΠΑΡΧΟΥΝ ΚΑΙ 30 ΕΛΑΙΟΔΕΝΔΡΑ ΚΑΙ ΝΕΡΟ. ΤΗΛ. 91435, ΚΙΝΗΤΟ 0945402153. ΠΟ37829

ΔΙΑΜΕΡΙΣΜΑ από ιδιοκτήτη, 90 τ.μ. πολυτελοΰς κατασκευής σε πολυκατοικία, 8 διαμερισμάτων με πυλωτή, στεγασμένη ατομική θέση στάθμευσης, ιταλική κουζίνα και ντουλάπες υπνοδωματίων, καλοριφέρ με αυτονομία, διπλά τζάμια, θερμοηχομόνωση κ.λπ. Ευκολίες πληρωμής. Δάνεια δεκτά. Τιμή: 33.300.000 δρχ. Πληρ. τηλ. 68416, 65115, 0946333021 ΑΟ37828

ΚΟΜΜΩΤΗΡΙΟ λουξ με εξασφαλισμένη πελατεία στο Νιοχώρι. Πληρ. τηλ. 34176 ΑΟ37737

ΕΥΚΑΙΡΙΑ ΕΠΕΝΔΥΣΗΣ: Στην περιοχή Ιξιάς (οδός Σωτήρος) πωλείται οικόπεδο 6.500 τ.μ., με 8 διαμερίσματα LUX 50 τ.μ. έκαστο, αίθουσα πολλαπλών χρήσεων 250 τ.μ., με απεριόριστη θέα προς Φιλέρημο, ανάμεσα σε βίλες, σε λογική τιμή. Πληρ. τηλ. 0932964992 ΑΟ37816

ΔΙΑΜΕΡΙΣΜΑ 90 τ.μ. με ταράτσα 70 μέτρων δίπλα στο διαμέρισμα, επί της οδού Στέλιου Κωτιάδη. Πληρ. Κ. Ν. Ηρωνίας, Νέα Αγορά α' όροφος, αρ. 17, τηλ. 31955 και 21602 ώρες γραφείου ΑΟ37714

ΔΙΑΜΕΡΙΣΜΑ ισόγειο ημιτελές 96 τ.μ. (χτισμένο εξωτερικά χωρίς εσωτερικά χωρίσματα) σε οικοδομή 2ου ορόφου (ισόγειο, 1ος) στ' Αφάντου. Τιμή 13.000.000. Πληρ. τηλ. 61074, 0946/187335 ΑΕ37738

ΔΙΑΜΕΡΙΣΜΑ ισόγειο υπ/νο στην Αντ. Βολονάκη 85 τ.μ. 26.000.000. Επίσης 57 τ.μ. α' ορ. στην Σωτήρος δυάρι 12.000.000 και στα δύο διαμερίσματα δάνεια γίνονται δεκτά. ΑΙΓΑΙΟΚΤΗΜΑΤΙΚΗ Βαζούκου Ρένα, τηλ. 22943-28838 (10-1 το πρωί και Δευτέρα-Πέμπτη απ/τα). ΑΟ37745

ΔΙΑΜΕΡΙΣΜΑ 70 τ.μ. ισόγειο υπ/νο πολύ καλής κατασκευής 6 ετών με ηλιακό, στην οδό Αισχύνης με θέα. Δάνεια τραπεζιτικά δεκτά. Τιμή 26.000.000. ΑΙΓΑΙΟΚΤΗΜΑΤΙΚΗ Βαζούκου Ρένα, τηλ. 22943-28838 (10-1 το πρωί και Δευτέρα-Πέμπτη απ/τα). ΑΟ37746

ΜΟΝΟΚΑΤΟΙΚΙΑ στο Γεννάδι επί της Λεωφόρου έναντι ξενοδοχείου Αντωναρά, αποθήκη (200 τ.μ.), κατάστημα (120 τ.μ.) με πέρκολες, (80 τ.μ). και σπίτι (85 τ.μ.) σε οικ. 3000 τ.μ. Πληρ. τηλ. 62452, 35118 κ. Δημήτρη ΑΟ37715

ΟΙΚΟΠΕΔΟ στην περιοχή Ιξιά Ρόδου 500 τ.μ. με συντελεστή 0,8 και με πρόσοψη σε κεντρικό εμπορικό δρόμο, το οποίο είναι κατάλληλο για κατάστημα κ.λπ. Σε πολύ καλή τιμή. Πληρ. Κ. Ν. Ηρωνίας, Νέα Αγορά α' όροφος, αρ. 17, τηλ. 31955 και 21602 ώρες γραφείου ΑΟ37713

ΜΟΝΟΚΑΤΟΙΚΙΑ 240 Τ.Μ. ΣΕ ΜΠΕΤΑ ΑΠΟΤΕΛΕΙΤΑΙ ΑΠΟ ΥΠΟΓΕΙΟ-ΙΣΟΓΕΙΟ, 1ΟΣ ΟΡΟΦΟΣ ΜΕ 1.400 Τ.Μ. ΟΙΚΟΠΕΔΟ ΣΤΟΥΣ ΤΡΕΙΣ ΣΕ ΗΣΥΧΟ ΜΕΡΟΣ ΚΑΙ ΠΟΛΥ ΚΟΝΤΑ ΣΤΗΝ ΠΟΛΗ. ΕΠΙΣΗΣ ΠΙΘΑΝΟΤΗΤΑ 3 ΔΙΑΜΕΡΙΣΜΑΤΩΝ ΞΕΧΩΡΙΣΤΩΝ. ΤΙΜΗ 29.900.000 ΔΡΑΧΜΕΣ. ΠΛΗΡ. ΤΗΛ. 0944/698110, 0944/532822, 93446. ΠΟ37703

ΟΙΚΟΠΕΔΟ ΣΤΟ ΠΑΡΑΔΕΙΣΙ 300 Τ.Μ. ΟΙΚΟΔΟΜΗΣΙΜΟ ΕΝΤΟΣ ΟΙΚΙΣΜΟΥ. ΤΙΜΗ 15.000.000 ΔΡΑΧΜΕΣ. ΠΛΗΡ. ΤΗΛ. 82191. ΠΟ37702

ΗΜΙΥΠΟΓΕΙΟΣ ΧΩΡΟΣ κατάλληλος για πολλές χρήσεις σε νεόκτιστη, πολυτελή οικοδομή 160 τ.μ. με τριφασικό ρεύμα, πλακάκια και 2 τουαλέτες στην περιοχή Αναλήψεως. Πληρ. καθημερινά 15.30-21.00 τηλ. 69041, 093/7114603 ΑΟ37686

ΠΩΛΟΥΝΤΑΙ ΣΤΗΝ ΠΑΣΤΙΔΑ: α) οικόπεδο εντός σχεδίου πόλεως, β) αγροτεμάχιο προς 3.000 δρχ. το τ.μ. σε περιοχή όπου ανεγείρονται και άλλες κατοικίες. Πληρ. τηλ. 0944/796767, 67361. ΑΟ37675

ΠΑΡΑΔΟΣΙΑΚΑ ΣΠΙΤΙΑ: 1) Στη Λίνδο 120-130-190-300 τ.μ. 2) Π. Πόλη 149-150-160 τ.μ. σε τιμές λογικές. Πληρ. Ροδιακή Κτηματική, Ανέστης και Σάββας Σαββαΐδης, τηλ. 26281-35476-κιν. 0944/243452-0944/421015 ΑΟ374653

ΕΝΟΙΚΙΑΖΟΝΤΑΙ

Γραφεία στο κέντρο του Πειραιά, Ηρώων Πολυτεχνείου 4Α.

Πληρ. στο θυρωρείο και στο τηλ. **01-6001871**

ΕΝΟΙΚΙΑΖΕΤΑΙ

Στην Αθήνα, στα Ιλίσια, Μιχαλακοπούλου 66, διαμέρισμα Β' ορόφου 100 Μ².

Πληρ.τηλ. **01-6001871, 024126587.**

ΡΟΔΙΑΚΗ ΚΤΗΜΑΤΙΚΗ

Rhodes Real Estate

ΣΥΜΒΟΥΛΟΙ & ΕΚΤΙΜΗΤΕΣ ΑΚΙΝΗΤΩΝ — ΚΤΗΜΑΤΟΜΕΣΙΤΙΚΟ ΓΡΑΦΕΙΟ από το 1983

Η ΡΟΔΙΑΚΗ ΚΤΗΜΑΤΙΚΗ είναι ανεξάρτητο κτηματομεσιτικό γραφείο με έδρα την Ρόδο. Η διαμεσολάβηση (brokerage) για την πώληση, εκμετάλλευση ή και εκμίσθωση της ακίνητης περιουσίας αποτελεί τον σημαντικότερο τομέα δραστηριότητας της εταιρείας.
Η εξειδικευμένη προσέγγιση και η επιστημονική κατάρτιση σε συνδιασμό με την πολυετή εμπειρία είναι οι βασικοί συντελεστές της επιτυχημένης δεκαπενταετούς και πλέον πορειάς του γραφείου μας.



ΠΩΛΗΣΕΙΣ ΕΠΙΛΕΓΜΕΝΩΝ ΑΚΙΝΗΤΩΝ

Το γραφείο μας διαθέτει σε αποκλειστικότητα δεκάδες επιλεγμένα ακίνητα

- Διαμερίσματα - Μονοκατοικίες - Μεζονέτες
- Οικόπεδα - Αγροτεμάχια
- Κεντρικά Καταστήματα - Γραφεία - Αυτοτελή Κτίρια
- Μισθωμένα ακίνητα εισοδήματος
- Ξενοδοχειακές Μονάδες

Μεσω του δικτύου συνεργαζόμενων μεσιτικών γραφείων αναλαμβάνουμε αγοραπωλησίες ακινήτων σε όλη την Ελλάδα.

ΕΚΤΙΜΗΣΕΙΣ ΑΚΙΝΗΤΩΝ

Σε συνεργασία με διεθνή γραφεία συμβούλων ακίνητης περιουσίας και με βάση τα αυστηρά πρότυπα και την μεθολογία του Βρετανικού Ινστιτούτου Ορκωτών Πραγματογνομόνων και Εκτιμητών (Royal Institution of Chartered Surveyors) αναλαμβάνουμε εκτίμησεις ακίνητης περιουσίας.Οι εν λόγω εκτιμήσεις μπορούν να χρησιμοποιηθούν σε τραπεζικούς και πιστωτικούς οργανισμούς ή σε δικαστικές πρακτικές τόσο στην Ελλάδα όσο και στο εξωτερικό.

RHODES REAL ESTATE - a world of choice

Rhodes Real Estate is an independent real estate agency founded in 1983 and based in Rhodes island. Since that time we have offered a world class, high quality service to our many and valued clients. Our diverse clientele appreciate our discretion, professionalism and market credibility.

Our company offers professional real estate services for

- Residential Properties (Holiday homes, traditional hous
- Commercial Properties (shops, hotels, offices)
- Property Evaluation -Property Management

THE NATIONAL ASSOCIATION OF NAEA ESTATE AGENTS OVERSEAS MEMBER



We are members of FIABCI (International Federation of Real Estate Agencies), CEI (EuropeanConfederation of Real Estate Agents), NAEA - Overseas Member (National Association of Real Estate Agents - Great Britain), ERES (European Real Estate Society).

For all your personal and professional real estate requirements please contact Mr. Savvas A. Savvaidis (BBA Bologna Un., MCEI, ANAEA) on 26281 or 35476

ΑΝΕΣΤΗΣ & ΣΑΒΒΑΣ ΣΑΒΒΑΪΔΗΣ

Μέγαρο Κιοσόγλου, 3ος όροφος
Εθελοντών Δωδεκανησίων 29
ΡΟΔΟΣ

tel: 26281 & 35476 fax: 34663
cel: 0944-421015 & 0977-433427
e-mail: savvaidis@rho.forthnet.gr

ΑΣΦΑΛΕΙΟΚΤΗΜΑΤΙΚΗ

ΚΤΗΜΑΤΟΜΕΣΙΤΙΚΟ-ΑΜΟΙΒΑΙΑ ΚΕΦΑΛΑΙΑ

ΑΣΦΑΛΕΙΕΣ INTERNATIONAL LIFE

ΔΙΑΜΕΡΙΣΜΑΤΑ
45 τ.μ. 2άρι Ανάληψη
85 τ.μ. 3άρι Κέντρο
88 τ.μ. 3άρι Δασκάλους
90 τ.μ. 3άρι Ιαλυσός
90 τ.μ. 3άρι Κέντρο
100 τ.μ. 3άρι Κέντρο
115 τ.μ. 4άρι Ανάληψη
115 τ.μ. 4άρι Δασκάλους
125 τ.μ. 4άρι Αγ. Ιωάννης
126 τ.μ. 4άρι Αγ. Ιωάννης
130 τ.μ. 4άρι Μήδια
145 τ.μ. 4άρι Κέντρο

ΔΙΑΜΕΡΙΣΜΑΤΑ ΑΘΗΝΑ
Τρία 88 τ.μ. το καθένα
Λουξ κατασκευής
Μαραθώνος και Λαυρίου

ΟΙΚΟΠΕΔΑ
478 τ.μ. Ροδίνι (Σ.Δ. 0,4)
500 τ.μ. Ανάληψη (Σ.Δ. 0,8)
500 τ.μ. Παραδείσι
700 τ.μ. Ανάληψη (Σ.Δ. 0,8)
1060 τ.μ. Ροδίνι (Σ.Δ. 0,8)
1500 τ.μ. Μιχ. πετρίδη (Σ.Δ. 0,8)

ΑΓΡΟΤΕΜΑΧΙΑ
3,5 στρεμ. Ε.Ο. Ρόδου Λίνδου
4 στρεμ. εντός σχεδίου Μαριτσά
4 στρεμ. Καλαβάρδα
4 στρεμ. Δαματριά
4 στρεμ. Αφάντου
5 στρεμ. Παστίδα
5 στρεμ. Τσαίρι
6 στρεμ. Παστίδα
11 στρεμ. Παστίδα
80 στρεμ. Κιοτάρι

ΜΕΖΟΝΕΤΕΣ-ΜΟΝΟΚΑΤΟΙΚΙΕΣ
120 τ.μ. Καρακόνερο
120 τ.μ. Μήδια
130 τ.μ. Μήδια
130 τ.μ. Παραδείσι
140 τ.μ. Μήδια
150 τ.μ. Μήδια
150 τ.μ. Ιαλυσός
150 τ.μ. Ιαλυσός
180 τ.μ. Ιαλυσός
180 τ.μ. Παλιά Πόλη
190 τ.μ. Αφάντου
300 τ.μ. Τρεις
450 τ.μ. Κοσκινού

ΚΑΤΑΣΤΗΜΑΤΑ
35 τ.μ. Φαληράκι
38 τ.μ. Φαληράκι
40 τ.μ. Τροφό
50 τ.μ. γραφείο Σοφ. Βενιζέλου
60 τ.μ. Ψαροπούλα
90 τ.μ. Βενιζέλου

ΔΙΑΘΕΤΟΥΜΕ ΠΕΡΙΣΣΟΤΕΡΑ ΑΚΙΝΗΤΑ ΠΡΟΣ ΠΩΛΗΣΗ ΕΚΤΟΣ ΑΠΟ ΤΑ ΑΝΑΓΡΑΦΟΜΕΝΑ

ΥΠΕΥΘΥΝΟΣ ΓΡΑΦΕΙΟΥ

ΚΑΡΑΝΙΚΗΣ ΛΟΥΚΑΣ

ΕΘΝ. ΜΑΚΑΡΙΟΥ 45 ΣΤΟΑ ΡΟΙΚΟΥ 2ος ΟΡΟΦΟΣ

ΤΗΛ. 21003 ΚΙΝ. 0945/759887

ΜΙΚΡΕΣ Αγγελίες

πωλήσεις

συνέχεια από την προηγούμενη

ΜΟΝΟΚΑΤΟΙΚΙΑ παλαιά (περίπου 60 τ.μ.) με αυλή (140 τ.μ.) στην περιοχή Αγ. Ιωάννη, οδός Βουλγαροκτόνου 8Α. Πληρ. τηλ. 33316, 0244/23491 ΑΟ37612

ΟΡΟΦΟΔΙΑΜΕΡΙΣΜΑ 138 τμ. στην Ανάληψη με 3 υπνοδωμάτια, καθιστικό (με τζάκι) σαλόνι, ηλιακό, τέντες και πολλά εξτρά. Πληρ. τηλ. 67979, κιν. 0932/573620. ΑΟ37586

ΠΩΛΟΥΝΤΑΙ: α) στη Μαλώνα μονοκατοικία τ.μ. 50 με μικρή αυλή σε πολύ καλή τιμή, β) παραδοσιακή μονοκατοικία στο Παραδείσι μόνο με 4.000.000 δρχ. Πληρ. Κ. Ν. Ηρωνίας, Νέα Αγορά, α' όροφος αρ. 17, τηλ. 31955 και 21602 ώρες γραφείου ΑΟ37551

ΠΩΛΟΥΝΤΑΙ: α) Οικόπεδο 850 μέτρων (οικοδομήσιμο εντός οικισμού), 6) Ελαιώνας 4 στρεμμάτων, γ) Αγρός 22 στρεμμάτων. Τα δύο ως άνω δεικνύονται για αγροτικούς ή θιοτεχνικούς σκοπούς. Πληρ. τηλ. 96384 από 3 μ.μ. ΧΠΟ200

ΠΩΛΕΙΤΑΙ SUPER MARKET στην Ιξιά (οδός Σωτήρος) λόγω κόπωσης, με εξασφαλισμένη πελατεία. Πληρ. τηλ. 28158-90186 ΠΟ37514

ΠΑΛΙΟ ΣΠΙΤΙ μέσα στο χωριό Παραδείσι, πωλείται. Πληρ. τηλ. 63570, 0946/282164 ΠΟ37568

ΚΑΤΑΣΤΗΜΑΤΑ ετοιμοπαράδοτα στο μεγαλύτερο συγκρότημα καταστημάτων στην παραλιακή λεωφόρο Ιαλυσού απ' ευθείας από τον κατασκευαστή πολ. μηχανικό Στέλιο Μακέστα. Εξασφάλιση δανείου, ευκολίες πληρωμής. Από 10.350.000 δρχ. Πληρ. τηλ. 21347 ΧΠΟ205

ΠΡΑΓΜΑΤΙΚΗ ΕΥΚΑΙΡΙΑ στο Γεννάδι. Οικόπεδο 2.120 μ. με πληρωμένη έτοιμη άδεια οικοδομής 212 μέτρα, περιφραγμένο με μάντρα, εγκατάσταση φως, νερό και με δένδρα, με υπάρχον κτίσμα αποθήκη 50 μ. Πωλείται 20.000.000 μετρητά. Πληρ. τηλ. 31093, ώρες ιατρείου ΧΠΟ522

μαθήματα

ΚΑΘΗΓΗΤΡΙΑ ΦΥΣΙΚΟΣ ΜΕ ΦΡΟΝΤΙΣΤΗΡΙΑΚΗ ΠΕΙΡΑ ΠΑΡΑΔΙΔΕΙ ΙΔΙΑΙΤΕΡΑ ΜΑΘΗΜΑΤΑ ΦΥΣΙΚΗΣ, ΧΗΜΕΙΑΣ, ΜΑΘΗΜΑΤΙΚΩΝ ΣΕ ΜΑΘΗΤΕΣ ΓΥΜΝΑΣΙΟΥ, ΛΥΚΕΙΟΥ. ΠΛΗΡ. ΤΗΛ. 23321, 33657, 0974810499 ΠΜ37778

ΚΑΘΗΓΗΤΡΙΑ ΦΥΣΙΚΗΣ ΜΕ ΜΕΤΑΠΤΥΧΙΑΚΕΣ ΣΠΟΥΔΕΣ ΣΤΗ ΣΥΓΧΡΟΝΗ ΦΥΣΙΚΗ, ΠΑΡΑΔΙΔΕΙ ΦΥΣΙΚΗ, ΧΗΜΕΙΑ, ΜΑΘΗΜΑΤΙΚΑ ΣΕ ΜΑΘΗΤΕΣ ΓΥΜΝΑΣΙΟΥ-ΛΥΚΕΙΟΥ. ΤΙΜΕΣ ΛΟΓΙΚΕΣ. ΠΛΗΡ. ΤΗΛ. 0977474997 ΠΜ37720

ΑΠΟ ΕΜΠΕΙΡΗ ΚΑΘΗΓΗΤΡΙΑ με MASTER'S εξωτερικού παραδίδονται μαθήματα όλων των κατευθύνσεων και γενικής παιδείας (ενιαίου Λυκείου) για τις τάξεις Α, Β και Γ' Λυκείου, καθώς επίσης και όλων των τάξεων Γυμνασίου και των τάξεων των ΤΕΕ. Τιμές λογικές με συχνά τεστ αξιολόγησης με συστηματική παράδοση και δωρεάν σημειώσεις. Ειδικές τιμές σ' αδέλφια. Πληρ. τηλ. (0241) 70487 και 77031. ΧΠΜ300

ΠΩΛΗΣΕΙΣ ΑΚΙΝΗΤΩΝ

◆ ΔΙΑΜΕΡΙΣΜΑΤΑ
- Ροδίνι 104 τ.μ. 35.000.000 καινούργιο
- Παλιά Πόλη 140 τ.μ. 20.000.000 δρχ.
- Ανάληψη 45 τ.μ. καινούργιο
- Ανάληψη 90 τ.μ. καινούργιο
- Καρακόνερο 90 τ.μ. καινούργιο
- Καρακόνερο 117 τ.μ. καινούργιο
- Ροδίνι 86 τ.μ. καινούργιο
- Ροδίνι 120 τ.μ. καινούργιο
- Διαμέρισμα 90 τ.μ. περιοχή Διαγοριδών, 28.000.000 δρχ.
- Ιαλυσός 90 τ.μ. 22.000.000 δρχ.
- Ανάληψη 104 τ.μ. 30.000.000 δρχ.
- Ανάληψη 90 τ.μ. καινούργιο
- Ανάληψη 50 τ.μ. καινούργο
- Ροδίνι 85 τ.μ. λουξ με θέα τη θάλασσα
- Δασκάλους 45 τ.μ., 8.500.000 δρχ.
- Μιχ. Πετρίδη 130 τ.μ., 40.000.000 δρχ. οροφοδιαμέρισμα.
- Παραδείσι οικοδομή αποτελούμενη από 2 διαμερίσματα 110 τ.μ. ισόγειο σε μπετά και 110 τ.μ. α' όροφος τελειωμένο, 47.000.000 δρχ.
- Ατταβύρου 94 τ.μ. καινούργιο
- Ροδίνι 125 τ.μ. 4άρι
- Ανάληψη 100 τ.μ.

◆ ΗΜΙΤΕΛΗ ΔΙΑΜΕΡΙΣΜΑΤΑ
- Ροδίνι 104 τ.μ. κτισμ. - σοβατισμένο 23.000.000 δρχ.
- Ροδίνι 100 τ.μ. 23.000.000 δρχ.
- Ροδίνι 104 τ.μ., 20.000.000 δρχ.

◆ ΜΕΖΟΝΕΤΕΣ-ΜΟΝΟΚΑΤΟΙΚΙΕΣ
- Πωλείται μεζονέτα επιπλωμένη ή μη και χωρίς τα έπιπλα 135 τ.μ., περιοχή Μιχαήλ Πετρίδη, τιμή 50.000.000 δρχ.
- Πωλείται μεζονέτα στα Κοσκινού 200 τ.μ. με θέα την θάλασσα και 300 τ.μ. αυλή. Τιμή 65.000.000 δρχ.
- Πωλείται μεζονέτα στην Αγ. Βαρβάρα 170 τ.μ. με 1 στρ. οικόπεδο. Τιμή 60.000.000 δρχ.
- Κοσκινού 425 τ.μ.
- Ιξιά 210 τ.μ., 50.000.000 δρχ.

◆ ΟΙΚΟΠΕΔΑ
- Αφάντου 800 μ. οικόπεδο με άδεια οικοδομής τιμή 7.000.000 δρχ.
- Κοσκινού 2500 τ.μ. 23.000.000 δρχ.
- Σορωνή 1850 τ.μ. οικοδομήσιμο 15.000.000 δρχ. επί της λεωφόρου
- Σορωνή 4000 τ.μ. 20.000.000 δρχ.
- Πλησίον Δενδρινού 290 τ.μ. 20.000.000 δρχ.
- Γεωργ. Σεφέρη 1.000 τ.μ.
- Κατταβιά 650 τ.μ. 3.000.000 δρχ.
- Ροδίνι 460 τ.μ.
- Οικόπεδα εντός σχεδίου στο Γεννάδι από 2.500.000 δρχ.
- Γεννάδι 2.000 τ.μ. πάνω στο κύμα
- Πλησίον Μιχαήλ Πετρίδη 500 τ.μ.

◆ ΑΠΟΘΗΚΕΣ
- Πάροδος Χειμάρας 100 τ.μ.
- Τσαΐρι 100 τ.μ. 8.000.000 δρχ.
- Δασκάλους 120 τ.μ. 14.000.000 δρχ.

◆ ΚΑΤΑΣΤΗΜΑΤΑ
- Πωλείται επιχείρηση -αναψυκτήριο στην Στρατηγού Ζήση
- Παλιά Πόλη 230 τ.μ. διόροφο 60.000.000 δρχ.
- Επιχείρηση στην οδό Ορφανίδου 100 τ.μ. 19.000.000 δρχ.
- Ανάληψη 140 τ.μ. 45.000.000 δρχ.
- Φαληράκι 50 τ.μ. 23.000.000 δρχ.
- Φαληράκι 65 τ.μ. 23.000.000 δρχ,
- Καρακόνερο 50-200 τ.μ.
- Ρόδου-Λίνδου, 40 τ.μ., 25.000.000 δρχ.

◆ ΚΤΗΜΑΤΑ
- Πλημμύρι 1520 στρ. πάνω στην θάλασσα, τιμή 6.000.000 δρχ.
- Τσαΐρι-Παστίδα 1.300 τ.μ. 13.000.000 δρχ/. με άδεια οικοδομής
- Πλημμύρι 1.640τ.μ. 4.000.000 δρχ. οικοδομήσιμο
- Πλημμύρι 3.240τ.μ. 3.000.000 δρχ.
- Κανδυλί 2-4 στρ. με άδεια οικοδομής
- Κανδυλί 2.000 τ.μ. 15.000.000 δρχ.
- Αφάντου 4.000 τ.μ. 40.000.000 δρχ.
- Αφάντου 5.000 τ.μ. 30.000.000 κοντά στη θάλασσα
- Γεννάδι 2.000 τ.μ. 25.000.000 δρχ. με 40 μέτρα πρόσοψη
- Παραδείσι 900 τ.μ. 3.500.000 δρχ. απέχει 100 μέτρα από τη θάλασσα
- Κοσκινού 4.000 τ.μ. 30.000.000 δρχ.
- Λαχανιά 3.700 τ.μ. 16.000.000 δρχ. οικοδομήσιμο
- 10 στρ. Κιοτάρι, νερό, ρεύμα 12.000.000 δρχ.
- Λαχανιά 100 στρ. πάνω στην θάλασσα
- Λαχανιά 45 στρ. 2500 δρχ./μέτρο
- Αφάντου 1.100 τ.μ. 10.000.000 δρχ. με θέα τη θάλασσα
- Αφάντου 10 στρ. 20.000.000 δρχ.
- Κατταβιά 2.500 τ.μ. πάνω στο δρόμο οικοδομήσιμο, 3.000.000 δρχ.
- Λάρδος 7 στρ. 12.000.000 δρχ.
- Κιοτάρι 4 στρ. 4.000.000 δρχ.
- Λαχανιά 750 τ.μ., 8.500.000 δρχ.
- Λαχανιά 5 στρ. 15.500.000 δρχ.
- Λαχανιά 3.500 τ.μ. άρτιο οικοδομήσιμο επί λεωφόρου, 8.500.000 δρχ.
- Καλαμώνα 6.000 τ.μ. 14.000.000 δρχ. με ελιές
- Γεννάδι 20 στρ. ρεύμα-νερό 20.000.000 δρχ.
- Λάρδος 7 στρ. με ελιές
- Κιοτάρι 7 στρ. με νερό-ρεύμα 6.000.000 δρχ.
- Λαχανιά 4 στρ. 300 μέτρα από τη θάλασσα 8.000.000 δρχ.
- Γεννάδι 24 στρ. 24.000.000 δρχ.
- Γεννάδι 1.100 τ.μ. 1.500.000 δρχ.
- Κατταβιά 10 στρ. 14.000.000 δρχ.
- Λαχανιά πάνω στο κύμα 10 στρ. 40.000.000 δρ.
- Πλημμυρι 12 στρ. με φως, νερό, 12.000.000 δρχ.
- Κατταβιά 4.000 τ.μ. 2.000.000 δρχ.
- Κιοτάρι 4.000 τ.μ. κοντά στο κεντρικό δρόμο 4.200.000 δρχ.
- Πλημμύρι 5.500 τ.μ. 6.500.000 δρχ.
- Πεύκους 200 στρ. προς 5.000 το τ.μ., παραθαλάσσιο
- Κατταβιά 700 τ.μ. προς 500 χιλ.
- Γεννάδι στη λεωφόρο 4.000 τ.μ., 12.000.000 δρχ.

➪ Πωλούνται αποθήκες και βιοτεχνικοί χώροι.

- **ΔΑΝΕΙΑ ΔΕΚΤΑ - ΕΥΚΟΛΙΕΣ ΠΛΗΡΩΜΗΣ**
- **ΖΗΤΟΥΝΤΑΙ ΟΙΚΟΠΕΔΑ ΠΡΟΣ ΑΓΟΡΑ - ΚΤΗΜΑΤΑ ΚΑΙ ΔΙΑΜΕΡΙΣΜΑΤΑ**

ΣΤΑΜΑΤΗΣ ΜΑΝΩΛΑΚΟΣ

ΩΡΕΣ ΓΡΑΦΕΙΟΥ 8.30-1.30 π.μ. και 5-8.30 μ.μ.

ΔΗΜ. ΑΝΑΣΤΑΣΙΑΔΗ 45 (παραπλεύρως ΥΠΕΡΑΓΟΡΑΣ ΠΑΠΑΚΥΡΙΑΚΟΥ-ΣΥΝΟΙΚΙΑ ΔΑΣΚΑΛΩΝ) Τηλέφωνα: 23815-78275



ΚΤΗΜΑΤΟΜΕΣΙΤΙΚΟ ΓΡΑΦΕΙΟ

ΑΙΓΑΙΟΚΤΗΜΑΤΙΚΗ

Π Ω Λ Ο Υ Ν Τ Α Ι

- ΔΙΑΜΕΡΙΣΜΑΤΑ-ΜΟΝΟΚΑΤΟΙΚΙΕΣ

- ΔΔ=ΔΑΝΕΙΑ ΔΕΚΤΑ

- 35 τ.μ. Ψαροπούλα 12.000.000
- 52 τ.μ. καινούργιο α' όρ., Αγ. Ιωάννη 18.700.000 (ΔΔ)
- 57 τ.μ. α' ορ., Σωτήρος 13.000.000 (ΔΔ)
- 60 τ.μ. μονοκατοικία (κατ/λο για ιατρείο), Αλ. Διάκου 35.000.000
- 61 τ.μ. ισ. με 180 αυλή Καρακόνερο 22 εκ.
- 67 τ.μ. παλιό σπίτι στην Παστίδα με 150 μ. αυλή, 13.000.000 (ΔΔ)
- 69 τ.μ. καινούργιο Απ. Παύλου 24.500.000 (ΔΔ)
- 70 τ.μ. (ισόγ. υπ/νο) 7 ετών, Αισχύνης, 25.000.000 (ΔΔ)
- 70 τ.μ. μον/κία, Κρεμαστή, 35.000.000 (παρ/κό).
- 75 τ.μ. Περαίας α' ορ. 23.000.000 (ΔΔ)
- 85 τ.μ. γ' ορ. (Εν/νο 125.000) Δημ. Αν/δη 26.000.000 (ΔΔ)
- 85 τ.μ. Στ. Κωτιάδη λουξ 33.000.000 (ΔΔ)
- 85 τ.μ. Πτολεμαίων, θέα - τζάκι, 23.000.000 (ΔΔ)
- 85 τ.μ. στο Νιοχώρι 16.500.000 (ΔΔ).
- 85 τ.μ. (ισ.) σε μπετά στην Ενόπλων Δυνάμεων 14.000.000 (ΔΔ)
- 85 τ.μ. Αντ. Βολονάκη (ισ. υπ/νο), 26.000.000 (ΔΔ)
- 87 τ.μ. στη Διαγοριδών 30.000.000 (ΔΔ)
- 92 τ.μ. καινούργιο Απ. Παύλου 33 εκ. (ΔΔ)
- 105 τ.μ. (3 υπν.) καινούργιο Ατταβύρου 40 εκ. (ΔΔ)
- 110 τ.μ. Δυόροφο διαμ. (στυλ μεζονέτας) Καναδά 35 εκ. (ΔΔ) (4 υπν.)
- 110 τ.μ. καινούργιο (3 υπν.) Ανάληψη 38.500.000 (ΔΔ).
- 112 τ.μ. (ισ) στην Πίνδου 23.000.000
- 112 τ.μ. (3 υπν.) καινούργιο στο Ροδίνι, 43.000.000 (ΔΔ)
- 115 τ.μ. παλιά μον/κία μέσα σε 560 τ.μ. οικ/δο με εξτρά δόμηση άλλα 350 τ.μ. Αγ. Ανάργυροι 60 εκ. (ΔΔ)
- 116 τ.μ. (3 υπν.) καινούργιο θέρμανση Ανάληψη 41 εκ. (ΔΔ)
- 125 τ.μ. μον/κία σε 1,5 στρε. στη Θολό 70.000.000
- 127 τ.μ. (3 υπν.) καινούργιο Ατταβύρου 47.000.000 (ΔΔ)
- 128 τ.μ. (3 υπν.) λουξ καινούργιο με γκαράζ στο Μήδεια 51 εκ (ΔΔ).
- 138 τ.μ. (3 υπν.) ορ/σμα Μάρκου Κλαδάκη 38 εκ (ΔΔ).
- 136 τ.μ. (3 υπν.) ισόγειο Ανάληψη 25 εκ.
- 140 τ.μ. διόρ. μον/κία Ομήρου Π. Πόλη 25 εκ.
- 140 τ.μ. οροφ/σμα (α ορ) στην Πειραιώς σε σοβά 32.000.0000 (ΔΔ)
- 145 τ.μ. Στ. Ζήση (4 υπ.) 40 εκ. (ΔΔ)
- 149 τ.μ. Αισχύνης (3 υπν.) ορ/σμα 47 εκ. (ΔΔ)
- 204 τ.μ. μεζονέτα στην Ιξιά σε 1.000 τ.μ. οικ/δο, 85.000.000 (ΔΔ)
- 270 τ.μ. μον/κία (η μισή μαρμ/βά) στα Κοσκινού 60 εκ. (ΔΔ)

ΚΑΤΑΣΤΗΜΑΤΑ
- 30 τ.μ. κοντά Θεμ. Σοφούλη 23.000.000 (ΔΔ)
- 31 τ.μ. Καμείρου 14.000.000 (ΔΔ)
- 50 τ.μ. Μανδράκι 100.000.000 (ΔΔ)
- 65 τ.μ. Στ. Ζήση
- 70 τ.μ. Αγ. Ιωάννη 30.000.000 (ΔΔ)
- 70 τ.μ. Μάρκου Μαλλιαράκη, 25.000.000 (ΔΔ)
- 90 τ.μ. Νιοχώρι, 63.000.000 (ΔΔ)

ΟΙΚΟΠΕΔΑ
- 125 τ.μ. (ΣΔ 1) στην Ανάληψη 12 εκ.
- 544 τ.μ. Αθηνών (Σ.Δ. 0,8) 47 εκ.
- 900 τ.μ. Ενόπλων Δυνάμεων (ΣΔ 0,8) 100.000.000
- 1.650 τ.μ. Αθηνών (Σ.Δ. 0,8) Χ80.000 το τ.μ.

ΔΙΑΘΕΤΟΥΜΕ ΜΕΓΑΛΗ ΠΟΙΚΙΛΙΑ ΟΙΚΟΠΕΔΩΝ ΣΕ ΟΛΟ ΤΟ ΝΗΣΙ ΤΗΣ ΡΟΔΟΥ

ΒΑΖΟΥΚΟΥ ΡΕΝΑ

(ΜΕΣΙΤΗΣ ΑΣΤΙΚΩΝ ΣΥΜΒΑΣΕΩΝ)

ΔΙΕΥΘ. ΓΡΑΦΕΙΟΥ ΔΗΜ. ΘΕΟΔΩΡΑΚΗ 3
10-1 το πρωί καθημερινά και 6.30-9
Δευτ. και Πέμπτη απ/ματα

Τηλ. (0241) 22943-28838 FAX: 28838
email.vazoukou@hayoo.com
ΡΟΔΟΣ

ΜΙΚΡΕΣ Αγγελίες

μαθήματα

συνέχεια από την προηγούμενη

ΚΑΘΗΓΗΤΗΣ ΑΓΓΛΙΚΩΝ απόφοιτος Καναδικού Πανεπιστημίου παραδίδει ιδιαίτερα μαθήματα κατ' οίκον και στο δικό σας χώρο, σε πολύ προσιτές τιμές. Προτείνω επίσης, συνεργασία σε ξενόγλωσσα φροντιστήρια. Πληρ. τηλ. 64079 ΑΜ37721

πωλήσεις αυτοκινήτων & μοτοσικλετών

ALFA ROMEO 146,, 1600 cc με τρίτο stop πίσω, ζαντολάστιχα, αμορτισέρ, PIONEER κασετόφωνο, τιμή 3.000.000 δρχ. Πληρ. τηλ. 0946/336192 και 20854 κ. Νίκο ΑΑ37863

ΜΕΓΑΛΗ ΕΥΚΑΙΡΙΑ!!! Μηχανή KAWASAKI ZZR μοντέλο '93, 400 cc, 16 Valve, χρώματος μπλε-μαύρο με 22.000 χλμ. σε άριστη κατάσταση και στην καταπληκτική τιμή των 850.000 δρχ. μόνο. Δεκτός κάθε έλεγχος. Πληρ. τηλ. 22918, 0944/551597 ΑΑ37870

ΜΗΧΑΝΗ HONDA STEED VLE 400 cc χωρίς τεκμήριο μοντέλο '97 λίγα χλμ. ευκαιρία 1.400.000 δρχ. Πληρ. τηλ. 0946/336192 και 20854 κ. Νίκο ΑΑ37864

JEEP NIVA μεταχειρισμένο. Τιμή 1.000.000 δρχ. Πληρ. τηλ. 27801, κιν. 0932/423732. ΑΑ37847

ΦΟΡΤΟΤΑΞΙ Δ.Χ. περασμένο από ΚΤΕΟ λόγω υγείας. Πληρ. τηλ. 0937487829 ΑΑ37837

ΚΛΟΥΒΑ MITSUBISHI πετρέλαιο 2500 cc μοντέλο '96, τιμή 3.000.000 δρχ. Πληρ. τηλ. 0937086275 ΑΑ37851

SEAT MARBELLA 900 cc μοντελ. 94 καταλυτικό αρίστης κατάστασης R/K. Τιμή 980.000 δρχ. με πληρωμένα τα τέλη κυκλοφορίας και μεταβίβασης. Ιδιώτης. Πληρ. τηλ. 0932/091455 ΑΑ37853

APRILLIA LEOLARDO 150 cc σε άριστη κατάσταση. Τιμή: 850.000 δρχ. Πληρ. τηλ. 21813 από 8.00-15.00 ΑΑ37835

ΠΩΛΟΥΝΤΑΙ: α) BMW 318, έτους 1989, βελγικής κατασκευής με αυτόματο κιβώτιο ταχυτήτων, υδραυλικό τιμόνι, κλειδαριές, air contition, β) Honda Accord 1600 cc, έτους 1989, με αυτόματο κιβώτιο ταχυτήτων, υδραυλικό τιμόνι, κλειδαριές, air contition. Πληροφορίες τηλ. 0945779984 και 21255 ΑΑ37833

PEUGEOT 306 SEDAN mistral, Νοέμβριος 1997 σε άριστη κατάσταση, με εργοστασιακό αίρκοντίσιον, αερόσακο οδηγού, ραδιοκασετόφωνο, βελούδινα καθίσματα, ρυθμιζόμενο τιμόνι και ρυθμιζόμενο κάθισμα οδηγού, καθ' ύψος, ιμομπιλάιζερ και ηλεκτρομαγνητικές κλειδαριές, χρώμα μπλέ μεταλικό και με όλα τα SERVICE του στην αντιπροσωπεία. Τιμή 2.700.000 μετρητοίς ή με ευκολίες μέσω αντιπροσωπείας. Πληροφορίες κον Λευτέρη τηλ. 0974416490 όλες τις ώρες. ΑΑ37813

PEUGEOT 106 kid, 1000 cc, 47.000 ΚΜ, σε υπεράριστη κατάσταση, μόνον 1.350.000 δρχ., λόγω αγοράς μεγαλύτερου. Πληρ. τηλ. 0932-964992 ΑΑ37817

NISSAN MICRA καταλυτικό, μοντέλο '92, σε άριστη κατάσταση. Τιμή συζητήσιμη. Πληρ. τηλ. 36213 ΑΑ37836

LADA 1987 Κόκκινο σε καλή κατάσταση. Τιμή 200.000 δρχ. Πληρ. τηλ. 097/4329075, 75327. ΑΑ37809

ΜΗΧΑΝΑΚΙ PEUGEOT Speedfight 100 c.c. μοντέλο 9/98 σε πολύ καλή κατάσταση χρώματος ασημί. Πληρ. τηλ. 76231 ΑΑ37808

ΑΥΤΟΚΙΝΗΤΟ IX MERCEDES E200 ΜΟΝΤΕΛΟ '94, ΜΕ ΗΛΙΟΡΟΦΗ, ΕΓΚΑΤΑΣΤΑΣΗ ΤΗΛΕΦΩΝΟΥ, ΛΕΥΚΟΥ ΧΡΩΜΑΤΟΣ ΣΕ ΑΡΙΣΤΗ ΚΑΤΑΣΤΑΣΗ. ΤΙΜΗ 7.200.000 ΜΕΤΡΗΤΟΙΣ. ΠΛΗΡ. ΤΗΛ. 32083, ΚΙΝ. 0974556997 ΠΑ37660

LANCIA Y10 1.100 c.c. μοντέλο Σεπτ. '95 καταλυτικό με 53.000 χιλ., ραδ/νο, ζάντες αλουμινίου και αμορτισέρ Μονρόε. Σε άριστη κατάσταση. Τιμή 1.200.000 τοις μετρητοίς. Πληρ. τηλ. 21468, 29732, 094/6234897. ΑΑ37758

ΓΕΡΑΝΟΦΟΡΟ (Κλαρκ) όχημα 2,5 τ. Πληρ.τ ηλ,. 0972240723 ΑΑ37759

ΔΥΟ ΛΕΩΦΟΡΕΙΑ 11 και 13 θέσεων εισαγωγής από Γερμανία FORD και MERCEDES μοντέλα '92 και '97, υπερπολυτελέστατα και πανέμορφα, άριστα από κάθε άποψη με air-condition εργοστασίου, αερόσακους, βελούδινο σαλόνι σε καινούρια κατάσταση και από γενικό service, έτοιμα για ταξινόμηση. ιδανικά για ταξιδιωτικά γραφεία ή ξενοδοχειακές επιχειρήσεις. Τα έξοδα αποστολής στη Ρόδο, επιβαρύνουν εμάς. Πληρ. τηλ. 031/516314, 0944/544336 Θεσσαλονίκη. ΑΑ37679

SUZUKI VS 600 INTRUDER 11ος '97 μαύρο με 15.000 χιλιόμετρα. Τιμή 1.800.000 ή ανταλλάσσεται με ακριβότερο καταλυτικό ΙΧ. Πληρ. τηλ. 21904 αφήστε μήνυμα στην τηλ. θυρίδα ΑΑ37388

Από τη νέα έκθεση BMW του ΘΩΜΑ ΒΕΡΒΙΛΗ πωλούνται τα κάτωθι μεταχειρισμένα αυτοκίνητα:
1) **BMW 316 1600 κυθ. μοντ. 10-91 ABS κλιμα., υδραυλιτικό τιμόνι, κλειδαριές**
2) **BMW 316 μοντ. 85**
3) **TOYOTA ψυγείο πετρέλαιο μοντ. 93 2400 κυθ. κλούβα**
4) **VW κλούβα πετρέλαιο 2400 κυθ. μοντ. 93**
5) **FORD COURIER κλουβίτσα μοντέλο 95 1800 κυθ.**
6) **MITSUBISHI κλούβα 2500 κυθ. 96 μοντ. 49.000 χλμ. σχεδόν καινούργια**
7) **MERCEDES κλούβα 609, μοντ. 93 με μόνωση. Όλα τα πετρέλαια φορτηγά ανταλλάσσονται με το βενζινοκίνητό σας. 6ο χλμ. Λεωφ. Ρόδου-Λίνδου τηλ. 62928-66669 ΧΠΑ400**

ΑΓΓΛΙΚΑ–ΜΕΤΑΦΡΑΣΕΙΣ

Καθηγητής Αγγλικής φιλολογίας, πτυχιούχος Πανεπιστημίου Αθηνών, με ειδική εκπαίδευση στο Πανεπιστήμιο READING Αγγλίας και DIPLOMA Ψυχολογίας Κέντρου Σπουδών CEAC Ισπανίας, αναλαμβάνει μαθητές, ενήλικες και επαγγελματίες σε ιδιαίτερα μαθήματα ή αυστηρά ολιγομελή τμήματα και προετοιμάζει για όλες τις αναγνωρισμένες εξετάσεις γλωσσομάθειας. Επίσης δέχεται ΜΕΤΑΦΡΑΣΕΙΣ κάθε είδους, επίσημες και μη. ***Γιώργος Γιαννέλης, Μητροπόλεως 103, τηλ.-FAX 20357.***

ΕΥΚΑΙΡΙΑ
ΠΩΛΟΥΝΤΑΙ
ΔΙΑΜΕΡΙΣΜΑΤΑ

- Στις εργατικές κατοικίες Αγίου Δημητρίου 3άρι διαμέρισμα 9.000.000.
- Ροδίνι οδός Στοκχόλμης 2ος όροφος 90 τ.μ. 32.000.000
- Ροδίνι μεζονέτα 60 τ.μ. 12.000.000
- Αφάντου παλιά οικία 70 τ.μ. 7.000.000
- Στην περιοχή Αγίας Μαρίνας Λέρου 20-μέτρα από τη θάλασσα πωλείται διόροφη οικία 112 τ.μ. έτοιμη επιχείρηση ουζερί 90 τ.μ. γκαρσονιέρες 129 τ.μ. στην καταπληκτική τιμή των 55.000.000 δραχμών.

ΟΙΚΟΠΕΔΑ

- Στην παραλία Πέδι Σύμης έκτασης 550 τ.μ. με συντελεστή 0,85% οικοδομήσιμο με δικό του πιστοποιητικό τίτλου από τη Σύμη και με δική του παραλία στην τιμή των 16.000.000.
- Ροδίνι οδός Σμύρνης 400 τ.μ. 32.000.000
- Ασγούρου 2.750 στρέμματα με άδεια οικοδομής 240 τ.μ. 12.000.000
- Τσαΐρι προς αεροδρόμιο 2 στρέμματα με άδεια οικοδομής 240 τ.μ. 9.500.000
- Ασγούρου 4 στρέμματα 14.000.000
- Ασγούρου 5.417 στρέμματα 11.000.000
- Αφάντου 5 στρέμματα 8.000.000
- Αφάντου στο κύμα της θάλασσας 4 στρέμματα 30.000.000
- Κιοτάρι 1,5 στρέμμα στο κύμα της θάλασσας άρτιο και οικοδομήσιμο 20.000.000
- Κιοτάρι: 50 στρέμματα προς 3.000.000 το στρέμμα 250 μέτρα από την θάλασσα

Πληρ. τηλ. 26805-51024,
κιν. 0945-406562 fax: 51077

Γ.Ν. ΔΡΑΚΟΣ

ΠΩΛΟΥΝΤΑΙ
ΤΑ ΚΑΤΩΘΙ ΑΚΙΝΗΤΑ:

Α) ΑΓΡΟΚΤΗΜΑΤΑ:
- 2000 τ.μ. επί της Εθνικής οδού Ρόδου-Λίνδου
- 4000 τ.μ. πλησίον RODOS GOLD
- 4500 τ.μ. Ασγούρου για κατοικία
- 2000 τ.μ. στους πρόποδες του Φιλέρημου
- 6500 τ.μ. μόνον 13.000.000 στο Τσαΐρι

Β) ΚΑΤΟΙΚΙΕΣ ΕΝΤΟΣ ΤΗΣ ΜΕΣΑΙΩΝΙΚΗΣ ΠΟΛΗΣ:

100 τ.μ. έτοιμη, αξίας	29.000.000
80 τ.μ. έτοιμη, μόνον	16.000.000
150 τ.μ. αξίας	20.000.000
120 τ.μ. με αυλή 100 τ.μ. μόνον	55.000.000

Γ) ΔΙΑΜΕΡΙΣΜΑΤΑ:
- 2άρι 50 τ.μ. στο Ροδίνι 15.000.000
- 4άρι 106 τ.μ. καινούργιο στην Ανάληψη μόνον 36.000.000
- 4άρι 120 τ.μ. μόνον 35.000.000

Δ) ΚΑΤΑΣΤΗΜΑΤΑ:
- 37 τ.μ. επί της Καζούλη μόνον 20.000.000
- 65 τ.μ. πλησίον πλατεία Φώκιαλη
- 50 τ.μ. στην περιοχή Μήδεια 20.000.000
- 37 τ.μ. στο Φαληράκι μόνον 40.000.000
- 24 τ.μ. επί της Σωκράτους αξίας 130.000.000

Πληρ. **Εμμανουήλ Κρανίδη**
Τηλ. 27082, 26476, 0944-347405, Fax: 27101

TOP PROPERTIES

GEORGIOS S. PIPINOS
ΓΕΩΡΓΙΟΣ Σ. ΠΙΠΙΝΟΣ
ΣΥΜΒΟΥΛΟΙ ΚΑΙ ΕΚΤΙΜΗΤΕΣ ΑΚΙΝΗΤΩΝ
REAL ESTATE AGENCY

MEMBER OF F.I.A.B.C.I.-N.A.E.A.-C.E.I.-E.R.E.S-Σ.Ε.Κ.



Η "**TOP PROPERTIES**" είναι ατομική επιχείρηση και ανήκει εξ ολοκλήρου στον κ. Γεώργιο Πιπίνο, που από το 1971 ασχολείται αποκλειστικά και μόνο με επενδύσεις και REAL ESTATE, στο νησί της Ρόδου, καθώς και στην ευρύτερη περιοχή της Δωδεκανήσου.

ΑΠΕΥΘΥΝΟΜΑΣΤΕ: Στους **σοβαρούς, απαιτητικούς και επιλεκτικούς** επενδυτές-επιχειρηματίες-ελεύθερους επαγγελματίες, Έλληνες και ξένους, υψηλού εισοδηματικού επιπέδου, που ενδιαφέρονται να κάνουν μια σοβαρή επένδυση προβολής στο νησί της Ρόδου.

ΠΡΟΣΦΕΡΟΥΜΕ: Α) Υπηρεσίες και πληροφορίες που γίνονται σε προσωπικό επίπεδο με εχεμύθεια, διακριτικότητα και σοβαρότητα.
Β) μεγάλη γκάμα υψηλής ποιότητας, ακινήτων, όπως:1) Ξενοδοχεία Α' και Β' κατηγορίας των 600-500-350-300 κλινών, 2) Κεντρικά αστικά ακίνητα κατάλληλα για Τράπεζες-καταστήματα-γραφεία, 3) Παραλιακές εκτάσεις, κατάλληλες για τουριστικές επενδύσεις των 150.000-100.00-70.00-50.000-36.000 τ.μ. και 4) Διαμερίσματα και μεζονέτες προβολής.

ΣΤΟΧΟΣ ΜΑΣ ΕΙΝΑΙ: Να προσφέρουμε στο αγοραστικό μας κοινό υψηλής ποιότητας ακίνητα και ευκαιρίες στο νησί της Ρόδου. Ητριακονταετής και πλέον πείρα μας στον τομέα αυτό αποτελεί εγγύηση.

ΣΥΝΘΗΜΑ ΜΑΣ ΕΙΝΑΙ: Επενδύστε στη ΡΟΔΟ ΤΩΡΑ, σε ακίνητα που ΑΝΤΕΧΟΥΝ ΣΤΟ ΧΡΟΝΟ

Γεώργιος Σ. Πιπίνος
ΜΕΣΙΤΗΣ ΑΣΤΙΚΩΝ ΣΥΜΒΑΣΕΩΝ
Γιατί εμείς γνωρίζουμε καλύτερα!

TOP PROPERTIES is a private concern and Mr George S. Pipinos, its owner, has carved, over the years a reputation for integrity and excellence in the world of Real Estate in the Dodecanese.
AT TOP PROPERTIES we try hard to attract important and selective investors high calibre businessmen/women and discerning professional people, both Greek and foreign, who wish to acquire sabstantial and valuable property on Rhodes.
We offer our expertise and advice privately, discreetly and in strict confidence.
We keep a comprehensive list of real estate of the highest specifications
a. A' and B' class hotels (600, 500, 350, 300 beds capacity)
b. Centrally situated office buildings and other business premises.
c. Seaside land, ideal for development (hotels, holiday resorts, etc), of 150.000, 100.00, 70.000, 50.000, 36.000 sq.m.
d. Luxury apartments, maisonettes, detached, semi-detached and terraced houses.
Our aim is to give our clients the opportunity to Qcquire value for money, first class real estate on Rhodes. Our 30-year-old experience in Real Estate is our warranty.
Our motto is Invest in Rhodes, Invest in property, It stands the test of time.

TOP PROPERTIES
and George Pipinos
Because we know best



KENNENTY 38, ΡΟΔΟΣ, 85 100, ΤΗΛ. (0241) 23895, 38243, κιν. (094)-4-676003 FAX: (0241) 20883
38 KENNEDY STR., RHODES, 85 100, TEL. (0241) 23895, 38243, mob. (094)-4-676003 FAX: (0241) 20883

ΜΙΚΡΕΣ Αγγελίες

auto-moto

συνέχεια από την προηγούμενη

BMW πωλείται σε καλή κατάσταση μοντέλο '84, τιμή 800.000 δρχ.. Πληρ. τηλ. 61449 AA37722

LADA 1987 ΚΟΚΚΙΝΟ ΣΕ ΚΑΛΗ ΚΑΤΑΣΤΑΣΗ, ΤΙΜΗ 200.000 ΔΡΧ ΠΛΗΡ. ΤΗΛ. 097/4329075, 75327.ΠΑ37590

JEEP WRANGLER 2500 cc IX μοντέλο '96 με πολλά αξεσουάρ. Πληρ. τηλ. 0944/263164 AA37627

OPEL CORSA μοντέλο '87 σε καλή κατάσταση και σε καλή τιμή. Πληρ. τηλ. 61038. XAA418

εργασιες

ΑΤΟΜΑ για να εργαστούν σε εταιρεία της Ρόδου, κάτω των 30 ετών και με δίπλωμα αυτοκινήτου-μοτοποδηλάτου. Πληρ. τηλ. 24819, 38325 AZ37885

ΑΠΟΘΗΚΗ τουριστικών ειδών ζητά: 1) Δεσποινίδα απόφοιτο Λυκείου, 2) Νέο με επαγγελματική άδεια οδηγήσεως. Πληρ.τηλ. 68490 και 68494 AZ37879

Η HELLAS SERVICE Ρόδου ζητά νέους οδηγούς - μηχανικούς με άδεια οδήγησης (κατηγ. Γ επαγγελ.). Πληρ. τηλ. 22490, 74174 AZ37871

ΑΜΕΡΙΚΑΝΙΚΗ ΠΟΛΥΕΘΝΙΚΗ ΕΤΑΙΡΕΙΑ ΖΗΤΑ ΣΥΝΕΡΓΑΤΕΣ. ΕΙΣΟΔΗΜΑΤΑ ΣΑΝ ΗΜΙΑΠΑΣΧΟΛΗΣΗ ΕΩΣ 600.000, ΚΥΡΙΑ ΑΠΑΣΧΟΛΗΣΗ ΕΩΣ 13.000.000 ΜΗΝΙΑΙΩΣ. ΠΛΗΡ. κ. ΔΗΜΗΤΡΙΑΔΗΣ (01) 8140975, 6216152 ΠΖ37875

ΖΗΤΟΥΝΤΑΙ ΣΥΝΕΡΓΑΤΕΣ ΓΙΑ ΑΝΑΠΤΥΞΗ ΔΙΚΤΥΟΥ ΑΝΤΙΠΡΟΣΩΠΩΝ (ΟΧΙ ΠΩΛΗΤΕΣ) ΔΥΝΑΤΟΤΗΤΕΣ ΥΨΗΛΩΝ ΕΙΣΟΔΗΜΑΤΩΝ - ΜΕΡΙΚΗ Ή ΠΛΗΡΗΣ ΑΠΑΣΧΟΛΗΣΗ, 500.000 ΕΩΣ 10.000.000 ΜΗΝΙΑΙΩΣ. ΠΛΗΡ. κα. ΜΟΥΝΤΡΙΖΑ (01) 4974993, 4945715 ΠΖ37876

ΝΕΟΣ ή νέα για εργασία στα βιβλιοπωλεία "Καραβάκι". Πληρ. τηλ. 27007, 77175 AZ37867

ΚΟΠΕΛΑ για γραμματέας με γνώσεις Αγγλικών και Η/Υ. Πληρ. τηλ. 66698 από 8.30 έως 2.30. AZ37796

ΣΕΡΒΙΤΟΡΟΣ/Α για μεζεδοπωλείο στην Π. Πόλη για μόνιμη απασχόληση. Πληρ. τηλ. 38693 μετά τις 8 μ.μ. και 0972676039 όλες τις ώρες AZ37859

ΠΩΛΗΤΡΙΑ με προϋπηρεσία από το κατάστημα χρυσοχοΐας του κ. Νικολιδάκη Βασίλη που να γνωρίζει τουλάχιστον Αγγλικά-Γερμανικά. Πληρ. τηλ. 26565, 097/4485664 AZ37856

ΝΕΑ Ελληνίδα για μερική απασχόληση σε κατάστημα υλικών ραπτικής. Κάρτα ανεργίας ΟΑΕΔ απαραίτητη. Πληρ. τηλ. 32397 AZ37832

ΣΕΡΒΙΤΟΡΟΣ & ΛΑΤΖΙΕΡΑ από εστιατόριο-πιτσαρία στην Παλιά Πόλη. Πληρ. τηλ. 74402 βραδυνές ώρες 6-8. AZ37792

ΕΣΩΤΕΡΙΚΗ οικιακή βοηθός. Πληροφορίες τηλ. 0945779984 AZ37834

ΚΟΠΕΛΕΣ εμφανίσιμες για να εργασθούν σε καφετέρια (όχι αλλοδαπές). Πληρ. τηλ. 31845 και 0946963858. AZ37795

ΚΥΡΙΑ για φύλαξη μικρού παιδιού. Πληρ. τηλ. 93850 AZ37857

ΥΠΑΛΛΗΛΟΣ για φαστ φουντ που να έχει τελειώσει στρατιωτικό. Πληρ. τηλ. 30021 κ. Γιώργο. AZ37794

ΠΩΛΗΤΡΙΑ ζητείται από το κατάστημα COLLECTION. Πληρ. τηλ. 29611 AZ37779

Από εστιατόριο **ΖΗΤΟΥΝΤΑΙ** οι κάτωθι ειδικότητες: Μάγειρας-Σερβιτόρος-Ταμίας. Ώρες συνεννόησης 11-1 μεσημέρι, 6-8 βράδυ. Πληρ. τηλ. 23664 AZ37791

Από εστιατόριο ALA CART ΖΗΤΟΥΝΤΑΙ μάγειρας, βοηθός μάγειρα, σερβιτόροι/ες. Πληρ. τηλ. 87241 και 0972279628. AZ37793

ΓΙΑΝΝΗΣ ΝΙΚΟΛΙΔΑΚΗΣ

ΜΗΧ/ΓΟΣ-ΜΗΧ/ΚΟΣ

ΓΑΛΛΙΑΣ 14 - ΡΟΔΟΣ

ΠΩΛΟΥΝΤΑΙ

— Επί της οδού Αναστασιάδη (περιοχή Δασκάλων) διαμ/τα πολυτελούς κατασκευής με υπόγειο χώρο στάθμευσης και αυτόνομη θέρμανση 67 τ.μ., 114 τ.μ., 88 τ.μ., 59.50 τ.μ., 90 τ.μ., 98 τ.μ., 117 τ.μ., 132 τ.μ..

Πληρ.τηλ. **22291-35103/094 391825**

ΚΛΑΔΟΓΕΝΗΣ ΜΙΧΑΗΛ

Πολιτικός Μηχανικός ΕΜΠ

Αμερικής 3 - Ρόδος

ΠΩΛΟΥΝΤΑΙ

1. Διαμερίσματα πολυτελούς κατασκευής 125 τ.μ. με τρία υπνοδωμάτια επί της Ατταβύρου
2. Διαμερίσματα πολυτελούς κατασκευής σε οικόπεδο δις γωνιαίο επί της Ατταβύρου -Ηβης και Μεσογείου 90 τ.μ. με δύο υπνοδωμάτια και 125 τ.μ. με τρία υπνοδωμάτια.

Πληρ. τηλ. **22394**

ΜΑΘΗΜΑΤΑ Η/Υ για ενήλικες



Windows, Internet, Email, Word, Excel, Access

ΤΜΗΜΑΤΑ :

- Ταχύρυθμα 5 εβδομάδων
- Τρίμηνα - προετοιμασία για απόκτηση του ECDL
- Ειδικά για επιχειρήσεις

Στο εκπαιδευτικό κέντρο ANOSIS μπορείτε να αποκτήσετε το ECDL το δίπλωμα των υπολογιστών με διεθνή αναγνώριση που αποδεικνύει τις γνώσεις σας στους Η/Υ ...

ECDL — ΕΥΡΩΠΑΪΚΟ ΔΙΠΛΩΜΑ ΚΑΤΑΡΤΙΣΗΣ ΣΤΟΥΣ ΥΠΟΛΟΓΙΣΤΕΣ

ΠΙΣΤΟΠΟΙΗΜΕΝΟ ΕΞΕΤΑΣΤΙΚΟ ΚΕΝΤΡΟ

Anosis Computer Learning

Τηλ. 78924

Στ. Κωτιάδη 64 Ανάληψη

Κώστας Χατζηδάκης

ΠΤΥΧ ΠΛΗΡΟΦΟΡΙΚΗΣ ΠΑΝ ΑΘΗΝΩΝ

ΚΕΡΜΑΤΟΤΗΛΕΦΩΝΟ EUROPAYPHONE 2004 GR



12 ΑΤΟΚΕΣ ΜΗΝΙΑΙΕΣ ΔΟΣΕΙΣ

PayPHONE ΕΛΛΑΣ ΤΗΛΕΠΙΚΟΙΝΩΝΙΕΣ

ΑΝΤΙΠΡΟΣΩΠΟΣ ΝΟΤΙΟΥ ΑΙΓΑΙΟΥ:

ΓΙΩΡΓΟΣ ΣΗΦΑΚΗΣ

ΑΤΤΑΒΥΡΟΥ 46 ΡΟΔΟΣ ΤΗΛ.: 0241/73440- FAX: 37733

κεφάλαιο

Κτηματομεσιτικό - Συμβουλευτικό Γραφείο

ΔΙΑΜΕΡΙΣΜΑΤΑ ΠΩΛΟΥΝΤΑΙ

- 56 τ.μ.,1ου 2 υπν/τίων Ερ. Αθηνάς, 14.000.000
- 62 τ.μ., ισόγειο, 1 υπν/τιου Κένεντυ, 18.000.000
- 63 τ.μ., 2ου, 2 υπν/τίων Καποδιστρίου, 16.500.000
- 66 τ.μ., 1ου, 1 υπν/τίου, Ιξιά, 14.000.000
- 75 τ.μ., 2ου, 2 υπν/τίων πάροδος Πίνδου, 17.500.000
- 78 τ.μ., ισόγειο, κατάλληλο και για επαγ/τική χρήση, Απ. Παύλου, 15.500.000
- 81 τ.μ., ισόγειο, κατάλληλο και για επαγ/τική χρήση, Απ. Παύλου, 16.000.000
- 83 τ.μ. 1ου, 2 υπν/τίων, πάροδος Αννης Μαρίας, 21.000.000
- 70 τ.μ. 2ου, 2 υπν/τίων, καινούργιο, Ροδίνι, 21.000.000
- 87 τ.μ., 1ου, οροφοδιαμ/μα, 2 υπν/τίων, Χατζηαγγέλου, 17.000.000
- 90 τ.μ., ημ/γειο, με αυλή εμπρός και πίσω, μπετά, Τσαλδάρη, 12.000.000
- 95 τ.μ. 1ου, 2 υπν/τίων Ατταβύρου, 34.000.000
- 96 τ.μ., ημ/γειο 2 υπν/τίων, αυλή, άριστη κατάσταση, Μ. Πετρίδη 25.000.000
- 97 τ.μ., ισόγειο, 3 υπν/τίων Πίνδου, 25.000.000
- 102 τ.μ. 1ου, μπετά Απ. Παύλου 18.000.000
- 104 τ.μ. 1ου, οροφοδιαμέρισμα, 3 υπν/τίων Πειραιώς, 37.000.000
- 110 τ.μ., υπερ/νο ισόγειο οροφοδιαμέρισμα καινούριο, 3 υπνοδωματίων Απ. Παύλου 34.000.000
- 124 τ.μ., 1ου, 3 υπν/τίων Ατταβύρου, 46.000.000
- 150 τ.μ., 3ου, ρετιρέ οροφοδιαμέρισμα, λουξ, 3 υπν/τίων Αισχύνη, 47.000.000

ΜΕΖΟΝΕΤΕΣ- ΜΟΝ/ΚΙΕΣ ΠΩΛΟΥΝΤΑΙ

- 128 τ.μ. μεζονέτα, 3 υπν/τίων, τζάκι, καινούργια, Ροδίνι, 45.000.000
- 134 τ.μ., μον/κία, 3 υπν/τίων, δόμηση συν 440 τ.μ. Κοσκινού, 55.000.000

ΟΙΚΟΠΕΔΑ ΠΩΛΟΥΝΤΑΙ

- 300 τ.μ., δόμηση 300 τ.μ. Παστίδα, 9.000.000
- 500 τ.μ. βιοτ/κός χώρος, δόμηση 3Χ150 Κοσκινού, 8.000.000
- 580 τ.μ., βιοτεχνικός χώρος, δόμηση 3Χ178 τ.μ. Ρόδου-Λίνδου 11.000.000
- 4.000 τ.μ., θέα, Κοσκινού, 24.000.000
- 4.000 τ.μ., θέα, Παστίδα 26.000.000
- 6.000 τ.μ., με αποθήκη Παστίδα 48.000.000
- 15.000 τ.μ., Καντυλί 50.000.000

ΕΠΙΧΕΙΡΗΣΕΙΣ & ΕΠΑΓΓΕΛΜΑΤΙΚΟΙ ΧΩΡΟΙ

- Βιοτεχνικό κτίριο 150 τ.μ. με επιπλέον δόμηση 2Χ150 τ.μ. Κοσκινού, 23.000.000
- Αποθήκη 150 τ.μ. με γκαρσονιέρα, Δασκάλους 20.000.000
- Κατάστημα 30 τ.μ. Ανάληψη, 6.000.000
- Κατάστημα 64 τ.μ. Μ. Πετρίδη 30.000.000
- Κατάστημα 90 τ.μ., 1ου με φαρδύ παλκόνι, Ιξιά 23.000.000
- Επιχείρηση ψησταριάς-σουβλατζίδικο, πλήρως εξοπλισμένη, 100 τ.μ. συν αυλή, Μιχ. Πετρίδη 5.000.000

ΖΗΤΟΥΝΤΑΙ ΚΑΤΟΙΚΙΕΣ & ΟΙΚΟΠΕΔΑ ΕΝΤΟΣ & ΕΚΤΟΣ ΠΟΛΕΩΣ ΡΟΔΟΥ

ΤΣΟΥΡΟΥΝΑΚΗΣ Ι. ΑΝΤΩΝΙΟΣ (B.Sc.-MKT)

ΤΗΛ.:60060 (3 γραμμές) FAX: 60062
ΚΙΝ.:0945 949882
e-mail: kefaleo@rho.forthnet.gr

Γ. Σεφέρη 12
(παραπλεύρως ΜΗΔΕΙΑ)
Ρόδος

ΣΧΟΛΗ ΟΔΗΓΩΝ ΚΟΥΣΗ ΠΑΝΤΕΛΗ

ΔΙΠΛΩΜΑΤΑ ΕΡΑΣΙΤΕΧΝΙΚΑ ΕΠΑΓΓΕΛΜΑΤΙΚΑ ΜΟΤΟΣΙΚΛΕΤΑΣ



-Επεκτάσεις όλων των κατηγοριών
-Αναθεωρήσεις ληγμένων αδειών
-Μετατροπές ξένων αδειών σε ελληνικές

Οδός Βαλαωρίτου 9
(έναντι HOTEL SEMIRAMIS ΠΙΣΩ ΑΠΟ ΤΟ ΠΑΛΑΙΟ ΝΟΣΟΚΟΜΕΙΟ
e-mail: KoysisP@hol.gr

Δεκτές όλες οι πιστωτικές κάρτες
(ΠΡΟΣΟΧΗ): ΜΑΘΗΜΑΤΑ
α. Μοτοσικλέτας μεγάλου κυβισμού από 125 cc έως ανεξαρτήτου
β. Μοτ/τας έως 125 cc
γ. Μοτοποδηλάτου 50 cc
Διαθέτουμε επίσης κι αυτόματες μοτοσικλέτες 125 cc
Πληρ. τηλ.
29157-73820-94777
ΚΑΙ ΑΝΑ ΠΑΣΑ ΣΤΙΓΜΗ ΣΤΑ ΚΙΝΗΤΑ τηλ.
0944/511313-0944/203343

Στην κατηγορία ανεξαρτήτου κυβισμού η εκπαίδευση γίνεται με μοτοσικλέτα 500 cc
Παραλαβή των μαθητών μας και από τις οικίες τους
"Η σωστή και μεθοδική εκπαίδευση στα σύγχρονα οχήματά μας, βάζει γερά θεμέλια για τη δημιουργία ενός καλού νέου οδηγού"

ΠΡΟΣΟΧΗ
Στη σχολή μας παραδίδονται και μαθήματα θεωρητικής διδασκαλίας

ΠΜ37855

ΞΕΝΑΚΗΣ ΑΥΤΟΚΙΝΗΤΑ

0% προκαταβολή και εξόφληση έως 60 μήνες

CAR EXPERTS

1.FIAT UNO 1000 cc μοντέλο 1991. ΤΙΜΗ:950.000

2. AUDI 80 μοντ. 1989, 1800 cc με A/C, Ηλ. παράθυρα, κεντρικό κλείδωμα, R/C. Τιμή 1.900.000

3. RENAULT CLIO, μοντ. 1997, 1.200 cc με R/C και immobilizer. Τιμή: 1.950.000

4. RENAULT 19, μοντ. 1991, 1400cc. Τιμή: 1.200.000

5. RENAULT 21, μοντ. 1991, 1800 cc, ηλ. παράθυρα, κεντρικό κλείδωμα, R/C, ζάντες αλουμινίου. ΤΙΜΗ :1.800.000.

6. RENAULT 18 μοντέλο 1980 300.000

7. SEAT IBIZA μοντ. 1993 1.300 cc 3D. ΤΙΜΗ: 1.300.000

8. KIA SEPHIA 1.600 cc μοντ. 1996 με υδρ. τιμόνι, ηλ, παράθυρα (4), κεντρικό κλείδωμα, ηλ. καθρέπτες, P/K, συναγερμό, ΤΙΜΗ: 1.900.000

9. PEUGEOT 306 1400 cc μοντέλο 1997 με υδρ. τιμόνι, αερόσακκο οδηγού, ηλ. παράθυρα, κεντρικό κλείδωμα. ΤΙΜΗ: 2.300.000

ΞΕΝΑΚΗΣ

ΕΠΙΣΗΜΟΣ ΣΥΝΕΡΓΑΤΗΣ KOSMOCAR

ΛΙΝΔΟΥ 238, ΤΗΛ: 61600

ΜΙΚΡΕΣ Αγγελίες

εργασίες

συνέχεια από την προηγούμενη

ΜΠΑΡ ΓΟΥΜΑΝ-ΣΕΡΒΙΤΟΡΑ για να εργαστεί στο νυχτερινό κέντρο ΖΥΓΟΣ στις 7 Βαγιές. Πληρ. τηλ. 0944382059, και 35936 AZ37795

ΖΗΤΟΥΝΤΑΙ: Α) ΕΡΓΑΤΕΣ ΜΕ ΔΙΠΛΩΜΑ ΟΔΗΓΟΥ ΝΑ ΕΡΓΑΣΘΟΥΝ ΣΕ ΠΛΥΝΤΗΡΙΑ ΙΜΑΤΙΣΜΟΥ ΣΤΗ ΡΟΔΟ, Β) ΓΥΝΑΙΚΕΣ ΓΙΑ ΕΡΓΑΣΙΑ ΣΤΗΝ ΠΑΡΑΠΑΝΩ ΕΠΙΧΕΙΡΗΣΗ. ΠΛΗΡ. ΤΗΛ. 92743, 0944/385447, 0946/336115 ΠΖ37742

ΣΕΡΒΙΤΟΡΟΙ- βοηθοί σερβιτόρου για εστιατόριο στο κέντρο της πόλης. Θα προτιμηθούν άτομα έμπειρα και πολύγλωσσοι. Πληρ. τηλ. 39746 από ώρα 7 μ.μ. έως 11 μ.μ. κ. Γιώργο AZ37724

ΑΤΟΜΑ για πρόσληψη στα MARKS & SPENCER Ρόδου. Αιτήσεις δεκτές στο κατάστημα. Αλ. Διάκου 8. Φωτογραφία απαραίτητη AZ37711

ΖΗΤΟΥΝΤΑΙ τεχνίτες-πλακάδες. Πληρ. τηλ. 094/6085227. AZ37596

ΚΟΠΕΛΑ για την καφετέρια "Επώνυμον", ζητείται. Πληρ. τηλ. 63940, 68559 AZ37723

ΑΝΤΙΠΡΟΣΩΠΕΙΑ ΑΠΟΡΡΥΠΑΝΤΙΚΩΝ και τροφίμων ζητά νέο για τη θέση του οδηγού: κάτοχο διπλώματος Γ' κατηγορίας, με όρεξη για δουλειά, μισθός και συνθήκες εργασίας ικανοποιητικές. Πληρ. τηλ. 87382 από 8.00 π.μ. έως 4.00 μ.μ. AZ37880

ΖΗΤΕΙΤΑΙ κύριος ή κυρία για μόνιμη εργασία. ΓΝΩΣΕΙΣ ΑΓΓΛΙΚΩΝ και ΑΠΟΛΥΤΗΡΙΟ ΛΥΚΕΙΟΥ. Απαραίτητες συστάσεις. ΟΠΤΙΚΑ ΠΑΠΑΔΟΠΟΥΛΟΣ, ΓΡΗΓ. ΛΑΜΠΡΑΚΗ 51. Τηλ. 76767-73663 ΧΠΖ111

---

rp

★★★★★

RODOS PALACE

Resort Hotel • Convention Center

Το Πιο Ολοκληρωμενο Θερετρο Διακοπων & Συνεδριων!

Το πολυτελέστερο **Ξενοδοχειακό Συγκρότημα Διακοπών της χώρας** (785 δωματίων), με το μεγαλύτερο **Διεθνές Συνεδριακό Κέντρο** (4000 ατόμων), ζητεί σύγχρονα και αξιόλογα στελέχη προκειμένου να επανδρώσει τα εξής τμήματα:

- **Food & Beverage**
- **Πωλησεων**
- **Συνεδριων / Δεξιωσεων**
- **Προσωπικου**
- **Rooms Division / Υποδοχης**

Οι ιδανικοί υποψήφιοι θα πρέπει να είναι απόφοιτοι ξενοδοχειακών σχολών της Ελλάδας ή του εξωτερικού με ανάλογη εμπειρία σε ξενοδοχεία πολυτελείας.

Απαραίτητη θεωρείται η άριστη γνώση της Ελληνικής και Αγγλικής γλώσσας, καθώς επίσης και η χρήση Η/Υ (Word, Excel κλπ.). Οποιαδήποτε επιπλέον προσόντα όπως μεταπτυχιακές σπουδές και γνώση πρόσθετων ξένων γλωσσών θα συνεκτιμηθούν στις αξιολογήσεις.

Οι ενδιαφερόμενοι μπορούν να αποστείλουν το βιογραφικό τους μαζί με μία φωτογραφία στην διεύθυνση:

Λεωφ. Ιαλυσού, Τ.Θ. 121, Ιξιά, Ρόδος 851 00
Fax: (0241)25350
E-mail: humanresources@rodos-palace.gr
Υπ' όψιν Κου Γ. Μπαρμπούτη

Η απόλυτη εχεμύθεια θεωρείται αυτονόητη.

ΖΗΤΕΙΤΑΙ ΧΗΜΙΚΟΣ

με εργαστηριακή πείρα-γνώση άριστη Αγγλικής γλώσσας - Χειρισμός Η/Υ και τήρηση συστήματος διασφάλισης ποιότητας κατά ISO 9002 για εταιρεία παραγωγής χυμών και αναψυκτικών. 12μηνος απασχόληση. Μισθός ανάλογος προσόντων. Παρέχεται και εκπαίδευση.

Πληρ. τηλ. 0241-91545

ώρες 08.00-14.00 κο. Παπαδημητρίου

★★★★

Sun Beach Hotel

ΖΗΤΕΙΤΑΙ

- Προϊστάμενος Συντήρησης
- Νυχτερινός Υπάλληλος Υποδοχής (Night Auditor)
- Προϊσταμένη Ορόφων
- Μάγειρας Α' la Carte Σνακ Μπαρ (Α' ή Β')
- Σερβιτόροι Α΄ και Β΄ Εστιατορίου
- Βοηθοί Σερβιτόρου Μπαρ

Αιτήσεις δεκτές στο Ξενοδοχείο Καθημερινά 10:00-14:00
Υπ' όψιν Κυρίου Μπακρυσιώρη Σαράντου
85101 Ιαλυσσός, Ρόδος Τηλ.: 93821 Φαξ.:95688

ΣΧΟΛΗ ΟΔΗΓΩΝ

ΠΟΡΤΣΕΛΛΗΣ ΣΤΕΦΑΝΟΣ

Διπλ. εκπαιδευτής υποψηφίων οδηγών



- Διπλώματα αυτοκινήτου, μοτοσικλέτας, επαγγελματικά και επεκτάσεις όλων των κατηγοριών
- Αναθεωρήσεις ληγμένων αδειών
- Θεωρητικά μαθήματα ΚΟΚ και Μηχανολογίας

ΕΡΝΕΣΤ ΜΠΕΒΙΝ 6 - ΡΟΔΟΣ • ΤΗΛ. 34497, 0945-463635

3Ε ΤΡΙΑ ΕΨΙΛΟΝ

COCA COLA
ΕΛΛΗΝΙΚΗ ΕΤΑΙΡΕΙΑ ΕΜΦΙΑΛΩΣΕΩΣ Α.Ε.
ΥΠΟΚΑΤΑΣΤΗΜΑ ΡΟΔΟΥ
Μαριτσά, 85106 Ρόδος

Η Ελληνική Εταιρεία Εμφιαλώσεως Α.Ε
Υποκατάστημα Ρόδου
η μεγαλύτερη και δυναμικότερη εταιρεία
στον τομέα των αναψυκτικών στα Δωδεκάνησα
ενδιαφέρεται να προσλάβει για τις ανάγκες της στο
ΤΜΗΜΑ ΠΑΡΑΓΩΓΗΣ
ΤΗΣ ΤΕΧΝΙΚΗΣ ΔΙΕΥΘΥΝΣΗΣ
απόφοιτο Α.Ε.Ι. με ειδικότητα
ΜΗΧΑΝΟΛΟΓΟΥ ή
ΗΛΕΚΤΡΟΛΟΓΟΥ ΜΗΧΑΝΙΚΟΥ

Για ραντεβού τηλεφωνείστε στο 47667
(ΔΕΥ. - ΠΑΡ. 08:00 - 14:00)

Coca-Cola Coca-Cola Coca-Cola

★★★★★

ATRIUM PALACE
RESORT HOTEL DE LUX
KALATHOS BEACH 85102 – RODOS

ΑΠΟ ΤΗΝ ΔΙΕΥΘΥΝΣΗ ΤΟΥ

ΞΕΝΟΔΟΧΕΙΟΥ ΖΗΤΕΙΤΑΙ

ΠΡΟΣΩΠΙΚΟ ΟΛΩΝ

ΤΩΝ ΕΙΔΙΚΟΤΗΤΩΝ

ΠΛΗΡΟΦΟΡΙΕΣ:
ΚΑΘΗΜΕΡΙΝΑ 9:00 – 13:00
ΞΕΝΟΔΟΧΕΙΟ ATRIUM PALACE
ΠΑΡΑΛΙΑ ΚΑΛΑΘΟΥ – ΡΟΔΟΣ
ΤΗΛ. (0244) 31601, FAX (0244) 31600

---

rp

★★★★★

RODOS PALACE

Resort Hotel • Convention Center

Το Πιο Ολοκληρωμενο Θερετρο Διακοπων & Συνεδριων!

Το μεγαλύτερο Ξενοδοχειακό Συγκρότημα της Ρόδου, ζητεί το ακόλουθο προσωπικό:

- Αποθηκάριος
- Βοηθός Προϊσταμένης
- Ταμπλίστες
- Μπάρμαν
- Βοηθοί Μπαρ
- Μάγειρας Α', Β', Γ'
- Βοηθοί Μαγείρου
- Σερβιτόροι
- Βοηθοί Σερβιτόρου
- Καμαριέρες
- Γκρουμ / Οδηγοί

Για πληροφορίες και συμπλήρωση αιτήσεων (απαιτείται πρόσφατη φωτογραφία) μπορείτε να απευθύνεστε προσωπικά, καθημερινά από 10.00-12.00, στη διεύθυνση:

Ξενοδοχείο Ρόδος Παλάς
Λεωφ. Ιαλυσού, Τ.Θ. 121, Ιξιά, Ρόδος
Τηλ. (0241) 25222, Fax: (0241)25350
Υπ' όψιν Κου Η. Ζάχου

ΠΩΛΕΙΤΑΙ

επικερδής επιχείρηση εστιατορίου στην Ιαλυσό με σύγχρονο εξοπλισμό και άνετους χώρους.

Πληρ."ΕΥΡΩΚΤΗΜΑΤΙΚΗ" ΙΩΑΝΝΗΣ ΚΑΙ ΜΙΧΑΛΗΣ ΕΥΣΤΑΘΙΟΥ ΤΗΛ. 73819, 74917, ΚΙΝ. 0944/374546-0945/292030.

CLUB RICH

RICH CLUB

ΠΑΝΕΛΛΗΝΙΟ ΔΙΚΤΥΟ ΠΑΡΟΧΗΣ ΥΠΗΡΕΣΙΩΝ

ΖΗΤΟΥΝΤΑΙ ΑΣΦΑΛΙΣΤΕΣ

ή άτομα με ευχέρεια επικοινωνίας
για πρόσθετη απασχόληση
Άμεση πρόσληψη

ΑΣΦΑΛΙΣΤΙΚΑ ΓΡΑΦΕΙΑ ΑΧΛΑΔΙΩΤΗ
Κολοκοτρώνη 10 τηλ. 73016-25767

ΑΝΑΚΟΙΝΩΣΗ
ΜΑΘΗΜΑΤΑ
*** Computer ***
DIGRAM COMPUTER
ΕΓΓΡΑΦΕΣ
** ΤΩΡΑ **
Τμήματα για:
Παιδιά - Ενήλικες
Αρχάριους - Μαθητές
Επαγγελματίες
Ανεύρεση Εργασίας
ΠΑΡΕΧΕΤΑΙ ΒΕΒΑΙΩΣΗ
Διδάσκει πτυχιούχος Πανεπιστημίου Αμερικής
ΜΑΝΩΛΗΣ Ι. ΣΟΦΙΛΛΑΣ
Κοδριγκτώνος 91
Τηλ. (0241) 31761



ΠΡΕΖΕΡΑΚΟΣ Χ. ΠΕΤΡΟΣ
Μεσίτης Αστικών Συμβάσεων
Λεωφ. Αναστασίας 403 μπ. Κέντρο Φαληρέως 1ος όρ. Ρόδος 85100
Τηλ & Fax : 0241 33895, κιν: 0932 468026 E-mail: prezerakos@hellasnet.gr

- ΑΓΟΡΕΣ
- ΠΩΛΗΣΕΙΣ
- ΕΚΜΙΣΘΩΣΕΙΣ
- ΑΝΤΙΠΑΡΟΧΕΣ
- ΕΚΤΙΜΗΣΕΙΣ
- ΕΡΕΥΝΑ ΑΓΟΡΑΣ

ΕΛΛΗΝ ΚΤΗΜΑΤΙΚΗ

ΜΙΚΡΕΣ Αγγελίες

εργασίες

συνέχεια από την προηγούμενη

ΖΗΤΟΥΝΤΑΙ: α) εργάτες για απασχόληση όλο το χρόνο, β) οδηγός με δίπλωμα γ' κατηγορίας. Πληρ. τηλ. 96124, ώρες 8.30-15.00. ΑΖ37709

ΠΩΛΗΤΡΙΑ ΝΑ ΕΡΓΑΣΘΕΙ ΣΕ ΚΑΤΑΣΤΗΜΑ ΠΑΙΔΙΚΩΝ ΕΝΔΥΜΑΤΩΝ. ΑΠΑΡΑΙΤΗΤΕΣ ΠΡΟΫΠΟΘΕΣΕΙΣ ΚΑΛΗ ΠΑΡΟΥΣΙΑ ΚΑΙ ΕΥΧΕΡΕΙΑ ΛΟΓΟΥ. ΠΛΗΡ. ΤΗΛ. 76287. ΠΖ37597

ΟΙΚΙΑΚΗ βοηθός Ελληνίδα ή αλλοδαπή που να μιλά Ελληνικά για μερική απασχόληση. Παρέχεται ανεξάρτητη οικία, φαγητό και μισθός. Πληρ. τηλ. 0932/965494 ΧΑΖ121

ΔΥΟ ΑΤΟΜΑ για να εργασθούν σε γραφείο Κίνησης που να γνωρίζουν Η/Υ. Πληρ. Ενωση Βυτιοφορέων, EXPRESS τηλ. 62504, 62355 κ. Παύλο. ΑΖ37667

ΟΙΚΙΑΚΗ ΒΟΗΘΟΣ Ελληνίδα εξωτερική για τις δουλειές του σπιτιού και φροντίδα παιδιού 3 ετών. Πληρ. τηλ. 37247, 70470 ώρες 12 π.μ. έως 11 μ.μ. ΑΖ37560

ΖΗΤΟΥΝΤΑΙ: 1. Κυρία για ολιγόωρη εξωτερική απασχόληση για βοηθός σε είδη προικός σε πωλήσεις-εισπράξεις. Προσφέρονται μισθός-ποσοστά.
2. Κυρίες με ελεύθερο ωράριο εργασίας για ντίλερ σε είδη προικός. Αμοιβή ποσοστά. Μεγάλη υποστήριξη, από την εταιρεία μας. Πληρ. τηλ. 0946/595500. ΑΖ37592

συνοικεσια

ΒΟΥΛΓΑΡΕΣ, Ρωσίδες, Ελληνίδες, Γιουγκοσλάβες, Ρουμάνες ζητούν φιλία, γνωριμία, γάμο. Στέλνουμε 600 φωτογραφίες να διαλέξετε με 8.000 δρχ. αντικαταβολή. Πληρ. τηλ. 031-270778, 229563, www.mariages gr. ΠΓ37728

διαφορα

ΜΙΚΡΟΕΠΙΠΛΑ ντουλάπες-TV, τραπέζια κουζίνας, σαλονιού, κρεβατοκάμαρες, καρέκλες, σύνθετα, κρυσταλιέρες, γραφεία, ντιβάνια, ντουλάπες για βεράντες, έπιπλο computer, παπουτσοθήκες κ.ά. σε χαμηλές τιμές στο 5ο χλμ. Ρόδου-Λίνδου και στα τηλ. 65065-62037 ΑΔ37884

ΕΝΙΣΧΥΤΗΣ και Σαμπ ΜΤΧ. Τιμή 150.000. Πληρ. τηλ. 0946068611 ΑΔ37883

ΠΩΛΟΥΝΤΑΙ 4 δίφυλλες ντουλάπες στη συμβολική τιμή των 10.000 δρχ. η μία. Πληρ. τηλ. 21904 (αφήστε μήνυμα) ΑΔ37874

ΣΚΑΦΟΣ 6,30 m. ανοικτού τύπου (SCARAB BAYWATCH) με κινητήρα JOHNSON 115 HP τριών ετών full extra (GPS CHART PLOTTER, βυθόμετρο HUMMINBIRD, TRAILLER κ.λπ.) δοκιμή στη θάλασσα, τιμή 5.500.000 μετρητοίς. Πληρ. τηλ. 36907 ώρες καταστημάτων 0937/255828 ΑΔ37865

ΒΑΡΚΑ 3,4 μ. και μηχανή 2,5 ίππων TOHATSU. 270.000 δρχ. πωλείται. Πληρ. τηλ. 30662 κ. ΤζάνοΑΔ37882

ΕΞΟΠΛΙΣΜΟΣ εστιατορίου, πλήρης, καινούργιος, πωλείται μεμονωμένος ή κομπλέ σε άριστη κατάσταση. Πληρ. τηλ. 23568, 0946/409969 ΑΔ37850

ΑΓΟΡΑΖΟΝΤΑΙ παλιοί δίσκοι μουσικής 500-3.000 δρχ. έκαστος. Πληρ. Μιχάλης, τηλ. 37277 μετά τις 14.00 ΑΔ37818

MOBILE PHONE FOR SALE NOKIA 8210 BRAND NEW 140.000 drs. Tel. 33684 ΑΔ37812

ΝΤΡΑΜΣ ΜΑΡΚΑΣ GRANITE πέντε τυμπάνων σε άριστη κατάσταση. Τιμή 100.000 δρχ.. Πληρ. τηλ. 0945073594 ώρες μετά 3.00 μ.μ.-10.00 μ.μ. ΑΔ37811

ΣΑΛΟΝΙ 1,5 ΕΤΟΥΣ, ΕΝΑΣ ΔΙΘΕΣΙΟΣ ΚΑΙ ΕΝΑΣ ΤΡΙΘΕΣΙΟΣ ΚΑΝΑΠΕΣ ΚΑΙ ΤΡΑΠΕΖΑΚΙ. ΤΙΜΗ 400.000 ΔΡΧ. ΠΛΗΡ. ΤΗΛ. 0932-394909, 0241-29091 ΠΔ37868

ΑΠΟ ΜΕΓΑΛΗ ΕΜΠΟΡΙΚΗ ΕΤΑΙΡΕΙΑ

ΖΗΤΟΥΝΤΑΙ

νέοι, δραστήριοι, οργανωτικοί και φιλόδοξοι για το τμήμα των πωλήσεων (Πωλητές/Merchandisers)
Πτυχίο Οικονομικού Κλάδου-Marketing ή προϋπηρεσία στο χώρο των πωλήσεων, θα θεωρηθούν επιπλέον προσόντα.
Αποδοχές ικανοποιητικές, bonus, σύγχρονο περιβάλλον εργασίας και προοπτικής εξέλιξης στον χώρο των πωλήσεων.

Πληροφορίες τηλ. 61434

ΤΟ ΓΡΑΦΕΙΟ ΠΑΡΑΓΩΓΗΣ ΡΟΔΟΥ ΤΗΣ "ΕΘΝΙΚΗΣ ΑΣΦΑΛΙΣΤΙΚΗΣ"

ΖΗΤΑ

Συνεργάτες-συνεργάτιδες για να στελεχώσει νέο τμήμα πωλήσεων-χρηματοοικονομικών και ασφαλιστικών προϊόντων του ομίλου της Εθνικής Τράπεζας.
ΑΠΑΡΑΙΤΗΤΕΣ ΠΡΟΫΠΟΘΕΣΕΙΣ
Ηλικία 23-40 ετών.
Απόφοιτοι ανωτέρας ή ανωτάτης σχολής
Για Βιογραφικό & Πληροφορίες στη Δ/νση: Εθνική Ασφαλιστική, Σοφ. Βενιζέλου 1, Τ.Κ. 85100 Ρόδος, τηλ. 38338, 36274.

ΑΠΟ ΤΗΝ ΓΕΝΙΚΗ ΑΝΤΙΠΡΟΣΩΠΕΙΑ ΑΥΤΟΚΙΝΗΤΩΝ DAEWOO ΔΩΔ/ΣΟΥ ΑΛ. ΚΟΥΚΟΥΡΑΣ

ΠΩΛΟΥΝΤΑΙ

1) SEAT IBIZA 1.050 c.c. '96
Κεντρικό κλείδωμα-ηλεκτρικά παράθυρα-ραδιοκασετόφωνο, Αριστη κατάσταση. Τιμή: 1.950.000 δρχ.
2) FORD FIESTA 1.100 c.c. '96
Αριστη κατάσταση. Τιμή: 1.900.000 δρχ.
3) SEAT IBIZA 1.400 c.c.
Κεντρικό κλείδωμα-ηλεκτρικά παράθυρα-υδραυλικό τιμόνι. Αριστη κατάσταση. Τιμή: 2.050.000 δρχ.
4) FIAT UNO 1.000 c.c. '90
Τιμή: 750.000 δρχ.
5) FIAT PANDA 1.000 c.c. '93
Τιμή: 450.000 δρχ.

0% προκαταβολή και εξόφληση από 12-60 μήνες.
Πληρ. τηλ. 65183

Υπεύθυνος Πωλήσεων κ. Βαλεντής Κωστής

LINDOS Memories RESORT BEACH HOTEL

ΖΗΤΕΙΤΑΙ

προσωπικό για την στελέχωση του πολυτελούς ξενοδοχείου των κάτωθι ειδικοτήτων:

- Υπάλληλοι Υποδοχής
- Σερβιτόροι-Μπάρμαν
- Καμαριέρες-Καθαρίστριες
- Προσωπικό Πλυντηρίου
- Προσωπικό Κουζίνα.

Οι ιδανικοί υποψήφιοι (-ιες) πρέπει να έχουν εμπειρία σε ξενοδοχεία πολυτελείας ή Α' κατηγορίας. Οι ενδιαφερόμενοι (-ες) μπορούν να αποστείλουν ή να καταθέσουν το βιογραφικό τους σημείωμα στις διευθύνσεις:

Ξενοδοχείο Lindos Memories
Ψάλτος-Λίνδου (τηλ. 0244-48155 fax 48156) ή στα γραφεία της εταιρείας μας
KLIMATAIR Ρόδου Α.Ε.
Μ. Κωνσταντίνου 2, Ρόδος ΤΚ 85100
- Φωτογραφία απαραίτητη -
Η απόλυτη εχεμύθεια θεωρείται αυτονόητη

QUICK CARWASH

Από πρότυπη μονάδα Πλυντηρίου Αυτοκινήτων

ΖΗΤΕΙΤΑΙ ΠΡΟΣΩΠΙΚΟ

Οι υποψήφιοι (άνδρες και γυναίκες) θα καλύψουν τις θέσεις προετοιμασίας αυτοκινήτων, εξυπηρέτησης πελατών, ταμείου (με γνώσεις computer) και snack bar - cafe

Οι ενδιαφερόμενοι μπορούν να προμηθεύονται αιτήσεις στις εγκαταστάσεις του πλυντηρίου, στην περιοχή Ασγούρου παραπλεύρως του super market "ΤΡΟΦΟ" καθημερινά 8.00 το πρωί έως 5.00 το απόγευμα.

Τηλέφωνο επικοινωνίας : 60 150

ΡΟΔΙΑΚΗ ΚΤΗΜΑΤΙΚΗ

ΣΥΜΒΟΥΛΟΙ & ΕΚΤΙΜΗΤΕΣ ΑΚΙΝΗΤΩΝ — ΚΤΗΜΑΤΟΜΕΣΙΤΙΚΟ ΓΡΑΦΕΙΟ από το 1983

ΠΩΛΟΥΝΤΑΙ ΜΟΝΟΚΑΤΟΙΚΙΕΣ ΣΤΟΥΣ ΤΡΕΙΣ



ΣΕ ΜΠΕΤΑ ΑΠΟ 31.000.000 ΔΡΧ

ΑΝΕΣΤΗΣ & ΣΑΒΒΑΣ ΣΑΒΒΑΪΔΗΣ

tel: 26281 & 35476 cel: 0944-421015 & 0977-433427

ΑΓΟΡΑ ΑΥΤΟΚΙΝΗΤΩΝ

Η πώληση και η ανταλλαγή των μεταχειρισμένων αυτοκινήτων- οι διαδικασίες και τα έξοδα μεταβιβάσεως για μας είναι μια απλή διαδικασία **ΚΑΙ** *ανταλλάσσουμε* **ΚΑΙ** *αγοράζουμε το παλιό σας αυτοκίνητο*
ΑΜΕΣΩΣ

Πληρ. τηλ. 70500-70501

ΜΙΚΡΕΣ Αγγελίες

CASH AND CARRY

METRO

Το Cash and Carry METRO
ΖΗΤΕΙ

ΕΡΓΑΤΕΣ

ηλικίας 22-40 ετών.
Παρακαλούνται οι ενδιαφερόμενοι να τηλεφωνήσουν στο: 62.327 ή 01/28.93.500

ΖΗΤΕΙΤΑΙ

δεσποινίς ή κυρία για βοηθός λογιστού σε ξενοδοχείο. Εμπειρία και γνώση στη ξενοδοχειακή λογιστική θα ληφθούν υπόψιν.

Πληρ. τηλ. 31424

ΚΛΕΟΒΟΥΛΟΣ Α.Ε.
LTI Lindos Village
Lindos Royal Village
Βλυχά Λίνδος Ρόδος

Επιθυμεί να προσλάβει για την σαιζόν 2001 τις κάτωθι ειδικότητες:

1. Υπάλληλο υποδοχής με πείρα και που να γνωρίζει Γερμανικά, Ιταλικά, Αγγλικά.
2. Σερβιτόροι και βοηθούς σερβιτόρου
3. Καμαριέρες
4. Συντηρητή υδραυλικό για άμεση πρόσληψη.

Για πληροφορίες και αιτήσεις, στο Κέντρο ΜΗΔΕΙΑ (Δίπλα στα γραφεία του ΤΑΞΥ)και στα τηλέφωνα 0241 67445, 0244 32000.

διάφορα

συνέχεια από την προηγούμενη

ΠΩΛΟΥΝΤΑΙ τα παρακάτω αντικείμενα σε άριστη κατάσταση λόγω μετακόμισης: α) Ένα ψυγείο μεγάλο, δίπορτο whiplool, β) ένα γραφείο έπιπλο από ξύλο χρώματος άσπρου, γ) Μια παπουτσοθήκη. Πληρ. τηλ. 69853 και 0946063331. ΑΔ37810

ΠΩΛΟΥΝΤΑΙ από ανακαίνιση ξενοδοχείου εντός πόλεως, πλήρης εξοπλισμός δωματίων σε καλή κατάσταση. Τιμή ευκαιρίας. Πληρ. τηλ. 22340, 31066 ΑΔ37727

ΣΚΥΛΟΣ ελληνικό ποιμενικό τσοπανόσκυλο 6 μηνών. Πληρ. τηλ. 0946816466 ΑΔ37775

ΠΩΛΕΙΤΑΙ εξοπλισμός εστιατορίου πλήρης ή μεμονωμένος. Πληρ. τηλ. 51028 ΑΔ37725

ΠΛΥΝΤΗΡΙΟ πιάτων MORRIS αχρησιμοποίητο λόγω χώρου, πωλείται. Τιμή ευκαιρίας 40.000. Πληρ. τηλ. 0932/086635 ΑΔ37562

ΠΩΛΟΥΝΤΑΙ 1. CDI-210 PHILIPS, 2. Ταινίες CDI, 3. Ηχεία Celestion (αδιάβροχα), 3. Ηχοσύστημα SONY MHC-4800, 5. NAD 517 (5δισκο), 6. NAD AV316 (ενισχυτής), 7. Ηχεία Klipsch, 8. CD, 9. Κρεβάτι και δύο κομοδίνα. Πληρ. τηλ. 24077, 0937191499 ΑΔ37453

Από το ξενοδοχείο "ΗΛΥΣΙΟΝ"
στους Πεύκους–Λίνδου

ΖΗΤΟΥΝΤΑΙ

1. Κυρία με γνώσεις Αγγλικής γλώσσας για το σνακμπαρ (πρωινή βάρδια)
2. Κυρία για τη λάτζα (βραδινή βάρδια)

Πληρ. τηλ.:
Ρόδος 0241-36176/75672 μόνο πρωινές ώρες κα Κοντού
ή αποστολή βιογραφικού στο
fax του ξενοδοχείου 0244-48148

Από ΕΤΑΙΡΙΑ ΔΙΑΝΟΜΩΝ ΤΡΟΦΙΜΩΝ

ΖΗΤΟΥΝΤΑΙ

Α. Οδηγός για διανομές τροφίμων-χαρτικών με γνώση της αγοράς.
Β. Οδηγός-Πωλητής κατεψυγμένων προϊόντων με γνώση της αγοράς.

Μισθός ικανοποιητικός και ποσοστά.

Πληρ. τηλ. 33977-30451

ΑΝΑΚΟΙΝΩΣΗ

ΤΟ ΥΠΟΚΑΤΑΣΤΗΜΑ ΡΟΔΟΥ ΤΗΣ ΑΣΦΑΛΙΣΤΙΚΗΣ ΕΤΑΙΡΕΙΑΣ "ΦΟΙΝΙΞ"

ΖΗΤΑ

Νέους-νέες απόφοιτους Λυκείου,
ανωτέρας ή ανωτάτης σχολής για τη διάθεση
των ασφαλιστικών του προϊόντων.
Πληροφορίες και βιογραφικό στη διεύθυνση
ΦΟΙΝΙΞ ΑΣΦΑΛΕΙΕΣ
Εθνικής Αντίστασης 83 1ος όροφος Τ.Κ. 85100 ΡΟΔΟΣ
Τηλ. 23880-32880

ΖΗΤΟΥΝΤΑΙ

Από το Δ.Σ. του Συλλόγου Γονέων και Κηδεμόνων του 4ου Γυμνασίου ζητούνται
για άμεση πρόσληψη:
1) Ενας φύλακας και
2) Μία (1) καθαρίστρια
Πληρ α) κ. Κουτσούκου τη. 21333,
β) κ. Σαλαμαστράκη τηλ. 0977419278

ΞΕΝΟΔΟΧΕΙΟ BELVEDERE

ΖΗΤΕΙΤΑΙ

προσωπικό όλων των ειδικοτήτων
Πληρ. τηλ. 89000 πρωινές ώρες

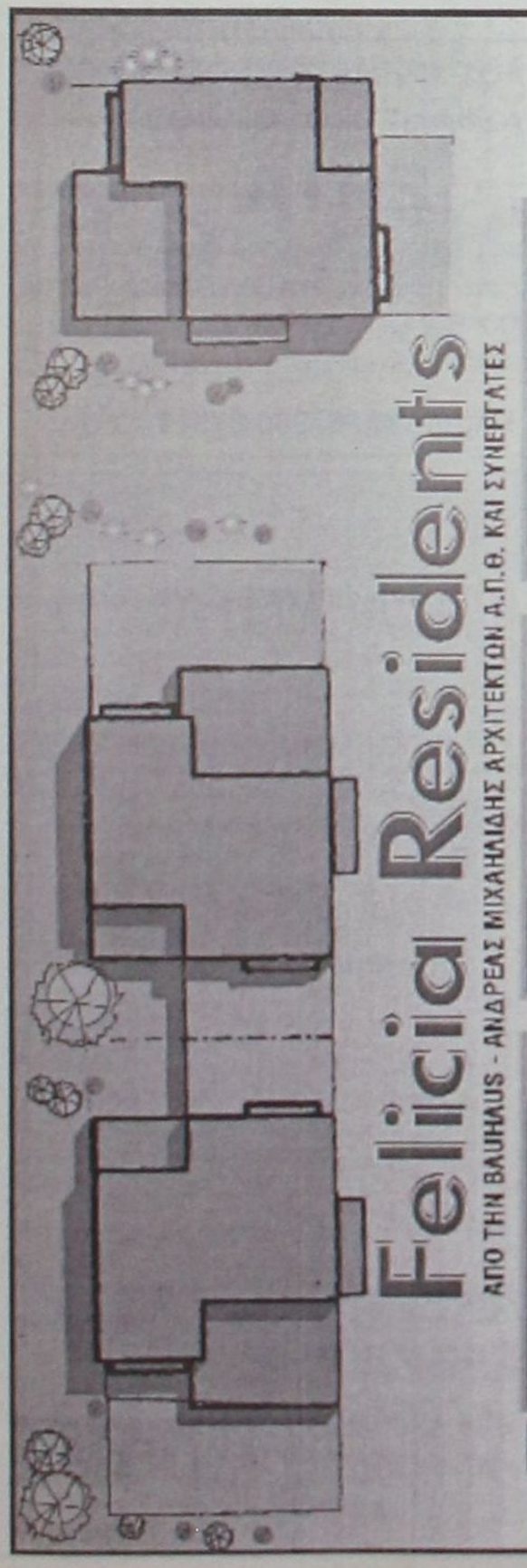

ΕΥΡΩΚΤΗΜΑΤΙΚΗ

ΚΤΗΜΑΤΟΜΕΣΙΤΙΚΟ ΓΡΑΦΕΙΟ

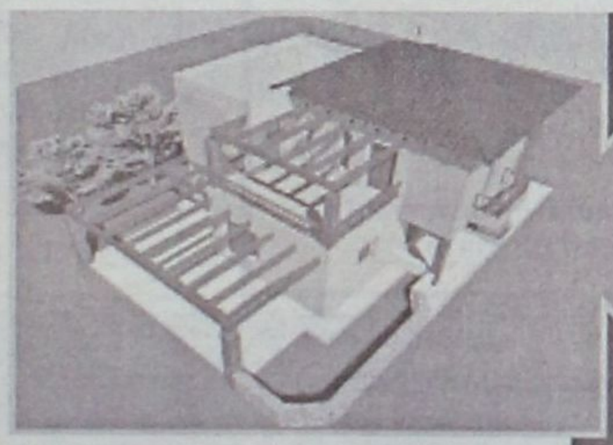

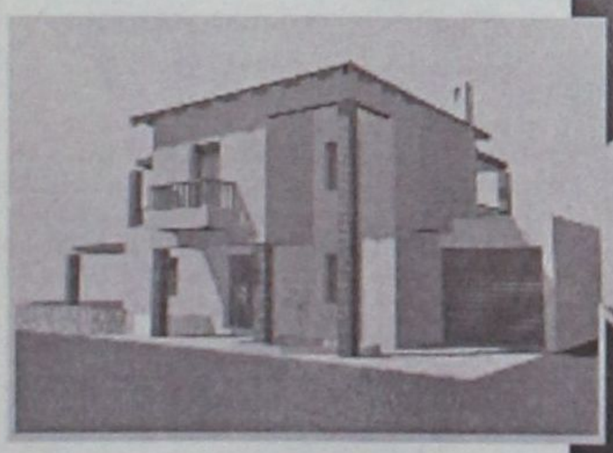



Η Ευρωκτηματική με τους συνεργάτες της, παρουσιάζει σε αποκλειστική διάθεση, μια πρόταση που υπογράφει ο αρχιτέκτονας Ανδρέας Μιχαηλίδης, η οποία μπορεί να ικανοποιήσει τις πιο δύσκολες απαιτήσεις στην αναζήτηση της κατοικίας σας: το νέο συγκρότημα μονοκατοικιών FELICIA RESIDENTS.

επιλέξτε

Στη μοναδική τοποθεσία του Μάντε Σμίθ, μέσα στην επώνυμη και ωραιότερη περιοχή κατοικίας της πόλης της Ρόδου, σχεδιάστηκε για σας, ένα συγκρότημα από οκτώ πολυτελείς μονοκατοικίες, ξεχωριστές για την κατασκευή, την οργάνωση και την αισθητική τους. Κάθε μονοκατοικία, πέρα από τους κύριους χώρους, καθιστικό, σαλόνι, κουζίνα, διαθέτει ξενώνα, τρία λουτρά, τρία υπνοδωμάτια, άνετους εξωτερικούς χώρους με πέργκολες και στάθμευση.

την μονοκατοικία

Ο σχεδιασμός των χώρων έγινε με βάση τις αρχές της βιοκλιματικής αρχιτεκτονικής, με αποτέλεσμα, για κάθε κέλυφος - κτίριο να έχουν επιλεχθεί οι καλύτερες λύσεις, για εξοικονόμηση ενέργειας και για άνετες εσωκλιματικές συνθήκες. Για το λόγο αυτό, χρησιμοποιούνται επιπλέον, υπερμπατικοί τοίχοι, θερμομονωτικά κουφώματα, διπλά τζάμια, θερμοδυναμικό τζάκι, ηλιακοί συλλέκτες. Κάθε κατοικία διαθέτει κήπο και εντάσσεται μέσα σε αποκλειστικής χρήσης περιοχή πρασίνου.

των ονείρων σας

Η αρχιτεκτονική αγκοπλασία κάθε κτιρίου, ο πετυχημένος συνδυασμός υλικών και χρωμάτων, η ποικιλία και οι έξυπνες παραλλαγές κάθε τύπου κατοικίας, μέσα σε ένα άρτια οργανωμένο σύνολο, συνθέτουν ένα μοναδικά πολιτισμένο και καλαίσθητο περιβάλλον ικανό να καλύψει τα υψηλά standards ζωής, που εσείς απαιτείτε.

και αποκτήστε την!

Εκτιμήστε σωστά τις προδιαγραφές του συγκροτήματος FELICIA RESIDENTS και επισκευθείτε μας για να ανακαλύψετε ... την ELIT της κατοικίας!

ΙΩΑΝΝΗΣ & ΜΙΧΑΛΗΣ ΕΥΣΤΑΘΙΟΥ

ΕΘΝΙΚΗΣ ΑΝΤΙΣΤΑΣΗΣ 48, ΠΡΩΗΝ ΑΝΝΗΣ ΜΑΡΙΑΣ - 85100 ΡΟΔΟΣ
ΤΗΛ. (0241) 73819 - 74917 - FAX: 38641 ΚΙΝ. 0944/374546 & 0945/292030

ΜΙΚΡΕΣ Αγγελίες

ΑΠΟ ΜΕΓΑΛΗ ΒΙΟΜΗΧΑΝΙΚΗ ΚΑΙ ΕΜΠΟΡΙΚΗ ΕΤΑΙΡΕΙΑ

ΖΗΤΕΙΤΑΙ

οδηγός πωλητής

για διανομή προϊόντων στην περιοχή Φαληρακίου.
Απαραίτητο εεπαγγελματικό δίπλωμα Γ' κατηγορίας.

Πληροφορίες τηλ. 61434

Mistral hotel

Το ξενοδοχείο Mistral στα Κολύμπια

ΖΗΤΑ

RECEPTIONIST

Απόφοιτο/η τουριστικής σχολής με τουλάχιστον 3 χρόνια προϋπηρεσία
Προσόντα: Να γνωρίζει Main Courant και κρατήσεις με Η/Υ, άριστη γνώση της γερμανικής, αγγλικής και Ιταλικής γλώσσας
Αποδοχές: Μισθός βάση νόμου καθώς και λοιπές αποδοχές κατόπιν συμφωνίας.

ΝΥΧΤΕΡΙΝΟΣ ΥΠΟΔΟΧΗΣ

Προσόντα: Να γνωρίζει την χρήση Η/Υ, να μιλά καλά Γερμανικά, Αγγλικά και λίγο Ιταλικά
Αποδοχές: Μισθός βάση συμφωνίας

F&B MANAGER

Προσόντα: 1) Εχει δίπλωμα ανωτέρας σχολής
2) Εχει γνώσεις χειρισμού Η/Υ
3) Ηλικία μέχρι 35 ετών
4) Προαιρετικά ξένη γλώσσα (Γερμανικά, Αγλικά)
5) Εχει τελειώσει τις στρατιωτικές του υποχρεώσεις (αν πρόκειται για άνδρα)
Αποδοχές: Μισθός κατόπιν συμφωνίας. Διαμονή, διατροφή για τους μη μόνιμους κατοίκους

BARMAN/WOMAN

Προσόντα: Να μιλά πολύ καλά γερμανικά και αγγλικά και λίγα Ιταλικά
Ωρες εργασίας: 18.00-02.00
Αποδοχές: Μισθός βάση νόμου
Requirements: To speak Fluent German, English and at least average Greek, Italian
Salary: According the law
Working hours: 18.00-02.00
Please call at the manager at tel. 56350 between (9.00-17.00)

Παρακαλούνται οι υποψήφιοι
Να προσκομίζουν τα βιογραφικά τους με μια φωτογραφία τους

Η συνέντευξη θα γίνει μόνο κατόπιν ραντεβού
Πληροφορίες στο τηλ. **56350** (Ωρες επικοινωνίας καθημερινά 9.00-17.00)
Π. Κεσίσογλου

Figma

Αντιπροσωπεύσεις Ασφαλιστικών Εταιρειών
Άννης Μαρίας και Καζαντζάκη 2
Τηλ. (0241) 31468 • FAX: (0241) 33644

ΕΜΕΡΥ ΑΒΕ

ΟΔΗΓΟΣ

Η ΕΜΕΡΥ ΑΒΕ επιθυμεί να προσλάβει οδηγό
Προσφέρονται:
1. Συνεχής εκπαίδευση
2. Σταθερός μισθός
3. Δυνατότητα Extra παροχών
Απαραίτητες Προϋποθέσεις:
1. Απόφοιτοι λυκείου
2. Ηλικία έως και 35 ετών
3. Δίπλωμα οδήγησης Γ' κατηγορίας και άνω
4. Επιθυμητή η προϋπηρεσία σε εμπορικές επιχειρήσεις ή αντιπροσωπείες στον τομέα των διανομών.

Οι ενδιαφερόμενοι μπορούν να απευθύνονται στην διεύθυνση Κολοκοτρώνη 8 ή να επικοινωνούν για ραντεβού καθημερινά, εκτός Σαββάτου, από τις 08.30 έως τις 16.00 στο τηλέφωνο 0241-29111

ΕΠΙΘΕΩΡΗΤΗΣ ΠΩΛΗΣΕΩΝ

Αν οι πωλήσεις σας συναρπάζουν αλλά μέχρι τώρα δεν είχατε την ευκαιρία που σας ταιριάζει, σας περιμένουμε.

Τι προσφέρουμε:
- Συνεχή εκπαίδευση στις πωλήσεις
- Σταθερό μισθό για τους 6 πρώτους μήνες
- Δυνατότητα Bonus/ποσοστών
- Μεταφορικό μέσο

Απαραίτητες προϋποθέσεις:
- Απόφοιτος λυκείου ΤΕΕ ή ΤΕΙ
- Γυναίκα ή άνδρας ηλικίας μέχρι 28 ετών
- Δίπλωμα οδηγού αυτοκινήτου
- Για τους άνδρες εκπληρωμένες στρατιωτικές υποχρεώσεις
- Βασικές γνώσεις χρήσης Η/Υ (MS-Excel-MS Word)

Παρακαλώ επικοινωνήστε για συνέντευξη στα τηλέφωνα 76710, 39618.

RHODES TELEMATICS
ADVANCED COMPUTER SYSTEMS

FORTHnet

ΑΝΑΚΟΙΝΩΣΗ

Η εταιρεία RHODES TELEMATICS επιθυμεί να προσλάβει το κάτωθι προσωπικό:

1. Τεχνικός Η/Υ

Απαραίτητη η καλή γνώση της αγγλικής και η δυνατότητα χρησιμοποίησης μεταφορικού μέσου.

Πληροφορίες:
Κυρία Φαίδρα Μηνέττου
Α. Μαρίας 83, Ρόδος
Τηλ/Fax: (0241) 77031

Από την εταιρεία ΒΑΚΑΡ Α.Ε.

ΖΗΤΟΥΝΤΑΙ

Νέοι για μόνιμη απασχόληση με εκπληρωμένα στρατιωτικά καθήκοντα
1. Για το τμήμα ανταλλακτικών
2. Για το τεχνικό τμήμα (σέρβις).
Απαραίτητα προσόντα
α) Γνώσεις Η/Υ
β) Μεταφορικό μέσο
γ) Αδεια οδηγήσεως μοτοπ/του-αυτοκινήτου
δ) Ηλικία έως 30 ετών

Πληρ. τηλ. 69000 εσωτ. 13

ΜΕΓΑΛΟΣ ΧΡΗΜΑΤΟΟΙΚΟΝΟΜΙΚΟΣ ΑΣΦΑΛΙΣΤΙΚΟΣ ΟΜΙΛΟΣ

ΖΗΤΑ

Απόφοιτους μέσης ή ανώτερης σχολής για την προώθηση των προϊόντων του. Παρέχουμε μισθό 250.000- Bonus - ομαδική ασφάλιση και εξαιρετικές συνθήκες εργασίες.

Πληρ. τηλ. 67980-67981

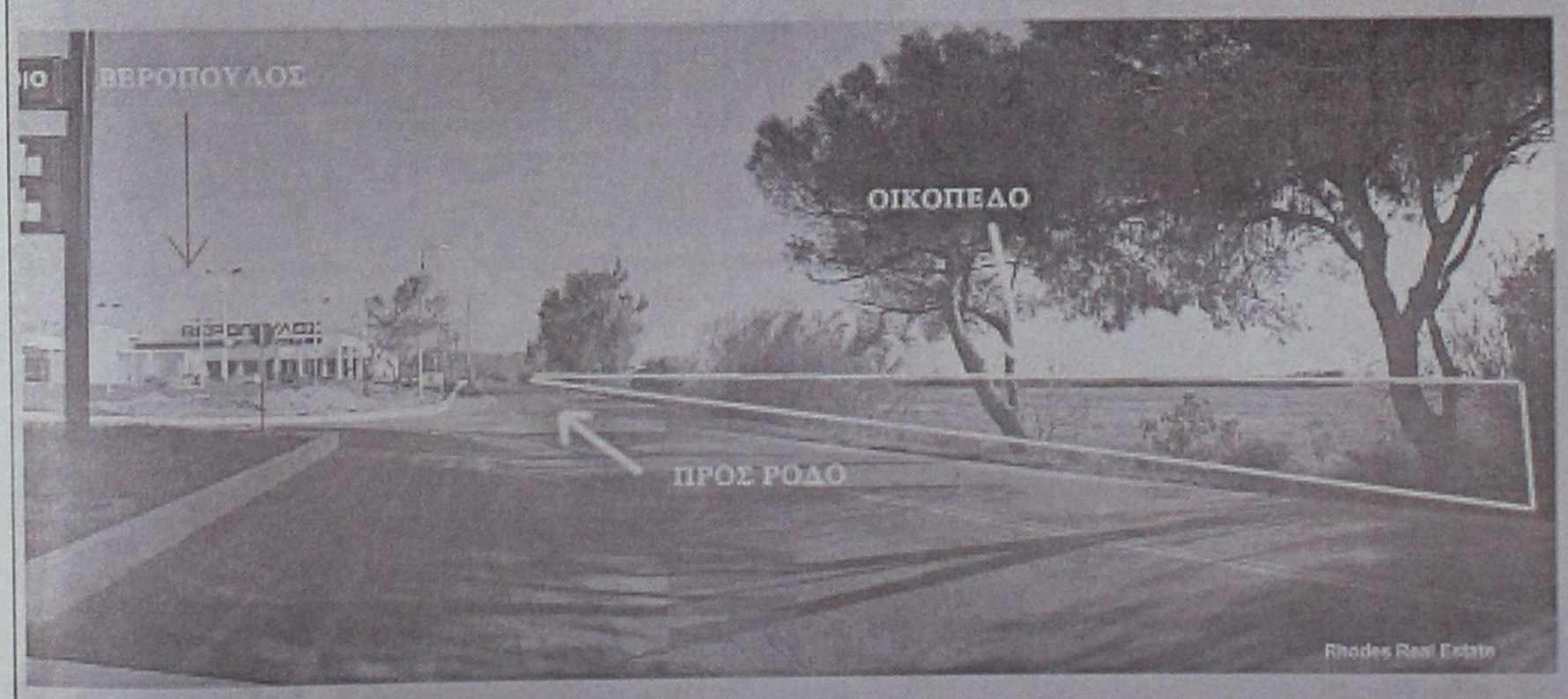

ΠΩΛΟΥΝΤΑΙ

ΟΙΚΟΠΕΔΑ

4.000 τ.μ.

ΕΠΙ ΤΗΣ

ΡΟΔΟΥ - ΚΑΛΛΙΘΕΑΣ

Πληροφορίες

ΑΝΕΣΤΗΣ & ΣΑΒΒΑΣ ΣΑΒΒΑΪΔΗΣ
τηλ: 0241-26281 & 35476
cel: 0944-421015

ΡΟΔΙΑΚΗ ΚΤΗΜΑΤΙΚΗ

ΣΥΜΒΟΥΛΟΙ & ΕΚΤΙΜΗΤΕΣ ΑΚΙΝΗΤΩΝ — ΚΤΗΜΑΤΟΜΕΣΙΤΙΚΟ ΓΡΑΦΕΙΟ — από το 1983

Α' ΚΑΤΗΓΟΡΙΑ

Γάζωνε ο Κορωνιός

☞ *Ο ΦΟΡ ΤΟΥ ΔΙΑΓΟΡΑ ΜΕ ΔΙΚΟ ΤΟΥ ΧΑΤ-ΤΡΙΚ ΟΔΗΓΗΣΕ ΤΗΝ ΟΜΑΔΑ ΤΟΥ ΣΕ ΘΡΙΑΜΒΟ ΜΕ 4-1 ΣΤΟ Β' ΗΜΙΧΡΟΝΟ*

☞ *Η ΑΕΛ ΑΦΗΣΕ ΚΑΙ ΠΑΛΙ ΚΑΛΕΣ ΕΝΤΥΠΩΣΕΙΣ*

Θριαμβευτικά ξεπέρασε το εμπόδιο της ΑΕΛ ο Διαγόρας. Οι κυανέρυθροι παρότι βρέθηκαν να χάνουν στο α΄ ημίχρονο από τους φιλοξενούμενους, συνήλθαν στην επανάληψη και παίζοντας πολύ καλό ποδόσφαιρο για μισή ώρα περίπου, έφτασαν εύκολα στο τελικό 4-1. Στο α΄ ημίχρονο δεν ξεκίνησαν καλά τα πράγματα για τον Διαγόρα αφού η ομάδα του πάλαι ποτέ κυανέρυθρου **Τζιβόγλου** βρέθηκε μπροστά στο σκορ από το 16΄. Ο Διαγόρας με καλή κυκλοφορία της μπάλας στον χώρο του κέντρου πίεσε την ΑΕΛ για να ισοφαρίσει πριν τη λήξη του ημιχρόνου αλλά τα πάντα σταματούσαν στη γραμμή της αντίπαλης μεγάλης περιοχής. Εκεί γινόταν πάντα το λάθος, η τελική πάσα δεν έβγαινε σωστά κι ο Διαγόρας έμενε μακρυά από το γκολ.

Απείλησε σε τέσσερις περιπτώσεις την εστία του **Διαμαντάρα** και αυτές από σέντρες που βγήκαν απ' τα άκρα.

Στο ίδιο διάστημα η ΑΕΛ έδειξε πως δεν υπάρχει περίπτωση να κινδυνεύσει. Με διπλή ζώνη άμυνας και διαρκές πρέσσιγκ στον χώρο του κέντρου οι παίκτες της προσπαθούσαν να βγούν γρήγορα στην αντεπίθεση αλλά πέραν του γκολ δεν απείλησαν σε άλλη περίπτωση τον **Σκυλά.**

Η ΜΕΤΑΜΟΡΦΩΣΗ

Στο ξεκίνημα του β΄ ημιχρόνου ο Διαγόρας μπήκε αποφασισμένος να ανατρέψει τα πάντα και τα κατάφερε παίζοντας σπουδαίο ποδόσφαιρο για τριάντα λεπτά. Με το παιχνίδι τους να επικεντρώνεται περισσότερο στην ανάπτυξη από τα άκρα και με αιχμή του δόρατος του **Κορωνιό** που πέτυχε χατ-τρικ ισοφάρισαν στο 59΄ κι από κει κι ύστερα τα πράγματα ήταν εύκολα για τους παίκτες του **Κώστα Παπαοικονόμου,** που πέραν από τα τέσσερα γκολ είχαν ευκαιρίες να πετύχουν κι άλλα.

Η ΑΕΛ στο Β΄ ημίχρονο έδειχνε να "δέχεται" την ήττα αμέσως μετά την επίτευξη του 2-1 (65΄). Πρέπει όμως να σημειωθεί ότι άφησε καλές εντυπώσεις και δεν εντάσσεται στις "κακές" ομάδες του πρωταθλήματος. Ο **Γιώργος Τζιβόγλου** κάνει καλή δουλειά στη Λέρο.

ΦΑΣΕΙΣ ΚΑΙ ΓΚΟΛ

Στο 16΄ ο **Παπαφώτης** εκτέλεσε κόρνερ κι ο **Ψαρρός** στο δεύτερο δοκάρι με κεφαλιά έστειλε τη μπάλα στα δίχτυα γράφοντας το 0-1.

Στο 26΄ ο **Κότσα** σέντραρε ο **Σπανός** έπιασε την κεφαλιά που έφυγε λίγο άουτ απ' το δεξί κάθετο δοκάρι της εστίας του **Διαμαντάρα Γ.**

Στο 35΄ από κόρνερ του **Παπανικολάου,** ο **Βασιλαράκης** έπιασε την κεφαλιά που έφυγε λίγο άουτ.

Στο 40΄ από κεφαλιά πάσα του **Σακκά,** ο **Σπανός** σούταρε δυνατά για να φύγει η μπάλα και πάλι άουτ

Στο 59΄ από μπαλιά του **Μόσχου** ο **Κορωνιός** με δυνατό σούτ ισοφάρισε σε 1-1

Στο 62΄ ο **Διαμαντάρας Γ.** έδιωξε εκπληκτικά το μακρινό σουτ του **Παπανικολάου.**

Το 2-1 στο 65΄. Ο **Κότσα** έβγαλε ασίστ στον **Κορωνιό** κι αυτός με κεφαλιά νίκησε για δεύτερη φορά τον **Γ. Διαμαντάρα.**

Το 3-1 στο 68΄. Ο **Μόσχου** βρήκε με ωραία μπαλιά τον **Κορωνιό** που με δυνατό σουτ δεν άφησε περιθώρια αντίδρασης στον **Γ. Διαμαντάρα.**

Η τύχη ευνοεί τους δυνατούς. Ο **Σάρλης** σούταρε, η μπάλα βρήκε στο σώμα του **Κορωνιού** και κατέληξε στα δίχτυα. Ήταν το 4-1 στο 79΄.

Διακρίθηκαν από τους νικητές οι **Κορωνιός, Χ"στρατής, Μόσχου** (στο Β΄ημίχρονο) και **Παπανικολάου.**

Από τη Λέρο άρεσαν οι **Φλωρεντής, Σούλος** και **Διαμαντάρας Ι.**

Πολύ καλή η διαιτησία των **Παπανικολάου, Κατσιδώνη Ε., Καστή.**

Οι ομάδες:

ΔΙΑΓΟΡΑΣ: *Σκυλάς, Χ"στρατής, Σάρλης, Μόσχου, Σακκάς, Κότσα (67΄ Μοσκιού), Παπανικολάου, Σπανός, Λιάρδος, Κορωνιός (80΄ Πιτσουρδάκης), Βασιλαράκης*

ΑΕΛ: *Διαμαντάρας Γ., Φλωρεντής, Ανέμης, Βαλσάμης, Λουλουδιάς, Παπαφώτης (56΄ Ηλίας), Τσάτσος (1΄ Διαμαντάρας Ι.), Σούλος (67΄ Αποστολίδης), Ψαρρός, Σκύρλας, Φουντης.*



Ο Κορωνιός οδήγησε τον Διαγόρα στη νίκη

Κρίθηκε στη λεπτομέρεια...

☞ *Το γκολ του Σιμα στο 87' έδωσε τη νίκη στον Ευαγόρα επί του Αρη.*

ΑΓΙΟΙ ΑΠΟΣΤΟΛΟΙ

Ήταν ένα ματς που όπως φάνηκε από τη αρχή θα κρινόταν στην λεπτομέρεια.

Όποιος έβγαλε λοιπόν το γκολ θα κέρδιζε. Το πέτυχε ο Ευαγόρας που νίκησε τον Άρη με 1-0 και πήρε τρείς βαθμούς που θα του φανούν ιδιαίτερα χρήσιμοι στον υπόλοιπο δρόμο της Α΄ κατηγορίας που είναι μακρύς ακόμα.

Οι νικητές ήσαν καλύτεροι του Άρη από το πρώτο μέχρι το ενενηκοστό λεπτό. Με άμυνα που δεν ανησύχησε παρά μόνο στη φάση του 77΄ με διαρκές πρέσσιγκ στο χώρο του κέντρου αλλά χωρίς τελική πάσσα προς τον Αγκά, προσπαθούσε από τα άκρα, κυρίως με τους **Κελέσογλου** από τη δεξιά πλευρά και τον **Διακαναστάση** από την αριστερή αλλά οι σέντρες και οι μπαλιές που έβγαιναν ήταν εύκολη λεία για τον πολύ καλό χθες **Σαρικά.**

Οι παίκτες του Ευαγόρα έγιναν πιο πιεστικοί στο Β΄ ημίχρονο, δημιούργησαν κι έχασαν πέρα του γκολ κι άλλες ευκαιρίες αλλά παρά λίγο αυτή η εξέλιξη να μην ήταν θετική για τους "πράσινους" του **Περικλή Λαζαρίδη** αν ο **Κολιάδης** στο 77΄ στη μόνη οργανωμένη επίθεση του Άρη ήταν πιο εύστοχος, απέναντι στον **Ανδριγιαννάκη.**

Ο ΑΡΗΣ

Οι κιτρινόμαυροι παρατάχθηκαν στον αγωνιστικό χώρο με αμυντικούς προσανατολισμούς. Είχαν κλείσει τους διαδρόμους προς τον **Σαρικά** και προσπαθούσαν να βγούν στις αντεπιθέσεις με τους **Κολιάδη-Φαρμακαλή-Καταξενό.** Ενώ όμως στον αμυντικό τομέα τα κατάφεραν καλά μέχρι το 87΄ στον επιθετικό δεν δημιουργήσαν τίποτα άλλο πέραν της φάσης του 77΄.

Έτσι οι ομάδες έμεναν μέχρι το 87΄ με τη δύναμη, το πάθος και την αποφασιστικότητα. Η πεμπτουσία όμως του ποδοσφαίρου είναι το γκολ κι αυτό ήρθε για τον Ευάγορα. Αυτό είναι που μέτρησε στο τέλος...

ΦΑΣΕΙΣ ΚΑΙ ΓΚΟΛ

Στο 12΄ το φάουλ του **Δημητρούλη** έφυγε λίγο άουτ

Στο 36 ο **Σαρικάς** μπλόκαρε δύσκολα, το απευθείας κτύπημα φάουλ του **Νικολέττου.**

Στο 57΄ του σουτ του **Καλούδη** έφυγε μόλις άουτ απ' τα γκολπόστ του **Σαρικά**

Στο 70΄ ο **Μερκούρης** γύρισε τη μπάλα στον **Αγκά** που πλάσσαρε για να μπλοκάρει δύσκολα ο **Σαρικάς.**

Στο 77΄ ο **Σαρικάς** απογειώθηκε κι έδιωξε σε κόρνερ το σουτ του **Σαρικά.** Στην "κόντρα" **Καταξενός-Κολιάδης** άλλαξαν ωραία τη μπάλα, αλλά το πλασέ του τελευταίου μπλόκαρε ο **Ανδριγιαννάκης**

Στο 87΄ ο **Δημητρούλης** τροφοδότησε τον **Σίμα** που πλάσσαρε από κοντά γράφοντας το 1-0.

Από τους νικητές άρεσαν οι **Δημητρούλης, Κουρμαδιάς, Καλούδης** κι ο **Μερκούρης.** Από τον Άρη υπέρτεροι ήσαν οι **Καταξενός, Κολιάδης** και **Σαρικάς.**

Άριστη ήταν η διαιτησία των **Σιδηρόπουλου, Γενή** και **Μιτζιρίκη**

Οι ομάδες:

ΕΥΑΓΟΡΑΣ: *Ανδριγιαννάκης, Κουρμαδιάς, Νικολέττος, Δημητρούλης, Μαγκαφάς, Αγκάς (79΄ Σίμας), Πεταυράκης Χ., Καλούδης, Διακαναστάσης (67΄ Μοναξιός), Κελεσόγλου, Μερκούρης (90΄ Ζαλάχας)*

ΑΡΗΣ: *Σαρικάς, Παπαοικονόμου, Κολιός (1΄ Κολιάδης), Γιακουμάκης (62΄ Δημητρόπουλος), Πέτας, Μαγιόγλου Στ., Μαγιόγλου Στ, Αμύγδαλος, Δημητριάδης, Καταξενός, Φαρμακαλής*

Τα μοιράστηκαν όλα

☞ *ΑΕΡΑ και Φοίβος έμειναν στο 0-0. Με 10 παίκτες έπαιξαν από το 55' οι φιλοξενούμενοι*

ΑΦΑΝΤΟΥ (Στ. Μπότσης)

Για ακόμη μία φορά ο **Κώστας Παπαστεργίου** δεν ευτύχησε να δει την ομάδα του νικήτρια, αφού έφερε λευκή ισοπαλία με την ομάδα του Φοίβου, που πήγε στ' Αφάντου με τρείς νίκες σερί.

Οι γηπεδούχοι είχαν την πρωτοβουλία των κινήσεων και πίεσαν ασφυκτικά για να μπορέσουν να πετύχουν κάποιο τέρμα τους. Το δικαιούνταν για το Α΄ μέρος, αλλά βρήκαν απέναντι του ένα πολύ καλό τερματοφύλακα **(Κοκκάρης)** που επανήλθε μετά ένα χρόνο και πλέον και μια σωστή και οργανωμένη άμυνα που με ηγέτη τον Κηπουρό, εκτέλεσαν στο έπακρο τα καθήκοντα τους αφού διατήρησαν το μηδέν. Το Β΄ ημίχρονο ξεκίνησε με την ίδια εικόνα, χωρίς όμως οι παίκτες του ΑΕΡΑ να μπορέσουν και πάλι να παραβιάσουν την αντίπαλη εστία. Από την άλλη πλευρά, οι φιλοξενούμενοι από το σημείο, (55΄) λόγω αποβολής του **Παπαγεωργίου,** κατά παράξενο τρόπο ανέβασαν την απόδοσή τους και προσπάθησαν να εκμεταλλευτούν το καλύτερο δυνατό τα ανοίγματα του αντίπαλου τους και εάν ήταν προσεκτικότεροι στην τελική τους προσπάθεια,



Ο Λυριστής ήσαν από τους καλύτερους του ΑΕΡΑ

τότε θα μπορούσαν να είχαν φύγει ακόμα και με τους τρείς βαθμούς της νίκης. Πάντως σε γενικές γραμμές το αποτέλεσμα κρίνεται δίκαιο, μοιράζοντας στις δύο ομάδες βαθμούς και εντυπώσεις.

ΦΑΣΕΙΣ

8΄. Φάουλ από τον **Καβουσανάκη** απέκρουσε σε κόρνερ ο **Κοκκάρης.**

20΄ Σουτ του **Λυριστή** νέα απόκρουση του **Κοκκάρη.**

30΄ Φάουλ από τον **Λυριστή** και πάλι ο τερματοφύλακας του Φοίβου είπε όχι

55΄. Αποβλήθηκε ο **Παπαγεωργίου** με δεύτερη κίτρινη κάρτα για μαρκάρισμα.

65΄. Σουτ του **Μπάρδου** απέκρουσε ο **Κοκκάρης** σε κόρνερ.

72΄ Αντεπίθεση του Φοίβου με τον **Κουρδουνάκη** που πάσαρε στον **Χατζημιχαήλ** που σούταρε στην εξωτερική πλευρά του δοκαριού και άουτ.

Πολύ καλοί οι **Μιχαλάκης** και **Ορφανός** ενώ με λάθη ο **Γιοβάνι.**

Από τον ΑΕΡΑ διακρίθηκαν οι **Καβουσανάκης, Στεργαλάς** και **Λυριστής** ενώ από τον Φοίβο οι **Κοκκάρης, Κηπουρός, Κουρδουνάκης** και **Λυριστής** (όσο έπαιξε).

ΑΕΡΑ: *Μοσγανάς, Κοιλιάς, Διακίδης Χ. (76΄ Διακίδης), Καραγιάννης, Καβουσανάκης, Ματθαίος, Μουστάκας, Καλογήρου, Στεργαλλάς (81΄ Σφουγγαριστός), Λυριστής, Μπάρδος*

ΦΟΙΒΟΣ: *Κηπουρός, Παπαγεωργίου, Χαρικιόπουλος, Πίτσης, Μουσακίνιας (57΄ Λυριστής), Ζουρούδης (81΄ Κυπριώτης), Ορφανίδης, Χατζημιχαήλ, Σινάνης (50΄ Λιόρδος), Κουρδουνάκης.*

Β' ΚΑΤΗΓΟΡΙΑ-Α' ΟΜΙΛΟΣ

Πιο καλή η μοναξιά...

☞ *ΚΕΡΔΙΣΜΕΝΟΣ ΤΗΣ 11ΗΣ ΑΓΩΝΙΣΤΙΚΗΣ Ο ΔΙΓΕΝΗΣ, ΠΟΥ ΚΕΡΔΙΣΕ 3-1 ΜΕΣΑ ΣΤ' ΑΠΟΛΛΩΝΑ ΚΑΙ ΕΜΕΙΝΕ ΠΡΩΤΟΣ, ΑΦΟΥ Ο ΑΝΤΑΓΟΡΑΣ ΗΡΘΕ ΙΣΟΠΑΛΟΣ 3-3 ΣΤΙΣ ΦΑΝΕΣ*

Μόνος στην κορυφή του βαθμολογικού πίνακα έμεινε για πρώτη φορά από τότε που ξεκίνησε το πρωτάθλημα, ο Διγενής, αφού ήταν ο κερδισμένος της 11ης αγωνιστικής.

Κατάφερε να κερδίσει 3-1 μέσα στ' Απόλλωνα τον Απόλλων και σε συνδυασμό με την ισοπαλία 3-3 που έφερε ο Ανταγόρας στις Φάνες με τον Ακουσίλαο ξέφυγε δύο βαθμούς. Οι Κώοι στάθηκαν άτυχοι αφού ενώ κέρδιζαν μέχρι το 88' 3-1 ισοφαρίστηκαν σε 2' σε 3-3. Στραβοπάτημα όμως είχε και η άλλη ομάδα της Κω που πρωταγωνιστεί. Η Δόξα Κ. η οποία αναδείχθηκε ισόπαλη 1-1 στην έδρα της με τον Νικαγόρα.

Η τρίτη ομάδα της Κω η Αναγέννηση κέρδισε 3-1 το Ασκληπειό που έχει πολλά παράπονα από τη διαιτησία.

Στην Αρχίπολη ο Αστέρας Π. πήρε νίκη με 2-0 και ξέφυγε κάπως από την επικίνδυνη ζώνη, ενώ τέλος το παιχνίδι ΠΑΟ Κω-Πολυβώτης δεν έγινε γιατί οι Νισύριοι δεν μπόρεσαν να μεταβούν στην Κω.

ΕΘΝΙΚΟΣ–ΑΣΤΕΡΑΣ Π. 0–2

ΑΡΧΙΠΟΛΗ

Καλύτερος σε γενικές γραμμές ο Αστέρας Π. νίκησε μέσα στην Αρχίπολη τον Εθνικό με σκορ 2-0 και απομακρύνθηκε κάπως από την επικίνδυνη ζώνη, αφήνοντας σε στάσιμη κατάσταση τον αντίπαλό του.

Οι φιλοξενούμενοι ξεκίνησαν με τον καλύτερο δυνατό τρόπο και ευτύχησαν να ανοίξουν το σκορ αρκετά νωρίς (μόλις στο όγδοο λεπτό). Από εκεί και πέρα συνέχισαν να παίζουν με το σύστημα των αντεπιθέσεων, αφού οι αντίπαλοί τους είχαν κερδίσει το χώρο του κέντρου αλλά ήταν ανύπαρκτοι επιθετικά. Η ίδια εικόνα συνεχίστηκε και στο β' ημίχρονο. Οι γηπεδούχοι ελέγχουν το κέντρο και οι παίκτες του Αστέρα Π. έβγαιναν και πάλι μπροστά με επικίνδυνες αντεπιθέσεις. Σε μία από αυτές πέτυχαν και το δεύτερο γκολ στο οποίο είχαμε και τις διαμαρτυρίες των παικτών του Εθνικού για επιθετικό φάουλ και κάπου εκεί τελείωσε και το παιχνίδι. Δίκαια η νίκη της ομάδας της Παστίδας σε γενικές γραμμές.

Το σκορ λοιπόν για τον Αστέρα το άνοιξε ο **Ορφανίδης** στο 8' με πλασέ. Το 0-2 που έμελλε να είναι και το τελικό αποτέλεσμα το έγραψε ο **Δημήτρης Αθανασίου** στο 75' ο οποίος εκμεταλλεύθηκε ασταθή απόκρουση του τερματοφύλακα και έστειλε από κοντά την μπάλα στα δίχτυα. Οπως αναφέραμε και παραπάνω σε αυτό το σημείο είχαμε και τις έντονες διαμαρτυρίες των γηπεδούχων προς τον διαιτητή ότι υπήρξε επιθετικό φάουλ. Αποτέλεσμα αυτών των διαμαρτυριών ήταν οι αποβολές με κόκκινη κάρτα των **Σωτηράκη** και **Καρπαθάκη.**

Καλή σε γενικές γραμμές η διαιτησία των **Τάτα, Μιχαλάκη** και **Γιασιράνη.**

Από τον Εθνικό διακρίθηκαν οι **Τσαγγάρης Τσ., Γερούτσης** (όσο έπαιξε) και **Κουφαλάκης,** ενώ από τον Αστέρα Π. οι **Ορφανίδης, Κούλλαρος** και **Αθανασίου Δ.**

ΟΙ ΣΥΝΘΕΣΕΙΣ

ΕΘΝΙΚΟΣ: *Καρπαθάκης, Μαυρομούστακος, Λυριστής Ν., Τσαγγάρης Τσ., Σωτηράκης, Λυριστής Ε., Φλεβάρης Τσ. (50' Καραπάνος), Εμίρογλου, Ντρης, Γερούτσης (65' Σαλονίτης), Κουφαλάκης (70' Παπαοικονόμου).*

ΑΣΤΕΡΑΣ Π.: *Παπασάββας, Κορκίδας, Ορφανίδης, Καστάνιας, Αναστασάκης, Τσιμέττας, Κούλλαρος, Αθανασίου Π. (5' Κοτσιφός), Λενιός (15' Εμίρογλου), Αθανασίου Δ., Βασιλώττος.*

ΑΚΟΥΣΙΛΑΟΣ–ΑΝΤΑΓΟΡΑΣ 3–3

ΦΑΝΕΣ

Σε γκραν-γκινιόλ εξελίχθηκε το παιχνίδι ανάμεσα στον Ακουσίλαο και τον Ανταγόρα. Οι φιλοξενούμενοι τιμωρήθηκαν για τη φλυαρία τους και εκεί που κέρδιζαν μέχρι το 88' 1-3 μέσα σε 2' ισοφαρίστηκαν σε 3-3 με αποτέλεσμα να χάσουν δύο πολύτιμους βαθμούς.

Ο αγώνας ήταν καλός ποιοτικά και είχε ένταση μέχρι το τελευταίο λεπτό. Το α' ημίχρονο ήταν μοιρασμένο, αφού και οι δύο ομάδες έπαιξαν ανοικτά χάνοντας ευκαιρίες.

Οι Κώοι προηγήθηκαν νωρίς (18') με 1-0 όμως ένα τέταρτο πριν τη λήξη του ημιχρόνου, οι γηπεδούχοι έφτασαν στην ισοφάριση.

Στην επανάληψη ο Ανταγόρας πιάνοντας ένα εκρηκτικό 15'λεπτο κατάφερε να προηγηθεί 1-3 και απ' εκεί και πέρα έδειξε φλύαρος μέχρι που στο 88' και 89' ο Ακουσίλαος εκεί που είχε πιστέψει ότι θα έφευγε από το γήπεδο με την ήττα, έφυγε τελικά με ένα πολύτιμο βαθμό που πήρε από έναν καλύτερο του αντίπαλο. Να σημειώσουμε πως το β' ημίχρονο έγινε κάτω από καταρρακτώδη βροχή.

ΦΑΣΕΙΣ ΚΑΙ ΓΚΟΛ

12'. Διαγώνιο σουτ του **Κατταβενού** απέκρουσε ο **Σπαθάρας.**

18'. Ο **Λαμπριανίδης** από αριστερά έκανε το σουτ γράφοντας το 0-1

22'. Σουτ του **Λεντή** απέκρουσε προσωρινά ο **Σπαθάρας,** η μπάλα έφτασε στον **Κατταβενό** που ερχόταν από πίσω αλλά δεν μπόρεσε να στείλει τη μπάλα στα δίχτυα.

25'. Κεφαλιά του **Λεντή** από ένα μέτρο απέκρουσε εντυπωσιακά ο **Σπαθάρας.**

35'. Ο **Τσαλίκης** από δεξιά επιχείρησε συρτό παράλληλο προς την εστία σουτ και ο **Ζερβάνος** στην προσπάθειά του να διώξει τη μπάλα την έστειλε στα δίχτυα (1-1).

54'. Ο **Θαλασσινός** από την γραμμή του άουτ έκανε σουτ το οποίο κατέληξε στα δίχτυα (1-2).

60'. Στην αντεπίθεση ο **Στάκος** με σουτ έξω από την περιοχή έγραψε το 1-3.

88'. Ο **Μουρές** εκτέλεσε φάουλ από αριστερά, απέκρουσε τη μπάλα ο **Σπαθάρας,** αυτή έφτασε στον **Κατταβενό** που έκανε σέντρα σουτ και ο **Κάβουρας** με κεφαλιά μείωσε σε 2-3.

89'. Ο **Γιορδαμνής** με μακρινό σουτ έστειλε τη μπάλα στο "παραθυράκι" της εστίας του **Σπαθάρα** διαμορφώνοντας το τελικό 3-3.

Από τον Ακουσίλαο καλύτεροι απόδοση είχαν οι **Κορκίδας, Καλαετζής, Τσαλίκης** και **Κατταβενός,** ενώ από τον Ανταγόρα οι **Ζερβάνος, Συλαϊδόπουλος, Στάκος** και **Λαμπριανίδης.**

Αριστη η διαιτησία των **Τσαγγάρη, Πηδιάκη, Γιαννούλη.**

ΟΙ ΣΥΝΘΕΣΕΙΣ

ΑΚΟΥΣΙΛΑΟΣ: *Νικηταράς, Κορκίδας, Γιορδαμνής, Καλαετζής, Μιχαλαριάς (67' Στρατάκης), Αρφαράς (15' Σάββας Μ.), Σάββας Β. (57' Μουρές), Τσαλίκης, Κάβουρας, Κατταβενός, Λεντής.*

ΑΝΤΑΓΟΡΑΣ: *Σπαθάρας, Παναγόπουλος, Μίχος (46' Γούρλας), Θαλασσινός, Καλαϊτζής, Ζερβάνος, Συλαϊδόπουλος (87' Βραχνάς), Λαμπριανίδης, Κουτσουμπάρης, Στάκος, Κεφαλιανός (84' Γκέκας).*

ΑΝΑΓΕΝΝΗΣΗ Α.–ΑΣΚΛΗΠΕΙΟ 3–1

ΖΗΠΑΡΙ

Μέτριο ποιοτικά ήταν το παιχνίδι του Σαββάτου ανάμεσα στην Αναγέννηση και το Ασκληπειό. Οι γηπεδούχοι ήταν καλύτεροι και πήραν δίκαια τη νίκη.

Οι δύο ομάδες παλεύουν για να σωθούν. Η Αναγέννηση με αυτή την νίκη ξεκόλλησε από την τελευταία θέση, ενώ το Ασκληπειό με την ήττα αυτή έρχεται σε δυσχερέστερη θέση, όσον αφορά την παραμονή του.

ΦΑΣΕΙΣ ΚΑΙ ΓΚΟΛ

35'. Ο **Συμεωνίδης** ανέτρεψε τον **Καραγιάννη** και ο διαιτητής έδειξε πέναλτυ. Την εσχάτη των ποινών μετέτρεψε σε γκολ ο **Κάκκιας** και έκανε το 1-0.

65'. Ο **Απτόγλου** ανατράπηκε από τον **Γιβελά** και ο **Γιαλλούρης** έδωσε το δεύτερο πέναλτυ του αγώνα, το οποίο εκτέλεσε εύστοχα ο **Σωτήρχος** και ισοφάρισε σε 1-1.

74'. Ο **Χατζηχαραλάμπους** έβγαλε σέντρα, έγινε μπέρδεμα μεταξύ του **Συμεωνίδη** και τον **Κουγκρά** και ο πρώτος με αυτογκόλ διαμόρφωσε το 2-1.

80'. Ο **Καραγιάννης** μετά από σέντρα του **Χατζηχαραλάμπους** έκανε με κεφαλιά το 3-1.

85'. Ο **Συμεωνίδης** είδε την κόκκινη κάρτα για εξύβριση.

90'. Ο **Καραγιάννης** δέχτηκε την δεύτερη κίτρινη και αποβλήθηκε.

Από την διαιτησία του **Γιαλλούρη,** ο οποίος απέβαλε τον προπονητή του Ασκληπειού **Νίκο Κουγκρά** έχουν πολλά παράπονα οι φιλοξενούμενοι.

Οι βοηθοί **Μαργέλλος** και **Φεσσάρας** ήταν καλοί.

Από την Αναγέννηση διακρίθηκαν οι **Καραγιάννης** και **Χατζηχαραλάμπους.**

Από το Ασκληπειό διακρίθηκαν οι **Απτόγλου** και **Σωτήρχος.**

ΟΙ ΣΥΝΘΕΣΕΙΣ

ΑΝΑΓΕΝΝΗΣΗ Α.: *Καλτσάτος, Χατζηγιακουμής Γ., Ηλιος, Πιπέρης, Γιμελάς, Ζερβάνος (61' Πουλημάς), Καραγιάννης, Κάκκιας (80' Μπαλάσας Μ.Δ.), Σπίνος (75' Χατζηγιακουμής Γρ.), Χατζηχαραλάμπους, Κίτσο.*

ΑΣΚΛΗΠΕΙΟ: *Κουγκράς (78' λ.τ. Μπαφίτης), Μενίκος, Αλεξίου, Κωλέτσης, Συμεωνίδης, Παπαγεωργίου (40' Παπαβασιλώτος), Βολιτάκης, Καρπαθάκης, Απτόγλου, Σωτήρχος, Μπάκαλος.*

ΔΟΞΑ Κ.–ΝΙΚΑΓΟΡΑΣ 1–1

ΚΑΡΔΑΜΑΙΝΑ

Ισόπαλο με σκορ 1-1 έληξε το τοπικό ντέρμπι στο νησί του Ιπποκράτη, μεταξύ Δόξας Καρδάμαινας και Νικαγόρα.

Οι δύο ομάδες έπαιξαν με δύναμη και πάθος, παρουσιάζοντας πολύ καλό θέαμα σε όσους τυχερούς παραβρέθηκαν στο γήπεδο. Οι γηπεδούχοι έβαλαν γκολ με το καλημέρα αφού σκόραραν μόλις στο 12' για να δεχθούν όμως την ισοφάριση τρία λεπτά μετά, αφού υπήρξε άμεση η απάντηση των παικτών του Νικαγόρα. Στο β' μέρος το σκηνικό δεν άλλαξε. Οι δύο αντίπαλες ομάδες συνέχιζαν να παίζουν με το ίδιο πάθος, αλλά καμία εκ των δύο δεν μπόρεσε να πετύχει κι άλλο γκολ και να πάρει έτσι τη νίκη και συνεπώς δίκαια μοιράστηκαν βαθμούς και εντυπώσεις αν και από το 66' οι φιλοξενούμενοι έπαιζαν με έναν παίκτη λιγότερο λόγω αποβολής του Κορδιστού με 2η κίτρινη. Το αξιοσημείωτο του αγώνα πάντως είναι το γεγονός πως ο ποδοσφαιριστής των γηπεδούχων Σακελλαρίου μπήκε σαν αλλαγή στο 90' για να αποβληθεί τρία λεπτά αργότερα, βλέποντας την πρώτη κίτρινη για φάουλ και την δεύτερη στο ίδιο λεπτό για διαμαρτυρία και να πάρει έτσι τον δρόμο προς τα αποδυτήρια.

ΦΑΣΕΙΣ ΚΑΙ ΓΚΟΛ

12'. Σέντρα του **Παντελή** και ο **Κρεμμύδας** από κοντά άνοιξε το σκορ 1-0.

15'. Ο **Μπίλλης Στ.** με δυνατό σουτ ισοφάρισε σε 1-1.

28'. Ο **Κρεμμύδας** σε θέση τετ-α-τετ με τον **Διακογεωργίου** σούταρε για να αποκρούσει ο τερματοφύλακας του Νικαγόρα.

89'. Ο **Παντελής** τετ-α-τετ σούταρε για να αποκρούσει και πάλι ο **Διακογεωργίου.**

Καλή η διαιτησία των **Ξιάρχου, Κάκκια, Συμιακού.**

Από την Δόξα Κ. διακρίθηκαν οι **Κοκκαλάκης, Χατζηγιαννίδης** και **Τσιτσιλιάγκος** ενώ από τον Νικαγόρα οι **Διακογεωργίου, Διακογιάννης** και **Παπασεβαστός.**

ΟΙ ΣΥΝΘΕΣΕΙΣ

ΔΟΞΑ Κ.: *Φραγκιαδάκης, Τσίκνης Π., Ντινώρης Π., Κοκκαλάκης, Χατζηγιαννίδης, Ντινώρης Ζ. (90' Σακελλαρίου), Παντελής, Πιζάνιας, Κρεμμύδας (80' Τσαγγάρης), Χρυσόπουλος (52' Πίττας), Τσιτσιλιάγκος Ν.*

ΝΙΚΑΓΟΡΑΣ: *Διακογεωργίου, Δημητρακιού, Φούσκας (77' Κοκκαλάκης), Καλερές, Διακογιάννης, Σπυράτος, Πολίτης (92' Σάζαλης), Δρόσος, Κορδιστός, Μπίλλης Στ. (79' Μπίλλης Μ.), Παπασεβαστός.*

ΑΠΟΛΛΩΝ ΑΠ.–ΔΙΓΕΝΗΣ 1–3

ΑΠΟΛΛΩΝΑ

Κατάφερε τελικά να κάμψει την αντίσταση του Απόλλωνα Απ. ο Διγενής και κέρδισε αν και έχανε με ένα μηδέν, με σκορ 3-1. Με αυτή τη νίκη η ομάδα των Κοσκινού έμεινε μόνη πρώτη στην βαθμολογία εκμεταλλευόμενη και την ισοπαλία του Ανταγόρα στις Φάνες.

Εγινε ένα καλό και δυνατό παιχνίδι με τους γηπεδούχους να έχουν την πρωτοβουλία των κινήσεων και να είναι καλύτεροι μέχρι το 60'. Αν και έπαιξαν με έναν παίκτη λιγότερο από το 35' όταν αποβλήθηκε ο Πεζουβάνης με δεύτερη κίτρινη κάρτα προηγήθηκαν στο σκορ. Από το 60' όμως και μετά, οι φιλοξενούμενοι ανέβασαν κατακόρυφα την απόδοσή τους και κατάφεραν αρχικά να ισοφαρίσουν και στην συνέχεια να πετύχουν δύο ακόμη γκολ και να πάρουν έτσι τη νίκη. Να τονίσουμε πως είχαμε δύο αποβολές ακόμη, μία για κάθε ομάδα. Πιο συγκεκριμένα αποβλήθηκε ο **Γουλάρας** στο 75' με δεύτερη κίτρινη κάρτα για επικίνδυνο παίξιμο και στο 88' ο **Σβύνος** γιατί ειρωνεύτηκε αντίπαλο. Στο 61' είχαμε προσωρινή διακοπή του αγώνα, επειδή ο διαιτητής **Γιοβάνι** ένιωσε ενοχλήσεις στην μέση αλλά στην συνέχεια αγωνίστηκε κανονικά.

ΦΑΣΕΙΣ ΚΑΙ ΓΚΟΛ

52' Ο **Πανάγος** με πλασέ άνοιξε το σκορ 1-0.

65'. Σουτ του **Μιχαηλίδη** η μπάλα κόντραρε σε αμυντικό, κατέληξε στον **Οίκουτα** και αυτός με κεφαλιά πέτυχε την ισοφάριση 1-1.

70'. Ο **Σβύνος** με πλασέ έδωσε το προβάδισμα στον Διγενή και 1-2.

80'. Ο **Ψύλλος** με απ' ευθείας φάουλ έγραψε το τελικο 1-3.

Παράπονα από την διαιτησία των **Γιοβάνι, Χάλαντα** και **Σταυριανού** έχουν οι γηπεδούχοι.

Από την ομάδα του Απόλλωνα διακρίθηκαν οι **Φλεβάρης, Μαργέλλος** και **Χάσταλης Χρ.** ενώ από τον Διγενή οι **Σβύνος** και **Μιχαηλίδης** (όσο έπαιξαν).

ΟΙ ΣΥΝΘΕΣΕΙΣ

ΑΠΟΛΛΩΝ ΑΠ.: *Μιχαλάκης, Γουλάρας, Σωτηρίου, Πετρίδης, Μακαρούνας, Φλεβάρης (85' Αγρέλης), Πεζουβάνης, Μαργέλλος, Γιαννακόπουλος Π., Χάσταλης Χρ., Γιαννακόπουλος Γ. (41' Πανάγος, 65' λ.τ. Καζούλης).*

ΔΙΓΕΝΗΣ: *Καντιμοίρης, Μανιάς (46' Σβύνος), Σκαφίδας, Ζιάκος (23' Κουλούρας), Ζαχαρίας (66' Μιχαηλίδης), Ψύλλος, Μοσκιού, Διακάκης, Αγγελόπουλος, Τριανταφύλλου, Οίκουτας.*

ΣΚΟΡ ΚΑΙ ΣΚΟΡΕΡ

● **Δόξα Κ.–Νικαγόρας** **1–1**
12' **Κρεμμύδας,** 15' **Μπίλλης Στ.**

● **Αναγέννηση Α.–Ασκληπειό** **3–1**
35' (πεν.) **Κάκκιας,** 65' (πεν.) **Σωτήρχος,** 74' (αυτογκόλ) **Συμεωνίδης,** 80' **Καραγιάννης**

● **Ακουσίλαος–Ανταγόρας** **3–3**
18' **Λαμπριανίδης,** 35' (αυτογκόλ) **Ζερβάνος,** 54' **Θαλασσινός,** 60' **Στάκος,** 88' **Κάβουρας,** 89' **Γιορδαμνής**

● **Εθνικός–Αστέρας Π.** **0–2**
8' **Ορφανίδης,** 75' **Δ. Αθανασίου**

● **Απόλλων Απ.–Διγενής** **1–3**
52' **Πανάγος,** 65' **Οίκουτας,** 70' **Σβύνος,** 80' **Ψύλλος**

● **ΠΑΟ Κω–Πολυβώτης** **(Αναβλήθηκε)**

ΕΠΟΜΕΝΗ ΑΓΩΝΙΣΤΙΚΗ (12Η)

Ακουσίλαος-Αστέρας Π.
Εθνικός-Δόξα Κ.
Ανταγόρας-Αναγέννηση Α.
Νικαγόρας-ΠΑΟ Κω
Ασκληπειό-Απόλλων Απ.
Πολυβώτης-Διγενής

ΒΑΘΜΟΛΟΓΙΑ Α΄ ΟΜΙΛΟΥ

Α/Α	ΟΜΑΔΕΣ	ΒΑΘ.	ΑΓ.	ΤΕΡΜ.
1.	Διγενής	28	11	43-8
2.	Ανταγόρας	26	11	26-10
3.	Δόξα Κ.	23	10	22-8
4.	Νικαγόρας	18	11	19-18
5.	Αστέρας Π.	15	11	15-14
6.	Εθνικός	14	11	14-23
7.	Ακουσίλαος	12	11	14-18
8.	ΠΑΟ Κω	10	9	16-24
9.	Απόλλων Απ.	9	10	20-25
10.	Ασκληπειό	9	11	18-30
11.	Πολυβώτης	7	9	7-22
12.	Αναγέννηση	4	11	7-21

Β' ΚΑΤΗΓΟΡΙΑ (Β' ΟΜΙΛΟΣ)- Γ' ΚΑΤΗΓΟΡΙΑ

Επιμένει να οδηγεί

☞ *ΝΕΑ ΝΙΚΗ ΓΙΑ ΤΟΝ ΑΓΙΟ ΓΕΩΡΓΙΟ ΜΕ 5-0 ΕΠΙ ΤΗΣ ΑΣΠΙΔΑΣ Σ.*

☞ *ΟΛΥΜΠΙΑΚΟΣ ΚΑΙ ΠΟΣΕΙΔΩΝ Κ. ΕΜΕΙΝΑΝ ΣΤΟ 0-0 ΕΝΩ Η ΚΑΤΤΑΒΙΑ ΔΥΣΚΟΛΕΥΤΗΚΕ ΜΕ ΤΗ ΔΗΜΗΤΡΑ (2-1)*

Μόνος έμεινε και πάλι στην κορυφή της βαθμολογίας ο Άγιος Γεώργιος, που κέρδισε 5-0 στην έδρα του στην Ασπίδα Σ. Ο Ολυμπιακός πέρασε και πάλι δεύτερος αφού έμεινε στο 0-0 με τον Ποσειδώνα Καρπ. Αντίθετα η Κατταβιά αν και δυσκολεύτηκε τελικά κέρδισε 2-1 την Δήμητρα και συνεχίζει να παραμένει τρίτη. Στη Λάρδο ο Ηρακλής με την Ασπίδα Απ. έμειναν στο 1-1 και συνεχίζουν την προσπάθεια για σωτηρία. Η Δόξα Λ. πήρε τους τρεις βαθμούς χωρίς να ιδρώσει αφού ο ΟΦ Ιστρίου παραιτήθηκε του μεταξύ τους παιχνιδιού, ενώ τέλος αύριο στο γήπεδο της Ψίνθου, Δόξα Ψ. και Τήλος κλείνουν την 11η αγωνιστική του ομίλου. Το παιχνίδι αυτό θα ξεκινήσει στις 14.45 με διαιτητικό τρίο τους Γενή, Σιδηρόπουλο, Μιτζιρίκη και παρατηρητή αγώνα τον Θ. Κυπραίο.

ΟΛΥΜΠΙΑΚΟΣ Κ.–ΠΟΣΕΙΔΩΝ Κ. 0–0

ΚΟΣΚΙΝΟΥ

Στο ουδέτερο γήπεδο των Κοσκινού, ο μέχρι πρότινος πρωτοπόρος της βαθμολογίας του ομίλου Ολυμπιακός Καλύμνου σκόνταψε βρίσκοντας εμπόδιο την ομάδα του Ποσειδώνα Καρπάθου, μένοντας και οι δύο αντίπαλοι στην λευκή ισοπαλία.

Το παιχνίδι δεν δρέπει δάφνες ποιότητας, αφού έλλειψαν οι καλές φάσεις μπροστά στις δύο εστίες εκτός από δύο-τρεις ευκαιρίες όλες κι όλες στο ενενηντάλεπτο. Οι φιλοξενούμενοι ήταν αυτοί που απείλησαν πρώτοι αφού είχαν δοκάρι αλλά οι δύο ευκαιρίες ανήκουν στους τυπικά γηπεδούχους, αλλά η ουσία είναι ότι κανένας από τους παίκτες των δύο ομάδων δεν μπόρεσαν να παραβιάσουν την αντίπαλη εστία και συνεπώς δίκαια έμειναν στην ισοπαλία χωρίς τέρματα και μοιράστηκαν βαθμούς και εντυπώσεις.

ΦΑΣΕΙΣ

27' Σουτ του **Φουντή** στο οριζόντιο δοκάρι.

40' Ο **Ανθούλης** μπήκε μέσα στην μικρή περιοχή και σούταρε δυνατά αλλά απέκρουσε ο **Χατζηαντώνης Γ.**

75' Ο **Περετζής** έπιασε ένα δυνατό σουτ αλλά έστειλε την μπάλα στο οριζόντιο δοκάρι.

Χωρίς κανένα πρόβλημα η διαιτησία των **Κατσιδώνη Ε., Γιασιράνη** και **Ζαννετή.**

Από τον Ολυμπιακό διακρίθηκαν οι **Περετζής** και **Ανθούλης** ενώ από τον Ποσειδώνα Κ. οι **Κούτολο** και **Καραμηνάς.**

ΟΛΥΜΠΙΑΚΟΣ: *Πετράκης, Βαπόρης, Περετζής, Δρόσος, Τριαντάφυλλος, Μαχίνης, Ανθούλης, Τρικοίλης, Ξυπολητάς, Σκυλλάς, Βεζυρόπουλος.*

ΠΟΣΕΙΔΩΝ Κ.: *Χατζηαντώνης Γ., Χατζηαντώνης Ν., Φουντής, Κούτολο, Καραμηνάς, Βοϊλής, Σακελλάκης, Μενεάκης, Χριστοδούλου, Μινακάκης (85' Χατζηγεωργίου), Ορφανός.*

ΚΑΤΤΑΒΙΑ–ΔΗΜΗΤΡΑ 2–1

ΚΑΤΤΑΒΙΑ (Γ. Αρνάς)

Πραγματοποιώντας την χειρότερη φετεινή της εμφάνιση η ομάδα της Κατταβιάς κατάφερε ωστόσο να υπερισχύσει επί της Δήμητρας με σκορ 2-1. Στο Α' ημίχρονο οι φιλοξενούμενοι έχοντας και τον αέρα μαζί τους, είχαν την πρωτοβουλία των κινήσεων στην μεγαλύτερη διάρκεια και κατάφεραν πριν το σφύριγμα της ανάπαυλας να πετύχουν ένα γκολ και να πάνε στα αποδυτήρια με το σκορ υπέρ τους. Στην συνέχεια στο β' μέρος το σκηνικό άλλαξε. Οι γηπεδούχοι εκμεταλλεύτηκαν και αυτοί με την σειρά τους τον αέρα και ανεβάζοντας την απόδοσή τους κατάφεραν αρχικά να ισοφαρίσουν και στην συνέχεια να πετύχουν και το δεύτερο γκολ παίρνοντας έτσι τη νίκη και τους τρεις βαθμούς. Δίκαιο σε γενικές γραμμές το αποτέλεσμα σε ένα παιχνίδι που εκτός από τα δύο γκολ είχε και πολλές καλές φάσεις μπροστά στις δύο εστίες.

ΦΑΣΕΙΣ–ΓΚΟΛ

5' Σουτ του **Καρασάββα,** απέκρουσε ασταθώς ο **Τσιροδήμος** και στη συνέχεια μπλόκαρε.

16' Μπαλιά του **Τσουβαλά Μ.** στον **Καβουκλή** που σούταρε και απέκρουσε ο **Τσιροδήμος** με το ένα χέρι.

22'. Πάσα του **Γιακουμάκη** στον **Καβουκλή** που πλάσαρε και απέκρουσε με τα πόδια ο **Τσιροδήμος.**

23'. Σουτ του **Καρναβά Λ.** απέκρουσε ο **Χατζηδημητρίου** με γροθιές.

26'. Μπαλιά του **Χροσοχόου,** σύγχυση στην άμυνα, πλασέ του **Καρναβά Δ.** μόλις άουτ.

40' Πλασέ του **Διακοπαρασκευά** απέκρουσε ο **Χατζηδημητρίου** η μπάλα χτύπησε πάνω σε αμυντικούς και κατέληξε στα δίχτυα το 0-1.

48' Φάουλ του **Τσουβαλά Μ.,** κεφαλιά του **Κυπριώτη** στο οριζόντιο και στην επιστροφή ο **Καρασάββας** με σουτ ισοφάρισε 1-1.

56'. Πάσα του **Γιακουμάκη** στον **Καβουκλή,** απέκρουσε ο **Τσιροδήμος.**

63'. Ατομική προσπάθεια και σουτ του **Τσουβαλά Μ.,** η μπάλα στα δίχτυα και το τελικό 2-1.

82'. Σουτ του **Σαλπιγκτίδη,** απέκρουσε με τις γροθιές ο **Χατζηδημητρίου.**

95'. Αποβλήθηκε ο **Ζαννετής** με δεύτερη κίτρινη για φάουλ.

Καλή σε γενικές γραμμές η διαιτησία των **Μαυρουδάκη, Κατσιδώνη Π.** και **Κωστόπουλου.**

Από την Κατταβιά διακρίθηκαν οι **Χατζηδημητρίου, Τσουβαλάς Θ.** και **Κατσαμπάς** ενώ από την ομάδα της **Δήμητρας** οι **Τσιροδήμος, Κανάκης** και **Καρναβάς Π.**

ΚΑΤΤΑΒΙΑ: *Χατζηδημητρίου, Κωνσταντόπουλος Σ., Καρασάββας, Πέτρου, Τσουβαλάς Θ., Τσουβαλάς Μ., Κυπριώτης, Καρύπης (38' Ζανετής), Κατσαμπάς, Γιακουμάκης (90' Μάχλης), Καβουκλής.*

ΔΗΜΗΤΡΑ: *Τσιροδήμος, Πάττας Λ. (60' Παναής), Πηδιάκης Π. (78' Συρμής), Αντωνάς Σ., Χρυσοχόος, Τσακίρης, Κανάκης, Σαλπιγκτίδης, Καρναβάς Δ., Καρναβάς Π., Διακοπαρασκευάς.*

ΑΓ. ΓΕΩΡΓΙΟΣ–ΑΣΠΙΔΑ Σ. 5–0

ΜΑΛΩΝΑ (Μ. ΧΑΤΖΗΜΑΝΩΛΗΣ)

Πραγματικό πολυβόλο ο Άγιος Γεώργιος γάζωσε πέντε φορές την Ασπίδα Σ. και κέρδισε άνετα 5-0, συνεχίζοντας έτσι να οδηγεί την κούρσα του πρωταθλήματος εκμεταλλευόμενος και την ισοπαλία του Ολυμπιακού Κ.

Απ' ότι φαίνεται και από το σκορ ο αγώνας δεν αντέχει σε ιδιαίτερη κριτική. Στο Α' ημίχρονο είχαμε ένα μέτριο ποιοτικώς θέαμα με τους γηπεδούχους να πετυχαίνουν μόνο ένα γκολ. Στο β' μέρος όμως οι παίκτες της ομάδας της Μαλώνας ανέβασαν κατακόρυφα την απόδοσή τους, πέτυχαν τέσσερα ακόμη γκολ και δεν άφησαν κανένα περιθώριο αντίδρασης στους παίκτες της Ασπίδας που άντεξαν μόνο στο α' ημίχρονο και υποτάχθηκαν φυσιολογικά στην ανωτερότητα του αντιπάλου τους. Ο χορός των γκολ άρχισε στο 35' και τελείωσε στα πέντε λεπτά πριν την λήξη του αγώνα.

ΦΑΣΕΙΣ–ΓΚΟΛ

10' Κεφαλιά του **Μαυρομούστακου** αποκρούστηκε η μπάλα πάνω στην γραμμή και σε αυτό το σημείο είχαμε τις διαμαρτυρίες των γηπεδούχων ότι η μπάλα είχε περάσει την γραμμή.

35'. Διαγώνιο σουτ του **Παπαγρηγορίου** και η μπάλα στα δίχτυα το 1-0.

60' Σέντρα του **Παπαδόπουλου Ι.** και πάλι ο **Παπαγρηγορίου** με μονοκόμματο σουτ έκανε το 2-0.

65'. Σέντρα του **Μαυρομούστακου** και ο **Σκυλλαράκης Α.** ανέβασε τον δείκτη του σκορ στο 3-0.

72'. Ο **Σκυλλαράκης Α.** κέρδισε πέναλτυ που το εκτέλεσε εύστοχα ο **Παπαγρηγορίου** και 4-0.

85'. Ωραίος συνδυασμός ένα-δύο του **Μαυρομούστακου** με τον **Δράκωνα** και ο πρώτος έγραψε το τελικό 5-0.

Χωρίς κανένα πρόβλημα η διαιτησία των **Λάμπρου, Γενή** και **Αντωνόπουλου.**

Από τον Αγιο Γεώργιο διακρίθηκαν οι **Χατζημανώλης, Παπαγρηγορίου** και **Μαυρομούστακος** ενώ από την Ασπίδα Σ. οι **Χατζημιχαήλ** και **Σαράντης.**

ΑΓ. ΓΕΩΡΓΙΟΣ: *Καλαμπίχης, Καπέλλας, Παπαδόπουλος Ι. (63' Κακούλης), Αρβανιτάκης, Χατζημανώλης, Στρατής (68' Παπαδόπουλος Χ.), Παρούσης, Δράκωνας, Παπαγρηγορίου, Μαυρομούστακος, Μουστακέλλης (39' Σκυλλαράκης Α.).*

ΑΣΠΙΔΑ Σ.: *Χατζημιχαήλ, Γιαννακάς Μ., Πολυχρόνης, Τζοσκούν, Γιαννακάς Σ., Ντούπη (48' Κιζάλας), Καρασάββας, Γκορτζίλας, Καλοής (50' Στεφανάκης), Σαράντης, Χατζηγεωργίου.*

ΗΡΑΚΛΗΣ Λ.–ΑΣΠΙΔΑ ΑΠ. 1–1

ΛΑΡΔΟΣ (Εμμ. Εγγλέζος)

Καμία από τις δύο ομάδες δεν πήρε αυτό που επιζητούσε, που δεν ήταν άλλο βέβαια από τη νίκη και τους τρεις βαθμούς και συνεπώς έμειναν στην ισοπαλία 1-1 Ηρακλής Λ. και Ασπίδα Απ. χάνοντας πολύτιμο έδαφος για τον στόχο της που είναι κοινός και αφορά βέβαια την παραμονή στην κατηγορία. Το α' ημίχρονο ήταν μοιρασμένο ανάμεσα στις δύο ομάδες, αλλά καμία δεν κατάφερε να παραβιάσει την αντίπαλη εστία και μείναμε στις λιγοστές καλές φάσεις. Στο β' μέρος του αγώνα οι γηπεδούχοι σκόραραν αρκετά νωρίς, αλλά δεν κατάφεραν να κρατήσουν το υπέρ τους σκορ για πολύ, αφού δέχθηκαν την ισοφάριση δέκα επτά λεπτά αργότερα. Οι παίκτες του Ηρακλή συνέχισαν να πιέζουν και στο 68' είχαμε τις διαμαρτυρίες τους προς τον διαιτητή, όταν ο **Χαρίτος Β.** ανατράπηκε αλλά ο **Ανάστασου** έδειξε παίζετε. Τελικά οι γηπεδούχοι δεν κατάφεραν να πετύχουν κι άλλο γκολ και έμειναν στην ισοπαλία με την Ασπίδα Απ. που κατάφερε και πήρε ένα θετικό αποτέλεσμα.

ΦΑΣΕΙΣ–ΓΚΟΛ

5'. Εκτέλεση φάουλ από τον **Καμμά** έξω από την μεγάλη περιοχή, απέκρουσε ο **Ζαράρης.**

19'. Ο **Γεωργαλής** ευρισκόμενος σε θέση τετ-α-τετ με τον **Μουστάκα** σούταρε για να αποκρούσει ο δεύτερος.

47'. Πάσα του **Χαρίτου Β.** στον **Καμμά** του με σουτ άνοιξε το σκορ 1-0.

64'. Ο **Αντωναράς** ξέφυγε μόνος του και δεν δυσκολεύτηκε να πετύχει το γκολ της ισοφάρισης 1-1.

78'. Ο **Νικολόπουλος** αποβλήθηκε με κόκκινη κάρτα γιατί είπε στον διαιτητή: "Είσαι πουλημένος".

Χρέη παρατηρητή αγώνα εκτέλεσε ο συνεργάτης μας **Μανώλης Εγγλέζος** αντί του ορισθέντα **Μενούχου** που δεν εμφανίστηκε.

Και οι δύο ομάδες έχουν παράπονα από την διαιτησία των **Ανάστασου, Κόκκινου** και **Μηνά.**

Από τον Ηρακλή Λ. ξεχώρισαν οι **Εγγλέζος, Νικολής** και **Καμμάς.** Από την Ασπίδα Απ. διακρίθηκαν οι **Ζαράρης, Αντωναράς** και **Γεωργαλλής.**

ΗΡΑΚΛΗΣ Λ.: *Μουστάκας, Διακολουκάς Ι., Παπασταματίου, Διακολουκάς Κ., Κούρτης, Νικηταράς, Εγγλέζος, Νικολής, Κουνουπιώτης (75' Αρβανίτης), Χαρίτος, Καμμάς.*

ΑΣΠΙΔΑ ΑΠ.: *Ζαράρης, Διαμαντής, Καραγιάννης, Κανάκης, Μαλλιάκας, Αντωναράς, Γεωργαλλής, Αποκούραστος, Σάββενας Ι. (77' Μικκιού), Νικολόπουλος, Σάββενας Γ. (25' Χατζηγιαννάκης).*

Γ' ΚΑΤΗΓΟΡΙΑ

Η αγωνία κορυφώνεται

Οσο περνάνε οι αγωνιστικές τόσο πιο πολύ κορυφώνεται η αγωνία στην κορυφή της βαθμολογίας των δύο πρώτων ομίλων.

Χθες ο Αρχάγγελος ξέφυγε μόνος πρώτος εκμεταλλευόμενος ισοπαλία (3-3) του Ιάλυσου 97, αλλά την επόμενη αγωνιστική ο ΑΟΑ έχει ρεπό και έτσι το αβαντάζ που έχει αποκτήσει δεν λέει τίποτα.

Στον β' όμιλος ο Διαγόρας σκόνταψε με τον Δωριέα αφού αναδείχθηκε ισόπαλος 2-2 με αποτέλεσμα να τον πιάσουν στην κορυφή Ερμής και Ζευς.

Τα αποτελέσματα του Σαββατοκύριακου:

Α' ΟΜΙΛΟΣ (10η αγωνιστική)

Ευκλής-Σύμη	1-1
Μεσαναγρός-Αρχάγγελος	1-7
Πετρώνας-Ροδιακός	0-2
Δαμάγητος-Αστέρας Μ.	0-3
Νήσος Ρ.-Ιάλυσος 97	3-3
Ρεπό τα Καλαβάρδα	

Β' ΟΜΙΛΟΣ (10η αγωνιστική)

Ατρόμητος-Ερμής	0-4
Ζευς-Αλθαιμένης	5-0
Αναγέννηση Ρ.-Πολύστρατος	4-1
Δωριέας-Διαγόρας	2-2
Ταξιάρχης-Ηλιος	0-2 α.α.

Γ' ΟΜΙΛΟΣ (8η αγωνιστική)

Ξάνθος-Πυλί	1-1
Μερόπις-Βαθύ	1-5
Ποσειδών Κ.-ΑΣΕΛ	3-0
Λειψοί-Ασκληπιός	(Σήμερα)

ΕΠΟΜΕΝΗ ΑΓΩΝΙΣΤΙΚΗ

Α' όμιλος (11η, τελευταία α' γύρου)

Ροδιακός-Μεσαναγρός
Σύμη-Καλαβάρδα
Αστέρας Μ.-Πετρώνας
Ιάλυσος 97-Ευκλής
Νήσος Ρ.-Δαμάγητος
Ρεπό ο Αρχάγγελος

Β' ΟΜΙΛΟΣ (11η)

Ήλιος-Ατρόμητος
Ερμής-Αλθαιμένης
Δωριέας-Αναγέννηση Ρ.
Διαγόρας-Ταξιάρχης
Πολύστρατος-Ζευς

Γ' ΟΜΙΛΟΣ (9η)

Πυλί-Βαθύ
ΑΣΕΛ-Ξάνθος
Ασκληπιός-Μερόπις
Ποσειδών Κ.-Λειψοί

ΒΑΘΜΟΛΟΓΙΑ Α' ΟΜΙΛΟΥ

Α/Α	ΟΜΑΔΕΣ	ΒΑΘ.	ΑΓ.	ΤΕΡΜ.
1.	Αρχάγγελος	23	10	36-11
2.	Ιάλυσος	21	9	26-14
3.	Αστέρας Μ.	17	9	20-9
4.	Ροδιακός	17	9	16-12
5.	Πετρώνας	16	9	23-17
6.	Δαμάγητος	10	9	15-20
7.	Ευκλής	10	9	11-16
8.	Σύμη	7	9	13-18
9.	Καλαβάρδα	6	9	9-24
10.	Μεσαναγρός	5	9	11-31
11.	Νήσος Ρ.	-1	9	12-24

Η Σύμη, η Μεσαναγρός και η Νήσος Ρ. έχουν από ένα μηδενισμό και -3 βαθμούς

ΒΑΘΜΟΛΟΓΙΑ Β' ΟΜΙΛΟΥ

Α/Α	ΟΜΑΔΕΣ	ΒΑΘ.	ΑΓ.	ΤΕΡΜ.
1.	Διαγόρας	25	10	46-13
2.	Ερμής	25	10	35-10
3.	Ζευς	25	10	24-7
4.	Ήλιος	23	10	30-8
5.	Ατρόμητος	13	10	16-18
6.	Αναγέννηση Ρ.	13	10	17-28
7.	Δωριέας	11	10	12-22
8.	Πολύστρατος	7	10	9-27
9.	Αλθαιμένης	0	10	6-38
10.	Ταξιάρχης	-	-	-

ΣΚΟΡ ΚΑΙ ΣΚΟΡΕΡ

● Ολυμπιακός–Ποσειδών Κ.	0–0
● Ηρακλής Λ.–Ασπίδα Απ.	1–1
47' Καμμάς, 64' Αντωναράς	
● Αγ. Γεώργιος–Ασπίδα Σ.	5–0
35', 60', 72' (πεν.) **Παπαγρηγορίου,** 65' **Α. Σκυλλαράκης,** 85' **Μαυρομούστακος.**	
● Κατταβιά–Δήμητρα	2–1
40' (αυτογκ.) **Κωσταντόπουλος Σ.,** 48' **Καρασάββας,** 63' **Τσουβαλάς Μ.**	
● Δόξα Λ.–ΟΦ Ιστρίου	2–0 α.α.
● Δόξα Ψ.–Τήλος	(Αύριο 14.45)

ΕΠΟΜΕΝΗ ΑΓΩΝΙΣΤΙΚΗ (12Η)

Δόξα Ψ.-Ασπίδα Απ.
Ηρακλής Λ.-Ολυμπιακός
Τήλο-Αγ. Γεώργιος
Ποσειδών Κ.-Δόξα Λ.
Ασπίδα Σ.-Κατταβιά
ΟΦ Ιστρίου-Δήμητρα

ΒΑΘΜΟΛΟΓΙΑ Β΄ ΟΜΙΛΟΥ

Α/Α	ΟΜΑΔΕΣ	ΒΑΘ.	ΑΓ.	ΤΕΡΜ.
1.	Αγ. Γεώργιος	26	11	35-14
2.	Ολυμπιακός	24	11	29-13
3.	Κατταβιά	23	11	25-12
4.	Δόξα Λ.	20	11	18-13
5.	Τήλος	19	10	25-12
6.	Ποσειδών Κ.	19	11	12-7
7.	Δόξα Ψ.	16	10	15-12
8.	Ασπίδα Απ.	14	11	15-17
9.	Δήμητρα	9	11	13-25
10.	Ηρακλής Λ.	7	11	16-18
11.	Ασπίδα Σ.	3	11	7-22
12.	ΟΦ Ιστρίου	-3	11	6-50

Ο ΟΦΙ και η Ασπίδα Σ. έχει ένα μηδενισμό και -3 βαθμούς

Με τον πάντα δικό σας... Αλλαξογκόλιές ...γκολτζή - γκολτζή

E-mail: allaksogolies@hotmail.com

Μήπως είναι καιρός να αρχίσει επιτέλους και η σημερινή στήλη ? Εξάλλου χωρίς Αλλαξογκολιές όχι μόνο η ημέρα αλλά και η εβδομάδα ακόμη δεν πρόκειται να πάει καλά. Κουράγιο και η Καθαρή Δευτέρα που λόγω ουρανίου μόνο καθαρή δεν θα είναι, έρχεται οσονούπω. Για καλό και για κακό εσείς κάντε το μπανάκι σας (με χλωρίνη με άρωμα φράουλας) για να είσαστε έτοιμοι καθαροί. Προσοχή μόνο μην πλυθείτε με Αζαξ, γιατί τότε θα γίνετε...αόρατοι.

Θα πάρω μια ψαρόβαρκα το μωρό μου (που λέει και ο Πάριος) και θα προσεύχομαι να μην αρρωστήσει κανένας και χρειαστεί να περάσει από τον σταθμό Α' (ή Β') βοηθειών που διαθέτουμε (βλ. Περιφερειακό Νοσοκομείο) και φυσικά κριθεί επιτακτική η μεταφορά του στην Αθήνα (κλασικά) ή στην Κρήτη. Όπως λέει και ο λαός "Από έξω εμφάνιση και από μέσα...άστα να πάνε" !!!



Δυο πόρτες έχει η ζωή άνοιξα την μια και που λέτε ότι βγήκα ? Στην...εφορία ! Ακουσον-άκουσον. Και δια ποιον λόγο βγήκα εκεί ? Διότι δεν μου έστειλαν το ειδοποιητήριο για το σήμα τελών κυκλοφορίας και έτσι εγώ αναγκάστηκα και πήρα ένα σήμα που βρήκα μπροστά μου (πιο συγκεκριμένα ένα STOP) και το κόλλησα πάνω στο παρμπρίζ. Οπότε έτσι ήμουν διπλά κερδισμένος. Και είχα σήμα κολλημένο κα είχα πάντα προτεραιότητα !!! Σωστός ?

Ο...φτωχός ξανασταυρώνεται. Τώρα βλέπουμε και νέα επεισόδια της δημοφιλούς σειράς που έχει προσαρμοστεί στα δεδομένα της εποχής μας. Ο Γολγοθάς π.χ. την σήμερον ημέρα ακούει στο όνομα Χρηματιστήριο. Αυτοί που ανεβαίνουν συνεχώς και δεν φτάνουν ποτέ στην κορυφή είναι οι εγκλωβισμένοι. Τώρα μάλιστα άρχισαν και την τιμωρία των υπευθύνων προτιμώντας τον δρόμο της αυτοκτονίας, αφήνοντας τις ερινύες πίσω τους να βασανίζουν τους λίγους που έφαγαν τους πολλούς. Όπως λέει και ο λαός. "Μια του κλέφτη, δυο του κλέφτη, πάνε τα λεφτά των εγκλωβισμένων".

Επιτέλους. Έσπασε η μονοτονία των ημερών. Το "Ρόδος" τάραξε τα νερά της θάλασσας και παρέσυρε ότι βρήκε μπροστά του στο λιμάνι της Καλύμνου. Δυστυχώς όμως δεν είχε 100% επιτυχία και έμεινε η υπόσχεση πως την επόμενη φορά που θα πάει εκεί θα βυθίσει και τα εναπομείναντα καΐκια. Αφού σκέφτονται πολύ σοβαρά να μετονομασθεί το πλοίο σε...Χάρυβδη.

Τάιμ άουτ Νο 1. Μήπως κατά λάθος μπορεί να μου πει κάποιος γιατί οι ξανθιές πηγαίνουν με ένα φορτηγό στο Σούπερ Μάρκετ ? Χάσατε κα το 50-50, χάσατε και την βοήθεια του κοινού, οπότε σας απομένει το τηλέφωνο. Μιας όμως και δεν μπορείτε να τηλεφωνήσετε μέσα από την στήλη, χάνετε κι αυτή την βοήθεια και συνάμα και τα 50.000.000 (ποιος θέλει να γίνει εκατομμυριούχος ? εγώ, εγώ). Πάρτε την απάντηση για να μαθαίνετε. Οι ξανθιές πάνε με το φορτηγό στο Σούπερ Μάρκετ για να πάρουν ένα τό(ν)νο Ρίο Μάρε !!!

Δεν είναι η καλύτερη χρονιά η φετινή για τα καναρίνια μας. Στις Εθνικές κατηγορίες δεν θέλουν και πολύ οι γνωστοί άγνωστοι για να τους αποκεφαλίσουν με την μία. Αλλωστε μην ξεχνάμε πως η περιοχή μας είναι από τις πιο ανεκτικές (σε σημείο υπέρτατης βλακείας) της χώρας, άρα είμαστε ο καλύτερος σάκος του μποξ για όλους τους άλλους. Είναι τόσο μεγάλη η φήμη μας σε αυτό τον τομέα που ακόμα και ο ίδιος ο Σταλλόνε ζήτησε να γυρίσει εδώ την 6η συνέχεια του Ρόκυ. Ο διαιτητές μας λοιπόν από μελωδικά (βλ. σφυρίχτρες) καναρίνια που ήτανε, τα έχουν καταντήσει σαν πέρδικες. Ότι πρέπει για μεζέ.

Σύντομα κοντά μας το δημαρχείο της γειτονιάς. Στα πρότυπα του Καποδίστρια θα αρχίσει να εφαρμόζεται το γειτονιακό Δημαρχείο, με Δ.Σ. που θα αναδεικνύεται ύστερα από εκλογές. Φυσικά δεν θα μπορούσαν να λείψουν κα από εδώ τα συνηθισμένα ρουσφέτια που δεν είναι άλλα από την παρατήρηση στους γείτονες σας συνεχώς να μην σας ενοχλούν γιατί πάντα αυτοί θα φταίνε και να σου ποτίζει τα λουλούδια η από πάνω σου. Εξάλλου αυτή η χώρα χωρίς αυτά τα πρωτοποριακά συστήματα δεν μπορεί να κάνει ούτε βήμα. Μετά μάλιστα αυτές τις καινοτομίες έρχονται ταχύτατα και άλλες δημόσιες υπηρεσίες. Έτσι θα έχουμε το Νοσοκομείο της γειτονιάς, το δικαστήριο ακόμα και το...νεκροταφείο. Θάλασσα είναι ακόμα λιγουλάκι να μεταφερθεί στην γειτονιάς σας αλλά σε πρώτο στάδιο θα προμηθευτείτε όλοι με κιάλια για να την αγναντεύετε και που και που να κάνετε και κανένα ματάκι (οι ειδικοί) !!!

Ο 7ος Διεθνής ποδηλατικός γύρου ανωμάλου δρόμου ειδικών διαδρομών θα γίνει φέτος στο νησί μας. Οι ποδηλάτες-ακροβάτες για ακόμη μία φορά θα δοκιμάσουν να περάσουν και να αντέξουν στις φυσικές (χα,χα,χα καλό ε?) ανωμαλίες των δρόμων μας, πιέζοντας στο έπακρο της αντοχής τους, ανθρώπινους οργανισμούς αλλά και αμορτισέρ ποδηλάτων. Μπορεί μάλιστα σύμφωνα με τις τελευταίες πληροφορίες οι ποδηλάτες να τρέξουν με μάουντεν ποδήλατα, γιατί οι συνθήκες σε σχέση με πέρσι είναι κατά πολύ διαφορετικές. Ο βαθμός δυσκολίας έχει ανέβει περισσότερο και αυτό το οφείλουμε σε όλους αυτούς τους ειδήμονες που σκάβουν συνέχεια για να βρουν προφανώς πετρέλαιο και στην συνέχεια αφήνουν το οδόστρωμα έτοιμο για...σούζες.

Η τελευταία μόδα που σαρώνει κυριολεκτικά την αγορά είναι οι παπαροκάδες που δεν μασάνε στις απειλές του Χριστόδουλου και συνεχίζουν ακάθεκτη την μουσική τους πορεία, αποδεικνύοντας πως η μουσική είναι διεθνής γλώσσα χωρίς φραγμούς και όρια. Συνδυάζοντας με μοναδικό τρόπο την τεχνολογία με την παράδοση και την πίστη, μπορείς να ακούσεις ένα κήρυγμα σε ροκ έκδοση. Η Ελληνική απάντηση στην Ευρωπαϊκή και αμερικάνικη πρόκληση. The Papades company (ελληνιστί η παπαδίστικη κομπανία). Προσεχώς θα κυκλοφορήσει το νέο βίντεο κλιπ στην εκκλησία της γειτονιάς σας.

Καταστήματα που κερδίζετε με την επίδειξη της "ΑλλαξοVIZA":
1. "ΤΟ ΡΑΛΛΥ - ΒΑΓΓΕΛΗΣ ΑΤΣΙΚΝΟΥΔΑΣ". Ζάντες, ελαστικά, ζυγοσταθμίσεις, ευθυγραμμίσεις. Λεωφόρος Ιαλυσού-Κρεμαστής 16, τηλ.:0241-90363. -> Μεγάλες προσφορές.
2. "ΧΑΤΖΗΑΝΤΩΝΙΟΥ ΦΙΛΗΜΩΝ - ΚΕΝΤΡΟ ΠΛΗΡΟΦΟΡΙΚΗΣ". Πωλήσεις-service Η/Υ, αναλώσιμα, μηχανοργάνωση επιχειρήσεων, εκπαιδευτικά σεμινάρια εκμάθησης Η/Υ & Ίντερνετ. Μιχαήλ Πετρίδη 4, Ρόδος, τηλ.:0241-30062. -> Έκπτωση 5%.
3. "ΠΑΝΑΓΙΩΤΗΣ ΑΤΣΙΚΝΟΥΔΑΣ". Εμπόριο-service ελαστικών, ζυγοσταθμίσεις. Τριαντών 23 (λίγο πιο κάτω από του Βερόπουλου), Ιαλυσός, τηλ.:0241-92581. -> Έκπτωση 5%.
4. "Club". Κατάστημα αθλητικών ειδών. Ότι καλύτερο στο αθλητικό ρούχο και παπούτσι. 25Ης Μαρτίου 6-8, Ρόδος, τηλ.:0241-27114. -> Ειδικές προσφορές.
5. "ELECTRONIC STUDIO - ΟΙΚΟΝΟΜΑΚΗΣ ΑΝΤΩΝΗΣ". Επισκευές ηλεκτρονικών ειδών (τηλεοράσεις, VIDEO κλπ.), εγκαταστάσεις HI-FI, κεραιών, συναγερμών. Κων. Υδραίου 12, Ρόδος, τηλ.:0241-38051. -> Έκπτωση 10%.
6. "ARTE BAGNO - ΜΠΟΤΣΗΣ ΣΤΑΜΑΤΗΣ". Είδη υγιεινής, έπιπλα μπάνιου, πλακάκια, μπαταρίες. Στ.καζούλη 7, Ρόδος, τηλ.:0241-22230. -> Έκπτωση 10%.
7. ΒΡΕΤΤΑ ΠΕΛΑΓΙΑ. Κεντήματα-Μικροέπιπλα-Είδη δώρων. Εμπορικό κέντρο Φώκιαλη, Ρόδος τηλ.:0241-20838.-> Έκπτωση 5%.

Τάιμ άουτ Νο 2. Σας έχει τύχει ποτέ να συναντήσετε μέσα σε σούπερ μάρκετ κάποια ξανθιά (βαμμένη ή φυσική) να τρέχει προς το ψυγείο, να πιάνει ένα Μίλκο, να το ανοίγει επιτόπου και να αρχίσει να το πίνει ? Εάν ναι, μην ανησυχείτε. Ο λόγος είναι πολύ απλός. Ανοίγουν το Μίλκο επιτόπου, διότι γράφει πάνω στο γάλα...ανοίξτε εδώ !!!

Η ΦΩΤΟΓΡΑΦΙΑ ΤΗΣ ΕΒΔΟΜΑΔΑΣ



Σήμερα και προς μεγάλη απογοήτευση του μεγάλου του αντιπάλου Σαουδάραβα, σας παρουσιάζω σε πρώτη παγκόσμια δημοσίευση την φωτογραφία ντοκουμέντο του μεγάλου Τραβούση και μάλιστα τον βλέπετε να κρατάει το βραβείο φορώντας την φανέλα της αγαπημένης του ομάδας, του καλύτερου παίκτη όλων των εποχών (τι ήτανε, πίτσα ή λάστιχο all weather της Good Year ?). Βλέποντας μάλιστα και την ανεπάρκεια που υπάρχει όσο αφορά το προπονητικό δυναμικό της χώρας, είναι αποφασισμένος να θέσει τις υπηρεσίες του στο κοινό καλό και να προσφέρει (με το αζημίωτο φυσικά) όλες του τις γνώσεις για να πάει επιτέλους το Ελληνικό ποδόσφαιρο μπροστά. Θαυμάστε τον !

Όταν παίρνω φόρα, φόρα κατηφόρα, ούτε το ABS δεν μπορεί να με σταματήσει. Λόγω όμως του γεγονότος πως η κατηφόρα δεν βγαίνει σε καλό (βλ. χρηματιστήριο) κάπου εδώ θα απεγκλωβιστώ εγώ από εσάς και εσείς από εμένα για να ετοιμαστούμε όσο το δυνατόν καλύτερα για τη επόμενη Δευτέρα, όπου και πάλι θα μπλέξουμε τα μπούτια μας (μόνο μπούτια ωραίων κυριών, κατά προτίμηση άτριχα).

Έλα μπάρμπα μου να σου δείξω το INTERNET
Ο γκολτζής

ΟΠΤΙΚΑ-ΦΑΚΟΙ ΕΠΑΦΗΣ
ΑΛΕΞ. ΔΙΑΚΟΥ 7
85100 ΡΟΔΟΣ
ΤΗΛ. 0241-30220
ΜΠΡΟΚΟΥ Α. ΜΑΡΙΑ
ΠΤΥΧΙΟΥΧΟΣ ΟΠΤΙΚΟΥ ΤΜΗΜΑΤΟΣ ΑΘΗΝ
ΜΠΡΟΚΟΥ Α. ΜΑΡΙΑ
ΠΤΥΧΙΟΥΧΟΣ ΟΠΤΙΚΟΥ
ΤΜΗΜΑΤΟΣ ΑΘΗΝΩΝ

ΣΧΟΛΗ ΟΔΗΓΩΝ
ΠΟΤΣΟΥ ΣΩΤΗΡΗ
ΔΙΠΛ. ΕΚΠΑΙΔΕΥΤΗΣ ΥΠΟΨΗΦΙΩΝ ΟΔΗΓΩΝ.
ΔΙΠΛΩΜΑΤΑ Α - Β - Γ - Δ - Ε
★ Αναλαμβάνουμε την έκδοση αδειών οδήγησης όλων των κατηγοριών.
★ Αναθεωρήσεις Επαγ/κών αδειών.
★ Τα θεωρητικά μαθήματα όλων των κατηγοριών γίνονται στό σύγχρονο Κέντρο θεωρητικής Εκπαίδευσης Υποψηφίων Οδηγών της Ε.Σ.Ο.Ρ. Ο.Ε. Στην οποία μετέχουμε.
★ Διαθέτουμε καί Αυτόματο Επιβατηγό.
Εθνάρχου Μακαρίου 31, 2ος όροφος, ΡΟΔΟΣ
(Έναντι Εθνικής Τράπεζας, πάνω από το κατ/μα "ΡΟΔΙ")
Τηλ. 78070 Κιν. 0945- 567404


ΠΩΛΟΥΝΤΑΙ-ΧΟΝΤΡΙΚΗ-ΛΙΑΝΙΚΗ
ΟΛΑ ΧΕΙΡΟΠΟΙΗΤΑ
ΤΗΛ. 73903

ΚΕΝΤΡΙ

Με το Σταύρο Ηρακλείδη



Πάλι καλά..

Εφυγε και ο Γενάρης. Πάει και αυτός ο μήνας. Φεύγει και μαζί του παίρνει πολλά κακά. Και όταν λέμε για πολλά κακά εννοούμε τα όσα συνέβησαν γύρω από το ποδόσφαιρο μας. Οχι δεν ήταν ότι καλύτερο θα μπορούσε να μας προσφέρει ο Γενάρης, αλλά και πάλι θα πρέπει να είμαστε ευχαριστημένοι, γιατί μπορούσαν να ήταν και χειρότερα. Παραιτήσεις, τραυματισμοί, κακές επιλογές, δυσπιστίες και πολλά άλλα ήταν αυτά που σημάδεψαν τον Γενάρη. Τώρα με το Φλεβάρη που μπαίνει ευχόμαστε να έχουμε περισότερα καλά παρά κακά.

Λυπάμαι ή συγχαίρω!

Εχω την εντύπωση Γιώργη μας ότι ούτε το συγχαρητήριο της περασμένης Δευτέρας, αλλά ούτε και τίποτε άλλο θα αποφύγεις την τιμωρία του γηπέδου. Μάλιστα τώρα σαν υπότροπος θα την πληρώσεις και βέβαια δεν ξέρουμε πόσο ακριβά. Μα ρε φίλε, είναι ποτέ δυνατόν να πέφτουν στα πρόσωπα των διαιτητών μπουκάλια γεμάτα νερό και να τη βγάζεις καθαρή! Οχι, φίλε δεν βλέπω να την γλιτώνεις με τίποτα, ότι και αν κάνεις, όσα συγχαρητήρια και να στείλεις. Συλλυπητήριο και όχι συγχαρητήριο, θα έπρεπε να στείλεις αδελφέ.

Την γλίτωσες!

Πάντως φίλε να πάς και να ανάψεις καμιά λαμπάδα στο μπόϊ του **Βασίλη** που δεν σου διέκοψε τον αγώνα. Και είσαι πολύ τυχερός που έτυχε να έχεις τον συγκεκριμένο διαιτητή που σωστά και λογικά σκέφθηκε να μη τον διακόψει. Αν είχες κανένα άλλο, σίγουρα σήμερα θα είχες πολύ μεγάλο πρόβλημα.
Πάντως, απ' ότι κατάλαβα φίλτατε **Γιώργη,** όσο και να προσπαθείς, όσο και να σκοτίζεσαι για να αλλάξεις παλιές κακές νοοτροπίες, δεν πρόκειται να τα καταφέρεις. Πάντα θα έχεις αυτούς τους ανεγκέφαλους που θα σου τα χαλούν και μια μέρα θα φθάσεις στο σημείο να τα παρατήσεις. Ή μήπως δεν είναι ετσι τα πράγματα!

Τον έφαγε!

Εσπασε το πόδι του ο άτυχος **Γαλανός,** έκλαιγε από τον πόνο ο άνθρωπος και το "κτήνος" που τον καθάρισε, ενώ τον έβλεπε που υπέφερε, χασκογελούσε σαν να μη συνέβαινε τίποτα, σαν να ήταν ένα αστείο ! Ναι κύριοι, χασκογελούσε ο «κύριος» αυτός και ποιός ξέρει τί άλλο θα έλεγε αργότερα για το κατόρθωμά του. Αλήθεια, γιατί τέτοια σκληρότητα, γιατί τέτοιο μίσος! Γιατί τέτοιο ντόπαρισμα και μη μου πείτε ότι και στ'άλλα παιχνίδια είχατε την ίδια συμπεριφορά! Ποιοί σας πίεσαν να παίξετε τόσο σκληρά και τόσο παθιασμένα! Υπήρχε μήπως κανένα ισχυρό... ερέθισμα που σας έκανε να έχετε αυτή την συμπεριφορά! Κρίμα, κρίμα γιατί ο κόσμος μόνο άσχημες κρίσεις έκανε ολη την περασμένη εβδομάδα για σας.

Γιατί κύριοι!

Δεν καταλαβαίνω κύριε Πόκια μας. Ολοι μας αγαπάμε τις Μικτές μας ομάδες, όλοι θέλουμε να τα πηγαίνουν καλά στα πρωταθλήματά τους. Το ίδιο αγαπάμε και σεβόμαστε την όλη προσπάθεια που κάνεις για το Στάδιο. Γιατί δεν θα έπρεπε να κάνουν και τις ίδιες θυσίες και οι κύριοι της Κόρδικτων. Οπως τα σωματεία της Ρόδου και του Διαγόρα σεβάσθηκαν τις εντολές σου να μη μπουν μέσα στο γήπεδο μετά από αυτές τις πρωτόγνωρες βροχοπτώσεις, έτσι έπρεπε και αυτοί οι κύριοι της Κόρδικτων να πράξουν. Γιατί να εξορίζονται δύο σωματεία τώρα επειδή οι κύριοι αυτοί ήθελαν να μη βγουν έξω από τη Ρόδο! Είναι δικαιοσύνη αυτή! Πότε και πως θα συνέλθει τώρα το γήπεδο αυτό, που έγινε σκέτο χωράφι! Τί έχουν τώρα να πουν οι κύριοι αυτοί που δεν τους χάλασες το χατήρι όμως χάλασες το γήπεδο!

Το ένα ή το άλλο!

Είμαστε από τους πρώτους που χειροκρότησαν την πρόσληψη του «ψηλού» στις Μικτές, όμως το θέμα της παραίτησής του ακόμη δεν μπορώ να το καταλάβω και πραγματικά με εκπλήσσει. Παραιτείται κάποιος από τη δουλειά του όταν δεν υπάρχει κανένας ιδιαίτερος λόγος; Οχι βέβαια. Αρα λοιπόν η παραίτηση του «ψηλού» δύο μόνο εξηγήσεις μπορεί να δώσει. Ή δεν αποδέχεται τη κριτική και παραιτείτε λόγω ευθιξίας, και η συγκεκριμένη παραίτηση γίνεται την επόμενη της κρίσης, ή κάτι άλλο πολύ πιο σοβαρό υπήρχε! Ποιό όμως; Ποιός θα μας δώσει την πραγματική εξήγηση;

Αρχισαν!

Ακόμη καλά -καλά ο άνθρωπος δεν είχε καταθέσει την παραίτησή του και οι διάφοροι υποψήφιοι συνάδελφοί του, άρχισαν να ψάχνονται για την υποψήφια να χηρέψει θέση. Καλά- καλά ο άνθρωπος ακόμη δεν αποφάσισε και σαν τα κοράκια όλοι κινήθηκαν για να προλάβουν μη τυχόν και χάσουν τη θέση. Μετά μου λέτε εμένα. Χαμός γίνεται, χαμός! Σαν τα κοράκια!

Γενίτσαροι

Χ Εβλεπα την περασμένη εκπομπή του Νίκου Χατζηνικολάου και άρπαξα μια λέξη, λέξη που θα τη κρατώ πάντα μέσα και θα προσπαθώ από μόνος μου να δω κατά πόσο αυτή η λέξη έχει σχέση με την πραγματικότητα. Μίλησε για «Γενίτσαρους» στο χώρο της διαιτησίας και από εκείνη τη στιγμή άρχισα να σκέπτομαι πως θα μπορέσω να συνδέσω αυτό το πάζλ της διαιτησίας. Κάπου φθάνω κοντά στο τελείωμα, κάπου μου λείπουν ακόμη μερικά κομάτια και κάπου φτού κι'από την αρχή! Που θα πάει όμως. Θα βρω την άκρη, θα την βρω και δεν νομίζω να είμαι μακριά από αυτή. Υπομονή χρειάζεται και θα βρω τη λύση.

Τυπικότατος

Πάντως ο Βίκτωρας Μητρόπουλος παιδιά κάνει πολύ καλά τη δουλειά του. Σε κάθε γιορτή δεν ξεχνά και τους καλούς... φίλους εδώ στη Ρόδο. Οχι δεν τους ξεχνά καθόλου. Μάλιστα φροντίζει πάντα να τους εκπλήσει με πανάκριβες ανθοδέσμες είτε στις γιορτές τους είτε στα γενέθλιά του είτε....είτε. ..!
Βλέπετε ο κύριος αυτός είναι πάρα πολύ καλός στις δημόσιες σχέσεις του κάτι που τον καθιστά πρώτο και ανεπανάληπτο. Ε, δεν είναι και λίγο πράγμα να στέλνεις π.χ.σε τόσους Γιάννηδες από μια ανθοδέσμη των 25 και 30 χιλ.δρχ. Είναι ένα μεγάλο ποσό! Ομως ο Βίκτωράς μας δεν καταλαβαίνει από έξοδα μπροστά στη φιλία...! Ετσι δεν είναι παιδιά!

Το ίδιο σκηνικό

Οπως πέρσι έτσι και εφέτος στα πρωταθλήματα μπάσκετ κορασίδων και νεανίδων, **Δωριέας** και **Κολοσσός** θα είναι κατά τα φαινόμενα πρωταθλητές. Μα αφού δεν διαφαίνεται στον ορίζοντα καμιά έκπληξη, μάλλον και οι δύο θα είναι πρωταθλητές, το ένα σωματείο στις νεάνιδες και το άλλο στις κορασίδες.

Τα ιστορικότερα

Αλήθεια βρε παιδιά, γνωρίζετε ποιά σωματεία έχουν τη μεγαλύτερη συμμετοχή σε ομαδικά αθλήματα στην πόλη μας; Τα ιστορικότερα κύριοι σωματεία είναι ο Δωριέας και ο Διαγόρας που σε λίγο κλείνουν 90 χρόνια ζωής.
Αντί λοιπόν να τιμούμε τους απανταχόθεν ξενόφερτους, νομίζω καιρός είναι να τιμήσουμε και τα δικά μας σωματεία, τα σωματεία με την τόση προσφορά τους στον αθλητισμό μας!

Ν'αλλάξει χρώμα

Εγώ παιδιά θα σας συνιστούσα να προτείνετε στό «Τότο» να αλλάξει χρώμα στα μαλλιά του. Το ξανθό που έκανε, εκτός του ότι δεν του πάει καθόλου, δεν φέρνει γούρι και στην ομάδα. Γνώμη μου είναι να του τα βάψετε μαλζανί, μια και συνορεύουν με τα χρώματα της ομάδας και έχω την αίσθηση ότι θα φέρουν και άλλο αέρα στην ομάδα και άλλο γούρι!

Και τώρα τί γίνεται!

Βλέπω γιατρέ το όνειρο αρχίζει να μυρίζει πραγματικότητα και αν έλθει τί θα κάνεις ! Να σου πω. Καλώς νάρθει, με την προϋπόθεση ότι πολλά θα αλλάξουν εκεί έξω.Καταλαβαίνω τις δυσκολίες που αντιμετωπίζεις κατανοώ τα προβλήματα και γνωρίζω τη νοοτροπία που κυριαρχεί εκεί έξω. Ομως είναι μια πολύ καλή ευκαιρία να ανέβει κατηγορία η ομάδα και με μια νέα πολιτική να είσαι σίγουρος πως όλα θα πάνε καλά. Μην αφήσεις λοιπόν την ευκαιρία να πάει χαμένη.

Νέες βλέψεις

Χ Αποφάσισε να δοκιμάσει και την προπονητική του αξία ο **Αντώνης Χρυσοχόος,** ο θρυλικός στράϊκερ της Παστίδας και άλλων ομάδων. Στην ομάδα της Δαματριάς λοιπόν ο **Αντώνης** σαν παίκτης προπονητής για ένα νέο ξεκίνημα στο χώρο του τεχνικού. Δεν ξέρω κατά πόσο Αντώνη θα μπορούσες ν'αντέξεις ακόμη το ποδόσφαιρό γενικά, όμως όπως και να έχει το πράγμα, σου ευχόμαστε να έχεις μια πολύ καλή εμπειρία και καλό κουράγιο.

Ατζέντα

ΔΕΥΤΕΡΑ

3.00 μ.μ.: Ιπποδρομίες: Αγώνες (Ζ) **Σ. ΣΠΟΡΤ 2, 5.00 μ.μ.:** Ελληνικό πρωτάθλημα Ποδοσφαίρου: Εθνικός Αστέρας-Ολυμπιακός (Μ) **Σ.ΣΠΟΡΤ, 6.00 μ.μ.:** Η γιορτή του ΠΣΑΤ (Ζ) ΕΤ-1, **7.00 μ.μ.:** NBA: "Νέα Υόρκη"- Λος Ανζτελες" (Ε) **Σ. ΣΠΟΡΤ, 9.00 μ.μ.:** NLF (Syperdowl): "Τζαιαντς"-"Βαλτιμόρη" (Μ) **Σ. ΣΠΟΡΤ 2, 01.00 π.μ.:** Αγώνας πυγμαχίας (Ε) **Σ. ΣΠΟΡΤ, 02.00 π.μ.:** Ελληνικό πρωτάθλημα ποδοσφαίρου: Ηρακλής-ΑΕΚ (Μ) **Σ. ΣΠΟΡΤ 2**

ΤΡΙΤΗ

5.00μ.μ.: Ελληνικό πρωτάθλημα ποδοσφαίρου: Αγώνας 16ης μέρας (Μ) **ΤΡΙΤΗ 7.00 μ.μ.:** NFL(Syperdowl): "Τζαιαντς"-"Βαλτιμόρη" (Μ) **Σ. ΣΠΟΡΤ 2, 10.00 μ.μ.:** Ισπανικό πρωτάθλημα ποδοσφαίρου: Βαλένθια-Ρεάλ (Μ) **Σ. ΣΠΟΡΤ, 00.00:** NHL (χόκεϊ): "Ουάσιγκτον"- "Πιτσμπουργκ" (Μ) **Σ. ΣΠΟΡΤ, 01.00 π.μ.:** Πρωτάθλημα ποδοσφαίρου: Εθνικό Αστέρας-Ολυμπιακός (Μ) **Σ. ΣΠΟΡΤ 2, 02.00 π.μ.:** Αγώνες αυτοκινήτου (Ε) **Σ. ΣΠΟΡΤ**

ΤΕΤΑΡΤΗ

3.00μ.μ.: Ποδόσφαιρο (κύπελλο Ελλάδας): ΠΑΣ Γιάννινα-Ηρακλής (Ζ) **Σ. ΣΠΟΡΤ 2, 3.00 μ.μ.:** Ιπποδρομίες: Αγώνες (Ζ) **Σ. ΣΠΟΡΤ 2, 5.30 μ.μ.:** Ποδόσφαιρο (κύπελλο Ελλάδας): Ιωνικός-Skoda Ξάνθη (Ζ) **Σ. ΣΠΟΡΤ 2, 6.30 μ.μ.:** Ποδόσφαιρο (κύπελλο Ελλάδας): Παναθηναϊκός -Πανιώνιος (Ζ) ALTER, 8.00 μ.μ.: Ποδόσφαιρο (Κύπελλο Ελλάδας): ΠΑΟΚ-Αρης (Ζ) **Σ. ΣΠΟΡΤ 2, 7.00 μ.μ.:** Μπάσκετ (Σουπρολίγκα): Ηρακλής -Σκαβολίνι (Ζ) TV ΜΑΚΕΔΟΝΙΑ, **9.15 μ.μ.:** Μπάσκετ (Ευρωλίγκα): Ολυμπιακός-Βερόνα (Ζ) ALPHA, **9.45μ.μ.:** Αγγλικό πρωτάθλημα ποδοσφαίρου: Σάντερλαντ-Μαντσεστερ Γ. (Ζ) **Σ. ΣΠΟΡΤ, 11.45 μ.μ.:** Ποδόσφαιρο (κύπελλο Ελλάδας): ΠΑΟΚ-Αρης (Μ) **Σ. ΣΠΟΡΤ 2, 01.30 π.μ.:** Χιονοσανίδες (Μ) **Σ. ΣΠΟΡΤ, 02.00 π.μ.:** Αγώνες ροντέο (Μ) **Σ. ΣΠΟΡΤ**

ΠΕΜΠΤΗ

5.00 μ.μ.: Αγώνες ποδηλασίας (Μ) **Σ. ΣΠΟΡΤ, 4.00 μ.μ.:** Πόλο (Α1): Αγώνας (Ζ) POLIS, **6.00 μ.μ.:** Αγώνες καλλιτεχνικού πατινάζ (Μ) **Σ. ΣΠΟΡΤ, 7.00 μ.μ.:** Μπάσκετ (Σουπρολόγκα): Σλασκ-Παναθηναικός (Ζ) NEW TEMPO, **7.30 μ.μ.:** Αγώνες μπόουλινγκ (Μ) **Σ. ΣΠΟΡΤ 2, , 8.30 μ.μ.:** Μπάσκετ (Ευρωλίγκα): ΠΑΟΚ-Ολύμπια Λ. (Ζ) ΕΤ-3, **11.00 μ.μ.:** Ποδόσφαιρο (τουρνουά στην Αργεντινή): Αγώνας (Μ) **Σ. ΣΠΟΡΤ 2, , 01.00 π.μ.:** NHL (χόκεϊ): Αγώνας πρωταθλήματος (Μ) **Σ. ΣΠΟΡΤ.**

ΠΑΡΑΣΚΕΥΗ

3.00 μ.μ.: Ιπποδρομίες (Ζ) **Σ. ΣΠΟΡΤ, 5.00 μμ.:** Αγώνες αυτοκινήτου (Μ) **Σ. ΣΠΟΡΤ, 7.30 μ.μ.:** Αγώνες πυγμαχίας (Μ) **Σ. ΣΠΟΡΤ, 9.15 μ.μ.:** Πρωτάθλημα ποδοσφαίρου: Μόναχο 1860-Ντόρτμουντ (Ζ) **Σ. ΣΠΟΡΤ, 9.45 μ.μ.:** Γαλλικό πρωτάθλημα ποδοσφαίρου: Αγώνας 25ης μέρας (Ζ) **Σ. ΣΠΟΡΤ, 11.15 μ.μ.:** Σνόουκρος: Αγώνες παγκόσμιου πρωταθλήματος (Μ) **Σ. ΣΠΟΡΤ, 00.00:** Γαλλικό πρωτάθλημα ποδοσφαίρου: Αγώνας 25ης μέρας (Μ) **Σ. ΣΠΟΡΤ, 01.00 π.μ.:** Πρωτάθλημα ποδοσφαίρου: Μόναχο 1860- Ντόρτμουντ (Μ) **Σ. ΣΠΟΡΤ, 02.39 π.μ.:** Αγώνες καλλιτεχνικού πατινάζ (Ε) **Σ. ΣΠΟΡΤ.**

ΣΑΒΒΑΤΟ

3.00 μ.μ.: Ποδόσφαιρο (τουρνουά στην Αργεντινή): Αγώνας (Μ) **Σ. ΣΠΟΡΤ, 3.30 μ.μ.:** Χαντ-μπολ: Αγώνας πρωταθλήματος Α1 (Ζ) **ΕΤ-3 5.00 μ.μ.:** Μπάσκετ: Αγώνας 13ης μέρας (Ζ) **Σ. ΣΠΟΡΤ, 5.00 μ.μ.:** Μπάσκετ: Αγώνας 13ης μέρας (Ζ) **Σ. ΣΠΟΡΤ, 6.00 μ.μ.** NBA: "Λέικερς"- "Νέα Υόρκη" (Μ) **ΕΤ-1, 7.00 μ.μ.:** Ελληνικό πρωτάθλημα ποδοσφαίρου: Αγώνας 17ης μέρας (Ζ) **Σ. ΣΠΟΡΤ, 7.00 μ.μ.:** Αγγλικό πρωτάθλημα ποδοσφαίρου: Αγώνας 17ης μέρας (Ζ1)! **Σ. ΣΠΟΡΤ,** 7.00 μ.μ.: Αγγλικό πρωτάθλημα ποδοσφαίρου: Αγώνας 26ς μέτας (Μ) **Σ. ΣΠΟΡΤ, 9.00 μμ.:** Αγώνες μοτοσικλέτας (Μ) **Σ. ΣΠΟΡΤ, 9.00 μ.μ.:** Πορτογαλικό πρωτάθλημα ποδοσφαιρού: Αγώνας της 20ης μέρας (Ζ) **Σ. ΣΠΟΡΤ, 10.00 μ.μ.:** Ισπανικό πρωτάθλημα ποδοσφαίρου: Αγώνας 21ης μέρας (Ζ) **Σ. ΣΠΟΡΤ, 11.00 μ.μ.:** Γερμανικό πρωτάθλημα ποδοσφαίρου: Αγώνας της 20ης μέρας (Μ) **Σ. ΣΠΟΡΤ, 00.00:** Αγγλικό πρωτάθλημα ποδοσφαίρου: Αγώνας της 26ης μέρας (Μ) **Σ. ΣΠΟΡΤ, 02.00 π.μ.:** Αγώνες αυτοκινήτου (Ε) **Σ. ΣΠΟΡΤ, 03.00 π.μ.:** Ελληνικό πρωτάθλημα ποδοσφαίρου: Αγώνας 17ης μέρας (Μ) Σ. ΣΠΟΡΤ

Με κομμένη ανάσα...

☞ *ΕΣΠΑΣΕ ΚΑΡΔΙΕΣ Ο ΚΟΛΟΣΣΟΣ ΑΛΛΑ ΤΕΛΙΚΑ ΚΕΡΔΙΣΕ 68-63 ΤΗΝ ΠΡΟΟΔΕΥΤΙΚΗ*

☞ *ΣΥΓΚΛΟΝΙΣΤΙΚΟΣ Ο ΚΟΣΜΟΣ ΕΔΩΣΕ ΤΗΝ ΨΥΧΟΛΟΓΙΚΗ ΩΘΗΣΗ ΣΤΟΥΣ ΠΑΙΚΤΕΣ ΝΑ ΠΑΡΟΥΝ ΤΗΝ ΠΟΛΥΤΙΜΗ ΝΙΚΗ*



Το χθεσινό παιχνίδι του Εθνικού κλειστού γυμναστηρίου Ρόδου σίγουρα δεν έπρεπε να το παρακολουθήσουν άνθρωποι με καρδιακά προβλήματα. Ο Κολοσσός ναι μεν πήρε τη νίκη αλλά μέχρι να επιτευχθεί αυτή, οι φίλοι που που βρέθηκαν στο κλειστό της Ρόδου, παρακολούθησαν με κομμένη την ανάσα το παιχνίδι μέχρι το τέλος, καθώς ο αγώνας με τους "βυσσινί" του Κορυδαλλού ήταν πραγματικό ντέρμπι.

Ο κόσμος που σχεδόν γέμισε τις εξέδρες του κλειστού όχι μόνο αποτέλεσε τον έκτο παίκτη της Ροδίτικης ομάδας αλλά ήταν και ο παίκτης με την "καλύτερη απόδοση απ' όλους".

Ετσι λοιπόν οι "θαλασσί" έκλεισαν νικηφόρα τους αγώνες τους στον α' γύρο και συμπλήρωσαν αισίως οκτώ συνεχόμενες νίκες.

Σίγουρα είναι ένα από τα καλύτερα κλεισίματα του γύρου για κάθε ομάδα.

Ο ΑΓΩΝΑΣ

Ο εκπρόσωπος της Ρόδου στην Γ' Εθνική, δεν ξεκίνησε καλά το παιχνίδι και παρ' όλο που ήξερε ότι η Προοδευτική διαθέτει γρήγορους παίκτες -μετρ του αιφνιδιασμού- οι οποίοι εκδηλώνουν επίθεση σε πολύ σύντομο χρονικό διάστημα παρασύρθηκε σ' ένα ρυθμό που δεν μπορούσε να τον ελέγξει.

Οι "θαλασσί" ήταν νευρικοί με αποτέλεσμα κάποιες φορές να χάνουν την αυτοσυγκέντρωσή τους και να κάνουν επιπόλαιες επιθέσεις ή να χάνουν ριμπάουντ που δεν θα έπρεπε.

Το παιχνίδι στο δεύτερο και το τρίτο δεκάλεπτο κύλησε στο ίδιο μοτίβο με το πρώτο. Οι φιλοξενούμενοι είχαν σταθερά ένα προβάδισμα γύρω στους πέντε πόντους.

Στην τέταρτη και τελευταία περίοδο του αγώνα όμως οι "θαλασσί" δεν παρουσίασαν καμία ομοιότητα σε σχέση με την απόδοσή τους στις τρεις προηγούμενες.

Το χρονικό σημείο "κλειδί" του αγώνα ήταν οκτώ περίπου λεπτά πριν τη λήξη του παιχνιδιού.

Σε εκείνο το σημείο του αγώνα το σκορ ήταν 51-57 και οι παίκτες του **Χάρη Παπάζογλου** έκαναν ένα σερί 9-0, μετατρέποντας το σκορ σε 60-57. Από εκεί και πέρα ο Κολοσσός έδειξε ωριμότητα και πήρε την υπερπολύτιμη νίκη.

Να σημειώσουμε ότι καταλυτικό ρόλο στην επικράτηση του Κολοσσού έπαιξε η άμυνα ζώνης που εφάρμοσε στο τέταρτο δεκάλεπτο.

Καλή ήταν η διαιτησία των **Μπούκουρα** και **Μαυραειδή**.

Τα δεκάλεπτα: 19-21, 35-40 ημ., 49-57, 68-63 τελικό.

Οι ομάδες:

ΚΟΛΟΣΣΟΣ (Χάρης Παπάζογλου): *Μελής 19(1), Τσίντζας 2, Σταθούλης 8(2), Βλαχοδήμος 6, Κουγιός 6(2), Ταμπάκης 17(1), Κατούφας 10(1).*

ΠΡΟΟΔΕΥΤΙΚΗ (Κροκόδειλος): *Τσολάκης 13(2), Αλτσαντζής 10(1), Μακρής 3, Φωτόπουλος Μ. 2, Δρουμπούκης 18, Φωτόπουλος Θ. 17(1)*

Τα αποτελέσματα του βόλεϊ

Στους αγώνες βόλεϊ που έγιναν το Σαββατοκύριακο σημειώθηκαν τα εξής αποτελέσματα:

— Για το ανδρικό πρωτάθλημα το Σάββατο ο Ηλιος νίκησε τον Σταυρό με 3-1 σετ.

— Την Κυριακή για το γυναικείο ο Ηλιος επικράτησε του Κλεάνθη με 3-0 σετ ενώ στο δεύτερο παιχνίδι της ημέρας για το παιδικό πρωτάθλημα αυτή τη φορά ο Διαγόρας κέρδησε τον Σταυρό με 3-1 σετ.

Γ' ΕΘΝΙΚΗ -ΤΑ ΑΠΟΤΕΛΕΣΜΑΤΑ (13η ΑΓΩΝΙΣΤΙΚΗ)

Κολοσσός-Προοδευτική	88-63
Αγιος Θωμάς-Αρης Σύρου	89-61
Δούκας-Αστέρας Εξ.	96-73
Αμιλλα-Χολαργός	78-73
Αιγάλεω-Αίας Ταύρου	79-57
Παγκράτι-Κάδμος	82-52
Ρέθυμνο-Ηλιούπολη	62-61

Η ΒΑΘΜΟΛΟΓΙΑ (Σε 13 αγώνες)

1. Αιγάλεω	1050-810	25
2. Κολοσσός	969-868	24
3. Δούκας	1012-897	23
4. Παγκράτι	898-806	23
5. Προοδευτική	958-915	21
6. Αίας Ταύρου	964-934	20
7. Ρέθυμνο	841-968	20
- Αγιος Θωμάς	904-897	20
9. Ηλιούπολη	894-878	18
- Αστέρας Εξ.	951-988	18
11. Κάδμος	814-920	15
- Χολαργός	874-967	15
- Αμιλλα	772-876	15
14. Αρης	764-1064	13

Η ΠΡΕΜΙΕΡΑ ΤΟΥ Β' ΓΥΡΟΥ

Αγιος Θωμάς-Κολοσσός
Δούκας-Προοδευτική
Αμιλλα-Αστέρας Εξ.
Αιγάλεω-Χολαργός
Παγκράτι-Αίας Ταύρου
Ρέθυμνο-Κάδμος
Αρης Σύρου-Ηλιούπολη

Τελειώσαμε με επιτυχία

Ο προπονητής του Κολοσσού **Χάρης Παπάζογλου** δήλωσε μετά το χθεσινό νικηφόρο παιχνίδι της ομάδας του τα εξής: "Ηταν ένα παιχνίδι δύσκολο όπως επισημαίναμε όλη την εβδομάδα. Η Προοδευτική παίζει ένα γρήγορο μπάσκετ, το οποίο στηρίζεται στο "τρανζίσιον", δυστυχώς πέσαμε στην παγίδα για τρία δεκάλεπτα.

Στο τέταρτο δεκάλεπτο δεχτήκαμε μόνο έξι πόντους, πράγμα που έχουμε πετύχει σε λίγα παιχνίδια. Η Προοδευτική είχε εγκλωβιστεί στην άμυνα ζώνης που παίξαμε στο τέταρτο δεκάλεπτο.

Τελειώσαμε τον πρώτο γύρο με επιτυχία παρ' όλο που αντιμετωπίσαμε κάποιες αντίξοες συνθήκες. Επίσης τελειώσαμε τον γύρο με μια σοβαρή απώλεια, του **Μπελάγια**, ο οποίος την Τρίτη θα επιστρέψει.

Η βαθμολογία είναι τέτοια που μας κάνει να πιστεύουμε ότι μπορούμε να πετύχουμε τους στόχους μας.

Πιστεύω ότι στον δεύτερο γύρο θα λειτουργήσουν καλύτερα πολλά πράγματα πέραν απ' τα τεχνικά και θα ανέβει η ψυχολογία της ομάδας.

Ευχαριστώ τον κόσμο που ήταν κοντά μας".



ΡΟΔΑ ΕΙΝΑΙ ΚΑΙ ΓΥΡΙΖΕΙ...

✔ *Πλησιάζει η διεξαγωγή των πρώτων αγώνων...*
✔ *Και απ' ότι ξέρουμε ο Φεβρουάριος έχει αρκετές διεξαγωγές αγώνων...*
✔ *Αγώνες όπως ΣΚΟΥΤΕΡ, ΝΤΡΑΓΚΣΤΕΡ, Δεξιοτεχνίας αυτοκινήτων!..*
✔ *Εχουμε όμως και συζητήσεις για το ράλλι αντίκα...*
✔ *Εδώ υπάρχει αρκετό ενδιαφέρον από την Αθήνα...*
✔ *Χρειάζονται όμως να ενδιαφερθούν και όλοι οι τοπικοί φορείς!*
✔ *Κοπή της πίτας του Συνδέσμου οδηγών έγινε την περασμένη Κυριακή στο αεροδρόμιο Μαριτσών!*
✔ *Με τυχερό το Μ. Κατσαρό...*
✔ *Σου εύχομαι να είναι πραγματικά τυχερό το φλουρί που κέρδισες Μιχαλάκη...*
✔ *Λόγω των ημερών θα ασχοληθώ και με το ποδήλατο!*
✔ *Οπου οι Λάλος και Πολίτης προετοιμάζονται με την Εθνική στο Λουτράκι...*
✔ *Και εδώ ετοιμάζονται για τον διεθνή γύρο Ρόδου...*
✔ *Με αρκετές καλές ομάδες να συμμετέχουν!*
✔ *Είναι όμως καιρός να επιδιορθωθούν και λίγο οι δρόμοι μας!*
✔ *Τα ΕΤΑΠ του γύρου δεν θα πρέπει να περνούν από βομβαρδισμένες περιοχές...*

Βιομηχανική Ψύξη
Κατασκευές Ψυκτικών Θαλάμων
κτιστοί-λυόμενοι
Πορτες
συρόμενες, περιστρεφόμενες
Συστήματα Διακίνησης
Εμπορευμάτων
κρεάτων και αγαθών
Βιομηχανικά Πάνελ
Πλαγιοκάλυψη
Επένδυση
Οροφές
Για εργασιακούς χώρους
Μονώσεις πολυουρεθάνης
Ψεκασμός-Ένχυση
ΜΠΟΝΙΑΤΗΣ ΚΩΝ/ΝΟΣ
Σορωνή, Ρόδος - Τηλ. 41790, 21662

KYDON TOURS
ΚΕΝΤΡΙΚΟ ΠΡΑΚΤΟΡΕΙΟ
PORT AGENT
ΑΕΡΟΠΟΡΙΚΗ ΕΚΔΡΟΜΗ
στην
ΚΩΝΣΤΑΝΤΙΝΟΥΠΟΛΗ
ΙΕΡΟ ΠΡΟΣΚΥΝΗΜΑ ΣΤΟ ΠΑΤΡΙΑΡΧΕΙΟ ΜΑΣ
ΚΑΙ ΣΤΗΝ ΑΓΙΑ ΣΟΦΙΑ
9/2 - 15/2/2001
Πλούσιο πρόγραμμα!!!
Περιλαμβάνει:
• Αεροπορικό εισιτήριο ΡΟΔΟ - ΑΘΗΝΑ - ΚΩΝ/ΛΗ - ΑΘΗΝΑ - ΡΟΔΟ με ΟΛΥΜΠΙΑΚΗ
• Φόροι αεροδρομίων ΕΛΛΑΔΑΣ - ΤΟΥΡΚΙΑΣ
• 5 διανυκτερεύσεις σε ξενοδοχείο Α' κατηγορίας στο ΠΕΡΑΝ καινούργιο με πρωινό.
• Γεύμα ή δείπνο καθημερινά
• Μεταφορές από αεροδρόμιο στο ξενοδοχείο - αεροδρόμιο
• Ξεναγήσεις με Ελληνίδα ξεναγό της ΠΟΛΗΣ
ΠΑΤΡΙΑΡΧΕΙΟ – ΑΓΙΑ ΣΟΦΙΑ – ΜΠΑΛΟΥΚΛΙ (Ζωοδόχου Πηγής – Τάφοι Πατριαρχών) – ΠΑΝΑΓΙΑ Βλαχερνών – Μονή της Χώρας με τα περίφημα γηφιδωτά – Βυζαντινά Τείχη – Μπλε Τζαμί – ΙΠΠΟΔΡΟΜΟΣ – Παλάτι ΤΟΠ ΚΑΠΙ – ΠΑΛΑΤΙ ΝΤΟΛΜΑ ΜΠΑΞΕ – ΒΟΣΠΟΡΟΣ – Σκεπαστή ΑΓΟΡΑ (Καπαλί Τσαρσί) με 4000 μαγαζιά
• Εκκλησιασμός στην Μητρόπολη της Χαλκηδώνας (ΑΣΙΑΤΙΚΗ ΠΛΕΥΡΑ)
• ΨΩΝΙΑ και προαιρετικές έξοδοι σε κέντρα διασκεδάσεως – Μουσική, Χορός FOLKLOR, πρόγραμμα και χοροί ORIENTAL με πανέμορφες κοπέλες.
ΣΥΝΟΔΟΣ η κ. Ελένη Ψυλλάκη
ΠΛΗΡΟΦΟΡΙΕΣ - ΔΗΛΩΣΕΙΣ
ΠΡΑΚΤΟΡΕΙΟ ΚΥΔΩΝ
Εθ. Δωδεκανησίων 14 - Ακτή Σαχτούρη 8 • Τηλ. 23000, 27900

Παντωτόκια, τί προβλέπει η καινούργια (πάλι!)... ρύθμιση

Οι αυτοκτονίες τους αναγκάζουν σε λύση!

Τί προβλέπεται ειδικά για τις ξενοδοχειακές επιχειρήσεις

Υστερα από τις αυτοκτονίες, τα εγκεφαλικά, τις χρεοκοπίες και την καταστροφή πολλών επιχειρήσεων, η κυβέρνηση αποφάσισε, όπως τουλάχιστον ισχυρίζεται, να ξαναδεί το μέγα θέμα των πανωτοκίων, το γνωστό και ως γάγγραινα.

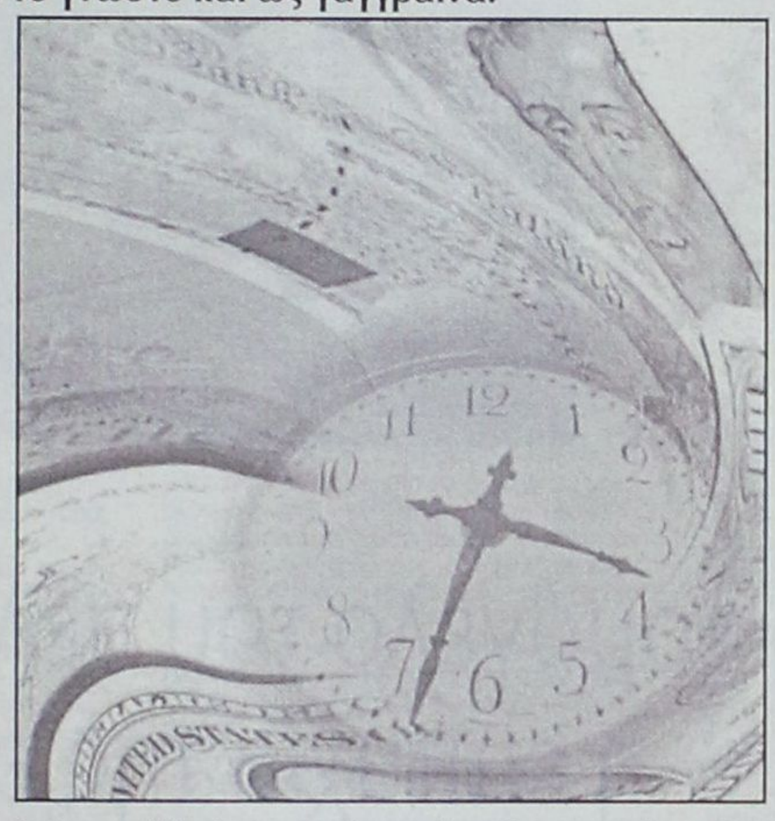

Συγκεκριμένα, όπως ανακοινώθηκε, με τη νέα ρύθμιση θα μειώνεται το ποσό της συνολικής οφειλής από τόκους και θα καθορίζονται νέοι όροι υπολογισμού της επιβάρυνσης (του ανατοκισμού) που θα είναι ισχυρότεροι από τα όσα προβλέπονται στα "ψιλά γράμματα" των συμβάσεων των τραπεζών με τους πελάτες τους. Την πρωτοβουλία έχει αναλάβει ο υπουργός Εθνικής Οικονομίας κ. Ι. Παπαντωνίου, ο οποίος έχει συγκαλέσει σε σύσκεψη τους βουλευτές όλων των κομμάτων για να καταλήξουν σε κοινή απόφαση και να κλείσει οριστικά το θέμα που απασχολεί χιλιάδες δανειολήπτες - ιδιώτες και επιχειρήσεις- σε όλη την Ελλάδα.

Η σύσκεψη θα γίνει την ερχόμενη εβδομάδα -πιθανότατα την Τρίτη- και ο υπουργός θα παρουσιάσει την πρότασή του, η οποία σύμφωνα με τις πληροφορίες, θα είναι πιο ευνοϊκή από τον τελευταίο νόμο για τα "πανωτόκια" που ψήφισε η προηγούμενη Βουλή και προκαλεί ακόμη και σήμερα αντιδράσεις, καθώς οι επιβαρύνσεις θεωρούνται υπερβολικές.

Στον τελευταίο νόμο προβλέπεται ότι η συνολική οφειλή από τόκους δεν μπορεί να υπερβαίνει:

- το τετραπλάσιο του οφειλόμενου ποσού για δάνεια που έχουν καταστεί ληξιπρόθεσμα ως τις 31.12.1985,
- το τριπλάσιο του οφειλόμενου ποσού, για δάνεια που έχουν καταστεί ληξιπρόθεσμα από 1.1.1986 έως 31.12.1990
- το διπλάσιο του οφειλόμενου ποσού για δάνεια που έχουν καταστεί ληξιπρόθεσμα από 1.1.1991 έως 15.4.1998.

ΠΑΡΑΔΕΙΓΜΑ: για ποσό δανείου 10 εκατ. δρχ. που έχει καταστεί ληξιπρόθεσμο πριν από το 1986, η συνολική οφειλή προς την τράπεζα δεν μπορεί να ξεπερνά τα 50 εκατ. δρχ. (4 Χ 10 εκατ. δρχ. για τόκους συν 10 εκατ. δρχ. το ληξιπρόθεσμο ποσό του δανείου) κ.ο.κ.

Σε περίπτωση που έχουν πραγματοποιηθεί πληρωμές μετά την ημερομηνία κατά την οποία κατέστη ληξιπρόθεσμο το δάνειο, τότε το ποσό αφαιρείται από τη συνολική οφειλή όπως αυτή υπολογίζεται με βάση τη συγκεκριμένη ρύθμιση. Δηλαδή, με βάση το προαναφερθέν παράδειγμα, αν κάποιος έχει πληρώσει κατά διαστήματα 5 εκατ. δρχ., η συνολική οφειλή του διαμορφώνεται σε 45 εκατ. δρχ.

Με τη νέα ρύθμιση θα χαμηλώνει το "πλαφόν" της οφειλής από τόκους, δεδομένου ότι και το κόστος του χρήματος για τις τράπεζες έχει μειωθεί μετά την πτώση των επιτοκίων, και θα καθορίζονται συγκεκριμένοι όροι διακανονισμού της οφειλής.

Η τελευταία ρύθμιση για τα πανωτόκια είχε συμπληρωθεί από το υπουργείο Εθνικής Οικονομίας με εγκύκλιο για τις "ρυθμίσεις θεμάτων ανατοκισμού των τόκων των δανείων" η οποία όριζε ότι "αν δεν υπάρχει υφιστάμενη συμφωνία περί ανατοκισμού για συμβάσεις που έχουν καταρτιστεί πριν από την έναρξη ισχύος του νόμου, γίνεται αυτοδίκαια ανατοκισμός ανά εξάμηνο κατ' ελάχιστο όριο". Αλλά για όσες περιπτώσεις δανείων εφαρμοζόταν ανατοκισμός με χρονική περίοδο ανατοκισμού μεγαλύτερη του εξαμήνου και δεν υπήρχε συμφωνία περί ανατοκισμού εξακολουθούν να ισχύουν οι ίδιοι περίοδοι ανατοκισμού που ίσχυαν πριν από την έναρξη ισχύος του νόμου.

Η ρύθμιση αυτή αφορά και τις ξενοδοχειακές και άλλες επιχειρήσεις. Σε πολλές δανειακές συμβάσεις των ξενοδόχων υπήρξε ρητή συμφωνία ότι ο ανατοκισμός των τόκων των δανείων θα γινόταν σε ετήσια βάση. Με την εφαρμογή της νέας ρύθμισης οι διαφορές που θα προκύψουν -στο ύψος των οφειλόμενων τόκων- θα διαγραφούν από τις τράπεζες.

ΑΝΑΓΚΑΣΤΙΚΗ ΕΚΤΕΛΕΣΗ ΔΙΚΑΣΤΙΚΩΝ ΑΠΟΦΑΣΕΩΝ

Δημόσιο και Δήμοι πρέπει να πληρώνουν τους πολίτες

Ο ΑΡΕΙΟΣ ΠΑΓΟΣ ΔΙΚΑΙΩΣΕ ΙΔΙΩΤΗ ΠΡΟΜΗΘΕΥΤΗ

Λόγω μείζονος σπουδαιότητας και σημασίας παραπέμφθηκε για οριστική κρίση στην Ολομέλεια του Αρείου Πάγου η δυνατότητα αναγκαστικής ή μη εκτέλεσης σε βάρος του ελληνικού δημοσίου και των Οργανισμών Τοπικής Αυτοδιοίκησης (ΟΤΑ) για χρηματικές απαιτήσεις.

Συγκεκριμένα η Ολομέλεια μετά την υπ' αριθμ. 67/2001 παραπεμπτική απόφαση του Τμήματος θα κρίνει αν το ανεπίτρεπτο της αναγκαστικής εκτέλεσης που προβλέπει ο νόμος 2097/1952 σε βάρος του δημοσίου και των ΟΤΑ για την ικανοποίηση χρηματικών απαιτήσεων παραβιάζει το Διεθνές Σύμφωνο για τα ατομικά και πολιτικά δικαιώματα, το οποίο έχει κυρωθεί από την χώρα μας με νόμο το έτος 1997 (Ν. 2462/1997).

Η υπόθεση απασχόλησε τον ΑΠ με αφορμή αντιδικία Δήμου και ιδιωτικής εταιρείας, καθώς ο Δήμος αρνείται να της καταβάλει ποσό των περίπου 1,2 εκατομμυρίων δρχ. για το οποίο έχει εκδοθεί σχετική διαταγή πληρωμής.

Πάντως στην παραπεμπτική απόφαση ο αρεοπαγίτης Γ. Παπαδημητρίου υποστηρίζει ότι σύμφωνα με τις συνταγματικές επιταγές (άρθρο 28) τα όσα προβλέπουν οι διατάξεις του νόμου 2097/1952 παραβιάζουν το Διεθνές Σύμφωνο (Ν. 2462/1997), καθώς το τελευταίο υπερισχύει κάθε άλλης αντίθετης εσωτερικής νομοθετικής διάταξης.

Παράλληλα ο αρεοπαγίτης υποστηρίζει ότι το Διεθνές Σύμφωνο παρέχει αποτελεσματική και άμεση προστασία και δεν συνδέει την εκτέλεση οποιασδήποτε απόφασης που έχει κάνει δεκτή την προσφυγή στη Δικαιοσύνη, από το αν η εκτέλεση αφορά το δημόσιο, αλλά ούτε από την ύπαρξη ενός εσωτερικού νόμου (των χωρών που έχουν κυρώσει το Διεθνές Σύμφωνο) ο οποίος ρυθμίσει διαφορετικά το όλο θέμα.

Ακόμα ο Παπαδημητρίου δέχεται ότι με την εν λόγω διάταξη του νόμου του 1952 παραβιάζεται το άρθρο 20 του Συντάγματος, καθώς αποκλείει την παροχή έννομης προστασίας στον πολίτη όταν αυτός αντιδικεί με το δημόσιο και τους ΟΤΑ.

Τέλος επισημαίνει ο αρεοπαγίτης ότι η επίμαχη διάταξη έχει καταργηθεί από την εισαγωγή του Κώδικα Πολιτικής Δικονομίας.

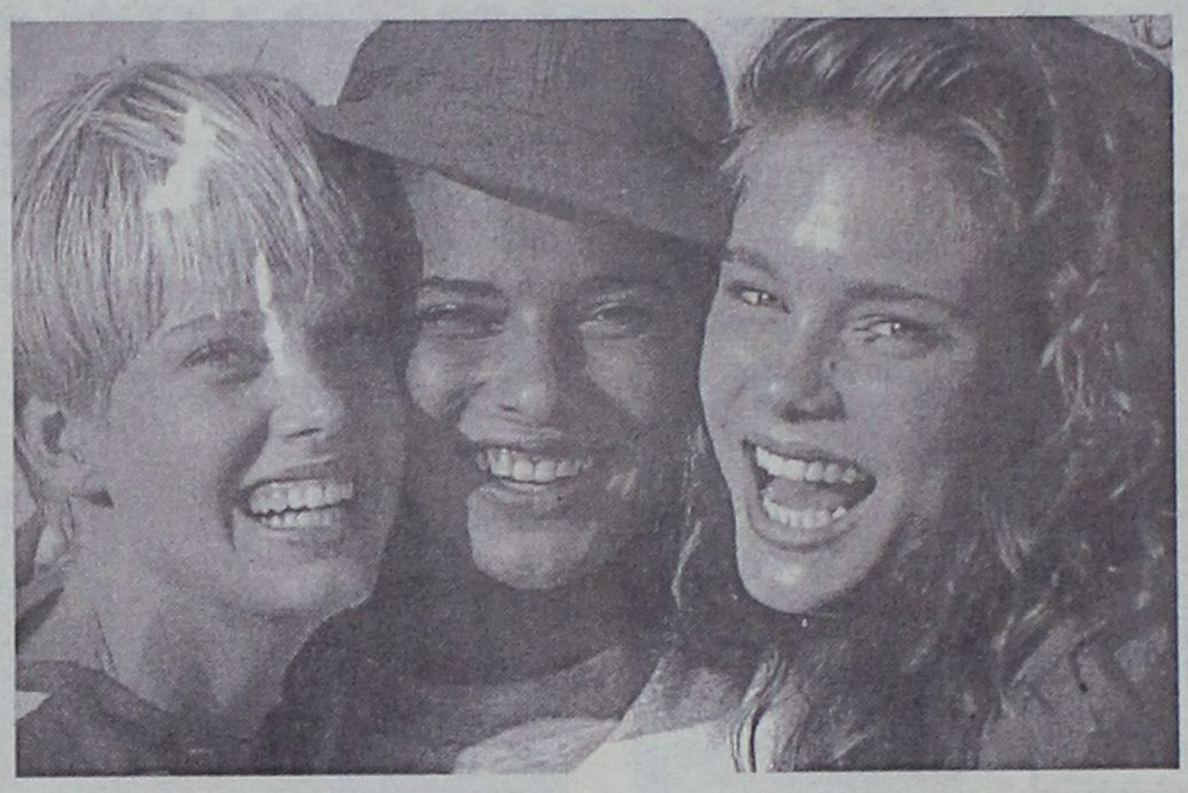

Στο χαμόγελο του πελάτη σας καθρεφτίζεται
η επιτυχία της επιχείρησης σας!

ISO 9000

Το **ISO 9000** είναι ένα Διεθνές Πρότυπο για τον εκσυγχρονισμό της οργάνωσης μιας επιχείρησης.

Αποτελεί το κατάλληλο εργαλείο για τη διασφάλιση της ποιότητας και ταυτόχρονα για τη μείωση του λειτουργικού κόστους.

Συνεργαστείτε τώρα με την **Axis Consulting** και χαρίστε στην επιχείρηση σας την πλέον έγκυρη τεκμηρίωση ποιότητας: το **ISO 9000.**

Σε συνεργασία με την DQS, τον Γερμανικό Εθνικό Φορέα Ποιότητας

AXIS
Consulting
International S.A.

- ISO 9000 & HACCP Συστήματα
- Επενδυτικές μελέτες
- Οικονομοτεχνική οργάνωση
- Νέες τεχνολογίες
- Εκπαίδευση προσωπικού

Ν. Καζαντζάκη 7, 85100 Ρόδος Τηλ/Fax 75245 e-mail: axis@axis.gr

ΤΖΑΚΙΑ ΤΑΣΟΣ ΤΖΟΤΖΟΛΗΣ

ΤΖΑΚΙΑ

ΚΟΛΥΜΠΙΑ, ΤΗΛ. 56317, 56275
0942-255848

MALTEZOS

Ο ΗΛΙΑΚΟΣ ΘΕΡΜΟΣΙΦΩΝΑΣ
που τιμά ΔΙΕΘΝΩΣ την ΕΛΛΑΔΑ,
από πραγματικά ανοξείδωτο ατσάλι
(με πιστοποίηση ISO 9002 & CE)

ΧΩΡΙΣ ΠΡΟΚΑΤΑΒΟΛΗ
ΑΠΟ 17.500 δρχ. ΤΟΝ ΜΗΝΑ

Πληρ. Βενετοκλέων 71 • Τηλ. 32802

ΑΝΑΛΑΜΒΑΝΟΥΜΕ ΟΛΗ ΤΗΝ ΕΠΙΜΕΛΕΙΑ ΤΟΥ ΓΑΜΟΥ ΣΑΣ



Λάμψη και γοητεία για την ημέρα τους γάμου σας.

από τον οίκο Jeanne-Crystale

και το έμπειρο άτομο που θα σας βοηθήσει

να επιλέξετε το νυφικό που θα σας ταιριάζει.

Νυφικά εισαγωγής έτοιμα και επί παραγγελία και πρωτότυπα αξεσουάρ

γάμου-λαμπάδες-στέφανα-κορώνες-μπομπονιέρες σε πρωτότυπα σχέδια

όλα φτιαγμένα με μεράκι και γούστο από τον οίκο Jeanne Crystale

και ακόμα όταν χρειαστείτε τα βαπτιστικά

και τις ανάλογες μπομπονιέρες πάλι εδώ θα είμαστε,

στον ίδιο χώρο θα συνεργαστούμε για ένα τέλειο αποτέλεσμα.

Δώρα για τους κουμπάρους

Δώρα για γιορτές-γενέθλια-γάμους-επετείους

Πληροφορίες-Ραντεβού

Φιλερήμου 32, Ιαλυσός - τηλ.: 92783 - κιν.: 0974 301230

Ποιά είναι η κατάσταση και τί μπορεί να γίνει

Ρεαλιστικές λύσεις για τη συγκοινωνία των νησιών μας

Εκείνα που προαπαιτούνται είναι βούληση και αποφασιστικότητα

Το ακτοπλοϊκό πρόβλημα της Δωδεκανήσου αντιμετωπίζεται εδώ και δεκαετίες με ευχολόγια και με πρόχειρες λύσεις που κυρίως εξαρτώνται από την ιδιωτική πρωτοβουλία που πάντα όμως έχει στόχο το κέρδος. Ετσι ακούμε κάθε τόσο ότι φταίνε τα καράβια, ότι φταίνε τα λιμάνια, ότι φταίνε οι ναυτικοί και ότι άλλο μπορεί να φανταστεί κανείς. Το μόνο που δεν ακούμε είναι ότι μας λείπει η οργάνωση και η αντιμετώπιση του προβλήματος με προοπτική τουλάχιστο δύο δεκαετιών μπροστά.

Πριν αναφερθώ σε συγκεκριμένες προτάσεις θα κάνω μερικές διαπιστώσεις:

Στα Δωδεκάνησα εδώ και είκοσι χρόνια τουλάχιστον ταξιδεύουν καράβια που έχουν περίπου το ίδιο μέγεθος δηλαδή μέγιστο μήκος γύρω στα 120 με 140 μέτρα.

Αυτό δεν είναι τυχαίο. Οι λόγοι είναι οι εξής:

Για τα νερά τη Δωδεκανήσου δεν χρειάζονται μεγαλύτερα καράβια για μεταφορά περισσότερων επιβατών.

Χρειάζονται ασφαλή και γρήγορα καράβια. Ετσι ώστε οι αποστάσεις μεταξύ των νησιών να ταξιδεύονται γρήγορα και γρήγορα σημαίνει και μεγαλύτερη ασφάλεια.

Τα σκάφη αυτά μπορούν άνετα να ταξιδέψουν 330 τουλάχιστον μέρες τον χρόνο με ασφάλεια δίχως να κινδυνεύουν από καιρικές συνθήκες.

- Τα νησιά μας έχουν τέτοια μορφολογία που είναι αδύνατον να κατασκευασθούν μεγαλύτερες λιμενικές λεκάνες, αφού και το κόστος θα ήταν απαγορευτικό.
- Τα νερά είναι σε αρκετά σημεία πολύ βαθιά για προέκταση προσήνεμων και υπήνεμων μώλων.
- αλλά κυρίως γιατί δεν χρειάζονται μεγαλύτερα λιμάνια αφού σε αυτά τα λιμάνια μπορούν να πλευρίσουν τα καράβια που μπορούν να εξυπηρετούν τα νησιά μας.

Αυτό βέβαια δεν σημαίνει ότι η λιμενική υποδομή είναι επαρκής τουναντίον αυτό που σήμερα χρειάζεται η Δωδεκάνησος εκτός από τα λιμάνια της Λέρου και εν μέρει της Πάτμου, τουλάχιστον άλλα τρία μεγάλα λιμάνια που να είναι ασφαλή σε όλους τους καιρούς.

Χρειάζεται δηλαδή να προστατεύσουμε τα τρία τουλάχιστον λιμάνια Ρόδου, Κω και Καλύμνου με έργα εκτόνωσης όλων των καιρικών φαινομένων.

Σήμερα τα λιμάνια αυτά τουλάχιστον 35 μέρες το χρόνο δεν παρέχουν ασφάλεια στα ελλιμενιζόμενα σκάφη.

Πρέπει δηλαδή να υπάρχει ασφάλεια 365 μέρες το χρόνο.

Η σημερινή κατάσταση στην Δωδεκάνησο είναι η εξής:

- **Το λιμάνι της Ρόδου** έχει βάθος στις δύο μεγάλες λεκάνες του Εμπορικού και της Ακαντιάς που φτάνει τα 8 μέτρα.

Βυθίσματα που επιτρέπουν σχεδόν σε όλα τα καράβια να προσεγγίσουν (περίπου για μήκος καραβιού έως 200 μέτρα).

Αυτό σημαίνει ότι η θάλασσα έχει βάθος 8 μέτρα και το καράβι βύθισμα 6 μέτρα, έτσι υπάρχει κάτω από το καράβι απόσταση 2 μέτρων για να μπορεί να κινείται με ασφάλεια πάνω από το βυθό και για να μην δημιουργούνται στροβιλισμοί επικίνδυνοι για την λεκάνη και για τα ίδια τα κρηπιδώματα (μώλοι).

Αυτό που άμεσα χρειάζεται το λιμάνι της Ρόδου είναι η προέκταση του μώλου της Ακαντιάς και η κατασκευή της προστατευτικής νησίδας ανοικτά από το ΕΛΛΗ, όπως προβλέπεται, εξάλλου από την μελέτη Ρογκάν.

Η διαπλάτυνση του χερσαίου χώρου που εκτελείται τώρα, είναι μια ενέργεια τελείως άκαιρη. Το λιμάνι της Ρόδου χρειάζεται πρώτα να εξασφαλίσει ασφάλεια στα σκάφη που βρίσκονται ελλιμενισμένα και όταν ολοκληρωθούν αυτά τα έργα τότε ψάχνουμε για χερσαίους χώρους που σήμερα είναι τελείως άνευ αντικειμένου.

- **Το λιμάνι της Κω**, στους εξωτερικούς μώλους έχει βυθίσματα γύρω στα 10 μέτρα. Ετσι μπορούν και σε αυτό άνετα να πλευρίσουν ή να πρυμνοδετήσουν καράβια μέχρι 180-200 μέτρα.

Στο λιμάνι της Κω είναι δύσκολο και πολύ δαπανηρό να κατασκευαστεί άλλη προστασία εξωτερική.

Πρέπει όμως να ολοκληρωθεί το κρηπίδωμα στα δεξιά της εισόδου για να χρησιμοποιείται για χώρος φορτοεκφόρτωσης εμπορευμάτων.

Και στα δύο προηγούμενα λιμάνια 30 με 40 μέρος το χρόνο επικρατούν τέτοιες καιρικές συνθήκες που με την σημερινή μορφή τους δεν παρέχουν ασφάλεια στα ελλιμενισμένα σκάφη.

Αυτό είναι ένας πολύ αρνητικός παράγοντας σε σχέση μάλιστα με το προσδοκώμενο και πολυσυζητημένο χειμερινό τουρισμό.

- **Το λιμάνι της Καλύμνου** έχει δύο λεκάνες, η εσωτερική έχει βάθος γύρω στα 6-7 μέτρα και εξασφαλίζει σχετική ασφάλεια στα σκάφη, αλιευτικά και τουριστικά του νησιού.

Η εξωτερική λεκάνη που προστατεύετε από ένα προσήνεμο μώλο έχει μεγαλύτερα βυθίσματα γύρω στα 8 μέτρα (πιθανόν σε κάποια σημεία να χρειάζεται εκβάθυνση) αλλά είναι τέτοια η διαρύθμιση του λιμανιού που καράβια με μήκος μεγαλύτερο των 130 μέτρων είναι πολύ δύσκολο να κάνουν μανούβρα μέσα στο λιμάνι.

- **Τα λιμάνια της Λέρου Λακί και Αγ. Μαρίνα** είναι τα πιο ασφαλή φυσικά λιμάνια που υπάρχουν στα Δωδεκάνησα (τουλάχιστο ένα από τα δύο κάθε φορά παρέχει ασφάλεια).

Τα βυθίσματα τους είναι γύρω στα 8 μέτρα. Η διαμόρφωση τους είναι τέτοια που μπορούν να δέσουν καράβια μέχρι 200 μέτρων.



Του Ν. ΧΑΡΑΛΑΜΠΗ

- **Το λιμάνι της Πάτμου** είναι ασφαλές σχεδόν όλο το χρόνο και μπορούν να πλευρίσουν σκάφη μέχρι μήκους 180 μέτρων. Στη Πάτμο υπάρχει καλή προοπτική να κατασκευαστεί μια προβλήτα στη βόρεια πλευρά του οικισμού. Ετσι θα λυθούν για πάρα πολλά χρόνια τα προβλήματα.

Τα υπόλοιπα λιμάνια της Σύμης, της Χάλκης, Τήλου, Νισύρου, Κάσου, Καρπάθου, Καστελλόριζου, Αστυπάλαιας, Λειψών και Αγαθονήσι είναι λιμάνια που μπορούν να τα προσεγγίζουν άνετα σκάφη μέχρι 60-70 μέτρων.

Με όλα αυτά η γενικότερη διαπίστωση είναι ότι:

Σε 5 λιμάνια μπορούν να προσεγγίσουν αρκετά μεγάλα καράβια, Ρόδο, Κω, Κάλυμνο, Λέρο, Πάτμο.

Στα υπόλοιπα λιμάνια μπορούν να προσεγγίσουν καράβια από 60 μέχρι 70 μέτρα (αυτό δεν σημαίνει ότι σε αυτά τα λιμάνια δεν μπορούν να δέσουν μεγαλύτερα καράβια μέχρι και 140 μέτρων. Σημαίνει ότι με ένα καράβι 80 μέτρων οι ελιγμοί μέσα στο λιμάνι εκτελούνται με ασφάλεια και πολύ πιο εύκολα από ένα καράβι 180 μέτρων π.χ.). Οι διαπιστώσεις αυτές μας αναγκάζουν να σκεφτούμε ότι τα νησιά Ρόδο, Κω, Κάλυμνο, Λέρο, Πάτμο, πρέπει να αποτελούν τον κορμό της Δωδεκανησιακής ακτοπλοϊκής γραμμής.

Αυτή δηλαδή πρέπει να είναι η κύρια γραμμή η οποία μάλιστα για λόγους ταχύτερης εξυπηρέτησης μπορεί να χωριστεί σε δύο κλώνους.

Μια γραμμή Ρόδος, Πάτμος, Πειραιάς και η άλλης Ρόδος, Κω, Κάλυμνο, Λέρο, Πειραιάς.

Τα υπόλοιπα νησιά πρέπει να τα εξυπηρετούν σκάφη μήκους μέχρι 70 μέτρων ταχύπλοα, δηλαδή να επιτυγχάνουν τουλάχιστον 35-40 μίλια την ώρα.

Ετσι με τέτοια σκάφη η συγκοινωνία θα είναι συνεχής και θα ενώνονται καθημερινά με τα λιμάνια κορμός Ρόδο, Κω, Κάλυμνο, Λέρο, Πάτμο με ανταπόκριση για οποιονδήποτε προορισμό. Τρία τέτοια σκάφη θα μπορούσαν να εξυπηρετήσουν τα μικρά νησιά για ολόκληρο τον χρόνο.

Η πρόταση είναι: Η ΤΕΔΚ, η Νομαρχία, το Λιμενικό Ταμείο να προμηθευτούν τρία τέτοια σκάφη (δύο υπάρχουν ήδη, το σκάφος των Τηλιακών και το σκάφος των αδελφών Σπανού).

Η διαχείριση αυτών των σκαφών να γίνεται από έναν μάνατζερ ο οποίος θα γνωρίζει τί σημαίνει καράβι, τί σημαίνει λιμάνι και που βρίσκονται και πώς είναι τα λιμάνια της Δωδεκανήσου. Αυτός ο μάνατζερ μαζί με ένα ολιγομελές συμβούλιο, για να είναι και ευέλικτο, από εκπροσώπους των φορέων ΤΕΔΚ-Λ.Τ.Δ.-Νομαρχία, που και αυτοί θα είναι γνώστες του αντικειμένου θα διοικούν την εταιρεία.

Εχουμε πρόσφατο το παράδειγμα της ΔΑΝΕ όπου κάθε καρυδιάς καρύδι ανακατεύτηκε και στο τέλος την παραδώσαμε σε Κρητικούς, Κεφαλλονίτες και δεν ξέρω που αλλού. Οι λίγοι άνθρωποι που γνώριζαν από ναυτιλιακές εταιρείες έφυγαν άρον-άρον μόλις είδαν από κοντά την κατάσταση που δημιουργήθηκε.

Η εταιρεία πρέπει να επιχορηγείται και από το κράτος κατά ένα μέρος.

Δεν είναι δυνατόν ξαφνικά να διπλασιάσουμε τις διαστάσεις των λιμανιών μας για να δεχτούμε μεγάλα καράβια κάποιων μεγαλοεφοπλιστών; Ούτε μπορούμε σε μια νύκτα στην Ελλάδα να δημιουργήσουμε τέτοια υποδομή για να προσεγγίζουν μόνο λεπτεπίλεπτα γιοτ Κροίσων. Για αυτά υπάρχουν υποτίθεται οι μαρίνες.

Είμαστε υποχρεωμένοι να εκσυγχρονιζόμαστε, αλλά πρέπει να το πάρουμε απόφαση: η πολιτεία που την αποτελούμε εμείς δεν είναι ικανή να ολοκληρώσει κανένα έργο υποδομής σε προβλέψιμο χρόνο, (βλέπε λιμάνι Ρόδου, Μαρίνα, καρνάγιο, λιμάνι Καλύμνου, προβλήτα Λάρδου και τόσα άλλα έργα).

Συνοψίζοντας: Δύο κεντρικές γραμμές από Ρόδο-Πάτμο-Πειραιά και αντίστροφα και η δεύτερη Ρόδο-Κω-Κάλυμνο-Λέρο-Πειραιά.

Οι γραμμές αυτές θα εξυπηρετούνται με καράβια μήκους μέχρι 150-160 μέτρων από εφοπλιστές που θα παίρνουν την άδεια σκοπιμότητας από τα αρμόδια υπουργεία.

Η Εταιρεία της Δωδεκανήσου που θα έχει τρία ταχύτατα καράβια, θα εκτελούν τα εξής δρομολογια:

- **Το πρώτο:** Ρόδο-Κάρπαθο-Κάσο και επιστροφή με αφετηρία το λιμάνι στο Πλημμύρι στη Νότια Ρόδο. Κάθε δεύτερο δρομολόγιο θα πηγαίνει Ρόδο-Κασελλόριζο και επισροφή.
- **Το δεύτερο** καράβι θα έχει αφετηρία μια φορά την Ρόδο και την άλλη την Κω. Ετσι θα εκτελεί τα εξής δρομολόγια: Ρόδος-Σύμη-Τήλο-Νίσυρο-Κω. Θα παραμένει στην Κω και την επομένη από Κω-Νίσυρο-Τήλο-Χάλκη-Ρόδο.
- **Το τρίτο** καράβι θα έχει αφετηρία την Κάλυμνο και την Λέρο και θα εκτελεί τα εξής δρομολόγια: Κάλυμνο-Αστυπάλαια-Λέρο και Λέρο-Λειψούς-Αρκιούς-Πάτμο και επιστροφή με σκάλα και στο Αγαθονήσι.

Αυτές είναι συγκεκριμένες προτάσεις οι οποίες βέβαια μπορούν να επεξεργαστούν κατάλληλα με τους Δημάρχους των μικρών νησιών. Θα μπορούσα να αναφερθώ σε περισσότερες λεπτομέρειες για τα είδη των καραβιών που θα προμηθευτεί η εταιρεία, αλλά πιστεύω ότι αυτό που προέχει είναι κατ' αρχήν η απόφαση για υλοποίηση της πρότασης και κατόπιν σε λεπτομέρειες. Η Δωδεκάνησος αποτελείται από πολλά νησιά που έχουν δικαιώματα όπως όλοι οι άλλοι. Το κράτος μέχρι σήμερα δεν κατάφερε να προσδιορίσει και να καθοδηγήσει την ανάπτυξη μας, γι' αυτό νομίζω ότι είναι καιρός να πάρουμε τις αποφάσεις μόνοι μας και να τις υλοποιήσουμε.

ΜΝΗΜΟΣΥΝΑ

Την 31η μηνός Φεβρουαρίου, ημέρα Τετάρτη και ώρα 8.30 π.μ. εις τον Ιερό Ναό Υψώσεως Τιμίου Σταυρού Καλυθιών, τελούμεν 40ήμερο μνημόσυνο υπέρ αναπαύσεως της ψυχής του λατρευτού μας υιού και δελφού

ΚΩΝΣΤΑΝΤΙΝΟΥ ΔΗΜ. ΧΑΤΖΗΠΕΤΡΟΥ

Οι γονείς: Δημήτρης και Ελισάβετ.
Τα αδέλφια: Μαρία και Παναγιώτης και οι λοιποί συγγενείς.

Την 30η μηνός Ιανουαρίου ημέρα Τρίτη και ώρα 8.30 π.μ. εις τον Ιερό Ναό Αγ. Δημητρίου παλαιού νεκροταφείου πόλεως Ρόδου, τελούμεν 40ήμερο μνημόσυνο υπέρ αναπαύσεως της ψυχής της λατρευτής μας μητέρας, γιαγιάς και θείας

ΔΗΜΗΤΡΑΣ ΦΑΝΙΟΥ

Τα παιδιά: Μαρία, Ελευθέριος, Νίκος-Ελένη
Τα εγγόνια, τ' ανίψια και οι λοιποί συγγενείς.



Την 30ή μηνός Ιανουαρίου ημέρα Τρίτη και ώρα 8.30 π.μ. εις τον Ιερό Ναό Ταξιαρχών Νεκροταφείου Ρόδου, τελούμεν ετήσιο μνημόσυνο υπέρ αναπαύσεως της ψυχής της λατρευτής μας κόρης, συζύγου, μητέρας, γιαγιάς, αδελφής και θείας.

ΣΤΕΡΓΟΥΛΑΣ ΜΙΧ. ΜΑΝΙΑ

Η μητέρα: Αννα
Ο σύζυγος: Μιχαήλ
Τα παιδιά: Ελευθέριος - Ζαμπία, Κλέως - Αθηνά, Νίκος - Εφη και Γιάννης.
Τα εγγόνια, τ' αδέλφια, τ' ανίψια και οι λοιποί συγγενείς.

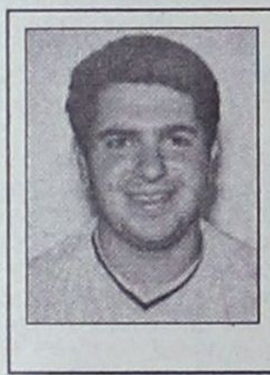

Την 30ή μηνός Ιανουαρίου ημέρα Τρίτη και ώρα 8.30 π.μ. εις τον Ιερό Ναό Τιμίου Σταυρού Καλυθιών, τελούμεν 40ήμερο μνημόσυνο υπέρ αναπαύσεως της ψυχής του λατρευτού μας υιού και αδελφού

ΙΩΑΝΝΗ ΛΕΒΕΝΤΗ

Οι γονείς: Γιώργος - Μαρία
Τ' αδέλφια: Σέβα, Βαγιανός, Αγγελική.
Η μνηστή: Τούλα και οι λοιποί συγγενείς.



Την 31η μηνός Ιανουαρίου ημέρα Τετάρτη και ώρα 8 π.μ. εις τον Ιερό Ναό Ταξιαρχών Ιαλυσού, τελούμεν ετήσιο μνημόσυνο υπέρ αναπαύσεως της ψυχής του λατρευτού μας συζύγου, πατέρα, παππού, αδελφού και θείου

ΧΡΗΣΤΟΥ ΑΤΣΙΚΝΟΥΔΑ

Η σύζυγος: Ελευθερία
Τα παιδιά: Μιχάλης-Πόπη, Αννα-Κώστας, Παναγιώτης
Τα εγγόνια, τ' αδέλφια, τ' ανίψια και οι λοιποί συγγενείς.



Την 1η μηνός Φεβρουαρίου, ημέρα Πέμπτη και ώρα 8 π.μ. εις τον Ιερό Ναό Ταξιαρχών νεκροταφείου Ρόδου, τελούμεν 40ήμερο μνημόσυνο υπέρ αναπαύσεως της ψυχής της λατρευτής μας κόρης, αδελφής, εγγονής και ανιψιάς

ΧΡΥΣΟΒΑΛΑΝΤΑΣ ΔΟΥΡΟΥΝΤΑΚΗ

Οι γονείς: Σήφης και Μίκα
Τα αδέλφια: Μιχάλης, Γιάννης, Ευφροσύνη
Και οι λοιποί συγγενείς.

Ο ΠΟΛΙΤΙΣΤΙΚΟΣ ΟΡΓΑΝΙΣΜΟΣ ΔΗΜΟΥ ΡΟΔΙΩΝ

παρουσιάζει το Φεστιβάλ Ταινιών Μικρού Μήκους Δράμας.

ΔΕΥΤΕΡΑ 29-1-2001, ώρα 8.00 μ.μ. στο ΔΗΜΟΤΙΚΟ ΘΕΑΤΡΟ

Σκηνοθέτης	Ταινία	Χρόνος
1. Βασίλης Λουλές	Ενας λαμπερός ήλιος	36"
2. Γιάννης Βεσλεμές	Φωταγωγός	17"
3. Αντώνης Σαμουράκης	Καυτός ορίζοντας	23"
4. Γιώργος Σκεύας	Ψυχοσάββατο	15"
5. Στέλλα Καβαδάτου	MONDAY	13"
6. Εύη Καραμπάτσου	Η κυρία των σκύλων	23"

ΤΡΙΤΗ 30-1-2001, ώρα 8.00 μ.μ. στο ΔΗΜΟΤΙΚΟ ΘΕΑΤΡΟ

Σκηνοθέτης	Ταινία	Χρόνος
1. Κατερίνα Φιλιώτου	Ελα να σου πω	27"
2. Ηλίας Δημητρίου	Merry Kitschmas	17"
3. Γιώργος Πιτσάκης	Peaceville	19"
4. Λευτέρης Χαρίτος	Φλεγόμενη Στέλλα	14"
5. Σύλλας Τζουμέρκος	Τα μάτια που τρώνε	25"
6. Νάνσυ Μπινιαδάκη	Πάντα χθες βράδυ	19"
7. Βασίλης Δούβλης	Ο Βετεράνος	22"

ΚΗΔΕΙΑ

Την λατρευτή μας μητέρα, γιαγιά, προγιαγιά και θεία

ΑΛΕΞΑΝΔΡΑ ΤΣΟΥΚΑΛΑ (ετών 83)

κηδεύουμε Τρίτη 30 Ιανουαρίου 2001 και ώρα 3μ.μ. από τον ιερό Ναό Ταξιαρχών Νεκροταφείου Ρόδου.
Τα παιδιά: Μαρία, Ελευθερία - Εμμανουήλ, Σεβαστή - Ιωάννης, Σταυρούλα - Γιώργος.
Τα εγγόνια, τα δισέγγονα, τ' ανίψια και οι λοιποί συγγενείς.

ΕΜΠΟΡΙΚΟ ΚΑΙ ΒΙΟΜΗΧΑΝΙΚΟ ΕΠΙΜΕΛΗΤΗΡΙΟ ΔΩΔΕΚΑΝΗΣΟΥ
"ΟΙΚΟΣ ΕΠΙΧΕΙΡΗΜΑΤΙΑ"

ΠΡΟΣΚΛΗΣΗ ΕΚΔΗΛΩΣΗΣ ΕΝΔΙΑΦΕΡΟΝΤΟΣ

ΓΙΑ ΤΗΝ ΕΚΠΟΝΗΣΗ ΜΕΛΕΤΗΣ

Το Επιμελητήριο Δωδεκανήσου, προκειμένου να αναθέσει την εκπόνηση της Μελέτης με τίτλο "ΟΙΚΟΣ ΕΠΙΧΕΙΡΗΜΑΤΙΑ", προσκαλεί τους ενδιαφερόμενους μελετητές ή συμπράξεις αυτών να υποβάλουν αίτηση εκδήλωσης ενδιαφέροντος, εντός είκοσι (20) ημερών από τη δημοσίευση της παρούσας πρόσκλησης στο Ενημερωτικό Δελτίο του Τεχνικού Επιμελητηρίου της Ελλάδας.
Η μελέτη θα συνταχθεί σύμφωνα με την ειδική συγγραφή υποχρεώσεων, που χορηγείται από το Επιμελητήριο Δωδεκανήσου και το συνοπτικό αντικείμενο αυτής είναι:
Η καταγραφή της υπάρχουσας κατάστασης, η ανάπτυξη νέων μηχανογραφικών εφαρμογών, η προετοιμασία και στήριξη του Επιμελητηρίου για απόκτηση πιστοποιητικού ISO 9000, ο σχεδιασμός και υλοποίηση δύο νέων υπηρεσιών: α) του Οικονομικού Παρατηρητηρίου και β) της ολοκληρωμένης υπηρεσίας υποστήριξης των επιχειρήσεων σε όλα τα νησιά της Δωδεκανήσου one stop shop.
Βασικές υπηρεσίες του Οίκου του Επιχειρηματία
Κατάρτιση κλαδικών μελετών.
Συγκέντρωση στατιστικών στοιχείων
Κατάρτιση αναπτυξιακών προγραμμάτων των νησιών.
Κέντρο υποδοχής και διατυπώσεως και διεκπεραίωσης για Ελληνες και ξένους επενδυτές υιοθετώντας τη φιλοσοφία του "One Stop Shop" όπως το Ελληνικό Κέντρο Επενδύσεων (ΕΛΚΕ).
- Κέντρο Διεθνούς Εμπορίου, Προώθηση Ηλεκτρονικού Εμπορίου
- S.O.S. Φορολογική - Νομική ενημέρωση
- Προώθηση της τηλε-εργασίας
- Τεχνική υποστήριξη για τη δημιουργία επιχειρήσεων.
- Τεχνική υποστήριξη στο Εμπόριο.
- Βοήθεια τεχνική για τη δημιουργία βιωσιμότητας του εμπορικού καταστήματος
- Σύλληψη και διοργάνωση εκδηλώσεων σε συνεργασία με κλαδικούς συλλόγους και φορείς
- Τεχνική υποστήριξη στον τουρισμό
- Τεχνική υποστήριξη για τη διεθνοποίηση της επιχείρησης
- Τεχνική υποστήριξη στη βιοτεχνία
- Τεχνική υποστήριξη σε θέματα ανθρώπινου δυναμικού
- Κίνητρα για την πρόσληψη
- Ανεύρεση προσωπικού
- Συνεχής επαγγελματική κατάρτιση

Η ανάθεση της μελέτης θα γίνει με απ' ευθείας επιλογή σύμφωνα με τις διατάξεις του άρθρου 11, παρ. 7 του Ν. 716/77 "Περί μητρώου μελετητών, ανάθεσης και εκπόνησης μελετών" και σύμφωνα με την προβλεπόμενη διαδικασία αξιολόγησης της Εγκ. 31/97.
Η κατ' αποκοπή αμοιβή της όλης μελέτης ανέρχεται στο ποσό των 15.000.000 δρχ. πλέον Φ.Π.Α. Οι αμοιβές που ορίζονται κατ' αποκοπή δεν υπόκεινται σε έκπτωση.
Θα γίνουν δεκτές αιτήσεις εκδήλωσης ενδιαφέροντος μελετητών ή γραφείων μελετών που έχουν εγγραφεί στο μητρώο μελετητών του Υ.ΠΕ.ΧΩ.ΔΕ. και διαθέτουν τα ακόλουθα πτυχία:
1. Πτυχίο κατηγορία 3 (οικονομικές μελέτες) τάξης Β' ή Γ' τάξης
2. Πτυχίο κατηγορίας 5 (μελέτες οργανώσεως και επιχειρησιακής ερεύνης) Β' ή Γ' τάξης.
3. Πτυχίο κατηγορίας 9 (ηλεκτρονικών) Β' ή Β' τάξης.

Η αμοιβή κατανέμεται ανά κατηγορία μελέτης ως εξής:
1. Κατηγορία 3: 5.000.000 δρχ.
2. Κατηγορία 5: 5.000.000 δρχ.
3. Κατηγορία 9: 500.000 δρχ. (προεκτιμώμενη)

Οι σχετικές αιτήσεις θα κατατίθενται στην αναθέτουσα αρχή ΕΠΙΜΕΛΗΤΗΡΙΟ ΔΩΔΕΚΑΝΗΣΟΥ με τα εξής στοιχεία:
ΕΠΙΜΕΛΗΤΗΡΙΟ ΔΩΔΕΚΑΝΗΣΟΥ
Διεύθυνση: ΑΥΣΤΡΑΛΙΑΣ 88
Τ.Κ. 85100
Η αίτηση εκδήλωσης ενδιαφέροντος υποβάλλεται από το νομικό εκπρόσωπο του γραφείου ή της ομάδας μελετητών και θα πρέπει να συνοδεύεται για κάθε γραφείο ή συνεργαζόμενα γραφεία από τα παρακάτω δικαιολογητικά, η έλλειψη των οποίων αποτελεί αιτία αποκλεισμού των ενδιαφερομένων από τη διαδικασία επιλογής:
α) Επικυρωμένο φωτοαντίγραφο των μελετητικών πτυχίων
β) Υπεύθυνη δήλωση του Ν. 1599/86, για τη σύνθεση του γραφείου ή της ομάδας μελετητών, τη ισχύ των πτυχίων και βεβαίωση ότι τα μέλη ή οι μελετητές δεν έχουν χάσει την ιδιότητα του μελετητή.
γ) Υπεύθυνη δήλωση του Ν. 1599/86, από κάθε γραφείο ή ανεξάρτητο μελετητή της ομάδας, όπου να αναγράφεται:
• η ισχύς του πτυχίου, η έδρα, ο αριθμός μητρώου, η κατηγορία και η τάξη του μελετητικού πτυχίου
• (σε περίπτωση σύμπραξης μελετητών ή γραφείων μελετών) η αποδοχή της σύμπραξης για την από κοινού εκπόνηση της μελέτης, ο τρόπος κατανομής της αμοιβής των μελετών και ο έναντι του εργοδότη νόμιμος εκπρόσωπος (Π.Δ. 923/78).
δ) Υπεύθυνη δήλωση του Ν. 1599/86, στην οποία θα αναφέρονται σε μορφή πίνακα, όλες οι παρόμοιας φύσεως μελέτες του Δημοσίου, ΝΠΔΔ, ΟΤΑ, Δημοσίων Επιχειρήσεων και Οργανισμών Δημοσίου Συμφέροντος, που έχουν εκπονηθεί μέχρι σήμερα, από το γραφείο ή τα μέλη της ομάδας μελετητών, ο χρόνος ανάθεσης, ο εγκεκριμένος προϋπολογισμός του έργου, η προεκτιμώμενη αμοιβή, η συμβατική επικαιροποιημένη και το ποσοστό συμμετοχής στην αμοιβή.
Στον πίνακα θα περιλαμβάνεται και αναγωγή του προϋπολογισμού σε σημερινές τιμές με τιμαριθμικό συντελεστή λ=50,47 (3ο τρίμηνο 2000)
ε) Υπεύθυνες δηλώσεις του Ν. 1599/86, στις οποίες θα αναφέρονται σε μορφή πίνακα οι μελέτεες Δημοσίου, ΝΠΔΔ, ΟΤΑ, Δημοσίων Επενδύσεων και Οργανισμών Δημοσίου Συμφέροντος κάθε κατηγορίας, που εκπονήθηκαν την τελευταία πενταετία από τα μέλη της ομάδας μελετητών ή τα γραφεία μελετών, ο φορέας ανάθεσης, ο εγκεκριμένος προϋπολογισμός του έργου, η προεκτιμώμενη αμοιβή, η συμβατική αμοιβή επικαιροποιημένη, το ποσοστό συμμετοχής στην αμοιβή, ο χρόνος ανάθεσης και ο προβλεπόμενος χρόνος περάτωσης.
στ) Υπεύθυνες δηλώσεις του Ν. 1599/86, στις οποίες θα αναφέρονται σε μορφή πίνακα οι μελέτες κάθε κατηγορίας που εκπονούνται σήμερα από τους μελετητές ή τα γραφεία μελετών, ο εργοδότης, η προεκτιμώμενη αμοιβή, η συμβατική αμοιβή επικαιροποιημένη, το ποσοστό συμμετοχής στην αμοιβή, το εισπραχθέν μέχρι σήμερα ποσό αμοιβής, ο χρόνος ανάθεσης και ο προβλεπόμενος χρόνος περάτωσης. Η δήλωση αυτή αφορά τις μελέτες Δημοσίου, ΝΠΔΔ, ΟΤΑ, Δημοσίων Επιχειρήσεων και Οργανισμών Δημοσίου Συμφέροντος, για όλες τις κατηγορίες έργων ανεξάρτητα από τη χρονολογία ανάθεσης. Στις μελέτες που εκπονούνται θα πρέπει να δηλωθούν και οι μελέτες που εκπονεί το γραφείο ή οι εταίροι του, για λογαριασμό εργοληπτών Δημοσίων Εργων, στα πλαίσια εν ενεργεία εργολαβιών. Για τις μελέτες αυτές θα πρέπει να δηλωθεί ο προβλεπόμενος χρόνος περάτωσης, το ποσό που έχει εισπραχθεί και το υπολειπόμενο για είσπραξη ποσό.
ζ) Βιογραφικά σημειώματα των μελετητών ή του γραφείου μελετών με τα προσόντα και την εμπειρία τους, σε ανάλογες μελέτες, καθώς κάθε άλλο στοιχείο που θα μπορούσε να βοηθήσει στη δημιουργία πλήρους εικόνας των δυνατοτήτων τους για την άρτια εκπόνηση της μελέτης. Ως αποδεικτικά στοιχεία εμπειρίας σε αντίστοιχες μελέτες νοούνται βεβαιώσεις υπηρεσιών, συμβάσεις ΔΠΥ, βεβαιώσεις αναδόχων, εργοδοτών κ.λπ., σύμφωνα με τη σχετική Εγκύκλιο του ΥΠΕΧΩΔΕ (31/6-10-1997).
η) Υπεύθυνες δηλώσεις του Ν. 1599/86 για τη διάρθρωση σε επιστημονικό και βοηθητικό προσωπικό του γραφείου, για το οποίο πρέπει να δηλωθεί η εργασιακή σχέση (εταίροι ή μισθοδοτούμενοι υπάλληλοι), καθώς και για το διατιθέμενο εξοπλισμό των γραφείων (υπολογιστές, λογισμικό, με εξουσιοδότηση χρήσης κ.λπ.).
Η επιτροπή επιλογής διατηρεί το δικαίωμα να καλέσει τους ενδιαφερόμενους για παροχή διευκρινήσεων και συμπληρωματικών στοιχείων. Τα έξοδα δημοσίευσης της παρούσας και των πιθανών λοιπών επαναληπτικών προσκλήσεων θα βαρύνουν τον ανάδοχο της μελέτης, μόνο δε σε περίπτωση που για οποιοδήποτε λόγο η μελέτη δεν ανατεθεί τελικώς θα βαρύνουν τον κύριο του έργου.
Για κάθε πρόσθετη πληροφορία οι ενδιαφερόμενοι μπορούν να απευθύνονται στα γραφεία της αναθέτουσας αρχής: ΕΠΙΜΕΛΗΤΗΡΙΟ ΔΩΔΕΚΑΝΗΣΟΥ
Ιωάννης Ν. Παπαδημήτρης
Διεύθυνση: ΑΥΣΤΡΑΛΙΑΣ 88
ΡΟΔΟΣ 85100
(τηλ.: 0241/22282-23560 φαξ: 0241/22283)

Ρόδος 15/1/2001
Καραγιάννης Γεώργιος
(Ο εκπρόσωπος της αναθέτουσας αρχής)



ΑΝΑΚΟΙΝΩΣΗ

θέλετε να εγκαταλείψετε το παλιό σας αυτοκίνητο; Σκεφτείτε έξυπνα!

Κάντε ένα τηλεφώνημα στο 61057

Το προσωπικό της ΔΕΚΡ θα σας υποδείξει τον κατάλληλο χώρο για να το εγκαταλείψετε. Υπογράφοντας τη σχετική δήλωση εγκατάλειψης που θα σας χορηγηθεί εκεί, θα καταφέρετε:
1. Να ελευθερώσετε μια θέση στάθμευσης στην πόλη.
2. Να εξαλείψετε μια πιθανή εστία ρύπανσης.
3. Να γλιτώσετε από ένα τσουχτερό πρόστιμο και από τα έξοδα απομάκρυνσης και φύλαξης που θα σας κοστολογηθούν.
4. Να απαλλάξετε την πόλη και την ΔΕΚΡ από μια δαπανηρή και χρονοβόρα διαδικασία.

Σκεφτείτε έξυπνα, καλέστε το 61057!

ΑΠΟ ΤΗ ΔΕΚΡ

ΠΟΛΙΤΙΣΤΙΚΟΣ ΣΥΛΛΟΓΟΣ ΓΥΝΑΙΚΩΝ ΡΟΔΟΥ

ΑΝΑΚΟΙΝΩΣΗ

Ο Πολιτιστικός Σύλλογος Γυναικών Ρόδου προκηρύσσει Πανελλήνιο και Παγκυπριακό λογοτεχνικό διαγωνισμό υπό την αιγίδα του υπουργείου Αιγαίου με θέμα:
ΝΟΤΙΟΑΝΑΤΟΛΙΚΟ ΑΙΓΑΙΟ ΧΩΡΟΣ ΕΙΡΗΝΗΣ ΚΑΙ ΔΗΜΙΟΥΡΓΙΑΣ
(λογοτεχνική μορφή, ποίηση, πεζογραφία, διήγημα ή ταξιδιογραφία)

Οι συμμετοχές να σταλούν μέχρι τις 15/9/2001 και να είναι γραμμένες σε γραφομηχανή ή κομπιούτερ εις διπλούν, στη διεύθυνση: κ. Χρυσούλα Καΐλή, πρόεδρο Δ.Σ. του Π.Σ.Γ.Ρ. Αλεξάνδρου Παπάγου 25, 85100 Ρόδος. Τηλ. 0241 22350-37052-24677 και 20115, FAX 73522.

Η τελετή βράβευσης θα γίνει στις 21 Οκτωβρίου του 2001 στο Εθνικό Θέατρο Ρόδου.

Τα βραβεία θα είναι:
Α' Ποίησης 500.000 δρχ.
Β' Ποίησης 300.000 δρχ.
Α' Πεζογραφίας 500.000 δρχ.
Β' Πεζογραφίας 300.000 δρχ.

Επαινοι θα δοθούν Α, Β, Γ κάθε κατηγορίας χωρίς χρηματικό ποσό, αλλά με δίπλωμα. Την επιτροπή απαρτίζουν οι λογοτέχνες κ.κ. Ιωάννης Χατζηφώτης, Πρόεδρος, Δημήτρης Κοσμόπουλος, Γραμματέας, Αλέκος Σταμέλος και Ιωάννης Λορίδης.

Ευχαριστούμε εκ των προτέρων για τη συνεργασία.

Για το Δ.Σ.
Η πρόεδρος
Χρυσούλα Καΐλή

ΤΑ ΛΟΓΙΚΑ ΤΑ ΠΑΡΑΛΟΓΑ ΚΑΙ ΤΑ ΕΞΩΦΡΕΝΙΚΑ

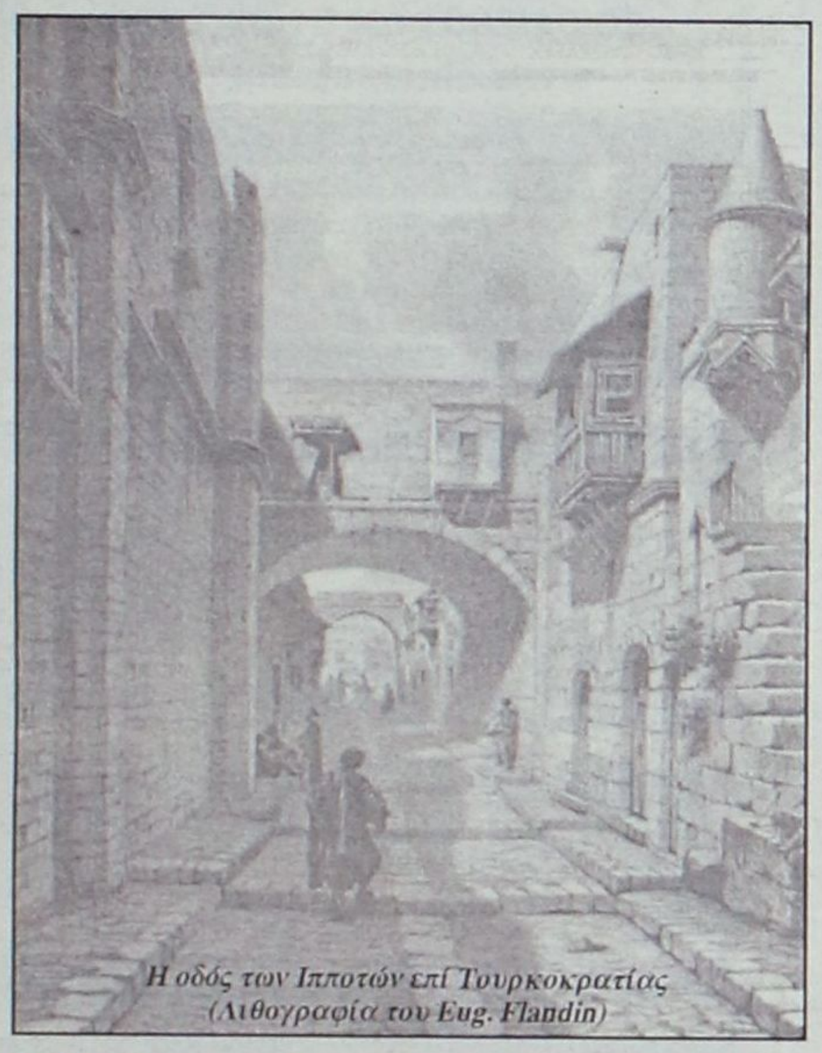

Η οδός των Ιπποτών επί Τουρκοκρατίας (Λιθογραφία του Eug. Flandin)

Οδός Ιπποτών:

«χωματερή για παρκάρισματα και δρόμος ταχείας κυκλοφορίας»!

...Δυστυχώς το καταφέραμε και αυτό!

Η οδός Ιπποτών να καθίσταται, κατά την λεγόμενη «νεκρή» τουριστική περίοδο, ένα κοινό σοκάκι όπου οι πάντες αράζουν τα αμάξια τους και η κίνηση των τροχοφόρων είναι χωρίς σταματημό.

Λες και η ομορφιά αυτού του δρόμου είναι αποκλειστικό προνόμιο απόλαυσης των τουριστών κατά την καλοκαιρινή περίοδο και οι ιθαγενείς τον υπόλοιπο χρόνο πρέπει να υφίστανται αγογγύστως ως υποζύγια τον τραυματικό βασανισμό του χώρου επειδή έτσι «κάπνισε» στους αρμοδίους!

...Σα δε ντρεπόμαστε ή όπως λέει και μια ροδίτικη παροιμία «οπούχε τσίπα και την έχασε!»

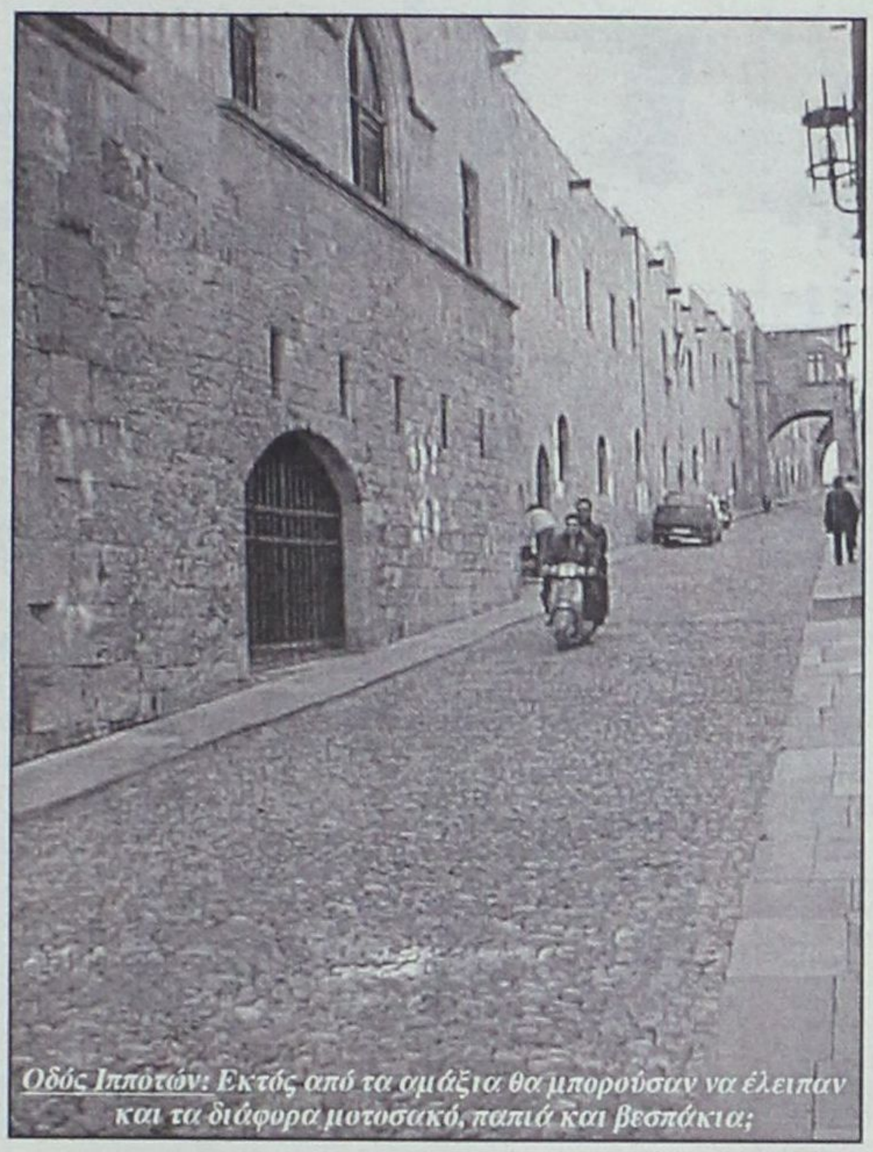

Οδός Ιπποτών: Εκτός από τα αμάξια θα μπορούσαν να έλειπαν και τα διάφορα μοτοσακό, παπιά και βεσπάκια;



Οδός Ιπποτών: Τα αμάξια αραδιασμένα μπροστά από την Αρχαιολογική Υπηρεσία και το Γραφείο Μεσαιωνικής Πόλης του Δήμου Ροδίων

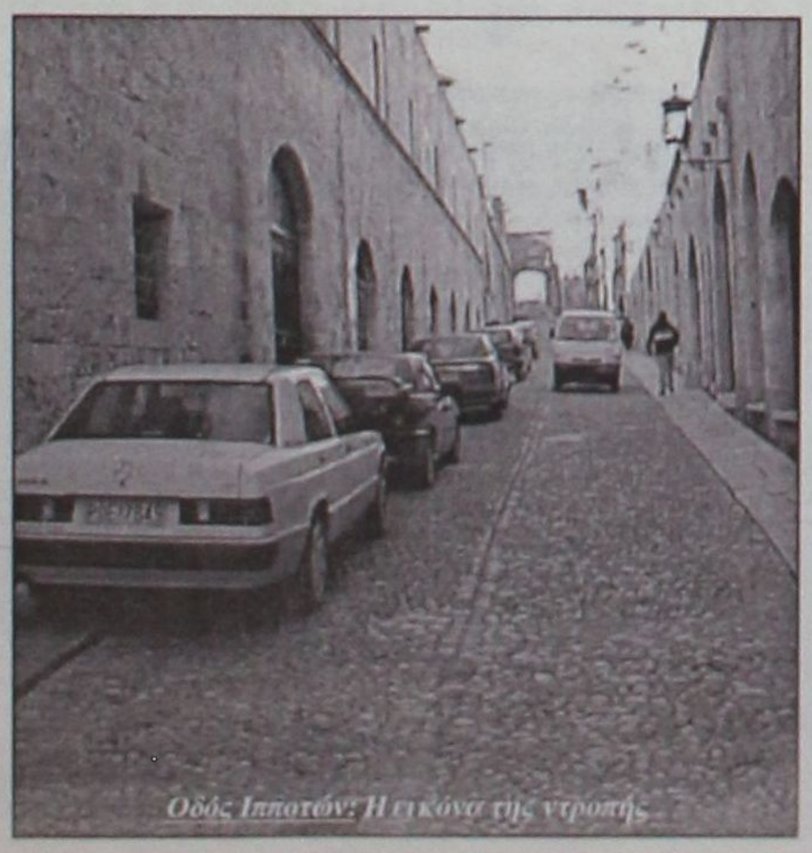

Οδός Ιπποτών: Η εικόνα της ντροπής



Οδός Ιπποτών: Τα παρκαρισμένα αμάξια και το συνεχές πήγαινε-έλα των αμαξιών

ΚΑΘΟΛΙΚΗ ΑΝΤΙΔΡΑΣΗ ΣΤΟ ΚΑΙΝΟΥΡΓΙΟ "ΕΣΥ"

Χωρίς γιατρούς αύριο και την Τετάρτη

ΑΜΕΤΑΚΙΝΗΤΟΣ ΔΗΛΩΝΕΙ Ο ΥΠΟΥΡΓΟΣ ΥΓΕΙΑΣ

Αθήνα: Αμετάπειστος σε όσα έχουν αποφασιστεί να εφαρμοστούν στο χώρο της υγείας δηλώνει ο αρμόδιος υπουργός, Αλέκος Παπαδόπουλος, σε συνέντευξή του στην εφημερίδα "Το Βήμα της Κυριακής". Εμφανίζεται έτοιμος να «τσακίσει τα οργανωμένα συμφέροντα» τονίζοντας με έμφαση ότι πρόθεσή του είναι να βάλει τέρμα στα «χατίρια». Στη συνέντευξή του ο Αλ.Παπαδόπουλος αναφέρει ότι η υγεία μοιάζει με χώρο αδιοίκητο επισημαίνοντας ότι εκδηλώνονται φαινόμενα διαφθοράς, αδιαφάνειας και άπλασίας σε τέτοιο βαθμό που το πρόβλημα με τα φακελάκια συγκριτικά θεωρείται έλασσον.

Για τις περιπτώσεις όπου γιατροί συλλαμβάνονται με φακελάκια αλλά τα αδικήματα αυτά παραγράφονται επειδή καθυστερεί να ολοκληρωθεί η πειθαρχική διαδικασία, δηλώνει ότι η μεταρρύθμιση σαρώνει όλα αυτά τα φαινόμενα.

Μιλά για την εγκατάλειψη παγκοσμίως των «ναπολεόντειων κεντρικώς διαχειριζόμενων συστημάτων» εκδηλώνοντας την εμπιστοσύνη του στα περιφερειακά συστήματα υγείας.

Όσο για την καταπολέμηση του φαινομένου των κενών θέσεων σε ιατρικό προσωπικό στις ακριτικές και απομακρυσμένες περιοχές της χώρας - παρά την υπερπληθώρα γιατρών που παρατηρείται στη χώρα μας- αναφέρεται στην καθιέρωση του Σώματος των Επικουρικών Γιατρών.

Πρόκειται για μία ιδέα εισαγόμενη από τη Γαλλία που αφορά σε έναν κατάλογο γιατρών, οι οποίοι είναι ήδη εγγεγραμμένοι στον ΟΑΕΔ ως άνεργοι. Ο υπουργός Υγείας θα μπορεί δίχως διαδικασίες και χωρίς να υπάρχει οργανική θέση να τοποθετεί έναν από αυτούς και για ένα χρόνο σε δυσπρόσιτες ή τουριστικές περιοχές. Ο γιατρός εκτός από χρήματα θα παίρνει μόρια για να διεκδικήσει μετά μόνιμη θέση στο σύστημα υγείας.

Αναφορικά με τους πανεπιστημιακούς γιατρούς, εμφανίζεται αμετακίνητος στις θέσεις του, καθώς θεωρεί αδιανόητο να είναι κάποιος διευθυντής μιας μεγάλης πανεπιστημιακής κλινικής σε ένα δημόσιο νοσοκομείο και ταυτόχρονα διευθυντής σε ένα ιδιωτικό νοσοκομείο.

ΑΠΕΡΓΟΥΝ ΑΥΡΙΟ ΚΑΙ ΜΕΘΑΥΡΙΟ

Εν τω μεταξύ, αύριο και μεθαύριο, Τρίτη 30 και Τετάρτη 31 Ιανουαρίου έχουν προγραμματίσει τη νέα 48ωρη απεργιακή τους κινητοποίηση οι νοσοκομειακοί γιατροί κατά την οποία αναμένεται να μην λειτουργήσουν τα εξωτερικά τακτικά ιατρεία στο νοσοκομείο της Ρόδου, όσον αφορά τις εξετάσεις και τα περιστατικά ρουτίνας.

Οι αντιδράσεις των νοσοκομειακών γιατρών αφορούν στο νέο νομοσχέδιο για την υγεία και μάλιστα δεν αποκλείουν και περαιτέρω κλιμάκωση των απεργιακών τους κινητοποιήσεων.

ΠΕΡΙΚΛΗΣ ΠΑΝΑΓΟΠΟΥΛΟΣ

Τί θα κάνει τώρα μετά την απόρριψη του αιτήματος του;

Παιχνίδια με το Χρηματιστήριο

Το "παιχνίδι" που έπαιξαν μέχρι τώρα οι ακτοπλοϊκές εταιρείες με τις άδειες σκοπιμότητας, αποκάλυψε στη συνέντευξή που παραχώρησε στους ναυτιλιακούς συντάκτες ο υπουργός Ναυτιλίας Χρήστος Παπουτσής. Αφορμή στάθηκε το γεγονός ότι πολλές εταιρείες ζήτησαν και πήραν άδειες σκοπιμότητας από τη ΓΕΑΣ και τώρα αρνούνται να τις υλοποιήσουν για να "γλιτώσουν" το παράβολο υπέρ του ΝΑΤ, το οποίο, όπως υποστηρίζουν, από του χρόνου με το νέο θεσμικό πλαίσιο της ακτοπλοΐας, θα καταργηθεί.

Μεταξύ αυτών φυσικά περιλαμβάνεται και ο κ. Περ. Παναγόπουλος, ο οποίος υπέβαλε αίτημα να μην προσεγγίζει στην Κάλυμνο και τη Λέρο, αλλά να πηγαινοέρχεται στη γραμμή φιλέτο Ρόδος-Κως-Πειραιάς. Οπως είναι γνωστό η ΓΕΑΣ απέρριψε το εν λόγω αίτημα του και τώρα, με ενδιαφέρον αναμένεται, το τί θα κάνει ο μεγαλοεφοπλιστής.

Οπως είπε ο υπουργός Ναυτιλίας, η ΓΕΑΣ στις συνεδριάσεις που έγιναν επί των ημερών του, εξέτασε όλες τις αιτήσεις των εταιρειών που "αράχνιαζαν" στα χρονοντούλαπα της Διεύθυνσης Ακτοπλοΐας, υλοποιώντας την πολιτική που είχε εξαγγείλει ο ίδιος με την ανάληψη των καθηκόντων του και περιέχεται στο αξίωμα: "Καμιά αίτηση στο ράφι".

"Από εκεί και πέρα, συνέχισε ο υπουργός, πάντα υπάρχουν και άλλοι οι οποίοι ενδιαφέρονται και ο δρόμος είναι ανοιχτός. Εκείνο το οποίο είναι απολύτως σαφές είναι ότι ορισμένοι εξ αυτών, κι αυτό αρχίζει και αποκαλύπτεται σιγά-σιγά, είχαν καταθέσει τις αιτήσεις για άδειες σκοπιμότητας όχι γιατί πραγματικά ήθελαν να βάλουν κάποιο καινούργιο πλοίο, αλλά είτε γιατί προσδοκούσαν κάποιο δανεισμό από τις τράπεζες είτε γιατί είχαν δει την όλη υπόθεση ως ένα περίεργο σκάκι, δηλαδή κάνουμε μια κίνηση για να μπλοκάρουμε μια περιοχή, προκειμένου να αποθαρρύνουμε άλλους, οι οποίοι ενδεχομένως θα θέλανε να κάνουν την ίδια αίτηση που είχαν και μικρότερη δυνατότητα.

Αυτό καλό είναι να αποκαλύπτεται, γιατί καλό είναι να γνωρίζουμε και τις προθέσεις όλων και την πραγματική διάθεση όλων. Σε κάθε περίπτωση εμείς λειτουργούμε μέσα στα πλαίσια τα οποία έχουμε χαράξει, στο δρόμο τον οποίο έχουμε χαράξει".

Μεταξύ Κυπρίων και Ροδιτών

Αδελφοποίηση διευθυντών ξενοδοχείων

Παρουσία του κ. Νικ. Ρολάνδη

ΛΕΥΚΩΣΙΑ. ``Θετικό στοιχείο που προέκυψε μέσα απο τα ερείπια της τουρκικής εισβολής και κατοχής, είναι η συνειδητοποίηση της ανάγκης περαιτέρω ενίσχυσης, συνοχής και επικοινωνίας του ελληνισμού, οπουδήποτε και αν βρίσκεται, στην Ελλάδα, την Κύπρο ή σε ευρύτερους χώρους διασποράς``, είπε χθες το βράδυ ο υπουργός Εμπορίου, Βιομηχανίας και Τουρισμού Νίκος Ρολάνδης στο χαιρετισμό του στην τελετή αδελφοποίησης της Πανελλήνιας Ομοσπονδίας Διευθυντών Ξενοδοχείων με τον Παγκύπριο Σύνδεσμο Διευθυντών Ξενοδοχείων.

Στην ομιλία του, ο κ. Ρολάνδης τόνισε ότι Ελλάδα και Κύπρος, διατηρώντας την ξεχωριστή κρατική τους οντότητα, οικοδομούν τα τελευταία χρόνια γέφυρες επαφής και επικοινωνίας σε διάφορους τομείς και ενισχύουν την παρουσία του ελληνισμού και της πανάρχαιας ιστορίας του στο διεθνή χώρο, που χαρακτηρίζεται σήμερα απο τάσεις παγκοσμιοποίησης και σκληρού ανταγωνισμού σε όλους τους τομείς της ανθρώπινης ζωής.

Επεσήμανε, επίσης, τη θετική παρουσία του ελληνικού και κυπριακού τουρισμού και την τεράστια συμβολή των διευθυντών των ξενοδοχείων στην προσφορά αναβαθμισμένων υπηρεσιών και ποιότητας στους τουρίστες που επισκέπτονται την Κύπρο.

Στη διάρκεια της τελετής μίλησαν, επίσης, ο Πρόεδρος της Πανελλήνιας Ομοσπονδίας Διευθυντών Ξενοδοχείων Κώστας Κομνηνός και ο Πρόεδρος του Παγκύπριου Συνδέσμου Διευθυντών Ξενοδοχείων Μιχαλάκης Ευαγγελίδης.

Στην Πανελλήνια Ομοσπονδία εκπροσωπούνται οι ξενοδοχειακές μονάδες των Αθηνών, της Κρήτης της Ρόδου και της Θεσσαλονίκης.

Στην τελετή αδελφοποίησης παρέστησαν περίπου 50 εκπρόσωποι απο την Ελλάδα.

The Phile

ΕΠΙΜΕΛΕΙΑ: Κυριακή Πετρίδου

ΤΡΟΜΕΡΑ ΠΑΙΔΙΑ (WONDER BOYS)

Δραματική κομεντί από τον σκηνοθέτη του **"Λος Αντζελες Εμπιστευτικό"**, Κέρτις Χάνσον, και με πρωταγωνιστές όπως οι **Μάικλ Ντάγκλας, Τόμπι Μαγκουάιερ, Φράνσις Μακ Ντόρμαντ, Ρόμπερτ Ντάουνι Τζούνιορ κ.ά.**



Η υπόθεση: Ενας συγγραφέας ο οποίος στο παρελθόν είχε γράψει ένα πολύ επιτυχημένο βιβλίο βρίσκεται μπροστά σε αδιέξοδο. Η έμπνευση του έχει στερέψει, η γυναίκα του τον παράτησε, ο ίδιος έχει σχέση με μία παντρεμένη ενώ έχει αναλάβει ως προστατευόμενο έναν καταθλιπτικό φοιτητή με μεγάλο συγγραφικό ταλέντο.

(Πηγή:in.gr)

TV show

ΔΕΥΤΕΡΑ 29/1

● **"Η καρδιά του δράκου"/STAR 21.00/99':** Παραμυθένια περιπέεια (1996) του Ρομπ Κοέν με τους Ντένις Κουέιντ και τη Τζούλι Κρίστι. Ενας γενναίος ιππότης συμμαχεί μ' ένα δράκο για ν' ανατρέψει έναν αδίστακτο βασιλιά...

ΤΡΙΤΗ 30/1

● **"Η πόλη των καταραμένων"/STAR/ 21.00/115':** Θρίλερ (1990 από τον μέτρ του είδους Τζον Κάρπεντερ με τον Κρίστοφερ Ρίβ. Εξωγήινοι προσγειώνονται σε απομονωμένο χωριό με εφιαλτικές συνέπειες...

ΤΕΤΑΡΤΗ 31/1

● **"Ανακόντα"/MEGA/21.00/85':** Φανταστική περιπέτεια (1997) που γνώρισε εμπορική επιτυχία με πρωταγωνιστή τον τεράστιο μυθολογικό φίδι και την Τζένιφερ Λόπεζ στα πρώτα της βήματα...

ΠΕΜΠΤΗ 1/2

● **"Reserviordogs"/MEGA/00.30/94':** Η πρώτη ταινία (1992) του "τρομερού παιδιού" του Χόλιγουντ Κουέντιν Ταραντίνο (βλ. "Pupl Fiction") με υπερβολική δόση βίας ανάμεσα στα μέλη μιας συμμορίας...

ΠΑΡΑΣΚΕΥΗ 2/2

● **"Κανείς δεν είναι τέλειος"/ALTER/22.00/93':** Αγαπημένη κωμωδία (1984) του καρδ Ράινερ με τον Στην Μάρτιν που υποδύεται έναν δικηγόρο που το σώμα του καταλαμβάνεται από την ψυχή μιας ηλικιωμένης γυναίκας...

ΣΑΒΒΑΤΟ 3/2

● **"Μπέιμπι Μπουμ"/ANT1/22.15.106':** Κομεντί (1987) του Τσαρλς Σάγιερ με τους Νταιάν Κίτον και Σαμ Σέπαρντ. Δεκαετία του '80 και η ταινία αυτή θέτει το πρόβλημα του... μπίσνες γούμαν και μητέρα...

Η ΤΑΙΝΙΑ ΤΗΣ ΕΒΔΟΜΑΔΑΣ

ΠΑΡΑΣΚΕΥΗ 2/2

"Νέοι ωραίοι και άνεργοι"

STAR/01.00/94'

Κοινωνική ταινία (1994) του Μπεν Στίλερ με τη Γουινόνα Ράιντερ και τον Ιθαν Χοκ. Τα προβλήματα κάποιων εκπροσώπων της αποκαλούμενης "γενιάς Χ".

ΠΑΛΛΑΣ 5 CINEMAS CENTER

ΠΡΟΓΡΑΜΜΑ ΕΒΔΟΜΑΔΑΣ

26/01/2001 έως 01/02/2001

www.cinemapallas.gr

ΑΙΘΟΥΣΑ 5



ΟΡΙΑ ΑΝΤΟΧΗΣ (VERTICAL LIMIT)

Στα 26.000 πόδια δεν έχεις χρόνο να σκεφτείς... Ο φόβος του κενού σου παγώνει το σφυγμό και η ζωή σου χάνεται κάτω από τα πόδια σου...

ΠΡΩΤΑΓΩΝΙΣΤΟΥΝ: CRIS O'DONNELL, BILL PAXTON

Κάθε ημέρα / Ώρες Έναρξης: 17:40, 20:10, 22:40

ΑΙΘΟΥΣΑ 2

ΤΡΟΜΕΡΑ ΠΑΙΔΙΑ (WONDER BOYS)

Μία εκπληκτική ταινία, με μοναδικές ερμηνείες, που κέρδισε κριτές και θεατές σε όλο τον κόσμο. Μην τη χάσετε!

ΠΡΩΤΑΓΩΝΙΣΤΟΥΝ: MICHAEL DOUGLAS, TOBEY MAGUIRE, FRANCES MCDORMAND



Κάθε ημέρα / Ώρες Έναρξης: 17:30, 20:00, 22:30

ΑΙΘΟΥΣΑ 1



ΒΛΕΠΩ ΤΟ ΘΑΝΑΤΟ ΣΟΥ (FINAL DESTINATION)

Μετά την τεράστια εμπορική επιτυχία που είχε το καλοκαίρι, επιστρέφει μετά από γενική απαίτηση! Το θρίλερ που θα παγώσει το αίμα στις φλέβες σας!

Κάθε ημέρα / Ώρες Έναρξης: 22:00

ΑΙΘΟΥΣΑ 3

ΑΥΤΟ ΠΟΥ ΘΕΛΟΥΝ ΟΙ ΓΥΝΑΙΚΕΣ (WHAT WOMEN WANT)

Επιτέλους, ένας άνδρας που ξέρει... τις πιο κρυφές επιθυμίες των γυναικών!!

ΠΡΩΤΑΓΩΝΙΣΤΟΥΝ: MEL GIBSON, HELEN HUNT



Κάθε ημέρα / Ώρες Έναρξης: 17:20, 20:00, 22:40

ΑΙΘΟΥΣΑ 4

Ο ΓΑΜΠΡΟΣ ΤΗΣ ΣΥΜΦΟΡΑΣ (MEET THE PARENTS)

Πρώτα έρχεται ο έρωτας ...και μετά η ανάκριση!

ΠΡΩΤΑΓΩΝΙΣΤΟΥΝ: ROBERT DE NIRO, BEN STILLER

Κάθε ημέρα / Ώρες Έναρξης: 18:00, 20:20, 22:40

Kids Club • Παιδική Ζώνη

ΑΙΘΟΥΣΑ 1 μεταγλωττισμένο στα ελληνικά

ΟΙ ΚΟΤΕΣ ΤΟ'ΣΚΑΣΑΝ (CHICKEN RUN)

Μια ολοζώντανη περιπέτεια που γοητεύει μικρούς και μεγάλους σε **ΠΡΩΤΗ ΠΑΝΕΛΛΗΝΙΑ ΠΡΟΒΟΛΗ!**



Κάθε ημέρα / Ώρες Έναρξης: 16:00*, 17:50*, 19:40

* Παρασκευή, Σάββατο & Κυριακή στην διάρκεια των παιδικών παραστάσεων τα παιδιά σας θα διασκεδάσουν με απίθανους Κλόουν!

Προσφορά του παιδικού σταθμού:

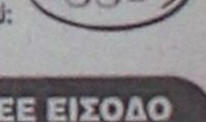

ΜΟΝΟ ΓΙΑ ΤΑ ΜΕΛΗ Κερδίστε **FREE ΕΙΣΟΔΟ** στην **ειδική πρώτη πανελλήνια παρουσίαση** την ερχόμενη εβδομάδα, της βραβευμένης με χρυσή σφαίρα Α' ανδρικού ρόλου ταινίας **"Ο ΝΑΥΑΓΟΣ"**, με τον Τομ Χανκς.

Συμπληρώστε σε ένα από τα δελτία που θα πάρετε από τα ταμεία μας, την απάντηση στην ερώτηση: **"Σε ποιά ταινία πήρε ο Τομ Χανκς το τελευταίο του Όσκαρ Α' ανδρικού ρόλου;"** και μπείτε στην κλήρωση που θα γίνεται κάθε μέρα, για κάθε ζώνη παραστάσεων (νωρίς, μεσαίες και βραδινές).

Οι νικητές θα παρακολουθήσουν FREE την χλιδάτη πρώτη παράσταση όπου για όλα τα μέλη θα υπάρχει **FREE σαμπάνια και SNACK** ή για όποια άλλη παράσταση αυτής της ταινίας! Επιπλέον ο νικητής όλων κάθε ξεχωριστής μέρας κερδίζει και μία αφίσα της ταινίας ενώ τέλος ο νικητής όλων των ημερών κερδίζει το δικαίωμα να μην ακυρώνονται οι κρατήσεις του, για δύο μήνες!!!

Για κρατήσεις θέσεων στο

24475 και 70670 (15:00 - 20:00)

Dimokratias 13, 85100 Rhodes

Άρτος (;) Θεάματα (;)...

... Και τηλεόραση (όπως λέμε τηλοψία...)

STAR

06.10 Παιδικό πρόγραμμα
09.00 Ειδήσεις
09.05 Καταλίνα και Σεμπάστιαν (Ε)
10.00 Λόγια Starata
12.00 Η μικρή κυρία (Ε) Αισθηματική-κοινωνική σειρά.
12.25 Η υγεία κτίζεται κάθε μέρα. Με τον καθηγητή Παθολογίας του Πανεπιστημίου Αθηνών Στέφανο Καραγιαννόπουλο.
12.30 Τόλμη και γοητεία
13.00 Ειδήσεις
14.00 Τοπ μόντελς. Αισθηματική-κοινωνική σειρά.
15.00 Μιράντα, η προδομένη γυναίκα. Κοινωνική σειρά.
16.00 Γλυκιά μου Αννα. Αισθηματική-κοινωνική σειρά.
17.00 Σ' αγαπώ Ροζίτα. Αισθηματική-κοινωνική σειρά.
18.00 Ειδήσεις
18.00 Ειδήσεις
19.30 Οι πεταλούδες ελεύθερες πετούν
20.30 Η μικρή κυρία
21.00 Ξένη ταινία. «Η καρδιά του δράκου». Περιπέτεια. Παίζουν: Ντένις Κουέϊντ, Τζούλι Κρίστι, Ντέιβιντ Θιούλις, Σερ Τζον Γκιλγουντ
23.00 Ξένη ταινία. «Μπάτσος εκτελεστής». Περιπέτεια.
24.00 Ειδήσεις
00.15 Ξένη ταινία. (Σ)
01.00 Ξένη ταινία. «Επαφές μιας ξεχωριστής πραγματικότητας»
03.15 Ξένη ταινία. «Η ατσάλινη γροθιά». Περιπέτεια.
05.15 Πλείερς

ALPHA

06.00 Πρώτη ενημέρωση. Ενημερωτική εκπομπή με τον Γιώργο Γαβαλά και τη Ρένα Γκούμα.
08.00 Καινούργια ημέρα. Ενημερωτική εκπομπή με συνεντεύξεις και ρεπορτάζ για θέματα της επικαιρότητας. Παρουσιάζει η Τατιάνα Στεφανίδου.
10.00 Το μαγκαζίνο του Alpha Ενημερωτική εκπομπή.
12.00 Τρεις γυναίκες. Αισθηματική-κοινωνική σειρά.
12.30 Παουλίνα. Αισθηματική-κοινωνική σειρά.
14.00 Ειδήσεις
15.00 Καντέλα. Κοινωνική σειρά.
16.00 Υπαστυνόμος Ρεξ
17.00 Ελληνική ταινία. «Αχ! Και να ήμουν άντρας». Κωμωδία. Παίζουν: Μάρω Κοντού, Διονύσης Παπαγιαννόπουλος
18.30 Αξέχαστος έρωτας
19.30 Ειδήσεις
21.00 Ξένη ταινία. «Η νύχτα των δικαστών». Δικαστική περιπέτεια.
23.00 Ελληνική ταινία. «Ρεβάνς». Ψυχογραφική κομεντί.
00.45 Ειδήσεις
01.00 Goal fantastico
02.00 Ξένη ταινία. «Κούρσα για το λαχείο»
04.00 Τηλεαγορές
04.15 Baby style (Ε)
05.00 Μοιραίο πάθος (Ε)

ALTER 5

06.00 Νωρίς το πρωί
08.00 Οκτώ με 10
09.55 Ειδήσεις
10.00 Προσυνεδρίαση
10.30 Σοφοκλέους live
15.00 Ειδήσεις
16.00 Hackers
18.00 Ειδήσεις
18.05 Απέραντος ουρανός
19.00 Ελληνική ταινία.
20.30 Ειδήσεις
21.15 Persona grata
22.00 Ξένη ταινία. «Νεανική οργή». Κοινωνική περιπέτεια.
23.40 Αύριο στη Σοφοκλέους
24.00 Ειδήσεις
00.30 Hackers
02.30 Ειδήσεις
04.00 Η Alter μουσική τηλεακρόαση

FILMNET

05.00 Ξένη ταινία. «Μαθήματα αμερικάνικης ιστορίας». Δράμα.
07.00 Ξένη ταινία. «Υποβρύχιο CSS Hunley»
09.00 Ξένη ταινία. «Πίστη για τη ζωή»
11.00 Ξένη ταινία. «Εμείς οι ζωντανοί»
13.00 Ξένη ταινία. «Πόλι: Μια τρυφερή ιστορία». Κομεντί.
14.40 Ξένη ταινία. «Ανάλυσέ το»
16.30 Ξένη ταινία. «Jack Bull: Δικαιοσύνη στην Αγρια Δύση»
18.30 Ξένη ταινία. «Εχετε μήνυμα στον υπολογιστή σας». Ρομαντική κομεντί.
20.30 Διασκέδαση τώρα!
21.00 Τα φιλαράκια
21.30 Ξένη ταινία. «Αδίστακτοι εραστές». Αστυνομική.
23.50 Ξένη ταινία. «Polaroid»
01.10 Ξένη ταινία. «Εργαζόμενο κορίτσι»
02.45 Ξένη ταινία. «Φονικό όπλο 4». Περιπέτεια.

TEMPO

07.00 Πρωινές εικόνες
10.00 On line
14.30 Ειδήσεις
15.00 Νεανική ξένη σειρά
15.55 Ελληνική ταινία
17.35 Tempo club
18.00 Ειδήσεις
19.30 Μεγεθύνσεις
19.45 Tempo sports
20.00 Ειδήσεις
20.15 VIP News
20.30 Οικονομικά γεγονότα
20.40 Tempo sports
20.53 Δελτίου καιρού
21.00 Ειδήσεις
21.25 Οικονομικά γεγονότα
21.28 Το μεγάλο γεγονός
21.45 Ξένη ταινία.
23.30 Cosmopolis
24.00 Ειδήσεις
00.35 Οικονομικά γεγονότα
00.55 Tempo sports

ΕΤ 1

06.00 Οπως μας αρέσει
07.30 Παντός καιρού
08.00 Τα πρωινάκια
08.30 Νόντι, ο αταχτούλης
09.00 Αλλη μια μέρα... Φωτεινή
09.45 Ας χορέψουμε
10.00 Γλυκιά ζωή
11.30 Χρυσές συνταγές
12.00 Πιστευτά κι απίστευτα (Ε)
13.30 Στα φτερά του έρωτα (Ε)
13.00 Μαριού
13.50 Ειδήσεις
14.00 Οπως μας αρέσει
15.30 Οι ατρόμητοι
16.20 Αταχτούληδες
16.25 Οι περιπέτειες της Μαύρης Καλλονής
17.00 Ειδήσεις
17.10 Τσάρλι, το πιθηκάκι μας
18.00 Τα αστέρια του αθλητισμού
19.45 Πιστευτά κι απίστευτα
20.30 Στα φτερά του έρωτα
21.00 Ελληνική ταινία. «Κόσμος και κοσμάκης». Κωμωδία.
23.00 Ειδήσεις - Καιρός
23.35 Υστερα ήρθαν οι μέλισσες
00.30 Και το ταξίδι συνεχίζεται
01.15 Μουσική και μουσικοί
02.45 Υμείς και ημείς (Ε)
04.30 Γλυκιά ζωή (Ε)

NET

06.00 Ετσι έχουν τα πράγματα
07.00 Πρώτη ματιά
10.00 Μικροί μεγάλοι
11.01 Ξεχωριστοί τόποι
11.30 Φροντίζοντας τη φύση
12.01 Οι πόλεις του κόσμου
13.00 Ειδήσεις
13.30 Δελτίο Χρηματιστηρίου
13.45 Σχολείο εν πλω
14.00 Οι πλανήτες
15.00 Ειδήσεις
16.00 Συν και πλην. Ψυχαγωγικό μαγκαζίνο με τους Λένα Αρώνη, Ανδρέα Ροδίτη, Μάριον Μιχελιδάκη.
18.00 Ειδήσεις
18.05 Σπορ ιστορίες
19.00 Ειδήσεις
19.30 Φροντίζοντας τη φύση (Ε)
20.00 Οι πόλεις του κόσμου
21.00 Ειδήσεις σε 1'
22.00 Δευτερο-λογώντας
23.30 Οι πρωταγωνιστές. Ενημερωτική εκπομπή με τον Σταύρο Θεοδωράκη
00.30 Ειδήσεις
01.00 Η τετράς η ξακουστή. Μουσικό ντοκιμαντέρ.

ΕΤ 3

08.01 Κληρονομιά: Οι αρχές του πολιτισμού
08.30 Καφενείο "Το Ελληνικόν".
09.30 Σειρά ντοκιμαντέρ
10.00 Το θαυμαστό βιβλίο της φύσης
10.30 Πρωινό δρομο-λόγιο
12.00 Ντοκιμαντέρ
12.30 Ποιητές-Λογοτέχνες
13.00 Μέρα μεσημέρι
14.30 Rock TV
15.00 Ειδήσεις
15.30 Με μια τρίτη ματιά
17.00 Ταράτσα
18.30 Αθλητικό ημίωρο
19.00 Ειδήσεις
20.00 Σειρά ντοκιμαντέρ
20.30 Design extreme
21.00 Ντοκιμαντέρ
21.00 Αθλητική εκπομπή
23.30 Ειδήσεις
00.30 Ξένη ταινία.

SUPER SPORT

17.00 Ελληνικό ποδόσφαιρο. Μεταδίδεται αγώνας της 16ης αγωνιστικής
19.00 NBA
21.30 Fair play
23.30 Χειμερινά εξτρίμ σπορ
24.00 VIP
01.00 Αγώνες πυγμαχίας

MEGA

06.00 Πρώτη έκδοση. Ενημερωτική εκπομπή με την Πηνελόπη Γαβρά και τον Σωτήρη Ξενάκη.
08.00 Σήμερα με την Αννα. Ενημερωτική εκπομπή με την Αννα Παναγιωταρέα.
10.00 Σαν στο σπίτι σας. Μαγκαζίνο με τους Μαρία Μπακοδήμου, Φώτη Σεργουλόπουλο.
13.10 Δελτίο ειδήσεων στη νοηματική γλώσσα
13.15 Βρες τη φράση. Τηλεπαιχνίδι. Παρουσιάζει η Τζόυς Ευείδη.
14.00 Ειδήσεις
15.00 Δύο ξένοι (Ε) Κωμική σειρά.
16.00 Το καρέ της ντάμας (Ε) Κωμική σειρά. Παίζουν: Τζόυς Ευείδη, Χάρης Σώζος κ.ά.
17.00 Ματιές στα γεγονότα
17.15 Για μια θέση στον ήλιο. Κοινωνική σειρά Παίζουν: Πέτρος Φυσσούν, Πάνος Σκουρολιάκος, Ελένη Φιλίνη, Γιώργος Χριστοδούλου, Αλμπέρτο Εσκενάζυ
18.00 Απαγορευμένη αγάπη. Καθημερινή δραματική σειρά. Παίζουν: Κώστας Αρζόγλου, Νικήτας Τσακίρογλου, Τιτίκα Βλαχοπούλου, Τατιάνα Λύγαρη
18.45 Ποιός θέλει να γίνει εκατομμυριούχος; Τηλεπαιχνίδι με τον Σπύρο Παπαδόπουλο.
19.30 Τα γεγονότα στις οκτώ
21.00 Εσύ φταις Κωμική σειρά. Παίζουν: Ρένια Λουιζίδου, Χάρης Σώζος, Ελευθερία Βιδάκη, Τάσος Κωστής,
21.40 Σ' αγαπώ, μ' αγαπάς
22.20 Τι ψυχή, θα παραδώσεις μωρή; (Ε)
23.40 Ενώπιος, ενωπίω. Ενημερωτική εκπομπή με το Νίκο Χατζηνικολάου.
00.15 Τελευταία γεγονότα
00.30 Ενώπιος, ενωπίω (Σ)
01.00 Μυστικές αποστολές
02.00 Οι απίθανοι Φανέλι (Ε)
02.30 Τηλεμάρκετινγκ
03.00 Σαν στο σπίτι σας (Ε)

ANT-1

06.00 Τα νέα του ANT1 Satellite
06.20 Οι ειδήσεις του CBS
06.45 Πριν το σχολείο
06.55 Ειδήσεις στη νοηματική γλώσσα
07.00 Καλημέρα Ελλάδα. Καθημερινή ενημερωτική εκπομπή με τον Γιώργο Παπαδάκη
09.55 Ο καιρός της εβδομάδας.
10.00 Πρωινός καφές
13.10 Super game
13.15 Εγκλήματα (Ε)
14.00 Τα νέα του ANT-1
14.40 Χρήμα και Χρηματιστήριο
14.45 Κωνσταντίνου και Ελένης (Ε)
15.45 Ατίθασα νιάτα. Κοινωνική σειρά
16.45 Μήνυμα ελήφθη. Τοκ σόου με τον Ανδρέα Μικρούτσικο
17.55 Τα νέα του ANT-1 σε 5'
18.00 Καλημέρα ζωή. Κοινωνική σειρά. Παίζουν: Γιώργος Βασιλείου, Μίνα Χειμώνα, Μυρτώ Πισπινή, Νίκος Παπαδόπουλος.
18.50 Η λάμψη. Κοινωνική σειρά.
19.30 Τα νέα του ANT-1
21.05 A.M.A.N. τα καθάρματα. Ψυχαγωγική εκπομπή με τον Αντώνη Κανάκη και τον Σωτήρη Καλυβάτση.
22.00 Στρίβειν δια του αρραβώνος
23.00 Ερωτας κλέφτης. Ερωτική περιπετειώδης σειρά.
24.00 Νυχτερινές ειδήσεις
00.15 9η εντολή. Ενημερωτική εκπομπή.
01.15 Τριάντα και κάτι. Κοινωνική σειρά.
02.15 Ξένη ταινία. «Κρεμάστε τους εκτός νόμου», Θρίλερ.
04.00 Τηλεμάρκετινγκ-Τηλεαγορά

Μπουκαδόροι έδρασαν σε γραφείο και διαμέρισμα

Ο ένας αφαίρεσε ποσό 650.000 δραχμών

Δύο συλλήψεις για ισάριθμες διαρρήξεις έγιναν προχθές. Σάββατο 27 Ιανουαρίου, από Αστυνομικούς της Υποδιεύθυνσης Ασφαλείας Ρόδου. Σύμφωνα με τα όσα έγιναν γνωστά, προχθές καταγγέλθηκε στην Υποδιεύθυνση Ασφαλείας Ρόδου από τον έμπορο οικοδομικών υλικών Ιωάννη Ουαλέ του Λιονέλ-Ντερίκ, κάτοικο Αφάντου Ρόδου, ότι την προηγούμενη ημέρα, Παρασκευή 26 Ιανουαρίου, στις 15.30 το απόγευμα, επισκέφθηκε το γραφείο του που βρίσκεται στην περιοχή "Καναμάτ" Ρόδου ο 22χρονος εργάτης Βαλάντιος Αναστασόπουλος του Ευαγγέλου, κάτοικος Ρόδου, ο οποίος αφαίρεσε από το συρτάρι του γραφείου του το χρηματικό ποσό των 650.000 δρχ. Στη συνέχεια, κατά τις απογευματινές ώρες της ίδιας ημέρας, ο δράστης επιβιβάστηκε στο πλοίο "Πάτμος". Το Λιμεναρχείο της Κω, όμως είχε ήδη ενημερωθεί και έτσι μόλις το πλοίο κατέπλευσε στο λιμάνι της Κω, ο 22χρονος συνελήφθη από Αστυνομικούς της Υποδιεύθυνσης Ασφαλείας Ρόδου και από άνδρες της Λιμενικής Αρχής. Στην κατοχή του συλληφθέντα βρέθηκε και κατασχέθηκε το χρηματικό ποσό των 510.800 δραχμών.

● Η δεύτερη διάρρηξη στη Ρόδο έγινε εις βάρος μίας ηλικιωμένης γυναίκας αλλά τελικά ο δράστης συνελήφθη. Συγκεκριμένα, προχθές, κατά τις απογευματινές ώρες, συνελήφθη στη Ρόδο από Αστυνομικούς της Υποδιεύθυνσης Ασφαλείας Ρόδου, ο 40χρονος Γερμανός υπήκοος και κάτοικος Ρόδου Handrick-Holger Neels του Guenther, εργάτης, επειδή μπήκε στο σπίτι της 70χρονης συνταξιούχου Ανδριάνας Βράντου του Παναγιώτη, κατοίκου Ρόδου, απασφαλίζοντας την πόρτα με κλειδιά που βρήκε σε χώρο που η παθούσα τα είχε κρύψει.

Στη συνέχεια αφαίρεσε το χρηματικό ποσό των 60.000 δρχ. καθώς και 20 δολλάρια Αμερικής. Παράλληλα προσπάθησε να αφαιρέσει και χρυσαφικά αλλά καθώς έβγαινε από το σπίτι της ηλικιωμένης γυναίκας έγινε αντιληπτός από τον γιο της και τράπηκε σε φυγή. Συνελήφθη, όμως, αργότερα από Αστυνομικούς της Υποδιεύθυνσης Ασφαλείας Ρόδου.



Ο γιατρός... κοντά και πέρα



Ενας στους τέσσερις Ελληνες πάσχει από άγχος. Νοικοκυρές, άνεργοι, αυτοί που πλήττονται περισσότερο

Απειλή για καρδιά και εγκεφαλικά...

Το 25% περίπου, του ελληνικού πληθυσμού, πάσχει από γενικευμένο άγχος σε κάποια φάση της ζωής του, με τις γυναίκες (κυρίως τις νοικοκυρές), τους ανέργους και τα άτομα χαμηλού μορφωτικο-οικονομικού επιπέδου να πλήττονται περισσότερο.

Οι αγχώδεις διαταραχές - όπως επισημαίνει ο αναπληρωτής καθηγητής Ψυχιατρικής του Πανεπιστημίου Αθηνών κ. Β. Αλεβίζος - αντιπροσωπεύουν μία από τις συχνότερες κατηγορίες ψυχικών διαταραχών στον γενικό πληθυσμό. Εχει υπολογισθεί ότι περίπου το ήμισυ της ψυχιατρικής νοσηρότητας του πληθυσμού αντιστοιχεί στις αγχώδεις διαταραχές.

Το 20-29% των επειγουσών ιατρικών επισκέψεων και το 20% όλων των ιατρικών επισκέψεων κάθε χρόνο πραγματοποιούνται από ασθενείς με κρίση πανικού (μια αγχώδη διαταραχή).

Ο φόβος... του φόβου

Πώς ορίζεται, όμως, το άγχος; Ο Επίκτητος χαρακτηρίζει το άγχος όχι ως φόβο αρρώστιας, πόνου ή θανάτου, αλλά ως φόβο... του φόβου. Κατά τον Κίρκεγκορ (φιλόσοφο του 19ου αιώνα) το άγχος αποδίδεται στη συνείδηση της ελευθερίας και της ενοχής, στον φόβο του τίποτε και της ανυπαρξίας, που οδηγεί σε αισθήματα απελπισίας και αναξιότητας.

«Το άγχος είναι μια τυπική συνειδητή εμπειρία, που υπάρχει στον άνθρωπο από τον homo sapiens ενώ ο φόβος είναι ένα πρωτόγνωρο βίωμα που βρίσκεται στο ζωικό βασίλειο», λέει ο κ. Αλεβίζος.

«Κατά τον Φρόυντ, το άγχος προέρχεται από ασυνείδητες συγκρούσεις, αλλά η ύπαρξή της σύγκρουσης δεν είναι συνειδητή και περιλαμβάνει επιθετικά αισθήματα του παιδιού προς τους γονείς στην παιδική ηλικία».

Οι μεταγενέστεροι ψυχαναλυτές εξέφρασαν διάφορες αντιλήψεις, όπως ότι το άγχος προέρχεται από συγκρούσεις που περιέχουν ανάγκη για εξάρτηση, ασφάλεια και δύναμη. «Ολες οι θεωρίες συγκλίνουν στο ότι το άγχος είναι ένα πρόβλημα που πρέπει να επιλυθεί, αλλά αυτό δεν μπορεί να γίνει γιατί το άτομο που πάσχει δεν είναι ενήμερο για τη φύση του προβλήματός του», λέει ο κ. Αλεβίζος.

«Σήμα κινδύνου»

Το άγχος αποτελεί ένα είδος προειδοποιητικού συναγερμού για τον ανθρώπινο οργανισμό. «Το άγχος, όπως και ο φόβος, λειτουργεί ως σήμα εγρήγορσης και προειδοποιεί για επικείμενο κίνδυνο», εξηγεί ο κ. Αλεβίζος. «Ετσι εξασφαλίζει την εγρήγορση και προετοιμάζει τον οργανισμό να αντιμετωπίσει ή να διαφύγει από μια επικίνδυνη κατάσταση, επιτυγχάνοντας ισορροπία ανάμεσα στο άτομο και στο περιβάλλον».

Το άγχος εκδηλώνεται όταν οι ομοιοστατικοί μηχανισμοί του ατόμου είναι ανεπαρκείς. Λειτουργεί ωσάν ο κίνδυνος να είναι πολύ κοντά και μπορεί να κινητοποιεί την αντίδραση "επίθεση ή φυγή". Η "απειλή" είναι αόριστη και δεν αποδίδεται σαν ερέθισμα αυτό καθαυτό, αλλά στην προσωπική ερμηνεία του ερεθίσματος. Αυτό το υποκειμενικό στοιχείο στη γένεση του άγχους αποδόθηκε ωραία από τον Επίκτητο. «Αυτό που στενοχωρεί τον άνθρωπο δεν είναι το αντικείμενο αυτό καθαυτό, αλλά οι γνώμες και οι φαντασίες του γι' αυτό».

Οταν, όμως, το άγχος γίνεται πολύ έντονο και παρατεταμένο, παύει να παίζει τον προσαρμοστικό του ρόλο και γίνεται παθολογικό. Τότε, το άγχος αποτελεί το κεντρικό σύμπτωμα των αγχωδών διαταραχών, που διαταράσσουν την λειτουργικότητα του ατόμου.

Επιπτώσεις σε υγεία και εργασία

Οι αγχώδεις διαταραχές - όπως υπογραμμίζει ο κ. Αλεβίζος - συνδέονται με καρδιαγγειακή και εγκεφαλική νοσηρότητα και θνησιμότητα, καθώς και με αυξημένο κίνδυνο για υπέρταση, έμφραγμα και εγκεφαλικό αγγειακό επεισόδιο και με μειωμένη παραγωγικότητα και απασχόληση. Σε διεθνή έρευνα του Παγκόσμιου Οργανισμού Υγείας σε 14 χώρες (μεταξύ των οποίων και η Ελλάδα, με την Πανεπιστημιακή Ψυχιατρική Κλινική Αθηνών), βρέθηκε ότι τα άτομα που έπασχαν από ψυχικές διαταραχές (κυρίως αγχώδεις) είχαν απώλεια περίπου 6 ημερών εργασίας κάθε μήνα λόγω αυτών των προβλημάτων τους. Η απώλεια αυτή ήταν τριπλάσια σε σύγκριση με τα άτομα χωρίς ψυχιατρικά προβλήματα.

ΚΡΙΤΩ ΙΑΤΡΙΚΗ ΜΕΡΙΜΝΑ ΡΟΔΟΥ

ΙΑΤΡΙΚΗ ΑΝΑΚΟΙΝΩΣΗ

Η Ιατρική Μέριμνα Ρόδου ΚΡΙΤΩ

Ιωάννου Μεταξά 3

ανακοινώνει ότι από 20/1/2001 λειτουργεί στο κτίριο της νέο, πλήρως εξοπλισμένο

ΟΔΟΝΤΙΑΤΡΙΚΟ ΤΜΗΜΑ

Υπεύθυνοι χειρουργοί οδοντίατροι:

Καραμαρίτης Νίκος, Σπανακαράς Μάκης

Ωρες λειτουργίας: 9-13 & 17-20

Αλλα τμήματα:

ΠΑΘΟΛΟΓΙΚΟ, ΠΑΙΔΙΑΤΡΙΚΟ, ΔΕΡΜΑΤΟΛΟΓΙΚΟ, ΧΕΙΡΟΥΡΓΙΚΟ, ΟΡΘΟΠΕΔΙΚΟ, ΤΡΑΥΜΑΤΟΛΟΓΙΚΟ

Τηλ. 38008-30020 (τηλ. κέντρο ΚΡΙΤΩ), 29579-32411 (οδοντίατρο) Fax: 73861

ΟΡΘΟΠΕΔΙΚΟ ΚΕΝΤΡΟ

Σταμάτης Χαρίτος

ΕΛΕΥΘ. ΒΕΝΙΖΕΛΟΥ 6 85100 ΡΟΔΟΣ

(Δίπλα στη Ροδιακή Έπαυλη)

ΤΗΛ. 0241-24112 - 75969

E-mail: orkenetho.forthnet.gr

- ΖΩΝΕΣ
- ΚΗΛΕΠΙΔΕΣΜΟΙ
- ΚΑΛΤΣΕΣ ΦΛΕΒΙΤΙΔΟΣ
- ΠΑΤΟΙ ΣΙΛΙΚΟΝΗΣ
- ΑΝΑΤΟΜΙΚΑ ΥΠΟΔΗΜΑΤΑ
- ΠΑΙΔΙΚΑ ΠΑΠΟΥΤΣΙΑ ΠΛΑΤΥΠΟΔΙΑΣ
- ΠΡΟΪΟΝΤΑ ΚΑΤΑΚΛΙΣΕΩΝ
- ΑΝΑΠΗΡΙΚΑ ΑΜΑΞΙΔΙΑ
- ΒΑΔΙΣΤΙΚΑ
- ΟΡΘΟΠΕΔΙΚΑ ΣΤΡΩΜΑΤΑ ΚΑΙ ΜΑΞΙΛΑΡΙΑ
- ΗΛΕΚΤΡΙΚΕΣ ΚΟΥΒΕΡΤΕΣ ΚΑΙ ΘΕΡΜΟΦΟΡΕΣ
- ΑΝΑΛΩΣΙΜΑ ΙΑΤΡΕΙΟΥ
- ΜΠΛΟΥΖΕΣ ΙΑΤΡΙΚΕΣ
- ΠΙΕΣΟΜΕΤΡΑ
- ΜΗΧΑΝΗΜΑΤΑ ΓΙΑ ΠΑΡΑΠΛΗΓΙΑ ΤΕΤΡΑΠΛΗΓΙΑ
- ΝΟΣΟΚΟΜΕΙΑΚΑ ΚΡΕΒΑΤΙΑ
- ΣΥΣΚΕΥΕΣ ΜΑΣΑΖ
- ΑΝΤΙΚΥΤΑΡΙΔΙΚΑ ΚΟΛΑΝ

Print House 37095

INEMA

ΙΑΤΡΙΚΟΣ & ΝΟΣΟΚΟΜΕΙΑΚΟΣ ΕΞΟΠΛΙΣΜΟΣ

13 ΧΡΟΝΙΑ ΕΜΠΕΙΡΙΑΣ

ΠΙΣΤΟΠΟΙΗΣΗ ΠΟΙΟΤΗΤΑΣ ISO 9002 EN 46002 E3/833

ΛΕΜΕΣΣΟΥ 2 ΡΟΔΟΣ ΤΗΛ.32238 – FAX 28484



ΑΝΑΠΗΡΙΚΑ ΚΑΡΟΤΣΙΑ – ΒΑΔΙΣΤΙΚΑ ΒΟΗΘΗΜΑΤΑ – ΟΡΘΟΠΕΔΙΚΑ ΕΙΔΗ – ΜΠΛΟΥΖΕΣ ΙΑΤΡΙΚΕΣ – ΚΑΛΤΣΕΣ ΦΛΕΒΙΤΙΔΑΣ – ΠΕΛΜΑΤΑ – ΟΡΘΟΠΕΔΙΚΑ ΜΑΞΙΛΑΡΙΑ – ΚΡΕΒΑΤΙΑ ΝΟΣΟΚΟΜΕΙΑΚΑ – ΙΑΤΡΙΚΟΣ ΕΞΟΠΛΙΣΜΟΣ ΚΑΙ ΑΝΑΛΩΣΙΜΑ – ΟΡΓΑΝΑ ΧΗΜΕΙΟΥ ΚΑΙ ΚΑΘΕ ΑΛΛΟ ΕΙΔΟΣ ΓΙΑ ΚΑΤ ΟΙΚΟ ΝΟΣΗΛΕΙΑ.

Εργαστήριο Κλινικής Ψυχολογίας

ΧΡΙΣΤΙΝΑ ΣΑΒΒΑΚΗ-ΓΚΡΑΝΖΑΝ

Κλινική Ψυχολόγος-Ψυχοπαθολόγος (DESS)

- Πτυχιούχος του Πανεπιστημίου Nancy Γαλλίας
- Μεταπτυχιακή ειδίκευση (DESS) στην Κλινική Ψυχολογία Ενηλίκου, Εφήβου και Παιδιού στο Πανεπιστήμιο Reims Γαλλίας

Για τον ενήλικο

- Ψυχοδιαγνωστική
- Ψυχολογική υποστήριξη
- Ατομική και οικογενειακή συνέντευξη
- Ψυχοθεραπεία αναλυτικής εμπνεύσεως

Για το παιδί

- Αξιολόγηση προσωπικότητας (τεστ νοημοσύνης, προβολής)
- Διάγνωση μαθησιακών δυσκολιών και συμπεριφορικών διαταραχών
- Συμβουλευτική επαγγελματικού προσανατολισμού
- Ψυχοθεραπεία μέσω παιχνιδιού και εικαστικών

Δέχεται με ραντεβού

Παύλου Μελά 40-Ρόδος

Τηλ.: 77350-Κιν. 0937684251

ΙΑΤΡΙΚΗ ΑΝΑΚΟΙΝΩΣΗ

Ο ιατρός ΓΕΩΡΓΙΟΣ Θ. ΑΡΑΒΑΝΗΣ

ΠΛΑΣΤΙΚΟΣ ΧΕΙΡΟΥΡΓΟΣ

Δέχεται στο ιατρείο του Ηρώων Πολυτεχνείου 20 Ρόδος.

Δευτέρα-Τρίτη-Πέμπτη-Παρασκευή: 17.30-20.30

Τετάρτη-Σάββατο: Μόνο με ραντεβού

Τηλ. (0241) 30377

κινητό : 0932-585437, τηλ. οικίας: 29880

ΙΑΤΡΙΚΗ ΑΝΑΚΟΙΝΩΣΗ

Ο Στρατιωτικός Ιατρός ΝΗΣΩΤΑΚΗΣ ΚΩΝΣΤΑΝΤΙΝΟΣ

ΓΕΝΙΚΟΣ ΧΕΙΡΟΥΡΓΟΣ

Δέχεται στο ιατρείο του Παύλου Μελά 27

Τρίτη-Τετάρτη-Πέμπτη: 18.00-20.30

Δευτέρα -Παρασκευή: Με ραντεβού

Τηλ. (0241) 75203

κινητό : 0974801765

ΝΤΟΡΑ ΚΩΝΣΤΑΝΤΙΝΟΠΟΥΛΟΥ

ΨΥΧΟΛΟΓΟΣ

Πτυχιούχος του Πανεπιστημίου της Καλιφόρνιας-Λος Αντζελες (UCLA)-Μεταπτυχιακές σπουδές στο Pepperdine University-Malibu California.

➤ Αμεση ψυχολογική υποστήριξη και επαγγελματική φροντίδα από έμπειρη Ψυχολόγο και Οικογενειακή Σύμβουλο.

➤ Η σωστή θεραπευτική σχέση μπορεί να επιφέρει ρεαλιστικές λύσεις για πραγματικά προβλήματα σε θέματα: μοναξιάς, μελαγχολίας, στρες, ανυπομονησίας, φοβίας, εθισμού, οικογενειακών σχέσεων, διαζυγίου, κακομεταχείρισης, συναισθηματικών δυσκολιών, αυτοπεποίθησης, ανασφάλειες, μεταβατικά στάδια ζωής, βουλιμίας, ανορεξίας, απώλειας, πένθους.

Τηλεφωνείστε στα τηλέφωνα: 35163 και 0944/980550 για ραντεβού και άμεση εξυπηρέτηση.

Διεύθυνση: Καρίας 1 Περιοχή Ροδίνι - Ρόδος

ΕΚΤΟΣ

ΕΝΤΟΣ και επι τα αυτα

Τι ωραία που μας τα είπε ο κύριος Ενρίκο για τα έργα των 20 δις! Συμφωνεί απολύτως να γίνουν αλλά το καζίνο δεν έχει καμία, μα καμιά σχέση!! Η μοναδική σχέση που έχει η λέσχη του τζόγου της οποίας ηγείται είναι να βάζει όσο πιο βαθειά το χέρι στην τσέπη των Ροδιτών! Λες και σε μια εταιρία δεν υπάρχει συνέχεια, ή μάλλον η συνέχεια κατά τον μίστερ είναι μόνο στο εισπράττειν!

Νομίζει προφανώς ότι βρίσκεται σε χώρα μαύρων ιθαγενών που θα ξεγελαστούν με καθρεπτάκια και χάντρες θαλασσιές... Εκτός από το αθώο ύφος προσπαθεί να δελεάσει ακόμη και τα μέλη των νομαρχιακών επιτροπών όλων των κομμάτων με προσκλήσεις γνωριμίας... Πολύ θα επιθυμούσε με την βοηθειά τους να αναγάγει τον τζόγο σε... ιδεολογία! Δύσκολη η προσπάθεια σας μίστερ, αλλά μην απογοητεύεστε... Α, εδώ που είστε να μάθετε και καμιά λεξη στα ελληνικά, δεν είναι υποτιμητικό...

Πως είδατε την σύγκρουση των "επίκουρων" στο Δήμο της Ρόδου; Πριν καλά καλά κλείσει μήνας από την ανάθεση καθηκόντων έγινε το έλα να δεις... Οι "υψηλές" επιλογές αμφισβητήθηκαν και τώρα ανοίγει ο ασκός του Αιόλου! Τις προσπάθειες αυτοπροβολής κάποιοι θα τις πληρώσουν ως φαίνεται πολύ ακριβά! Πάντως κορυφαίοι παράγοντες όταν πληροφορήθηκαν τα συμβάντα άρχισαν να σιγοτραγουδούν άγνωστο γιατί το γνωστό ρεφραίν "τα λουλούδια στην κυρία από μενα"...

Προς "πρίγκηπα": Μεγάλε μην σε προβληματίζουν οι κακίες... Εδώ άλλοι προηγουμένως έχουν ακούσει πολύ χειρότερα! Μεταξύ μας ίσως και να τους έφεραν γούρι... Οσο οι "στρατηγοί" είναι μαζί σου μην ανησυχείς για τίποτα! Αυτοί κάτι παραπάνω από εμάς τους υπόλοιπους γνωρίζουν...

Πως το λέει η λαϊκή παροιμία ότι "όλα εδώ πληρώνονται" ή διαφορετικά "όποιος σκάβει τον λάκκο του αλλουνού, πέφτει ο ίδιος μέσα;" Ετσι ακριβώς συμβαίνει δυστυχώς πάντα... Γι' αυτό σας λέω λιγότερη κακία και εμπάθεια, όλα έρχονται και παρέρχονται σε αυτή τη ζωή αλλά δεν με ακούτε... Μεταξύ μας έπεσε το γέλιο της αρκούδας από πολλούς και διαφορούς που...καραδοκούν στη γωνία... Και τώρα αναμένουν τα νεότερα... Λέτε αυτό που ισχυρίζεται ένας πρώην να έχει δίκιο... Οτι δηλαδή το φιλοσοφείν κάτω από ...φίκο φέρνει γρουσουζιά; Λέτε;

Σε λίγο με το Μέγαρο Μουσικής ποιός μας πιάνει! Από όπερα σε μελόδραμα και από οπερέτα σε τραγωδία θα κινείται η πνευματική μας ζωή! Θα πείτε μήπως και τώρα χωρίς Μεγαρο δεν κινούμαστε σε οπερατικούς και μελοδραματικούς ρυθμούς... Εν πάση περιπτώσει ο τοπικός Λαμπράκης άρχισε ήδη τα μεγαλεπήβολα σχέδια για τη Μουσική και το Μέγαρο... Η στήλη που προέρχεται από τα λαϊκά στρώματα και δεν μεγάλωσε με πιάνο και κιθάρες διερωτάται μήπως μαζί με το Μέγαρο θα μπορούσε να φτιαχτεί και κανένα πεζοδρόμιο στο Νιοχώρι, έτσι για να μπορεί να περπατά χωρίς τον κίνδυνο να γκρεμοτσακιστεί... Το ενδεχόμενο αυτό σίγουρα μπορεί να χαροποιεί κάποιους αλλά έλα που η ίδια κατάσταση επικρατεί σε όλη την πόλη οπότε στην ίδια μοίρα μπορεί να βρεθούν και οι ίδιοι...



Χωρίς αντίπαλο φαίνεται ότι θα βρεθεί στο Βόρειο Συγκρότημα για την θέση του Α' Γραμματέα της Νομαρχιακής Επιτροπής του ΠΑΣΟΚ ο Βασίλης Πίτσης και αναμένεται, λογικά, να κάνει περίπατο. Εντύπωση προκαλεί ότι οι σημερινοί κρατούντες δεν προσπάθησαν έτσι για την τιμή των όπλων να βρούν και να κατεβάσουν έναν δικό τους. Δεν μπορούν ή δεν θέλουν; Στο ερώτημα δεν έχει δοθεί μέχρι στιγμής πειστική απάντηση... Είχαν στηρίξει τις ελπίδες τους στη μια Ν.Ε αλλά δεν τους βγήκε! Η κριτική που ασκείται στον κ.Πίτση έναν δραστήριο Γραμματέα Τοπικής Οργάνωσης της πόλεως Κω είναι γιατί να υπογράψει την υποψηφιότητα του ο υφυπουργός λες και όλο το πρόβλημα βρίσκεται εκεί... Κάνει ή δεν κάνει για Α' γραμματέας, εδώ πρέπει να απαντήσουν...

Την ίδια ώρα στη Ρόδο κάποιοι κινδυνεύουν να βρεθούν στο πυρ το εξώτερο γιατί έμειναν συνεπείς μέχρι τέλος σε αυτά που υποστήριξαν εξ' αρχής. Η στήλη αναφέρεται στον Γιώργο Πόκκια ένα αξιόλογο στέλεχος του ΠΑΣΟΚ με ευρύτερη κοινωνική καταξίωση που βρέθηκε στο μάτι του κυκλώνα γιατί δεν αναίρεσε την άποψη που είχε εκφράσει από τότε που εμφανίστηκε στον ορίζοντα το θέμα της εκλογής του Α'Γραμματέα. Οτι δηλαδή δεν επρόκειτο να κατέβει υποψήφιος σε περίπτωση που υπήρχε και δεύτερη υποψηφιότητα. Το να μένεις συνεπής σε αυτό που πρεσβεύεις τελικά όπως έλεγαν άνθρωποι που βρίσκονται πολύ κοντά του και ζουν την ψυχολογική φόρτιση που υφίσταται εκλαμβάνεται από ορισμένους ως αδυναμία και από άλλους ως υποχώρηση σε.. υπεσχημένα. Καλό θα ήταν πάντως αυτός ο ξαφνικός έρωτας να είχε εκδηλωθεί νωρίτερα γιατί τώρα όλο και από κάπου μπάζει!



Γιατί επιλέξαμε τον Σον; Μα γιατί είναι άνδρας με άλφα κεφαλαίο όπως έδειξε και με αυτά που είπε...
Οχι σαν κάποια άλλα χαμανδράκια που κυκλοφορούν μεταξύ μας...

Μετά την μήνυση κατά της κυβέρνησης για το Κόσσοβο μας προέκυψε και η μήνυση κατά του Χρηματιστηρίου! Ετσι όπως πάμε μέρα παρά μέρα κάποιος δικηγόρος θα βρίσκει μιά αιτία θα τραβά και από μιά μήνυση και όποιον πάρει ο χάρος... Τρόπος του λέγειν, ο χάρος δεν πρόκειται να πάρει κανένα αλλά τζέρτζελο να γίνεται! Να περνά και μας η ώρα μας πιό ευχάριστα και ξεκούραστα... Το πιο ξεκούραστα συζητείται αφού για να διαβάσεις τις συγκεκριμένες μηνύσεις θέλεις ένα ολόκληρο μεροκάματο! Θέλω να δω πως θα τις αντιμετωπίσουν οι δικαστές. Θα ασχοληθούν ή μήπως τις... αρχειοθετήσουν καταλλήλως;

Καλά, όλα τα ωραία στο Δήμο Πεταλούδων συμβαίνουν! Αρνήθηκε να παραδώσει ο πρώην- κατά τον δήμαρχο- στον νυν και έγιναν ακόμη μια φορά σκηνές απείρου κάλλους! Αποτέλεσμα να έχει αλλάξει ο πολυπράγμων δήμαρχος δύο, τρείς φορές -ουδείς πλέον γνωρίζει-τις αποφάσεις του για τα αξιώματα... Αδικο είχε ο Δημήτρης Γρηγοριάδης που μίλησε για αστειότητες όταν εν μια νυχτί βρέθηκε από αντιδήμαρχος σε συνεπίκουρο; Και όλα αυτά γιατί ο κύριος δήμαρχος φαίνεται δεν έχει αντιληφθεί ότι διοικεί δήμο... Τώρα τι διοικεί, ή πως διοικεί ούτε ο ίδιος δεν πρέπει να το έχει αντιληφθεί... Καπάκι ήρθε και η απόφαση του ΑΣΕΠ με την οποία εγκαλείται για προσλήψεις που έκανε τελευταία και οι οποίες είναι σχεδόν όλες παράνομες. Και να ήταν μόνο αυτά... Κύριε Καΐσερλη λέμε μήπως θα έπρεπε και εδώ όπως και αλλού να στείλετε τους ελεγκτές σας να δείτε τι γίνεται;

Πολλά και ενδιαφέροντα είπε στην τελευταία του συνέντευξη ο δήμαρχος Ροδίων. Εκεί που θα συμφωνήσουμε απολύτως μαζί του είναι για τον κ. Βερελή που θελει να μεταβάλλει τα ΚΤΕΛ σε ρυθμιστικό παράγοντα αν και γνωρίζει ότι η Ρόδος διαθέτει δημοτική συγκοινωνία εδώ και κάτι χρόνια. Στα υπόλοιπα μας εντυπώθηκε η εξαγγελία για μικρά δημαρχεία στις γειτονιές της πόλης. Αυτό το είχε μέσα στις προτεραιότητες του από την προεκλογική περίοδο χωρίς μέχρι σήμερα να γίνει το παραμικρό. Θετικό θα ήταν αλλά μήπως θα έπρεπε να συμμαζέψει πρώτα το μεγάλο δημαρχείο και μετά να προχωρήσει και στα υπόλοπα; Οσο για την ευρωπαϊκή πόλη που είπε ότι είναι η Ρόδος στην κοπή της πίτας των εργαζομένων ως ανέκδοτο ακούστηκε από το σύνολο των "ευτυχών" δημοτών του. Μια ματιά κύριε δήμαρχε στην πόλη μας σε πείθει για ακριβώς το αντίθετο! Οσο και αν δεν σας αρέσει έτσι είναι τα πράγματα. Στο χέρι σας είναι αν το θελήσετε να τα αλλαξετε.

Γράφει η **ΗΡΩΔΙΑΣ** *(Α-λογο-κρίτως)*

Επωνύμως

Τα παιχνίδια της Σοφοκλέους

Πριν από δύο περίπου χρόνια οι Ελληνες ήταν χωρισμένοι σε δύο στρατόπεδα, αυτό των ξύπνιων που έβγαζαν εκατομμύρια με την σέσουλα και από την άλλη των ηλιθίων που παρακολουθούσαν την ιλιγγιώδη κούρσα της Σοφοκλέους κάνοντας τον σταυρό τους γι' αυτά που έβλεπαν. Μοναδική συζήτηση τότε και τώρα για διαφορετικούς λόγους βέβαια κάθε φορά σε όλα τα στέκια το χρηματιστήριο και η λειτουργία του. Τότε η ευφορία ήταν έκδηλη ενώ τώρα μόλις αρχίζει η θλιβερή καταγραφή των θυμάτων της Σοφοκλέους. Εκείνη τη χρυσή εποχή τα πάντα έκλειναν, υπηρεσίες και καταστήματα, όσο διαρκούσε η συνεδρίαση της Σοφοκλέους. Στην κυριολεξία σταματούσε κάθε οικονομική και κοινωνική δραστηριότητα με την ευλογία όλων ή σχεδόν όλων. Και τι δεν άκουγες από τους ευχαριστημένους επενδυτές... Μέσα σε λίγους μήνες, ορισμένοι μέσα σε λίγες εβδομάδες έγιναν εκατομμυριούχοι έτοιμοι να κατακτήσουν την Ελλάδα και τον κόσμο ολόκληρο! Ακουγες να σου λένε με το πιο φυσικό ύφος ότι "παίρνουμε 10 εκατομμύρια να πάμε πέντε ημέρες διακοπές στην Ελβετία" και εσύ που ήσουνα εκτός παιχνιδιού ένοιωθες ως βλάκας γιατί έπρεπε να δουλέψεις κοντά δύο ή και τρία χρόνια για να βγάλεις αυτά τα λεφτά που άλλοι τα έβγαζαν μέσα σε ώρες. Ομως ακόμη

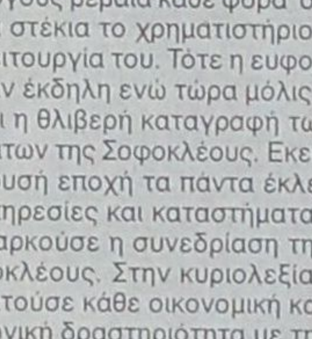

Γράφει
η Ρένα Βενιανάκη
revenianaki@yahoo.com

και οι άσχετοι περί του χρηματιστηρίου έβλεπαν ότι κάτι δεν πάει καλά. Ποιός τους άκουγε, εδώ κάθε πρωί εμφανιζόταν αυτός ο ανεκδιήγητος πρόεδρος των μικρομετόχων ο γνωστός κ. Καραγκούνης και έλεγε τι να προτιμήσουμε και πως οσονούπω φτάνει ο δείκτης στις 7000 μονάδες!

Μαζί του και το οικονομικό επιτελείο της κυβέρνησης που έπαιζε ανερυθρίαστα το παιχνίδι των ολίγων. Ετσι μπήκε κόσμος και κοσμάκης στο χρηματιστήριο, έβαλε τις οικονομίες του, τις άρπαξαν οι ξύπνιοι και τώρα έχει αρχίσει το κλάμα από την μιά άκρη της Ελλάδας στην άλλη. Η κρίση του χρηματιστηρίου απειλεί την οικονομία αλλά και την συνοχή του κοινωνικού ιστού. Κάποιοι θα πρέπει να πληρώσουν αλλά αυτό δυστυχώς δεν φαίνεται ότι μπορεί να γίνει για πολλούς και διαφόρους λόγους. Η αφέλεια των παιχτών και η μη σοβαρότητα με την οποία διαχειρίστηκαν τις οικονομίες τους θα πληρωθεί ακριβά από τους ίδιους, ενώ οι άλλοι που έκαναν τις αρπαχτές δυστυχώς θα συνεχίσουν να ζούν και να βασιλεύουν. Η υπερβολή που επέδειξαν αρκετοί Ελληνες στο θέμα αυτό δυστυχώς θα πληρωθεί με πολύ ακριβό τίμημα.

ΜΕΧΡΙ ΚΑΙ ΤΑ ΔΙΑΖΥΓΙΑ ΤΟΥΣ

Ηλεκτρονικό φακέλωμα των δημ. υπαλλήλων!

Με το "πόθεν έσχες" θα δηλώνουν και τα κοσμήματά τους

Αθήνα: Στο ηλεκτρονικό «φακέλωμα» όλων των χιλιάδων δημοσίων υπαλλήλων προχωρά η κυβέρνηση, σύμφωνα με την εφημερίδα "Απογευματινή της Κυριακής". Εν τω μεταξύ, σύγχυση έχει προκαλέσει στους εργαζόμενους του Δημοσίου η απόφαση να περιληφθούν στις δηλώσεις πόθεν έσχες τα κινητά στοιχεία σημαντικής αξίας, καθώς ο σχετικός νόμος δεν ξεκαθαρίζει ποιά είναι αυτά, με συνέπεια οι αρμόδιες υπηρεσίες να δέχονται καταιγισμό ερωτημάτων. Επίσης είναι υποχρεωτικό να δηλωθεί η περιουσιακή κατάσταση τόσο των συζύγων όσο και των παιδιών υπαλλήλων, ακόμη και εάν αυτά είναι παντρεμένα. Όπως αναφέρει η εφημερίδα, επιτελικά στελέχη του υπουργείου Εσωτερικών ξεκαθαρίζουν ότι κινητά σημαντικής αξίας θεωρούνται οι πίνακες, τα δαχτυλίδια, ακόμη και οι ακριβές συσκευές τηλεόρασης. Επίσης, όταν ο υπάλληλος είναι σε διάσταση με τη σύζυγό του και εκείνη αρνείται να συνυπογράψει τη δήλωση πόθεν έσχες, ο υπάλληλος θα πρέπει να σημειώσει σε υπεύθυνη δήλωση του νόμου 1599/96 ότι η σύζυγος δεν θέλει να υπογράψει εξαιτίας της διάστασης. Σύμφωνα με το δημοσίευμα, όλα αυτά τα στοιχεία που αφορούν στους υπαλλήλους θα συγκεντρωθούν σε δισκέτες.

Όπως αποκαλύπτει η εφημερίδα, ο υπουργός Αμυνας Ακης Τσοχατζόπουλος, με απόφασή του που δημοσιεύτηκε στην εφημερίδα της Κυβέρνησης, προχώρησε σε σύσταση ομάδας εργασίας με αποστολή «την υποβολή πρότασης για τη δημιουργία κεντρικής βάσης δεδομένων σχετικά με υπηρεσιακά στοιχεία των πολιτικών υπαλλήλων που υπηρετούν στο υπουργείο Αμυνας».

Εν τω μεταξύ, μία «περιήγηση» στις σχετικές ιστοσελίδες του υπουργείου Εσωτερικών αποκαλύπτει τα στοιχεία που θα είναι καταχωρισμένα στον ηλεκτρονικό φάκελο του υπαλλήλου (στοιχεία ταυτότητας, ΑΦΜ κ.λπ.). Όπως αναφέρει η εφημερίδα, στο μητρώο του υπαλλήλου θα περιλαμβάνονται και στοιχεία υπηρεσιακής κατάστασης, όπως αποφάσεις μετακίνησης, απόσπασης, αναρρωτικές άδειες και οι εκθέσεις αξιολόγησης της απόδοσής του.

Ο δημοσιοϋπαλληλικός κώδικας προβλέπει ότι θα εκδοθεί και Προεδρικό Διάταγμα, το οποίο θα καθορίζει τον τρόπο τήρησης και ενημέρωσης του αρχείου, το χρόνο περιοδικής καταστροφής των εκθέσεων αξιολόγησης κ.ά.

ΠΟΛΙΤΙΣΤΙΚΟΣ ΟΡΓΑΝΙΣΜΟΣ ΔΗΜΟΥ ΠΕΤΑΛΟΥΔΩΝ

ΑΝΑΚΟΙΝΩΣΗ

Ο Πολιτιστικός Οργανισμός του Δήμου Πεταλούδων, διοργανώνει Καρναβάλι με διάφορες εορταστικές εκδηλώσεις την περίοδο των Απόκρεων σε όλα τα Δημοτικά Διαμερίσματα του Δήμου Πεταλούδων.

Καλεί όλους τους ενδιαφερόμενους που επιθυμούν να λάβουν μέρος στο Καρναβάλι να δηλώσουν συμμετοχή μέχρι τις 14 Φεβρουαρίου 2001.

Οι συμμετέχοντες θα διαγωνισθούν στο Κυνήγι του Κρυμμένου Θησαυρού και θα βραβευθεί ο νικητής.

Επίσης θα βραβευθεί το καλύτερο άρμα και το καλύτερο πεζοπόρο τμήμα.

Πληροφορίες-Εγγραφές στο γραφείο της Επιτροπής Καρναβαλιού που βρίσκεται στην Κρεμαστή επί της Λ. Ελευθερίας (δίπλα από την καφετέρια Grande Magister) καθημερινά από τις 6 το απόγευμα έως τις 9 το βράδυ.

Επίσης στα γραφεία του Δήμου και στα τηλ. 94665-91998 κυρία Πάχου Αργυρώ, από τις 8 το πρωί έως τις 3 το μεσημέρι και στο τηλ. 92855 κ. Νικόλαο Κουδούνη.

ΠΡΟΓΡΑΜΜΑ ΕΚΔΗΛΩΣΕΩΝ

ΤΣΙΚΝΟΠΕΜΠΤΗ 15-2-2001

Ώρα 18.00: Τσίκνισμα στην πλατεία του Δ.Δ. Μαριτσών. Τελετή έναρξης. 1ο θέμα για το κυνήγι του κρυμμένου θησαυρού.

ΚΥΡΙΑΚΗ 18-2-2001

Ώρα 17.00: Παιδικό Μασκέ πάρτυ στο Πνευματικό Κέντρο του Δ.Δ. Παστίδας

Ώρα 20.00: Μασκέ Πάρτυ για μικρούς και μεγάλους στο Πνευματικό Κέντρο του Δ.Δ. Θεολόγου

ΣΑΒΒΑΤΟ 24-2-2001

Ώρα 20.00: Μασκέ Πάρτυ στην πλατεία του Δ.Δ. Παραδεισίου

ΚΥΡΙΑΚΗ 25-2-2001

Ώρα 16.00: Μεγάλη παρέλαση πεζοπόρων τμημάτων και αρμάτων στο Δημ. Διαμέρισμα Κρεμαστής. Απονομές βραβείων. Τελετή λήξης.

Ο πρόεδρος
Κουδούνης Νίκος

Πολιτιστικές διαδρομές

Από την Ρόδο και Κω στην Σαλαμίνα της Κύπρου

Το οδοιπορικό του Αποστόλου Παύλου

Φίλιπποι, Σαλαμίνα Κύπρου, Εγνατία Οδός, Πέργη Παμφυλίας, Αθήνα, Πύνδια, Εφεσος, Μίλητος, Κως, Ρόδος, Γαύδος, Βέροια, Κόρινθος, Κρήτη, Σαμοθράκη, Καβάλα, Θάσος... Είναι μερικοί σταθμοί από τη διαδρομή του **Απόστολου Παύλου στην Ελλάδα και την Κύπρο**. Την ίδια διαδρομή ακολούθησε και η **Λίζα Εβερτ** και με τον φωτογραφικό της φακό στάθηκε σε μερικά σημεία της διαδρομής. Το αποτέλεσμα είναι το υλικό ενός λευκώματος συνοδευόμενο από κείμενα του ομότιμου καθηγητή της Θεολογικής Σχολής του Πανεπιστημίου **Γεωργίου Γαλίτη.**

Μια διαδρομή "που σφράγισε την ελληνική ιστορία. Υπάρχουν μορφές, που πέρασαν από τον τόπο αυτόν και χάραξαν δρόμους με τη σκέψη τους, την τέχνη τους, τα δημιουργήματά τους, τις συγγραφές τους, τις πράξεις και τα κατορθώματά τους. Η μορφή του **Παύλου** πέρασε αθόρυβα και χάραξε λεωφόρους. Ξεκίνησε ρυάκι, που έγινε στο διάβα του χείμαρρος και καταρράκτης", σημειώνεται στον επίλογο της έκδοσης. Είναι το καταστάλαγμα από την παρουσία της μεγάλης διαδρομής μιας μεγάλης προσωπικότητας που έχει προηγηθεί στις σελίδες αυτού του λευκώματος για την εποχή του, τη θεολογική του σκέψη, την ελληνική του παιδεία, την άποψή του στην κοινωνική αναμόρφωση, τον τρόπο που συνδέθηκε με τους τόπους απ' όπου πέρασε.

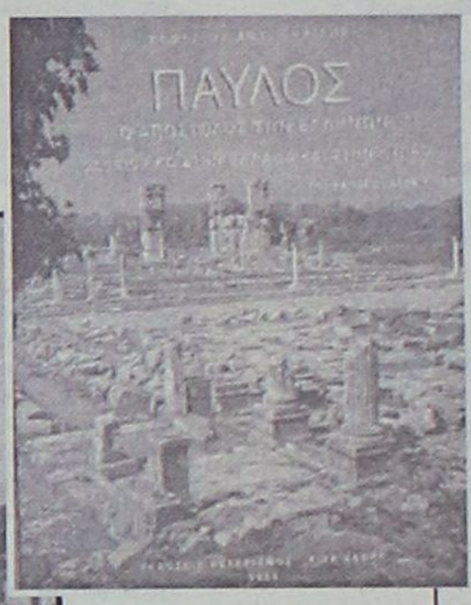

*Μια θεολογική μελέτη που οπτικοποιείται με φωτογραφίες παρουσιάζει το λεύκωμα **"Παύλος ο Απόστολος των Ελλήνων, Οδοιπορικό στην Ελλάδα και στην Κύπρο".** Τα κείμενα είναι του **Γεωργίου Γαλίτη**, ομότιμου καθηγητή της Θεολογικής Σχολής του Πανεπιστημίου Αθηνών, και οι φωτογραφίες της **Λίζας Εβερτ.** Το βιβλίο στο πρώτο του μέρος αναφέρεται στον **Απόστολο Παύλο** και στην εποχή του, ενώ στο δεύτερό ακολουθεί την πορεία του στην **Ελλάδα και στην Κύπρο.***



Λίνδος, το "Λιμανάκι του Αγίου Παύλου"
*"...Η **Λίζα Εβερτ** ακολούθησε τα βήματα του **Παύλου** στον ελληνικό χώρο, από τη Σαμοθράκη που έκανε την πρώτη στάση με το πλοίο του, μετά τη Νεάπολη (σημερινή Καβάλα) και τους Φιλίππους, ως τη **Ρόδο** και την Κρήτη. Πήγε χειμώνα και άνοιξη. Ηθελε να δει και να φωτογραφίσει τους τόπους αυτούς σε διάφορες εποχές".*

Ημερολόγιον Πολιτιστικών Εκδηλώσεων

• **Φεστιβάλ ταινιών μικρού μήκους:** Στο Δημοτικό Θέατρο, θα παρουσιασθούν απόψε το βράδυ στις 8, έξι ταινίες μικρού μήκους που διακρίθηκαν στο περυσινό φεστιβάλ της Δράμας.

• **"Οικολογία και οι Τρεις Ιεράρχες":** Ομιλία του κ. **Θεόδωρου Ψαριώτη** με θέμα: **"Οι Τρεις Ιεράρχες και η αγάπη τους για το περιβάλλον"** που θα πραγματοποιηθεί στις 8 το βράδυ στο εκκλησάκι της Αγίας Ειρήνης, μετά το πέρας του πανηγυρικού εσπερινού.

Αύριο Τρίτη, στις 10 το πρωί ο ίδιος θα μιλήσει με θέμα **"Οι Τρεις Ιεράρχες σαν παιδαγωγοί και ευεργέτες των γραμμάτων".**

• **"Το καρναβάλι στον Δήμο Πεταλούδων".**

Οσοι ενδιαφέρονται να πάρουν μέρος στις εκδηλώσεις του Καρναβαλιού που θα γίνουν στα δημοτικά διαμερίσματα του **Δήμου Πεταλούδων** μπορούν να δηλώσουν συμμετοχή μέχρι τις 14 Φεβρουαρίου στα τηλέφωνα 94665, 91998, 92855.

Οι εκδηλώσεις περιλαμβάνουν:

— **Τσικνοπέμπτη 15 Φεβρουαρίου:** Τσίκνισμα στα Μαριτσά και "κυνήγι του κρυμμένου Θησαυρού".

— **Μασκέ πάρτι** στην **Παστίδα** και **Θεολόγο**, την Κυριακή 18 Φεβρουαρίου.

— **Πάρτι με καμουζέλες**: στο Παραδείσι το Σάββατο 24 Φεβρουαρίου.

— **Παρέλαση** αρμάτων και πεζοπόρων τμημάτων στην Κρεμαστή, την Κυριακή 25 Φεβρουαρίου.



Στην αυλή του τεμένους Μουράτ Ρέϊς
(Φωτογρ.: Ανδριανός Λυμπερόπουλος)

Μνήμη Τζουζέπε Βέρντι

Συμπληρώθηκαν, προχτές το Σάββατο 27 Ιανουαρίου, εκατό χρόνια από τον θάνατο του μεγάλου Ιταλού μουσουργού **Τζουζέπε Βέρντι**.

Ο **Βέρντι** γεννήθηκε το 1913 στο Ρόνκόλε, ένα χωριό κοντά στην Πάρμα. Οι γονείς του από νωρίς είχαν διαπιστώσει τη μουσική κλίση του γιού τους. Ομως, παρά το εμφανές ταλέντο του, η αίτηση του για να φοιτήσει στο Ωδείο του Μιλάνου απορρίφθηκε γιατί η τεχνική του στο πιάνο κρίθηκε ως ανορθόδοξη!



Ο **Βέρντι** απολάμβανε την πρωτοφανή δημοτικότητά που γνώρισε όσο ζούσε και η οποία δεν έχει μειωθεί από τότε. Ο λόγος για τη μεγάλη αναγνώριση ενός τόσο ταλαντούχου συνθέτη είναι απλός: η ανεπανάληπτη ικανότητά του να δημιουργεί υπέροχες μελωδίες. Υπήρξε ακόμη τέλειος δραματουργός, αφού για τη δημιουργία πολλών από τα έργα του βασίστηκε σε σημαντικά θεατρικά έργα των σπουδαιότερων συγγραφέων της Ευρώπης.

Ο ΙΚΟΘΕΝ

Το γραφικό "πόθεν έσχες" των δημοσίων υπαλλήλων

Οσο και αν είναι **"ταγμένος"** κανείς υπέρ της διαφάνειας και κατά της καθ' οιανδήποτε τρόπο **"διαπλοκής"**, του λαδώματος και της διαφθοράς στη δημόσια διοίκηση, δεν μπορεί παρά να ενοχλείται από τον τρόπο που το κράτος επιχειρεί να φανεί **"κήνσορας"** αυτών των εννοιών, με τον πιο... γραφειοκρατικό και αναποτελεσματικό τρόπο: το (ανούσιο - έτσι όπως έχει στηθεί!) σύστημα του **"πόθεν έσχες"**, το οποίο θέλει να επεκτείνει και σε όλους τους δημοσίους υπαλλήλους!

Κατ' αρχάς, το **"πόθεν έσχες"** ως έννοια αλλά και ως **"ελεγκτική μέθοδος"** έχει περιπέσει τη χώρα μας στη μέγιστη δυνατή ανυποληψία - και γι' αυτό ευθύνεται το ίδιο το Δημόσιο! Γιατί, από την πρώτη (και πλέον διαφημισμένη!) εφαρμογή του στους βουλευτές και υπουργούς, απέδειξε ότι είναι μόνο... έσχες και κάθε άλλο παρά **"πόθεν"**!

Ολοι οι εθνοπατέρες αναφέρουν... απλώς, **"τι έχουν"** και δεν νοιάζονται καθόλου να αποδείξουν (ακόμη και αν υποτεθεί ότι δηλώνουν όλα όσα έχουν, στην ημεδαπή και αλλοδαπή, εντοπιζόμενα ή... αφανέστατα - υπάρχουν τρόποι δα!) το **ΠΩΣ** τα απέκτησαν, ενώ κραυγαλέες περιπτώσεις πολιτικών που κατηγορούνται (έστω και χωρίς αποδεικτά στοιχεία - κανείς άλλωστε δεν **"τα πιάνει"** εκδίδοντας... δελτία παροχής υπηρεσιών!) για **"διαπλοκή"** εμφανίζονται στο **"πόθεν έσχες"** τους να ζουν την πολυτελή ζωή που ζουν μόνο με τη βουλευτική τους αποζημίωση.

Τώρα τι, να κοροϊδευόμαστε.

Εδώ στην ουσία (βοηθούσης και της ανυπαρξίας πραγματικής και πλήρους μηχανοργάνωσης των εφοριών!) δεν ελέγχονται τα εκατομμύρια των απλών φορολογικών δηλώσεων που υποβάλλονται κάθε χρόνο - και θέλουμε να βαυκαλιζόμαστε ότι θα πιαστούν **"ματαραγκιές"** από τον έλεγχο των δηλώσεων **"πόθεν έσχες"**, που από δω και μπρος θα καλούνται να υποβάλλουν όλοι οι δημόσιοι λειτουργοί, όλων των βαθμίδων;

Και επιτέλους, στην ουσία τι παραπάνω από δήλωση **"πόθεν έσχες"** αποτελεί και η φορολογική δήλωση την οποία υποχρεωνόμαστε να υποβάλλουμε όλοι κάθε χρόνο;

Αν για κάποιους δημόσιους λειτουργούν προκύπτουν υπόνοιες, το μόνο που πρέπει να κάνει το Δημόσιο ειναι να αποφασίσει να ελέγξει σε βάθος και με λεπτομέρειες τα περιουσιακά τους στοιχεία (και το πώς εκτήθησαν!), αλλά και τον τρόπο ζωής τους, για να διαπιστωθεί στην πράξη αν εναρμονίζεται με τα εισοδηματικά τους επίπεδα.

Ας παρακολουθήσουν συγκεκριμένο κ. Ταδόπουλο, για να διαπιστώσουν ότι θέλει 500.000 δρχ. το μήνα σε μπουζούκια, άλλες 500.000 για ιδιωτικά σχολεία των παιδιών του και άλλες 200.000 το μήνα για διακοπές - και όλα αυτά την ώρα που τα **"δηλούμενα"** εισοδήματά του δεν ξεπερνούν τις 600.000 μηνιαίως, και θα έχουμε κάνει ένα καλό βήμα πάταξης της φοροδιαφυγής και αποκάλυψης **"λαδωμάτων"** και **"εξυπηρετήσεων"** ... κατά την άσκηση των καθηκόντων ενός εκάστου!

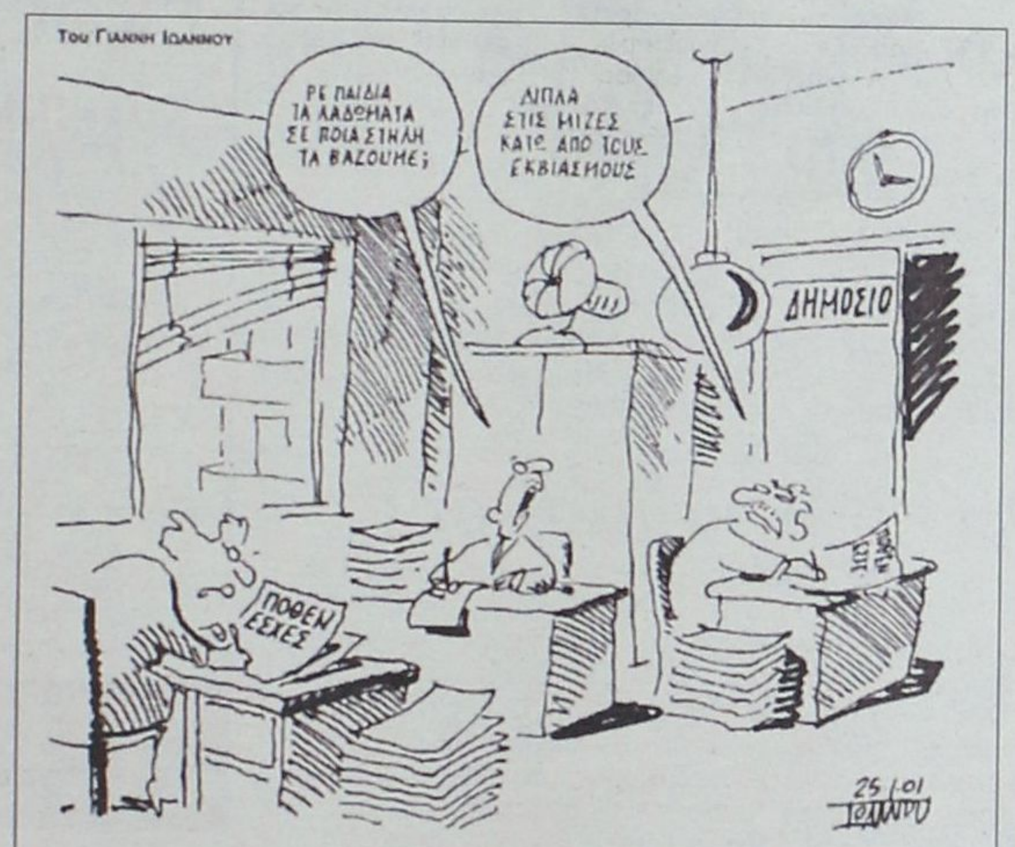

(Σκίτσο του **Γιάννη Ιωάννου**, από το **"Εθνος"**)

Περί αυτοδιοικητικών διαπλοκών Α' και Β' βαθμού

Ο καθηγητής της Νομικής στο Πανεπιστήμιο Αθηνών **Σπύρος Φλογαΐτης** διαγράφει την τραγική κατάσταση στην οποία έχει περιέλθει η τοπική αυτοδιοίκηση που από την *"ιδεολογική"* της διάσταση πέρασε σε μία νέα διαχειριστική και οικονομική πραγματικότητα που αποδείχθηκε λίαν προσοδοφόρα και επικερδής...

Η αγωνιώδης ζωτικότητα της πόλεως αδυνατεί να επαμφοτεριστεί εντός της ετερόκλητης πλησιφαούς...



«Τοπικά στελέχη των κομμάτων, που μπορούν δηλαδή να ελπίζουν στην υποστήριξη των κομματικών μηχανικών ή τμήματός τους, συνασπίζονται σε συμμαχίες όλων των ειδών και όχι βέβαια πάντοτε με κριτήριο το γενικό συμφέρον, προκειμένου να πετύχουν την πολυπόθητη εκλογή του συνδυασμού στην εξουσία.

Το άλλοθι για τις συμμαχίες το έχει προσφέρει το πολιτικό παρελθόν της αυτοδιοίκησης, τις δυνατότητες της τοπικής εξουσίας τις έχουν εξασφαλίσει οι πρόσφατες μεταρρυθμίσεις.

Ψιθυρίζεται άλλωστε κάποιες φορές στην επαρχία ότι τα τοπικά δημόσια έργα σχεδόν προπωλούνται, προκειμένου να εξασφαλίσουν οι συνδυασμοί τα οικονομικά μέσα για να κερδίσουν τις εκλογές...».

απείρου κάλλους

• Αγελάδα μάγισσα

Κατά το Μεσαίωνα τα ζώα δικάζονταν και καταδικάζονταν σε θάνατο. Η τελευταία παρόμοια δίκη έγινε το 1746, όταν ένας Γάλος δικαστής καταδίκασε σε απαγχονισμό μια αγελάδα ως ένοχη μαγείας.

• Ναζιστικές χαριτωμενιές

Οι ναζί χρησιμοποιούσαν την γκιλοτίνα ως μέσο εκτέλεσης μόνο που ανάγκαζαν το θύμα να ξαπλώνει με την πλάτη του, ώστε να βλέπει τη λεπίδα όταν έπεφτε.

• Γαργαλητό μέχρι θανάτου

Το 15ο αιώνα, στη Βαυαρία, τα μέλη της ευαγγελικής σέκτας "Αδελφότητα της Μοραβίας" εξαιτίας της αποστροφής τους για τη βία και την αιματοχυσία όταν έπρεπε να εκτελέσουν κάποιον, τον γαργαλούσαν μέχρι θανάτου.



• Πάει ο ελέφαντας

Το 1904 ο Τόμας Εντισον σκότωσε με ηλεκτροπληξία έναν ελέφαντα στο νησί Κόνει της Νέας Υόρκης, για να αποδείξει την αποτελεσματικότητα της ηλεκτρικής καρέκλας.

• Βραχυκύκλωσε την ηλεκτρική καρέκλα

Το 1936, σε ηλικία 66 χρόνων ο Αλμπερτ Φίσερ οδηγήθηκε στην ηλεκτρική καρέκλα. Ο Φις, που αποτέλεσε το μοντέλο για τη "Σιωπή των αμνών", είχε σκοτώσει 15 παιδιά και είχε κακοποιήσει τουλάχιστον 100. Χρειάστηκαν δύο προσπάθειες για να πεθάνει, καθώς τα 29 καρφιά που είχε βάλει στο σώμα του εξαιτίας των μαζοχιστικών του τάσεων βραχυκύκλωσαν την ηλεκτρική καρέκλα.

Μες στου Ιουλίου τα νερά

Το 1898 επί Τουρκοκρατίας

"Τα Δωδεκάνησα συγκοινωνούν τακτικώς"

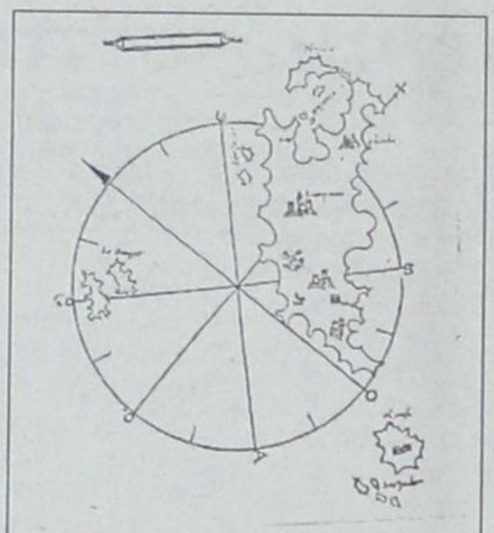

Bartolomeo dalli Sonetti: *"Isolario-Κάρπαθος"*

Ο τίτλος αναφέρεται όχι στην σημερινή εποχή του 2001 αλλά δυο αιώνες πριν, στο 1898 και είναι απόσπασμα από το βιβλίο του **Γ. Π. Παρασκευόπουλου "Η Μεγάλη Ελλάς ανά την Ρωσσίαν, Ρουμανίαν, Βουλγαρίαν, Σερβίαν, Μαυροβούνιον και Τουρκίαν".**

«Αλλαι νήσοι απέναντι αυτής η Ικαρία, η Πάτμος, η ιστορική νήσος, η Λέρος, ένθα ηγεμονικόν όντως μέγαρον έχει ο εν Καΐρω εγκατεστημένος Λέριος ομογενής Τσιγαδάς βέας, η Κάλυμνος, γνωστή δια τους σπογγαλιείς, τους φοβερούς δύτες, η Αστυπάλαια, η Σύμη, η Νίσυρος, η Ρόδος, νήσος μεγάλη και πολυάνθρωπος, η Κάσος και Κάρπαθος.

Αι νήσοι αύται συγκοινωνούν τακτικώς δι' ατμοπλοίων εκ Σμύρνης άπαξ και δις της εβδομάδος, διότι με την Σμύρνην συνδέονται εμπορικώς...»

Χωρίς δρομολόγια Κάρπαθος και Κάσος

Η Γνωμοδοτική Επιτροπή Ακτοπλοϊκών συγκοινωνιών στην τελευταία συνεδρίαση της ικανοποίησε το αίτημα των **"Μινωϊκών Γραμμών"**, το πλοίο **"Κνωσός Παλλάς"** να προσεγγίζει στα νησιά Σίκανο και Φολέγανδρο, αντί των νησιών **Κάσου** και **Καρπάθου.**

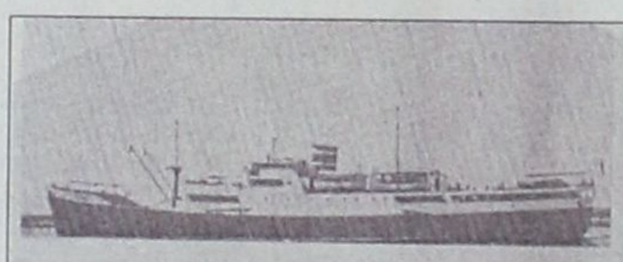

ΔΙΑ ΚΑΡΠΑΘΟΝ - ΚΑΣΟΝ

(ΜΕΣΩ ΡΟΔΟΥ)

ΜΕ ΤΟ Δ)Π ΗΠΕΙΡΟΣ

Εκ Πειραιώς έκαστον Σάββατον ώραν 12ην μεσημβρινήν.

Πληροφορίαι: ΑΤΜΟΠΛΟΪΑ ΠΟΤΑΜΙΑΝΟΥ.
ΑΚΤΗ ΜΙΑΟΥΛΗ 11, ΠΕΙΡΑΙΕΥΣ
ΤΗΛΕΦΩΝΑ: 475.594 — 41.613.

Διαφήμιση του 1962 για το πλοίο **"Ηπειρος"** που εκτελούσε δρομολόγια Πειραιάς-Ρόδος-Κάρπαθος-Κάσος-Ηράκλειο

Δεν τους "χωράνε" τα λιμάνια

Δεν αποδέχθηκε τελικώς η Γνωμοδοτική Επιροπή Ακτοπλοϊκών Συγκοινωνιών (ΓΕΑΣ) το αίτημα της εταιρείας Επιχειρήσεις Αττικής (ΕΠΑΤΤ) να τροποποιηθούν ορισμένοι από τους όρους που υπήρχαν στις δύο άδειες που έλαβε για **Κρήτη** και **Δωδεκάνησα**, προκειμένου να μην προσεγγίζει σε ορισμένα μικρά νησιά.

Η εταιρεία ΕΠΑΤΤ με αίτημά της προς το ΓΕΑΣ σχετικά με την άδεια από Πειραιά για Χανιά ανέφερε ότι αδυνατεί να καλύψει προσεγγίσεις σε Κύθηρα και Αντικύθηρα, ενώ στη δεύτερη άδεια από **Πειραιά προς Κω και Ρόδο**, τόνιζε ότι αδυνατεί να προσεγγίσει στα νησιά **Αστυπάλαια-Κάλυμνο** και **Σύμη**, ζητώντας συγχρόνως να προσεγγίζει στα νησιά **Πάτμο** και **Λέρο**. Κύκλοι της εταιρείας ανέφεραν ότι ένας από τους βασικούς λόγους αδυναμίας προσέγγισης στα μικρά νησιά είναι η κακή κατάσταση των λιμένων τους στους οποίους δεν μπορούν να καταπλεύσουν με ασφάλεια, τα πλοία Superfast που διαθέτει η εταιρεία.



Σύμφωνα με τους ισχυρισμούς της εταιρείας **"Επιχειρήσεις Αττικής"** τα **Superfast** που διαθέτει δεν μπορούν να καταπλεύσουν με ασφάλεια στα λιμάνια **Αστυπάλαιας, Καλύμνου** και **Σύμης.**

Αντίθετα μπορούν να "πιάνουν" **Πάτμο** και **Λέρο.**

ΠΡΟΣΚΗΝΙΟ... ΠΑΡΑΣΚΗΝΙΟ

καινά (κενά)... δαιμόνια

ΠΟΛΙΤΙΚΑ-ΠΑΡΑΠΟΛΙΤΙΚΑ

Περιμένοντας στη στροφή!

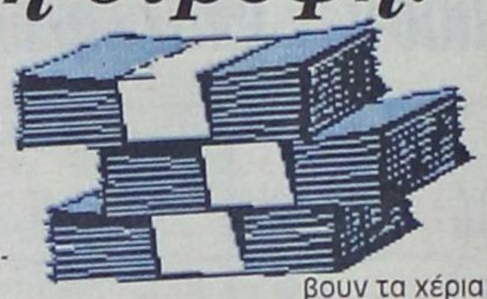

ΑΛΗΘΕΙΑ, τι έγινε στο...ευαγές Ιδρυμα Λογοτεχνών και Μεταφραστών του Δήμου Ροδίων; Οργιάζουν οι φήμες ότι κάποια από τα μέλη του διοικητικού συμβουλίου σκοτώθηκαν κατά την τελευταία συνεδρίασή του, όταν ήρθε προς συζήτηση θέμα έγκρισης διαφόρων χρηματικών ποσών προς κάλυψη άγνωστων δαπανών.

Πολλοί δημοτικοί σύμβουλοι, αλλά και η κοινή γνώμη, δικαιολογημένα αναρωτιούνται για το ποιοί "σκοτώθηκαν", χάρη ποίων και βέβαια σε τι ύψος ανέρχονται τα ποσά που τους οδήγησαν στη ρήξη.

Αλλοι πάλι κάνουν διάφορους υπαινιγμούς για την οικονομική διαχείριση των πολιτιστικών δραστηριοτήτων του Δήμου, την οποία χαρακτηρίζουν κάτι περισσότερο από αδιαφανή.

Υπάρχουν όμως και εκείνοι που αραδιάζουν κι' άλλα πολλά, σταυροκοπούμενοι, ενώ κάποιοι που περιμένουν στη στροφή, τρίβουν τα χέρια τους με νόημα, ως εάν κάτι πολύ σοβαρό να βρίσκεται σε σημείο τέτοιο, που θα επίκειται έκρηξη!

Πάντως, καλού κακού, ο δήμαρχος έχει λάβει τα μέτρα του: φόρεσε ωτασπίδες...

Πώς απαντάται το ερώτημα;

Σύμφωνα με την μέχρι τώρα κρατούσα άποψη, ο καλύτερος και πλέον πιστός φίλος του ανθρώπου ήταν ο σκύλος. Ηδη όμως οι ειδήμονες ανέτρεψαν την εν λόγω άποψη και απεφάνθησαν ότι ο πιο καλός φίλος του ανθρώπου, είναι ο βλάκας! Αλλά τι θα γίνει αν οι εν λόγω ειδήμονες κληθούν να απαντήσουν στη γνωστή ρήση "πές μου ποιός είναι ο φίλος σου για να σου πω ποιός είσαι";

Δεν θα κτισθεί - Κτίσθηκε!

Η Πολεοδομία Ρόδου γνώριζε πολύ καλά ότι σε πολυκατοικία στην οδό Αννης Μαρίας ξεκίνησε εδώ και πέντε μήνες η κατασκευή αυθαίρετου και παράνομου ρετιρέ. Ενημερώθηκε εγκαίρως εγγράφως, ενημερώθηκε προφανώς, έκανε και η ίδια αυτοψία. Και είχε αποφασίσει - και δηλώσει προς πάντα ενδιαφερόμενο - ότι "αυτό το πράγμα αποκλείεται να κτισθεί"!



Αποτέλεσμα: "αυτό το πράγμα" κτίσθηκε!

Για το ίδιο "πράγμα", ενήμερη ήταν και η εισαγγελία. Τώρα, ποιός θα δώσει λόγο σε ποιόν; Ή ό γέγονε, γέγονε - ως συνήθως;

Κραδασμοί

Φαίνεται ότι κάτι δεν πάει καλά με τη Γενική Τεχνική, κραδασμοί ακούγονται μεταξύ παλαιών μετόχων και καινούργιων αφεντικών. Και βέβαια αφού πρόκειται για ιδιωτική επιχείρηση ας κάνουν καλά, θα σκεφθούν κάποιοι. Δεν έχουν όμως έτσι ακριβώς τα πράγματα. Διότι η νεκρανάσταση της εταιρίας περνάει μέσα από την υπαγωγή της στο νόμο περί προβληματικών επιχειρήσεων, που σημαίνει διαγραφή χρεών και μείωση στο ελάχιστο άλλων υποχρεώσεων της, με εμπλοκή τραπεζών, ασφαλιστικών ταμείων κ.λπ. Είναι λοιπόν εύλογο το δημόσιο ενδιαφέρον. Ετσι είχε γίνει και με τη ΔΑΝΕ που ανάσανε με την υπαγωγή της στον ίδιο νόμο...

Τζόγος πονετικός

Είναι γνωστό ότι το πάθος για τον τζόγο (καζίνο, λαχεία, άλλα τυχερά παιχνίδια κ.λπ.) σε συνδυασμό με το χρηματιστήριο, εξώθησαν προ καιρού τραπεζικό υπάλληλο να βάλει χέρι στο χρηματοκιβώτιο της τράπεζας όπου εργαζόταν. Φυσικά δημιουργήθηκε τότε ντόρος, έχασε τη δουλειά του, βρέθηκε γενικά σε δεινή θέση. Ο ίδιος όμως ο τζόγος τον... αντάμειψε: του χάρισε μ' ένα λαχείο 400.000.000 δρχ.!

Ή τα έργα των 20 δισ. δρχ. γίνουν στην πόλη της Ρόδου από την εταιρία στην οποία δόθηκε η άδεια του καζίνο, ή κάποιων ο ρόλος θα ξεσκεπασθεί και θα βρουν μεγάλο μπελά - πολιτικό και δικαστικό. Δεν είναι δυνατό να μην συμβεί ούτε το ένα, ούτε το άλλο. Α-πο-κλεί-ε-ται...

Το ζητούμενο



Αφού στις εκλογές για Νομαρχιακή Επιτροπή στη Ν.Δ. συνέβησαν όλα εκείνα τα γνωστά, φυσικό επακόλουθο είναι ν' ανήκει η εκλεγείσα Ν.Ε. στον βουλευτή κ. Παυλίδη. Οταν στο αγώνισμα ανωμάλου δρόμου ένας είναι που παίρνει μέρος, σίγουρα θα αναδειχθεί νικητής. Αλλά το ζητούμενο δεν είναι αν η Ν.Ε. αποτελεί ομάδα του κ. Παυλίδη, αλλά το τι θα κάνει αυτή η ομάδα στο συνέδριο της Ν.Δ. Θα στηρίξουν και θα σταθούν δίπλα στον πρόεδρο του κόμματος κ. Κ. Καραμανλή ή θα δολιχοδρομήσει σε ερμαφρόδιτες θέσεις;

Από πού και έως πού;



Δεν θέλουμε ν' ανήκουμε στην κατηγορία των ασκούντων απύλωτη κριτική χάρις της κριτικής, αλλά η δήλωση του προέδρου του νοσοκομείου κ. Μιχ. Μπαλάνου, σύμφωνα με την οποία "αν οι βουλευτές θέλουν την παραίτησή μας, δεν έχουν παρά να την ζητήσουν" είναι παντελώς έωλη και προκλητική απέναντι στη λογική. Διότι όπως όλοι γνωρίζουν (πολύ καλύτερα δε απ' όλους ο κ. Μιχ. Μπαλάνος) οι βουλευτές δεν διορίζουν διοικήσεις και φυσικά δεν είναι οι αρμόδιοι στους οποίους υποβάλλονται παραιτήσεις. Είναι προφανές ότι αλλού αποσκοπούσε με τη δήλωσή του ο πρόεδρος του νοσοκομείου, αλλά αστόχησε, διότι σκοπίμως δεν θέλησε να είναι σαφής και ξεκάθαρος.

Αν η διοίκηση του νοσοκομείου προσανατολίζεται σε υποβολή παραίτησης γνωρίζει άριστα τον δρόμο που πρέπει ν' ακολουθήσει. Αν δεν έχει τέτοια πρόθεση προτιμότερο είναι να μην ανοίγει συζητήσεις έστω και αν προκαλείται.

ΠΩΛΟΥΝΤΑΙ

ΔΙΟΡΟΦΕΣ ΜΟΝΟΚΑΤΟΙΚΙΕΣ ΣΤΗ ΠΑΡΑΛΙΑ ΙΑΛΥΣΟΥ ΕΝΑΝΤΙ ΚΕΝΤΡΟΥ "ΒΡΑΧΟΥ"

Μέτρων από 120m2, 140m2, 160m2, 200m2, 220m2, και σε οικόπεδα 400m2, 450m2, 500m2, 600m2, 660m2

ΠΛΗΡΟΦΟΡΙΕΣ Γ. ΙΩΑΝΝΙΔΗ

ΤΗΛ. 21714-22307 ΚΙΝ.: 0932296983

ΕΚΘΕΣΗ COREXPO

ΤΟΥΡΙΣΤΙΚΩΝ ΕΙΔΩΝ-ΛΑΪΚΗΣ ΤΕΧΝΗΣ-ΕΝΔΥΣΕΩΣ-ΔΩΡΟΥ & ΑΡΓΥΡΟΧΡΥΣΟΧΟΪΑΣ

27, 28, & 29 ΙΑΝΟΥΑΡΙΟΥ 2001 ΣΤΟ ΑΕΡΟΔΡΟΜΙΟ ΡΟΔΟΥ

ΕΙΣΟΔΟΣ ΜΟΝΟΝ ΓΙΑ ΕΜΠΟΡΟΥΣ ΑΠΟ ΤΙΣ 10.00 ΕΩΣ 22.000

Η τελετή των Εγκαινίων θα πραγματοποιηθεί Παρασκευή 26 Ιανουαρίου και ώρα 20.00

Ακολουθεί Μπουφέ παρασκευασμένος από την Σχολή Τουριστικών Επαγγελμάτων & επίδειξη μόδας από την Σταρ Ελλάς και διάσημα μοντέλα

Διοργανωτής: ΑΛΕΞΑΝΔΡΟΣ ΒΕΡΓΗΣ

Τηλ. 0661-23444, 43544 κινητό 0932-623487

ΠΛΑΙΣΙΟ διαφημιστική

- Κάρτες
- Προσκλητήρια γάμων-βαπτίσεων
- Σφραγίδες
- Διαφήμιση στον Τύπο

Παπαγιάννη 80 Κρεμαστή
Τηλ. 95584 - 91350
Κιν. 09377-56878

Κερδίστε χρόνο κι εξυπηρέτηση

WESTERN UNION MONEY TRANSFER

"The fastest way to send money worldwide."



Αποστολή χρημάτων σ' όλο τον κόσμο μέσα σε ***λίγα λεπτά!!!***

50.000 καταστήματα σε 165 χώρες του κόσμου είναι έτοιμα να σας εξυπηρετήσουν σε διευρυμένα ωράρια

Γονείς φοιτητών εξωτερικού εμπιστευθείτε μας

PLANET HOLIDAYS

Δημήτρης Τσοπανάκης

Γαλλίας 6 - Ρόδος - Τηλ. 27327