ΕΤΟΣ ΙΔΡΥΣΕΩΣ: 1973

ΔΙΕΥΘΥΝΤΗΣ:
ΑΘ. ΜΑΡΑΣΙΩΤΗΣ

Τηλ. σύνταξης: 24610-75640
Τηλ. λογ/ρίου: 22210-75230
Fax: 22471-75641

ΓΝΩΜΗ

ΔΕΥΤΕΡΑ
5 ΦΕΒΡΟΥΑΡΙΟΥ 2001
ΑΡΙΘΜΟΣ ΦΥΛΛΟΥ: 1.420
ΤΙΜΗ ΦΥΛΛΟΥ ΔΡΧ. 200
ΕΥΡΩ 0,59

ΕΒΔΟΜΑΔΙΑΙΑ ΕΦΗΜΕΡΙΔΑ ΤΗΣ ΔΩΔΕΚΑΝΗΣΟΥ

ΕΠΑΦΕΣ ΕΠΙΤΕΛΩΝ ΤΟΥ ΣΤΗ ΔΩΔΕΚΑΝΗΣΟ

Πώς κινείται ο "Αβραμό"



ΠΛΗΡΗΣ ΑΠΡΟΘΥΜΙΑ ΣΤΕΛΕΧΩΣΗΣ ΤΟΥ, ΠΟΙΟΥΣ ΕΙΔΕ ΚΑΙ ΤΙ ΕΓΙΝΕ

Το συμπέρασμα των επαφών είναι ότι βρήκε κλειστές σχεδόν όλες τις πόρτες. Ακόμη κι αυτοί που απάντησαν "αφήστε να το σκεφτούμε", δεν έκαναν τίποτα άλλο παρά να αρνηθούν ευγενικά. Κρούσεις έγιναν και σε τοπικά μέσα ενημέρωσης, αλλά...

ΣΕΛΙΔΑ 4

ΟΙΚΟΠΕΔΑ ΚΑΙ ΟΙ ΠΑΡΑΛΙΕΣ, ΑΛΙΜΟΝΟ!

Θα καταπέσει το σκάνδαλο!

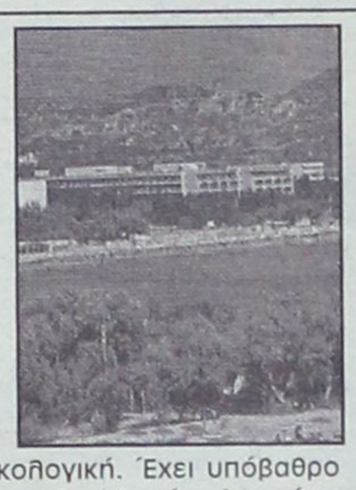

ΠΡΟΣΛΑΜΒΑΝΕΙ ΠΑΝΕΛΛΗΝΙΕΣ ΔΙΑΣΤΑΣΕΙΣ ΩΣ ΜΕΓΑΛΗ ΔΙΑΠΛΟΚΗ ΚΑΙ ΔΙΑΦΘΟΡΑ

Η διάσταση του δεν είναι μόνο περιβαλλοντική και οικολογική. Έχει υπόβαθρο ηθικό, είναι ζήτημα διαπλοκής που αγγίζει τα όρια της διαφθοράς. Δεν είναι περίεργο που οι βουλευτές μας κατάπιαν την γλώσσα τους. Υπάρχει εξήγηση. Από αλλού θα γίνει η ανατροπή!

ΣΕΛΙΔΑ 11

ΤΟ ΔΕΜΑ ΜΕ ΤΟ ΧΑΣΙΣ



Σάλος για τους δύο λιμενικούς

Κατηγορία για εμπορία απαγγέλθηκε χθες από τον εισαγγελέα σε βάρος του ενός. Σήμερα θα οδηγηθούν στον ανακριτή. Έρχεται επιθεωρητής του Λιμενικού Σώματος.

ΣΕΛΙΔΑ 8

ΠΑΡΑΙΤΗΘΗΚΕ Ο ΠΡΟΕΔΡΟΣ ΤΗΣ Τ.Ε. ΡΟΔΟΥ



"Κατηγορώ" κατά Παυλίδη

Καταπέλτης το κείμενο της παραίτησης του κ. Θ. Παπαμιχαήλ που εστάλη απ' ευθείας στον κ. Καραμανλή.

ΣΕΛΙΔΑ 5

Αποκαλυπτική συνέντευξη του βουλευτή τ. υπουργού κ. Δημ. Κρεμαστινού

ΔΕΝ ΦΕΥΓΩ πριν τη λήξη της τετραετίας

Για πολλά θέματα υπάρχουν ευθύνες

ΓΙΑ ΤΑ ΕΡΓΑ ΠΕΡΙΜΕΝΩ...

Το αν θα είμαι υποψήφιος και στις επόμενες βουλευτικές εκλογές θα εξαρτηθεί από πολλούς παράγοντες. Μέχρι τότε θα αγωνίζομαι για τη Δωδ/σο



Δεν έχω ανάμιξη στα εσωκομματικά

ΟΧΙ ΣΤΟ ΑΣΥΜΒΙΒΑΣΤΟ

Αναφέρεται και στο νοσοκομείο, καθώς και στο Χρηματιστήριο. Προαναγγέλλει αλλαγές και καυτηριάζει όσους εξαπάτησαν τον κόσμο

ΣΕΛΙΔΕΣ 6 και 7

ΕΝΑ ΣΗΜΑΝΤΙΚΟ ΓΕΓΟΝΟΣ

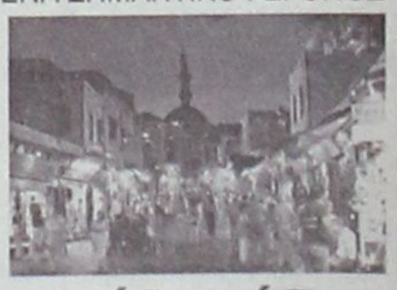

Η Ρόδος έδρα του τουρισμού στη Μεσόγειο!

● *Με Κύπριο επιχειρηματία.*

ΣΕΛ. 2

Μονομαχία Τιμ. Παρασκευά και Χριστοφάκη για τη Ν.Ε.

● *Ξεχάσαμε τους ανθρώπους και πιάσαμε τους δείκτες*

ΣΕΛ. 3 και 10

150 ΕΚΘΕΤΕΣ
ΣΑΣ ΠΡΟΣΚΑΛΟΥΝ ΣΤΗ

10η Έκθεση
ΤΟΥΡΙΣΤΙΚΩΝ ΕΙΔΩΝ & ΔΩΡΩΝ

HOTEL RODOS PALACE
9 - 12 Φεβρουαρίου 2001

Η Γνωστότερη Μεγάλη Καταξιωμένη Έκθεση

Ωρες λειτουργίας
Παρασκευή - Δευτέρα:
10.00 π.μ. - 22.00 μ.μ.

Σάββατο 10 Φεβρουαρίου & Κυριακή 11 Φεβρουαρίου ΔΩΡΕΑΝ μεταφορά των επισκεπτών από Κω προς Ρόδο με επιστροφή

alfa ΕΚΘΕΣΙΑΚΗ

ΠΡΟΣ
ΞΕΝΟΔΟΧΟΥΣ ΡΟΔΟΥ
ΕΝΗΜΕΡΩΘΕΙΤΕ ΓΙΑ ΤΗΝ
ΞΕΝΟΔΟΧΕΙΑΚΗ ΤΗΛΕΟΡΑΣΗ
PHILIPS
ΚΑΙ ΤΗΝ PAY TV
ΚΑΙ ΠΑΝΤΑ ΣΕ ΤΙΜΕΣ...
EXPERT
ΚΩΣΤΑΡΙΔΗΣ
ΚΑΝΑΔΑ 12 • Τηλ. 22325, 20874

ΑΓΓΛΙΚΑ · ΙΤΑΛΙΚΑ · ΓΕΡΜΑΝΙΚΑ · ΓΑΛΛΙΚΑ · ΙΣΠΑΝΙΚΑ
ΚΕΝΤΡΑ ΕΚΠΑΙΔΕΥΣΗΣ ΞΕΝΩΝ ΓΛΩΣΣΩΝ
LA LINGUA
ΕΝΑΡΞΗ ΝΕΩΝ ΤΑΧΥΡΥΘΜΩΝ ΠΡΟΓΡΑΜΜΑΤΩΝ ΓΙΑ ΕΝΗΛΙΚΕΣ ΚΑΙ ΕΠΑΓΓΕΛΜΑΤΙΕΣ
η δυναμη στην ξενογλωσση εκπαιδευση!
1ο Διδακτήριο
ΡΟΔΟΣ: ΒΕΝΕΤΟΚΛΕΩΝ 37α, τηλ.: 25800, 22074
2ο Διδακτήριο
ΙΑΛΥΣΟΣ: ΔΗΜΟΚΡΑΤΙΑΣ 60, τηλ.: 90133, 0944 557415

ΗΜΕΡΟΛΟΓΙΟ

Δευτέρα 2 Φεβρουαρίου 2001
Αγάθης μαρτ., Θεοδοσίου εν Σκοπέλω

Ανατολή ηλίου: 7.26'
Δύσις ηλίου: 5.53'
Σελήνη 12 ημερών

ΦΑΡΜΑΚΕΙΑ

Σήμερα διημερεύει το φαρμακείο του Μιχαηλίδη Θεοδ. στην οδό 28ης Οκτωβρίου 44 και διανυκτερεύει το φαρμακείο του Λαρδόπουλου Πετρ. πλησίον εκκλησίας Ανάληψης.

ΒΕΝΖΙΝΑΔΙΚΑ

Σήμερα διανυκτερεύουν τα βενζινάδικα: Ριζόπουλος Νικ. (Καναδά Ι), Πασχαλίδης-Μοσχής Ο.Ε. (4ο χλμ. Ρόδου-Λίνδου), Κοντομανώλης Ε. (Κρεμαστή) και Παπαθεοδώρου Α. (Φάντες).

ΛΑΪΚΕΣ ΑΓΟΡΕΣ

Τετάρτη: στο Δημοτικό Νεκροταφείο
Πέμπτη: στην οδό Βύρωνος
Παρασκευή: στην οδό Πτολεμαίων (Ανάληψη)
Σάββατο: στο Δημοτικό Νεκροταφείο.

ΔΡΟΜΟΛΟΓΙΑ ΠΛΟΙΩΝ

Σήμερα δεν αναχωρεί πλοίο της ΔΑΝΕ για νησιά και Πειραιά.

ΑΕΡΟΠΟΡΙΚΑ ΔΡΟΜΟΛΟΓΙΑ

ΟΛΥΜΠΙΑΚΗ ΑΕΡΟΠΟΡΙΑ

ΑΠΟ ΡΟΔΟ-ΑΘΗΝΑ
- Κάθε μέρα 07.20, 10.40, 20.30, 22.50
- Τετάρτη 14.10
- Δευτέρα-Τρίτη-Πέμπτη-Παρασκευή-Σάββατο-Κυριακή 14.25

ΑΠΟ ΑΘΗΝΑ-ΡΟΔΟ
- Κάθε μέρα: 05.40, 09.00, 18.50, 21.10
- Τετάρτη: 12.30
- Δευτέρα-Τρίτη-Πέμπτη-Παρασκευή-Σάββατο-Κυριακή 12.45

ΑΠΟ ΡΟΔΟ-ΘΕΣΣΑΛΟΝΙΚΗ
- Δευτέρα-Τετάρτη-Παρασκευή-Κυριακή 18.40

ΑΠΟ ΘΕΣΣΑΛΟΝΙΚΗ-ΡΟΔΟ
- Δευτέρα-Τετάρτη-Παρασκευή-Κυριακή 13.50

ΑΠΟ ΡΟΔΟ-ΗΡΑΚΛΕΙΟ
- Δευτέρα-Τετάρτη-Παρασκευή-Κυριακή 16.10

ΑΠΟ ΗΡΑΚΛΕΙΟ-ΡΟΔΟ
- Δευτέρα-Τετάρτη-Παρασκευή-Κυριακή 17.25

ΑΠΟ ΡΟΔΟ-ΚΑΡΠΑΘΟ
- Κάθε μέρα 10.00
- Τρίτη-Πέμπτη 12.10

ΑΠΟ ΚΑΡΠΑΘΟ-ΡΟΔΟ
- Τρίτη-Τετάρτη-Πέμπτη-Σάββατο 11.00
- Δευτέρα-Παρασκευή-Κυριακή 12.10

Τρίτη-Πέμπτη 14.20

ΑΠΟ ΡΟΔΟ-ΚΑΣΟ
- Δευτέρα-Παρασκευή-Κυριακή 10.00
- Τρίτη-Πέμπτη 12.10

ΑΠΟ ΚΑΣΟ-ΡΟΔΟ
-Δευτέρα-Παρασκευή-Κυριακή 11.35
- Τρίτη-Πέμπτη 13.45

AEGEAN AIRLINES

ΑΠΟ ΑΘΗΝΑ-ΡΟΔΟ
Εως 19-11-2000
Κάθε μέρα 07.00, 12.30, 19.20
και κάθε Δευτέρα, Παρασκευή, Κυριακή στις 14.40.

ΑΠΟ ΡΟΔΟ-ΗΡΑΚΛΕΙΟ
Κάθε Δευτέρα-Παρασκευή-Κυριακή στις 16.30.

ΑΠΟ ΗΡΑΚΛΕΙΟ-ΡΟΔΟ
Κάθε Δευτέρα, Παρασκευή, Κυριακή στις 18.00.

CRONUS

ΑΠΟ ΡΟΔΟ-ΑΘΗΝΑ
- Κάθε μέρα 08.15μ 21.15

ΑΠΟ ΑΘΗΝΑ-ΡΟΔΟ
Κάθε μέρα 06.30, 19.30

Το θέμα της ημέρας

Ανατρέπεται εκ βάθρων το τουριστικό σκηνικό

Η Ρόδος έδρα για όλη την ανατολική Μεσόγειο!

Ο Κύπριος επιχειρηματίας Νικ. Νικολαΐδης ανέλαβε την εκπροσώπηση Γερμανικού κολοσσού και Σκανδιναβών

Γενικές ανακατατάξεις στην διακίνηση του τουρισμού στην Ανατολική Μεσόγειο με επίκεντρο το νησί της Ρόδου προβλέπονται μετά από μια σημαντική συμφωνία που "έκλεισε" πριν από λίγες ημέρες κύπριος επιχειρηματίας που δραστηροποιείται τελευταία στο νησί μας. Οι ανακατατάξεις θα επεκταθούν σε όλο το τουριστικό κύκλωμα και οι ανατροπές θα είναι καθοριστικές στα επόμενα χρόνια στην Ελλάδα αλλά και τις υπολοιπες χώρες που περιλαμβάνει η συμφωνία η υπογραφή της οποίας έγινε με άκρα μυστικότητα.

Πρόκειται για την ίδρυση εταιρίας μεταξύ του γερμανικού κολοσσού "Pruisag" και του κύπριου επιχειρηματία Νικόλα Νικολαΐδη με στόχο την τουριστική "καλυψη" Ελλάδας, Τουρκίας, Κύπρου, Ισραήλ και Βορείου Αφρικής. Η εταιρία Pruisag είναι μητρική των εταιριών TUI, Thomson, Jet Air και όλων σχεδόν των σκανδιναβικών εταιρίων που ασχολούνται με τον τουρισμό. Συνολικά στην δύναμη της έχει 15 εταιρίες (γερμανικές, βελγικές, ισπανικές και σουηδικές) που αντιπροσωπεύουν το 60% στην διακίνηση τουριστών της Ευρώπης.

Εκτός από τον "έλεγχο" στα τουριστικά πακέτα η εταιρία σχεδιάζει να κατασκευάσει μεσα στην επόμενη πενταετία σε διάφορες περιοχές της Ελλάδας μεταξύ των οποίων και η Ρόδος 25 ξενοδοχεία υπερπολυτελείας. Η είδηση βλέπει για πρώτη φορά την δημοσιότητα, είναι πλήρως διασταυρωμένη και αναμένεται να αποτελέσει θέμα συζήτησης και προβληματισμού για τους τουριστικούς παράγοντες του νησιού μας και όχι μόνο αφού η συμφωνία αυτή θα ανατρέψει άρδην την σημερινή κατάσταση και θα βάλει άλλους όρους στα τουριστικά μας πραγματα.

● Σοβαρό πλήγμα αναμένεται να δεχτεί ο όμιλος Δασκαλαντωνακη αφού η TUI που πρακτόρευε στην Ελλάδα περνά στη νέα εταιρία.

Οι διαπραγματεύσεις για την συμφωνία είχαν ξεκινήσει πριν από δύο χρόνια 4 εταιρίες κυπριακών συμφερόντων, η εταιρία Λούης, η Ακουα Σολντ, Λεπτός Εσταιτ και του Νικόλα Νικολαΐδη χωρίς αποτέλεσμα. Ο λόγος ήταν ότι στο διάστημα αυτό η εταιρία της Thomson εξαγοράστηκε από την TUI αντί ποσού 1 δις 800 εκατομμυρίων αγγλικών λιρών.

Οι συζητήσεις άρχισαν και πάλι πριν από τέσσερις μήνες και πριν απο λίγες εβδομαδες υπεγράφει η σύμβαση. Προβλέπεται η δημιουργία μιας εταιρίας όπου οι δύο πλευρές, Νικολαΐδης και Pruisag, θα συμμετέχουν με 50% στο μετοχικό κεφάλαιο και το όνομά της θα είναι Atlantica Hellas A.E. Εδρα της θα είναι κατά πασα πιθανότητα η Αθήνα και σκοπός της θα είναι η κατασκευή και αποκλειστική εκμετάλλευση και λειτουργία ξενοδοχείων στην Ελλάδα και σε όλη την Ανατολική Μεσόγειο . Μέχρι το 2005 προγραμματίζεται να κατασκευαστούν και να λειτουργήσουν μόνο στην Ελλάδα 25 ξενοδοχεία. Στη Ρόδο, όπως είναι γνωστό, ο κύπριος επιχειρηματίας έχει ήδη ξεκινήσει την κατασκευή 4 ενώ μάλλον θα ακολουθήσουν και άλλα. Πληροφορίες αναφέρουν ότι σε διάφορες άλλες περιοχές της Ελλάδας ο κ. Νικολαΐδης έχει ξεκινήσει άλλα τρία νεα ξενοδοχεία. Ολα θα είναι υψηλού επιπέδου με στόχο την αναβάθμιση της τουριστικής κίνησης αλλά και την επέκταση της τουριστικής σαιζόν και μέσα στο χειμώνα.

● Ο γερμανικός κολοσσός "Pruisag" , που σημειωτέον εκτός από τον τουρισμό δραστηριοποιείται στον τομέα των τροφίμων, διαθέτει βιομηχανία χάλυβα και είναι μέτοχος στην Deusche Bank μαζί με την εταιρία Neckermann θα είναι όπως φαίνεται οι "κυριάρχοι" στα ευρωπαϊκά τουριστικά πράγματα τα χρόνια που έρχονται.

Η συμφωνία εκτός των άλλων θα έχει αντίκτυπο και στη Ρόδο αφού όπως φαίνεται ο Νικόλας Νικολαΐδης θα έχει έδρα του το νησί μας απ' όπου και θα συντονίζει την δράση της νέας εταιρίας. Σημειώνεται ότι ο κύπριος μεγαλοξενοδόχος διαθέτει 4 ξενοδοχεία στην Μεγαλόνησο υψηλών προδιαγραφών που είναι σε λειτουργία χειμωνα — καλοκαίρι. Η "Γνώμη" ήρθε σε επαφή με τον κ. Νικολαΐδη για την επιβεβαίωση των παραπάνω. Δεν θέλησε να πει ο,τιδήποτε επιβεβαιώνοντας έμμεσα την ορθότητα των πληροφοριών μας.

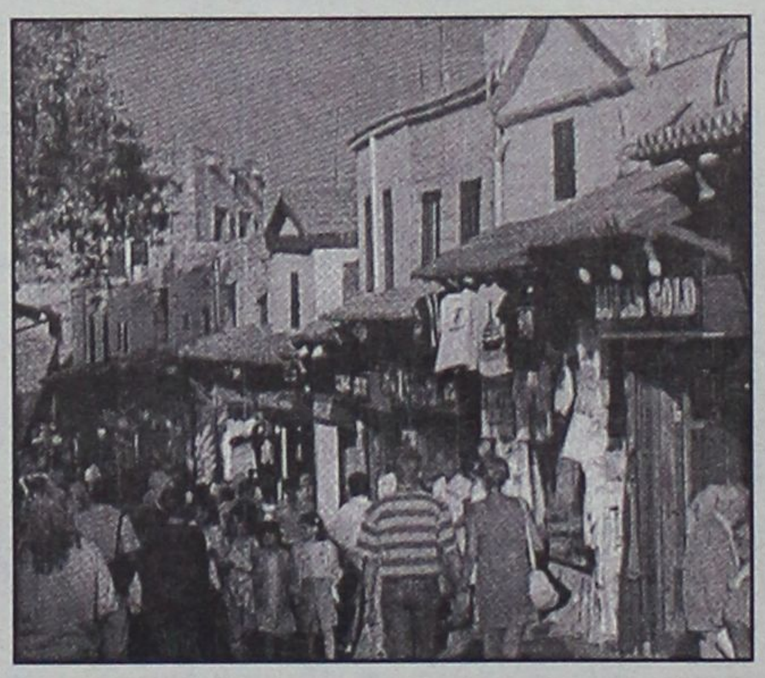

Πολλαπλά θα είναι τα οφέλη για τον τουρισμό μας

ΔΕΧΟΝΤΑΙ ΤΟ ΚΟΙΝΟ

Ο Νομάρχης δέχεται το κοινό κάθε Τρίτη και Πέμπτη από 11.00-13.00.
Ο Δήμαρχος Ρόδου δέχεται το κοινό κάθε Τετάρτη από τις 12.00-14.00.

ΤΑΞΙ

ΡΑΔΙΟ ΤΑΞΙ: 64712-64790

ΧΡΗΣΙΜΑ ΤΗΛΕΦΩΝΑ

ΝΟΣΟΚΟΜΕΙΟ:	80000
ΠΥΡΟΣΒΕΣΤΙΚΗ:	23333
ΛΙΜΕΝΑΡΧΕΙΟ:	22220, 27695
ΒΛΑΒΕΣ Δ.Ε.Η.:	125
ΒΛΑΒΕΣ Ο.Τ.Ε.:	121
ΑΜΕΣΗ ΔΡΑΣΗ:	100
ΒΛΑΒΕΣ ΥΔΡΕΥΣΗΣ:	68750-68755
ΝΟΜΑΡΧΙΑ:	46502
ΠΕΡ/ΚΗ Δ/ΝΣΗ	38174
ΔΗΜΟΣ:	46200
ΔΗΜ. ΕΠΙΧ. ΚΑΘΑΡ.	77600
ΥΠΗΡ. ΑΠΟΚΟΜΙΔΗΣ	61057
ΤΡΟΧΑΙΑ:	26480
ΠΛΗΡΟΦ. Ο.Τ.Ε :	131
ΔΕΛΤΙΟ ΚΑΙΡΟΥ:	149
ΛΑΧΕΙΑ:	111
ΠΡΟΠΟ - ΛΟΤΤΟ:	111
ΡΟΔΑ:	27462
ΚΤΕΛ:	27706
Ο.Α.Ε.Δ.:	23265
Ι.Κ.Α.:	64912
ΤΑΞ.Υ.:	68701, 68702
ΟΛΥΜΠΙΑΚΗ:	24555
Δ.Α.Ν.Ε.:	77078
ΕΡΓΑΤ. ΚΕΝΤΡΟ:	24730
AIR GREECE	36095
CRONUS AIRLINES	25444
AEGEAN AIRLINES	98345

Η ΓΝΩΜΗ

Εβδομαδιαία Εφημερίδα της Ρόδου
Έτος Ιδρύσεως 1973
ΕΚΔΟΤΗΣ
Δ. Τσοπανάκης
ΔΙΕΥΘΥΝΤΗΣ
Αθ. Μαρασιώτης
ΑΘΛΗΤΙΚΑ
Μανόλης Μπάτης,
Νικήτας Κουσκούσης
Σταύρος Ηρακλείδης
ΓΡΑΦΕΙΑ ΣΥΝΤΑΞΗΣ
Μάρκου Μαλλιαράκη 9
Τηλ. 24610 - 30865 - 75640
Fax (0241) 75641
ΛΟΓΙΣΤΗΡΙΟ - ΔΙΑΦΗΜΙΣΕΙΣ
Νέα Αγορά 53
Τηλ. 22210 - 75230
Fax (0241) 22471

ΠΡΟΣΚΛΗΤΗΡΙΑ ΓΑΜΩΝ-ΒΑΠΤΙΣΕΩΝ

Με ένα τηλεφώνημα και **χωρίς καμία επιβάρυνση** θα βρεθούμε κοντά σας για να διαλέξετε ένα από τα δεκάδες όμορφα προσκλητήρια από οίκους της Αθήνας και της Θεσσαλονίκης.

Υπεύθυνος: Απόκοτος Νίκος
Τηλ. 91350-95584-92770
0937756878

Γκρίνια και κριτική χθες στη συνέλευση του ΠΑΣΟΚ για την κυβερνητική πολιτική

Ξεχάσαμε τους ανθρώπους και πιάσαμε τους δείκτες!

Μονομαχία Τιμ. Παρασκευά και Ιω. Χριστοφάκη για τη θέση του Γραμματέα της Ν.Ε.

Με δύο υποψηφιότητες για την θέση του Γραμματέα της Ν.Ε οδεύει το τοπικό ΠΑΣΟΚ προς την εκλογική διαδικασία της προσεχούς Κυριακής. Πρόκειται για τις υποψηφιότητες των κ.κ Τιμόθεου Παρασκευά και Γιάννη Χριστοφάκη. Σύμφωνα με τα όσα ανακοινώθηκαν ο Τιμόθεος Παρασκευάς συγκέντρωσε 982 υπογραφές και ο Γιάννης Χριστοφάκης 447.



Ο κ.Τάσος Διάκος "απεχώρησε" από την κούρσα της διεκδίκησης στο όνομα της ενότητας του ΠΑΣΟΚ όπως είπε ενώ έκανε λόγο για σκοταδισμό και συντροφικά μαχαιρώματα. Η ανακοίνωση των υποψηφιοτήτων για τον Γραμματέα, την Ν.Ε αλλά και την Περιφερειακή Επιτροπή έγινε χθές κατά την συνεδρίαση του Νομαρχιακού Συμβουλίου του ΠΑΣΟΚ με την παρουσία κλιμακίου της Κ.Ε του κόμματος. Κυρίαρχο στοιχείο στις τοποθετήσεις ήταν η κριτική στάση απέναντι στις βασικές επιλογές της κυβέρνησης που ξέχασε τα οράματα και τον άνθρωπο και ασχολείται με δείκτες και αριθμούς. Οι περισσότεροι μίλησαν για την ανάγκη η πολιτική να έρθει και πάλι στο προσκήνιο και οι προσωπικές πολιτικές να αντικατασταθούν απο τις συλλογικές. Στην συνεδρίαση του Ν.Σ. όπου παρεβρέθηκε σημαντικός αριθμός στελεχών και μελών του ΠΑΣΟΚ παρεβρέθηκαν από την Χαριλάου Τρικούπη η κ. Σούλα Ευθυμίου, μέλος της Κ.Ε. και ο Γιώργος Συμεωνίδης από τον Τομέα Οργανωτικού. Ηταν παρόντες επίσης οι βουλευτές Βασίλης Παπανικόλας και Δημήτρης Κρεμαστινός, ο Γιάννης Παρασκευάς, μέλος Κ.Ε., ο δήμαρχος Ροδίων Γιώργος Γιαννόπουλος και όλη σχεδόν η απερχόμενη Ν.Ε με επικεφαλής τον Γραμματέα Δημήτρη Μοσχογιάννη. Η συνεδρίαση άνοιξε με ομιλία της κ. Ευθυμίου γύρω από τις τρέχουσες πολιτικές εξελίξεις και ακολούθησε ο απολογισμός της Ν.Ε από τον κ. Μοσχογιάννη όπως και ο οικονομικός απολογισμός από το μέλος της αρμόδιας επιτροπής κ. Καρπαθίου.

Ο απολογισμός της Ν.Ε είχε τα σημαντικότερα γεγονότα της τριετούς θητείας της μέσα από τα οποία κατατέθηκαν και τα ανάλογα συμπεράσματα. Κομβικό σημείο κατά την απερχόμενη Ν.Ε ήταν οι εκλογές του 1998 για δήμους και νομαρχία απ' όπου καταδείχτηκε ότι οι πολλαπλές υποψηφιότητες οδήγησαν την οργάνωση στο σημείο οι επιλογές της να μην γίνονται σεβαστές από την κοινωνία. Αν οι εκλογές του 1998 -επεσήμανε ο κ. Μοσχογιάννης- δεν γίνουν μάθημα σε σχέση με τις πολλαπλές υποψηφιότητες τα μελλοντικά εκλογικά αποτελέσματα θα οδηγούν στην ήττα.

Αμέσως μετά ακολούθησαν τοποθετήσεις με αποκορύφωμα τις ομιλίες των δύο υποψηφίων για την θέση του Γραμματέα της Ν.Ε.

● **Ο πρώην υπουργός και βουλευτής Δωδεκανήσου Δημήτρης Κρεμαστινός** ανέφερε μεταξύ άλλων ότι η κοινωνία έχει απαξιώσει την οργάνωση του ΠΑΣΟΚ και κατ' επέκταση και τις Ν.Ε γιατί οι εγγραφές μελών δεν γίνονται όπως πρέπει και όπως επιβάλλει το καταστατικό. Ζήτησε να υπάρξει ανανέωση ρόλων και προσώπων γιατί δεν μπορεί επί 20 χρόνια να είμαστε στις ίδιες θέσεις. Τέλος είπε ότι θέλει ένα Γραμματέα που να ορκίζεται στο ΠΑΣΟΚ και όχι στο πρόσωπό του.

● **Ο βουλευτής Βασίλης Παπανικόλας** είπε ότι ζούμε σε εποχή απαξίωσης της πολιτικής και των δημοσίων πραγμάτων. Φθάσαμε -τόνισε χαρακτηριστικά- τις εξαιρέσεις να τις θεωρούμε κανόνα, φθάσαμε στο σημείο να συζητάμε όχι ποιός τα παίρνει αλλά ποιός δεν τα παίρνει. Το ΠΑΣΟΚ επεσήμανε ο κ. Παπανικόλας, πρέπει να επαναπροσδιορίσει τη στάση του και να δώσει τις κατάλληλες απαντήσεις. Υπάρχει πολιτική βούληση. Να βοηθήσουμε και να στηρίξουμε τις προσπάθειες. Για τις εσωκομματικές εκλογές είπε ότι δεν πρέπει να γίνει σύγκρουση μηχανισμών αλλά να είναι μιά ευκαιρία για μιά νέα αρχή. Τέλος δήλωσε αισιόδοξος για το μέλλον του ΠΑΣΟΚ.

● **Ο πρώην Γραμματέας της Ν.Ε Βασίλης Σταυριανός** αναφερόμενος στο οργανωτικό προβλημα του ΠΑΣΟΚ είπε οτι αυτό είναι προτίστως πολιτικό και ιδεολογικό και δευτερευόντως οργανωτικό και ζήτησε από την Κ.Ε να ξεκαθαρίσει το ζήτημα που αφορά την ιδιότητα του μέλους.

● **Ο Στάθης Κουσουρνάς** μίλησε για οργάνωση που βρίσκεται σε κρίση και για κυβέρνηση που κάνει τον διαιτητή συμφερόντων. Επικρότησε τον απολογισμό της Ν.Ε λέγοντας ότι δεν έκανε λάθη και ότι εξέφρασε το σύνολο του τοπικού ΠΑΣΟΚ.

Ο δήμαρχος Ροδίων Γιώργος Γιαννόπουλος μίλησε για την ανάγκη να ξαναφέρει το ΠΑΣΟΚ την πολιτική στο προσκήνιο. Πρέπει τόνισε να ξανακάνουμε την πολιτική στάση ζωής και να πάψουμε να παίζουμε ανεξέλεγκτα με την εξουσία. Από την στιγμή που όλα κινούνται γύρω από τους εξουσιαστικούς μηχανισμούς φταίει ο Αβραμόπουλος και δεν φταίμε εμείς. Δίνουμε την εντύπωση ότι έχουμε περισσότερα δικαιώματα από τον απλό πολίτη. Η οργάνωση πρέπει να ξαναβρεί τον παιδευτικό της ρόλο. Το ΠΑΣΟΚ κατέληξε ο δήμαρχος δεν είναι σημαία, είναι ιδέες. Η κοινή πορεία των περασμένων χρόνων είχε διαμορφώσει σχέσεις για την ανατροπή του κατεστημένου, τώρα το κατεστημένο το έχουμε δημιουργήσει εμείς . Μπορούμε να πιάσουμε ξανά το μπουγέλο για μιά ιδέα; Μπορούμε;

● **Ο πρώην νομάρχης Δωδ/σου Γιάννης Παρασκευάς** επιτέθηκε στην Κ.Ε γιατί δεν κατέθεσε πολιτική άποψη για τις διαδικασίες και τόνισε ότι γίνονται εκλογές και για πρώτη φορά δεν έγινε καμιά πολιτική συζήτηση.

Για τα μέλη είπε ότι για να ξαναδραστηριοποιηθούν πρέπει να τους δοθεί μερίδιο εξουσίας. Επιτέθηκε στη κυβερνητική πολιτική λέγοντας ότι δεν μπορεί να δεχτεί ότι η αναδιανομή του πλούτου κινείται προς την σωστή κατεύθυνση ενώ ήταν καταπέλτης για το χρηματιστήριο. Αυτό το φιάσκο της αλβανικής πυραμίδας κινείται προς την προοδευτική κατεύθυνση; Μίλησε για καταλήστευση του απλού κόσμου που μπορεί να ήταν κουτός και ηλίθιος όμως η πολιτεία είχε υποχρέωση να τον προστατεύσει.

● **Ο Φώτης Κωστόπουλος** μίλησε για την ανάγκη να λειτουργήσει η οργάνωση προκειμένου να παραχθεί πολιτική. Η νέα Ν.Ε θα πρέπει να αποφασίσει πόσες οργανώσεις χρειάζονται και να αρχίσει την λειτουργία τους. Στη συνέχεια και μετά την ανακοίνωση των υποψηφιοτήτων οι δύο διεκδικητές της θέσης του Γραμματέα της Ν.Ε έλαβαν τον λόγο.

Ο Τιμόθεος Παρασκευάς τόνισε ότι θα πρέπει το ΠΑΣΟΚ να δουλέψει διαφορετικά, με διάθεση, χωρίς ιδιοτέλεια και κυρίως με πασοκική συνείδηση. Επεσήμανε ότι βασικό σημείο για μιά Ν.Ε είναι τα μέλη να σέβονται τις αποφάσεις του κόμματος διαφορετικά επέρχεται η απαξίωση. Σήμερα όπως είπε βρισκόμαστε ως κόμμα ένα στάδιο πριν το τέλος. Για να αποτραπεί η φθίνουσα πορεία θα πρέπει η οργάνωση να μπει μπροστά, να παίρνει θέσεις και να προτείνει λύσεις. Απαντώντας σε χαρακτηρισμούς που του αποδόθηκαν τελευταία (διασπαστής, υπονομευτής) είπε ότι δεν υπάρχουν ταμπέλες και ότι όλοι υποστηρίζουμε το ίδιο κόμμα. Τέλος ζήτησε την στήριξη των μελών για να γίνουν βήματα μπροστά.

● **Ο Γιάννης Χριστοφάκης** αναφέρθηκε στην απαξία της πολιτκής με αποτέλεσμα τα μέλη του ΠΑΣΟΚ να διακατέχονται από μιζέρια και αντιπαλότητα. Είπε ότι σήμερα δεν υπάρχει κόμμα ισχυρό και όσοι επικαλούνται το καταστατικό το κάνουν γιατί έτσι τους βολεύει. Τόνισε δε ότι όλες τις κρίσιμες εκλογικές αναμετρήσεις ήταν παρών και εξέφρασε την άποψη ότι σήμερα οι έντιμοι δεν είναι της μόδας. Σε ό,τι αφορά την απόφασή του να διεκδικήσει την θέση του γραμματέα ανέφερε ότι έχουν ωριμάσει οι συνθήκες για μιά άλλη πορεία.

● **Το λόγο πήρε επίσης και ο Τάσος Διάκος** όπου και έδωσε εξηγήσεις για την απόφασή του να μην εκτεθεί για την θέση του Γραμματέα. Ξεκινώντας την ομιλία του με την ρήση του Πίνδαρου "των οικείων ημών εμπιμπραμένων ημείς άδομεν" και συνέχισε "με τα όμορφα τα λόγια τα μεγάλα" που είπαν οι προηγούμενοι. "Ολοι αυτοί -αναφερόμενος σε όσους είχαν μιλήσει προηγουμένως- μαστιγώνονται για να φανούν αρεστοί στη βάση. Ισοπεδώνουμε τα πάντα λες και δεν χρωστάμε τίποτα στο ΠΑΣΟΚ. Εμείς δεν φταίμε σε τίποτα; Η βαθειά κρίση του ΠΑΣΟΚ είναι κρίση των μηχανισμών του με την διαπλοκή. Σήμερα δεν άκουσα τίποτα για τα προβλήματα. Ωραία λόγια, κριτική και Αγιος ο Θεός...Η απαξίωση αρχίζει από εμάς. Οταν ο ένας κατηγορεί τον άλλον... Και εγώ έζησα αυτό το διάστημα τον φαρισαισμό και τα συντροφικά μαχαιρώματα. Γι' αυτό μπροστά στην ενότητα του κόμματος εγώ αποχωρώ", κατέληξε ζητώντας από τα μέλη να ψηφίσουν με την λογική και όχι το συναίσθημα.

Οι υποψήφιοι

Εκτός από τις δύο υποψηφιότητες για την θέση του Γραμματέα κατατέθηκαν επίσης 36 υποψηφιότητες για την Ν.Ε. 5 για την Επιτροπή Οικονομικού Ελέγχου και τρείς για την Περιφερειακή Επιτροπή.

Αναλυτικά

Υποψηφιότητες Ν.Ε. Νοτίου Συγκροτήματος

ΓΡΑΜΜΑΤΕΙΣ

– Παρασκευάς Τιμόθεος (982 υπογραφές)
– Χριστοφάκης Γιάννης (447 υπογραφές).

ΝΟΜ. ΕΠΙΤΡΟΠΗ

– Αγγάς Αγγελος
– Αλιφέρης Τάσος
– Ασπρής Ισίδωρος
– Βασιλαράς Νίκος
– Δημητρακόπουλος Βασίλης
– Διάκος Τάσος
– Καλιβούρης Φιλήμονας
– Καϋμενάκης Βασίλης
– Κουσουρνάς Στάθης
– Κοκκάρη Δέσποινα,
– Κρεμαστινός Δημήτρης,
– Καραγιάννης Θόδωρος,
– Λαουδίκος Ιωάννης,
– Μόσχος Νικήτας,
– Μανωλάς Ιωάννης
– Μαντικού Ρένα
– Μπούκλας Ηλίας
– Μηνακάκης Γιώργος
– Νικολαΐδης Μιχάλης
– Νικολιδάκη Καλλιρόη
– Παναγή Πολυμνία
– Παρασκευάς Χρήστος
– Πλάτσης Μπάμπης
– Πολίτης Σπύρος
– Πόκκιας Γιώργος
– Πόπωρου Βάγια
– Σαής Σάββας
– Σισσάμης Ιωάννης
– Σώζος Δημοσθένης
– Τσιγάρος Θεολόγος
– Τεχνίτης Μιχάλης
– Τυρίκος Δημήτρης
– Χαροκόπος Μιχάλης
–Χατζησάββας Σάββας
– Χατζηχριστοδούλου Χρήστος

ΕΠΙΤΡΟΠΗ ΟΙΚΟΝΟΜΙΚΟΥ ΕΛΕΓΧΟΥ

– Αφεντούλης Νταβέλης
– Καρπαθίου Εφη
– Παπασάββας Σταμάτης
– Περίδης Ιωάννης
– Φλαμπουριάρης Σταύρος.

ΠΕΡΙΦΕΡΕΙΑΚΗ ΕΠΙΤΡΟΠΗ

– Σταυριανός Βασίλης
– Βενιανάκη Ρένα
– Χανιώτης Μιχάλης

Τί έγινε στις διαδικασίες του ΠΑΣΟΚ στο Βόρειο Συγκρότημα Δωδεκανήσου

ΣΕΛΙΔΑ 10

ΤΑΜΕΙΑΚΕΣ ΜΗΧΑΝΕΣ ΜΕ EURO

ΑΠΟ 140.000 ή 5.700 ΤΟΝ ΜΗΝΑ (*)



SAREMA

OMRON

INTRACOM

(*) ΧΩΡΙΣ ΤΟΝ Φ.Π.Α. 13%

ΜΕ ΤΗΝ ΕΓΓΥΗΣΗ ΚΑΙ ΥΠΟΣΤΗΡΙΞΗ ΤΗΣ

GENESIS

Singular Business Center Ρόδου

ΜΙΧ. ΠΕΤΡΙΔΗ 68, ΡΟΔΟΣ ΤΗΛ. 34568,73635,24953,70974,70975 fax 70976

DIN EN ISO 9002

DESIGNING
&
CONSTRUCTION

ΑΦΑΝΤΕΝΟΣ ΣΩΚΡΑΤΗΣ
Αρχιτέκτων
Εσωτερικών Χώρων

E-mail: d&C@arcc.gr
Καρπάθου 41
Ρόδος 85100
Τηλ. 0241-76552
Κιν. 0977-294828

ΝΑΦΗ
ΕΙΔΗ ΔΩΡΩΝ
ΛΙΣΤΑ ΓΑΜΟΥ
ΔΩΡΑ ΚΟΥΜΠΑΡΩΝ
ΟΛΑ 50%
Ευαγγέλου Εφη - Χριστίνα
Ωράριο καταστημ.: 09.00-14.00
16.30-21.00
Λεωφόρος Ηρακλειδών 174 - Ιαλυσός
(50 μέτρα μετά την ΕΜΠΟΡΙΚΗ ΤΡΑΠΕΖΑ
στον κεντρικό δρόμο) Τηλ. 92286

ERGO PLAN
ΣΥΝΘΕΤΙΚΑ ΚΟΥΦΩΜΑΤΑ - PVC

6 ΣΗΜΕΙΑ ΥΠΕΡΟΧΗΣ
- ΔΙΑΧΡΟΝΙΚΗ ΑΙΣΘΗΤΙΚΗ
- ΜΕΓΑΛΗ ΔΙΑΡΚΕΙΑ ΖΩΗΣ
- ΔΕΝ ΧΡΕΙΑΖΟΝΤΑΙ ΣΥΝΤΗΡΗΣΗ
- ΕΙΝΑΙ ΘΕΡΜΟΗΧΟΜΟΝΟΤΙΚΑ
- ΠΑΡΕΧΟΥΝ ΑΣΦΑΛΕΙΑ & ΣΙΓΟΥΡΙΑ
- ΕΙΝΑΙ ΟΙΚΟΝΟΜΙΚΑ

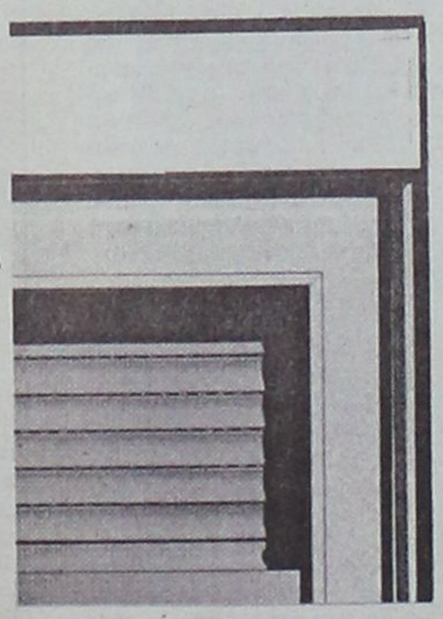

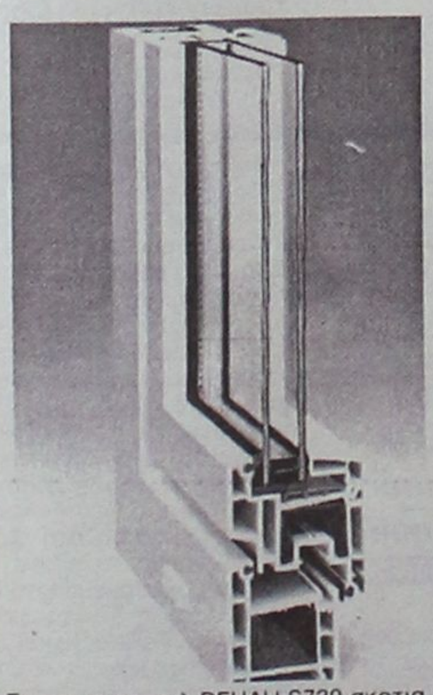

Συστημα προφιλ REHAU S730 σκοτια.

Αυτά είναι μερικά από τα πλεονεκτήματα που σας προσφέρει η ERGOPLAN με το συστημα ΓΕΡΜΑΝΙΚΩΝ συνθετικών κουφωμάτων S 730 της REHAU με τις πλέον αποδοτικές λύσεις της αγοράς.

Τα παράθυρα ομορφαίνουν το σπίτι

REHAU Αισθητική κουφωμάτων

ΓΙΑ ΣΑΣ ΠΟΥ ΖΗΤΑΤΕ ΠΟΙΟΤΗΤΑΣ – ΤΙΜΗΣ
του τέλειο συνδυασμό
μια επίσκεψη ΣΤΟ ΕΡΓΟΣΤΑΣΙΟ ΜΑΣ
είναι αρκετή για να δείτε ΠΟΥ & ΠΩΣ
φτιάχνονται ΤΑ ΚΟΥΦΩΜΑΤΑ ΣΑΣ
και να διαλέξετε ΤΟ ΧΡΩΜΑ
που σας ταιριάζει

ΠΑΡ. Γ. ΣΕΦΕΡΗ 85100 ΡΟΔΟΣ ΤΗΛ. 0241-67180/37280 FAX:0241-67230

Επαφές στη Ρόδο για προσέλκυση στελεχών στο κόμμα του

Κλειστές πόρτες βρήκε ο "Αβραμό"!

Κρούσεις έγιναν και προς τοπικά μέσα ενημέρωσης

Δεν πρέπει να αισθάνεται και πολύ ευχάριστα ο δήμαρχος Αθηναίων και αρχηγός υπό ίδρυση κόμματος κ. Δημ. Αβραμόπουλος, από τα αποτελέσματα επαφών που είχαν επιτελείς του στη Δωδεκάνησο για προσέλκυση στελεχών στο κόμμα του. Κρούσεις έγιναν σε τοπικούς παράγοντες (και "παράγοντες"!) που ανήκουν και στη Ν.Δ. και στο ΠΑΣΟΚ, όπως δικηγόροι και λειτουργοί της Τοπικής Αυτοδιοίκησης.



Ταυτόχρονα άνθρωποι του κ. Αβραμόπουλου, από την Αθήνα και τη Ρόδο, είχαν επαφές με στελέχη τοπικων εφημερίδων για στήριξη του υπό ίδρυση κόμματός του, αλλά και σ' αυτό το πεδίο τα αποτελέσματα κάθε άλλο παρά ενθαρρυντικά μπορούν να χαρακτηρισθούν. Από τα ραδιοτηλεοπτικά μέσα, μόνο σ' ένα βρήκε ανταπόκριση, αλλά κι αυτή πολύ χλιαρή. Στους επιτελείς του κ. Αβραμόπουλου ξεκαθαρίσθηκε από τα τοπικά μέσα ενημέρωσης ότι πολιτική στήριξη με την κυριολεκτική έννοια του όρου, αποκλείεται και πως το μόνο που μπορεί να γίνει, είναι η καταχώρηση των ανακοινώσεων του κόμματος, χωρίς σχόλια και ιδιαίτερη προβολή. Το θέμα αυτό προκαλεί ιδιαίτερους προβληματισμούς στον δήμαρχο Αθηναίων, διότι γνωρίζει πολύ καλά ότι χωρίς ανοιχτή στήριξη από τα μέσα ενημέρωσης της Περιφέρειας, το εγχείρημά του γίνεται ακόμη πιο δύσκολο παρά τις δημοσκοπήσεις και τ' αποτελέσματά τους που είναι γνωστό πως μεθοδεύονται, ποιά αξία έχουν και τι είδους αντίκρυσμα έχουν στην κοινωνία.

- Στη Ρόδο, την Κω και την Κάλυμνο επιτελείς του κ. Αβραμόπουλου είχαν επαφές με δικηγόρους, γιατρούς, πρώην κοινοτάρχες δημάρχους, αλλά και επιχειρηματικούς παράγοντες. Έγκυρες δε πληροφορίες αναφέρουν ότι σχεδόν όλοι αρνήθηκαν ευγενικά να αναλάβουν ενεργό ρόλο στο υπό ίδρυση κόμμα, πολύ δε περισσότερο να συμμετάσχουν σε Οργανώσεις του, ή να είναι υποψήφιοι βουλευτές.

Ανοιχτό παράθυρο στους ανθρώπους του δημάρχου Αθηναίων άφησαν ένας δικηγόρος από το χώρο της Ν.Δ., ο πρώην κοινοτάρχης Ασκληπειού κ. Δημ. Ζανετούλης , καθώς και ένας Καποδιστριακός δήμαρχος. Επαφή διαζώσης με τον δήμαρχο Ρόδου κ. Γιαννόπουλο δεν έγινε, άλλωστε οι δύο δήμαρχοι συνδέονται από το παρελθόν και δεν χρειάζονται μεσολαβητές σε περίπτωση που θέλουν να έχουν επικοινωνία - και είναι πραγματικά άγνωστο αν έχουν επικοινωνία και για ποιό σκοπό. Υποτίθεται όμως ότι ισχύει παλαιότερη δήλωση του δημάρχου Ρόδου σύμφωνα με την οποία



"άλλο οι προσωπικές σχέσεις και άλλο οι πολιτικές επιλογές του καθένα". Αλλά δεν πρέπει και να παραγνωρίζεται η βασική αρχή ότι στην πολιτική τίποτα δεν αποκλείεται, αφού "τα πάντα ρει"! Ειδικά η περί-

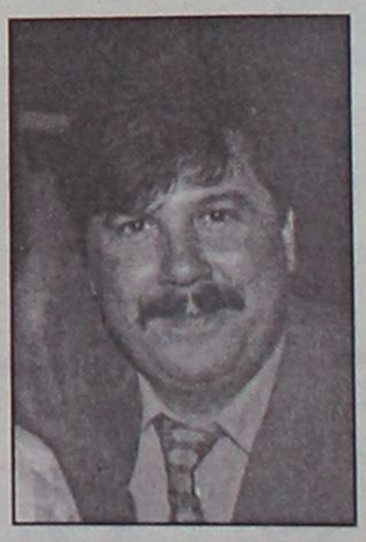

πτωση Γιαννόπουλου έχει πολλά ιδιαίτερα χαρακτηριστικά που καθιστούν αδύνατη τη μετακίνησή του από το ΠΑΣΟΚ σε άλλον πολιτικό σχηματισμό.

- Στις ίδιες δημοσιογραφικές πληροφορίες εντάσσονται και "κινήσεις" προσέγγισης του δημάρχου Καλλιθέας κ. Γιάννη Ιατρίδη. Όμως διασταύρωση της εν λόγω πληροφορίας δεν υπάρχει. Το ίδιο ισχύει και για τον πρώην πρόεδρο του Δικηγορικού Συλόγου Ρόδου κ. Ευθύμιο Μπόνη.



Εκείνο που αποτελεί γενική πεποίθηση είναι ότι συντριπτική πλειοψηφία των οπαδών της Ν.Δ. και του ΠΑΣΟΚ (για το ΚΚΕ δεν γίνεται ούτε λόγος), είναι συσπειρωμένη και ελάχιστες μόνο διαρροές μπορεί να υπάρξουν προς το κόμμα Αβραμόπουλου. Άλλωστε, έχει γίνει ήδη κατανοητό ότι όποιο κόμμα έρθει πρώτο στις εκλογές, σχηματίζει κυβέρνηση, ανεξάρτητα αν το άθροισμα των ψήφων του δεύτερου και τρίτου κόμματος, είναι υψηλότερο.



Παραιτήθηκε ο πρόεδρος της Τ.Ε. πόλεως Ρόδου της Ν.Δ. κ. Θ. Παπαμιχαήλ

Δριμύ "κατηγορώ" κατά του Παυλίδη!

"Μαϊμού οι εκλογές για νέα Νομαρχιακή Επιτροπή"!

Με ευθείες βολές και σοβαρούς χαρακτηρισμούς και κατηγορίες κυρίως κατά του βουλευτή κ. Αρ. Παυλίδη, παραιτήθηκε το Σάββατο βράδυ από τη θέση του προέδρου της Τ.Ε. πόλεως Ρόδου της Νέας Δημοκρατίας, ο κ. Θανάσης Παπαμιχαήλ. Η παραίτηση εστάλη απ' ευθείας στο γραφείο του προέδρου του κόμματος κ. Κώστα Καραμανλή, καταγγέλλοντας ότι οι εκλογές που έγιναν για την ανάδειξη νέας Νομαρχιακής Επιτροπής, είναι εκλογές μαϊμού που αναμφίβολα θα βλάψουν σοβαρά την παράταξη.

Στην παραίτησή του προς τον κ. Καραμανλή ο κ. Θ. Παπαμιχαήλ κάνει λόγο για "κομματική αγυρτεία και πολιτικό αμοραλισμό που καθιστούν αδύνατη τη συμπόρευσή του μ' εκείνους που κατεξευτέλισαν δημοκρατικές διαδικασίες και Καταστατικό του κόμματος. Δεν μπορώ να συναινέσω σε εκλογές παρωδία" αναφέρει χαρακτηριστικά. Τον κ. Παυλίδη καταγγέλλει ευθέως για "ύπουλες διεργασίες και μαγείρεμα του καταλόγου των εκλεκτόρων στο πολιτικό του Γραφείο, δύο ημέρες πριν από τις εκλογές, ενώ ο κατάλογος θα έπρεπε να είχε ολοκληρωθεί και αναρτηθεί επικυρωμένος τρεις μέρες πριν"!

- Όλα αυτά, αναφέρει ο κ. Παπαμιχαήλ, αποσκοπούσαν στην εκλογή συνέδρων που να πρόσκεινται στον κ. Παυλίδη, ώστε στο Συνέδριο του κόμματος να παίξει τα δικά του παιχνίδια.

ΣΤΟ ΜΕΤΑΞΥ, πληροφορίες αναφέρουν ότι θ' ακολουθήσουν παραιτήσεις και από άλλα 4-5 μέλη της Διοικούσας Επιτροπής της Τ.Ε. πόλως Ρόδου, που είναι η μεγαλύτερη και πλέον ενεργή της Ν.Δ. σ' όλη τη Δωδεκάνησο. Σε περίπτωση που υπάρξουν τέτοιες παραιτήσεις, η αναπλήρωσή τους θα γίνει από τον κατάλογο των επιλαχόντων. Δεν μπορεί όμως το ίδιο να γίνει και με τον παραιτηθέντα πρόεδρο της Τ.Ε. κ. Θ. Παπαμιχαήλ, αφού η εκλογή του είναι άμεση από τα μέλη. Αυτό σημαίνει ότι θα πρέπει να γίνουν εκλογές για ανάδειξη νέου προέδρου στη θέση του κ. Θ. Παπαμιχαήλ.

Η ΠΑΡΑΙΤΗΣΗ

Το πλήρες κείμενο της παραίτησης του κ. Θ. Παπαμιχαήλ έχει ως εξής:

«Κύριε Πρόεδρε,

Η μακρόχρονη κομματική διαδρομή, η προσφορά στα κομματικά δρώμενα και η παρουσία μου σε όλα τα προσκλητήρια των αγώνων της παράταξής μας, η πρόσφατη επιβεβαίωση της εμπιστοσύνης των μελών και στελεχών της πόλεως Ρόδου που με εξέλεξε πρόεδ ρο της Τοπικής Οργάνωσης με συντριπτική πλειοψηφία, η ανάγκη μιας ουσιαστικής ανασυγκρότησης του κομματικού μηχανισμού και του επαναπροσδιορισμού του ρόλου των Τοπικών μας Επιτροπών που στα τρία τελευταία χρόνια ελλείψει ικανού καθοδηγητικού οργάνου εκτός ελαχίστων εξαιρέσεων, ήταν απαξιωτικός, η έλλειψη πειστικού πολιτικού λόγου και η απουσία στο κοινωνικό-οικονομικό-πολιτικό γίγνεσθαι του τόπου μας, ήταν τα βασικά κίνητρα που με ώθησαν να διεκδικήσω ως υποψήφιος την προεδρία της ΝΟΔΕ στις εκλογές που είχαν προγραμματιστεί.

Οι ύπουλες όμως διεργασίες, Κύριε Πρόεδρε, του εν ενεργεία βουλευτή της Ν.Δ. Αριστοτέλη Παυλίδη, που στήριζε την υποψηφιότητα του Δημήτρη Καραχάλιου, οι μεθοδεύσεις και το μαγείρεμα του εκλογικού καταλόγου των εκλεκτόρων που συντάχθηκε στα μέτρα τους την Παρασκευή 13/1/2001 στο γραφείο του βουλευτή και από 305 εκλέκτορες έγιναν 376, με την ανοχή και του προέδρου της ΝΕΦΕ κ. Μπαρδάκα, ο οποίος ισχυρίστηκε ότι δέχθηκε πιέσεις και παρεμβάσεις είχαν μοναδικό στόχο την τοποθέτηση στενών προσωπικών φίλων και υπηκόων του στην ΝΟΔΕ.

Προ του κινδύνου να τιναχθούν στον αέρα οι διαδικασίες και να σπάσει το κόμμα στα δύο, ευθύνη των ίδιων κύκλων, ζητήσαμε την αναβολή των εκλογών για μία εβδομάδα προκειμένου να συνταχθεί ο σωστός κατάλογος των εκλεκτόρων, να γίνει η ανάρτηση του καταλόγου στις τακτές μέρες που προβλέπονται από το καταστατικό και τις εγκυκλίους και όχι την προπαραμονή των εκλογών, κάτι που δεν έγινε δεκτό.

Επειδή η κομματική μου συνείδηση και η προσωπική μου αξιοπρέπεια δεν μου επέτρεπαν να συναινέσω σε εκλογές παρωδία, υπέβαλα την παραίτησή μου μαζί με 15 άλλους υποψηφίους, στελέχη της παράταξης.

Στις 26/12/2000 εστάλη στην Γραμματεία Οργανωτικού και στα αρμόδια όργανα της κεντρικής διοίκησης επιστολή, στην οποία επεσήμανα παρεμβάσεις στα εσωκομματικά με μοναδικό στόχο την αλλοίωση της σύνθεσης της Νομαρχιακής Συνέλευσης, τον έλεγχο των μελών και του προέδρου της ΝΟΔΕ και κατά επέκταση τον έλεγχο των συνέδρων. Δεν εισακούστηκα.

Οι εκλογές μαϊμού έγιναν άνευ αντιπάλων και είναι μεγάλη η ευθύνη τους, που η Νέα Δημοκρατία στα Δωδ/σα βρίσκεται σε βαθιά κρίση.

Σε ό,τι με αφορά, μη ανεχόμενος πλέον την κομματική αγυρτεία και τον πολιτικό αμοραλισμό και αδυνατώντας να συμπορευτώ με αυτούς που ξευτέλισαν διαδικασίες και καταστατικό, παραιτούμαι από τη θέση του προέδρου της μεγαλύτερης κομματικής οργάνωσης του Νομού, με βαθιά λύπη».

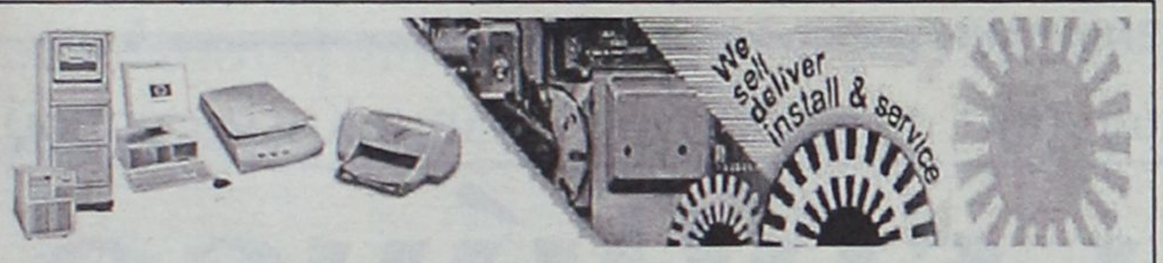

Η Ποιότητα για μας δεν είναι ιδέα.

Καθημερινά γίνεται πράξη...

Στις Υπηρεσίες μας.

➢ ***Ανάλυση των αναγκών σας σε μηχανοργάνωση***
Προτείνουμε λύσεις προσαρμοσμένες στις ιδιαιτερότητες της επιχείρησής σας

➢ ***Πλήρης κάλυψη στην αυτοματοποίηση του γραφείου σας***
Σας προσφέρουμε μια ευρεία γκάμα προϊόντων σύγχρονης μηχανοργάνωσης

➢ ***Άμεση Τεχνική Υποστήριξη και Service***
Είμαστε συνεχώς δίπλα σας με τηλεφωνική ή προσωπική υποστήριξη

➢ ***Εκπαίδευση Προσωπικού***
Εκπαιδεύουμε το προσωπικό σας στην χρήση Προγραμμάτων Singular

Η Πρώτη εταιρεία Πληροφορικής στην Δωδεκάνησο με Πιστοποιητικό EN ISO 9002

GENESIS ΠΛΗΡΟΦΟΡΙΚΗ

Singular Business Center Ρόδου

ΜΙΧ. ΠΕΤΡΙΔΗ 68, ΡΟΔΟΣ ΤΗΛ. 34568,73635,24953,70974,70975 fax 70976

ΧΥΤΗΡΟΓΛΟΥ Α.Ε.

ΜΕ ΤΟΥΣ ΟΡΟΥΣ ΠΛΗΡΩΜΗΣ ΠΟΥ ΣΑΣ ΕΞΥΠΗΡΕΤΟΥΝ

Υφάσματα των καλυτέρων εργοστασίων της Ευρώπης ντύνουν τον επαγγελματικό ή τον οικιακό σας χώρο σε τιμές ασυναγώνιστες:

- Κουρτίνες Ισπανίας **700** δρχ. το μέτρο
- Κουρτίνες Ιταλίας **1.000** δρχ. το μέτρο
- Αλκανταρες αδιάβροχες **1.500** δρχ. το μέτρο
- Αντιηλιακές κουρτίνες **1.500** δρχ. το μέτρο
- Υφάσματα αλέκιαστα **1.500** δρχ. το μέτρο
- Υφάσματα για μπαμπού μαξιλάρια **1.500** δρχ. το μέτρο
- Υφάσματα για ταπετσαρίες επίπλων **1.500** δρχ. το μέτρο

ΩΡΑΡΙΟ ΣΥΝΕΧΕΣ

5ο χλμ. ΡΟΔΟΥ - ΚΑΛΛΙΘΕΑΣ • ΤΗΛ. 63121, 63311

Εντονα προβληματιμένος με την πορεία του ΠΑΣΟΚ εμφανίζεται ο πρώην υπουργός και βουλευτής Δωδεκανήσου Δημήτρης Κρεμαστινός μιλώντας προς την "Γνώμη". Σε μια εφ' όλης της ύλης συνέντευξη ο κ. Κρεμαστινός δηλώνει ότι η μέχρι σήμερα πολιτική επιβίωση του κυβερνώντος κόμματος στηρίζεται στην αρχή "του μη χείρον βέλτιστον" ενώ επισημαίνει ότι υπάρχουν φωνές που προσπαθούν να φέρουν καλύτερες ημέρες. Η ανασυγκρότηση του κόμματος δεν προχώρησε γιατί ίσχυσαν οι "κατάλογοι" των μελών και σήμερα τα πράγματα έχουν οδηγηθεί σε αδιέξοδο. Τοποθετείται για τα τοπικά κομματικά δρώμενα, προβλέπει σύντομα αλλαγές στο νοσοκομείο και κριτικάρει εμμέσως την τοπική ηγεσία επειδή λειτουργεί εκ των υστέρων και όχι εκ των προτέρων στα μεγάλα ζητήματα του νομού μας. Τονίζει ότι δεν πρόκειται να παραιτηθεί πριν από την λήξη της θητείας του. Δεν αποκλείει όμως το ενδεχόμενο να μην ξαναπολιτευθεί αν μέσα στην τετραετία δεν προχωρήσουν όπως θέλει τα μεγάλα έργα.

Στη συνέντευξή του προς την "Γνώμη" ο βουλευτής Δωδεκανήσου του ΠΑΣΟΚ Δ. Κρεμαστινός μεταξύ άλλων:

- ΕΚΤΙΜΑ ότι η περίφημη ανασυγκρότηση του ΠΑΣΟΚ δεν απέδωσε γιατί δεν μπήκαν στο κόμμα νέα στελέχη, δυναμικά με δική τους βούληση. «Εγγραφές που γίνονται με καταλόγους δεν είναι εγγραφές».
- ΕΠΙΡΡΙΠΤΕΙ ευθύνες σε όλα τα επίπεδα. «Τι φταίει; Μπορεί να φταίμε όλοι, απο την Κ.Ε. μέχρι τα μέλη. Μόνο ο καταμερισμός των ευθυνών είναι διαφορετικός».
- ΑΝΑΖΗΤΑ ένα ΠΑΣΟΚ που θα έχει τα χαρακτηριστικά ενός ευρωπαϊκού, σοσιαλιστικού κόμματος όπου τα μέλη του θα είναι ενεργοί πολίτες.
- ΚΡΑΤΑ αποστάσεις από τους υποψήφιους για την θέση του Α' Γραμματέα της Ν.Ε., ενώ δεν αρνείται ότι θα ήθελε να υπήρχε μια υποψηφιότητα κοινής αποδοχής.
- ΧΑΡΑΚΤΗΡΙΖΕΙ το ΠΑΣΟΚ ως το "μη χείρον βέλτιστο" για την ελληνική κοινωνία. «Εαν υπήρχε καλύτερη εναλλακτική πρόταση θα είχαμε άλλο εκλογικό αποτέλεσμα. Παρά τις αδυναμίες του είναι η πρώτη πολιτική δύναμη γιατί υπάρχουν φωνές που προπαθούν να φέρουν καλύτερες ημέρες».
- ΠΡΟΑΝΑΓΓΕΛΛΕΙ αλλαγές στο νοσοκομείο Ρόδου και αποφεύγει λόγω της αλλαγής αυτής να κριτικάρει την σημερινή διοίκηση.
- ΤΟΠΟΘΕΤΕΙΤΑΙ για το χρηματιστήριο λέγοντας ότι μπήκαν μέσα δυνάμεις που εξαπάτησαν τον κόσμο και το μετέτρεψαν σε ρουλέτα. Η κυβέρνηση πρέπει να προχωρήσει στην κάθαρση.
- ΕΠΙΜΕΝΕΙ στην άποψή του για το ασυμβίβαστο. «Εχω αρνητική ιδεολογική θεση για την έννοια του βουλευτή».
- ΚΡΙΤΙΚΑΡΕΙ τις τοπικές αρχές με αφορμή την επίσκεψη στον Πάχτα. «Πρέπει να προλαβαίνουμε γιατί κανένας υπουργός δεν αλλάζει το νόμο που έχει ψηφίσει». Καταθέτει ως παράδειγμα την δική του παρέμβαση που "έφερε" το ΠΕΣΥ της Δωδεκανήσου.
- ΑΠΟΚΑΛΥΠΤΕΙ ότι για τα μεγάλα έργα έχει λάβει διαβεβαιώσεις και περιμένει. Αν δεν προχωρήσουν, δηλώνει, ότι θα αντιδράσει αρνούμενος να αναφερθεί στον τρόπο αντίδρασης.
- ΞΕΚΑΘΑΡΙΖΕΙ ότι δεν πρόκειται να παραιτηθεί πριν από το τέλος της τετραετίας, αλλά αφήνει ανοιχτό το ενδεχόμενο να μην πολιτευθεί ξανά.

Της ΡΕΝΑΣ ΒΕΝΙΑΝΑΚΗ

Αποκαλυπτική συνέντευξη του βουλευτή Δωδ/σου, τ. υπουργού κ. Δημ. Κρεμαστινού

Υπάρχουν ευθύνες

Δεν πρόκειται να παραιτηθώ πριν από τη λήξη της τετραετίας

ΓΝ. Να ξεκινήσω από το βουλευτικό ασυμβίβαστο σε σχέση με την επαγγελματική απασχόληση. Θέλω να μου πείτε μετά και την συζήτηση στην κοινοβουλευτική ομάδα του ΠΑΟΣΚ παραμένετε αμετακίνητος στην άποψη που είχατε εκφράσει; Ότι δηλαδή θα είναι λάθος και ότι τέτοιο λάθος δεν θα το έκαναν ποτέ Ανδρέας Παπανδρέου και Κων/νος Καραμανλής.

ΚΡ.: Δεν είπα μόνο αυτό. Είπα ότι τον βουλευτή δεν πρέπει να τον αντιμετωπίζει κανείς ως εργαζόμενο πολίτη διότι η έννοια του εργαζόμενου πολίτη είναι σεβαστή και κατανοητή από όλους, δηλαδή αν ο εργαζόμενος εργάζεται σε ωράριο πλήρους και αποκλειστικής απασχόλησης αποδίδει περισσότερο ως εργαζόμενος. Αυτό είναι το αυτονόητο. Αν ρώταγες τους μεγάλους μας πολιτικούς από τον Χαρίλαο Τρικούπη και τον Ελευθέριο Βενιζέλο μέχρι τον Ανδρέα Παπανδρέου για το αυτονόητο της πλήρους απασχόλησης ενός εργαζομένου θα σου απαντούσαν όπως εγώ, ότι ασφαλώς ο πλήρως απασχολούμενος εργαζόμενος είναι καλύτερα από αυτόν που δεν απασχολείται πλήρως. Δεν είναι όμως η έννοια του βουλευτή αυτή. Εδώ είμαστε σε πλήρη αντίθεση. Εάν δεν είχα ιδεολογική ταύτιση με αυτά που λέω δεν θα είχα καμιά αντίρρηση να ψηφίσω οποιοδήποτε νόμο πλήρους απασχόλησης των βουλευτών. Δυστυχώς έχω αρνητική ιδεολογική θέση.

ΓΝ. Κύριε υπουργέ με αφορμή το ασυμβίβαστο αφήσατε να εννοηθεί ότι ίσως να φθάσετε ακόμη και στην παραίτηση. Κάτι ανάλογο είχατε πει - για άλλους- λόγους και πριν από κάποιο καιρό. Δημιουργείται η αίσθηση ότι ο Δημήτρης Κρεμαστινός κυκλοφορεί με την παραίτηση στο τσεπάκι και μπορεί για κάποιους σοβαρούς- υποθέτω - λόγους να την χρησιμοποιήσει. Είναι έτσι;

ΚΡ.: Σας έχω πει και στο παρελθόν να μην συζητάτε για παραιτήσεις διότι εγώ ουδέποτε θα παραιτηθώ με ευτελή κίνητρα και το επαναλαμβάνω και σήμερα.

ΓΝ. Τι θα κάνετε σε περίπτωση που ψηφιστεί η διάταξη για το ασυμβίβαστο χωρίς μεταβατική ισχύ; Θα παραιτηθείτε;

ΚΡ.: Δεν μου αρέσουν - όπως ξέρετε - οι ψευτοηρωισμοί και οι ψευτοπαλληκαρισμοί. Εγώ έχω κάνει σαφή δήλωση και εμμένω. Εχω τοποθετηθεί κατά ιδεολογικό τρόπο πάνω στο θέμα.

ΓΝ. Παρακολουθείτε τα όσα συμβαίνουν τις τελευταίες ημέρες ενόψει των εσωκομματικών εκλογών στις οργανώσεις του ΠΑΣΟΚ στο νομό μας. Στο Βόρειο Συγκρότημα μάλιστα έχουμε και την παραίτηση σύσσωμης σχεδόν της Ν.Ε. Ποιό είναι το σχόλιό σας;

ΚΡ.: Τα είχα προβλέψει αυτά τα πράγματα και γι' αυτό όταν συναντήθηκα με τον πρωθυπουργό τα είχα θίξει. Είπα στον κ. Σημίτη ότι η περίφημη ανασυγκρότηση του κόμματος όπως την ήθελε και αυτός όπως την θέλω και εγώ δεν έχει γίνει, δηλαδή δεν έχουν μπει νέα στελέχη δυναμικά, οικειοθελώς, μέσα στο κόμμα ούτως ώστε να ανανεωθεί και ότι εφ' όσον οδηγηθούμε σε οποιεσδήποτε κομματικές εκλογές θα έχουμε αυτό το αδιέξοδο που έχουμε σήμερα. Αυτά που γίνονται σήμερα ήταν αναμενόμενα.

ΓΝ. Αναφερθήκατε στην ανάγκη ανανέωσης. Τέτοια ανανέωση, μεγάλο αριθμό εγγραφών νέων μελών, είχαμε στην Κω όπου σήμερα η Οργάνωση του ΠΑΣΟΚ αντιμετωπίζει σοβαρότατη κρίση.

ΚΡ.: Εγώ όταν λέω εγγραφές εννοώ, ο πολίτης να πηγαίνει μόνος στην οργάνωση, να έχει ιδεολογική ταύτιση με το πολιτικό χώρο και βεβαίως να γίνεται μια εγγραφή για ένα πολίτη. Εγγραφές που γίνονται με καταλόγους, με αριθμούς και ο,τιδήποτε άλλο δεν τις θεωρώ εγώ εγγραφές. Νομίζω ότι ανά την επικράτεια δεν έχουν γίνει τέτοιες εγγραφές σαν αυτές που σας περιγράφω, κατά την προσωπική μου άποψη.



ΓΝ. Τι φταίει κατά την γνώμη σας που το ΠΑΣΟΚ δεν έχει τέτοιες εγγραφές μελών;

ΚΡ.: Τώρα το τι φταίει εγώ δεν μπορώ να το αξιολογήσω. Μπορεί να φταίμε και όλοι.

ΓΝ. Το ΠΑΣΟΚ κύριε υπουργέ ασχολείται εδώ και 15 χρόνια με την ανασυγκρότηση. Παρ' όλα αυτά τα αποτελέσματα είναι μηδαμινά.

ΚΡ.: Να το πω εγώ πιο κομψά. Δεν ήταν αυτά που θέλαμε, εγώ τουλάχιστον.

ΓΝ. Πολλοί ρίχνουν τις μεγαλύτερες ευθύνες στην ηγεσία, στο Ε.Γ. Κάποιοι - λένε - ότι ίσως δεν θέλουν τις κομματικές οργανώσεις. Συμμερίζεστε αυτή την άποψη;

ΚΡ.: Ναι, γι' αυτό σας είπα ότι πιθανόν να φταίμε και όλοι διότι δεν είναι μόνο το Ε.Γ. δεν είναι μόνο η Κ.Ε. δεν είναι μόνο η Ν.Ε. είναι και τα μέλη του κόμματος όπου συμπεριλαμβάνονται όλοι. Κατά συνέπεια μόνο ο καταμερισμός των ευθυνών είναι διαφορετικός σε κάθε επίπεδο.

ΓΝ. Πως είναι δυνατόν ένα κόμμα εξουσίας όπως είναι το ΠΑΣΟΚ κάτω από αυτές τις προϋποθέσεις να βλέπει με αισιοδοξία το μέλλον; Εχει την εξουσία και αισιοδοξούν τα στελέχη του - όπως δηλώνουν - ότι θα παραμείνουν κυρίαρχοι του "παιχνιδιού" και στα επόμενα χρόνια. Με ποιά οργάνωση;

ΚΡ.: Δυστυχώς υπάρχει και η αρχή του "μη χείρον βέλτιστον" και αυτή η αρχή πάντα ισχύει, σε κάθε κοινωνία, φυσικά και στην Ελλάδα. Εάν υπήρχε καλύτερη εναλλακτική πρόταση από την πρόταση του ΠΑΣΟΚ που επί τόσα χρόνια προσφέρει στην ελληνική κοινωνία να είστε βέβαιοι ότι θα υπήρχε και διαφορετικό εκλογικό αποτέλεσμα. Αλλά το ΠΑΣΟΚ παρά τις αδυναμίες του εξακολουθεί να είναι η πρώτη πολιτική δύναμη της χώρας και ο λόγος είναι σαφής: Υπάρχουν και φωνές - μέσα στις οποίες, αν θέλετε βάλτε και τη δική μου - που βλέπουν τα γεγονότα όπως είναι και προς αυτή την κατεεύθυνση προσπαθούν να φέρουν μια καλύτερη ημέρα. Δεν ξέρω αν θα το επιτύχουν δεν ξέρω εάν θα γίνει τελικά. Πάντως εξακολουθώ να πιστεύω ότι παρ' όλα τα μειονεκτήματα του ΠΑΣΟΚ δεν είναι χειρότερο από καμιά άλλη πολιτική δύναμη, είναι καλύτερο.

ΓΝ. Για την θέση του Α' Γραμματέα της Ν.Ε. έχουν θέσει μέχρι στιγμής υποψηφιότητα οι κ.κ. Τιμόθεος Παρασκευάς και Αναστάσιος Διάκος ενώ ακούγεται και μια τρίτη από τον κ. Γιάννη Χριστοφάκη. Πως βλέπετε αλήθεια αυτές τις υποψηφιότητες; Εχουν τα "φόντα" για να αναλάβουν τα ηνία της Ν.Ε; Είναι αξιόπιστες προτάσεις;

ΚΡ.: Εγώ με μεγάλη χαρά, αν λάβετε υπ' όψιν τα όσα σας είπα ότι πιστεύω για την ανασυγκρότηση του ΠΑΣΟΚ, θα έβλεπα μια κοινή υποψηφιότητα αποδεκτή από όλους. Αν υπάρξουν διάφορες υποψηφιότητες εγώ θα κρατήσω μια διακριτική στάση απέναντι των υποψηφιοτήτων.

ΓΝ. Εχει ακουστεί ότι υπήρξε μια πρόταση αποδεκτή από βουλευτές και Τομέα Οργανωτικής Πολιτικής που αφορούσε το πρόσωπο του κ. Γιώργου Πόκκια.

ΚΡ.: Πολλές συζητήσεις γίνονται και είναι λογικό να γίνονται. Εγώ σας είπα ποιά αρχή θα ήθελα να στηρίξω, μόνο αυτή.

ΓΝ. Οι εσωκομματικές διαδικασίες για την εκλογή νέων οργάνων είναι εκ των πραγμάτων μια ευκαιρία για το ΠΑΣΟΚ να βελτιώσει ορισμένα πράγματα. Κάτω από ποιές προϋποθέσεις η οργάνωση θα μπορούσε να πάει καλύτερα;

ΚΡ.: Θα ήθελα να το ευχηθώ με όλη μου την ψυχή, αλλά έχω επιφυλάξεις. Θα ήθελα ένα κόμμα που να έχει τα χαρακτηριστικά ενός ευρωπαϊκού σοσιαλιστικού κόμματος όπου τα μέλη του θα είναι ενεργοί πολίτες και ενεργά μέλη.

ΓΝ. Η οργανωτική διάρθρωση του ΠΑΣΟΚ είναι η ίδια από την ημέρα της ίδρυσής του. Ανταποκρίνεται στα σημερινά δεδομένα;

ΚΡ.: Εάν γίνουν οι εγγραφές με γνώμονα, τον ενεργό πολίτη και το ενεργό μέλος και όχι τις λίστες, είμαι βέβαιος ότι θα υπάρξει άνοιξη για το ΠΑΣΟΚ.

ΓΝ. Ν' αλλάξουμε θέμα και να πάμε στα τεκταινόμενα του νοσοκομείου. Εχετε εκφράσει κατά καιρούς την θλίψη σας γιατί αντί να ασχολούνται με την αναβάθμισή του περιορίζονται σε προσωπικές αντιπαραθέσεις. Η θλίψη όμως από τον "αρχιτέκτονα" της κατασκευής του νέου νοσοκομείου είναι αρκετή για να διορθωθούν τα προβλήματα;

ΚΡ.: Η εκτελεστική μου εξουσία αυτή τη στιγμή είναι δεδομένη. Ο βουλευτής δεν έχει τέτοια εξουσία, έχει ρόλο επισημάνσεως, κρίσεως, επιδοκιμασίας ή αποδοκιμασίας και αυτό κάνω. Πιέζω σε πολλά θέματα και στα μεγάλα έργα, και στο νοσοκομείο που το θεωρώ ως το μεγαλύτερο. Δεν έχει όμως ο βουλευτής εκτελεστική εξουσία. Οι

Παραγγέλθηκε η διενέργειά της από τον αντεισαγγελέα Εφετών Δωδ/σου κ. Παπαδάκη

Προκαταρκτική για τον κ. Αναστ. Μαυρόπουλο

Καταγγελία καθηγητή για παράνομες τοποθετήσεις σε καίρια πόστα

Τη διενέργεια προκαταρκτικής εξέτασης για διερεύνηση καταγγελιών σε βάρος του προϊσταμένου Δευτεροβάθμιας Εκπαίδευσης Δωδ/σου, παρήγγειλε ο αντεισαγγελέας Εφετών κ. Ρούσσος-Εμμανουήλ Παπαδάκης, ύστερα από έγγραφη καταγγελία καθηγητή για διάφορα υπηρεσιακά θέματα. Σύμφωνα με πληροφορίες ο κ. Αναστ. Μαυρόπουλος καταγγέλλεται ότι τοποθέτησε παράνομα τον καθηγητή μαθηματικών Γεώργιο Καραγκούνη επί εκπαιδευτικών θεμάτων αν και δεν είχε τις προϋποθέσεις των νόμων, αφού για τη θέση αυτή απαιτείται εικοσαετή υπηρεσία, ενώ ο διορισθείς έχει προϋπηρεσία 6 ετών.

Επίσης αναφέρεται ότι ο κ. Μαυρόπουλος δεν προκηρύσσει τη θέση ή την εμφανίζει σαν προκηρυχθείσα με αποτέλεσμα να μην εμφανίζεται κανένας.

Σε άλλο σημείο της αναφοράς επισημαίνεται ότι "ο κ. Μαυρόπουλος λειτουργεί ως κράτος εν κράτει"!

Στην ίδια αναφορά προστίθεται ότι ο προϊστάμενος Δευτεροβάθμιας Εκπαίδευσης διόρισε παράνομα προϊστάμενο στο Ε.Κ.Φ.Ε. τον κ. Ιωάννη Παπαδομαρκάκη που έχει την ειδικότητα Π.Ε. 12, ενώ για τη θέση αυτή προβλέπεται ειδικότητα Π.Ε. 4. Και προσθέτει ότι ο κ. Παπαδομαρκάκης διαχειρίζεται πολλά χρήματα για συντήρηση μηχανημάτων και αναλώσιμων υλικών για τα σχολεία ολόκληρου του νομού Δωδεκανήσου.

Αποκαλυπτική συνέντευξη του βουλευτή Δωδ/σου, τ. υπουργού, καθηγητή κ. Δημ. Κρεμαστινού

επισημάνσεις οι δικές μου για όλα τα θέματα έχουν γίνει δημόσια, δεν έχω κανένα λόγο να κρυφτώ πίσω από το δάχτυλό μου.

ΓΝ. Οπως έχει διαμορφωθεί η κατάσταση στο νοσοκομείο πιστεύετε ότι αυτή η Διοίκηση μπορεί να "τραβήξει" άλλο;

ΚΡ.: Ούτως ή άλλως θα έχουμε νέα Διοίκηση μόλις ψηφιστεί ο νέος νόμος. Γιατί να κάνουμε κριτικές που δεν οδηγούν πουθενά αφού έχουμε ένα νέο νόμο. Θα πρέπει να βοηθήσουμε να λειτουργήσει αξιοκρατικά.

ΓΝ. Η ψήφιση του νόμου μπορεί να καθυστερήσει. Μπορεί να "σύρεται" για πολύ αυτή η κατάσταση;

ΚΡ.: Ψηφίζεται την άλλη εβδομάδα. Θα είχε ψηφιστεί αν δεν μας προέκυπτε η πρόταση μομφής κατά του κ. Παπαντωνίου.

ΓΝ. Ο νέος νόμος για το ΕΣΥ θα βελτιώσει τα πράγματα στον τομέα της παροχής υπηρεσιών υγείας;

ΚΡ.: Πιστεύω ότι τα πράγματα βελτιώνονται όταν οι θεσμοί και οι θέσεις καταλαμβάνονται από σωστούς ανθρώπους. Δεν είναι οι νόμοι που βελτιώνουν τα πράγματα αλλά οι άνθρωποι. Αν λοιπόν έχουμε κατάληψη των θέσεων αξιοκρατικά από σωστούς ανθρώπους είμαι βέβαιος ότι θα βελτιωθούν.

ΓΝ. Σήμερα δεν έχουμε τους σωστούς ανθρώπους; Αναφέρομαι στο νοσοκομείο της Ρόδου.

ΚΡ.: Χωρίς να θέλω να υπερασπίσω κανένα το νομικό πλαίσιο σήμερα δε βοηθά καμιά ουσιαστική διοίκηση του νοσοκομείου. Ετσι η διοίκηση επαφίεται κατά πόσον οι άνθρωποι μπορούν μεταξύ τους να τα βρουν να μην δημιουργούν μεταξύ τους αντιθέσεις και προβλήματα που δεν ωφελούν το νοσοκομείο. Δεν υπάρχει μηχανισμός που να μπορεί να πει κανείς ότι με αυτόν λύνονται τα προβλήματα. Επαφίεται στους ανθρώπους. Φαίνεται ότι οι άνθρωποι έχουν αντιθέσεις μεταξύ τους οι οποίες δυστυχώς προβάλλονται κάθε ημέρα από τον Τύπο.

ΓΝ. Θα ήθελα την άποψη σας για την μομφή της Νέας Δημοκρατίας κατά του κ. Παπαντωνίου. Ποιά είναι η ευθύνη της κυβέρνησης για το Χρηματιστήριο;

ΚΡ.: Η άποψή μου είναι σαφέστατη. Υπάρχει αναμφισβήτητα θέμα χρηματιστηρίου. Παράλληλα όμως όταν βελτιώνεται μια οικονομία πολύ σωστά ο υπουργός Οικονομικών ή ο πρωθυπουργός λέει στον κόσμο ότι πρέπει να ενισχύει στον θεσμό του χρηματιστηρίου. Είναι επενδυτικός θεσμός και όχι τζόγος. Το Χρηματιστήριο δεν είναι ρουλέτα. Μπήκαν δυστυχώς στο Χρηματιστήριο δυνάμεις οι οποίες εξαπάτησαν τον κόσμο. Η θέση της κυβέρνησης πρέπει να είναι τώρα εκείνη που θα οδηγήσει σε κάθαρση. Θα πρέπει να εξακριβωθεί σε τι έκταση έχει γίνει αυτό το πράγμα και εφόσον εξακριβωθεί οι υπεύθυνοι να τιμωρηθούν. Μία μομφή κατά του υπουργού Εθνικής Οικονομίας δεν νομίζω ότι οδηγεί κάπου. Μάλλον οδηγεί στο αντίθετο αποτέλεσμα, δηλαδή στον κλωνισμό της εμπιστοσύνης του κόσμου προς τον θεσμό του χρηματιστηρίου. Θα καταλάβαινα αν θέλετε, την μομφή αν ο υπουργός ή η κυβέρνηση δεν θελήσει να πάρει συγκεκριμένα μέτρα τα οποία θα προτείνει η αντιπολίτευση. Δεν είναι δυνατόν να γίνει πιστευτό ότι ο κ. Παπαντωνίου είναι ο αρχιτέκτονας όλης αυτής της ιστορίας. Ο υπουργός όφειλε να προτρέψει τον κόσμο στο Χρηματιστήριο.



Σωστά το έκανε. Αν θέλετε να δεχτώ ότι είχε αδυναμία με σωστούς ανθρώπιους να αποτρέψει αυτό που έγινε σήμερα. Αυτό όμως δεν σημαίνει μομφή κατά του υπουργού ή κατά της κυβέρνησης, διότι αυτή πρέπει να λάβει τα μέτρα και να το εξυγιάνει. Από κει θα κριθεί η προσπάθεια της κυβέρνησης αλλά και θα καθοριστεί και η δική μου η θέση.

ΓΝ. Πριν από λίγες ημέρες είχατε επισκεφθεί οι τέσσερις βουλευτές Δωδ/σου μαζί με το νομάρχη Δωδ/σου και τον δήμαρχο Ροδίων τον υπουργό Εθνικής Οικονομίας για το θέμα της διαχειριστικής αρχής. Η στάση του κ. Πάχτα όπως πληροφορηθήκαμε ήταν αρνητική. Πώς την κρίνετε αλήθεια;

ΚΡ.: Δεν είναι σωστό. Εγώ είχα έρθει σε επαφή με τον κ. Πάχτα προτού γίνει αυτή η σύσκεψη και ήξερα και την θέση του και τι θα λεχθεί στη σύσκεψη. Είμαι εναντίον των συσκέψεων αυτής της μορφής διότι ουσιαστικά δεν αποδίδουν τίποτα. Πιέσεις γίνονται στο προηγούμενο στάδιο. Οταν διαμορφωθεί ο νόμος τότε δεν υπάρχει υπουργός που θα τον πάρει πίσω πριν εφαρμοστεί. Αυτό ακριβώς είπε ο κ. Πάχτας ότι δηλαδή να αφήσουμε να εφαρμοστεί το α' εξάμηνο και μετά να το συζητήσουμε. Εμένα αυτό μου το είχε πει ήδη από την ψήφιση του νόμου. Εγώ εξέφρασα την άποψη ότι δεν είναι σωστή αυτή η τακτική απέναντι στη Δωδ/σο όπως και στο ΠΕΣΥ. Στο τελευταίο ζήτημα εξέφρασα την άποψη και εισακουστήκαμε. Εδώ, στο ζήτημα της διαχειριστικής αρχής ο χρόνος που αντιδράσαμε δεν ήταν ο σωστός. Γι' αυτό οι δικοί μας οι τοπικοί άρχοντες δεν πρέπει να κινητοποιούν τους βουλευτές μετά ταύτα αλλά στο στάδιο της διαμόρφωσης του νόμου. Αυτό δυστυχώς γίνεται κάθε φορά. Το άλλο, το να ανεβαίνουμε όλοι μαζί να βλέπουμε τους υπουργούς είναι εκτονωτικό Το ουσιαστικό είναι το πρώτο και σας ξαναλέω ως παράδειγμα το ΠΕΣΥ της Δωδ/σου. Κανονικά θα έπρεπε να υπαγόμαστε στο ΠΕΣΥ των Κυκλάδων. Επειδή αναπτύχθηκε σχετική δραστηριότητα από εμάς, προσωπικά από εμένα, πριν την συγγραφή του νόμου, είχε αποτέλεσμα. Αν είχε ψηφιστεί ούτε ο Παπαδόπουλος, θα ήθελε να το αλλάξει διότι κανένας υπουργός δεν αλλάζει το νόμο προτού εφαρμοστεί. Εγώ είμαι ενάντια σε αυτού του είδους τις διαμαρτυρίες, όλοι μαζί να επισκεπτόμαστε τους υπουργούς γιατί συνήθως η διαμόρφωση των αποφάσεων γίνεται πριν από αυτή την σύσκεψη που έχει καθαρά εκτονωτικό χαρακτήρα.

ΓΝ. Πριν από δύο περίπου μήνες είχε γίνει εκείνη η περίφημη σύσκεψη στο Ακταίον για τα μεγάλα ζητήματα του νομού. Από τότε ουδείς αντιλήφθηκε αν υπήρξε κάποιο πρακτικό αποτέλεσμα Εγινε κάτι που εμείς δεν το έχουμε εντοπίσει;

ΚΡ.: Εκείνο που μπορώ να σας πω είναι τι έκανα εγώ προσωπικά. Παρακολούθησα τη σύσκεψη, παράλληλα έκανα μια αναφορά μέσω του προέδρου της Βουλής, στη συνέχεια έκανα παρέμβαση στον πρωθυπουργό και είπα ότι θα περιμένω την εκδήλωση της απαντήσεως του ενδιαφέροντος μέχρι ένα εύλογο χρονικό διάστημα. Ο χρόνος αυτός εκπνέει με την συμπλήρωση ενός χρόνου για την κυβέρνηση. Οι διαβεβαιώσεις είναι ότι θα αρχίσουν τα έργα αλλά εγώ δεν θέλω να μείνω στο "θα"! Θα συνεχίσω την προσπάθειά μου αυτή και ελπίζω και οι άλλοι βουλευτές να κάνουν το ίδιο.

ΓΝ. Αν περάσει το εύλογο χρονικό διάστημα όπως λέτε χωρίς να έχει αλλάξει κάτι ουσιαστικό στον τομέα των έργων, τι θα πράξετε;

ΚΡ.: Εγώ θα περιμένω. Οταν σε διαβεβαιώνουν οι καθ' ύλην αρμόδιοι ότι θα προχωρήσουν τα έργα δεν είναι σωστό εσύ να βγαίνεις και να φωνασκείς. Οταν περάσει το χρονικό διάστημα και δεν δω να γίνεται τίποτε τότε θα υπάρξει αντίδραση.

ΓΝ. Ποιά μορφή θα έχει αυτή η αντίδραση;

ΚΡ.: Να περιμένετε να δείτε.

ΓΝ. Να περιμένουμε μια παραίτησή σας από το αξίωμα βουλευτή; Στο παρελθόν το είχατε αφήσει να εννοηθεί.

ΚΡ.: Μη με αδικείτε, δεν είπα αυτό το πράγμα. Είχα πει κατά την προεκλογική περίοδο ότι αν μέσα στην τετραετία δεν υπάρξει ουσιαστική πρόοδος στα μεγάλα έργα εγώ δεν θα είμαι υποψήφιος βουλευτής την επόμενη τετραετία.

12 άτοκες δόσεις
με ΟΛΕΣ τις πιστωτικές κάρτες!
+
εκπτωσεις
DIVANI & DIVANI
ΟΙ ΚΑΝΑΠΕΔΕΣ, ΣΤΑ ΙΤΑΛΙΚΑ.
ΡΟΔΟΣ Καναδά 34, τηλ. (0241) 27328



Happy Kids
ΠΑΙΔΙΚΑ - ΕΦΗΒΙΚΑ ΡΟΥΧΑ

ΤΩΡΑ ΕΚΠΤΩΣΕΙΣ
50%
ΟΛΑ ΣΤΗ ΜΙΣΗ ΤΙΜΗ

MEXX, MONTE FIORE, RAXEVSKY, AMERICANINO κ.λπ.

ΟΛΑ ΚΑΙΝΟΥΡΓΙΑ

Πεζόδρομος Νικ. Πλαστήρα 17
έναντι ξενοδοχείου ΣΠΑΡΤΑΛΗ • Τηλ. 29040

ΗΛΙΑΚΑ
ECONOMY INOX

✓ ΑΝΟΞΕΙΔΩΤΟ ΑΤΣΑΛΙ
✓ ΕΠΙΛΕΚΤΙΚΟΣ ΣΥΛΛΕΚΤΗΣ
✓ ΑΘΡΑΥΣΤΟ ΤΖΑΜΙ

ΧΩΡΙΣ ΠΡΟΚΑΤΑΒΟΛΗ

ΑΠΟ 15.500 δρχ. ΤΟΝ ΜΗΝΑ

Πληρ. Βενετοκλέων 71 • Τηλ. 32802

Απαγγέλθηκε κατηγορία χθες από τον εισαγγελέα, σήμερα στον ανακριτή

Για εμπορία ο ένας από τους λιμενικούς!

Ερχεται επιθεωρητής του Λιμενικού Σώματος για σε βάθος ανακρίσεις ● Αναυδη παρακολουθεί η κοινή γνώμη το πρωτοφανές κρούσμα!

Αναυδη έμεινε η κοινή γνώμη της Ρόδου από την σύλληψη δύο λιμενικών οργάνων του Κεντρικού Λιμεναρχείου Ρόδου, ως ενεχόμενα σε υπόθεση ναρκωτικών. Χθες το μεσημέρι οι δύο συλληφθέντες οδηγήθηκαν ενώπιον του αντεισαγγελέα Πρωτοδικών Γιώργου Οικονόμου, ο οποίος εναντίον του ενός άσκησε ποινική δίωξη για αγορά, κατοχή και παραλαβή δέματος που περιείχε ναρκωτικά και εναντίον του δεύτερου για απλή συνέργεια στην παραλαβή δέματος που περιείχε ναρκωτικές ουσίες.

Σήμερα το πρωί οι δύο λιμενικοί (που κρατούνται στο Λιμεναρχείο) θα απολογηθούν στον ανακριτή Βασ. Παπανικόλα.

Οι δύο λιμενικοί συνελήφθησαν, από άνδρες του ΣΔΟΕ, την ώρα που παραλάμβαναν από την αποθήκη του οχηματαγωγού "Πάτμος" ένα δέμα που περιείχε 200 γραμμάρια χασίς. Πρόκειται για τον Νικήτα Γρύλλη, 25 χρόνων (που ανήκει στην Ειδικές Δυνάμεις) και Μιχ. Κακαβελάκη 25 χρόνων, που το πρωί του Σαββάτου κατά τον κατάπλου του οχηματαγωγού, ανέβηκαν στο πλοίο και παρέλαβαν το δέμα, αλλά τους συνέλαβαν οι άνδρες του ΣΔΟΕ, οι οποίοι είχαν στήσει ενέδρα.

Ο εντοπισμός του δέματος με τα ναρκωτικά, έγινε την περασμένη Πέμπτη, όταν είχε καταπλεύσει στο λιμάνι της Ρόδου το "Πάτμος". Τότε, οι άνδρες του ΣΔΟΕ με τον ειδικά εκπαιδευμένο σκύλο, εντόπισαν το δέμα, αλλά δεν το πήραν και έστησαν ενέδρα για να συλλάβουν τον παραλήπτη.

Το μεσημέρι της Πέμπτη το "Πάτμος" αναχώρησε για τον Πειραιά και μαζί ταξίδεψε και το δέμα υπό την παρακολούθηση του ΣΔΟΕ.



Όταν το Σάββατο το "Πάτμος" επέστρεψε στη Ρόδο, ανέβηκαν οι δύο λιμενικοί και την ώρα που τον παραλάμβαναν από την αποθήκη, επενέβησαν οι άνδρες του ΣΔΟΕ και τους συνέλαβαν.

● Η σοβαρότατη αυτή υπόθεση έχει προκαλέσει αναβρασμό στο Κεντρικό Λιμεναρχείο Ρόδου, καθώς και στο Υπουργείο Εμπορικής Ναυτιλίας.

Όπως έγινε γνωστό, ο αρχηγός του Λιμενικού Σώματος ζήτησε και έλαβε αναλυτική ενημέρωση και μάλλον αύριο θα έρθει στη Ρόδο ανώτερος αξιωματικός για την διενέργεια παράλληλης με τη Δικαιοσύνη έρευνα, προκειμένου να διαπιστωθεί τί ακριβώς συνέβη.

Και ακόμη- αν όντως το κρούσμα είναι όπως κατ' αρχήν φαίνεται - εάν πρόκειται για μεμονωμένη περίπτωση δύο απερίσκεπτων νεαρών λιμενικών, ή για κύκλωμα στο οποίο ενέχονται κι άλλοι, λιμενικοί και μη. Οι δύο λιμενικοί υποστηρίζουν ότι είχαν τις ίδιες πληροφορίες που είχε και το ΣΔΟΕ και παρακολουθούσαν το "Πάτμος" , προκειμένου να συλλάβουν επ' αυτοφώρω τον παραλήπτη, ή τους παραλήπτες του δέματος με τα 200 γραμμάρια χασίς. Ωστόσο το εν λόγω επιχείρημά τους έχει πολλά ασθενή σημεία γι' αυτό και αμφισβητείται έντονα.



Ασθενές το επιχείρημά τους ότι παρακολουθούσαν για να συλλάβουν τους παραλήπτες

Γι' αυτό και πέφτει βαρειά η σκια, ότι παραλήπτες του δέματος ήταν οι ίδιοι! Εκείνο που δεν μπόρεσαν να αιτιολογήσουν χθες ενώπιον του εισαγγελέα, ήταν γιατί αφού γνώριζαν μια τόσο σοβαρή υπόθεση δεν ενημέρωσαν κανέναν από τους προϊστάμενούς τους, προκειμένου να οργανωθεί επιχείρηση για τη σύλληψη των παραληπτών του δέματος με τα ναρκωτκά, όπως είχε κάνει το ΣΔΟΕ, ο προϊστάμενος του οποίου κ. Γερογιαννάκης ενημέρωσε τον εισαγγελέα και έστησε στο λιμάνι επιχείρηση με οπλισμένους άνδρες για την σύλληψη των παραληπτών.

Στο Λιμεναρχείο, ο λιμενάρχης κ. Καννας βός, οι άλλοι αξιωματικοί και το λοιπό προσωπικό, τα έχουν στην κυριολεξία χαμένα και δεν είναι σε θέση να δώσουν καμιά εξήγηση. Είναι δε και συντετριμμένοι διότι το πρωτοφανές αυτό κρούσμα χτυπάει στην καρδιά το κύρος και την αξιοπιστία της Υπηρεσίας και του Λιμενικού Σώματος γενικότερα.

Για τους ίδιους λόγους επικρατεί κλίμα θυμού και οργής και στην ηγεσία του Λιμενικού Σώματος, αλλά και γενικότερα στο Υπ. Εμπορικής Ναυτιλίας.

ΓΥΜΝΑΣΤΗΡΙΟ
BioKinηση
ΚΕΝΤΡΟ ΚΙΝΗΣΙΟΘΕΡΑΠΕΙΑΣ - ΔΙΟΡΘΩΤΙΚΗΣ ΓΥΜΝΑΣΤΙΚΗΣ
με εξειδίκευση σε:
☑ ΣΚΟΛΙΩΣΗ ☑ ΚΥΦΩΣΗ ☑ ΛΟΡΔΩΣΗ
☑ ΠΛΑΤΥΠΟΔΙΑ ☑ ΒΛΑΙΣΟΠΟΔΙΑ ☑ ΡΑΙΒΟΠΟΔΙΑ

ΝΕΑ ΧΡΟΝΙΑ - ΝΕΑ ΤΜΗΜΑΤΑ

■ ΕΝΟΡΓΑΝΗ ΓΥΜΝΑΣΤΙΚΗ για παιδιά ΠΡΟΣΧ.- ΣΧΟΛΙΚΗΣ ΗΛΙΚΙΑΣ
Μύηση και εκτέλεση ασκήσεων στα όργανα (ίππος, πλινθίο, δοκός, δίζυγο κλπ) για σωματική διάπλαση και πνευματική ωρίμανση.
■ ΡΥΘΜΙΚΗ ΓΥΜΝΑΣΤΙΚΗ για κορίτσια 5 - 15 ετών
Ρυθμός - αρμονία - τελειοποίηση κίνησης με κορίνες, στεφάνια, κορδέλλα στο άθλημα που μας έχει κάνει περήφανους σε παγκόσμιο επίπεδο.
■ ΜΠΑΣΚΕΤ για αγόρια & κορίτσια κάθε ηλικίας
Εκμάθηση και μεθοδική εξειδίκευση στη τεχνική του εντυπωσιακότερου αθλήματος.
■ ΤΜΗΜΑΤΑ ΓΥΜΝΑΣΤΙΚΗΣ ΓΙΑ ΓΥΝΑΙΚΕΣ ΚΑΙ ΑΝΔΡΕΣ (ΟΛΙΓΟΜΕΛΗ)

Καννή Άννα Μαρία
ΚΑΘ. ΦΥΣΙΚΗΣ ΑΓΩΓΗΣ - ΚΙΝΗΣΙΟΘΕΡΑΠΕΥΤΡΙΑ
Εμπορικό Κέντρο Φώκιαλη, ΡΟΔΟΣ
Τηλ.: (0241) 39830, 39831 - FAX: 39831

Beauty Nails
ΑΚΡΑ ...ΠΕΡΙΠΟΙΗΣΗ ΓΙΑ ΣΑΣ, ΣΤΟ ΠΙΟ ΣΥΓΧΡΟΝΟ STUDIO ΑΙΣΘΗΤΙΚΗΣ ΝΥΧΙΩΝ

ΑΠΟΣΤΕΙΡΩΜΕΝΑ
εργαλεία και πετσέτες μιας χρήσεως με σεβασμό στην υγιεινή

Προσθετική νυχιών μετάξι-ακρυλικό
Μανικιούρ - θερμό μανικιούρ
Ενίσχυση φυσικών νυχιών
Λεύκανση φυσικών νυχιών
Διακοσμητική νυχιών
Τζετικιούρ ανανέωσης
Βλεφαρίδες - Φρύδια
Αποτρίχωση

Εμπορικό Κέντρο Φώκιαλη - Αγ.Αναστασίας α' όροφος Τηλ. (0241) 70660 Κιν. 0944 520887

ΑΝΑΛΥΤΙΚΟ ΕΡΓΑΣΤΗΡΙΟ
ΕΛΕΓΧΟΥ ΠΟΙΟΤΗΤΑΣ
ΑΝΑΛΥΣΕΙΣ - ΣΥΜΒΟΥΛΕΣ
- ΜΕΛΕΤΕΣ



ΓΕΝΙΚΕΣ ΧΗΜΙΚΕΣ ΑΝΑΛΥΣΕΙΣ
ΠΟΙΟΤΙΚΟΣ ΕΛΕΓΧΟΣ ΤΡΟΦΙΜΩΝ-ΠΟΤΩΝ
ΕΡΓΑΣΤΗΡΙΑΚΟΣ ΕΛΕΓΧΟΣ ΠΡΩΤΩΝ ΥΛΩΝ
ΠΑΡΑΚΟΛΟΥΘΗΣΕΙΣ ΒΙΟΛΟΓΙΚΩΝ
ΕΛΕΓΧΟΣ ΚΟΛΥΜΒΗΤΙΚΩΝ ΔΕΞΑΜΕΝΩΝ



• Ομάδα έμπειρων επιστημόνων καλύπτει σύνολο φυσικών, χημικών και μικροβιολογικών δοκιμών τον έλεγχο ποιότητας:
Τροφίμων-ποτών-υδάτων-περιβάλλοντος-εδάφους

ΑΝΑΛΥΣΕΙΣ ΚΡΑΣΙΩΝ.
ΠΑΡΑΚΟΛΟΥΘΗΣΗ
ΟΙΝΟΠΟΙΗΣΗΣ

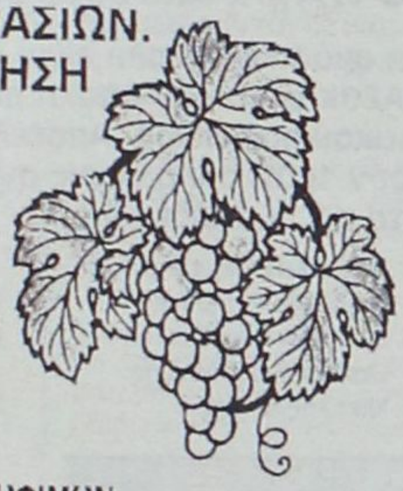

ΑΝΑΛΥΟΥΜΕ
ΑΞΙΟΠΙΣΤΑ
• ΜΕΛΕΤΕΣ ΔΙΑΣΦΑΛΙΣΗΣ
ΠΟΙΟΤΗΤΑΣ ΚΑΤΑ
ISO 9000
• ΕΛΕΓΧΟΣ HACCP
ΣΤΙΣ ΒΙΟΜΗΧΑΝΙΕΣ ΤΡΟΦΙΜΩΝ

ΣΤΟΧΕΥΟΥΜΕ ΣΤΗΝ ΑΝΑΒΑΘΜΙΣΗ
ΤΗΣ ΠΟΙΟΤΗΤΑΣ

Λειτουργούμε βάση του ISO 45001
Εγγυώμαστε υπεύθυνα την παραγωγή του κρασιού σας
Διαθέτουμε όλη την γκάμα των πρόσθετων για το κρασί
κατ' αποκλειστικότητα.

Φιλικά

Αποστόλης Διμέλλης
ΠΡΟΤΥΠΟ ΧΗΜΙΚΟ ΕΡΓΑΣΤΗΡΙΟ ΔΩΔ/ΣΟΥ
Μ. ΠΕΤΡΙΔΗ & ΠΕΙΡΑΙΩΣ 1- 85100 ΡΟΔΟΣ
ΤΗΛ&FAX: (0241) 78064 - 62119 - (0944) 684899

NOUVELLES FRONTIERES

Η περίοδος των εκπτώσεων δεν αφορά μόνο τα μαγαζιά
αλλά και τα ταξίδια!

Εκμεταλλευτείτε τις ευκαιρίες και ταξιδέψτε ΤΩΡΑ με μειωμένες τιμές στο

- **Παρίσι:** - 5 ημέρες από **105.800**, πτήση CRONUS από Ρόδο, Ξεν/χείο ** με πρωινό και από **129.800** στο Ξεν/χείο***
- **ΠΑΡΙΣΙ - DISNEYLAND:** 1 εβδομάδα από **170.800** με πτήση CRONUS από Ρόδο, 4 βράδια Ξεν/χειο 2** με πρωινό στο Παρίσι, 3 βράδια Ξεν/χείο SANTA FE στην DISNEYLAND με πρωινό και εισόδους στο πάρκο.
- **ΡΩΜΗ:** 5 ημέρες από **87.800** με πτήση CRONUS από Ρόδο, Ξεν/χείο** με πρωινό, και από **94.700** στο Ξεν/χείο***
- **ΡΩΜΗ-ΦΛΩΡΕΝΤΙΑ:** - 1 εβδομάδα από **128.300** με πτήση CRONUS από Ρόδο, 4 βράδια στη Ρώμη και 3 βράδια στη Φλωρεντία στα ξεν/χεία *** με πρωινό.
- **ΒΙΕΝΝΗ:** - 5 μέρες από **125.100** με πτήση ΟΑ από Ρόδο, Ξεν/χείο*** με πρωινό.
- **ΒΟΥΔΑΠΕΣΤΗ:** - 5 ημέρες από **122.400** με πτήση ΟΑ από Ρόδο, Ξενοδοχείο*** με πρωινό.
- **ΚΥΠΡΟΣ:**- 5 ημέρες από **102.800** με πτήση ΟΑ από Ρόδο, Ξενοδοχείο**** με πρωινό και γεύμα.
- **ΤΥΝΗΣΙΑ:** - 1 εβδομάδα (αναχωρήσεις κάθε Τρίτη και Πέμπτη), από **135.300**, με πτήση από Ρόδο, Ξεν/χείο**** με πρωινό, γεύμα και κρασί), μεταφορά από/προς αεροδρόμιο.
- **ΚΟΥΒΑ:** - 1 εβδομάδα από **468.000** με αερ/κά εισιτήρια από Ρόδο, μεταφορά από/προς αεροδρόμιο, διαμονή σε ξενοδοχείο*** με πλήρη διατροφή (όλα τα φαγητά και ποτά εθνικής προέλευσης).

** Οι τιμές που αναφέρονται είναι κατ' άτομο σε δίκλινο και δεν συμπεριλαμβάνουν φόρους αεροδρομίου*

Επίσης εκδίδουμε αεροπορικά εισιτήρια εσωτερικού/εξωτερικού με όλες τις αερογραμμές και εκτός από τους προορισμούς που αναφέρουμε υπάρχουν και πολλοί άλλοι (Μαρτινίκα, Μεξικό, Γουαδελούπη, Μαυρίκιος, Αγ. Δομίνικος κ.λπ.

Για περισσότερες πληροφορίες και για άλλα δρομολόγια (μπορείτε να προμηθευτείτε τους καταλόγους του χειμώνα από το γραφείο) επικοινωνήστε μαζί μας στο (0241) 28128, ή επισκεφθείτε το γραφείο μας στη Ρόδο, Γρίβα 32, (πίσω από το GRAND HOTEL), πρωί - απόγευμα

Ταξιδέψτε μαζί μας σε όλο τον κόσμο!

Οι ειδικοί προειδοποιούν ότι δεν βρισκόμαστε μακριά από τη δίψα

Σήμα κινδύνου για το νερό στα νησιά μας!

"Δοκιμάζονται" οι υδροφόροι ορίζοντες, από όλο και λιγότερες εισροές, αλλά και από την υφαλμύρωση λόγω υπεράντλησης

Το πρόβλημα της λειψυδρίας εμφανίζεται ολοένα και πιο ανησυχητικό και τείνει να γίνει το μείζον θέμα των χωρών της Μεσογείου. Οι πρώτοι φόβοι για μείωση των αποθεμάτων νερού εκδηλώθηκαν το καλοκαίρι και επιδεινώθηκαν λόγω της ανομβρίας του φθινοπώρου. Και καθώς οι βροχοπτώσεις μειώνονται η ανησυχία των ειδικών αυξάνεται.

Σύμφωνα με τις τελευταίες μετρήσεις, σε ορισμένες περιοχές της χώρας η μέση τιμή βροχόπτωσης έπεσε το τελευταίο τετράμηνο ακόμη και στο μισό (όπως π.χ. στην Εύβοια). Επιπλέον οι μεταφερόμενες ποσότητες νερού το προηγούμενο έτος (στοιχεία του υπουργείου Αιγαίου ως και 31.12.2000) στα άνυδρα νησιά των Κυκλάδων παρουσίασαν αύξηση κατά 67% και του Νομού Δωδεκανήσου κατά 21% σε σχέση με το 1999. Τα τελευταία 12 χρόνια στα άνυδρα νησιά του Αιγαίου η μεταφερόμενη ποσότητα νερού έχει πενταπλασιαστεί!

- Στα νησιά όπου μεταφέρεται νερό έχουν εξαντληθεί οι δυνατότητες εξεύρεσης υδροφόρων στρωμάτων (πηγές - γεωτρήσεις). Η μεταφορά νερού επιλέχθηκε ως ο μόνος τρόπος διότι άλλες εναλλακτικές λύσεις όπως οι αφαλατώσεις δεν είχαν τα αναμενόμενα αποτελέσματα.

Η δαπάνη για μεταφορά νερού το έτος 2000 αυξήθηκε κατακόρυφα και ξεπέρασε το 1 δισ. δρχ. ενώ, σύμφωνα με μια συντηρητική πρόβλεψη, το κόστος μεταφοράς για την εφετινή χρονιά θα φθάσει το ποσόν του 1,5 δισ. δρχ.! Ως μακροπρόθεσμη λύση έχει επιλεχθεί από το υπουργείο Αιγαίου η κατασκευή ομβροδεξαμενών, λιμνοδεξαμενών και φραγμάτων.

Είναι πλέον φανερό ότι μπαίνουμε σταδιακά σε μια περίοδο μεγαλύτερης ξηρασίας. Τα τελευταία 50 χρόνια, σύμφωνα με μελέτες του ΥΠΕΧΩΔΕ, οι βροχοπτώσεις στη χώρα μας έχουν μειωθεί κατά 3%. Το γεγονός αυτό σε συνδυασμό με την υπεράντληση των υπόγειων υδροφορέων οδηγεί στο συμπέρασμα ότι σε λίγα χρόνια μπορεί να έχουμε σοβαρό πρόβλημα επάρκειας νερού.

Πάντως, σύμφωνα με τον κ. Επαμεινώνδα Λιανό, από το Τμήμα Υδρολογίας - Γεωλογίας του υπουργείου Γεωργίας, η μείωση των βροχοπτώσεων του τελευταίου τετραμήνου μπορεί να είναι χαμηλή αλλά η περίοδος των βροχών μόλις ξεκίνησε. "Ασφαλή στοιχεία μπορούν να εξαχθούν μετά το τέλος Μαΐου. Τον Απρίλιο και τον Μάιο έχουμε τις σημαντικότερες βροχοπτώσεις. Τότε οι βροχές είναι ποτιστικές, έχουν δηλαδή μεγάλη διάρκεια" λέει ο κ. Λιανός.

Στην Ελλάδα το ετήσιο μέσο ύψος βροχόπτωσης είναι περίπου 700mm. Σε κάθε περιοχή της χώρας όμως διαφέρει: η Δυτική Ελλάδα παρουσιάζει περίπου διπλές βροχοπτώσεις, ενώ σε ορισμένα νησιά του Αιγαίου τα βροχόμετρα δεν φθάνουν ούτε στο μισό του μέσου όρου! Μάλιστα στη διάρκεια του θέρους, οπότε οι ανάγκες σε νερό αυξάνονται (υψηλές θερμοκρασίες, τουρισμός), οι βροχοπτώσεις στο Αιγαίο μπορεί να πέσουν και στο 7% του ετήσιου συνόλου.

Αυτή η έντονη ανομοιομορφία τόσο στην κατανομή των υδατικών πόρων όσο και στην κατανομή των αναγκών είναι, σύμφωνα με τον καθηγητή στη Διαχείριση Υδατικών Πόρων του Εθνικού Μετσοβίου Πολυτεχνείου κ. Γιώργο Τσακίρη, ένα μεγάλο πρόβλημα. Σε έρευνα του ΕΜΠ για τα άνυδρα νησιά του Αιγαίου, η οποία ολοκληρώθηκε τον περασμένο Ιούλιο, αναφέρεται ότι η κρισιμότητα ως προς το αναμενόμενο έλλειμμα νερού στα νησιά του Αιγαίου εδράζεται κυρίως στις λιγοστές βροχοπτώσεις.

Πάτμος

1997	86.420
1998	106.178
1999	129.597
2000	164.366

Σύμη

1997	177.650
1998	201.512
1999	153.762
2000	175.639

Καστελλόριζο

1997	24.851
1998	38.856
1999	42.737
2000	46.168

Νίσυρος

1997	40.035
1998	44.778
1999	52.394
2000	80.105

Λειψοί

1997	26.500
1998	32.088
1999	27.124
2000	35.986

Χάλκη

1998	56.654
1999	47.283
2000	42.937

Αγαθονήσι

1997	3.030	1998	5.302
1999	7.288	2000	8.840

Ψέριμος

2000	120

Από το νερό της βροχής που πέφτει κάθε χρόνο στη Ρόδο, το 80% επιστρέφει στην ατμόσφαιρα, 10,5% είναι τα στραγγιστικά νερά και μόνο το 9,5% περνά στον υδροφόρο ορίζοντα!



Το νερό που "γεμίζει" τελικά τους υδροφόρους ορίζοντες είναι ελάχιστο. Εχει υπολογιστεί ότι από το νερό της βροχής στην Κρήτη περίπου 62% επιστρέφει στην ατμόσφαιρα, 18% είναι τα στραγγιστικά νερά και 20% περνούν στον υδροφόρο ορίζοντα. Στη Ρόδο τα αντίστοιχα ποσοστά είναι 80%, 10,5% και 9,5% και στην Πελοπόννησο 60,1% , 17,3% και 22,6%.

Η αναμενόμενη λειψυδρία στα νησιά του Αιγαίου οφείλεται επίσης στο ότι οι υπόγειοι υδροφορείς είναι μικροί και ανοιχτοί προς τη θάλασσα με συνέπεια την εισροή θαλάσσιου νερού (υφαλμύρωση) αν γίνουν αντλήσεις. Η μεγάλη ζήτηση σε νερό τους θερινούς μήνες, οπότε αυξάνεται η τουριστική κίνηση, καθώς επίσης και η αλόγιστη και χωρίς χωροταξικό προγραμματισμό ανάπτυξη των νησιών εντείνουν το πρόβλημα της ανεπάρκειας νερού στα νησιά του Αιγαίου.

ΕΚΔΡΟΜΗ
ΣΤΟΝ ΠΡΟΦΗΤΗ ΗΛΙΑ



ΤΟ **ΥΠΕΡΜΑΡΚΕΤ ΣΠΑΝΟΣ** ΔΙΟΡΓΑΝΩΝΕΙ
ΗΜΕΡΗΣΙΑ ΕΚΔΡΟΜΗ
ΤΗΝ **ΚΥΡΙΑΚΗ 11 ΦΕΒΡΟΥΑΡΙΟΥ 2001**
ΣΤΙΣ ΠΑΙΔΙΚΕΣ ΚΑΤΑΣΚΗΝΩΣΕΙΣ ΠΡΟΦΗΤΗ ΗΛΙΑ,
ΓΙΑ ΤΑ **ΜΕΛΗ ΤΗΣ ΣΠΑΝΟΣ CARD*** ΚΑΙ ΤΟ ΠΡΟΣΩΠΙΚΟ.

Η ΕΚΔΡΟΜΗ ΘΑ ΠΕΡΙΛΑΜΒΑΝΕΙ:
• **ΜΕΤΑΒΑΣΗ ΜΕ ΠΟΥΛΜΑΝ,**
• **ΦΑΓΗΤΟ,**
• **ΟΡΧΗΣΤΡΑ**



ΚΑΙ ΕΦΟΣΟΝ ΤΟ ΕΠΙΤΡΕΠΕΙ Ο ΚΑΙΡΟΣ, ΕΘΕΛΟΝΤΙΚΗ ΠΕΖΟΠΟΡΙΑ ΑΠΟ ΤΟΥΣ ΠΡΟΠΟΔΕΣ ΤΗΣ ΣΑΛΑΚΟΥ ΕΩΣ ΤΟΝ ΠΡΟΦΗΤΗ ΗΛΙΑ.

Η ΣΥΜΜΕΤΟΧΗ ΘΑ ΕΙΝΑΙ ΔΩΡΕΑΝ ΓΙΑ ΕΣΑΣ ΚΑΙ ΤΗΝ ΟΙΚΟΓΕΝΕΙΑ ΣΑΣ

ΔΗΛΩΣΕΙΣ ΣΥΜΜΕΤΟΧΗΣ ΣΤΗΝ ΕΙΣΟΔΟ ΤΟΥ ΚΑΤΑΣΤΗΜΑΤΟΣ, ΕΩΣ ΚΑΙ ΤΙΣ
5 ΦΕΒΡΟΥΑΡΙΟΥ 2001

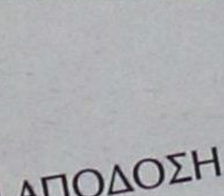

* ΓΙΝΕΤΕ ΚΙ ΕΣΕΙΣ ΜΕΛΟΣ ΤΗΣ **ΣΠΑΝΟΣ CARD** ΜΕ ΜΙΑ ΑΠΛΗ ΑΙΤΗΣΗ ΣΤΗΝ ΕΙΣΟΔΟ ΤΟΥ ΚΑΤΑΣΤΗΜΑΤΟΣ.

Καλέστε μας σήμερα για να εξασφαλίσουμε άμεσα τη ζεστασιά σας

B.P.

Ο χειμώνας μπαίνει με ...άγριες διαθέσεις και είναι καιρός να σκεφτείτε σοβαρά το θέμα της θέρμανσης. Ευτυχώς εμείς, στο πρατήριο **BP** του **ΙΩΑΝΝΗ ΤΖΩΡΤΖΗ** εξασφαλίζουμε άμεσα τη ζεστασιά σας. Με μία στάση στο πρατήριο ή μ' ένα απλό τηλεφώνημα σας παραδίδουμε:
• Υψηλής ποιότητας πετρέλαιο θέρμανσης
• στην ποσότητα που παραγγείλατε
• σε ώρες που σας βολεύουν
Σας εγγυώμαστε γρήγορη εξυπηρέτηση και τιμές που ζεσταίνουν την ατμόσφαιρα



Με το πρατήριό μας μπορείτε να είστε σίγουροι ότι δεν θα ...παγώσετε περιμένοντας

Πληρ. τηλ. 90210, 90209 ΙΑΛΥΣΟΣ ΡΟΔΟΣ

ΝΕΑ ΣΕΙΡΑ ΜΠΑΤΑΡΙΩΝ
BAREN POWERPROFI



..... ΜΑ ΠΑΝΩ ΑΠΟ ΟΛΑ...
BÄREN

ΑΝΤΙΠΡΟΣΩΠΟΣ ΔΩΔΕΚΑΝΗΣΟΥ
ΚΕΝΤΡΟ ΜΠΑΤΑΡΙΑΣ ΔΩΔΕΚΑΝΗΣΟΥ
Καποδιστρίου 74, Ρόδος • Τηλ. 21507

Χθες, κατά τις εσωκομματικές διαδικασίες

Τετραγωνισμό του κύκλου έκανε το ΠΑΣΟΚ στην Κω!

Ο αριθμός των υποψηφίων ίσος με τον αριθμό που πρέπει να εκλεγούν! ● Ηχηρή απουσία όλων των παλιών!

Στο Βόρειο Συγκρότημα η ομάδα Καΐσερλη είναι πανέτοιμη να αναλάβει τα ηνία της ΝΕ του ΠΑΣΟΚ μετά την αποχή που κήρυξαν οι μέχρι χθες κυρίαρχοι του κομματικού παιχνιδιού. Αποτέλεσμα όλα τα κομματικά όργανα θα ανανεωθούν 100% αλλά χωρίς αντιπάλους, αφού έτσι μεθόδευσε τα προγράμματα ο κ. Κ. Καΐσερλης.

Αξίζει να σημειωθεί ότι για την 19μελή ΝΕ οι υποψήφιοι είναι ακριβώς 19 (!) ενώ για την περιφερειακή επιτροπή υπάρχει μόνο 1 υποψηφιότητα την ώρα που η αναλογία συμμετοχής για το Βόρειο Συγκρότημα στην Π.Ε. είναι 2 θέσεις. Χθες επισκέφθηκε την Κω ο Νίκος Χρήστου, μέλος του τομέα Οργανωτικής Πολιτικής και είχε συνάντηση με τα δύο μη παραιτηθέντα μέλη της ΝΕ.

Ορίστηκαν εφορευτικές επιτροπές και όπως δήλωσε ο ίδιος στη "Γνώμη" οι εκλογές θα γίνουν κανονικά την ερχόμενη Κυριακή.

Σημειώνεται ότι ο κ. Χρήστου δεν είχε καμμιά επικοινωνία με τους διαφωνούντες αφού το θέμα έχει κλείσει σε υψηλό κομματικό επίπεδο.

Οι υποψηφιότητες έχουν ως εξής:

ΓΡΑΜΜΑΤΕΑΣ
Πίτσης Βασίλης

ΝΟΜ. ΕΠΙΤΡΟΠΗ
Αλεξανδρής Αλέξανδρος
Αυγουλάς Θέμελης
Βαμβακίδης Γιάννης
Δραμουντάνη Βακίνα
Θαλασσινός Γιάννης
Νικολής Μάρκος



Νταλαρής Αντώνης
Μαστροκούκος Γιάννης
Μυτιληνιός Θεμιστοκλής
Καραθωμάς Δημήτρης
Καραντώνης Αντώνης
Κατσοτούρχης Γιώργος
Πατίνας Αντώνης
Λαμπρή Γεωργία
Παπανικολάκης Γιώργος
Φράγκου Αναστασία
Φωτόπουλος Αντώνης
Κακουκλή Χατζηνικολάου
Τέτα

ΕΠΙΤΡΟΠΗ ΟΙΚΟΝΟΜΙΚΟΥ ΕΛΕΓΧΟΥ
Γιαννιός Γιώργος
Κωστογλου Σεβαστή
Μίχα Παναγιώτα
Πατέλης Νικήτας
Τρύπα Ευδοξία

ΠΕΡΙΦΕΡΕΙΑΚΗ ΕΠΙΤΡΟΠΗ
Θεοφιλίδης Γιάννης

ΑΠΟΧΗ

Οι εκλογές για ανάδειξη νέας Ν.Ε. ΠΑΣΟΚ στο βόρειο συγκρότημα θα γίνουν κανονικά, αλλά έγκυρες πληροφορίες αναφέρουν ότι η μάχη θα δοθεί στην αποχή και το λευκό, ως απάντηση στον κ. Καΐσερλη, από εκείνους οι οποίοι κάτω από τις μεθοδεύσεις του υποχρεώθηκαν να παραιτηθούν και να μην θέσουν υποψηφιότητα. Ήδη το κλίμα για τον υφυπουργό Εσωτερικών είναι βαρύ στην Κω, αλλά βαρύτερο είναι στη Χαριλάου Τρικούπη. Είναι προφανές ότι θα υπάρξουν εξελίξεις.

Ο ΚΟΣΜΟΣ ΔΕΝ ΕΧΕΙ ΧΡΗΜΑΤΑ

Απνοια στην αγορά παρά τις εκπτώσεις

ΕΙΝΑΙ ΠΡΑΓΜΑΤΙΚΕΣ ΚΑΙ ΚΥΜΑΙΝΟΝΤΑΙ ΑΠΟ 30-50%

Άπνοια επικρατεί στην αγορά της Ρόδου παρά το γεγονός ότι διανύουμε περίοδο εκπτώσεων. Τα "μηνύματα" από τους καταστηματάρχες δεν είναι και τόσο ευοίωνα παρά το γεγονός ότι φέτος η περίοδος των εκπτώσεων, που κατά πάσα πιθανότητα θα διαρκέσουν έως και τα μέσα Φεβρουαρίου, ήταν παρατεταμένη. Να σημειώσουμε, ακόμα, ότι σε ορισμένα είδη που έρχονται πρώτα στις προτιμήσεις των καταναλωτών, όπως είναι τα είδη ένδυσης, **οι εκπτώσεις κυμαίνονται πολλές φορές μεταξύ του 30% και 50%.**

Παρά όμως και αυτό το γεγονός, του υψηλού ποσοστού έκπτωσης δηλαδή σε ορισμένα είδη από αρκετά καταστήματα, **η κίνηση στην αγορά της Ρόδου εξακολουθεί να είναι υποτονική** και η περίοδος των εκπτώσεων, απ' ότι φαίνεται, δεν αποτελεί πλέον δέλεαρ για το αγοραστικό κοινό όπως ίσως παλαιότερα.

● Σ' αυτό συντείνουν μια σειρά λόγοι με προεξάρχοντα την **εμφανή έλλειψη ρευστού που ταλανίζει την αγορά της Ρόδου** αλλά και το γεγονός ότι οι εκπτώσεις ξεκίνησαν σχεδόν αμέσως μετά την εορταστική περίοδο των Χριστουγέννων και της Πρωτοχρονιάς η οποίας επίσης δεν ανταποκρίθηκε στις ...προσδοκίες των καταστηματαρχών.

Έτσι, εκτός από ορισμένα μεγάλα και γνωστά καταστήματα της Ρόδου που βρίσκονται στο κέντρο της πόλης, τα υπόλοιπα και κυρίως εκείνα που βρίσκονται εκτός του εμπορικού τριγώνου στο Μαντράκι κατά τα φαινόμενα "φυτοζωούν".

Ένας άλλος λόγος, βέβαια, είναι και ο κορεσμός εμπορικών καταστημάτων που υφίσταται, για τα δεδομένα της Ρόδου με αποτέλεσμα η αγορά να μην αντέχει τον ανταγωνισμό και κάποια καταστήματα, κυρίως εκτός κέντρου, να οδηγούνται αναπόφευκτα σε "λουκέτο".

ΣΥΛΛΗΨΕΙΣ ΟΔΗΓΩΝ ΕΝ ΕΥΘΥΜΑ

Τρείς συλλήψεις έγιναν το Σαββατοκύριακο που πέρασε από το Τμήμα Τροχαίας Ρόδου οδηγών που κατελήφθησαν να οδηγούν ενώ βρίσκονταν υπό την επήρεια οινοπνεύματος.

Συγκεκριμένα, χθες συνελήφθησαν να οδηγούν οχήματα βρισκόμενοι υπό την επήρεια οινοπνεύματος ο 28χρονος κάτοικος Κορίνθου Πέτρος Δελώτας του Εμμανουήλ με ποσοστό 216Mg/100ml, ο 23χρονος κάτοικος Αφάντου Λουκάς Βενετοκλής του Παναγιώτη με ποσοστό 181Mg/100 ml και ο 29χρονος κάτοικος Ρόδου Βασίλειος Κέκκος του Νικολάου με ποσοστό 183Mg/100ml.

ΕΚΤΕΛΕΣΘΗΚΑΝ 32 ΚΑΤΑΔΙΚΑΣΤΙΚΕΣ ΑΠΟΦΑΣΕΙΣ

Ενδιαφέρον παρουσιάζουν τα στοιχεία που ανακοίνωσε η Αστυνομική Διεύθυνση Δωδεκανήσου σχετικά με τις αποφάσεις που εκτελέστηκαν το αμέσως προηγούμενο χρονικό διάστημα.

Συγκεκριμένα, μέσα σε διάστημα μίας εβδομάδας, από τις 27 Ιανουαρίου έως και τις 2 Φεβρουαρίου 2001, εκτελέστηκαν 32 αποφάσεις συνολικής ποινής 2 ετών και δύο μηνών και χρηματικού ποσού 1.570.000 δραχμών.

ΑΛΒΑΝΟΣ ΕΝΑΝΤΙΟΝ ΠΟΡΤΙΕΡΗ

Δεν του άρεσε που..."έφαγε πόρτα" από εργαζόμενο σε μπαρ της Κω γι' αυτό και τον προπηλάκισε αλλά στη συνέχεια συνελήφθη.

Πρόκειται για τον 22χρονο Αλβανό υπήκοο Leonidas Shyti του Vangeli, κάτοικο Κω, ο οποίος συνελήφθη από αστυνομικούς του Αστυνομικού Τμήματος Κω, χθες στις 00.15, επειδ7

ή, σύμφωνα με τα όσα καταγγέλθησαν, εξύβρισε, απείλησε και προκάλεσε απλές σωματικές βλάβες στον 23χρονο κάτοικο Κω Εμμανουήλ Ρήγα του Ελευθερίου, εργαζόμενο στην είσοδο καφετέριας-μπαρ όταν ο τελευταίος δεν του επέτρεψε την είσοδο επικαλούμενος πληρότητα του καταστήματος.

ΕΞΩΡΑΪΣΜΟΣ ΤΗΣ ΟΔΟΥ ΠΛΑΤΩΝΟΣ

Στην διαμόρφωση του αρχαιολογικού χώρου της οδού Πλάτωνος στην Παλιά Πόλη, πρόκειται να προχωρήσει ο Δήμος Ρόδου στα πλαίσια της προγραμματικής σύμβασης που έχει με το υπουργείο Πολιτισμού και το Ταμείο Αρχαιολογικών Πόρων.

Ηδη το γραφείο Μεσαιωνικής Πόλης έχει προκηρύξει διαγωνισμό για την ανάδειξη εργολάβου που θα αναλάβει την διαμόρφωση.

Ο διαγωνισμός θα γίνει στις 15 Φεβρουαρίου και το έργο έχει προϋπολογιστεί σε 79.100.000 δρχ.

Δεν θα περάσει η διάταξη για την οικοπεδοποίηση των παραλιών

Θα καταπέσει το σκάνδαλο!

Βοα ή κοινή γνώμη για διαπλοκή από την Ρόδο μέχρι την Αθήνα ● Ανωθεν θα έρθει η εντολή για την ηθική τάξη

Ναυαγούν μέσα στην βδομάδα τα σχέδια εκείνων που εξυπηρετώντας προσωπικά συμφέροντα ολίγων, επιχειρούν να ψηφίσουν νομοθετική διάταξη με την οποία οικοπεδοποιούνται οι παραλίες της Δωδ/σου και πωλούνται στους κυριολεκτικά "έχοντες και κατέχοντες" επιβραβεύοντας έτσι τους παράνομους και καταπατητές. Οι εξελίξεις, αναμένονται ραγδαίες με τελική κατάληξη την απόσυρση της σκανδαλώδους διάταξης.

Αύριο θα γίνει οργανωμένη παράσταση διαμαρτυρίας στον αρμόδιο υφυπουργό Οικονομικών κ. Φωτιάδη, ο οποίος από τη μια παριστάνει τον σκληρό στη φορολόγηση των χρησικτησιών, χαρατσώνοντας έτσι τους ταλαίπωρους και βασανιζόμενους για επιβίωση αγρότες, και από την άλλη κατά τρόπο περίεργο και παράδοξο, σε βαθμό που να γεννά πολλές απορίες, χαρίζει τις παραλίες ως οικόπεδα σε λίγους μεγάλους ξενοδόχους, φυσικά χωρίς να ντρέπεται. Η εκτρωματική διάταξη θα αποσυρθεί είτε θέλει, είτε δεν θέλει ο κ. Φωτιάδης, δεδομένου ότι θα λάβει εντολή από πολύ ψηλά. Δεν θα μπορέσουν δε να περάσουν το "κόλπο" και οι δύο–γνωστοί–υπουργοί οι οποίοι πατρονάρουν την μεγάλη παρανομία και ακόμη μεγαλύτερη κομπίνα. Το ίδιο ισχύει και για δύο Δωδ/σιους βουλευτές του κυβερνώντος κόμματος, οι οποίοι σιγοντάρουν την υπόθεση για λόγους άγνωστους, αλλά που ο καθένας δικαιούται να υποψιάζεται.

● Το ότι βουλεύτές της Δωδ/σου (όλοι), αλλά και άλλοι πολιτικοί παράγοντες δεν πήραν ακόμη καμία θέση απέναντι στο μεγάλο σκάνδαλο, δεν είναι ούτε παράξενο, ούτε περίεργο, τουλάχιστον για όσους γνωρίζουν τις διασυνδέσεις και τις εξαρτήσεις τους με εκείνους για τους οποίους νομοθετείται η οικοπεδοποίηση των παραλιών. Ούτε καν για τα μάτια του κόσμου δεν βρήκαν να κάνουν μια οποιαδήποτε δήλωση. Τί ντροπή!

Θέση να αναγκασθεί να πάρει και ο Υπουργός Εθνικής Οικονομίας και Οικονομικών κ. Γιάννος Παπαντωνίου, που είναι ο κατ' εξοχήν αρμόδιος. Μέσα στην βδομάδα το σκάνδαλο θα πάρει μεγάλη δημοσιότητα σε αθηναϊκές εφημερίδες, αλλά και ραδιοτηλεοπτικά μέσα, τα οποία έχουν ήδη ενημερωθεί. Αλλά πέρα από αυτά, μέγιστη σημασία αποδίδεται στην ενημέρωση του πρωθυπουργικού Γραφείου, αλλά και του ίδιου του πρωθυπουργού. Η διάσπαση του σκανδάλου δεν είναι μόνο περιβαλλοντική και οικολογική, αλλά έχει ηθικό υπόβαθρο και για πολλούς θεωρείται αποτέλεσμα διαπλοκής, που αγγίζει τα όρια της διαφθοράς.

ΒΑΣ. ΧΡΥΣΗΣ

Τίποτα δε τους σταματά!

Τίποτα τίποτα δεν τους σταματά!!! Η φορολόγηση των χρησικτησιών στα εγκαταλειμμένα, ορεινά και μικρά δημοτικά διαμερίσματα είναι προδιαγεγραμμένη. Αντιδράσαμε



όλοι μας, με επιχειρήματα, θέσεις και αξιοπρέπεια. Μας έγραψαν όλους κανονικά... Οι άλλοτε λαλίστατοι εθνοπατέρες μας σιώπησαν! Η Ελλάς κοιμάται...

Οι ευεργετικές διατάξεις που διατηρήθηκαν με τον "Καποδίστρια" δεν έχουν πια ζωή. Σιγά σιγά όλες θα καταργηθούν χωρίς να ανοίξει μύτη.

Με το τί λέει ο Νομάρχης, η ΤΕΔΚ, ο Χρύσης κι ο Καραμάριος θα ασχολούμαστε τώρα; Οι Δωδεκανήσιοι αντέχουν, βαράτε τους! Ετσι μας αντιμετωπίζει το εκσυγχρονιστικό ΠΑΣΟΚ σήμερα...

Και τώρα σειρά έχουν οι παραλίες των νησιών της Δωδ/σου στα οποία υπάρχει Κτηματολόγιο. Ρόδος - Κως - Λέρος, τα πλέον ανεπτυγμένα τουριστικά. Αυτό και αν είναι φιλέτο. Το ξεπούλημα της παραλιακής ζώνης ήταν μέχρι σήμερα νομικά αδύνατο (πράγματα εκτός συναλλαγής, κοινόχρηστοι χώροι, μη ύπαρξη κτηματολογικών μερίδων).

Τώρα με το άρθρο 27 του νομοσχεδίου που μαγειρεύτηκε με κάθε μυστικότητα στο υπουργείο Οικονομικών λύνονται όλων τα χέρια...

Περάστε κόσμε! Το Κράτος εμπορεύεται! Πωλείται η γη μας σε αγοραία αξία, ή για τους επιτήδειους σε τιμή ευκαιρίας, με δόσεις και ό,τι άλλο προβλέπει το νομοσχέδιο.

Νομιμοποιούνται αναδρομικά οι καταπατητές, σχίζονται τα πρωτόκολλα αποβολής και οι ποινικές συνέπειες σταματούν εδώ. Ο αγώνας τώρα δικαιώνεται!!! Ο νομοταγής πολίτης, βλέπει όλα αυτά έκπληκτος και άφωνος!

Εμείς τί κάνουμε;

Σ' αυτόν τον ξέφρενο και αλόγιστο κατήφορο των κρατούντων ποιοί θα κάνουν αντίσταση με ευθύτητα και σθένος;

Οι οικολογικές συνειδήσεις θα ξεσηκωθούν να σταματήσουν την σχεδιαζόμενη υποβάθμιση του περιβάλλοντος και να προστατεύσουν το φυσικό κάλλος των νησιών μας; Περιορίζομαι σ' αυτό τον πολιτικό σχολιασμό. Για προτάσεις κύριε υφυπουργέ Οικονομικών, έστω και τώρα ακούστε τη Νομαρχία, την ΤΕΔΚ, το Δικηγορικό Σύλλογο Ρόδου και άλλους, που αγαπάνε περισσότερο από εσάς τον τόπο τους.

ΒΑΣ. ΧΡΥΣΗΣ
Δικηγόρος-πολιτευτής της Ν.Δ.

Γ. ΜΑΡΙΕΤΤΟΣ

KYROS SHOPS

KYROS ...στο σπίτι σας!

ΜΟΚΕΤΕΣ-ΧΑΛΙΑ-ΔΑΠΕΔΑ-ΕΠΙΠΛΑ-ΥΦΑΣΜΑΤΑ-ΕΠΙΠΛΩΣΕΙΣ-ΚΟΥΡΤΙΝΕΣ-ΤΑΠΕΤΣΑΡΙΕΣ ΤΟΙΧΟΥ-ΛΕΥΚΑ ΕΙΔΗ-ΣΤΟΡ

ΤΩΡΑ ΣΑΣ ΠΡΟΣΦΕΡΟΥΜΕ ΤΗ ΔΥΝΑΤΟΤΗΤΑ ΝΑ ΑΠΟΚΤΗΣΕΤΕ ΤΟ ΧΑΛΙ ΠΟΥ ΣΑΣ ΤΑΙΡΙΑΖΕΙ, ΤΙΣ ΚΟΥΡΤΙΝΕΣ, ΤΑ ΥΦΑΣΜΑΤΑ ΕΠΙΠΛΩΣΕΩΝ, ΤΑ ΛΕΥΚΑ ΕΙΔΗ ΧΩΡΙΣ ΠΡΟΚΑΤΑΒΟΛΗ ΚΑΙ ΜΕΧΡΙ 36 ΔΟΣΕΙΣ!



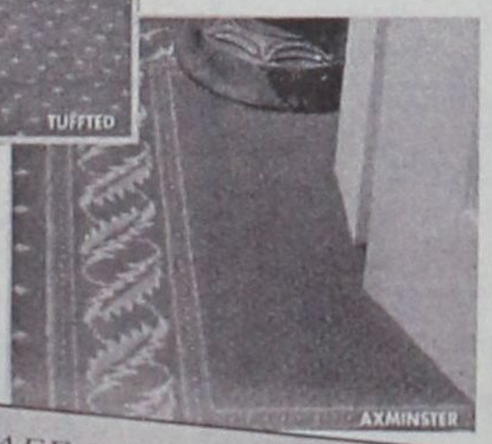



✔ ΧΙΛΙΑΔΕΣ ΜΕΤΡΑ ΜΟΚΕΤΤΕΣ από 1.800 δρχ. το Μ² στις διαστάσεις που θέλετε, ρελιασμένα!

✔ ΠΑΡΚΕ QUICK STEP με 10 χρόνια εγγύηση από 5.700 δρχ. το Μ²!

ΓΙΑ ΕΝΑ ΖΕΣΤΟ ΚΑΙ ΟΜΟΡΦΟ ΣΠΙΤΙ
ΕΠΙΛΕΞΤΕ ΠΡΟΪΟΝΤΑ ΑΠΟ ΤΑ ΚΑΤΑΣΤΗΜΑΤΑ ΜΑΣ

Kyros group

ΕΠΑΓΓΕΛΜΑΤΙΚΟΣ ΕΞΟΠΛΙΣΜΟΣ
ΞΕΝΟΔΟΧΕΙΑ-ΕΣΤΙΑΤΟΡΙΑ-ΚΑΤΑΣΤΗΜΑΤΑ-ΓΗΠΕΔΑ-ΚΑΤΑΣΚΕΥΑΣΤΙΚΕΣ ΕΤΑΙΡΙΕΣ-ΔΗΜΟΣΙΟΙ ΧΩΡΟΙ

ΚΕΝΤΡΙΚΟ: Μ. ΚΩΝ/ΝΟΥ 27 ΡΟΔΟΣ 85100-ΤΗΛ. 30090, 26590, FAX: 30079 ΥΠΟΚ/ΜΑ: 4ο χλμ. ΡΟΔΟΥ-ΛΙΝΔΟΥ ΤΗΛ. 68838

Τζακια Τασος Τζοτζολης

ΤΖΑΚΙΑ

ΚΟΛΥΜΠΙΑ, ΤΗΛ. 56317, 56275
0942-255848

MALTEZOS

Ο ΗΛΙΑΚΟΣ ΘΕΡΜΟΣΙΦΩΝΑΣ
που τιμά ΔΙΕΘΝΩΣ την ΕΛΛΑΔΑ,
από πραγματικά ανοξείδωτο ατσάλι
(με πιστοποίηση ISO 9002 & CE)

ΧΩΡΙΣ ΠΡΟΚΑΤΑΒΟΛΗ
ΑΠΟ 17.500 δρχ. ΤΟΝ ΜΗΝΑ

Πληρ. Βενετοκλέων 71 • Τηλ. 32802

ΑΝΑΛΑΜΒΑΝΟΥΜΕ ΟΛΗ ΤΗΝ ΕΠΙΜΕΛΕΙΑ ΤΟΥ ΓΑΜΟΥ ΣΑΣ



Λάμψη και γοητεία για την ημέρα τους γάμου σας.
από τον οίκο Jeanne-Crystale
και το έμπειρο άτομο που θα σας βοηθήσει
να επιλέξετε το νυφικό που θα σας ταιριάζει.
Νυφικά εισαγωγής έτοιμα και επί παραγγελία και πρωτότυπα αξεσουάρ
γάμου-λαμπάδες-στέφανα-κορώνες-μπομπονιέρες σε πρωτότυπα σχέδια
όλα φτιαγμένα με μεράκι και γούστο από τον οίκο Jeanne Crystale
και ακόμα όταν χρειαστείτε τα βαπτιστικά
και τις ανάλογες μπομπονιέρες πάλι εδώ θα είμαστε,
στον ίδιο χώρο θα συνεργαστούμε για ένα τέλειο αποτέλεσμα.
Δώρα για τους κουμπάρους
Δώρα για γιορτές-γενέθλια-γάμους-επετείους

Πληροφορίες-Ραντεβού
Φιλερήμου 32, Ιαλυσός - τηλ.: 92783 - κιν.: 0974 301230

Τρύπησαν το παραδοσιακό σπιτάκι στην πρόσοψη του καζίνου

Έκοβε τη θέα και άνοιξαν ...σήραγγα!

Εκδόθηκε άραγε νόμιμη πολεοδομική άδεια;

ΓΝΩΡΙΖΕΙ ΜΗΠΩΣ "ΚΑΤΙ" Η ΕΦΟΡΙΑ ΝΕΩΤΕΡΩΝ ΜΝΗΜΕΙΩΝ;

Η "επιθετική" πολιτική που εγκαινίασε η νέα Δ/νση του Καζίνο της Ρόδου δεν περιορίζεται μόνο στο μοίρασμα προσκλήσεων προς κάθε κατεύθυνση αλλά επεκτείνεται κατά τρόπο προκλητικό και σε εκτρωματικές παρεμβάσεις στο κτίριο του ξενοδοχείου των Ρόδων.

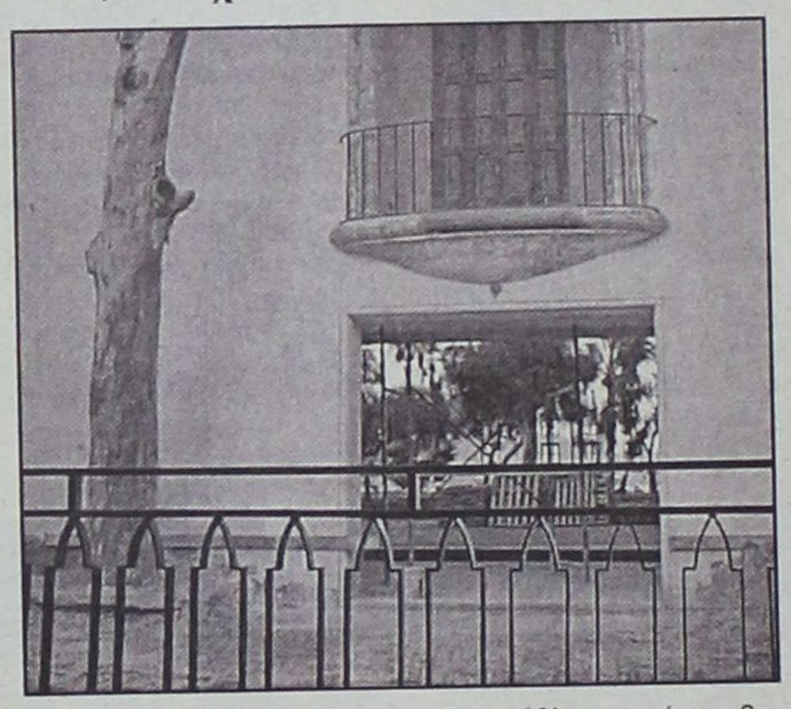

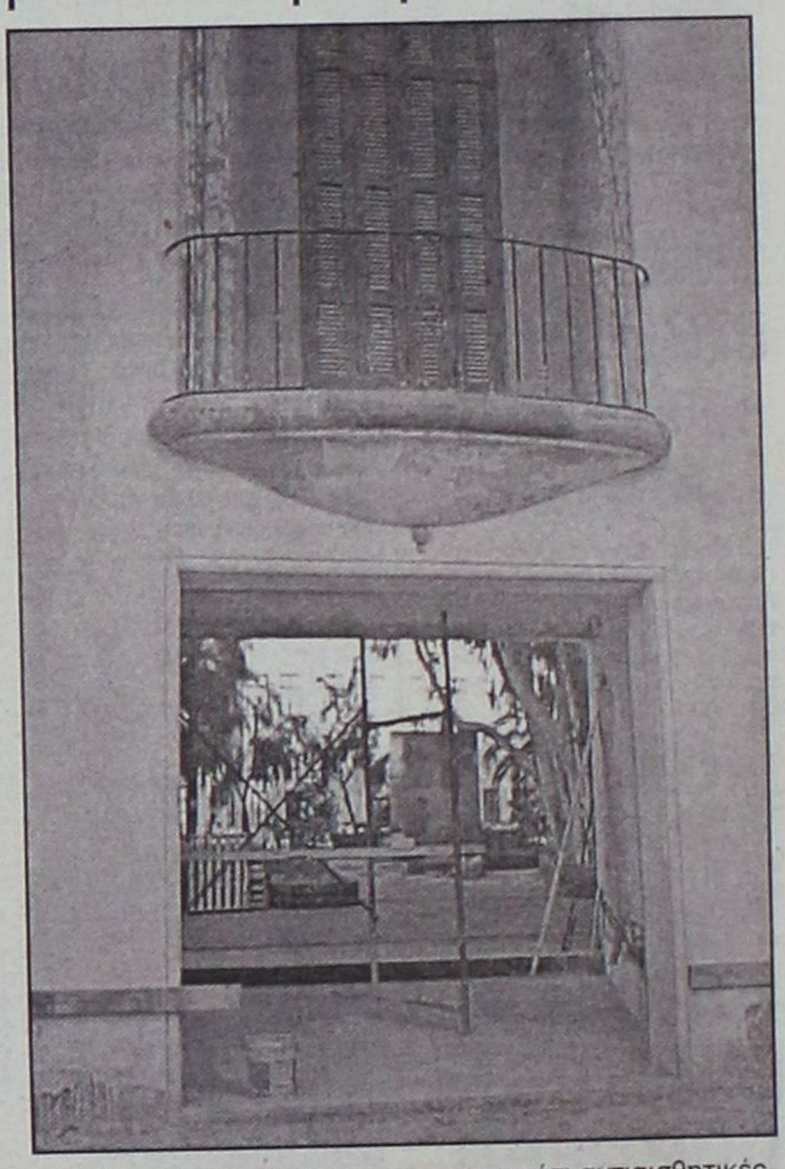

Οι πολίτες της Ρόδου διερωτώνται και δικαιολογημένα από πού αντλεί το θράσος η δ/νση του καζίνο και παρεμβαίνει με τρόπο απαράδεκτο σ' ένα κτίριο που έχει κηρυχθεί, εδώ και χρόνια, διατηρητέο.

Πιο συγκεκριμένα: Επειδή, όπως φαίνεται το κτίριο που είναι μπροστά από το ξενοδοχείο των Ρόδων και ανήκει στο κτιριακό συγκρότημα έκοβε την θέα(!) και δεν έβλεπαν όσο θα έπρεπε οι περαστικοί τον ναό του τζόγου, κατεδαφίστηκε ένα δωμάτιο και δημιουργήθηκε μια "σύραγγα" για να απλωθεί η θέα.

Το σπιτάκι, όπου παλαιότερα στεγάζονταν οι διοικητικές υπηρεσίες της δημοτικής εταιρείας του ξενοδοχείου των Ρόδων είναι και αυτό διατηρητέο και ανήκει στην αρμοδιότητα της Εφορίας Νεωτέρων Μνημείων. Προκύπτουν δύο βασικά ερωτήματα:

- Ποιός έδωσε την άδεια. Δεν φαίνεται να υπάρχει λόγος γι αυτήν την εκτρωματική κατασκευή αφού ο γύρω χώρος από το ξενοδοχείο είναι τεράστιας και εν πάση περιπτώσει δεν σώζεται από πέντε μέτρα θέα.
- Και δεύτερον, αν οι εργασίες γίνονται αυθαίρετα γιατί δεν παρεμβαίνει η αρμόδια αρχαιολογία.

Θα πρέπει να σημειώσουμε ότι αντιαισθητικές παρεμβάσεις έχουν γίνει και και στο Ρόδων. Έχουν τοποθετηθεί τεράστιες φωτεινές ταμπέλες ενώ και στο εσωτερικό του ξενοδοχείου πρέπει να έχουν γίνει πολλά και διάφορα σύμφωνα με αυτούς που μπαινοβγαίνουν στο ναό του τζόγου.

Τέλος έχει τοποθετηθεί ένα τεράστιο κιγκλίδωμα στην ταράτσα του ξενοδοχείου άγνωστο για ποιό λόγο.



Η εμπειρία μας και η αφοσίωση στη λεπτομέρεια
αποτελουν εγγύηση για την απόλυτη επιτυχία ωστε
να μείνουν ανεξίτηλες στη μνήμη τη δική σας και των καλεσμένων σας.....

ΧΟΡΟΕΣΠΕΡΙΔΕΣ - ΓΑΜΟΙ - CATERING - ΠΑΙΔΙΚΑ ΠΑΡΤΥ



ΞΕΝΟΔΟΧΕΙΟ SOFITEL CAPSIS
ΡΟΔΟΥ
Για Πληροφορίες 25-015 & 20919 (09.00 - 17.00)

CAPSIS
Conference Centers
& Resort Hotels

ΑΘΛΗΤΙΚΗ ΓΝΩΜΗ
ΔΕΥΤΕΡΑ
5 ΦΕΒΡΟΥΑΡΙΟΥ 2001

ΠΙΟ ΚΑΛΗ Η ΜΟΝΑΞΙΑ...



Για πρώτη φορά ο Κλεάνθης "έπεσε" από την κορυφή και η Ρόδος ξέφυγε δύο βαθμούς. Ο Διαγόρας Β. τον υποχρέωσε σε 1-1, σε αγώνα που δεν έλειψε η ένταση. Τα "ελάφια" κέρδισαν εύκολα σε λασπωμένο χλοοτάπητα, τον Αντίμαχο 3-0

ΣΕΛ. 31

ΧΑΘΗΚΕ ΤΟ ΤΟΠΙ



Εκπληκτικός ο Κολοσσός έκανε περίπατο με τον Άγιο Θωμά στο κλειστό του κερδίζοντας με 94-71. Σε τρομερή φόρμα τα παιδιά του Χάρη Παπάζογλου συνεχίζουν να περιμένουν το στραβοπάτημα του Αιγάλεω. Πολυβόλο ο Μελής πέτυχε 30 π., ο Ταμπάκης 20, ο Κουγιός 15 π.

ΣΕΛ.36



ΧΡΥΣΟ Ο ΓΙΩΡΓΟΣ ΘΡΗΣΚΟΣ ΧΑΛΚΙΝΟ Η ΜΑΡΙΑ ΛΙΟΝΤΗ

ΣΕΛ. 35



ΔΩΔΕΚΑ ΡΑΜΜΑΤΑ ΣΤΟΝ ΓΙΑΝΝΗ ΛΥΡΙΣΤΗ



Τραυματίστηκε στην εκπληκτική συνάντηση Φοίβος-Διαγόρας 2-2, που είχε και τρείς κόκκινες κάρτες

ΣΕΛ. 18-19

ΞΥΛΟ ΑΠΟ ΤΟ ΖΕΣΤΑΜΑ!



Οι Καμινιώτες έκαναν επίθεση σε Χατζησταμάτη-Κακλαμάνο και τους άλλους παίκτες του Απόλλωνα Κ. που έχασε 2-0

ΣΕΛ. 15

ΚΑΙ ΟΙ ΕΝΤΕΚΑ ΗΤΑΝ ΥΠΕΡΟΧΟΙ

Ο Ιάπουος τα έδωσε όλα αλλά δεν κατάφερε να κερδίσει Αμπελόκηπους (2-1) και διαιτησία

ΣΕΛ. 14

ΦΩΤΟΒΟΛΙΔΑ ΗΤΤΑΣ

Η Κως έχασε 1-0 στο Κερατσίνι με γκολ από 40 μ.

ΣΕΛ. 15

Ο ΗΡΑΚΛΗΣ 4-1 ΤΟΝ ΟΛΥΜΠΙΑΚΟ ΚΑΛ.(!) ΗΤΑΝ Ο ΑΓΙΟΣ ΤΗΣ... ΜΑΛΩΝΑΣ

ΣΕΛ.32-33

ΕΝΤΑΣΗ ΚΑΙ ΔΙΑΚΟΠΕΣ

Στην συνάντηση Ορφέα-Καλυμνιακού 2-0.



- ✔ *Ηρακλής- Ευαγόρας 0-0*
- ✔ *Αναγέννηση-Κλεόβουλος 0-0*
- ✔ *Θύελλα-ΑΕΡΑ 3-0*

ΣΕΛ. 16-31

Β' ΚΑΤΗΓΟΡΙΑ

Ήττα...με εντυπώσεις!

☞ *Ο ΙΑΛΥΣΟΣ ΕΠΑΙΞΕ ΚΑΛΟ ΠΟΔΟΣΦΑΙΡΟ ΑΛΛΑ ΗΤΑΝ ΑΤΥΧΟΣ ΚΑΙ ΗΤΤΗΘΗΚΕ ΑΠΟ ΤΟΥΣ ΑΜΠΕΛΟΚΗΠΟΥΣ ΜΕ 2-1*

☞ *Ο ΨΑΡΡΑΣ ΑΠΕΚΡΟΥΣΕ ΠΕΝΑΛΤΙ ΣΤΟ 44' ΕΝΩ Ο ΚΑΤΑ ΤΑ ΑΛΛΑ ΠΟΛΥ ΚΑΛΟΣ ΜΑΖΑΡΑΚΗΣ ΕΙΠΕ ΟΧΙ ΣΤΗΝ ΑΝΑΤΡΟΠΗ ΤΟΥ ΚΑΛΗΜΕΡΗ ΣΤΟ 88!*

ΑΜΠΕΛΟΚΗΠΟΙ

Για μια ακόμη φορά ο Ιάλυσος παρά το γεγονός του ότι πήγε στη Θεσσαλονίκη με δώδεκα παίκτες κέρδισε τις εντυπώσεις, δεν πήρε όμως το αποτέλεσμα που έπρεπε. Θα μπορούσε να το πάρει αν ο διαιτητής του αγώνα κατελόγιζε την εσχάτη των ποινών στο 88' στην ανατροπή του **Καλημέρη** μέσα στην περιοχή, αλλά κι αν ο **Γκόγκος** ένα λεπτό αργότερα ήταν πιο εύστοχος στο τετ-α-τετ με τον **Κασαπίδη**.

Η καλή εντύπωση για τον Ιάλυσο έμεινε αλλά το φύλλο αγώνος έγραψε στο τελικό αποτέλεσμα 2-1 για τους Αμπελόκηπους.

Η ιστορία επαναλήφθηκε για μια ακόμη φορά. Ο Ιάλυσος έχει προπονητή και παίκτες που θέλουν και μπορούν, αλλά χρειάζεται οπωσδήποτε οργάνωση σε άλλους τομείς. Τα νέα παιδιά έχουν δυνατότητες και αγωνιστική πειθαρχεία και το αποδεικνύουν Κυριακή με Κυριακή.

- ΤΟ ΠΑΙΧΝΙΔΙ-

Στους Αμπελόκηπους έγινε ένα πολύ καλό παιχνίδι.

Οι γηπεδούχοι πήραν απ' την αρχή τα ηνία του αγώνα, είχαν τον έλεγχο στον χώρο του κέντρου αλλά δύσκολα έφταναν μπροστά στον **Ψαρρά** που όσες φορές χρειάσθηκε έδειξε ότι παραμένει σπουδαίος τερματοφύλακας.

Οι Αμπελόκηποι πίεσαν, έχασαν ευκαιρίες και ευτύχησαν να πετύχουν το γκολ που τους έδωσε τη νίκη στις καθυστερήσεις του α' ημιχρόνου.

Στο ίδιο διάστημα ο Ιάλυσος είχε υψηλό βαθμό αγωνιστικότητας. Με παίκτες που έδειξαν να έχουν πολύ καλή φυσική κατάσταση πρέσσαραν σ' όλα τα μήκη και πλάτη του γηπέδου κι οπότε τους δινόταν η ευκαιρία έβγαιναν πολύ γρήγορα στην αντεπίθεση δημιουργώντας κινδύνους για την εστία του **Κασαπίδη**.

Ο Ιάλυσος για μια ακόμη φορά ατύχησε όμως καθώς η λάθος εκτίμηση της φάσης στο 88' από τον διαιτητή κ. **Μαζαράκη** και η αστοχία των **Βλαχόπουλου-Γκόγκου** λίγο αργότερα δεν απέφεραν την πεπτουσία του ποδοσφαίρου που δεν είναι άλλη από το γκολ.

- ΦΑΣΕΙΣ ΚΑΙ ΓΚΟΛ-

Στο 11' σε μια οργανωμένη επίθεση των γηπεδούχων ο **Ντότσης** βρήκε ωραία τον **Ευσταθιάδη** που πλάσσαρε από κοντά τον **Ψαρρά** γράφοντας το 1-0.

Ένα λεπτό αργότερα (12') ο Ιάλυσος βγήκε οργανωμένα στην "κόντρα" ο **Καλημέρης** μπήκε στην περιοχή και πλάσσαρε τον **Κασαπίδη** ισοφαρίζοντας σε 1-1.

Στο 17' ο **Ντότσης** ελίχθηκε ωραία στην περιοχή του **Ψαρρά** αλλά σούταρε λίγο πάνω απ' τα γκολπόστ του Ιάλυσου.

Την ίδια κατάληξη είχε στο 43' μια ωραία προσπάθεια των παικτών του Ιάλυσου **Αχιολάς** και **Καλημέρης** συνδυάσθηκαν ωραία, ο τελευταίος έβγαλε κάθετη μπαλιά στον **Γκόγκο** που σούταρε δυνατά για να φύγει η μπάλα λίγο πάνω απ΄τα γκολπόστ του **Κασαπίδη**.

- Ο ΨΑΡΑΣ ΠΙΑΝΕΙ ΠΕΝΑΛΤΙ-

Στο 44' ο **Ευσταθιάδης** μπήκε στην περιοχή ανατράπηκε από τον **Μπιγκό** με αποτέλεσμα ο κ. **Μαζαράκης** να καταλογίσει το πέναλτι. Το εκτέλεσε ο **Ντότσης** αλλά απέκρουσε εκπληκτικά ο **Ψαρράς** κρατώντας το 1-1 για την ομάδα του.

Το 2-1 στις καθυστερήσεις του α' μέρους. Ο **Ευσταθιάδης** έβγαλε ωραία μπαλιά στον **Ντότση** που από πολύ κοντά νίκησε τον **Ψαρρά** στέλνοντας τη μπάλα στα δίχτυα.

Στο 85' ο **Βλαχόπουλος** σε μια απ' τις επικίνδυνες αντεπιθέσεις του Ιάλυσου σούταρε λίγο άουτ ενώ στο 88' ο κ. **Μαζαράκης** είπε "όχι" στους ερυθροκίτρινους όταν ανατράπηκε ο **Καλημέρης** μέσα στην περιοχή από τον **Παυλίδη**.

Στο 89' ο **Γκόγκος** βρέθηκε "φάτσα" με την επιτυχία αλλά πλάσαρε άουτ κι η ευκαιρία για την ισοφάριση χάθηκε.

Από τους Αμπελόκηπους διακρίθηκαν οι **Ευσταθιάδης, Δημητριάδης** και **Μίσκος.** Από τον Ιάλυσο όλοι ήσαν πολύ καλοί. Στην πρώτη γραμμή των δικριθέντων περνουν οι **Καλημέρης, Ψαρράς** και ο **Ν'γκάνα.**

Η διαιτησία του κ. **Μαζαράκη** από την Άρτα ελέγχεται μόνο για τη φάση του 88'. Κατά τα άλλα ήταν πολύ καλή.

- ΕΥΧΑΡΙΣΤΗΜΕΝΟΣ Ο ΘΕΩΔΩΡΟΥ-

Στενοχωρημένος από την τελική έκβαση του αγώνα ήταν ο κώουτς του Ιάλυσου, αλλά χαρούμενος από την εικόνα που παρουσίασαν οι παίκτες του δηλώνοντας χαρακτηριστικά: "Οφείλω να συγχαρώ τα παιδιά για την προσπάθειά τους. Προσπάθησαν όλοι. Δεχθήκαμε γκολ σε καθαρά χρονικά στιγμή. Στο β' μέρος προσπαθήσαμε αλλά φανήκαμε άτυχοι στο τέλος".

Οι ομάδες:

ΑΜΠΕΛΟΚΗΠΟΙ: *Κασαπίδης, Τσιλιγκιρίδης (46' Παυλίδης), Ευσταθιάδης, Κεχαγιάς, Κουμπής, Καλιάκης, Πετκάκης, Δημητριάδης, Σεϊρεκίδης, Μίσκος, Ντότσης*

ΙΑΛΥΣΟΣ: *Ψαρράς, Μπιγκό, Γιαννικάκης, Κώστας, Βλαχόπουλος, Τρούλης, Αχιολάς, Ράϊος Γ., Γκόγκος, Καλημέρης, Ν'γκάνα*



Ο Λάζαρος Καλημέρης πανηγύρισε και στους Αμπελόκηπους
(ΒΙΚΤΩΡ-ΦΩΤΟ ΜΑΡΚΕΤ- ΙΑΛΥΣΟΣ)

Η ΔΕΚΑΤΗ ΤΕΤΑΡΤΗ ΑΓΩΝΙΣΤΙΚΗ

Λεωνίδιο-Κρύα Βρύση	5-1
Καρδίτσα-Λαμία	1-1
Πιερικός-Μαρκό	2-2
Κοζάνη-Πατραϊκός	0-3
Βέροια-Νάουσα	1-2
Κιλκισιακός-Ατρόμητος	0-2
Λύκοι-Αχαρναϊκός	1-2
Αμπελόκηποι-Ιάλυσος	2-1
Χαλκηδώνα-Εθνικός	ΣΗΜΕΡΑ

- Η ΕΠΟΜΕΝΗ ΑΓΩΝΙΣΤΙΚΗ-

Καρδίτσα-Λεωνίδιο
Νάουσα-Μαρκό
Πατραϊκός-Βέροια
Ατρόμητος-Πιερικός
Εθνικός-Κοζάνη
Αχαρναϊκός-Κιλκισιακός
Κρύα Βρύση-Χαληδώνα
Ιάλυσος-Λύκοι
Λαμία-Αμπελόκηποι

GOAL! Β' ΚΑΤΗΓΟΡΙΑ 2000–2001

	Αμπελόκηποι	Αναγέννηση Κ.	Ατρόμητος Αθ.	Αχαρναϊκός	Βέροια	Εθνικός	ΙΑΛΥΣΟΣ	Κιλκισιακός	Κοζάνη	Απόλλων Κρ. Βρ.	Λαμία	Λεωνίδιο	Λύκοι	Μάρκο	Νάουσα	Πατραϊκός	Πιερικός	Χαλκηδώνα
Αμπελόκηποι	■		2-2				2-1		0-2	1-2			1-0			0-1	4-2	
Αναγέννηση Κ.	2-1	■		2-1	2-0	0-1		0-0			1-1			1-2				
Ατρόμητος Αθ.		4-0	■			1-1	3-0		2-0				1-0			1-1		
Αχαρναϊκός	4-2		1-0	■	2-0					2-2					0--0			0-1
Βέροια	3-0		0-2		■		4-1	6-2	3-1			0-3			1-2			
Εθνικός	3-0			1-0		■	2-0	2-0		2-1		1-1		2-1				
ΙΑΛΥΣΟΣ		2-2		0-1			■		2-1					1-2	0-0	0-1		
Κιλκισιακός	4-0		0-2					■	2-4	0-1						0-1	2-1	0-2
Κοζάνη					1-0				■		2-0		3-1	1-2	1-1	0-3		1-1
Απόλλων ΚΡ. ΒΡ.		1-2	3-1				3-1			■	3-2		2-0			3-0	0-1	
Λαμία			0-0		2-0	1-2	1-0				■					0-1	3-2	0-1
Λεωνίδιο				3-0				2-1	3-1	5-1	3-0	■		0-6	3-0	1-0		
Λύκοι		1-1		1-2	0-2	2-1		2-0				3-0	■	2-2				2-1
Μαρκό	1-0				4-1			0-1		2-1	2-1			■		1-1		2-3
Νάουσα	0-1	2-1				1-3		1-0		1-1			2-0		■		1-0	
Πατραϊκός		2-0		3-1							2-1			3-0		■	3-0	3-1
Πιερικός		2-1			0-0				2-1			0-1	1-1	2-2			■	
Χαλκηδώνα			0-1		1-1							0-1			2-2			■

ΒΑΘΜΟΛΟΓΙΑ
Β' ΚΑΤΗΓΟΡΙΑΣ

Α/Α	ΟΜΑΔΕΣ	ΒΑΘΜ.	ΑΓ.	ΤΕΡΜ.	ΕΝΤΟΣ Ν	ΕΝΤΟΣ Ι	ΕΝΤΟΣ Η	ΕΚΤΟΣ Ν	ΕΚΤΟΣ Ι	ΕΚΤΟΣ Η	ΣΥΝΟΛΟ Ν	ΣΥΝΟΛΟ Ι	ΣΥΝΟΛΟ Η
1.	Λεωνίδιο	34	14	30-13	8	0	1	3	1	1	11	1	2
2.	Πατραϊκός	33	14	24-6	6	0	0	4	3	1	10	3	1
3.	Εθνικός	32	13	24-10	6	1	0	4	1	1	10	2	1
4.	Ατρόμητος Αθ.	28	14	31-10	5	2	0	3	2	2	8	4	2
5.	Μαρκό	27	14	29-17	4	1	2	4	2	1	8	3	3
6.	Νάουσα	23	14	14-13	4	1	2	2	4	1	6	5	3
7.	Απόλλων Κ.Β.	21	14	21-20	4	1	2	2	2	3	6	3	5
8.	Αχαρναϊκός	20	14	18-19	4	2	1	2	0	5	6	2	6
9.	Χαλκηδώνα	19	13	17-14	1	3	2	4	1	2	5	4	4
10.	Κοζάνη	17	14	18-21	3	2	2	2	0	5	5	2	7
11.	Αναγέννηση Κ.	16	14	15-20	3	2	2	1	2	4	4	4	6
12.	Βέροια	14	14	21-17	4	0	2	1	2	4	5	2	7
13.	Αμπελόκηποι	13	14	14-27	3	1	3	1	0	6	4	1	9
14.	Λύκοι	12	14	12-20	3	2	2	0	1	6	3	3	8
15.	Πιερικός	12	14	15-25	2	3	2	1	0	6	3	3	8
16.	Λαμία	11	14	15-23	3	1	3	0	1	6	3	2	9
17.	Κιλκισιακός	10	14	12-24	2	0	5	1	1	5	3	1	10
18.	Ιάλυσος	3	14	9-25	1	2	4	0	1	6	1	3	10

Σ.Σ. Ο Ιάλυσος ξεκίνησε με -3 β.
Η Βέροια έχει -3Β κι ένα μηδενισμό

ΕΘΝΙΚΗ ΕΡΑΣΙΤΕΧΝΙΚΗ

Έφαγαν ξύλο στα Καμίνια...

☞ *"ΕΠΙΣΤΗΜΟΝΕΣ" Ο ΓΕΝ. ΑΡΧΗΓΟΣ ΤΟΥ ΑΤΡΟΜΗΤΟΥ ΚΑΙ ΟΙ ΠΑΙΚΤΕΣ ΤΟΥ ΠΟΥ ΧΤΥΠΗΣΑΝ ΣΤΟ ΖΕΣΤΑΜΑ ΧΑΤΖΗΣΤΑΜΑΤΗ-ΚΑΚΛΑΜΑΝΟ*

☞ *ΣΤΟ ΠΑΙΧΝΙΔΙ Ο ΑΠΟΛΛΩΝ ΗΤΤΗΘΗΚΕ ΑΠΟ ΤΟΥΣ ΠΕΙΡΑΙΩΤΕΣ ΜΕ 2-0*

ΚΑΜΙΝΙΑ (Του αναποκριτού μας ΓΙΩΡΓΟΥ ΜΑΖΑΡΑΚΗ)

Υπό το κλίμα τέτοιας ψυχολογικής βίας ο Απόλλωνας Καλυθιών δεν είχε καμμιά τύχη στα Καμίνια κόντρα στον Ατρόμητο Πειραιά. Από την ώρα άφιξης της αποστολής της Ροδίτικης ομάδας μέχρι που αποχώρησε από το γήπεδο ο Απόλλων ήταν έρμαιος του **Σδρένια** και της παρέας του. Αυτό είχε σαν αποτέλεσμα την ήττα της Ροδίτικης ομάδας με 2-0.

ΤΙ ΕΓΙΝΕ ΣΤΑ ΚΑΜΙΝΙΑ

Οι Καμινιώτες περίμεναν τον Απόλλωνα πριν ακόμα αρχίσει το παιχνίδι. Είναι τέτοια η νοοτροπία αυτής της ομάδας που στην υποδοχή "μετά ξύλου" ήθελε να συμμετάσχει ο γεν. αρχηγός της ομάδας κ. **Σδρένιας** αλλά και ποδοσφαιριστές των γηπεδούχων που έντεχνα διέδωσαν πως "δεν είχαν περάσει καλά στις Καλυθιές".

Αρχικά οι Απολλωνιστές δεν ήθελαν να κατεβούν από το πούλμαν. Ήρθε όμως η αστυνομική δύναμη έκανε κλοιό κι η ομάδα πήγε στ' αποδυτήρια του συλλόγου. Απ' έξω "στήθηκε"-προφανώς έχοντας ειδικές εντολές - ο παρατηρητής του αγώνα ο οποίος δέχθηκε την "επίθεση" του **Σδρένια** και των υπολοίπων Πειραιωτών. Στόχος τους ο πρόεδρος του Απόλλωνα **Γιώργος Καραγιάννης** που δεν ήταν στην αποστολή.



Ο Γιάννης Χατζησταμάτης "χτυπήθηκε" στα Καμίνια (ΒΙΚΤΩΡ-ΦΩΤΟ ΜΑΡΚΕΤ-ΙΑΛΥΣΟΣ)

Κάπου όμως αυτό το μένος έπρεπε να κοπάσει. Έτσι την ώρα που ο κ. **Αγαπάκης** συνέτασσε το φύλο αγώνος, οι Καμινιώτες έκαναν "επίθεση" στους Απολλωνιστές στο ζέσταμα με στόχους τους **Γιάννη Χατζησταμάτη** και **Λάκη Κακλαμάνο,** που δέχθηκαν κάποιες "ψιλές" από τον **Σδρένια** αλλά και τους παίκτες του Ατρομήτου Π. που συμμετείχαν στα επεισόδια, ευτυχώς χωρίς να τραυματισθούν.

Όταν βγήκε ο κ. **Αγαπάκης** από τ' αποδυτήρια τα πάντα είχαν τελειώσει. Κι όπως ήταν φυσικό κάτω από την πίεση τέτοιας ψυχολογικής βίας δεν ήταν δυνατόν στη συνέχεια να παιχθεί ποδόσφαιρο.

ΔΕΝ ΗΤΑΝ ΚΑΛΟΣ Ο ΑΠΟΛΛΩΝΑΣ

Πέραν των επεισοδίων ο Απόλλωνας δεν ήταν καλός μέσα στο γήπεδο κόντρα στον Ατρόμητο που πέτυχε δύο "κρύα" γκολ εκμεταλλευόμενος λάθη της άμυνας της Ροδίτικης ομάδας. Γκολ που ήρθαν σε καθοριστικές χρονικά στιγμές του αγώνα. Ο Απόλλων άντεξε αμυντικά μέχρι τις καθυστερήσεις του α' ημιχρόνου. Στο β' μέρος ενώ ανασυντασσόταν για να πετύχει την ισοφάριση δέχθηκε και το δεύτερο γκολ στο 82'... κι εκεί όλα τελείωσαν.

ΔΟΚΑΡΙ ΚΑΙ ΓΚΟΛ

Στο 30' ο **Ευφραιμίδης** σέντραρε, ο **Καλογερόπουλος** έπιασε την κεφαλιά για ν' αποκρουσθεί η μπάλα από το οριζόντιο δοκάρι και να φύγει άουτ.

Στο 48' του α' μέρους ο **Κακλαμάνος** προσπάθησε να γυρίσει τη μπάλλα στον **Αλεξανδρίδη.** Στη φάση μπήκε ο **Ευφραιμίδης** που "τσίμπησε" τη μπάλλα και περνόντας την κάτω απ' το σώμα του γκολκήπερ του Απόλλωνα την έστειλε στα δίχτυα (1-0).

Το 2-0 στο 82'. Ο **Αγγελόπουλος** σέντραρε από τ' αριστερά και πριν ο **Αλεξανδρίδης** βγει να μαζέψει τη μπάλλα παρενεβλήθει ο **Παπαδομανωλάκης** και την έστειλε στα δίχτυα.

Ιορδανίδης, Τοξόπουλος, Μπροτζάκης ήσαν οι καλύτεροι στον αγωνιστικό χώρο του Ατρομήτου. Από τον Απόλλωνα ξεχώρισαν μόνο οι **Χατζησταμάτης** και **Ισκάς.**

Πολύ καλή ήταν η διαιτησία των **Αγαπάκη, Γεωργαράκη, Γιαννουγλίδη** από την Αθήνα.

Οι ομάδες:

ΑΤΡΟΜΗΤΟΣ Π: *Ρούσσης, Ιορδανίδης, Τοξόπουλος, Χαρίτος, Μπροτζάκης, Παπαδόπουλος, Σωτηρόπουλος, Ευφραιμίδης (72' Αγγελόπουλος), Ανδραλάς (53' Παπαδομανωλάκης), Πούλος (46' Γραμμένος), Καλογερόπουλος.*

ΑΠΟΛΛΩΝ ΚΑΛ.: *Αλεξανδρίδης, Σαλαμαστράκης, Πολιάς, Χατζησταμάτης, Κακλαμάνος, Μπεκιράς (39' Ξύπας), Ζούνης, Ισκάς, Κοσκινιάτης, Σαλπιγκτίδης (74' Μάνεσης), Πολυχρονίου.*

Η 17Η ΑΓΩΝΙΣΤΙΚΗ

Αίας Σαλ.-Αγερσανί	3-0
Ατρόμητος Π.-Απόλλων Καλ.	2-0
Χαλκίδα-Εργοτέλης	1-2
Κερατσίνι-Κως	1-0
Νέα Αρτάκη-Ολυμπιακός Χερσ.	2-1
Ατσαλένιος-Χανιά	1-1
Ακαρνανικός-Αιγέας Πλ.	4-1
Βύζας-Δάφνη Δαφν.	3-0

Η ΕΠΟΜΕΝΗ ΑΓΩΝΙΣΤΙΚΗ

Ατρόμητος Π.-Αίας Σαλ.
Αγερσανί-Χαλκίδα
Απόλλων Καλ.-Κερατσίνι
Εργοτέλης-Νέα Αρτάκη
Κως-Ατσαλένιος
Ολυμπιακός Χερσ.-Ακαρνανικός
Χανιά-Βύζας Μεγ.
Δάφνη Δαφν.-Αιγέας Πλ.

Οι ήττες συνεχίσθηκαν...

☞ *Η ΚΩΣ ΕΧΑΣΕ ΣΤΟ ΚΕΡΑΤΣΙΝΙ ΑΠΟ ΤΗΝ ΤΟΠΙΚΗ ΟΜΑΔΑ ΕΧΟΝΤΑΣ ΜΟΙΡΑΙΟ ΠΑΙΚΤΗ ΤΟΝ ΛΟΥΚΑ ΕΓΓΛΕΖΟ*

ΚΕΡΑΤΣΙΝΙ (ιδιαίτερη ανταπόκριση)

Μ' ένα γκολ που σημειώθηκε από 40 περίπου μέτρα, το Κερατσίνι κέδρισε με 1-0 την Α.Ε. Κω και πήρε προβάδισμα στη μάχη που δίνουν οι δύο ομάδες, για να παραμείνουν στην κατηγορία. Η ομάδα του νησιού της Κω παρουσίασε ένα καλό πρόσωπο, κυρίως στο πρώτο ημίχρονο, όπου έχασε και τρεις καλές ευκαιρίες για να ανοίξει το σκορ, έχοντας μοιραίο παίκτη τον **Εγγλέζο,** που ήταν ο πρωταγωνιστής σε αυτές τις ευκαιρίες. Στην επανάληψη το Κερατσίνι, μπήκε πιο δυνατά και κατάφερε, με αυτό το σπάνιο σε εκτέλεση γκολ που προαναφέραμε, να προηγηθεί στο σκορ. Η Κως στο τέλος πίεσε για την ισοφάριση, χάνοντας άλλη μια μεγάλη ευκαιρία δέκα λεπτά πριν από τη λήξη του αγώνα.

ΦΑΣΕΙΣ ΚΑΙ ΓΚΟΛ

7'. Γύρισμα του **Λαγογένη** στον **Εγγλέζο** που σούταρε δυνατά για να αποκρούσει με υπερένταση σε κόρνερ ο **Μαϊμάνης.**

8'. Πλασέ του **Εγγλέζου,** έδιωξαν πάνω στη γραμμή του τέρματος οι αμυντικοί του Κερατσινίου.

13'. Σέντρα του **Τουρνά,** η μπάλα πέρασε απ' όλους και ο **Θωμάκος** σε κενή εστία δεν μπόρεσε να την προωθήσει στα δίχτυα.

38'. Ο **Εγγλέζος** βρέθηκε μόνος του απέναντι από τον **Μαϊμάνη,** όμως αντί να πλασάρει, προτίμησε να κάνει ένα δυνατό σουτ, στέλνοντας τη μπάλα απελπιστικά άουτ.

43'. Η Κως ζήτησε πέναλτι σε ανατροπή του **Εγγλέζου,** από τον **Μαϊμάνη,** μέσα στην περιοχή, όμως ο διαιτητής **Ασημάκης,** συνέχισε τον αγώνα.

56'. Κεφαλιά του **Κίντη** έφυγε λίγο άουτ.

60'. Φάουλ που εκτέλεσε ψηλοκρεμαστά ο **Κιούλος,** ανάγκασε τον **Μπιλιά** να διώξει δύσκολα σε κόρνερ.

64'. Γκολ που πέτυχε ο **Δάνης,** ακυρώθηκε σωστά ως οφσάιντ.

65'. Με απ' ευθείας χτύπημα φάουλ, από 40 περίπου μέτρα ο **Κιούλος,** σημείωσε το 1-0.

80'. Ο **Γ. Μποϊλής** από το ύψος της μικρής περιοχής, σούταρε δυνατά στέλνοντας τη μπάλα άουτ.

83'. Σουτ του **Κλίμκοβιτς** έφυγε λίγο άουτ.

Από το Κερατσίνι άρεσαν οι **Κιούλος, Κιντής** και **Τουρνάς,** ενώ από την Α.Ε. Κω οι **Τρούλης, Παπαϊγνατίου** και **Ζ. Μποϊλής.**

Με λάθη ήταν η διαιτησία του **Ασημάκη** από την Αιτωλοακαρνανία. Καλοί ήταν οι βοηθοί του **Μποτίνη** και **Βελαόρα.**

ΚΕΡΑΤΣΙΝΙ: *Μαϊμάνης, Πεζιμετζόγλου (59' Παπαγεωργίου), Κιούλος, Ζάχος, Θωμάκος, Ταστόγλου, Βασιλόπουλος (3' Μύτης), Κιντής, Μπότσης (46' Ψυλλιάς), Κλίμκοβιτς, Τουρνάς.*

Α.Ε. ΚΩ: *Μπιλιάς, Παπαϊγνατίου, Μποϊλής Ζαχ., Γκουντελίτσας, Χατζηνικολάου (71' Ματθαίου), Μάμμης Δ., Μποϊλής Γ., Λαγογένης, Δάνης, Τρούλης, Εγγλέζος (58' Στεφαδούρος).*

ΒΑΘΜΟΛΟΓΙΑ

ΕΘΝΙΚΗ ΕΡΑΣΙΤΕΧΝΙΚΗ

Α/Α	ΟΜΑΔΕΣ	ΒΑΘΜ.	ΕΝΤΟΣ ΑΓ.	ΕΝΤΟΣ ΤΕΡΜ.	ΕΚΤΟΣ Ν	ΕΚΤΟΣ Ι	ΕΚΤΟΣ Η	ΣΥΝΟΛΟ Ν	ΣΥΝΟΛΟ Ι	ΣΥΝΟΛΟ Η
1.	Χανιά	40	17	34-12	8	0	0	4	4	1	12	4	1
2.	Εργοτέλης	39	17	39-14	6	1	1	4	2	0	13	3	1
3.	Βύζας	36	17	34-13	6	0	1	5	3	2	11	3	3
4.	Ατσαλένιος	30	17	27-15	6	3	0	3	0	5	9	3	5
5	Ατρόμητος Π.	28	17	25-18	5	2	2	3	2	3	8	4	5
6.	Ακαρνανικός	28	17	27-27	6	3	0	1	4	3	7	7	3
7.	ΑΠΟΛΛΩΝ ΚΑΛ.	26	17	23-14	7	1	1	1	1	6	8	2	7
8.	Αγερσανί Νάξου	24	17	27-32	6	1	1	1	2	6	7	3	7
9.	Ολυμπιακός Χ.	23	16	17-19	6	1	1	1	1	7	7	2	8
10.	Νέα Αρτάκη	20	17	17-21	5	3	1	0	2	6	5	5	7
11.	Χαλκίδα	19	17	22-21	4	3	3	2	1	4	5	4	8
12.	Κερατσίνι	18	17	19-25	5	1	3	0	2	6	5	3	9
13.	ΚΩΣ	15	17	14-23	2	4	2	1	2	6	3	6	8
14.	Αίας Σαλ.	12	17	10-25	2	2	5	2	1	5	4	3	10
15.	Αιγέας	12	17	16-41	3	3	3	0	0	8	3	3	11
16.	Δάφνη Δαφν.	4	17	13-46	1	1	6	0	0	9	1	1	15

Ο Αίας Σαλ. έχει ένα μηδενισμό και -3Β, Ο εργοτέλης έχει ένα μηδενισμό και -3β.

GOAL ΕΘΝΙΚΗ ΕΡΑΣΙΤΕΧΝΙΚΗ 2000-2001

	Αγερσανί	Αιγέας Πλ.	Αίας Σαλαμίνας	Ακαρνανικός	Απόλλων Κ.	Ατρόμητος	Ατσαλένιος	Βύζας Μ.	Δάφνη Δαφ.	Εργοτέλης	Κερατσίνι	Κως	Νέα Αρτάκη	Ολυμπιακός	Χαλκίδα	Χανιά
Αγερσανί-Νάξου	■		3-1					2-2	3-1	0-1	3-2	4-2	2-1	1-0		
Αιγέας Πλωμ.	1-2	■		0-0		2-4	2-4		1-0			0-0	2-0	2-0		
Αίας Σαλαμίνας	3-0	1-1	■		0-1			0-1		0-3	1-1			0-2		
Ακαρνανικός	3-2	4-1	2-1	■	1-0			1-1			2-0		1-1	3-0		2-2
Απόλλων Καλ.	1-0	3-1	4-0		■	3-0	1-0		6-0	0-1		1-0	1-1			
Ατρόμητος Πειρ.	2-2			2-2	2-0	■		0-1			3-0	1-0		1-0	2-1	0-1
Ατσαλένιος	1-1			4-1		1-1	■	1-0	2-0			2-0	2-1	3-0		1-1
Βύζας Μεγ.		6-1		4-1	2-0			■	3-0	1-2	1-0					2-0
Δάφνη Δαφν.			0-0	2-3		0-2	2-0	2-4	■	1-3		2-4			0-2	
Εργοτέλης	3-2	6-1		5-0		2-1	2-0			■		5-2			2-0	1-1
Κερατσίνι		1-0			1-1		1-0		5-1	2-3	■	1-0	2-0		1-4	1-2
Κως			0-1	1-1		1-1		0-3			0-0	■		3-1	1-0	0-0
Νέα Αρτάκη		3-0	2-0			2-1		0-1	1-0	0-0			■	2-1	1-1	
Ολυμπιακός Χερ.					1-0			1-0	5-2	0-0	2-1		2-0	■	2-0	0-1
Χαλκίδα	1-0	5-0	1-2	1-1	1-0		1-3			1-2				0-0	■	1-2
Χανιά	7-0	1-0	2-0		3-1		2-1		2-0		2-0		5-2			■

Α' ΚΑΤΗΓΟΡΙΑ ΔΩΔ/ΣΟΥ

Ρόδ(ος)ισε η κορυφή

Η ομάδα της Ρόδου ήταν αυτή που επωφελήθηκε από τα αποτελέσματα της 17ης αγωνιστικής, καθώς την έφεραν να βρίσκεται για πρώτη φορά μόνη στην κορυφή της βαθμολογίας φέτος. Κερδίζοντας εύκολα 3-0 στο "βούρκο" του Εθνικού Σταδίου τον Αντίμαχο και ταυτόχρονα εκμεταλλευόμενη του ισοπαλία (1-1) που έφερε ο Κλεάνθης μέσα στο Βάτι ξέφυγε μόνη μπροστά με 2 βαθμούς. Στραβοπάτημα είχαμε και για τον τρίτο Διαγόρα που απομακρύνθηκε στους 9 βαθμούς και πάλι από την κορυφή, αφού αν και κέρδιζε 2-0 τον Φοίβο στο τέλος ισοφαρίστηκε 2-2. Στα Μαριτσά ο Ηρακλής για άλλη μια φορά δεν μπόρεσε να κερδίσει τον Ευαγόρα, που ήταν καλύτερός του, μένοντας στο 0-0. Με το ίδιο σκορ έληξε και το παιχνίδι στην Εμπωνα με τον Κλεόβουλο να παίρνει τον πολύτιμο βαθμό της ισοπαλίας από την Αναγέννηση. Στην Πυλώνα η Θύελλα κέρδισε εύκολα τον ΑΕΡΑ με 3-0 και ξέφυγε σημαντικά από την επικίνδυνη ζώνη.

Σε απόσταση ασφαλείας από τη ζώνη υποβιβασμού πήρε η ΑΕΛ που κερζίζοντας την Παρασκευή 3-1 τον Αρη ξέφυγε στους 10 βαθμούς. Τέλος χθες στο γήπεδο των Αγίων Αποστόλων ο Ορφέας κέρδισε 2-0 τον Καλυμνιακό και τώρα πατάει πιο γερά στην κατηγορία.

ΣΚΟΡ ΚΑΙ ΣΚΟΡΕΡ

● Ρόδος–Αντίμαχος 3–0
41' **Παντίδος**, 59' **Μαΐλης**, 68' (πεν.) **Πατρός**

● Ηρακλής–Ευαγόρας 0–0

● Φοίβος–Διαγόρας 2–2
43' **Κορωνιός**, 48' **Μόσχος**, 37' **Κ. Ζουρούδης**, 85' **Ορφανίδης**

● Θύελλα–ΑΕΡΑ 3–0
9' (πεν.), 67', 90' **Κωνστάντουρας**

● Διαγόρας Β.–Κλεάνθης 1–1
49' **Πεταυράκης**, 77' **Φρούμης**

● Αναγέννηση–Κλεόβουλος 0–0

● Ορφέας–Καλυμνιακός 2–0
25' **Γαλουζής Α.**, 76' **Νικολέττος**

● ΑΕΛ–Αρης 3–1 (Παρασκευή)
44' **Ψάρος**, 58' **Φουντής**, 70' **Ζερβός**, 75' **Δημητρόπουλος**

ΕΠΟΜΕΝΗ ΑΓΩΝΙΣΤΙΚΗ (18η)

Φοίβος-ΑΕΛ
Αρης-Ηρακλής
Διαγόρας-Θύελλα
Ευαγόρας-Αναγέννηση
ΑΕΡΑ-Ορφέας
Κλεόβουλος-Διαγόρας Β.
Καλυμνιακός-Ρόδος
Αντίμαχος-Κλεάνθης

ΤΟ ΠΡΟΣΩΠΟ ΤΗΣ ΗΜΕΡΑΣ

Ο **Αρης Κωνστάντουρας** είναι γι' αυτήν την εβδομάδα το πρόσωπο της ημέρας καθώς ξεχώρισε κατά την 17η αγωνιστική. Ο μεσοεπιθετικός της Θύελλας ήταν ο παίκτης που ουσιαστικά έδωσε τη νίκη στην ομάδα του με 3-0 επί του ΑΕΡΑ, σημειώνοντας και τα τρία γκολ του αγώνα. Εκτός αυτού η απόδοσή του ήταν καταλυτική στο να πάρει η Θύελλα μία εύκολη νίκη και να απομακρυνθεί στους 6 βαθμούς από την επικίνδυνη ζώνη.

ΟΙ ΣΚΟΡΕΡ

Αμετάβλητη παρέμεινε γι' αυτή την εβδομάδα η κατάσταση στην κορυφή των σκόρερ καθώς κανείς από τους προπορευόμενους δεν σκόραρε. Εχουμε λοιπόν:

12 γκολ: **Μ. Σπάρταλης** (Κλεάνθης), **Ι. Καμπούρης** (Διαγόρας Β.), **Θ. Βαβλάς** (Καλυμνιακός)

11 γκολ: **Αγκάς** (Ευαγόρας), **Ξύπας** (Αναγέννηση), **Κωνστάντουρας** (Θύελλα)

10 γκολ: **Γεωργαλλής** (Ρόδος)

9 γκολ: **Φαρμακίδης** (Κλεάνθης), **Ορφανός** (Θύελλα), **Κορωνιός** (Διαγόρας)

8 γκολ: **Φρούμης** (Κλεάνθης),

7 γκολ: **Κουφομανώλης** (Διαγόρας), **Ορφανίδης** (Φοίβος), **Ζερβός** (ΑΕΛ), **Ψαρός** (ΑΕΛ)

6 γκολ: **Π. Αθανασίου** (Ηρακλής Μ.), **Σακκάς** (Διαγόρας), **Κορνάρος** (Διαγόρας), **Μόσχος** (Διαγόρας).

ΑΥΤΟΓΚΟΛ

1 αυτογκόλ: **Καρούσος** (Ορφέας), **Φώτης** (Αντίμαχος), **Κασσάρας** (Καλυμνιακός), **Σάββενας** (Διαγόρας Β.), **Λεβέντης** (Ορφέας).

GOAL! Α' ΚΑΤΗΓΟΡΙΑ 2000–2001

	ΑΕΛ	ΑΕΡΑ	Αναγέννηση	Αντίμαχος	Αρης	Διαγόρας	Διαγόρας Β.	Ευαγόρας	Ηρακλής	Θύελλα	Καλυμνιακός	Κλεάνθης	Κλεόβουλος	Ορφέας	Ρόδος	Φοίβος
ΑΕΛ	■				3-1	1-1		2-2		2-0		3-4	2-0	2-1	1-3	2-0
ΑΕΡΑ	1-1	■					3-1		1-1	1-1	1-5		2-0	0-0	0-2	0-0
Αναγέννηση	2-1	3-2	■	2-1				3-0	0-0			1-2	0-0		1-1	4-1
Αντίμαχος	0-1	3-0		■			0-1	1-2	0-2					0-1	2-3	1-3
Αρης	3-0	1-4	2-2	1-1	■			0-2		4-2			1-0		0-1	
Διαγόρας	4-1	2-1	0-1	4-0	3-0	■		1-0				2-3		5-0		6-1
Διαγόρας Β.	3-2	2-1	1-1		2-0	3-3	■			1-0	1-0	1-1	4-1		1-3	
Ευαγόρας		3-0			1-0		1-1	■	1-0		1-2	0-1		2-2		2-4
Ηρακλής	0-0				2-1	2-1	1-1	0-0	■		4-1	0-0	1-0	2-0		
Θύελλα		3-0	5-3	3-1		2-3		3-0	3-3	■	3-0	0-5		1-2		
Καλυμνιακός	3-1		5-1	0-0	2-0	2-4				4-2	■	3-4		1-0		
Κλεάνθης		5-1	3-1	5-0	3-1		1-0					■	2-2	0-0		2-1
Κλεόβουλος			1-1	1-0		0-3		1-2	0-0	3-2	1-1		■		0-1	
Ορφέας		3-1	0-1	3-1	1-1		2-4				2-0		5-2	■	0-0	0-1
Ρόδος				3-0		2-1	2-4	5-1	3-1	2-1	2-0				■	
Φοίβος		1-1			3-1	2-2	2-0		0-2	2-2	3-2		2-0		0-0	■

ΒΑΘΜΟΛΟΓΙΑ

Α' ΚΑΤΗΓΟΡΙΑ 2000–2001

				ΕΝΤΟΣ			ΕΚΤΟΣ			ΣΥΝΟΛΟ		
Α/Α	ΟΜΑΔΕΣ	ΒΑΘΜ.	ΑΓ.	ΤΕΡΜ.	Ν	Ι	Η	Ν	Ι	Η	Ν	Ι	Η
1.	Ρόδος	42	17	34-13	7	0	1	6	3	0	13	3	1
2.	Κλεάνθης	40	17	41-17	6	2	0	6	2	1	12	4	1
3.	Διαγόρας	33	17	45-20	7	0	2	3	3	2	10	3	4
4.	Διαγόρας Β.	29	17	29-23	5	3	1	3	2	3	8	5	4
5.	Ηρακλής	29	17	21-12	5	4	0	2	4	2	7	8	2
6.	Αναγέννηση	27	17	27-25	5	3	1	2	3	3	7	6	4
7.	Φοίβος	26	17	26-27	4	4	1	3	1	4	7	5	5
8.	Καλυμνιακός	23	17	30-30	5	1	2	2	1	6	7	2	8
9.	ΑΕΛ	22	17	25-28	5	2	2	1	2	5	6	4	7
10.	Ευαγόρας	22	17	20-26	3	2	3	3	2	4	6	4	7
11.	Ορφέας	22	17	22-23	4	2	2	3	2	4	6	4	7
12.	Θύελλα	18	17	33-36	5	1	3	0	2	6	5	3	9
13.	ΑΕΡΑ	14	17	17-34	2	4	2	1	1	7	3	5	8
14.	Αρης	12	17	17-32	3	2	3	0	1	8	3	3	11
15.	Κλεόβουλος	11	17	12-29	2	3	3	0	2	7	2	5	10
16.	Αντίμαχος	5	17	15-32	1	0	7	0	2	7	1	2	14



ΟΙ ΜΑΓΑΚΤΟΙ

ΠΑΙΚΤΗΣ	ΟΜΑΔΑ	ΚΟΚΚΙΝΗ
Κεχαγιάς	ΑΕΡΑ	1
Ιωαννίδης Ε.	Κλεόβουλος	1
Καρακώστας	Κλεάνθης	1
Κρητικός	Αναγέννηση	2
Κατραμάδος	Αναγέννηση	1
Μαθιός Π.	Ορφέας	2
Λυριστής	Φοίβος	1
Στουμπής	Ορφέας	1
Χατζηκωνσταντής	Ηρακλής	2
Στάπας	Ορφέας	1
Παπαϊωάννου	Διαγόρας Β.	3
Φώτης	Αντίμαχος	1
Πιτσουρδάκης	Θύελλα	1
Ορφανός	Θύελλα	1
Διάκουλας	Κλεόβουλος	1
Καβουσανάκης	ΑΕΡΑ	1
Πεταυράκης	Διαγόρας Β.	1
Βαλουκτσίδης	Θύελλα	1
Τηλιακός	Καλυμνιακός	1
Βούης Ν.	Καλυμνιακός	1
Μοσχούς	Αρης	1
Καραβόλιας	Κλεάνθης	1
Σισώης	Καλυμνιακός	1
Διακαντώνης Σ.	Αντίμαχος	1
Ανδρογιώργης	Αντίμαχος	1
Σούλος	ΑΕΛ	1
Φουντής	ΑΕΛ	1
Ηλίας	ΑΕΛ	1
Γιακουμάρος	Ηρακλής	1
Κωνσταντινίδης	Ορφέας	1
Μακαρούνας	Καλυμνιακός	2
Χήτος	Φοίβος	1
Μαγγαφός	Ευαγόρας	1
Κάτρης	Ευαγόρας	2
Ψαρός	ΑΕΛ	1
Καρόμπης	Ρόδος	1
Ζωάννου	Ρόδος	1
Μ. Καστρουνής	Ρόδος	1
Κωνστάντουρας	Θύελλα	1
Κουτσουμπάρης	Θύελλα	1
Παπαϊωάννου	Θύελλα	1
Δημητριάδης	Αρης	1
Ζαχαράκης	Διαγόρας	1
Χατζημιχαήλ	Φοίβος	1
Μουζάτσος	Κλεόβουλος	1
Γεωργαλλής	Ρόδος	1
Αναστασίου	ΑΕΛ	1
Γαλουζής	Καλυμνιακός	1
Τσαγγάρης	Ευαγόρας	1
Παυλούς	ΑΕΡΑ	1
Σακελλάρης	Κλεόβουλος	1
Σπίνουλας	Κλεόβουλος	1
Διακολουκός	Κλεόβουλος	1
Λεβέντης Στ.	Ορφέας	2
Αυγέρης	Ηρακλής	1
Δημητρούλης	Ευαγόρας	1
Χατζηνικήτας	Ορφέας	1
Σωτηράκης	ΑΕΡΑ	1
Κοιλιάς Γ.	ΑΕΡΑ	1
Διακοδημητρίου	Αντίμαχος	1
Γαλανός	Κλεάνθης	1
Πέρος	Κλεόβουλος	1
Γαλουζής	Ορφέας	1
Τσιθρινής	Διαγόρας Β.	1
Πίτσης	Φοίβος	1
Δέδες	Ευαγόρας	1
Κορωνιός	Διαγόρας	1
Μονοκάνδηλος	Καλυμνιακός	1
Κωνσταντάκης	Αναγέννηση	1
Κοιλιός Π.	ΑΕΡΑ	1
Γιαννούκας Β.	ΑΕΡΑ	1
Αναγνώστου	Ηρακλής	1
Μανωλάς	Ηρακλής	1
Τσιράκος	Κλεόβουλος	1
Κασσάρας	Καλυμνιακός	1
Ραγιές	Αντίμαχος	1
Π'γεωργίου	Φοίβος	1
Ζαλάχος	Ευαγόρας	1
Πίτσης	Φοίβος	1
Σκυλλάς	Διαγόρας	1
Μοσκιού	Διαγόρας	1
Βαβλάς Α.	Καλυμνιακός	1

ΠΕΝΑΛΤΙ

Α/Α	ΟΜΑΔΕΣ	ΥΠ	Κ
1.	ΑΕΛ	3	2
2.	ΑΕΡΑ	4	5
3.	Αναγέννηση	4	4
4.	Αντίμαχος	-	4
5.	Αρης	1	-
6.	Διαγόρας	3	4
7.	Διαγόρας Β.	2	3
8.	Ευαγόρας	3	2
9.	Ηρακλής	-	1
10.	Θύελλα	5	5
11.	Καλυμνιακός	5	3
12.	Κλεάνθης	5	9
13.	Κλεόβουλος	2	3
14.	Ορφέας	3	2
15.	Ρόδος	5	-
16.	Φοίβος	4	2

ΕΚΤΕΛΕΣΤΕΣ

	ΕΥΣΤΟΧΑ	ΑΣΤΟΧΑ
Πολυχρόνης (Αναγέννηση)	-	1
Καλογήρου (ΑΕΡΑ)	2	-
Γεωργαλλής (Ρόδος)	2	1
Κ. Ζουρούδης (Φοίβος)	-	1
Ι. Καμπούρης (Διαγόρας Β.)	2	-
Νικολέττος (Ορφέας)	2	1
Αθανασίου (Ευαγόρας)	-	1
Κουφομανώλης (Διαγόρας)	1	-
Λιόρδος (Φοίβος)	1	1
Κορνάρος (Κλεόβουλος)	2	-
Μοναξιός (Ευαγόρας)	1	-
Φρούμης (Κλεάνθης)	-	1
Βαβλάς (Καλυμνιακός)	2	2
Γαλανός (Κλεάνθης)	1	-
Μόσχος (Διαγόρας)	1	1
Πατρός (Ρόδος)	2	-
Αγκάς (Ευαγόρας)	-	1
Ψαρός (ΑΕΛ)	3	-
Φαρμακίδης (Κλεάνθης)	2	-
Κασσάρας (Καλυμνιακός)	-	1
Ξύπας (Αναγέννηση)	3	-
Κουφός (Θύελλα)	-	1
Κωνστάντουρας (Θύελλα)	2	-
Κουρδουνάκης (Φοίβος)	-	1
Μουστάκας (ΑΕΡΑ)	1	1
Ορφανός (Θύελλα)	2	-
Φαρμακαλής (Αρης)	1	-
Καραβόλιας	1	-

Α' ΚΑΤΗΓΟΡΙΑ

Ποτέ μη λες ποτέ

☞ *Ο ΦΟΙΒΟΣ "ΓΥΡΙΖΕΙ" ΤΟ ΠΑΙΧΝΙΔΙ ΣΤΑ ΤΕΛΕΥΤΑΙΑ ΔΕΚΑΟΚΤΩ ΛΕΠΤΑ ΙΣΟΦΑΡΙΖΟΝΤΑΣ 2-2 ΤΟΝ ΔΙΑΓΟΡΑ ΠΟΥ ΠΡΟΗΓΗΘΗΚΕ 2-0 ΣΤΟ 48' ΚΑΙ Η ΝΙΚΗ ΤΟΥ ΔΙΑΓΡΑΦΟΤΑΝ "ΣΙΓΟΥΡΗ"*

ΚΡΕΜΑΣΤΗ

Ηταν ένα παιχνίδι που τα είχε όλα... Τέσσερα γκολ, τρείς αποβολές, χαμένο πέναλτι αλλά και σοβαρούς τραυματισμούς κι αντεκλίσεις στην εξέδρα, είναι στοιχεία που συνθέτουν έναν αγώνα ντέρμπι. Και συνήθως τα παιχνίδια ανάμεσα στον Φοίβο και τον Διαγόρα στην Κρεμαστή είναι ντέρμπι.

Το τελικό 2-2 άλλωστε τα λέει όλα, αλλά αφήνει παραπονούμενους και τους δύο που επιδίωξαν την νίκη η κάθε ομάδα για ξεχωριστούς λόγους.

- Ο Φοίβος για να πιστοποιήσει την ανοδική του πορεία και να "ξεπλύνει" κατά κάποιο τρόπο το βαρύ σκορ του α' γύρου και

- Ο Διαγόρας για να κρατηθεί ψηλά βαθμολογικά και να συνεχίσει να διατηρεί αμυδρές ελπίδες για την κατάκτηση του τίτλου.

-ΤΟ ΣΚΗΝΙΚΟ-

Οι γηπεδούχοι μπήκαν φουριόζοι. Μάρκαραν δυνατά και πρέσσαραν σ' όλα τα μήκη και πλάτη του γηπέδου κι έβγαιναν στην επίθεση κυρίως με τους **Κ. Ζουρούδη** και **Ορφανίδη** που δημιουργούσαν με τις κινήσεις τους προβλήματα στον **Βασιλαράκη** και τους συμπαίκτες του.

Στο πρώτο ημίωρο ο Διαγόρας προσπάθησε να κρατήσει μακρυά από τον **Σκυλλά** τους κυανοκίτρινους χωρίς να τα καταφέρει, αφού μέχρι τη φάση του χαμένου πέναλτι στο 31', ο Φοίβος είχε τρείς πολύ καλές ευκαιρίες ν' ανοίξει το σκορ.

Στο ίδιο διάστημα ο **Μόσχου** με τον **Παπανικολάου** οργάνωναν το παιχνίδι των κυανέρυθρων της πόλης αλλά ο **Κουφομανώλης** ήταν στενά μαρκαρισμένος κι ο **Κορωνιός** έπαιζε οπισθοχωρημένος.

- ΤΟ ΧΑΜΕΝΟ ΠΕΝΑΛΤΙ-

Κατά την άποψη των πολλών ήταν η φάση που έκρινε το παιχνίδι. **Σκυλλάς** και **Πίτσης** δεν ήθελαν όμως να είναι οι πρωταγωνιστές με τη μπάλα.

Ο πρώτος έφτυσε κατά του επόπτη **Κατσιδώνη** τον αντίπαλό του κι ο δεύτερος ανταπέδωσε την πρόκληση με κεφαλιά στον "μικρό". Ο **Τσαγγάρης** που φάνηκε "αυστηρός" στον καταλογισμός του πέναλτι συμβουλεύτηκε τον επόπτη και προχώρησε στις αποβολές.

Λογικά θα έπρεπε να δείξει κίτρινη κάρτα στον **Σκυλλά** και κόκκινη στον **Πίτση** που ομολογουμένως εξέπληξε με την αντίδρασή του αφού είναι έμπειρος και δεν επιτρέπονται αυτού του είδους οι ενέργειες.

Ο **Λιόρδος** μόλις μπήκε-"κρύος" όντας-λοιπόν έστειλε την μπάλα άουτ και το ματς έμεινε στην...αρχή.

Ο Διαγόρας ανακάμπτει και "χτυπάει" σε δύο καίρια χρονικά σημεία. Στο 43' και το 48' ενώ έχει κι άλλες ευκαιρίες ν' αυξήσει κι άλλο το σκορ.

- ΚΙ ΑΛΛΗ ΑΠΟΒΟΛΗ-

Στο 72' οι κυανέρυθροι που μέχρι εκείνη τη στιγμή ήλεγχαν το παιχνίδι χάνουν και τον **Στ. Μοσκιού** ("τραβηγμένες και οι δύο κίτρινες κάρτες που είδε ο αρχηγός του Διαγόρα) και μένουν με εννέα. Από το λεπτό αυτό και μέχρι το τέλος άλλαξε η ροή του παιχνιδιού.

Οι παίκτες του Φοίβου με ψυχικά αποθέματα είχαν αντιδράσει από την επίτευξη του 0-2 και ιδιαίτερα μετά την είσοφο του **Μουδάτσου**-αφού οι αντίπαλοί τους πίστεψαν ότι το ματς τελείωσε εκεί.

Οι γηπεδούχοι λοιπόν με μια αντεπίθεση διαρκείας ισοφάρισαν 2-2 στο 85' "γυρίζοντας" το παιχνίδι.

Ήταν ένα ματς που εκτός από τα προαναφερθέντα, διέκρινε κανείς και την πρόθεση όλων των παικτών να παίξουν καλό ποδόσφαιρο και να φτάσουν στην νίκη, που τελικά δεν "χαμογέλασε" σε κανένα.

ΦΑΣΕΙΣ ΚΑΙ ΓΚΟΛ

Στο 6' ο **Ορφανίδης** εκτέλεσε φάουλ, ο **Κ. Ζουρούδης** έπιασε την κεφαλιά αλλά ο **Σκυλλάς** έπεσε στην γωνιά του και μπλόκαρε τη μπάλα.

Στο 12' το μακρυνό δυνατό σουτ του **Δράκου** έφυγε μόλις άουτ.

Στο 21' ο **Κ. Ζουρούδης** εκτέλεσε φάουλ, η μπάλα πέρασε από το τείχος, ο **Ορφανίδης** έπιασε δυνατό σουτ για να στείλει τη μπάλα άουτ.

Στο 31' ο **Κ. Ζουρούδης** απέφυγε τον **Βασιλαράκη** και τζαρτζαρίστηκε μέσα στην περιοχή από τον **Πιτσουρδάκη**.

Ο **Τσαγγάρης** κατελόγισε αμέσως πέναλτι που ανέλαβε να εκτελέσει ο **Πίτσης**. Λίγο πριν εκτελεσθεί η εσχάτη των ποινών **Πίτσης** και **Σκυλάς** "κόλλησαν" κι ο τερματοφύλακας του Διαγόρα έπεσε στο έδαφος.

Ο **Τσαγγάρης** αφού συμβουλεύθηκε και τον επόπτη **Π. Κατσιδώνη** απέβαλε και τους δύο. Το πέναλτι εκτέλεσε ο "κρύος" **Λιόρδος** στέλνοντας τη μπάλα άουτ.

Στο 43' το 0-1. Ο **Μόσχου** τροφοδότησε τον αφύλαχτο **Κορωνιό** που μπήκε στην περιοχή και πλάσσαρε επιτυχώς τον **Κοκκάρη**.

Το 0-2 στο 48'. Ο **Κουφομανώλης** μπήκε στην περιοχή κόπηκε προς στιγμή από τους **Κυπριώτη-Χαρικιόπουλο** η μπάλα γύρισε πάλι στον **Κουφομανώλη** που πάσσαρε στον **Μόσχου**, που ευστόχησε από κοντά στέλνοντας τη μπάλα στα δίχτυα.

Στο 58' ο **Κοκκάρης** έδιωξε σε κόρνερ το σουτ του **Σακκά** από το ύψος της περιοχής ενώ στο 62' ο **Λορέντζος** έπεσε στα πόδια του **Ορφανίδη** αποσοβώντας βέβαιο κίνδυνο.

Στο 72' ο Διαγόρας έμεινε με εννέα αφού αποβλήθηκε με δεύτερη κίτρινη ο **Στ. Μοσκιού**.

Το 1-2 στο 73' από γυριστή σέντρα του **Χαρικιόπουλου** και κοντινό σουτ του **Κ. Ζουρούδη**.

Στο 85' το ματς γυρίζει. Ο **Μουσακίνιας** μπήκε στην περιοχή σούταρε απέκρουσε ο **Λορέντζος** κι ο **Ορφανίδης** από κοντά ισοφάρισε σε 2-2.

Διακρίθηκαν από τους γηπεδούχους οι **Χατζημιχαήλ, Ορφανίδης** και **Κ. Ζουρούδης**.

Από τον Διαγόρα άρεσαν περισσότερο οι **Μοσκιού Στ.** (όταν βγήκε "άνοιξε" η άμυνα του Διαγόρα), **Μόσχου** και **Παπανικολάου**.

Με σοβαρά λάθη ο διαιτητής **Τσαγγάρης**. Είχε "χτυπητές" στιγμές σε βάρος του Διαγόρα, ιδιαίτερα στον καταλογισμό του πέναλτι και τις δύο αποβολές. Καλοί ήσαν οι επόπτες **Σιδηρόπουλος** και **Π. Κατσιδώνης**.

Οι ομάδες

ΦΟΙΒΟΣ: *Κοκκάρης, Μουσακίνιας, Πίτσης, Κηπουρός (17' λ.τ. Ζουρούδης Ι.), Δράκος (55' Μουδάτσος), Λυριστής (29' λ.τ. Λιόρδος), Χ"μιχαήλ, Χαρικιόπουλος, Ορφανίδης, Ζουρούδης Κ., Κυπριώτης*

ΔΙΑΓΟΡΑΣ: *Σκυλλάς, Χ"στρατής (31' Λορέντζος), Σάρλης, Κουφομανώλης (72' Κότσια), Μόσχου (83' Δημητρόπουλος), Σακκάς, Μοσκιού, Παπανικολάου, Κορωνιός, Πιτσουρδάκης, Βασιλαράκης*



Ο Λιόρδος εκτελεί το πέναλτι άουτ



Ο Κορωνιός ανοίγει το σκορ



Ο σκόρερ Κορωνιός πανηγυρίζει το γκολ μαζί με τους Πιτσουρδάκη, Σακκά



Δυνατή μονομαχία Κουφομανώλη, Χαρικιόπουλου
(ΒΙΚΤΩΡ ΦΩΤΟ ΜΑΡΚΕΤ ΙΑΛΥΣΟΣ)



Ορφανίδης, Χατζημιχαήλ, Κηπουρός, Λυριστής, "πέφτουν" πάνω στον Σακκά

ΗΜΙΧΡΟΝΟ

Ν. ΟΡΦΑΝΙΔΗΣ:
Θέλουμε τη βοήθειά τους



Τη συμπαράσταση του κόσμου ζητά ο ταλαντούχος ποδοσφαιριστής του Φοίβου **Νίκος Ορφανίδης**, που στο προχθεσινό παιχνίδι με τον Διαγόρα πέτυχε το γκολ της ισοφάρισης.

"Μπορεί να μην καταφέραμε να κερδίσουμε, αλλά κάτω από τις συνθήκες που πετύχαμε την ισοφάριση, πιστεύω ότι πρέπει να ικανοποιήσαμε τον κόσμο μας, που τον θέλουμε κοντά μας για να μας βοηθήσει να ανταπεξέλθουμε στις δυσκολίες του πρωταθλήματος". ***Στην φωτογραφία σε μονομαχία του με τον Ηλία Βασιλαράκη (ΒΙΚΤΩΡ ΦΩΤΟ ΜΑΡΚΕΤ ΙΑΛΥΣΟΣ)***

ΣΤΑΘΕΡΟΣ Ο ΚΑΒΟΥΡΑΣ

Η καλή απόδοση που είχε ο **Δημήτρης Κάβουρας** στο παιχνίδι του Σαββάτου με τον Αντίμαχο δεν είχε σχέση με τη βραδυνή συνέχεια. Αυτή την φορά δεν χόρευε πάνω στο "βούρκο" του Εθνικού Σταδίου αλλά πάνω στην πίστα και τα τραπέζια νυχτερινού κέντρου με αιθέριες υπάρξεις.

Θα προσθέταμε μάλιστα ότι το βράδυ ήταν ο πρώτος παίκτης του ...κέντρου με διαφορά από τον δεύτερο, όχι μόνο στο ...χορό της κοιλιάς, αλλά και στο τραγούδι, αφού δεν δίστασε να πιάσει μικρόφωνο...



ΠΡΟΕΤΟΙΜΑΣΜΕΝΟΣ

Καλά προετοιμασμένος για να αντιμετωπίσει το κρύο πήγε στο γήπεδο ο παρατηρητής του **Τσαγκάρη, Αντώνης Σαββάκης,** που παρακολούθησε τον αγώνα παρέα με το **Νίκο Χατζηνικόλα.**

Και οι δύο ήταν αφοσιωμένοι στον αγώνα και ο **Βίκτωρας** βρήκε την ευκαιρία να τους φωτογραφήσει χωρίς να τον αντιληφθούν.

ΚΑΙ ΣΤΑ ΕΚΑΤΟ

Τα γενέθλιά του είχε ο συνεργάτης και φίλος **Κώστας Ταράλης** το Σάββατο, όπου έκλεισε τα 22 χρόνια και μπήκε αισίως στα 23. Πριν την νυχτερινή διασκέδαση, ο **Κώστας** ένιωσε κάποιες ενοχλήσεις στη μέση, οι οποίες ευτυχώς εξαφανίστηκαν μετά τις κατάλληλες εντριβές. Οπότε η συνέχεια δόθηκε σε κέντρο διασκέδασης, όπου ο εορτάζων διασκέδασε μέχρι πρωίας μαζί με φίλους ανοίγοντας μάλιστα 5 μπουκάλια ουίσκυ. Το αθλητικό τημ της "Γνώμης" εύχεται με τη σειρά της στον φίλο και συνεργάτη **Κώστα** να τα εκατοστήσει.

Στην Κω ο Μπαράκας

Αλλη μια τιμητική πλακέτα παραδόθηκε χθες στον ολυμπιονίκη μας **Θανάση Μπαράκα.**

Αυτή τη φορά τον τίμησε ο σύλλογος Βετεράνων στίβου της Κω (ΣΕΒΑΣ) ενώ επίσης δόθηκε αναμνηστικό στον συνοδό του **Νεκτάριο Γιαλλουράκη** και στην προπονήτριά του, **Μαρία Ιακωβίδου.**

Η εκδήλωση έγινε σε ξενοδοχείο της Κω σε συνδυασμό με την κοπή της πίτας του ΣΕΒΑΣ.

Την εκδήλωση παρακολούθησαν ο **Κάλλιστος Διακογεωργίου** καθώς και πολιτικοί φορείς του νησιού.

ΕΥΧΑΡΙΣΤΗΡΙΟ ΔΟΞΑΣ Κ.

Το Δ.Σ. της Δόξας Καρδάμαινας ευχαριστεί τον Εθνικό Αρχίπολης για την άψογη φιλοξενία που του παρέθεσε στο χθεσινό μεταξύ τους παιχνίδι.

Σκεπαστές ...εξέδρες

Αρκετοί ήταν οι φίλαθλοι που βρέθηκαν το Σάββατο στο γήπεδο Βατίου για τον αγώνα του Διαγόρα με τον Κλεάνθη. Επειδή ως γνωστόν σε αυτό το γήπεδο δεν υπάρχουν εξέδρες, τα αυτοκίνητα ήταν παρατεταγμένα στον γύρω χώρο του αγωνιστικού χώρου και οι φίλαθλοι παρακολουθούσαν το ματς είτε μέσα από αυτά επειδή έβρεχε κατά διαστήματα, είτε έξω από αυτά όταν σταματούσε για λίγο η βροχή. Επειδή μάλιστα τα τερτίπια του καιρού ήταν συνεχόμενα, δεν σταμάτησαν οι είσοδοι και έξοδοι από τα αμάξια, εκτός βέβαια από όσους προνόησαν και είχαν ...ομπρέλα.

Αναγκαστική αλλαγή μετά από 10 λεπτά

Για δέκα περίπου λεπτά η ομάδα του Απόλλωνα στον χθεσινό αγώνα με το Ασκληπειό έπαιξε στο α' ημίχρονο με έναν παίκτη λιγότερο για δέκα περίπου λεπτά. Αιτία δεν ήταν κάποια αποβολή ή ότι η ομάδα των Απολλώνων είχε πραγματοποιήσει και τις τρεις αλλαγές, αλλά το γεγονός πως ο ποδοσφαιριστής της **Γιαννακόπουλος Π.** είχε τραυματιστεί στο κεφάλι στο 33' περίπου και στη συνέχεια κάθισε στον πάγκο μήπως και μπορέσει να επανέλθει στο παιχνίδι. Ο **Γιαννακόπουλος** πάντως δεν κατάφερε τελικά να συνεχίσει και αποχώρησε για να πάει στον γιατρό, οπότε και έγινε τότε η αναγκαστική αλλαγή.

ΣΤΟΝ ΚΛΕΑΝΘΗ Ο ΖΑΧΑΡΙΑΣ

Τον **Λάκη Ζαχαρία** έκλεισε χθες για το υπόλοιπο της αγωνιστικής σαιζόν ο Κλεάνθης. Ο παίκτης βρισκόταν σε διαπραγματεύσεις τον τελευταίο καιρό με την ομάδα του Παραδεισίου και τελικά βρέθηκε κοινό σημείο συμφωνίας μεταξύ τους.

Α. ΚΑΪΣΕΡΛΗΣ (Καλυμνιακός): "Δεν παίξαμε όπως έπρεπε"

Καθόλου ευχαριστημένος δεν ήταν με την ομάδα του ο **Ανδρέας Καϊσερλης** μετά το τέλος του αγώνα με τον Ορφέα που έγινε χθες στους Αγίους Αποστόλους. "Σ' όλο αυτό το χρονικό διάστημα που βρίσκομαι στην ομάδα, προσπαθούμε να αλλάξουμε κάποια πράγματα. Δυστυχώς, όμως, αυτά που έγιναν σήμερα δεν πρέπει να γίνονται γιατί φέρνουν το ποδόσφαιρο πολύ πίσω. Δεν παίξαμε σύμφωνα με τις δυνατότητές μας σήμερα και γι' αυτό χάσαμε. Στη συνέχεια ακολουθεί για εμάς δύσκολο πρόγραμμα"

Π. ΛΟΥΠΗΣ (Ορφέας): "Πατάμε πιο γερά"

Ικανοποιημένος από τη νίκη της ομάδας του ήταν μετά το τέλος του αγώνα ο προπονητής του Ορφέα, **Παναγιώτης Λούπης.** "Μ' αυτή την νίκη πατάμε πιο γερά στα πόδια μας. Σε συνδυασμό με τη νίκη μέσα στην Αντιμάχεια μας δόθηκε η ευκαιρία να ξεφύγουμε από την επικίνδυνη ζώνη. Οι παίκτες είχαν καταλάβει σήμερα την κρισιμότητα του παιχνιδιού και έπαιξαν όπως έπρεπε. Ωστόσο η προσπάθεια συνεχίζεται. Το ευχάριστο για την ομάδα μου είναι ότι έχουν γυρίσει στις προπονήσεις και λύθηκε το πρόβλημα που είχαμε. Πιστεύω πως στη συνέχεια θα πάμε καλύτερα. Συγχαρητήρια στους ποδοσφαιριστές μας, καθώς επίσης και στη σημερινή (χθεσινή) διαιτησία".

ΣΤΟΝ ΕΘΝΙΚΟ Π. Ο ΦΛΕΒΑΡΗΣ

Ενας ακόμη πιτσιρικάς με πλούσιο ποδοσφαιρικό ταλέντο θα φύγει σε 10 ημέρες για να δοκιμαστεί από ομάδα του κέντρου.

Πρόκειται για τον **Δημοσθένη Φλεβάρη** του Αρη Αρχαγγέλου ο οποίος είναι 15 χρόνων και αγωνίζεται στην εφηβική ομάδα, ενώ επίσης έχει κάνει φέτος ντεπούτο και με την ανδρική ομάδα στο εκτός έδρας παιχνίδι με τον Αρη.

Ο ταλαντούχος παίκτης θα δοκιμαστεί από τον Εθνικό Πειραιώς και αν του κάνει, θα τον αποκτήσει αμέσως.

"Θα τα απολαύσει η Ρόδος"

Πολύ εκνευρισμένος ήταν μετά το τέλος του αγώνα Ορφέας - Καλυμνιακός ο ποδοσφαιριστής των φιλοξενούμενων **Θεόφιλος Κασσάρας.** Τα είχε με τους παίκτες του Ορφέα, οι οποίοι έπαιξαν την ομάδα του σκληρά, καθώς επίσης και με τη συμπεριφορά της διαιτησίας. Αποχωρώντας από τον αγωνιστικό χώρο είπε: "Η Ρόδος θα τα απολαύσει όλα τώρα...".

Φυσικά ο επιθετικός του Καλυμνιακού εννοούσε το επόμενο παιχνίδι της ομάδας του, το οποίο είναι με αντίπαλο τη Ρόδο στην Κάλυμνο, δίνοντας το μήνυμα στους Ροδίτες ότι δεν το περιμένει και τόσο καλή φιλοξενία.



ΤΟΝ ΑΚΟΛΟΥΘΟΥΝ ΠΑΝΤΟΥ

*Δυναμικό παρόν έδωσαν οι οπαδοί του Κλεάνθη στον εκτός έδρας αγώνα της αγαπημένης τους ομάδας με τον Διαγόρα στο Βάτι. Ουκ ολίγοι λοιπόν ήταν αυτοί που έκαναν τόσο μακρινό "ταξίδι" και αψηφώντας τις κακές καιρικές συνθήκες, ενίσχυαν με φωνές τον Σύλλογό τους. Οι πανηγυρισμοί μάλιστα με την επίτευξη του γκολ της ισοφάρισης από τον **Φρούμη**, ήταν τόσο έντονοι που θα νόμιζε κανείς πως το παιχνίδι γινόταν στο Παραδείσι.*

ΤΡΟΧΑΙΟ

Τροχαίο ατύχημα είχε το Σάββατο ο νέος διαιτητής **Γιάννης Μοσχούς**, καθ' οδόν προς το Εθνικό Αθλητικό Κέντρο, όπου ήταν ορισμένος βοηθός διαιτητή μαζί με τους **Αντωνόπουλο και Γενή.** Ευτυχώς η μόνη ζημιά που δημιουργήθηκε ήταν στο αμάξι και ο εν λόγω διαιτητής δεν έπαθε το παραμικρό. Οπως είναι φυσικό εξαιτίας του ατυχήματος ο **Μοσχούς** δεν μπόρεσε να πάει στο γήπεδο και να αγωνιστεί κανονικά. Χθες πάντως σε αγώνα του εφηβικού πρωταθλήματος προσέφερε τις υπηρεσίες του και πάλι.



Μπορούσαν και οι δύο...

✔ *Παπαοικονόμου: "Εύχομαι όλα τα ματς νάχουν τέτοια ποιότητα για νάρθει ο κόσμος στα γήπεδα"*

Διαφορετικά δέχθηκαν το αποτέλεσμα οι δύο προπονητές των ομάδων. Πρώτος μίλησε στους εκπροσώπους Τύπου ο προπονητής του Διαγόρα **Κώστας Παπαοικονόμου** που τόνισε χαρακτηριστικά: "Και οι δύο μπορούσαν να πάρουν τη νίκη. Στο α' ημίχρονο ο Φοίβος ήταν πιο αποφασιστικός, έκανε ευκαιρίες, αλλά πιστεύω ότι μέχρι το 75' το ματς είχε γείρει υπέρ του Διαγόρα. Μπορούσαμε νάχαμε πετύχει κι άλλα γκολ μετά το δεύτερο. Στην δεύτερη αποβολή, όμως, όταν μείναμε με εννέα παίκτες αναγκασθήκαμε να οπισθοχωρήσουμε περισσότερο. Είχαμε αρκετά προβλήματα στο χώρο της άμυνας, τα οποία δεν είχαμε την ευχέρεια να διορθώσουμε. Πιστεύω, όμως, ότι ικανοποιήσαμε τον κόσμο που ήρθε στο γήπεδο. Εύχομαι όλα τα παιχνίδια νάχουν τέτοια ποιότητα για νάρθει ξανά ο κόσμος στα γήπεδα".



Παραλίγο να στοιχίσει...

✔ *Στην αποβολή του Πίτση και τους τραυματισμούς στάθηκε περισσότερο ο Ακης Δελαπόρτας*



Ο **Ακης Δελαπόρτας** είχε άλλη άποψη για την εξέλιξη του αγώνα. Στάθηκε περισσότερο στην δική του ομάδα και στα σημεία που κατά την άποψή του κρίθηκε το παιχνίδι:

"Μια αδικαιολόγητη ενέργεια του έμπειρου ποδοσφαιριστή μας του **Πίτση** (στη φωτογραφία ο φακός του Βίκτωρα αποθανατίζει τη στιγμή της αποβολής), παραλίγο να μας στοιχίσει το παιχνίδι. Στο τελευταίο δεκαπεντάλεπτο ο Φοίβος ήταν αυτός που έπρεπε να είναι από το πρώτο λεπτό. Καταφέραμε να γυρίσουμε το παιχνίδι, αφού πρώτα αναγκασθήκαμε να κάνουμε, δύο αλλαγές από δύο τραυματισμούς. Του **Λυριστή** και του **Κηπουρού**. Συγχαίρω τους παίκτες μου για την προσπάθεια κι εύχομαι καλή πορεία στο φίλο σωματείο του Διαγόρα".

Εμαθε κοντρόλ



Μπορεί να μην έπαιξε ποδόσφαιρο, αλλά τριάντα χρόνια μέσα στα γήπεδα και δύο γιους ποδοσφαιριστές, τουλάχιστον έμαθε να κάνει ...κοντρόλ.

Ο **Νίκος Μακρυδημήτρης** μόνιμη υπηρεσία στα γήπεδα είναι ο πατέρας των ποδοσφαιριστών της Ρόδου **Ανδρέα και Διονύση** (ΦΩΤΟ ΒΙΚΤΩΡ).

Καμμιά σε τέτοιο επίπεδο

Ο προπονητής της Ρόδου **Σάββας Ορφανίδης** (στη φωτογραφία με τον συνεργάτη του **Νίκο Μιχαήλου**) δήλωσε στην "Α.Γ." για τον αγώνα της ομάδας του με τον Αντίμαχο αλλά και γενικά για το πρωτάθλημα τα εξής:

"Πιστεύω ότι παίξαμε αρκετά καλά σ' ένα πολύ δύσκολο αγωνιστικό χώρο. Χάσαμε πολλές ευκαιρίες και κερδίσαμε πολύ πιο εύκολα απ' ότι δείχνει το τελικό σκορ. Μας περιμένει ένα πολύ δύσκολο πρόγραμμα στην συνέχεια αλλά πιστεύω ότι η ψυχολογία μας πλέον θα είναι θετική.



Εχουμε την δυνατότητα να αποδίδουμε καλύτερα απ' ότι στην αρχή τουπρωταθλήματος και να παίρνουμε αποτελέσματα.

Εχουμε δείξει τις πέντε τελευταίες αγωνιστικές ότι παίζουμε καλό ποδόσφαιρο και φτάνουμε σε επίπεδα που δεν μπορεί να φτάσει άλλη ομάδα της κατηγορίας".

ΠΑΤΤΑΣ ΣΑΒΒΑΣ

(προπονητής Αστέρα Π.)

Αξίζουν συγχαρητήρια στους ποδοσφαιριστές μου. Ηταν ένα πολύ δυνατό παιχνίδι στο οποίο μέτρησε η πείρα των παικτών μου. Ειμασταν πολύ δυνατοί σε όλες τις γραμμές καθ' όλη την διάρκεια του αγώνα. Δεχθήκαμε ένα αυτογκόλ το οποίο όμως μας ντόπαρε και στο β' ημίχρονο μπορέσαμε και γυρίσαμε το παιχνίδι. Εύχομαι καλή συνέχεια στον Ακουσίλαο και συγχαίρω την διαιτησία.

Δώδεκα ράμματα και διάσειση...



✔ *Εμεινε για ένα βράδυ στο νοσοκομείο ο άτυχος Γιάννης Λυριστής. Νέες ενοχλήσεις ο Κηπουρός*

"Είναι πολύ άτυχα και τα δύο παιδιά", έλεγαν οι άνθρωποι του Φοίβου Κρεμαστής. Κι αναφέρθηκαν με τα καλύτερα λόγια για τους δύο τραυματίες παίκτες. Τον **Γιάννη Λυριστή** και τον **Κώστα Κηπουρό.**



- Ο πρώτος έφυγε από το παιχνίδι με σχισμένο φρύδι. Ωστόσο το σχίσιμο ήταν βαθύ με αποτέλεσμα νάρθει νοσοκομειακό να τον πάρει από το γήπεδο και να τον μεταφέρει στο νοσοκομείο για τις πρώτες βοήθειες. Απ' ότι έγινε σχετικά γνωστό τοποθετήθηκαν δώδεκα ράμματα στο μέτωπο του παίκτη ο οποίος διανυκτέρευσε σε θάλαμο του νοσοκομείου αφού διαπιστώθηκε πως είχε και μια ελαφρά διάσειση από την άτυχη στιγμή του η οποία προήλθε από μια διεκδίκηση της μπάλλας, στην οποία ΔΕΝ ΥΠΗΡΞΕ ΤΙΠΟΤΑ ΕΣΚΕΜΕΝΟ...

- Ο δεύτερος σε μια προσπάθειά του αισθάνθηκε έντονο "τσίμπημα" στο εγχειρισμένο του πόδι, ζήτησε αλλαγή κι ο προπονητής του αναγκάσθηκε να τον αποσύρει από το παιχνίδι. Στις φωτογραφίας ο τραυματισμός του **Γιάννη Λυριστή** όπως τον αποθανάτισε ο φακός του **Βίκτωρα.**

Περαστικά και στους δύο...

Εσπασε την 300άρα

Ο γνωστός διαιτητής του Συνδέσμου μας **Τάκης Σάββενας,** αυτή την εποχή ναι μεν προσφέρει τις υπηρεσίες του στο ποδόσφαιρο, ταυτόχρονα όμως υπηρετεί και την στρατιωτική του θητεία σε μονάδα του νησιού μας. Πριν από λίγες ημέρες λοιπόν τραντάχτηκε και ο λόγος δεν ήταν άλλος από το σπάσιμο της 300άρας. Η αντίστροφη μέτρηση για την απόδοση και την επιστροφή στην πολιτική ζωή έχει αρχίσει για τον φέρελπι διαιτητή και ο ίδιος δεν κρύβει την χαρά του βλέποντας τις ημέρες που απομένουν να είναι κάτι λιγότερες από 300!

Ενταση στην λάσπη

Δεν έφτανε που ήταν βαρύς ο αγωνιστικός χώρος στο γήπεδο Βατίου, ο οποίος λόγω της βροχής είχε μετατραπεί ελαφρώς σε βούρκο, κάτι που δυσχέρανε αφάνταστα τις προσπάθειες των παικτών των δύο ομάδων (Διαγόρα-Κλεάνθη), είχαμε και μια αδικαιολόγητη ένταση στο β' ημίχρονο, με συνέπεια να έχουμε πολλά φάουλ και μικροδιακοπές εξαιτίας του πολύ δυνατού παιχνιδιού, που ξέφευγε μερικές φορές από τα αθλητικά πλαίσια. Ευτυχώς πάντως δεν υπήρξε κάποιος σοβαρός τραυματισμός και οι παίκτες υποχώρησαν έχοντας πάνω τους λάσπη.

Α' ΚΑΤΗΓΟΡΙΑ

Τον θέλει η παράδοση

☞ *Ο ΕΥΑΓΟΡΑΣ ΓΙΑ ΤΕΤΑΡΤΗ ΦΟΡΑ ΣΕ ΠΕΝΤΕ ΣΥΝΑΝΤΗΣΕΙΣ ΑΠΕΣΠΑΣΕ 0-0 ΑΠΟ ΤΟΝ ΗΡΑΚΛΗ*

☞ *ΣΤΟ 60' Ο ΔΙΑΙΤΗΤΗΣ Π''ΝΙΚΟΛΑΟΥ ΑΡΝΗΘΗΚΕ ΚΑΘΑΡΟ ΠΕΝΑΛΤΥ ΣΕ ΑΝΑΤΡΟΠΗ ΤΟΥ ΑΓΚΑ*

ΜΑΡΙΤΣΑ

Την καλή παράδοση που τον θέλει να φεύγει με το θετικό αποτέλεσμα από γήπεδο Μαριτσών διατήρησε για άλλη μία φορά ο Ευαγόρας.

Αναδείχθηκε ισόπαλος 0-0 με τον κατώτερο του προχθές Ηρακλή αφού οι φιλοξενούμενοι ήταν η ομάδα που είχε την υπεροχή ιδιαίτερα στο Β΄ ημίχρονο.

Οι γηπεδούχοι μακριά από τον καλό τους εαυτό δεν δικαιολόγησαν σε κανένα σημείο του αγώνα ότι είναι μια από τις ισχυρές εντός έδρας ομάδες του πρωταθλήματος. Οι ευκαιρίες που δημιούργησε στο παιχνίδι ήταν δύο όλες κι όλες και αυτές στο α΄ ημιχρόνο.

Αντίθετα οι Ευαγορίτες ήταν ποιο απειλητικοί έκαναν αρκετές ευκαιρίες ενώ στο 60΄ ο διαιτητής Π''νικολάου τους αρνήθηκε καθαρό πέναλτυ σε ανατροπή του Αγκά από τον Κατσαρά.

Φάσεις:

6΄. Κεφαλιά του **Καλούδη** απέκρουσε ο **Σαββιδάκης.**

7΄. Κεφαλιά του **Κούρου** απέκρουσε με την άκρη των δακτύλων του ο **Ανδριγιαννάκης** και στη συνέχεια απομάκρυναν οι αμυντικοί.

8΄. Ο **Αγκάς** βρήκε σε καλή θέση τον **Καλούδη,** αυτός έκανε το σουτ για να αποκρούσει και πάλι ο **Σαββιδάκης.**

18΄. Ο **Π. Αθανασίου** ετέλεσε φάουλ από αριστερά οι αμυντικοί του Ευαγόρα αδράνησαν η μπάλα πήρε πορεία προς τα δίχτυα, αλλά προ της γραμμής του τέρματος ο **Νικολλέτος** απομάκρυνε τον κίνδυνο.

32΄. Ο **Καλούδης** γύρισε τη μπάλα ο **Αναγνώστου** στην προσπάθεια του να αποκρούσει έστειλε τη μπάλα προς την εστία της ομάδας του αλλά ο **Σαββιδάκης** με υπερένταση έδιωξε σε κόρνερ.

60΄. Ο **Αγκάς** ανατράπηκε καθαρά μέσα στην περιοχή από τον **Κατσαρά** όμως ο διαιτητής **Π''νικολάου** έδειξε την συνέχεια του παιχνιδιού.

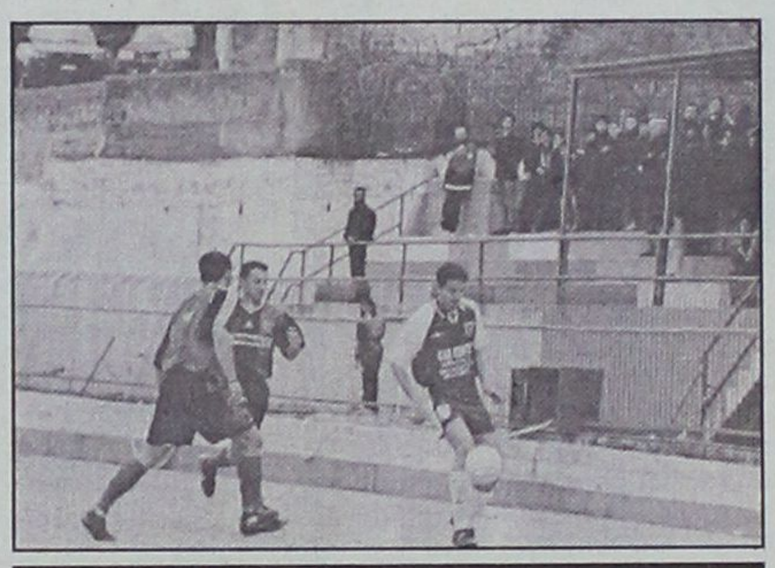

Ο Μιχάλης Ράδος σε προσπάθεια του
(ΦΩΤΟ ΒΙΚΤΩΡ-ΙΑΛΥΣΟΣ



Εναέρια μονομαχία χωρείς...μπάλα των Π. Αθανασίου, Καλούδη
(ΦΩΤΟ ΒΙΚΤΩΡ-ΙΑΛΥΣΟΣ

Οι διαμαρτυρίες από τον πάγκο του Ευαγόρα είχε σαν αποτέλεσμα να αποβληθεί με απευθείας κόκκινη κάρτα ο αναπληρωματικός **Ζαλάχας,** ο οποίος κάτι πρέπει να φώναξε στον διαιτητή.

83΄. Ο **Σαββιδάκης** έκανε ασθενή απόκρουση σε σέντρα φάουλ του **Δημητρούλη** η μπάλα έφτασε στον Αγκά στο ύψος του πέναλτυ, αλλά το πλασέ που επιχείρησε πήγε επάνω στον τερματοφύλακα του Ηρακλή που ήταν εκτός θέσης.

91΄. Ο **Γιακουμάρος** κερδίζοντας την κόντρα από τον **Νικολέττο,** μπήκε στην περιοχή από πλάγια έκανε το ψηλοκρεμαστό πλασέ, αλλά ο **Ανδριγιαννάκης** κάνοντας την απόκρουση του αγώνα κράτησε το μηδέν.

Διακρίθηκαν:

Από τον Ηρακλή δύσκολα μπορείς να βρείς διακριθέντες μπορούμε να πούμε πως προσπάθησαν οι **Π"νικολάου,** όσο έπαιξε, και **Μάνος.**

Από τον Ευαγόρα το πρόβλημα είναι ευχάριστο καθώς αρκετοί ήταν αυτοί που τα πήγαν καλά με τους **Δημητρούλη, Νικολέττο** και **Αγκά** να ξεχωρίζουν περισσότερο.

ΗΡΑΚΛΗΣ: *Σαββιδάκης, Λορέντζος, Σιδηρόπουλος, Π''δημήτρης, Αναγνώστου (34΄ λ.τ. Μανωλάς), Π''νικολάου (75 Ράδος), Κατσαράς, Γιακουμάρος, Μάνος, Αθανασίου Π., Κούρος (85΄ Κασέκας).*

ΕΥΑΓΟΡΑΣ: *Ανδριγιαννάκης, Νικολέττος, Κάτρης (61΄ Κουρμαδιάς), Δημητριάδης, Μεγγαφάς, Αγκάς, Πεταυράκης, Καλούδης, Διακοναστάσης, Σίμας, Κελέσογλου (75΄ Μερκούρης).*

Θύελλα από τον...Άρη

☞ *Η Θύελλα Πυλώνας αν και καρδιοκτύπησε στην αρχή (έχασε πέναλτυ ο ΑΕΡΑ) στη συνέχεια με σχετική ευκολία κέρδισε 3-0, με σκόρερ τον Άρη Κωνστάντουρα που πέτυχε και τα τρία τέρματα*

ΠΥΛΩΝΑ (ΚΩΣΤΑΣ ΤΑΡΑΛΗΣ)

Νίκη ανάσα πήρε το Σάββατο μέσα στην έδρα της η Θύελλα, που στο κρίσιμο παιχνίδι με τον ΑΕΡΑ κέρδισε 3-0 και μ' αυτόν τον τρόπο απομακρύνθηκε περισσότερο από την επικίνδυνη ζώνη, αποκτώντας αέρα 6 βαθμών.

Βέβαια στο ξεκίνημα του παιχνιδιού (7΄) καρδιοκτύπησε, καθώς οι φιλοξενούμενοι κέρδισαν πέναλτυ το οποίο πέρασε ανεκμετάλλευτο.

Δύο λεπτά αργότερα όμως ήταν η σειρά των γηπεδούχων να κερδίσουν πέναλτυ, που κατάφεραν να ευστοχήσουν και να διώξουν το άγχος για τη συνέχεια παίζοντας πιο ελεύθερα.

Το ημίχρονο έληξε με το 1-0 υπέρ των γηπεδούχων αλλά συνεχίζοντας στην επανάληψη πιο ουσιαστικοί οι Πυλωνίτες σφράγισαν τη νίκη τους πετυχαίνοντας άλλα δύο γκολ με τον **Κωνστάντουρα** να σημειώνει χατ-τρικ.

Φάσεις Γκολ:

1. Λάθος του **Γ. Κοιλιά** ο **Πιτσουρδάκης** βρέθηκε μόνος απέναντι από τον **Μποσγανά** αλλά το δυνατό σουτ έφυγε ψηλά άουτ.

7΄. Πάσα του **Καβουσανάκη** στον **Λεντάκη,** αυτός ανατράπηκε μέσα στην περιοχή από τον **Κουφό,** με αποτέλεσμα ο διαιτητής να δείξει το σημείο του πέναλτυ. Ο **Μουστάκας** ανέλαβε να το εκτελέσει δίνοντας όμως την ευκαιρία στον **Σαββάκη** να απόκρούσει εντυπωσιακά σε κόρνερ. Να σημειώσουμε πως ο **Σαββάκης** έκανε το ντεπούτο του με τα χρώματα της Θύελλας.

9΄. Πέναλτυ αυτή τη φορά για τους γηπεδούχους σε ανατροπή του **Κωνστάντουρα** από τον **Γ. Κοιλιά.**

Το εκτέλεσε εύστοχα ο παθών κάνοντας το 1-0.

58΄. Σουτ του **Πιτσουρδάκη** από το ύψος του πέναλτυ η μπάλα αποκρούσθηκε από το οριζόντιο δοκάρι που επέστρεψε στον **Κωνστάντουρα** όμως αυτός δεν μπόρεσε να τη στείλει στα δίχτυα.

67΄. Ο **Αθανασάς Τσ.** έδωσε ασίστ πάσα στον **Κωνστάντουρα** και αυτός με πλασέ έκανε το 2-0.

75΄. Οι φιλοξενούμενοι διαμαρτυρήθηκαν για πέναλτυ όταν σε σέντρα του **Μουστάκα** υποστήριξαν ότι ο **Ψαράς** έπιασε τη μπάλα με το χέρι.

91΄. Με διαγώνιο αριστερό σουτ από πλάγια ο Κωνστάντουρας έγραψε το τελικό 3-0.

Διακρίθηκαν:

Από την Θύελλα άρεσαν περισσότεροι οι **Βασιλάκης, Βαλουκτίδης, Αθανασάς Τσ.** και **Κωνστάντουρας,** ενώ από τον ΑΕΡΑ διασώθηκαν οι **Κοιλιάς Π., Μπάρδος** και **Καβουσανάκης.**

Καλή η διαιτησία των **Κατσιδώνη Ε., ΓΦραγκίνη, Ανάστασου.**

Οι συνθέσεις:

ΘΥΕΛΛΑ: *Σαββάκης, Σεντεμέντες (85΄ Μπούτης), Βαλουκτίδης, Ψαράς, Κουφός, Βασιλάκης, Αθανασάς Π. (46΄ Κουτσουμπάρης), Αθανασάς Τσ., Πιτσουρδάκης Κωνστάντουρας, Π''αλεξάνδρου (83΄ Φάκκας)*

ΑΕΡΑ: *Μποσγανάς, Κοιλιας Γ. (57΄ Διακίδης), Κοιλιάς Π., Ματθαίου, Γιαννουκάς, Λυριστής (70΄ Καραγιάννης), Στεργαλάς, Μπάρδος, Καβουσανάκης (70΄ Σφουγγαριστός), Λεντάκης, Μουστάκας*

Ακούμπησε τη νίκη

☞ *Ο Κλεόβουλος είχε την ευκαιρία να φύγει με τους τρεις βαθμούς μέσα από την Έμπωνα αλλά έμεινε στο 0-0 με την Αναγέννηση*

ΕΜΠΩΝΑ

Για άλλη μία φορά η Αναγέννηση δεν κατάφερε να γευτεί την χαρά της νίκης, αφού υποχρεώθηκε σε λευκή ισοπαλία από τον Κλεόβουλο, που κυνηγά βαθμούς για να πετύχει την παραμονή στην κατηγορία.

Το παιχνίδι ήταν μέτριο ποιοτικά με την μπάλα να περιφέρεται κυρίως στον χώρο του κέντρου. Οι γηπεδούχοι έπαιξαν χωρίς ρυθμό και δεν ήσαν στην καλύτερη τους κατάσταση. Τρείς φάσεις όλες κι όλες έγιναν στο Α΄ ημίχρονο μπροστά στις δύο ετσίες. Στο Β΄ μέρος είχαμε αρχικά την ίδια εικόνα, μόνο που οι φιλοξενούμενοι έγιναν πιο επικίνδυνοι και διψούσαν περισσότερο για ένα θετικό αποτέλεσμα. Χαρακτηριστικό αυτού του μέρους είναι πως όλες οι ευκαιρίες δημιουργήθηκαν στο τελευταίο δεκάλεπτο και ιδιαίτερα στο 90΄ ο ΚΛεόβουλος έχασε τη μεγάλη ευκαιρία να φύγει με νίκη. Το τέλος βρήκε τις δύο ομάδες να μένουν στο 0-0 μοιράζοντας βαθμούς και εντυπώσεις σε ένα ματς που όπως αναφέραμε αυτός που επιζητούσε περισσότερο τη νίκη ήταν η ομάδα της Λίνδου, που όπως είναι γνωστό στο φετινό πρωτάθλημα δεν τα πάει και τόσο καλά και παλεύει για την σωτηρία της.

Φάσεις Γκολ:

Φάουλ από τον Μουδάτσο, η μπάλα έφυγε μόλις άουτ

25΄. Σουτ του Πολυχρόνη από καλή θέση άουτ.

45΄. Σουτ του Πολυχρόνη από καλή θέση άουτ

45΄. Σουτ του Κορνάρου από το ύψος του πέναλτυ απέκρουσε ο Χαλκιόπουλος

70΄. Σουτ του Πολυχρόνη μέσα από την περιοχή απέκρουσε ο Διάκουλας

75΄. Ατομική προσπάθεια του Πιζήμολα και πάσα στο Κορνάρο που ντρίπλαρε έναν αντίπαλο και σε θέση τετ-α-τετ με το Χαλκιόπουλο πλάσαρε πάνω του.

81΄. Βολέ του Κωσταντάκη, δύσκολη απόκρουση του Διάκουλα

86΄. Φάουλ από τον Ξύπα δύσκολη και πάλι απόκρούση του Διάκουλα

87΄. Γυριστή κεφαλιά του Παπανικολάου μπλόκαρε ο Διάκουλας .

Σε αυτό το λεπτό διαμαρτυρήθηκαν οι της Αναγέννησης ότι η μπάλα είχε περάσει την γραμμή.

90΄. Ο Σακελλάρης στόπαρε και σούταρε αμαρκάριστος, απέκρουσε με τα δάχτυλα ο Χαλκιόπουλος.Πολύ καλή η διαιτησία του Πηδιάκη, Ορφανού, Μίχα.

Από την Αναγγένηση διακρίθηκαν οι Σεβδαλάκης, Κρητικός και Κωνσταντάκης ενώ από τον Κλεόβουλο οι Διάκουλας, Πιζήμολας και Κορνάρος

Οι συνθέσεις:

ΑΝΑΓΕΝΝΗΣΗ: *Χαλκιόπουλος, Στ. Σεβδαλάκης, Ε. Σεβδαλάκης, Μαλλιάκας, Κρητικός, Ν. Τσουκαλάς, Ξύπας, Καλλιγάς, (66΄΄ λ.τ. Π;νικόλαου), Πολυχρόνης (82΄ Κ. Θαρρενός), Κωνσταντάκης, Σφυράκης (25΄ Χ. Θαρρενός).*

ΚΛΕΟΒΟΥΛΟΣ: *Διάκουλας, Παραφέντης, Λεβεντέρης, Τσιράκος, Διάκουλας, Ε. Ιωαννίδης, Πιζήμολας (79΄ Σακελλάρης), Μιμιγιάκης, Περός (1΄ Μουδάτσος), Κορνάρος, Σιδέρατος.*

ΜΙΚΡΕΣ Αγγελίες

Για τις αγγελίες σας, απευθύνεσθε στα γραφεία μας ή στα τηλέφωνα: 22210, 75230

ΟΙ ΑΓΓΕΛΙΕΣ ΤΗΣ ΡΟΔΙΑΚΗΣ παρουσιάζονται και στο site www.anaggelies.gr

ενοικιασεις ακινητων & επιχειρησεων

ΔΙΑΜΕΡΙΣΜΑ ΤΡΙΑΡΙ, Α' ΟΡΟΦΟΥ-ΚΑΙΝΟΥΡΓΙΟ ΕΠΙ ΤΗΣ ΟΔΟΥ ΒΕΡΓΙΝΑΣ ΠΕΡΙΟΧΗ ΚΑΡΑΚΟΝΕΡΟ. ΠΛΗΡ. ΤΗΛ. 73677 ΠΕ37801

ΚΑΤΑΣΤΗΜΑ για όλες τις χρήσεις με μεγάλη αυλή στο Πρασονήσι. Πληρ. τηλ. 093/7048648. AE38005

ΔΩΜΑΤΙΑ επιπλωμένα σε διαμέρισμα 1ου ορόφου επί της Θεμ. Σοφούλη με κοινόχρηστη κουζίνα και λουτρό, πλησίον Πανεπιστημίου Αιγαίου, κατάλληλο για φοιτήτριες-δασκάλες. Τιμή δωματίου 50.000 δρχ. Πληρ. τηλ. 01-6830081 AE37987

ΑΠΟΘΗΚΗ ισόγειος 4Χ4 τ.μ. στ' Ασγούρου. Πληρ. τηλ. 62290 AE37988

ΔΙΑΜΕΡΙΣΜΑ ισόγειο 160 τ.μ. επί της οδού Κοδρικτώνος κατάλληλο και για επαγγελματική χρήση. Πληρ. τηλ. 27565 AE37989

ΔΙΑΜΕΡΙΣΜΑ 3 δωματίων επί της Κων/νου Τσάτσου 100 μέτρα από το υπέρ μάρκετ "Σπανός". Πληρ. τηλ. 0977570105 AE37990

ΚΑΤΑΣΤΗΜΑΤΑ ΧΩΡΙΣ ΑΕΡΑ: 1. Επί της οδού Ιωάννη Καζούλη τ.μ. 36 με πατάρι 100.000 δρχ. μηνιαίως, 2. Στον Αγ. Νικόλαο 35 τ.μ. 50.000 δρχ. μηνιαίως, 3. Επί της οδού Μιχαήλ Πετρίδη ισόγεια αποθήκη 40 τ.μ. δρχ. 50.000 μηνιαίως. Πληρ. Κ. Ν. Ηρωνίας, Νέα Αγορά α' όροφος αρ. 17 τηλ. 31955 και 21602 AE37977

ΕΝΟΙΚΙΑΖΟΝΤΑΙ: 1. Διαμέρισμα επί της οδού Μιχ. Πετρίδη 2 υπνοδωματίων με μεγάλο σαλόνι, κουζίνα, μπάνιο, WC, πλήρως επιπλωμένο δρχ. 150.000 μηνιαίως, 2. Στην Πλατεία Ιαλυσού 2άρι μερικώς επιπλωμένο. δρχ. 60.000 μηνιαίως. Πληρ. Κ. Ν. Ηρωνίας, Νέα Αγορά α' όροφος αρ. 17 τηλ. 31955 και 21602 AE37976

ΓΚΑΡΣΟΝΙΕΡΕΣ επιπλωμένες επί της Στεφ. Καζούλη. Πληρ. τηλ. 26542 AE37944

ΔΙΑΜΕΡΙΣΜΑ ρετιρέ με τρία υπνοδωμάτια, δύο μπάνια, τζάκι επί της Θ. Σοφούλη 72. Πληρ. τηλ. 74978, 0944/827846 AE37978

ΔΙΑΜΕΡΙΣΜΑΤΑ ΠΟΛΥΤΕΛΗ ΕΠΙΠΛΩΜΕΝΑ 50 Τ.Μ. ΣΕ ΣΥΓΚΡΟΤΗΜΑ ΣΤΗΝ ΚΡΕΜΑΣΤΗ (ΑΠΕΝΑΝΤΙ ΑΠΟ ΤΟ ΚΟΙΝΟΤΙΚΟ ΓΗΠΕΔΟ). ΠΛΗΡ. ΤΗΛ. 93000 (ΩΡΕΣ 8.30-14.00 ΚΑΙ 18.00-21.00) ΧΠΕ012

ΔΙΑΜΕΡΙΣΜΑ τριάρι lux κατασκευής, σε καινούργια οικοδομή, Πτολεμαίων και Γιαμαλή γωνία (απέναντι από το 18ο Δημοτικό σχολείο). . Πληρ. μετά τις 15.00 στο τηλ. 28927 AE37943

ΣΤΟΥΝΤΙΟΣ-ΔΩΜΑΤΙΑ επιπλωμένα με μπάνιο και κουζινάκι επί της οδού Πίνδου 25 κοντά στο Πανεπιστήμιο μέχρι τέλους Ιουνίου. Πληρ. τηλ. 24846 AE37945

STUDIOS επιπλωμένα στην οδό Λίνδου 42 (επτά Βαγιές) με πολυκουζινάκι, ζεστό νερό κ.λπ. Ενοίκιο 50.000 δρχ. μηνιαίως. Πληρ. τηλ. 21952 (ώρες καταστημάτων). AE37928

ΔΩΜΑΤΙΟ επιπλωμένο με κουζίνα και διαμέρισμα δυάρι στην περιοχή Επτά Βαγιές. Πληρ. τηλ. 27264, ώρες 14.00-17.00 AE37969

ΚΑΤΑΣΤΗΜΑ 50 Τ.Μ. ΣΤΗΝ ΟΔΟ ΑΛΕΞ. ΔΙΑΚΟΥ 11. ΠΛΗΡ. ΤΗΛ. 0945 370722 ΠΕ37927

ΚΑΤΑΣΤΗΜΑ ΣΤΗΝ ΠΑΛΙΑ ΠΟΛΗ 53 Τ.Μ. ΙΣΟΓΕΙΟ ΚΑΙ 53 Τ.Μ.

ΟΡΟΦΟΣ ΣΕ ΚΕΝΤΡΙΚΟ ΣΗΜΕΙΟ. ΠΛΗΡ. ΕΛΛΗΝΟΚΤΗΜΑΤΙΚΗ ΠΕΤΡΟΣ ΠΡΕΖΕΡΑΚΟΣ ΤΗΛ. 33866, 0932/468026 ΠΕ37972

ΔΙΑΜΕΡΙΣΜΑ τεσσάρι με 2 WC, κουζίνα, σαλοτραπεζαρία και τρεις κρεβατοκάμαρες στην περιοχή Άννης Μαρίας κατάλληλο και για επαγγελματικό χώρο. Πληρ. από 8.00-15.00 στο 90963 και 96382 AE37924

ΚΑΤΣΑΔΟΥΡΟΣ ΤΑΞΙΑΡΧΗΣ
ΠΟΛΙΤΙΚΟΣ ΜΗΧΑΝΙΚΟΣ
ΚΑΤΑΣΚΕΥΕΣ ΔΗΜΟΣΙΩΝ-ΙΔΙΩΤΙΚΩΝ ΕΡΓΩΝ
ΣΤΑΤΙΚΗ ΕΝΙΣΧΥΣΗ - ΑΝΤΙΣΕΙΣΜΙΚΗ ΠΡΟΣΤΑΣΙΑ
ΕΝΙΣΧΥΣΕΙΣ-ΕΠΙΣΚΕΥΕΣ-ΑΝΑΠΑΛΑΙΩΣΕΙΣ ΚΤΙΡΙΩΝ
GUNITE
ΕΚΤΟΞΕΥΟΜΕΝΟ ΣΚΥΡΟΔΕΜΑ
ΕΙΔΙΚΑ & ΓΕΝΙΚΑ ΤΕΧΝΙΚΑ ΕΡΓΑ
ΓΡΗΓ. ΛΑΜΠΡΑΚΗ 39 ΡΟΔΟΣ
ΤΗΛ. (0241) 22940 FAX: 22406 ΚΙΝ.: 093/2336258

ΚΤΗΜΑΤΟΜΕΣΙΤΙΚΟ ΓΡΑΦΕΙΟ - REAL ESTATE AGENCY

ΕΚΤΙΜΗΣΕΙΣ-ΑΓΟΡΕΣ-ΠΩΛΗΣΕΙΣ
ΚΑΤΑΣΤΗΜΑΤΑ
ΟΙΚΟΠΕΔΑ-ΧΩΡΑΦΙΑ
ΚΤΗΜΑΤΙΚΕΣ-ΣΥΜΒΟΥΛΕΣ
ΕΝΟΙΚΙΑΣΕΙΣ-ΔΙΑΧΕΙΡΙΣΕΙΣ
ΣΠΙΤΙΑ-ΔΙΑΜΕΡΙΣΜΑΤΑ

Vitzileos
ΜΑΡΙΟΣ Κ. ΒΙΤΖΗΛΑΙΟΣ
Μεσίτης Αστικών Συμβάσεων - Real Estate Agent

Εθν. Μακαρίου 45 - 3ος όροφος
Τηλ.: 0241-24900 25545.
Fax: 25544 Κιν.: 0932-704919



ΚΑΤΑΣΤΗΜΑΤΑ, ΓΡΑΦΕΙΑ, ΕΠΙΧΕΙΡΗΣΕΙΣ

20 τ.μ. μαγαζί στο Φαληράκι ..... 40.000.000 δρχ.
27 τ.μ. μαγαζί στο εμπορικό κέντρο ..... 11.000.000 δρχ.
50 τ.μ. μαγαζί κοντά στο Μαντράκι ..... 100.000.000 δρχ.
75 τ.μ. γραφείο στον 1ο όροφο στη Μανδηλαρά ..... 34.000.000 δρχ.
100 τ.μ. επιχείρηση στα 100 Μαγαζιά ..... 25.000.000 δρχ.
106 τ.μ. μαγαζί στην Αμαράντου ..... 40.000.000 δρχ.
115 τ.μ. ισόγ.+115 τ.μ. διόροφο εστιατόριο στην παλιά Πόλη ..... 60.000.000 δρχ.
120 τ.μ. ισόγειο+95 τ.μ. υπόγειο στην Άννης Μαρίας ενοικιάζεται ..... 500.000 δρχ/μήνα
140 τ.μ. εστιατόριο (ακίνητο)+140 τ.μ. κήπος με θέα εξοπλισμένα. Λίνδος ..... 45.000.000 δρχ.
140 τ.μ. μαγαζί+140 τ.μ. όροφος+130 τ.μ. 2ος όροφος Ορφανίδου ..... 75.000.000 δρχ.
168 τ.μ. κατάστημα στην περιοχή Παναγου ..... 20.000.000 δρχ.
170 τ.μ. κατάστημα στην Παλιά Πόλη (ενοικιάζεται) πιο τουριστική οδός ..... 100.000.000 δρχ.
180 τ.μ. κατάστημα προς θάλασσα+500 τ.μ. αυλή ..... 50.000.000 δρχ.
185 τ.μ. αποθήκη super lux Ασγούρου ..... 24.000.000 δρχ.
220 τ.μ. ισ+150 τ.μ. υπ.+150 τ.μ. όρ. σε οικόπ. 1720 τ.μ. στο δρόμο Ρόδος-Κοσκ. 110.000.000 δρχ.
250 τ.μ. ακάνητο (σε γκαρσονιέρες 5Χ25 τ.μ.)+125 τ.μ. αποθήκη στη Μηδεια ..... 25.000.000 δρχ.
300 τ.μ. κατάστημα ετοιμοπαράδοτο σε 1000 τ.μ. οικόπεδο. Παστίδα ..... 50.000.000 δρχ.
300 τ.μ. ισ.+300 τ.μ.υπ.+300 τ.μ. όρ. σε οικόπ. 3170 τ.μ. εστιατόριο πλήρης εξοπλ. Κοσκινού ..... 250.000.000 δρχ.
400 τ.μ. εστιατόριο στην Παλιά Πόλη (ακίνητο και επιχείρηση) ..... 40.000.000 δρχ.
400 τ.μ. αποθήκη στη Σοφούλη. Ευκαιρία ..... 24.000.000 δρχ.
400 τ.μ. 9 studios-bar στην Παλιά Πόλη. Μισά μετρητά/μισά σε 4 χρόνια ..... 75.000.000 δρχ.
500 τ.μ. ισόγειο+500 τ.μ. όροφος στην Παλιά Πόλη ..... 50.000.000 δρχ.
661 τ.μ. apartments σε οικόπεδο 414 τ.μ., 26 δωμάτια, πλήρως εξοπλισμένα α' κατηγορία, κοντά στο λιμάνι ..... 160.000.000 δρχ.
771 τ.μ. ακίνητο στην Παλιά Πόλη στο τουριστικό δρόμο ..... 350.000.000 δρχ.
750 τ.μ. αποθήκη με ράμπα για μεγαλα φορτηγά ..... 80.000.000 δρχ.
856 τ.μ. ακίνητο+επιχείρηση+100 τ.μ. πάρκινγκ κοντά πανεπιστήμιο ..... 125.000.000 δρχ.
1155 τ.μ. ακίνητο σε οικόπεδο 817 τ.μ. στο κέντρο της Ρόδου ..... 360.000.000 δρχ.
3800 τ.μ. εργοστάσιο κτισμένο σε οικόπεδο 32000 τ.μ. ..... 115.000.000 δρχ.
Ξενοδ. Α' κατ. 120 κλίνες πάνω στο κύμα με οικοπ. 4725 τ.μ. Ιαλυσός ..... 2.200.000 δολλ. USA
Ξενοδοχειο Β' κατηγορίας, 72 κλίνες, διακοπής, στην πόλη ..... 250.000.000 δρχ.
Ξενοδ. Β' κατ., 190 κλίνες σε οικόπ. 1500 τ.μ., πισινα, προς θάλασσα, Ρόδος ..... 1.600.000.000 δρχ.
300 τ.μ. ακίνητο στη Λερο που αποτελειται από διόροφη μονοκατ. +2 γκαρσον.+μαγαζί 129 τ.μ. στο κύμα Αγ. Μαρίνα όλα μαζί ή μεμονωμένα σε τιμή ευκαιρία

ΔΙΑΜΕΡΙΣΜΑΤΑ

30 τ.μ. γκαρσονιέρα στα Τριάντα ..... 5.000.000 δρχ.
75 τ.μ. στα Τριάντα 2ος όροφος ..... 18.000.000 δρχ.
84 τ.μ. στην Ιξιά 2ος όροφος ..... 18.000.000 δρχ.
85 τ.μ. στη Σοφούλη ημιυπόγειο ..... 16.000.000 δρχ.
92 τ.μ. στη Ψαροπούλα ..... 17.000.000 δρχ.

100 τ.μ. στα Τριάντα ..... 20.000.000 δρχ.
114 τ.μ. παραδοσιακό διαμέρισμα απέναντι Καζίνο ..... 35.000.000 δρχ.
145 τ.μ. Χειμάρας, 3ος όροφος με θέα ..... 38.000.000 δρχ.
185 τ.μ. διαμέρισμα-ρετιρέ σε μπετά κοντά στο πανεπιστ. ..... 20.000.000 δρχ.
190 τ.μ. στη Σοφούλη ..... 40.000.000 δρχ.
210 τ.μ. στα Κοσκινού οροφοδιαμερ. με 40 τ.μ. βεράντες, super lux ..... 63.000.000 δρχ.

ΜΕΖΟΝΕΤΕΣ-ΜΟΝΟΚΑΤΟΙΚΙΕΣ

60 τ.μ. διόροφη μονοκ. επιπλωμένη στην Παλιά Πόλη ..... 30.000.000 δρχ.
80 τ.μ. μεζονέτα στους Καστελοριζίους με οικόπεδο ..... 20.000.000 δρχ.
90 τ.μ. διόροφη μονοκατ.+30 τ.μ. αυλή στην Παλιά Πόλη ..... 26.000.000 δρχ.
100 τ.μ. μονοκατ. σε οικόπεδο 270 τ.μ. στην Ηλιουπολη ..... 38.000.000 δρχ.
100 τ.μ.+100 τ.μ. δυο μονοκατοικίες στον Καλαμώνα σε οικοπ. 4310 τ.μ. ..... 70.000.000 δρχ.
104 τ.μ. μονοκατοικία-διόροφη 3α υπνοδωμάτια Αγ. Ιωάννης ..... 30.000.0000 δρχ.
115 τ.μ. μεζονέτα σε μπετά με οικόπεδο 1.200 τ.μ. στα Αφάντου ..... 16.000.000 δρχ.
116 τ.μ. μονοκατ. σε οικόπεδο 1.000 τ.μ στα Κοσκινου ..... 52.000.000 δρχ.
120 τ.μ. μεζονέτα super lux στην Ανάληψη με τζάκι ..... 42.000.000 δρχ.
135 τ.μ. μεζονέτα στα Κρητικά σε οικόπεδ. 700 τ.μ. ..... 46.000.000 δρχ.
150 τ.μ.+50 τ.μ. πάνω μονοκατ. με κήπο 100 τ.μ. Μητροπόλεως ..... 23.000.000 δρχ.
170 τ.μ. μονοκατοικία+αυλή στην Παλιά Πόλη ..... 23.000.000 δρχ.
200 τ.μ. βίλα σε οικόπεδο 5.725 τ.μ. στην Μηδεια ..... 160.000.000 δρχ.
200 τ.μ. μεζονέτα σε οικόπεδο 1.000 τ.μ. στα Κοσκινού σε μπετά ..... 26.000.000 δρχ.
200 τ.μ. μεζονέτα στα Καλαβάρδα σε οικόπεδο ..... 29.000.000 δρχ.
230 τ.μ. βίλα στην Λάρδο σε 7.700 τ.μ. οικόπεδο και γειώτηση ..... 120.000.000 δρχ.
300 τ.μ. βίλα στις Καλυθιές σε οικόπεδο 4.000 τ.μ., γκαράζ ..... 120.000.000 δρχ.
320 τ.μ. βίλα με οικόπεδο 4.000 τ.μ. στα Τριάντα ..... 110.000.000 δρχ.
340 τ.μ. 5 διατηρητέα σπίτια σε οικοπ. 3.000 τ.μ. Μόντε Σμθ ..... 160.000.000 δρχ.

ΟΙΚΟΠΕΔΑ

240 τ.μ. στην Ανάληψη Σ.Δ.-0,8 με άδεια για 200 τ.μ. οικία ..... 17.000.000 δρχ.
80 τ.μ. στο Καρακονερο Σ.Δ.=0,4 ..... 25.000.0000 δρχ.
750 τ.μ. στο Γεννάδι, εντός σχεδίου ..... 7.000 δρχ./μετρο
1.450 τ.μ. εντός οικισμού, έχει νερό, φως, στα Μαριτσα ..... 9.000.000 δρχ.

1.500 τ.μ. στην Μ. Πετρίδη Σ.Δ.-0,8 ..... 195.000.000 δρχ.
1.600 τ.μ. στην Αθηνών Σ.Δ.-0,8 ..... 125.000.000 δρχ.
2.100 τ.μ. στην Ιξιά ..... 45.000.000 δρχ.
2.120 τ.μ. στο Γεννάδι με άδεια για 200 τ.μ. οικία ..... 20.000.000 δρχ.
2.500 τ.μ. πάνω στο δρόμο Ελαιώνας-Φουρνάκι. Γεννάδι ..... 5.000.000 δρχ.
3.050 τ.μ. στα Καλαβάρδα με άδεια ..... 6.000.000 δρχ.
3.080 τ.μ. στο Πλημύρι ..... 8.000.000 δρχ.
4.000 τ.μ. πίσω από ΔΕΥΑΡ ..... 60.000.000 δρχ.
4.000 τ.μ. κοντά στο Θερόπουλο με φανταστική θέα ..... 50.000.000 δρχ.
4.250 τ.μ. στο Γεννάδι (διασταύρωση) ..... 30.000.000 δρχ.
4.400 τ.μ. στην Κρεμαστή ..... 26.000.000 δρχ.
5.000 τ.μ. στα Μαριτσα ..... 15.000.000 δρχ.
5.085 τ.μ. στα Κοσκινού ..... 35.000.000 δρχ.
5.500 τ.μ. στο Γεννάδι, κοντά στην θάλασσα ..... 40.000.000 δρχ.
5.600 τ.μ. στους Καστελοριζιούς με νερό και φως, μονοκατ. ..... 45.000.000 δρχ.
6.000 τ.μ. στην Παστίδα ..... 42.000.000 δρχ.
6.000 τ.μ. στην Παστίδα+αποθήκη ..... 49.000.000 δρχ.
6.100 τ.μ. στον Καλαμώνα ..... 14.000.000 δρχ.
6.500 τ.μ. στην Λεωφόρος Ρόδος-Κρεμαστή ..... 150.000.000 δρχ.
6.500 τ.μ. στο Φαληράκι κοντά στην θάλασσα, προνομιακό ..... 170.000.000 δρχ.
7.700 τ.μ. στην παραλία Αφάντου .....
7.800 τ.μ. στην λεωφόρο Ρόδου-Λίνδου, προνομιακό ..... 200.000.000 δρχ.
8.000 τ.μ. στο Φαληράκι ..... 49.000.000 δρχ.
8.000 τ.μ. στο Πλημύρι στο κύμα ..... 40.000.000 δρχ.
8.500 τ.μ.+6.500 τ.μ. στην παραλία Αφάντου ..... 6.000 δρχ. το τ.μ.
8.600 τ.μ. στο Φαληράκι ..... 90.000.000 δρχ.
8.800 τ.μ. στα Κοσκινού ..... 50.000.000 δρχ.
9.345 τ.μ. στα Ασγουρου με θέα ..... 69.000.000 δρχ.
9.600 τ.μ. στα Μαριτσα, προνομιακό ..... 36.000.000 δρχ.
10.000 τ.μ. στα Κοσκινού, μεγάλη ευκαιρία ..... 20.000.000 δρχ.
12.000 τ.μ. στα Αφάντου, πάνω στο κύμα ..... 176.000.000 δρχ.
12.000 τ.μ. στο Λαδικό. Παραλιακά ..... 11.000.000 δρχ.
15.000 τ.μ. στα Ασγουρου ..... 45.000.000 δρχ.
15.000 τ.μ. στην Πάρα από την θάλασσα με θέα ..... 25.000.000 δρχ.
15.300 τ.μ. στο Πλημύρι ..... 60.000.000 δρχ.
16.000 τ.μ. στις Φάνες στην θάλασσα με άδεια για 170 κλιν. ..... 33.000.000 δρχ.
5.000 τ.μ. στα Καλαβάρδα ..... 100.000.000 δρχ.
30.000 τ.μ. στην παραλία Αφάντου ..... 360.000.000 δρχ.
32.000 τ.μ. στην Θολό, πάνω στο κύμα ..... 200.000.000 δρχ.
40.000 τ.μ. στο Γεννάδι, πάνω στο κύμα ..... 480.000.000 δρχ.
50.000 τ.μ. στο Τσαΐρι ..... 125.000.000 δρχ.
65.423 τ.μ. στα Κοσκινού ..... 650.000.000 δρχ.
115.000 τ.μ. στην Δαματρία. Αγροτεμ. με 2 πηγάδια ..... 65.000.000 δρχ.

ΖΗΤΟΥΝΤΑΙ:
ΚΑΤΑΣΤΗΜΑΤΑ ΟΙΚΟΠΕΔΑ ΔΙΑΜΕΡΙΣΜΑΤΑ
ΕΝΤΟΣ-ΕΚΤΟΣ ΠΟΛΕΩΣ ΚΑΘΩΣ ΚΑΙ
ΟΙΚΟΠΕΔΑ ΓΙΑ ΑΝΤΙΠΑΡΟΧΗ
ΔΑΝΕΙΑ ΔΕΚΤΑ- ΕΥΚΟΛΙΕΣ ΠΛΗΡΩΜΗΣ

ΜΙΚΡΕΣ Αγγελίες

ενοικιάσεις

συνέχεια από την προηγούμενη

ΔΙΑΜΕΡΙΣΜΑ κεντρικό Α' ορόφου 95 τ.μ. επί της 28ης Οκτωβρίου, επιπλωμένο ή μη με θερμοσυσσωρευτές, air condition, θερμάνσεις, ψύχης και ράμπα στάθμευσης, κατάλληλο και για επαγγελματική στέγη. Πληρ. τηλ. 69592 AE37923

ΚΑΤΑΣΤΗΜΑ Πατριάρχου Αθηναγόρα και Κοδριγκτώνος γωνία αρ. 49 ισόγειο με αυλή 15 τ.μ. και κατάστημα 40 τ.μ. δίπλα στο πρωτο. Πληρ. τηλ. 29933. AE37925

ΚΑΤΑΣΤΗΜΑ στο Φαληράκι 24 τ.μ. έναντι SUN PALACE ξενοδοχείου πάνω στο δρόμο και με δική του αυλή. Μίσθωμα 90.000 δρχ. και χωρίς "αέρα". Πληρ. Ιωάννης Ευσταθίου τηλ. 73819 AE37862

ΔΙΑΜΕΡΙΣΜΑ στην Πατριάρχου Αθηναγόρα αρ. 49 στον 1ο όροφο με 1 υπνοδωμάτιο, σαλόνι, κουζίνα και μπάνιο με θέρμανση, με ή και χωρίς έπιπλα. Πληρ. τηλ. 29933 AE37926

ΔΙΑΜΕΡΙΣΜΑ στον δεύτερο όροφο Μιχ. Πετρίδη 92, 2 υπνοδωμάτια, σαλόνι, κουζίνα, μπάνιο, αποθήκη, ηλιακός θερμανση. Πληρ. τηλ. 63247, 64368 AE37916

ΕΠΑΓΓΕΛΜΑΤΙΚΟΣ χώρος, καινούργιος στη Θολό, 84 τ.μ., με 2 W.C. και θερμοσίφωνα για κάθε χρήση (δυνατότητα χρησιμοποίησης και αυλής μπρος και πίσω). Πληρ. τηλ. 63809 AE37825

STUDIOS με το μήνα ή με την ημέρα πληρως επιπλωμένα με πολυκουζινάκι, ψυγείο, ντους, WC, μπαλκόνι, ζεστό νερό επί 24ωρου βάσεως και εσωτερικό τηλέφωνο στην πιο ήσυχη περιοχή της πόλης της Ρόδου (περιοχή Δασκάλων), οδός Μανώλη Παπαμανώλη αριθμ. 12, κάθετος επί της Στέλιου Κωτιάδη. Πληρ. τηλ. 37244 ΧΠΕ1105

ΕΝΟΙΚΙΑΖΟΝΤΑΙ: α) επιπλωμένο διαμέρισμα β' ορόφου 90 τ.μ. αποτελούμενο από σαλόνι, τραπεζαρία, κουζίνα με εντοιχ. ηλεκτρ. είδη δύο κρεβατοκάμαρες και αποθήκη, ηλιόλουστο με θέα, β) ανεξάρτητη επιπλωμένη γκαρσονιέρα στο ισόγειο της ίδιας οικοδομής κοντά στο 7ο Γυμνάσιο και γ) ανεξάρτητη επιπλωμένη γκαρσονιέρα με θέρμανση στο ισόγειο νέας οικοδομής στην Ιαλυσό στον Μαρινόπουλο. Πληρ. τηλ. 90038, 0937/388691 AE37886

ΙΣΟΓΕΙΟ κατάστημα επί της οδού Καποδιστρίου 59, 115 .μ. νε δύο πατάρια, τουαλέτα κ.λπ. Πληρ. τηλ. 66363 και 0974375937 AE37911

ΓΚΑΡΣΟΝΙΕΡΕΣ επιπλωμένες στην Ιξιά κι επιπλωμένα δωμάτια στην Μιχ. Πετρίδη. Πληρ. τηλ. 23171 AE37901

ΕΝΟΙΚΙΑΖΟΝΤΑΙ από ιδιοκτήτη ελεύθερα 1) Οροφοδιαμέρισμα μ.τ. 150 με 4 υπνοδωμάτια, μεγάλη σαλοτραπεζαρία και κουζίνα, 2 λουτρόκαμπινέ γύρω γύρω, βεράντες στον 3ο όροφο επί της Αλεξάνδρου Διάκου 55, 2) Κατάστημα μ.τ. 47 πατάρι το μισό κατάστημα επί της Ερυθρού Σταυρού 17. Πληρ. τηλ. 22495 AE37900

ΕΝΟΙΚΙΑΖΟΝΤΑΙ: 1) Καταστήματα στην Ιξιά επί της λεωφ. Ρόδου-Ιαλυσού 50-80-120 τ.μ. 2) Μπαρ στην Ορφανίδου 100 τ.μ. πλήρως εξοπλισμένο, 3) Μονοκατοικία 120 τ.μ. με αυλή 60 τ.μ. μόνο για επαγγελματική χρήση (κατάλληλο για φροντιστήριο-νηπιαγωγείο-εστιατόριο κ.λπ.) Πληρ. Ροδιακή Κτηματική, Ανέστης και Σάββας Σαββαΐδης, τηλ. 26281-35476-κιν. 0944/243452-0944/421015 AE37895

PUB-ΚΑΦΕΤΕΡΙΑ στο τουριστικό κέντρο πλησίον νέου καζίνο. Πλήρως εξοπλισμένη, ανακαινισμένη. Συμβόλαιο 9ετές. Πληροφορίες άλλες δε θα δοθούν από τηλεφώνου. Συζητείται και η πώληση. Πληρ. τηλ. για συνεννόηση: 78392, 27960 093/7120440, μετά τις 12.00 το μεσημέρι. AE37797

ΣΤΗΝ ΚΩ, στα Δελφίνια στο λιμάνι, δύο συνεχόμενα καταστήματα με συνολικό εμβαδόν 120 τ.μ. και επιπλέον βοηθητικούς χώρους ενοικιάζονται έκαστο μόνο 150.000 δραχμές. Κατάλληλα για γραφεία και τουριστικές επιχειρήσεις. Ανεζούλας Πατάκου 3. Πληρ. τηλ. 01-8063286.

ΜΕΖΟΝΕΤΑ 3 ΔΩΜΑΤΙΩΝ 145 Τ.Μ. ΕΠΙ ΤΗΣ ΟΔΟΥ ΔΗΜ. ΑΝΑΣΤΑΣΙΑΔΗ 12 (ΔΑΣΚΑΛΟΥΣ) ΜΕ ΑΤΟΜΙΚΗ ΘΕΡΜΑΝΣΗ ΤΖΑΚΙ ΚΑΙ ΚΗΠΟ. ΕΝΟΙΚΙΟ 220 ΧΙΛ. ΔΡΧ. ΠΛΗΡ. ΤΗΛ. 77796, 31210 ΠΕ37694

ΚΑΤΑΣΤΗΜΑ 45 τ.μ. επί της οδού Αγησάνδρου στην Παλιά Πόλη. Προσφέρεται και με το εμπόρευμα. Πληρ. τηλ. 20995, 76056 (Αγησάνδρου 15) AE37718

ΕΣΤΙΑΤΟΡΙΟ πλήρως εξοπλισμένο στην τουριστική ζώνη Ιξιάς, 160 τ.μ., με 150 μ. αυλή σκεπασμένη, κατάστημα στην ίδια περιοχή που λετουργούσαν 8 χρόνια πιτσαρία-ρέστοραν, έτοιμη πελατεία και για οποιαδήποτε χρήση. 150 τ.μ. και 80 τ.μ. αυλή. Πληρ. τηλ. 0945/805032, 91034 και 0944/545544 AE37642

ΔΙΑΜΕΡΙΣΜΑ 120 τ.μ. 2ου ορόφου επί της πλατείας Ακαδημίας, φωτεινό, διαμπερές άριστης κατασκευής μόνο δι' επαγγελματική χρήση. Πληρ. τηλ. 27323 ΠΕ37531

ΕΥΡΩΚΤΗΜΑΤΙΚΗ

ΚΤΗΜΑΤΟΜΕΣΙΤΙΚΟ ΓΡΑΦΕΙΟ - ΕΚΤΙΜΗΤΕΣ & ΣΥΜΒΟΥΛΟΙ ΑΞΙΟΠΟΙΗΣΗΣ ΑΚΙΝΗΤΩΝ

ΠΩΛΗΣΕΙΣ ΑΚΙΝΗΤΩΝ

ΜΟΝΟΚΑΤΟΙΚΙΕΣ - ΜΑΙΖΟΝΕΤΕΣ

- 67 τ.μ. σε 81 τ.μ. οικόπεδο στην Κρεμαστή.....12.000.000
- 210 τ.μ. σε 320 τ.μ. οικ. (μπετά) παρ. Ιαλυσού.....35.000.000
- 210 τ.μ. στο Νέο Ροδίνι σε 250 τ.μ. οικ. (ημιτελές).....31.000.000
- 117 τ.μ. στην Αγία Αναστασία.....36.000.000
- 110 τ.μ. στους Αγ. Αναργύρους.....35.000.000
- 120 τ.μ. στους Δασκάλους.....37.000.000
- 130 τ.μ. στην Ανάληψη.....45.500.000
- 130 τ.μ. σε 300 τ.μ. οικ. στην παραλία Ιαλυσού.....52.000.000
- 135 τ.μ. στο Καρακόνερο.....55.000.000
- 140 τ.μ. στα Κοσκινού σε 700 τ.μ. οικ. (μπετά).....28.000.000
- 143 τ.μ. στα Κοσκινού σε 228 τ.μ. οικόπεδο.....58.700.000
- 149 τ.μ. στα Κοσκινού σε 234 τ.μ. οικ/δο.....61.200.000
- 153 τ.μ. στα Κοσκινού σε 254 τ.μ. οικ/δο.....63.000.000
- 157 τ.μ. στα Κοσκινού σε 263 τ.μ. οικόπεδο.....64.700.000
- 171 τ.μ. στην παραλία Ιαλυσού σε 400 τ.μ. οικ.....70.000.000
- 180 τ.μ. στην παραλία Ιαλυσού σε 300 τ.μ. οικ...63.000.000
- 180 τ.μ. στην Ανάληψη (ημιτελής).....43.000.000
- 190 τ.μ. στην παραλία Ιαλυσού σε 400 τ.μ. οικ.....66.500.00
- 190 τ.μ. στα Κοσκινού σε 1000 τ.μ. οικόπεδο.....75.000.000
- 200 τ.μ. στην Ιαλυσό σε 1000 τ.μ. οικόπεδο.....90.000.000
- 200 τ.μ. στα Κοσκινού σε 1000 τ.μ. οικ. (μπετά)..35.000.000
- 204 τ.μ. στα Κοσκινού σε 1000 τ.μ. οικ. (μπετά)...26.500.000
- 360 τ.μ. στα Κοσκινού σε 1000 τ.μ. οικ.....100.000.000
- 117 τ.μ. στην Ιαλυσό.....55.000.000
- 80 τ.μ. στο Γεννάδι στο κύμα.....64.000.000
- 140 τ.μ. σε 300 τ.μ. οικ.(μπετά) στα Κοσκινού...30.000.000
- 110 τ.μ. στο Κιοτάρι σε 1000 τ.μ. οικ.....26.000.000

ΚΑΤΑΣΤΗΜΑΤΑ - ΓΡΑΦΕΙΑ

- 20 τ.μ στο Φαληράκι (Εμπορικό κέντρο Ψιλον).....38.000.000
- 30 τ.μ στο Φαληράκι.....70.000.000
- 37 τ.μ. στην παρ. Ιαλυσού.....25.000.000
- 27 τ.μ. στην παρ. Ιαλυσού.....25.000.000
- 50 τ.μ. στην Αλεξ. Διάκου.....50.000.000
- 90 τ.μ. με 90 τ.μ. υπόγειο στην Αταβύρου.....50.000.000
- 23 τ.μ. στη Σωκράτους.....130.000.000
- 30 τ.μ στο Φαληράκι.....35.000.000
- 30 τ.μ. με 30 τ.μ. υπόγειο στη Δενδρινού.....21.000.000
- 33 τ.μ. στην Αμμοχώστου.....40.000.000
- 33 τ.μ. στην Αμερικής.....85.000.000
- 40 τ.μ. στην παρ. Ιαλυσού.....24.000.00
- 42 τ.μ. στην Κων/νου Υδραίου.....25.500.000
- 50 τ.μ. στη Θεσσαλονίκης.....20.000.000
- 50 τ.μ. στο εμπορικό κέντρο Φώκιαλη (γραφ)...18.000.000
- 50 τ.μ. στην Κ. Υδραίου.....30.000.000
- 50 τ.μ. στην Καρπάθου.....65.000.000
- 60 τ.μ. με 60 τ.μ. υπόγειο στη Δενδρινού.....40.000.000
- 70 τ.μ. στη Μαραθώνος.....36.000.000
- 80 τ.μ. με 80 τ.μ. υπόγειο στην Απ. Παύλου.....55.000.000
- 90 τ.μ. με 90 τ.μ. Υπόγειο στη Σμύρνης.....55.000.000
- 96 τ.μ. στην Εθν. Μακαρίου (γραφείο).....28.000.000
- 97 τ.μ. στη Ρόδου Λίνδου.....75.000.000
- 97 τ.μ. στην 28ης Οκτωβρίου(γραφ.)...37.000.000
- 127 τ.μ. στη Σκεύου Ζερβού.....35.000.000
- 200 τ.μ. στην Ι. Καζούλη.....120.000.000
- 140 τμ. με 140 τ.μ. υπόγειο στον Αγ. Ιωάννη.....60.000.000

ΕΥΡΩΚΤΗΜΑΤΙΚΗ
Η ΑΚΙΝΗΤΗ ΑΞΙΑ ΣΑΣ

ΟΙΚΟΠΕΔΑ

ΡΟΔΟΣ

- 1000 τ.μ. στο Μηδεια (Σ.Δ. = 0,8).....80.000.000
- 450 τ.μ. στην Καραϊσκάκη (Σ.Δ. = 1,2)..50.000.000
- 543 τ.μ. στη Δήλου (Σ.Δ. = 0,8.....38.000.000
- 632 τ.μ. στη Φιλερήμου (Σ.Δ. = 0,8).....50.000.000
- 720 τ.μ. στην Απ. Παύλου (Σ.Δ. = 0,8).....62.000.000
- 1033 τ.μ. στην Αταβύρου (Σ.Δ. = 0,8).....73.000.000
- 1752 τ.μ. στην Κωνσταντινίδη (Σ.Δ. = 0,8).....210.000.000
- 4000 τ.μ. στο Μόντε Σμίθ (Σ.Δ. = 0,8).....140.000.000

ΙΑΛΥΣΟΣ

- 349 τ.μ. στην παραλία (Σ.Δ. = 0,4).....19.000.000
- 400 τ.μ. κόντα στην παραλία (Σ.Δ. 0,4).....17.000.000
- 571 τ.μ. κοντά στην παραλία (Σ.Δ. 0,4).....25.000.000
- 500 τ.μ. κοντά στο κέντρο (Σ.Δ. 0,1).....25.000.000
- 1713 τ.μ. κοντα στην παραλία (Σ.Δ. 0,4).....70.000.000
- 2000 τ.μ. με άδεια οικοδ. κοντά στο Λύκειο.....35.000.000
- 2000 τ.μ. στην οδό Αρχιμήδη.....25.000.000
- 4000 τ.μ. στους πρόποδες Φιλερήμου.....50.000.000
- 4000 τ.μ. κοντά στους Καστελλοριζιούς.....24.000.000
- 4000 τ.μ. κοντά στην "Ανοιξη".....50.000.000

ΚΟΣΚΙΝΟΥ

- 1400 τ.μ. στην επαρχ. οδό με αδ. οικοδ.....27.000.000
- 1500 τ.μ. πανοραμικό με αδ. οικοδ.....17.000.000
- 2000 τ.μ. στη θέση Κουναράς με αδ. οικοδ.....21.000.000
- 2000 τ.μ. αδ. οικοδ Πανοραμικό.....27.000.000
- 2300 τ.μ. με άδεια οικοδομής.....30.000.000
- 2483 τ.μ. στη θέση Πέζουλας με άδ. οικοδ.....21.000.000
- 2500 τ.μ. στη Ρόδου Λίνδου με άδ. οικοδ.....50.000.000
- 4000 τ.μ. στη Ρόδου Λίνδου με άδ. οικοδ.....85.000.000
- 4000 τ.μ. στη θέση "Πεζουλας".....40.000.000
- 4000 τ.μ. κοντά στο Ρ. Σταθμό.....26.000.000
- 4000 τ.μ. πανοραμικό.....46.000.000
- 4000 τ.μ. στο Φυτώριο.....28.000.000
- 4000 τ.μ. στο Φυτώριο.....36.000.000
- 4100 τ.μ. πανοραμικό.....24.000.000
- 4150 τ.μ. πανοραμικό.....36.000.000
- 4200 τ.μ. κοντά στη Ελαΐς.....46.000.000
- 4245 τ.μ. στο Τσαΐρι.....36.000.000
- 4800 τ.μ. στο Φυτώριο.....34.000.000
- 5090 τ.μ. στη θέση "Πέζουλας".....40.000.000
- 7450 τ.μ. στη θέση "Πέζουλας".....60.000.000
- 4000 τ.μ. πανοραμικό.....30.000.000
- 4200 τ.μ. στο Φυτώριο.....36.000.000
- 300 τ.μ. πανοραμικό με αδ. οικοδ.....16.000.000
- 300 τ.μ. με αδ. οικοδ.....17.000.000
- 5000 τ.μ. επικλινές.....40.000.000

ΔΙΑΜΕΡΙΣΜΑΤΑ

- 50 τ.μ. στο Καρακόνερο.....18.000.000
- 50 τ.μ. στην Ιαλυσο.....14.000.000
- 50 τ.μ. στην Ανάληψη.....17.500.000
- 55 τ.μ. στην Ανάληψη.....19.500.000
- 58 τ.μ. στην Ανάληψη.....19.000.000
- 58 τ.μ. στην Ανάληψη.....21.000.000
- 66 τ.μ. στη Λεωφ. Λίνδου.....14.000.000
- 78 τ.μ. στη Μητρόπολη.....23.000.000
- 80 τ.μ. στην Ανάληψη.....28.000.000
- 84 τ.μ. στην Ανάληψη.....30.500.000
- 87 τ.μ. στο Ροδίνι.....30.000.000
- 88 τ.μ. στην Ανάληψη.....34.000.000
- 90 τ.μ. στην Ανάληψη.....30.000.000
- 94 τ.μ. στο Ροδίνι.....35.000.000
- 98 τ.μ. στην Ανάληψη.....38.000.000
- 100 τ.μ. στους Δασκάλους.....38.000.000
- 100 τ.μ. στους Δασκάλους.....32.000.000
- 100 τ.μ. στην Ανάληψη.....35.000.000
- 102 τ.μ. στο Ροδίνι.....35.000.000
- 103 τ.μ. στο Ροδίνι.....36.000.000
- 103 τ.μ. στην Ανάληψη.....36.000.000
- 105 τ.μ. στο Ροδίνι.....40.000.000
- 105 τ.μ. στο Ροδίνι.....44.000.000
- 107 τ.μ. στο Ροδίνι.....33.000.000
- 113 τ.μ. στους Δασκάλους.....41.000.000
- 114 τ.μ. στους Δασκάλους.....41.000.000
- 116 τ.μ. στο Ροδίνι.....34.800.000
- 116 τ.μ. στην Ανάληψη.....38.000.000
- 117 τ.μ. στους Δασκάλους.....46.000.000
- 117 τ.μ. στην Ανάληψη.....41.000.000
- 117 τ.μ. στο Αραπάκι.....42.000.000
- 117 τ.μ. στην Ανάληψη.....43.000.000
- 118 τ.μ. στους Δασκάλους.....45.000.000
- 120 τ.μ. στο Ροδίνι.....33.800.000
- 120 τ.μ. στην Ανάληψη.....32.000.000
- 120 τ.μ. στους Δασκάλους.....42.000.000
- 120 τ.μ. στην Ανάληψη.....42.000.000
- 123 τ.μ. στο Ροδίνι.....45.800.000
- 124 τ.μ. στην Ανάληψη.....44.000.000
- 125 τ.μ. στους Δασκάλους.....47.000.000
- 125 τ.μ. στους Δασκάλους.....50.000.000
- 128 τ.μ. στους Δασκάλους.....41.500.000
- 130 τ.μ. στο Ροδίνι.....35.000.000
- 135 τ.μ. στο Μήδεια.....51.000.000
- 140 τ.μ. στους Δασκάλους.....32.900.000
- 175 τ.μ. στοΝέο Νοσοκομείο.....41.500.000

ΑΓΟΡΕΣ • ΠΩΛΗΣΕΙΣ • ΕΚΤΙΜΗΣΕΙΣ • ΕΠΑΓΓΕΛΜΑΤΙΚΕΣ ΜΙΣΘΩΣΕΙΣ
ΑΝΤΙΠΑΡΟΧΕΣ • ΕΠΕΝΔΥΤΙΚΕΣ ΠΡΟΤΑΣΕΙΣ • ΣΤΕΓΑΣΤΙΚΑ ΔΑΝΕΙΑ

ΖΗΤΟΥΝΤΑΙ ΔΙΑΜΕΡΙΣΜΑΤΑ, ΚΑΤΑΣΤΗΜΑΤΑ, ΟΙΚΟΠΕΔΑ ΕΝΤΟΣ Η ΕΚΤΟΣ ΠΟΛΕΩΣ, ΟΙΚΟΠΕΔΑ ΓΙΑ ΑΝΤΙΠΑΡΟΧΗ - ΔΑΝΕΙΑ ΔΕΚΤΑ, ΕΥΚΟΛΙΕΣ ΠΛΗΡΩΜΗΣ

ΙΩΑΝΝΗΣ & ΜΙΧΑΛΗΣ ΕΥΣΤΑΘΙΟΥ

ΕΘΝΙΚΗΣ ΑΝΤΙΣΤΑΣΗΣ 48 (ΠΡΩΗΝ ΑΝΝΗΣ ΜΑΡΙΑΣ) - ΡΟΔΟΣ
ΤΗΛ.: (0241) 73819-74917 FAX: 38641 ΚΙΝ: 0944/374546 0945/292030 E-mail:info@ euroktimatiki.gr

ΜΙΚΡΕΣ Αγγελίες

ενοικιάσεις

συνέχεια από την προηγούμενη

2 ΓΚΑΡΣΟΝΙΕΡΕΣ μαζί ή μεμονωμένα κατάλληλα για Φροντιστήριο (διατίθεται μαζί και η επίπλωση), ιατρείο, γραφείο ή άλλη επαγγελματική χρήση, στον α' όροφο στην οδό Κων/νου Παλαιολόγου 105, με πρόσοψη στο Πάρκο του Αγ. Ιωάννου. Πληρ. τηλ. 82400-81540 κ. Ευαγγελία.
ΧΑΕ100

STUDIOS (10) στην Κρεμαστή, επιπλωμένα, με πολυκουζινάκι, μπάνιο, ζεστό νερό. Πληρ. τηλ. 95841, 0937606824 ΑΕ37854

ΙΣΟΓΕΙΟ στα Κοσκινού διορόφου οικοδομής τριών υπν. και αποθήκης. Πληρ. τηλ. 33704 ΑΕ37858

ΚΑΤΑΣΤΗΜΑ στην Παλιά Πόλη, με ευνοϊκούς όρους. Πληρ. τηλ. 67979, 0932573620 ΑΕ37579

πωλησεις ακινητων & επιχειρησεων

ΔΙΑΜΕΡΙΣΜΑ γωνιακό 1ου ορόφου 86 τ.μ. στην οδό Αναστασιάδη 50. Πληρ. τηλ. 69389, 0945/551369 ΑΟ38006

ΠΩΛΟΥΝΤΑΙ: 1) Ημιϋπόγειος αποθήκη 45 τ.μ. Κ. Τσαλδάρη, 2) Τρεις-Μονοκατοικίες 150 τ.μ. υπό κατασκευή με 1.300 μ. αυλή, 3) Τσαΐρι-Μονοκατοικία 140 τ.μ. ετοιμοκατοίκητη με 1266 τ.μ. αυλή, 4) Δασκάλους Διαμέρισμα 90 τ.μ. 5) Ροδίνι. Διαμέρισμα 104 τ.μ. σε μαρμαροσουβά ή τελειωμένο, 6) Ανάληψη - Διαμέρισμα 120 τ.μ. με γκαράζ, 7) Ροδίνι. Διαμέρισμα τεσσσάρι καλής κατασκευής. Πληρ. Δ. Εγγλέζος τηλ. 29308, 22768, κιν. 0945517415
ΑΟ38007

ΣΝΑΚ-ΜΠΑΡ στην Ιαλυσό (πλατεία Αποστολίδη) πλήρως εξοπλισμένο, με καλό κύκλο εργασιών, σταθερή πελατεία, λογικό ενοίκιο και δεκτός κάθε έλεγχος. Πληρ. τηλ. 94880, 0937750426, 0944918653 ΑΟ37991

ΗΜΙΥΠΟΓΕΙΟΣ ΧΩΡΟΣ 160 τ.μ. κατάλληλος για οποιαδήποτε χρήση, πολυτελούς κατασκευής σε νεόκτιστη οικοδομή σε κεντρικό δρόμο με πλακάκια και 2 WC καθώς και τριφασικό ρεύμα, περιοχή Ανάληψης. Πληρ. τηλ. 69041, 0937/114603 ΑΟ37992

ΟΙΚΟΠΕΔΟ 260 τ.μ. στα Κοσκινού σε περιοχή με μονοκατοικίες με οικ. άδεια Σ.Δ. 0,5, τιμή 11.500.000 (προσφορά μόνο για λίγες μέρες). Πληρ. Κτηματομεσιτικό γραφείο Βαζούκου Ρένα, τηλ. 22943, 28838 ώρες 10-1 καθημερινά και Δευτέρα-Πέμπτη απόγευμα ΑΟ37993

ΕΠΙΧΕΙΡΗΣΗ σνακ μπαρ πλήρως εξοπλισμένη, προσιτή τιμή, λόγω αλλαγής επαγγέλματος. Γρίβα 104. Πληρ. τηλ. 35908, 0944878384 ΑΟ37994

ΣΤΗΝ ΠΑΛΙΑ ΠΟΛΗ πωλούνται τέσσερις (4) κατοικίες συνεχόμενες των 75 τ.μ. η κάθε μία και μαγαζί 15 τ.μ. σε κεντρικό δρόμο. Πωλούνται μαζί ή και χωριστά. Πληρ. Κ. Ν. Ηρωνίας, Νέα Αγορά α' όροφος αρ. 17 τηλ. 31955 και 21602 ΑΟ37996

ΟΡΟΦΟΔΙΑΜΕΡΙΣΜΑ 138 τ.μ. στην Ανάληψη με 3 υπνοδωμάτια, καθιστικό με τζάκι, σαλόνι, ηλιακό, τέντες και πολλά εξτρά. Πληρ. τηλ. 67979, 0932/573620
ΑΟ37995

ΜΕΖΟΝΕΤΑ 150 Τ.Μ. ΣΕ ΟΙΚΟΠΕΔΟ 1.000 Τ.Μ. ΣΤΟ ΤΣΑΙΡΙ. ΤΙΜΗ 55.000.000 ΔΡΧ. ΠΛΗΡ. ΕΛΛΗΝΟΚΤΗΜΑΤΙΚΗ ΠΕΤΡΟΣ ΠΡΕΖΕΡΑΚΟΣ, ΤΗΛ. 33866, 0932/468026 ΠΟ37948

ΠΩΛΕΙΤΑΙ στο Νιοχώρι κεντρικό εστιατόριο. Πληρ. τηλ. 21362
ΑΟ37979

ΔΙΑΜΕΡΙΣΜΑΤΑ ΜΕΤΑΧΕΙΡΙΣΜΕΝΑ πωλούνται: 1. Ανάληψη 105 τ.μ. με τρία υπνοδωμάτια, 2. Ανάληψη 85 τ.μ. με δύο υπνοδωμάτια, 3. Μίρα-Μάρε 70 τ.μ. με δύο υπνοδωμάτια, 4. Στέλιου Κωτιάδη 90 τ.μ. ρετιρέ με 70 μέτρα δική του βεράντα. Πληρ. Κ. Ν. Ηρωνίας, Νέα Αγορά α' όροφος αρ. 17 τηλ. 31955 και 21602
ΑΟ37997

ΔΙΑΜΕΡΙΣΜΑ καινούργιο ετοιμοπαράδοτο τριάρι 69 τ.μ. με ασανσέρ και θέρμανση, λουξ κατασκευής 24.500.000. Επίσης 94 τ.μ. ίδια κατασκευή 32.000.000 στην Ανάληψη. Πληρ. Κτηματομεσιτικό Γραφείο ΒΑΖΟΥΚΟΥ ΡΕΝΑ, τηλ. 22943, 28838, 10-1 το πρωί ή Δευτέρα-Πέμπτη απόγευμα ΑΟ37982

ΔΙΑΜΕΡΙΣΜΑ 138 Τ.Μ. ΣΤΗΝ ΠΕΡΙΟΧΗ ΤΗΣ ΑΝΑΛΗΨΗΣ. ΤΙΜΗ 34.000.000 ΔΡΧ. ΠΛΗΡ. ΕΛΛΗΝΟΚΤΗΜΑΤΙΚΗ ΠΕΤΡΟΣ ΠΡΕΖΕΡΑΚΟΣ ΤΗΛ. 33866, 0932/468026 ΠΟ37971

ΤΟΥΡΙΣΤΙΚΗ ΕΠΙΧΕΙΡΗΣΗ αποτελούμενη από δύο καταστήματα με ίδιο κοινόχρηστο χώρο, 50 τ.μ. στο κέντρο της πόλης κοντά σε ξενοδοχείο και παραλία. Πληρ. τηλ. 33254 ΑΟ37946

ΜΟΝΟΚΑΤΟΙΚΙΑ 104 Τ.Μ. (ΜΑΡΜΑΡΟΣΟΒΑ ΚΑΙ ΔΑΠΕΔΑ) ΣΕ ΟΙΚΟΠΕΔΟ 2000 Τ.Μ. ΣΤΗΝ ΠΕΡΙΟΧΗ ΑΓ. ΒΑΡΒΑΡΑΣ. ΤΙΜΗ 35.000.000 ΔΡΧ. ΠΛΗΡ. ΕΛΛΗΝΟΚΤΗΜΑΤΙΚΗ ΠΕΤΡΟΣ ΠΡΕΖΕΡΑΚΟΣ, ΤΗΛ. 33866, 0932/468026 ΠΟ37954

ΠΩΛΕΙΤΑΙ μερική ή ολόκληρη επιχείρηση εστιατορίου στο κέντρο της πόλης. Πολύ καλή προοπτική για τη σεζόν και χειμώνα. Πληρ. τηλ. 0932-748096 ΑΟ37947

FAST FOOD επιχειρήσεις σε τιμή χάρισμα λόγω αλλαγής επαγγέλματος. Πληρ. τηλ. 22539 10 π.μ.-2.30 μ.μ. ΑΟ37930

ΟΙΚΟΠΕΔΟ 4000 Τ.Μ. ΣΤΗΝ ΠΕΡΙΟΧΗ ΛΑΧΑΝΙΑΣ 200 Μ. ΑΠΟ ΤΗΝ ΘΑΛΑΣΣΑ. ΤΙΜΗ 20.000.000 ΔΡΧ. ΠΛΗΡ. ΕΛΛΗΝΟΚΤΗΜΑΤΙΚΗ ΠΕΤΡΟΣ ΠΡΕΖΕΡΑΚΟΣ, ΤΗΛ. 33866, 0932/468026 ΠΟ37979

ΔΥΟ ΔΥΑΡΙΑ ετοιμοπαράδοτα καινούργια λουξ κατασκευής 56 τ.μ. 20.000.000 περιοχή Αγ. Ιωάννου. Επίσης διόροφο διαμέρισμα στιλ μεζονέτας στην Καναδά 110 τ.μ. με 4 υπν. 35.000.000. Πληρ. Κτηματομεσιτικό γραφείο ΒΑΖΟΥΚΟΥ ΡΕΝΑΣ τηλ. 22943, 28838, 10-1 το πρωί και Δευτέρα-Πέμπτη απόγευμα ΑΟ37983

ΕΚΤΑΣΗ 10.500 Τ.Μ. ΜΕ ΟΙΚΙΑ ΣΤΗΝ ΠΕΡΙΟΧΗ ΕΛΕΟΥΣΑΣ. ΤΙΜΗ 30.000.000 ΔΡΧ. ΠΛΗΡ. ΕΛΛΗΝΟΚΤΗΜΑΤΙΚΗ ΠΕΤΡΟΣ ΠΡΕΖΕΡΑΚΟΣ, ΤΗΛ. 33866, 0932/468026 ΠΟ37950

ΖΗΤΟΥΝΤΑΙ ΔΙΑΜΕΡΙΣΜΑΤΑ ΣΤΙΣ ΠΕΡΙΟΧΕΣ ΠΟΛΕΩΣ ΡΟΔΟΥ, ΙΑΛΥΣΟΥ, ΙΞΙΑΣ, ΚΟΣΚΙΝΟΥ ΚΑΙ Β) ΟΙΚΟΠΕΔΑ ΠΡΟΣ ΠΩΛΗΣΗ Ή ΑΝΤΙΠΑΡΟΧΗ ΣΤΙΣ ΠΕΡΙΟΧΕΣ ΠΟΛΕΩΣ ΡΟΔΟΥ, ΙΑΛΥΣΟΥ, ΙΞΙΑΣ, ΚΟΚΣΙΝΟΥ. ΓΙΑ ΤΑ ΑΝΩΤΕΡΩ ΥΠΑΡΧΟΥΝ ΑΜΕΣΑ ΕΝΔΙΑΦΕΡΟΜΕΝΟΙ ΠΕΛΑΤΕΣ ΤΟΥ ΓΡΑΦΕΙΟΥ ΜΑΣ. ΠΛΗΡ. ΕΛΛΗΝΟΚΤΗΜΑΤΙΚΗ ΠΕΤΡΟΣ ΠΡΕΖΕΡΑΚΟΣ, ΤΗΛ. 33866, 0932/468026 ΠΟ37952

ΡΟΔΙΑΚΗ Rhodes Real Estate ΚΤΗΜΑΤΙΚΗ

ΣΥΜΒΟΥΛΟΙ & ΕΚΤΙΜΗΤΕΣ ΑΚΙΝΗΤΩΝ — ΚΤΗΜΑΤΟΜΕΣΙΤΙΚΟ ΓΡΑΦΕΙΟ από το 1983

Η ΡΟΔΙΑΚΗ ΚΤΗΜΑΤΙΚΗ είναι ανεξάρτητο κτηματομεσιτικό γραφείο με έδρα την Ρόδο. Η διαμεσολάβηση (brokerage) για την πώληση, εκμετάλλευση ή και εκμίσθωση της ακίνητης περιουσίας αποτελεί τον σημαντικότερο τομέα δραστηριότητας της εταιρείας.
Η εξειδικευμένη προσέγγιση και η επιστημονική κατάρτιση σε συνδιασμό με την πολυετή εμπειρία είναι οι βασικοί συντελεστές της επιτυχημένης δεκαπενταετούς και πλέον πορειάς του γραφείου μας.



ΠΩΛΗΣΕΙΣ ΕΠΙΛΕΓΜΕΝΩΝ ΑΚΙΝΗΤΩΝ

Το γραφείο μας διαθέτει σε αποκλειστικότητα δεκάδες επιλεγμένα ακίνητα

- Διαμερίσματα - Μονοκατοικίες - Μεζονέτες
- Οικόπεδα - Αγροτεμάχια
- Κεντρικά Καταστήματα - Γραφεία - Αυτοτελή Κτίρια
- Μισθωμένα ακίνητα εισοδήματος
- Ξενοδοχειακές Μονάδες

Μεσω του δικτύου συνεργαζόμενων μεσιτικών γραφείων αναλαμβάνουμε αγοραπωλησίες ακινήτων σε όλη την Ελλάδα.

ΕΚΤΙΜΗΣΕΙΣ ΑΚΙΝΗΤΩΝ

Σε συνεργασία με διεθνή γραφεία συμβούλων ακίνητης περιουσίας και με βάση τα αυστηρά πρότυπα και την μεθολογία του Βρετανικού Ινστιτούτου Ορκωτών Πραγματογνομόνων και Εκτιμητών (Royal Institution of Chartered Surveyors) αναλαμβάνουμε εκτίμησεις ακίνητης περιουσίας.Οι εν λόγω εκτιμήσεις μπορούν να χρησιμοποιηθούν σε τραπεζικούς και πιστωτικούς οργανισμούς ή σε δικαστικές πρακτικές τόσο στην Ελλάδα όσο και στο εξωτερικό.

RHODES REAL ESTATE - a world of choice

Rhodes Real Estate is an independent real estate agency founded in 1983 and based in Rhodes island.
Since that time we have offered a world class, high quality service to our many and valued clients. Our diverse clientele appreciate our discretion, professionalism and market credibility.

Our company offers professional real estate services for

- Residential Properties (Holiday homes, traditional hous
- Commercial Properties (shops, hotels, offices)
- Property Evaluation -Property Management

THE NATIONAL ASSOCIATION OF NAEA ESTATE AGENTS OVERSEAS MEMBER



We are members of FIABCI (International Federation of Real Estate Agencies), CEI (EuropeanConfederation of Real Estate Agents), NAEA - Overseas Member (National Association of Real Estate Agents - Great Britain), ERES (European Real Estate Society).

For all your personal and professional real estate requirements please contact Mr. Savvas A. Savvaidis (BBA Bologna Un., MCEI, ANAEA) on 26281 or 35476

ΑΝΕΣΤΗΣ & ΣΑΒΒΑΣ ΣΑΒΒΑΪΔΗΣ

Μέγαρο Κιοσόγλου, 3ος όροφος
Εθελοντών Δωδεκανησίων 29
ΡΟΔΟΣ

tel: 26281 & 35476 fax: 34663
cel: 0944-421015 & 0977-433427
e-mail: savvaidis@rho.forthnet.gr

FIABCI

ΑΣΦΑΛΕΙΟΚΤΗΜΑΤΙΚΗ

ΚΤΗΜΑΤΟΜΕΣΙΤΙΚΟ-ΑΜΟΙΒΑΙΑ ΚΕΦΑΛΑΙΑ

ΑΣΦΑΛΕΙΕΣ INTERNATIONAL LIFE

ΔΙΑΜΕΡΙΣΜΑΤΑ
45 τ.μ. 2άρι Ανάληψη
85 τ.μ. 3άρι Κέντρο
88 τ.μ. 3άρι Δασκάλους
90 τ.μ. 3άρι Ιαλυσός
90 τ.μ. 3άρι Κέντρο
100 τ.μ. 3άρι Κέντρο
115 τ.μ. 4άρι Ανάληψη
115 τ.μ. 4άρι Δασκάλους
125 τ.μ. 4άρι Αγ. Ιωάννης
126 τ.μ. 4άρι Αγ. Ιωάννης
130 τ.μ. 4άρι Μήδια
145 τ.μ. 4άρι Κέντρο

ΔΙΑΜΕΡΙΣΜΑΤΑ ΑΘΗΝΑ
Τρία 88 τ.μ. το καθένα
Λουξ κατασκευής
Μαραθώνος και Λαυρίου

ΟΙΚΟΠΕΔΑ
478 τ.μ. Ροδίνι (Σ.Δ. 0,4)
500 τ.μ. Ανάληψη (Σ.Δ. 0,8)
500 τ.μ. Παραδείσι
700 τ.μ. Ανάληψη (Σ.Δ. 0,8)
1060 τ.μ. Ροδίνι (Σ.Δ. 0,8)
1500 τ.μ. Μιχ. πετριδη (Σ.Δ. 0,8)

ΑΓΡΟΤΕΜΑΧΙΑ
3,5 στρεμ. Ε.Ο. Ρόδου Λίνδου
4 στρεμ. εντός σχεδίου Μαριτσά
4 στρεμ. Καλαβάρδα
4 στρεμ. Δαματριά
4 στρεμ. Αφάντου
5 στρεμ. Παστίδα
5 στρεμ. Τσαΐρι
6 στρεμ. Παστίδα
11 στρεμ. Παστίδα
80 στρεμ. Κιοτάρι

ΜΕΖΟΝΕΤΕΣ-ΜΟΝΟΚΑΤΟΙΚΙΕΣ
120 τ.μ. Καρακόνερο
120 τ.μ. Μήδια
130 τ.μ. Μήδια
130 τ.μ. Παραδείσι
140 τ.μ. Μήδια
150 τ.μ. Μήδια
150 τ.μ. Ιαλυσός
150 τ.μ. Ιαλυσός
180 τ.μ. Ιαλυσός
180 τ.μ. Παλιά Πόλη
190 τ.μ. Αφάντου
300 τ.μ. Τρεις
450 τ.μ. Κοσκινού

ΚΑΤΑΣΤΗΜΑΤΑ
35 τ.μ. Φαληράκι
38 τ.μ. Φαληράκι
40 τ.μ. Τροφό
50 τ.μ. γραφείο Σοφ. Βενιζέλου
60 τ.μ. Ψαροπούλα
90 τ.μ. Βενιζέλου

ΔΙΑΘΕΤΟΥΜΕ ΠΕΡΙΣΣΟΤΕΡΑ ΑΚΙΝΗΤΑ ΠΡΟΣ ΠΩΛΗΣΗ ΕΚΤΟΣ ΑΠΟ ΤΑ ΑΝΑΓΡΑΦΟΜΕΝΑ

ΥΠΕΥΘΥΝΟΣ ΓΡΑΦΕΙΟΥ

ΚΑΡΑΝΙΚΗΣ ΛΟΥΚΑΣ

ΕΘΝ. ΜΑΚΑΡΙΟΥ 45 ΣΤΟΑ ΡΟΙΚΟΥ 2ος ΟΡΟΦΟΣ

ΤΗΛ. 21003 ΚΙΝ. 0945/759887

ΜΙΚΡΕΣ Αγγελίες

πωλήσεις

συνέχεια από την προηγούμενη

ΔΙΑΜΕΡΙΣΜΑ ΔΥΟ ΥΠΝΟΔΩΜΑΤΙΩΝ (2ΟΣ ΟΡΟΦΟΣ) ΕΠΙ ΤΗΣ ΟΔΟΥ ΣΩΤΗΡΟΣ. ΤΙΜΗ ΔΡΧ. 18.000.000. ΠΛΗΡ. ΕΛΛΗΝΟΚΤΗΜΑΤΙΚΗ ΠΕΤΡΟΣ ΠΡΕΖΕΡΑΚΟΣ, ΤΗΛ. 33866, 0932/468026 ΠΟ37951

ΜΕΖΟΝΕΤΕΣ 130 Τ.Μ. ΣΕ ΜΠΕΤΑ ΣΤΗΝ ΠΕΡΙΟΧΗ ΙΑΛΥΣΟΥ. ΤΙΜΗ 20.000.000 ΔΡΧ. ΠΛΗΡ. ΕΛΛΗΝΟΚΤΗΜΑΤΙΚΗ ΠΕΤΡΟΣ ΠΡΕΖΕΡΑΚΟΣ, ΤΗΛ. 33866, 0932/468026 ΠΟ37953

ΑΚΙΝΗΤΟ ΑΠΟΤΕΛΟΥΜΕΝΟ ΑΠΟ 6 ΓΚΑΡΣΟΝΙΕΡΕΣ ΠΛΗΡΩΣ ΕΠΙΠΛΩΜΕΝΕΣ ΣΤΗΝ ΠΕΡΙΟΧΗ ΙΞΙΑΣ. ΤΙΜΗ 55.000.000 ΔΡΧ. ΠΛΗΡ. ΕΛΛΗΝΟΚΤΗΜΑΤΙΚΗ ΠΕΤΡΟΣ ΠΡΕΖΕΡΑΚΟΣ, ΤΗΛ. 33866, 0932/468026 ΠΟ37955

ΔΙΑΜΕΡΙΣΜΑΤΑ 80-115 Τ.Μ. ΠΟΛΥΤΕΛΟΥΣ ΚΑΤΑΣΚΕΥΗΣ ΣΕ ΚΑΤΑΠΛΗΚΤΙΚΟ ΠΕΡΙΒΑΛΛΟΝ ΜΕ ΚΕΝΤΡΙΚΗ ΘΕΡΜΑΝΣΗ, ΤΖΑΚΙ ΚΑΙ ΑΠΟΚΛΕΙΣΤΙΚΗ ΘΕΣΗ ΣΤΑΘΜΕΥΣΗΣ ΣΤΗΝ ΠΕΡΙΟΧΗ ΙΞΙΑΣ. Ο ΑΡΙΘΜΟΣ ΤΩΝ ΔΙΑΜΕΡΙΣΜΑΤΩΝ ΕΙΝΑΙ ΠΕΡΙΟΡΙΣΜΕΝΟΣ. ΠΛΗΡ. ΕΛΛΗΝΟΚΤΗΜΑΤΙΚΗ ΠΕΤΡΟΣ ΠΡΕΖΕΡΑΚΟΣ, ΤΗΛ. 33866, 0932/468026 ΠΟ37956

ΟΙΚΟΠΕΔΑ 1.000 Τ.Μ. ΑΡΤΙΑ ΚΑΙ ΟΙΚΟΔΟΜΗΣΙΜΑ ΣΤΗΝ ΠΕΡΙΟΧΗ ΠΑΣΤΙΔΑΣ ΣΔ 0,4%. ΠΛΗΡ. ΕΛΛΗΝΟΚΤΗΜΑΤΙΚΗ ΠΕΤΡΟΣ ΠΡΕΖΕΡΑΚΟΣ, ΤΗΛ. 33866, 0932/468026 ΠΟ37957

ΔΙΑΜΕΡΙΣΜΑ 90 Τ.Μ. ΣΕ ΜΠΕΤΟΝ ΣΕ ΚΕΝΤΡΙΚΟ ΣΗΜΕΙΟ ΣΤΗΝ ΠΕΡΙΟΧΗ ΙΑΛΥΣΟΥ. ΤΙΜΗ 14.000.000 ΔΡΧ. ΠΛΗΡ. ΕΛΛΗΝΟΚΤΗΜΑΤΙΚΗ ΠΕΤΡΟΣ ΠΡΕΖΕΡΑΚΟΣ, ΤΗΛ. 33866, 0932/468026 ΠΟ37958

ΔΙΑΜΕΡΙΣΜΑΤΑ 80-117 Τ.Μ. ΠΟΛΥΤΕΛΟΥΣ ΚΑΤΑΣΚΕΥΗΣ ΣΤΗΝ ΠΕΡΙΟΧΗ ΑΝΑΛΗΨΗΣ. ΠΛΗΡ. ΕΛΛΗΝΟΚΤΗΜΑΤΙΚΗ ΠΕΤΡΟΣ ΠΡΕΖΕΡΑΚΟΣ, ΤΗΛ. 33866, 0932/468026 ΠΟ37959

ΜΟΝΟΚΑΤΟΙΚΙΑ στην Κρεμαστή 40 τ.μ. με μικρή αυλή. Πληρ. τηλ. 92832 ΑΟ37898

ΠΩΛΕΙΤΑΙ

κατάστημα 2ο όροφο 300 τ.μ. στο Φαληράκι με μεγάλους ακάλυπτους χώρους-αυλές, εκατό μέτρα από το ξενοδοχείο ΕΒΗ με κατεύθυνση προς ξενοδοχείο ΚΟΛΟΥΜΠΙΑ.

Πληρ. τηλ. 27246, 39795, 0932/238837



ΚΤΗΜΑΤΟΜΕΣΙΤΙΚΟ ΓΡΑΦΕΙΟ

ΑΙΓΑΙΟΚΤΗΜΑΤΙΚΗ

ΠΩΛΟΥΝΤΑΙ

- ΔΙΑΜΕΡΙΣΜΑΤΑ-ΜΟΝΟΚΑΤΟΙΚΙΕΣ

- ΔΔ=ΔΑΝΕΙΑ ΔΕΚΤΑ

- 35 τ.μ. Ψαροπούλα 12.000.000
- 52 τ.μ. καινούργιο α' όρ., Αγ. Ιωάννη 18.700.000 (ΔΔ)
- 57 τ.μ. α' ορ., Σωτήρος 13.000.000 (ΔΔ)
- 60 τ.μ. μονοκατοικία (κατ/λο για ιατρείο), Αλ. Διάκου 35.000.000
- 61 τ.μ. ισ. με 180 αυλή Καρακόνερο 22 εκ.
- 67 τ.μ. παλιό σπίτι στην Παστίδα με 150 μ. αυλή, 13.000.000 (ΔΔ)
- 69 τ.μ. καινούργιο Απ. Παύλου 24.500.000 (ΔΔ)
- 70 τ.μ. (ισόγ. υπ/νο) 7 ετών, Αισχύνης, 25.000.000 (ΔΔ)
- 70 τ.μ. μον/κία, Κρεμαστή, 35.000.000 (παρ/κό).
- 75 τ.μ. Περαίας α' ορ. 23.000.000 (ΔΔ)
- 85 τ.μ. γ' ορ. (Εν/νο 125.000) Δημ. Αν/δη 26.000.000 (ΔΔ)
- 85 τ.μ. Στ. Κωτιάδη λουξ 33.000.000 (ΔΔ)
- 85 τ.μ. Πτολεμαίων, θέα - τζάκι, 23.000.000 (ΔΔ)
- 85 τ.μ. στο Νιοχώρι 16.500.000 (ΔΔ).
- 85 τ.μ. (ισ.) σε μπετά στην Ενόπλων Δυνάμεων 14.000.000 (ΔΔ)
- 85 τ.μ. Αντ. Βολονάκη (ισ. υπ/νο), 26.000.000 (ΔΔ)
- 87 τ.μ. στη Διαγοριδών 30.000.000 (ΔΔ)
- 92 τ.μ. καινούργιο Απ. Παύλου 33 εκ. (ΔΔ)
- 105 τ.μ. (3 υπν.) καινούργιο Ατταβύρου 40 εκ. (ΔΔ)
- 110 τ.μ. Δυόροφο διαμ. (στυλ μεζονέτας) Καναδά 35 εκ. (ΔΔ) (4 υπν.)
- 110 τ.μ. καινούργιο (3 υπν.) Ανάληψη 38.500.000 (ΔΔ).
- 112 τ.μ. (ισ) στην Πίνδου 23.000.000
- 112 τ.μ. (3 υπν.) καινούργιο στο Ροδίνι, 43.000.000 (ΔΔ)
- 115 τ.μ. παλιά μον/κία μέσα σε 560 τ.μ. οικ/δο με εξτρά δόμηση άλλα 350 τ.μ. Αγ. Ανάργυροι 60 εκ. (ΔΔ)
- 116 τ.μ. (3 υπν.) καινούργιο θέρμανση Ανάληψη 41 εκ. (ΔΔ)
- 125 τ.μ. μον/κία σε 1,5 στρε. στη Θολό 70.000.000
- 127 τ.μ. (3 υπν.) καινούργιο Ατταβύρου 47.000.000 (ΔΔ)
- 128 τ.μ. (3 υπν.) λουξ καινούργιο με γκαράζ στο Μήδεια 51 εκ (ΔΔ).
- 138 τ.μ. (3 υπν.) ορ/σμα Μάρκου Κλαδάκη 38 εκ (ΔΔ).
- 136 τ.μ. (3 υπν.) ισόγειο Ανάληψη 25 εκ.
- 140 τ.μ. διόρ. μον/κία Ομήρου Π. Πόλη 25 εκ.
- 140 τ.μ. οροφ/σμα (α ορ) στην Πειραιώς σε σοβά 32.000.0000 (ΔΔ)
- 145 τ.μ. Στ. Ζήση (4 υπ.) 40 εκ. (ΔΔ)
- 149 τ.μ. Αισχύνης (3 υπν.) ορ/σμα 47 εκ. (ΔΔ)
- 204 τ.μ. μεζονέτα στην Ιξιά σε 1.000 τ.μ. οικ/δο, 85.000.000 (ΔΔ)
- 270 τ.μ. μον/κία (η μισή μαρμ/βά) στα Κοσκινού 60 εκ. (ΔΔ)

ΚΑΤΑΣΤΗΜΑΤΑ

- 30 τ.μ. κοντά Θεμ. Σοφούλη 23.000.000 (ΔΔ)
- 31 τ.μ. Καμείρου 14.000.000 (ΔΔ)
- 50 τ.μ. Μανδράκι 100.000.000 (ΔΔ)
- 65 τ.μ. Στ. Ζήση
- 70 τ.μ. Αγ. Ιωάννη 30.000.000 (ΔΔ)
- 70 τ.μ. Μάρκου Μαλλιαράκη, 25.000.000 (ΔΔ)
- 90 τ.μ. Νιοχώρι, 63.000.000 (ΔΔ)

ΟΙΚΟΠΕΔΑ

- 125 τ.μ. (ΣΔ 1) στην Ανάληψη 12 εκ.
- 544 τ.μ. Αθηνών (Σ.Δ. 0,8) 47 εκ.
- 900 τ.μ. Ενόπλων Δυνάμεων (ΣΔ 0,8) 100.000.000
- 1.650 τ.μ. Αθηνών (Σ.Δ. 0,8) Χ80.000 το τ.μ.

ΔΙΑΘΕΤΟΥΜΕ ΜΕΓΑΛΗ ΠΟΙΚΙΛΙΑ ΟΙΚΟΠΕΔΩΝ ΣΕ ΟΛΟ ΤΟ ΝΗΣΙ ΤΗΣ ΡΟΔΟΥ

ΒΑΖΟΥΚΟΥ ΡΕΝΑ

(ΜΕΣΙΤΗΣ ΑΣΤΙΚΩΝ ΣΥΜΒΑΣΕΩΝ)

ΔΙΕΥΘ. ΓΡΑΦΕΙΟΥ ΔΗΜ. ΘΕΟΔΩΡΑΚΗ 3
10-1 το πρωί καθημερινά και 6.30-9 Δευτ. και Πέμπτη απ/ματα

Τηλ. (0241) 22943-28838 FAX: 28838
email.vazoukou@hayoo.com
ΡΟΔΟΣ

ΠΩΛΗΣΕΙΣ ΑΚΙΝΗΤΩΝ

◆ ΔΙΑΜΕΡΙΣΜΑΤΑ
- Πάροδος Αλ. Διάκου 60 τ.μ. 35.000.000 δρχ.
- Δενδρινού 140 τ.μ. 31.000.000 δρχ.
- Μητρόπολη 90 τ.μ. 15.000.000 δρχ.
- Ροδίνι 104 τ.μ. 35.000.000 καινούργιο
- Παλιά Πόλη 140 τ.μ. 20.000.000 δρχ.
- Ανάληψη 45 τ.μ. καινούργιο
- Ανάληψη 90 τ.μ. καινούργιο
- Καρακόνερο 90 τ.μ. καινούργιο
- Καρακόνερο 117 τ.μ. καινούργιο
- Ροδίνι 86 τ.μ. καινούργιο
- Ροδίνι 120 τ.μ. καινούργιο
- Διαμέρισμα 90 τ.μ. περιοχή Διαγοριδών, 28.000.000 δρχ.
- Ανάληψη 104 τ.μ. 30.000.000 δρχ.
- Ανάληψη 90 τ.μ. καινούργιο
- Ανάληψη 50 τ.μ. καινούργο
- Ροδίνι 85 τ.μ. λουξ με θέα τη θάλασσα
- Δασκάλους 45 τ.μ., 8.500.000 δρχ.
- Παραδείσι οικοδομή αποτελούμενη από 2 διαμερίσματα 110 τ.μ. ισόγειο σε μπετά και 110 τ.μ. α' όροφος τελειωμένο, 47.000.000 δρχ.
- Ατταβύρου 94 τ.μ. καινούργιο
- Ανάληψη 100 τ.μ.

◆ ΗΜΙΤΕΛΗ ΔΙΑΜΕΡΙΣΜΑΤΑ
- Ροδίνι 104 τ.μ. κτισμ. - σοβατισμένο 23.000.000 δρχ.
- Ροδίνι 100 τ.μ. 23.000.000 δρχ.
- Ροδίνι 104 τ.μ., 20.000.000 δρχ.

◆ ΜΕΖΟΝΕΤΕΣ-ΜΟΝΟΚΑΤΟΙΚΙΕΣ
- Ιξιά 130 τ.μ. 32.000.000 δρχ.
- Πωλείται μεζονέτα επιπλωμένη ή μη και χωρίς τα έπιπλα 135 τ.μ., περιοχή Μιχαήλ Πετρίδη, τιμή 50.000.000 δρχ.
- Πωλείται μεζονέτα στα Κοσκινού 200 τ.μ. με θέα την θάλασσα και 300 τ.μ. αυλή. Τιμή 65.000.000 δρχ.
- Πωλείται μεζονέτα στην Αγ. Βαρβάρα 170 τ.μ. με 1 στρ. οικόπεδο. Τιμή 60.000.000 δρχ.
- Κοσκινού 425 τ.μ.

◆ ΟΙΚΟΠΕΔΑ
- Ιαλυσός 130 τ.μ. 15.000.000 δρχ.
- Κοσκινού 250 τ.μ. 14.000.000 με άδεια οικοδομής
- Αφάντου 800 μ. οικόπεδο με άδεια οικοδομής τιμή 7.000.000 δρχ.
- Κοσκινού 2500 τ.μ. 23.000.000 δρχ.
- Σορωνή 1850 τ.μ. οικοδομήσιμο 15.000.000 δρχ. επί της λεωφόρου
- Σορωνή 4000 τ.μ. 20.000.000 δρχ.
- Πλησίον Δενδρινού 290 τ.μ. 20.000.000 δρχ.
- Κατταβιά 650 τ.μ. 3.000.000 δρχ.
- Ροδίνι 460 τ.μ.
- Οικόπεδα εντός σχεδίου στο Γεννάδι από 2.500.000 δρχ.
- Γεννάδι 2.000 τ.μ. πάνω στο κύμα
- Πλησίον Μιχαήλ Πετρίδη 500 τ.μ.

◆ ΑΠΟΘΗΚΕΣ
- Πάροδος Χειμάρας 100 τ.μ.
- Τσαΐρι 100 τ.μ. 8.000.000 δρχ.

◆ ΚΑΤΑΣΤΗΜΑΤΑ
- Επιχείρηση στην οδό Αμερικής
- Επιχείρηση στην οδό Ηρώων Πολυτεχνείου
- Πωλείται επιχείρηση -αναψυκτήριο στην Στρατηγού Ζήση
- Παλιά Πόλη 230 τ.μ. διόροφο 60.000.000 δρχ.
- Επιχείρηση στην οδό Ορφανίδου 100 τ.μ. 19.000.000 δρχ.
- Καρακόνερο 50-200 τ.μ.
- Ρόδου-Λίνδου, 40 τ.μ., 25.000.000 δρχ.

◆ ΚΤΗΜΑΤΑ
- Πλημμύρι 1520 στρ. πάνω στην θάλασσα, τιμή 6.000.000 δρχ.
- Τσαΐρι-Παστίδα 1.300 τ.μ. 13.000.000 δρχ/. με άδεια οικοδομής
- Πλημμύρι 1.640τ.μ. 4.000.000 δρχ. οικοδομήσιμο
- Πλημμύρι 3.240τ.μ. 3.000.000 δρχ.
- Κανδυλί 2-4 στρ. με άδεια οικοδομής
- Κανδυλί 2.000 τ.μ. 15.000.000 δρχ.
- Αφάντου 4.000 τ.μ. 40.000.000 δρχ.
- Αφάντου 5.000 τ.μ. 30.000.000 κοντά στη θάλασσα
- Γεννάδι 2.000 τ.μ. 25.000.000 δρχ. με 40 μέτρα πρόσοψη
- Παραδείσι 900 τ.μ. 3.500.000 δρχ. απέχει 100 μέτρα από τη θάλασσα
- Κοσκινού 4.000 τ.μ. 30.000.000 δρχ.
- Λαχανιά 3.700 τ.μ. 16.000.000 δρχ. οικοδομήσιμο
- 10 στρ. Κιοτάρι, νερό, ρεύμα 12.000.000 δρχ.
- Λαχανιά 100 στρ. πάνω στην θάλασσα
- Λαχανιά 45 στρ. 2500 δρχ./μέτρο
- Αφάντου 1.100 τ.μ. 10.000.000 δρχ. με θέα τη θάλασσα
- Αφάντου 10 στρ. 20.000.000 δρχ.
- Κατταβιά 2.500 τ.μ. πάνω στο δρόμο οικοδομήσιμο, 3.000.000 δρχ.
- Λάρδος 7 στρ. 12.000.000 δρχ.
- Κιοτάρι 4 στρ. 4.000,000 δρχ.
- Λαχανιά 750 τ.μ., 8.500.000 δρχ.
- Λαχανιά 5 στρ. 15.500.000 δρχ.
- Λαχανιά 3.500 τ.μ. άρτιο οικοδομήσιμο επί λεωφόρου, 8.500.000 δρχ.
- Καλαμώνα 6.000 τ.μ. 14.000.000 δρχ. με ελιές
- Γεννάδι 20 στρ. ρεύμα-νερό 20.000.000 δρχ.
- Λάρδος 7 στρ. με ελιές
- Κιοτάρι 7 στρ. με νερό-ρεύμα 6.000.000 δρχ.
- Λαχανιά 4 στρ. 300 μέτρα από τη θάλασσα 8.000.000 δρχ.
- Γεννάδι 24 στρ. 24.000.000 δρχ.
- Γεννάδι 1.100 τ.μ. 1.500.000 δρχ.
- Κατταβιά 10 στρ. 14.000.000 δρχ.
- Λαχανιά πάνω στο κύμα 10 στρ. 40.000.000 δρ.
- Πλημμυρι 12 στρ. με φως, νερό, 12.000.000 δρχ.
- Κατταβιά 4.000 τ.μ. 2.000.000 δρχ.
- Κιοτάρι 4.000 τ.μ. κοντά στο κεντρικό δρόμο 4.200.000 δρχ.
- Πλημμύρι 5.500 τ.μ. 6.500.000 δρχ.
- Πεύκους 200 στρ. προς 5.000 το τ.μ., παραθαλάσσιο
- Κατταβιά 700 τ.μ. προς 500 χιλ.
- Γεννάδι στη λεωφόρο 4.000 τ.μ., 12.000.000 δρχ.

➪ Πωλούνται αποθήκες και βιοτεχνικοί χώροι.

- **ΔΑΝΕΙΑ ΔΕΚΤΑ - ΕΥΚΟΛΙΕΣ ΠΛΗΡΩΜΗΣ**
- **ΖΗΤΟΥΝΤΑΙ ΟΙΚΟΠΕΔΑ ΠΡΟΣ ΑΓΟΡΑ - ΚΤΗΜΑΤΑ ΚΑΙ ΔΙΑΜΕΡΙΣΜΑΤΑ**

ΣΤΑΜΑΤΗΣ ΜΑΝΩΛΑΚΟΣ

ΩΡΕΣ ΓΡΑΦΕΙΟΥ 8.30-1.30 π.μ. και 5-8.30 μ.μ.

ΔΗΜ. ΑΝΑΣΤΑΣΙΑΔΗ 45 (παραπλεύρως ΥΠΕΡΑΓΟΡΑΣ ΠΑΠΑΚΥΡΙΑΚΟΥ-ΣΥΝΟΙΚΙΑ ΔΑΣΚΑΛΩΝ) Τηλέφωνα: 23815-78275

ΜΙΚΡΕΣ Αγγελίες

πωλήσεις

συνέχεια από την προηγούμενη

ΚΤΗΜΑ 6 στρεμ. στην Παστίδα (πρόποδες Φιλερήμου) με άσφαλτο, δρόμο, νερό και 150 ελαιόδεντρα, 20 λεμονιές και 15 συκιές. Πληρ. τηλ. 20851, 26113 ΑΟ37909

ΧΩΡΑΦΙ 4200 στρεμ. πάνω στον δρόμο Μαριτσά-Δαματριά. Πληρ. τηλ. 0946/253623, 0937/774297 ή 92057 ΑΟ37908

ΟΙΚΟΠΕΔΑ: 1) Στα Τριάντα α) Οικόπεδο στον τομέα Δ 1.130 τ.μ. με συντελεστή δόμησης 0,4 δρχ. 25.000.00, β) Οικόπεδο στον τομέα Δ 580 τ.μ. με συντελεστή δόμησης 0,4 δρχ. 19.000.000, γ) Οικόπεδο εκτός σχεδίου κατά παρέκκλιση άρτιο 1.850 τ.μ. με οικοδομικότητα 200 τ.μ. στο οποίο περιλαμβάνεται παλιό σπίτι 45 τ.μ. δρχ. 26.000.000, 2) Οικόπεδο στην περιοχή Μιχ. Πετρίδη 1.000 τ.μ. με συντελεστή δόμησης 0,8 δρχ. 80.000.000, 3) Στην Ανάληψη 311 τ.μ. με συντελεστή δόμησης 1 δρχ. 25.000.000, στον οικισμό δασκάλων "Ο ΑΠΟΛΛΩΝ" έναντι ΙΚΑ 300 τ.μ. με συντελεστή δόμησης 0,6 δρχ. 15.000.00, 4) Περιοχή Κιοτάρι-Γεννάδι οικόπεδα παραλιακά στο "κύμα" 5.000-34.000 τ.μ.,Πληρ. Ροδιακή Κτηματική, Ανέστης και Σάββας Σαββαΐδης, τηλ. 26281-35476-κιν. 0944/243452-0944/421015 ΑΟ37889

ΕΥΚΑΙΡΙΑ ΠΩΛΕΙΤΑΙ ΝΕΟΚΤΙΣΤΟ ΕΤΟΙΜΟΠΑΡΑΔΟΤΟ ΟΡΟΦΟΔΙΑΜΕΡΙΣΜΑ 160 Τ.Μ. ΠΟΛΥΤΕΛΟΥΣ ΚΑΤΑΣΚΕΥΗΣ ΜΕ ΑΠΕΡΑΝΤΗ ΘΕΑ ΘΑΛΑΣΣΑ ΕΠΙ ΤΗΣ ΜΙΧ. ΠΕΤΡΙΔΗ ΤΡΙΩΝ ΥΠΝΟΔΩΜΑΤΙΩΝ, ΔΥΟ ΜΠΑΝΙΑ ΜΕ JACUZZI, ΕΝΤΟΙΧΙΣΜΕΝΗ ΙΤΑΛΙΚΗ ΚΟΥΖΙΝΑ, ΤΡΑΠΕΖΑΡΙΑ, ΔΥΟ ΑΠΟΘΗΚΕΣ, ΕΥΡΥΧΩΡΟ ΣΑΛΟΝΙ ΜΕ ΤΖΑΚΙ, ΑΤΟΜΙΚΗ ΘΕΡΜΑΝΣΗ, ΘΕΡΜΟΗΧΟΜΟΝΩΣΗ, ΔΙΠΛΑ ΤΖΑΜΙΑ, ΕΓΚΑΤΑΣΤΑΣΗ AIR CONDITION, ΙΔΙΩΤΙΚΟΣ ΧΩΡΟΣ ΣΤΑΘΜΕΥΣΗΣ ΚΑΙ ΜΙΑ ΕΠΙΠΛΕΟΝ ΓΚΑΡΣΟΝΙΕΡΑ ΑΝΕΞΑΡΤΗΤΗ. ΤΙΜΗ 58.000.000. ΠΛΗΡ. ΤΗΛ. 0944/360900 (11-2 Π.Μ. ΚΑΙ 5-9 Μ.Μ.) ΠΟ37968

ΜΟΝΟΚΑΤΟΙΚΙΑ ΣΤΟ ΧΩΡΙΟ ΚΟΣΚΙΝΟΥ ΜΕ ΓΚΑΡΑΖ ΚΑΙ ΜΕΓΑΛΕΣ ΑΥΛΕΣ ΚΑΙ ΚΗΠΟ 55.000.000. ΓΙΝΕΤΑΙ ΚΑΙ ΑΝΤΑΛΛΑΓΗ ΤΩΝ 35.000.000 ΜΕΤΡΗΤΑ ΚΑΙ ΤΟ ΥΠΟΛΟΙΠΑ Ή ΟΙΚΟΠΕΔΟ Ή ΓΙΑΠΙ. ΠΛΗΡ. ΤΗΛ. 33682, 74435 κο ΜΑΚΗ ΠΟ37918

ΠΩΛΟΥΝΤΑΙ ΣΤΗΝ ΠΑΣΤΙΔΑ: α) οικόπεδο εντός σχεδίου πόλεως, β) αγροτεμάχιο προς 3.000 δρχ. το τ.μ. σε περιοχή όπου ανεγείρονται και άλλες κατοικίες. Πληρ. τηλ. 0944/796767, 67361. ΑΟ37675

ΔΙΑΜΕΡΙΣΜΑΤΑ: 1) Στην Εργάνης Αθηνάς διαμέρισμα ρετιρέ γ' ορόφου μικτής επιφανείας 120 τ.μ. λουξ κατασκευής στην τιμή των δρχ. 50.000.000, 2) Στην Μιχ. Πετρίδη 160 τ.μ. οροφοδιαμέρισμα γ' ορόφου πολυτελούς κατασκευής δρχ. 60.000.000, 3) Κ. Υδραίου 90 τ.μ. β' ορόφου δρχ. 33.000.000 4) Αισχίνης β'-γ' ορόφ. 110 τ.μ. δρχ. 45.000.000, 5) Αννης Μαρίας 117 τ.μ. β' ορόφ. αρίστης κατασκευής δρχ. 49.000.000 με πάρκινγκ, 6) Αγ. Νικόλαο ισόγειο διαμέρισμα 134 τμ. με αυλή 25 τ.μ. ανεξάρτητο δρχ. 36.000.000, 7) Τριάντα α) 48 τ.μ. α' ορόφου δρχ. 14.000.000, β) Ιξιά 100 τ.μ. ισόγειο και 100 τ.μ. α' ορόφου νεόκτιστα αρίστης κατασκευής δρχ. 45.000.000 το καθένα ετοιμοπαράδοτα, γ) Περιοχή "Συρινέλλες" 45 τ.μ. α' β' ορόφου νεόκτιστα αρίστης κατασκευής. Πληρ. Ροδιακή Κτηματική, Ανέστης και Σάββας Σαββαΐδης, τηλ. 26281-35476-κιν. 0944/243452-0944/421015 ΑΟ37888

ΚΑΤΑΣΤΗΜΑΤΑ: 1) Ανθούλα Ζερβού-Ψαροπούλα κατάστημα 25 τ.μ. δρχ. 20.000.000 2) Στην Π. Πόλη κεντρικότατα 65-86 τ.μ. Πληρ. Ροδιακή Κτηματική, Ανέστης και Σάββας Σαββαΐδης, τηλ. 26281-35476-κιν. 0944/243452-0944/421015 ΑΟ37890

ΜΟΝΟΚΑΤΟΙΚΙΑ 240 Τ.Μ. ΣΕ ΜΠΕΤΑ ΑΠΟΤΕΛΕΙΤΑΙ ΑΠΟ ΥΠΟΓΕΙΟ-ΙΣΟΓΕΙΟ, 1ΟΣ ΟΡΟΦΟΣ ΜΕ 1.400 Τ.Μ. ΟΙΚΟΠΕΔΟ ΣΤΟΥΣ ΤΡΕΙΣ ΣΕ ΗΣΥΧΟ ΜΕΡΟΣ ΚΑΙ ΠΟΛΥ ΚΟΝΤΑ ΣΤΗΝ ΠΟΛΗ. ΕΠΙΣΗΣ ΠΙΘΑΝΟΤΗΤΑ 3 ΔΙΑΜΕΡΙΣΜΑΤΩΝ ΞΕΧΩΡΙΣΤΩΝ. ΤΙΜΗ 29.900.000 ΔΡΑΧΜΕΣ. ΠΛΗΡ. ΤΗΛ. 0944/698110, 0944/532822, 93446. ΠΟ37703

ΜΟΝΟΚΑΤΟΙΚΙΕΣ: 1) Ιξιά: α) 234 τ.μ. νεόδμητη πολυτελούς κατασκευής με οικόπεδο με οικόπεδο 1000 τ.μ. 90.000.000 β) 215 τ.μ. νεόδμητη πολυτελούς κατασκευής με οικόπεδο 1.000 τ.μ. δρχ. 85.000.000 2) Κανδυλί 224 τ.μ. σε μπετά δρχ. 30.000.000 και δρχ. 68.000.000 αποπερατωμένο. Πληρ. Ροδιακή Κτηματική, Ανέστης και Σάββας Σαββαΐδης, τηλ. 26281-35476-κιν. 0944/243452-0944/421015 ΑΟ37891

ΜΟΝΑΔΙΚΗ ΕΠΕΝΔΥΣΗ - Προνομιούχα οικόπεδα των 4.000-8.000-12.000-16.000 τ.μ. επί της επαρχιακής οδού Ρόδου-Καλλιθέας έναντι Βερόπουλου και επί του νέου κόμβου του περιφερειακού Μαρίνα-Καρνάγιο-Ρόδου Λίνδου - Νέο Νοσοκομείο-Αεροδρόμιο. Τα οικόπεδα οικοδομούνται άμεσα (βρίσκονται εκτός ακτίνας 300 μ. από την κεραία της ΕΡΤ με συγκεκριμένη κυκλοφοριακή σύνδεση. Κάλυψη 20% - Δόμηση 0,2 και 0,4 για κατασκευή συναρμολογούμενου τύπου. Δεκτές μόνο σοβαρές προτάσεις. Πληρ. Ροδιακή Κτηματική, Ανέστης και Σάββας Σαββαΐδης, τηλ. 26281-35476-κιν. 0944/243452-0944/421015 ΑΟ37892

ΠΩΛΕΙΤΑΙ

επικερδής επιχείρηση εστιατορίου στην Ιαλυσό με σύγχρονο εξοπλισμό και άνετους χώρους.

Πληρ."ΕΥΡΩΚΤΗΜΑΤΙΚΗ" ΙΩΑΝΝΗΣ ΚΑΙ ΜΙΧΑΛΗΣ ΕΥΣΤΑΘΙΟΥ ΤΗΛ. 73819, 74917, ΚΙΝ. 0944/374546-0945/292030.

ΕΥΚΑΙΡΙΑ

ΠΩΛΟΥΝΤΑΙ

ΔΙΑΜΕΡΙΣΜΑΤΑ

- Ροδίνι: Διαμέρισμα ισόγειο 3άρι 85 τ.μ. 24.000.000
- Ροδίνι: 140 τ.μ. σε μπετά 2ος όροφος 30.000.000
- Ροδίνι: Μεζονέτα 60 τ.μ. 12.000.000
- Αραπάκι (περιοχή) 100 τ.μ. ισόγειο 4άρι 34.000.000
- Στις εργατικές κατοικίες Αγίου Δημητρίου 3άρι 9.000.000

ΟΙΚΟΠΕΔΑ

- Ροδίνι: οδός Σμύρνης 400 τ.μ. 32.000.000
- Ασγούρου: 4 στρέμ. 16.000.000
- Τσαΐρι προς αεροδρόμιο 2 στρέμ. με άδεια οικοδομής 9.500.000
- Αφάντου 5 στρέμ. 8.000.000
- Αφάντου στο κύμα της θάλασσας 4 στρέμ. 30.000.000
- Αφάντου: στον κεντρικό δρόμο 800 τ.μ. με άδεια 120 τ.μ. 7.000.000
- Κιοτάρι: 1,5 στρέμ. στο κύμα της θάλασσας άρτιο και οικοδομήσιμο 20.000.000
- Κιοτάρι: 30 στρεμ. προς 6.000.000 το στρέμμα 30 μέτρα από την θάλασσα

ΖΗΤΕΙΤΑΙ

- Οικόπεδο από Τριάντα έως Μαριτσά σε κεντρικό δρόμο άρτιο και οικοδομήσιμο

Πληρ. τηλ. 26805-51024, κιν. 0945-406562 fax: 51077

Γ.Ν. ΔΡΑΚΟΣ

ΠΩΛΟΥΝΤΑΙ

ΤΑ ΚΑΤΩΘΙ ΑΚΙΝΗΤΑ:

Α) ΑΓΡΟΚΤΗΜΑΤΑ:

2000 τ.μ. επί της Εθνικής οδού Ρόδου-Λίνδου
4000 τ.μ. πλησίον RODOS GOLD
4500 τ.μ. Ασγούρου για κατοικία
2000 τ.μ. στους πρόποδες του Φιλέρημου
6500 τ.μ. μόνον 13.000.000 στο Τσαϊρι

Β) ΚΑΤΟΙΚΙΕΣ ΕΝΤΟΣ ΤΗΣ ΜΕΣΑΙΩΝΙΚΗΣ ΠΟΛΗΣ:

100 τ.μ. έτοιμη, αξίας	29.000.000
80 τ.μ. έτοιμη, μόνον	16.000.000
150 τ.μ. αξίας	20.000.000
120 τ.μ. με αυλή 100 τ.μ. μόνον	55.000.000

Γ) ΔΙΑΜΕΡΙΣΜΑΤΑ:

2άρι 50 τ.μ. στο Ροδίνι 15.000.000
4άρι 106 τ.μ. καινούργιο στην Ανάληψη μόνον 36.000.000
4άρι 120 τ.μ. μόνον 35.000.000

Δ) ΚΑΤΑΣΤΗΜΑΤΑ:

37 τ.μ. επί της Καζούλη μόνον 20.000.000
65 τ.μ. πλησίον πλατεία Φώκιαλη
50 τ.μ. στην περιοχή Μήδεια 20.000.000
37 τ.μ. στο Φαληράκι μόνον 40.000.000
24 τ.μ. επί της Σωκράτους αξίας 130.000.000

Πληρ. **Εμμανουήλ Κρανίδη**
Τηλ. 27082, 26476, 0944-347405, Fax: 27101

TOP PROPERTIES

GEORGIOS S. PIPINOS

ΓΕΩΡΓΙΟΣ Σ. ΠΙΠΙΝΟΣ
ΣΥΜΒΟΥΛΟΙ ΚΑΙ ΕΚΤΙΜΗΤΕΣ ΑΚΙΝΗΤΩΝ
REAL ESTATE AGENCY

MEMBER OF F.I.A.B.C.I.-N.A.E.A.-C.E.I.-E.R.E.S-Σ.Ε.Κ.

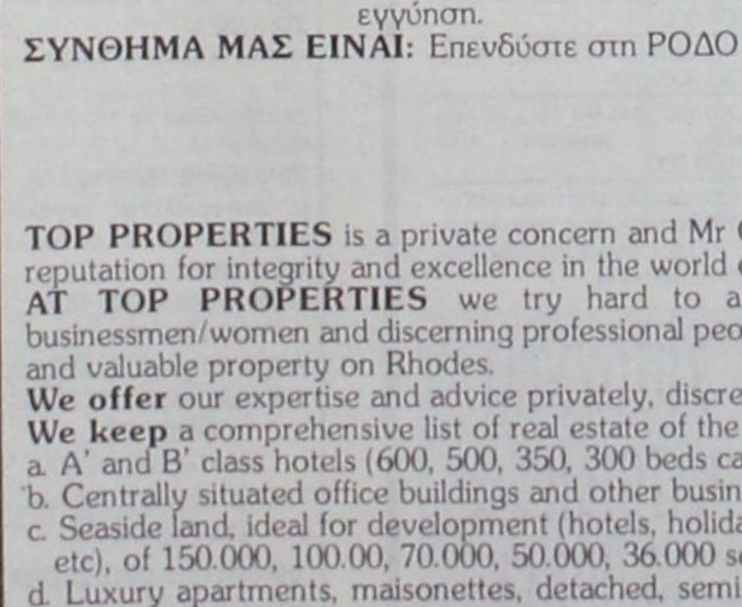

Η "**TOP PROPERTIES**" είναι ατομική επιχείρηση και ανήκει εξ ολοκλήρου στον κ. Γεώργιο Πιπίνο, που από το 1971 ασχολείται αποκλειστικά και μόνο με επενδύσεις και REAL ESTATE, στο νησί της Ρόδου, καθώς και στην ευρύτερη περιοχή της Δωδεκανήσου.

ΑΠΕΥΘΥΝΟΜΑΣΤΕ: Στους **σοβαρούς, απαιτητικούς και επιλεκτικούς** επενδυτές-επιχειρηματίες-ελεύθερους επαγγελματίες, Ελληνες και ξένους, υψηλού εισοδηματικού επιπέδου, που ενδιαφέρονται να κάνουν μια σοβαρή επένδυση προβολής στο νησί της Ρόδου.

ΠΡΟΣΦΕΡΟΥΜΕ: Α) Υπηρεσίες και πληροφορίες που γίνονται σε προσωπικό επίπεδο με εχεμύθεια, διακριτικότητα και σοβαρότητα.
Β) μεγάλη γκάμα υψηλής ποιότητας, ακινήτων, όπως:1) Ξενοδοχεία Α' και Β' κατηγορίας των 600-500-350-300 κλινών, 2) Κεντρικά αστικά ακίνητα κατάλληλα για Τράπεζες-καταστήματα-γραφεία, 3) Παραλιακές εκτάσεις, κατάλληλες για τουριστικές επενδύσεις των 150.000-100.00-70.00-50.000-36.000 τ.μ. και 4) Διαμερίσματα και μεζονέτες προβολής.

ΣΤΟΧΟΣ ΜΑΣ ΕΙΝΑΙ: Να προσφέρουμε στο αγοραστικό μας κοινό υψηλής ποιότητας ακίνητα και ευκαιρίες στο νησί της Ρόδου. Ητριακονταετής και πλέον πείρα μας στον τομέα αυτό αποτελεί εγγύηση.

ΣΥΝΘΗΜΑ ΜΑΣ ΕΙΝΑΙ: Επενδύστε στη ΡΟΔΟ ΤΩΡΑ, σε ακίνητα που ΑΝΤΕΧΟΥΝ ΣΤΟ ΧΡΟΝΟ

Γεώργιος Σ. Πιπίνος
ΜΕΣΙΤΗΣ ΑΣΤΙΚΩΝ ΣΥΜΒΑΣΕΩΝ
Γιατί εμείς γνωρίζουμε καλύτερα!

TOP PROPERTIES is a private concern and Mr George S. Pipinos, its owner, has carved, over the years a reputation for integrity and excellence in the world of Real Estate in the Dodecanese.
AT TOP PROPERTIES we try hard to attract important and selective investors high calibre businessmen/women and discerning professional people, both Greek and foreign, who wish to acquire sabstantial and valuable property on Rhodes.
We offer our expertise and advice privately, discreetly and in strict confidence.
We keep a comprehensive list of real estate of the highest specifications
a. A' and B' class hotels (600, 500, 350, 300 beds capacity)
b. Centrally situated office buildings and other business premises.
c. Seaside land, ideal for development (hotels, holiday resorts, etc), of 150.000, 100.00, 70.000, 50.000, 36.000 sq.m.
d. Luxury apartments, maisonettes, detached, semi-detached and terraced houses.
Our aim is to give our clients the opportunity to Qcquire value for money, first class real estate on Rhodes. Our 30-year-old experience in Real Estate is our warranty.
Our motto is Invest in Rhodes, Invest in property, It stands the test of time.



TOP PROPERTIES
and George Pipinos
Because we know best

ΚΕΝΝΕΝΤΥ 38, ΡΟΔΟΣ, 85 100, ΤΗΛ. (0241) 23895, 38243, κιν. (094)-4-676003 FAX: (0241) 20883
38 KENNEDY STR., RHODES, 85 100, TEL. (0241) 23895, 38243, mob. (094)-4-676003 FAX: (0241) 20883

ΜΙΚΡΕΣ Αγγελίες

πωλήσεις

συνέχεια από την προηγούμενη

ΓΕΡΜΑΝΟΣ

ΟΜΙΛΟΣ ΕΤΑΙΡΕΙΩΝ

Ο Όμιλος Εταιρειών ΓΕΡΜΑΝΟΣ, μια από τις 500 ταχύτερα αναπτυσσόμενες εταιρείες στην Ευρώπη, επιθυμεί να εντάξει στο ανθρώπινο δυναμικό της:

ΠΩΛΗΤΗ ΚΙΝΗΤΗΣ ΤΗΛΕΦΩΝΙΑΣ ΓΙΑ ΤΑ ΚΑΤΑΣΤΗΜΑΤΑ ΤΗΣ ΡΟΔΟΥ

Απαραίτητα προσόντα -

- Προϋπηρεσία στις πωλήσεις 1-3 έτη, κατά προτίμηση σε προϊόντα υψηλής τεχνολογίας και ψηφιακών συσκευών. Η εμπειρία στο χώρο πωλήσεων κινητής τηλεφωνία θα θεωρηθεί πρόσθετο προσόν.
- Άριστη επικοινωνία, προσανατολισμός στην εξυπηρέτηση του πελάτη
- Γνώσεις χειρισμού Η/Υ
- Πολύ καλή γνώση Αγγλικών
- Ηλικία 23-28 ετών

Η εταιρία προσφέρει μισθό αναλόγως των προσόντων, πρόσθετη ασφάλιση, δυνατότητες εξέλιξης σε ένα σύγχρονο και δυναμικό περιβάλλον εργασίας.

Οι ενδιαφερόμενοι μπορούν να στείλουν Βιογραφικό Σημείωμα, στη Δ/νση:

Γρηγ. Λαμπράκη 34-36 Ρόδος τηλ (0241) 26898 στο φαξ (0241) 33993 ή στο e-mail: ngra@germanos.gr

Επισκεφθείτε το site <www.germanos.gr> και ενημερωθείτε για όλες τις εξελίξεις του Ομίλου.

Θα τηρηθεί απόλυτη εχεμύθεια

ΠΑΡΑΔΟΣΙΑΚΑ ΣΠΙΤΙΑ: 1) Στη Λίνδο 120-130-190-300 τ.μ. 2) Π. Πόλη 149-150-160 τ.μ. σε τιμές λογικές. Πληρ. Ροδιακή Κτηματική, Ανέστης και Σάββας Σαββαΐδης, τηλ. 26281-35476-κιν. 0944/243452-0944/421015 ΑΟ37893

ΖΗΤΟΥΝΤΑΙ: 1) Οικόπεδα άρτια και οικοδομήσιμα εντός ή εκτός σχεδίου πόλεως στις περιοχές πόλεως Ρόδου-Τριάντα-Ιξιάς-Κοσκινού-Φαληράκι για εργολαβική αντιπαροχή, 2) Διαμερίσματα στην πόλη της Ρόδου σε διάφορες περιοχές στα Τριάντα-Ιξιά και Κοσκινού. Πληρ. Ροδιακή Κτηματική, Ανέστης και Σάββας Σαββαΐδης, τηλ. 26281-35476-κιν. 0944/243452-0944/421015 ΑΟ37894

ΜΕΖΟΝΕΤΑ 1) Στην Ιξιά με υπόγειο σε μπετά 110 τ.μ. ισόγειο υπερυψωμένο 100 τ.μ. αποπερατωμένο και αρίστης κατασκευής με θέρμανση αυτόνομη αυλή 300 τ.μ. και αέρινη στήλη τιμή 52.000.000, 2) Στην Κ. Τσαλδάρη 140 τ.μ. δρχ. 40.000.000. Πληρ. Ροδιακή Κτηματική, Ανέστης και Σάββας Σαββαΐδης, τηλ. 26281-35476-κιν. 0944/243452-0944/421015 ΑΟ37896

ΟΙΚΟΠΕΔΑ: 1) Στα Τριάντα 2.000 τ.μ. δρχ. 36.000.000 και 4.000 τ.μ. δρχ. 32.000.000, 2) Στη Λίνδο οικόπεδα: α) Στον Αγ. Νικόλαο 4.000 τ.μ. δρχ. 25.000.000, β) Στην Κράνα 4.016 τ.μ. με άδεια οικοδομική για ανέγερση ξενοδοχειακής μονάδας δρχ. 60.000.000 και γ) Πεύκοι 5.000 τ.μ. δρχ. 40.000.000. Πληρ. Ροδιακή Κτηματική, Ανέστης και Σάββας Σαββαΐδης, τηλ. 26281-35476-κιν. 0944/243452-0944/421015 ΑΟ37897

ΔΙΑΜΕΡΙΣΜΑ, ΖΗΤΕΙΤΑΙ ΓΙΑ ΑΓΟΡΑ, ΜΕΧΡΙ 70 Μ² Η ΜΑΓΑΖΙ. ΠΛΗΡ. ΤΗΛ. 61483 ΠΟ37830

ΟΙΚΟΠΕΔΟ ΣΤΟ ΓΕΝΝΑΔΙ, ΑΠΟ ΙΔΙΟΚΤΗΤΗ, 1.420 Τ.Μ., ΑΡΤΙΟ ΚΑΙ ΟΙΚΟΔΟΜΗΣΙΜΟ ΜΕ ΤΗΝ ΑΔΕΙΑ ΣΤΟ ΧΕΡΙ ΓΙΑ ΟΙΚΙΑ 150 Τ.Μ. ΥΠΑΡΧΟΥΝ ΚΑΙ 30 ΕΛΑΙΟΔΕΝΔΡΑ ΚΑΙ ΝΕΡΟ. ΤΗΛ. 91435, ΚΙΝΗΤΟ 0945402153. ΠΟ37829

ΔΙΑΜΕΡΙΣΜΑ από ιδιοκτήτη, 90 τ.μ. πολυτελούς κατασκευής σε πολυκατοικία, 8 διαμερισμάτων με πυλωτή, στεγασμένη ατομική θέση στάθμευσης, ιταλική κουζίνα και ντουλάπες υπνοδωματίων, καλοριφέρ με αυτονομία, διπλά τζάμια, θερμοηχομόνωση κ.λπ. Ευκολίες πληρωμής. Δάνεια δεκτά. Τιμή: 33.300.000 δρχ. Πληρ. τηλ. 68416, 65115, 0946333021 ΑΟ37828

ΠΩΛΟΥΝΤΑΙ: α) στη Μαλώνα μονοκατοικία τ.μ. 50 με μικρή αυλή σε πολύ καλή τιμή, β) παραδοσιακή μονοκατοικία στο Παραδείσι μόνο με 4.000.000 δρχ. Πληρ. Κ. Ν. Ηρωνίας, Νέα Αγορά, α' όροφος αρ. 17, τηλ. 31955 και 21602 ώρες γραφείου ΑΟ37551

ΠΩΛΟΥΝΤΑΙ: α) Οικόπεδο 850 μέτρων (οικοδομήσιμο εντός οικισμού), β) Ελαιώνας 4 στρεμμάτων, γ) Αγρός 22 στρεμμάτων. Τα δύο ως άνω δεικνύονται για αγροτικούς ή βιοτεχνικούς σκοπούς. Πληρ. τηλ. 96384 από 3 μ.μ. ΧΠΟ200

ΜΑΘΗΜΑΤΑ Η/Υ για ενήλικες



Windows, Internet, Email, Word, Excel, Access

ΤΜΗΜΑΤΑ :

- Ταχύρυθμα 5 εβδομάδων
- Τρίμηνα - προετοιμασία για απόκτηση του ECDL
- Ειδικά για επιχειρήσεις

Στο εκπαιδευτικό κέντρο ANOSIS μπορείτε να αποκτήσετε το ECDL το δίπλωμα των υπολογιστών με διεθνή αναγνώριση που αποδεικνύει τις γνώσεις σας στους Η/Υ ...

ECDL — ΕΥΡΩΠΑΪΚΟ ΔΙΠΛΩΜΑ ΚΑΤΑΡΤΙΣΗΣ ΣΤΟΥΣ ΥΠΟΛΟΓΙΣΤΕΣ

ΠΙΣΤΟΠΟΙΗΜΕΝΟ ΕΞΕΤΑΣΤΙΚΟ ΚΕΝΤΡΟ

Anosis Computer Learning

Τηλ. 78924
Στ. Κωτιάδη 64 Ανάληψη

Κώστας Χατζηδάκης
ΠΤΥΧ ΠΛΗΡΟΦΟΡΙΚΗΣ ΠΑΝ. ΑΘΗΝΩΝ

ΚΕΡΜΑΤΟΤΗΛΕΦΩΝΑ



PayPHONE ΣΗΦΑΚΗΣ
ΤΗΛΕΠΙΚΟΙΝΩΝΙΕΣ

e-mail:sifakis@payphone.gr
http://www.payphone.gr

ΑΝΤΙΠΡΟΣΩΠΕΙΑ ΝΟΤΙΟΥ ΑΙΓΑΙΟΥ:
ΑΤΤΑΒΥΡΟΥ 46 ΡΟΔΟΣ
0241-37733

κεφάλαιο

Κτηματομεσιτικό - Συμβουλευτικό Γραφείο

ΔΙΑΜΕΡΙΣΜΑΤΑ ΠΩΛΟΥΝΤΑΙ

- 56 τ.μ.,1ου 2 υπν/τίων Εμ. Αθηνάς, 14.000.000
- 62 τ.μ., ισόγειο, 1 υπν/τιου Κένεντυ, 18.000.000
- 63 τ.μ., 2ου, 2 υπν/τίων Καποδιστρίου, 16.500.000
- 66 τ.μ., 1ου, 1 υπν/τίου, Ιξιά, 14.000.000
- 75 τ.μ., 2ου, 2 υπν/τίων πάροδος Πίνδου, 17.500.000
- 78 τ.μ., ισόγειο, κατάλληλο και για επαγ/τική χρήση, Απ. Παύλου, 15.500.000
- 81 τ.μ., ισόγειο, κατάλληλο και για επαγ/τική χρήση, Απ. Παύλου, 16.000.000
- 83 τ.μ. 1ου, 2 υπν/τίων, πάροδος Αννης Μαρίας, 21.000.000
- 70 τ.μ. 2ου, 2 υπν/τίων, καινούργιο, Ροδίνι, 21.000.000
- 87 τ.μ., 1ου, οροφοδιαμ/μα, 2 υπν/τίων, Χατζηαγγέλου, 17.000.000
- 90 τ.μ.; ημ/γειο, με αυλή εμπρός και πίσω, μπετά, Τσαλδάρη, 12.000.000
- 95 τ.μ. 1ου, 2 υπν/τίων Αττα-βύρου, 34.000.000
- 96 τ.μ., ημ/γειο 2 υπν/τίων, αυλή, άριστη κατάσταση, Μ. Πετρίδη 25.000.000
- 97 τ.μ., ισόγειο, 3 υπν/τίων Πίνδου, 25.000.000
- 102 τ.μ. 1ου, μπετά Απ. Παύλου 18.000.000
- 104 τ.μ. 1ου, οροφοδιαμέρισμα, 3 υπν/τίων Πειραιώς, 37.000.000
- 110 τ.μ., υπερ/νο ισόγειο οροφοδιαμέρισμα καινούριο, 3 υπνοδωματίων Απ. Παύλου 34.000.000
- 124 τ.μ., 1ου, 3 υπν/τίων Ατταβύρου, 46.000.000
- 150 τ.μ., 3ου, ρετιρέ οροφοδιαμέρισμα, λουξ, 3 υπν/τίων Αισχύνη, 47.000.000

ΜΕΖΟΝΕΤΕΣ- ΜΟΝ/ΚΙΕΣ ΠΩΛΟΥΝΤΑΙ

- 128 τ.μ. μεζονέτα, 3 υπν/τίων, τζάκι, καινούργια, Ροδίνι, 45.000.000
- 134 τ.μ., μον/κία, 3 υπν/τίων, δόμηση συν 440 τ.μ. Κοσκινού, 55.000.000

ΟΙΚΟΠΕΔΑ ΠΩΛΟΥΝΤΑΙ

- 300 τ.μ., δόμηση 300 τ.μ. Παστίδα, 9.000.000
- 500 τ.μ. βιοτ/κός χώρος, δόμηση 3Χ150 Κοσκινού, 8.000.000
- 580 τ.μ., βιοτεχνικός χώρος, δόμηση 3Χ178 τ.μ. Ρόδου-Λίνδου 11.000.000
- 4.000 τ.μ., θέα, Κοσκινού, 24.000.000
- 4.000 τ.μ., θέα, Παστίδα 26.000.000
- 6.000 τ.μ., με αποθήκη Παστίδα 48.000.000
- 15.000 τ.μ., Καντυλί 50.000.000

ΕΠΙΧΕΙΡΗΣΕΙΣ & ΕΠΑΓΓΕΛΜΑΤΙΚΟΙ ΧΩΡΟΙ

- Βιοτεχνικό κτίριο 150 τ.μ. με επιπλέον δόμηση 2Χ150 τ.μ. Κοσκινού, 23.000.000
- Αποθήκη 150 τ.μ. με γκαρσονιέρα, Δασκάλους 20.000.000
- Κατάστημα 30 τ.μ. Ανάληψη, 6.000.000
- Κατάστημα 64 τ.μ. Μ. Πετρίδη 30.000.000
- Κατάστημα 90 τ.μ., 1ου με φαρδύ παλκόνι, Ιξιά 23.000.000
- Επιχείρηση ψησταριάς-σουβλατζίδικο, πλήρως εξοπλισμένη, 100 τ.μ. συν αυλή, Μιχ. Πετρίδη 5.000.000

ΖΗΤΟΥΝΤΑΙ ΚΑΤΟΙΚΙΕΣ & ΟΙΚΟΠΕΔΑ ΕΝΤΟΣ & ΕΚΤΟΣ ΠΟΛΕΩΣ ΡΟΔΟΥ

ΤΣΟΥΡΟΥΝΑΚΗΣ Ι. ΑΝΤΩΝΙΟΣ (B.Sc.-MKT)

ΤΗΛ.:60060 (3 γραμμές) FAX: 60062
ΚΙΝ.:0945 949882
e-mail: kefaleo@rho.forthnet.gr

Γ. Σεφέρη 12
(παραπλεύρως ΜΗΔΕΙΑ)
Ρόδος

ΣΧΟΛΗ ΟΔΗΓΩΝ ΚΟΥΣΗ ΠΑΝΤΕΛΗ

ΔΙΠΛΩΜΑΤΑ
ΕΡΑΣΙΤΕΧΝΙΚΑ
ΕΠΑΓΓΕΛΜΑΤΙΚΑ
ΜΟΤΟΣΙΚΛΕΤΑΣ



-Επεκτάσεις όλων των κατηγοριών
-Αναθεωρήσεις ληγμένων αδειών
-Μετατροπές ξένων αδειών σε ελληνικές

Οδός Βαλαωρίτου 9
(έναντι HOTEL SEMIRAMIS ΠΙΣΩ ΑΠΟ ΤΟ ΠΑΛΑΙΟ ΝΟΣΟΚΟΜΕΙΟ
e-mail: KoysisP@hol.gr

Δεκτές όλες οι πιστωτικές κάρτες
(ΠΡΟΣΟΧΗ): ΜΑΘΗΜΑΤΑ
α. Μοτοσικλέτας μεγάλου κυβισμού από 125 cc έως ανεξαρτήτου
6. Μοτ/τας έως 125 cc
γ. Μοτοποδηλάτου 50 cc
Διαθέτουμε επίσης κι αυτόματες μοτοσικλέτες 125 cc
Πληρ. τηλ.
29157-73820-94777
ΚΑΙ ΑΝΑ ΠΑΣΑ ΣΤΙΓΜΗ ΣΤΑ ΚΙΝΗΤΑ τηλ.
0944/511313-0944/203343
Στην κατηγορία ανεξαρτήτου κυβισμού η εκπαίδευση γίνεται με μοτοσικλέτα 500 cc
Παραλαβή των μαθητών μας και από τις οικίες τους
"Η σωστή και μεθοδική εκπαίδευση στα σύγχρονα οχήματά μας, βάζει γερά θεμέλια για τη δημιουργία ενός καλού νέου οδηγού"

ΠΡΟΣΟΧΗ
Στη σχολή μας παραδίδονται και μαθήματα θεωρητικής διδασκαλίας

ΠΜ37855

ΞΕΝΑΚΗΣ ΑΥΤΟΚΙΝΗΤΑ

0% προκαταβολή και εξόφληση έως 60 μήνες

CAR EXPERTS

1. FIAT UNO 1000 cc μοντέλο 1991. ΤΙΜΗ:950.000
2. AUDI 80 μοντ. 1989, 1800 cc με A/C, Ηλ. παράθυρα, κεντρικό κλείδωμα, R/C. Τιμή 1.900.000
3. RENAULT CLIO, μοντ. 1997, 1.200 cc με R/C και immobilizer. Τιμή: 1.950.000
4. RENAULT 19, μοντ. 1991, 1400cc. Τιμή: 1.200.000
5. RENAULT 21, μοντ. 1991, 1800 cc, ηλ. παράθυρα, κεντρικό κλείδωμα, R/C, ζάντες αλουμινίου. ΤΙΜΗ 1.800.000.
6. RENAULT 18 μοντέλο 1980 300.000
7. SEAT IBIZA μοντ. 1993 1.300 cc 3D. ΤΙΜΗ: 1.300.000
8. KIA SEPHIA 1.600 cc μοντ. 1996 με υδρ. τιμόνι, ηλ. παράθυρα (4), κεντρικό κλείδωμα, ηλ. καθρέπτες, P/K, συναγερμό, ΤΙΜΗ: 1.900.000
9. PEUGEOT 306 1400 cc μοντέλο 1997 με υδρ. τιμόνι, αερόσακκο οδηγού, ηλ. παράθυρα, κεντρικό κλείδωμα. ΤΙΜΗ: 2.300.000

ΞΕΝΑΚΗΣ

ΕΠΙΣΗΜΟΣ ΣΥΝΕΡΓΑΤΗΣ KOSMOCAR
ΛΙΝΔΟΥ 238, ΤΗΛ: 61600

ΜΙΚΡΕΣ Αγγελίες

πωλήσεις

συνέχεια από την προηγούμενη

ΠΑΛΙΟ ΣΠΙΤΙ μέσα στο χωριό Παραδεισι, πωλειται. Πληρ. τηλ. 63570, 0946/282164 ΠΟ37568

ΚΑΤΑΣΤΗΜΑΤΑ ετοιμοπαράδοτα στο μεγαλύτερο συγκρότημα καταστημάτων στην παραλιακή λεωφόρο Ιαλυσού απ' ευθείας από τον κατασκευαστή πολ. μηχανικό Στέλιο Μακέστα. Εξασφάλιση δανείου, ευκολίες πληρωμής. Από 10.350.000 δρχ. Πληρ. τηλ. 21347 ΧΠΟ205

ΠΡΑΓΜΑΤΙΚΗ ΕΥΚΑΙΡΙΑ στο Γενάδι. Οικόπεδο 2.120 μ. με πληρωμένη έτοιμη άδεια οικοδομής 212 μέτρα, περιφραγμένο με μάντρα, εγκατάσταση φως, νερό και με δένδρα, με υπάρχον κτίσμα αποθήκη 50 μ. Πωλείται 20.000.000 μετρητά. Πληρ. τηλ. 31093, ώρες ιατρείου ΧΠΟ522

μαθήματα

ΦΙΛΟΛΟΓΟΣ πτυχιούχος Φιλοσοφικής Σχολής, Αριστοτελείου Πανεπιστημίου Θεσσαλονίκης, παραδίδει Αρχαία Ελληνικά, Λατινικά, Νέα Ελληνικά, Ιστορία, Εκθεση σε μαθητές Γυμνασίου και Λυκείου. Πληρ. τηλ. 62424, 0937217763 και 25169 ΑΜ37998

ΚΑΘΗΓΗΤΡΙΑ ΠΛΗΡΟΦΟΡΙΚΗΣ με MASTER πληροφορικής παραδίδει μαθήματα κατ' οίκον. Πληρ. τηλ. 0946-218244 ΑΜ37931

ΚΑΘΗΓΗΤΡΙΑ ΦΥΣΙΚΟΣ ΜΕ ΦΡΟΝΤΙΣΤΗΡΙΑΚΗ ΠΕΙΡΑ ΠΑΡΑΔΙΔΕΙ ΙΔΙΑΙΤΕΡΑ ΜΑΘΗΜΑΤΑ ΦΥΣΙΚΗΣ, ΧΗΜΕΙΑΣ, ΜΑΘΗΜΑΤΙΚΩΝ ΣΕ ΜΑΘΗΤΕΣ ΓΥΜΝΑΣΙΟΥ, ΛΥΚΕΙΟΥ. ΠΛΗΡ. ΤΗΛ. 23321, 33657, 0974810499 ΠΜ37778

ΚΑΘΗΓΗΤΡΙΑ ΦΥΣΙΚΗΣ ΜΕ ΜΕΤΑΠΤΥΧΙΑΚΕΣ ΣΠΟΥΔΕΣ ΣΤΗ ΣΥΓΧΡΟΝΗ ΦΥΣΙΚΗ, ΠΑΡΑΔΙΔΕΙ ΦΥΣΙΚΗ, ΧΗΜΕΙΑ, ΜΑΘΗΜΑΤΙΚΑ ΣΕ ΜΑΘΗΤΕΣ ΓΥΜΝΑΣΙΟΥ-ΛΥΚΕΙΟΥ. ΤΙΜΕΣ ΛΟΓΙΚΕΣ. ΠΛΗΡ. ΤΗΛ. 0977474997 ΠΜ37720

ΦΙΛΟΛΟΓΟΣ καθηγήτρια πτυχιούχος Αριστοτελείου Πανεπιστημίου Θεσσαλονίκης, παραδίδει ιδιαίτερα μαθήματα σε μαθητές γυμνασίου. Τιμές προσιτές, συστηματική ενημέρωση γονέων. Πληρ. τηλ. 22428 και 0937803323 (κινητό) ΧΑΜ291

ΑΠΟ ΕΜΠΕΙΡΗ ΚΑΘΗΓΗΤΡΙΑ με MASTER'S εξωτερικού παραδίδονται μαθήματα όλων των κατευθύνσεων και γενικής παιδείας (ενιαίου Λυκείου) για τις τάξεις Α, Β και Γ' Λυκείου, καθώς επίσης και όλων των τάξεων Γυμνασίου και των τάξεων των ΤΕΕ. Τιμές λογικές με συχνά τεστ αξιολόγησης με συστηματική παράδοση και δωρεάν σημειώσεις. Ειδικές τιμές σ' αδέλφια. Πληρ. τηλ. (0241) 70487 και 77031. ΧΠΜ300

ΚΑΘΗΓΗΤΗΣ ΑΓΓΛΙΚΩΝ απόφοιτος Καναδικού Πανεπιστημίου παραδίδει ιδιαίτερα μαθήματα κατ' οίκον και στο δικό σας χώρο, σε πολύ προσιτές τιμές. Προτείνω επίσης, συνεργασία σε ξενόγλωσσα φροντιστήρια. Πληρ. τηλ. 64079 ΑΜ37721

πωλήσεις αυτοκινήτων & μοτοσικλετών

RENAULT CLIO, 1200 CC, ΜΟΝΤ. '97, ΣΕ ΑΡΙΣΤΗ ΚΑΤΑΣΤΑΣΗ, ΜΕ ΗΛ. ΠΑΡΑΘΥΡΑ, ΗΛΕΚΤΡΟΜΑΓΝ. ΚΛΕΙΔΑΡΙΕΣ, ΧΡΩΜΑΤΟΣ ΑΣΠΡΟΥ. ΔΕΚΤΟΣ ΚΑΘΕ ΕΛΕΓΧΟΣ. ΤΙΜΗ 1.700.000 ΜΕΤΡΗΤΟΙΣ. ΠΛΗΡ. ΤΗΛ. 0946/710021 ΠΑ37986

ΕΥΚΑΙΡΙΕΣ ΜΕ ΕΥΚΟΛΙΕΣ ΠΛΗΡΩΜΗΣ: FIAT CINQUECENTO MOD. 98, FIAT SEICENTO MOD. 99, OPEL CORSA 1.0 AIR-COND MOD. 99, RENAULT CLIO 1.2 AIR-COND MOD. 96, SEAT IBIZA 1.0 MOND. 99, SEAT CORDOBA 1.4 AIR-COND MOD. 99, HYUNDAI ATOS AIR-COND MOD. 99, FIAT BRAVA 1.4 AIR-COND MOD. 98, FIAT CINQUECENTO OPEN-TOP MOD. 98, FIAT SEICENTO OPEN-TOP MOD. 99, SSANG-YONG CORANDO 2.0 JEEP MOD. 98 AUTOHELLAS HERTZ. ΑΝΑΝΕΩΝΟΝΤΑΣ ΣΥΝΕΧΩΣ ΤΟ ΣΤΟΛΟ ΤΩΝ ΑΥΤΟΚΙΝΗΤΩΝ ΜΑΣ ΔΙΑΘΕΤΟΥΜΕ ΤΩΡΑ ΠΡΟΣ ΠΩΛΗΣΗ ΜΕΓΑΛΗ ΠΟΙΚΙΛΙΑ ΜΕΤΑΧΕΙΡΙΣΜΕΝΩΝ ΚΑΙ ΑΡΙΣΤΑ ΣΥΝΤΗΡΗΜΕΝΩΝ ΑΥΤΟΚΙΝΗΤΩΝ ΜΕ ΠΟΛΛΕΣ ΚΑΙ ΣΥΜΦΕΡΟΥΣΕΣ ΕΥΚΟΛΙΕΣ ΠΛΗΡΩΜΗΣ. ΕΚΘΕΣΗ: 12ο ΧΛΜ. ΡΟΔΟΥ-ΚΑΜΕΙΡΟΥ ΚΡΕΜΑΣΤΗ. ΠΛΗΡ. ΤΗΛ. 98200-3 ΚΑΙ 21819ΠΑ37999

ΑΥΤΟΚΙΝΗΤΟ OPEL VECTRA 5 ΘΥΡΟ ΜΟΝΤΕΛΟ 90, ΚΑΤΑΛΥΤΙΚΟ, 1600 ΚΥΒ. ΗΛΕΚΤΡΙΚΕΣ ΚΛΕΙΔΑΡΙΕΣ, ΑΕΡΟΤΟΜΗ, ΑΞΙΑΣ 2.000.000 ΔΡΧ. ΠΛΗΡ. ΤΗΛ. 32116 ΚΙΝ. 0972266030ΠΑ38000

PEUGEOT 406 1600 c.c. μοντέλο 1997 σε άριστη κατάσταση στην τιμή 3.200.000 δρχ. Πληρ. τηλ. 24812 και 74409. ΑΑ37935

MERCEDES Benz Ι.Χ. πετρελαιοκίνητο, 10 θέσεων, 17 φορ. ίππων, έξι ετών σε άριστη κατάσταση. Πληρ. τηλ. 43138, 43112 ΑΑ37932

OPEL CORCA παλιό σε πολύ καλή κατάσταση, ατρακάριστο, τιμή ευκαιρίας μόνο 300.000 δρχ. Πληρ. τηλ. 63926 ΑΑ37934

ΑΥΤΟΚΙΝΗΤΟ ΜΑΡΚΑΣ ΤΟΥΟΤΑ CELICA 1600 CC ΣΕ ΑΡΙΣΤΗ ΚΑΤΑΣΤΑΣΗ ΛΟΓΩ ΑΝΑΧΩΡΗΣΗΣ ΣΤΟ ΕΞΩΤΕΡΙΚΟ ΣΤΗΝ ΤΙΜΗ ΤΩΝ 950.000 ΔΡΧ. ΠΛΗΡ. ΤΗΛ. 0937315889, 0937113519 ΠΑ37974

ΜΕΓΑΛΗ ΕΥΚΑΙΡΙΑ!!! Μηχανή KAWASAKI ZZR μοντέλο '93, 400 cc, 16 Valve, χρώματος μπλε-μαύρο με 22.000 χλμ. σε άριστη κατάσταση και στην καταπληκτική τιμή των 850.000 δρχ. μόνο. Δεκτός κάθε έλεγχος. Πληρ. τηλ. 22918, 0944/551597 ΑΑ37870

ALFA-155 Silverstone, μαύρη, 12ος 94, Clima, P/K, Z/A, Η/Π, 1800 cc, 3.200.000 δρχ. μετρητά. Πληρ. τηλ. 0972431500 και 0932396945 ΑΑ37913

ΑΓΓΛΙΚΑ–ΜΕΤΑΦΡΑΣΕΙΣ

Καθηγητής Αγγλικής φιλολογίας, πτυχιούχος Πανεπιστημίου Αθηνών, με ειδική εκπαίδευση στο Πανεπιστήμιο READING Αγγλίας και DIPLOMA Ψυχολογίας Κέντρου Σπουδών CEAC Ισπανίας, αναλαμβάνει μαθητές, ενήλικες και επαγγελματίες σε ιδιαίτερα μαθήματα ή αυστηρά ολιγομελή τμήματα και προετοιμάζει για όλες τις αναγνωρισμένες εξετάσεις γλωσσομάθειας. Επίσης δέχεται ΜΕΤΑΦΡΑΣΕΙΣ κάθε είδους, επίσημες και μη. ***Γιώργος Γιαννέλης, Μητροπόλεως 103, τηλ.-FAX 20357.***

ΣΧΟΛΗ ΟΔΗΓΩΝ
ΠΟΡΤΣΕΛΛΗΣ ΣΤΕΦΑΝΟΣ
Δπλ. εκπαιδευτής υποψηφίων οδηγών



- Διπλώματα αυτοκινήτου, μοτοσικλέτας, επαγγελματικά και επεκτάσεις όλων των κατηγοριών
- Αναθεωρήσεις ληγμένων αδειών
- Θεωρητικά μαθήματα ΚΟΚ και Μηχανολογίας

ΕΡΝΕΣΤ ΜΠΕΒΙΝ 6 • ΡΟΔΟΣ • ΤΗΛ. 34497, 0945-463635

★★★★★
RODOS PALACE
Resort Hotel • Convention Center
Το Πιο Ολοκληρωμενο Θερετρο Διακοπων & Συνεδριων!

Το πολυτελέστερο **Ξενοδοχειακό Συγκρότημα Διακοπών της χώρας** (785 δωματίων), με το μεγαλύτερο **Διεθνές Συνεδριακό Κέντρο** (4000 ατόμων), ζητεί σύγχρονα και αξιόλογα στελέχη προκειμένου να επανδρώσει τα εξής τμήματα:

- **Food & Beverage**
- **Πωλησεων**
- **Συνεδριων / Δεξιωσεων**
- **Προσωπικου**
- **Rooms Division / Υποδοχης**

Οι ιδανικοί υποψήφιοι θα πρέπει να είναι απόφοιτοι ξενοδοχειακών σχολών της Ελλάδας ή του εξωτερικού με ανάλογη εμπειρία σε ξενοδοχεία πολυτελείας.

Απαραίτητη θεωρείται η άριστη γνώση της Ελληνικής και Αγγλικής γλώσσας, καθώς επίσης και η χρήση Η/Υ (Word, Excel κλπ.). Οποιαδήποτε επιπλέον προσόντα όπως μεταπτυχιακές σπουδές και γνώση πρόσθετων ξένων γλωσσών θα συνεκτιμηθούν στις αξιολογήσεις.

Οι ενδιαφερόμενοι μπορούν να αποστείλουν το βιογραφικό τους μαζί με μία φωτογραφία στην διεύθυνση:

Λεωφ. Ιαλυσού, Τ.Θ. 121, Ιξιά, Ρόδος 851 00
Fax: (0241)25350
E-mail: humanresources@rodos-palace.gr
Υπ' όψιν Κου Γ. Μπαρμπούτη

Η απόλυτη εχεμύθεια θεωρείται αυτονόητη.

★★★★★
ATRIUM PALACE
RESORT HOTEL DE LUX
KALATHOS BEACH 85102 – RODOS

ΑΠΟ ΤΗΝ ΔΙΕΥΘΥΝΣΗ ΤΟΥ

ΞΕΝΟΔΟΧΕΙΟΥ ΖΗΤΕΙΤΑΙ

ΠΡΟΣΩΠΙΚΟ ΟΛΩΝ

ΤΩΝ ΕΙΔΙΚΟΤΗΤΩΝ

ΠΛΗΡΟΦΟΡΙΕΣ:
ΚΑΘΗΜΕΡΙΝΑ 9:00 – 13:00
ΞΕΝΟΔΟΧΕΙΟ ATRIUM PALACE
ΠΑΡΑΛΙΑ ΚΑΛΑΘΟΥ – ΡΟΔΟΣ
ΤΗΛ. (0244) 31601, FAX (0244) 31600

Από τα μεγάλα καταστήματα ΠΑΠΠΟΥ
ΖΗΤΟΥΝΤΑΙ
Κοπέλες για να εργαστούν ως πωλήτριες
ΠΑΠΠΟΥ
Αιτήσεις γίνονται δεκτές στο τμήμα προσωπικού (5ος όροφος) ώρες 08.30 έως 20.30
Πληροφορίες στα τηλ.: 78881 & 78882

★★★★★
RODOS PALACE
Resort Hotel • Convention Center
Το Πιο Ολοκληρωμενο Θερετρο Διακοπων & Συνεδριων!

Το μεγαλύτερο Ξενοδοχειακό Συγκρότημα της Ρόδου, ζητεί το ακόλουθο προσωπικό:

- Αποθηκάριος
- Βοηθός Προϊσταμένης
- Ταμπλίστες
- Μπάρμαν
- Βοηθοί Μπαρ
- Μάγειρας Α', Β', Γ'
- Βοηθοί Μαγείρου
- Σερβιτόροι
- Βοηθοί Σερβιτόρου
- Καμαριέρες
- Γκρουμ / Οδηγοί

Για πληροφορίες και συμπλήρωση αιτήσεων (απαιτείται πρόσφατη φωτογραφία) μπορείτε να απευθύνεστε προσωπικά, καθημερινά από 10.00-12.00, στη διεύθυνση:

Ξενοδοχείο Ρόδος Παλάς
Λεωφ. Ιαλυσού, Τ.Θ. 121, Ιξιά, Ρόδος
Τηλ. (0241) 25222, Fax: (0241)25350
Υπ' όψιν Κου Η. Ζάχου

ΑΝΑΚΟΙΝΩΣΗ
ΜΑΘΗΜΑΤΑ
*** Computer ***
DOGRAM COMPUTER
ΕΓΓΡΑΦΕΣ
** ΤΩΡΑ **
Τμήματα για:
Παιδιά - Ενήλικες
Αρχάριους - Μαθητές
Επαγγελματίες
Ανεύρεση Εργασίας
ΠΑΡΕΧΕΤΑΙ ΒΕΒΑΙΩΣΗ
Διδάσκει πτυχιούχος Πανεπιστημίου Αμερικής
ΜΑΝΩΛΗΣ Ι. ΣΟΦΙΛΛΑΣ
Κοδριγκτώνος 91
Τηλ. (0241) 31761



ΠΡΕΖΕΡΑΚΟΣ Χ. ΠΕΤΡΟΣ
Μεσίτης Αστικών Συμβάσεων
Λεωφ. Αναστασίας 40 (1ος όρ. Κέντρο Φιλοξενίας) Τ.Θ. 6ος όρ. Ρόδος 85100
Τηλ & Fax : 0241 33696, κιν: 0932 468026 E-mail: prezerakos@hellasnet.gr

- ΑΓΟΡΕΣ
- ΠΩΛΗΣΕΙΣ
- ΕΚΜΙΣΘΩΣΕΙΣ
- ΑΝΤΙΠΑΡΟΧΕΣ
- ΕΚΤΙΜΗΣΕΙΣ
- ΕΡΕΥΝΑ ΑΓΟΡΑΣ

ΕΛΛΗΝ ΚΤΗΜΑΤΙΚΗ

ΜΙΚΡΕΣ Αγγελίες

auto-moto

συνέχεια από την προηγούμενη

ΦΟΡΤΩΤΗΣ INTERNATIONAL 530 A σε άριστη κατάσταση σε τιμή ευκαιρίας. Επίσης ένα αυτοκίνητο FORD ESCORT XR3 μοντέλο '85, επισκευασμένο το '90 1600 cc. Πληρ. τηλ. 0946/253623, 0937/774197 ή 92057 AA37910

ΦΟΡΤΟΤΑΞΙ Δ.Χ. περασμένο από ΚΤΕΟ λόγω υγείας. Πληρ. τηλ. 0937487829 AA37837

LADA 1987 κόκκινο σε καλή κατάσταση. Τιμή 200.000 δρχ. Πληρ. τηλ. 097/4329075, 75327 AA37915

SEAT IBIZA 1200 c.c. μοντελ. 93 σε καλή κατάσταση, καταλυτικό. Τιμή 800.000. Πληρ. τηλ. 74289 ή 89141 AA37933

ALFA ROMEO 146, 1600 cc με τρίτο stop πίσω, ζαντολάστιχα, αμορτισέρ, PIONEER κασετόφωνο, τιμή 3.000.000 δρχ. Πληρ. τηλ. 0946/336192 και 20854 κ. Νίκο AA37863

LANCIA PRISMA 1300 μοντέλο του '84 στην τιμή των 300.000 δρχ. Πληρ. τηλ. 25407 και 0937/881572 κ. Τάσο. AA37899

ΜΗΧΑΝΗ HONDA STEED VLE 400 cc χωρίς τεκμήριο μοντέλο '97 λίγα χλμ. ευκαιρία 1.400.000 δρχ. Πληρ. τηλ. 0946/336192 και 20854 κ. Νίκο AA37864

ΔΥΟ ΛΕΩΦΟΡΕΙΑ 11 και 13 θέσεων εισαγωγής από Γερμανία FORD και MERCEDES μοντέλα '92 και '97, υπερπολυτελέστατα και πανέμορφα, άριστα από κάθε άποψη με air-condition εργοστασίου, αερόσακους, βελούδινο σαλόνι σε καινούρια κατάσταση και από γενικό service, έτοιμα για ταξινόμηση. ιδανικά για ταξιδιωτικά γραφεία ή ξενοδοχειακές επιχειρήσεις. Τα έξοδα αποστολής στη Ρόδο, επιβαρύνουν εμάς. Πληρ. τηλ. 031/516314, 0944/544336 Θεσσαλονίκη. AA37679

SUZUKI VS 600 INTRUDER 11ος '97 μαύρο με 15.000 χιλιόμετρα. Τιμή 1.800.000 ή ανταλλάσσεται με ακριβότερο καταλυτικό IX. Πληρ. τηλ. 21904 αφήστε μήνυμα στην τηλ. θυρίδα AA37388

OPEL CORSA μοντέλο '87 σε καλή κατάσταση και σε καλή τιμή. Πληρ. τηλ. 61038. XAA418

JEEP WRANGLER 2500 cc IX μοντέλο '96 με πολλά αξεσουάρ. Πληρ. τηλ. 0944/263164 AA37627

BMW πωλείται σε καλή κατάσταση μοντέλο '84, τιμή 800.000 δρχ. Πληρ. τηλ. 61449 AA37722

ΖΗΤΕΙΤΑΙ

ξυλουργός με προϋπηρεσία και συμπληρωμένες τις στρατιωτικές του υποχρεώσεις. Μόνιμη απασχόληση. Ικανοποιητικός μισθός.

Πληρ. τηλ. 96645

Από το ξενοδοχείο "ΗΛΥΣΙΟΝ" στους Πεύκους-Λίνδου

ΖΗΤΟΥΝΤΑΙ

1. Κυρία με γνώσεις Αγγλικής γλώσσας για το σνακ-μπαρ (πρωινή βάρδια)
2. Κυρία για τη λάτζα (βραδινή βάρδια)
3. Καμαριέρα

Πληρ. τηλ. Ρόδος 0241-36176/75672 κα. Κόντου ή αποστολή βιογραφικού στο fax του ξενοδοχείου 0244-48148

ΔΙΕΘΝΗΣ ΕΤΑΙΡΙΑ
επεκτείνεται τώρα στα Δωδεκάνησα και

ΖΗΤΑ

ΑΝΕΞΑΡΤΗΤΟΥΣ ΣΥΝΕΡΓΑΤΕΣ

για οργάνωση και εποπτεία δικτύων πωλήσεως. Δυνατότητες πολύ υψηλών εισοδημάτων, χωρίς ρίσκο. Μερική ή πλήρης απασχόληση

Πληρ. κ. Αθηνά Τσεκούρα τηλ. 0944-757020

ΖΗΤΟΥΝΤΑΙ

ΑΠΟ ΞΕΝΟΔΟΧΕΙΑΚΗ ΜΟΝΑΔΑ

α. Σερβιτόροι α'
β. Καμαριέρες
γ. Μάγειροι β'
δ. Πωλήτριες σούπερ μάρκετ

Πληροφορίες Γραφείο Προσωπικού τηλ. 94321

ΑΠΟ ΤΗΝ ΓΕΝΙΚΗ ΑΝΤΙΠΡΟΣΩΠΕΙΑ ΑΥΤΟΚΙΝΗΤΩΝ DAEWOO ΔΩΔ/ΣΟΥ ΑΛ. ΚΟΥΚΟΥΡΑΣ

ΠΩΛΟΥΝΤΑΙ

1) SEAT IBIZA 1.050 c.c. '96
Κεντρικό κλείδωμα-ηλεκτρικά παράθυρα-ραδιοκασετόφωνο, Αριστη κατάσταση. Τιμή: 1.950.000 δρχ.
2) FORD FIESTA 1.100 c.c. '96
Αριστη κατάσταση. Τιμή: 1.900.000 δρχ.
3) SEAT IBIZA 1.400 c.c.
Κεντρικό κλείδωμα-ηλεκτρικά παράθυρα-υδραυλικό τιμόνι. Αριστη κατάσταση. Τιμή: 2.050.000 δρχ.
4) FIAT UNO 1.000 c.c. '90
Τιμή: 750.000 δρχ.
5) FIAT PANDA 1.000 c.c. '93
Τιμή: 450.000 δρχ.

0% προκαταβολή και εξόφληση από 12-60 μήνες.

Πληρ. τηλ. 65183

Υπεύθυνος Πωλήσεων κ. Βαλεντής Κωστής

ΑΠΟ ΜΕΓΑΛΗ ΕΜΠΟΡΙΚΗ ΕΤΑΙΡΕΙΑ

ΖΗΤΟΥΝΤΑΙ

νέοι, δραστήριοι, οργανωτικοί και φιλόδοξοι για το τμήμα των πωλήσεων (Πωλητές/Merchandisers)
Πτυχίο Οικονομικού Κλάδου-Marketing ή προϋπηρεσία στο χώρο των πωλήσεων, θα θεωρηθούν επιπλέον προσόντα.
Αποδοχές ικανοποιητικές, bonus, σύγχρονο περιβάλλον εργασίας και προοπτικής εξέλιξης στον χώρο των πωλήσεων.

Πληροφορίες τηλ. 61434

ΤΟ ΓΡΑΦΕΙΟ ΠΑΡΑΓΩΓΗΣ ΡΟΔΟΥ ΤΗΣ "ΕΘΝΙΚΗΣ ΑΣΦΑΛΙΣΤΙΚΗΣ"

ΖΗΤΑ

Συνεργάτες-συνεργάτιδες για να στελεχώσει νέο τμήμα πωλήσεων-χρηματοοικονομικών και ασφαλιστικών προϊόντων του ομίλου της Εθνικής Τράπεζας.

ΑΠΑΡΑΙΤΗΤΕΣ ΠΡΟΫΠΟΘΕΣΕΙΣ

Ηλικία 23-40 ετών.
Απόφοιτοι ανωτέρας ή ανωτάτης σχολής
Για Βιογραφικό & Πληροφορίες στη Δ/νση: Εθνική Ασφαλιστική, Σοφ. Βενιζέλου 1, Τ.Κ. 85100 Ρόδος, τηλ. 38338, 36274.

QUICK CARWASH

Από πρότυπη μονάδα Πλυντηρίου Αυτοκινήτων

ΖΗΤΕΙΤΑΙ ΠΡΟΣΩΠΙΚΟ

Οι υποψήφιοι (άνδρες και γυναίκες) θα καλύψουν τις θέσεις προετοιμασίας αυτοκινήτων, εξυπηρέτησης πελατών, ταμείου (με γνώσεις computer) και snack bar - cafe

Οι ενδιαφερόμενοι μπορούν να προμηθεύονται αιτήσεις στις εγκαταστάσεις του πλυντηρίου, στην περιοχή Ασγούρου παραπλεύρως του super market "ΤΡΟΦΟ" καθημερινά 8.00 το πρωί έως 5.00 το απόγευμα.

Τηλέφωνο επικοινωνίας : 60 150

ΡΟΔΙΑΚΗ ΚΤΗΜΑΤΙΚΗ

ΣΥΜΒΟΥΛΟΙ & ΕΚΤΙΜΗΤΕΣ ΑΚΙΝΗΤΩΝ — ΚΤΗΜΑΤΟΜΕΣΙΤΙΚΟ ΓΡΑΦΕΙΟ από το 1983

ΠΩΛΟΥΝΤΑΙ ΜΟΝΟΚΑΤΟΙΚΙΕΣ ΣΤΟΥΣ ΤΡΕΙΣ



ΣΕ ΜΠΕΤΑ ΑΠΟ 31.000.000 ΔΡΧ

ΑΝΕΣΤΗΣ & ΣΑΒΒΑΣ ΣΑΒΒΑΪΔΗΣ

tel: 26281 & 35476 cel: 0944-421015 & 0977-433427

ΑΓΟΡΑ ΑΥΤΟΚΙΝΗΤΩΝ

Η πώληση και η ανταλλαγή των μεταχειρισμένων αυτοκινήτων- οι διαδικασίες και τα έξοδα μεταβιβάσεως για μας είναι μια απλή διαδικασία **ΚΑΙ** *ανταλλάσσουμε* **ΚΑΙ** *αγοράζουμε το παλιό σας αυτοκίνητο* **ΑΜΕΣΩΣ**

Πληρ. τηλ. 70500-70501

ΜΙΚΡΕΣ Αγγελίες

auto-moto

συνέχεια από την προηγούμενη

Από τη νέα έκθεση BMW του ΘΩΜΑ ΒΕΡΒΙΛΗ πωλούνται τα κάτωθι μεταχειρισμένα αυτοκίνητα:

1) **BMW 316 1600 κυθ. μοντ. 10-91 ABS κλιμ., υδραυλιτικό τιμόνι, κλειδαριές**
2) **BMW 316 μοντ. 85**
3) **TOYOTA ψυγείο πετρέλαιο μοντ. 93 2400 κυθ. κλούβα**
4) **VW κλούβα πετρέλαιο 2400 κυθ. μοντ. 93**
5) **FORD COURIER κλουβίτσα μοντέλο 95 1800 κυθ.**
6) **MITSUBISHI κλούβα 2500 κυθ. 96 μοντ. 49.000 χλμ. σχεδόν καινούργια**
7) **MERCEDES κλούβα 609, μοντ. 93 με μόνωση. Όλα τα πετρέλαια φορτηγά ανταλλάσσονται με το βενζινοκίνητό σας. 6ο χλμ. Λεωφ. Ρόδου-Λίνδου τηλ. 62928-66669 ΧΠΑ400**

εργασιες

Από τουριστικό πρακτορείο **ΖΗΤΕΙΤΑΙ** προσωπικό με γνώσεις χεφισμού Η/Υ και αγγλικής γλώσσας τουλάχιστον. Πληρ. τηλ. 70922 AZ38003

ΚΟΠΕΛΑ με εμπειρία στο service για καφετέρια, εξαιρούνται αλλοδαπές. Πληρ. τηλ. 33109 AZ38004

ΖΗΤΕΙΤΑΙ από εταιρεία ενοικιάσεως αυτοκινήτων υπάλληλος για να εργασθεί σε γραφείο στην περιοχή της Ιαλυσού. Απαραίτητες προϋποθέσεις η γνώση Αγγλικών και Γερμανικών και κατά προτίμηση η προϋπηρεσία πάνω στο συγκεκριμένο επάγγελμα. Πληρ. τηλ. 74106, 0945/829727 AZ38001

Από εστιατόριο στην Ιαλυσό **ΖΗΤΕΙΤΑΙ** σερβιτόρα ή σερβιτόρος να γνωρίζει Αγγλικά και Γερμανικά για την καλοκαιρινή περίοδο. Μισθός ή ποσοστά. Πληρ. τηλ. 95115 (16.00-21.00) κιν. 0946466175 AZ38002

ΝΕΕΣ για να εργασθούν ως πλοιοσυνοδοί σε ημερόπλοια για την τουριστική περίοδο του 2001 να είναι απόφοιτες Λυκείου και να γνωλίζουν Αγγλικά και Γερμανικά. Πληρ. τηλ. 74235-6 κ. Δασκαλάκη. AZ37984

ΑΠΟ ΕΤΑΙΡΕΙΑ διανομών και εμπορίου ζητούνται οδηγοί με δίπλωμα Γ' κατηγορίας με γνώση την αγορά της Ρόδου. Πληρ. τηλ. 0241/68178, 67548 AZ37963

Από ξεν. ΕΝΤΕΝ ΡΟΚ Λεωφ. Καλλιθέας **ΖΗΤΕΙΤΑΙ** συντηρητής μαραγκός. Πληρ. εντός ξεν. 09.00-13.00 καθημερινάAZ37964

ΠΩΛΗΤΡΙΕΣ που να γνωρίζουν Αγγλική και Γερμανική γλώσσα για να εργασθούν σε τουριστικό κατάστημα εντός πόλεως. Πληρ. τηλ. 33254 AZ37961

ΚΟΠΕΛΑ έμπειρη για να εργασθεί στο κυλικείο του νοσοκομείου. Πληρ. τηλ. 80116 AZ37980

ΔΕΣΠΟΙΝΙΣ Η ΚΥΡΙΑ ευπαρουσίαστη γνώστης Γερμανικών-Αγγλικών ή άλλης ξένης γλώσσας για τουριστικό κατάστημα στην Παλιά Πόλη. Πληρ. τηλ. 76955 κ. Μάκη από 10.00 έως 14.00 AZ37975

ΠΩΛΗΤΡΙΑ ΔΕΣΠΟΙΝΙΔΑ, Η ΚΥΡΙΑ ΜΕΧΡΙ 30 ΕΤΩΝ ΓΙΑ ΝΑ ΕΡΓΑΣΤΕΙ ΣΕ ΧΡΥΣΟΧΟΕΙΟ ΤΗΝ ΣΕΖΟΝ. ΝΑ ΓΝΩΡΙΖΕΙ ΓΕΡΜΑΝΙΚΑ-ΑΓΓΛΙΚΑ Η ΙΤΑΛΙΚΑ. ΠΛΗΡ. ΤΗΛ. 61710, 093/2801817 ΠΖ37970

ΚΟΠΕΛΕΣ που να γνωρίζουν Αγγλικά, Γερμανικά για να εργασθούν σε κατάστημα ειδών ρουχισμού στο Φαληράκι-Ιαλυσό και σε Π. Πόλη. Πληρ. τηλ. 64845, 0944/658055 AZ37960

ΚΟΠΕΛΕΣ εμφανίσιμες, από το ΖΙΟ ΡΕΡΡΕ 20-25 ετών για να εργαστούν στα καταστήματα Ρόδου και Κω. Πληρ. τηλ. 0241-73990 ώρες γραφείου. AZ37940

ΚΟΠΕΛΕΣ 20-30 ετών για πλήρη ή ημιαπασχόληση σε ινστιτούτο αισθητικής. Πληρ. τηλ. 76658 AZ37938

ΓΥΝΑΙΚΑ ΥΠΑΛΛΗΛΟΣ λογιστηρίου με σχετική εμπειρία σε βιβλία 3ης κατηγορίας από την ΒΙΟΠΛΑΖ ΝΙΚΟΛΑΟΥ Α.Ε. Ωράριο συνεχές, 12μηνη απασχόληση. Πληρ. τηλ. 65802-3. Ώρες 7-9 απόγευμα. ΠΖ37937

ΥΠΑΛΛΗΛΟΙ νέοι με γνώσεις αγγλικής τουλάχιστον και άδεια οδηγήσεως από γραφείο ενοικιάσεως αυτοκινήτων για την περιοχή Ρόδου και Λάρδου. Πληρ. τηλ. 74374. AZ37936

Από Τουριστικό Κατάστημα στην Παλιά Πόλη

ΖΗΤΕΙΤΑΙ

Κοπέλα ως υπεύθυνη πωλήσεων

Απαραίτητα προσόντα:

- Καλή γνώση της Αγγλικής ή άλλων γλωσσών θα θεωρηθεί επιπλέον προσόν
- Τυχόν προϋπηρεσία θα εκτιμηθεί.

Μισθός και ποσοστά αναλόγως προσόντων.

Για περισσότερες πληροφορίες παρακαλούμε επικοινωνήστε στα τηλ.: 38650-38990 Κα Πότσου, από 09.00 έως 16.00

Από την εταιρεία διαφημιστικών δώρων

SALONICA Ε. ΚΟΥΚΟΥΛΗ

ΖΗΤΟΥΝΤΑΙ

αντιπρόσωποι

Πληρ. τηλ. 031 521-521, 537-537

ΖΗΤΟΥΝΤΑΙ

υπάλληλοι νέοι ευπαρουσίαστοι γνώστες ξένων γλωσσών για εργασία σε γνωστό καφέ σνακ μπαρ της Παλιάς Πόλης. Εποχιακή απασχόληση από 15 Μαρτίου έως 15 Νοεμβρίου. Προϋπηρεσία στο χώρο θα θεωρηθεί επιπλέον προσόν.

Πληρ. τηλ. 31781 fax 75231

CASH AND CARRY

METRO

To Cash and Carry METRO

ΖΗΤΕΙ

ΕΡΓΑΤΕΣ

ηλικίας 22-40 ετών.

Παρακαλούνται οι ενδιαφερόμενοι να τηλεφωνήσουν στο: 62.327 ή 01/28.93.500

ΑΠΟ ΤΗΝ ΑΒΕΤΕ Κ. ΚΩΣΤΑΡΙΔΗΣ

ΖΗΤΕΙΤΑΙ

κυρία με γνώσεις κομπιούτερ και αγγλικής γλώσσας για το τμήμα πωλήσεων ηλεκτρικών συσκευών.

Πληρ. τηλ. 22325-20874

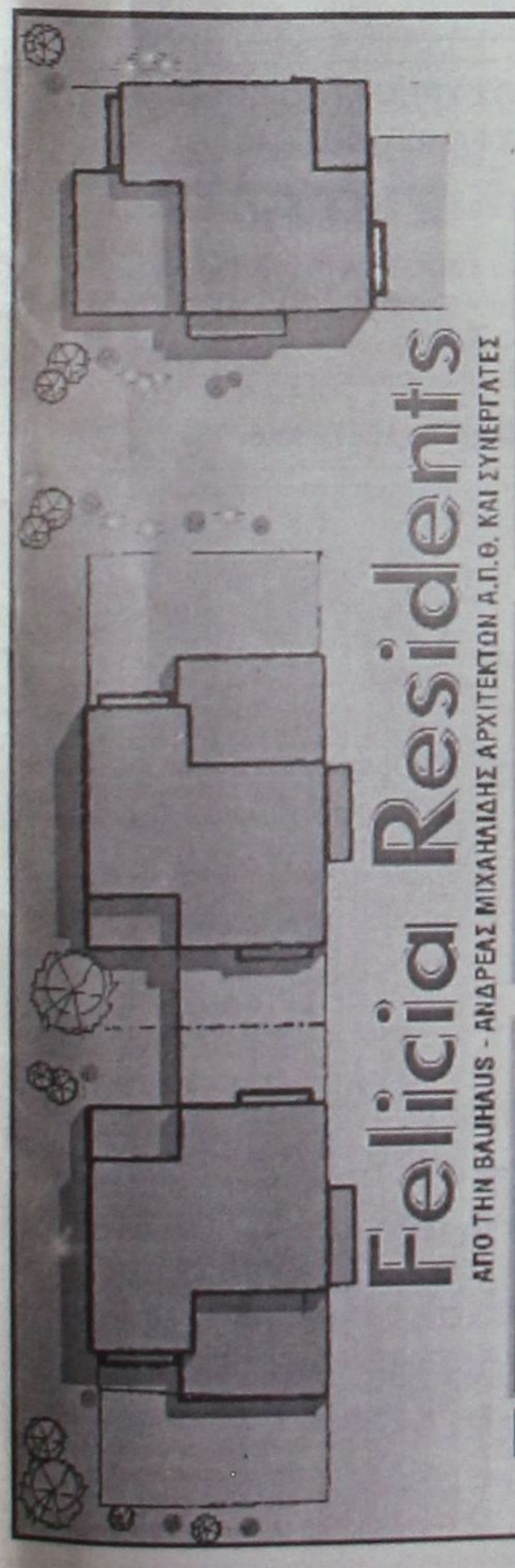

ΕΥΡΩΚΤΗΜΑΤΙΚΗ

ΚΤΗΜΑΤΟΜΕΣΙΤΙΚΟ ΓΡΑΦΕΙΟ

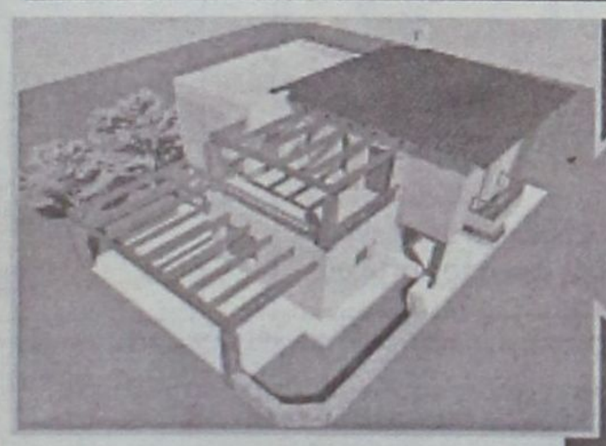

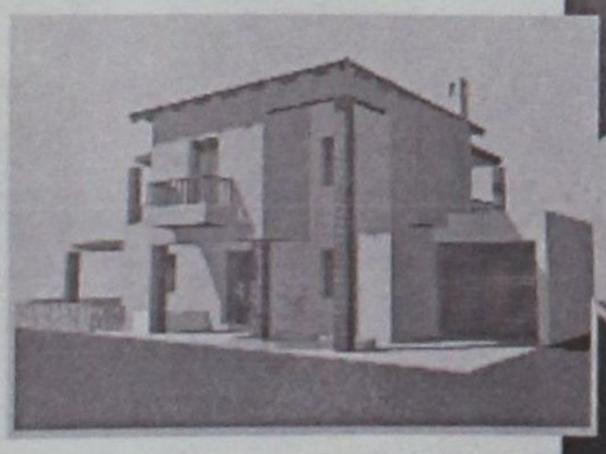



Η Ευρωκτηματική με τους συνεργάτες της, παρουσιάζει σε αποκλειστική διάθεση, μια πρόταση που υπογράφει ο αρχιτέκτονας Ανδρέας Μιχαηλίδης, η οποία μπορεί να ικανοποιήσει τις πιο δύσκολες απαιτήσεις στην αναζήτηση της κατοικίας σας: το νέο συγκρότημα μονοκατοικιών FELICIA RESIDENTS.

επιλέξτε

Στη μοναδική τοποθεσία του Μόντε Σμίθ, μέσα στην επώνυμη και ωραιότερη περιοχή κατοικίας της πόλης της Ρόδου, σχεδιάστηκε για σας, ένα συγκρότημα από οκτώ πολυτελείς μονοκατοικίες, ξεχωριστές για την κατασκευή, την οργάνωση και την αισθητική τους. Κάθε μονοκατοικία, πέρα από τους κύριους χώρους, καθιστικό, σαλόνι, κουζίνα, διαθέτει ξενώνα, τρία λουτρά, τρία υπνοδωμάτια, άνετους εξωτερικούς χώρους με πέργκολες και στάθμευση.

την μονοκατοικία

Ο σχεδιασμός των χώρων έγινε με βάση τις αρχές της βιοκλιματικής αρχιτεκτονικής, με αποτέλεσμα, για κάθε κέλυφος - κτίριο να έχουν επιλεχθεί οι καλύτερες λύσεις, για εξοικονόμηση ενέργειας και για άνετες εσωκλιματικές συνθήκες. Για το λόγο αυτό, χρησιμοποιούνται επιπλέον, υπερμπατικοί τοίχοι, θερμομονωτικά κουφώματα, διπλά τζάμια, θερμοδυναμικό τζάκι, ηλιακοί συλλέκτες. Κάθε κατοικία διαθέτει κήπο και εντάσσεται μέσα σε αποκλειστικής χρήσης περιοχή πρασίνου.

των ονείρων σας

Η αρχιτεκτονική αγκοπλασία κάθε κτιρίου, ο πετυχημένος συνδυασμός υλικών και χρωμάτων, η ποικιλία και οι έξυπνες παραλλαγές κάθε τύπου κατοικίας, μέσα σε ένα άρτια οργανωμένο σύνολο, συνθέτουν ένα μοναδικό πολιτισμένο και καλαίσθητο περιβάλλον ικανό να καλύψει τα υψηλά standards ζωής, που εσείς απαιτείτε.

και αποκτήστε την!

Εκτιμήστε σωστά τις προδιαγραφές του συγκροτήματος FELICIA RESIDENTS και επισκευθείτε μας για να ανακαλύψετε ... την ELIT της κατοικίας!

ΙΩΑΝΝΗΣ & ΜΙΧΑΛΗΣ ΕΥΣΤΑΘΙΟΥ

ΕΘΝΙΚΗΣ ΑΝΤΙΣΤΑΣΗΣ 48, ΠΡΩΗΝ ΑΝΝΗΣ ΜΑΡΙΑΣ - 85100 ΡΟΔΟΣ

ΤΗΛ. (0241) 73819 - 74917 - FAX: 38641 ΚΙΝ. 0944/374546 & 0945/292030

ΜΙΚΡΕΣ Αγγελίες

ΑΠΟ ΜΕΓΑΛΗ ΒΙΟΜΗΧΑΝΙΚΗ ΚΑΙ ΕΜΠΟΡΙΚΗ ΕΤΑΙΡΕΙΑ

ΖΗΤΕΙΤΑΙ

οδηγός πωλητής

για διανομή προϊόντων στην περιοχή Φαληρακίου. Απαραίτητο επαγγελματικό δίπλωμα Γ' κατηγορίας.

Πληροφορίες τηλ. 61434

Mistral Hotel

Το ξενοδοχείο Mistral στα Κολύμπια

ΖΗΤΑ

RECEPTIONIST

Απόφοιτο/η τουριστικής σχολής με τουλάχιστον 3 χρόνια προϋπηρεσία

Προσόντα: Να γνωρίζει Main Courant και κρατήσεις με Η/Υ, άριστη γνώση της γερμανικής, αγγλικής και Ιταλικής γλώσσας

Αποδοχές: Μισθός βάση νόμου καθώς και λοιπές αποδοχές κατόπιν συμφωνίας.

ΝΥΧΤΕΡΙΝΟΣ ΥΠΟΔΟΧΗΣ

Προσόντα: Να γνωρίζει την χρήση Η/Υ, να μιλά καλά Γερμανικά, Αγγλικά και λίγο Ιταλικά

Αποδοχές: Μισθός βάση συμφωνίας

F&B MANAGER

Προσόντα: 1) Εχει δίπλωμα ανωτέρας σχολής
2) Εχει γνώσεις χειρισμού Η/Υ
3) Ηλικία μέχρι 35 ετών
4) Προαιρετικά ξένη γλώσσα (Γερμανικά, Αγλικά)
5) Εχει τελειώσει τις στρατιωτικές του υποχρεώσεις (αν πρόκειται για άνδρα)

Αποδοχές: Μισθός κατόπιν συμφωνίας. Διαμονή, διατροφή για τους μη μόνιμους κατοίκους

BARMAN/WOMAN

Προσόντα: Να μιλά πολύ καλά γερμανικά και αγγλικά και λίγα Ιταλικά

Ωρες εργασίας: 18.00-02.00

Αποδοχές: Μισθός βάση νόμου

Requirements: To speak Fluent German, English and at least average Greek, Italian

Salary: According the law

Working hours: 18.00-02.00

Please call at the manager at tel. 56350 between (9.00-17.00)

Παρακαλούνται οι υποψήφιοι

Να προσκομίζουν τα βιογραφικά τους με μια φωτογραφία τους

Η συνέντευξη θα γίνει μόνο κατόπιν ραντεβού

Πληροφορίες στο τηλ. **56350** (Ωρες επικοινωνίας καθημερινά 9.00-17.00)

Π. Κεσίσογλου

εργασίες

συνέχεια από την προηγούμενη

ΣΟΒΑΡΟΣ ΕΠΙΧΕΙΡΗΜΑΤΙΑΣ-ΕΠΕΝΔΥΤΗΣ με ετήσια απόδοση 20% για τουριστική εισαγωγική επιχείρηση με δίκτυο πώλησης σ' όλα τα νησιά. Πληρ. τηλ. 27082-26476 και 0944-347405.AZ37922

ΝΕΟΙ Ή ΝΕΕΣ ΝΑ ΕΡΓΑΣΘΟΥΝ ΣΤΟ CAFE CENTRAL ΣΤΗΝ ΠΛ. ΚΥΠΡΟΥ 15. ΠΛΗΡ. ΤΗΛ. 30300 ΠΖ37917

ΣΕΡΒΙΤΟΡΟΣ-ΚΡΑΧΤΗΣ για εστιατόριο στην πόλη. Πληρ. τηλ. 39746 AZ37962

ΛΟΓΙΣΤΗΣ ή λογίστρια με γνώσεις του ΚΒΣ για βιβλία γ' κατηγορίας. Πληρ. τηλ. 20510, 0944/783554 AZ37912

ΑΠΟ SUPER MARKET ζητείται έμπειρη κοπέλα για τα ράφια. Απαραίτητη προϋπηρεσία. Πληρ. κ. Γιάννης τηλ. 24653 AZ37920

ΚΥΡΙΑ ΖΗΤΑ σοβαρή εργασία για πρωινές ώρες. Βασικές γνώσεις Η/Υ, κάτοχος διπλώματος οδηγού, με μητρική γλώσσα τα αγγλικά. Προτιμούνται: Γραφεία (ιατρείο, οδοντιατρείο κ.λπ.), baby sitting, reception, παιδικοί σταθμοί. Πληρ. τηλ. 0946 696068AZ37921

ΑΠΟ ΕΤΑΙΡΕΙΑ ΕΙΣΑΓΩΓΗΣ ΧΗΜΙΚΩΝ ΠΡΟΪΟΝΤΩΝ ΚΑΙ ΣΠΡΕΥ ΖΗΤΟΥΝΤΑΙ ΠΩΛΗΤΕΣ ΓΙΑ ΔΩΔΕΚΑΝΗΣΑ. ΠΛΗΡ. ΤΗΛ. 01-9700125 ΠΖ37905

ΑΠΟ ΤΕΧΝΙΚΟ ΓΡΑΦΕΙΟ ΖΗΤΕΙΤΑΙ ΣΥΝΕΡΓΑΤΗΣ ΜΗΧΑΝΙΚΟΣ ΜΕ ΓΝΩΣΕΙΣ AUTOCAD, WORLD, EXCEL ΓΙΑ ΜΟΝΙΜΗ ΑΠΑΣΧΟΛΗΣΗ. ΠΛΗΡ. ΤΗΛ. 22000, ΚΙΝ. 0972/725766 ΠΖ37904

ΚΟΠΕΛΑ με γνώσεις Η/Υ, καλό χειρισμό του Office (World-Excel) και γνώσεις προγράμματος διαχείρισης αποθήκης. Προϋπηρεσία θεωρείται απαραίτητη. Πληρ. τηλ. 66510 AZ37919

ΟΙΚΙΑΚΗ βοηθός Ελληνίδα ή αλλοδαπή που να μιλά Ελληνικά για μερική απασχόληση. Παρέχεται ανεξάρτητη οικία, φαγητό και μισθός. Πληρ. τηλ. 0932/965494 XAZ121

ΥΠΑΛΛΗΛΟΣ για φαστ φουντ που να έχει τελειώσει στρατιωτικό. Πληρ. τηλ. 30021 κ. Γιώργο. AZ37794

ΖΗΤΟΥΝΤΑΙ: Α) ΕΡΓΑΤΕΣ ΜΕ ΔΙΠΛΩΜΑ ΟΔΗΓΟΥ ΝΑ ΕΡΓΑΣΘΟΥΝ ΣΕ ΠΛΥΝΤΗΡΙΑ ΙΜΑΤΙΣΜΟΥ ΣΤΗ ΡΟΔΟ, Β) ΓΥΝΑΙΚΕΣ ΓΙΑ ΕΡΓΑΣΙΑ ΣΤΗΝ ΠΑΡΑΠΑΝΩ ΕΠΙΧΕΙΡΗΣΗ. ΠΛΗΡ. ΤΗΛ. 92743, 0944/385447, 0946/336115 ΠΖ37742

Από εστιατόριο ALA CART ΖΗΤΟΥΝΤΑΙ μάγειρας, βοηθός μάγειρα, σερβιτόροι/ες. Πληρ. τηλ. 87241 και 0972279628. AZ37793

ΖΗΤΕΙΤΑΙ κύριος ή κυρία για μόνιμη εργασία. ΓΝΩΣΕΙΣ ΑΓΓΛΙΚΩΝ και ΑΠΟΛΥΤΗΡΙΟ ΛΥΚΕΙΟΥ. Απαραίτητες συστάσεις. ΟΠΤΙΚΑ ΠΑΠΑΔΟΠΟΥΛΟΣ, ΓΡΗΓ. ΛΑΜΠΡΑΚΗ 51. Τηλ. 76767-73663 ΧΠΖ111

ΖΗΤΟΥΝΤΑΙ: 1. Κυρία για ολιγόωρη εξωτερική απασχόληση για βοηθός σε είδη προικός σε πωλήσεις-εισπράξεις. Προσφέρονται μισθός-ποσοστά.
2. Κυρίες με ελεύθερο ωράριο εργασίας για ντίλερ σε είδη προικός. Αμοιβή ποσοστά. Μεγάλη υποστήριξη, από την εταιρεία μας. Πληρ. τηλ. 0946/595500. AZ37592

Nirides hotel
ΞΕΝΟΔΟΧΕΙΟ ΝΗΡΗΙΔΕΣ

Το ξενοδοχείο "ΝΗΡΗΪΔΕΣ"

ΖΗΤΕΙ

το παρακάτω προσωπικό:

- Αποθηκάριο
- Συντηρητή αδειούχο ηλεκτρολόγο
- Μάγειρα Α'
- Μάγειρα Α' la carte για σνακ μπαρ (Α' ή Β')
- Βοηθό Μαγείρου
- Σερβιτόρους
- Βοηθούς σερβιτόρων
- Καμαριέρες
- Πωλήτρια Μίνι Μάρκετ.

Αιτήσεις και πληροφορίες καθημερινά στο ξενοδοχείο, τηλ. (0241) 56210, 56611, ώρες 10.00-14.00.

Sigma

Αντιπροσωπεύσεις Ασφαλιστικών Εταιρειών
Άννης Μαρίας και Καζαντζάκη 2
Τηλ. (0241) 31468 • FAX: (0241) 33644

Από την εταιρεία ΒΑΚΑΡ Α.Ε.

ΖΗΤΟΥΝΤΑΙ

Νέοι για μόνιμη απασχόληση με εκπληρωμένα στρατιωτικά καθήκοντα

1. Για το τμήμα ανταλλακτικών
2. Για το τεχνικό τμήμα (σέρβις).

Απαραίτητα προσόντα

α) Γνώσεις Η/Υ
β) Μεταφορικό μέσο
γ) Αδεια οδηγήσεως μοτοπ/του-αυτοκινήτου
δ) Ηλικία έως 30 ετών

Πληρ. τηλ. 69000 εσωτ. 13

ΜΕΓΑΛΟΣ ΧΡΗΜΑΤΟΟΙΚΟΝΟΜΙΚΟΣ ΑΣΦΑΛΙΣΤΙΚΟΣ ΟΜΙΛΟΣ

ΖΗΤΑ

Απόφοιτους μέσης ή ανώτερης σχολής για την προώθηση των προϊόντων του. Παρέχουμε μισθό 250.000- Bonus - ομαδική ασφάλιση και εξαιρετικές συνθήκες εργασίες.

Πληρ. τηλ. 67980-67981

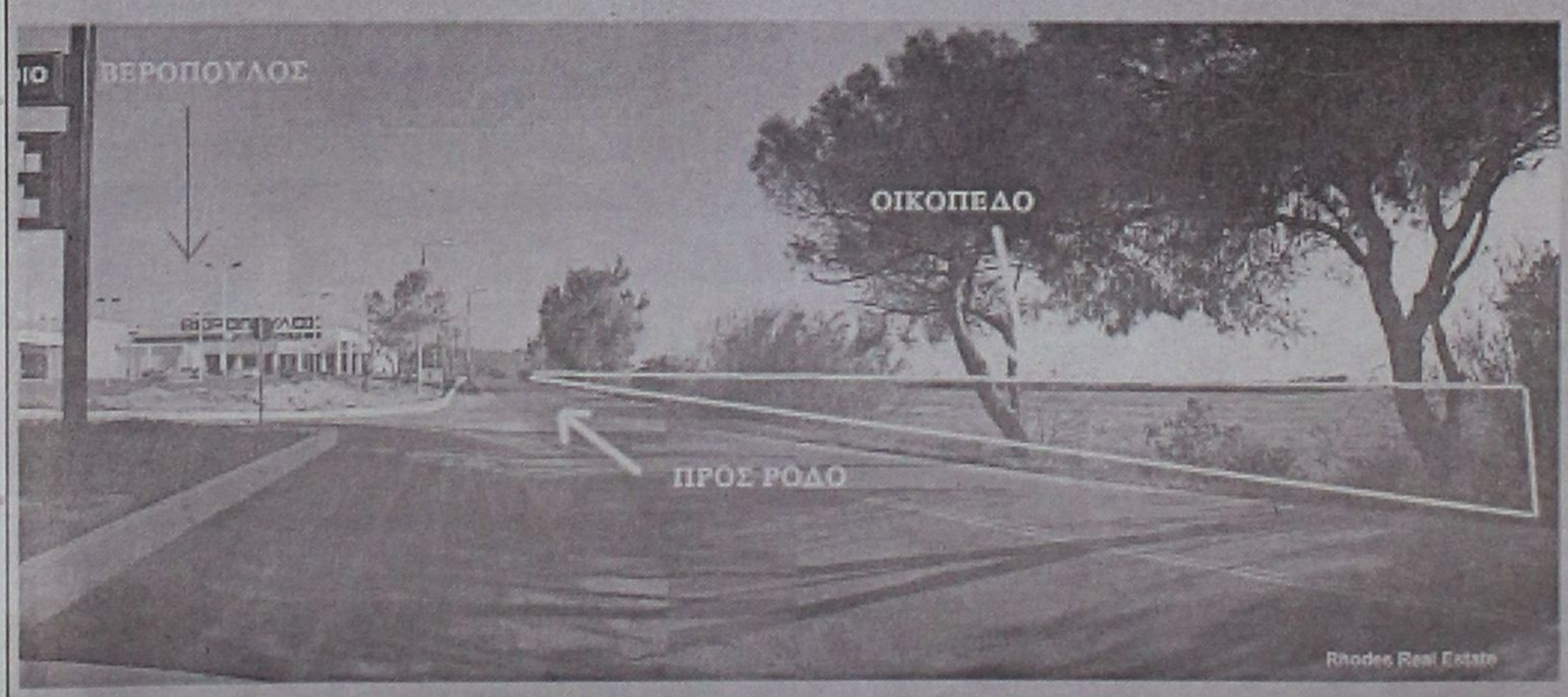

ΠΩΛΟΥΝΤΑΙ

ΟΙΚΟΠΕΔΑ

4.000 τ.μ.

ΕΠΙ ΤΗΣ

ΡΟΔΟΥ - ΚΑΛΛΙΘΕΑΣ

Πληροφορίες

ΑΝΕΣΤΗΣ & ΣΑΒΒΑΣ ΣΑΒΒΑΪΔΗΣ
τηλ: 0241-26281 & 35476
cel: 0944-421015

ΡΟΔΙΑΚΗ ΚΤΗΜΑΤΙΚΗ

ΣΥΜΒΟΥΛΟΙ & ΕΚΤΙΜΗΤΕΣ ΑΚΙΝΗΤΩΝ — ΚΤΗΜΑΤΟΜΕΣΙΤΙΚΟ ΓΡΑΦΕΙΟ — από το 1983

Α' ΚΑΤΗΓΟΡΙΑ

Τον γκρέμισε...

☞ *Ο ΔΙΑΓΟΡΑΣ Β. ΥΠΟΧΡΕΩΣΕ ΤΟΝ ΚΛΕΑΝΘΗ ΣΕ 1-1 ΚΙ' ΕΓΙΝΕ Η ΠΡΩΤΗ ΟΜΑΔΑ ΠΟΥ ΤΟΝ ΑΦΗΣΕ ...ΔΕΥΤΕΡΟ ΓΙΑ ΠΡΩΤΗ ΦΟΡΑ*

ΒΑΤΙ

Σκόνταψε ο Κλεάνθης στο Βάτι με τον τοπικό Διαγόρα, αφού υποχρεώθηκε σε ισοπαλία με σκορ 1-1 και για πρώτη φορά από το ξεκίνημα του πρωταθλήματος ξεκόλλησε από την κορυφή της βαθμολογίας. Η μέχρι τώρα συγκάτοικος του Ρόδος έμεινε μόνη της μετά τη νίκη της επί του Αντίμαχου. Σε ένα βαρύ τερέν λόγω της βροχής που έπεφτε κατά διαστήματα, ήταν αναμενόμενο να μην παιχθεί και τόσο ποιοτικό ποδόσφαιρο. Στο α' ημίχρονο οι γηπεδούχοι είχαν την πρωτοβουλία των κινήσεων, χωρίς όμως να είναι απειλητικοί για την εστία του **Σαρδέλη.** Οι φιλοξενούμενοι έπαιζαν με το αγαπημένο τους σύστημα των αντεπιθέσεων, δίχως όμως να καταφέρουν κι αυτοί να παραβιάσουν την αντίπαλη εστία. Στη συνέχεια είχαμε ένα συναρπαστικό β' μέρος με δύο γκολ, αρκετές καλές φάσεις μπροστά στις δύο εστίες, αλλά και μια αδικαιολόγητη ένταση μεταξύ των παικτών των δύο ομάδων, με συνέπεια να υπάρξουν αρκετά φάουλ και μικροδιακοπές.

Οι παίκτες του Διαγόρα με το καλημέρα του δευτέρου μέρους ευτύχησαν να πετύχουν γκολ και από εκεί και πέρα υπήρχε μία εναλλαγή των καλών φάσεων με πρωταγωνιστές μια για τους γηπεδούχους, που θα μπορούσαν να καθαρίσουν το ματς και μια για τους φιλοξενούμενους. Από την συμπλήρωση του 60λεπτου και μετά, είχαμε μια άνοδο της απόδοσης των παικτών του Κλεάνθη, που μη έχοντας τίποτα να χάσουν, βγήκαν απειλητικά μπροστά και κατάφεραν να πετύχουν έστω το γκολ της ισοφάρισης. Η πίεση συνεχίστηκε χωρίς να μπορέσουν ωστόσο να βάλουν κι άλλο γκολ και να παραμείνουν έτσι στην μοιρασιά των βαθμών και των εντυπώσεων. Να τονίσουμε πως και τα δύο τέρματα που επιτεύχθηκαν ήταν χάρμα οφθαλμών και άφησαν ικανοποιημένους τους αρκετούς φιλάθλους που αψηφώντας τις κακές καιρικές συνθήκες παραβρέθηκαν στο γήπεδο του Βατίου. Ο Διαγόρας απέδειξε για μια ακόμη φορά πως είναι πάντα μια υπολογίσιμη ομάδα που μπορεί να κάνει την ζημιά. Ο Κλεάνθης έδειξε ότι του λείπει ο **Γαλανός** και πως είναι δύσκολο να αναπληρωθεί το κενό του.

ΦΑΣΕΙΣ – ΓΚΟΛ

8'. Συρτή σέντρα του **Μακρή** ο **Γκαρανάτσιος** αμαρκάριστος από πολύ κοντά δεν μπόρεσε να στείλει την μπάλα στα δίχτυα.

32'. Κούρσα του **Χατζηθεοδωράκη** και σέντρα από δεξιά, σουτ του **Σπάρταλη Μ.** πάνω από το οριζόντιο άουτ.

43'. Φάουλ από τον **Καραβόλια** απέκρουσε ο **Νικήτας** σε κόρνερ.

48'. Πάσα του **Καμπούρη Ι.** στον **Γκαρανάτσιο** που σούταρε άουτ.

49'. Φάουλ πάσα του **Καμπούρη Ι.** στον **Πεταυράκη** που με δυνατό σουτ άνοιξε το σκορ 1-0.

52'. Ο **Φρούμης** τετ-α-τετ πλάσαρε αδύναμα για να μπλοκάρει ο **Νικήτας.**

55'. Ο **Κρητικός** με ωραία ατομική προσπάθεια μπήκε μέσα στην περιοχή, βρέθηκε στην συνέχεια σε θέση τετ-α-τετ με τον **Σαρδέλη,** αλλά αντί να σουτάρει γύρισε την μπάλα, με αποτέλεσμα να αποκρούσουν προσωρινά οι παίκτες του Κλεάνθη, νέο γέμισμα του **Γκαρανάτσιου**, κοντρόλ του **Καμπούρη Ι.** που δεν πρόλαβε να σουτάρει γιατί τον έκοψε ο **Καραβόλιας.**

60'. Φάουλ από τον **Καραβόλια**, ο **Σπάρταλης Μ.** προσπάθησε με το σώμα να σπρώξει την μπάλα στα δίχτυα αλλά απέκρουσε ο **Νικήτας** σε κόρνερ.

70'. Φάουλ από τον **Καραβόλια** απέκρουσε ο **Κρητικός** σε κόρνερ.

72'. Σέντρα του **Σπάρταλη Π.** στον **Χατζηγιώργη** που σούταρε μόλις άουτ.



Ο Μανώλης Πεταυράκης πέτυχε το γκολ του Διαγόρα

77'. Ασίστ του **Χατζηγιώργη** στον **Φρούμη** που από πολύ κοντά με υποδειγματικό πλασέ ισοφάρισε σε 1-1.

88'. Μακρινό σουτ του **Πεταυράκη** δύσκολη απόκρουση του **Σαρδέλη** σε κόρνερ.

Πολύ καλή η διαιτησία των **Μιχαλάκη, Μαυρουδάκη και Γιοβάννι.**

Από τον Διαγόρα Β. διακρίθηκαν οι **Γκαρανάτσιος, Μακρής και Παφιάκης,** ενώ από τον Κλεάνθη οι **Χατζηθεοδωράκης, Καραβόλιας και Φρούμης.**

ΔΙΑΓΟΡΑΣ Β.: *Νικήτας, Μακρής (82' Γιαλλούσης), Γκαρανάτσιος, Παπαϊωάννου, Τσιβρινής, Κουλουμπράκης, Παφιάκης (89' Πανάρετος), Ελληνας, Κρητικός (75' Σάββενας), Καμπούρης Ι., Πεταυράκης.*

ΚΛΕΑΝΘΗΣ: *Σαρδέλης, Χατζηθεοδωράκης, Τριανταφύλλου (60 Φαρμακίδης), Καραγιάννης, Καραβόλιας, Σταυρίδης, Κρομύδας Γ., Φρούμης, Σπάρταλης Μ., Χατζηγιώργης, Σπάρταλης Π.*

Πατάει γερά

☞ *Σ' ένα σκληρό παιχνίδι με πολύ ένταση ο Ορφέας κέρδισε 2-0 τον Καλυμνιακό.*

☞ *Ανεκτικός ο διαιτητής Τριανταφύλλου στο σκληρό παιχνίδι, ο οποίος έδειξε δύο κόκκινες στις καθυστερήσεις*

ΑΓΙΟΙ ΑΠΟΣΤΟΛΟΙ

Νίκη που τον κάνει να νοιώθει πιο άνετος και σίγουρος στην μεγάλη κατηγορία πέτυχε χθες ο Ορφέας, κερδίζοντας στο τελευταίο παιχνίδι της 17ης αγωνιστικής τον Καλυμνιακό με 2-0.

Ηταν ένα παιχνίδι γεμάτο ένταση και νεύρα στο οποίο δύο φορές χρειάσθηκε να διακοπεί. Ποιοτικά βέβαια δεν ήταν κάτι σπουδαίο, αλλά αυτό που το χαρακτήρισε ήταν τα πολύ σκληρά μαρκαρίσματα ιδιαίτερα από πλευράς γηπεδούχων.

Υπεύθυνος γι' αυτό το θέαμα ο διαιτητής **Τριανταφύλλου** που ανέχθηκε αυτή τη μορφή παιχνιδιού και δεν μπήκε έστω στην προσπάθεια να μοιράσει κάρτες, για να ηρεμήσει τους ποδοσφαιριστές. Βέβαια βγήκαν δύο κόκκινες κάρτες από το τσεπάκι του, αλλά στις καθυστερήσεις όταν πια όλα είχαν τελειώσει.

ΦΑΣΕΙΣ – ΓΚΟΛ

11'. Λάθος απόκρουση των αμυντικών του Καλυμνιακού ο **Καρούσος** έγινε κάτοχος της μπάλας, αλλά το σουτ που επιχείρησε από κοντά έφυγε άουτ.

25'. Ο **Γαλουζής Α.** με απευθείας κτύπημα φάουλ έστειλε την μπάλα στο "παραθυράκι" της εστίας του **Λελέκη** κάνοντας το 1-0. Σ' αυτή τη φάση οι φιλοξενούμενοι διαμαρτυρήθηκαν γιατί ο διαιτητής δεν σφύριξε πριν το κτύπημα του φάουλ.

58'. Πενταλεπτη διακοπή λόγω μικροσυμπλοκής παικτων και των δύο ομάδων, που όμως με την επέμβαση των ψυχραιμότερων λύθηκε χωρίς κανένα παρατράγουδο.

76'. Συρτη σέντρα του **Λεθέντη Στ.** από δεξιά αδράνεια τις άμυνας του Καλυμνιακού, ο **Νικολέττος** πετάχτηκε και με ψύχραιμο πλασέ έκανε το 2-0.

87'. Ωραία ατομική προσπάθεια του **Κωστάκη** πάτησε την μπάλα για τον **Αμπελά** που μέσα από την περιοχή έκανε το σουτ το οποίο όμως έφυγε λίγο πάνω από το οριζόντιο δοκάρι.

92'. Ο διαιτητής **Τριανταφύλλου** έδειξε απευθείας κόκκινη κάρτα στον **Α. Βαβλά** για κάτι που ξεστόμισε.

Κατά την αποχώρησή του ο παίκτης της Καλύμνου συνεπλάκη με τον **Λεθέντη Στ.** για να δημιουργηθεί νέα συμπλοκή που είχε σαν αποτέλεσμα την αποβολή και του παίκτη του Ορφέα με δύο κίτρινες.

Διακρίθηκαν: Από πλευράς γηπεδούχων καλύτερη απόδοση είχαν οι **Κωστάκης, Γαλουζής Μ.,** ενώ από τον Καλυμνιακό οι **Βούης Ι. και Βαβλάς Θ.**

Διαιτησία: Για τον διαιτητή **Τριανταφύλλου** τα είπαμε, έδειξε λίγος, ενώ οι επόπτες **Σιδηρόπουλος, Λάμπρου** ήταν καλοί.

ΟΡΦΕΑΣ: *Μαθιός Τσ., Καρούσος (63' Λεβέντης Στ.), Γαλουζής Μ., Λεβέντης Π., Παπαϊωάννου, Γαλουζής Α. (73' Νικολέττος), Αμπελάς, Χατζηνικήτας, Βλάσης (78' Βασίλας), Μαθιός Π., Κωστάκης.*

ΚΑΛΥΜΝΙΑΚΟΣ: *Λελέκης, Σισαλούης (46' Σισώης), Μονοκάνδηλος, Βαβλάς Α., Λιάς, Γαλουζής (85' Κακκιάς), Βούης Ι., Βούης Ν., Βαβλάς Θ., Βούης Π., Τρικοίλης.*

Της αρέσει η λάσπη!

☞ *Στο Βάτι την περασμένη αγωνιστική η Ρόδος χόρευε στη λάσπη και το Σάββατο με επιθετικό μονόλογο κέρδισε (3-0) τον Αντίμαχο κάτω από συνεχή βροχόπτωση*

Δεν περίμεναν να δουν και το καλύτερο θέαμα στο Εθνικό Στάδιο οι λιγοστοί, λόγω της βροχής φίλοι της Ρόδου, καθώς ο χλοοτάπητας είχε γεμίσει νερά και λάσπη από την βροχή. Ο αγώνας που κατά την μεγαλύτερή του διάρκεια γινόταν υπό βροχόπτωση ξεκίνησε με την Ρόδο να προσπαθεί να βάλει την μπάλα στα δίχτυα και τον Αντίμαχο νά 'χει έναν αμυντικό ρόλο. Πρέπει να σημειώσουμε βέβαια ότι οι Κώοι ήρθαν στη Ρόδο με δεκατρείς παίκτες και οι δύο ποδοσφαιριστές που είχαν στον πάγκο έγιναν αναγκαστικές αλλαγές, καθώς πρώτα ο **Κακίβελης** και μετά ο **Χατζηγεωργαλλής** αντικαταστάθηκαν λόγω τραυματισμού.

Οι γηπεδούχοι (που ο προπονητής τους κράτησε στον πάγκο αρκετά βασικά στελέχη) έχασαν αρκετές ευκαιρίες να βάλουν το γκολ στο πρώτο μισάωρο. Ιδιαίτερα στο διάστημα 25'-28' έχασαν τρεις απανωτές ευκαιρίες να το πετύχουν. Για ένα δεκάλεπτο περίπου από το 30' μέχρι το 40' ο ρυθμός του αγώνα έπεσε αλλά στο 41' η Ρόδος κατάφερε να ανοίξει το σκορ.

Στην επανάληψη το παιχνίδι συνεχίστηκε στον ίδιο ρυθμό, με την ποιότητα του αγώνα να είναι χαμηλή και την Ρόδο να προσπαθεί να βάλει κι' άλλα τέρματα, διατηρώντας τον επιθετικό μονόλογο.

ΦΑΣΕΙΣ – ΓΚΟΛ

3'. Ο **Παντίδος** έστειλε με πλασέ την μπάλα στα δίχτυα, όμως το γκολ ακυρώθηκε λανθασμένα από τον βοηθό **Γιασιράνη**, αφού ο φορ της Ρόδου έριξε την μπάλα στο κενό χώρο, πέρασε τον αντίπαλό του στην ταχύτητα και την ξαναπήρε. Δεν έκανε πάσα (!) σε συμπαίκτη του. Ο διαιτητής **Γενής** έδειξε σέντρα και κακώς δεν πήρε τη φάση πάνω του.

11'. Ο **Παντίδος** έκανε προσπάθεια από τα αριστερά, μπήκε μέσα στην περιοχή, πάσαρε στον **Κυπριώτη,** ο οποίος πλάσαρε και απόκρουσε ο **Γκίκας.**



Ο Ρεΐσης Μαΐλης επανήλθε μετά τον τραυματισμό του, με γκολ. Ηταν το πρώτο του με τα χρώματα της Ρόδου

25'. Μετά από κόρνερ του **Κυπριώτη** από τα αριστερά ο **Παντίδος** πλάσαρε μέσα στην μικρή περιοχή άουτ.

26'. Ο **Ζωάννου** έκανε προβολή μέσα στην περιοχή μετά από εκτέλεση φάουλ του **Σεβδαλή** από τα αριστερά και η μπάλα κατέληξε άουτ.

41'. Ο **Σεβδαλής** έβγαλε σέντρα από τα αριστερά και ο **Παντίδος** με κεφαλιά έκανε το 1-0.

49'. Ο **Παντίδος** μετά από σέντρα του **Κυπριώτη**, από την αριστερή πλευρά έκανε κεφαλιά και η μπάλα πέρασε άουτ.

50'. Ο **Πατρού** συνδυάστηκε ωραία με τον **Κυπριώτη** και το πλασέ του πρώτου μπλόκαρε ο **Γκίκας.**

59'. Ο **Μαΐλης** με προβολή από το ύψος της μικρής περιοχής διπλασίασε τα τέρματα των γηπεδούχων, 2-0.

68'. Ο **Καστρουνής** ανατράπηκε από τον **Φώτη** και ο διαιτητής έδειξε πέναλτι. Την εσχάτη των ποινών αξιοποίησε ο **Πατρού** κι έκανε το 3-0.

80'. Ο **Κυπριώτης** πάσαρε στον **Μαΐλη**, ο οποίος πλάσαρε περίπου από το ύψος του πέναλτι και η μπάλα κατέληξε άουτ.

81'. Ο **Μαργαρίτης** εκτέλεσε απευθείας φάουλ, λίγο έξω από την περιοχή και ο **Στεφανάκης** μπλόκαρε.

ΔΙΑΙΤΗΣΙΑ

Αν έπαιρνε τη φάση πάνω του στο ακυρωθέν γκολ της Ρόδου, ο διαιτητής **Γενής** θα ήταν τέλειος. Ο βοηθός **Ζανετής** ήταν καλός αλλά ο άλλος βοηθός **Γιασιράνης** έκανε πολλά λάθη.

ΔΙΑΚΡΙΘΕΝΤΕΣ

Από την Ρόδο διακρίθηκαν οι **Κυπριώτης, Σεβδαλής και Ζωάννου.** Από τους φιλοξενούμενους ξεχώρισαν οι **Γκίκας και Μαργαρίτης.**

Οι συνθέσεις:

ΡΟΔΟΣ: *Ροδανάκης (70' Στεφανάκης), Ταμπουράς, Ζωάννου, Παπανικολάου (46' Μαΐλης), Κάβουρας, Σεβδαλής, Ζουρούδης (46' Πατρού), Κυπριώτης, Παντίδος, Σάββενας, Καστρουνής Γ.*

ΑΝΤΙΜΑΧΟΣ: *Γκίκας, Ατσαλάκης, Διακοδημητρίου, Σκαλέρης, Ανδρογιώργης, Φώτης, Μάμμης, Πόγιας, Κακίβελης (17' λ.τ. Νικολαΐδης), Μαργαρίτης, Χατζηγεωργαλλής (64' λ.τ. Μιαούδης).*

Β' ΚΑΤΗΓΟΡΙΑ-Α' ΟΜΙΛΟΣ

Γεύση κορυφής

☞ *Ο ΑΝΤΑΓΟΡΑΣ ΚΕΡΔΙΣΕ 2-0 ΤΗΝ ΑΝΑΓΕΝΝΗΣΗ Α. ΚΑΙ ΕΚΜΕΤΑΛΛΕΥΟΜΕΝΟΣ ΤΟ ΟΤΙ ΑΝΑΒΛΗΘΗΚΕ ΤΟ ΠΟΛΥΒΩΤΗΣ-ΔΙΓΕΝΗΣ ΠΕΡΑΣΕ ΠΡΩΤΟΣ*

☞ *ΝΙΚΗΣΕ ΜΕΣΑ ΣΤΙΣ ΦΑΝΕΣ 2-1 Ο ΑΣΤΕΡΑΣ Π. ΤΟΝ ΑΚΟΥΣΙΛΑΟ ΚΑΘΩΣ ΚΑΙ ΑΠΟΛΛΩΝ ΑΠ. 1-0 ΤΟ ΑΣΚΛΗΠΕΙΟ ΕΚΤΟΣ ΕΔΡΑΣ*

Την ευκαιρία να περάσει πρώτος στην βαθμολογία βρήκε ο Ανταγόρας που κέρδισε 2-0 την Αναγέννηση Ασφ., ενώ ταυτόχρονα εκμεταλλεύθηκε την αναβολή του αγώνα Πολυβώτη-Διγενή καθώς οι φιλοξενούμενοι δεν μπόρεσαν να ταξιδέψουν για Νίσυρο λόγω κακοκαιρίας. Μεγάλη νίκη του Αστέρα Π. μέσα στις Φάνες με 2-1 επί του Ακουσίλαου περιελάμβανε η 12η αγωνιστική. Μ' αυτή τη νίκη οι Παστιδενοί ξέφυγαν από την επικίνδυνη ζώνη, ενώ αντίθετα οι Φανενοί μπλέκουν σε περιπέτειες. Σημαντική και καθοριστική ίσως νίκη πήραν και οι Απολλωνιάτες μέσα στο Ασκληπειό που κέρδισαν την ομώνυμη ομάδα με 1-0 και πέρασαν πάνω από την επικίνδυνη ζώνη. Στην Κω ο Νικαγόρας κέρδισε 4-2 τον ΠΑΟ Κω ενώ τέλος χθες στην Αρχίπολη η Δόξα Κ. κέρδισε εύκολα 3-0 τον τοπικό Εθνικό.

ΑΣΚΛΗΠΕΙΟ–ΑΠΟΛΛΩΝ ΑΠ. 0–1

ΑΣΚΛΗΠΕΙΟ (Εμμ. Εγγλέζος)

Νίκη ανάσα πήρε ο Απόλλωνας Απ. με αντίπαλο το Ασκληπειό εκτός έδρας και ανέβηκε πάνω από την γραμμή σωτηρίας, βυθίζοντας ακόμη περισσότερο την ομάδα του Ασκληπειού που βρίσκεται στην επικίνδυνη ζώνη και κινδυνεύει αν δεν ανακάμψει σύντομα να αποχαιρετήσει την κατηγορία.

Το παιχνίδι ειδικά στο Α' ημίχρονο ήταν κακό ποιοτικώς, αφού είχαμε δύο φάσεις όλες κι όλες μπροστά στις δύο εστίες. Το ίδιο σκηνικό συνεχίστηκε και στο β' μέρος και ήταν κάτι παραπάνω από εμφανές πως όποια ομάδα πετύχαινε πρώτη γκολ θα έπαιρνε και τη νίκη. Αυτή η ομάδα λοιπόν ήταν του Απόλλωνα που έβαλε το γκολ ένα τέταρτο περίπου πριν το τέλος και ταυτόχρονα ανάσανε με αυτούς τους τρείς βαθμούς. Σημειωτέον είναι το ότι είχαμε δύο αποβολές στο β' ημίχρονο μία για κάθε ομάδα.

ΦΑΣΕΙΣ ΚΑΙ ΓΚΟΛ

20'. Φάουλ από τον **Καρπαθάκη** που έδωσε στον **Παπαβασιλείου Κ.** που σούταρε και απεκρουσε αμυντικός πάνω στη γραμμή.

40'. Σουτ του **Φλεβάρη** απέκρουσε ο **Μπαφίτης** σε κόρνερ.

60'. Ο **Καρπαθάκης** μόνος του σούταρε άουτ.

74'. Ο **Μαργιέλλος** μπήκε μέσα στην περιοχή και με σουτ έστειλε την μπάλα στα δίχτυα και 0-1.

78'. Ο **Αλεξίου** και ο **Τσελεπής** αποβλήθηκαν με κόκκινη κάρτα γιατί αλληλοχτυπήθηκαν.

82' και 90' ο **Χάσταλης** σε θέση τετ-α-τετ δεν μπόρεσε να βάλει γκολ, και απέκρουσε ο **Μπαφίτης.**

Καλή η διαιτησία των **Ορφανού, Λάμπρου, Μηνά.**

Από τους γηπεδούχους ξεχώρισαν οι **Κωλέτσης, Καρπαθάκης** και **Μπάκαλος** ενώ από τον Απόλλωνα Απ. οι **Σωτηρίου, Χάσταλης** και **Φλεβάρης.**

ΟΙ ΣΥΝΘΕΣΕΙΣ

ΑΣΚΛΗΠΕΙΟ: *Μπαφίτης, Μπάκαλος Α., Αλεξίου, Κωλέστης, Μενίκος, Παπαβασιλείου Κ. (60' Κουγκράς Α.), Βαλιτάκης, Καρπαθάκης, Απτόγλου, Μπάκαλος, Παπαβασιλείου (35' Σωτήρχος).*

ΑΠΟΛΛΩΝΑ ΑΠ.: *Μιχαλάκης, Τσελέπης, Σωτηρίου, Μακρούνας Μ., Διακαντωνίου, Πετρίδης, Χάσταλης, Φλεβάρης, Γιανακόπουλος Π. (43' λ.τ. Αγρέλης), Μαργιέλλος, Πανάγος (85' Μακρούνας Β.)*

ΑΚΟΥΣΙΛΑΟΣ–ΑΣΤΕΡΑΣ Π. 1–2

ΦΑΝΕΣ (Ν. Πάττας)

Μετά από ένα δυνατό ντέρμπι που έγινε στις Φάνες τελικά επικράτησε ο Αστέρας Π. επί του Ακουσίλαου με σκορ 2-1. Η ομάδα της Παστίδας ξέφυγε από την επικίνδυνη ζώνη με αυτή τη νίκη, ενώ η ομάδα των Φανών αντίθετα βρέθηκε σε δύσκολη θέση και αν δεν προσέξει στην συνέχεια θα μπλέξει σε περιπέτειες.

Στο Α' ημίχρονο είχαμε ένα μοιρασμένο παιχνίδι με δύναμη και από τις δύο ομάδες, με τους γηπεδούχους να έχουν την ελαφριά υπεροχή και ευτύχησαν να προηγηθούν με αυτογκόλ του **Ορφανίδη,** ο οποίος στο β' μέρος το ξεπλήρωσε πετυχαίνοντας το νικητήριο γκολ της ομάδας του. Στο β' ημίχρονο οι φιλοξενούμενοι μπήκαν πιο δυνατά στο παιχνίδι, κέρδισαν τον χώρο του κέντρου και τελικά κατάφεραν να γυρίσουν το εις βάρος τους αποτέλεσμα και να πάρουν έτσι μία μεγάλη νίκη επί ενός πολύ δυνατού αντιπάλου.

ΦΑΣΕΙΣ ΚΑΙ ΓΚΟΛ

1'. Πλασέ του **Κατταβενού** από κοντά απέκρουσε ο **Παπασάββας.**

5'. Σέντρα του **Αθανασίου Δ.** πετάχτηκε ο **Βασιλώτος** με προβολή αλλά απέκρουσε ο **Νικηταράς.**

25'. Σουτ του **Λεντή** στο οριζόντιο, νέο σουτ του **Κατταβενού** απέκρουσε ο **Παπασάββας.**

32'. Σέντρα του **Μιχαλαριά** και ο **Ορφανίδης** στην προσπάθειά του να διώξει με το κεφάλι έστειλε την μπάλα στα δίχτυα της ομάδας του και 1-0.

54'. Σέντρα του **Αθανασίου Δ.** κεφαλιά του **Κούλλαρου** και 1-1.

73'. Ατομική προσπάθεια και σουτ του **Καστάνια** μόλις άουτ.

74'. Σουτ του **Τζουμέρκα** άουτ.

76'. Κόρνερ από τον **Κούλλαρο** κεφαλιά του **Ορφανίδη** και τελικό 1-2.

80'. Κεφαλιά του **Αθανασίου Π.** μόλις άουτ.

89'. Πλασέ του **Παττά Α.** από πολύ κοντά μόλις άουτ.

Καλή η διαιτησία των **Ανάστασου, Μίχα** και **Δημητρά Στ.**

Από τον Ακουσίλαο διακρίθηκαν οι **Καλαϊτζής, Θεοδοσίου** και **Μιχαλαριάς** ενώ από τον Αστέρα Π. οι **Αναστασάκης, Λενιός, Αθανασίου Π.** και **Βασιλώττος.**

ΟΙ ΣΥΝΘΕΣΕΙΣ

ΑΚΟΥΣΙΛΑΟΣ: *Νικηταράς, Καλαϊτζής, Καρασάββας (46' Μουρές), Κορκίδας, Θεοδοσίου, Μιχαλαριάς (85' Σάββας Μ.), Τσαλίκης, Κάβουρας, Λεντής, Κατταβενός (68' Γιαννουκάς), Γιορδαμνής*

ΑΣΤΕΡΑΣ Π.: *Παπασάββας, Κορκίδας (13' λ.τ. Κοτσιφός, 89' Πάττας Α.), Αναστασάκης, Ορφανίδης, Καστάνιας, Τσιμέττας, Λενιός, Αθανασίου Π. (85' Πάττας Ν.), Αθανασίου Δ., Κούλλαρος, Βασιλώττος.*

ΑΝΤΑΓΟΡΑΣ–ΑΝΑΓΕΝΝΗΣΗ Α. 2–0

ΚΩ (Γ. Αναγνώστου)

Με τον **Κώστα Ζερβάνο** να σημειώνει και τα δύο γκολ, ο Ανταγόρας κέρδισε σχετικά εύκολα με 2-0 την Αναγέννηση Ασφενδιού, την Κυριακή στο Δημοτικό Στάδιο τη Κω και πέρασε στην πρώτη θέση της βαθμολογίας, έχοντας όμως έναν αγώνα περισσότερο από τον Διγενή που βρίσκεται ένα βαθμό πιο κάτω και την Δόξα Καρδάμαινας που έχει τρείς βαθμούς λιγότερους. Ο Ανταγόρας και η Αναγέννηση έπαιξαν ανοιχτά καθ' όλη τη διάρκεια του αγώνα και πρόσφεραν καλό θέαμα στους φιλάθλους. Το 1-0 σημείωσε στο 33' ο **Κ. Ζερβάνος,** με κεφαλιά μετά από σέντρα του **Αρβανιτογιάννη.** Οι φιλοξενούμενοι διαμαρτυρήθηκαν σ' αυτή τη φάση ότι ο **Αρβανιτογιάννης** είχε βγει εκτός του αγωνιστικού χώρου, πριν κερδίσει τη μπάλα και κάνει την σέντρα, όμως ο κ. **Πανάτος** θεώρησε σωστά ότι δεν υπήρχε παράβαση και κατακύρωσε το γκολ. Στο 55'ο **Στάκκος** έκανε μια θαυμάσια ατομική ενέργεια και την κατάλληλη στιγμή, έδωσε τη μπάλλα στον **Κ. Ζερβάνο** που δεν δυσκολεύτηκε να πλασάρει τον **Καλσάτο** και να γράψει το 2-0. Με την συμπλήρωση των 90 λεπτών αγώνα, ο διαιτητής **Πανάτος** απέβαλε με κόκκινη κάρτα, τον αναπληρωματικό παίχτη του Ανταγόρα **Στεργαλά,** γιατί διαμαρτυρήθηκε έντονα σε μια απόφαση των διαιτητών.

Από τους νικητές καλύτεροι ήταν οι **Στάκκος, Παναγόπουλος** και **Μίχος.**

Από την Αναγέννηση άρεσαν οι **Κάκκιας** και **Πιπέρης.** Καλή ήταν η διαιτησία των **Πανάτου, Μαργιέλλου** και **Κάκκια.**

ΟΙ ΣΥΝΘΕΣΕΙΣ

ΑΝΤΑΓΟΡΑΣ: *Σπαθάρας, Παναγόπουλος, Μίχος (66' Κεφαλιανός), Θαλασσινός, Κουτσουμπάρης, Καλαϊτζής, Συλαϊδόπουλος, Λαμπριανίδης, Ζερβάνος Κ. (89' Πασπαράς), Στάκκος, Αρβανιτογιάννης (80' Βραχνάς)*

ΑΝΑΓΕΝΝΗΣΗ: *Καλσάτος, Σπίνος (55' Γεωργαλλής), Γιμελάς, Χατζηχαραλάμπους, Χατζηγιακουμής Γρ., Κάκκιας, Πιπέρης, Ζερβάνος (46' Πουλημάς), Κίτσο (87' Μπαλάσας Μ.), Χατζηγιακουμής Γ.*

ΕΘΝΙΚΟΣ–ΔΟΞΑ Κ. 0–3

Αρχίπολη (Τσ. Τόππος)

Σχετικά εύκολο μεσημέρι είχε χθες η ομάδα της Δόξας Κ. στο γήπεδο της Αρχίπολης. Παίζοντας ουσιαστικό ποδόσφαιρο κέρδισε τον Εθνικό με 3-0 και μ' αυτό τον τρόπο διατηρήθηκε στις υψηλές θέσεις της βαθμολογίας. Αντίθετα ο Εθνικός με την δεύτερη συνεχόμενη ήττα μέσα στην έδρα του μπαίνει πλέον σε περιπέτειες, καθώς βρέθηκε πολύ κοντά στην επικίνδυνη ζώνη. Το χθεσινό παιχνίδι ήταν μέτριο ποιοτικά με τους γηπεδούχους να θέλουν να κάνουν κάτι χωρίς όμως να έχουν τη δύναμη αφού ήταν ανύπαρκτοι επιθετικά.

Η Δόξα εκμεταλλευόμενη στο ξεκίνημα του παιχνιδιού (15') το λάθος του τερματοφύλακα **Φλεβάρη Χ.** σε σέντρα σουτ τον Τσιτσιλιάγκου, αφού η μπάλα του ξέφυγε μέσα από τα χέρια και κατέληξε στα δίχτυα, να μπει μπροστά στο σκορ και τα πράγματα να γίνουν πιο εύκολα στη συνέχεια γι' αυτήν. Λίγο πριν την εκπνοή του ημιχρόνου (40)' έγινε το 0-2 με κεφαλιά του **Χρυσόπουλου** ύστερα από κόρνερ, σφαγίζοντας κατά κάποιο τρόπο την νίκη της η Δόξα. Στην επανάληψη δεν είχαμε τίποτα το ιδιαίτερο, απλά μόνο ένα τρίτο γκολ για τους φιλοξενούμενους στο 82' με σουτ του **Τσιτσιλιάγκου** από πλάγια θέση.

Καλύτερη απόδοση από τους νικητές είχαν οι **Κοκκαλάκης, Παντελής** και **Τσιτσιλιάγκος,** ενώ από τον απογοητευτικό Εθνικό προσπάθησαν οι **Κουφαλάκης** και **Μοντιάδης.**

Αριστη η διαιτησία των **Φραγκίνη, Ταράλη, Γενή.**

ΟΙ ΣΥΝΘΕΣΕΙΣ

ΕΘΝΙΚΟΣ: *Φλεβάρης Χ., Φλεβάρης Ι., Λυριστής Μ., Τσαγγάρης Τσ., Σαλονίτης, Μοντιάδης, Μιχαλάκης (78' Λυριστής Ε.), Εμίρογλου, Σφήκας (62 Ντρης), Γερούτσης (80' Φλεβάρης Τσ.), Κουφαλάκης.*

ΔΟΞΑ Κ.: *Φραγκιαδάκης, Τσίκνης Π., Ντινόρης Π., Κοκκαλάκης, Χ"γιαννίδης, Ντινόρης Σ. (75' Τσαγγάρης), Χρυσόπουλος (50' Καρακατσάνης), Πιζάνιας, Κρεμμύδας (80' Πίττας), Παντελής, Τσιτσιλιάγκος*

ΝΙΚΑΓΟΡΑΣ–ΠΑΟ ΚΩ 4–2

ΚΕΦΑΛΟΣ (Γ. Αναγνώστου)

Διατηρήθηκε στις υψηλές θέσεις της βαθμολογίας του ομίλου ο Νικαγόρας μετά και από τη νίκη του επί του ΠΑΟ Κω με σκορ 4-2. Αντίθετα η ομάδα του ΠΑΟ Κω έχασε κι άλλο έδαφος προκειμένου να πετύχει τον στόχο της που δεν είναι άλλος από την παραμονή στην κατηγορία.

Οι γηπεδούχοι ξεκίνησαν δυνατά το παιχνίδι και προηγήθηκαν με δύο τέρματα στο Α' ημίχρονο. Από εκεί και πέρα η απάντηση του αντιπάλου τους ήρθε με το ξεκίνημα του Β΄μέρους όπου μείωσαν σε 2-1. Τρίτο γκολ για το Νικαγόρα στη συνέχεια, νέα μείωση στο σκορ για τον ΠΑΟ Κω. Το χορό των γκολ τον έκλεισαν και πάλι οι γηπεδούχοι στις καθυστερήσεις του αγώνα παίρνοντας τη νίκη και τους τρεις βαθμούς. Πάντως και τα έξι γκολ του επιτεύχθηκαν ήταν αποτέλεσμα του ανοιχτού παιχνιδιού των δύο ομάδων, που συν τοις άλλοις δημιούργησαν κι αρκετές καλές ευκαιρίες.

ΦΑΣΕΙΣ ΚΑΙ ΓΚΟΛ

30'. Πάσα του **Φούσκα** στον **Παπασεβαστό** που με πλασέ άνοιξε το σκορ 1-0.

38'. Ο **Μπίλλης Στ.** με βολίδα διπλασίασε τα τέρματα της ομάδας του 2-0.

48'. Πλασέ του **Μήτρου** απέκρουσε προσωρινά ο **Διακογεωργίου** και ο **Ζορμπάς** σε κενή εστία μείωσε σε 2-1.

63'. Λάθος του **Τριμάτη** και ο **Μπίλλης Στ.** με κεφαλιά σε κενή εστία έκανε το 3-1.

84'. Σουτ του **Πέρου** στο δοκάρι.

87'. Ψηλοκρεμαστό πλασέ του **Μήτρου** και 3-2.

92'. Ο **Φούσκας** με κοντινό πλασέ έγραψε το τελικό 4-2.

Παράπονα από την διαιτησία των **Βασιλείου, Τάτα** και **Φεσσάρα** έχει η ομάδα του ΠΑΟ Κω προς το τέλος κυρίως του παιχνιδιού.

Από τον Νικαγόρα διακρίθηκαν οι **Φούσκας, Μπίλλης Στ., Παπασεβαστός** ενώ από τον ΠΑΟ Κω οι **Πολυχρονόπουλος** και **Μήτρου.**

ΟΙ ΣΥΝΘΕΣΕΙΣ

ΝΙΚΑΓΟΡΑΣ: *Διακογεωργίου, Δημητρακιού (89' Μπίλλης Μ.), Φούσκας, Πολίτης, Διακογιάννης, Π"σταματίου, Σπυράτος, Δρόσος, Μπίλλης Μ. (80' Κοκκαλάκης), Μπίλλης Στ. (70' Πέρος), Π"σεβαστός*

ΠΑΟ ΚΩ: *Τριμάτης, Γιοτζής (70' Π"γιαννόπουλος), Τουρτουλή (84' Ζαχαρίου), Καματερός (46' Ζορμπάς), Ψωμάς, Καραθωμάς, Χ"μιχαήλ, Κυλημάτος, Γραμμενάς, Πολυχρονόπουλος, Μήτρου*

ΒΑΘΜΟΛΟΓΙΑ Α΄ ΟΜΙΛΟΥ

Α/Α	ΟΜΑΔΕΣ	ΒΑΘ.	ΑΓ.	ΤΕΡΜ.
1.	Ανταγόρας	29	12	28-10
2.	Διγενής	28	11	43-8
3.	Δόξα Κ.	26	11	25-8
4.	Νικαγόρας	21	12	23-20
5.	Αστέρας Π.	18	12	17-15
6.	Εθνικός	14	12	14-26
7.	Απόλλων Απ.	12	11	21-25
8.	Ακουσίλαος	12	12	15-20
9.	ΠΑΟ Κω	10	10	18-28
10.	Ασκληπειό	9	12	18-31
11.	Πολυβώτης	7	9	7-22
12.	Αναγέννηση	7	12	7-23

ΣΚΟΡ ΚΑΙ ΣΚΟΡΕΡ

● Νικαγόρας–ΠΑΟ Κω 4–2
30' **Π"σεβαστός,** 38', 63' **Μπίλλης Στ.,** 48' **Ζορμπάς,** 87' **Μήτρου,** 92' **Φούσκας**

● Εθνικός–Δόξα Κ. 0–3
15', 82' **Τσιτσιλιάγκος,** 40' **Χρυσόπουλος**

● Ανταγόρας–Αναγέννηση Α. 2–0
33', 55' **Ζερβάνος Κ.**

● Ασκληπειό–Απόλλων Απ. 0–1
74' **Μαργιέλλος**

● Ακουσίλαος–Αστέρας Π. 1–2
32΄(αυτογκ.) **Ορφανίδης,** 54 **Κούλλαρος,** 76' **Ορφανίδης**

● Πολυβώτης–Διγενής (Αναβλήθηκε)

ΕΠΟΜΕΝΗ ΑΓΩΝΙΣΤΙΚΗ (13Η)

Αστέρας Π.-Δόξα Κ.
Αναγέννηση Α.-Ακουσίλαος
ΠΑΟ Κω-Εθνικός
Διγενής-Ανταγόρας
Ασκληπειό-Πολυβώτης
Απόλλων Απ.-Νικαγόρας

Β' ΚΑΤΗΓΟΡΙΑ (Β' ΟΜΙΛΟΣ)- Γ' ΚΑΤΗΓΟΡΙΑ

Άγιο είχε η Μαλώνα

☞ *ΣΚΟΝΤΑΨΑΝ ΟΛΥΜΠΙΑΚΟΣ ΚΑΙ ΚΑΤΤΑΒΙΑ ΜΕ ΑΠΟΤΕΛΕΣΜΑ ΝΑ ΠΑΡΑΜΕΙΝΕΙ ΣΤΗΝ ΚΟΡΥΦΗ Ο ΑΓΙΟΣ ΓΕΩΡΓΙΟΣ*

☞ *ΝΙΚΗ ΟΞΥΓΟΝΟ ΓΙΑ ΤΗΝ ΔΟΞΑ Ψ. ΠΟΥ ΠΗΡΕ ΑΕΡΑ 5 ΒΑΘΜΩΝ*

Την ευκαιρία να φτάσουν ή ακόμη και περάσουν τον Άγιο Γεώργιο έχασαν χθες Ολυμπιακός Κ. και Κατταβιά καθώς ο πρώτος υπέστει βαριά ήττα με 4-1 από τον Ηρακλή της Λάρδου, ενώ η δεύτερη αναδείχθηκε ισόπαλη 0-0 στην Σάλακο με την Ασπίδα. Κερδισμένη λοιπόν της 12η αγωνιστικής η Τήλος που κέρδισε τον Άγιο Γεώργιο την Παρασκευή με 1-0 και ανέβηκε στην 2η θέση.

Επίσης κερδισμένη μπορεί να θεωρείται και η Δόξα Ψ. που στη μάχη για τη σωτηρία κέρδισε στην έδρα της την Ασπίδα Απ. με 3-0 και απομακρύνθηκε στους 5 βαθμούς υπό την επικίνδυνη ζώνη.

Στο παιχνίδι των νησιώτικων ομάδων ο Ποσειδώνας κέρδισε 1-0 την Δόξα Λ.και πλασαρίστηκε ξανά κοντά στις πρώτες θέσεις.

Τέλος η Δήμητρα κέρδισε 2-0 εκτός έδρας τον ΟΦιστρίου στην προσπάθεια που κάνει για να σωθεί.

ΔΟΞΑ Ψ. ΑΣΠΙΔΑ 3–0

ΨΙΝΘΟΣ

Δυνατό παιχνίδι έγινε χθες στην Ψίνθο και από τις δύο ομάδες.

Η τοπική Δόξα ήταν πιο ουσιώδης και πήρε την ευρεία νίκη με 3-0.

Η νίκη αυτή είναι σημαντική για τους γηπεδούχους, καθώς με την επιτυχία τους αυτή ξέφυγαν με πέντε πόντους από την επικίνδυνη ζώνη, σε αντίθεση με την Ασπίδα που μετά από αυτή την ήττα δυσχαιρένεται η βαθμολογική της θέση και γίνεται δυκσολότερη η προσπάθεια της για να παραμείνει στην κατηγορία.

ΓΚΟΛ

40΄. Ο **Πλίγκος Χ.** μετά από πάσα του **Σαλπιγκτίδη** πλάσαρε και έκανε το 1-0

70΄. Ο **Σαλπιγκτίδης** με σουτ διπλασιάσε τα τέρματα της Δόξας

87΄. Ο **Σαλπιγκτίδης** με προβολή έκανε το 3-0

Από την Δόξα διακρίθηκαν οι **Κοστομοίρης** και **Πλίγκος Χ.**

Από τους φιλοξενούμενους διακρίθηκαν οι **Αντωναράς** και **Αποκούραστος.**

ΔΟΞΑ Ψ: *Χρυσαφής, Τσούλος, Πλίγκος Χ., Κοστομοίρης (81΄ Καρίκης), Μαριάς, Σαβούλης, Πλίγκος Ι., Μπαρμπαντώνης (71΄ Μπατέστας), Σαράγιας, πλίγκος Μ., (78΄ Ψάλτης), Σαχινίδης*

ΑΣΠΙΔΑ ΑΠ.: *Ζαράρης, Σάββενας Σ., Παπαπαναγιώτης (65΄ Μαλλιάκας 11), Κανάρης, Μαλλιάκας, Αντωναράς (61΄ Χαρίστης), Σάββενας Ι., (23΄ Χατζηγιαννάκης), Αποκούραστος, Μικτού, Μελεούνης, Γεωργαλλής*

ΟΦΙ–ΔΗΜΗΤΡΑ 0–2

ΓΕΝΝΑΔΙ

Κάνοντας την καλύτερη φετεινή του εμφάνιση η ομάδα του ΟΦ Ιστρίου δεν κατάφερε ωστόσο να την συνδυάσει και με ένα θετικό αποτέλεσμα αφού υποχρεώθηκε σε ήττα από την Δήμητρα με σκορ 2-0.

Ο αγώνας σε γενικές γραμμές ήταν μοιρασμένος με τις καλές φάσεις μπροστά στις δύο εστίες να εναλλάσονται. Οι γηπεδούχοι έχουν σοβαρά παράπονα από τον διαιτητή **Μιντζιρίκη,** ο οποίος σε τρείς περιπτώσεις πέναλτυ υπέρ τους έδειξε παίζετε, και οι διαμαρτυρίες εστιάζονται και στο δεύτερο γκολ της Δήμητρας ότι επιτεύχθηκε από θέση οφ-σάϊντ στην πλευρά που έδειχνε ο Μαυρουδάκης. Η ουσία όμως είναι πως η Δήμητρα πήρε αυτό που ήθελε, δηλαδή τη νίκη και τους τρείς βαθμούς, βρίσκοντας τα σκούρα απέναντι στον ουραγό της βαθμολογίας που για άλλη μια φορά δεν κατάφερε να πάρει έστω έναν βαθμό για να ξεκολλήσει από το μηδέν.

ΦΑΣΕΙΣ -ΓΚΟΛ

6΄. Ο ΟΦΙ ζήτησε πέναλτυ σε σπρώξιμο του **Αντωναρά** μέσα στην περιοχή από τον **Πάττα.** Ο διαιτητής έδωσε επιθετικό φάουλ.

10΄. Ο **Παπουτσάκης** μπήκε μέσα στην μεγάλη περιοχή πήγε να περάσει και τον **Αντωνά** ο οποίος έκοψε την μπάλα με το χέρι αλλά ο διαιτητής είπε παίζετε.

12΄.Μπαλιά του **Διακοπαρασκευά** στον **Χρυσοχόο** που μόνος του με τον τερματόφυλακα πλάσαρε άουτ.

22΄. Σουτ του Καρναβά Π. μόλις άουτ.

28΄. Δύσκολο μπλόκαρισμα του Σαρή που έπεσε στα πόδια του **Διακοπαρασκευά**

34΄. Σέντρα του **Πρώτοπαπα,** κεφαλιά του **Αντωναρά** δύσκολη απόκρουση του **Τσιροδήμου**

44΄. Ο **Παπουτσάκης** έσπασε το τεχνητό οφ-σάϊντ και ξέφυγε αλλά τον σταμάτησε ο **Τσιροδήμος**

47΄. Φάουλ από τον **Παπουτσάκη** πάνω από το οριζόντιο άουτ.

57΄. Ο **Αντωναράς** μπήκε μέσα στην περιοχή, ο **Πάττας** έκοψε με το χέρι ο διαιτητής δεν σφύριξε τίποτα.

60΄. Φάουλ από τον **Χρυσοχόο** πάνω από το οριζόντιο άουτ

62΄. Μπαλιά του **Καρνάβα Π.** στον **Χρυσοχόο** που με ωραίο πλασέ άνοιξε το σκορ 0-1.

90΄. Ο **Τσιρήμης** έφυγε μόνος του έδωσε στον Κανάκη που ήταν σε καθαρή θέση οφ-σάϊντ και αυτός σημείωσε εύκολα το τελικό 0-2. Σε αυτό το σημείο είχαμε και τις έντονες διαμαρτυρίες των παικτών και των παραγόντων του ΟΦΙ.

Πολλά παράπονα από την διαιτησία των **Μιντζιρίκη** και **Μαυρουδάκη** έχουν οι γηπεδούχοι. Σωστός στις υποδείξεις του ήταν ο **Βλάχας.**

Από τον ΟΦιστρίου διάκριθηκαν οι **Καραγεωργίου Γ., Χωρίτης Ι.,** και **Παπουτσάκης** ενώ από την **Δήμητρα οι Κανάκης, Χρυσοχόος** και **Καρνάβας Π.**

ΟΦΙΣΤΡΙΟΥ: *Σαρρής, Αυγουστάκης Κ., Οικονόμου, Καραγεωργίου Γ., Καραγεωργίου Μ. (80΄ Γεωργαλλής), Πόλος, (40΄ Μενάγιας), Χωρίτης Ι., Λέργος, Παπουτσάκης, Πρωτόπαπας, Αντωναράς (60΄ Γιαλός)*

ΔΗΜΗΤΡΑ: *Τσιροδήμος, Παναγιωτίδης, Πάττας, Αντωνάς Τσακίρης, Καρναβάς Δ., Τσιρήμης, Κανάκης, Χρυσοχόος, Καρνάβας Π., Διακοπαρασκευάς. (80΄ Σαλπιγκτίδης)*

ΑΣΠΙΔΑ Σ.–ΚΑΤΤΑΒΙΑ 0–0

ΣΑΛΑΚΟΣ (Γ. Αρνάς)

Την ευκαιρία να αναριχηθεί στην 1η θέση του ομίλου έχασε χθες το απόγευμα η Κατταβιά η οποία αναδείχθηκε ισόπαλη στο γήπεδο της Σαλάκου με την τοπική Ασπίδα.

Σκορ δεν υπήρξε (0-0) όπως δεν υπήρξε και καθόλου θέαμα αφού και οι δύο ομάδες ήταν πολύ κακές.

Δίκαιο λοιπόν το αποτέλεσμα αφού καμμία ομάδα δεν άξιζε χθες τη νίκη.

Οι ευκαιρίες που δημιουργήθηκαν στο παιχνίδι ήταν 4 όλες κι όλες.

Συγκεκριμένα στο 16΄ ο **Καρασσάβας** της Ασπίδας έκανε σουτ εξώ από την περιοχή για να αποκρούσει με την άκρη των δακτύλων του ο Χ"δημητρίου σε κόρνερ.

Στο 19΄ σουτ του **Τσουβαλά** μπλόκαρε ο **Χ"μιχαήλ.**

Στο 29΄ σουτ του **Πέτρου** είχε την ίδια τύχη.

Η μεγάλη ευκαιρία για την Ασπίδα στο 60΄, όταν σουτ του **Χ"γεωργίου** έξω από την περιοχή αποκρούσθηκε από το οριζόντιο δοκάρι.

Καλύτερη απόδοση από την Ασπίδα είχαν οι **Γιάννακας Μ., Τζόσκουν** και **Σαράντης** ενώ από την Κατταβιά οι **Κωσταντόπουλος Σ.** και **Τσουβαλάς Θ.** Καλή η διαιτησία των **Γιοβάνι- Τσαγγάρη-Κατσιδώνη Π.**

ΑΣΠΙΔΑ Σ.: *Γιάννακας Α., Χ"γεωργίου, Γιάννακας Μ., Τζοσκούν, Πολυχρόνης Λ., Καρασάββας, Ντούπι (46΄ Πεταυράκης Γ.), Κυζάλας, Σαράντης, Καλοής (46΄ Αγγουράς).*

ΚΑΤΤΑΒΙΑ: *Χ"δημητρίου, Κωσταντόπουλος Σ., Καρασάββας, Τσουβαλάς Θ., Κωσταντόπουλος Κ., Πέτρου (58; Καρίπης), Κατσαμπάς, Τσουβαλάς Μ., Καβουκλής, Κυπριώτης (85΄ Αρνάς), Γιακουμάκης*

ΗΡΑΚΛΗΣ Λ.–ΟΛΥΜΠΙΑΚΟΣ Κ. 4–1

ΛΑΡΔΟΣ (Εμμ. Εγγλέζος)

Μεγάλη νίκη πέτυχε ο Ηρακλή στην έδρα του επί του Ολυμπιακού Καλύμνου με το ευρύ σκορ 4-1 και με τη νίκη του αυτή πήρε μια βαθιά ανάσα, προκειμένου να μπορέσει να συνεχίσει να κυνηγά τον στόχο του, που δεν είναι άλλος βέβαια από την παραμονή στην κατηγορία.

Από την άλλη πλευρά η ομάδα της Καλύμνου έχασε την ευκαιρία να βρεθεί μόνος πρώτος στην βαθμολογία, γεγονός που θυα συνέβαινε μόνο εάν έπαιρνε τη νίκη και τους τρείς βαθμούς. Ο χορός των γκολ ξεκίνησε με τον **Χαρίτο Β.** στο 38΄ και έκλεισε με τον ίδιο παίκτη ένα τέταρτο πορν την λήξη του παιχνιδιού.

Οι γηπεδούχοι μάλιστα που έκαναν μία από της καλύτερες εμφανίσεις τους, έπαιξαν για είκοσι λεπτά με έναν παίκτη λιγότερο λόγω αποβολής.

Αντίθετα οι φιλοξενούμενοι απογοήτευσαν με την αποδοσή τους, αφού δεν δικαιολόγησαν σε καμία πε΄ριπτωση την υψηλή θέση τους στην βαθμολογία. Σίγουρα εάν οι παίκτες του Ηρακλή συνεχίσουν τέτοιες αγωνιστικές παρουσίες, τότε θα μπορέσουν να παραμείνουν στην κατηγορία.

ΦΑΣΕΙΣ -ΓΚΟΛ

8΄. Σουτ του **Κοκκινίδη** από κοντά απέκρουσε ο Μουστάκας

22΄. Ανάποδο ψαλίδι του Εγγλέζου απέκρουσε ο **Πουλάς** σε κόρνερ

38΄. Πάσα του **Καμμά** στον **Χαρίτο Β.** του από πολύ κοντά με σουτ άνοιξε το σκορ 1-0.

48΄. Ο **Χαρίτος Β.** πλάσαρε στον **Νικολή** που με κοντινό σουτ έκανε το 2-0

53΄. Λάθος του **Πουλά,** εκμεταλλεύθυηκε ο **Χαρίτος Β.** και με διαγώνιο σουτ έκανε το 3-0

70΄. Ο **Κουνουπλιώτης** αλληλοβρίστηκε με τον **Τριαντάφυλλο** και αποβλήθηκε ο πρώτος με κόκκινη και ο άλλος είδε την κίτρινη κάρτα.

72΄. Αδράνεια της άμυνας και ο **Σκυλλάς** από κοντά έκανε το 3-1

75΄. Ο **Νικολής** σέντρα στον **Χαρίτο Β.** που με σουτ έγραψε το τελικό 4-1

Καλή η διαιτήσια του Μαυρουδάκη, Μιντζιρίκη και Βλάχα

Από τον Ηρακλή Λ. διακρίθηκαν οι **Κουνουπλιώτης, Νικολής** και **Χαρίτος Β.,** ενώ από τον Ολυμπιακό Κ. οι **Τριαντάφυλλος, Κοκκινίδης** και **Περεντής**

ΗΡΑΚΛΗΣ Λ.: *Μουστάκας, Αλβανίδης, Διακολουκάς Ι., Παπασταματίου, Διακολουκάς Κ., Νικηταράς, Κουνουπιώτης, Εγγλέζος (25 λ.τ. Κοντός), Νικολής, Χαρίτος Β., Καμμάς*

ΟΛΥΜΠΙΑΚΟΣ: *Πουλάς, Βαπόρης, Σβύνος, Τριαντάφυλλος, Μαχίνης, Ανθούλης, Τρικοίλης (54΄ Δρόσος), Βεζυρόπουλος, Κοκκινίδης, Περεντής, Σκυλλάς*

ΠΟΣΕΙΔΩΝ ΚΑΡΠ.–ΔΟΞΑ Λ. 1–0

ΚΟΣΚΙΝΟΥ

Ο Ποσειδώνας ήταν ο νικητής του αγώνα που έγινε προσθές στο γήπεδο Κοσκινού που ως τυπικά γηπεδούχος, κέρδισε τη Δόξα Λ. με 1-0 φτιανοντας έτσι σε νίκη ύστερα από αρκετό καιρό.

Ήταν καλύτερος από τη Δόξα και η νίκη του θεωρείται δίκαιη.

Το μοναδικό γκολ επιτεύχθηκε με το ξεκίνημα σχεδόν του α΄ ημιχρόνου και πιο συγκεκριμένα στο 10΄ με κεφαλιά με τους Καρπάθιους να έχουν τον έλεγχο και τους Λέριους να απαντούν στην μοναδική ευκαιρία που δημιουργήσαν στο 40΄ όταν ο **Λουλουργάς** από θέση τετ-α-τετ έκανε το σουτ το οποίο όμως απέκρουσε ο Βασιλαράς. Το Β΄ ημίχρονο συνεχίστηκε στο ίδιο μοτίβο χωρίς να δημιουργηθεί ούτε μία όμως ευκαιρία και από τις δύο ομάδες. η Δόξα προσπάθησε να πιέσει ώστε να φτάσει στην ισοφάριση στο τελευταίο τέταρτο αλλά χωρίς να πετύχει τίποτα.

Μ' αυτήν την ήττα οι Λέριοι απομακρύνθηκαν ακόμη περισσότερο από την κορυφή και τώρα η συνέχεια γι' αυτούς όσον αφορά το πρωτάθλημα φαίνεται δύσκολος στόχος.

Διακρίθηκαν:

Από το Ποσειδώνα καλύτερη απόδοση είχαν οι **Φουντής, Καραμηνάς** ενώ από την Δόξα οι **Τονολύζης** και **Λουλουργάς.**

Χωρίς προβλήματα η διαιτησία των **Δημητρά Στ., Χάλαντα, Μιντζιρίκη**

ΠΟΣΕΙΔΩΝ Κ.: *Βασιλάρας, Χ"αντωνης, Φουντής, Κούτολο, Καραμηνάς, Βοϊλής, Σακελάκης, Μενεάκης, Χριστοδούλου, Μηνακάκης, Ορφανός*

ΔΟΞΑ Λ.: *Κοντογιώργης, Γαρυφάλης (60΄ παγώνης Π.), Κρητικός, Λουλουργάς, Ιγνατίδης Ν. (70΄ Κεχαγιάς), Κρητίδης, Μαχαίρας, Ασβέστης, Τονολύζης, Ιγνατίδης Α., (30΄ Παγώνης Μ.), Καστής.*

ΣΚΟΡ ΚΑΙ ΣΚΟΡΕΡ

Ποσειδών Κ.–Δόξα Λ	**0–1**
10΄ Φουντής	
Ηρακλής Λ.–Ολυμπιακός	**4–1**
38΄, 53΄, 75΄, Χαρίτος Β., 48΄ Νικολής, 72΄ Σκυλλάς	
Ασπίδα Σ.–Κατταβιά	**0–0**
ΟΦ Ιστρίου–Δήμητρα	**0–2**
62΄, 90΄ Κανάκης	
Δόξα Ψ. –Ασπίδα Απ.	**3–0**
40΄ Πλύγκος Χρ., 70΄, 87΄ Σαχινίδης	
Τήλος–Αγ. Γεώργιος	**1–0 (Παρασκευή)**
17΄ Μηλιός	

ΕΠΟΜΕΝΗ ΑΓΩΝΙΣΤΙΚΗ (12Η)

Ασπίδα Απ.-Ολυμπιακός
Αγ. Γεώργιος-Δόξα Ψ.
Δόξα Λ.-Ηρακλής Λ.
Κατταβιά-Τήλος
Δήμητρα-Ποσειδών Κ.
Ασπίδα Σ.-ΟΦ Ιστρίου

ΒΑΘΜΟΛΟΓΙΑ Β΄ ΟΜΙΛΟΥ

Α/Α	ΟΜΑΔΕΣ	ΒΑΘ.	ΑΓ.	ΤΕΡΜ.
1.	Αγ. Γεώργιος	26	12	35-15
2.	Τήλος	25	12	28-13
3.	Ολυμπιακός	24	12	30-17
4.	Κατταβιά	24	12	25-12
5.	Ποσειδών Κ.	22	12	13-17
6.	Δόξα Λ.	20	12	18-14
7.	Δόξα Ψ.	19	12	19-14
8.	Ασπίδα Απ.	14	12	15-20
9.	Δήμητρα	12	12	15-25
10.	Ηρακλής Λ.	10	12	20-19
11.	Ασπίδα Σ.	4	12	7-22
12.	ΟΦ Ιστρίου	-3	12	6-52

Ο ΟΦΙ και η Ασπίδα Σ. έχουν ένα μηδενισμό και -3 βαθμούς

ΑΛΛΑΞΟΓΚΟΛΙΕΣ

Με τον πάντα δικό σας...

Αλλαξογκόλιές

...γκολτζή - γκολτζή

E-mail: **allaksogolies@hotmail.com**

Σαν πολύ καιρό δεν έχουμε να τα πούμε ? Πέρασε ήδη μία εβδομάδα από την τελευταία φορά που είχαμε επικοινωνία και μου φαίνεται ότι πέρασε αιώνας. Πως είπατε ? Καθόλου δεν σας φάνηκε αυτό το διάστημα και δεν σας έλειψα ούτε τοσοδά λιγουλάκι ? Είπα να ξεκινήσω με το καλό αλλά επειδή με πιέζετε θα τα πάρω στο κρανίο και μετά να δούμε πως θα τα κατεβάσω κάτω.

Κατ'αρχάς θα παρατηρήσατε σίγουρα από την προηγούμενη Δευτέρα πως κάτω από τον τίτλο της αγαπημένης σας στήλης υπήρχε ευδιάκριτη (ακόμα και οι τυφλοπόντικες το είδαν) η διεύθυνση στο Ίντερνετ για όσους από εσάς θέλουν να μου στέλνουν e-mail. Χωρίς να έχω την παραμικρή πρόθεση να σας πιέσω, σας προειδοποιώ πως αν δεν έχω τουλάχιστον 2000 μηνύματα, θα πω του κυβερνοταχυδρόμου να σας φέρνει μόνο ιούς που δεν τους πιάνει κανένα...αντιβιοτικό. Φυσικά να μην ξεχάσω να αναφέρω την πολύτιμη συμβολή της συνεργάτιδας μου που ακούει (?) στο όνομα...(θα το μάθετε μόνο όσοι μου στείλετε e-mail) !!! Επίσης θέλω να ξέρετε πως το καλύτερο μήνυμα της εβδομάδας που θα παίρνω, θα δημοσιεύεται αυτούσιο εδώ κάθε Δευτέρα.



Καθόμαστε και ασχολούμαστε με νησίδες, βραχονησίδες και πράσινα άλογα και δεν βλέπουμε ότι όλα ατά τα έχουμε κάτω από την μύτη μας. Προτείνω να κάνουμε απόβαση στη νησίδα που ξεφύτρωσε κυριολεκτικά στην Εθνικής Αντίστασης φέρνοντας τον κόσμο τα πάνω κάτω, μπας και μπορέσουμε να την εξαφανίσουμε και από τις γκρίζες ζώνες των υπέροχων (γελάστε ελεύθερα) δρόμων μας και από τις λουλουδιασμένες τιράντες των γλαστρών που την διακοσμούν.

Μια και αναφέρθηκα σε αυτά τα χάλια που υποτίθεται πως λέγονται δρόμοι για τροχοφόρα, όπως έχτε διαπιστώσει το σκάψιμο για την εύρεση πετρελαίου καλά κρατεί και το σπάσιμο των νεύρων μας συνεχίζεται σε μεγαλύτερο βαθμό. Να το παίξουμε στο Πάμε Στοίχημα ? Ποιος θα "λύσει" πρώτος ? Αυτοί ή εμείς ?

Καλό και αυτό. Μετά από χρόνια και χρόνια κακοποίησης του περιβάλλοντος έγινε λέει σύσκεψη για την προστασία του. Μου θυμίζει το ανέκδοτο που κάποιος τρώει τον περίδρομο και στο τέλος πίνει κόκα λάιτ επειδή προσέχει την σιλουέτα του...

Στο κλίμα των ημερών κάποιος φίλος μου ανέφερε και την δική του άποψη για το φλέγον θέμα του χρηματιστηρίου. Ο δείκτης (λέει) είναι σαν το αντρικό μόριο. Γιατί ? Διότι έχει πολλά λίμιτ απ και εξίσου πολλές ρευστοποιήσεις !!!

Ο ποδοσφαιριστής Μιχάλης Ρίζος έπαθε δύο τινά. Πρώτον έγινε χαζοθείος και τρελάθηκε (ήταν που ήτανε) και δεύτερον λόγω σπασίματος ποδιού κυκλοφορεί με τα δεκανίκια και με μηχανάκι και περιφέρεται από καφετέρια σε καφετέρια, διαλαλώντας πιθανές και απίθανες περιπέτειες του από τον χώρο του ποδοσφαίρου. Μεταξύ μας παιδιά, καλύτερα να νοικιάσετε τον Μιχάλη για τον γιο σας, παρά να πάτε να αγοράσετε τον παραμυθούλη. Θα σας έρθει πιο φτηνά και δεν χρειάζεται και μπαταρίες.

Ο μεγάλος και μοναδικός Ρόσκο φαίνεται ότι τραβάει πάνω του πολλά βλέμματα θαυμασμού και φθόνου συνάμα. Δεν εξηγείται αλλιώς το φαινόμενο, διότι είχε ατύχημα χωρίς ευτυχώς να πάθει κάτι το σοβαρό. Εξάλλου δεν θα μπορούσε να γίνει ποτέ κάτι τέτοιο μιας και ο πρόεδρος εκτός των άλλων είναι και...αλεξίσφαιρος.

Σήμερα είμαι στην ευχάριστη θέση να δίνω συγχαρητήρια γιατί είχαμε πολλά γεννητούρια. Να αρχίσω με το ευτυχές ζεύγος Μιχάλη και Χριστίνας Πονίρη που απέκτησε τον διάδοχο τους. Το όνομα αυτού Δημήτρης και περιττό να σας πω πως ο χαζομπαμπάς που είναι πράκτορας του ΟΠΑΠ, από την χαρά του αντί για δελτία ΠΡΟΠΟ μοιράζει...πούρα !!! Το καλύτερο σούπερ σούπερ δεκατριάρι. Να σας ζήσει και να είναι καλορίζικο.

Γεννητούρια Νο 2. Το ζεύγος Γιώργου και Μαρίας Κουρμαδιά που μετά την κοράκλα έφερε στον κόσμο και τον παίδαρο. Ήδη τα ποδοσφαιρικά παπούτσια είναι έτοιμα και ο χαζομπαμπάς έφτιαξε κιόλας το γήπεδο για να παίζει με τον γιο του. Καλορίζικος λοιπόν και πρωταθλητής στο Τσάμπιονς Λιγκ.

Επειδή είναι γνωστό όπως όταν κάνω μία πρόταση για οτιδήποτε, είναι 100% εγγυημένο, σήμερα θα σας ενημερώσω για καταπληκτικό φαγητό. Για τους καλοφαγάδες λοιπόν που θέλουν να συνδυάσουν μία ωραία εκδρομή σε ένα πολύ γραφικό χωριό υπό την επιβλητική μορφή του Προφήτη Ηλία, ανεπιφύλακτα τους συστήνω να πάνε στο εστιατόριο "ΕΛΑΦΙΝΑ" που βρίσκεται στην πλατεία Σαλάκου. Καθίστε και απολαύστε μερικές (αν έχετε μεγάλο στομάχι πιθανόν να μπορέσετε κι όλες, αλλά χλωμό το βλέπω) από τις σπεσιαλιτέ του καταστήματος. Τυροκαφτερή, πατατοσαλάτα, σκορδόψωμο, κοτόπουλο, μπριζόλες, λουκάνικα χωριάτικα και, και, και...και φυσικά ντόπιο κρασάκι. Για περισσότερες πληροφορίες στο τηλέφωνο 0246-22288 και...καλή σας όρεξη !!!

Καταστήματα που κερδίζετε με την επίδειξη της "ΑλλαξοVIZA" :

1. "ΤΟ ΡΑΛΛΥ - ΒΑΓΓΕΛΗΣ ΑΤΣΙΚΝΟΥΔΑΣ". Ζάντες, ελαστικά, ζυγοσταθμίσεις, ευθυγραμμίσεις. Λεωφόρος Ιαλυσού-Κρεμαστής 16, τηλ.:0241-90363. -> Μεγάλες προσφορές.
2. "ΧΑΤΖΗΑΝΤΩΝΙΟΥ ΦΙΛΗΜΩΝ - ΚΕΝΤΡΟ ΠΛΗΡΟΦΟΡΙΚΗΣ". Πωλήσεις-service Η/Υ, αναλώσιμα, μηχανοργάνωση επιχειρήσεων, εκπαιδευτικά σεμινάρια εκμάθησης Η/Υ & Ίντερνετ. Μιχαήλ Πετρίδη 4, Ρόδος, τηλ.:0241-30062. -> Έκπτωση 5%.
3. "ΠΑΝΑΓΙΩΤΗΣ ΑΤΣΙΚΝΟΥΔΑΣ". Εμπόριο-service ελαστικών, ζυγοσταθμίσεις. Τριαντών 23 (λίγο πιο κάτω από του Βερόπουλου), Ιαλυσός, τηλ.:0241-92581. -> Έκπτωση 5%.
4. "Club". Κατάστημα αθλητικών ειδών. Ότι καλύτερο στο αθλητικό ρούχο και παπούτσι. 25Ης Μαρτίου 6-8, Ρόδος, τηλ.:0241-27114. -> Ειδικές προσφορές.
5. "ELECTRONIC STUDIO - ΟΙΚΟΝΟΜΑΚΗΣ ΑΝΤΩΝΗΣ". Επισκευές ηλεκτρονικών ειδών (τηλεοράσεις, VIDEO κλπ.), εγκαταστάσεις HI-FI, κεραιών, συναγερμών. Κων. Υδραίου 12, Ρόδος, τηλ.:0241-38051. -> Έκπτωση 10%.
6. "ARTE BAGNO - ΜΠΟΤΣΗΣ ΣΤΑΜΑΤΗΣ". Είδη υγιεινής, έπιπλα μπάνιου, πλακάκια, μπαταρίες. Στ.καζούλη 7, Ρόδος, τηλ.:0241-22230. -> Έκπτωση 10%.
7. ΒΡΕΤΤΑ ΠΕΛΑΓΙΑ. Κεντήματα-Μικροέπιπλα-Είδη δώρων. Εμπορικό κέντρο Φώκιαλη, Ρόδος τηλ.:0241-20838. -> Έκπτωση 5%.

Χαίρομαι όταν ακούω για προσπάθειες μερικών που θέλουν να πάνε ενάντια στο σύνολο και γενικότερα ενάντια στο σύστημα. Μετά λοιπόν από τις πληροφορίες του Εκδικητή, όπως μάθατε κι εσείς στους διαιτητικούς κόλπους δημιουργήθηκε η...Σπηλιά. Πάντως χωρίς να γνωρίζω λεπτομέρειες, σίγουρα κανένας δεν συγκρίνεται με την Μαύρη Θύελλα που έγραψε ιστορία στην διαιτησία και που πλανάται σαν θρύλος που μεταδίδεται από σχολή σε σχολή.

Το σημερινό ανέκδοτο είναι μια προσφορά του Φιλανδού και σας εγγυώμαι ως είναι από τα καλύτερα. Ένας διάσημος σκηνοθέτης ετοιμάζεται πυρετωδώς να γυρίσει μια ταινία με θέμα την βαρεμάρα. Ενώ είναι όμως όλα έτοιμα, δεν μπορεί να βρεθεί ο κατάλληλος πρωταγωνιστής. Ψάξε από δω, ψάξε από κει, τίποτα απολύτως. Εν τέλει πέρασαν δέκα χρόνια και κανένα φως στον ορίζοντα. Ο σκηνοθέτης απογοητευμένος αποφάσισε να έρθει στην Ελλάδα για διακοπές. Με το που φτάνει στην χώρα μας και δη σε κάποιο νησί, πάει στο καφενείο όταν ξαφνικά βλέπει ένα τύπο βαρύ κι ασήκωτο να κρατάει ένα κομπολόι και να περιμένει με τις ώρες να πέσει η χάντρα κάτω. Τρελαίνεται ο άνθρωπος που βρήκε επιτέλους τον πρωταγωνιστή που ζητούσε, του κλείνει συμβόλαιο, παίρνε τηλέφωνα στο συνεργείο του και επιτέλους είναι όλα έτοιμα και ξεκινάει το γύρισμα. Αρχίζουν οι κάμερες να τραβάνε και ο τύπος εκεί να περιμένει να πέσει η χάντρα του κομπολογιού. Περνάει μια ώρα, δυο ώρες. Η ίδια σκηνή. Ο σκηνοθέτης κόβει το γύρισμα και πάει στον τύπο. -Είπαμε βρε φίλε, να είσαι η αποθέωση της βαρεμάρας, αλλά κάποτε πρέπει να πέσει αυτή η ρημάδα χάντρα για να αλλάξει λίγο το πλάνο. -Κατάλαβα φιλάρα, του απαντάει ο τύπος. Εσύ δεν ψάχνεις ηθοποιό. Κασκαντέρ θέλεις !!!

Στην φωτογραφία της εβδομάδας βλέπετε δύο από τους κορυφαίους σπρίντερ του κόσμου να κόβουν με χαρακτηριστική άνεση το νήμα του τερματισμού. Ταυτόχρονα σας θέτω και έναν μίνι διαγωνισμό και σας ερωτώ ποιος από τους δύο είμαι εγώ (με το No 130 ή με το No 413)? Οι απαντήσεις σας να δίνονται μέσω του e-mail της στήλης και ένας τυχερός από εσάς θα πάρει κάποιο δωράκι. Όσο για τον έταιρο σπρίντερ, σας πληροφορώ πως είναι πρωταθλητής στον μαραθώνιο του...διαδικτύου.

Η ΦΩΤΟΓΡΑΦΙΑ ΤΗΣ ΕΒΔΟΜΑΔΑΣ



Λέω να σας αποχαιρετήσω μουσικά. Όλο α, όλο ου, όλο δεν μπορώ....Κλείνω με τους γνωστούς (?) αυτούς στίχους από μία μεγάλη μουσική σύνθεση της εποχής μας. Μην περιμένετε να βγάλω και καμία κραυγή, γιατί ακόμα δεν πονάω το δόντι μου, εντάξει ? Εξάλλου για να κραυγάσω, θα πρέπει να υποφέρωωωωωω !!!

Αντίο σε φα μινόρε
Ο γκολτζής

ΟΠΤΙΚΑ-ΦΑΚΟΙ ΕΠΑΦΗΣ

ΑΛΕΞ. ΔΙΑΚΟΥ 7

85100 ΡΟΔΟΣ
ΤΗΛ. 0241-30220

ΜΠΡΟΚΟΥ Α. ΜΑΡΙΑ

ΠΤΥΧΙΟΥΧΟΣ ΟΠΤΙΚΟΥ
ΤΜΗΜΑΤΟΣ ΑΘΗΝΩΝ

ΣΧΟΛΗ ΟΔΗΓΩΝ
ΠΟΤΣΟΥ ΣΩΤΗΡΗ
ΔΙΠΛ. ΕΚΠΑΙΔΕΥΤΗΣ ΥΠΟΨΗΦΙΩΝ ΟΔΗΓΩΝ.
ΔΙΠΛΩΜΑΤΑ Α - Β - Γ - Δ - Ε



★ Αναλαμβάνουμε την έκδοση αδειών οδήγησης όλων των κατηγοριών.
★ Αναθεωρήσεις Επαγ/κών αδειών.
★ Τα θεωρητικά μαθήματα όλων των κατηγοριών γίνονται στό σύγχρονο Κέντρο θεωρητικής Εκπαίδευσης Υποψηφίων Οδηγών της Ε.Σ.Ο.Ρ. Ο.Ε. Στην οποία μετέχουμε.
★ Διαθέτουμε καί Αυτόματο Επιβατηγό.

Εθνάρχου Μακαρίου 91, 2ος όροφος, ΡΟΔΟΣ
(Εναντι Εθνικής Τράπεζας, πάνω από το κατάμα "ΡΟΔΙ")
Τηλ. 76070 Κιν. 0945- 567404



Ο Αθλητικός Ομιλος
«Ο ΚΟΛΟΣΣΟΣ»

ευχαριστεί θερμά όσους
μας τίμησαν με την παρουσία τους
και κατέκλυσαν την αίθουσα
της χοροεσπερίδας διασκεδάζοντας
μέχρι πρωίας συμβάλλοντας
ανιδιοτελώς στην οικονομική
ενίσχυση της ομάδας.

Α' ΚΑΤΗΓΟΡΙΑ

Χρυσός ο Θρήσκος, αργυρή η Λιοντή...

☞ *Ο ΑΘΛΗΤΗΣ ΤΟΥ ΔΙΑΓΟΡΑ ΗΡΘΕ ΠΡΩΤΟΣ ΣΤΑ 400 Μ. ΕΦΗΒΩΝ ΜΕ 49"23, ΚΑΙ Η ΑΘΛΗΤΡΙΑ ΤΟΥ ΙΠΠΟΚΡΑΤΗ 3Η ΣΤΑ 60Μ. ΕΜΠΟΔΙΑ ΜΕ 9.33*

Μεγάλη επιτυχία για τον **Γιώργο Θρήσκο** το Σάββατο το βράδυ στο ΣΕΦ. Ο "τετρακοσάρης" του Διαγόρα αφού ήρθε δεύτερος στον προκριματικό του Πανελληνίου Πρωταθλήματος πίσω απ' τον **Μαχαίρα** του ΓΣ Κηφισιάς, πέτυχε τον ίδιο χρόνο μαζί του στον τελικό των 400 μ. (49"23) και το φωτοφίνις τον ανέδειξε χρυσό έφηβο για το φετινό πρωτάθλημα.



Χρυσό στα 400 μ. εφήβων από τον αθλητή του Διαγόρα

Στο ίδιο αγώνισμα ο **Μιχάλης Τσουγκράνης** του Καζώνη ήταν έβδομος στη τελική κατάταξη με 51"11.

Αναλυτικά η κατάταξη στα 400 μ. των εφήβων:

1. **Θρήσκος** -ΠΑΟ Διαγόρα-49"23
2. **Μαχαίρας** -ΓΣ Κηφισιάς-49"23
3. **Βεϊσάκης** -ΓΕ Ηρακλείου-50"25

ΧΑΛΚΙΝΟ

Η **Μαρία Λιοντή** (Ιπποκράτης) στα 60 μ. με εμπόδια έκανε πολύ καλή εμφάνιση και με 9.33 πήρε το χάλκινο μετάλλιο, ενώ η **Σμαράγδα Χατζηνικολάου** (Ιπποκράτη) ήταν άτυχη στο μήκος αφού έκανε πολύ καλό άλμα (5.18) προκριματικά του μήκους, αλλά τραυματίστηκε και δεν συνέχισε. Τέλος η **Ελμίνα Ροδίτη** δεν κατάφερε να προκριθεί στο μήκος.

-ΠΕΜΠΤΟΣ Ο ΚΑΚΟΥΣΙΟΣ-

Την πέμπτη θέση στα 60 μέτρα των εφήβων πήρε τελικά ο **Κώστας Κακούσιος.** Ο χρόνος του αθλητή του "ΥΓΕΙΑ" ήταν 7"06 και ήρθε 6ος στα 200 μ. Στα 3.000 μ. ο **Χαϊδαράκης** (Ιπποκράτης) με 9.10.21 κατετάγη 7ος.

-ΣΤΗΝ ΕΝΑΤΗ ΘΕΣΗ Ο ΔΙΑΓΟΡΑΣ-

Η επιτυχία του **Θρήσκου**

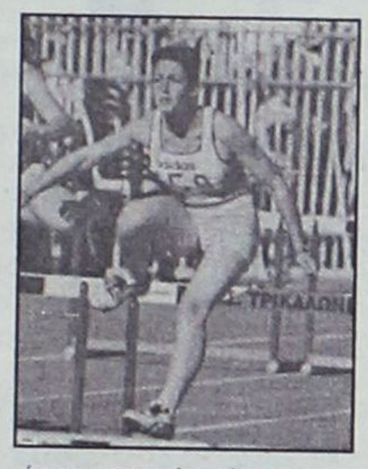

έφερε τον Διαγόρα στην ένατη θέση της βαθμολογίας των Εφήβων. Αναλυτικά οι βαθμολογίες της πρώτης μέρας έχουν ως εξής:

Εφηβοι: ΓΣ Κηφισιάς 13, ΓΣ Κερατσινίου 11, Εθνικό ΓΣ 9, ΠΓΣ 9, Μεσσηνιακός 9, ΓΣ Καρδίτσας 9, ΦΓΣ Σπάρτης 9, ΦΣ Καλλιθέας 9, ΠΑΟ Διαγόρας Ρόδου 9.

Νεανίδες: ΠΓΣ 25, Κερατσινίου 22, Παναχαϊκής ΓΕ 16, Ευβοϊκός ΓΑΣ 16, Πανιώνιος 11, ΑΟ Αλειός Επιταλίου 10.

Αναβαθμισμένος γύρος...

☞ *Νέα μέτρα για το ντόπινγκ ανακοίνωσε η UCI*

☞ *Πως είναι δομημένος ο αγώνας*

Η Ρόδος είναι πανέτοιμη να δεχτεί τους επαγγελματίες άσους των πεντάλ που δήλωσαν συμμετοχή στον 7ο Διεθνή Ποδηλατικό γύρο Ρόδου.

Την Τετάρτη φτάνει στο "νησί των ιπποτών" η Fakta Δανίας για προετοιμασία και για εγκλιματισμό, και θα ακολουθήσουν οι υπόλοιπες αποστολές εκ των 24 επαγγελματικών ομάδων που θα πάρουν εκκίνηση για τον Γύρο στις 21/2.

Η αναβάθμιση της διοργάνωσης από την UCI (τη συμπεριέλαβε στην κατηγορία 2,5) που προσφέρει βαθμούς στους 10 πρώτους της τελικής ατομικής κατάταξης και συνολικά έπαθλα επτά εκατομμυρίων δρχ. περίπου έδωσαν νέα ώθηση στον Γύρο και προσέλκυσαν στο νησί ορισμένες από τις σπουδαιότερες ομάδες του δρόμου, με επικεφαλής βέβαια την ιταλική Mepei.

Οι συνθήκες αγώνα θα είναι φέτος πιο δύσκολες από ποτέ για τις ελληνικές ομάδες που θα συμμετάσχουν, όμως-παρότι χάθηκε σημαντικός χρόνος προετοιμασίας-υπάρχει η ελπίδα για κάποια ατομική διάκριση που ίσως θα δώσει την ευκαιρία σε Ελληνα αθλητή να συνάψει επαγγελματικό συμβόλαιο.

Τις επόμενες μέρες θα κληθούν οι καλύτεροι αθλητές μας για προκρίσεις, προκειμένου να στελεχωθούν οι δύο Εθνικές ομάδες που θα ανταγωνιστούν ορισμένους από τους καλύτερους ποδηλάτες στον κόσμο.

Τα ετάπ

Ο 7ος Διεθνής Γύρος Ρόδου θα ολοκληρωθεί σε 576,4 χιλιόμετρα. Θα ξεκινήσει στις 21 Φεβρουαρίου με τον πρόλογο (ατομική χρονομέτρηση σε 3,4 χλμ.) στη διαδρομή Ακταίον, Ακτή Μιαούλη, Ακταίον και θα συνεχιστεί με τέσσερα ετάπ:

1ο: Ρόδος-Γεννάδι-Απολλακιά-Ρόδος (160 χλμ.).

2ο: Ρόδος-Κολύμπια-Απόλλωνα-Εμπωνα-Ρόδος (120 χλμ.).

3ο: Ρόδος-Αγιος Ισίδωρος-Προφήτης Ηλίας-Ρόδος (160 χλμ.).

4ο: Ρόδος-Πεταλούδες-Ψίνθος-Φαληράκι-Ρόδος και σιρκουί στην πόλη (133 χλμ.).

Τα σπριντ

Στο 1ο ετάπ θα γίνουν δύο σπριντ ευθείας και δύο ανάβασης.

Στο 2ο δύο ευθείες και τρία σπριντ ανάβασης.

Στο 3ο ένα ευθείας και δύο σπριντ ανάβασης.

Στο 4ο δύο σπριντ ευθείας και ένα ανάβασης.

Οι φανέλες του Γύρου

Κίτρινη φανέλα θα φοράει (μετά τον πρόλογο) ο ποδηλάτης που προηγείται στη γενική ατομική βαθμολογία.

Μοβ φανέλα θα έχει ο αθλητής που προηγείται στα σπριντ ευθείας.

Πράσινη φανέλα θα δοθεί στον ποδηλάτη που προηγείται στα σπριντ ανάβασης.

Λευκή φανέλα θα φοράει ο καλύτερος αθλητής, βάσει της γενικής ατομικής βαθμολογίας, -23ετών. Σε περίπτωση που είναι ο επικεφαλής της κατάταξης, θα πάρει βέβαια την κίτρινη φανέλα.

Νέα μέτρα της UCI

Ακόμα μία φορά η UCI ανακοίνωσε νέα μέτρα πρόληψης και αντιμετώπισης των κρουσμάτων ντόπινγκ σε δρόμο (κυρίως), πίστα και μάουντεν μπάικ.

Η Παγκόσμια Ομοσπονδία ανακοίνωσε ότι θα προχωρήσει σε νέες μεθόδους για περιορισμό της χρήσης EPO (αυξητικής ορμόνης), αν και τα πολιτικά δικαστήρια δικαιώνουν τους ποδηλάτες οι οποίοι υποβάλλουν μηνύσεις για τις αιματολογικές εξετάσεις στις διοργανώσεις δρόμου.

Γ' ΚΑΤΗΓΟΡΙΑ

Βροχή...τα γκολ

Πολλά γκολ ιδιαίτερα στο β' όμιλο είχαμε αυτό το Σαββατοκύριακο, καθώς Ζευς και Ερμής έριξαν 6 και 7 γκολ σε Πολύστρατο και Αλθαιμένη αντίστοιχα.

Στον α' όμιλο ο Ιάλυσος '97 έχασε την ευκαιρία να περάσει στην κορυφή αφού δεν μπόρεσε να κερδίσει τον Ευκλή και έμεινε στο 1-1.

Αναλυτικά τ' αποτελέσματα:

Α' όμιλος (11η αγωνιστική)

Αστέρας Μ.-Πετρώνας	1-0
Ιάλυσος '97-Ευκλής	1-1
Νήσος Ρ.-Δαμάγητος	1-0
Ροδιακός-Μεσαναγρός	5-0
Σύμη-Καλαβάρδα	2-0 α.α.
Ρεπό ο Αρχάγγελος	

Β' όμιλος (11η αγωνιστική)

Ερμής-Αλθαμένης	7-1
Δωριέας-Αναγέννηση Ρ.	0-1
Πολύστρατος-Ζευς	1-6
Ηλιος-Ατρόμητος	1-0
Διαγόρας-Ταξιάρχης	2-0 α.α.

Γ' όμιλος (9η αγωνιστική)

Πυλί-Βαθύ	3-0
Ασκληπιός-Μερόπις	2-1
Ποσειδών-Λειψοί	(Αναβλήθηκε)
ΑΣΕΛ-Ξάνθος	1-3

Επόμενη αγωνιστική Α' όμιλος (12η)

Ροδιακός-Αρχάγγελος
Μεσαναγρός-Αστέρας Μ.
Καλαβάρδα-Ιάλυσος '97
Πετρώνας-Νήσος Ρ.
Ευκλής-Δαμάγητος
Ρεπό η Σύμη

Β' όμιλος (12η)

Ηλιος-Ερμής
Αλθαιμένης-Πολύστρατος
Ατρόμητος-Διαγόρας
Ζευς-Δωριέας
Ταξιάρχης-Αναγέννηση Ρ.

Γ' όμιλος (10η αγωνιστική)

ΑΣΕΛ-Πυλί
Βαθύ-Ασκληπιός
Ξάνθος-Λειψοί
Μερόπις-Ποσειδών Κ.

ΒΑΘΜΟΛΟΓΙΑ Α' ΟΜΙΛΟΥ

Α/Α	ΟΜΑΔΕΣ	ΒΑΘ.	ΑΓ.	ΤΕΡΜ.
1.	Αρχάγγελος	23	10	36-11
2.	Ιάλυσος '97	22	10	27-15
3.	Αστέρας Μ.	20	10	21-9
4.	Ροδιακός	20	10	21-12
5.	Πετρώνας	16	10	23-18
6.	Ευκλής	11	10	12-17
7.	Σύμη	10	10	15-18
8.	Δαμάγητος	10	10	15-21
9.	Μεσαναγρός	5	10	11-36
10.	Καλαβάρδα	3	10	9-26
11.	Νήσος Ρ.	2	10	13-24

Η Σύμη, η Νήσος Ρ., η Μεσαναγρός και τα Καλαβάρδα έχουν από έναν μηδενισμό και -3 βαθμούς.

ΒΑΘΜΟΛΟΓΙΑ Β' ΟΜΙΛΟΥ

Α/Α	ΟΜΑΔΕΣ	ΒΑΘ.	ΑΓ.	ΤΕΡΜ.
1.	Διαγόρας	28	11	48-13
2.	Ερμής	28	11	42-11
3.	Ζευς	28	11	30-8
4.	Ηλιος	26	11	31-8
5.	Αναγέννηση Ρ.	16	11	18-28
6.	Ατρόμητος	13	11	16-19
7.	Δωριέας	11	11	12-23
8.	Πολύστρατος	7	11	10-33
9.	Αλθαιμένης	0	11	7-45
10.	Ταξιάρχης	-	-	-

ΕΦΗΒΙΚΟ ΠΡΩΤΑΘΛΗΜΑ

Τα αποτελέσματα του Σαββατοκύριακου:

Α' όμιλος (17η αγωνιστική)

Ηρακλής Μ.-Ευαγόρας	3-1
Αναγέννηση Εμπ.-Κλεόβουλος	1-1
Διαγόρας Β.-Κλεάνθης	3-1
Απόλλων Κ.-ΑΕΡΑ	0-2 α.α.
Φοίβος-Διαγόρας	2-0 α.α.

Β' όμιλος (12η αγωνιστική)

Κατταβιά-Αστέρας Π.	2-0 α.α.
Ασκληπειό-Διγενής	2-0 α.α.
Εθνικός-Δήμητρα	(Απεβλήθησαν και οι δύο)
Ρεπό ο Απόλλων Απ.	

Γ' όμιλος (12η αγωνιστική)

Αρχάγγελος-Ιάλυσος '97	0-2 α.α.
Δωριέας-Ζευς	1-3
Ηλιος-Πετρώνας	2-2
Ρεπό ο Νήσος Ρ.	

Ατζέντα

ΔΕΥΤΕΡΑ

3.00 μ.μ.: Ελληνικό πρωτάθλημα ποδοσφαίρου (ο αγώνας δεν αναβληθεί): ΑΕΚ-Αθηναϊκός **(Ζ) Σ. ΣΠΟΡΤ, 5.10 μ.μ.:** ποδόσφαιρο: Αγώνας 5Χ5 **(Ζ) ΕΤ-1,**

ΤΡΙΤΗ

5.00 μ.μ.: Γαλλικό πρωτάθλημα ποδοσφαίρου: Λανς-Λιλ **(Μ) Σ. ΣΠΟΡΤ, 5.00 μ.μ.:** Ελληνικό πρωτάθλημα ποδοσφαίρου: Αγώνας 16ης μέρας **(Μ) Σ. ΣΠΟΡΤ, 10.00 μ.μ.:** Γαλλικό πρωτάθλημα ποδοσφαίρου: Λιόν-Μαρσέιγ **(Ζ) Σ. ΣΠΟΡΤ, 11.00 π.μ.:** Ελληνικό πρωτάθλημα ποδοσφαίρου: Αγώνας 17ης μέρας **(Μ) Σ. ΣΠΟΡΤ 2.**

ΤΕΤΑΡΤΗ

5.00 μ.μ.: Ποδόσφαιρο (κύπελλο Ελλάδας): Πανηλειακός-Απόλλων **(Ζ) Σ. ΣΠΟΡΤ, 7.00 μ.μ.:** Μπάσκετ (Σουπρολίγκα): Πλάνια-Ηρακλής **TV ΜΑΚΕΔΟΝΙΑ, 8.00 μ.μ.:** Ποδόσφαιρο (κύπελλο Ελλάδας): Ολυμπιακός-ΠΑΟ **(Ζ) Σ. ΣΠΟΡΤ 2, 9.15 μ.μ.:** Μπάσκετ (Ευρολίγκα): Βερόνα-Ολυμπιακός **(Ζ) ALPHA, 10.00 μ.μ.:** Ποδόσφαιρο (κύπελλο Ισπανίας): Αγώνας προημιτελικής φάσης **(Ζ) Σ. ΣΠΟΡΤ, 1.00 π.μ.:** Γαλλικό πρωτάθλημα ποδοσφαίρου: Λιόν-Μαρσέιγ **(Ε). Σ. ΣΠΟΡΤ, 2.00 π.μ.:** Ποδόσφαιρο (κύπελλο Ελλάδας): Αγώνας προημιτελικής φάσης **(Μ) Σ. ΣΠΟΡΤ.**

ΠΕΜΠΤΗ

5.00 μ.μ.: Αγώνες ποδηλασίας **(Μ) Σ. ΣΠΟΡΤ, 6.00 μ.μ.:** Γαλλικό πρωτάθλημα ποδοσφαίρου: Αγώνας 26ης μέρας **(Μ) Σ. ΣΠΟΡΤ 2, 9.30 μ.μ.:** Μπάσκετ (Σουπρολίγκα): Παναθηναϊκός-Σιένα **(Ζ) NEW TEMPO, 11.00 μ.μ.:** Ποδόσφαιρο (τουρνουά στην Αργεντινή): Αγώνας **(Μ) Σ. ΣΠΟΡΤ.**

ΠΑΡΑΣΚΕΥΗ

9.15 μ.μ.: Γερμανικό πρωτάθλημα ποδοσφαίρου: Αίντραχτ Φρ.-Κότμπους **(Ζ) Σ. ΣΠΟΡΤ, 1.00 π.μ.:** Γερμανικό πρωτάθλημα ποδοσφαίρου: Αίντραχτ Φρ.-Κότμπους **(Μ) Σ. ΣΠΟΡΤ 2.**

ΣΑΒΒΑΤΟ

2.30 μ.μ.: Αγγλικό πρωτάθλημα ποδοσφαίρου: Αγώνας **(Μ) Τ/C, 3.00 μ.μ.:** Ποδόσφαιρο (τουρνουά στην Αργεντινή): Αγώνας **(Μ) Σ. ΣΠΟΡΤ, 5.00 μ.μ.:** Μπάσκετ (Α1): Νηαρ Ηστ.-Ηρακλής **(Ζ) Σ. ΣΠΟΡΤ, 5.00 μ.μ.:** Αγγλικό πρωτάθλημα ποδοσφαίρου: Αγώνας της 27ης μέρας **(Ζ) Σ. ΣΠΟΡΤ 2, 6.00 μ.μ.:** Ν.Β.Α.: "Σάκραμέντο"-"Νέα Υόρκη" **(Μ) ΕΤ-1, 7.00 μ.μ.:** Μπάσκετ (Α1): Δάφνη-Ολυμπιακός **(Ζ) Σ. ΣΠΟΡ 2, 7.00 μ.μ.:** Ελληνικό πρωτάθλημα ποδοσφαίρου (μάλλον το ματς Αρη-Παναθηναϊκού): Αγώνας 18ης μέρας **(Ζ) Σ. ΣΠΟΡΤ, 8.00 μ.μ.:** Πόλο (τσάμπιονς λιγκ): Ολυμπιακός-Νις **(Ζ) ΕΤ-1, 10.00 μ.μ.:** Ισπανικό πρωτάθλημα ποδοσφαίρου: Αγώνας της 22ης μέρας **(Ζ) Σ. ΣΠΟΡΤ, 11.00 μ.μ.:** Γερμανικό πρωτάθλημα ποδοσφαίρου: **(Μ) Σ. ΣΠΟΡΤ 2, 12.00:** Αγγλικό πρωτάθλημα ποδοσφαίρου: Αγώνας της 28ης μέρας **(Μ) Σ. ΣΠΟΡΤ, 1.00 π.μ.:** Μπάσκετ (Α1): Αγώνας 14ης μέρας **(Μ) Σ. ΣΠΟΡΤ 2, 3.00 π.μ.:** Ελληνικό πρωτάθλημα ποδοσφαίρου: Αγώνας 18ης μέρας **(Μ) Σ. ΣΠΟΡΤ 2.**

ΜΠΑΣΚΕΤ

Μπήκε με το δεξί

☞ *ΜΕ ΤΟΝ ΚΑΛΥΤΕΡΟ ΤΡΟΠΟ ΞΕΚΙΝΗΣΕ Ο ΔΕΥΤΕΡΟΣ ΓΥΡΟΣ ΓΙΑ ΤΟΝ ΚΟΛΟΣΣΟ, Ο ΟΠΟΙΟΣ ΚΕΡΔΙΣΕ ΜΕ 71-99 ΤΟΝ ΑΓΙΟ ΘΩΜΑ ΣΤΗΝ ΑΘΗΝΑ*

Οι ισάριθμες νίκες στις εννέα τελευταίες αγωνιστικές είναι πλέον γεγονός για τον Κολοσσό,

Οι "θαλασσί" ξεκίνησαν με τον καλύτερο τρόπο τον δεύτερο γύρο, καθώς κατάφεραν να περάσουν "αλώβητοι" από άλλη μια έδρα που θεωρείται δύσκολη.

Θετικά στοιχεία επίσης για την Ροδίτικη ομάδα είναι πρώτο το γεγονός ότι κέρδισε εύκολα και δεύτερο και σημαντικότερο είναι ότι ο Κολοσσός έλεγχε τον αγώνα καθ' όλη την διάρκεια του μη επιτρέποντας στους αντιπάλους τους σε καμιά στιγμή να πιστέψουν ότι μπορούν να πάρουν τη νίκη.

Πέραν του αγωνιστικού τομέα η νίκη αυτή τόνωσε και την ψυχολογία των "θαλασσί" εν όψει κάποιων δυσκολότερων παιχνιδιών που έχει ο εκπρόσωπος της Ρόδου στην Γ' Εθνική στην συνέχεια του πρωταθλήματος.

Μετά την νίκη του αυτή ο Κολοσσός διατηρείται στην δεύτερη θέση, καθώς κέρδισε και το Αιγάλεω, τον αδύναμο Χολαργό.

Παράλληλα οι Δούκας και Παγκράτι συνεχίζουν να βρίσκονται ένα πόντο πίσω από τον Κολοσσό, αφού κέρδισαν και οι δύο. Ο Κολοσσός βέβαια υποδέχεται την επόμενη αγωνιστική τον Δούκα και θα 'χει την ευκαιρία να αυξήσει την διαφορά του από την Αθηναϊκή ομάδα.

- Ο ΑΓΩΝΑΣ-

Παίζοντας ένα εκπληκτικό μπάσκετ στο α' ημίχρονο ο Κολοσσός υποχρέωσε τους φίλους του αθλήματος που βρέθηκαν στο Κλειστό για να παρακολουθήσουν τον αγώνα να χειροκροτήσουν τους "θαλασσί". Οι δε παράγοντες και οι φίλοι του Κολοσσού που βρίσκονται στην Αθήνα πανευτυχείς καμάρωναν την ομάδα τους.

Ο Κολοσσός παίζοντας εκπληκτική άμυνα κατάφερε ν' ανακόψει κάθε επιθετικό σύστημα που επιχειρούσε ο Αγιος Θωμάς και παράλληλα κατόρθωνε είτε με αιφνιδιασμούς είτε με οργανωμένες επιθέσεις να φτάνει εύκολα στο αντίπαλο καλάθι φθάνοντας την διαφορά και στους 22 πόντους.

Ο Κολοσσός του α' μέρους δεν παιζόταν από καμμία ομάδα της κατηγορίας του.

ΤΟ Β' ΗΜΙΧΡΟΝΟ

Στο ίδιο μοτίβο και το β' ημίχρονο. Οι παίκτες του Κολοσσού σοβαροί απτόητοι και με τον αέρα του νικητή επέβαλαν τον ρυθμό τους σβήνοντας κάθε ελπίδα ανατροπής του σκορ από τους αντιπάλους τους. Έτσι η διαφορά έφθασε και πάλι στα ύψη και διατηρήθηκε στους 20 πόντους κι όταν ακόμα ο Κολοσσός παρουσίασε μια ελαφρά κάμψη στο τέλος του τέταρτου δεκαλέπτου.

Καλή ήταν η διαιτησία των **Σιμογιάννη** και **Σιορέτα** (Ιωαννίνων).

Τα δεκάλεπτα:

14-25, 34-51 ημ., 52-76, 71-94 τελ.

ΤΖΑΚ ΠΟΤ ΣΤΟ ΦΛΟΥΡΙ!

Μέσα σε ζεστή ατμόσφαιρα οι διαιτητές μπάσκετ έκοψαν στο "Τζιβαέρι" την πρωτοχρονιάτικη πίτα τους και διασκέδασαν με την ψυχή τους.

Όμως έφυγαν όλοι με την απορία τί έγινε το φλουρί, αφού κανένας τυχερός δεν βρέθηκε. Δύο είναι οι πιθανές αιτίες. Ή κάποιος το ...κατάπιε(!), ή ο ζαχαροπλάστης δεν έβαλε. Το μόνο σίγουρο είναι ότι έγινε τζακ ποτ!

ΤΟΠΙΚΟ ΜΠΑΣΚΕΤ

Τα αποτελέσματα που είχαμε την Παρασκευή και το Σαββατοκύριακο στα τοπικά πρωταθλήματα μπάσκετ είναι τα παρακάτω:

ΝΕΑΝΙΔΩΝ	
Δωριέας - Ιβίσκος	77-15
Κολοσσός - Ιάλυσος	20-0 α.α.
ΠΑΙΔΙΚΟ	
Κολοσσός - Ιάλυσος	43-58
Ζέφυρος - Ιβίσκος	81-69
Δωριέας - Αγιος Νικόλαος	64-76
Διαγόρας - Παντηλιακός	84-60
ΕΦΗΒΙΚΟ	
Διαγόρας - Ιάλυσος	56-84
ΑΝΔΡΙΚΟ	
Αγιος Νικόλαος - Παντηλιακός	56-78
Ηρακλής Λ. - Σύμη	δεν έγινε

ΑΠΟΥΣΙΑΖΕΙ

*Ο **Σταύρος Ηρακλείδης** απουσιάζει εκτός Ρόδου και γι' αυτό δεν δημοσιεύεται η στήλη "Κεντρί"*

Οι ομάδες:

ΑΓΙΟΣ ΘΩΜΑΣ: *Καντής (19 (1), Παππάς 16 (10, Μαυροειδής 6, Αρχοντίδης 10, Κακλαμάνος 11 (3), Σκαρλάτος 9 (3)*

ΚΟΛΟΣΣΟΣ: *Μελής 30, Τσίντζας 8 (2), Σταθούλης 6, Βλαχοδήμος 4, Κουγιός 15 (3), Μπελάγιας 3(1), Ταμπάκης 20)1), Κατούφας 8, Λιβιεράτος, Μπίλιας*

ΤΑ ΑΠΟΤΕΛΕΣΜΑΤΑ

Αγιος Θωμάς - Κολοσσός	71-94
Δούκας - Προοδευτική	81-77
Αμιλλα - Αστέρας Εξ.	83-88
Αιγάλεω - Χολαργός	80-64
Παγκράτι - Αίας	67-66
Ρέθυμνο - Κάδμος	67-61
Αρης Σύρου - Ηλιούπολη	64-83

Η ΒΑΘΜΟΛΟΓΙΑ
(Σε 14 αγώνες)

1. Αιγάλεω	1130-874	27
2. Κολοσσός	1063-939	26
3. Δούκας	1093-974	25
-. Παγκράτι	965-872	25
5. Προοδευτική	1035-996	22
-. Ρέθυμνο	908-1029	22
7. Αίας	1030-1001	21
- Αγιος Θωμάς	975-991	21
9. Ηλιούπολη	977-942	20
- Αστέρας Εξ.	1039-1071	20
11. Κάδμος	875-987	16
- Χολαργός	938-1047	16
- Αμιλλα	885-964	16
14. Αρης Σύρου	828-1147	14

Η ΕΠΟΜΕΝΗ ΑΓΩΝΙΣΤΙΚΗ

Κολοσσός - Δούκας
Προοδευτική - Αμιλλα
Αστέρας Εξ. - Αιγάλεω
Χολαργός - Παγκράτι
Αίας - Ρέθυμνο
Κάδμος - Αρης Σύρου
Ηλιούπολη - Αγιος Θωμάς

ΤΡΥΠΙΟ ΔΙΧΤΥ

- Πολλά προβλήματα έχει ο πρόεδρος της Τ.Ε. μπάσκετ με το δημαρχιλίκι...
- Οι συντοπίτες του τον έχουν φέρει στα πρόθυρα της παραίτησης...
- Υποστηρίζοντας πως είναι πολύ καλό παιδί για να είναι δήμαρχος...
- Σοφή κουβέντα με πολλαπλές επεξηγήσεις...
- Η ίδια κουβέντα ισχύει, όμως, και για την Τ.Ε....
- Όπου η προσπάθεια ισορροπιών χαλά τα πάντα...
- Πάντως φαίνεται πως αντιμετωπίζει μεγάλα προβλήματα...
- Στην κοπή της πίτας της Τ.Ε. την περασμένη Κυριακή...
- Στον σύντομο χαιρετισμό του (διάρκειας 20'!!!) κατέληξε με την ευχή...
- "Καλή χρονιά και καλό πρωτάθλημα"...
- Μα πρόεδρε τα πρωταθλήματα βρίσκονται στο τέλος τους... Χαμπάρι δεν έχεις;...
- Αυτή κι αν ήταν τιμωρία...
- Η Τ.Ε. λοιπόν, τιμώρησε τον παράγοντα που δημιουργεί προβλήματα στους διαιτητές από την εξέδρα με ποινή απαγόρευσης εισόδου στον αγωνιστικό χώρο...
- Δηλαδή, τον αφήνει και πάλι στην εξέδρα...
- Σνόμπαραν οι αθλητικογράφοι την κοπή της πίτας του συνδέσμου διαιτητών...
- Όμως είχε απόλυτη επιτυχία...
- Έξυπνη κίνηση η βράβευση των **Ροϊλίδου** και **Αρνά** για τις επιτυχίες τους σε άλλα αθλήματα...
- Σε μερικούς μπορεί να μην άρεσε αλλά, ήταν σωστή...
- Οι πρόεδροι ΝΑΟΔ και ΔΟΝΑ που δείχνουν να συνεργάζονται στενά...
- Υποσχέθηκαν την διοργάνωση σεμιναρίου για διαιτητές μπάσκετ αξιολογημένους...
- Ικανοποιημένοι πλήρως στον Κολοσσό για την συμπαράσταση του κόσμου...
- Στην χοροεσπερίδα αλλά και στους αγώνες...
- Όμως χρειάζεται πίεση στο θέμα πειθαρχίας...
- Κάποιοι παίκτες δείχνουν κακομαθημένοι...
- Αφού ανάγκασαν τους διαιτητές του φιλικού Διαγόρα-Κολοσσού να διακόψουν...
- Αιτία, η κακή νοοτροπία και συμπεριφορά ορισμένων παικτών του Κολοσσού...
- Ευτυχώς που οι διαιτητές δεν έκαναν αναφορά...
- Γιατί είναι Ροδίτες και δεν θέλουν να "κάψουν" τον Κολοσσό.
- Πάντως η διοίκηση των "θαλασσί" από τώρα προετοιμάζεται για το ντέρμπυ με το Αιγάλεω...
- Θέλοντας ν' αποφύγει τις κακοτοπιές εντός και εκτός του αγωνιστικού χώρου...
- Αρκεί βέβαια μέχρι τότε να βρίσκεται η ομάδα στο παιχνίδι του τίτλου...
- Που όλοι το ευχόμαστε...

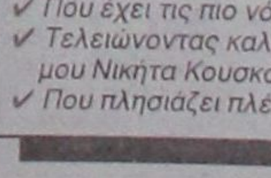

ΡΟΔΑ ΕΙΝΑΙ ΚΑΙ ΓΥΡΙΖΕΙ...

- *Μεγάλα ονόματα στον ποδηλατικό γύρο Ρόδου.*
- *Που με τις επιτυχείς διοργανώσεις του πάει να γίνει θεσμός...*
- *Όμως καλό θα είναι να δοθεί ιδιαίτερη προσοχή στις κακοτοπιές των διαδρομών...*
- *Γιατί αλλίμονο αν γίνει κάποιο ατύχημα εξαιτίας των δρόμων...*
- *Στο προσκήνιο και πάλι το ράλλυ αντίκα...*
- *Για το οποίο υπάρχει έκδηλο ενδιαφέρον...*
- *Και με συμπαραστάτες τους προέδρους ΝΑΟΔ και ΔΟΝΑ...*
- *Όμως κι ο ΔΟΑΝ Ιαλυσού ασχολείται σοβαρά με την ανάβαση Φιλερήμου...*
- *Κι έχει ξεκινήσει τον προγραμματισμό...*
- *Από την άλλη πλευρά αδράνεια παρατηρείται από τις Λέσχες...*
- *Ακόμη δεν έχουν ανακοινώσει τα προγράμματα των αγώνων...*
- *Και κανείς δεν ενδιαφέρεται για εκλογές στον σύνδεσμο οδηγών...*
- *Κατά τ' άλλα οι οδηγοί προετοιμάζονται για αγώνες...*
- *Πρώτος και καλύτερος ο Αντώνης...*
- *Που έχει τις πιο νόστιμες τυρόπιτες....*
- *Τελειώνοντας καλημέρα και χρόνια πολλά στον φίλο μου Νικήτα Κουσκούση...*
- *Που πλησιάζει πλέον τα...αντα!!!*

Βιομηχανική Ψύξη
Κατασκευές Ψυκτικών Θαλάμων
κτιστοί-λυόμενοι
Πορτες
συρόμενες, περιστρεφόμενες
Συστήματα Διακίνησης
Εμπορευμάτων
κρεάτων και αγαθών
Βιομηχανικά Πάνελ
Πλαγιοκάλυψη
Επένδυση
Οροφές
Για εργασιακούς χώρους
Μονώσεις πολυουρεθάνης
Ψεκασμός-Ένχυση
ΜΠΟΝΙΑΤΗΣ ΚΩΝ/ΝΟΣ
Σορωνή, Ρόδος - Τηλ. 41790, 21662

KYDON TOURS
ΚΕΝΤΡΙΚΟ ΠΡΑΚΤΟΡΕΙΟ
PORT AGENT
ΑΕΡΟΠΟΡΙΚΗ ΕΚΔΡΟΜΗ
στην
ΚΩΝΣΤΑΝΤΙΝΟΥΠΟΛΗ
ΙΕΡΟ ΠΡΟΣΚΥΝΗΜΑ ΣΤΟ ΠΑΤΡΙΑΡΧΕΙΟ ΜΑΣ
ΚΑΙ ΣΤΗΝ ΑΓΙΑ ΣΟΦΙΑ
9/2 - 15/2/2001
Πλούσιο πρόγραμμα!!!
Περιλαμβάνει:
• Αεροπορικά εισιτήριο ΡΟΔΟ - ΑΘΗΝΑ - ΚΩΝ/ΛΗ - ΑΘΗΝΑ - ΡΟΔΟ με ΟΛΥΜΠΙΑΚΗ
• Φόροι αεροδρομίων ΕΛΛΑΔΑΣ - ΤΟΥΡΚΙΑΣ
• 5 διανυκτερεύσεις σε ξενοδοχείο Α' κατηγορίας στο ΠΕΡΑΝ καινούργιο με πρωινό.
• Γεύμα ή δείπνο καθημερινά
• Μεταφορές από αεροδρόμιο στο ξενοδοχείο - αεροδρόμιο
• Ξεναγήσεις με Ελληνίδα ξεναγό της ΠΟΛΗΣ
ΠΑΤΡΙΑΡΧΕΙΟ – ΑΓΙΑ ΣΟΦΙΑ – ΜΠΑΛΟΥΚΛΙ (Ζωοδόχου Πηγής – Τάφοι Πατριαρχών) – ΠΑΝΑΓΙΑ Βλαχερνών – Μονή της Χώρας με τα περίφημα υηφιδωτά – Βυζαντινά Τείχη – Μπλε Τζαμί – ΙΠΠΟΔΡΟΜΟΣ – Παλάτι ΤΟΠ ΚΑΠΙ – ΠΑΛΑΤΙ ΝΤΟΛΜΑ ΜΠΑΞΕ – ΒΟΣΠΟΡΟΣ – Σκεπαστή ΑΓΟΡΑ (Καπαλί Τσαρσί) με 4000 μαγαζιά
• Εκκλησιασμός στην Μητρόπολη της Χαλκηδώνας (ΑΣΙΑΤΙΚΗ ΠΛΕΥΡΑ)
• ΨΩΝΙΑ και προαιρετικές έξοδοι σε κέντρα διασκεδάσεως – Μουσική, Χορός FOLKLOR, πρόγραμμα και χοροί ORIENTAL με πανέμορφες κοπέλες.
ΣΥΝΟΔΟΣ η κ. Ελένη Ψυλλάκη
ΠΛΗΡΟΦΟΡΙΕΣ - ΔΗΛΩΣΕΙΣ
ΠΡΑΚΤΟΡΕΙΟ ΚΥΔΩΝ
Εθ. Δωδεκανησίων 14 - Ακτή Σαχτούρη 8 • Τηλ. 23000, 27900

Εντοπίσθηκε πριν ακόμη ολοκληρωθεί ο έλεγχος για τ' άλλα

Και νέο έλλειμμα στη Γεωργοένωση!

Λερναία Ύδρα φαίνεται ότι αποτελούν οι μακροχέρηδες, που δεν παραδειγματίζονται από τα βάσανα των προηγηθέντων

Και νέο εμπορικό έλλειμμα διαπιστωθηκε σε υποκατάστημα της ΕΑΣΔ όπου πριν απο λίγο καιρό είχαν εντοπιστεί και πάλι οικονομικές ατασθαλίες. Ελεγκτές έχουν ήδη εγκατασταθεί και ξεκίνησαν εξονυχιστικούς ελέγχους για να εξακριβωθεί τι συμβαίνει. Μετά τα μέτρα που είχαν ληφθεί το νέο έλλειμμα δημιουργεί πολλά ερωτηματικά και δεν αποκλείεται να οφείλεται σε λανθασμένες διαδικασίες που ακολουθούνται σε ό,τι αφορά τις φθορές.

Ομως αυτό είναι προς εξακρίβωση και μέχρι να γίνει δεν μπορεί να ειπωθεί τίποτα με σιγουριά. Στην περίπτωση που επιβεβαιωθεί το εν λόγω σενάριο οι ευθύνες της Διεύθυνσης και πάλι θα είναι σημαντικές αφού δεν έχει δημιουργήσει τις απαραίτητες προϋποθέσεις για την αποφυγή τέτοιων καταστάσεων.

Σύμφωνα με πληροφορίες διαπιστώθηκε το τελευταίο διάστημα και νέο εμπορικό έλλειμμα σε υποκατάστημα της ΕΑΣΔ όπου πριν από κάποιους μήνες είχαν εντοπιστεί παρόμοια προβλήματα. Τότε η διοίκηση της ΕΑΣΔ είχε μιλήσει για εμπορικό έλλειμμα υψους 7,3 εκατομμυρίων δραχμών. Εγινε έλεγχος, παραπέμφθηκε η υπόθεση στη Δικαιοσύνη και αρκετοί υπάλληλοι μετακόμισαν αλλού.

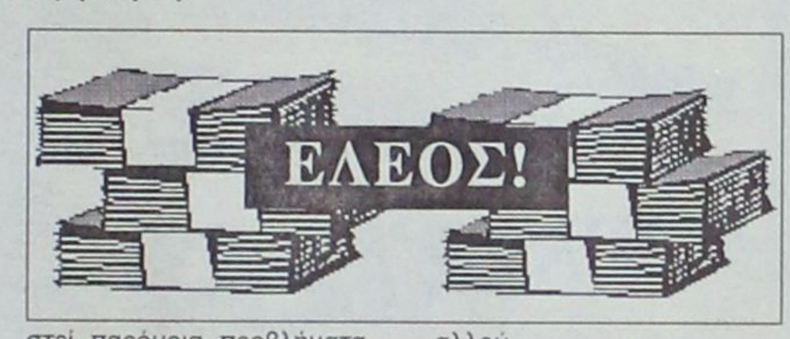

Ομως σε τελευταίο έλεγχο και για το χρονικό διάστημα από 6/8/2000- 31/12/2000 διαπιστώθηκε ότι και πάλι υπάρχει έλλειμμα το οποίο δεν έχει προσδιοριστεί επ' ακριβώς.

Η νέα Διοίκηση της ΕΑΣΔ προσπάθησε να κρατήσει κρυφή την υπόθεση στέλνοντας παράλληλα ελεγκτές στο υποκατάστημα. Υπάρχουν υπόνοιες ότι ίσως το έλλειμμα να προέρχεται από φυσιολογικές φθορές εμπορευμάτων επειδή δεν τηρείται πρωτόκολλο καταστροφών.

Οι ελεγκτές όπως λένε οι πληροφορίες, έχουν αρχίσει να ξετινάζουν τα βιβλία και τα λοιπά στοιχεία του υποκαταστήματος προκειμένου να εντοπίσουν τι ακριβώς συμβαίνει.

Οι προσλήψεις Ατόμων με Ειδικές Ανάγκες

Από ψιλό κόσκινο!

Πολλές ενστάσεις μετά τη σωρεία των αποκαλύψεων

Θα επανεξεταστούν όλες οι αιτήσεις που έχουν υποβληθεί για την προκήρυξη των 20 θέσεων σε Δημόσιο και ΟΤΑ της Δωδεκανήσου βάση του νόμου 2643 και αφορά Άτομα με Ειδικές Ανάγκες και παιδιά πολυτέκνων. Μετά από τον θόρυβο που προκάλεσε δημοσίευμα της "Γνώμης" και άλλης δευτεριάτικης εφημερίδας για τις προσλήψεις μαιμού που ετοιμαζόταν να γίνουν κατόπιν πολιτικών παρεμβάσεων, η αρμόδια επιτροπή συνεδρίασε την περασμένη Παρασκευή και αποφάσισε να κάνει δεκτές όλες τις ενστάσεις που έχουν υποβληθεί και να επανεξετάσει τον τρόπο αξιολόγησης των δικαιολογητικών για τις 2000 αιτήσεις που έχουν υποβληθεί από όλο το Αιγαίο.

Πριν από δύο εβδομάδες η "Γνωμη" σε σχετικό άρθρο είχε αποκαλύψει έγγραφο του προέδρου του Συλλόγου ΑΜΕΑ Δωδεκανήσου Μανώλη Ζηδιανάκη προς το υπουργείο Εργασίας με το οποίο ζητούσε να επαναξιολογηθούν τα δικαιολογητικά των αιτήσεων που έχουν υποβληθεί για την κάλυψη 20 θέσεων σε υπηρεσίες του ευρύτερου δημόσιου τομέα και της τοπικής αυτοδιοίκησης στη Δωδεκάνησο σύμφωνα με τον νόμο 2643. Στο έγγραφό του ο κ. Ζηδιανάκης άφηνε υπόνοιες ότι αντί για προσλήψεις όπως ορίζει ο νόμος ΑΜΕΑ ή παιδιών πολυτέκνων και αγωνιστών της Εθνικής Αντιστασης προωθούνταν προσλήψεις ατόμων που δεν έχουν καμιά σχέση με τις κατηγορίες αυτές. Η δημοσιοποίηση του θέματος ξεσήκωσε θύελλα διαμαρτυριών με αποτέλεσμα να αρχίσουν να υποβάλλονται ενστάσεις κατά της αξιολόγησης που έγινε από τις υπηρεσίες του υπουργείου Εργασίας και του κεντρικού ΟΑΕΔ.

Την Παρασκευή συνεδρίασε η επιτροπή του άρθρου 9 του νόμου 2643/98, αρμόδια για τον συγκεκριμένο διαγωνισμό και ασχολήθηκε με το θέμα που προέκυψε στη Δωδεκανησο και το οποίο επεκτάθηκε και σε άλλους νομούς του Αιγαίου. Στην επιτροπή συμμετέχουν η Μονογυιού Μαρούλα, διευθύντρια του ΟΑΕΔ και πρόεδρός της, οι υπάλληλοι του ΟΑΕΔ Μπουζούκος Αντώνης, Ζησίμου Ιωάννα και Μακρής Σταύρος, ο εκπρόσωπος του ΣΕΒ Χατζής Γεώργιος, οι εκπρόσωποι Πολεμιστών και Εθνικής Αντίστασης Μπιλλιάς Ευάγγελος και Λέκκας Λουκάς, εκπρόσωπος του ΑΣΠΕ Βοιδονικόλας Βασίλης και ο Μανόλης Ζηδιανάκης ως εκπρόσωπος των ΑΜΕΑ.

Τα μέλη της επιτροπής είχαν ενημερωθεί για τον σάλο που είχαν προκαλέσει τα δημοσιεύματα και απέδωσαν κάποια από αυτά τα λάθη που πιθανόν έχουν γίνει στα κομπιούτερ! Ο κ. Ζηδιανάκης κατέθεσε τις 100 περίπου ενστάσεις που είχαν υποβληθεί μεχρι τότε. Η επιτροπή εκανε δεκτές τις ενστάσεις και αποφάσισε να επανεξετάσει τις 2000 αιτήσεις που έχουν υποβληθεί από τους νομούς του Αιγαίου προκειμένου να ελεχθεί ο τρόπος μοριοδότησής τους.

ΝΤΕΤΕΚΤΙΒΣ
30 ΧΡΟΝΙΑ ΜΟΝΙΜΑ
ΚΑΙ ΣΤΗ ΡΟΔΟ
35354 • 28780
Π.Π. ΓΕΡΜΑΝΟΥ 6 (ΠΛ. ΦΩΚΙΑΛΗ)
Η ΛΥΣΗ!!!
ΣΕ ΚΑΘΕ ΣΑΣ ΠΡΟΒΛΗΜΑ
EXPRESS SECURITY

ΝΤΕΤΕΚΤΙΒΣ
Συνταξιούχος Αστυνομικός
Αναλαμβάνουμε
υποθέσεις ανηλίκων,
οικογενειακές, προσωπικές κ.τ.λ.
Με απόλυτη εχεμύθεια.
ΔΙΑΘΕΤΟΥΜΕ ΤΑ ΠΛΕΟΝ
ΣΥΓΧΡΟΝΑ ΟΠΤΙΚΟΑΚΟΥΣΤΙΚΑ
ΣΥΣΤΗΜΑΤΑ
0946 997967
100% εχεμύθεια 100% εχεμύθεια



MAGNET electric

ΣΤΙΣ ΧΑΜΗΛΟΤΕΡΕΣ ΤΙΜΕΣ ΤΗΣ ΑΓΟΡΑΣ

ΕΩΣ 36 ΜΗΝΙΑΙΕΣ ΔΟΣΕΙΣ
μόνο με την ταυτότητα σας
ΣΕ ΟΛΑ ΜΑΣ ΤΑ ΕΙΔΗ

ΠΡΟΣΦΟΡΕΣ



ΣΕ ΠΑΚΕΤΑ ΗΧΕΙΩΝ
ΓΙΑ ΕΦΑΡΜΟΓΕΣ
HOME THEATER



ΣΤΕΡΕΟΦΩΝΙΚΑ Hi-Fi*



Roister



* Σε επιλεγμένα μοντέλα

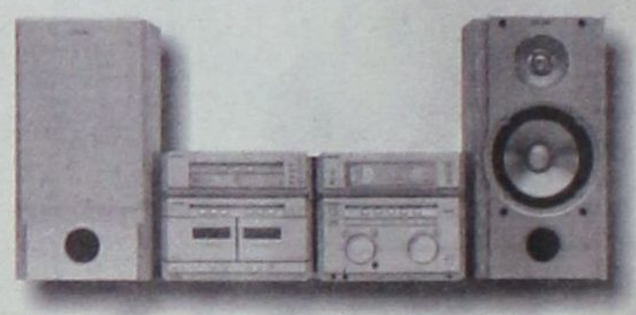

Μ. ΒΟΛΑΣ & ΥΙΟΙ Ο.Ε. - Λ. ΕΛΕΥΘΕΡΙΑΣ 43-45 - ΚΡΕΜΑΣΤΗ - ΡΟΔΟΣ
ΤΗΛ.: (024 1) 91275 , 94993 - FAX: (024 1) 94370

ΕΝΕΡΓΕΙΑ

ΣΥΣΤΗΜΑ ΘΕΡΜΑΝΣΗΣ *ΜΕ ΓΕΡΜΑΝΙΚΟ ΛΕΒΗΤΑ*

VORMANN *(24.000-36.000 Θερμ/δες)* , ***10*** *χρόνια εγγύηση,*
ΚΥΚΛΟΦΟΡΗΤΗ ***WILLO,***
και ☆☆ ΟΙΚΟΝΟΜΙΑΣ αποτελούμενο από:

☑ 7 Σώματα BRUGMAN Ολλανδίας
(14.000 Θερμ/δες για 80-120 τ.μ.)
☑ Όργανα Λεβητοστασίου
☑ Δεξαμενή καυσίμου 1000 λίτρων
☑ Ψηφιακό θερμοστάτη



Μετρητοίς **890.000** με ΦΠΑ

Ρεαλιστικές Αποδόσεις για γρήγορη Θέρμανση του χώρου σας με την μέγιστη οικονομία

ΣΥΣΤΗΜΑ ΘΕΡΜΑΝΣΗΣ *ΜΕ ΜΑΝΤΕΜΕΝΙΑ ΜΟΝΑΔΑ*

FYROGENIS TIEFELL (24.000 ΘΕΡΜ/ΔΕΣ)
και ☆☆☆ ΟΙΚΟΝΟΜΙΑΣ αποτελούμενο από:

☑ 7 Σώματα BRUGMAN Ολλανδίας
(14.000 Θερμ/δες για 80-120 τ.μ.)
☑ Όργανα Λεβητοστασίου
☑ Δεξαμενή καυσίμου 500 λίτρων
☑ Ψηφιακό θερμοστάτη



Μετρητοίς **760.000** με ΦΠΑ

Δωρεάν Μελέτη & Μεταφορά στο χώρο σας

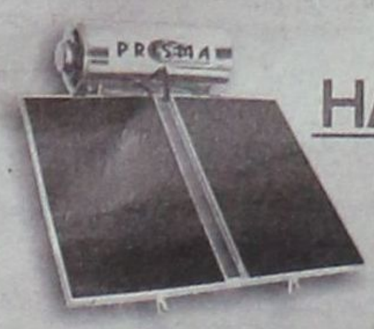

ΗΛΙΑΚΑ

PRISMA	(160 Lt)	από ***8.153*** Δρχ. Το μήνα
ΦΥΡΟΓΕΝΗΣ	(170 Lt)	από **11.414** Δρχ. Το μή να
MEGASUN	(160 Lt κλειστού κυκλώματος)	από **10.146** Δρχ. Το μήνα
SUPER INOX	(160 Lt ανοξείδωτο 316 & επιλεκτικό συλλέκτη)	από **11.777** Δρχ. Το μήνα

Τιμές με ΦΠΑ , τοποθέτηση & δώρο 1 φίλτρο νερού

Τεχνική Υποστήριξη:
ΣΤΑΥΡΟΣ ΒΟΛΑΣ, BEng, MSc
ΜΑΛΙΑΚΚΑΣ ΝΙΚΟΣ, Ηλ/Μηχ Α.Π.Θ.

τηλ 94008

ΑΦΟΙ ΒΟΛΑ & ΣΙΑ Ο.Ε. - Λ. ΕΛΕΥΘΕΡΙΑΣ 22Δ - **ΚΡΕΜΑΣΤΗ-ΡΟΔΟΣ**
ΤΗΛ.: (024 1) 98070/1 - FAX: (024 1) 98072

Δ·Α·Ν·Ε· SEA LINE
ΔΩΔΕΚΑΝΗΣΙΑΚΗ ΑΝΩΝΥΜΗ ΝΑΥΤΙΛΙΑΚΗ ΕΤΑΙΡΙΑ

ΔΡΟΜΟΛΟΓΙΑ ΑΠΟ 01-02-2001 μέχρι 12-02-2001

ΑΝΑΧΩΡΗΣΗ ΑΠΟ ΡΟΔΟ

ΗΜ/ΝΙΑ	ΠΛΟΙΟ	ΩΡΑ	ΠΡΟΟΡΙΣΜΟΣ
03.02 ΣΑΒ	ΠΑΤΜΟΣ	08.30	ΚΑΣΤΕΛΛΟΡΙΖΟ
		17.00	ΚΩ-ΠΕΙΡΑΙΑ
04.02 ΚΥΡ	ΡΟΔΟΣ	14.00	ΝΙΣΥΡΟ-ΚΩ-ΚΑΛΥΜΝΟ-ΛΕΡΟ-ΠΑΤΜΟ-ΠΕΙΡΑΙΑ
05.02 ΔΕΥΤ	—	—	—
06.02 ΤΡΙΤ	ΡΟΔΟΣ	14.00	ΚΩ-ΚΑΛΥΜΝΟ-ΛΕΡΟ-ΠΑΤΜΟ-ΠΕΙΡΑΙΑ
07.02 ΤΕΤ	ΠΑΤΜΟΣ	14.00	ΤΗΛΟ-ΚΩ-ΚΑΛΥΜΝΟ-ΛΕΡΟ-ΠΑΤΜΟ-ΠΕΙΡΑΙΑ
08.02 ΠΕΜ	ΡΟΔΟΣ	17.00	ΣΥΜΗ-ΚΩ-ΠΕΙΡΑΙΑ
09.02 ΠΑΡ	ΠΑΤΜΟΣ	17.00	ΚΩ-ΚΑΛΥΜΝΟ-ΑΣΤΥΠΑΛΑΙΑ-ΠΕΙΡΑΙΑ
10.02 ΣΑΒ	ΡΟΔΟΣ	14.00	ΚΩ-ΚΑΛΥΜΝΟ-ΛΕΡΟ-ΠΑΤΜΟ-ΠΕΙΡΑΙΑ
11.02 ΚΥΡ	ΠΑΤΜΟΣ	14.00	ΝΙΣΥΡΟ-ΚΩ-ΚΑΛΥΜΝΟ-ΛΕΡΟ-ΠΑΤΜΟ-ΠΕΙΡΑΙΑ
12.02 ΔΕΥΤ	—	—	—
13.02 ΤΡΙΤ	ΡΟΔΟΣ	14.00	ΚΩ-ΚΑΛΥΜΝΟ-ΛΕΡΟ-ΠΑΤΜΟ-ΠΕΙΡΑΙΑ

ΑΝΑΧΩΡΗΣΗ ΑΠΟ ΠΕΙΡΑΙΑ

ΗΜ/ΝΙΑ	ΠΛΟΙΟ	ΩΡΑ	ΠΡΟΟΡΙΣΜΟΣ
03.02 ΣΑΒ	ΡΟΔΟΣ	14.00	ΠΑΤΜΟ-ΛΕΡΟ-ΚΑΛΥΜΝΟ-ΚΩ-ΝΙΣΥΡΟ-ΡΟΔΟ
04.02 ΚΥΡ	—	—	—
05.02 ΔΕΥΤ	ΡΟΔΟΣ	14.00	ΠΑΤΜΟ-ΛΕΡΟ-ΚΑΛΥΜΝΟ-ΚΩ-ΡΟΔΟ
06.02 ΤΡΙΤ	ΠΑΤΜΟΣ	14.00	ΠΑΤΜΟ-ΛΕΡΟ-ΚΑΛΥΜΝΟ-ΚΩ-ΤΗΛΟ-ΡΟΔΟ
07.02 ΤΕΤ	ΡΟΔΟΣ	17.00	ΚΩ-ΣΥΜΗ-ΡΟΔΟ
08.02 ΠΕΜ	ΠΑΤΜΟΣ	17.00	ΑΣΤΥΠΑΛΑΙΑ-ΚΑΛΥΜΝΟ-ΚΩ-ΡΟΔΟ
09.02 ΠΑΡ	ΡΟΔΟΣ	14.00	ΠΑΤΜΟ-ΛΕΡΟ-ΚΑΛΥΜΝΟ-ΚΩ-ΡΟΔΟ
10.02 ΣΑΒ	ΠΑΤΜΟΣ	14.00	ΠΑΤΜΟ-ΛΕΡΟ-ΚΑΛΥΜΝΟ-ΚΩ-ΝΙΣΥΡΟ-ΡΟΔΟ
11.02 ΚΥΡ	—	—	—
12.02 ΔΕΥΤ	ΡΟΔΟΣ	14.00	ΠΑΤΜΟ-ΛΕΡΟ-ΚΑΛΥΜΝΟ-ΚΩ-ΡΟΔΟ

Δ·Α·Ν·Ε· SEA LINE
ΔΩΔΕΚΑΝΗΣΙΑΚΗ ΑΝΩΝΥΜΗ ΝΑΥΤΙΛΙΑΚΗ ΕΤΑΙΡΙΑ

ΑΥΣΤΡΑΛΙΑΣ 92, ΡΟΔΟΣ
ΤΗΛ.: (0241) 77076 (6 γραμμές) • **Fax: (0241) 77084**

HONDA-VOLVO-MITSUBISHI

Τώρα με μοναδική χρηματοδότηση στα επιβατικά και επαγγελματικά αυτοκίνητα!

0% προκαταβολή!

12 ή 24 μήνες άτοκα!

72 μήνες εξόφληση!

Επιτόκιο από 0,58%!

Θ. & Ι. ΚΑΛΛΙΓΑΣ ΑΕΒΕ
Λεωφ. Ρόδου-Λίνδου 138
Τηλ. 67440-41 fax. 68462 E-mail:kaligcar@otenet.gr

Πλύση εγκεφάλου και ξενομανία

Παράγουμε άριστα προϊόντα, αλλά τα σνομπάρουμε!

Βραβευμένα κρασιά και γάλατα, αλλά εμείς προτιμούμε τα εισαγόμενα!..

Για άλλη μια χρονιά οι γιορτές πέρασαν σαν αστραπή και όπως όλων των προηγούμενων χρόνων, έτσι και οι γιορτές του 2000 έφυγαν αφήνοντας πίσω τους μια γλυκιά γεύση, μια γλυκιά μελαγχολία και ένα πικρό συναίσθημα ίσως, καθώς τα χρόνια κυλάνε και τα αθώα παιδικά χρόνια όλο και ξεμακραίνουν, όλο και ξεθωριάζουν αφού οι αναμνήσεις παιδικές, σχολικές νεανικές συνθλίβονται στην μυλόπετρα του αδυσώπητου χρόνου.

Όλοι μας, όσοι βέβαια περάσαμε την εποχή της αθωότητας και τρέχουμε είτε για τον επιούσιο, είτε κυνηγημένοι από τις απαιτήσεις της ζωής αλλά και τις ποιό πολλές φορές, της ίδιας της εργασίας μας στην προσπάθειά μας να φανούμε εντάξει στις υποχρεώσεις μας έναντι τρίτων και βέβαια αντάξιοι της εμπιστοσύνης των συνεργατών μας οι οποίοι και μας εμπιστεύονται τις δουλειές τους, παραβλέπουμε συχνά κάποιες λεπτομέρειες, πολύ σημαντικές όμως τόσο για τον τόπο μας αλλά και δια την ίδια την υπερηφάνειά μας σαν Ροδίτες και σαν Έλληνες βέβαια..!

Μέσα στον καταιγισμό των διαφημίσεων τόσων προϊόντων πολυεθνικών εταιρειών βασικά που επιτυγχάνουν ένα πλύσιμο του εγκεφάλου μας, παραβλέπουμε κάτι πολύ, πολύ σημαντικό και πολύ πολύτιμο για τον τόπο μας, την Ρόδο και την "φτωχή" Ελλαδίτσα μας.

Ότι δηλαδή αυτός ο τόπος όταν θέλει, όταν δείχνει θέληση, όταν προσπαθεί και όταν παρακάμπτει κομματικές και κρατικές μικροπολιτικές και πλήθιες γραφειοκρατίες μπορεί και διαπρέπει, μπορεί και μεγαλουργεί, μπορεί και εκπλήττει τους "φίλους" μας, Άγγλους, Γάλλους, Γερμανούς, Πορτογάλους....

Θα αναφερθώ σε ολίγα αλλά απτά παραδείγματα το τι μπορεί να κάνει αυτός ο τόπος για τα οποία εμείς πολλές φορές πνιγμένοι μέσα σε μια πλήθια επίδειξη ξενομανίας αδιαφορούμε και περιφρονούμε ότι είναι ντόπιο προϊόν, Ροδίτικο ή Ελληνικό, αλλά οι ξένοι "φίλοι" μας το εκτιμούν ιδιαιτέρως και εκφράζουν τον θαυμασμό τους αλλά και συχνά την απορία τους, ότι δηλαδή εμείς οι Βαλκάνιοι μπορούμε και παράγουμε τέτοια προϊόντα και διαθέτουμε τις Βιομηχανίες ή βιοτεχνίες οι οποίες με πολύ αγάπη και με πολύ μεράκι παράγουν προϊόντα αν όχι καλύτερα από πολλά ξένα τουλάχιστον εφάμιλλά τους.

Σαν πρώτη, παρά τα μύρια προβλήματα που την μαστίζουν, θ' αναφερθώ στη Ανώνυμη Αγροτική Συνεταιριστική & βιομηχανική Εταιρεία, δηλαδή την ΚΑΙΡ, η οποία τα τελευταία χρόνια μας εκπλήσσει συνεχώς με τα προϊόντα της, δηλαδή τα κρασιά όπως το Μουλίν Λευκό ξηρό το οποίο βραβεύτηκε στον διεθνή διαγωνισμό οίνων των Βρυξελλών με χρυσό μετάλλιο ή το ημίγλυκο ροζέ που τιμήθηκε πάλι δύο φορές με χρυσό μετάλλιο σε διεθνείς διαγωνισμούς στο Μπορντό της Γαλλίας και στο Μιλάνο της Ιταλίας, δηλαδή σε χώρες κατ' εξοχήν οινοπαραγωγικές και μάλιστα με παράδοση ποιοτικών κρασιών, δια τα οποία πολλές φορές κάνουμε σαν παλαβοί και τα ακριβοπληρώνουμε.



Ακόμη η πλούσια γκάμα της Ροδίτικης αυτής εταιρείας μας έκανε ακόμη ποιό υπερήφανους αποσπώντας άλλο ένα βραβείο στον έγκυρο διεθνή διαγωνισμό Κρασιών των Παρισίων, περιγράφοντας μάλιστα ότι έχει "ανθώδη κομψότητα με άρωμα λευκών ροδακινιών και μια συνολικά αιθέρια ποιότητα, ένα τέλειο απεριτίφ. ΑΚΟΜΗ η άγνωστη στο ευρύ κοινό Ροζέ Μπρουτ αφρώδης οίνος τύπου σαμπάνιας, μια σπάνια περίπτωση ελληνικού αφρώδους οίνου, που τοποθετείται άνετα στο επίπεδο της πολύ καλής σαμπάνιας.

Τέλος δε θα αναφερθώ στα δύο κόκκινα κρασιά της ΚΑΙΡ, το Μουλίν και το Αρχοντικό που εξέπληξαν και αυτούς τους απαιτητικούς και πεπειραμένους Γάλλους φίλους του καλού κρασιού. Όταν λοιπόν η Ρόδος μπορεί να προσφέρει τέτοια πλούσια γκάμα κρασιών, χωρίς μάλιστα να παραβλέψω τα επίσης πολύ καλά προϊόντα της άλλης Ροδίτικης Οινοποιητικής Βιομηχανίας μας δηλαδή της ΕΜΕΡΥ, για ποιόν λόγο θα πρέπει να προσφεύγουμε σε κρασιά μη ροδίτικα; Χωρίς βέβαια να γίνομαι στυγνός τοπικιστής θα μπορούσαν τα κρασιά της Ρόδου να κρατάνε συντριπτικά τα σκήπτρα στην κατανάλωση σε σπίτια, εστιατόρια και ξενοδοχεία των νησιών μας και απλώς που και που να δοκιμάζουμε και κάποιο άλλο, απλά δια μια σύγκριση της ποιοτικής υπεροχής των Ροδίτικων κρασιών. Το δεύτερο παράδειγμα ποιοτικής δουλειάς στο νησί μας είναι η Ροδίτικη Γαλακτοβιομηχανία "Νέο ΡΟΔΟΓΑΛ", η οποία μέσα σε εντελώς νέες, σύγχρονες και καθαρές εγκαταστάσεις της παράγει προϊόντα υψηλής ποιότητας και τα οποία εκπλήττουν τους ξένους μας.

Πρόσφατα, μόλις τον περασμένο Νοέμβριο φιλοξένησα μια ομάδα επιχειρηματιών της Αγροκτηνοτροφικής Γερμανίας οι οποίοι εξέφρασαν την επιθυμία να επισκεφθούν κάποιες εγκαταστάσεις ανάλογες της ενασχολήσεώς τους.

Μέσα στην αγωνία μου το τί θα τους δείξω που δεν θα μας ντροπιάσει είχα την έμπνευση να τους περάσω από την "ΝΕΟ ΡΟΔΟΓΑΛ" από την οποίαν όχι μόνον πήρανε τις καλύτερες των εντυπώσεων, αλλά εξέφρασαν τον θαυμασμό τους και την απορία τους, λέγοντάς μου "τέτοιες εγκαταστάσεις, τέτοια καθαριότητα, και τέτοια πρόβλεψη ποιοτικής παραγωγής ούτε στην Γερμανία δεν απαντάται εύκολα.

Μίλησαν δε με πολύ κολακευτικά λόγια δια τα προϊόντα της, το φρέσκο παστεριωμένο γάλα, το σοκαλατούχο και βέβαια τα γιαούρτια της σε βαθμό τέτοιο ώστε ρώταγαν εάν μπορούν να βρουν τα προϊόντα αυτά στην Γερμανία και εάν έχουν αρκετή παραγωγή για να βοηθήσουν στην εξαγωγή τους στην χώρα τους.

Ειλικρινά εκείνη την ημέρα ένοιωσα, από τις σπάνιες φορές βέβαια, τόσο υπερήφανος σαν Ροδίτης αλλά και σαν Έλληνας δια την ύπαρξη μιας τέτοιας γαλακτοβιομηχανίας στο νησί μας την οποίαν μπορούμε να εμπιστευόμεθα δια την ποιότητα και υγιεινή των προϊόντων της και επιπλέον ν' αποσπά τον θαυμασμό των τελειωμανών Γερμανών.

Τα ανωτέρω προϊόντα και βιομηχανίες μας δεν είναι βέβαια οι μόνες, αλλά οι δύο κραυγαλέες περιπτώσεις που θα πρέπει να μας τα ρακουνήσουν και να τις εμπιστευθούμε βάζοντας τα προϊόντα τους μόνιμα στην καθημερινή μας χρήση δείχνοντας την προτίμηση αυτή που αρμόζει σε προϊόντα ποιότητας και τα οποία θ' αγόραζε ένας Γερμανός ή ένας Γάλλος.

Αντίθετα οι ξένοι είναι ενθουσιασμένοι και απορούν για τα...μυαλά μας

Είναι όμως και εθνικά επιτακτικό καθήκον, τουλάχιστον εμείς οι Ροδίτες, οι Δωδεκανήσιοι, να δίδουμε προτεραιότητα στα δικά μας προϊόντα ούτως ώστε μ' αυτό τον τρόπο να τα θωρακίσουμε οικονομικά από την ερήμωση και την εξ Ανατολών επιβουλή.

Επίσης θα ήθελα να τονίσω ότι στην Ρόδο αλλά και στην Ελλάδα γενικά, όταν θέλουμε και βάζουμε στόχους, δουλεύοντας με μεράκι και με σεβασμό και οργάνωση σε αυτό που κάνουμε, αλλά και τιμώντας την ιστορία μας μπορούμε να κάνουμε θαύματα...

Τελειώνοντας θα ήθελα να ευχαριστήσω αυτούς τους φίλους μας, Γερμανούς, Γάλλους και Ιταλούς που μου έδωσαν την υπερηφάνεια αλλά και την χαρά να ελπίζω ότι ακόμη τίποτα δεν χάθηκε σ' αυτό τον τόπο και ότι μπορούμε ακόμη να ελπίζουμε.

ΦΩΚΙΩΝ ΚΑΡΑΒΟΚΥΡΟΣ

ΜΝΗΜΟΣΥΝΑ



Την 6η μηνός Φεβρουαρίου ημέρα Τρίτη και ώρα 8 π.μ. εις τον Ιερό Ναό Ταξιαρχών Νεκροταφείου Ιαλυσού, τελούμεν 6μηνο μνημόσυνο υπέρ αναπαύσεως της ψυχής της λατρευτής μας κόρης, συζύγου, μητέρας, αδελφής και θείας

ΑΝΘΟΥΛΑΣ ΠΑΡΔΑΛΟΥ

το γένος Καρακατσάνη

Οι γονείς: Μαρία-Γιάννης
Ο σύζυγος: Γιάννης
Τα παιδιά: Μαρία-Ιορδάνης, Δέσποινα, Τσαμπίκα
Ο αδελφός: Γεώργιος
Τ' ανήψια και οι λοιποί συγγενείς



Την 8η μηνός Φεβρουαρίου ημέρα Πέμπτη και ώρα 8 π.μ. εις τον Ιερό Ναό Ταξιαρχών Νεκροταφείου, τελούμεν 3μηνο μνημόσυνο υπέρ αναπαύσεως της ψυχής του λατρευτού μας συζύγου, πατέρα, παππού, αδελφού και θείου

ΜΙΧΑΗΛ ΧΑΡΤΟΦΥΛΗ

Η σύζυγος: Κική
Τα παιδιά: Κώστας-Μαρία, Αντώνης-Ζωή
Τα εγγόνια, τ' αδέλφια, τ' ανίψια και οι λοιποί συγγενείς



Την 8η μηνός Φεβρουαρίου ημέρα Πέμπτη και ώρα 8.30 π.μ. εις τον Ιερό Ναό Ταξιαρχών Νεκροταφείου, τελούμεν διετές μνημόσυνο υπέρ αναπαύσεως της ψυχής του λατρευτού μας συζύγου, πατέρα, παππού, αδελφού και θείου

ΑΝΔΡΕΑ ΚΑΝΑΚΗ

Η σύζυγος: Αικατερίνη
Τα παιδιά: Ειρήνη, Μαρία, Κων/νος
Τα εγγόνια, τ' αδέλφια, τ' ανίψια και οι λοιποί συγγενείς

ΑΝΑΚΟΙΝΩΣΗ

Από τον πράκτορα κρατικών λαχείων Σάββα Σαή ανακοινώνεται ότι όσοι πελάτες προμηθεύτηκαν Εθνικά λαχεία έκδοσης 186 κλήρωσης Α από τον λαχειοπώλη ΓΑΛΑΝΤΗ ΠΑΝΟΡΜΙΤΗ καλούνται να ανανεώσουν τα λαχεία τους για την κλήρωση Β της 186 έκδοσης από το γραφείο μας ΤΑΡΠΟΝ ΣΠΡΙΣΚΣ-42 τηλ.: 39781 μέχρι της 5/2/2001.

Βάσει του νόμου όσοι δεν ανανεώσουν τα λαχεία τους μέχρι 5/3/2001 αυτά θα διατεθούν σε τρίτους και κανένα δικαίωμα δεν θα έχουν επ' αυτών.

ΣΥΛΛΟΓΟΣ ΑΠΟΦΟΙΤΩΝ ΒΕΝΕΤΟΚΛΕΙΟΥ ΓΥΜΝΑΣΙΟΥ ΑΡΡΕΝΩΝ ΡΟΔΟΥ

ΠΡΟΣΚΛΗΣΗ

Ο Σύλλογος των Αποφοίτων του Β.Γ.Α. Ρόδου καλεί τα μέλη του και τους φίλους του ιστορικού σχολείου στην ολοήμερη εκδρομή-ξενάγηση στην Λίνδο.

Θα επισκεφθούμε τις βυζαντινές εκκλησίες:
Παναγίας της Λίνδου, Αγίου Μηνά, Αγίου Γεωργίου Χωστού και Αγίου Γεωργίου Παχυμμιώνη.

Επίσης την Ακρόπολη, το Αρχαίο Θέατρο και το Διονυσιακό τετράστωο.

Θα κάνουμε διάλειμμα για καφέ ή αναψυκτικό και θα επιστρέψουμε με επίσκεψη στην Μονή της Κάτω Τσαμπίκας, φαγητό στην Ψίνθο κατά τις 13.30 και επίσκεψη στην Μονή Σωτήρος στα Μαριτσά καθώς και στην Φιλέρημο.

Ξεναγός μας είναι ο βυζαντινολόγος Dr. Ι. Βολανάκης.

Αναχώρηση τουριστικού λεωφορείου την Κυριακή 11/2/2001 και ώρα 09.00 από τον Αγ. Φραγκίσκο και επιστροφή στις 17.00.

Δικαίωμα συμμετοχής 3.000 δρχ. ανά άτομο χωρίς το φαγητό.

Πληροφορίες στα τηλέφωνα 67889-23787-78926.

Για το Δ.Σ.

Ο Πρόεδρος **Ο Γ. Γραμματεύς**
Φ. Χατζής **Ιω. Καζουλάκης**

Περίεργη αναπαλαίωση διατηρητέου στην οδό Πίνδου

Κούκλα έγινε με χρήματα των πολιτών και ενοίκιο 700.000 δρχ.!



Το τελικό κόστος θα φθάσει τα 18 εκατ. δρχ!

Γενναιόδωρος δημόσιος φορέας έχει αναλάβει την επισκευή ιδιωτικού ακινήτου στην οδό Πίνδου υπό μορφή ενοικίου (700.000 δρχ. το μήνα). Ο εν λόγω φορέας έχει ξοδέψει μέχρι σήμερα 12.000.000 δρχ. για την επισκευή αυτή. Άραγε μπορεί οποιοσδήποτε πολίτης να δώσει το ετοιμόρροπο κτίριό του για επισκευή; Με ποιανού χρήματα επισκευάζεται το ακίνητο; Μα φυσικά με χρήματα του προϋπολογισμού του δηλαδή των πολιτών. Γιατί άραγε τέτοια χορηγία; Και ποιός ο σκοπός; σύμφωνα με υπολογισμούς το τελικό ποσό της επισκευής του πράγματι ωραίου παραδοσιακού σπιτιού θα φθάσει τα 18 εκατ. δρχ. Πράγμα που σημαίνει ότι με το ενοίκιο των 700.000 δρχ. μηνιαίως, ο ιδιοκτήτης του σε δυόμισυ χρόνια θα έχει στη διάθεσή του ένα ολοκαίνουργιο σπίτι με δημόσιο χρήμα!

Αλήθεια, και γιατί ενοίκιο 700.000 δρχ. το μήνα; Υπάρχει άλλο σπίτι που να νοικιάζεται με τέτοιο μίσθωμα; Αυτά τα ολίγα επί του παρόντος.

Θα μπορούσε άραγε ο εν λόγω φορέας να μας εξηγήσει αν μπορούμε να του δώσουμε και εμείς κάποιο ακίνητό μας για να μας το ανακαινίσει; Αλλιώς ας εξηγήσει γιατί επιτρέπει την σπατάλη τόσων χρημάτων...

ΕΛΛΗΝΙΚΗ ΔΗΜΟΚΡΑΤΙΑ
ΝΟΜΑΡΧΙΑΚΗ ΑΥΤΟΔΙΟΙΚΗΣΗ ΔΩΔ/ΣΟΥ
ΝΟΜΑΡΧΙΑΚΟ ΣΥΜΒΟΥΛΙΟ

ΑΝΑΚΟΙΝΩΣΗ

Με το υπ' αριθμ. πρωτ. 100092/5-1-2001 έγγραφο του ΥΠΕΧΩΔΕ, Γενική Δ/νση Περιβάλλοντος, ΕΥΠΕ (Ειδική Υπηρεσία Περιβάλλοντος), Τμήμα Β', μας κοινοποιήθηκε η Κοινή Απόφαση ΥΠ. ΠΕΧΩΔΕ - ΥΠ. ΓΕΩΡΓΙΑΣ - ΥΠ. ΕΣΩΤΕΡΙΚΩΝ ΔΗΜΟΣΙΑΣ ΔΙΟΙΚΗΣΗΣ ΚΑΙ ΑΠΟΚΕΝΤΡΩΣΗΣ έγκρισης περιβαλλοντικών όρων για την κατασκευή του έργου "Οριστική μελέτη και ΜΠΕ έργων Α' φάσης Αντιπλημμυρικής Προστασίας Δήμου Αρχαγγέλου Νομού Δωδεκανήσου.

Καλούμε κάθε ενδιαφερόμενο, προκειμένου να λάβει γνώση της ανωτέρω απόφασης να αποταθεί στο Τοπικό Γραφείο Περιβάλλοντος του Τ.Π. και Π.Ε. (υπόψη κ. Αρη Σκιαδόπουλου τηλ. 30413).

Η προαναφερόμενη απόφαση θα αναρτηθεί, για τις προσεχείς ημέρες στον πίνακα ανακοινώσεων της Νομαρχίας.

Ο Νομάρχης Δωδεκανήσου
Δρ. Σάββας Καραγιάννης

INEMA

ΙΑΤΡΙΚΟΣ & ΝΟΣΟΚΟΜΕΙΑΚΟΣ ΕΞΟΠΛΙΣΜΟΣ

13 ΧΡΟΝΙΑ ΕΜΠΕΙΡΙΑΣ

ΠΙΣΤΟΠΟΙΗΣΗ ΠΟΙΟΤΗΤΑΣ ISO 9002 EN 46002 E3/833

ΛΕΜΕΣΣΟΥ 2 ΡΟΔΟΣ ΤΗΛ.32238 – FAX 28484



ΑΝΑΠΗΡΙΚΑ ΚΑΡΟΤΣΙΑ – ΒΑΔΙΣΤΙΚΑ ΒΟΗΘΗΜΑΤΑ – ΟΡΘΟΠΕΔΙΚΑ ΕΙΔΗ – ΜΠΛΟΥΖΕΣ ΙΑΤΡΙΚΕΣ– ΚΑΛΤΣΕΣ ΦΛΕΒΙΤΙΔΑΣ – ΠΕΛΜΑΤΑ – ΟΡΘΟΠΕΔΙΚΑ ΜΑΞΙΛΑΡΙΑ – ΚΡΕΒΑΤΙΑ ΝΟΣΟΚΟΜΕΙΑΚΑ – ΙΑΤΡΙΚΟΣ ΕΞΟΠΛΙΣΜΟΣ ΚΑΙ ΑΝΑΛΩΣΙΜΑ – ΟΡΓΑΝΑ ΧΗΜΕΙΟΥ ΚΑΙ ΚΑΘΕ ΑΛΛΟ ΕΙΔΟΣ ΓΙΑ ΚΑΤ ΟΙΚΟ ΝΟΣΗΛΕΙΑ.

ΔΙΕΥΘΥΝΣΗ ΔΑΣΩΝ ΔΩΔΕΚΑΝΗΣΟΥ

ΑΝΑΚΟΙΝΩΣΗ

Γνωστοποιείται από το άρθρο 14 του Ν. 998/79, η αποστολή για δημοσίευση στον Δήμο Καλλιθέας της αριθμ. 302/1-2-2001 Πράξης χαρακτηρισμού έκτασης που εκδόθηκε από τον Δ/ντή Δασών Δωδ/σου. Η ΚΜ 807 γαιών Καλυθιών χαρακτηρίζεται ως γεωργική έκταση.

Ο Δ/ντής Δασών Δωδ/νήσου
Φίλιππος Κοντίτσης
Δασολόγος με Α' βαθμό

ΕΛΛΗΝΙΚΗ ΔΗΜΟΚΡΑΤΙΑ
ΠΕΡΙΦΕΡΕΙΑ Ν. ΑΙΓΑΙΟΥ
ΝΟΜΟΣ ΔΩΔ/ΣΟΥ
ΔΗΜΟΣ ΑΡΧΑΓΓΕΛΟΥ

ΠΕΡΙΛΗΨΗ ΔΙΑΚΗΡΥΞΗΣ ΔΗΜΟΠΡΑΣΙΑΣ

Ο Δήμαρχος Αρχαγγέλου προκηρύσσει Δημόσιο Ανοικτό Μειοδοτικό Διαγωνισμό με το σύστημα Δημοπρασίας "προσφορά με συμπλήρωση τιμολογίου και έλεγχο ομαλότητας" (άρθρο 8 του Π.Δ. 609/85), για την ανάδειξη αναδόχου εκτέλεσης του έργου: "Αναστήλωση - αξιοποίηση Ιπποτικού φρουρίου Αρχαγγέλου (Α' φάση)", προϋπ.: 128.853.039 δρχ. μη συμπεριλαμβανομένου του ΦΠΑ.

Η δημοπρασία και η εκτέλεση του έργου θα γίνουν σύμφωνα με τις διατάξεις του ΠΔ609/85 "Κατασκευή δημοσίων έργων" (όπως τροποποιήθηκε με το ΠΔ 218/99 και τον Ν. 2741/99), του Ν. 1418/84 "Δημόσια έργα και ρυθμίσεις συναφών θεμάτων", όπως τροποποιήθηκε και συμπληρώθηκε με το Ν. (2229/94 και ισχύει σήμερα, του Π.Δ. 171/87 "Οργανα που αποφασίζουν και γνωμοδοτούν κ.λπ." και σύμφωνα με το Ν. 2576/98 (ΦΕΚ 25^/9-2-98) και τις αποφάσεις: α) Δ17α/08/16/ΦΝ 402/10-2-8 (ΦΕΚ 116 Β' / 12-2-98), β) Δ17α/10/65/Φ.Ν. 402/24-7-98 (ΦΕΚ 835Β'/12-8-98.

1) Ο Διαγωνισμός θα διεξαχθεί στις 20 Φεβρουαρίου του έτους 2001, ημέρα Τρίτη, στο Δημοτικό Κατάστημα Αρχαγγέλου από την αρμόδια επιτροπή. Ωρα λήξης παραλαβής των προσφορών η 12.00 μεσημβρινή.

2) Ο προϋπολογισμός της δαπάνης των δημοπρατούμενων εργασιών ανέρχεται στο ποσό των 128.853.039 δρχ. μη συμπεριλαμβανομένου του ΦΠΑ και θα χρηματοδοτηθεί από πιστώσεις Δημοσίων επενδύσεων.

3) Στην δημοπρασία γίνονται δεκτές εργοληπτικές επιχειρήσεις, Ελληνικές ή αλλοδαπές από χώρες μέλη της Ε.Ε. και του Ε.Ο.Κ. εγγεγραμμένες στο ΜΕΕΠ, Γ' τάξης και άνω για έργα Οικοδομικά με τους νόμιμους περιορισμούς όσον αφορά τα κατώτατα όρια.

4) Η προθεσμία για την περαίωση του έργου ορίζεται σε οκτώ (8) μήνες.

5) Η εγγύηση για την συμμετοχή στη δημοπρασία ορίζεται σε 2% επί του προϋπολογισμού της μελέτης, δηλ. 2.577.061 δρχ. και βεβαιώνεται με την προσκόμιση ισόποσου γραμματίου του Ταμείου Παρακαταθηκών και Δανείων ή εγγυητική επιστολή αναγνωρισμένης τράπεζας ή του ΤΣΜΕΔΕ.

Σε περίπτωση τροποποίησης των ορίων των πτυχίων θα δύναται να συμμετέχουν στον διαγωνισμό οι προβλεπόμενες από τις ισχύουσες διατάξεις την ημέρα του διαγωνισμού επιχειρήσεις.

Τον ανάδοχο του έργου βαρύνουν όλες οι νόμιμες κρατήσεις υπέρ του Δημοσίου, τρίτων, εισφορές, ΙΚΑ κ.λπ. Ο ΦΠΑ βαρύνει τον κύριο του έργου.

Οι δαπάνες δημοσίευσης της παρούσας και τυχόν επαναληπτικής βαρύνουν τον ανάδοχο του έργου.

Τα τεύχη του Διαγωνισμού διατίθενται στα γραφεία της Τεχνικής Υπηρεσίας του Δήμου Αρχαγγέλου τις εργάσιμες ημέρες και ώρες.

Αρχάγγελος 30/01/2001

Ο Δήμαρχος
Θεοδόσιος Κολιάδης

ΤΑ ΛΟΓΙΚΑ ΤΑ ΠΑΡΑΛΟΓΑ ΚΑΙ ΤΑ ΕΞΩΦΡΕΝΙΚΑ



Οδός Ιπποδάμου: Ρωμαϊκό μνημείο στολισμένο με σκουπίδια

Ο εξευτελισμός των ιστορικών μας μνημείων και η ευτέλεια της ιστορικής μας μνήμης

Εχουμε το προνόμιο να ζούμε σε μια πόλη βαρυφορτωμένη από ιστορικά μνημεία και μνήμες.

Και μεις, αντί να τα διαφυλάξουμε, «σαν τα ματάκια μας τα δυο» , κάνουμε ό,τι περνά από το χέρι μας για να τα ξευτελίσουμε, να τα βρομίσουμε, να τα ευτελίσουμε.

Με λίγα λόγια να τα φέρουμε στα (τσιγγάνικα) μέτρα μας και να τα κάνουμε σαν τα (αντιαισθητικά) μούτρα μας.

Φυσικά, φταίχτες δεν είναι οι πολίτες που στην μεγάλη τους πλειοψηφία βλέπουν αυτά τα χάλια και ανήμποροι να αντιδράσουν τους ανεβαίνει το αίμα στο κεφάλι.

...Οι υπεύθυνοι όμως αυτής της «κωμωδίας», περί αλλού τυρβάζουν!



Καροτσάκι που 'χει ξεμείνει από την καλοκαιρινή περίοδο, ελέω Λιμενικού Ταμείου



Αρχαιολογικός χώρος στην οδό Ιπποδάμου, με μια ξύλινη πόρτα στο βάθος

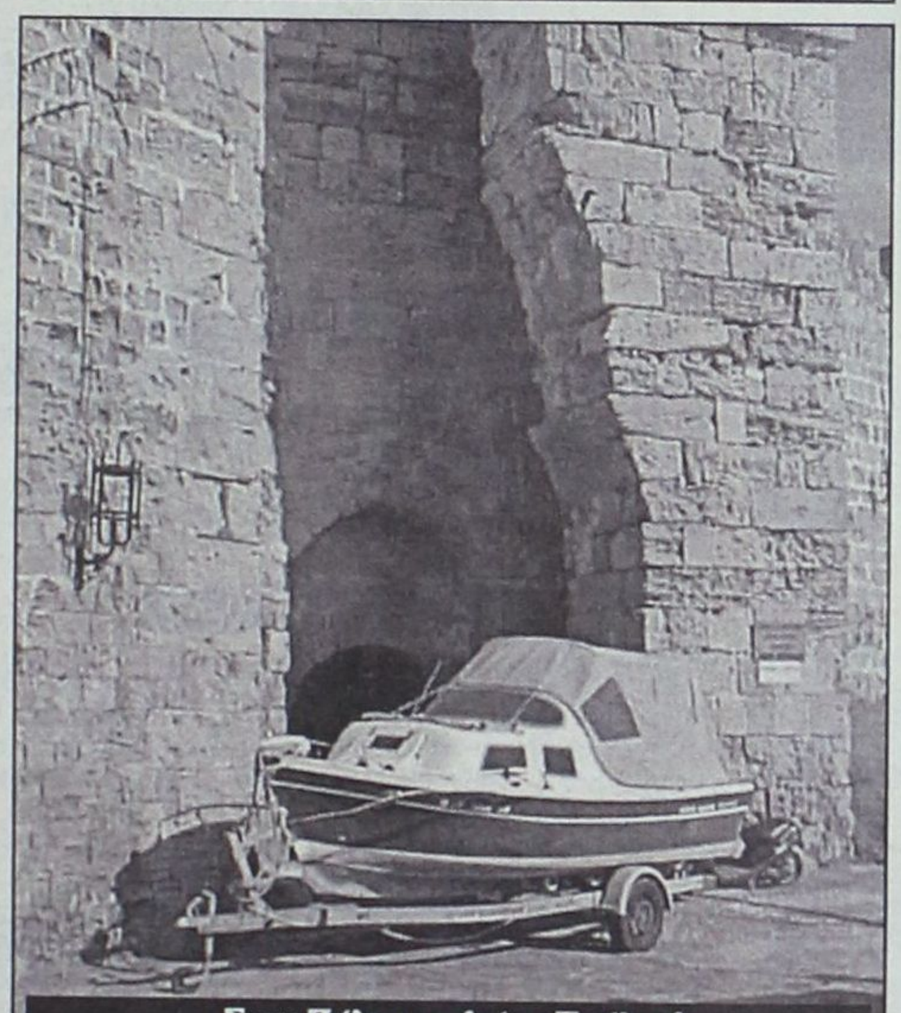

Στην Πύλη του Αγίου Παύλου!



Το καλοκαίρι που μας έρχεται θα ξαναλειτουργήσει το μαγαζί!



Ψυγείο παρκαρισμένο στα Βυζαντινά Τείχη της Παλιάς Πόλης

18 ΧΡΟΝΙΑ ΠΡΙΝ ΓΙΑ ΤΗΝ ΕΙΡΗΝΕΥΣΗ ΣΤΗ ΜΕΣΗ ΑΝΑΤΟΛΗ

Ενα περίεργο ραντεβού στη Ρόδο

ΛΙΓΟ ΠΡΙΝ ΤΟ ΜΑΚΕΛΕΙΟ ΣΤΟΥΣ ΟΛΥΜΠΙΑΚΟΥΣ ΤΟΥ ΜΟΝΑΧΟΥ!

«Τώρα που ελπίζω να σταματήσουν οι υπερβολές για τους "αδελφούς" (από πού κι ως πού;) Παλαιστινίους, θυμήθηκα κάτι που συνέβη το 1972.

Μια μέρα, ένας φίλος μου ονόματι Ατκινσον, ξένος που δούλευε σε μια πρεσβεία των Αθηνών έλαβε εμπιστευτικό μήνυμα από ηγετικό στέλεχος του PLO, που είχε γνωρίσει και συμπαθήσει κατά τον πόλεμο στην Γερμανία όπου ήσαν και οι δύο αιχμάλωτοι. Το μήνυμα ήταν σαφές: έπρεπε να γίνει το ταχύτερο συνάντησις μεταξύ του στελέχους του PLO που θα ονομάσω Μιχντέρ, και κάποιου εντεταλμένου του ιδίου επιπέδου Ισραηλίτη, για να αποφευχθεί "μια πολύ δυσάρεστη" εξέλιξη στο εγγύς μέλλον. Ο Μιχντέρ πρότεινε στον φίλο μου τον Ατκινσον να αναλάβει την μεσολάβηση, μια που δεν ήταν ούτε Αραβας ούτε Εβραίος, και επίσης πρότεινε η συνάντηση να γίνει στη Ρόδο.

Ο Ατκινσον έκανε τα δέοντα και σε λίγο ήρθε σε επαφή με τον εντεταλμένο πληρεξούσιο Ισραηλίτη που θα ερχόταν στη Ρόδο γι' αυτή τη δουλειά και μόνο. φυσικά δεν έπρεπε να αναμιχθούν, τουλάχιστον φανερά, πρέσβείες και άλλες



επίσημες αποστολές, γιατί το θέμα ήταν πολύ λεπτό και αν πήγαινε στραβά, οι συνέπειες θα ήταν δυσάρεστες επί πολύ ανωτέρου επιπέδου. Το όνομα του Ισραηλίτη ας πούμε ότι ήταν Μπεν Γιοσέφ.

Ο Ατκινσον και ο Μπεν Γιοσέφ πήγαν στη Ρόδο την ημερομηνία που είχε συμφωνηθεί, αλλά παρ' όλον ότι έμειναν εκεί τέσσερις μέρες και έχασαν αρκετά λεπτά στο καζίνο του βαρώνου φον Ρίχτχόφεν -εκεί είχε ορισθεί το ραντεβού- ο Μιχντέρ δεν εμφανίστηκε.

Λίγο αργότερα το PLO εκτελούσε εν ψυχρώ 11 άοπλους Ισραηλίτας αθλητάς στους Ολυμπιακούς του Μονάχου. Ο ίδιος ο Μιχντέρ δολοφονήθηκε ένα χρόνο αργότερα στη Μαδρίτη από δικούς του ανθρώπους γιατί είχε κάνει την προσπάθεια προσεγγίσεως, και ο Ατκινσον υπέστη δύο δολοφονικές απόπειρες στην Ελλάδα από τις οποίες γλύτωσε μόνον επειδή ήξευρε καλύτερη οδήγηση από τους επιτιθεμένους. (Ισως να θυμόσαστε την περίπτωση του αυτοκινήτου μιας αραβικής πρεσβείας που γκρεμίστηκε από τα βράχια του παραλιακού δρόμου μεταξύ Αναβύσσου και Λεγραινών το 1973, αν δεν με απατά η μνήμη μου, με δύο νεκρούς και τρεις τραυματίες).

Ο φαύλος κύκλος του αίματος, δυστυχώς, συνεχίζεται!»...

(Απόσπασμα από χρονογράφημα του Εντυ Ντάκγουωρθ στην "Καθημερινή" τον Ιούλιο του 1982. Τί άλλα από τότε; Κάτι λίγα μόνο επί χάρτου...).

Ώρα να φεύγουν

Του
ΗΛΙΑ ΠΕΤΡΟΥΛΙΑ

Η Νέα Τάξη πραγμάτων και ξεχαρβαλωμάτων ξεκινάει με την παγκοσμιοποίηση από την δύσμοιρη Ελλάδα. Τα δείγματα της κατάπτωσης έχουν γίνει φανερά και γίνονται κάθε μέρα και εντονότερα και περισσότερο ορατά με το υπάρχον σύστημα της ελεύθερης αγοράς. Ένα πλήθος επιφανών οικονομολόγων και εξειδικευμένων κοινωνιολόγων εντυπωσιασμένοι από το φαινόμενο της ραγδαίας κατάρρευσης μελετούν μεταξύ των άλλων και τις μεταβλητές, όπως επιτόκια και απασχόληση και βλέπουν ότι και αυτές ακολουθούν την ίδια συμπεριφορά.

Πεπεισμένοι για την ύπαρξη ενός χρονικού κύκλου διακυβέρνησης της χώρας από το ΠΑΣΟΚ κατά την διάρκεια του οποίου το σύστημα γνωρίζει αρχικά μια άνθιση και στη συνέχεια μια κατάρρευση. Κατά την διακυβέρνηση της Ελλάδας από το ΠΑΣΟΚ αφέθηκαν ανεξέλεγκτες κάποιες δυνάμεις με την κυβερνητική συμμετοχή σ' αυτές που οδήγησαν στην σοβαρή οικονομική κρίση και κατάρρευση της οικονομίας. "Ο λαός επί της φαυλοκρατουμένης Δημοκρατίας έγινε δυστυχέστερος παρά επί της τυραννίας" λέγει με πικρότατους λόγους ο υμνωδός της Δημοκρατίας Ισοκράτης.

Ο δε Θουκυδίδης με την παροιμιώδη αυτοκυριαρχία του λέγει: "εγγίζομε να καταστώμεν επικράτεια τυχοδιωκτών". "Επιτάφιος".

Το ακατόπιστο πλήθος του Ελληνικού Λαού αγανακτεί εξ αφορμής της Κυβερνητικής ανικανότητας να το ενημερώσει για το τι μέλλει γενέσθαι.

Η κυβέρνηση μετεωρείται μεταξύ ανυπαρξίας και παρακμής. Δεν είχε ούτε την τόλμη ούτε ώριμο σκέψη όταν ακόμη εκυοφορείτο το οικονομικό κραχ να αποτρέψει την επερχόμενη κρίση προφανώς υπελόγιζε σε άνομα κέρδη από την κατάρρευση.

Θα πρέπει και πάλι να παραθέσω τα όσα γράφει ο μεγάλος Έλληνας ιστορικός Παπαρηγόπουλος: "Ο Περικλής ήτο προικισμένος με τόλμην και με ώριμον σκέψιν. Όταν εκυβέρνα οι νόμοι ήσαν ίσοι δι όλους. Εις τα δημόσια αξιώματα έφθανε ο καθείς επί τη βάσει της αξίας του..." και συνεχίζει:

"Εδείκνυε συνεχή μέριμνα εν τη διαχειρίσει των κοινών, οίαν ακριβώς κατέβαλλεν δια τας ιδίας υποθέσεις. Την αντίληψιν αυτήν καθιστά κανόνα ζωής".

Οι ατάλαντοι όμως υπουργοί της Ελληνικής Κυβέρνησης παρακολουθούν απαθείς την τραγωδία του Ελληνικού Λαού, και γι' αυτό πρέπει να παραμείνουν μακράν πάσης πανούργου πολιτικής επιρροής. Όταν τα πράγματα εφαίνετο να πηγαίνουν καλά καλλιεργούσαν την σκέψιν στον Ελληνικό Λαό, "πλουτίστε γρήγορα". Καθώς όμως η παλίρροια αλλάζει φορά και τα πράγματα αρχίζουν να σκουραίνουν οι άνθρωποι αισθάνονται εξαπατημένοι και όσο βαθαίνει η οικονομική κρίση δεν τα βλέπουν όλα ρόδινα.

Και αρχίζει η κοινωνική αναταραχή και επανάσταση της παρακμής από την χώρα μας. Όποιος διαθέτει σοφία και οξύνοια αρχίζει να ετοιμάζεται για τον απαπόφευκτο πόνο που μας περιμένει τώρα που η επερχόμενη παρακαμή θ' αλλάξει την φορά του εκκρεμούς.

Ίσως θα 'πρεπε να αποφύγουμε να καταλήξουμε σε συμπεράσματα.

Όμως οι αποδείξεις είναι εντυπωσιακές και μας βάζουν στον πειρασμό να κοπάξουμε το μέλλον και να προβλέψουμε την σημερινή πολυδιάστατη κρίση.

Η κρίση επιβάλλει αλλαγή πολιτικής. Την αλλαγή δεν μπορούν να επιφέρουν τα ίδια πρόσωπα, που μας οδήγησαν στην κρίση και στον βάλτο.

Η συνεχής εξάπλωση της εγκληματικότητας και των ναρκωτικών, το μεγάλο αγκάθι, επιβάλλει την αλλαγή κοινωνικής πολιτικής.

Η αδιαφάνεια και η διαπλοκή που διαπιστώνεται στα κορυφαία στελέχη της κυβερνήσεως αφορά την λειτουργία της ίδιας της δημοκρατίας και ο πρωθυπουργός μπαίνει στο μοίρασμα της πίτας.

Οι υπουργοί του κ. Σημίτη δηλώνουν ότι έκλεισε ο κύκλος τους και η καλύτερη υπηρεσία που μπορούν να προσφέρουν είναι να φύγουν το συντομότερο δυνατόν και να αφήσουν τη νέα τάξη πραγμάτων και τη δυσαρέσκεια της κοινής γνώμης σε ικανότερα χέρια. Δεν υπάρχουν άλλα περιθώρια.

ΠΟΛΙΤΙΣΤΙΚΟΣ ΟΡΓΑΝΙΣΜΟΣ ΔΗΜΟΥ ΡΟΔΙΩΝ

ΧΕΙΜΕΡΙΝΟΣ ΚΙΝ/ΦΟΣ "ΔΗΜΟΤΙΚΟ"

ΤΗΝ ΤΡΙΤΗ

Ωρες προβολής: **8.00-10.00-10.00-12.00**

Τίτλος έργου: **BLOOD SIMPLE**
Μόνο αίμα

των Τζόελ και Ιθαν Κόεν ΗΠΑ 1983. Το συναρπαστικό θρίλερ των αδελφών Κόεν, σε μια καινούργια εκδοχή που δεν προβλήθηκε ως τώρα.

TVshow

ΔΕΥΤΕΡΑ 5/2

● **"Τα κόκκινα φανάρια"/ΕΤ-1 21.00/130':** Ταινία-σταθμός (1963) για τον ελληνικό κινηματογράφο η οποία μάλιστα ήταν υποψήφια για Όσκαρ καλύτερης ξενόγλωσσης ταινίας την χρονιά που παίχτηκε στους κινηματογράφους. Πρωταγωνιστεί η..."dreamteam" του ελληνικού σινεμά:

Τζένη Καρέζη, Μαίρη Χρονοπούλου, Γιώργος Φούντας, Δημήτρης Παπαμιχαήλ κ.α. υπό τις σκηνοθετικές οδηγίες του Βασίλη Γεωργιάδη. Κεντρικός άξονας της ιστορίας που αφηγείται η ταινία ένας οίκος ανοχή της Τρούμπας και τα προσωπικά δράματα των ανθρώπων εκεί...

ΤΡΙΤΗ 6/2

● **"Ο άνθρωπος-σκιά"/ STAR 21.00/103':** Περιπέτεια (1994) του Ράσελ Μακλάχι με τον Άλεκ Μπόλντουιν στον πρωταγωνιστικό ρόλο. Πρόκειται για μεταφορά κόμικ στη μεγάλη οθόνη.

Ένας πλείμποϊ ζει διπλή ζωή αφού το βράδυ μεταμορφώνεται σε υπερασπιστή του καλού...

ΤΕΤΑΡΤΗ 7/2

● **"Ενα χαμόγελο πριν πεθάνεις"/FILMNET 21.30/120':** Κοινωνική περιπέτεια (1997) από τον Όλιβερ Στόουν με πολύ καλό καστ: Σον Πεν, Νικ Νόλτε, Τζένιφερ Λόπεζ. Μία περίεργη ιστορία, που φθάνει μέχρι και το έγκλημα, εκτυλίσσεται στην αμερικανική επαρχία...

ΠΑΡΑΣΚΕΥΗ 9/2

● **"Τοπ μόντελ"/FILMNET 02.50/120':** Πρόκειται για ταινία γυρισμένη για την τηλεόραση (1998) από τον Μάικλ Κρίστοφερ και με την Αντζελίνα Τζολί στον πρωταγωνιστικό ρόλο. Αφηγείται την αληθινή ιστορία ενός μοντέλου που πέθανε από έητζ...

ΣΑΒΒΑΤΟ 10/2

● **"Μπλόου άουτ"/NET 22.00/107':** Περιπέτεια (1981) του Μράιαν ντε Πάλμα με τον Τζον Τραβόλτα. Ένας ηχολήπτης ταινιών τρόμου γίνεται μάρτυρας μίας δολοφονικής ενέργειας στην οποία εμπλέκονται υψηλά ιστάμενα πρόσωπα...

Η ΤΑΙΝΙΑ ΤΗΣ ΕΒΔΟΜΑΔΑΣ

ΠΕΜΠΤΗ 8/2
"Fargo"/ MEGA/00.30/97'



Μαύρη κωμωδία (1996) των αδελφών Κοέν (βλ. "Ω αδελφέ, που είσαι") για τον ρόλο της στην οποία η πρωταγωνίστρια της Φράνσις Μακ Ντόρμαντ βραβεύθηκε με όσκαρ. Παίζουν ακόμη οι Γουίλιαμ Μέισι, Στιβ Μπουσέμι.

Ένας χρεοκοπημένος πωλητής αυτοκινήτων με...πλούσιο πεθερό αποφασίζει να απαγάγει τη γυναίκα του για να ξελασπώσει οικονομικά με τα χρήματα που θα πληρώσει ο πεθερός του για λύτρα στους απαγωγείς. Το σχέδιο όμως δεν πάει έτσι όπως το είχε προβλέψει αφού αυτοί που προσλαμβάνει για να απάγουν τη γυναίκα του αποδεικνύονται επικίνδυνοι "ερασιτέχνες".

Σαν να μην έφθανε αυτό, στη μέση μπαίνει και μία έγγυος αστυνομικός που ανέλαβε τη διερεύνηση της υπόθεσης...

ΠΑΛΛΑΣ 5 CINEMAS CENTER

ΠΡΟΓΡΑΜΜΑ ΕΒΔΟΜΑΔΑΣ
02/02/2001 έως 08/02/2001
www.cinemapallas.gr

ΑΙΘΟΥΣΑ 5 & 2



Ο ΝΑΥΑΓΟΣ (CAST AWAY)
Το τέλος του ταξιδιού του, είναι μόνο η αρχή...
Η ταινία της χρονιάς που δεν πρέπεινα χάσετε!
ΠΡΩΤΑΓΩΝΙΣΤΟΥΝ: TOM HANKS, HELEN HUNT

ΑΙΘΟΥΣΑ 5 Ώρες Έναρξης: 16:30, 19:40, 22:45
ΑΙΘΟΥΣΑ 2 Ώρες Έναρξης: 21:15

ΑΙΘΟΥΣΑ 4

ΤΥΧΑΙΑ ΣΥΝΑΝΤΗΣΗ (BOUNCE)
Αυτή την εβδομάδα, ερωτευθείτε το πεπρωμένο!
ΠΡΩΤΑΓΩΝΙΣΤΟΥΝ:
BENN AFFLECK, GWENETH PALTROW



Κάθε ημέρα / Ώρες Έναρξης: 16:40, 18:05, 20:20, 22:35

ΑΙΘΟΥΣΑ 1



ΟΡΙΑ ΑΝΤΟΧΗΣ (VERTICAL LIMIT)
Στα 26.000 πόδια δεν έχεις χρόνο να σκεφτείς...
Ο φόβος του κενού σου παγώνει το σφυγμό και η ζωή σου χάνεται κάτω από τα πόδια σου...
ΠΡΩΤΑΓΩΝΙΣΤΟΥΝ: CRIS O'DONNELL, BILL PAXTON

Κάθε ημέρα / Ώρες Έναρξης: 17:40, 20:10, 22:40

ΑΙΘΟΥΣΑ 3

Ο ΓΑΜΠΡΟΣ ΤΗΣ ΣΥΜΦΟΡΑΣ (MEET THE PARENTS)
Πρώτα έρχεται ο έρωτας ...και μετά η ανάκριση!
ΠΡΩΤΑΓΩΝΙΣΤΟΥΝ: ROBERT DE NIRO, BEN STILLER



Κάθε ημέρα / Ώρες Έναρξης: 17:50, 22:40

ΑΥΤΟ ΠΟΥ ΘΕΛΟΥΝ ΟΙ ΓΥΝΑΙΚΕΣ (WHAT WOMEN WANT)
Επιτέλους, ένας άνδρας που ξέρει... τις πιο κρυφές επιθυμίες των γυναικών!!
ΠΡΩΤΑΓΩΝΙΣΤΟΥΝ: MEL GIBSON, HELEN HUNT



Κάθε ημέρα / Ώρες Έναρξης: 20:10

Kids Club • Παιδική Ζώνη

ΑΙΘΟΥΣΑ 1 & 2 μεταγλωττισμένο στα ελληνικά
ΟΙ ΚΟΤΕΣ ΤΟ'ΣΚΑΣΑΝ (CHICKEN RUN)
Μια ολοζώντανη περιπέτεια που γοητεύει μικρούς και μεγάλους!



ΑΙΘΟΥΣΑ 1 Ώρες Έναρξης: 16:00
ΑΙΘΟΥΣΑ 2 Ώρες Έναρξης: 16:50, 18:35

ΜΟΝΟ ΓΙΑ ΤΑ ΜΕΛΗ
Απαντήστε στην ερώτηση:
"Σε ποιά ταινία πήρε η Helen Hunt το Όσκαρ Α' γυναικείου ρόλου;". Οι 10 πρώτοι νικητές της κλήρωσης που θα γίνει την Πέμπτη 08/02/2001 θα κερδίσουν από **1 ΔΩΡΕΑΝ εισιτήριο** για την ταινία **"ΧΩΡΙΣ ΑΝΤΑΛΛΑΓΜΑ / PAY IT FORWARD"** με τους Κέβιν Σπέισι & Έλεν Χάντ, που θα προβληθεί την ερχόμενη εβδομάδα σε πρώτη πανελλήνια προβολή στο ΠΑΛΛΑΣ. Τα ονόματα των τυχερών θα ανακοινωθούν στα ταμεία μας την Παρασκευή 09/02/2001.

Ακόμα όσοι παραλάβουν τις κάρτες τους ή κάνουν αίτηση για να γίνουν μέλη του ΠΑΛΛΑΣ-CINE CLUB αυτή την εβδομάδα (2/2/2001-8/2-2001) **μπορεί να είναι ανάμεσα στους 10 πρώτους τυχερούς της κλήρωσης, με δώρο μια αφίσα για τον καθένα!**
*Τα αποτελέσματα θα ανακοινωθούν στα ταμεία μας στις 9/2/2001

ΧΟΡΗΓΟΙ:
Lancelot Cafe · Musses · Thalassa Spa · Romesa · Rodos Air · Berloni · Koykos · Σπανος Sala da bagno · Latin Cafe · Ανθη Narkissos

Για κρατήσεις θέσεων **24475** και **70670** (15:00 - 20:00)
Dimokratias 13, 85100 Rhodes

Άρτος (;) & Θεάματα (;)...

... Και τηλεόραση (όπως λέμε τηλοψία...)

STAR

06.10 **Παιδικό πρόγραμμα**
09.00 **Ειδήσεις**
09.05 **Καταλίνα και Σεμπάστιαν** (Ε)
10.00 **Λόγια Starata**
12.00 **Η μικρή κυρία** (Ε) Αισθηματική-κοινωνική σειρά.
12.25 **Η υγεία κτίζεται κάθε μέρα**. Με τον καθηγητή Παθολογίας του Πανεπιστημίου Αθηνών Στέφανο Καραγιαννόπουλο.
12.30 **Τόλμη και γοητεία**
13.00 **Ειδήσεις**
14.00 **Τοπ μόντελς**. Αισθηματική-κοινωνική σειρά.
15.00 **Μιράντα, η προδομένη γυναίκα**. Κοινωνική σειρά.
16.00 **Γλυκιά μου Αννα.** Αισθηματική-κοινωνική σειρά.
17.00 **Σ' αγαπώ Ροζίτα.** Αισθηματική-κοινωνική σειρά.
18.00 **Ειδήσεις**
19.30 **Οι πεταλούδες ελεύθερες πετούν.** Νεανική σειρά. Παίζουν: Τόμας Φόνζι, Μαρσέλα Κούστερμπερ, Ντολόρες Φίνζι.
20.30 **Η μικρή κυρία**
21.00 **Ξένη ταινία.** «Νέα τάξη δολοφόνων». Περιπέτεια. Παίζουν: Αντριου Μακάρθι, Ρόμπερτ Πάτυρι,, Νικ Μανκούζο
23.00 **Ξένη ταινία.** «Ο διοικητής Χάμιλτον». Περιπέτεια.
24.00 **Ειδήσεις**
00.15 **Ξένη ταινία.** (Σ)
01.45 **Ξένη ταινία.** «Σούπερ Μάριο». Περιπέτεια.
04.00 **Η Γη πριν αρχίσει ο χρόνος: ταξίδι στην ομίχλη.** Κινούμενα σχέδια.
05.30 **Παράξενες ιστορίες**

ALPHA

06.00 **Πρώτη ενημέρωση**. Ενημερωτική εκπομπή με τον Γιώργο Γαβαλά και τη Ρένα Γκούμα.
08.00 **Καινούργια ημέρα**. Ενημερωτική εκπομπή με συνεντεύξεις και ρεπορτάζ για θέματα της επικαιρότητας. Παρουσιάζει η Τατιάνα Στεφανίδου.
10.00 **Το μαγκαζίνο του Alpha** Ενημερωτική εκπομπή.
12.00 **Τρεις γυναίκες.** Αισθηματική-κοινωνική σειρά.
12.30 **Παουλίνα.** Αισθηματική-κοινωνική σειρά.
14.00 **Ειδήσεις**
15.00 **Καντέλα**. Κοινωνική σειρά.
16.00 **Υπαστυνόμος Ρεξ**
17.00 **Ελληνική ταινία.** «Το έξυπνο πουλί». Κωμωδία. Παίζουν: Κώστας Χατζηχρήστος, Αννα Φόνσου, Βασίλης Αυλωνίτης
18.30 **Αξέχαστος έρωτας**
19.30 **Ειδήσεις**
21.00 **Ξένη ταινία.** «Εντολή αυτοκτονίας». Περιπέτεια.
23.00 **Ελληνική ταινία.** «Ζήτημα ζωής και θανάτου». Δραματική αστυνομική περιπέτεια.
00.45 **Ειδήσεις**
01.00 **Goal fantastico**
02.00 **Ξένη ταινία.** «Το πέρασμα». Περιπέτεια.
04.00 **Τηλεαγορές**
04.15 **Baby style** (Ε)
05.00 **Μοιραίο πάθος** (Ε)

ALTER 5

06.00 **Νωρίς το πρωί**
08.00 **Οκτώ με 10**
09.55 **Ειδήσεις**
10.00 **Σοφοκλέους live**
15.00 **Ειδήσεις**
16.00 **Hackers**
18.00 **Ειδήσεις**
18.05 **Απέραντος ουρανός**
19.00 **Ελληνική ταινία.**
20.30 **Ειδήσεις**
21.15 **Persona grata**
22.00 **Ξένη ταινία.** «21 μέρες αγωνίας». Κοινωνική.
23.40 **Αύριο στη Σοφοκλέους**
24.00 **Ειδήσεις**
00.30 **Hackers**
02.30 **Ειδήσεις**
04.00 **Η Alter μουσική τηλεακρόαση**

FILMNET

05.00 **Ξένη ταινία.** «Ερωτικά παιχνίδια»
07.00 **Ξένη ταινία.** «Θα σε βρω στον Παράδεισο». Ρομαντικό δράμα.
09.00 **Ξένη ταινία.** «Το γύρισμα του νόμου»
11.00 **Ξένη ταινία.** «Pleasantville». Κοινωνική.
13.10 **Ξένη ταινία.** «Ποτέ την Κυριακή». Κομεντί.
14.55 **Ξένη ταινία.** «Ολντριτς Ειμς, ο προδότης». Δράμα.
16.45 **Ξένη ταινία.** «Χόρεψε μαζί μου». Μουσική κομεντί.
19.00 **Ξένη ταινία.** «Κορίτσια για... σκότωμα». Κωμωδία.
20.30 **Διασκέδαση τώρα!**
21.00 **Τα φιλαράκια**
21.30 **Ξένη ταινία.** «Τα αρπατικά». Τρόμου.
24.00 **Ξένη ταινία.** «Το αντίθετο του σεξ»
01.45 **Ξένη ταινία.** «Τα κακά κορίτσια 3»
03.05 **Ξένη ταινία.** «Χέρι που σκοτώνει»
04.35 **Στα παρασκήνια του Χόλιγουντ**

TEMPO

07.00 **Πρωινές εικόνες**
10.00 **On line**. Ενημερωτική εκπομπή.
14.30 **Ειδήσεις**
15.20 **Radio active**. Νεανική σειρά.
15.55 **Ελληνική ταινία**
17.35 **Tempo club**. Ψυχαγωγικό μαγκαζίνο.
18.00 **Ειδήσεις**
19.40 **Ο κόσμος σήμερα**
20.00 **Tempo sports**. Αθλητική εκπομπή.
20.30 **VIP News**
20.45 **Οικονομία**. Ενημερωτική εκπομπή.
21.00 **Ειδήσεις**
21.45 **Ξένη ταινία.**
23.30 **Cosmopolis**
24.00 **Ειδήσεις**
00.55 **Tempo club**. (Ε) Ψυχαγωγικό μαγκαζίνο

ΕΤ 1

06.00 **Οπως μας αρέσει**
07.30 **Παντός καιρού**
08.00 **Τα πρωινάκια**
08.30 **Νόντι, ο αταχτούλης**
09.00 **Αλλη μια μέρα... Φωτεινή**
09.45 **Ας χορέψουμε**
10.00 **Γλυκιά ζωή**
11.30 **Χρυσές συνταγές**
12.00 **Πιστευτά κι απίστευτα** (Ε)
13.30 **Στα φτερά του έρωτα** (Ε)
13.00 **Μαριού**
13.50 **Ειδήσεις**
14.00 **Οπως μας αρέσει**
15.30 **Οι ατρόμητοι**
16.20 **Αταχτούληδες**
16.25 **Οι περιπέτειες της Μαύρης Καλλονής**
17.00 **Ειδήσεις**
17.10 **Ποδόσφαιρο 5Χ5**
18.00 **Υμείς και ημείς**
19.45 **Πιστευτά κι απίστευτα**
20.30 **Στα φτερά του έρωτα**
21.00 **Ελληνική ταινία.** «Τα κόκκινα φανάρια». Κοινωνικό δράμα.
23.00 **Ειδήσεις - Καιρός**
23.35 **Υστερα ήρθαν οι μέλισσες**
00.30 **Κλασική μουσική**
01.30 **Υμείς και ημείς** (Ε)
03.00 **Γλυκιά ζωή** (Ε)

NET

06.00 **Ετσι έχουν τα πράγματα**
07.00 **Πρώτη ματιά**
10.00 **Μικροί μεγάλοι**
11.01 **Ξεχωριστοί τόποι**
11.30 **Φροντίζοντας τη φύση**
12.01 **Εραστές της περιπέτειας**
13.00 **Ειδήσεις**
13.30 **Δελτίο Χρηματιστηρίου**
13.45 **Σχολείο εν πλω**
14.00 **Η αιώνια μάχη... άνθρωπος και φύση**
15.00 **Ειδήσεις**
16.00 **Συν και πλην**. Ψυχαγωγικό μαγκαζίνο με τους Λένα Αρώνη, Ανδρέα Ροδίτη, Μάριον Μιχελιδάκη.
18.00 **Ειδήσεις**
18.05 **Σπορ ιστορίες**
19.00 **Ειδήσεις**
19.30 **Φροντίζοντας τη φύση** (Ε)
20.00 **Οι πόλεις του κόσμου**
21.00 **Ειδήσεις σε 1'**
22.00 **Δευτερο-λογώντας**
23.30 **Οι πρωταγωνιστές**. Ενημερωτική εκπομπή με τον Σταύρο Θεοδωράκη
00.30 **Ειδήσεις**
01.00 **Η τζαζ και οι μουσικοί της.** Μουσικό ντοκιμαντέρ.

ΕΤ 3

08.01 **Δομήνικος Θεοτοκόπουλος**
08.30 **Καφενείο "Το Ελληνικόν".**
09.30 **Σειρά ντοκιμαντέρ**
10.00 **Το θαυμαστό βιβλίο της φύσης**
10.30 **Πρωινό δρομο-λόγιο**
12.00 **Ντοκιμαντέρ**
12.30 **Ποιητές-Λογοτέχνες**
13.00 **Μέρα μεσημέρι**
14.30 **Rock TV**
15.00 **Ειδήσεις**
15.30 **Με μια τρίτη ματιά**
17.00 **Ταράτσα**
18.30 **Αθλητικό ημίωρο**
19.00 **Ειδήσεις**
20.00 **Σειρά ντοκιμαντέρ**
20.30 **Design extreme**
21.00 **Αθλητική εκπομπή**
23.30 **Ειδήσεις**
00.30 **Ξένη ταινία.**

SUPER SPORT

17.00 **Ελληνικό ποδόσφαιρο.** Μεταδίδεται αγώνας της 17ης αγωνιστικής
19.00 **NBA**
21.30 **Fair play**
23.30 **Γαλλικό ποδόσφαιρο**
24.00 **VIP**
01.00 **Αγώνες πυγμαχίας**

MEGA

06.00 **Πρώτη έκδοση**. Ενημερωτική εκπομπή με την Πηνελόπη Γαβρά και τον Σωτήρη Ξενάκη.
08.00 **Σήμερα με την Αννα**. Ενημερωτική εκπομπή με την Αννα Παναγιωταρέα.
10.00 **Σαν στο σπίτι σας**. Μαγκαζίνο με τους Μαρία Μπακοδήμου, Φώτη Σεργουλόπουλο.
13.10 **Δελτίο ειδήσεων στη νοηματική γλώσσα**
13.15 **Βρες τη φράση.** Τηλεπαιχνίδι. Παρουσιάζει η Τζόϋς Ευείδη.
14.00 **Ειδήσεις**
15.00 **Δύο ξένοι** (Ε) Κωμική σειρά.
16.00 **Το καρέ της ντάμας** (Ε) Κωμική σειρά. Παίζουν: Τζόυς Ευείδη, Χάρης Σώζος κ.ά.
17.00 **Ματιές στα γεγονότα**
17.15 **Για μια θέση στον ήλιο.** Κοινωνική σειρά Παίζουν: Πέτρος Φυσσούν, Πάνος Σκουρολιάκος, Ελένη Φιλίνη, Γιώργος Χριστοδούλου, Αλμπέρτο Εσκενάζυ
18.00 **Απαγορευμένη αγάπη**. Καθημερινή δραματική σειρά. Παίζουν: Κώστας Αρζόγλου, Νικήτας Τσακίρογλου, Τιτίκα Βλαχοπούλου, Τατιάνα Λύγαρη
18.45 **Ποιός θέλει να γίνει εκατομμυριούχος;** Τηλεπαιχνίδι με τον Σπύρο Παπαδόπουλο.
19.30 **Τα γεγονότα στις οκτώ**
21.00 **Εσύ φταις** Κωμική σειρά. Παίζουν: Ρένια Λουιζίδου, Χάρης Σώζος, Ελευθερία Βιδάκη, Τάσος Κωστής,
21.40 **Σ' αγαπώ, μ' αγαπάς**
22.20 **Τι ψυχή, θα παραδώσεις μωρή;** (Ε)
23.40 **Ενώπιος, ενωπίω**. Ενημερωτική εκπομπή με το Νίκο Χατζηνικολάου.
00.15 **Τελευταία γεγονότα**
00.30 **Ενώπιος, ενωπίω** (Σ)
01.00 **Μυστικές αποστολές**
02.00 **Πίσω από την κάμερα**
02.30 **Τηλεμάρκετινγκ**
03.00 **Σαν στο σπίτι σας** (Ε)

ANT-1

06.00 **Τα νέα του ANT1 Satellite**
06.20 **Οι ειδήσεις του CBS**
06.45 **Πριν το σχολείο**
06.55 **Ειδήσεις στη νοηματική γλώσσα**
07.00 **Καλημέρα Ελλάδα.** Καθημερινή ενημερωτική εκπομπή με τον Γιώργο Παπαδάκη
09.55 **Ο καιρός της εβδομάδας.**
10.00 **Πρωινός καφές**
13.10 **Super game**
13.15 **Σοφία ορθή** (Ε)
14.00 **Τα νέα του ANT-1**
14.40 **Χρήμα και Χρηματιστήριο**
14.45 **Κωνσταντίνου και Ελένης** (Ε)
15.45 **Ατίθασα νιάτα**. Κοινωνική σειρά
16.45 **Μήνυμα ελήφθη**. Τοκ σόου με τον Ανδρέα Μικρούτσικο
17.55 **Τα νέα του ANT-1 σε 5'**
18.00 **Καλημέρα ζωή**. Κοινωνική σειρά. Παίζουν: Γιώργος Βασιλείου, Μίνα Χειμώνα, Μυρτώ Πισπινή, Νίκος Παπαδόπουλος.
18.50 **Η λάμψη**. Κοινωνική σειρά.
19.30 **Τα νέα του ANT-1**
21.05 **Α.Μ.Α.Ν. τα καθάρματα**. Ψυχαγωγικής κτομπή με τον Αντώνη Κανάκη και τον Σωτήρη Καλυβάτση.
22.00 **Στρίβειν δια του αρραβώνος**
23.00 **Ερωτας κλέφτης**. Ερωτική περιπετειώδης σειρά.
24.00 **Νυχτερινές ειδήσεις**
00.15 **9η εντολή**. Ενημερωτική εκπομπή.
01.15 **Τριάντα και κάτι.** Κοινωνική σειρά.
02.15 **Ξένη ταινία.** «Το αίμα των Απάτσι». Γουέστερν.
04.00 **Τηλεμάρκετινγκ-Τηλεαγορά**

Το προσεχές Σαββατοκύριακο στο Δημοτικό Θέατρο

Μουσικές προσεγγίσεις για παιδιά και ενήλικες

Παιδαγωγική πρωτοβουλία του Γ. Σακελλαρίδη

Ο Πολιτιστικός Οργανισμός Δήμου Ροδίων και η Παιδική Πειραματική Χορωδία Δήμου Ροδίων, οργανώνουν Μουσικοπαιδαγωγικό διήμερο με θέμα: "Δημιουργικές Μουσικές προσεγγίσεις για παιδιά και ενήλικες".

Αναλυτικότερα: Το Σάββατο 10 Φεβρουαρίου, ώρα 6.30 μ.μ., στο Δημοτικό Θέατρο ο μουσικοπαιδαγωγός και διευθυντής χορωδιών Γιώργος Σακελλαρίδης, θα μιλήσει με θέμα:

"Η σημασία της Μουσικής στην προσχολική και την πρωτοσχολική ηλικία, μέσα από το παιχνίδι".

Το θέμα απευθύνεται σε ενήλικες: γονείς, εκπαιδευτικούς και σε καθένα που ενδιαφέρεται να πληροφορηθεί γιατί το παιδί πρέπει από μικρη ηλικία να έρχεται σε επαφή με τη μουσική και με ποιούς τρόπους είναι δυνατόν αυτή η προσέγγιση να δώσει καλύτερα αποτελέσματα-γνωστικά, συναισθηματικά, κοινωνικά-σύμφωνα με τις θέσεις γνωστών μουσικοπαιδαγωγών.

• Την Κυριακή 11 Φεβρουαρίου, ώρα 6.30 μ.μ., και πάλι στο Δημοτικό Θέατρο, παιδιά και ενήλικες θα έχουν την ευκαιρία να παρακολουθήσουν παιδικά τραγούδια σε στίχους και μουσική Γιώργου Σακελλαρίδη με γενικό τίτλο: "Οταν το τραγούδι συναντά το παιχνίδι...σε μία συναυλία".

Στην παρουσίαση των τραγουδιών συμμετέχουν: Η πιανίστα Λουίζα Κουλά, ο Γιώργος Σακελλαρίδης (τραγούδι-συντονισμός), η ομάδα καλλιτεχνικών δραστηριοτήτων για παιδιά της Πειραματικής Χορωδίας Δήμου Ροδίων, αποτελούμενη από τους: Φαίη Ρεϊζίδου, Αντώνη Κουντουρη, Άννα Βουη, Κατερίνα Αντωνιάδου, Ντίνα Χρυσοστόμου.

Κατά τη διάρκεια αυτης της ιδιαίτερης "συναυλίας", τα παιδιά-ακροατές, θα κληθούν να πάρουν μέρος στη μουσική δράση. Και τις δύο ημέρες βασικός στόχος είναι να γίνει κατανοητό με ποιούς τρόπους, σύγχρονες μουσικοπαιδαγωγικές προσεγγίσεις μπορούν με παιγνιώδη και θεωματικό τρόπο να δώσουν πολύπλευρες γνώσεις (μουσικές - μη μουσικές) μέσα από συναισθηματική ικανοποίηση.



Ο γιατρός... κοντά και πέρα



Σε κλωνοποίηση του ανθρώπου προχωρά ομογενής επιστήμονας

Εντονο προβληματισμό αλλά και αντιδράσεις έχει προκαλέσει η ανακοίνωση ενός Ελληνοαμερικανού επιστήμονα, του κ. Παναγιώτη Ζαβού, ότι πολύ σύντομα θα προχωρήσει, σε συνεργασία με τον Ιταλό συνάδελφό του κ. Σεβερίνο Αντινόρι, στην κλωνοποίηση ανθρώπου. Στόχος τους είναι, στείρα ή υπογόνιμα ζευγάρια, να κατορθώσουν να αποκτήσουν απογόνους. Τα παιδιά που θα γεννηθούν με αυτόν τον τρόπο θα είναι πιστά γενετικά αντίγραφα του πατέρα ή της μητέρας τους. Η προσπάθεια όμως αυτή, όπως είναι φυσικό αμφισβητείται έντονα όχι μόνο για ηθικούς, αλλά και για ιατρικούς λόγους. Πολλοί είναι αυτοί που θεωρούν ότι η τεχνική της κλωνοποίησης που εφαρμόζεται στα ζώα και που παρόμοιά της θα χρησιμοποιήσουν οι δύο επιστήμονες, παρουσιάζει πολλές ατέλειες και υπενθυμίζουν ότι στην περίπτωση της Ντόλι, από τα 227 έμβρυα που εμφυτεύθηκαν, μόνο ένα κλωνοποιημένο πρόβατο γεννήθηκε. Αλλά και τα κλωνοποιημένα ζώα που γεννιούνται, αντιμετωπίζουν πολλά προβλήματα, καθώς παρουσιάζουν ατέλειες στο ανοσοποιητικό τους σύστημα αλλά και στον σχηματισμό διαφόρων οργάνων. Ο κ. Ζαβός όμως είναι αποφασισμένος να προχωρήσει καθώς πιστεύει ότι "μπορεί να επιτύχει κανείς, με λίγη προσπάθεια και με τις τεχνολογίες που υπάρχουν στον τομέα της τεχνητής γονιμοποίησης".

Ο κ. Ζαβός είναι καθηγητής Φυσιολογίας της Αναπαραγωγής - Ανδρολογίας στο Κέντρο Αναπαραγωγικής Ιατρικής και Γονιμοποίησης του Πανεπιστημίου του Λέξινγκτον στο Κεντάκι, όπως επίσης και ιδρυτής και διευθυντής του Αμερικανικού Ανδρολογικού Ινστιτούτου. Εχει αναπτύξει και επεξεργαστεί πολλές, διεθνώς αναγνωρισμένες, επαναστατικές τεχνικές στον τομέα της τεχνητής γονιμοποίησης, όπου έχει αφοσιωθεί τα τελευταία 25 χρόνια. Ο καθηγητής κ. Σεβερίνο Αντινόρι, είναι διευθυντής του International Associated Research Institute for Human Reproduction Infertility Unit και είχε γίνει γνωστός, με το θόρυβο που είχε προκαλέσει στην Ιταλία, βοηθώντας ηλικιωμένες γυναίκες, που είχαν περάσει την εμμηνόπαυση, να γίνουν μητέρες. Επίσης ανέπτυξε μια τεχνική, για να βοηθήσει στείρους άνδρες να τεκνοποιήσουν "καλλιεργώντας" σπερματοκύτταρα μέσα σε όρχεις ποντικών.

Οπως δήλωσε ο κ. Ζαβός, αυτή θα είναι η πρώτη σοβαρή προσπάθεια κλωνοποίησης ανθρώπου και τόνισε ότι "όσο επαναστατικό ή φανταστικό και αν ακούγεται, θα γίνει, ...είναι ένα τζίνι που βγήκε από το λυχνάρι και θα ελεγχθεί". Εντύπωση προκαλεί μάλιστα η βεβαιότητά του ότι η ομάδα του, θα θέσει τις κατευθυντήριες αρχές και τις ασφαλιστικές δικλείδες, προκειμένου η τεχνολογία της κλωνοποίησης να παραμείνει ελεγχόμενη και να μην εφαρμόζεται αδιακρίτως σε όποιον θέλει να κλωνοποιηθεί. Η ομάδα του κ. Ζαβού θα εργαστεί για νομικούς λόγους σε κάποια χώρα της Μεσογείου, το όνομα της οποίας δεν αποκαλύφθηκε, ενώ τον Μάρτιο οι επιστήμονες σκοπεύουν να οργανώσουν στη Ρώμη ένα συνέδριο, όπου θα προσκληθεί και ένας καρδινάλιος από το Βατικανό, το οποίο είναι κατηγορηματικά αντίθετο με την κλωνοποίηση του ανθρώπου.

(Πηγή: Flash.gr)

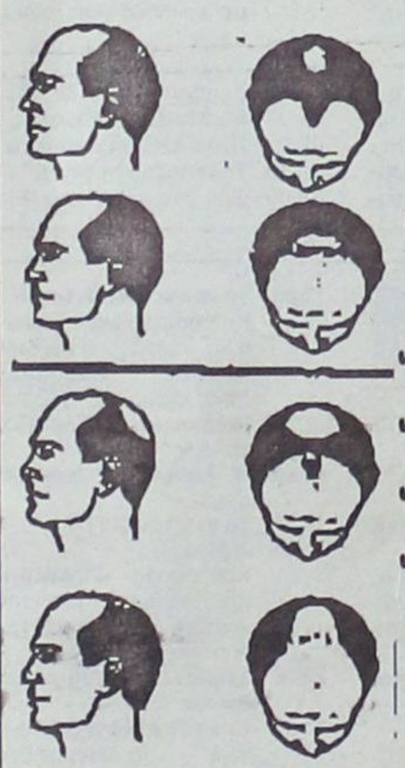

ΤΩΡΑ
ΜΙΚΡΟΜΕΤΑΜΟΣΧΕΥΣΗ ΜΑΛΛΙΩΝ ΣΤΗ ΡΟΔΟ
(Αποκλειστικά με τη πρωτοποριακή μέθοδο micrografts και minigrafts)
✔ ΑΤΟΜΙΚΟΣ ΠΡΟΣΧΕΔΙΑΣΜΟΣ
✔ ΜΟΝΙΜΗ ΑΠΟΚΑΤΑΣΤΑΣΗ
✔ ΦΥΣΙΚΟ ΑΠΟΤΕΛΕΣΜΑ
✔ ΑΥΞΗΣΗ ΑΥΤΟΠΕΠΟΙΘΗΣΗΣ
ΠΛΗΡΟΦΟΡΙΕΣ-ΡΑΝΤΕΒΟΥ:
ΤΗΛ. (0241)-23860
0944-688989

ΙΑΤΡΙΚΗ ΑΝΑΚΟΙΝΩΣΗ
Ο ιατρός
ΑΝΤΩΝΙΟΣ Γ. ΚΛΑΔΟΓΕΝΗΣ
ΠΝΕΥΜΟΝΟΛΟΓΟΣ
Δέχεται καθημερινά 9-1 π.μ. και 5.30-8.30 μ.μ.
Τετάρτη απόγευμα και Σάββατο πρωί κατόπιν ραντεβού
Λεμεσού 43
Τηλ. 31540, 0945/901430

ΚΡΙΤΩ ΙΑΤΡΙΚΗ ΜΕΡΙΜΝΑ ΡΟΔΟΥ
ΙΑΤΡΙΚΗ ΑΝΑΚΟΙΝΩΣΗ
Η Ιατρική
Μέριμνα Ρόδου ΚΡΙΤΩ
Ιωάννου Μεταξά 3
ανακοινώνει ότι από 20/1/2001 λειτουργεί στο κτίριο της νέο, πλήρως εξοπλισμένο
ΟΔΟΝΤΙΑΤΡΙΚΟ ΤΜΗΜΑ
Υπεύθυνοι χειρουργοί οδοντίατροι:
Καραμαρίτης Νίκος, Σπανακαράς Μάκης
Ωρες λειτουργίας: 9-13 & 17-20
Αλλα τμήματα:
ΠΑΘΟΛΟΓΙΚΟ, ΠΑΙΔΙΑΤΡΙΚΟ, ΔΕΡΜΑΤΟΛΟΓΙΚΟ, ΧΕΙΡΟΥΡΓΙΚΟ, ΟΡΘΟΠΕΔΙΚΟ, ΤΡΑΥΜΑΤΟΛΟΓΙΚΟ
Τηλ. 38008-30020 (τηλ. κέντρο ΚΡΙΤΩ),
29579-32411 (οδοντίατρο) Fax: 73861

ΙΑΤΡΙΚΗ ΑΝΑΚΟΙΝΩΣΗ
Ο ιατρός
ΓΕΩΡΓΙΟΣ Θ. ΑΡΑΒΑΝΗΣ
ΠΛΑΣΤΙΚΟΣ ΧΕΙΡΟΥΡΓΟΣ
Δέχεται στο ιατρείο του Ηρώων Πολυτεχνείου 20 Ρόδος.
Δευτέρα-Τρίτη-Πέμπτη-Παρασκευή: 17.30-20.30
Τετάρτη-Σάββατο: Μόνο με ραντεβού
Τηλ. (0241) 30377
κινητό : 0932-585437, τηλ. οικίας: 29880

ΚΤΗΝΙΑΤΡΕΙΟ
ΚΥΡΙΑΚΟΣ ΗΛ. ΠΕΡΣΙΑΝΗΣ
ΚΤΗΝΙΑΤΡΟΣ Α.Π.Θ
ΚΤΗΝΙΑΤΡΙΚΕΣ ΥΠΗΡΕΣΙΕΣ:
* ΜΑΙΕΥΤΙΚΕΣ & ΧΕΙΡΟΥΡΓΙΚΕΣ ΕΠΕΜΒΑΣΕΙΣ
* ΑΙΜΑΤΟΛΟΓΙΚΕΣ & ΟΥΡΟΛΟΓΙΚΕΣ ΕΞΕΤΑΣΕΙΣ
* ΔΙΑΤΡΟΦΙΚΑ ΠΡΟΓΡΑΜΜΑΤΑ * ΕΜΒΟΛΙΑΣΜΟΙ
* ΗΛΕΚΤΡΟΝΙΚΗ ΤΑΥΤΟΠΟΙΗΣΗ
ΤΜΗΜΑ PET SHOP:
* ΤΡΟΦΕΣ (EUKANUBA, IAMS, Purina PRO PLAN)
* ΒΙΤΑΜΙΝΟΥΧΑ ΣΥΜΠΛΗΡΩΜΑΤΑ
* ΑΞΕΣΟΥΑΡ – ΕΙΔΗ ΠΕΡΙΠΟΙΗΣΗΣ
* ΠΩΛΗΣΗ ΚΑΤΟΙΚΙΔΙΩΝ ΜΕ ΠΙΣΤΟΠΟΙΗΤΙΚΑ!!
ΔΕΛΦΩΝ 14 (ΚΑΡΑΚΟΝΕΡΟ) ΡΟΔΟΣ
ΤΗΛ.\FAX: 35055

Εργαστήριο Κλινικής Ψυχολογίας
ΧΡΙΣΤΙΝΑ ΣΑΒΒΑΚΗ-ΓΚΡΑΝΖΑΝ
Κλινική Ψυχολόγος-Ψυχοπαθολόγος (DESS)
- Πτυχιούχος του Πανεπιστημίου Nancy Γαλλίας
- Μεταπτυχιακή ειδίκευση (DESS) στην Κλινική Ψυχολογία Ενηλίκου, Εφήβου και Παιδιού στο Πανεπιστήμιο Reims Γαλλίας
Για τον ενήλικο
- Ψυχοδιαγνωστική
- Ψυχολογική υποστήριξη
- Ατομική και οικογενειακή συνέντευξη
- Ψυχοθεραπεία αναλυτικής εμπνεύσεως
Για το παιδί
- Αξιολόγηση προσωπικότητας (τεστ νοημοσύνης, προβολής)
- Διάγνωση μαθησιακών δυσκολιών και συμπεριφορικών διαταραχών
- Συμβουλευτική επαγγελματικού προσανατολισμού
- Ψυχοθεραπεία μέσω παιχνιδιού και εικαστικών
Δέχεται με ραντεβού
Παύλου Μελά 40-Ρόδος
Τηλ.: 77350-Κιν. 0937684251

ΟΡΘΟΠΕΔΙΚΟ ΚΕΝΤΡΟ
Σταμάτης Χαρίτος
ΕΛΕΥΘ. ΒΕΝΙΖΕΛΟΥ 6 85100 ΡΟΔΟΣ
(Δίπλα στη Ροδιακή Έπαυλη)
ΤΗΛ. 0241-24112 - 75969
E-mail: orkenetho.forthnet.gr
• ΖΩΝΕΣ
• ΚΗΛΕΠΙΔΕΣΜΟΙ
• ΚΑΛΤΣΕΣ ΦΛΕΒΙΤΙΔΟΣ
• ΠΑΤΟΙ ΣΙΛΙΚΟΝΗΣ
• ΑΝΑΤΟΜΙΚΑ ΥΠΟΔΗΜΑΤΑ
• ΠΑΙΔΙΚΑ ΠΑΠΟΥΤΣΙΑ ΠΛΑΤΥΠΟΔΙΑΣ
• ΠΡΟΪΟΝΤΑ ΚΑΤΑΚΛΙΣΕΩΝ
• ΑΝΑΠΗΡΙΚΑ ΑΜΑΞΙΔΙΑ
• ΒΑΔΙΣΤΙΚΑ
• ΟΡΘΟΠΕΔΙΚΑ ΣΤΡΩΜΑΤΑ ΚΑΙ ΜΑΞΙΛΑΡΙΑ
• ΗΛΕΚΤΡΙΚΕΣ ΚΟΥΒΕΡΤΕΣ ΚΑΙ ΘΕΡΜΟΦΟΡΕΣ
• ΑΝΑΛΩΣΙΜΑ ΙΑΤΡΕΙΟΥ
• ΜΠΛΟΥΖΕΣ ΙΑΤΡΙΚΕΣ
• ΠΙΕΣΟΜΕΤΡΑ
• ΜΗΧΑΝΗΜΑΤΑ ΓΙΑ ΠΑΡΑΠΛΗΓΙΑ ΤΕΤΡΑΠΛΗΓΙΑ
• ΝΟΣΟΚΟΜΕΙΑΚΑ ΚΡΕΒΑΤΙΑ
• ΣΥΣΚΕΥΕΣ ΜΑΣΑΖ
• ΑΝΤΙΚΥΤΑΡΙΔΙΚΑ ΚΟΛΑΝ
ΑΛΛΑΛΑ
Print House 37/95

ΝΤΟΡΑ ΚΩΝΣΤΑΝΤΙΝΟΠΟΥΛΟΥ
ΨΥΧΟΛΟΓΟΣ
Πτυχιούχος του Πανεπιστημίου της Καλιφόρνιας-Λος Αντζελες (UCLA)-Μεταπτυχιακές σπουδές στο Pepperdine University-Malibu California.
➤ Αμεση ψυχολογική υποστήριξη και επαγγελματική φροντίδα από έμπειρη Ψυχολόγο και Οικογενειακή Σύμβουλο.
➤ Η σωστή θεραπευτική σχέση μπορεί να επιφέρει ρεαλιστικές λύσεις για πραγματικά προβλήματα σε θέματα: μοναξιάς, μελαγχολίας, στρες, ανυπομονησίας, φοβίας, εθισμού, οικογενειακών σχέσεων, διαζυγίου, κακομεταχείρισης, συναισθηματικών δυσκολιών, αυτοπεποίθησης, ανασφάλειες, μεταβατικά στάδια ζωής, βουλιμίας, ανορεξίας, απώλειας, πένθους.
Τηλεφωνείστε στα τηλέφωνα:
35163 και 0944/980550
για ραντεβού και άμεση εξυπηρέτηση.
Διεύθυνση: Καρίας 1
Περιοχή Ροδίνι - Ρόδος

Εκτος

κι επι τα αυτα

Είχε την τιμητική του στα καθ' υμάς τις τελευταίες ημέρες ο λαός... Ο πασοκικός -εν προκειμένω- λαός ήταν το επίκεντρο του ενδιαφέροντος αφού οι επίδοξοι γραμματείς απέδιδαν τις υποψηφιότητές τους στο κάλεσμά του! Λαός εδώ, λαός εκεί, στρατός παραδίπλα -έχουμε και από αυτόν- άντε να βγάλουμε άκρη εμείς οι κοινοί θνητοί! Πάντως στο όνομα των λαών ας μην ξεχνάμε ότι έχουν γίνει τα μεγαλύτερα εγκλήματα κατά της ανθρωπότητας!

Με τον λαό τους οι μεν, με τον στρατό τους οι δε! Η νίκη προς τα πού θα γείρει; Η στήλη μπορεί να κάνει την πολύξερη αλλά γνώσεις αστρολόγου δεν διαθέτει οπότε αδυνατεί να σας πληροφορήσει... Εξαλλου και να μάντευε λίγο δύσκολο να σας το έλεγε για λόγους που εύκολα μπορείτε να φανταστείτε... Να μας "μαυρίζουνε" το καλοκαίρι, όχι όμως και το καταχείμωνο...

Το επίπεδο της αντιπαράθεσης θα πρέπει να το πούμε είναι σε επίπεδο ευπρέπειας εν αντιθέσει με κάποιο άλλο κόμμα που έβγαλε όλα τα άπλυτά του στη πλατεία Κύπρου προ ολίγων ημερών ...Αυτοί εδώ τουλάχιστον κρατούν τα προσχήματα και τις διαφορές τους δεν τις βγάζουν στο Β.Β.C!! Στη Ρόδο αναφέρομαι και όχι στην Κω που γίνεται του Κοσόβου! Οι μισοί εναντίον των άλλων μισών και στη μέση ο υφυπουργός! Και τα ραβασάκια προς τον Σημίτη δίνουν και παίρνουν! Ουτε ερωτική αλληλογραφία να είχαμε...

Καλά, αν αυτό ήταν "κάλυψη" για τα διαδραματισθέντα εντός του... ευαγούς Κέντρου Λογοτεχνών, τότε και η στήλη είναι... αεροπόρος!! Το μήνυμα πάντως εμείς το λάβαμε: και λίγα γράψατε! Στα υπόλοιπα θέματα υπήρχαν λέει αντιρρήσεις... Τι έγινε αλήθεια ο γνωστός καζινάνθρωπος; Επαψε να λαλεί και αρχίσαμε να ανησυχούμε! Αν νομίζει ότι θα τον ξεχάσουμε μαζί και το καζίνο του είναι γελασμένος!

Οι δικοί μας πάντως κύριοι και κυρίες! Η τελευταία συνεδρίαση είχε απ' όλα! Κριτική, αυτοκριτική, συμφωνία και συγκίνηση! Απέφυγαν τις συγκινησιακές ακρότητες φοβούμενοι να μην μεταβληθούν σε δημοτική... πλειοψηφία(!) και λουστούν -όπως έλεγε γνωστός παράγοντας- αυτά που κοροϊδεύουν... Η Ν.Ε ολοκλήρωσε τον τριετή κύκλο της σε γνωστό ταβερνάκι του Αι Γιάννη με ρετσίνα και σουπιές...

Είναι να μη σε βρει κακός μπελάς... Και καλά αν πας γυρεύοντας καλά να πάθεις αλλά να σε βρει στα καλά καθούμενα... Το χειρότερο είναι ότι ο "μπελάς" είχε και άνωθεν υποστήριξη... Ευτυχώς που η Ρόδος είναι μικρή και γνωριζόμαστε πολύ καλά και τέτοια κολπάκια ούτε περνούσαν ούτε περνούν! Καιρός είναι πλέον να το αντιληφθούν...

ΚΑΛΑ ΤΑ ΣΥΜΒΟΥΛΙΑ και τα διαβούλια αλλά πολλά αποτελέσματα δεν φαίνεται να έχουμε. Εκτός από την ΚΕΔΚΕ, τις κατά νομό ΤΕΔΚ τώρα αποκτήσαμε και την επιτροπή των νησιωτικών δήμων όπου ως γνωστόν πρόεδρος εξελέγη ο δήμαρχος Ροδίων. Ισως θα έπρεπε να είχε συγκροτηθεί εδώ και χρόνια όπως στις πολιτισμένες χώρες της Ευρώπης που διαθέτουν πολυνησία. Εκεί που υπάρχει ένσταση και προβληματισμός είναι στην δημιουργία μεγάλων προσδοκιών που εκπορεύονται από τους ίδιους τους αιρετούς με αποτέλεσμα η πορεία συνήθως να μας απογοητεύει. Είθε αυτή τη φορά τα πράγματα να εξελιχθούν διαφορετικά...



Τελικά το ερώτημα παραμένει: Ήταν ή δεν ήταν τρομοκρατική ενέργεια; Οι "λεβέντες" της 17 Νοέμβρη συνεχίζουν να παίζουν με τα νεύρα μας...

Ο ΤΟΠΙΚΟΣ ΤΥΠΟΣ, μερίδα του, που έχει ασχοληθεί σοβαρά με τα είκοσι δις του καζίνο δικαιώνεται κατά τον καλύτερο τρόπο μέσα από την γνωμάτευση του νομικού συμβούλου του δήμου Ροδίων. Οπως καταγράφεται στη σχετική εισήγηση του κ. Θοδωρου Παπαγεωργίου «με την αποχώρηση της Εμπορικής Τράπεζας από τη μετοχική σύνθεση της "Καζίνο Ρόδου Α.Ε" δεν έπαυσε να υφίσταται η υποχρέωση για την εκτέλεση αναπτυξιακών έργων ύψους 20 δις στην πόλη της Ρόδου. Προς τι λοιπόν η αγανάκτηση της δημοτικής αρχής για το τελευταίο δημοσίευμα της "Γνώμης"; Αν θέλει ο κύριος δήμαρχος μπορούμε να του δωρίσουμε μια έκδοση της εφημερίδας πριν από ένα και παραπάνω χρόνο όπου έλεγε ότι σε δύο μήνες από τότε θα έβγαιναν στον "αέρα" οι πρώτες δημοπρασίες από τα έργα των 20 δις. Απο τότε πέρασαν πολλοί μήνες χωρίς να έχει αλλάξει το παραμικρό! Μεταξύ μας έργα από το πακέτο των 20 δις δύσκολα θα δούμε να γίνονται στην πόλη μας. Η ιστορία θα τραβήξει και τα επόμενα δύο χρόνια και ύστερα βλέπουμε...



Τι δουλειά έχει αυτός εδώ; Ε, έχει, πως να το κάνουμε... Οι γάθροι άρχισαν να ξαναφορούν μπλερέζες!

ΜΟΛΙΣ ΕΣΚΑΣΕ το σκάνδαλο με τις παράνομες προλήψεις στο Δήμο Πεταλούδων ακολούθησε η δίωξη της Δικαιοσύνης για το νερό στην Κρεμαστή και έπονται και πολλά άλλα... Καλά με τις προσλήψεις, να δεχτούμε ότι αυτοί που ασχολήθηκαν δεν ήξεραν -πληροφοριακά πρόεδρος στην σχετική επιτροπή είναι ο ίδιος ο δήμαρχος- αλλά με το νερό τόση ανευθυνότητα! Εδώ μιλάμε ότι κινδυνεύει η δημόσια υγεία της περιοχής και δεν ιδρώνει αυτί! Οσο για τα οικονομικά μαύρο χάλι! Στίβες τα εντάλματα πληρωμής έλεγε προχθές πρώην πρόεδρος και νυν δημοτικός σύμβουλος και τραβούσε τα μαλλιά του! Αδικο έχουν οι κάτοικοι του Δήμου που περιμένουν πώς και πώς να περάσουν τα δύο χρόνια για να δουν άσπρη μέρα; Τόσες προσδοκίες πήγαν στην κυριολεξία στο βρόντο... Τέτοια κατάντια δεν την έχει ούτε ο δήμος Νότιας Ρόδου!

ΤΙ ΔΕΙΧΝΕΙ το περίφημο άρθρο 27 με το οποίο τακτοποιούνται όλα τα αιτήματα των μεγαλοξενοδόχων της περιοχής μας; Οτι δεν εισηγούνται πια, αλλά νομοθετούν! Αυτό που σεβάστηκε ακόμη και ο κατακτητής κατακρεουργείται σήμερα από κάποιους που συνεχίζουν να δηλώνουν σοσιαλιστες(!) τρομάρα τους... Οι ξενοδόχοι κάνουν τη δουλειά τους, οι υπολοιποι τι κάνουν; Οι δήμαρχοι ας πούμε που άλλα έλεγαν στην ΤΕΔΚ και άλλα στα ραδιόφωνα όπως και οι λαλίστατοι της νομαρχιακής αρχής που μέχρι σήμερα τηρούν σιγή ιχθύος. Γιατί, μήπως έπεσαν τα τέλια και φοβήθηκαν μην τους κόψουν το μεροκάματο; Εδώ για ψύλλου πήδημα έχουμε καταιγισμό δηλώσεων από τους νομαρχιακούς άρχοντες ενώ τώρα... Αν έλεγε κάτι για τα έργα ο Σαλτούρος δεν θα τους σταματούσε κανείς, ακόμη θα μίλαγαν- και καλά θα έκαναν- ενώ τώρα που ξεπουλιούνται οι παραλίες έναντι πινακίου φακής επιλέγουν την σιωπή... Ξεχνούν φαίνεται ότι η σιωπή σε τέτοιες σοβαρές περιπτώσεις ισοδυναμεί με ενοχή...

ΤΟ ΠΑΡΑΠΑΝΩ θέμα θα πρέπει να απασχολήσει όλους τους τοπικούς φορείς και βεβαίως τις νομαρχιακές επιτροπές των κομματων. Οι Ν.Ε Νέας Δημοκρατίας και ΠΑΣΟΚ θα πρέπει άμεσα να ασχοληθούν και να στείλουν τα μηνύματα που πρέπει αρμοδίως. Ετσι και αλλιώς σε αυτή την κομπίνα υπάρχουν άνθρωποι και από τις δύο κομματικές πλευρές, από τη μια οι εμπνευστές και από την άλλη οι εκτελεστές! Η διαπλοκή σε όλο της το μεγαλείο! Μηροστάτους ωχριά ακόμη και ο Κόκκαλης με τον Λαμπράκη! Δεν φτάνει που το εργασιακό δίκαιο έχει προ πολλού καταργηθεί για τα συμφέροντα των λίγων μεγαλοξενοδόχων, τώρα θα τους παραδόσουμε και τις παραλίες! Σε λίγο αν περάσει το συγκεκριμενο άρθρο για να κάνουμε μπάνιο θα πρέπει να πηγαίνουμε στην Αλιμιά! Εκεί θα φτάσουμε...

Γράφει η **ΗΡΩΔΙΑΣ** *(Α-λογο-κρ(τως)*

Επωνύμως

Η ρουκέτα περί τρομοκρατίας

Εμειναν με ανοιχτό το στόμα όσοι παρακολουθούσαν το βράδυ της περασμένης Τετάρτης την εκπομπή της Ελλης Στάη όταν άκουσαν τον επίτιμο πρόεδρο της Νέας Δημοκρατίας Κωνσταντίνο Μητσοτάκη να λέει ότι είχε στην φυλακή τους τρομοκράτες αλλά ήρθε το ΠΑΣΟΚ και τους άφησε ελεύθερους! Είναι αποδεκτό απ' όλους είτε συμφωνούμε είτε όχι μαζί του ότι, σήμερα ο κ. Μητσοτάκης είναι ο εμπειρότερος Ελληνας πολιτικός και οι απόψεις του τα τελευταία χρόνια αποστασιοποιημένες από αυτές της Νέας Δημοκρατίας, έχουν μιά σοβαρότητα και βαρύτητα που δεν αφήνουν κανένα αδιάφορο.

Δήλωσε λοιπόν ο Κρής πολιτικός ότι «είχαμε τους τρομοκράτες, δεν είμαστε προ των πυλών, τους είχαμε μέσα στη φυλακή» αρνούμενος στη συνέχεια να δώσει την παραμικρή εξήγηση για το ποιούς εννοεί. Η δήλωση σίγουρα δεν ήταν τυχαία. Ως γνωστόν ο κ. Μητσοτάκης λέει αυτά που θέλει να πει και ποτέ δεν παρασύρεται από την συζήτηση και τους δημοσιογράφους. Τα ερωτήματα που προέκυψαν είναι δύο: Πρώτον σε ποιούς αναφέρεται. Από αυτά που είπε την επόμενη ημέρα η τότε υπουργός Δικαιοσύνης κ. Αννα Ψαρούδα-Μπενάκη φαίνεται να εννοούσε την ομάδα Τσουτσουβή, Σκυφτούλη και κάποιους άλλους για τους οποίους όμως



Γράφει
η Ρένα Βενιανάκη
revenianaki@yahoo.com

δεν προέκυψαν επιβαρυντικά στοιχεία. Τουλάχιστον τότε έτσι είχε ενημερωθεί η κοινή γνώμη. Δεν συμπεριλαμβάνει σίγουρα και τους διευθυντές των εφημερίδων που είχαν φυλακιστεί για την δημοσίευση των προκηρύξεων της 17 Νοέμβρη. Αν ισχύουν τα παραπάνω, ίσως να έγιναν τότε την τριετία '90-'93 συλλήψεις για τις οποίες ουδείς ενημερώθηκε.

Πάντως η τελευταία εκδοχή ηχεί παράξενα στα αυτιά μας γιατί στην Ελλάδα τίποτα δεν μένει κρυφό για μεγάλο διάστημα. Να το κατάφερε τότε ο Μητσοτάκης και η κυβέρνησή του; Το δεύτερο ερώτημα εξ' ίσου κρίσιμο γιατί τώρα αυτή η δήλωση, πού στοχεύει δηλαδή στο συγκεκριμενο χρονικό σημείο που έγινε; Απάντηση εξαιρετικά δύσκολη. Υποθέσεις γίνονται πολλές που όμως έχουν αδύνατα σημεία. Ο ίδιος θα πρέπει να λύσει το γρίφο και να ενημερώσει την ελληνική κοινή γνώμη για ένα θέμα τόσο σοβαρό όπως είναι η τρομοκρατία. Διαφορετικά ο καθένας μας θα κάνει τις δικές του υποθέσεις και θα βγάζει τα δικά του συμπεράσματα που ίσως να μην έχουν καμιά σχέση με την πραγματικότητα. Εχουμε δικαίωμα κάποια στιγμή ως λαός να ενημερωθούμε σωστά.

ΤΟ ΠΡΟΒΛΗΜΑ ΤΟΥ ΟΡΙΣΜΟΥ

Η κακοποίηση του παιδιού...

Τα τελευταία χρόνια το θέμα της κακοποίησης του παιδού έρχεται συχνά στην επικαιρότητα μέσα από τα μέσα μαζικής ενημέρωσης αλλά και μέσα από καθημερινές συζητήσεις. Συνήθως το θέμα παίρνει τη μορφή διαμάχης ανάμεσα σε κοινωνικούς λειτουργούς, ψυχολόγους, ψυχίατρους και παιδαγωγούς από τη μια μεριά και σε μερικούς γονείς από την άλλη μεριά, οι οποίοι πιστοί στα "παραδοσιακά δεδομένα" συχνά επιθυμούν να επαναφέρουν την πειθαρχία και υπακοή μ' ένα τρόπο βίαιο και ακραίο - συχνά "για το καλό των παιδιών τους" - διαταράσσοντας έτσι την ψυχική υγεία των τελευταίων.

Το θέμα της κακοποίησης των παιδιών παρά την αναμφισβήτητη σπουδαιότητά του σαν επίκεντρο συζητήσεων και προβληματισμών όλων των κοινωνικών ομάδων και φορέων, οι οποίοι σκοπό έχουν να προφυλάξουν τα παιδιά από κάθε είδους κίνδυνο που απειλεί την φυσική, αυναισθηματική και ψυχική τους υγεία, συχνά περιπλέκεται ανάμεσα σε μύθους, μισές αλήθειες και μισές γνώσεις. Παρά το γεγονός ότι υπάρχει ένας ικανός αριθμός πιθανών αιτιών γι' αυτήν την σύγχυση ένας παράγοντας κλειδί γι' αυτήν την κατάσταση είναι η δυσκολία ορισμού της κακοποίησης του παιδιού.

Όλοι μας έχουμε άποψη για τα επιτρεπτά όρια μιας σχέσης ανάμεσα σ' έναν ενήλικα και ένα παιδί. Όλοι μας μπορούμε να διακρίνουμε την διαφορά ανάμεσα σε μια δικαιολογημένη έκφραση / κίνηση επιβολής πειθαρχίας σε ένα παιδί και μια πράξη βίαιης φυσικής κακοποίησης, αλλά πως τα δικά μας "όρια" μπορούν αν συγκριθούν μ' εκείνα των συνανθρώπων μας; Εάν, για παράδειγμα, έλεγα - σαν μητέρα - ότι κάποτε χαστούκισα το παιδί μου γιατί αρνήθηκε να πράξει όπως εγώ θεώρησα ότι έπρεπε να πράξει, αυτή μου η πράξη θα αποτελούσε μια μορφή φυσικής κακοποίησςη των παιδιών μου; Μερικοί αναγνώστες θα έλεγαν αμέσως "ναι". Άλλοι θα υποστήριζαν ότι σίγουρα αυτή δεν ήταν "κακοποίηση". Υποθέτω ότι οι περισσότεροι δεν θα ήταν σε θέση να απαντήσουν την ερώτηση δεδομένης της ελλειπούς πληροφόρησης που δόθηκε. Πόσο δυνατό ήταν το χτύπημα; Πόσο συχνά γίνεται; Πόσο άσχημα πρέπει να συμπεριφερθεί ένα παιδί προτού του επιβληθεί μια τέτοια φυσική τιμωρία; Εάν αυτές και άλλες ερωτήσεις μπορούσαν να απαντηθούν ίσως φτάναμε σ' ένα αποδεκτό συμπέρασμα εάν το παιδί μου είχε κακοποιηθεί σημαντικά. Γιατί άραγε είναι τόσο δύσκολοι οι ορισμοί;

Γράφει η **ΜΑΡΙΑ ΚΑΛΑΤΖΗ**

Εάν ένας ορισμός είναι γενικός πολύ, δεν εξυπηρετεί τον συγκεκριμένο σκοπό του. Ετσι πολλές περιπτώσεις κακοποίησης με κατάλληλους χειρισμούς θα μπορούσαν να συμπεριληφθούν στους κόλπους του. Εάν στην αντίθετη περίπτωση είναι πολύ "ειδικός" θα άφηνε αχαρακτήριστες πολλές παρόμοιες καταστάσεις. Ενας μοναδικός ορισμός δεν μπορεί να γίνει αποδεκτός στην κοινωνία των ανθρώπων διότι ανθρώπινες ομάδες διαφορετικών εθνικοτήτων, θρησκευμάτων, πολιτισμών και αξιών έχουν καθορισμένες ιδέες για τον τρόπο με τον οποίο οφείλουν να ανατρέφουν τα παιδιά τους, ώστε να είναι αποτελεσματική η αγωγή για τον σκοπό τον οποίο αυτή εξυπηρετεί.

Παρά ταύτα, οι Garbarino and Gillians (1980) έδωσαν κάποιον ορισμό για το τι συνιστά την "κακοποίηση του παιδιού" ο οποίος φαίνεται να απεικονίζει επιτυχώς το φαινόμενο:

"Πράξεις παραμέλησης ή επιβολής από έναν ενήλικα, γονέα ή κηδεμόνα, οι οποίες κρίνονται κατάλληλες ή επιβλαβείς για το ίδιο το παιδί από ένα σύνολο αξιών και ειδικών επιστημόνων".

Ο όρος "Κακοποίηση του παιδιού" περιλαμβάνει την φυσική / σωματική κακοποίηση, παραμέληση, συναισθηματική κακοποίηση, σεξουαλική κακοποίηση. Σε μια προσπάθεια να επιτύχουν μια σαφή κατηγοριοποίηση των υποπεριπτώσεων στην Μεγάλη Βρετανία το Τμήμα Υγείας και Κοινωνικής Ασφάλειας το 1988 εξέδωσαν το βιβλίο "Εργαζόμενος μαζί" (Working together) στο οποίο αναφέρονται στο φαινόμενο και περιγράφουν τις διάφορες υποκατηγορίες ως εξής:

ΦΥΣΙΚΗ/ ΣΩΜΑΤΙΚΗ ΚΑΚΟΠΟΙΣΗ

"Σωματικός τραυματισμός προς ένα παιδί, συμπεριλαμβανομένης και της πράξης του δηλητηριασμού όπου υπάρχει σαφής γνώση ή δικαιολογημένη υποψία ότι ο τραυματισμός επεβλήθη , ή με επίγνωση δεν εμποδίστηκε. Παρά το γεγονός ότι αυτή η υποκατηγορία κακοποίησης φαίνεται εύκολη ν' ανιχνευτεί, υπάρχουν ακόμα δύσκολες ερωτήσεις ν' απαντηθούν όπως πόσο σοβαρός πρέπει να είναι ο τραυματισμός προτού κανείς αποφανθεί ότι πρόκειται για σωματική κακοποίηση. Εκείνο που φαίνεται να έχει ιδιαίτερη σημασία είναι η μακροχρόνια τέτοια συμπεριφορά του ενήλικα γονέα, κηδεμόνα, οικογένειας προς το παιδί όσον αφορά στη σωματική του κακοποίηση και όχι τόσο σε ένα / δύο μεμονωμένα περιστατικά.

Παραμέληση: *η συνεχής ή σοβαρή παραμέληση ενός παιδιού - διαθέτοντάς το σε κάθε είδους κίνδυνο συμπεριλαμβανομένης της πείνας και του κρύου - η οποία έχει σαν αποτέλεσμα, σοβαρές επιπτώσεις στην υγεία και στην ομαλή ανάπτυξη του παιδιού. Το παραμελημένο παιδί συνήθως αποφεύγεται ή απορρίπτεται, από την ομάδα των συνομηλίκων του γιατί είναι άπλυτο, βρώμικα τα ρούχα του, ή το ίδιο μυρίζει άσχημα. Συνήθως αυτή η περίπτωση παιδικής κακοποίησης είναι παρά προϊόν ή αποτέλεσμα μιας σειράς άλλων οικογενειακών ή περιβαλλοντικών δυσάρεστων καταστάσεων.*

Συναισθηματική κακοποίηση: *Προκαλείται από σοβαρής μορφής ελλιπή / θετική υποστηρικτική σχέση ανάμεσα στον γονέα - ενήλικα και στο παιδί ή από σοβαρής μορφής απόρριψης του παιδιού από τον γονέα / κηδεμόνα ή και τους συνομηλίκους του.*

Η συναισθηματική κακοποίηση παραμένει η λιγότερο αποδεκτή και η λιγότερο κατανοητή υποκατηγορία παιδικής κακοποίησης διότι σπάνια εμφανίζεται αυτούσια αλλά συνήθως εμπλέκεται σε μεγαλύτερο ή μικρότερο βαθμό με άλλες μορφές κακοποίησης.

Είναι όμως από τις σοβαρότερες περιπτώσεις συχνά με τόσο σοβαρές επιπτώσεις στην ψυχική υγεία του παιδιού που όχι σπάνια οδηγεί στην απομόνωση ή και στην ίδια την αυτοκτονία.

Για τις αιτίες της παιδικής κακοποίησης αλλά και για τις σοβαρές επιπτώσεις στην υγεία των παιδιών / θυμάτων θα αναφερθώ σε επόμενα άρθρα.

Πολιτιστικές διαδρομές

Ξεκίνησε το Τριώδιο



"Η γάτα και το καττάκι"



(Σκίτσο της Έφης Ξένου, από το "Βήμα")
...και ο "καττουρας"!

*Μπήκαμε από χθες στο **"Τριώδειο"**, και τα κύρια στοιχεία της **"αποκριάτικης"** περιόδου είναι το κέφι, η ευωχία, οι αστεϊσμοί και, προπάντων οι μεταμφιέσεις.*

Στοιχεία που της δίνουν ένα εντελώς ιδιαίτερο τόνο και την διαφορποιούν ουσιαστικά από τις άλλες μέρες του χρόνου.

*Στην πόλη μας ο αποκριάτικος γιορτασμός και το **Καρναβάλι,** είναι λίγο πολύ τυποποιημένος και "προγραμματισμένος", όμως στα χωριά του νησιού μας ο εθιμικός πανηγυρισμός διατηρεί ακόμη τα στοιχεία και τις μορφές που δείχνουν την αφετηρία και τις βαθύτερες -από την αρχαιότητα- ρίζες, των χαρούμενων αυτών εκδηλώσεων.*

Βοήθεια στους σεισμόπληκτους της Ινδίας



Ακόμη και το άγαλμα του Μαχάτμα Γκάντι έπληξε ο καταστροφικός σεισμός των 7,9 Ρίχτερ στην πόλη του στην Γκάντιντχαμ της Ινδίας

Πρωτοβουλία για να συγκεντρωθούν διάφορα είδη, τρόφιμα, φάρμακα και ρούχα, τα οποία θα σταλούν στους **σεισμόπληκτους της Ινδίας** ανέλαβε η **Νομαρχιακή Αυτοδιοίκηση Δωδεκανήσου.**

Η συγκέντρωση του υλικού γίνεται στις εγκαταστάσεις του πρώην Ορφανοτροφείου Αρρένων -όπου στεγάζονται τα γραφεία του Συνδέσμου Αγάπης- **καθημερινά, εκτός Σαββάτου και Κυριακής, από τις 10 π.μ. έως την 1 μ.μ. και από τις 3 μ.μ. έως τις 6 μ.μ.**

Παρακαλούνται οι συμπολίτες μας να προσφέρουν τρόφιμα και φάρμακα μακράς διάρκειας, ενώ ο ρουχισμός θα γίνεται δεκτός μόνο αν είναι σε καλή κατάσταση.

Για κάθε επιπλέον πληροφορία να επικοινωνείτε με το τηλ. 32780.

Ημερολόγιον Πολιτιστικών Εκδηλώσεων



Στάνλεϊ Κιούμπρικ: *"Λολίτα"*

• **"Πάμε σινεμά;":** Συνεχίζονται και αυτή την εβδομάδα οι προβολές *"εναλλακτικών"* ταινιών ποιότητας στον **"Δημοτικό Κινηματογράφο"** με το φιλμ των αδελφών **Κοέν** που γυρίσθηκε το 1983 το **"Blood Simple"** *("Μόνον αίμα")*.

Δημοτικό Θέατρο, Τρίτη έως Κυριακή, δύο προβολές καθημερινά με ώρα έναρξης στις 8 και 10 το βράδυ.

• **"Μαριώ, η Θεσσαλονικιά ρεμπέτισσα":** Η εκ Θεσσαλονίκης ρεμπέτισσα **Μαριώ** μαζί με την κομπανία της θα εμφανισθεί και σήμερα στο **Ρωμαίικο".**

Ώρα έναρξης του προγράμματος 22.30, παραγωγή "Ράδιο Λυχνάρι".

• **"Ο αυτοκράτορας Ανδριανός και η εποχή του"** Ο αρχαιολόγος κ. **Ιωάννης Βολανάκης** θα μιλήσει αύριο στην **ΧΕΝ** με θέμα:

"Ο Ρωμαίος αυτοκράτορας Ανδριανός και η εποχή του σύμφωνα με το έργο της Μαργαρίτας Γιουρσενάρ".

Η εκδήλωση θα γίνει αύριο Τρίτη στις 5.30 το απόγευμα στην αίθουσα της ΧΕΝ, στην οδό Ιπποτών.

Βόλτα στις Βυζαντινές Εκκλησίες

Ο Σύλλογος των Αποφοίτων του Βενετοκλείου Γυμνασίου καλεί τα μέλη και τους φίλους του ιστορικού σχολείου της πόλης μας να πάρουν μέρος στην ολοήμερη εκδρομή-ξενάγηση στην **Λίνδο** που θα πραγματοποιηθεί την επόμενη Κυριακή 11 Φεβρουαρίου.

Το πρόγραμμα της εκδομής περιλαμβάνει:

- **Λίνδος:** Επίσκεψη στις Βυζαντινές εκκλησίες της *"Παναγιάς της Λίνδου, Αγίου Μηνά, Αγίου Γεωργίου Χωστού και Αγίου Γεωργίου Παχυμμιώνη"* με *"ξεναγό"* τον βυζαντινολόγο **Δρα. Ιωάννη Βολανάκη.**

Επίσης, στην **Ακρόπολη της Λίνδου,** στο **Αρχαίο Θέατρο** και το **Διονυσιακό τετράστωο.**



Λίνδος, η εκκλησία της Παναγίας

Η *"βόλτα"* περιλαμβάνει επίσης επισκέψεις στην Μονή της Κάτω Τσαμπίκας, φαγητό στην Ψίνθο, Μονή Σωτήρος στα Μαριτσά και στην Παναγιά του Φιλερήμου.

Δικαίωμα συμμετοχής 3000 δρχ. ανά άτομο χωρίς το φαγητό. Αναχώρηση την Κυριακή 11 Φεβρουαρίου στις 9 το πρωί από τον Άγιο Φραγκίσκο και επιστροφή γύρω στις 5 το απόγευμα.

Για περισσο τερες πληροφορίες όσοι ενδιαφέρονται μπορούν να απευθύνονται στα τηλέφωνα 67889, 23787 και 78926.

Ο ΙΚΟΘΕΝ

Οι δικαστές με τα καθαρά χέρια

Ετσι για να μην ξεχνιόμαστε...

Δυο- τρεις **θαρραλέοι δικαστές** ξεκίνησαν πριν από μια δεκαετία περίπου την επιχείρηση **"καθαρά χέρια"** στην γειτονική Ιταλία και έφεραν άνω-κάτω το καθεστώς της μίζας και της ρεμούλας και τους *"διαπλεκόμενους"* πίσω από τα σίδερα της φυλακής.

Ετσι για να μην ξεχνιόματε...

Και μπορεί η κυβερνητική πλειοψηφία να απορρίπει τα πορίσματα των εισαγγελέων για τις ποινικές ευθύνες των υπουργών της Ρέππα και Πάγκαλου, όμως τα ίδια - για να μην ξεχνιόμαστε- έκανε το *"καθεστώς"* και στην Ιταλία, ώσπου οι δυο-τρεις δικατές και τα πορίσματά τους γίναν εκατοντάδες και το καθεστώς κατέρρευσε υπό τους ήχους ροκάνων, γιαουρτιών και βαρύτατων ποινών.

... Ετσι για να μην ξεχνιόμαστε "σύντροφοι", θαυμαστές και μιμητές του μακαρίτη Κράξι!



Ζητάει και τα ρέστα...
Σφοδρή επίθεση κατά του εισαγγελέα κ. Ισιδ. Ντογιάκου εξαπέλυσε ο κ. Θεόδωρος Πάγκαλος υπογραμίζοντας ότι "δεν έκανε καμία έρευνα, αλλά από τις εφημερίδες απλώς συγκέντρωσε τα στοιχεία του και έτσι κρίνει, κατακρίνει και συμπεραίνει παραβιάζοντας παράλληλα το Σύνταγμα»

απείρου κάλλους

Δώδεκα ολόκληρους τόνους από σάπια *"τρόφιμα"* ανακάλυψε τον περασμένο μήνα η αστυκτηνιατρική υπηρεσία, οι 7 τόνοι ήταν γάλατα και γιαούρτια.

... Και αν με τους νόμους των πιθανοτήτων αναλογιστούμε ότι μόλις το ένα δέκατο με τα ακατάλληλα τρόφιμα βρίσκεται και κατάσχεται έχουμε και λέμε ότι "φαρμακωθήκαμε" τουλάχιστον άλλους 120 τόνους τροφίμων που δεν θα τα καταδεχόντουσαν ούτε για κολατσιό οι τρελές αγελάδες!



... Μεταλλαγμένοι Ροδίτες από το "φάε-φάε" σάπια τρόφιμα!

Το αεροδρόμιο των Σπάτων θα αυξήσει τις πτήσεις τσάρτερ προς Ρόδο



Το νέο αεροδρόμιο στα Σπάτα. Οι αυξημένες των αερολιμενικών τελών που έχει επιβάλλει η Γερμανική κατασκευαστική εταιρεία στην οποία έχει παραχωρηθεί για 25 χρόνια η εκμετάλλευσή του, θα εκτινάξει στα ύψη τις πτήσεις τσάρτερ προς Ρόδο και άλλα περιφερειακά αεροδρόμια.

Οι αυξήσεις στις διάφορες κατηγορίες αερολιμενικών τελών στο νέο αεροδρόμιο των Σπάτων που κυμαίνονται μεταξύ 400 και 500% μετακυλιόμενες στις τιμές των εισιτηρίων, που και αυτές αναμένεται να αυξηθούν μέχρι και 30%, είναι βέβαιο ότι θα αποθαρρύνουν κατά κύριο λόγο τις αεροπορικές μετακινήσεις στο εσωτερικό και θα ενισχυθούν άλλα μέσα, π.χ. πλοία της ακτοπλοΐας.

Επιπροσθέτως πολλές αεροπορικές εταιρείες θα περιορίσουν τις πτήσεις τους προς τα Σπάτα, επιλέγοντας άλλα περιφερειακά αεροδρόμια για λόγους οικονομίας.

Ιδιαίτερα οι charter εταιρείες εκτιμάται ότι θα κάνουν ουρές στο Ηράκλειο, στη Ρόδο, στην Κέρκυρα, κ.α., αποφεύγοντας τα Σπάτα που από άποψη κόστους μάλλον συγκαταλέγονται στα ακριβότερα ευρωπαικά αεροδρόμια.

Τα ποιητικά χαμπέρια του Κ. Σκανδαλίδη

Μπορεί να καθυστέρησε αλλά η κα. **Πανδώρα**, από την στήλη της στο **"Βήμα"**, μας αποκαλύπτει τα τελευταία δρώμενα του ποιητή **Κωνσταντή Σκανδαλίδη**, από τα πρώτα νούμερα της Πασοκικής νομενκλατούρας:

***«Ο ποιητης Κωνσταντίνος Σκανδαλίδης**, έπειτα από μακρά περίοδο εσωστρέφειας, ολοκλήρωσε έναν νέο κύκλο των ποιημάτων, το οποίο αποκαλεί **"Διαμαντούλα ή Με τον τρόπο του Πετράρχη"**. Τώρα, προτού τα εγχειρίσει στους εκδότες που ξεροσταλιάζουν στα σκαλοπάτια του, ούτως ειπείν, ο **Κωνσταντίνος** καλεί αριομένους εκλεκτούς στο γραφείο του και τους τα διαβάζει.*

Η διαδικασία είναι απλή: τα ρολά των παραθύρων είναι κλειστά, οι κουρτίνες είναι τραβηγμένες, το δωμάτιο φωτίζεται από κεριά μόνον· ο ποιητής υποδέχεται τους καλεσμένους με χλαμύδα, ενώ εκείνοι βγάζουν τα παπούτσια τους, καλύπτουν το κεφάλι ο καθένας τους με ένα αραχνοΰφαντο μαντίλι και ακούν...

Χάρη σε μία φίλη μου, λοιπόν, η οποία είχε την τιμή να μετάσχει σε μά ποιητική σεάνς και είχε, κυρίως, την πρόνοια να απομνημονεύσει όσους από τους στίχους μπορούσε, σας μεταφέρω αποσπάσματα από την ποιητική φωνή του Κωνσταντή:

«Ποιός να 'μαι εγώ και ποιοί θεοί / μου γνέφουν άλο φως μες στην οδύνη / κι όταν με πνίγουν οι λυγμοί / στα μάτια μπρος απλώνεται γαλήνη; / Ποιός να 'μαι εγώ που κτίζω μέσα στην καρδιά / μνημεία για καημους, φωλιές για περιστέρια / κι ερημοκλήσια για τα γερατειά / να' ανάβω της ψυχής τα καντηλέρια;»

Μες στου Καλύμνου τα νερά

Οι ενάλιες αρχαιότητες και οι αρχαιοκάπηλοι των θαλασσών

Η πρώτη ανέλκυση ενάλιων αρχαιοτήτων στη χώρα μας έγινε κατά τύχη το 1900 στη θαλάσσια περιοχή των Αντικηθύρων, όταν **σφουγγαράδες από τη Σύμη** αναδύθηκαν από το βυθό κρατώντας το δεξί χέρι ενός χάλκινου αγάλματος.

Αργότερα έγινε η ανέλκυση και των άλλων τμημάτων του, που βρέθηκαν στο αρχαίο ναυάγιο. Επρόκειτο για τον Εφηβο των Αντικηθύρων, ένα άγαλμα θεού ή ήρωα της Κλασικής Εποχής (340 π.Χ.), εξαίρετο έργο πελοποννησιακού εργαστηρίου, πιθανόν του Ευφράνωνος.

Στην ίδια περιοχή ανακαλύφθηκαν η εικονιστική χάλκινη κεφαλή αγάλματος, γνωστού ως ο Φιλόσοφος των Αντικυθήρων (80 π.Χ.) και ο μηναχισμός των Αντικυθήρων, πιθανότατα από εργαστήρι της **Ρόδου**, και τα δύο της Ελληνιστικής περιόδου.

Εκτοτε τα πράγματα έχουν αλλάξει. και σήμερα της Αρχαιολογικής Υπηρεσίας προηγούνται μερικές φορές οι αρχαιοκάπηλοι.

Και σε κάποιες περιπτώσεις η Εφορεία Εναλίων Αρχαιοτήτων φτάνει ακριβώς τη στιγμή που οι αρχαιοκάπηλοι είναι έτοιμοι να ανελκύσουν αρχαιότητες. Αυτό συνέβη στο ναυάγιο της **Καλύμνου,** όπου οι αρχαιολόγοι αντίκρυσαν "αμπαλαρισμένα" δεκάδες πιάτα της Ρωμαϊκής Περιόδου.

Οι επισκέψεις του Εγκέλαδου στα Δωδεκάνησα

Κατά μέσο όρο ένας επιφανειακός σεισμός μεγέθους 6 Ρίχτερ σημειώνεται σε όλη την Ελλάδα κάθε χρόνο. Τα στατιστικά στοιχεία αναφέρουν επίσης πως κάθε 18 ημέρες

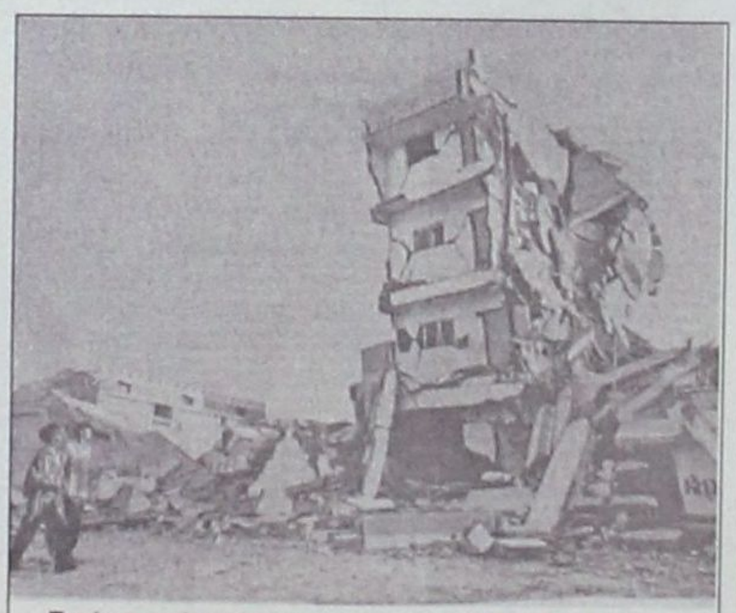

Εικόνα από τους σεισμούς στην Ινδία που προκάλεσαν 50.000 ανθρώπινα θύματα

γίνεται ένας σεισμός μεγέθους 5 Ρίχτερ και κάθε δύο μήνες γίνεται ένας σεισμός μεγέθους 5,5 Ρίχτερ.

Τα πρωτεία όσον αφορά τη σεισμικότητα στην Ελλάδα κατέχουν τα Ιόνια Νησιά, όπως επισημαίνουν αρκετοί Ελληνες επιστήμονες στις έρευνές τους. Υπολογίζεται ότι κάθε δέκα χρόνια σημειώνεται ένας σεισμός με μέγεθος 6 Ρίχτερ και κάθε 30 χρόνια ένας σεισμός με μέγεθος 6,5 Ρίχτερ.

Η ζώνη των νησιών του **Ανατολικού Αιγαίου** χαρακτηρίζεται επίσης από υψηλή σεισμικότητα. Από κάτω τους, άλλωστε, διέρχεται η πλάκα της Τουρκίας για να περάσει στο φλοιό του Αιγαίου. Κάθε 20 χρόνια γίνεται ένας σεισμός με μέγεθος 6 Ρίχτερ και κάθε 60 χρόνια γίνεται ένας σεισμός μεγέθους 6,5 Ρίχτερ.

Ειδικότερα τα στατιστικά στοιχεία στα **Δωδεκάνησα** μας δείχνουν ότι η συχνότητα **σεισμού μεγέθους 6,3 Ρίχτερ** έχει ως εξής:

- **Κάρπαθος,** κάθε 33 χρόνια
- **Κως**, κάθε 37 χρόνια
- **Ρόδος,** κάθε 41 χρόνια

Καταστρέφονται τα αυτοφυή κυπαρισσόδαση στο Αιγαίο

Στα νησιά του ανατολικού Αιγαίου και στην Κρήτη υπάρχουν ακόμη φυσικά δάση κυπαρισσιών.

Η φυσική εξάπλωσή τους απλώνεται στο νοτιοανατολικό Αιγαίο, στη Ρόδο, στην Κρήτη, στην Κύπρο και στη νοτιοδυτική Τουρκία.

Τα κυπαρισσοδάση αυτά αποτελούν ειδικό τύπο βιοτόπων που απαιτεί ειδική προστασία. Η κακομεταχείρισή τους στις περισσότερες περιοχές (υπερβόσκηση κ.λπ.) και οι πυρκαγιές έχουν αποδεκατίσει τα λυγερόκορμα αυτά δέντρα.

ΠΡΟΣΚΗΝΙΟ... ΠΑΡΑΣΚΗΝΙΟ

καινά (κενά)... δαιμόνια

ΠΟΛΙΤΙΚΑ - ΠΑΡΑΠΟΛΙΤΙΚΑ

Αυτοί οι "εμείς" και εμείς οι "άλλοι"!

Ο αγώνας για το πρωτοφανές σκάνδαλο της οικοπεδοποίησης των παραλιών της Ρόδου προς χάρη 5-10 ξενοδόχων, θα συνεχισθεί φυσικά μέχρι τέλους. Το σκάνδαλο έχει μεγάλο βάθος και όλοι αντιλαμβάνονται, ότι έστω και αν δεν μπορούν να το αποδείξουν, αγγίζει τα όρια της διαφθοράς. Ο ισχυρισμός ότι η προωθούμενη νομοθετική ρύθμιση δεν κάνει τίποτα άλλο από το να δίνει δικαίωμα στους ξενοδόχους να εξυπηρετούν τους πελάτες τους με την τοποθέτηση ομπρελών και καθισμάτων, είναι ψευδέστατος και καταφρονητικός για το σύνολο του ροδιακού λαού.

Η νομοθετική ρύθμιση είναι σαφής: οι παραλίες που βρίσκονται μπροστά από ξενοδοχεία τεμαχίζονται σε οικόπεδα, αποκτούν κτηματολογική μερίδα και πωλούνται στους ξενοδόχους για να κτίσουν ό,τι θέλουν. Προβλέπει μάλιστα το σχετικό άρθρο, ότι αν ήδη υπάρχουν στις παραλίες κτίσματα των ξενοδοχείων, αυτά νομιμοποιούνται! Εννοείται φυσικά ότι κανένας τρίτος δεν μπορεί ν' αγοράσει ούτε μια σπιθαμή από τα καινούργια οικόπεδα που δημιουργούνται με την οικοπεδοποίηση των παραλιών. Ολα είναι πλήρως και... σοφά κανονισμένα.

Αυτή η νομοθετική... τακτοποίηση αφορά μόνο τη Δωδεκάνησο - και καμιά άλλη περιοχή της χώρας. Κοιμήθηκε άραγε κάποιος εκ των συναρμοδίων υπουργών, είδε στον ύπνο του το "πρόβλημα" και αποφάσισε να το λύσει. Οχ βέβαια. Οπως δήλωσε ο πρόεδρος των ξενοδόχων κ. Βασ. Μηναΐδης "εμείς ζητήσαμε να γίνει αυτό". Δεν είπε όμως ποιοί άλλοι εκτός από τους 5-10 ξενοδόχους συμπεριλαμβάνονται στους "εμείς"; Δηλαδή ποιοί Υπουργοί, ποιός Υφυπουργός, ποιοί βουλευτές, ποιός αθηναίος μεγαλοδικηγόρος με πολιτικές διασυνδέσεις; Μήπως στους "εμείς" συμπεριλαμβάνεται και μεγαλοξενοδόχος με συγγενικές και άλλες σχέσεις με δύο προβεβλημένους υπουργούς. Και ακόμη: μήπως η εγκληματική διάταξη για την οικοπεδοποίηση των παραλιών συντάχθηκε από τους "εμείς" και παραδόθηκε έτοιμη στους εν λόγω υπουργούς;

Αλλά εκτός από αυτά υπάρχουν κι' άλλα ερωτήματα. Θα τεθούν στην ώρα τους, άλλα στη Βουλή, άλλα στον πρωθυπουργό και άλλα στα Δικαστήρια.

Οσονούπω αναμένονται εκπλήξεις για άλλους μεν ευχάριστες, για άλλους δε δυσάρεστες και οδυνηρές.

Οι άλλοι τι κάνουν;'

... Και τι θα πει κ. Μηναΐδη "εμείς το ζητήσαμε" - την οικοπεδοποίηση των παραλιών, δηλαδή τη διάπραξη ενός εγκλήματος τεραστίων διαστάσεων; Κι' αν αύριο αποφασίσετε την ανέγερση ουρανοξύστη στην Ακρόπολη της Λίνδου, ή στο Καστέλλο, θα πρέπει κι' αυτό να γίνει; Από μια άποψη εσείς οι "εμείς" την δουλειά σας κάνετε - και τώρα και πριν και πιο πριν και πολύ πιο πριν. Αλλοι είναι εκείνοι που δεν κάνουν τη δουλειά τους, όπως οι βουλευτές, ο νομάρχης, οι αντινομάρχες, οι δήμαρχοι. Ολοι τους, λαλίστατοι για ψύλλου πήδημα, εξακολουθούν να τηρούν σιγή ιχθύος. Εμποδίζονται φαίνεται από εκλογές, ψήφους και άλλα τινά, ιδιαίτερης σημασίας και αξίας. Αν πράγματι έτσι σκέφτονται, σίγουρα ανονταίνουν! Διότι ο λαός παρακολουθεί και όταν έρθει η ώρα θα τους πληρώσει με το δικό του νόμισμα: θα τους κατατάξει όλους στην κατηγορία των διαπλεκομένων και θα τους εξωπετάξει.



Υποθήκες και επί κινουμένων

Μέχρι τώρα ήταν γνωστό ότι υποθήκες, προσημειώσεις και άλλα δικαιοπρακτικά βάρη, ενεγράφοντο επί ακινήτων για τη διασφάλιση διαφόρων απαιτήσεων, κατά τη νομική επιστήμη. Τώρα όμως φαίνεται ότι τα ίδια βάρη, επεκτάθηκαν και επί κινητών, όχι επί δικύκλων, τρικύκλων και άλλων αυτοκινουμένων, αλλά επί κινουμένων που λογίζονται- τρόπος του λέγειν - και αναπνέουν!..

Ανέκδοτος του γλυκού νερού

Ανέκδοτος είναι, λέει, ο εντιμότατος αρμόδιος υφυπουργός Οικονομικών για την φορολόγηση των χρησικτησιών. Ανέκδοτος, αν και του εξηγήθηκε ότι το μέτρο αυτό πλήττει βαρύτατα όχι ξενοδόχους, αλλά τους γεωργούς σε ποσοστό 95%. Υπηρέτης του δημοσίου συμφέροντος ο εντιμότατος κ. υφυπουργός. Γι' αυτό και... ανέκδοτος! Γνωρίζει άλλωστε, ότι άλλο ξενοδόχος και άλλο αγρότες. Γνωρίζει ότι οι ξενοδόχοι μπορούν ακόμη και να νομοθετούν. Ενώ οι αγρότες μπορούν; Δεν μπορούν. Το γιατί και πώς οι ξενοδόχοι μπορούν (και οι αγρότες δεν μπορούν) αυτό είναι μια άλλη ιστορία.

Οπως λέει και ο ποιητής "όλοι βρισκόμαστε εντός του μέλλοντός μας"...

Σεξουαλικά στο περιστύλιο

Οπως έγραφε χθες το "Βήμα" μετά την απόρριψη της πρότασης σε πηγαδάκι του περιστυλίου οι κ.κ. Θ. Ασκητής, Κ. Σκανδαλίδης, Δ. Κρεμαστινός και Ν. Χριστοδουλάκης συνομιλούσαν για σοβαρότερα θέματα. Το κοινοβουλετυικό έργο είναι κουραστικό και ο σεξολόγος κ. Ασκητής είναι από τους πλέον περιζήτητους συμβούλους του Κοινοβουλίου. Το αντικείμενο της ομιλίας του δεν αφορούσε κάποιον εκ των συνομιλητών του αλλά τη σεξουαλικότητα σε συνάρτηση με την πολιτική θέση. «Οι δεξιοί είναι σεξουαλικά αγχωμένοι. Οι αριστεροί λόγω των εξοριών και των απομονώσεων έχουν ενέργεια να διοχετεύσουν» ήταν η θέση του κ. Ασκητή. Ουδείς όμως από τους συνομιλητές ήταν δεξιός ή είχε εξοριστεί για να αποκτήσει η συζήτηση προσωπικό ενδιαφέρον. «Και οι κεντροαριστεροί τι έχουν;» ρώτησε ο κ. Σκανδαλίδης. «Αυτοί είναι σεξουαλικά ανώμαλοι», απεφάνθη ο κ. Χριστοδουλάκης, καταφέροντας θανάσιμο χτύπημα στο χώρο».

Τη γνωμάτευση δεν άκουσε κανένας από τον κεντροαριστερό χώρο κι' έτσι αντίκρουση δεν υπήρξε.

Εξελέγη λοιπόν ο δήμαρχος Ροδίων κ. Γ. Γιαννόπουλος πρόεδρος του Συμβουλίου Νησιωτικών Δήμων και Κοινοτήτων Ελλάδος!

Αλήθεια, πως ακόμη δεν ήχησαν τα σήμαντρα και δεν έπεσαν τα τείχη;

τα χιούπια

ΤΑ ΚΙΟΥΠΙΑ ΤΗΣ ΕΛΛΑΔΟΣ

Ποιότητα • Σέρβις • Ειλικρίνεια • Φιλία • Ευγένεια • Κύρος • Συνέπεια • Πείρα

22 χρυσές διακρίσεις

Πάνω σε αυτά χτίσαμε την ύπαρξή μας. Τα ΚΙΟΥΠΙΑ τιμούν την Ρόδο παντού

ΚΑΘΕ ΚΥΡΙΑΚΗ ΚΛΕΙΣΤΑ

ΚΡΑΤΗΣΕΙΣ ☎ 91824 - 93448

ΣΥΛΛΟΓΟΣ ΙΔΙΟΚΤΗΤΩΝ ΚΕΝΤΡΩΝ ΞΕΝΩΝ ΓΛΩΣΣΩΝ ΔΩΔΕΚΑΝΗΣΟΥ

ΑΝΑΚΟΙΝΩΣΗ

ΓΟΝΕΙΣ,
Εάν θέλετε να διαπιστώσετε το επίπεδο γλωσσομάθειας του παιδιού σας σε πανελλήνια εμβέλεια, υπάρχουν οι εξετάσεις PALSO.

ΑΓΓΛΙΚΑ-ΓΕΡΜΑΝΙΚΑ-ΓΑΛΛΙΚΑ-ΙΤΑΛΙΚΑ

Τα θέματα των εξετάσεων PALSO συντάσσονται από το **Αριστοτέλειο Πανεπιστήμιο Θεσαλονίκης και διεξάγονται πανελλήνια στις 19 και 20 Μαΐου 2001.**
Αιτήσεις συμμετοχής έως 28 Φεβρουαρίου στα γραφεία του Συλλόγου ή στο Κέντρο Ξένων Γλωσσών όπου φοιτεί ο/η μαθητής/τρια.

Για το Διοικητικό Συμβούλιο
Η Πρόεδρος Αλακιώτου-Ανθοπούλου Μαριτάνα — Η Γεν. Γραμματέας Τυραδέλλη Αγγελική

Διεύθυνση: Εργάνης Αθηνάς 26-Ρόδος
Τηλ.: 0241/36620-28475

Ρωμαίικο Μαρτώ Τηλ: 22545

Παραγωγή ΡΑΔΙΟ ΛΥΧΝΑΡΙ

4-5 Κυριακή & Δευτέρα Φεβρουαρίου

ώρα 22:30



ΧΟΡΗΓΟΙ
COCA COLA
3Ε ΤΡΙΑ ΕΨΙΛΟΝ
ΤΟ ΜΙΚΡΟ ΚΑΦΕ
ΡΟΔΟΓΑΛ
INTERNATIONAL LIFE ΧΡΗΜΑΤΟΟΙΚΟΝΟΜΙΚΟΣ ΟΜΙΛΟΣ
SPEEDEX ΤΑΧΥΜΕΤΑΦΟΡΙΚΗ
AMERICAN FITNESS ASSOCIATION

ΣΤΗΡΙΞΗ:
ΡΟΔΙΑΚΗ
ΚΑΝΑΛΙ 4
ΕΡΑ ΝΟΤΙΟΥ ΑΙΓΑΙΟΥ
ΡΑΔΙΟ ΑΡΧΑΓΓΕΛΟΣ
ΡΑΔΙΟ INTERNATIONAL

ΕΡΓΑΤΟΫΠΑΛΛΗΛΙΚΟ ΚΕΝΤΡΟ ΡΟΔΟΥ
Στεφάνου Καζούλη 30 - 85100 Ρόδος - τηλ. 24730

ΠΡΟΣΚΛΗΣΗ
ΓΕΝΙΚΗΣ ΣΥΝΕΛΕΥΣΗΣ

ΠΡΟΣ
Ολους τους εκλεγμένους αντιπροσώπους των σωματείων-μελών της δύναμης του ΕΚΡ

Συνάδελφοι,
Καλείστε στην ετήσια Τακτική Γενική Συνέλευση των Αντιπροσώπων του ΕΚΡ, που θα γίνει την **Κυριακή 18 Φεβρουαρίου 2001 στις 9.30 π.μ.** με τα παρακάτω θέματα ημερήσιας διάταξης:

1. *Διοικητικός Απολογισμός*
2. *Οικονομικός Απολογισμός - Εκθεση Ελεγκτικής Επιτροπής*
3. *Προγραμματισμός Δράσης 2001*
4. *Οικονομικός Προϋπολογισμός για το 2001*

Για τη Διοίκηση
Ο Πρόεδρος Γιαν. Σαρικάς — **Ο Γεν. Γραμματέας Σαβ. Χατζησάββας**