ΕΤΟΣ ΙΔΡΥΣΕΩΣ: 1973

ΔΙΕΥΘΥΝΤΗΣ:
Δ. ΜΑΡΑΣΙΩΤΗΣ

Τηλ. σύνταξης: 24610–75640
Τηλ. διαφ/ρίου: 22210–75230
Fax: 22471–75641

# ΓΝΩΜΗ

ΔΕΥΤΕΡΑ
26 ΜΑΡΤΙΟΥ 2001
ΑΡΙΘΜΟΣ ΦΥΛΛΟΥ: 1.427
ΤΙΜΗ ΦΥΛΛΟΥ ΔΡΧ. 200
ΕΥΡΩ 0,59

ΕΒΔΟΜΑΔΙΑΙΑ ΕΦΗΜΕΡΙΔΑ ΤΗΣ ΔΩΔΕΚΑΝΗΣΟΥ

ΠΑΛΙΟ ΝΟΣΟΚΟΜΕΙΟ



## Ντρέπεται και ποιός για το αίσχος;

Η απλησία και η καταστροφή συνεχίζεται και δεν υπάρχει ούτε ένας αρμόδιος για να ...συγκινηθεί! ΣΕΛΙΔΑ 11

ΣΤΟΝ ΑΝΑΚΡΙΤΗ



## Πλεκτάνη ο... βιασμός

Ομολόγησε με υπεύθυνη δήλωση, αλλά ρίχνει τις ευθύνες στο μικρό κορίτσι της. Ο "δράστης" όμως είναι στη φυλακή! ΣΕΛΙΔΑ 5

ΔΗΜ. ΚΑΡΑΧΑΛΙΟΣ ΑΠΟ ΤΗ Ν.Δ. ΚΑΙ ΤΙΜ. ΠΑΡΑΣΚΕΥΑΣ ΑΠΟ ΤΟ ΠΑΣΟΚ



# Η εξομολόγηση των απέναντι!



ΣΤΟ ΙΔΙΟ ΜΗΚΟΣ ΚΥΜΑΤΟΣ ΕΚΠΕΜΠΟΥΝ ΣΕ ΠΟΛΛΑ ΘΕΜΑΤΑ

Μιλούν για τα προβλήματα που αντιμετωπίζουν στο εσωτερικό των κομμάτων τους, χωρίς μάλιστα να αποφεύγουν την αυτοκριτική. Παραδέχονται ότι η λειτουργία των Οργανώσεων δεν είναι καθόλου καλή, ομολογούν ότι οι εσωκομματικές διαδικασίες προκάλεσαν τραυματισμούς και τείνουν χείρα ενότητας και συνεννόησης προς κάθε κατεύθυνση. ΣΕΛΙΔΕΣ 8-9

Δεν βρέθηκε κώδικας συνεννόησης!

# ΟΡΙΣΤΙΚΟ ΔΙΑΖΥΓΙΟ









# Καραγιάννη και Ν.Δ.!

ΕΦΕΥΡΕΣΗ

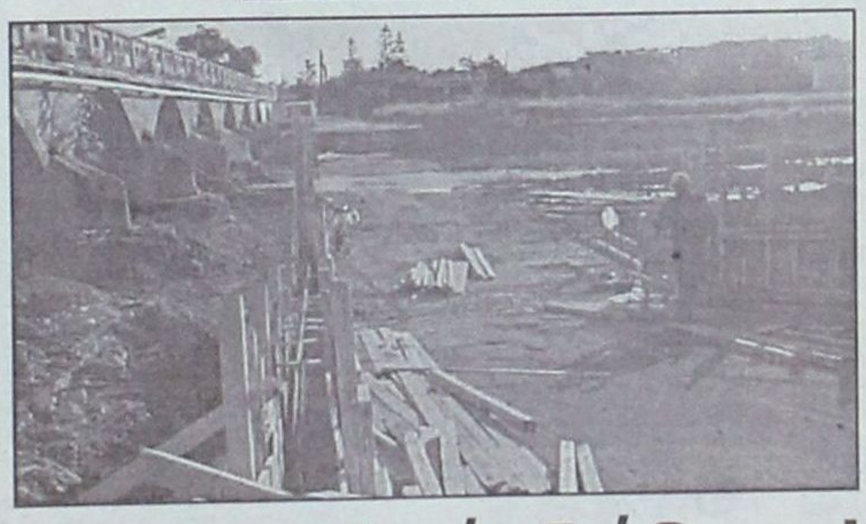

## Η Ιρλανδική διάβαση!

Χάλασε ο κόσμος για τη γέφυρα και τελικά τα νερά θα περνούν από πάνω κι' όχι από κάτω. Παράδοξο φαίνεται, ας περιμένουμε και την πράξη μέσα στην εβδομάδα. ΣΕΛΙΔΑ 10

## Μεταφέρεται από την Τουρκία για να δικασθεί στη Ρόδο

ΣΕΛΙΔΑ 10

ΑΝΕΞΑΡΤΗΤΟ ΘΑ ΥΠΟΣΤΗΡΙΞΕΙ ΚΑΙ ΠΑΛΙ ΤΟ ΚΟΜΜΑ

## Αγνωστο τί θα κάνει ο Νομάρχης

Δεν πρόκειται για κεραυνό εν αιθρία, ούτε καν για απλή έκπληξη. Πρόδηλη ήταν η ασυμφωνία χαρακτήρων και αναμενόμενη η κατάληξη. ΣΕΛΙΔΑ 3

## Θέμα Μοράρη θα ανάψει φωτιές

Τέθηκε από τον κ. Μ. Γλυνό στη συνεδρίαση της πλειοψηφίας και αναμένεται ότι θα πυροδοτήσει αντιδράσεις και στην συνεδρίαση του δημ. συμβουλίου σήμερα. ΣΕΛΙΔΑ 3



Bo concept

*Τώρα, δημιουργήστε ή αναπτώστε το χώρο σας με τα έπιπλα και αξεσουάρ BoConcept που έχτε επιλέξει, με τον πιο ευέλικτο τρόπο αποπληρωμής.*

ΣΕ **24** ΑΤΟΚΕΣ ΔΟΣΕΙΣ

ΧΩΡΙΣ ΠΡΟΚΑΤΑΒΟΛΗ
ΧΩΡΙΣ ΠΙΣΤΩΤΙΚΗ ΚΑΡΤΑ

ΛΕΩΦΟΡΟΣ ΛΙΝΔΟΥ 216- ΤΗΛ. 69414



WARSTEINER®
η πρώτη μπύρα της Γερμανίας
Η αξεπέραστη μπύρα σε γεύση και ποιότητα
ΤΩΡΑ ΧΩΡΙΣ ΜΕΣΑΖΟΝΤΕΣ ΜΕΓΑΛΕΣ ΠΡΟΣΦΟΡΕΣ
ΤΙΜΕΣ ΕΚΠΛΗΞΗ!
ΑΝΤΙΠΡΟΣΩΠΟΣ ΡΟΔΟΥ: ΙΩΑΝΝΗΣ ΠΕΡΙΔΗΣ
ΓΙΑ ΚΑΘΕ ΠΛΗΡΟΦΟΡΙΑ:
ΑΠΟΘΗΚΗ: ΠΑΡΘΕΝΟΠΗΣ 15, ΤΗΛ.: 34262, 27539 ΟΙΚΙΑ: 85436 ΦΑΧ: 34262 ΡΟΔΟΣ

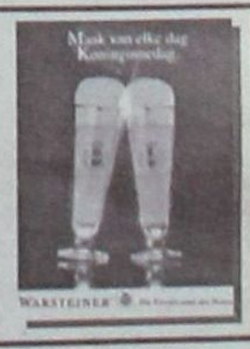

ΣΥΝΕΤΑΙΡΙΣΤΙΚΗ
ΤΡΑΠΕΖΑ ΔΩΔΕΚΑΝΗΣΟΥ
η δική μας τράπεζα

*Νέα 2μηνη προθεσμιακή κατάθεση με υψηλή απόδοση έως 6%*

- *Διατίθεται έως 10 Απριλίου, με σειρά προτεραιότητας*
- *Ελάχιστο ποσό κατάθεσης 5.000.000 δρχ*

*Επισκεφθείτε σήμερα ένα από τα καταστήματά μας και επενδύστε στις προθεσμιακές καταθέσεις της Τράπεζας Δωδεκανήσου για το συμφέρον σας!*

## ΗΜΕΡΟΛΟΓΙΟ

Δευτέρα 26 Μαρτίου 2001
Σύναξις Αρχαγ. Γαβριήλ
Ανατολή ηλίου: 6.20'
Δύσις ηλίου: 6.42'
Σελήνη 2 ημερών

## ΦΑΡΜΑΚΕΙΑ

Σήμερα διημερεύει το φαρμακείο το Πάππου-Σταυρόπουλου στην πλατεία Ακαδημίας και διανυκτερεύει του Παυλίδη Γεωργ. στην οδό Στοκχόλμης 2.

## ΒΕΝΖΙΝΑΔΙΚΑ

Σήμερα διανυκτερεύουν τα βενζινάδικα: Σταυριανάκης Π. (Ψαροπούλα), Αφοί Τζωρτζή (Ροδίνι), Τοδουλάκης Γ. (Ιξιά) και Τσουμπλέκας Γ. Ο.Ε. (Αεροδρόμιο).

## ΛΑΪΚΕΣ ΑΓΟΡΕΣ

Τετάρτη: στο Δημοτικό Νεκροταφείο
Πέμπτη: στην οδό Βύρωνος
Παρασκευή: στην οδό Πτολεμαίων (Ανάληψη)
Σάββατο: στο Δημοτικό Νεκροταφείο.

## ΔΡΟΜΟΛΟΓΙΑ ΠΛΟΙΩΝ

Σήμερα δεν αναχωρούν πλοία της ΔΑΝΕ για νησιά και Πειραιά.

## ΑΕΡΟΠΟΡΙΚΑ ΔΡΟΜΟΛΟΓΙΑ

**ΟΛΥΜΠΙΑΚΗ ΑΕΡΟΠΟΡΙΑ**

ΑΠΟ ΡΟΔΟ-ΑΘΗΝΑ
- Κάθε μέρα 07.20, 10.40, 20.30, 22.50
- Τετάρτη 14.10
- Δευτέρα-Τρίτη-Πέμπτη-Παρασκευή-Σάββατο-Κυριακή 14.25

ΑΠΟ ΑΘΗΝΑ-ΡΟΔΟ
- Κάθε μέρα: 05.40, 09.00, 18.50, 21.10
- Τετάρτη: 12.30
- Δευτέρα-Τρίτη-Πέμπτη-Παρασκευή-Σάββατο-Κυριακή 12.45

ΑΠΟ ΡΟΔΟ-ΘΕΣΣΑΛΟΝΙΚΗ
- Δευτέρα-Τετάρτη-Παρασκευή-Κυριακή 18.40

ΑΠΟ ΘΕΣΣΑΛΟΝΙΚΗ-ΡΟΔΟ
- Δευτέρα-Τετάρτη-Παρασκευή-Κυριακή 13.50

ΑΠΟ ΡΟΔΟ-ΗΡΑΚΛΕΙΟ
- Δευτέρα-Τετάρτη-Παρασκευή-Κυριακή 16.10

ΑΠΟ ΗΡΑΚΛΕΙΟ-ΡΟΔΟ
- Δευτέρα-Τετάρτη-Παρασκευή-Κυριακή 17.25

ΑΠΟ ΡΟΔΟ-ΚΑΡΠΑΘΟ
- Κάθε μέρα 10.00
- Τρίτη-Πέμπτη 12.10

ΑΠΟ ΚΑΡΠΑΘΟ-ΡΟΔΟ
- Τρίτη-Τετάρτη-Πέμπτη-Σάββατο 11.00
- Δευτέρα-Παρασκευή-Κυριακή 12.10

Τρίτη-Πέμπτη 14.20

ΑΠΟ ΡΟΔΟ-ΚΑΣΟ
- Δευτέρα-Παρασκευή-Κυριακή 10.00
- Τρίτη-Πέμπτη 12.10

ΑΠΟ ΚΑΣΟ-ΡΟΔΟ
- Δευτέρα-Παρασκευή-Κυριακή 11.35
- Τρίτη-Πέμπτη 13.45

**AEGEAN AIRLINES**

ΑΠΟ ΑΘΗΝΑ-ΡΟΔΟ
Εως 19-11-2000
Κάθε μέρα 07.00, 12.30, 19.20
και κάθε Δευτέρα, Παρασκευή, Κυριακή στις 14.40.

ΑΠΟ ΡΟΔΟ-ΗΡΑΚΛΕΙΟ
Κάθε Δευτέρα-Παρασκευή-Κυριακή στις 16.30.

ΑΠΟ ΗΡΑΚΛΕΙΟ-ΡΟΔΟ
Κάθε Δευτέρα, Παρασκευή, Κυριακή στις 18.00.

**CRONUS**

ΑΠΟ ΡΟΔΟ-ΑΘΗΝΑ
- Κάθε μέρα 08.15μ 21.15

ΑΠΟ ΑΘΗΝΑ-ΡΟΔΟ
Κάθε μέρα 06.30, 19.30

# Το θέμα της ημέρας

### Από τη Δ/νση Θήρας του υπ. Γεωργίας για Δωδ/σα και Κυκλάδες

# Γενικό κλείδωμα για να σωθεί το θήραμα

### Παντελής απαγόρευση και σε ποια νησιά, η Δ/νση Δασών αποφασισμένη να προχωρήσει δραστικά

**Σημαντική περιστολή του κυνηγιού στα νησιωτικά συμπλέγματα Δωδεκανήσου και Κυκλάδων εισηγείται η Διεύθυνση Θήρας του υπουργείου Γεωργίας. Με έγγραφό της προς τα Δασαρχεία Δωδεκανήσου και Κυκλάδων συστήνει ένα μοντέλο απαγόρευσης για το κυνήγι προκειμένου να προστατευθεί η πανίδα.**

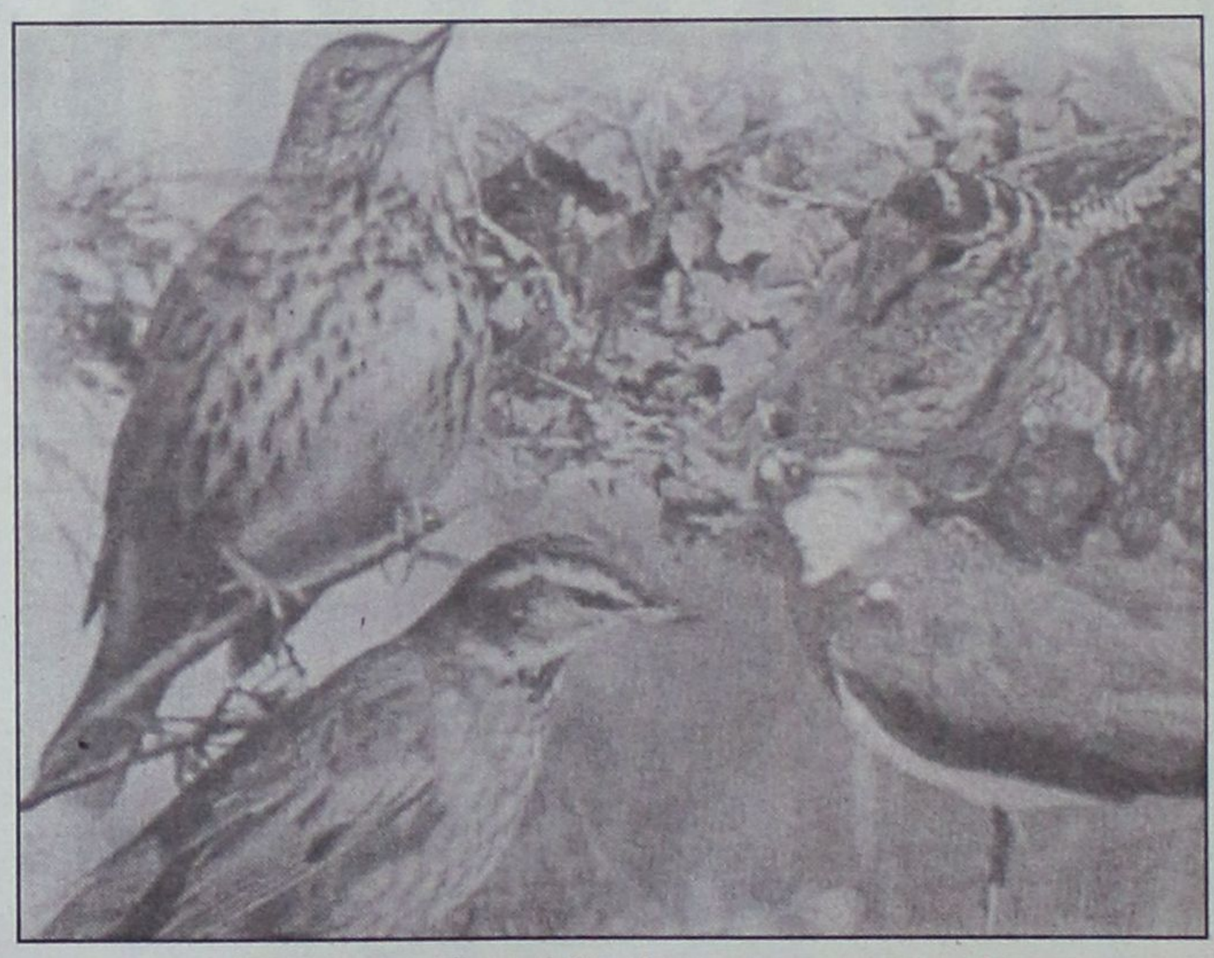

Οι κατευθύνσεις αυτές προήλθαν μετά από συνεννοήσεις με τα δύο Δασαρχεία του Νοτίου Αιγαίου και όπου γίνεται συγκερασμός των απόψεων που έχουν κατατεθεί από την πλευρά των κυνηγών και των εκπροσώπων της Τοπικής Αυτοδιοίκησης. Το έγγραφο πάντως έχει ξεσηκώσει θύελλα διαμαρτυριών από Συλλόγους Κυνηγετικούς που θεωρούν ότι με τον τρόπο αυτό οδηγούνται τα μικρά νησιά σε μαρασμό!..

Σύμφωνα με το έγγραφο του υπουργείου Γεωργίας που βρίσκεται στα γραφεία του Δασαρχείου Δωδεκανήσου:

❶ Ολα τα νησιά μέχρι 10.000 στρέμματα (ερημονησίδες, βραχονησίδες κ.λ.π) θα πρέπει να κηρυχθούν καταφύγια άγριας ζωής εξ ολοκλήρου.

❷ Στα νησιά απο 10.000 στρ έως 50.000 στρ. να κηρυχθούν κατα 40-60% καταφύγια άγριας ζωής σύμφωνα με τις ιδιομορφίες καθε περιοχής, τα επιστημονικά δεδομένα και τις σχετικές εγκυκλίους-διαταγές μας σύμφωνα με το άρθρο 57 του Ν.2637/98.

❸ Στα νησιά άνω των 50.000 στρ. (μεγάλα νησιά) θα μελετηθεί από τις δασικές αρχές το δίκτυο των καταφυγίων ώστε να εξασφαλίζεται η βιοποικιλότητα, η προστασία της πανίδας και της αυτοφυούς χλωρίδας και η αύξηση της θηραματοπανίδας.

Το έγγραφο της Διευθυνσης Θήρας του υπουργείου Γεωργίας καταλήγει: "Θεωρούμε ότι η παραπάνω συνολική λύση που σας προτείνουμε για εφαρμογή, εξασφαλίζει όλους τους στόχους που τίθενται για τα καταφύγια άγριας ζωής και θα πρέπει να γίνει αποδεκτή από όλους τους ενδιαφερόμενους φορείς (Τοπική Αυτοδιοίκηση, Κυνηγετικούς Συλλόγους, άλλους περιβαλλοντικούς φορείς κλ.π) αφού στηρίζεται σε επιστημονικά δεδομένα, στην μέχρι τώρα εμπειρία, στις ιδιομορφίες περιβαλλοντικές και κοινωνικές των Δωδεκανήσων και των Κυκλάδων είναι ρεαλιστική και δίνει συγκεκριμένες λύσεις στα προβλήματα που δημιουργούνται κυρίως από τις δημοτικές αρχές των νησιών".

Με την παραπάνω απόφαση αρμόδιοι της Διεύθυνσης Δασών Δωδεκανήσου πιστεύουν ότι διασφαλίζεται η αειφορία, η διάσωση των ειδών και η κάρπωση. Στα πλαίσια αυτά σχεδιάζεται να προστεθούν στα ήδη υπάρχοντα, νέα καταφύγια σε διάφορα νησιά του νομού.

## Εκτεταμένα μέτρα στο νησί της Ρόδου

Ειδικά για το νησί της Ρόδου πληροφορίες αναφέρουν ότι μελετάται η λήψη αυστηρών και εκτεταμένων μέτρων για την προστασία του θηραματικού πλούτου. Ειδικότερα αναφέρεται η καθιέρωση ευρύτατων καταφυγίων στα μεγάλα δάση του νησιού με σκοπό την αύξηση της πανίδας γενικά, αλλά ειδικά των ελαφιών και άλλων ειδών που θεωρείται ότι ο πληθυσμός τους μειώνεται.



## ΔΕΧΟΝΤΑΙ ΤΟ ΚΟΙΝΟ

Ο Νομάρχης δέχεται το κοινό κάθε Τρίτη και Πέμπτη από 11.00-13.00.
Ο Δήμαρχος Ρόδου δέχεται το κοινό κάθε Τετάρτη από τις 12.00-14.00.

## ΤΑΞΙ

ΡΑΔΙΟ ΤΑΞΙ: 64712-64790

## ΧΡΗΣΙΜΑ ΤΗΛΕΦΩΝΑ

| | |
|---|---|
| ΝΟΣΟΚΟΜΕΙΟ: | 80000 |
| ΠΥΡΟΣΒΕΣΤΙΚΗ: | 23333 |
| ΛΙΜΕΝΑΡΧΕΙΟ: | 22220, 27695 |
| ΒΛΑΒΕΣ Δ.Ε.Η.: | 125 |
| ΒΛΑΒΕΣ Ο.Τ.Ε.: | 121 |
| ΑΜΕΣΗ ΔΡΑΣΗ: | 100 |
| ΒΛΑΒΕΣ ΥΔΡΕΥΣΗΣ: | 68750-68755 |
| ΝΟΜΑΡΧΙΑ: | 46502 |
| ΠΕΡ/ΚΗ Δ/ΝΣΗ | 38174 |
| ΔΗΜΟΣ: | 46200 |
| ΔΗΜ. ΕΠΙΧ. ΚΑΘΑΡ. | 77600 |
| ΥΠΗΡ. ΑΠΟΚΟΜΙΔΗΣ | 61057 |
| ΤΡΟΧΑΙΑ: | 26480 |
| -ΠΛΗΡΟΦ. Ο.Τ.Ε : | 131 |
| ΔΕΛΤΙΟ ΚΑΙΡΟΥ: | 149 |
| ΛΑΧΕΙΑ: | 111 |
| ΠΡΟΠΟ - ΛΟΤΤΟ: | 111 |
| ΡΟΔΑ: | 27462 |
| ΚΤΕΛ: | 27706 |
| Ο.Α.Ε.Δ.: | 23265 |
| Ι.Κ.Α.: | 64912 |
| ΤΑΞ.Υ.: | 68701, 68702 |
| ΟΛΥΜΠΙΑΚΗ: | 24555 |
| Δ.Α.Ν.Ε.: | 77078 |
| ΕΡΓΑΤ. ΚΕΝΤΡΟ: | 24730 |
| AIR GREECE | 36095 |
| CRONUS AIRLINES | 25444 |
| AEGEAN AIRLINES | 98345 |


## Η ΓΝΩΜΗ

Εβδομαδιαία Εφημερίδα της Ρόδου
Έτος Ιδρύσεως 1973
ΕΚΔΟΤΗΣ
**Δ. Τσοπανάκης**
ΔΙΕΥΘΥΝΤΗΣ
**Αθ. Μαρασιώτης**
ΑΘΛΗΤΙΚΑ
Μανόλης Μπάτης,
Νικήτας Κουσκούσης
Σταύρος Ηρακλείδης
ΓΡΑΦΕΙΑ ΣΥΝΤΑΞΗΣ
Μάρκου Μαλλιαράκη 9
Τηλ. 24610 - 30865 - 75640
Fax (0241) 75641
ΛΟΓΙΣΤΗΡΙΟ - ΔΙΑΦΗΜΙΣΕΙΣ
Νέα Αγορά 53
Τηλ. 22210 - 75230
Fax (0241) 22471



## ΠΡΟΣΚΛΗΤΗΡΙΑ ΓΑΜΩΝ-ΒΑΠΤΙΣΕΩΝ

Με ένα τηλεφώνημα και **χωρίς καμία επιβάρυνση** θα βρεθούμε κοντά σας για να διαλέξετε ένα από τα δεκάδες όμορφα προσκλητήρια από οίκους της Αθήνας και της Θεσσαλονίκης.

**Υπεύθυνος:**
**Απόκοτος Νίκος**
**Τηλ. 91350-95584-92770**
**0937756878**

Από τώρα χαράσσουν άλλους δρόμους για τις προσεχείς Νομαρχιακές εκλογές

# ΟΡΙΣΤΙΚΟ ΤΟ ΔΙΑΖΥΓΙΟ

Θέμα Μοράρη έθεσε ο Γλυνός στη συνεδρίαση της πλειοψηφίας

## Τεντώνεται το σχοινί!

### Θερμή αναμένεται η σημερινή συνεδρίαση του δημ. συμβουλίου

Με ενδιαφέρον αναμένεται η σημερινή συνεδρίαση του Δημοτικού Συμβουλίου Ρόδου μετά την προχθεσινή συνεδρίαση της πλειοψηφίας όπου τέθηκε το θέμα των συνεχών απουσιών από τις συνεδριάσεις δύο δημοτικών συμβούλων, των κ. κ. Γρηγόρη Μοράρη και Λάρη Καραγιάννη. Η αναφορά αυτή ίσως αποτελέσει έναυσμα για δημόσια διαφοροποίηση των δύο συμβούλων που κρατούν "αποστάσεις" ασφαλείας από την δημοτική αρχή. Στο θέμα του ορισμού των επιτροπών δεν φαίνεται να υπάρχουν αλλαγές παρά τα όσα είχαν ακουστεί από διαφόρους δημοτικούς συμβούλους.

Το θέμα της απουσίας των δύο δημοτικών συμβούλων τέθηκε από αρκετούς συμβούλους αλλά ιδιαίτερη έμφαση δόθηκε σύμφωνα με πληροφορίες από τον αντιδήμαρχο σε θέματα προνοίας Μανόλη Γλυνό. Πρέπει να δούμε τι γίνεται με τους δύο συμβούλους φέρεται να είπε ο κ. Γλυνός τόσο με τον κ. Γρ. Μοράρη όσο και με τον Λάρη Καραγιάννη. Για τον τελευταίο μάλιστα ανέφερε ότι είναι τελείως αποστασιοποιημένος από την λειτουργία της δημοτικής ομάδας την ώρα που βρίσκεται σε νευραλγικά πόστα όπως είναι η θέση του αντιπροέδρου της ΔΕΚΡ. Με τις απόψεις αυτές κάπου φάνηκαν να συμφωνούν ορισμένοι σύμβουλοι με αποτέλεσμα να συζητηθεί αρκετά το θέμα χωρίς όμως να ληφθεί καμιά ουσιαστική απόφαση. Απλά εξουσιοδοτήθηκε ο πρόεδρος του Δ.Σ να συζητήσει μαζί με τους δύο και να δεί αν επιθυμούν να παραμείνουν η όχι στις επιτροπές που είναι.



Στη συνεδριαση συζητήθηκαν και άλλα θέματα όπως η μεταφορά των υγειονομικών υπηρεσιών στο παλιό νοσοκομείο όπου και εκφράστηκε απο συμβούλους διαφορετική θέση από αυτή που έχει υιοθετήσει η δημοτική αρχή. Όπως τονίστηκε η απόφαση να μεταφερθούν οι υπηρεσίες στο χώρο του παλιού νοσοκομείου δεν εξυπηρετεί την πόλη, απεναντίας θα της δημιουργήσει πολλά και σοβαρά προβλήματα. Η δημοτική αρχή θα έπρεπε να επιμείνει στο σχεδιασμό που έγινε επί νομαρχίας Παρασκευά και οποίος προέβλεπε την μεταφορά των συγκεκριμένων υπηρεσιών στην περιοχή των Αγίων Αποστόλων. Ετσι και η πόλη θα ανάσανε αλλά και η υποβαθμισμένη αυτή περιοχή θα αναβαθμιζόταν. Ο δήμαρχος Ροδου φέρεται να υπεραμύνθηκε της συναπόφασης του με την νομαρχία αναπτύσσωντας τα γνωστά επιχειρήματα.

Η σημερινή συνεδρίαση που έχει οριστεί για την 1 το μεσημέρι αναμένεται με ενδιαφέρον αφού θα φανεί αν οι δύο δημοτικοί σύμβουλοι διαφοροποιηθούν η οχι απο την δημοτική πλειοψηφία μετά και τα όσα συζητήθηκαν στην συνεδρίαση της πλειοψηφίας.

## Καραγιάννη και Ν.Δ.!

### ΔΕΝ ΒΡΕΘΗΚΕ ΚΩΔΙΚΑΣ ΣΥΝΕΝΝΟΗΣΗΣ ΜΕΤΑΞΥ ΤΩΝ ΔΥΟ ΠΛΕΥΡΩΝ

### Ανεξάρτητο θα στηρίξει πάλι το κόμμα

**Δεν έχει κανένα μέλλον το πολιτικό ειδύλλιο μεταξύ της Νέας Δημοκρατίας και του Νομάρχη Δωδ/σου κ. Σ. Καραγιάννη. Αντίθετα, κοινή συνισταμένη των απόψεων όλων των παραγόντων του κόμματος της αξιωματικής αντιπολίτευσης είναι ότι "εξεδόθη ήδη διαζύγιο"!**

Η εκτίμηση αυτή είναι δεδομένη όχι τόσο σε τοπικό επίπεδο, όσο και στη Ρηγίλλης, αλλά επί του παρόντος κρίνεται ότι δεν υπάρχει λόγος να τεθεί οποιοδήποτε ζήτημα και μάλιστα δημοσίως. Αυτό όμως δεν σημαίνει ότι δεν άρχισαν να γίνονται διάφορες σκέψεις και να προγραμματίζονται επαφές εν όψει των Νομαρχιακών εκλογών του 2001. Αλλωστε ο χρόνος τρέχει και τα περιθώρια δεν είναι ιδιαίτερα μεγάλα για εφησυχασμό. Ηδη, εκείνο που συζητείται στη Ν.Δ. σε υψηλό επίπεδο (τοπικά και στη Ρηγίλλης) είναι η στήριξη ανεξάρτητου υποψήφιου νομάρχη και πάντως καθαρόαιμου κομματικού στελέχους. Αλλωστε η Ν.Δ. έχει ξεκαθαρίσει (εν πολλοίς και το ΠΑΣΟΚ), ότι με εξαίρεση κάποιες μεγάλες Νομαρχίες και μεγάλους Δήμους δεν θα δοθούν χρίσματα σε κομματικούς υποψήφιους, αλλά ότι θα στηριχθούν πρόσωπα ικανά, καθαρά και ευρύτερα αποδεκτά από τις τοπικές κοινωνίες. Το σκεπτικό της γραμμής αυτής είναι ότι όπως αποδείχθηκε στην πράξη η κομματικοποίηση της Τοπικής Αυτοδιοίκησης είνα ξεπερασμένη, λειτουργεί αρνητικά στην προώθηση των τοπικών υποθέσεων και επιπλέον διχάζει τους πολίτες με συνέπεια να υπονομεύεται εξ αρχής κάθε προσπάθεια αναπτυξιακή και εκσυγχρονιστική, κυρίως δε προσαρμογής στις νέες συνθήκες-πολιτικές, κοινωνικές, οικονομικές και υποδομής.

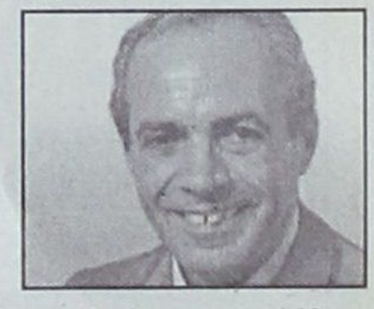

- Το διαζύγιο Ν.Δ. και Σ. Καραγιάννη, δεν αποτελεί κεραυνό εν αιθρία και ούτε καν περιέχει το στοιχείο της έκπληξης, τουλάχιστον για όσους γνωρίζουν πρόσωπα και πράγματα της τοπικής πολιτικής ιστορίας σε σχέση με τα κόμματα και τη διαδρομή τους. Ο κ. Καραγιάννης είναι βέβαιο ότι θα επιρρίψει ευθύνες στη Ν.Δ., καθώς σπανίως αναλαμβάνει ο ίδιος τις δικές του ευθύνες.

Από καιρό πάντως ήταν γνωστό ότι υπήρχε έλλειμμα συνεννόησης μεταξύ των δύο πλευρών σε βασικά θέματα πολιτικής και διοίκησης του νομού, ενώ σε δευτερεύοντα ζητήματα προκλήθηκε δυσφορία στη Ν.Δ. εξαιτίας διαφόρων χειρισμών από την πλευρά του νομάρχη. Πάντως, περίπτωση να κατηγορηθεί η Ν.Δ. ότι προσπάθησε να ποδηγετήσει τη λειτουργία του νομάρχη δεν είναι δυνατό να υπάρξει. Κι αν υπάρξει, θα είναι απλώς μια δικαιολογία παντελώς αστήρικτη και πολιτικά έωλη. Αλλά ανεξάρτητα απ' όλα αυτά και την τελική κατάληξη του διαζυγίου, στη Ν.Δ.



Πεδίο συνεννόησης και συνεργασίας δεν βρέθηκε ούτε με Παυλίδη, ούτε με Καραμάριο



λένε χαρακτηριστικά ότι η διανυόμενη τετραετία στη Νομαρχία Δωδεκανήσου έχει και τα θετικά στοιχεία της, υπό την έννοια (μεταξύ των άλλων) ότι έδειξε και πέρασε στο λαό την τακτική της για σεβασμό των θεσμών παρά τις όποιες δυσκολίες και δυστροπίες. Φυσικά το διαζύγιο Ν.Δ. και νομάρχη, θέτει και το ζήτημα του τί θα κάνει ο κ. Καραγιάννης στις προσεχείς Νομαρχιακές εκλογές...


Είδη οικιακής χρήσης

ΜΟΣΧΙΔΗΣ ΔΙΚΤΥΟ ΚΑΤΑΣΤΗΜΑΤΩΝ ΗΛΕΚΤΡΙΚΩΝ ΣΥΣΚΕΥΩΝ ELECTRONET

Ηλεκτρονικά

ΓΙΓΑΝΤΟΟΘΟΝΕΣ ΑΠΟ 33"

(Μόνο 249.000, ΤΕΛΙΚΗ ΤΙΜΗ)

PROJECTION TV από 41" έως 61"

ΔΕΙΤΕ ΤΕΣ ΑΠΟ ΚΟΝΤΑ MONO ΣΤΑ ΚΑΤΑΣΤΗΜΑΤΑ ΜΟΣΧΙΔΗΣ ELECTRONET

Δορυφορικός εξοπλισμός

HITACHI

TOSHIBA



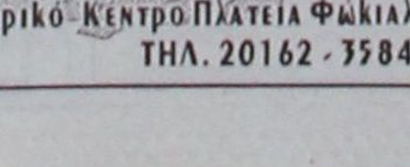

Home theater

Car audio

ILLUMINA

Κινητή τηλεφωνία

WIDESCREEN PROGRESSIVE SCAN 100HZ NATURAL SCAN

100 HZ DOLBY DIGITAL




Η ΠΛΕΟΝ ΕΞΕΙΔΙΚΕΥΜΕΝΗ ΕΤΑΙΡΕΙΑ ΣΤΙΣ ΤΗΛΕΟΡΑΣΕΙΣ ΜΕΓΑΛΩΝ ΔΙΑΣΤΑΣΕΩΝ

Ηλεκτρονικοί υπολογιστές

Μοσχίδης

Π. Π. Γερμανού - Εμπορικό Κέντρο Πλατεία Φωκιάλη

ΤΗΛ. 20162 - 35846

**ΑΝΑΛΥΤΙΚΟ ΕΡΓΑΣΤΗΡΙΟ ΕΛΕΓΧΟΥ ΠΟΙΟΤΗΤΑΣ**

**ΑΝΑΛΥΣΕΙΣ - ΣΥΜΒΟΥΛΕΣ - ΜΕΛΕΤΕΣ**

ΓΕΝΙΚΕΣ ΧΗΜΙΚΕΣ ΑΝΑΛΥΣΕΙΣ
ΠΟΙΟΤΙΚΟΣ ΕΛΕΓΧΟΣ ΤΡΟΦΙΜΩΝ-ΠΟΤΩΝ
ΕΡΓΑΣΤΗΡΙΑΚΟΣ ΕΛΕΓΧΟΣ ΠΡΩΤΩΝ ΥΛΩΝ
ΠΑΡΑΚΟΛΟΥΘΗΣΕΙΣ ΒΙΟΛΟΓΙΚΩΝ
ΕΛΕΓΧΟΣ ΚΟΛΥΜΒΗΤΙΚΩΝ ΔΕΞΑΜΕΝΩΝ

QUALITY CONTROL

• Ομάδα έμπειρων επιστημόνων καλύπτει σύνολο φυσικών, χημικών και μικροβιολογικών δοκιμών τον έλεγχο ποιότητας:
**Τροφίμων-ποτών-υδάτων-περιβάλλοντος-εδάφους**
Πλήρεις εργαστηριακές δοκιμές σε ευρή φάσμα προϊόντων.
• **Ολοκληρωμένα προγράμματα ελέγχου ποιότητας για ΞΕΝΟΔΟΧΕΙΑΚΕΣ ΜΟΝΑΔΕΣ.**

ΤΡΟΦΟ ΣΥΝΘΕΣΙΣ FOOD TECHNOLOGIES

**ΑΝΑΛΥΟΥΜΕ ΑΞΙΟΠΙΣΤΑ**
• **ΜΕΛΕΤΕΣ ΔΙΑΣΦΑΛΙΣΗΣ ΠΟΙΟΤΗΤΑΣ ΚΑΤΑ ISO 9000**
• **ΜΕΛΕΤΕΣ HACCP ΓΙΑ ΧΩΡΟΥΣ ΜΑΖΙΚΗΣ ΕΣΤΙΑΣΗΣ ΚΑΙ ΔΙΑΚΙΝΗΣΗΣ ΤΡΟΦΙΜΩΝ**

**ΛΕΙΤΟΥΡΓΟΥΜΕ ΜΕ ΤΟ ΣΥΣΤΗΜΑ ΔΙΑΣΦΑΛΙΣΗΣ ΠΟΙΟΤΗΤΑΣ ΕΡΓΑΣΤΗΡΙΩΝ ΣΥΜΦΩΝΑ ΜΕ ΤΟ ΠΡΟΤΥΠΟ ΕΝ 45001**

Αριθμ. Πρ. 1831/59

Φιλικά
**Αποστόλης Διμέλλης και Συνεργάτες**
**ΠΡΟΤΥΠΟ ΕΡΓΑΣΤΗΡΙΟ ΔΩΔ/ΣΟΥ**
Μ. ΠΕΤΡΙΔΗ & ΠΕΙΡΑΙΩΣ 1- 85100 ΡΟΔΟΣ
ΤΗΛ&FAX: (0241) 78064 - 62119 - (0944) 684899

Σε δύσκολη θέση καταστήματα και διάφορα κέντρα

# Πολλά δεν θα πάρουν άδεια λειτουργίας!

## Αλλαξε το πλαίσιο για τις μελέτες και εγκαταστάσεις πυρασφάλειας • Σε δίλημμα και η Πυροσβεστική

**Κλειστά κινδυνεύουν να παραμείνουν δεκάδες αν όχι εκατοντάδες καταστήματα και κέντρα κατά τη νέα τουριστική περίοδο γιατί δεν θα μπορέσουν να πάρουν άδεια λειτουργίας επειδή δεν έχουν την έγκριση των μελετών πυρασφάλειας και πυροπροστασίας που εκδίδεται από την Πυροσβεστική Υπηρεσία.**

Ενδιαφερόμενοι υποστηρίζουν ότι αν και κατέθεσαν τις μελέτες πυρασφαλείας στις αρχές Μαρτίου και ενώ η τουριστική περίοδος αρχίζει σε λίγες ημέρες την έγκριση θα την πάρουν τον Ιούλιο ή και Αύγουστο και τούτο γιατί δεν υπάρχει το απαιτούμενο προσωπικό στην αρμόδια υπηρεσία της Πυροσβεστικής Ρόδου.

Τις ανησυχίες των ενδιαφερομένων καταστηματαρχών και ιδιοκτητών κέντρων του νησιού μας αλλά και των άλλων νησιών που υπάγονται στην Πυροσβεστική Υπηρεσία Ρόδου επιβεβαίωσε ο διοικητής της υπηρεσίας κ. Παναγιώτης Νίκας. Σε σχετική ερώτηση ο κ. Νίκας είπε ότι με το υπάρχον προσωπικό το οποίο φιλότιμα εργάζεται ακόμα και 15 ώρες την ημέρα είναι αδύνατο να επισπευθούν οι διαδικασίες. Η υπηρεσία μας πρόσθεσε, εν όψει της νέας καλοκαιρινής περιόδου πρέπει να κάνει έλεγχο σε πληθώρα επιχειρήσεων ήτοι ενοικιαζόμενα καταλύματα, αίθουσες συγκέντρωσης κοινού κ.λπ. γι' αυτό υπάρχει πάρα πολύ μεγάλος φόρτος εργασίας στο Γραφείο Πυρασφαλείας.



• Στη Πυροσβεστική Υπηρεσία Ρόδου υπάγονται εκτός από τη Ρόδο και τα νησιά Σύμη, Τήλος, Χάλκη, Καστελλόριζο και Κάσος.

Ο κ. Νίκας όταν ρωτήθηκε πώς σκέπτεται να αντιμετωπίσει το πρόβλημα γιατί δεν είναι δυνατό να μη λειτουργήσουν κατά την τουριστική περίοδο οι επιχειρήσεις επειδή η υπηρεσία του αδυνατεί, ελλείψει προσωπικού να ανταποκριθεί στις υποχρεώσεις της, αποκάλυψε ότι ο ίδιος αντελήφθη έγκαιρα το πρόβλημα και με έγγραφό του στο Αρχηγείο του Πυροσβεστικού Σώματος ζήτησε να αποσπασθούν στη Ρόδο τουλάχιστον για δύο μήνες (Απρίλιο και Μάιο) τρεις αξιωματικοί, ανθυποιπυραγοί ή υποπυραγοί που να γνωρίζουν καλά το αντικείμενο για την διεκπεραίωση των αιτήσεων για τις μελέτες πυρασφλείας, και τον έλεγχο των μέτρων πυροπροστασίας.

Το ερώτημα που προκύπτει είναι αν οι των Αθηνών αντιληφθούν την σοβαρότητα του προβλήματος και στείλουν τους τρρεις αξιωματικούς ή αδιαφορήσουν, όπως κάνουν και οι άλλες υπηρεσίες και δεν μπορέσουν να λειτουργήσουν δεκάδες, αν όχι εκατοντάδες επιχειρήσεις της Ρόδου και των γύρω νησιών.

Πάντως ο κ. διοικητής της Πυροσβεστικής Υπηρεσίας Ρόδου έκανε αυτό που έπρεπε να κάνει, και μπράβο του, γι' αυτό την ευθύνη θα φέρουν πλέον, αν δεν λυθεί το πρόβλημα, οι αρμόδιοι των Αθηνών.

**HUGIN ITALIANA**

**EURO PLUS 750 TE**

Αρ. Εγκρ.ΥΠ.ΟΙΚΟΝ/ΚΩΝ 15ΕΡ 102/7-11-95

**ΗΛΕΚΤΡΟΝΙΚΗ ΦΟΡΟΛΟΓΙΚΗ ΤΑΜΕΙΑΚΗ ΜΗΧΑΝΗ**

**ΘΕΡΜΙΚΟΣ ΕΚΤΥΠΩΤΗΣ ΥΨΗΛΗΣ ΠΟΙΟΤΗΤΑΣ**

**1000 ΕΙΔΗ ΜΕ ή ΧΩΡΙΣ ΠΡΟΚΑΘΟΡΙΣΜΕΝΗ ΤΙΜΗ**



**ΠΡΟΓΡΑΜΜΑ EURO ΜΕ ΤΙΣ ΠΡΟΔΙΑΓΡΑΦΕΣ ΤΟΥ ΥΠ. ΟΙΚΟΝΟΜΙΚΩΝ**

**ΤΑΧΥΤΑΤΗ & ΑΘΟΡΥΒΗ ΕΚΤΥΠΩΣΗ**
**ΓΡΑΦΗ ΕΝΤΟΝΗ (BOLD) & ΑΠΛΗ**

**ΤΑΜΕΙΑΚΗ ΜΗΧΑΝΗ ΓΙΑ ΚΑΘΕ ΑΠΑΙΤΗΣΗ**

**ΤΑΣΟΣ & ΝΙΚΟΣ ΧΑΤΖΗΣΤΑΥΡΙΔΗΣ**

*Και φέτος μαζί σας μετά από 10 χρόνια συνεχόμενης παρουσίας στο χώρο των Ταμειακών Μηχανών, Η/Υ, ξενοδοχειακών προγραμμάτων και τηλεφωνικών κέντρων με το νέο μας προϊόν με ΕΥΡΩΠΑΪΚΗ ΗΔΗ ΕΜΠΕΙΡΙΑ*

**Δ. ΑΝΑΣΤΑΣΙΑΔΗ 28 - ΤΗΛ. 0241 25287 - FAX: 0241 28294**

intersys ΑΕ

# Απλοποίηση μετατροπής αδειών οδήγησης σε ελληνικές

Απλοποιείται η διαδικασία μετατροπής αδειών οδήγησης που εκδόθηκαν στις ΗΠΑ, τον Καναδά, την Ιαπωνία και την Αυστραλία σε ελληνικές και στην κατεύθυνση αυτή καθορίζονται οι όροι και οι προϋποθέσεις με απόφαση των υπουργείων Εξωτερικών Μεταφορών και Επικοινωνιών.

Η απόφαση που δημοσιεύθηκε στο ΦΕΚ (77Β 31.1.01) και η οποία ισχύει από την 1η Μαρτίου 2001, ορίζει ότι οι άδειες οδήγησης που εκδόθηκαν στις παραπάνω χώρες και είναι σε ισχύ, μπορούν να μετατραπούν σε ελληνικές αντίστοιχης κατηγορίας, χωρίς να απαιτούνται θεωρητικές και πρακτικές εξετάσεις από τους κατόχους τους και εφόσον η ξένη άδεια κατατίθεται με τη χορήγηση της ελληνικής.

Η επιλογή των προαναφερόμενων χωρών για τη μετατροπή των αδειών ενδιαφερόμενων οδηγών-υπηκόων τους, έγινε με δεδομένο το υψηλό επίπεδο κατάρτισης των οδηγών και τη διαδικασία πιστοποίησης των γνώσεών τους που είναι εφάμιλλη της προβλεπόμενης στις χώρες Ε.Ε.

Στην ίδια απόφαση καθορίζονται και τα δικαιολογητικά που πρέπει να υποβάλλουν οι ενδιαφερόμενοι στις υπηρεσίες Μεταφορών της Νομαρχιακής Αυτοδιοίκησης προκειμένου να τους χορηγηθεί η νέα άδεια οδήγησης.

# Επί ιατρικής κλίνης ο Σύλλογος Πολυτέκνων!

## ΕΡΧΕΤΑΙ ΚΛΙΜΑΚΙΟ ΓΙΑ ΕΛΕΓΧΟ • ΔΙΟΡΙΣΜΟΣ ΝΕΑΣ ΔΙΟΙΚΗΣΗΣ ΑΠΟ ΤΟ ΠΡΩΤΟΔΙΚΕΙΟ

Σήμερα αναμένεται να έρθει στην πόλη μας αντιπροσωπεία από την Διοίκηση της Ομοσπονδίας Πολυτέκνων Ελλάδας για να θέσει ένα τέλος στις πολλές και διάφορες εκκρεμότητες που υπάρχουν στον τοπικό Σύλλογο Πολυτέκνων. Κατά καιρούς το σημερινό Δ.Σ της Ρόδου έχει απασχολήσει τον Τύπο ενώ έχει ληξει και η θητεία του εδώ και αρκετό καιρό. Θα κατατεθεί αίτηση στο Δικαστήριο με την οποία θα ζητείται να οριστεί προσωρινή διοίκηση που εν ευθέτω χρόνο θα οδηγήσει τον σύλλογο σε εκλογές.

Σύμφωνα με έγκυρες πληροφορίες στη Ρόδο θα βρίσκονται από σήμερα το πρωί ο πρόεδρος και ο γραμματέας της Πανελλήνιας Ομοσπονδίας Πολυτέκνων για να αντιμετωπίσουν από κοντά τα προβλήματα που έχουν παρουσιαστεί στον τοπικό Σύλλογο Πολυτέκνων. Στα γραφεία της Ομοσπονδίας έχουν φθάσει αρκετές καταγγελίες για την δραστηριότητα του Συλλόγου Πολυτέκνων Ρόδου και κρίθηκε ότι η κατάσταση αυτή δεν μπορεί να συνεχιστεί αφού υπάρχουν παρενέργειες και στην ίδια την Ομοσπονδία. Παράλληλα η θητεία της σημερινής τοπικής διοίκησης έχει ληξει εδώ και καιρό και θα έπρεπε να είχε εκλεγεί νέα κάτι όμως που δεν επιθυμούν ως φαίνεται οι σημερινοί κρατούντες. Τα μέλη της αντιπροσωπείας της Ομοσπονδίας θα εξετάσουν επί τόπου τις καταγγελίες που έχουν στα χέρια τους και θα υποβάλουν αίτηση στο Πρωτοδικείο για τον διορισμό προσωρινού Διοικητικού Συμβουλίου. Για το λόγο αυτό θα έχουν συναντήσεις με αρκετούς πολύτεκνους συμπολίτες μας προκειμένου η πρόταση με τα ονόματα να είναι και σοβαρή και αξιόπιστη. Ο τοπικός Σύλλογος όπως εκτιμάται έχει πέσει σε ανυποληψία και όπως τονίζεται θα χρειαστεί μεγάλη προσπάθεια για να ξαναβρεί το κύρος του.

# Κίνδυνος από τα καύσιμά του

Εντολή να αφαιρεθούν τα καυσιμά απο το εγκαταλειμμένο πλοίο "Wassip" που βρίσκεται δεμένο εδώ και ένα χρόνο περίπου στην θαλάσσια περιοχή της Ακαντιάς έδωσε ο εισαγγέλεας Πρωτοδικών Ρόδου Κ. Χατζηπαζαρλής προκειμένου να μην υπάρξει διαρροή οπότε και ο κίνδυνος για ρύπανση της συγκεκριμένης περιοχής θα ήταν μεγάλη. Ηδη η εντολή εχει διαβιβαστεί στο Κεντρικό Λιμεναρχείο Ρόδου το οποίο σε συνεργασία με το Λιμενικό Ταμείο Δωδεκανήσου θα προχωρήσει στην "επιχείρηση" απομάκρυνσης των 30.000 λίτρων πετρελαίου που βρίσκονται στις δεξαμενές του πλοίου.

Το πλοίο "Wassip" με σημαία Ονδούρας για όσους δεν θυμούνται είχε βρεθεί πριν απο 14 περίπου μήνες ακυβέρνητο ανοιχτά της Ρόδου. Ρυμουλκά το έφεραν στο λιμάνι της πόλης μας μαζί με το προσωπικό και από τότε άρχισε η "Οδύσσεια" τόσο για το προσωπικό του που ήταν απλήρωτο όσο και για το Κεντρικό Λιμεναρχείο της Ρόδου το οποίο ανέλαβε να το επιβλέπει.

Κατατέθηκαν αιτήσεις ασφαλιστικών μέτρων για κατάσχεση από τους ιδιοκτήτες των ρυμουλκών καθώς και από τους ναυτικούς που επέβαιναν σ'αυτό. Μέχρι σήμερα η υπόθεση δικαστικά δεν έχει κλείσει και το καράβι παραμενει δεμένο σε κάποιο σημείο της Ακαντιάς. Το τελευταίο διάστημα αναπτύχθηκε ο προβληματισμός λόγω και της άσχημης εν γένει κατάστασης του πλοίου μην τυχόν και υπάρξει κάποια διαρροή των καυσίμων που βρίσκονται στις δεξαμενές του πλοίου. Η ρύπανση σε μιά τέτοια περίπτωση θα ήταν μεγάλη και βέβαια οι επιπτώσεις σημαντικές.

Το Κεντρικό Λιμεναρχείο ήρθε σε συνεννόηση με τον εισαγγελέα Ρόδου και ήδη δόθηκε εντολή να εκκενωθούν οι δεξαμενές. Υπολογίζεται ότι διαθέτει περίπου 30.000 λιτρα πετρέλαιο. Η "επιχείρηση" για την απομάκρυνση των καυσίμων αναμένεταιι να γίνει τις προσεχείς ημέρες. Υπάρχει ήδη ο σχετικός συντονισμός μεταξύ Κ.Λ.Ρ και Λιμενικού Ταμείου Δωδεκανήσου για την μεταφορά βυτίου που θα απομακρύνει τον "κινδυνο" από το εγκαταλειμμένο πλοίο.




### Στο μεταξύ ο κατηγορούμενος είναι προφυλακισμένος

# ΑΝΑΚΑΛΕΙ και ομολογεί πλεκτάνη για τον... βιασμό!

## Εστειλε υπεύθυνη δήλωση στον ανακριτή Ρόδου αλλά αποδίδει τις ευθύνες στην κόρη της

**Για να εκδικηθεί τον φίλο του συζύγου της επειδή αποκάλυψε σε αυτόν ότι την έπιασε επ' αυτοφώρω με τον εραστή της αστυνομικό τον κατηγόρησε ότι βίασε την 11χρονη κόρη της αδιαφορώντας για τον διασυρμό της τιμής του παιδιού της.**

Μετά την καταγγελία για βιασμό ασκήθηκε ποινική δίωξη κατά του επιχειρηματία Π. Κ. κατοίκου Ηρακλείου αλλά όταν εστάλει η κλήση για απολογία ο φίλος της αστυνομικός την επέδωσε ως αγνώστου διανομής με αποτέλεσμα να εκδοθεί από τον ανακριτή Ρόδου Βασίλη Παπανικόλα το υπ' αριθμό 5/99 ένταλμα σύλληψής του, ενώ με το υπ' αριθμό 38/8-3-99 βούλευμα του Συμβουλίου Πλημμελειοδικών Ρόδου παραπέμφθηκε να δικαστεί στο Πρωτοβάθμιο Μικτό Ορκωτό Δικαστήριο. Ο φαιρόμενος ως βιαστής εντοπίστηκε και συνελήφθη πριν από τρεις μήνες και κλείστηκε στις φυλακές της Τρίπολης όπου κρατείται.

- Την περασμένη εβδομάδα η μηνύτρια, μητέρα της 11χρονης τότε και 16χρονης σήμερα κοπέλας, έστειλε στον ανακριτή Ρόδου υπεύθυνη δήλωση με την οποία ανακαλεί την μήνυσή της και τονίζει ότι οι κατηγορίες είναι φανταστικές αλλά ευθύνεται η κόρη της που την παρέσυρε με τα ψέματά της!..

Στην ενέργειά της αυτή προέβη, σύμφωνα με πληροφορίες, μετά από τηλεφωνική επικοινωνία που είχε με τον κρατούμενο φίλο του άνδρα της τον οποίο είχε απειλήσει ότι "θα πληρώσει ακριβά αυτό που της έκανε και αποκάλυψε τις σχέσεις της με τον αστυνομικό". Όπως του είπε, από τηλεφώνου, αρκετά τιμωρήθηκες γιατί και εγώ όπως και εσύ γνωρίζουμε ότι δεν βίασες την κόρη μου γι' αυτό και θα ανακαλέσω τη μήνυση. Η ...στοργική μητέρα είχε μηνύσει τον φίλο του άνδρα της ότι στις 13 και 14 Σεπτεμβρίου 1996 στην Κάρπαθο όπου έμεναν στο ίδιο δωμάτιο ο σύζυγός της, η 11χρονη κόρη της και ο μηνυόμενος όταν ο πατέρας της ανήλικης απουσίασε δύο ημέρες στην Αθήνα και την άφησε υπό την προστασία του, εκείνος απειλώντας την με μαχαίρι ήλθε δύο φορές σε εξώγαμη κατά φύση συνουσία.

Μετά την τροπή που πήρε η υπόθεση με την αποστολή της υπεύθυνης δήλωσης από την μηνύτρια ο δικηγόρος του κρατουμένου -κατηγορουμένου Τάσος Διάκος κατέθεσε αίτηση στο Συμβούλιο Εφετών με την οποία ζητά την αντικατάσταση της προσωρινής κράτησης με εγγύηση και άλλους περιοριστικούς όρους. Στην αίτησή του ο κ. Τάσος Διάκος αφού αναφέρει ότι η μήνυση, είναι προιόν εκδίκησης και πλεκτάνης σε βάρος του πελάτου του γιατί αποκάλυψε τον παράνομο δεσμό της μηνύτριας με τον αστυνομικό και ότι στο ίδιο ξενοδοχείο έμεναν και 30 αστυνομικοί του Τμήματος Καρπάθου.

- Επίσης επικαλείται την ένορκη βεβαίωση της θείας της ανήλικης και του δικηγόρου Ιωάννη Ρουσάκη, οι οποίες αποδεικνύουν την αθωότητα του κατηγορουμένου.

Τέλος προσκομίζει απόφαση του Μονομελούς Πλημμελειοδικείου Ηρακλείου Κρήτης με την οποία αποδεικνύεται η μόνιμη κατοικία του, ενώ είχε κληθεί να απολογηθεί ως αγνώστου διαμονής. Ο κατηγορούμενος είναι παντρεμένος και πατέρας τριών παιδιών και διαθέτει μεγάλο κατάστημα στην Κρήτη.

Salon Vert
✓ Η Γαλλική φινέτσα
✓ Το Ιταλικό ταμπεραμέντο
✓ Η Αγγλική λεπτομέρεια, συγκεντρώθηκαν στο νέο κατάστημα υφασμάτων
ΣΤΟ ΚΕΝΤΡΟ ΤΗΣ ΠΟΛΗΣ
*Μοναδικά σχέδια και χρώματα που αναδεικνύουν την γυναικεία φινέτσα, την ανδρική κομψότητα και το νεανικό στυλ.*
✓ Ελκυστικές τιμές
✓ Εκλεκτά υφάσματα
✓ Υψηλή αισθητική
ΔΗΜΗΤΡΟΥΛΗΣ & ΥΙΟΣ
Αμερικής 93, δίπλα στον ΟΤΕ • Τηλ. 27778
Salon Vert

Με πέρασμα και στη σύγχρονη τεχνολογία

# ΠΡΩΤΟΠΟΡΕΙ η πλούσια δημόσια βιβλιοθήκη Ρόδου

## Διανοίγονται νέες σημαντικές δυνατότητες για τους μελετητές ● Μεγάλο το έργο και της κινητής βιβλιοθήκης

**Ένα φορτηγό, διαφορετικό από τα άλλα, οργώνει από τον περασμένο Δεκέμβρη τα χωριά της Ρόδου, έχοντας ως..."πραμάτεια" του τη γνώση. Πρόκειται για το πλήρως εξοπλισμένο για τον σκοπό αυτό φορτηγό της Δημόσιας Βιβλιοθήκης της Ρόδου που έχει ως σκοπό να φθάσει το βιβλίο και στους εκτός πόλεως Ρόδου μαθητές, ενώ την ίδια στιγμή εκσυγχρονίζει τον τρόπο λειτουργίας της με την τοποθέτηση τερματικών και μάλιστα υπάρχει η προοπτική στο μέλλον να δικτυωθεί με άλλες δημόσιες βιβλιοθήκες ανά την Ελλάδα.**

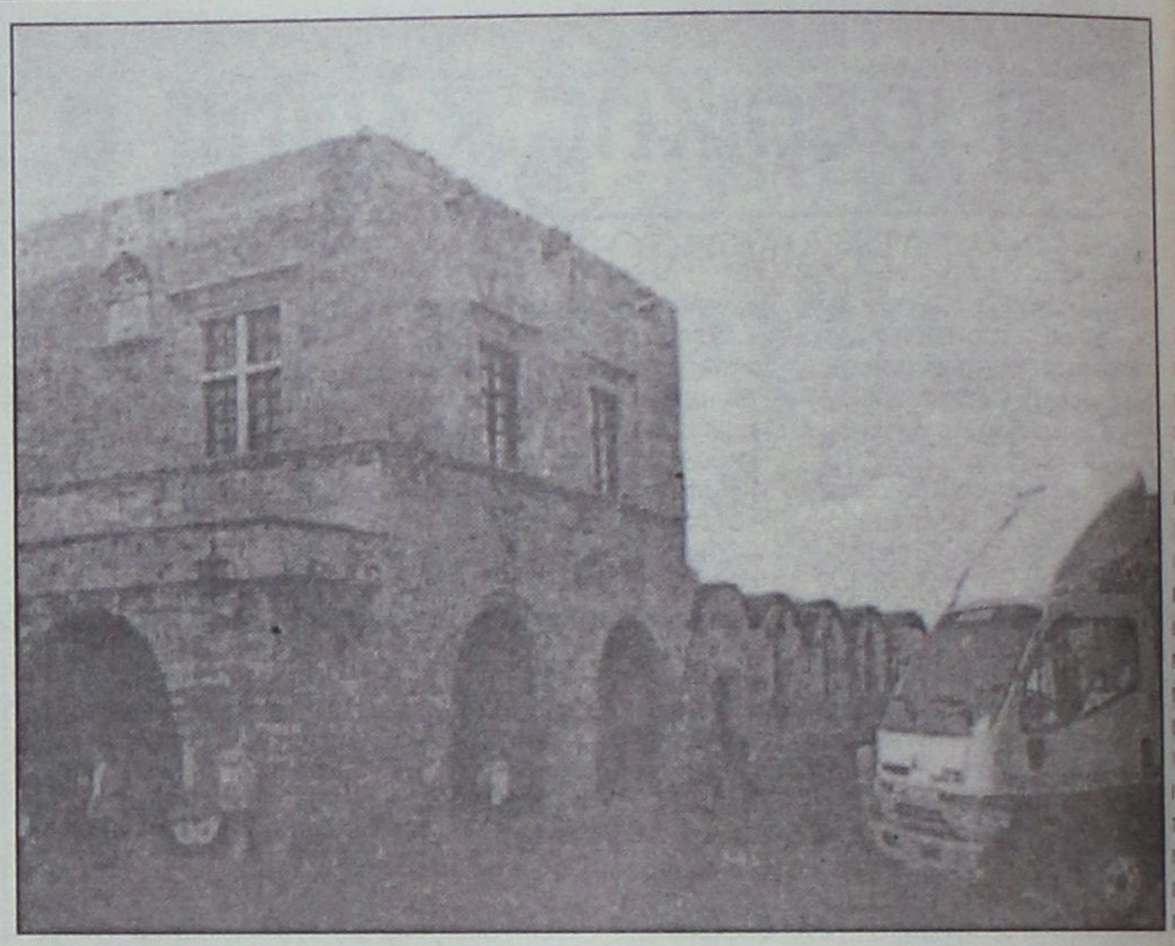

Ιδιαίτερα σημαντικός είναι ο σκοπός που εξυπηρετεί η κινητή βιβλιοθήκη εδώ και μερικούς μήνες αφού δίνει τη δυνατότητα σε μαθητές, που κάτω από άλλες συνθήκες δεν θα μπορούσαν να έχουν αυτή την επαφή με το βιβλίο, να μπορέσουν να δανειστούν όπως συμβαίνει και με τους μαθητές στην πόλη της Ρόδου.

**Όπως μας εξηγεί ο προϊστάμενος της Δημόσιας Βιβλιοθήκης Ρόδου, κ. Αντώνης Αγγελής, αγόρασαν ένα φορτηγό το οποίο είναι ειδικά κατασκευασμένο για να μεταφέρει βιβλία. Δηλαδή διαθέτει υπολογιστή και φωτοτυπικό μηχάνημα ενώ έχει τη δυνατότητα να μεταφέρει περί τα 2000 βιβλία!**

● Αρωγός σ' αυτή την προσπάθεια είναι και η ΤΕΔΚΔ η οποία ανταποκρινόμενη σε σχετικό αίτημα δέχθηκε τη συνεργασία αποστέλλοντας τον οδηγό του οχήματος.

Το φορτηγό ήδη έχει περιέλθει την ύπαιθρο ενημερώνοντας τον κόσμο και από αυτή την εβδομάδα θα αρχίσει να μοιράζει και τα βιβλία. **Το κόστος του αυτοκινήτου ανέρχεται στα 20 εκατομμύρια δρχ. τα οποία καλύφθηκαν με δαπάνες από το πρόγραμμα δημοσίων επενδύσεων του Υπουργείου Παιδείας το οποίο, σύμφωνα με τον κ. Αγγελή, εκτιμώντας το έργο που έχει γίνει και τις προσπάθειες, δέχθηκε να χρηματοδοτήσει τη δαπάνη αυτή που είναι αρκετά μεγάλη δαπάνη «για τα δεδομένα του υπουργείου και των βιβλιοθηκών».**

Οι δυνατότητες που θα παρέχονται στον χρήστη θα είναι μεγάλες όπως το να τυπώνει το υλικό που θέλει ή να το "σώζει" σε δισκέτες ενώ φυσικά υπάρχουν και οι απαραίτητες...δικλείδες ασφαλείας για τον τρόπο που θα χρησιμοποιούνται οι υπολογιστές.

Σύμφωνα με τον προϊστάμενο της Δημόσιας βιβλιοθήκης είναι καλό το ότι οι νέοι θα μπορούν να έρθουν πιο κοντά με τις νέες τεχνολογίες. **Σημαντικό είναι ακόμα το γεγονός ότι με το δίκτυο αυτό μελλοντικά θα υπάρχει η δυνατότητα κάποιος από τη Ρόδο να έχει πρόσβαση σε οποιαδηποτε από τις 40 δημόσιες βιβλιοθήκες ανά την Ελλάδα αλλά ακόμα και να δανειστεί βιβλία από άλλη πόλη! Το κόστος τους ανέρχεται στα 4 εκατομμύρια δρχ.**

Τα παραπάνω, τέλος, πρόκειται να παρουσιαστούν και επίσημα σε εκδήλωση που θα πραγματοποιηθεί σε σύντομο χρονικό διάστημα.



Να σημειώσουμε εδώ ότι οι μαθητές κάποιων πολύ απομακρυσμένων και ορεινών χωριών της Ρόδου στα οποία το φορτηγό εκ των πραγμάτων δεν μπορεί να πηγαίνει αφού ο αριθμός των παιδιών που πηγαίνουν σχολείο εκεί είναι εξαιρετικά μικρός, μπορούν να πηγαίνουν στα κοντινά χωριά απ' όπου και θα περνάει το φορτηγό.

**Συνολικά υπολογίζεται ότι οι μαθητές δημοτικών, γυμνασίων και λυκείων τους οποίους θα εξυπηρετεί η κινητή βιβλιοθήκη και βρίσκονται εκτός των ορίων της πόλεως της Ρόδου είναι περίπου 12.000 οπότε αναλογίζεται κανείς και τη σημασία του όλου εγχειρήματος.**

Εκτός, όμως, απο τους μαθητές, την κινητή βιβλιοθήκη μπορούν να εκμεταλλευτούν και κάτοικοι των χωριών της Ρόδου. Πάντως, η μέχρι τώρα ανταπόκρισή τους είναι αρκετά ικανοποιητική αφού θεωρούν την όλη προσπάθεια ένα θετικό βήμα.

**ΕΚΣΥΓΧΡΟΝΙΣΜΟΣ**

Παράλληλα, η Δημόσια Βιβλιοθήκη της Ρόδου ακολουθεί τις επιταγές των καιρών και θέτει στην υπηρεσία του κοινού τη σύγχρονη τεχνολογία. Ήδη έχουν εγκατασταθεί στο αναγνωστήριο τρεις υπολογιστές τελευταίας τεχνολογίας που έχουν επίσης χρηματοδοτηθεί από το πρόγραμμα δημοσίων επενδύσεων του 2000.

Όπως μας εξηγεί ο κ. Αγγελής, πρόκειται για ένα δίκτυο υπολογιστών στο οποίο εκτός απο τις εργασίες που μπορούν να γίνονται υπάρχουν και τρία τερματικά με τα οποία θα μπορεί ο χρήστης να έχει άμεση πρόσβαση στο Ίντερνετ , αλλά και στους καταλόγους της δημόσιας βιβλιοθήκης, κάτι που δεν έχει ολοκληρωθεί ακόμα.

*Ν. Γ. Καραγεωργίου*
*1959*

**ΑΝΑΚΟΙΝΩΣΗ**

Το κατάστημα *Ν. Γ. Καραγεωργίου*
γνωστό επί 42 χρόνια για τη συνέπεια και
σοβαρότητά του, που βρίσκεται
στη συμβολή των οδών **Αμερικής**
και *Ιωάννη Καζούλη*, πληροφορεί
την αξιότιμη πελατεία του, ότι
**ουδεμία απολύτως σχέση έχει με**
άλλο κατάστημα στη Ρόδο παρόμοιου
αντικειμένου με την ονομασία
**Καραγεωργίου**.

## Καμπανάκι κινδύνου και από τον πρόεδρο του Εμπορικού Συλλόγου κ. Παναγ. Καραγιάννη

# Θα πάθουμε ζημιά μ' αυτό το χάλι που έχει η πόλη!

## Δεν αρκούν πλέον τα ευχολόγια, έχουμε φθάσει σαν τόπος σε οριακό σημείο

*"Η κατάσταση στην πόλη της Ρόδου είναι ανεπίτρεπτη λίγο πριν την έναρξη της τουριστικής σαιζόν. Δεν μπορούμε να αρκεστούμε σε ευχολόγια. Πρέπει επιτέλους δήμαρχος και νομάρχης να τοποθετηθούν για το πώς θα λειτουργήσει η πόλη της Ρόδου αλλά και το βόρειο τουριστικό τρίγωνο. Ετσι εξηγεί την απόφαση του Εμπορικού Συλλόγου Ρόδου ο πρόεδρός του κ. Παναγιώτης Καραγιάννης να ζητήσει την σύγκληση σύσκεψης, "εδώ και τώρα" για να βελτιωθεί σε κάποιο βαθμό η λειτουργία της πόλης και να μην δημιουργηθούν σοβαρές παρενέργειες στην τουριστική κίνηση.*

*Ο κ. Καραγιάννης, δηλώνει ότι "πλέον δεν μπορούμε να αρκεστούμε σε ευχολογία" και περιγράφει κατά τρόπο γλαφυρό την σημερινή εικόνα της πόλης μας: "κλειστοί δρόμοι εκτελούμενα έργα με τρεις εργάτες, άθλια κατάσταση σε παραλίες, δρόμους και πεζόδρομους".*

*Οι τουρίστες, λέει ο κ. Καραγιάννης, δίνουν τα λεφτά τους και έχουν απαιτήσεις. Ετσι όπως είναι σήμερα η πόλη της Ρόδου είναι πόλη προς "αποφυγή". Γιατί να μην επισκεφθούν με τα ίδια χρήματα εξωτικά μέρη και να έρθουν σ' εμάς εδώ; Διερωτάται-δικαιολογημένα-ο πρόεδρος του ΕΣΡ. Καλά τα έργα, αλλά πρέπει να προγραμματίζονται και εκτελούνται μέσα στους σωστούς χρόνους.*

*Για τις "μάστιγες" του υγειούς εμπορίου (παρεμπόριο, άγρα πελατών κ.ά) ο κ. Καραγιάννης εμφανίζεται αισιόδοξος "Αστυνομία και Λιμεναρχείο ταυτίζονται μαζί μας. Ελπίζουμε ότι ο κάθε κατεργάρης θα πάει στον πάγκο του".*

*Στο θέμα των μικροπωλητών το Δ.Σ. του ΕΣΡ έχει στείλει επιστολές προς την ΤΕΔΚ και την Δημαρχιακή Επιτροπή και ζητά η χορήγηση αδειών να είναι μέσα στα πλαίσια της νομοθεσίας και των κατά καιρούς υποσχέσεων που έχουν δοθεί προς τον εμπορικό κόσμο της περιοχής.*

*Προαναγγέλλει την λειτουργία της Ομοσπονδίας Εμπορικών Συλλόγων Δωδ/σου, μια πρωτοβουλία της σημερινής ηγεσίας του ΕΣΡ μέσα στους επόμενους δύο μήνες ενώ για το τέλος αφήνει την είδηση "βόμβα": το Δ.Σ. του Συλλόγου επειδή παρουσιάζεται δυσλειτουργία στις συνεδρίασεις του προβληματίζεται και σκέφτεται σοβαρά να προχωρήσει σε πρόωρες εκλογές. Ετσι θα μπορέσει απερίσπαστο να συνεχίσει το έργο που επιτελεί και το οποίο είναι σημαντικό. Επιπλέον θα μπορέσει να ανταπεξέλθει και στις υποχρεώσεις που θα αναλάβει στα πλαίσια της Ομοσπονδίας.*

*Ο κ. Καραγιάννης στο θέμα αυτό είναι αρκετά φειδωλές και προσεκτικός επειδή προφανώς δεν επιθυμεί να προκαλέσει "τριγμούς" στον εμπορικό κόσμο λίγο πριν την έναρξη της σαιζόν.*

*Ομως σύμφωνα με το ρεπορτάζ το Δ.Σ. του ΕΣΡ αντιμετωπίζει πρόβλημα απαρτίας στις συνεδριάσεις του επειδή κάποια από τα μέλη του το μόνο που τα ενδιαφέρει είναι ο τίτλος του μέλους και τίποτε άλλο. Αποτέλεσμα η δραστηριότητα που αναπτύσσει ο Σύλλογος και που είναι αξιόλογη και μεγάλη να κινδυνεύει να τιναχθεί στον αέρα από 3-4 ανθρώπους. Κάτω από αυτές τις συνθήκες αναπτύσσεται ο προβληματισμός για πρόωρη προσφυγή στις κάλπες.*

*Σημειώνεται ότι αυτή τη στιγμή ο Σύλλογος διαθέτει 445 μέλη. Οταν ανέλαβε η σημερινή διοίκηση διέγραψε 230 ανενεργά μέλη και ενέγραψε 350 καινούργια.*

---

**ΕΡ.: Συνεδρίασε πρόσφατα το Δ.Σ. του Εμπορικού Συλλόγου και ζητά άμεσα την σύγκληση σύσκεψης για την αντιμετώπιση των προβλημάτων που υπάρχουν εν όψει της νέας τουριστικής σαιζόν. Πώς βλέπετε αλήθεια την όψη της πόλης μας αλλά και γενικότερα το τουριστικό τρίγωνο του νησιού;**

**ΑΠ.:** Είναι γνωστό ότι η πόλη μας αυτή τη στιγμή βρίσκεται σε μια κατάσταση που δεν είναι ελεγχόμενη. Επειδή είναι πολύ μεγάλος ο προβληματισμός μας και επειδή φθάσαμε στην αρχή της τουριστικής σαιζόν πιστεύουμε ότι πρέπει να γίνει και φέτος μια συνεδρίαση με πρωτοβουλία του ΕΒΕΔ γι' αυτό και καταθέσαμε σχετικό υπόμνημα. Πρέπει να πάρουμε στα χέρια μας ένα καταλυτικό πρόγραμμα λειτουργίας της πόλης που σήμερα είναι ανεπίτρεπτη. Πιστεύω ότι αυτό θα γίνει το συντομότερο δυνατόν διότι σε προσωπική επαφή που είχα και με τον πρόεδρο του Επιμελητηρίου υιοθέτησε την πρότασή μας και η σύσκεψη θα γίνει. Ζητάμε να τοποθετηθούν ξεκάθαρα ο νομάρχης, και ο δήμαρχος για το πώς θα λειτουργήσει η πόλη μας τη σαιζόν που ξεκινάει σε λίγο. Εκεί ελπίζω να γίνει μια μεγάλη και διεξοδική συζήτηση. Δεν μπορούμε πλέον να αρκεστούμε σε ευχολόγια διότι κάποτε τα ευχολόγια τελειώνουν και πρέπει να ξεκινήσουμε να μιλάμε επί πραγματικών δεδομένων.

**ΕΡ.: Ποιά είναι κατά την γνώμη σας τα μεγαλύτερα προβλήματα που αντιμετωπίζει σήμερα η πόλη της Ρόδου;**

**ΑΠ.:** Η εν γένει τουριστική υποδομή της πόλης είναι σε απαράδεκτη κατάσταση. Στις παραλίες εκτελούνται έργα και δεν υπάρχει καμία υποδομή, στο τουριστικό τρίγωνο της πόλης, τα πεζοδρόμια και οι δρόμοι είναι σε άθλια κατάσταση, υπάρχουν πολλά έργα που εκτελούνται και δεν έχουν ημερομηνία λήξης. Επιπλέον η ανατολική πλευρά της πόλης είναι κλειστή με δύο προσβάσεις προς την πόλη της Ρόδου. Εμείς πιστεύουμε ότι αν συνεχίσει αυτή η κατάσταση θα είναι αποτρεπτική για τους τουρίστες που μένουν εκτός πόλης, στο να έλθουν και να πάνε στην παραδοσιακή αγορά της Ρόδου. Αυτό που πουλάμε είναι οι υποδομές. Τη στιγμή αυτή στερούμεθα των υποδομών και δεν νομίζω ότι θα πρέπει να το περάσουμε χωρίς σοβαρή συζήτηση διότι οι τουρίστες που δίνουν τα λεφτά τους για να έρθουν στη Ρόδο, έρχονται για ν' αλλάξουν περιβάλλον και να περάσουν όσο το δυνατόν καλύτερα, πράγμα το οποίο δεν μπορούμε σήμερα να τους το προσφέρουμε.

**ΕΡ.: Ενας τουρίστας μεταξύ Ρόδου και απέναντι παραλιών τί θα επιλέξει;**

**ΑΠ.:** Θα έλεγα ότι δεν υπάρχει σύγκριση διότι εμείς προηγούμεθα και είμεθα διαφοροποιημένοι της ιστορίας, της κληρονομιάς μας. Θα πρέπει όμως να πω ότι σήμερα σε πρώτη μοίρα ζητείται η Τουρκία λόγω φτήνειας των υπηρεσιών τις οποίες δεν μπορούμε εμείς να προσφέρουμε επειδή είμαστε πολύ ακριβοί. Από εκεί και πέρα η πόλη της Ρόδου είναι ένα "φαινόμενο" που πρέπει να προσέξουμε. Κάθε χρόνο βλέπουμε δυστυχώς οι τουρίστες ποιότητες να λιγοστεύουν και φτάνουμε σε σημείο να έχουμε τουρίστες τις τελευταίας στιγμής, γιατί για τα λεφτά που πληρώνουν και απαιτούν από την Ρόδο μπορούν κάλλιστα να επισκεφθούν χώρες μακρινές, εξωτικές που θα τους κοστίσουν και φτηνότερα και θα ζήσουν τελείως διαφορετικές διακοπές.

**ΕΡ.: Κάθε χρόνο έχουμε τα ίδια στην έναρξη της σαιζόν. Δεν θα μπορούσε να υπήρχε καλύτερος προγραμματισμός;**

**ΑΠ.:** Συμβαίνει αυτό γιατί δυστυχώς ξεκινάμε τα έργα μας στην αρχή του χειμώνα και ποτέ δεν κατορθώσαμε μέχρι σήμερα να είμαστε συνεπείς στα χρονοδιαγράμματα που καταθέτει η Τοπική Αυτοδιοίκηση με αποτέλεσμα να πέφτουμε έξω στους χρόνους. Εχω την εντύπωση ότι για την Ρόδο πρέπει ν' αλλάξει τελείως το σύστημα το εργολαβικό. Κάποτε θα πρέπει να μας προβληματίζει το γεγονός ότι δεν μπορούμε να παίρνουμε ένα έργο και ν' αφήσουμε τρεις εργάτες να δουλεύουν για να τελειώσει στο χρονοδιάγραμμα που έχει προϋπολογιστεί. Αντίθετα θα έπρεπε να έχουν διπλές και τριπλές βάρδιες για να τελειώνουμε πολύ πιο γρήγορα και πολύ πιο σωστά τα έργα υποδομής.

**ΕΡ.: Με τις άλλες μεγάλες "πληγές" που ταλαιπωρούν τον εμπορικό κόσμο της Ρόδου, παρεμπόριο, άγρα πελατών κ.λπ. υπάρχει κάποια βελτίωση;**

**ΑΠ.:** Ο Εμπορικός Σύλλογος μαζί και με μέλη του Δ.Σ. καταστηματαρχών Παλιάς Πόλης επισκεφθήκαμε πρόσφατα τον Αστυνομικό Δ/ντή Δωδ/σου κ. Χρ. Χρήστου και τον Κεντρικό Λιμενάρχη Ρόδου κ. Κανναβό και συζητήσαμε διεξοδικά τα γνωστά προβλήματα. Αυτό που διακρίναμε με μεγάλη ευχαρίστηση είναι ότι υπάρχει μια ταύτιση των απόψεων, το πώς θα λειτουργήσει η αγορά. Είναι ενημερωμένες οι τοπικές αρχές και ευελπιστούμε το καλύτερο. Πιστεύω ότι θα έχουμε θεαματικές εξελίξεις και καλυτέρευση σε ό,τι αφορά την λειτουργία της παρασιτικής αγοράς και ο κάθε κατεργάρης θα πάει στον πάγκο του.

**ΕΡ.: Με την ίδρυση Συνομοσπονδίας Εμπορικού Συλλόγου Δωδ/σου πού βρισκόμαστε;**

**ΑΠ.:** Βρισκόμαστε στα προκαταρκτικά του ιδρυτικού σταδίου. Εχουμε τις προϋποθέσεις της δημιουργίας και ήδη νομικός σύμβουλος έχει πάρει την εντολή για την κατάρτιση του καταστατικού. Είναι γεγονός η υλοποίηση της συνομοσπονδίας μέσα στους επόμενους δύο μήνες. Ιδρυτικά μέλη θα είναι οι Εμπορικοί Σύλλογοι Ρόδου, Κω, Καλύμνου και Λέρου. Περιμένουμε ακόμη από την Κάρπαθο, την Νίσυρο και από την Πάτμο.

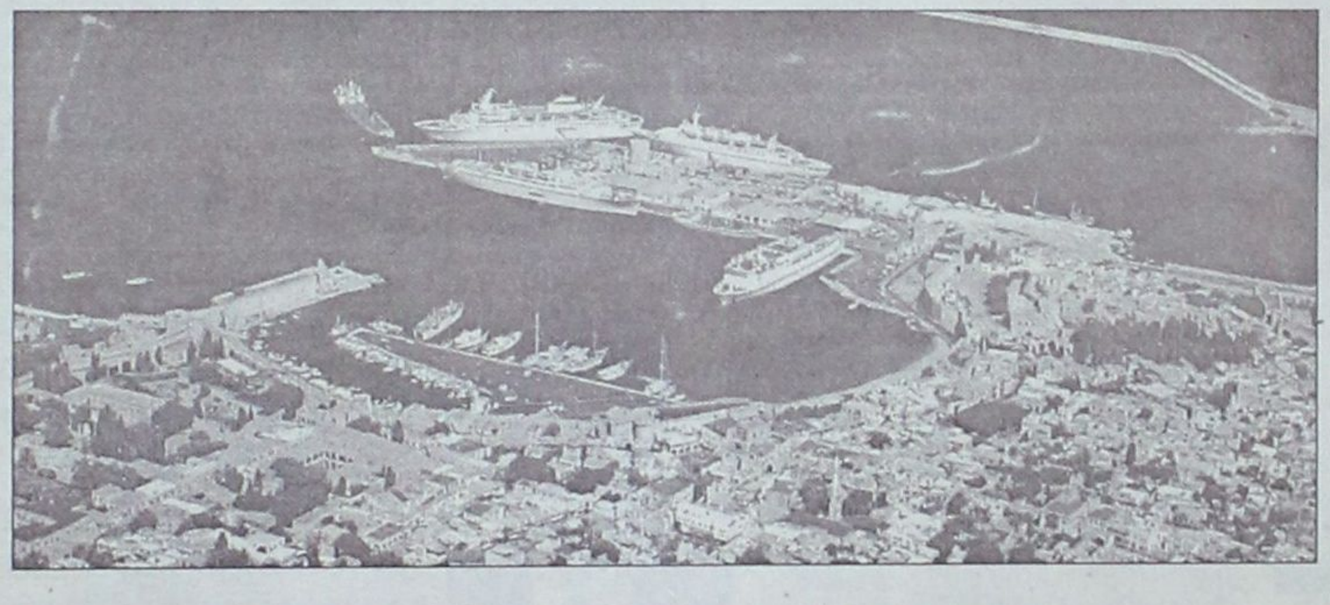

**ΕΡ.: Ο Εμπορικός Σύλλογος Ρόδου το τελευταίο διάστημα με τις παρεμβάσεις του έχει κάνει αισθητή την παρουσία του στην περιοχή μας. Θέλω να μου πείτε ποιά είναι η ανταπόκριση στους ίδιους τους εμπόρους;**

**ΑΠ.:** Είναι δύσκολο το ερώτημα. Απ' ό,τι γνωρίζετε ο Δωδ/σιακός λαός είναι ολίγον τί ψυχρός,σε ό,τι αφορά τις συνδικαλιστικές υποχρεώσεις. Εμάς εκείνο που μας ενδιαφέρει είναι το να επιφέρουμε κάποιες τροποποιήσεις στην αγορά. Απ' ό,τι διαπιστώσαμε όμως οι ενέργειες που έχουμε κάνει μέχρι σήμερα τυγχάνουν της πλειοψηφικής υποδοχής των συναδέλφων εμπόρων αν και εμείς θα θέλαμε να είναι πιο θερμοί, να μας το δείχνουν για να αναπτερώνεται το ηθικό μας.

Θα ήθελα μιας και μου θίξατε αυτό το θέμα λίγο να σταθώ στην λειτουργία του Εμπορικού Συλλόγου. Διαπιστώσαμε τώρα τελευταία μια δυσλειτουργία σε ό,τι αφορά τα οργανωτικά και τα διοικητικά του Εμπορικού Συλλόγου και προβληματιζόμαστε το συντομότερο δυνατόν να αναγγείλουμε κάποιες εξελίξεις σχετικά με την λειτουργία του Συλλόγου και εν όψει των αυξημένων υποχρεώσεων που θα έχουμε μέσα από την Ομοσπονδία.

Μπορεί σε μια έκτακτη Γ.Σ. μέσα στον επόμενο μήνα και με την νέα αναδιάρθρωση που κάναμε στην ΕΣΡ να καλέσουμε τον εμπορικό κόσμο της Ρόδου να ξαναπάρει θέση επί διοικητικών θεμάτων του Συλλόγου.

---

### *Θα γίνει ξεκαθάρισμα και στα διοικητικά του Εμπορικού Συλλόγου*

## Στο ίδιο μήκος κύματος

Στο ίδιο μήκος κύματος φαίνεται ότι "εκπέμπουν" οι Γραμματείς των Νομαρχιακών Επιτροπών ΠΑΣΟΚ και Νέας Δημοκρατίας Τιμόθεος Παρασκευάς και Δημήτρης Καραχάλιος που εκλέχθηκαν για πρώτη φορά με καθολική ψηφοφορία. Την αίσθηση αυτή δίνουν οι συνεντεύξεις που παραχώρησαν και οι δύο στη "Γνώμη". Οι ερωτήσεις που τέθηκαν

είναι παρεμφερείς και από τις απαντήσεις διαφαίνεται ότι εκτός από την κομματική ανασυγκρότηση στοχεύουν στην δρομολόγηση των τοπικών ζητημάτων. Ο Τιμόθεος Παρασκευάς που βάλλεται τις τελευταίες ημέρες για το πολιτικό έλλειμμα επιμένει: "Ο τόπος βρίσκεται σε τέλμα. Πρέπει να είμαστε δίπλα στον κόσμο και αυτό δεν πρέπει να το ξεχνά κανένας από εμάς όσο ψηλά και αν βρίσκεται".

Εμμέσως πλην σαφώς με την άποψη του ταυτίζεται ο Δημήτρης Καραχάλιος: "Είχαμε χρόνια υπουργούς ακόμη και Γραμματέα Κόμματος, αλλά το μόνο μεγάλο έργο που είδαμε είναι το νοσοκομείο και αυτό χάρις στον Δ. Κρεμαστινο. Θα συμμαχήσω με τον καθένα που έχει ως στόχο την επίλυση των προβλημάτων". Και οι δύο μιλούν για ανανέωση και αναβάθμιση των κομμάτων τους ενώ στο

θέμα του ΚΕΠ είναι και οι δύο συγκρατημένοι: "Θα δούμε. Απο τα δύο μεγάλα κόμματα θα εξαρτηθεί η πορεία"

Ο κ. Καραχάλιος προχωρά πιο πέρα και κρίνει τα ονόματα που ακούγονται τοπικά ότι θα στελεχώσουν το κόμμα: "Είναι... αξιοσέβαστα αλλά χωρίς εμπειρία. Εμφανίζεται όχι ως κίνημα αλλά ως κόμμα διαμαρτυρίας". Οι δύο γραμματείς μιλούν χωρίς προσχήματα και αποκαλύπτουν τον τρόπο σκέψης τους αλλά και τον τρόπο που θα πολιτευθούν στο επόμενο διάστημα.

*Ο Δημήτρης Καραχάλιος στην συνέντευξή του στη "Γνώμη" μεταξύ άλλων:*

- *χαρακτηρίζει ως ιδιαίτερα σημαντικό το συνέδριο της Νέας Δημοκρατίας που γίνεται τις επόμενες ημέρες. "Πρέπει να αναβαθμιστεί το κόμμα για να γίνει πιό ελκυστικό"*
- *παραδέχεται ότι τοπικά η Νέα Δημοκρατία δεν διάγει τις καλύτερες στιγμές της. "Εχει διασαλευθεί η ενότητα του κόμματος με αφορμή τις εσωκομματικές εκλογές"*
- *εμφανίζει διάθεση αυτοκριτικής για τα όσα έγιναν. "Αστοχες ενέργειες έγιναν απ' όλες τις πλευρές. Γίνονται προσπάθειες για την αποκατάσταση της ηρεμίας".*
- *κρατά κλειστά τα χαρτιά του για τον νομάρχη Δωδεκανήσου. "Θα εξαρτηθεί από τις συνθήκες που θα υπάρχουν τότε". Κάτι ανάλογο λέει και για τον δήμο Ρόδου. "Είναι νωρίς ακόμη".*

Της **ΡΕΝΑΣ ΒΕΝΙΑΝΑΚΗ**

### Με πρόδηλη διάθεση αυτοκριτικής ο κ. Σωτ. Καραχάλιος

# Αστοχες ενέργειες απ' όλες τις πλευρές

### Σημαντικό το συνέδριο της Ν.Δ., τί λέει για Αβραμόπουλο

**ΓΝ. Βρισκόμαστε πολύ κοντά στο συνέδριο της Νέας Δημοκρατίας. Τοπικά έγινε, θα γίνει προσυνεδριακός διάλογος;**

**ΑΠ:** Κα Βενιανάκη πρώτα - πρώτα θα ήθελα να ευχαριστήσω την έγκριτη εφημερίδα "ΓΝΩΜΗ" για την ευκαιρία που μου δίνετε ώστε να επικοινωνήσω μέσω ημών με τους Δωδεκανήσιους στην κρίσιμη περίοδο και στιγμή για τη Νέα Δημοκρατία, δηλ. μία περίπου εβδομάδα προ της ενάρξεως του 5ου Τακτικού Συνεδρίου. Απαντώντας λοιπόν στο πρώτο σας ερώτημα σχετικά με προσυνεδριακό διάλογο θα ήθελα να σας υπενθυμίσω ότι προ μηνός περίπου υπήρξε στην Κάρπαθο Προσυνεδριακή συνδιάσκεψη με θέμα "Ανάπτυξη-Προβλήματα Νησιωτικής Ελλάδος". Εκεί, παρουσία του προέδρου του κόμματος Κων/νου Καραμανλή, εδόθη η ευκαιρία σε φορείς, συλλόγους και σε απλούς πολίτες να αναφέρουν τα τοπικά προβλήματα που απασχολούν το Νομό μας και να γνωστοποιήσουν στην Κεντρική Διοίκηση του Κόμματος πως αυτοί βλέπουν την επίλυσή τους. Πέραν της Προσυνεδριακής αυτής Συνδιάσκεψης σε τοπικό επίπεδο η Νομαρχιακή Επιτροπή στις δύο τελευταίες συνεδριάσεις της ασχολήθηκε επισταμένως με την στάση, την γραμμή και τα προβλήματα της εισηγήσεως στο Συνέδριο που θα γίνει από εμένα κατά την Συνεδριακή διαδικασία. Τέλος, αποφασίστηκε το Προεδρείο της Νομαρχιακής Επιτροπής να επισκεφθεί το Νομάρχη, τον Δήμο Ροδίων, ως πρόεδρο Ενώσεως Δήμων Κοινοτήτων Δωδεκανήσου, το ΕΒΕΔ, την Ενωση Ξενοδόχων Δωδεκανήσου, τον ΔΟΤ, να συζητήσει μαζί τους και μετά από την συζήτηση αυτή να προχωρήσει στην σύνταξη της εισηγήσεώς της.

**ΓΝ. Ποιά είναι κατά την γνώμη σας τα σημαντικότερα θέματα που πρέπει να αντιμετωπίσει το κόμμα σας στο συνέδριο; Για την εκλογή Γραμματέα ποιά είναι η γνώμη η δική σας;**

**ΑΠ:** Το 5ο Τακτικό Συνέδριο της Νέας Δημοκρατίας αποτελεί, όπως λέγουν οι ειδικοί και οι έχοντες πείρα από τα υπόλοιπα Συνέδρια το σημαντικότερο και το έχων την μεγαλύτερη σημασία λόγω του χρόνου που αυτό πραγματοποιείται και λόγω των ειδικών πολιτικοκοινωνικών συνθηκών που επικρατούν αυτή την στιγμή στην Ελλάδα. Σήμερα 26 χρόνια μετά την μεταπολίτευση, η Ελληνική κοινωνία διψά περισσότερο από ποτέ για ανανέωση. Ανανέωση όχι σαν έννοια βιολογική ή έννοια διαδοχής, αλλά ανανέωση σε δομές, σε θεσμούς, σε ιδέες, σε θεματολογία σε γλώσσα, σε διαδικασίες. Με αυτό το σκεπτικό οφείλουμε να ασχοληθούμε κατά κύριο λόγο με τα προβλήματα που απασχολούν το Εθνος και το λαό. Δηλ. την ανεργία, το ασφαλιστικό, την ανάπτυξη, τα προβλήματα της παιδείας, της υγείας, των ναρκωτικών, την προστασία του περιβάλλοντος, τα προβλήματα των αγροτών, τις μεγάλες καθυστερήσεις που παρατηρούνται σε όλα τα δημόσια έργα, τις δυσλειτουργίες που παρατηρούνται όχι μόνον σε κεντρικό αλλά και σε επίπεδο Τοπικής και Νομαρχιακής Αυτοδιοίκησης. Να προτείνουμε συγκεκριμένα μέτρα για την λύση των προβλημάτων αυτών. Ενα άλλο θέμα που πρέπει να απασχολήσει και θα απασχολήσει το Συνέδριο είναι η Οργανωτική δομή της Νέας Δημοκρατίας. Θα υπάρξουν προτάσεις τόσο για την βάση του κόμματος, το κύτταρο δηλ. την Τ.Ε., όσο και για την κορυφή, την εκλογή Γραμματέως. Θα ακούσουμε με προσοχή όλες τις προτάσεις, θα τις αξιολογήσουμε και ανάλογα θα αποφασίσουμε με μοναδικό σκεπτικό την αναβάθμιση της εικόνας του κόμματος ώστε αυτό να γίνει ελκυστικότερο στην κοινωνία.

**ΓΝ. Πως εξελλίσσονται τα πράγματα εντός της οργάνωσης της Νέας Δημοκρατίας τοπικά; Είχαμε αποχωρήσεις στελεχών στις πρόσφατες εσωκομματικές. Η ενότητα έχει αποκατασταθεί;**

**ΑΠ:** Σε τοπικό επίπεδο η Νέα Δημοκρατία δεν διάγει και τις καλύτερες στιγμές της. Είναι γεγονός ότι η ενότητα του κομματικού μηχανισμού μετά τις πρόσφατες εσωκομματικές εκλογές έχει διασαλευθεί. ***Θέλω εδώ να τονίσω ότι άστοχες ενέργειες έγιναν από όλες τις πλευρές.*** Από άλλη πλευρά μπορεί να έγιναν περισσότερες, από άλλη πλευρά λιγότερες. Σημασία δεν έχει αυτό. ***Σημασία έχει ότι εάν θέλουμε να χαρούμε και να πανηγυρίσουμε ένα θετικό αποτέλεσμα στις επόμενες εθνικές εκλογές, πρέπει όλοι μας να σκεφθούμε αυτά που μας ενώνουν και όχι αυτά που μας χωρίζουν. Βέβαια θέλω να τονίσω εδώ ότι τελευταία έχουν γίνει και γίνονται ουσιαστικά βήματα ώστε να αποκατασταθεί και πάλι η ηρεμία στον κομματικό μηχανισμό.*** Κλείνω την ερώτησή σας με την ευχή και την προσδοκία ότι απ' όλες τις μεριές στο άμεσο μέλλον θα πραγματοποιηθούν τα κατάλληλα βήματα ώστε να επιτευχθεί η πολυπόθητη συνεργασία για το καλό της παράταξης.



*Πράγματι υπάρχει πολιτική έλλειψη στην εκπροσώπηση του Νομού μας στα κέντρα λήψης των αποφάσεων – Χρειάζεται μεγαλύτερη δραστηριοποίηση*

**ΓΝ. Διαπιστώνουμε ότι η Ν.Ε. της Ν.Δ. όπως και η Ν.Ε. του ΠΑΣΟΚ ότι αρχίσατε να ασχολείστε με τοπικά προβλήματα (π.χ. σπίτια Αγίων Αποστόλων). Σε τι οφείλεται αυτή η στροφή; Ο κ. Τ. Παρασκευάς είχε μιλήσει για έλλειμμα πολιτικών σε σχέση με τα μεγάλα ζητήματα του νομού. Συμφωνείτε;**

**ΑΠ:** Εχουμε κατηγορηθεί στο παρελθόν ότι σαν Νομαρχιακή Επιτροπή δεν σκύψαμε και δεν ασχοληθήκαμε με τα καυτά προβλήματα που απασχολούν καθημερινά τον Ροδίτη και τον Δωδεκανήσιο. Γι' αυτόν ακριβώς τον λόγο αποφασίσαμε την δημιουργία στην σύνθεση της νέας Νομαρχιακής Επιτροπής να συγκροτήσουμε Γραφείο Τύπου με επικεφαλής τον Τάσο Σπανό καθώς και Γραμματέα Οργανωτικού με επικεφαλής τον Χρήστο Μαντά. Φαίνεται εκ του αποτελέσματος ότι η δραστηριότητα των στελεχών αυτών αναβάθμισε την όλη εικόνα της Νομαρχιακής Επιτροπής. Πιστεύω δε ότι και στο μέλλον η δραστηριότητά της θα είναι ανάλογη. Οσον αφορά την τοποθέτηση του Γραμματέα του ΠΑΣΟΚ για έλλειμμα πολιτικών στο Νομό μας, θα ήθελα να πω ότι δεν στέκομαι στο πρόσωπο, όσο στην εσφαλμένη νοοτροπία και πιθανή αδυναμία στην πίεση που θα πρέπει να ασκούν αυτά προς την Κεντρική Διοίκηση. ***Κανείς δεν πρέπει να ξεχνά ότι ο τόπος μας έχει ευτυχήσει να διαθέτει Υπουργούς σ' όλες σχεδόν τις κυβερνήσεις καθώς και τον Κώστα Σκανδαλίδη Νο 2 στο ΠΑΣΟΚ μια δεκαετία περίπου τώρα. Με εξαίρεση το Νοσοκομείο Ρόδου που προσωπικά θα το χρεώσω στην πίεση του Δημήτρη του Κρεμαστινού, ας αναλογισθούν όλοι τους ποιά άλλα μεγάλα έργα κατάφεραν να τελειώσουν τα τελευταία 26 χρόνια.*** Με την σκληρή μου αυτή τοποθέτηση θέλω να επισημάνω ότι σκοπός μου δεν είναι να μειώσω ατομικά τους πολιτικούς του Νομού μας θέλω να κατακρίνω την επαρχιώτικη νοοτροπία που διακατέχει όλους εμάς, ώστε στο μέλλον να μην παρακαλούμε τους καρεκλοκένταυρους της Αθήνας, αλλά να απαιτούμε απ' αυτούς να σκύψουν στα προβλήματά μας δίνοντας τις απαιτούμενες λύσεις. Στην ερώτηση αυτή μου δίνεται την ευκαιρία για μία ακόμη τοποθέτησή μου. Από την θέση που σήμερα κατέχω και σε οποιαδήποτε άλλη μου επιφυλάσσει το μέλλον. ***"Θα συμμαχήσω" με τον καθένα που ως στόχο και επιδίωξη έχει την λύση των τοπικών προβλημάτων.*** Κι αυτό γιατί έτσι "βλέπω" την προσφορά πολιτικής στον τόπο μας.

**ΓΝ. Πως βλέπετε το κόμμα Αβραμόπουλου σε σχέση με τη Ν.Δ. στη Δωδ/σο; Τα ονόματα που ακούγονται σ' ένα ποοστό προέρχονται από το κόμμα σας. Ανησυχείτε; Μπορεί να προκαλέσει ζημιά στη Ν.Δ. με τα στελέχη που φαίνεται να το συγκροτούν;**

**ΑΠ:** Θα ήθελα να αρχίσω την απάντησή μου κάνοντας κάποιες γενικές επισημάνσεις για το ΚΕΠ και τον Πρόεδρό του. Κατ' αρχάς να ειπώ ότι το ΚΕΠ δεν είναι μόνον πρόβλημα της Νέας Δημοκρατίας, αλλά όλων των κομμάτων. Τούτο φαίνεται και από τις ως τώρα δημοσκοπήσεις. Δεύτερον θα ήθελα να σταθώ σε μία δήλωση του κ. Αβραμόπουλου ότι ήδη θεωρεί το ΚΕΠ κόμμα εξουσίας. Τέτοιες δηλώσεις τόσον από την πλευρά των δύο μεγάλων κομμάτων, όσον και από την πλευρά του προέδρου του ΚΕΠ αποπροσανατολίζουν τον κόσμο και δεν βοηθούν ώστε να δούμε και να αντιμετωπίσουμε την πραγματικότητα. Είναι γεγονός ότι η προοπτική και το μέλλον του ΚΕΠ εξαρτάται από την "διαγωγή" των δύο μεγάλων κομμάτων. Τώρα, όσον αφορά την τοπική εξέλιξη του ΚΠΕ θέλω να τοποθετηθώ και να ειπώ ότι ως τώρα δεν παρουσιάζεται ως δυναμικό Κίνημα αλλά ως κόμμα διαμαρτυρίας στο οποίο συσπειρώνονται άτομα αξιοσέβαστα, ικανά μεν, αλλά χωρίς προηγούμενη κομματική εμπειρία, χωρίς γνώση κομματικών εκλογικών αναμετρήσεων κα χωρίς ιδιαίτερη απήχηση στις απαιτήσεις του εκλογικού σώματος. Κλείνοντας την ερώτησή σας θέλω να τονίσω ότι πρέπει να περιμένουμε τόσον τις εξαγγελίες των θέσεων του νέου κόμματος όσο και την τελική στελέχωσή του ώστε να μπορούμε να το κρίνουμε καλύτερα και ασφαλέστερα. Σε καμία όμως περίπτωση δεν πρέπει να το υποτιμήσουμε ούτε να το υπερεκτιμήσουμε. Αυτό θα ήταν λάθος μας.

**ΓΝ. Με το νομάρχη Δωδ/σου μετά το γνωστό θέμα των προσκλήσεων ποιά είναι η σχέση σας; Βλέπετε πιθανό το ενδεχόμενο να ξαναστηριχθεί από το κόμμα σας;**

**ΑΠ:** Πριν από τρία περίπου χρόνια η Νέα Δημοκρατία αποφάσισε κατόπιν πολλής σκέψεως και προβληματισμού να στηρίξει την ανεξάρτητη υποψηφιότητα του Σάββα Καραγιάννη για τη Νομαρχία Δωδεκανήσου. Μετά από δύο περίπου χρόνια κάνοντας τον απολογισμό μας θα έλεγα ότι σωστά πράξαμε. Εχουμε μια Νομαρχία ανεξάρτητη στην οποία έχει πρόσβαση ο κάθε Δωδεκανήσιος και η οποία προσπαθεί με τα πενιχρά μέσα που της απόμειναν να επιτελέσει το βαρύ πράγματι έργο της. Πιστεύω ότι από την δική μας μεριά οι σχέσεις μας δεν έχουν διασαλευθεί, όπως επίσης πιστεύω ότι δεν υπάρχει κάποιος ιδιαίτερος λόγος να συμβεί αυτό στο μέλλον. Οσον αφορά το ενδεχόμενο της εκ νέου συνεργασίας μας στο μέλλον, αυτή θα εξαρτηθεί απο τις συνθήκες που θα επικρατούν την δεδομένη στιγμή, και πώς θα έχει διαμορφωθεί το πολιτικό σκηνικό τότε. Σε κάθε περίπτωση σκοπός της οποιασδήποτε επιλογής της παράταξεως δεν θα είναι άλλος απ' αυτός που θα έχει στόχο το καλό του τόπου και επίκεντρο την αξιοποίηση ολοκλήρου του ικανού ανθρωπίνου δυναμικού του Νομού μας.

**ΓΝ. Πώς θα "πολιτευθεί" η ΝΔ στο θέμα της επιλογής του υποψηφίου δημάρχου; Θα δώσετε χρίσματα; Για την πόλη της Ρόδου τι σχεδιασμός υπάρχει;**

**ΑΠ:** Η Νέα Δημοκρατία από τις προηγούμενες εκλογές Τοπικής Αυτοδιοίκηση έκανε πράξη αυτό που και σήμερα ο πρόεδρός της Κωνσταντίνος Καραμανλής υποστηρίζει. Εκτός ελαχίστων εξαιρέσεων σε Δήμους πιλότους, απέφυγε να δώσει χρίσματα, επιδώκοντας να στηρίξει υποψηφίους ανεξάρτητους είτε προερχόμενους από το δικό της στελεχικό δυναμικό, είτε από διαφορετικούς χώρους, έχοντας όμως τα εχέγγυα μιας αξιόλογης πορείας για το καλό των τοπικών κοινωνιών. Πιστεύουμε ότι το μοντέλο αυτό πέτυχε. Γι' αυτό και θα αποτελέσει πιλότο και στις μελλοντικές επιλογές. Οσον αφορά τον Δήμο Ροδίων καθώς και όπως τους άλλους Δήμους και κοινότητες της Δωδεκανήσου είναι νωρίς να πούμε το οτιδήποτε θα μας απασχολήσει μελλοντικά, χωρίς αυτό να σημαίνει ότι θα χαθεί πολύτιμος προεκλογικός χρόνος όπως συνέβη πολλές φορές στο παρελθόν.

Τελειώνω την ενδιαφέρουσα πράγματι συνέντευξή με μια επισήμανση για τον τρόπο που η τοπική Νέα Δημοκρατία θα επιδιώξει να πολιτευθεί στο μέλλον: ***"Ο πολίτης στο προσκήνιο, πρωταγωνιστής των εξελίξεων και όχι κομπάρσος".***

*Ο Τιμόθεος Παρασκευάς στην συνέντευξή του στην "Γνώμη" μεταξύ άλλων:*

- *δηλώνει ότι ο "πήχυς" από την Νομαρχιακή έχει τεθεί πολύ ψηλά. "Πρώτιστος σκοπός να αφουγκραστούμε την κοινωνία".*
- *υπόσχεται ρόλο και συμμετοχή των οργανώσεων στα κομματικά δρώμενα. "Μόνο έτσι θα ξαναγίνουν οι οργανώσεις μας αξιόπιστες"*
- *Εμφανίζεται ενωτικός προς κάθε κατευθυνση. "Ενας είναι ο δρόμος, να είμαστε όλοι μαζί".*
- *τοποθετείται και προειδοποιεί τους επίδοξους μνηστήρες της νομαρχίας και των δήμων. "Τα παθήματα πρέπει να μας γίνουν μαθήματα. Ολοι οι υποψήφιοι θα ξεκινήσουν από την ίδια αφετηρία. Δεν θα επιτρέψουμε σε κανένα να απαξιώσει τις διαδικασίες".*

## Τιμόθεος Παρασκευάς: οι Οργανώσεις του ΠΑΣΟΚ πρέπει να ξαναζωντανέψουν

# Βάζουμε την πήχυ ψηλά και με διάθεση ενωτική προς όλους

## "Τα παθήματα, μαθήματα" για Νομαρχιακές και Δημαρχιακές εκλογές

**ΓΝ. Εχει ήδη περάσει κάποιο διάστημα από την εκλογή σας στη θέση του Γραμματέα και την συγκρότηση της νέας Ν.Ε. σε σώμα. Είστε ικανοποιημένος από την λειτουργία της; Οι στόχοι που είχατε θέσει αρχίζουν να υλοποιούνται;**

**ΑΠ:** Διανύσαμε ήδη τον πρώτο μήνα από την ημέρα που συγκροτήθηκε σε σώμα το όργανο της Ν.Ε.

Ενα όργανο που το συνθέτουν άνθρωποι καταξιωμένοι επαγγελματικά, καταξιωμένοι στη κοινωνία, με πολιτική άποψη, και υψηλό αίσθημα πολιτικής και κομματικής ευθύνης, για τους λόγους που βρίσκονται σε αυτό.

Με ένα τέτοιο δυναμικό, δεν υπήρχε άλλη πρόταση παρά να βάλουμε τον πήχυ των στόχων πάρα πολύ ψηλά.

Στόχοι που άρχισαν σιγά-σιγά να παίρνουν σάρκα και οστά, στόχοι που άρχισαν δειλά-δειλά να υλοποιούνται, και τα αποτελέσματα δεν θα αργήσουν να φανούν.

Οι στόχοι έχουν χρονικό ορίζοντα εξαμήνου.

Πρώτιστος στόχος και σκοπός είναι το αφούγκρασμα της κοινωνίας.

Η προσπάθειά μας αυτή αποτελεί μια ιδιόμορφη δημοσκόπηση των θέσεων και των απόψεων της τοπικής κοινωνίας.

Είναι μια προσπάθεια αυτή αποκόμισης ιδεών, προβληματισμών, εμπειρίας και εκτόνωσης.

Ξεκινήσαμε επαφές με τους θεσμοθετημένους φορείς της τοπικής κοινωνίας. Θα τις συνεχίσουμε και το επόμενο δεκαπενθήμερο με συνάντηση όλων των Γραμματέων των Οργανώσεων του νησιού, με συνάντηση όλων των Δημάρχων της περιοχής μας, και στη συνέχεια επισκέψεις σε όλα τα χωριά για επαφή με τα Δημοτικά και Τοπικά συμβούλια, με τους Αγροτικούς συνεταιρισμούς και διάφορες άλλες κοινωνικές ομάδες.

**ΓΝ. Με τις οργανώσεις πως θα κινηθείτε; Υπάρχει η αίσθηση ότι όλες σχεδόν υπάρχουν μόνο στα χαρτιά.**

**ΑΠ:** Εχουν περάσει ήδη 26 και πλέον χρόνια από την δημιουργία των πρώτων οργανώσεων του ΠΑΣΟΚ.

Από τότε μέχρι σήμερα, πολλά συνέβησαν, πολλά άλλαξαν. Διαφορετικές οι συνθήκες τότε, διαφορετικές οι συνθήκες σήμερα. Αλλοι οι προβληματισμοί και οι στόχοι τότε, άλλοι σήμερα.

Οι οργανώσεις του ΠΑΣΟΚ ξεκίνησαν αναζητώντας ιδεολογία. Προχώρησαν στο να γίνει όραμα και ελπίδα του Ελληνικού Λαού η Αλλαγή της κοινωνίας. Κατάφεραν να φέρουν το ΠΑΣΟΚ στην κυβέρνηση.

Στα πρώτα χρόνια διακυβέρνησης του τόπου από το ΠΑΣΟΚ οι οργανώσεις συνέβαλαν τα μέγιστα στην στήριξη και υλοποίηση των κυβερνητικών αποφάσεων. Εγιναν στο ενδιάμεσο διάστημα το μέσον για την εξυπηρέτηση των διαφόρων επιτήδειων που ήλθαν καρπώθηκαν και εξαφανίστηκαν, και αμέσως μετά επήλθε η αδράνεια.

Από τότε και μέχρι σήμερα έγιναν και γίνονται διάφορες προσπάθειες για την ανασυγκρότηση, την αναδιάρθρωση, ή την αναγέννηση της οργάνωσης. Καμία προσπάθεια δεν έφερε αποτέλεσμα. Και δεν θα μπορέσει να φέρει ή να υπάρξει θετικό αποτέλεσμα αν δεν καταφέρουμε να δώσουμε ρόλο στην οργάνωσή μας.

Εχει αποδειχθεί κατά καιρούς ότι τα οργανωμένα μέλη του ΠΑΣΟΚ έχουν την διάθεση της συμμετοχής. Και τούτο απεδείχθη και στις τελευταίες διαδικασίες για την εκλογή των Ν.Ε. που η συμμετοχή ξεπέρασε το 70% των εγγεγραμμένων μελών. Σε εμάς λοιπόν εναπόκειται η ευθύνη να βρούμε και να δώσουμε ρόλο στην οργάνωση. Με ρόλο και συμμετοχή στις αποφάσεις πιστεύω ότι οι οργανώσεις του ΠΑΣΟΚ θα ξαναγίνουν αξιόπιστες και θα εμπνέουν σεβασμό στην κοινωνία.

**ΓΝ. Οι τριβές που είχαν δημιουργηθεί κατά την εκλογή σας έχουν εξαλειφθεί; Ποιά είναι η συνεργασία σας με τον κ. Χριστοφάκη;**

**ΑΠ:** Κατ' αρχή θέλω να τονίσω ότι σε όλη την περίοδο των τριβών όπως την λέτε ήμουν αμέτοχος. Δεν πήρα μέρος ούτε με δηλώσεις αλλά ούτε και με πράξεις.

Θεώρησα ότι ήτο κατοχυρωμένο καταστατικό δικαίωμα του κ. Χριστοφάκη να πράξει αυτό που έπραξε.

Σέβομαι και εκτιμώ τον κ. Χριστοφάκη, έναν άνθρωπο ο οποίος έχει προσφέρει πάρα πολλά στο ΠΑΣΟΚ και όχι μόνο, έναν άνθρωπο που έχει ακόμα πολλά να προσφέρει, και ειδικά σε τούτη τη δύσκολη περίοδο.

Εχουμε συνεργασθεί άψογα παλαιότερα, αρχίσαμε σε αυτή την φάση και πάλι να συνεργαζόμαστε, και πιστεύω ενώνοντας τις δυνάμεις όλοι μαζί, να καταφέρουμε να φέρουμε τα προσδοκώμενα αποτελέσματα.

Αποτελέσματα που σε εμάς εναπόθεσαν με την ψήφο τους πρόσφατα οι σύντροφοί μας τις ελπίδες τους.

Είναι ο μοναδικός δρόμος το να είμαστε όλοι μαζί.

**ΓΝ. Δημιουργείται η εντύπωση ότι μεγάλο μέρος των δραστηριοτήτων σας θα αναλωθεί σε θέματα τοπικής εμβέλειας. Αν**



*Τα προβλήματα χρειάζονται τη συνδρομή όλων μας. Εχουμε χρέος να συνδράμουμε με όλες τις δυνάμεις μας τους τοπικούς παράγοντες*

**ναι, γιατί αυτή η επιλογή;**

**ΑΠ:** Πράγματι, θέση του οργάνου είναι, ένα μεγάλο μέρος της δραστηριότητας του να αναλωθεί στα φλέγοντα τοπικά θέματα.

Και αυτή η επιλογή έγινε συνειδητά. Είναι μια επιλογή που δίνει την δυνατότητα στην οργάνωση να ανοιχθεί στην κοινωνία, να έχει επαφή με την κοινωνία.

Είναι γνωστό ότι ο τόπος βρίσκεται εδώ και ένα μεγάλο χρονικό διάστημα σε τέλμα. Είναι γνωστό και εμφανές από όλους ότι τα μεγάλα έργα του τόπου έχουν βαλτώσει. Δεν είναι ορατή καμιά διαδικασία που να δίνει τα εχέγγυα ότι πάμε έστω και σε μερική λύση των προβλημάτων.

Θέση μας είναι να βοηθήσουμε κι εμείς μαζί με όλους τους τοπικούς παράγοντες και τους φορείς που πραγματικά θέλουν να βοηθήσουν, για την επίλυση αυτών των προβλημάτων.

Για τον λόγο αυτό και η Ν.Ε. αποφάσισε στην τελευταία της συνεδρίαση, να πραγματοποιήσει σε συνεργασία με τα Π.Σ. τρεις ημερίδες ανάπτυξης, και ένα συνέδριο ανάπτυξης για τον νομό.

Οι ημερίδες αυτές θα γίνουν μέχρι το τέλος Ιουνίου στη Σύμη, Κάρπαθο και Κάσο, εν ώ το συνέδριο του νομού θα πραγματοποιηθεί στην πόλη της Ρόδου μέσα στο πρώτο δεκαήμερο του Οκτώβρη.

Τα αποτελέσματα αξιολογημένα, τεκμηριωμένα και ιεραρχημένα θα μεταφερθούν στην κυβέρνηση, με πίστη και βεβαιότητα ότι θα μπουν στην διαδικασία επίλυσής τους.

Αξίζει λοιπόν τον κόπο να αφιερώσουμε χρόνο, και να ξοδέψουμε δυνάμεις να λύσουμε ή να βοηθήσουμε να λυθούν τα προβλήματα μικρά ή μεγάλα του τόπου. Αυτός ο τόπος πολλά αξίζει να του δώσουμε, γιατί πολλά μας έχει δώσει. Βρίσκεται πάντα κοντά στο ΠΑΣΟΚ και την κυβέρνηση. Αυτό δεν πρέπει να το ξεχνά κανείς από εμάς όσο ψηλά κι αν βρίσκεται.

**ΓΝ. Μεγάλη συζήτηση εντός ΠΑΣΟΚ γίνεται για την ανανέωση και διεύρυνση του ΠΑΣΟΚ. Ποιές είναι οι δικές σας απόψεις για τα δύο θέματα που προκαλούν τριβές εντός του κόμματος;**

**ΑΠ:** Το μεγάλο πλεονέκτημα του ΠΑΣΟΚ, εδώ και πάρα πολλά χρόνια είναι ότι καταφέρνει πάντα να ανανεώνεται από μόνο του. Με τις δικές του δυνάμεις, χωρίς την βοήθεια ξένων δυνάμεων.

Η ανανέωση μπορεί να γίνει είτε με πρόσωπα είτε με ιδέες είτε και με τα δύο μαζί. Αυτό το οποίο θέλει και προσδοκά το ΠΑΣΟΚ είναι ανανέωση και προσώπων και ιδεών. Είναι αυτό το οποίο κάνει εδώ και πάρα πολλά χρόνια. Απλό δείγμα ανανέωσης είναι η σύνθεση της Κοινοβουλευτικής ομάδας του ΠΑΣΟΚ οι συνθέσεις των νέων Ν.Ε. σε όλη τη χώρα, οι τόσοι και τόσοι νέοι άνθρωποι που διεκδίκησαν και κατέλαβαν θέση δημάρχου ή νομάρχη κατά τις τελευταίες εκλογές.

Είναι σαφές ότι πρέπει να επιδιωχθεί η διεύρυνση του ΠΑΣΟΚ.

Αλίμονο σε ένα κόμμα να παραμένει στάσιμο, κλειστό, μονολιθικό, χωρίς να ανανεώνει τις δυνάμεις του.

Το ΠΑΣΟΚ είναι ένα ανοικτό κίνημα στην κοινωνία που δέχεται τον οποιοδήποτε που αποδέχεται τις αρχές του.

Δεν αποτελεί ξέφραγο αμπέλι, απλώς για να εξυπηρετήσει τις προσωπικές φιλοδοξίες ή πολιτικές βλέψεις ορισμένων.

**ΓΝ. Εχουν αρχίσει και δημοσιοποιούνται "κόντρες" και "τριβές" μεταξύ διεκδικητών για το χρίσμα στη νομαρχία Δωδ/σου. Ποιά είναι η θέση σας για το θέμα αυτό; Πώς θα "διαχειριστεί" δηλαδή η Ν.Ε τις φιλοδοξίες των διαφόρων στελεχών της τόσο στην Α'βάθμια όσο και στην Β' βάθμια Αυτοδιοίκηση;**

**ΑΠ:** Το ΠΑΣΟΚ για να μπορέσει να είναι κυρίαρχο στην πολιτική σκηνή της χώρας επί 26 και πλέον χρόνια, για να μπορέσει να βρίσκεται στην κυβέρνηση για 15 και περισσότερα χρόνια στηρίχθηκε σε ορισμένες αρχές.

Μια από τις βασικότερες, που έπαιξε καθοριστικό ρόλο από την Διακήρυξη της 3ης του Σεπτέμβρη μέχρι και σήμερα είναι οι δημοκρατικές διαδικασίες.

Για να γίνουν πράξη και να εφαρμοσθούν έγιναν μεγάλες μάχες, και μεγάλοι αγώνες μέσα στο κίνημά μας.

Απτό παράδειγμα και ο τρόπος εκλογής των Α' γραμματέων των Ν.Ε. δηλαδή η εκλογή τους με καθολική ψηφοφορία.

Αυτές τις διαδικασίες είμαστε υποχρεωμένοι να τις διαφυλάξουμε ως κόρη οφθαλμού. Και δεν θα επιτρέψουμε σε κανένα να τις απαξιώσει βάζοντας πάνω από αυτές το προσωπικό του συμφέρον.

Στις 27 και 28 Απριλίου θα γίνει η συνδιάσκεψη για την Τ.Α. Πιστεύω ότι τότε θα καθορισθούν και οι διαδικασίες επιλογής των υποψηφίων για τον Α' και Β' βαθμό Τ.Α.

Γίνεται βέβαια απολύτως σαφές ότι δεν είναι δυνατό να επαναληφθούν φαινόμενα παρελθόντων ετών.

Τα παθήματα πρέπει να μας έχουν γίνει μαθήματα και αυτό ισχύει για όλους μας. Ολοι οι υποψήφιοι θα ξεκινήσουν από την ίδια αφετηρία. Ο τρόπος του παιχνιδιού θα είναι ο ίδιος και γνωστός σε όλους.

Οσοι σύντροφοι λάβουν μέρος στις διαδικασίες που θα επιλέξει το κίνημα, θα πρέπει εκ των προτέρων να γνωρίζουν ότι θα πρέπει να σεβαστούν το αποτέλεσμα και να το στηρίξουν. Είμαι αισιόδοξος ότι δεν θα αντιμετωπίσουμε τα προβλήματα των προηγούμενων διαδικασιών, και θα τα καταφέρουμε μόνο αν είμαστε αποφασιστικοί σαν όργανο στις αποφάσεις μας.

**ΓΝ. Θα ήθελα την γνώμη σας για το κόμμα Αβραμόπουλου. Τοπικά θα επηρεάσει το ΠΑΣΟΚ;**

**ΑΠ:** Το φαινόμενο Αβραμόπουλος είναι πλέον επί σκηνής. Εκανε την διακήρυξη του κόμματος του και αρχίζει δειλά-δειλά να μας παρουσιάζει και τις θέσεις του. Θέσεις με γενικότητες βέβαια, χωρίς καμιά εξειδίκευση, και μην αγγίζοντας τα καυτά θέματα που απασχολούν τον τόπο.

Ανεξάρτητα από αυτά, δεν πρέπει να ξεχνάμε ότι είναι κάτι το καινούργιο, και σαν καινούργιο είναι αξιοπρόσεκτο, αξιοπερίεργο, και ελκυστικό προς το παρόν.

Για τον λόγο αυτό, αν θέλουν τα πολιτικά κόμματα να μη βρεθούν προ απροόπτου, πρέπει να το λάβουν σοβαρά υπ' όψιν τους.

Πρέπει να αξιολογήσουν χωρίς απαξία χωρίς μηδενισμούς, χωρίς υποτίμηση, αλλά με σοβαρότητα και υπευθυνότητα το νέο κόμμα.

Δεν ξέρω πια θα είναι η δύναμή του στις προσεχείς εκλογές. Δεν ξέρω αν θα διατηρήσει για πολύ ακόμα την δυναμική που δείχνει τουλάχιστον αυτή την στιγμή στις διάφορες δημοσκοπήσεις.

Η πορεία του πιστεύω εξαρτάται από τα δύο μεγάλα κόμματα.

Αν εκσυγχρονίσουν τον λόγο τους αν κάνουν πράξη τις εξαγγελίες τους και αν ξεφύγουν από την εσωστρέφειά τους πιστεύω πως το κόμμα Αβραμόπουλου δεν θα βρει τον κενό χώρο για να κινηθεί.

## ΕΓΓΡΑΦΕΣ ΣΤΟΥΣ ΕΚΛΟΓΙΚΟΥΣ ΚΑΤΑΛΟΓΟΥΣ

Στις 31 Μαρτίου 2001 λήγει η προθεσμία υποβολής αιτήσεων εγγραφής και μετεγγραφής Ελλήνων εκλογέων στους εκλογικούς καταλόγους καθώς και αυτή των πολιτών της Ευρωπαϊκής Ενωσης που επιθυμούν να εγγραφούν στους ειδικούς καταλόγους.

Με εγκύκλιό του το υπουργείο Εσωτερικών Δημόσιας Διοίκησης και Αποκέντρωσης προς τις Νομαρχιακές Αυτοδιοικήσεις, ενόψει της ετήσιας αναθεώρησης του 2001, ειδοποιεί τους αρμόδιους φορείς για την έγκαιρη λειτουργία των τμημάτων εκλογικών καταλόγων κατά την 31η Μαρτίου και σε όλη τη διάρκεια της ημέρας από τις 9 το πρωί έως τις 9 το βράδυ.

## ΤΑ ΛΙΜΑΝΙΑ ΤΟΥ ΟΔΥΣΣΕΑ

Στο πρόγραμμα Interreg, το οποίο προβλέπει τη χρηματοδότηση προγραμμάτων σε παραμεθόριες ζώνες των χωρών της Ε.Ε. αναφέρεται άρθρο της ιταλικής εφημερίδας "Sole 24 Ore" με τίτλο "Στις Βρυξέλλες επιστρέφει η Μεγάλη Ελλάδα".

Το πρόγραμμα αυτό αναφέρεται μεταξύ άλλων στο δημοσίευμα-προβλέπει τη χρηματοδότηση ενός δικτύου που από τις Κυκλάδες και τα Δωδεκάνησα θα φέρνει τους ιστιοπλόους στις ακτές της Νότιας Ιταλίας.

# Θα μεταφερθεί από την Τουρκία για να δικασθεί στη Ρόδο

### ΑΙΓΥΠΤΙΟΣ ΝΑΥΤΙΚΟΣ ΚΑΤΗΓΟΡΕΙΤΑΙ ΓΙΑ ΤΗ ΔΟΛΟΦΟΝΙΑ ΣΥΝΑΔΕΛΦΟΥ ΤΟΥ ΠΑΝΩ ΣΤΟ ΠΛΟΙΟ ΤΟΥΣ ΕΝΩ ΕΠΛΕΕ ΣΤΑ ΧΩΡΙΚΑ ΥΔΑΤΑ ΤΗΣ ΡΟΔΟΥ

## Η Εισαγγελία Εφετών κίνησε τη διαδικασία για έκδοσή του μέσω της Ιντερπόλ

**Μία περίεργη αλλά και πρωτότυπη θα λέγαμε για τα δικαστικά χρονικά υπόθεση απασχολεί τις τελευταίες ημέρες την Εισαγγελία Εφετών Δωδεκανήσου. Πρόκειται για μια ανθρωποκτονία που έγινε μισοπέλαγα πέρυσι τον Μάϊο και ο δολοφόνος κρατείται στις φυλακές της Τουρκίας αλλά πρέπει να δικαστεί στη Ρόδο.**

Πέρυσι στο τέλος Μαΐου και ενώ το φορτηγό πλοίο "Μίλος 9" με σημαία Καμπόζης έπλεε ανοιχτά της Ρόδου αλλά μέσα στα Ελληνικά χωρικά ύδατα ο αλλοδαπός υπήκοος MIAN MAP φιλονίκησε με Αιγύπτιο μέλος του πληρώματος και το τραυμάτισε θανάσιμα. Ο πλοίαρχος όμως αντί να πιάσει στο λιμάνι της Ρόδου, να βγάλει τον νεκρό και να παραδώσει τον δράστη στις λιμενικές αρχές, όπως είχε υποχρέωση, συνέχισε το ταξίδι του και κατέπλευσε στο λιμάνι Ισκεντερούν της Τουρκίας όπου ανέφερε το περιστατικό στους Τούρκους και παρέδωσε τον δράστη.

Ομως η Τουρκία είναι αναρμόδια να δικάσει τον MIAN MAP επειδή το αδίκημα συνέβη στα χωρικά ύδατα της Ελλάδας και ειδικότερα της Ρόδου γι' αυτό εξακολουθεί να τον κρατεί στις φυλακές.

- Η Ιντερπόλ της Τουρκίας μέσω της Ιντερπόλ της Ελλάδας ανέφερε το γεγονός στην Εισαγγελία Πρωτοδικών Ρόδου, η οποία άσκησε ποινική δίωξη για ανθρωποκτονία και διαβίβασε την δικογραφία στον ανακριτή Βασίλη Παπανικόλα ο οποίος έχει εκδώσει ήδη ένταλμα συλλήψεως του MIAN MAP προκειμένου να μεταφερθεί στη Ρόδο για να δικαστεί.



Προχθές η Εισαγγελία Εφετών Δωδεκανήσου άρχισε τη διαδικασία για την έκδοση του κρατουμένου στις φυλακές του Ισκεντερούν προκειμένου να κλειστεί στις φυλακές της Κω, μέχρι την ημέρα της δίκης του. Το σχετικό έγγραφο της Εισαγγελίας Εφετών εστάλη στο Υπουργείο Δικαιοσύνης το οποίο διά του Υπουργείου Εξωτερικών θα διαβιβάσει το αίτημα στο υπουργείο Εξωτερικών της Τουρκίας.

## ΤΙ ΚΑΤΑΣΚΕΥΑΖΕΤΑΙ ΣΤΗ ΓΕΦΥΡΑ ΤΗΣ ΚΡΕΜΑΣΤΗΣ

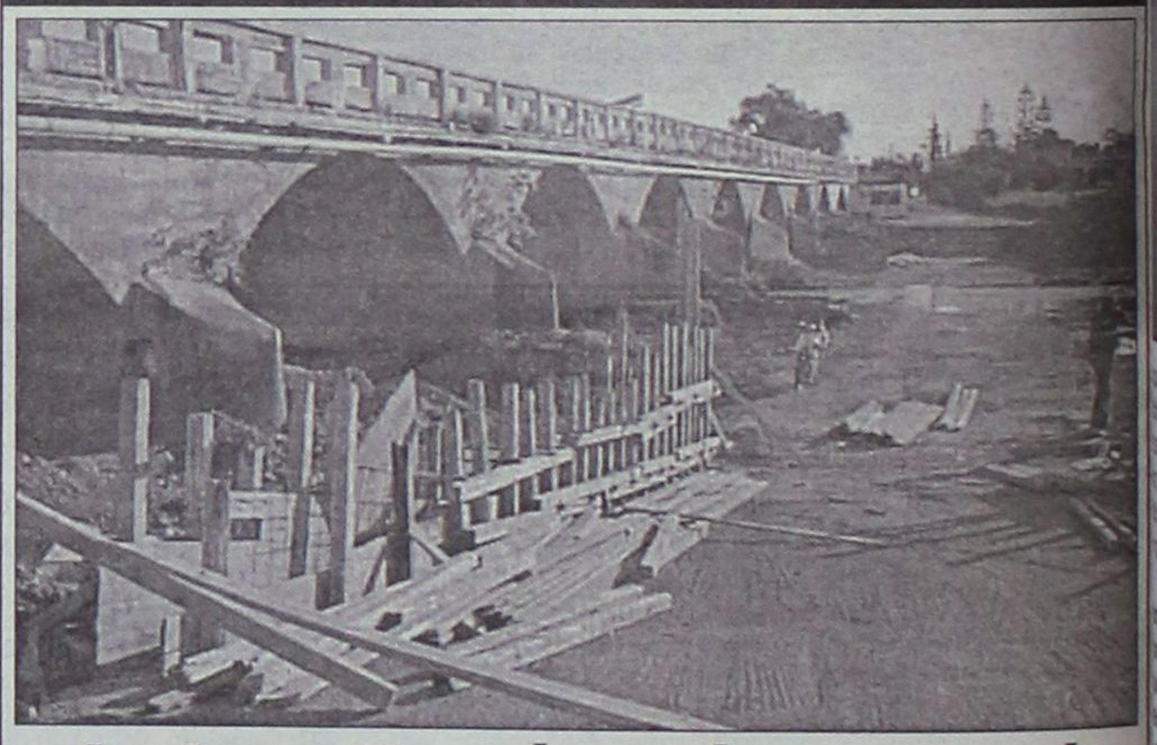

# Ιρλανδική διάβαση ή Κρεμαστινή εφεύρεση;

## ΜΕΣΑ ΣΤΗ ΒΔΟΜΑΔΑ Η ΟΛΟΚΛΗΡΩΣΗ ΤΗΣ...

**Μέσα στην εβδομάδα ολοκληρώνονται οι εργασίες στον παράλληλο προς τη γέφυρα της Κρεμαστής δρόμο και αναμένεται να δοθεί στην κυκλοφορία προς το τέλος της εβδομάδας. Μόλις το έργο δοθεί στην κοινή χρήση οι διερχόμενοι θα αντιληφθούν τί πραγματικά σημαίνει "άκρον άωτον εφευρετικότητας".**

Με την έναρξη των εργασιών, εδώ και δύο μήνες είχε δημιουργηθεί η εντύπωση ότι επρόκειτο να κατασκευασθεί μια μικρή γέφυρα, ώστε από το άνοιγμά της να περνούν τα νερά του ποταμού. Ομως το μόνο που δεν κατασκευάζεται είναι γέφυρα. Σκάφτηκε ο πάλιός δρόμος που είχε υπόγειες διόδους για το νερό, γίνεται βαρειά θεμελίωση και τώρα θα πέσει άσφαλτος, χωρίς καμιά υπερύψωση από το επίπεδο του εδάφους. Κι αυτό γίνεται σκόπιμα ώστε τα νερά να περνούν πάνω από το οδόστρωμα, με την αιτιολογία ότι έτσι δεν θα μπαζώνεται ο ποταμός!

- Αυτό ονομάζεται "Ιρλανδική Διάβαση", κατ' άλλους όμως "Κρεμαστινή εφεύρεση", για λόγους ευνόητους που δεν χρειάζεται αναλυτική εξήγηση. Ο δρόμος θα έχει πλάτος 5,70 μέτρα, το μήκος του είναι 70 μ. και το κόστος του θα ανέλθει στα 5.500.000 δρχ.

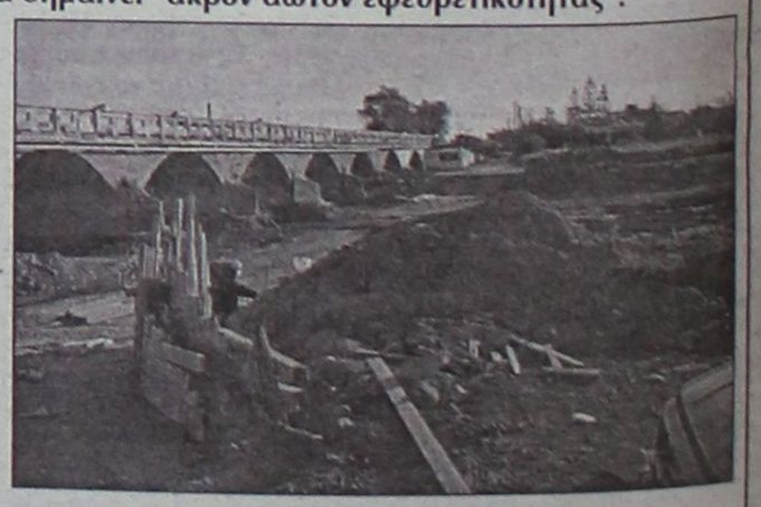

Εν πάση περιπτώσει, το έργο τελειώνει, η ταλαιπωρία των διερχομένων πλησιάζει στο τέλος της και ελπίζουμε η ...εφεύρεση να δικαιωθεί από Ιρλανδούς τουρίστες, μια και οι ιθαγενείς δύσκολα θα μπορέσουν να καταλάβουν τη διαφορά μεταξύ εκείνου που υπήρχε, αυτού που κατασκευάζεται και εκείνου που ...νόμιζαν ότι θα κατασκευασθεί...


ERGO PLAN
ΣΥΝΘΕΤΙΚΑ ΚΟΥΦΩΜΑΤΑ - PVC

6 ΣΗΜΕΙΑ ΥΠΕΡΟΧΗΣ
- ΔΙΑΧΡΟΝΙΚΗ ΑΙΣΘΗΤΙΚΗ
- ΜΕΓΑΛΗ ΔΙΑΡΚΕΙΑ ΖΩΗΣ
- ΔΕΝ ΧΡΕΙΑΖΟΝΤΑΙ ΣΥΝΤΗΡΗΣΗ
- ΕΙΝΑΙ ΘΕΡΜΟΗΧΟΜΟΝΟΤΙΚΑ
- ΠΑΡΕΧΟΥΝ ΑΣΦΑΛΕΙΑ & ΣΙΓΟΥΡΙΑ
- ΕΙΝΑΙ ΟΙΚΟΝΟΜΙΚΑ

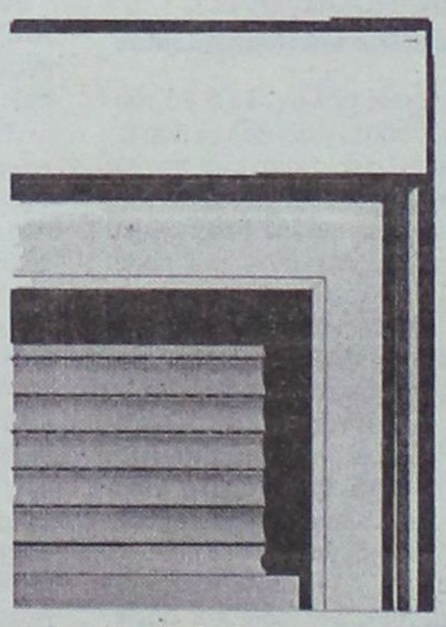

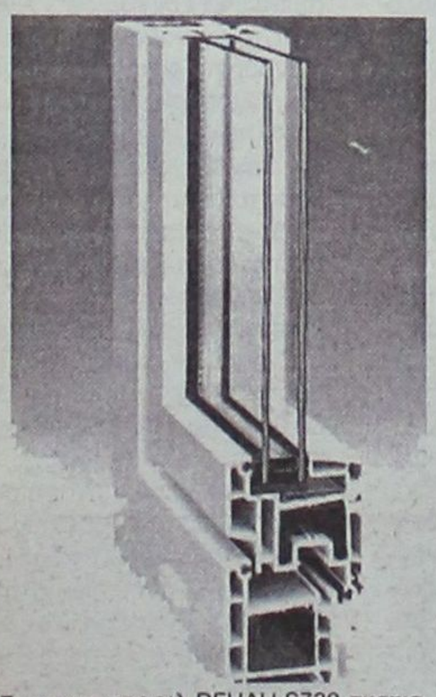

Συστημα προφιλ REHAU S730 σκοτια.

Αυτά είναι μερικά από τα πλεονεκτήματα που σας προσφέρει η ERGOPLAN με το συστημα ΓΕΡΜΑΝΙΚΩΝ συνθετικών κουφωμάτων S 730 της REHAU με τις πλέον αποδοτικές λύσεις της αγοράς.

Τα παράθυρα ομορφαίνουν το σπίτι

REHAU Αισθητική κουφωμάτων

ΓΙΑ ΣΑΣ ΠΟΥ ΖΗΤΑΤΕ ΠΟΙΟΤΗΤΑΣ – ΤΙΜΗΣ
του τέλειο συνδυασμό
μια επίσκεψη ΣΤΟ ΕΡΓΟΣΤΑΣΙΟ ΜΑΣ
είναι αρκετή για να δείτε ΠΟΥ & ΠΩΣ
φτιάχνουνται ΤΑ ΚΟΥΦΩΜΑΤΑ ΣΑΣ
και να διαλέξετε ΤΟ ΧΡΩΜΑ
που σας ταιριάζει

ΠΑΡ. Γ. ΣΕΦΕΡΗ 85100 ΡΟΔΟΣ ΤΗΛ. 0241-67180/37280 FAX:0241-67230

# Θα πάρουμε κατιτίς από Πολιτιστική Ολυμπιάδα;

Για την περίφημη Πολιτιστική Ολυμπιάδα αλλά και για την ανταπόκριση που έτυχε από το Ροδιακό και το Αθηναϊκό κοινό η τελευταία παράσταση που ανέβασε το Δημοτικό Περιφερειακό Θέατρο (ΔΗ.ΠΕ.ΘΕ.) της Ρόδου, μιλήσαμε με τον καλλιτεχνικό του διευθυντή, τον κ. Μιχάλη Σδούγκο.

Καταρχάς, ο κ. Σδούγκος δεν έλαβε μέρος, όπως εσφαλμένως δημιουργήθηκε η εντύπωση, στην πρόσφατη συνάντηση των καλλιτεχνικών διευθυντών που πραγματοποιήθηκε στη Θεσσαλονίκη επειδή βρισκόταν στην Αθήνα, αφού επρόκειτο να κάνει πρεμιέρα εκεί η παράσταση του ΔΗ.ΠΕ.ΘΕ.



Αναφορικά, όμως, με την Πολιτιστική Ολυμπιάδα για την οποία γίνεται τόσος λόγος τελευταία, όπως μας πληροφορεί ο κ. Σδούγκος, πρόκειται για ένα μακροπρόθεσμο σχέδιο για το οποίο μπορούν να καταθέσουν προτάσεις φορείς αλλά και ιδιώτες.

**Παρούσα, όμως, θα είναι και η Ρόδος αφού γίνονται συζητήσεις με τους αρμοδίους για μία πρόταση που θα μπορούσε να υιοθετηθεί και θα αφορά στην πολιτιστική μας κληρονομιά.**

Αυτή την περίοδο κωδικοποιούνται διάφορες προτάσεις από την αρμόδια επιτροπή του Υπουργείου Πολιτισμού τις οποίες στη συνέχεια θα αξιολογεί και θα τις στηρίζει είτε παρέχοντας οικονομική ενίσχυση μέσα από κάποια κονδύλια είτε οποιαδήποτε άλλη βοήθεια κριθεί αναγκαία.

Μάλιστα, σημαντική θεωρείται και η **Πανελλήνια Διάσκεψη Επικράτειας Πολιτισμού** η οποία πρόκειται να πραγματοποιηθεί πάλι στη Θεσσαλονίκη, παρουσία του Υπουργού Πολιτισμού αυτή τη φορά, κατά το χρονικό διαστημα 6 με 8 Απριλίου και στην οποία θα συμμετάσχει και το ΔΗ.ΠΕ.ΘΕ.-Ρόδου.

Αναφορικά, τώρα, με την παράσταση "**Κλυταιμνήστρας Δίκαιον**" που ανέβασε πρόσφατα το ΔΗ.ΠΕ.ΘΕ., σύμφωνα με τον κ. Σδούγκο η ανταπόκριση του κόσμου ήταν πολύ καλή. Να σημειώσουμε ότι η παράσταση ανέβηκε στη Ρόδο την 1η Μαρτίου και για δύο εβδομάδες και στη συνέχεια...ανηφόρισε για Αθήνα όπου ανέβηκε από της 16 Μαρτίου και για δύο εβδομάδες στη θεατρική σκηνή "Ένα θέατρο για τις τέχνες" στο Θησείο. Και στην Αθήνα η παράσταση έτυχε ενθουσιώδους υποδοχής από το εκεί κοινό, όπως μας πληροφορεί ο κ. Σδούγκος.

Όσο για τα σχέδια που μας επιφυλάσσει για το άμεσο μέλλον το ΔΗ.ΠΕ.ΘΕ. Ρόδου, θα γίνει μία καλοκαιρινή παραγωγή η οποία μάλιστα θα περιοδεύσει στα χωριά της Ρόδου αλλά και σε νησιά του νομού μας.



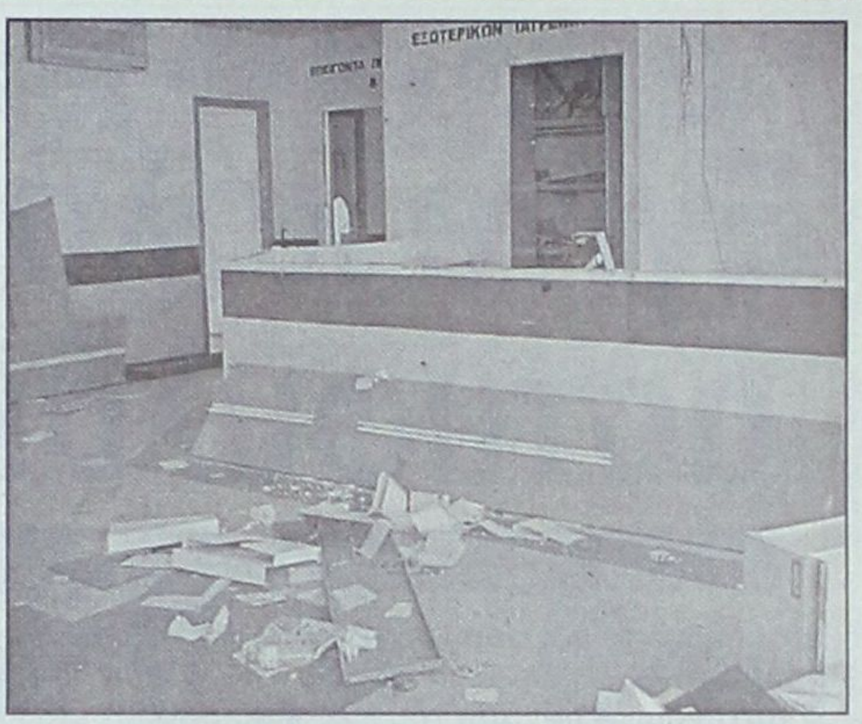


### Προς ολοκληρωτική καταστροφή το παλιό νοσοκομείο

# 'Ενα αίσχος για το οποίο ουδείς ντρέπεται!..

### Ξεπέρασε κάθε όριο ο παχυδερμισμός των αρμοδίων

**Εικόνες απαράδεκτες, που ντροπιάζουν και προσβάλλουν την ανθρώπινη λογική, αντικρύζει κάθε περαστικός που αναρωτιέται τι απέγιναν οι χώροι του παλαιού πλέον Νοσοκομείου Ρόδου.**



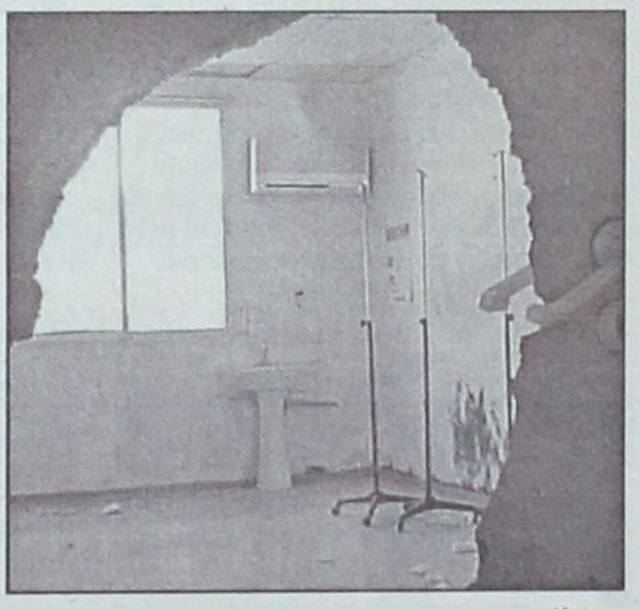

Μία βόλτα στη νέα πτέρυγα των Εξωτερικών Ιατρείων και των Επειγόντων περιστατικών, αποδεικνύει ότι είμαστε χώρα ανάλγητων, αδιάφορων ανθρώπων και το μεγάλο ερωτηματικό που τίθεται είναι γιατί να συμβαίνουν όλ' αυτά.

Μετά τη μετακόμιση στο νέο Νοσοκομείο, ο χώρος εγκαταλείφθηκε στη μοίρα του και κυριολεκτικά λεηλατήθηκε. Είναι λυπηρό να έχει τέτοια κατάληξη υλικό που αγοράστηκε με τα χρήματα των πολιτών, με τα χρήματά μας. Αδιάψευστος μάρτυρας ο φωτογραφικός φακός που κατέγραψε την απαράδεκτη κατάσταση στην οποία βρίσκεαι ο χώρος.

Πόρτες ανοικτές στον οποιοδήποτε, τζάμια σπασμένα, παγκάκια εγκαταλελειμμένα, σπασμένοι ηλεκτρονικοί υπολογιστές, γραφεία και καρέκλες, πεταμένα χαρτιά εκτυπωτών, τιμολόγια και άλλα συναφή χαρτιά, ακτινογραφίες, κατεστραμμένα κλιματιστικά, τηλέφωνα, κρεβάτια, φορεαμοί και ράφια, μέσα σε χώρους σκουπιδιών, ξύλων και ότι άλλο μπορεί να φανταστεί κανείς.

● Οι τοίχοι έχουν λερωθεί με σπρέυ και μπογιές, αρκετές πόρτες έχουν σπάσει, ενώ κάποια δωμάτια μετατράπηκαν σε... τουαλέτες. Η εικόνα θλιβερή που προκαλεί οργή και αγανάκτηση.

Δεν μπορεί όλα αυτά να ήταν άχρηστα. Μα κι αν ακόμα ήταν θα μπορούσαν να κλείνονταν σε αποθήκες ή να επιδιορθώνονταν. Ή στη χειρότερη περίπτωση, ας συγκεντρώνονταν από τους υπεύθυνους και ας πετάγονταν στα σκουπίδια.

Αφήνοντας τα εκεί, εκτέθηκαν στη μανία κάθε περιθωριακού στοιχείου, που τα κατέστρεψε εντελώς, κατέστρεψε δηλαδή δημόσια περιουσία.

Κι αναρωτιέται κάποιος, ήταν τόσο δύσκολο να γίνει μία περίφραξη, ή να τοποθετηθεί φύλακας; Σε σύντομο διάστημα, θα μεταφερθούν στους χώρους του παλαιού νοσοκομείου τα ασφαλιστικά ταμεία. Τότε θα πρέπει να δαπανηθούν ένα σωρό χρήματα για να ... συνέλθει το αχούρι που υπάρχει σήμερα.

● Γιατί λοιπόν να δαπανώνται άσκοπα χρήματα, να υπάρχει καθυστέρηση στις εργασίες, ενώ θα μπορούσαν όλα αυτά να είχαν αποφευχθεί;

Αλήθεια, ποιός είναι αρμόδιος να δώσει απάντηση στα ερωτήματα αυτά, και κυρίως ποιός θα λογοδοτήσει για τις καταστροφές;

Ως πότε ακόμα οι χώροι των Εξωτερικών Ιατρείων και των Επειγόντων Περιστατικών θα αποτελούν... μίνι χωματερή και ως πότε θα καταστρέφεται η δημόσια περιουσία;






Πως νοικιάσθηκε ξενοδοχείο για 12 χρόνια; Έγινε και πότε διαγωνισμός;

# Έγινε κόλπο με τη διαμονή των αστυφυλάκων στο Παραδείσι;

Θα απαντήσουν στα ερωτήματα οι αρμόδιοι, ή θα ρίξει φως εισαγγελική παρέμβαση;

**Κάτι φαίνεται ότι συμβαίνει και πάλι αναφορικά με τη μίσθωση ξενοδοχειακών κλινών στο Παραδείσι για τη διαμονή των αστυφυλάκων που έρχονται κάθε καλοκαίρι και στελεχώνουν την αστυνομική δύναμη του αεροδρομίου. Η μίσθωση γίνεται σε ετήσια βάση με διαγωνισμό και καλύπτει την περίοδο από 1 Απριλίου έως 31 Οκτωβρίου, οπότε οι αστυφύλακες φεύγουν από τη Ρόδο για άλλα Τμήματα.**

Διαγωνισμός για το προαναφερθέν χρονικό διάστημα έγινε και πέρυσι (κατά τον τρόπο που έγινε εν πάση περιπτώσει) και οι ενδιαφερόμενοι ανέμεναν να γίνει και φέτος όπως όλα τα προηγούμενα χρόνια. Διαγωνισμός όμως τέτοιος δεν πρόκειται να γίνει, σύμφωνα με καταγγελίες ενδιαφερομένων. Μάλιστα είναι αμφίβολο αν θα ξαναγίνει στο μέλλον! Και τούτο διότι, πάντα σύμφωνα με τα καταγγελλόμενα, αλλά και πληροφορίες από διάφορες πηγές, ο περυσινός διαγωνισμός... δεν ήταν για μια σαιζόν!

Ή μάλλον ήταν, αλλά μετατράπηκε, άγνωστο πώς και με ποιές διαδικασίες σε 12ετή επαγγελματική μίσθωση! Δηλαδή το ξενοδοχείο στο οποίο διέμεναν κατά την περυσινή σαιζόν οι αστυνομικοί, στο ίδιο θα συνεχίσουν να μένουν και κατά τα επόμενα 12 χρόνια.

Πρόκειται αναμφισβήτητα για μια πολύ περίεργη υπόθεση με πολλά ερωτηματικά. Και βεβαίως οι αρμόδιοι του υπουργείου Οικονομικών θα πρέπει να δώσουν πειστικές απαντήσεις:

1) Υπεγράφη πράγματι σύμβαση με το εν λόγω ξενοδοχείο στο Παραδείσι για δώδεκα χρόνια;
2) Εάν όντως υπεγράφη τέτοια σύμβαση, με ποιές διαδικασίες υπεγράφη; Εγινε διαγωνισμός και δεν πήρε κανένας... χαμπάρι, ή η μίσθωση έγινε απ' ευθείας;
3) Ποιό είναι το μίσθωμα της ενοικίασης σε ετήσια βάση;
4) Είναι αλήθεια ότι στα δώδεκα χρόνια της μίσθωσης το δημόσιο θα καταβάλλει ποσό 1,2 δισ. δρχ.;
5) Και γιατί μ' ένα τέτοιο ποσό δεν αναζητήθηκε μια άλλη λύση, όπως η επισκευή του κτιρίου του ξενώνα αστυνομικών στο αεροδρόμιο;
6) Με βάση ποιό νόμο και ποιά λογική στερήθηκαν άλλοι ιδιοκτήτες μικρών ξενοδοχείων στο Παραδείσι του δικαιώματος να διαγωνισθούν για μια δωδεκαετή μίσθωση;

**ΣΥΝΑΚΟΛΟΥΘΑ** των παραπάνω ερωτημάτων υπάρχουν κι' άλλα, τα οποία πιθανό να ερευνηθούν από τη Δικαιοσύνη. Εκείνο όμως που είναι χαρακτηριστικό και πρέπει να επισημανθεί, είναι ότι το δωδεκαετές μισθωτήριο συμβόλαιο είναι... περυσινό, όπως τουλάχιστον μας καταγγέλθηκε.

Σε μια τέτοια περίπτωση, τα πράγματα γίνονται ακόμη πιο σοβαρά και η ανάγκη διερεύνησης της υπόθεσης περισσότερο επιτακτική.



Αλλάζει ερήμην μας το τοπίο

# Τα νέα τιμολόγια του ΟΤΕ και τι να προσέχουμε

## Αστικά και υπεραστικά

Με νέα τιμολόγια προσπαθεί να σταθεί και να αναπτυχθε ο ΟΤΕ στην απελευθερωμένη αγορά τηλεφωνιών. Βέβαια η διοίκηση, του ΟΤΕ.αποδίδει το γεγονός αυτό στην ορθολογι κοποίηση της τιμολογιακής πολιτικής σύμφωνα με αυτά που ισχύουν στις υπόλοιπες χώρες της Ευρωζώνης με απελευ θερωμένη την αγορά τηλεπικοινωνιών. Από την άλλη πλευ ρά, όμως, υπάρχει και μια άλλη άποψη, σύμφωνα με τη οποία ο ΟΤΕ προσπαθεί να "ρίξει" τα τιμολόγια των υπερα στικών και διεθνών κλήσεων προκειμένου να είναι σε θέσ να ανταγωνιστεί τους ομίλους που θα ξεκινήσουν τη δρα στηριοποίησή τους στον τομέα της ασύρματης σταθερή τη λεφωνία με το τέλος του πρώτου εξαμήνου του τρέχοντο έτους.

Σύμφωνα λοιπόν με το νέο τιμολόγιο του ΟΤΕ, όπως είνα γνωστό, η αστική μονάδα θα κοστίζει 10,5 δρχ. ανά λεπτό Όσο μικρό και αν φαίνεται αυτό το ποσόν, οι "φανατικοί χρήστες του τηλεφωνικού δικτύου του ΟΤΕ καλό θα ήταν νο θυμηθούν τις παλαιότερες επιγραφές των περιπτέρων πάνω από τα κοινόχρηστα τηλέφωνα, τα οποία κάποτε συμβού λευαν "Εστέ σύντομοι εις το τηλέφωνον". Δικαιολογημένο βέβαια, αφού αν κάποιος ξεχαστεί και μιλήσει περίπου μισ ώρα (στις ώρες αιχμής) θα χρεωθεί 372 δρχ., ενώ για μί ώρα θα χρεωθεί 743 δρχ. Βέβαια για τις ώρες μη αιχμής (απ 10 μ.μ. έως 8 π.μ.) οι πιο πάνω χρεώσεις μειώνονται κατά τ ήμισυ.

Στον τομέα των υπεραστικών κλήσεων τα πράγματα είνα λίγο καλύτερα, αφού πλέον η κλήση ενός λεπτού κοστίζε με το ΦΠΑ συνυπολογιζόμενο περί τις 55 δρχ. για οποιοδή ποτε σημείο της Ελλάδας. Υπενθυμίζεται ότι για πόλεις κ κωμοπόλεις που ανήκουν στον ίδιο νομό ισχύει η αστική χρέωση. Έτσι, για μια τυπική τρίλεπτη συνδιάλεξη το τελικό κόστος είναι 165 δρχ. Σε ό,τι αφορά τις χρεώσεις από σταθε ρό προς κινητό τηλέφωνο, παρά τις προσπάθειες του Οργα νισμού, η χρέωση εξακολουθεί να παραμένει 130 δρχ. το λεπτό (συνυπολογιζομένου) του ΦΠΑ. Αυτό σε ό,τι αφορά τα κινητά Panafon και Telestet. Για τα κινητά της CosmOTE, η οποία ήταν η μόνη που δέχθηκε την πρόταση του ΟΤΕ για μείωση του σχετικού τέλους, η χρέωση είναι 115,8 δρχ. το λεπτό (συνυπολογιζομένου του ΦΠΑ).

Στον τομέα των διεθνών κλήσεων οι μειώσεις είναι ακόμη πιο σημαντικές, αφού μια συνδιάλεξη με τις ΗΠΑ διάρκειας ενός λεπτού κοστίζει πλέον (συνυπολογιζομένου του ΦΠΑ) 99,1 δρχ.

Αυτό σημαίνει ότι μια τρίλεπτη συνδιάλεξη κοστίζει κάτι λιγότερο από 300 δρχ., ποσό κατά 30 δρχ. (10%) μειωμένο απ' αυτό που ίσχυε για τις χώρες της Ευρωζώνης, τη Μ. Βρετανία, την Κύπρο, την Αυστραλία, όπου υπάρχει μεγάλος αριθμός απόδημου ελληνισμού. Οι κλήσεις προς τις χώρες της Βορείου Αφρικής και της ανατολικής Ευρώπης κοστίζουν λίγο πιο ακριβά, δηλαδή 118 δρχ. το λεπτό (συνυπολογιζομένου του ΦΠΑ), ενώ για τις υπόλοιπες χώρες του κόσμου τα τιμολόγια διαμορφώνονται από 236 έως 472 δρχ. το λεπτό.


Γ. ΜΑΡΙΕΤΤΟΣ

Kyros group

KYROS SHOPS

Η ΟΛΟΚΛΗΡΩΜΕΝΗ ΛΥΣΗ ΓΙΑ ΤΟΝ ΕΠΑΓΓΕΛΜΑΤΙΚΟ ΣΑΣ ΧΩΡΟ

ΜΟΚΕΤΕΣ-ΧΑΛΙΑ-ΔΑΠΕΔΑ-ΕΠΙΠΛΑ-ΥΦΑΣΜΑΤΑ-ΕΠΙΠΛΩΣΕΙΣ-ΣΤΡΩΜΑΤΑ-ΚΟΥΡΤΙΝΕΣ-ΤΑΠΕΤΣΑΡΙΕΣ ΤΟΙΧΟΥ-ΛΕΥΚΑ ΕΙΔΗ-ΣΤΟΡ




0% ΠΡΟΚΑΤΑΒΟΛΗ ΕΩΣ ΚΑΙ 36 ΔΟΣΕΙΣ!

ΕΠΑΓΓΕΛΜΑΤΙΚΟΣ ΕΞΟΠΛΙΣΜΟΣ

ΞΕΝΟΔΟΧΕΙΑ-ΕΣΤΙΑΤΟΡΙΑ-ΚΑΤΑΣΤΗΜΑΤΑ-ΓΗΠΕΔΑ-ΚΑΤΑΣΚΕΥΑΣΤΙΚΕΣ ΕΤΑΙΡΙΕΣ-ΔΗΜΟΣΙΟΙ ΧΩΡΟΙ

ΚΕΝΤΡΙΚΟ: Μ. ΚΩΝ/ΝΟΥ 27 ΡΟΔΟΣ 85100-ΤΗΛ. 30090, 26590, FAX: 30079 ΥΠΟΚ/ΜΑ: 4ο χλμ. ΡΟΔΟΥ-ΛΙΝΔΟΥ ΤΗΛ. 68838

ΑΘΛΗΤΙΚΗ ΓΝΩΜΗ
ΔΕΥΤΕΡΑ
26 ΜΑΡΤΙΟΥ 2001

# ΡΟΔΙΤΙΚΟ ΧΡΩΜΑ

✔ *Θα έχουν οι τελικοί για την ανάδειξη του πρωταθλητή στην Α' κατηγορία μπάσκετ. Ιάλυσος-Διαγόρας θα διεκδικήσουν τον τίτλο. Ο πρώτος κέρδισε τον Ανταγόρα και ο δεύτερος τον Ιπποκράτη.*

ΣΕΛ. 36

# ΚΑΘΑΡΙΣΕ ΤΟ ΤΟΠΙΟ



☞ *Ο Κλεάνθης σκόνταψε στον Ορφέα και η Ρόδος ξέφυγε έξι βαθμούς. Θύελλα και Διαγόρας έδωσαν τέλος και στην αγωνία της ουράς. Μικροεπεισόδια στον αγώνα Ρόδος-ΑΕΛ. Ο Ηρακλής 3-2 τον ΑΕΡΑ, και η Αναγέννηση 4-0 τον Καλυμνιακό*

ΣΕΛ. 15-18

## ΣΚΟΝΤΑΨΕ Ο ΑΝΤΑΓΟΡΑΣ ΚΑΙ ΠΕΡΑΣΕ ΜΠΡΟΣΤΑ Ο ΔΙΓΕΝΗΣ

● Ο ΗΡΑΚΛΗΣ Λ. ΠΗΡΕ 2–2 ΑΠΟ ΤΟΝ ΠΡΩΤΟΠΟΡΟ ΑΓΙΟ ΓΕΩΡΓΙΟ ΠΟΥ ΑΙΣΘΑΝΕΤΑΙ ΤΗΝ ΚΑΥΤΗ ΑΝΑΣΑ ΤΗΣ ΚΑΤΤΑΒΙΑΣ

ΣΕΛ. 32-33

## ΚΟΛΟΣΣΟΣ: ΠΡΟΓΡΑΜΜΑΤΙΖΟΥΝ ΓΙΑ ΤΗ ΝΕΑ ΧΡΟΝΙΑ

ΣΕΛ. 36

## Η ΚΩΣ ΕΧΑΣΕ ΣΤΟ ΤΕΛΟΣ 1–0 ΑΠΟ ΤΗΝ ΧΑΛΚΙΔΑ

ΣΕΛ. 14

NatWest Island Games

Η ΡΟΔΙΑΚΗ
ΧΟΡΗΓΟΣ ΕΠΙΚΟΙΝΩΝΙΑΣ
Isle of Man 7–13 Ιουλίου

ΔΙΕΘΝΗΣ ΑΘΛΗΤΙΚΗ ΕΝΩΣΗ ΝΗΣΩΝ
ISLAND GAMES ASSOCIATION
ΟΡΓΑΝΙΣΜΟΣ ΝΗΣΟΥ ΡΟΔΟΥ
www.Islandgames.org

ΕΘΝΙΚΗ ΕΡΑΣΙΤΕΧΝΙΚΗ

# Η Κως "έπεσε" στο 80'...

☞ *ΗΤΤΗΘΗΚΕ ΣΤΗ ΧΑΛΚΙΔΑ ΑΠΟ ΤΗΝ ΤΟΠΙΚΗ ΟΜΑΔΑ ΜΕ 1-0 ΧΑΝΟΝΤΑΣ ΣΗΜΑΝΤΙΚΟ ΕΔΑΦΟΣ ΣΤΗΝ ΥΠΟΘΕΣΗ "ΣΩΤΗΡΙΑ"*

**ΚΩΣ (Ιδιαίτερη ανταπόκριση)**

Δεν τα κατάφερε τελικά η Κως να γυρίσει από την Χαλκίδα με το θετικό αποτέλεσμα που ήθελε και που θα της επέτρεπε να έβλεπε με περισσότερη αισιοδοξία το μέλλον. Ηττήθηκε 1-0 από την τοπική ομάδα αλλά αυτό δεν σημαίνει ότι χάθηκαν τα πάντα. Οι βυσσινί του **Δημήτρη Σαλαπάτα** παρατάχθηκαν με αμυντικούς προσανατολισμούς στο παιχνίδι δείχνοντας πως θα ήταν ευχαριστημένοι αν έφευγαν από την Χαλκίδα τουλάχιστον με τον ένα βαθμό της ισοπαλίας.

Η ποιότητα του α' ημιχρόνου κυμάνθηκε σε κακά μέχρι μέτρια επίπεδα με τους γηπεδούχους να έχουν την υπεροχή αλλά να είναι φλύαροι. Η Κως προσπαθούσε να βρεί τους κενούς χώρους για να δημιουργήσει ευκαιρίες μπροστά στον πολύ καλό χθες Καραγιάννη.

Η ποιότητα του παιχνιδιού ανέβηκε αφού οι ομάδες βρήκαν ρυθμό και τελικά η Χαλκίδα ευτύχησε δέκα λεπτά πριν τελειώσει το ματς να πανηγυρίσει μια πολύτιμη νίκη.

**–ΦΑΣΕΙΣ ΚΑΙ ΓΚΟΛ–**

Στο 12' από λάθος του **Παπαϊγνατίου** ο **Καραΐσκος** σούταρε ψηλά άουτ.

Στο 28' ο **Σωτηρόπουλος** βρέθηκε τετ-α-τετ με την εστία της Κω αλλά ο **Δημητρόπουλος** έπεσε στα πόδια του σώζοντας την εστία του.

Στο 41' ο **Κουκλάκης** αδίκησε την Κω όταν ο **Γιαγκίνης** κτύπησε με κεφαλιά στο πρόσωπο τον **Τρούλη** και είδε μόνο την κίτρινη κάρτα.

Στο 46' του α' ο **Εγγλέζος** έβγαλε ωραία σέντρα ο **Παπαϊγνατίου** έπιασε την κεφαλιά για να διώξει εκπληκτικά ο **Καραγιάννης** σε κόρνερ.

Στο 53' κοντινό σουτ του **Καραΐσκου** έδιωξε σε κόρνερ ο **Δημητρόπουλος.**

Πέντε λεπά αργότερα (58') ο **Κουρούπης** έπιασε το δυνατό σουτ που έφυγε λίγο άουτ.

Στρο 61' ο **Παπαϊγνατίου** σούταρε δυνατά η μπάλλα αποκρούσθηκε από τη συμβολή των δοκαριών, η μπάλλα γύρισε στον **Γκουντελίτσα** που έπιασε νέο σουτ για να διώξει ο **Καραγιάννης** σε κόρνερ.

Στο 68 το σουτ του **Καραΐσκου** έδιωξε σε κόρνερ ο **Δημητρόπουλος** και το κάθετο δοκάρι.

Στο 80' έγινε μια κάθετη μπαλλιά του **Φρούση,** κι ο **Καραΐσκος** που "τσίμπησε" τη μπάλλα την έστειλε στα δίχτυα γράφοντας το 1-0.

Στο 83' απεβλήθη με δεύτερη κίτρινη ο **Γούλας** και στο 88' με τον ίδιο τρόπο ο **Καραΐσκος.**

Από την Χαλκίδα καλύτεροι ήσαν οι **Καραγιάννης, Κουρούπης** και **Καραΐσκος** και από την Κω οι **Δημητρόπουλος, Γκουντελίτσας, Ζ. Μποϊλής.**

Καλή ήταν σε γενικές γραμμές η διαιτησία των **Κουκλάκη, Λιναράκη** και **Αρκουμάνη.**

Οι ομάδες:

**ΧΑΛΚΙΔΑ:** *Καραγιάννης, Τουλούμης (69' Σταυρόδης), Ναλμπάντης, Κουρούπης, Γιαγκίνης, Κολαμποκάς, Ζώης (7' Στρατής), Φρούσης, Καρτάλης (63' Γρηγοριάδης), Σωτηρόπουλος, Καραΐσκος*

**ΚΩΣ:** *Δημητρόπουλος, Μποϊλής Γ., Παπαϊγνατίου, Γκουντελίτσας, Μποϊλής Ζ., Γούλας, Ματθαίου (85' Υδραίος), Στεφαδούρος, Εγγλέζος, Τρούλης, Δρόσος*

**Η 24Η ΑΓΩΝΙΣΤΙΚΗ**

| | |
|---|---|
| Βύζας Μεγ.-Αίας Σαλ. | 5-1 |
| Ακαρνανικός-Δάφνη | Αναβλήθηκε |
| Ατσαλένιος-Αιγέας Πλ. | 5-0 |
| Νέα Αρτάκη-Χανιά | 1-1 |
| Κερατσίνι-Ολυμπιακός Χερσ. | 2-0 |
| Χαλκίδα-Κως | 1-0 |
| Ατρόμητος-Εργοτέλης | 2-0 |
| Αγερσανί-Απόλλων Καλ. | 0-2 α.α. |

**Η ΕΠΟΜΕΝΗ ΑΓΩΝΙΣΤΙΚΗ (25Η)**

Αίας Σαλ.-Δάφνη Δαφν.
Αιγέας Πλ.-Βύζας Μεγ.
Χανιά-Ακαρνανικός
Ολυμπιακός Χερσ.-Ατσαλένιος
Κως-Νέα Αρτάκη
Εργοτέλης-Κερατσίνι
Απόλλων Καλ.-Χαλκίδα
Αγερσανί-Ατρόμητος

## ΙΑΛΥΣΟΣ-ΛΑΜΙΑ ΤΗΝ ΤΡΙΤΗ

Λόγω της αργίας της χθεσινής Εθνικής Εορτής λεπτομέρειες του αγώνα Ιάλυσος-Λαμία και του πρωταθλήματος Β' κατηγορίας, θα δημοσιευθούν στο φύλλο της Α.Π. της Τρίτης.

## Και το Ερασιτεχνών...

☞ *Στους στόχους του Απόλλωνα Καλυθιών η κατάκτησή του*
☞ *Δεν παίζει κατά της Μυκόνου ο Μιχάλης Πολιάς αφού δεν έγινε το ματς με το Αγερσανί*



*Θέλει και το κύπελλο Ερασιτεχνών ο Απόλλων Καλυθιών (ΒΙΚΤΩΡ-ΦΩΤΟ ΜΑΡΚΕΤ-ΙΑΛΥΣΟΣ)*

Στην τελική ευθεία της προετοιμασίας μπαίνει από σήμερα ο Απόλλωνας Καλυθιών εν όψει της νέας πορείας που χαράσεται αυτή την εβδομάδα και που ονομάζεται Κύπελλο Ερασιτεχνών. Ο κυπελλούχος Δωδεκανήσου ξεκινάει την προσπάθειά του από την Τετάρτη και αποτελεί αβαντάζ για την ομάδα του **Γιώργο Τανίδη** το γεγονός του ότι ξεκινάει αυτή την προσπάθειά του από το γήπεδο Καλυθιών.

Πρώτος αντίπαλος η Μύκονος...αγνώστων λοιπών στοιχείων.

"Συνεχίζουμε στους ίδιους ρυθμούς και με την ίδια ένταση" τόνισε μεταξύ άλλων ο πρόεδρος της ομάδας **Γιώργος Καραγιάννης** στους παίκτες του και κατέληξε: "Στους στόχους μας είναι και το Κύπελλο Ερασιτεχνών. Οι αντίπαλοί μας έχουν κι αυτοί τον ίδιο στόχο κι αυτό καθιστά την προσπάθειά μας δύσκολη".

Στον αγωνιστικό τομέα υπάρχει ένα πρόβλημα.

- Ο **Μιχάλης Πολιάς** εξακολουθεί να είναι τιμωρημένος αφού το ματς του Απόλλωνα Καλυθιών με το Αγερσανί Νάξου δεν έγινε και συνεπώς δεν συνετάχθη φύλλο αγώνος. Ο **Πολιάς** θα εκτίσει την ποινή του στο ματς του Κυπέλλου και θα είναι στη διάθεση του **Γιώργου Τανίδη** για τα ματς πρωταθλήματος που θ' ακολουθήσουν.

Από την πλευρά των τραυματιών ο **Μπεκίρας** μπαίνει σιγά-σιγά στον κανονικό ρυθμό των προπονήσεων. Οι κυανοκίτρινοι είχαν διήμερο ρεπό και θα μπουν στον ρυθμό των προπονήσεων και πάλι από σήμερα.

## ΒΑΘΜΟΛΟΓΙΑ

ΕΘΝΙΚΗ ΕΡΑΣΙΤΕΧΝΙΚΗ

| Α/Α | ΟΜΑΔΕΣ | ΒΑΘΜ. | ΑΓ. | ΤΕΡΜ. | ΕΝΤΟΣ Ν | ΕΝΤΟΣ Ι | ΕΝΤΟΣ Η | ΕΚΤΟΣ Ν | ΕΚΤΟΣ Ι | ΕΚΤΟΣ Η | ΣΥΝΟΛΟ Ν | ΣΥΝΟΛΟ Ι | ΣΥΝΟΛΟ Η |
|---|---|---|---|---|---|---|---|---|---|---|---|---|---|
| 1. | Χανιά | 57 | 24 | 51-18 | 11 | 1 | 0 | 6 | 5 | 1 | 17 | 6 | 1 |
| 2. | Εργοτέλης | 52 | 24 | 49-20 | 9 | 2 | 1 | 8 | 2 | 2 | 17 | 4 | 3 |
| 3. | Βύζας | 46 | 24 | 46-21 | 8 | 2 | 1 | 5 | 5 | 3 | 13 | 7 | 4 |
| 4. | Ατσαλένιος | 43 | 24 | 41-27 | 10 | 3 | 0 | 3 | 1 | 7 | 13 | 4 | 7 |
| 5 | Ατρόμητος Π. | 41 | 24 | 41-30 | 9 | 2 | 2 | 3 | 3 | 5 | 12 | 5 | 7 |
| 6. | ΑΠΟΛΛΩΝ ΚΑΛ. | 40 | 24 | 38-21 | 11 | 1 | 1 | 1 | 3 | 7 | 12 | 4 | 8 |
| 7. | Ολυμπιακός Χ. | 34 | 24 | 30-27 | 9 | 1 | 1 | 2 | 1 | 10 | 11 | 2 | 11 |
| 8. | Ακαρνανικός | 31 | 23 | 30-41 | 7 | 3 | 1 | 1 | 4 | 7 | 8 | 7 | 8 |
| 9. | Αγερσανί Ναξ. | 30 | 24 | 37-42 | 8 | 1 | 3 | 2 | 2 | 8 | 10 | 3 | 11 |
| 10. | Κερατσίνι | 28 | 24 | 35-34 | 8 | 2 | 3 | 0 | 2 | 9 | 8 | 4 | 12 |
| 11. | Χαλκίδα | 28 | 24 | 28-29 | 7 | 3 | 3 | 2 | 1 | 8 | 8 | 4 | 12 |
| 12. | Νέα Αρτάκη | 27 | 24 | 28-31 | 7 | 4 | 1 | 0 | 2 | 10 | 7 | 6 | 11 |
| 13. | ΚΩΣ | 24 | 24 | 26-32 | 5 | 4 | 3 | 1 | 2 | 9 | 6 | 6 | 12 |
| 14. | Αίας Σαλ. | 21 | 24 | 19-37 | 5 | 2 | 5 | 2 | 1 | 9 | 7 | 3 | 14 |
| 15. | Αιγέας | 17 | 27 | 14-69 | 4 | 4 | 4 | 0 | 1 | 10 | 4 | 5 | 15 |
| 16. | Δάφνη Δαφν. | 8 | 23 | 16-16 | 2 | 3 | 7 | 0 | 0 | 11 | 2 | 2 | 18 |

*Το Αγερσανί έχει ένα μηδενισμό και -3 β*

GOAL ΕΘΝΙΚΗ ΕΡΑΣΙΤΕΧΝΙΚΗ 2000-2001

| | Αγερσανί | Αιγέας Πλ. | Αίας Σαλαμίνας | Ακαρνανικός | Απόλλων Κ. | Ατρόμητος | Ατσαλένιος | Βύζας Μ. | Δάφνη Δαφ. | Εργοτέλης | Κερατσίνι | Κως | Νέα Αρτάκη | Ολυμπιακός | Χαλκίδα |
|---|---|---|---|---|---|---|---|---|---|---|---|---|---|---|---|
| Αγερσανί-Νάξου | ■ | | 3-1 | 4-1 | 0-2 | | | 2-2 | 3-1 | 0-1 | 3-2 | 4-2 | 2-1 | 1-0 | 1-0 | 0- |
| Αιγέας Πλωμ. | 1-2 | ■ | | 0-0 | 2-2 | 2-4 | 2-4 | | 1-0 | | 2-1 | 0-0 | 2-0 | 2-0 | | 1- |
| Αίας Σαλαμίνας | 3-0 | 1-1 | ■ | 3-0 | 0-1 | | | 0-1 | | 0-3 | 1-1 | | 2-1 | 0-2 | 1-0 | |
| Ακαρνανικός | 3-2 | 4-1 | 2-1 | ■ | 1-0 | | | 1-1 | | 0-1 | 2-0 | | 1-1 | 3-0 | 2-0 | 2-2 |
| Απόλλων Καλ. | 1-0 | 3-1 | 4-0 | | ■ | 3-0 | 1-0 | 2-1 | 6-0 | 0-1 | 3-0 | 1-0 | 1-1 | 4-1 | | |
| Ατρόμητος Πειρ. | 2-2 | 4-2 | 3-1 | 2-2 | 2-0 | ■ | 4-0 | 0-1 | | 2-0 | 3-0 | 1-0 | | 1-0 | 2-1 | 0-1 |
| Ατσαλένιος | 1-1 | 5-0 | 2-1 | 4-1 | 2-1 | 1-1 | ■ | 1-0 | 2-0 | | 3-2 | 2-0 | 2-1 | 3-0 | | 1-1 |
| Βύζας Μεγ. | | 6-1 | 5-1 | 4-1 | 2-0 | 2-2 | 1-1 | ■ | 3-0 | 1-2 | 1-0 | 1-0 | | | | 2-0 |
| Δάφνη Δαφν. | 0-4 | 1-1 | 0-0 | 2-3 | | 0-2 | 2-0 | 2-4 | ■ | 1-3 | | 2-4 | 2-1 | 0-2 | 0-2 | |
| Εργοτέλης | 3-2 | 6-1 | | 5-0 | 1-1 | 2-1 | 2-0 | | 4-0 | ■ | | 5-2 | 3-1 | | 2-0 | 1-1 |
| Κερατσίνι | | 1-0 | 1-0 | | 1-1 | 4-1 | 1-0 | 0-0 | 5-1 | 2-3 | ■ | 1-0 | 2-0 | 2-0 | 1-4 | 1-2 |
| Κως | 2-0 | 6-0 | 0-1 | 1-1 | | 1-1 | 3-2 | 0-3 | | 0-1 | 0-0 | ■ | | 3-1 | 1-0 | 0-0 |
| Νέα Αρτάκη | | 3-0 | 2-0 | 3-0 | | 2-1 | | 0-1 | 1-0 | 0-0 | 4-1 | | ■ | 2-1 | 1-1 | 1-1 |
| Ολυμπιακός Χερ. | | | | 3-3 | 1-0 | 3-0 | | 1-0 | 5-2 | 0-0 | 2-1 | 4-1 | 2-0 | ■ | 2-0 | 0-1 |
| Χαλκίδα | 1-0 | 5-0 | 1-2 | 1-1 | 1-0 | | 1-3 | | 3-0 | 1-2 | | 1-0 | 1-0 | 0-0 | ■ | 1-2 |
| Χανιά | 7-0 | 1-0 | 2-0 | | 3-1 | | 2-1 | | 2-0 | 2-0 | 2-0 | | 5-2 | 1-0 | 4-1 | ■ |

Α' ΚΑΤΗΓΟΡΙΑ ΔΩΔ/ΣΟΥ

# Ξεδιαλύνει η κατάσταση

Τα αποτελέσματα της 24ης αγωνιστικής βοήθησαν να ξεδιαλύνουν τα πράγματα ακόμη περισσότερο τόσο στην κορυφή όσο και στην ουρά.

Η Ρόδος αν και ζορίστηκε κέρδισε με 3-1 την ΑΕΛ σ' ένα επεισοδιακό παιχνίδι και τώρα θα πάει με διαφορά 6 βαθμών στο Παραδείσι το Σάββατο για να αντιμετωπίσει τον Κλεάνθη που προχθές σκόνταψε εκτός έδρας με τον Ορφέα παραχωρώντας ισοπαλία 1-1.

Ο Διαγόρας μετά την νίκη του με 6-0 μέσα στον Αρχάγγελο επί του Άρη πλησίασε στους τρεις βαθμούς από τη 2η θέση και απειλεί τους Παραδεισιώτες.

Αντίθετα ο Άρης μετά κι αυτή την ήττα έχασε πλέον κάθε ελπίδα για παραμονή, όπως κάθε ελπίδα έχασε και ο Κλεόβουλος που γνώρισε την ήττα με 3-1 στην Πυλώνα από τη Θύελλα, η οποία εξασφάλισε πλέον οριστικά την παραμονή της. Στα Μαριτσά ο Ηρακλής σ' ένα ελεύθερο παιχνίδι κέρδισε 3-2 τον ΑΕΡΑ, ενώ η Αναγέννηση επικράτησε εύκολα με 4-0 του Καλυμνιακού.

Στο Βάτι ο Διαγόρας δυσκολεύτηκε να κάμψει την αντίσταση του ουραγού της βαθμολογίας Αντίμαχου (2-1), ενώ τέλος στην Κρεμαστή ο Φοίβος ανέβηκε κι άλλο βαθμολογικά κερδίζοντας 1-0 τον Ευαγόρα.

## ΤΟ ΠΡΟΣΩΠΟ ΤΗΣ ΗΜΕΡΑΣ

Ο **Γιώργος Ξύπας** ο επιθετικός της Αναγέννησης Εμπ. με τα δύο γκολ που πέτυχε προχθές κατά του Καλυμνιακού παίρνει τον άτυπο τίτλο της εβδομάδας αυτής. Μ' αυτά τα δύο γκολ ανέβηκε επίσης στην πρώτη θέση του πίνακα των σκόρερ έχοντας σημειώσει συνολικά 17 γκολ.

## ΠΕΝΑΛΤΙ

| Α/Α | ΟΜΑΔΕΣ | ΥΠ | Κ |
|---|---|---|---|
| 1. | ΑΕΛ | 6 | 3 |
| 2. | ΑΕΡΑ | 6 | 5 |
| 3. | Αναγέννηση | 5 | 5 |
| 4. | Αντίμαχος | 2 | 8 |
| 5. | Άρης | 3 | 1 |
| 6. | Διαγόρας | 6 | 4 |
| 7. | Διαγόρας Β. | 3 | 3 |
| 8. | Ευαγόρας | 5 | 7 |
| 9. | Ηρακλής | - | 3 |
| 10. | Θύελλα | 5 | 9 |
| 11. | Καλυμνιακός | 6 | 5 |
| 12. | Κλεάνθης | 9 | 9 |
| 13. | Κλεόβουλος | 2 | 4 |
| 14. | Ορφέας | 5 | 4 |
| 15. | Ρόδος | 8 | 1 |
| 16. | Φοίβος | 5 | 5 |

| ΕΚΤΕΛΕΣΤΕΣ | ΕΥΣΤΟΧΑ | ΑΣΤΟΧΑ |
|---|---|---|
| Πολυχρόνης (Αναγέννηση) | - | 1 |
| Καλογήρου (ΑΕΡΑ) | 2 | - |
| Γεωργαλλής (Ρόδος) | 3 | 2 |
| Κ. Ζουρούδης (Φοίβος) | - | 1 |
| Ι. Καμπούρης (Διαγόρας Β.) | 3 | - |
| Νικολέττος (Ορφέας) | 3 | 1 |
| Αθανασίου (Ευαγόρας) | - | 1 |
| Κουφομανώλης (Διαγόρας) | 2 | - |
| Λυμπρός (Φοίβος) | 1 | 1 |
| Καρνάρος (Κλεόβουλος) | 2 | - |
| Μανωλιός (Ευαγόρας) | 1 | - |
| Φρούμης (Κλεάνθης) | - | 1 |
| Βαβλάς (Καλυμνιακός) | 2 | 2 |
| Γαλανός (Κλεάνθης) | 1 | - |
| Μόσχος (Διαγόρας) | 2 | 1 |
| Πατρός (Ρόδος) | 2 | - |
| Αγκάς (Ευαγόρας) | 1 | 2 |
| Ψαρρός (ΑΕΛ) | 5 | 1 |
| Φαρμακίδης (Κλεάνθης) | 2 | - |
| Κασσάρας (Καλυμνιακός) | - | 1 |
| Σίμος (Αναγέννηση) | 4 | - |
| Κουφός (Θύελλα) | - | 1 |
| Κωνστάντουρας (Θύελλα) | 2 | - |
| Κουρδουνάκης (Φοίβος) | 1 | 1 |
| Μουστάκας (ΑΕΡΑ) | 1 | 1 |
| Ορφανός (Θύελλα) | 2 | - |
| Φαρμακαλής (Άρης) | 1 | - |
| Καραβόλιας (Κλεάνθης) | 2 | 1 |
| Μ. Σπάρταλης (Κλεάνθης) | 2 | - |
| Κοιλιόδης (Άρης) | 2 | - |
| Καρωνιός (Διαγόρας) | - | 1 |
| Γκίκας (Αντίμαχος) | 1 | - |
| Λεβέντης Ε. (Ορφέας) | 1 | - |
| Κόκκινας (Καλυμνιακός) | 1 | - |
| Λεντάκης (ΑΕΡΑ) | 2 | - |
| Ζουρούδης (Ρόδος) | - | 1 |
| Μαργαρίτης (Αντίμαχος) | 1 | - |

## ΣΚΟΡ ΚΑΙ ΣΚΟΡΕΡ

● **Ρόδος–ΑΕΛ** **3–1**
31' **Σκύρλας**, 46' (αυτογκ.) **Χ"κωνσταντίνος**, 63' **Γ. Καστρουνής**, 74' **Γεωργαλλής**.

● **Διαγόρας Β.–Αντίμαχος** **2–1**
35' **Χ"γεωργαλλής**, 48' **Κρητικός**, 72' **Πεταυράκης**

● **Αναγέννηση–Καλυμνιακός** **4–0**
36' **Πολυχρόνης**, 58', 82' **Ξύπας**, 74' **Π"νικολάου**

● **Ορφέας–Κλεάνθης** **1–1**
55' **Κρομμύδας Γ.**, 79' **Νικολέττος**

● **Θύελλα–Κλεόβουλος** **3–1**
5, 80' **Πιτσουρδάκης**, 28' **Ιωαννίδης Ε.**, 52' **Βασιλάκης**

● **Ηρακλής–ΑΕΡΑ** **3–2**
37' **Λεντάκης**, 43' **Σκόρπος**, 53' **Αναγνώστου**, 55' Τάουλας, 71' **Μανωλάς**.

● **Φοίβος–Ευαγόρας** **1–0**
45 (πεν.) **Κουρδουνάκης**

● **Άρης–Διαγόρας** **0–6**
6', 11' **Κότσα**, 23', 58' **Χατζηστρατής**, 55' **Σακκάς**, 75' **Μόσχος**

## ΕΠΟΜΕΝΗ ΑΓΩΝΙΣΤΙΚΗ (25η)

ΑΕΛ-Αντίμαχος
Κλεάνθης-Ρόδος
Καλυμνιακός-Διαγόρας Β.
Κλεόβουλος-Ορφέας
ΑΕΡΑ-Αναγέννηση
Ευαγόρας-Θύελλα
Διαγόρας-Ηρακλής
Άρης-Φοίβος

## ΟΙ ΣΚΟΡΕΡ

Συγκάτοικο στην κορυφή απέκτησε από προχθές ο Ι. Καμπούρης αφού τον έφτασε ο **Γ. Ξύπας**. Η κατάσταση έχει ως εξής:

17 γκολ: **Ι. Καμπούρης** (Διαγόρας Β.), **Ξύπας** (Αναγέννηση).

16 γκολ: **Μ. Σπάρταλης** (Κλεάνθης), **Γεωργαλλής** (Ρόδος).

15 γκολ: **Αγκάς** (Ευαγόρας).

14 γκολ: **Βαβλάς Θ.** (Καλυμνιακός)

13 γκολ: **Ψαρρός** (ΑΕΛ)

12 γκολ: **Κωνστάντουρας** (Θύελλα), **Ορφανός** (Θύελλα)

11 γκολ: **Κορωνιός** (Διαγόρας), **Κουφομανώλης** (Διαγόρας), **Πιτσουρδάκης** (Θύελλα), **Μόσχος** (Διαγόρας)

10 γκολ: **Λεντάκης** (ΑΕΡΑ), **Σακκάς** (Διαγόρας).

9 γκολ: **Φαρμακίδης** (Κλεάνθης), **Φρούμης** (Κλεάνθης), **Φουντής** (ΑΕΛ), **Ν. Βούης** (Καλυμνιακός), **Νικολέττος** (Ορφέας)

**ΑΥΤΟΓΚΟΛ**

1 αυτογκολ: **Καρούσος** (Ορφέας), **Φώτης** (Αντίμαχος), **Κασσάρας** (Καλυμνιακός), **Σάββενας** (Διαγόρας Β.), **Λεβέντης** (Ορφέας), **Χατζηκωνσταντίνος** (ΑΕΛ).



## ΟΙ ΚΑΚΤΟΙ

| ΠΑΙΚΤΗΣ | ΟΜΑΔΑ | ΚΟΚΚΙΝΗ |
|---|---|---|
| Κεχαγιάς | ΑΕΡΑ | 1 |
| Ιωαννίδης Ε. | Κλεόβουλος | 1 |
| Καρακώστας | Κλεάνθης | 1 |
| Κρητικός | Αναγέννηση | 2 |
| Κατραμάδος | Αναγέννηση | 1 |
| Μαθιός Π. | Ορφέας | 2 |
| Λυριστής | Φοίβος | 1 |
| Στουμπής | Ορφέας | 1 |
| Χατζηκωνσταντής | Ηρακλής | 2 |
| Στάπας | Ορφέας | 1 |
| Παπαϊωάννου | Διαγόρας Β. | 3 |
| Φώτης | Αντίμαχος | 1 |
| Πιτσουρδάκης | Θύελλα | 1 |
| Ορφανός | Θύελλα | 1 |
| Διάκουλας | Κλεόβουλος | 1 |
| Καδουσανάκης | ΑΕΡΑ | 2 |
| Πεταυράκης | Διαγόρας Β. | 1 |
| Βαλουκτσίδης | Θύελλα | 1 |
| Τηλιακός | Καλυμνιακός | 1 |
| Βούης Ν. | Καλυμνιακός | 1 |
| Μοσχούς | Άρης | 2 |
| Καραβόλιας | Κλεάνθης | 1 |
| Σισώης | Καλυμνιακός | 2 |
| Διακαντώνης Σ. | Αντίμαχος | 1 |
| Ανδρογιώργης | Αντίμαχος | 2 |
| Σούλος | ΑΕΛ | 1 |
| Φουντής | ΑΕΛ | 2 |
| Ηλίας | ΑΕΛ | 2 |
| Γιακουμάρος | Ηρακλής | 1 |
| Κωνσταντινίδης | Ορφέας | 1 |
| Μακαρούνας | Καλυμνιακός | 2 |
| Χήτος | Φοίβος | 1 |
| Μαγγαφός | Ευαγόρας | 3 |
| Κάτρης | Ευαγόρας | 2 |
| Ψαρός | ΑΕΛ | 1 |
| Καράμπης | Ρόδος | 1 |
| Ζωάννου | Ρόδος | 1 |
| Μ. Κοστρουνής | Ρόδος | 1 |
| Κωνστάντουρας | Θύελλα | 1 |
| Κουτσουμπόρης | Θύελλα | 1 |
| Παπαιωάννου | Θύελλα | 1 |
| Δημητριόδης | Άρης | 1 |
| Ζαχαράκης | Διαγόρας | 1 |
| Χατζημιχαήλ | Φοίβος | 1 |
| Μουδάτσος | Κλεόβουλος | 1 |
| Γεωργαλλής | Ρόδος | 1 |
| Αναστασίου | ΑΕΛ | 1 |
| Γαλουζής | Καλυμνιακός | 1 |
| Τσαγγάρης | Ευαγόρας | 1 |
| Παυλούς | ΑΕΡΑ | 1 |
| Σακελλάρης | Κλεόβουλος | 1 |
| Σπίνουλος | Κλεόβουλος | 1 |
| Διακολουκάς | Κλεόβουλος | 1 |
| Λεβέντης Στ. | Ορφέας | 3 |
| Αυγέρης | Ηρακλής | 1 |
| Δημητρούλης | Ευαγόρας | 1 |
| Χατζηνικήτας | Ορφέας | 1 |
| Σωτηράκης | ΑΕΡΑ | 1 |
| Κοιλιός Γ. | ΑΕΡΑ | 2 |
| Διακοδημητρίου | Αντίμαχος | 1 |
| Γαλανός | Κλεάνθης | 1 |
| Πέρος | Κλεόβουλος | 1 |
| Γαλουζής | Ορφέας | 1 |
| Τσιβρινής | Διαγόρας Β. | 1 |
| Πίτσης | Φοίβος | 1 |
| Δέδες | Ευαγόρας | 1 |
| Κορωνιός | Διαγόρας | 1 |
| Μονοκάνδηλος | Καλυμνιακός | 1 |
| Κωνσταντάκης | Αναγέννηση | 1 |
| Κοιλιός Π. | ΑΕΡΑ | 2 |
| Γιαννούκος Β. | ΑΕΡΑ | 1 |
| Αναγνώστου | Ηρακλής | 1 |
| Μανωλάς | Ηρακλής | 1 |
| Τσιράκος | Κλεόβουλος | 1 |
| Κασσάρας | Καλυμνιακός | 1 |
| Ραγιές | Αντίμαχος | 1 |
| Π"γεωργίου | Φοίβος | 2 |
| Ζαλάχος | Ευαγόρας | 1 |
| Πίτσης | Φοίβος | 1 |
| Σκυλλάς | Διαγόρας | 1 |
| Μοσκιού | Διαγόρας | 1 |
| Βαβλάς Α. | Καλυμνιακός | 1 |
| Χανδακάρης | Καλυμνιακός | 1 |
| Τριαντάφυλλος | Καλυμνιακός | 1 |
| Σκαλλέρης | Αντίμαχος | 2 |
| Μαυριός | Άρης | 1 |
| Π"οικονόμου | Άρης | 1 |
| Αγκάς | Ευαγόρας | 1 |
| Ρόδος | Ηρακλής | 1 |
| Πέτας | Άρης | 1 |
| Χαρικιόπουλος | Φοίβος | 1 |
| Βαλουκτσίδης | Θύελλα | 1 |
| Μαθιός Τσ. | Ορφέας | 1 |
| Κάδουρας | Ρόδος | 1 |
| Γιακουμάκης | Άρης | 1 |
| Κουφός | Θύελλα | 1 |
| Λεβέντης Π. | Ορφέας | 2 |
| Διαμαντάρας Ι. | ΑΕΛ | 1 |
| Σακκάς | Διαγόρας | 1 |
| Σπάρταλης Μ. | Κλεάνθης | 1 |
| Μερκούρης | Ευαγόρας | 1 |
| Πεταυράκης | Ευαγόρας | 1 |
| Θ. Βαβλάς | Καλυμνιακός | 1 |
| Ζιάκης | Αναγέννηση | 1 |
| Παρδαλός | Άρης | 1 |
| Γιαρμουζάς | Άρης | 1 |
| Μόσχος | Διαγόρας | 1 |
| Φρούμης | Κλεάνθης | 1 |

## ΒΑΘΜΟΛΟΓΙΑ

Α' ΚΑΤΗΓΟΡΙΑ 2000–2001

| Α/Α | ΟΜΑΔΕΣ | ΒΑΘΜ. | ΑΓ. | ΤΕΡΜ. | ΕΝΤΟΣ Ν | ΕΝΤΟΣ Ι | ΕΝΤΟΣ Η | ΕΚΤΟΣ Ν | ΕΚΤΟΣ Ι | ΕΚΤΟΣ Η | ΣΥΝΟΛΟ Ν | ΣΥΝΟΛΟ Ι | ΣΥΝΟΛΟ Η |
|---|---|---|---|---|---|---|---|---|---|---|---|---|---|
| 1. | Ρόδος | 58 | 24 | 46-17 | 10 | 1 | 1 | 8 | 3 | 1 | 17 | 4 | 2 |
| 2. | Κλεάνθης | 52 | 24 | 50-23 | 8 | 3 | 0 | 7 | 4 | 2 | 15 | 7 | 2 |
| 3. | Διαγόρας | 49 | 24 | 66-28 | 9 | 0 | 3 | 6 | 4 | 2 | 15 | 4 | 5 |
| 4. | Διαγόρας Β. | 43 | 24 | 41-30 | 7 | 4 | 1 | 5 | 3 | 4 | 12 | 7 | 5 |
| 5. | Ηρακλής | 41 | 24 | 29-18 | 7 | 5 | 0 | 3 | 5 | 3 | 10 | 11 | 3 |
| 6. | Αναγέννηση | 37 | 24 | 40-36 | 8 | 3 | 1 | 2 | 4 | 6 | 10 | 7 | 7 |
| 7. | Φοίβος | 37 | 24 | 37-35 | 8 | 3 | 1 | 2 | 4 | 6 | 10 | 7 | 7 |
| 8. | Καλυμνιακός | 35 | 24 | 43-39 | 9 | 1 | 2 | 2 | 1 | 9 | 11 | 2 | 11 |
| 9. | ΑΕΛ | 29 | 24 | 40-49 | 6 | 3 | 3 | 2 | 2 | 8 | 8 | 5 | 11 |
| 10. | Θύελλα | 28 | 24 | 45-47 | 8 | 1 | 4 | 0 | 3 | 8 | 8 | 4 | 12 |
| 11. | Ευαγόρας | 28 | 24 | 32-41 | 5 | 2 | 4 | 3 | 2 | 8 | 8 | 4 | 12 |
| 12. | ΑΕΡΑ | 25 | 24 | 29-41 | 5 | 5 | 2 | 1 | 2 | 9 | 6 | 7 | 11 |
| 13. | Ορφέας | 24 | 24 | 34-45 | 5 | 4 | 3 | 2 | 2 | 7 | 7 | 6 | 11 |
| 14. | Άρης | 16 | 24 | 25-53 | 4 | 3 | 5 | 0 | 1 | 1 | 4 | 4 | 16 |
| 15. | Κλεόβουλος | 14 | 24 | 18-44 | 2 | 5 | 4 | 0 | 3 | 10 | 2 | 7 | 14 |
| 16. | Αντίμαχος | 12 | 24 | 18-48 | 3 | 1 | 8 | 0 | 2 | 9 | 3 | 3 | 18 |

Ο Ορφέας έχει ένα μηδενισμό και -3 βαθμούς

## GOAL! Α' ΚΑΤΗΓΟΡΙΑ 2000–2001

| | ΑΕΛ | ΑΕΡΑ | Αναγέννηση | Αντίμαχος | Άρης | Διαγόρας | Διαγόρας Β. | Ευαγόρας | Ηρακλής | Θύελλα | Καλυμνιακός | Κλεάνθης | Κλεόβουλος | Ορφέας | Ρόδος | Φοίβος |
|---|---|---|---|---|---|---|---|---|---|---|---|---|---|---|---|---|
| ΑΕΛ | ■ | | 2-0 | | 3-1 | 1-1 | 1-2 | 2-2 | 1-1 | 2-0 | | 3-4 | 2-0 | 2-1 | 1-3 | 2-0 |
| ΑΕΡΑ | 1-1 | ■ | | | 3-0 | | 3-1 | 2-1 | 1-1 | 1-1 | 1-5 | 1-1 | 2-0 | 2-0 | 0-2 | 0-0 |
| Αναγέννηση | 2-1 | 3-2 | ■ | 2-1 | 5-2 | | 1-0 | 3-0 | 0-0 | | 4-0 | 1-2 | 0-0 | | 1-1 | 4-1 |
| Αντίμαχος | 0-1 | 3-0 | 3-1 | ■ | 2-1 | | 0-1 | 1-2 | 0-2 | | | 0-2 | 1-1 | 0-1 | 2-3 | 1-3 |
| Άρης | 3-0 | 1-4 | 2-2 | 1-1 | ■ | 0-6 | 1-1 | 0-2 | 1-2 | 4-2 | 3-2 | | 1-0 | | 0-1 | |
| Διαγόρας | 4-1 | 2-1 | 0-1 | 4-0 | 3-0 | ■ | | 1-0 | | 5-0 | | 2-3 | 6-3 | 5-0 | 0-1 | 6-1 |
| Διαγόρας Β. | 3-2 | | 1-1 | 2-1 | 2-0 | 3-3 | ■ | 5-1 | 1-1 | 1-0 | 1-0 | 1-1 | 4-1 | | 1-3 | |
| Ευαγόρας | | 3-0 | 4-2 | 5-0 | 1-0 | 1-2 | 1-1 | ■ | 1-0 | | 1-2 | 0-1 | | 2-2 | | 2-4 |
| Ηρακλής | 0-0 | 3-2 | 0-0 | 1-0 | 2-1 | 2-1 | 1-1 | 0-0 | ■ | | 4-1 | 0-0 | 1-0 | 2-0 | | |
| Θύελλα | 4-1 | 3-0 | 5-3 | 3-1 | | 2-3 | | 3-0 | 3-3 | ■ | 3-0 | 0-5 | 3-1 | 1-2 | 0-1 | 2-0 |
| Καλυμνιακός | 3-1 | | 5-1 | 0-0 | 2-0 | 2-4 | | 3-0 | 1-0 | 4-2 | ■ | 3-4 | 3-0 | 1-0 | 2-0 | |
| Κλεάνθης | | 5-1 | 3-1 | 5-0 | 3-1 | 0-0 | 1-0 | | | 2-1 | 2-1 | ■ | 2-2 | 0-0 | | 2-1 |
| Κλεόβουλος | | 0-0 | 1-1 | 1-0 | | 0-3 | 1-2 | 1-2 | 0-0 | 3-2 | 1-1 | | ■ | . | 0-1 | 0-0 |
| Ορφέας | 8-5 | 3-1 | 0-1 | 3-1 | 1-1 | 1-2 | 2-4 | | | 2-2 | 2-0 | 1-1 | 5-2 | ■ | 0-0 | 0-1 |
| Ρόδος | 3-1 | 2-0 | | 3-0 | | 2-1 | 2-4 | 5-1 | 3-1 | 2-1 | 2-0 | 1-0 | | 5-0 | ■ | 1-1 |
| Φοίβος | 3-4 | 1-1 | | | 3-1 | 2-2 | 2-0 | 1-0 | 0-2 | 2-2 | 3-2 | 2-1 | 2-0 | 4-0 | 0-0 | ■ |

Α' ΚΑΤΗΓΟΡΙΑ

# Ερωτα με τα δύσκολα

- *ΕΧΕΙ Η ΡΟΔΟΣ*
- *Η ΑΕΛ ΔΕΝ ΕΚΑΝΕ ΤΗ ΖΗΜΙΑ ΑΝ ΚΑΙ ΠΡΟΗΓΗΘΗΚΕ ΣΤΟ ΗΜΙΧΡΟΝΟ 0-1, ΑΛΛΟΥ ΣΤΗΝ ΕΠΑΝΑΛΗΨΗ ΗΤΤΗΘΗΚΕ 3-1*
- *ΑΓΩΝΑΣ ΓΕΜΑΤΟΣ ΕΝΤΑΣΗ ΚΑΙ ΜΙΚΡΟΕΠΕΙΣΟΔΙΑ ΣΤΟΝ ΑΓΩΝΙΣΤΙΚΟ ΧΩΡΟ, ΠΟΥ ΕΙΧΕ ΣΑΝ ΑΠΟΤΕΛΕΣΜΑ ΤΟΝ ΤΡΑΥΜΑΤΙΣΜΟ ΤΟΥ ΛΙΑΚΑΚΗ ΤΗΣ ΑΕΛ*



*Από τους καλύτερους της Ρόδου ο Δημήτρης Ζουρούδης*

**ΕΘΝΙΚΟ**

Μέσα σε πολύ ένταση πραγματοποιήθηκε ο αγώνας μεταξύ της πρωτοπόρου Ρόδου και της ομάδας της ΑΕΛ, χωρίς να συντρέχει κανένας ιδιαίτερος λόγος που να δικαιολογεί αυτή την ένταση, αφού στο πρώτο παιχνίδι που έγινε στη Λέρο δεν σημειώθηκε κάτι μεταξύ των δύο ομάδων.

Αυτή η ένταση ξεκίνησε από το ζέσταμα και κορυφώθηκε στο 66', όταν είχαμε 4λέπτη διακοπή εξαιτίας έντονης λογομαχίας μεταξύ των ποδοσφαιριστών των δύο ομάδων, από όπου δεν έλλειψαν και κάποιες "ψιλές" που είχαν σαν αποτέλεσμα να τραυματισθεί ο Λιακάκης από πλευράς ΑΕΛ, ο οποίος και αντικαταστάθηκε από συμπαίκτη του.

Αγωνιστικά τώρα η Ρόδος είχε την πλήρη υπεροχή από το ξεκίνημα του αγώνα πιέζοντας τους αντιπάλους τους στο μισό του γηπέδου. Μια υπεροχή όμως ανούσια, αφού οι Λεριοί ήταν ταμπουρωμένοι, στην άμυνά τους και έδιωχναν κάθε κίνδυνο.

Ωστόσο οι επιθετικοί της ΑΕΛ έδειξαν πως ήταν έτοιμοι να κάνουν τη ζημιά όποτε τους δινόταν η ευκαιρία εκμεταλλευόμενοι την ταχύτητά τους, και αφού κάτι τέτοιο δεν έγινε στο 29', δύο λεπτά αργότερα το κατάφεραν παγώνοντας τους γηπεδούχους. Αυτό το σκορ διατηρήθηκε μέχρι τη λήξη του ημιχρόνου, ενώ με την έναρξη του β' ημιχρόνου οι γηπεδούχοι είχαν τη τύχη να ισοφαρίσουν με ένα απροσδόκητο τρόπο, χάρις σ' ένα αυτογκόλ.

Στη συνέχεια τα "ελάφια" πίεσαν για το δεύτερο γκολ που ήρθε 15' περίπου αργότερα το οποίο και έδιωξε το άγχος. Ενα τρίτο γκολ ένα τέταρτο πριν τη λήξη επισφράγισε τη νίκη τους, η οποία τους διατηρεί στην κορυφή της βαθμολογίας.

**ΦΑΣΕΙΣ ΚΑΙ ΓΚΟΛ**

19'. Πλασέ του **Παπανικολάου** από τα δύο μέτρα έφυγε πάνω από τα δοκάρια.

29'. Μετά από λάθος της άμυνας της Ρόδου, ο **Φουντής** πήρε τη μπάλα έκανε το σουτ από το ύψος της περιοχής το οποίο έφυγε λίγο άουτ.

31'. Η ΑΕΛ εκτέλεσε κόρνερ, έδιωξαν οι αμυντικοί της Ρόδου, η μπάλα έφτασε στο **Σκυρλά,** που ήταν έξω από την περιοχή και με ωραίες προσποιήσεις μπήκε στην περιοχή, όπου με ωραίο σουτ έκανε το 0-1.

39'. Διαδοχικά σουτ των παικτών της Ρόδου απέκρουσαν οι αμυντικοί της ΑΕΛ.

46'. Ο **Ζουρούδης** από δεξιά επιχείρησε παράλληλη σέντρα, ο **Χατζηκωνσταντίνος** αιφνιδιαζόμενος αντί να διώξει τη μπάλα την έστειλε στα δίχτυα της ομάδας του κάνοντας το 1-1.

63'. Σέντρα ακριβείας του **Κούτρα** από αριστερά, ο **Γ. Καστρουνής** με καρφωτή κεφαλιά στο δεύτερο δοκάρι, έκανε το 2-1.

66'. Σημειώθηκε 4' λεπτη διακοπή που είχε ως αποτέλεσμα τον τραυματισμό του **Λιακάκη.**

74'. Ωραίος συνδυασμός των επιθετικών της Ρόδου, ο **Σεβδαλής** γύρισε τη μπάλα στον **Γεωργαλλή** που με πλασέ έγραψε το 3-1.

**ΔΙΑΚΡΙΘΗΚΑΝ**

Από τη Ρόδο που δεν έπεισε για άλλη μια φορά ξεχώρισαν οι **Μαλλιάκας, Σάββενας** και **Ζουρούδης,** ενώ από την ΑΕΛ οι **Σκύρλας, Λουλουδιάς** και **Φουντής.**

Καλή η διαιτησία των **Τριανταφύλλου, Κατσιδώνη Ε., Καστή,** που όμως ανέχθηκε τις εσκεμμένες καθυστερήσεις των φιλοξενούμενων στο α' ημίχρονο.

**ΟΙ ΣΥΝΘΕΣΕΙΣ**

**ΡΟΔΟΣ:** *Ροδανάκης Ι., Μ. Καστρουνής, Ζωάννου, Μαλλιάκας, Παπανικολάου (90' Ταμπουράς), Σεβδαλής, Ζουρούδης, Αμπελάς (8' Σάββενας), Καστρουνής Γ., Γεωργαλλής, Κούτρας (76' Κάβουρας).*

**ΑΕΛ:** *Λυμπερίδης, Σκύρλας, Τσατσαρών, Χατζηκωνσταντίνος, Λουλουδιάς, Ηλίας (90' Οικονόμου), Τσάτσος, Λιακάκης (70' λ.τ. Φλωρεντής), Ψαρρός, Διαμαντάρας, Φουντής.*




**NOUVELLES FRONTIERES**

*Σας προσφέρουμε αεροπορικά εισπήρια με όλες τις εταιρίες (Ρόδο - Αθήνα από 17.300-€51 και μετ' επιστροφής από 34.100-€100) και ξενοδοχεία για κάθε γούστο και ανάγκη στην Αθήνα, Θεσσαλονίκη ή και σε οποιαδήποτε άλλη πόλη της Ελλάδος.*

ΞΕΝΟΔΟΧΕΙΑ ΣΤΗΝ ΑΘΗΝΑ (τιμές με πρωινό)

| Α' ΚΑΤΗΓΟΡΙΑ | ΜΟΝΟΚΛ. | ΔΙΚΛ. | ΤΡΙΚΛ. |
|---|---|---|---|
| ALEXANDROS(Βασ. Σοφίας) | 17.000 50€ | 20.000 59€ | 25.000 73€ |
| AMALIA (Σύνταγμα) | 21.000 62€ | 29.000 85€ | 34.000 100€ |
| ATHENS ACROPOL (Ομόνοια) | 19.800 58€ | 23.800 70€ | 28.000 82€ |
| PARTHENON (Συγγρού) | 15.000 44€ | 18.500 54€ | 24.000 71€ |
| **Β' ΚΑΤΗΓΟΡΙΑ** | | | |
| ACROPOLIS SELECT (Συγγρού) | 15.000 44€ | 17.000 50€ | 24.000 71€ |
| ADRIAN (Πλάκα) | 15.000 44€ | 17.400 51€ | 21.600 63€ |
| CHRISTINA (Συγγρού) | 12.500 37€ | 14.500 43€ | 20.000 59€ |
| DORIAN INN (Ομόνοια) | 16.000 47€ | 18.200 53€ | 24.800 73€ |
| GRAND HOTEL (Πατησίων) | 11.000 32€ | 14.000 41€ | 17.000 50€ |
| JASON INN (Θησείον) | 18.000 53€ | 20.400 60€ | 25.200 74€ |
| PLAZA (πλ. Βικτωρια) | 10.000 30€ | 13.000 38€ | 18.000 53€ |
| PYTHAGORION (Ομόνοια) | 10.800 32€ | 14.400 42€ | 18.000 53€ |
| ZINON (Ομόνοια) | 9.000 27€ | 12.000 35€ | 15.600 46€ |
| **Γ' ΚΑΤΗΓΟΡΙΑ** | | | |
| ARISTOTELES (πλ. Βάθης) | 5.500 16€ | 8.000 24€ | 9.600 28€ |
| EVRIPIDES (Ψυρή) | 5.500 16€ | 8.000 24€ | 10.500 31€ |

*Για περισσότερες πληροφορίες επικοινωνήστε μαζί μας στο **(0241) 28128,** ή επισκεφθείτε το γραφείο μας στη Ρόδο, **Γρίβα 32,** (πίσω από το GRAND HOTEL), πρωί - απόγευμα*

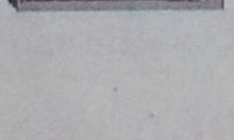


# Πρωινό ξέσπασμα

- *Σε περίπατο για την Αναγέννηση εξελίχθηκε η συνάντηση με τον Καλυμνιακό που έληξε 4-0*
- *Με καθυστέρηση μιας ώρας ξεκίνησε ο αγώνας λόγω αργοπορημένης άφιξης των Καλυμνίων που ήρθαν με 12 παίκτες*

**ΕΜΠΩΝΑ**

Σε περίπατο εξελίχθηκε ο αγώνας της Αναγέννησης με τον Καλυμνιακό υπέρ των γηπεδούχων, οι οποίοι κέρδισαν με μεγάλη ευκολία, 4-0.

Ο αγώνας που ήταν προγραμματισμένος να ξεκινήσει στις 10.30, ξεκίνησε με μια ώρα καθυστέρηση καθώς οι φιλοξενούμενοι ήρθαν αργοπορημένοι λόγω αργοπορημένης άφιξης του πλοίου που τους μετέφερε.

Εκτός βέβαια από την ταλαιπωρία που υπέστησαν στο ταξίδι, ήρθαν στη Ρόδο και με 12 παίκτες, με αναπληρωματικό παίκτη, τερματοφύλακα.



*Δύο γκολ πέτυχε ο Γιώργος Ξίπας*

Με ελλείψεις ωστόσο αγωνίσθηκαν και οι γηπεδούχοι που είχαν αρκετά νέα πρόσωπα στην αρχική τους σύνθεση.

Αγωνιστικά τώρα το α' ημίχρονο ήταν αμφίρροπο, καθώς οι Καλύμνιοι αντιστέκονταν αν και βρέθηκαν πολύ νωρίς (6') να χάνουν με 1-0 ύστερα από σουτ του **Πολυχρόνη** μέσα από την περιοχή.

Προσπάθησαν να ισοφαρίσουν και είχαν μια καλή ευκαιρία στο 16', όμως ο **Μενίκος** είπε όχι σε διαδοχικά σουτ του **Π. Βούη.**

Στην επανάληψη οι Μπονιάτες ανέλαβαν πλήρη πρωτοβουλία και με διαρκής επίθεση πέτυχαν άλλα τρία γκολ σημειώνοντας θριαμβευτική νίκη.

Συγκεκριμένα στο 58' ο **Ξύπας** εκμεταλλεύθηκε λάθος της άμυνας του Καλυμνιακού και με πλασέ έκανε το 2-0.

Ο **Παπανικολάου** στο 74' μετά από πάσα του **Ξύπα** έκανε το 3-0, ενώ στο 82' ο **Ξύπας** με διαγώνιο σουτ μέσα από την περιοχή έγραψε το τελικό 4-0.

**ΔΙΑΚΡΙΘΗΚΑΝ**

Από την Αναγέννηση καλύτερη απόδοση είχαν οι **Θαρρενός Κ., Κρητικός** και **Κωνσταντάκης** ενώ από τον Καλυμνιακό οι **Βούης Ι.** και **Βούης Π.**

Καλή η διαιτησία των **Γενή, Λάμπρου, Μηνά.**

**ΟΙ ΣΥΝΘΕΣΕΙΣ**

**ΑΝΑΓΕΝΝΗΣΗ:** *Μενίκος, Βενέτης Μ. (23' Θαρρενός Κ.), Μαλλιάκας, Τσουκαλάς Ε., Κρητικός, Τσουκαλάς Ν., Ξύπας, Κωσταντάκης, Παπανικολάου (75' Βενέτης Π.), Καλλιγάς (46' Σεβδαλάκης Στ.), Πολυχρόνης.*

**ΚΑΛΥΜΝΙΑΚΟΣ:** *Σπανός, Κάκκιας, Μονοκάνδηλος, Γαλουζής, Χαλίκος, Σισαλούης, Βούης Ι., Βαβλάς Α. (51' λ.τ. Λελέκης), Μακαρούνας, Βούης Π., Βούης Ν.*

Α' ΚΑΤΗΓΟΡΙΑ

# Του έβαλε...ταφόπλακα

☞ *ΟΔΥΝΗΡΗ ΗΤΤΑ (0-6) ΠΟΥ ΤΟΝ ΟΔΗΓΕΙ ΠΛΕΟΝ ΣΤΗΝ Β' ΚΑΤΗΓΟΡΙΑ ΥΠΕΣΤΗ Ο ΑΡΗΣ ΑΠΟ ΤΟΝ ΔΙΑΓΟΡΑ*

**ΑΡΧΑΓΓΕΛΟΣ (Κώστας Ταράλης)**

Ολάκκος σκαβόταν εδώ και αρκετό καιρό, το χώμα τον σκέπαζε σιγά- σιγά και προχθές ήρθε ο Διαγόρας για να του βάλει την...ταφόπλακα.

Ο λόγος για τον Άρη που μετά την προχθεσινή συντριβή με 6-0 από τον Διαγόρα μέσα στον Αρχάγγελο αποχαιρετάει την μεγάλη κατηγορία.

Ο αγώνας δεν αντέχει σε ιδιαίτερη κριτική αφού οι γηπεδούχοι ήταν σε πολύ κακή κατάσταση, ενώ ο Διαγόρας αν και δεν έπιασε υψηλή απόδοση, σε ρυθμό προπόνησης πέτυχε μεγαλειώδη νίκη.

Ο χορός των γκολ άνοιξε νωρίς μόλις στο 6΄, αφού πρώτα στο 1΄ ο Χ"νικόλας έχασε μεγάλη ευκαιρία να βάλει τον Άρη μπρος στο σκορ. Ήταν ο **Κότσα** που με κεφαλιά εκμεταλλεύθηκε σέντρα του **Σακκά** κάνοντας το 0-1.

Ο ίδιος παίκτης στο 11΄ με πλασέ διπλασίασε τα τέρματα της ομάδας του, όταν με πλασέ έκανε το 0-2.



*Δύο γκολ πέτυχε ο Νίκος Χατζηστρατής*

Σ' αυτή τη φάση οι γηπεδούχοι διαμαρτυρήθηκαν έντονα ότι ο σκόρερ έφυγε από θέση οφσάιντ, διαμαρτυρίες που είχαν σαν αποτέλεσμα να δεχθεί την απευθείας κόκκινη κάρτα ο Παρδαλός, ενώ κόκκινη κάρτα είδε και ο **Γιαρμουζάς** που καθόταν στον πάγκο για τον ίδιο λόγο.

Απ' εκεί και πέρα τα πράγματα έγιναν πιο εύκολα ακόμη για τους φιλοξενούμενους που στο 23΄ με ψηλοκρεμαστό πλασέ του Χ"στρατή έκαναν το 0-3, για να τελειώσουν το ημίχρονο μ' αυτό το σκορ.

Στην επανάληψη ο χορός των γκολ συνεχίστηκε και πιο συγκεκριμένα στο 55΄ ο **Σακκάς** με πλασέ έκανε το 0-4, ενώ ο **Χ"στρατής** στο 58΄ με πλασέ έκανε το 0-5.

Ο **Αμύγδαλος** προσπάθησε στο 62΄ να πετύχει το γκολ της τιμής όμως το σουτ που έκανε έφυγε λίγο άουτ.

Τέλος στο 75΄ ο **Μόσχος** έγραψε το τελικό 0-6 με νέο πλασέ, αλλά κατά τους πανηγυρισμούς δέχθηκε τη 2η κίτρινη κάρτα του διαιτητή Τσαούση.

Διακρίθηκαν:

Από τον Άρη κανείς δεν αξίζει να σημειωθεί ως διακριθέντας, ενώ από τον Διαγόρα άρεσαν περισσότερο οι **Χ"στρατής, Κότσα** και **Π"νικολάου.**

**ΑΡΗΣ:** *Π"παναγιώτου, Παρδαλός, Μαυριός (17΄ Μοσχούς, 55΄ Π"οικονόμου), Γιακουμάκης, Μαγιόγλου Στ., Μπαρμπαντώνης Χ"νικόλας (17΄ Δημητρόπουλος), Αμύγδαλος, Φαρμακαλής, Κολιάδης, Μαγιόγλου Σταυρ.*

**ΔΙΑΓΟΡΑΣ:** *Λορέντζος Χ"στρατής, Σάρλης, Κουφομανώλης, Μόσχος, Σακκάς (57΄ Χρυσόπουλος), Μοσκιού (70΄ Ράδος), Κότσα, Π"νικολάου (51΄ Δημητράς), Λινάρδος, Πιτσουρδάκης.*

# Φτωχή επικράτηση

✔ *Ο Διαγόρας Β. κέρδισε 2-1 τον Αντίμαχο που είχε προηγηθεί στο α' ημίχρονο 0-1*

**ΒΑΤΙ**

Αν και πολλοί θα περίμεναν πως προχθές το πρωί στο γήπεδο Βατίου, ο τοπικός Διαγόρας θα έκανε "περίπατο" με αντίπαλο τον ουραγό της βαθμολογίας, Αντίμαχο, γελάστηκαν.

Οι Αντιμαχιώτες βάλθηκαν να τους διαψεύσουν αφού εκμεταλλευόμενοι στο α΄ ημίχρονο το δυνατό άνεμο που είχαν με το μέρος τους, προηγήθηκαν με 0-1.

Στην επανάληψη όμως οι γηπεδούχοι αναλαμβάνοντας πλήρη υπεροχή και έχοντας την ευτυχία να ισοφαρίσουν με το ξεκίνημα της επανάληψης ανέτρεψαν το εις βάρος τους σκορ και πήραν δίκαια τη νίκη.

Το παιχνίδι ωστόσο ήταν κακό ποιοτικά εξαιτίας όπως αναφέραμε του δυνατού ανέμου.

Στο 35΄ οι φιλοξενούμενοι άνοιξαν το σκορ με απευθείας κτύπημα φάουλ του **Χ"γεωργαλλή** ενώ στο 44΄ πέτυχαν και δεύτερο γκολ με τον **Ατσαλάκη**, το οποίος όμως ακυρώθηκε ως επιθετικό φάουλ του σκόρερ.

Σ' αυτό το α΄ μέρος οι Βατενοί έφτασαν δύο φορές στο γκολ χωρίς όμως να το καταφέρουν.



*Ο Μανώλης Πετανράκης (δεξιά) έδωσε τη λύση στην ομάδα του*

Στο β΄ ημίχρονο με το ξεκίνημα και πιο συγκεκριμένα στο 47΄, ο **Κρητικός,** εκμεταλλευόμενος την ασίστ πάσα του **Ι. Καμπούρη,** με πλασέ ισοφάρισε σε 1-1.

Ακολούθησαν τέσσερις καλές ευκαιρίες με τον **Ι. Καμπούρη** που δεν μπόρεσε να νικήσει τον τερματοφύλακα **Γκίκα,** για να φτάσουμε στο 72΄ όπου μετά από σουτ του **Ι. Καμπούρη** στο οριζόντιο δοκάρι, ο **Πεταυράκης** σε δεύτερο χρόνο με πλασέ έκανε το 2-1.

Διακρίθηκαν:

Από τον Διαγόρα καλύτερη απόδοση είχαν οι **Γκαρανάτσιος, Μακρής, Έλληνας,** ενώ από τον Αντίμαχο οι **Γκίκας, Ανδρογιώργης** και **Μαργαρίτης.**

Καλή η διαιτησία των **Συμιακού, Π"νικολάου, Κόκκινου.**

**ΔΙΑΓΟΡΑΣ Β.:** *Νικήτας, Γιαλλούσης (70΄ Χωρίτης), Γκαρανάτσιος, Π"ιωάννου, Τσιβρινής, Πανάρετος (46΄ Κουλουμπράκης), Μακρής, Έλληνας, Κρητικός, Καμπούρης Ι., Πεταυράκης.*

**ΑΝΤΙΜΑΧΟΣ:** *Γκίκας, Κακίβελης, Φώτης, Διακοδημητρίου, Ανδρογιώργης, Τσιρίλλο Κ., Ατσαλάκη (60΄ Σκαλλέρης Γ.), Διακαντώνης Σ., Τσιρίλλο Γ. (70΄ Αγρέλης), Μαργαρίτης, Χ"γεωργαλλής.*

# Φύσηξε...Ηρακλής

✔ *Οι Μαριτσενοί σ' ένα παιχνίδι με πολλές εναλλαγές στο σκορ κέρδισαν τον ΑΕΡΑ 3-2*

**ΜΑΡΙΤΣΑ**

Μετά από ένα ωραίο ανοικτό παιχνίδι και από τις δύο ομάδες, με πέντε γκόλ και αρκετές καλές φάσεις μπροστά στις δύο εστίες, τελικά ο Ηρακλής Μ. ήταν αυτός που επικράτησε επί του ΑΕΡΑ με σκορ 3-2.

Ο αγώνας δεν ξεκίνησε με τις καλύτερες προϋποθέσεις, αφού μέχρι και την συμπλήρωση του πρώτου 25λεπτου, δεν είχαμε τίποτα το αξιόλογο και τίποτα δεν προμήνυε το τι θα επακολουθούσε μετά. Από εκεί και πέρα όμως ευτυχώς είχαμε αλλαγή του σκηνικού. Οι γηπεδούχοι ανέλαβαν την απόδοσή τους αισθητά και πίεσαν ασφυκτικά την εστία του Μποσγανά, αλλά οι παίκτες του ΑΕΡΑ ήταν αυτοί που σκόραραν πρώτοι. Η απάντηση από τους παίκτες του Ηρακλή ήρθε πολύ σύντομα, λίγο πριν λήξει το ημίχρονο.

Στο β΄ μέρος του αγώνα οι γηπεδούχοι είχαν και πάλι την πρωτοβουλία των κινήσεων και αυτή συνοδεύτηκε με ένα δεύτερο γκολ και πήραν το προβάδισμα στο σκορ.

Οι φιλοξενούμενοι μην έχοντας τίποτα να χάσουν, βγήκαν μπροστά και δύο μόλις λεπτά μετά το γκολ του Αναγνώστου, πέτυχαν την ισοφάριση και έφεραν και πάλι στα ίσα το παιχνίδι. Μετέπειτα είχαμε την μπάλα περισσότερο στον χώρο του κέντρου, αλλά και πάλι οι παίκτες του Ηρακλή ήταν αυτοί που έβαλαν και τρίτο γκολ και κάπου εκεί τελείωσε και ο αγώνας, αφού οι αντίπαλοί τους δεν έδειξαν πως είχαν τις δυνάμεις για να αντιδράσουν και να πετύχουν εκ νέου την ισοφάριση για να μπορέσουν να πάρουν τον βαθμό της ισοπαλίας και δίκαια σε γενικές γραμμές υποτάχθηκαν στην ανωτερότητα των γηπεδούχων, που με αυτή τη νίκη πρόσθεσαν άλλους τρείς βαθμούς στο ενεργητικό τους.



*Ο Μιχάλης Μανωλάς πέτυχε το γκολ της νίκης*

Αξίζει να σημειωθεί πάντως πως τα περισσότερα από τα γκολ ήταν πολύ ωραία και άφησαν ικανοποιημένους όσους βρέθηκαν στο γήπεδο Μαριτσών.

**ΦΑΣΕΙΣ ΚΑΙ ΓΚΟΛ**

23΄. Φάουλ από τον **Αθανασίου Π.** από πολύ κοντά αδύναμο πλασέ του **Παπανικολάου** πάνω στον **Μποσγανά.**

30΄. Δυνατό σουτ του **Σκόρπου** απέκρουσε δύσκολα ο **Μποσγανάς**

32΄. Δυνατό σουτ ψηλοκρεμαστό από τον ίδιο παίκτη, νέα απόκρουση του **Μποσγανά.**

36΄. Ασίστ του **Αθανασίου Π.** στον **Μάνο** που με διπλή προσπάθεια από πολύ κοντά έστειλε την μπάλα άουτ.

37΄. Ωραία ατομική προσπάθεια και ψηλοκρεμαστό πλασέ από τον **Λεντάκη** που βρέθηκε σε θέση τετ-α-τετ με τον **Σαββιδάκη** και έγραψε το 0-1.

43΄. Σέντρα από τον **Αθανασίου Π.** κεφαλιά του **Σκόρπου** έξω από την γραμμή της μεγάλης περιοχής και η μπάλα πέρασε πάνω από τον **Μποσγανά** και κατέληξε στα δίχτυα.

51΄. Φάουλ από τον **Αθανασίου Π.** απέκρουσε ο **Μποσγανάς**

53΄. Ατομική προσπάθεια και σουτ από τον **Αναγνώστου** από την γραμμή της μεγάλης περιοχής και το 2-1.

55΄. Σέντρα του **Λεντάκη** και ο **Τάουλας** από πολύ κοντά ισοφάρισε για τον ΑΕΡΑ σε 2-2.

56΄. Σέντρα σουτ του **Ματθαίου** μόλις άουτ

71΄. Δυνατό βολέ από του **Μανωλά** από την γραμμή της μεγάλης περιοχής και η μπάλα στην εστία του ανήμπορου να αντιδράσει **Μποσγανά** 3-2.

73΄. Πάσα του **Κούρου** στον **Μάνο** που άφησε να περάσει η μπάλα και ο **Γιαννουκάς** στην προσπάθεια του να διώξει παραλίγο να πετύχει αυτογκόλ αλλά μπλόκαρε ο **Μποσγανάς**

80΄ Δυνατό σουτ του **Γιακουμάρου** μόλις άουτ.

Πολύ καλή η διαιτησία των **Μιχαλάκη, Τριανταφύλλου** και **Πηδιάκη.**

Από τον Ηρακλή διακρίθηκαν οι **Σκόρπος, Γιακουμάρος** και **Αθανασίου Π.** ενώ από τον ΑΕΡΑ οι **Γιαννουκάς, Ματθαίος** και **Διακίδης Γ.**

**ΗΡΑΚΛΗΣ:** *Σαββιδάκης Π., Παπαδημήτρης, Σκόρπος, Αυγέρης (29΄ Μάνος), Κατσαράς, Λορέντζος, Αναγνώστου, Γιακουμάρος, Παπανικολάου, Αθανασίου Π., Κούρος.*

**ΑΕΡΑ:** *Μποσγανάς, Κοιλιάς Γ., Κοιλιάς Π., Κεχαγιάς, Διακίδης Χρ., Γιαννουκάς, Διακίδης Γ., Μπάρδος, Γιαννακάκης (34΄ Τάουλας), Λεντάκης, Ματθαίος*

Α' ΚΑΤΗΓΟΡΙΑ

# Εχει προστάτες Αγίους

☞ *Η ΟΡΦΕΪΤΙΚΗ ΨΥΧΗ ΞΥΠΝΗΣΕ ΣΤΟ ΤΕΛΕΥΤΑΙΟ 20ΛΕΠΤΟ ΚΑΙ ΥΠΟΧΡΕΩΣΕ ΣΕ 1-1 ΤΟΝ ΚΛΕΑΝΘΗ ΨΑΛΙΔΙΖΟΝΤΑΣ ΤΟΥ ΤΙΣ ΕΛΠΙΔΕΣ ΓΙΑ ΤΙΤΛΟ*

**ΑΓΙΟΙ ΑΠΟΣΤΟΛΟΙ**

ΦΑΙΝΕΤΑΙ πως οι Αγιοι Απόστολοι έχουν απλώσει ασπίδα προστασίας πάνω από τον Ορφέα, που παρά τα τεράστια προβλήματα που είχε κατάφερε να πάρει ένα πολύτιμο βαθμό, αλλά και να ψαλιδίσει τις ελπίδες του Κλεάνθη για τίτλο.

Το 1-1 πανηγυρίστηκε από τους γηπεδούχους και απογοήτευσε φυσιολογικά τους φιλοξενούμενους.

Με τα χίλια ζόρια συμπλήρωσαν εντεκάδα οι Ορφεϊτες, που είχαν και πάλι κάτω από τα δοκάρια τον εξ' ανάγκης τερματοφύλακα **Στάθη Λεβέντη** που βελτιώνεται συνεχώς.

Κι' αφού στάθηκε τυχερός στις φάσεις που δημιούργησε ο Κλεάνθης ξύπνησε μετά το γκολ που δέχθηκε και κατάφερε να ισορροπίσει.

Μέχρι το 35' οι ομάδες έδειχναν τάση υπνηλίας. Από 'κει και πέρα ο Κλεάνθης είχε ένα πολύ καλό δεκάλεπτο, αλλά δεν κατάφερε να σκοράσει κάτι που έγινε στην επανάληψη (55') κι' έδωσε το δικαίωμα στις δύο ομάδες να ξυπνήσουν με τους φιλοξενούμενους να είναι αυτοί που είχαν τις ευκαιρίες να καθαρίσουν το ματς.

Ομως η Ορφεϊτικη ψυχή στο τελευταίο 20λεπτο δεν επέτρεψε τους φιλοξενούμενους να περάσουν νικηφόρα. Με τον οργιάζοντα **Σταμάτη Αμπελά** κινητήριο μοχλό κατάφερε να φθάσει στην ισοφάριση.

**Φάσεις–Γκολ**

23'. Μπαλιά του **Φρούμη** στον **Ζαχαρία**, που πλάσαρε αλλά μπλόκαρε ο **Λεβέντης.**

34'. Ο **Ζαχαρίας** μετά από κόντρες βρέθηκε σε θέση τετ-α-τετ με τον **Λεβέντη Στ.** ο οποίος εξουδετέρωσε την απειλή για την εστία του.

35'. Ο **Ζαχαρίας** προσπάθησε να "κρεμάσει" τον **Λεβέντη Στ.** που απέκρουσε με τις άκρες των δαχτύλων του σε κόρνερ.

38'. Σέντρα-σουτ του **Φρούμη** μόλις άουτ.

41'. Σέντρα του **Χατζηθεοδωράκη** στο πρώτο δοκάρι ο **Σπάρταλης Μ.** άφησε την μπάλα να περάσει για τον **Ζαχαρία**, όμως εκείνος σούταρε μόλις άουτ.

53'. Ο **Λεβέντης Στ.** μπλόκαρε σε σουτ του **Ζαχαρία.**

55'. Ο **Κρομύδας Γ.** έκλεψε την μπάλα έφυγε μπροστά, σούταρε δυνατά και άνοιξε το σκορ 0-1.

60'. Εκπληκτικό μπάσιμο του **Φρούμη** που πέρασε δύο αμυντικούς, όμως πλάσαρε πάνω στον **Λεβέντη Στ.**

63'. Κεφαλιά του **Μαθιού** μόλις άουτ.

65'. Δυνατό βολέ του **Φρούμη**, τράνταξε το οριζόντιο δοκάρι.

72'. Πάσα του **Αμπελά** στον **Βλάση** που από τα τρία μέτρα πλάσαρε πάνω στο πρόσωπο του **Καραγιάννη,** που έσωσε την ομάδα του από την ισοφάριση.

79'. Ο **Καρούσος** έβγαλε μόνο του το **Νικολέτο**, εκείνος πλάσαρε ψύχραιμα και ισοφάρισε σε 1-1.

85'. Ο **Φρούμης** αποβλήθηκε με δεύτερη κίτρινη κάρτα για διαμαρτυρία, υπό τις έντονες διαμαρτυρίες των ανθρώπων του Κλεάνθη.

90'. Αποβλήθηκε ο **Λεβέντης Π.** με δεύτερη κίτρινη κάρτα για χέρι.

Μπορεί να έχει παράπονα ο Κλεάνθης από την διαιτησία των **Σιδηρόπουλου, Δημητρά, Κατσιδώνη Π.**, αλλά σε γενικές γραμμές ήταν καλή αλλά είχε να αντιμετωπίσει την προκατάληψη των φιλοξενουμένων.

**ΔΙΑΚΡΙΘΕΝΤΕΣ**

Μορφή του Ορφέα ο ταλαντούχος **Σταμάτης Αμπελάς**. Τον ακολούθησαν οι **Νικολέττος, Π. Λεβέντης.** Από τον Κλεάνθη καλύτεροι οι **Χατζηθεοδωράκης, Καραγιάννης, Γ. Κρομμύδας.**

Οι ομάδες:

**ΟΡΦΕΑΣ:** *Λεβέντης Στ., Καρούσος, Γαλουζής (46' Π. Μαθιός), Λεβέντης Π., Παπαϊωάννου, Βλάσσης (87' Αλεξόπουλος), Κεφαλάς, Αμπελάς, Νικολέττος, Χατζηνικήτας (77' Βάσιλας), Κωστάκης*

**ΚΛΕΑΝΘΗΣ:** *Σαρδέλης, Χατζηθεοδωράκης, Χριστοφόρου, Καραγιάννης, Καραβόλιας, Σταυρίδης (79' λ.τ. Τριανταφύλλου), Φρούμης, Κρομμύδας Γ., Σπάρταλης Μ., Χατζηγιώργης, Ζαχαρίας*



*Ο Σταμάτης Αμπελάς έδειξε το μεγάλο του ταλέντο*

# Κακός αλλά... νίκησε!

☞ *Ο Φοίβος με πέναλτι του Κουρδουνάκη στο 46' πήρε τρεις βαθμούς από τον Ευαγόρα που τον ανεβάζουν στην έκτη θέση*

**ΚΡΕΜΑΣΤΗ**

Για μια ακόμη αγωνιστική ο Φοίβος έμεινε μακρυά από τις καλές του εμφανίσεις. Είχε όμως την ουσία με το μέρος του κι αυτό είναι που μετράει στο ποδόσφαιρο. Εστειλαν οι παίκτες του μια φορά τη μπάλα στα δίχτυα του **Ανδριγιαννάκη** νίκησαν 1-0 τον αξιόμαχο Ευαγόρα και με τους τρεις βαθμούς ανέβηκαν στην έκτη θέση του βαθμολογικού πίνακα της Α' Κατηγορίας.

Στο α' ημίχρονο παίχθηκε πολύ καλό ποδόσφαιρο με τις δύο ομάδες να κυνηγούν το γκολ που θα τους έδινε άλλο αέρα στη συνέχεια.

Η μία φάση διαδεχόταν την άλλη με τους δύο γκολκήπερ στο πεντάλεπτο 40-45' να δίνουν το δικό τους στίγμα στο παιχνίδι και τους παίκτες του Φοίβου να φτάνουν στο γκολ και τους τρεις βαθμούς της νίκης στις καθυστερήσεις του α' μέρους αφού όμως πρώτα:

— Περιόρισαν αισθητά την επιθετική δραστηριότητα των παικτών του Ευαγόρα και

— Στις γρήγορες αντεπιθέσεις "ανησύχησαν" ιδιαίτερα τον γκολκήπερ **Ανδριγιαννάκη**.

**Ο ΕΥΑΓΟΡΑΣ**

Στο ίδιο διάστημα ο Ευαγόρας άφησε πολύ καλές εντυπώσεις. Με πολύ καλή άμυνα πάνω στους **Ορφανίδη-Κουρδουνάκη** πρέσσαρε στον χώρο του κέντρου και προσπαθούσε με αντεπιθέσεις να δημιουργήσει προϋποθέσεις για γκολ μπροστά στον **Σταματίου.**

Στο β' ημίχρονο πίεσε περισσότερο στον χώρο του κέντρου και ανέλαβε τα ηνία του αγώνα κυρίως από το 60' κι έπειτα. Σε καμία περίπτωση όμως δεν απειλήθηκε ο **Σταματίου**. Ο ρυθμός έπεσε και το 1-0 υπέρ του Φοίβου παρέμεινε.

**ΦΑΣΕΙΣ ΚΑΙ ΓΚΟΛ**

Στο 5' από μπαλλιά του **Ζουρούδη Κ.** ο **Παπαγεωργίου** από καλή θέση πλάσσαρε ψηλά άουτ.

Στο 16' ο **Χ"μιχαήλ** άλλαξε τη μπάλα με τον **Κ. Ζουρούδη** σούταρε δυνατά αλλά την έστειλε λίγο άουτ από το αριστερό κάθετο δοκάρι του **Ανδριγιαννάκη**.

Στο 33' από σέντρα του **Ορφανίδη** από τ' αριστερά ο **Χαρικιόπουλος** έπιασε την κεφαλιά για να φύγει η μπάλα λίγο άουτ.



*Ο Σταμάτης Κουρδουνάκης πέτυχε το γκολ της νίκης*

Ο **Σταματίου** στο 40' μπλόκαρε το απευθείας κτύπημα φάουλ του **Δημητρούλη.**

Ενα λεπτό αργότερα (41') ο **Ανδριγιαννάκης** απέκρουσε εκπληκτικά το γυριστό σουτ του **Παπαγεωργίου.**

Στο 42' ο **Σταματίου** έδιωξε σε κόρνερ το δυνατό σουτ του **Δημητρούλη**.

Στις καθυστερήσεις του ημιχρόνου ο **Μαγκαφάς** κοντρόλαρε τη μπάλα με το χέρι κι ο κ. **Κατσιδώνης** κατελόγισε αμέσως το πέναλτι. Το εκτέλεσε ο **Κουρδουνάκης** γράφοντας το 1-0.

Διακρίθηκαν από τον Φοίβο οι **Πίτσης, Χ"μιχαήλ, Χαρικιόπουλος** κι ο **Κ. Ζουρούδης** στο β' μέρος. Από τον Ευαγόρα καλύτεροι ήσαν οι **Πεταυράκης, Μαγκαφάς, Μερκούρης** κι ο **Κουρμαδιάς.**

Καλή ήταν η διαιτησία των **Κατσιδώνη, Χάλαντα, Σάββενα**. Φοίβος και Ευαγόρας διαμαρτύρονται για άλλες δύο περιπτώσεις πέναλτι (μία εκατέρωθεν) οι οποίες όμως δεν είναι άξιες λόγου.

Οι ομάδες:

**ΦΟΙΒΟΣ:** *Σταματίου, Χ"μιχαήλ, Χριστοδούλου, Πίτσης, Ορφανίδης (82' Κυπριώτης), Ζουρούδης Κ. (88' Μήτρου), Χαρικιόπουλος, Κουρδουνάκης, Μουσακίνιας, Λυριστής. Παπαγεωργίου (61' Μουδάτσος)*

**ΕΥΑΓΟΡΑΣ:** *Ανδριγιαννάκης, Δημητρούλης, Ζωάννου (51' Κάτρης), Νικολέττος, Πεταυράκης, Μαγκαφάς, Μερκούρης, Κουρμαδιάς (88' Κελέσογλου), Καλούδης Ι., Αγκάς, Διακαναστάσης (91' Κανάκης).*

# Συνδημοκτονία...

☞ *Η Θύελλα επικράτησε στην Πυλώνα του Κλεόβουλου με 3-1 και εξασφάλισε ουσιαστικά την παραμονή του στην κατηγορία και έστειλε τον Κλεόβουλο στη Β'*

Ντέρμπι του δήμου Λινδίων είχαμε το Σάββατο στην Πυλώνα μεταξύ της Θύελλας και του Κλεόβουλου.

Οι τρεις βαθμοί κατακτήθηκαν από τους γηπεδούχους οι οποίοι με αυτήν τους την νίκη δικαιούνται να πουν ότι η παραμονή τους στην κατηγορία θα χαθεί πολύ δύσκολα.

Στον αντίποδα όμως ο Κλεόβουλος μετά από την ήττα και σ' αυτόν τον αγώνα είναι σχεδόν βέβαιο ότι αποχαιρετά την Α' κατηγορία.

Η Θύελλα μπήκε στο παιχνίδι πολύ δυνατά και μόλις στο 5' κατάφερε να ανοίξει το σκορ. Στην συνέχεια οι φιλοξενούμενοι πίεσαν για την ισοφάριση και κατάφεραν να την πετύχουν.

Ετσι η ανάπαυλα του ημιχρόνου βρήκε τις δύο ομάδες να είναι στο 1-1. Στην επανάληψη οι γηπεδούχοι ανέβασαν την απόδοση τους, πέτυχαν το 2-1 και από 'κει και πέρα ήταν πιο εύκολα τα πράγματα γι' αυτούς, καθώς οι παίκτες του Κλεόβουλου γέμισαν με άγχος. Ετσι το τελικό 3-1 ήρθε φυσιολογικά.

**Φάσεις–Γκολ**

5' Ο **Φάκκας** σούταρε, ο **Διάκουλας** απέκρουσε και στην επιστροφή ο **Πιτσουρδάκης** έκανε το 1-0.

10'. Ο **Σιδεράτος** μετά από σέντρα του **Μιμιγιάννη** έπιασε κεφαλιά και η μπάλα πέρασε ελάχιστα άουτ.

20'. Ο **Λάμπης** έβγαλε σέντρα στον **Σακελάρη**, ο οποίος έκανε την κεφαλιά και απόκρουσε ο **Σαββάκης.**

28'. Ο **Ιωαννίδης** με κεφαλιά μετά από εκτέλεση φάουλ του **Μουδάτσου** έκανε το 1-1.

38'. Ο **Μουδάτσος** εκτέλεσε απευθείας φάουλ και η μπάλα κατέληξε ελάχιστα άουτ.

50'. Ο **Διάκουλας** απέκρουσε σουτ-φάουλ του **Παπαλεξάνδρου.**

52'. Ο **Πιτσουρδάκης** έβγαλε μπαλιά στον **Βασιλάκη** και ο τελευταίος με σουτ έκανε το 2-1.

80'. Ο **Πιτσουρδάκης** μετά από πάσα του **Ορφανού** σούταρε κι' έκανε το τελικό 3-1.

86'. Το σουτ του **Ορφανού** κατέληξε στο κάθετο δοκάρι.

89'. Ο **Κωνστάντουρας** έπιασε ένα σουτ και απέκρουσε πάνω στην γραμμή ο **Παραφέντης.**

Καλή ήταν η διαιτησία των **Ζανετίδη, Μίχα**, ενώ ο **Μηνάς** έκανε λίγα λάθη.

Από την Θύελλα διακρίθηκαν οι **Βασιλάκης, Πιτσουρδάκης** και **Ορφανός.**

Από τους φιλοξενούμενους διακρίθηκαν οι **Πιζήμολας, Ιωαννίδης** και **Σιδεράτος.**

Οι συνθέσεις:

**ΘΥΕΛΛΑ:** *Σαββάκης, Σεντεμέντες (46' Π"αλεξάνδρου), Βαλουκτσίδης, Ψαράς, Κουτσουμπάρης, Βασιλάκης, Φάκκας, Αθανασάς Τσ. (66' Μπούτης), Πιτσουρδάκης, Κωνστάντουρας, Ορφανός (90' Γιαννούρης Α.)*

**ΑΡΗΣ:** *Διάκουλας, Λεβεντέρης, Τσιράκος, Πιζήμολας, Αθανασάκης (3' Λάμπης), Ιωαννίδης Ε., Κορνάρος, Μιμιγιάννης (87' Ψαρός), Μουδάτσος, Σιδεράτος, Σακελλάρης (75' Παραφέντης).*

# ΜΙΚΡΕΣ Αγγελίες

Για τις αγγελίες σας, απευθύνεσθε στα γραφεία μας ή στα τηλέφωνα: 22210, 75230

ΟΙ ΑΓΓΕΛΙΕΣ ΤΗΣ ΡΟΔΙΑΚΗΣ παρουσιάζονται και στο site www.anaggelies.gr

## ενοικιασεις ακινητων & επιχειρησεων

**ΕΝΟΙΚΙΑΖΕΤΑΙ** στα Κολύμπια, λόγω φόρτου εργασίας, καφετέρια πλήρως εξοπλισμένη με 200 καθίσματα, έτομη προς λειτουργία, έναντι μεγάλων ξενοδοχειακών μονάδων. Τιμή διαπραγματεύσιμη. Πληρ. κο Σταύρου τηλ. 0974411527 και 67693 AE38761

**ΚΑΤΑΣΤΗΜΑ** στην Ορφανίδου 3-5 πρώην μπαρ Μπαρπαλή στην Ψαροπούλα από τον ιδιοκτήτη. Πληρ. τηλ. 0977020320 AE38762

**STUDIO** επιπλωμένο στο Ροδίνι. Πληρ. τηλ. 0944361899, 25447 AE38751

**ΚΑΤΑΣΤΗΜΑ** στην οδό Καναδά 54, 55 τ.μ. με πατάρι, 35 τ.μ. Πληρ. τηλ. 22450 ώρες 8.30 π.μ.-3 μ.μ. AE38752

**ΑΠΟΘΗΚΗ** ημιυπόγεια 80 τμ. με ελεύθερο πάρκινγκ σε κεντρικό δρόμο στ' Ασγούρου. Πληρ. τηλ. 24751 AE38749

**ΓΚΑΡΣΟΝΙΕΡΑ** επιπλωμένη στην Ιξιά. Πληρ. τηλ. 23171 AE38748

**STUDIOS** του ενός δωματίου για όλο το χρόνο. Είναι μετά από τρεις ορόφους, ανάμεσα σε δύο βεράντες των 30 τ.μ. έκαστη. Το κτίσμα είναι μόνο 2 ετών. Βρίσκεται στην οδό Αλυτρώτων Ελλήνων 9, Συνοικισμός Δασκάλων. Πληρ. τηλ. 31170 και 26822 στις ώρες 9 π.μ.-1 μ.μ. και 5 μ.μ.-9 μ.μ. AE38745

**ΓΚΑΡΣΟΝΙΕΡΑ** επιπλωμένη σε πρώτο όροφο και ήσυχη περιοχή της Ρόδου με ψυγείο, ηλεκτρική κουζίνα, ηλεκτρικό καλοριφέρ, διπλό κρεβάτι, κεντρική κεραία TV και όλο το νοικοκυριό του σπιτιού. Προτιμούνται στρατιωτικοί, εκπαιδευτικοί ή εργένηδες. Πληρ. τηλ. 65122 ή 0946278872 AE38746

**ΖΗΤΕΙΤΑΙ ΚΑΤΑΣΤΗΜΑ 50 Τ.Μ. ΚΑΙ ΑΝΩ ΣΕ ΚΕΝΤΡΙΚΟ ΣΗΜΕΙΟ. ΠΛΗΡ. ΤΗΛ. 31053, 29939 ΠΕ38747**

**ΓΚΑΡΣΟΝΙΕΡΑ (1 ΥΠΝΟΔΩΜΑΤΙΟΥ ΚΑΙ ΣΑΛΟΤΡΑΠΕΖΑΡΙΑΣ) ΣΤΗΝ ΟΔΟ ΚΑΛΑΜΑΤΑΣ 20 (ΑΝΑΛΗΨΗ). ΤΙΜΗ 65000. ΠΛΗΡ. ΤΗΛ. 63425 ΧΠΕ213**

**ΔΙΑΜΕΡΙΣΜΑ** στην Βενετοκλέων 111 κοντά στο Πανεπιστήμιο Αιγαίου και την Τουριστική Σχολή για δύο άτομα, επιπλωμένο με ηλιακό θερμοσίφωνα και θέρμανση. Τιμή 110.000 δρχ. Πληρ. τηλ. 33349, 0974/107374 AE38734

**ΜΟΝΟΚΑΤΟΙΚΙΑ** στην Κορδιγκτώνος κατάλληλη για φροντιστήριο, πρακτορείο, παιδικό σταθμό επίσης όροφος 170 τ.μ. στη Τσαλδάρη. Πληρ. ΚΤΗΜΑΤΟΜΕΣΙΤΙΚΟ ΓΡΑΦΕΙΟ ΑΙΓΑΙΟΚΤΗΜΑΤΙΚΗ Βαζούκου Αικ. τηλ. 22943-28838 AE38738

**ΚΑΤΑΣΤΗΜΑ** 60 τ.μ. επί της οδού Παναιτίου στην Παλιά Πόλη. Πληρ. τηλ. 27082-26476, 0944/347405 AE38717

**ΕΣΤΙΑΤΟΡΙΟ** στην Ιξιά πλήρως εξοπλισμένο. Πληρ. τηλ. 27082-26476, 0944/347405 AE38718

**ΕΣΤΙΑΤΟΡΙΟ** εντός της Παλιάς Πόλης. Πληρ. τηλ. 27082-26476, 0944/347405 AE38719

**ΤΡΙΑΡΙ** επί της παρόδου Θεμιστοκλέους Σοφούλη, Σουλίου 6. Πληρ. τηλ. 23870, 36914. AE38695

**3ΟΡΟΦΟ ΚΤΙΡΙΟ** 260 τ.μ. με αυλή πλησίον της Σωκράτους στην Παλιά Πόλη. Πληρ. τηλ. 27082-26476, 0944/347405 AE38720

**ΙΣΟΓΕΙΟ** κατάστημα 115 τ.μ. με 2 πατάρια κατάλληλο για εμπορική επιχείρηση επί της οδού Καποδιστρίου 59, πλησίον της νέας Μαρίνας. Πληρ. τηλ. 66363, 0974375937 AE38739

**ΙΣΟΓΕΙΟΣ ΧΩΡΟΣ** 120 τ.μ. επί της Στεφάνου Καζούλη για αποθήκη ή για οποιαδήποτε άλλη χρήση. Πληρ. τηλ. 22033 AE38723

**ΜΙΚΡΟ ΔΙΑΜΕΡΙΣΜΑ** πλήρως επιπλωμένο ισόγειο με κήπο στο κέντρο της πόλης καινούργιας κατασκευής. Διαθέτει ξεχωριστό υπνοδωμάτιο, σαλόνι, πολυκουζίνα, έπιπλα βεράντας. Τιμή 85000 το μήνα. Πληρ. τηλ. 0974096627 AE38714

**ΤΟΥΡΙΣΤΙΚΟ ΚΑΤΑΣΤΗΜΑ** επί της επαρχιακής οδού Ρόδου-Καμείρου, στην τουριστική περιοχή Θεολόγου. Πληρ. τηλ. 94546, 74730 AE38712

**ΕΝΟΙΚΙΑΖΕΤΑΙ** μικρό διαμερισματάκι με υπνοδωμάτιο και κουζινοκαθιστικό, ανεξάρτητο σε ήσυχη περιοχή (Ανω Ροδίνι). Πληρ. τηλ. 61617 AE38711

**ΔΙΑΜΕΡΙΣΜΑ** 110 τ.μ. στην Ιαλυσό, αποτελούμενο από τρία υπνοδωμάτια, σαλόνι, κουζίνα, χωλ, WC. Πληρ. τηλ. 92244 AE38676

**ΕΠΙΠΛΩΜΕΝΟ ΙΣΟΓΕΙΟ ΔΙΑΜΕΡΙΣΜΑ** στο χωριό Κρεμαστή. Πληρ. τηλ. 20115, 73742. AE38696

**ΔΙΑΜΕΡΙΣΜΑ** τριών δωματίων, μπάνιου και κουζίνας στην οδό Ερυθρού Σταυρού (κοντά στο παλιό Νοσοκομείο), κατάλληλο για ζευγάρι ή ολιγομελή οικογένεια. Πληρ. τηλ. 25303 από 6-8 μ.μ. AE38689

**ΔΙΑΜΕΡΙΣΜΑ** ισόγειο 107 τ.μ. για επαγγελματική στέγη επί της 28ης Οκτωβρίου 37. Πληρ. τηλ. 29574. AE38694

**ΚΟΜΜΩΤΗΡΙΟ** σε μεγάλη ξενοδοχειακή μονάδα (1.800 κλινών) στην περιοχή Φαληράκι. Πληρ. τηλ. 27778 ώρες εργασίας και 25274, 77494. AE38697


**ΚΑΤΣΑΔΟΥΡΟΣ ΤΑΞΙΑΡΧΗΣ**
**ΠΟΛΙΤΙΚΟΣ ΜΗΧΑΝΙΚΟΣ**
ΚΑΤΑΣΚΕΥΕΣ ΔΗΜΟΣΙΩΝ-ΙΔΙΩΤΙΚΩΝ ΕΡΓΩΝ
ΣΤΑΤΙΚΗ ΕΝΙΣΧΥΣΗ - ΑΝΤΙΣΕΙΣΜΙΚΗ ΠΡΟΣΤΑΣΙΑ
ΕΝΙΣΧΥΣΕΙΣ-ΕΠΙΣΚΕΥΕΣ-ΑΝΑΠΑΛΑΙΩΣΕΙΣ ΚΤΙΡΙΩΝ
**GUNITE**
ΕΚΤΟΞΕΥΟΜΕΝΟ ΣΚΥΡΟΔΕΜΑ
ΕΙΔΙΚΑ & ΓΕΝΙΚΑ ΤΕΧΝΙΚΑ ΕΡΓΑ
ΓΡΗΓ. ΛΑΜΠΡΑΚΗ 39 ΡΟΔΟΣ
ΤΗΛ. (0241) 22940 FAX: 22406 ΚΙΝ.: 093/2336258



ΚΤΗΜΑΤΟΜΕΣΙΤΙΚΟ ΓΡΑΦΕΙΟ - REAL ESTATE AGENCY

ΕΚΤΙΜΗΣΕΙΣ-ΑΓΟΡΕΣ-ΠΩΛΗΣΕΙΣ
ΚΑΤΑΣΤΗΜΑΤΑ
ΟΙΚΟΠΕΔΑ-ΧΩΡΑΦΙΑ
ΚΤΗΜΑΤΙΚΕΣ-ΣΥΜΒΟΥΛΕΣ
ΕΝΟΙΚΙΑΣΕΙΣ-ΔΙΑΧΕΙΡΙΣΕΙΣ
ΣΠΙΤΙΑ-ΔΙΑΜΕΡΙΣΜΑΤΑ

**Vitzileos**
ΜΑΡΙΟΣ Κ. ΒΙΤΖΗΛΑΙΟΣ
Μεσίτης Αστικών Συμβάσεων - Real Estate Agent

Εθν. Μακαρίου 45 - 3ος όροφος
Τηλ.: 0241-24900 25545.
Fax: 25544 Κιν.: 0932-704919




*ΚΑΤΑΣΤΗΜΑΤΑ, ΓΡΑΦΕΙΑ, ΕΠΙΧΕΙΡΗΣΕΙΣ*

20 τ.μ. μαγαζί στο Φαληράκι ..... 40.000.000 δρχ.
27 τ.μ. μαγαζί στο εμπορικό κέντρο ..... 11.000.000 δρχ.
50 τ.μ. μαγαζί κοντά στο Μαντράκι ..... 100.000.000 δρχ.
75 τ.μ. γραφείο στον 1ο όροφο στη Μανδηλαρά ..... 34.000.000 δρχ.
100 τ.μ. επιχείρηση στα 100 Μαγαζιά ..... 25.000.000 δρχ.
106 τ.μ. μαγαζί στην Αμαράντου ..... 40.000.000 δρχ.
115 τ.μ. ισόγ.+115 τ.μ. διόροφο εστιατόριο στην παλιά Πόλη ..... 60.000.000 δρχ.
120 τ.μ. ισόγειο+95 τ.μ. υπόγειο στην Αννης Μαρίας ενοικιάζεται ..... 500.000 δρχ/μήνα
140 τ.μ. εστιατόριο (ακίνητο)+140 τ.μ. κήπος με θέα εξοπλισμένα. Λίνδος ..... 45.000.000 δρχ.
140 τ.μ. μαγαζί+140 τ.μ. όροφος+130 τ.μ. 2ος όροφος Ορφανίδου ..... 75.000.000 δρχ.
168 τ.μ. κατάστημα στην περιοχή Πανάγου ..... 20.000.000 δρχ.
170 τ.μ. κατάστημα στην Παλιά Πόλη (ενοικιάζεται) πιο τουριστική οδός ..... 100.000.000 δρχ.
180 τ.μ. κατάστημα προς θάλασσα+500 τ.μ. αυλή ..... 50.000.000 δρχ.
185 τ.μ. αποθήκη super lux Ασγούρου ..... 24.000.000 δρχ.
220 τ.μ. ισ+150 τ.μ. υπ.+150 τ.μ. όρ. σε οικόπ. 1720 τ.μ. στο δρόμο Ρόδος-Κοσκ. 110.000.000 δρχ.
250 τ.μ. ακίνητο (σε γκαρσονιέρες 5Χ25 τ.μ.)+125 τ.μ. αποθήκη στη Μηδεια ..... 25.000.000 δρχ.
300 τ.μ. κατάστημα ετοιμοπαράδοτο σε 1000 τ.μ. οικόπεδο. Παστίδα ..... 50.000.000 δρχ.
300 τ.μ. ισ.+300 τ.μ.υπ.+300 τ.μ. όρ. σε οικόπ. 3170 τ.μ. εστιατόριο πλήρης εξοπλ. Κοσκινού ..... 250.000.000 δρχ.
400 τ.μ. εστιατόριο στην Παλιά Πόλη (ακίνητο και επιχείρηση) ..... 40.000.000 δρχ.
400 τ.μ. αποθήκη στη Σοφούλη. Ευκαιρία ..... 24.000.000 δρχ.
400 τ.μ. 9 studios-bar στην Παλιά Πόλη. Μισά μετρητά/μισά σε 4 χρόνια ..... 75.000.000 δρχ.
500 τ.μ. ισόγειο+500 τ.μ. όροφος στην Παλιά Πόλη ..... 50.000.000 δρχ.
661 τ.μ. apartments σε οικόπεδο 414 τ.μ., 26 δωμάτια, πλήρως εξοπλισμένα α' κατηγορία, κοντά στο λιμάνι ..... 160.000.000 δρχ.
771 τ.μ. ακίνητο στην Παλιά Πόλη στο τουριστικό δρόμο ..... 350.000.000 δρχ.
750 τ.μ. αποθήκη με ράμπα για μεγάλα φορτηγά ..... 80.000.000 δρχ.
856 τ.μ. ακίνητο+επιχείρηση+100 τ.μ. πάρκινγκ κοντά πανεπιστήμιο ..... 125.000.000 δρχ.
1155 τ.μ. ακίνητο σε οικόπεδο 817 τ.μ. στο κέντρο της Ρόδου ..... 360.000.000 δρχ.
3800 τ.μ. εργοστάσιο κτισμένο σε οικόπεδο 32000 τ.μ. ..... 115.000.000 δρχ.
Ξενοδ. Α' κατ. 120 κλίνες πάνω στο κύμα με οικοπ. 4725 τ.μ. Ιαλυσός ..... 2.200.000 δολλ. USA
Ξενοδοχείο Β' κατηγορίας, 72 κλίνες, διοικοθήκη, στην πόλη ..... 250.000.000 δρχ.
Ξενοδ. Β' κατ., 190 κλίνες σε οικόπ. 1500 τ.μ., πισίνα, προς θάλασσα, Ρόδος ..1.600.000.000 δρχ.
300 τ.μ. ακίνητο στη Λέρο που αποτελείται από διόροφη μονοκατ. +2 γκαρσον.+μαγαζί 129 τ.μ. στο κύμα Αγ. Μαρίνα όλα μαζί ή μεμονωμένα σε τιμή ευκαιρία

*ΔΙΑΜΕΡΙΣΜΑΤΑ*

30 τ.μ. γκαρσονιέρα στα Τριάντα ..... 5.000.000 δρχ.
75 τ.μ. στα Τριάντα 2ος όροφος ..... 18.000.000 δρχ.
84 τ.μ. στην Ιξιά 2ος όροφος ..... 18.000.000 δρχ.
85 τ.μ. στη Σοφούλη ημιυπόγειο ..... 16.000.000 δρχ.
92 τ.μ. στη Ψαροπούλα ..... 17.000.000 δρχ.

100 τ.μ. στα Τριάντα ..... 20.000.000 δρχ.
114 τ.μ. παραδοσιακό διαμέρισμα απέναντι Καζίνο ..... 35.000.000 δρχ.
145 τ.μ. Χειμάρας, 3ος όροφος με θέα ..... 38.000.000 δρχ.
185 τ.μ. διαμέρισμα-ρετιρέ σε μπετά κοντά στο πανεπιστ. ..... 20.000.000 δρχ.
190 τ.μ. στη Σοφούλη ..... 40.000.000 δρχ.
210 τ.μ. στα Κοσκινού οροφοδιαμερ.. με 40 τ.μ. βεράντες, super lux ..... 63.000.000 δρχ.

*ΜΕΖΟΝΕΤΕΣ-ΜΟΝΟΚΑΤΟΙΚΙΕΣ*

60 τ.μ. διόροφη μονοκ. επιπλωμένη στην Παλιά Πόλη ..... 30.000.000 δρχ.
80 τ.μ. μεζονέτα στους Καστελοριζιούς με οικόπεδο ..... 20.000.000 δρχ.
90 τ.μ. διόροφη μονοκατ.+30 τ.μ. αυλή στην Παλιά Πόλη ..... 26.000.000 δρχ.
100 τ.μ. μονοκατ. σε οικόπεδο 270 τ.μ. στην Ηλιούπολη ..... 38.000.000 δρχ.
100 τ.μ.+100 τ.μ. δύο μονοκατοικίες στον Καλαμώνα σε οικοπ. 4310 τ.μ. ..... 70.000.000 δρχ.
104 τ.μ. μονοκατοικία-διόροφη 3α υπνοδωμάτια Αγ. Ιωάννης ..... 30.000.0000 δρχ.
115 τ.μ. μεζονέτα σε μπετά με οικόπεδο 1.200 τ.μ. στα Αφάντου ..... 16.000.000 δρχ.
116 τ.μ. μονοκατ. σε οικόπεδο 1.000 τ.μ στα Κοσκινού ..... 52.000.000 δρχ.
120 τ.μ. μεζονέτα super lux στην Ανάληψη με τζάκι ..... 42.000.000 δρχ.
135 τ.μ. μεζονέτα στα Κρητικά σε οικόπεδ. 700 τ.μ. ..... 46.000.000 δρχ.
150 τ.μ.+50 τ.μ. πάνω μονοκατ. με κήπο 100 τ.μ. Μητροπόλεως ..... 23.000.000 δρχ.
170 τ.μ. μονοκατοικία+αυλή στην Παλιά Πόλη ..... 23.000.000 δρχ.
200 τ.μ. βίλα σε οικόπεδο 5.725 τ.μ. στην Μηδεια ..... 160.000.000 δρχ.
200 τ.μ. μεζονέτα σε οικόπεδο 1.000 τ.μ. στα Κοσκινού σε μπετά ..... 26.000.000 δρχ.
200 τ.μ. μεζονέτα στα Καλαβάρδα σε οικόπεδο ..... 29.000.000 δρχ.
200 τ.μ. μεζονέτα στα Καλαβάρδα σε οικόπεδο ..... 29.000.000 δρχ.
230 τ.μ. βίλα στην Λάρδο σε 7.700 τ.μ. οικόπεδο και γεώτρηση ..... 120.000.000 δρχ.
300 τ.μ. βίλα στις Καλυθιές σε οικόπεδο 4.000 τ.μ., γκαράζ ..... 120.000.000 δρχ.
320 τ.μ. βίλα με οικόπεδο 4.000 τ.μ. στα Τριάντα ..... 110.000.000 δρχ.
340 τ.μ. 5 διατηρητέα σπίτια σε οικοπ. 3.000 τ.μ. Μόντε Σμθ ..... 160.000.000 δρχ.

*ΟΙΚΟΠΕΔΑ*

240 τ.μ. στην Ανάληψη Σ.Δ.-0,8 με άδεια για 200 τ.μ. οικία ..... 17.000.000 δρχ.
80 τ.μ. στο Καρακόνερο Σ.Δ.=0,4 ..... 25.000.0000 δρχ.
750 τ.μ. στο Γεννάδι, εντός σχεδίου ..... 7.000 δρχ./μέτρο
1.450 τ.μ. εντός οικισμού, έχει νερό, φως, στα Μαριτσά ..... 9.000.000 δρχ.

1.500 τ.μ. στην Μ. Πετρίδη Σ.Δ.-0,8 ..... 195.000.000 δρχ.
1.600 τ.μ. στην Αθηνών Σ.Δ.-0,8 ..... 125.000.000 δρχ.
2.100 τ.μ. στην Ιξιά ..... 45.000.000 δρχ.
2.120 τ.μ. στο Γεννάδι με άδεια για 200 τ.μ. οικία ..... 20.000.000 δρχ.
2.500 τ.μ. πάνω στο δρόμο Ελαιώνας-Φουρνάκι. Γεννάδι ..... 5.000.000 δρχ.
3.050 τ.μ. στα Καλαβάρδα με άδεια ..... 6.000.000 δρχ.
3.080 τ.μ. στο Πλημμύρι ..... 8.000.000 δρχ.
4.000 τ.μ. πίσω από ΔΕΥΑΡ ..... 60.000.000 δρχ.
4.000 τ.μ. κοντά στο Βερόπουλο με φανταστική θέα ..... 50.000.000 δρχ.
4.250 τ.μ. στο Γεννάδι (διασταύρωση) ..... 30.000.000 δρχ.
4.400 τ.μ. στην Κρεμαστή ..... 26.000.000 δρχ.
5.000 τ.μ. στα Μαριτσά ..... 15.000.000 δρχ.
5.085 τ.μ. στα Κοσκινού ..... 35.000.000 δρχ.
5.500 τ.μ. στο Γεννάδι, κοντά στην θάλασσα ..... 40.000.000 δρχ.
5.600 τ.μ. στους Καστελοριζιούς με νερό και φως, μονοκατ. ..... 45.000.000 δρχ.
6.000 τ.μ. στην Παστίδα ..... 42.000.000 δρχ.
6.000 τ.μ. στην Παστίδα+αποθήκη ..... 49.000.000 δρχ.
6.100 τ.μ. στον Καλαμώνα ..... 14.000.000 δρχ.
6.500 τ.μ. στην Λεωφόρος Ρόδος-Κρεμαστή ..... 150.000.000 δρχ.
6.500 τ.μ. στο Φαληράκι κοντά στην θάλασσα, προνομιακό ..... 170.000.000 δρχ.
7.700 τ.μ. στην παραλία Αφάντου ..... 7.800 τ.μ. στην λεωφόρο Ρόδου-Λίνδου, προνομιακό ..... 200.000.000 δρχ.
8.000 τ.μ. στο Φαληράκι ..... 49.000.000 δρχ.
8.000 τ.μ. στο Γιλημύρι στο κύμα ..... 40.000.000 δρχ.
8.500 τ.μ.+6.500 τ.μ. στην παραλία Αφάντου ..... 6.000 δρχ. το τ.μ.
8.600 τ.μ. στο Φαληράκι ..... 90.000.000 δρχ.
8.800 τ.μ. στα Κοσκινού ..... 50.000.000 δρχ.
9.345 τ.μ. στα Ασγούρου με θέα ..... 69.000.000 δρχ.
9.600 τ.μ. στα Μαριτσά, προνομιακό ..... 36.000.000 δρχ.
10.000 τ.μ. στα Κοσκινού, μεγάλη ευκαιρία ..... 20.000.000 δρχ.
12.000 τ.μ. στα Αφάντου, πάνω στο κύμα ..... 176.000.000 δρχ.
12.000 τ.μ. στο Λαδικό. Παραλιακά ..... 11.000.000 δρχ.
15.000 τ.μ. στα Ασγούρου ..... 45.000.000 δρχ.
15.000 τ.μ. στην Πάρο από την θάλασσα με θέα ..... 25.000.000 δρχ.
15.300 τ.μ. στο Πλημμύρι ..... 60.000.000 δρχ.
16.000 τ.μ. στις Φάνες στην θάλασσα με άδεια για 170 κλιν. ..... 33.000.000 δρχ.
5.000 τ.μ. στα Καλαβάρδα ..... 100.000.000 δρχ.
30.000 τ.μ. στην παραλία Αφάντου ..... 360.000.000 δρχ.
32.000 τ.μ. στην Θολό, πάνω στο κύμα ..... 200.000.000 δρχ.
40.000 τ.μ. στο Γεννάδι, πάνω στο κύμα ..... 480.000.000 δρχ.
50.000 τ.μ. στο Τσαΐρι ..... 125.000.000 δρχ.
65.423 τ.μ. στα Κοσκινού ..... 650.000.000 δρχ.
115.000 τ.μ. στην Δαμαστριά. Αγροτεμ. με 2 πηγάδια ..... 65.000.000 δρχ.

**ΖΗΤΟΥΝΤΑΙ:**
ΚΑΤΑΣΤΗΜΑΤΑ ΟΙΚΟΠΕΔΑ ΔΙΑΜΕΡΙΣΜΑΤΑ
ΕΝΤΟΣ-ΕΚΤΟΣ ΠΟΛΕΩΣ ΚΑΘΩΣ ΚΑΙ
ΟΙΚΟΠΕΔΑ ΓΙΑ ΑΝΤΙΠΑΡΟΧΗ
ΔΑΝΕΙΑ ΔΕΚΤΑ- ΕΥΚΟΛΙΕΣ ΠΛΗΡΩΜΗΣ

# ΜΙΚΡΕΣ Αγγελίες

## ΕΝΟΙΚΙΑΣΕΙΣ

συνέχεια από την προηγούμενη

**ΔΙΑΜΕΡΙΣΜΑ** 125 τ.μ. στον πρώτο όροφο, με κεντρική θέρμανση, 3 δωματίων, σαλόνι, δύο WC, κουζίνα, αποθήκη επί της οδού Παναγιώτη Κανελλοπούλου αριθμ. 6-8. Πληρ. τηλ. 25343 (πρωινές ώρες), 29720 (απόγευμα μετά τις 5 μ.μ.), κινητό 0977739976. ΑΕ38692

**ΓΡΑΦΕΙΟ Η ΙΑΤΡΕΙΟ ΕΠΙΦ. 50 Τ.Μ. ΕΥΡΙΣΚΟΜΕΝΟ ΕΠΙ Β' ΟΡΟΦΟΥ (ΠΡΟΣΟΨΕΩΣ) ΠΟΛΥΚΑΤΟΙΚΙΑΣ (ΓΡΑΦΕΙΩΝ-ΙΑΤΡΕΙΩΝ) ΕΠΙ ΤΗΣ ΕΘΝΙΚΗΣ ΑΝΤΙΣΤΑΣΗΣ (ΠΡΩΗΝ ΑΝΝΗΣ ΜΑΡΙΑΣ 15). ΠΛΗΡ. ΤΗΛ. 28281 ΠΡΩΙΝΕΣ ΩΡΕΣ, 33852 ΑΠΟΓΕΥΜΑΤΙΝΕΣ ΩΡΕΣ.** ΠΕ38691

**ΦΟΙΤΗΤΗΣ-ΣΠΟΥΔΑΣΤΗΣ** να συγκατοικήσει με άλλον στην Αθήνα Παγκράτι κοντά στα Πανεπιστήμια σε διαμέρισμα 50 τ.μ. ισόγειο, επιπλωμένο, με θέρμανση, τηλέφωνο, τηλεόραση κ.λπ. Πληρ. τηλ. 31161 ΑΕ38665

**ΚΑΤΑΣΤΗΜΑ** ξίπλα στο supermarket Βερόπουλος στην Ιαλυσό με άνετο χώρο στάθμευσης. Πληρ. τηλ. 95340. ΑΕ38690

**ΜΑΓΑΖΙ** 20 τ.μ. καθαρό με δύο πόρτες ασφαλείας με πλεκτά ρολά σιδερένια, με δύο φωτιζόμενες βιτρίνες με τέντα με νιπτήρα, με τουαλέτα με μικρό θερμοσίφωνο με κρεμαστό ανεμιστήρα με υδραυλική, πυροσβεστική φωλιά επί της οδού Αγίας Αναστασίας 50. Πληρ. τηλ. 31161 κατάλληλο για κομμωτήριο κ.λπ. ΑΕ38663

**ΜΑΓΑΖΙ** 15 τ.μ. καθαρό με πόρτα ασφαλείας με πλεκτά ρολά σιδερένια με δύο φωτιζόμενες βιτρίνες με τέντα με μεγάλο παράθυρο. Επί της οδού Αγίας Αναστασίας 48. Πληρ. τηλ. 31161 ΑΕ38664

**ΓΚΑΡΣΟΝΙΕΡΕΣ** επιπλωμένες επί της οδού Αποστόλου Παπαιωάννου 18 (περιοχή Αγ. Νικολάου). Πληρ. τηλ. 21172 ώρες 8 π.μ.-5 μ.μ. ΑΕ38630

**ΜΑΓΑΖΙ 50 Τ.Μ. ΚΑΙ 50 ΥΠΟΓΕΙΟ, ΓΡΙΒΑ 22. ΠΛΗΡ. ΤΗΛ. 90125, 0974484667** ΠΕ38591

**ΕΙΣ ΙΑΛΥΣΟΝ ΕΠΙ ΤΗΣ ΟΔΟΥ ΙΕΡΟΥ ΛΟΧΟΥ ΠΛΗΣΙΟΝ ΞΕΝΟΔΟΧΕΙΟΥ ΧΡΥΣΗ ΑΚΤΗ ΕΝΟΙΚΙΑΖΟΝΤΑΙ ΔΥΟ ΚΑΤΑΣΤΗΜΑΤΑ ΝΕΟΚΤΙΣΤΑ ΕΠΙΦ. 40 Τ.Μ. ΕΚΑΣΤΟΝ ΚΑΙ ΕΝΑ ΔΙΑΜΕΡΙΣΜΑ ΟΡΟΦΟΥ ΕΠΙΦ. 55 Τ.Μ. ΔΥΟ ΔΩΜΑΤΙΩΝ. ΠΛΗΡ. ΑΠΟ ΤΗΝ ΕΚΚΛΗΣΙΑΣΤΙΚΗ ΕΠΙΤΡΟΠΗ ΙΕΡΟΥ ΝΑΟΥ ΚΟΙΜΗΣΕΩΣ ΘΕΟΤΟΚΟΥ. ΩΡΕΣ ΑΠΟΓΕΥΜΑΤΙΝΕΣ ΑΠΟ 17 Μ.Μ. ΕΩΣ 19 Μ.Μ.** ΠΕ38679

**ΕΝΟΙΚΙΑΖΕΤΑΙ ΜΟΝΟ** για μετατροπή σε μαγαζί σπίτι 56 τ.μ. (+24 τ.μ. αυλή) Κλαυδίου Πέππερ 139 παραλία Ζέφυρος. Πληρ. τηλ. 36643 ΑΕ38504

**ΕΝΟΙΚΙΑΖΟΝΤΑΙ** 10 studios σε ήσυχη περιοχή στην Κρεμαστή, πλήρως επιπλωμένα, ανεξάρτητα με πολυκουζίνα, ντους, WC , ηλιακούς θερμ., μπαλκόνι, κήπος με γρασίδι για ξεκούραση, άνετο πάρκινγκ. Δρχ. με το μήνα 45.000 ή με την ημέρα. Πληρ. τηλ. 95841, 95487, 0937606824 ΑΕ38551

**ΖΗΤΕΙΤΑΙ ΠΡΟΣ ΕΝΟΙΚΙΑΣΗ** κτήμα για καλλιέργια στις περιοχές Τριάντα-Κρεμαστή-Παστίδα-Μαριτσά-Κοσκινού. Απαραίτητη προϋπόθεση χαμηλό ενοίκιο. Πληρ. κ. Γιώργο τηλ. 0972134224 και 29379 ΑΕ38600

**ΓΚΑΡΣΟΝΙΕΡΑ** πλήρως επιπλωμένη 50 τ.μ., ρετιρέ, με θέα, ευρύχωρη με ανεξάρτητη μεγάλη κουζίνα από 07/04/2001. Πληρ. τηλ. 0241/31149, 0944/357097, 0974/797057 ΑΕ38678

**ΚΑΤΑΣΤΗΜΑ** στην πόλη της Ρόδου 380 τ.μ. στην οδό Αντιοχείας 9, περιοχή Ικαρος (πρώην εγκαταστάσεις Χαρίτου ΑΕ) κατάλληλο για επαγγελματική χρήση. Πληρ. τηλ. 64085, 0932437151 ΑΕ38537

**ΕΣΤΙΑΤΟΡΙΟ** πλήρως εξοπλισμένο 160 τ.μ. και 100 τ.μ. αυλή. Επίσης ενοικιάζεται κατάστημα 150 τ.μ. και 80 τ.μ. αυλή στην τουριστική περιοχή της Ιξιάς, για οποιαδήποτε χρήση. Πληρ. τηλ. 0945805032, 91034 ΑΕ38524

**STUDIOS** επιπλωμένα και γκαρσονιέρες στην Καλλιθέα 6 χλμ. από τη Ρόδο με το μήνα. Ενοίκιό 50-60.000 δρχ. μόνο σε Ελληνες ή υπόλοιπους κατοίκους της Ευρωπαικής Ενωσης. Πληρ. τηλ. 22943-28838-75612 (10-1 το πρωί) ΑΕ38505

**ΑΠΟΘΗΚΗ ΙΣΟΓΕΙΑ 400 Τ.Μ. ΣΤΟ 6ο ΧΛΜ. ΡΟΔΟΥ-ΚΑΛΛΙΘΕΑΣ ΜΕ ΕΥΚΟΛΗ ΠΡΟΣΒΑΣΗ ΑΠΟ ΤΗΝ ΛΕΩΦΟΡΟ ΙΔΑΝΙΚΗ ΓΙΑ ΜΑΡΑΓΚΟ Ή ΑΛΟΥΜΙΝΑ. ΠΛΗΡ. ΤΗΛ. 22943-28838 ΩΡΕΣ 10-1 ΤΟ ΠΡΩΙ ΚΑΘΗΜΕΡΙΝΑ** ΧΠΕ162

**ΔΙΑΜΕΡΙΣΜΑΤΑ** μικρά επιπλωμένα στην περιοχή σταδίου Διαγόρα (Κοδριγκτώνος 55) για μικρότερο ή μεγαλύτερο διάστημα (και για καλοκαιρινή περίοδο). Πληρ. τηλ. 31756 ΑΕ38582

**ΣΤΗΝ ΚΩ,** στα Δελφίνια στο λιμάνι, δύο συνεχόμενα καταστήματα με συνολικό εμβαδόν 120 τ.μ. και επιπλέον βοηθητικούς χώρους ενοικιάζονται έκαστο μόνο 150.000 δραχμές. Κατάλληλα για γραφεία και τουριστικές επιχειρήσεις. Ανεζούλας Πατάκου 3. Πληρ. τηλ. 01-8063286.

**2 ΓΚΑΡΣΟΝΙΕΡΕΣ** μαζί ή μεμονωμένα κατάλληλα για Φροντιστήριο (διατίθεται μαζί και η επίπλωση), ιατρείο, γραφείο ή άλλη επαγγελματική χρήση, στον α' όροφο στην οδό Κων/νου Παλαιολόγου 105, με πρόσοψη στο Πάρκο του Αγ. Ιωάννου. Πληρ. τηλ. 82400-81540 κ. Ευαγγελία. ΧΑΕ100

**STUDIOS** με το μήνα ή με την ημέρα πλήρως επιπλωμένα με πολυκουζινάκι, ψυγείο, ντους, WC, μπαλκόνι, ζεστό νερό επί 24ωρου βάσεως και εσωτερικό τηλέφωνο στην πιο ήσυχη περιοχή της πόλης της Ρόδου (περιοχή Δασκάλων), οδός Μανώλη Παπαμανώλη αριθμ. 12, κάθετος επί της Στέλιου Κυπιάδη. Πληρ. τηλ. 37244 ΧΠΕ110

**ΚΑΤΑΣΤΗΜΑ** ισόγειο 45 τ.μ. σε κεντρικό δρόμο της Παλιάς Πόλης. Προσφέρεται και με το εμπόρευμα. Πληρ. τηλ. 20995, 76056 ΑΕ38587

## πωλησεις ακινητων & επιχειρησεων

**ΠΩΛΕΙΤΑΙ** οροφοδιαμέρισμα διαμπερές 138 τ.μ. στην περιοχή Ανάληψη με 3 υπνοδωμάτια, καθιστικό, σαλόνι, τζάκι, ηλιακός, νυχτερινό ρεύμα, τέντες. Πληρ. τηλ. 67979 κιν. 093/2573620 ΑΟ38750

**3ΟΡΟΦΟ ΚΤΙΡΙΟ** επί της οδού Ιπποδάμου στην Παλιά Πόλη. Πληρ. τηλ. 27082-26476, 0944/347405 ΑΟ38716

**ENOIKIAZONTAI**

1. **ΡΟΔΟΣ (Σοφ. Βενιζέλου - 100 Μαγαζιά)**
   Κεντρικό διαμπερές κατάστημα εμβαδού 60,00 μτ με υπόγειο 60,00 μτ και πατάρι 30,00 μτ
2. **ΡΟΔΟΣ (Σοφ. Βενιζέλου - 100 Μαγαζιά)**
   Κατάστημα σε απόσταση 5,00 μ. από τον κεντρικό δρόμο, εντός της στοάς, εμβαδού 30,00 μτ., με υπόγειο 30,00 μτ και πατάρι 15,00 μτ

**Πληρ. τηλ. 0938626149** πρωινές ώρες

**ENOIKIAZONTAI**

επιπλωμένα studios και διαμερίσματα στην Τήλο για όλο τον χρόνο. Δίνονται και σε πρακτορεία.

**Πληρ. τηλ. 0946/464455, κ. Γιώργο**

**ENOIKIAZONTAI**

γραφεία επί της Αννης Μαρίας στον α' όροφο, 140-210-280-420 τ.μ. με 6 θέσεις πάρκινγκ. Επίσης

**ΠΩΛΕΙΤΑΙ**

διαμέρισμα 117,5 τ.μ. επί της Αννης Μαρίας σε νεόδμητη οικοδομή.

**Πληρ. τηλ. 29864-0946/004432**


ΕΥΡΩΚΤΗΜΑΤΙΚΗ Η ΑΚΙΝΗΤΗ ΑΞΙΑ ΣΑΣ

# ΕΥΡΩΚΤΗΜΑΤΙΚΗ

ΚΤΗΜΑΤΟΜΕΣΙΤΕΣ ΣΥΜΒΟΥΛΟΙ ΕΚΤΙΜΗΤΕΣ

ΑΓΟΡΕΣ- ΠΩΛΗΣΕΙΣ- ΕΚΤΙΜΗΣΕΙΣ- ΕΠΑΓΓΕΛΜΑΤΙΚΕΣ ΜΙΣΘΩΣΕΙΣ - ΑΝΤΙΠΑΡΟΧΕΣ- ΣΤΕΓΑΣΤΙΚΑ ΔΑΝΕΙΑ- ΕΠΕΝΔΥΤΙΚΕΣ ΠΡΟΤΑΣΕΙΣ

ArchiGraph des. 0977-229520

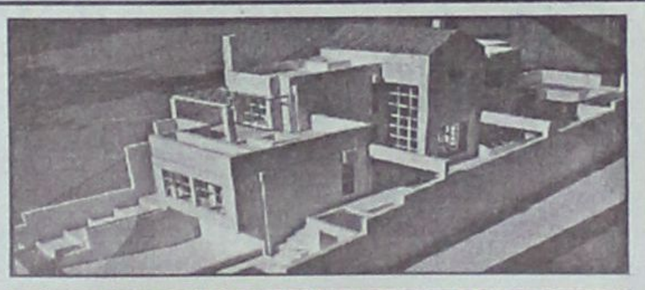

**ΜΟΝΟΚΑΤΟΙΚΙΕΣ-ΜΑΙΖΟΝΕΤΕΣ**

| | ΔΡΑΧΜΕΣ | ΕΥΡΩ-€ |
|---|---|---|
| 110τ.μ.- Κιοτάρι σε 1000τ.μ. οικόπ. | 26εκ. | 76.293,3 |
| 117τ.μ.- Ιαλυσός σε 297τ.μ. οικόπ. | 55εκ. | 161.389,7 |
| 118τ.μ.- Ιαλυσός σε 238τ.μ. οικόπ. | 58εκ. | 170.192,7 |
| 119τ.μ.- Ιαλυσός σε 238τ.μ. οικόπ. | 54εκ. | 158.455,3 |
| 120τ.μ.- Ιαλυσός σε 300τ.μ. οικ.(ημιτελής) | 35εκ. | 102.702,5 |
| 130τ.μ.- Λαχανιά στο κύμα σε 1266τ.μ. οικ. | 70εκ. | 205.405,0 |
| 138τ.μ.- Κοσκινού σε 300τ.μ. οικ.(ημιτελής) | 46εκ. | 134.980,4 |
| 140τ.μ.- Κοσκινού σε 700τ.μ. οικ. (μπετά) | 32εκ. | 93.899,4 |
| 140τ.μ.- Κοσκινού σε 300τ.μ. (μπετά) | 30εκ. | 88.030,7 |
| 140τ.μ.- Κοσκινού σε 700τ.μ. οικ. (μπετά) | 32εκ. | 93.899,4 |
| 143τ.μ - Κοσκινού σε 228τ.μ. οικόπ. | 59εκ. | 173.127,1 |
| 149τ.μ - Κοσκινού σε 234τ.μ. οικόπ. | 61εκ. | 178.995,8 |
| 153τ.μ.- Κοσκινού σε 254τ.μ. οικόπ. | 63εκ. | 184.864,5 |
| 153τ.μ.- Ιαλυσός σε 377τ.μ. οικόπ. | 75εκ. | 220.076,8 |
| 157τ.μ.- Κοσκινού σε 263τ.μ.οικόπ. | 65εκ. | 190.733,2 |
| 160τ.μ.- παρ.Ιαλυσού σε 400τ.μ. οικ.(μπετά) | 42εκ. | 123.243,0 |
| 168τ.μ.- Μόντε Σμιθ σε 400τ.μ. οικόπ. | 120εκ. | 352.123,0 |
| 170τ.μ.- Κοσκινού σε 4000τ.μ. οικόπ. | 170εκ. | 498.840,9 |
| 171τ.μ - παρ. Ιαλυσού σε 400 τ.μ. οικόπ. | 70εκ. | 205.405,0 |
| 180τ.μ.- παρ. Ιαλυσού σε 300τ.μ. οικόπ. | 63εκ. | 184.864,5 |
| 180τ.μ.- Ανάληψη (ημιτελής) | 42εκ. | 123.243,0 |
| 180τ.μ.- Ιαλυσός σε 400τ.μ. οικ. (μπετά) | 44εκ. | 129.111,7 |
| 185τ.μ.- Μόντε Σμιθ σε 400τ.μ. οικόπ. | 120εκ. | 352.123,0 |
| 190τ.μ.- παρ. Ιαλυσού σε 400τ.μ. οικόπ. | 67εκ. | 196.602,0 |
| 190τ.μ.- Κοσκινού σε 1000τ.μ. οικόπ. | 75εκ. | 220.076,8 |
| 196τ.μ.- Ιαλυσός σε 1000τ.μ.οικόπ. | 85εκ. | 249.420,4 |
| 200τ.μ.- Ιαλυσός σε 1000τ.μ. οικόπ. | 90εκ. | 264.092,2 |
| 200τ.μ.- Κοσκινού σε 1000τ.μ. οικ.(μπετά) | 35εκ. | 102.702,5 |
| 200τ.μ.- Ιαλυσός σε 400τ.μ. οικόπ. | 85εκ. | 249.420,4 |
| 200τ.μ.- Ιαλυσός σε 1000τ.μ. οικόπ. | 90εκ. | 264.092,2 |
| 200τ.μ.- Ιαλυσός σε 500τ.μ. οικόπ.(μπετά) | 52εκ. | 152.586,6 |
| 200τ.μ.- Ιαλυσός σε 1000τ.μ. οικόπ.(μπετά) | 36εκ. | 105.636,9 |
| 200τ.μ.- Ιαλυσός σε 2000τ.μ. οικόπ.(μπετά) | 45εκ. | 132.046,1 |
| 200τ.μ.- Κοσκινού σε 2000τ.μ. οικόπ. | 75εκ. | 220.076,8 |
| 210τ.μ.- Ιξιά με αποκλ. χρήση αυλής | 65εκ. | 190.733,2 |
| 210τ.μ.- Ιαλυσός σε 320τ.μ. οικ.(μπετά) | 35εκ. | 102.702,5 |
| 220τ.μ.- Ιαλυσός σε 1000τ.μ. οικόπ. | 95εκ. | 278.764,0 |
| 300τ.μ.- παρ.Ιαλυσού σε 500τ.μ. οικόπ. | 105εκ. | 308.107,6 |
| 336τ.μ.- Μόντε Σμιθ σε 800τ.μ. οικόπ. | 220εκ. | 645.558,8 |



**ΟΙΚΟΠΕΔΑ**

| | ΔΡΑΧΜΕΣ | ΕΥΡΩ-€ |
|---|---|---|
| **ΡΟΔΟΣ** | | |
| 450τ.μ. στην Καραισκάκη (Σ.Δ.=1,2) | 50εκ. | 146.717,9 |
| 632τ.μ .στη Φιλερήμου (Σ.Δ.=0,8) | 50εκ. | 146.717,9 |
| 650τ.μ. στην Δωδώνης (Σ.Δ.=0,8) | 50εκ. | 146.717,9 |
| 720τ.μ. στην Απ. Παύλου (Σ.Δ.=0,8) | 62εκ. | 181.930,2 |
| 1127τ.μ.- προεκτ. Αν. Μαρίας (Σ.Δ.=0,8) | 113εκ. | 331.582,4 |
| 4000τ.μ. στο Μόντε Σμιθ | 140εκ. | 410.810,1 |
| **ΙΑΛΥΣΟΣ** | | |
| 320τ.μ. στο κέντρο (Σ.Δ.=1) | 17εκ. | 49.884,0 |
| 500τ.μ. κοντά στο κέντρο (Σ.Δ.=1) | 20εκ. | 58.687,1 |
| 1713τ.μ. κοντά στην παραλία(Σ.Δ.=0,4) | 70εκ. | 205.405,0 |
| 2000τ.μ. με άδεια οικοδ. στο Λύκειο | 35εκ. | 102.702,5 |
| 4000τ.μ. στους πρόποδες Φιλερήμου | 50εκ. | 146.717,9 |
| 4000τ.μ. στο Κανδυλί με άδεια οικόδ. | 40εκ. | 117.374,3 |
| 4000τ.μ. κοντά στην Άνοιξη | 50εκ. | 146.717,9 |
| 4000τ.μ. στην προέκτ. οδού Ανοιξης | 50εκ. | 146.717,9 |
| **ΚΟΣΚΙΝΟΥ** | | |
| 300τ.μ πανοραμικό με αδ. οικοδ. | 16εκ. | 46.949,7 |
| 1400τ.μ στην επαρχ.οδό με αδ. οικοδ. | 27εκ. | 79.227,6 |
| 1500τ.μ. πανοραμικό με αδ.οικοδ. | 17εκ. | 49.884,0 |
| 2000τ.μ. αδ. οικοδ. πανοραμικό | 27εκ. | 79.227,6 |
| 2100τ.μ. στην Ρόδ.-Λίνδου με αδ. οικ. | 60εκ. | 176.061,5 |
| 2300τ.μ. με άδεια οικοδομής | 30εκ. | 88.030,7 |
| 2370τ.μ. στο Φυτώριο | 19εκ. | 55.752,8 |
| 2500τ.μ. στη Ρόδου-Λίνδου με αδ. οικ. | 60εκ. | 176.061,5 |
| 4000τ.μ. στη Ρόδου Λίνδου με αδ. οικ. | 85εκ. | 249.420,4 |
| 4000τ.μ. στη θέση Πέζουλας | 40εκ. | 117.374,3 |
| 4000τ.μ. κοντά στο Ραδιοφ. Σταθμό | 26εκ. | 76.293,3 |
| 4000τ.μ. Πανοραμικό | 46εκ. | 134.980,4 |
| 4000τ.μ. στο Φυτώριο | 34εκ. | 99.768,1 |
| 4000τ.μ. στο Φυτώριο | 36εκ. | 105.636,9 |
| 4000τ.μ. πανοραμικό | 30εκ. | 88.030,7 |
| 4150τ.μ. πανοραμικό | 36εκ. | 105.636,9 |
| 4245τ.μ. στο Τσαίρι | 36εκ. | 105.636,9 |
| 4615τ.μ. στη θέση Απάνεμος | 46εκ. | 134.980,4 |
| 4740τ.μ. κοντά στο Φυτώριο | 38εκ | 111.505,6 |
| 4800τ.μ. στο Φυτώριο | 34εκ. | 99.768,1 |
| 5090τ.μ. στη θέση Πέζουλας | 40εκ. | 117.374,3 |
| 7450τ.μ. στη θέση Πέζουλας | 60εκ. | 176.061,5 |

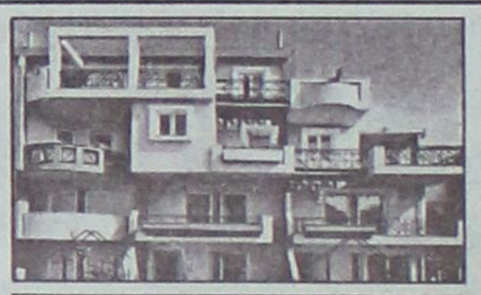

**ΔΙΑΜΕΡΙΣΜΑΤΑ**

| | ΔΡΑΧΜΕΣ | ΕΥΡΩ-€ |
|---|---|---|
| 55τ.μ. στο κέντρο πόλεως | 33εκ. | 96.833,8 |
| 58τ.μ. στην Ανάληψη | 19εκ. | 55.752,8 |
| 58τ.μ. στην Ανάληψη | 21εκ. | 61.621,5 |
| 70τ.μ. στην Ιξιά | 15εκ. | 44.015,3 |
| 80τ.μ. στην Ιξιά | 37εκ. | 108.571,2 |
| 88τ.μ. στην Ανάληψη | 34εκ. | 99.768,1 |
| 88τ.μ. στην Ανάληψη | 26εκ. | 76.293,3 |
| 90τ.μ. στην Ιξιά | 39εκ. | 114.439,9 |
| 92τ.μ. στους Δασκάλους | 27εκ. | 79.227,6 |
| 94τ.μ. στο Ροδίνι | 35εκ. | 102.702,5 |
| 96τ.μ. στο Αραπάκι | 34εκ. | 99.768,1 |
| 96τ.μ. στα Αφάντου | 16εκ. | 46.949,7 |
| 98τ.μ. στην Ανάληψη | 38εκ. | 111.505,6 |
| 100τ.μ.-Ανάληψη (ημιτελές) | 30εκ. | 88.030,7 |
| 100τ.μ. στους Δασκάλους | 27εκ. | 79.227,6 |
| 103τ.μ. στην Ανάληψη | 36εκ. | 105.636,9 |
| 105τ.μ. στο Ροδίνι | 40εκ. | 117.374,3 |
| 105τ.μ στο Ροδίνι | 44εκ. | 129.111,7 |
| 107τ.μ. στο Ροδίνι | 33εκ. | 96.833,8 |
| 114τ.μ.-Ανάληψη (ημιτελές) | 35εκ. | 102.702,5 |
| 114τ.μ. στους Δασκάλους | 49εκ. | 143.783,5 |
| 115τ.μ. στην Ιξιά | 50εκ. | 146.717,9 |
| 116τ.μ. στο Ροδίνι | 45εκ. | 132.046,1 |
| 116τ.μ. στην Ανάληψη | 38εκ. | 111.505,6 |
| 117τ.μ. στους Δασκάλους | 46εκ. | 134.980,4 |
| 117τ.μ. στην Ανάληψη | 41εκ. | 120.308,6 |
| 117τ.μ. στην Ανάληψη | 43εκ. | 126.177,4 |
| 118τ.μ. στους Δασκάλους | 34εκ. | 99.768,1 |
| 120τ.μ. στο Ροδίνι | 44εκ. | 129.111,7 |
| 120τ.μ. στους Δασκάλους | 47εκ. | 137.914,8 |
| 123τ.μ. στο Ροδίνι | 46εκ. | 134.980,4 |
| 123τ.μ. στην Ανάληψη | 49εκ. | 143.783,5 |
| 124τ.μ. στην Ανάληψη | 44εκ. | 129.111,7 |
| 125τ.μ. στους Δασκάλους | 48εκ. | 140.849,2 |
| 125τ.μ. στους Δασκάλους | 50εκ. | 146.717,9 |
| 130τ.μ. στο κέντρο πόλεως | 78εκ. | 228.879,9 |
| 140τ.μ. στην Ανάληψη(ημπ.) | 35εκ. | 102.702,5 |
| 150τ.μ. στο κέντρο πόλεως | 65εκ. | 190.733,2 |
| 175τ.μ. στο νέο νοσοκομείο | 42εκ. | 123.243,0 |



**ΚΑΤΑΣΤΗΜΑΤΑ-ΓΡΑΦΕΙΑ**

| | ΔΡΑΧΜΕΣ | ΕΥΡΩ-€ |
|---|---|---|
| 20τ.μ.- Φαληράκι (εμπορ. κέντρο Έψιλον) | 38εκ. | 111.505,6 |
| 23τ.μ. στη Σωκράτους | 140εκ. | 410.810,1 |
| 27τ.μ.- παραλία Ιαλυσού | 25εκ. | 73.358,9 |
| 30τ.μ. στο Φαληράκι | 70εκ. | 205.405,0 |
| 30τ.μ. στο Φαληράκι | 35εκ. | 102.702,5 |
| 30τ.μ. με 30τ.μ. υπόγειο - Στη Δενδρινού | 21εκ. | 61.621,5 |
| 33τ.μ. στην Αμερικής | 85εκ. | 249.420,4 |
| 37τ.μ.- παραλία Ιαλυσού | 25εκ. | 73.358,9 |
| 40τ.μ.- παραλία Ιαλυσού | 24εκ. | 70.424,6 |
| 48τ.μ.- Τάρπον Σπρινγς | 100εκ. | 293.435,8 |
| 50τ.μ. στην Αλεξ. Διάκου | 50εκ. | 146.717,9 |
| 50τ.μ. στην Καρπάθου | 65εκ. | 190.733,2 |
| 60τ.μ. με 60τ.μ. υπόγειο - Δενδρινού | 40εκ. | 117.374,3 |
| 90τ.μ. με 90τ.μ. υπόγειο - Αλαβύρου | 50εκ. | 146.717,9 |
| 97τ.μ. στη Ρόδου-Λίνδου | 75εκ. | 220.076,8 |
| 127τ.μ.-Σκεύου Ζερβού | 35εκ. | 102.702,5 |
| 140τ.μ. με 140τ.μ. υπόγειο στον Αγ. Ιωάννη. | 60εκ. | 176.061,5 |
| **ΓΡΑΦΕΙΑ** | | |
| 50τ.μ.-εμπορικό κέντρο Φώκιαλη | 18εκ. | 52.818,4 |
| 97τ.μ.- 28ης Οκτωβρίου | 37εκ. | 108.571,2 |

ΖΗΤΟΥΝΤΑΙ ΔΙΑΜΕΡΙΣΜΑΤΑ, ΚΑΤΑΣΤΗΜΑΤΑ, ΟΙΚΟΠΕΔΑ ΕΝΤΟΣ Η ΕΚΤΟΣ ΠΟΛΕΩΣ, ΟΙΚΟΠΕΔΑ ΓΙΑ ΑΝΤΙΠΑΡΟΧΗ, ΔΑΝΕΙΑ ΔΕΚΤΑ, ΕΥΚΟΛΙΕΣ ΠΛΗΡΩΜΗΣ

# ΙΩΑΝΝΗΣ & ΜΙΧΑΛΗΣ ΕΥΣΤΑΘΙΟΥ

Τηλ: (0241) 73819,74917 κιν: 0944/374546,0945/292030 FAX: 38641

Εθνικης Αντιστασης 48 (πρωην Αννης Μαριας)-ΡΟΔΟΣ

E-mail:info@euroktimatiki.gr

• Μεταφερόμαστε στα νέα μας γραφεία Εθνικής Αντίστασης 83 δίπλα στην ALPHA BANK

# ΜΙΚΡΕΣ Αγγελίες

## ΠΩΛΟΥΝΤΑΙ

**νεόκτιστα διαμερίσματα**

**Τρία των 2 υπνοδωματίων και τρία των 3 υπνοδωματίων σε γωνιακό οικόπεδο Τελχινών - Δαμάγητου (περιοχή Χαλκητών).**

**Πληρ. τηλ. 26803**

## ΠΩΛΕΙΤΑΙ

**ΤΑΒΕΡΝΑ-ΕΣΤΙΑΤΟΡΙΟ**

στη Λεωφ. Ιαλυσού στην Ιξιά, ανακαινισμένο με πλήρη εξοπλισμό.
Λόγοι υγείας
ΜΟΝΟ ΣΟΒΑΡΕΣ ΠΡΟΤΑΣΕΙΣ

**Πληρ. τηλ. 32116, ώρες 7-9 μ.μ.**

## ΓΙΑΝΝΗΣ ΝΙΚΟΛΙΔΑΚΗΣ

**ΜΗΧ/ΓΟΣ-ΜΗΧ/ΚΟΣ**
**ΓΑΛΛΙΑΣ 14 - ΡΟΔΟΣ**

## ΠΩΛΟΥΝΤΑΙ

— Επί της οδού Αναστασιάδη (περιοχή Δασκάλων) διαμ/τα πολυτελούς κατασκευής με υπόγειο χώρο στάθμευσης και αυτόνομη θέρμανση 67 τ.μ., 114 τ.μ., 88 τ.μ., 59.50 τ.μ., 90 τ.μ., 98 τ.μ., 117 τ.μ., 132 τ.μ..

Πληρ.τηλ. **22291-35103/094 391825**

## ΜΕΓΑΛΗ ΕΥΚΑΙΡΙΑ

## ΠΩΛΕΙΤΑΙ

αναψυκτήριο, περιοχή Μαντράκι, πλήρως εξοπλισμένο και με πελατεία εξασφαλισμένη.

Σοβαρές προτάσεις δεκτές.

**Πληρ. τηλ. 38023, απόγευμα 26294**

## ΚΛΑΔΟΓΕΝΗΣ ΜΙΧΑΗΛ

**Πολιτικός Μηχανικός ΕΜΠ**
**Αμερικής 3 - Ρόδος**

## ΠΩΛΟΥΝΤΑΙ

1. Διαμερίσματα πολυτελούς κατασκευής 125 τ.μ. με τρία υπνοδωμάτια επί της Ατταβύρου
2. Διαμερίσματα πολυτελούς κατασκευής σε οικόπεδο δις γωνιαίο επί της Ατταβύρου -Ηβης και Μεσογείου 90 τ.μ. με δύο υπνοδωμάτια και 125 τ.μ. με τρία υπνοδωμάτια.

Πληρ. τηλ. **22394**

## ΤΕΧΝΙΚΟ ΓΡΑΦΕΙΟ

**ΑΝΑΛΑΜΒΑΝΕΙ ΥΠΕΥΘΥΝΑ:**

- ΜΕΛΕΤΕΣ-ΚΑΤΑΣΚΕΥΕΣ ΣΥΝΔΕΣΗΣ ΜΕ ΤΟ ΔΙΚΤΥΟ ΑΠΟΧΕΤΕΥΣΗΣ Δ.Ε.Υ.Α.Ρ.
- ΤΟΠΟΓΡΑΦΙΚΕΣ ΜΕΛΕΤΕΣ
- ΑΔΕΙΕΣ ΛΕΙΤΟΥΡΓΙΑΣ ΚΑΤΑΣΤΗΜΑΤΩΝ
- ΜΕΛΕΤΕΣ ΠΥΡΑΣΦΑΛΕΙΑΣ

**ΣΑΒΒΑΚΗΣ Δ. ΚΛΗΜΗΣ-ΓΙΟΡΔΑΜΝΗΣ Μ. ΣΑΒΒΑΣ & ΣΥΝΕΡΓΑΤΕΣ**
**ΟΛΥΜΠΟΥ ΚΑΡΠΑΘΟΥ 4Β - ΡΟΔΟΣ**
**ΤΗΛ. 70380- FAX: 70381**

# ΡΟΔΙΑΚΗ Real Estate ΚΤΗΜΑΤΙΚΗ

ΣΥΜΒΟΥΛΟΙ & ΕΚΤΙΜΗΤΕΣ ΑΚΙΝΗΤΩΝ — ΚΤΗΜΑΤΟΜΕΣΙΤΙΚΟ ΓΡΑΦΕΙΟ από το 1983

*Η ΡΟΔΙΑΚΗ ΚΤΗΜΑΤΙΚΗ είναι ανεξάρτητο κτηματομεσιτικό γραφείο με έδρα την Ρόδο. Η διαμεσολάβηση (brokerage) για την πώληση, εκμετάλλευση ή και εκμίσθωση της ακίνητης περιουσίας αποτελεί τον σημαντικότερο τομέα δραστηριότητας της εταιρείας.*
*Η εξειδικευμένη προσέγγιση και η επιστημονική κατάρτιση σε συνδιασμό με την πολυετή εμπειρία είναι οι βασικοί συντελεστές της επιτυχημένης δεκαπενταετούς και πλέον πορειάς του γραφείου μας.*



## ΠΩΛΗΣΕΙΣ ΕΠΙΛΕΓΜΕΝΩΝ ΑΚΙΝΗΤΩΝ

Το γραφείο μας διαθέτει σε αποκλειστικότητα δεκάδες επιλεγμένα ακίνητα

- **Διαμερίσματα - Μονοκατοικίες - Μεζονέτες**
- **Οικόπεδα - Αγροτεμάχια**
- **Κεντρικά Καταστήματα - Γραφεία - Αυτοτελή Κτίρια**
- **Μισθωμένα ακίνητα εισοδήματος**
- **Ξενοδοχειακές Μονάδες**

Μεσω του δικτύου συνεργαζόμενων μεσιτικών γραφείων αναλαμβάνουμε αγοραπωλησίες ακινήτων σε όλη την Ελλάδα.

## ΕΚΤΙΜΗΣΕΙΣ ΑΚΙΝΗΤΩΝ

Σε συνεργασία με διεθνή γραφεία συμβούλων ακίνητης περιουσίας και με βάση τα αυστηρά πρότυπα και την μεθολογία του Βρετανικού Ινστιτούτου Ορκωτών Πραγματογνομόνων και Εκτιμητών **(Royal Institution of Chartered Surveyors)** αναλαμβάνουμε εκτίμησεις ακίνητης περιουσίας.Οι εν λόγω εκτιμήσεις μπορούν να χρησιμοποιηθούν σε τραπεζικούς και πιστωτικούς οργανισμούς ή σε δικαστικές πρακτικές τόσο στην Ελλάδα όσο και στο εξωτερικό.

## RHODES REAL ESTATE - a world of choice

Rhodes Real Estate is an independent real estate agency founded in 1983 and based in Rhodes island. Since that time we have offered a world class, high quality service to our many and valued clients. Our diverse clientele appreciate our discretion, professionalism and market credibility.

Our company offers professional real estate services for

- **Residential Properties (Holiday homes, traditional hous**
- **Commercial Properties (shops, hotels, offices)**
- **Property Evaluation -Property Management**

THE NATIONAL ASSOCIATION OF NAEA ESTATE AGENTS OVERSEAS MEMBER



We are members of FIABCI (International Federation of Real Estate Agencies), CEI (EuropeanConfederation of Real Estate Agents), NAEA - Overseas Member (National Association of Real Estate Agents - Great Britain), ERES (European Real Estate Society).

For all your personal and professional real estate requirements please contact Mr. Savvas A. Savvaidis (BBA Bologna Un., MCEI, ANAEA) on 26281 or 35476

## ΑΝΕΣΤΗΣ & ΣΑΒΒΑΣ ΣΑΒΒΑΪΔΗΣ

*Μέγαρο Κιοσόγλου, 3ος όροφος*
*Εθελοντών Δωδεκανησίων 29*
*ΡΟΔΟΣ*

*tel: 26281 & 35476 fax: 34663*
*cel: 0944-421015 & 0977-433427*
*e-mail: sawaidis@rho.forthnet.gr*

FIABCI

## ΑΣΦΑΛΕΙΟΚΤΗΜΑΤΙΚΗ

**ΚΤΗΜΑΤΟΜΕΣΙΤΙΚΟ-ΑΜΟΙΒΑΙΑ ΚΕΦΑΛΑΙΑ**
**ΑΣΦΑΛΕΙΕΣ INTERNATIONAL LIFE**

**ΔΙΑΜΕΡΙΣΜΑΤΑ**
45 τ.μ. 2άρι Ανάληψη
85 τ.μ. 3άρι Κέντρο
88 τ.μ. 3άρι Δασκάλους
90 τ.μ. 3άρι Ιαλυσός
90 τ.μ. 3άρι Κέντρο
100 τ.μ. 3άρι Κέντρο
115 τ.μ. 4άρι Ανάληψη
115 τ.μ. 4άρι Δασκάλους
125 τ.μ. 4άρι Αγ. Ιωάννης
126 τ.μ. 4άρι Αγ. Ιωάννης
130 τ.μ. 4άρι Μήδια
145 τ.μ. 4άρι Κέντρο

**ΔΙΑΜΕΡΙΣΜΑΤΑ ΑΘΗΝΑ**
Τρία 88 τ.μ. το καθένα
Λουξ κατασκευής
Μαραθώνος και Λαυρίου

**ΟΙΚΟΠΕΔΑ**
478 τ.μ. Ροδίνι (Σ.Δ. 0,4)
500 τ.μ. Ανάληψη (Σ.Δ. 0,8)
500 τ.μ. Παραδείσι
700 τ.μ. Ανάληψη (Σ.Δ. 0,8)
1060 τ.μ. Ροδίνι (Σ.Δ. 0,8)
1500 τ.μ. Μιχ. πετρίδη (Σ.Δ. 0,8)

**ΜΕΖΟΝΕΤΕΣ-ΜΟΝΟΚΑΤΟΙΚΙΕΣ**
120 τ.μ. Καρακόνερο
120 τ.μ. Μήδια
130 τ.μ. Μήδια
130 τ.μ. Παραδείσι
140 τ.μ. Μήδια
150 τ.μ. Μήδια
150 τ.μ. Ιαλυσός
150 τ.μ. Ιαλυσός
180 τ.μ. Ιαλυσός
180 τ.μ. Παλιά Πόλη
190 τ.μ. Αφάντου
300 τ.μ. Τρεις
450 τ.μ. Κοσκινού

**ΚΑΤΑΣΤΗΜΑΤΑ**
35 τ.μ. Φαληράκι
38 τ.μ. Φαληράκι
40 τ.μ. Τροφό
50 τ.μ. γραφείο Σοφ. Βενιζέλου
60 τ.μ. Ψαροπούλα
90 τ.μ. Βενιζέλου

**ΑΓΡΟΤΕΜΑΧΙΑ**
3,5 στρεμ. Ε.Ο. Ρόδου Λίνδου
4 στρεμ. εντός σχεδίου Μαριτσά
4 στρεμ. Καλαβάρδα
4 στρεμ. Δαματριά
4 στρεμ. Αφάντου
5 στρεμ. Παστίδα
5 στρεμ. Τσαΐρι
6 στρεμ. Παστίδα
11 στρεμ. Παστίδα
80 στρεμ. Κιοτάρι

**ΔΙΑΘΕΤΟΥΜΕ ΠΕΡΙΣΣΟΤΕΡΑ ΑΚΙΝΗΤΑ ΠΡΟΣ ΠΩΛΗΣΗ ΕΚΤΟΣ ΑΠΟ ΤΑ ΑΝΑΓΡΑΦΟΜΕΝΑ**

**ΥΠΕΥΘΥΝΟΣ ΓΡΑΦΕΙΟΥ**
**ΚΑΡΑΝΙΚΗΣ ΛΟΥΚΑΣ**
**ΕΘΝ. ΜΑΚΑΡΙΟΥ 45 ΣΤΟΑ ΡΟΙΚΟΥ 2ος ΟΡΟΦΟΣ**
**ΤΗΛ. 21003 ΚΙΝ. 0945/759887**

# ΜΙΚΡΕΣ Αγγελίες

## πωλήσεις

συνέχεια από την προηγούμενη

**ΕΥΚΑΙΡΙΑ - ΜΟΝΟΚΑΤΟΙΚΙΑ** 85 τ.μ. σε 1.500 τ.μ. οικόπεδο μόνο 35.000.000 στα Κοσκινού. Πληρ. ΚΤΗΜΑΤΟΜΕΣΙΤΙΚΟ ΓΡΑΦΕΙΟ ΑΙΓΑΙΟΚΤΗΜΑΤΙΚΗ Βαζούκου Αικ. τηλ. 22943-28838 ΑΟ38737

**ΕΠΙΧΕΙΡΗΣΗ** εστιατορίου στην περιοχή Ιξιά με αυλή 100 τ.μ. έτοιμη για άμεση εκμετάλλευση, ανακαινισμένοι χώροι, καινούργιος εξοπλισμός, νέο συμβόλαιο. Πληρ. τηλ. 63651, 14.00-20.00 ΑΟ38721

**ΔΥΟ ΜΕΖΟΝΕΤΕΣ** υπό κατασκευή με 1000 μέτρα οικόπεδο η κάθε μία σε πολύ ωραία τοποθεσία στην περιοχή Φυτώριο Κοσκινού. Πληρ. τηλ. 37906 ΑΟ38715

**ΑΓΡΟΣ** 2000 τ.μ. άρτιος με άδεια οικοδομής, 140 τ.μ., στην κοινότητα Κοσκινού. Τιμή 20.000.000. Πληρ. τηλ. 27082, 26476, 0944347405 ΑΟ38672

**ΑΓΡΟΣ** 4000 τ.μ. στην περιοχή Κανδυλί του Δήμου Ιαλυσού. Πληρ. τηλ. 27082-6476, 0944/347405 ΑΟ38675

**ΙΣΟΓΕΙΟ** 74 τ.μ. με 2 υπνοδωμάτια, θέα, κοντά στο Ροδίνι-ΔΕΥΑΡ. Τιμή 24.000.000. Επίσης 60 τ.μ. στην Ατταβύρου 3ος όροφος, 15.000.000 δρχ. Πληρ. ΚΤΗΜΑΤΟΜΕΣΙΤΙΚΟ ΓΡΑΦΕΙΟ ΑΙΓΑΙΟΚΤΗΜΑΤΙΚΗ ΒΑΖΟΥΚΟΥ ΡΕΝΑ, τηλ. 22943, 28838. ΑΟ38699

**ΕΠΙΧΕΙΡΗΣΗ** ενδυμάτων και τουριστικών, 60 τ.μ. με υπόγειο 80 τ.μ. στο Εμπορικό Κέντρο της Ρόδου με μεγάλη πρόσοψη πολύ καλούς όρους μίσθωσης και πολύ συμφέρουσα τιμή σε σχέση με την αξία του. Υπάρχει δυνατότητα αλλαγής αντικειμένου. Πληρ. τηλ. 27027 και 27011. ΑΟ38700

**ΚΤΗΜΑ** οικόπεδο 4900 τ.μ. με φως-νερό ηλεκτρικό με φανταστική θέα ανάμεσα σε πεύκα, από ιδιώτη. Πληρ. τηλ. 23106 ΑΟ38680

**ΔΙΑΜΕΡΙΣΜΑ** 2άρι 2ου ορόφου (33 τ.μ.) καινούργιο (μονόχωρο) επί της Αθηνών - Αναλήψη. Δεκτά δάνεια. Πληρ. τηλ. 27082, 26476, 0944/347405 ΑΟ38673

**PUB-ΚΑΦΕΤΕΡΙΑ** στο τουριστικό κέντρο - πλησίον νέου καζίνο. Πλήρως εξοπλισμένη ανακαινισμένη, η καλύτερη στο είδος της. Συμβόλαιο 12ετές. Πληροφορίες άλλες δεν θα δοθούν στο τηλέφωνο. Πληρ. τηλ. για συνεννόηση 78392, 27960, 093/7120440 μετά τις 12 το μεσημέρι. ΑΟ38586


**ΠΩΛΕΙΤΑΙ**

**κατάστημα 60 τ.μ. στο Πρασονήσι με αυλή 250 τ.μ.**

**Πληρ. τηλ. 093/7048648**



**ΠΩΛΕΙΤΑΙ**

διαμέρισμα 20ετίας στη Ψαροπούλα από ιδιοκτήτη, ήσυχο λόγω θέσεως (3ος όροφος, τελευταίος) πολύ καλής κατασκευής, εις άριστη κατάσταση 117 τ.μ. Ανεξάρτητη θέρμανση, ασανσέρ, σαλοτραπεζαρία, κύριο υπνοδωμάτιο και 2 παιδικά, κύριο λουτρό, WC βοηθητικό, κουζίνα με εντοιχισμένα. Για σοβαρώς ενδιαφερόμενους

**Πληρ. τηλ. 0944-582609**


# ΠΩΛΗΣΕΙΣ ΑΚΙΝΗΤΩΝ

**◆ ΔΙΑΜΕΡΙΣΜΑΤΑ**
- Δενδρινού 140 τ.μ. 31.000.000 δρχ.
- Μητρόπολη 90 τ.μ. 15.000.000 δρχ.
- Ροδίνι 104 τ.μ. 35.000.000 καινούργιο
- Παλιά Πόλη 140 τ.μ. 20.000.000 δρχ.
- Ανάληψη 45 τ.μ. καινούργιο
- Ανάληψη 90 τ.μ. καινούργιο
- Καρακόνερο 90 τ.μ. καινούργιο
- Καρακόνερο 117 τ.μ. καινούργιο
- Ροδίνι 86 τ.μ. καινούργιο
- Ροδίνι 120 τ.μ. καινούργιο
- Διαμέρισμα 90 τ.μ. περιοχή Διαγοριδών, 28.000.000 δρχ.
- Ανάληψη 104 τ.μ. 30.000.000 δρχ.
- Ανάληψη 90 τ.μ. καινούργιο
- Ανάληψη 50 τ.μ. καινούργο
- Ροδίνι 85 τ.μ. λουξ με θέα τη θάλασσα
- Δασκάλους 45 τ.μ., 8.500.000 δρχ.
- Παραδείσι οικοδομή αποτελούμενη από 2 διαμερίσματα 110 τ.μ. ισόγειο σε μπετά και 110 τ.μ. α' όροφος τελειωμένο, 47.000.000 δρχ.
- Ατταβύρου 94 τ.μ. καινούργιο
- Ανάληψη 100 τ.μ.

**◆ ΗΜΙΤΕΛΗ ΔΙΑΜΕΡΙΣΜΑΤΑ**
- Μητρόπολη 60 τ.μ. 6.000.000
- Ροδίνι 104 τ.μ. κτισμ. - σοβατισμένο 23.000.000 δρχ.
- Ροδίνι 104 τ.μ., 20.000.000 δρχ.

**◆ ΜΕΖΟΝΕΤΕΣ-ΜΟΝΟΚΑΤΟΙΚΙΕΣ**
- ΣΥΜΗ:Διόροφη κατοικία 70 τ.μ. με στέρνα 50.000.000 δρχ.
- Μεζονέτα στο Ροδίνι, 130 τ.μ. 48.000.000 δρχ. θέση πάρκινγκ και κήπο
- Καντηλί 200 τ.μ. σε 1.300 μ. οικόπεδο μπετά
- Ιξιά 130 τ.μ. 32.000.000 δρχ.
- Πωλείται μεζονέτα επιπλωμένη ή μη και χωρίς τα έπιπλα 135 τ.μ., περιοχή Μιχαήλ Πετρίδη, τιμή 50.000.000 δρχ.
- Πωλείται μεζονέτα στα Κοσκινού 200 τ.μ. με θέα την θάλασσα και 300 τ.μ. αυλή. Τιμή 65.000.000 δρχ.
- Πωλείται μεζονέτα στην Αγ. Βαρβάρα 170 τ.μ. με 1 στρ. οικόπεδο. Τιμή 60.000.000 δρχ.

**◆ ΟΙΚΟΠΕΔΑ**
- Ιαλυσός, 1.330 μ. 50.000.000 δρχ.
- Ιαλυσός 130 τ.μ. 15.000.000 δρχ.
- Περιοχή Ιαλυσού 1 στρ. 35.000.000 δρχ.
- Περιοχή Ιαλυσού 800 μ. 30.000.000 δρχ.
- Κιοτάρι πάνω στο κύμα 5 στρ.
- Αφάντου 800 μ. οικόπεδο με άδεια οικοδομής τιμή 7.000.000 δρχ.
- Σορωνή 1850 τ.μ. οικοδομήσιμο 15.000.000 δρχ. επί της λεωφόρου
- Σορωνή 4000 τ.μ. 20.000.000 δρχ.
- Κατταβιά 650 τ.μ. 3.000.000 δρχ.
- Ροδίνι 460 τ.μ.
- Οικόπεδα εντός σχεδίου στο Γεννάδι από 2.500.000 δρχ.
- Γεννάδι 2.000 τ.μ. πάνω στο κύμα

**◆ ΑΠΟΘΗΚΕΣ**
- Πάροδος Χειμάρας 100 τ.μ.
- Τσαΐρι 100 τ.μ. 8.000.000 δρχ.

**◆ ΚΑΤΑΣΤΗΜΑΤΑ**
- Επιχείρηση στην οδό Αμερικής
- Επιχείρηση στην οδό Ηρώων Πολυτεχνείου
- Πωλείται επιχείρηση -αναψυκτήριο
- Επιχείρηση στην οδό Ορφανίδου 100 τ.μ. 19.000.000 δρχ.
- Καρακόνερο 50-200 τ.μ.
- Ρόδου-Λίνδου, 40 τ.μ., 25.000.000 δρχ.

**◆ ΚΤΗΜΑΤΑ**
- Περιοχή Καντηλί 2.600 μ. 30.000.000 δρχ.
- Καντηλί 5.200 μ. 27.000.000 δρχ.
- Βουνάρα 2 στρ. 25.000.000 δρχ.
- Βουνάρα 4 στρ. 45.000.000 δρχ.
- Πλημμύρι 1520 στρ. πάνω στην θάλασσα, τιμή 6.000.000 δρχ.
- Πλημμύρι 1.640τ.μ. 4.000.000 δρχ. οικοδομήσιμο
- Πλημμύρι 3.240τ.μ. 3.000.000 δρχ.
- Κανδυλί 2-4 στρ. με άδεια οικοδομής
- Κανδυλί 2.000 τ.μ. 15.000.000 δρχ.
- Αφάντου 4.000 τ.μ.'40.000.000 δρχ.
- Γεννάδι 2.000 τ.μ. 25.000.000 δρχ. με 40 μέτρα πρόσοψη
- Κοσκινού 4.000 τ.μ. 30.000.000 δρχ.
- Λαχανιά 3.700 τ.μ. 16.000.000 δρχ. οικοδομήσιμο
- 10 στρ. Κιοτάρι, νερό, ρεύμα 12.000.000 δρχ.
- Λαχανιά 100 στρ. πάνω στην θάλασσα
- Λαχανιά 45 στρ. 2500 δρχ./μέτρο
- Κατταβιά 2.500 τ.μ. πάνω στο δρόμο οικοδομήσιμο, 3.000.000 δρχ.
- Λάρδος 7 στρ. 12.000.000 δρχ.
- Κιοτάρι 4 στρ. 4.000.000 δρχ.
- Λαχανιά 750 τ.μ., 8.500.000 δρχ.
- Λαχανιά 5 στρ. 15.500.000 δρχ.
- Καλαμώνα 6.000 τ.μ. 14.000.000 δρχ. με ελιές
- Γεννάδι 20 στρ. ρεύμα-νερό 20.000.000 δρχ.
- Λάρδος 7 στρ. με ελιές
- Κιοτάρι 7 στρ. με νερό-ρεύμα 6.000.000 δρχ.
- Λαχανιά 4 στρ. 300 μέτρα από τη θάλασσα 8.000.000 δρχ.
- Γεννάδι 24 στρ. 24.000.000 δρχ.
- Γεννάδι 1.100 τ.μ. 1.500.000 δρχ.
- Κατταβιά 10 στρ. 14.000.000 δρχ.
- Πλημμυρι 12 στρ. με φως, νερό, 12.000.000 δρχ.
- Κατταβιά 4.000 τ.μ. 2.000.000 δρχ.
- Κιοτάρι 4.000 τ.μ. κοντά στο κεντρικό δρόμο 4.200.000 δρχ.
- Πλημμύρι 5.500 τ.μ. 6.500.000 δρχ.
- Πεύκους 200 στρ. προς 5.000 το τ.μ., παραθαλάσσιο
- Κατταβιά 700 τ.μ. προς 500 χιλ.
- Γεννάδι στη λεωφόρο 4.000 τ.μ., 12.000.000 δρχ.

➪ Πωλούνται αποθήκες και βιοτεχνικοί χώροι.

- **ΔΑΝΕΙΑ ΔΕΚΤΑ - ΕΥΚΟΛΙΕΣ ΠΛΗΡΩΜΗΣ**
- **ΖΗΤΟΥΝΤΑΙ ΟΙΚΟΠΕΔΑ ΠΡΟΣ ΑΓΟΡΑ - ΚΤΗΜΑΤΑ ΚΑΙ ΔΙΑΜΕΡΙΣΜΑΤΑ**

## ΣΤΑΜΑΤΗΣ ΜΑΝΩΛΑΚΟΣ

**ΩΡΕΣ ΓΡΑΦΕΙΟΥ 8.30-1.30 π.μ. και 5-8.30 μ.μ.**

**ΔΗΜ. ΑΝΑΣΤΑΣΙΑΔΗ 45 (παραπλεύρως ΥΠΕΡΑΓΟΡΑΣ ΠΑΠΑΚΥΡΙΑΚΟΥ-ΣΥΝΟΙΚΙΑ ΔΑΣΚΑΛΩΝ) Τηλέφωνα: 23815-78275**



**ΚΤΗΜΑΤΟΜΕΣΙΤΙΚΟ ΓΡΑΦΕΙΟ**

## ΑΙΓΑΙΟΚΤΗΜΑΤΙΚΗ

**Π Ω Λ Ο Υ Ν Τ Α Ι**

**- ΔΙΑΜΕΡΙΣΜΑΤΑ-ΜΟΝΟΚΑΤΟΙΚΙΕΣ**

**- ΔΔ=ΔΑΝΕΙΑ ΔΕΚΤΑ**

- 35 τ.μ. Ψαροπούλα 12 εκ. - 35.216 €
- 40 τ.μ. καινούργιο Δασκάλους 16 εκ. - 16.955 € (ΔΔ)
- 55 τ.μ. καινούργιο α' όρ., Αγ. Ιωάννη 20 εκ. - 58.694 € (ΔΔ)
- 60 τ.μ. Ατταβύρου 15 εκ. - 44.020 € (ΔΔ)
- 60 τ.μ. καινούργιο 3ος όρφ. Ανάληψη 22,5 εκ. - 66.030 € (ΔΔ)
- 60 τ.μ. μονοκατοικία (κατ/λο για ιατρείο), Αλ. Διάκου 35 εκ. 102.714 €
- 60 τ.μ. καινούργιο Ροδίνι 23 εκ. - 67.498 € (ΔΔ)
- 61 τ.μ. ισ. με 180 αυλή Καρακόνερο 22 εκ. - 64.563 €
- 69 τ.μ. καινούργιο Ανάληψη 24,5 εκ. - 71.900 € (ΔΔ)
- 70 τ.μ. μον/κία, Κρεμαστή, 35 εκ. 102.714 € (παρ/κό).
- 70 τ.μ. (μπετά) α' ορ. Ιαλυσό 14 εκ. - 41.085 € (ΔΔ)
- 75 τ.μ. Ρόδου-Λίνδου (Ροδίνι) ισόγειο με αυλή 24 εκ.- 70.432 €
- 80 τ.μ. καινούργιο Δασκάλους 30 εκ. - 88.040 € (ΔΔ)
- 85 τ.μ. γ' ορ. (Εν/νο 125.000) Δημ. Αν/δη 26 εκ. - 76.302 € (ΔΔ)
- 85 τ.μ. στο Νιοχώρι 22 εκ. - 64.563 € (ΔΔ).
- 85 τ.μ. (ισ.) σε μπετά στην Ενόπλων Δυνάμεων 14 εκ. - 41. 085 € (ΔΔ)
- 93 τ.μ. Σωτήρος καινούργιο 31 εκ. - 90.275 € (ΔΔ)
- 94 τ.μ. καινούργιο Απ. Παύλου 35 εκ. - 102.714 € (ΔΔ)
- 105 τ.μ. (3 υπν.) καινούργιο Ατταβύρου 40 εκ. - 177.388 € (ΔΔ)
- 107 τ.μ. Σωτήρος καινούργιο 35 εκ. - 102.714 € (ΔΔ)
- 110 τ.μ. Δυώροφο διαμ. (στυλ μεζονέτας) Καναδά 35 εκ. - 102.714 € (ΔΔ) (4 υπν.)
- 112 τ.μ. (3 υπν.) καινούργιο στο Ροδίνι, 43 εκ. - 126.192 € (ΔΔ)
- 115 τ.μ. παλιά μον/κία μέσα σε 560 τ.μ. οικ/δο με εξτρά δόμηση άλλα 350 τ.μ. Αγ. Ανάργυροι 60 εκ. - 176.082 €(ΔΔ)
- 115 τ.μ. 4άρι Καλυθιές, 30 εκ. (ΔΔ)
- 116 τ.μ. (3 υπν.) καινούργιο, θέρμανση Ανάληψη 43 εκ. - 126.192 €(ΔΔ)
- 117 τ.μ. (3 υπν.) α' ορ. Καλυθιές 32 εκ. - 93.910 € (ΔΔ)
- 120 τ.μ. Ανάληψη καινούργιο 46 εκ. - 134.996 €(ΔΔ)
- 120 τ.μ. μεζ/τα με έξτρα πατάρι σε σοβά Ιαλυσό 35 εκ. - 102.714 €(ΔΔ)
- 125 τ.μ. μον/κία σε 1,5 στρεμ. στη Θολό 70 εκ. - 205.429 €(ΔΔ)
- 127 τ.μ. (3 υπν.) καινούργιο Ατταβύρου 47 εκ - 137.931 € (ΔΔ)
- 128 τ.μ. μεζ/τα Ροδίνι 45 εκ. - 132.061 €(ΔΔ)
- 135 τ.μ. (μπετά) α' ορ. Ιαλυσό 28.000.000 - 82.171 € (ΔΔ)
- 138 τ.μ. (3 υπν.) ορ/σμα Μάρκου Κλαδάκη 38 εκ. - 111.518 € (ΔΔ).
- 140 τ.μ. διόρ. μον/κία Ομήρου Π. Πόλη 25 εκ. - 73.367 €
- 140 τ.μ. οροφ/σμα (α' ορ.) στην Πειραιώς σε σοβά 32 εκ. - 93.910 € (ΔΔ)
- 145 τ.μ. Στ. Ζήση 40 εκ.- 117.388 € (ΔΔ)
- 149 τ.μ. Αισχύνη (3 υπν.) ορ/σμα 47 εκ.- 137.930 € (ΔΔ)
- 155 τ.μ. μεζ/τα Αισχύνη 63 εκ. (ΔΔ)
- 204 τ.μ. μεζονέτα στην Ιξιά σε 1.000 τ.μ. οικ/δο, 85 εκ. - 249.449 €(ΔΔ)
- 270 τ.μ. μον/κία (η μισή μαρμ/βά) στα Κοσκινού 60 εκ. - 176.082 €(ΔΔ)

**ΚΑΤΑΣΤΗΜΑΤΑ**
- 30 τ.μ. κοντά Θεμ. Σοφούλη 18 εκ. - 52.824 € (ΔΔ)
- 31 τ.μ. Καμείρου 14 εκ. - 41.085 €(ΔΔ)
- 65 τ.μ. Στ. Ζήση
- 70 τ.μ. Αγ. Ιωάννη 30 εκ. - 88.041 €(ΔΔ)
- 70 τ.μ. Μάρκου Μαλλιαράκη, 25 εκ. - 73.367 € (ΔΔ)
- 90 τ.μ. Νιοχώρι, 63 εκ. - 184.886 €(ΔΔ)

**ΔΙΑΘΕΤΟΥΜΕ ΜΕΓΑΛΗ ΠΟΙΚΙΛΙΑ ΟΙΚΟΠΕΔΩΝ ΣΕ ΟΛΟ ΤΟ ΝΗΣΙ ΤΗΣ ΡΟΔΟΥ**

**ΕΠΙΣΗΣ ΑΚΙΝΗΤΑ ΣΤΗΝ ΤΗΛΟ**

## ΒΑΖΟΥΚΟΥ ΡΕΝΑ

**(ΜΕΣΙΤΗΣ ΑΣΤΙΚΩΝ ΣΥΜΒΑΣΕΩΝ)**

**ΔΙΕΥΘ. ΓΡΑΦΕΙΟΥ ΔΗΜ. ΘΕΟΔΩΡΑΚΗ 3**
**10-1 το πρωί καθημερινά και 6.30-9 Δευτ. και Πέμπτη απ/ματα**

**Τηλ. (0241) 22943-28838 FAX: 28838**
**email.vazoukou@yahoo.com**
**ΡΟΔΟΣ**

# ΜΙΚΡΕΣ Αγγελίες

## πωλήσεις

συνέχεια από την προηγούμενη

**4ΑΡΙ** διαμέρισμα ισόγειο - 124 τ.μ. - καινούργιο επί της οδού Αθηνών - Ανάληψη. Πληρ. τηλ. 27082-26476, 0944/347405 ΑΟ38674

**ΕΠΙΧΕΙΡΗΣΗ** στο 5ο χιλιόμετρο Ρόδου-Καλλιθέας, έναντι ξενοδοχείου PARADISE. Πληρ. τηλ. 20381, 69751. ΑΟ38609

**ΣΟΡΟΦΗ ΜΟΝΟΚΑΤΟΙΚΙΑ 250 τ.μ. ΑΠΟΤΕΛΕΙΤΑΙ ΑΠΟ ΥΠΟΓΕΙΟ, ΙΣΟΓΕΙΟ, 1ος ΟΡΟΦΟΣ ΣΕ ΜΠΕΤΑ ΣΕ ΚΑΛΗ ΤΟΠΟΘΕΣΙΑ ΚΑΙ ΗΣΥΧΟ ΜΕΡΟΣ ΚΑΙ ΚΟΝΤΑ ΣΤΗΝ ΠΟΛΗ ΤΗΣ ΡΟΔΟΥ ΜΕ 1500 τ.μ. ΟΙΚΟΠΕΔΟ. ΤΙΜΗ 32.500.000. ΠΛΗΡ. ΤΗΛ. 0946179869, 0944532822, 67150. ΠΟ38483**

**ΠΩΛΟΥΝΤΑΙ** 3 αγροτεμάχια σε τιμή ευκαιρίας στην Σορωνή, κοντά στην παραλία και κοντά στο χωριό. Πληρ. τηλ. 41678, 83405 κ. Γιώργο ΑΟ38583

**SUPER MARKET** στην οδό Σωτήρος (Ιξιά) λόγω κόπωσης, με εξασφαλισμένη πελατεία. Πληρ. τηλ. 90186, 28158 ΑΟ38460

**ΠΩΛΟΥΝΤΑΙ** στην Παστίδα: α) αγροτεμάχιο, β) αποθηκευτικοί χώροι, γ) οικόπεδο μέσα στο χωριό. Αρτια και οικοδομήσιμα. Πληρ. τηλ. 0944796767 ΑΟ38440

**ΕΠΙΧΕΙΡΗΣΗ** 15 ετών, με σταθερή πελατεία. Η επιχείρηση δίνεται με ή χωρίς το εμπόρευμα. Πληροφορίες κα Σοφία. Τηλ. 78733-22529, ώρες καταστημάτων. ΑΟ38404

**ΠΡΑΓΜΑΤΙΚΗ ΕΥΚΑΙΡΙΑ ΣΤΟ ΓΕΝΝΑΔΙ. ΟΙΚΟΠΕΔΟ 2.120 Μ. ΜΕ ΠΛΗΡΩΜΕΝΗ ΕΤΟΙΜΗ ΑΔΕΙΑ ΟΙΚΟΔΟΜΗΣ 212 ΜΕΤΡΑ, ΠΕΡΙΦΡΑΓΜΕΝΟ ΜΕ ΜΑΝΤΡΑ, ΕΓΚΑΤΑΣΤΑΣΗ ΦΩΣ, ΝΕΡΟ ΚΑΙ ΜΕ ΔΕΝΔΡΑ, ΜΕ ΥΠΑΡΧΟΝ ΚΤΙΣΜΑ ΑΠΟΘΗΚΗ 50 Μ. ΠΩΛΕΙΤΑΙ 20.000.000 ΜΕΤΡΗΤΑ. ΠΛΗΡ. ΤΗΛ. 31093, ΩΡΕΣ ΙΑΤΡΕΙΟΥ ΧΠΟ522**

**ΓΡΑΦΕΙΟ** 38 τ.μ. επί της οδού Εθνάρχου Μακαρίου. Πληρ. τηλ. 21317 (κινητό: 0945 996162).

**ΕΠΙΧΕΙΡΗΣΗ** φωτιστικά ηλεκτρολογικού υλικού. Μόνο σοβαρές προτάσεις. Πληρ. τηλ. 66259, 0946/455451. ΑΟ38656

**ΜΟΝΟΚΑΤΟΙΚΙΑ** στην Κρεμαστή 40 τ.μ. με μικρή αυλή. Πληρ. τηλ. 9283 ΑΟ37898

**ΚΑΤΑΣΤΗΜΑΤΑ ετοιμοπαράδοτα στο μεγαλύτερο συγκρότημα καταστημάτων στην παραλιακή λεωφόρο Ιαλυσού απ' ευθείας από τον κατασκευαστή πολ. μηχανικό Στέλιο Μακέστα. Εξασφάλιση δανείου, ευκολίες πληρωμής. Από 10.350.000 δρχ. Πληρ. τηλ. 21347 ΧΠΟ205**

**ΗΜΙΥΠΟΓΕΙΑ ΑΠΟΘΗΚΗ 300 τ.μ. ΜΕ ΡΑΜΠΑ, ΑΝΤΙΠΛΗΜΜΥΡΙΚΗ ΕΠΙ ΤΗΣ ΟΔΟΥ ΚΕΝΝΕΝΤΥ ΣΕ ΤΙΜΗ ΕΥΚΑΙΡΙΑΣ. ΠΛΗΡ. ΤΗΛ. 24967 ΑΠΟ 10.00-13.00. ΠΟ38421**

**ΠΩΛΟΥΝΤΑΙ: α) Οικόπεδο 850 μέτρων (οικοδομήσιμο εντός οικισμού), β) Ελαιώνας 4 στρεμμάτων, γ) Αγρός 22 στρεμμάτων. Τα δύο ως άνω δεικνύονται για αγροτικούς ή βιοτεχνικούς σκοπούς. Πληρ. τηλ. 96384 από 3 μ.μ. ΧΠΟ200**

**ΠΩΛΟΥΝΤΑΙ**: α) στη Μαλώνα μονοκατοικία τ.μ. 50 με μικρή αυλή σε πολύ καλή τιμή, β) παραδοσιακή μονοκατοικία στο Παραδείσι μόνο με 4.000.000 δρχ. Πληρ. Κ. Ν. Ηρωνίας, Νέα Αγορά, α' όροφος αρ. 17, τηλ. 31955 και 21602 ώρες γραφείου ΑΟ37551

**ΟΙΚΟΔΟΜΙΚΕΣ ΕΠΙΧΕΙΡΗΣΕΙΣ ΤΖΟΓΙΑ ΜΑΡΙΑ κ. ΥΙΟΙ. ΠΩΛΟΥΝΤΑΙ ΕΤΟΙΜΟΠΑΡΑΔΟΤΑ ΔΙΑΜΕΡΙΣΜΑΤΑ ΕΠΙ ΤΗΣ ΟΔΟΥ ΑΤΑΒΥΡΟΥ. ΠΛΗΡ. ΤΗΛ. 30069 ΧΠΟ200**

**ΠΑΛΙΟ ΣΠΙΤΙ ΜΕΣΑ ΣΤΟ ΧΩ ΡΙΟ ΠΑΡΑΔΕΙΣΙ. ΠΛΗΡ. ΤΗΛ. 63570, 094/6282164. ΧΠΟ38121**

## μαθήματα

**ΦΙΛΟΛΟΓΟΣ** πτυχιούχος Φιλοσοφικής Σχολής Αριστοτελείου Πανεπιστημίου Θεσσαλονίκης παραδίδει Αρχαία Ελληνικά, Λατινικά, Νέα Ελληνικά, Ιστορία, Εκθεση σε μαθητές Λυκείου και Γυμνασίου. Πληρ. τηλ. 62424, 0937217763 και 25169 ΑΜ38722

**ΑΓΓΛΙΚΑ** FIRST CERTIFICATE-PROFICIENCY-TOEFL και επαγγελματικά ενηλίκων από πτυχιούχο Αγγλικής Φιλολογίας υπεύθυνο σπουδών RSA Cambridge. 15 χρόνια πείρα-υπευθυνότητα. Τιμές γκρουπ. Πληρ. τηλ. 31756, 0974810337 ΑΜ38581

**ΚΑΘΗΓΗΤΡΙΑ** Αγγλικής και Ρουμανικής Φιλολογίας παραδίδει ιδιαίτερα Αγγλικών και Ρουμανικών όλων των επιπέδων (για ιδιωτική ή επαγγελματική χρήση). Πληρ. τηλ. 0937/449923 ΑΜ38681

**ΦΙΛΟΛΟΓΟΣ** καθηγήτρια πτυχιούχος Αριστοτελείου Πανεπιστημίου Θεσσαλονίκης, παραδίδει ιδιαίτερα μαθήματα σε μαθητές γυμνασίου. Τιμές προσιτές, συστηματική ενημέρωση γονέων. Πληρ. τηλ. 22428 και 0937803323 (κινητό) ΧΑΜ291

**ΑΠΟ ΕΜΠΕΙΡΗ ΚΑΘΗΓΗΤΡΙΑ με MASTER'S εξωτερικού παραδίδονται μαθήματα όλων των κατευθύνσεων και γενικής παιδείας (ενιαίου Λυκείου) για τις τάξεις Α, Β και Γ' Λυκείου, καθώς επίσης και όλων των τάξεων Γυμνασίου και των τάξεων των ΤΕΕ. Τιμές λογικές με συχνά τεστ αξιολόγησης με συστηματική παράδοση και δωρεάν σημειώσεις. Ειδικές τιμές σ' αδέλφια. Πληρ. τηλ. (0241) 70487 και 77031. ΧΠΜ300**

## πωλήσεις αυτοκινήτων & μοτοσικλετών

**JEEP LADA** NIVA μεταχειρισμένο 600.000 δρχ. Πληρ. τηλ. 27801 ΑΑ38753

**ΕΝΟΙΚΙΑΖΟΝΤΑΙ** δύο PULMAN MERCEDES 303 υπερυψωμένα μοντέλο 90 σε άριστη κατάσταση χωρίς οδηγό και καύσιμα για τουριστικό γραφείο στην Ρόδο. Για την καλοκαιρινή σεζόν Ρόδο ή Κω 1/5/01 έως 15/30-10-01. Μηνιαίο μίσθωμα 1.100.000 δρχ. πλέον ΦΠΑ. Μόνο σοβαρές προτάσεις. Πληρ. τηλ. (01) 3214222-0932/778723 fax (01)3214222 ΑΑ38744

**RENAULT LAGUNA** clima-A/C 1996, 1.800 c.c., ηλ. παράθυρα-κλειδαριές, ραδιοκασετόφωνο-δερμάτινο σαλόνι-immobilizer-με 70.000 χλμ. Σε άριστη κατάσταση, 3.200.000 δρχ. Πληρ. τηλ. 61747, 0944/163843. ΑΑ38710

**YAMAHA GENESIS** μοντ. 90, 400 cc σε καλή κατάσταση. Τιμή 600.000 με ευκολίες πληρωμής. Πληρ. τηλ. 0974/957717 Ανδρέας ΑΑ38682

**ΑΥΤΟΚΙΝΗΤΟ SEAT MARBELLA** καταλυτικό χρώμα κόκκινο, μοντέλο '93 σε πολύ καλή κατάσταση, οικονομικό, κατάλληλο για δεύτερο αυτοκίνητο ή για τις εργασίες. Τιμή 590.000 δρχ. (όλα πληρωμένα). Πληρ. τηλ. 0244-31033 ΑΑ38662

**KAWASAKI** KLE 400 cc μοντέλο 1996 σε καλή κατάσταση. Πληρ. τηλ. 0944263603, 0246-45317 ΑΑ38669

**ΜΗΧΑΝΗ** 125 cc μάρκας GILERA μοντ. Ιούνιος 1999 με λίγα χιλιόμετρα σε άριστη κατάσταση και σε τιμή ευκαιρίας. Επίσης **MAZDA** I.X. αυτοκίνητο μοντ. 82 τιμή 400.000 δρχ. Πληρ. τηλ. 26887 μετά τις 5 το απόγευμα ΑΑ38658

**OPEL VECTRA '92 1.6 GLS ΚΑΤΑΛΥΤΙΚΟ ΜΕ ABS, ΥΔΡΑΥΛΙΚΟ ΤΙΜΟΝΙ, ΗΛΕΚΤΡΙΚΑ ΠΑΡΑΘΥΡΑ, ΖΑΝΤΕΣ ΑΛΟΥΜΙΝΙΟΥ (ΜΟΜΟ), κ.ά. ΑΤΡΑΚΑΡΙΣΤΟ! ΟΛΑ ΤΑ ΣΕΡΒΙΣ ΣΤΗΝ ΑΝΤΙΠΡΟΣΩΠΕΙΑ. ΠΛΗΡ. ΤΗΛ. 0942/456267 ΠΑ38593**


# ΕΥΚΑΙΡΙΑ
## ΠΩΛΟΥΝΤΑΙ
### ΔΙΑΜΕΡΙΣΜΑΤΑ

- Ροδίνι: Διαμέρισμα ισόγειο 3άρι 85 τ.μ. 23.000.000
- Ροδίνι: 140 τ.μ. σε μπετά 2ος όροφος 30.000.000
- Ροδίνι: 90 τ.μ. 3άρι 27.000.000
- Αραπάκι περιοχή 100 τ.μ. ισόγειο 4άρι 34.000.000
- Στις εργατικές κατοικίες Αγίου Δημητρίου 3άρι 9.000.000
- Ασγούρου μονοκατοικία 2άρι σε μπετά σε ένα στρέμμα χωράφι 50.000.000

### ΟΙΚΟΠΕΔΑ

- Ροδίνι: οδός Σμύρνης 400 τ.μ. 32.000.000
- Ασγούρου: 4 στρέμ. 16.000.000
- Ασγούρου 4 στρέμ. 20.000.000
- Τσαΐρι 6 στρεμ. 20.000.000
- Τσαΐρι προς αεροδρόμιο 2 στρέμ. με άδεια οικοδομής 9.500.000
- Ασγούρου βιοτεχνικός χώρος 350 τ.μ. με άδεια οικοδομής 450 τ.μ. 12.000.000
- Αφάντου 5 στρέμ. 8.000.000
- Αφάντου: στον κεντρικό δρόμο 800 τ.μ. με άδεια 120 τ.μ. 7.000.000
- Κολύμπια 2 στρ. με άδεια 75 τ.μ. 15.000.000
- Κολύμπια 14 στρμ. 84.000.000 300 μ. από τη θάλασσα
- Τραπέζια με θέα την θάλασσα 6200 τ.μ. 14.000.000
- Κρεμαστή 300 τ.μ. από την θάλασσα 2 στρμ. 17.000.000
- Σε κεντρικό δρόμο 1.380 τ.μ. οικοδομησ. 17.000.000

### ΖΗΤΟΥΝΤΑΙ

- Στην Ρόδο διαμερίσματα και γκαρσονιέρες,

**Πληρ. τηλ. 26805-51024,**
**κιν. 0945-406562 fax: 51077**

**Γ.Ν. ΔΡΑΚΟΣ**



# ΠΩΛΟΥΝΤΑΙ
### ΤΑ ΚΑΤΩΘΙ ΑΚΙΝΗΤΑ:

**Α) ΑΓΡΟΚΤΗΜΑΤΑ:**

2000 τ.μ. επί της Εθνικής οδού Ρόδου-Λίνδου
4000 τ.μ. πλησίον RODOS GOLD
4500 τ.μ. Ασγούρου για κατοικία
2000 τ.μ. στους πρόποδες του Φιλέρημου
6500 τ.μ. μόνον 13.000.000 στο Τσαιρι

**Β) ΚΑΤΟΙΚΙΕΣ ΕΝΤΟΣ ΤΗΣ ΜΕΣΑΙΩΝΙΚΗΣ ΠΟΛΗΣ:**

| | |
|---|---|
| 100 τ.μ. έτοιμη, αξίας | 29.000.000 |
| 80 τ.μ. έτοιμη, μόνον | 16.000.000 |
| 150 τ.μ. αξίας | 20.000.000 |
| 120 τ.μ. με αυλή 100 τ.μ. μόνον | 55.000.000 |

**Γ) ΔΙΑΜΕΡΙΣΜΑΤΑ:**

2άρι 50 τ.μ. στο Ροδίνι 15.000.000
4άρι 106 τ.μ. καινούργιο στην Ανάληψη μόνον 36.000.000
4άρι 120 τ.μ. μόνον 35.000.000

**Δ) ΚΑΤΑΣΤΗΜΑΤΑ:**

37 τ.μ. επί της Καζούλη μόνον 20.000.000
65 τ.μ. πλησίον πλατεία Φώκιαλη
50 τ.μ. στην περιοχή Μήδεια 20.000.000
37 τ.μ. στο Φαληράκι μόνον 40.000.000
24 τ.μ. επί της Σωκράτους αξίας 130.000.000

**Πληρ. Εμμανουήλ Κρανίδη**
**Τηλ. 27082, 26476, 0944-347405, Fax: 27101**



# TOP PROPERTIES

*GEORGIOS S. PIPINOS*

*ΓΕΩΡΓΙΟΣ Σ. ΠΙΠΙΝΟΣ*
*ΣΥΜΒΟΥΛΟΙ ΚΑΙ ΕΚΤΙΜΗΤΕΣ ΑΚΙΝΗΤΩΝ*
*REAL ESTATE AGENCY*

**MEMBER OF F.I.A.B.C.I.-N.A.E.A.-C.E.I.-E.R.E.S-Σ.E.K.**

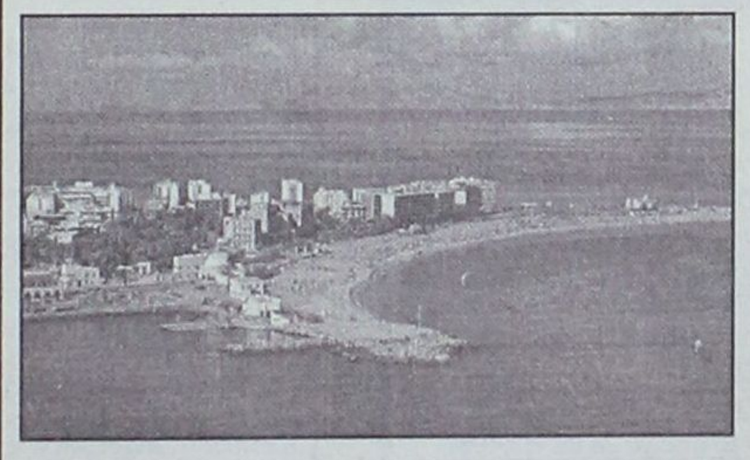

Η "**TOP PROPERTIES**" είναι ατομική επιχείρηση και ανήκει εξ ολοκλήρου στον κ. Γεώργιο Πιπίνο, που από το 1971 ασχολείται αποκλειστικά και μόνο με επενδύσεις και REAL ESTATE, στο νησί της Ρόδου, καθώς και στην ευρύτερη περιοχή της Δωδεκανήσου.

**ΑΠΕΥΘΥΝΟΜΑΣΤΕ:** Στους **σοβαρούς, απαιτητικούς και επιλεκτικούς** επενδυτές-επιχειρηματίες-ελεύθερους επαγγελματίες, Ελληνες και ξένους, υψηλού εισοδηματικού επιπέδου, που ενδιαφέρονται να κάνουν μια σοβαρή επένδυση προβολής στο νησί της Ρόδου.

**ΠΡΟΣΦΕΡΟΥΜΕ:** Α) Υπηρεσίες και πληροφορίες που γίνονται σε προσωπικό επίπεδο με εχεμύθεια, διακριτικότητα και σοβαρότητα.
Β) μεγάλη γκάμα υψηλής ποιότητας, ακινήτων, όπως:1) Ξενοδοχεία Α' και Β' κατηγορίας των 600-500-350-300 κλινών, 2) Κεντρικά αστικά ακίνητα κατάλληλα για Τράπεζες-καταστήματα-γραφεία, 3) Παραλιακές εκτάσεις, κατάλληλες για τουριστικές επενδύσεις των 150.000-100.00-70.00-50.000-36.000 τ.μ. και 4) Διαμερίσματα και μεζονέτες προβολής.

**ΣΤΟΧΟΣ ΜΑΣ ΕΙΝΑΙ:** Να προσφέρουμε στο αγοραστικό μας κοινό υψηλής ποιότητας ακίνητα και ευκαιρίες στο νησί της Ρόδου. Ητριακονταετής και πλέον πείρα μας στον τομέα αυτό αποτελεί εγγύηση.

**ΣΥΝΘΗΜΑ ΜΑΣ ΕΙΝΑΙ:** Επενδύστε στη ΡΟΔΟ ΤΩΡΑ, σε ακίνητα που ΑΝΤΕΧΟΥΝ ΣΤΟ ΧΡΟΝΟ

***Γεώργιος Σ. Πιπίνος***
***ΜΕΣΙΤΗΣ ΑΣΤΙΚΩΝ ΣΥΜΒΑΣΕΩΝ***
***Γιατί εμείς γνωρίζουμε καλύτερα!***

**TOP PROPERTIES** is a private concern and Mr George S. Pipinos, its owner, has carved, over the years a reputation for integrity and excellence in the world of Real Estate in the Dodecanese.
**AT TOP PROPERTIES** we try hard to attract important and selective investors high calibre businessmen/women and discerning professional people, both Greek and foreign, who wish to acquire sabstantial and valuable property on Rhodes.
**We offer** our expertise and advice privately, discreetly and in strict confidence.
**We keep** a comprehensive list of real estate of the highest specifications
a. A' and B' class hotels (600, 500, 350, 300 beds capacity)
b. Centrally situated office buildings and other business premises.
c. Seaside land, ideal for development (hotels, holiday resorts, etc), of 150.000, 100.00, 70.000, 50.000, 36.000 sq.m.
d. Luxury apartments, maisonettes, detached, semi-detached and terraced houses.
**Our aim** is to give our clients the opportunity to Qcquire value for money, first class real estate on Rhodes. Our 30-year-old experience in Real Estate is our warranty.
**Our motto** is Invest in Rhodes, Invest in property, It stands the test of time.




***TOP PROPERTIES***
***and George Pipinos***
***Because we know best***

**KENNENTY 38, ΡΟΔΟΣ, 85 100, ΤΗΛ. (0241) 23895, 38243, κιν. (094)-4-676003 FAX: (0241) 20883**
**38 KENNEDY STR., RHODES, 85 100, TEL. (0241) 23895, 38243, mob. (094)-4-676003 FAX: (0241) 20883**

# ΜΙΚΡΕΣ Αγγελίες

## ΠΩΛΗΣΕΙΣ ΔΙΑΜΕΡΙΣΜΑΤΩΝ



ΑΠΟ ΤΗΝ ΚΑΤΑΣΚΕΥΑΣΤΙΚΗ ΕΤΑΙΡΕΙΑ

**Κ. ΣΠΑΝΟΣ & ΥΙΟΣ ΕΠΕ**

ΠΩΛΟΥΝΤΑΙ ΕΤΟΙΜΟΠΑΡΑΔΟΤΑ ΔΙΑΜΕΡΙΣΜΑΤΑ

**ΑΡΙΣΤΗΣ ΚΑΤΑΣΚΕΥΗΣ**

ΜΕ ΔΥΟ Ή ΤΡΙΑ ΥΠΝΟΔΩΜΑΤΙΑ

ΠΛΗΡ. ΤΗΛ. 62550-62684-0944272159

## κεφάλαιο

Κτηματομεσιτικό - Συμβουλευτικό Γραφείο

**ΔΙΑΜΕΡΙΣΜΑΤΑ ΠΩΛΟΥΝΤΑΙ**

❒ 56 τ.μ. 1ου, 1 υπν/τίου, Αγ. Ιωάννη, 20 εκ. - 58.694€

❒ 69 τ.μ. 1ου, 2 υπν/τίων καινούργιο Ανάληψη , 25 εκ. - 76.367€

❒ 75 τ.μ. ισόγειο, 2 υπν/τίων, Ροδίνι, 24 εκ. - 76.236 €

❒ 75 τ.μ. 2ου, 2 υπν/τίων πάροδος Πίνδου, 17, 5 εκ. - 51.357€

❒ 78 τ.μ. ισόγειο, κατάλληλο και για επαγ/τική χρήση, Απ. Παύλου, 15,5 εκ. - 45.487€

❒ 80 τ.μ.υπόγειο, 2 υπν/τίων αυλή εκατέρωθεν, Δασκάλους 18 εκ. - 52.824€

❒ 81 τ.μ., 2ου, 2 υπν/τίων, Τριάντα, 19 εκ. - 55,759€

❒ 81 τ.μ. ισόγειο, κατάλληλο και για επαγ/τική χρήση, Απ. Παύλου, 16 εκ. - 46,955€

❒ 90 τ.μ. ημ/γειο, με αυλή εμπρός και πίσω, μπετά, Τσαλδάρη, 13 εκ. - 38,151€

❒ 90 τ.μ. 4ου, 2 υπν/τίων, καινούργιο, Ανάληψη, 32,5 εκ. - 95,377€

❒ 94 τ.μ. 3ου, 2 υπν/τίων καινούργιο, Ανάληψη, 34 εκ. - 99,779€

❒ 95 τ.μ. 1ου, 2 υπν/τίων, Ατταβύρου, 34 εκ. - 99,779€

❒ 97 τ.μ. ισόγειο, 3 υπν/τίων, Πίνδου, 25 εκ.-73,367€

❒ 102 τ.μ. 1ου, μπετά Απ. Παύλου, 18 εκ. - 52,824€

❒ 124 τ.μ. 1ου, 3 υπν/τίων, Ατταβύρου, 46 εκ. - 134,996€

❒ 128 τ.μ. 1ου, 3 υπν/τίων, λουξ, πάρκινγκ, καινούργιο, Μήδια, 48,5 εκ. -142,333€

❒ 150 τ.μ. 3ου, ρετιρέ ορο-φοδιαμέρισμα, λουξ, 3 υπν/τίων, Αισχύνη, 47 εκ. - 137,931€

**ΜΕΖΟΝΕΤΕΣ- ΜΟΝ/ΚΙΕΣ ΠΩΛΟΥΝΤΑΙ**

❒ 116 τ.μ. μεζονέτα 2 υπν/τίων Παραδείσι, 17 εκ. - 49,889€

❒ 128 τ.μ. μεζονέτα, 3 υπν/τίων, τζάκι, καινούργια Ροδίνι, 45 εκ. -132,061€

❒ 134 τ.μ. μον/κια, 3 υπν/τίων, δόμηση συν 440 τ.μ. Κοσκινού, 55 εκ. - 161,408€

❒ 180 τ.μ. μεζονέτα μπετά συν 100 τ.μ. υπόγειο, εντός οικισμού, Κοσκινού, 24 εκ. - 70,432 €

❒ 200 τ.μ. μον/κία 3 υπν/τίων σε 1.000 τ.μ. οικόπεδο, λουξ, καινούργια, Ιξιά, 80 εκ. - 234,776 €

❒ 210 τ.μ. μεζονέτα, λουξ, 3 υπν/τίων, αυλή, πάρκινγκ, Ιξιά, 65 εκ. - 190,755€

**ΟΙΚΟΠΕΔΑ ΠΩΛΟΥΝΤΑΙ**

❒ 300 τ.μ., δόμηση 300 τ.μ. Παστίδα, 9 εκ. - 26,412€

❒ 460 τ.μ., δόμηση 550 τ.μ. Τριάντα 18 εκ. - 52,824€

❒ 500 τ.μ. βιοτ/κός χώρος, δόμηση 3Χ150 Κοσκινού, 9 εκ. - 26,412€

❒ 4.000 τ.μ., θέα, Κοσκινού, 24 εκ. - 70,432€

❒ 4.000 τ.μ., θέα, Παστίδα 26 εκ. - 76,302€

❒ 6.000 τ.μ., με αποθήκη Παστίδα 48 εκ. - 140,865€

❒ 15.000 τ.μ., Καντυλί 50 εκ.-146,735€

**ΕΠΙΧΕΙΡΗΣΕΙΣ & ΕΠΑΓΓΕΛΜΑΤΙΚΟΙ ΧΩΡΟΙ**

❒ Βιοτεχνικό κτίριο 150 τ.μ. με επιπλέον δόμηση 2Χ150 τ.μ. Κοσκινού, 23 εκ.-67,498€

❒ Αποθήκη 150 τ.μ. με γκαρσονιέρα, Δασκάλους 20 εκ.-58,694€

❒ Αποθήκη-κατάστημα 170 τ.μ. Ροδίνι, 23 εκ.-67,498€

❒ Κατάστημα 25 τ.μ. Ψαροπούλα 22 εκ.-64,563€

❒ Κατάστημα 30 τ.μ. Ανάληψη, 6 εκ.-17,608€

❒ Κατάστημα 40 τ.μ. συν 50 τ.μ. υπόγειο Ατταβύρου, 20 εκ.-58,694€

❒ Παλαιά οικία, κατάλληλη για κατάστημα 50 τ.μ. Ζέφυρος 16 εκ.-46,955€

❒ Κατάστημα 64 τ.μ. Μ. Πετρίδη, 29 εκ.- 85,106€

❒ Κατάστημα 90 τ.μ. 1ου με φαρδύ μπαλκόνι, Ιξιά 23 εκ. - 67,498€

❒ Κατάστημα 165 τ.μ. Τριάντα, 65 εκ. - 190,755€

**Exclusive Properties**

❒ Οικοδομικό συγκρότημα 4 οικιών 1 καταστήματος, Παλιά Πόλη, 277 τ.μ. 100 εκ.-293,470€

❒ Οικοδομικό συγκρότημα 1000 τ.μ. 2 ορόφων Ψαροπούλα 320 εκ. - 939,104€

❒ Επαυλη 380 τ.μ., σε 6 στρέμματα οικόπεδο, στο κύμα 190 εκ.-557,593€

**ΖΗΤΟΥΝΤΑΙ ΚΑΤΟΙΚΙΕΣ & ΟΙΚΟΠΕΔΑ ΕΝΤΟΣ & ΕΚΤΟΣ ΠΟΛΕΩΣ**

**ΤΣΟΥΡΟΥΝΑΚΗΣ Ι. ΑΝΤΩΝΙΟΣ (B.Sc.-MKT)**

ΤΗΛ.:60060 (3 γραμμές) FAX: 60062
ΚΙΝ.:0945 949882
e-mail: kefaleo@rho.forthnet.gr

Γ. Σεφέρη 12
(παραπλεύρως ΜΗΔΕΙΑ)
Ρόδος

## auto-moto

συνέχεια από την προηγούμενη

**ΦΟΡΤΗΓΟ ΚΛΟΥΒΑ PEUGEOT ΣΕ ΑΡΙΣΤΗ ΚΑΤΑΣΤΑΣΗ ΜΟΝΤΕΛΟ '94, ΚΑΙ ΣΕ ΤΙΜΗ 3.800.000 ΔΡΧ. ΠΛΗΡ. ΤΗΛ. 0932495911** ΠΑ38659

**VOLKSWAGEN POLO** μοντέλο του '82 σε πολύ καλή τιμή. Πληρ. τηλ. 32047 και 0945950544. ΑΑ38563

**RENAULT CLIO CLIMA-A/C 1998 1.200 C.C., ΗΛ. ΠΑΡΑΘΥΡΑ-ΚΛΕΙΔΑΡΙΕΣ, ΡΑΔΙΟΚΑΣΕΤΟΦΩΝΟ, IMMOBILIZER. ΣΕ ΑΡΙΣΤΗ ΚΑΤΑΣΤΑΣΗ 2.000.000 ΔΡΧ. ΠΛΗΡ. ΤΗΛ. 0946/468152 ΓΙΩΡΓΟΣ.** ΠΑ38610

**DAIHATSU CUORE** 850 c.c. του 96 88000 km 1.100.000 μετρητοίς λόγω αναχώρησης. Πληρ. τηλ. 95596 ΑΑ38562

**AUDI TT, 180 HP, ΜΕ FULL EXTRA, ΣΕ ΑΡΙΣΤΗ ΚΑΤΑΣΤΑΣΗ, ΦΥΛΑΞΗ ΣΕ ΓΚΑΡΑΖ. ΠΛΗΡ. ΤΗΛ. 0946/683029.** ΠΑ38611

**JEEP WRANGLER** 2500 cc IX μοντέλο '96 με πολλά αξεσουάρ. Πληρ. τηλ. 0944/263164 ΚΑΙ 96377. ΑΑ38525

**JEEP CHEROKEE** 4.000 c.c μοντέλο '93 επαγγελματικό σε άριστη κατάσταση με πολλά εξτρά. Πληρ. τηλ. 77779 ΑΑ38291

**BMW 518I** μοντέλο 93 σε άριστη κατάσταση με πολλά εξτρά. Πληρ. τηλ. 77779. ΑΑ38292

## ΣΧΟΛΗ ΟΔΗΓΩΝ ΚΟΥΣΗ ΠΑΝΤΕΛΗ

- ΔΙΠΛΩΜΑΤΑ
- ΕΡΑΣΙΤΕΧΝΙΚΑ
- ΕΠΑΓΓΕΛΜΑΤΙΚΑ
- ΜΟΤΟΣΙΚΛΕΤΑΣ
- ΜΑΘΗΜΑΤΑ **ΘΕΩΡΗΤΙΚΗΣ** ΔΙΔΑΣΚΑΛΙΑΣ



-Επεκτάσεις όλων των κατηγοριών
-Αναθεωρήσεις ληγμένων αδειών
-Μετατροπές ξένων αδειών σε ελληνικές

Οδός Βαλαωρίτου 9
*(έναντι HOTEL SEMIRAMIS ΠΙΣΩ ΑΠΟ ΤΟ ΠΑΛΑΙΟ ΝΟΣΟΚΟΜΕΙΟ*
*e-mail: koysisp@hol.gr*
**ΕΚΠΑΙΔΕΥΤΙΚΟ ΑΥΤΟΚΙΝΗΤΟ:**
TOYOTA YARIS 1300 cc AIR CONDITIONED
**(ΠΡΟΣΟΧΗ): ΜΑΘΗΜΑΤΑ**
**α. Μοτοσικλέτας μεγάλου κυβισμού από 125 cc έως ανεξαρτήτου**
**β. Μοτ/τας έως 125 cc**
**γ. Μοτοποδηλάτου 50 cc**
**Διαθέτουμε επίσης κι αυτόματες μοτοσικλέτες 125 cc**
**Πληρ. τηλ.**
**29157-73820-94777**
ΚΑΙ ΑΝΑ ΠΑΣΑ ΣΤΙΓΜΗ ΣΤΑ ΚΙΝΗΤΑ τηλ.
**0944/511313-0944/203343**
Στην κατηγορία ανεξαρτήτου κυβισμού η εκπαίδευση γίνεται με μοτοσικλέτα 500 cc
**Παραλαβή των μαθητών μας και από τις οικίες τους**
"Η σωστή και μεθοδική εκπαίδευση στα σύγχρονα οχήματά μας, βάζει γερά θεμέλια για τη δημιουργία ενός καλού νέου οδηγού"

**ΠΡΟΣΟΧΗ**
**Στη σχολή μας παραδίδονται και μαθήματα θεωρητικής διδασκαλίας**

ΠΜ38660

## ΜΑΘΗΜΑΤΑ Η/Υ για ενήλικες



*Windows, Internet, Email, Word, Excel, Access*

**ΤΜΗΜΑΤΑ :**

- Ταχύρυθμα 5 εβδομάδων
- Τρίμηνα - προετοιμασία για απόκτηση του ECDL
- Ειδικά για επιχειρήσεις

*Στο εκπαιδευτικό κέντρο ANOSIS μπορείτε να αποκτήσετε το ECDL το δίπλωμα των υπολογιστών με διεθνή αναγνώριση που αποδεικνύει τις γνώσεις σας στους Η/Υ ...*

ECDL
ΕΥΡΩΠΑΪΚΟ ΔΙΠΛΩΜΑ ΚΑΤΑΡΤΙΣΗΣ ΣΤΟΥΣ ΥΠΟΛΟΓΙΣΤΕΣ
ΠΙΣΤΟΠΟΙΗΜΕΝΟ ΕΞΕΤΑΣΤΙΚΟ ΚΕΝΤΡΟ
Anosis Computer Learning
Τηλ 78924
Στ. Κωτιάδη 64 Ανάληψη
Κώστας Χατζηδάκης
ΠΤΥΧ. ΠΛΗΡΟΦΟΡΙΚΗΣ ΠΑΝ. ΑΘΗΝΩΝ

## ΚΕΡΜΑΤΟΤΗΛΕΦΩΝΑ

ΑΠΟ 7.000 ΔΡΧ. ΤΟ ΜΗΝΑ



PayPHONE ΣΗΦΑΚΗΣ
ΤΗΛΕΠΙΚΟΙΝΩΝΙΕΣ

e-mail:sifakis@payphone.gr
http://www.payphone.gr

ΑΝΤΙΠΡΟΣΩΠΕΙΑ ΝΟΤΙΟΥ ΑΙΓΑΙΟΥ:
ΑΤΤΑΒΥΡΟΥ 46 ΡΟΔΟΣ
**0241-37733**

## CAR EXPERTS ΞΕΝΑΚΗΣ ΑΥΤΟΚΙΝΗΤΑ

**0% προκαταβολή και εξόφληση έως 60 μήνες**

1. CITROEN XANTIA 1.600 c.c. μοντέλο 1995 με A/C-ABS-AIRBAG οδηγού-ηλ. παράθυρα-ηλ. καθρέπτες-ηχοσύστημα. Τιμή 3.100.000 δρχ.

2. RENAULT CLIO 1.200 c.c. μοντέλο 1996 με ηλ. παράθυρα-κεντρικό κλείδωμα-προβολείς ομίχλης. Τιμή 1.500.000 δρχ.

3. BMW 316 1.600 c.c. με turbo 167 HP μοντέλο 1994 look Alpine με A/C-ABS-ηλ. καθίσματα-ζάντες αλουμινίου-ηλ. παράθυρα-κεντρικό κλείδωμα-ηλ. καθρέπτες-ηχοσύστημα-αεροτομή-σπορ ανάρτηση. Τιμή 5.300.000 δρχ.

4. KIA SEPHIA 1.600 c.c. μοντέλο 1996 με υδρ. τιμόνι-ηλ. παράθυρα-κεντρικό κλείδωμα-ραδιοκασετόφωνο. Τιμή 1.900.000 δρχ.

5. SUZUKI SWIFT 1.000 c.c. μοντέλο 1994. Τιμή 1.300.000 δρχ.

6. OPEL CORSA 1.200 c.c. μοντέλο 1995. Τιμή 1.500.000 δρχ.

7. OPEL CORSA 1.200 c.c. μοντέλο 1995. Τιμή 1.500.000 δρχ.

8. LANCIA δ' 1.400 c.c. μοντέλο 1995 με υδρ. τιμόνι-ηλ. παράθυρα-κεντρικό κλείδωμα. Τιμή 2.000.000 δρχ.

9. AUDI 80 1.800 c.c. μοντέλο 1989 με A/C-υδρ. τιμόνι. Τιμή 1.800.000 δρχ.

10. RENAULT 21 1.800 c.c. μοντέλο 1991. Τιμή 1.800.000 δρχ.

**ΞΕΝΑΚΗΣ**
ΕΠΙΣΗΜΟΣ ΣΥΝΕΡΓΑΤΗΣ KOSMOCAR
ΛΙΝΔΟΥ 238, ΤΗΛ: 61600

# ΜΙΚΡΕΣ Αγγελίες

## ΠΩΛΗΣΕΙΣ-ΕΝΟΙΚΙΑΣΕΙΣ ΑΚΙΝΗΤΩΝ

### ΕΝΟΙΚΙΑΖΟΝΤΑΙ
- Κατάστημα στη Σωκράτους 36 τ.μ.
- Κατάστημα στο Μανδράκι 25 τ.μ.
- Κατάστημα στο Μανδράκι 35+35 πατάρι

### ΠΩΛΟΥΝΤΑΙ
- Καφετέρια στη Φανερωμένη (Ξενοδ. Καψής)
- Εστιατόριο στο Φαληράκι (κεντρικό)
- Καφετέρια στο Φαληράκι

### ΔΙΑΜΕΡΙΣΜΑΤΑ 2άρια
- Στον Αϊ Γιώργη (Ανω) 52 τ.μ. μεταχειρισμένο
- Στη προέκταση Αννης Μαρίας 50 τ.μ. μεταχειρισμένο
- Στην Ανάληψη ημιτελές (τούβλα) ισόγειο 65 τ.μ.

### ΔΙΑΜΕΡΙΣΜΑΤΑ 3άρια
- Στο Ροδίνι 100 τ.μ. μεταχειρισμένο 22.000.000
- Στην Κ. Υδραίου 90 τ.μ. υπό κατασκευή
- Στην Ανάληψη 90 τ.μ. τελειωμένο
- Στο Καρακόνερο 88 τ.μ. τελειωμένο
- Στο Ροδίνι 85 τ.μ. (ημιτελές) 18.000.000
- Στο Ροδίνι 75 τ.μ. (ημιτελές) 16.000.000

### ΔΙΑΜΕΡΙΣΜΑΤΑ 4άρια
- Στο Καρακόνερο 117 τ.μ. τελειωμένο
- Στην Ανάληψη οροφοδιαμέρισμα τελειωμένο 114 τ.μ.

### ΜΟΝΟΚΑΤΟΙΚΙΕΣ
- Στη Μέγκαβλη υπέρ λουξ 250 τ.μ.
- Στην Ιαλυσό υπέρ λουξ 230 τ.μ.

### ΟΙΚΟΠΕΔΑ
- Στην Ιξιά 630 τ.μ. οικοδομήσιμο Σ.Δ. 0,8
- Στη Ιξιά παραλιακό 500 τ.μ. Σ.Δ. 0,8
- Στην Ιαλυσό 460 τ.μ. Σ.Δ. 1,0

### ΚΑΤΑΣΤΗΜΑΤΑ
- Στη Παλιά Πόλη κεντρικό
- Στη Ψαροπούλα γωνιακό 28 και 55 τ.μ.
- Στον Αι Γιάννη 65 τ.μ.+πατάρι 35 τ.μ.
- Στις Επτά Χουρμαδιές 40 τ.μ. 12.000.000
- Στις Επτά Χουρμαδιές 75 τ.μ. 22.000.000

**Πληρ. κ. Μανώλη**
**τηλ. 0946/965352**

---

ΑΠΟ ΤΗΝ ΑΝΤΙΠΡΟΣΩΠΕΙΑ ΑΥΤΟΚΙΝΗΤΩΝ DAEWOO
ΑΛΕΞΑΝΔΡΟΣ ΚΟΥΚΟΥΡΑΣ

## ΠΩΛΕΙΤΑΙ

**το κάτωθι μεταχειρισμένο:**

**DAEWOO MUSSO**
3.200 c.c.-μοντέλο '98 αυτόματο full extra
Αριστη κατάσταση
1 χρόνο εγγύηση μηχανικά μέρη
4 χρόνια αντισκουριακή προστασία.

**Με διακανονισμό από 12-48 δόσεις**
**Πληρ. τηλ. 65183-65172**

**Υπεύθυνος Πωλήσεων**
**κ. Βαλεντής Κωστής**

---

ΑΠΟ ΤΗΝ ΑΝΤΙΠΡΟΣΩΠΕΙΑ ΑΥΤΟΚΙΝΗΤΩΝ DAEWOO
ΑΛΕΞΑΝΔΡΟΣ ΚΟΥΚΟΥΡΑΣ

## ΠΩΛΟΥΝΤΑΙ

**τα κάτωθι μεταχειρισμένα:**

1. **CHRYSLER JEEP CHEROKEE** 2.500 c.c.-35.000 χλμ., fulle extra, άριστη κατάσταση
2. **DAEWOO NUBIRA** 1.600 c.c.-15.000 χλμ., full extra, άριστη κατάσταση, 2 χρόνια εγγύηση μηχανικά μέρη, 4 χρόνια αντισκουριακή προστασία. Τιμή 3.950.000 δρχ.
3. **FORD FIESTA** 1.100 c.c.-μοντέλο '96, λευκό, ηλεκτρικά παράθυρα, ραδιοκασετόφωνο, άριστη κατάσταση. Τιμή 1.650.000 δρχ.
4. **FORD FIESTA** 1.100 c.c.-μοντέλο '95, κόκκινο, άριστη κατάσταση. Τιμή 1.500.000 δρχ.
5. **SEAT MARBELLA** 900 c.c.-μοντέλο '94, άριστη κατάσταση. Τιμή 800.000 δρχ.
6. **FIAT UNO** 1.000 c.c. Τιμή 650.000 δρχ.
7. **TOYOTA COROLLA** 1.300 c.c. Τιμή 650.000 δρχ.

**Με διακανονισμό από 12-48 δόσεις και**
**από 0% προκαταβολή**
**Πληρ. τηλ. 65183-65172**

**Υπεύθυνος Πωλήσεων**
**κ. Βαλεντής Κωστής**

---

## εργασιες

**ΚΟΠΕΛΕΣ ΓΙΑ ΜΟΝΙΜΗ ΑΠΑΣΧΟΛΗΣΗ ΣΤΟ SAIL IN CAFE. ΕΞΑΙΡΟΥΝΤΑΙ ΑΛΛΟΔΑΠΕΣ. ΠΛΗΡ. ΤΗΛ. 30255, 0944/616173** ΠΖ38764

**ΠΩΛΗΤΡΙΑ ΓΝΩΡΙΖΟΥΣΑ ΑΓΓΛΙΚΑ-ΓΕΡΜΑΝΙΚΑ ΓΙΑ ΤΟΥΡΙΣΤΙΚΟ ΚΑΤΑΣΤΗΜΑ ΣΤΟ ΦΑΛΗΡΑΚΙ. ΣΥΝΕΧΕΣ ΑΠΟΓΕΥΜΑΤΙΝΟ ΩΡΑΡΙΟ. ΜΙΣΘΟΣ ΙΚΑΝΟΠΟΙΗΤΙΚΟΣ. ΠΛΗΡ. ΤΗΛ. 0944/250825 κ. ΜΑΝΟ** ΠΖ38754

**ΥΠΑΛΛΗΛΟΣ** άνδρας ή γυναίκα που να γνωρίζει Αγγλικά και άλλες γλώσσες για κατάστημα τουριστικών και δερμάτινων ειδών. Πληρ. τηλ. 25903 AZ38765

**ΣΕΡΒΙΤΟΡΟΣ** έμπειρος, βοηθός και λατζιέρα-μπουφετζού από εστιατόριο στην Παλιά Πόλη. Πληρ. τηλ. 25293 AZ38763

**ΖΗΤΟΥΝΤΑΙ** από βιοτεχνία ετοίμων ενδυμάτων ανειδίκευτες εργάτριες από 18 ετών έως 25 ετών. Πληρ. τηλ. 86652, 85947 AZ38755

**ΚΟΠΤΗΣ-ΤΡΙΑ**, με προϋπηρεσία, ζητείται, από βιοτεχνία τουριστικών ενδυμάτων. Πληρ. τηλ. 24811, 73075 AZ38622

**ΖΗΤΕΙΤΑΙ** έμπειρη πωλήτρια από κατάστημα στην Π. Πόλη επί της Σωκράτους. Γερμανικά και Αγγλικά απαραίτητα. Ωράριο 15.00-23.00. Πληρ. τηλ. 90730-0972328703 AZ38756

**ΔΕΣΠΟΙΝΙΔΕΣ** εμφανίσιμες για καφετέρια BANG ηλικίας από 20-30, εντός πόλεως. Πληρ. τηλ. 0974303822, 0241/35716 AZ38757

**ΠΩΛΗΤΡΙΑ** για τουριστικό κατάστημα στην Παλιά Πόλη. Προτιμούνται ξένες γλώσσες. Πληρ. τηλ. 23900, 0938181800 AZ38758

**ΝΕΟΙ** και νέες για το διαφημιστικό τμήμα του τουριστικού οδηγού Where and What. Εξωτερική εργασία - ποσοστά. Πληρ. τηλ. 0241/36260, 0242/21321 AZ38759

**ΠΩΛΗΤΡΙΑ** για να εργαστεί σε κατάστημα στην Παλιά Πόλη που να γνωρίζει τουλάχιστον μία ξένη γλώσσα. Πληρ. τηλ. 33834 AZ38741

**ΠΩΛΗΤΡΙΑ ΠΟΥ ΝΑ ΓΝΩΡΙΖΕΙ ΤΟΥΛΑΧΙΣΤΟΝ ΜΙΑ ΞΕΝΗ ΓΛΩΣΣΑ ΓΙΑ ΝΑ ΕΡΓΑΣΘΕΙ ΣΕ ΚΑΤΑΣΤΗΜΑ ΡΟΥΧΩΝ ΣΤΗΝ ΠΑΛΙΑ ΠΟΛΗ. ΠΛΗΡ. ΤΗΛ. 25881-23613** ΠΖ38742

**ΔΙΕΘΝΗΣ ΕΤΑΙΡΙΑ ΕΠΕΚΤΕΙΝΕΤΑΙ ΤΩΡΑ ΣΤΑ ΔΩΔΕΚΑΝΗΣΑ ΚΑΙ ΖΗΤΑ ΑΝΕΞΑΡΤΗΤΟΥΣ ΣΥΝΕΡΓΑΤΕΣ ΓΙΑ ΟΡΓΑΝΩΣΗ ΚΑΙ ΕΠΟΠΤΕΙΑ ΔΙΚΤΥΩΝ ΠΩΛΗΣΕΩΣ. ΔΥΝΑΤΟΤΗΤΕΣ ΠΟΛΥ ΥΨΗΛΩΝ ΕΙΣΟΔΗΜΑΤΩΝ, ΧΩΡΙΣ ΡΙΣΚΟ, ΜΕΡΙΚΗ Ή ΠΛΗΡΗΣ ΑΠΑΣΧΟΛΗΣΗ. ΠΛΗΡ. κ. ΑΘΗΝΑ ΤΣΕΚΟΥΡΑ, ΤΗΛ. 0944/757020, athinatsekoura@usa.net** ΠΖ38725

**ΚΟΠΕΛΕΣ ΕΜΦΑΝΙΣΙΜΕΣ ΓΙΑ ΝΑ ΕΡΓΑΣΘΟΥΝ ΣΕ ΜΠΑΡ. ΩΡΕΣ 20.00-02.00. ΠΛΗΡ. ΤΗΛ. 0945/615368** ΠΖ38727

**ΑΠΟΓΕΙΩΘΕΙΤΕ** οικονομικά με πρωτότυπη εργασία και αποκτείστε εντελώς δωρεάν μία εντυπωσιακή MERCEDES SLK SPORT CABRIO. Ισχύει και εκτός Ρόδου. Υπόψιν κου Χριστοδούλου. Πληρ. τηλ. 0932510468 AZ38735

**ΑΜΕΡΙΚΑΝΙΚΗ** πολυεθνική εταιρεία επεκτείνεται και ζητά συνεργάτες. Σαν ημιαπασχόληση από 300.000-600.000. Σαν κύρια απασχόληση 15.000.000. Πληρ. κ. Δημητριάδης (01) 8140975, 6216152 AZ38732

---

ΣΧΟΛΗ ΟΔΗΓΩΝ

**ΠΥΛΑΡΙΝΟΣ ΗΡΑΚΛΗΣ**

*Πτυχιούχος Εκπαιδευτής*

**Διπλώματα**
- ✓ *Ερασιτεχνικά*
- ✓ *Επαγγελματικά*
- ✓ *Μοτοσικλέτας*
- ✓ *Επεκτάσεις - Αναθεωρήσεις*

Αγ. Αναστασίας 40 & Π.Π. Γερμανού
Εμπορικό Κέντρο Φώκιαλη, α' όροφος
Τηλ. 75270, 0942 445549
ΠΜ38735

---

## ΚΑΘΗΓΗΤΗΣ ΓΕΡΜΑΝΙΚΩΝ

Πτυχιούχος Πανεπιστημίου ΜΑΝΝΗΕΙΜ Γερμανίας παραδίδει μαθήματα όλων των επιπέδων σε παιδιά και ενήλικες.

*** Ειδικός κύκλος μαθημάτων για ενήλικες τουριστικών επαγγελμάτων***

**Πληρ. τηλ. 73007 και 0932/086580**

---

ΣΧΟΛΗ ΟΔΗΓΩΝ
**ΠΟΡΤΣΕΛΛΗΣ ΣΤΕΦΑΝΟΣ**
***Διπλ. εκπαιδευτής υποψηφίων οδηγών***




- Διπλώματα αυτοκινήτου, μοτοσικλέτας, επαγγελματικά και επεκτάσεις όλων των κατηγοριών
- Αναθεωρήσεις ληγμένων αδειών
- Θεωρητικά μαθήματα ΚΟΚ και Μηχανολογίας

**ΕΡΝΕΣΤ ΜΠΕΒΙΝ 6 - ΡΟΔΟΣ • ΤΗΛ. 34497, 0945-463635**

---

**ΑΝΑΚΟΙΝΩΣΗ**
**ΜΑΘΗΜΑΤΑ**
***** Computer *****
PROGRAM COMPUTER
***ΕΓΓΡΑΦΕΣ***
***** ΤΩΡΑ *****
Τμήματα για:
Παιδιά - Ενήλικες
Αρχάριους - Μαθητές
Επαγγελματίες
*Ανεύρεση Εργασίας*
***ΠΑΡΕΧΕΤΑΙ ΒΕΒΑΙΩΣΗ***
*Διδάσκει πτυχιούχος Πανεπιστημίου Αμερικής*
**ΜΑΝΩΛΗΣ Ι. ΣΟΦΙΛΛΑΣ**
Κοδριγκτώνος 91
**Τηλ. (0241) 31761**

---

## ΠΩΛΟΥΝΤΑΙ



**Μιχαήλ Πετρίδη 2όροφη πολυκατοικία 195 τ.μ. Τιμή 42.000.000 ΕΥΚΑΙΡΙΑ**

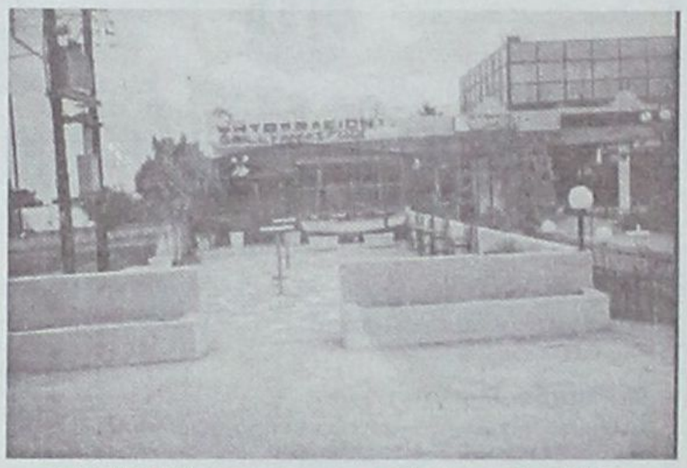

**ΦΑΛΗΡΑΚΙ - Επιχείρηση ταβέρνας. ΕΥΚΑΙΡΙΑ**

**Πληρ. τηλ. 26805-51024,**
**κιν. 0945-406562 fax: 51077**
**Γ.Ν. ΔΡΑΚΟΣ**

---

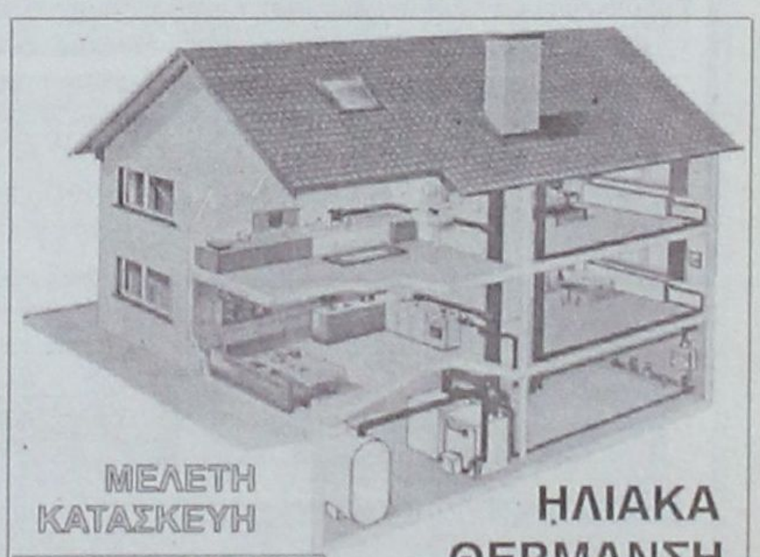


---



**ΠΡΕΖΕΡΑΚΟΣ Χ. ΠΕΤΡΟΣ**
Μεσίτης Αστικών Συμβάσεων
Λεωφ. Αναστασίας 40(Δημ. Κέντρο Φώκιαλη) 1ος όρ. Ρόδος 85100
Τηλ.& Fax : 0241 35995, κιν: 0932 468026 E mail: prezerakos@hol.gr

- ΑΓΟΡΕΣ
- ΠΩΛΗΣΕΙΣ
- ΕΚΜΙΣΘΩΣΕΙΣ
- ΑΝΤΙΠΑΡΟΧΕΣ
- ΕΚΤΙΜΗΣΕΙΣ
- ΕΡΕΥΝΑ ΑΓΟΡΑΣ

ΕΛΛΗΝ ΚΤΗΜΑΤΙΚΗ

# ΜΙΚΡΕΣ Αγγελίες

## εργασίες

συνέχεια από την προηγούμενη

**ΚΑΘΗΓΗΤΗΣ ή ΚΑΘΗΓΗΤΡΙΑ** Γερμανικών να δουλέψει δίπλα σε φροντιστήριο Αγγλικών. Πληρ. τηλ. 38411 AZ38677

**ΟΔΗΓΟΣ** από εμπορική εταιρεία για διανομή μπύρας. Πληρ. τηλ. 27539, 85436 AZ38728

**ΣΕΡΒΙΤΟΡΟΣ** για εστιατόριο αλα καρτ εντός πόλεως. Πληρ. τηλ. 30691 ώρες 10 π.μ.-2 μ.μ. AZ38730

**ΜΑΓΕΙΡΑΣ** από εστιατόριο εντός πόλεως. Πληρ. τηλ. 0972099655, 0977249330 AZ38731

**ΚΟΠΕΛΑ** για να εργασθεί σε καφετέρια. Πληρ. τηλ. 63940, 68550 AZ38728

**ΚΟΠΕΛΑ** για να εργασθεί σε καφετέρια εντός πόλεως απογευματινές ώρες. Πληρ. τηλ. 74066 AZ38685

**ΖΗΤΟΥΝΤΑΙ** σε καφετέρια ξενοδοχείου κοπέλες εμφανίσιμες που να ξέρουν Γερμανικά-Αγγλικά για να εργασθούν ως βοηθός μπαργούμαν, βοηθός σερβιτόρου (επί της λεωφόρου Καλλιθέας). Πληρ. τηλ. 62498 AZ38683

**ΖΗΤΟΥΝΤΑΙ:** 1) Τεχνίτες ηλεκτρολόγοι οικοδομών, 2) Τεχνίτης πλάκας, 3) Οικιακή βοηθός (ελληνίδα). Πληρ. τηλ. 66698 από 8.30-14.30. AZ38705

**ΜΑΓΕΙΡΑΣ ΓΙΑ ΝΑ ΑΝΑΛΑΒΕΙ ΥΠΕΥΘΥΝΑ ΑΛΑ ΚΑΡΤ. ΕΛΛΗΝΙΚΗ ΚΑΙ ΔΙΕΘΝΗΣ ΚΟΥΖΙΝΑ. ΕΠΙΣΗΣ ΖΗΤΕΙΤΑΙ ΒΟΗΘΟΣ ΣΕΡΒΙΤΟΡΟΥ. ΠΛΗΡ. ΤΗΛ. 23264 ΤΟΝ κ. ΑΝΤΩΝΗ. ΠΖ38701**

**ΚΑΘΑΡΙΣΤΡΙΑ** από εστιατόριο εντός πόλεως. Πληρ. τηλ. 77779 AZ38733

**ΚΟΠΕΛΑ** που να γνωρίζει τουλάχιστον Αγγλικά-Γερμανικά για τουριστικό κατάστημα στην Παλιά Πόλη. Πληρ. τηλ. 37247. AZ38704

**ΚΟΠΕΛΑ** εμφανίσιμη για να εργασθεί κατά τη καλοκαιρινή σαιζόν σε σοβαρό κατάστημα VIDEO GAMES στη Σαντορίνη. Πληρ. τηλ. 37247. AZ38703

★★★★★

**RODOS PALACE**

Resort Hotel • Convention Center

Το Πιο Ολοκληρωμενο Θερετρο Διακοπων & Συνεδριων!

Το μεγαλύτερο Ξενοδοχειακό Συγκρότημα της Ρόδου, ζητεί το ακόλουθο προσωπικό:

- **Βοηθό Προσωπάρχη**
- **Νυχτερινό Receptionist**
- **Γυμνάστριες με γνώσεις Αεροβικής / Χορού / Μασάζ**
- **Hostess**
- **Σερβιτόρους**

Για πληροφορίες και συμπλήρωση αιτήσεων (απαιτείται πρόσφατη φωτογραφία) μπορείτε να απευθύνεστε προσωπικά, καθημερινά από 10.00-12.00, στη διεύθυνση:

Ξενοδοχείο Ρόδος Πάλας
Λεωφ. Ιαλυσού, Τ.Θ. 121, Ιξιά, Ρόδος
Τηλ. (0241) 25222, Fax: (0241)25350
Υπ' όψιν Κου Η. Ζάχου

Από το ΚΑΖΙΝΟ της ΡΟΔΟΥ

**ΖΗΤΟΥΝΤΑΙ**

**για σποραδική απασχόληση** (Σαββατοκύριακα και αργίες) σε **Μόνιμη βάση** οι παρακάτω ειδικότητες:
Σερβιτόροι
Βοηθοί Σερβιτόροι
Βοηθοί Μαγείρου

Πληροφορίες-αιτήσεις
**ΚΑΖΙΝΟ ΡΟΔΟΥ Α.Ε.**
Διεύθυνση Προσωπικού, Παπανικολάου 4 Ρόδος,
τηλ. 97-530, 97-535 ΔΕΥ-ΠΑΡ (08.00-16.00)

Από το ΚΑΖΙΝΟ της ΡΟΔΟΥ

**ΖΗΤΟΥΝΤΑΙ**

**για πλήρη απασχόληση**
Υπάλληλος Μηχανογράφησης
Υπάλληλος Slots
Σερβιτόρες Καζίνο
Καθαρίστρια
Λατζέρης
**για μερική απασχόληση**
Κρουπιέ (Dealers) (μετά από εκπαίδευση διάρκειας 3-4 εβδομάδων)

Πληροφορίες-αιτήσεις
**ΚΑΖΙΝΟ ΡΟΔΟΥ Α.Ε.**
Διεύθυνση Προσωπικού, Παπανικολάου 4 Ρόδος,
τηλ. 97-530, 97-535 ΔΕΥ-ΠΑΡ (08.00-16.00)

**ΑΠΟ ΤΟ ΥΠΕΡΜΑΡΚΕΤ ΣΠΑΝΟΣ**

**ΖΗΤΕΙΤΑΙ**

νεαρή για να εργασθεί στο κατάστημα.

**Πληρ. τηλ. 32335, 32695**

**ΑΠΟ ΜΕΓΑΛΗ ΞΕΝΟΔΟΧΕΙΑΚΗ ΜΟΝΑΔΑ 5***

**ΖΗΤΕΙΤΑΙ**

κοπέλα με προϋπηρεσία σε ανθοπωλείο για διακοσμήσεις και συνθέσεις εσωτερικών χώρων.

**Πληρ. τηλ. 25015 κ. Ιωάννα Μέγρη**

**Από την αντιπροσωπεία αυτοκινήτων DAEWOO ΑΛΕΞ. ΚΟΥΚΟΥΡΑΣ**

**ΖΗΤΕΙΤΑΙ**

νεαρός γενικών καθηκόντων για μερική απασχόληση.

**Πληρ. τηλ. 65183, 65172**

Υπεύθ. κ. Βαλεντής Κωστής

**ΜΕΓΑΛΗ ΞΕΝΟΔΟΧΕΙΑΚΗ ΜΟΝΑΔΑ 5***

**ΖΗΤΑ**

Γραμματέα Διευθ/σεως
Απαιτούμενα προσόντα:
- Πολύ καλή γνώση της Αγγλικής και Γαλλικής ή Γερμανικής.
- Πολύ καλή γνώση Η/Υ.
- Προϋπηρεσία θα ληφθεί υπόψιν.

**Πληρ. τηλ. 25015 κ. Ιωάννα Μέγρη**

**ΔΙΕΘΝΕΙΣ ΕΝΩΣΙΣ**
**ΑΝΩΝΥΜΟΣ ΑΣΦΑΛΙΣΤΙΚΗ ΕΤΑΙΡΙΑ**

**ΖΗΤΕΙΤΑΙ**

Από το υποκατάστημα Ρόδου διακανονιστής ζημιών

**Πληρ. κ. Παλαιολόγος Μιχάλης**
**τηλ. 0241/37000, 097/4560881**

**ΠΩΛΟΥΝΤΑΙ ΔΙΑΜΕΡΙΣΜΑΤΑ**

**ΔΙΑΚΟΓΕΩΡΓΙΟΥ ΚΑΛΛΙΣΤΟΣ**

- **ΠΩΛΗΣΕΙΣ ΔΙΑΜΕΡΙΣΜΑΤΩΝ**
- **ΚΑΤΑΣΤΗΜΑΤΑ-ΑΠΟΘΗΚΕΣ**
- **ΑΝΤΑΛΛΑΓΕΣ ΑΚΙΝΗΤΩΝ**
- **ΑΓΟΡΕΣ ΟΙΚΟΠΕΔΩΝ**
- **ΑΝΑΛΑΜΒΑΝΟΥΜΕ ΑΝΤΙΠΑΡΟΧΕΣ**

**ΔΙΕΥΘ.: ΕΘΝ. ΑΝΤΙΣΤΑΣΕΩΣ 11, (πρώην Αννης Μαρίας)**
**ΤΗΛ: 78501-29318, 78502**

**ΠΩΛΟΥΝΤΑΙ** διαμερίσματα λουξ κατασκευής με απεριόριστη θέα. Τα διαμερίσματα διαθέτουν θωρακισμένες πόρτες, εντοιχισμένες κουζίνες, ντουλάπες, εντοιχισμένο νιπτήρα με ντουλάπι, κεντρική θέρμανση αυτόνομη, ανοιγόμενα ανακλινόμενα κουφώματα με διπλά τζάμια, σίτες, ρολά, υδραυλικό ασανσέρ, τριφασικό ρεύμα.
Ολοι οι χώροι σπατουλαριστό, εσωτερικές πόρτες MDF με σχέδια

**ΔΙΑΜΕΡΙΣΜΑΤΑ**

**Επί της οδού Μεγ. Κων/νου - Κων/νου Παλαιολόγου**
50 τ.μ. δυάρια
85 τ.μ. τριάρια
110 τμ. τεσσάρια
ανά όροφο

**Επί της Κων/νου Υδραίου-Στ. Κωτιάδη**
70 τ.μ. τριάρια
90 τ.μ. τριάρια-τεσσάρια
110 τ.μ. τεσσάρια
130 τ.μ. τεσσάρια-πεντάρια
ανά όροφο με μεγάλες βεράντες φανταστική θέα

**Επί της Λεωφ. Καλλιθέας-Καρακόνερο**
50 τ.μ. δυάρια
85 τ.μ. τριάρια
110 τ.μ. τεσσάρια
ανά όροφο με μεγάλες βεράντες, απεριόριστη θέα

**ΚΑΤΑΣΤΗΜΑΤΑ**

50 τ.μ.
100 τ.μ.
150 τ.μ.
επί της Λεωφ. Καλλιθέας-Καρακόνερο

**ΙΑΤΡΕΙΑ-ΓΡΑΦΕΙΑ**

50 τ.μ.
100 τ.μ.
150 τ.μ.
επί της Μεγ. Κων/νου και Κων Παλαιολόγου (Φώκιαλη)

ΔΑΝΕΙΑ ΟΛΩΝ ΤΩΝ ΤΑΜΕΙΩΝ ΚΑΙ ΟΛΩΝ ΤΩΝ ΤΡΑΠΕΖΩΝ

**Πληρ. ΔΙΑΚΟΓΕΩΡΓΙΟΥ ΚΑΛΛΙΣΤΟΣ**

**Τηλ. 78501-78502, 29318**

**ΡΟΔΙΑΚΗ ΚΤΗΜΑΤΙΚΗ**

ΣΥΜΒΟΥΛΟΙ & ΕΚΤΙΜΗΤΕΣ ΑΚΙΝΗΤΩΝ — ΚΤΗΜΑΤΟΜΕΣΙΤΙΚΟ ΓΡΑΦΕΙΟ από το 1983

**ΠΩΛΟΥΝΤΑΙ ΜΟΝΟΚΑΤΟΙΚΙΕΣ ΣΤΟΥΣ ΤΡΕΙΣ**



**ΣΕ ΜΠΕΤΑ ΑΠΟ 31.000.000 ΔΡΧ**

**ΑΝΕΣΤΗΣ & ΣΑΒΒΑΣ ΣΑΒΒΑΪΔΗΣ**

*tel: 26281 & 35476 cel: 0944-421015 & 0977-433427*

# ΜΙΚΡΕΣ Αγγελίες

## εργασίες

συνέχεια από την προηγούμενη

**ΟΔΗΓΟΣ** πωλητής, με δίπλωμα γ' κατηγορίας και προϋπηρεσία. Πληρ. τηλ. 66400, 67933. AZ38700

**ΠΙΤΣΑΔΟΡΟΣ** με εμπειρία σε ξυλόφουρνο για εστιατόριο στο Φαληράκι. Πληρ. τηλ. 0944/305530 AZ38667

**ΠΩΛΗΤΡΙΕΣ** με προϋπηρεσία που να γνωρίζουν ξένες γλώσσες για τουριστικό κατάστημα. Πληρ. τηλ. 39384. AZ38702

**ΛΑΝΤΖΙΕΡΑ** για μεζεδοπωλείο στην Παλιά Πόλη για όλο τον χρόνο. Πληρ. τηλ. 38693 μετά από τις 7 μ.μ. AZ38684

**ΒΟΗΘΟΣ ΣΕΡΒΙΤΟΡΟΥ** για τη Νέα Αγορά, άμεση πρόσληψη, καλές συνθήκες εργασίας. Πληρ. τηλ. 20843-65043 AZ38666

**ΖΗΤΕΙΤΑΙ** αποθηκάριος, για μόνιμη πρωινή απασχόληση σε φαρμακαποθήκη, προϋπηρεσία απαραίτητη. Οι ενδιαφερόμενοι μπορούν να περάσουν Δευτέρα έως Παρασκευή ώρες 14.00-16.00 από τη διεύθυνση: MEDIQUICK A.E., Μάρκου Μαλλιαράκη 22 (πάροδος Καναδά) AZ38688

---

QUICK CARWASH

**Από πρότυπη μονάδα Πλυντηρίου Αυτοκινήτων**

## ΖΗΤΕΙΤΑΙ ΠΡΟΣΩΠΙΚΟ

**Οι υποψήφιοι (άνδρες και γυναίκες) θα καλύψουν τις θέσεις προετοιμασίας αυτοκινήτων, εξυπηρέτησης πελατών, ταμείου (με γνώσεις computer) και snack bar - cafe**

**Οι ενδιαφερόμενοι μπορούν να προμηθεύονται αιτήσεις στις εγκαταστάσεις του πλυντηρίου, στην περιοχή Ασγούρου παραπλεύρως του super market "ΤΡΟΦΟ" καθημερινά 8.00 το πρωί έως 5.00 το απόγευμα.**

**Τηλέφωνο επικοινωνίας : 60 150**

---

**HOTEL MIRAMARE WONDERLAND DE LUXE 85101 IXIA RHODOS**

## ΖΗΤΟΥΝΤΑΙ

- **ΚΑΜΑΡΙΕΡΕΣ** με προϋπηρεσία για:
α) Πρωινή βάρδια
β) Βραδυνή βάρδια
- **ΣΕΡΒΙΤΟΡΑ** Μπαρ
- **ΒΟΗΘΟ ΜΠΟΥΦΕ** Εστιατορίου
- **ΜΠΑΡΜΑΝ**
- **ΣΕΡΒΙΤΟΡΟΥΣ Α'**
- **ΜΑΓΕΙΡΕΣ Α' & Β'** για τη θέση Α λα καρτ

Αποστολή βιογραφικών Ιξιά Ρόδου, fax 95954

---

**Το γραφείο γενικού τουρισμού ELAFOS REISEN**

## ΖΗΤΑ ΣΥΝΕΡΓΑΤΕΣ

α) για την στελέχωση λογιστηρίου.
Απαραίτητη προϋπόθεση η ανώτερη ή ανωτάτη εκπαίδευση (ΑΕΙ/ΤΕΙ/ΙΕΚ). Θα ληφθεί υπόψη η προϋπηρεσία, η γνώση ξένης γλώσσας και ο χειρισμός Η/Υ.
Υπεύθυνη Δίδα **ΧΑΤΖΗΜΙΧΑΛΗ ΔΟΥΚΙΣΣΑ**

β) αρχηγούς
Απαραίτητη προϋπόθεση η άριστη γνώση της γερμανικής γλώσσας. Θα ληφθεί υπόψη η προϋπηρεσία.
Υπεύθυνος Κος **ΠΑΥΛΟΣ ΠΑΠΑΔΟΠΟΥΛΟΣ.**

**Οι ενδιαφερόμενοι/ες παρακαλούνται να επικοινωνήσουν στα τηλ. 66543/4/5 ώρες γραφείου. 9ο ΧΛΜ. ΡΟΔΟΥ-ΛΙΝΔΟΥ**

---

**Το ξενοδοχείο Mistral στα Κολύμπια**

## ΖΗΤΑ

**ΝΥΚΤΕΡΙΝΟ ΥΠΟΔΟΧΗΣ**

**Προσόντα:**
1) Να γνωρίζει τη χρήση Η/Υ
2) Να μιλά καλά Γερμανικά, Αγγλικά και λίγο Ιταλικά
3) Να γνωρίζει Main Courant (προαιρετικά)
**Αποδοχές:** Μισθός βάσης συμφωνίας.

**ΑΠΟΘΗΚΑΡΙΟ**

**Προσόντα:**
1) Να έχει γνώσεις χειρισμού Η/Υ
2) Να έχει τελειώσει τις στρατιωτικές του υποχρεώσεις (αν πρόκειται για άνδρα)
3) Προυπηρεσία στην ίδια θέση σε ξενοδοχείο τουλάχιστον 2 σαιζόν
**Αποδοχές:** Μισθό κατόπιν συμφωνίας, διαμονή, διατροφή για τους μη μόνιμους κατοίκους.

**BARMAN/WOMAN**

**Προσόντα:** Να μιλά πολύ καλά γερμανικά και αγγλικά και λίγα Ιταλικά.
**Ωρες εργασίας:** 18.00-02.00.
**Αποδοχές:** Μισθός βάση νόμου.

**Requirements:** To speak Fluent German, English, and at least average Greek, Italian.
**Salary:** According the law.
**Working hours:** 18.00-02.00.
Please call at the Manager at tel. 56350 between (9.00-17.00).

**Παρακαλούνται οι υποψήφιοι**
Να προσκομίζουν τα βιογραφικά τους με μια φωτογραφία τους.

**Η συνέντευξη θα γίνεται μόνο κατόπιν ραντεβού.**
**Πληρ. τηλ. 56350**
**(ώρες επικοινωνίας καθημερινά 9.00-15.00)**
**Π. Κεσίσογλου**

---

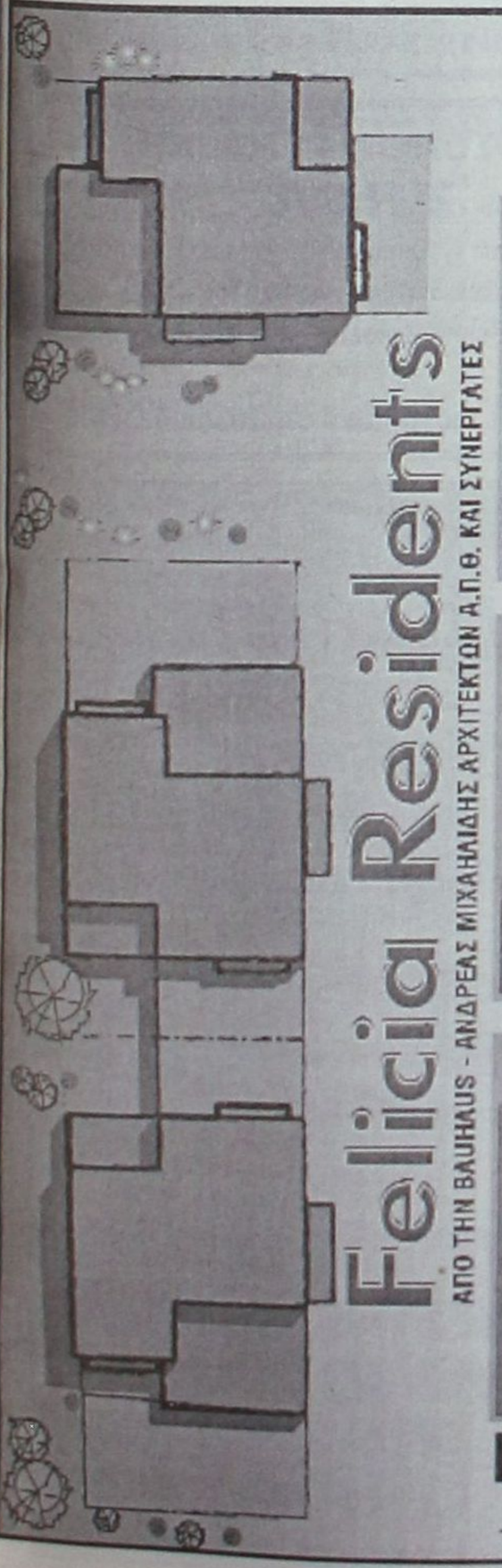


# ΕΥΡΩΚΤΗΜΑΤΙΚΗ

ΚΤΗΜΑΤΟΜΕΣΙΤΙΚΟ ΓΡΑΦΕΙΟ

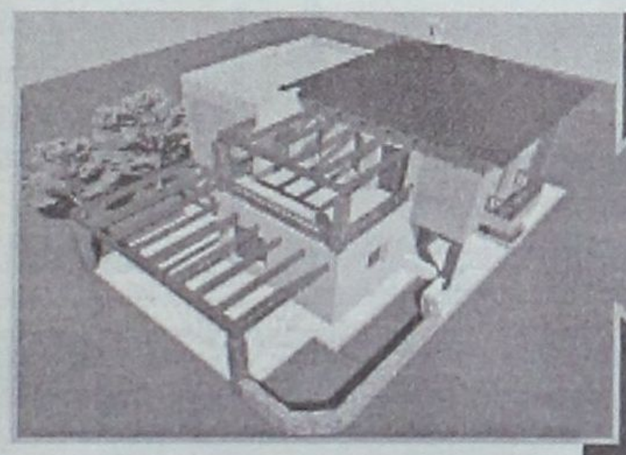

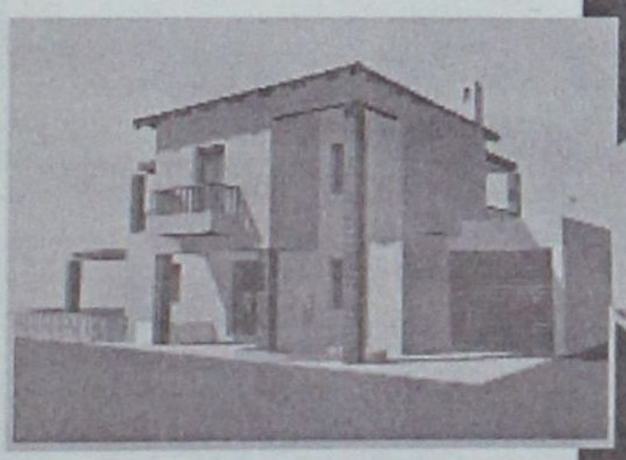

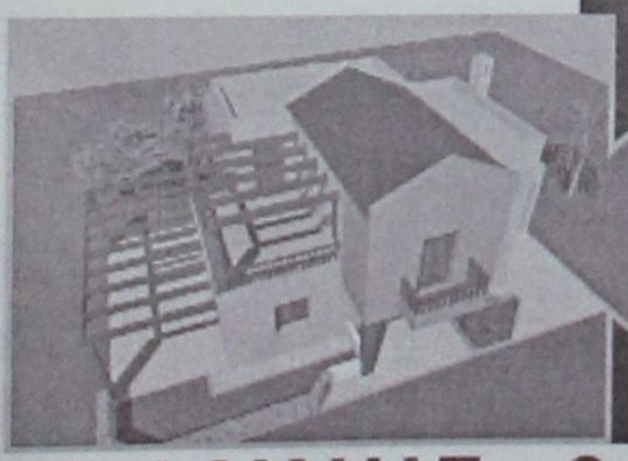

**Η Ευρωκτηματική με τους συνεργάτες της, παρουσιάζει σε αποκλειστική διάθεση, μια πρόταση που υπογράφει ο αρχιτέκτονας Ανδρέας Μιχαηλίδης, η οποία μπορεί να ικανοποιήσει τις πιο δύσκολες απαιτήσεις στην αναζήτηση της κατοικίας σας: το νέο συγκρότημα μονοκατοικιών FELICIA RESIDENTS.**

## επιλέξτε

**Στη μοναδική τοποθεσία του Μόντε Σμίθ, μέσα στην επώνυμη και ωραιότερη περιοχή κατοικίας της πόλης της Ρόδου, σχεδιάστηκε για σας, ένα συγκρότημα από οκτώ πολυτελείς μονοκατοικίες, ξεχωριστές για την κατασκευή, την οργάνωση και την αισθητική τους. Κάθε μονοκατοικία, πέρα από τους κύριους χώρους, καθιστικό, σαλόνι, κουζίνα, διαθέτει ξενώνα, τρία λουτρά, τρία υπνοδωμάτια, άνετους εξωτερικούς χώρους με πέργκολες και στάθμευση.**

## την μονοκατοικία

**Ο σχεδιασμός των χώρων έγινε με βάση τις αρχές της βιοκλιματικής αρχιτεκτονικής, με αποτέλεσμα, για κάθε κέλυφος - κτίριο να έχουν επιλεχθεί οι καλύτερες λύσεις, για εξοικονόμηση ενέργειας και για άνετες εσωκλιματικές συνθήκες. Για το λόγο αυτό, χρησιμοποιούνται επιπλέον, υπερμπατικοί τοίχοι, θερμομονωτικά κουφώματα, διπλά τζάμια, θερμοδυναμικό τζάκι, ηλιακοί συλλέκτες. Κάθε κατοικία διαθέτει κήπο και εντάσσεται μέσα σε αποκλειστικής χρήσης περιοχή πρασίνου.**

## των ονείρων σας

**Η αρχιτεκτονική αγκοπλασία κάθε κτιρίου, ο πετυχημένος συνδυασμός υλικών και χρωμάτων, η ποικιλία και οι έξυπνες παραλλαγές κάθε τύπου κατοικίας, μέσα σε ένα άρτια οργανωμένο σύνολο, συνθέτουν ένα μοναδικά πολιτισμένο και καλαίσθητο περιβάλλον ικανό να καλύψει τα υψηλά standards ζωής, που εσείς απαιτείτε.**

## και αποκτήστε την!

**Εκτιμήστε σωστά τις προδιαγραφές του συγκροτήματος FELICIA RESIDENTS και επισκευθείτε μας για να ανακαλύψετε ... την ELIT της κατοικίας!**

**ΙΩΑΝΝΗΣ & ΜΙΧΑΛΗΣ ΕΥΣΤΑΘΙΟΥ**

ΕΘΝΙΚΗΣ ΑΝΤΙΣΤΑΣΗΣ 48, ΠΡΩΗΝ ΑΝΝΗΣ ΜΑΡΙΑΣ - 85100 ΡΟΔΟΣ
ΤΗΛ. (0241) 73819 - 74917 - FAX: 38641 ΚΙΝ. 0944/374546 & 0945/292030

# ΜΙΚΡΕΣ Αγγελίες

## εργασίες

συνέχεια από την προηγούμενη

**ΑΠΟ ΤΗΝ ΡΟΔΙΑΚΗ ΠΛΗΡΟΦΟΡΙΚΗ ΖΗΤΕΙΤΑΙ ΤΕΧΝΙΚΟΣ Η/Υ ΑΠΟΦΟΙΤΟΣ ΑΕΙ Ή ΤΕΙ ΓΙΑ ΜΟΝΙΜΗ ΑΠΑΣΧΟΛΗΣΗ. ΠΛΗΡ. ΤΗΛ. 37979** ΠΖ38685

**ΖΗΤΟΥΝΤΑΙ** για άμεση πρόσληψη διανομείς ηλικίας 20-30 ετών με δίπλωμα οδήγησης μοτοποδηλάτου και αυτοκινήτου χωρίς στρατιωτικές υποχρεώσεις για μόνιμη πρωινή απασχόληση σε φαρμακαποθήκη. Οι ενδιαφερόμενοι μπορούν να περάσουν Δευτέρα έως Παρασκευή ώρες 14.00-16.00 από τη διεύθυνση: MEDIQUICK ΑΕ, Μάρκου Μαλλιαράκη 22 (πάροδος Καναδά) ΑΖ38687

**ΔΕΣΠΟΙΝΙΔΕΣ** για μόνιμη απασχόληση για το CAFE PREMIER και για το PREMIER NET CAFE. Πληρ. τηλ. 94481 ΑΖ38661

**ΖΗΤΟΥΝΤΑΙ ΑΠΟ ΦΑΡΜΑΚΑΠΟΘΗΚΗ: 1) ΔΙΑΝΟΜΕΑΣ ΜΕ ΑΔΕΙΑ ΜΟΤΟΠΟΔΗΛΑΤΟΥ ΕΩΣ 30 ΕΤΩΝ, 2) ΠΩΛΗΤΗΣ ΜΕ ΑΔΕΙΑ ΜΟΤΟΠΟΔΗΛΑΤΟΥ Ή ΑΥΤΟΚΙΝΗΤΟΥ. ΠΑΡΑΚΑΛΩ ΝΑ ΣΤΑΛΕΙ ΣΥΝΤΟΜΟ ΒΙΟΓΡΑΦΙΚΟ ΣΤΟ FAX: 34192 Ή Τ.Θ. 434.** ΠΖ38651

**ΠΩΛΗΤΡΙΑ** που να γνωρίζει τουλάχιστον μια ξένη γλώσσα για να εργαστεί σε κατάστημα στην Παλιά Πόλη. Πληρ. τηλ. 77934 κιν. 0945871023 ΑΖ38657

**ΣΕΡΒΙΤΟΡΑ** για πρωινή απασχόληση σε ξενοδοχείο στ' Αφάντου. Πληρ. τηλ. 0944240690 ΑΖ38632

**ΒΟΗΘΟΣ ΜΑΓΕΙΡΑ** καθώς και λαντζιέρα για το εστιατόριο Αλέξανδρος στην Ιξιά. Ο μισθός είναι διαπραγματεύσιμος. Ανάλογα με τις ικανότητες του κάθε ενός. Πληρ. τηλ. 92382, 093/7899268. ΑΖ38650

**ΝΕΟΣ Ή ΝΕΑ** από 24-32 ετών, μόνιμος κάτοικος νήσου Ρόδου με όρεξη για δουλειά για να αναλάβει την λειτουργία κεντρικού τουριστικού καταστήματος στο Φαληράκι. Μισθός και ποσοστά. Ελάχιστα προσόντα η πολύ καλή γνώση της Αγγλικής, η προϋπηρεσία σε τουριστικό κατάστημα και η δυνατότητα εργασίας με διευρυμένο ωράριο. Δυνατότητα μακρόχρονης συνεργασίας. Πληρ. τηλ. 39479 ώρες γραφείου. ΑΖ38653

**ΟΔΗΓΟΣ** με δίπλωμα Γ' κατηγορίας για μεταφορά ζύθου και ποτών. Πληρ. τηλ. 64904, 62752, 62850 ΑΖ38633

**ΠΩΛΗΤΡΙΑ** για να εργασθεί σε τουριστικό κατάστημα με τσάντες και δερμάτινα είδη στην Παλιά Πόλη. Πληρ. τηλ. 34725. ΑΖ38649

**ΖΗΤΕΙΤΑΙ ΥΠΑΛΛΗΛΟΣ ΝΑ ΕΡΓΑΣΤΕΙ ΣΕ ΕΤΑΙΡΕΙΑ ΜΕΤΑΦΟΡΩΝ ΜΕ ΔΙΠΛΩΜΑ Γ' ΚΑΤΗΓΟΡΙΑΣ, Ο ΟΠΟΙΟΣ ΝΑ ΕΙΝΑΙ ΓΝΩΣΤΗΣ ΤΗΣ ΤΟΠΙΚΗΣ ΑΓΟΡΑΣ. ΤΥΧΟΝ ΠΡΟΫΠΗΡΕΣΙΑ ΘΑ ΛΗΦΘΕΙ ΥΠΟΨΗ. ΠΛΗΡ. ΤΗΛ. 68800** ΠΖ38740

**ΠΩΛΗΤΡΙΑ** που να ξέρει Γερμανικά-Αγγλικά για να εργασθεί σε κατάστημα στην Παλιά Πόλη. Πληρ. τηλ. 77718. ΑΖ38640

Από κατάστημα επίπλων **ΖΗΤΕΙΤΑΙ** δεσποινίδα ή κυρία για πρωινή απασχόληση (9-1.30) καθημερινά. Πληρ. τηλ. 30090, 26590 ΑΖ38624

---

**Από την εταιρεία ΑΦΟΙ ΦΡΟΝΑ Α.Ε.**

**ΖΗΤΕΙΤΑΙ**

πωλητής-merchandizer με γνώση της αγοράς των super market

**Πληρ. τηλ. 30451-23088**

---

**ΖΗΤΕΙΤΑΙ ΥΠΑΛΛΗΛΟΣ**

απόφοιτος Λυκείου, απαλλαγμένος στρατιωτικών υποχρεώσεων, κάτοχος άδειας οδήγησης, για μερική απασχόληση.

**Πληρ. τηλ. 0241/28638,**
Δευτέρα-Παρασκευή, μεταξύ των ωρών 17.30-19.30

---

**ΖΗΤΕΙΤΑΙ**

πωλήτρια που να γνωρίζει Αγγλικά για το κατάστημα υποδημάτων SCARPA

**Πληρ. τηλ. 32995**

---

**ΖΗΤΟΥΝΤΑΙ**

πωλήτριες για τουριστικό κατάστημα εντός πόλεως. Ωράριο συνεχές. Μισθός 220.000 δρχ.

**Πληρ. τηλ. 34105**

---

**ΖΗΤΕΙΤΑΙ**

**ΠΩΛΗΤΗΣ**

αυτοκινήτων από τον επίσημο διανομέα OPEL ΜΑΜΑΛΙΓΚΑΣ ΑΕΒΕ.

**Πληρ. τηλ. 61005 κ. Μιχάλη, από 10.00-13.00**

---

**ΖΗΤΕΙΤΑΙ**

άνδρας υπάλληλος για τουριστικό κατάστημα στο Φαληράκι για απογευματινό ωράριο. Χρειάζονται αγγλικά-γερμανικά.

**Πληρ. τηλ. 85708** ώρες καταστημάτων

---

**TUI**
HELLAS
**ΖΗΤΑ**

Προσωπικό με γνώση ξένων γλωσσών και εμπειρία στη χρήση υπολογιστού (Προγράμματα Microsoft)

**Πληρ. τηλ. (0241) 89501**
Δευτέρα-Περασκευή από 09.00-16.00 η ώρα

---

**Από την εταιρεία ΔΕΛΤΑ ΑΕ**

**ΖΗΤΕΙΤΑΙ**

οδηγός με δίπλωμα Γ' κατηγορίας

**Πληρ. τηλ. 29868 κ. Αγαπητό**

---

**ΖΗΤΕΙΤΑΙ**
**ΒΟΗΘΟΣ ΛΟΓΙΣΤΗΡΙΟΥ**

πλήρους απασχόλησης.

**Απαραίτητα προσόντα:**

- Απόφοιτος ΑΕΙ, ΤΕΙ
- Γνώση λογιστικού προγράμματος (κατά προτίμηση κεφαλαίου)
- Γνώση Η/Υ, Word, Excel
- Εμπειρία τουλάχιστον 2 ετών.

Θα εκτιμηθεί προϋπηρεσία σε ανώνυμη εταιρία (ΑΕ)

**Τηλ. επικοινωνίας 60170**
**ή αποστείλατε βιογραφικό στο fax 60175**
**ή με e-mail: simifish@otenet.gr**

---

**Από μεγάλη Ανώνυμη Εμπορική Επιχείρηση**

**ΖΗΤΕΙΤΑΙ**

πτυχιούχος λογιστής/τρια για να αναλάβει μηχανογραφημένο λογιστήριο με πλήρη απασχόληση ωραρίου.
Προϋπηρεσία και Βιογραφικό σημείωμα απαραίτητα.
Θα τηρηθεί πλήρη εχεμύθεια.

**Πληρ. κ. Γιώργο τηλ. 68014**

---

**Από Γραφείο Γενικού Τουρισμού στο Φαληράκι**

**ΖΗΤΕΙΤΑΙ**

**υπάλληλος λογιστηρίου.**

Απαραίτητα προσόντα:
1. Απόφοιτος/η Ι.Ε.Κ. ή Επαγγελματικού Λυκείου
2. Καλή γνώση της Αγγλικής
3. Προϋπηρεσία σε λογιστήριο τουλάχιστον ενός έτους

**Πληρ. κ. Γρηγόρη μεταξύ 12 π.μ. -3 μ.μ. τηλ. 85726, 85879**

Επίσης από το ίδιο γραφείο

**ΖΗΤΕΙΤΑΙ**

υπάλληλος για το Γραφείο Κινήσεως.
**Πληρ. κ. Μιχάλη μεταξύ 10 π.μ.-3 μ.μ. στο 85689**

---

**ΑΝΤΙΠΡΟΣΩΠΕΙΑ ΑΥΤΟΚΙΝΗΤΩΝ**
**ΖΗΤΑ**

υπάλληλο για το τμήμα ανταλλακτικών με προϋπηρεσία τουλάχιστον 5 ετών, γνώσεις Η/Υ, Αγγλικών ο οποίος να έχει εκπληρώσει τις στρατιωτικές του υποχρεώσεις.

**Αποστείλατε βιογραφικό σημείωμα Τ.Θ. 415**

---

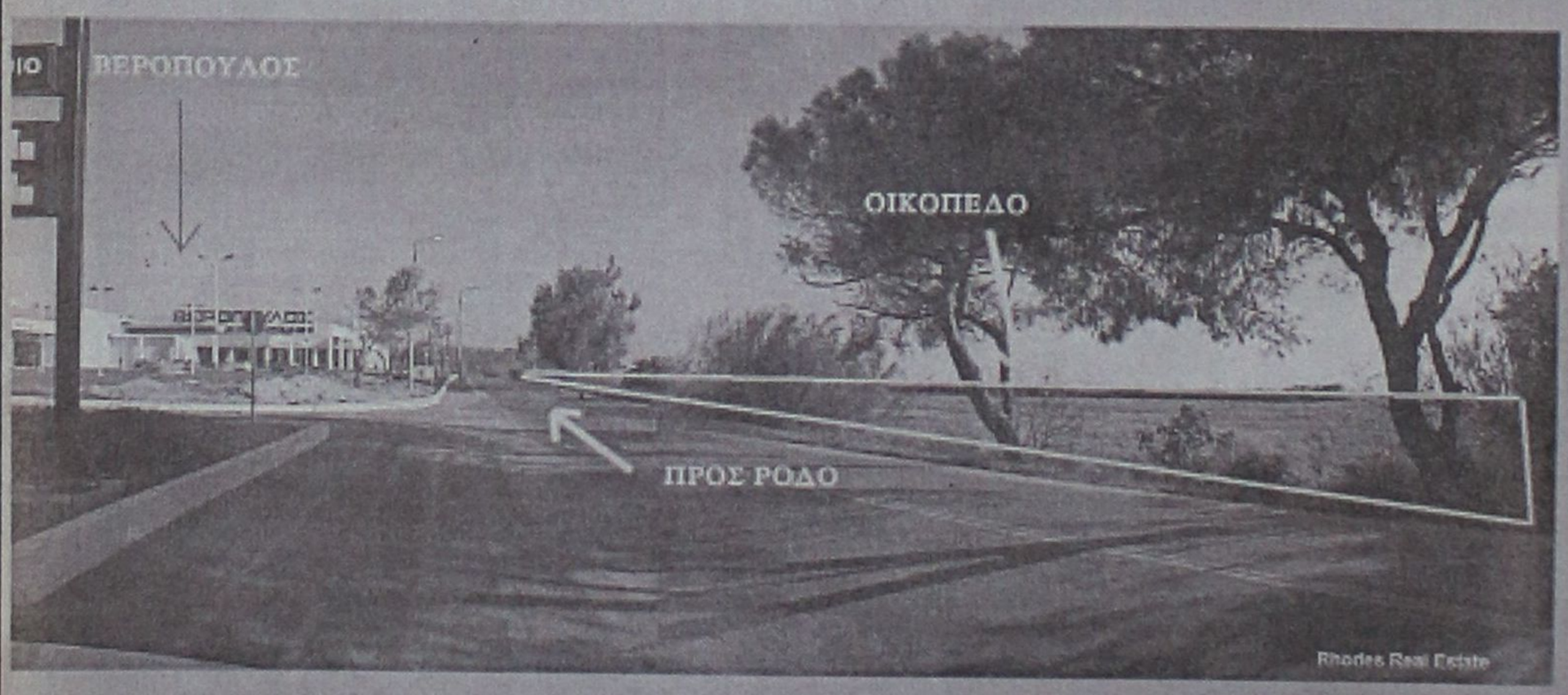


ΠΩΛΟΥΝΤΑΙ

ΟΙΚΟΠΕΔΑ

4.000 τ.μ.

ΕΠΙ ΤΗΣ

ΡΟΔΟΥ - ΚΑΛΛΙΘΕΑΣ

Πληροφορίες

**ΑΝΕΣΤΗΣ & ΣΑΒΒΑΣ ΣΑΒΒΑΪΔΗΣ**
τηλ: 0241-26281 & 35476
cel: 0944-421015

**ΡΟΔΙΑΚΗ ΚΤΗΜΑΤΙΚΗ**

ΣΥΜΒΟΥΛΟΙ & ΕΚΤΙΜΗΤΕΣ ΑΚΙΝΗΤΩΝ — ΚΤΗΜΑΤΟΜΕΣΙΤΙΚΟ ΓΡΑΦΕΙΟ — από το 1983

# ΜΙΚΡΕΣ Αγγελίες

## εργασίες

συνέχεια από την προηγούμενη

**ΥΠΑΛΛΗΛΟΙ** για το κατάστημα χρυσοχοΐας στα ΚΑΕ αεροδρομίου Ρόδου. Πληρ. τηλ. 76880, 0944240601
AZ38625

**ΠΩΛΗΤΡΙΑ** για μπουτίκ, που να γνωρίζει Αγγλικά. Πληρ. τηλ. 35947, 35800
AZ38627

**ΠΩΛΗΤΡΙΕΣ ΓΙΑ ΚΑΤΑΣΤΗΜΑΤΑ ΕΝΤΟΣ ΠΟΛΕΩΣ. ΠΛΗΡ. ΤΗΛ. 32125**
ΠΖ38512

**HOLIDAY AUTOS RENT A CAR. ΖΗΤΕΙ ΠΡΟΣΩΠΙΚΟ ΓΙΑ ΤΗΝ ΠΕΡΙΟΧΗ ΤΗΣ ΛΙΝΔΟΥ. ΑΠΑΡΑΙΤΗΤΕΣ ΠΡΟΫΠ/ΣΕΙΣ ΓΝΩΣΗ ΑΓΓΛΙΚΩΝ ΚΑΙ ΔΙΠΛΩΜΑ ΑΥΤΟΚΙΝΗΤΟΥ. ΠΛΗΡ. ΤΗΛ. (0241) 81640 ΑΠΟ 8 Π.Μ.- 3 Μ.Μ.** ΠΖ38594

**ΖΗΤΟΥΝΤΑΙ** κυρίες-δεσποινίδες ξενοδοχουπάλληλοι ή οτιδήποτε άλλο που θα ήθελαν να αυξήσουν το εισόδημά τους με μια δεύτερη εργασία αξιοποιώντας τον ελεύθερο χρόνο τους ή άτομα να ασχοληθούν αποκλειστικά με πωλήσεις λευκών ειδών. Ελεύθερο ωράριο εργασίας, δωρεάν κατάλογοι ή προϊόντα, αμοιβή ποσοστά, μεγάλη υποστήριξη από την εταιρεία μας σε καθημερινή βάση. Πληρ. τηλ. 38019, 0946/595500.
AZ38620

**ΥΠΑΛΛΗΛΟΣ** για χρυσοχοείο στην πόλη της Ρόδου που να γνωρίζει την Αγγλική και την Γερμανική γλώσσα. Πληρ. τηλ. 25150 (ώρες καταστημάτων).
AZ38613

**ΝΤΗΛΕΡ ΖΗΤΟΥΝΤΑΙ ΠΑΝΕΛΛΑΔΙΚΑ ΓΙΑ ΕΙΔΗ ΠΡΟΙΚΟΣ. ΜΕΓΑΛΗ ΠΟΙΚΙΛΙΑ-ΕΥΚΟΛΙΕΣ ΠΛΗΡΩΜΗΣ. ΕΠΙΣΗΣ ΡΟΥΧΑ, ΕΣΩΡΟΥΧΑ, ΠΑΠΟΥΤΣΙΑ, ΤΣΑΝΤΕΣ, ΚΑΛΛΥΝΤΙΚΑ. ΔΩΡΕΑΝ ΟΙ ΚΑΛΥΤΕΡΟΙ ΚΑΤΑΛΟΓΟΙ, ΜΕΓΑΛΑ ΠΟΣΟΣΤΑ, ΔΩΡΑ, ΜΠΟΝΟΥΣ. ΠΛΗΡ. ΤΗΛ. (031) 275975, 9-3 ΚΑΙ 5-8 Μ.Μ. ΚΙΝ. 0945/066976** ΠΖ38599

---

**ZHTOYNTAI**
**από το CITY HALL restaurant**
α) Εμφανίσιμες νέες για service
β) Διανομείς
**Πληρ. τηλ. 70200**

---

**ZHTEITAI**
**οδηγός από την ΑΓΝΟΓΑΛ για 7ήμερη εργασία**
**Απαραίτητες προϋποθέσεις:**
1. Δίπλωμα Γ' κατηγορίας
2. Ηλικία 25-35 ετών
3. Απόφοιτος γυμνασίου
4. Εκπληρωμένες στρατιωτικές υποχρεώσεις

**Πληρ. τηλ. 62682** κ. Πεμπέ

---

**ZHTOYNTAI**
1. Οδηγός με δίπλωμα Γ' Κατηγορίας
2. Υπάλληλος για γενικές εργασίες

**Πληρ. τηλ. 39028-29-30-31** ώρες 10.00-15.00

---

**ZHTOYNTAI**
Από το εστιατόριο ΚΟΚΟΝΑΤ, υπό νέα διεύθυνση στην Ιξιά, έναντι Μίρα Μάρε , σερβιτόροι επαγγελματίες, που να μιλούν αγγλικά πολύ καλά και Σκανδιναβικά ή Ολλανδικά.
Συζητούνται αποδοχές, ποσοστά κ.λπ.

**Πληρ. τηλ. 90880 και 94143 κ. Φίλιππα ή στο τηλ. 91613 κ. Παναγιώτη**

---

**ZHTEITAI**
ξυλουργός με προϋπηρεσία για κατάστημα επίπλων κουζίνας. Μόνιμη απασχόληση, ασφάλεια. Ικανοποιητικές αποδοχές.

**Αποστείλατε βιογραφικό στο 93775**
**Για πληροφορίες 95076**

---

WATER PARK.

Το πάρκο αναψυχής **"The Waterpark"** ζητά νέους και νέες προκειμένου να καλύψει τις εξής θέσεις εργασίας:
- Μπαρ
- Σέρβις
- Ταμπλώ
- Πωλητές τουριστικού καταστήματος
- Ναυαγοσώστη
- Καθαριότητας
- Φροντίδα κήπων
- Συντηρητή
- Γραφίστας

Για πληροφορίες και συμπλήρωση αιτήσεων (απαιτείται πρόσφατη φωτογραφία) μπορείτε να επικοινωνείτε καθημερινά από 09.00-15.00 στο τηλέφωνο 84300.

---

**BHS - TERRANOVA**
**ZHTOYNTAI**
πωλήτριες και πωλητές με εκπληρωμένα τα στρατιωτικά τους καθήκοντα.

**Πληρ. τηλ. 20037**
και βιογραφικά στην **Αμερικής 6**

---

**ZHTEITAI ΠΡΟΣΩΠΙΚΟ**
**Από Τουριστικό Γραφείο Γενικού Τουρισμού**
**ΥΠΑΛΛΗΛΟΣ ΓΡΑΦΕΙΟΥ**
Προσόντα: Αριστη γνώση Αγγλικής, Γαλλικής, Γερμανικής και Η/Υ, Windows, Excel.
Προϋπηρεσία θα συνεκτιμηθεί. Μισθός ικανοποιητικός.
Βιογραφικό σημείωμα, φωτογραφία και συστάσεις απαραίτητες.

**Τ.Θ. 345, 85100 Ρόδος**

---

**ZHTOYNTAI**
**Από Εμπορική επιχείρηση διανομής τροφίμων: ειδών: κατεψυγμένων- αλλαντικών-τυροκομικών**
**Α) ΠΩΛΗΤΗΣ ή ΠΩΛΗΤΡΙΑ** για παραγγελιοληψία, γνώστης του αντικειμένου
**Β) ΟΔΗΓΟΣ-ΠΩΛΗΤΗΣ** με δίπλωμα Γ' κατηγορίας και γνώστης φορητού Η/Υ. Ηλικία έως 35 ετών. Μισθός αναλόγως προσόντων και ποσοστά.

**Πληρ. τηλ. 92430-92320**
κ. Μιχάλη ώρες 8 π.μ.-9 μ.μ. κιν. **0944373770**

---

*Από τα μεγάλα καταστήματα* **ΠΑΠΠΟΥ**
***ZHTOYNTAI***
***Κοπέλες για να εργαστούν ως πωλήτριες***
ΠΑΠΠΟΥ
*Αιτήσεις γίνονται δεκτές στο τμήμα προσωπικού (5ος όροφος) ώρες 08.30 έως 20.30*
*Πληροφορίες στα τηλ.: 78881 & 78882*

---

**ZHTOYNTAI**
υπάλληλοι νέοι ευπαρουσίαστοι γνώστες ξένων γλωσσών για εργασία σε γνωστό καφέ σνακ μπαρ της Παλιάς Πόλης. Εποχιακή απασχόληση από 15 Μαρτίου έως 15 Νοεμβρίου. Προϋπηρεσία στο χώρο θα θεωρηθεί επιπλέον προσόν.

**Πληρ. τηλ. 31781 fax 75231**

---

**Από την εταιρεία ΒΑΚΑΡ Α.Ε.**
**ZHTOYNTAI**
Νέοι για μόνιμη απασχόληση με εκπληρωμένα στρατιωτικά καθήκοντα
1. Για το τμήμα ανταλλακτικών
2. Για το τεχνικό τμήμα (σέρβις).

**Απαραίτητα προσόντα**
α) Γνώσεις Η/Υ
β) Μεταφορικό μέσο
γ) Αδεια οδηγήσεως μοτοπ/του-αυτοκινήτου
δ) Ηλικία έως 30 ετών

**Πληρ. τηλ. 69000 εσωτ. 13**

---

**Η ΕΤΑΙΡΕΙΑ ΕΝΟΙΚΙΑΣΕΩΝ ΑΥΤΟΚΙΝΗΤΩΝ SIXT**
**ZHTA**
να προσλάβει άτομα τα οποία να έχουν δίπλωμα οδήγησης και να ομιλούν μια ξένη γλώσσα.
Τυχόν προϋπηρεσία θα θεωρηθεί προσόν
**Πληρ. τηλ. 39335**

---

**PEUGEOT**
**KONDOR AYT/TA A.E.**
**ZHTOYNTAI**
οι παρακάτω ειδικότητες για την στελέχωση του καινούργιου καταστήματος αυτ/των **PEUGEOT** στη Ρόδο:
1. **Υπεύθυνος συνεργείου**
2. **Υπεύθυνος ανταλλακτικών**
3. **Υπαλλήλους υποδοχής και πωλήσεων**
4. **Μηχανικούς αυτ/των**
5. **Ηλεκτρολόγους αυτ/των**
6. **Φανοποιούς και βαφείς αυτ/των**
7. **Υπάλληλους λογιστηρίου.**

Οι ενδιαφερόμενοι παρακαλούνται να στείλουν βιογραφικά στη διεύθυνση:
**Τ.Θ. 4114 ΡΟΔΟΣ**

---



# ΜΙΚΡΕΣ Αγγελίες

## εργασίες

συνέχεια από την προηγούμενη

**ΖΗΤΟΥΝΤΑΙ:** 1) Πεπειραμένος μάγειρας-σσα και γυναίκα με γνώσεις κουζίνας. Συνεχές ωράριο, β) Βοηθοί σερβιτόροι για εστιατόριο στην Παλιά Πόλη. Πληρ. τηλ. 23616, 28195, 0946/103959, 0945/238773. AZ38655

**ΠΩΛΗΤΡΙΑ** για τουριστικό κατάστημα στην Παλιά Πόλη γνωρίζοντας την Αγγλική γλώσσα. Πληρ. τηλ. 39050 AZ38527

**ΥΠΑΛΛΗΛΟΙ ΝΑ ΕΡΓΑΣΘΟΥΝ ΕΠΟΧΙΑΚΑ ΓΙΑ ΤΗΝ ΚΑΛΟΚΑΙΡΙΝΗ ΠΕΡΙΟΔΟ ΣΕ SUPER MARKET-ΤΟΥΡΙΣΤΙΚΟ ΚΑΤΑΣΤΗΜΑ ΣΤΗΝ ΠΕΡΙΟΧΗ ΞΕΝΟΔ. BLUE BAY ΣΤΗΝ ΚΡΕΜΑΣΤΗ. ΑΠΑΡΑΙΤΗΤΗ ΤΟΥΛΑΧΙΣΤΟΝ Η ΓΝΩΣΗ ΤΗΣ ΑΓΓΛΙΚΗΣ.**




**ΟΡΓΑΝΟΠΟΙΕΙΟ ΒΑΣΙΛΗΣ ΠΑΥΛΑΚΗΣ**
κατασκευές-επισκευές παντός τύπου εγχόρδων μουσικών οργάνων
**Αθηνών 18, Ρόδος**
**Τηλ. 64306 και 0946/067096**

Sigma
Αντιπροσωπεύσεις Ασφαλιστικών Εταιρειών
Άννης Μαρίας και Καζαντζάκη 2
Τηλ. (0241) 31468 • FAX: (0241) 33644

**ΒΑΣΙΛΙΚΟΣ ΠΟΛΤΟΣ**
**ΠΩΛΕΙΤΑΙ**
ΑΠΟ ΝΤΟΠΙΟ ΜΕΛΙΣΣΟΚΟΜΟ
**Πληρ. τηλ. 21662**

## ΑΠΟΦΡΑΞΕΙΣ

**ΔΩΔΕΚΑΝΗΣΙΑΚΕΣ ΑΠΟΦΡΑΞΕΙΣ**



**"ΚΟΛΟΣΣΟΣ"**
**ΑΠΟΦΡΑΞΕΙΣ ΚΑΘΑΡΙΣΜΟΙ**
**ΑΠΟΧΕΤΕΥΣΕΩΝ & ΒΟΘΡΩΝ**

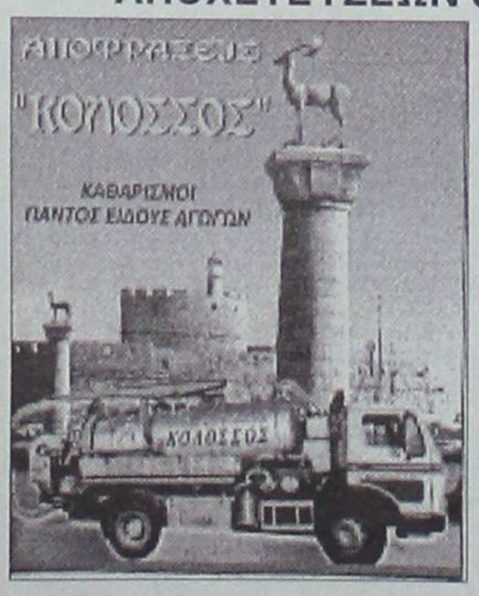


Αναλαμβάνουμε πάσης φύσεως αποφράξεις οποιουδήποτε μήκους και πλάτους
Αναλαμβάνουμε καθαρισμούς αποχετευτικών αγωγών ΔΗΜΩΝ, ΞΕΝ/ΧΕΙΩΝ στρατιωτικών μονάδων ΣΠΙΤΙΩΝ, ΠΟΛΥΚΑΤΟΙΚΙΩΝ καθώς και καθαρισμούς βιολογικών μονάδων με μηχάνημα υψηλής πιέσεως σε όλη την Δωδ/σο

**Κ. ΠΗΔΙΑΚΗΣ - Π. ΚΑΣΕΡΗΣ**
**Πληρ. τηλ. 47915-91881, κιν. 0944/325234 και 0977/717048**

**ΠΛΗΡ. ΤΗΛ. 90850, 0946/284882, κ. ΓΙΩΡΓΟΣ.** ΠΖ38621

**ΚΟΠΕΛΕΣ** για πλυντήριο ιματισμού. Πληρ. τηλ. 92743, 68207 AZ38546

**ΑΠΟΘΗΚΑΡΙΟΣ** από το ξενοδοχείο SUN PALACE Φαληράκι, ζητείται Αποθηκάριος με γνώσεις Ηλεκτρονικού Υπολογιστή. Πληροφορίες τηλ. 85650-1-2 κον Καστάνια Σάββα. AZ38399

Η πιτσαρία BUONO **ΖΗΤΑ** βοηθό πιτσαδόρου για νυκτερινή απασχόληση και νεαρούς για delivery. Πληρ. τηλ. 21390, 0945/218813 AZ38344

**ΑΠΟ ΤΗΝ ΜΠΟΥΤΙΚ GANT ΖΗΤΕΙΤΑΙ ΠΩΛΗΤΡΙΑ ΜΕ ΠΡΟΥΠΗΡΕΣΙΑ, ΑΠΑΡΑΙΤΗΤΑ ΑΓΓΛΙΚΑ. ΠΛΗΡ. ΤΗΛ. 75437** AZ38468

## διαφορα

**ΕΑΝ ΘΕΛΕΙΣ ΝΑ ΓΙΝΕΙΣ ΠΛΟΥΣΙΟΣ ΚΑΙ ΝΑ ΓΝΩΡΙΣΕΙΣ ΟΛΟ ΤΟΝ ΚΟΣΜΟ, ΕΠΙΚΟΙΝΩΝΗΣΕ ΜΕ ΤΟΝ κ. ΠΑΠΑΜΑΤΘΑΙΟΥ ΣΤΟ 0932/404080- e-mail:manthospap@netscape.net** ΠΔ38724

**ΧΑΡΙΖΟΥΜΕ** παγόνια, αρσενικά και θηλυκά. Πληρ. τηλ. 0944652080 ΑΔ38760

**ΠΩΛΟΥΝΤΑΙ** τα εξής ξυλουργικά μηχανήματα: 1. Γωνιάστρα, 2. Σύνθετο, 3. Κορδέλα, 4. Ντεβάλι, 5. Κολλητήρι, 6. Αλυσοπρίονο, 7. Πρέσα. Πληρ. τηλ. 47550 ή στο 0944/628815 λόγω συνταξιοδότησης ΑΔ38743

**ΘΕΡΜΟΚΟΛΛΗΤΙΚΗ ΜΗΧΑΝΗ** πρέσα αυτόματη εισαγωγής ειδική για τυπώματα, στάμπες, γράμματα και αριθμούς. Πληρ. τηλ. 28447, 36375, 0944/899427 ΑΔ38670

**ΠΕΡΣΙΚΑ**
**ΧΕΙΡΟΠΟΙΗΤΑ**
**ΑΥΘΕΝΤΙΚΑ ΧΑΛΙΑ**

*Σε φανταστικές τιμές, μεγάλη ποικιλία σχεδίων, χρωμάτων και διαστάσεων, (TABRIZ, NAEEN, BAKHTIAR, ΝΟΜΑΔΙΚΑ και άλλα).*

**Πωλούνται από ιδιώτη**
**Πληρ. τηλ. 95104**
**ΠΡ36959**

**ΚΑΡΕΚΛΕΣ ΜΠΑΜΠΟΥ. ΠΛΗΡ. ΤΗΛ. 76955 κ. ΜΑΚΗΣ.** ΠΔ38709

**ΚΟΥΤΑΒΙΑ** ράτσα Γκέκας (3) μηνών (καθαράοαιμα). Πληρ. τηλ. 61948, ώρες 6-11 μ.μ. ΑΔ38709

**ΔΕΡΜΑΤΙΝΟ ΣΑΛΟΝΙ** (τριθέσιος, διθέσιος), σε άριστη κατάσταση, και σε πολύ καλή τιμή. Πληρ. τηλ. 24811, 73075 κ. Αντώνη ΑΔ38623

**ΓΡΑΜΜΑΤΟΣΗΜΑ** από όλο τον κόσμο από συλλέκτη επίσης ελληνικά μεμονωμένα και σειρές από το 1900-2001 και ιταλικής κατοχής Δωδ/σου 1912-47 έκπτωση από 20-50% βάσει καταλόγου. Πληρ. τηλ. 25945, κιν. 093/7927087. ΑΔ38646

**ΜΙΚΡΟΕΠΙΠΛΑ** ντουλάπες, TV, τραπέζια κουζίνας, σαλονιού, κρεβατοκάμαρες, καρέκλες, σύνθετα, κρυσταλιέρες, γραφεία, τιβάνια, ντουλάπες για βεράντες, έπιπλο computer, παπουτσοθήκες κ.ά. σε χαμηλές τιμές στο 5ο χλμ. Ρόδου-Λίνδου και στα τηλ. 65065-62037. (Πλάτης-ΡΟΔΟΧΡΩΜ) ΑΔ38394

**ΠΩΛΟΥΝΤΑΙ** ενός έτους 1ον: σύνθετο 3 τεμαχίων 80.000 δρχ. 2ον: κρεβατοκάμαρα κομπλέ 140.000 δρχ. Πληρ. τηλ. 95596 ΑΔ38564

**ΜΗΧΑΝΕΣ ΕΞΩΛΕΜΒΙΕΣ, ΜΙΑ Ή ΔΥΟ, MERCURY 225 UFI ΣΕ ΑΡΙΣΤΗ ΚΑΤΑΣΤΑΣΗ (100 ΩΡΕΣ ΛΕΙΤΟΥΡΓΙΑΣ) ΣΕ ΤΙΜΗ ΕΥΚΑΙΡΙΑΣ. ΠΛΗΡ. ΤΗΛ. 24967 από 10.00-13.00** ΠΑ38393

**ΠΙΛΟΤΙΝΑ ΣΚΑΦΟΣ** Δελφίνι ΕΛΛΑΣ 5,85 μ. με MERCURY 70 Hp, ταχύτης 32 μίλλια, βοηθητική VOLVO 5HP, με πολλά εξτρά (βυθόμετρο, CB, VHS, roll bar, ραδιοκασετόφωνο κλπ.). Πληρ. τηλ. 77779. ΑΔ38294

**"ΑΠΟΦΡΑΞΕΙΣ"**
**"Η ΜΑΡΙΑ"**



**ΑΠΟΦΡΑΞΕΙΣ ΠΑΝΤΟΣ ΤΥΠΟΥ ΑΠΟΧΕΤΕΥΣΕΩΝ**
ΞΕΝ/ΩΝ, ΕΣΤ/ΩΝ
ΣΤΡΑΤΟΠΕΔΩΝ
ΠΟΛ/ΚΙΩΝ
ΟΙΚΙΩΝ ΜΕ ΜΗΧΑΝΗΜΑ ΥΨΗΛΗΣ ΠΙΕΣΕΩΣ ΥΔΡΟΒΟΛΗΣ
ΑΜΕΣΗ ΕΞΥΠΗΡΕΤΗΣΗ
ΟΛΟ ΤΟ 24ΩΡΟ
**Πληρ. τηλ. 94750 και 0241-35555, 0977/257441.**

**ΑΠΟΦΡΑΞΕΙΣ-ΚΑΘΑΡΙΣΜΟΙ**

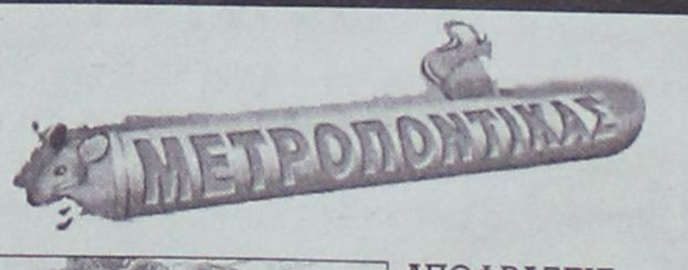




ΑΠΟΦΡΑΞΕΙΣ
ΚΑΘΑΡΙΣΜΟΙ
ΣΥΝΤΗΡΗΣΕΙΣ
ΑΠΟΧΕΤΕΥΣΕΩΝ-ΕΠΙΦΑΝΕΙΩΝ-ΚΤΙΡΙΩΝ-ΠΛΟΙΩΝ-ΒΙΟΛΟΓΙΚΩΝ

Αναλαμβάνουμε ξενοδοχεία, Δήμους, πολ/κίες κ.λπ. Άντληση πετρελαιοειδών από πλοία καθώς και λιποσυλλεκτών και βιολογικών. ΜΕ ΜΟΝΑΔΙΚΑ ΣΕ ΥΨΟΣ ΠΙΕΣΗΣ ΚΑΙ ΑΝΑΡΡΟΦΗΣΗΣ. ΥΠΕΡΣΥΓΧΡΟΝΑ ΜΗΧΑΝΗΜΑΤΑ ΥΔΡΟΒΟΛΗΣ ΣΕ ΟΛΗ ΤΗ ΔΩΔΕΚΑΝΗΣΟ

**ΟΛΟ ΤΟ 24ωρο**
**ΒΑΡΔΕΛΛΗ Μ. -ΚΡΑΣΟΠΟΥΛΟΣ Δ. Ο.Ε.**
**Τηλ. 35555, Fax: 96516, Κιν. 0977/257441**
e-mail:metropontikas@excite.com.
**ΣΤΙΣ ΠΙΟ ΧΑΜΗΛΕΣ ΤΙΜΕΣ**

**ΠΩΛΟΥΝΤΑΙ:** α) κρεβατοκάμαρα κομπλέ, β) τηλεόραση μεγάλη TOMSON, γ) πλυντήριο-στεγνωτήριο, δ) δύο ποδήλατα καινούργια, ε) video. Πληρ. τηλ. 83383, 0977935206 ΑΔ38241

**ΞΥΛΑ** ελιάς όμορφα τεμαχισμένα για σόμπα και για τζάκι. Αναλαμβάνουμε και κλαδέματα ελιών. Πληρ. τηλ. 47817, 0945/511769 ΧΑΔ873

**ΚΥΝΗΓΕΤΙΚΑ** καθαρόαιμα πόιντερ 2 μηνών. Πληρ. τηλ. 94356 ΑΔ38265

## προσφορες εργασιας

**ΣΧΕΔΙΑΣΤΡΙΑ** αρχιτεκτονικού σχεδίου Σχολής Δοξιάδη με πείρα σχεδίου σε εταιρείες επίπλων κουζίνας **ΖΗΤΩ ΕΡΓΑΣΙΑ** σε εταιρία επίπλων κουζίνας. Αναλαμβάνω επίσης λύσεις κατ' αποκοπή σε κάτοψη - προοπτικό - κατασκευαστικό, κοστολόγηση, κατ' οίκον για μαραγκούς ή ιδιώτες. Η/Υ, Αγγλικά - Γαλλικά-Ιταλικά. Πληρ. τηλ. 22264 ή 01-9655131 απογευματινές ώρες ΑΡ38668

**ΑΒΕΒΑΙΟΤΗΤΑ ΤΕΛΟΣ. ΑΝΑΛΑΜΒΑΝΟΥΜΕ ΥΠΕΥΘΥΝΑ ΟΛΟ ΤΟ 24ΩΡΟ ΠΑΝΕΛΛΑΔΙΚΑ ΤΗΝ ΕΞΥΠΗΡΕΤΗΣΗ ΣΑΣ ΜΕ ΚΑΜΑΡΙΕΡΕΣ, ΟΙΚΟΒΟΗΘΟΥΣ, ΛΑΝΤΖΙΕΡΕΣ, ΚΑΘΑΡΙΣΜΟΥΣ, 6ΜΗΝΗ, 12ΜΗΝΗ ΕΓΓΥΗΣΗ. ΛΕΙΤΟΥΡΓΟΥΜΕ ΚΑΙ ΣΑΒΒΑΤΟΚΥΡΙΑΚΑ 01-9837359, 01-9848352, 0945-191210.** ΠΡ38398

**ΕΛΑΙΟΧΡΩΜΑΤΙΣΜΟΙ. Αναλαμβάνουμε παντός είδους ελαιοχρωματισμούς σε πολύ λογικές τιμές. Πληρ. τηλ. 93677 κιν. 0972490292.** ΧΠΡ700

**Εχετε πρόβλημα με τα παλιά σας αλουμίνια;**
- **Τα επισκευάζω ή τα αντικαθιστώ με καινούργια**

ΚΑΤΑΣΚΕΥΕΣ ΑΛΟΥΜΙΝΙΟΥ ΚΑΙ ΣΙΔΗΡΟΥ
**"Ο ΓΙΩΡΓΟΣ"**
**Πληρ. τηλ. 39747, 0944999655**
ΠΡ38534

**ΗΛΕΚΤΡΟΛΟΓΟΣ ΜΗΧΑΝΙΚΟΣ Τ.Ε.**
**ΑΝΑΛΑΜΒΑΝΕΙ**
**- Νέες εγκαταστάσεις**
**- Επεκτάσεις, Μετατροπές**
**- Βλάβες**
*Ξενοδοχείων-Καταστημάτων-Πολυκατοικιών-Διαμερισμάτων*
**Πληρ. τηλ. 68608, 0932/242625**
ΠΡ38179

- **ΜΕΛΕΤΕΣ ΣΥΝΔΕΣΗΣ με αποχ/κό δίκτυο**

**Δ.Ε.Υ.Α.Ρ.**
- **ΑΔΕΙΕΣ ΛΕΙΤΟΥΡΓΙΑΣ ΚΑΤΑΣΤΗΜΑΤΩΝ** (παντός είδους)
- **ΗΛΕΚΤΡΟΔΟΤΗΣΗ ΚΤΙΡΙΩΝ (Δ.Ε.Η.)** (ΕΛΕΓΧΟΣ ΤΙΜΟΛΟΓΙΩΝ ΣΤΗΝ ΕΦΟΡΙΑ)

*Αμεση εξυπηρέτηση*
*Λογικές τιμές*

**ΤΕΧΝΙΚΟ ΓΡΑΦΕΙΟ**
**Ι. ΧΑΤΖΗΙΩΑΝΝΙΔΗΣ**
**Στεφ. Καζούλη 14 - Ρόδος**
**Τηλ. /Fax: 73021-31390-κιν. 097/2373156**
**ΠΡ37626**




**EXPRESS CLEANING**
**Αναλαμβάνουμε καθαρισμούς επί τόπου**
- **Σαλονιών**
- **Μοκετών**
- **Χαλιών** (Με φύλαξη αν επιθυμείτε)

Επίσης
**καθαρισμούς τζαμιών- βιτρινών καταστημάτων - οικιών**
Καθώς και
**καθαρισμούς γραφείων και κοινόχρηστων χώρων**

**ΜΑΣΛΙΝΟΣ ΒΑΣΙΛΗΣ**
**ΧΡ. ΘΕΟΧΑΡΗ 12**
**ΤΗΛ. 0241-69005, ΚΙΝ.: 0972/798972**
ΠΡ38603

**ΤΑΠΗΤΟΚΑΘΑΡΙΣΤΗΡΙΟ**
**ART CLEAN EXPRESS**
Αναλαμβάνουμε υπεύθυνα:
- ✓ Ξηρό καθαρισμό
- ✓ Πλύσιμο-απολύμανση
- ✓ Φύλαξη
- ✓ Επιδιόρθωση ταπήτων
- ✓ Αδιαβροχοποιήσεις

Ειδικός καθαρισμός μεταξωτών και χειροποιητων χαλιών
**Παραλαβή-παράδοση κατ' οίκον**
*Εγγυημένη συνεργασία*
Επί τόπου καθαρισμοί μοκετών-σαλονιών
**Τηλ. 94815, κιν. 0944 350247, 0800400400**
**Τηλ. χωρίς χρέωση**
*Με την υπογραφή Αλαφάκης*

**ΑΓΟΡΑΖΩ**
**ΧΡΥΣΑΦΙΚΑ ΚΟΣΜΗΜΑΤΑ**
**ΝΟΜΙΣΜΑΤΑ**
**ΧΡΥΣΑ ΔΟΝΤΙΑ**
**ΜΕΤΟΧΕΣ**
**ΩΡΟΛΟΓΙΑ**
**ΑΝΤΙΚΕΣ**
Δάνεια επί ενεχύρω
**«ΜΠΑΜΠΗΣ»**
Δημ. Θεοδωράκη 15
(1ος όροφος)
ΡΟΔΟΣ
**ΠΡ37428**

# ΗΜΙΧΡΟΝΟ

## Γήπεδο Αγ. Αποστόλων

Στο ημίχρονο της συνάντησης μεταξύ Ορφέα και Κλεάνθη ο γνωστός και αγαπητός **Τρύφωνας** έδωσε το καπελάκι του στο τερματοφύλακα των γηπεδούχων **Λεβέντη Στάθη,** για να μην τον χτυπάει ο ήλιος και να μπορεί έτσι να αποκρούει ευκολότερα.

Στο ημίχρονο επίσης ο **Χρυσόστομος Ψέλλας** ειδικός Γραμματέας της ομάδας της Ρόδου που βρισκόταν στην εξέδρα, ζήτησε ένα μπουκαλάκι νερό από τον **Τρύφωνα.**

Αυτός του το πέταξε μέσα από το γήπεδο αλλά δεν βρήκε στόχο και το μπουκάλι έσκασε στα κάγκελα και το περιεχόμενό του έκανε μούσκεμα τον γυμναστή Σαρικάκη που έτυχε να περνάει από κάτω.

## Αργότερα και νωρίτερα

Η αστυνομία του Αρχαγγέλου άργησε για δεύτερη φορά να πάει στο γήπεδο με αποτέλεσμα το ματς να ξεκινήσει 17' αργότερα και να τελειώσει περίπου στον ίδιο χρόνο νωρίτερα, αφού ο διαιτητής Τσαούσης σφύριξε...λήξη!

## Α. Σταύρου (Κλεάνθης)

Ο προπονητής του Κλεάνθη **Ανδρέας Σταύρου,** εμφανώς απογοητευμένος από το τελικό αποτέλεσμα της ομάδας του με τον Ορφέα αλλά και από την διαιτησία του αγώνα, αρκέστηκε στα παρακάτω λόγια: "Συγχαρητήρια στον Ορφέα και στην διαιτησία".

## Π. ΛΟΥΠΗΣ (Ορφέας)

Ικανοποιημένος από τον βαθμό της ισοπαλίας που απέσπασε η ομάδα του από τον δεύτερο της βαθμολογίας Κλεάνθη, ο τεχνικός του Ορφέα μας είπε τα εξής:

"Ο βαθμός της ισοπαλίας που πήραμε, ήταν ένας πολύτιμος βαθμός για εμάς απέναντι σε μία πολύ καλή ομάδα. Πολύ χρήσιμος αυτός ο βαθμός για τη συνέχεια. Το πρωτάθλημα δεν τελείωσε ακόμα, όμως βρισκόμαστε σε πλεονεκτική θέση για την παραμονή στην κατηγορία".



## ΜΕ ΣΤΟΧΟ ΤΗΝ ΤΕΛΙΚΗ ΦΑΣΗ

Για σήερα έχει δοθεί το επόμενο ραντεβού των ποδοσφαιριστών της μικτής ομάδας των Παίδων με τους ενωσιακούς προπονητές, καθώς στις 3 μ.μ. έχει προγραμματισθεί προπόνηση στο Εθνικό Στάδιο.

Από τώρα και μέχρι την τελική φάση των οχτώ του πρωταθλήματος των ΕΠΣ, που θα γίνει το πιθανότερο στην Λεπτοκαρυά Πιερίας, όπως και πέρυσι, το αντιπροσωπευτικό μας συγκρότημα θα προετοιμαστεί για να είναι όσο το δυνατόν στην καλύτερη κατάσταση.

Η νίκη της προηγούμενης Τετάρτης με 4-1 επί της Λάρισας έχει δημιουργήσει ένα κλίμα αισιοδοξίας στις τάξεις της ομάδας που πιστεύεται πως έχει τις δυνατότητες να πάει ακόμη ψηλότερα.

Οι ποδοσφαιριστές που έχουν κληθεί για την αυριανή προπόνηση είναι οι εξής:

*Κατσιδώνης (ΑΕΡΑ), Κεφαλάς (Ν. Ρόδος), Παστρικός (Διαγ. Βατίου), Μακρυδημήτρης (ΑΣ Ρόδος), Διακίδης, Τάολας (ΑΕΡΑ), Μαριάς (ΔοΞ, Ψίνθου), Φελεγκάκης (Ηρακλής Μαρ.), Αγγελάκης (Διαγόρας Βατίου), Βαρκάδος (Ευαγόρας), Πατρός (Ιάλυσος '97), Σταμούλης (Αναγ. Εμπωνας), Στεργαλάς (ΑΕΡΑ), Πέρος (Αστ. Μασαρών), Νικολός (Απ. Καλυθιών), Μήτρου (Φοίβου), Γεωργαλής (Ευαγόρας), Αγγελόπουλος (Διγενής), Φωτεινής, Χωρίτης (Διαγόρας Βατίου), Κολιός (Αρης Αρχαγγέλου), Καραγιάννης, Κουφός (Αγ. Γεώργιος), Κοσμάς (Νήσου Ρόδου), Φιλίππου (Κλεάνθη).*

**ΠΡΟΠΑΙΔΕΣ-JUNIORS**

Στο μεταξύ αύριο στις 3 μ.μ. έχει προγραμματισθεί να γίνει προπόνηση στο Εθνικό στάδιο και για την ομάδα της μικτής Προπαίδων ενώ την Τετάρτη στις 3 μ.μ. και πάλι στο Εθνικό θα γίνει η προπόνηση των ποδοσφαιριστών της μικτής ομάδας των Juniors. Να θυμίσουμε ότι οι ποδοσφαιριστές της Προπαίδων πρέπει να είναι γεννηθέντες τα έτη 1987-88 ενώ των Juniors τα έτη 1989-1990.

## Φιλικό Διαγόρα-ΤΕΕ

Την Τρίτη στο Εθνικό Στάδιο πρόκειται να γίνει φιλικό παιχνίδι μεταξύ του Διαγόρα και του 1ου ΤΕΕ Ρόδου προκειμένου να ετοιμαστεί η σχολική ομάδα για την τελική φάση του σχολικού πρωταθλήματος Λυκείων όλης της Ελλάδας που θα γίνει σε μια εβδομάδα στην Δράμα. Το ΤΕΕ θα φύγει για Δράμα την ερχόμενη Πέμπτη.

## Ακουσε κοσμητικά επίθετα

Τα άκουσε για τα καλά ο γνωστός διαιτητής του Συνδέσμου μας **Σάββας Σιδηρόπουλος** που σφύριξε στο ματς Ορφέα-Κλεάνθη στο γήπεδο Αγίων Αποστόλων. Τα πρώτα κοσμητικά έπεσαν από τους φίλους του Κλεάνθη με την αποβολή του **Φρούμη** και το ειδικό λεξιλόγιο συνεχίστηκε και μετά τη λήξη του παιχνιδιού και ενώ το διαιτητικό τρίο κατευθυνόταν προς τα αποδυτήρια.

## Μεταγραφές με βούλα

Η αρχή του τέλους για το θέμα που απασχόλησε έντονα τους τελευταίους μήνες το ευρωπαικό ποδόσφαιρο, είναι πλέον γεγονός. Το πρωί του Σαββάτου, υπεγράφη στη Στοκχόλμη η συμφωνία της Ευρωπαικής Ενωσης με την FIFA και UEFA, για τους νέους κανονισμούς που θα ισχύουν στις μετεγγραφές και σύμφωνα με τις δηλώσεις των αρμοδίων, αμφότερες οι πλευρές είναι ικανοποιημένες. Στην σχετική τελετή παρέστησαν ο πρόεδρος της διεθνούς ομοσπονδίας, Γιόζεφ Μπλάτερ, ο ομόλογος του της ευρωπαικής ομοσπονδίας, Λέναρντ Γιόχανσον, ο Σουηδός Πρωθυπουργός, Γκόραν Πέρσον, που προεδρεύει του ευρωπαικού συμβουλίου και ο Ρομάνο Πρόντι, ο οποίος είναι πρόεδρος της Ευρωπαικής Επιτροπής. Η βασική διαφωνία των δύο πλευρών, αφορούσε στην εκτίμηση της Κομισιόν ότι οι κανονισμοί που ίσχυαν μέχρι τώρα ήταν αντίθετοι με το υπάρχον καθεστώς για τον ανταγωνισμό και τελικά μετά από "μαραθώνιες" επαφές και συζητήσεις, που κράτησαν περίπου 8 μήνες, επήλθε συμφωνία. Λίγο μετά την καθιερωμένη φωτογραφία των συνδαιτυμόνων, από την προεδρία της ΕΕ έγινε γνωστό πως "οι δεσμεύσεις που ελήφθησαν εκατέρωθεν θα βοηθήσουν στην ανάπτυξη και την εξέλιξη των νέων ποδοσφαιριστών στην Ευρώπη και θα δημιουργήσουν μία στέρεη βάση για το μέλλον του ποδοσφαίρου". Από την πλευρά του, ο κύριος Γιόχανσον επεσήμανε ότι "πρόκειται για μία πολύ σημαντική ημέρα για το ευρωπαικό ποδόσφαιρο" και πρόσθεσε πως " η συμφωνία αποτελεί ένα πολύ σημαντικό βήμα για τις σχέσεις της UEFA με την Ευρωπαική Ενωση. Εχουμε την αίσθηση ότι οι ειδικές ανάγκες του αθλήματος που εκπροσωπούμε αναγνωρίσθηκαν και πως παράλληλα ικανοποιήθηκαν οι ανάγκες της ευρωπαικής νομοθεσίας", κατέληξε ο Γιόχανσον. Το μέγιστο διάστημα για το οποίο μπορεί σύλλογος να συνάψει συμβόλαιο σύνεργασίας με έναν ποδοσφαιριστή είναι τα πέντε χρόνια και ελάχιστο το ένα. *Για ποδοσφαιριστές κάτω των 23 ετών, θα καταβάλλεται αποζημίωση στον σύλλογο. Το μέτρο αυτό αποσκοπεί στην προστασία των υποδεέστερων ομάδων και αποτελεί κάτι σαν "ανταμοιβή" για τα χρήματα που ξόδεψαν για την εκπαίδευση του παίκτη. *Για ποδοσφαιριστές κάτω των 18 ετών που αγωνίζονται σε άλλη χώρα, θα πρέπει να επέλθει συμφωνία με την ομάδα στην οποία ανήκουν. Σε περίπτωση που πραγματοποιηθεί η μετεγγραφή, η FIFA θα έχει θεσμοθετήσει ειδικό πρόγραμμα το οποίο θα υποχρεώνει την ομάδα που απέκτησε τον παίκτη να φροντίζει όχι μόνο για την εκπαίδευση του μέσα στο γήπεδο, αλλά και για τις σπουδές του. *Θα ισχύει μία ενιαία μετεγγραφική περίοδος σε ολόκληρη την Ευρώπη, ενώ υπάρχει και "παράθυρο" για μία εμβόλιμη (Ιανουαρίου;), όμως κάθε ποδοσφαιριστής έχει δικαίωμα να αλλάξει "φανέλα" μόνο μια φορά κατά τη διάρκεια της αγωνιστικής περιόδου. *Ποδοσφαιριστές και σύλλογοι κατοχυρώνονται νομικά για συγκεκριμένη διάρκεια των συμβολαίων. Για παίκτες έως και 28 ετών, μέγιστη διάρκεια κατά την οποία το συμβόλαιο δεν μπορεί να "σπασει" μονομερώς ορίσθηκαν τα τρία χρόνια, ενώ οι μεγαλύτεροι (άνω των 28 ετών) κατοχυρώνονται για δύο χρόνια. *Σε περίπτωση που στην "απαγορευμένη" περίοδο το συμβόλαιο "σπάσει" μονομερώς, ο παίκτης ή ο σύλλογος δικαιούνται αποζημίωσης. *Ακόμη όμως κι αν ο ποδοσφαιριστής ή ο σύλλογος είναι αποφασισμένοι να καταβάλουν την αποζημίωση, το συμβόλαιο μπορει να σπασει μονομερώς μόνο στο τέλος της αγωνιστικης περιόδου. *Σε περίπτωση που κριθεί σκόπιμο, η FIFA και η UEFA έχουν το δικαίωμα να επιβάλουν (εκτός από την αποζημίωση) και επαγγελματικες κυρωσεις σε παίκτες, συλλόγους και μάνατζερ. *Θα δημιουργηθεί ένα ευέλικτο και αποτελεσματικό σώμα επιδιαιτησίας, στο οποίο θα μπορεί να προσφεύγει οποιοσδήποτε πιστεύει ότι αδικήθηκε. Το σώμα θα αποτελειται από ίσο αριθμό ποδοσφαιριστών και παραγόντων και θα έχει έναν ανεξάρτητο πρόεδρο.

## Παιδικό τουρνουά

Η ΕΠΣΔ υπενθυμίζει στα Σωματεία ότι στις 29 Μαρτίου το μεσημέρι λήγει η υποβολή των δηλώσεων συμμετοχής στο παιδικό πρωτάθλημα ποδ/ρου για παιδιά γεννηθέντα τα έτη 1989-1990-1991.

Διευκρινίζεται ότι τα παιδιά θα αγωνισθούν με κανονικά Δελτία Ατομικών στοιχείων και μεταβολών, ειδικά δε τα γεννηθέντα το 1991 που δεν έχουν ακόμη συμπληρώσει το 10ο έτος της ηλικίας τους θα αγωνισθούν με πιστοποιητικό γέννησης με φωτογραφία.

Ολες οι ομάδες θα προσκομίζουν στους αγώνες συνολική κατάσταση Υγείας θεωρημένη από γιατρό (χωρίς αυτήν δεν θα αρχίζει ο αγώνας).

Σύμφωνα με απόφαση της ΕΠΣΔ το πρωτάθλημα αυτό θα γίνει χωρίς βαθμολογία και οι Ενωσιακοί προπονητές θα έχουν την ευκαιρία να επιλέξουν δέκα οκτώ (18) ποδ/στές οι οποίοι μετά τη λήξη του πρωταθλήματος θα ταξιδέψουν σε μέρος της Ελλάδας που θα ανακοινωθεί όπου θα έχουν την ευκαιρία να αντιμετωπίσουν και αντίστοιχα συγκροτήματα.

## Η Ρόδος τίμησε τον Καστή

Η Ρόδος τίμησε πριν τον αγώνα της με την ΑΕΛ τον διαιτητή **Αναστάσιο Καστή** για την προσφορά του στο Δωδεκανησιακό ποδόσφαιρο

## Γράφτηκε στο Φ.Α.

Ο μασέρ της Ρόδου **Νίκος Μιχαήλος** γράφτηκε στο Φ.Α., γιατί έδωσε δύο γροθιές στο **Λιακάκη** της ΑΕΛ.

Στις 10 Απριλίου, αντί της 27 Μαρτίου, με την κλήρωση του λαϊκού λαχείου θα αναδειχθούν οι τυχεροί της λαχειαγοράς, της ομάδας της Ρόδου με δώρα τηλεόραση, ηλεκτρική σκούπα, ψηστιέρα.

## ΗΧΗΤΙΚΗ ΚΟΙΛΙΑ

Με έναν πρωτότυπο τρόπο πανηγύρισαν οι παίκτες του Ηρακλή το δεύτερο γκολ της ομάδας τους, που το πέτυχε ο συμπαίκτης τους **Αναγνώστου,** ο οποίος είναι λίγο σωματώδης και έχει κάποια κιλά παραπάνω.

Δεδομένων λοιπόν αυτών των σωματικών του προσόντων, μετά την επίτευξη του γκολ, κτυπούσαν χαιδευτικά την κοιλιά του **Αναγνώστου** περιμένοντας μήπως να ακούσουν κάποια απάντηση στα χτυπήματά τους ή δοκίμαζαν την ηχητική των κοιλιακών του συμπαίκτη τους.

Β' ΚΑΤΗΓ. (Β' ΟΜΙΛΟΣ)- Γ' ΚΑΤΗΓΟΡΙΑ

# Και τώρα οι δυό τους

☞ *ΔΙΓΕΝΗΣ ΚΑΙ ΑΝΤΑΓΟΡΑΣ ΔΙΕΚΔΙΚΟΥΝ ΣΤΟ ΜΕΤΑΞΥ ΤΟΥΣ ΕΠΟΜΕΝΟ ΜΑΤΣ ΤΟΝ ΤΙΤΛΟ ΤΟΥ ΟΜΙΛΟΥ*

☞ *ΟΙ ΚΟΣΚΙΝΙΑΤΕΣ ΠΡΟΧΘΕΣ ΚΕΡΔΙΣΑΝ 4-0 ΤΟ ΑΣΚΛΗΠΕΙΟ ΚΑΙ ΞΕΦΥΓΑΝ 2 ΒΑΘΜΟΥΣ ΑΠΟ ΤΟΝ ΑΝΤΑΓΟΡΑ ΠΟΥ ΠΗΡΕ 1-1 ΑΠΟ ΤΟΝ ΠΑΟ ΚΩ ΜΕ "ΚΑΛΠΙΚΟ" ΓΚΟΛ ΣΤΟ 85'*

☞ *ΒΑΘΜΟ ΚΑΙ ΣΤΗΝ ΚΑΡΔΑΜΑΙΝΑ ΠΗΡΕ Ο ΑΚΟΥΣΙΛΑΟΣ ΠΟΥ ΕΦΕΡΕ 1-1 ΜΕ ΤΗ ΔΟΞΑ Κ.*

***Μόνος στην κορυφή έμεινε μετά τα προχθεσινά αποτελέσματα ο Διγενής που κέρδισε 4-0 το Ασκληπειό ενώ ταυτόχρονα ο Ανταγόρας σκόνταψε με τον ΠΑΟ Κω που ήρθε ισόπαλος 1-1. Μάλιστα οι Ανταγορίτες έχαναν μέχρι το 85' με 1-0 και ισοφάρισαν με "κάλπικο" γκολ που τους χάρισε ο επόπτης Βασιλείου, αφού ποτέ δεν πέρασε τη γραμμή του τέρματος. Ταυτόχρονα καταδίκασε και τον ΠΑΟ Κω που με μία νίκη προχθές θα απομακρυνόταν σημαντικά από την επικίνδυνη ζώνη. Στην Καρδάμαινα ο Ακουσίλαος πήρε άλλο ένα πολύτιμο εκτός έδρας βαθμό αποσπώντας ισοπαλία 1-1 από τη Δόξα Κ. ενώ νίκη πέτυχε με 2-1, ο Αστέρας Π. μέσα στη Νίσυρο επί του Πολυβώτη. Τα παιχνίδια Απόλλων Απ.-Νικαγόρας και Αναγέννηση Ασφ.-Εθνικός θα γινόντουσαν χθες.***

## ΠΟΛΥΒΩΤΗΣ–ΑΣΤΕΡΑΣ Π. 1–2

**ΝΙΣΥΡΟΣ**

Εκτός έδρας νίκη που του δίνει κάποιες ελπίδες για τη συνέχεια πέτυχε προχθές στη Νίσυρο, ο Αστέρας Π. κερδίζοντας 2-1 τον Πολυβώτη. Ηταν ένα παιχνίδι ευχάριστο με πολλές φάσεις και αμφίρροπο μέχρι το τέλος του.

Οι φιλοξενούμενοι προηγήθηκαν στο 33' με δυνατό σουτ του **Πάττα** έξω από την περιοχή πηγαίνοντας στ' αποδυτήρια στην ανάπαυλα με το υπέρ τους 0-1.

Στην επανάληψη οι γηπεδούχοι όμως ισοφάρισαν μετά από ατομική προσπάθεια και σουτ του **Δερμιτζάκη,** σουτ που έφυγε από τα χέρια του τερματοφύλακα **Π"σάββα** και κατέληξε στα δίχτυα. Μετά την ισοφάριση οι Παστιδενοί πίεσαν για το δεύτερο γκολ χάνοντας αρκετές καλές ευκαιρίες με κορυφαία μια που κατέληξε στο οριζόντιο δοκάρι. Στο ίδιο διάστημα οι Νισύριοι είχαν και αυτοί δύο καλές ευκαιρίες για να πετύχουν γκολ στην αντεπίθεση όμως αυτοί που το πέτυχαν ήταν οι φιλοξενούμενοι που πάλι με τον **Πάττα** έκαναν το 1-2 ύστερα από σουτ που επιχείρησε και έφυγε από τα χέρια του τερματοφύλακα, **Χαρτοφύλλη.**

Καλύτερη απόδοση από τους νικητές είχαν οι **Πάττας** και **Κούλλαρος,** ενώ από τον Πολυβώτη οι **Φρατζής** και **Γαλαζούλας.**

Καλή η διαιτησία των **Ορφανού, Βλάχα, Κωστόπουλου.**

**ΟΙ ΟΜΑΔΕΣ**

**ΠΟΛΥΒΩΤΗΣ:** *Χαρτοφύλλης Σφακιανός, Γαλαζούλας, Τσιπλακίδης, Φρατζής, Χασαπλαδάκης (46' Δερμιτζάκης), Τσιμισήρης, Χ"νικολάου, Ιντζές (82' Κετσές), Π"δάκης (46' Αμαριώτης), Κουλάκης*

**ΑΣΤΕΡΑΣ Π.:** *Π"σάββας, Γιακουμάρος, Τάκκος, Ορφανίδης, Μπίλλιας, Τζοβάρας (56' Κυριακάκης), Λενιός, Σκόρπος, Πάττας, Κούλλαρος, Βασιλώτος (85' Τσάπης)*

## ΔΟΞΑ Κ.–ΑΚΟΥΣΙΛΑΟΣ 1–1

**ΚΑΡΔΑΜΑΙΝΑ (Γιώργος Αναγνώστου)**

Αλλο ένα πολύτιμο βαθμό εκτός έδρας απέσπασε ο Ακουσίλαος και μάλιστα επί ενός αξιόλογου αντίπαλου όπως η Δόξα Κ. Στο προχθεσινό μεταξύ τους παιχνίδι που ξεκίνησε με μια ώρα καθυστέρηση, λόγω αργοπορημένης αφίξεως των φιλοξενούμενων στην Κω, οι Φανενοί ήταν καλύτεροι στο α' ημίχρονο καταφέρνοντας να προηγηθούν με 1-0. Οι γηπεδούχοι στην επανάληψη ανέβασαν την απόδοση τους ισοφάρισαν αλλά στην συνέχεια δεν μπόρεσαν να πετύχουν ένα δεύτερο γκολ που θα τους έδινε τη νίκη.

**ΦΑΣΕΙΣ ΚΑΙ ΓΚΟΛ**

10'. Σουτ του **Κάβουρα** από καλή θέση απέκρουσε ο **Κατσίλης.**

28'. Διαγώνιο σουτ του **Λεντή** κατέληξε στα δίχτυα (0-1).

34'. Σούτ του **Παντελή** απέκρουσε ο **Χ"ελευθερίου.**

50'. Σέντρα **Πιζάνια** ο **Χ"γιαννίδης** από κοντά ισοφάρισε σε 1-1.

58'. Σουτ του **Πίττα** απέκρουσε ο **Χ"ελευθερίου.**

65'. Ο **Μιαούδης** εκτέλεσε φάουλ στελνοντας τη μπάλα λίγο άουτ.

85'. Σε ανατροπή του **Πιζάνια** μέσα στην περιοχή ο διαιτητής έδειξε τη συνέχεια του αγώνα ξεσηκώνοντας "θύελλα" διαμαρτυριών από πλευράς γηπεδούχων.

Καλύτερη απόδοση από τη Δόξα είχαν οι **Κοκκαλάκης, Χ"γιαννίδης** ενώ από τον Ακουσίλαο οι **Λεντής, Κάβουρας.**

Καλή η διαιτησία των **Κατταβενού, Κατέρη, Μαργιέλλου** που άφησε με παράπονα τους γηπεδούχους.

**ΟΙ ΟΜΑΔΕΣ**

**ΔΟΞΑ Κ.:** *Κατσίλης, Τσίκνης Π., Μουνούχος, Κοκκαλάκης, Χ"γιαννίδης, Μιαούδης, Παντελής, Πιζάνιας (85' Πης), Τσίκνης Α. (48' Σακελλαρίου), Τσαγγάρης, Πίττας (75' Τρακόσας).*

**ΑΚΟΥΣΙΛΑΟΣ:** *Χ"ελευθερίου, Καλαετζής, Σάββας, Κορκίδας, Γιαννουκάς, Θεοδοσίου, Στρατάκης, Γιορδαμνής, Λεντής, Κάβουρας, Αρφαράς (50' Κατταβενός)*

***Τα αποτελέσματα καθώς και τα στοιχεία των αγώνων Απόλλων Απ.-Νικαγόρας και Αναγέννηση Ασφ.-Εθνικός θα δημοσιευθούν στο αυριανό φύλλο της "Α.Ρ." γιατί λόγω της χθεσινής αργίας η "Α.Γ." έκλεισε το Σάββατο***

## ΠΑΟ ΚΩ–ΑΝΤΑΓΟΡΑΣ 1–1

Με γκολ φάντασμα πέντε λεπτά πριν το τέλος ο Ανταγόρας απέφυγε την ήττα από τον ΠΑΟ Κω, όχι όμως και την απώλεια των βαθμών (1-1). Ο Ανταγόρας διατήρησε άκαρπη υπεροχή, ενώ ο ΠΑΟ Κω στηρίχθηκε στον αιφνιδιασμό και κατάφερε να προηγηθεί στο σκορ.

Στο 20' ο **Ζερβάνος** σούταρε αλλά έδιωξε στη γραμμή ο **Ζερβάνος** ενώ στο 28' ο ίδιος παίκτης πλάσαρε άουτ.

Στο 66' ο **Γιοτζής** έκλεψε την μπάλα από τον **Κουτσουμπάρη** και με πλασέ πέτυχε το 0-1.

Στο 72' ο **Παπαγιαννόπουλος** απέκρουσε πριν την γραμμή κεφαλιά του **Σιλαϊδόπουλου** και το ίδιο έκανε στο 85' όταν ο **Ζερβάνος** σούταρε χλιαρά, ο **Βαρκάς** χωρίς πίεση έπιασε αρχικά την μπάλα αλλά του έφυγε από τα χέρια. Ο **Παπαγιαννόπουλος** έδιωξε πριν την γραμμή του τέρματος αλλά προς γενική έκπληξη ο επόπτης **Βασιλείου** έδειξε σέντρα και παρά τις διαμαρτυρίες των γηπεδούχων ο διαιτητής Τάτας κατακύρωσε το γκολ 1-1.

Με λάθη ο διαιτητής **Τάτας,** ο **Βασιλείου** έκανε το μεγάλο λάθος στην ισοφάριση, ενώ καλός ήταν ο **Φεσσάρας.**

Από τον ΠΑΟ Κω ξεχώρισαν οι **Γιοτζής, Παπαγιαννόπουλος, Μήτρου, Ψωμάς** και από τον Ανταγόρα οι **Συλαϊδόπουλος, Λαμπριανίδης, Ζερβάνος, Στάκκος.**

**ΠΑΟ ΚΩ:** *Βαρκάς, Γιοτζής, Καραγιάννης, Κιάκος, Χ"μιχάλης (87' Αγαπητού), Π"γιαννόπουλος, Τουρτουλή (60' Ζορμπάς), Ψωμάς, Μήτρου, Κυλιμάτος (54' Καραθωμάς), Γραμμενάς*

**ΑΝΤΑΓΟΡΑΣ:** *Σπαθάρας, Παναγόπουλος (46' Βραχνάς), Μίχος (28' Κεφαλιανός), Θαλασσινός, Κουτσουμπάρη (68' Χονδρομπίλλας), Καλαϊτζής, Συλαϊδόπουλος, Λαμπριανίδης, Ζερβάνος, Στάκκος, Αρβανιτογιάννης.*

## ΔΙΓΕΝΗΣ–ΑΣΚΛΗΠΕΙΟ 4–0

**ΚΟΣΚΙΝΟΥ**

Πολύ εύκολο απόγευμα είχε προχθές ο Διγενής που κέρδισε εύκολα το Ασκληπειό με 4-0 και τώρα απολαμβάνει τη μοναξιά της 1ης θέσης αφού ο συγκάτοικος του Ανταγόρας σκόνταψε.

Οι Κοσκινιάτες μ' ένα πολύ καλό α' ημίχρονο κατάφεραν να πετύχουν 4 γκολ τα οποία έμελλε να είναι και τα μοναδικά του αγώνα.

Συγκεκριμένα στο 12' ο **Σβύνος** με κοντινό σουτ έκανε το 1-0, ενώ στο 14' ο **Οίκουτας** με ατομική προσπάθεια πέτυχε το 2-0.

Ο ίδιος παίκτης στο 22' με κεφαλιά έκανε το 3-0 ύστερα από εκτέλεση κόρνερ του **Μοσκιού.**

Το σκορ έκλεισε στο 44' ο Μοσκιού με κοντινό σουτ ύστερα από προσπάθεια του **Σβύνου.**

Ο Διγενής είχε σουτ του **Ψύλλου** στο δοκάρι στο 60'.

Διακρίθηκαν:

Από τον Διγενή καλύτερη απόδοση είχαν οι **Μανιάς Αχιολάς, Οίκουτας** ενώ από το Ασκληπειό οι **Σωτήρχος Π"θασιλείου Σ.**

Καλή η διαιτησία των **Γιαννούλη, Γιασιράνη, Μοντιάδη.**

**ΟΙ ΟΜΑΔΕΣ**

**ΔΙΓΕΝΗΣ:** *Καντιμοίρης, Μοσκιού, Σκαφίδας (57' Διακάκης), Ψύλλος, Οικονομάκης, Κουλούρας, Σβύνος, Μανιάς, Αττιτής (75' Τριανταφύλλου), Αχιολάς, Οίκουτας (67' Αλαχούζος)*

**ΑΣΚΛΗΠΕΙΟ:** *Κουγκράς, Μπάκαλος Α., Αλεξίου, Κωλέτσης, Μενίκος, Κατσαρός (82' Κλημάντης), Μπάκαλος Ι. Καρπαθάκης, Π"βασιλείου Κ. (58' Τσίμπος), Σωτήρχος Π"βασιλείου Σ.*

## ΣΚΟΡ ΚΑΙ ΣΚΟΡΕΡ

| | |
|---|---|
| **● Πολυβώτης–Αστέρας Π.** | **1–2** |
| 33', 78' **Πάττας,** 55' **Δερμιτζάκης** | |
| **● Δόξα Κ.–Ακουσίλαος** | **1–1** |
| 28' **Λεντής,** 50' **Χ"γιαννίδης** | |
| **● Διγενής–Ασκληπειό** | **4–0** |
| 12' **Σβύνος,** 14', 22' **Οίκουτας,** 44' **Μοσκιού** | |
| **● ΠΑΟ Κω–Ανταγόρας** | **1–1** |
| 66' **Γοτζής,** 85' **Ζερβάνος** | |
| **● Απόλλων Απ.–Νικαγόρας** | **(χθες)** |
| **● Αναγέννηση Α.–Εθνικός** | **(χθες)** |

**ΕΠΟΜΕΝΗ ΑΓΩΝΙΣΤΙΚΗ (19Η)**

Αστέρας Π.-Ασκληπειό
Νικαγόρας-Πολυβώτης
Ανταγόρας-Διγενής
Εθνικός-Απόλλων Απ.
Ακουσίλαος-ΠΑΟ Κω
Δόξα Κ.-Αναγέννηση Α.

*Γ' Κατηγορία*

## Πρωταθλητής ο Ξάνθος

Η πρώτη πρωταθλήτρια ομάδα του τοπικού μας αναδείχθηκε προχθές το Σάββατο. Ο Ξάνθος με το 3-0 μέσα στην Κάλυμνο επί του Ποσειδώνα εξασφάλισε στην τελευταία αγωνιστική του γ' ομίλου, το πρωτάθλημα και την άνοδο του στην β' κατηγορία. Η άλλη ομάδα που διεκδικούσε τον τίτλο ήταν η ομάδα του Πυλί που αν και κέρδισε 1-0 την Μερόπιδα δεν χάρηκε, αφού ήθελε στραβοπάτημα του Ξάνθου ώστε να επωφεληθεί.

**Α' όμιλος**

Το προγραμματισμένο παιχνίδι της 17ης αγωνιστικής του α' ομίλου για το Σάββατο, ανάμεσα στη Μεσαναγρό και τη Σύμη δεν έγινε και το παράδοξο της υπόθεσης είναι ότι στο γήπεδο του Γενναδίου το παρόν έδωσε κανονικά η ομάδα της Σύμης, ενώ δεν εμφανίστηκαν οι τυπικά γηπεδούχοι. Επομένως το παιχνίδι βάσει ΚΑΠ κατακυρώνεται με 2-0 υπέρ της Σύμης ενώ από τη βαθμολογία της Μεσαναγρού θα αφαιρεθούν 3 βαθμοί.

## ΒΑΘΜΟΛΟΓΙΑ Α΄ ΟΜΙΛΟΥ

| Α/Α | ΟΜΑΔΕΣ | ΒΑΘ. | ΑΓ. | ΤΕΡΜ. |
|---|---|---|---|---|
| 1. | Διγενής | 47 | 18 | 65-11 |
| 2. | Ανταγόρας | 45 | 18 | 47-13 |
| 3. | Δόξα Κ. | 34 | 18 | 43-18 |
| 4. | Ακουσίλαος | 26 | 18 | 28-26 |
| 5. | Απόλλων Απ. | 24 | 17 | 33-31 |
| 6. | Νικαγόρας | 23 | 17 | 25-30 |
| 7. | ΠΑΟ Κω | 23 | 18 | 33-43 |
| 8. | Εθνικός | 18 | 17 | 22-39 |
| 9. | Αστέρας Π. | 16 | 18 | 24-30 |
| 10. | Αναγέννηση | 14 | 17 | 14-30 |
| 11. | Ασκληπειό | 13 | 18 | 15-62 |

*Ο Αστέρας Π. έχει 2 μηδενισμούς και -6 βαθμούς, ενώ η Δόξα Κ. έναν μηδενισμό και -3 βαθμούς*

## Β' ΚΑΤΗΓΟΡΙΑ - Β' ΟΜΙΛΟΣ

# Άφησε να τον πλησιάσουν

☞ *ΣΤΡΑΒΟΠΑΤΗΜΑ ΓΙΑ ΤΟΝ ΑΓΙΟ ΓΕΩΡΓΙΟ ΠΟΥ ΠΑΡΑΧΩΡΗΣΕ ΙΣΟΠΑΛΙΑ 2-2 ΣΤΟΝ ΗΡΑΚΛΗ Λ. ΚΑΙ ΤΟΝ ΠΛΗΣΙΑΣΕ Η ΚΑΤΤΑΒΙΑ ΠΟΥ ΚΕΡΔΙΣΕ 1-0 ΤΟΝ ΠΟΣΕΙΔΩΝΑ*

☞ *ΣΤΟ 2-2 ΚΑΙ Η ΔΟΞΑ Λ. ΜΕ ΤΗΝ ΤΗΛΟ, ΕΝΩ Η ΑΣΠΙΔΑ ΑΠ. ΠΗΡΕ ΠΟΛΥΤΙΜΗ ΝΙΚΗ 5-2 ΕΠΙ ΤΟΥ ΟΦΙ*

***Στραβοπάτημα που τον έφερε να έχει προβάδισμα μόνο ενός βαθμού από τον δεύτερο της βαθμολογίας, υπέστη προχθές ο Άγιος Γεώργιος, που παραχώρησε ισοπαλία 2-2 στον Ηρακλή Λ. ο οποίος έχει ανάγκη βαθμών.***

***Από πίσω του η Κατταβιά ενώ η Τήλος έμεινε πολύ πίσω από την ισοπαλία 2-2 με την Δόξα Λ. Οι Λέριοι μ' αυτή την σοπαλία έχασαν πολύτιμο έδαφος στην υπόθεση παραμονή.***

***Αντίθετα η Ασπίδα Απ. πήρε πολύτιμη νίκη 5-2 από τον ουραγό ΟΦ ιστρίου και απομακρύνθηκε κι άλλο από την επικίνδυνη ζώνη. Στη Δαματριά η Δήμητρα έμεινε στο 0-0 με την Ασπίδα Σ. ενώ τέλος χθες θα γινόταν το τελευταίο παιχνίδι της 18ης αγωνιστικής ανάμεσα στον Ολυμπιακό και την Δόξα Ψ.***

### ΔΟΞΑ Λ.–ΤΗΛΟΣ 2–2

**ΛΕΡΟΣ**

Την ευκαιρία να φτάσει σε μια πολύτιμη νίκη έχασε η ομάδα της Δόξας Λ. η οποία στις καθυστερήσεις του αγώνα έχασε πέναλτυ μένοντας στο τελικό 2-2. Αξιοσημείωτο είναι ότι οι γηπεδούχοι έχασαν πέναλτυ και στο πρώτο ημίχρονο όταν το σκορ ήταν υπέρ τους 2-1.

Μ' αυτό το αποτέλεσμα οι Λέριοι δυσκόλεψαν ακόμη περισσότερο τη θέση τους, ενώ αντίθετα οι Τηλιακοί έμειναν πίσω από τις πρωτοπόρες ομάδες.

Ήταν ένα ματς με πολλές φάσεις και με το πρώτο ημίχρονο να είναι μοιρασμένο. Οι γηπεδούχοι προηγήθηκαν με 1-0 για να ισοφαρίσουν γρήγορα οι φιλοξενούμενοι, αλλά 5΄ πριν την εκπνοή του ημιχρόνου έγινε το 2-1 και παραλίγο να γίνει το 3-1 αν οι Λέριοι εκμεταλλευόντουσαν το πέναλτυ που κέρδισαν.

Στην επανάληψη οι φιλοξενούμενοι ήταν καλύτεροι πίεσαν τους γηπεδούχους που είχε σαν αποτέλεσμα να ισοφαρίσουν. Όμως στις καθυστερήσεις οι της Δόξας κέρδισαν κι άλλο πέναλτυ το οποίο αμφισβητήθηκε έντονα από τους Τηλιακούς, αλλά και πάλι οι γηπεδούχοι κλώτσησαν τη μεγάλη ευκαιρία.

**ΦΑΣΕΙΣ ΚΑΙ ΓΚΟΛ**

15΄ Ο **Λουλουργάς** έκανε σέντρα, ο **Χ"γεωργίου** ενώ φάνηκε ότι την έπιασε τη μπάλα αυτή του έφυγε από τα χέρια και ο επερχόμενος **Κρητικός** σε κενή εστία έκανε το 1-0.

25΄. Ο **Μηλιός** με απευθείας φάουλ ισοφάρισε σε 1-1.

40΄. Ο **Χαλιός** εκτέλεσε πλάγιο άουτ οι αμυντικοί έκαναν λάθος, που εκμεταλλεύθηκε ο **Φυλακούρης** και με πλασέ έκανε το 2-1.

45΄. Ο **Αλιφέρης** ανέτρεψε μέσα στην περιοχή τον **Φυλακούρη** με αποτέλεσμα να σημειωθεί πέναλτυ το οποίο έστειλε άουτ ο **Κρητικός**.

62΄. Ο **Μηλιός** εκτέλεσε φάουλ από πλάγια και ο **Αγγελιδάκης** με ωραία κεφαλιά ισοφάρισε σε 2-2.

65΄. Σουτ του **Νικολή** απέκρουσε ο **Κοντογιώργης**, ενώ στο 91΄ ο **Φυλακούρης** έπεσε στην περιοχή της Τήλου με αφορμή ο διαιτητής **Ξιάρχος** να δώσει πέναλτυ μέσα σε έντονες διαμαρτυρίες από πλευράς φιλοξενουμένων.

Την εκτέλεση του ανέλαβε ο **Φυλακούρης** αλλά ο Χ"γεωργίου είπε όχι.

Καλύτεροι από τη Δόξα ήταν οι **Λουλουργάς, Καπεσίδης** και **Φυλακούρης**, ενώ από την Τήλο οι **Χαραλαμπάκης, Αλιφέρης** και **Μηλιός**.

Καλή η διαιτησία του **Ξιάρχου** που ελέγχεται όμως για το δεύτερο πέναλτυ. Καλοί οι επόπτες **Μαυρουδής, Μαχαίρας**.

**ΟΙ ΟΜΑΔΕΣ**

**ΔΟΞΑ Λ.:** *Κοντογιώργης, Καστής, Γαρυφάλλης (70 Ζουμπούλης), Λουλουργάς, Κεπεσίδης, Κρητικός, Νομικός (50΄ Ασβεστάς), Ντάλαρης, Τοκούζης, Φυλακούρης, Σιφουνιός (73΄ Βολύκης)*

**ΤΗΛΟΣ:** *Χ"γεωργίου, Σακελλάρης Κ., Χαραλαμπάκης, Αλιφέρης, Σακελλάρης Κυρ. Σακελλάρης Η., Νικολής, Αγγελιδάκης, Χαλιός, Μηλιός, Οικονόμου.*

### ΟΦΙ–ΑΣΠΙΔΑ ΑΠ. 2–5

**ΓΕΝΝΑΔΙ**

Απομακρύνθηκε ακόμη περισσότερο από την επικίνδυνη ζώνη η Ασπίδα Απ. μετά και τη νίκη της επί του ουραγού της βαθμολογίας ΟΦ Ιστρίου με σκορ 5-2 και συνεχίζει με περισσότερη αισιοδοξία την προσπάθειά της για να παραμείνει στην κατηγορία.

Από την άλλη πλευρά οι γηπεδούχοι έμειναν με τις εντυπώσεις αφού έπαιξαν καλό ποδόσφαιρο στο Β΄ ημίχρονο, αλλά δεν κατάφεραν για άλλη μία φορά να πάρουν έστω και έναν βαθμό.

Οι φιλοξενούμενοι ξεκίνησαν με τις καλύτερες προϋποθέσεις αφού πέτυχαν γκολ με το καλημέρα, για να δεχθούν πολύ σύντομα την ισοφάριση. Στην συνέχεια όμως οι παίκτες της Ασπίδας πέτυχαν τρία ακόμη ακόμη γκολ μέχρι την λήξη του ημιχρόνου και πήραν μια διαφορά ασφαλείας. Στο β΄ μέρος του αγώνα οι γηπεδούχοι ανέβασαν την απόδοσή τους, αλλά το μόνο που κατάφεραν ήταν να μειώσουν στο σκορ με πέναλτι και να χάσουν και δεύτερο πέναλτι. Είχαμε δύο αποβολές, μία για κάθε ομάδα. Το τέλος βρήκε βέβαια νικήτρια Ασπίδα με το ευρύ σκορ 5-2 όπως αναφέραμε παραπάνω.

**ΦΑΣΕΙΣ ΚΑΙ ΓΚΟΛ**

3΄. Σουτ από **Νικολόπουλο** η μπάλα στα δίχτυα 0-1

10΄. Σέντρα του **Μενάγια**, πλασέ του **Αντωναρά** από κοντά και 1-1

15΄. Ο **Μικκιού** σε θέση τετ-α-τετ σούταρε, απέκρουσε ο **Σαρρής**

26΄. Έφυγε ο **Μικκιού** από ελεγχόμενη θέση οφ-σάιντ πάσαρε στον **Διακογιάννη** που ανατράπηκε και πέναλτυ.

Έντονες διαμαρτυρίες των παικτών του ΟΦΙ και αποβλήθηκε ο **Αυγουστάκης Β.** με κόκκινη κάρτα γιατί απωθησε έντονα τον διαιτητή. Το πέναλτυ εκτέλεσε εύστοχα ο **Νικολόπουλος** και 1-2.

38΄. Ο **Μικκιού** με πλασέ έκανε το 1-3.

40΄. Ο **Αυγουστάκης Κ.** έσωσε πάνω από τη γραμμή.

42΄. Χατ-τρικ ο **Νικολόπουλος** με πλασέ από κοντά και 1-4.

52΄. Ο **Γιαλός** ανατράπηκε και πέναλτυ το εκτέλεσε ο **Παπουτσάκης** άουτ

54΄. Φάουλ από του **Μενάγια**, κεφαλιά ψηλά κι του **Παπουτσάκη** μόλις άουτ.

65΄. Πέναλτυ υπέρ του ΟΦΙ σε ανατροπή του **Αντωναρά**. Το εκτέλεσε εύστοχα ο ίδιος και 2-4.

70΄. Αποβλήθηκε ο Ματθαίος με κόκκινη κάρτα γιατί σαν τελευταίος παίκτης ανάτρεψε τον Καραγεωργίου που ήταν σε εμφανή θέση για γκολ.

72΄. Αντωναράς του ΟΦΙ σε θέση τετ-α-τετ σούταρε αλλά απέκρουσε ο **Καννάκης**.

91΄. Ο **Διακογιάννης** με σουτ έκραξε το τελικό 2-5.

Καλή η διαιτησία των **Ζαννετη, Μοσχους, Αντωνόπουλος**.

Από τον ΟΦΙ διακρίθηκαν οι **Χωρίτης, Αντωναράς** και **Παπουτσάκης** ενώ από την Ασπίδα Απ. οι **Καννακης, Αντωναράς** και **Νικολόπουλος**.

**ΟΙ ΟΜΑΔΕΣ**

**ΟΦΙ:** *Σαρρής, Χωρίτης, Αυγουστάκης Κ., Καραγεωργίου Μ., Καραγεωργίου Γ., Οικονόμου (46΄ Γαλος), Αντωναράς Κ. (87΄ Βουκής), Μενάγιας, Παπουτσάκης, Πρωτοπαπας, Αυγουστάκης Β.*

**ΑΣΠΙΔΑ ΑΠ.:** *Καννάκης, Διαμαντής (46΄ Παπαναγιώτης), Καραγιάννης (60΄ Ματθαίος), Χαριστής, Μαλλιάκας, Σάββενας Ι., Διακογιάννης, Αντωναράς, Νικολόπουλος, Μικκιού, Σάββενας Γ.*

**Το αποτέλεσμα του αγώνα Ολυμπιακός -Δόξα Ψ., καθώς και τα στοιχεία, θα δημοσιευθούν στο αυριανό φύλλο της "Α.Ρ." αφού η "Α.Γ." λόγω της χθεσινής αργίας έκλεισε το Σάββατο**

### ΔΗΜΗΤΡΑ–ΑΣΠΙΔΑ Σ. 0–0

**ΔΑΜΑΤΡΙΑ**

Ισόπαλο χωρίς τέρματα έληξε το παιχνίδι ανάμεσα στη Δήμητρα και την Ασπίδα Σ. που μοιράστηκαν βαθμούς, αλλά όχι εντυπώσεις, καθώς οι γηπεδούχοι ήταν αυτοί που είχαν την υπεροχή και έχασαν τις περισσότερες ευκαιρίες.

Ωστόσο τη μεγάλη ευκαιρία για το γκολ την είχαν πρώτοι οι φιλοξενούμενοι, αφού μόλις στο 3΄ σουτ του **Γκορτζίλα** κτύπησε στο δοκάρι. Οι γηπεδούχοι απάντησαν στο 15΄ με καλό σουτ του **Καρνάβα Π.** που όμως απέκρουσε ο **Χ"μιχάλης**.

Δύο λεπτά αργότερα (17΄) ο **Συρίμης** έκανε σουτ που απομάκρυναν προ της γραμμής του τέρματος οι αμυντικοί της Ασπίδας.

Ο αγώνας κύλησε με πολλές άλλες ευκαιρίες για να φτάσουμε στο 92΄ όπου ο **Διακοπαρασκευάς** έκανε από κοντά το σουτ για να αποκρούσει εξ επαφής ο **Χ"μιχάλης**.

Καλύτερη απόδοση από τη Δήμητρα είχαν οι **Συρίμης, Τσακίρης, Καρναβάς Π.** ενώ από την Ασπίδα οι **Γκορτζίλας, Πολυχρόνης**.

Καλή η διαιτησία των **Μαυρουδάκη, Πάνου, Νικολάου**

**ΟΙ ΟΜΑΔΕΣ**

**ΔΗΜΗΤΡΑ:** *Πηδιάκης, Παναγιωτίδης, Χειμωνέτος, Αντωνάς, Συρίμης, Τσακίρης, Σαλπιγκτίδης, (22΄ Παναής), Κανάκης, Σταματίου (40΄ Χρυσοχόος), Καρνάβας Π., Πηδιάκης Γ. (22΄ Διακοπαρασκευάς)*

**ΑΣΠΙΔΑ Σ.:** *Χ"μιχάλης, Πολυχρόνης, Καρασσάβας, Γκορτζίλας, Ντούπη (55΄ Τζουλιάνη), Καλοής, Αγγουράς, Γκιτζάλας, Πεταυράκης, Γιαννακάς Μ., Γιάννακας*

### ΚΑΤΤΑΒΙΑ–ΠΟΣΕΙΔΩΝ Κ. 1–0

**ΚΑΤΤΑΒΙΑ (Γιάννης Αρνάς)**

Νίκη που την έστειλε σε απόσταση ενός βαθμού πίσω από τον πρωτοπόρο Άγιο Γεώργιο, πέτυχε η Κατταβιά κερδίζοντας δύσκολα με 1-0 τον σκληροτράχηλο Ποσειδώνα Καρπ.

Μετά από ένα α΄ ημίχρονο όπου η υπεροχή ήταν μοιρασμένοι, στην επανάληψη οι γηπεδούχοι έχοντας ανάγκη τους 3 βαθμούς αναγκάσθηκαν να κάνουν κάποιες αλλαγές ενισχύοντας τη επιθετική τους γραμμή.

Πέρασε στον αγώνα ο τερματοφύλακας **Αρνάς**, που έκατσε κάτω από τα δοκάρια και ο μέχρι εκείνη τη στιγμή τερματοφύλακας **Χ"δημητρίου** πέρασε σέντερ-φορ.

Αυτή η κίνηση απέφερε και το μοναδικό γκολ της συνάντησης το οποίο πέτυχε ο **Χ"δημητρίου**.

**ΦΑΣΕΙΣ ΚΑΙ ΓΚΟΛ**

27΄. Ο **Τσουβαλάς Μ.** εκτέλεσε φάουλ ο **Καβουκλής** έπιασε την κεφαλιά που έφυγε λίγο άουτ.

31΄. Σουτ του **Γεραπετρίτη** έφυγε λίγο άουτ.

34΄. Σουτ του **Τσουβαλά Μ.** έξυσε το δοκάρι.

65΄. Πλασέ του **Βοϊλή** μέσα από την περιοχή έφυγε άουτ

67΄. Ο **Τσουβαλάς Μ.** εκτέλεσε κόρνερ ο **Καρασσάβας** έπιασε την κεφαλιά η οποία έφυγε παράλληλα από το τέρμα

69΄. Πλασέ του **Φουντή** μέσα από την περιοχή η μπάλα κόντραρε σε πόδι με αποτέλεσμα να φύγει ελάχιστα πάνω από τα δοκάρια

80΄. Ο **Τσουβαλάς Μ.** εκτέλεσε νέο κόρνερ, λάθος έξοδος του τερματοφύλακα **Βασιλαρά** και ο **Χ"δημητρίου** με κεφαλιά έκανε το 1-0.

87΄. Ο **Χ"δημητρίου** έδωσε στον **Τσουβαλά** που από θέση τετ-α-τετ έστειλε τη μπάλα άουτ

89΄. Σέντρα του Χ"δημητρίου σουτ του **Τσουβαλά Μ.** απέκρουσε εκπληκτικά ο **Βασιλαράς**.

Καλύτερη απόδοση από την Κατταβιά είχαν οι **Κυπριώτης, Κατσαμπάς και Πέτρου** ενώ από τον Ποσειδώνα οι **Καραμηνάς, Φουντής, Γεραπετρίτης Ι.**

**ΟΙ ΟΜΑΔΕΣ**

**ΚΑΤΤΑΒΙΑ:** *Χ"δημητρίου, Κωνσταντόπουλος Σ., Καρασσάββας, Ζανεττής, Κυπριώτης, Τσουβαλάς Μ. (90΄ Χρυσόπουλος), Κατσαμπάς, Καρίπης (74΄ Κρητικός), Καβουκλής, Πέτρου, Βελής (70΄ Αρνάς).*

**ΠΟΣΕΙΔΩΝ Κ.:** *Βασιλαράς, Παππάς (73΄ Γεραπετρίτης Κ.), Κούτολο, Καραμηνάς, Χ"μανώλης, Σακελλάρης, Φουντής, Βοΐλης, Μηνακάκης, Ορφανός, Γεραπετρίτης Ι.*

### ΑΓ. ΓΕΩΡΓΙΟΣ–ΗΡΑΚΛΗΣ Λ. 2–2

**ΜΑΛΩΝΑ**

Την ευκαιρία να διατηρηθεί σε απόσταση ασφαλείας από τους διώκτες του έχασε ο Άγιος Γεώργιος, που προχθές παρουσιαζόμενος πολύ κακός στο παιχνίδι της έδρας του με τον Ηρακλή Λ, παραχώρησε ισοπαλία 2-2.

Από την άλλη πλευρά οι Λαρδιακοί πήραν ένα πολύτιμο βαθμό που ίσως τους βοηθήσει για τη συνέχεια.

Οι γηπεδούχοι προηγήθηκαν στο 30΄ με σουτ του **Παρούση** όμως 10΄ αργότερα ο **Καμμάς** με σουτ-φάουλ, αφού η μπάλα χτύπησε στο τείχος και άλλαξε πορεία, κατέληξε στα δίχτυα ισοφάρισε σε 1-1.

Στο 60΄ ο **Α. Σκυλλαράκης** έδωσε και πάλι την πρωτοπορία στον Άγιο αλλά στο 70΄ ο **Χαρίτος** Εμ. με πλασέ ισοφάρισε σε 2-2.

Στο 75΄ ο **Διάκουλας Ι.** αποβλήθηκε με απευθείας κόκκινη κάρτα λόγω σκληρού μαρκαρίσματος από πίσω.

Καλύτεροι από πλευράς Αγίου ήταν οι **Σκυλλαράκης Χ.** και Α. ενώ από τον Ηρακλή οι **Χαρίτος Β.** και **Καμμάς**

Πολύ καλή η διαιτησία των Φραγκίνη, Γιοβάνι, Δημητρά Ι.

**ΟΙ ΟΜΑΔΕΣ**

**ΑΓ. ΓΕΩΡΓΙΟΣ:** *Καλαμπίχης, Καπέλλας, Παρούσης, Αρβανιτάκης, Χ"μανώλης, Π"δόπουλος Ι. (46΄ Στρατής), Σκυλλαράκης Α., Σκυλλαράκης Χ., Σκυλλαράκης Σ., Στεφανάκης (46΄ Δράκωνας), Μουστακέλλης (54΄ Π"γρηγορίου)*

**ΗΡΑΚΛΗΣ Λ.:** *Μουστάκας, Αρβανίτης, Κουνουπιώτης, Κοντός*

### ΒΑΘΜΟΛΟΓΙΑ Β΄ ΟΜΙΛΟΥ

| Α/Α | ΟΜΑΔΕΣ | ΒΑΘ. | ΑΓ. | ΤΕΡΜ. |
|---|---|---|---|---|
| 1. | Αγ. Γεώργιος | 37 | 17 | 52-20 |
| 2. | Κατταβιά | 36 | 18 | 36-16 |
| 3. | Ολυμπιακός | 33 | 17 | 42-25 |
| 4. | Τήλος | 32 | 18 | 39-23 |
| 5. | Ποσειδών | 29 | 17 | 18-11 |
| 6. | Ασπίδα Απ. | 27 | 18 | 28-27 |
| 7. | Δόξα Ψ. | 25 | 17 | 24-22 |
| 8. | Δόξα Λ. | 24 | 18 | 23-27 |
| 9. | Ηρακλής Λ. | 22 | 18 | 30-24 |
| 10. | Δήμητρα | 16 | 18 | 19-36 |
| 11. | Ασπίδα Σ. | 9 | 18 | 16-28 |
| 12. | ΟΦ Ιστρίου | -6 | 18 | 10-77 |

*Ο ΟΦΙ και η Ασπίδα Σ. έχουν από 2 μηδενισμούς και -6 βαθμούς*

## ΣΚΟΡ ΚΑΙ ΣΚΟΡΕΡ

**● Δόξα Λ.–Τήλος 2–2**
15΄ Κρητικός, 25΄ Μηλιός, 40΄ Φυλακούρης, 62΄ Αγγελιδάκης

**● ΟΦ Ιστρίου–Ασπίδα Απ. 2–5**
7΄, 26΄ (πεν.), 42΄ Νικολόπουλος, 10΄, 65΄ (πεν.) Αντωναράς, 38΄ Μικκιού, 91΄ Διακογιάννης

**● Κατταβιά–Ποσειδών Κ. 1–0**
80΄ Χ"δημητρίου

**● Δήμητρα –Ασπίδα Σ. 0–0**

**● Αγ. Γεώργιος–Ηρακλής Λ. 2–2**
30΄ Παρούσης, 40΄ Καμμάς, 60΄ Α. Σκυλλαράκης, 70΄ Χαρίτος Εμ.

**● Ολυμπιακός–Δόξα Ψ. (χθες)**

### ΕΠΟΜΕΝΗ ΑΓΩΝΙΣΤΙΚΗ (18Η)

Ασπίδα Απ.-Ασπίδα Σ.
Ποσειδών Κ.-ΟΦ ιστρίου
Τήλος-Δήμητρα
Ηρακλής Λ.-Κατταβιά
Δόξα Ψ.-Δόξα Λ.
Ολυμπιακός-Αγ. Γεώργιος

Με τον πάντα δικό σας...

# Αλλαξογκόλιές

...γκολτζή - γκολτζή

E-mail: **allaksogolies@hotmail.com**

Ψηλά το κεφάλι ωρέ Έλληνες. Αρκετά το σκύψαμε κάτω τόσα χρόνια. Καιρός είναι τώρα να πάρουμε το αίμα μας πίσω. Ξυπνάτε ωρέ. Οι...δρόμοι είναι δικοί μας. Και το νησί επίσης. Μην αφήνετε τους άλλους να μας κάνουν δύσκολη την ζωή και να μας αναγκάζουν να βρίζουμε τον τόπο μας. Μετά το 1821 ήρθε η ώρα για το...2001. Εμπρός της ΑΕΚ παλικάρια εμ...της πατρίδας μας ήθελα να πω. Ισιώστε το κορμί, βιδώστε καλά την σέλα και αρχίστε να χορεύετε τον χορό του Ζαλόγγου, διότι τώρα που ξεκίνησε και η σαιζόν, είμαστε άξιοι της μοίρας μας. Τουλάχιστον ας πέσουμε ηρωικά και όχι μέσα στην...αποχέτευση !!!

Πριν από τόσα χρόνια οι πρόγονοι μας έπεσαν στον αγώνα για να ζούμε εμείς ελεύθεροι και όχι σκλαβωμένοι. Που να ήξερε ο Κολοκοτρώνης κα ο Καραισκάκης σε τι θα ήμασταν σκλαβωμένοι σήμερα, επειδή κάποιοι θέλουν να μας κρατάνε έτσι χαμηλά. Δούλοι του χρήματος, του αχαλίνωτου σεξ (γρήγορα το μαστίγιο) το οποίο είναι πολύ ωφέλιμο για τον οργανισμό μας, της ανάγκης για επιβίωση και τον αιώνιο φόβο απέναντι στους τούρκους μην τυχόν και απειλήσουμε να επεκτείνουμε τα ναυτικά μας μίλια ή να ψηφίσουμε στην Βουλή την γενοκτονία των Ελλήνων στην τουρκία ή ακόμα χειρότερο αν τολμήσουμε και πάμε στα...Ίμια !!!



Ειδικά επειδή εμείς οι Έλληνες φημιζόμαστε για την αγάπη μας για το Έθνος μας και αποδεικνύουμε συνεχώς την λατρεία μας για την πατρίδα με παρελάσεις και άλλες εορτές για τις Εθνικές επετείους, μόνο όταν πέφτουν εργάσιμες ημέρες, πάω στοίχημα πως η χθεσινή ιστορική ημέρα ήταν μία Κυριακή σαν όλες τις άλλες, δυστυχώς.

Δεν θέλω να σας μελαγχολήσω, γι'αυτό θα αλλάξω τώρα θέμα. Θα πρότεινα οι απογραφές να γίνονται κάθε χρόνο μπας και μπορέσουμε να αγοράσουμε και κανένα σπιτάκι σε τιμή ευκαιρίας. Με τον ρυθμό που εξαπλώθηκαν οι απειλές και οι υποσχέσεις για εξτρά παροχές από τους Δήμους μας, την επόμενη φορά θα έχω σίγουρα μία Πόρσε στο όνομα μου και πέντε τουλάχιστον κατσικάκια ντόπια για να ξέρω τι τρώω. Επίσης θα έχω βεβαίωση μετακινούμενης κατοικίας, διότι θα αποκτήσω και τροχόσπιτο για κεραμίδι (έστω και πλαστικό) πάνω από το κεφάλι μου. Ειδικά τώρα που έχουμε και αποχετευτικό σε όλα τα μήκη και πλάτη του νησιού, τώρα είναι που δεν θα με πιάνει κανένας, γιατί μπορώ να "βομβαρδίζω" όποτε και όπου γουστάρω !

Αν δεν καταλάβατε, η βασική απορία των απογραφέων ήταν να μάθουν σε ποιό δωμάτιο χωρούσε έξτρα κρεβάτι ή κρεβάτια μην τυχόν και σκοπεύουμε να φιλοξενήσουμε κανέναν. Για μισό λεπτό ρε παλικάρια. Δηλαδή με τη φόρα που πήρατε, μήπως θα θέλατε να σας πληροφορήσουμε και για το πότε έχουμε σκοπό να κάνουμε και κανένα παρτάκι με ούζα ?

Θα μπορούσαν κάλλιστα να έχουν στο ερωτηματολόγιο και το ερώτημα για το πόσες φορές επισκεπτόμαστε την...λεκάνη και το πόση ώρα καθόμαστε επάνω της. Έτσι θα έβγαιναν χρήσιμα συμπεράσματα για το ποιοί επιβαρύνουν το αποχετευτικό με συνέπεια να καθυστερεί η ολοκλήρωση του μεγάλου αυτού έργου και για το ποιοί δεν παράγουν έργο, αφού καταναλώνουν τον ελεύθερο καιρό τους στην...ποίηση !

Ευκαιρία είναι τώρα που ακρίβυναν τα τσιγάρα να κόψετε το κάπνισμα και να αρχίσετε το...τσιμπούκάκι. Με αυτό τον τρόπο και πιο φτηνά θα την βγάζετε και (αφήνοντας και το κατάλληλο μουσάκι) αποκτάτε ταυτόχρονα και διανοουμενίστικο στυλ και εισέρχεστε στην υψηλή και καλλιτεχνική κοινωνία. Εξάλλου ένα τσιμπουκάκι την ημέρα, τον γιατρό τον κάνει πέρα. Προσοχή όμως. Μην τον καταπίνετε, μόνο να τον ρουφάτε. Τον καπνό εννοώ, πονηροί !

Μετά τις δηλώσεις των ανωτέρων της Αστυνομίας πως θέλουν τον κόσμο να έρθει πιο κοντά τους, αμέσως οι κατώτεροι άρχισαν να εφαρμόζουν αυτό το δόγμα πιστά και ήδη από τις πρώτες ημέρες άρχισαν τα αποτελέσματα. Συναντώντας συχνά- πυκνά αστυνομικά μπλόκα πάνω από τα χαρακώματα αυτών που κάποτε ονομαζόντουσαν δρόμοι, αρκετοί είναι αυτοί που δέχτηκαν (με όχι και τόσο ευχάριστα συναισθήματα) την πρόσκληση για να περάσουν από τα γραφεία κυρίως της τροχαίας για να έρθουν πιο κοντά. Μόνο που με κάθε "πρόσκληση" που λαμβάνουν πρέπει να πληρώσουν και το αντίστοιχο τσουχτερό αντίτιμο, αφού οι προσκλήσεις δεν είναι τίποτε άλλο από σκέτες...κλήσεις.

Μικρή αγγελία. Ζητείται κράχτης για να κράζει προκειμένου να αποκτήσω περισσότερους και πιστότερους αναγνώστες. Θα προτιμηθούν οι έχοντες προϋπηρεσία και πείρα αλλά και μεταφορικό μέσο (προκειμένου να τους έχω και για σοφέρ, δύο σε ένα). Η οντισιόν για το ποιος κάνει το καλύτερο κρα, θα γίνει σε ειδικό κραστήριο.

Καταστήματα που κερδίζετε με την επίδειξη της "ΑλλαξοVIZA" : 1. "ΤΟ ΡΑΛΛΥ - ΒΑΓΓΕΛΗΣ ΑΤΣΙΚΝΟΥΔΑΣ". Ζάντες, ελαστικά, ζυγοσταθμίσεις, ευθυγραμμίσεις. Λεωφόρος Ιαλυσού-Κρεμαστής 16, τηλ.:0241-90363. -> Μεγάλες προσφορές. 2. "ΧΑΤΖΗΑΝΤΩΝΙΟΥ ΦΙΛΗΜΩΝ - ΚΕΝΤΡΟ ΠΛΗΡΟΦΟΡΙΚΗΣ". Πωλήσεις-service Η/Υ, αναλώσιμα, μηχανοργάνωση επιχειρήσεων, εκπαιδευτικά σεμινάρια εκμάθησης Η/Υ & Ιντερνετ. Μιχαήλ Πετρίδη 4, Ρόδος, τηλ.:0241-30062. -> Έκπτωση 5%. 3. "ΠΑΝΑΓΙΩΤΗΣ ΑΤΣΙΚΝΟΥΔΑΣ". Εμπόριο-service ελαστικών, ζυγοσταθμίσεις. Τριαντών 23 (λίγο πιο κάτω από του Βερόπουλου), Ιαλυσός, τηλ.:0241-92581. -> Έκπτωση 5%. 4. "Club". Κατάστημα αθλητικών ειδών. Ότι καλύτερο στο αθλητικό ρούχο και παπούτσι. 25Ης Μαρτίου 6-8, Ρόδος, τηλ.:0241-27114. -> Ειδικές προσφορές. 5. "ELECTRONIC STUDIO - ΟΙΚΟΝΟΜΑΚΗΣ ΑΝΤΩΝΗΣ". Επισκευές ηλεκτρονικών ειδών (τηλεοράσεις, VIDEO κλπ.), εγκαταστάσεις HI-FI, κεραιών, συναγερμών. Κων. Υδραίου 12, Ρόδος, τηλ.:0241-38051. -> Έκπτωση 10%. 6. "ARTE BAGNO - ΜΠΟΤΣΗΣ ΣΤΑΜΑΤΗΣ". Είδη υγιεινής, έπιπλα μπάνιου, πλακάκια, μπαταρίες. Στ.καζούλη 7, Ρόδος, τηλ.:0241-22230. -> Έκπτωση 10%. 7. ΒΡΕΤΤΑ ΠΕΛΑΓΙΑ. Κεντήματα-Μικροέπιπλα-Είδη δώρων. Εμπορικό κέντρο Φώκιαλη, Ρόδος τηλ.:0241-20838. -> Έκπτωση 5%.

Το ανέκδοτο που θα διαβάσετε σήμερα είναι μία ακόμη προσφορά της τρελοκοτσιδούς. Ένας τύπος έχει πρόβλημα με την γυναίκα του στο κρεβάτι επειδή αυτή είναι ανοργασμική. Πάει λοιπόν σε έναν ειδικό σεξολόγο και αυτός του λέει ότι φταίει το ότι έχει βαρεθεί τόσα χρόνια στη ρουτίνα και πρέπει να δει κάτι καινούργιο : -Τι καινούργιο γιατρέ μου ? Πλάκα μου κάνεις ? Παντρεμένοι 10 χρόνια, τι καινούργιο να δει ? -ε, δεν ξέρω, βρείτε κάτι. Ένας άλλος που είχε το ίδιο πρόβλημα με εσάς, ακούστε τι έκανε. Εκεί που έκαναν έρωτα, έβγαλε ένα πιστόλι, πυροβόλησε και αυτή ερεθίστηκε πάρα πολύ και ολοκλήρωσε. -Α, πολύ καλή ιδέα, θα την εφαρμόσω κι εγώ, γιατρέ μου. Και λέγοντας αυτά, πλήρωσε τον γιατρό κι έφυγε. Την άλλη ημέρα ξαναπάει ο ίδιος τύπος στον γιατρό : -Αστα γιατρέ μου, χάλια τα κάναμε. -Μα γιατί ? Τι έγινε ? -Εκεί που κάναμε ένα ωραίο 69, βγάζω εγώ το πιστόλι από κάτω από το συρτάρι και πυροβολώ. -Ωραία ! -Που το είδες το ωραία ? Από την τρομάρα της, έχεσε πάνω μου και μου έκοψε και το εργαλείο μου με τα δόντια της !!!

Αρκετές φορές με έχουν ρωτήσει πολλοί φίλοι της στήλης για το αν οι προσφορές της ΑλλαξοVIZAS είναι πραγματικές και για το πότε θα ξαναδημοσιεύσω την μο-




ναδική αυτή εκπτωτική κάρτα. Ορίστε λοιπόν. Σήμερα λοιπόν έχετε την ευκαιρία όσοι από εσάς δεν έχουν κόψει την ΑλλαξοVIZA να το πράξουν ευθύς αμέσως. Όσοι πάντως θέλετε να έχετε έγχρωμη και πλαστικοποιημένη την κάρτα με το ονοματεπώνυμο σας τυπωμένο επάνω, δεν έχετε παρά να μου στείλετε τα στοιχεία σας (καθώς βέβαια και την ταχυδρομική διεύθυνση σας) στο E-mail που διαβάζετε κάτω από τον τίτλο της στήλης.

Μην στεναχωριέστε τόσο πολύ που η 25η Μαρτίου έπεσε Κυριακή. Τι να κάνουμε? Αυτά έχει η ζωή. Βαστάτε γερά και το Πάσχα έρχεται μέχρι να πείτε...κατσικάκι. Ετοιμάστε τις σούβλες και κάντε μία προετοιμασία στα σαγόνια σας για να μπορέσουν να αντεπεξέλθουν στις δυσκολίες εκείνων των ημερών και να μην πάθετε καμιά σαγονοκράμπα στα καλά καθούμενα, έτσι ?

**Γερά, γερά, κατσίκια και αρνιά**
**Ο γκολτζής**

**ΟΠΤΙΚΑ-ΦΑΚΟΙ ΕΠΑΦΗΣ**

ΑΛΕΞ. ΔΙΑΚΟΥ 7

85100 ΡΟΔΟΣ
ΤΗΛ. 0241-30220

**ΜΠΡΟΚΟΥ Α. ΜΑΡΙΑ**

ΠΤΥΧΙΟΥΧΟΣ ΟΠΤΙΚΟΥ
ΤΜΗΜΑΤΟΣ ΑΘΗΝΩΝ

**ΣΧΟΛΗ ΟΔΗΓΩΝ ΠΟΤΣΟΥ ΣΩΤΗΡΗ**

ΔΙΠΛ. ΕΚΠΑΙΔΕΥΤΗΣ ΥΠΟΨΗΦΙΩΝ ΟΔΗΓΩΝ.
ΔΙΠΛΩΜΑΤΑ Α - Β - Γ - Δ - Ε



★ Αναλαμβάνουμε την έκδοση αδειών οδήγησης όλων των κατηγοριών.

★ Αναθεωρήσεις Επαγ/κών αδειών.

★ Τα θεωρητικά μαθήματα όλων των κατηγοριών γίνονται στό σύγχρονο Κέντρο θεωρητικής Εκπαίδευσης Υποψηφίων Οδηγών της Ε.Σ.Ο.Ρ. Ο.Ε. Στην οποία μετέχουμε.

★ Διαθέτουμε καί Αυτόματο Επιβατηγό.

Εθνάρχου Μακαρίου 31, 2ος όροφος, ΡΟΔΟΣ
(Ένανti Εθνικής Τράπεζας, πάνω από το κατάμα "ΡΟΔΙ")
Τηλ. 78070 Κιν. 0945- 667404

## TV

**3.00 μ.μ.:** Ιπποδρομίες (Ζ) **Σ. ΣΠΟΡΤ, 4.00 μ.μ.:** Ν.Β.Α.:Μαϊάμι-Σαν Αντόνιο (Ε) **Σ. ΣΠΟΡΤ, 6.00 μ.μ.:** Μοτοσικλέτας: Αγώνες (Μ) **Σ. ΣΠΟΡΤ, 8.00 μ.μ.:** Μπιλιάρδο: Αγώνες (Μ) **Σ. ΣΠΟΡΤ, 9.00 μ.μ.:** Μοτοσικλέτας: Αγώνες (Μ) **Σ. ΣΠΟΡΤ, 9.00 μ.μ.:** Γυμναστική: Αγώνες διεθνούς μίτινγκ στο Παρίσι (Μ) **Σ. ΣΠΟΡΤ 2, 10.00 μ.μ.:** Φόρμουλα "Ιντι": Αγώνες (Μ) **Σ. ΣΠΟΡΤ, 1.00 π.μ.:** Αγώνας πυγμαχίας (Ε) **Σ. ΣΠΟΡΤ, 2.00 π.μ.:** Ποδόσφαιρο (προκριματικά Μουντιάλ 2002: Αγώνας Ευρωπαϊκής ζώνης(Μ) **Σ. ΣΠΟΡΤ 2, 5.00 π.μ.:** Ποδόσφαιρο (προκριματικά Μουντιάλ 2002: Αγώνας νοτιοαμερικάνικης ζώνης (Μ) **Σ. ΣΠΟΡΤ 2.**

# ΚΕΝΤΡΙ

Με το **Σταύρο Ηρακλείδη**



## Και σ' ανώτερα!

**Σήμερα αξίζει νομίζουμε να αρχίσουμε από τη μεγάλη επιτυχία της Μικτής Παίδων Δωδεκανήσου που πέρασε στην επόμενη φάση του πρωταθλήματος των Ενώσεων της χώρας μας και που πραγματικά όλοι μας πρέπει να χειροκροτήσουμε. Ηταν πραγματικά μια πολύ μεγάλη επιτυχία και έχω την αίσθηση ότι τα παιδιά αυτά θα περάσουν και στη συνέχεια θα φθάσουν στον τελικό, γιατί πραγματικά το αξίζουν. Τώρα νομίζω είναι μέλημα άλλων να προσεχθούν αυτά τα παιδιά για να μη παραμείνουν ταλέντα και χαθούν μέσα στη αδιαφορία του χρόνου που δεν είναι και μακριά τα τόσα πρόσφατα παραδείγματα του παρελθόντος. Θα πρέπει πάση θυσία να προσεχθούν αυτά τα παιδιά, για να μην πάνε χαμένα και αυτό βέβαια για να επιτευχθεί χρειάζεται, όλοι οι φορείς να δείξουν το ανάλογο ενδιαφέρον. Συγχαρητήρια λοιπόν σε όλα αυτά τα παιδιά που τιμούν τον τόπο μας και τους ευχόμεθα ολόψυχα να φθάσουν στο πιο μεγάλο σκαλοπάτι της επιτυχίας.**

## Καλή επιτυχία

Στον ίδιο περίπου δρόμο βρίσκεται και το 1ο ΤΕΕ που πέρασε στις επτά καλύτερες ομάδες της Περιφέρειας και καλείται τώρα στη **Δράμα** να διεκδικήσει την πρωτιά ή μια από τις πρώτες τρεις θέσεις. Και αυτά τα παιδιά θα πρέπει να βοηθηθούν από τους ανάλογους φορείς και ιδιαίτερα από τους ίδιους τους δασκάλους τους και όχι μόνο.Ολοι μας θα πρέπει να συνεισφέρουμε, ο καθένας με τον τρόπο του, ούτως ώστε η όλη παρουσία τους να ξεχωρίζει.

Βέβαια με συνοδό τον **Νίκο Μαντικό** από τώρα είμαστε σίγουροι ότι η όλη αποστολή θα είναι άψογη και δεν θα επαναληφθούν τα λάθη του παρελθόντος, γιατί και η όλη συμπεριφορά μετρά και καταγράφεται στο ενεργητικό κάθε τόπου.

Καλή επιτυχία λοιπόν και στο 1ο ΤΕΕ της πόλης και να μας έλθουν πίσω με την πρωτιά.

## Παρόν μεν, αλλά...

Με εντυπωσίασε την περασμένη Τετάρτη η αθρόα παρουσία της μαθητικής νεολαίας στο Εθνικό για τον αγώνα των Παίδων με την αντίστοιχη ομάδα της Λάρισας. Βέβαια ο εντυπωσιασμός μου αυτός μετατράπηκε σε πλήρη απογοήτευση όταν είδα ότι όλη αυτή η μάζα ήλθε στο γήπεδο μόνο και μόνο για να κάνει χαβαλέ, με όλα αυτά τα απαραίτητα κοσμητικά...και όχι μόνο. Οι περισσότεροι δεν είχαν ιδέα αν παιζόταν ποδόσφαιρο ή κάποιο άλλο σπορ και το μόνο που τους ενδιέφερε ήταν να πειράξουν, να χλευάσουν, να στολίζονται με όλα αυτά τα κοσμητικά επίθετα, πρώτης διαλογής και μάλιστα μπροστά στα μάτια των καθηγητών τους. Δεν αναφέρω όλα αυτά τα κοσμητικά που εξεστόμιζαν γιατί ούτε καν καλοί φίλοι δεν θα τα έλεγαν μεταξύ τους. Τώρα, από κει και πέρα τί να πούμε! Ισως εμείς να μη γνωρίζουμε ποιά είναι η πραγματική εικόνα - ίσως λόγω ηλικίας- της ηθικής και της συμπεριφοράς της σημερινής νεολαίας μας, όμως όπως και να έχει το πράγμα, δεν είναι ποτέ δυνατόν να εκστομίζονται τέτοια κοσμητικά από παιδιά 13-16 χρόνων και σύ να μένεις αμέτοχος. Αίσχος!

## Ψυχολογία μηδέν

*Ακόμη και ο **Σπυρόπουλος** στον Σπορ F.M. σχολίασε τη περίπτωση της αποβολής του νεαρού τερματοφύλακα του Ιάλυσου **Λιάνη** από τον διαιτητή της συνάντησης και ενώ το σκορ ήταν 5-1 περίπου στο 85'. Πραγματικά με συγκίνησε γιατί αναφερόταν στη ψυχολογία του παιδιού αλλά και στη ψυχολογία του άσχετου διαιτητή που θέλησε να δείξει σε ένα 16χρονο παιδάκι την πιστή εφαρμογή των κανονισμών. Βρε «αλητήριε» διαιτητή, αυτό είναι το κουράγιο και η δύναμη που θα δώσεις σε ένα μικρό παιδί; Σ'αυτό το παιδάκι βρήκες να εξαντλήσεις το ακριβές γράμμα του κανονισμού; Ο διαιτητής βρε άσχετε δεν έχει και το δικό του άγραφο άρθρο του κανονισμού; Παράβαση βρε «αλητήριε» δεν ήτανε και τότε που ο **Νικάκης** άλλαζε γωνία για να κτυπηθεί κόρνερ; Αυτός τότε δεν παραβίαζε κανονισμούς; Να κάτι τέτοια υποκείμενα υπάρχουν στο χώρο της διαιτησίας, γι' αυτό πάει και μπροστά!..*

## Αδικαιολόγητος

Μα είναι ποτέ δυνατόν φίλτατε Πόντιε **Γιορίκα** μας να μη γνωρίζεις ότι ο πατριώτης σου ο **Περικλής** είναι και προπονητής στην ομάδα του **Ευαγόρα**; Μα είναι ποτέ δυνατόν αδελφέ να σου ξεφεύγουν τέτοια πράγματα. Δηλαδή επειδή ο άνθρωπος είναι και πρώτος στο τραγούδι, παίζει απίθανο μπεγλέρι, νόμιζες ότι δεν θα ήταν και καλός προπονητής σαν καθηγητής σωματικής αγωγής που είναι; Αδελφέ σε έπιασα φάλτσο και δεν ξέρω πως θα το πάρει ο Περικλής μόλις το μάθει!

## Αυτό μας έλειπε!

Εχει γούστο τώρα «**παππού**» να μου τους φορτώσεις τώρα στη πλάτη μου, επειδή εσύ θέλεις να κάνεις το χαβά σου. Οχι τίποτα, αλλά να αυτοί είναι και λίγο παράξενοι και τους παράξενους δεν τους μπορώ. Ευτυχώς ρε μπαγάσα και σταμάτησες από εκεί έξω και ψιλοησύχασες από τις μουρμούρες τους. Διαφορετικά τα μαλλιά σου θα ήταν όχι γκρίζα αλλά κάτασπρα σαν το χιόνι.

## Πως κρατιέσαι ακόμη!

**Εικοσιδύο ημέρες έκανε έγγραφο να πάει από τον Ν Α Ο Δ σε κάποια άλλη υπηρεσία εδώ στη πόλη μας. Ναί, και δεν είναι καθόλου υπερβολή. Είκοσι δύο ημέρες! Μα Μιχάλη μας, είναι νομίζω γνωστή αυτή η γραφειοκρατία που μαστίζει τη χώρα μας εδώ και πάρα πολλά χρόνια. Αγόρι μου, εμείς εδώ μόνο με το βούρδουλα κάνουμε δουλειά. Αν δεν αγριέψεις και αν δεν τους περάσεις εφημερίδες και όλα τα σχετικά, δεν πρόκειται να κάνεις τίποτα. Μόνο όταν κτυπάς τα τραπέζια και φωνάζεις, ίσως να καταφέρεις κάτι.**

**Πραγματικά θαυμάζω την υπομονή σου, γιατί ξέρω πόσο νευρικός είσαι. Είμαι περίεργος να δω μέχρι πότε θα συγκρατιέσαι. Πάντως εγώ σου είπα τί θα πρέπει να κάνεις.**

## Παρακολουθώ αλλά...

Εχω αρκετό καιρό να ασχοληθώ με τη **Νότια Ρόδο** και πολλοί μου λένε από εκεί έξω ότι τους ξέχασα. Οχι ρε παιδιά δεν σας ξέχασα. Παρακολουθώ στενά την όλη πρόοδο που υπάρχει εκεί έξω...και λέω, άσε τώρα που προοδεύουν να μη τους ενοχλώ...! Τέλος πάντων τώρα ότι και να γράφουμε, ότι και να λέμε, δεν πρόκειται να βγεί τίποτα. Το μόνο που μπορούμε να ελπίζουμε είναι να περάσει το συντομότερον δυνατόν η τετραετία αυτή, για να δούμε τί μπορεί να περιμαζέψουμε από τα συντρίμια που ίσως απομείνουν. Ακουσα, ότι υπάρχει κίνηση για ένα και μοναδικό ψηφοδέλτιο που θα απαρτίζεται από δυνατά ονόματα και από ονόματα ανθρώπων που θέλουν πραγματικά να δουλέψουν και να προσφέρουν στο τόπο τους. Εχω την αίσθηση ότι αυτά που ακούγονται για το **Σαββή,** θα είναι η ιδανικότερη λύση αφού μακριά από κόμματα και προσωπικά συμφέροντα, ο άνθρωπος αυτός πλήρως ενήμερος της όλης κατάστασης και έμπειρος σε δημοτικά θέματα, θα προσφέρει πολλά για το τόπο μας, πού προβλέπω σε λίγα χρόνια να γίνεται το δεύτερο μετά τη Ρόδο κέντρο. Μάλιστα αν υπάρχει και συνεργασία με **Πόκια,** έτσι ακούγεται, νομίζω πως η Νότια Ρόδος θα έχει το «Γερμανό» της. Μακάρι !

## Δικαιωμένος και απογοητευμένος

Τελικά ο **Μιχάλης Μικιόζος** δικαιώθηκε στο δικαστήριο και αυτή η ιστορία, που πολλοί νόμιζαν πως ήταν παραμύθια του **Μικιόζου**, έληξε με την πλήρη αθώωσή του, διαψεύδοντας πολύ κόσμο.

Ομως το παράπονό του, μέσα στη δικαστική δικαίωση, είναι που η ομάδα του δεν πήρα το πρωτάθλημα, παρ'όλο που για πολύ κόσμο ήταν η καλύτερη και σαν ομάδα, αλλά και σαν χαρακτήρες. Αυτό είναι το παράπονο και μάλιστα το συνδυάζει με σφαγιασμό από τη διαιτησία στο πιο κρίσιμο παιχνίδι με τον **Ζεύς.**

Δεν έχει καμιά σημασία **Μιχάλη.** Εσύ μπορεί να είσαι ο ηθικός νικητής και νομίζω είναι και αυτό μια διάκριση. Νικητής είναι και αυτός που χάνει και αυτός που φέρνει ισοπαλίες και να μη το ξεχνάς αυτό. Στα μάτια και στις συνειδήσεις του κόσμου αφήσατε τις καλύτερες εντυπώσεις στη κατηγορία. Προχώρα.

## Τελευταία ευκαιρία.

*Σαββάκη μας, νομίζω δεν σε παίρνει άλλο πια για παραστράτημα. Τα επόμενά σου «λάθη» θα σημάνουν και την καρατόμησή σου, γιατί πλέον δεν θα υπάρχει καμιά δικαιολογία. Δηλαδή με το τσικ που θα ακουσθεί για σένα από δω και μπρός να ξέρεις θα τελειώσει η καριέρα σου.*

*Εχε λοιπόν το νού σου, βάλε καλά στο μυαλό σου τί θέλεις από αυτό το χώρο και πράξε ανάλογα. Νομίζω, άλλη ευκαιρία δεν θα έχεις, παρ' όλο που έχεις τα φόντα για πολύ πιο ψηλά. Φτάνει μόνο να θέλεις.*

## Εχει γούστο!

Να δείτε βρε παιδιά που στο τέλος η **ΑΕ Κως,** όχι μόνο θα παραμείνει στη κατηγορία, αλλά θα πάρει και καλή θέση. Εμ, τί νομίζετε, πολύ ώρα θέλει! Καμιά δυό ακόμη τιμωρίες και στο τέλος θα εχουμε τον **Απόλλωνα** πρωταθλητή και την **ΑΕ Κως** να παραμένει στη κατηγορία και μάλιστα χωρίς πολλά πολλά έξοδα.

Ετσι ρε παιδιά καβατζάρετε και μερικά από τα περσινά χρήματα που δαπανήσατε για να ανεβείτε κατηγορία. Δεν ξέρω τί θα γίνει με αυτή την κατηγορία, αλλά τώρα πλέον δεν θα πρέπει να την αποκαλώ «άγρια», αλλά κάπως διαφορετικά, ανάλογα των τελευταίων σοβαρών γεγονότων ή κάπως πιο ωμά! Ε, τί λέτε και σείς!

## Αξίζει

**Τουρνουά στη μνήμη του αείμνηστου Σάββα Ζούνη σχεδιάζει για το Μάϊο ο Νίκος Λυκουρίνος εκ μέρους της Ε.Δ.Υ.Κ.(ακόμη υπάρχει βρέ Νίκο !) και νομίζω είναι μια πάρα πολύ καλή κίνηση, αφού μέχρι τώρα τίποτα δεν έχει γίνει για το μεγάλο αυτό ποδοσφαιριστή που γέννησε ο τόπος και που φαίνεται να ξεχάσθηκε από όλους μας. Εχω την εντύπωση Νίκο πως αν το μελετήσεις σωστά και επιμελημένα, θα είναι μια πολύ μεγάλη ευκαιρία να θυμηθούν οι παλιοί και να μάθουν οι νέοι τον μεγάλο στράϊκερ του Ροδίτικου ποδοσφαίρο που τόσο άδοξα μας έφυγε. Καλή η προσπάθειά σου και πιστεύω όλος ο κόσμος να την αγκαλιάσει.**

**Καλή επιτυχία.**


ΑΘΛΗΤΙΚΟΣ ΣΥΛΛΟΓΟΣ ΙΣΤΙΟΠΛΟΩΝ ΑΝΟΙΚΤΗΣ ΘΑΛΑΣΣΑΣ ΡΟΔΟΥ

**ΠΡΟΣΚΛΗΣΗ**

Ο Αθλητικός Σύλλογος Ιστιοπλόων Ανοικτής Θάλασσας Ρόδου σας καλεί τη **Δευτέρα 26 Μαρτίου 2001 και ώρα 20.00,** στο **ξενοδοχείο Mediterranean** για να παρακολουθήσετε:

- Παρουσίαση, με προβολή διαφανειών, της προετοιμασίας και της συμμετοχής στον αγώνα "Διάπλους του Ατλαντικού ARL 2000", του κυβερνήτη και του πληρώματος του σκάφους "Water Gipsy".
- Παρουσίαση του νέου ιστιοπλοϊκού βιβλίου του Π. Στρούζα "Ιστιοπλοΐα και Ναυτική Τέχνη".
- Απονομή διπλωμάτων στους νέους κυβερνήτες της 30ης σειράς.
- Απονομή τιμητικής διάκρισης από τον Α.Σ.Ι.Α.Θ. Ρόδου στον κυβερνήτη και το πλήρωμα του σκάφους "Water Gipsy", για τη συμμετοχή του στον αγώνα "Διάπλους του Ατλαντικού ARL 2000".

Την παρουσίαση θα κάνει ο πρόεδρος του Π.Ο.Ι.Α.Θ. και κυβερνήτης του σκάφους "Water Gipsy" κ. Ι. Μαραγκουδάκης.

**Με ιδιοπλοϊκούς χαιρετισμούς**
**Το Δ.Σ. του Α.Σ.Ι.Α.Θ. Ρόδου**

**ΝΤΕΤΕΚΤΙΒΣ**
**30 ΧΡΟΝΙΑ ΜΟΝΙΜΑ ΚΑΙ ΣΤΗ ΡΟΔΟ**
**35354 - 28780**
Π.Π. ΓΕΡΜΑΝΟΥ 6 (ΠΛ. ΦΩΚΙΑΛΗ)
- Η ΛΥΣΗ!!!
ΣΕ ΚΑΘΕ ΣΑΣ ΠΡΟΒΛΗΜΑ
EXPRESS SECURITY

**ΝΤΕΤΕΚΤΙΒΣ**
Συνταξιούχος Αστυνομικός
**Αναλαμβάνουμε**
υποθέσεις ανηλίκων,
οικογενειακές, προσωπικές κ.τ.λ.
Με απόλυτη εχεμύθεια.
ΔΙΑΘΕΤΟΥΜΕ ΤΑ ΠΛΕΟΝ ΣΥΓΧΡΟΝΑ ΟΠΤΙΚΟΑΚΟΥΣΤΙΚΑ ΣΥΣΤΗΜΑΤΑ
0946 997967
100% εχεμύθεια 100% εχεμύθεια

ΜΠΑΣΚΕΤ

# Ροδίτικο χρώμα

☞ *Ο ΙΑΛΥΣΟΣ ΚΑΙ Ο ΔΙΑΓΟΡΑΣ ΕΙΝΑΙ ΟΙ ΔΥΟ ΟΜΑΔΕΣ ΠΟΥ ΘΑ ΔΙΕΚΔΙΚΗΣΟΥΝ ΤΟΝ ΤΙΤΛΟ ΤΟΥ ΠΡΩΤΑΘΛΗΜΑΤΟΣ ΤΗΣ Α' ΚΑΤΗΓΟΡΙΑΣ ΜΠΑΣΚΕΤ ● ΚΕΡΔΙΣΑΝ ΑΝΤΑΓΟΡΑ ΚΑΙ ΙΠΠΟΚΡΑΤΗ*

## Άνετα στους τελικούς

✔ *Ο Ιάλυσος νίκησε και στο δεύτερο παιχνίδι τον Ανταγόρα με 94-59 (ημίχρονο 52-25)*

Πιο εύκολα απ' ότι δείχνει το τελικό αποτέλεσμα ο Ιάλυσος νίκησε τον Ανταγόρα με 94-59 στο δικό του κλειστό και πέρασε πανηγυρικά στον τελικό των πλαίη οφ του πρωταθλήματος μπάσκετ της Α' κατηγορίας. Ήταν ένα παιχνίδι που διεξήχθη μέσα σε μια πολύ καλή ατμόσφαιρα που δημιούργησαν οι φίλοι της τοπικής ομάδας κυρίως σχολικής ηλικίας πολλοί από τους οποίου κέρδισαν τα δώρα της ΝΙΚΕ και των υπολοίπων δωροθετών της συνάντησης.

Ο Δήμος Ιαλυσού αποδείχθηκε για άλλη μια φορά πως δίνει ιδιαίτερο βάρος στη νεολαία έχοντας μπροστάρη τον μπασκετικό Ιάλυσο του **Γιώργου Δηάνα.**

Οι νικητές ήσαν ανώτεροι σ' ολόκληρη τη διάρκεια του αγώνα παίρνοντας διαφορές στο σκορ από τα πρώτα κιόλας λεπτά.

Οι περίοδοι:
Α': 28-11, Β' 52-25 (ημίχρονο.
Γ': 67-35, Δ': 94-59 (Τελικό)

Χωρίς προβλήματα τελείωσαν το παιχνίδι οι δύο διαιτητές **Καραχανής** (από τη Ρόδο) και **Ζαμάγιας** (από την Κω).



*Εντυπωσιακή φάση κάτω απ' το καλάθι του Ανταγόρα*

Οι ομάδες:
**ΙΑΛΥΣΟΣ** (κώουτς Δηάνας): Μοσχής 20, Κοσιώρης 23, Στεργάκης 12 (4), Αβεκλούριος 12 (2), Μόδιαλης 8 (1), Πατσέλιας 2, Τρίτος 2, Δημητρόπουλος 2, Κοκορόγιαννης 11, Μαστροχρήστος 2.

**ΑΝΤΑΓΟΡΑΣ** (κώουτς Καπλανίδης): *Θεοδωρίδης 13, Χατζηχαραλάμπους 16 (2), Γιαννούλης 5(1), Χατζηστεργίου 17 (1), Τσατσακλάς 3, Τουλάντας 5, Γιαννούλης Ι.*

## Κυρίαρχος στους αιθέρες

✔ *Ο Διαγόρας με όπλο του τον Κουτσούκο κέρδισε και στην Κω τον Ιπποκράτη και πέρασε στους τελικούς*

**ΚΩΣ** (Γ.Αναγνώστου).

Με εντυπωσιακό τον **Στέφανο Κουτσούκο,** κυρίως στο τελευταίο δεκάλεπτο όπου πέτυχε εννέα πόντους ο Διαγόρας πέρασε νικηφόρα από την Κω και βρέθηκε στον τελικό του πρωταθλήματος. Κέρδισε 66-60 τον Ιπποκράτη μέσα σ' ένα κατάμεστο κλειστό και σ' ένα συγκλονιστικό παιχνίδι.

Οι γηπεδούχοι ήταν αυτοί που μπήκαν αποφασιστικά και προηγήθηκαν στο πρώτο δεκάλεπτο. Από 'κει και πέρα ο Διαγόρας ισορρόπησε και το σκορ είχε διακυμάνσεις. Όμως προς το τέλος του παιχνιδιού ο Διαγόρας εκμεταλλεύτηκε τα λάθη του αντιπάλου του και κυριαρχώντας κάτω από τα καλάθια κερδίζοντας πολλά ριμπάουντ κατάφερε να φθάσει στην επικράτηση. Από το νικητή εκτός από τον **Κουτσούκο** ξεχώρισε και **Παπαζήσης.** Από τον Ιπποκράτη καλύτεροι ήταν οι **Λαουντζής, Χλαπάνης.**



*Στην Κω πανηγύρισαν την δεύτερή τους νίκη οι παίκτες τον Διαγόρα*

Τα δεκάλεπτα: 16-13, 31-26, 50-47, 60-66

Τον αγώνα διατήτευσαν οι **Ξανθός, Αυγουλάς** που πέτυχαν στο έργο τους.

ΙΠΠΟΚΡΑΤΗΣ (κώουτς Μίζιος): *Αμανατίδης 10(1), Μαούνης 8, Κατσάνης 3 (1), Παπούλας, Τρουμούσης, Λαουτζής 25 (3), Βαγιανός, Ζερβός 3, Μαντούκος 1, Χατζημάρκου, Χλαπάνης10 .*

ΔΙΑΓΟΡΑΣ (κώουτς Χατζηελευθερίου): *Κουτσούκος 27 (3), Γκόνος, Παπαζήσης 13, Αρβανίτης 11, Ευαγγελίδης 3, Τσιγάρος 4, Στάλας, Μούσης, Φωτεινός 4, Κατσαρός, Νικηφορίδης 4.*

## ΤΡΥΠΙΟ ΔΙΧΤΥ

- Οσοι δεν είδαν τους τελικούς του πανελλήνιου σχολικού μπάσκετ δεν είδαν τίποτα...
- Ολα ήταν στο ζενίθ...
- Το πάθος, η ποιότητα αθλητών κι ομάδων, ο φανατισμός, το ταλέντο, η διοργάνωση, οι φίλαθλοι...
- Ολα ήταν τέλεια και τελειότερα αποκλείεται να γίνουν...
- Για μας τους επαρχιώτες ήταν πρόκληση, ήταν μάθημα...
- Τέτοιο μπάσκετ δεν έπαιζε ούτε ο Κολοσσός στη Β' Εθνική...
- Αυτό που θα μου μείνει αλησμόνητο ήταν οι εκδηλώσεις χαράς των νικητριών ομάδων...
- Θεέ μου, τι νέκταρ προσφέρει ο αθλητισμός;...
- Ενας αδιάφορος φίλαθλος ήμουν. Κι όμως δάκρυσα από συγκίνηση, αγαλλίαση από ικανοποίηση...
- Ας έλθουμε όμως στις λεπτομέρειες...
- Εγινε γνωστό πως κάποια σχολεία δουλεύουν με πρόγραμμα για να φτιάξουν αυτές τις τέλειες ομάδες...
- Κάνουν μεταγραφές μαθητών-αθλητών από άλλες περιοχές για να ισχυροποιήσουν τις ομάδες τους...
- Γιατί είναι γνωστό πως οι παίκτες της πρωταθλήτριας ομάδας μπαίνουν άνευ εξετάσεων στη Γυμναστική Ακαδημία...
- Γιατί είναι ηλίου φαεινότερο ότι αποτελεί τιμή για το Λύκειο η κατάκτηση ενός πρωταθλήματος...
- Γιατί κάποιοι καθηγητές, λυκειάρχες, γονείς θέλουν και βοηθούν να μπουν οι μαθητές στο Πανεπιστήμιο...
- Αυτά για τους φίλους Ροδίτες που προσπαθούν με τον σταυρό στο χέρι να προχωρήσουν...
- Και δεν κάνουν τίποτα για να βοηθήσουν την αθλούμενη νεολαία του νησιού μας...
- Είδαμε στο σχολικό αυτό πανελλήνιο πρωτάθλημα γονείς, μαθητές, αθλητές ενωμένους για τη νίκη...
- Είδαμε όμως και την αδιαφορία των επισήμων μας που νοιάζονται για τη νεολαία... εποχιακά...
- Ελειψαν και οι λυκειάρχες. Θα ζήλευαν σίγουρα τους συναδέλφους τους...
- Το ότι, βέβαια, έλαμψε διά της απουσίας του ο πρόεδρος της Τ.Ε. και συνδιοργανωτής είναι γνωστό...
- Θα εποτελούσε έκπληξη αν ήταν παρών...
- Είδαμε κυνηγούς ταλέντων και προπονητές από πολλές περιοχές της Ελλάδας...
- Ηταν βέβαια και οι παράγοντες του Κολοσσού αλλά τι να προλάβουν...
- Τα μεγάλα ψάρια ήταν καμακωμένα...
- Επειδή είμαι χρόνια στο κουρμπέτι και πιστεύω πως έχουμε ταλέντα στη Ρόδο προτείνω...
- Εχουμε αθλητικό Γυμνάσιο οι μαθητές του οποίου δεν έχουν συνέχεια...
- Ας αναλάβει το ένα Λύκειο να πάρει μια 20άδα του ποδοσφαίρου, το άλλο Λύκειο μια εξάδα του μπάσκετ...
- Και σε συνεργασία με γονείς, γυμναστές ας προγραμματίσουν τον πρωταθλητισμό...
- Μια πρόταση καθόλα εφικτή και νόμιμη...
- Για τους διαιτητές δεν θα αναφερθώ σήμερα...
- Με τα τερτίπια τους θ' ασχοληθώ την άλλη εβδομάδα...
- Κάτι πάντως ετοιμάζει ο τραπεζικός...

## ΚΟΙΤΑΖΟΥΝ ΜΠΡΟΣΤΑ

Στον Κολοσσό πλέον βλέπουν μπροστά. Μπορεί ο φετινός στόχος να μην υλοποιήθηκε, αλλά το σωματείο δεν παύει να υπάρχει.

Η διοίκησή του σε λίγες μέρες θα σημειώσει τα πλην της φετινής πορείας και σε συνεργασία με τον **Χάρη Παπάζογλου** θα προγραμματίσει την αντιμετώπισή τους.

Ο προπονητής του Κολοσσού, όπως όλα, δείχνουν θα είναι και τη νέα περίοδο ο κώουτς του και μόνο αστάθμητοι παράγοντες θα αποτρέψουν μια νέα συνεργασία αφού και οι δύο πλευρές είναι ευχαριστημένες.

Μάλιστα δεν είναι λίγοι οι παράγοντες που υποστηρίζουν πως αν τον είχαν από την αρχή, η άνοδος δεν θα χανόταν!

Σίγουρα η νέα συνεργασία των δύο θα είναι ένα πολύ σταθερό βήμα για ψηλά, αφού ο κώουτς γνωρίζει τις αδυναμίες της ομάδας του και θα μπορέσει να τις αντιμετωπίσει.

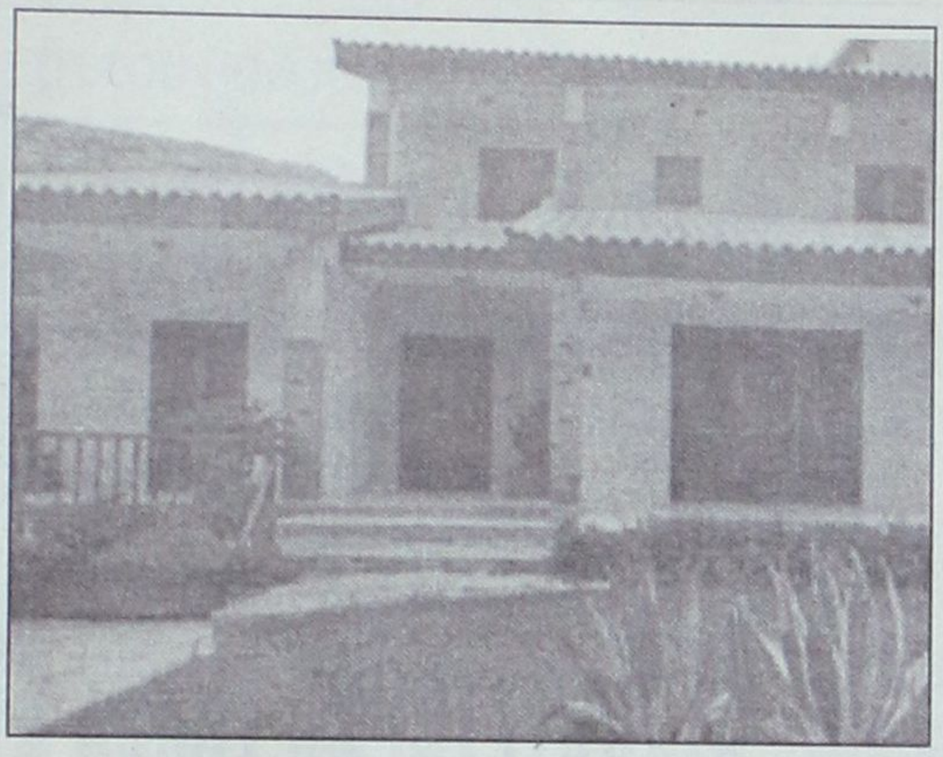

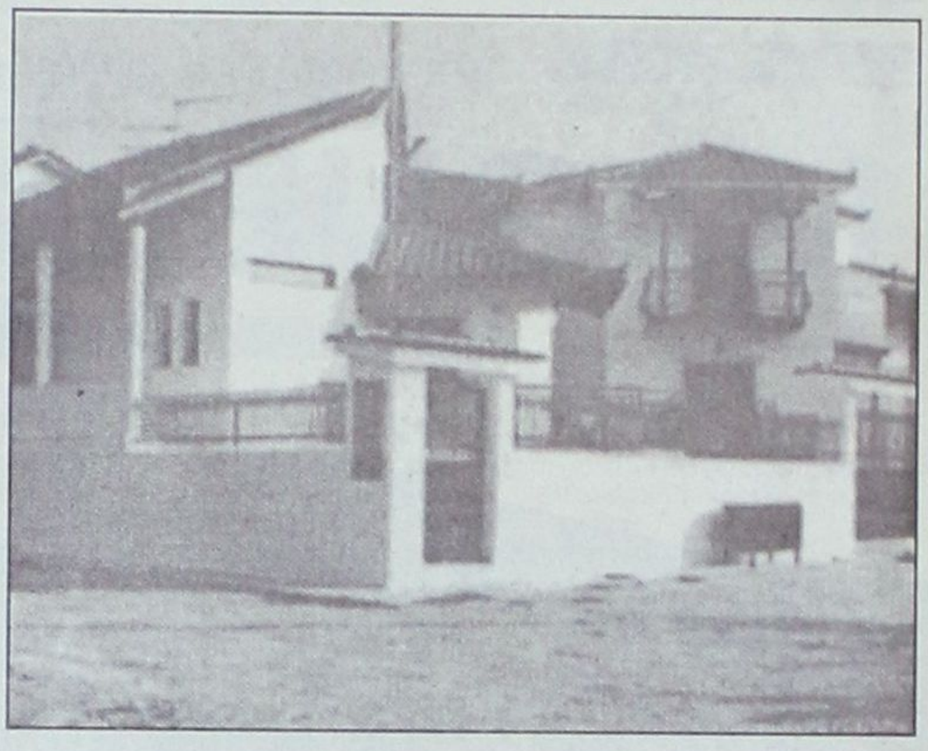

# Τι χρειάζεται για να "χτίσετε" ένα λυόμενο

## Δικαιολογητικά, έλεγχοι, μελέτες, έκδοση άδειας

Το λυόμενο τείνει να εξελιχθεί σε έναν από τους πλέον προσφιλείς τύπους κατοικίας, αφού ολοένα και περισσότεροι Ελληνες εκδηλώνουν την προτίμησή τους σ' αυτό το συγκεκριμένο τρόπο κατασκευής. Το ευρύ φάσμα των διαθέσιμων τύπων, οι σύγχρονες ανέσεις που εξασφαλίζει, η ταχύτητα ανέγερσής του και το χαμηλό κόστος έναντι των άλλων κλασικών τρόπων κατασκευής, συγκαταλέγονται μεταξύ των λόγων που ωθούν πολλούς στο να επιλέξουν αυτή τη λύση για τη στέγασή τους. Αξίζει να τονιστεί ότι στην παραπάνω στροφή συνετέλεσε, σε μεγάλο βαθμό, η εξέλιξη που χαρακτήρισε τον τρόπο κατασκευής των λυομένων, αφού τα σύγχρονα λυόμενα δεν έχουν καμία σχεδόν σχέση με τις "πενιχρές" και ατελείς κατασκευές των περασμένων δεκαετιών. Οπως επισημαίνουν αρκετοί κατασκευαστές, ανήκει οριστικά στο παρελθόν η εποχή που το λυόμενο αποτελούσε τη μοναδική λύση για τους οικονομικά ασθενέστερους.

Τότε, που η αναφορά και μόνο σ' αυτή τη λέξη έφερνε στο μυαλό πρόχειρες κατασκευές, κατάλληλες μόνο για αυθαίρετους οικισμούς. Σημειώνεται ότι μία κατοικία θεωρείται προκατασκευασμένη όταν για την κατασκευή της χρησιμοποιούνται προκατασκευασμένα δομικά στοιχεία ή τμήματα για τον φέροντα οργανισμό και τις επιφάνειες πλήρωσης. Εφόσον από τις σχετικές μελέτες αποδεκνύεται ότι ο τύπος αποσυναρμολογείται χωρίς να προκαλούνται φθορές στα επιμέρους στοιχεία της κατασκευής, είναι δυνατό να χαρακτηρίζεται ως τύπος λυόμενης κατοικίας.

Σήμερα η κατάσταση έχει μεταβληθεί με δραστικό τρόπο, αφού συναντώνται λυόμενα, τα οποία δεν έχουν τίποτα να ζηλέψουν από άλλους τύπους σύγχρονης κατοικίας.

Πάντως, παρά την αύξηση του αριθμού των ιδιοκτητών που στρέφονται προς αυτή τη λύση, δεν λείπουν και εκείνοι που εξακολουθούν να δυσπιστούν γι' αυτόν τον τύπο κατασκευής, εκτιμώντας ότι οι κλιματολογικές συνθήκες της χώρας μας δεν ευνοούν μακροχρόνια αυτό τον τύπο σύγχρονης κατοικίας. Παρ' όλα αυτά, δε μπορεί να αγνοήσει κάποιος ότι για την κατασκευή μιας λυόμενης και προκατασκευασμένης κατοικίας απαιτούνται πάνω από είκοσι δικαιολογητρικά που θα πιστοποιούν την καταλληλότητά της.

Αναλυτικότερα, για την κατοχύρωση τύπων λυόμενων και προκατασκευασμένων κατοικιών είναι απαραίτητη η αίτηση έγκρισης τύπου ή τύπων λυόμενης ή/και προκατασκευασμένης κατοικίας, πλήρης αρχιτεκτονική μελέτη, καθώς και πλήρης στατική μελέτη βάσει του Νέου Αντισεισμικού Κανονισμού (ΝΕΑΚ). Ακόμα, πρέπει να συνοδεύεται από μελέτη θερμομόνωσης, πυροπροστασίας-πυρασφάλειας, Η/Μ εγκαταστάσεων, καθώς και μελέτη υδραυλικών εγκαταστάσεων και αποχέτευσης. Σημειώνεται ότι μια λυόμενη ή προκατασκευασμένη κατοικία θα πρέπει να συνοδεύεται από πιστοποιητικά διαπιστευμένων εργαστηρίων πιστοποίησης της Ελλάδας ή τους εξωτερικού, μεταφρασμένα και επικυρώμενα από επίσημη κρατική υπηρεσία, σχετικά με την αντοχή και άλλα τεχνικά χαρακτηριστικά κατασκευαστικών υλικών που χρησιμοποιούνται για πρώτη φορά. Επιπλέον, θα πρέπει να υπάρχουν σχέδια κατασκευαστικών λεπτομερειών που αποδεικνύουν το λυόμενο χαρακτήρα της κατασκευής, στοιχεία συνδεσμολογίας των πανέλων και των άλλων προκατασκευασμένων στοιχείων, τρόποι τοποθέτησης, συναρμολόγησης και αποσυναρμολόγησης.



**Εξονυχιστική διαδικασία**

Τα παραπάνω δικαιολογητικά αποτελούν μόνο μια μικρή πρόγευση των εξονυχιστικών διαδικασιών που ακολουθούν. Αυτές ξεκινούν από ελέγχους τήρησης των γενικών και ειδικών κτιριολογικών διατάξεων και των προδιαγραφών ως προς την αρχιτεκτονική μελέτη, έλεγχο των επιμέρους κατασκευαστικών λεπτομερειών, των στατικών μελετών σύμφωνα με τις προδιαγραφές και τους περιορισμούς. Στη συνέχεια ακολουθούν έλεγχοι θερμομόνωσης, εγκαταστάσεων και μελέτης πυροπροστασίας-πυρασφάλειας, έλεγχοι σχετικοί με τη γνησιότητα και την πρωτοτυπία της κατασκευής. Ακόμα, είναι δυνατόν να ζητηθούν συμπληρωματικά στοιχεία εφόσον απαιτούνται για την τεκμηρίωση του κατασκευαστικού συστήματος, καθ' υπόδειξη της υπηρεσίας, μετά τους επιμέρους προκαταρκτικούς ελέγχους, εισήγηση της υπηρεσίας προς το Κεντρικό Συμβούλιο Χωροταξίας Οικισμού Περιβάλλοντος (ΚΣΧΟΠ) για σχετική γνωμοδότηση, για να καταλήξει ο ενδιαφερόμενος στην έκδοση σχετικής απόφασης έγκρισης τύπου. Η απόφαση έγκρισης τύπου λυόμενης κατοικίας είναι απαραίτητη για την έκδοση της οικοδομικής άδειας, που γίνεται από τις αρμόδιες πολεοδομικές υπηρεσίες νομαρχιακών αυτοδιοικήσεων και δήμων, σύμφωνα με τα νομίμως ισχύοντα και μετά από γνώμη των αρμοδίων κατά τόπους αρχιτεκτονικών επιτροπών (ΕΠΑΕ).

Οσον αφορά τη διάρκεια έκδοσης, αυτή ισχύει για 20 μέρες από την ημερομηνία ολοκλήρωσης των επιμέρους ελέγχων και τη συμπλήρωσης των επιμέρους ελέγχων των απαιτούμενων δικαιολογητικών, εφόσον απαιτείται. Αξίζει να τονιστεί ότι στο κόστος κατασκευής περιλαμβάνονται εκτός από τα κλασικά (δομικά, υλικά κ.λπ), αμοιβές ιδιωτών μηχανικών για όλες τις απαιτούμενες επιμέρους μελέτες (αρχιτεκτονική, στατική, Η/Μ, πυρασφάλειας, κ.λπ.). Οι αποφάσεις έγκρισης τύπων ισχύουν ως έχουν, εφόσον δεν μεταβάλλονται οι κανονισμοί και οι προδιαγραφές που διέπουν τις επιμέρους μελέτες. Πάντως, σε γενικές γραμμές, η έγκριση τύπου λυόμενης κατοικίας είναι υποχρεωτική σε κάθε περίπτωση, σύμφωνα με το π.δ/γμα της 29-08-96 (ΦΕΚ 1032/Δ/11-09-96) που διέπει τα σχετικά με τους όρους και προϋποθέσεις εγκατάστασης. Για τύπους προκατασκευασμένων κατοικιών η έγκριση είναι προαιρετική. Κατοχυρώνει την πατρότητα του συστήματος προκατασκευής και απλοποιεί και διευκολύνει την διαδικασία έκδοσης οικοδομικής άδειας, καθότι με την απόφαση έγκρισης τύπου υποδηλώνεται ότι έχουν προηγηθεί όλοι οι έλεγχοι των επιμέρους μελετών.

# "Φωτιά και λάβρα" για τη φρατζόλα

Οργανωμένα συμφέροντα που επιδιώκουν να μονοπωλούν στο μέλλον την αγορά του ψωμιού, καταστρατηγώντας την ισχύουσα νομοθεσία, "βλέπει" η συνδικαλιστική ηγεσία των αρτοποιών και ζητεί παρέμβαση της πολιτείας για εφαρμογή του νόμου. Η βιοτεχνική αρτοποιΐα βρίσκεται αντιμέτωπη-όπως καταγγέλθηκε σε συνέντευξη-με μεγάλες αλυσίδες σούπερ μάρκετ, αλλά και με βιομηχανίες του κλάδου, οι οποίες εκμεταλλευόμενες την προτίμηση του καταναλωτή για φρεσκοψημένο ψωμί, παράγουν παράνομα, σε ακατάλληλους χώρους και χωρίς τις απαιτούμενες άδειες, προϊόντα αρτοποιΐας. Ιδιαίτερα επισημάνθηκε το πρόβλημα με το κατεψυγμένο ψωμί που διάθετει από τις λεγόμενες "θερμές γωνιές" των σούπερ μάρκετ και οι οποίες τείνουν να επεκταθούν σε όλη τη χώρα, παρά το γεγονός ότι η βιοτεχνική αρτοποιΐα καλύπτει το 55,5% της αγοράς. Η Ομοσπονδία Αρτοποιΐων χαρακτηρίζει την παραγωγική δραστηριότητα που ασκείται από τα σούπερ μάρκετ ως παράνομη και ζητεί από την πολιτεία να εφαρμόσει τους νόμους που η ίδια θεσπίζει. Ζητεί ακόμα από την κυβέρνηση να υλοποιήσει τη δέσμευσή της για κωδικοποίηση της αρτοποιητικής νομοθεσίας, δεδομένου ότι η μέχρι τώρα παντσπερμία των νόμων που διέπουν τον κλάδο έχει δημιουργήσει πολλά προβλήματα που άπτονται θεμάτων υγιεινής και ασφάλειας των προϊόντων που αγοράζουν οι καταναλωτές. Ταυτόχρονα, ασκείται αθέμιτος και εξοντωτικός ανταγωνισμός σε βάρος των παραδοσιακών αρτοποιΐων.

Ο αθέμιτος ανταγωνισμός από πλευράς σούπερ μάρκετ και βιομηχανιών τόνισαν, πλήττει ευθέως τη βιοτεχνική αρτοποιΐα, έναν κλάδο που αριθμεί γύρω στις 15.000 οικογένειες. Οι εκπρόσωποι των αρτοποιών επέσεισαν άλλον ένα διαφαινόμενο κίνδυνο για τον κλάδο, τη δήθεν "απελευθέρωση" του επαγγέλματος του αρτοποιού. Υπογράμμισαν ότι το επάγγελμά τους δεν είναι κλειστό και επικαλέστηκαν τον Ν. 2065/92, με βάση τον οποίο έχει γίνει η απελευθέρωση του επαγγέλματος πριν από 9 χρόνια και είναι ελεύθερη η ίδρυση και λειτουργία αρτοποιείων, καθώς και πρατηρίων άρτου, σε όλη την επικράτεια. Ελεύθερη επίσης είναι η πώληση ψωμιού και άλλων ειδών αρτοποιΐας και από μικτά καταστήματα (σούπερ μάρκετ, παντοπωλεία, ζαχαροπλαστεία κ.λπ.). Για ποια λοιπόν απελευθέρωση μιλάμε και γιατί πρέπει να θεωρείται "κλειστό" το επάγγελμα του αρτοποιού; (διερωτώνται).

# MAGNET

MAGNET electric

**Μ.ΒΟΛΑΣ & ΥΙΟΙ Ο.Ε.**

**ΚΡΕΜΑΣΤΗ**
**ΤΗΛ 0241 91275**

## ΟΙ ΚΑΛΥΤΕΡΕΣ ΤΙΜΕΣ ΣΤΗΝ ΑΓΟΡΑ

**HOME THEATRES**



**DVD**

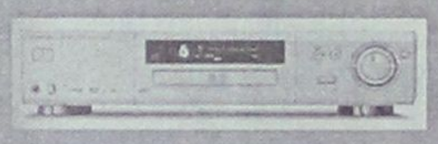

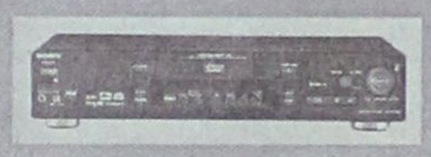

**ΜΕΓΑΛΕΣ ΟΘΟΝΕΣ**

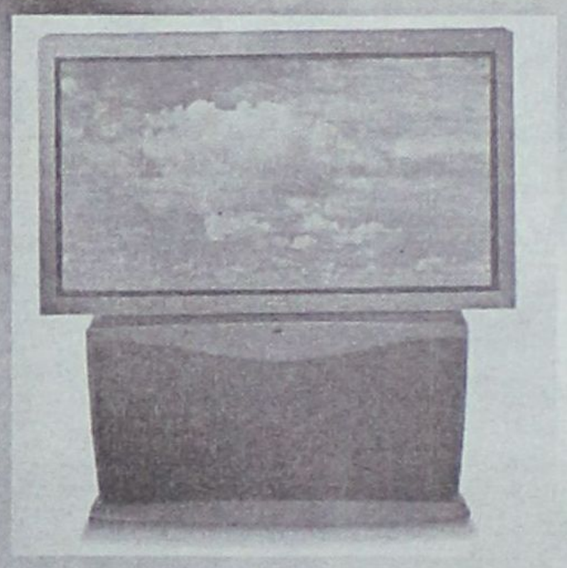

**ΟΛΑ ΣΕ 36 ΔΟΣΕΙΣ**

CAR AUDIO



- ΣΤΕΡΕΟΦΩΝΙΚΑ
- ΒΙΝΤΕΟΚΑΜΕΡΕΣ
- ΗΛ. ΥΠΟΛΟΓΙΣΤΕΣ
- ΚΙΝΗΤΑ ΤΗΛΕΦΩΝΑ

*ΓΙΑ ΙΔΙΩΤΕΣ & ΕΠΑΓΓΕΛΜΑΤΙΕΣ*

**ΨΥΓΕΙΑ-ΤΗΛΕΟΡΑΣΕΙΣ ΓΙΑ ΞΕΝΟΔΟΧΕΙΑ**

**ΕΝΤΟΙΧΙΖΟΜΕΝΕΣ & ΕΛΕΥΘΕΡΕΣ ΣΥΣΚΕΥΕΣ ΣΕ ΤΙΜΕΣ ΕΚΠΛΗΞΗ**

# ΕΝΕΡΓΕΙΑ

**ΦΩΤΟΒΟΛΤΑΙΚΑ**
**BOILERS, ΣΥΛΛΕΚΤΕΣ**
**ΗΛΙΑΚΑ ΘΕΡΜΟΣΙΦΩΝΑ**
**ΣΥΣΤΗΜΑΤΑ ΚΕΝΤΡΙΚΗΣ ΘΕΡΜΑΝΣΗΣ**

*ΕΞΟΦΛΗΣΗ ΣΕ 36 ΜΗΝΕΣ*

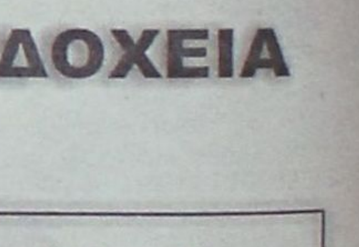

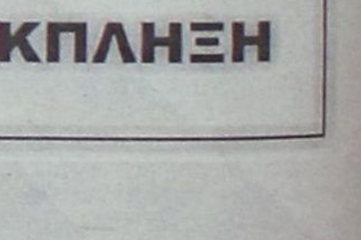

**ΑΝΤΛΙΕΣ**

**ΦΙΛΤΡΑ ΝΕΡΟΥ**

**ΥΛΙΚΑ ΥΔΡΕΥΣΗΣ**

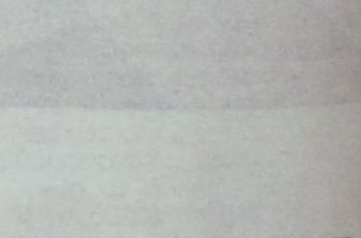

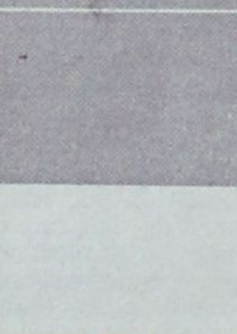

**ΚΛΙΜΑΤΙΣΜΟΣ**

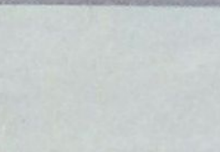

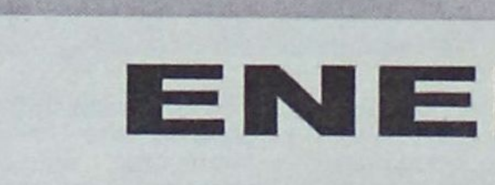

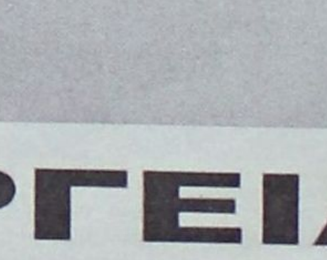

**ΑΦΟΙ ΒΟΛΑ & ΣΙΑ Ο.Ε.**

**ΛΕΩΦ. ΕΛΕΥΘΕΡΙΑΣ 22Δ ΚΡΕΜΑΣΤΗ ΤΗΛ 98070**

## Μελέτη του Πολυτεχνείου για πέντε άνυδρα νησιά της Δωδ/σου

# Πώς θα ξεδιψάσουν

## Υπάρχουν λύσεις, πόσο κοστίζουν, ζητείται πολιτική βούληση

**Ολοκληρωμένη πρόταση για την κάλυψη των αναγκών σε νερό σε πέντε άνυδρα νησιά της Δωδ/σου εκπονήθηκε από το Μετσόβειο Πολυτεχνείο στα πλαίσια ερευνητικού Προγράμματος με δωρέα χρηματοδότησης το Υπουργείο Αιγαίου.**

Οι προτάσεις αφορούν τα νησιά Σύμη, Αγαθονήσι, Λειψοί, Πάτμος και Νίσυρος και περιλαμβάνουν διάφορες παρεμβάσεις από την καταγραφή λιμνοδεξαμενών, εργοστασίου Αφαλάτωσης, μέχρι βελτίωση των δικτύων ύδρευσης και έργα προστασίας και ενίσχυσης των υδρογεωτρήσεων. Όπως φαίνεται μέσα από τις προτάσεις το πρόβλημα των άνυδρων νησιών, η συγκεκριμένη μελέτη το αντιμετωπίζει αποτελεσματικά και χωρίς εξαρτήσεις από εξωγενείς παράγοντες. Το ερώτημα που προκύπτει είναι αν τα συμπεράσματα του ερευνητικού προγράμματος αξιοποιούν ή αν έχουμε μπροστά μία νέα μελέτη ανάμεσα σε πολλές για τα άνυδρα νησιά που θα καταλογιαστεί σε κάποια συρτάρια. Αν λάβουμε υπόψη μας και την διακήρυξη της Ν.Α. Δωδ/σου για το θέμα αυτό, αυτό δεν πρέπει να έχει γίνει υπ' όψη της την συγκεκριμένη πρόταση αυτή θα πρέπει να θεωρήσουμε την παραπάνω απαισιόδοξη πρόβλεψη ως βεβαιότητα.

Έτσι ως ιστορική αναφορά για την διαχείριση του υδάτινου δυναμικού του νομό Δωδεκανήσου παρακολούθησαν ξεχωριστά η Νομαρχία Δωδ/σου, η ΤΕΔΚ και το Υπουργείο Αιγαίου. Ήδη νομαρχία και ΤΕΔΚ προχωρούν στην κατεύθυνση να εκπονήσουν μελέτες χωριστές, ενώ το Υπουργείο Αιγαίου διαθέτει ήδη μελέτη για τα άνυδρα νησιά. Το συμπέρασμα είναι ένα: για ένα τόσο σοβαρό θέμα οι υπεύθυνοι φορείς ανάπτυξης του νομού δεν καταφέρνουν στοιχειωδώς να συνεννοηθούν.

Πρόταση του Πολυτεχνείου για τα άνυδρα νησιά της Δωδ/σου είναι η παρακάτω:

**ΣΥΜΗ**

Η Σύμη, ένα πανέμορφο νησί το Νοτίου Αιγαίου αντιμετωπίζει ένα σημαντικό πρόβλημα, την έλλειψη νερού, που αποτελεί εμπόδιο στην ανάπτυξή της αλλά και στην εξασφάλιση στοιχειωδών συνθηκών διαβίωσης στο νησί. Εκτιμάται ότι το πρόβλημα αυτό θα ενταθεί τα επόμενα χρόνια.

Οι λύσεις που μέχρι τώρα έχουν υλοποιηθεί στηρίζονται στη μεταφορά νερού από τη Ρόδο με πλοία, τη συλλογή του όμβριου νερού σε οικιακές ή δημοτικές δεξαμενές και η χρήση μικρών ποσοτήτων από μια πηγή και μερικές γεωτρήσεις.

Τα αποτελέσματα του Ερευνητικού Προγράμματος συμπυκνώνονται στις ακόλουθες προτάσεις – λύσεις που έχουν ως στόχο τη δημιουργία αξιόπιστων συνθηκών επάρκειας νερού στο νησί χωρίς εξάρτηση από εξωγενείς παράγοντες. Πέρα από τις υπάρχουσες στο νησί πηγές και γεωτρήσεις που πρέπει να εξακολουθήσουν να λειτουργούν με όλες τις αναγκαίες βελτιωτικές επεμβάσεις, το Ερευνητικό Πρόγραμμα κατέληξε στις ακόλουθες σημαντικές προτάσεις που ιεραρχικά παρουσιάζονται:

(i) Βελτίωση και σταδιακή αντικατάσταση του Δικτύου Ύδρευσης .
(εξοικονόμηση 20.000 m3 ετησίως).

(ii) Κατασκευή παράλληλου δικτύου δεύτερης ποιότητας νερού στο λιμάνι.
(εξοικονόμηση 20.000 m3 ετησίως καθαρού πόσιμου νερού).

(iii) Μεγέθυνση της χωρητικότητας της υπό κατασκευή λιμνοδεξαμενής και κατασκευή ταχυδιυλιστηρίου για την διάθεση στην κατανάλωση 160.000 m3 νερού ετησίως.

(iv) Κατασκευή εργοστασίου Αφαλάτωσης για την παραγωγή 90.000 m3 ετησίως.

Με την υλοποίηση των προτάσεων αυτών – σημαντικής δαπάνης – στο νησί θα διαμορφωθούν εντελώς διαφορετικές συνθήκες για τους κατοίκους, τους επαγγελματίες και τους επισκέπτες.

Αξίζει να σημειωθεί ότι οι προτάσεις αναφέρονται στους κύριους μόνο οικισμούς του νησιού Σύμη και Πέδι.

**ΑΓΑΘΟΝΗΣΙ**

Συμπερασματικά το έλλειμμα νερού για τις ανάγκες του Αγαθονησίου μπορεί να καλυφθεί με συντονισμένη προσπάθεια σε τρία επίπεδα:

α) Πρόγραμμα υδρογεωτρήσεων (εκτίμηση κόστος 30 εκατ.).

β) Κατασκευή της Λιμνοδεξαμενής (χωρητικότητας 22000 m3) με παράλληλη επεξεργασία της λεκάνης υδροδότησης για την αύξηση της απορροής.

γ) Κατασκευή μονάδας αφαλάτωσης παραγωγής 30 m3/ημέρα με συνολικό κόστος 870 δρχ/ m3.

Από τις παραπάνω τρεις κατευθύνσεις η μεγαλύτερη αρχική δαπάνη είναι αυτή της λιμνοδεξαμενής (τάξη μεγέθους 500 εκατ. δρχ.). Η αρχική δαπάνη των άλλων λύσεων είναι μικρότερη αλλά με την συνεχή ανάγκη για κατανάλωση ενέργειας που πρέπει όχι μόνο να συνυπολογισθεί στο κόστος λειτουργίας αλλά και πρέπει να ελεγχθεί κατά πόσο ηλεκτροβόρες εγκαταστάσεις μπορούν να κατασκευασθούν μόνιμα στο νησί. Σε περίπτωση που υπάρχουν μεγάλες αδυναμίες υποστήριξης τέτοιων εγκαταστάσεων πρέπει να αναζητηθούν λύσεις στις πιο ήπιες μορφές ενέργειας όπως ο άνεμος (ανεμογεννήτριες) το κόστος των οποίων επίσης πρέπει να συνυπολογισθεί στην αρχική δαπάνη.

**ΛΕΙΨΟΙ**

Οι Λειψοί είναι ένα ελλειμματικό σε νερό νησί. Έχει όμως το νησί δυνατότητες και σχετικά ανεπτυγμένες υποδομές. Με την ιδιαίτερη φροντίδα της τοπικής αυτοδιοίκησης και τη συνδρομή της πολιτείας έχουν γίνει και δρομολογούνται πολλά μικρά έργα και δραστηριότητες.

Η ερευνητική ομάδα πιστεύει ότι η βελτίωση της απορροής στη λεκάνη που υδροδοτεί την κατασκευασθείσα Λιμνοδεξαμενή σε συνδυασμό και με τη συνέχιση του προγράμματος των υδρογεωτρήσεων θα έχουν σημαντικά αποτελέσματα για την επάρκεια του νησιού σε νερό.

Αναλυτικά η Λιμνοδεξαμενή θα συνεισφέρει 20.000 – 25.000 m3, ενώ από φρέατα και γεωτρήσεις εκτιμάται ότι θα προκύψουν περί τα 40.000 m3.

Δεν πρέπει να παραγνωρίζεται και η συμβολή των άλλων προτάσεων οι οποίες αναπτύχθηκαν και οι οποίες θα αποδώσουν σύμφωνα με αρχικές εκτιμήσεις:

Κατασκευή οικιακών δεξαμενών 6000 m3

Διπλό δίκτυο (εξοικονόμηση) 5000 m3

Καλλιέργεια πηγών (μη προσδιορίσιμο)

Συμπερασματικά με μια συντονισμένη προσπάθεια στους παραπάνω άξονες ενεργειών η κατάσταση στους Λειψούς μπορεί να αναστραφεί, ώστε να μην είναι απαραίτητη η μεταφορά ποσοτήτων νερού με υδροφόρο πλοίο.

**ΝΙΣΥΡΟΣ**

Για την περίπτωση της Νισύρου η Ερευνητική Ομάδα προτείνει την κατασκευή Εγκατάστασης Αφαλάτωσης παραγωγής 300 m3/ημέρα με τους περιορισμούς που εφαρμόζονται όπως και στη Σύμη και σε άλλα νησιά (Τελική έκθεση παρόντος Προγράμματος).

Όλες οι άλλες λύσεις θα πρέπει να διερευνηθούν διεξοδικότερα πριν αποφασισθεί η επιλογή τους για υλοποίηση.

**ΠΑΤΜΟΣ**

Από την ανάλυση των προβλημάτων νερού της Πάτμου προκύπτει αβίαστα το συμπέρασμα ότι πρόκειται για μια ιδιαίτερα δύσκολη περίπτωση του Ελληνικού χώρου.

Η μεγάλη ανάπτυξη, η πολύ μικρή διαθεσιμότητα πόρων οδηγούν σύμφωνα με τις προτάσεις του Κεφαλαίου 7 στις εξής βασικές κατευθύνσεις για την αντιμετώπιση των προβλημάτων νερού στο νησί:

- Κατασκευή φράγματος στο Λειβάδι (ήδη υπό κατασκευή)
- Βελτίωση των δικτύων ύδρευσης
- Παροχή κινήτρων για την κατασκευή οικιακών δεξαμενών
- Έργα προστασίας και ενίσχυσης των υδρογεωτρήσεων (από τα βοθρολύματα και την αλμυρή σφήνα)
- Κατασκευή δεύτερου φράγματος στη θέση Γροίκος
- Τιμολογιακή πολιτική και διαχείριση της ζήτησης

Όμως όλα τα παραπάνω φαίνεται ότι δεν επαρκούν και προφανώς δεν πρόκειται να είναι όλα έτοιμα αμέσως ακόμη και να υπήρχε η βούληση και η χρηματοδότηση. Συνεπώς η λύση της μεταφοράς νερού σίγουρα θα συνεχισθεί και τα επόμενα 4-5 χρόνια ενώ σταδιακά οι ποσότητες που πρέπει να μεταφέρονται θα είναι μικρότερες καθόσον προχωρούν τα υπόλοιπα έργα. Κρίνεται συνεπώς σκόπιμο:

α) να διερευνηθεί σε βάθος η δυνατότητα μεταφοράς νερού από γειτονικό νησί και πιο συγκεκριμένα από την Κω.

β) να κατασκευασθούν δίκτυο μεγαλύτερης παροχετευτικότητας και μια ακόμη δεξαμενή 1000 m3 στη Σκάλα ώστε να διευκολύνεται η παραλαβή του νερού από το υδροφόρο πλοίο, εξασφαλίζοντας παράλληλα και όλες τις συνθήκες υγιεινής για την αποθήκευση και διαχείριση του πόσιμου νερού.

Ως άμεση προτεραιότητα για το νησί κρίνεται η ολοκλήρωση όλων των σχετικών μελετών που έχουν προταθεί από την ερευνητική ομάδα σε σύντομο χρονικό διάστημα. Με τον τρόπο αυτό θα διευκολυνθεί η διαδικασία χρηματοδότησης των έργων.

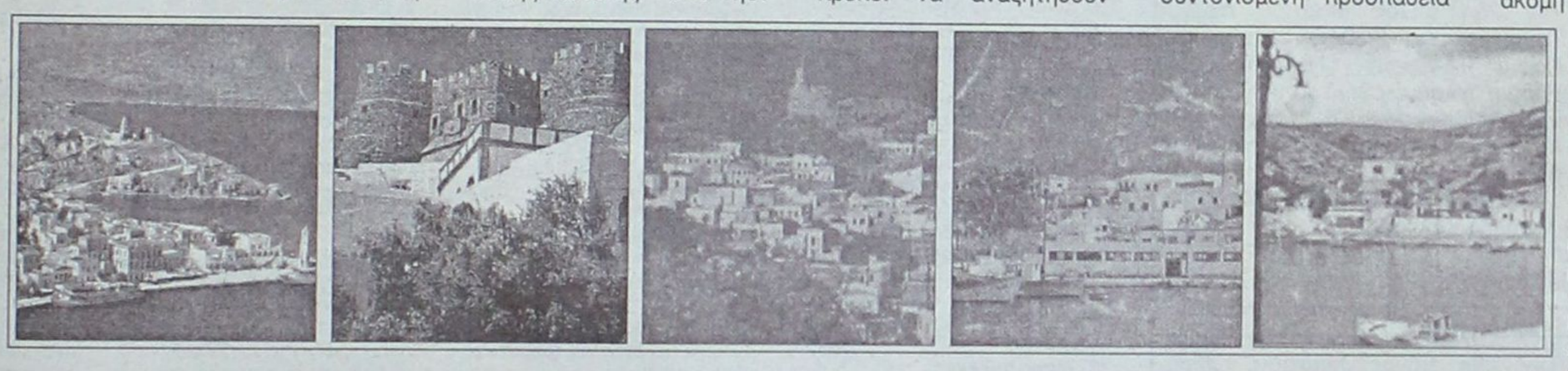



ΓΕΩΤΕΧΝΙΚΗ
Προσοχή κυκλοφορούν Φούσκες!!!
Για limit up στον κήπο σας, γρήγορα στην ΓΕΩΤΕΧΝΙΚΗ!!!
• Αν σας κούρασαν οι αλλοδαποί κηπουροί
• Αν σας ταλαιπωρούν οι εμπειροτεχνίτες
• Αν δε θέλετε να βλέπετε τον κήπο σας να αργοπεθαίνει,
τότε γρήγορα στη ΓΕΩΤΕΧΝΙΚΗ, τη μόνη επιστημονική και σίγουρη λύση γιατί το: "δις εξαμαρτείν....."
Συντήρηση Κήπων
Κατασκευή Γκαζόν
Αυτόματα Αρδευτικά Συστήματα
Λαρίσης 2, Ανάληψη • Τηλ: (0241) 64188 • Κιν: 0972 092213
E-mail: k@rho.forthnet.gr

ΡΟΔΟΤΡΥΠΟΚΟΠΤΙΚΗ
ΚΟΥΛΙΑΝΟΣ ΔΗΜΗΤΡΙΟΣ και ΣΙΑ ΟΕ
Κολοκοτρώνη 66 Τηλ. 0241- 77257 - Κιν.: 0932-732331
ΤΡΥΠΑΜΕ-ΚΟΒΟΥΜΕ-ΣΠΑΜΕ
ΜΠΕΤΑ - ΤΟΥΒΛΑ -
ΤΣΙΜΕΝΤΟΛΙΘΟΥΣ ΚΛΠ
ΕΡΓΑΣΙΕΣ: ΑΝΟΙΓΟΥΜΕ
ΠΟΡΤΕΣ-ΠΑΡΑΘΥΡΑ-ΤΡΥΠΕΣ-
ΚΑΝΑΛΙΑ ΚΛΠ



ΜΕ ΥΔΡΑΥΛΙΚΑ-
ΜΗΧΑΝΗΜΑΤΑ
ΚΑΙ ΑΕΡΟΣ.
ΧΩΡΙΣ ΔΟΝΗΣΕΙΣ
-ΡΩΓΜΕΣ -
ΣΚΟΝΕΣ

# ΚΗΔΕΙΑ

Τον λατρευτό μας σύζυγο, πατέρα, παππού, αδελφό και θείο

**ΓΕΩΡΓΙΟ ΧΑΤΖΑΝΤΩΝΗ**

***ετών 77***

κηδεύουμε σήμερα Δευτέρα 26 Μαρτίου 2001 και ώρα 3 μ.μ. από τον Ιερό Ναό Κοιμήσεως Θεοτόκου Δήμου Αφάντου.
Η σύζυγος: Αικατερίνη.
Τα παιδιά: Βαρβάρα-Νικόλαος Στεργιάδης, Αντώνης-Σεβαστή, Δημήτρης-Σκιαδενή, Μιχάλης-Αναστασία.
Τα εγγόνια, τα ανίψια και οι λοιποί συγγενείς.

# ΜΝΗΜΟΣΥΝΑ



Την 27η μηνός Μαρτίου ημέρα Τρίτη και ώρα 8 π.μ. εις τον Ιερό Ναό Ταξιαρχών Νεκροταφείου Ρόδου, τελούμεν 9μηνο μνημόσυνο υπέρ αναπαύσεως της ψυχής του λατρευτού μας πατέρα, παππού, αδελφού και θείου

**ΔΗΜΗΤΡΙΟΥ ΔΑΝΕΛΛΑΚΗ**

Τα παιδιά: Μιχάλης-Χρυσάνθη, Γιάννης-Ελευθερία, Νικήτας-Καλλιόπη, Χρήστος-Μαριέττα, Βαγγέλης-Κατερίνα
Τα εγγόνια, τ' αδέλφια, τ' ανήψια και οι λοιποί συγγενείς.



Την 28η μηνός Μαρτίου ημέρα Τετάρτη και ώρα 8.30 π.μ. εις τον Ιερό Ναό Ταξιαρχών Νεκροταφείου Ρόδου, τελούμεν 9ήμερο μνημόσυνο υπέρ αναπαύσεως της ψυχής της λατρευτής μας μητέρας, γιαγιάς, αδελφής και θείας

**ΕΙΡΗΝΗΣ ΚΟΜΙΝΑΤΟΥ**

Τα παιδιά: Αγγελική-Μιχάλης Καλοπέτρη
Τα εγγόνια: Νίκος και Ειρήνη
Τ' αδέλφια, τ' ανήψια και οι λοιποί συγγενείς.



Την 29η μηνός Μαρτίου ημέρα Πέμπτη και ώρα 8.30 π.μ. εις τον Ιερό Ναό Ταξιαρχών Νεκροταφείου Ρόδου, τελούμεν ετήσιο μνημόσυνο υπέρ αναπαύσεως της ψυχής της λατρευτής μας σύζυγου, μητέρας, γιαγιάς

**ΕΥΑΓΓΕΛΙΑΣ ΔΟΞΟΠΟΥΛΟΥ**

Ο σύζυγος: Ντίνος
Τα παιδιά: Άλκης-Κατερίνα, Δημήτρης-Ειρήνη
Τα εγγόνια, τ' ανήψια και οι λοιποί συγγενείς

**ΔΕΥΑΡ**
**ΔΗΜΟΤΙΚΗ ΕΠΙΧΕΙΡΗΣΗ ΥΔΡΕΥΣΗΣ ΑΠΟΧΕΤΕΥΣΗΣ ΡΟΔΟΥ**

## ΠΕΡΙΛΗΨΗ ΔΙΑΚΗΡΥΞΗΣ

Ο Πρόεδρος του Δ.Σ. της ΔΕΥΑΡ και Δήμαρχος Ρόδου, διακηρύσσει ότι εκτίθεται κατά τις διατάξεις του Ν. 1069/80, του Κανονισμού Διαχείρισης και Λειτουργίας της ΔΕΥΑΡ και του Π.Δ. 28/80, σε ανοικτό δημόσιο τακτικό διαγωνισμό, υποβολή σφραγισμένων προσφορών, με συμπλήρωση τιμολογίου και αξιολόγηση προσφορών η: "ΠΡΟΜΗΘΕΙΑ ΣΩΛΗΝΩΝ ΥΔΡΕΥΣΗΣ ΑΠΟ ΣΚΛΗΡΟ PVC", σύμφωνα με τις προδιαγραφές της μελέτης, προϋπολογισμού 20.485.800 δρχ., χωρίς τον ΦΠΑ.
Ο διαγωνισμός θα διεξαχθεί στα γραφεία της ΔΕΥΑΡ, 2ο χλμ., Ρόδου-Λίνδου, στις 6-4-2001 ημέρα Παρασκευή και από ώρα 11.30 π.μ. έως 12.00 μ.μ., από αρμόδια επιτροπή.
Στο διαγωνισμό γίνονται δεκτοί όλοι οι κατασκευαστές ή αναγνωρισμένοι έμποροι-προμηθευτές του δημοπρατούμενου αντικειμένου.
Για την συμμετοχή στο διαγωνισμό απαιτείται εγγυητική επιστολή που καθορίζεται σε δύο επί τοις εκατό (2%) επί του προϋπολογισμού (δηλ. 1.024.290 δρχ.), εκδιδόμενη σύμφωνα με ισχύουσα νομοθεσία.
Περισσότερες πληροφορίες και τεύχη του διαγωνισμού δίνονται τις εργάσιμες ημέρες και ώρες στα γραφεία της ΔΕΥΑΡ.

**Ο Πρόεδρο του Δ.Σ.**
**της ΔΕΥΑΡ**
**Γιώργος Γιαννόπουλος**
**Δήμαρχος Ρόδου**

ΕΚΚΛΗΣΙΑΣΤΙΚΑ - ΕΙΔΗ ΚΟΙΜΗΤΗΡΙΟΥ



**MBS - LASEF**
**Ιταλικής προέλευσης**

**ΘΡΗΣΚΟΥ ΑΛΕΞΑΝΔΡΑ**

ΧΡ. ΤΣΙΓΑΝΤΕ 19 (έναντι Τεχνικού Λυκείου)- ΡΟΔΟΣ- ΤΗΛ.& FAX 0241-27173
κιν. 0977121823

**ΕΛΛΗΝΙΚΗ ΔΗΜΟΚΡΑΤΙΑ**
**ΝΟΜΑΡΧΙΑΚΗ ΑΥΤΟΔΙΟΙΚΗΣΗ ΔΩΔΕΚΑΝΗΣΟΥ**
**ΔΙΕΥΘΥΝΣΗ ΥΠΟΔΟΜΩΝ & ΤΕΧΝΙΚΩΝ ΕΡΓΩΝ**
**ΤΜΗΜΑ ΜΕΛΕΤΩΝ**

## ΠΡΟΣΚΛΗΣΗ ΕΚΔΗΛΩΣΗΣ ΕΝΔΙΑΦΕΡΟΝΤΟΣ

**Α. Για τη σύνταξη Μελέτης "Κατασκευή Τ.Ε.Ε. Πάτμου" Κοινοτική Οδηγία 92/50/ΕΟΚ (τύπος Β, παρ/μα ΙΙΙ, ανοικτή διαδικασία)**

**1. Αναθέτουσα Αρχή: Νομαρχιακή Αυτοδιοίκηση Δωδεκανήσου**
Αρμόδια υπηρεσία: Διεύθυνση Υποδομών και Τεχνικών Εργων της Νομαρχιακής Αυτοδιοίκησης Δωδεκανήσου.
Ταχυδρομική Διεύθυνση: GR, Ελλάδα, Ρόδος, Διοικητήριο.
Αριθμός τηλεφώνου: 0241-43010, 43016.
Αριθμός Fax: 0241-46581.
**2. Κατηγορία και Περιγραφή Υπηρεσιών. Ταξινόμηση CPC:**
CPC: 867, συναφείς υπηρεσίες παροχής επιστημονικών και τεχνικών συμβουλών.
Προυπολογισμός: 80.000.000 δρχ., συμπεριλαμβανομένου του ΦΠΑ.
Ο οποίος κατανέμεται ανά κατηγορία μελέτης όπως παρακάτω:
Α) Η αμοιβή των Αρχιτεκτονικών στις 32.000.000 δρχ.+ΦΠΑ (κατηγορία 06).
Β) Η αμοιβή των Στατικών στις 19.000.000 δρχ.+ΦΠΑ (κατηγορία 08).
Γ) Η αμοιβή των Η/Μ στις 15.000.000 δρχ.+ΦΠΑ (κατηγορία 09).
Δ) Η αμοιβή των Εδαφοτεχνικών 3.000.000 δρχ.+ΦΠΑ (κατηγορία 21).
Ε) Η αμοιβή των Τοπογραφικών στις 1.796.460 δρχ.+ΦΠΑ (κατηγορία 16).
**3. Τόπος παροχής:**
Ελλάδα/GR, Περιφέρειας Ν. Αιγαίου, Νομός Δωδεκανήσου, Νησί Πάτμος.
- Νομαρχιακή Αυτοδιοίκηση Δωδεκανήσου-Διεύθυνση Υποδομών και Τεχνικών Εργων-Ρόδος.
**4. Δικαίωμα συμμετοχής**
**α) Συγκεκριμένη Επαγγελματική Τάξη:**
Γραφεία μελετών καταχωρημένα στα οικεία επαγγελματικά μητρώα των χωρών μελών ΕΟΚ, σύμφωνα με το άρθρο 30 της οδηγίας 92/50/ΕΟΚ, όπως τροποποιήθηκε με την οδηγία 97/52/ΕΚ.
**β) Νομοθετική, κανονιστική ή διοικητική διάταξη:**
Η εκδήλωση ενδιαφέροντος θα γίνει σύμφωνα με το Ν. 716/77 και τα εκτελεστικά Π. Διατ/τα. Η μελέτη θα ανατεθεί όπως προβλέπεται στην παράγραφο 7 του άρθρου 1 της οδηγίας 92/50/ΕΟΚ (όπως ισχύει σήμερα), καθώς και το Π.Δ. 346/12-10-98 και το Π.Δ. 194/79. Για την εκπόνηση και αμοιβή της μελέτης, θα εφαρμοστούν οι όροι που αναφέρονται στην Συγγραφή Υποχρεώσεων που συνοδεύει την Πρόσκληση Ενδιαφέροντος και διατίθεται από την Αναθέτουσα Αρχή.
**γ) Δήλωση των ονομάτων και των επαγγελματικών προσόντων των στελεχών:**
Τα ενδιαφερόμενα νομικά πρόσωπα θα πρέπει να δηλώσουν τα ονόματα και τα επαγγελματικά προσόντα των στελεχών τους, που θα είναι υπεύθυνα για την παροχή των υπηρεσιών.
**5. Υποδιαίρεση σε Μέρη:**
Δεκτές προτάσεις μόνο για το σύνολο της μελέτης.
**6. Εναλλακτικές προσφορές:**
Απαράδεκτες.
**7. Προθεσμία ολοκλήρωσης ή διάρκεια σύμβασης:**
8 μήνες.
**8. α) Διεύθυνση για τη λήψη των εγγράφων του διαγωνισμού και υποβολής προσφορών:**
Διεύθυνση Υποδομών και Τεχνικών Εργων-Νομαρχιακής Αυτοδιοίκησης Δωδεκανήσου-Διοικητήριο-Ρόδος.
Τηλ.: 0241-46583, Fax: 0241-46581.
**θ) Προθεσμία παράδοσης στοιχείων από την υπηρεσία προς τους ενδιαφερόμενους:**
30/5/2001, ημέρα Τετάρτη, ώρα 14.00.
**γ) Πληρωμή του αντιτίμου των εγγράφων:**
2.000 δρχ.
**9. Παραλαβή προσφορών:**
α) Ημερομηνία λήξης της προθεσμίας για παραλαβή των προσφορών:
1/6/2001, ημέρα Παρασκευή, ώρα 14.00.
Εως και την ημερομηνία αυτή η προσφορά πρέπει να έχει κατατεθεί στο γραφείο πρωτοκόλλου της υπηρεσίας με ποινή αποκλεισμού.
β) Διεύθυνση υποβολής προσφορών:
Διεύθυνση Υποδομών και Τεχνικών Εργων-Νομαρχιακής Αυτοδιοίκησης Δωδεκανήσου-Διοικητήριο-Ρόδος.
Τηλ.: 0241-46583, Fax: 0241-46581.
γ) Γλώσσα (-ες):
Ολα τα στοιχεία της εκδήλωσης ενδιαφέροντος και των προσφορών πρέπει να συνταχθούν στα Ελληνικά. Τα υπόλοιπα συνοδευτικά στοιχεία (πιστοποιητικά και άλλα) εάν δεν έχουν συνταχθεί στην Ελληνική πρέπει να συνοδεύονται από επίσημη μετάφραση.
**10. Αποσφράγιση προσφορών:**
α) Πρόσωπα που επιτρέπεται να παραστούν στην αποσφράγιση των προσφορών:
Οι διαγωνιζόμενοι ή οι νόμιμοι εκπρόσωποι των γραφείων.
β) Ημερομηνία, ώρα και τόπος αποσφράγισης:
8/6/2001, ημέρα Παρασκευή, ώρα 10.00 π.μ., στα γραφεία της Διεύθυνσης Υποδομών και Τεχνικών Εργων-Νομαρχιακής Αυτοδιοίκησης Δωδεκανήσου-Διοικητήριο-Ρόδος.
**11. Απαιτούμενες εγγυήσεις:**
Δεν απαιτούνται.
**12. Τρόποι χρηματοδότησης και πληρωμής:**
Καταβολή της προεκτιμώμενης αμοιβής μελέτης και τμηματικές πληρωμές σύμφωνα με τις διατάξεις του Ν. 716/77, των εκτελεστικών του διαταγμάτων και του Π.Δ. 696/74 όπως τροποποιήθηκε και συμπληρώθηκε με το Π.Δ. 515/89, όπως τροποποιήθηκαν και συμπληρώθηκαν μέχρι σήμερα χρηματοδότηση από ΠΕΠ Νοτίου Αιγαίου.
Η τελική αμοιβή του μελετητή θα υπολογιστεί σύμφωνα με τα αναφερόμενα στην νομοθεσία περί μελετών (Π.Δ. 696/74) όπως τροποποιήθηκε και συμπληρώθηκε από το Π.Δ. 515/89 και των εκτελεστικών αυτών διαταγμάτων και εγκυκλίων, όπως ισχύουν σήμερα).
Χρηματοδότηση: από Γ' ΚΠΣ.
**13. Νομική μορφή σε περίπτωση κοινοπραξίας:**
Επιτρέπονται οι συμπράξεις σύμφωνα με το Ν. 716/77 και τα εκτελεστικά του Π.Δ. με συνυποβολή υπεύθυνης δήλωσης, που υπογράφεται από τον νόμιμο εκπρόσωπο του εκάστοτε γραφείου που συμπράττει, με την οποία αποδέχεται τη σύμπραξη, τον τρόπο κατανομής της αμοιβής και ορίζει κοινό εκπρόσωπο.
Νομικά ή φυσικά πρόσωπα που θα υποβάλλουν κοινή προσφορά-εφ' όσον κατακυρωθεί σε αυτούς ο διαγωνισμός-υποχρεούνται να συστήσουν σύμπραξη πριν την υπογραφή της σύμβασης. Η σύσταση της σύμπραξης περιβάλλεται με συμβολαιογραφικό έγγραφο στο οποίο, εκτός των άλλων, περιέχονται:
- η έδρα και η δ/νση των συμπραττόντων μελετητών.
- η ευθύνη των μελών της στο μέρος που τους αναλογεί.
- ο διορισμός κοινού εκπροσώπου και αναπληρωματικού αυτού του αντίκλητου.
**14. Ελάχιστες προϋποθέσεις:**
Α. Δεκτές θα γίνονται οι προτάσεις που υποβάλλουν:
α) Ελληνες μελετητές και Ελληνικά γραφεία μελετών που είναι γραμμένα στα αντίστοιχα Μητρώα της χώρας και έχουν ή συμπράττουν με μελετητές ή γραφεία μελετών που έχουν τα πτυχία.
Γ' ή Δ' τάξης στην κατηγορία 06 (Αρχιτεκτονικές μελέτες Κτιριακών έργων).
Γ' ή Δ' ή Ε' τάξης στην κατηγορία 08 (Στατικές μελέτες φερουσών κατασκευών κτιρίων).
Γ' ή Δ' τάξης στην κατηγορία 09 (Μελέτες Μηχανολογικές-Ηλεκτρολογικές-Ηλεκτρονικές).
Α' ή Β' τάξης στην κατηγορία 21 (Γεωτεχνικές Μελέτες και έρευνες).
Α' τάξης στην κατηγορία 16 (Μελέτες τοπογραφίας).
β) Αλλοδαποί μελετητές υπήκοοι κρατών μελών της Ευρωπαϊκής Ενωσης (Ε.Ε.) ή των κρατών μελών της Συμφωνίας για τον Ευρωπαϊκό Οικονομικό Χώρο (Ε.Ο.Χ.) ή των κρατών μελών της Συμφωνίας Δημοσίων Συμβάσεων του Παγκοσμίου Οργανισμού Εμπορίου. Οι αλλοδαποί μελετητές πρέπει να έχουν τυπικά και ουσιαστικά προσόντα για κάθε κατηγορία μελέτης αντίστοιχα με αυτά που απαιτούνται για τους Ελληνες Μελετητές, που είναι γραμμένοι στο Ελληνικό Μητρώο Μελετητών (ΕΜΜ) και τα γραφεία Μελετών δυναμικό για τις παραπάνω κατηγορίες μελετών αντίστοιχο με αυτό που απαιτείται για τα Ελληνικά Γραφεία Μελετών, σύμφωνα με όσα αναφέρονται στο προηγούμενο εδάφιο και όπως αυτά καθορίζονται με βάση το Ν. 716/77 και τα εκτελεστικά του Π.Δ. όπως ισχύουν σήμερα.
γ) Συμπράτοντα Γραφεία των ανωτέρω με οποιονδήποτε συνδυασμό σύμφωνα με τις διατάξεις που ισχύουν.
Β. Οι ελάχιστες απαιτήσεις από τους υποψηφίους σύμφωνα με το άρθρο 29 και επόμενα της Οδηγίας 92/50/ΕΟΚ περιγράφονται αναλυτικά στην συγγραφή υποχρεώσεων.
Περιληπτικά τα δικαιολογητικά που οι υποψήφιοι υποχρεούνται να προσκομίσουν προκειμένου να γίνουν δεκτοί στο διαγωνισμό είναι:
α) Ως προς τα μεγέθη του υποψηφίου αναδόχου, δήλωση που περιλαμβάνει το χρόνο ίδρυσης του μελετητικού γραφείου την περιγραφή της υποδομής του, πίνακα με το επιστημονικό και βοηθητικό προσωπικό.
β) Ως προς την χρηματοοικονομική ικανότητα, δηλώσεις περί του κύκλου εργασιών.
γ) Ως προς την τεχνική ικανότητα, πιστοποιητικά που θα αποδεικνύουν την εγγραφή των μελετητών "Μελετητικών Γραφείων" στο οικείο επαγγελματικό μητρώο, υπεύθυνη δήλωση με τον ονομαστικό κατάλογο του επιστημονικού προσωπικού για την ομάδα έργου (μελέτης) που θα συνοδεύονται με αντίστοιχα βιογραφικά σημειώματα, δήλωση με πρωτότυπες προτάσεις ενεργειών από την επαγγελματική δραστηριότητα των ενδιαφερομένων γραφείων, κατάλογο που θα περιλαμβάνει τις μελέτες παρόμοιας φύσης που εκπονήθηκαν, κατάλογο με τις μελέτες όλων των κατηγοριών έργων που εκπονούνται και έχουν ανατεθεί.
**15. Περίοδος κατά την οποία ο κάθε υποψήφιος δεσμεύεται από την προσφορά του:**
Η περίοδος αυτή ορίζεται σε εκατό είκοσι (120) ημερολογιακές ημέρες από την επόμενη εργάσιμη ημέρα της διενέργειας του διαγωνισμού.
**16. Κριτήρια ανάθεσης:**
Το επιλεγέν βασικό κριτήριο ανάθεσης είναι η πλέον συμφέρουσα από οικονομική άποψη προσφορά όπως προβλέπεται στο άρθρο 36, παρ. 1ο της οδηγίας 92/50/ΕΟΚ με φθίνουσα σειρά αξιολόγησης των εξής κριτηρίων:
α) Εμπειρία των γραφείων ή συμπραττόντων σε μελέτες παρόμοιου τεχνικού αντικειμένου.
β) Δυνατότητα εκπόνησης της μελέτης στον προβλεπόμενο χρόνο, σε συνδυασμό με τις ανειλημμένες υποχρεώσεις του γραφείου και το επιστημονικό δυναμικό και εξοπλισμό του.
γ) Εξοπλισμός των γραφείων μελετών, ανθρώπινο δυναμικό και γενικότερη παρουσία της μελετητικής ομάδας.
**17. Λοιπά Πληροφοριακά Στοιχεία:**
Ολες οι επικοινωνίες, προφορικές ή γραπτές, σχετικά με το διαγωνισμό θα γίνονται στην Ελληνική γλώσσα. Η σύμβαση και οι σχέσεις αναδόχου και αναθέτουσας αρχής θα διέπονται από το ελληνικό δίκαιο. Οσα στοιχεία δεν έχουν συνταχθεί στην Ελληνική, θα συνοδεύονται από επίσημη μετάφραση. Για τη εκπόνηση και αμοιβή της μελέτης θα εφαρμοσθούν οι διατάξεις του Ν. 716/77, του Π.Δ. 194/79 και του Π.Δ. 696/74, όπως τροποποιήθηκε και συμπληρώθηκε με το Π.Δ. 515/89 και ΑΤΕΟ, ΑΤΟΕ, ΥΔΡ, ΑΤΗΕ, που ισχύει:
Ενστάσεις κατά του κύρους του διαγωνισμού, μπορούν να υποβληθούν όπως ο νόμος 716/77 ορίζει. Απαγορεύεται η συμμετοχή του ίδιου μελετητικού γραφείου ή φυσικού προσώπου που συμμετέχει στην ομάδα εκπόνησης της μελέτης σε περισσότερες από μία συμπράξεις που θα συμμετάσχουν στο διαγωνισμό.
Καταληκτικός χρόνος υποβολής των προσφορών (φάκελος εκδήλωσης ενδιαφέροντος) στη Γραμματεία της αναθέτουσας αρχής.
**18. Ημερομηνία δημοσίευσης της προκαταρκτικής ενημερωτικής ανακοίνωσης στην Επίσημη Εφημερίδα των Ευρωπαϊκών Κοινοτήτων:**
Δεν έχει δημοσιευθεί.
**19. Ημερομηνία αποστολής της προκήρυξης:**
20/3/2001.
**20. Ημερομηνία παραλαβής της προκήρυξης:**
../../....
**21. Συμφωνία για τις δημόσιες συμβάσεις:**
Η δημοπρατούμενη Σύμβαση καλύπτεται από την "Συμφωνία για τις Δημόσιες Συμβάσεις" που υπογράφηκε στα πλαίσια του γύρου της Ουρουγουάης κατά τις διαπραγματεύσεις για τον Παγκόσμιο Οργανισμό Εμπορίου. (Ν. 2513/927-6-97 ΦΕΚ 139).

**Ημερομηνία 19/3/2001**
**Ο βοηθός Νομάρχη**
**Χατζηευθυμίου Χατζής**

ΖΗΤΟΥΝΤΑΙ ΣΥΝΕΡΓΑΤΕΣ

για **οργάνωση** και **εποπτεία**
δικτύων πωλήσεων
**Προσοχή:** ΟΧΙ ΠΩΛΗΤΕΣ ή ΠΛΑΣΙΕ

**ΔΥΝΑΤΟΤΗΤΕΣ ΥΨΗΛΩΝ ΕΙΣΟΔΗΜΑΤΩΝ**

***Σαν ημιαπασχόληση:***
300.000 έως 600.000 δρχ. το μήνα
***Σαν κύρια απασχόληση:***
600.000 έως 13.000.000 δρχ. το μήνα

**Πληροφορίες: κος Ράμμος**
**Τηλ. (01) 98.11.350 fax: (01) 98.52.322**
**Κιν.: 0937-346969 • Internet site: www.rammos.com**
**e-mail: georger51@hot-mail.com**
ΠΡΟΣΟΧΗ: Μην το πετάξετε,
δώστε το σε κάποιον που ενδιαφέρεται...

# ΤΑ ΛΟΓΙΚΑ ΤΑ ΠΑΡΑΛΟΓΑ ΚΑΙ ΤΑ ΕΞΩΦΡΕΝΙΚΑ

## Και τα μυαλά στις "στάσεις -bus"

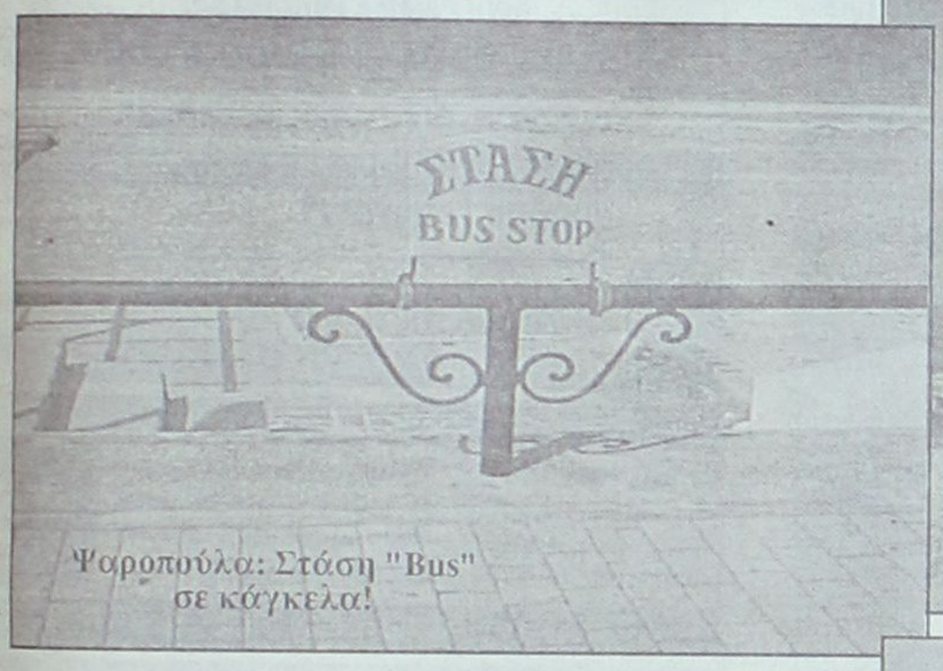

Ψαροπούλα: Στάση "Bus" σε κάγκελα!



Ψαροπούλα: Στάση "Bus" σε γλόμπο!

# Αισθητική του χαβαλέ

## Μεταμοντέρνες Εικαστικές Συνθέσεις


Ψαροπούλα: Παραδοσιακή "Στάση-Bus" πανταχόθεν ανοιχτή στους πέντε ανέμους. ... Στην οροφή έχει φυτρώσει κάπαρη!


Παράθυρα στα γραφεία του Πολιτιστικού Οργανισμού. ... Αφίσα με τον Βέρντι και σακούλα σκουπιδιών για να μην "στάζει" η βροχή!


Γραφεία Πολιτιστικού Οργανισμού, η πόρτα εισόδου. ... Εικαστικό ενδιαφέρον παρουσιάζει η τρύπα στο κάτω μέρος!


Πολιτιστικός Οργανισμός Δήμου Ροδίων. ... Εικαστικό σύνθεση με αφίσα από το Ρεμπέτικο, την παραδοσιακή σιδεριά και την στεγανοποιητική τσακούλα!

# Εκ Βαθέων

## *Η γραφειοκρατία σκοτώνει*

Μπορεί η ειδησεογραφία την τελευταία εβδομάδα να ασχολείται με τα κόμματα και τις εσωτερικές τους έριδες, αλλά νομίζω ότι είναι ανούσιο να ασχολούμαστε κι εμείς μαζί τους. Αλλωστε τώρα θα πάνε στα συνέδριά τους, θα αναμετρηθούν όπως οι μονομάχοι στις αρένες και ο δυνατότερος θα επιζήσει. Γιατί ψάχνοντας το θέμα κατάλαβα πως τα συνέδρια των κομμάτων δεν είναι τίποτα άλλο από μια πιο εκλεπτυσμένη μορφή αρένας. Καλή τύχη σε όλους και καλή τύχη στον Αβραμόπουλο που εμφανίζεται σαν λυτρωτής αλλά θα 'θελα προσωπικά να τον ακούσω να διατυπώνει και κάποια πρόταση για τα προβλήματα του ελληνικού λαού.

Εν πάση περιπτώσει όλοι αυτοί θα επιζήσουν με τον ένα ή με τον άλλο τρόπο, είτε επικρατήσουν στα συνέδρια οι δικοί τους τους είτε όχι και προσωπικά δεν με απασχολεί και καθόλου. Αυτό που εδώ και μια εβδομάδα έχει καρφωθεί στο μυαλό μου είναι το βλέμμα εκείνου του αγοριού που χάθηκε από τη λευχαιμία. Εκείνα τα γαλανά ματάκια που κοιτούσαν δεξιά κι αριστερά μη γνωρίζοντας τίποτα για τον ματαιόδοξο τρόπο μας και ζητούσαν λίγη συμπόνια για να μπορούν απλά να τον βλέπουν, δεν με αφήνουν μέρες ολόκληρες να ησυχάσω.

Γράφει ο
ΘΑΝΟΣ ΖΕΛΚΑΣ
(e-mail: thaz@vip.gr)

Αυτή η ψυχούλα χάθηκε εντελώς άδικα, διότι είναι ανήκουστο να υπάρχει λογαριασμός στην τράπεζα που ανοίχτηκε για έναν ιερό σκοπό και η γραφειοκρατία να απαγορεύει την υλοποίησή του. Ποιό χέρι δεν υπέγραψε για να σωθεί αυτό το αθώο πλάσμα; Ποιανού η καρδιά βάσταξε να μην συμβάλει στη σωτηρία του μικρού Ανδρέα; Κι όμως κάποιοι σ' αυτό τον κόσμο την ανθρώπινη ζωή την κοστολογούν με μερικά εκατομμύρια νομίσματα, δραχμές θέλετε ευρώ δεν ξέρω κι εγώ. Αλλά η ζωή που ο ίδιος ο νόμος την τοποθετεί ψηλότερα απ' όλα τα αγαθά του ανθρώπου, οι ίδιοι οι άνθρωποι έρχονται στιγμές που δεν την σέβονται.

Ποιός κέρδισε από το χαμό του μικρού παιδιού; Ποιός θα πάρει στα χέρια του αυτά τα ματωμένα χρήματα; Δεν υπάρχει ευθιξία σ' αυτό τον τόπο, που γέννησε όλες τις μεγάλες πανανθρώπινες αξίες; Ολοι είμαστε υπεύθυνοι για το θάνατο του Ανδρέα.

Ολοι, διότι όταν μας κοιτούσαν τα ματάκια του έψαχναν ανάμεσά μας κάποιον που να μπορεί ν' αφουγκραστεί τον κίνδυνο μαζί του. Κι εμείς τι κάναμε όταν είδαμε αυτή την εικόνα στην τηλεόραση; Ενα ποσοστό μάλλον άλλαξε κανάλι. Ενα άλλο συγκινήθηκε αλλά την άλλη μέρα το απορρόφησε η ρουτίνα.

Προσωπικά νιώθω ντροπή κι αηδία γι' αυτό το κράτος που όχι μόνο δεν ακούει τον ανθρώπινο πόνο, αλλά φθάνει σε σημείο οι αντιπρόσωποι του να κάνουν τους ανήξερους για το θέμα. Αν έχει παιδιά αυτή η γυναίκα που έχουμε για υφυπουργό υγείας, διότι δεν το γνωρίζω, όχι μόνο δεν έπρεπε να το παίξει αδιάφορη αλλά για λόγους ευθιξίας και ευαισθησίας να παραιτηθεί και να ζητήσει την παραίτηση όσων εμπλέκονται με το θέμα.

Λυπάμαι δεν μπορώ να πω τίποτ' άλλο, θέλω να εκφράσω την βαθύτατη λύπη μου στους γονείς αυτού του παιδιού, που φαντάζομαι ότι η ζωή τους από εδώ και πέρα είναι μια αναμονή για να πάνε κοντά στο παιδί τους, και τη συμπαράσταση όλων των ανθρώπων που η καρδιά τους είναι στη σωστή θέση και χτυπάει ακόμα. Κι αν μας ακούει τώρα ο Ανδρέας εκεί ψηλά που βρίσκεται να δεχτεί τη συγνώμη μας που δεν του δώσαμε την ευκαιρία να κλωτσήσει μια μπάλα και να νιώσει όλες τις μικροχαρές αυτού του μάταιου κόσμου.

Λένε ότι τα παιδιά όταν τα πάρει ο Θεός κοντά του γίνονται αμέσως αγγελούδια. Εσείς εκεί στις μεγάλες καρέκλες να εύχεστε όταν θα έρθει η ώρα σας να κριθείτε, αυτό το αγγελούδι με τα καταγάλανα μάτια να ξεχάσει την απονιά σας και να πει στο Θεό δύο κουβέντες μήπως και σας κρίνει με λίγη επιείκεια.

Τα αγάλματα που βρήκαν οι βοσκοί

# "Ανακάλυψη του αιώνα"

## Ή για τον "χαμένο θησαυρό" κάνουν λόγο στην Κάλυμνο

Οι Καλύμνιοι μιλούν για την "ανακάλυψη του αιώνα", για το "χαμένο θησαυρό" που επιτέλους ήρθε στο φως. Αν είναι όντως έτσι, μένει να το δούμε. Το σίγουρο είναι πάντως ότι τα αρχαιολογικά ευρήματα που αποκαλύφθηκαν την περασμένη εβδομάδα τυχαία, από τρεις βοσκούς στην περιοχή Εκκλησία του Χριστού της Ιερουσαλήμ, (όπως πρωτόγραψε η "Γνώμη" την περασμένη Δευτέρα), είναι μοναδικού κάλλους και άριστα διατηρημένα. Μεταξύ των ευρημάτων είναι η κεφαλή γενειοφόρου άνδρα, που πιθανολογείται ότι απεικονίζει τον Ασκληπιό.

"Κατά τους αρχαιολόγους, είναι τα ευρήματα του αιώνα για όλο το Αιγαίο", επισημαίνει με προφανή υπερηφάνεια ο δήμαρχος των Καλυμνίων Δημήτρης Διακομιχάλης. "Για το νησί της Καλύμνου είναι κάτι το πολύ εντυπωσιακό, θα έλεγα ότι είναι ο χαμένος θησαυρός", συμπληρώνει. Ανάλογος είναι ο ενθουσιασμός και του δημοτικού συμβούλου και καθηγητή στο τμήμα φιλοσοφίας του Πανεπιστημίου των Ιωαννίνων, Γιώργου Θανάτση: "Και μόνο το γεγονός ότι είναι ένα από τα ελάχιστα αποθετήρια αγαλμάτων που έχουν βρεθεί, το καθιστά ένα από τα σημαντικότερα ευρήματα όχι μόνο της Καλύμνου αλλά και ολόκληρου του Αιγαίου".



Ήταν μια ημέρα σαν όλες τις άλλες για τους Καλύμνιους βοσκούς. Έσκαβαν στο χωράφι τους για να ανοίξουν μια στέρνα και να ποτίζουν τα ζώα τους, όταν τα φτυάρια τους χτύπησαν πάνω στο πρώτο άγαλμα. "Ανοίγαμε μια μικρή γουρνίτσια για να πίνουν τα ζώα, και τυχαία τα βρήκαμε. Τα βγάλαμε και τα παραδώσαμε στο μουσείο Καλύμνου", είπε χαρακτηριστικά ο ένας από τους τρεις βοσκούς, ο Μιχάλης Χαλκίτης. Ο οποίος, μάλιστα, εξομολογείται ότι στην αρχή φοβήθηκε, μην ήταν καμιά κρύπτη προϊόντων αρχαιοκαπηλίας. Κι αυτό γιατί είδε μια μικρή τρύπα και μέσα ένα σωρό γλυπτά, συγκεντρωμένα. Τελικά, επρόκειτο για αποθετήριο αγαλμάτων κοντά στο ναό του Δηλίου Απόλλωνα. Όπως είναι γνωστό τα ευρήματα έχουν πια μεταφερθεί στο αρχαιολογικό μουσείο της Καλύμνου, ώστε να αρχίσει η συντήρησή τους. Σύμφωνα με τις πρώτες εκτιμήσεις, τα 37 γλυπτά χρονολογούνται στην ελληνιστική εποχή (2ος-3ος αιώνας π.Χ). Μεταξύ των ευρημάτων περιλαμβάνεται μεγάλη κεφαλή γενειοφόρου άνδρα, σε άριστη κατάσταση, που ανήκει σε άγαλμα ύψους 3,5 έως 4 μέτρων. Πιθανολογείται, μάλιστα, ότι πρόκειται για τον Ασκληπειό.



Αξίζει να σημειωθεί ότι στην ευρύτερη περιοχή της Εκκλησίας του Χριστού της Ιερασουλήμ έχει βρεθεί αντρικός κορμός που υποστηρίζεται ότι ανήκει στο θεό Ασκληπιό. Στα υπόλοιπα γλυπτά περιλαμβάνονται ένα αγαλμάτιο ερμαφρόδιτο, δύο βάσεις αγαλμάτων με κορμό δένδρου ή βράχο και περιελισσόμενο φίδι, επτά ακέφαλα ανδρικά αγάλματα και τμήματα αγαλμάτων ανδρικών μορφών (άκρα, λαιμοί, πτυχώσεις, βάσεις). Οι ανασκαφές που ήδη ξεκίνησαν στο χώρο αναμένεται να φέρουν στο φως και άλλα ευρήματα και, όπως τονίζει ο δήμαρχος, "πρέπει η πολιτεία να υποστηρίξει το ανασκαφικό έργο που μπορεί να βγάλει και άλλους αρχαιολογικούς θησαυρούς, ώστε να μπορούμε να μιλάμε για ένα οργανωμένο αρχαιολογικό πάρκο".




ΕΠΙΜΕΛΕΙΑ: Κυριακή Πετρίδου

## Μία Ελληνίδα στο Χόλιγουντ!

Το όνομα της Μελίνας Κανακαρίδη δεν είναι άγνωστο στους Έλληνες της Αμερικής. Η ομογενής ηθοποιός, που δικαίως θεωρείται ανερχόμενη σταρ του Χόλιγουντ, συγκεντρώνει τώρα τα φώτα της δημοσιότητας με τον πρωταγωνιστικό ρόλο της Ελληνίδας δημοσιογράφου πλάι στον Ρόμπερτ Ντε Νίρο στην ταινία "15 Λεπτά".

Η ταινία που υπογράφει ο σκηνοθέτης Τζον Χέρτζφιλντ, ήδη προβάλλεται από τις 9 Μαρτίου στις κινηματογραφικές αίθουσες και αναμένεται να έχει μεγάλη εμπορική επιτυχία, αφού πραγματεύεται την δίψα των μέσων ενημέρωσης για την προβολή εγκλημάτων. Η πρεμιέρα της ταινίας στην Αθήνα θα γίνει περίπου σε ένα μήνα.

Σε συνέντευξή της στην "Πρωινή" της Νέας Υόρκης **η περιζήτητη πια Κανακαρίδη, που δεν κρύβει την ελληνική της καταγωγή, μίλησε για τη ζωή της και τη ταινία. Τα ελληνικά της είναι άψογα και δηλώνει ότι θα κάνει ό,τι μπορεί για να βοηθήσει την Ελλάδα, όχι μόνο με την ευκαιρία των Ολυμπιακών Αγώνων του 2004, αλλά και πριν και μετά,** γιατί αγαπάει την Ελλάδα και τους Έλληνες. Σύμφωνα με την "Πρωινή" είναι άνθρωπος που πατά γερά στην γη και γνωρίζει ότι η σκληρή δουλειά θα αποδώσει κι άλλους καρπούς. Θέλει μάλιστα να βοηθήσει κι άλλους Ελληνοαμερικανούς να ασχοληθούν με τον κινηματογράφο.

**"Είμαι περήφανη για την καταγωγή μου, για την κουλτούρα μου.** Είναι σημαντικό να αλληλοϋποστηρίζουμε όχι μόνο στον τομέα μου, αλλά γενικά. Στο σπίτι μου, στο Άκρον του Οχάιο, όπου μεγάλωσα, η κύρια πηγή πνευματική και πολιτιστική ήταν η Εκκλησία. Θέλω να δω τους νέους να συνεχίσουν πάνω σ' αυτό και καθώς θα μεγαλώνουν θα αντιληφθούν πόσο σημαντικό είναι να έχουν τέτοιες ρίζες, τέτοια καταγωγή γεμάτη πάθος", τονίζει η ομογενής ηθοποιός.

**Η Μελίνα Κανακαρίδη έχει θραβευθεί με το θραβείο "TV Guide" ως η πιο αγαπημένη ηθοποιός σε κοινωνική σειρά-δράμα, για το οποίο ψήφισαν πάνω από 1 εκατομμύριο τηλεθεατές,** ενώ έχει εμφανιστεί σε διάφορους ρόλους σε τηλεοπτικές σειρές και στις ταινίες "Rounders", "Dangerous Beauty", "Long Kiss Goodbye".



## TV show

ΕΠΙΜΕΛΕΙΑ: Κυριακή Πετρίδου

### ΔΕΥΤΕΡΑ 26/3

**Η 73η τελετή απονομής των θραβείων Όσκαρ, 2001**
**FILMNET/21.30**
Για όσους δεν μπόρεσαν να ξενυχτήσουν τα ξημερώματα της Κυριακής προς Δευτέρα, οπότε και μεταδόθηκε ζωντανά η τελετή απονομής, σήμερα είναι η ευκαιρία να απολαύσουν, με την ησυχία τους, τη μαγνητοσκοπημένη μετάδοση της πιο φαντασμαγορικής γιορτής του κινηματογράφου από το συνδρομητικό κανάλι.
Τα βραβεία έχουν ήδη δοθεί και η αγωνία έχει τελειώσει ωστόσο η τελετή της απονομής των Όσκαρ δεν έχει να κάνει μόνο με το που θα δοθούν τα βραβεία αφού πρόκειται για την πιο λαμπρή πασαρέλα των μεγαλύτερων σταρ του πλανήτη και των πιο διάσημων ονομάτων του Χόλιγουντ τη χρονιά που πέρασε...

**«Τα πλοκάμια του τρόμου»**
**STAR/21.00/166'**
Περιπέτεια (1996) του Τζεφ Μπλέκνερ με τους Γουίλιαμ Πίτερσεν, Λάρι Ντρέικ κ.α. Μια μικρή παραθαλάσσια πόλη τρομοκρατείται από ένα τέρας της θάλασσας...

### ΤΡΙΤΗ 27/3

**«Μανόλια»**
**FILMNET/21.30/180'**
Κοινωνική ταινία (1999) του Πολ Τόμας Άντερσον με πολλούς και σημαντικούς ηθοποιούς σε πρωταγωνιστικούς ρόλους αφού η ταινία αποτελείται από τις ιστορίες διαφορετικών ανθρώπων που κάπου συνδέονται μεταξύ τους. Παίζουν: Τζούλιαν Μουρ, Τομ Κρουζ, ο οποίος μάλιστα κέρδισε και μία υποψηφιότητα για Όσκαρ β' ανδρικού ρόλου, κ.α.

### ΤΕΤΑΡΤΗ 28/3

**«Κλαμπ χωρισμένων γυναικών»**
**MEGA/21.00/104'**
Κωμωδία (1996) του Χιου Γουίλσον με τις Γκόλντι Χόουν, τη Ντάιαν Κίτον και τη Μπέτι Μίντλερ. Τρεις αδικημένες γυναίκες ιδρύουν το δικό τους κλαμπ με σκοπό να πάρουν εκδίκηση...

### ΠΕΜΠΤΗ 29/3

**«Κάποτε στην Αμερική»**
**MEGA/00.30/200'**
Επική περιπέτεια (1984) του Σέρτζιο Λεόνε με τον Ρόμπερτ ντε Νίρο, τον Τζέιμς Γουντς κ.α. Θέμα της ταινίας η πολυτάραχη ζωή τεσσάρων γκάγκστερ από την εποχή της ποτοαπαγόρευσης...

### ΠΑΡΑΣΚΕΥΗ 30/3

**«Παράνομα δική σου»**
**ALTER/22.00/102'**
Κωμική περιπέτεια (1988) του Πίτερ Μπογκντάνοβιτς με τον Ρομπ Λόου. Ένας νεαρός επιστρέφει στο πατρικό του σπίτι και ξαναβρίσκει την παλιά του αγαπημένη η οποία όμως αντιμετωπίζει την κατηγορία φόνου...

### ΣΑΒΒΑΤΟ 10/3

**«Το δίκτυο»**
**NET/22.00/120'**
Σάτιρα (1976) του Σίντνεϊ Λιούμετ με τον Πίτερ Φιντς και τη Φέι Ντάναγουεϊ. Η ταινία σατιρίζει τον κόσμο της τηλεόρασης...

ΠΑΛΛΑΣ 5 CINEMAS CENTER

ΠΡΟΓΡΑΜΜΑ ΕΒΔΟΜΑΔΑΣ
23/03/2001 έως 29/03/2001
www.cinemapallas.gr

ΑΙΘΟΥΣΑ 2



FINDING FORRESTER
*Σε ένα μέρος χωρίς ιδιαίτερο ενδιαφέρον, βρήκε ένα άτομο που έκανε τη ζωή του πολύ ενδιαφέρουσα!*
ΠΡΩΤΑΓΩΝΙΣΤΟΥΝ: SEAN CONNERY, ROD BROWN
Κάθε ημέρα / Ώρες Έναρξης: 17:00, 19:50, 22:40

ΑΙΘΟΥΣΑ 4

Ο ΜΟΝΟΜΑΧΟΣ / GLADIATOR



*Η επική υπερπαραγωγή που πρωταγωνιστεί στα φετινά Όσκαρ και αξίζει να δείτε και.... να ξαναδείτε!*
ΠΡΩΤΑΓΩΝΙΣΤΟΥΝ: RUSSELL CROWE, JOAQUIN PHOENIX
Κάθε ημέρα / Ώρες Έναρξης: 16:30, 19:30, 22:30

ΑΙΘΟΥΣΑ 5

HANNIBAL *Η συνέχεια της θρυλικής ταινίας "Η ΣΙΩΠΗ ΤΩΝ ΑΜΝΩΝ"*



*10 χρόνια μετά, είναι ακόμα ο χειρότερος εφιάλτης της...*
*10 χρόνια μετά, είναι ακόμα η πιο αγαπητή του ανάμνηση...*
ΠΡΩΤΑΓΩΝΙΣΤΟΥΝ: ANTHONY HOPKINS, JULIANNE MOORE
Κάθε ημέρα / Ώρες Έναρξης: 20:05, 22:45

ΑΙΘΟΥΣΑ 1

ENEMY AT THE GATES



Κάποιοι άνδρες είναι γεννημένοι να γίνουν ήρωες!
*Η ταινία των Όσκαρ του επόμενου χρόνου.*
ΠΡΩΤΑΓΩΝΙΣΤΟΥΝ: JOSEPH FIENNES, JUDE LAW
Κάθε ημέρα / Ώρες Έναρξης: 17:30, 20:00, 22:50

ΑΙΘΟΥΣΑ 3



CHOCOLAT *(υποψήφια για 3 Όσκαρ)*
*Αρκεί να δοκιμάσεις μια φορά...για να σου αλλάξει τη ζωή*
ΠΡΩΤΑΓΩΝΙΣΤΟΥΝ: JULIETTE BINOCHE, JOHNNY DEPP
Κάθε ημέρα / Ώρες Έναρξης: 19:50



Ο ΚΑΛΥΤΕΡΟΣ ΜΟΥ ΦΙΛΟΣ
*Μία σουρεαλιστική κωμωδία όπου οι άντρες χάνουν τον έλεγχο και οι γυναίκες πρέπει να κρατήσουν τις ισορροπίες*
ΠΡΩΤΑΓΩΝΙΣΤΟΥΝ: Λ.ΛΑΖΟΠΟΥΛΟΣ, Α.ΚΑΦΕΤΖΟΠΟΥΛΟ
Κάθε ημέρα / Ώρες Έναρξης: 22:10

ΑΙΘΟΥΣΑ 3 & 5 Kids Club • Παιδική Ζώνη

102 ΣΚΥΛΑΚΙΑ ΔΑΛΜΑΤΙΑΣ μεταγλωττισμένο στα ελληνικά
Κάθε ημέρα / Ώρες Έναρξης: 15:00, 16:00, 18:00



ΑΙΘΟΥΣΑ 3
102 DALMATIANS english version
Κάθε ημέρα / Ώρες Έναρξης: 17:20

ΜΟΝΟ ΓΙΑ ΤΑ ΜΕΛΗ MEGA-QUIZ
OSCAR 2000 - 2001
ΠΡΟΒΛΕΨΤΕ ΚΑΙ ΚΕΡΔΙΣΤΕ!!
...Αναζητήστε τη λίστα των φετεινών υποψηφιοτήτων στα ταμεία μας. Συμπληρώστε τις δικές σας προβλέψεις (κάθε φορά που βλέπετε ταινία δικαιούστε ένα δελτίο συμμετοχής, χωρίς να υπάρχει περιορισμός στο πόσα θα συμπληρώσετε μεχρι την τελετή απονομής στις 25/03/2001)
...κάθε επιτυχής πρόβλεψη στο δελτίο βαθμολογείται με 2 βαθμούς. Το άθροισμα τους είναι το τελικό σκορ του συγκεκριμένου δελτίου...Τα πενήντα πρώτα δελτία με τα υψηλότερα σκορ θα βραβευθούν με **πλούσια δώρα** με βάση την κατάταξη τους στην λίστα....σε περίπτωση ισοψηφίας μεταξύ των δελτίων θα γίνεται κλήρωση. Ο νικητής θα παίρνει το σημαντικότερο δώρο ενώ ο άλλος το αμέσως επόμενο!...οι νικητές θα ανακοινωθούν την αμέσως επόμενη μέρα από αυτήν της τελετής απονομής των όσκαρ (26/03/2001)
ΠΡΟΒΛΕΨΤΕ ΚΑΙ ΚΕΡΔΙΣΤΕ ΔΩΡΑ-ΕΚΠΛΗΞΗ!!!
Στον διαγωνισμό μπορούν να λάβουν μέρος και τα μέλη του Juniors Club!!

ΧΟΡΗΓΟΙ:
Lancelot CAFE · Άνθη Narkissos · Rodos Air · MUSSES · ΕΥΡΩΓΝΩΣΗ · BERLONI · AXON · LATIN cafe · ΚΟΥΚΟΣ · ΣΠΑΝΟΣ Sala da bagno · Health Club HILTON · Romesa

Για κρατήσεις θέσεων 24475 και 70670 (15:00 - 20:00)
Dimokratias 13, 85100 Rhodes

### Πάνω στην ώρα δημιουργήθηκε νέα Διεύθυνση... καθ' ύλην αρμόδια!

# Ταμπέλες-καλένδες, δοξάστε τες!

## Υπολογίζεται ότι τα προσεχή δέκα χρόνια δεν θα υπάρχουν λόγω... πολυκαιρίας!

Ορίστηκε ως έδρα της Διεύθυνσης Ελέγχου και Συντήρησης Εργων (ΔΕΣΕ) η Ρόδος με απόφαση του Γενικού Γραμματέα της περιφέρειας Νοτίου Αιγαίου Παναγίωτη Σαλτούρου. Μέχρι τώρα έδρα ήταν η Σύρος και η εν λόγω υπηρεσία είχε στην διάθεση της εναν υπάλληλο, τον Διευθυντή της! Με την απόφαση αυτή οι αρμοδιότητες εκχωρούνται στην ΤΥΔΚ στα πλαίσια της σχεδιαζομένης αποδυνάμωσης της απο το μέχρι σήμερα αντικείμενο. Στις αρμοδιότητές της είναι ο,τιδήποτε αφορά τους εθνικούς δρόμους, από φανάρια, συντήρηση μέχρι και γιγαντοαφίσες. Εν ολίγοις το θέμα των γιγαντοαφισών που έχει ταλανίσει το νησί της Ρόδου "φεύγει" από το ΠΕΧΩ Ρόδου και μεταφέρεται στην ΔΕΣΕ δηλαδή "φέξε μου και γλύστρισα"!

Μέχρι να ενημερωθεί η νέα υπηρεσία, μέχρι, μέχρι.., θα περάσει δεκαετία και οι παράνομες γιγαντοαφίσες θα φιγουράρουν στους εθνικούς δρόμους του νησιού μας με ό,τι αυτό συνεπάγεται για την ασφάλεια των οδηγών.

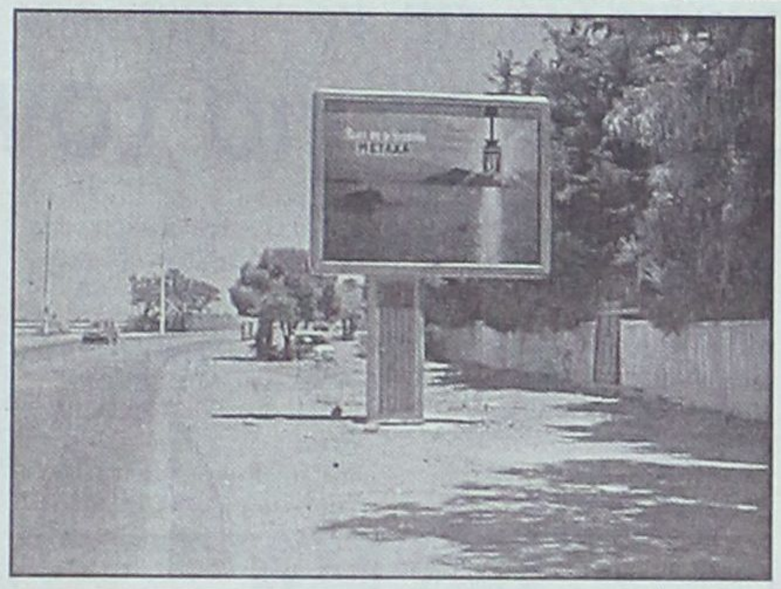

Η απόφαση του κ. Σαλτούρου ελήφθη τις τελευταίες ημέρες προφανώς μετά απο αρκετή μελέτη(!) και αφού διαπίστωσε ότι η ΔΕΣΕ είναι άχρηστη στο νομό Κυκλάδων...καθήκοντα Διευθυντή ανέθεσε στον προϊστάμενο της ΤΥΔΚ Γιάννη Παπαδόπουλο. Τώρα θα πρέπει η συγκεκριμένη Υπηρεσία να παραλάβει όλα τα έγγραφα που αφορούν τα θέματα αρμοδιοτήτων της και να αρχίσει από την αρχή.

Μεταξύ αυτών βέβαια είναι και αυτά που αφορούν τις γιγαντοαφίσες που συνεχίζουν να "κοσμούν" τους δρόμους μας. Σημειώνεται ότι στο θέμα των γιγαντοαφισών και οι κατά τόπους δήμοι παρά την ευθύνη που έχουν μέχρι σήμερα έχουν αδιαφορήσει παντελώς.



# Άρτος (;) Θεάματα (;)...





## ... Και τηλεόραση (όπως λέμε τηλοψία...)

### STAR

06.10 **Παιδικό πρόγραμμα**
09.00 **Ειδήσεις**
09.05 **Καταλίνα και Σεμπάστιαν** (Ε)
10.00 **Λόγια Starata**
12.00 **Η μικρή κυρία** (Ε) Αισθηματική-κοινωνική σειρά.
12.25 **Η υγεία κτίζεται κάθε μέρα.** Με τον καθηγητή Παθολογίας του Πανεπιστημίου Αθηνών Στέφανο Καραγιαννόπουλο.
12.30 **Τόλμη και γοητεία**
13.00 **Ειδήσεις**
14.00 **Τοπ μόντελς.** Αισθηματική-κοινωνική σειρά.
15.00 **Μιράντα, η προδομένη γυναίκα.** Κοινωνική σειρά.
16.00 **Γλυκιά μου Αννα.** Αισθηματική-κοινωνική σειρά.
17.00 **Σ' αγαπώ Ροζίτα.** Αισθηματική-κοινωνική σειρά.
18.00 **Ειδήσεις**
19.30 **Οι πεταλούδες ελεύθερες πετούν.** Νεανική σειρά. Παίζουν: Τόμας Φόνζι, Μαρσέλα Κούστερμπερ, Ντολόρες Φίνζι.
20.00 **Στη λεωφόρο του Μέλροουζ**
21.00 **Ξένη ταινία.** «Τα πλοκάμια του τρόμου». Περιπέτεια.
00.45 **Ειδήσεις**
01.00 **Ξένη ταινία.** «Ομηροι των τρομοκρατών». Περιπέτεια.
03.00 **Περιπέτειες στις νότιες θάλασσες.**
04.00 **Οι περιπέτειες του Γουίλιαμ Τελ**
05.00 **Παράξενες ιστορίες**

### ALPHA

06.00 **Πρώτη ενημέρωση.** Ενημερωτική εκπομπή με τον Γιώργο Γαβαλά και τη Ρένα Γκούμα.
08.00 **Το μαγκαζίνο του Alpha** Ενημερωτική εκπομπή.
10.00 **Αλόντρα** (Ε)
11.00 **Καντέλα**
11.45 **Ειδήσεις**
12.15 **Ελληνική ταινία.** «Η Σταχτοπούτα». Κωμωδία. Παίζουν: Κάκια Αναλυτή, Ανδρέας Μπάρκουλης, Κώστας Κακκαβάς
14.00 **Ειδήσεις**
15.00 **Ολα για την αγάπη.** (Ε) Κοινωνική σειρά.
15.45 **Γυάλινος τοίχος.** Ενημερωτική εκπομπή με την Τατιάνα Στεφανίδου.
17.15 **Υπαστυνόμος Ρεξ**
18.15 **Ο λαβύρινθος του πάθους.** Κοινωνική σειρά.
19.30 **Ειδήσεις**
21.00 **Ξένη ταινία.** «Σημείο χωρίς επιστροφή». Περιπέτεια.
23.00 **Ελληνική ταινία.** «Ζήτημα ζωής και θανάτου». Δραματική-αστυνομική περιπέτεια. Παίζουν: Κώστας Καζάκος, Αγγελος Αντωνόπουλος
01.00 **Ειδήσεις**
01.15 **Goal fantastico**
02.00 **L.A. Heat**
03.00 **Τρεις γυναίκες**
04.00 **Ντανιέλα** (Ε)
05.00 **Μοιραίο πάθος** (Ε)

### ALTER 5

06.00 **Νωρίς το πρωί**
08.00 **Οκτώ με 10**
09.55 **Ειδήσεις**
10.00 **Σοφοκλέους live**
15.00 **Ειδήσεις**
16.00 **Hackers**
18.00 **Ειδήσεις**
18.05 **Στον αφρό του υποκόσμου**
19.00 **Ελληνική ταινία.** «Νυμφίος ανύμφευτος»
20.30 **Ειδήσεις**
21.15 **Persona grata.**
22.00 **Ξένη ταινία.** «Επιστροφή στο Σιλκ Χόουπ»
23.40 **Αύριο στη Σοφοκλέους**
24.00 **Ειδήσεις**
00.30 **Hackers**
02.30 **Ειδήσεις**
03.30 **Η Alter μουσική τηλεακρόαση.**

### ET-1

06.00 **Οπως μας αρέσει**
07.30 **Παντός καιρού**
08.00 **Τα πρωινάκια**
08.30 **Λέο, ο βασιλιάς της ζούγκλας**
09.00 **Αλλη μια μέρα... Φωτεινή**
10.00 **Γλυκιά ζωή.** Με τη Ρίκα Βαγιάνη.
12.00 **Χρυσές συνταγές**
12.30 **Στα φτερά του έρωτα**
13.00 **Μαριού**
13.50 **Ειδήσεις**
14.00 **Οπως μας αρέσει**
15.30 **Οι ατρόμητοι**
14.20 **Αταχτούληδες**
16.35 **Τα παιδιά του Οζ**
17.00 **Ειδήσεις**
17.10 **Ποδόσφαιρο σάλας 5Χ5**
18.10 **Υμείς και ημείς**
19.45 **Πιστευτά και απίστευτα**
20.30 **Στα φτερά του έρωτα**
21.00 **Παγκόσμιο πρωτάθλημα καλλιτεχνικού πατινάζ**
23.00 **Ειδήσεις - Καιρός**
23.30 **Καλλιτεχνικό πατινάζ** (Σ)
24.00 **Βαλκάνια - Ηφαίστειο πολιτισμών**
00.30 **Κλασική μουσική**
01.30 **Υμείς και ημείς** (Ε)
03.00 **Γλυκιά ζωή** (Ε)

### NET

06.00 **Ετσι έχουν τα πράγματα**
07.00 **Πρώτη ματιά**
10.00 **Αρχαιολογικές ξεναγήσεις**
10.30 **Οι μέρες της αλκυόνας**
11.01 **Ξεχωριστοί τόποι**
11.30 **Φροντίζοντας τη φύση**
12.01 **Ολη η Αμερική**
13.00 **Ειδήσεις.**
13.30 **Δελτίο Χρηματιστηρίου**
13.45 **Μια σημαία, γιατί;**
14.00 **Νώε**
15.00 **Ειδήσεις**
16.00 **Συν και πλην**
18.00 **Ειδήσεις**
18.05 **Αφιέρωμα στον στρατηγό Μακρυγιάννη** (Β' μέρος)
19.00 **Ειδήσεις**
19.30 **Φροντίζοντας τη φύση** (Ε)
20.00 **Η ιστορία του εγκεφάλου** (Ε)
21.00 **Ειδήσεις**
22.00 **Πρωταγωνιστές.** Ενημερωτική εκπομπή με τον Σταύρο Θεοδωράκη
23.00 **Το θέατρο στην τηλεόραση**
00.30 **Ειδήσεις**
00.45 **Η τζαζ και οι μουσικοί της.** Μουσικό ντοκιμαντέρ.

### ET-3

08.00 **Εκ των προτέρων ή εκ των υστέρων**
08.30 **Καφενείο "Το Ελληνικόν".**
09.30 **Σειρά ντοκιμαντέρ**
10.00 **Το θαυμαστό βιβλίο της φύσης**
10.30 **Πρωινό δρομο-λόγιο**
12.00 **Σειρά ντοκιμαντέρ**
12.30 **Οι μεγάλοι ζωγράφοι**
13.00 **Μέρα μεσημέρι**
14.30 **Rock TV**
15.00 **Ειδήσεις**
15.30 **Με μια τρίτη ματιά**
17.00 **Ταράτσα**
18.30 **Αθλητικό ημίωρο**
19.00 **Ειδήσεις**
20.00 **Η υγεία σήμερα**
20.30 **Design extreme**
21.00 **Happy day**
23.30 **Ειδήσεις**
00.30 **Ξένη ταινία.** «Το σινεμά της γειτονιάς»

### SUPER SPORT

17.00 **NBA**
19.30 **Χειμερινά εξτρίμ σπορ**
20.00 **Αγώνες μπιλιάρδου**
21.00 **Αγώνες μοτοσικλέτας**
22.00 **Αγώνες αυτοκινήτου**
24.00 **VIP**
01.00 **Αγώνες πυγμαχίας**

### MEGA

06.00 **Πρώτη έκδοση**
08.00 **Σήμερα με την Αννα**
10.00 **Σαν στο σπίτι σας.** Μαγκαζίνο με τους Μαρία Μπακοδήμου, Φώτη Σεργουλόπουλο.
13.10 **Δελτίο ειδήσεων στη νοηματική γλώσσα**
13.15 **Βρες τη φράση.** Τηλεπαιχνίδι. Παρουσιάζει η Τζόυς Ευείδη.
14.00 **Ειδήσεις**
14.20 **Ολα για την υγεία**
15.00 **Ντόλτσε βίτα** (Ε) Κωμική σειρά.
16.00 **Βεντέτα** (Ε) Κοινωνική-δραματική σειρά.
17.00 **Ματιές στα γεγονότα**
17.15 **Για μια θέση στον ήλιο.** Κοινωνική σειρά Παίζουν: Πέτρος Φυσσούν, Πάνος Σκουρολιάκος, Ελένη Φιλίνη, Γιώργος Χριστοδούλου, Αλμπέρτο Εσκενάζυ
18.00 **Απαγορευμένη αγάπη.** Καθημερινή δραματική σειρά. Παίζουν: Κώστας Αρζόγλου, Νικήτας Τσακίρογλου, Τιτίκα Βλαχοπούλου, Τατιάνα Λύγαρη
18.40 **Ποιός θέλει να γίνει εκατομμυριούχος;** Τηλεπαιχνίδι με τον Σπύρο Παπαδόπουλο.
19.30 **Τα γεγονότα στις οκτώ**
21.00 **Εσύ φταις.** Κωμική σειρά. Παίζουν: Ρένια Λουιζίδου, Χάρης Σώζος, Ελευθερία Βιδάκη, Τάσος Κωστής.
21.40 **Σ' αγαπώ, μ' αγαπάς.** Κωμική σειρά.
22.20 **Να με προσέχεις.** Κοινωνική-δραματική σειρά.
23.20 **Ενώπιος, ενωπίω.** Ενημερωτική εκπομπή με το Νίκο Χατζηνικολάου.
00.15 **Τελευταία γεγονότα**
00.30 **Ενώπιος, ενωπίω** (Σ)
01.00 **Αγρυπνος φρουρός.** Περιπετειώδης σειρά.
02.00 **Πίσω από την κάμερα**
02.30 **Τηλεμάρκετινγκ**
03.00 **Σαν στο σπίτι σας** (Ε)

### ANT-1

06.20 **Οι ειδήσεις του CBS**
06.45 **Πριν το σχολείο**
07.00 **Καλημέρα Ελλάδα.** Καθημερινή ενημερωτική εκπομπή με τον Γιώργο Παπαδάκη
10.00 **Πρωινός καφές**
13.10 **Super game**
13.15 **Σοφία ορθή** (Ε)
14.00 **Τα νέα του ANT-1**
14.40 **Χρήμα και χρηματιστήριο**
14.45 **Και οι παντρεμένοι έχουν ψυχή** (Ε)
15.45 **Ατίθασα νιάτα.** Κοινωνική σειρά
16.45 **Μήνυμα ελήφθη.** Τοκ σόου με τον Ανδρέα Μικρούτσικο
17.05 **Τα νέα του ANT-1 σε 5'**
18.00 **Καλημέρα ζωή.** Κοινωνική σειρά. Παίζουν: Γιώργος Βασιλείου, Μίνα Χειμώνα, Μυρτώ Πισπινή, Νίκος Παπαδόπουλος.
18.50 **Η λάμψη.** Κοινωνική σειρά.
19.30 **Τα νέα του ANT-1**
21.05 **A.M.A.N. τα καθάρματα.** Ψυχαγωγική εκπομπή με τον Αντώνη Κανάκη και τον Σωτήρη Καλυβάτση.
22.00 **Στρίβειν δια του αραβώνος**
23.00 **Ερωτας κλέφτης.** Ερωτική περιπετειώδης σειρά.
24.00 **Νυχτερινές ειδήσεις**
00.15 **9η εντολή.** Ενημερωτική εκπομπή.
01.15 **Ξένη ταινία.** «Το τελευταίο κάλπο». Περιπέτεια.
03.00 **Ξένη ταινία.** «Ο θρίαμβος του Σέρλοκ Χολμς». Θρίλερ.
04.30 **Τηλεμάρκετινγκ-Τηλεαγορά**
05.00 **Οι αγνοημένοι** (Ε)



# Ο γιατρός... κοντά και πέρα



*Νέες προσεγγίσεις για την πρόληψη και τη θεραπεία*

# Εγέρθητι: το "φάρμακο" για τον πόνο στη μέση

Πριν από μια δεκαετία, η κλασική συμβουλή για όποιον τραυμάτιζε τη μέση του την ώρα που μετέφερε βαριές σακούλες ή φτυάριζε το χιόνι, ήταν να... συρθεί έως το κρεβάτι του και να πάρει μερικά αναλγητικά φάρμακα. Οταν ο πόνος υποχωρούσε, ο ασθενής εθεωρείτο θεραπευόμενος - μέχρι την επόμενη φορά, δηλαδή...

Αυτά ίσχυαν τότε. Σήμερα, τα πράγματα έχουν αλλάξει: με ελάχιστες, άκρως σοβαρές εξαιρέσεις, συνιστάται στους ασθενείς να μη μείνουν στο κρεβάτι και να μην πάρουν ισχυρά αναλγητικά. Οι γιατροί επιμένουν ότι τα αναλγητικά που χορηγούνται και χωρίς ιατρική συνταγή, όπως η ακεταμινοφαίνη και η ιβουπροφαίνη, είναι επαρκή. Η έμφαση δίνεται πλέον στην αύξηση της μυϊκής ελαστικότητας και δύναμης, και στην προσπάθεια αποτροπής νέων κρίσεων, με τη βοήθεια της ασκήσεως και της φυσικοθεραπείας.

Και αν ο πόνος είναι τόσο οξύς, που δεν μπορείτε καν να βαδίσετε, η κατάκλιση πρέπει να περιορίζεται σε μία ή δύο ημέρες, διότι αν παραμείνετε ακίνητοι επί περισσότερο χρονικό διάστημα, υπάρχει κίνδυνος να εξασθενήσουν οι μύες που στηρίζουν τη σπονδυλική στήλη.

Είτε οφείλεται στον τραυματισμό κάποιου μυός ή συνδέσμου (οι πλέον συνήθεις αιτίες) είτε στη ρήξη κάποιου δίσκου, στον ερεθισμό των αρθρώσεων ή σε άλλα δεινά, γεγονός παραμένει πως ο πόνος στη μέση προσβάλλει οκτώ στους δέκα ανθρώπους κάποια στιγμή στη ζωή τους. Ακόμα και το να μην κάνει κανείς τίποτα - ή σχεδόν τίποτα - μπορεί να αποδειχθεί επικίνδυνο: η κακή στάση του σώματος στο αυτοκίνητο ή στο γραφείο ή στη διάρκεια του ύπνου μπορεί να επιφέρει μυϊκούς σπασμούς και να συστρέψει επώδυνα τη σπονδυλική στήλη.

Εάν ο πόνος δεν οφείλετια σε προβλήματα, όπως η αρθρίτιδα και οι βλάβες των νεύρων, το πιθανότερο είναι πως θα υποχωρήσει μόνος του, δίχως θεραπεία, εντός ενός μηνός - κάτι που συμβαίνει στο 90% των περιπτώσεων. Επειδή, όμως ελάχιστοι ασθενείς είναι διατεθειμένοι να υποφέρουν αδιαμαρτύρητα τόσον καιρό, πολλοί αναζητούν ανακούφιση σε χειροπρακτικούς και σε οστεοπαθητικούς, ενώ άλλοι αναφέρουν πως βρήκαν γιατρειά στον βελονισμό, στις τεχνικές χαλάρωσης, στις μαλάξεις, ακόμα και στα βοτανοθεραπευτικά και ομοιοπαθητικά σκευάσματα. Εντούτοις "η διατήρηση της κινητικότητας είναι απαραίτητη οποιαδήποτε θεραπευτική προσέγγιση και αν επιλεγεί", επισημαίνει ο οστεοπαθητικός ιατρός δρ. Ρόμπερτ Ε. Κάπλερ, από το Κολέγιο Οστεοπαθητικής Ιατρικής του Σικάγου.


**ΙΑΤΡΙΚΗ ΑΝΑΚΟΙΝΩΣΗ**
Ο ιατρός
**ΧΡΗΣΤΟΣ Π. ΙΩΑΝΝΙΔΗΣ**
**Μικροβιολόγος-Βιοπαθολόγος**
*Δέχεται: Δευτέρα-Παρασκευή:*
*7.30-13.00*
*17.00-20.30*
*Σάββατο: 7.30-13.00*
**Λεμεσού 43**
**Τηλ.: 70260-70269**

**ΙΑΤΡΙΚΗ ΑΝΑΚΟΙΝΩΣΗ**
Ο ιατρός
**ΑΝΤΩΝΙΟΣ Γ. ΚΛΑΔΟΓΕΝΗΣ**
**ΠΝΕΥΜΟΝΟΛΟΓΟΣ**
Δέχεται καθημερινά 9-1 π.μ. και 5.30-8.30 μ.μ.
Τετάρτη απόγευμα και Σάββατο πρωί
κατόπιν ραντεβού
**Λεμεσού 43**
**Τηλ. 31540, 0945/901430**

**ΚΡΙΤΩ ΙΑΤΡΙΚΗ ΑΝΑΚΟΙΝΩΣΗ**
ΚΡΙΤΩ ΙΑΤΡΙΚΗ ΜΕΡΙΜΝΑ ΡΟΔΟΥ
**Η Ιατρική Μέριμνα Ρόδου ΚΡΙΤΩ**
**Ιωάννου Μεταξά 3**
ανακοινώνει ότι από 20/03/2001 λειτουργεί
στο κτίριό της νέο, πλήρως εξοπλισμένο
**ΜΑΙΕΥΤΙΚΟ-ΓΥΝΑΙΚΟΛΟΓΙΚΟ ΙΑΤΡΕΙΟ**
Υπεύθυνη ιατρός:
**Ελένη Ευμοιρίδου-Καραβόλια**
**Μαιευτήρας-Γυναικολόγος**
*Υπερηχογραφήματα-Ελεγχος έσω γεννητικών οργάνων-μαστών*
*Καρδιοτοκογρφία-Κολποσκοπήσεις-Pap test*
*Κρυοπηξίες-Διαθερμίες*
*Ελεγχος στείρωσης-υπογονιμότητας*
Ωρες λειτουργίας: 9-13 &17.30-20.30
Άλλα τμήματα:
*ΠΑΘΟΛΟΓΙΚΟ, ΠΑΙΔΙΑΤΡΙΚΟ, ΔΕΡΜΑΤΟΛΟΓΙΚΟ*
*ΧΕΙΡΟΥΡΓΙΚΟ-ΟΡΘΟΠΑΙΔΙΚΟ-ΤΡΑΥΜΑΤΟΛΟΓΙΚΟ-ΟΔΟΝΤΙΑΤΡΙΚΟ*
**Τηλ. 38008-30020 (τηλ. κέντρο ΚΡΙΤΩ) fax: 73861**
**Τηλ./fax: 26790 (γυναικολογικό ιατρείο)**

**INEMA**
**ΙΑΤΡΙΚΟΣ & ΝΟΣΟΚΟΜΕΙΑΚΟΣ ΕΞΟΠΛΙΣΜΟΣ**
**13 ΧΡΟΝΙΑ ΕΜΠΕΙΡΙΑΣ**
*ΠΙΣΤΟΠΟΙΗΣΗ ΠΟΙΟΤΗΤΑΣ* ISO 9002 EN 46002 E3/833
**ΛΕΜΕΣΣΟΥ 2 ΡΟΔΟΣ ΤΗΛ.32238 – FAX 28484**

ΑΝΑΠΗΡΙΚΑ ΚΑΡΟΤΣΙΑ – ΒΑΔΙΣΤΙΚΑ ΒΟΗΘΗΜΑΤΑ – ΟΡΘΟΠΕΔΙΚΑ ΕΙΔΗ – ΜΠΛΟΥΖΕΣ ΙΑΤΡΙΚΕΣ – ΚΑΛΤΣΕΣ ΦΛΕΒΙΤΙΔΑΣ – ΠΕΛΜΑΤΑ – ΟΡΘΟΠΕΔΙΚΑ ΜΑΞΙΛΑΡΙΑ – ΚΡΕΒΑΤΙΑ ΝΟΣΟΚΟΜΕΙΑΚΑ – ΙΑΤΡΙΚΟΣ ΕΞΟΠΛΙΣΜΟΣ ΚΑΙ ΑΝΑΛΩΣΙΜΑ – ΟΡΓΑΝΑ ΧΗΜΕΙΟΥ ΚΑΙ ΚΑΘΕ ΑΛΛΟ ΕΙΔΟΣ ΓΙΑ ΚΑΤ ΟΙΚΟ ΝΟΣΗΛΕΙΑ

**ΟΡΘΟΠΕΔΙΚΟ ΚΕΝΤΡΟ**
**Σταμάτης Χαρίτος**
**ΕΛΕΥΘ. ΒΕΝΙΖΕΛΟΥ 6 85100 ΡΟΔΟΣ**
**(Δίπλα στη Ροδιακή Έπαυλη)**
ΤΗΛ. 0241-24112 - 75969
E-mail. orken@rho.forthnet.gr



**ΙΑΤΡΙΚΗ ΑΝΑΚΟΙΝΩΣΗ**
Η ιατρός
**ΑΝΑΣΤΑΣΙΑ Π. ΧΑΜΟΥΖΑ-ΤΣΕΛΕΠΗ**
**Μικροβιολόγος-Βιοπαθολόγος**
*Δέχεται στο ιατρείο της*
ΔΕΥΤΕΡΑ έως ΠΑΡΑΣΚΕΥΗ 7.30-12.30 πρωί και
6.00-8.00 το απόγευμα
ΣΑΒΒΑΤΟ 8.00-12.00 πρωί
**ΣΤΕΛΙΟΥ ΚΩΤΙΑΔΗ 5 και ΕΡΓΑΝΗΣ ΑΘΗΝΑΣ**
**Τηλ.: 74034**

*Εργαστήριο Κλινικής Ψυχολογίας*
**ΧΡΙΣΤΙΝΑ ΣΑΒΒΑΚΗ-ΓΚΡΑΝΖΑΝ**
**Κλινική Ψυχολόγος-Ψυχοπαθολόγος (DESS)**
- Πτυχιούχος του Πανεπιστημίου Nancy Γαλλίας
- Μεταπτυχιακή ειδίκευση (DESS) στην Κλινική Ψυχολογία Ενηλίκου, Εφήβου και Παιδιού στο Πανεπιστήμιο Reims Γαλλίας

**Για τον ενήλικο**
- Ψυχοδιαγνωστική
- Ψυχολογική υποστήριξη
- Ατομική και οικογενειακή συνέντευξη
- Ψυχοθεραπεία αναλυτικής εμπνεύσεως

**Για το παιδί**
- Αξιολόγηση προσωπικότητας (τεστ νοημοσύνης, προβολής)
- Διάγνωση μαθησιακών δυσκολιών και συμπεριφορικών διαταραχών
- Συμβουλευτική επαγγελματικού προσανατολισμού
- Ψυχοθεραπεία μέσω παιχνιδιού και εικαστικών

Δέχεται με ραντεβού
**Παύλου Μελά 40-Ρόδος**
**Τηλ.: 77350-Κιν. 0937684251**

**ΝΤΟΡΑ ΚΩΝΣΤΑΝΤΙΝΟΠΟΥΛΟΥ**
***ΨΥΧΟΛΟΓΟΣ***
**Πτυχιούχος του Πανεπιστημίου της Καλιφόρνιας-Λος Αντζελες (UCLA)-Μεταπτυχιακές σπουδές στο Pepperdine University-Malibu California.**
➤ Αμεση ψυχολογική υποστήριξη και επαγγελματική φροντίδα από έμπειρη Ψυχολόγο και Οικογενειακή Σύμβουλο.
➤ Η σωστή θεραπευτική σχέση μπορεί να επιφέρει ρεαλιστικές λύσεις για πραγματικά προβλήματα σε θέματα: μοναξιάς, μελαγχολίας, στρες, ανυπομονησίας, φοβίας, εθισμού, οικογενειακών σχέσεων, διαζυγίου, κακομεταχείρισης, συναισθηματικών δυσκολιών, αυτοπεποίθησης, ανασφάλειες, μεταβατικά στάδια ζωής, βουλιμίας, ανορεξίας, απώλειας, πένθους.
**Τηλεφωνείστε στα τηλέφωνα:**
**35163 και 0944/980550**
**για ραντεβού και άμεση εξυπηρέτηση.**
**Διεύθυνση: Καρίας 1**
**Περιοχή Ροδίνι - Ρόδος**

# Εκτος

## κι επι τα αυτα

**Ολοι οι δήμοι της Ρόδου "παρακολούθησαν" εκ του σύνεγγυς την απογραφή εκτός από ένα, τον δήμο της πόλεως Ρόδου! Εψαχνες την περασμένη Κυριακή κάποιον υπεύθυνο από την δημοτική αρχή και άπαντες δήλωναν αναρμόδιοι! Μήπως στη θέση τους είχαν αφήσει τον Στάγκα; Την ώρα που κάποιοι άλλοι συνάδελφοί τους έστηναν μπλόκα στους δρόμους οι της πόλεως το έπαιζαν κυριλέ! Δεν είπαμε να φθάσουν στις ακρότητες του Καλυθενού αλλά να παρακολουθούσαν και λίγο τι γινόταν! Πολλά τα θέλουμε, εδώ δεν κλείνουν τις λακκούβες στους κεντρικούς δρόμους της πόλης με την απογραφή θα ασχοληθούν;**

**Α, μια και είπαμε για τις λακκούβες να πούμε σε κάποια ξεσκονιστήρια κακής ποιότητας ότι όσοι διαμαρτύρονται για την εικόνα της πόλης δεν ανήκουν αναγκαστικά στην σχολή... της λακκούβας! Πολύ θα ήθελαν να δουν σύντομα τα μεγαλεπήβολα σχέδια να υλοποιούνται αλλά επειδή δεν ονειροβατούν περιορίζονται στα πεζά και τα τετριμένα που οι προστάτες τους αδυνατούν να τα δρομολογήσουν... Τώρα γιατί τόσο λιβάνι καθημερινά δύσκολο να εξηγηθεί! Καλά θα κάνουν όμως να πάψουν να χρησιμοποιούν τον τίτλο του δημοσιογράφου γιατί αν δεν γνωρίζουν το βασικό θεώρημα του επαγγέλματος είναι να είσαι απέναντι στην κάθε μορφή εξουσίας...**

**Ψιλά γράμματα θα πείτε για όσους την δημοσιογραφία την κατάντησαν δημόσιες σχέσεις για να μην πούμε τίποτα πιό βαρύ! Δυστυχώς γιατί αυτά, τα παίρνει γρήγορα χαμπάρι ο κόσμος και έτσι ησυχάζουμε όλοι μαζί! Ωστε έτσι το να ζητά ο πολίτης να κλείσει η λακκούβα μπροστά στο σπίτι του είναι μιζέρια! Πολύ προωθημένη η άποψη για το μαύρο χάλι που αντικρύζουμε γύρω μας! Ή εμείς δεν βλέπουμε καλά ή κάτι άλλο συμβαίνει!**

**Τι γίνεται με το ΚΕΠ τοπικά; Της...συμφοράς! Αμα ακούσετε να μιλούν στελέχη του ΠΑΣΟΚ και της Νέας Δημοκρατίας σε σχέση με την καθ' ημάς στελέχωση του νέου κόμματος θα καταλαβετε περί τίνος πρόκειται! Τι να σου κάνει και ο δήμαρχος άμα οι από "κάτω" είναι σχεδόν στο σύνολό τους άστα να πάνε! Μια είναι η σωτηρία, να έχει κάποιος άσους στο μανίκι του, πάντα για τον νομό μας μιλώ, που θα θγούν στο σωστό τάϊμιγκ. Διαφορετικά κλάφτα Χαράλαμπε! Πάντως όλο και κάτι ακούγεται! Ολο και κάτι υποπτεύονται οι επιτελείς! Γι' αυτό συνιστούμε προσοχή γιατί οι εποχές είναι δύσκολες και πονηρές και ο νοών νοείτω!**

*Χαμός με την συνέντευξη του Φώτη Κωστόπουλου στην περασμένη "Γνώμη"! Κάποιοι βρήκαν δουλειά για ολόκληρη την εβδομάδα! Φώτης κατά Μαχαιρίδη, Γιάννης κατά Φώτη και στη μέση ο αυτοκράτορας που δεν ξεχνά το χουνέρι που έπαθε το 1998! Βρήκε δουλειά και η Νομαρχιακή που καλείται πλέον να μαζέψει τα αμάζευτα! Τι σου κάνει μια συνέντευξη στο σωστό τάιμιγκ και με τις κατάλληλες ερωτήσεις! Παντώς ορισμένοι όσο και αν προσπαθούν να κάνουν παιχνίδι δεν θα τα καταφέρουν! Και αυτό για έναν απλό λόγο: χρειάζονται ειδικά προσόντα για να δημιουργήσεις ανακατωσούρα και αυτοί δεν τα διαθέτουν! Τελεία και παύλα όπως λέει και ο Κοσμάς... Οσο νωρίτερα το καταλάβουν τόσο καλύτερα και για τους ίδιους...*

*Γράφει η* **ΗΡΩΔΙΑΣ** *(Α-λογο-κρίτως)*

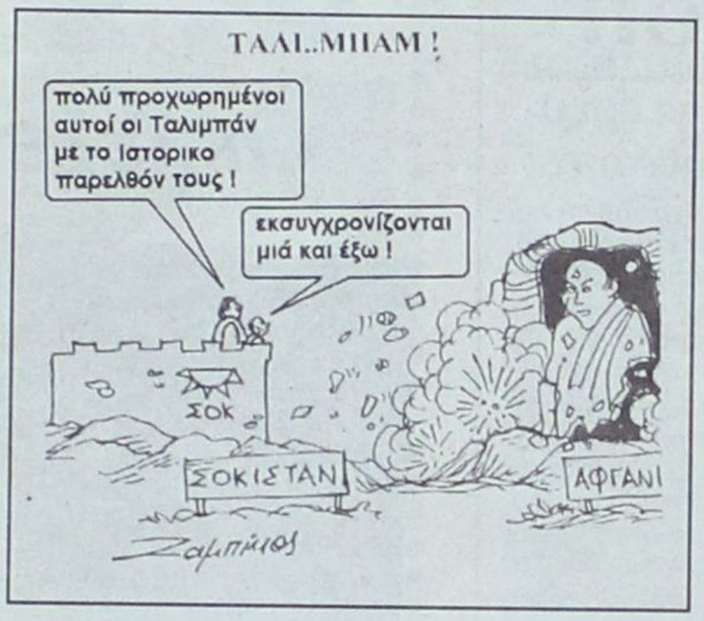


Ενώ όλοι συμφωνούν ότι η πολιτική εκπροσώπηση του νομού δεν είναι η καλύτερη βρήκε τον μπελά του ο Τιμόθεος επειδή το είπε! Είναι κοινό μυστικό ότι βουλευτικά ως νομός δεν πάμε καλά και υπάρχουν άπειρα παραδείγματα που το αποδεικνύουν περίτρανα. Αν εξαιρέσουμε την δράση, τελευταία, του Βασίλη Παπανικόλα και του Αριστοτέλη Παυλίδη δεν φαίνεται κάτι άλλο από κοινοβουλευτική εκπροσώπηση να κινείται στο νομό. Τωρά αν θεωρείται δραστηριότητα το να συναντήσει καποιος βουλευτής τον Βενιζέλο σε κανένα διάδρομο της Βουλής ε, να μας συγχωρείτε αλλά δεν μπορούμε να μιλάμε για προάσπιση των συμφερόντων του νομού! Εδώ οι βουλευτές του δίπλα νομού κατάφεραν να δημιουργήσουν παράλληλη Διεύθυνση Τουρισμού στη Σύρο, εμείς εδώ για τι συζητάμε...Και να ασχολίοταν με το νομοθετικό έργο ουσιαστικά, κομμάτια να γίνει, αλλά ούτε και με αυτό ασχολούνται!

Ο Φίλιππος Αντωναράς είναι πια παρελθόν για την Νότια Ρόδο και εμείς καλούμαστε να ασχοληθούμε με την διάδοχη κατάσταση! Μια κατάσταση που κάποιοι νεόκοποι παράγοντες προσπαθούν σε βάρος των συμφερόντων της περιοχής να την ποδηγετήσουν κατά τα συμφέροντά τους! Αντί να συμφωνήσουν στον κατάλληλο, προωθούν τον αδύνατο για να μην τον βρούν στα πόδια τους στις προσεχείς δημοτικές εκλογές! Το συλλογικό συμφέρον υποχωρεί μπροστά στο προσωπικό και η ανάπτυξη της περιοχής θυσιάζεται στις μωροφιλοδοξίες ορισμένων ανοήτων! Κάνουν όμως τους λογαριασμούς χωρίς τον ξενοδόχο και στο τέλος θα ψάχνουν τον ψήφο τους όπως έγινε και στις τελευταίες νομαρχιακές εκλογές!

Εντονος προβληματισμός επικρατεί στο επιτελείο της Νέας Δημοκρατίας τόσο για τον υποψήφιο νομάρχη που θα στηρίξει όσο και για τον δήμο της Ρόδου. Για την νομαρχία Δωδεκανήσου φαίνεται ότι έχει τελείωσει ο Σαββας Καραγιάννης. Τουλάχιστον αυτό δηλώνεται από όλους τους πρωτοκλασάτους σε κατ' ιδίαν συζητήσεις και μάλιστα δεν κρύβουν ότι έχουν από τωρα μολυνθεί στη γύρα για να δούν ποιόν θα στηρίξουν. Οσο για τον δήμο της Ρόδου προς το παρόν περιορίζονται στον Χατζή αν και βλέπουν ότι η όμάδα δεν τραβά. Ετσι άρχισαν να λοξοκυττάζουν προς συγκεκριμένη κατεύθυνση που αν πει το ναι μπορεί να ανατρέψει τα πάντα στο Δήμο της Ρόδου! Προς τα που είναι αυτή η κατεύθυνση; Ε δεν υπάρχουν και πολλοί με τους οποίους η Νέα Δημοκρατία μπορεί επι ίσοις όροις με τον Γιαννόπουλο να κτυπήσει την δημαρχία! Εμείς θα παρακολουθούμε την εξέλιξη της υπόθεσης και θα σας ενημερώσουμε εγκαίρως! Προς το παρόν υπάρχει το οφ δι ρέκοντ! Πάντως δεν είναι δύσκολο να βρείτε ποιόν εννοούμε... Εχουμε γράψει και στο παρελθόν και άπ' ότι φαίνεται κάτι γίνεται! Ιδωμεν!




*Εντάξει όχι στη Μπολόνια αλλά γιατί όχι και στο Ιδιωτικό Πανεπιστήμιο;*

Εκτός όμως από την παραπάνω υποψηφιότητα που αν λάβει σάρκα και οστά πολλοί θα χάσουν τον ύπνο τους κατι παίζεται και σε επίπεδο επιστημόνων! Μαζεύονται αναπτύσουν προβληματισμούς αλλά αποφάσεις δεν βλέπω να παίρνουν! Εδώ ακούγονται δύο τρία ονόματα που θα μπορούσαν να ηγηθούν συνδυασμού αλλά προς το παρόν χλώμο φαίνεται! Για τέτοιες δουλειές χρειάζεται τσαμπουκάς διαφορετικά κάθεσαι στο σπιτάκι σου, πίνεις το τσαγάκι σου και αναπολείς τα περασμένα! Μεταξύ μας, καλώς γίνονται όλα αυτά γιατί διαφορετικά εμείς θα πρέπει η στην φιλοσοφία να το ρίξουμε η στην οικολογία! Αν ασχολιόμασταν με την τελευταία όλο και κάτι καλό θα προέκυπτε ενώ με την πρώτη κινδυνεύουμε να μας πάρουν στο ψιλό! Πεζές, ισοπεδωμένες εποχές... Τώρα θα πείτε ότι οι εποχές είναι ανάλογα και με τους ανθρώπους που τις εκπροσωπούν και δεν θα έχετε άδικο...

## Επωνύμως

### Απογραφής...συνέχεια

Παρά τις απειλές από τις δημοτικές αρχές και τις επισημάνσεις απότους δημοσιογράφους ότι πρέπει όλοι να απογραφούμε εκεί που ζούμε κάποιοι λειτούργησαν συναισθηματικά και πήραν στα πατρώα εδάφη! Ελα καϋμένε, να ενισχύσουμε το χωριό μας, σιγά μην κάνουν πράξη τις απειλές! Ακόμη μια φορά κάποιοι συμπολίτες μας συμπεριφέρθησαν ως μη σοβαροί πολίτες και άφησαν τις σειρήνες του παρελθόντος να τους παρασύρουν! Και μέχρι εδώ καλά, δικαίωμά τους να αποφάσισουν που θα απογραφούν. Δεν είναι όμως δικαίωμά τους στην συνέχεια να ζητούν παροχή υπηρεσιών από τον Δήμο που του γύρισαν την πλάτη!

Τρίτη πρωί κτυπά το τηλέφωνο στο γραφείο του προέδρου του δημοτικού συμβουλίου Ρόδου και προέδρου σε παιδικό σταθμό Γιάννη Τσιγάρου. Μια άγνωστη κυρία αφού συστήνεται, ζητά από τον κ.Τσιγάρο να γράψει το παιδί της στον παιδικό σταθμό που προεδρεύει. Η απάντηση του προέδρου είναι «ναι ,ευχαρίστως, αλλά πρέπει να μας υποβάλετε αυτά τα χαρτιά μαζί και το δελτίο της απογραφής». Η απάντηση της κυρίας ηταν «δεν γίνεται γιατί απογραφήκαμε στον δήμο Αρχαγγέλου»! Και βέβαια ο κ . Τσιγάρος, πολύ σωστά κατα την γνώμη μας απάντησε λέγωντας «κυρία μου ας πάτε στον δήμο Αρχαγγέλου»!



Γράφει
η Ρένα Βενιανάκη
revenianaki@yahoo.com

Κάτι ανάλογο έπραξε και ο δήμαρχος Ιαλυσού για τους παιδικούς σταθμούς που επιχορηγεί ο δήμος του.

Δεν είναι δυνατόν να ζητάς υπηρεσίες από τον δήμο στον οποίο ζεις και από την άλλη να ενισχύσεις με τις ενέργειες άλλους δήμους με τους οποίους δεν έχεις ουσιαστικά καμιά σχέση.

Εχεις όλα τα δικαιώματα ως δημότης, από το να ασκείς κριτική μέχρι να απαιτείς την στιγμή που αναγνωρίζεις εμπράκτως ότι τα συμφέροντά σου , η ίδια σου η ζωή είναι εδώ εντάγμενη και όχι εκεί επειδή κάποτε γεννήθηκες η έζησες.

Αυτή την τακτική οι δημοτικές αρχές πρέπει να την κρατήσουν και να μην διαγράψουν τα ατοπήματα στους επόμενους δύο μήνες. Ετσι γιατί και εμείς ως πολίτες κάποτε πρέπει να σοβαρευτούμε.

Οι παραπάνω απόψεις είναι από μια κάτοικο και δημότισσα Ρόδου που κόντρα στο κρητικό έθιμο έφερε και τα εκλογικά της δικαιώματα εδώ. Για να μπορεί ελεύθερα να λέει την άποψή της για ό σα συμβαίνουν γύρω της και την αφορούν. Για να μπορεί να διεκδικεί τα δικαιώματά της αλλά να είναι και εντάξει στις υποχρεώσεις της.

Από γονείς και καθηγητές

# Οι μαθητές είναι λιγότερο ξενόφοβοι!

## Αποκαλυπτικά στοιχεία έρευνας σε λύκεια και γυμνάσια

Φοβία φαίνεται να προκαλεί στους Ελληνες γονείς και εκπαιδευτικούς, η παρουσία των αλλοδαπών μαθητών στα σχολεία της χώρας. Μάλιστα, υποστηρίζουν ότι θα πρέπει να "απομακρυνθούν" και να φοιτήσουν σε ειδικές τάξεις ή σχολεία. Αντίθετα, φιλικοί και... άνετοι δηλώνουν οι Ελληνες μαθητές, κυρίως αυτοί του δημοτικού, απέναντι στους αλλοδαπούς συμμαθητές τους.

Ποικίλες αντιδράσεις προκαλεί το ερώτημα εάν θα πρέπει να σηκώνουν την ελληνική σημαία οι αριστούχοι αλλοδαποί μαθητές. Οι γονείς είναι στην πλειονότητά τους αντίθετοι (37%), οι εκπαιδευτικοί είναι διχασμένοι, καθώς το 41,8% συμφωνεί και το 41,1% διαφωνεί, ενώ οι μαθητές είναι αρνητικοί (48,6%) με εξαίρεση όσους φοιτούν στο δημοτικό που είναι θετικοί (52,6%).

**Η ΜΕΓΑΛΗ ΠΛΕΙΟΨΗΦΙΑ ΕΧΕΙ ΘΕΤΙΚΗ ΓΝΩΜΗ ΓΙΑ ΤΟΥΣ ΑΛΛΟΔΑΠΟΥΣ ΣΥΜΜΑΘΗΤΕΣ ΤΟΥΣ**

Τα παραπάνω στοιχεία προκύπτουν από έρευνα που διενήργησε η ΚΑΠΑ RESEARCH για λογαριασμό της UNICEF και του ΙΕΚ ΑΚΜΗ με τη συμμετοχή 2.343 γονέων, εκπαιδευτικών και μαθητών.

### ΑΝΗΣΥΧΙΑ

Ειδικότερα, το 51,7% των γονέων ανησυχεί από την παρουσία των μεταναστών και ενοχλείται το 18,3%. Μόνο ένας στους δέκα χαρακτηρίζει ως "ενδιαφέρουσα", τη νέα πολυπολιτισμική πραγματικότητα, ενώ το 17,1% δηλώνει... αδιαφορία. Εξάλλου, ένας στους έξι θεωρεί, ότι οι αλλοδαποί πρέπει να παραμείνουν και να έχουν τα ίδια δικαιώματα με τους Ελληνες. Το 62,3% πιστεύει ότι πρέπει να φύγουν όσοι δεν είναι αναγκαίοι ή νόμιμοι, ενώ το 11% τάσσεται υπέρ της άμεσης απέλασής τους.

Οι γονείς αντιμετωπίζουν με ξενοφοβική συμπεριφορά και τη φοίτηση αλλοδαπών μαθητών στα ελληνικά σχολεία. Το 34% χαρακτηρίζει ως "αρνητική" την παρουσία τους, ενώ το 8% πιστεύει ότι η συνύπαρξη συνιστά "απειλή". Αντίθετα, "φυσιολογική" τη χαρακτηρίζει το 42,8% και "θετική" το 11%.

Οι τέσσερις στους δέκα πιστεύουν ότι τα παιδιά των αλλοδαπών θα πρέπει να μπορούν να εγγράφονται σε οποιοδήποτε ελληνικό σχολείο. Η πλειονότητα, όμως, θεωρεί ότι πρέπει να παρακολουθούν ειδικές τάξεις ή σχολεία για αλλοδαπούς.

Εξάλλου, ένας στους δύο γονείς δηλώνει ότι θα τον ενοχλούσε εάν στο σχολείο που πηγαίνει το παιδί του φοιτούσαν πολλοί αλλοδαποί.

Παράλληλα, ένας στους πέντε εκπαιδευτικούς κρίνει ως δικαιολογημένη τη στάση ορισμένων γονέων που ζητούν την "απομάκρυνση" των αλλοδαπών μαθητών.

Ενας στους τρεις εκπαιδευτικούς ομολογεί ότι στα ελληνικά σχολεία γίνονται διακρίσεις σε βάρος των αλλοδαπών μαθητών και προσθέτει ότι σε τέτοιες περιπτώσεις η πλειονότητα των εκπαιδευτικών (74%) παρεμβαίνει υπέρ του θιγόμενου μαθητή. Επτά στους δέκα δηλώνουν ότι δεν είναι επαρκώς καταρτισμένοι για να διδάξουν τους αλλοδαπούς και τάσσονται υπέρ της εγγραφής τους σε ειδικές τάξεις ή ειδικά σχολεία.

### ΘΕΤΙΚΗ ΓΝΩΜΗ

Εντελώς διαφορετική άποψη έχουν οι Ελληνες μαθητές. Το 71,8% εκφράζει θετική γνώμη για τους αλλοδαπούς συμμαθητές τους, ενώ έξι στους δέκα δηλώνουν ότι δεν θα τους ενοχλούσε εάν στο σχολείο τους ή και στην ίδια την τάξη φοιτούσαν πολλοί αλλοδαποί.

Το 48,2% των μαθητών πιστεύει ότι τα παιδιά από άλλες χώρες θα πρέπει να μπορούν να εγγράφονται σε οποιοδήποτε ελληνικό σχολείο. Οι μαθητές των δημοτικών σχολείων είναι περισσότερο ανοιχτοί στα σπίτια τους με τους αλλοδαπούς συμμαθητές τους, συγκριτικά με τους μαθητές των γυμνασίων και των λυκείων.

# Πολιτιστικές διαδρομές

## Οι λέξεις του Ελύτη στην Πάτμο

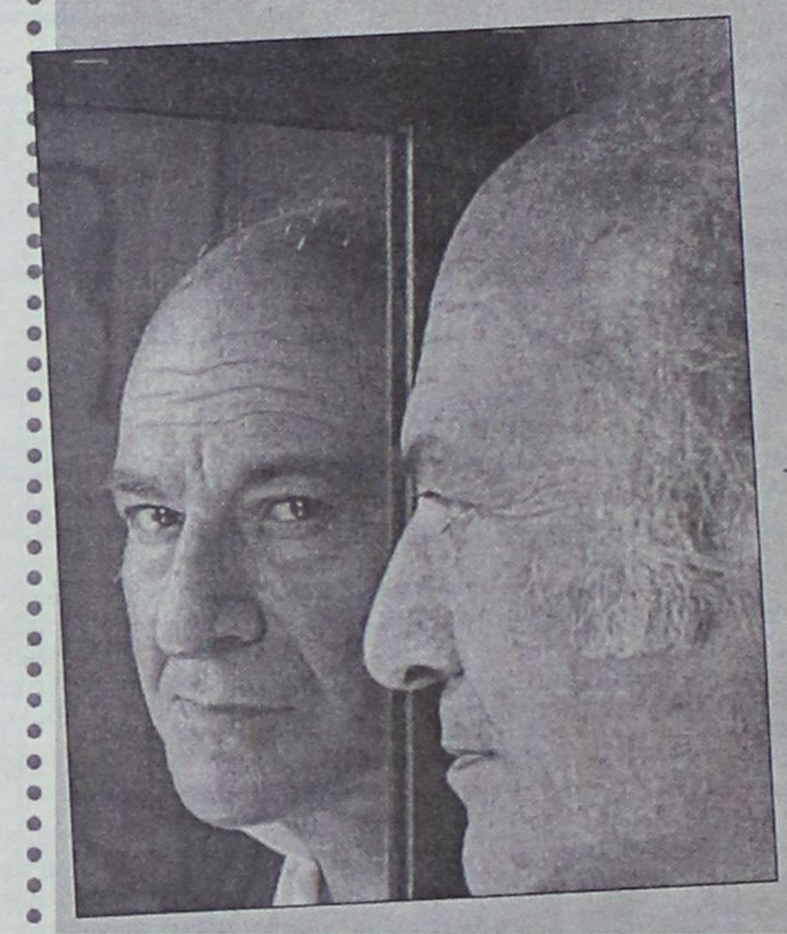

Ο λόγος του συναρπαστικός, η μορφή του σφραγίζει το αιγαιοπελαγίτικο τοπίο, ο φακός προσκολλημένος στην αρχοντική του απλότητα, τον παρακολουθεί να καταγράφει την αφήγηση του, την αφήγηση του ποιητή **Οδυσσέα Ελύτη**.

Αυτή είναι και η μεγαλύτερη προσφορά του αφιερώματος του **Γιώργου** και της **Ηρώς Σγουράκη** οι οποίοι δημιούργησαν τη μοναδική ταινία ντοκουμέντο, όπου βλέπουμε και ακούμε τον ποιητή να εξιστορεί γεγονότα, να θυμάται περιστατικά, να εξηγεί την αγάπη του στη φύση και να αναλύει το πάθος του για τις λέξεις.

Η ταινία που η ΝΕΤ πρόβαλε ως αφιέρωμα μνήμης, την Κυριακή 8 Μαρτίου, αν και στατική, χωρίς σκηνοθετική ευρηματικότητα - ίσως γιατί η τέχνη των εικόνων προτίμησε να υποχωρήσει μπροστά στην τέχνη του λόγου - δεν παύει να αποτελεί ένα μνημείο της προσωπικότητας του ποιητή και ως τέτοιο αποκτά αξία και διάρκεια στον χρόνο.

Τον ακούμε να ξεδιπλώνει αναμνήσεις, νεανικά γραπτά του "ευτυχώς έχω την πρόνοια να μην τα δημοσιεύσω", λέει με χιούμορ, παιδικά καλοκαίρια στις Σπέτσες, θαλασσινά τοπία, ξύλινες βάρκες, παιδομάνι, παιχνίδι με τα κύματα. *«Με αποκαλούν φυσιολάτρη. Δεν θεωρώ ότι είναι κατηγορία αυτό. Δεν είδα ποτέ τη φύση σαν τουρίστας. Προσπαθώ να φτιάξω έναν ιδανικό κόσμο με τις λέξεις που να ανταποκρίνεται στην ομορφιά της φύσης...».*

Στα **τοπία της Πάτμου** απαγγέλλει στίχους από την **Αποκάλυψη**, ενώ προβάλλει η επιβλητική μορφή του στους λόφους με φόντο το γαλάζιο του **Αιγαίου**. *«Είμαι περήφανος που η ποίηση γεννήθηκε εδώ, σε αυτό τον τόπο...»*

## Από την Κάρπαθο στην Παλαιστίνη: "Ασπρόμαυρη αθωότητα"

**Βόσπορος, Τίρανα, Κάρπαθος, Γάζα, Ανιεν.** Οι χρονιές (1991, '92, '96, 2000) δεν έχουν σημασία. Οι φωτογραφίες άλλωστε έχουν πάντα αυτή την ιδιότητα της ακινητοποίησης του χρόνου. Πολύ περισσότερο όταν πρόκειται για φωτογραφίες παιδιών που μπροστά από το φακό του **Νίκου Οικονομόπουλου** κερδίζουν με ένα "κλικ" την αιώνια παιδικότητα.

Ο θεατής κερδίζει πάλι χαμόγελα που δεν έχουν γίνει ακόμα διστακτικά, πόζες που δεν έχουν πόζα και κυρίως μάτια, κάποια θλιμμένα για ό,τι ήδη είδαν, τα περισσότερα αθώα, ειλικρινή, ανυποψίαστα για ό,τι θα δουν.

**«Για τα παιδιά»** είναι ο τίτλος του **φωτογραφικού λευκώματος του Οικονομόπουλου**, το οποίο περιλαμβάνοντας όλες αυτές τις φωτογραφίες παιδιών του κόσμου, κυκλοφορεί από τις εκδόσεις "Μεταίχμιο".



Νίκος Οικονομόπουλος: "Για τα παιδιά"

## Διεθνής Ημέρα του Θεάτρου για Παιδιά



Για πρώτη φορά γιορτάσθηκε την περασμένη Τρίτη (20 Μαρτίου) η **"Διεθνής Ημέρα του Θεάτρου για Παιδιά"**.

Και το **"θέατρο για παιδιά"** δεν χρειάζεται μόνο προκισμένους καλλιτέχνες που θα αφιερώνουν τη ζωή τους σ' αυτό. Χρειάζεται να βρεθούν τρόποι να αξιολογείται υπεύθυνα και ουσιαστικά η δουλειά τους, έτσι ώστε να υποστηρίζεται και να αξιοποιείται κάθε σημαντική προσπάθεια. Και όχι μόνο στην Αθήνα, αλλά παντού, σε όλες τις περιοχές της Ελλάδας.

**Ενα από τα βασικότερα προβλήματα του Παιδικού Θεάτρου σήμερα είναι ότι δεν υπάρχει κριτική, ούτε καν επαρκής πληροφόρηση για τις σχετικές παραστάσεις. Στη φωτογραφία σκηνή από το "Σκλαβί" το παραμύθι από την Σύμη που διασκεύασε η Ξένια Καλογεροπούλου με τον Πέτρο Λαγούτη και την Ανθή Ανδρεοπούλου**

# Οικοθεν

## ...Ντενεκεδάκια

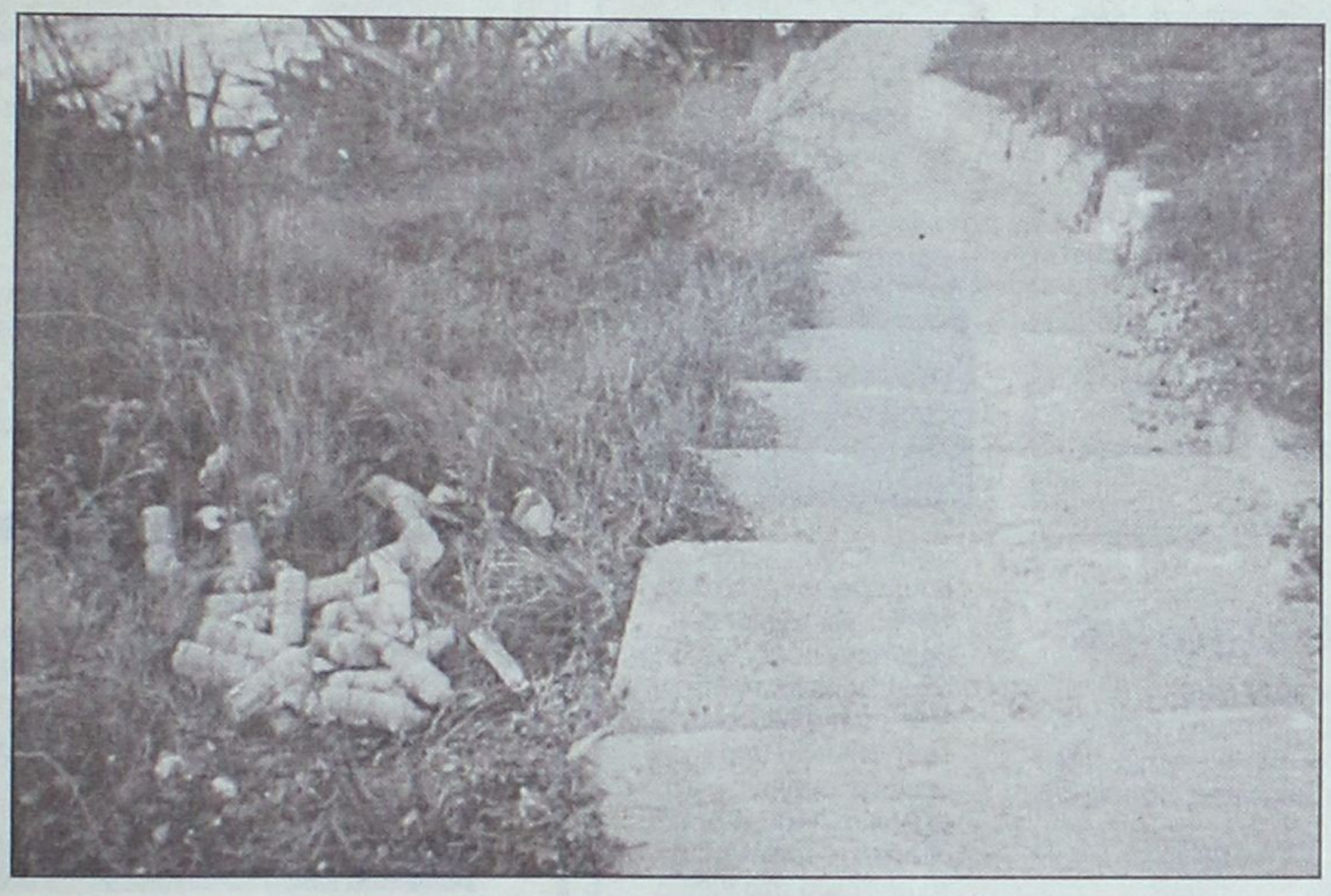

Δεν διαφωνούμε ότι ο δρόμος με τα σκαλάκια που φέρνει τον επισκέπτη από τον **λόφο της Ακρόπολης** προς το **Κέντρο Λογοτεχνών και Μεταφραστών** είναι αρκούντως γραφικός. *... Και το τοπίο γίνεται ακόμη πιο ελκυστικό με τους σωρούς από τα ντενεκεδάκια των αναψυκτικών που κοσμούν την διαδρομή!*

## Επισημάνσεις: "γρηγορόσημο και χελωνόσημο"



(Φωτογραφία: Βασίλης Μπάκαλος)

*«Δίχως μίζα δεν παίρνει μπρος καμία μηχανή ούτε κι η κρατική, που θέλει το λαδάκι της στην ώρα του και πλούσιο.*

*Ετσι εγεννήθη υμίν το γρηγορόσημο που το προσφέρουμε όταν θέλουμε να επιταχυνθούν οι διαδικασίες π.χ. να βγει γρήγορα η άδεια για την οικοδομή ή το δίπλωμα του αυτοκινήτου.*

*Σε άλλες περιπτώσεις όμως μας συμφέρει να πάνε αργά τα πράγματα, ώσπου να παραγραφεί ας πούμε το αδίκημα μας ή να προλάβουμε να ρίξουμε το πανωσήκωμα πριν επιληφθεί η μία ή η άλλη υπηρεσία. Τότε καταβάλλουμε το λεγόμενο αραχτόσημο ή χελωνόσημο και παρακαλάμε το Θεό να πέσουμε σε χελώνα που δεν το 'χει βάλει πείσμα να επαληθεύσει τα παραμύθια ούτε έχει ακουστά για τον Ζήνωνα και τα παράδοξά του».*

## Επάγγελμα γραφειοκράτης

Το **"Βήμα"** σε έρευνά του κατέγραψε τις *"φυλές"* των ισόβιων κρατικών παραγόντων και δημόσιων λειτουργών που *"επαγγέλονται"* τον γραφειοκράτη, δίνοντας παράλληλα και τον ορισμό της λέξης:

***«ΓΡΑΦΕΙΟΚΡΑΤΕΣ: πολυάριθμοι, δυνατοί, παραγοντιστές, αυστηροί και κυρίως... αδιάφοροι και αμετακίνητοι. Τους συναντάς παντού, σε κάθε γωνιά της χώρας, με το ίδιο υπηρεσιακό ύφος, θασανιστές των πολιτών, Ηρακλείς των μηχανισμών, λάτρεις της... "υπηρησίας" (που έλεγε και στις ταινίες του ο Κώστας Χατζηχρήστος).***

***Οχυρωμένοι πίσω από εκατοντάδες διατάξεις, άρθρα παραγράφους και υποπαραγράφους διαταγμάτων και κανονισμών, αντιλαμβάνονται συνήθως τους νόμους ως πανίσχυρο άλλοθι, ως εργαλεία στα χέρια τους όχι για τη διευκόλυνση αλλά για την ταλαιπωρία των πολιτών».***

Η εφημερίδα περιλαμβάνει στις 11 πλέον χαρακτηριστικές περιπτώσεις Ελλήνων γραφειοκρατών και τον αξιότιμο **Γιάννη Μαχαιρίδη,** επισημαίνοντας:

*«Ο κ. Ι. Μαχαιρίδης, πρώην νομάρχης Δωδεκανήσου, τοποθετήθηκε γενικός γραμματέας του υπουργείου Αιγαίου και εξακολουθεί να παραμένει εκεί, παρά το γεγονός ότι στο υπουργείο άλλαξαν τρεις υπουργοί (Παπαζώη, Μπένος και Σηφουνάκης)».*



*"Καθολικοί ιερείς χορεύουν, μέσ' στην τρελή χαρά στο χιόνι, ως περιστρεφόμενοι δερβίσηδες".*

## Μες στου Ιανίου τα νερά

### Ταξιδεύοντας στο Αιγαίο




*... Η τουριστική περίοδος πλησιάζει και εικόνες όπως αυτή της φωτογραφίας θα έχουμε την ευκαιρία να τις ξαναδούμε πάμπολλες φορές!*

### Οι γαράδες και τα δελφίνια

Οι επιθέσεις από ανθρώπους είναι μία από τις βασικότερες αιτίες θανάτου των δελφινιών στα ελληνικά πελάγη. Το ζήτημα των δελφινιών που κάθε χρόνο εκβράζονται νεκρά σε διάφορες ακτές της χώρας απασχολεί τα τελευταία χρόνια το Ινστιτούτο Αλιευτικής Ερευνας του Εθνικού Ιδρύματος Αγροτικής Ερευνας (ΕΘΙΑΓΕ).

Η έρευνα που πραγματοποίησε το Ινστιτούτο ταυτίζεται με τα στοιχεία της Greenpeace, σύμφωνα με τα οποία η αιτία θανάτου στο 49% των δελφινιών εντοπίζεται σε επιθέσεις ανθρώπων.

Σε δηλώσεις του ερευνητή του Ινστιτούτου επισημαίνεται ότι οι ψαράδες (επαγγελματίες και ερασιτέχνες) είναι αυτοί που αντιμετωπίζουν εχθρικά τα συμπαθή θηλαστικά καθώς στην προσπάθειά τους να βρουν τροφή γίνονται ο κύριος παράγοντας καταστροφής των διχτυών τους.

Σύμφωνα με παρατηρήσεις του Ινστιτούτου, τα δίχτυα που χρησιμοποιούν οι ψαράδες μπορούν να καταστραφούν σε μια περίοδο 5-15 ημερών ολοσχερώς από επιθέσεις δελφινιών. Οι ψαράδες δεν χάνουν μόνο αλιεύματα και δίχτυα αξίας πεντακοσίων χιλιάδων έως ενός εκατομμυρίου δρχ. αλλά και το μεγαλύτερο μέρος της αλιευτικής περιόδου.

Για να αντιμετωπιστεί το πρόβλημα οι ειδικοί προτείνουν τη χρήση ειδικών συσκευών που παράγουν ήχους από εχθρούς των δελφινιών (π.χ. της όρκας) αλλά έχει διαπιστωθεί ότι τα δελφίνια γρήγορα αντιλαμβάνονται ότι ο εχθρός δεν είναι πραγματικός. Μια άλλη λύση είναι η αποζημίωση των επαγγελματιών ψαράδων, μόνο που η Πολιτεία δεν ανταποκρίνεται σε αυτό.

### Πριν από το θαυματουργό νερό της Κω είχαμε τις πικραγγουριές

Δεν ήταν μόνον ο μακαρίτης ο **Καματερός** με το **θαυματουργό νεράκι** από την **Κω** που θεράπευε κάθε νόσον.

Πριν από καμιά πενηνταριά χρόνια είχαν βρει άλλο ένα ελιξήριο για την θεραπεία του καρκίνου... Τις ρίζες της πικραγγουριάς!

*«Κατά την χθεσινήν συνεδρίασιν της ιατροχειρουργικής εταιρίας Αθηνών, η οποία παρετάθη επί τρίωρου, εξετάσθη δια πρώτην φοράν από επιστημονικής πλευράς το ζήτημα της ανεξελέγκτου υπό του λαού χρησιμοποιήσεως αφεψήματος εκ ριζών πικραγγουριάς (διά την θεραπείαν από τον καρκίνον). Τα επιστημονικά πορίσματα της συνεδριάσεως θα διατυπωθούν επισήμως από επιτροπής».*

***(Καθημερινή,*** 20 Μαρτίου 1952)

ΠΡΟΣΚΗΝΙΟ... ΠΑΡΑΣΚΗΝΙΟ

# καινά (κενά)... δαιμόνια

ΠΟΛΙΤΙΚΑ - ΠΑΡΑΠΟΛΙΤΙΚΑ

## ...Κι' αέρας στα πανιά

Ωρα του καλή, αν είναι να έρθει στη Ρόδο, ο Υπουργός Ανάπτυξης κ. Χριστοδουλάκης. Ωρα καλή και στο Γενικό Γραμματέα του ΕΟΤ κ. Γιαννακόπουλο. Αλλά το ζητούμενο είναι αν θα έρθουν, ή αν έχουν την πολιτική βούληση να δώσουν λύσεις σε κάποια από τα χρονίζοντα προβλήματα της Ρόδου;

Τα τελευταία 25 χρόνια παρέλασαν από τη Ρόδο Υπουργοί και Γ.Γ. του ΕΟΤ τόσοι ων ουκ έστιν αριθμός. Ενα πρόβλημα αν λυνόταν κάθε φορά, σήμερα όλα θα είχαν λυθεί και δεν θα υπήρχε ανάγκη άλλων συσκέψεων, συνοδά δε και... επισκεπτών.

Ολοι μέχρι τώρα έρχονται, βλέπουν, ακούν και φεύγουν χωρίς στη συνέχεια να ακολουθεί κάτι ουσιαστικό και θετικό. Αν λοιπόν θέλουμε να έρθουν Χριστοδουλάκης και Γιαννακόπουλος, για μια από τα ίδια, καλύτερα να κάτσουν εκεί που κάθονται. Θα γλιτώσουμε τουλάχιστον τα... έξοδα και τη σκοτούρα των συσκέψεων.

## Πού είναι αυτοί του Γκίνες;

Ξοδεύτηκαν ΤΑ δισεκατομμύρια για να κτισθεί το νοσοκομείο Ρόδου (και



αφού προηγήθηκαν διαβουλεύσεις τριάντα χρόνων!..) και τελικά δεν βρέθηκε τρόπος να πληρωθούν οι ταμπελίτσες των εσωτερικών χώρων του! Μερικοί υποστηρίζουν ότι πρόκειται για ρεζιλίκι. Αλλά τι σημασία έχει; Γράφονται και τα ρεζιλίκια στο βιβλίο των Γκίνες.

Την Διεύθυνσή τους από πού θα την πάρουμε; Κρίμα είναι να χαθεί μια τέτοια ευκαιρία...

## Στα σίγουρα μικρά καλάθια

Πολλή κουβέντα γίνεται για τη διάταξη στο υπό αναθεώρηση Σύνταγμα, στην οποία θα γίνεται ειδική μνεία, προκειμένου ο νομοθέτης να μπορεί να θεσμοθετεί ιδιαίτερα μέτρα για τα προβλήματα των νησιωτικών περιοχών. Μαζί με την "πολλή κουβέντα" προφανής είναι και η απόπειρα πολιτικής σπέκουλας επί του θέματος. Για ψηφοθηρικούς λόγους η πλειοδοσία περίσσεψε τις τελευταίες μέρες.

Μακάρι κάτι να γίνει στο τέλος, αλλά πολύ φοβούμεθα ότι εγκαίρως πρέπει να προμηθευτούμε μικρά καλάθια.

## Με το ίδιο νόμισμα

Δεν έχουν σταθμίσει καλά τα πράγματα κάποιοι δήμαρχοι και γι' αυτό απειλούν με κυρώσεις όσους δεν απογράφτηκαν την Κυριακή στον Δήμο τους. Κυρίως δεν έχουν υπολογίσει ότι πολλοί, ίσως και πάρα πολλοί, από εκείνους που ήδη αποκαλούνται "αποστάτες" και απειλούνται με κυρώσεις, μπορεί μεν να απογράφτηκαν στο χωριό τους, αλλά ψηφίζουν αλλού. Επομένως, λογικό είναι όταν θα έρθει η ώρα να ανταποδώσουν τις κυρώσεις!...




## Απλώς, δεν μας έτυχε...

Δεν παραπονούμεθα. Απλώς δεν μας έτυχε, τι να κάνουμε; Δεν έτυχε να έχουμε κι' εμείς κάποιο βομβαρδισμένο σπιτάκι σε κάποιο... αγροτοτουριστικό νησί ώστε να εισπράξουμε 20-30 εκατ. για επισκευή του. Ορισμένοι, ανήκοντες στην κατηγορία των τυχερών, τακτοποιήθηκαν. Μακάριοι οι κατέχοντες - για άλλη μια φορά! Μακαριότατοι οι έχοντες και τις απαραίτητες προσβάσεις.

## Τι θα βγάλει άραγε;

**Η παραγγελία του Γενικού Γραμματέα του Υπουργείου Δικαιοσύνης κ. Ασημιάδη για διενέργεια ελέγχου στο Κτηματολόγιο Ρόδου, δεν έχει σχέση με διαδικασίες ρουτίνας. Κάποιοι που γνωρίζουν πρόσωπα και πράγματα υποστηρίζουν ότι η παραγγελία για έλεγχο έχει ουσία και συγκεκριμένο περιεχόμενο και κατατείνει προς συγκεκριμένη κατεύθυνση. Λέγεται μάλιστα ότι ο κ. Ασημιάδης αφορμήν έλαβε από καταγγελία, της οποίας όμως το περιεχόμενο δεν είναι (ακόμη) γνωστό. Σημασία όμως έχει τι θα βγάλει η έρευνα. Είναι βέβαιο ότι αν καταπιαστεί με την ουσία και όχι με τους τύπους, θα βγάλει πράγματα και μάλιστα σημαντικά.**



## Κάποιοι λειτουργούν

Αναμφίβολα έχει πολλά προβλήματα το ΙΚΑ Ρόδου και δικαιολογημένα διαμαρτύρονται όχι μόνο οι ασφαλισμένοι, αλλά και οι εργοδότες που έχουν "πάρεδώσε" με το τμήμα εσόδων.



Υπάρχουν όμως κι ένα δύο καλά που θα πρέπει να δημοσιοποιηθούν για την τιμή της αλήθειας: ότι δηλαδή μέσα στο γενικό μπάχαλο, λειτουργούν άριστα στο ΙΚΑ δύο τμήματα: το τμήμα οικοδομών και το τμήμα συντάξεων.

Ειδικά για την πλημμελή λειτουργία του τμήματος εσόδων οι εργοδότες έχουν να λένε... Μαρτύριο είναι όπως λένε, να διεκπεραιώσουν κάποια υποθεσή τους, ακόμη κι όταν καίγονται και πρέπει να τακτοποιήσουν υποχρεώσεις τους.

## Και η διαιώνιση του είδους;

Κάτι σαν ομελέτα τείνει να εξελιχθεί η θρυλούμενη ανανέωση στο ΠΑΣΟΚ. Ο Γραμματέας κ. Κ. Σκανδαλίδης δήλωσε ότι η ανανέωση θα προχωρήσει έστω κι' αν χρειασθεί να σπάσουν αβγά, έχοντας προφανώς υπ' όψη του τη γνωστή ρήση ότι ομελέτα δεν γίνεται χωρίς αβγά. Πιθανόν όμως να διαφεύγει της προσοχής του Γραμματέα το γεγονός ότι αβγά μπορούμε να σπάμε για ομελέτα μέχρις ενός σημείου. Διότι αν τα σπάσουμε όλα τι θα επωάσουν οι κοτούλες για την διαιώνιση του είδους;

Μέχρις εδώ το υπαρξιακόν για τα κοτέτσια ερώτημα, διότι αν δοθεί κι' άλλη συνέχεια θα καταλήξουμε μοιραία στην άλλη άκρη, τουτέστιν στο κεφάλαιο του αβγού του Κολόμβου - οποτε άντε να βρεθεί άκρη...

ΝΕΑ ΣΕΜΙΝΑΡΙΑ ΤΗΣ ΕΕΔΕ ΣΤΗΝ ΡΟΔΟ
ΕΛΛΗΝΙΚΗ ΕΤΑΙΡΙΑ ΔΙΟΙΚΗΣΕΩΣ ΕΠΙΧΕΙΡΗΣΕΩΝ

ΠΡΟΓΡΑΜΜΑΤΙΣΜΟΣ ΚΑΙ ΟΡΓΑΝΩΣΗ ΠΩΛΗΣΕΩΝ

Σάββατο 31 Μαρτίου, ώρες: 15.00-21.00 &
Κυριακή 1 Απριλίου 09.00-17.00
Στο ξεν/χείο ΘΕΡΜΑΙ

**Εισηγητής: Βασίλης Κυριακού**

Η λειτουργία των πωλήσεων είναι η καρδιά κάθε τυχημένης επιχείρησης. Το σεμινάριο επικεντρώνε σε όλες εκείνες τις ερωτήσεις που πρέπει να απαν θούν για να βελτιώσουν την απόδοση και κερδοφο της οργάνωσης πωλήσεων μέσω μιας ισορροπημέ προσέγγισης μεταξύ του οικονομικού αποτελέσμα και του ανθρώπινου παράγοντα.

Πληροφορίες, συμμετοχή: Α. Καραγιάννη,
τηλ.: 26962, 56265, φαξ.: 56262,
e-mail:andairen@otenet.gr

Η ΝΟΜΑΡΧΙΑΚΗ ΑΥΤΟΔΙΟΙΚΗΣΗ ΔΩΔΕΚΑΝΗΣΟΥ ΣΕ ΣΥΝΕΡΓΑΣΙΑ ΜΕ ΤΟ ΠΕΡΙΦΕΡΕΙΑΚΟ ΤΜΗΜΑ ΤΗΣ ΕΠΙΣΤΗΜΟΝΙΚΗΣ ΕΝΩΣΗΣ ΤΕΧΝΟΛΟΓΙΚΗΣ ΕΚΠΑΙΔΕΥΣΗΣ ΜΗΧΑΝΙΚΩΝ ΚΑΙ ΤΗΣ Π. SYSTEMS INTERNATIONAL Α.Ε.
ΣΑΣ ΠΡΟΣΚΑΛΕΙ ΣΤΗΝ ΗΜΕΡΙΔΑ ΜΕ ΘΕΜΑ:

**"ΑΝΤΟΧΗ & ΕΝΕΡΓΕΙΑ"**

Η ΗΜΕΡΙΔΑ ΘΑ ΓΙΝΕΙ ΤΟ
***ΣΑΒΒΑΤΟ 31 ΜΑΡΤΙΟΥ 2001***
ΣΤΟ ΞΕΝΟΔΟΧΕΙΟ
***SOFITEL CAPSIS-ΙΞΙΑ ΡΟΔΟΥ***
ΚΑΙ ΑΦΟΡΑ ΤΙΣ ΕΙΔΙΚΟΤΗΤΕΣ ΠΟΛΙΤΙΚΟΥ ΜΗΧΑΝΙΚΟΥ ΚΑΙ ΑΡΧΙΤΕΚΤΟΝΑ

**ΔΗΛΩΣΕΙΣ ΣΥΜΜΕΤΟΧΗΣ ΣΤΑ ΤΗΛΕΦΩΝΑ:**
**(0241) 35131, 76100 FAX: 35131, 24518, 76100**
Η ΔΗΛΩΣΗ ΣΥΜΜΕΤΟΧΗΣ ΕΙΝΑΙ ΑΠΑΡΑΙΤΗΤΗ ΓΙΑ ΤΗΝ ΟΡΓΑΝΩΣΗ ΤΗΣ ΗΜΕΡΙΔΑΣ

ΜΕΛΙΣΣΟΚΟΜΙΚΟΣ ΣΥΛΛΟΓΟΣ ΡΟΔΟΥ "Η ΚΥΨΕΛΗ"

## ΜΕΛΙΣΣΟΚΟΜΙΚΗ ΗΜΕΡΙΔΑ

### Γενική Συνέλευση -Αρχαιρεσίες

Το Διοικητικό Συμβούλιο του Μελισσοκομικού Συλλόγου Ρόδου "Η ΚΥΨΕΛΗ" προσκαλεί τα μέλη του σε Γενική Συνέλευση και όλους τους μελισσοκόμους της Ρόδου στην Ημερίδα που θα ακολουθήσει, στο ΚΕΓΕ Ρόδου την Κυριακή 1 Απριλίου 2001 και ώρα 09.30.

**ΠΡΟΓΡΑΜΜΑ ΗΜΕΡΙΔΑΣ**

09.30-11.30: Γενική Συνέλευση μελών Συλλόγου
(1). Διοικητικός -Οικονομικός απολογισμός
(2). Έγκριση Διοικητικού-Οικονομ. απολογισμού
(3). Εκλογή νέου Διοικητικού Συμβουλίου και Εξελεγκτικής Επιτροπής.
11.30: Ο καθηγητής Μελισσοκομίας κ. **Ανδρέας Θρασυβούλου** θα τιμηθεί για την προσφορά του στη Μελισσοκομία της Δωδεκανήσου ο οποίος στη συνέχεια και θα μιλήσει με θέμα **"Οι εξελίξεις στη σύγχρονη μελισσοκομία".**
20.30: Συνεστίαση μελισσοκόμων Ρόδου.
Υποβολή υποψηφιοτήτων για το νέο Δ.Σ. και την εξελεγκτική Επιτροπή μέχρι την Τετάρτη 28-3-2001 στους: Νικ. Μελισσουργό τηλέφ.: 48.200-34.567, Γιάννη Νιωτάκη τηλέφ.: 59.520-20.638, Αντ. Ξεπαπαδάκης τηλέφ.: 38.290.
Εγγραφές νέων μελών μπορούν να γίνουν πριν από την έναρξη της Γενικής Συνέλευσης με ταυτόχρονη ταμειακή τους τακτοποίηση.