ΕΤΟΣ ΙΔΡΥΣΕΩΣ: 1973

ΔΙΕΥΘΥΝΤΗΣ:
ΑΘ. ΜΑΡΑΣΙΩΤΗΣ

Τηλ. σύνταξης: 24610-75640
Τηλ. διαφ/ρίου: 22210-75230
Fax: 22471-75641

ΓΝΩΜΗ

ΔΕΥΤΕΡΑ
2 ΑΠΡΙΛΙΟΥ 2001
ΑΡΙΘΜΟΣ ΦΥΛΛΟΥ: 1.428
ΤΙΜΗ ΦΥΛΛΟΥ ΔΡΧ. 200
ΕΥΡΩ 0,59

ΕΒΔΟΜΑΔΙΑΙΑ ΕΦΗΜΕΡΙΔΑ ΤΗΣ ΔΩΔΕΚΑΝΗΣΟΥ

ΑΝΟΙΓΕΙ ΤΑ ΧΑΡΤΙΑ ΤΟΥ
Ο ΓΙΑΝΝΗΣ ΜΑΧΑΙΡΙΔΗΣ



Θα διεκδικήσω υποψηφιότητα για τη Νομαρχία

ΜΕ ΤΙΣ ΔΙΑΔΙΚΑΣΙΕΣ ΓΙΑ ΤΟ ΧΡΙΣΜΑ ΘΑ ΔΟΥΜΕ ΤΙ ΘΑ ΓΙΝΕΙ...

Απαντά για όλους και για όλα, ακόμη και σ' εκείνους που τον κατηγορούν ως "ξένο". Εξηγεί γιατί δεν θα παραιτηθεί τώρα από Γενικός Γραμματέας του υπ. Αιγαίου.

ΣΕΛΙΔΕΣ 10-11

Γενική ανατροπή σηματοδοτεί η επιστροφή του Γ. Σουφλιά

ΕΜΠΡΟΣ ΤΩΡΑ!



Σάλπισμα από ισχυρή Ν.Δ.!

Χειμαρρώδης ο ενθουσιασμός στα στελέχη, τους οπαδούς αλλά και γενικά στην κοινωνία ● Στόφα μεγάλου ηγέτη ο κ. Κ. Καραμανλής

ΔΕΝ ΑΝΑΚΟΠΤΕΤΑΙ ΠΛΕΟΝ Η ΠΟΡΕΙΑ ΤΗΣ ΠΡΟΣ ΤΗΝ ΕΞΟΥΣΙΑ

Τίποτα πια δεν είναι όμοιο, με τα όσα διαμόρφωναν το πολιτικό σκηνικό και τις πολιτικές εξελίξεις και προοπτικές. Στο 5ο Συνέδριο της Ν.Δ. ο Κώστας Καραμανλής έδειξε ότι αποτελεί μεγάλο ηγέτη, ενώ η πανηγυρική επιστροφή Σουφλιά στο κόμμα προσδίδει διαστάσεις ισχυρής δυναμικής στον δρόμο προς την εξουσία όποτε κι αν γίνουν εκλογές. ΣΕΛ. 3

D.A.N.E. SEA LINE
ΔΩΔΕΚΑΝΗΣΙΑΚΗ ΑΝΩΝΥΜΗ ΝΑΥΤΙΛΙΑΚΗ ΕΤΑΙΡΙΑ

ΑΝΑΚΟΙΝΩΣΗ

Γνωστοποιείται στους παλαιούς μετόχους της Εταιρείας, οι οποίοι **εδικαιούντο μερίσματα** για τις χρήσεις των ετών 1995, 1996, ότι μπορούν να **προσέρχονται** τις εργάσιμες ημέρες και ώρες στα γραφεία της Εταιρείας στη Ρόδο και στο Πειραιά καθώς και στα Κεντρικά Πρακτορεία της Εταιρείας στα νησιά της Δωδεκανήσου, προκειμένου να **εισπράξουν την πρώτη δόση** του ποσού, του οφειλομένου σε αυτούς μερίσματος, των παραπάνω χρήσεων. Το ποσό αυτό μετά την υπαγωγή της Εταιρείας στις διατάξεις του άρθρου 44 του Ν. 1892/90 περιορίσθηκε στο 20% της κατά κεφάλαιον οφειλής της Εταιρείας προς αυτούς. Η πληρωμή των παραπάνω οφειλομένων ποσών θα αρχίσει από την **Τρίτη 3 Απριλίου 2001 και ώρες 09.30-14.30.** Η δεύτερη και τρίτη δόσεις θα καταβληθούν στις 30-09-2001 και 30-9-2002 αντίστοιχα.
Οι δικαιούχοι μέτοχοι προς είσπραξη του ποσού που τους αναλογεί, θα προσκομίζουν το Δελτίο της Αστυνομικής τους ταυτότητας και σε περίπτωση είσπραξης του ποσού από τρίτα πρόσωπα αυτά θα πρέπει να προσκομίζουν εξουσιοδότηση νόμιμα θεωρημένη για το γνήσιο της υπογραφής του δικαιούχου μετόχου από τις Αρμόδιες Αρχές. Τα νομικά πρόσωπα-μέτοχοι της Εταιρείας μας οφείλουν να προσκομίζουν απόσπασμα ή αντίγραφο πρακτικού του Διοικητικού του Συμβουλίου νομίμως θεωρημένο, με το οποίο θα εξουσιοδοτείται μέλος του Δ.Σ. ή τρίτο πρόσωπο προς είσπραξης της δόσης του μερίσματός τους.

Ρόδος, 28 Μαρτίου 2001
Με την εντολή του Δ.Σ.
Ο Γενικός Διευθυντής
Λοΐζος Ν. Σορωνιάτης

ΠΑΤΜΟΣ: ΟΙ ΥΠΟΔΙΚΟΙ ΠΩΛΟΥΝ ΤΑ ΟΙΚΟΠΕΔΑ



Βγάζουν στο σφυρί τη λεία!

Πουλήθηκαν τα πρώτα, έναντι εκατομμυρίων. Βοά το νησί ότι το σκάνδαλο οδεύει προς κουκούλωμα!

ΣΕΛΙΔΑ 2

ΓΙΑ ΠΑΡΑΝΟΜΕΣ ΗΛΕΚΤΡΟΔΟΤΗΣΕΙΣ

Δήμαρχοι στα δίχτυα ελεγκτή!



Επικύρωναν φωτογραφίες παλαιών κτισμάτων κι έτσι έπαιρναν ρεύμα καινούργια σπίτια, πιθανόν και αυθαίρετα!

ΣΕΛΙΔΑ 4

ΣΤΗΝ ΑΝΤΕΠΙΘΕΣΗ Ο Ν. ΦΑΡΜΑΚΙΔΗΣ



Καβγάς για παλατάκι;

Αιχμές κατά του κ. Μ. Γλυνού, αλλά και του Δήμου γενικότερα καθώς και του νομάρχη κ. Σ. Καραγιάννη. Μάλιστα η επίθεση κατά του νομάρχη είναι οξεία και ευθύς! ΣΕΛΙΔΑ 6

Από τις 7 Απριλίου ένας πολύχρωμος κόσμος μόδας ανοίγεται μπροστά σας!

Αν είσαστε ανοιχτές στις νέες τάσεις της μόδας, υπάρχει για σας μια ανοιχτή πρόσκληση:

Το Nicoletta Accessori Di Moda σας προσκαλεί στα εγκαίνιά του, στις 7 Απριλίου, μετά τις 7 μ.μ., σε ένα χώρο γεμάτο με τα πιο trendy αξεσουάρ για την άνοιξη και το καλοκαίρι του 2001.

Θέλετε να μάθετε τα τελευταία νέα από τον κόσμο της μόδας;
Ραντεβού στις 7 Απριλίου!

accessori di moda
NIKOLETTA
Ν. ΣΟΥΓΚΑΝΙΔΟΥ & ΣΙΑ ΟΕ
ΕΜΠΟΡΙΚΟ ΚΕΝΤΡΟ "RHODESLAND", Λ. ΗΡΑΚΛΕΙΔΩΝ-ΙΞΙΑ, ΤΗΛ.: 95 991

ΣΥΝΕΤΑΙΡΙΣΤΙΚΗ
ΤΡΑΠΕΖΑ ΔΩΔΕΚΑΝΗΣΟΥ
η δική μας τράπεζα

Νέα 2μηνη προθεσμιακή κατάθεση με υψηλή απόδοση έως 6%
- *Διατίθεται έως 10 Απριλίου, με σειρά προτεραιότητας*
- *Ελάχιστο ποσό κατάθεσης 5.000.000 δρχ*

Επισκεφθείτε σήμερα ένα από τα καταστήματά μας και επενδύστε στις προθεσμιακές καταθέσεις της Τράπεζας Δωδεκανήσου για το συμφέρον σας!

UKAKO

ΗΜΕΡΟΛΟΓΙΟ

Δευτέρα 2 Απριλίου 2001
Θεοδώρας Παρθεν., Τίτου οσ., Αμφιανού
Ανατολή ηλίου: 6.09'
Δύσις ηλίου: 6.49'
Σελήνη 9 ημερών

ΦΑΡΜΑΚΕΙΑ

Σήμερα διημερεύει το φαρμακείο του Πανά Αρτεμ. στην οδό Αννης Μαρίας 82 και διανυκτερεύει της Γρεβενιώτου Βασιλικής στην οδό Ηρώων Πολυτεχνείου 21.

ΒΕΝΖΙΝΑΔΙΚΑ

Σήμερα διανυκτερεύουν τα βενζινάδικα: Ριζόπουλος Νικ. & Σία Ο.Ε. (Καναδά 1), Πασχαλίδης - Μοσχής Ο.Ε. (4ο χλμ. Ρόδου - Λίνδου), Τζωρτζής Ιωάννης (Ιαλυσός) και Κεφάλας Στ. (Κρεμαστή).

ΛΑΪΚΕΣ ΑΓΟΡΕΣ

Τετάρτη : στο Δημοτικό Νεκροταφείο
Πέμπτη: στην οδό Βύρωνος
Παρασκευή: στην οδό Πτολεμαίων (Ανάληψη)
Σάββατο: στο Δημοτικό Νεκροταφείο.

ΔΡΟΜΟΛΟΓΙΑ ΠΛΟΙΩΝ

Σήμερα δεν αναχωρούν πλοία της ΔΑΝΕ για νησιά και Πειραιά.

ΑΕΡΟΠΟΡΙΚΑ ΔΡΟΜΟΛΟΓΙΑ

ΟΛΥΜΠΙΑΚΗ ΑΕΡΟΠΟΡΙΑ

ΑΠΟ ΡΟΔΟ-ΑΘΗΝΑ
- Κάθε μέρα 07.20, 10.40, 20.30, 22.50
- Τετάρτη 14.10
- Δευτέρα-Τρίτη-Πέμπτη-Παρασκευή-Σάββατο-Κυριακή 14.25

ΑΠΟ ΑΘΗΝΑ-ΡΟΔΟ
- Κάθε μέρα: 05.40, 09.00, 18.50, 21.10
- Τετάρτη: 12.30
- Δευτέρα-Τρίτη-Πέμπτη-Παρασκευή-Σάββατο-Κυριακή 12.45

ΑΠΟ ΡΟΔΟ-ΘΕΣΣΑΛΟΝΙΚΗ
- Δευτέρα-Τετάρτη-Παρασκευή-Κυριακή 18.40

ΑΠΟ ΘΕΣΣΑΛΟΝΙΚΗ-ΡΟΔΟ
- Δευτέρα-Τετάρτη-Παρασκευή-Κυριακή 13.50

ΑΠΟ ΡΟΔΟ-ΗΡΑΚΛΕΙΟ
- Δευτέρα-Τετάρτη-Παρασκευή-Κυριακή 16.10

ΑΠΟ ΗΡΑΚΛΕΙΟ-ΡΟΔΟ
- Δευτέρα-Τετάρτη-Παρασκευή-Κυριακή 17.25

ΑΠΟ ΡΟΔΟ-ΚΑΡΠΑΘΟ
- Κάθε μέρα 10.00
- Τρίτη-Πέμπτη 12.10

ΑΠΟ ΚΑΡΠΑΘΟ-ΡΟΔΟ
- Τρίτη-Τετάρτη-Πέμπτη-Σάββατο 11.00
- Δευτέρα-Παρασκευή-Κυριακή 12.10
Τρίτη-Πέμπτη 14.20

ΑΠΟ ΡΟΔΟ-ΚΑΣΟ
- Δευτέρα-Παρασκευή-Κυριακή 10.00
- Τρίτη-Πέμπτη 12.10

ΑΠΟ ΚΑΣΟ-ΡΟΔΟ
-Δευτέρα-Παρασκευή-Κυριακή 11.35
- Τρίτη-Πέμπτη 13.45

AEGEAN AIRLINES

ΑΠΟ ΑΘΗΝΑ-ΡΟΔΟ
Εως 19-11-2000
Κάθε μέρα 07.00, 12.30, 19.20
και κάθε Δευτέρα, Παρασκευή, Κυριακή στις 14.40.

ΑΠΟ ΡΟΔΟ-ΗΡΑΚΛΕΙΟ
Κάθε Δευτέρα-Παρασκευή-Κυριακή στις 16.30.

ΑΠΟ ΗΡΑΚΛΕΙΟ-ΡΟΔΟ
Κάθε Δευτέρα, Παρασκευή, Κυριακή στις 18.00.

CRONUS

ΑΠΟ ΡΟΔΟ-ΑΘΗΝΑ
- Κάθε μέρα 08.15μ 21.15

ΑΠΟ ΑΘΗΝΑ-ΡΟΔΟ
Κάθε μέρα 06.30, 19.30

Το θέμα της ημέρας

Τί πραγματικά συμβαίνει με το σκάνδαλο της Πάτμου;

Οι υπόδικοι έβγαλαν τη λεία στο σφυρί!

Δεν δεσμεύτηκαν ως προϊόν εγκλήματος τα οικόπεδα που άρπαξαν κι' ένας ένας άρχισαν να τα πωλούν με το νόμο!

Πολλά περίεργα συμβαίνουν γύρω από την δικαστική διελεύκανση του οικονομικού σκανδάλου της Ιεράς Μόνης Πάτμου και τα ερωτηματικά που δημιουργούνται στην κοινή γνώμη της Πάτμου και όχι μόνο, είναι τεράστια και δημιουργούν εύλογα την υπόνοια ότι η υπόθεση που συντάραξε το πανελλήνιο πάει για "κουκούλωμα".

Οι υπόνοιες δυστυχώς γίνονται βεβαιότητα όταν βασικοί κατηγορούμενοι του σκανδάλου συνεχίζουν ακάθεκτοι το ...θεάρεστο έργο τους και πωλούν οικόπεδα που πήραν ως δώρα από την Ιερά Μονή αποκομίζοντας μεγάλα οικονομικά οφέλη και εξευτελίζοντας κάθε αίσθημα περί Δικαίου. Δεν θα έπρεπε να είχαν μπλοκαριστεί τέτοιες διαδικασίες έως ότου ξεκαθαρίσει την υπόθεση η Δικαιοσύνη; Και εν προκειμένω οι αρμόδιοι δικαστικοί λειτουργοί της περιοχής τί πράττουν επ' αυτού;

Την ίδια ώρα παρατηρείται κωλλυσιεργία στην δικαστική εξέλιξη της υπόθεσης, πράγμα όχι τυχαίο αφού πολλοί και σημαντικοί παράγοντες ενδιαφέρονται για το "κλείσιμό" της επειδή και οι ίδιοι έχουν μερίδιο συμμετοχής στην "λεηλασία" της Μονής. Οι κάτοικοι της Πάτμου είναι ανάστατοι και ζητούν από τον εισαγγελέα Εφετών Γιώργο Σάμιτα να παρέμβει και να επιβάλλει τον νόμο που κάποιοι άλλοι προσπαθούνται πως δεν γνωρίζουν.

- Το περιστατικό που έκανε το ποτήρι να ξεχειλίσει και να εξοργιστεί η κοινωνία της Πάτμου ήταν η πώληση ενός οικοπέδου από έναν από τους βασικούς πρωταγωνιστές του σκανδάλου.

Πρόκειται για τον λαϊκό που κατηγορείται από το σχετικό βούλευμα με πολλές και διάφορες κατηγορίες. Κατηγορείται για υπεξαίρεση, για άμεση συνέργεια, για απάτη κατ'επαγγελμα, για ηθική αυτουργία σε απάτη, για απιστία, για αποδοχή και διάθεση προϊόντων εγκλήματος καθώς και για φοροδιαφυγή.

Κατάφερε ο παραπάνω υπό κατηγορία στις 12 Μαρτίου 2001 να πωλήσει οικόπεδο που το είχε πάρει από την Μονή σχεδόν ως

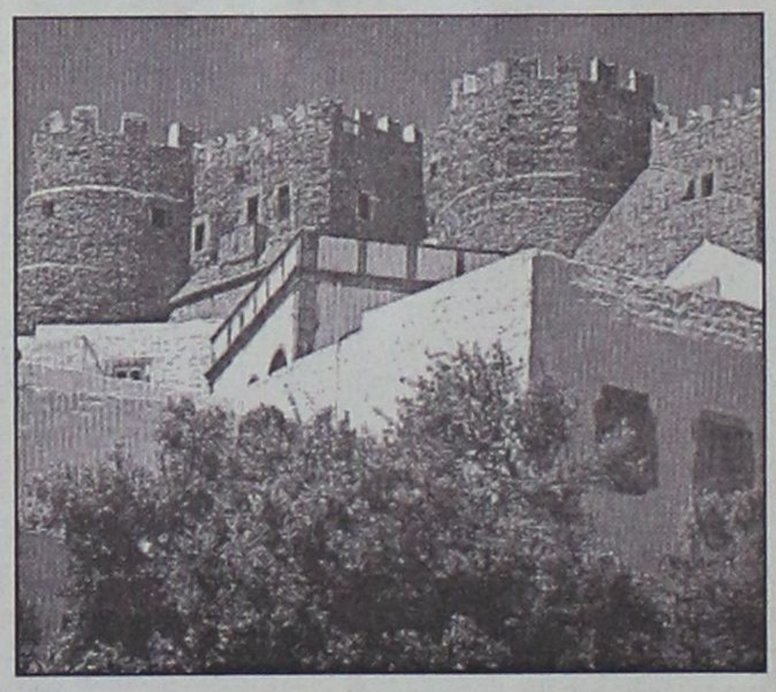

δωρεά ξεπερνώντας όλα τα εμπόδια που υπήρχαν. Η τιμή πώλησης σύμφωνα με τις πληροφορίες πρέπει να ξεπέρασε τα 13.000.000 δραχμές!

Για το συγκεκριμένο οικόπεδο στο πόρισμα των ελεγκτών του υπουργείου Οικονομικών αναφέρονται τα εξής: «Με την υπ' αριθμόν 65/95 πράξη του ηγουμενοσυμβουλίου και με το υπ' αριθμόν 1608/95 συμβόλαιο παραχωρείται σε ιδιώτη φίλο του εμπλεκομένου στο σκάνδαλο μοναχού οικοπεδική έκταση 677τ.μ στη θέση Χόχλακας». Για το οικόπεδο αυτό έχει εκδοθεί από το ταμείο της Μονής εξοφλητική απόδειξη με τίμημα μόλις 600.000 δραχμών την ώρα που η πραγματική του τιμή ξεπερνούσε τότε τα 10.000.000 δρχ.! Η πώληση του οικοπέδου έγινε στις 12 Μαρτίου με το υπ' αριθ. 3563 συμβόλαιο της συμβολαιογράφου Αντωνίας Καρδάση που είναι και αυτή εμπλεκόμενη στο οικονομικό σκάνδαλο της Μονής. Το ερώτημα που δημιουργείται και που θα πρέπει να απαντηθεί είναι: Εφόσον οι λειτουργοί της Δικαιοσύνης υποστηρίζουν ότι έχουν μπλοκαριστεί όλα τα περιουσιακά στοιχεία των εμπλεκομένων στην υπόθεση πώς τους ξέφυγε η παραπάνω περίπτωση; Ποιά είναι η δικαστική εποπτεία που ασκείται από την Κω στο νησί της Πάτμου για την υπόθεση αυτή; Οσο για τους "ύποπτους" λογαριασμούς που είχαν και αυτοί μπλοκαριστεί ας μην κάνουμε κουβέντα καλύτερα...

- Εν τω μεταξύ κινητικότητα επιδεικνύεται από δύο ιερωμένους που είναι κατηγορούμενοι στο σκάνδαλο, τον Επίσκοπο Τράλλεων και τον Γεράσιμο Μιχελή που βρίσκεται από χθές στη Ρόδο.

Σύμφωνα με πληροφορίες ο τελευταίος κατέθεσε αίτηση με την οποία ζητούσε να αρθεί η απαγόρευση της προσέγγισής του στο ιερό νησί μέχρι να γίνει η δίκη. Φαίνεται όμως ότι το αρμόδιο δικαστικό συμβούλιο την απέρριψε. Ο δε Επίσκοπος Τράλλεων Ισίδωρος φέρεται να έχει ζητήσει με αίτησή του από το δικαστικό συμβούλιο να μειωθεί το ποσό της εγγύησης για την αποφυλάκισή του. Το αρχικό ποσό ανερχόταν στα 80 εκατομμύρια δραχμές που μειώθηκε στα 20.000.000 και τώρα ζητά περαιτέρω μείωση.

Οργιάζουν οι φήμες στην τοπική κοινωνία ότι "κάτι" γίνεται προκειμένου να κουκουλωθεί το σκάνδαλο

ΔΕΧΟΝΤΑΙ ΤΟ ΚΟΙΝΟ

Ο Νομάρχης δέχεται το κοινό κάθε Τρίτη και Πέμπτη από 11.00-13.00.
Ο Δήμαρχος Ρόδου δέχεται το κοινό κάθε Τετάρτη από τις 12.00-14.00.

ΤΑΞΙ

ΡΑΔΙΟ ΤΑΞΙ: 64712-64790

ΧΡΗΣΙΜΑ ΤΗΛΕΦΩΝΑ

ΝΟΣΟΚΟΜΕΙΟ:	80000
ΠΥΡΟΣΒΕΣΤΙΚΗ:	23333
ΛΙΜΕΝΑΡΧΕΙΟ:	22220, 27695
ΒΛΑΒΕΣ Δ.Ε.Η.:	125
ΒΛΑΒΕΣ Ο.Τ.Ε.:	121
ΑΜΕΣΗ ΔΡΑΣΗ:	100
ΒΛΑΒΕΣ ΥΔΡΕΥΣΗΣ:	68750-68755
ΝΟΜΑΡΧΙΑ:	46502
ΠΕΡ/ΚΗ Δ/ΝΣΗ	38174
ΔΗΜΟΣ:	46200
ΔΗΜ. ΕΠΙΧ. ΚΑΘΑΡ.	77600
ΥΠΗΡ. ΑΠΟΚΟΜΙΔΗΣ	61057
ΤΡΟΧΑΙΑ:	26480
ΠΛΗΡΟΦ. Ο.Τ.Ε :	131
ΔΕΛΤΙΟ ΚΑΙΡΟΥ:	149
ΛΑΧΕΙΑ:	111
ΠΡΟΠΟ - ΛΟΤΤΟ:	111
ΡΟΔΑ:	27462
ΚΤΕΛ:	27706
Ο.Α.Ε.Δ.:	23265
Ι.Κ.Α.:	64912
ΤΑΞ.Υ.:	68701, 68702
ΟΛΥΜΠΙΑΚΗ:	24555
Δ.Α.Ν.Ε.:	77078
ΕΡΓΑΤ. ΚΕΝΤΡΟ:	24730
AIR GREECE	36095
CRONUS AIRLINES	25444
AEGEAN AIRLINES	98345

Η ΓΝΩΜΗ

Εβδομαδιαία Εφημερίδα της Ρόδου
Έτος Ιδρύσεως 1973
ΕΚΔΟΤΗΣ
Δ. Τσοπανάκης
ΔΙΕΥΘΥΝΤΗΣ
Αθ. Μαρασιώτης
ΑΘΛΗΤΙΚΑ
Μανόλης Μπάτης,
Νικήτας Κουσκούσης
Σταύρος Ηρακλείδης
ΓΡΑΦΕΙΑ ΣΥΝΤΑΞΗΣ
Μάρκου Μαλλιαράκη 9
Τηλ. 24610 - 30865 - 75640
Fax (0241) 75641
ΛΟΓΙΣΤΗΡΙΟ - ΔΙΑΦΗΜΙΣΕΙΣ
Νέα Αγορά 53
Τηλ. 22210 - 75230
Fax (0241) 22471

ΠΡΟΣΚΛΗΤΗΡΙΑ ΓΑΜΩΝ-ΒΑΠΤΙΣΕΩΝ

Με ένα τηλεφώνημα και **χωρίς καμία επιβάρυνση** θα βρεθούμε κοντά σας για να διαλέξετε ένα από τα δεκάδες όμορφα προσκλητήρια από οίκους της Αθήνας και της Θεσσαλονίκης.

Υπεύθυνος: Απόκοτος Νίκος
Τηλ. 91350-95584-92770
0937756878

Μετά την κίνηση ματ του Καραμανλή και την ενθουσιώδη ανταπόκριση Σουφλιά

Επελαύνει τώρα η Ν.Δ.!

Σταθμός το 5ο Συνέδριο σφυρηλάτησε την ενότητα, διεύρυνε το άνοιγμα στην κοινωνία, ολοταχώς προς την εξουσία

Εμφανώς ενισχυμένη σε όλα τα μέτωπα βγήκε από το συνέδριό της η Νέα Δημοκρατία και ο πρόεδρός της κ. Κ. Καραμανλής, στον οποίο πιστώνεται ως σημαντική επιτυχία η επιστροφή το κόμμα του πρώην υπουργού κ. Γ. Σουφλιά. Τώρα πλέον είναι βέβαιο ότι το κόμμα της αξιωματικής αντιπολίτευσης βρίσκεται σε καλύτερη κατάσταση όλων των τελευταίων χρόνων και οι οιωνοί στον αγώνα προς την εξουσία είναι ιδιαίτερα ευοίωνοι.



Η προοπτική αυτή συνδέεται άμεσα και με τη μή ομαλή κατάσταση που επικρατεί στο ΠΑΣΟΚ και βέβαια με τα πολλά και οξυμένα προβλήματα που έχει να αντιμετωπίσει στο άμεσο μέλλον. Η επιστροφή Σουφλιά προσδίδει στη Ν.Δ. έναν άλλο αέρα, κλείνει πληγές, ενισχύει την ενότητα και διευρύνει την πολυσυλλεκτικότητά της. Ταυτόχρονα ενισχύει και το ηγετικό προφίλ του κ. Κ. Καραμανλή με τον εντυπωσιακό τρόπο που χειρίσθηκε το κρίσιμο αυτό θέμα. Ο κ. Γ. Σουφλιάς προσήλθε στο Στάδιο Ειρήνης και Φιλίας μέσα σε κλίμα γενικού ενθουσιασμού. Προσερχόμενος στην αίθουσα διεξαγωγής του Συνεδρίου, ο κ. Σουφλιάς ασπάστηκε τον πρόεδρο του Κόμματος Κώστα Καραμανλή-γεγονος που προκάλεσε έξαρση των επευφημιών και το γενικό σύνθημα: "Ολοι μαζί με τον Καραμανλή".

Εμφανώς ικανοποιημένος από την επιστροφή του Γιώργου Σουφλιά στη ΝΔ εμφανίστηκε ο πρόεδρος της αξιωματικής αντιπολίτευσης, Κώστας Καραμανλής, στην ομιλία του που έκλεισε το 5ο τακτικό συνέδριο του κόμματος. «Γιώργο καλωσόρισες σπίτι» ανάφερε απευθυνόμενος στον κ. Σουφλιά, ενώ ευχαρίστησε τα στελέχη της παράταξης για την εμπιστοσύνη που του δείχνουν. Ο κ. Καραμανλής έκανε για μια ακόμη φορά άνοιγμα προς όλους τους ψηφοφόρους, επαναλαμβάνοντας ότι η ΝΔ είναι υπεράνω των κομματικών αγκυλώσεων του χθες. Παράλληλα, κάλεσε τα στελέχη να ανανεώσουν τις σχέσεις τους με την κοινωνία και να συμβάλουν στον εκσυγχρονισμό της ΝΔ, ώστε αυτή να ανταποκριθεί στις νέες ανάγκες. Η μετεξέλιξη έχει επιτευχθεί, ανάφερε, κάνοντας ιδιαίτερη αναφορά στα καθημερινά προβλήματα των πολιτών, όπως είναι η υγεία, η παιδεία, η ασφάλιση, η εργασία.

Επιτέθηκε στην κυβέρνηση, κατηγορώντας την ότι λαμβάνει αποφάσεις από εξωθεσμικά παράκεντρα. «Χρειαζόμαστε μια κυβέρνηση μακράς πνοής» τόνισε, καλώντας παράλληλα τα στελέχη να «δώσουν τον καλύτερό τους εαυτό». «Δεν συμβιβαζόμαστε με τη μιζέρια και τη μετριότητα, προχωράμε να ανατρέψουμε το κατεστημένο. Πάμε μαζί για τις ιδέες μας. Πάμε μαζί για τη ΝΔ» κατέληξε, κλείνοντας τις εργασίες του κόμματος.

Ο κ. Γ. ΣΟΥΦΛΙΑΣ

Λίγο νωρίτερα, ο Γιώργος Σουφλιάς από το βήμα του συνεδρίου δήλωνε: «Η πολιτική τοποθέτηση του Κώστα Καραμανλή, αλλά και η δική σας ανταπόκριση, με έπεισε πως υπάρχει η μόνη -αλλά αναγκαία- προϋπόθεση, που όλοι όμως έχουμε. Τη διάθεση να φτιάξουμε ένα ευρύτερο, ανοιχτό κόμμα. Ένα κόμμα ανοιχτό στην κοινωνία, ένα κόμμα που θα βάζει τις αρχές του πάνω από πρόσωπα, ένα κόμμα που θα μπορέσει να δημιουργήσει τη νέα Ελλάδα».

- Τα κόμματα δεν έχουν την πολυτέλεια να κοιτάζουν στο παρελθόν, συνέχισε ο Θεσσαλός πολιτικός. «Δεν μπορούν να αναπαράγουν μεθόδους και πρακτικές του χθες. Πρέπει να είναι μηχανισμοί, που θα συμβαδίζουν με τις ταχύτατες κοινωνικές αλλαγές, και πολιτικοί οργανισμοί που θα δουλέψουν για αυτό που χρειάζεται περισσότερο από όλα ο τόπος: το σινιάλο μιας νέας εθνικής εξόρμησης».

Επισήμανε ότι «η Ελλάδα έχει ανάγκη από μια συλλογική προσπάθεια, που θα μας βγάλει από τη νοοτροπία του βολέματος και της αδιαφορίας και θα καλλιεργεί ένα κλίμα δημιουργικότητας και εθνικής ανάτασης. Η Ελλάδα έχει ανάγκη να είναι όλη η Ελλάδα μια δύναμη. Μια προσπάθεια που θα ξυπνήσει συνειδήσεις και θα φέρει στο επίκεντρο τις εθνικές αξίες. Μια προσπάθεια που θα οδηγήσει σε μια νέα κοινωνία αλληλεγγύης και ανθρωπιάς».

Αυτό που χρειάζεται η χώρα, τόνισε ο κ. Σουφλιάς είναι «μια ΝΔ αποφασισμένη για τομές και ρήξεις, μια δύναμη μεταρρύθμισης, αλήθειας, εξυγίανσης του πολιτικού συστήματος. Μια δύναμη που θα σαρώσει την αδράνεια, το ψέμα, το λαϊκισμό, τη διαπλοκή και θα σημάνει το ξεκίνημα μιας καινούργιας εθνικής προσπάθειας. «Δε χαρίζουμε σε κανέναν την κοινωνική ευαισθησία. Ξέρουμε όμως ταυτόχρονα, και το ξέρουν και οι άλλοι, ότι η κοινωνική πολιτική δεν μπορεί να γίνεται με λόγια και με δανεικά. Η ΝΔ του αύριο πρέπει να είναι δύναμη ευθύνης για την εξωτερική πολιτική. Η ΝΔ του αύριο πρέπει να παλέψει για την παιδεία που θα είναι το όπλο των νέων για το μέλλον. Και αυτό γίνεται με πρόγραμμα, με συνέχεια και συνέπεια, με προσπάθεια και δουλειά, με κλίμα αξιοκρατίας.

Όλοι είμαστε υπερήφανοι για την ιστορία αυτής της παράταξης και πρέπει να είμαστε. Αλλά σήμερα εδώ συζητάμε για το μέλλον. Δίνουμε όλοι μια υπόσχεση. Ότι θα κάνει ο κάθε ένας ό,τι μπορεί, όχι απλά για να γίνει η ΝΔ κυβέρνηση, αλλά για να γίνει η κυβέρνηση που δικαιούται και αξίζει αυτός ο τόπος. Ο κόσμος της ΝΔ υψώνει το μήνυμα της ενότητας και της συμφιλίωσης. Και σηκώνει τις σημαίες του για καινούργιο ξεκίνημα για έναν καλό αγώνα, για τον αγώνα της νίκης της ΝΔ, για τον αγώνα μιας καλύτερης Ελλάδας, και δηλώνω βεβαίως ότι ο Γ.Σουφλιάς θα είναι παρών σε αυτό τον αγώνα» κατέληξε ο κ. Σουφλιάς.

ΝΕΑ ΜΕΘΟΔΟΣ ΜΙΚΡΟΜΕΤΑΜΟΣΧΕΥΣΗΣ ΜΑΛΛΙΩΝ
FIT-GRAFTS®

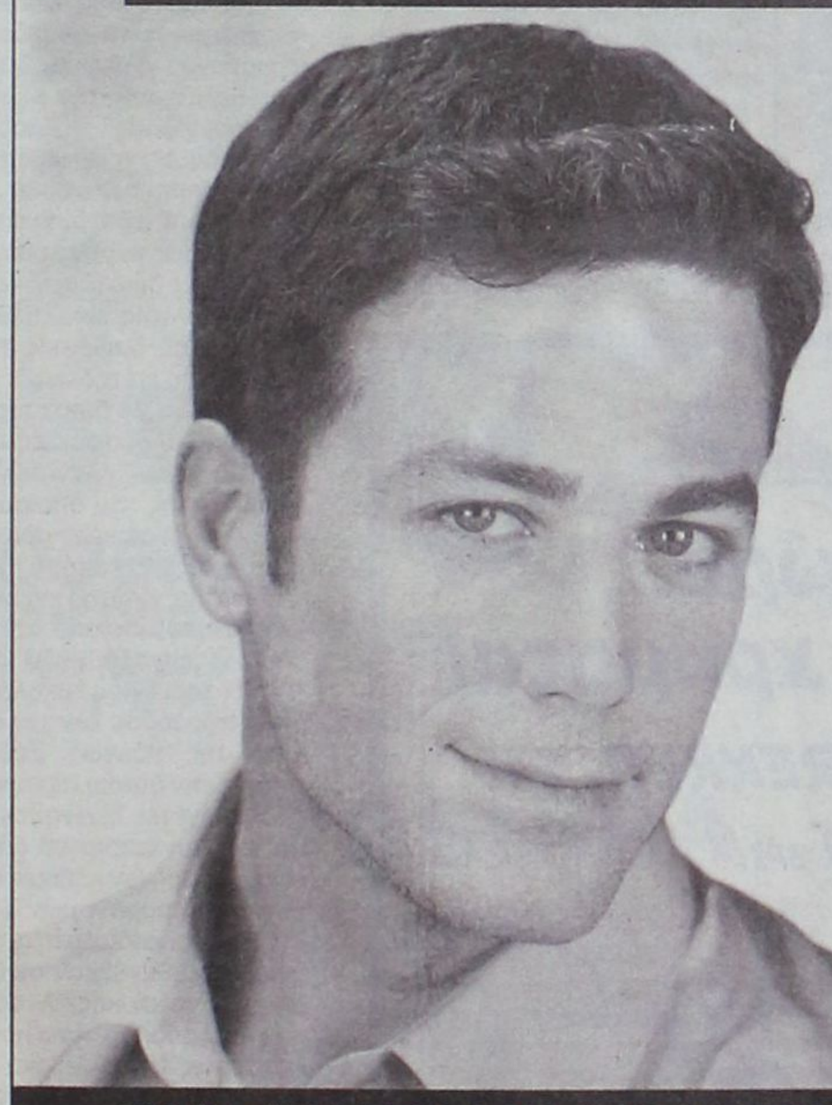

Επιτέλους!
Έχω πάλι τα δικά μου μαλλιά

ΤΩΡΑ ΚΑΙ ΣΤΗΝ ΕΛΛΑΔΑ **ΜΟΝΟ** ΣΤΗ BERGMANN KORD

Αποκτήστε πάλι τα μαλλιά που χάσατε, **από δικά σας μαλλιά!** Με τη νέα μέθοδο μικρομεταμόσχευσης μαλλιών FIT - GRAFTS,® που εφαρμόζεται για πρώτη φορά στην Ελλάδα, από την εξειδικευμένη ιατρική ομάδα της BERGMANN KORD. **Με 100% επιτυχία, σε μία μόνο επίσκεψη!**

ΤΩΡΑ ΚΑΙ ΣΤΗ ΡΟΔΟ
ΚΑΝΑΔΑ 73 - ΤΗΛ. 78302

ΜΙΚΡΟΜΕΤΑΜΟΣΧΕΥΣΗ ΜΑΛΛΙΩΝ
ΠΡΟΛΗΨΗ • ΘΕΡΑΠΕΙΑ ΤΡΙΧΟΠΤΩΣΗΣ

ΕΠΙΣΤΗΜΟΝΙΚΑ ΚΕΝΤΡΑ
BERGMANN KORD
ΚΛΙΝΙΚΗ ΜΑΛΛΙΩΝ
Το απόλυτα φυσικό αποτέλεσμα

12 ΑΤΟΚΕΣ ΔΟΣΕΙΣ

ΤΗΛΕΦΩΝΗΣΤΕ ΤΩΡΑ ΓΙΑ ΔΩΡΕΑΝ ΕΝΗΜΕΡΩΣΗ ΣΤΑ: **1904** (ΑΘΗΝΑ) • **458 555** (ΘΕΣΣΑΛΟΝΙΚΗ)

ΑΘΗΝΑ: Λ. ΣΥΓΓΡΟΥ 203, Ν. ΣΜΥΡΝΗ, ΤΗΛ.: 01/93 10 108 • ΘΕΣΣΑΛΟΝΙΚΗ: ΑΔΡΙΑΝΟΥΠΟΛΕΩΣ 20 & ΑΙΓΑΙΟΥ, ΤΗΛ.: 031/458 555-8
ΞΑΝΘΗ: Π. ΤΣΑΛΔΑΡΗ 7, ΤΗΛ.: 0541/64 646 • ΜΥΤΙΛΗΝΗ: ΑΡΙΩΝΟΣ 17, ΤΗΛ.: 02951/27 080 • ΗΡΑΚΛΕΙΟ: Γ. ΠΑΠΑΝΔΡΕΟΥ & ΔΡΑΚΟΝΤΟΠΟΥΛΟΥ 49, ΤΗΛ.: 081/342 065
ΡΟΔΟΣ: ΚΑΝΑΔΑ 73, ΤΗΛ.: 0241/78302 • ΛΕΥΚΩΣΙΑ: ΛΕΩΦ. ΚΥΡΙΑΚΟΥ ΜΑΤΣΗ 40, ΤΗΛ.: 00357 (2) 499 111 • ΛΕΜΕΣΟΣ: ΛΕΩΦ. Ν. ΠΑΤΤΙΧΗ 114, ΤΗΛ.: 00357 (5) 385 000

TOP MAGIC ADV

ΑΝΑΛΥΤΙΚΟ ΕΡΓΑΣΤΗΡΙΟ
ΕΛΕΓΧΟΥ ΠΟΙΟΤΗΤΑΣ
ΑΝΑΛΥΣΕΙΣ - ΣΥΜΒΟΥΛΕΣ - ΜΕΛΕΤΕΣ
ΓΕΝΙΚΕΣ ΧΗΜΙΚΕΣ ΑΝΑΛΥΣΕΙΣ
ΠΟΙΟΤΙΚΟΣ ΕΛΕΓΧΟΣ ΤΡΟΦΙΜΩΝ-ΠΟΤΩΝ
ΕΡΓΑΣΤΗΡΙΑΚΟΣ ΕΛΕΓΧΟΣ ΠΡΩΤΩΝ ΥΛΩΝ
ΠΑΡΑΚΟΛΟΥΘΗΣΕΙΣ ΒΙΟΛΟΓΙΚΩΝ
ΕΛΕΓΧΟΣ ΚΟΛΥΜΒΗΤΙΚΩΝ ΔΕΞΑΜΕΝΩΝ
QUALITY CONTROL
• Ομάδα έμπειρων επιστημόνων καλύπτει σύνολο φυσικών, χημικών και μικροβιολογικών δοκιμών τον έλεγχο ποιότητας:
Τροφίμων-ποτών-υδάτων-περιβάλλοντος-εδάφους
Πλήρεις εργαστηριακές δοκιμές σε ευρή φάσμα προϊόντων.
• Ολοκληρωμένα προγράμματα ελέγχου ποιότητας για ΞΕΝΟΔΟΧΕΙΑΚΕΣ ΜΟΝΑΔΕΣ.
ΤΡΟΦΟ ΣΥΝΘΕΣΙΣ FOOD TECHNOLOGIES
ΑΝΑΛΥΟΥΜΕ ΑΞΙΟΠΙΣΤΑ
•ΜΕΛΕΤΕΣ ΔΙΑΣΦΑΛΙΣΗΣ ΠΟΙΟΤΗΤΑΣ ΚΑΤΑ ISO 9000
•ΜΕΛΕΤΕΣ HACCP ΓΙΑ ΧΩΡΟΥΣ ΜΑΖΙΚΗΣ ΕΣΤΙΑΣΗΣ ΚΑΙ ΔΙΑΚΙΝΗΣΗΣ ΤΡΟΦΙΜΩΝ
ΛΕΙΤΟΥΡΓΟΥΜΕ ΜΕ ΤΟ ΣΥΣΤΗΜΑ ΔΙΑΣΦΑΛΙΣΗΣ ΠΟΙΟΤΗΤΑΣ ΕΡΓΑΣΤΗΡΙΩΝ ΣΥΜΦΩΝΑ ΜΕ ΤΟ ΠΡΟΤΥΠΟ ΕΝ 45001
Αριθμ. Πρ. 1831/59
Φιλικά
Αποστόλης Διμέλλης και Συνεργάτες
ΠΡΟΤΥΠΟ ΕΡΓΑΣΤΗΡΙΟ ΔΩΔ/ΣΟΥ
Μ. ΠΕΤΡΙΔΗ & ΠΕΙΡΑΙΩΣ 1- 85100 ΡΟΔΟΣ
ΤΗΛ&FAX: (0241) 78064 - 62119 - (0944) 684899

Εντοπίσθηκαν από τη ΔΕΗ και άρχισαν διεξοδικοί έλεγχοι

ΣΕ ΚΛΟΙΟ ΔΗΜΑΡΧΟΙ για παράνομες(!) ηλεκτροδοτήσεις

Ήρθε επιθεωρητής από την Κρήτη και από όσα λέγονται βρήκε "πράματα και θαύματα"

Σωρεία περιπτώσεων με παράνομες ηλεκτροδοτήσεις κτιρίων εντόπισαν ελεγκτές της ΔΕΗ σε συγκεκριμένους δήμους της Ρόδου μετά από καταγγελίες που έγιναν και οι σχετικοί φάκελλοι θα διαβιβαστούν στην Δικαιοσύνη για τα περαιτέρω. Με φωτογραφίες παλαιών κτιρίων ηλεκτροδοτήθηκαν νέα κτίσματα με αποτέλεσμα να διαφεύγουν από το δημόσιο σημαντικά έσοδα και κάποιοι να εμφανίζονται "ξύπνιοι" έναντι των αφελών που προσκομίζουν όλα τα προβλεπόμενα από τους νόμους παραστατικά καταβάλλοντας βεβαίως και τα ανάλογα ποσά!

Για την αντιμετωπιση των υποθέσεων αυτών η ΔΕΗ ψάχνει νομικό σ ύμβουλο που θα τις αναλάβει και θα μπορέσει με επιτυχία να διασφαλίσει τα συμφέροντα αλλά και την αξιοπιστία της. Στα σκάνδαλα αυτά εμπλέκονται υπηρεσιακοί παράγοντες, δημοτικές αρχές αλλά και η πολεοδομία της Ν.Α Δωδεκανήσου. Γίνονται προσπάθειες "κουκουλώματος" επειδή είναι ανακατεμένοι τοπικοί μεγαλόσχημοι παράγοντες αλλά δεν φαίνεται να ευδοκιμούν.

Πάντως υπάρχει η αίσθηση ότι αν συνεχιστούν οι έλεγχοι και στους υπόλοιπους δήμους τα σκάνδαλα με παράνομες ηλεκτροδοτήσεις θα πάρουν την μορφή "χιονοστιβάδας" αποδεικνύοντας ότι η σήψη και η καταπάτηση των νόμων σε όλα τα επίπεδα διοίκησης και εξουσίας έχουν λάβει ανεξέλεκτες διαστάσεις και ο απλός πολίτης είναι πλέον έρμαιο στις διαθέσεις των κάθε λογής επιτηδείων.

- Σύμφωνα με διασταυρωμένες πληροφορίες το κλιμάκιο των ελεγκτών επικεφαλής του οποίου ήταν υπηρεσιακός παράγοντας της ΔΕΗ από το Ηράκλειο της Κρήτης ενεργοποιήθηκε μετά από καταγγελία εργαζόμενου στη ΔΕΗ του Αγίου Νικολάου και αφορούσε κοντινό δήμο της πόλεως Ρόδου προς την δυτική πλευρά.

Οι ελεγκτές ξεκίνησαν από τον συγκεκριμένο δήμο όπου και βρήκαν κάποιες περιπτώσεις παράνομων ηλεκτροδοτήσεων και στη συνέχεια κατευθύνθηκαν σε δήμο της ανατολικής πλευράς που έχει απασχολήσει ποικιλοτρόπως την ελληνική δικαιοσύνη τα τελευταία χρόνια. Εκεί διαπίστωσαν ουκ ολίγες περιπτώσεις παράνομων ηλεκτροδοτήσεων και το πόρισμα που συντάχθηκε είναι αρκετών σελίδων!

- Σύμφωνα με τα όσα συνέλεξε η εφημερίδα μας τα σκάνδαλα, γιατί πρόκειται περί σκανδάλων αφού εκτός των άλλων καταλύεται η ισονομία και η ισοπολιτεία γινόταν ως εξής:

Κάποιος, προφανώς ψηφοφόρος κάποιων παραγόντων, ήθελε να ηλεκτροδοτήσει ένα νέο κτίσμα χωρίς να πληρώσει τα ανάλογα ποσά που έπρεπε. Φωτογράφιζε ένα παλιό σπίτι-υπάρχει σχετική νομοθεσία που απαλλάσσει αυτές τις περιπτώσεις από άδεια και καταβολή στο ΙΚΑ-, πήγαινε την φωτογραφία μαζί με μια βεβαίωση της οικείας δημοτικής αρχής στη ΔΕΗ και την πολεοδομία και έβαζε ρεύμα σε νέο κτίσμα! Εννοείται ότι οι αυτοψίες που θα έπρεπε

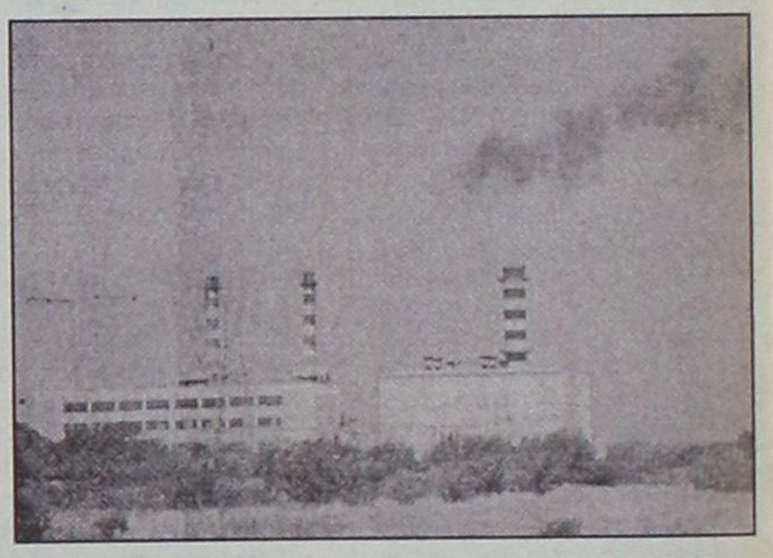

να γίνουν από ΔΕΗ και πολεοδομία δεν γινόταν ή αν γινόταν κάποιοι έβλεπαν μόνο την φωτογραφία!

Ετσι κάποιοι έβαλαν ρεύμα παράνομα σε κτίσματα την ώρα που οι λοιποί ιθαγενείς είναι υποχρεωμένοι να προσκομίζουν από πολεοδομική άδεια μέχρι ένσημα και ό,τι άλλο μπορεί κανείς να φανταστεί!

Τελευταίες πληροφορίες αναφέρουν ότι καταβάλλεται προσπάθεια να "κουκουλωθούν" τα σκάνδαλα γιατί υπάρχει κίνδυνος κάποιοι αιρετοί εκτός των άλλων να βρεθούν κατηγορούμενοι για παράβαση καθήκοντος. Επιπλέον αν ανοίξει "ο ασκός του αιόλου" οι έλεγχοι θα πρέπει να επεκταθούν και στους λοιπούς δήμους όπου και εκεί υπάρχει η αίσθηση ότι στο θέμα αυτό γίνεται το "έλα να δείς".

Οι ελεγκτές της ΔΕΗ πάντως είναι υποχρεωμένοι να διαβιβάσουν τα πορίσματά τους στην Δικαιοσύνη η οποία και είναι η πλέον αρμόδια να διευρευνήσει τις περιπτώσεις αυτές. Χθες έγινε γνωστό ότι η ΔΕΗ στη Ρόδο ψάχνει να βρεί νομικό σύμβουλο που θα κληθεί να αναλάβει τις υποθέσεις των παράνομων ηλεκτροδοτήσεων αφού και η ίδια βγαίνει "λαβωμένη" από την εν λόγω ιστορία αφού πλήττεται το κύρος και η αξιοπιστία της.

Η BAKAP
σταματά τα Δώρα...
και επιστρέφει χρήματα!
ΑΓΟΡΑΖΟΝΤΑΣ ΤΟ ΝΕΟ TREKKER, ΣΑΣ ΕΠΙΣΤΡΕΦΟΥΜΕ 60.000* ΔΡΧ!
Αποκτείστε το Τώρα με την χαμηλότερη δόση της αγοράς!
Η BAKAP Πρωτοπορεί και Απλοποιεί τις Διαδικασίες
✔ ΧΩΡΙΣ προκαταβολή
✔ ΧΩΡΙΣ συμβόλαια
✔ ΧΩΡΙΣ Φ.Π.Α. τόκων
✔ ΧΩΡΙΣ Συναλλαγματικές
Τώρα
Η BAKAP.. μπορεί !!!
0% ΠΡΟΚΑΤΑΒΟΛΗ & ΕΞΟΦΛΗΣΗ ΕΩΣ 48 ΜΗΝΕΣ
PEUGEOT Motocycles
ΝΕΟ
PEUGEOT
TREKKER Urban Black
ΚΑΙ ΟΛΑ ΤΑ ΜΟΝΤΕΛΑ ΤΗΣ ΑΓΟΡΑΣ ΕΤΟΙΜΟΠΑΡΑΔΟΤΑ
BAKAP AE ΕΞΟΠΛΙΣΜΟΣ ΜΟΤΟ
Η BAKAP συνιστά: MOTUL
* Με Δωροεπιταγή που μπορείτε να εξαργυρώσετε στο τμήμα Αξεσουάρ MOTO MARKET
Σεβασμός στον Αναβάτη!
BAKAP Α.Ε. 3ο χλμ. Λεωφ. Ρόδου Λίνδου - ΡΟΔΟΣ Τηλ.: (0241) 69000

ΥΣΤΕΡΑ ΑΠΟ ΕΝΑ ΜΗΝΑ

Λίγη, αλλά καλή η χθεσινή βροχή

ΚΑΝΟΝΙΚΑ ΑΠΟ ΧΘΕΣ ΤΑ ΠΛΟΙΑ

Κανονικά εκτελούνται από τις 07.00 χθες τα δρομολόγια των πλοίων από το λιμάνι του Πειραιά για τα νησιά των Κυκλάδων, την Κρήτη και τα Δωδεκάνησα, μετά τη μερική βελτίωση των καιρικών συνθηκών. Δεν εκτελούνται τα δρομολόγια για Χίο-Μυτιλήνη. Οι ισχυροί άνεμοι που έπνεαν από το απόγευμα του Σαββάτου κόπηκαν αργά τη νύχτα και χθες το πρωί ο καιρός στη Ρόδο ήταν ηλιόλουστος. Μετά το μεσημέρι οι προβλέψεις της Μετεωρολογικής Υπηρεσίας για βροχοπτώσεις επαληθεύτηκαν προς ικανοποιήση όλων και κυρίως των γεωργών. Η βροχή κράτησε επί δίωρο και οπωσδήποτε ήταν ευεργετική, καθώς είχε να βρέξει εδώ κι' ένα μήνα!

ΣΗΜΕΡΑ

Στη Μακεδονία, Θράκη, τη Θεσσαλία, την ανατολική Στερέα, το βόρειο και **ανατολικό Αιγαίο** αρχικά προβλέπονται νεφώσεις με βροχές, καταιγίδες στο κεντρικό και βόρειο Αιγαίο και χιόνια σε όλα τα ορεινά, καθώς και σε περιοχές της Μακεδονίας και της Θράκης με χαμηλό υψόμετρο, αλλά μετά το μεσημέρι τα φαινόμενα θα εξασθενήσουν. **Στην υπόλοιπη χώρα θα υπάρχουν τοπικές νεφώσεις με σποραδικές βροχές ή καταιγίδες, αλλά από το απόγευμα ο καιρός θα βελτιωθεί στα βορειοδυτικά.**

Οι άνεμοι θα πνέουν ανατολικοί, βορειοανατολικοί, στα δυτικά μέτριοι μέχρι ισχυροί, στα ανατολικά πολύ ισχυροί έως θυελλώδεις και τοπικά στο Αιγαίο πολύ θυελλώδεις με βαθμιαία εξασθένηση.

Η θερμοκρασία θα κυμανθεί στα βόρεια από 0 έως 10 βαθμούς, στα δυτικά από 7 έως 16 βαθμούς και στην υπόλοιπη χώρα **από 6 έως 14 βαθμούς Κελσίου.**

Μετά τη Λέρο και την Κω, ...σειρά για τον τρίτο κόσμο πήρε η Κάλυμνος

Τοκετοί χωρίς μαίες!

Μήνυση κατά του δ.σ. του νοσοκομείου

ΤΙ ΚΑΤΑΓΓΕΛΛΕΙ Ο ΣΥΛΛΟΓΟΣ ΤΩΝ ΕΡΓΑΖΟΜΕΝΩΝ

Στην Κάλυμνο οι τοκετοί γίνονται χωρίς μαίες, ή στην καλύτερη περίπτωση από εθελόντριες που σπεύδουν ανάλογα με τις διαθέσεις τους. Η ...προχωρημένη αυτή κατάσταση έρχεται να προστεθεί στα γνωστά προβλήματα που αντιμετώπιζαν πριν λίγο καιρό (και μπαλώθηκαν ό-πως-όπως λόγω της καθολικής κατακραυγής) οι γυναικολογικές κλινικές στα νοσοκομεία της Λέρου και της Κω.

Για την περίπτωση της Καλύμνου ο Σύλλογος Εργαζομένων στο Νοσοκομείο υπέβαλε μήνυση κατά του προέδρου του διοικητικού συμβουλίου κ. Γ. Θανάτση και των μελών αυτού, καθώς και κατά της μαίας κ. Θεμελίνας Βρετού.

Από το κείμενο της μήνυσης προκύπτουν τα εξής στοιχεία:

● Στο Νοσοκομείο-Κέντρο Υγείας-Καλύμνου "το Βουβάλειο", λειτουργεί μαιευτική κλινική όπου, σύμφωνα και με την τελευταία τροποποίησή του, πρέπει να στελεχώνεται με πέντε (5) μαίες. Αυτή τη στιγμή στο τμήμα υπηρετούν δύο μόνο μαίες, εκ των οποίων η μία (Φανή Ζαΐρη) δεν προσέρχεται για εργασία για λόγους υγείας, και η δεύτερη (Νομική Μαμουζέλλου) προφανώς δεν δύναται να καλύψει τις μεγάλες και συνεχώς αυξανόμενες ανάγκες ενός τόσο μεγάλου νοσοκομείου. Εν πάση περιπτώσει είναι βέβαιο πως, ακόμη και με τις δύο ως άνω μαίες εν πλήρη ενεργεία, οι ανάγκες αυτές δεν είναι δυνατόν να καλυφθούν. Το Διοικητικό Συμβούλιο του Νοσοκομείου, αντί να προβεί σε άμεσες ενέργειες για την πλήρωση των κενών θέσεων και σε μια προσπάθεια να μην φανεί προς τα έξω η δυσλειτουργία του νοσοκομείοιυ, προέβη στις ακόλουθες ενέργειες:

> Προσφέρθηκαν... εθελόντριες με την ελπίδα της μελλοντικής μονιμοποίησής τους!..

● Με την υπ' αριθμόν 6 από 20.2.2001 πράξη του, σε έκτακτη συνεδρίαση του, αποφάσισε θετικά και έκανε δεκτές τις αιτήσεις για την προσφορά εθελοντικής εργασίας δύο μαιών, της Ζαγοριανού Ειρήνης και της Θεμελίνας Βρετού. Οι τελευταίες, και σε περίπτωση ακόμη που η απόφαση που δέχεται την προσφορά τους ήταν υποστατή, θα μπορούσαν, μόνο ως βοηθοί μαιών να προσφέρουν τις υπηρεσίες τους και σε καμία περίπτωση δεν καλύπτουν τις ανάγκες και τις θέσεις που ο νόμος επιτάσσει για την ορθή, ομαλή και με κάθε ασφάλεια λειτουργία του νοσοκομείου.

● Η απόφαση αυτή ελήφθη με συμμετοχή και θετική ψήφο μόνο δύο διορισμένων μελών, σε σύνολο τεσσάρων. Παρόντες ήταν ο πρόεδρος Γ. Θανάτσης και το μέλος Νικόλαος Παπάζογλου και απόντες ο Πανορμίτης Σδρέγας και ο Γιώργος Μανιάς. Αυτό σημαίνει ότι, σε σύνολο των τεσσάρων ως άνω διορισμένων μελών η απόφαση ελήφθη από δύο μόνο, αντί τριών. Το γεγονός αυτό έχει ως άμεση συνέπεια την παράνομη συγκρότηση και σύνθεση του Διοικητικού Συμβουλίου και έτσι, το ανυπόστατο της πράξης αυτής. Πέραν τούτου, και όλως συμπληρωματικά, τίθεται θέμα παραβίασης της αρχής της προστασίας του διοικουμένου, εφόσον το συμβούλιο προβαίνει σε πράξεις και λήψεις αποφάσεων εξαιρετικώς επικίνδυνες.

● Η εφαρμογή της ίδιας απόφασης της, αντικείμενη και σε ειδικούς ποινικούς νόμους, **επισύρει ποινικές κυρώσεις και στις μαίες που, ορμώμενες από την ελπίδα της μελλοντικής μονιμοποίησής τους, σ' ένα τόπο όπου το πρόβλημα της ανεργίας είνα υπαρκτό και κρίσιμο, κινδυνεύουν να υποστούν τις συνέπειες της ποινικής δικαιοσύνης.**

● Απ' όλα τα παραπάνω, γίνεται φανερό πως, η διοίκηση του νοσοκομείου, προβαίνοντας σε τέτοιες παραβάσεις, θέτοντας δε σε κίνδυνο τη ζωή ανυποψίαστων ακόμη πολιτών, κάθε άλλο παρά επιτελεί τη λειτουργία της ως διοικητικής αρχής που προστατεύει τα συμφέροντα των πολιτών. Η καταχρηστικότητα στην άσκηση των καθηκόντων τους συνιστά προφανή παράβαση καθήκοντος, που κλονίζει την εμπιστοσύνη των πολιτών στην καλή και ομαλή λειτουργία των υπηρεσιών, η τέτοιας μορφής δε λειτουργία αποσκοπεί στη διατήρηση μιας έμμισθης θέσης ισχύος, παρανόμως, καταχρηστικώς και με κίνδυνο ζωής ανθρώπινων ζωών. Συνιστά μ' αυτό τον τρόπο εγκληματική ανθρώπινη συμπεριφορά που πρέπει να τιμωρηθεί.

> "ΔΗΜΙΟΥΡΓΟΥΝΤΑΙ ΚΙΝΔΥΝΟΙ ΓΙΑ ΑΝΘΡΩΠΙΝΕΣ ΖΩΕΣ, ΚΛΟΝΙΖΕΤΑΙ Η ΕΜΠΙΣΤΟΣΥΝΗ ΤΩΝ ΠΟΛΙΤΩΝ"

Στη συγκεκριμένη περίπτωση η μαία Θέμις Βρεττού προέβη σε πράξεις που συνάδουν με το επάγγελμα της μαίας, χωρίς την απαιτούμενη διοικητική άδεια αφού εκλήθη να παρέχει εθελοντική εργασία, χωρίς να παρίσταται κατά τον τοκετό άλλη μαία, υπάλληλος του νοσοκομείου όντας άτομο που αφενός δεν κατέχει μόνιμη ή προσωρινή θέση ως προσωπικό του νοσοκομείου, αφετέρου δεν μπορεί ως εθελόντρια να προβαίνει σε τέτοιες πράξεις, δεδομένης της ανυπόστατης πράξης του διοικητικού συμβουλίου. Σε κάθε περίπτωση οι υπηρεσίες της θα μπορούσαν να αξιοποιηθούν μόνο ως βοηθού των υπαρχουσών-ως κάτοχοι νομίμων διοικητικών θέσεων-μαιών.

Δύο περιπτώσεις χαρακτηριστικές

❶ Στις 25.2.2001 και στις 11.10 μ.μ., στο Νοσοκομείο Καλύμνου προσήλθε ως επίτοκος η Ανατολίτη Νίκη συζ. Νικολάου. Ο τοκετός ολοκληρώθηκε στις 00.20 π.μ. της 26.2.2001 και ο ιατρός που ενήργησε τον τοκετό ήταν ο μαιευτήρας γυναικολόγος Εμμανουήλ Γαβαλάς, πράξεις δε που συνάδουν με το επάγγελμα της μαίας ενήργησε η δεύτερη των μηνυομένων Θ. Βρετού-παρόντων, σημειωτέον, μαρτύρων-χωρίς την απαιτούμενη ως άνω άδεια.

❷ Σε άλη περίπτωση ο ιατρός Αντώνιος Τσάππος του Αμβροσίου προέβη σε διεξαγωγή τοκετού-με καισαρική τομή μάλιστα-μόνος, χωρίς τη συνδρομή καν μαίας. Πρόκειται για γεγονός που συνέβη την 26.2.2001 στις 05.45 π.μ., (ώρα τοκετού, μητέρα η Μούγκρου Κατίνα συζ. Μιχαήλ) και σημαίνει ότι μόνος, χωρίς καμιιά βοήθεια, ενήργησε πράξεις ιατρικές αλλά και πράξεις που συνάδουν με το επάγγελμα της μαίας ταυτόχρονα (ήτοι περιποίηση του νεογνού, καθαρισμό κ.λπ.).

● Επίσης ήδη το υπουργείο Υγείας και Πρόνοιας μετά από διεξαγωγή Ε.Δ.Ε. από τον επιθεωρητή Χρήστο Κυριαζή με έγγραφό του γνωστοποίησε στο νοσοκομείο ότι παράνομα εγκρίνει εφημερίες κατ' οίκον και ότι πρέπει να ασκηθεί άμεσα ποινική δίωξη.



Στην αντεπίθεση ο Ν. Φαρμακίδης μετά τα όσα του καταμαρτυρήθηκαν

Το κτίριο κάποιος το χρειάζεται για να φτιάξει το παλατάκι του!

Και αναρωτιέται: μήπως κάποιων τα μυαλά έχουν πάρει αέρα;

Τις δικές του εξηγήσεις μέσω της "Γνώμης" δίνει ο προϊστάμενος ΠΕΧΩ Ρόδου Νίκος Φαρμακίδης για την γνωστή διένεξη μεταξύ νομαρχίας-δήμου και περιφέρειας Νοτίου Αιγαίου. Ο κ. Φαρμακίδης που είναι ιδιαίτερα σκληρός κατά των κ.κ. Σ. Καραγιάννη και Μ. Γλυνού-διερωτάται μάλιστα "μήπως πήραν κάποια μυαλά αέρα"; και παραθέτει όλο το ιστορικό της υπόθεσης. Υπεραμύνεται των ενεργειών της Περιφέρειας επισημαίνοντας ότι η διαδικασία ξεκίνησε αφού πρώτα υπήρχε το "πράσινο φως" από τον Δήμο Ροδίων.

Απορρίπτει τον ισχυρισμό περί δημιουργίας υγειονομικού πάρκου στο χώρο του παλαιού νοσοκομείου λέγοντας ότι πρόκειται απλά για συνύπαρξη υπηρεσιών και δραστηριοτήτων.

Υποστηρίζει, κατηγορώντας έτσι εμμέσως τον κ. Γλυνό ότι θέλει να δημιουργήσει για τις υπηρεσίες του "παλατάκι" ότι το εν λόγω κτίριο δεν έχει σχέση με παιδιά αλλά θα εγκατασταθεί η Διοίκηση του ΔΟΠ.

Όσο για την νομαρχία λέει ότι ψάχνει ρόλο ενώ του υποδεικνύει με κομψό τρόπο ότι η επανάσταση θα έπρεπε να γίνει για το ξεπούλημα του Πρασονησιού ή του λιμανιού της Λάρδου.

Τέλος "επιστρέφει" με τρόπο τον χαρακτηρισμό του "θρασύτατου υπαλλήλου" που του απέδωσαν οι δύο τοπικοί παράγοντες.

Η θέση του κ. Φαρμακίδη για την "εμπλοκή" έχει ως εξής:

Το τμήμα Περιβάλλοντος και Χωροταξίας της Περιφέρειας Νοτίου Αιγαίου είναι μια υπηρεσία από την οποία εγκρίνονται όλα τα έργα του νομού, δημόσια και ιδιωτικά. Η υπηρεσία αυτή αν και προϋπήρχε επανασυστάθηκε μετά από πολλές προσπάθειες τον Ιανουάριο του 2000.

Η υπηρεσίας μας εδώ και δύο χρόνια βρίσκεται υπό έξωση, η οποία δεν υλοποιήθηκε μέχρι σήμερα γιατί ο εκπρόσωπος του ιδιοκτήτη περίμενε να βρούμε χώρο να μετεγκατασταθούμε. Πριν ενάμιση χρόνο προσπάθησα ως προϊστάμενος της υπηρεσίας να βρω χώρο. Απευθύνθηκα στον Νομάρχη και στον Δήμαρχο. Ο πρώτος ούτε καν θεώρησε σοβαρό να το συζητήσει μαζί μου και έτσι επανήλθα μαζί με την Γενική διευθύντρια της Περιφέρειας κ. Καραδημητρίου. Στη συνάντηση που έγινε κατά την οποία τέθηκε το θέμα του συγκεκριμένου κτιρίου εξέφρασε την αντίθεσή του αλλά ουσιαστικά παραδέχθηκε ότι δεν είναι αρμόδιος. Ο δε Δήμαρχος μου αντιπρότεινε το παλιό κτίριο του ΙΚΑ.

Στη συνέχεια διάβαζα στις εφημερίδες ότι αποφάσισαν να μετατρέψουν τα κτίρια του Νοσοκομείου σε υγειονομικό πάρκο και ότι ο Δήμος είχε αναθέσει την εκπόνηση κάποιας μελέτης σε μηχανικό. Ζήτησα λοιπόν και πήρα αντίγραφο αυτή της "μελέτης" και είδα με έκπληξή μου ότι δεν πρόκειται για υγειονομικό πάρκο, αλλά για συνύπαρξη υπηρεσιών και δραστηριοτήτων.

Μάλιστα διέκρινα μια προσπάθεια να βρουν τρόπο να δικαιολογήσουν όλα αυτά τα κτίρια τί να τα κάνουν. Πρέπει να σημειωθεί ότι περιλαμβάνουν μέσα συλλόγους, πολιτιστικά κέντρα κ.λπ. Πάντως ένα μεγάλο μέρος αφορά σε λειτουργίες διαφορετικές από τα υγειονομικά.

Ετσι απευθύνθηκα στον τότε αρμόδιο αντιδήμαρχο τον κ. Μοράρη και τον παρακάλεσα μετά όλα αυτά να εξετάσει θετικά και το δικό μας αίτημα.

Εκείνος το είδε πράγματι θετικά και μάλιστα το ανέφερε και στον Δήμαρχο. Ο κ. Μοράρης στη συνέχεια μου υπέδειξε να στείλει ο Περιφερειάρχης αίτημα στο γραφείο του αρμόδιου υφυπουργού Οικονομικών κ. Απ. Φωτιάδη, πράγμα που έγινε. Ο κ. υφυπουργός διαβεβαίωσε τον Περιφερειάρχη ότι το αίτημά μας θα ικανοποιηθεί με προτεραιότητα και έδωσε εντολή στον πρόεδρο της Κτηματικής Εταιρείας του Δημοσίου να προχωρήσει στις διαδικασίες για την παραχώρηση του ακινήτου. Εγώ, θέλοντας να παρακολουθήσω την διαδικασία εκ του σύνεγγυς, απευθύνθηκα στον διευθυντή της ΚΕΔ που χειρίζεται το θέμα, ο οποίος μου εξήγησε, ότι τα κτίρια αυτά ανήκουν στο υπουργείο Υγείας. Όμως το υπουργείο Υγείας, όπως και κάθε υπουργείο, δεν μπορεί να διαθέτει σε τρίτους ακίνητα του δημοσίου. Από τον νόμο λοιπόν προβλέπεται η παραχώρηση των ακινήτων στην ΚΕΔ, με κοινή υπουργική απόφαση και στη συνέχεια η ΚΕΔ εξετάζει τα αιτήματα που υπάρχουν. Με διαβεβαίωσε δε ο συγκεκριμένος διευθυντής, ότι ευρίσκεται ήδη σε επαφή με τις ιδιαιτέρες των υπουργών για τις παραπάνω διαδικασίες.

Τον παρακάλεσα λοιπόν να προωθήσει όσο πιο γρήγορα μπορούσε το θέμα, διότι η υπηρεσία μας είναι υπό έξωση και πληρώνει τα μισθώματα με τρόπο που δεν είναι ομαλός και έχω προσωπικό πρόβλημα.

Ο κ. Περιφερειάρχης λοιπόν, μετά από προσωπική επαφή με τον κ. Υφυπουργό μας έδωσε την εντολή μετακίνησης, όχι βέβαια για να δημιουργήσει πρόβλημα σε κανένα τρίτο αλλά για να νομιμοποιηθούμε εμείς οι υπάλληλοι στο να καταλάβουμε ένα δημόσιο κτίριο.

Στη συνέχεια και πριν την μετακίνησή μας, επειδή είδαμε μετά από αυτοψία, ότι υπήρχαν συνεργεία μέσα στο κτίριο, ο σύμβουλος του κ. Περιφερειάρχη τηλεφώνησε στον Δήμαρχο Ρόδου για να συνεννοηθούν για την απομάκρυνση των συνεργείων. Όμως ο Δήμαρχος απουσίαζε και έτσι επικοινώνησε με τον κ. Αλαβέρα, που ήταν και ο Δημαρχεύων. Ο κ. Αλαβέρας του είπε πως, από πλευράς Δήμου, δεν υπήρχε κανένα πρόβλημα. Εγώ όμως όταν το άκουσα, κατάλαβα ότι κάτι δεν είχε γίνει καταληπτό και έτσι πήγα και βρήκα τον κ. Αλαβέρα στο γραφείο του και του εξήγησα όλη την κατάσταση. Ο κ. Αλαβέρας μου είπε ότι ο Δήμος για το συγκεκριμένο κτίριο έχει αντίρρηση.

Την επόμενη μέρα πήγαμε όλοι οι υπάλληλοι της υπηρεσίας στο κτίρο και είδαμε εκεί τους εργάτες. Καλέσαμε τον εργολάβο και πήγαμε μαζί στον κ. Κωστάντζο και του ζητήσαμε να σταματήσουν οι εργασίες. Ο κ. Κωστάντζος τηλεφώνησε αμέσως στον κ. Γλυνό και του εξήγησε τί συνέβαινε. Με τον κ. Γλυνό μίλησα και εγώ και μου είπε πως η απόφαση αυτή της περιφέρειας δεν είναι σωστή και θα έχει να αντιμετωπίσει τα παιδιά και τους γονείς για τα οποία προορίζεται το κέντρο. Ο κ. Κωστάντζος έδωσε εντολή στον εργολάβο να συνεχίσει τις εργασίες.

Στην επιστροφή μου στο κτίριο διαπίστωσα ότι το τμήμα του κτιρίου για το οποίο αντιδικούμε δεν έχει σχέση με τα παιδιά, αλλά προφανώς προορίζεται για μετεγκατάσταση της διοίκησης του οργανισμού πρόνοιας του Δήμου, που ούτως ή άλλως διαθέτει πολυτελέστατα γραφεία δίπλα στο Δημοτικό μέγαρο, που τα έφτιαξε ο Δήμος πριν τέσσερα χρόνια. Αρα η εγκατάσταση η δική μας στο κτίριο δεν δημιουργούσε κανένα πρόβλημα στο κέντρο για παιδιά, σε αντίθεση με όσα μου έλεγε ο κ. Αντιδήμαρχος. Ετσι συνεχίσαμε την προετοιμασία για την μεταφορά των επίπλων της υπηρεσίας μας. Σε κάποια στιγμή παρουσιάστηκε ένας δημοτικός αστυνόμος ο οποίος μέσω τηλεφώνου κάλεσε προφανώς τον κ. Γλυνό. Πράγματι μετά από λίγο ήρθε ο κ. Γλυνός και μου ζήτησε την απόφαση του Περιφερειάρχη. Ύστερα από λίγο ήρθε και ο Νομάρχης. Ο οποίος μου μίλησε για κατάλυση του κράτους, κάτι που εγώ δεν κατάλαβα. Μου είπαν να αποχωρήσω, τους εξήγησα ότι εγώ εκτελώ εντολές και άρα θα πρέπει να συνεννοηθούν με τον προϊστάμενό μου περιφερειάρχη και έτσι έφυγαν.

Μετά από λίγο ήρθε και ο κ. Αλαβέρας ο οποίος με παρακάλεσε να αφήσουμε τα πράγματα ως έχουν και να αποχωρήσουμε από το χώρο και εμείς και οι εργάτες των συνεργείων του Δήμου, ώστε όταν έρθει ο Δήμαρχος την Δευτέρα να συζητηθεί το θέμα και εξευρεθεί μια λύση. Αφού μίλησα με τον Δήμαρχο τηλεφωνικά συμφωνήσαμε στα παραπάνω και έτσι αποχώρησα μαζί με τους συναδέλφους μου.

Όμως εκ των υστέρων έμαθα ότι ο κ. Νομάρχης μαζί με τον κ. Γλυνό έδωσαν συνέντευξη Τύπου στην οποία με απεκάλεσαν "θρασύτατο υπάλληλο" διότι μου προσάπτουν ότι ευχαρίστησα ειρωνευόμενος τον κ. Γλυνό για τα έργα που είχαν γίνει για μας. Αφήνοντας το γεγονός ότι τα παράνομα έργα που έκανε ο Δήμος χωρίς άδειες κ.λπ. εγκρίσεις δεν μας βρίσκουν σύμφωνους, ποτέ δεν ειρωνεύτηκα τον κ. Αντιδήμαρχο, άλλωστε έχω μάθει να σέβομαι τους θεσμούς και αυτούς που τους εκπροσωπούν. Και θα ήθελα να ρωτήσω τί κάνει η Δ/νση Πολεοδομίας του Δήμου ή μήπως ο Δήμος είναι υπεράνω νόμων.

Όμως το γεγονός ότι πρώτη φορά στη ζωή μου με αποκαλούν θρασύτατο με έκανε να καταφύγω στα λεξικά και είδα τί θα πει η λέξη θρασύς=αυτός που φανερώνει υπερβολική και προκλητική έλλειψη φόβου και θρασύτατος προφανώς τα παραπάνω στον υπερθετικό. Επρεπε λοιπόν να αισθανθώ φόβο μπροστά στη τοπική εξουσία και να σκύψω ευλαβικά το κεφάλι. Μήπως πήραν κάποια μυαλά αέρα;

Παρ' όλες τις συμφωνίες μας με τον Δήμαρχο τα συνεργεία συνεχίζουν να δουλεύουν και συν τοις άλλοις στέλλοντας την δημοτική Αστυνομία ξήλωσαν πινακίδες κ.λπ. Επειδή επιφυλάσσομαι να κάνω κάποιες παρατηρήσεις και διαπιστώσεις μετά την συνάντησή μου με τον Δήμαρχο, γιατί έχω μάθει να σέβομαι τα λόγια μου, δεν θα προχωρήσω περισσότερο όσον αφορά το κτίριο και την εξεύρεση στέγης για την υπηρεσία του νομού που εκπροσωπώ.

Δεν είναι τυχαίο που τους φταίει...

"Όμως εκτός από υπάλληλος είμαι και ενεργός πολίτης με αρκετά χρόνια προσφοράς στα τοπικά ζητήμα και θεωρώ πως έχω το δικαίωμα να κάνω την κριτική, που δεν έκανα μέχρι τώρα, μόνο και μόνο γιατί συνήθως ασχολούμαι με θέματα που με τον ένα ή τον άλλο τρόπο εμπλέκομαι θεσμικά. Κατ' αρχήν δεν καταλαβαίνω την εμπλοκή του κ. Νομάρχη, που προφανώς ψάχνει να βρει κάποιο ρόλο, αφού αυτοί που έμειναν στη νομαρχιακή αυτοδιοίκηση μετά από αποφάσεις ανωτάτων δικαστηρίων, είναι πολύ λίγοι. Και είναι λογικό να είναι λίγοι, γιατί η νομαρχία στο διάβα της και ως εκρόσωπος της κυβέρνησης και τώρα που είναι Τοπική Αυτοδιοίκηση, δεν κατάφερε να τους φέρει εις πέρας. Ποιά θέματα να αναφέρω, τα πολεοδομικά, τις συντηρήσεις δημοσίων έργων, τις συντηρήσεις των κτιρίων της νομαρχίας, τα δημόσια έργα:

Και από το Σύνταγμα και από τη λογική δεν μπορούσε να παραμείνει αυτή η κατάσταση. Δεν είναι λοιπόν τυχαίο που σε όλους τους Νομάρχες τους φταίει πάντα κάποιος Περιφερειάρχης. Πως αλλιώς να εξηγήσουν στο κόσμο την αδυναμία και ουσιαστικά την αχρηστία στην οποία περιήλθαν οι εκάστοτε νομάρχες. Σίγουρα δεν υπάρχει η ανάγκη της Νομαρχίας για να επισκευαστούν τα κτίρια του δημοσίου με κοινοτικούς πόρους, δηλαδή να μνημονεύουμε με ξένα κόλλυβα."

ΤΙ ΔΟΥΛΕΙΑ ΕΧΕΙ Ο ΝΟΜΑΡΧΗΣ;

"Και εν προκειμένω τι δουλειά είχε ο κ. Νομάρχης για το θέμα, αφού το κτίριο ανήκει στο δημόσιο και το διεκδικεί υποτίθεται ο Δήμος; Προφανώς τον εκνεύρισε το γεγονός, ότι αναφέρθηκα στις συσκέψεις που κάθε τόσο με τους διάφορους φορείς και που είναι συζητήσεις για να περνά την ώρα του.

Όμως κύριε Νομάρχη δεν φταίω εγώ γι' αυτό. Και ούτως ή άλλως το θέμα των κτιρίων του δημοσίού, που ο Δήμος θα ήθελε να γίνουν κάποιες δραστηριότητες, αφορά τον Δήμο και το Δημόσιο, αφού προηγηθεί βέβαια η έγκριση του Γενικού Γραμματέα της Περιφέρειας, μέσα από την υπηρεσία μας, γιατί μάλλον όλοι σας ξεχάσατε ότι πρόκειται για τροποποίηση Γενικού Πολεοδομικού Σχεδίου της πόλης και μάλιστα προηγείται η γνωμοδότηση του υπουργείου Αιγαίου διότι τα κτίρια είναι διατηρητέα. Δεν είναι λοιπόν θέμα επανάστασης της Τ.Α. κατά του βάναυσου κράτους, όπως θα ήταν το θέμα του ξεπουλήματος του Πρασονησιού ή του λιμανακιού της Λάρδου.

Κύριε Δήμαρχε, το να θέλουμε κάτι δεν φτάνει, πρέπει και να αντέχει ο θεσμός και τα παραδείγματα που έχουμε δεν μας αφήνουν περιθώρια για να είμαστε αισιόδοξοι. Οι διαδικασίες που έχουν θεσπιστεί από τους νόμους δεν είναι γραφειοκρατία.

Επαναστάσεις έχουμε κάνει όλοι μας και εσείς αλλά και εμείς οι απλοί πολίτες, όμως είδαμε πως οι θεσμοί πρέπει να είναι σεβαστοί από όλους. Και από τους πολίτες και από τους διοικούντες. Πολύ δε περισσότερο από τους τοπικούς άρχοντες, για να αποτελούν και παράδειγμα προς μίμηση".

ΔΕΝ ΦΤΑΝΕΙ ΤΟ ΔΕΛΕΑΡ ΤΩΝ ΧΡΗΜΑΤΟΔΟΤΗΣΕΩΝ

"Για τα κτίρια του πρώην νοσοκομείου θέλω να προσθέσω ότι δεν φτάνει μόνο το δέλεαρ των χρηματοδοτήσεων για να παίρνουμε αποφάσεις, θέλει και προέλεγχο του αποτελέσματος. Γιατί οι καταστροφές που έγιναν στα κυκλοφοριακά από τον προκάτοχό σας ξέραμε όλοι μας ότι θα οδηγήσουν την πόλη σε αδιέξοδα, που τώρα μπορεί να τα βλέπουν όλοι, αλλά δυστυχώς λίγοι τα καταλαβαίνουν και έτσι οδηγούμε την πόλη από το κακό στο χειρότερο".

Την Εβδομάδα των Παθών έφερε πιο γρήγορα η Ολυμπιακή λόγω Σπάτων

Χάνει η μάνα το παιδί και όλοι μαζί αποσκευές και υπομονή!..

350 βαλίτσες μοίρασαν Παρασκευή και Σάββατο υπάλληλοι της Ο.Α. σε διάφορα ξενοδοχεία!

ΠΑΝΤΩΣ "ΚΑΤΙ" ΑΡΧΙΣΕ ΝΑ ΒΕΛΤΙΩΝΕΤΑΙ ΑΠΟ ΧΘΕΣ

Ποτέ άλλοτε το αεροδρόμιο της Ρόδου δεν πέρασε τέτοιο γολγοθά όπως την περασμένη εβδομάδα και ποτέ άλλοτε οι επιβάτες δεν υπέστησαν τέτοια ταλαιπωρία. Συγκεκριμένα οι καθυστερήσεις που σημειώθηκαν ήταν από δύο μέχρι και επτά ώρες ενώ οι ματαιώσεις πτήσεων απροσδιόριστες. Οι επιβάτες πτήσεων από Αθήνα και από Ρόδο δεν ήξεραν αν θα ταξιδέψουν.



Το θερμόμετρο στο αεροδρόμιο είχε φθάσει στα ύψη από την οργή και την αγανάκτηση του επιβατικού κοινού το οποίο αποτελούσαν μαθητές και τουρίστες που επρόκειτο να εξυπηρετηθούν με πτήσεις της "Ολυμπιακής Αεροπορίας".

Αλαλούμ, όμως, επεκράτησε και με τις αποσκευές όσων ταξίδευαν αυτές τις ημέρες. Ενώ, δηλαδή, υποτίθεται ότι θα φορτώνονταν από τα Σπάτα με προορισμό τη Ρόδο και την Κω, τελικά δεν έφθαναν.

Χαρακτηριστικό, μάλιστα, είναι ότι την περασμένη Πέμπτη και την Παρασκευή είχαν "χαθεί" 350 αποσκευές. Τί είχε συμβεί; Μέσα στο γενικότερο αλαλούμ που επικρατούσε στα Σπάτα, οι επιβάτες ταξίδεψαν -έστω και μετά χιλίων κόπων και βασάνων- αλλά οι αποσκευές τους... "ξεχάστηκαν".

- Κυρίως επρόκειτο για αποσκευές μαθητών. Οι αποσκευές αυτές άρχισαν να φθάνουν στη Ρόδο το Σάββατο, οπότε και άρχισε, με μεταφορικά μέσα της "Ολυμπιακής" η μεταφορά τους στα ξενοδοχεία όπου είχαν δηλώσει οι μαθητές ότι θα διαμείνουν.

Σημειώνεται ότι υπήρχαν ακόμη και οι αποσκευές περίπου δέκα Γερμανών και πέντε Γιαπωνέζων κι αυτοί τις παρέλαβαν το Σάββατο αλλά... ένας Θεός ξέρει τί θα σκέφτονται για "τη σύγχρονη και ισχυρή Ελλάδα".

Σε μία άλλη περίπτωση ματαιώθηκε η πτήση τσάρτερ με μαθητές από Ρόδο για Αθήνα οπότε η "Ολυμπιακή" υποχρεώθηκε να πληρώσει τη διανυκτέρευσή τους στο ξενοδοχείο "Ρόδος Πάλας".

Η επικοινωνία μεταξύ των υπαλλήλων της "Ολυμπιακής" Ρόδου και Σπάτων ήταν σχεδόν αδύνατη λόγω έλλειψης τηλεφώνων στα Σπάτα.

Οπως μας είπαν χαρακτηριστικά, στα Σπάτα αντί να υπάρχουν 356 τηλέφωνα για την "Ολυμπιακή" υπάρχουν μόνο 50 με τα οποία, βέβαια, δεν μπορεί να διεκπεραιωθεί ο τεράστιος όγκος δουλειάς στο αεροδρόμιο.

Τα ίδια συνέβαιναν και στην Κω όπου εκτός από τις ματαιώσεις των πτήσεων οι καθυστερήσεις έφθασαν και τις 11 ώρες! Χθες Κυριακή, τέλος, η κατάσταση όπως μας είπαν από το αεροδρόμιο της Ρόδου, ήταν βελτιωμένη. Υπήρξαν κάποιες καθυστερήσεις, αλλά όχι στη διάσταση των προηγούμενων ημερών.



ΣΑΡΔΕΛΟΠΟΙΗΣΕΙΣ ΜΑΘΗΤΩΝ ΣΕ ΠΟΛΛΑ ΝΥΧΤΕΡΙΝΑ ΚΕΝΤΡΑ

Συνεχίζονται οι συλλήψεις, και λοιπόν;

ΣΤΟ ΑΥΤΟΦΩΤΟ ΚΙ' ΑΛΛΟΙ ΥΠΕΥΘΥΝΟΙ

Μπαράζ συλλήψεων υπευθύνων λειτουργίας διαφόρων κέντρων διασκέδασης στη Ρόδο είχαμε το Σαββατοκύριακο που πέρασε επειδή επέτρεψαν την είσοδο και παραμονή σ' αυτά μεγαλύτερου αριθμού πελατών απ' αυτόν που επιτρέπει η άδεια λειτουργίας τους.

Συνολικά, μέσα σε λίγες μόλις ώρες, τα ξημερώματα δηλαδή της 1ης Απριλίου, έγιναν τρεις συλλήψεις υπευθύνων κέντρων διασκέδασης από τα οποία δύο βρίσκονται στην πόλη της Ρόδου και ένα στην Ιαλυσό.

Το γεγονός αυτό, βέβαια, δεν είναι τυχαίο αφού προφανώς το τελευταίο διάστημα έχουν εντατικοποιηθεί οι έλεγχοι στα κέντρα διασκέδασης επειδή αυτή την περίοδο γίνονται οι μαθητικές εκδρομές και η Ρόδος έχει κατακλυσθεί από μαθητές που με τη σειρά τους γεμίζουν, ασφυκτικά τις περισσότερες φορές, τα νυχτερινά κέντρα διασκέδασεις με αποτέλεσμα να έχουμε κι αυτές τις συλλήψεις όταν οι υπεύθυνοι λειτουργίας τους επιτρέπουν την είσοδο σε περισσότερους απ' όσους προβλέπει η άδεια λειτουργίας των καταστημάτων.

Αναλυτικά, σύμφωνα με τα όσα έχουν γίνει γνωστά, χθες, Κυριακή 1η Απριλίου, στις 02.40', συνελήφθη στη Ρόδο από Αστυνομικούς του αστυνομικού Τμήματος Ρόδου ο 27χρονος κάτοικος Ρόδου Μιχαήλ Κωνσταντινίδης του Ελευθερίου και της Φροσύνης, επειδή κατελήφθη ως υπεύθυνος λειτουργίας του κέντρου διασκέδασης "Colorado" να έχει επιτρέψει την είσοδο και παραμονή σ' αυτό 570 πελατών, υπερβαίνοντας έτσι την άδεια λειτουργίας του η οποία προβλέπει ως ανώτατο όριο εισόδου και παραμονής μέσα στο κατάστημα 534 άτομα.

Στις 02.30' της ίδιας ημέρας συνελήφθη επίσης στη Ρόδο από αστυνομικούς του Α.Τ. Ρόδου ο 35χρονος κάτοικος Ρόδου Χαράλαμπος Ανδρονικίδης του Ηρακλή και της Ιφιγένειας, επειδή κατελήφθη ως υπεύθυνος λειτουργίας του κέντρου διασκέδασης "King" να έχει επιτρέψει την είσοδο και παραμονή σ' αυτό 1850 ατόμων καθ' υπέρβαση της άδειας λειτουργίας του που προβλέπει είσοδο και παραμονή σ' αυτό κατ' ανώτατο όριο 1356 ατόμων.

Μια ακόμα σύλληψη υπεύθυνου λειτουργίας κέντρου διασκέδασης έγινε τα ξημερώματα της χθεσινής ημέρας, αυτή τη φορά στην Ιαλυσό.

Συγκεκριμένα, στις 01.00' συνελήφθη στην Ιαλυσό, από Αστυνομικούς του εκεί Αστυνομικού Τμήματος, ο 24χρονος κάτοικος προσωρινά Ρόδου, Άγγελος Μαλλιαρός του Δημητρίου και της Μαρίας επειδή κατελήφθη καταρχάς, ως υπεύθυνος λειτουργίας του κέντρου διασκέδασης "La Scala" να έχει επιτρέψει την είσοδο και παραμονή σ' αυτό 400 ατόμων ενώ η άδεια λειτουργίας του καταστήματος επιτρέπει κατ' ανώτατο όριο την είσοδο και παραμονή 187 ατόμων.

Ο συλληφθείς, όμως, κατελήφθη ακόμα να έχει δημιουργήσει νέα είσοδο μέσω υπαίθριου χώρου και να έχει προχωρήσει στη διάνοιξη δύο θυρών του καταστήματος προς την πλευρά του υπαίθριου χώρου με αποτέλεσμα να διαχέεται ο ήχος της μουσικής εκτός του καταστήματος. Ένας άλλος λόγος επίσης που συνελήφθη ήταν ότι ως υπεύθυνος λειτουργίας του εστιατορίου-μπαρ "Papagayo" κατελήφθη να έχει αναπτύξει ορχήστρα με μουσική τροποποιώντας έτσι τους υγειονομικούς όρους της άδειας και λειτουργώντας το κατάστημα ως κέντρο διασκέδασης.



ART & DECO

ΕΑΝ ΓΙΑ ΕΣΑΣ Η ΔΙΑΚΟΣΜΗΣΗ
ΤΟΥ ΧΩΡΟΥ ΣΑΣ ΕΙΝΑΙ ΚΑΤΙ ΔΥΣΚΟΛΟ,
ΓΙΑ ΕΜΑΣ ΕΙΝΑΙ Η ΔΟΥΛΕΙΑ ΜΑΣ

• ΔΙΑΚΟΣΜΗΣΗ ΕΣΩΤ. & ΕΞΩΤ. ΧΩΡΩΝ
• ΜΕΛΕΤΗ & ΑΝΑΛΥΣΗ ΑΡΧΙΤΕΚΤΟΝΙΚΩΝ ΣΧΕΔΙΩΝ
• ΜΕΛΕΤΗ & ΔΙΑΜΟΡΦΩΣΗ ΕΠΑΓΓΕΛΜΑΤΙΚΩΝ ΧΩΡΩΝ
• ΑΡΧΙΤΕΚΤΟΝΙΚΗ ΤΟΠΙΟΥ & ΔΙΑΜΟΡΦΩΣΗ ΚΗΠΩΝ
• ΔΙΑΚΟΣΜΗΣΗ ΒΙΤΡΙΝΑΣ
• ΜΕΛΕΤΗ & ΔΙΑΜΟΡΦΩΣΗ ΕΚΘΕΣΙΑΚΩΝ ΧΩΡΩΝ

ΜΕΛΟΣ ΤΟΥ ΠΑΝΕΛΛΗΝΙΟΥ ΣΥΛΛΟΓΟΥ ΔΙΑΚΟΣΜΗΤΩΝ & ΜΟΡΦΟΛΟΓΩΝ

ΓΙΑ ΣΑΣ Η ΑΝΕΣΗ ΕΙΝΑΙ ΣΚΟΠΟΣ. ΓΙΑ ΜΑΣ ΣΤΟΧΟΣ

ΔΗΜ. ΑΝΑΣΤΑΣΙΑΔΗ 41, 85100 ΡΟΔΟΣ
ΤΗΛ. 78900, 70099

ALHAMBRA TRAVEL
ROYAL OLYMPIC CRUISES

ΚΡΟΥΑΖΙΕΡΕΣ!!! ΚΡΟΥΑΖΙΕΡΕΣ!!!
Στα ελληνικά νησιά και στη Μεσόγειο!!!
Ταξιδέψτε με τα πολυτελή κρουαζιερόπλοια της ROYAL OLYMPIC CRUISES και κάντε το όνειρο πραγματικότητα!!!

ΠΑΣΧΑ
με το STELLA SOLARIS

11/4 Ρόδος, 12/4 Ηράκλειο-Σαντορίνη, 13/4 Πειραιάς, 14-15/4 Κωνσταντινούπολη (Ανάσταση στο Φανάρι), 16/4 Κουσάντασι-Έφεσο, 17/4 Πάτμο-Μύκονο, 18/4 Ρόδος

ΟΡΓΑΝΩΜΕΝΗ ΕΚΔΡΟΜΗ-
ΚΡΟΥΑΖΙΕΡΑ 27/6-4/7
Με το STELLA SOLARIS

Το πρακτορείο μας οργανώνει κρουαζιέρα με ειδικές τιμές για group με την μεγάλη κυρία των ελληνικών θαλασσών, το αρχοντικό κρουαζιερόπλοιο STELLA SOLARIS. Αναχώρηση **27/6 από Ρόδο με επίσκεψη ΗΡΑΚΛΕΙΟ, ΣΑΝΤΟΡΙΝΗ, ΠΕΙΡΑΙΑ, ΚΩΝΣΤΑΝΤΙΝΟΥΠΟΛΗ, ΚΟΥΣΑΝΤΑΣΙ-ΠΑΤΜΟ, ΜΥΚΟΝΟ και επιστροφή στη Ρόδο στις 4/7.**

Παιδιά μέχρι 16 ετών δωρεάν εάν συνοδεύονται από τους γονείς τους. Μεγάλη ευκαιρία για να κάνουν τα παιδιά σας αξέχαστες διακοπές.
Πλήρης διατροφή και διασκέδαση επί του πλοίου. Σύγχρονες ανέσεις, πισίνες, αφορολόγητα, καζίνο, ορχήστρες κ.λπ. Πολύωρη παραμονή στην Κωνσταντινούπολη με ξενάγηση και επίσκεψη στο Πατριαρχείο.
Θέσεις περιορισμένες.

Πληροφορίες και προγράμματα
ALHAMBRA TRAVEL
Αλεξ. Παπάγου 33
τηλ. 25698-37052

Επίσης κρουαζιέρες από Απρίλιο μέχρι Νοέμβριο 2001 για γκρουπ και μεμονωμένους με τα ακόλουθα κρουαζιερόπλοια: OLYMPIC VOYAGER, OLYMPIC COUNTESS, WORLD RENAISSANCE, STELLA SOLARIS, ODYSSEUS, TRITON OLYMPIC EXPLORER, APOLLON.

Πληροφορίες και προγράμματα στο γραφείο μας

ΑΠΟ ΣΗΜΕΡΑ ΜΕ ΑΠΟΦΑΣΗ ΤΗΣ ΟΜΟΣΠΟΝΔΙΑΣ ΤΟΥΣ

Κυλιόμενες 48ωρες απεργίες των υπαλλήλων της Νομαρχίας

ΓΙΑ ΑΥΤΑΡΧΙΣΜΟ ΚΑΤΑΓΓΕΛΛΟΥΝ ΤΗΝ ΒΑΣΩ ΠΑΠΑΝΔΡΕΟΥ

Το διοικητικό συμβούλιο της Ομοσπονδίας εργαζομένων στη Νομαρχιακή Αυτοδιοίκηση που συνεδρίασε έκτακτα την Παρασκευή προκειμένου να εξετάσει τις μορφές κινητοποίησης κατά της τροπολογίας που κατέθεσε αιφνιδιαστικά η υπουργός Εσωτερικών κ. Βάσω Παπανδρέου, μετά από διαλογική συζήτηση, αποφάσισε ομόφωνα:

1. Να καταγγείλει την αντιδημοκρατική αυταρχική, αιφνιδιαστική αντισυνταγματική μεθόδευση της κυβέρνησης, για τις υποχρεωτικές μετατάξεις χιλιάδων υπαλλήλων στις Ν.Α. και την Συνταγματική κατοχύρωση της δημοσιοϋπαλληλικής ιδιότητας όλων των εργαζομένων σ' αυτές.

2. **Την κήρυξη 48ωρων κυλιόμενων απεργιακών κινητοποιήσεων από 2 Απριλίου (σήμερα) 2001.** Την απεργία μας αυτή καλούμε να κηρύξει τη ΑΔΕΔΥ για την κάλυψη όλων των συναδέλφων εργαζόμενων στις Ν.Α. καθώς και οι Ομοσπονδίες.

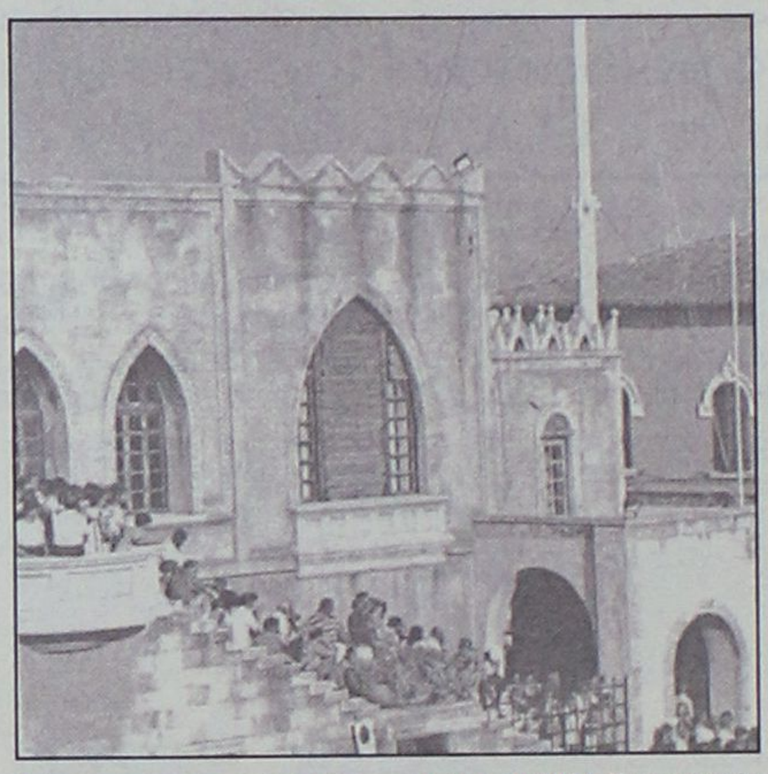

3. Να οργανώσει η ΑΔΕΔΥ συγκέντρωση αύριο στη Βουλή και στο ΥΠΕΣΔΔΑ όλων των εργαζομένων στις Ν.Α.

4. Να αναδείξει το πρόβλημα των χιλιάδων εργαζομένων στις Ν.Α., στα ΜΜΕ με τον πρόεδρο της Ομοσπονδίας μας σε κοινή συνέντευξη Τύπου.

5. Η ΑΔΕΔΥ να αναλάβει πρωτοβουλία προσφυγών.

α) Κατά της τροπολογίας που κατατέθηκε.

β) Για ενιαία και ισόποση καταβολή επιδόματος αυξημένης ευθύνης του νόμου 2349/95 σε όλους ανεξαρτήτως τους εργαζομένους στις Ν.Α.

Δήμαρχοι και πρώην κοινοτάρχες της Δωδεκανήσου

Θα πληρώσουν από την τσέπη τους το "πριμ παραγωγικότητας"!

Κρίθηκε τώρα παράνομο! • Πολλές εκατοντάδες τα εκατομμύρια

Εκατοντάδες εκατομμύρια θα κληθούν να επιστρέψουν στο δημόσιο ταμείο αρκετοί δήμαρχοι και πρώην κοινοτάρχες της Δωδεκανήσου, σχεδόν στο σύνολό τους, επειδή έχουν καταβάλει παράνομα το πριμ παραγωγικότητας στους υπαλλήλους των δήμων που προϊστανται.

Εξαίρεση αποτελεί ο δήμος Ροδίων που έχει αρνηθεί να το καταβάλλει και ίσως ένα δύο ακόμη δήμοι ενώ μέσα στους παρανομούντες είναι και ο σημερινός υφυπουργός Εσωτερικών Κώστας Καϊσερλης γιατί ως δήμαρχος Κω το είχε καταβάλλει κανονικά στο υπαλληλικό προσωπικό του δήμου. Η εντολή για τον έκτακτο ειδικό έλεγχο στους ΟΤΑ της Δωδεκανήσου έχει δοθεί από το Ελεγκτικό Συνέδριο και με την ολοκλήρωσή του θα καταλογιστούν τα ποσά στους δημάρχους όπως έχει γίνει στις περιπτώσεις με τον δήμαρχο Λέρου Γιάννη Αντάρτη και τον πρώην δήμαρχο Αφάντου Βασίλη Κρητικό.

Η διενέργεια των ειδικών ελέγχων στα Οικονομικά των ΟΤΑ από τους κατά τόπους λειτουργούς του Ελεγκτικού Συνεδρίου στηρίζεται στον σχετικό νόμο που ορίζει τα των καποδιστριακών δήμων, συγκεκριμμένα στο άρθρο 12 όπου γίνεται λόγος για «ειδικούς ελέγχους για μισθούς και κάθε άλλη ειδική παροχή».

Η εντολή στον εδώ Επίτροπο του Ελεγκτικού Συνεδρίου ήρθε πριν από κάποιες ημέρες και είναι ρητή: «ελέγξτε όλους τους δήμους και αν διαπιστώσετε ότι έχουν καταβάλλει το πριμ παραγωγικότητας καταλογίστε στους αιρετούς». Η αιτιολογία είναι ότι η καταβολή είναι παράνομη γιατί δεν στηρίζεται σε καμιά διάταξη νόμου. Μετά από αυτό ο επίτροπος του Ελεγκτικού Συνεδρίου στη Ρόδο κ. Χρήστος Γιαννακόπουλος εντός των ημερών αναμένεται να ξεκινήσει να ελέγχει τις δαπάνες μισθοδοσίας των ΟΤΑ του νομού προκειμένου να διαπιστώσει ποιοί έχουν παρανομήσει και ποιοί όχι. Από τις πληροφορίες που υπάρχουν όλοι σχεδόν οι δήμοι του νομού μας έχουν καταβάλλει το πριμ εκτός από τον δήμο Ροδίων και ίσως και τον Δήμο Καλυμνίων.

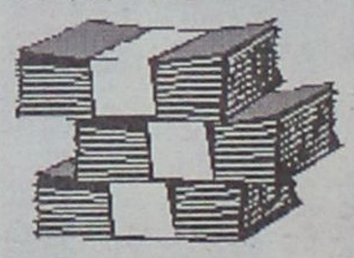

- Από τις εκτιμήσεις που υπάρχουν ο έλεγχος θα πρέπει να εντοπίσει αρκετά εκατομμύρια που έχουν δοθεί ως πριμ παραγωγικότητας τα οποία στη συνέχεια θα καταλογιστούν στους δημάρχους.

Ο δήμος Ροδίων είχε αντιδράσει πριν από καιρό στο αίτημα των υπαλλήλων και μάλιστα αν δεν κάνουμε λάθος υπήρξε θετική απόφαση από τον τότε περιφερειάρχη Γιάννη Γιωτάκη, γεγονός που προκάλεσε τριβές μεταξύ δήμου και περιφέρειας.

Δόθηκε εντολή στον Επίτροπο για ελέγχους, από το Ελεγκτικό Συνέδριο

- Στη συνέχεια υπήρξε κάποια συμφωνία αλλά δεν πρέπει μέχρι σήμερα να έχει υλοποιηθεί αφού ο δήμαρχος Ροδίων όπως δήλωσε σε συντάκτη της «Γνώμης» το θέμα δεν τον αφορά.

Αξίζει να σημειωθεί ότι το πριμ παραγωγικότητας το είχε δώσει στους υπαλλήλους του δήμου Κω ο Κώστας Καϊσερλης ως δήμαρχος και βέβαια το ζήτημα σήμερα αποκτά μιά άλλη διάσταση επειδή βρίσκεται στην θέση του υφυπουργού Εσωτερικών. Υπάρχουν πάντως και περιπτώσεις Δήμων που το επίδομα παραγωγικότητας έχει δοθεί από τις πρώην κοινότητες και οι σημερινές δημοτικές αρχές ακολούθησαν.

Εντοπίσθηκαν με το αλκοτέστ

Δύο συλλήψεις έγιναν χθες τα ξημερώματα σε οδηγούς που κατελήφθησαν να οδηγούν υπό την επήρεια αλκοόλ.

Συγκεκριμένα, στις 02.40 χθες συνελήφθη στη Ρόδο από αστυνομικούς του Τμήματος Τροχαίας Ρόδου ο 48χρονος ιδιωτικής υπάλληλος Κελ-Μεμέτ Γιουσούφ του Καντήρ και της Μεμνούν, κάτοικος Ρόδου, επειδή κατελήφθη να οδηγεί Ι.Χ.Ε. αυτοκίνητο και να βρίσκεται υπό την επίδραση οινοπνεύματος σε ποσοστό 1,9 mg/100ml.

Επίσης στις 03.15 χθες συνελήφθη στο 30ό χλμ. της Εθνικής Οδού Ρόδου-Λίνδου από σστυνομικούς του Τμήματος Τροχαίας Ρόδου ο 42χρονος ξενοδοχοϋπάλληλος Αγγελος Κρητικός του Ιωάννη και της Ξανθής, κάτοικος Λάρδου, επειδή κατελήφθη να οδηγεί Ι.Χ.Ε. αυτοκίνητο και να βρίσκεται υπό την επίδραση οινοπνεύματος σε ποσοστό 1,27mg/100ml.

ΜΕΛΙΣΣΟΚΟΜΙΚΗ ΔΩΔΕΚΑΝΗΣΟΥ

Το δικό μας μέλι

Προϊόντα Κυψέλης από όλη την Δωδεκάνησο

Μέλι : Ένας αληθινός θησαυρός υγείας και δύναμης

Γύρη : Μια πλήρης φυσική τροφή

Βασιλικός Πολτός : Ευεργετικός

για τον ανθρώπινο οργανισμό

Παραδοσιακά Μελεκούνια

Κερί Μέλισσας :Μοναδικό Άρωμα

Μελισσοκομικός Εξοπλισμός

Υποστήριξη Μελισσοκόμων

Ν. Μελισσουργός & Σία Ο.Ε.

Τηλ: 48200 Fax: 48205

5ο χλμ. Εθνικής Οδού Τσαΐρι Αεροδρομίου

Παστίδα 85106 ΡΟΔΟΣ e-mail: melissam@otenet.gr

Το μέλι μας διατίθεται σε επιλεγμένα supermarket και καταστήματα.

Διάθεση Χονδρική Λιανική (Ώρες : 9:00 - 15: 00 ΔΕΥΤ - ΣΑΒ)



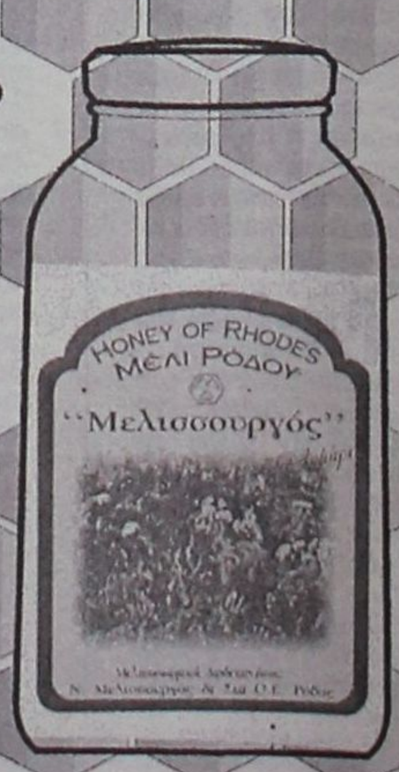

Γιάννης Μαχαιρίδης για τη Νομαχία Δωδεκανήσου

Θα διεκδικήσω να είμαι υποψήφιος...

Δεν θα παραιτηθώ τώρα, δεν βιάζομαι ν' αρχίσω προεκλογικό αγώνα

Της ΡΕΝΑΣ ΒΕΝΙΑΝΑΚΗ

Ως "ήρεμη" δύναμη που μπορεί να δώσει απαντήσεις στα αναπτυξιακά αδιέξοδα του νομού μας εμφανίζεται ο γενικός γραμματέας του υπουργείου Αιγαίου Γιάννης Μαχαιρίδης σε συνέντευξη που παραχώρησε στην εφημερίδα μας. Μέσα από την κατασταλαγμένη εμπειρία από την χρόνια ενασχόλησή του με τα προβλήματα του τόπου μας καταθέτει τις απόψεις του για το ρόλο που καλείται να διαδραματίσει η νομαρχιακή αυτοδιοίκηση αλλά και για τις νέες πολιτικές που θα πρέπει να εφαρμοστούν στην περιοχή μας. Στην συνέντευξη του προς την "Γνώμη" ο γενικός γραμματέας του υπουργείου Αιγαίου Γιάννης Μαχαιρίδης:

- *Δηλώνει ότι η απόφασή του να διεκδικήσει την νομαρχία Δωδεκανήσου είναι ειλημμένη επισημαίνοντας ότι θα περιμένει τις αποφάσεις των οργάνων του ΠΑΣΟΚ. «Μέχρι τότε ουδεμία κίνηση προετοιμασίας».*
- *Προσθέτει με τρόπο κατηγορηματικό ότι «θα πειθαρχήσει στις αποφάσεις του κόμματός του» και καλεί και τους υπόλοιπους διεκδικητές του χρίσματος να ξεκαθαρίσουν την θέση τους».*
- *Αμφισβητεί την άποψη που εκφράζεται από κάποιους ότι οι νομαρχιακές εκλογές του 2002 θα έχουν τα ίδια χαρακτηριστικά με αυτές του 1998. «Οσοι ελπίζουν θα απογοτευθούν»*
- *Αποκρούει τις επιθέσεις που δέχεται από τον Φώτη Κωστόπουλο για άσκηση προσωπικής πολιτικής από την θέση του γραμματέα.*

«Γνωριζόμαστε αρκετά καλά και ο πολίτης έχει την δυνατότητα να κρίνει. Είναι υποχρέωσή σου να προσφέρεις περισσότερα στον τόπο σου από όποια θέση κατέχεις».

- *Αποδέχεται την "κατηγορία" που εκτοξεύεται από αντιπάλους ότι γνωρίζει την διορισμένη νομαρχία και απαντά: «Η τότε κρατική νομαρχία είναι σήμερα η περιφέρεια και η νομαρχία μαζί. Κατά συνέπεια η πείρα που έχω αποκτήσει είναι μεγάλη».*

Μεταθέτει για αργότερα την παραίτησή του από την θέση του γενικού γραμματέα «γιατί δεν θέλει να συνδυαστεί η αποχώρησή του με προεκλογικές κινήσεις»

- *Παρουσιάζει την δική του άποψη για την νομαρχιακή αυτοδιοίκηση και τον ρόλο που πρέπει να διαδραματίσει..*

ΕΡ.: Εχετε εκδηλώσει την πρόθεση να παραιτηθείτε από τη θέση του Γενικού Γραμματέα του Υπουργείου Αιγαίου για να προετοιμάσετε την υποψηφιότητά σας για τις Νομαρχιακές εκλογές του 2002. Τι γίνεται ο σχεδιασμός αυτός, παραμένει σταθερός;

ΑΠ: Ναι είχα εκδηλώσει την πρόθεσή μου και αυτό ισχύει, ίσως καθυστερήσει λίγο μιας και δεν θέλω να συνδυαστεί η αποχώρησή μου σαν έναρξη "προεκλογικής κίνησης".

Είματε εξάλλου πολύ μακριά από τις Νομαρχιακές εκλογές και βεβαίως πρέπει να περιμένω και τις αποφάσεις των οργάνων Ν.Ε., Κ.Ε. του ΠΑΣΟΚ. Μέχρι τότε ουδεμία κίνηση δική μου προετοιμασίας.

ΕΡ.: Υπάρχει αίσθηση ότι ο θεσμός της Νομαρχιακής Αυτοδιοίκησης συνεχώς αποδυναμώνεται από τις αρμοδιότητες. Εσείς πως αντιλαμβάνεστε το ρόλο της; Εχει πεδίο δράσης; Ποιός είναι ο ρόλος της ανάμεσα σε Πρωτοβάθμια Αυτοδιοίκηση και διορισμένη Περιφέρεια;

ΑΠ: Είναι αλήθεια πως πέρασε αρκετός χρόνος για να συνειδητοποιήσει ο πολίτης πως όταν μιλάμε για Νομαρχιακή Αυτοδιοίκηση αναφερόμαστε σε ένα θεσμό του οποίου η λειτουργία και ο ρόλος που επιτελεί είναι διαφορετικός από εκείνον της παλιάς Νομαρχίας.

Κατ' αρχάς είναι αυτοδιοικητικός και έχει την αποκλειστική ευθύνη συγκεκριμένων αρμοδιοτήτων. Εχει την ευθύνη ανάπτυξης καθώς και τον σχεδιασμό και προγραμματισμό των έργων και των δράσεων συνολικά σε επίπεδο Νομού.

Βεβαίως στο νησιωτικό χώρο ο ρόλος είναι πιο δύσκολος μιας και είναι γνωστό πως τα όποια αναπτυξιακά προγράμματα, πρέπει να λαμβάνουν υπόψιν τους ότι τα νησιά μικρά ή μεγάλα έχουν αυτόνομο ρόλο, ξεχωριστή φυσιογνωμία, διαφορετική ικανότητα ανάπτυξης ακόμα και ξεχωριστό ρόλο και αυτό έχει να κάνει όχι μόνο με τις εδαφολογικές ή πληθυσμιακές δυνατότητες αλλά κυρίως τις παραγωγικές, έχει όμως να παίξει σημαντικό ρόλο στο νέο διοικητικό μοντέλο του νησιωτικού χώρου.

ΕΡ.: Δέχεστε τελευταία "βολές" με αφορμή την εκδήλωση της πρόθεσής σας να διεκδικήσετε τη Νομαρχία. Ο κ. Κωστόπουλος έχει πει ότι χρησιμοποιείτε την θέση σας για να προετοιμάσετε την υποψηφιότητά σας. Λέει δηλαδή ότι χρησιμοποιείτε χρήματα του Δημοσίου για να κάνετε προεκλογική εκστρατεία, τι απαντάτε;

ΑΠ: Αλλοι κατηγορούνται για προεκλογικές κινήσεις και άλλοι κάνουν συγκεντρώσεις. Θα πειθαρχήσω στις όποιες αποφάσεις των οργάνων. Από κει και ύστερα και επί του προκειμένου ο κ. Κωστόπουλος περίπου με καλεί να εγκαταλείψω το υπουργείο Αιγαίου γιατί κατά την άποψή του εκμεταλλεύομαι τη θέση μου κάνοντας πολιτική και κατ' επέκταση ασκώ προσωπική πολιτική, και άρα έχω τη δυνατότητα να επηρεάσω τους συμπολίτες μας.

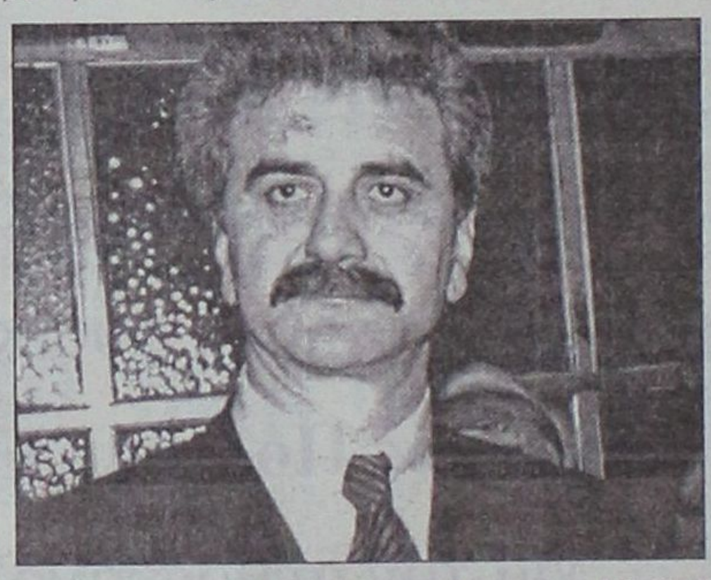

Κοιτάξτε κυρία Βενιανάκη, ας μην υποτιμούμε τον πολίτη αυτού του τόπου, όλοι είμαστε γνωστοί άλλοι λιγότερο και άλλοι περισσότερο και έτσι ο πολίτης έχει τη δυνατότητα να μας κρίνει και να μας αξιολογήσει. Και τα κριτήρια αξιολόγησης είναι κοινά για όλους. Το θέμα είναι στην προσπάθεια ανάπτυξης του τόπου τι μπορείς εσύ να προσφέρεις και πόσο μπορείς να βοηθήσεις στην επίλυση των προβλημάτων. Εκείνο που έχει σημασία είναι να προσφέρεις κάτι περισσότερο στον τόπο από οποιαδήποτε θέση κατέχεις, και δεν νομίζω ότι η αποχώρησή μου αυτή την στιγμή θα βοηθήσει μιας και υπάρχουν προβλήματα που πρέπει να αντιμετωπιστούν άμεσα όπως το συγκοινωνιακό, η λειψυδρία κ.λπ.

ΕΡ.: Εχετε πει ότι θα λάβετε μέρος στις διαδικασίες του ΠΑΣΟΚ και ότι θα δεχθείτε το όποιο αποτέλεσμα. Παραμένετε στην άποψη αυτή;

ΑΠ: Η πρότασή μου είναι σαφής. Είμαι κατά των χρισμάτων, πιστεύω πως οι τοπικές κοινωνίες ανεξαρτήτως κομματικής τοποθέτησης έχουν τη δυνατότητα να εκλέξουν τις τοπικές ηγεσίες τους. Αν όμως αποφασιστεί να δώσουν χρίσματα τότε μόνον ακολουθώντας τις δημοκρατικές διαδικασίες και βεβαίως μέσα από ένα γόνιμο διάλογο να καταλήξουμε στην διαδικασία ανάδειξης με καθολική ψηφοφορία όλων των μελών του κινήματος σε όλα τα Δωδεκάνησα. Οσοι δε θέσουν υποψηφιότητα θα δεσμευτούν ότι θα σεβαστούν το αποτέλεσμα και θα συμμετέχουν στο ψηφοδέλτιο του υποψηφίου που έλαβε το χρίσμα.

ΕΡ.: Αποκλείετε το ενδεχόμενο να ηγηθείτε συνδυασμού χωρίς κομματικές στηρίξεις;

ΑΠ: Ελπίζω να είναι τέτοιες οι αποφάσεις που θα δίνουν αυτή τη δυνατότητα.

ΕΡ.: Κατηγορηθήκατε και εσείς όπως και ο κ. Σ. Κουσουρνάς από στελέχη της παράταξης Κωστόπουλου ότι πρώτα θα επιδιώξετε να πάρετε το χρίσμα και μετά θα πάτε στην κοινωνία. Επιπλέον ότι εσείς το μόνο που γνωρίζετε είναι η διορισμένη Νομαρχία. Πώς σχολιάζετε τις απόψεις αυτές;

ΑΠ: Συστατικό στοιχείο της δημοκρατίας είναι τα κόμματα. Μέσα από αυτά αναπτύσσεται ο διάλογος και βεβαίως είναι αυτά που στη δημοκρατία παίζουν καθοριστικό ρόλο γιατί είναι μέρος και εκφραστές της κοινωνίας.

Δεν κατάλαβα γιατί μας κατηγορούν. Απ' ό,τι τουλάχιστον ξέρω κανένας δεν έχει δηλώσει ότι δεν τον ενδιαφέρει η άποψη του κόμματος στο οποίο ανήκει, εμένα πάντως με ενδιαφέρει. Τώρα σε ό,τι αφορά την άποψη ότι το μόνο που γνωρίζω είναι η κρατική Νομαρχία, αυτό είναι αλήθεια και αυτό είναι καλό γιατί η τότε Νομαρχία ήταν ότι είναι σήμερα η Περιφέρεια και η Νομαρχιακή Αυτοδιοίκηση μαζί, άρα η πείρα είναι μεγάλη.

ΕΡ.: Φαίνεται ότι ο κ. Κωστόπουλος προσανατολίζεται να είναι και πάλι υποψήφιος. Σε μια τέτοια περίπτωση και με δεδομένη και πάλι την υποψηφιότητα Καραγιάννη το ΠΑΣΟΚ με τον επίσημο συνδυασμό του δεν θα κινδυνεύει να χάσει εκ νέου τη Νομαρχία Δωδεκανήσου;

ΑΠ: Το ΠΑΣΟΚ αν θα αποφασίσει να δώσει χρίσμα θα πάει σε μια υποψηφιότητα. Πιστεύω πως αυτή είναι η απόφαση του συνόλου της Οργάνωσης στο Νομό, δεύτερη υποψηφιότητα από τον χώρο δεν θα υπάρχει. Γι' αυτό και είναι καλό ο καθένας που ανήκει σ' αυτόν τον χώρο να ξεκαθαρίσει την θέση του, εγώ το έχω κάνει, πιστεύω να το κάνουν και όλοι όσοι έχουν εκδηλώσει το ενδιαφέρον τους να θέσουν υποψηφιότητα.

Δεν γνωρίζουμε ακόμη τί θα γίνει με τις κομματικές υποστηρίξεις και τα χρίσματα. Οταν έλθει η ώρα θα σταθμίσουυμε τα πράγματα...

ΕΡ.: Οι Νομαρχιακές εκλογές του 2002 θα έχουν κοινά σημεία με αυτά του 1998. Κάποιοι θεωρούν ότι οι συνθήκες θα είναι ίδιες. Τι λέτε;

ΑΠ: Πιστεύω πως δεν θα υπάρξουν συνθήκες 1998 το 2002. Οσοι ελπίζουν σε μια τέτοια κατάσταση θα απογοητευτούν.

ΕΡ.: Το γεγονός ότι εσείς είστε "ξένος", θα παίξει ρόλο στο θέμα της υποψηφιότητάς σας; Σας υπενθυμίζω ότι σε παλαιότερες διαδικασίες με βασικό αντίπαλο τον Γ. Παρασκευά είχε μερίδιο στο αποτέλεσμα.

ΑΠ: Είναι αλήθεια ότι άκουσα και εγώ πως συγκεκριμένοι "φίλοι μου" χρησιμοποιούν ως επιχείρημα το ότι δεν είμαι εκ καταγωγής Δωδεκανήσιος, ευτυχώς δεν αμφισβητούν ότι είναι συνειδητή επιλογή μου να είμαι κάτοικος αυτού του τόπου. Αν θα παίξει ρόλο ή όχι αφήστε να το δούμε στις διαδικασίες εφόσον μέχρι τότε κάποιοι συνεχίσουν να το χρησιμοποιούν σαν επιχείρημα.

ΕΡ.: Κύριε Μαχαιρίδη είστε αισιόδοξος για το μέλλον αυτού του τόπου;

ΑΠ: Κα Βενιανάκη είναι αλήθεια πως στην εποχή μας οι αλλαγές που συντελούνται είναι ραγδαίες. Πολλές φορές δεν μπορούμε όχι μόνο να μπούμε μπροστά και να προσδιορίσουμε την εξέλιξή τους αλλά ούτε και να τις παρακολουθήσουμε. Γνωρίζουμε όλοι ότι είναι δύσκολο, έχουμε όμως χρέος να δώσουμε την μάχη μας. Αλλάζει η ζωή μας, αλλάζει ο τρόπος που ζούμε ο τρόπος που εργαζόμαστε, ακόμα και αυτός ο τρόπος που διασκεδάζουμε.

Ξεκίνησε ένας νέος αιώνας και όλοι διαπιστώνουμε την ραγδαία εξέλιξη των τεχνολογιών, πολύ περισσότερο σε άλλα ευρωπαϊκά κράτη, λιγότερα αλλά δυναμικότερα στην πατρίδα μας. Και βλέπουμε με δέος την διάχυση του όχι μόνον στην παραγωγική διαδικασία αλλά και στην καθημερινή μας ζωή. Κτίζεται πιστεύω μια νέα κοινωνία, μια κοινωνία με νέα δεδομένα, όπως η κοινωνία της πληροφορίας η οποία παρέχει νέες ευκαιρίες και οι νέες ευκαιρίες έχουν να κάνουν με την ποιότητα στην απασχόληση όσον αφορά τόσο τα ποσοτικά όσο και τα ποιοτικά χαρακτηριστικά της ανάπτυξης. Για να μπορέσουμε λοιπόν να παρακολουθήσουμε και εμείς ως Νομός όλες τις διεργασίες που συντελούνται χρειαζόμαστε νέα εργαλεία και βεβαίως, λόγω της προβληματικότητας του νησιωτικού χώρου, νέες πολιτικές, πολιτικές που θα δίνουν απάντηση στα βασικά ερωτήματα:

- ποιά ανάπτυξη επιδιώκουμε
- πώς μπορούμε να βελτιώσουμε την ανταγωνιστικότητα του βασικού προϊόντος που παράγουμε δη-

ΠΕΜΠΤΗ ΣΤΟ ΤΡΙΜΕΛΕΣ ΕΦΕΤΕΙΟ

Πινάκιο γεμάτο ναρκωτικά

ΟΙ 14 ΑΠΟ ΤΙΣ 18 ΥΠΟΘΕΣΕΙΣ!

Θεραύση κάνουν τα ναρκωτικά στο νομό μας και αυτό επιβεβαιώνεται πάντα το πρώτο δεκαήμερο κάθε μήνα που συνεδριάζει το Τριμελές ή Πενταμελές Εφετείο επί κακουργημάτων τα πινάκια των οποίων είναι γεμάτα με αυτές τις υποθέσεις.

Την ερχόμενη Πέμπτη που θα συνεδριάσει το Τριμελές Εφετείο επί κακουργημάτων από τις 18 υποθέσεις του πινακίου οι 14 ειναι για παράβαση του νόμου περί ναρκωτικών ενώ υπάρχουν μια ληστεία, δύο υπεξαιρέσεις ιδιαίτερα μεγάλης αξίας και μία πλαστογραφία.

Στο εδώλιο θα καθίσουν οι παρακάτω 60 κατηγορούμενοι με τις αντίστοιχες κατηγορίες.

— Νικήτας Γρύλλης και Μιχαήλ Κακαβελάκης για αγορά ναρκωτικών ουσιών.
— Gary-Martyn King, Richard-Laurance-James Buckland, Nicola-Rachel Webb, Shaun α.λ.σ., Cambell Glen α.λ.σ. για εισαγωγή και κατοχή ναρκωτικών ουσιών.
— Κυριάκος Διασυνός, Ιωάννης Μπεζώνης για αγορά, κατοχή παραλαβή δέματος περιέχοντος ναρκωτ. ουσίες.
— Divito Daniele, Θεόδωρος Γάτης, Γεώργιος Σκυλλάς, Στέργιος Σέμπρος, Δημήτριος Μαρίνος, Στέφανος Τσαμπικάκης, Ανδρέας Λαγκάνης, Δανιήλ-Εμμανουήλ Σεΐτης, Σύλβια Στάλλα, Παναγιώτης-Νικόλαος Φώτος, Αναστάσιος Φάκκας, Γεώργιος Μαντούκος, Αγγελής Νεκτάριος, Αλέξανδρος Αγαπητός. για πώληση ναρκωτικής ουσίας μεμονωμένα και κατ' εξακολούθηση κ.λπ.
— Κων/νος Νικολαΐδης για αγορά ναρκωτ. ουσίας.
— Ιωάννης Αθητσός, Νεκτάριος Κάππας για αγορά ναρκωτ. ουσιών.
— Δρόσος Σαρούκος για υπεξαίρεση μ' αντικείμενο ιδιαίτερα μεγάλης αξίας κ.λπ.
— Νικόλαος Πίκος για αγορά κ.λπ. ναρκωτ.
— Γεώργιος Νυστάζος, Εμμανουήλ Κλεούδης, Ειρήνη Μουζουράκη, Κων/νος Μαγριπλής για αγορά ναρκωτικών κ.λπ.
— Νομικός Τριαντάφυλλος, Θέμελης Πιζάνιας, Ιωάννης Ρεΐσης για αγορά ναρκωτικών κ.λπ.
— Σταμάτιος Διακαναστάσης, Νικόλαος Πάχος, Ιωάννης Βαβλάς, Πανορμίτης Κασιώτης, Εμμανουήλ, Πολίτης, Εμμανουήλ Δρόσου, Δημήτριος Δρόσου, Ιωάννης Χοχλαστός, Δημήτριος Κανάρης για αγορά ναρκωτικής ουσίας μεμονωμένα και κατ' εξακολούθηση.
— Ιωάννης Κωνσταντινίδης για εισαγωγή από την επικράτεια ναρκωτικών.
— Σταύρος Κουφαλάκης για εισαγωγή ναρκωτικών κ.λπ.
— Βασίλειος Τσόγγος, Μαρία Σιμιτσή για αγορά ναρκωτικών ουσιών.
— Δημήτριος Σαϊτόπουλος, Δημήτριος Καραγιαννόπουλος, Βασιλική Διακοπούλου για ληστεία από κοινού.
— Ηλίας Πίκος, Ιωάννης Αποστόλου, Εμμανουήλ Γιαννακάς, Σπυρίδων Τσόπελας, Νικόλαος Διακοκολιός για πώληση ναρκωτικών ουσιών.
— Αντώνιος Αμπελάς για υπεξαίρεση ιδιαίτερα μεγάλης αξίας κ.λπ.

Οταν ο υπερβάλλων ζήλος εξοστρακίζει τη λογική

Στα... κρατητήρια για 12.000 δραχμές!

Εκτέλεση δικαστικών αποφάσεων και μάλιστα για ασήμαντα χρηματικά ποσά το Σάββατο είναι πράξη ακατανόητη

Εμειναν στα κρατητήρια της Υποδιεύθυνσης Ασφαλείας και του Αστυνομικού Τμήματος Ιαλυσού για οφειλή 12.000 και 18.500 δραχμών περισσότερο από 15 ώρες και θα έμεναν επί διήμερο αν η υπάλληλος του Πρωτοδικείου Αναστασία Σταμάτη δεν είχε φιλότιμο και δεν άφηνε την ησυχία της για να πάει στην Υποδιεύθυνση Ασφαλείας να εισπράξει τα οφειλόμενα.

Η... Οδύσσεια των πολιτών άρχισε τα μεσάνυχτα της Παρασκευής όταν κατά τη διάρκεια εξόρμησης της Αστυνομίας στο νομό μας για τον εντοπισμό και σύλληψη των "παρανόμων" βρέθηκαν στο δρόμο των αστυνομικών και οι παραπάνω σε βάρος των οποίων εκκρεμούσαν ερήμην καταδικαστικές αποφάσεις και τους συνέλαβαν.

Οταν τους οδήγησαν στην υπηρεσία διαπίστωσαν ότι όφειλαν μικροποσά και μόνο ένας όφειλε 543.000 δραχμές ο οποίος όμως υπέστη καρδιακό επεισόδιο και μεταφέρθηκε εσπευσμένα στο Νοσοκομείο. Οι άλλοι συλληφθέντες προσφέρθηκαν να πληρώσουν τις 12.000 και 18.500 δραχμές που όφειλαν, για τις οποίες είχαν συλληφθεί, για να αφεθούν ελεύθεροι αλλά αυτό ήταν αδύνατο γιατί έπρεπε η αρμόδια υπάλληλος του δικαστηρίου να εκδόσει το διπλότυπο και να εισπράξει τα χρήματα.

Το Σάββατο όμως είναι αργία όπως και η Κυριακή και τα δικαστήρια είναι κλειστά γι' αυτό οι συλληφθέντες έπρεπε να κρατηθούν και να προσαχθούν τη Δευτέρα στο δικαστήριο να πληρώσουν και μετά να αφεθούν ελεύθεροι.

Οι αστυνομικοί ενημέρωσαν την κ. Αναστασία Σταμάτη για τη σύλληψη των παραπάνω και εκείνη τους λυπήθηκε, πήρε τα διπλότυπα υπό μάλης πήγε στην Ασφάλεια, εισέπραξε τα χρήματα και στις έξι το απόγευμα του Σαββάτου ήταν όλοι ελεύθεροι.

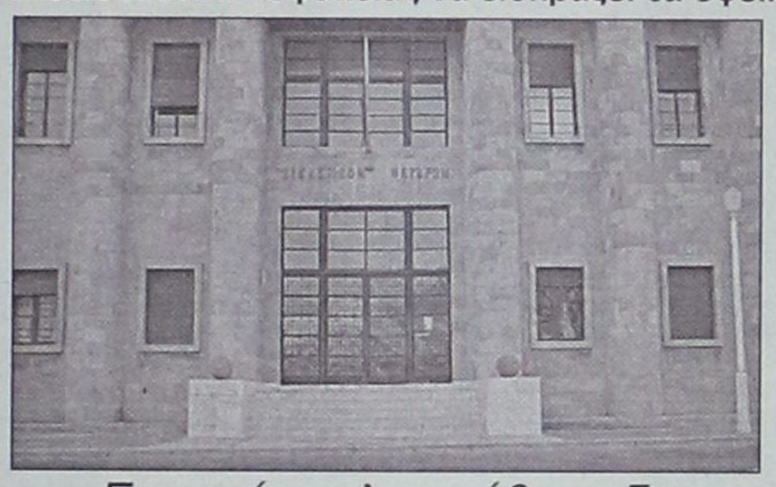

Ευτυχώς φιλοτιμήθηκε δικαστική υπάλληλος, πήγε στο γραφείο της, έκοψε το παράβολο κι έτσι δεν πέρασαν "μέσα" και το Σαββατοκύριακο

● Οταν την Δευτέρα το πρωί η κ. Σταμάτη πήγε στο γραφείο της και έκανε έλεγχο διαπίστωσε ότι ορισμένοι από αυτούς είχαν πληρώσει τις 12.000 και 18.500 δραχμές και καθώς είχαν συλληφθεί και ταλαιπωρηθεί, τους τηλεφώνησε πήγαν στα δικαστήρια και τους επέστρεψε τα χρήματά τους.

Το ερώτημα όμως που προκύπτει είναι γιατί να συλλαμβάνονται παραμονές αργιών φυγόποινοι και να ταλαιπωρούνται αφού την επομένη είναι κλειστά τα δικαστήρια και μάλιστα όταν πρόκειται για μηδαμινά ποσά;

Αφού τους εντόπισαν θα μπορούσαν να τους ενημερώσουν για την εκκρεμότητα, να τους αφήσουν ελεύθερους και να εμφανισθούν τη Δευτέρα το πρωί στην υπηρεσία. Ο κάθε ένας φαντάζεται τι θα γινόταν με τους ανθρώπους αυτούς αν η κ. Αναστασία Σταμάτη ήταν εκτός πόλεως ή αρνείτο, όπως είχε δικαίωμα, να πάει να εισπράξει τις ποινές. Θα έμεναν στα κρατητήρια δύο ημέρες - Σαββατοκύριακο - για 12.000 ή 18.500 δραχμές ως εάν ήταν εγκληματίες!..

Καρδιακό επεισόδιο υπέστη καπετάνιος

Συμπτώματα καρδιακού επεισοδίου εν πλω, παρουσίασε καπετάνιος ενός φορτηγού πλοίου την ώρα που το σκάφος του έπλεε ανοιχτά της Νισύρου. Ο υποπλοίαρχος, επικοινώνησε αμέσως με το αρμόδιο τμήμα του υπουργείου Εμπορικής Ναυτιλίας, το οποίο και έστειλε στην περιοχή ταχύπλοο του Λιμενικού, για να μεταφερθεί έτσι ο Ουκρανός καπετάνιος στο νοσοκομείο της Κω. Οπως ανακοίνωσε το ΥΕΝ, πρόκειται για τον πλοίαρχο του σκάφους «LOTI» σημαίας αγίου Βικεντίου, ο οποίος παρουσίασε συμπτώματα καρδιακού επεισοδίου, ενώ το σκάφος του έπλεε στην θαλάσσια περιοχή της Νισύρου. Αμέσως το Ενιαίο Κέντρο Έρευνας και Διάσωσης του ΥΕΝ συντόνισε την επιχείρηση μεταφοράς του πλοιάρχου, στέλνοντας επιτόπου σκάφος του Λιμενικού Σώματος στο οποίο επέβαινε και αρμόδιος γιατρός, ο οποίος παρέλαβε τον ασθενή και τον συνόδεψε στην συνέχεια στο λιμάνι της Κω, όπου και διακομίστηκε αμέσως στο νοσοκομείο του νησιού.

λαδή κυρίως τον τουρισμό και όχι μόνο
- πώς μπορούμε να προστατέψουμε και να προβάλλουμε τον πολιτισμό μας
- πώς μπορούμε να συμμετάσχουμε ισότιμα στις διεργασίες που συντελούνται και που είναι καθοριστικές για το μέλλον των νησιών
- πώς σε τελική ανάλυση θα κατορθώσουμε να μην περιθωριοποιηθούν τα νησιά μας στη νέα εποχή αλλά να πρωταγωνιστήσουν.

ΕΡ.: Ως Γενικός Γραμματέας του υπουργείου Αιγαίου παρακολουθείτε την λειτουργία της Πρωτοβάθμιας αλλά και της Δευτεροβάθμιας Αυτοδιοίκησης. Θα ήθελα την άποψή σας πρώτα για τη Νομαρχία Δωδεκανήσου.

ΑΠ: Είναι αλήθεια πως ο ρόλος της Νομαρχιακής Αυτοιδιοίκησης όπως προανέφερα στον νησιωτικό χώρο είναι ιδιαίτερα δύσκολος. Ο όποιος σχεδιασμός είναι σε επίπεδο νησιού, όπως και τα έργα είναι εμβέλειας νησιού. Σε ό,τι δε αφορά την ανάπτυξη το καθένα από αυτά έχει τον δικό του αυτόνομο ρόλο και άρα χρίζει ειδικής μελέτης και ειδικής αντιμετώπισης. Οι νομαρχιακές υπηρεσίες δεν είναι εύκολα προσπελάσιμες και άρα η παροχή υπηρεσιών στο κάθε νησί δύσκολη. Μπορεί λοιπόν να κατανοήσει ο καθένας τον έντονο προβληματισμό για τις νησιωτικές αυτοδιοικήσεις και κυρίως των πολυνησιακών Νομών. Παρόλα αυτά πιστεύω πως είναι σημαντικός ο ρόλος που μπορεί να διαδραματίσει.

ΕΡ.: Οι ΟΤΑ ανταποκρίνονται στις απαιτήσεις των καιρών; Η αίσθηση που υπάρχει είναι ότι η πορεία τους θα είναι αυτή που πρέπει.

ΑΠ: Είναι αλήθεια πως σήμερα η αυτοδιοίκηση Α' βαθμού παίζει έναν ενεργότερο ρόλο απ' ό,τι πριν και κανείς δεν μπορεί να αμφισβητήσει στους Δήμους πως σταδιακά βελτιώνονται οι συνθήκες, όπως επίσης παρατηρούμε μια αύξηση της ποσότητας και βελτίωση της ποιότητας των παρεχόμενων υπηρεσιών. Οπως επίσης κανείς δεν μπορεί να αμφισβητήσει την προσπάθεια που καταβάλλουν για τη βελτίωση των υποδομών.

Πρέπει όμως να επισημάνουμε πως σημαντικό ρόλο στην καταξίωση του θεσμού θα παίξει η δυνατότητα που θα έχει στο μέλλον όχι μόνον να παρέχει καλύτερες υπηρεσίες αλλά κυρίως να αναλάβει αναπτυξιακές πρωτοβουλίες. Πολλές φορές οι προτιμήσεις του τοπικού πληθυσμού ως προς τις προτεραιότητες στην κατανομή των δημοτικών πόρων δεν συμβαδίζουν πάντοτε με τις ανάγκες της ανάπτυξης με την έννοια της δημιουργίας παραγωγικής απασχόλησης και συχνά ασκούνται πιέσεις για την στροφή των πόρων σε έργα και παρεμβάσεις που εντυπωσιάζουν, και όχι στη βελτίωση των συνθηκών ζωής των κατοίκων. Ομως στην πορεία προς το μέλλον του κάθε τόπου σίγουρα ο ρόλος της Πρωτοβάθμιας αυτοδιοίκησης θα είναι πρωταγωνιστικός.

ΕΡ.: Παρακολουθούμε κ. Μαχαιρίδη για πολύ σοβαρά θέματα π.χ. λειψυδρία να μην υπάρχει συνάφεια - συνεννόηση ως προς την αντιμετώπισή τους. Αλλα σχέδια του υπουργείου Αιγαίου, άλλα η ΤΕΔΚ Δωδεκανήσου, άλλα η Νομαρχία. Ποιός φταίει γι' αυτό το αλαλούμ; Αν εκλεγείτε Νομάρχης πως θα αντιμετωπίσετε τα ζητήματα αυτά;

ΑΠ: Τα προβλήματα που αντιμετωπίζουν τα νησιά μας, κυρίως τα μικρά, είναι όντως μεγάλα. Γι' αυτό και η προσπάθειά μας έχει ενταθεί τα τελευταία χρόνια είτε αφορά την ακτοπλοϊκή ενδοεπικοινωνία είτε αφορά την λειψυδρία.

Σε ό,τι αφορά το πρώτο είναι γνωστό ότι παρόλο που η μεγάλη ακτοπλοΐα εκσυγχρονίζεται κάτι αντίστοιχο δεν διαφαίνεται στην μικρή ακτοπλοΐα. Γι' αυτό και η πρότασή μας για ένα πρόγραμμα ναυπήγησης νέων σύγχρονων τεχνολογικά πλοίων για την εξυπηρέτηση της ενδοεπικοινωνίας στα νησιά μας.

Δεν μπορώ να πω ότι είμαι αισιόδοξος. Ομως καταβάλουμε μια τεράστια προσπάθεια και ελπίζω να το πετύχουμε. Εχει ολοκληρωθεί ο διαγωνισμός και πιστεύω πως σε 10 ημέρες θα ομαλοποιηθεί η κατάσταση με την δρομολόγηση των πλοίων που είναι ανάδοχοι των γραμμών.

Σε ό,τι αφορά το μεγάλο πρόβλημα της λειψυδρίας γνωρίζετε ότι σε ό,τι αφορά το Υπουργείο και την ευθύνη του έχουμε εκπληρώσει στο ακέραιο τις υποχρεώσεις μας εξασφαλίζοντας τους αναγκαίους πόρους για την απρόσκοπτη υδροδότηση των άνυδρων νησιών, όμως πιστεύω πως ελάχιστοι από τους χρήστες έχουν συνειδητοποιήσει το πρόβλημα. Πάντως εμείς θα διαθέσουμε και φέτος τους αναγκαίους πόρους, είμαστε σε καλό δρόμο σε ό,τι αφοράτην επιλεξιμότητα των δαπανών στο Γ' ΚΠΣ για τα εργοστάσια αφαλάτωσης και ελπίζω να επιταχυνθούν οι εργασίες με την ολοκλήρωση των έργων που αφορούν τα φράγματα και τις λιμνοδεξαμενές.

Δεν υπάρχει αλληλοκάλυψη αρμοδιοτήτων σε ό,τι αφορά την μεταφορά νερού.

Η αρμοδιότητα ανήκει στη Νομαρχιακή Αυτοδιοίκηση, οι πόροι διατίθενται από το υπουργείο Αιγαίου.

Η ΕΝΟΙΚΙΑΣΗ ΤΟΥ ΕΓΙΝΕ ΝΟΜΙΜΑ ΜΕ ΔΙΑΓΩΝΙΣΜΟ

Κακόβουλη πληροφόρηση για το ξενοδοχείο στο Παραδείσι

Στο διαγωνισμό έλαβαν μέρος και οι πληροφοριοδότες;

Τηρήθηκαν όλες οι νόμιμες διαδικασίες για τη μίσθωση ξενοδοχείου στο Παραδείσι, στο οποίο θα φιλοξενούνται οι αστυφύλακες που κάθε καλοκαίρι αποσπώνται στη Ρόδο για την ενίσχυση του αεροδρομίου.

Απαντώντας σε ρεπορτάζ της "Γνώμης" της περασμένης Δευτέρας ο διευθυντής της Κτηματικής Υπηρεσίας Δωδ/σου κ. Θεοδ. Κυριακόπουλος επισημαίνει ότι υπήρξε "κακόβουλη ενημέρωση της εφημερίδας με αναληθείς πληροφορίες και μάλιστα από άτομα που έλαβαν μέρος στον σχετικό διαγωνισμό". Φυσικά πρόκειται για σοβαρότατη επισήμανση η οποία θα διερευνηθεί και αν όντως αληθεύει θα καταγγελθεί.

Αναλυτικά, στην απάντησή του ο κ. Θ. Κυριακόπουλος αναφέρει τα εξής:

"Κύριε διευθυντά, στις 26-3-2001 δημοσιεύθηκε στην εφημερίδα σας "ανώνυμο" δημοσίευμα αναφορικά με την στέγαση Αστυνομικών που ενισχύουν την δύναμη του Αστυνομικού Τμήματος Αεροδρομίου Παραδεισίου.

Δημοσιεύματα με ανάλογο περιεχόμενο στην εφημερίδα σας εμφανίζονται κατά την ίδια χρονική περίοδο την τελευταία τετραετία, διοχετευόμενα από τα ίδια άτομα των οποίων εθίγησαν τα οικονομικά τους συμφέροντα από την προαναφερόμενη στέγαση.

Επειδή το από 26-3-2001 δημοσίευμα, όπως και αυτά των προηγούμενων ετών δεν ανταποκρίνονται στην αλήθεια και δημιουργούν αρνητικές εντυπώσεις στον αναγνώστη, παρακαλώ να δημοσιεύσετε την παρούσα επιστολή μου.

Επί της συγκεκριμένης στέγασης, η Υπηρεσία μου ενήργησε όπως πάντα, βάσει των υποδείξεων και κατευθύνσεων που δόθηκαν από τις Προϊστάμενές μας Αρχές (Υπουργείο Οικονομικών και Δημόσιας Τάξης).

Κατά την διαδικασία εφαρμόσθηκαν κατά γράμμα οι κείμενες διατάξεις και γι' αυτό όλες οι ενέργειές μας απ' αρχής και μέχρι τέλους, ελέγχθησαν, θεωρήθηκαν και εγκρίθηκαν από τις παραπάνω αναφερόμενες Προϊστάμενές μας Αρχές.

Για την συγκεκριμένη στέγαση διενεργήθηκε φανερός μειοδοτικός διαγωνισμός, η διακήρυξη (περίληψή της) του οποίου δημοσιεύθηκε στο σύνολο του τοπικού Τύπου (πλην των εβδομαδιαίων εφημερίδων), ενώ το σώμα ολόκληρης της διακήρυξης αναρτήθηκε και στις δημόσιες και δημοτικές πινακίδες ανακοινώσεων της πόλης της Ρόδου, αλλά και σε πινακίδες διαφόρων δημοσίων υπηρεσιών, του Δήμου Πεταλούδων κ.λπ, έτσι ώστε να υπάρξει η μεγαλύτερη δυνατή συμμετοχή σε αυτόν τον διαγωνισμό.

Η χρονική διάρκεια και η λήξη της οποιασδήποτε μίσθωσης προσδιορίζεται με ακρίβεια από τις διατάξεις του Π.Δ. 34/95 του Ν. 2648/98 και Ν. 2741/99.

Τα άτομα που προφανώς διοχέτευσαν τις αναληθείς πληροφορίες στην εφημερίδα σας, έλαβαν μέρος στον διαγωνισμό και ως εκ τούτου ήσαν γνώστες των όρων κ.λπ. της διακήρυξης.

Γίνεται επομένως εύκολα αντιληπτό από που εκπορεύεται και σε τι αποβλέπει το "ανώνυμο" σχετικό δημοσίευμα. Και ναι μεν είναι καλοδεχούμενη η οποιαδήποτε καλοπροαίρετη κριτική, δεν νομιμοποιείται όμως ο καθένας ατιμωρητί να λασπολογεί κρυπτόμενος πίσω από "ανώνυμο" τάχα δημοσίευμα.

Αυτά τα ολίγα και μόνο για όσα θέματα την Υπηρεσία μου αφορούν. Για τα υπόλοιπα θιγόμενα στο δημοσίευμά σας θέματα και επειδή αυτά άπτονται θεμάτων αρμοδιότητας άλλων Υπουργείων, όπως είναι φυσικό, δεν

Δεν θα έχει κέρδη, κερδισμένος θα είναι ο εφοπλιστής

Διαφωνίες στη ΔΑΝΕ για συνεργασία με Αγούδημο

Θα χάσει ακόμη και τη συμπάθεια των μετόχων της

Σοβαρές διαφωνίες υπάρχουν -και έχουν εκδηλωθεί- στο εσωτερικό της ΔΑΝΕ στα σχέδια για συνεργασία με τον Αγούδημο όσον αφορά τα δρομολόγια των πλοίων των δύο εταιριών. όπως αναφέρεται συγκεκριμένα η πρωτοβουλία για συνεννοήσεις με τον Αγούδημο και η κατάληξη σε συμφωνία ξάφνιασε διότι αν και κυκλοφορούσε η φήμη για επικείμενη συμφωνία, με στόχο τη μείωση του λειτουργικού κόστους των πλοίων και το μελλοντικό ανταγωνισμό, αναμενόταν τουλάχιστον να ζητηθεί απόφαση του Δ.Σ. για ένα τόσο κορυφαίο γεγονός για την Εταιρία, αλλά και η γνώμη μελών που έχουν την εμπειρία αλλά και την γνώση των γραμμών της Δωδ/σου πριν από τέτοια συνεννόηση, με Εταιρία με εισηγμένη στο ΧΑΑ, με την ΔΑΝΕ που είναι στο προθάλαμο επαναδιαπραγμάτευσης της μετοχής της. Αυτή την συμφωνία αναρωτήθηκε κανείς πως θα την έβλεπε το Χρηματιστήριο;

Αν και είναι γνωστό στους ναυτιλιακούς κύκλους του Πειραιά αλλά και από δημοσιεύματα οικονομικών εφημερίδων ότι η Εταιρία του κ. Αγούδημου δεν ευρίσκεται στην καλύτερη οικονομική στιγμή της, η ΔΑΝΕ εμφανίζεαι να δίνει δεκανίκι σωτηρίας στην G.A. FERRIES για να ανταγωνιστούν δήθεν από κοινού άλλες εταιρίες που πολύ γρήγορα θα δρομολογήσουν πλοία τους στη γραμμή Δωδ/σου. Στα 22 χρόνια της ζωής της ΔΑΝΕ και παρά τη θλιβερή περίοδο της κρίσεως που πέρασε, με πολλούς αγώνες όχι μόνο των 4500 μετόχων της, αλλά και των αγώνων όλων των τοπικών κοινωνιών, έφθασε να είναι αγαπητή στους Δωδεκανήσιους σαν η δική τους εταιρία και με αυτή τη συναισθηματική φόρτιση θα μπορέσει να επιβιώσει στον όποιο ανταγωνισμό, όταν μάλιστα θεωρείται η μοναδική ακτοπλοϊκή εταιρία χωρίς χρέη (ΚΑΘΑΡΗ), μετά από την επιτυχή προσπάθεια ένταξής της στο άρθρο 44 και να επιτύχει στην κάλυψη της αύξησης του μετοχικού της κεφαλαίου σε ποσοστό περίπου 100%, όταν άλλες εταιρίες που δραστηριοποιούνται στον ίδιο χώρο αποτυγχάνουν.

Αυτό σημαίνει την δυναμική της εταιρίας και τη πίστη των μετόχων της ότι θα επιτύχει.

Αυτό που χρειάζεται η ΔΑΝΕ σήμερα είναι μόνο η όσο το δυνατό συντόμευση της δρομολόγησης του νέου πλοίου ΛΙΝΔΟΣ, ώστε με ορθολογικό προγραμματισμό δρομολογίων και η ίση μεταχείριση όλων των νησιών με όλα τα πλοία της (διότι δεν υπάρχουν Α και Β κατηγορίες επιβατών των μεγάλων και μικρών νησιών μας) να καλύψουμε και να δυναμώσουμε τις γραμμές μας, ώστε να μην αφεθούν περιθώρια σε άλλες εταιρίες και όχι να συζητείται για επέκταση δρομολογίων σε άλλες γραμμές (όπως Σαντορίνη και αλλού).

Η δύναμη της ΔΑΝΕ δεν είναι μόνο το οικονομικό κέρδος αλλά και το κοινωνικό έργο που προσφέρει στα νησιά μας, που ομολογουμένως αναγνωρίζεται από όλους τους κατοίκους της Δωδ/σου και αυτή η δύναμη θα είναι εκείνη που θα μπορεί στο μέλλον να κρατάει τη ΔΑΝΕ δυνατή σε όποιο ανταγωνισμό, αφού με χρηστή διοίκηση, σωστούς στόχους και ανανέωση των πλοίων της θα αναβαθμίσει τις υπηρεσίες στους ακρίτες Δωδ/σιους, τους ανθρώπους που μέχρι τώρα τη στηρίζουν με την εμπιστοσύνη τους. Δεν πρέπει να ξεχνάμε ότι η ΔΑΝΕ αποτελεί την μεγαλύτερη βιομηχανία της Δωδ/σου, που δημιουργήθηκε από το υστέρημα του απλού Δωδεκανήσιου με όνειρα για καλύτερο και άνετο ταξίδι από τα νησιά μας προς το κέντρο.

Θα μπορούσε φυσικά να γίνει συζήτηση για κάθε είδους συνεργασία με άλλες υγιείς εταιρίες, με συνετούς και συνεπείς συνεταίρους, αλλά όχι με ανθρώπους που πολέμησαν τη ΔΑΝΕ και που περιστασιακά κάνουν το καλό παιδί, για να ωφεληθούν από μια συνεργασία με μια τόσο υγιή εταιρία όπως η ΔΑΝΕ και μάλιστα με ίσους όρους.



Επιτέλους, ο κ. Καλογηράτος θα σκεφθεί σοβαρά για τα πραγματικά συμφέροντα της ΔΑΝΕ, εκτός από τα ...δικά του;





Το τελευταίο γλέντι ενός 76χρονου στην Κάλυμνο

Έπαθε έμφραγμα, έπεσε από βράχο στη θάλασσα και σκοτώθηκε

Δύο της παρέας του κατηγορούνται για έκθεση σε κίνδυνο

Στο Πρωτοβάθμιο Μικτό Ορκωτό Δικαστήριο της Ρόδου αναμένεται να... ξετυλιχθεί το κουβάρι του περίεργου θανάτου του 76χρονου Καλύμνιου Γεωργίου Λάππα του Μιχαήλ που συνέβη στις 25 Μαρτίου 1999 στη θαλάσσια περιοχή Θερμά Καλύμνου.

Την ερχόμενη Δευτέρα θα καθίσουν στο εδώλιο με την κατηγορία της έκθεσης από κοινού που είχε σαν αποτέλεσμα το θάνατο του παθόντος οι Εμμανουήλ Κουρλής του Γεωργίου 24 χρόνων και Γεώργιος Μίχας του Ιωάννη επίσης 24 χρόνων που κατηγορούνται για τον θάνατο του 76χρονου.



Ειδικότερα οι παραπάνω κατηγορούνται ότι στις 25 Μαρτίου 1999 στις 11 τη νύχτα ο Λάππας ευρισκόμενος σε κατάσταση μέθης στο μπαρ Ντόρε Μι έφυγε μαζί με τους κατηγορούμενους οι οποίοι αφού τον επιβίβασαν σε δίκυκλη μοτοσικλέτα τον μετέφεραν στην παραλιακή τοποθεσία Θερμά και αφού ο πρώτος του πήρε από την τσέπη 30.000 δραχμές τον εγκατέλειψαν αβοήθητο μέσα στη νύχτα και εξαφανίστηκαν.

Στις 26 Μαρτίου αναφέρθηκε στην Αστυνομία του νησιού η εξαφάνιση του Λάππα, ο οποίος ήταν συνταξιούχος εξωτερικού, και την επομένη στις πέντε το απόγευμα βρέθηκε το πτώμα του στην παραπάνω θαλάσσια περιοχή.

Οπως διαπιστώθηκε από τη νεκροψία και νεκροτομή ο θάνατος του Λάππα προήλθε από αιφνίδιο έμφραγμα του μυοκαρδίου και έπεσε από το βράχο στη θάλασσα. Οι δύο νεαροί εγκατέλειψαν το γέροντα και επέστρεψαν σε μπαρ όπου συνέχισαν τη διασκέδασή τους.

ΑΘΛΗΤΙΚΗ ΓΝΩΜΗ
ΔΕΥΤΕΡΑ
2 ΑΠΡΙΛΙΟΥ 2001

ΠΗΡΕ ΤΗΝ ...ΖΩΗ Ο ΕΘΝΙΚΟΣ

✔ *Στην Αρχίπολη, "ο θάνατός σου η ζωή μου" μετέτρεψε το ματς σε "ναρκοπέδιο". Εφτά αποβολές, δύο γράφτηκαν στο Φ.Α. και συνελήφθη ο ποδοσφαιριστής Τσαμπίκος Τσαγγάρης, γιατί χτύπησε με πέτρα φίλαθλο!*

ΣΕΛ. 32

Η ΗΤΤΑ ΑΦΗΣΕ ΕΡΩΤΗΜΑΤΙΚΑ;

☞ *Οι οπαδοί του Απόλλωνα μετά το 76' φώναζαν τους παίκτες πουλημένους. Στο στόχαστρο ο Πολιάς που τους απάντησε και τον περίμεναν στην λήξη. Η Χαλκίδα κέρδισε 2-1 τον καλό και άστοχο Απόλλωνα.*

ΣΕΛ. 15



ΤΟΥΣ ΠΗΡΕ ΚΑΙ ΤΟΥΣ ΣΗΚΩΣΕ!

Ανοιξαν οι ασκοί του Αιόλου το Σάββατο και διακόπηκαν οι αγώνες Κλεάνθης - Ρόδος, Ευαγόρας - Θύελλα που θα ξαναγίνουν την Τετάρτη.

ΣΕΛ. 16-20

ΑΓΚΑΛΙΑΣΕ ΤΟΝ ΤΙΤΛΟ Ο ΔΙΓΕΝΗΣ

Κέρδισε μέσα στην Κω στο ντέρμπι τον Ανταγόρα 1-0

ΣΕΛ. 32

ΝΕΟ ΕΝΔΙΑΦΕΡΟΝ ΣΤΗΝ ΚΟΡΥΦΗ ΤΟΥ Β' ΟΜΙΛΟΥ ΕΔΩΣΕ Ο ΠΟΣΕΙΔΩΝΑΣ ΚΑΡ. ΠΟΥ ΚΕΡΔΙΣΕ ΤΟΝ ΑΓΙΟ ΓΕΩΡΓΙΟ

ΣΕΛ. 33



ΦΟΡΕΣΕ ΤΟ ΣΤΕΜΜΑ

✔ *Ο Ιάλυσος κέρδισε και στον δεύτερο τελικό τον Διαγόρα και αναδείχθηκε πρωταθλητής Δωδεκανήσου δικαιώνοντας τον τίτλο του φαβορί.*

ΣΕΛ. 36

ΔΕΝ ΕΓΙΝΕ Ο ΑΓΩΝΑΣ ΚΩΣ – ΑΡΤΑΚΗ

ΣΕΛ. 15

ΔΕΝ ΠΗΓΑΝ ΣΤΗΝ ΚΑΡΠΑΘΟ ΟΙ ΔΙΑΙΤΗΤΕΣ ΓΙΑΤΙ ΘΑ ΓΥΡΙΖΑΝ ΔΕΥΤΕΡΑ!

ΣΕΛ. 33

ΕΧΑΣΕ ΑΓΩΝΑ ΚΑΙ ΑΝΟΔΟ Ο ΔΙΑΓΟΡΑΣ ΑΠΟ ΤΑ ΧΑΝΙΑ

ΣΕΛ. 33

NatWest Island Games

Η ΡΟΔΙΑΚΗ
ΧΟΡΗΓΟΣ ΕΠΙΚΟΙΝΩΝΙΑΣ
Isle of Man 7–13 Ιουλίου

ΔΙΕΘΝΗΣ ΑΘΛΗΤΙΚΗ ΕΝΩΣΗ ΝΗΣΩΝ
ISLAND GAMES ASSOCIATION
ΟΡΓΑΝΙΣΜΟΣ ΝΗΣΟΥ ΡΟΔΟΥ
www.Islandgames.org.

Β' ΚΑΤΗΓΟΡΙΑ-ΠΡ/ΜΑ ΛΥΚΕΙΩΝ

Τα δώρα της άμυνας...

☞ *ΤΙ ΕΦΤΑΙΞΕ ΓΙΑ ΤΟΝ ΔΙΑΣΥΡΜΟ ΤΟΥ ΛΕΩΝΙΔΙΟΥ*

☞ *ΠΟΛΥ ΚΑΚΗ Η ΕΜΦΑΝΙΣΗ ΜΠΙΓΚΟ-Ν' ΓΚΑΜΑ. Ο ΔΕΥΤΕΡΟΣ ΔΕΧΘΗΚΕ ΤΡΙΤΗ ΚΙΤΡΙΝΗ ΑΔΙΚΑΙΟΛΟΓΗΤΑ ΣΤΟ 5-1*



Δεν φταίνε αυτοί για την κατάντια...
(ΒΙΚΤΩΡ-ΦΩΤΟ ΜΑΡΚΕΤ-ΙΑΛΥΣΟΣ)

Ο Ιάλυσος δεν τα κατάφερε στο Λεωνίδιο. Γνώρισε τον διασυρμό από την υποψήφια για άνοδο τοπική ομάδα που σε καμμία περίπτωση δεν έπιασε την απόδοση που θα ταίριαζε σ' ένα τέτοιο σκορ. Αντίθετα οι "Ερυθροκίτρινοι" ήσαν κακοί κι επέτρεψαν στους αντιπάλους τους να φθάσουν το σκορ σ' αυτά τα επίπεδα.

Οι παίκτες του **Θόδωρα Θεοδώρου** όμως έχουν και ελαφρυντικά:

-Ταλαιπωρήθηκαν για έξι-επτά ώρες περίπου στα αεροδρομία Παραδεισίου και Σπάτων. Αυτό είχε σαν αποτέλεσμα την ιδιαίτερα κοπιαστική μετάβασή τους στο Λεωνίδιο. Ο Ιάλυσος πήγε στις 5.30 τα ξημερώματα στην έδρα του αγώνα και λίγες ώρες αργότερα, οι άπειροι σε τέτοιες περιπτώσεις παίκτες του έπρεπε να μπουν στο γήπεδο και να υποβάλουν την ψυχή και το σώμα τους σε συνθήκες αγώνα. Η ταλαιπωρία φταίει σε ποσοστό 60% για τον διασυρμό.

Από κει και πέρα όμως συνέβησαν κι άλλα πράγματα που "συμπλήρωσαν" την ταλαιπωρία.

- Σύμφωνα με τις ανταποκρίσεις τα πέντε από τα οκτώ γκολ οφείλονται στα τραγικά λάθη της άμυνας. Το ένα μάλιστα ήταν αυτογκόλ.

- Οι "μικροί" κυρίως παίκτες της ομάδας παρασύρθηκαν και πείσθηκαν μέσα στον αγωνιστικό χώρο από τους Λεωνιδιώτες πως "θα περάσουν καλά" (κι ο νοών νοήτω) παρά τις παραινέσεις του **Θόδωρα Θεοδώρου** στ' αποδυτήρια να τα δώσουν όλα, για το δικό τους καλό και της ομάδας τους.

- Η πολύ κακή απόδοση των **Εμίλ Μπικγό** και **Πατρίκ Ν'γκάμα** στο παιχνίδι. Ο ένας μάλιστα δέχθηκε αδικαιολόγητη τρίτη κίτρινη κάρτα και δεν παίζει την Κυριακή. Οι δύο ποδοσφαιριστές για "άγνωστους -γνωστούς" λόγους παρουσιάζουν φοβερές μεταπτώσεις από αγώνα σε αγώνα και προβληματίζουν.

- Εάν σ' όλα αυτά προσπαθήσει κανείς να προσθέσει την έξοδο λόγω τραυματισμών των **Β. Ράϊου** και **Χ"καλημέρη** (κι όχι του **Καλημέρη** όπως ανέφεραν οι ανταποκρίσεις) τότε συμπληρώνει το παζλ του διασυρμού.

Οι υπεύθυνοι πρέπει να καταλάβουν κάτι:

Σε καμμία περίπτωση δεν πρέπει να επιριφθούν ευθύνες στον **Θεοδώρου** και τους παίκτες του. Σ' αυτούς έτυχε να είναι οι συνεχιστές των "μαύρων σελίδων" της ιστορίας του Ιάλυσου. Αλλοι φταίνε γι' αυτό το χρώμα...Όμως δεν είναι ώρα να αναφέρουμε τί έγινε πριν. Στη Ρόδο πρέπει να μάθουν όλοι (στο νησί, όχι μόνο στην Ιαλυσό) να προγραμματίζουν για το μέλλον. Κι αυτό πρέπει να γίνει τώρα στον Ιάλυσο...

- ΔΙΕΥΚΡΙΝΗΣΗ-

Στην Κυριακάτικη "Ρ" αναφέρθηκε πως σημείωσε γκόλ ο **Καντιμοίρης.** Ο συντάκτης σε καμμία περίπτωση δεν είχε σκοπό να θίξει τον Ρόδιο ποδοσφαιριστή του Λεωνίδιου. Είχε όμως σκοπό να δώσει στους Ιαλυσιώτες να καταλάβουν για Ροδίτες παίκτες που είχαν και έχασαν και που τώρα αυτοί τους τιμωρούν.

Ο **Γιώργος Καντιμοίρης** σημείωσε γκολ σαν παίκτης του Λεωνιδίου και καλά έκα-

Η 23Η ΑΓΩΝΙΣΤΙΚΗ

Νάουσα-Λαμία	1-0
Αμπελόκηποι-Αναγέννηση Καρδ.	4-0
Λεωνίδιο-Ιάλυσος	8-1
Λύκοι-Κρύα Βρύση	0-2
Χαλκηδώνα-Αχαρναϊκός	2-1
Κιλκισιακός-Εθνικός	2-2
Κοζάνη-Ατρόμητος Αθ.	0-1
Πιερικός-Πατραϊκός	0-2
Βέροια-Μαρκό	0-0

Η ΕΠΟΜΕΝΗ ΑΓΩΝΙΣΤΙΚΗ

Αμπελόκηποι-Νάουσα
Λαμία-Λεωνίδιο
Αναγέννηση Καρδ.-Λύκοι
Ιάλυσος-Χαλκηδώνα
Κρύα Βρύση-Κιλκισιακός
Αχαρναϊκός-Κοζάνη
Εθνικός-Πιερικός
Ατρόμητος-Βέροια
Πατραϊκός-Μαρκό

ΒΑΘΜΟΛΟΓΙΑ
Β' ΚΑΤΗΓΟΡΙΑΣ

Α/Α	ΟΜΑΔΕΣ	ΒΑΘΜ.	ΑΓ.	ΤΕΡΜ.	ΕΝΤΟΣ Ν	Ι	Η	ΕΚΤΟΣ Ν	Ι	Η	ΣΥΝΟΛΟ Ν	Ι	Η
1.	Πατραϊκός	58	23	49-12	10	1	0	8	3	1	18	4	1
2.	Λεωνίδιο	48	23	46-23	11	0	1	4	3	4	15	3	5
3.	Εθνικός Π.	48	23	45-22	10	1	1	5	2	4	15	3	5
4.	Χαλκηδώνα	45	23	35-16	7	3	2	6	3	2	13	6	4
5	Ατρόμητος Π.	45	23	36-18	8	3	0	5	3	4	13	6	4
6.	Νάουσα	39	23	28-24	8	2	2	3	4	4	11	6	6
7.	Μαρκό	38	23	35-22	6	3	2	4	5	3	10	8	5
8.	Απόλλων Κ.Β.	37	23	35-36	7	2	3	4	2	5	11	4	8
9.	Αχαρνανικός	31	23	33-32	6	4	1	3	0	9	9	4	10
10.	Κοζάνη	26	33	30-35	5	2	5	3	0	8	8	2	13
11.	Κιλκισιακός	26	23	32-37	5	1	5	2	4	6	7	5	11
12.	Βέροια	25	23	28-33	6	1	5	2	3	6	8	4	11
13.	Λαμία	24	23	23-29	6	2	3	0	4	8	6	6	11
14.	Αμπελόκηποι	23	23	27-42	6	2	4	1	0	10	7	2	14
15.	Αναγέννηση Κ.	23	23	20-37	5	3	4	1	2	8	6	5	12
16.	Λύκοι	16	23	16-38	3	3	5	1	1	10	4	4	15
17.	Πιερικός	13	23	18-42	2	4	5	1	0	11	3	4	16
18.	ΙΑΛΥΣΟΣ	10	23	19-57	3	3	5	0	1	11	3	4	16

Β' ΚΑΤΗΓΟΡΙΑ 2000–2001	Αμπελόκηποι	Αναγέννηση Κ.	Ατρόμητος Αθ.	Αχαρναϊκός	Βέροια	Εθνικός	ΙΑΛΥΣΟΣ	Κιλκισιακός	Κοζάνη	Απόλλων Κρ. Θρ.	Λαμία	Λεωνίδιο	Λύκοι	Μαρκό	Νάουσα	Πατραϊκός	Πιερικός	Χαλκηδώνα
Αμπελόκηποι	■	4-0	2-2		1-2	1-0	2-1		0-2	1-2		4-1	1-0			0-1	4-2	0-0
Αναγέννηση Κ.	2-1	■		2-1	2-0	0-1		0-0	1-0	2-0	1-1	1-1		1-2	0-1	1-3		
Ατρόμητος Αθ.		4-0	■	2-1		1-1	3-0		2-0		2-1		1-0			1-1		1-1
Αχαρναϊκός	4-2		1-0	■	2-0		5-1	1-1		2-2		2-0		0-0	0--0			0-1
Βέροια	3-0	2-0	0-2		■	1-2	4-1	6-2	3-1			0-3	1-2	0-0	1-2		1-0	
Εθνικός	3-0	4-0		1-0		■	2-0	2-0	3-2	2-1		1-1	4-0	2-1	4-1	0-1		
ΙΑΛΥΣΟΣ		2-2	2-5	0-1			■		2-1		1-1	0-2	2-1	1-2	0-0	0-1	1-0	
Κιλκισιακός	4-0		0-2		5-0	2-2	4-2	■	2-4	0-1		2-1				0-1	2-1	0-2
Κοζάνη	2-1		0-1	1-0				1-3	■	1-2	2-0		3-1	1-2	1-1	0-3		1-1
Απόλλων ΚΡ. ΒΡ.	2-1	1-2	3-1		1-1	3-2	3-1			■	3-2		2-0		3-1	3-0	0-1	1-4
Λαμία	1-0		0-0	3-1	2-0	1-2	1-0	1-1			■			1-0	0-1		3-2	0-1
Λεωνίδιο		1-0		3-0			8-1	2-1	3-1	5-1	3-0	■	1-0	0-6	3-0	1-0	3-0	
Λύκοι		1-1		1-2	0-2	2-1		2-0	0-1	0-2	0-0		■	2-2		1-2		2-1
Μαρκό	1-0		0-0		4-1		2-0	0-1	2-1	2-1	2-1	0-0		■		1-1		2-3
Νάουσα	0-1	2-1	1-0	1-0		1-3	6-2	1-0		1-1	1-0		2-0	2-2	■		1-0	
Πατραϊκός	7-1	2-0		3-1	1-0				2-2	4-0	2-1			3-0	2-0	■	3-0	3-1
Πιερικός		2-1		2-3	0-0	2-3			2-1		0-0	0-1	1-1	2-2		0-2	■	0-2
Χαλκηδώνα		2-0	0-1	2-1	1-1	1-0	1-1	3-0				0-1	3-0	1-0	2-2			■

Στην τέταρτη θέση...

☞ *Το ΤΕΕ της Ρόδου έχασε στον μικρό τελικό από το αντίστοιχο λύκειο της Βέροιας με 2-1*

Δεν τα κατάφεραν και στον μικρό τελικό τα παιδιά του 1ου ΤΕΕ. Ητήθηκαν από το 2ο ΤΕΕ Βέροιας με 2-1 στον μικρό τελικό και κατέλαβαν την τέταρτη θέση Πανελληνίως στην διοργάνωση που πήραν μέρος.

Τα Ροδιτόπουλα κατέβαλαν μεγάλη προσπάθεια για να φτάσουν ως εδώ και είναι άξια θαυμασμού. Στην φάση των τεσσάρων ηττήθηκαν από ανώτερες ομάδες, ενώ κατά κοινή ομολογία η χθεσινή αντίπαλός τους, ήταν η καλύτερη ομάδα της διοργάνωσης.

Στον χθεσινό αγώνα οι Βεροιώτες πέρασαν από την αρχή στην επίθεση και μόλις ι στος 1' είδαν το σουτ του **Χαμπάλη** να φεύγει ξυστά άουτ.

Οι Μακεδόνες προηγήθηκαν στο 35'. Σε μία σέντρα μέσα στην περιοχή η μπάλα αποκρούσθηκε από το χέρι του **Γκίνη,** κι ο διαιτητής απ' τη αρχή κατελόγισε το πέναλτι. Το εκτέλεσε ο **Τζελίνης** πετυχαίνοντας το 1-0.

Οι Ροδίτες όμως δεν τόβαλαν κάτω. Στο 44' σε μια σέντρα του **Νικολού,** ο **Πλύγκος** έπιασε την κεφαλιά στέλνοντας τη μπάλα στα δίχτυα ισοφαρίζοντας σε 1-1.

Λίγο αργότερα (58') σε σύγχιση στην περιοχή της ομάδας της Βέροιας το σουτ από κοντά του **Πλαγγέντη** έφυγε μόλις άουτ.

Αντί να προηγηθούν όμως στην προαναφερόμενη φάση στο 75' σε σύγχιση στην δική τους περιοχή ο **Τσαγκαλίδης** από κοντά πέτυχε το 2-1 ανεβάζοντας την Βέροια στην τρίτη θέση και τη Ρόδο στην τέταρτη.

Οι ομάδες:

1ο ΤΕΕ: *Μιχαλάκης, Μπαρμπαντώνης, Γκίνης (46' Θεοδοσίου, 65' Πατρός), Φωτεινής, Κασέκας, Σκουλούδης (40' Σινάνι), Νικολός, Κοσκινιάτης, Πλύγκος, Πλαγγέντης, Πανάρετος*

2ο ΤΕΕ ΒΕΡΟΙΑΣ: *Βοριατζίδης, Αργυρόπουλος, Τζελίνης, Ζαρογιάννης, Τσαγκαλίδης, Πολύμερος, Χ"αθανασίου, Χαμπάλης, Πογιάδης, Βαμβακίδης, Παπαδόπουλος*

ΕΘΝΙΚΗ ΕΡΑΣΙΤΕΧΝΙΚΗ ΚΑΤΗΓΟΡΙΑ

Μπλακ άουτ στις Καλυθιές...

☞ *Ο ΑΠΟΛΛΩΝ ΗΤΤΗΘΗΚΕ ΑΠΟ ΤΗ ΧΑΛΚΙΔΑ ΜΕ 2-1 ΚΑΙ ΑΠΟΔΟΚΙΜΑΣΤΗΚΕ ΑΠΟ ΤΟΥΣ ΟΠΑΔΟΥΣ ΤΟΥ ΠΟΥ ΦΩΝΑΖΑΝ ΤΟΥΣ ΠΑΙΚΤΕΣ "ΠΟΥΛΗΜΕΝΟΥΣ"*

☞ *ΕΚΝΕΥΡΙΣΜΕΝΟΙ ΟΙ ΦΙΛΑΘΛΟΙ ΤΑΒΑΛΑΝ ΜΕ ΤΟΝ ΠΟΛΙΑ ΚΙ ΕΣΠΑΣΑΝ ΤΖΑΜΙ ΣΤ' ΑΠΟΔΥΤΗΡΙΑ...*

ΚΑΛΥΘΙΕΣ

Μπλακ αουτ ανέλπιστο χθες στις Καλυθιές που αποτελεί ουσιαστικά "ζημιά" για την ΑΕ Κω περισσότερο παρά για τον ίδιο τον Απόλλωνα που παρότι ήταν ανώτερος υπέκυψε στη Χαλκίδα με 2-1 μέσα στο γήπεδό του.

Ο Απόλλωνας ήταν ανώτερος απ' την Χαλκίδα σ' ολόκληρη την διάρκεια του αγώνα. Κυκλοφορούσε τη μπάλα στον χώρο του κέντρου, αλλά ήταν εμφανής η αδυναμία των παικτών του να νικήσουν την πολύ καλά στημένη άμυνα της Χαλκίδας και τον τερματοφύλακα Καραγιάννη.

Παρόλα αυτά εύρισκαν διαδρόμους προς την εστία του **Καραγιάννη**. Ο τερματοφύλακας των φιλοξενουμένων βρισκόταν χθες σε πολύ καλή μέρα.

Με τις αποκρούσεις έδινε το έναυσμα στους συμπαίκτες του για νέες προσπάθειες.

Η Χαλκίδα άφησε γήπεδο στον Απόλλωνα και έπαιζε το σύστημα των αντεπιθέσεων. Κατόρθωσε να πετύχει τα δύο γκολ σε καθοριστικές χρονικές στιγμές κατά τις οποίες οι παίκτες του **Γιώργου Τανίδη** πίεζαν για να ανοίξουν εκείνοι το σκορ αλλά και για να ισοφαρίσουν.

- ΕΚΝΕΥΡΙΣΜΟΣ-

Η εμφάνιση ορισμένων παικτών δημιούργησε εκνευρισμό και στην εξέδρα. Μετά το 76' τους φώναζαν "πουλημένους". Είναι σίγουρα έκφραση που δεν ταιριάζει σ' αυτά τα παιδιά που κρατούν ομολογουμένως ψηλά τον Απόλλωνα.

Ο μόνος όμως που αντέδρασε σ' αυτές τις φωνές ήταν ο **Μιχάλης Πολιάς**. Η αντίδρασή του ξεσήκωσε τους φιλάθλους, που "τάβαλαν" μαζί του, κι ανάγκασαν τον προπονητή **Γιώργο Τανίδη** να τον αποσύρει στο 80'.

Οι φίλαθλοι επιτέθηκαν στ' αποδυτήρια μετά τη λήξη "περιμένοντας" μάλιστα τον **Πολιά** να βγει απ' αυτά. Αγνωστος μάλιστα με πέτρα έσπασε το τζαμάκι των αποδυτηρίων. Η κατάσταση όμως με την παρέμβαση των ψυχραιμοτέρων εκτονώθηκε κι ο **Πολιάς** βγήκε από τ' αποδυτήρια, πήρε τ' αμάξι του κι έφυγε από το γήπεδο...Είναι ανεπίτρεπτο για μια ομάδα που είναι απ' τις καλύτερες στην κατηγορία να της δημιουργούν τέτοιες καταστάσεις οι φίλοι της με την πρώτη αναποδιά. Ολα είναι μέσα στο παιχνίδι...Ακόμα και τα άσχημα αποτελέσματα...

- ΦΑΣΕΙΣ ΚΑΙ ΓΚΟΛ-

Το 0-1 στο 8'. Ο **Φρούσης** πραγματοποιώντας ατομική προσπάθεια κέρδησε τις κόντρες κι έστειλε τη μπάλα στα δίχτυα του **Αλεξανδρίδη**.

Στο 23' το ισχυρό σουτ του **Σαλπιγκτίδη** έδιωξε σε κόρνερ ο **Καραγιάννης**.

Στο 72' ο **Τουλούμης** πλάσαρε από κοντά για να φύγει η μπάλα μόλις άουτ.

Τέσσερα λεπτά αργότερα (76') ο **Καλαμπόκης** εκτέλεσε φάουλ κι ο **Τουλούμης** με κεφαλιά πέτυχε το 0-2.

Το τελικό 1-2 διαμόρφωσε στο 89' με δυνατό σουτ του **Σαλαμαστράκη** από το ύψος της περιοχής.

Διακρίθηκαν από τον Απόλλωνα οι **Πολυχρονίου, Ισκάς, Χ"πέτρος** κι από τη Χαλκίδα οι **Καρτάλης, Φρούσης, Στρατής, Καραγιάννης.**

Καλή ήταν η διαιτησία των **Τσέκερη, Πετράτου, Γλάβα.**

Οι ομάδες:

ΑΠΟΛΛΩΝ ΚΑΛ.: *Αλεξανδρίδης, Σαλαμαστράκης, Χ"πέτρος, Ζούνης, Κακλαμάνος (56' Κοσμάς), Πολιάς (80' Δημητριάδης), Σταθόπουλος (70' Μπεκιράς), Ισκάς, Καντιμοίρης, Σαλπιγκτίδης, Πολυχρονίου*

ΧΑΛΚΙΔΑ: *Καραγιάννης, Τουλούμης, Καλαμπόκης, Κουρούπης, Γιαγκίνης, Στρατής, Φρούσης, Τσολάκης, Καρτάλης (63' Γρηγοριάδης), Σωτηρόπουλος, Ρούσσος*

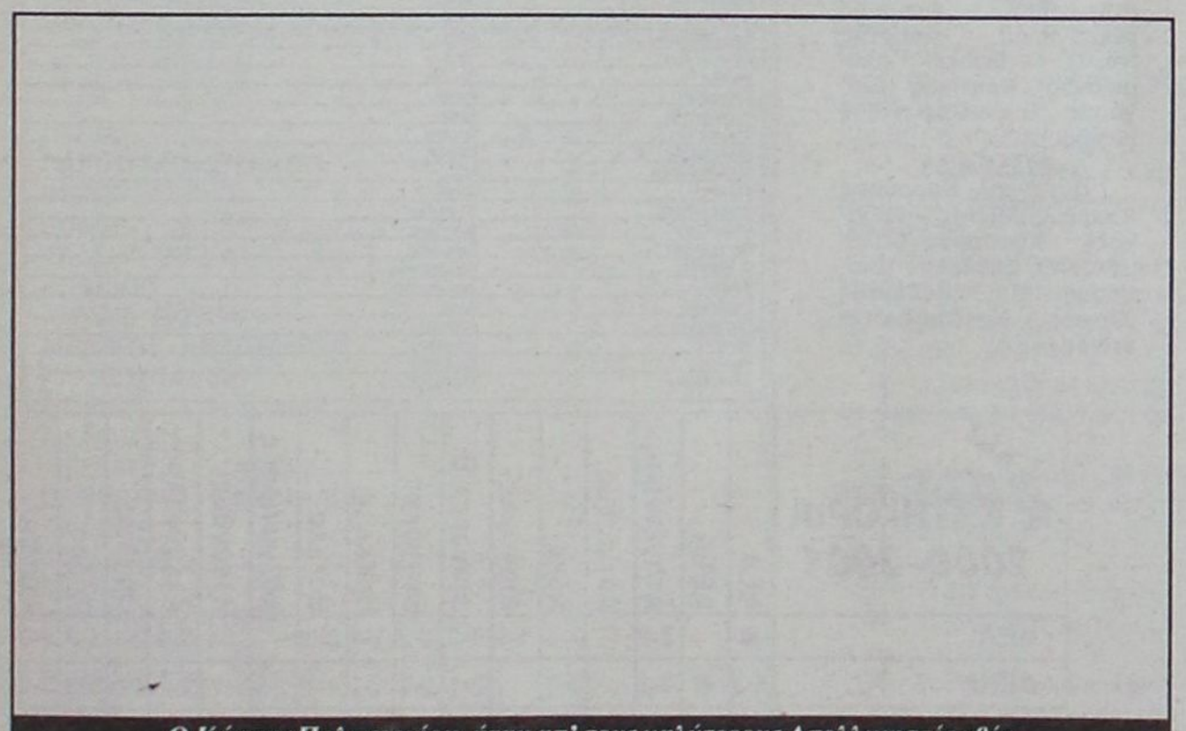

Ο Κώστας Πολυχρονίου ήταν απ' τους καλύτερους Απολλωνιστές χθές.
(ΒΙΚΤΩΡ-ΦΩΤΟ ΜΑΡΚΕΤ-ΙΑΛΥΣΟΣ)

Η 25Η ΑΓΩΝΙΣΤΙΚΗ

Αίας Σαλ.-Δάφνη Δαφν.	3-1
Αιγέας Πλ.-Βύζας Μεγ.	1-1
Χανιά-Ακαρνανικός	3-0
Ολυμπιακός Χερσ.-Ατσαλένιος	1-4
Κως-Νέα Αρτάκη	ΔΕΝ ΕΓΙΝΕ
Εργοτέλης-Κερατσίνι	2-0
Απόλλων Καλ.-Χαλκίδα	1-2
Αγερσανί-Ατρόμητος	0-2 α.α.

Η ΕΠΟΜΕΝΗ ΑΓΩΝΙΣΤΙΚΗ

Αιγέας Πλ.-Αίας Σαλ.
Δάφνη-Δαφν.-Χανιά
Βύζας Μεγ.-Ολυμπιακός Χερσ.
Ακαρνανικός-Κως
Ατσαλένιος-Εργοτέλης
Νέα Αρτάκη-Απόλλων Καλ.
Κερατσίνι-Αγερσανί Νάξου
Χαλκίδα-Ατρόμητος Π.

ΒΑΘΜΟΛΟΓΙΑ

ΕΘΝΙΚΗ ΕΡΑΣΙΤΕΧΝΙΚΗ

		ΕΝΤΟΣ			ΕΚΤΟΣ			ΣΥΝΟΛΟ					
Α/Α	ΟΜΑΔΕΣ	ΒΑΘΜ.	ΑΓ.	ΤΕΡΜ.	Ν	Ι	Η	Ν	Ι	Η	Ν	Ι	Η
1.	Χανιά	60	25	54-18	12	1	0	6	5	1	18	6	1
2.	Εργοτέλης	55	25	51-20	10	2	1	8	2	2	18	4	3
3.	Βύζας	47	45	47-22	8	2	1	5	6	3	13	8	4
4.	Ατσαλένιος	46	25	45-28	10	3	0	4	1	7	14	4	7
5	Ατρόμητος Π.	44	25	43-30	9	2	2	4	3	5	13	5	7*
6.	ΑΠΟΛΛΩΝ ΚΑΛ.	40	25	39-23	11	1	2	1	3	7	12	4	9
7.	Ολυμπιακός Χ.	34	25	31-31	9	1	2	2	1	10	11	2	12
8.	Χαλκίδα	31	25	30-30	7	3	3	3	1	8	9	4	12
9.	Ακαρνανικός	31	24	30-44	7	3	1	1	4	8	8	7	9
10.	Κερατσίνι	28	25	35-36	8	2	3	0	2	10	8	4	13
11.	Νέα Αρτάκη	27	24	28-31	7	4	1	0	2	10	7	6	11
12.	Αγερσανί Νάξ.	27	25	37-44	8	1	4	2	2	8	10	3	12
13.	ΚΩΣ	24	24	26-32	5	4	3	1	2	9	6	6	12
14.	Αίας Σαλ.	24	25	22-38	6	2	5	2	1	9	8	3	14
15.	Αιγέας	18	25	25-70	4	5	4	0	1	10	4	6	15
16.	Δάφνη Δαφν.	8	24	17-64	2	3	7	0	0	12	2	12	19

** Το Αγερσανί έχει δύο μηδενιμούς και -6β.*

GOAL ΕΘΝΙΚΗ ΕΡΑΣΙΤΕΧΝΙΚΗ 2000-2001	Αγερσανί	Αιγέας Πλ.	Αίας Σαλαμίνας	Ακαρνανικός	Απόλλων Κ.	Ατρόμητος	Ατσαλένιος	Βύζας Μ.	Δάφνη Δαφ.	Εργοτέλης	Κερατσίνι	Κως	Νέα Αρτάκη	Ολυμπιακός	Χαλκίδα	Χανιά
Αγερσανί-Νάξου	■		3-1	4-1	0-2	0-2		2-2	3-1	0-1	3-2	4-2	2-1	1-0	1-0	0-1
Αιγέας Πλωμ.	1-2	■		0-0	2-2	2-4	2-4	1-1	1-0		2-1	0-0	2-0	2-0		1-5
Αίας Σαλαμίνας	3-0	1-1	■	3-0	0-1			0-1	3-1	0-3	1-1		2-1	0-2	1-0	
Ακαρνανικός	3-2	4-1	2-1	■	1-0			1-1		0-1	2-0		1-1	3-0	2-0	2-2
Απόλλων Καλ.	1-0	3-1	4-0		■	3-0	1-0	2-1	6-0	0-1	3-0	1-0	1-1	4-1	1-2	
Ατρόμητος Πειρ.	2-2	4-2	3-1	2-2	2-0	■	4-0	0-1		2-0	3-0	1-0		1-0	2-1	0-1
Ατσαλένιος	1-1	5-0	2-1	4-1	2-1	1-1	■	1-0	2-0		3-2	2-0	2-1	3-0		1-1
Βύζας Μεγ.		6-1	5-1	4-1	2-0	2-2	1-1	■	3-0	1-2	1-0	1-0				2-0
Δάφνη Δαφν.	0-4	1-1	0-0	2-3		0-2	2-0	2-4	■	1-3		2-4	2-1	0-2	0-2	
Εργοτέλης	3-2	6-1		5-0	1-1	2-1	2-0		4-0	■	2-0	5-2	3-1		2-0	1-1
Κερατσίνι		1-0	1-0		1-1	4-1	1-0	0-0	5-1	2-3	■	1-0	2-0	2-0	1-4	1-2
Κως	2-0	6-0	0-1	1-1		1-1	3-2	0-3		0-1	0-0	■		3-1	1-0	0-0
Νέα Αρτάκη		3-0	2-0	3-0		2-1		0-1	1-0	0-0	4-1	0-0	■	2-1	1-1	
Ολυμπιακός Χερ.				3-3	1-0	3-0	1-4	1-0	5-2	0-0	2-1	4-1	2-0	■	2-0	0-1
Χαλκίδα	1-0	5-0	1-2	1-1	1-0		1-3		3-0	1-2		1-0	1-0	0-0	■	1-2
Χανιά	7-0	1-0	2-0	3-0	3-1		2-1		2-0	2-0	2-0		5-2	1-0	4-1	■

Α' ΚΑΤΗΓΟΡΙΑ ΔΩΔ/ΣΟΥ

Μισή ριξιά

Μόνο τα 4 από τα 8 συνολικά παιχνίδια διεξήχθηκαν το Σαββατοκύριακο, αφού οι παράξενες καιρικές συνθήκες που επικράτησαν το διήμερο δεν επέτρεψαν τη διεξαγωγή όλων.

Συγκεκριμένα το Κλεάνθης-Ρόδος και Ευαγόρας-Θύελλα διεκόπηκαν στο 30' περίπου εξαιτίας των μεγάλων σύννεφων σκόνης που σήκωσαν οι συνεχείς ανεμοστρόβιλοι που επικρατούσαν το Σάββατο, ενώ την Κυριακή ο Διαγόρας Β. και ο Αντίμαχος δεν μπόρεσαν να πάνε σε Κάλυμνο και Λέρο αντίστοιχα εξαιτίας του απαγορευτικού απόπλου που επικρατούσε.

Τα δύο πρώτα παιχνίδια θα γίνουν μεθαύριο Τετάρτη στις 14.30 με τους ίδιους διαιτητές, σύμφωνα με την προκήρυξη του πρωταθλήματος και θα ξεκινήσουν από την αρχή, αφού δεν ισχύει ακόμη η νέα τροποποίηση του κανονισμού, τα παιχνίδια που διακόπτονται λόγω καιρού να συνεχίζουν από το λεπτό που διακόπηκαν.

Τα άλλα δύο παιχνίδια σύμφωνα με την προκήρυξη πρέπει να ορισθούν ύστερα από δύο εβδομάδες όμως επειδή την επόμενη Τετάρτη (Μ. Τετάρτη) και την μεθεπόμενη (Τετάρτη Πάσχα) γίνονται κανονικά αγωνιστικές του πρωταθλήματος, πιθανόν να ορισθούν μετά την Κυριακή του Θωμά. Τώρα από τα παιχνίδια που έγιναν είχαμε την σπουδαία νίκη που σημείωσε ο Άρης επί του Φοίβου με 3-2, η οποία του έδωσε νέες ελπίδες παραμονής, εκμεταλλευόμενος την ήττα του Ορφέα μέσα στην Λίνδο με 4-3, ήττα που ήρθε στο 94'.

Εκπληκτική νίκη σημείωσε και ο ΑΕΡΑ που κέρδισε στο ουδέτερο γήπεδο της Αρχίπολης την Αναγέννηση Εμπ. με 3-1.

Τέλος χθες ο Διαγόρας δυσκολεύθηκε να κάμψει την αντίσταση του Ηρακλή κερδίζοντάς τον στο 83' με 2-1 και ανατρέποντας το εις βάρος του 0-1.

ΣΚΟΡ ΚΑΙ ΣΚΟΡΕΡ

● Κλεάνθης–Ρόδος **(Διεκόπη)**
● Κλεόβουλος–Ορφέας **4–3**
5', 29' **Μουδάτσος**, 81' 94' **Ε. Ιωαννίδης**
7', 25' **Νικολέττος**, 53' **Αμπελάς**
● Άρης–Φοίβος **3–2**
36' **Αμύγδαλος**, 56', 66' **Δημητρόπουλος**
4' **Μήτρου**, 55' **Ορφανίδης**.
● Ευαγόρας–Θύελλα **(Διεκόπη)**
● ΑΕΡΑ–Αναγέννηση **3–1**
39' **Λεντάκης**, 66' **Καβουσανάκης**, 90' **Στεργαλάς**
18' **Ξυπας**
● ΑΕΛ–Αντίμαχος **(Αναβλήθηκε)**
● Καλυμνιακός–Διαγόρας Β. **(Αναβλήθηκε)**
● Διαγόρας–Ηρακλής **2–1**
20' **Μάνος**, 42' **Σακκάς**, 83' **Κότσια.**

ΕΠΟΜΕΝΗ ΑΓΩΝΙΣΤΙΚΗ (26η)

Κλεάνθης-ΑΕΛ
Αντίμαχος-Καλυμνιακός
Ρόδος-Κλεόβουλος
Διαγόρας Β.-ΑΕΡΑ
Ορφέας-Ευαγόρας
Αναγέννηση-Διαγόρας
Θύελλα-Άρης
Ηρακλής-Φοίβος

ΤΟ ΠΡΟΣΩΠΟ ΤΗΣ ΗΜΕΡΑΣ

Ο μεσοαμυντικός του Κλεόβουλου **Βαγγέλης Ιωαννίδης** αναδεικνύεται σε πρόσωπο της ημέρας γι' αυτή την αγωνιστική καθώς με τα δύο γκολ που πέτυχε προχθές κατά του Ορφέα έδωσε τη νίκη στην ομάδα του, η οποία είχε να κερδίσει εδώ και πολύ καιρό.

ΟΙ ΣΚΟΡΕΡ

Ο **Ξύπας** εκμεταλλευόμενος το ότι οι ομάδες των διεκδικητών της 1ης θέσης στην κορυφή των σκόρερ δεν αγωνίσθηκαν, με το γκολ που πέτυχε προχθές πέρασε μόνος πρώτος. Έχουμε:

18 γκολ: **Ξύπας** (Αναγέννηση).

17 γκολ: **Ι. Καμπούρης** (Διαγόρας Β.),

16 γκολ: **Μ. Σπάρταλης** (Κλεάνθης), **Γεωργαλλής** (Ρόδος).

15 γκολ: **Αγκάς** (Ευαγόρας).

14 γκολ: **Βαβλάς Θ.** (Καλυμνιακός)

13 γκολ: **Ψαρρός** (ΑΕΛ)

12 γκολ: **Κωνστάντουρας** (Θύελλα), **Ορφανός** (Θύελλα)

11 γκολ: **Κορωνιός** (Διαγόρας), **Κουφομανώλης** (Διαγόρας), **Πιτσουρδάκης** (Θύελλα), **Μόσχος** (Διαγόρας), **Λεντάκης** (ΑΕΡΑ), **Σακκάς** (Διαγόρας), **Νικολέττος** (Ορφέας).

9 γκολ: **Φαρμακίδης** (Κλεάνθης), **Φρούμης** (Κλεάνθης), **Φουντής** (ΑΕΛ), **Ν. Βούης** (Καλυμνιακός), **Κρητικός** (Διαγόρας Β.), **Ορφανίδης** (Φοίβος).

ΑΥΤΟΓΚΟΛ

1 αυτογκολ: **Καρούσος** (Ορφέας), **Φώτης** (Αντίμαχος), **Κασσάρας** (Καλυμνιακός), **Σάββενας** (Διαγόρας Β.), **Λεβέντης** (Ορφέας), **Χατζηκωνσταντίνος** (ΑΕΛ).

ΟΙ ΠΑΙΚΤΟΙ

ΠΑΙΚΤΗΣ	ΟΜΑΔΑ	ΚΟΚΚΙΝΗ
Κεχαγιάς	ΑΕΡΑ	1
Ιωαννίδης Ε.	Κλεόβουλος	1
Καρακώστας	Κλεάνθης	1
Κρητικός	Αναγέννηση	2
Κατραμάδος	Αναγέννηση	1
Μαθιός Π.	Ορφέας	2
Λυριστής	Φοίβος	1
Στουμπής	Ορφέας	1
Χατζηκωνσταντής	Ηρακλής	2
Στάπας	Ορφέας	1
Παπαϊωάννου	Διαγόρας Β.	3
Φώτης	Αντίμαχος	1
Πιτσουρδάκης	Θύελλα	1
Ορφανός	Θύελλα	1
Διάκουλας	Κλεόβουλος	1
Καβουσανάκης	ΑΕΡΑ	2
Πεταυράκης	Διαγόρας Β.	1
Βαλουκτσίδης	Θύελλα	1
Τηλιακός	Καλυμνιακός	1
Βούης Ν.	Καλυμνιακός	1
Μοσχούς	Άρης	2
Καραβόλιας	Κλεάνθης	1
Σισώης	Καλυμνιακός	2
Διακαντώνης Σ.	Αντίμαχος	1
Ανδρογιώργης	Αντίμαχος	2
Σούλος	ΑΕΛ	1
Φουντής	ΑΕΛ	2
Ηλίας	ΑΕΛ	2
Γιακουμόρος	Ηρακλής	1
Κωνσταντινίδης	Ορφέας	1
Μακαρούνας	Καλυμνιακός	2
Χήτος	Φοίβος	1
Μαγγαφάς	Ευαγόρας	3
Κάτρης	Ευαγόρας	2
Ψαρός	ΑΕΛ	1
Καράμπης	Ρόδος	1
Ζωάννου	Ρόδος	1
Μ. Καστρουνής	Ρόδος	1
Κωνστάντουρας	Θύελλα	1
Κουτσουμπάρης	Θύελλα	1
Παπαϊωάννου	Θύελλα	1
Δημητριάδης	Άρης	1
Ζαχαράκης	Διαγόρας	1
Χατζημιχαήλ	Φοίβος	1
Μουδάτσος	Κλεόβουλος	1
Γεωργαλλής	Ρόδος	1
Αναστασίου	ΑΕΛ	1
Γαλουζής	Καλυμνιακός	1
Τσαγγάρης	Ευαγόρας	1
Παυλούς	ΑΕΡΑ	1
Σακελλάρης	Κλεόβουλος	1
Σπίνουλας	Κλεόβουλος	1
Διακολούκας	Κλεόβουλος	1
Λεβέντης Στ.	Ορφέας	3
Αυγέρης	Ηρακλής	1
Δημητρούλης	Ευαγόρας	1
Χατζηνικήτας	Ορφέας	1
Σωτηράκης	ΑΕΡΑ	1
Κοιλιάς Γ.	ΑΕΡΑ	2
Διακοδημητρίου	Αντίμαχος	1
Γαλανός	Κλεάνθης	1
Πέρος	Κλεόβουλος	1
Γαλουζής	Ορφέας	1
Τσιβρινής	Διαγόρας Β.	1
Πίτσης	Φοίβος	1
Δέδες	Ευαγόρας	1
Κορωνιός	Διαγόρας	1
Μονοκάνδηλος	Καλυμνιακός	1
Κωνσταντάκης	Αναγέννηση	1
Κοιλιός Π.	ΑΕΡΑ	2
Γιαννούκας Β.	ΑΕΡΑ	1
Αναγνώστου	Ηρακλής	1
Μανωλάς	Ηρακλής	1
Τσιράκος	Κλεόβουλος	1
Κασσάρας	Καλυμνιακός	1
Ραγιές	Αντίμαχος	1
Π'γεωργίου	Φοίβος	2
Ζαλάχας	Ευαγόρας	1
Πίτσης	Φοίβος	1
Σκυλλός	Διαγόρας	1
Μοσκιού	Διαγόρας	1
Βαβλάς Α.	Καλυμνιακός	1
Χανδακάρης	Καλυμνιακός	1
Τριαντάφυλλος	Καλυμνιακός	1
Σκαλλέρης	Αντίμαχος	2
Μαυριός	Άρης	1
Π'οικονόμου	Άρης	2
Αγκάς	Ευαγόρας	1
Ράδος	Ηρακλής	1
Πέτας	Άρης	1
Χαρικιόπουλος	Φοίβος	1
Βαλουκτσίδης	Θύελλα	1
Μαθιός Τσ.	Ορφέας	1
Κάβουρας	Ρόδος	1
Γιακουμάκης	Άρης	1
Κουφός	Θύελλα	1
Λεβέντης Π.	Ορφέας	2
Διαμαντόρας Ι.	ΑΕΛ	1
Σακκάς	Διαγόρας	1
Σπάρταλης Μ.	Κλεάνθης	1
Μερκούρης	Ευαγόρας	1
Πεταυράκης	Ευαγόρας	1
Θ. Βαβλάς	Καλυμνιακός	1
Ζιάκης	Αναγέννηση	1
Παρδαλός	Άρης	1
Γιαρμουζός	Άρης	1
Μόσχος	Διαγόρας	1
Φρούμης	Κλεάνθης	1
Λεβεντέρης	Κλεόβουλος	1

ΠΕΝΑΛΤΙ

Α/Α	ΟΜΑΔΕΣ	ΥΠ	Κ
1.	ΑΕΛ	6	3
2.	ΑΕΡΑ	6	5
3.	Αναγέννηση	5	5
4.	Αντίμαχος	2	8
5.	Άρης	3	1
6.	Διαγόρας	6	4
7.	Διαγόρας Β.	3	3
8.	Ευαγόρας	5	7
9.	Ηρακλής	-	3
10.	Θύελλα	5	9
11.	Καλυμνιακός	6	5
12.	Κλεάνθης	9	9
13.	Κλεόβουλος	2	4
14.	Ορφέας	5	4
15.	Ρόδος	8	1
16.	Φοίβος	5	5

ΕΚΤΕΛΕΣΤΕΣ

	ΕΥΣΤΟΧΑ	ΑΣΤΟΧΑ
Πολυχρόνης (Αναγέννηση)	-	1
Καλογήρου (ΑΕΡΑ)	2	-
Γεωργαλλής (Ρόδος)	3	2
Κ. Ζουρούδης (Φοίβος)	-	1
Ι. Καμπούρης (Διαγόρας Β.)	3	-
Νικολέττος (Ορφέας)	3	1
Αθανασίου (Ευαγόρας)	-	1
Κουφομανώλης (Διαγόρας)	2	-
Λιόρδος (Φοίβος)	1	1
Κορνάρος (Κλεόβουλος)	2	-
Μοναξιός (Ευαγόρας)	1	-
Φρούμης (Κλεάνθης)	-	1
Βαβλάς (Καλυμνιακός)	2	2
Γαλανός (Κλεάνθης)	1	-
Μόσχος (Διαγόρας)	2	1
Πατρός (Ρόδος)	2	-
Αγκάς (Ευαγόρας)	1	2
Ψαρός (ΑΕΛ)	5	1
Φαρμακίδης (Κλεάνθης)	2	-
Κασσάρας (Καλυμνιακός)	-	1
Ξύπας (Αναγέννηση)	4	-
Κουφός (Θύελλα)	-	1
Κωνστάντουρας (Θύελλα)	2	-
Κουρδουνάκης (Φοίβος)	1	1
Μουστάκας (ΑΕΡΑ)	1	1
Ορφανός (Θύελλα)	2	-
Φαρμακαλής (Άρης)	1	-
Καραβόλιας (Κλεάνθης)	2	1
Μ. Σπάρταλης (Κλεάνθης)	2	-
Κολιάδης (Άρης)	2	-
Κορωνιός (Διαγόρας)	-	1
Γκίκας (Αντίμαχος)	1	-
Λεβέντης Ε. (Ορφέας)	1	-
Κάκκιας (Καλυμνιακός)	1	-
Λεντάκης (ΑΕΡΑ)	2	-
Ζούρούδης (Ρόδος)	-	1
Μαργαρίτης (Αντίμαχος)	1	-

ΒΑΘΜΟΛΟΓΙΑ

Α' ΚΑΤΗΓΟΡΙΑ 2000–2001

				ΕΝΤΟΣ			ΕΚΤΟΣ			ΣΥΝΟΛΟ		
Α/Α	ΟΜΑΔΕΣ	ΒΑΘΜ.	ΑΓ.	ΤΕΡΜ.	Ν	Ι	Η	Ν	Ι	Η	Ν	Ι	Η
1.	Ρόδος	58	24	46-17	10	1	1	8	3	1	18	4	2
2.	Κλεάνθης	52	24	50-23	8	3	0	7	4	2	15	7	2
3.	Διαγόρας	52	25	68-29	10	0	3	6	4	2	16	4	5
4.	Διαγόρας Β.	43	24	41-30	7	4	1	5	3	4	12	7	5
5.	Ηρακλής	41	25	30-20	7	5	0	3	5	4	10	11	4
6.	Αναγέννηση	37	25	41-39	8	3	1	2	4	7	10	7	8
7.	Φοίβος	37	25	39-38	7	4	2	3	3	6	10	7	8
8.	Καλυμνιακός	35	24	43-39	9	1	2	2	1	9	11	2	11
9.	ΑΕΛ	29	24	40-49	6	3	3	2	2	8	8	5	11
10.	Θύελλα	28	24	45-47	8	1	4	0	3	8	8	4	12
11.	Ευαγόρας	28	24	32-41	5	2	4	3	2	8	8	4	12
12.	ΑΕΡΑ	28	25	32-42	6	5	2	1	2	9	7	7	11
13.	Ορφέας	24	25	37-49	5	4	3	2	2	8	7	6	12
14.	Αρης	19	25	28-55	5	3	5	0	1	11	5	4	16
15.	Κλεόβουλος	17	25	22-47	3	5	4	0	3	10	3	8	14
16.	Αντίμαχος	12	24										

Ο Ορφέας έχει ένα μηδενισμό και -3 βαθμούς

GOAL! Α' ΚΑΤΗΓΟΡΙΑ 2000–2001

	ΑΕΛ	ΑΕΡΑ	Αναγέννηση	Αντίμαχος	Αρης	Διαγόρας	Διαγόρας Β.	Ευαγόρας	Ηρακλής	Θύελλα	Καλυμνιακός	Κλεάνθης	Κλεόβουλος	Ορφέας	Ρόδος	Φοίβος
ΑΕΛ	■		2-0		3-1	1-1	1-2	2-2	1-1	2-0		3-4	2-0	2-1	1-3	2-0
ΑΕΡΑ	1-1	■	3-1		3-0		3-1	2-1	1-1	1-1	1-5	1-1	2-0	2-0	0-2	0-0
Αναγέννηση	2-1	3-2	■	2-1	5-2		1-0	3-0	0-0		4-0	1-2	0-0		1-1	4-1
Αντίμαχος	0-1	3-0	3-1	■	2-1		0-1	1-2	0-2			0-2	1-1	0-1	2-3	1-3
Αρης	3-0	1-4	2-2	1-1	■	0-6	1-1	0-2	1-2	4-2	3-2		1-0		0-1	3-2
Διαγόρας	4-1	2-1	0-1	4-0	3-0	■		1-0	2-1	5-0		2-3	6-3	5-0	0-1	6-1
Διαγόρας Β.	3-2		1-1	2-1	2-0	3-3	■	5-1	1-1	1-0	1-0	1-1	4-1		1-3	
Ευαγόρας		3-0	4-2	5-0	1-0	1-2	1-1	■	1-0		1-2	0-1		2-2		2-4
Ηρακλής	0-0	3-2	0-0	1-0	2-1	2-1	1-1	0-0	■		4-1	0-0	1-0	2-0		
Θύελλα	4-1	3-0	5-3	3-1		2-3		3-0	3-3	■	3-0	0-5	3-1	1-2	0-1	2-0
Καλυμνιακός	3-1		5-1	0-0	2-0	2-4		3-0	1-0	4-2	■	3-4	3-0	1-0	2-0	
Κλεάνθης		5-1	3-1	5-0	3-1	0-0	1-0			2-1	2-1	■	2-2	0-0		2-1
Κλεόβουλος		0-0	1-1	1-0		0-3	1-2	1-2	0-0	3-2	1-1		■	4-3	0-1	0-0
Ορφέας	8-5	3-1	0-1	3-1	1-1	1-2	2-4			2-2	2-0	1-1	5-2	■	0-0	0-1
Ρόδος	3-1	2-0		3-0		2-1	2-4	5-1	3-1	2-1	2-0	1-0		5-0	■	1-1
Φοίβος	3-4	1-1			3-1	2-2	2-0	1-0	0-2	2-2	3-2	2-1	2-0	4-0	0-0	■

Α' ΚΑΤΗΓΟΡΙΑ

Εφυγε το άγχος, ήρθε η νίκη

☞ *Ο ΚΛΕΟΒΟΥΛΟΣ ΑΝΑΤΡΕΠΟΝΤΑΣ ΤΟ ΕΙΣ ΒΑΡΟΣ ΤΟΥ 2-3, ΚΕΡΔΙΣΕ ΣΤΟ ΤΕΛΟΣ 4-3 ΤΟΝ ΟΡΦΕΑ ΜΕ ΓΚΟΛ ΤΟΥ Ε. ΙΩΑΝΝΙΔΗ ΣΤΟ 94' ΚΑΙ ΕΝΩ ΕΠΑΙΖΕ ΑΠΟ ΤΟ 75' ΜΕ 10 ΠΑΙΚΤΕΣ*

☞ *ΔΙΑΜΑΡΤΥΡΙΕΣ ΑΠΟ ΤΟΥΣ ΟΡΦΕΪΤΕΣ ΓΙΑ ΤΗΝ 5' ΛΕΠΤΗ ΚΑΘΥΣΤΕΡΗΣΗ, ΕΙΧΑΝ ΣΑΝ ΑΠΟΤΕΛΕΣΜΑ ΝΑ ΓΡΑΦΟΥΝ ΣΤΟ Φ.Α. ΟΙ Π. ΛΟΥΠΗΣ, Π. ΜΑΘΙΟΣ ΚΑΙ ΣΤΑΠΠΑΣ ΓΙΑ ΕΞΥΒΡΙΣΗ ΣΤΟΝ ΔΙΑΙΤΗΤΗ ΣΤΑΥΡΙΑΝΟ*

ΛΙΝΔΟΣ (Εμ. Εγγλέζος)

Επρεπε να φύγει το άγχος για το "κυνήγι" της παραμονής για να μπορέσει να φτάσει σε νίκη η ομάδα του Κλεόβουλου.

Δεν εξηγείται διαφορετικά αφού εμφανίστηκε τελείως διαφορετικός προχθές κόντρα στον Ορφέα, τον οποίο κέρδισε 4-3 με γκολ που σημειώθηκε στο 94'.

Ηταν ένα ματς γεμάτο συγκινήσεις από τις συνεχείς εναλλαγές στο σκορ και το ενδιαφέρον για την τελική κατάληξή του, μέχρι το τελευταίο σφύριγμα του διαιτητή.

Αν και ο Ορφέας προηγήθηκε δύο φορές με 1-2 και 2-3, δεν κατάφερε να κρατήσει τη νίκη ή έστω την ισοπαλία. Τώρα μ' αυτό το αποτέλεσμα και σε συνδυασμό με τη νίκη του Αρη, μπαίνει και πάλι σε περιπέτειες.

Ωστόσο από το παιχνίδι δεν έλλειψαν οι έντονες διαμαρτυρίες από πλευράς φιλοξενούμενων, που μετά το τέλος του αγώνα τα είχαν με το διαιτητή **Σταυριανό** γιατί κράτησε 5' καθυστέρηση.

Δύο ποδοσφαιριστές του Ορφέα (**Π. Μαθιός** και **Στάππας**) δεν αρκέστηκαν μόνο σε διαμαρτυρίες, αλλά έβρισαν τον διαιτητή **Σταυριανό** με ακατανόμαστες εκφράσεις, οι οποίες είχαν σαν αποτέλεσμα να γραφτούν στο Φ.Α., όπως στο Φ.Α. γράφτηκε και ο προπονητής **Π. Λούπης** που αν και τιμωρημένος μπήκε στο γήπεδο και έβρισε, ενώ ταυτόχρονα απείλησε τον **Σταυριανό.**

ΦΑΣΕΙΣ-ΓΚΟΛ:

5'. Ο **Σακελλάρης** έδωσε πάσα στον **Μουδάτσο** που με σουτ έκανε το 1-0.

7'. Με μακρυνή μπαλιά ο **Π. Μαθιός** βρήκε στην περιοχή τον **Νικολέττο** και αυτός με πλασέ ισοφάρισε σε 1-1.

10'. Ο **Σακελλάρης** κλότσησε αέρα μόνος από καλή θέση.

25'. Νέα πάσα του **Π. Μαθιού** στον **Νικολέττο** και αυτός με ψηλοκρεμαστό πλασέ έκανε το 1-2.

29'. Ο **Σιδεράτος** βρήκε ωραία τον **Μουδάτσο** που με σουτ ισοφάρισε σε 2-2.

33'. Σουτ φάουλ του **Νικολέττου** απέκρουσε εκπληκτικά ο **Διακομιχάλης.**

53'. Ο **Αμπελάς** με ψηλοκρεμαστό πλασέ έγραψε το 2-3.

55'. Διαδοχικά σουτ των **Κωστάκη, Αμπελά** απέκρουσε ο τερματοφύλακας του Κλεόβουλου.

60'. Κεφαλιά του **Λάμπη** έφυγε λίγο άουτ.

74'. Ο **Κορνάρος** έδωσε στον **Λάμπη** που από τα δύο μέτρα βιάστηκε στέλνοντας τη μπάλα άουτ.

75'. Ο **Λεβεντέρης** δέχθηκε την 2η κίτρινη κάρτα (μέσα σε 2') για επικίνδυνο παίξιμο.

80'. Κεφαλιά του **Ε. Ιωαννίδη** απέκρουσε ο **Λεβέντης.**

81'. Σέντρα του **Σιδεράτου** νέα κεφαλιά του **Ιωαννίδη** αυτή τη φορά κατέληξε στα δίχτυα (3-3).

89'. Ο **Νικολέττος** από θέση τετ-α-τετ κόπησε την τελευταία στιγμή από τον **Ψαρρό.**

90'. Πλασέ του **Αμπελά** έδιωξε προ της γραμμής του τέρματος ο **Ψαρρός.**

94'. Ο **Λάμπης** έδωσε πάσα προς τον **Ε. Ιωαννίδη** ο οποίος πρόλαβε την έξοδο του τερματοφύλακα και έκανε το τελικό 4-3.

Διακρίθηκαν:

Καλύτεροι από τον Κλεόβουλο ήταν οι **Ιωαννίδης Ε., Μουδάτσος** και **Λάμπης**, ενώ από τον Ορφέα οι **Π. Μαθιός, Αμπελάς** και **Νικολέττος.**

Καλή η διαιτησία των **Σταυριανού, Μίχα, Γιαννούλη.**

ΚΛΕΟΒΟΥΛΟΣ: *Διακομιχάλης, Τσιράκος (80' Διάκουλας Ι.), Μιμιγιάννης, Λεβέντερης, Πιζήμολας (68' Ψαρρός), Ιωαννίδης Ε., Μουδάτσος, Κορνάρος, Σιδεράτος, Λάμπης, Στρατζάκης (3' Σακελλάρης).*

ΟΡΦΕΑΣ: *Λεβέντης Ε., Καρούσος, Π"ιωάννου, Βλάσης, Βασίλας (45' Κωστάκης), Αμπελάς, Νικολέττος, Χ"νικήτας, Φράγκος (30' Στάππας), Κεφάλας, Μαθιός Π.*

Τους πήρε ο αέρας...

☞ *Ο αγώνας Ευαγόρα-Θύελλας διεκόπη στο 29' κι ενώ οι φιλοξενούμενοι ήσαν μπροστά στο σκορ με γκολ του Μπούτη (22')*

ΑΓΙΟΙ ΑΠΟΣΤΟΛΟΙ

Δυστυχώς αυτό το παιχνίδι δεν ήταν τυχερό να τελειώσει. Αιτία ο σφοδρός άνεμος που ξεσήκωσε σύννεφα σκόνης και δεν επέτρεπε την ορατότητα σε διαιτητές και ποδοσφαιριστές αλλά έθετε σε κίνδυνο και την σωματική ακεραιότητα των παικτών.

Ετσι κι ενώ το σκορ ήταν 0-1 στο 29' ο **Σάββας Παπανικολάου**, πολύ σωστά πήρε τους επόπτες του **Χ"νικόλα** και **Γενή** και αποσύρθηκε στ' αποδυτήρια διακόπτοντας οριστικά το παιχνίδι.

Ο διαιτητής του αγώνα ανέφερε χαρακτηριστικά στο φύλλο αγώνος πώς δεν υπήρχε οπτική επαφή μεταξύ παικτών και των δύο ομάδων, μεταξύ διαιτητών και παικτών, δεν έμενε σταθερή η μπάλα στα ελεύθερα κτυπήματα ενώ είχαν εξαφανισθεί(!) από τον αγωνιστικό χώρο οι γραμμές.

ΚΕΡΔΙΖΕ Η ΘΥΕΛΛΑ

Μέχρι το 29' (που διεκόπη) η Θύελλα κέρδιζε στο διακοπέν παιχνίδι μ' ένα γκολ που είχε πετύχει στο 22' ο **Μπούτης** με κεφαλιά ύστερα από κόρνερ του **Φάκκα.** Προηγουμένως:

— Στο 5' ο **Πιτσουρδάκης** σημάδεψε το οριζόντιο δοκάρι του **Ανδριγιαννάκη** ενώ

— Ο τερματοφύλακας του Ευαγόρα έκανε σωτήριες επεμβάσεις στο 12' σε σουτ του **Κωνστάντουρα** και στο 17' σε σέντρα σουτ του **Ορφανού.**

Τα 29' διαιτήτευσαν οι **Παπανικολάου, Χ"νικόλας, Γενής.** Θα είναι οι ίδιοι στην επανάληψη της Τετάρτης, στις 16.30 στο ίδιο γήπεδο.

Οι ομάδες:

ΕΥΑΓΟΡΑΣ: *Ανδριγιαννάκης, Δημητρούλης, Μερκούρης Α., Πεταυράκης, Μαγκαφάς, Κελέσογλου, Κουρμαδιάς, Μοναξιός, Καλούδης Ι., Αγκάς, Διακαναστάσης*

ΘΥΕΛΛΑ Π.: *Σαββάκης, Σεντεμέντες, Βαλουκτσίδης, Ψαρράς, Κουτσουμπάρης, Βασιλάκης, Φάκκας, Μπούτης, Πιτσουρδάκης, Κωστάντουρας, Ορφανός.*

Δίκαιη επικράτηση

☞ *Ο ανεμοστρόβιλος ήταν πιο δυνατός από Κλεάνθη-Ρόδο και τους "κέρδισε" εύκολα*

☞ *Τα σύννεφα σκόνης και ο δυνατός άνεμος που έπνεε στο γήπεδο Παραδεισίου ανάγκασε τον διαιτητή Μιχαλάκη να διακόψει τον αγώνα Κλεάνθης-Ρόδος στο 28' και ενώ το σκορ ήταν 0-0*

ΠΑΡΑΔΕΙΣΙ

Ο δυνατός άνεμος που έπνεε κατά διαστήματα στο γήπεδο Παραδεισίου και είχε αποτέλεσμα να δημιουργεί ανεμοστρόβιλους, σηκώνοντας σύννεφα σκόνης, ανάγκασε στο 28' τον διαιτητή **Παντελή Μιχαλάκη** να διακόψει το ντέρμπι κορυφής ανάμεσα στον Κλεάνθη και τη Ρόδο, καθώς δεν επιτρεπόταν η καλή ορατότητα διαιτητών και ποδοσφαιριστών, ενώ κινδύνευε και η σωματική τους ακεραιότητα.

Για τους παραπάνω λόγους που αναγράφτηκαν στο Φ.Α., διεκόπη ο αγώνας που βάση της προκήρυξης του πρωταθλήματος θα γίνει μεθαύριο Τετάρτη στις 16.30 στο ίδιο γήπεδο και με τους ίδιους διαιτητές (**Μιχαλάκη, Ζαννετίδη, Κατσιδώνη Ε.**).

Ο ΑΓΩΝΑΣ

Μέχρι το λεπτό της διακοπής (28') το σκορ ήταν 0-0.

Οι δύο ομάδες είχαν μοιρασμένη υπεροχή, αλλά οι γηπεδούχοι ήταν αυτοί που έφτασαν κοντά στο γκολ και πιο συγκεκριμένα στο 3' όταν ο **Ζαχαρίας** από δεξιά έβγαλε σέντρα την οποία δεν εκμεταλλεύτηκε κατάλληλα ο **Μ. Σπάρταλης** που από τα 3 μέτρα έκανε πλασέ επάνω στον **Ροδανάκη.**

Επίσης στο 20' δυνατό φάουλ του **Καραβόλια** έφυγε λίγο πάνω από τα δοκάρια.

Μέσα σ' αυτά τα λίγα λεπτά δεν σημειώθηκε τίποτα άλλο αφού βέβαια και ο καιρός δεν επέτρεπε στο να γίνει κάτι καλό.

Ο ΚΟΣΜΟΣ

Στο γήπεδο και πιο συγκεκριμένα στις εξέδρες βρέθηκε αρκετός κόσμος, αλλά όχι τόσος όσος θα έπρεπε λόγω της σημασίας του παιχνιδιού.

Οι ποδοσφαιριστές της Ρόδου κατέφθασαν στο γήπεδο με πούλμαν και ενώ μπήκαν στο γήπεδο έπεσαν από την εξέδρα 3 καπνογόνα, ακούσθηκαν κάποια συνθήματα, αλλά ευτυχώς δεν σημειώθηκε κάτι περισσότερο.

Για την ιστορία οι ομάδες κατέβηκαν με τις εξής συνθέσεις:

ΚΛΕΑΝΘΗΣ.: *Σαρδέλης, Χ"θεοδωράκης, Τριανταφύλλου, Καραγιάννης, Καραβόλιας, Σταυρίδης, Π. Σπάρταλης, Μ. Σπάρταλης, Ζαχαρίας, Χριστοφόρου, Χ'γιώργης*

ΡΟΔΟΣ: *Ροδανάκης, Μ. Καστρουνής, Ζωάννου, Μαλλιάκας, Π"νικολάου, Σεβδαλής, Μακρυδημήτρης (3' Ζουρούδης), Σάββενας, Γ. Καστρουνής, Γεωργαλλής, Κούτρας.*

Zorpidis L.A.N.E.

ΤΟΥΡΙΣΤΙΚΟΣ ΟΡΓΑΝΙΣΜΟΣ

ΑΛΕΞ. ΔΙΑΚΟΥ & ΛΟΧΑΓΟΥ ΦΑΝΟΥΡΑΚΗ 38
Τηλ.: (0241) 20625, 30054, 33603, 33607-Fax: 26745

Ταξίδια ...στα μέτρα σας!

ΑΕΡΟΠΟΡΙΚΕΣ εκδρομές εξωτερικού

ΟΔΙΚΕΣ εκδρομές εξωτερικού

Εκδρομές στην ΕΛΛΑΔΑ

ΑΕΡΟΠΟΡΙΚΑ ΕΙΣΙΤΗΡΙΑ στην Ελλάδα και στο εξωτερικό

ΕΙΣΙΤΗΡΙΑ ΠΛΟΙΩΝ για όπου θέλετε με όποια εταιρεία θέλετε

ΚΡΑΤΗΣΕΙΣ ΞΕΝΟΔΟΧΕΙΩΝ όλων των κατηγοριών και των ανέσεων

ΠΑΡΙΣΙ	4-5-6	μέρες
ΠΑΡΙΣΙ -DISNEYLAND	6	"
DISNEYLAND	4	"
ΡΩΜΗ	5	"
ΚΛΑΣΙΚΗ ΙΤΑΛΙΑ	6-7	"
ΛΟΝΔΙΝΟ	5	"
ΑΓΓΛΙΑ - ΣΚΩΤΙΑ	7	"
ΜΑΔΡΙΤΗ - ΑΝΔΑΛΟΥΣΙΑ	8	"
ΓΥΡΟΣ ΙΣΠΑΝΙΑΣ	10	"
ΙΣΠΑΝΙΑ - ΠΟΡΤΟΓΑΛΙΑ	10	"
ΛΙΣΣΑΒΩΝΑ	6	"
ΛΙΣΣΑΒΩΝΑ - ΜΑΔΕΡΑ	8	"
ΠΑΝΟΡΑΜΑ ΠΟΡΤΟΓΑΛΙΑΣ	8	"
ΜΑΔΡΙΤΗ	5	"
ΒΟΥΔΑΠΕΣΤΗ	4-5-6-7-8	"
ΒΙΕΝΝΗ	4-5-6-7-8	"
ΚΕΝΤΡΙΚΗ ΕΥΡΩΠΗ	8	"
ΓΥΡΟΣ ΕΛΒΕΤΙΑΣ	8	"
ΒΟΥΔΑΠΕΣΤΗ - ΠΡΑΓΑ	7	"
ΠΡΑΓΑ	4	"
ΒΕΡΟΛΙΝΟ	4	"
ΣΑΛΤΣΜΠΟΥΡΓΚ-ΑΥΣΤΡΙΑΚΕΣ ΛΙΜΝΕΣ	7	"
ΤΥΝΗΣΙΑ - ΓΥΡΟΣ ΟΑΣΕΩΝ	8	"
ΣΑΦΑΡΙ ΣΤΗ ΣΑΧΑΡΑ	8	"
ΑΙΓΥΠΤΟΣ-ΚΑΪΡΟ-ΚΡΟΥΑΖΙΕΡΑ ΝΕΙΛΟΥ	8	"
ΣΙΓΚΑΠΟΥΡΗ - ΜΠΑΝΓΚΟΚ - ΜΠΑΛΙ	15	"
ΜΠΑΝΓΚΟΚ - ΣΙΓΚΑΠΟΥΡΗ - ΠΟΥΚΕΤ	15	"
ΑΒΑΝΑ-ΤΡΙΝΙΔΑΔ-ΒΑΡΑΔΕΡΟ	9	"
ΜΕΞΙΚΟ ΣΙΤΥ - ΤΑΣΚΟ - ΑΚΑΠΟΥΛΚΟ	10	"

καθώς και πολλές οδικές

Μεμονωμένα πακέτα στα μέτρα σας

Αεροπορικά εισιτήρια εσωτερικού - εξωτερικού
Κρατήσεις ξενοδοχείων σε όλο τον κόσμο
Ειδικά πακέτα για νεόνυμφους

Σας προσφέρει το καλύτερο στην καλύτερη τιμή!!!

ΔΡΟΜΟΛΟΓΙΑ Φ/Β ΚΟΡΝΑΡΟΣ
- Κάθε Τετάρτη και Κυριακή πρωί 04.30 για ΧΑΛΚΗ - ΔΙΑΦΑΝΙ - ΠΗΓΑΔΙΑ - ΚΑΣΟ - ΣΗΤΕΙΑ - ΑΓ. ΝΙΚΟΛΑΟ - ΜΗΛΟ - ΠΕΙΡΑΙΑ

ΗΜΙΧΡΟΝΟ

Ανέλαβε χρέη παρατηρητή

Ήταν να πάει να δει το ντέρμπι της αγωνιστικής ανάμεσα στον Κλεάνθη και τη Ρόδο, τελικά σταμάτησε στη Λίνδο για να παρακολουθήσει το Κλεόβουλος-Ορφέας και σαν να μην έφτανε αυτό αναγκάσθηκε να μπει και παρατηρητής αγώνας.

Ο λόγος για τον **Μανόλη Εγγλέζο** που συχνά αναγκάζεται να κάνει το ίδιο πράγμα, αφού δεν είναι λίγες οι φορές που κάποιος ορισθείς παρατηρητής δεν πηγαίνει σε αγώνα.

Προχθές ήταν η σειρά του **Παυλούς** να μην παρουσιασθεί και έτσι ο "συνήθης ύποπτος" ανέλαβε να ξελασπώσει την κατάσταση.

Βέβαια στάθηκε τυχερός και άτυχος μαζί που βρέθηκε στο γήπεδο της Λίνδου.

Τυχερός γιατί εάν πήγαινε Παραδείσι δεν θα έβλεπε αγώνα (διεκόπη) και επίσης γιατί το θέαμα (ποδοσφαιρικό) στη Λίνδο ήταν πλούσιο. Άτυχος ήταν γιατί στο τέλος ο αγώνας είχε πολύ ένταση κάτι που τον έκανε να τρέχει συνεχώς για να ηρεμεί την κατάσταση.

Πιάστηκαν στον ύπνο

Δεν ήταν λίγοι αυτοί που πιάστηκαν κυριολεκτικά στον ύπνο χθες, αφού λόγω της Πρωταπριλιάς πολλοί δεν το είχαν πάρει είδηση και έπεφταν σαν τα "κοτόπουλα" στις φάρσες των φίλων τους. Η πραγματικότητα χανόταν στην αρχή της φαντασίας και της ψευδαίσθησης και αρκετοί έχασαν κάπου ανάμεσα, το μέτρο, αφού έσπασαν τα τηλέφωνα της εφημερίδας μας το Σάββατο για να διαπιστώσουν ότι όντως διακόπηκαν πραγματικά τα παιχνίδια της Α' κατηγορίας Κλεάνθη-Ρόδου και Ευαγόρα-Θύελλας Π., νομίζοντας πως ήταν φάρσα εν' όψει της πρωταπριλιάς. Φυσικά δεν ήταν εύκολο να τους πείσουμε πως στ' αλήθεια είχαν διακοπεί οι παραπάνω αγώνες, αλλά τελικά τα καταφέραμε.

• • • • • • • • • • • • •

Η "ΓΝΩΜΗ" ΣΤΟ ΧΑΚΙ

Δύο από την αθλητική ομάδα συντακτών της εφημερίδας μας υπηρετούν την μητέρα πατρίδα με διαφορά μόλις μιας σειράς (δύο μήνες περίπου) ο ένας από τον άλλον. Πρόκειται για τον παλαιό **Παύλο Ντοκοούπιλ** και για το νέο **Σταμάτη Ποντίκα.** Ο πρώτος ήδη μετατέθηκε στο νησί μας και κοσμεί την 115 ΤΕ εδώ και τρεις εβδομάδες, ενώ ο δεύτερος βρίσκεται ακόμη στο κέντρο στην Κόρινθο και αναμένει την στιγμή για την άδεια ορκομωσίας. Με τέτοιους στρατιώτες μπορούμε να κοιμόμαστε ήσυχοι... με χιλιοσαμπαρωμένες τις πόρτες!!!

Γκολ και ζεμπεκιές

Μπορεί να μπήκαν συνολικά εννιά γκολ στην αναμέτρηση του Αστέρα Παστίδας με το Ασκληπειό το Σάββατο στο γήπεδο Κοσκινού, αλλά αυτό που ξεχώρισε και χειροκροτήθηκε απ' όλους περισσότερο ήταν αυτό που πέτυχε ο νεαρός παίκτης του Ασκληπειού **Παπαβασιλείου Σ.** Ο νεαρός παρά την ηλικία του (μόλις 14 ετών), πήρε την μπάλα, στόπαρε και πλάσαρε με απίστευτη ψυχραιμία ψηλοκρεμαστά τον τερματοφύλακα του Αστέρα, πετυχαίνοντας έτσι ένα πολύ ωραίο γκολ, γι' αυτό και πήρε δικαίως τα χειροκροτήματα και τα συγχαρητήρια όλων. Στο ίδιο παιχνίδι ο **Γιάννης Παπασάββας** (τερματοφύλακας του Αστέρα) σε μια προσπάθειά του να διώξει έκανε κάτι σαν χορευτική φιγούρα ζεϊμπέκικου, με συνέπεια να του φωνάξουν από την εξέδρα: Τί το πέρασες εδώ; Μπουζουκσίδικο;

ΚΑΙ ΤΟΥ ΧΡΟΝΟΥ

Επιτυχημένο αποδείχθηκε το χθεσινό πρωταπριλιάτικο άρθρο σχετικά με την δικαίωση στην δευτεροβάθμια επιτροπή εφέσεων της ΕΠΟ, του Αστέρα Παστίδας που ως γνωστόν έχει τιμωρηθεί για τα επεισόδια στον αγώνα με

Κέρδισε την έφεση ο Αστέρας Π.

✓ ΣΤΗΡΙΖΟΜΕΝΟΣ ΣΤΗΝ ΥΠΟΘΕΣΗ "ΦΩΣΤΗΡΑ" ΑΘΩΩΘΗΚΕ ΑΠΟ ΤΗΝ ΔΕΥΤΕΡΟΒΑΘΜΙΑ ΕΠΙΤΡΟΠΗ ΕΦΕΣΕΩΝ ΤΗΣ ΕΠΟ
✓ ΠΑΙΡΝΕΙ ΠΙΣΩ ΤΟΥΣ 6 ΒΑΘΜΟΥΣ, ΕΝΩ ΘΑ ΞΑΝΑΓΙΝΟΥΝ ΤΑ ΜΑΤΣ ΜΕ ΤΟΝ ΠΑΟ ΚΩ ΚΑΙ ΜΕ ΤΟΝ ΔΙΓΕΝΗ ΠΟΥ ΔΕΝ ΕΓΙΝΕ



"Φωτιά" σε Αρχίπολη και Φάνες

✓ Τις ελπίδες του για παραμονή παίζει σήμερα ο Εθνικός κόντρα στον Απόλλωνα Αρ. ενώ ο ΠΑΟ Κω κυνηγάει τον πολύτιμο βαθμό κόντρα στον Ακουσίλαο
✓ Σήμερα το εξ αναβολής του β' ομίλου, Ποσειδών Καρπ.-Αγ. Γεώργιος, εφάσαν το σπορτέρι ο καιρός και ταξιδέψουν οι Μαλωνίτης

Δύο ποιχνίδια "φωτιά" περιλαμβάνονται το σημερινό πρόγραμμα του α' ομίλου στην οποία 4 ομάδες παίζουν την τύχη τους για παραμονή στην κατηγορία.

Το πρώτο γίνεται στο γηπεδάκι της Αρχιπολίς με τον Εθνικό να παίζει τις τελευταίες του ελπίδες για παραμονή κόντρα στον φιλοξενούμενο και συ ίσως, Απόλλωνα Αρ.

Με νίκη οι Αρχιπολίτικοι και πάνω πέτο του ΠΑΟ Κω περνάνε πάνω από τον κακοτράχαλο ζώνη και κρατούνε στη συντέχνια την πάση στα χέρια τους. Οι φιλοξενούμενοι από την

Εξαιρεθεί το εξ αναβολής ποιχνίδι ανάμεσα στον Ποσειδώνα Καρπ. και τον Άγιο Γεώργιο, που όμως κινδυνεύει να ακυρωθεί για δευτερογενείς λόγους, τα χαλάκια ο καιρός (χθες τη βροχή) και να σημειωθεί απαγορευτικό αποκλεισμό.

Στον αστείο κατσάρι με τα λιβάδια για Κάρπαθο ο "Άγιος" είναι η ομάδα που χρειάζεται απωσιδήποτε σημείο τους. Ο Βόλγος που θα του δώσει και πάλι αβίαστες 4 βαθμούς για να ξεφύγει από τις ομάδες που τον κατατοπορούν στο επιτρέφουν σε 3 βαθμούς που τον αφορμοθέτησε.

Επίσης θα αρκεσθεί και το ποιχνίδι με τον Δήγενή το οποίο δεν έγινε λόγω της 10ήμερης απαβολής και θα του επιτρεφούν ακι τα άλλα 3 βαθμός που του αφορμοθέτησε, συνολο 6 βαθμούς.

Ακουσθήκε ο Αστέρας Π. που μετά την τιμωρία του από την ΕΠΔΑ με απαβολή απο το πρωτοβάθμιο για 10 ημέρες και μηδενισμό του στο ποιχνίδι με τον ΠΑΟ Κω στην Παστίδα.

Καταθέτοντας έφεση στην δευτεροβάθμια επιτροπή εφέσεων της ΕΠΟ, όπως του δίνεται το δικαίωμα και ανακαλώντας την υπόθεση του στο έμπειρο δικηγόρο, Γιώργο Σελελίδη κατέφερε να δικαιωθεί και να "τρίψουν" στη κατάδικαστικά τσιμπιδο που του επιβλήθηκε.

Αρχικά ο Αστέρας δεν

Έτσι λοιπόν από τους 16 βαθμούς που βρισκόταν πιγαίνει στους 22 και έχει να δώσει τα δύο παιχνίδια του ποιχνιδιού. Βεβαια ενοστεία στι από τον ΠΑΟ Κω και στον Δήγενή αφορμούνται τρεις βαθμοί αφού τα ποιχνίδια μη γενήμενα.

Γ' ΚΑΤΗΓΟΡΙΑ

Δύσκολη έξοδος για Αρχάγγελο

Φορτωμένη με αρκετά παιχνίδια είναι η σημερινή ημέρα, καθώς έρχεται της διεξαγωγή της 18ης αγωνιστικής του α' ομίλου και την 17η του β' ομίλου.

Για τον α' όμιλο το σημαντικότερο ποιχνίδι γίνεται στις θύρες με τον Αρχάγγελο να δοκιμάζεται απέναντι στον Ελλήνες με τη θέλει την νίκη που θα τον απεβάσει στην τη θέση μαζί με τον Αστέρα Μ. που έχει ματσάρει σε αυτή την αγωνιστική.

Στο β' όμιλο ο πρωτοπόρος Ζέους θα αντιμετωπίσει την Ανεξάρτητη Ρ. στην προτελευταία αγωνιστική και με νίκη διατηρεί τις αξιώσεις των 2 βαθμών έναντι του 2ου ομίλου.

Αναλυτικά τα σημερινά ποιχνίδια

Α' ΟΜΙΛΟΣ
(18η αγωνιστική)

- Κορυδαλλός-Ανεξ. (11.00): Νέμητς Γ.-Κολοβρέζης
Διαιτητάς: Λάμπρου-Ορφανός-Αντωνόπουλος

τον ΠΑΟ Κω. Κυριολεκτικά τα τηλέφωνα της εφημερίδας πήραν φωτιά από τους φίλους της ομάδας της Παστίδας αλλά και από τρίτους που ενδιαφέρονταν άμεσα, προκειμένου να μάθουν αν ήταν όντως αληθινό το άρθρο ή απόκυημα της φαντασίας μας. Το αποτέλεσμα ήταν (κρίνοντας και από τα πολυάριθμα τηλέφωνα που δεχθήκαμε) πως επρόκειτο όντως για ένα μυθιστορηματικό άρθρο που πέτυχε διάνα. Άντε και του χρόνου!

Άψογη συμπεριφορά

Όλες οι φήμες που ακούσθηκαν κατά τη διάρκεια της περασμένης εβδομάδας για το ντέρμπι Κλεάνθης-Ρόδος, διαψεύσθηκαν προχθές στην πράξη.

Τα οδοφράγματα και οι απειλές που ακούσθηκαν ότι θα έφτιαχναν οι φίλαθλοι του Κλεάνθη έμειναν στη θεωρία.

Η ομάδα της Ρόδου που κατέφθασε στο γήπεδο Παραδεισίου (χωρίς τη συνοδεία αστυνομίας) με πούλμαν, δεν συνάντησε το παραμικρό στο δρόμο της και μπήκε στο γήπεδο από την πίσω πόρτα.

Το μόνο αρνητικό σημείο ήταν τη στιγμή που μπήκε στο γήπεδο η αποστολή και καθώς πλησίασε στα αποδυτήρια κάποιοι φίλαθλοι που βρισκόντουσαν στην εξέδρα πέταξαν μερικά καπνογόνα επάνω στους ποδοσφαιριστές, χωρίς όμως (ευτυχώς) να συμβεί κάτι.

Στη συνέχεια οι φίλαθλοι αρκέστηκαν στο να τραγουδούν συνθήματα υπέρ της ομάδας τους και σε κάποιες στιγμές να βρίζουν τους αντιπάλους χωρίς κάτι περισσότερο.

Γι' αυτή τη συμπεριφορά βέβαια υπεύθυνη είναι η διοίκηση του Κλεάνθη και ο προπονητής, που συνέβαλαν στο να μην συμβεί το παραμικρό.

Κατά την αποχώρηση της αποστολής της Ρόδου κάποιοι φίλαθλοι περιμένοντας στην έξοδο του γηπέδου έριξαν και πάλι καπνογόνα, αλλά με την παρέμβαση κάποιων διοικούντων, δεν είχαμε περαιτέρω εξελίξεις.

ΟΛΟΙ ΜΑΖΙ ΓΙΑ ΤΗΝ ΠΑΡΑΜΟΝΗ

Μια τελευταία προσπάθεια κάνουν στον Άρη Αρχαγγέλου προκειμένου να μπορέσουν να διατηρήσουν την ομάδα στην κατηγορία. Μετά την ήττα με το βαρύ σκορ από τον Διαγόρα μέσα στον Αρχάγγελο, συγκεντρώθηκαν οι άνθρωποι που θέλουν να βοηθήσουν την ομάδα και αποφάσισαν όλοι μαζί να δώσουν όλες τις δυνάμεις τους και να προσπαθήσουν τουλάχιστον για το καλύτερο. Έτσι αποφασίστηκε η διακοπή της συνεργασίας με τον **Γ. Ράδο** και την ομάδα την κωουτσάρουν τώρα οι **Στέργος Παρδαλός** και **Στέργος Λαμπριανός** κάνοντας νικηφόρο ντεμπούτο αφού υπό τις οδηγίες τους ο Άρης νίκησε τον Φοίβο.

Κινδυνεύουν με τιμωρία

Σε έξαλλη κατάσταση βρέθηκαν προχθές μετά το τέλος του αγώνα Κλεόβουλος-Ορφέας, οι **Π. Μαθιός** και **Στάππας,** ποδοσφαιριστές της φιλοξενούμενης ομάδας, οι οποίοι τα έβαλαν με τον διαιτητή της συνάντησης **Νίκο Σταυριανό.**

Η αιτία ήταν η 5λεπτη καθυστέρηση που κράτησε και είχε σαν αποτέλεσμα, η ομάδα τους να δεχθεί το τέταρτο γκολ που τους οδήγησε σε ήττα.

Όμως γι αυτή τους τη στάση κινδυνεύουν τώρα με τιμωρία, καθώς γράφτηκαν στο Φ.Α. επειδή έβριζαν συνεχώς τον διαιτητή με ακατανόμαστες εκφράσεις.

Με νέα τιμωρία επίσης κινδυνεύει και ο προπονητής, **Παναγιώτης Λούπης,** ο οποίος ήταν κατά τη διάρκεια του αγώνα εκτός αγωνιστικού χώρου λόγω προηγούμενης τιμωρίας και μετά τη λήξη του αγώνα βρέθηκε μέσα, βρίζοντας και απειλώντας τον **Σταυριανό ,** κάτι που γράφτηκε στο Φ.Α.

Το ραντεβού των μικτών

✔ *Προπόνηση σήμερα στις 3 μ.μ. στο Εθνικό την ομάδα των Παίδων.*

✔ *Ονομαστικό κάλεσμα των ποδοσφαιριστών της Προπαίδων και της Junions για την προπόνηση της Τρίτης*

Σήμερα είναι το νέο ραντεβού των ποδοσφαιριστών της μικτής μας ομάδας των Παίδων, που στις 3μ.μ. στο Εθνικό Στάδιο θα πρέπει να συγκεντρωθούν για να κάνουν την καθερωμένη εβδομαδιαία προπόνησή τους, προκειμένου να προετοιμασθούν για την τελική φάση του πρωταθλήματος των ΕΠΣ.

Οι ποδοσφαιριστές που έχουν κληθεί από τους ενωσιακούς προπονητές είναι εξής:

Κατσιδώνης (ΑΕΡΑ), **Κεφάλας** (Ν. Ρόδος), **Παστρικός** (Διαγ. Βατίου), **Μακρυδημήτρης** (ΑΣ Ρόδος), **Διακίδης, Τάολας** (ΑΕΡΑ), **Μαριάς** (Δοξ. Ψίνθου), **Φελεγκάκης** (Ηρακλής Μαρ.), **Αγγελάκης** (Διαγόρα Βατίου), **Βαρκάδος** (Ευαγόρα), **Πατρός** (Ιάλυσος 97), **Σταμούλης** (Αναγ. Εμπωνας), **Στεργαλάς** (ΑΕΡΑ), **Πέρος** (Αστ. Μασάρων), **Νικολός** (Απ. Καλυθιών), **Μήτρου** (Φοίβου), **Γεωργαλης** (Ευαγόρας), **Αγγελόπουλος** (Διγενή), **Φωτεινής, Χωρίτης** (Διαγόρας Βατίου), **Κολιός** (Άρης Αρχαγγέλου), **Καραγιάννης, Κουφός** (Αγ. Γεώργιος), **Κοσμάς** (Νήσου Ρόδου), **Φιλίππου** (Κλεάνθη).

ΠΡΟΠΑΙΔΕΣ-JUNIONS

Επίσης οι ενωσιακοί προπονητές προγραμμάτισαν για αύριο Τρίτη την επόμενη προπόνηση για τους ποδοσφαιριστές της μικτής Προπαίδων και Junions.

Αυτή τη φορά το κάλεσμα των ποδοσφαιριστών είναι νομαστικό καθώς ξεκίνησε η επιλογή για την τελική συγκρότηση της ομάδας εν όψη της έναρξης των οικείων πρωταθλημάτων που ξεκινάει στις 25 Απριλίου.

Το κάλεσμα της Τρίτης για τις δύο μικτές έχει ως εξής:

Καλούνται οι κάτωθι ποδ/στές τις μικτής ομάδος τζούνιορ να βρίσκονται στο Εθνικό Στάδιο ημέρα Τρίτη 3/4/2001 και ώρα 15.00:

Λυβισιανός, Κουλουμπρής, Ζαχαρόπουλος, Κουβάρης, Καλιόζης, Χατζηαντωνίου, Μιχαήλογλου, Παπαχριστοδούλου, Λουλουδάκης, Δημητρίου, Φασάκης, Θεοδώρου, Φράγκος, Λέκκας, Λουλουδάκης, Μαντάς, Κοκιαντώνης, Τσακισίρης, Πολυχρόνης, Κοντουδιός, Πλαγκετής, Αξιώτης, Πάνος, Καρπαθάκης, Καραγιάννης, Λυκοπάντης, Ματσίγγος, Καλημέρης, Γεωργαλλίδης, Παπαμιχαήλ, Δρίστας, Μέντος, Χριστάκης.

Καλούνται οι κάτωθι ποδοσφαιριστές τις μικτής ομάδος Προπαίδων να βρίσκονται στο Εθνικό Στάδιο ημέρα Τρίτη 3/4/2001 και ώρα 16.00:

Πομπός, Αντωνιάδης, Ατσίδης, Γκάϊδας, Λαμπριανός, Κουφού, Χατζηβαλσάμης, Τσαγκαράκης, Καρπαθάκης, Αναστασάκης, Τσακίρης, Νικολός, Πάττας, Κωστομοίρης, Τσοπανάκης, Παλάζης, Λαθούρης, Καστανίδης, Γαϊτάνος, Πλάτσης, τσαγκάρης, Μπαρπαντώνης, Βογιατζής, Σταμπόλης, Δελαπόρτας, Καραγιάννης, Παστρικός, Σταθόπουλος, Σιδέρης, Τηλιακός, Πιζήμολας, Κριάρης, Φαρμακίδης.

ΕΠΕΙΣΟΔΙΑ ΚΑΙ ΣΥΛΛΗΨΗ ΠΟΔΟΣΦΑΙΡΙΣΤΗ

Δυσάρεστα γεγονότα είχαμε στην Αρχίπολη στον αγώνα Εθνικού και Απόλλωνα Απολλώνων. Μετά την συμπλήρωση του πρώτου τριανταλέπτου είχαμε γενική σύρραξη των φιλάθλων των δύο ομάδων. Ενώ εν μέσω των επεισοδίων το παιχνίδι παιζότανε ο **Τσαμπίκος Τσαγγάρης** του Εθνικού και ο **Πετρίδης** του Απόλλωνα βγήκαν εκτός αγωνιστικού χώρου, ανέβηκαν στα κιγκλιδώματα και πετούσαν πέτρες στους φιλάθλους. Εκείνη την στιγμή ο διαιτητής της συνάντησης **Κατσιδώνης** κάλεσε τους βοηθούς του και διέκοψε το παιχνίδι για 15 λεπτά. Στην συνέχεια αποβλήθηκαν οι δύο παραπάνω ποδοσφαιριστές με απ' ευθείας κόκκινη κάρτα. Μάλιστα είχαμε την αυτεπάγγελτη σύλληψη του Τσαγγάρη από την Αστυνομία γιατί τραυμάτισε φίλαθλο με την πέτρα που πέταξε. Σε αυτό τον επεισοδιακό αγώνα είχαμε εφτά συνολικά αποβολές, τρεις για τους γηπεδούχους και τέσσερις για τους φιλοξενούμενους. Επίσης αποβλήθηκε ο βοηθός προπονητή του Εθνικού **Φλεβάρης Κώστας** στο 17' διότι είπε στον διαιτητή: "Ρε αλητερά, έκλεισες τα μάτια". Στο Φ.Α. γράφτηκε και ο **Μακαρούνας Σ.** του Απόλωνα διότι με την λήξη του αγώνα πήγε στον διαιτητή, τον έφτυσε και του είπε: "Άντε γαμ...".

Η κλήρωση των μπαράζ ανόδου

Αύριο στις 12.30 στα γραφεία της ΕΠΟ θα γίνει η κλήρωση των ομίλων για τους αγώνες μπαράζ ανόδου των πρωταθλητριών ομάδων των ΕΠΣ.

Σύμφωνα με την απόφαση του Δ.Σ. οι ομάδες θα χωριστούν σε 6 περιφέρειες (ομίλους) των 9 ομάδων η καθεμία. Η κατανομή των ομάδων είναι η εξής:

1η Περιφέρεια: Δράμα, Έβρος, Θράκη, Καβάλα, Μακεδονία, (πρωτ. Α'), Μακεδονία (πρωτ. Β'), Ξάνθη, Σέρρες, Χαλκιδική.

2η Περιφέρεια: Γρεβενά, Ημαθία, Καστοριά, Κιλκίς, Κοζάνη, Λάρισα, Πέλλα, Πιερία, Φλώρινα.

3η Περιφέρεια: Αθήνα (πρωτ. Α'), Αθήνα (πρωτ. Β'), Βοιωτία, Εύβοια, Θεσσαλία, Καρδίτσα, Τρίκαλα, Φθιώτιδα, Φωκίδα.

4η Περιφέρεια: Αιτωλοακαρνανία, Άρτα, Ευρυτανία, Ζάκυνθος, Ήπειρος, Θεσπρωτία, Κέρκυρα, Κεφαλληνία, Πρέβεζα.

5η Περιφέρεια: Αργολίδα, Αρκαδία, Αχαΐα, Ηλεία, Κορινθία, Λακωνία, Μεσσηνία, Πειραιάς (πρωτ. Α'), Πειραιάς (πρωτ. Β').

6η Περιφέρεια: Δωδεκάνησα, Ηράκλειο, Κυκλάδες, Λασιθι, Λέσβος, Ρέθυμνο, Σάμος, Χανιά, Χίος.

Στη συνέχεια μετά από κλήρωση θα δημιουργηθούν 18 υποόμιλοι των τριών ομάδων (τρεις υποόμιλοι από κάθε όμιλο των εννέα ομάδων) σύμφωνα με το άρθρο 24 της προκήρυξης των αγώνων εθνικής ερασιτεχνικής κατηγορίας περιόδου 2000-2001.

ΓΡΑΦΤΗΚΑΝ ΣΤΟ Φ.Α.

Με την λήξη της συνάντησης ΑΕΡΑ-Αναγέννησης Εμπωνας στο ουδέτερο γήπεδο της Αρχίπολης, δύο ποδοσφαιριστές της φιλοξενούμενης ομάδας γράφτηκαν στο Φύλλο Αγώνος και αναμένεται τώρα να τιμωρηθούν από την ΕΠΣΔ. Πρόκειται για τους **Μαλλιάκα** και **Πολυχρόνη** οι οποίοι όπως αναφέρεται και στο Φ.Α. έβρισαν τον διαιτητή της συνάντησης **Γιοβάνι.**

Κ. ΠΑΠΑΣΤΕΡΓΙΟΥ (ΑΕΡΑ)

Πιστεύω ότι ήταν ένα κρίσιμο παιχνίδι για εμάς. Θέλαμε τη νίκη και παρά τις κακές καιρικές συνθήκες και τον δυνατό αντίπαλο, καταφέραμε να κερδίσουμε με 3-1, παρά το γεγονός ότι βρεθήκαμε πίσω στο σκορ, δεχόμενοι γκολ από μία και μοναδική φάση της Αναγέννησης. Τίποτα δεν έχει τελειώσει ακόμα γιατί χρειαζόμαστε κι άλλους βαθμούς στα επόμενα παιχνίδια για να μπορέσουμε να παραμείνουμε στην κατηγορία. Θέλω να δώσω συγχαρητήρια στα παιδιά αλλά και στον κόσμο που ήρθε και πάλι για ακόμη μια φορά κοντά μας και μας βοήθησε.

ΠΑΡΔΑΛΟΣ ΣΤΕΡΓΟΣ (ΑΡΗΣ)

Η ομάδα του Άρη Αρχαγγέλου άλλαξε τεχνική ηγεσία και τον **Γιώργο Ράδο** διαδέχθηκαν οι **Στέργος Παρδαλός** και **Στέργος Λαμπριανός** που μαζί με μερικούς ακόμα φίλους της ομάδας, θα προσπαθήσουν στα παιχνίδια που απομένουν να πετύχουν τον στόχο, που δεν είναι άλλος από την παραμονή στην κατηγορία. Ο **Στέργος Παρδαλός** δήλωσε τα εξής:

"Θα προσπαθήσουμε στους αγώνες που απομένουν να τους κερδίσουμε όλους και θα πολεμήσουμε μέχρι την τελευταία αγωνιστική για να μπορέσουμε να παραμείνουμε στην κατηγορία. Όσον αφορά τον αγώνα με τον Φοίβο ήταν πολύ δύσκολος γιατί μείναμε με δέκα παίκτες και βρεθήκαμε πίσω στο σκορ αλλά είχαμε τα ψυχικά αποθέματα και την δύναμη και γυρίσαμε το παιχνίδι. Αν συνεχίσουμε έτσι πιστεύω ότι θα πετύχουμε το καλύτερο. Βέβαια η παραμονή της ομάδας δεν οφείλεται μόνο σε εμάς αλλά εξαρτάται και από τα αποτελέσματα των άλλων ομάδων. Συγχαρητήρια στους παίκτες και ευχαριστώ όλους όσους τώρα τελευταία προσπαθούν να σώσουν την ομάδα".



*Φωτογραφία για όσκαρ από τον **Βίκτωρα.** Τί κάνουν ο **Γιώργος Διάνας** και ο **Γιώργος Χατζηκαλημέρης,** ούτε οι ίδιοι θα ξέρουν σήμερα που θα δουν την φωτογραφία από τον τελικό με τον Διαγόρα. Αφύσικη σκηνή των δύο ανθρώπων του Ιαλύσου, στην οποία η ερμηνεία είναι ...ελεύθερη.*

Α' ΚΑΤΗΓΟΡΙΑ

Ξύπνησε για τα καλά

☞ *ΣΕ ΑΛΛΗ ΜΙΑ ΝΙΚΗ ΠΡΟΧΩΡΗΣΕ Ο ΑΕΡΑ ΠΟΥ ΑΥΤΗ ΤΗ ΦΟΡΑ ΚΕΡΔΙΣΕ 3-1 ΤΗΝ ΑΝΑΓΕΝΝΗΣΗ ΣΤΟ ΟΥΔΕΤΕΡΟ ΓΗΠΕΔΟ ΤΗΣ ΑΡΧΙΠΟΛΗΣ*



Ο γερόλυκος Γιάννη Λεντάκης έκανε πάλι τη δουλειά του

ΑΡΧΙΠΟΛΗ (Στ. Μπόρτσης)

Αλλη μία νίκη πρόσθεσε στο ενεργητικό της η ομάδα του ΑΕΡΑ σιγουρεύοντας ακόμη περισσότερο την παραμονή της στην κατηγορία, νικώντας στην ουδέτερη έδρα της Αρχίπολης λόγω τιμωρίας την Αναγέννηση Εμπωνας με σκορ 3-1.

Το α' ημίχρονο ήταν μοιρασμένο ανάμεσα στις δύο ομάδες, αλλά ο δυνατός αέρας που υπήρχε στο γήπεδο δυσκόλευε αφάνταστα τις προσπάθειες των παικτών των δύο αντιπάλων. Οι φιλοξενούμενοι είχαν τον άνεμο υπέρ τους, αλλά παρά αυτό το γεγονός και εκτός από το ότι προηγήθηκαν στο σκορ, δεν εκμεταλλεύθηκαν περαιτέρω την "βοήθεια" αυτή και δέχθηκαν την ισοφάριση πριν πάνε στα αποδυτήρια στην ανάπαυλα του παιχνιδιού.

Στο β' μέρος του αγώνα οι τυπικά γηπεδούχοι ανέβασαν την απόδοσή τους και έπαιξαν πιο διψασμένοι για τη νίκη και τους τρεις βαθμούς, κάτι βέβαια που κατάφεραν στο τέλος, αφού πέτυχαν δύο ακόμη γκολ και δεν άφησαν κανένα περιθώριο αντίδρασης στους αντιπάλους τους, που δεν έδειξαν σε κάποιο σημείο πως είχαν τις δυνάμεις για να κάνουν κάτι καλύτερο, αφού εμφανίστηκαν μακριά από τον καλό τους εαυτό και πέρα από το ένα γκολ που έβαλαν δεν μπόρεσαν να απειλήσουν ουσιαστικά την εστία του **Μποσγανά**. Με αυτή τη νίκη ο ΑΕΡΑ πέρασε ανώδυνα την τιμωρία της έδρας του, αφού εκτός από τους τρεις βαθμούς της νίκης που ήταν και το ζητούμενο, ικανοποίησε με την εμφάνισή του κυρίως στο β' ημίχρονο και δίκαια σε γενικές γραμμές αποκόμισε πόντους και εντυπώσεις.

ΦΑΣΕΙΣ – ΓΚΟΛ

13'. Πάσα του **Στεργαλλά** στον **Λεντάκη** που πλάσαρε στο οριζόντιο.

18'. Αντεπίθεση και ο **Ξύπας** με δυνατό ευθύβολο σουτ άνοιξε το σκορ 0-1.

39'. Φάουλ από τον **Στεργαλλά,** κεφαλιά του **Λεντάκη** και 1-1.

66'. Ωραία πάσα του **Στεργαλλά** στον **Καβουσανάκη** που με κοντινό σουτ έκανε το 2-1.

90'. Σουτ του **Λεντάκη**, προσωρινή απόκρουση του **Μενίκου** και ο **Στεργαλλάς** από κοντά έγραψε το τελικό 3-1.

Καλή η διαιτησία των **Γιοβάνι, Τσαούση, Ορφανού.**

Από τον ΑΕΡΑ ξεχώρισαν οι **Στεργαλλάς, Καβουσανάκης και Λυριστής** ενώ από την Αναγέννηση οι **Σεβδαλάκης, Ξύπας και Κωνσταντάκης.**

ΑΕΡΑ: *Μποσγανάς, Κοιλιάς Γ., Κοιλιάς Π., Στεργαλλάς, Σωτηράκης (34' Ματθαίος), Γιαννουκάς, Διακίδης Γ., Μπάρδος, Καβουσανάκης (76' Διακίδης Χρ.), Λεντάκης, Λυριστής.*

ΑΝΑΓΕΝΝΗΣΗ ΕΜΠ.: *Μενίκος, Σεβδαλάκης Στ., Μαλλιάκας, Τσουκαλάς Ε., Κρητικός, Τσουκαλάς Ν., Ξύπας, Κωνσταντάκης, Πολυχρόνης, Θαρρενός, Ζιάκης (75' Σεβδαλάκης Ε.).*

Δεν είπε την τελευταία λέξη

☞ *Ξανά στο παιχνίδι της παραμονής ο Αρης που κέρδισε 3-2 τον Φοίβο και εκμεταλλευόμενος την ήττα του Ορφέα ελπίζει και πάλι.*

☞ *Με 10 παίκτες από το 32' οι γηπεδούχοι ανέτρεψαν το 0-1 και το 1-2*

ΑΡΧΑΓΓΕΛΟΣ (Κ. Ταράλης)

Στον Αρχάγγελο εφαρμόζοντας την θεωρία και το γνωμικό που λέει πως η ελπίδα πεθαίνει τελευταία, ο Αρης νίκησε τον Φοίβο με σκορ 3-2 και συνεχίζει να διατηρεί τις όποιες λιγοστές ελπίδες υπάρχουν για παραμονή στην κατηγορία.

Οι δύο ομάδες πάντως προσέφεραν πλούσιο θέαμα, παίζοντας ανοιχτό ποδόσφαιρο, πετυχαίνοντας έτσι πέντε γκολ συνολικά και δημιουργώντας ταυτόχρονα κι άλλες καλές φάσεις μπροστά στις δύο εστίες.

Οι φιλοξενούμενοι ξεκίνησαν με τις καλύτερες προϋποθέσεις το παιχνίδι αφού προηγήθηκαν στο σκορ με το καλημέρα. Στην συνέχεια οι γηπεδούχοι που υστέρησαν αριθμητικά μετά από αποβολή ποδοσφαιριστή τους στο πρώτο μισάωρο και δεδομένης και της απουσίας του **Κολιάδη** που ντύθηκε στα χακί και υπηρετεί την πατρίδα, αντέδρασαν και κατάφεραν να ισοφαρίσουν και να φέρουν και πάλι στα ίσα του το παιχνίδι.

Στο β' ημίχρονο η ποιότητα του αγώνα ανέβηκε ακόμα περισσότερο με τις δύο ομάδες να παίζουν καθαρά και πάντα μέσα σε αθλητικά πλαίσια για τη νίκη. Οι παίκτες του Φοίβου πήραν για δεύτερη φορά το προβάδισμα στο σκορ αλλά πριν προλάβουν καλά - καλά να κοπάσουν οι πανηγυρισμοί, η απάντηση των αντιπάλων τους ήρθε με την σέντρα, αφού πέτυχαν εκ νέου την ισοφάριση. Η τελευταία λέξη ανήκε στους παίκτες του Αρη, που βάζοντας και τρίτο γκολ πήραν τη νίκη και τους τρεις βαθμούς, απέναντι σε μια πολύ καλή ομάδα που έκανε την ζημιά και στους δύο πρωτοπόρους στο φετινό πρωτάθλημα.

ΦΑΣΕΙΣ – ΓΚΟΛ

4'. Σουτ του **Κυπριώτη** προσωρινή απόκρουση του **Παπαπαναγιώτου** και ο **Μήτρου** με πλασέ άνοιξε το σκορ 0-1.

32'. Ο **Παπαοικονόμου** είδε την δεύτερη κίτρινη κάρτα για σκληρό μαρκάρισμα.

36'. Ωραίος συνδυασμός **Καταξενού - Αμύγδαλου** και ο τελευταίος με πλασέ ισοφάρισε σε 1-1.

44'. Δυνατό σουτ του **Κουρδουνάκη** απέκρουσε ο **Παπαπαναγιώτου.**

55'. Σλάλομ του **Ορφανίδη** και σουτ και το 1-2.

56'. Με την σέντρα ο **Καταξενός** έβγαλε βαθιά μπαλιά στον **Δημητρόπουλο** που με δυνατό διαγώνιο σουτ ισοφάρισε σε 2-2.

60'. Σουτ του **Μαυριού** απέκρουσε ο **Κούρτης.**

66'. Σέντρα του **Μαγιόγλου** και ο **Δημητρόπουλος** με πλασέ έγραψε το τελικό 3-2.

Καλή η διαιτησία των **Τάτα, Κόκκινου και Συμιακού.**

Από τον Αρη διακρίθηκαν οι **Δημητρόπουλος, Γιακουμάκης, Αμύγδαλος και Μαγιόγλου** ενώ από τον Φοίβο οι **Ορφανίδης, Κουρδουνάκης, Μουσακίνιας και Παπαγεωργίου.**

ΑΡΗΣ: *Παπαπαναγιώτου, Μπαρμπαντώνης, Δημητρόπουλος, Γιακουμάκης, Μοσχούς, Παπαοικονόμου, Πέτας (5' Παρδαλός Σ. - 60' Μαυριός), Αμύγδαλος, Φαρμακαλής (88' Στραντζόπουλος), Καταξενός, Μαγιόγλου.*

ΦΟΙΒΟΣ: *Κούτρης, Μήτρου (48' Μουδάτσος), Λιόρδος (60' Μαγιόγλου), Πίτσης, Ορφανίδης, Χαρικιόπουλος, Κουρδουνάκης, Μουσακίνιας, Λυριστής (75' Κουδούνης), Κυπριώτης, Παπαγεωργίου.*

Δύσκολα ο Διαγόρας 2-1

☞ *"Ξύπνησε" μετά το τριαντάλεπτο και χωρίς να φθάσει σε υψηλά σημεία απόδοσης κέρδισε τον πολύ καλό Ηρακλή Μ.*

ΕΘΝΙΚΟ ΣΤΑΔΙΟ

Καλό παιχνίδι παρακολούθησαν οι λιγοστοί φίλαθλοι που βρέθηκαν στο Εθνικό Στάδιο της πόλης μας χθες το απόγευμα. Είδαν το Διαγόρα παρότι βρέθηκε να χάνει 0-1 να κερδίζει στο τέλος τον πολύ καλό Ηρακλή Μαριτσών με 2-1. Οι φιλοξενούμενοι ήσαν πολύ καλοί για τριάντα λεπτά περίπου, σε αντίθεση με τους κυανέρυθρους που δεν έπιασαν την πολύ καλή τους απόδοση στο ίδιο διάστημα.

Ο **Β. Αθανασίου** έστησε έξυπνα την ομάδα του στο βρεγμένο τεραίν του Εθνικού Σταδίου. Με σφιχτή άμυνα και δυνατό πρέσινγκ στο χώρο του κέντρου ο Ηρακλής έβγαινε στις αντεπιθέσεις αρκετά επικίνδυνα και σε μία απ' αυτές βρέθηκε να προηγείται 0-1 κλέβοντας παράλληλα και τις εντυπώσεις σ' αυτό το διάστημα.

Ο Διαγόρας "ξύπνησε" μετά την παρέλευση του ημιώρου και μπόρεσε να ισοφαρίσει λίγο πριν την λήξη του ημιχρόνου. Οι παίκτες του μέχρι τότε ήταν ιδιαίτερα νευρικοί κυρίως στα μαρκαρίσματα των αντιπάλων, ενώ δεν είχαν ρυθμό στο παιχνίδι τους, με αποτέλεσμα οι Ηρακλειδείς να τους κρατούν εύκολα ή δύσκολα μακριά απ' τον **Σαββιδάκη.**

ΣΤΟ Β' ΜΕΡΟΣ

Με το ξεκίνημα του β' ημιχρόνου οι κυανέρυθροι πήραν τον έλεγχο και την εδαφική υπεροχή στο παιχνίδι και πίεσαν την περιοχή του **Σαββιδάκη**. Από τη μιά όμως η πολύ καλή απόδοση του αντίπαλου γκολκήπερ απ' την άλλη η υπεροψία και η επιπολαιότητα σε πολλές περιπτώσεις των παικτών του Διαγόρα κράτησαν το σκορ στο 2-1 με το γκολ του **Κότσια** στο 83'.

ΦΑΣΕΙΣ ΚΑΙ ΓΚΟΛ

Από ωραία προσπάθεια και καλή πάσα του **Μόσχου** στο 14' ο **Σακκάς** σούταρε άουτ.

Το 0-1 στο 20'. Ο **Μάνος** μπήκε στην περιοχή, έπιασε το δυνατό σουτ και νίκησε τον **Λορέντζο** στέλνοντας την μπάλα στα δίχτυα.

Το 1-1 στο 42'. **Μόσχου - Παπανικολάου - Σακκάς** άλλαξαν ωραία την μπάλα κι ο τελευταίος με δυνατό σουτ νίκησε τον **Σαββιδάκη.**

Στο 54' το διαγώνιο σουτ του **Μάνου** έφυγε άουτ από το αριστερό κάθετο δοκάρι του **Λορέντζου.**

Στο 58' ο **Γ. Σαββιδάκης** έσωσε με διπλή προσπάθεια την εστία του πέφτοντας στα πόδια πρώτα του **Μόσχου** και στη συνέχεια του **Σακκά.**

Στο 64' από κόρνερ του **Μόσχου,** ο **Παπανικολάου** πήρε την πρώτη κεφαλιά, ο **Μοσκιού** έπιασε τη δεύτερη, αλλά έπεσε στη γωνία του ο **Γ. Σαββιδάκης** και μπλόκαρε την μπάλα.

Στο 67' το σουτ του **Σκόρπου** έφυγε μόλις πάνω απ' τα γκολπόστ του **Λορέντζου.**

Το 2-1 στο 83' στο μοναδικό λάθος του **Γ. Σαββιδάκη** από κόρνερ του **Μόσχου** ο **Κότσια** έπιασε την κεφαλιά, ο **Παπανικολάου** άφησε την μπάλα να περάσει και κατέληξε στα δίχτυα.

Διακρίθηκαν από τον Διαγόρα οι **Πιτσουρδάκης, Λινάρδος, Κορωνιός** και από τον Ηρακλή οι **Π. Αθανασίου, Μανωλάς, Τσ. Λορέντζος** και φυσικά ο **Σαββιδάκης.**

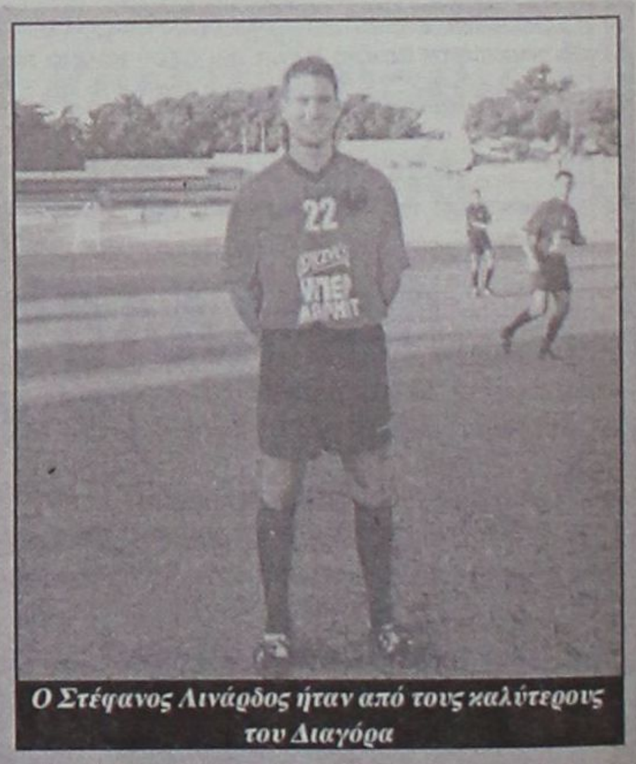

Ο Στέφανος Λινάρδος ήταν από τους καλύτερους του Διαγόρα

Με πολλά λάθη η διαιτησία του κ. **Δημητρά.** Καλοί ήταν οι επόπτες **Λάμπρου και Ταράλης.** Οι ομάδες:

ΔΙΑΓΟΡΑΣ: *Λορέντζος, Χατζηστρατής (89' Δημητρόπουλος), Σάρλης, Μόσχου, Σακκάς, Μοσκιού Στ., Κότσια, Παπανικολάου (82' Βασιλαράκης), Λινάρδος, Κορωνιός, Πιτσουρδάκης.*

ΗΡΑΚΛΗΣ Μ.: *Σαββιδάκης, Παπανικολάου (85' Ράδος), Σκόρπος, Παπαδημήτρης Μ., Κατσαρας (69' Αναγνώστου), Λορέντζος Τσ., Κούρος, Γιακουμάρος (75' Αυγέρης Στ.), Μάνος, Αθανασίου Π., Μανωλάς.*

ΜΙΚΡΕΣ Αγγελίες

Για τις αγγελίες σας, απευθύνεσθε στα γραφεία μας ή στα τηλέφωνα: 22210, 75230

ΟΙ ΑΓΓΕΛΙΕΣ ΤΗΣ ΡΟΔΙΑΚΗΣ παρουσιάζονται και στο site www.anaggelies.gr

ενοικιασεις ακινητων & επιχειρησεων

ΚΑΤΑΣΤΗΜΑ ΕΠΙ ΤΗΣ ΟΔΟΥ ΓΡΙΒΑ 22 -57 Τ.Μ. ΙΣΟΓΕΙΟ ΚΑΙ 57 Τ.Μ. ΥΠΟΓΕΙΟ. ΠΛΗΡ. ΤΗΛ. 90125, 25835, 0974484667 ΠΕ38881

ΔΥΑΡΙ πλήρες επιπλωμένο και με όλες τις ηλεκτρικές συσκευές επί της οδού Μυτιλήνης 107, περιοχή Ανάληψη. Πληρ. τηλ. 37064 AE38885

ΚΑΤΑΣΤΗΜΑ 32 τ.μ. με πατάρι 32 τ.μ. στο κέντρο της Ρόδου. Πληρ. τηλ. 24348 AE38883

ΕΠΑΓΓΕΛΜΑΤΙΚΟΣ ΧΩΡΟΣ 40 τ.μ. ισόγειος επί της οδού Αννης Μαρίας λουξ κατασκευής. Πληρ. τηλ. 23328 κα Καρβέλλη Μαρία AE38864

ΕΝΟΙΚΙΑΖΕΤΑΙ ο πρώτος όροφος διωρόφου διατηρητέου κτιρίου στο κέντρο της πλατείας Κρήνης της Λίνδου, κατάλληλο για επαγγελματική χρήση. Πληρ. τηλ. 61488 και κιν. 0972280147 από 3-6 μ.μ. και 8-10 μ.μ. AE38866

ΓΡΑΦΕΙΟ επί της οδού Γρηγορίου Λαμπράκη 46 (Ακαδημία). Πληρ. τηλ. 24106-0946357932 AE38867

ΓΚΑΡΣΟΝΙΕΡΑ 30 τ.μ. επιπλωμένη ημιϋπόγειο πλησίον του Πανεπιστημίου Αιγαίου, κατάλληλη για φοιτητές-στρατιωτικούς. Παύλου Μελά 86. Πληρ. τηλ. 23716 AE38865

ΔΙΑΜΕΡΙΣΜΑ 2 δωματίων κουζίνα WC Αγίου Ιωάννου 160. Πληρ. τηλ. 20174 AE38868

ΓΡΑΦΕΙΟ 80 τ.μ. στον β' όροφο μικρού κτιρίου επί της Αννης Μαρίας (Εθν. Αντιστάσεως). Πληρ. τηλ. 27082, 26476, 0944/347405 AE38863

ΚΑΤΑΣΤΗΜΑ 60 τ.μ. επί της Παναιτίου και δίπλα στην οδό Σωκράτους της Παλιάς Πόλης. Πληρ. τηλ. 27082, 26476 0944/347405 AE38859

ΕΣΤΙΑΤΟΡΙΟ εντός της Παλιάς Πόλης. Πληρ. τηλ. 27082, 26476 0944/347405 AE38861

ΕΣΤΙΑΤΟΡΙΟ στην Ιξιά πλήρως εξοπλισμένο. Πληρ. τηλ. 27082, 26476 0944/347405 AE38860

ΚΤΙΡΙΟ 3όροφο 260 τ.μ. με αυλή πλησίον της Σωκράτους στην Παλιά Πόλη. Πληρ. τηλ. 27082, 26476 0944/347405 AE38862

ΚΑΤΑΣΤΗΜΑ 140 τ.μ. με 4 WC και 800 τ.μ. κήπο με πισίνα επί της Ιερού Λόχου, απέναντι από το Α-στ. Τμήμα Ιαλυσού και προς την θάλασσα. Πληρ. τηλ. 27082, 26476 0944/347405 AE38858

ΚΑΤΑΣΤΗΜΑ 180 τ.μ. επίσης και αποθήκη 180 τ.μ. στην οδό Αγίας Αναστασίας 136. Πληρ. τηλ. 33487, 32904 AE38857

ΜΕΖΟΝΕΤΑ 145 τ.μ. με τρία υπνοδωμάτια, ατομ. θέρμανση, τζάκι, αυλή μπρος και πίσω επί της οδού Δημ. Αναστασιάδη 12. Σοβαρές προτάσεις. Πληρ. τηλ. 31210 AE38841

ΔΙΑΜΕΡΙΣΜΑ 3 δωματίων στο κέντρο της πόλης μερικώς επιπλωμένο κατά προτίμηση σε φοιτητές. Πληρ. τηλ. 0944808285 AE38842

ΚΑΤΑΣΤΗΜΑ επί της οδού Εθελοντών Δωδ/σίων 23, μέγαρο Κιοσόγλου. Πληρ. τηλ. 69450, 69451, κιν. 0945/754255 AE38845

STUDIO επί της Ρήγα Φερραίου. Πληρ. τηλ. 32225 AE38844

ΔΙΑΜΕΡΙΣΜΑ 2 δωματίων και σαλονοτραπεζαρία. Πληρ. τηλ. 20935-85380-87114 AE38846

ΚΑΤΑΣΤΗΜΑ 40 τ.μ. στο Νιοχώρι, επί της οδού Ιωάννου Καζούλη 17. Πληρ. τηλ. 0241/22612, 70136- fax 0241-73400 κιν. 0973388807 e-mail: haco@earthling.net AE38848

ΕΠΑΓΓΕΛΜΑΤΙΚΟΣ χώρος, κατάλληλος για αποθήκη ή βιοτεχνία, στο 3ο χιλιόμετρο επί της Ρόδου Λίνδου, 250 τ.μ. Μηνιαίο μίσθωμα 220.000 δρχ. Πληρ. τηλ. 39852 AE38768

ΚΑΤΣΑΔΟΥΡΟΣ ΤΑΞΙΑΡΧΗΣ
ΠΟΛΙΤΙΚΟΣ ΜΗΧΑΝΙΚΟΣ
ΚΑΤΑΣΚΕΥΕΣ ΔΗΜΟΣΙΩΝ-ΙΔΙΩΤΙΚΩΝ ΕΡΓΩΝ
ΣΤΑΤΙΚΗ ΕΝΙΣΧΥΣΗ - ΑΝΤΙΣΕΙΣΜΙΚΗ ΠΡΟΣΤΑΣΙΑ
ΕΝΙΣΧΥΣΕΙΣ-ΕΠΙΣΚΕΥΕΣ-ΑΝΑΠΑΛΑΙΩΣΕΙΣ ΚΤΙΡΙΩΝ
GUNITE
ΕΚΤΟΞΕΥΟΜΕΝΟ ΣΚΥΡΟΔΕΜΑ
ΕΙΔΙΚΑ & ΓΕΝΙΚΑ ΤΕΧΝΙΚΑ ΕΡΓΑ
ΓΡΗΓ. ΛΑΜΠΡΑΚΗ 39 ΡΟΔΟΣ
ΤΗΛ. (0241) 22940 FAX: 22406 ΚΙΝ.: 093/2336258

ΚΤΗΜΑΤΟΜΕΣΙΤΙΚΟ ΓΡΑΦΕΙΟ - REAL ESTATE AGENCY

ΕΚΤΙΜΗΣΕΙΣ-ΑΓΟΡΕΣ-ΠΩΛΗΣΕΙΣ
ΚΑΤΑΣΤΗΜΑΤΑ
ΟΙΚΟΠΕΔΑ-ΧΩΡΑΦΙΑ
ΚΤΗΜΑΤΙΚΕΣ-ΣΥΜΒΟΥΛΕΣ
ΕΝΟΙΚΙΑΣΕΙΣ-ΔΙΑΧΕΙΡΙΣΕΙΣ
ΣΠΙΤΙΑ-ΔΙΑΜΕΡΙΣΜΑΤΑ

Vitzileos
ΜΑΡΙΟΣ Κ. ΒΙΤΖΗΛΑΙΟΣ
Μεσίτης Αστικών Συμβάσεων - Real Estate Agent

Εθν. Μακαρίου 45 - 3ος όροφος
Τηλ.: 0241-24900 25545.
Fax: 25544 Κιν.: 0932-704919



ΚΑΤΑΣΤΗΜΑΤΑ, ΓΡΑΦΕΙΑ, ΕΠΙΧΕΙΡΗΣΕΙΣ

20 τ.μ. μαγαζί στο Φαληράκι ..... 40.000.000 δρχ
27 τ.μ. μαγαζί στο εμπορικό κέντρο ..... 11.000.000 δρχ.
50 τ.μ. μαγαζί κοντά στο Μαντράκι ..... 100.000.000 δρχ.
75 τ.μ. γραφείο στον 1ο όροφο στη Μανδηλαρά ..... 34.000.000 δρχ.
100 τ.μ. επιχείρηση στα 100 Μαγαζιά ..... 25.000.000 δρχ.
106 τ.μ. μαγαζί στην Αμαράντου ..... 40.000.000 δρχ.
115 τ.μ. ισόγ.+115 τ.μ. διόροφο εστιατόριο στην παλιά Πόλη ..... 60.000.000 δρχ.
120 τ.μ. ισόγειο+95 τ.μ. υπόγειο στην Αννης Μαρίας ενοικιάζεται ..... 500.000 δρχ/μήνα
140 τ.μ. εστιατόριο (ακίνητο)+140 τ.μ. κήπος με θέα εξοπλισμένα. Λίνδος ..... 45.000.000 δρχ.
140 τ.μ. μαγαζί+140 τ.μ. όροφος+130 τ.μ. 2ος όροφος Ορφανίδου ..... 75.000.000 δρχ.
168 τ.μ. κατάστημα στην περιοχή Πανάγου ..... 20.000.000 δρχ.
170 τ.μ. κατάστημα στην Παλιά Πόλη (ενοικιάζεται) πιο τουριστική οδός ..... 100.000.000 δρχ.
180 τ.μ. κατάστημα προς θάλασσα+500 τ.μ. αυλή ..... 50.000.000 δρχ.
185 τ.μ. αποθήκη super lux Ασγούρου ..... 24.000.000 δρχ.
220 τ.μ. ισ+150 τ.μ. υπ.+150 τ.μ. όρ. σε οικόπ. 1720 τ.μ. στο δρόμο Ρόδος-Κοσκ. 110.000.000 δρχ.
250 τ.μ. ακίνητο (σε γκαρσονιέρες 5Χ25 τ.μ.)+125 τ.μ. αποθήκη στη Μηδεια ..... 25.000.000 δρχ.
300 τ.μ. κατάστημα ετοιμοπαράδοτο σε 1000 τ.μ. οικόπεδο. Παστίδα ..... 50.000.000 δρχ.
300 τ.μ. ισ.+300 τ.μ.υπ.+300 τ.μ. όρ. σε οικόπ. 3170 τ.μ. εστιατόριο πλήρης εξοπλ. Κοσκινού ..... 250.000.000 δρχ.
400 τ.μ. εστιατόριο στην Παλιά Πόλη (ακίνητο και επιχείρηση) ..... 40.000.000 δρχ.
400 τ.μ. αποθήκη στη Σοφούλη. Ευκαιρία ..... 24.000.000 δρχ.
400 τ.μ. 9 studios-bar στην Παλιά Πόλη. Μισά μετρητά/μισά σε 4 χρόνια ..... 75.000.000 δρχ.
500 τ.μ. ισόγειο+500 τ.μ. όροφος στην Παλιά Πόλη ..... 50.000.000 δρχ.
661 τ.μ. apartments σε οικόπεδο 414 τ.μ., 26 δωμάτια, πλήρως εξοπλισμένα α' κατηγορία, κοντά στο λιμάνι ..... 160.000.000 δρχ.
771 τ.μ. ακίνητο στην Παλιά Πόλη στο τουριστικό δρόμο ..... 350.000.000 δρχ.
750 τ.μ. αποθήκη με ράμπα για μεγάλα φορτηγά ..... 80.000.000 δρχ.
856 τ.μ. ακίνητο+επιχείρηση+100 τ.μ. πάρκινγκ κοντά πανεπιστήμιο ..... 125.000.000 δρχ.
1155 τ.μ. ακίνητο σε οικόπεδο 817 τ.μ. στο κέντρο της Ρόδου ..... 360.000.000 δρχ.
3800 τ.μ. εργοστάσιο κτισμένο σε οικόπεδο 32000 τ.μ. ..... 115.000.000 δρχ.
Ξενοδ. Α' κατ. 120 κλίνες πάνω στο κύμα με οικοπ. 4725 τ.μ. Ιαλυσός ..... 2.200.000 δολλ. USA
Ξενοδοχείο Β' κατηγορίας, 72 κλίνες, διακοθήκη, στην πόλη ..... 250.000.000 δρχ.
Ξενοδ. Β' κατ., 190 κλίνες σε οικόπ. 1500 τ.μ., πισίνα, προς θάλασσα, Ρόδος ..1.600.000.000 δρχ.
300 τ.μ. ακίνητο στη Λέρο που αποτελείται από διόροφη μονοκατ. +2 γκαρσον.+μαγαζί 129 τ.μ. στο κύμα Αγ. Μαρίνα όλα μαζί ή μεμονωμένα σε τιμή ευκαιρία

ΔΙΑΜΕΡΙΣΜΑΤΑ

30 τ.μ. γκαρσονιέρα στα Τριάντα ..... 5.000.000 δρχ.
75 τ.μ. στα Τριάντα 2ος όροφος ..... 18.000.000 δρχ.
84 τ.μ. στην Ιξιά 2ος όροφος ..... 18.000.000 δρχ.
85 τ.μ. στη Σοφούλη ημιϋπόγειο ..... 16.000.000 δρχ.
92 τ.μ. στη Ψαροπούλα ..... 17.000.000 δρχ.

100 τ.μ. στα Τριάντα ..... 20.000.000 δρχ.
114 τ.μ. παραδοσιακό διαμέρισμα απέναντι Καζίνο ..... 35.000.000 δρχ.
145 τ.μ. Χειμάρας, 3ος όροφος με θέα ..... 38.000.000 δρχ.
185 τ.μ. διαμέρισμα-ρετιρέ σε μπετά κοντά στο πανεπιστ. ..... 20.000.000 δρχ.
190 τ.μ. στη Σοφούλη ..... 40.000.000 δρχ.
210 τ.μ. στα Κοσκινού οροφοδιαμερ., με 40 τ.μ. βεράντες, super lux ..... 63.000.000 δρχ.

ΜΕΖΟΝΕΤΕΣ-ΜΟΝΟΚΑΤΟΙΚΙΕΣ

60 τ.μ. διόροφη μονοκ. επιπλωμένη στην Παλιά Πόλη ..... 30.000.000 δρχ.
80 τ.μ. μεζονέτα στους Καστελοριζιούς με οικόπεδο ..... 20.000.000 δρχ.
90 τ.μ. διόροφη μονοκατ.+30 τ.μ. αυλή στην Παλιά Πόλη ..... 26.000.000 δρχ.
100 τ.μ. μονοκατ. σε οικόπεδο 270 τ.μ. στην Ηλιούπολη ..... 38.000.000 δρχ.
100 τ.μ.+100 τ.μ. δύο μονοκατοικίες στον Καλαμώνα σε οικοπ. 4310 τ.μ. ..... 70.000.000 δρχ.
104 τ.μ. μονοκατοικία-διόροφη 3α υπνοδωμάτια Αγ. Ιωάννης ..... 30.000.0000 δρχ.
115 τ.μ. μεζονέτα σε μπετά με οικόπεδο 1.200 τ.μ. στα Αφάντου ..... 16.000.000 δρχ.
116 τ.μ. μονοκατ. σε οικόπεδο 1.000 τ.μ στα Κοσκινού ..... 52.000.000 δρχ.
120 τ.μ. μεζονέτα super lux στην Ανάληψη με τζάκι ..... 42.000.000 δρχ.
135 τ.μ. μεζονέτα στα Κρητικά σε οικόπεδ. 700 τ.μ. ..... 46.000.000 δρχ.
150 τ.μ.+50 τ.μ. πάνω μονοκατ. με κήπο 100 τ.μ. Μητροπόλεως ..... 23.000.000 δρχ.
170 τ.μ. μονοκατοικία+αυλή στην Παλιά Πόλη ..... 23.000.000 δρχ.
200 τ.μ. βίλα σε οικόπεδο 5.725 τ.μ. στην Μηδεια ..... 160.000.000 δρχ.
200 τ.μ. μεζονέτα σε οικόπεδο 1.000 τ.μ. στα Κοσκινού σε μπετά ..... 26.000.000 δρχ.
200 τ.μ. μεζονέτα στα Καλαβάρδα σε οικόπεδο ..... 29.000.000 δρχ.
230 τ.μ. βίλα στην Λάρδο σε 7.700 τ.μ. οικόπεδο και γεώτρηση ..... 120.000.000 δρχ.
300 τ.μ. βίλα στις Καλυθιές σε οικόπεδο 4.000 τ.μ., γκαράζ ..... 120.000.000 δρχ.
320 τ.μ. βίλα με οικόπεδο 4.000 τ.μ. στα Τριάντα ..... 110.000.000 δρχ.
340 τ.μ. 5 διατηρητέα σπίτια σε οικοπ. 3.000 τ.μ. Μόντε Σμιθ ..... 160.000.000 δρχ.

ΟΙΚΟΠΕΔΑ

240 τ.μ. στην Ανάληψη Σ.Δ.-0,8 με άδεια για 200 τ.μ. οικία ..... 17.000.000 δρχ.
80 τ.μ. στο Καρακόνερο Σ.Δ.=0,4 ..... 25.000.0000 δρχ.
750 τ.μ. στο Γεννάδι, εντός σχεδίου ..... 7.000 δρχ./μέτρο
1.450 τ.μ. εντός οικισμού, έχει νερό, φως, στα Μαριτσά ..... 9.000.000 δρχ.

1.500 τ.μ. στην Μ. Πετρίδη Σ.Δ.-0,8 ..... 195.000.000 δρχ.
1.600 τ.μ. στην Αθηνών Σ.Δ.-0,8 ..... 125.000.000 δρχ.
2.100 τ.μ. στην Ιξιά ..... 45.000.000 δρχ.
2.120 τ.μ. στο Γεννάδι με άδεια για 200 τ.μ. οικία ..... 20.000.000 δρχ.
2.500 τ.μ. πάνω στο δρόμο Ελαιώνας-Φουρνάκι. Γεννάδι ..... 5.000.000 δρχ.
3.050 τ.μ. στα Καλαβάρδα με άδεια ..... 6.000.000 δρχ.
3.080 τ.μ. στο Γλημύρι ..... 8.000.000 δρχ.
4.000 τ.μ. πίσω από ΔΕΥΑΡ ..... 60.000.000 δρχ.
4.000 τ.μ. κοντά στο Βερόπουλο με φανταστική θέα ..... 50.000.000 δρχ.
4.250 τ.μ. στο Γεννάδι (διασταύρωση) ..... 30.000.000 δρχ.
4.400 τ.μ. στην Κρεμαστή ..... 26.000.000 δρχ.
5.000 τ.μ. στα Μαριτσά ..... 15.000.000 δρχ.
5.085 τ.μ. στα Κοσκινού ..... 35.000.000 δρχ.
5.500 τ.μ. στο Γεννάδι, κοντά στην θάλασσα ..... 40.000.000 δρχ.
5.600 τ.μ. στους Καστελοριζιούς με νερό και φως, μονοκατ. ..... 45.000.000 δρχ.
6.000 τ.μ. στην Παστίδα ..... 42.000.000 δρχ.
6.000 τ.μ. στην Παστίδα+αποθήκη ..... 49.000.000 δρχ.
6.100 τ.μ. στον Καλαμώνα ..... 14.000.000 δρχ.
6.500 τ.μ. στην Λεωφόρος Ρόδος-Κρεμαστή ..... 150.000.000 δρχ.
6.500 τ.μ. στο Φαληράκι κοντά στην θάλασσα, προνομιακό ..... 170.000.000 δρχ.
7.700 τ.μ. στην παραλία Αφάντου ..... 7.800 τ.μ. στην λεωφόρο Ρόδου-Λίνδου, προνομιακό ..... 200.000.000 δρχ.
8.000 τ.μ. στο Φαληράκι ..... 49.000.000 δρχ.
8.000 τ.μ. στο Γλημύρι στο κύμα ..... 40.000.000 δρχ.
8.500 τ.μ.+6.500 τ.μ. στην παραλία Αφάντου ..... 6.000 δρχ. το τ.μ.
8.600 τ.μ. στο Φαληράκι ..... 90.000.000 δρχ.
8.800 τ.μ. στα Κοσκινού ..... 50.000.000 δρχ.
9.345 τ.μ. στα Ασγούρου με θέα ..... 69.000.000 δρχ.
9.600 τ.μ. στα Μαριτσά, προνομιακό ..... 36.000.000 δρχ.
10.000 τ.μ. στα Κοσκινού, μεγάλη ευκαιρία ..... 20.000.000 δρχ.
12.000 τ.μ. στα Αφάντου, πάνω στο κύμα ..... 176.000.000 δρχ.
12.000 τ.μ. στο Λαδικό. Παραλιακά ..... 11.000.000 δρχ.
15.000 τ.μ. στα Ασγούρου ..... 45.000.000 δρχ.
15.000 τ.μ. στην Πάρο από την θάλασσα με θέα ..... 25.000.000 δρχ.
15.300 τ.μ. στο Γλημύρι ..... 60.000.000 δρχ.
16.000 τ.μ. στις Φάνες στην θάλασσα με άδεια για 170 κλιν. ..... 33.000.000 δρχ.
5.000 τ.μ. στα Καλαβάρδα ..... 100.000.000 δρχ.
30.000 τ.μ. στην παραλία Αφάντου ..... 360.000.000 δρχ.
32.000 τ.μ. στην Θολό, πάνω στο κύμα ..... 200.000.000 δρχ.
40.000 τ.μ. στο Γεννάδι, πάνω στο κύμα ..... 480.000.000 δρχ.
50.000 τ.μ. στο Τσαΐρι ..... 125.000.000 δρχ.
65.423 τ.μ. στα Κοσκινού ..... 650.000.000 δρχ.
115.000 τ.μ. στην Δαματριά. Αγροτεμ. με 2 πηγάδια ..... 65.000.000 δρχ.

ΖΗΤΟΥΝΤΑΙ:
ΚΑΤΑΣΤΗΜΑΤΑ ΟΙΚΟΠΕΔΑ ΔΙΑΜΕΡΙΣΜΑΤΑ
ΕΝΤΟΣ-ΕΚΤΟΣ ΠΟΛΕΩΣ ΚΑΘΩΣ ΚΑΙ
ΟΙΚΟΠΕΔΑ ΓΙΑ ΑΝΤΙΠΑΡΟΧΗ
ΔΑΝΕΙΑ ΔΕΚΤΑ- ΕΥΚΟΛΙΕΣ ΙΠΛΗΡΩΜΗΣ

ΜΙΚΡΕΣ Αγγελίες

ενοικιάσεις

συνέχεια από την προηγούμενη

ΕΝΟΙΚΙΑΖΕΤΑΙ ΣΤΗΝ ΠΟΛΗ ΤΗΣ ΡΟΔΟΥ ΚΑΤΑΣΤΗΜΑ 380 Τ.Μ. ΣΤΗΝ ΟΔΟ ΑΝΤΙΟΧΕΙΑΣ 9 ΠΕΡΙΟΧΗ ΙΚΑΡΟΣ (ΠΡΩΗΝ ΕΓΚΑΤΑΣΤΑΣΕΙΣ ΧΑΡΙΤΟΣ ΑΕ) ΚΑΤΑΛΛΗΛΟ ΓΙΑ ΕΠΑΓΓΕΛΜΑΤΙΚΗ ΧΡΗΣΗ. ΠΛΗΡ. ΤΗΛ. 64085, 29678, 0932-437151, 0932-436975 ΠΕ38838

STUDIO με πολυκουζινάκι επί της Δημπεράκη αρ. 51,στο Νιοχώρι. Πληρ. εντός ή στο τηλ. 0977944766 AE38817

ΔΙΑΜΕΡΙΣΜΑ 3άρι με κεντρική θέρμανση και ηλιακό θερμοσίφωνα, επί της Μεγ. Κων/νου 20. Πληρ. τηλ. 28347 AE38816

ΓΡΑΦΕΙΑ επί της πλατείας Κύπρου άνωθεν Οπτικών Καστελλοριζού. Πληρ. τηλ. 26021 και 78963 AE38791

ΙΣΟΓΕΙΑ ΚΑΤΟΙΚΙΑ 77 τ.μ. με 2 υπνοδωμάτια στην Κρεμαστή. Ενοίκιο 100.000 δρχ. Πληρ. τηλ. 48124. AE38800

ΔΥΑΡΙ επιπλωμένο στο ισόγειο πολυκατοικίας στην οδό Ηρακλείου Κρήτης 6. Πληρ. τηλ. 73446 και 22578 AE38840

STUDIOS ΚΑΙ ΓΚΑΡΣΟΝΙΕΡΕΣ επιπλωμένες με το μήνα ελάχιστο συμβόλαιο 1 έτους μόνο σε κατοίκους της Ευρωπαικής Ενωσης. Ενοίκιο, 50-60.000 δρχ. το μήνα. Βρίσκονται στην Καλλιθέα-Καβουράκια 6 χλμ. από τη Ρόδο. Πληρ. τηλ. 28838, 22943, 75612 10-1 το πρωί. AE38801

ΔΙΑΜΕΡΙΣΜΑ επιπλωμένο διάρι 66 τ.μ στην οδό Μεσολογγίου 13, Ρόδος. Πληρ. τηλ. 29208 από 14.00-20.00 AE38790

ΔΙΑΜΕΡΙΣΜΑ σε κεντρική θέση. Πληρ. τηλ. 29480, 23755 κιν. 0946048968 AE38818

ΔΙΑΜΕΡΙΣΜΑ 100 τ.μ. με τρία υπνοδωμάτια, σαλόνι, κουζίνα, μπάνιο στη Δωδώνης 11, περιοχή Ροδίνι. Πληρ. τηλ. 21458 ή 0945470309 AE38787

ΕΠΙΠΛΩΜΕΝΟ ΔΥΑΡΙ στην Κρεμαστή, περιοχή Κολωνάκι. Πληρ. τηλ. 92770. AE38794

ΚΑΤΑΣΤΗΜΑ προνομιακό 110 τ.μ. στην Αννης Μαρίας πλησίον της Εμπορικής Τράπεζας κατάλληλο για οποιαδήποτε εμπορική χρήση. Πληρ. Ροδιακή Κτηματική, Ανέστης και Σάββας Σαββαΐδης, τηλ. 26281-35476-κιν. 0944/243452-0944/421015 AE38828

ΕΝΟΙΚΙΑΖΕΤΑΙ ή ΠΩΛΕΙΤΑΙ ισόγειος αποθήκη 80 τ.μ. στην οδό Παναγιώτου Ροδίου. Πληρ. τηλ. 38169, 61865 και 0945713107 AE38786

ΕΝΟΙΚΙΑΖΟΝΤΑΙ: 1) Μπαρ στην Ορφανίδου 100 τμ. πλήρως εξοπλισμένο, 2) Μονοκατοικία 120 τ.μ. με αυλή 60 τ.μ. μόνο για επαγγελματική χρήση (κατάλληλο για φροντιστήριο-νηπιαγωγείο-εστιατόριο κ.λπ.). Πληρ. Ροδιακή Κτηματική, Ανέστης και Σάββας Σαββαΐδης, τηλ. 26281-35476-κιν. 0944/243452-0944/421015 AE38827

ΚΑΤΑΣΤΗΜΑΤΑ 170 τ.μ. και 120 τ.μ. με μεγάλες βιτρίνες και ιδιωτικό χώρο για πάρκινγκ στο Εμπορικό κέντρο "ΜΗΔΕΙΑ" οδός Θεσ/νίκης και Πολυγύρου κατάλληλα για κάθε επαγγελματική χρήση. Πληρ. τηλ . 61181 AE38781

ΕΝΟΙΚΙΑΖΟΝΤΑΙ: 1) Διαμέρισμα 2άρι χωρίς έπιπλα, περιοχή Μήδεια, 2) Κατάστημα 110 τ.μ. επί της Αννης Μαρίας. 3) Μπουτίκ σε μεγάλο ξενοδοχείο άνω των 1.000 κλινών. Πληροφορίες: Κ.Ν. Ηρωνίας, Νέα Αγορά Α' όροφος αρ. 17 τηλ.: 31955 και 21602 ώρες γραφείου. AE38783

ΑΠΟΘΗΚΗ, 170 τ.μ. στην περιοχή της Ανάληψης κατάλληλη για οποιαδήποτε χρήση. Πληρ. τηλ. 94122 και 0932965494.AE38782

ΔΩΜΑΤΙΟ επιπλωμένο με δικό του μπάνιο, ψυγείο κ.λ.π. στην οδό Παπανικολάου, έναντι του ΚΑΖΙΝΟ. Πληρ. τηλ. 22524. AE38780

ΑΠΟΘΗΚΗ ημιυπόγεια 80 τμ. με ελεύθερο πάρκινγκ σε κεντρικό δρόμο στ' Ασγούρου. Πληρ. τηλ. 24751 μετά τις 4.00 AE38749

ΔΙΑΜΕΡΙΣΜΑ στην Βενετοκλέων 111 κοντά στο Πανεπιστήμιο Αιγαίου και την Τουριστική Σχολή για δύο άτομα, επιπλωμένο με ηλιακό θερμοσίφωνα και θέρμανση. Τιμή 110.000 δρχ. Πληρ. τηλ. 33349, 0974/107374 AE38734

ΤΟΥΡΙΣΤΙΚΟ ΚΑΤΑΣΤΗΜΑ επί της επαρχιακής οδού Ρόδου-Καμείρου, στην τουριστική περιοχή Θεολόγου. Πληρ. τηλ. 94546, 74730 AE38712

ΔΙΑΜΕΡΙΣΜΑ ισόγειο 107 τ.μ. για επαγγελματική στέγη επί της 28ης Οκτωβρίου 37. Πληρ. τηλ. 29574. AE38694

ΦΟΙΤΗΤΗΣ-ΣΠΟΥΔΑΣΤΗΣ να συγκατοικήσει με άλλον στην Αθήνα Παγκράτι κοντά στα Πανεπιστήμια σε διαμέρισμα 50 τ.μ. ισόγειο, επιπλωμένο, με θέρμανση, τηλέφωνο, τηλεόραση κ.λπ. Πληρ. τηλ. 31161 AE38665

ΖΗΤΕΙΤΑΙ ΠΡΟΣ ΕΝΟΙΚΙΑΣΗ κτήμα για καλλιέργια στις περιοχές Τριάντα-Κρεμαστή-Παστίδα-Μαριτσά-Κοσκινού. Απαραίτητη προϋπόθεση χαμηλό ενοίκιο. Πληρ. κ. Γιώργο τηλ. 0972134224 και 29379 AE38600

ΓΚΑΡΣΟΝΙΕΡΕΣ επιπλωμένες επί της οδού Αποστόλου Παπαϊωάννου 18 (περιοχή Αγ. Νικολάου). Πληρ. τηλ. 21172 ώρες 8 π.μ.-5 μ.μ. AE38630

ΕΣΤΙΑΤΟΡΙΟ πλήρως εξοπλισμένο 160 τ.μ. και 100 τ.μ. αυλή. Επίσης ενοικιάζεται κατάστημα 150 τ.μ. και 80 τ.μ. αυλή στην τουριστική περιοχή της Ιξιάς, για οποιαδήποτε χρήση. Πληρ. τηλ. 0945805032, 91034 AE38524

ΑΠΟΘΗΚΗ ΙΣΟΓΕΙΑ 400 Τ.Μ. ΣΤΟ 6ο ΧΛΜ. ΡΟΔΟΥ-ΚΑΛΛΙΘΕΑΣ ΜΕ ΕΥΚΟΛΗ ΠΡΟΣΒΑΣΗ ΑΠΟ ΤΗΝ ΛΕΩΦΟΡΟ ΙΔΑΝΙΚΗ ΓΙΑ ΜΑΡΑΓΚΟ Ή ΑΛΟΥΜΙΝΑ. ΠΛΗΡ. ΤΗΛ. 22943-28838 ΩΡΕΣ 10-1 ΤΟ ΠΡΩΙ ΚΑΘΗΜΕΡΙΝΑ ΧΠΕ162

ΣΤΗΝ ΚΩ, στα Δελφίνια στο λιμάνι, δύο συνεχόμενα καταστήματα με συνολικό εμβαδόν 120 τ.μ. και επιπλέον βοηθητικούς χώρους ενοικιάζονται έκαστο μόνο 150.000 δραχμές. Κατάλληλα για γραφεία και τουριστικές επιχειρήσεις. Ανεζούλας Πατάκου 3. Πληρ. τηλ. 01-8063286.

ΕΝΟΙΚΙΑΖΕΤΑΙ

διαμέρισμα 160 τ.μ. 3 υπνοδωματίων, 2 WC, χωλ, κουζίνα, σαλόνι κ.λπ. επί της οδού Κορδιγκτώνος.

Πληρ. τηλ. 26953

ΕΝΟΙΚΙΑΖΟΝΤΑΙ

γραφεία επί της Αννης Μαρίας στον α' όροφο, 140-210-280-420 τ.μ. με 6 θέσεις πάρκινγκ. Επίσης

ΠΩΛΕΙΤΑΙ

διαμέρισμα 117,5 τ.μ. επί της Αννης Μαρίας σε νεόδμητη οικοδομή.

Πληρ. τηλ. 29864-0946/004432

ΕΥΡΩΚΤΗΜΑΤΙΚΗ Η ΑΚΙΝΗΤΗ ΑΞΙΑ ΣΑΣ

ΕΥΡΩΚΤΗΜΑΤΙΚΗ

ΚΤΗΜΑΤΟΜΕΣΙΤΕΣ ΣΥΜΒΟΥΛΟΙ ΕΚΤΙΜΗΤΕΣ

ΑΓΟΡΕΣ- ΠΩΛΗΣΕΙΣ- ΕΚΤΙΜΗΣΕΙΣ- ΕΠΑΓΓΕΛΜΑΤΙΚΕΣ ΜΙΣΘΩΣΕΙΣ - ΑΝΤΙΠΑΡΟΧΕΣ- ΣΤΕΓΑΣΤΙΚΑ ΔΑΝΕΙΑ- ΕΠΕΝΔΥΤΙΚΕΣ ΠΡΟΤΑΣΕΙΣ

ArchiGraph dcs. 0977-229520

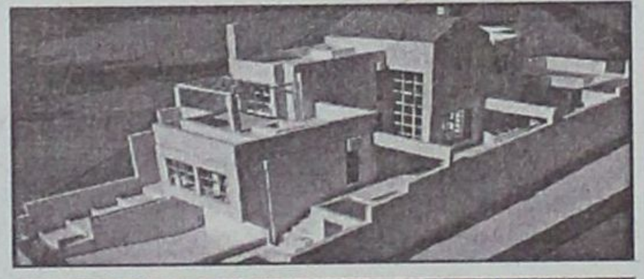

ΜΟΝΟΚΑΤΟΙΚΙΕΣ-ΜΑΙΖΟΝΕΤΕΣ

	ΔΡΑΧΜΕΣ	ΕΥΡΩ-€
110τ.μ.- Κιοτάρι σε 1000τ.μ. οικόπ.	26εκ.	76.293,3
117τ.μ.- Ιαλυσός σε 297τ.μ. οικόπ.	55εκ.	161.389,7
118τ.μ.- Ιαλυσός σε 238τ.μ. οικόπ.	58εκ.	170.192,7
119τ.μ.- Ιαλυσός σε 238τ.μ. οικόπ.	54εκ.	158.455,3
120τ.μ.- Ιαλυσός σε 300τ.μ. οικ.(ημιτελής)	35εκ.	102.702,5
130τ.μ.- Λαχανιά στο κύμα σε 1266τ.μ. οικ.	70εκ.	205.405,0
138τ.μ.- Κοσκινού σε 300τ.μ. οικ.(ημιτελής)	46εκ.	134.980,4
140τ.μ.- Κοσκινού σε 700τ.μ. οικ. (μπετά)	32εκ.	93.899,4
140τ.μ.- Κοσκινού σε 300τ.μ. (μπετά)	30εκ.	88.030,7
140τ.μ.- Κοσκινού σε 700τ.μ. οικ. (μπετά)	32εκ.	93.899,4
143τ.μ - Κοσκινού σε 228τ.μ. οικόπ.	59εκ.	173.127,1
149τ.μ - Κοσκινού σε 234τ.μ. οικόπ.	61εκ.	178.995,8
153τ.μ.- Κοσκινού σε 254τ.μ. οικόπ.	63εκ.	184.864,5
153τ.μ.- Ιαλυσός σε 377τ.μ. οικόπ.	75εκ.	220.076,8
157τ.μ.- Κοσκινού σε 263τ.μ.οικόπ.	65εκ.	190.733,2
160τ.μ.- παρ.Ιαλυσού σε 400τ.μ. οικ.(μπετά)	42εκ.	123.243,0
168τ.μ.- Μόντε Σμιθ σε 400τ.μ. οικόπ.	120εκ.	352.123,0
170τ.μ.- Κοσκινού σε 4000τ.μ. οικόπ.	170εκ.	498.840,9
171τ.μ - παρ. Ιαλυσού σε 400 τ.μ. οικόπ.	70εκ.	205.405,0
180τ.μ.- παρ. Ιαλυσού σε 300τ.μ. οικόπ.	63εκ.	184.864,5
180τ.μ.- Ανάληψη (ημιτελής)	42εκ.	123.243,0
180τ.μ.- Ιαλυσός σε 400τ.μ. οικ. (μπετά)	44εκ.	129.111,7
185τ.μ.- Μόντε Σμιθ σε 400τ.μ. οικόπ.	120εκ.	352.123,0
190τ.μ.- παρ. Ιαλυσού σε 400τ.μ. οικόπ.	67εκ.	196.602,0
190τ.μ.- Κοσκινού σε 1000τ.μ. οικόπ.	75εκ.	220.076,8
196τ.μ.- Ιαλυσός σε 1000τ.μ.οικόπ.	85εκ.	249.420,4
200τ.μ.- Ιαλυσός σε 1000τ.μ. οικόπ.	90εκ.	264.092,2
200τ.μ.- Κοσκινού σε 1000τ.μ. οικ.(μπετά)	35εκ.	102.702,5
200τ.μ.- Ιαλυσός σε 400τ.μ. οικόπ.	85εκ.	249.420,4
200τ.μ.- Ιαλυσός σε 1000τ.μ. οικόπ.	90εκ.	264.092,2
200τ.μ.- Ιαλυσός σε 500τ.μ. οικόπ.(μπετά)	52εκ.	152.586,6
200τ.μ.- Ιαλυσός σε 1000τ.μ. οικόπ.(μπετά)	36εκ.	105.636,9
200τ.μ.- Ιαλυσός σε 2000τ.μ. οικόπ.(μπετά)	45εκ.	132.046,1
200τ.μ.- Κοσκινού σε 2000τ.μ. οικόπ.	75εκ.	220.076,8
210τ.μ.- Ιξιά με αποκλ. χρήση αυλής	65εκ.	190.733,2
210τ.μ.- Ιαλυσός σε 320τ.μ. οικ.(μπετά)	35εκ.	102.702,5
220τ.μ.- Ιαλυσός σε 1000τ.μ. οικόπ.	95εκ.	278.764,0
300τ.μ.- παρ.Ιαλυσού σε 500τ.μ. οικόπ.	105εκ.	308.107,6
336τ.μ.- Μόντε Σμιθ σε 800τ.μ. οικόπ.	220εκ.	645.558,8



ΟΙΚΟΠΕΔΑ

	ΔΡΑΧΜΕΣ	ΕΥΡΩ-€
ΡΟΔΟΣ		
450τ.μ. στην Καραισκάκη (Σ.Δ.=1,2)	50εκ.	146.717,9
632τ.μ .στη Φιλερήμου (Σ.Δ.=0,8)	50εκ.	146.717,9
650τ.μ. στην Δωδώνης (Σ.Δ.=0,8)	50εκ.	146.717,9
720τ.μ. στην Απ. Παύλου (Σ.Δ.=0,8)	62εκ.	181.930,2
1127τ.μ.- προεκτ. Αν. Μαρίας (Σ.Δ.=0,8)	113εκ.	331.582,4
4000τ.μ. στο Μόντε Σμιθ	140εκ.	410.810,1
ΙΑΛΥΣΟΣ		
320τ.μ. στο κέντρο (Σ.Δ.=1)	17εκ.	49.884,0
500τ.μ. κοντά στο κέντρο (Σ.Δ.=1)	20εκ.	58.687,1
1713τ.μ. κοντά στην παραλία(Σ.Δ.=0,4)	70εκ.	205.405,0
2000τ.μ. με άδεια οικοδ. στο Λύκειο	35εκ.	102.702,5
4000τ.μ. στους πρόποδες Φιλερήμου	50εκ.	146.717,9
4000τ.μ. στο Κανδυλί με άδεια οικόδ.	40εκ.	117.374,3
4000τ.μ. κοντά στην Άνοιξη	50εκ.	146.717,9
4000τ.μ. στην προεκτ. οδού Ανοιξης	50εκ.	146.717,9
ΚΟΣΚΙΝΟΥ		
300τ.μ πανοραμικό με αδ. οικοδ.	16εκ.	46.949,7
1400τ.μ. στην επαρχ.οδό με αδ. οικοδ.	27εκ.	79.227,6
1500τ.μ. πανοραμικό με αδ.οικοδ.	17εκ.	49.884,0
2000τ.μ. αδ. οικοδ. πανοραμικό	27εκ.	79.227,6
2100τ.μ. στην Ρόδ.-Λίνδου με αδ. οικ.	60εκ.	176.061,5
2300τ.μ. με άδεια οικοδομής	30εκ.	88.030,7
2370τ.μ. στο Φυτώριο	19εκ.	55.752,8
2500τ.μ. στη Ρόδου-Λίνδου με αδ. οικ.	60εκ.	176.061,5
4000τ.μ. στη Ρόδου Λίνδου με αδ. οικ.	85εκ.	249.420,4
4000τ.μ. στη θέση Πέζουλας	40εκ.	117.374,3
4000τ.μ. κοντά στο Ραδιοφ. Σταθμό	26εκ.	76.293,3
4000τ.μ. Πανοραμικό	46εκ.	134.980,4
4000τ.μ. στο Φυτώριο	34εκ.	99.768,1
4000τ.μ. στο Φυτώριο	36εκ.	105.636,9
4000τ.μ. πανοραμικό	30εκ.	88.030,7
4150τ.μ. πανοραμικό	36εκ.	105.636,9
4245τ.μ. στο Τσαλρι	36εκ.	105.636,9
4615τ.μ. στη θέση Απάνεμος	46εκ.	134.980,4
4740τ.μ. κοντά στο Φυτώριο	38εκ.	111.505,6
4800τ.μ. στο Φυτώριο	34εκ.	99.768,1
5090τ.μ. στη θέση Πέζουλας	40εκ.	117.374,3
7450τ.μ. στη θέση Πέζουλας	60εκ.	176.061,5



ΔΙΑΜΕΡΙΣΜΑΤΑ

	ΔΡΑΧΜΕΣ	ΕΥΡΩ-€
55τ.μ. στο κέντρο πόλεως	33εκ.	96.833,8
58τ.μ. στην Ανάληψη	19εκ.	55.752,8
58τ.μ. στην Ανάληψη	21εκ.	61.621,5
70τ.μ. στην Ιξιά	15εκ.	44.015,3
80τ.μ. στην Ιξιά	37εκ.	108.571,2
88τ.μ. στην Ανάληψη	34εκ.	99.768,1
88τ.μ. στην Ανάληψη	26εκ.	76.293,3
90τ.μ. στην Ιξιά	39εκ.	114.439,9
92τ.μ. στους Δασκάλους	27εκ.	79.227,6
94τ.μ. στο Ροδίνι	35εκ.	102.702,5
96τ.μ. στο Αραπάκι	34εκ.	99.768,1
96τ.μ. στα Αφάντου	16εκ.	46.949,7
98τ.μ. στην Ανάληψη	38εκ.	111.505,6
100τ.μ.-Ανάληψη (ημιτελές)	30εκ.	88.030,7
100τ.μ. στους Δασκάλους	27εκ.	79.227,6
103τ.μ. στην Ανάληψη	36εκ.	105.636,9
105τ.μ. στο Ροδίνι	40εκ.	117.374,3
105τ.μ στο Ροδίνι	44εκ.	129.111,7
107τ.μ. στο Ροδίνι	33εκ.	96.833,8
114τ.μ.-Ανάληψη (ημιτελές)	35εκ.	102.702,5
114τ.μ. στους Δασκάλους	49εκ.	143.783,5
115τ.μ. στην Ιξιά	50εκ.	146.717,9
116τ.μ. στο Ροδίνι	45εκ.	132.046,1
116τ.μ. στην Ανάληψη	38εκ.	111.505,6
117τ.μ. στους Δασκάλους	46εκ.	134.980,4
117τ.μ. στην Ανάληψη	41εκ.	120.308,6
117τ.μ. στην Ανάληψη	43εκ.	126.177,4
118τ.μ. στους Δασκάλους	34εκ.	99.768,1
120τ.μ. στο Ροδίνι	44εκ.	129.111,7
120τ.μ. στους Δασκάλους	47εκ.	137.914,8
123τ.μ. στο Ροδίνι	46εκ.	134.980,4
123τ.μ. στην Ανάληψη	49εκ.	143.783,5
124τ.μ. στην Ανάληψη	44εκ.	129.111,7
125τ.μ. στους Δασκάλους	48εκ.	140.849,2
125τ.μ. στους Δασκάλους	50εκ.	146.717,9
130τ.μ. στο κέντρο πόλεως	78εκ.	228.879,9
140τ.μ. στην Ανάληψη(ημιτ.)	35εκ.	102.702,5
150τ.μ. στο κέντρο πόλεως	65εκ.	190.733,2
175τ.μ. στο νέο νοσοκομείο	42εκ.	123.243,0



ΚΑΤΑΣΤΗΜΑΤΑ-ΓΡΑΦΕΙΑ

	ΔΡΑΧΜΕΣ	ΕΥΡΩ-€
20τ.μ.- Φαληράκι (εμπορ. κέντρο Έψιλον)	38εκ.	111.505,6
23τ.μ. στη Σωκράτους	140εκ.	410.810,1
27τ.μ.- παραλία Ιαλυσού	25εκ.	73.358,9
30τ.μ. στο Φαληράκι	70εκ.	205.405,0
30τ.μ. στο Φαληράκι	35εκ.	102.702,5
30τ.μ. με 30τ.μ. υπόγειο - Στη Δενδρινού	21εκ.	61.621,5
33τ.μ. στην Αμερικής	85εκ.	249.420,4
37τ.μ.- παραλία Ιαλυσού	25εκ.	73.358,9
40τ.μ.- παραλία Ιαλυσού	24εκ.	70.424,6
48τ.μ.- Τάρπον Σπρινγς	100εκ.	293.435,8
50τ.μ. στην Αλεξ. Διάκου	50εκ.	146.717,9
50τ.μ. στην Καρπάθου	65εκ.	190.733,2
60τ.μ. με 60τ.μ. υπόγειο - Δενδρινού	40εκ.	117.374,3
90τ.μ. με 90τ.μ. υπόγειο - Αμαβύρου	50εκ.	146.717,9
97τ.μ. στη Ρόδου-Λίνδου	75εκ.	220.076,8
127τ.μ.-Σκεύου Ζερβού	35εκ.	102.702,5
140τ.μ. με 140τ.μ. υπόγειο στον Αγ. Ιωάννη	60εκ.	176.061,5
ΓΡΑΦΕΙΑ		
50τ.μ.-εμπορικό κέντρο Φώκιαλη	18εκ.	52.818,4
97τ.μ.- 28ης Οκτωβρίου	37εκ.	108.571,2

ΖΗΤΟΥΝΤΑΙ ΔΙΑΜΕΡΙΣΜΑΤΑ, ΚΑΤΑΣΤΗΜΑΤΑ, ΟΙΚΟΠΕΔΑ ΕΝΤΟΣ Η ΕΚΤΟΣ ΠΟΛΕΩΣ, ΟΙΚΟΠΕΔΑ ΓΙΑ ΑΝΤΙΠΑΡΟΧΗ, ΔΑΝΕΙΑ ΔΕΚΤΑ, ΕΥΚΟΛΙΕΣ ΠΛΗΡΩΜΗΣ

ΙΩΑΝΝΗΣ & ΜΙΧΑΛΗΣ ΕΥΣΤΑΘΙΟΥ

Τηλ: (0241) 73819,74917 κιν: 0944/374546,0945/292030 FAX: 38641

Εθνικης Αντίστασης 48 (πρωην Αννης Μαριας)-ΡΟΔΟΣ

E-mail:info@euroktimatiki.gr

• Μεταφερόμαστε στα νέα μας γραφεία Εθνικής Αντίστασης 83 δίπλα στην ALPHA BANK

ΜΙΚΡΕΣ Αγγελίες

ενοικιάσεις

συνέχεια από την προηγούμενη

2 ΓΚΑΡΣΟΝΙΕΡΕΣ μαζί ή μεμονωμένα κατάλληλα για Φροντιστήριο (διατίθεται μαζί και η επίπλωση), ιατρείο, γραφείο ή άλλη επαγγελματική χρήση, στον α' όροφο στην οδό Κων/νου Παλαιολόγου 105, με πρόσοψη στο Πάρκο του Αγ. Ιωάννου. Πληρ. τηλ. 82400-81540 κ. Ευαγγελία.
ΧΑΕ100

STUDIOS με το μήνα ή με την ημέρα πλήρως επιπλωμένα με πολυκουζινάκι, ψυγείο, ντους, WC, μπαλκόνι, ζεστό νερό επί 24ωρου βάσεως και εσωτερικό τηλέφωνο στην πιο ήσυχη περιοχή της πόλης της Ρόδου (περιοχή Δασκάλων), οδός Μανώλη Παπαμανώλη αριθμ. 12, κάθετος επί της Στέλιου Κωτιάδη. Πληρ. τηλ. 37244
ΧΠΕ110

πωλησεις ακινητων & επιχειρήσεων

ΤΟΥΡΙΣΤΙΚΟ ΚΑΤΑΣΤΗΜΑ ΕΝΤΟΣ ΞΕΝΟΔΟΧΕΙΟΥ ΠΕΡΙΟΧΗ ΙΑΛΥΣΟΥ. ΠΛΗΡ. ΤΗΛ. 63293, 87781, 0945721956 ΠΟ38869

ΟΙΚΟΠΕΔΟ στην Δαματριά 2 στρεμμάτων στον κεντρικό δρόμο δίπλα απ' το σχολείο. Τιμή 8.000.000 δρχ. μετρητοίς. Πληρ. τηλ. 69450, 69451 κιν. 0945/754255 ΑΟ38849

ΔΙΑΜΕΡΙΣΜΑΤΑ: 1) Στην Εργάνης Αθηνάς διαμέρισμα ρετιρέ γ' ορόφου μικτής επιφανείας 120 τ.μ. λουξ κατασκευής με αυτόνομη θέρμανση με πανοραμική θέα, 2) Στην Μιχ. Πετρίδη 160 τ.μ. οροφοδιαμέρισμα γ' ορόφου πολυτελούς κατασκευής δρχ. 60.000.000, 3) Κ. Υδραίου 90 τ.μ. β' ορόφου δρχ. 33.000.000 4) Αισχίνης β'-γ' ορόφ. 110 τ.μ. δρχ. 45.000.000, 5) Αννης Μαρίας 117 τ.μ. β' ορόφ. αρίστης κατασκευής δρχ. 47.000.000 με πάρκινγκ, 6) Αγ. Νικόλαο ισόγειο διαμέρισμα 134 τμ. με αυλή 25 τ.μ. ανεξάρτητο δρχ. 36.000.000, 7) Τριάντα α) 48 τ.μ. α' ορόφου δρχ. 14.000.000, β) Ιξιά 100 τ.μ. ισόγειο και 100 τ.μ. α' ορόφου νεόκτιστα αρίστης κατασκευής δρχ. 45.000.000 το καθένα ετοιμοπαράδοτα, γ) Περιοχή "Συρινέλλες" 45 τ.μ. α' β' ορόφου νεόκτιστα αρίστης κατασκευής. Πληρ. Ροδιακή Κτηματική, Ανέστης και Σάββας Σαββαΐδης, τηλ. 26281-35476-κιν. 0944/243452-0944/421015 ΑΟ38819

ΟΙΚΟΠΕΔΑ: 1) Οικόπεδο στην περιοχή Μιχ. Πετρίδη 1.000 τ.μ. με συντελεστή δόμησης 0,8 δρχ. 80.000.000, 2) Στην Ανάληψη 311 τ.μ. με συντελεστή δόμησης 1 δρχ. 25.000.000, 3) Στον οικισμό δασκάλων "Ο ΑΠΟΛΛΩΝ" έναντι ΙΚΑ 300 τ.μ. με συντελεστή δόμησης 0,6 δρχ. 15.000.00, 4) Περιοχή Κιοτάρι-Γεννάδι οικόπεδα παραλιακά στο "κύμα" 5.000-37.000 τ.μ.,Πληρ. Ροδιακή Κτηματική, Ανέστης και Σάββας Σαββαΐδης, τηλ. 26281-35476-κιν. 0944/243452-0944/421015 ΑΟ38820

SUPER MARKET στην οδό Σωτήρος (Ιξιά) λόγω κόπωσης, με εξασφαλισμένη πελατεία. Πληρ. τηλ. 90186, 28158 ΑΟ38460

ΚΛΑΔΟΓΕΝΗΣ ΜΙΧΑΗΛ
Πολιτικός Μηχανικός ΕΜΠ
Αμερικής 3 - Ρόδος
ΠΩΛΟΥΝΤΑΙ

1. Διαμερίσματα πολυτελούς κατασκευής 125 τ.μ. με τρία υπνοδωμάτια επί της Ατταβύρου
2. Διαμερίσματα πολυτελούς κατασκευής σε οικόπεδο δις γωνιαίο επί της Ατταβύρου -Ηβης και Μεσογείου 90 τ.μ. με δύο υπνοδωμάτια και 125 τ.μ. με τρία υπνοδωμάτια.

Πληρ. τηλ. **22394**

ΠΩΛΕΙΤΑΙ
κατάστημα 60 τ.μ. στο Πρασονήσι με αυλή 250 τ.μ.
Πληρ. τηλ. 093/7048648

ΠΩΛΕΙΤΑΙ
διαμέρισμα 20ετίας στη Ψαροπούλα από ιδιοκτήτη, ήσυχο λόγω θέσεως (3ος όροφος, τελευταίος) πολύ καλής κατασκευής, εις άριστη κατάσταση 117 τ.μ. Ανεξάρτητη θέρμανση, ασανσέρ, σαλοτραπεζαρία, κύριο υπνοδωμάτιο και 2 παιδικά, κύριο λουτρό, WC βοηθητικό, κουζίνα με εντοιχισμένα.
Για σοβαρώς ενδιαφερόμενους
Πληρ. τηλ. 0944-582609

ΓΙΑΝΝΗΣ ΝΙΚΟΛΙΔΑΚΗΣ
ΜΗΧ/ΓΟΣ-ΜΗΧ/ΚΟΣ
ΓΑΛΛΙΑΣ 14 - ΡΟΔΟΣ
ΠΩΛΟΥΝΤΑΙ

— Επί της οδού Αναστασιάδη (περιοχή Δασκάλων) διαμ/τα πολυτελούς κατασκευής με υπόγειο χώρο στάθμευσης και αυτόνομη θέρμανση 67 τ.μ., 114 τ.μ., 88 τ.μ., 59.50 τ.μ., 90 τ.μ., 98 τ.μ., 117 τ.μ., 132 τ.μ..

Πληρ.τηλ. **22291-35103/094 391825**

ΡΟΔΙΑΚΗ ΚΤΗΜΑΤΙΚΗ

ΣΥΜΒΟΥΛΟΙ & ΕΚΤΙΜΗΤΕΣ ΑΚΙΝΗΤΩΝ — ΚΤΗΜΑΤΟΜΕΣΙΤΙΚΟ ΓΡΑΦΕΙΟ από το 1983

Η ΡΟΔΙΑΚΗ ΚΤΗΜΑΤΙΚΗ είναι ανεξάρτητο κτηματομεσιτικό γραφείο με έδρα την Ρόδο. Η διαμεσολάβηση (brokerage) για την πώληση, εκμετάλλευση ή και εκμίσθωση της ακίνητης περιουσίας αποτελεί τον σημαντικότερο τομέα δραστηριότητας της εταιρείας.
Η εξειδικευμένη προσέγγιση και η επιστημονική κατάρτιση σε συνδιασμό με την πολυετή εμπειρία είναι οι βασικοί συντελεστές της επιτυχημένης δεκαπενταετούς και πλέον πορειάς του γραφείου μας.



ΠΩΛΗΣΕΙΣ ΕΠΙΛΕΓΜΕΝΩΝ ΑΚΙΝΗΤΩΝ

Το γραφείο μας διαθέτει σε αποκλειστικότητα δεκάδες επιλεγμένα ακίνητα

- Διαμερίσματα - Μονοκατοικίες - Μεζονέτες
- Οικόπεδα - Αγροτεμάχια
- Κεντρικά Καταστήματα - Γραφεία - Αυτοτελή Κτίρια
- Μισθωμένα ακίνητα εισοδήματος
- Ξενοδοχειακές Μονάδες

Μεσω του δικτύου συνεργαζόμενων μεσιτικών γραφείων αναλαμβάνουμε αγοραπωλησίες ακινήτων σε όλη την Ελλάδα.

ΕΚΤΙΜΗΣΕΙΣ ΑΚΙΝΗΤΩΝ

Σε συνεργασία με διεθνή γραφεία συμβούλων ακίνητης περιουσίας και με βάση τα αυστηρά πρότυπα και την μεθολογία του Βρετανικού Ινστιτούτου Ορκωτών Πραγματογνομόνων και Εκτιμητών **(Royal Institution of Chartered Surveyors)** αναλαμβάνουμε εκτίμησεις ακίνητης περιουσίας.Οι εν λόγω εκτιμήσεις μπορούν να χρησιμοποιηθούν σε τραπεζικούς και πιστωτικούς οργανισμούς ή σε δικαστικές πρακτικές τόσο στην Ελλάδα όσο και στο εξωτερικό.

RHODES REAL ESTATE - a world of choice

Rhodes Real Estate is an independent real estate agency founded in 1983 and based in Rhodes island. Since that time we have offered a world class, high quality service to our many and valued clients. Our diverse clientele appreciate our discretion, professionalism and market credibility.

Our company offers professional real estate services for

- Residential Properties (Holiday homes, traditional hous
- Commercial Properties (shops, hotels, offices)
- Property Evaluation -Property Management



We are members of FIABCI (International Federation of Real Estate Agencies), CEI (EuropeanConfederation of Real Estate Agents), NAEA - Overseas Member (National Association of Real Estate Agents - Great Britain), ERES (European Real Estate Society).

For all your personal and professional real estate requirements please contact Mr. Savvas A. Savvaidis (BBA Bologna Un., MCEI, ANAEA) on 26281 or 35476

ΑΝΕΣΤΗΣ & ΣΑΒΒΑΣ ΣΑΒΒΑΪΔΗΣ

Μέγαρο Κιοσόγλου, 3ος όροφος
Εθελοντών Δωδεκανησίων 29
ΡΟΔΟΣ

tel: 26281 & 35476 fax: 34663
cel: 0944-421015 & 0977-433427
e-mail: sawaidis@rho.forthnet.gr

ΑΣΦΑΛΕΙΟΚΤΗΜΑΤΙΚΗ

ΚΤΗΜΑΤΟΜΕΣΙΤΙΚΟ-ΑΜΟΙΒΑΙΑ ΚΕΦΑΛΑΙΑ
ΑΣΦΑΛΕΙΕΣ INTERNATIONAL LIFE

ΔΙΑΜΕΡΙΣΜΑΤΑ
45 τ.μ. 2άρι Ανάληψη
85 τ.μ. 3άρι Κέντρο
88 τ.μ. 3άρι Δασκάλους
90 τ.μ. 3άρι Ιαλυσός
90 τ.μ. 3άρι Κέντρο
100 τ.μ. 3άρι Κέντρο
115 τ.μ. 4άρι Ανάληψη
115 τ.μ. 4άρι Δασκάλους
125 τ.μ. 4άρι Αγ. Ιωάννης
126 τ.μ. 4άρι Αγ. Ιωάννης
130 τ.μ. 4άρι Μήδια
145 τ.μ. 4άρι Κέντρο

ΔΙΑΜΕΡΙΣΜΑΤΑ ΑΘΗΝΑ
Τρία 88 τ.μ. το καθένα
Λουξ κατασκευής
Μαραθώνος και Λαυρίου

ΟΙΚΟΠΕΔΑ
478 τ.μ. Ροδίνι (Σ.Δ. 0,4)
500 τ.μ. Ανάληψη (Σ.Δ. 0,8)
500 τ.μ. Παραδείσι
700 τ.μ. Ανάληψη (Σ.Δ. 0,8)
1060 τ.μ. Ροδίνι (Σ.Δ. 0,8)
1500 τ.μ. Μιχ. πετρίδη (Σ.Δ. 0,8)

ΑΓΡΟΤΕΜΑΧΙΑ
3,5 στρεμ. Ε.Ο. Ρόδου Λίνδου
4 στρεμ. εντός σχεδίου Μαριτσά
4 στρεμ. Καλαβάρδα
4 στρεμ. Δαματριά
4 στρεμ. Αφάντου
5 στρεμ. Παστίδα
5 στρεμ. Τσαΐρι
6 στρεμ. Παστίδα
11 στρεμ. Παστίδα
80 στρεμ. Κιοτάρι

ΜΕΖΟΝΕΤΕΣ-ΜΟΝΟΚΑΤΟΙΚΙΕΣ
120 τ.μ. Καρακόνερο
120 τ.μ. Μήδια
130 τ.μ. Μήδια
130 τ.μ. Παραδείσι
140 τ.μ. Μήδια
150 τ.μ. Μήδια
150 τ.μ. Ιαλυσός
150 τ.μ. Ιαλυσός
180 τ.μ. Ιαλυσός
180 τ.μ. Παλιά Πόλη
190 τ.μ. Αφάντου
300 τ.μ. Τρεις
450 τ.μ. Κοσκινού

ΚΑΤΑΣΤΗΜΑΤΑ
35 τ.μ. Φαληράκι
38 τ.μ. Φαληράκι
40 τ.μ. Τροφό
50 τ.μ. γραφείο Σοφ. Βενιζέλου
60 τ.μ. Ψαροπούλα
90 τ.μ. Βενιζέλου

ΔΙΑΘΕΤΟΥΜΕ ΠΕΡΙΣΣΟΤΕΡΑ ΑΚΙΝΗΤΑ ΠΡΟΣ ΠΩΛΗΣΗ ΕΚΤΟΣ ΑΠΟ ΤΑ ΑΝΑΓΡΑΦΟΜΕΝΑ

ΥΠΕΥΘΥΝΟΣ ΓΡΑΦΕΙΟΥ
ΚΑΡΑΝΙΚΗΣ ΛΟΥΚΑΣ
ΕΘΝ. ΜΑΚΑΡΙΟΥ 45 ΣΤΟΑ ΡΟΙΚΟΥ 2ος ΟΡΟΦΟΣ
ΤΗΛ. 21003 ΚΙΝ. 0945/759887

ΜΙΚΡΕΣ Αγγελίες

πωλήσεις

συνέχεια από την προηγούμενη

ΚΑΤΑΣΤΗΜΑΤΑ: 1) Ανθούλα Ζερβού-Ψαροπούλα κατάστημα 25 τ.μ. δρχ. 20.000.000, 27 τ.μ. δρχ. 22.000.000 και 32 τ.μ. δρχ. 28.000.000 2) Στο Μαντράκι 50 τ.μ. και 40 τ.μ. 3) Βενετοκλέων 200 τ.μ. 4) Στην Π. Πόλη κεντρικότατα 65-86 τ.μ. 5) Αλεξ. Διάκου 75 τ.μ. 6) Στη Σωκράτους 65 τ.μ.Πληρ. Ροδιακή Κτηματική, Ανέστης και Σάββας Σαββαΐδης, τηλ. 26281-35476-κιν. 0944/243452-0944/421015 ΑΟ38821

ΠΑΡΑΔΟΣΙΑΚΑ ΣΠΙΤΙΑ: 1) Στη Λίνδο 120-130-190-300 τ.μ. 2) Π. Πόλη 149-150-160 τ.μ. σε τιμές λογικές. Πληρ. Ροδιακή Κτηματική, Ανέστης και Σάββας Σαββαΐδης, τηλ. 26281-35476-κιν. 0944/243452-0944/421015 ΑΟ38825

ΜΟΝΟΚΑΤΟΙΚΙΕΣ: 1) Ιξιά: α) 234 τ.μ. νεόδμητη πολυτελούς κατασκευής με οικόπεδο 1000 τ.μ. 90.000.000 β) 215 τ.μ. νεόδμητη πολυτελούς κατασκευής με οικόπεδο 1.000 τ.μ. δρχ. 85.000.000 3) Κανδυλί 224 τ.μ. σε μπετά δρχ. 30.000.000 και δρχ. 68.000.000 αποπερατωμένο. Πληρ. Ροδιακή Κτηματική, Ανέστης και Σάββας Σαββαΐδης, τηλ. 26281-35476-κιν. 0944/243452-0944/421015 ΑΟ38822

ΜΟΝΑΔΙΚΗ ΕΠΕΝΔΥΣΗ - Προνομιούχα οικόπεδα των 4.000-8.000-12.000-16.000 τ.μ. επί της επαρχιακής οδού Ρόδου-Καλλιθέας έναντι Βερόπουλου και επί του νέου κόμβου του περιφερειακού Μαρίνα-Καρνάγιο-Ρόδου Λίνδου - Νέο Νοσοκομείο-Αεροδρόμιο. Τα οικόπεδα οικοδομούνται άμεσα (βρίσκονται εκτός ακτίνας 300 μ. από την κεραία της ΕΡΤ με συγκεκριμένη κυκλοφοριακή σύνδεση. Κάλυψη 20% - Δόμηση 0,2 και 0,4 για κατασκευή συναρμολογούμενου τύπου. Δεκτές μόνο σοβαρές προτάσεις. Πληρ. Ροδιακή Κτηματική, Ανέστης και Σάββας Σαββαΐδης, τηλ. 26281-35476-κιν. 0944/243452-0944/421015 ΑΟ38823

ΠΩΛΕΙΤΑΙ στην Ιξιά διαμέρισμα ισόγειο 96 τ.μ. αρίστης κατασκευής σε οικοδομή 2 ισόγειων διαμερισμάτων με ανεξάρτητη είσοδο και κοινόχρηστη αυλή 600 τ.μ. στην τιμή των δρχ. 37.000.000. Πληρ. Ροδιακή Κτηματική, Ανέστης και Σάββας Σαββαΐδης, τηλ. 26281-35476-κιν. 0944/243452 ΑΟ38824

ΟΙΚΟΠΕΔΑ: 1) Στα Τριάντα 2.000 τ.μ. δρχ. 36.000.000 και 4.000 τ.μ. δρχ. 32.000.000, 2) Στη Λίνδο οικόπεδα: α) Στον Αγ. Νικόλαο 4.000 τ.μ. δρχ. 25.000.000, β) Στην Κράνα 4.016 τ.μ. με άδεια οικοδομική για ανέγερση ξενοδοχειακής μονάδας δρχ. 60.000.000 και γ) Πεύκοι 5.000 τ.μ. δρχ. 40.000.000. Πληρ. Ροδιακή Κτηματική, Ανέστης και Σάββας Σαββαΐδης, τηλ. 26281-35476-κιν. 0944/243452-0944/421015 ΑΟ38830

ΖΗΤΟΥΝΤΑΙ: 1) Οικόπεδα άρτια και οικοδομήσιμα εντός ή εκτός σχεδίου πόλεως στις περιοχές πόλεως Ρόδου-Τριάντα-Ιξιάς-Κοσκινού-Φαληράκι για εργολαβική αντιπαροχή, 2) Διαμερίσματα στην πόλη της Ρόδου σε διάφορες περιοχές στα Τριάντα-Ιξιά και Κοσκινού. Πληρ. Ροδιακή Κτηματική, Ανέστης και Σάββας Σαββαΐδης, τηλ. 26281-35476-κιν. 0944/243452-0944/421015 ΑΟ38826

ΜΕΖΟΝΕΤΑ 1) Στην Κ. Τσαλδάρη 140 τ.μ. δρχ. 40.000.000 2) Στους Τρεις 200 τ.μ. σε μπετά με οικόπεδο 1.500 τ.μ. . Πληρ. Ροδιακή Κτηματική, Ανέστης και Σάββας Σαββαΐδης, τηλ. 26281-35476-κιν. 0944/243452-0944/421015 ΑΟ38829

ΚΤΙΡΙΑ: 1) Στο Μαντράκι 495 τ.μ. 840 τ.μ. και 1.213 τ.μ. 2) Στην Αλεξ. Διάκου 342 τ.μ. 3) Στην Π. Πόλη 400 τ.μ. Πληρ. Ροδιακή Κτηματική, Ανέστης και Σάββας Σαββαΐδης, τηλ. 26281-35476-κιν. 0944/243452-0944/421015 ΑΟ38831

ΠΩΛΟΥΝΤΑΙ διαμερίσματα: 1) Στα Κοσκινού οικοδομή αποτελούμενη από υπόγειο 110 τ.μ., ισόγειο 110 τ.μ. τελειωμένο και ρετιρέ 70 τ.μ. με οικόπεδο, 2) Ιαλυσός ισόγειο 140 τ.μ. με αυλή, όροφος δύο των 85 τ.μ. έτοιμα, 3) Ανάληψη μεταχειρισμένα: 128 τ.μ., 105 τ.μ. και 85 τ.μ., καινούργια διαφόρων διαστάσεων με 370.000 το τ.μ. Πληροφορίες: Κ.Ν. Ηρωνίας, Νέα Αγορά Α' όροφος αρ. 17 τηλ.: 31955 και 21602 ώρες γραφείου.

ΔΙΑΜΕΡΙΣΜΑ δύο υπνοδωματίων (2ος όροφος) επί της οδού Σωτήρος. Τιμή 18.000.000 δρχ. Πληρ. ΕΛΛΗΝΟΚΤΗΜΑΤΙΚΗ Πέτρος Πρεζεράκος, τηλ. 33866, 0932/468026, 0946/433922. ΑΟ38802

ΕΚΤΑΣΗ 10.500 τ.μ. με οικία στην περιοχή Ελεούσας. Τιμή 30.000.000 δρχ. Πληρ. ΕΛΛΗΝΟΚΤΗΜΑΤΙΚΗ Πέτρος Πρεζεράκος, τηλ. 33866, 0932/468026, 0946/433922. ΑΟ38803

ΑΚΙΝΗΤΟ αποτελούμενο από 6 γκαρσονιέρες πλήρως επιπλωμένες στην περιοχή Καστελλοριζιών. Τιμή 55.000.000 δρχ. Πληρ. ΕΛΛΗΝΟΚΤΗΜΑΤΙΚΗ Πέτρος Πρεζεράκος, τηλ. 33866, 0932/468026, 0946/433922. ΑΟ38804

ΔΙΑΜΕΡΙΣΜΑΤΑ 80-115 τ.μ. πολυτελούς κατασκευής σε καταπληκτικό περιβάλλον με κεντρική θέρμανση και αποκλειστική θέση στάθμευσης. Ο αριθμός των διαμερισμάτων είναι περιορισμένος. Πληρ. ΕΛΛΗΝΟΚΤΗΜΑΤΙΚΗ Πέτρος Πρεζεράκος, τηλ. 33866, 0932/468026, 0946/433922. ΑΟ38805

ΕΚΤΑΣΗ 10 στρεμμάτων στην περιοχή Κανδυλί. Πληρ. ΕΛΛΗΝΟΚΤΗΜΑΤΙΚΗ Πέτρος Πρεζεράκος, τηλ. 33866, 0932/468026, 0946/433922. ΑΟ38809

ΖΗΤΟΥΝΤΑΙ ΔΙΑΜΕΡΙΣΜΑΤΑ καινούργια και μεταχειρισμένα καθώς επίσης και οικόπεδα εντός και εκτός σχεδίου πόλεως ή οικισμού για άμεση αγορά από πελάτες του γραφείου μας. Πληρ. ΕΛΛΗΝΟΚΤΗΜΑΤΙΚΗ Πέτρος Πρεζεράκος, τηλ. 33866, 0932/468026, 0946/433922. ΑΟ38811

ΜΕΖΟΝΕΤΕΣ 130 τ.μ. σε μπετά στην περιοχή Ιαλυσού. Τιμή 20.000.000 δρχ. Πληρ. ΕΛΛΗΝΟΚΤΗΜΑΤΙΚΗ Πέτρος Πρεζεράκος, τηλ. 33866, 0932/468026, 0946/433922. ΑΟ38806



ΚΤΗΜΑΤΟΜΕΣΙΤΙΚΟ ΓΡΑΦΕΙΟ

ΑΙΓΑΙΟΚΤΗΜΑΤΙΚΗ

ΠΩΛΟΥΝΤΑΙ

- ΔΙΑΜΕΡΙΣΜΑΤΑ-ΜΟΝΟΚΑΤΟΙΚΙΕΣ

- ΔΔ=ΔΑΝΕΙΑ ΔΕΚΤΑ

- 35 τ.μ. Ψαροπούλα 12 εκ. - 35.216 €
- 40 τ.μ. καινούργιο Δασκάλους 16 εκ. - 16.955 € (ΔΔ)
- 55 τ.μ. καινούργιο α' όρ., Αγ. Ιωάννη 20 εκ. - 58.694 € (ΔΔ)
- 60 τ.μ. Ατταβύρου 15 εκ. - 44.020 € (ΔΔ)
- 60 τ.μ. καινούργιο 3ος όρφ. Ανάληψη 22,5 εκ. - 66.030 € (ΔΔ)
- 60 τ.μ. μονοκατοικία (κατ/λο για ιατρείο), Αλ. Διάκου 35 εκ. 102.714 €
- 60 τ.μ. καινούργιο Ροδίνι 23 εκ. - 67.498 € (ΔΔ)
- 61 τ.μ. ισ. με 180 αυλή Καρακόνερο 22 εκ. - 64.563 €
- 69 τ.μ. καινούργιο Ανάληψη 24,5 εκ. - 71.900 € (ΔΔ)
- 70 τ.μ. μον/κία, Κρεμαστή, 35 εκ. 102.714 € (παρ/κό).
- 70 τ.μ. (μπετά) α' ορ. Ιαλυσό 14 εκ. - 41.085 € (ΔΔ)
- 75 τ.μ. Ρόδου-Λίνδου (Ροδίνι) ισόγειο με αυλή 24 εκ.- 70.432 €
- 80 τ.μ. καινούργιο Δασκάλους 30 εκ. - 88.040 € (ΔΔ)
- 85 τ.μ. γ' ορ. (Εν/νο 125.000) Δημ. Αν/δη 26 εκ. - 76.302 € (ΔΔ)
- 85 τ.μ. στο Νιοχώρι 22 εκ. - 64.563 € (ΔΔ).
- 85 τ.μ. (ισ.) σε μπετά στην Ενόπλων Δυνάμεων 14 εκ. - 41. 085 € (ΔΔ)
- 93 τ.μ. Σωτήρος καινούργιο 31 εκ. - 90.275 € (ΔΔ)
- 94 τ.μ. καινούργιο Απ. Παύλου 35 εκ. - 102.714 € (ΔΔ)
- 105 τ.μ. (3 υπν.) καινούργιο Ατταβύρου 40 εκ. - 177.388 € (ΔΔ)
- 107 τ.μ. Σωτήρος καινούργιο 35 εκ. - 102.714 € (ΔΔ)
- 110 τ.μ. Δυώροφο διαμ. (στυλ μεζονέτας) Καναδά 35 εκ. - 102.714 € (ΔΔ) (4 υπν.)
- 112 τ.μ. (3 υπν.) καινούργιο στο Ροδίνι, 43 εκ. - 126.192 € (ΔΔ)
- 115 τ.μ. παλιά μον/κία μέσα σε 560 τ.μ. οικ/δο με εξτρά δόμηση άλλα 350 τ.μ. Αγ. Ανάργυροι 60 εκ. - 176.082 € (ΔΔ)
- 115 τ.μ. 4άρι Καλυθιές, 30 εκ. (ΔΔ)
- 116 τ.μ. (3 υπν.) καινούργιο θέρμανση Ανάληψη 43 εκ. - 126.192 € (ΔΔ)
- 117 τ.μ. (3 υπν.) α' ορ. Καλυθιές 32 εκ. - 93.910 € (ΔΔ)
- 120 τ.μ. Ανάληψη καινούργιο 46 εκ. - 134.996 € (ΔΔ)
- 120 τ.μ. μεζ/τα με έξτρα πατάρι σε σοβά Ιαλυσό 35 εκ. - 102.714 € (ΔΔ)
- 125 τ.μ. μον/κία σε 1,5 στρεμ. στη Θολό 70 εκ. - 205.429 € (ΔΔ)
- 127 τ.μ. (3 υπν.) καινούργιο Ατταβύρου 47 εκ - 137.931 € (ΔΔ)
- 128 τ.μ. μεζ/τα Ροδίνι 45 εκ. - 132.061 € (ΔΔ)
- 135 τ.μ. (μπετά) α' ορ. Ιαλυσό 28.000.000 - 82.171 € (ΔΔ)
- 138 τ.μ. (3 υπν.) ορ/σμα Μάρκου Κλαδάκη 38 εκ. - 111.518 € (ΔΔ).
- 140 τ.μ. διόρ. μον/κία Ομήρου Π. Πόλη 25 εκ. - 73.367 €
- 140 τ.μ. οροφ/σμα (α' ορ.) στην Πειραιώς σε σοβά 32 εκ. - 93.910 € (ΔΔ)
- 145 τ.μ. Στ. Ζήση 40 εκ.- 117.388 € (ΔΔ)
- 149 τ.μ. Αισχύνη (3 υπν.) ορ/σμα 47 εκ.- 137.930 € (ΔΔ)
- 155 τ.μ. μεζ/τα Αισχύνη 63 εκ. (ΔΔ)
- 204 τ.μ. μεζονέτα στην Ιξιά σε 1.000 τ.μ. οικ/δο, 85 εκ. - 249.449 € (ΔΔ)
- 270 τ.μ. μον/κία (η μισή μαρμ/βά) στα Κοσκινού 60 εκ. - 176.082 € (ΔΔ)

ΚΑΤΑΣΤΗΜΑΤΑ

- 30 τ.μ. κοντά Θεμ. Σοφούλη 18 εκ. - 52.824 € (ΔΔ)
- 31 τ.μ. Καμείρου 14 εκ. - 41.085 € (ΔΔ)
- 65 τ.μ. Στ. Ζήση
- 70 τ.μ. Αγ. Ιωάννη 30 εκ. - 88.041 € (ΔΔ)
- 70 τ.μ. Μάρκου Μαλλιαράκη, 25 εκ. - 73.367 € (ΔΔ)
- 90 τ.μ. Νιοχώρι, 63 εκ. - 184.886 € (ΔΔ)

ΔΙΑΘΕΤΟΥΜΕ ΜΕΓΑΛΗ ΠΟΙΚΙΛΙΑ ΟΙΚΟΠΕΔΩΝ ΣΕ ΟΛΟ ΤΟ ΝΗΣΙ ΤΗΣ ΡΟΔΟΥ

ΕΠΙΣΗΣ ΑΚΙΝΗΤΑ ΣΤΗΝ ΤΗΛΟ

ΒΑΖΟΥΚΟΥ ΡΕΝΑ

(ΜΕΣΙΤΗΣ ΑΣΤΙΚΩΝ ΣΥΜΒΑΣΕΩΝ)

ΔΙΕΥΘ. ΓΡΑΦΕΙΟΥ ΔΗΜ. ΘΕΟΔΩΡΑΚΗ 3
10-1 το πρωί καθημερινά και 6.30-9 Δευτ. και Πέμπτη απ/ματα

Τηλ. (0241) 22943-28838 FAX: 28838
email.vazoukou@yahoo.com
ΡΟΔΟΣ

ΠΩΛΕΙΤΑΙ

ταβέρνα-εστιατόριο στην Ιξιά για λόγους υγείας.
Μόνο σοβαρές προτάσεις.

Πληρ. τηλ. 32116, 7-9 μ.μ.

ΠΩΛΟΥΝΤΑΙ

νεόκτιστα διαμερίσματα

Τρία των 2 υπνοδωματίων και τρία των 3 υπνοδωματίων σε γωνιακό οικόπεδο Τελχινών - Δαμάγητου (περιοχή Χαλκητών).

Πληρ. τηλ. 26803

ΠΩΛΗΣΕΙΣ ΑΚΙΝΗΤΩΝ

◆ ΔΙΑΜΕΡΙΣΜΑΤΑ
- Δενδρινού 140 τ.μ. 31.000.000 δρχ.
- Μητρόπολη 90 τ.μ. 15.000.000 δρχ.
- Ροδίνι 104 τ.μ. 35.000.000 καινούργιο
- Παλιά Πόλη 140 τ.μ. 20.000.000 δρχ.
- Ανάληψη 45 τ.μ. καινούργιο
- Ανάληψη 90 τ.μ. καινούργιο
- Καρακόνερο 90 τ.μ. καινούργιο
- Καρακόνερο 117 τ.μ. καινούργιο
- Ροδίνι 86 τ.μ. καινούργιο
- Ροδίνι 120 τ.μ. καινούργιο
- Διαμέρισμα 90 τ.μ. περιοχή Διαγοριδών, 28.000.000 δρχ.
- Ανάληψη 104 τ.μ. 30.000.000 δρχ.
- Ανάληψη 90 τ.μ. καινούργιο
- Ανάληψη 50 τ.μ. καινούργο
- Ροδίνι 85 τ.μ. λουξ με θέα τη θάλασσα
- Δασκάλους 45 τ.μ., 8.500.000 δρχ.
- Παραδείσι οικοδομή αποτελούμενη από 2 διαμερίσματα 110 τ.μ. ισόγειο σε μπετά και 110 τ.μ. α' όροφος τελειωμένο, 47.000.000 δρχ.
- Ατταβύρου 94 τ.μ. καινούργιο
- Ανάληψη 100 τ.μ.

◆ ΗΜΙΤΕΛΗ ΔΙΑΜΕΡΙΣΜΑΤΑ
- Πωλείται ρετιρέ στα Κοσκινού 145 τ.μ., σοβατισμένο με ηλεκτρικά, υδραυλικά περασμένα.
- Μητρόπολη 60 τ.μ. 6.000.000
- Ροδίνι 104 τ.μ., 20.000.000 δρχ.

◆ ΜΕΖΟΝΕΤΕΣ-ΜΟΝΟΚΑΤΟΙΚΙΕΣ
- ΣΥΜΗ:Διόροφη κατοικία 70 τ.μ. με στέρνα 50.000.000 δρχ.
- Μεζονέτα στο Ροδίνι, 130 τ.μ. 48.000.000 δρχ. θέση πάρκινγκ και κήπο
- Καντηλί 200 τ.μ. σε 1.300 μ. οικόπεδο μπετά
- Ιξιά 130 τ.μ. 32.000.000 δρχ.
- Πωλείται μεζονέτα επιπλωμένη ή μη και χωρίς τα έπιπλα 135 τ.μ., περιοχή Μιχαήλ Πετρίδη, τιμή 50.000.000 δρχ.
- Πωλείται μεζονέτα στα Κοσκινού 200 τ.μ. με θέα την θάλασσα και 300 τ.μ. αυλή. Τιμή 65.000.000 δρχ.
- Πωλείται μεζονέτα στην Αγ. Βαρβάρα 170 τ.μ. με 1 στρ. οικόπεδο. Τιμή 60.000.000 δρχ.

◆ ΟΙΚΟΠΕΔΑ
- Ιαλυσός, 1.330 μ. 50.000.000 δρχ.
- Ιαλυσός 130 τ.μ. 15.000.000 δρχ.
- Περιοχή Ιαλυσού 1 στρ. 35.000.000 δρχ.
- Περιοχή Ιαλυσού 800 μ. 30.000.000 δρχ.
- Κιοτάρι πάνω στο κύμα 5 στρ.
- Αφάντου 800 μ. οικόπεδο με άδεια οικοδομής τιμή 7.000.000 δρχ.
- Σορωνή 1850 τ.μ. οικοδομήσιμο 15.000.000 δρχ. επί της λεωφόρου
- Σορωνή 4000 τ.μ. 20.000.000 δρχ.
- Κατταβιά 650 τ.μ. 3.000.000 δρχ.
- Ροδίνι 460 τ.μ.
- Οικόπεδα εντός σχεδίου στο Γεννάδι από 2.500.000 δρχ.
- Γεννάδι 2.000 τ.μ. πάνω στο κύμα

◆ ΑΠΟΘΗΚΕΣ
- Πάροδος Χειμάρας 100 τ.μ.
- Τσαΐρι 100 τ.μ. 8.000.000 δρχ.

◆ ΚΑΤΑΣΤΗΜΑΤΑ
- Πωλείται μαγαζί στο Φαληράκι, 120 τ.μ. καθίσματα, 7.000.000 δρχ., ή ενοικιάζεται με 120.000 δρχ. το μήνα για 6 χρόνια.
- Πωλούνται μαγαζιά στα Κοσκινού 55 τ.μ. και 72 τ.μ. τελειωμένα.
- Επιχείρηση στην οδό Ηρώων Πολυτεχνείου
- Πωλείται επιχείρηση -αναψυκτήριο
- Καρακόνερο 50-200 τ.μ.
- Ρόδου-Λίνδου, 40 τ.μ., 25.000.000 δρχ.

◆ ΚΤΗΜΑΤΑ
- Περιοχή Καντηλί 2.600 μ. 30.000.000 δρχ.
- Καντηλί 5.200 μ. 27.000.000 δρχ.
- Βουνάρα 2 στρ. 25.000.000 δρχ.
- Βουνάρα 4 στρ. 45.000.000 δρχ.
- Πλημμύρι 1520 στρ. πάνω στην θάλασσα, τιμή 6.000.000 δρχ.
- Πλημμύρι 1.640τ.μ. 4.000.000 δρχ. οικοδομήσιμο
- Πλημμύρι 3.240τ.μ. 3.000.000 δρχ.
- Κανδυλί 2-4 στρ. με άδεια οικοδομής
- Κανδυλί 2.000 τ.μ. 15.000.000 δρχ.
- Αφάντου 4.000 τ.μ. 40.000.000 δρχ.
- Γεννάδι 2.000 τ.μ. 25.000.000 δρχ. με 40 μέτρα πρόσοψη
- Κοσκινού 4.000 τ.μ. 30.000.000 δρχ.
- Λαχανιά 3.700 τ.μ. 16.000.000 δρχ. οικοδομήσιμο
- 10 στρ. Κιοτάρι, νερό, ρεύμα 12.000.000 δρχ.
- Λαχανιά 100 στρ. πάνω στην θάλασσα
- Λαχανιά 45 στρ. 2500 δρχ./μέτρο
- Κατταβιά 2.500 τ.μ. πάνω στο δρόμο οικοδομήσιμο, 3.000.000 δρχ.
- Λάρδος 7 στρ. 12.000.000 δρχ.
- Κιοτάρι 4 στρ. 4.000.000 δρχ.
- Λαχανιά 750 τ.μ., 8.500.000 δρχ.
- Λαχανιά 5 στρ. 15.500.000 δρχ.
- Καλαμώνα 6.000 τ.μ. 14.000.000 δρχ. με ελιές
- Γεννάδι 20 στρ. ρεύμα-νερό 20.000.000 δρχ.
- Λάρδος 7 στρ. με ελιές
- Κιοτάρι 7 στρ. με νερό-ρεύμα 6.000.000 δρχ.
- Λαχανιά 4 στρ. 300 μέτρα από τη θάλασσα 8.000.000 δρχ.
- Γεννάδι 24 στρ. 24.000.000 δρχ.
- Γεννάδι 1.100 τ.μ. 1.500.000 δρχ.
- Κατταβιά 10 στρ. 14.000.000 δρχ.
- Πλημμυρι 12 στρ. με φως, νερό, 12.000.000 δρχ.
- Κατταβιά 4.000 τ.μ. 2.000.000 δρχ.
- Κιοτάρι 4.000 τ.μ. κοντά στο κεντρικό δρόμο 4.200.000 δρχ.
- Πλημμύρι 5.500 τ.μ. 6.500.000 δρχ.
- Πεύκους 200 στρ. προς 5.000 το τ.μ., παραθαλάσσιο
- Κατταβιά 700 τ.μ. προς 500 χιλ.
- Γεννάδι στη λεωφόρο 4.000 τ.μ., 12.000.000 δρχ.

➪ Πωλούνται αποθήκες και βιοτεχνικοί χώροι.

- **ΔΑΝΕΙΑ ΔΕΚΤΑ - ΕΥΚΟΛΙΕΣ ΠΛΗΡΩΜΗΣ**
- **ΖΗΤΟΥΝΤΑΙ ΟΙΚΟΠΕΔΑ ΠΡΟΣ ΑΓΟΡΑ - ΚΤΗΜΑΤΑ ΚΑΙ ΔΙΑΜΕΡΙΣΜΑΤΑ**

ΣΤΑΜΑΤΗΣ ΜΑΝΩΛΑΚΟΣ

ΩΡΕΣ ΓΡΑΦΕΙΟΥ 8.30-1.30 π.μ. και 5-8.30 μ.μ.

ΔΗΜ. ΑΝΑΣΤΑΣΙΑΔΗ 45 (παραπλεύρως ΥΠΕΡΑΓΟΡΑΣ ΠΑΠΑΚΥΡΙΑΚΟΥ-ΣΥΝΟΙΚΙΑ ΔΑΣΚΑΛΩΝ) Τηλέφωνα: 23815-78275

ΜΙΚΡΕΣ Αγγελίες

πωλήσεις

συνέχεια από την προηγούμενη

ΔΙΑΜΕΡΙΣΜΑ 90 τ.μ. σε μπετά στην περιοχή Ιαλυσού. Τιμή 14.000.000 δρχ. Πληρ. ΕΛΛΗΝΟΚΤΗΜΑΤΙΚΗ Πέτρος Πρεζεράκος, τηλ. 33866, 0932/468026, 0946/433922. ΑΟ38808

ΚΑΤΑΣΤΗΜΑΤΑ στην πόλη της Ρόδου: α) 32 τ.μ., τιμή 28.000.000 δρχ., β) 27 τ.μ., τιμή 22.000.000 δρχ. Πληρ: ΕΛΛΗΝΟΚΤΗΜΑΤΙΚΗ Πέτρος Πρεζεράκος, τηλ. 33866, 0932/468026, 0946/433922. ΑΟ38810

ΟΙΚΟΠΕΔΑ 1.000 τ.μ. άρτια και οικοδομίσιμα Σ.Δ. 0,4% στην περιοχή Παστίδας. Πληρ. ΕΛΛΗΝΟΚΤΗΜΑΤΙΚΗ Πέτρος Πρεζεράκος, τηλ. 33866, 0932/468026, 0946/433922. ΑΟ38807

ΜΕΖΟΝΕΤΑ 125 τ.μ. στην περιοχή Ιαλυσού σε μπετά. Τιμή 18.000.000 δρχ. Πληρ. ΕΛΛΗΝΟΚΤΗΜΑΤΙΚΗ Πέτρος Πρεζεράκος, τηλ. 33866, 0932/468026, 0946/433922. ΑΟ38812

ΔΙΑΜΕΡΙΣΜΑΤΑ σε νέες οικοδομές, lux κατασκευής 83 τ.μ., 101 τ.μ., 112 τ.μ., 125 τ.μ. Πληρ. ΕΛΛΗΝΟΚΤΗΜΑΤΙΚΗ Πέτρος Πρεζεράκος, τηλ. 33866, 0932/468026, 0946/433922. ΑΟ38812

ΕΥΚΑΙΡΙΑ ΕΠΕΝΔΥΣΗΣ: Στην Ιξιά, οδός Σωτήρος, **ΠΩΛΕΙΤΑΙ ΚΤΗΜΑ** 6.500 τ.μ., με 8 διαμερίσματα, 50 τ.μ. και αίθουσα 250 τ.μ. με άδεια στο χέρι για άλλα 24 τ.μ. Πληρ. τηλ. 0932/964992 κ. Μιχάλη. ΑΟ38793

ΚΤΗΜΑ οικόπεδο 4900 τ.μ. με φως-νερό ηλεκτρικό με φανταστική θέα ανάμεσα σε πεύκα, από ιδιώτη. Πληρ. τηλ. 23106 ΑΟ38680

ΕΠΙΧΕΙΡΗΣΗ εστιατορίου στην περιοχή Ιξιά με αυλή 100 τ.μ. έτοιμη για άμεση εκμετάλλευση, ανακαινισμένοι χώροι, καινούργιος εξοπλισμός, νέο συμβόλαιο. Πληρ. τηλ. 63651, 14.00-20.00 ΑΟ38721

ΠΩΛΟΥΝΤΑΙ στην Παστίδα: α) αγροτεμάχιο, β) αποθηκευτικοί χώροι, γ) οικόπεδο μέσα στο χωριό. Άρτια και οικοδομήσιμα. Πληρ. τηλ. 0944796767 ΑΟ38440

ΕΠΙΧΕΙΡΗΣΗ 15 ετών, με σταθερή πελατεία. Η επιχείρηση δίνεται με ή χωρίς το εμπόρευμα. Πληροφορίες κα Σοφία. Τηλ. 78733-22529, ώρες καταστημάτων. ΑΟ38404

ΠΡΑΓΜΑΤΙΚΗ ΕΥΚΑΙΡΙΑ ΣΤΟ ΓΕΝΝΑΔΙ. ΟΙΚΟΠΕΔΟ 2.120 Μ. ΜΕ ΠΛΗΡΩΜΕΝΗ ΕΤΟΙΜΗ ΑΔΕΙΑ ΟΙΚΟΔΟΜΗΣ 212 ΜΕΤΡΑ, ΠΕΡΙΦΡΑΓΜΕΝΟ ΜΕ ΜΑΝΤΡΑ, ΕΓΚΑΤΑΣΤΑΣΗ ΦΩΣ, ΝΕΡΟ ΚΑΙ ΜΕ ΔΕΝΔΡΑ, ΜΕ ΥΠΑΡΧΟΝ ΚΤΙΣΜΑ ΑΠΟΘΗΚΗ 50 Μ. ΠΩΛΕΙΤΑΙ 20.000.000 ΜΕΤΡΗΤΑ. ΠΛΗΡ. ΤΗΛ. 31093, ΩΡΕΣ ΙΑΤΡΕΙΟΥ ΧΠΟ522

ΚΑΤΑΣΤΗΜΑΤΑ ετοιμοπαράδοτα στο μεγαλύτερο συγκρότημα καταστημάτων στην παραλιακή λεωφόρο Ιαλυσού απ' ευθείας από τον κατασκευαστή πολ. μηχανικό Στέλιο Μακέστα. Εξασφάλιση δανείου, ευκολίες πληρωμής. Από 10.350.000 δρχ. Πληρ. τηλ. 21347 ΧΠΟ205

ΗΜΙΥΠΟΓΕΙΑ ΑΠΟΘΗΚΗ 300 τ.μ. ΜΕ ΡΑΜΠΑ, ΑΝΤΙΠΛΗΜΜΥΡΙΚΗ ΕΠΙ ΤΗΣ ΟΔΟΥ ΚΕΝΝΕΝΤΥ ΣΕ ΤΙΜΗ ΕΥΚΑΙΡΙΑΣ. ΠΛΗΡ. ΤΗΛ. 24967 ΑΠΟ 10.00-13.00. ΠΟ38421

ΠΩΛΟΥΝΤΑΙ: α) Οικόπεδο 850 μέτρων (οικοδομήσιμο εντός οικισμού), β) Ελαιώνας 4 στρεμμάτων, γ) Αγρός 22 στρεμμάτων. Τα δύο ως άνω δεικνύονται για αγροτικούς ή βιοτεχνικούς σκοπούς. Πληρ. τηλ. 96384 από 3 μ.μ. ΧΠΟ200

ΠΑΛΙΟ ΣΠΙΤΙ ΜΕΣΑ ΣΤΟ ΧΩΡΙΟ ΠΑΡΑΔΕΙΣΙ. ΠΛΗΡ. ΤΗΛ. 63570, 094/6282164. ΧΠΟ38121

ΠΩΛΟΥΝΤΑΙ: α) στη Μαλώνα μονοκατοικία τ.μ. 50 με μικρή αυλή σε πολύ καλή τιμή, β) παραδοσιακή μονοκατοικία στο Παραδείσι μόνο με 4.000.000 δρχ. Πληρ. Κ. Ν. Ηρωνίας, Νέα Αγορά, α' όροφος αρ. 17, τηλ. 31955 και 21602 ώρες γραφείου ΑΟ37551

ΟΙΚΟΔΟΜΙΚΕΣ ΕΠΙΧΕΙΡΗΣΕΙΣ ΤΖΟΓΙΑ ΜΑΡΙΑ κ. ΥΙΟΙ. ΠΩΛΟΥΝΤΑΙ ΕΤΟΙΜΟΠΑΡΑΔΟΤΑ ΔΙΑΜΕΡΙΣΜΑΤΑ ΕΠΙ ΤΗΣ ΟΔΟΥ ΑΤΑΒΥΡΟΥ. ΠΛΗΡ. ΤΗΛ. 30069 ΧΠΟ200

μαθήματα

ΜΑΘΗΜΑΤΑ COMPUTER. Από έμπειρο επιστήμονα εξωτερικού παραδίδονται μαθήματα computer σε ομάδες 2-3 ατόμων. Θα μπορείτε να μάθετε σε σύντομο χρονικό διάστημα όχι μόνο πως θα χρησιμοποιείτε τον Ηλεκτρονικό Υπολογιστή (αυτοματισμός γραφείου, Database, Internet κ.λπ.) αλλά πως θα τον αξιοποιήσετε με τον καλύτερο τρόπο στη δουλειά σας ή στο σχολείο. Πληρ. τηλ. 0241-22612, 70316 - fax 0241-73400 κιν. 0973388807 E mail: haco@earthling.net ΑΜ38847

ΚΑΘΗΓΗΤΡΙΑ ΦΙΛΟΛΟΓΟΣ απόφοιτος Αριστοτελείου Πανεπιστημίου Θεσ/νίκης παραδίδει μαθήματα σε μαθητές Γυμνασίου. Τιμές προσιτές. Πληρ. τηλ. 34362 κιν. 0946014111 ΑΜ38785

ΦΙΛΟΛΟΓΟΣ καθηγήτρια πτυχιούχος Αριστοτελείου Πανεπιστημίου Θεσσαλονίκης, παραδίδει ιδιαίτερα μαθήματα σε μαθητές γυμνασίου. Τιμές προσιτές, συστηματική ενημέρωση γονέων. Πληρ. τηλ. 22428 και 0937803323 (κινητό) ΧΑΜ291

ΑΠΟ ΕΜΠΕΙΡΗ ΚΑΘΗΓΗΤΡΙΑ με MASTER'S εξωτερικού παραδίδονται μαθήματα όλων των κατευθύνσεων και γενικής παιδείας (ενιαίου Λυκείου) για τις τάξεις Α, Β και Γ' Λυκείου, καθώς επίσης και όλων των τάξεων Γυμνασίου και των τάξεων των ΤΕΕ. Τιμές λογικές με συχνά τεστ αξιολόγησης με συστηματική παράδοση και δωρεάν σημειώσεις. Ειδικές τιμές σ' αδέλφια. Πληρ. τηλ. (0241) 70487 και 77031. ΧΠΜ300

πωλήσεις αυτοκινήτων & μοτοσικλετών

FIAT CINQUECENTO έτους 1994 σε άριστη κατάσταση, μόνο 47.000 χλμ. Δεκτός κάθε έλεγχος. Πληρ. τηλ. 31037, 67142 κιν. 0944813445 κα Μαρία ΑΑ38884

OPEL RECORD 1700 σχολαστικά συντηρημένο, αχτύπητο, ατρακάριστο, περασμένο ΚΤΕΟ. Δεκτός κάθε έλεγχος. Πληρ. τηλ. 22845 ΑΑ38870

ΠΩΛΟΥΝΤΑΙ: Sonata 1,8 cc A/C 1.500.000, Alfa Romeo 33 900.000, Subaru M80 850.000. Πληρ. τηλ. 22120 σε ώρες γραφείου ΑΑ38850

OPEL KADETT 1,4 καταλυτικό 82 HP 1991 άριστο, πεντάπορτο, μπάκετ καθίσματα, δρχ. 1.000.000. Πληρ. τηλ. 64071 ΑΑ38887

ΑΥΤΟΚΙΝΗΤΟ μάρκας RENAULT 19, καταλυτικό, μεταλλικό χρώμα, ατρακάριστο, σε πολύ καλή κατάσταση. Τιμή 1.100.000 (ευκολίες πληρωμής κατόπιν συνεννόησης). Πληρ. τηλ 41421 μετά τις 3 μ.μ. ΑΑ38839

JEEP LADA NIVA μεταχειρισμένο 600.000 δρχ. Πληρ. τηλ. 27801 ΑΑ38753

LADA NIVA 1.600 c.c. επαγγελματικό χωρίς τεκμήριο, άριστα συντηρημένο, 1.100.000 δρχ. Πληρ. τηλ. 0932/964992. ΑΑ38795

JEEP WRANGLER 2500 cc IX μοντέλο '96 με πολλά αξεσουάρ. Πληρ. τηλ. 0944/263164 ΚΑΙ 96377. ΑΑ38525

YAMAHA GENESIS μοντ. 90, 400 cc σε καλή κατάσταση. Τιμή 600.000 με ευκολίες πληρωμής. Πληρ. τηλ. 0974/957717 Ανδρέας ΑΑ38682

AUDI TT, 180 HP, ΜΕ FULL EXTRA, ΣΕ ΑΡΙΣΤΗ ΚΑΤΑΣΤΑΣΗ, ΦΥΛΑΞΗ ΣΕ ΓΚΑΡΑΖ. ΠΛΗΡ. ΤΗΛ. 0946/683029. ΠΑ38611

εργασιες

ΑΠΟ ΞΕΝΟΔΟΧΕΙΟ ΤΗΣ ΠΟΛΕΩΣ ΡΟΔΟΥ, ΖΗΤΟΥΝΤΑΙ ΓΙΑ ΤΟ ΚΑΦΕ ΜΠΑΡ ΕΝΑΣ ΜΠΑΡΜΑΝ ΚΑΙ ΔΥΟ ΣΕΡΒΙΤΟΡΕΣ. ΗΛΙΚΙΕΣ ΥΠΟΨΗΦΙΩΝ ΑΠΟ 20 ΕΩΣ 30 ΕΤΩΝ. ΑΠΑΡΑΙΤΗΤΗ ΜΙΚΡΗ ΠΡΟΫΠΗΡΕΣΙΑ. ΜΙΣΘΟΣ ΑΝΑΛΟΓΑ ΜΕ ΤΑ ΠΡΟΣΟΝΤΑ. ΠΛΗΡ. ΤΗΛ. 22032 ΑΠΟ ΤΙΣ 10.00 ΕΩΣ ΤΙΣ 12.00 ΠΖ38879

WANTED Scadinavian or English girl to work in a cocktail bar in the middle of the town. **ΖΗΤΕΙΤΑΙ** εμφανίσιμη νέα για εργασία σε cocktail bar στο κέντρο της πόλης. Πληρ. τηλ. 34315, 77971 ΑΖ38882

ΖΗΤΕΙΤΑΙ πωλήτρια η οποία να γνωρίζει Αγγλικά, Γερμανικά για κατάστημα στο "Ε" Φαληράκι. Επίσης πωλείται αγροτεμάχιο 12 στρεμμάτων, στην Παστίδα, για βιοτεχνικό χώρο. Πληρ. τηλ. 23848 και 23827 ΑΖ38878

ΠΩΛΟΥΝΤΑΙ

ΤΑ ΚΑΤΩΘΙ ΑΚΙΝΗΤΑ:

Α) ΑΓΡΟΚΤΗΜΑΤΑ:

2000 τ.μ. επί της Εθνικής οδού Ρόδου-Λίνδου
4000 τ.μ. πλησίον RODOS GOLD
4500 τ.μ. Ασγούρου για κατοικία
2000 τ.μ. στους πρόποδες του Φιλέρημου
6500 τ.μ. μόνον 13.000.000 στο Τσαϊρι

Β) ΚΑΤΟΙΚΙΕΣ ΕΝΤΟΣ ΤΗΣ ΜΕΣΑΙΩΝΙΚΗΣ ΠΟΛΗΣ:

100 τ.μ. έτοιμη, αξίας	29.000.000
80 τ.μ. έτοιμη, μόνον	16.000.000
150 τ.μ. αξίας	20.000.000
120 τ.μ. με αυλή 100 τ.μ. μόνον	55.000.000

Γ) ΔΙΑΜΕΡΙΣΜΑΤΑ:

2άρι 50 τ.μ. στο Ροδίνι 15.000.000
4άρι 106 τ.μ. καινούργιο στην Ανάληψη μόνον 36.000.000
4άρι 120 τ.μ. μόνον 35.000.000

Δ) ΚΑΤΑΣΤΗΜΑΤΑ:

37 τ.μ. επί της Καζούλη μόνον 20.000.000
65 τ.μ. πλησίον πλατεία Φώκιαλη
50 τ.μ. στην περιοχή Μήδεια 20.000.000
37 τ.μ. στο Φαληράκι μόνον 40.000.000
24 τ.μ. επί της Σωκράτους αξίας 130.000.000

Πληρ. Εμμανουήλ Κρανίδη
Τηλ. 27082, 26476, 0944-347405, Fax: 27101

TOP PROPERTIES

GEORGIOS S. PIPINOS

ΓΕΩΡΓΙΟΣ Σ. ΠΙΠΙΝΟΣ
ΣΥΜΒΟΥΛΟΙ ΚΑΙ ΕΚΤΙΜΗΤΕΣ ΑΚΙΝΗΤΩΝ
REAL ESTATE AGENCY

MEMBER OF F.I.A.B.C.I.-N.A.E.A.-C.E.I.-E.R.E.S-Σ.Ε.Κ.

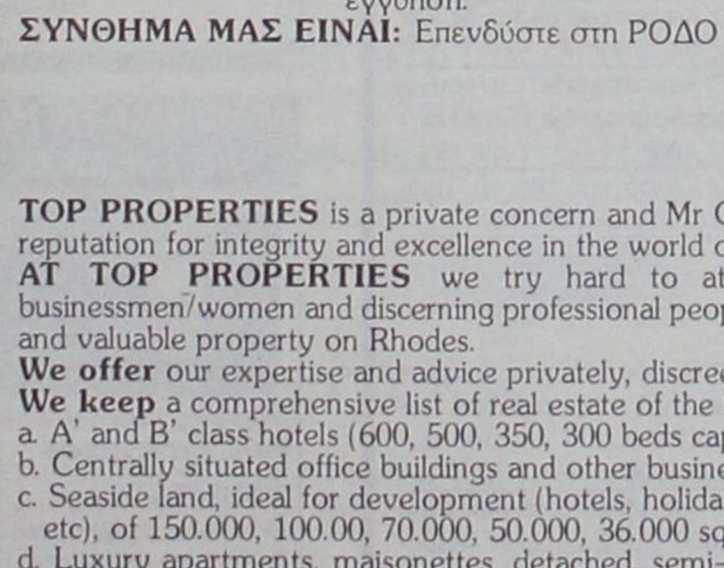

Η "**TOP PROPERTIES**" είναι ατομική επιχείρηση και ανήκει εξ ολοκλήρου στον κ. Γεώργιο Πιπίνο, που από το 1971 ασχολείται αποκλειστικά και μόνο με επενδύσεις και REAL ESTATE, στο νησί της Ρόδου, καθώς και στην ευρύτερη περιοχή της Δωδεκανήσου.

ΑΠΕΥΘΥΝΟΜΑΣΤΕ: Στους **σοβαρούς, απαιτητικούς και επιλεκτικούς** επενδυτές-επιχειρηματίες-ελεύθερους επαγγελματίες, Ελληνες και ξένους, υψηλού εισοδηματικού επιπέδου, που ενδιαφέρονται να κάνουν μια σοβαρή επένδυση προβολής στο νησί της Ρόδου.

ΠΡΟΣΦΕΡΟΥΜΕ: Α) Υπηρεσίες και πληροφορίες που γίνονται σε προσωπικό επίπεδο με εχεμύθεια, διακριτικότητα και σοβαρότητα.
Β) μεγάλη γκάμα υψηλής ποιότητας, ακινήτων, όπως:1) Ξενοδοχεία Α' και Β' κατηγορίας των 600-500-350-300 κλινών, 2) Κεντρικά αστικά ακίνητα κατάλληλα για Τράπεζες-καταστήματα-γραφεία, 3) Παραλιακές εκτάσεις, κατάλληλες για τουριστικές επενδύσεις των 150.000-100.00-70.00-50.000-36.000 τ.μ. και 4) Διαμερίσματα και μεζονέτες προβολής.

ΣΤΟΧΟΣ ΜΑΣ ΕΙΝΑΙ: Να προσφέρουμε στο αγοραστικό μας κοινό υψηλής ποιότητας ακίνητα και ευκαιρίες στο νησί της Ρόδου. Ητριακονταετής και πλέον πείρα μας στον τομέα αυτό αποτελεί εγγύηση.

ΣΥΝΘΗΜΑ ΜΑΣ ΕΙΝΑΙ: Επενδύστε στη ΡΟΔΟ ΤΩΡΑ, σε ακίνητα που ΑΝΤΕΧΟΥΝ ΣΤΟ ΧΡΟΝΟ

Γεώργιος Σ. Πιπίνος
ΜΕΣΙΤΗΣ ΑΣΤΙΚΩΝ ΣΥΜΒΑΣΕΩΝ
Γιατί εμείς γνωρίζουμε καλύτερα!

TOP PROPERTIES is a private concern and Mr George S. Pipinos, its owner, has carved, over the years a reputation for integrity and excellence in the world of Real Estate in the Dodecanese.
AT TOP PROPERTIES we try hard to attract important and selective investors high calibre businessmen/women and discerning professional people, both Greek and foreign, who wish to acquire sabstantial and valuable property on Rhodes.
We offer our expertise and advice privately, discreetly and in strict confidence.
We keep a comprehensive list of real estate of the highest specifications
a. A' and B' class hotels (600, 500, 350, 300 beds capacity)
b. Centrally situated office buildings and other business premises.
c. Seaside land, ideal for development (hotels, holiday resorts, etc), of 150.000, 100.00, 70.000, 50.000, 36.000 sq.m.
d. Luxury apartments, maisonettes, detached, semi-detached and terraced houses.

Our aim is to give our clients the opportunity to Qcquire value for money, first class real estate on Rhodes. Our 30-year-old experience in Real Estate is our warranty.
Our motto is Invest in Rhodes, Invest in property, It stands the test of time.

TOP PROPERTIES
and George Pipinos
Because we know best



KENNENTY 38, ΡΟΔΟΣ, 85 100, ΤΗΛ. (0241) 23895, 38243, κιν. (094)-4-676003 FAX: (0241) 20883
38 KENNEDY STR., RHODES, 85 100, TEL. (0241) 23895, 38243, mob. (094)-4-676003 FAX: (0241) 20883

ΠΩΛΗΣΕΙΣ ΔΙΑΜΕΡΙΣΜΑΤΩΝ



ΑΠΟ ΤΗΝ ΚΑΤΑΣΚΕΥΑΣΤΙΚΗ ΕΤΑΙΡΕΙΑ

Κ. ΣΠΑΝΟΣ & ΥΙΟΣ ΕΠΕ

ΠΩΛΟΥΝΤΑΙ ΕΤΟΙΜΟΠΑΡΑΔΟΤΑ ΔΙΑΜΕΡΙΣΜΑΤΑ

ΑΡΙΣΤΗΣ ΚΑΤΑΣΚΕΥΗΣ

ΜΕ ΔΥΟ Ή ΤΡΙΑ ΥΠΝΟΔΩΜΑΤΙΑ

ΠΛΗΡ. ΤΗΛ. 62550-62684-0944272159

κεφάλαιο

Κτηματομεσιτικό - Συμβουλευτικό Γραφείο

ΔΙΑΜΕΡΙΣΜΑΤΑ ΠΩΛΟΥΝΤΑΙ

❒ 56 τ.μ. 1ου, 1 υπν/τίου, Αγ. Ιωάννη, 20 εκ. - 58.694€

❒ 69 τ.μ. 1ου, 2 υπν/τίων καινούργιο Ανάληψη , 25 εκ. - 76.367€

❒ 75 τ.μ. ισόγειο, 2 υπν/τίων, Ροδίνι, 24 εκ. - 76.236 €

❒ 75 τ.μ. 2ου, 2 υπν/τίων πάροδος Πίνδου, 17, 5 εκ. - 51.357€

❒ 78 τ.μ. ισόγειο, κατάλληλο και για επαγ/τική χρήση, Απ. Παύλου, 15,5 εκ. - 45.487€

❒ 80 τ.μ.υπόγειο, 2 υπν/τίων αυλή εκατέρωθεν, Δασκάλους 18 εκ. - 52.824€

❒ 81 τ.μ., 2ου, 2 υπν/τίων, Τριάντα, 19 εκ. - 55,759€

❒ 81 τ.μ. ισόγειο, κατάλληλο και για επαγ/τική χρήση, Απ. Παύλου, 16 εκ. - 46,955€

❒ 90 τ.μ. ημ/γειο, με αυλή εμπρός και πίσω, μπετά, Τσαλδάρη, 13 εκ. - 38,151€

❒ 90 τ.μ. 4ου, 2 υπν/τίων, καινούργιο, Ανάληψη, 32,5 εκ. - 95,377€

❒ 94 τ.μ. 3ου, 2 υπν/τίων καινούργιο, Ανάληψη, 34 εκ. - 99,779€

❒ 95 τ.μ. 1ου, 2 υπν/τίων, Ατταβύρου, 34 εκ. - 99,779€

❒ 97 τ.μ. ισόγειο, 3 υπν/τίων, Πίνδου, 25 εκ.-73,367€

❒ 102 τ.μ. 1ου, μπετά Απ. Παύλου, 18 εκ. - 52,824€

❒ 124 τ.μ. 1ου, 3 υπν/τίων, Ατταβύρου, 46 εκ. - 134,996€

❒ 128 τ.μ. 1ου, 3 υπν/τίων, λουξ, πάρκινγκ, καινούργιο, Μήδια, 48,5 εκ. -142,333€

❒ 150 τ.μ. 3ου, ρετιρέ οροφοδιαμέρισμα, λουξ, 3 υπν/τίων, Αισχύνη, 47 εκ. - 137,931€

ΜΕΖΟΝΕΤΕΣ- ΜΟΝ/ΚΙΕΣ ΠΩΛΟΥΝΤΑΙ

❒ 116 τ.μ. μεζονέτα 2 υπν/τίων Παραδείσι, 17 εκ. - 49,889€

❒ 128 τ.μ. μεζονέτα, 3 υπν/τίων, τζάκι, καινούργια Ροδίνι, 45 εκ. -132,061€

❒ 134 τ.μ. μον/κια, 3 υπν/τίων, δόμηση συν 440 τ.μ. Κοσκινού, 55 εκ. - 161,408€

❒ 180 τ.μ. μεζονέτα μπετά συν 100 τ.μ. υπόγειο, εντός οικισμού, Κοσκινού, 24 εκ. - 70,432 €

❒ 200 τ.μ. μον/κία 3 υπν/τίων σε 1.000 τ.μ. οικόπεδο, λουξ, καινούργια, Ιξιά, 80 εκ. - 234,776 €

❒ 210 τ.μ. μεζονέτα, λουξ, 3 υπν/τίων, αυλή, πάρκινγκ, Ιξιά, 65 εκ. - 190,755€

ΟΙΚΟΠΕΔΑ ΠΩΛΟΥΝΤΑΙ

❒ 300 τ.μ., δόμηση 300 τ.μ. Παστίδα, 9 εκ. - 26,412€

❒ 460 τ.μ., δόμηση 550 τ.μ. Τριάντα 18 εκ. - 52,824€

❒ 500 τ.μ. βιοτ/κός χώρος, δόμηση 3Χ150 Κοσκινού, 9 εκ. - 26,412€

❒ 4.000 τ.μ., θέα, Κοσκινού, 24 εκ. - 70,432€

❒ 4.000 τ.μ., θέα, Παστίδα 26 εκ. - 76,302€

❒ 6.000 τ.μ., με αποθήκη Παστίδα 48 εκ. - 140,865€

❒ 15.000 τ.μ., Καντυλί 50 εκ.-146,735€

ΕΠΙΧΕΙΡΗΣΕΙΣ & ΕΠΑΓΓΕΛΜΑΤΙΚΟΙ ΧΩΡΟΙ

❒ Βιοτεχνικό κτίριο 150 τ.μ. με επιπλέον δόμηση 2Χ150 τ.μ. Κοσκινού, 23 εκ.-67,498€

❒ Αποθήκη 150 τ.μ. με γκαρσονιέρα, Δασκάλους 20 εκ.-58,694€

❒ Αποθήκη-κατάστημα 170 τ.μ. Ροδίνι, 23 εκ.-67,498€

❒ Κατάστημα 25 τ.μ. Ψαροπούλα 22 εκ.-64,563€

❒ Κατάστημα 30 τ.μ. Ανάληψη, 6 εκ.-17,608€

❒ Κατάστημα 40 τ.μ. συν 50 τ.μ. υπόγειο Ατταβύρου, 20 εκ.-58,694€

❒ Παλαιά οικία, κατάλληλη για κατάστημα 50 τ.μ. Ζέφυρος 16 εκ.-46,955€

❒ Κατάστημα 64 τ.μ. Μ. Πετρίδη, 29 εκ.- 85,106€

❒ Κατάστημα 90 τ.μ. 1ου με φαρδύ μπαλκόνι, Ιξιά 23 εκ. - 67,498€

❒ Κατάστημα 165 τ.μ. Τριάντα, 65 εκ. - 190,755€

Exclusive Properties

❒ Οικοδομικό συγκρότημα 4 οικιών 1 καταστήματος, Παλιά Πόλη, 277 τ.μ. 100 εκ.-293,470€

❒ Οικοδομικό συγκρότημα 1000 τ.μ. 2 ορόφων Ψαροπούλα 320 εκ. - 939,104€

❒ Επαυλη 380 τ.μ., σε 6 στρέμματα οικόπεδο, στο κύμα 190 εκ.-557,593€

ΖΗΤΟΥΝΤΑΙ ΚΑΤΟΙΚΙΕΣ & ΟΙΚΟΠΕΔΑ ΕΝΤΟΣ & ΕΚΤΟΣ ΠΟΛΕΩΣ

ΤΣΟΥΡΟΥΝΑΚΗΣ Ι. ΑΝΤΩΝΙΟΣ (B.Sc.-MKT)

ΤΗΛ.:60060 (3 γραμμές) FAX: 60062
ΚΙΝ.:0945 949882
e-mail: kefaleo@rho.forthnet.gr

Γ. Σεφέρη 12
(παραπλεύρως ΜΗΔΕΙΑ)
Ρόδος

εργασιες

συνέχεια από την προηγούμενη

ΥΠΑΛΛΗΛΟΣ για να εργαστεί σε τουριστικό κατάστημα στον Θεολόγο. Πληρ. τηλ. 41081-41597 AZ38886

ΚΥΡΙΑ σοβαρή ζητείται για την φύλαξη δύο παιδιών. Πληρ. τηλ. 27967 AZ38871

ΣΧΟΛΗ ΟΔΗΓΩΝ ΚΟΥΣΗ ΠΑΝΤΕΛΗ

- ΔΙΠΛΩΜΑΤΑ
- ΕΡΑΣΙΤΕΧΝΙΚΑ
- ΕΠΑΓΓΕΛΜΑΤΙΚΑ
- ΜΟΤΟΣΙΚΛΕΤΑΣ
- ΜΑΘΗΜΑΤΑ **ΘΕΩΡΗΤΙΚΗΣ** ΔΙΔΑΣΚΑΛΙΑΣ



-Επεκτάσεις όλων των κατηγοριών
-Αναθεωρήσεις ληγμένων αδειών
-Μετατροπές ξένων αδειών σε ελληνικές

Οδός Βαλαωρίτου 9
(έναντι HOTEL SEMIRAMIS ΠΙΣΩ ΑΠΟ ΤΟ ΠΑΛΑΙΟ ΝΟΣΟΚΟΜΕΙΟ
e-mail: κoysisp@hol.gr
ΕΚΠΑΙΔΕΥΤΙΚΟ ΑΥΤΟΚΙΝΗΤΟ:
TOYOTA YARIS 1300 cc AIR CONDITIONED
(ΠΡΟΣΟΧΗ): ΜΑΘΗΜΑΤΑ
α. Μοτοσικλέτας μεγάλου κυβισμού από 125 cc έως ανεξαρτήτου
6. Μοτ/τας έως 125 cc
γ. Μοτοποδηλάτου 50 cc
Διαθέτουμε επίσης κι αυτόματες μοτοσικλέτες 125 cc
Πληρ. τηλ.
29157-73820-94777
ΚΑΙ ΑΝΑ ΠΑΣΑ ΣΤΙΓΜΗ ΣΤΑ ΚΙΝΗΤΑ τηλ.
0944/511313-0944/203343
Στην κατηγορία ανεξαρτήτου κυβισμού η εκπαίδευση γίνεται με μοτοσικλέτα 500 cc
Παραλαβή των μαθητών μας και από τις οικίες τους
"Η σωστή και μεθοδική εκπαίδευση στα σύγχρονα οχήματά μας, βάζει γερά θεμέλια για τη δημιουργία ενός καλού νέου οδηγού"

ΠΡΟΣΟΧΗ
Στη σχολή μας παραδίδονται και μαθήματα θεωρητικής διδασκαλίας

ΠΜ38660

ΜΑΘΗΜΑΤΑ Η/Υ για ενήλικες



Windows, Internet, Email, Word, Excel, Access

ΤΜΗΜΑΤΑ :

- Ταχύρυθμα 5 εβδομάδων
- Τρίμηνα - προετοιμασία για απόκτηση του ECDL
- Ειδικά για επιχειρήσεις

Στο εκπαιδευτικό κέντρο ANOSIS μπορείτε να αποκτήσετε το ECDL το δίπλωμα των υπολογιστών με διεθνή αναγνώριση που αποδεικνύει τις γνώσεις σας στους Η/Υ ...

ECDL
ΕΥΡΩΠΑΪΚΟ ΔΙΠΛΩΜΑ ΚΑΤΑΡΤΙΣΗΣ ΣΤΟΥΣ ΥΠΟΛΟΓΙΣΤΕΣ
ΠΙΣΤΟΠΟΙΗΜΕΝΟ ΕΞΕΤΑΣΤΙΚΟ ΚΕΝΤΡΟ
Anosis Computer Learning
Τηλ. 78924
Στ. Κωτιάδη 64 Ανάληψη
Κώστας Χατζηδάκης
ΠΤΥΧ. ΠΛΗΡΟΦΟΡΙΚΗΣ ΠΑΝ. ΑΘΗΝΩΝ

ΛΑΤΖΙΕΡΑ ζητάμε για εστιατόριο στην Ιξιά, ωράριο σπαστό. Μίσθός διαπραγματεύσιμος. Πληρ. τηλ. 92382, 0937899268 AZ38875

Από μεγάλη Τεχνική εταιρεία **ΖΗΤΟΥΝΤΑΙ** λογιστές ή λογίστριες με γνώσεις τήρησης βιβλίων τρίτης κατηγορίας ηλεκτρονικών υπολογιστών και ΚΒΣ. Πληρ. τηλ. 22186 κ. Ρία ή 20510 ή 0944783554 κ. Τάκη AZ38872

ΖΗΤΕΙΤΑΙ ΣΥΝΕΡΓΑΤΗΣ ΜΕ ΓΝΩΣΕΙΣ ΣΤΟΝ ΤΟΜΕΑ ΠΩΛΗΣΕΩΝ ΔΙΑΦΗΜΙΣΗΣ. ΠΛΗΡ. ΤΗΛ. 62758 ΩΡΕΣ ΓΡΑΦΕΙΟΥ ΠΖ38874

ΠΩΛΗΤΡΙΕΣ με προϋπηρεσία που να γνωρίζουν ξένες γλώσσες για τουριστικό κατάστημα. Πληρ. τηλ. 39384 AZ38851

ΟΙΚΙΑΚΗ ΒΟΗΘΟΣ εσωτερική να διαμένει σε χωριό. Πληρ. τηλ. 36469, 9 π.μ.-5 μ.μ. AZ38835

ΚΕΡΜΑΤΟΤΗΛΕΦΩΝΑ

ΑΠΟ 7.000 ΔΡΧ. ΤΟ ΜΗΝΑ



PayPHONE ΣΗΦΑΚΗΣ
ΤΗΛΕΠΙΚΟΙΝΩΝΙΕΣ

e-mail:sifakis@payphone.gr
http://www.payphone.gr

ΑΝΤΙΠΡΟΣΩΠΕΙΑ ΝΟΤΙΟΥ ΑΙΓΑΙΟΥ:
ΑΤΤΑΒΥΡΟΥ 46 ΡΟΔΟΣ
☎ 0241-37733

CAR EXPERTS

ΞΕΝΑΚΗΣ ΑΥΤΟΚΙΝΗΤΑ

0% προκαταβολή και εξόφληση έως 60 μήνες

1. CITROEN XANTIA 1.600 c.c. μοντέλο 1995 με A/C-ABS-AIRBAG οδηγού-ηλ. παράθυρα-ηλ. καθρέπτες-ηχοσύστημα. Τιμή 3.100.000 δρχ.

2. RENAULT CLIO 1.200 c.c. μοντέλο 1996 με ηλ. παράθυρα-κεντρικό κλείδωμα-προβολείς ομίχλης. Τιμή 1.500.000 δρχ.

3. RENAULT MEGANE COUPE 1.600 c.c. μοντ. 1996 με υδρ. τιμόνι-ηλ. παράθυρα (4), κεντρικό κλείδωμα. Τιμή 3.200.000 δρχ.

4. KIA SEPHIA 1.600 c.c. μοντέλο 1996 με υδρ. τιμόνι-ηλ. παράθυρα-κεντρικό κλείδωμα-ραδιοκασετόφωνο. Τιμή 1.900.000 δρχ.

5. SUZUKI SWIFT 1.000 c.c. μοντέλο 1994. Τιμή 1.300.000 δρχ.

6. OPEL CORSA 1.200 c.c. μοντέλο 1995. Τιμή 1.500.000 δρχ.

7. OPEL CORSA 1.200 c.c. μοντέλο 1995. Τιμή 1.500.000 δρχ.

8. LANCIA δ' 1.400 c.c. μοντέλο 1995 με υδρ. τιμόνι-ηλ. παράθυρα-κεντρικό κλείδωμα. Τιμή 2.000.000 δρχ.

9. AUDI 80 1.800 c.c. μοντέλο 1989 με A/C-υδρ. τιμόνι. Τιμή 1.800.000 δρχ.

10. RENAULT 21 1.800 c.c. μοντέλο 1991. Τιμή 1.800.000 δρχ.

11. PEUGEOT 205, 1.4 μοντ. 1991. Τιμή 1.000.000 δρχ.

ΞΕΝΑΚΗΣ
ΕΠΙΣΗΜΟΣ ΣΥΝΕΡΓΑΤΗΣ KOSMOCAR
ΛΙΝΔΟΥ 238, ΤΗΛ: 61600

ΜΙΚΡΕΣ Αγγελίες

εργασιες

συνέχεια από την προηγούμενη

TRAVEL EXCHANGE FALIRAKI: If you can read this, enjoy dealing with people and are looking for an interesting job, then we want to hear from you. We are looking for a person to staff our reception. The main requirements are fluency in both spoken and written English, a pleasant personality and the ability to use a computer would be an advantage. The hours are 9 am to 3 pm Monday to Friday and a split shift on Saturday. Please telephone Pauline on 0241-86189 between 9 am and 12 noon any day of the week for more details.
AZ38877

ΑΠΟ ΤΟ ΞΕΝΟΔΟΧΕΙΟ ΛΟΥΤΑΝΗΣ ΣΤΑ ΚΟΛΥΜΠΙΑ ΖΗΤΕΙΤΑΙ ΠΡΟΣΩΠΙΚΟ: 1) ΣΕΡΒΙΤΟΡΟΙ Α' ΚΑΙ Β' 2) ΜΑΓΕΙΡΑΣ, 3) ΛΑΝΤΖΙΕΡΕΣ, 4) ΠΛΥΝΤΡΙΕΣ, 6) ΜΠΑΡΜΑΝ, 7) ΚΗΠΟΥΡΟΣ. ΑΙΤΗΣΕΙΣ ΠΡΟΣΩΠΙΚΑ ΣΤΟ ΞΕΝΟΔΟΧΕΙΟ ΑΠΟ 10.00 ΕΩΣ 14.00. ΠΛΗΡ. ΤΗΛ. 56312, 56338
ΠΖ38873

ΠΙΤΣΑΔΟΡΟΣ με εμπειρία σε ξυλόφουρνο για εστιατόριο στο Φαληράκι. Πληρ. τηλ. 0944305530
AZ38852

Από μεγάλο τουριστικό γραφείο της Ρόδου **ΖΗΤΕΙΤΑΙ** στέλεχος με γνώσεις Αγγλικής γλώσσας και μιας ακόμη ξένης γλώσσας (κατά προτίμηση Ιταλικών) και Η/Υ. Αμοιβή ανάλογη των προσόντων. Βιογραφικό Σημείωμα απαραίτητο. Πληρ. τηλ. 32429, 32841 (ώρες γραφείου)AZ38854

ΚΟΜΜΩΤΡΙΑ πεπειραμένη ή κομμωτής για να εργασθεί σε κεντρικό κομμωτήριο Ρόδου. Πληρ. τηλ. 33315
AZ38855

Η HELLAS SERVICE ΡΟΔΟΥ ΖΗΤΑ πωλητές-τριες για την προώθηση στον τομέα πώλησης συμβολαίου Οδικής Βοήθειας. Οι υποψήφιοι πρέπει να έχουν ευχέρεια λόγου, δυνατότητα στις δημόσιες σχέσεις, συγκροτημένη προσωπικότητα. Προσφέρουμε εκπαίδευση, άριστες συνθήκες εργασίας, προοπτικές εξέλιξης, ανταγωνιστικό πακέτο αμοιβών (μισθός, ποσοστά, bonus). Οι ενδιαφερόμενοι παρακαλούνται να επικοινωνήσουν με την εταιρεία στο τηλ. 22490
AZ38832

ΑΝΑΚΟΙΝΩΣΗ
ΜΑΘΗΜΑΤΑ
*** Computer ***
PROGRAM COMPUTER
ΕΓΓΡΑΦΕΣ
** ΤΩΡΑ **
Τμήματα για:
Παιδιά - Ενήλικες
Αρχάριους - Μαθητές
Επαγγελματίες
Ανεύρεση Εργασίας
ΠΑΡΕΧΕΤΑΙ ΒΕΒΑΙΩΣΗ
Διδάσκει πτυχιούχος Πανεπιστημίου Αμερικής
ΜΑΝΩΛΗΣ Ι. ΣΟΦΙΛΛΑΣ
Κοδριγκτώνος 91
Τηλ. (0241) 31761

ΣΧΟΛΗ ΟΔΗΓΩΝ
ΠΥΛΑΡΙΝΟΣ ΗΡΑΚΛΗΣ
Πτυχιούχος Εκπαιδευτής
Διπλώματα
✓ Ερασιτεχνικά
✓ Επαγγελματικά
✓ Μοτοσικλέτας
✓ Επεκτάσεις - Αναθεωρήσεις
Αγ. Αναστασίας 40 & Π.Π. Γερμανού
Εμπορικό Κέντρο Φώκιαλη, α' όροφος
Τηλ. 75270, 0942 445549
ΠΜ38735

ΣΧΟΛΗ ΟΔΗΓΩΝ
ΠΟΡΤΣΕΛΛΗΣ ΣΤΕΦΑΝΟΣ
Διπλ. εκπαιδευτής υποψηφίων οδηγών



- Διπλώματα αυτοκινήτου, μοτοσικλέτας, επαγγελματικά και επεκτάσεις όλων των κατηγοριών
- Αναθεωρήσεις ληγμένων αδειών
- Θεωρητικά μαθήματα ΚΟΚ και Μηχανολογίας

ΕΡΝΕΣΤ ΜΠΕΒΙΝ 6 - ΡΟΔΟΣ • ΤΗΛ. 34497, 0945-463635

ΠΩΛΟΥΝΤΑΙ



Μιχαήλ Πετρίδη 2όροφη πολυκατοικία 195 τ.μ. Τιμή 42.000.000 ΕΥΚΑΙΡΙΑ



ΦΑΛΗΡΑΚΙ - Επιχείρηση ταβέρνας. ΕΥΚΑΙΡΙΑ

Πληρ. τηλ. 26805-51024, κιν. 0945-406562 fax: 51077
Γ.Ν. ΔΡΑΚΟΣ

Το πρακτορείο γενικού τουρισμού
ELAFOS REISEN
ΖΗΤΕΙ
συνεργάτες για στελέχωση υποκαταστημάτων.
Απαραίτητη προϋπόθεση η άριστη γνώση γερμανικής και καλή γνώση αγγλικής γλώσσας.
Θα ληφθεί υπόψη η προϋπηρεσία σε ανάλογη εργασία.

Οι ενδιαφερόμενοι παρακαλούνται να επικοινωνήσουν στα 66543-66544-66545, ώρες γραφείου.
Υπεύθυνος κ. Παπαδόπουλος Παύλος

ΖΗΤΕΙΤΑΙ ΠΡΟΣ ΑΓΟΡΑ
Μεταχειρισμένο Τριαξονικό Φορτηγό
14 κυβικών, αναπτρεπόμενο, για εργασία εργοταξίου σε προσιτή τιμή.
Για περισσότερες πληροφορίες & προσφορές:
Κος Ιωάννης Χατζηλαζάρου
Τηλ: (0244) 47102, Fax: (0244) 47267

Η εταιρεία ΑΤΛΑΝΤΙΚΑ ΕΛΛΑΣ ΑΕ
ΖΗΤΕΙ ΠΡΟΣΩΠΙΚΟ
με τις παρακάτω ειδικότητες:
1. Υδραυλικοί
2. Ηλεκτρολόγοι
3. Ξυλουργοί
4. Αλουμινάδες

ΔΙΕΥΘΥΝΣΗ: ATLANTICA PRINCESS (πρώην ξεν/χείο ELISABETH) παραλία Ιαλυσού
Πληρ. τηλ. 92656, 94511

ΑΠΟ ΕΤΑΙΡΕΙΑ SECURITY
ΖΗΤΕΙΤΑΙ
προσωπικό.
Πληρ. τηλ. 64666 από 08.30 έως 14.00

WATER PARK
Το πάρκο αναψυχής **"The Waterpark"** ζητά νέους και νέες προκειμένου να καλύψει τις εξής θέσεις εργασίας:
- Μπαρ
- Σέρβις
- Ταμπλώ
- Πωλητές τουριστικού καταστήματος
- Ναυαγοσώστη
- Καθαριότητας
- Φροντίδα κήπων
- Συντηρητή
- Γραφίστας

Για πληροφορίες και συμπλήρωση αιτήσεων (απαιτείται πρόσφατη φωτογραφία) μπορείτε να επικοινωνείτε καθημερινά από 09.00-15.00 στο τηλέφωνο 84300.

ΕΤΑΙΡΕΙΑ ΕΝΟΙΚΙΑΣΕΩΣ ΑΥΤΟΚΙΝΗΤΩΝ
ΖΗΤΑΕΙ ΠΡΟΣΩΠΙΚΟ
για την καλοκαιρινή περίοδο (περιοχή Ρόδου ή Λάρδου). **Απαραίτητα:** δίπλωμα αυτοκινήτου και γνώσεις αγγλικών.
Πληρ. τηλ. (0241) 81800, 08.00-16.00

BERGMANN KORD
Από τα επιστημονικά κέντρα Bergmann Kord
ΖΗΤΕΙΤΑΙ
για το νέο υποκατάστημά τους στη Ρόδο
Κομμώτρια
Απαιτούμενα προσόντα:
- Απόφοιτος κομμωτικής σχολής
- Σημαντική εμπειρία
- Ευχάριστη προσωπικότητα και εμφάνιση

Προσφέρονται:
Ανταγωνιστικό πακέτο αποδοχών
Σύγχρονο περιβάλλον εργασίας

Πληρ.: 0241/78303 (09.30-16.30)

Από την ΞΕΝΑΚΗΣ-ΑΥΤΟΚΙΝΗΤΑ ΑΕΒΕ VW-AUDI
ΖΗΤΕΙΤΑΙ
άτομο έως 35 ετών, ευπαρουσίαστο, με άνεση στην επικοινωνία και καλό χειρισμό του προφορικού λόγου για να επανδρώσει το τμήμα πωλήσεων της εταιρείας μας.
Προσφέρεται άριστο εργασιακό περιβάλλον και ικανοποιητικό πακέτο αποδοχών.
Πληρ. τηλ. 61600 (εσωτ. 101)

Από την ΞΕΝΑΚΗΣ-ΑΥΤΟΚΙΝΗΤΑ ΑΕΒΕ VW-AUDI
ΖΗΤΕΙΤΑΙ
Μηχανικός αυτοκινήτων
Προσφέρεται άριστο εργασιακό περιβάλλον σ' ένα υπερσύγχρονο συνεργείο.
Πληρ. τηλ. 61600 (εσωτ. 101)

ΠΛΗΡΟΦΟΡΙΚΗ ΔΩΔΕΚΑΝΗΣΟΥ Α.Ε.Β.Ε.
ΖΗΤΕΙΤΑΙ
Υπάλληλος για το τμήμα Τεχνικής Υποστήριξης.
Πληροφορίες: Τηλ. 67402,67404 (09:00-17:00).



Τηλ. 0241-90005
Κινητό 0945 200430

ΗΛΙΑΚΑ ΘΕΡΜΑΝΣΗ ΥΔΡΑΥΛΙΚΑ
ΡΟΔΟΘΕΡΜ

ΜΙΚΡΕΣ Αγγελίες

εργασιες

συνέχεια από την προηγούμενη

ΒΟΗΘΟΣ έμπειρος για ξυλουργείο για μερική ή ολική απασχόληση. Πληρ. τηλ. 91543-0974824560 κ. Γιάννης
AZ38853

ΚΟΠΕΛΑ κατά προτίμηση αισθητικός για να εργαστεί σε κέντρο διατροφής και αδυνατίσματος. Πληρ. τηλ. 76830 καθημερινά 9-10 πρωί και 5-6 απόγευμα
AZ38834

ΠΩΛΗΤΡΙΑ για χρυσοχοείο που να γνωρίζει την Γερμανική και Αγγλική γλώσσα. Πληρ. τηλ. 86197, 73356
AZ38833

ΠΩΛΗΤΡΙΑ εμφανίσιμη για κατάστημα ρούχων. Απαραίτητη η γνώση της Αγγλικής. Μισθός ικανοποιητικός. Πληρ. τηλ. 30021.
AZ38796

ΖΗΤΟΥΝΤΑΙ από το εστιατόριο-πιτσαρία "Ρομέο" στην Παλιά Πόλη οι παρακάτω ειδικότητες: α) Σερβιτόρος πεπειραμένος για την υποδοχή, β) Σερβιτόρος, γ) Λατζιέρα για απογευματινό ωράριο 5-1. Πληρ. τηλ. 23664, 74402
AZ38837

Από εταιρεία Διανομών **ΖΗΤΕΙΤΑΙ** οδηγός πωλητής. Απαραίτητα προσόντα δίπλωμα Γ' κατηγορίας, ηλικία μέχρι 35 ετών. Πληρ. τηλ. 69442, 0944546074
AZ38792

ΑΠΟ ΒΙΟΤΕΧΝΙΑ ΔΕΡΜΑΤΙΝΩΝ ΕΝΔΥΜΑΤΩΝ ΚΑΙ ΓΟΥΝΑΣ ΖΗΤΟΥΝΤΑΙ ΕΜΠΕΙΡΕΣ ΦΟΔΡΑΡΙΣΤΡΙΕΣ ΚΑΙ ΓΑΖΩΤΡΙΕΣ. ΠΛΗΡ. ΤΗΛ. 23955, 33085 ΑΠΟ 09.00-16.00. ΠΖ38797

ΠΩΛΗΤΡΙΑ για κατάστημα στην Παλιά Πόλη. Απαραίτητη καλή γνώση Αγγλικών, ωράριο συνεχές 10-6. Δευτ.-Σαββ. Πληρ. τηλ. 39479
AZ38788

ΚΕΝΤΡΙΚΟ ΚΑΦΕ ΤΗΣ ΡΟΔΟΥ ΖΗΤΑ ΝΕΑΡΑ ΑΤΟΜΑ ΓΙΑ ΜΟΝΙΜΗ ΕΡΓΑΣΙΑ ΣΤΑ ΤΜΗΜΑΤΑ ΜΠΟΥΦΕ-SERVICE. ΠΛΗΡ. ΤΗΛ. 21271 κ. ΚΩΣΤΑ, ΩΡΕΣ 10.00-16.00. ΠΖ38798

ΚΥΡΙΑ για ολιγόωρη εξωτερική απασχόληση σαν βοηθός σε είδη προικός, για πωλήσεις-εισπράξεις, μισθός και ποσοστά. Επίσης κυρίες για ντίλερ με ελεύθερο ωράριο εργασίας και υψηλή αμοιβή. Μεγάλη υποστήριξη από την εταιρία μας. Πληρ. τηλ. 38019 και 0946595500
AZ38770

ΣΕΡΒΙΤΟΡΟΣ να εργασθεί σε εστιατόριο της Παλιάς Πόλης. Πληροφορίες στο τηλέφωνο: 25549
AZ38771

ΑΠΟ ΤΟ ΥΠΕΡΜΑΡΚΕΤ ΣΠΑΝΟΣ

ΖΗΤΕΙΤΑΙ

νεαρή για να εργασθεί στο κατάστημα.

Πληρ. τηλ. 32335, 32695

BLUE SEA RESORT HOTEL

ΖΗΤΟΥΝΤΑΙ

για τη σαιζόν

Α. Σερβιτόρος, σερβιτόρα για το μπαρ.
Πτυχιούχοι σχολών θα προτιμηθούν.
Προϋπηρεσία και γνώση ξένων γλωσσών επιθυμητή.
Β. Γκρουμ για την υποδοχή.

Αιτήσεις καθημερινά 08.00-16.00
Blue Sea Resort Hotel
10ο χλμ. Λεωφόρου Καλλιθέας-Φαληράκι
Πληρ. τηλ. 85512

Το ξενοδοχείο Mistral στα Κολύμπια

ΖΗΤΑ

Β' ΜΑΓΕΙΡΑ

Ωράριο: 14.00-22.00
Ελάχιστα Προσόντα: Διετή προϋπηρεσία σε ξενοδοχεία ή απόφοιτος Τουριστικής σχολής μαγειρικού τμήματος.
Αμοιβή: Βάση συμφωνίας.

Παρακαλούνται οι υποψήφιοι
Να προσκομίζουν τα βιογραφικά τους με μια φωτογραφία τους.

Η συνέντευξη θα γίνεται μόνο κατόπιν ραντεβού.

Πληρ.τηλ. 56350
(ώρες επικοινωνίας καθημερινά 09.00-15.00)
Π. Κεσίσογλου

Η 3Τ ΑΕΒΕ

ΖΗΤΑ

άτομο για το Πλυντήριο Αυτοκινήτων με εκπληρωμένες τις στρατιωτικές υποχρεώσεις και Δίπλωμα αυτοκινήτου.

Πληροφορίες: κ. Καπετάν-Γεωργίου Παναγιώτη, τηλ.: 68000

RODOS PALACE
★★★★★
Resort Hotel • Convention Center
Το Πιο Ολοκληρωμενο Θερετρο Διακοπων & Συνεδριων!

Το μεγαλύτερο Ξενοδοχειακό Συγκρότημα της Ρόδου, ζητεί το ακόλουθο προσωπικό:

- **Βοηθό Προσωπάρχη**
- **Νυχτερινό Receptionist**
- **Γυμνάστριες με γνώσεις Αεροβικής / Χορού / Μασάζ**
- **Hostess**
- **Σερβιτόρους**

Για πληροφορίες και συμπλήρωση αιτήσεων (απαιτείται πρόσφατη φωτογραφία) μπορείτε να απευθύνεστε προσωπικά, καθημερινά από 10.00-12.00, στη διεύθυνση:

Ξενοδοχείο Ρόδος Πάλας
Λεωφ. Ιαλυσού, Τ.Θ. 121, Ιξιά, Ρόδος
Τηλ. (0241) 25222, Fax: (0241)25350
Υπ' όψιν Κου Η. Ζάχου

ΜΕΓΑΛΗ ΠΟΛΕΥΘΝΙΚΗ ΕΤΑΙΡΕΙΑ ΚΑΤΑΝΑΛΩΤΙΚΩΝ ΠΡΟΪΟΝΤΩΝ ΤΑΧΕΙΑΣ ΔΙΑΚΙΝΗΣΗΣ

ΖΗΤΑ

Για την καλοκαιρινή σαιζόν
τοπικό πωλητή-Merchandizer
με έδρα τη Ρόδο

ΠΡΟΣΟΝΤΑ:
• Ηλικία έως 28 ετών (άνδρας-γυναίκα)
• Δυναμική προσωπικότητα, όρεξη για απαιτητική εργασία
• Προϋπηρεσία όχι απαραίτητη
• Δίπλωμα οδήγησης

ΠΑΡΕΧΟΝΤΑΙ:
• Ανταγωνιστικός μισθός και Prims-Bonus επί των πωλήσεων
•Εκπαιδευτική υποστήριξη
• Δυνατότητα εξέλιξης
• Ομαδική Ασφάλιση/Αυτοκίνητο Εταιρείας
• Ευχάριστο περιβάλλον

Πληρ. τηλ. 081-313477, 0945-850058
κ. Μπαλούκο

PEUGEOT
KONDOR ΑΥΤ/ΤΑ Α.Ε.

ΖΗΤΟΥΝΤΑΙ

οι παρακάτω ειδικότητες για την στελέχωση του καινούργιου καταστήματος αυτ/τών **PEUGEOT** στη Ρόδο:

1. **Υπεύθυνος συνεργείου**
2. **Υπεύθυνος ανταλλακτικών**
3. **Υπαλλήλους υποδοχής και πωλήσεων**
4. **Μηχανικούς αυτ/των**
5. **Ηλεκτρολόγους αυτ/των**
6. **Φανοποιούς και βαφείς αυτ/των**
7. **Υπάλληλους λογιστηρίου.**

Οι ενδιαφερόμενοι παρακαλούνται να στείλουν βιογραφικά στη διεύθυνση:

Τ.Θ. 4114 ΡΟΔΟΣ

ΡΟΔΙΑΚΗ ΚΤΗΜΑΤΙΚΗ

ΣΥΜΒΟΥΛΟΙ & ΕΚΤΙΜΗΤΕΣ ΑΚΙΝΗΤΩΝ — ΚΤΗΜΑΤΟΜΕΣΙΤΙΚΟ ΓΡΑΦΕΙΟ από το 1983

ΠΩΛΟΥΝΤΑΙ ΜΟΝΟΚΑΤΟΙΚΙΕΣ ΣΤΟΥΣ ΤΡΕΙΣ



ΣΕ ΜΠΕΤΑ ΑΠΟ 31.000.000 ΔΡΧ

ΑΝΕΣΤΗΣ & ΣΑΒΒΑΣ ΣΑΒΒΑΪΔΗΣ

tel: 26281 & 35476 cel: 0944-421015 & 0977-433427

Από μεγάλη εμπορική και βιομηχανική εταιρεία

ΖΗΤΕΙΤΑΙ

οδηγός - πωλητής
για την περιοχή του Φαληρακίου.

Πληρ. τηλ. 61434

Από την εταιρεία ΔΕΛΤΑ ΑΕ

ΖΗΤΕΙΤΑΙ

οδηγός με δίπλωμα Γ' κατηγορίας

Πληρ. τηλ. 29868 κ. Αγαπητό

Από την αντιπροσωπεία αυτοκινήτων DAEWOO ΑΛΕΞ. ΚΟΥΚΟΥΡΑΣ

ΖΗΤΕΙΤΑΙ

νεαρός γενικών καθηκόντων για μερική απασχόληση.

Πληρ. τηλ. 65183, 65172
Υπεύθ. κ. Βαλεντής Κωστής

ΔΙΕΘΝΕΙΣ ΕΝΩΣΙΣ
ΑΝΩΝΥΜΟΣ ΑΣΦΑΛΙΣΤΙΚΗ ΕΤΑΙΡΙΑ

ΖΗΤΟΥΝΤΑΙ

Από το υποκατάστημα Ρόδου
α) διακανονιστής ζημιών
β) Γραμματέας δεσποινίδα ή κυρία με γνώσεις Η/Υ, Αγγλικών

Πληρ. τηλ. 0241/37000, 097/4560881

ΜΙΚΡΕΣ Αγγελίες

ΓΥΡΟΠΩΛΕΙΟΝ Η "ΡΩΞΑΝΗ"

ΖΗΤΟΥΝΤΑΙ

έμπειροι ταμπλίστες για νυκτερινό ωράριο και άτομα για delivery.

Πληρ. τηλ. 30630

ΖΗΤΕΙΤΑΙ

Υπάλληλος για χρυσοχοείο στην Παλιά Πόλη.

Πληρ. τηλ. 23936 και κιν. 0932242662.

QUICK CARWASH

Από πρότυπη μονάδα Πλυντηρίου Αυτοκινήτων

ΖΗΤΕΙΤΑΙ ΠΡΟΣΩΠΙΚΟ

Οι υποψήφιοι (άνδρες και γυναίκες) θα καλύψουν τις θέσεις προετοιμασίας αυτοκινήτων, εξυπηρέτησης πελατών, ταμείου (με γνώσεις computer) και snack bar - cafe

Οι ενδιαφερόμενοι μπορούν να προμηθεύονται αιτήσεις στις εγκαταστάσεις του πλυντηρίου, στην περιοχή Ασγούρου παραπλεύρως του super market "ΤΡΟΦΟ" καθημερινά 8.00 το πρωί έως 5.00 το απόγευμα.

Τηλέφωνο επικοινωνίας : 60 150

Από την Pizza Hut

ΖΗΤΟΥΝΤΑΙ

σερβιτόρες/οι και μάγειροι

Πληρ. τηλ. 78570

ΞΕΝΟΔΟΧΕΙΟ Α' ΚΑΤΗΓΟΡΙΑΣ ΕΝΤΟΣ ΠΟΛΕΩΣ

ΖΗΤΑ

1. Μπάρμαν έμπειρο με γνώσεις Αγγλικών-Γερμανικών
2. Νεαρή κοπέλα εμφανίσιμη για βοηθός σερβιτόρου

Πληρ. τηλ. 89000

Το γραφείο γενικού τουρισμού ELAFOS REISEN

ΖΗΤΑ ΣΥΝΕΡΓΑΤΕΣ

α) για την στελέχωση λογιστηρίου.
Απαραίτητη προϋπόθεση η ανώτερη ή ανωτάτη εκπαίδευση (ΑΕΙ/ΤΕΙ/ΙΕΚ). Θα ληφθεί υπόψη η προϋπηρεσία, η γνώση ξένης γλώσσας και ο χειρισμός Η/Υ.
Υπεύθυνη Δίδα **ΧΑΤΖΗΜΙΧΑΛΗ ΔΟΥΚΙΣΣΑ**

β) αρχηγούς
Απαραίτητη προϋπόθεση η άριστη γνώση της γερμανικής γλώσσας. Θα ληφθεί υπόψη η προϋπηρεσία.
Υπεύθυνος Κος **ΠΑΥΛΟΣ ΠΑΠΑΔΟΠΟΥΛΟΣ.**

Οι ενδιαφερόμενοι/ες παρακαλούνται να επικοινωνήσουν στα τηλ. 66543/4/5 ώρες γραφείου. 9ο ΧΛΜ. ΡΟΔΟΥ-ΛΙΝΔΟΥ

εργασιες

συνέχεια από την προηγούμενη

ΠΩΛΗΤΡΙΑ ΓΙΑ ΚΑΤΑΣΤΗΜΑ ΕΝΔΥΜΑΤΩΝ ΣΤΟ ΦΑΛΗΡΑΚΙ ΠΟΥ ΝΑ ΓΝΩΡΙΖΕΙ ΑΓΓΛΙΚΑ-ΓΕΡΜΑΝΙΚΑ Ή ΤΟΥΛΑΧΙΣΤΟΝ ΓΕΡΜΑΝΙΚΑ. ΠΛΗΡ. ΤΗΛ. 51790 ΚΑΙ 87040 ΠΖ38772

ΣΕΡΒΙΤΟΡΟΣ-ΣΕΡΒΙΤΟΡΑ για εστιατόριο, βοηθός σερβιτόρου με σχετική εμπειρία στο a' la carte για 7μηνη απασχόληση (Απρίλιος-Οκτώβριος). Απαραιτήτως καλή γνώση της Αγγλικής γλώσσας. Μισθός: ποσοστά επί εισπράξεως. Ασφάλιση, ΙΚΑ και εξασφάλιση ανεργίας για 5 μήνες. Τηλ. επικοινωνίας: 33167 και κιν. 0945799880 ή 0937459444. AZ38779

ΚΥΡΙΑ για να εργασθεί στο εστιατόριο Πανορμίτης. Πληρ. τηλ. (0241)67634 και (0246)71305. AZ38778

ΜΑΓΕΙΡΑΣ επαγγελματίας με προϋπηρεσία για ελληνική και ξένη κουζίνα. Επίσης λαντζιέρα με πείρα. Πληρ. τηλ. 94724 AZ38777

DEMANDE JUENE FILLE POUR S' OCCUPER DE 2 ENFANTS. POUR PLUS DE RENSEIGNEMENTS. TEL. 95972 AZ38776

ΜΠΑΡΜΑΝ και σερβιτόροι-ες ζητούνται για καινούργια καφετέρια στο νέο εμπορικό κέντρο (WATER PARK) Φαληράκι που να γνωρίζουν Γερμανικά-Αγγλικά. Μισθός ικανοποιητικός και ποσοστά. Ωράριο απογευματινό (18.00-1.00). Τηλ. επικοινωνίας 29279 και 0972420041 κο Γιάννη. AZ38775

ΝΕΑΡΕΣ κοπέλες για να εργασθούν σε Αναψυκτήριο-Σαντουϊτσάδικο στα "100 Μαγαζιά". Πληρ. τηλ. 22094 και 0932630451 κ. Δημήτρης. AZ38774

ΖΗΤΟΥΝΤΑΙ από εστιατόριο στην Κρεμαστή για μόνιμη απασχόληση: α) μάγειρας, β) βοηθός μάγειρα και γ) σερβιτόρος. Πληρ. τηλ. 94667 και 95173 AZ38773

ΑΝ ΘΕΛΕΤΕ να δουλεύετε από το σπίτι, να είστε αφεντικά του εαυτού σας, να ξεκινήσετε μια επιχείρηση χωρίς κεφάλαιο, χωρίς ρίσκο, χωρίς να επηρεάζεται η τωρινή σας εργασία, χωρίς όριο ηλικίας, χωρίς να απαιτούνται ειδικές γνώσεις και με δυνατότητα πολύ υψηλών αποδοχών, καλέστε: (0241)23452, 73789, 0938373517 AZ38769

ΚΟΠΕΛΕΣ ΓΙΑ ΜΟΝΙΜΗ ΑΠΑΣΧΟΛΗΣΗ ΣΤΟ SAIL IN CAFE. ΕΞΑΙΡΟΥΝΤΑΙ ΑΛΛΟΔΑΠΕΣ. ΠΛΗΡ. ΤΗΛ. 30255, 0944/616173 ΠΖ38880

ΚΟΠΤΗΣ-ΤΡΙΑ, με προϋπηρεσία, ζητείται, από βιοτεχνία τουριστικών ενδυμάτων. Πληρ. τηλ. 24811, 73075 AZ38622

ΠΩΛΗΤΡΙΑ ΓΝΩΡΙΖΟΥΣΑ ΑΓΓΛΙΚΑ-ΓΕΡΜΑΝΙΚΑ ΓΙΑ ΤΟΥΡΙΣΤΙΚΟ ΚΑΤΑΣΤΗΜΑ ΣΤΟ ΦΑΛΗΡΑΚΙ. ΣΥΝΕΧΕΣ ΑΠΟΓΕΥΜΑΤΙΝΟ ΩΡΑΡΙΟ. ΜΙΣΘΟΣ ΙΚΑΝΟΠΟΙΗΤΙΚΟΣ. ΠΛΗΡ. ΤΗΛ. 0944/250825 κ. ΜΑΝΟ ΠΖ38754

ΔΕΣΠΟΙΝΙΔΕΣ εμφανίσιμες για καφετέρια-BAR CAFE BROWN, 100 Χουρμαδιές ηλικίας από 20-30. Πληρ. τηλ. 0974303822, 0241/35716. AZ38757

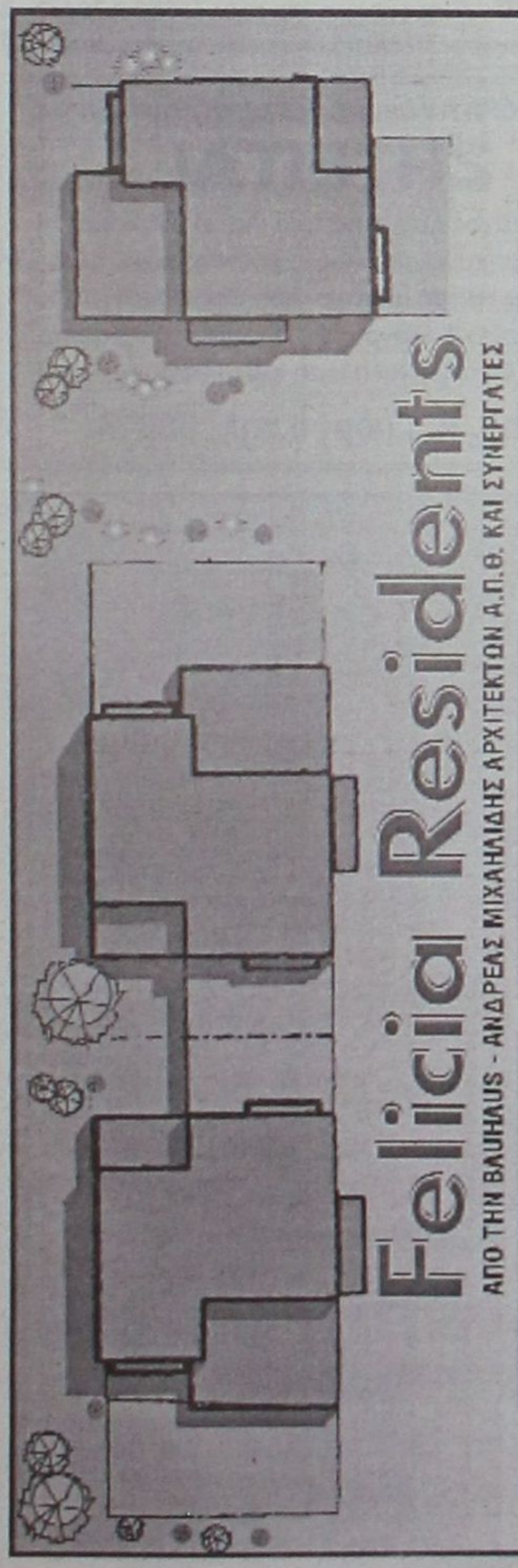

ΕΥΡΩΚΤΗΜΑΤΙΚΗ

ΚΤΗΜΑΤΟΜΕΣΙΤΙΚΟ ΓΡΑΦΕΙΟ

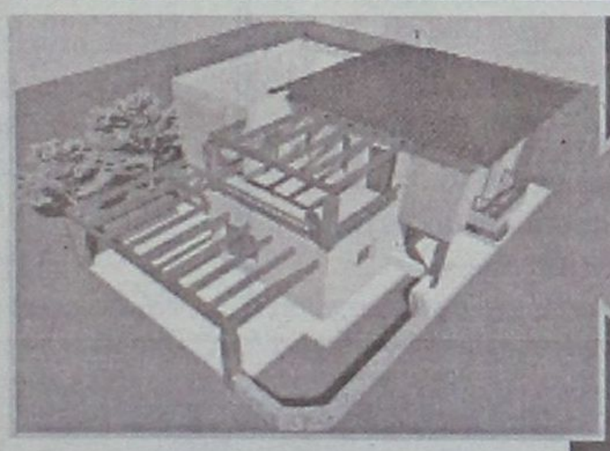

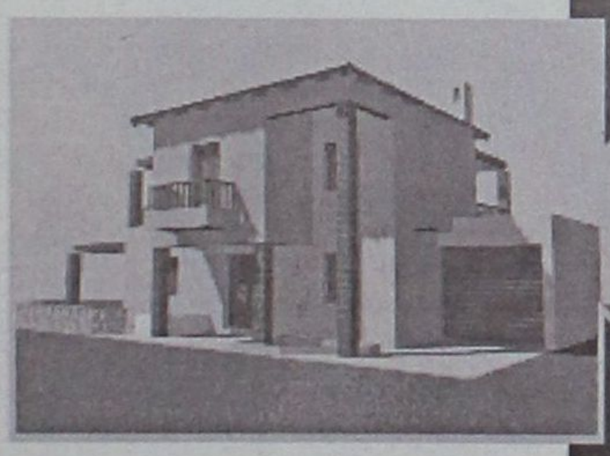

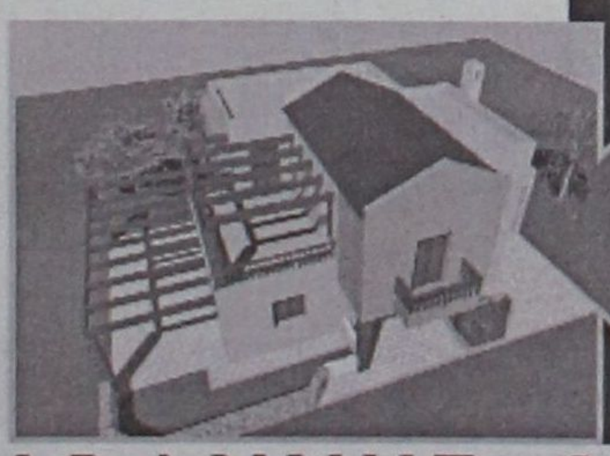

Η Ευρωκτηματική με τους συνεργάτες της, παρουσιάζει σε αποκλειστική διάθεση, μια πρόταση που υπογράφει ο αρχιτέκτονας Ανδρέας Μιχαηλίδης, η οποία μπορεί να ικανοποιήσει τις πιο δύσκολες απαιτήσεις στην αναζήτηση της κατοικίας σας: το νέο συγκρότημα μονοκατοικιών FELICIA RESIDENTS.

επιλέξτε

Στη μοναδική τοποθεσία του Μόντε Σμίθ, μέσα στην επώνυμη και ωραιότερη περιοχή κατοικίας της πόλης της Ρόδου, σχεδιάστηκε για σας, ένα συγκρότημα από οκτώ πολυτελείς μονοκατοικίες, ξεχωριστές για την κατασκευή, την οργάνωση και την αισθητική τους. Κάθε μονοκατοικία, πέρα από τους κύριους χώρους, καθιστικό, σαλόνι, κουζίνα, διαθέτει ξενώνα, τρία λουτρά, τρία υπνοδωμάτια, άνετους εξωτερικούς χώρους με πέργκολες και στάθμευση.

την μονοκατοικία

Ο σχεδιασμός των χώρων έγινε με βάση τις αρχές της βιοκλιματικής αρχιτεκτονικής, με αποτέλεσμα, για κάθε κέλυφος - κτίριο να έχουν επιλεχθεί οι καλύτερες λύσεις, για εξοικονόμηση ενέργειας και για άνετες εσωκλιματικές συνθήκες. Για το λόγο αυτό, χρησιμοποιούνται επιπλέον, υπερμπατικοί τοίχοι, θερμομονωτικά κουφώματα, διπλά τζάμια, θερμοδυναμικό τζάκι, ηλιακοί συλλέκτες. Κάθε κατοικία διαθέτει κήπο και εντάσσεται μέσα σε αποκλειστικής χρήσης περιοχή πρασίνου.

των ονείρων σας

Η αρχιτεκτονική αγκοπλασία κάθε κτιρίου, ο πετυχημένος συνδυασμός υλικών και χρωμάτων, η ποικιλία και οι έξυπνες παραλλαγές κάθε τύπου κατοικίας, μέσα σε ένα άρτια οργανωμένο σύνολο, συνθέτουν ένα μοναδικό πολιτισμένο και καλαίσθητο περιβάλλον ικανό να καλύψει τα υψηλά standards ζωής, που εσείς απαιτείτε.

και αποκτήστε την!

Εκτιμήστε σωστά τις προδιαγραφές του συγκροτήματος FELICIA RESIDENTS και επισκευθείτε μας για να ανακαλύψετε ... την ELIT της κατοικίας!

ΙΩΑΝΝΗΣ & ΜΙΧΑΛΗΣ ΕΥΣΤΑΘΙΟΥ

ΕΘΝΙΚΗΣ ΑΝΤΙΣΤΑΣΗΣ 48, ΠΡΩΗΝ ΑΝΝΗΣ ΜΑΡΙΑΣ - 85100 ΡΟΔΟΣ

ΤΗΛ. (0241) 73819 - 74917 - FAX: 38641 ΚΙΝ. 0944/374546 & 0945/292030

ΜΙΚΡΕΣ Αγγελίες

ΖΗΤΕΙΤΑΙ

οδηγός από την ΑΓΝΟΓΑΛ για 7ήμερη εργασία

Απαραίτητες προϋποθέσεις

1. Δίπλωμα Γ' κατηγορίας
2. Ηλικία 25-35 ετών
3. Απόφοιτος γυμνασίου
4. Εκπληρωμένες στρατιωτικές υποχρεώσεις

Πληρ. τηλ. 62682 κο Πεμπέ

ΖΗΤΕΙΤΑΙ

λατζιέρα για εστιατόριο στο Πρασονήσι.
Παρέχονται στέγη και τροφή

Πληρ. τηλ. 0241/21083-77288

INTERNET MEDIA GROUP

ΖΗΤΟΥΝΤΑΙ

- Τεχνικοί Η/Υ
- Web Designers
- Πωλητές/τριες

Πληρ. τηλ. 0945783669

ΖΗΤΕΙΤΑΙ

άνδρας υπάλληλος για τουριστικό κατάστημα στο Φαληράκι για απογευματινό ωράριο. Χρειάζονται αγγλικά-γερμανικά.

Πληρ. τηλ. 85708 ώρες καταστημάτων

ΖΗΤΟΥΝΤΑΙ

υπάλληλοι νέοι ευπαρουσίαστοι γνώστες ξένων γλωσσών για εργασία σε γνωστό καφέ σνακ μπαρ της Παλιάς Πόλης. Εποχιακή απασχόληση από 15 Μαρτίου έως 15 Νοεμβρίου. Προϋπηρεσία στο χώρο θα θεωρηθεί επιπλέον προσόν.

Πληρ. τηλ. 31781 fax 75231

ΖΗΤΟΥΝΤΑΙ

πωλήτριες για τουριστικό κατάστημα εντός πόλεως. Ωράριο συνεχές. Μισθός 220.000 δρχ.

Πληρ. τηλ. 34105

Από την εταιρεία ΒΑΚΑΡ Α.Ε.

ΖΗΤΟΥΝΤΑΙ

Νέοι για μόνιμη απασχόληση με εκπληρωμένα στρατιωτικά καθήκοντα

1. Για το τμήμα ανταλλακτικών
2. Για το τεχνικό τμήμα (σέρβις).

Απαραίτητα προσόντα

α) Γνώσεις Η/Υ
β) Μεταφορικό μέσο
γ) Αδεια οδηγήσεως μοτοπ/του-αυτοκινήτου
δ) Ηλικία έως 30 ετών

Πληρ. τηλ. 69000 εσωτ. 13

ΑΝΤΙΠΡΟΣΩΠΕΙΑ ΑΥΤΟΚΙΝΗΤΩΝ ΖΗΤΑ

υπάλληλο για το τμήμα ανταλλακτικών με προϋπηρεσία τουλάχιστον 5 ετών, γνώσεις Η/Υ, Αγγλικών ο οποίος να έχει εκπληρώσει τις στρατιωτικές του υποχρεώσεις.

Αποστείλατε βιογραφικό σημείωμα Τ.Θ. 415

TUI HELLAS ΖΗΤΑ

Προσωπικό με γνώση ξένων γλωσσών και εμπειρία στη χρήση υπολογιστού (Προγράμματα Microsoft)

Πληρ. τηλ. (0241) 89501
Δευτέρα-Περασκευή από 09.00-16.00 η ώρα

ΖΗΤΕΙΤΑΙ ΒΟΗΘΟΣ ΛΟΓΙΣΤΗΡΙΟΥ

πλήρους απασχόλησης.

Απαραίτητα προσόντα:

- Απόφοιτος ΑΕΙ, ΤΕΙ
- Γνώση λογιστικού προγράμματος (κατά προτίμηση κεφαλαίου)
- Γνώση Η/Υ, Word, Excel
- Εμπειρία τουλάχιστον 2 ετών.

Θα εκτιμηθεί προϋπηρεσία σε ανώνυμη εταιρία (ΑΕ)

Τηλ. επικοινωνίας 60170
ή αποστείλατε βιογραφικό στο fax 60175
ή με e-mail: simifish@otenet.gr

εργασιες

συνέχεια από την προηγούμενη

ΚΟΠΕΛΑ εμφανίσιμη για να εργασθεί κατά τη καλοκαιρινή σαιζόν σε σοβαρό κατάστημα VIDEO GAMES στη Σαντορίνη. Πληρ. τηλ. 37247. AZ38703

ΔΙΕΘΝΗΣ ΕΤΑΙΡΙΑ ΕΠΕΚΤΕΙΝΕΤΑΙ ΤΩΡΑ ΣΤΑ ΔΩΔΕΚΑΝΗΣΑ ΚΑΙ ΖΗΤΑ ΑΝΕΞΑΡΤΗΤΟΥΣ ΣΥΝΕΡΓΑΤΕΣ ΓΙΑ ΟΡΓΑΝΩΣΗ ΚΑΙ ΕΠΟΠΤΕΙΑ ΔΙΚΤΥΩΝ ΠΩΛΗΣΕΩΣ. ΔΥΝΑΤΟΤΗΤΕΣ ΠΟΛΥ ΥΨΗΛΩΝ ΕΙΣΟΔΗΜΑΤΩΝ, ΧΩΡΙΣ ΡΙΣΚΟ, ΜΕΡΙΚΗ Ή ΠΛΗΡΗΣ ΑΠΑΣΧΟΛΗΣΗ. ΠΛΗΡ. κ. ΑΘΗΝΑ ΤΣΕΚΟΥΡΑ, ΤΗΛ. 0944/757020, athinatsekoura@ usa.net ΠΖ38725

ΖΗΤΕΙΤΑΙ

προσωπικό για γεωργική εργασία

Πληρ. τηλ. 0932475738

Από την ΠΟΤΟΠΟΙΪΑ "ΑΙΓΑΙΟΝ" Β. ΚΑΜΠΥΛΑΥΚΑΣ Α.Ε.

ΖΗΤΟΥΝΤΑΙ

1. Νέος-νέα για απασχόληση σε γραφείο (εσωτερικές και εξωτερικές εργασίες). Κατά προτίμηση απόφοιτος Τ.Ε.Λ. με κατεύθυνση Διοίκηση Επιχειρήσεων - Λογιστική - κ.λπ. Αγγλικά - μηχανάκι απαραίτητα
2. Εργάτες-εργάτριες για απασχόληση στην παραγωγή ποτών.

Πληρ. τηλ. 69858-65952-62535
από 8 π.μ. έως 3 μ.μ.

Από τα μεγάλα καταστήματα ΠΑΠΠΟΥ

ΖΗΤΟΥΝΤΑΙ

Κοπέλες για να εργαστούν ως πωλήτριες

ΠΑΠΠΟΥ

Αιτήσεις γίνονται δεκτές στο τμήμα προσωπικού (5ος όροφος) ώρες 08.30 έως 20.30

Πληροφορίες στα τηλ.: 78881 & 78882

Από μεγάλη Ανώνυμη Εμπορική Επιχείρηση

ΖΗΤΕΙΤΑΙ

πτυχιούχος λογιστής/τρια για να αναλάβει μηχανογραφημένο λογιστήριο με πλήρη απασχόληση ωραρίου.
Προϋπηρεσία και Βιογραφικό σημείωμα απαραίτητα.
Θα τηρηθεί πλήρη εχεμύθεια.

Πληρ. κ. Γιώργο τηλ. 68014



ΠΩΛΟΥΝΤΑΙ

ΟΙΚΟΠΕΔΑ

4.000 τ.μ.

ΕΠΙ ΤΗΣ

ΡΟΔΟΥ - ΚΑΛΛΙΘΕΑΣ

Πληροφορίες

ΑΝΕΣΤΗΣ & ΣΑΒΒΑΣ ΣΑΒΒΑΪΔΗΣ
τηλ: 0241-26281 & 35476
cel 0944-421015

ΡΟΔΙΑΚΗ ΚΤΗΜΑΤΙΚΗ

ΣΥΜΒΟΥΛΟΙ & ΕΚΤΙΜΗΤΕΣ ΑΚΙΝΗΤΩΝ — ΚΤΗΜΑΤΟΜΕΣΙΤΙΚΟ ΓΡΑΦΕΙΟ — από το 1983

ΣΤΙΒΟΣ

Τί έγινε στα "σύνθετα"

☞ *ΤΑ ΑΠΟΤΕΛΕΣΜΑΤΑ ΤΩΝ ΔΙΑΣΥΛΛΟΓΙΚΩΝ ΣΤΟΥΣ ΠΑΜΠΑΙΔΕΣ-ΠΑΓΚΟΡΑΣΙΔΕΣ Α'*

Η ΕΑΣ ΣΕΓΑΣ ανακοίνωσε χθες τους νικητές του Διασυλλογικού Πρωταθλήματος σύνθετων αγωνισμάτων Παμπαίδων-Παγκωρασίδων Α' μαζί και φυσικά με τις βαθμολογίες τους. Αναλυτικά:

ΠΑΜΠΑΙΔΕΣ

ΟΝΟΜΑΤΕΠΩΝΥΜΟ	ΣΥΛΛΟΓΟΣ	100 εμπ.	Μήκος	Σφαίρα	Υψος	1.000 μ.	Ακόντιο	Σύνολο
1. Νικηταράς Πέτρος	Αρχαγγ.	15.74	5.60	11.58	1.65	3.09.07	42.21	3899
2. Ντικμεν Ηχσάν	Υγείας	14.74	6.00	10.48	1.62	3.31.94	30.67	3654
3. Τσακίρης Βασίλης	Αρχάγγ.	16.89	4.69	9.80	1.56	2.54.34	31.45	3263
4. Σκούμπρος Νικήτας	Αρχαγγ.	15.08	4.83	10.55	1.35	3.46.99	44.86	3201
5. Δουμουχτσής Παν.	Ιπποκρατ.	17.03	5.30	9.00	1.59	3.07.47	27.63	3177
6. Ορφανός Θανάσης	Υγείας	19.40	5.29	10.62	1.59	3.13.07	33.24	3072
7. Παναγιάς Σταμάτης	Υγείας	16.77	4.60	11.05	1.30	3.57.24	28.58	3068
8. Τηλιακός Ηλίας	Καζώνης	17.64	4.70	10.30	1.40	2.56.27	28.07	3008
9. Φιλίππου Γιάννης	Υγείας	17.11	5.17	9.36	1.56	3.26.26	29.65	3004
10. Κωτσαδάμ Κων/νος	Διαγόρας	18.09	4.98	10.68	1.40	3.19.64	33.90	2934
11. Σμαλιός Γιάννης	Ιπποκρατ.	19.59	4.89	9.75	1.65	3.36.55	40.94	2869
12. Πρωτόπαπας Αγγ.	Α.Σ. Νίκη	16.76	5.08	8.10	1.45	3.08.81	20.20	2833
13. Λιβισιανός Παντελ.	Α.Σ. Νίκη	18.09	4.68	9.57	1.65	3.51.37	35.78	2777
14. Σείτης Μιχάλης	Υγείας	17.26	4.83	7.12	1.53	3.09.74	25.66	2773
15. Σολινταράκη Αλής	Διαγόρας	18.18	5.01	7.12	1.56	3.06.96	25.68	2761
16. Παλλογιάννης Τσαμπ.	Αρχαγγ.	19.91	4.59	9.70	1.45	2.59.85	29.40	2715
17. Βογιατζής Θανάσης	Υγείας	16.60	5.07	8.06	1.40	3.03.80	Α	2623
18. Καμπούρης Σκεύος	Καζώνης	18.13	4.56	7.58	1.50	3.20.05	27.68	2554
19. Διονυσίου Αλεξ.	Α.Σ. Νίκη	17.51	4.27	8.28	1.30	3.05.08	21.70	2488
20. Σβύνος Χρήστος	Καζώνης	18.57	4.50	8.88	1.45	3.19.77	23.00	2483
21. Καλοπέτρης Γιώργ.	Διαγόρας	18.15	4.08	7.40	1.59	4.03.64	24.18	2138
22. Μιχαλαριάς Γιώργ.	Υγείας	19.75	4.39	6.73	1.40	3.40.10	24.17	1978
23. Ροδίτης Δανιήλ	Α.Σ. Νίκη	20.56	3.40	7.60	1.40	3.23.14	30.58	1965
24. Παλαιολόγος Παν.	Α.Σ. Νίκη	ΕΓΚ	4.38	8.98	1.40	3.55.76	20.95	1843
25. Χουρδάς Αριστείδης	Α.Σ. Νίκη	21.06	4.22	6.97	1.25	3.27.02	24.87	1826
26. Ζούμπος Χρήστος	Α.Σ. Νίκη	20.18	4.81	6.73	1.30	4.01.27	14.82	1679
27. Γεωργουδιός Παν.	Α.Σ. Νίκη	20.91	4.67	5.84	1.30	3.50.09	15.25	1577
28. Χαχιασβίλι Λάσα	Α.Σ. Νίκη	20.74	3.70	6.57	1.25	3.15.42	Α	1489
29. Κέλλιος Πέτρος	Α.Σ. Νίκη	20.29	4.28	5.86	-	3.39.03	24.66	1315
30. Κονόμης Αλεξανδρ.	Α.Σ. Νίκη	ΕΓΚ	4.07	6.33	-	3.29.15	19.63	1187

ΟΙ ΠΑΓΚΟΡΑΣΙΔΕΣ

ΟΝΟΜΑΤΕΠΩΝΥΜΟ	ΣΥΛΛΟΓΟΣ	80 εμπ.	Μήκος	Σφαίρα	600 μ.	Ακόντιο	Σύνολο
1. Κάσσιου Διονυσία	Ιπποκρατ.	14.78	4.80	9.13	1.50.52	18.17	2998
2. Φιλιππάκου Μαριέττα	Διαγόρας	14.25	4.53	7.74	1.52.32	24.80	2902
3. Χατζηλάου Αρχοντία	Ιπποκρατ.	14.79	5.08	7.77	1.55.30	18.66	2891
4. Φουρτούνη Φρανσκισκ.	Ιπποκρατ.	13.54	4.57	7.72	1.50.61	13.20	2827
5. Καρακατσάνη Αναστ.	ΓΑΣ Υγεία	15.20	4.12	8.08	2.06.01	26.90	2596
6. Παρδαλού Μοσχ.-Τσαμπ.	ΓΑΣ Υγεία	14.78	4.45	5.54	1.45.15	12.65	2485
7. Κουλιανού Ειρήνη	Ιπποκρατ.	14.37	4.13	6.64	1.49.40	12.93	2482
8. Φιλίτση Κατερίνα	Α.Ο. Αρχαγγ.	16.87	4.16	8.25	1.57.96	23.15	2451
9. Τουμπάζη Ταμάρα	Ιπποκρατ.	14.68	3.85	6.56	1.50.40	13.94	2355
10. Καλαϊτζή Σταματία	Ιπποκρατ.	15.23	4.14	7.83	1.50.51	7.38	2337
11. Πιζάνια Μαρία	Καζώνης	16.66	4.53	6.10	1.52.35	14.90	2265
12. Πανόγλου Ελευθερ.	ΓΑΣ Υγεία	14.64	3.73	7.28	1.59.47	6.70	2071
13. Βλαμιτσοπούλου Ιωαν.	Α.Σ. Νίκη	16.55	4.30	7.24	2.17.14	18.81	2060
14. Οικονόμου Ελένη	Α.Σ. Νίκη	17.75	3.73	11.34	2.39.55	21.03	1977
15. Γιουτζεσόι Ουμαχάν	Α.Σ. Νίκη	15.21	4.12	5.65	1.59.37	6.60	1949
16. Καλιόρου Πόπη	Α.Σ. Νίκη	15.43	4.00	6.63	2.03.36	Α	1908
17. Κουμούλη Τσαμπίκα	Α.Ο. Αρχαγγ.	16.80	4.00	8.64	2.28.11	14.73	1858
18. Δράπανου Ελευθερ.	ΓΑΣ Υγεία	16.73	4.00	7.37	2.08.72	8.85	1823
19. Οθίτη Κων/να	Καζώνης	17.91	3.43	6.93	2.10.68	19.74	1721
20. Μαλάμη Βανέσα	Σταυρός	17.22	3.45	6.96	2.11.32	16.27	1712
21. Λουλουργά Αννα	Α.Σ. Νίκη	18.05	3.25	6.35	2.28.48	11.82	1198
22. Σερμπή Αιμιλία	Α.Ο. Αρχαγ.	17.57	Α	6.56	2.12.58	12.80	1187
23. Τρούμπα Φαίδρα	Α.Ο. Αρχαγ.	18.45	3.52	6.37	2.40.49	11.45	1122

Χρυσό η Φαυγή...

☞ *Αργυρό η Ξανθοπούλου στο Πανελλήνιο πρωτάθλημα Νέων-Νεανίδων της Πετρούπολης*

Μεγάλη επιτυχία για τον "Ζυγό" αλλά και για το Ροδίτικο τζούντο στην Πετρούπολη κατά την πρώτη ημέρα των αγώνων του Πανελληνίου πρωταθλήματος νέων-νεανίδων. Ενα χρυσό κι ένα αργυρό μετάλλιο ήταν ό,τι καλύτερο για την πρώτη μέρα.

— Η **Μαριάννα Φαυγή** ανέβηκε στην πρώτη θέση στην Κατηγορία των +78 κιλών ενώ

— Η **Κατερίνα Ξανθοπούλου** ήρθε δεύτερη στην Κατηγορία των -70 κιλών.

Πιο αναλυτικά:

Στο ΕΑΚ της Πετρούπολης ξεκίνησε το Πανελλήνιο Πρωτάθλημα τζούντο νέων-νεανίδων, χωρίς ιδιαίτερο θέαμα και με μικρή συμμετοχή αθλητών.

Χαρακτηριστικό των αγώνων ήταν ότι στις περισσότερες κατηγορίες τις πρώτες θέσεις κατέλαβαν οι περσινοί νικητές των κατηγοριών.

ΟΙ ΝΕΟΙ

Αναλυτικά οι νικητές στην κατηγορία των Νέων ήταν:

- 81 κ.: 1. **Ηλίας Γράψας** (ΑΟΝΑ), 2. **Ηλίας Ηλιάδης** (Φίλιππος Αμυνταίου), 3. **Σούρος Δαμούρας** (ΟΝΤ Φιλαδέλφειας), **Λεωνίδας Ηλιάδης** (Φίλιππος Αμυνταίου).

- 90 κ.: 1. **Μωυσής Ηλιάδης** (Φίλιππος Αμυνταίου), 2. **Γιώργος Ανθημιάδης** (Αργοναύτης Βέροιας), 3. **Βασίλης Τσιατσιάμης** (ΟΤΝ Φιλαδέλφειας), **Οδυσσέας Καρυπίδης** (Ξάνθη).

- 100 κ.: 1. **Διονύσης Ηλιάδης** (Φίλιππος Αμυναίου), 2. **Βαγγέλης Μπαρμπάκας** (Ερμής Λεπτοκαρυάς), 3. **Δημήτρης Καστρίτσης** (Πανελλήνιος ΓΣ).

+100 κ.: 1. **Νίκος Χατζηαναγνώστου** (ΟΤΝ Φιλαδέλφειας)

ΟΙ ΝΕΑΝΙΔΕΣ

Οι νικήτριες στην κατηγορία των Νεανίδων είναι:

- 63 κ.: 1. **Μαρία Γεωργούλα** (ΑΟΝ Αργυρούπολης), 2. **Ιρένα Λέκα** (ΑΟΝ Αργυρούπολης), 3. **Αγγελική Χρόνη** (ΑΟ Τυφών), **Ευαγγελία Πλάσμα** (ΑΣ Τρίπολης).

- 70 κ.: 1. **Κατερίνα Σιαβού** (Βικτώρια Θεσ/νίκης), 2. **Κατερίνα Ξανθοπούλου** (Ζυγός Ρόδου), 3. **Γαρυφαλλιά Τζαβάρα** (Παύλο Βοιωτίας), **Ελισάβετ Χαμηλού** (ΑΟΝ Αργυρούπολης).

- 78 κ.: 1. **Καλλιόπη Κατσικά** (Αστραπή Πετρούπολης).

+78 κ.: 1. **Μαριάννα Φαυγή** (Ζυγός Ρόδου)

TV

2.45 μ.μ.: Ιπποδρομίες (Ζ) **Σ. ΣΠΟΡΤ 2, 5.00 μ.μ.:** Ελληνικό πρωτάθλημα ποδοσφαίρου: Ιωνικός-Αρης (Ζ) **Σ. ΣΠΟΡΤ, 5.00 μ.μ.:** Σπορ, σκορ, ρεκόρ **Τ/C, 5.10 μ.μ.:** Ποδόσφαιρο 5Χ5 Αγώνας πανελλήνιου πρωταθλήματος (Ζ) **ΕΤ-1, 6.00 μ.μ.:** Σπορ ιστορίες **ΝΕΤ, 6.00 μ.μ.:** Φίλαθλοι ομάδων **Τ/C, 6.00 μ.μ.:** Αθλητικό ημίωρο **ΕΤ-3, 7.00 μ.μ.:** Ν.Β.Α.: "Λέικερς"-"Νικς" (Ε) **Σ. ΣΠΟΡΤ, 7.45 μ.μ.:** Αθλητικές αιχμές **NEW ΤΕΜΡΟ, 9.00 μ.μ.:** Η Δίκη **NEW ΤΕΜΡΟ, 9.00 μ.μ.:** Αθλητική εκπομπή **ΕΤ-3, 9.15 μ.μ.:** Η δίκη της Δευτέρας **TV ΜΑΚΕΔΟΝΙΑ, 9.30 μ.μ.:** Fair play **Σ. ΣΠΟΡΤ, 10.00 μ.μ.:** Αγγλικό πρωτάθλημα ποδοσφαίρου: Σαουθάμπτον-Ιπσουιτς (Ζ) **Σ. ΣΠΟΡΤ 2, 11.30 μ.μ.:** Απίθανα σπορ **Σ. ΣΠΟΡΤ, 12.00:** Αγγλικό πρωτάθλημα ποδοσφαίρου: Σαουθάμπτον-Ιπτσουιτς (Μ) **Σ. ΣΠΟΡΤ, 12.00 μ.μ.:** Fair play **Σ. ΣΠΟΡΤ 2, 1.45 π.μ.:** Αγώνες πυγμαχίας (Ε) **Σ. ΣΠΟΡΤ, 2.00 π.μ.:** Ελληνικό πρωτάθλημα ποδοσφαίρου: Ιωνικός-Αρης (Μ) **Σ. ΣΠΟΡΤ.**

Β' ΚΑΤΗΓΟΡΙΑ - Α' ΟΜΙΛΟΣ

Αγκάλιασε τον τίτλο

☞ *Ο ΔΙΓΕΝΗΣ ΠΕΡΑΣΕ ΜΕ ΝΙΚΗ ΜΕΣΑ ΑΠΟ ΤΗΝ ΚΩ ΚΕΡΔΙΖΟΝΤΑΣ 1-0 ΤΟΝ ΑΝΤΑΓΟΡΑ ΚΑΙ ΑΠΟΣΠΑΣΘΗΚΕ 5 ΒΑΘΜΟΥΣ 3 ΑΓΩΝΙΣΤΙΚΕΣ ΠΡΙΝ ΤΗ ΛΗΞΗ ΤΟΥ ΠΡΩΤΑΘΛΗΜΑΤΟΣ*

☞ *Σ' ΕΝΑ ΕΠΕΙΣΟΔΙΑΚΟ ΜΑΤΣ ΣΤΗΝ ΑΡΧΙΠΟΛΗ ΕΙΧΑΜΕ ΣΥΛΛΗΨΗ ΠΟΔΟΣΦΑΙΡΙΣΤΗ ΤΩΝ ΓΗΠΕΔΟΥΧΩΝ ΚΑΙ 7 ΚΟΚΚΙΝΕΣ, Ο ΕΘΝΙΚΟΣ ΚΕΡΔΙΣΕ 1-0 ΤΟΝ ΑΠΟΛΛΩΝ ΑΠ.*

Μπορεί αυτό το Σαββατοκύριακο να έγιναν τα τέσσερα από τα έξι συνολικά παιχνίδια, καθώς λόγω "απαγορευτικού" δεν έγιναν τα Νικαγόρας-Πολυβώτης, Ακουσίλαος-ΠΑΟ Κω, όμως τα όσα διαδραματίστηκαν φτάνουν για 5 αγωνιστικές.

Ξεκινώντας από το Σάββατο όπου είχαμε τη διεξαγωγή του μεγάλου ντέρμπι ανάμεσα στον Ανταγόρα και το Διγενή, εκεί οι Κοσκινιάτες κάνοντας εντυπωσιακό πέρασμα κέρδισαν με 1-0 και στέφθηκαν ουσιαστικά πρωταθλητές καθώς τρεις αγωνιστικές πριν τη λήξη του πρωταθλήματος έχουν αποσπασθεί 5 βαθμούς.

Την ίδια ημέρα ο Αστέρας Π. κέρδισε με 6-3 το Ασκληπειό.

Περνώντας τώρα στη χθεσινή ημέρα και πηγαίνοντας στο γήπεδο Αρχίπολης, όπου ο Εθνικός έδινε αγώνα "ζωής ή θανάτου" φιλοξενώντας τον Απόλλων Απ. έπρεπε να κερδίσει για να μείνει στο παιχνίδι παραμονής.

Η ένταση του αγώνα είχε σαν αποτέλεσμα να σημειωθούν κάποια επεισόδια που είχαν ως συνέπεια τη σύλληψη ενός ποδοσφαιριστή του Εθνικού και να δοθούν 7 συνολικά κόκκινες κάρτες, 3 για τους γηπεδούχους και 4 για τους φιλοξενούμενους.

Ωστόσο ο Εθνικός κέρδισε 1-0 και μ' αυτή τη νίκη πέρασε πάνω από την επικίνδυνη ζώνη διατηρώντας τις ελπίδες του.

Στο τελευταίο χθεσινό παιχνίδι Δόξα Κ. και Αναγέννηση Ασφ. αναδείχθηκαν ισόπαλες 3-3.

ΑΣΤΕΡΑΣ Π.–ΑΣΚΛΗΠΕΙΟ 6–3

ΚΟΣΚΙΝΟΥ (Ν. Πάττας)

Την ύστατη προσπάθεια κάνει η ομάδα του Αστέρα Π., που λόγω της γνωστής τιμωρίας της έδρας της αγωνίστηκε ως γηπεδούχος στα Κοσκινού και νίκησε το Ασκληπειό με το αγγλικό σκορ 6-3, συνεχίζοντας να κυνηγάει τον στόχο που δεν είναι άλλος από την παραμονή στην κατηγορία. Να τονίσουμε πως μετά την τιμωρία η ομάδα της Παστίδας έκανε μία ριζική ανανέωση, χρησιμοποιώντας στην σύνθεσή της τα αρκετά νέα παιδιά-ταλέντα που έχει στο δυναμικό της, κερδίζοντας έτσι βαθμούς και εντυπώσεις.

Οι φιλοξενούμενοι μπήκαν πιο δυνατά στο παιχνίδι και προσπάθησαν στο σκορ με το καλημέρα.

Στην συνέχεια ήρθε η ισοφάριση από τους γηπεδούχους σε σύντομο χρονικό διάστημα. Πριν περάσουν λίγα λεπτά και πάλι το προβάδισμα στο Ασκληπειό. Και νέα ισοφάριση από τους παίκτες του Αστέρα. Αυτή την φορά οι Παστιδενοί ήταν που πήραν το κεφάλι στο σκορ, αλλά η απάντηση ήρθε από τους αντιπάλους τους και πάλι με ισοφάριση.

Ενώ λοιπόν το ματς πήγαινε με διαφορά ενός γκολ και ισοφάριση εκ νέου μια από την μία και μια από την άλλη ομάδα το β' ημίχρονο ανήκει στον Αστέρα που έβαλε τρία ακόμη γκολ και πήρε έτσι τη νίκη και τους τρεις βαθμούς. Στα μείον του αγώνα ο πολύ δυνατός αέρας που φυσούσε στο γήπεδο και σήκωνε πολύ σκόνη.

ΦΑΣΕΙΣ ΚΑΙ ΓΚΟΛ

9'. Ο **Σωτήρχος** ανατράπηκε μέσα στην περιοχή από τον **Κούλλαρο** και πέναλτυ που εκτέλεσε εύστοχα ο ίδιος και 0-1.

14'. Ο **Κωλέτσης** ανέτρεψε τον **Γρηγορά** μέσα στην περιοχή και πέναλτυ που εκτέλεσε εύστοχα ο **Κούλλαρος** και 1-1.

18'. Πλασέ του **Μπάκαλου Ι.** πάνω από τον **Παπασάββα** και 1-2.

30'. Συνδυασμός **Πάττα Α.- Κούλλαρου-Κοτσυφού** και ο τελευταίος με σουτ το 2-2.

39'. Σουτ του **Σωτήρχου** στο δοκάρι.

44'. Μακρινό σουτ του **Σκόρπου,** κακή εκτίμηση του **Κουγκρά Α.** και 3-2.

46'. Πλασέ του **Παπαβασιλείου Σ.** και 3-3.

49'. Ατομική προσπάθεια του **Κούλλαρου** που πέρασε όποιον βρήκε μπροστά του και 4-3.

58'. Σέντρα του **Κούλλαρου,** σουτ του **Πάττα Α.** στο δοκάρι, νέο σουτ του **Βασιλώττου** και 5-3.

70'. Ατομική προσπάθεια του Πάττα Α. που έφτασε σε θέση τετ-α-τετ με τον **Κουγκρά Α.** και τον ανέτρεψε ο **Κουγκράς Σ.** και πέναλτυ που εκτέλεσε εύστοχα ο **Κούλλαρος** πετυχαίνοντας χατ-τρικ και γράφοντας το τελικό 6-3.

87'. Πλασέ του **Σωτήρχου** στο δοκάρι.

Πολύ καλή η διαιτησία των **Πηδιάκη, Πάνου** και **Μοντιάδη.**

Από τον Αστέρα Π. διακρίθηκαν οι **Πάττας Α., Κούλλαρος** και **Βασιλώττος** ενώ από το Ασκληπειό οι **Καρπαθάκης, Σωτήρχος** και **Παπαβασιλείου Σ.**

ΟΙ ΣΥΝΘΕΣΕΙΣ

ΑΣΤΕΡΑΣ Π.: *Παπασάββας, Γιακουμάρος (60' Κυριαδάκης), Πάκκος (52' Μπιλιάς), Ορφανίδης, Γρηγοράς, Καστάνιας, Σκόρπος, Κοτσυφός, Πάττας Α., Κούλλαρος (83' Λυδάκης), Βασιλώττος.*

ΑΣΚΛΗΠΕΙΟ: *Κουγκράς Α., Μενίκος (69' Κουγκράς Σ.), Αλεξίου, Κωλέτσης, Παπαβασιλείου Κ. (65' Τσίμπος), Παπαγεωργίου, Μπάκαλος Α., Καρπαθάκης, Μπάκαλος Ι., Σωτήρχος, Παπαβασιλείου Σ.*

ΑΝΤΑΓΟΡΑΣ–ΔΙΓΕΝΗΣ 0–1

ΚΩΣ (Γιώργος Αναγνώστου)

Ο Διγενής ήταν ο μεγάλος νικητής του ντέρμπι κορυφής με τον Ανταγόρα που έγινε το Σάββατο στο δημοτικό στάδιο της Κω.

Οι Κοσκινιάτες νίκησαν με 1-0 και είναι πλέον αγκαλιά με τον τίτλο του πρωταθλητή, στον 1ο όμιλο που σημαίνει και την επάνοδό τους στην 1η κατηγορία.

Ο Διγενής ξέφυγε πέντε (5) βαθμούς από τον δεύτερο Ανταγόρα και στις τρεις αγωνιστικές που απομένουν για να ολοκληρωθεί το φετινό πρωτάθλημα, χρειάζεται τέσσερις (4) βαθμούς, για να κατακτήσει και επίσημα τον τίτλο. Οι αγώνες που έχει να δώσει η Ροδίτικη ομάδα είναι με τον Ακουσίλαο εντός έδρας, την Αναγέννηση Ασφενδιού εκτός έδρας και τον Απόλλων Απολλώνων εντός έδρας.

Από την άλλη πλευρά ο Ανταγόρας πιστεύει μόνο σ' ένα θαύμα, για να κατακτήσει την πρώτη θέση και εκτός απροόπτου θα διεκδικήσει την άνοδό του στην μεγάλη κατηγορία του τοπικού μας ποδοσφαίρου, σε αγώνα μπαράζ με την ομάδα που θα τερματίσει στην δεύτερη θέση του 2ου ομίλου.

Ομως κι εκεί υπάρχουν προϋποθέσεις για να πάρει το εισιτήριο της ανόδου ο Ανταγόρας (αφού φυσικά κεδίσει στο μπαράζ). Θα πρέπει ή να μην υποβιβαστεί από την Εθνική Ερασιτεχνική κατηγορία η Α.Ε. Κω ή αν αυτό συμβεί η πρωταθλήτρια ομάδα της Δωδεκανήσου να ανέβει στην Εθνική Ερασιτεχνική κατηγορία.

Σε διαφορετική περίπτωση, αν δηλαδή υποβιβαστεί η Α.Ε. Κω και η πρωταθλήτρια ομάδα της Δωδεκανήσου δεν καταφέρει να ανέβει κατηγορία, τότε ο Ανταγόρας και την νέα αγωνιστική περίοδο θα αγωνισθεί στην 2η κατηγορία Δωδεκανήσου, ανεξάρτητα αν έχει κερδίσει τον αγώνα μπαράζ.

Στο Σαββατιάτικο παιχνίδι ο Ανταγόρας ήταν αυτός, που είχε τον έλεγχο του αγώνα, όμως ο Διγενής παίζοντας κυρίως αμυντικά, κατάφερε να εκμεταλλευτεί τις αντεπιθέσεις και σε μία από αυτές με τον κορυφαίο του παίχτη, τον **Αγγελόπουλο,** να πετύχει το γκολ που έκρινε την συνάντηση και ίσως και τον φετινό πρωταθλητή.

Οι γηπεδούχοι στάθηκαν άτυχοι στα πρώτα λεπτά όταν ο **Συλαϊδόπουλος** με κεφαλιά σημάδεψε το οριζόντιο δοκάρι.

Ο Διγενής έπαιξε με δέκα παίκτες, σε όλο το δεύτερο ημίχρονο, αφού ο **Οικονόμου** αποβλήθηκε με δεύτερη κίτρινη κάρτα λίγο πριν το σφύριγμα της λήξης του πρώτου σαρανταπεντάλεπτου.

Στην επανάληψη το σκηνικό του αγώνα δεν άλλαξε με τον Διγενή "ταμπουρωμένο" στην άμυνα του και τον Ανταγόρα να μην μπορεί να διασπάσει την πολυπρόσωπη άμυνα των αντιπάλων του.

Στο 57' ο **Αγγελόπουλος** έχασε μοναδική ευκαιρία να διπλασιάσει τα τέρματα της ομάδας του, ενώ ο Ανταγόρας άγγιξε το γκολ στο 65' με τον **Καλαϊτζή.**

Με δέκα παίκτες τελείωσε το παιχνίδι και ο Ανταγόρας αφού στο 74' αποβλήθηκέ με δεύτερη κίτρινη κάρτα ο **Ζερβάνος.**

ΦΑΣΕΙΣ ΚΑΙ ΓΚΟΛ

4'. Από κόρνερ του **Λαμπριανίδη,** ο **Συλαϊδόπουλος** με κεφαλιά, έστειλε την μπάλα να κτυπήσει στο οριζόντιο δοκάρι του **Καντιμοίρη.**

17'. Ο Διγενής ζήτησε πέναλτι σε πέσιμο του **Αγγελόπουλου** μέσα στην περιοχή του Ανταγόρα, όμως ο διαιτητής **Τσαγγάρης,** άφησε σωστά το παιχνίδι να συνεχισθεί.

20'. Απ' ευθείας κτύπημα φάουλ του **Χατζηνικολάου,** απέκρουσε δύσκολα στην αριστερή του γωνία ο **Καντιμοίρης.**

26'. Φάουλ που εκτέλεσε ο **Στάκκος,** απομάκρυνε με υπερένταση σε κόρνερ ο **Καντιμοίρης.**

31'. Ο **Αγγελόπουλος** έφυγε γρήγορα από κανονική θέση, πέρασε τον **Σπαθάρα** και πλάσσαρε στην κενή εστία, σημειώνοντας το 0-1.

33'. Ο **Στάκκος** με κοντινή κεφαλιά δεν μπόρεσε να νικήσει τον **Καντιμοίρη.**

35'. Πλασέ του Αγγελόπουλου λίγο άουτ.

43'. Από σέντρα του **Οίκουτα,** ο **Αγγελόπουλος** πρόλαβε την έξοδο του **Σπαθάρα** και με κεφαλιά έστειλε την μπάλα να περάσει ελάχιστα άουτ από το δεξί κάθετο δοκάρι.

45'. Αποβλήθηκε με δεύτερη κίτρινη κάρτα ο **Οικονόμου.**

57'. Ο **Οίκουτας** μπήκε από τα αριστερά μέσα στην περιοχή του Ανταγόρα και έκανε μία σέντρα σουτ για να διώξει με την άκρη των δακτύλων του ο **Σπαθάρας.** Η μπάλα έφτασε στον **Αγγελόπουλο** που από την μικρή περιοχή και σε κενή εστία με πλασέ την έστειλε στο οριζόντιο δοκάρι.

65'. Με ωραίο τρόπο ο **Καλαϊτζής** απέφυγε τον **Καντιμοίρη,** μπήκε από πλάγια δεξιά θέση μέσα στην περιοχή και πλάσσαρε στην άδεια εστία για να απομακρύνει με αυτοθυσία πάνω στη γραμμή ο **Οικονομάκης.**

74'. Αποβλήθηκε με δεύτερη κίτρινη κάρτα ο **Ζερβάνος.**

Οι **Χατζηνικολάου, Λαμπριανίδης** και **Στάκκος** ξεχώρισαν από τον Ανταγόρα.

Από τον Διγενή κορυφαίος παίκτης, ήταν ο **Αγγελόπουλος** και τον ακολούθησαν σε απόδοση οι **Αχιολάς** και **Ψύλλου.**

Πολύ καλή ήταν διαιτησία του **Βασίλη Τσαγγάρη** και των βοηθών του **Ξιάρχου** και **Κατέρη.**

ΟΙ ΣΥΝΘΕΣΕΙΣ

ΑΝΤΑΓΟΡΑΣ: *Σπαθάρας, Παναγόπουλος (59' Κεφαλιανός), Μίχος (36' Χονδρομπίλας), Θαλασσινός (71' Βραχνάς), Ζερβάνος Κ., Καλαϊτζής, Συλαϊδόπουλος, Χατζηνικολάου, Αρβανιτογιάννης, Στάκκος, Λαμπριανίδης.*

ΔΙΓΕΝΗΣ: *Καντιμοίρης, Μοσκιού Γ., Σκαφίδας (89' Σιδεράτος), Ψύλλου, Οικονομάκης, Κουλλούρας, Οικονόμου, Μανιάς, Αγγελόπουλος (79' Σβύνος), Αχιολάς, Οίκουτας (68' Ζιάκος).*

ΔΟΞΑ Κ.–ΑΝΑΓΕΝΝΗΣΗ Α. 3–3

ΚΑΡΔΑΜΑΙΝΑ (Γιώργος Αναγνώστου)

Συναρπαστική εξέλιξη είχε το Κυριακάτικο παιχνίδι, ανάμεσα στη Δόξα Καρδάμαινας και την Αναγέννηση Ασφενδιού, που έληξε τελικά ισόπαλο με σκορ 3-3.

Οι δύο ομάδες απαλλαγμένες από το βαθμολογικό άγχος, έπαιξαν ανοιχτά, προσφέροντας πλούσιο θέαμα και πολλά γκολ στους φιλάθλους που βρέθηκαν στο γήπεδο της Καρδάμαινας.

Η Δόξα με αρκετές αλλαγές στη σύνθεσή της, παρουσίασε αρκετά προβλήματα στην άμυνά της στο πρώτο σαρανταπεντάλεπτο, τα οποία εκμεταλλεύτηκε η Αναγέννηση, που κατάφερε να προηγηθεί με 2-0. Στην επανάληψη κι ενώ είχε αρχίσει να βρέχει, οι γηπεδούχοι πέρασαν στην αντεπίθεση και κατάφεραν να γυρίσουν το παιχνίδι, προηγούμενοι με 3-2 στο 88' λεπτό.

Ομως το παιχνίδι δεν είχε τελειώσει εκεί, αφού δύο λεπτά αργότερα ο **Μπαλάσας Μ.Δ.** από ελεγχόμενη θέση οφ-σάιντ, ισοφάρισε σε 3-3.

Στις καθυστερήσεις οι γηπεδούχοι ζήτησαν πέναλτι όταν η μπάλα φάνηκε να κτυπάει στο χέρι του **Ηλιού,** μέσα στην περιοχή, αλλά ο διαιτητής **Ξιάρχος,** συνέχισε τον αγώνα.

ΦΑΣΕΙΣ ΚΑΙ ΓΚΟΛ

3'. Ο **Καραγιάννης** μόνος του μέσα από την περιοχή, με σουτ έγραψε το 0-1.

18'. Η Δόξα ζήτησε πέναλτυ σε ανατροπή του **Μιαούδη,** όμως ο κ. **Ξιάρχος** έδωσε φάουλ έξω από την περιοχή.

23'. Ο **Πίττας** από θέση τετ-α-τετ δεν μπόρεσε να νικήσει τον **Καλσάτο.**

28'. Ανατράπηκε ο **Σπίνος,** μέσα στην περιοχή των γηπεδούχων από τον **Πιζάνια** και ο κ. **Ξιάρχος** έδειξε το σημείο του πέναλτι. Το εκτέλεσε ο **Πουλημάς,** κάνοντας το 0-2.

29'. Με σουτ ο **Τσαγγάρης** σημάδεψε το κάθετο δοκάρι της Αναγέννησης. Στη συνέχεια η μπάλα κτύπησε στην πλάτη του **Καλσάτου** και πέρασε κόρνερ.

57'. Σε νέο τετ-α-τετ ο **Πίττας** δεν μπόρεσε και πάλι να σκοράρει, αφού έστειλε τη μπάλα πάνω στον **Καλσάτο.**

60'. Μ' ένα περίεργο σουτ που έμοιαζε περισσότερο με καραμπόλα, ο **Χατζηγιαννίδης,** μείωσε σε 1-2.

68'. Από ωραία μπαλιά του **Χατζηγιαννίδη,** ο **Πίττας** με πλασέ ισοφάρισε σε 2-2.

88'. Ο **Τσαγγάρης** με σουτ μέσα από την περιοχή σημείωσε το 3-2.

90'. Ο **Μπαλάσας Μ.Δ.** έφυγε από θέση οφ-σάιντ, που δεν υπέδειξε ο α' βοηθός **Βασιλείου** και βρέθηκε σε θέση τετ-α-τετ πλασσάροντας εύστοχα τον **Κατσίλη** και ισοφαρίζοντας σε 3-3.

Από τη Δόξα καλύτεροι ήταν οι **Χατζηγιαννίδης, Πίττας, Ντινώρης Ζαχ.** και **Κοκκαλάκης,** ενώ από την Αναγέννηση ξεχώρισαν οι **Καραγιάννης, Πουλημάς, Καλσάτος** και **Σπίνος.**

Παράπονα από την διαιτησία των **Ξιάρχου, Βασιλείου** και **Μαργιέλλου** έχει η Δόξα.

ΟΙ ΣΥΝΘΕΣΕΙΣ

ΔΟΞΑ ΚΑΡΔΑΜΑΙΝΑΣ: *Κατσίλης, Πιζάνιας, Σακελλαρίου (46' Κοκκαλάκης), Μουνούχος (Ντινώρης Π.), Χατζηγιαννίδης, Ντινώρης Ζαχ., Παντελής Μιαούδης (46' Τσίκνης Π.), Κρεμμύδας, Τσαγγάρης, Πίττας.*

ΑΝΑΓΕΝΝΗΣΗ ΑΣΦΕΝΔΙΟΥ: *Καλσάτος, Γιωργαλλής, Ηλιου, Ζερβάνος (80' Εξήντας), Καραγιάννης, Πουλημάς, Χατζηγιακουμής Γ., Θεοδώρου (55'Πιπέρης), Σπίνος (70' Μπαλάσας Μ.Δ.), Χατζηχαραλάμπους, Χριστοδούλου.*

ΕΘΝΙΚΟΣ–ΑΠΟΛΛΩΝ ΑΠ. 1–0

ΑΡΧΙΠΟΛΗ (Κ. Ταράλης)

Μετά από ένα επεισοδιακό παιχνίδι που είχε απ' όλα (εφτά αποβολές, σύλληψη του ποδοσφαιριστή Τσαγγάρη Τσ. από την Αστυνομία, δεκαπεντάλεπτη διακοπή), ο Εθνικός ήθελε οπωσδήποτε τη νίκη και τους τρεις βαθμούς και τελικά τα κατάφερε κερδίζοντας τον Απόλλωνα Απ. με σκορ 1-0.

Δυστυχώς δεν μπορούμε να εμβαθύνουμε σε αγωνιστική ανάλυση αφού μόνο εκεί δεν υπήρχε ενδιαφέρον. Πολύ έντονα νεύρα (εντός και εκτός γηπέδου) με συνέπεια να λείψουν τα πολλά γκολ και οι καλές φάσεις μπροστά στις δύο εστίες.

Εν μέσω όλων αυτών των γεγονότων οι γηπεδούχοι πετυχαίνοντας ένα γκολ κατάφεραν και πήραν το ζητούμενο, τη νίκη δηλαδή και τους τρεις βαθμούς, κάτι που τους ανέβασε πάνω από την γραμμή του υποβιβασμού απέναντι σε έναν αντίπαλο που φωνάζει για την διαιτησία.

ΦΑΣΕΙΣ ΚΑΙ ΓΚΟΛ

32'. Γενική σύρραξη εκτός γηπέδου μεταξύ των φιλάθλων των δύο ομάδων. Ο Τσαγγάρης Τσ. και ο Πετρίδης ανέβηκαν στα κιγκλιδώματα και πετούσαν πέτρες στους φιλάθλους ενώ το παιχνίδι παιζόταν. Ο διαιτητής διέκοψε τον αγώνα για 15 λεπτά και στην συνέχεια απέβαλλε τον Τσαγγάρη Τσ. και τον Πετρίδη με κόκκινη κάρτα.

39'. Αποβλήθηκαν με δεύτερη κίτρινη κάρτα ο Εμίρογλου και ο Μαργιέλλος για διαμαρτυρία.

65'. Γύρισμα του Καραπάνου στον Γερούτση που σούταρε δυνατά πάνω από το οριζόντιο άουτ.

75'. Σουτ του **Πανάγου** απέκρουσε ο Φλεβάρης σε κόρνερ.

78'. Ο **Φλεβάρης Τσ.** γύρισε στον **Λυριστή Εμ.** που με πλασέ έγραψε το τελικό 1-0.

80'. Δυνατό σουτ του **Γιαννακόπουλου Π.** απέκρουσε ο **Φλεβάρης** σε κόρνερ.

82'. Μπαλιά του **Κουφαλάκη** στον **Καραπάνο** που ανατράπηκε από τον **Πλάτση** και φάουλ και κόκκινη κάρτα στον τερματοφύλακα του Απόλλωνα.

84'. Ο **Λυριστής Ε.** έβρισε τον βοηθό διαιτητή Μίχα επειδή τον υπέδειξε σε θέση οφ-σάιντ και είδε την κόκκινη κάρτα.

90'. Ο **Γιαννακόπουλος Π.** σούταρε δυνατά, απέκρουσε ο **Φλεβάρης** σε κόρνερ.

92'. Ο **Σεντονάς** έβρισε τον διαιτητή **Κατσιδώνη** και είδε την κόκκινη κάρτα.

94'. Ο **Μοντιάδης** έβγαλε ασίστ στον **Φλεβάρη Τσ.** που πέρασε και τον **Μακαρούνα Σ.** που εκτελούσε καθήκοντα τερματοφύλακα, πλάσαρε σε κενή εστία αλλά πριν η μπάλα περάσει την γραμμή του τέρματος απέκρουσε ο **Πλάτσης** ο οποίος είχε αποβληθεί στο 82'. Στη συνέχεια δόθηκε ελεύθερο διαιτητή όπως ορίζουν οι κανονισμοί, αλλά η ενέργεια αυτή του **Πλάτση** που γράφτηκε στο Φ.Α. αναμένεται να τιμωρηθεί βαριά.

Πολύ καλή η διαιτησία των **Κατσιδώνη, Μίχα** και **Ζαννετίδη.**

Από τον Εθνικό διακρίθηκαν οι **Φλεβάρης, Λυριστής Εμ.** και **Φλεβάρης Τσ.** ενώ από τον Απόλλωνα οι **Μακαρούνας Σ., Γιαννακόπουλος Π.** και **Πανάγος.**

ΟΙ ΣΥΝΘΕΣΕΙΣ

ΕΘΝΙΚΟΣ: *Φλεβάρης, Τσαγγάρης Τσ., Λυριστής Εμ., Μιχαλάκης (54' Γερούτσης), Μοντιάδης, Φλεβάρης, Τσαγγάρης Π. (5' Εμίρογλου), Φλεβάρης Τσ., Παπανθύμου (63' Λυριστής Ε.), Καραπάνος, Κουφαλάκης.*

ΑΠΟΛΛΩΝΑΣ ΑΠ.: *Μακαρούνας Σ., Τσελέπης, Σεντονάς, Πετρίδης, Διακαντωνίου, Μαργιέλλος, Γιαννακόπουλος Π., Γιαννακόπουλος Γ. Χάσταλης (68' Καζούλης), Σωτηρίου (19' Πανάγος).*

ΒΑΘΜΟΛΟΓΙΑ Α΄ ΟΜΙΛΟΥ

Α/Α	ΟΜΑΔΕΣ	ΒΑΘ.	ΑΓ.	ΤΕΡΜ.
1.	Διγενής	50	19	66-11
2.	Ανταγόρας	45	19	47-14
3.	Δόξα Κ.	35	19	46-21
4.	Απόλλων Απ.	27	19	36-32
5.	Ακουσίλαος	26	18	28-26
6.	Εθνικός	24	19	23-39
7.	Νικαγόρας	23	18	25-33
8.	ΠΑΟ Κω	23	18	33-43
9.	Αστέρας Π.	19	19	30-33
10.	Αναγέννηση	15	19	18-36
11.	Ασκληπειό	13	19	31-51
12.	Πολυβώτης	8	18	15-62

Ο Αστέρας Π. έχει 2 μηδενισμούς και -6 βαθμούς, ενώ η Δόξα Κ. έναν μηδενισμό και -3 βαθμούς.

ΣΚΟΡ ΚΑΙ ΣΚΟΡΕΡ

● Ανταγόρας–Διγενής 0–1
31' Αγγελόπουλος

● Αστέρας Π.–Ασκληπειό 6–3
9' (πεν.) **Σωτήρχος,** 14' (πεν.), 49', 70' (πεν.) **Κούλλαρος,** 18' **Μπάκαλος Ι.,** 30' **Κοτσιφός,** 44' **Σκόρπος,** 46' **Παπαβασιλείου Σ.,** 58' **Βασιλώτος.**

● Εθνικός–Απόλλων Απ. 1–0
78' **Λυριστής Εμ.**

● Δόξα Κ.–Αναγέννηση Ασφ. 3–3
3' **Καραγιάννης,** 28' (πεν.) **Πουλημάς,** 60' **Χατζηγιαννίδης,** 68' **Πίττας,** 88' **Τσαγγάρης,** 90' **Μπαλάσας Μ.Δ.**

● Νικαγόρας–Πολυβώτης (Αναβλήθηκε)

● Ακουσίλαος–ΠΑΟ Κω (Αναβλήθηκε)

ΕΠΟΜΕΝΗ ΑΓΩΝΙΣΤΙΚΗ (20Η)

Νικαγόρας-Αστέρας Π.
Ασκληπειό-Ανταγόρας
Πολυβώτης-Εθνικός
Διγενής-Ακουσίλαος
Απόλλων Απ.-Δόξα Κ.
ΠΑΟ Κω-Αναγέννηση Ασφ.

Β' ΚΑΤΗΓΟΡΙΑ-Β' ΟΜΙΛΟΣ—ΒΟΛΕΪ

Έδωσε νέο χρώμα

☞ *Ο ΠΟΣΕΙΔΩΝ ΚΑΡΠ. ΚΕΡΔΙΣΕ 2-1 ΤΟΝ ΑΓΙΟ ΓΕΩΡΓΙΟ ΚΑΙ ΕΔΩΣΕ ΝΕΟ ΕΝΔΙΑΦΕΡΟΝ ΣΤΟΝ ΟΜΙΛΟ*

☞ *ΜΕ ΕΠΟΠΤΕΣ, ΦΙΛΑΘΛΟΥΣ, ΤΟ ΠΑΙΧΝΙΔΙ ΚΑΘΩΣ ΠΑΠΑΝΙΚΟΛΑΟΥ ΚΑΙ ΜΟΝΤΙΑΔΗΣ ΑΡΝΗΘΗΚΑΝ ΝΑ ΠΑΝΕ ΚΑΡΠΑΘΟ*

ΚΑΡΠΑΘΟΣ

Στο μοναδικό παιχνίδι που έγινε χθες για τον Β' ομιλο το οποίο ήταν εξ αναβολής, ο Ποσειδώνας Καρπάθου κέρδισε τον πρωτοπόρο Αγιο Γεώργιο με 2-1, δίνοντας νέο ενδιαφέρον στην υπόθεση ανόδου, καθώς κράτησε τους Μαλωνίτες στον ένα βαθμό από τις δεύτερες Κατταβιά και Ολυμπιακό.

Ηταν ένα πολύ καλό παιχνίδι από πλευράς θεάματος με πολλές φάσεις ιδιαίτερα από τους φιλοξενούμενους, οι οποίοι ταλαιπωρήθηκαν να πάνε στην Κάρπαθο, καθώς από τα ξημερώματα της Κυριακής περίμεναν πότε θα αναχωρήσει το πλοίο.

Τελικά μπήκαν σ' αυτό στις 7 το πρωΐ και στις 12.30 έφτασαν στον προορισμό τους αφού στη διαδρομή οι περισσότεροι παίκτες έπαθαν ναυτία.

Το αξιοσημείωτο της υπόθεσης είναι ότι στην Κάρπαθο δεν πήγε ο διαιτητής **Π"νικολάου** και ο επόπτης **Μοντιάδης**.

Ο πρώτος αν και πήγε στο λιμάνι δεν ανέβηκε στο πλοίο καθώς πληροφορήθηκε ότι θα επέστρεφε σήμερα.

Η κατάσταση αυτή είχε δημιουργήσει αγανάκτηση στις τάξεις του Αγίου Γεωργίου που σήμερα σκέφτονται να εκδόσουν διαμαρτυρία για την προχειρότητα που επικρατεί στο πρωτάθλημα.

Αγωνιστικά τώρα οι γηπεδούχοι ξεκίνησαν δραστήρια αφού στο 15' σουτ φάουλ του **Φουντή** απέκρουσε εκπληκτικά ο **Καραγιάννης** στο 20' ο διαιτητής **Βασιλαράκης** έδειξε πέναλτι σε χέρι αμυντικού ο οποίος εκτέλεσε εύστοχα ο **Μηνακάκης** κάνοντας το 1-0.

Στη συνέχεια ο "Αγιος" πέρασε στην αντεπίθεση πιέζοντας για την ισοφάριση χάνοντας αρκετές ευκαιρίες χωρίς όμως να σκοράρει μέχρι τη λήξη του ημιχρόνου.

Στην επανάληψη οι φιλοξενούμενοι έχασαν τη μεγάλη ευκαιρία να ισοφαρίσουν όταν στο 48' σουτ του **Α. Σκυλλαράκη** χτύπησε στο δοκάρι. Σαν να μην έφτανε αυτό οι **Μαλωνίτες** ύστερα από 2' δέχθηκαν δεύτερο γκολ από τον **Χιώτη** που έφυγε από εμφανή θέση οφσάϊντ.

Οι φιλοξενούμενοι ωστόσο δεν το έβαλαν κάτω ξαναπέρασαν στην αντεπίθεση και στο 65' σουτ του **Π"δόπουλου Ι.** πέρασε ξυστά άουτ και στο 74' ο **Α. Σκυλλαράκης** από θέση τετ-α-τετ σούταρε για να αποκρούσει ο **Βασιλαράς**, ήρθε στο 75' ο **Π"γρηγορίου** ο οποίος ανατράπηκε μέσα στην περιοχή και να κερδίσει το πέναλτι, το οποίο εκτέλεσε ο ίδιος μειώνοντας σε 2-1.

Στο 91' παραλίγο να είχαμε το 2-2 όταν σουτ του **Δράκωνα** μέσα από την περιοχή απέκρουσε σωτήρια ο **Βασιλαράς**.

Διακρίθηκαν:

Από τον Ποσειδώνα καλύτερη απόδοση είχαν οι **Καραμηνάς, Σακελλάκης**, ενώ από τον Αγιο κανείς δεν υστέρησε παρά την ταλαιπωρία που υπέστησαν.

Καλή σε γενικές γραμμές η διαιτησία του **Γιώργου Βασιλαράκη**. Επόπτες έπαιξαν ο **Μιχάλης Χ"μανώλης** (Αγ. Γεώργιος), και ο **Βασίλης Χ"μιχάλης** (Ποσειδών Καρπ.).

ΠΟΣΕΙΔΩΝ ΚΑΡΠ.: *Βασιλαράς, Λόλος, Κούτουζο, Χ"μιχάλης, Καραμηνάς, Χ"αντώνης, Χιώτης, Φουντής, Βοϊλής, Μηνακάκης, Σακελλάκης.*

ΑΓ. ΓΕΩΡΓΙΟΣ: *Καραγιάννης, Καπέλλας, Παρούσης (78' Π"δόπουλος Χ.), Αρβανιτάκης (89' Π"ντωνίου), Χ"μανώλης, Π"δόπουλος Ι. (66' Στεφανάκης), Σκυλαράκης Α., Σκυλλαράκης Σ., Π"γρηγορίου, Δράκωνας, Στρατής.*

ΣΚΟΡ ΚΑΙ ΣΚΟΡΕΡ

ΕΠΟΜΕΝΗ ΑΓΩΝΙΣΤΙΚΗ (19Η)

Ασπίδα Απ.-Ασπίδα Σ.
Ποσειδών Κ.-Ο.Φ.Ιστρίου
Τήλος-Δήμητρα
Ηρακλής Λ.-Κατταβιά
Δόξα Ψ.-Δόξα Λ.
Ολυμπιακός-Αγ. Γεώργιος

ΒΑΘΜΟΛΟΓΙΑ Β΄ ΟΜΙΛΟΥ

Α/Α	ΟΜΑΔΕΣ	ΒΑΘ.	ΑΓ.	ΤΕΡΜ.
1.	Αγ. Γεώργιος	37	18	53-22
2.	Κατταβιά	36	18	36-16
3.	Ολυμπιακός	36	18	47-25
4.	Τήλος	32	18	39-23
5.	Ποσειδών	32	18	20-12
6.	Ασπίδα Απ.	27	18	28-27
7.	Δόξα Ψ.	25	18	24-27
8.	Δόξα Λ.	24	18	23-27
9.	Ηρακλής Λ.	22	18	30-24
10.	Δήμητρα	16	18	19-36
11.	Ασπίδα Σ.	9	18	16-28
12.	ΟΦ Ιστρίου	-6	18	10-77

Ο ΟΦΙ και η Ασπίδα Σ. έχουν από 2 μηδενισμούς και -6 βαθμούς

ΕΦΗΒΙΚΟ ΠΡΩΤΑΘΛΗΜΑ

Τα αποτελέσματα του Σαββατοκύριακου:

Α' ΟΜΙΛΟΣ
(25η αγωνιστική)

Ευαγόρας-Απόλλων Καλ.	5-0
Κλεάνθης-Ρόδος	1-0
Αρης-Φοίβος	7-1

Τρίτος ο Διαγόρας

☞ *Ηττήθηκε στο καθοριστικό παιχνίδι από τα Χανιά με 3-0 σετ*

☞ *Η Κρητική ομάδα και η Μυτιλήνη είναι οι ομάδες που προχωρούν*

Δυστυχώς στο τελευταίο παιχνίδι χάθηκαν τα πάντα για τον Διαγόρα. Οι κυανέρυθροι νίκησαν το Σάββατο και την Αναγέννηση Σάμου με 3-1 σετ και ήθελαν τη νίκη κόντρα στα Χανιά για να κερδίσουν με το σπαθί τους στην άνοδο.

Τους λύγισε η κόπωση όμως και στο πιο κρίσιμο ματς δεν "βγήκε" τίποτα. Ούτε πρώτη μπαλιά, ούτε δύσκολο σέρβις, ούτε επιθέσεις καλές, ούτε καλή άμυνα στο μπλοκ. Με αποτέλεσμα ο Διαγόρας να ηττήθηκε με 3-0 και να μείνει εκτός νυμφώνος.

Οι Χανιώτες πήραν το α' σετ με 25-21 και το β' με 25-16. Οι Διαγοριδείς "συνήλθαν" κάπως στο γ' σετ, κόντραραν τα Χανιά ισοφάρισαν δύο φορές με 19-19 και 20-20 αλλά έχασαν τελικά το σετ με 25-21 και τον αγώνα με 3-0. Αναλυτικά τ' αποτελέσματα του διημέρου έχουν ως εξής:

ΤΟ ΣΑΒΒΑΤΟ

Αναγέννηση Σάμου-Διαγόρας	1-3
Χανιά-Αρης Σύρου	3-0
Παγχιακός-Μυτιλήνη	0-3

ΤΗΝ ΚΥΡΙΑΚΗ

Αρης Σύρου-Παγχιακός	1-3
Διαγόρας-Χανιά	0-3
Μυτιλήνη-Αναγέννηση Σ.	3-1

Μετά τους πιο πάνω αγώνες η τελική βαθμολογία έχει ως εξής:

1. ΑΟ Μυτιλήνης	14-4	9 β.
2. Χανιά	12-4	9 β.
3. Διαγόρας	10-9	8 β.
4. Παγχιακός	10-9	8 β.
5. Αναγέννηση Σ.	4-13	6 β.
6. Αρης Σύρου	2-15	5 β.

Γ' Κατηγορία

"Καταιγίδα" από γκολ

Πλούσιο Σαββατοκύριακο από πλευράς γκολ ήταν αυτό που πέρασε, καθώς σχεδόν σ' όλα τα παιχνίδια είχαμε υψηλά σκορ.

Στην ουσία τώρα ο Αρχάγγελος κέρδισε 5-1 τον Ευκλή και έπιασε στην κορυφή τον Αστέρα Μ.

Στον β' ομίλο ο Ζευς κέρδισε 5-0 την Αναγέννηση Ρ. και μια αγωνιστική πριν τη λήξη του πρωταθλήματος του ομίλου διατηρεί το προβάδισμα 2 βαθμών από τον Ηλιο.

Αναλυτικά τί είχαμε το Σαββατοκύριακο:

Α' Ομιλος (18η αγωνιστική)

Ιάλυσος '97-Μεσαναγρός	4-3
Ευκλής-Αρχάγγελος	1-5
Νήσος Ρ.-Καλαβάρδα	2-0 α.α.
Σύμη-Ροδιακός	2-0 α.α.
Δαμάγητος-Πετρώνας	(Σήμερα)
Ρεπό ο Αστέρας Μ.	

Β' Ομιλος (17η αγωνιστική)

Ηλιος-Πολύστρατος	10-1
Αλθαιμένης-Διαγόρας	3-7
Ατρόμητος-Δωριέας	5-2
Αναγέννηση Ρ.-Ζευς	0-5
Ταξιάρχης-Ερμής	0-2 α.α.

Γ' ΟΜΙΛΟΣ (εξ αναβολης)

Λειψοί-Ασκληπιός	(Σήμερα)

ΕΠΟΜΕΝΗ ΑΓΩΝΙΣΤΙΚΗ
Α' Ομιλος (19η)

Αρχάγγελος-Πετρώνας
Καλαβάρδα-Ευκλής
Μεσαναγρός-Δαμάγητος
Ροδιακός-Ιάλυσος '97
Σύμη-Αστέρας Μ.
Ρεπό η Νήσος Ρ.

Β' Ομιλος (18η αγωνιστική-τελευταία)

Ζευς-Ερμής
Αναγέννηση Ρ.-Αλθαιμένης
Δωριέας-Ηλιος
Πολύστρατος-Διαγόρας
Ατρόμητος-Ταξιάρχης

ΒΑΘΜΟΛΟΓΙΑ Α΄ ΟΜΙΛΟΥ

Α/Α	ΟΜΑΔΕΣ	ΒΑΘ.	ΑΓ.	ΤΕΡΜ.
1.	Αστέρας Μ.	38	16	34-9
2.	Αρχάγγελος	38	17	40-19
3.	Ιάλυσος '97	35	16	46-27
4.	Ροδιακός	27	16	39-19
5.	Πετρώνας	21	14	33-30
6.	Ευκλής	18	17	26-37
7.	Δαμάγητος	17	15	24-31
8.	Σύμη	13	16	21-28
9.	Νήσος Ρόδου	13	17	22-31
10.	Μεσαναγρός	3	16	19-54
11.	Καλαβάρδα	1	16	11-47

Η Σύμη και τα Καλαβάρδα έχουν 2 μηδενισμούς και -6 βαθμούς, ενώ Νήσος Ρ., Μεσαναγρός και Ροδιακός από ένα μηδενισμό και -3 βαθμούς

ΒΑΘΜΟΛΟΓΙΑ Β΄ ΟΜΙΛΟΥ

Α/Α	ΟΜΑΔΕΣ	ΒΑΘ.	ΑΓ.	ΤΕΡΜ.
1.	Ζευς	44	17	46-9
2.	Ηλιος	42	17	57-12
3.	Διαγόρας	40	17	64-20
4.	Ερμής	40	17	58-18
5.	Ατρόμητος	22	17	31-29
6.	Αναγέννηση	22	17	23-47
7.	Δωριέας	20	17	29-35
8.	Πολύστρατος	13	17	15-55
9.	Αλθαιμένης	3	17	14-75
10.	Ταξιάρχης	-	-	-

ΑΛΛΑΞΟΓΚΟΛΙΕΣ

Με τον πάντα δικό σας... **Αλλαξογκόλιές** ...γκολτζή - γκολτζή

E-mail: **allaksogolies@hotmail.com**

Η αντίστροφη μέτρηση έχει αρχίσει για το Πάσχα και σας πληροφορώ πως μεγάλα ονόματα του χώρου μας, έχουν αρχίσει ήδη την προετοιμασία τους για να μπορέσουν να αντεπεξέλθουν στο βαρύ πρόγραμμα που θα ακολουθήσει (βλ. σούβλες, παϊδάκια κλπ) σε ειδικά προπονητικά κέντρα όπως ταβέρνες, ουζερί και πάει λέγοντας. Ο αγώνας αναμένεται σκληρός και συγκλονιστικός. Καλού κακού πάντως είναι έτοιμες και οι σόδες για παν ενδεχόμενο. Δεν είναι λίγοι άλλωστε αυτοί που έχουν κοντά τους τον προπονητή τους που επιβλέπει στο να εφαρμόζουν το προπονητικό πρόγραμμα κατά πιάτο ή κατά γράμμα (όπως θέλετε το παίρνετε). Ετοιμαστείτε. Έρχεται η σφαγή των αμνών και η καταβρόχθιση τους.

Η Οδύσσεια όλων μας, συνεχίζεται. Μετά από τα χαρακώματα έχουμε τώρα τα...μπαλώματα. Μπάλωμα για κάθε είδος και για κάθε γούστο θα προσφέρονται καθημερινά και για αρκετό (κλασικά) χρονικό διάστημα στους δρόμους (?) της πόλης μας και όχι μόνο. Αυτά τα γεγονότα πάντως είναι μία πρώτης τάξης ευκαιρία για να δείξουμε στους φίλους μαθητές που μας επιλέγουν σαν τόπο προορισμού τους καθώς και τους τουρίστες που μας έρχονται, το πόσο πολύ τους αγαπάμε και το πόσο πολύ τους προσέχουμε και αυτούς αλλά και εμάς, που μετά από έναν κατάμαυρο χειμώνα γεμάτο κυκλοφοριακά εμφράγματα, συνεχίζουμε ακόμη και τώρα με την ίδια μαυρίλα. Το αξιοσημείωτο είναι πως οι αρμόδιοι σε όλα αυτά τα τερτίπια ζητάνε την κατανόηση μας. Ας δοκιμάσει κάποιος από όλους αυτούς το πρωί π.χ. κατά τις 8 παρά κάτι να πάει στην δουλειά του και αν αυτοί οι ίδιοι δείξουν κατανόηση στο να κάνουν μία διαδρομή 5 ή 10 λεπτών σε 45 λεπτά και περισσότερο, τότε χρειάζονται επειγόντως...ψυχανάλυση !!!



Δεν θα μπορούσε να λείψει από το ΧΑΑ (Χρηματιστήριο Άσε Αργότερα) ο μεγάλος και τουλάχιστον μέχρις στιγμής κερδοφόρος ΟΠΑΠ, που θέλει να τον παίζετε στοίχημα και στο ναό του τζόγου. Ούτως ή άλλως τα λεφτά του πηγαίνουν σε Αθήνα, Θεσσαλονίκη και Κρήτη, οπότε εσείς συνεχίστε να παίζετε στοίχημα κλπ. για να μπορέσουμε να χαρίσουμε και σε άλλους (όσοι βέβαια μετριούνται σε πολλούς ψήφους) παρόμοια χρέη και καθίστε αναπαυτικά στην πολυθρόνα σας και περιμένετε για τον αθλητισμό και τα νιάτα, να μας φτιάξει και εδώ έστω και ένα έργο. Ούτε ο Σπίλμπεργκ στην πιο τρελή φαντασία του δεν έχει ονειρευτεί τέτοιο απίθανο όνειρο.

Μετά τις αεροπορικές, τις ναυτικές και τις οδικές επιχειρήσεις οι οποίες έλυσαν τα προβλήματα συγκοινωνίας στην περιοχή μας, η ανάπτυξη μας συνεχίζεται. Προχωράμε τώρα σε σύσταση διαστημικής εταιρείας που θα κάνει δρομολόγια μόνο στα νησιά μας σε χρόνο ρεκόρ, μιας και οι καρεκλοκένταυροι των Αθηνών συνεχίζουν να μας διαβάζουν εμ...να μας γράφουν ήθελα να πω. Το διαστημόπλοιο που θα αγοράσουμε θα κάνει το δρομολόγιο Ρόδος-Χάλκη σε 5 λεπτά και 32 δευτερόλεπτα και το Ρόδος-Κάλυμνος σε 7 λεπτά και ένα δέκατο του δευτερολέπτου. Ακόμη προσανατολιζόμαστε στην αγορά υποβρυχίων για να κόβουμε δρόμο και να φτάνουμε γρηγορότερα στον προορισμό μας.

Είναι ένα ? Όχι. Είναι δύο ? Όχι. Είναι τρία ? Ούτε. Είναι τέσσερα ? Ναιαιαιαι !!! Αυτά ήταν τα συμβουλευτικά λόγια και οι προτροπές του προφήτη για τους διεθνείς μας καθώς επίσης και η τρομερή διαπίστωση πως η διαιτησία μας κατάσφαξε διότι άφησε τους γερμανούς με έναν παίκτη λιγότερο, κάτι που μας αποδιοργάνωσε και μας έβγαλε έξω από τα πλάνα μας. Α ρε άτιμη διαιτησία. Μας έχεις ρημάξει στα χειρουργεία. Άλλη φορά τουλάχιστον, οι διαιτητές πρέπει να το σκέφτονται πολύ καλά πριν αποβάλουν αντίπαλο ποδοσφαιριστή σε αγώνα της Εθνικής μας, γιατί αυτή είναι τεράστια αδικία. Τέτοιο προπονηταρά πρέπει να τον προσλάβουμε εκατό χρόνια...αργότερα μπας και τον προφτάσουμε !!!

Ο Αστέρας Παστίδας μετά τα τόσα και τόσα που πέρασε στο φετινό πρωτάθλημα και βρίσκεται στην χειρότερη στιγμή πολύχρονης ιστορίας του, εν τούτοις από όλα αυτά βγήκε και κάτι πάρα πολύ καλό. Δεδομένης αυτής της κατάστασης βρήκαν την ευκαιρία να αγωνιστούν επιτέλους οι τόσοι ταλαντούχοι νεαροί που έχει ο Αστέρας στο δυναμικό του και που τόσο καιρό έμεναν ανενεργοί, χωρίς να μπορούν να προσφέρουν την αγάπη τους για την ομάδα του χωριού τους. Εξάλλου η ομάδα της Παστίδας έχει παράδοση στο να αναδεικνύει ταλέντα και έχει βγάλει μεγάλους ποδοσφαιριστές που προέρχονται αποκλειστικά και μόνο από τα σπλάχνα της.

Καταστήματα που κερδίζετε με την επίδειξη της "ΑλλαξοVIZA" : **1. "ΤΟ ΡΑΛΛΥ - ΒΑΓΓΕΛΗΣ ΑΤΣΙΚΝΟΥΔΑΣ".** Ζάντες, ελαστικά, ζυγοσταθμίσεις, ευθυγραμμίσεις. Λεωφόρος Ιαλυσού-Κρεμαστής 16, τηλ.:0241-90363. -> **Μεγάλες προσφορές.**

2. "ΧΑΤΖΗΑΝΤΩΝΙΟΥ ΦΙΛΗΜΩΝ - ΚΕΝΤΡΟ ΠΛΗΡΟΦΟΡΙΚΗΣ". Πωλήσεις-service Η/Υ, αναλώσιμα, μηχανοργάνωση επιχειρήσεων, εκπαιδευτικά σεμινάρια εκμάθησης Η/Υ & Ίντερνετ. Μιχαήλ Πετρίδη 4, Ρόδος, τηλ.:0241-30062. -> **Έκπτωση 5%.**

3. "ΠΑΝΑΓΙΩΤΗΣ ΑΤΣΙΚΝΟΥΔΑΣ". Εμπόριο-service ελαστικών, ζυγοσταθμίσεις. Τριαντών 23 (λίγο πιο κάτω από του Βερόπουλου), Ιαλυσός, τηλ.:0241-92581. -> **Έκπτωση 5%.**

4. "Club". Κατάστημα αθλητικών ειδών. Ότι καλύτερο στο αθλητικό ρούχο και παπούτσι. 25Ης Μαρτίου 6-8, Ρόδος, τηλ.:0241-27114. -> **Ειδικές προσφορές.**

5. "ELECTRONIC STUDIO - ΟΙΚΟΝΟΜΑΚΗΣ ΑΝΤΩΝΗΣ". Επισκευές ηλεκτρονικών ειδών (τηλεοράσεις, VIDEO κλπ.), εγκαταστάσεις HI-FI, κεραιών, συναγερμών. Κων. Υδραίου 12, Ρόδος, τηλ.:0241-38051. -> **Έκπτωση 10%.**

6. "ARTE BAGNO - ΜΠΟΤΣΗΣ ΣΤΑΜΑΤΗΣ". Είδη υγιεινής, έπιπλα μπάνιου, πλακάκια, μπαταρίες. Στ.καζούλη 7, Ρόδος, τηλ.:0241-22230. -> **Έκπτωση 10%.**

7. ΒΡΕΤΤΑ ΠΕΛΑΓΙΑ. Κεντήματα-Μικροέπιπλα-Είδη δώρων. Εμπορικό κέντρο Φώκιαλη, Ρόδος τηλ.:0241-20838. -> **Έκπτωση 5%.**

Χωρίς καμία απολύτως διάθεση ρατσισμού, απολαύστε το ανέκδοτο σας που προέρχεται (και αυτό) από την τρελοκοτσιδού. Ένας Άγγλος, ένας Γάλλος κι ένας αλβανός βρίσκονται στο μουσείο και κοιτάζουν έναν πίνακα με τον Αδάμ και την Εύα. Ο Άγγλος λέει : Κοιτάξτε την γαλήνη και την ηρεμία που κυριαρχεί στα πρόσωπα τους. Σίγουρα πρέπει να ήταν Άγγλοι. Ο Γάλλος από την πλευρά του λέει για τον πίνακα : Μην λες βλακείες και είσαι μεγάλο παιδί. Κοίτα τα κορμιά τους πόσο ωραία είναι μέσα στην γύμνια τους. Πρέπει να ήταν Γάλλοι. Στο τέλος λέει και ο αλβανός : Ρε σεις, τι μας τσαμπουνάτε τόση ώρα και οι δύο ? Δεν έχουν ρούχα, δεν έχουν στέγη, έχουν μόνο ένα μήλο για να φάνε και τους λένε πως αυτό είναι ο παράδεισος και δεν είναι αλβανοί ???

Στη σημερινή φωτογραφία έχετε την μοναδική ευκαιρία να δείτε σε μία καταπληκτική πόζα τον μεγάλο Άλεξ, μέλος της πάλαι πότε κραταιάς Μαύρης Θύελλας, σε μία προσπάθεια του από τους τελευταίους Ολυμπιακούς Αγώνες, όπου κολυμπώντας σαν δελφίνι κατέρριπτε το ένα ρεκόρ μετά το άλλο, σαρώνοντας κυριολεκτικά τα χρυσά μετάλλια. Ο άνθρωπος που σήκωσε στις πλάτες του μια ολόκληρη χώρα και μας έβγαλε ασπροπρόσωπους. Εύγε !!!



Το ξέρω πως δεν μπορείτε να κάνετε χωρίς εμένα και πως θέλετε να με διαβάζετε κι άλλο κι άλλο, αλλά προκειμένου να ευχαριστιέστε καλύτερα την φωτογραφία της εβδομάδας, είναι προτιμότερο να αφιερώνω περισσότερο χώρο σε αυτήν. Έτσι κι αλλιώς εμένα θα με έχετε πάνω στο κεφάλι σας μέχρι να σας πιάσει...πονοκέφαλος.

Αριβεντέρτσι...Βερολίνο

Ο γκολτζής

ΟΠΤΙΚΑ-ΦΑΚΟΙ ΕΠΑΦΗΣ

ΑΛΕΞ. ΔΙΑΚΟΥ 7

85100 ΡΟΔΟΣ
ΤΗΛ. 0241-30220

ΜΠΡΟΚΟΥ Α. ΜΑΡΙΑ

ΠΤΥΧΙΟΥΧΟΣ ΟΠΤΙΚΟΥ
ΤΜΗΜΑΤΟΣ ΑΘΗΝΩΝ

ΣΧΟΛΗ ΟΔΗΓΩΝ
ΠΟΤΣΟΥ ΣΩΤΗΡΗ
ΔΙΠΛ. ΕΚΠΑΙΔΕΥΤΗΣ ΥΠΟΨΗΦΙΩΝ ΟΔΗΓΩΝ.
ΔΙΠΛΩΜΑΤΑ Α - Β - Γ - Δ - Ε

★ Αναλαμβάνουμε την έκδοση αδειών οδήγησης όλων των κατηγοριών.
★ Αναθεωρήσεις Επαγ/κών αδειών.
★ Τα θεωρητικά μαθήματα όλων των κατηγοριών γίνονται στό σύγχρονο Κέντρο θεωρητικής Εκπαίδευσης Υποψηφίων Οδηγών της Ε.Σ.Ο.Ρ. Ο.Ε. Στην οποία μετέχουμε.
★ Διαθέτουμε καί Αυτόματο Επιβατηγό.

Εθνάρχου Μακαρίου 31, 2ος όροφος, ΡΟΔΟΣ
(Έναντι Εθνικής Τράπεζας, πάνω από το κατ/μα "ΡΟΔΙ")
Τηλ. 78070 Κιν. 0945- 567404

ΤΑΒΕΡΝΑ
ΜΕΣΟΓΕΙΟΣ
ΘΑΛΑΣΣΑ

Θαλασσινά - Μεζέδες

Σίγουρα, κάτι διαφορετικό!

Από την Παρασκευή 30/3

Ιερού Λόχου 47
85101 Ιαλυσός-Ρόδος
Τηλ. (0241) 91365

ΚΕΝΤΡΙ

Με το **Σταύρο Ηρακλείδη**



Απαντες απόντες !!

Νομίζω σήμερα είναι απαραίτητο ν' αρχίσουμε με την συνάντηση που είχε η Kordington με τους διάφορους παράγοντες του τόπου μας, για μια πρώτη συζήτηση για το παρόν και το μέλλον του Δωδεκανησιακού ποδοσαφαίρου.
Σίγουρα η προσπάθεια αυτή είναι θετική, όμως για μια ακόμη φορά φάνηκε η πλήρης αδιαφορία των τοπικών μας αρχόντων, που σνόμπαραν αυτή τη συνάντηση για λόγους που κανείς μας δεν γνωρίζει. Απόντες λοιπόν όλοι αυτοί που κρατάνε στα χέρια τους την τύχη του Ροδίτικου και κατ'επέκταση του Δωδεκανησιακού αθλητισμού. Δεν λέω, συζητήθηκαν πολλά και διάφορα, μερικά πολύ ενδιαφέροντα, όμως ποιός θα τα αφουγκρασθεί και ποιός θα κάνει την προσπάθεια ή και το πρώτο βήμα, την στιγμή που αυτοί που έπρεπε να είναι εκεί και να τ'ακούσουν προτίμησαν να είναι απόντες; Γνώμη μου; Μπά, τίποτα δεν έγινε και τίποτα δεν θα γίνει στη συνέχεια και να το θυμάστε. Πάλι του χρόνου, με το καλό, πάλι τα ίδια θα συζητούμε σε κάποιες άλλες παρόμοιες συγκεντρώσεις. Συμπεράσματα και μηνύματα ίσως να βγήκαν, όμως ποιοί τα άκουσαν!

Μπορεί να...αλλά...!

Βέβαια δεν ήταν και λίγοι αυτοί που είπαν ότι αυτή η συγκέντρωση είχε και λόγους ψηφοθηρικούς, όμως όπως και να έχει το πράγμα, κατά την δική μου πάντα εκτίμηση, δεν είχε και δεν θα έχει κανένα αποτέλεσμα. Μπορεί ο ΝΑΟΔ και ο ΔΟΝΑ και άλλοι οργανισμοί να θέλουν να κάνουν κάτι, όμως και αυτοί φθάνουν στο σημείο να σηκώνουν τα χέρια ψηλά, αφού όλοι των υψηλών ισταμένων θρόνων, το μόνο που σκέφτονται είναι η καρέκλα και η προσωπική διάκριση.
Παιδιά μη περιμένετε τίποτα το σπουδαίο και ιδιαίτερα πριν από την Ολυμπιάδα, σας το έχω πεί χιλιάδες φορές, μη περιμένετε τίποτα. Και αν ακόμη η Kordington παραμένει ανοικτή είναι επειδή ο γιατρός βάζει από τη τσέπη του και λίγο πολύ τα σωματεία παίρνουν και κανένα ψίχουλο. Διαφορετικά τί θα γινότανε !

Μήπως πρέπει να. ..

Λύσεις.Υπάρχουν λύσεις ; Εδώ είναι το μεγάλο ερώτημα άλλά και η μεγάλη μαγκιά πρόεδρε. Εσείς, εσείς σαν Ενωση πώς αντιδράτε; Τί κάνετε για να κοιτάξουν και εμάς τους ακρίτες ολοι αυτοί οι καρεκλοκένταυροι ; Ποιές είναι οι ενέργειές σας ; Πως αντιστέκεστε σε ολες αυτές τί προκλήσεις και την εμφανέστατη κοροϊδία όλων αυτών που εμπλέκονται με τον αθλητισμό ; Και δεν εννοώ μόνο εσένα γιατρέ, γιατί εκ φύσεως είσαι άνθρωπος των χαμηλών τόνων. Ομως όλοι αυτοί του κέντρου μαζί με τους πολιτικούς του τόπου μας βολεύονται με τέτοια καλά ανθρωπάκια. Μήπως λοιπόν θα πρέπει να υλοποιήσουμε τη πρόταση του δικού μας του Τριανταφυλλόπουλου να δράσουμε δυναμικά για να πάρουμε και μείς σαν άνθρωποι που συντελούμε στην ανάπτυξη της χώρας μας αυτά που δικαιούμαστε; Μήπως θα ήταν καλύτερα να τους υπενθυμίσετε ότι και η Ρόδος υπάρχει και προσφέρει στον κρατικό κορβανά και έχει παραμεληθεί πλήρως; Ή μήπως θα πρέπει να σταματήσεις ή να μην αρχίσεις τα πρωταθλήματα; Αυτοί όλοι μόνο με δυναμικές επεμβάσεις μπορεί να συγκινηθούν και ίσως τότε να μας βγάλουν αυτό το κολλάρο που μας έχουν περάσει στο λαιμό.

Συμπέρασμα μηδέν

Δεν ξέρω από ποιόν από τους ομιλητές να πιάσω και σε ποιόν να σταματήσω. Ο ένας λίγο, ο άλλος πολύ, όλοι σχεδόν κατέληγαν στο ίδιο συμπέρασμα, που δεν είναι άλλο από το οικονομικό και το γηπεδικό μαζί βέβαια με όλες τις προεκτάσεις που έχουν και τα δύο αυτά μαζί. Γηπεδικό; Μεγάλο πρόβλημα και ας λένε πολλοί ότι σχεδόν κάθε χωριό έχει το γήπεδό του. Πολύ μεγάλο πρόβλημα, τώρα σ'αυτήν την εποχή που ζούμε, για πολλούς και διάφορους λόγους. Οικονομικό; Χειρότερα, γιατί και αυτοί οι λίγοι εναπομείναντες παράγοντες θα σταματήσουν να βάζουν το χέρι στη τσέπη και το γνωρίζετε καλύτερα από τον καθένα εσείς. Λοιπόν, ποιό το παρόν και το μέλλον του Ροδίτικου ποδοσφαίρου και του αθλητισμού γενικώτερα; Δεν βλέπω να υπάρχει φώς στο τούνελ. Τα πάντα είναι σκοτεινά και όλοι εμείς συζητάμε για τη νεολαία μας, για τα μικρά παιδιά και το αθλητικό τους μέλλον !

Λάθη, λάθη και...

Χαρέθηκα να ακούω για το λάθος του αιώνα, για το βοηθητικό και για τη κατάντιά του. Τί εγινε; Τίποτα. Παραμένει η ίδια ιστορία και μαζί τα τόσα σωματεία και οι τόσοι αθλητές που πάνε κάπου άλλού να την βρούν...Μιλάμε για το γηπεδάκι του Πανεπιστημίου, που θα μπορούσε να φτιαχθεί έτσι όμορφα και ωραία με χορταράκι και να φιλοξενεί μόνο σωματεία που εχουν ακαδημίες και που τελικά θα γινόταν 5χ5, και μέχρι σήμερα βρίσκεται στη κατάσταση που ολοι γνωρίζετε. Βέβαια μόλις θα εχουμε και πάλι εκλογές κάτι θα γίνει. Δηλαδή φθάσαμε στο σημείο να παρακαλούμε να έχουμε εκλογές για να δούμε να γίνεται κάτι, να φτιάχνεται κανένας δρόμος και όλα τα σχετικά. Μάλιστα, αυτοί είμαστε και καλά μας κάνουν.

Ποιό ερασιτεχνικό ;

Μιλήσατε για το ερασιτεχνικό ποδόσφαιρο και τα ποσά που δαπανούνται κάθε χρόνο για την αγορά ποδοσφαιριστών και για νόμους που αν εφαρμοσθούν, όλα αυτά θα εξαλειφθούν. Μα είναι ποτέ δυνατόν να σταματήσουν όλα αυτά τα φαινόμενα; Ο ερασιτεχνισμός είναι πια μια απλή και ρομαντική λέξη με έννοια επαγγελματισμού και ας μη κρυβόμαστε κύριοι. Και δεν θα συμφωνήσω μαζί σου φίλε Λεπτό με το: Ο,τι δίνεις, αυτό παίρνεις! Οσο για το δικό σας χώρο νομίζω πώς πολλά θα πρέπει να αλλάξουν, με πρώτο και καλύτερο την σ υ ν α δ ε λ φ ο σ ύ ν η, γιατί κάτι τέτοιο δεν νομίζω να υφίσταται. Τίποτα πρόεδρε δεν πρόκειται ν' αλλάξει ως προς αυτό το θέμα και ας λέει τόσα καλά και όμορφα ο νομοθέτης.Να το θυμάστε!

Μήνυμα ελήφθει!

Οσο για τα όσα είπε ο Τανίδης, νομίζω πως πήρατε το πρώτο μήνυμα και μάλιστα θα πρέπει να σας προβληματίσει ιδιαίτερα, μια και ο βλάχος πάντα μιλά με τη γλώσσα της αλήθειας. Ισως και πολλοί άλλοι εκεί να ήθελαν να σας πούν τα ίδια και χειρότερα, όμως ούτε το θάρρος του βλάχου εχουν, άλλά ούτε και τη δύναμη. Από κεί και πέρα νομίζω πως πλέον είναι καιρός να αλλάξουν μερικά πράγματα, να δούμε βρε αδελφέ, μήπως υπάρχουν και άλλοι που μπορούν να βοηθήσουν να ξεπεράσουμε αυτή στενωπό που εδώ και δεκάδες χρόνια δεν έχει τέλος. Πού να βρεθούν όμως άλλοι Τανίδηδες, δεν νομίζω να υπάρχουν, γιατί οι περισσότεροι το μόνο πράγμα που κοιτάζουν είναι το συμφέρον τους και συμφεροντολόγοι... δόξα τω Θεώ είμαστε όλοι.

Δεν είδα, δεν άκουσα δεν...

Αρκετά όμως για τα της συγκέντρωσης. Ν'αφήσουμε και μερικά για την επόμενη εβδομάδα, γιατί κάτι τέτοια δεν είναι ποτέ άκαιρα.
Υπάρχει λοιπόν μεγάλος φαρισαϊσμός βρέ παιδιά και δεν θέλουμε να το δούμε, είτε κλείνοντας τα αυτιά μας ή τα μάτια μας. Την περασμένη εβδομάδα οι φουκαράδες οι Λεριοί, τόλμησαν να προηγηθούν μέσα στο Εθνικό και δεν φαντάσθηκαν ποτέ τί θα μπορούσαν να τραβήξουν. Και όμως κύριοι, και μπουκάλια έπεσαν, και ολόκληρος ο πάγκος των γηπεδούχων μπήκε μέσα στον αγωνιστικό χώρο, άλλοι για να σπρώξουν άλλοι για να βρ'οσουν, άλλοι για να κτυπήσουν και άλλοι για να εκτονωθούν. Κανένας όμως δεν είδε τίποτα. Ούτε ο παρατηρητής, εκτός από την περίπτωση της γροθιάς και αυτό γιατί ήλθε το νοσοκομειακό για να παραλάβει το παιδάκι που έπεσε λιπόθημο από τα ντιρέκ, ούτε και αυτοί όλοι του σιναφιού μας φιλοτιμήθηκαν να αναφερθούν σε λεπτομέρειες.Και μετά μου λες εμένα γιατρέ, να βρείς γιατριά. Απο πού και πώς άνθρωπέ μου! Εδώ ακόμη και ο Βογιατζάκης έγινε χούλιγκαν και μου λες εμένα για δυό μέτρα, δυό σταθμά; Εδώ και ο νεοπαράγοντας Κάππας, που δεν ξέρει τί χρώμα έχει η μπάλλα, τον κυνηγούσε ο Θεοδόσης για να τον βγαλει εκτός γηπέδου ! Τί μου τσαμπουνάτε τώρα εμένα για παρόν και μέλλον και τόσα άλλα;

Μελετημένη επιδρομή

Υποστηρίζουν οι Λεριοί ότι, η επιδρομή αυτή του πάγκου της Ρόδου ήταν άριστα σχεδιασμένη από τα αποδυτήρια στο ημίχρονο και βλέποντας όλα αυτά στη συνέχεια μας κάνουν να πιστεύουμε ότι κάτι τέτοιο θα έπρεπε να είχε συμβεί. Η πηγή μας είναι αναμφισβήτητη και αν χρειασθεί ίσως κάποτε σας την αποκαλύψω με περισσότερες λεπτομέρειες. Προς το παρόν θα σταματήσω εδώ, γιατί εγώ δεν τα βάζω με όλους αυτούς που τα δημιούργησαν, άλλά με όλους αυτούς που ανέχονται τέτοιες καταστάσεις και που για άλλα μικρότερα γεγονότα σηκώνουν και βαράνε τον πέλεκυ με τόση άνεση!

Αυτό σας έλειπε

Και επίσημα οι Αφαντενοί απέκτησαν τον δικό τους Σύνδεσμο Φιλάθλων Ολυμπιακού όπως μας πληροφορούν.
Καλά ρε παιδιά, το πρόβλημά σας ήταν να φτιάξετε Σύνδεσμο του Ολυμπιακού ή να κοιτάξετε όλοι εκεί μαζί να βοηθήσετε την ομάδα να μπεί σε κάποιο σωστό δρόμο και να αποκτήσει επί τέλους την οντότητα που θα έπρεπε να έχει ένα τέτοιο μεγάλο χωριό και τέλος πάντων να βάλετε την ομάδα σε άλλα καλούπια νοοτροπίας για να σταματήσουν μια και καλή όλα αυτά που σας καταμαρτυρούν συχνά.

Παρανόηση

Μάλλον λάθος κατάλαβες φίλε Πόλυ. Πρώτον ποτέ δεν αναφερθήκαμε στ'όνομά σου, σχετικά με τους μισθοφόρους, αλλά ξέχωρα από αυτό νομίζω και επιμένω πως ο χαρακτηρισμός μισθοφόρος ταιριάζει απόλυτα σε πολλούς που όντες ερασιτέχνες τα παίρνουν και μάλιστα αδρά. Δεν νομίζω να υπάρχει κανένας ποδοσφαιριστής στο ερασιτεχνικό που να είναι μισθωτός πρώτον, και δεύτερον μη μου πείς πως δεν είναι μισθοφόρος αυτός που σου δίνει το χέρι μετά από κάποια συμφωνία και μέσα σε μια ώρα πάει σ' άλλη δουλειά και παίρνει περισσότερα ! Πάντως αν μελετήσεις τις έννοιες του μισθοφόρου και του μισθωτού, με τα ανάλογα δεδομένα , θα δείς ότι δεν κάναμε καθόλου λάθος στην διατύπωση, αν και επιμένω για μια ακόμη φορά πως δεν υπήρχε κανένα δικό σου όνομα γραμμένο. Προσωπικά δεν θέλω στη περίπτωση αυτή να πιστέψω αυτό που λένε, «όποιος έχει την μύγα...»





Η εμπειρία μας και η αφοσίωση στη λεπτομέρεια
αποτελουν εγγύηση για την απόλυτη επιτυχία ωστε
να μείνουν ανεξίτηλες στη μνήμη τη δική σας και των καλεσμένων σας.....

ΧΟΡΟΕΣΠΕΡΙΔΕΣ - ΓΑΜΟΙ - CATERING - ΠΑΙΔΙΚΑ ΠΑΡΤΥ

ΞΕΝΟΔΟΧΕΙΟ SOFITEL CAPSIS
ΡΟΔΟΥ
Για Πληροφορίες 25-015 & 20919 (09.00 - 17.00)

CAPSIS
Conference Centers
& Resort Hotels



ΜΠΑΣΚΕΤ

Πρωταθλητής ο Ιάλυσος...

☞ *ΜΕ "ΠΟΛΥΒΟΛΟ" ΤΟΝ ΑΒΕΚΛΟΥΡΙΟ ΝΙΚΗΣΕ ΚΑΙ ΣΤΟ ΔΕΥΤΕΡΟ ΠΑΙΧΝΙΔΙ ΤΟΝ ΔΙΑΓΟΡΑ ΜΕ 97-88 ΚΑΙ ΚΑΤΕΚΤΗΣΕ ΤΟΝ ΤΙΤΛΟ*

Πρωταλητής μπάσκετ Δωδεκανήσου για την περίοδο 2000-2001 αναδείχθηκε το Σάββατο ο Ιάλυσος.

"Οι ερυθροκίτρινοι" των **Δηάνα-Χ"καλημέρη** έδειξαν κι αυτή τη φορά πολύ καλό πρόσωπο και με "πολυβολητή" τον **Χρήστο Αβεκλούριο** νίκησαν τον Διαγόρα μέσα στο Κλειστό του με 97-88, κατέκτησαν τίτλο, και απομένει ακόμα μία πιο εντονότερη προσπάθεια για ν' ανέβη η ομάδα στην Γ' Εθνική.

Ο Ιάλυσος έδειξε τα "δόντια του" από την αρχή, προηγούμενος μάλιστα στην α' περίοδο 21-25.

Ο Διαγόρας φάνηκε να "γυρίζει" στο παιχνίδι στη Β' περίοδο επικρατώντας σ' αυτήν με 21-19 και κλείνοντας το ημίχρονο με μόλις ένα καλάθι εις βάρος του (42-44).

Η διαφορά όμως ήταν καταλυτική στην γ' περίοδο.

Ο Ιάλυσος επικράτησε σ' αυτό με 27-13 κι έφερε τον δείκτη του σκορ στο 55-71. Ο Διαγόρας συνειδητοποιώντας πως το παιχνίδι χάθηκε πέρασε στην αντεπίθεση, επικράτησε σ' αυτή την περίοδο με 33-26 αλλά η διαφορά των επτά πόντων δεν ήταν αρκετή για να του δώσει τη νίκη και να τον πάει στον τρίτο αγώνα μπαράζ.

Μεγάλο όπλο της προχθεσινής μεγάλης νίκης-τίτλου του Ιάλυσου ήταν ο **Χρήστος Αβεκλούριος.**



Ο Χρήστος Αβεκλούριος ήταν προχθές το βαρύ πυροβολικό των πρωταθλητών Δωδεκανήσου (ΒΙΚΤΩΡ-ΦΩΤΟ ΜΑΡΚΕΤ-ΙΑΛΥΣΟΣ)

Κοντά του σε απόδοση ήσαν οι **Μόδιαλης** και **Κοκκορόγιαννης.**

Καλύτεροι απ' την προσπάθεια των κυανέρυθρων ήσαν οι **Αρβανίτης, Κουτσούκος** και **Γκόνος.**

Διαιτήτευσαν οι **Κεφάλας-Αυγουλάς.**

Οι ομάδες:

ΔΙΑΓΟΡΑΣ (κώουτς Χ"ελευθερίου): *Κουτσούκος 13 (2), Ευαγγελίδης 6 (2), Γκόνος 11 (2), Παπαζήσης 18, Αρβανίτης 14 (2), Τσιγάρος 11(1), Στάλλας, Σακκής, Φωτεινός, Κατσαρός 7, Νικηφορίδης 8*

ΙΑΛΥΣΟΣ (κώουτς Δηάνας-Χ"καλημέρης): *Μοσχής 6, Αργυρίου 9 (2), Κοσιώρης 2, Στεργάκης 6 (1), Παπακώστας 2, Αβεκλούριος-37 (8), Μόδιαλης 14 (1), Παντσέλιας 3, Τρίτος, Δημητρόπουλος 4, Κοκκορόγιαννης 14, Μαστροχρήστος*

ΤΑ ΑΠΟΤΕΛΕΣΜΑΤΑ (20ή αγωνιστική

Αρης Σ.-Κολοσσός	99-98
Ηλιούπολη-Προοδευτική	72-62
Κάδμος-Προοδευτική	91-73
Αίας-Χολαργός	86-61
Αιγάλεω-Αγιος Θωμάς	82-67
Ρέθυμνο-Δούκας	ανεβλήθη
Παγκράτι-Αμιλλα	110-96

Η ΕΠΟΜΕΝΗ ΑΓΩΝΙΣΤΙΚΗ

Κολοσσός-Ηλιούπολη
Προοδευτική-Κάδμος
Αστέρας Εξ.-Αίας
Αγιος Θωμάς-Χολαργός
Δούκας-Αρης Σ.
Αμιλλα-Ρέθυμνο
Αιγάλεω-Παγκράτι

Η ΒΑΘΜΟΛΟΓΙΑ (Σε 20 αγώνες)

1. Αιγάλεω	1598-1293	39
2. Παγκράτι	1462-1323	36
3. Κολοσσός	1518-1389	35
4. Δούκας	1475-1341	33
5. Ηλιούπολη	1389-1336	31
6. Ρέθυμνο	1308-1403	30
7. Προοδευτική	1393-1410	30
8. Αγιος Θωμάς	1378-1417	30
9. Αστέρας Εξ.	1496-1527	29
10. Αίας	1478-1439	29
11. Κάδμος	1301-1407	25
12. Αρης Σύρου	1290-1618	23
13. Χολαργός	1342-1526	22
14. Αμιλλα	1338-1483	22

Δεν είναι αστείο

☞ *Η κατάρρευση του Κολοσσού στο τελευταίο πεντάλεπτο τον οδήγησαν σε ήττα-έκπληξη από τον Άρη Σύρου με 99-98 μετά από παράταση*

☞ *"Όσοι θέλουν να παραμείνουν στην ομάδα πρέπει να το δείξουν", δήλωσε ο Χάρης Παπάζογλου, ο οποίος εξήρε την εμφάνιση των νεαρών Πουζουκάκη και Λιβιεράτου*

☞ *Εντός της εβδομάδας θα ξεκινήσουν οι πρώτες συζητήσεις του έμπειρου προπονητή με την διοίκηση σχετικά με την παραμονή του στην τεχνική ηγεσία. Θα μείνει, αν γίνει ο απόλυτος κυρίαρχος των επιλογών που θα γίνουν*

Θα μπορούσε να είναι κάλλιστα πρωταπριλιάτικο αστείο και μάλιστα από τα πλέον πετυχημένα. Αλήθεια ποιός θα μπορούσε να πιστέψει πως ο Κολοσσός θα έχανε από τον "διακοσμητή" του φετινού πρωταθλήματος Άρη Σύρου;

Κι όμως, το φωτεινό ταμπλό στο κλειστό γυμναστήριο του Κυκλαδίτικου νησιού "καρφώθηκε" στο τέλος στο 99-98 υπέρ των γηπεδούχων, κι ενώ νωρίτερα είχε καταγράψει ως σκορ της κανονικής διάρκειας το 84-84.

Από βαθμολογικής άποψης, η ήττα που γνώρισε το βράδυ του Σαββάτου ο Κολοσσός από τον Άρη ήταν άνευ σημασίας, καθώς το όνειρο της κατάκτησης του τίτλου έχει χαθεί εδώ και λίγες εβδομάδες.

Στον αντίποδα, όμως υπάρχει και το γόητρο, η διαφύλαξη του οποίου οφείλει να παραμένει το πρώτο μέλλημα των "θαλασσί" έως ότου πέσει η αυλαία της φετινής χρονιάς. Έτσι, τουλάχιστον προχθές εγκατέλειψε την... "σκοπιά" της αξιοπρέπειάς του...

Βλέπετε, στο μπάσκετ μετράει το τελικό αποτέλεσμα και υπό αυτή την έννοια το πολύ καλό παιχνίδι που έπαιξαν οι Ροδίτες στα 35 πρώτα λεπτά της συνάντησης πήγε στον "βρόντο" καθώς τόσο το τελευταίο πεντάλεπτο, όσο και η παράταση μετατράπηκαν σε εφιάλτη. Το γεγονός ότι οι διαιτητές έκριναν ως εκπρόθεσμο το καλάθι του Βλαχοδήμου στην εκπνοή μάλλον δεν μπορεί να χρησιμοποιηθεί ως άλλοθι για την ήττα. Απλούστατα, από ομάδες όπως είναι ο Άρης Σύρου δεν επιτρέπεται να χάνεις σε όποια κατάσταση κι αν βρίσκεσαι...

ΚΙ ΟΜΩΣ ΥΠΗΡΞΕ ΚΕΡΔΟΣ

Παρά το γεγονός της ήττας, ο **Χάρης Παπάζογλου** είχε την ευκαιρία να εξαγάγει κάποια ιδιαίτερα χρήσιμα συμπεράσματα σε ό,τι έχει να κάνει με τον σχεδιασμό ενόψει της νέας αγωνιστικής σεζόν.

Ο ίδιος δεν στάθηκε τόσο στο αποτέλεσμα, όσο στην παρουσία κάποιων εκ των παικτών του: "Τα παιδιά έπαιξαν ένα καταπληκτικό μπάσκετ. Είναι άξιο και πρέπει να μείνει ότι δύο νέα παιδιά, ο **Λιβιεράτος** και ο **Πουζουκάκης**, πραγματοποίησαν την καλύτερή τους εμφάνιση. Προηγηθήκαμε ακόμα και με 25 πόντους διαφορά, όμως όταν ο **Λιβιεράτος** αποχώρησε με πέντε φάουλ στο 30λεπτο χάθηκαν οι λεπτές ισορροπίες, καταλήξαμε στην παράταση και ηττηθήκαμε. Πάντως για πολύ μεγάλο διάστημα η ομάδα έπαιξε πολύ καλό μπάσκετ στηριζόμενη στους παίκτες που θέλουν να παραμείνουν.

Αυτό είναι και το μήνυμα που θέλω να στείλω. Όσοι θέλουν να μείνουν στην ομάδα, πρέπει να το δείξουν. Σ' αυτή τη φάση δεν έχει σημασία αν χάνουμε ή αν κερδίζουμε".

ΤΟ ΜΠΑΛΑΚΙ ΣΤΗΝ ΔΙΟΙΚΗΣΗ

Είναι απόλυτα λογικό στο στρατόπεδο του Κολοσσού να γεννιούνται οι πρώτες σκέψεις σχετικά με το τί μέλλει γεννέσθαι ενόψει της νέας χρονιάς.

Το πρώτο θέμα που θα τεθεί επί τάπητος είναι η παραμονή του **Χάρη Παπάζογλου** στην τεχνική ηγεσία της ομάδας.

Μάλιστα, η σχετική πρώτη συζήτηση ανάμεσα στον έμπειρο προπονητή και τους ανθρώπους της "θαλασσί" διοίκησης αναμένεται να πραγματοποιηθεί εντός της εβδομάδας με την θέση του κ. **Παπάζογλου** να συμπυκνώνεται στις παρακάτω απλές πλήν όμως ουσιαστικές λέξεις: "Αν κι εφόσον οι προθέσεις της διοίκησης είναι να γίνει κάτι καλό, μπορεί να συνεχίσουμε. Αν θα μείνω, οι επιλογές θα πρέπει να είναι αποκλειστικά δικές μου, όπως δική μου θα είναι και η ευθύνη".

Τα δεκάλεπτα: 11-25, 25-47 (ημίχρονο), 55-74, 84-84 (κανονική διάρκεια), 99-98 (τελικό αποτέλεσμα).

Οι πόντοι:

ΑΡΗΣ ΣΥΡΟΥ: *Ρούσσος 28, Χάλαρης 22 (5), Πακιανός 23 (3), Κοσμίδης 18 (3), Αλόσιος 2, Λιβάνης 6*

ΚΟΛΟΣΣΟΣ: *Μελής 27 (1), Τσίντζας 19-(3), Σταθούλης 10 (1), Βλαχοδήμος 12, Μπελάγιας 2, Πουζουκάκης 3, Κατούφας 20, Μπίλιας 5, Λιβιεράτος*

ΑΝΤΙΤΙΘΕΤΑΙ ΤΟ ΕΡΓΑΤΙΚΟ ΚΕΝΤΡΟ ΡΟΔΟΥ

Με τρέχοντα ζητήματα που απασχολούν τους εργαζόμενους της περιοχής μας ασχολήθηκε η διοίκηση του Εργατικού Κέντρου της Ρόδου στην συνεδρίασή της την περασμένη εβδομάδα. Ειδικότερά, η διοίκηση του ΕΚΡ εξέτασε μεταξύ των άλλων την κατάσταση που θα διαμορφωθεί στις ακτοπλοϊκές συγκοινωνίες των νησιών μας, μετά την άρση του «καμποτάζ» και την ψήφιση του νομοσχεδίου που προωθεί το υπουργείο Εμπορικής Ναυτιλίας. Κατά πλειοψηφία, αποφασίστηκε να εκφραστεί η αντίθεση του Εργατικού Κέντρου της Ρόδου, στις προωθούμενες ρυθμίσεις και να προταθεί η σύσταση Εθνικού Οργανισμού Ακτοπλοϊκών Συγκοινωνιών για την αντιμετώπιση των σχετικών προβλημάτων που υπάρχουν στο χώρο. Ομόφωνα επίσης, αποφασίστηκε από τη Διοίκηση, αναφορικά με τις αλλαγές στο ασφαλιστικό που προωθεί η κυβέρνηση να μην αποδεχθεί τις ρυθμίσεις που χειροτερεύουν αντί να βελτιώνουν την θέση των εργαζομένων. Τέλος, αφού συζητήθηκαν διάφορα θέματα των σωματείων μελών της δύναμης του Εργατικού Κέντρου της Ρόδου, οργανωτικού κυρίως χαρακτήρα, αποφασίστηκε η εγγραφή στα μητρώα του νέου Σωματείου Εργαζομένων στο Καζίνο της Ρόδου.

ΑΘΩΩΘΗΚΕ ΓΙΑ ΤΟ ΣΠΡΕΫ ΚΑΙ ΤΟ ΚΛΟΜΠ

Αθώος κηρύχθηκε από το Αυτόφωρο Πλημμελειοδικείο Ρόδου ο 29χρονος ιδιωτικός υπάλληλος Ανδρέας Καψάλης του Μιχαήλ κάτοικος Παστίδας που είχε συλληφθεί από αστυνομικούς της Ομάδας Πρόληψης και καταστολής εγκληματικότητας. Η σύλληψη του Καψάλη έγινε γιατί βρέθηκε στο αυτοκίνητο του ένα σπέυ εκτόξευσης χημικών ουσιών και μια αστυνομική ράβδος.

ΑΓΙΑΣΜΟΣ ΣΤΟ ΔΗΜΟΤΙΚΟ ΙΑΤΡΕΙΟ ΗΛΙΟΥΠΟΛΗΣ

Την προσεχή Τετάρτη πρόκειται να γίνει αγιασμός για την λειτουργία του δημοτικού ιατρείου και του Κέντρου Νεότητας Κάτω Ηλιούπολης. Τόσο το ιατρείο όσο και το Κέντρο Νεότητας, άρχισαν να λειτουργούν πρόσφατα με ευθύνη του Δημοτικού Οργανισμού Πρόνοιας.

ΝΕΟΣ ΠΡΟΕΔΡΟΣ ΣΤΟ ΣΥΛΛΟΓΟ ΒΕΝΕΤΟΚΛΕΙΟΥ

Το Διοικητικό Συμβούλιο του Συλλόγου αποφοίτων Βενετοκλείου Γυμνασίου Ρόδου μας εξέλεξε νέο πρόεδρο του Συλλόγου τον κ. Καζουλάκη Ιωάννη στην θέση του παραιτηθέντος λόγω φόρτου εργασίας κ. Φάνη Χατζή.

Με παραπληροφόρηση αγρεύουν πελάτες στη Σύμη για συμβολαιογράφους!

Υπονομεύουν το Συμβολαιογραφείο και Υποθηκοφυλάκειο

Με δεδομένη την απροθυμία για στελέχωση υπηρεσιών σε δυσπρόσιτες περιοχές που καθιστούν κατά καιρούς άγονες τις προκηρύξεις θέσεων, η επαναλειτουργία του Συμβολαιογραφείου και Υποθηκοφυλακείου Σύμης, υπήρξε θετική εξέλιξη, γιατί ξανάδωσε σε όσους το επιθυμούν τη δυνατότητα να εξυπηρετούνται στον τόπο τους, με ταυτόχρονη εξοικονόμηση χρόνου-χρήματος και αποφυγής περιττών μετακινήσεων. Αυτονόητο είναι ότι ουδείς υποχρεούται να προσφεύγει στις υπηρεσίες της εκάστοτε συμβολαιογράφου του νησιού.

Η βιωσιμότητα όμως του γραφείου ως αποτέλεσμα αξιόπιστης παροχής υπηρεσιών θα αποτελούσε ενδεχομένως κίνητρο για παράταση της εκεί διαμονής της.

Φαίνεται όμως ότι η λειτουργία του γραφείου κάποιους ή κάποιες ενοχλεί τώρα, όπως και στο παρελθόν. Παρουσιάζεται λοιπόν το εξής απαράδεκτο φαινόμενο:

Με τη μέθοδο της παραπληροφόρησης οι προαναφερθέντες αγρεύουν πελατεία την οποία έντεχνα διοχετεύουν σε συγκεκριμένους συνεργάτες τους στη Ρόδο. Ενημερώνουν δηλαδή εμπιστευτικά τους πελάτες - θύματα ότι η εκάστοτε συμβολαιογράφος Σύμης δεν δικαιούται να διενεργεί συμβολαιογραφικές πράξεις ή να διεκπεραιώνει δικαιολογητικά στη ΔΟΥ Ρόδου, και αναλαμβάνουν οι ίδιοι εν λευκώ την τακτοποίηση των υποθέσεων τους, με ό,τι αυτό συνεπάγεται.

Τα παραπάνω που ενδεικτικά περιγράψαμε όσο κι αν φαντάζουν εξωπραγματικά, εν τούτοις βρίσκουν έδαφος σε κατοίκους του νησιού που αυτούς επί σειράν ετών γνωρίζουν, αυτούς εμπιστεύονται.

Ομως ουδέν κρυπτόν υπό τον ήλιο...

Ροδίτες τον κατασκεύασαν το 80π.Χ., Συμιακοί τον βρήκαν το 1901!

Ο "Υπολογιστής των Αντικυθήρων"

Τεράστια η επιστημονική και ιστορική αξία του, εκδήλωση την Παρασκευή

Ενα από τα σημαντικότερα επιτεύγματα της αρχαίας ελληνικής τεχνολογίας, κατασκευασμένο για πρώτη φορά μετά από 2.000 χρόνια από "ελληνικά χέρια". Ο "Υπολογιστής των Αντικυθήρων", αντίγρφο του οποίου εκτίθεται μέχρι τις 21 Απριλίου στο βιβλιοπωλείο "Βιβλιορυθμός", χαρακτηρίζεται δικαίως ως ένα από τα πιο ερεθιστικά επιστημονικά μυστήρια της τεχνολογίας των Αρχαίων Ελλήνων.

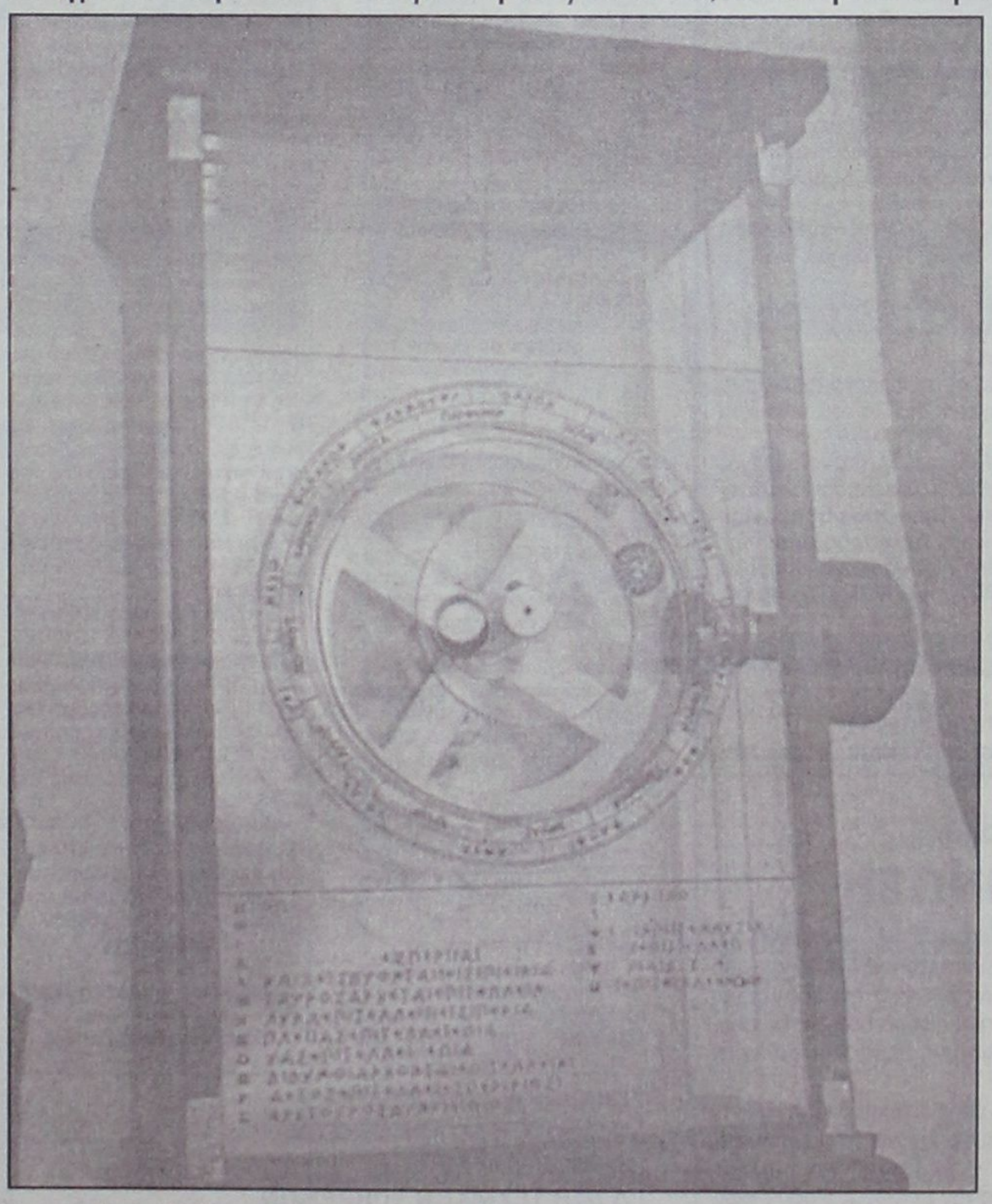

Κατασκευαστής του αντιγράφου είναι ο μαθηματικός Διονύσης Κριάρης, ο οποίος με χρηματοδότηση των εκδόσεων "Αίολος" κατασκεύασε τον "υπολογιστή" καθώς και τα υπόλοιπα μετρητικά οργάνων που παρουσιάζονται και τα οποία είναι το ομοίωμα ενός από τα κομμάτια του "υπολογιστή" που βρέθηκαν στο ναυάγιο των Αντικυθήρων, το ηλιακό ρολόι, η πλινθίς του Ιππάρχου, το βυζαντινό ρολόι - ημερολόγιο, ο ρωμαϊκός αστρολάβος, ο αραβικός αστρολάβος και ο βυζαντινός αστρολάβος.

Για την ιστορία. Το 1901, στα Αντικύθηρα, σφουγγαράδες της Σύμης ανακαλύπτουν το ναυάγιο ενός αρχαίου πλοίου, απ' όπου ανασύρθηκαν τα επόμενα χρόνια διάφορα αριστουργήματα γνωστά ως ο "Θησαυρός των Αντικυθήρων". Ανάμεσα στα ευρήματα ήταν και ένα ξύλινο διαβρωμένο κιβώτιο που αποκάλυψε ένα σύνολο πλακών και σχεδίων που θύμιζαν γρανάζια και τροχούς. Οι διαμάχες των επιστημόνων, Ελλήνων και ξένων, σχετικά με το τί ακριβώς ήταν ο μηχανισμός διήρκεσε 4 χρόνια, έως ότου το 1995, εξετάστηκε από το Βρετανό επιστήμονα Ντέρεκ ντε Σόλα Πράις. Συνεργαζόμενος με το Κέντρο Πυρηνικών Ερευνών "Δημόκριτος" και ειδικά με τον πυρηνικό φυσικό, Χαρ. Καράκαλο, ο οποίος έκανε τις καλύτερες ραδιοακτινογραφίες των πλακών του μηχανισμού που είχαν διασωθεί, μπόρεσε να ολοκληρώσει την έρευνά του μετά από περίπου είκοσι χρόνια.

Το 1975 δημοσίευσε μία εμπεριστατωμένη μελέτη για το μηχανισμό, τον οποίο χαρακτήρισε ως τον πιο πολύπλοκο μηχανισμό που κατασκευάστηκε ποτέ στον κόσμο (τουλάχιστον ως το 1200 μ.Χ.). Είκοσι επτά γρανάζια διαφόρων μεγεθών απόλυτα ακριβή ως προς την κατασκευή των οδόντων τους, με μία χειρολαβή κινούνται ταυτόχρονα και δείχνουν διάφορες αστρονομικές παρατηρήσεις. Το μηχάνημα δεν είναι ένας αστρολάβος, αλλά αστρονομικό όργανο μεγάλης ακρίβειας που δείχνει τις κινήσεις του Ηλιου, της Γης και της Σελήνης σε διάφορες μεταξύ τους φάσεις. **Η έρευνα έδειξε ότι χρονολογείται περίπου στο 80π.Χ. και πιθανολογείται ότι κατασκευάστηκε στη Ρόδο, στη σχολή του Ποσειδωνίου. Ομοιός του μηχανισμός δεν έχει βρεθεί πουθενά αλλού στον κόσμο και η επιστημονική και ιστορική του αξία είναι τεράστια.** Ο Ντέρεκ Πράις, κατασκεύασε δύο αντίγραφα του μηχανισμού, ένα από τα οποία χάρισε στην Ελλάδα. Σήμερα, το αντίγραφο αυτό βρίσκεται στο Εθνικό Μουσείο Αθηνών, ενώ του αρχικού μηχανισμού έχουν διασωθεί και αποκατασταθεί τρία τμήματα που υπάρχουν στο ίδιο μουσείο.

Με την ευκαιρία της έκθεσης, το βιβλιοπωλείο "Βιβλιορυθμός" και οι εκδόσεις "Αίολος" πραγματοποιούν την Παρασκευή 6 Απριλίου, εκδήλωση με θέμα "Τεχνολογία και Επιστήμες στην Αρχαία Ελλάδα". Στην εκδήλωση θα μιλήσουν οι Διονύσης Κριάρης, μαθηματικός - κατασκευαστής του αντιγράφου του "Υπολογιστή των Αντικυθήρων", Χρήστος Λάζος, ιστορικός - ερευνητής, Διονύσιος Σιμόπουλος, αστροφυσικός - διευθυντής του Ευγενιδείου Πλανηταρίου και Ευάγγελος Σπανδάγος, μαθηματικός - ερευνητής.

Η Ροδιακή Λέσχη

Προχωρεί με εκλογή νέου διοικητικού συμβουλίου

Την περασμένη Τετάρτη πραγματοποιήθηκε στην αίθουσα διαλέξεων του "Ακταίον" τακτική Γενική Συνέλευση του ιστορικού σωματείου της πόλης μας "Ροδιακή Λέσχη" με θέματα ημερήσιας διάταξης, την έγκριση του διοικητικού και οικονομικού απολογισμού του απερχόμενου Διοικητικού Συμβουλίου και τη διενέργεια αρχαιρεσιών για την εκλογή νέου Διοικητικού Συμβουλίου και Εξελεγκτικής Επιτροπής.

Στις εργασίες της Γενικής Συνέλευσης έλαβαν μέρος ο πρώην πρόεδρος της Ροδιακής Λέσχης νομάρχης Δωδεκανήσου Σάββας Καραγιάννης, ο αντινομάρχης Χατζής Χατζηευθυμίου, ο αντιδήμαρχος Ροδίων Αντώνης Αλαβέρας, ο επικεφαλής της ελάσσονος δημοτικής πλειοψηφίας του Δήμου Ροδίων Νίκος Χαραλάμπης, ο πρόξενος της Γερμανίας Αθανάσιος Δηλανάς και πολλά μέλη, παλαιά και νέα της Ροδιακής Λέσχης.

Ο πρόεδρος της Ροδιακής Λέσχης και δήμαρχος Ροδίων, Γιώργος Γιαννόπουλος που απουσίαζε λόγω ανειλημμένων υποχρεώσεών του στο εξωτερικό, με μήνυμα του χιαρέτισε τη Γενική Συνέλευση και τα συγκεντρωθέντα μέλη της Ροδιακής Λέσχης. Χαιρετιστήριο μήνυμα επίσης απέστειλε και ο βουλευτής Δωδεκανήσου και πρώην υπουργός, και επίτιμο μέλος της Ροδιακής Λέσχης, Δημήτρης Κρεμαστινός.

Στη συνέχεια ο επί σειρά ετών Γενικός Γραμματέας του Διοικητικού Συμβουλίου της Ροδιακής Λέσχης Ζαχαρίας Καρυδάκης παρουσίασε τα πεπραγμένα του απερχόμενου Διοικητικού Συμβουλίου, ενώ ο πρόεδρος της Εξελεγκτικής Επιτροπής Γεώργιος Βούης παρουσίασε τον οικονομικό απολογισμό για τη διετία 1999-2001 που εγκρίθηκαν ομόφωνα από τη γενική συνέλευση.

Αμέσως μετά τα παρόντα μέλη προέβησαν στην εκλογή νέου Διοικητικού Συμβουλίου και Εξελεγκτικής Επιτροπής για την επόμενη διετία 2001-2003.

Εξελέγησαν κατά σειρά:

Για το Διοικητικό Συμβούλιο

Τακτικά μέλη:

1. Γεώργιος Γιαννόπουλος, δήμαρχος Ροδίων
2. Διακογεωργίου Παντελής
3. Καρυδάκης Ζαχαρίας
4. Ζαχαρίου Βασίλειος
5. Σαρρής Σπύρος
6. Καραγιάννη Μαίρη
7. Παυλάκης Γεράσιμος

Αναπληρωματικά μέλη:

Σαλαχούρης Αλέξανδρος και Σπανός Γεώργιος

Για την Εξελεγκτική Επιτροπή

Τακτικά μέλη:

1. Νικολάου Νίκος
2. Βούης Γεώργιος
3. Μίχαλος Δημήτριος

Αναπληρωματικά μέλη:

1. Θεόδωρος Φραράκης

Το νέο Διοικητικό Συμβούλιο, θα συνέλθει σε πρώτη συνεδρίαση τις επόμενες ημέρες προκειμένου να καταρτιστεί σε σώμα και να προγραμματίσει τις δρατηριότητες του σωματείου για την επόμενη διετία.

ΕΚΚΛΗΣΙΑΣΤΙΚΑ - ΕΙΔΗ ΚΟΙΜΗΤΗΡΙΟΥ

MBS - LASEF
Ιταλικής προέλευσης

ΘΡΗΣΚΟΥ ΑΛΕΞΑΝΔΡΑ

ΧΡ. ΤΣΙΓΑΝΤΕ 19 (έναντι Τεχνικού Λυκείου)- ΡΟΔΟΣ- ΤΗΛ.& FAX 0241-27173
κιν. 0977121823

ΧΕΝ ΡΟΔΟΥ

ΠΡΟΣΚΛΗΣΗ

Η ΧΕΝ καλεί τα μέλη και τις φίλες της στην καθιερωμένη συνάντηση της πρώτης Τρίτης του μήνα, που θα γίνει στις 3-4-2001 και ώρα 6 μ.μ. στο κτίριό της στην οδό Ιπποτών.

Στη συνάντηση αυτή το μέλος του Δ.Σ. της ΧΕΝ κα **Κουμέντου Κατίνα** αναπτύσσοντας το θέμα: "Πασχαλινό οδοιπορικό" θα κάνει μια προσέγγιση στις ιδιαιτερότητες των εθίμων των νησιών μας.

Το Δ.Σ.

ΑΠΩΛΕΙΑ

Εχάθησαν από την περιοχή Αγκαθώνα του χωριού Εμπωνας δύο θηλυκά σκυλιά (κυνηγόσκυλα). Το ένα ράτσας "TAZI" χρώματος κοκκινωπό και το άλλο "Μπόιτερ" χρώματος καφέ με άσπρη βούλα στο κεφάλι.
Παρακαλούμε όποιος γνωρίζει κάτι να τηλεφωνήσει στα τηλ. 0246-41175 ή 0241-38290 διότι τα σκυλιά τα παρακολουθεί γιατρός!

Ο ιδιοκτήτης Χριστοφοράκης Ζαφείρης.

ΕΛΛΗΝΙΚΗ ΔΗΜΟΚΡΑΤΙΑ
ΝΟΜΟΣ ΔΩΔΕΚΑΝΗΣΟΥ
ΔΗΜΟΣ ΙΑΛΥΣΟΥ
ΡΟΔΟΣ

ΑΝΑΚΟΙΝΩΣΗ

Ο Μ.Ε.Κ.Τ.Ο. Δήμου Ιαλυσού είναι στην ευχάριστη θέση να σας ανακοινώσει ότι το 1ο Τουρνουά Τάβλι έληξε με επιτυχία το Σάββατο 24/3/2001. Η προσέλευση του κόσμου ήταν μεγάλη και όλοι οι συμμετέχοντες έμειναν ευχαριστημένοι από την ομαλή διεξαγωγή του Τουρνουά, το οποίο διεξήχθη υπό την επίβλεψη των κ.κ. Αντιπροέδρου του Μ.Ε.Κ.Τ.Ο. κ. **Ανδρουλάκη Ιωάννη** και κ. **Παπαγούρα Εμμανουήλ**

Η κατάταξη των τεσσάρων πρώτων νικητών έχει ως εξής:

1. **Φωτεινός Γεώργιος** έλαβε το πρώτο έπαθλο του Τουρνουά: Μια τηλεόραση 25" ιντσών και το Κύπελλο του πρώτου νικητή
2. **Κούκουρας Ευστράτιος**, έλαβε το δεύτερο έπαθλο του Τουρνουά: Ενα στερεοφωνικό συγκρότημα και το κύπελλο του δεύτερου νικητή.
3. **Μαυρουδής Χρήστος**, έλαβε το τρίτο έπαθλο του Τουρνουά. Ενα αεροπορικό εισιτήριο Ρόδο-Αθήνα-Ρόδο και το κύπελλο του τρίτου νικητή.
4. **Κλαδίτης Σωτήριος** έλαβε το τέταρτο έπαθλο του Τουρνουά: Ενα ποδήλατο και το κύπελλο του τέταρτου νικητή.

Τα παραπάνω δώρα αθλοθέτησε ο Πολιτιστικός Οργανισμός, εκτός από το τρίτο έπαθλο, το αεροπορικό εισιτήριο, το οποίο ήταν προσφορά του Ταξιδιωτικού Γραφείου **Καραβόλια Αικατερίνη**. Τα κύπελλα ήταν προσφορά των: **Συκόφυλλου Μιχαήλ**, είδη κυνηγιού-ποδήλατα, **Γρηγορά Νικολάου** (ξενοδοχείο IALISOS PALACE), **Καρτάλης Μιχαήλ** ηλεκτρικά είδη.

Ο Πολιτιστικός Οργανισμός ευχαριστεί όλους τους συμμετέχοντες και όσους βοήθησαν στην διεξαγωγή του 1ου Τουρουνά Τάβλι Ιαλυσού

Από την Οργανωτική Επιτροπή

ΔΗΜΟΤΙΚΗ ΕΠΙΧΕΙΡΗΣΗ
ΥΔΡΕΥΣΗΣ ΑΠΟΧΕΤΕΥΣΗΣ ΡΟΔΟΥ

ΑΝΑΚΟΙΝΩΣΗ

Ανακοινώνεται ότι από την Δευτέρα 2 Απριλίου 2001, θα παραμείνει κλειστή για μία εβδομάδα η οδός Δενδρινού από την διασταύρωση με την οδό Λίνδου μέχρι την οδό Γρηγορίου Ε' λόγω εκτέλεσης έργου που αφορά στα δίκτυα αποχέτευσης ομβρίων και ακαθάρτων της περιοχής του Αγίας Αναστασίας.

Παρακαλούνται οι φίλοι οδηγοί προς διευκόλυνσή τους και αποφυγή ταλαιπωρίας τους ν' αποφεύγουν τη συγκεκριμένη διαδρομή.

Οσοι οδηγοί κατευθύνονται προς την Λεωφόρο Ρόδου-Καλλιθέας μπορούν να ακολουθήσουν την διαδρομή από την οδό Σπυρίδωνος Μητροπολίτη Ρόδου στο Ροδίνι.

Παρακαλούμε να κατανοήσετε τις δυσκολίες που αντιμετωπίζει η Δ.Ε.Υ.Α.Ρ. για την ολοκλήρωση του έργου της αποχέτευσης και συγγνώμη για την ταλαιπωρία.

Εκ της Δ.Ε.Υ.Α.Ρ.
Διακομανώλης Μανώλης
Γενικός Διευθυντής

ΕΛΛΗΝΙΚΗ ΔΗΜΟΚΡΑΤΙΑ
ΔΗΜΟΣ ΡΟΔΙΩΝ
Δ/ΝΣΗ ΤΕΧΝΙΚΩΝ ΥΠΗΡΕΣΙΩΝ

Α.Π.: 4659/30-3-2001

ΠΕΡΙΛΗΨΗ ΔΙΑΚΗΡΥΞΗΣ ΔΗΜΟΠΡΑΣΙΑΣ

Ο Δήμαρχος Ροδίων Γιώργος Γιαννόπουλος προκηρύσσει δημόσιο μειοδοτικό διαγωνισμό για την ανάδειξη αναδόχου εκτέλεσης του έργου: "Επισκευή και διαρρύθμιση πρώην κτιρίου ΔΕΥΑΡ για στέγαση των οικονομικών υπηρεσιών του Δήμου" που έχει προϋπολογισμό ογδόντα τρία εκατομμύρια οκτακόσιες χιλιάδες (83.800.000) δρχ. (Οικοδομικά 43.300.000 δρχ. και ηλεκτρ/κα 35.500.000 δρχ.) χωρίς την πρόβλεψη αναθεώρησης και Φ.Π.Α.

Η προθεσμία περάτωσης του έργου ορίζεται σε εκατόν τριάντα (130) ημερολογιακές ημέρες και ο συντελεστής ρ είναι αυτός της κατηγορίας έργων Οικοδομικά (δ).

— Η εγγύηση για την συμμετοχή στην δημοπρασία ορίζεται σε ένα εκτομμύριο εξακόσιες εβδομήντα έξι χιλιάδες (1.676.000) δρχ. και βεβαιώνεται με την προσκόμιση ισόποσου γραμματίου του Ταμείου Παρακαταθηκών και Δανείων ή εγγυητικής επιστολής ανεγνωρισμένης Τράπεζας ή του Ταμείου Συντάξεως Μηχανικών και Εργοληπτών Δημοσίων Εργων συντεταγμένη κατά τον ισχύοντα τρόπο για το Δημόσιο. Η εγγύηση θα απευθύνεται στο Δήμο Ροδίων.

— Η δημοπρασία θα διενεργηθεί την 24 του μήνα Απριλίου του έτους 2001, ημέρα Τρίτη στην Δ/νση Τεχνικών Υπηρεσιών Δήμου Ροδίων συμβολή οδών Αγ. Ιωάννη και Διαγοριδών με ώρα λήξης την 11η πρωινή.

— Στην δημοπρασία γίνονται δεκτοί οι παρακάτω:

α) Εργοληπτικές Επιχειρήσεις γραμμένες στα ΜΕΕΠ του ΥΠΕΧΩΔΕ για κατηγορία έργων Οικοδομικά με τάξη πτυχίου Β και Γ και ηλεκτρ/κά με τάξη πτυχίου Β και Γ.

β) Οι κάτοχοι παλαιών εργοληπτικών πτυχίων που κατατάσσονται αυτοδίκαια στις αντίστοιχες ανωτέρω κατηγορίες του ΜΕΕΠ κατά την ειδική διάταξη της παρ. 9 του άρθρου 16 του Ν. 1418/84.

γ) Κοινοπραξίες των ανωτέρω επιχειρήσεων που καλύπτουν συνολικά όλες τις ανωτέρω κατηγορίες με την αντίστοιχη τάξη πτυχίου ανά κατηγορία.

δ) Ανάλογες με τον προϋπολογισμό επιχειρήσεις με έδρα τον νομό ή γειτονικό νομό.

— Ο Διαγωνισμός θα διεξαχθεί με το σύστημα Δημοπράτησης προσφορά με επί μέρους ποσοστό έκπτωσης, σύμφωνα με το άρθρο 6 του Π.Δ/τος 609/85 "Περί κατασκευής Δημοσίων Εργων" και το Π.Δ. 171/87 όργανα που αποφασίζουν ή γνωμοδοτούν και ειδικές ρυθμίσεις σε θέματα έργων που εκτελούνται από τους Ο.Τ.Α. και άλλες σχετικές διατάξεις εκτελεστικών του Ν. 1418/84 "Δημόσια Εργα και ρυθμίσεις συναφών θεμάτων" όπως αυτός τροποποιήθηκε και συμπληρώθηκε με τις διατάξεις του Ν. 2229/94 κ.λπ. και ισχύει σήμερα και σύμφωνα με τον Ν. 2576/98 (ΦΕΚ 25Α/9-2-98) και τις αποφάσεις:

α) Δ 17α/08/16/Φ.Ν. 402/10-2-98 (ΦΕΚ Β'/12-2-98), β) Δ 17α/10/65 Φ.Ν. 402/98 (ΦΕΚ 835 Β/12-8-98) και γ) Δ 17α/05/42/ Φ.Ν. 402/23-8-2000 καθώς επίσης και τα εκτελεστικά Προεδρικά Διατάγματα 171/87, 609/85 και 218/99.

— Τα έξοδα δημοσιεύσεως της περιλήψεως βαρύνουν τον τελευταίο μειοδότη.

Πληροφορίες τις εργάσιμες ημέρες και ώρες στα Γραφεία της Δ/νσης Τεχνικών Υπηρεσιών στα τηλέφωνα: 46400 και 46465.

Ο Δήμαρχος
κ.κ.ε.
Ο Προϊστάμενος Δ/νσης Τεχνικών Υπηρεσιών
Ελευθέριος Κωνστάντζος

ΕΛΛΗΝΙΚΗ ΔΗΜΟΚΡΑΤΙΑ
ΝΟΜΑΡΧΙΑ ΔΩΔΕΚΑΝΗΣΟΥ
ΔΗΜΟΣ ΙΑΛΥΣΟΥ
Δ/ΝΣΗ ΤΕΧΝΙΚΩΝ ΥΠΗΡΕΣΙΩΝ

ΘΕΜΑ: "Τροποποίηση του Σχεδίου Πόλεως Ιαλυσού στην μερίδα 595 οικοδομών Τριάντα ιδ. Κουφλή Αννας του Νικολάου".

Τροποποιείται το σχέδιο πόλεως Ιαλυσού στην μερίδα 595 οικοδομών Τριάντα. Παρακαλούνται οι όμοροι ιδιοκτήτες να εκφράσουν (μέσω ενστάσεων) την αντίρρησή τους επί της τροποποιήσεως στον Δήμο Ιαλυσού.

Ο Δήμαρχος
Στέργος Στάγκας

ΙΝΣΤΙΤΟΥΤΟ ΑΙΓΑΙΟΥ ΤΟΥ ΔΙΚΑΙΟΥ ΤΗΣ ΘΑΛΑΣΣΑΣ ΚΑΙ ΤΟΥ ΝΑΥΤΙΚΟΥ ΔΙΚΑΙΟΥ

ΑΝΑΚΟΙΝΩΣΗ

Ενόψει της 6ης διοργάνωσης της Ροδιακής Ακαδημίας τον Ιούλιο 2001, το Ινστιτούτο Αιγαίου του Δικαίου της Θάλασσας και του Ναυτικού Δικαίου (Ν.Π.Δ.Δ. Ν.1999/91, άρθρο 9), πρόκειται **να μισθώσει μονόκλινα και δίκλινα δωμάτια για τη φιλοξενία 40 φοιτητών και διδασκόντων του προγράμματος σε ξενοδοχείο Α΄ κατηγορίας στο κέντρο της πόλης Ρόδου, που να διαθέτει συνεδριακό χώρο για την διεξαγωγή των σεμιναρίων.**

Οι κρατήσεις των δωματίων αφορούν το διάστημα 7/7/2001 μέχρι 29/7/2001.

Οι προσφορές πρέπει να κατατεθούν στα γραφεία του Ινστιτούτου εντός 10 ημερών από την παρούσα δημοσίευση.

Περισσότερες πληροφορίες δίνονται στα γραφεία του Ινστιτούτου, οδός Ιπποτών (τηλ.: 77110, Φαξ.: 77111), υπεύθυνος: κ. Λούπης.

ΖΗΤΟΥΝΤΑΙ ΣΥΝΕΡΓΑΤΕΣ

για **οργάνωση** και **εποπτεία** δικτύων πωλήσεων

Προσοχή: ΟΧΙ ΠΩΛΗΤΕΣ ή ΠΛΑΣΙΕ

ΔΥΝΑΤΟΤΗΤΕΣ ΥΨΗΛΩΝ ΕΙΣΟΔΗΜΑΤΩΝ

Σαν ημιαπασχόληση:
300.000 έως 600.000 δρχ. το μήνα

Σαν κύρια απασχόληση:
600.000 έως 13.000.000 δρχ. το μήνα

Πληροφορίες: κος Ράμμος
Τηλ. (01) 98.11.350 fax: (01) 98.52.322
Κιν.: 0937-346969 • Internet site: www.rammos.com
e-mail: georger51@hot-mail.com
ΠΡΟΣΟΧΗ: Μην το πετάξετε,
δώστε το σε κάποιον που ενδιαφέρεται...

ΔΑΝΕ ΔΡΟΜΟΛΟΓΙΑ – ΕΚΔΡΟΜΕΣ

Δ·Α·Ν·Ε· SEA LINE
ΔΩΔΕΚΑΝΗΣΙΑΚΗ ΑΝΩΝΥΜΗ ΝΑΥΤΙΛΙΑΚΗ ΕΤΑΙΡΙΑ

ΔΡΟΜΟΛΟΓΙΑ ΑΠΟ 01/04/2001 έως 30/04/2001

ΑΝΑΧΩΡΗΣΗ ΑΠΟ ΡΟΔΟ

ΗΜ/ΝΙΑ		ΠΛΟΙΟ	ΩΡΑ	ΠΡΟΟΡΙΣΜΟΣ
01.04	ΚΥΡ	ΡΟΔΟΣ	14.00	ΝΙΣΥΡΟ-ΚΩ-ΚΑΛΥΜΝΟ-ΛΕΡΟ-ΠΑΤΜΟ-ΠΕΙΡΑΙΑ
02.04	ΔΕΥ	---	---	---
03.04	ΤΡΙ	ΠΡΕΒΕΛΗΣ	14.00	ΚΩ-ΚΑΛΥΜΝΟ-ΛΕΡΟ-ΠΑΤΜΟ-ΠΕΙΡΑΙΑ
		ΠΑΤΜΟΣ	15.00	EXPRESS ΠΕΙΡΑΙΑ
04.04	ΤΕΤ	ΡΟΔΟΣ	15.00	ΤΗΛΟ-ΚΩ-ΚΑΛΥΜΝΟ-ΛΕΡΟ-ΠΑΤΜΟ-ΠΕΙΡΑΙΑ
05.04	ΠΕΜ	ΠΡΕΒΕΛΗΣ	17.00	ΣΥΜΗ-ΚΩ-ΠΕΙΡΑΙΑ
06.04	ΠΑΡ	ΡΟΔΟΣ	14.00	ΚΩ-ΚΑΛΥΜΝΟ-ΑΣΤΥΠ.-ΛΕΡΟ-ΠΑΤΜΟ-ΠΕΙΡΑΙΑ
07.04	ΣΑΒ	ΠΡΕΒΕΛΗΣ	14.00	ΚΩ-ΚΑΛΥΜΝΟ-ΛΕΡΟ-ΠΑΤΜΟ-ΠΕΙΡΑΙΑ
		ΠΑΤΜΟΣ	17.00	EXPRESS ΠΕΙΡΑΙΑ
08.04	ΚΥΡ	ΡΟΔΟΣ	14.00	ΝΙΣΥΡΟ-ΚΩ-ΚΑΛΥΜΝΟ-ΛΕΡΟ-ΠΑΤΜΟ-ΠΕΙΡΑΙΑ
09.04	Μ.ΔΕΥ	---	---	---
10.04	Μ.ΤΡΙ	ΠΡΕΒΕΛΗΣ	14.00	ΚΩ-ΚΑΛΥΜΝΟ-ΛΕΡΟ-ΠΑΤΜΟ-ΠΕΙΡΑΙΑ
		ΡΟΔΟΣ	17.00	ΚΩ-ΠΕΙΡΑΙΑ
11.04	Μ.ΤΕΤ	ΠΑΤΜΟΣ	14.00	ΤΗΛΟ-ΚΩ-ΚΑΛΥΜΝΟ-ΛΕΡΟ-ΠΑΤΜΟ-ΠΕΙΡΑΙΑ
12.04	Μ.ΠΕΜ	ΡΟΔΟΣ	14.00	ΚΩ-ΚΑΛΥΜΝΟ-ΛΕΡΟ-ΠΑΤΜΟ-ΠΕΙΡΑΙΑ
		ΠΡΕΒΕΛΗΣ	17.00	ΣΥΜΗ-ΝΙΣΥΡΟ-ΚΩ-ΠΕΙΡΑΙΑ
13.04	Μ.ΠΑΡ	ΠΑΤΜΟΣ	08.30	ΚΩ-ΣΑΜΟ-ΘΕΣΣΑΛΟΝΙΚΗ
14.04	Μ.ΣΑΒ	---	---	---
15.04	ΚΥΡ.		ΠΑΣΧΑ	
16.04	ΔΕΥ	ΠΡΕΒΕΛΗΣ	14.00	ΚΩ-ΚΑΛΥΜΝΟ-ΛΕΡΟ-ΠΑΤΜΟ-ΠΕΙΡΑΙΑ
17.04	ΤΡΙ	ΡΟΔΟΣ	14.00	ΚΩ-ΚΑΛΥΜΝΟ-ΛΕΡΟ-ΠΑΤΜΟ-ΠΕΙΡΑΙΑ
		ΠΑΤΜΟΣ	15.00	ΑΠΟ ΘΕΣ/ΚΗ ΓΙΑ ΣΑΜΟ-ΚΩ-ΡΟΔΟ
18.04	ΤΕΤ	ΠΡΕΒΕΛΗΣ	14.00	ΤΗΛΟ-ΚΩ-ΚΑΛΥΜΝΟ-ΛΕΡΟ-ΠΑΤΜΟ-ΠΕΙΡΑΙΑ
		ΠΑΤΜΟΣ	17.00	ΚΩ-ΠΕΙΡΑΙΑ
19.04	ΠΕΜ	ΡΟΔΟΣ	17.00	ΣΥΜΗ-ΚΩ-ΠΕΙΡΑΙΑ
20.04	ΠΑΡ	ΠΡΕΒΕΛΗΣ	14.00	ΚΩ-ΚΑΛΥΜΝΟ-ΛΕΡΟ-ΠΑΤΜΟ-ΠΕΙΡΑΙΑ
21.04	ΣΑΒ	ΡΟΔΟΣ	08.30	ΚΑΣΤΕΛΛΟΡΙΖΟ
		ΡΟΔΟΣ	17.00	ΚΩ-ΠΕΙΡΑΙΑ
22.04	ΚΥΡ	ΠΡΕΒΕΛΗΣ	14.00	ΝΙΣΥΡΟ-ΚΩ-ΚΑΛΥΜΝΟ-ΛΕΡΟ-ΠΑΤΜΟ-ΠΕΙΡΑΙΑ
23.04	ΔΕΥ	---	---	---
24.04	ΤΡΙ	ΡΟΔΟΣ	14.00	ΚΩ-ΚΑΛΥΜΝΟ-ΛΕΡΟ-ΠΑΤΜΟ-ΠΕΙΡΑΙΑ
25.04	ΤΕΤ	ΠΡΕΒΕΛΗΣ	14.00	ΤΗΛΟ-ΚΩ-ΚΑΛΥΜΝΟ-ΛΕΡΟ-ΠΑΤΜΟ-ΠΕΙΡΑΙΑ
26.04	ΠΕΜ	ΡΟΔΟΣ	17.00	ΣΥΜΗ-ΚΩ-ΠΕΙΡΑΙΑ
27.04	ΠΑΡ	ΠΡΕΒΕΛΗΣ	17.00	ΚΩ-ΚΑΛΥΜΝΟ-ΑΣΤΥΠΑΛΑΙΑ-ΠΕΙΡΑΙΑ
28.04	ΣΑΒ	ΡΟΔΟΣ	14.00	ΚΩ-ΚΑΛΥΜΝΟ-ΛΕΡΟ-ΠΑΤΜΟ-ΠΕΙΡΑΙΑ
29.04	ΚΥΡ	ΠΡΕΒΕΛΗΣ	14.00	ΝΙΣΥΡΟ-ΚΩ-ΚΑΛΥΜΝΟ-ΛΕΡΟ-ΠΑΤΜΟ-ΠΕΙΡΑΙΑ
30.04	ΔΕΥ	---	---	---

ΕΚΔΡΟΜΗ ΠΑΣΧΑ ΜΕ F/B ΡΟΔΟΣ, 14/4 έως 17/4 για ΑΜΟΡΓΟ-ΝΑΞΟ-ΣΑΝΤΟΡΙΝΗ

Δ·Α·Ν·Ε· SEA LINE
ΔΩΔΕΚΑΝΗΣΙΑΚΗ ΑΝΩΝΥΜΗ ΝΑΥΤΙΛΙΑΚΗ ΕΤΑΙΡΙΑ

ΓΡΑΦΕΙΑ ΡΟΔΟΥ: Κρατήσεις-Πληροφορίες: (0241) 43150 (10 γραμμές)
Διοικητικές Υπηρεσίες: (0241) 43110, 43112, FAX: (0241) 43120
ΓΡΑΦΕΙΑ ΠΕΙΡΑΙΑ: Κρατήσεις-Πληροφορίες: 0801-500500, (01) 4529360
Διοικητικές Υπηρεσίες: (01) 4529330, FAX: (01) 4293493
email: dane@otenet.gr

Πασχαλινές Προσφορές

Εκπτώσεις **50%** σε επιβάτες και **I.X**

με **F/B ΠΑΤΜΟΣ**
για Θεσ/νίκη

*Αναχώρηση **13/04** επιστροφή **17/04/01***

ΡΟΔΟ – ΘΕΣ/ΝΙΚΗ – ΡΟΔΟ

2 άτομα	σε δίκλινη εξωτερική καμπίνα ΑΑ2 *και μεταφορά Ι.Χ.*	***103.000*** *(μετ' επιστροφής)*
4 άτομα	σε τετράκλινη εσωτερική καμπίνα ΑΒ4 *και μεταφορά Ι.Χ.*	***143.000*** *(μετ' επιστροφής)*

ΚΩ – ΘΕΣ/ΝΙΚΗ – ΚΩ

2 άτομα	σε δίκλινη εξωτερική καμπίνα ΑΑ2 *και μεταφορά Ι.Χ.*	***91.800*** *(μετ' επιστροφής)*
4 άτομα	σε τετράκλινη εσωτερική καμπίνα ΑΒ4 *και μεταφορά Ι.Χ.*	***132.200*** *(μετ' επιστροφής)*

Πληροφορίες - Κρατήσεις θέσεων
0241-43150



Δ·Α·Ν·Ε· SEA LINE
ΔΩΔΕΚΑΝΗΣΙΑΚΗ ΑΝΩΝΥΜΗ ΝΑΥΤΙΛΙΑΚΗ ΕΤΑΙΡΙΑ
ΑΥΣΤΡΑΛΙΑΣ 92, 85100, ΡΟΔΟΣ

ΠΑΣΧΑ στη ΣΑΜΟ

Πασχαλινό Πακέτο Διακοπών
με **F/B ΠΑΤΜΟΣ**

*Αναχώρηση **13/04** επιστροφή **18/04/01***

Αναχώρηση από Ρόδο	HTL "SAMOS" Κατ. C' Superior	HTL "IONIA MARIS" Κατ. A'
Δίκλινο	***63.000***	***73.000***
Τρίκλινο	***56.000***	***65.500***

Αναχώρηση από Κω	HTL "SAMOS" Κατ. C' Superior	HTL "IONIA MARIS" Κατ. A'
Δίκλινο	***52.500***	***62.500***
Τρίκλινο	***48.000***	***57.500***

ΣΗΜΕΙΩΣΗ: *Οι τιμές είναι κατ' άτομο*

Το πακέτο περιλαμβάνει:
- ★ *Μεταφορά Ι.Χ.*
- ★ *Εισιτήρια πλοίου Ρόδο/Κω - Σάμο - Ρόδο/Κω*
- ★ *5 διανυκτερεύσεις σε ξενοδοχείο επιλογής σας*
- ★ *5 πρωινά στο ξενοδοχείο*

Προαιρετική
Εκδρομή στο Κουσάντασι
10.000 + Φόρους
(Τουρκίας 10 USD + 3.000 Ελλάδας)

Πληροφορίες - Κρατήσεις θέσεων
0241-43150

Δ·Α·Ν·Ε· SEA LINE
ΔΩΔΕΚΑΝΗΣΙΑΚΗ ΑΝΩΝΥΜΗ ΝΑΥΤΙΛΙΑΚΗ ΕΤΑΙΡΙΑ
ΑΥΣΤΡΑΛΙΑΣ 92, 85100, ΡΟΔΟΣ

Πασχαλινό

Ταξίδι - Κρουαζιέρα στο Αιγαίο!!!

με το **F/B ΡΟΔΟΣ**

*Από Μ. Σάββατο **14/4** έως Τρίτη **17/4***

Αμοργός - Νάξος - Σαντορίνη

Περίληψη Προγράμματος

Μ. ΣΑΒΒΑΤΟ
Αναχώρηση 12.00 από **Ρόδο**
Ανάσταση στην **Αμοργό**
Αναχώρηση για **Νάξο** 05.00

Κυριακή του Πάσχα
Νάξος (07.30)
Ολοήμερη Παραμονή
Αναχώρηση για **Σαντορίνη** 05.00

Λαμπρή Δευτέρα
Σαντορίνη (08.30)
Ολοήμερη Παραμονή
Αναχώρηση για επιστροφή 23.00

Λαμπρή Τρίτη
Αφιξη στη **Ρόδο** (07.30)

Τιμοκατάλογος Εκδρομής

2κλινη Εξωτ. Καμπίνα ***70.000***	**4**κλινη Εξωτ. Καμπίνα ***60.000***
2κλινη Εσωτ. Καμπίνα ***60.000***	**4**κλινη Εσωτ. Καμπίνα ***50.000***

Μεταφορά Ι.Χ. 12.000 δρχ. ***Παιδιά έως 12 ετών έκπτωση 50%***

Σημείωση: *Οι τιμές είναι κατ' άτομο και περιλαμβάνουν το Αναστάσιμο Δείπνο*

0241-43150
Πληροφορίες Κεντρικό Πρακτορείο Ρόδου
& στον Ταξιδιωτικό σας Πράκτορα



Δ·Α·Ν·Ε· SEA LINE
ΔΩΔΕΚΑΝΗΣΙΑΚΗ ΑΝΩΝΥΜΗ ΝΑΥΤΙΛΙΑΚΗ ΕΤΑΙΡΙΑ
ΑΥΣΤΡΑΛΙΑΣ 92, 85100, ΡΟΔΟΣ

ΚΗΔΕΙΑ

Την λατρευτή μας σύζυγο, μητέρα, κόρη, αδελφή και θεία
ΧΡΥΣΟΥΛΑ ΦΕΣΣΑ
ετών 47
κηδεύουμε σήμερα Δευτέρα 2 Απριλίου 2001 και ώρα 5 μ.μ. από τον Ιερό Ναό Κοιμήσεως Θεοτόκου Κρεμαστής.
Ο σύζυγος: Δημήτριος.
Ο υιός: Μιχάλης.
Η μητέρα: Καθολική Κυριατσούλη.
Ο αδελφός: Αποστόλης
Τα ανίψια και οι λοιποί συγγενείς.

ΜΝΗΜΟΣΥΝΑ

Την 4η μηνός Απριλίου ημέρα Τετάρτη και ώρα 8 π.μ. εις τον Ιερό Ναό Αγίου Γεωργίου Ανω τελούμεν 40ήμερο μνημόσυνο υπέρ αναπαύσεως της ψυχής της λατρευτής μας συζύγου, μητέρας, γιαγιάς, αδελφής και θείας
ΑΙΚΑΤΕΡΙΝΗΣ ΜΟΥΡΑΤΗ
Ο σύζυγος: Κων/νος
Τα παιδιά: Μιχάλης-Αγγέλα.
Τα εγγόνια: Κώστας-Κατερίνα.
Οι αδελφές: Σοφία Λεμονάκη, Ελευθερία Πατρού.
Τ' ανίψια και οι λοιποί συγγενείς.



Την 4η μηνός Απριλίου ημέρα Τετάρτη και ώρα 8.30 π.μ. εις τον Ιερό Ναό Αγίου Γεωργίου Λαέρμων τελούμεν 40ήμερο μνημόσυνο υπέρ αναπαύσεως της ψυχής του λατρευτού μας συζύγου, πατέρα, παππού, αδελφού και θείου
ΣΑΒΒΑ ΧΑΤΖΗΚΩΝΣΤΑΝΤΗ
Η σύζυγος, τα παιδιά, τα εγγόνια, τ' αδέλφια και οι λοιποί συγγενείς.



Την 4η μηνός Απριλίου ημέρα Τετάρτη και ώρα 8.30 π.μ. εις τον Ιερό Ναό Αγίου Νικολάου Ρόδου, τελούμεν 6μηνο μνημόσυνο υπέρ αναπαύσεως της ψυχής του λατρευτού μας συζύγου, πατέρα, παππού, αδελφού και θείου
ΔΗΜΗΤΡΙΟΥ ΤΖΩΡΤΖΗ
Η σύζυγος: Σεβαστή
Τα παιδιά: Μιχάλης-Δέσποινα, Γιώργος-Παρασκευή, Μαίρη-Σταμάτης Θωμαΐδη.
Τα εγγόνια, τα αδέλφια και οι λοιποί συγγενείς.

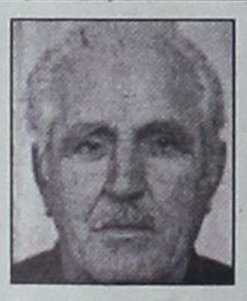

Την 4η μηνός Απριλίου ημέρα Τετάρτη και ώρα 8.30 π.μ. εις τον Ιερό Ναό Αγίου Νικολάου Ρόδου, τελούμεν 3μηνο μνημόσυνο υπέρ αναπαύσεως της ψυχής του λατρευτού μας συζύγου, πατέρα, παππού, αδελφού και θείου
ΠΑΝΑΓΙΩΤΗ ΓΡΗΓΟΡΙΑΔΗ
Η σύζυγος: Χρυσούλα
Τα παιδιά: Αννα-Λουκάς Γιαννίκης, Δέσποινα-Γιάννης Κολωβός, Γρηγόρης-Χριστίνα, Σταυρούλα-Βασίλης Παπαϊωάννου
Τα εγγόνια, ο αδελφός, τ' ανίψια και οι λοιποί συγγενείς.

ΕΥΧΑΡΙΣΤΗΡΙΟ ΠΕΝΘΟΥΣ

Αισθανόμαστε την υποχρέωση να ευχαριστήσουμε θερμά όλους όσοι συμμετείχαν στο πένθος μας για το θάνατο της πολυαγαπημένης μας μητέρας, γιαγιάς και προαγιαγιάς
ΧΡΥΣΑΝΘΗΣ ΜΠΟΝΗ
Η οικογένειά της

ΕΛΛΗΝΙΚΗ ΔΗΜΟΚΡΑΤΙΑ
ΥΠΟΥΡΓΕΙΟ ΥΓΕΙΑΣ ΠΡΟΝΟΙΑΣ
ΠΕΡΙΦΕΡΕΙΑΚΟ ΓΕΝΙΚΟ ΝΟΣΟΚΟΜΕΙΟ ΡΟΔΟΥ

ΠΡΟΚΗΡΥΞΗ

Το Περιφερειακό Γενικό Νοσοκομείο Ρόδου προκηρύσσει τον διαγωνισμό με θέμα: Ανάδειξη χορηγητών εργαστηριακών φίλτρων αιματολογικού και είδος διαγωνισμού: Ανοικτός Δημόσιος Τακτικός Ετήσιος με κριτήριο κατοχύρωσης τη χαμηλότερη τιμή.
Προϋπολογισμού: 13.000.000 δρχ. (38,151 Ευρώ).
Ο διαγωνισμός θα γίνει την 02-05-2001 ημέρα Τετάρτη και ώρα λήξης κατάθεσης προσφορών την 11.00, ενώπιον αρμοδίας επιτροπής.
Πληροφορείς και διακήρυξη για όσους ενδιαφέρονται από το λογιστήριο (υπεύθυνος: κ. Μπλιάμπη τηλ. 0241-80164 και fax 0241-80026 κατά τις εργάσιμες ημέρες και ώρες.
Τα τεύχη των διακηρύξεων θα διατίθενται από το Λογιστήριο έναντι απόδειξης ή αντικαταβολής (για όσες διακηρύξεις θα στέλνονται ταχυδρομικά), με την καταβολή του ποσού 2.000 δρχ.

Ρόδος 30-3-2001
Μπαλάνος Μιχαήλ
Πρόεδρος Δ.Σ.
Π.Γ.Ν. Ρόδου

ΕΛΛΗΝΙΚΗ ΔΗΜΟΚΡΑΤΙΑ
ΠΕΡΙΦ. ΝΟΤ. ΑΙΓΑΙΟΥ
ΝΟΜΟΣ ΔΩΔΕΚΑΝΗΣΟΥ
ΔΗΜΟΣ ΚΑΜΕΙΡΟΥ

ΑΝΑΚΟΙΝΩΣΗ

Υστερα από την αριθ. 7/2001 απόφαση του Δημοτικού Συμβουλίου του Δήμου Καμείρου, γνωστοποιούμε ότι από την 1η Απριλίου 2001 θα λειτουργήσει στο Δήμο μας ταμιακή υπηρεσία που θα στεγαστεί στο κτίριο του Δημαρχείου στη Σορωνή.
Από την παραπάνω ημερομηνία οι εισπράξεις από υπόχρεους του Δήμου και οι πληρωμές στους δικαιούχους θα γίνονται από την υπηρεσία αυτή.
Ωρες συναλλαγής με το κοινό: 7.30 π.μ.12.30 μ.μ.
Τηλέφ. επικοινωνίας: 0241/41474 (εσωτ. 131).

Ο Δήμαρχος
Στ. Δημητράς

ΑΠΩΛΕΙΑ

Απωλέσθη πορτοφόλι που είχε αρκετά χρήματα, ταυτότητα και άλλα χαρτιά. Ο ευρών ας κρατήσει τα χρήματα και να τηλεφωνήσει στο τηλέφωνο 30570.

ΕΛΛΗΝΙΚΗ ΔΗΜΟΚΡΑΤΙΑ
ΔΗΜΟΣ ΡΟΔΙΩΝ
Δ/ΝΣΗ ΤΕΧΝΙΚΩΝ ΥΠΗΡΕΣΙΩΝ

Α.Π.: 4680/30-3-2001

ΠΕΡΙΛΗΨΗ ΔΙΑΚΗΡΥΞΗΣ ΔΗΜΟΠΡΑΣΙΑΣ

Ο Δήμαρχος Ροδίων Γιώργος Γιαννόπουλος προκηρύσσει δημόσιο μειοδοτικό διαγωνισμό για την ανάδειξη αναδόχου εκτέλεσης του έργου: "Διάνοιξη, σφαλτόστρωση, κατασκευή πεζοδρομίων και ηλεκτροφωτισμός τμήματος οδού Κ. Τσάτσου" που έχει προϋπολογισμό είκοσι πέντε εκατομμύρια (25.000.000) δρχ. (Οδοποιία 21.000.000 δρχ. και Ηλεκτρ/κα 4.000.000 δρχ.) χωρίς την πρόβλεψη αναθεώρησης και Φ.Π.Α.
Η προθεσμία περάτωσης του έργου ορίζεται σε εξήντα (60) ημερολογιακές ημέρες και ο συντελεστής ρ είναι αυτός της κατηγορίας έργων ΟΔΟΠΟΙΙΑ (α).
— Η εγγύηση για την συμμετοχή στην δημοπρασία ορίζεται σε πεντακόσιες χιλιάδες (500.000) δρχ. και βεβαιώνεται με την προσκόμιση ισόποσου γραμματίου του Ταμείου Παρακαταθηκών και Δανείων ή εγγυητικής επιστολής ανεγνωρισμένης Τράπεζας ή του Ταμείου Συντάξεως Μηχανικών και Εργοληπτών Δημοσίων Εργων συντεταγμένη κατά τον ισχύοντα τρόπο για το Δημόσιο.
Η εγγύηση θα απευθύνεται στο Δήμο Ροδίων.
— Η δημοπρασία θα διενεργηθεί την 25 του μήνα Απριλίου του έτους 2001, ημέρα Τετάρτη στην Δ/νση Τεχνικών Υπηρεσιών Δήμου Ροδίων συμβολή οδών Αγ. Ιωάννη και Διαγοριδών με ώρα λήξης την 11η πρωινή.
— Στην δημοπρασία γίνονται δεκτοί οι παρακάτω:
α) Εργοληπτικές Επιχειρήσεις γραμμένες στα ΜΕΕΠ του ΥΠΕΧΩΔΕ για κατηγορία έργων Οδοποιΐα με τάξη πτυχίου Β και Γ και ηλεκτρ/κά με τάξη πτυχίου Α, Β και Γ.
β) Οι κάτοχοι παλαιών εργοληπτικών πτυχίων που κατατάσσονται αυτοδίκαια στις αντίστοιχες ανωτέρω κατηγορίες του ΜΕΕΠ κατά την ειδική διάταξη της παρ. 9 του άρθρου 16 του Ν. 1418/84.
γ) Κοινοπραξίες των ανωτέρω επιχειρήσεων που καλύπτουν συνολικά όλες τις ανωτέρω κατηγορίες με την αντίστοιχη τάξη πτυχίου ανά κατηγορία.
δ) Ανάλογες με τον προϋπολογισμό επιχειρήσεις με έδρα τον νομό ή γειτονικό νομό.
— Ο Διαγωνισμός θα διεξαχθεί με το σύστημα Δημοπράτησης προσφορά με επί μέρους ποσοστό έκπτωσης, σύμφωνα με το άρθρο 7 του Π.Δ/τος 609/85 "Περί κατασκευής Δημοσίων Εργων" και το Π.Δ. 171/87 όργανα που αποφασίζουν ή γνωμοδοτούν και ειδικές ρυθμίσεις σε θέματα έργων που εκτελούνται από τους Ο.Τ.Α. και άλλες σχετικές διατάξεις εκτελεστικών του Ν. 1418/84 "Δημόσια Εργα και ρυθμίσεις συναφών θεμάτων" όπως αυτός τροποποιήθηκε και συμπληρώθηκε με τις διατάξεις του Ν. 2229/94 κ.λπ. και ισχύει σήμερα και σύμφωνα με τον Ν. 2576/98 (ΦΕΚ 25Α/9-2-98) και τις αποφάσεις:
α) Δ 17α/08/16/Φ.Ν. 402/10-2-98 (ΦΕΚ Β'/12-2-98), β) Δ 17α/10/65 Φ.Ν. 402/98 (ΦΕΚ 835 Β/12-8-98) και γ) Δ 17α/05/42/ Φ.Ν. 402/23/2-8-2000 καθώς επίσης και τα εκτελεστικά Προεδρικά Διατάγματα 171/87, 609/85 και 218/99.
— Τα έξοδα δημοσιεύσεως της περιλήψεως βαρύνουν τον τελευταίο μειοδότη.
Πληροφορίες τις εργάσιμες ημέρες και ώρες στα Γραφεία της Δ/νσης Τεχνικών Υπηρεσιών στα τηλέφωνα: 46400 και 46465.

Ο Δήμαρχος
Κ.Κ.Ε.
Ο Προϊστάμενος Δ/νσης Τεχνικών Υπηρεσιών
Ελευθέριος Κωνστάντζος

ΕΛΛΗΝΙΚΗ ΔΗΜΟΚΡΑΤΙΑ
ΔΗΜΟΣ ΡΟΔΙΩΝ
Δ/ΝΣΗ ΤΕΧΝΙΚΩΝ ΥΠΗΡΕΣΙΩΝ

Α.Π.: 4649/30-3-2001

ΠΕΡΙΛΗΨΗ ΔΙΑΚΗΡΥΞΗΣ ΔΗΜΟΠΡΑΣΙΑΣ

Ο Δήμαρχος Ροδίων Γιώργος Γιαννόπουλος προκηρύσσει δημόσιο μειοδοτικό διαγωνισμό για την ανάδειξη αναδόχου εκτέλεσης του έργου: "Επισκευή, συντήρηση και διαρρύθμιση Σχολικών και Δημοτικών κτιρίων" που έχει προϋπολογισμό σαράντα εκατομμύρια εκατομμύρια (40.000.000) δρχ. (Οικοδομικά 21.000.000 δρχ. και ηλεκτρ/κα 19.000.000 δρχ.) χωρίς την πρόβλεψη αναθεώρησης και Φ.Π.Α.
Η προθεσμία περάτωσης του έργου ορίζεται σε εκατόν είκοσι (120) ημερολογιακές ημέρες και ο συντελεστής ρ είναι αυτός της κατηγορίας έργων Οικοδομικά (δ).
— Η εγγύηση για την συμμετοχή στην δημοπρασία ορίζεται σε οκτακόσιες χιλιάδες (800.000) δρχ. και βεβαιώνεται με την προσκόμιση ισόποσου γραμματίου του Ταμείου Παρακαταθηκών και Δανείων ή εγγυητικής επιστολής ανεγνωρισμένης Τράπεζας ή του Ταμείου Συντάξεως Μηχανικών και Εργοληπτών Δημοσίων Εργων συντεταγμένη κατά τον ισχύοντα τρόπο για το Δημόσιο.
Η εγγύηση θα απευθύνεται στο Δήμο Ροδίων.
— Η δημοπρασία θα διενεργηθεί την 24 του μήνα Απριλίου του έτους 2001, ημέρα Τρίτη στην Δ/νση Τεχνικών Υπηρεσιών Δήμου Ροδίων συμβολή οδών Αγ. Ιωάννη και Διαγοριδών με ώρα λήξης την 11η πρωινή.
— Στην δημοπρασία γίνονται δεκτοί οι παρακάτω:
α) Εργοληπτικές Επιχειρήσεις γραμμένες στα ΜΕΕΠ του ΥΠΕΧΩΔΕ για κατηγορία έργων Οικοδομικά με τάξη πτυχίου Β και Γ και ηλεκτρ/κά με τάξη πτυχίου Β και Γ.
β) Οι κάτοχοι παλαιών εργοληπτικών πτυχίων που κατατάσσονται αυτοδίκαια στις αντίστοιχες ανωτέρω κατηγορίες του ΜΕΕΠ κατά την ειδική διάταξη της παρ. 9 του άρθρου 16 του Ν. 1418/84.
γ) Κοινοπραξίες των ανωτέρω επιχειρήσεων που καλύπτουν συνολικά όλες τις ανωτέρω κατηγορίες με την αντίστοιχη τάξη πτυχίου ανά κατηγορία.
δ) Ανάλογες με τον προϋπολογισμό επιχειρήσεις με έδρα τον νομό ή γειτονικό νομό.
— Ο Διαγωνισμός θα διεξαχθεί με το σύστημα Δημοπράτησης προσφορά με επί μέρους ποσοστό έκπτωσης, σύμφωνα με το άρθρο 7 του Π.Δ/τος 609/85 "Περί κατασκευής Δημοσίων Εργων" και το Π.Δ. 171/87 όργανα που αποφασίζουν ή γνωμοδοτούν και ειδικές ρυθμίσεις σε θέματα έργων που εκτελούνται από τους Ο.Τ.Α. και άλλες σχετικές διατάξεις εκτελεστικών του Ν. 1418/84 "Δημόσια Εργα και ρυθμίσεις συναφών θεμάτων" όπως αυτός τροποποιήθηκε και συμπληρώθηκε με τις διατάξεις του Ν. 2229/94 κ.λπ. και ισχύει σήμερα και σύμφωνα με τον Ν. 2576/98 (ΦΕΚ 25Α/9-2-98) και τις αποφάσεις:
α) Δ 17α/08/16/Φ.Ν. 402/10-2-98 (ΦΕΚ Β'/12-2-98), β) Δ 17α/10/65 Φ.Ν. 402/98 (ΦΕΚ 835 Β/12-8-98) και γ) Δ 17α/05/42/ Φ.Ν. 402/23/2-8-2000 καθώς επίσης και τα εκτελεστικά Προεδρικά Διατάγματα 171/87, 609/85 και 218/99.
— Τα έξοδα δημοσιεύσεως της περιλήψεως βαρύνουν τον τελευταίο μειοδότη.
Πληροφορίες τις εργάσιμες ημέρες και ώρες στα Γραφεία της Δ/νσης Τεχνικών Υπηρεσιών στα τηλέφωνα: 46400 και 46465.

Ο Δήμαρχος
Κ.Κ.Ε.
Ο Προϊστάμενος Δ/νσης Τεχνικών Υπηρεσιών
Ελευθέριος Κωνστάντζος

ΕΛΛΗΝΙΚΗ ΔΗΜΟΚΡΑΤΙΑ
ΔΗΜΟΣ ΡΟΔΙΩΝ
Δ/ΝΣΗ ΤΕΧΝΙΚΩΝ ΥΠΗΡΕΣΙΩΝ

Α.Π.: 4652/30-3-2001

ΠΕΡΙΛΗΨΗ ΔΙΑΚΗΡΥΞΗΣ ΔΗΜΟΠΡΑΣΙΑΣ

Ο Δήμαρχος Ροδίων Γιώργος Γιαννόπουλος προκηρύσσει δημόσιο μειοδοτικό διαγωνισμό για την ανάδειξη αναδόχου εκτέλεσης του έργου: "Βελτίωση οδοστρωμάτων στο κέντρο της πόλης" που έχει προϋπολογισμό διακόσια εξήντα πέντε εκατομμύρια (265.000.000) δρχ. (Οδοποιΐα 235.000.000 δρχ. και ηλεκτρ/κα 30.000.000 δρχ.) χωρίς την πρόβλεψη αναθεώρησης και Φ.Π.Α.
Η προθεσμία περάτωσης του έργου ορίζεται σε διακόσιες (200) ημερολογιακές ημέρες και ο συντελεστής ρ είναι αυτός της κατηγορίας έργων Οδοποιΐα (α).
— Η εγγύηση για την συμμετοχή στην δημοπρασία ορίζεται σε πέντε εκατομμύρια τριακόσιες χιλιάδες (5.300.000) δρχ. και βεβαιώνεται με την προσκόμιση ισόποσου γραμματίου του Ταμείου Παρακαταθηκών και Δανείων ή εγγυητικής επιστολής ανεγνωρισμένης Τράπεζας ή του Ταμείου Συντάξεως Μηχανικών και Εργοληπτών Δημοσίων Εργων συντεταγμένη κατά τον ισχύοντα τρόπο για το Δημόσιο.
Η εγγύηση θα απευθύνεται στο Δήμο Ροδίων.
— Η δημοπρασία θα διενεργηθεί την 24 του μήνα Απριλίου του έτους 2001, ημέρα Τρίτη στην Δ/νση Τεχνικών Υπηρεσιών Δήμου Ροδίων συμβολή οδών Αγ. Ιωάννη και Διαγοριδών με ώρα λήξης την 11η πρωινή.
— Στην δημοπρασία γίνονται δεκτοί οι παρακάτω:
α) Εργοληπτικές Επιχειρήσεις γραμμένες στα ΜΕΕΠ του ΥΠΕΧΩΔΕ για κατηγορία έργων Οδοποιΐα με τάξη πτυχίου ΔΑΤ, Δ και Ε και ηλεκτρ/κά με τάξη πτυχίου Β και Γ.
β) Οι κάτοχοι παλαιών εργοληπτικών πτυχίων που κατατάσσονται αυτοδίκαια στις αντίστοιχες ανωτέρω κατηγορίες του ΜΕΕΠ κατά την ειδική διάταξη της παρ. 9 του άρθρου 16 του Ν. 1418/84.
γ) Κοινοπραξίες των ανωτέρω επιχειρήσεων που καλύπτουν συνολικά όλες τις ανωτέρω κατηγορίες με την αντίστοιχη τάξη πτυχίου ανά κατηγορία.
δ) Ανάλογες με τον προϋπολογισμό επιχειρήσεις με έδρα τον νομό ή γειτονικό νομό.
— Ο Διαγωνισμός θα διεξαχθεί με το σύστημα Δημοπράτησης προσφορά με επί μέρους ποσοστό έκπτωσης, σύμφωνα με το άρθρο 7 του Π.Δ/τος 609/85 "Περί κατασκευής Δημοσίων Εργων" και το Π.Δ. 171/87 όργανα που αποφασίζουν ή γνωμοδοτούν και ειδικές ρυθμίσεις σε θέματα έργων που εκτελούνται από τους Ο.Τ.Α. και άλλες σχετικές διατάξεις εκτελεστικών του Ν. 1418/84 "Δημόσια Εργα και ρυθμίσεις συναφών θεμάτων" όπως αυτός τροποποιήθηκε και συμπληρώθηκε με τις διατάξεις του Ν. 2229/94 κ.λπ. και ισχύει σήμερα και σύμφωνα με τον Ν. 2576/98 (ΦΕΚ 25Α/9-2-98) και τις αποφάσεις:
α) Δ 17α/08/16/Φ.Ν. 402/10-2-98 (ΦΕΚ Β'/12-2-98), β) Δ 17α/10/65 Φ.Ν. 402/98 (ΦΕΚ 835 Β/12-8-98) και γ) Δ 17α/05/42/ Φ.Ν. 402/23/2-8-2000 καθώς επίσης και τα εκτελεστικά Προεδρικά Διατάγματα 171/87, 609/85 και 218/99.
— Τα έξοδα δημοσιεύσεως της περιλήψεως βαρύνουν τον τελευταίο μειοδότη.
Πληροφορίες τις εργάσιμες ημέρες και ώρες στα Γραφεία της Δ/νσης Τεχνικών Υπηρεσιών στα τηλέφωνα: 46400 και 46465.

Ο Δήμαρχος
Κ.Κ.Ε.
Ο Προϊστάμενος Δ/νσης Τεχνικών Υπηρεσιών
Ελευθέριος Κωνστάντζος

ΕΛΛΗΝΙΚΗ ΔΗΜΟΚΡΑΤΙΑ
ΔΗΜΟΣ ΡΟΔΙΩΝ
Δ/ΝΣΗ ΤΕΧΝΙΚΩΝ ΥΠΗΡΕΣΙΩΝ

Α.Π.: 4681/30-3-2001

ΠΕΡΙΛΗΨΗ ΔΙΑΚΗΡΥΞΗΣ ΔΗΜΟΠΡΑΣΙΑΣ

Ο Δήμαρχος Ροδίων Γιώργος Γιαννόπουλος προκηρύσσει δημόσιο μειοδοτικό διαγωνισμό για την ανάδειξη αναδόχου εκτέλεσης του έργου: "Κατασκευή νέων πεζοδρομίων" που έχει προϋπολογισμό διακόσια σαράντα πέντε εκατομμύρια (245.000.000) δρχ. (Οδοποιΐα 190.000.000 δρχ. και ηλεκτρ/κα 55.000.000 δρχ.) χωρίς την πρόβλεψη αναθεώρησης και Φ.Π.Α.
Η προθεσμία περάτωσης του έργου ορίζεται σε εκατόν πενήντα (150) ημερολογιακές ημέρες και ο συντελεστής ρ είναι αυτός της κατηγορίας έργων Οδοποιΐα (α).
— Η εγγύηση για την συμμετοχή στην δημοπρασία ορίζεται σε τέσσερα εκατομμύρια εννιακόσιες χιλιάδες (4.900.000) δρχ. και βεβαιώνεται με την προσκόμιση ισόποσου γραμματίου του Ταμείου Παρακαταθηκών και Δανείων ή εγγυητικής επιστολής ανεγνωρισμένης Τράπεζας ή του Ταμείου Συντάξεως Μηχανικών και Εργοληπτών Δημοσίων Εργων συντεταγμένη κατά τον ισχύοντα τρόπο για το Δημόσιο.
Η εγγύηση θα απευθύνεται στο Δήμο Ροδίων.
— Η δημοπρασία θα διενεργηθεί την 25 του μήνα Απριλίου του έτους 2001, ημέρα Τετάρτη στην Δ/νση Τεχνικών Υπηρεσιών Δήμου Ροδίων συμβολή οδών Αγ. Ιωάννη και Διαγοριδών με ώρα λήξης την 11η πρωινή.
— Στην δημοπρασία γίνονται δεκτοί οι παρακάτω:
α) Εργοληπτικές Επιχειρήσεις γραμμένες στα ΜΕΕΠ του ΥΠΕΧΩΔΕ για κατηγορία έργων Οδοποιΐα με τάξη πτυχίου Γ, Δατ και Δ και ηλεκτρ/κά με τάξη πτυχίου Β, Γ και Δατ.
β) Οι κάτοχοι παλαιών εργοληπτικών πτυχίων που κατατάσσονται αυτοδίκαια στις αντίστοιχες ανωτέρω κατηγορίες του ΜΕΕΠ κατά την ειδική διάταξη της παρ. 9 του άρθρου 16 του Ν. 1418/84.
γ) Κοινοπραξίες των ανωτέρω επιχειρήσεων που καλύπτουν συνολικά όλες τις ανωτέρω κατηγορίες με την αντίστοιχη τάξη πτυχίου ανά κατηγορία.
δ) Ανάλογες με τον προϋπολογισμό επιχειρήσεις με έδρα τον νομό ή γειτονικό νομό.
— Ο Διαγωνισμός θα διεξαχθεί με το σύστημα Δημοπράτησης προσφορά με επί μέρους ποσοστό έκπτωσης, σύμφωνα με το άρθρο 7 του Π.Δ/τος 609/85 "Περί κατασκευής Δημοσίων Εργων" και το Π.Δ. 171/87 όργανα που αποφασίζουν ή γνωμοδοτούν και ειδικές ρυθμίσεις σε θέματα έργων που εκτελούνται από τους Ο.Τ.Α. και άλλες σχετικές διατάξεις εκτελεστικών του Ν. 1418/84 "Δημόσια Εργα και ρυθμίσεις συναφών θεμάτων" όπως αυτός τροποποιήθηκε και συμπληρώθηκε με τις διατάξεις του Ν. 2229/94 κ.λπ. και ισχύει σήμερα και σύμφωνα με τον Ν. 2576/98 (ΦΕΚ 25Α/9-2-98) και τις αποφάσεις:
α) Δ 17α/08/16/Φ.Ν. 402/10-2-98 (ΦΕΚ Β'/12-2-98), β) Δ 17α/10/65 Φ.Ν. 402/98 (ΦΕΚ 835 Β/12-8-98) και γ) Δ 17α/05/42/ Φ.Ν. 402/23/2-8-2000 καθώς επίσης και τα εκτελεστικά Προεδρικά Διατάγματα 171/87, 609/85 και 218/99.
— Τα έξοδα δημοσιεύσεως της περιλήψεως βαρύνουν τον τελευταίο μειοδότη.
Πληροφορίες τις εργάσιμες ημέρες και ώρες στα Γραφεία της Δ/νσης Τεχνικών Υπηρεσιών στα τηλέφωνα: 46400 και 46465.

Ο Δήμαρχος
Κ.Κ.Ε.
Ο Προϊστάμενος Δ/νσης Τεχνικών Υπηρεσιών
Ελευθέριος Κωνστάντζος

ΤΑ ΛΟΓΙΚΑ ΤΑ ΠΑΡΑΛΟΓΑ ΚΑΙ ΤΑ ΕΞΩΦΡΕΝΙΚΑ

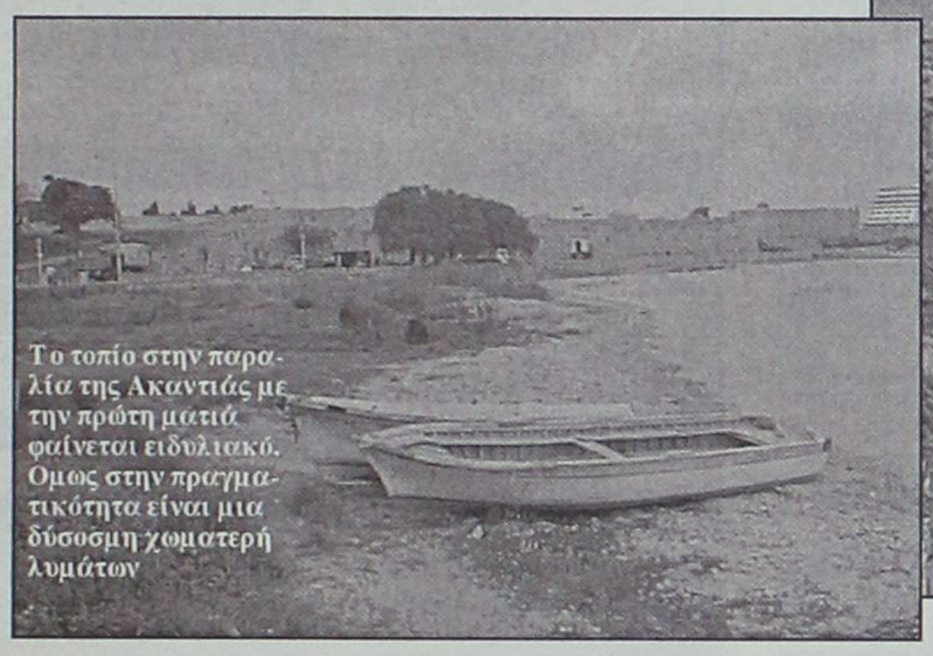

Το τοπίο στην παραλία της Ακαντιάς με την πρώτη ματιά φαίνεται ειδυλιακό. Ομως στην πραγματικότητα είναι μια δύσοσμη χωματερή λυμάτων



Ενας από τέσσερις αγωγούς "ομβρίων" υδάτων που εκβάλλουν στην παραλία του ΚΟΒΑ. ... Εχει να βρέξει ένα μήνα και όπως φαίνεται και από την φωτογραφία που πάρθηκε προχθές, το "θαύμα" έχει συντελεστεί αφού τρέχει ασταμάτητα με κάθε είδους ακαθαρσίες από τις παράνομες συνδέσεις. Για τους αρμόδιους, "πέρα - βρέχει"!

Παραλία Ακαντιάς:
Μια ανοικτή χωματερή βοθρολυμάτων



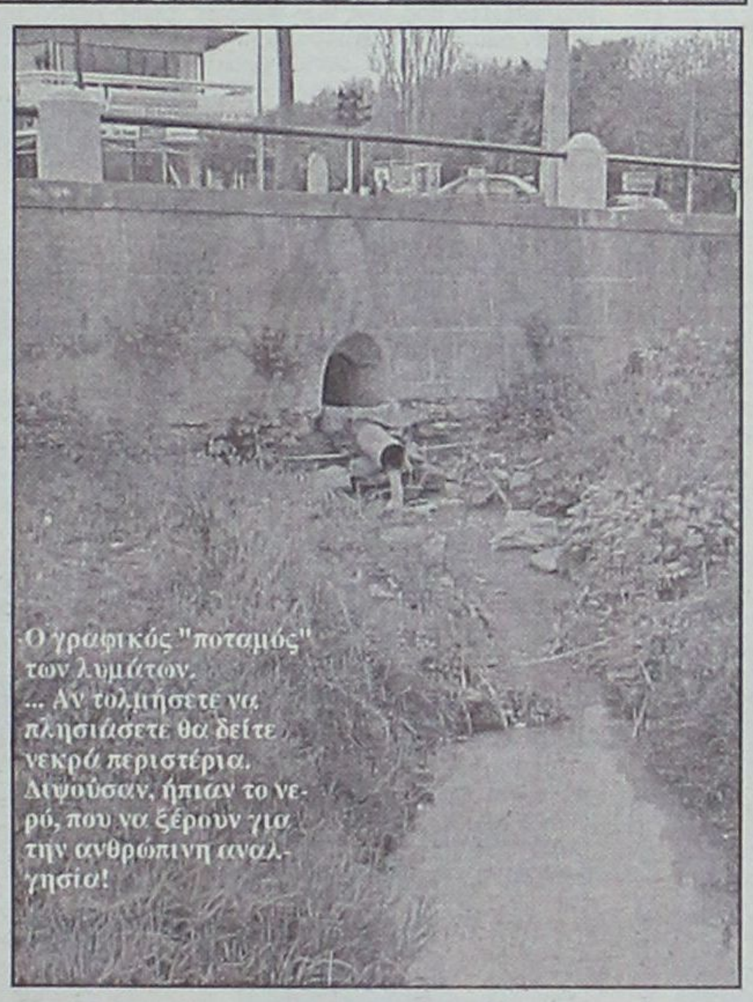

Ο γραφικός "ποταμός" των λυμάτων. ... Αν τολμήσετε να πλησιάσετε θα δείτε νεκρά περιστέρια. Διψούσαν, ήπιαν το νερό, που να ξέρουν για την ανθρώπινη αναλγησία!

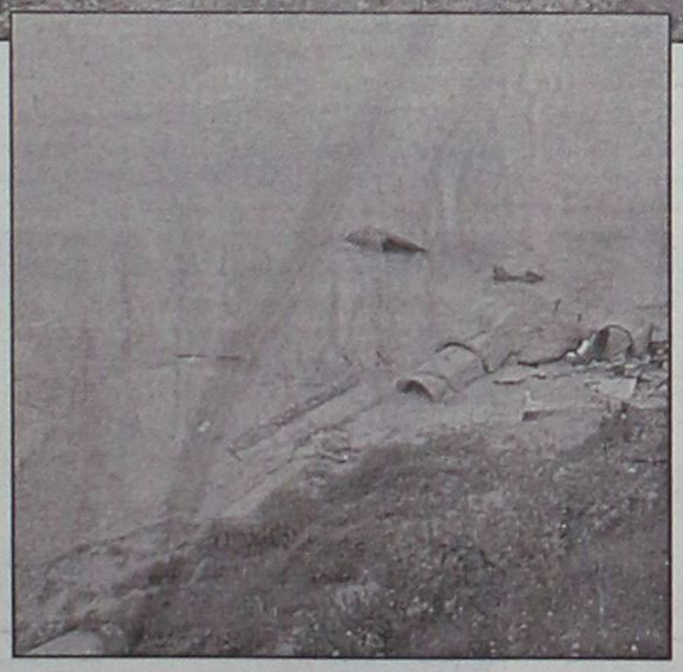

Αλλος ένας αγωγός "ομβρίων", αυτός θεωρητικά πάει μέχρι την θάλασσα. Στην πραγματικότητα είναι σπασμένος σε όλο του το μήκος και οι ακαθαρσίες γεμίζουν με λίπασμα την παραλία και το λιμάνι της Ακαντιάς.





Ο "υδροβιότοπος" της παραλίας στο ΚΟΒΑ. Το ερώτημα είναι αν θα ενεργοποιηθούν οι αρμόδιοι να κλείσουν τις παράνομες συνδέσεις στους αγωγούς "ομβρίων" και επιτέλους να καθαρίσει η παραλία και το λιμάνι της Ακαντιάς που πλέον έχει καταντήσει ένας ανοικτός βόθρος...

Εκ Βαθέων

Τα όρια της ανοχής

Είναι μερικά πράγματα που δεν χρήζουν ιδιαιτέρας σημασίας κι όμως ο Τύπος τα εξαντλεί σε βαθμό που να καταντούν ανιαρά. Είναι και μερικά άλλα που τ' αναφέρει απλά στις τελευταίες ειδήσεις όπου κανείς δεν δίνει σημασία. Προσωπικά πιστεύω ότι στις τελευταίες ειδήσεις κρύβονται αρκετά σημαντικά γεγονότα, όπως αυτό που εντόπισα την περασμένη Τετάρτη σε δελτίο ειδήσεων μεγάλου τηλεοπτικού σταθμού.

Σύμφωνα με το θέμα γνωστή ποπ τραγουδίστρια ενοικίασε τους χώρους ενός σχολείου για να γυρίσει το καινούργιο της βιντεοκλιπ. Η κυρία υπήρξε άψογη σε όλα της. Είχε πάρει την άδεια της δευτεροβάθμιας εκπαίδευσης, είχε πληρώσει κάποιο ενοίκιο και δεν προκάλεσε καμία βλάβη στο σχολείο.

Μέχρι εδώ καλά και άγια όλα. Το αποτέλεσμα όμως της δουλειάς της την παρουσίαζε να σχίζει τετράδια και να σπάει θρανία μέσα στους χώρους αυτού του σχολείου. Βέβαια ήταν όλα προϊόν μοντάζ αλλά τι μας ενδιαφέρει αυτό; Αυτό που φαίνεται δεν απεικονίζει μια πράξη κατακριτέα; Δίκαια δεν ανησυχούν οι γονείς ότι η συγκεκριμένη τραγουδίστρια αποτελεί κακό πρότυπο για τα παιδιά τους; Και στο κάτω κάτω που απευθύνεται αυτό το βιντεοκλιπ; Σε αρχαίους Ούνους και Βίκινγκς ή σε ελληνόπουλα που σ' αυτές τις αίθουσες που η κυρία έδινε μαθήματα βανδαλισμού, κάνουν μάθημα ελληνικού πολιτισμού και ιστορίας.

Γράφει ο
ΘΑΝΟΣ ΖΕΛΚΑΣ
(e-mail: thaz@vip.gr)

Αρχίζω να πιστεύω ότι ανεχόμαστε πλέον πολλά πράγματα χωρίς ιδιαίτερη αυστηρότητα κι αυτό φαίνεται σε πολλές εκφάνσεις της ζωής μας. Το κακόγουστο γυμνό και η βία επικρατούν στην τηλεόραση. Τα σύμβολα και οι σημαίες γίνονται μπλούζες και κοσμήματα. Αρχές και αξίες εξαγοράζονται όλο και σε πιο εξευτελιστικές τιμές.

Δεν μπορεί να είμαι τόσο συντηρητικός πια! Είμαι μόλις είκοσι ενός ετών, αλλά και ο προοδευτισμός οφείλει να έχει κάποια όρια, αλλιώς οδηγεί σε αντίθετους δρόμους. όσο μεγαλώνει η ανοχή μας μεγαλώνει και η καταπάτηση πραγμάτων και ιδεών που άνθρωποι θυσιάστηκαν για να τα χαιρόμαστε εμείς.

Πιστεύω πως ο ελάχιστος φόρος τιμής σ' αυτούς τους ανθρώπους και στην ιστορία του έθνους είναι ο σεβασμός σ' αυτά τα κεκτημένα των αγώνων τους. Δυστυχώς ο λαός μας που έχει μια ιστορία αιματοβαμμένη για να αποκτήσει δικαιώματα που σε άλλους δόθηκαν εξαρχής δείχνει να ξεχνάει πολύ εύκολα.

Δεν έχουν απόλυτο άδικο οι φωτισμένοι που υποστηρίζουν ότι η παγκοσμιοποίηση είναι ο μεγαλύτερος εχθρός της παράδοσης και της ιστορίας ενός έθνους. Αν παρατηρήσετε θα δείτε ότι η τάση για εξομοίωση των ιδεολογιών και του τρόπου ζωής κερδίζει όλο και περισσότερο έδαφος. Χτυπάει τα ζωτικά σημεία κάθε έθνους και τα "τρώει" έχοντας σύμμαχο την ανοχή μας. Σκοπός αυτού του μοχθηρού σχεδίου είναι να γίνουμε όλοι μια μάζα που θα κινείται σύμφωνα με τις διαθέσεις του αρχηγού της, τον οποίο δεν ξέρω και ποτέ δεν θα ήθελα να μάθω.

Το μόνο που θέλω είναι αυτή η γαλανόλευκη να κυματίζει περήφανα στον ιστό της και να την καμαρώνουμε όσοι θέλουμε να λεγόμαστε Ελληνες. Οσοι δεν θέλουν είναι επιλογή τους και δεν έχω σκοπό να τους μεταπείσω γιατί θα 'πρέπε να είναι. Αυτοί όμως που νιώθουμε Ελληνες χρειαζόμαστε αυτό το αίσθημα που προκαλεί η σημαία μας και όλα όσα κουβαλάει πάνω της και γι' αυτό θέλουμε να την βλέπουμε πάντα ψηλά. Είναι πολλά αυτά που ζητάω;

ΑΓΑΝΑΚΤΗΣΗ ΣΤΟΥΣ ΛΕΙΨΟΥΣ

Οταν υπάρχει βλάβη είναι απλό: δεν θα έχετε ηλεκτρικό!

Γεννήτρια δεν μπορούμε να σας δώσουμε, γιατί ποιός θα τη χειρίζεται;

Αγανακτισμένοι με την αδιαφορία της πολιτείας και την αναλγησία της ΔΕΗ είναι οι κάτοικοι των Λειψών, οι οποίοι, για δεύτερη συνεχή χρονιά, αντιμετωπίζουν σοβαρά προβλήματα στην ηλεκτροδότηση του νησιού και είναι αποφασισμένοι να προχωρήσουν ακόμη και σε νέες κινητοποιήσεις.

Η βλάβη που προκλήθηκε πέρυσι το καλοκαίρι από μηχανότρατες σε υποβρύχια ηλεκτρικά καλώδια, τα οποία συνδέουν τη Λέρο με τους Λειψούς, αλλά και μιά σειρά χαρακτηριστικών "παραλείψεων" της ΔΕΗ, έχει αποτέλεσμα να σημειώνονται συνεχείς διακοπές ρεύματος, ενώ τους δύο τελευταίους μήνες, οι 700 κάτοικοι, εκ των οποίων οι 135 είναι μαθητές, ουσιαστικά ζουν υπό καθεστώς συσκότισης.

Επειτα από παρεμβάσεις του Δήμου η ΔΕΗ τοποθέτησε μια ηλεκτρογεννήτρια η οποία ...κάηκε. Αργότερα τοποθετήθηκε εκ νέου μια μικρότερη γεννήτρια, η οποία, όμως, είναι βοηθητική και δεν καλύπτει όλες τις ανάγκες του νησιού. Οι κάτοικοι μάλιστα ζητούν να παραμείνει η γεννήτρια μόνιμα στο νησί, ενώ η ΔΕΗ εντελώς κατηγορηματικά τη ζητά πίσω, αφού δεν θεωρεί αναγκαία την ύπαρξή της στους Λειψούς. Οι κινητοποιήσεις των κατοίκων του νησιού και ο αποκλεισμός του λιμανιού που ακολούθησε, το προηγούμενο έτος, φαίνεται δεν ευαισθητοποίησαν τους αρμόδιους φορείς της πολιτείας που εξακολουθούν να αντιμετωπίζουν τους κατοίκους στα ακριτικά Δωδεκάνησα ως πολίτες δεύτερης κατηγορίας.

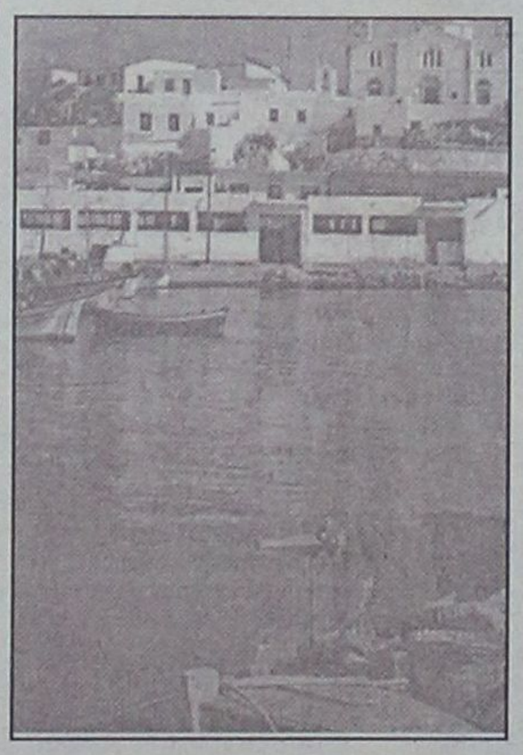

Η έγγραφη αναφορά του δημάρχου των Λειψών κ. Μπενέτου Σπύρου προς τη ΔΕΗ για τα προβλήματα ηλεκτροδότησης του νησιού έπεσε στο κενό...

"Η βλάβη στα ποντισμένα καλώδια σε συνδυασμό με το ανολοκλήρωτο χερσαίο έργο αναβάθμισης και επέκτασης των δικτύων της ΔΕΗ στη Λέρο και στους Λειψούς, καθώς και η παντελής έλλειψη υλικοτεχνικής υποδομής και ειδικευμένου προσωπικού, ακόμη και για τη συντήρηση μίας ηλεκτρογεννήτριας δείχνει το μέγεθος του προβλήματος", είπε ο δήμαρχος Λειψών και τόνισε χαρακτηριστικά: "Η πολιτεία μας αντιμετωπίζει ως πολίτες δεύτερης κατηγορίας και μας θυμάται μόνο στις εκλογές". Η απάντηση των αρμοδίων είναι χαρακτηριστική και δείχνει το μέγεθος της αναλγησίας. Στην απαντητική επιστολή (ΑΡ/ΗΜ:ΓΒΓΔ/Δ 59/9.1.2001) η ΔΕΗ μεταθέτει τις ευθύνες για την καταστροφή των καλωδίων στους ψαράδες, στο δήμο και στο λιμενικό, ενώ, σύμφωνα με το δήμαρχο κ. Μπενέτο Σπύρου, δεν γίνεται καμία αναφορά στα υποβρύχια καλώδια, η χρήση των οποίων έχει απαγορευθεί από τις αρμόδιες ευρωπαϊκές επιτροπές που κάνουν λόγο για ήπιες μορφές ενέργειας.

Μεταξύ άλλων αναφέρονται στην επιστολή της ΔΕΗ: «...Η μόνιμη παραμονή της γεννήτριας στο νησί δεν θα συνεισφέρει σε ταχύτερη αποκατάσταση της ηλεκτροδότησης, σε απευκταίο νέο ενδεχόμενο ζημιάς στα υποβρύχια καλώδια, δεδομένου ότι δεν υπάρχει στο νησί το απαραίτητο προσωπικό, ώστε να τη θέσει σε λειτουργία, η οποία ούτως ή άλλως θα είναι αβέβαιη και προβληματική, αφού η ηλεκτρογεννήτρια θα παραμείνει υπό δυσμενείς καιρικές συνθήκες και χωρίς την απαραίτητη συντήρηση».

Cine Phile

ΕΠΙΜΕΛΕΙΑ: Κυριακή Πετρίδου

ΑΠΟΔΕΙΞΗ ΖΩΗΣ (PROOF OF LIFE)

Μία από τις πολυδιαφημισμένες ταινίες που προορίζεται για εμπορική επιτυχία. Οι λόγοι είναι απλοί και προφανείς: Ο Ράσελ Κρόου αυτή τη στιγμή αποτελεί το πιο πολυσυζητημένο όνομα στο Χόλιγουντ και μετά τη βράβευσή του με το Οσκαρ είναι στα πολύ πάνω του.

Η Μεγκ Ράιαν πάλι είναι ένα από τα αγαπημένα κορίτσια του Χόλιγουντ. Αν προσθέσουμε σ' αυτά το πολύκροτο ειδύλλιό τους που ανεπτύχθη στα πλατώ της ταινίας, την καλή τους χημεία και το γεγονός ότι πρόκειται για περιπέτεια με αρκετές δόσεις ερωτικού δράματος, έχουμε τη "συνταγή".

Την ταινία έχει σκηνοθετήσει ο **Τέιλορ Χάκφορντ** και τον ρόλο του συζύγου της Μεγκ Ράιαν ερμηνεύει ο **Ντέιβιντ Μορς**, ένας ηθοποιός που τον έχουμε δει να ερμηνεύει χαρακτηριστικούς δεύτερους ρόλους σε καλές ταινίες μεταξύ των οποίων και το " Πράσινο Μίλι".

Η γνώμη μας: Η ταινία βλέπεται ευχάριστα και κατορθώνει να κρατά το ενδιαφέρον του θεατή και ιδιαίτερα το πρωταγωνιστικό ζευγάρι. Ωστόσο, έχουμε δει και καλύτερες του είδους...

Η υπόθεση: Οταν ο σύζυγος της Αλίς, που είναι αρχιμηχανικός στην κατασκευή ενός φράγματος στην Τεκάλα, μια χώρα της λατινικής Αμερικής, απάγεται από τους εκεί αντάρτες, εκείνη βλέπει ως μόνη διέξοδο για την επιστροφή του άντρα της την ανάθεση της υπόθεσης σε έναν κορυφαίο επαγγελματία διαπραγματευτή, τον Τέρι Θορν. Τα συμφέροντα των πολυεθνικών, όμως, δεν είναι τα μόνα που περιπλέκουν την ιστορία καθώς ο διαπραγματευτής ερωτεύεται την Αλίς και παρ' όλ' αυτά θα κάνει ό,τι περνάει απ' το χέρι του για να σώσει τον άντρα της...

TV show

ΔΕΥΤΕΡΑ 2/4

«Αστάθμητος παράγοντας»
ET3/00.30/95'
Θρίλερ (1996) του Τζον Χίκενλοπερ με τους Τζο Μαντένια, Κέλι Λιντς κ.ά. Ενας ιδιωτικός ντετέκτιβ μπλέκει σε περιπέτειες μετά τη γνωριμία του με μία γοητευτική γυναίκα...

ΤΡΙΤΗ 3/4

«Pulp Ficition»
ET3/00.30/145'
Ταινία - σταθμός (1992) στην τελευταία δεκαετία με την οποία ο δημιουργός της Κουέντιν Ταραντίνο δημιούργησε σχολή και παράλληλα "ανέστησε" την καριέρα αρκετών εκ των πρωταγωνιστών της: Τζον Τραβόλτα, Σάμιουελ Τζάκσον, Χάρβεϊ Καϊτέλ, Μπρους Γουίλις κ.ά.

ΤΕΤΑΡΤΗ 4/4

«Existenz»
FILMNET/23.30/93'
Θρίλερ επιστημονικής φαντασίας (1999) από τον Ντέιβιντ Κρόνεμπεργκ με την Τζένιφερ Τζέισον Λι, τον Τζουντ Λόου κ.ά. Στο μέλλον η "εικονική πραγματικότητα" είναι άρρηκτα συνυφασμένη με τη ζωή των ανθρώπων...

ΠΕΜΠΤΗ 5/4

«Μάντεψε ποιός θα 'ρθει το βράδυ»
MEGA/00.30/108'
Κοινωνική ταινία (1967) του Στάνλεϊ Κρέιμερ με τους Σπένσερ Τρέισι, Σίντνεϊ Πουατιέ. Η κόρη μιας μεσοαστικής οικογένειας παρουσιάζει στους γονείς της τον μέλλοντα αφροαμερικανό σύζυγό της...

ΠΑΡΑΣΚΕΥΗ 6/4

«Εμμα»
STAR/02.15/117'
Κωμωδία εποχής (1996) του Ντάγκλας Μακ Γκραθ με την Γκουίνεθ Πάλτροου. Η ηρωίδα της ταινίας ερωτεύεται τον άντρα που προξενεύει στην καλύτερή της φίλη...

ΣΑΒΒΑΤΟ 7/4

«Μαθήματα πιάνου»
ALTER/21.15/115'
Ερωτική δραματική ταινία (1993) της Τζέιν Κάμπιον με τη Χόλι Χάντερ, τον Χάρβεϊ Καϊτέλ και τον Σαμ Νιλ. Νεαρή αγγλίδα, "μουγκή", που έχει ως "γλώσσα επικοινωνίας" τη μουσική από το πιάνο που παίζει, ερωτεύεται τον επιστάτη στο αγρόκτημα του μέλλοντα συζύγου της...

Η ΤΑΙΝΙΑ ΤΗΣ ΕΒΔΟΜΑΔΑΣ

ΔΕΥΤΕΡΑ 2/4
"Αφήνοντας το Λας Βέγκας" • STAR/23.00/105'
Ψυχολογικό δράμα (1995) του Μάικ Φίγκις με τους Νίκολας Κέιτζ και Ελίζαμπεθ Σου. Ο πρώτος, μάλιστα, κέρδισε το Οσκαρ για την ερμηνεία του. Ενας αλκοολικός καταφθάνει στο Λας Βέγκας όντας αποφασισμένος να πεθάνει. Εκεί γνωρίζει μία νεαρή ιερόδουλη και την ερωτεύεται...

ΠΑΛΛΑΣ 5 CINEMAS CENTER

ΠΡΟΓΡΑΜΜΑ ΕΒΔΟΜΑΔΑΣ
30/03/2001 έως 05/04/2001
www.cinemapallas.gr

ΑΙΘΟΥΣΑ 5

ΑΠΟΔΕΙΞΗ ΖΩΗΣ / PROOF OF LIFE

Βρίσκεται παγιδευμένη ανάμεσα στη διάσωση του άνδρα της και την προσωπική της σωτηρία ! Μία φοβερή περιπέτεια με τον R. Crow στην πρώτη του κινηματογραφική εμφάνιση μετά την πολυβραβευμένη ερμηνεία του στον Μονομάχο!
ΠΡΩΤΑΓΩΝΙΣΤΟΥΝ: RUSSEL CROW, MEG RYAN
Κάθε ημέρα / Ώρες Έναρξης: 17:10, 19:50, 22:35

ΑΙΘΟΥΣΑ 2


QUILLS: Η ΠΕΝΑ ΤΗΣ ΑΜΑΡΤΙΑΣ
(υποψήφιο για Όσκαρ Α' ανδρικού ρόλου)
Γνωρίστε τον μυθικό Μαρκήσιο Ντε Σαντ, σίγουρα η χαρά της γνωριμίας είναι όλη δική του...
ΠΡΩΤΑΓΩΝΙΣΤΟΥΝ: GEOFFREY RUSH, KATE WINSLET, JOAQUIN PHOENIX, MICHAEL CAIN
Κάθε ημέρα / Ώρες Έναρξης: 17:30, 20:00, 22:30

ΑΙΘΟΥΣΑ 3

ENEMY AT THE GATES

Κάποιοι άνδρες είναι γεννημένοι να γίνουν ήρωες!
Η ταινία των Όσκαρ του επόμενου χρόνου.
ΠΡΩΤΑΓΩΝΙΣΤΟΥΝ: JOSEPH FIENNES, JUDE LAW
Κάθε ημέρα / Ώρες Έναρξης: 19:30, 22:20

ΑΙΘΟΥΣΑ 4


FINDING FORRESTER
Σε ένα μέρος χωρίς ιδιαίτερο ενδιαφέρον, βρήκε ένα άτομο που έκανε τη ζωή του πολύ ενδιαφέρουσα!
ΠΡΩΤΑΓΩΝΙΣΤΟΥΝ: SEAN CONNERY, ROD BROWN
Κάθε ημέρα / Ώρες Έναρξης: 17:00, 22:30

HANNIBAL *Η συνέχεια της θρυλικής ταινίας "Η ΣΙΩΠΗ ΤΩΝ ΑΜΝΩΝ".*

10 χρόνια μετά, είναι ακόμα ο χειρότερος εφιάλτης της...
10 χρόνια μετά, είναι ακόμα η πιο αγαπητή του ανάμνηση...
ΠΡΩΤΑΓΩΝΙΣΤΟΥΝ: ANTHONY HOPKINS, JULIANNE MOORE
Κάθε ημέρα / Ώρες Έναρξης: 19:50

ΑΙΘΟΥΣΑ 1

Ο ΜΟΝΟΜΑΧΟΣ / GLADIATOR

Η επική υπερπαραγωγή που σάρωσε τα φετινά Όσκαρ και αξίζει να δείτε και.... να ξαναδείτε!
ΠΡΩΤΑΓΩΝΙΣΤΟΥΝ: RUSSELL CROWE, JOAQUIN PHOENIX
Κάθε ημέρα / Ώρες Έναρξης: 19:45, 22:45

Kids Club • Παιδική Ζώνη

μεταγλωττισμένο στα ελληνικά
102 ΣΚΥΛΑΚΙΑ ΔΑΛΜΑΤΙΑΣ

ΑΙΘΟΥΣΑ 1
Κάθε ημέρα / Ώρες Έναρξης: 17:45
ΑΙΘΟΥΣΑ 3
Κάθε ημέρα / Ώρες Έναρξης: 16:45

ΜΟΝΟ ΓΙΑ ΤΑ ΜΕΛΗ
Για να γνωρίζετε πρώτοι...
Παραλάβετε αυτήν την εβδομάδα από τα ταμεία μας
την αναλυτική παρουσίαση των ταινιών
που θα προβληθούν στο Παλλάς 5 Cinemas Center
της ερχόμενης εβδομάδας!

ΧΟΡΗΓΟΙ:
Lancelot Cafe · άνθη Narkissos · Musses · ΕΥΡΩΓΝΩΣΗ · Rodos Air · BERLONI · AXON · LATIN cafe · ΚΟΥΚΟΣ · ΣΠΑΝΟΣ Sala da bagno · Health Club Hilton · Romesa

Για κρατήσεις θέσεων **24475** και **70670** (15:00 - 20:00)
Dimokratias 13, 85100 Rhodes

Άρτος (;) Θεάματα (;)...

... Και τηλεόραση (όπως λέμε τηλοψία...)

STAR

06.10 **Παιδικό πρόγραμμα**
09.00 **Ειδήσεις**
09.05 **Καταλίνα και Σεμπάστιαν** (Ε)
10.00 **Λόγια Starata**
12.00 **Η μικρή κυρία** (Ε) Αισθηματική-κοινωνική σειρά.
12.25 **Η υγεία κτίζεται κάθε μέρα**. Με τον καθηγητή Παθολογίας του Πανεπιστημίου Αθηνών Στέφανο Καραγιαννόπουλο.
12.30 **Τόλμη και γοητεία**
13.00 **Ειδήσεις**
14.00 **Τζουλιάνα, η γυναίκα του ανέμου**. Δραματική σειρά.
15.00 **Μιράντα, η προδομένη γυναίκα**. Κοινωνική σειρά.
16.00 **Σ' αγαπώ Ροζίτα.** Αισθηματική-κοινωνική σειρά.
17.00 **Τοπ μόντελς**
18.00 **Ειδήσεις**
19.30 **Οι πεταλούδες ελεύθερες πετούν.** Νεανική σειρά. Παίζουν: Τόμας Φόνζι, Μαρσέλα Κούστερμπερ, Ντολόρες Φίνζι.
20.00 **Στη λεωφόρο του Μέλροουζ**
21.00 **Ξένη ταινία.** «Το καταφύγιο των παρανόμων». Περιπέτεια.
23.00 **Ξένη ταινία.** «Αφήνοντας το Λας Βέγκας». Δραματική.
01.15 **Ειδήσεις**
01.30 **Ξένη ταινία.** «Επιχείρηση Στελθ Φάιτερ». Περιπέτεια.
03.00 **Περίπολος θανάτου**
04.00 **Οι αχλημιστές**
05.00 **Αστέρια στο πεντάγραμμο**

ALPHA

06.00 **Πρώτη ενημέρωση**. Ενημερωτική εκπομπή με τον Γιώργο Γαβαλά και τη Ρένα Γκούμα.
08.00 **Το μαγκαζίνο του Alpha** Ενημερωτική εκπομπή.
10.00 **Αλόντρα** (Ε)
10.30 **Ολα για την αγάπη** (Ε) Κοινωνική σειρά
11.15 **Καντέλα**
11.45 **Ειδήσεις**
12.15 **Ελληνική ταινία.** «Ο Μιχαλιός του 14ου Συντάγματος». Κωμωδία.
14.00 **Ειδήσεις**
15.30 **Γυάλινος τοίχος**. Ενημερωτική εκπομπή με την Τατιάνα Στεφανίδου.
17.15 **Υπαστυνόμος Ρεξ**
18.15 **Ο λαβύρινθος του πάθους.** Κοινωνική σειρά.
19.30 **Ειδήσεις**
21.00 **Ξένη ταινία.** «Εγκλημα και τιμωρία». Περιπέτεια.
23.00 **Ξένη ταινία.** «Το αγκίστρι». Περιπέτεια. Παίζουν: Μπάρμπαρα Μπουσέ, Γκούντερ Στολ
01.15 **Ειδήσεις**
01.30 **Ξένη ταινία.** «Στον στίβο της ζωής». Κοινωνική περιπέτεια. Παίζουν: Μπαρντ Πιτ, Κάρι Σνόντγκρες
03.15 **Τρεις γυναίκες**
04.15 **Ντανιέλα** (Ε)
05.00 **Μοιραίο πάθος** (Ε)

ALTER 5

06.00 **Νωρίς το πρωί**
08.00 **Οκτώ με 10**
09.55 **Ειδήσεις**
10.00 **Σοφοκλέους live**
15.00 **Ειδήσεις**
16.00 **Hackers**
18.00 **Ειδήσεις**
18.05 **Στον αφρό του υποκόσμου**
19.00 **Ελληνική ταινία.** «Τα 201 καναρίνια»
20.30 **Ειδήσεις**
21.15 **Persona grata.**
22.00 **Ξένη ταινία.** «Διακοπές στην κόλαση»
23.40 **Αύριο στη Σοφοκλέους**
24.00 **Ειδήσεις**
00.30 **Hackers**
02.30 **Ειδήσεις**
03.30 **Η Alter μουσική τηλεακρόαση.**

FILMNET

05.00 **Ξένη ταινία.** «Διαγωγή κοσμία»
07.00 **Ξένη ταινία.** «Αποχή!»
09.00 **Ξένη ταινία.** «Μαφία!». Κωμωδία.
11.00 **Ξένη ταινία.** «Γυρίσματα του έρωτα». Ρομαντική κομεντί.
13.00 **Ξένη ταινία.** «Στους δύο ο... τρίτος δεν χωρεί». Ρομαντική κομεντί.
15.00 **Ξένη ταινία.** «Το άγγιγμα της ελπίδας»
17.00 **Ξένη ταινία.** «Ο μύθος του ακέφαλου καβαλάρη». Τρόμου.
19.10 **Ξένη ταινία.** «Σειρήνες». Δράμα.
21.00 **Hollywood off-ramp**
21.30 **Ξένη ταινία.** «Επόμενος στόχος». Κομεντί δράσης.
23.10 **Ξένη ταινία.** «Μανόλια». Δράμα.
02.15 **Ξένη ταινία.** «Με προθέσεις»
03.35 **Ξένη ταινία.** «Μαθήματα φόβου». Δράμα.

TEMPO

08.00 **Πρωινές εικόνες**. Η Φρύνη Τσάκωνα παρουσιάζει ένα τρίωρο ψυχαγωγικό μαγκαζίνο με ειδήσεις απ' όλο τον κόσμο.
09.55 **On line**. Ενημερωτική εκπομπή.
14.35 **Ειδήσεις**
15.15 **Tropical heat**
15.45 **Ελληνική ταινία.** «Ψιτ κορίτσια» Αισθηματική κωμωδία.
17.30 **Tempo Club**
19.00 **Ειδήσεις**
19.40 **Ο κόσμος σήμερα**
20.00 **Tempo sports**
20.30 **V.I.P. news**
20.45 **Οικονομία**
21.00 **Ειδήσεις**
21.45 **Δίκη στο Tempo**
24.00 **Ειδήσεις**
01.00 **Tempo club** (Ε)

ΕΤ 1

06.00 **Οπως μας αρέσει**
07.30 **Παντός καιρού**
08.00 **Τα πρωινάκια**
08.30 **Λέο, ο βασιλιάς της ζούγκλας**
09.00 **Αλλη μια μέρα... Φωτεινή**
10.00 **Γλυκιά ζωή**. Με τη Ρίκα Βαγιάνη.
12.00 **Χρυσές συνταγές**
12.30 **Στα φτερά του έρωτα**
13.00 **Μαριού**
13.50 **Ειδήσεις**
14.00 **Οπως μας αρέσει**
15.30 **Οι ατρόμητοι**
14.20 **Αταχτούληδες**
16.35 **Τα παιδιά του ΟΖ**
17.00 **Ειδήσεις**
17.10 **Ποδόσφαιρο σάλας 5Χ5**
18.10 **Υμείς και ημείς**
19.30 **Ριμέικ**
20.30 **Στα φτερά του έρωτα**
21.00 **Ελληνική ταινία.** «Ο Στρατής παραστράτησε». Κωμωδία.
23.00 **Ειδήσεις - Καιρός**
23.35 **Ξένη ταινία.** «Το σταυροδρόμι». Κοινωνική.
01.00 **Βαλκάνια - Ηφαίστειο πολιτισμών**
01.30 **Κλασική μουσική**
02.30 **Υμείς και ημείς** (Ε)
04.00 **Γλυκιά ζωή** (Ε)

NET

06.00 **Ετσι έχουν τα πράγματα**
07.00 **Πρώτη ματιά**
10.00 **Αρχαιολογικές ξεναγήσεις**
10.30 **Εικόνες από την Ελλάδα**
11.01 **Ξεχωριστοί τόποι**
11.30 **Φροντίζοντας τη φύση**
12.01 **Ολη η Αμερική**
13.00 **Ειδήσεις**
13.30 **Δελτίο Χρηματιστηρίου**
13.45 **Μια σημαία, γιατί;**
14.00 **Στην άγρια φύση**
15.00 **Ειδήσεις**
16.00 **Συν και πλην**
18.00 **Ειδήσεις**
18.05 **Σπορ ιστορίες**
19.00 **Ειδήσεις**
19.30 **Φροντίζοντας τη φύση** (Ε)
20.00 **Εραστές της περιπέτειας** (Ε)
21.00 **Ειδήσεις**
22.00 **Πρωταγωνιστές**. Ενημερωτική εκπομπή με τον Σταύρο Θεοδωράκη
23.00 **Το θέατρο στην τηλεόραση**
00.30 **Ειδήσεις**
00.45 **Η τζαζ και οι μουσικοί της.** Μουσικό ντοκιμαντέρ.

ΕΤ 3

08.00 **Εκ των προτέρων ή εκ των υστέρων**
08.30 **Καφενείο "Το Ελληνικόν".**
09.30 **Σειρά ντοκιμαντέρ**
10.00 **Το θαυμαστό βιβλίο της φύσης**
10.30 **Πρωινό δρομο-λόγιο**
12.00 **Σειρά ντοκιμαντέρ**
12.30 **Ντοκιμαντέρ**
13.00 **Μέρα μεσημέρι**
14.30 **Rock TV**
15.00 **Ειδήσεις**
15.30 **Με μια τρίτη ματιά**
17.00 **Ταράτσα**
18.30 **Αθλητικό ημίωρο**
19.00 **Ειδήσεις**
20.00 **Η υγεία σήμερα**
20.30 **Design extreme**
21.00 **Happy day**
23.30 **Ειδήσεις**
00.30 **Ξένη ταινία.** «Αστάθμητος παράγοντας»

SUPER SPORT

17.00 **Ελληνικό ποδόσφαιρο.** Μεταδίδεται αγώνας της 24ης αγωνιστικής
19.00 **NBA**
21.30 **Fair play**
23.30 **Εξτρίμ σπορ**
24.00 **Αγγλικό ποδόσφαιρο**
01.00 **Αγώνες πυγμαχίας**

MEGA

06.00 **Πρώτη έκδοση**
08.00 **Σήμερα με την Αννα**
10.00 **Σαν στο σπίτι σας.** Μαγκαζίνο με τους Μαρία Μπακοδήμου, Φώτη Σεργουλόπουλο.
13.10 **Δελτίο ειδήσεων στη νοηματική γλώσσα**
13.15 **Βρες τη φράση.** Τηλεπαιχνίδι. Παρουσιάζει η Τζόυς Ευείδη.
14.00 **Ειδήσεις**
14.20 **Ολα για την υγεία**
15.00 **Τα πουλιά πεθαίνουν τραγουδώντας** (Ε) Δραματική-ασιθηματική σειρά.
16.00 **Βεντέτα** (Ε) Κοινωνική-δραματική σειρά.
17.00 **Ματιές στα γεγονότα**
17.15 **Για μια θέση στον ήλιο.** Κοινωνική σειρά Παίζουν: Πέτρος Φυσσούν, Πάνος Σκουρολιάκος, Ελένη Φιλίνη, Γιώργος Χριστοδούλου, Αλμπέρτο Εσκενάζυ
18.00 **Απαγορευμένη αγάπη.** Καθημερινή δραματική σειρά. Παίζουν: Κώστας Αρζόγλου, Νικήτας Τσακίρογλου, Τιτίκα Βλαχοπούλου, Τατιάνα Λύγαρη
18.40 **Ποιός θέλει να γίνει εκατομμυριούχος;** Τηλεπαιχνίδι με τον Σπύρο Παπαδόπουλο.
19.30 **Τα γεγονότα στις οκτώ**
21.00 **Εσύ φταις.** Κωμική σειρά. Παίζουν: Ρένια Λουιζίδου, Χάρης Σώζος, Ελευθερία Βιδάκη, Τάσος Κωστής.
21.40 **Σ' αγαπώ, μ' αγαπάς.** Κωμική σειρά.
22.20 **Να με προσέχεις.** Κοινωνική-δραματική σειρά.
23.20 **Ενώπιος, ενωπίω.** Ενημερωτική εκπομπή με το Νίκο Χατζηνικολάου.
00.15 **Τελευταία γεγονότα**
00.30 **Ενώπιος, ενωπίω** (Σ)
01.00 **Σούπερ μπάλα**
02.00 **Ποιός ακούει τον παππού**
02.30 **Τηλεμάρκετινγκ**
03.00 **Σαν στο σπίτι σας** (Ε)

ANT 1

06.20 **Οι ειδήσεις του CBS**
06.45 **Πριν το σχολείο**
07.00 **Καλημέρα Ελλάδα.** Καθημερινή ενημερωτική εκπομπή με τον Γιώργο Παπαδάκη
10.00 **Πρωινός καφές**
13.10 **Super game**
13.15 **Σοφία ορθή** (Ε)
14.00 **Τα νέα του ANT-1**
14.40 **Χρήμα και χρηματιστήριο**
14.45 **Και οι παντρεμένοι έχουν ψυχή** (Ε)
15.45 **Ατίθασα νιάτα**. Κοινωνική σειρά
16.45 **Μήνυμα ελήφθη**. Τοκ σόου με τον Ανδρέα Μικρούτσικο
17.05 **Τα νέα του ANT-1 σε 5'**
18.00 **Καλημέρα ζωή**. Κοινωνική σειρά. Παίζουν: Γιώργος Βασιλείου, Μίνα Χειμώνα, Μυρτώ Πισπινή, Νίκος Παπαδόπουλος.
18.50 **Η λάμψη**. Κοινωνική σειρά.
19.30 **Τα νέα του ANT-1**
21.05 **A.M.A.N. τα καθάρματα**. Ψυχαγωγική εκπομπή με τον Αντώνη Κανάκη και τον Σωτήρη Καλυβάτση.
22.00 **Στρίβειν δια του αρραβώνος**
23.00 **Ερωτας κλέφτης.** Ερωτική περιπετειώδης σειρά.
24.00 **Νυχτερινές ειδήσεις**
00.15 **9η εντολή**. Ενημερωτική εκπομπή.
01.15 **Ξένη ταινία.** «Ο εύθυμος πειρατής»
03.00 **Τηλεμάρκετινγκ-Τηλεαγορά**
03.30 **Ξένη ταινία.** «Η πρώτη σελίδα». Κομεντί.

Από τη Λέσχη Ελλήνων Επιστημόνων Σουηδίας

Δύο νέα βιβλία κυκλοφόρησαν στη Στοκχόλμη για τα νησιά μας

Ταξιδιωτικός οδηγός κι ένα παιδικό διήγημα

Στις 28 Μαρτίου στη Στοκχόλμη από τη Λέσχη Ελλήνων επιστημόνων Σουηδίας στο κέντρο ελληνικού πολιτισμού παρουσιάσθηκαν δύο νέα βιβλία που από σήμερα θα κυκλοφορούν σε όλα τα βιβλιοπωλεία της Σουηδίας και αφορούν κατά μεγάλο μέρος και το νησί της Ρόδου.

Το ένα βιβλίο που η συγγραφέας ονομάζεται SUSSANA LJUNG είναι μοντέρνος νέος τουριστικός οδηγός 200 σελίδων αποκλειστικά και μόνο για τα Δωδεκάνησα (Κω-Κάλυμνο-Σύμη-Τήλο-Λέρο) και Σάμο. Ενα μεγάλο μέρος του βιβλίου αναφέρεται στη Ρόδο και τα γύρω νησιά με πολύ σαφήνεια και μεγάλη κατάρτιση.

Το άλλο βιβλίο που η συγγραφέας ονομάζεται MARIE OSKARSSON είναι ένα παιδικό παραμύθι με τίτλο **"Ταξίδια για χταπόδια"** με θέμα μια οικογένεια με τα παιδιά της από τη Σουηδία προετοιμάζει και πραγματοποιεί ταξίδι στην Κω και στα γύρω νησιά για να συναντήσουν τα χταπόδια. Πάρα πολύ ωραίο παιδικό διήγημα πού για την Κω είναι μια τουριστική επένδυση στις μικρές ηλικίες παιδιών Σουηδίας.

Ακολούθησε δεξίωση με ελληνικό μπουφέ προσφορά του μεγαλοεπιχειρηματία Ελληνα της Σουηδίας κ. Χρήστου Μελέτη παρουσία 100 και πλέον Σουηδών δημοσιογράφων. Οι συγγραφείς αναφέρουν και ευχαριστούν στα βιβλία των τον πρόξενο Σουηδίας στα Δωδεκάνησα κ. Ανδρέα Ανδρεάδη για τη βοήθεια και τις πληροφορίες που τους έδωσε για τα νησιά της Δωδεκανήσου.



Ο γιατρός... κοντά και πέρα



Η ακεταμινοφαίνη μπορεί να κρύβει κινδύνους για το ήπαρ

Την έντονη ανησυχία τους εξέφρασαν οι αμερικανικές υγειονομικές αρχές, έπειτα από έρευνα που έδειξε ότι η ουσία ακεταμινοφαίνη, που εμπεριέχεται σε πολλά φάρμακα, κυρίως σε "αθώα" παυσίπονα, μπορεί να προκαλέσει δηλητηρίαση του ήπατος, όταν λαμβάνεται σε μεγάλες δόσεις.

Δεν είναι η πρώτη φορά που η ακεταμινοφαίνη, πιο γνωστή ως το φάρμακο "Tylenol", εγείρει ανησυχίες στις υγειονομικές αρχές. Στις αντενδείξεις που αναγράφονται στα φάρμακα με την ουσία αυτή, τονίζεται ο ασθενής να μην προχωρεί στη λήψη τους, αν έχει ή προτίθεται να καταναλώσει περισσότερα από τρία αλκοολούχα ποτά, καθώς ο συνδυασμός της ουσίας με αλκοόλ δηλητηριάζει το ήπαρ.

Οι τελευταίες ανησυχίες εστιάζονται στις περιπτώσεις που η ουσία λαμβάνεται σε μεγάλη δοσολογία και επί μακρό διάστημα ή σε συνδυασμό με άλλα φάρμακα. Ακεταμινοφαίνη εμπεριέχεται σε πολλά φάρμακα, όπως για τον πονοκέφαλο, το κρυολόγημα, τη γρίπη και σε παυσίπονα.

"Καθώς φάρμακα με ακεταμινοφαίνη πωλούνται χωρίς συνταγή γιατρού, ο κόσμος πιστεύει ότι είναι ασφαλή και τα παίρνει με τα πρώτα κιόλας συμπτώματα αδιαθεσίας", επεσήμανε ο δρ. Ουίλιαμ Λι, του Νοτιοδυτικού Ιατρικού Κέντρου του πανεπιστημίου του Τέξας στο Ντάλας, επικεφαλής της έρευνας.

Τα στοιχεία του Λι δείχνουν ότι η χορήγηση μεγάλων δόσεων ακεταμινοφαίνης μπορεί να είναι σοβαρότερη αιτία για νεφρική ανεπάρκεια, σε σχέση με άλλα φάρμακα που συνταγογραφούνταν και απαγορεύτηκαν πρόσφατα, γιατί δηλητηρίαζαν το ήπαρ, όπως το φάρμακο Rezulin για το διαβήτη.

Ο Λι εντόπισε τουλάχιστον 300 κρούσματα οξείας νεφρικής ανεπάρκειας σε 22 νοσηλευτικά κέντρα και βρήκε ότι το 38% αυτών έχει σχέση με την ακεταμινοφαίνη, έναντι του 18% που βρέθηκε να έχει σχέση με άλλα φάρμακα.

Τα ευρήματα έχουν προκαλέσει έκπληξη και ανησυχία στην αμερικανική Οργάνωση Τροφίμων και Φαρμάκων (FDA), που αυτό το μήνα ξεκίνησε έρευνα για το πόσο μεγάλος είναι ο κίνδυνος από τη λήψη ενός παυσίπονου και αν οι καταναλωτές χρειάζονται λεπτομερέστερες διευκρινίσεις, ώστε να το παίρνουν με ασφάλεια. Η FDA ζήτησε στοιχεία και από τη Βρετανία, όπου πολλοί είναι εκείνοι που κατέφευγαν στην ακεταμινοφαίνη για να αυτοκτονήσουν. Για το λόγο αυτό οι βρετανικές υγειονομικές αρχές όρισαν περιορισμένο αριθμό χαπιών να πωλείται κάθε φορά.

ΚΡΙΤΩ ΙΑΤΡΙΚΗ ΜΕΡΙΜΝΑ ΡΟΔΟΥ

ΙΑΤΡΙΚΗ ΑΝΑΚΟΙΝΩΣΗ

Η ιατρός

ΕΛΕΝΗ ΕΥΜΟΙΡΙΔΟΥ-ΚΑΡΑΒΟΛΙΑ

ΜΑΙΕΥΤΗΡΑΣ

Δέχεται: Δευτέρα-Παρασκευή
9.00-13.00 και 17.30-20.30

Διεύθυνση: Ι. Μεταξά 3

Τηλ. 30020, 38008 • Fax: 73861

ΙΑΤΡΙΚΗ ΑΝΑΚΟΙΝΩΣΗ

Ο ιατρός

ΧΡΗΣΤΟΣ Π. ΙΩΑΝΝΙΔΗΣ

Μικροβιολόγος-Βιοπαθολόγος

Δέχεται: Δευτέρα-Παρασκευή:
7.30-13.00
17.00-20.30
Σάββατο: 7.30-13.00

Λεμεσού 43

Τηλ.: 70260-70269

ΙΝΕΜΑ

ΙΑΤΡΙΚΟΣ & ΝΟΣΟΚΟΜΕΙΑΚΟΣ ΕΞΟΠΛΙΣΜΟΣ

13 ΧΡΟΝΙΑ ΕΜΠΕΙΡΙΑΣ

ΠΙΣΤΟΠΟΙΗΣΗ ΠΟΙΟΤΗΤΑΣ ISO 9002 EN 46002 E3/833

ΛΕΜΕΣΣΟΥ 2 ΡΟΔΟΣ ΤΗΛ.32238 – FAX 28484



ΑΝΑΠΗΡΙΚΑ ΚΑΡΟΤΣΙΑ – ΒΑΔΙΣΤΙΚΑ ΒΟΗΘΗΜΑΤΑ – ΟΡΘΟΠΕΔΙΚΑ ΕΙΔΗ – ΜΠΛΟΥΖΕΣ ΙΑΤΡΙΚΕΣ– ΚΑΛΤΣΕΣ ΦΛΕΒΙΤΙΔΑΣ – ΠΕΛΜΑΤΑ – ΟΡΘΟΠΕΔΙΚΑ ΜΑΞΙΛΑΡΙΑ – ΚΡΕΒΑΤΙΑ ΝΟΣΟΚΟΜΕΙΑΚΑ – ΙΑΤΡΙΚΟΣ ΕΞΟΠΛΙΣΜΟΣ ΚΑΙ ΑΝΑΛΩΣΙΜΑ – ΟΡΓΑΝΑ ΧΗΜΕΙΟΥ ΚΑΙ ΚΑΘΕ ΑΛΛΟ ΕΙΔΟΣ ΓΙΑ ΚΑΤ ΟΙΚΟ ΝΟΣΗΛΕΙΑ.

ΚΡΙΤΩ ΙΑΤΡΙΚΗ ΜΕΡΙΜΝΑ ΡΟΔΟΥ

ΙΑΤΡΙΚΗ ΑΝΑΚΟΙΝΩΣΗ

Ο ιατρός

ΔΗΜ. Ε. ΧΑΤΖΗΔΗΜΗΤΡΙΟΥ

ΕΙΔΙΚΟΣ ΠΑΘΟΛΟΓΟΣ

θα απουσιάσει για το διάστημα 28/3/01-01/04/01
λόγω συμμετοχής του στο
ΠΑΝΕΛΛΗΝΙΟ ΔΙΑΒΗΤΟΛΟΓΙΚΟ ΣΥΝΕΔΡΙΟ
Ο ιατρός θα δέχεται κανονικά στο ιατρείο του
Ιωάννου Μεταξά 3 (Ιατρική Μέριμνα Ρόδου ΚΡΙΤΩ)
από 02/04/01 και ώρες
10.00-13.30
16.00-17.00 & 20.00-21.00
εκτός Σαββάτου-Κυριακής

Τηλ. 38008-30020 (τηλ. κέντρο ΚΡΙΤΩ) fax: 73861

ΙΑΤΡΙΚΗ ΑΝΑΚΟΙΝΩΣΗ

Ο ιατρός

ΑΝΤΩΝΙΟΣ Γ. ΚΛΑΔΟΓΕΝΗΣ

ΠΝΕΥΜΟΝΟΛΟΓΟΣ

Δέχεται καθημερινά 9-1 π.μ. και 5.30-8.30 μ.μ.
Τετάρτη απόγευμα και Σάββατο πρωί
κατόπιν ραντεβού

Λεμεσού 43
Τηλ. 31540, 0945/901430

ΟΡΘΟΠΕΔΙΚΟ ΚΕΝΤΡΟ

Σταμάτης Χαρίτος

ΕΛΕΥΘ. ΒΕΝΙΖΕΛΟΥ 6 85100 ΡΟΔΟΣ
(Δίπλα στη Ροδιακή Έπαυλη)
ΤΗΛ. 0241-24112 - 75969
E-mail: orken@tho.forthnet.gr

- ΖΩΝΕΣ
- ΚΗΛΕΠΙΔΕΣΜΟΙ
- ΚΑΛΤΣΕΣ ΦΛΕΒΙΤΙΔΟΣ
- ΠΑΤΟΙ ΣΙΛΙΚΟΝΗΣ
- ΑΝΑΤΟΜΙΚΑ ΥΠΟΔΗΜΑΤΑ
- ΠΑΙΔΙΚΑ ΠΑΠΟΥΤΣΙΑ ΠΛΑΤΥΠΟΔΙΑΣ
- ΠΡΟΪΟΝΤΑ ΚΑΤΑΚΛΙΣΕΩΝ
- ΑΝΑΠΗΡΙΚΑ ΑΜΑΞΙΔΙΑ
- ΒΑΔΙΣΤΙΚΑ
- ΟΡΘΟΠΕΔΙΚΑ ΣΤΡΩΜΑΤΑ ΚΑΙ ΜΑΞΙΛΑΡΙΑ
- ΗΛΕΚΤΡΙΚΕΣ ΚΟΥΒΕΡΤΕΣ ΚΑΙ ΘΕΡΜΟΦΟΡΕΣ
- ΑΝΑΛΩΣΙΜΑ ΙΑΤΡΕΙΟΥ
- ΜΠΛΟΥΖΕΣ ΙΑΤΡΙΚΕΣ
- ΠΙΕΣΟΜΕΤΡΑ
- ΜΗΧΑΝΗΜΑΤΑ ΓΙΑ ΠΑΡΑΠΛΗΓΙΑ ΤΕΤΡΑΠΛΗΓΙΑ
- ΝΟΣΟΚΟΜΕΙΑΚΑ ΚΡΕΒΑΤΙΑ
- ΣΥΣΚΕΥΕΣ ΜΑΣΑΖ
- ΑΝΤΙΚΥΤΑΡΙΔΙΚΑ ΚΟΛΑΝ

Print House 37095

ΝΙΓΔΕΛΗ Σ.- ΖΙΩΓΑΣ Ν. ΟΕ

Food Quality & Hygiene

Μελέτες HACCP

ΑΝΑΛΥΣΗ ΕΠΙΚΙΝΔΥΝΟΤΗΤΑΣ στα ΚΡΙΣΙΜΑ ΣΗΜΕΙΑ ΕΛΕΓΧΟΥ σε Επιχειρήσεις Τροφίμων

Από

Πτυχιούχους Κτηνιατρικής Αριστοτελείου Πανεπιστημίου

με έδρα τη ΡΟΔΟ

Τηλ. & Fax: 0241-39000
Κιν.:0974107593 και 0974475686

Εργαστήριο Κλινικής Ψυχολογίας

ΧΡΙΣΤΙΝΑ ΣΑΒΒΑΚΗ-ΓΚΡΑΝΖΑΝ

Κλινική Ψυχολόγος-Ψυχοπαθολόγος (DESS)

- Πτυχιούχος του Πανεπιστημίου Nancy Γαλλίας
- Μεταπτυχιακή ειδίκευση (DESS) στην Κλινική Ψυχολογία Ενηλίκου, Εφήβου και Παιδιού στο Πανεπιστήμιο Reims Γαλλίας

Για τον ενήλικο
- Ψυχοδιαγνωστική
- Ψυχολογική υποστήριξη
- Ατομική και οικογενειακή συνέντευξη
- Ψυχοθεραπεία αναλυτικής εμπνεύσεως

Για το παιδί
- Αξιολόγηση προσωπικότητας (τεστ νοημοσύνης, προβολής)
- Διάγνωση μαθησιακών δυσκολιών και συμπεριφορικών διαταραχών
- Συμβουλευτική επαγγελματικού προσανατολισμού
- Ψυχοθεραπεία μέσω παιχνιδιού και εικαστικών

Δέχεται με ραντεβού
Παύλου Μελά 40-Ρόδος
Τηλ.: 77350-Κιν. 0937684251

ΝΤΟΡΑ ΚΩΝΣΤΑΝΤΙΝΟΠΟΥΛΟΥ

ΨΥΧΟΛΟΓΟΣ

Πτυχιούχος του Πανεπιστημίου της Καλιφόρνιας-Λος Αντζελες (UCLA)-Μεταπτυχιακές σπουδές στο Pepperdine University-Malibu California.

➤ Αμεση ψυχολογική υποστήριξη και επαγγελματική φροντίδα από έμπειρη Ψυχολόγο και Οικογενειακή Σύμβουλο.

➤ Η σωστή θεραπευτική σχέση μπορεί να επιφέρει ρεαλιστικές λύσεις για πραγματικά προβλήματα σε θέματα: μοναξιάς, μελαγχολίας, στρες, ανυπομονησίας, φοβίας, εθισμού, οικογενειακών σχέσεων, διαζυγίου, κακομεταχείρισης, συναισθηματικών δυσκολιών, αυτοπεποίθησης, ανασφάλειες, μεταβατικά στάδια ζωής, βουλιμίας, ανορεξίας, απώλειας, πένθους.

Τηλεφωνείστε στα τηλέφωνα:
35163 και 0944/980550
για ραντεβού και άμεση εξυπηρέτηση.
Διεύθυνση: Καρίας 1
Περιοχή Ροδίνι - Ρόδος

ΕΝΤΟΣ

κι επι τα αυτα

Παρείσακτος και περαστικός λοιπόν ο κύριος γενικός κατά το νομάρχη και τον "αντιστασιακό" αντιδήμαρχο! Βουρ πάνω του μήπως και αποκομίσουν τίποτα δάφνες γιατί διαφορετικά τα σχέδια θα πάνε στράφι! Για το παρείσακτος ο καθένας έχει την άποψή του αλλά για το περαστικός ξεχνούν φαίνεται ότι και οι ίδιοι περαστικοί από την εξουσία είναι... Βέβαια έχουν το τεκμήριο της εντοπιότητας που δεν έχει ο κύριος Σαλτούρος..

Το "πας μη Ρόδιος βάρβαρος" ξαναβγήκε στην επιφάνεια, δυστυχώς, από αυτούς που θα έπρεπε αλλά να πρεσβεύουν το 2001. Η στήλη για να ξεκαθαρίσει την άποψή της διαφωνεί με τον τρόπο που χειρίστηκε το ζήτημα η περιφέρεια αλλά από το σημείο αυτό μέχρι να καθυβρίζεται ο Σαλτούρος με τον τρόπο που καθυβρίστηκε - ειρήσθω εν παρρόδω εκπροσωπεί μια αιρετή κυβέρνηση ανεξάρτητα αν συμφωνούμε ή διαφωνούμε μαζί της - υπάρχει μιά μεγάλη απόσταση. Θα μπορούσαν όμορφα και ωραία και χωρίς τύμπανα του πολέμου να επιλύσουν το πρόβλημα και να συνεχίσουν το εκ του λαού εκπορευόμενο έργο τους!

Είναι πια από κάποιους μια παγιωμένη κατάσταση: όταν κάποιος μη Ρόδιος έχει εξουσία και κάνει κάτι προς το οποίο διαφωνούν του πετούν άλλοτε το "ξένος" άλλοτε το "περαστικός" και νομίζουν ότι καθάρισαν! Αμ δε...Η στήλη τα "παίρνει" στο κρανίο κάθε φορά που ακούει κάτι τέτοια γιατί ως "ξένη" και αυτή όλο και την αγγίζει το ζήτημα αυτό.

Παρείσακτος: Κατά Φυτράκη: αυτός που μπήκε κάπου κρυφά ή επιτήδεια, χωρίς να έχει τα προσόντα ή χωρίς να έχει προσκληθεί. Τί από τα παραπάνω ισχύουν για την περίπτωση Σαλτούρου; Κάθε απάντηση δεκτή...

Η Ελλάδα αρχίζει από την Κρήτη, το Καστελλόριζο μέχρι το Εβρο, την Ξάνθη και την Ηπειρο. Κατά συνέπεια κάθε Ελλην πολίτης δεν δύναται να θεωρείται ξένος και περαστικός σε κανένα μέρος της ελληνικής επικράτειας. Τώρα αν εδώ θεωρούν ότι είναι "εξωτερικό" δηλαδή Τουρκία κατά δήμαρχο Μεγίστης ας μας το πουν να επιλέξουμε ελληνικό έδαφος!

Θα ήμουν στο πλευρό τους αν δεν περνούσαν αυτές τις απαράδεκτες λογικές που γυρίζουν την κοινωνία χρόνια πίσω. Με την περιφέρεια η στήλη ως γνωστόν έχει σε πολλά θέματα διαφορετική άποψη και της έχει ασκήσει δριμεία κριτική για ζωτικά θέματα του νομού μας. Ομως αυτό είναι άλλο και άλλο τα όσα δημόσια του "έσουραν" οι δύο. Πάντως και αυτός δεν έμεινε πίσω! Τους "στόλισε" ιδίως τον νομάρχη καταλλήλως! Είναι μικρός για ένα νομό σαν της Δωδεκανήσου ενώ για το περαστικός του το επέστρεψε λέγοντας ότι αυτός είναι που περιφέρεται από κόμμα σε κόμμα!! Αυτά ως αρχή γιατί μάλλον έχουμε μέλλον!

Κατήγγειλε όμως και για άλλα σοβαρότερα θέματα το νομάρχη Δωδεκανήσου ο περιφερειάρχης για τα οποία ο πρώτος θα πρέπει να δώσει εξηγήσεις. "Περιμένουν 170 δις την Δωδεκάνησο χωρίς μέχρι σήμερα να έχει ωριμάσει ένα έργο"! Ευθεία πρόκληση στην οποία οφείλει ο κύριος νομάρχης να απαντήσει γιατί τα έργα που περιμένουμε είναι το μέλλον του τόπου μας. Εν ολίγοις του είπε ότι αντί να ασχολείται με τα σοβαρά "περί άλλων τυρβάζει"!

Γράφει η **ΗΡΩΔΙΑΣ** *(Α-λογο-κρίτως)*



Η ξαφνική σύρραξη νομαρχίας και δήμου με την περιφέρεια ανέδειξε ακόμη μια φορά πως αυτοί που μας διοικούν ούτε να διεκδικούν μπορούν αλλά ούτε και να διαχειρίζονται σωστά ανάλογες "κρίσεις". Ο ένας χαρακτήρισε αναπιθύμητο πρόσωπο τον Σαλτούρο και ο άλλος, όψιμος υπερασπιστής των συμφερόντων της πόλης μας απειλεί ότι θα βάλει τα 2000 παιδάκια ασπίδα σε περίπτωση "εισβολής" της περιφέρειας στο κτίριο! Μαγκιές ανέξοδες έτσι να φανούμε και να εμφανιστούμε ως υπερασπιστές των συμφερόντων του λαού! Ελπίζω ο Γεώργιος που επιστρέφει σήμερα να βάλει τα πράγματα στην τάξη τους και να μαζέψει μερικούς μερικούς που θέλοντας να εγγράψουν υποθήκες για το μέλλον είναι ικανοί να προκαλεσουν ακόμη και "πόλεμο" λες και ξέρουν να πολεμήσουν...



Οσο για την περιφέρεια εμείς τα μηνύματά μας για κάποιους περισπούδαστους συμβούλους τα είχαμε στείλει! Είχαμε έγκαιρα κρούσει τον κώδωνα του κινδύνου ότι μπορεί να παρασύρουν τον κ. Γενικό σε σοβαρά λάθη και να που έγινε! Επ' ευκαιρία, κάποιος σύμβουλος για τι ακριβώς πράγματα σας συμβουλεύει κύριε Σαλτούρο; Μήπως για την Νότια Ρόδο, γιατί εμείς εδώ, αυτή την αίσθηση έχουμε! Πάντως άξιος ο μισθός του! Κάθε φορά που δεν του αρέσει κάποιο άρθρο σε εφημερίδα παίρνει τον συντάκτη ενίοτε και τον διευθυντή και τους ανακαλεί στην τάξη! Κούνια που τον κούναγε...

Προς δήμαρχο Ροδίων: Περιμένουμε... τις τουλίπες από την Ολλανδία και τα νέα συμβούλια των δημοτικών, πλέον σταδίων της πόλης μας. Ελπίζω να μην καθυστερήσετε, ιδίως για τα δεύτερα. Κάποιοι θα πρέπει πάραυτα να πάνε στο σπιτάκι τους και να ξεκουραστούν! Αφήστε που στηρίζουν και... την παράγκα του Θωμά χωρίς την παραμικρή τσίπα! Κατά τα λοιπά παριστάνουν τους κομματικούς κομισάριους!

Το θέμα με την έκπτωση της κ. Λιλής Τρύπη κάποιοι φαίνεται το ξέχασαν εκεί ψηλά στο υπουργείο Εσωτερικών και δεν προβλέπεται στο άμεσο μέλλον να βγεί απόφαση. Γιατί το ξέχασαν; Μα γιατί μαλλον δε τους βγαίνει! Ο ανακριτής πάντως συνεχίζει ακάθεκτος και όπως ακούγεται έχει εντοπίσει πολλά και διάφορα ατοπήματα! Το ίδιο ακάθεκτη συνεχίζει και η ίδια η Λιλή να βρεί αυτούς που έστησαν την όλη ιστορία και την έβαλαν σε μπελάδες. Αυτοί που κρύβονται πίσω από την ιστορία καλά θα κάνουν να ανησυχούν γιατί ως γνωστόν η Λιλή με ό,τι καταπιαστεί το φέρνει πάντα σε πέρας και με απόλυτη επιτυχία...



Προς Τιμόθεο Παρασκευά: Αισιοδοξώ ότι μετα και τις συναντήσεις με συλλόγους τριτοκλασσάτους να έχετε εντρυφήσει στην τοπική πραγματικότητα και να ασχοληθείτε λίγο και με την πολιτική του κομματός σας... Αν συνεχίσετε έτσι ο κάθε πικραμένος θα σας καλεί να ακούτε τον πόνο του! Η Νομαρχιακή από πολιτικό όργανο θα καταντήσει "Φιλόπτωχο" "για πάσαν νόσο"! Αντιλαμβάνεστε τι θέλω να πω...

Προς Διοικητή Ασφαλείας Ρόδου: Αγαπητέ κύριε τώρα είναι μοναδική ευκαιρία να αλλάξετε ομάδα! Τέτοιες απειλές εδώ δεν πιάνουν! Είναι γνωστό ότι όπως γεννιέται κανείς έτσι και πεθαίνει! Κάνω λάθος; Επ' ευκαιρία η στήλη για το "πλαίσιο" που ετοιμάζει για την αφεντιά σας θα της χρειαστεί και μια καλή φωτογραφία! Δεχόμαστε και μέσω e-mail!

Επωνύμως

Πριν θρηνήσουμε αθώα θύματα

Οι μαθητικές εκδρομές είναι ένα σοβαρό οικονομικό κεφάλαιο για τον τόπο. Οι μαθητές ανοίγουν ουσιαστικά την τουριστική κίνηση και κάνουν τις πρώτες τονωτικές "ενέσεις" μετά την χειμερινή απραξία στην οικονομία της Ρόδου. Λογικά όλες οι παραγωγικές τάξεις αλλά και οι παρέχοντες υπηρεσίες θα έπρεπε να προσέχουν ως "κόρη οφθαλμού" τους μαθητές και τις μαθήτριες που έρχονται και αφήνουν το κομπόδεμά τους που δεν είναι ευκαταφρόνητο.

Παρ' όλα αυτά κάθε χρόνο η ίδια ιστορία: Καταστηματάρχες νυχτερινών κέντρων προκειμενου να αρμέξουν καλά την αγελάδα παρανομούν ασύστολα με κίνδυνο να συμβεί κάτι τραγικό και να τρέχουμε μετά όλοι μαζί! Κάθε βράδυ η αστυνομία και φέτος όπως και τις περασμένες χρονιές τους μαζεύει σχεδόν όλους, τους οδηγεί στο αυτόφωρο και την επόμενη πάλι τα ίδια! Αν παρακολουθείτε τις τελευταίες ημέρες τα αστυνομικά δελτία θα διαπιστώσετε ότι όλα τα μεγάλα αφεντικά της νυχτερινής ζω-



Γράφει
η Ρένα Βενιανάκη
revenianaki@yahoo.com

ής της Ρόδου συλλαμβάνονται κάθε βραδυ για την ίδια παρανομία.

Το βιολί βιολάκι και όπου βγεί! Πενταπλάσιους ή και περισσότερους πελάτες από αυτούς που προβλέπουν οι νόμοι στοιβάζουν κάθε βράδυ στα μαγαζιά τους αδιαφορώντας για το τι μπορεί να συμβεί!

Η αστυνομία όπως βλέπουμε κάνει σωστά την δουλειά της. Ομως κάτι δεν πάει σωστά σε όλο το κύκλωμα και έτσι οι παρανομούντες πληρώνουν κάτι ψιλά και συνεχίζουν τα ίδια και χειρότερα! Επειδή το ζήτημα είναι πάρα πολύ σοβαρό, αφορά αφενός την ζωή μικρών παιδιών και αφετέρου την οικονομία μας, οι τοπικοί παράγοντες πρέπει να αντιμετωπίσουν την κατάσταση και να θέσουν ένα τέλος σε αυτή την ξεδιάντροπη συμπεριφορά ορισμένων. Δεν ξέρω με ποιον τρόπο, αν θέλουν θα βρούν. Απαιτείται πολιτική βούληση, όλα τ' άλλα βρίσκονται. Κανένα πρόβλημα αν το αντιμετωπίσεις σωστά δεν είναι άλυτο.

Ο Πατριάρχης στη Νίσυρο

Εξακόσια χρόνια της Παναγιάς της Σπηλιανής

Ετοιμάζονται λαμπρές εκδηλώσεις

Η Παναγιά η Σπηλιανή, το "Παλλάδιο" των απανταχού της γης Νισυρίων, συμπληρώνει φέτος 600 χρόνια από την ίδρυσή της, γεγονός που θα τιμηθεί με σημαντικές εκδηλώσεις σε όλο το διάστημα του χρόνου, αλλά και με σπουδαίες εκδόσεις, όπως η δίτομη με τα έγγραφα της μονής, που φάνηκε ήδη με δύο μεγάλους και ογκώδεις τόμους όπου παρουσιάζονται σε πανομοιότυπα.

Οι εκδηλώσεις θα κορυφωθούν με την επίσκεψη της ΑΘΠ του Οικουμενικού Πατριάρχη κ. Βαρθολομαίου, που θα αφιχθεί στο νησί στις 4 Αυγούστου και θα παραμείνει σε αυτό έως τις 6 Αυγούστου. Όπως είναι γνωστό, η Νίσυρος ανήκει στη Μητρόπολη Ρόδου και διαποιμαίνεται θεοφιλώς από το Σεβ. κ. Μητροπολίτη Απόστολο.

Αλλες εκδηλώσεις θα πραγματοποιηθούν στην Αθήνα, στα Δωδεκάνησα και το εξωτερικό (Αμερική και Αυστραλία). Ο Πολιτισμικός Οργανισμός του Δήμου Αθηναίων οργανώνει από τις 29 Μαρτίου έως τις 5 Απριλίου (9 π.μ.-1 μ.μ. και 5-9 μ.μ., πλην Σαββάτου απογεύματος και Κυριακής) έκθεση ζωγραφικής, φωτογραφίας, Τύπου και πολιτιστικής παράδοσης της Νισύρου στο Εκθεσιακό Κέντρο του Δήμου Αθηναίων (οδ. Ξενοφώντος 7, Σύνταγμα) και οργανώνει πανηγυρική ομιλία την Κυριακή 6 Μαΐου, 11 π.μ., στο Πνευματικό Κέντρο του Δήμου (Ακαδημίας 50). Θα γίνουν, εξάλλου, τρία επιστημονικά συμπόσια: για τη συμβολή της μονής στο ιστορικό και κοινωνικό γίγνεσθαι της Νισύρου, το ηφαίστειό της, την οικολογία και την τουριστική της ανάπτυξη, καθώς και τους αποδήμους Νισυρίους.

Του Ι. Μ. ΧΑΤΖΗΦΩΤΗ



Η μονή της Παναγίας της Σπηλιανής τιμάται επ' ονόματι της Κοίμησης της Θεοτόκου και βρίσκεται σε ηφαιστειογενή βράχο στα δυτικά του Μανδρακίου της Νισύρου. Σύμφωνα με τον Σ.Ι. Κέντρη ("Τα Μετέωρα της Δωδεκανήσου, Παναγία η Σπηλιανή", Αθήνα 1970), ιστορικές μαρτυρίες για την ύπαρξη του μοναστηριού υπάρχουν από το 1600, όμως η νεότερη έρευνα τοποθετεί την ίδρυσή του στον 14ο αιώνα.

Όπως σημειώνει ο Πρόεδρος της Εταιρείας Νισυριακών Μελετών, υποναύαρχος του ΛΣ, ε.α. Κων.Δ. Χαρτοφύλης: "Ο βράχος (στον οποίο έχει ανεγερθεί η μονή) περιβάλλεται κατά το ήμισυ σχεδόν από τείχος που κατασκεύασαν οι Ιωαννίτες ιππότες του τάγματος της Μάλτας περί το 1315, αμέσως μετά την κατάκτηση της νήσου. Από τις οικοδομικές διευθετήσεις και από άλλες ενδείξεις, οι ειδικοί κατέληξαν στο συμπέρασμα ότι η μονή ή προϋπήρχε της ανεγέρσεως του τείχους ή ανηγέρθη σχεδόν ταυτόχρονα με αυτό, δηλ. τον 14ο αι.".

Το Δεκαπενταύγουστο με την πανήγυρη της Παναγίας έρχονται στο νησί πολλοί Νισύριοι από την Ελλάδα και το εξωτερικό. Η Σπηλιανή αποτελεί, με τις παρακλήσεις και τις άλλες λατρευτικές εκδηλώσεις, το επίκεντρο του ενδιαφέροντός τους, σε συνδυασμό με πλούσια έθιμα και παραδόσεις.

Το μοναστήρι έχει ωραιότατο τέμπλο (1725) και είναι χτισμένο σε σπήλαιο, από το οποίο και πήρε την ονομασία του. Εκτός από το αρχείο λυτών εγγράφων διαθέτει ιερά λείψανα, κειμήλια, παλαιές εικόνες κ.ά. εκκλησιαστικά αντικείμενα, αξιόλογη βιβλιοθήκη και παρεκκήλσιο αφιερωμένο στον Αγιο Χαράλαμπο. Τα έγγραφα είναι 1.080 και αναφέρονται στη χρονική περίοδο 1718-1950.

Ο Πατριάρχης

Στον Οικουμενικό Πατριάρχη Βαρθολομαίο, που θα αφιχθεί στο νησί για τον εορτασμό των 600 χρόνων τον προσεχή Αύγουστο, θα επιφυλαχθεί θερμή υποδοχή με την παρουσία των εκκλησιαστικών κ.ά. αρχών της Δωδεκανήσου. Ο Παναγιώτατος θα τελέσει θ. λειτουργίες στη μονή και σε ναούς της Νισύρου. Θα επισκεφθεί τους τέσσερις οικισμούς και το ηφαίστειο, στο οποίο θα τον ξεναγήσει ο καθηγητής Δ. Παπανικολάου. Ο πρόεδρος της ΑΓΕΤ Ηρακλής Π. Δούκας, θα τον υποδεχθεί στη νησίδα Γιαλί, όπου βρίσκεται το ορυχείο της ελαφρόπετρας, και θα παραθέσει προς τιμήν του επίσημο γεύμα. Τοπικοί χοροί και τραγούδια, νέοι με τοπικές ενδυμασίες θα πλαισιώσουν τον εορτασμό που θα συγκεντρώσει το νισυριακό στοιχείο απ' όλο τον κόσμο.

Πολιτιστικές διαδρομές

Την Τετάρτη στο Εθνικό

Ο Δημήτρης Σγούρος στη Ρόδο

Θα δώσει ρεσιτάλ πιάνου για τους σκοπούς της Αντικαρκινικής Εταιρείας

Ο διεθνής φήμης πιανίστας **Δημήτρης Σγούρος** θα δώσει μεθαύριο Τετάρτη 4 Απριλίου, ρεσιτάλ πιάνου, με έργα **Σούμαν, Λιστ** και **Σοπέν.**

Η διοργάνωση της καλλιτεχνικής εκδήλωσης είναι της **Ελληνικής Αντικαρκινικής Εταιρείας - Παράρτημα Ρόδου** και του **Πολιτιστικού Οργανισμού Δήμου Ροδίων** και θα πραγματοποιηθεί μεθαύριο στις 9 το βράδυ με το εξής πρόγραμμα:

- **R. Schuman: "Carnaval αρ. 9",**
- **F. Liszt: "Wals impromptu",**
- **F. Shopin: "Sonata No 3".**

• Εργοβιογραφία του Δημήτρη Σγούρου

«Ο Arthur Rubinstein είπε: «Ευχαριστώ το Θεό που με κράτησε ζωντανό, ώστε να μπορέσω να ακούσω με τα αυτιά μου το Σγούρο να παίζει. Είναι ο καλύτερος πιανίστας που έχω ακούσει, ακόμα και από τον εαυτό μου». Τότε έβγαλε το χρυσό του ρολόι και το έβαλε στον καρπό του Δημήτρη Σγούρου, σα να του παρέδιδε τη σκυτάλη. Δύο μήνες αργότερα είχε πεθάνει.

Το νέο αγόρι που έλαβε μια τόσο υψηλή τιμή από τον Rubistein, είχε ήδη καταπλήξει τους ακροατές σε όλο τον κόσμο με το εκπληκτικό ταλέντο του. Υψηλά πεφημησμένος στον κόσμο της κλασικής μουσικής ο Σγούρος έχει παίξει στις κορυφαίες μουσικές αίθουσες στον κόσμο.

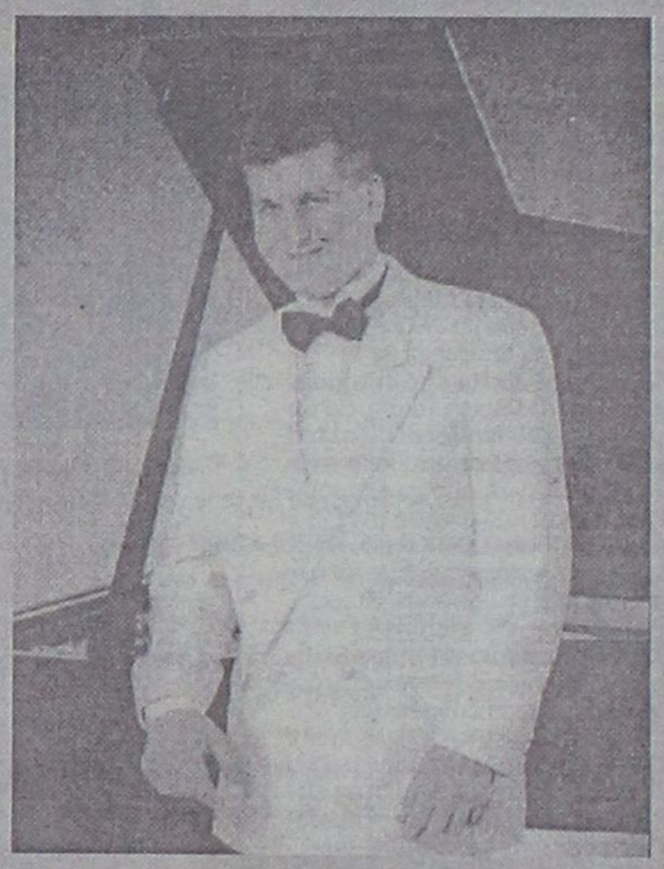

Ο Δημήτρης Σγούρος θα δώσει ρεσιτάλ πιάνου μεθαύριο Τετάρτη, στις 9 το βράδυ, στο Εθνικό Θέατρο

Γεννήθηκε στην Αθήνα το 1969 και ξεκίνησε την καριέρα του ως μαθητής στο ωδείο Αθηνών, που κατά τη διάρκεια των σπουδών του έλαβε κάθε τιμητική διάκριση που μπορούσε να δοθεί. Αργότερα συνέχισε τις σπουδές του στο πανεπιστήμιο του Μέριλαντ και στη Βασιλική Ακαδημία του Λονδίνου, από την οποία αποφοίτησε με τη μεγαλύτερη βαθμολογία που έχει ποτέ δώσει η Ακαδημία. Σύντομα, το 1982 και σε ηλικία 12 χρονών ο Σγούρος έκανε το ντεπούτο του στο Carnegie Hall με την Εθνική Συμφωνική Ορχήστρα της Ουάσινγκτον, υπό τη διεύθυνση του Mistlav Rostropovich, παίζοντας το 3ο Κονσέρτο για πιάνο του Ραχμάνινοφ, όπου κατέπληξε τους πάντες.

Ο Δημήτρης Σγούρος έχει αποκαλεθεί ως "μουσικό φαινόμενο" και έχει συγκριθεί ακόμη και με τον Μότσαρτ. Ο Ρώσσος μαέστρος V. Svetlanov είχε δηλώσει «... κάθε μαέστρος θα ήθελε να έχει ένα Δημ. Σγούρο δίπλα του. Τότε θα υπάρχει ο λόγος για καθένα που πηγαίνει σε κονσέρτο να θέλει να έχει ένα Σγούρο μπροστά του».

Το "σύνδρομο μούλτιπλεξ" στην περιφέρεια

Οι νέες κινηματογραφικές αίθουσες από την Κόνιτσα μέχρι την Ρόδο

Αν η λειτουργία ενός νέου κινηματογράφου αποτελεί ένδειξη πολιτισμού, τότε ο κατασκευαστικός πυρετός που έχει προκύψει τον τελευταίο χρόνο σε πολλές πόλεις της περιφέρειας είναι καλός οιωνός.

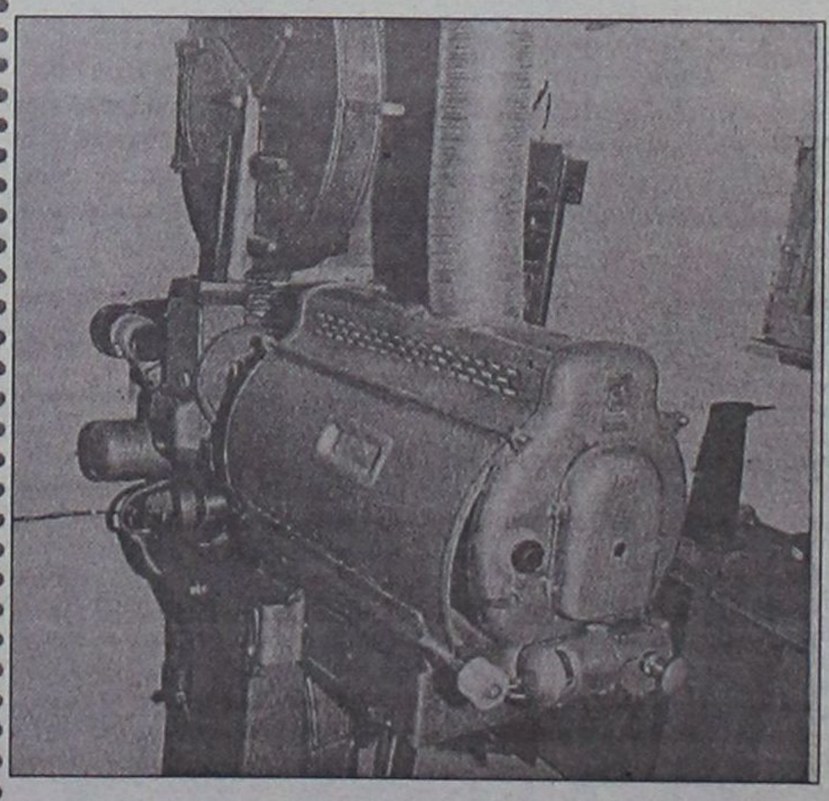

Η Ρόδος, η Λιβαδειά, η Κόρινθος, το Αργος η Τρίπολη ακόμη και η Κονιτσα πρωταγωνιστούν στο "ράλι" της περιφέρειας. Καταλυτικό ρόλο στην ανέγερση των νέων κινηματογράφων έχει παίξει ένας Αθηναίος "συμπαίκτης": ο αρχιτέκτονας Δημήτρης Αξιώτης, μέτοχος του "Αθήναιον Cinepolis", μεταφέρει τεχνογνωσιά και εμπειρία συνεργαζόμενος με τοπικούς επιχειρηματίες. Ο κ. Αξιώτης υποστηρίζει ότι η έκρηξη στην περιφέρεια μπορεί να οφείλεται σε υπαρκτές ανάγκες αλλά τροφοδοτήθηκε οικονομικά από το πλεόνασμα των κερδών που έδινε το Χρηματιστήριο το 1999. Δεν είναι τυχαίο, λέει ο κ. Αξιώτης, ότι όλοι αυτοί οι κινηματογηράφοι άνοιξαν μέσα στο 2000.

Αντίστροφα, η χρηματιστηριακή κρίση που ακολούθησε, επηρέασε αρνητικά διάφορα επιχειρηματικά σχέδια σε άλλες πόλεις. Και αναφέρει το παράδειγμα του Αγρινίου και της **Καρπάθου.** Και τα δύο σχέδια ακυρώθηκαν λόγω εμπλοκής των επιχειρηματιών στη δίνη της Σοφοκλέους... Ανεξάρτητα όμως από το Χρηματιστήριο, η "Village Roadshow" εξ Αυστραλίας έχει ανακοινώσει στο παρλεθόν την πρόθεση της να κατασκευάσει μουλτιπλεξ στην Πάτρα, στη Λάρισα και στο Ηράκλειο.

• Η νέα κινηματογραφική πραγματικότητα της Ρόδου

Η εντυπωσιακότερη επένδυση πραγματοποιήθηκε στην πόλη της **Ρόδου** που διαθέτει σήμερα το μεγαλύτερο σίνεπλεξ στην περιφέρεια. Το **"Παλλάς"** έως το 1999 μοιραζόταν μαζί με το **"Μετροπόλ"** την κινηματογραφική πελατεία του νησιού. Υστερα από ριζική ανακατασκευή του κτιρίου στο οποίο στεγάζεται απέκτησε άλλες τέσσερις αίθουσες.

Οσο γι' αυτούς που αμφισβητούσαν τη δυνατότητα επιχειρηματικής επιτυχίας ενός τέτοιου σχεδίου σε μία επαρχιακή πόλη μεσαίου μεγέθους διαψεύσθηκαν. Και από τους 50.000 που έβλεπαν μέχρι πριν από δύο χρόνια, ετησίως κινηματογράφο στη Ρόδο, υπολογίζεται ότι θα φθάσουν φέτος τους 200.000 - αν συνυπολογίσουμε και τις δύο νέες αίθουσες που κατασκευάζονται στο συγκρότημα του "Μετροπόλ".

Ο ΙΚΟΘΕΝ

Αλλα δύο χρόνια στο Αιγαίο τα υπέργηρα πλοία

Μέχρι το 2008, αντί του 2006, θα αποσυρθούν από την *"κυκλοφορία"* στις ελληνικές θάλασσες, όσα από τα επιβατηγά ακτοπλοϊκά πλοία συμπληρώνουν το 35ο έτος της ηλικίας τους, ενώ τίθεται πλαφόν και στα εισιτήρια της οικονομικής θέσης των πλοίων. Την παράταση ζωής στα ακτοπλοϊκά πλοία προβλέπει, μετά τις αντιδράσεις των εφοπλιστών, το νέο νομοσχέδιο για την ακτοπλοΐα που βρίσκεται στα "χέρια" όλων των πολιτικών κομμάτων, αφού σε λίγο καιρό θα κατατεθεί από τον ΥΕΝ, Χρήστο Παπουτσή, για συζήτηση στην αρμόδια κοινοβουλευτική επιτροπή.

Τέλος, στο νομοσχέδιο προβλέπεται, εκτός από την κατοχύρωση της ελεύθερης επιλογής των ναύλων, και η παρέμβαση του ΥΕΝ εφόσον η ανώτατη τιμή της οικονομικής θέσης κριθεί υπερβολική και αντίθετη προς το δημόσιο συμφέρον, ενώ προβλέπεται και η μετατροπή συνολικά 11 λιμανιών εθνικής σημασίας σε ανώνυμες εταιρείες.



Και από τις "χαλαμαντάρες" του Αιγαίου στα δουλεμπορικά σαπιοκάραβα. Κάτι, επιτέλους, πρέπει να γίνει ώστε το Τούρκικο δουλεμπορικό που έχει κατασχεθεί εδώ και δύο χρόνια, να πάψει να "κοσμεί" την προβλήτα της Κολόνας.

Κολοσσό εσείς; Κολοσσιαία Αφροδίτη εμείς!

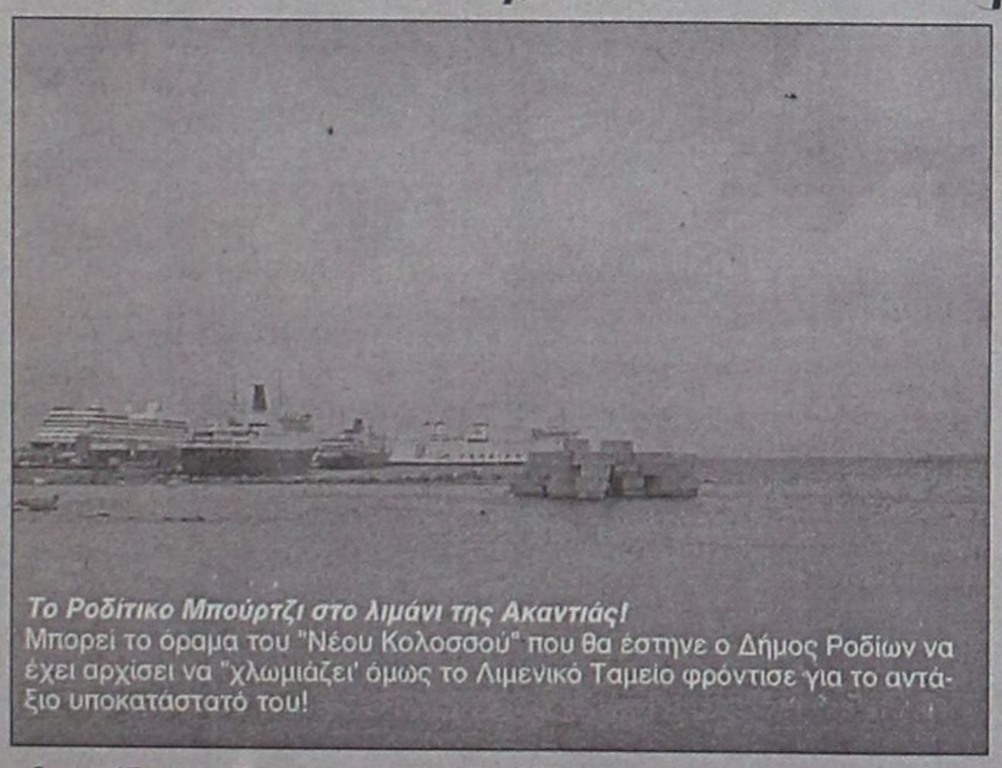

Το Ροδίτικο Μπούρτζι στο λιμάνι της Ακαντιάς!
Μπορεί το όραμα του "Νέου Κολοσσού" που θα έστηνε ο Δήμος Ροδίων να έχει αρχίσει να "χλωμιάζει' όμως το Λιμενικό Ταμείο φρόντισε για το αντάξιο υποκατάστατό του!

Οι αρμόδιοι της **Κύπρου** φαίνεται ότι *"ζήλεψαν"* από τις διακηρύξεις του δημάρχου της πόλης μας για το στήσιμο του **"Νέου Κολοσσού"**, ώστε η **Ρόδος** να μπει φουλαριστή στην τρίτη χιλιετία.

Ετσι ο υπουργός Εμπορίου, Βιομηχανίας και Τουρισμού της Κύπρου Νίκος Ρολάνδης αιφνιδίασε και πάλι. Αφού έγινε ο πρώτος υπουργός στον κόσμο που διοργάνωσε για λογαριασμό κυβέρνησης διεθνή καλλιστεία, ανακοίνωσε τώρα την πρόθεσή του να ανεγείρει ένα τεράστιο άγαλμα της Αφροδίτης, το οποίο θα συγκρίνεται σε μέγεθος και επιβλητικότητα με τον Πύργο του Αϊφελ στο Παρίσι ή το άγαλμα της Ελευθερίας στη Νέα Υόρκη! Η ανακοίνωση των προθέσεων του κ. Ρολάνδη προκάλεσε ποικιλόμορφες αντιδράσεις στην Κύπρο και οι δημοσιογράφοι άρχισαν τις λοιδωρίες μιλώντας και γράφοντας για τις **"Επτά γκάφες του κόσμου"**.

«Ο Κολοσσός της Ρόδου, το 30μετρο άγαλμα του θεού Ηλιου, χρειάστηκε 12 χρόνια για να κτιστεί, από το 292 μέχρι το 280 π.Χ. Καμωμένο από χαλκό, ενισχυμένο με σίδερο και με βάρη από πέτρες, στήθηκε για να θυμίζει το τέλος της πολιορκίας της Ρόδου από τον Δημήτριο τον Πολιορκητή. Βέβαια ο Κολοσσός δεν υπάρχει πια, ήταν όμως ένα από τα Επτά Θαύματα του Κόσμου. Απεναντίας το τεράστιο άγαλμα της Αφροδίτης που "σοφίστηκε" το υπουργείο Εμπορίου, Βιομηχανίας και Τουρισμού, θα μπορούσε να καταχωρηθεί σαν μια από τις Επτά Γκάφες του Κόσμου. Οποιος και να είχε την "έμπνευση" για ένα τεράστιο άγαλμα της θεάς Αφροδίτης - ίσο με το άγαλμα της Ελευθερίας στη Νέα Υόρκη - δικαιούται το μπράβο μας... Απλώς διότι αν γίνει πραγματικότητα (και αυτό) τότε θα σημαίνει ότι θα συνεχίσουμε να ζούμε σε πελάγη "ευτυχίας" εκτός τόπου και χρόνου...".



Αυτοκίνητο ειδικών... ικανοτήτων!

Μες στου Αιγαίου τα νερά

Ολα πρίμα

Από δηλώσεις του **υπουργού Αιγαίου** κ. Νίκου Σηφουνάκη:

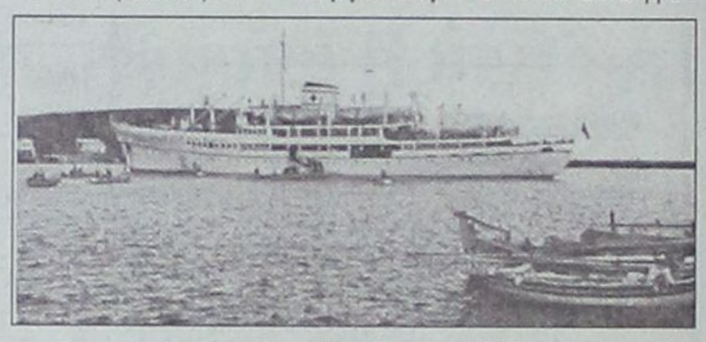

Ο ηρωϊκός "Κανάρης" ενώ αποβιβάζει τους επιβάτες με τις βάρκες.
Αρχές της δεκαετίας του '70 σε κάποιο νησί του Αιγαίου

«... Προσπαθήσαμε να στήσουμε ένα δίκτυο κάθετης και οριζόντιας επικοινωνίας όλων των κατοίκων του Αιγαίου.

Θελήσαμε να αναστήσουμε γραμμές που λειτουργούσαν από μόνοι τους οι νησιώτες πριν από χρόνια, πράγμα που σημαίνει ότι ήταν λειτουργικές...»

... Τελικά με τόση κάθετη και οριζόντια ακτοπλοΐα στο Αιγαίο θα φτάσουμε να νοσταλγούμε το **"Μιαούλης"** και το **'Κανάρης"**!

Ανησυχητική η κατάσταση των ελικοπτέρων του ΕΚΑΒ

Πλύ ανησυχητικά συμπεράσματα για την ασφάλεια των αεροδιακομιδών με τα τέσσερα ελικόπτερα του ΕΚΑΒ, τις συνθήκες εργασίες του προσωπικού, και την υπευθυνότητα της εταιρείας Helitalia που είναι αρμόδια για τη συντήρηση των ελικοπτέρων, προκύπτουν από την ανάγνωση όσων αναφέρονται στο βιβλίο συμβάντων του ΕΚΑΒ.

Αυτό επισημαίνει ο κ. Νικήτας Κακλαμάνης, τομεάρχης Υγείας της Ν.Δ., ο οποίος σε ανακοίνωση του παραθέτει στοιχεία από τα οποία προκύπτει όπως σε διάστημα δύο ημερών (στις 24 και 25 Μαρτίου) κατεγράφησαν βλάβες σε δύο από τα τέσσερα ελικόπτερα, ενώ τέσσερις φορές αναφέρθηκε περιορισμένη πτητική ικανότητα.

Σχολή καταδύσεων στο Καστελλόριζο

Στο μακρινό **Καστελλόριζο** επέλεξε να εγκατασταθεί μια σχολή βαθέων καταδύσεων υπό την αιγίδα και οργάνωση του ελληνικού καταδυτικού οργανισμού **ESDA (European Scuba Diving Association)** που στα ελληνικά μεταφράζεται **Ευρωπαϊκός Οργανισμός Αυτόνομης Κατάδυσης.**

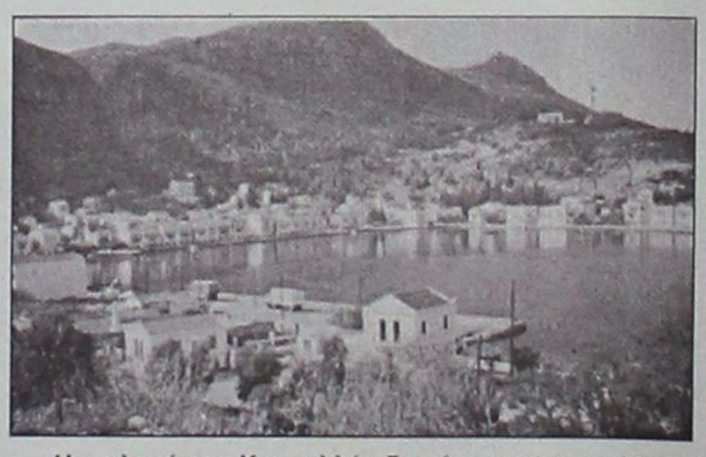

Η επιλογή του Καστελλόριζου έγινε με τη σκέψη ότι η προσέγγισή του είναι δύσκολη, η ζωή του ήρεμη όσο χρειάζεται ένας δύτης για να αφοσιωθεί στο έργο του.

Η επιλογή του χώρου έγινε με τη σκέψη ότι το **Καστελλόριζο** ακούγεται μακρινό και η προσέγγιση του δύσκολη. Αυτό ακριβώς ήταν και το κριτήριο! Η απόστασή του μαζί με τη μοναδικότητα του υποθαλάσσιου και χερσαίου χώρου του: βάθος κοντά στη στεριά, καθαρά και ζεστά νερά, πλούτος υποβρύχιας ζωής και ηρεμία είναι ό,τι χρειάζεται η σχολή καταδύσεων.

Η σχολή θα λειτουργεί όλο τον χρόνο εκπαιδεύοντας δύτες σε βάθη μέχρι τα 130 μέτρα και προσφέροντας δωρεάν εκπαίδευση σε στελέχη δημόσιων οργανισμών (αρχαιολογία, λιμενικό, αεροπορία, ναυτικό, ιδρύματα) και οικολογικών οργανώσεων.

Η σχολή θα πλαισιωθεί από Ελληνες και ξένους διεθνώς καταξιωμένους βαθυδύτες. Θα ενεργοποιήσει επίσης εθελοντική ομάδα διάσωσης που θα επεμβαίνει σε περιπτώσεις ατυχημάτων ή σε έρευνες, προσφέροντας κοινωνικό έργο.

ΠΡΟΣΚΗΝΙΟ... ΠΑΡΑΣΚΗΝΙΟ

καινά (κενά)... δαιμόνια

ΠΟΛΙΤΙΚΑ - ΠΑΡΑΠΟΛΙΤΙΚΑ

Περιδίνηση ανάμεσα στις εξάψεις της στιγμής

Είχε μια ωμότητα η σύγκρουση νομάρχη και περιφερειάρχη κατά την εβδομάδα του πέρασε. Πολύ ωμοί ήσαν οι χαρακτηρισμοί που προσήψε ο ένας στον άλλο, ήταν ακόμη και ασυνήθιστοι τόσο από την πλευρά του κ. Σ. Καραγιάννη, όσο και του κ. Π. Σαλτούρου. Είχαν φαίνεται απωθημένα, τα οποία έκρυβαν βαθειά στη ψυχή τους και με την πρώτη ευκαιρία τους βγήκαν, ίσως και χωρίς να έχουν τον πλήρη έλεγχο της γλώσσας.



Οι αιτίες που ώθησαν στην εκδήλωση αυτής της ωμότητας είναι γνωστές και δεν χρειάζεται να παρατεθούν για μια ακόμη φορά. Εχει όμως σημασία να εντρυφήσουμε στον ορισμό της ωμότητας, όπως έχει προσδιορισθεί από ειδήμονα για συγκεκριμένη κατηγορία ανθρώπων.



Ωμότητα λοιπόν σημαίνει "να μην έχεις ψευδαισθήσεις για τη ματαιότητα της ζωής και γι' αυτόν ακριβώς το λόγο να κατασκευάζεις τις δικές σου ψευδαισθήσεις - τουλάχιστον, όμως, ψευδαισθήσεις υψηλής ποιότητας και μεγέθους ανάλογα δραματικού, με τη βεβαιότητα ότι όλοι θα πεθάνουμε".

Πιθανόν και οι συγκρουσθέντες για ένα από τα κτίρια του παλιού νοσοκομείου να είναι γεμάτοι ψευδαισθήσεις. Να μη βρίσκουν νόημα στον κόσμο και γι' αυτό να προσπαθούν να τον γεμίσουν με νοήματα, όπως π.χ. το νόημα της... αγάπης, ή το νόημα της... δημιουργίας. Ακόμη δε και το νόημα της περιδίνησης ανάμεσα στις εξάψεις της στιγμής.

Φτάνει βέβαια, εκτός των άλλων, να μην προτρέχει η γλώττα της διανοίας, οπότε πάει περίπατο μαζί και η σοβαρότητα...

Τα ψέματα τελείωσαν...

Χθες 1η Απριλίου, ήταν η ημέρα που τα αθώα ψεματάκια ήταν συγχωρητέα για όλους. Δυστυχώς όμως οι καιροί άλλαξαν και σχεδόν όλα έχουν χάσει την αθωότητά τους. Χάθηκε μαζί και η αγνότητα στις ανθρώπινες σχέσεις. Κι' έτσι η ημέρα του αθώου ψέματος έχασε και την ουσία και το νόημά της - όποιο κι' αν ήταν αυτό. Μόνο μεταξύ των μικρών παιδιών, που ακόμη δεν τα δασκαλέψαμε στις πονηριές και τις ζαβολιές, διατηρείται το "έθιμο". Μόλις μεγαλώσουν κι' αυτά, θα συρθούν στ' αχνάρια μας και θ' αναπολούν μελαγχολικά την καθαρότητα της δικής τους εποχής, όπως κάνουμε εμείς σήμερα, ως προσδεδεμένοι στο αεικίνητο ενός ακόμη φαύλου κύκλου.

Το πως καθιερώθηκε η 1η Απριλίου ως ημέρα του αθώου ψέματος δεν είναι απόλυτα εξακριβωμένο, όπως συμβαίνει και με πολλά άλλα "έθιμα", ή... γιορτές - εξαιρείται η ημέρα του Υπνου που καθιερώθηκε για λόγους υγείας.

Το πώς και γιατί δεν καθιερώθηκε μια μέρα του χρόνου για την Αλήθεια, είναι προφανές και δεν χρειάζεται εξήγηση! Η ρήση "τα ψέματα τελείωσαν" για την αλήθεια λέγεται κι' όχι γιατί πάψαμε να βλέπουμε αντιστραμμένα τα είδωλα...

Ανέκαθεν Εκείνος φταίει!

Ο Θεός να δώσει να μη φθάσουμε στο σημείο που να μας λείψει το νερό. Αλλά είναι βέβαιο ότι μόλις ζορισθούμε λίγο εκείνος που θα φταίει θα είναι ο ίδιος ο Θεός. Γιατί δεν μας έριξε πολλές βροχές, γιατί κάηκαν τα δάση και δεν έβαλε το χεράκι Του, γιατί όταν πέφτουν οι βροχές τα νερά πάνε στη θάλασσα και δεν κάνει τίποτα για ν' αποθηκεύονται, γιατί δεν δίνει την ευλογία Του να κατασκευασθούν φράγματα και λιμνοδεξαμενές. Θα φταίει γενικώς για όλα ο Θεός και θα τα βάλουμε μαζί του, κρατώντας συνάμα στα χέρια και την αγιαστούρα για να τον εξευμενίσουμε ώστε να ρίξει ακόμη κάνα-δυό βροχές.



Αλλά τί είναι τελικά ο Θεός; Πασπαρτού για ν' ανοίγει τα κουτάκια που έχουμε στο κεφάλι μας γεμάτα όλα με άχυρα και πίττουρα αντί του μυαλού με το οποίο Εκείνος μας προίκισε προκειμένου να προνοούμε και να δημιουργούμε κι' εμείς το βγάλαμε στο συφρί για ν' αποκτήσουμε με αντιπαροχή τη μάσα και τη ξάπλα σε βάρος των πάντων;

Εντάξει, φιλεύσπλαχνος και ελεήμων ο Κύριος, αλλά δεν είναι και κορόϊδο για να μην καταλαβαίνει τις ασυγχώρητες... εξυπνάδες μας...

.... Κι όσοι "θυμώνουν" με το Θεό - τρόπος του λέγειν- ας έχουν υπόψη τους ότι στο τέλος θα τον βγάλουμε από τα ρούχα του και θα μας στείλει στον Ιωάννη της Αποκάλυψης, οπότε εκεί θα περάσουμε μπέηκα!..

Ο Αδιάφθορος στη γκιλοτίνα!

Πού να βρει και η Δικαιοσύνη άκρη με την διαφθορά και τη διαπλοκή στο δημόσιο βίο; Στο σκοτάδι κινείται με ψιθύρους, μισόλογα και με μαρτυρικές καταθέσεις προερχόμενες από περιδεείς και πελιδνούς υπηκόους. Στεγνός πυρήνας ελαιόκαρπου κατάντησαν οι πολίτες, πιεσμένοι στα μάγκανα και τους τουβράδες της πολιτικής. Κι επειδή Δικαιοσύνη και πολιτική ανέκαθεν δεν ήταν το πιο ταιριαστό και αγαπημένο ζευγάρι, ποιός και ποιά άκρη θα βρεθεί με τη διαφθορά; Πώς να τα βγάλει πέρα η Δικαιοσύνη, όταν έχει μπροστά της μια Λερναία Υδρα σύγχρονης Τεχνολογίας; Η Δικαιοσύνη προσπαθεί να χτυπήσει το έγκλημα, η πολιτική να το κυβερνήσει. Τα πλοκάμια (και η ρήση) έχουν τις ρίζες τους στον Ροβεσπιέρο της Γαλλικής Επανάστασης το 1789, τον πρώτο επώνυμο Αδιάφθορο. Αλλά κι' αυτός ο μεγάλος επαναστάτης και αμφισβητίας τι τελικά κατάφερε; Τον κατηγόρησαν οι διεφθαρμένοι αντίπαλοί του για αντιεπαναστάτη και τον έστειλαν στη γκιλοτίνα.



Η ιστορία (δεν) επαναλαμβάνεται πάντα ως φάρσα...

Κερδίστε χρόνο κι εξυπηρέτηση

WESTERN UNION MONEY TRANSFER

"The fastest way to send money worldwide."



Αποστολή χρημάτων σ' όλο τον κόσμο μέσα σε **λίγα λεπτά!!!**

50.000 καταστήματα σε 165 χώρες του κόσμου είναι έτοιμα να σας εξυπηρετήσουν σε διευρυμένα ωράρια

Γονείς φοιτητών εξωτερικού εμπιστευθείτε μας

PLANET HOLIDAYS

Δημήτρης Τσοπανάκης

Γαλλίας 6 - Ρόδος - Τηλ. 27327

ΕΛΛΗΝΙΚΗ ΑΝΤΙΚΑΡΚΙΝΙΚΗ ΕΤΑΙΡΕΙΑ

Παράρτημα Ρόδου

και

ΠΟΛΙΤΙΣΤΙΚΟΣ ΟΡΓΑΝΙΣΜΟΣ ΔΗΜΟΥ ΡΟΔΙΩΝ

Ρεσιτάλ πιάνου με το Δημήτρη Σγούρο

Piano recital with Dimitris Sgouros



ΕΘΝΙΚΟ ΘΕΑΤΡΟ ΡΟΔΟΥ
Τετάρτη
4 Απριλίου 2001.
Ώρα 9. μ.μ.

NATIONAL THEATRE OF RHODES
Wednesday,
April 4, 2001,
at 9 p.m.

ΧΟΡΗΓΟΙ • SPONSORS

Ν. Γ. Καραγεωργίου 1959

ΟΙΝΟΘΗΚΗ EMERY

FIX HELLAS

Η ΑΥΘΕΝΤΙΚΗ ΕΛΛΗΝΙΚΗ



ΟΛΥΜΠΙΑΚΗ ΖΥΘΟΠΟΙΙΑ Α.Ε.

ΤΣΙΓΑΡΙΔΗΣ ΜΙΧΑΛΗΣ Α.Ε.

ΔΙΕΥΘΥΝΣΗ: Αγ. Βαρβάρα Ασγούρου, Ρόδος, 85100
Τηλ.: (0241) 62850-62752

ΑΠΟΚΛΕΙΣΤΙΚΗ ΔΙΑΘΕΣΗ ΡΟΔΟΥ