ΕΤΟΣ ΙΔΡΥΣΕΩΣ: 1973

ΔΙΕΥΘΥΝΤΗΣ:
ΑΘ. ΜΑΡΑΣΙΩΤΗΣ

Τηλ. σύνταξης: 24610–75640
Τηλ. Λογ/ρίου: 22210–75230
Fax: 22471–75641

ΓΝΩΜΗ

Μ. ΔΕΥΤΕΡΑ
9 ΑΠΡΙΛΙΟΥ 2001
ΑΡΙΘΜΟΣ ΦΥΛΛΟΥ: 1.429
ΤΙΜΗ ΦΥΛΛΟΥ ΔΡΧ. 200
ΕΥΡΩ 0,59

ΕΒΔΟΜΑΔΙΑΙΑ ΕΦΗΜΕΡΙΔΑ ΤΗΣ ΔΩΔΕΚΑΝΗΣΟΥ

ΑΡΓΑ ΤΗ ΝΥΧΤΑ
Τ' ΑΠΟΤΕΛΕΣΜΑΤΑ



Εξελέγη νέα διοίκηση στην Καΐρ

Σήμερα συνέρχονται οι εκλεγέντες για να συγκροτηθούν σε σώμα. Για τη θέση του προέδρου προορίζεται ο κ. Μιχ. Στεργενάκης και του αντ/δρου ο κ. Τσ. Ρούσσος.

ΣΕΛΙΔΑ 43

ΔΙΑΤΗΡΟΥΝΤΑΙ ΤΑ
ΤΟΠΙΚΑ ΣΥΜΒΟΥΛΙΑ

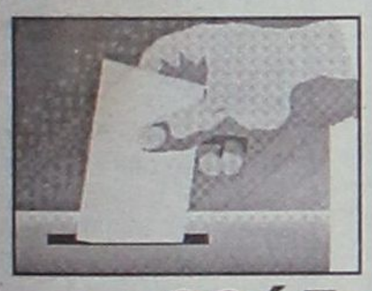

Δεν αλλάζει η εκλογή δημάρχων

Μικροαλλαγές ετοιμάζονται στον "Καποδίστρια", στις καλένδες οι "ιδέες" του υφυπουργού κ. Κ. Καϊσερλή.

ΣΕΛΙΔΑ 11

ΠΕΤΑΛΟΥΔΕΣ

Ο ακήρυχτος πόλεμος...

- *Επίθεση στον Κορδίνα.*

ΣΕΛΙΔΑ 37

ΜΑΚΑΒΡΙΕΣ ΑΝΑΖΗΤΗΣΕΙΣ ΣΤΗ ΡΟΔΟ, ΑΘΗΝΑ ΚΑΙ Ν. ΥΟΡΚΗ!

Περίεργη υπόθεση με χαμένο φέρετρο!



ΑΓΝΟΕΙΤΑΙ ΚΑΙ ΝΕΚΡΗ 87ΧΡΟΝΗ ΡΟΔΙΤΙΣΣΑ ΟΜΟΓΕΝΗΣ

Κανονικά φορτώθηκε στη Ν. Υόρκη με προορισμό τη Ρόδο μέσω Σπάτων. Στα Σπάτα σίγουρα έφθασε (σφραγισμένο και με τη σορό ταριχευμένη), αλλά στη Ρόδο δεν έφθασε ούτε ειδοποίηση. Η μακάβρια υπόθεση εκτυλίχθηκε τις πρώτες μέρες λειτουργίας του νέου αεροδρομίου στην Αθήνα και μέσα στο γενικό χαμό που επικρατούσε κανένας δεν μπορεί να γνωρίζει τί συνέβη και παρά τις προσπάθειες άκρη δεν βρίσκεται.

ΣΕΛ. 3

Με συνέντευξη στη "Γνώμη" ο ένας, με απολογισμό στο Εθνικό ο έτερος

ΦΙΛΙΠΠΙΚΟΣ

(από Σαλτούρο κατά Σ. Καραγιάννη)!

ΔΙΚΑΝΙΚΟΣ

(από Σ. Καραγιάννη κατά Παρασκευά)!



ΣΤΑ ΥΨΗ ΤΟ ΕΡΓΟ ΤΟΥ, ΚΡΥΦΑ ΧΑΡΤΙΑ ΓΙΑ ΤΙΣ ΕΚΛΟΓΕΣ!..

Στην ομιλία του στο Εθνικό ο νομάρχης μηδένισε τη θητεία Παρασκευά και υποστήριξε ότι ακολουθώντας ανορθόδοξες διαδικασίες ζημίωσε τον τόπο. Ο κ. Σαλτούρος στη συνέντευξή του εξαπολύει σφοδρή επίθεση κατά του κ. Σ. Καραγιάννη.

ΣΕΛΙΔΕΣ 4-5





Βέβαιη η ανώμαλη προσγείωση

- *Δεν θα ψηφισθεί η αεροπορική εταιρία. Δυσφορία για το "Δελφίνι".*

ΣΕΛΙΔΑ 2

ΧΑΡΑΤΣΙ 214% ΣΕ ΚΑΣΟ-ΚΑΡΠΑΘΟ

"Αεροπλανική" επιδρομή ληστών!



Μέχρι τώρα η πτήση (4 λεπτών) από Κάσο προς Κάρπαθο και αντιστρόφως κόστιζε 3.500 δρχ. Ήδη σκαρφάλωσε στις 7.589 δρχ. για τα Σπάτα!..

ΣΕΛΙΔΑ 7

ΒΟΥΛΕΥΜΑ ΤΟΥ ΣΥΜΒ. ΠΛΗΜΜΕΛΕΙΟΔΙΚΩΝ

Προφυλακισμένοι μέχρι τη δίκη τους



- *Αύριο λήγει η πρώτη προφυλάκιση των σατανικών εραστών.*

ΣΕΛΙΔΑ 8

HOTEL PEDI BEACH
ISLAND OF SYMI

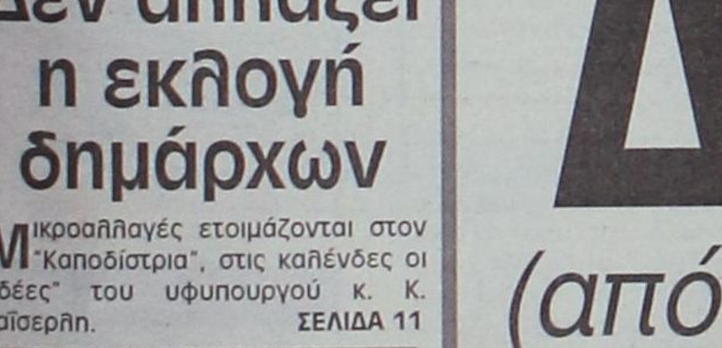

Πιστοί στο Πασχαλιάτικο ραντεβού μας σας πληροφορούμε ότι το ξενοδοχείο μας θα ανοίξει για σας από την Μεγάλη Τετάρτη μέχρι την Τετάρτη του Πάσχα. Η τιμή που σας προσφέρουμε είναι 5.000 δρχ. το άτομο σε δίκλινο δωμάτιο με πρωινό και το δείπνο της Λαμπρής δωρεάν Σας περιμένουμε με την γνωστή ζεστή φιλοξενία μας.

Για κρατήσεις τηλ. (0246) 71981 ή 71870



ΠΡΟΒΛΗΜΑΤΙΖΕΣΤΕ ΓΙΑ ΤΟΝ ΠΑΣΧΑΛΙΝΟ ΟΒΕΛΙΑ;

*Η Εταιρεία **ΚΟΥΦΟΣ ΕΠΕ** με εικοσαετή πείρα στο χώρο των κρεάτων φρόντισε για εσάς έχοντας επιλέξει τα καλύτερα ντόπια ερίφια γάλακτος και αρνάκια γάλακτος, πιστοποιημένα και ελεγμένα από ποιοτική υγιεινή ασφάλειας*

Ερίφιο γάλακτος & Αρνάκι γάλακτος από Ρόδο - Τήλο - Πάτμο - Λέρο - Αστυπάλαια

Μοσχάρια δικής μας παραγωγής

Χοιρινά εγχώρια

Ποικιλία από κοκορέτσι · απλήναντερο · γαρδούμπες

Καλό Πάσχα

ΚΟΥΦΟΣ ΕΠΕ, ΙΑΛΥΣΟΣ ΡΟΔΟΣ
ΤΗΛ.: *92430, 92320* • FAX *94161*

ΗΜΕΡΟΛΟΓΙΟ

Δευτέρα 9 Απριλίου 2001
Μεγ. Δευτέρα, Ιωσήφ του Παγκάλου
Ανατολή ηλίου: 5.59'
Δύσις ηλίου: 6.55'
Σελήνη 16 ημερών

ΦΑΡΜΑΚΕΙΑ

Σήμερα διημερεύει το φαρμακείο του Ιωαννίδη Γεωργ. στην οδό Αμερικής 11 και διανυκτερεύει του Φουτούλη Νικολάου στην οδό Αθηνών 11 (Ανάληψη).

ΒΕΝΖΙΝΑΔΙΚΑ

Σήμερα διανυκτερεύουν τα βενζινάδικα: Ακρίτας ΕΠΕ (Γ. Σεφέρη), Τσαγκαράκης-Σαλαμαστράκης (Λεωφ. Καλυθέας), Τοδουλάκης Γεώργιος (Ιαλυσός) και Κοντομανώλης Εμ. (Κρεμαστή)

ΛΑΪΚΕΣ ΑΓΟΡΕΣ

Τετάρτη : στο Δημοτικό Νεκροταφείο
Πέμπτη: στην οδό Βύρωνος
Παρασκευή: στην οδό Πτολεμαίων (Ανάληψη)
Σάββατο: στο Δημοτικό Νεκροταφείο.

ΔΡΟΜΟΛΟΓΙΑ ΠΛΟΙΩΝ

Σήμερα δεν αναχωρούν πλοία της ΔΑΝΕ για νησιά και Πειραιά.

ΑΕΡΟΠΟΡΙΚΑ ΔΡΟΜΟΛΟΓΙΑ

ΟΛΥΜΠΙΑΚΗ ΑΕΡΟΠΟΡΙΑ

ΑΠΟ ΡΟΔΟ-ΑΘΗΝΑ
- Κάθε μέρα 07.20, 10.40, 20.30, 22.50
- Τετάρτη 14.10
- Δευτέρα-Τρίτη-Πέμπτη-Παρασκευή-Σάββατο-Κυριακή 14.25

ΑΠΟ ΑΘΗΝΑ-ΡΟΔΟ
- Κάθε μέρα: 05.40, 09.00, 18.50, 21.10
- Τετάρτη: 12.30
- Δευτέρα-Τρίτη-Πέμπτη-Παρασκευή-Σάββατο-Κυριακή 12.45

ΑΠΟ ΡΟΔΟ-ΘΕΣΣΑΛΟΝΙΚΗ
- Δευτέρα-Τετάρτη-Παρασκευή-Κυριακή 18.40

ΑΠΟ ΘΕΣΣΑΛΟΝΙΚΗ-ΡΟΔΟ
- Δευτέρα-Τετάρτη-Παρασκευή-Κυριακή 13.50

ΑΠΟ ΡΟΔΟ-ΗΡΑΚΛΕΙΟ
- Δευτέρα-Τετάρτη-Παρασκευή-Κυριακή 16.10

ΑΠΟ ΗΡΑΚΛΕΙΟ-ΡΟΔΟ
- Δευτέρα-Τετάρτη-Παρασκευή-Κυριακή 17.25.

ΑΠΟ ΡΟΔΟ-ΚΑΡΠΑΘΟ
- Κάθε μέρα 10.00
- Τρίτη-Πέμπτη 12.10

ΑΠΟ ΚΑΡΠΑΘΟ-ΡΟΔΟ
- Τρίτη-Τετάρτη-Πέμπτη-Σάββατο 11.00
- Δευτέρα-Παρασκευή-Κυριακή 12.10
Τρίτη-Πέμπτη 14.20

ΑΠΟ ΡΟΔΟ-ΚΑΣΟ
- Δευτέρα-Παρασκευή-Κυριακή 10.00
- Τρίτη-Πέμπτη 12.10

ΑΠΟ ΚΑΣΟ-ΡΟΔΟ
-Δευτέρα-Παρασκευή-Κυριακή 11.35
- Τρίτη-Πέμπτη 13.45

AEGEAN AIRLINES

ΑΠΟ ΑΘΗΝΑ-ΡΟΔΟ
Εως 19-11-2000
Κάθε μέρα 07.00, 12.30, 19.20
και κάθε Δευτέρα, Παρασκευή, Κυριακή στις 14.40.

ΑΠΟ ΡΟΔΟ-ΗΡΑΚΛΕΙΟ
Κάθε Δευτέρα-Παρασκευή-Κυριακή στις 16.30.

ΑΠΟ ΗΡΑΚΛΕΙΟ-ΡΟΔΟ
Κάθε Δευτέρα, Παρασκευή, Κυριακή στις 18.00.

CRONUS

ΑΠΟ ΡΟΔΟ-ΑΘΗΝΑ
- Κάθε μέρα 08.15μ 21.15

ΑΠΟ ΑΘΗΝΑ-ΡΟΔΟ
Κάθε μέρα 06.30, 19.30

Το θέμα της ημέρας

Η αεροπορική εταιρία της Νομαρχίας Δωδεκανήσου

Ανώμαλη προσγείωση – βρήκε κενά αέρος!

Σοβαρές αντιδράσεις στους κόλπους της πλειοψηφίας του Νομαρχιακού Συμβουλίου-Δεν πρόκειται να εγκριθεί!

Τα σχέδια του νομάρχη Δωδεκανήσου Σάββα Καραγιάννη για την ίδρυση αεροπορικής εταιρίας προκειμένου να εξυπηρετηθούν τα νησιά του νομού μας και να συνδεθούν ταυτόχρονα και με άλλους προορισμούς, δεν φαίνεται να υλοποιούνται επειδή υπάρχει σοβαρή αντίδραση στις τάξεις της νομαρχιακής πλειοψηφίας.

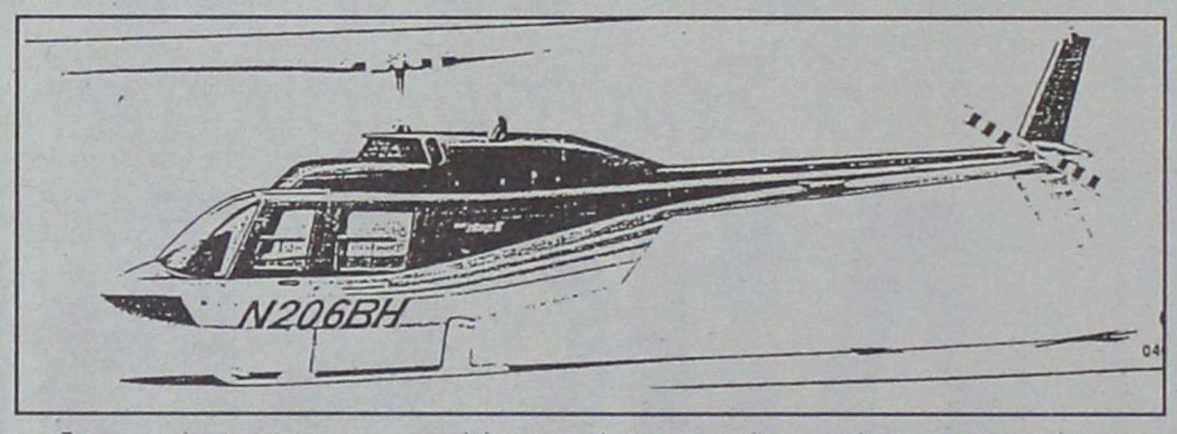

Το εν λόγω εγχείρημα δεν θεωρείται σοβαρό και γιαυτό όταν θα έρθει στο νομαρχιακό συμβούλιο για την λήψη της σχετικής απόφασης αρκετοί από τους συμβούλους της πλειοψηφίας ή θα απουσιάζουν ή θα το καταψηφίσουν. Με δεδομένο ότι και η μειοψηφία έχει εκφραστεί με μή κολακευτικά σχόλια για τον σχεδιασμό αυτό η έγκριση του καταστατικού και της οικονομοτεχνικής μελέτης για την σύσταση αναπτυξιακής Α.Ε της Ν.Α εκτιμάται ότι πολύ δύσκολα θα επιτευχθεί αφού απαιτούνται τουλάχιστον 21 θετικές ψήφοι. Οι σύμβουλοι της πλειοψηφίας που αντιδρούν και που ο αριθμός τους δεν είναι μικρός έχουν αρχίσει και ασχολούνται σοβαρά και με άλλες "πτυχές" του νομαρχιακού έργου για τις οποίες εκφράζουν έντονους προβληματισμούς. Χαρακτηριστική περίπτωση το "δελφίνι" για το οποίο υποστηρίζουν ότι είναι "μέσα" κατά 86 εκατομμύρια δραχμές στον δεύτερο μόλις χρόνο της λειτουργίας του και γι' αυτό προσπαθεί να το θέσει κάτω απο "κρατική" ομπρέλλα κάτι που δεν φαίνεται να μπορεί να επιτύχει.

Το ενδιαφέρον τις τελευταίες ημέρες αρκετών νομαρχιακών συμβούλων επικεντρώνεται στην αεροπορική εταιρία που θέλει να δημιουργήσει η νομαρχία. Η ανακοίνωση της εταιρίας BELLAVIA LTD με την οποία θα συνεργαστεί η νομαρχία για το μεγαλεπήβολο σχέδιο -ήταν η μοναδική προσφορά που κατατέθηκε στον διαγωνισμό-άναψε ουσιαστικά το πράσινο φώς να ερευνηθεί ποιά είναι η εταιρία αλλά και οι προοπτικές που υπάρχουν.

- Οπως τονίζεται και μόνο το γεγονός ότι έλαβε στον διαγωνισμό μιά εταιρία για την οποία ελάχιστα είναι γνωστά λέει πολλά, ενώ για τα σχέδια των πτήσεων στα νησιά, τα σχόλια που ακούγονται ανάγονται στην σφαίρα των ανεκδότων.

Στην οικονομοτεχνική μελέτη σε ένα από τους πίνακες με επιβάτες ανά προορισμό υπάρχουν οι πτήσεις για Καστελλόριζο μ'ενα εξωπραγματικό αριθμό επιβατών, πράγμα που έκανε νομαρχιακό σύμβουλο να λέει ότι για να βρεθούν τόσοι πελάτες θα πρέπει να πηγαινοέρχονται συνεχώς στη Ρόδο οι κάτοικοι του νησιού! Εκεί πάντως που δεν δίνονται σοβαρές απαντήσεις είναι στην οικονομική επιβίωση της εταιρίας. Τα αεροπλάνα και τα ελικόπτερα θα αγοραστούν με την μέθοδο του λήζινγκ αλλά το παραπέρα ουδείς μπορεί να το εγγυηθεί. Η εκτίμηση που υπάρχει είναι ότι θα δημιουργηθεί μιά ζημιογόνος εταιρία με αμφίβολο αποτέλεσμα. Για τους λόγους αυτούς θεωρείται ότι η ψήφιση του καταστατικού της θα είναι ένα σοβαρό λάθος που κάποια στιγμή ο νομός θα κληθεί να πληρώσει.



Δυσφορία και για το "Δελφίνι ζωής και ελπίδας" λόγω υψηλού λειτουργικού κόστους, 86 εκατ. είναι ήδη "μέσα"!

Επιπλέον πολλά ακούγονται και για το δελφίνι αλλά και για άλλα ζητήματα που οι χειρισμοί τους δημιουργούν πολλά ερωτηματικά. Σχετικά με το "δελφίνι" η κριτική εκ των έσω εστιάζεται στο ότι έχει τεράστιο λειτουργικό κόστος. Οπως λέγεται όταν ενα καράβι είναι για συντήρηση το προσωπικό απολύεται. Στην περίπτωση αυτό δεν έχει γίνει και ήδη η εταιρία "Γαληνός" που το διαχειρίζεται παρουσιάζει παθητικό που πλησιάζει τα 86 εκατομμύρια δραχμές. Τα παραπάνω δημιουργούν την βεβαιότητα ότι σύντομα ο νομάρχης Δωδεκανήσου θα βρεθεί στο "στόχαστρο" συμβούλων της παράταξης του για παραλείψεις και άστοχες επιλογές.

ΔΕΧΟΝΤΑΙ ΤΟ ΚΟΙΝΟ

Ο Νομάρχης δέχεται το κοινό κάθε Τρίτη και Πέμπτη από 11.00-13.00.
Ο Δήμαρχος Ρόδου δέχεται το κοινό κάθε Τετάρτη από τις 12.00-14.00.

ΤΑΞΙ

ΡΑΔΙΟ ΤΑΞΙ: 64712-64790

ΧΡΗΣΙΜΑ ΤΗΛΕΦΩΝΑ

ΝΟΣΟΚΟΜΕΙΟ:	80000
ΠΥΡΟΣΒΕΣΤΙΚΗ:	23333
ΛΙΜΕΝΑΡΧΕΙΟ:	22220, 27695
ΒΛΑΒΕΣ Δ.Ε.Η.:	125
ΒΛΑΒΕΣ Ο.Τ.Ε.:	121
ΑΜΕΣΗ ΔΡΑΣΗ:	100
ΒΛΑΒΕΣ ΥΔΡΕΥΣΗΣ:	68750-68755
ΝΟΜΑΡΧΙΑ:	46502
ΠΕΡ/ΚΗ Δ/ΝΣΗ	38174
ΔΗΜΟΣ:	46200
ΔΗΜ. ΕΠΙΧ. ΚΑΘΑΡ.	77600
ΥΠΗΡ. ΑΠΟΚΟΜΙΔΗΣ	61057
ΤΡΟΧΑΙΑ:	26480
ΠΛΗΡΟΦ. Ο.Τ.Ε :	131
ΔΕΛΤΙΟ ΚΑΙΡΟΥ:	149
ΛΑΧΕΙΑ:	111
ΠΡΟΠΟ - ΛΟΤΤΟ:	111
ΡΟΔΑ:	27462
ΚΤΕΛ:	27706
Ο.Α.Ε.Δ.:	23265
Ι.Κ.Α.:	64912
ΤΑΞ.Υ.:	68701, 68702
ΟΛΥΜΠΙΑΚΗ:	24555
Δ.Α.Ν.Ε.:	43150
ΕΡΓΑΤ. ΚΕΝΤΡΟ:	24730
AIR GREECE	36095
CRONUS AIRLINES	25444
AEGEAN AIRLINES	98345

Η ΓΝΩΜΗ

Εβδομαδιαία Εφημερίδα της Ρόδου
Έτος Ιδρύσεως 1973
ΕΚΔΟΤΗΣ
Δ. Τσοπανάκης
ΔΙΕΥΘΥΝΤΗΣ
Αθ. Μαρασιώτης
ΑΘΛΗΤΙΚΑ
Μανόλης Μπάτης,
Νικήτας Κουσκούσης
Σταύρος Ηρακλείδης
ΓΡΑΦΕΙΑ ΣΥΝΤΑΞΗΣ
Μάρκου Μαλλιαράκη 9
Τηλ. 24610 - 30865 - 75640
Fax (0241) 75641
ΛΟΓΙΣΤΗΡΙΟ - ΔΙΑΦΗΜΙΣΕΙΣ
Νέα Αγορά 53
Τηλ. 22210 - 75230
Fax (0241) 22471

ΠΡΟΣΚΛΗΤΗΡΙΑ ΓΑΜΩΝ-ΒΑΠΤΙΣΕΩΝ

Με ένα τηλεφώνημα και **χωρίς καμία επιβάρυνση** θα βρεθούμε κοντά σας για να διαλέξετε ένα από τα δεκάδες όμορφα προσκλητήρια από οίκους της Αθήνας και της Θεσσαλονίκης.

Υπεύθυνος: Απόκοτος Νίκος
Τηλ. 91350-95584-92770
0937756878

ΣΚΟΤΩΘΗΚΕ 18ΧΡΟΝΟΣ ΣΠΟΥΔΑΣΤΗΣ

Ένας 18χρονος άφησε την τελευταία του πνοή στην άσφαλτο σε τροχαίο δυστύχημα που έγινε χθες τα ξημερώματα στην Κάλυμνο.

Πρόκειται για τον σπουδαστή Μιχαήλ Καλαρό του Γεωργίου και της Ευαγγελίας, κάτοικο εν ζωή Καλύμνου, ο οποίος χθες, Κυριακή 8 Απριλίου, στις 4.00 τα ξημερώματα, στην περιοχή "Διμνιώτισσα" της επαρχιακής οδού Πόθιας-Πανόρμου στην Κάλυμνο τραυματίσθηκε θανάσιμα όταν η δίκυκλη μοτοσικλέτα που οδηγούσε μπήκε στο αντίθετο ρεύμα κυκλοφορίας και συγκρούσθηκε με Ι.Χ.Ε. αυτοκίνητο που οδηγούσε ο 28χρονος αλιέας Ευάγγελος Κουμπάρος του Νικολάου και της Μαρίας, κάτοικος Καλύμνου ο οποίος τραυματίσθηκε ελαφρά, όπως ελάφρά τραυμάτισθηκε και η συνεπιβάτιδα του στο αυτοκίνητο Ελευθερία Τσαγκάρη του Θεοφίλου και της Άννας, κάτοικος Χώρας Καλύμνου.

Φορτώθηκε από Ν. Υόρκη με προορισμό τη Ρόδο μέσω Σπάτων!

Χάθηκε φέρετρο με 87χρονη ροδίτισσα!

Παρά τις προσπάθειες από την περασμένη Πέμπτη κανένας δεν μπορεί να βρει άκρη, οργισμένοι οι συγγενείς στη Ρόδο και την Αμερική

Μια πραγματικά απίστευτη μακάβρια ιστορία βρίσκεται σε εξέλιξη κατά την τελευταία εβδομάδα στη Ρόδο, ή μάλλον μεταξύ Ν. Υόρκης-αεροδρομίου Σπάτων και ενός χωριού της Ρόδου. Με δύο λόγια: χάθηκε φέρετρο με 87χρονη ομογενή, που μεταφερόταν στη Ρόδο για να ταφεί στο χωριό της!



Οι συγγενείς της μάλιστα είχαν ετοιμασθεί για την κηδεία, είχαν ανοίξει και το μνήμα ώστε να είναι όλα έτοιμα. Αλλά ακόμη το φέρετρο με τη νεκρή δεν έφθασε στη Ρόδο. Όπως έγινε γνωστό το φέρετρο έφθασε από τη Ν. Υόρκη στο καινούργιο αεροδρόμιο των Σπάτων αυθημερόν, οπότε θα έπρεπε να γίνει μεταφόρτωση με προορισμό τη Ρόδο. Φαίνεται όμως ότι "κάτι" συνέβη κατά τη μεταφόρτωση και το φέρετρο όχι μόνο δεν έφθασε στον προορισμό του, αλλά αγνοείται παντελώς και η τύχη του! Το πλέον πιθανό είναι, ότι κατά τις πρώτες μέρες λειτουργίας του νέου αεροδρομίου, όπου κυριολεκτικά έχανε η μάνα το παιδί και το παιδί τη μάνα, κάποιο λάθος θα έγινε και το φέρετρο είτε εστάλη σε άλλη πόλη, είτε αποθηκεύτηκε στ' αζήτητα των αχανών εγκαταστάσεων στα Σπάτα. Η δεύτερη εκδοχή θεωρείται και ως πλέον πιθανή, αφού αν έφτανε το φέρετρο με τη νεκρή σε άλλη πόλη, θα ήταν εύκολο να βρεθεί άκρη. Εκτός πια και αν ξαναφορτώθηκε για τη Νέα Υόρκη.

- Οι συγγενείς της νεκρής προσπαθούν από την περασμένη Τετάρτη να βρουν κάποια άκρη, αλλά μέχρι το Σάββατο δεν είχαν κατορθώσει απολύτως τίποτα. Η Ολυμπιακή στη Ρόδο δηλώνει πλήρη άγνοια. Άλλωστε, εάν το φέρετρο έφθανε στο αεροδρόμιό μας σίγουρα θα παραδιδόταν στους συγγενείς της νεκρής και δεν θα υπήρχε κανένα απολύτως πρόβλημα.

Ότι έγινε, έγινε στα Σπάτα, αλλά ποιός θα βρει άκρη μέσα στο χάος που κυριαρχεί σ' όλα τα συστήματα και τις λειτουργίες του; Το φέρετρο είναι σίγουρο ότι φορτώθηκε από τη Ν. Υόρκη με προορισμό τη Ρόδο, μέσω Αθηνών.

> ΟΛΑ ΗΤΑΝ ΚΑΝΟΝΙΣΜΕΝΑ ΓΙΑ ΤΗΝ ΚΗΔΕΙΑ -ΣΤΟ ΧΩΡΙΟ ΤΗΣ, ΑΚΟΜΗ ΚΑΙ ΤΟ ΜΝΗΜΑ!

Αυτό το βεβαιώνουν οι συγγενείς της νεκρής στη Ν. Υόρκη, οι ίδιοι που διεκπεραίωσαν και όλες τις απαραίτητες διαδικασίες. Το φέρετρο είναι σφραγισμένο, η νεκρή σε ταρίχευση. Στο χωριό της όπου ήθελε η ίδια να ταφεί σύμφωνα με την τελευταία επιθυμία της, θα έπρεπε τώρα να ετοιμάζονται για εννεαήμερο μνημόσυνο. Αλλά ακόμη δεν έγινε η ταφή...



Το Σάββατο στο Εθνικό Θέατρο κατά τον απολογισμό του έργου της πρώτης διετίας της θητείας του

Δικανικός του νομάρχη κατά Γιάννη Παρασκευά...

Μηδένισε ό,τι έγινε επί των ημερών του και αναβάθμισε σε κολοσσιαίο το έργο που εκτέλεσε ο ίδιος μέχρι τώρα

Εμφανής ήταν η προσπάθεια του νομάρχη Δωδεκανήσου Σάββα Καραγιάννη να παρουσιάσει εικόνα πλήρους απαξίωσης του έργου της προηγούμενης νομαρχιακής αρχής κατά την ομιλία του το περασμένο Σάββατο στο Εθνικό Θέατρο, με αφορμή την συμπλήρωση δύο χρόνων από την ανάληψη των καθηκόντων του. Σε μια σχεδόν γεμάτη από κόσμο αίθουσα ο κ. Καραγιάννης συνέκρινε την τετραετία Παρασκευά με την δική του διετία καταλήγοντας στο συμπέρασμα ότι είναι πλάνη η αντίληψη που προσπάθησαν να περάσουν ορισμένοι ότι, στην περασμένη τετραετία έγιναν πολλά έργα.

Εστίασε την προσοχή του στις εργολαβίες με το σύστημα "μελέτη -κατασκευή" και στα προβλήματα που συσσώρευσαν τον τόπο από την διαδικασία αυτή ενώ επιτέθηκε στην περιφέρεια Νοτίου Αιγαίου για ζητήματα που είναι στην αρμοδιότητα της και δεν προωθούνται προς επίλυση. Εδωσε αναλυτικά όλα τα δεδομένα της δικής του διετίας και περιέγραψε το πλαίσιο μέσα στο οποίο θα κινηθεί η νομαρχιακή αρχή τα δύο χρόνια που έχει μπροστά της. Εξέφρασε τον προβληματισμό του για τον ρόλο της Ν.Α, ένας ρόλος που διαρκώς αποδυναμώνεται από τις αρμοδιότητες της και αναρωτήθηκε αν δεν τον θέλουμε τον θεσμό γιατί δεν τον καταργούμε. Σχετικά με τις προθέσεις του για τις νομαρχιακές εκλογές του 2002 ο κ. Καραγιάννης χωρίς να τοποθετηθεί ξεκάθαρα άφησε να αιωρείται ότι πιθανόν να είναι και πάλι υποψήφιος.

● "Θα συνεχίσουμε το δύσκολο αγώνα για να ολο-





κληρώσουμε αυτό που εσείς μας εμπιστευτήκατε. Συνεχίστε να μας έχετε εμπιστοσύνη. Δεν θα σας διαψεύσουμε".

Στην ομιλία ήταν παρόντες ο δήμαρχος Ροδίων Γιώργος Γιαννόπουλος, ο πρόεδρος του Δ.Σ. Γιάννης Τσιγάρος, ο πρώην βουλευτής της Νέας Δημοκρατίας Αν. Καραμάριος, ο πρωτοσύγκελος της Ι.Μ.Ρ. Αραβαντινός Παΐσιος, ο Αστυνομικός Διευθυντής Νοτίου Αιγαίου Ν. Κρινής, ο Αστυνομικός Διευθυντής Δωδεκανήσου Χρ. Χρήστου, ο Αστυνομικός Διευθυντής αστυκτηνίατρος Μ. Ζεμπιλλάς, οι δήμαρχοι Ιαλυσού και Καλιθέας Σ. Στάγκας και Γ. Ιατρίδης, οι πρόεδροι ΕΒΕΔ και Ε.Ξ.Ρ Γ. Καραγιάννης και Β. Μηναΐδης, ο πρόεδρος της Ν.Ε. της Νέας Δημοκρατίας Δ. Καραχάλιος, ο πρόεδρος του ΤΕΕ -τμήμα Δωδεκανήσου Σ. Κουσουρνάς, ο πρώην πρόεδρος του Δικηγορικού Συλλόγου Ρόδου Ε. Μπόνης και άλλοι. Απο τους νομαρχιακούς συμβούλους της παράταξης του ήταν παρόντες 11 ενώ αίσθηση προκάλεσε η απουσία του Αριστοτέλη Παυλίδη όπως και συμβούλων που πρόσκεινται σε αυτόν.

Στην αρχή της ομιλίας ο νομάρχης Δωδεκανήσου Σάββας Καραγιάννης περιέγραψε με μελανά γράμματα την νομαρχιακή αρχή που διαδέχτηκε. "Με κλειστές πόρτες, με στεγανά και αποκλεισμούς, με εχθρούς τους καλύτερους φίλους και συμμάχους, οδηγήθηκε η Ν.Α Δωδεκανήσου σε πλήρη απαξίωση, απομόνωση και παράδειγμα προς αποφυγή, με 4 ολέθριες για όλους συνέπειες. Από όλο το φάσμα των δραστηριοτήτων και πρωτοβουλιών που είχε την δυνατότητα να προωθήσει απομόνωσε έναν, εκείνον της προσπάθειας παραγωγής εργολαβιών, ξεχνώντας ή υποβαθμίζοντας όλους τους άλλους. Χρησιμοποιώ τον όρο "προσπάθεια παραγωγής εργολαβιών" γιατί δυστυχώς οι περισσότερες από αυτές ουδέποτε μετατράπηκαν σε επίσημες εργολαβίες με παραγωγή του αντίστοιχου έργου. Παρόλα αυτά εκείνη η Νομαρχιακή Αρχή έδωσε την εντύπωση ότι τα πήγε καλά.

Είναι όμως έτσι τα πραγματα και η αλήθεια;»

Για να αποδείξει τον ισχυρισμό του ότι πρόκειται για ένα καλοστημένο μύθο παρέθεσε ονόματα έργων και προϋπολογισμούς.

Επί τετραετίας Παρασκευά-είπε- το ύψος προϋπολογισμού δημοπρατηθέντων έργων ανήλθε στα 26 δις 313 εκατ. ενώ επί δικής του δετίας έφθασε στα 28 δις 901 εκατ. Επί συνολικού προϋπολογισμού 26 δις η τελική συμβατική δαπάνη την περασμένη τετραετία έφθασε τα 19 δις ενώ επί προϋπολογισμού 29 δις της διετίας 99-2000 φτάνει τα 17 δις. Στάθηκε ιδιαίτερα στο σύστημα μελέτη- κατασκευή που δημιούργησε σοβαρές υπερβάσεις εν αντιθέση με την διαδικασία του δημοσίου ή διεθνούς διαγωνισμού που ακολουθείται σήμερα και εξασφαλίζει πολύ καλύτερα αποτελέσματα. Επισήμανε επίσης ότι πολλά έργα έμειναν ημιτελή επειδή είχε επιλεγεί αυτός ο τρόπος δημοπράτησης τους με αποτέλεσμα να βρει στο δρόμο της αυτές τις εκκρεμότητες η νέα νομαρχιακή αρχή. Στη συνέχεια έκανε αναφορά στο τι έχει γίνει επί της δικής του διετίας δίνοντας ιδιαίτερη έμφαση στο δελφίνι και την αεροπορική εταιρία που ετοιμάζει. Εκανε αναφορά στα έργα που εκτελούνται απο το 3ο Κ.Π.Σ.

Έκανε κριτική την Περιφέρεια για προβλήματα που υπάρχουν στο οδικό δίκτυο και αδιαφορεί, ενώ απάντησε εμμέσως στον κ. Σαλτούρο για τον χαρακτηρισμό του "μικρού" που του απέδωσε τελευταία με αφορμή τον καυγά για το κτίριο του παλιού νοσοκομείου. «Ευχαριστώ όσους μου το θυμίζουν, γιατί ποτέ δεν πρέπει να ξεχνώ ότι είμαι μικρός και γίνομαι ακόμη πιο μικρός καθημερινά μπροστά στον πόνο και στην ανθρώπινη δυστυχία... Είμαι μικρός και γίνομαι ακόμη πιο μικρός καθημερινά μπροστά στη συναλλαγή και τον χρηματισμό, στον χλευασμό και στον αυταρχισμό, μπροστά στην αλαζονεία και την μικροψυχία, γιατί μόνο ο τόπος ζημιώνεται...».

Κλείνοντας διάβασε τους στίχους του γνωστού ποιήματος «Αν» ενώ κάλεσε δίπλα του τους νομαρχιακούς συμβούλους που ήταν παρόντες. Εκεί έδωσε και το στίγμα των προθέσεων του για το αύριο:

● «Ολοι μαζί θα συνεχίσουμε το δύσκολο αγώνα μας για να ολοκληρώσουμε αυτό που εσείς μας εμπιστευτήκατε. Συνεχίστε να μας έχετε εμπιστοσύνη. Δεν θα σας διαψεύσουμε».

ΥΠΟΨΙΕΣ ΑΦΗΣΕ ΓΙΑ ΤΟ ΤΙ ΘΑ ΚΑΝΕΙ ΣΤΙΣ ΠΡΟΣΕΧΕΙΣ ΕΚΛΟΓΕΣ

Περιοδεύει στα βόρεια



Ο βουλευτής κ. Παυλίδης, ξεκινώντας προχθές την καθιερωμένη περιοδεία στα νησιά της Δωδεκανήσου, επισκέφθηκε την Πάτμο και χθες τους Λειψούς. Σήμερα Μ. Δευτέρα επισκέπτεται Αρκιούς και Αγαθονήσι ενώ Μ. Τρίτη και Μ. Τετάρτη την Λέρο. Την Μ. Πέμπτη επιστρέφει στην Πάτμο όπου θα παρακολουθήσει την Τελετή του "Νιπτήρος" ενώ την Μ. Παρασκευή θα επισκεφθεί την Κάλυμνο. Το Μ. Σάββατο θα ευρίσκεται στην Κω και την επόμενη εβδομάδα θα επισκεφθεί κοινότητες την Ρόδου και νησιά του Νοτίου Συγκροτήματος.

Κατά τις επισκέψεις του ο κ. Παυλίδης θα συναντήσει εκπροσώπους της Τοπικής Αυτοδιοίκησης τους οποίους θα ενημερώσει αφ' ενός μεν για τις Συνταγματικές Τροπολογίες που ψηφίσθηκαν στο Κοινοβούλιο αφ' ετέρου για την εξέλιξη των τοπικών θεμάτων τα οποία παρακουλουθεί. Παράλληλα θα έχει προγραμματισμένες συναντήσεις με τις τοπικές οργανώσεις τις οποίες και θα ενημερώσει για τα συζητηθέντα και τις αποφάσεις του Ε' τακτικού συνεδρίου της Νέας Δημοκρατίας.

LINDOS ROYAL VILLAGE

ΒΛΥΧΑ ΛΙΝΔΙΩΝ, ΡΟΔΟΥ

ΠΑΣΧΑΛΙΝΟ ΣΑΒΒΑΤΟΚΥΡΙΑΚΟ

Εκμεταλλευτείτε την Πασχαλινή μας προσφορά και απολαύσετε ένα παραδοσιακό Σαββατοκύριακο

- Διαμονή σε δωμάτια/Bungalows 4 αστέρων
- Αμερικάνικο πρωινό σε μπουφέ
- Δείπνο σε μπουφέ την Μεγάλη Παρασκευή στο οποίο θα περιλαμβάνεται μεγάλη ποικιλία από νηστίσιμα εδέσματα
- Αναστάσιμο δείπνο Μεγάλου Σαββάτου με μαγειρίτσα

Δρχ. 15.000 το δίκλινο/ημέρα με ημιδιατροφή

Δρχ. 10.000 το μονόκλινο/ημέρα με ημιδιατροφή

Παιδιά έως 12 ετών, δωρεάν

- Πασχαλινό τραπέζι γεμάτο παραδοσιακούς μεζέδες

Τιμή για ενήλικες 3.500 δρχ.

Τιμή για παιδιά 2.500 δρχ.

Για κρατήσεις κ. Μαστρίδης 0244-32000

Με συνέντευξη που παραχώρησε εφ' όλης της ύλης στη "Γνώμη"

Φιλιππικός Σαλτούρου κατά Σ. Καραγιάννη!

"Ο νομάρχης κατασκεύασε κρίση με προφανείς σκοπούς, αλλά τελικά το μόνο που κατάφερε ήταν να προκαλέσει τρικυμία στο ποτήρι του"

Ο περιφερειάρχης Νοτίου Αιγαίου Παναγιώτης Σαλτούρος με μια συνέντευξη εφ' όλης της ύλης στη "Γνώμη" δίνει ξεκάθαρες απαντήσεις για όλα όσα έχουν προκύψει το τελευταίο διάστημα μεταξύ νομαρχίας Δωδεκανήσου και περιφέρειας και δίνει το στίγμα των δικών του προθέσεων και κινήσεων για το επόμενο χρονικό διάστημα. Αποδίδει την επίθεση που δέχτηκε από τον νομάρχη Δωδεκανήσου Σάββα



Καραγιάννη στην αδυναμία του να ανταποκριθεί στις σύγχρονες απαιτήσεις του ρόλου του.

«Κατεργάζεται αναχρονιστικές φτηνοπρακτικές και κατασκευάζει κρίσεις γιατί δεν μπορεί να ανταποκριθεί στον ρόλο του».

Προκάλεσε ο κ. Καραγιάννης «τρικυμία σε ποτήρι» γιατί έχει δυσκολία να αντιληφθεί πολιτικά και τεχνικά την πολυδιάστατη ανάπτυξη του τόπου. Και προσθέτει: «Κατανοώ την δυσκολία του και κάνω ότι μπορώ για να τον βοηθήσω».

● *Δίνει την δική του διάσταση στους χαρακτηρισμούς «περαστικος» και «παρείσακτος» και καλεί τον κ. Καραγιάννη να σκεφτεί σε ποιόν ταιριάζουν. Για την ανταπόδωση των χαρακτηρισμών εκ μέρους του λέει οτι «απάντησα σκληρά γιατί θέλησα να διαμηνύσω ότι ένας τέτοιος διάλογος είναι εύκολος αλλά επικίνδυνος και ολισθηρός και δεν ωφελεί κανένα, κυρίως τον τόπο».*

● *Θεωρεί όπως αναφέρει το επεισόδιο ως λήξαν και ζητά και από τον νομάρχη να κάνει το ίδιο ενώ δηλώνει με τρόπο κατηγορηματικό ότι δεν πρόκειται να επηρεαστεί η συνεργασία μεταξύ των δύο φορέων. «Οι "γέφυρες" συνεργασίας είναι θεσμικές, στέρεες και κανείς δεν μπορεί να τις κόψει».*

● *Εξηγεί γιατί κατηγόρησε τον νομάρχη ότι αντί να ασχολείται με τα 170 δις του 3ου Κ.Π.Σ και τα μεγάλα θέματα, ασχολείται με ζητήματα που θα μπορούσαν να διευθετηθούν μέσα σε λίγα λεπτά της ώρας. «Εως σήμερα από τα 93 δις που αναλογούν στη Δωδεκάνησο έχουν δρομολογηθεί έργα και μελέτες 18,5 δις. Οι νέοι κανονισμοί είναι σκληροί και αν δεν ανασκουμπωθούμε τα πράγματα δεν θα είναι ευχάριστα».*

Της ΡΕΝΑΣ ΒΕΝΙΑΝΑΚΗ

ΕΡ.: Τί ήταν αυτό που κατά την γνώμη σας οδήγησε σε νέα κρίση τις σχέσεις σας με το Νομάρχη Δωδεκανήσου; Ηταν το κτίριο ή μήπως κρύβει κάτι άλλο;

ΑΠ.: Η εμφανής αδυναμία του κ. Καραγιάννη να ανταποκριθεί στις σύγχρονες απαιτήσεις του ρόλου του Νομάρχη "κατεργάζεται κρίσεις". Ετσι, προκάλεσε και τη νέα, όπως τη λέτε, κρίση, με αφορμή τούτη τη φορά το κτίριο του παλαιού Νοσοκομείου. Είναι, όμως, άνευ αντικειμένου και νοήματος.

Θα μπορούσε το θέμα να διευθετηθεί με μια απλή ήρεμη επικοινωνία και δεν χρειαζόταν εκρήξεις, κορώνες και ύβρεις. Είναι βεβαίως, αστεία υπόθεση. Θάλεγα ο κ. Καραγιάννης, κατόρθωσε να προκαλέσει "τρικυμία σε ποτήρι".

Προσωπικά κατανοώ τη δυσκολία του, να αντιλαμβάνεται πολιτικά και τεχνικά την πολυδιάστατη και πολύβαθη υπόθεση ανάπτυξης του τόπου και κάνω ότι μπορώ να τον βοηθήσω. Δεν μπορώ, όμως, να κατανοήσω την εμμονή του να κατεργάζεται αναχρονιστικές φτηνοπρακτικές και να κατασκευάζει "κρίσεις", που αποπροσανατολίζουν και απομακρύνουν από τη θεώρηση των μεγάλων θεμάτων και των πραγματικών προβλημάτων του τόπου.

ΕΡ.: Πώς αντιλαμβάνεστε αλήθεια τους χαρακτηρισμούς "περαστικός" και "παρείσακτος"; Υπερτονίστηκε επίσης ότι δεν είστε αιρετός.

ΑΠ.: Το ερώτημα είναι, αν ο κ. Καραγιάννης αντιλαμβάνεται την έννοια και το περιεχόμενο των χαρακτηρισμών. Να του πω, λοιπόν, ότι περαστικός από μια θέση ή από ένα αξίωμα νοείται εκείνος, που δεν παρουσιάζει κανένα έργο. Ενας τέτοιος, αιρετός ή μη έρχεται και απέρχεται, χωρίς να καταγραφεί ως παρουσία στη συνείδηση των πολιτών

Παρείσακτος εξάλλου θεωρείται εκείνος που μπαίνει δολίως κάπου (τόπο, θέση, αξίωμα) ή μπαίνει απρόσκλητος.

Καλώ λοιπόν τον κ. Καραγιάννη να σκεφθεί, σε ποιόν άραγε ταιριάζουν οι χαρακτηρισμοί του και σε ποιόν θα μπορούν να αποδοθούν.

Σε μένα σίγουρα όχι, γιατί και το έργο μιλάει από μόνο του και ούτε δολίως κατέλαβα τη θέση του Γενικού Γραμματέα, ούτε και απρόσκλητος, καθ' όσον προσκλήθηκα από την εκλεγμένη ελληνική κυβέρνηση, η οποία και μου έκανε την τιμή, να μου αναθέσει την πολιτική ηγεσία της Περιφέρειας.

Αν λοιπόν και ο κ. Καραγιάννης δεν θέλει να "δικαιωθεί" εκείνος τέτοιων χαρακτηρισμών, ας επικεντρώσει τη σκέψη και την ενεργητικότητά του, όση έχει, σε δημιουργικό έργο.

Οι συνθήκες είναι πολύ ευνοϊκές και προκαλούν. Ας φροντίσει να αξιοποιήσει αυτές και να μην "κατεργάζεται κρίσεις", που δεν ωφελούν ούτε τον ίδιο, ούτε τον τόπο και δεν οδηγούν πουθενά.

Τα περί αιρετού τα αντιπαρέρχομαι. Δεν έχουν νόημα. Σήμερα ο Γ.Γ. Περιφέρειας επιλέγεται και τοποθετείται από την εκλεγμένη κυβέρνηση και ο καθένας έχει το ρόλο που του επιφυλάσσουν οι νόμοι του κράτους μας.

ΕΡ.: Εσείς από την πλευρά σας ανταποδώσατε τους χαρακτηρισμούς αποκαλώντας τον κ. Σ. Καραγιάννη "μηδαμινό" και "ανύπαρκτο" νομάρχη. Οι χαρακτηρισμοί είναι ιδιαιτέρως σκληροί. Γιατί;

ΑΠ.: Ναι πραγματικά είναι σκληροί και δεν είναι ιδιόν μου να χρησιμοποιώ τέτοιους. Ομως δέχθηκα, μια βίαιη και απρόκλητη φραστική υβριστική επίθεση, η οποία δεν πρόσβαλε μόνο εμένα, αλλά ένοιωσα να προσβάλλεται ο πολιτισμός και η κουλτούρα αυτού του τόπου, η ευγένεια, η φιλοξενία, το ύφος και το ήθος των κατοίκων του. Και θέλησα να διαμηνύσω στον κ. Καραγιάννη, ότι ένας τέτοιος διάλογος είναι εύκολος, όμως και επικίνδυνα ολισθηρός, που κανένα δεν κολακεύει, κανένα δεν ωφελεί, ούτε βεβαίως και τον τόπο.

Ηδη έκλεισα την παρένθεση. Τον καλώ να κάνει το ίδιο. Οφείλουμε να συνεργαστούμε. Οι ανάγκες μας προκαλούν.

ΕΡ.: Είπατε ότι περιμένουν 170 δις να ωριμάσουν και ότι η νομαρχία δεν ασχολείται. Θα ήθελα να μας εξηγήσετε τι ακριβώς συμβαίνει.

ΑΠ.: Οπως γνωρίζετε οι πόροι της Δημόσιας Δαπάνης του Π.Ε.Π. Νοτίου Αιγαίου για την προγραμματική περίοδο 2000-2006, ανέρχονται σε 170 δις δρχ. περίπου.

Επίσης στο Π.Ε.Π. αναμένεται και προσέλκυση ιδιωτικών κεφαλαίων - μέσα από έργα και ενέργειες στις οποίες θα κληθεί να συμμετάσχει και ο Ιδιωτικός Τομέας (Μαρίνες, εκσυγχρονισμός Ξενοδοχειακών Μονάδων, Μικρομεσαίες Επιχειρήσεις κ.τλ.)- της τάξεως των 39 δις δρχ. περίπου.

Οπως επίσης γνωρίζετε, μετά από συμφωνία σε πολιτικό επίπεδο μεταξύ των δύο νομών, από τα ποσά αυτά για έργα-ενέργειες του νομού Δωδεκανήσου αντιστοιχεί ποσοστό της τάξεως του 55%. Δηλαδή 93 δις δρχ. δημόσιας δαπάνης και 21 δις δρχ. ιδιωτικής δαπάνης.

Εως σήμερα για το νομό Δωδεκανήσου έχουν δρομολογηθεί έργα και μελέτες συνολικού προϋπολογισμού 18,5 δις δρχ.

Επομένως το αμέσως επόμενο διάστημα θα πρέπει να δρομολογηθούν και τα υπόλοιπα έργα-ενέργειες του νομού, που αντιστοιχούν στο ποσό των 74,5 δις δρχ.

Οι νέοι κανονισμοί που διέπουν την υλοποίηση του Γ' Κοινοτικού Πλαισίου Στήριξης δεν αφήνουν περιθώρια για καθυστερήσεις και εφησυχασμό. Οι φορείς υλοποίησης θα πρέπει να προετοιμάσουν τα έργα αρμοδιότητάς τους και να αποστείλουν πλήρεις φακέλους στην Περιφέρεια, προκειμένου τα έργα να δρομολογηθούν το συντομότερο δυνατόν και να ολοκληρωθούν έγκαιρα.

Και αυτό όχι μόνο για να μην υπάρξει κίνδυνος απώλειας πόρων του Προγράμματος, αλλά και για να δοθεί στην Περιφέρειά μας η δυνατότητα να διεκδικήσει πρόσθετους πόρους είτε από το αποθεματικό επίδοσης (που αφορά σε πόρους που δίνονται για επιβράβευση σε Προγράμματα που έχουν καλές επιδόσεις), είτε από τα αναπορρόφητα που ενδέχεται να υπάρξουν από άλλα Επιχειρησιακά Προγράμματα.

ΕΡ.: Οι "γέφυρες" έχουν κοπεί μεταξύ νομαρχίας και περιφέρειας. Υπάρχει η αίσθηση ότι αυτό θα λειτουργήσει σε βάρος της Δωδ/σου. Τί λέτε;

ΑΠ.: Δε θα συμφωνήσω μαζί σας. Οι "γέφυρες" Περιφέρειας και Νομαρχίας είναι θεσμικές, στέρεες και κανείς δεν μπορεί να τις "κόψει".

Αλλο οι ύβρεις του κ. Καραγιάννη και άλλο η συνεργασία με το Νομάρχη και τη Νομαρχιακή Αυτοδιοίκηση. Προσωπικά, μάλιστα, ποτέ δεν περιορίσθηκα και ούτε θα περιοριστώ σε τυπικές συνεργασίες, αλλά σε ουσιαστικές, δημιουργικές και παραγωγικές.

Αυτός ο πανέμορφος φωτεινός τόπος και οι υπέροχοι, ευγενικοί και φιλόξενοι κάτοικοί του είναι υψηλή υπόθεση και αξίζει με αφοσίωση και αφιέρωση, με υπευθυνότητα και συνέπεια, με πίστη και αγάπη να υπηρετήσουμε.

Εξ' άλλου, σας είπα, έβαλα την κατασκευασμένη "κρίση" και τα παρεπόμενά της σε παρένθεση.

ΕΡ.: Πως κρίνετε την μέχρι σήμερα λειτουργία της Ν.Α. Δωδ/σου, κύρια του κ. Καραγιάννη;

ΑΠ.: Με τα όσα είπα παραπάνω, έχω δώσει ήδη απάντηση στο ερώτημά σας αυτό. Δε νομίζω, ότι χρειάζεται να προσθέσω τίποτα άλλο.

ΕΡ.: Εχουν γραφτεί πολλά για την Διαχειριστική Αρχή που σ' ένα μεγάλο ποσοστό θα βρίσκεται στη Σύρο.

Η συνέπεια είναι ότι και στο θέμα αυτό θα την "πληρώσει" ο νομός.

Ποιά είναι η δική σας άποψη;

ΑΠ.: Η χώρα μας έχει στη διάθεσή της μεγάλα ποσά, τα οποία θα πρέπει να αξιοποιήσει κατά την περίοδο 2000-2006. Εχει όμως αναλάβει και πολλές υποχρεώσεις, που απορρέουν από τους νέους Κανονισμούς της Ευρωπαϊκής Ενωσης.

Στο πλαίσιο αυτό η Ελληνική Κυβέρνηση προχώρησε άμεσα στην ψήφιση σχετικού Νόμου (Ν. 2860/2000) και στην έκδοση Κοινών Υπουργικών Αποφάσεων για την καλύτερη δυνατή διαχείριση των Επιχειρησιακών Προγραμμάτων.

Ο Νόμος ορίζει σαφώς ότι για κάθε Επιχειρησιακό Πρόγραμμα απαιτείται μία Διαχειριστική Αρχή. Αυτό άλλωστε ήταν απαίτηση και της Ευρωπαϊκής Ενωσης, η οποία συγχρηματοδοτεί το Πρόγραμμα και μάλιστα με ποσοστό 75% της Δημόσιας Δαπάνης.

Είναι σαφές ότι ο ρόλος της Διαχειριστικής Αρχής είναι καθαρά επιτελικός. Συντονίζει, δίνει λύσεις σε προβλήματα και έχει την ευθύνη της καλής διαχείρισης του Προγράμματος και σε καμία περίπτωση δεν θέτει τον εαυτό της πάνω από τους φορείς και τον δημοκρατικό προγραμματισμό της Περιφέρειας. Το γεγονός ότι η έδρα της Διαχειριστικής Αρχής πρέπει εκ των πραγμάτων να βρίσκεται στην έδρα της Περιφέρειας δεν έχει καμιά αρνητική επίπτωση, ούτε στην πορεία του Προγράμματος, ούτε βέβαια στη δίκαιη και ίση αντιμετώπιση των δύο νομών.

Ακριβώς επειδή υπάρχει η ιδιαιτερότητα του νησιωτικού, η Περιφέρεια ζήτησε και πέτυχε, τη θεσμοθέτηση και τη λειτουργία ενός ισχυρού κλιμακίου της Διαχειριστικής Αρχής με έδρα τη Ρόδο χώρου, έχοντας στόχο την υποστήριξη και από κοντά των Φορέων Υλοποίησης του νομού Δωδεκανήσου.

ΕΡ.: Με τα "υπόλοιπα" του Β' ΚΠΣ τί γίνεται; Επίσης θα ήθελα να αναφερθείτε και στο Γ' ΚΠΣ που έχει ήδη ξεκινήσει.

ΑΠ.: Είναι γνωστό ότι το Π.Ε.Π. Νοτίου Αιγαίου 1994-1999 διαθέτει πόρους της τάξεως των 102,5 δις δρχ.

Ηδη από 31.12.1999 έχουν δεσμευτεί όλοι οι πόροι του Προγράμματος και έως το τέλος του έτους αναμένεται ότι θα έχουν απορροφηθεί πλήρως.

Για τον λόγο αυτό άλλωστε και προκειμένου να καλυφθούν κάποιες πιθανές αστοχίες στα έργα που υλοποιούνται, έχει δεσμευτεί ένα επιπλέον ποσό της τάξεως των 4,5 δις δρχ.

Οποιο πιθανό υπόλοιπο αυτής της υπερδέσμευσης (δηλαδή κάθε έργο που τελικά δεν θα "χωρέσει" στο Β' Κ.Π.Σ.) θα "ολισθήσει" (θα ενταχθεί δηλαδή) στο Γ' Κ.Π.Σ.

Αλλά και αντίστροφα, αν σε κάποιο μέτρο του Π.Ε.Π. Νοτίου Αιγαίου 1994-1999 υπάρξουν αναπορρόφητα ποσά, κάποιο από τα υλοποιούμενα έργα που έχουν προταθεί για το Γ. Κ.Π.Σ. θα "χρεωθεί" στο Β' Κ.Π.Σ.

ΕΡ.: Περιμένουμε εδώ και καιρό την συγκρότηση των ΠΕΣΥ Δωδ/σου. Εχουν οριστικοποιηθεί τα ονόματα που θα συμμετάσχουν και αν ναι ποια είναι;

ΑΠ.: Αναμένεται σύντομα να υπογράψει ο Υπουργός Υγείας τη συγκρότηση του ΠΕΣΥ. Μέχρι τώρα, όπως γνωρίζετε διορίσθηκε η Περιφερειάρχης Υγείας και συγκροτήθηκε η Ομάδα Διοίκησης Εργου.

ΕΡ.: Η γνωστή πλέον υπόθεση "Τρύπη" φαίνεται ότι έχει "βαλτώσει". Μήπως πάει για "κουκούλωμα" επειδή δεν συμφέρει τις υπηρεσίες σας;

ΑΠ.: Η έκπτωση ή μη της κ. Ευαγγελίας Τρύπη από Δημοτική Σύμβουλος σε καμία περίπτωση δε συνδέεται με συμφέροντα των υπηρεσιών μας.

Υποχρέωση της Υπηρεσίας μας είναι η εφαρμογή του Νόμου. Και σε αυτή την κατεύθυνση υποβλήθηκε σχετικό ερώτημα στη Νομική Υπηρεσία του Υπουργείου Εσωτερικών και αναμένουμε τη γνωμάτευσή της.

ΕΡ.: Είχατε προ καιρού δηλώσει ότι θα παραιτηθείτε για να προετοιμάσετε την υποψηφιότητά σας για τη δημαρχία της Ξάνθης. Πότε θα γίνει αυτό;

ΑΠ.: Οπως παλαιότερα έχω δηλώσει η δική μου μήτρα στην κοινωνική ζωή ήταν πάντα η Τοπική Αυτοδιοίκηση. Εκεί θέλω να επιστρέψω, από κει θέλω να συνεχίσω να προσφέρω υπηρεσίες στην πατρίδα μου.

Ομως, από την άλλη διανύουμε σήμερα στην Περιφέρειά μας κρίσιμα βήματα.

Η συγκρότηση της Διαχειριστικής Επιτροπής, η έγκριση του ΣΕΠ η συνέργειά μας στη διαμόρφωση των Τομεακών και Περιφερειακών Προγραμμάτων, η συγκρότηση και έναρξη λειτουργίας των ΠΕΣΥ είναι μερικά από τα βήματα αυτά. Δεν θα ήταν, λοιπόν φρόνιμο αλλά και υπεύθυνο για μένα να παραιτηθώ σ' αυτήν την κρίσιμη φάση.

Τη σκέψη μου αυτή ενίσχυσαν και έκαναν τελικά βούληση και οι θερμές εκκλήσεις πολλών δημάρχων, που μου ζητούσαν να μην παραιτηθώ.

ΑΝΑΛΥΤΙΚΟ ΕΡΓΑΣΤΗΡΙΟ
ΕΛΕΓΧΟΥ ΠΟΙΟΤΗΤΑΣ
ΑΝΑΛΥΣΕΙΣ - ΣΥΜΒΟΥΛΕΣ - ΜΕΛΕΤΕΣ
ΓΕΝΙΚΕΣ ΧΗΜΙΚΕΣ ΑΝΑΛΥΣΕΙΣ
ΠΟΙΟΤΙΚΟΣ ΕΛΕΓΧΟΣ ΤΡΟΦΙΜΩΝ-ΠΟΤΩΝ
ΕΡΓΑΣΤΗΡΙΑΚΟΣ ΕΛΕΓΧΟΣ ΠΡΩΤΩΝ ΥΛΩΝ
ΠΑΡΑΚΟΛΟΥΘΗΣΕΙΣ ΒΙΟΛΟΓΙΚΩΝ
ΕΛΕΓΧΟΣ ΚΟΛΥΜΒΗΤΙΚΩΝ ΔΕΞΑΜΕΝΩΝ
QUALITY CONTROL
• Ομάδα έμπειρων επιστημόνων καλύπτει σύνολο φυσικών, χημικών και μικροβιολογικών δοκιμών ιων έλεγχο ποιότητας.
Τροφίμων-ποτών-υδάτων-περιβάλλοντος-εδάφους
Πλήρεις εργαστηριακές δοκιμές σε ευρή φάσμα προϊόντων.
• Ολοκληρωμένα προγράμματα ελέγχου ποιότητας για ΞΕΝΟΔΟΧΕΙΑΚΕΣ ΜΟΝΑΔΕΣ.
ΤΡΟΦΟ ΣΥΝΘΕΣΙΣ FOOD TECHNOLOGIES
ΑΝΑΛΥΟΥΜΕ ΑΞΙΟΠΙΣΤΑ
•ΜΕΛΕΤΕΣ ΔΙΑΣΦΑΛΙΣΗΣ ΠΟΙΟΤΗΤΑΣ ΚΑΤΑ ISO 9000
•ΜΕΛΕΤΕΣ HACCP ΓΙΑ ΧΩΡΟΥΣ ΜΑΖΙΚΗΣ ΕΣΤΙΑΣΗΣ ΚΑΙ ΔΙΑΚΙΝΗΣΗΣ ΤΡΟΦΙΜΩΝ
ΛΕΙΤΟΥΡΓΟΥΜΕ ΜΕ ΤΟ ΣΥΣΤΗΜΑ ΔΙΑΣΦΑΛΙΣΗΣ ΠΟΙΟΤΗΤΑΣ ΕΡΓΑΣΤΗΡΙΩΝ ΣΥΜΦΩΝΑ ΜΕ ΤΟ ΠΡΟΤΥΠΟ ΕΝ 45001
Αριθμ. Πρ. 1831/59
Φιλικά
Αποστόλης Διμέλλης και Συνεργάτες
ΠΡΟΤΥΠΟ ΕΡΓΑΣΤΗΡΙΟ ΔΩΔ/ΣΟΥ
Μ. ΠΕΤΡΙΔΗ & ΠΕΙΡΑΙΩΣ 1- 85100 ΡΟΔΟΣ
ΤΗΛ&FAX: (0241) 78064 - 62119 - (0944) 684899

Πολύ άσχημα είναι τα πράγματα για την επάρκεια νερού

Μεγάλη η καθίζηση σε γεωτρήσεις και πηγές

Ιδιαίτερα ανησυχητικοί είναι όλοι οι δείκτες

Η μείωση των βροχοπτώσεων και στην περιοχή μας προμηνύει τα σοβαρά προβλήματα που θα αντιμετωπίσουμε με την λειψυδρία τα χρόνια που έρχονται. Εκτός απο τα στοιχεία που δίνει το Υπουργείο Γεωργίας από τα οποία φαίνεται η μεγάλη μείωση των βροχοπτώσεων στο νομό Δωδεκανήσου και με γυμνό οφθαλμό είναι πλέον ορατό το πρόβλημα.

Εκτός απο την περιοχή "Φασούλι" που οι πηγές σιγά- σιγά στερεύουν παρόμοιο πρόβλημα εμφανίζεται στον ορεινό όγκο του προφήτη Ηλία όπου υπάρχουν οι σημαντικότεροι υδροφόροι ορίζοντες του νησιού μας. Το νερό των πηγών έχει μειωθεί σημαντικά και ήδη οι δήμαρχοι των περιοχών αυτών άρχισαν να προβληματίζονται για τα μέτρα που πρέπει να ληφθούν σύντομα. Στην πόλη της Ρόδου η ΔΕΥΑΡ αρχίζει τις γεωτρήσεις στα πάρκα της πόλης με στόχο να αποδεσμευτούν από το δίκτυο ύδρευσης και να γίνουν "αυτοτροφοδοτούμενα" σε νερό εξοικονομώντας έτσι μεγάλες ποσότητες νερού.

Ο εφιάλτης της λειψυδρίας κτυπά και την πόρτα της Ρόδου, κάτι που πριν από μερικά χρόνια θα φάνταζε εξωπραγματικό. Οι κλιματολογικές αλλαγές που είχαν ως αποτέλεσμα την μείωση των βροχοπτώσεων μαζί και με την αλόγιστη χρήση του νερού οδηγεί και το νησί της Ρόδου στις επικίνδυνες περιοχές, όπου αν δεν ληφθούν μέτρα σε λίγα χρόνια το νερό θα είναι αγαθό εν ανεπαρκεία. Τα στατιστικά στοιχεία για τις βροχοπτώσεις Σεπτεμβρίου-Δεκεμβρίου 1999 και 2000 που δημοσιοποιήθηκαν από το υπουργείο Γεωργίας αποκαλύπτουν την σοβαρότητα του ζητήματος και για τον νομό Δωδεκανήσου.

ΠΕΡΙΟΧΗ	1999	20000
Αντολική Μακεδονία/Θράκη	-15%	-40%
Κ&Δ. Μακεδονία	+40%	-15%
Θεσσαλία	+20%	-15%
Δυτική Ελλάδα	+15%	-25%
Πελοπόννησος	0%	-12%
Εύβοια	+25%	-50%
Δωδεκάνησα	-50%	-25%
Κρήτη	+25%	-25%

- Το τετράμηνο Σεπτεμβρίου-Δεκεμβρίου 1999 είχαμε μείωση κατά 50% στην μέση τιμή των βροχοπτώσεων ενώ το αντίστοιχο διάστημα του 2000 είχαμε μείωση κατά 25% (παρατίθεται ο σχετικός πίνακας).

Εκτός όμως από την μέτρηση των βροχοπτώσεων η μείωση των νερών στις πηγές της Ρόδου είναι ορατή, γεγονός που έχει θορυβήσει τους αρμοδίους αλλά και τους απλούς ανθρώπους που βλέπουν το πολύτιμο αγαθό να λιγοστεύει επικίνδυνα. Εκτός απο τα προβλήματα στην περιοχή "Φασούλι" όπου οι πηγές αντιμετωπίζουν τον κίνδυνο να στερέψουν παρόμοιο πρόβλημα παρουσιάζεται και στις πηγές του ορεινού όγκου του προφήτη Ηλία. Το θέμα απασχολεί τις δημοτικές αρχές τις περιοχής και δεν αποκλείεται να ληφθούν και μέτρα για τον περιορισμό στην κατανάλωση.

Στην πόλη της Ρόδου η ΔΕΥΑΡ που έγκαιρα είχε εντοπίσει το πρόβλημα προχωρά σε συγκεκριμένα μέτρα προκειμένου να εξοικονομίσει νερό από το δίκτυο ύδρευσης και να βρεί λύσεις σε περιπτώσεις που είναι δυνατόν. Ηδη έχει εκπονηθεί μελέτη για τα πάρκα της πόλης όπου προβλέπεται ανόρυξη γεωτρήσεων και η αξιοποίηση πηγαδιών. Πρόκειται για ενέργειες που όπως αναφέρει ο γενικός Διευθυντής της ΔΕΥΑΡ Μανόλης Διακομανώλης θα δώσουν άμεσα αποτελέσματα. "Θα εξοικονομήσουμε το 80% της απαιτούμενης ποσότητας νερού για το πότισμα δέντρων και φυτών. Θα βρούμε νερό και το πότισμα στα πάρκα θα αποδεσμευθεί από το δίκτυο της ύδρευσης".

- Η ανόρυξη των γεωτρήσεων ξεκινά αμέσως μετά το Πάσχα και όπως υπολογίζεται η λειτουργία τους θα γίνει πολύ σύντομα.

Γεωτρήσεις θα γίνουν και στο στάδιο "Διαγόρας", δύο στον αριθμό καθώς και τέσσερις στα πάρκα της Τάφρου. Στα φυτώρια επίσης θα αξιοποιηθούν δύο πηγάδια που υπάρχουν και μέχρι σήμερα ήταν ανενεργά.

Επιπλέον πρόκειται σύντομα να συνδεθούν με το δίκτυο ύδρευσης δύο νέες γεωτρήσεις που προέρχονται όπως αναφέρει ο κ. Διακομανώλης από καινούριες υδρολογικές λεκάνες. Παράλληλα θα ξεκινήσει και καμπάνια για ορθολογική χρήση του νερού απο την επιχείρηση. Κάνουμε ότι μπορούμε τονίζει ο κ. Διακομανώλη αλλά απαιτείται και η ενεργή συμμετοχή των πολιτών για να μπορέσουμε αποτελεσματικά να αντιμετωπίσουμε το πρόβλημα που έρχεται.

"Καμπανάκι" στην κυβέρνηση

Περίπου 1,3 τρισ. δρχ. έχει προϋπολογίσει η κυβέρνηση για τη μεταφορά νερού φέτος το καλοκαίρι σε 17 άνυδρα νησιά των Κυκλάδων και της Δωδεκανήσου. Σύμφωνα με την εφημερίδα "Έθνος της Κυριακής", σήμερα συγκαλείται, υπό τον πρωθυπουργό Κώστα Σημίτη και με τη συμμετοχή των συναρμόδιων υπουργών Γ.Ανωμερίτη και Ν. Σηφουνάκη, σύσκεψη για το θέμα της λειψυδρίας.

Αμέσως μετά το Πάσχα αναμένεται να ανακοινωθούν συμπληρωματικά μέτρα για την αντιμετώπιση του φαινομένου.

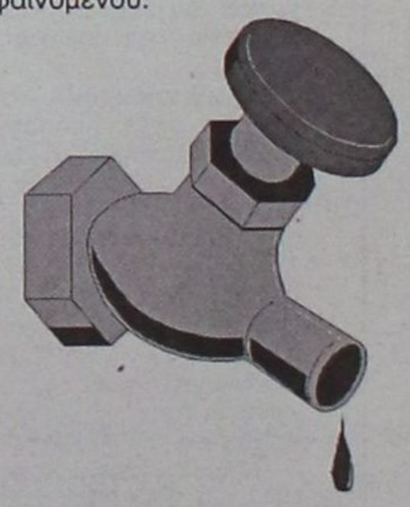

Κατά τη διάρκεια της κυβερνητικής σύσκεψης θα εξεταστούν, μεταξύ άλλων, η αύξηση πιστώσεων για την κατασκευή έργων άμεσης απόδοσης, η επίσπευση των έργων που βρίσκονται σε εξέλιξη, και τέλος η ενίσχυση του στόλου των υδροφόρων πλοίων.

Ηδη οι δραματικές επιπτώσεις της έλλειψης του νερού άρχισαν να φαίνονται στη Λάρισα, όπου υπολογίζεται ότι οι αγρότες έχουν χάσει τη μισή παραγωγή δημητριακών.

Ανάμεσα στα νησιά που αντιμετωπίζουν έντονα το πρόβλημά της λειψυδρίας είναι η Μύκονος, η Κίμωλος, η Φολέγανδρος, η Σίκινος, η Σχοινούσα, τα Κουφονήσια, η Ηρακλειά, η Πάτμος, η Χάλκη, το Αγαθονήσι, οι Λειψοί, το Καστελλόριζο, η Νίσυρος και η Σύμη.

Σε ό,τι αφορά άλλες περιοχές της χώρας, όπως είναι η Θεσσαλία και η Βοιωτία, η κυβέρνηση αναζητεί κατεπείγουσες λύσεις, καθώς το τελευταίο διάστημα όλο και περισσότερα ανησυχητικά μηνύματα υπάρχουν από τις διευθύνσεις γεωργίας των νομαρχιών.

ERGO PLAN
ΣΥΝΘΕΤΙΚΑ ΚΟΥΦΩΜΑΤΑ - PVC
6 ΣΗΜΕΙΑ ΥΠΕΡΟΧΗΣ
- ΔΙΑΧΡΟΝΙΚΗ ΑΙΣΘΗΤΙΚΗ
- ΜΕΓΑΛΗ ΔΙΑΡΚΕΙΑ ΖΩΗΣ
- ΔΕΝ ΧΡΕΙΑΖΟΝΤΑΙ ΣΥΝΤΗΡΗΣΗ
- ΕΙΝΑΙ ΘΕΡΜΟΗΧΟΜΟΝΟΤΙΚΑ
- ΠΑΡΕΧΟΥΝ ΑΣΦΑΛΕΙΑ & ΣΙΓΟΥΡΙΑ
- ΕΙΝΑΙ ΟΙΚΟΝΟΜΙΚΑ
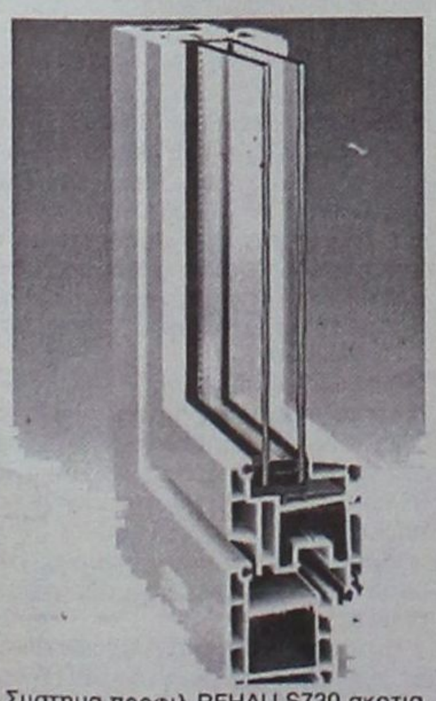
Συστημα προφιλ REHAU S730 σκοτια.
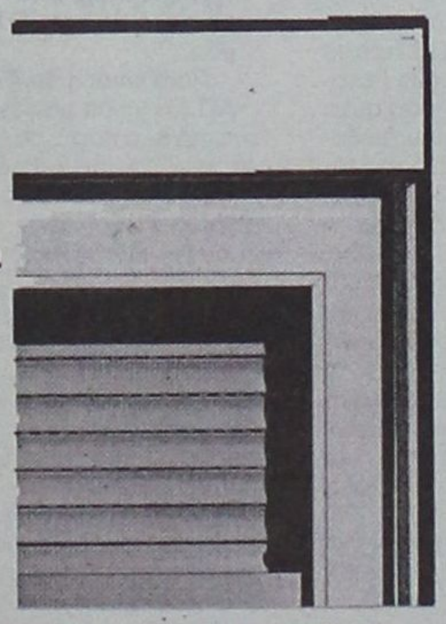
Αυτά είναι μερικά από τα πλεονεκτήματα που σας προσφέρει η ERGOPLAN με το συστημα ΓΕΡΜΑΝΙΚΩΝ συνθετικών κουφωμάτων S 730 της REHAU με τις πλέον αποδοτικές λύσεις της αγοράς.
Τα παράθυρα ομορφαίνουν το σπίτι
REHAU Αισθητική κουφωμάτων
ΓΙΑ ΣΑΣ ΠΟΥ ΖΗΤΑΤΕ τον τέλειο συνδυασμό ΠΟΙΟΤΗΤΑΣ – ΤΙΜΗΣ μια επίσκεψη ΣΤΟ ΕΡΓΟΣΤΑΣΙΟ ΜΑΣ είναι αρκετή για να δείτε ΠΟΥ & ΠΩΣ φτιάχνουνται ΤΑ ΚΟΥΦΩΜΑΤΑ ΣΑΣ και να διαλέξετε ΤΟ ΧΡΩΜΑ που σας ταιριάζει
ΠΑΡ. Γ. ΣΕΦΕΡΗ 85100 ΡΟΔΟΣ ΤΗΛ. 0241-67180/37280 FAX:0241-67230

ΔΟΘΗΚΕ ΤΕΛΙΚΑ ΠΑΡΑΤΑΣΗ

Μέχρι 30 Απριλίου η προθεσμία για μεταδημοτεύσεις

ΚΑΤΑΡΓΟΥΝΤΑΙ ΟΙ ΕΝΟΡΙΕΣ

Ως τις 30 Απριλίου θα διαρκέσει η προθεσμία για όσους ενδιαφέρονται να μεταφέρουν τα εκλογικά τους δικαιώματα στον τόπο καταγωγής τους ή να δηλώσουν τη διεύθυνση κατοικίας τους στον δήμο ώστε στις επόμενες εκλογές να ψηφίσουν σε κάποιο κέντρο κοντά στο σπίτι τους.

Η προθεσμία αυτή θα πάρει μικρή παράταση μόνο για την κατάθεση ενστάσεων ώστε να διορθωθούν πιθανά λάθη. Όταν ολοκληρωθεί και αυτή η διαδικασία, τα δημοτολόγια θα ισχύουν και ως εκλογικοί κατάλογοι και οι πολίτες θα είναι υποχρεωμένοι να ψηφίζουν στον δήμο στον οποίο έχουν ανοίξει οικογενειακή μερίδα και όχι στον τόπο από τον οποίο κατάγονται.

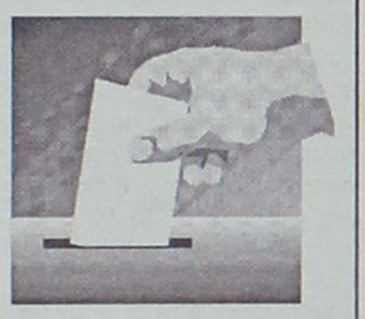

Η δήλωση της διεύθυνσης κατοικίας είναι προαιρετική και γίνεται για τη διευκόλυνση των πολιτών, αφού θα καταργηθούν οι ενορίες και θα δημιουργηθούν εκλογικά διαμερίσματα (ανά 5.000-15.000 εκλογείς). Όσοι ψήφιζαν ως τώρα σε μια ενορία που βρίσκεται μακριά από το σπίτι τους, έχουν τη δυνατότητα να εγγραφούν στους καταλόγους ενός κοντινού εκλογικού διαμερίσματος. Στόχος του υπουργείου Εσωτερικών είναι, να ολοκληρωθεί σύντομα η διαδικασία να "ξεκαθαρίσουν" τα δημοτολόγια, τα οποία θα χρησιμοποιούνται και ως εκλογικοί κατάλογοι, και να καταργηθούν τα εκλογικά βιβλιάρια από τις επόμενες εκλογές αν είναι εφικτό.

Τα αεροπορικά εισιτήριά τους αυξήθηκαν κατά 214%

Ληστεία σε βάρος της Κάσου και Καρπάθου!

Από 3.500 δρχ. σκαρφάλωσαν ξαφνικά στις 7.589 δρχ. για πτήση 4 λεπτών, προκειμένου να πληρωθούν τα Σπάτα

Σκάνδαλο που πραγματικά αγγίζει τα όρια του παραλογισμού αγγίζει η αύξηση του αεροπορικού εισιτηρίου από Κάρπαθο προς Κάσο (και αντιστρόφως) σε ποσοστό 214%, προκειμένου να συμβάλλουν και τα εν λόγω δύο νησιά στην πληρωμή του κόστους κατασκευής του αεροδρομίου των Σπάτων!..

Για την σκανδαλώδη απόφαση της Υπηρεσίας Πολιτικής Αεροπορίας, ο νομαρχιακός σύμβουλος κ. Μιχ. Ερωτόκριτος, απηύθυνε επιστολή έντονης διαμαρτυρίας προς τον Υπουργό Μεταφορών, τους βουλευτές Δωδ/σου, την ΥΠΑ και την Ολυμπιακή Αεροπλοΐα. Η διάρκεια της πτήσης από Κάρπαθο προς Κάσο είναι μόλις 4 λεπτά και μέχρι τις 31 Μαρτίου η τιμή του εισιτηρίου ήταν 3.500 δρχ., ενώ τώρα σκαρφάλωσε στις 7.589 δρχ!.. Η αύξηση κατά 4.089 δρχ. δεν οφείλεται σε αύξηση του ναύλου, αλλά στο ειδικό τέλος που επιβλήθηκε για την πληρωμή του αεροδρομίου των Σπάτων! Τέτοιο χαράτσι αποκλείεται να μην επιβλήθηκε και σ' άλλα νησιά, γεγονός που σημαίνει ότι πρόκειται για ένα γενικευμένο σκάνδαλο, που αγγίζει τα όρια της εθνικής παραφροσύνης:

ΑΝΑΛΥΤΙΚΑ, στην επιστολή του ο νομαρχιακός Σύμβουλος κ. Μιχ. Ερωτόκριτος, αναφέρει τα εξής, ομολογουμένως εκπληκτικά:

"Με έκπληξη πληροφορήθηκα την πέρα από κάθε λογική απόφαση της Υ.Π.Α. για αύξηση στις τιμές των εισιτηρίων της ίσως της συντομότερης αεροπορικής διαδρομής παγκοσμίως, αυτή της Καρπάθου-Κάσου (διάρκεια διαδρομής 4').

Μέχρι την 31η Μαρτίου η τιμή του εισιτηρίου ήταν 3.500 δρχ. αλλά μετά τη σκανδαλώδη απόφαση της Υ.Π.Α. αυτή ανήλθε στις 7.589 δρχ. σημειώνοντας δηλαδή αύξηση της τάξης του 214%.

Το εκπληκτικό είναι ότι η αύξηση αυτή των 4.089 δρχ. (12 ευρώ) δεν οφείλεται στην αύξηση του ναύλου, αλλά στο πρόσφατο τέλος που επεβλήθη με την έναρξη λειτουργίας του νέου αεροδρομίου Αθηνών "Ελευθέριος Βενιζέλος".

Το τέλος αυτό (εκσυγχρονισμού και ανάπτυξης των αεροδρομίων), ως γνωστόν δεν εφαρμοζόταν στο παρελθόν επειδή η απόσταση μεταξύ των δύο αεροδρομίων είναι πολύ μικρή, (εφαρμοζόταν σε αποστάσεις μεγαλύτερες των 66 μιλίων).

Είναι απαράδεκτο τέτοια τέλη να επιβάλλονται σε παρόμοιες γραμμές που συνδέουν δυο ακριτικά νησιά με τα χίλια μύρια προβλήματα και να καταστούν έτσι ακόμα πιο δύσκολη τη μετακίνηση των κατοίκων τους. Επιπλέον σημειώνω ότι τα δύο νησιά αποτελούν την Επαρχία Καρπάθου-Κάσου και οι μετακινήσεις κυρίως από Κάσο για Κάρπαθο όπου και η έδρα των περισσοτέρων υπηρεσιών είναι αυξημένες.

- Τέτοια μέτρα σίγουρα δεν προάγουν την πρόοδο, αντίθετα αποθαρρύνουν αναπτυξιακές προσπάθειες σε ευαίσθητες περιοχές του αρχιπελάγους μας.

Πιστεύω Κύριε Υπουργέ ότι θα εξετάσετε θετικά το παραπάνω αίτημά μου και θα αποκαταστήσετε την υφιστάμενη αδικία, αίροντας την ισχύ του συγκεκριμένου τέλους στην γραμμή Καρπάθου-Κάσου και ενδεχόμενα σ' όλα τα παρόμοια δρομολόγια της χώρας στο επίπεδο όπως ίσχυε μέχρι τις 31/3/2001".

Δώστε γεύσεις... πασχαλινές στη ζωή σας!



Τσουρέκια αμυγδάλου, τσουρέκια με φρέσκο βούτυρο και σμυρνέικα κουλουράκια σε 4 φανταστικές ποικιλίες περιμένουν να τα γευτείτε! Δώστε και στους φίλους σας αυτή τη χαρά μέσα από τα πασχαλινά καλάθια που εσείς μπορείτε να φτιάξετε στα Mike's! Γλυκές ευχές για ένα καλό Πάσχα!

Mike's

9 καταστήματα σ' όλη τη Ρόδο, ένα βρίσκεται κοντά σας! τηλ. 66510

ADD

DIVANI & DIVANI®

Ένα με τη ζωή σου!

24 άτοκες δόσεις

ΕΩΣ 30 ΜΑΪΟΥ

ΡΟΔΟΣ Καναδά 34, τηλ. (0241) 27328

Happy Kids
ΡΟΥΧΑ
ΒΡΕΦΙΚΑ - ΠΑΙΔΙΚΑ - ΕΦΗΒΙΚΑ

ΤΩΡΑ ΘΑ ΒΡΕΙΤΕ
ΤΗΝ ΩΡΑΙΟΤΕΡΗ ΣΥΛΛΟΓΗ
ΓΙΑ ΤΟ ΠΑΣΧΑΛΙΝΟ
ΝΤΥΣΙΜΟ ΤΩΝ ΠΑΙΔΙΩΝ
ΧΡΩΜΑΤΑ-ΜΟΔΑ-ΠΟΙΟΤΗΤΑ
ΑΣΥΓΚΡΙΤΕΣ ΤΙΜΕΣ

Νικ. Πλαστήρα 17, πεζόδρομος
έναντι ξενοδοχείου "ΣΠΑΡΤΑΛΗ" • Τηλ. 29040

Le Bistrot de L' AUBERGE
ΑΝΟΙΓΟΥΜΕ
ΤΡΙΤΗ 10 ΑΠΡΙΛΙΟΥ
και ώρα 19.30
Σας ευχόμαστε
Καλό Πάσχα
και καλή σαιζόν
Πραξιτέλους 21, Π. Πόλη
Ρεζερβέ, τηλ. 34292

Κουφώματα Κούνστοφ
ΚΑΙ... με δόσεις
ΠΑΙΞΤΕ ΟΠΩΣ ΣΑΣ ΒΟΛΕΥΕΙ!

Τώρα μπορείτε να συνδυάσετε ιδανικά την ασύγκριτη τεχνολογική υπεροχή Κούνστοφ με τους πιο ευέλικτους όρους εξόφλησης: 12 άτοκες ή -αν σας βολεύει- 24 ή και 48 μηνιαίες δόσεις με το χρηματοδοτικό πρόγραμμα Κούνστοφ. Έτσι μπορείτε να συνεχίσετε με άνεση το σπίτι που χτίζετε χωρίς να στριμωχτείτε με μετρητά.
Και μάλιστα με κουφώματα Κούνστοφ, που κατασκευάζονται με τις αυστηρότερες ποιοτικές προδιαγραφές και με γερμανικά προφίλ REHAU.
Ρωτήστε λεπτομέρειες σε κάθε κατάστημα Κούνστοφ και «παίξτε» όπως ακριβώς σας βολεύει!

ΣΥΝΘΕΤΙΚΑ ΚΟΥΦΩΜΑΤΑ
ΕΠΙΠΛΑ ΚΟΥΖΙΝΑΣ
ΕΣΩΤΕΡΙΚΕΣ ΠΟΡΤΕΣ
ΘΩΡΑΚΙΣΜΕΝΕΣ ΠΟΡΤΕΣ

KUNST STOFF
www.kunststoff.gr

Ενδοδαπέδια Θέρμανση REHAU
Τοποθετώντας στο σπίτι σας κουφώματα Κούνστοφ και ενδοδαπέδια θέρμανση REHAU έχετε επιπλέον έκπτωση 5% στην ενδοδαπέδια θέρμανση
Επικοινωνήστε: REHAU ΕΠΕ
Τηλ.: 01480.48.720,
www.rehau.com

casaviva
Λεωφ. Ελευθερίας 2Α, 85104 Κρεμαστή Ρόδος Τηλ. 95076, Fax 93775

Για τους δύο εραστές που σκότωσαν τον ανθυπαστυνόμο

Προφυλάκιση μέχρι να γίνει η δίκη τους

Παράταση με βούλευμα του Συμβουλίου Πλημμελειοδικών

Παρατάθηκε για έξι ακόμη μήνες η προφυλάκιση των δύο κατηγορουμένων για τη δολοφονία του ανθυπαστυνόμου Νικ. Τσίγκριλα στο Παραδείσι στις 9 Οκτωβρίου 2000. Πρόκειται για τους γνωστούς και ως "σατανικούς εραστές", Δέσποινα Φωτάρα και Ιωάννη Κατσούλη, η αρχική προφυλάκιση των οποίων έληγε κανονικά αύριο 10 Απριλίου.

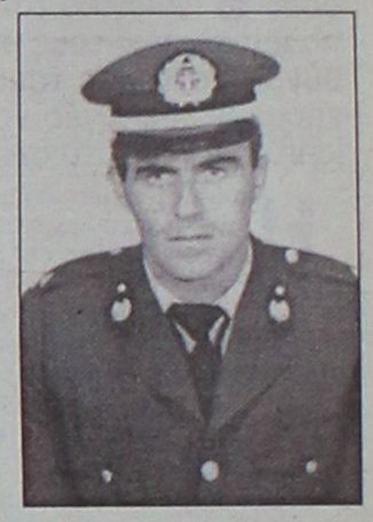

Για την παράταση της προφυλάκισης των δύο κατηγορουμένων, εκδόθηκε την περασμένη Πέμπτη βούλευμα του Συμβουλίου Πλημμελειοδικών Ρόδου, ύστερα από πρόταση του εισαγγελέα. Η προφυλάκισή τους θα διαρκέσει μέχρι να γίνει η δίκη τους. Η Δέσποινα Φωτάρα κρατείται στις γυναικείες φυλακές Κορυδαλού, ενώ ο Ιω. Κατσούλης στις φυλακές της Λάρισας.

Σε σενάριο κινηματογραφικής ταινίας, με κυρίαρχο στοιχείο το ανεξέλεγκτο ερωτικό πάθος, παραπέμπει το "πόρισμα" του αντεισαγγελέα κ. Γ. Οικονόμου για το στυγερό έγκλημα που έγινε πέρυσι το καλοκαίρι στο Παραδείσι με θύμα έναν ανθυπαστυνόμο και δράστες έναν νεαρό μόνιμο λοχία του στρατού από την Κρήτη και τη σύζυγο του θύματος.

Το "πόρισμα" αποτελεί τη σύνοψη όλου του ανακριτικού υλικού που συγκεντρώθηκε σε όλα τα στάδια των ερευνών για την εξιχνίαση του εγκλήματος, αλλά και στη συνέχεια από την τακτική ανάκριση.

Το συμπέρασμα του εισαγγελέα είναι ότι ο λοχίας σκότωσε με καραμπίνα τον ανθυπαστυνόμο βάσει σχεδίου το οποίο καταστρώθηκε σε συνεργασία με την σύζυγό του υπό την απειλή ότι σε διαφορετική περίπτωση θα διέκοπταν τον ερωτικό δεσμό τους, που οπως φαίνεται ήταν (για τον λοχία) πραγματικά δεσμά...

Η ΔΟΛΟΦΟΝΙΑ

Στην κατακλείδα του πορίσματός του για την δολοφονία το πόρισμα του εισαγγελέα αναφέρει: "Κατά το Σαββατοκύριακο 7 και 8 Οκτωβρίου 2000 έγιναν αλλεπάλληλα τηλεφωνήματα μεταξύ των δύο εραστών, την δε Κυριακή το βράδυ η ίδια του ανέφερε ότι ήταν ψυχολογικά άσχημα και ότι θα έπαιρνε χάπια. Την Δευτέρα 9/10/2000 επικοινώνησαν μαζί λίγο πριν το μεσημέρι περί την 12.15 και 12.30 όπου πλέον ο Ιωάννης Κατσούλης της δηλώνει ότι θα πραγματοποιήσει τα συμφωνηθέντα όπως ακριβώς είχαν σχεδιασθεί άκουσε δε την ίδια να λέγει προς τον μικρότερο υιό της ότι την ημέρα εκείνη δεν θα ακολουθούσε τον πατέρα του, στο κτήμα αλλά θα παρέμεινε στο σπίτι μαζί της. Περί την 15.00 ώρα της ίδιας πάντοτε ημέρας ανεχώρησε από την στρατιωτική του μονάδα με το αυτοκίνητό του μάρκας "HUNDAI" χρώματος ασημί έχοντας οπλισμένη την καραμπίνα στο "καπό". Στην διαδρομή για το σπίτι του συνάντησε το θύμα Νικόλαο Τσίγκριλα χαιρετήθηκαν και συζήτησαν για λίγο αυτός δε κατευθυνόταν προ το κτήμα του όπως κάθε μεσημέρι συνήθιζε.

Στο σπίτι του έβγαλε τα στρατιωτικά ρούχα έβαλε τα πολιτικά, τζην παντελόνι, γκρι μπλούζα και αθλητικά παπούτσια, επιβιβάσθηκε και πάλι στο αυτοκίνητό του με άλλο τύπου "LANCIA" μολυβί χρώματος για να μην γίνει αντιληπτός και αφού πήρε την καραμπίνα την τοποθέτησε οπλισμένη στο "καπό" του δικού του αυτοκινήτου και ανεχώρησε περί ώρα 15.50 από το στρατόπεδο προς το κτήμα για να συναντήσει το Νικόλαο Τσίγκριλα.

Θα πρέπει να σημειωθεί πως κατά την προηγούμενη διαδρομή του από το στρατόπεδο προς το σπίτι του έλαβε μέσω του κινητού του τηλεφώνου μήνυμα από τη Δέσποινα Φωτάρα, η οποία τον ενημέρωνε ότι ο σύζυγός της είναι στο κτήμα μόνος του χωρίς το παιδί. Σταμάτησε το αυτοκίνητό του στο σπιτάκι του κτήματος και φώναξε προς το Νικόλαο Τσίγκριλα αλλά αυτός δεν τον άκουσε. Στη συνέχεια συναντήθηκαν στην μάντρα με τα ζώα και ο Ιωάννης Κατσούλης τον ενημέρωσε ότι μετέβη στο κτήμα για να κυνηγήσει οπότε ο

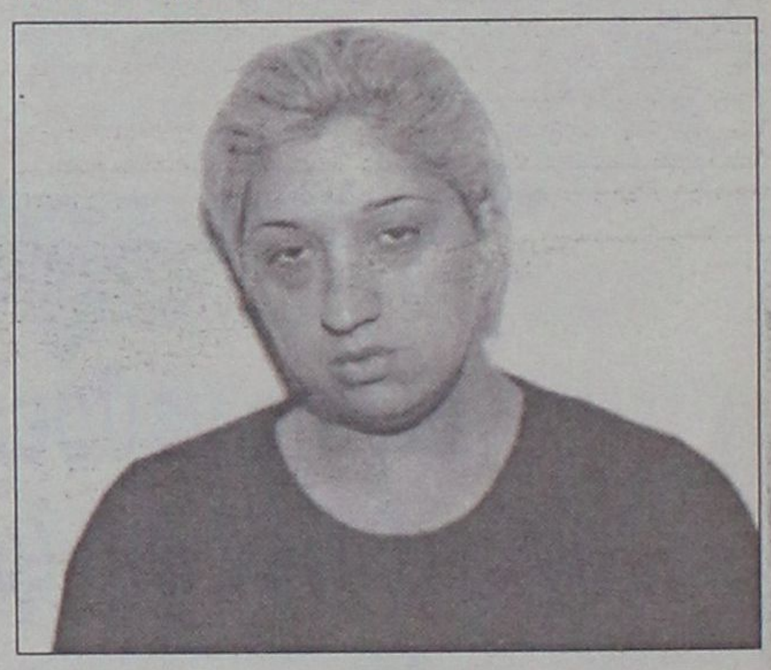

Νικόλαος Τσίγκριλας τον εκάλεσε να πάνε μαζί στην άκρη του χωραφιού για κυνήγι και τότε ο πρώτος πήρε την οπλισμένη καραμπίνα με τα τρία φυσίγγια στην θαλάμη και ξεκίνησαν μαζί για τον υποτιθέμενο χώρο του κυνηγιού πηγαίνοντας



μπροστά ο Τσίγκριλας και πίσω ο Κατσούλης.

Τότε όπως αυτός ήταν γυρισμένος με την πλάτη του προς τον Κατσούλη δέχθηκε και δεύτερο πυροβολισμό στο στήθος αλλά και στο ένα του χέρι το οποίο ενστικτωδώς προέταξε για να προφυλαχθεί. Από τους δύο πυροβολισμούς το θύμα υπέστη θανατηφόρα πλήγματα "σπλάχνων-θώρακος" εκ των οποίων επήλθε ακαριαίος ο θάνατος του.

Ο δράστης στην συνέχεια τράπηκε σε φυγή παρέλαβε το αυτοκίνητό του και με μεγάλη ταχύτητα μετέβη στο στρατόπεδο όπου από εκεί απέστειλε μήνυμα στην Δέσποινα Φωτάρα με την ένδειξη "ΤΕ" δηλαδή "ΤΕΛΟΣ" και ολοκλήρωση του εγκλήματος του σχεδίου, είχαν δε και τηλεφωνική συνομιλία όπου ο δράστης της εξιστόρησε με σαφήνεια πως σκότωσε τον σύζυγό της η δε ίδια τον προέτρεψε να επιστρέψει στο σπίτι του".

Ενώ ο Γιωργάκης ερωτοτροπεί με τον Τζεμ

Οργανωμένο σχέδιο έχει η Αγκυρα για τα νησιά μας

Νέες προκλήσεις στα Ιμια έμειναν κρυφές

Στο περιθώριο του "θεάτρου σκιών" που παίζεται με την περιβόητη Ελληνοτουρκική προσέγγιση και το οποίο συνεχίζεται με την επίσκεψη του υπουργού Εξωτερικών Γιώργου Παπανδρέου στην Αγκυρα και την χωρίς ατζέντα συνομιλία με την Τουρκική πολιτική ηγεσία, το πολιτικοστρατιωτικό κατεστημένο της Τουρκίας όχι απλώς επιμένει αλλά αναδεικνύει ως κεντρικά θέματα στις ελληνοτουρκικές σχέσεις τις πάγιες διεκδικήσεις της στο μειονοτικό -το οποίο επεκτείνει πλην της Θράκης στη Ρόδο και την Κω- και στην αποστρατιωτικοποίηση των νησιών του Αιγαίου.



Ο Γ. Παπανδρέου επέλεξε να επισκεφθεί την Αγκυρα σε μια ιδιαίτερα κρίσιμη συγκυρία και όπως εκτιμούν πολιτικοί και διπλωματικοί κύκλοι, αποβλέπει κυρίως στην στήριξη του Ισμαήλ Τζεμ, καθώς η τουρκική κυβέρνηση βρίσκεται στη δίνη μιας μεγάλης κοινωνικοπολιτικής κρίσης με απρόβλεπτες διαστάσεις ακόμα και για την ίδια την ύπαρξή της. Το νέο "μετέωρο βήμα" του υπουργού Εξωτερικών προς την κατεύθυνση της Ελληνοτουρκικής φιλίας, έγινε σε μια φάση όπου στην Ελλάδα επικρατούσε έντονη αντίδραση για το θέμα του περιορισμού των αμυντικών δαπανών, αλλά και στη σκιά της ετήσιας Εκθεσης της Ελληνικής Πρεσβείας στην Αγκυρα η οποία καθιστούσε απολύτως σαφές ότι η Τουρκική ηγεσία δεν έχει μετακινηθεί καθόλου από τις πάγιες θέσεις της και τις μονομερείς διεκδικήσεις και σε βάρος της Ελλάδας, παρά τα "χαμόγελα" περί προσέγγισης, και προειδοποιούσε ότι ανακινεί μειοδοτικό θέμα σε Κω και Ρόδο.

Στην έκθεση αναφέρεται ότι οι Τούρκοι εμφανίζονται μεν ηπιότεροι, αλλά χωρίς να εγκαταλείπουν τις διεκδικήσεις τους σε βάρος της Ελλάδας. Επισημαίνεται ότι η πολιτική της προσέγγισης άλλαξε σαφώς το κλίμα στις σχέσεις των δύο χωρών σε ό,τι αφορά τα εξωτερικά χαρακτηριστικά και τις δημόσιες εκδηλώσεις και βελτίωσε τις οικονομικές σχέσεις τους. Ομως, όπως επισημαίνεται, δεν υπάρχει ουσιαστική αλλαγή σε ό,τι αφορά τις βλέψεις της Αγκυρας έναντι της Ελλάδας.

Χαρακτηριστικό της στάσης της Αγκυρας, με βάση τις παρατηρήσεις της Ελληνικής Πρεσβείας είναι ότι:

● Πιέζει με κάθε τρόπο για τη μείωση των Ελληνικών εξοπλισμών (προφανώς γιατί εξακολουθεί να διατηρεί πλήρη υπεροπλία κυρίως στον αέρα και τη θάλασσα, κάτι που της επιτρέπει να απαιτεί συνεχώς υπό το βάρος πολεμικών απειλών και να ενισχύει τις μονομερείς διεκδικήσεις της).

● Διατηρεί με κάθε τρόπο τις αξιώσεις της στο Αιγαίο, ενώ εξακολουθεί να "κρατάει ζεστό" το θέμα των Ιμίων (και κατ' επέκταση όλου του πλέγματος των βραχονησίδων στις οποίες αμφισβητεί την ελληνική κυριαρχία).

● Επιχειρεί να δημιουργήσει μειονοτικό θέμα στη Ρόδο και στην Κω.

● Μένει ανυποχώρητη στις πάγιες και αδιάλλακτες θέσεις της στο Κυπριακό.

ΜΕΙΟΝΟΤΙΚΟ

Οι τουρκικές διεκδικήσεις μέσα από την προβολή ανύπαρκτου μειονοτικού ζητήματος, αποτελεί κεντρικό άξονα της πολιτικής της Αγκυρας η οποία στα πρότυπα της Θράκης επιχειρεί συστηματικά να θέσει θέμα και στα Δωδεκάνησα.

Οπως επισημαίνει το κείμενο της Εκθεσης, ανησυχητική εξέλιξη, αποτέλεσε για το 200 "η κρυφή ακόμα προσπάθεια της Αγκυρας να ανακινήσει θέμα Τούρκων της Δωδεκανήσου".

Σύμφωνα με τις πληροφορίες της Ελληνικής Πρεσβείας, τοπικοί προύχοντες που έχουν την υποστήριξη του Τουρκικού Γενικού Προξενείου Ρόδου, επιχειρούν να "εκκαθαρίσουν" τους μουσουλμάνους που διάκεινται φιλικά προς την Ελληνική διοίκηση, προφανώς εν όψει του επόμενου βήματος. Παράλληλα όπως επισημαίνεται στην Εκθεση σημειώθηκαν κινήσεις για ίδρυση "Τουρκικών" συλλόγων στην Κω και στη Ρόδο, ενώ ταυτόχρονα εμφανίστηκε εκ του μηδενός στη Σμύρνη και σύλλογος προστασίας της Πολιτιστικής Κληρονομιάς "των τούρκων Δωδεκανήσου". Ακόμα άρχισαν οι πιέσεις για τη μετάβαση "πολιτιστικών" συγκροτημάτων στη Ρόδο, την Κω κ.α. κατά τα πρότυπα της Θράκης.

Ιδιαίτερο ενδιαφέρον έχει η επισήμανση της Εκθεσης για την "μονομερή" προσπάθεια φορέων όπως το "Εμπορικό και Βιομηχανικό Επιμελητήριο Σμύρνης", για τη δημιουργία "ενιαίου οικονομικού χώρου στο Ανατολικό Αιγαίο", καθώς όλες οι προτάσεις συνεργασίας περιορίζονται μόνο σε φορείς της μικρασιατικής ακτής και των νησιών του Αιγαίου. Η εκτίμηση της πρεσβείας είναι ότι το "ενδιαφέρον" των Τούρκων για την Κω και την Ρόδο οφείλεται κυρίως στην αναβάθμιση της στρατιωτικής σημασίας της περιοχής, λόγω της ίδρυσης του ναύσταθμου στο Ακσάζ.

ΔΙΕΚΔΙΚΗΣΕΙΣ

Στην Εκθεσή της η Ελληνική Πρεσβεία προειδοποιεί ότι οι μειωμένες παραβιάσεις του εθνικού εναέριου χώρου και οι παραβάσεις του F.I.R. Αθηνών τον προηγούμενο χρόνο δεν είναι δυνατόν να εκληφθούν ως αλλαγή της τουρκικής στάσης.

«Η Τουρκία παραμένει σταθερή στις επιδιώξεις της, πρόκειται για αλλαγή μεθόδου, η ελληνική πλευρά θα πρέπει να διατηρεί την επαγρύπνησή της», αναφέρει χαρακτηριστικά η Εκθεση.

Αυτό, όμως, που προκαλεί ιδιαίτερη εντύπωση είναι ότι τον προηγούμενο χρόνο η Αγκυρα επανέφερε αυτούσιες τις διεκδικήσεις της στα Ιμια επιστρατεύοντας και τη στρατιωτική δράση στην περιοχή.

Συγκεκριμένα αναφέρεται ότι σε μια περίπτωση παρενοχλήθηκε ένα αλιευτικό Ελληνικό πλοίο στην περιοχή, σημειώθηκαν δύο κρούσματα παραβίασης των ελληνικών χωρικών υδάτων, από τουρκικά αλιευτικά σκάφη, ενώ σε άλλες δύο περιπτώσεις τουρκικά περιπολικά παραβίασαν τα ελληνικά χωρικά ύδατα στην περιοχή Ιμίων.

Αξίζει να επισημανθεί ότι όλα αυτά τα γεγονότα (ενδεικτικά των προθέσεων και της πολιτικής της Αγκυρας) απεκρύβησαν επιμελώς από την κυβέρνηση του Κ. Σημίτη προκειμένου να δικαιολογηθεί η πολιτική των δημοσίων σχέσεων με την Τουρκία. Το πιο ανησυχητικό στοιχείο σε όλα αυτά είναι πως η Τουρκία συνόδευσε όλες αυτές τις προκλήσεις στην περιοχή των Ιμίων και με διαβήματα διαμαρτυρίας στην Αθήνα (όπως ακριβώς έπραξε στην κρίση των Ιμίων πριν 6 χρόνια) προκειμένου να ενισχύσει διπλωματικά και νομικά τις παράλογες απαιτήσεις της στο Αιγαίο.

ΑΠΟΣΤΡΑΤΙΩΤΙΚΟΠΟΙΗΣΗ

Ιδιαίτερη μνεία γίνεται στην Εκθεση σε ό,τι αφορά την παλιά αξίωση της Αγκυρας για την αποστρατιωτικοποίηση των νησιών του Ανατολικού Αιγαίου και των Δωδεκανήσων. Στην Εκθεση υπενθυμίζονται τα διαβήματα διαμαρτυρίας που έγιναν στην Αθήνα από την τουρκική κυβέρνηση και με τα οποία αναμόχλευαν τις θεωρίες περί "γκρίζων ζωνών", καθώς οι ενστάσεις των τούρκων αφορούσαν "στρατιωτικές και μη στρατιωτικές δράσεις επί γεωγραφικών σχηματισμών στο Αιγαίο". Σύμφωνα με την Εκθεση η πλέον εντυπωσιακή αμφισβήτηση προήλθε με τα γεγονότα στη Νατοϊκή άσκηση "DESTINED GLORY".

Δεν είναι λόγια του αέρα τα περί σχεδίου για την έγερση μειονοτικού ζητήματος στη Ρόδο και την Κω

Το στοιχείο που αποτυπώνει πάντως με τον πιο πιεστικό τρόπο την κατάσταση στις Ελληνοτουρκικές σχέσεις, είναι η επισήμανση πως οι παρατηρήσεις της Αγκυρας για τις διεκδικήσεις της γίνονται στο όνομα της διατήρησης του θετικού κλίματος στις διμερείς σχέσεις.

εντυπωσιακές
σοκολατένιες δημιουργίες Mike's..



...σε πολλά και πρωτότυπα σχέδια!
Φτιαγμένα όλα με γνήσια κουβερτούρα γάλακτος και σοκολάτα υγείας!
Αυτό το Πάσχα ένας ολόκληρος σοκολατένιος κόσμος σας περιμένει στου Mike's!

Mike's

9 καταστήματα σ' όλη τη Ρόδο, ένα βρίσκεται κοντά σας! τηλ. 66510

ADD

ΔΗΜΗΤΡΗΣ Ιω. ΟΙΚΟΝΟΜΙΔΗΣ
ΑΝΑΛΥΤΙΚΟ ΕΡΓΑΣΤΗΡΙΟ ΡΟΔΟΥ
ΧΗΜΙΚΟΤΕΧΝΙΚΕΣ ΜΕΛΕΤΕΣ & ΕΡΕΥΝΕΣ
ΕΜΠΟΡΙΟ ΧΗΜΙΚΩΝ, ΑΠΟΡΡΥΠΑΝΤΙΚΩΝ, ΕΞΟΠΛΙΣΜΟΥ

ΕΡΓΑΣΤΗΡΙΑΚΕΣ ΕΞΕΤΑΣΕΙΣ
• ΝΕΡΑ ΠΟΣΙΜΑ, ΑΠΟΒΛΗΤΑ, ΝΕΡΑ ΚΟΛΥΜΒΗΣΗΣ
• ΤΡΟΦΙΜΑ ΚΑΙ ΠΟΤΑ
• ΕΔΑΦΟΣ - ΛΙΠΑΣΜΑΤΑ

ΧΗΜΙΚΑ ΠΡΟΣΘΕΤΑ
• ΚΟΛΥΜΒΗΤΙΚΩΝ ΔΕΞΑΜΕΝΩΝ
• ΕΠΕΞΕΡΓΑΣΙΑΣ ΝΕΡΟΥ ΧΡΗΣΗΣ
• ΑΠΟΛΥΜΑΝΤΙΚΑ
• ΒΕΛΤΙΩΤΙΚΑ
• ΤΡΟΦΙΜΩΝ & ΠΟΤΩΝ

ΕΓΚΑΤΑΣΤΑΣΕΙΣ ΒΙΟΛΟΓΙΚΗΣ ΕΠΕΞΕΡΓΑΣΙΑΣ ΛΥΜΑΤΩΝ & ΑΠΟΒΛΗΤΩΝ:
ΕΛΕΓΧΟΣ ΛΕΙΤΟΥΡΓΙΑΣ - ΑΠΟΔΟΣΗΣ

ΚΟΛΥΜΒΗΤΙΚΕΣ ΔΕΞΑΜΕΝΕΣ:
ΕΛΕΓΧΟΣ ΛΕΙΤΟΥΡΓΙΑΣ
ΠΡΟΒΛΕΨΗ ΕΠΙΚΙΝΔΥΝΟΤΗΤΑΣ ΚΡΙΣΙΜΩΝ ΣΗΜΕΙΩΝ, Π.Ε.ΚΡΙ.Σ. (Haccp):
ΜΕΛΕΤΗ-ΕΚΤΕΛΕΣΗ-ΤΗΡΗΣΗ ΣΤΟΙΧΕΙΩΝ

ΥΓΙΕΙΝΗ & ΑΣΦΑΛΕΙΑ
• ΣΤΟΥΣ ΧΩΡΟΥΣ ΕΡΓΑΣΙΑΣ
• ΣΕ ΒΙΟΜΗΧΑΝΙΕΣ/ΒΙΟΤΕΧΝΙΕΣ ΤΡΟΦΙΜΩΝ
• ΣΕ ΧΩΡΟΥΣ ΠΡΟΕΤΟΙΜΑΣΙΑΣ ΤΡΟΦΙΜΩΝ/ΕΣΤΙΑΣΗΣ

ΕΙΔΙΚΕΣ ΕΞΕΤΑΣΕΙΣ ΕΛΑΙΟΛΑΔΟΥ
• ΠΟΙΟΤΗΤΑ - ΝΟΘΕΙΑ

Δημήτρης Ιω. Οικονομίδης
Χημικός Πανεπ. Αθηνών
M.Sc. Πανεπ. Λονδίνου

ΒΥΡΩΝΟΣ 1, 85100 ΡΟΔΟΣ - ΤΗΛ. 0241/28638 - ΤΟΤ (fax) 0241/35623
ΑΠΟΘΗΚΗ: ΦΑΛΗΡΑΚΙ ΡΟΔΟΥ • ecodem@chemenvi.rho.forthnet.gr
http://www.forthnet.gr/chemenvi

Ειδικός συνεργάτης αναλύει την κατανομή των θέσεων κατά Σχολή

Μάχη αριστούχων θα γίνει και φέτος

Σε πλεονεκτικότερη θέση οι παρελθόντων ετών σε σύγκριση με τους νέους ●Λιγοστεύουν οι θέσεις στις "καλές σχολές"

Μάχη για μία θέση στις περιζήτητες σχολές θα δώσουν οι φετινοί και οι περυσινοί αριστούχοι και υψηλόβαθμοι απόφοιτοι λυκείου. Οι "πραγματικοί" υποψήφιοι, αυτοί δηλαδή που θα διεκδικήσουν φέτος μια θέση στα ΑΕΙ και ΤΕΙ, θα βρεθούν σε δυσμενέστερη θέση και πολλές από τις θέσεις θα μείνουν κενές!



Από τα στοιχεία για τον αριθμό των εισακτέων το ερχόμενο ακαδημαϊκό έτος, προκύπτει ότι οι μειώσεις θέσεων στις οποίες προχώρησε το υπουργείο είναι αναντίστοιχες με τη ζήτηση από τους υποψήφιους στην τριτοβάθμια εκπαίδευση, καθώς είναι υψηλότερες έως και μηδαμινές στις...αζήτητες σχολές ή καλύτερα στις σχολές μικρής ζήτησης. Την ώρα, για παράδειγμα, που οι διαθέσιμες θέσεις στις τρείς νομικές μειώθηκαν κατά 20, ανά σχολή, στα τμήματα π.χ., Ζωικής Παραγωγής και Αξιοποίησης Φυσικών Πόρων και Γεωργικής Μηχανικής του Γεωπονικού Πανεπιστημίου Αθηνών οι θέσεις έμειναν τόσες όσες και πέρυσι. Και τη στιγμή που οι αυξημένης ζήτησης πολυτεχνικές σχολές είναι κατά μέσο όρο μειωμένες συγκριτικά με πέρυσι κατά 10 θέσεις, άλλες σχολές μικρότερης ζήτησης, για παράδειγμα το τμήμα Βαλκανικών, Σλαβικών και Ανατολικών Σπουδών, διατηρούν αμείωτο τον αριθμό των θέσεων που προσφέρουν. Στις ιατρικές σχολές παρατηρείται επίσης μειωτική τάση κατά 10-15 θέσεις, τη στιγμή που σε άλλες σχολές των ΑΕΙ η μείωση των θέσεων περιορίζεται στις 5.

Το αποτέλεσμα αυτής της...ανισοκατονομής των θέσεων, σύμφωνα με τις εκτιμήσεις, θα είναι να δοθεί σκληρή μάχη μεταξύ των φετινών και των περυσινών αποφοίτων, για το ποιός θα κόψει το νήμα στις σχολές αυξημένης ζήτησης. Σημειώνεται ότι πέρυσι ένας υψηλός αριθμός υποψηφίων, με απολυτήρια υψηλότερα ακόμα και του 19(!) έμεινε εκτός των σχολών προτίμησης τους.

Οι υποψήφιοι που θα κάνουν φέτος χρήση του δικαιώματος τους να διεκδικήσουν το 10% των θέσεων κάθε σχολής με την περυσινή τους βαθμολογία θα ανέλθουν στους περίπου 9.500. Πρακτικά αυτό σημαίνει ότι οι φετινοί απόφοιτοι του λυκείου, ειδικά στις περιζήτητες σχολές, έχουν τουλάχιστον 60 λιγότερες θέσεις από αυτές που ανακοινώθηκαν για το ερχόμενο ακαδημαϊκό έτος.

Για παράδειγμα, από τις 620 διαθέσιμες θέσεις στη Νομική Αθήνας, οι 62 ανήκουν στους περυσινούς απόφοιτους και μόλις οι 490 στους φετινούς. Οι υπόλοιπες θα καταληφθούν από τους υποψήφιους των Δεσμών.

Σύμφωνα με τους υπολογισμούς τους υπουργείου Παιδείας, την εισαγωγή τους στην τριτοβάθμια εκπαίδευση θα διεκδικήσουν φέτος περί τους 98.756 υποψήφιους. Ωστόσο, μέλη της διοίκησης της ΟΛΜΕ επισημαίνουν ότι οι υποψήφιοι θα ανέλθουν στους περίπου 120.000. Και αυτό διότι είναι ρευστός ο αριθμός των υποψηφίων σε δύο περιπτώσεις στον υπολογισμό των περυσινών αποφοίτων που θα συμμετάσχουν, με όποια δυνατότητα έχουν, στη διαδικασία επιλογής. Θεωρείται βέβαιο ότι στους 9.400 περυσινούς υποψήφιους που δεν πέρασαν θα προστεθούν τουλάχιστον άλλοι τόσοι, που πέρασαν μεν, αλλά όχι στις σχολές προτίμησής τους, και οι οποίοι θα κάνουν τώρα χρήση του 10% προκειμένου να εισαχθούν σε μια μικρότερη σχολή.

Το υπουργείο Παιδείας, με την ανακοίνωση των αποτελεσμάτων εισαγωγής στην τριτοβάθμια εκπαίδευση, θα κληθεί νε εξηγήσει γιατί θα παρατηρηθεί και φέτος το φαινόμενο των κενών θέσεων, τη στιγμή που αυτές που που διατίθενται συνολικά αντιστοιχούν στον αριθμό των τελειοφοίτων του λυκείου και τη στιγμή που μαζί μ' αυτούς την πρόσβασή τους στα ΑΕΙ και ΤΕΙ θα διεκδικήσουν επιπλέον άλλοι 50.000 περίπου νέοι (περυσινοί απόφοιτοι δέσμες, ΤΕΕ, ΤΕΛ).

Και θα δυσκολευτεί να πει ότι "πριμοδότησε" πανεπιστημιακές σχολές που δεν ανταποκρίνονται στη ζήτηση των..υποψηφίων και της αγοράς εργασίας.



Έρχεται κακοκαιρία

Έκτακτο δελτίο πρόγνωσης επικίνδυνων καιρικών φαινομένων εκδόθηκε χθες στις 13.05.

Σύμφωνα μ' αυτό ανανενόταν από χθες βαθμιαία επιδείνωση του καιρού με πολύ ισχυρές βροχές και καταιγίδες που είναι πιθανό να συνοδεύονται από θυελλώδεις ανέμους μέσα σε 48 ώρες από χθες και συγκεκριμένα για τη θάλασσα από σήμερα το απόγευμα, μέχρι τις πρώτες πρωϊνές ώρες της Μεγάλης Τρίτης.

Για τον λόγο αυτό, μάλιστα, σύμφωνα με την σχετική ανακοίνωση του Κεντρικού Λιμεναρχείου Ρόδου, παρακαλούνται οι ιδιοκτήτες σκαφών που ελλιμενίζονται στους λιμένες και τους όρμους της περιοχής της δικαιοδοσίας τους να μεριμνήσουν, δίχως αναβολή, για την ασφάλεια των σκαφών τους.

Πληθώρα παραβατών

Εξόρμηση για τροχονομικές παραβάσεις πραγματοποίησε η Αστυνομική Διεύθυνση Δωδεκανήσου την περασμένη Παρασκευή 6 Απριλίου και ο αριθμός των παραβάσεων που κατέγραψε είναι πράγματι εντυπωσιακός.

Να σημειώσουμε ότι, σύμφωνα με τα όσα έγιναν γνωστά, η εξόρμηση αυτή είχε συγκεκριμένο σκοπό αφού εντάσσεται στο πλαίσιο της προσπάθειας που καταβάλλει η Αστυνομική Διεύθυνση για την πάταξη του φαινομένου τροχονομικών παραβάσεων από οδηγούς δικύκλων, μοτοποδηλάτων και μοτοσικλετών, κυρίως άτομα νεαρής ηλικίας.

Έτσι, κατά την εξόρμηση των υπηρεσιών της την περασμένη Παρασκευή, μέσα σε μία μόλις ημέρα δηλαδή, διαπιστώθηκαν και βεβαιώθηκαν οι παρακάτω παραβάσεις: πλημμελήματα: 81, πταίσματα: 172.

ΓΙΑ ΤΑ ΕΜΠΟΡΙΚΑ ΚΑΤΑΣΤΗΜΑΤΑ

Από σήμερα το ωράριο για την εβδομάδα του Πάσχα

Οι Δημ. Υπηρεσίες κλείνουν από Πέμπτη



Ισχύει από σήμερα το ειδικό ωράριο για την εξυπηρέτηση καταναλωτικού κοινού λόγω Πάσχα. Το ωράριο καθορίσθηκε από τον Εμπορικό Σύλλογο Ρόδου και έχει ως εξής:

- **Μεγάλη Δευτέρα: 9 Απριλίου έως και**
- **Μεγάλη Πέμπτη 12 Απριλίου** τα καταστήματα θα λειτουργήσουν με συνεχές ωράριο από τις 9 το πρωί μέχρι και τις 9 το βράδυ.
- **Την Μεγάλη Παρασκευή 13 Απριλίου**, από την 1 το μεσημέρι έως και τις 7 το βράδυ.
- **Το Μεγάλο Σάββατο, 14 Απριλίου**, τα καταστήματα θα λειτουργήσουν από τις 9 το πρωί μέχρι τις 6 το απόγευμα.
- **Την Κυριακή του Πάσχα και την Λαμπρή Δευτέρα 15 και 16 Απριλίου αντίστοιχα, τα καταστήματα θα παραμείνουν κλειστά!**

Από την Τρίτη 17 Απριλίου 2001 επανέρχεται το θερινό ωράριο, σύμφωνα με το οποίο η λειτουργία των εμπορικών καταστημάτων δεν μπορεί να ξεπερνά από Δευτέρα έως και Παρασκευή την 21.00, κατά την θερινή περίοδο και το Σάββατο την 18.00. Η συγκεκριμένη απόφαση, θα ισχύσει μέχρι και τις 31 Οκτωβρίου.

- Οι Δημόσιες υπηρεσίες θα κατεβάσουν ρολά τη Μεγάλη Πέμπτη και θα επαναλειτουργήσουν την Λαμπρή Τρίτη-και βλέπουμε...

Θα τροποποιηθεί ο "Καποδίστριας", αλλά...

Δεν θ' αλλάξει η εκλογή των δημάρχων

Ίδιο εκλογικό σύστημα για τα δημοτικά συμβούλια ● Παραμένουν τα Τοπικά Συμβούλια

Έμμεση αλλαγή του εκλογικού νόμου με συγχωνεύσεις Περιφερειών, διαδημοτικές συνεργασίες και ιταλοποίηση του εκλογικού μας χάρτη προβλέπει το νέο ...σχέδιο "Καποδίστριας". Σύμφωνα με το σχέδιο νόμου, οι 13 Περιφέρειες γίνονται εννέα, ενώ υπάρχουν αρκετά παραθυράκια για διαδημοτικές συνεργασίες, με νομική μάλιστα υπόσταση.



Παραπέμφθηκαν στις καλένδες οι προτάσεις Καϊσερλη για ριζικές αλλαγές και κατάργηση των Τοπικών Συμβουλίων

Σύμφωνα με πληροφορίες η Βάσω Παπανδρέου έχει καταλήξει σε ένα προσχέδιο νόμου το οποίο ουσιαστικά αποσαφηνίζει το τοπίο των δημοτικών εκλογών και καθορίζει τους όρους χρηματοδότησης των δήμων στην πορεία προς τις εκλογές από το Γ' ΚΠΣ. **Κατά το προσχέδιο δεν αλλάζει ο τρόπος εκλογής ούτε των δημοτικών συμβουλίων ούτε των τοπικών συμβουλίων. Η πρόταση του υφυπουργού Εσωτερικών Κ. Καϊσερλη περί αλλαγής του εκλογικού συστήματος για την ανάδειξη των εκπροσώπων της Τοπικής Αυτοδιοίκησης παραπέμπεται ουσιαστικά στις καλένδες.**

Το πρόβλημα που έχει ανακύψει για τις πιστώσεις του Γ' πακέτου είναι ποιός θα είναι ο μηχανισμός διοχέτευσης αυτών των κονδυλίων. Το πρόβλημα έχει να κάνει με τις αδυναμίες του... παλαιού "Καποδίστρια", που είχαν ως αποτέλεσμα να δημιουργηθούν δήμοι με χαμηλή υποδομή, ελλιπή τεχνικά μέσα, ελλιπή διοικητική διάρθρωση και αδυναμία απορρόφησης των κονδυλίων, αφού αδυνατούν να εκπονούν μελέτες πραγματοποίησης έργων.

Το νέο έργο "Καποδίστρια" προβλέπει εθελοντική συνένωση δήμων και ανοίγει τους δρόμους για διαδημοτικές συνεργασίες. Σε πρώτη φάση, οι διαδημοτικές συνεργασίες θα πραγματοποιούνται κατά κύριο λόγο σε εθελοντική βάση, χωρίς ωστόσο να αποκλείεται και η "υποχρεωτική συνεργασία" σε ορισμένες περιπτώσεις. Οι διαδημοτικές συνεργασίες, θα έχουν αφετηρία τη δημιουργία κοινών υποδομών, τη συνένωση των τεχνικών υπηρεσιών τους και την ανάληψη κοινών πρωτοβουλιών δράσης επί συγκεκριμένων προγραμμάτων.

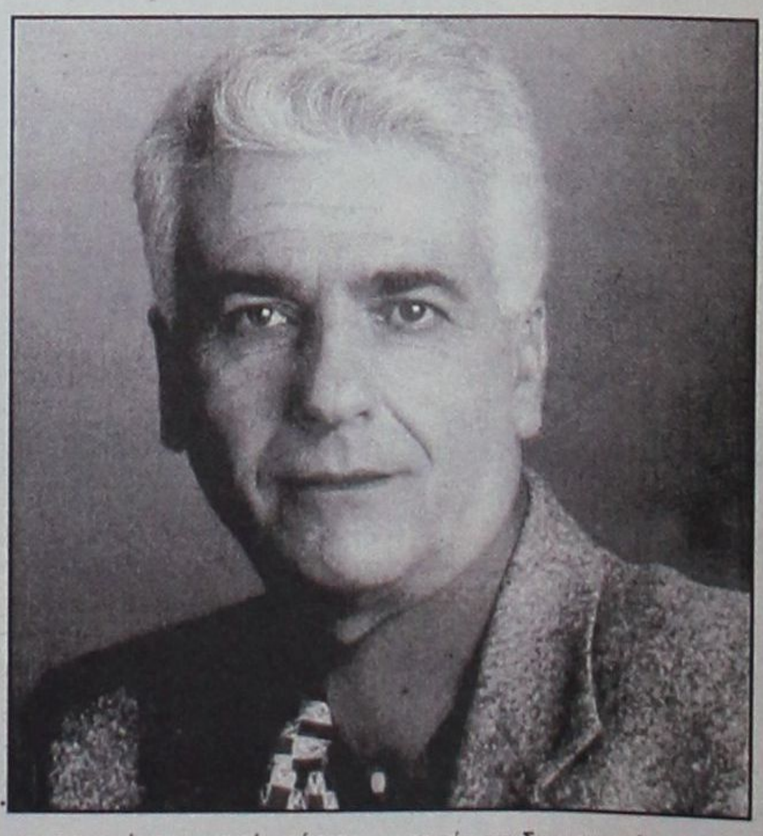



ελκυστική
casaviva

μ' ένα ελκυστικό πρόγραμμα χρηματοδότησης

...που δύσκολα αντιστέκεσαι!

από 12 άτοκες
και έως 48 δόσεις

casaviva

Λεωφ. Ελευθερίας 2Α, 85104 Κρεμαστή Ρόδος Τηλ. 95076, Fax. 93775

ΓΙΑ ΑΥΘΑΙΡΕΣΙΕΣ ΣΤΟ ΠΑΡΚΙΝΓΚ

Αγανακτισμένος με το δίκιο του

ΔΑΜΟΚΛΕΙΟΣ ΣΠΑΘΗ ΟΙ ΚΛΗΣΕΙΣ!

"Δυστυχώς σ' αυτό το δύσμοιρο Κράτος, δεν υπάρχει ίχνος λογικής, δεν υπάρχει στοιχειώδης κρίση, από τους δήθεν Υπεύθυνους-Ανεύθυνους "άρχοντες" του τόπου τούτου.

- Δεν είναι δυνατόν σε διάφορες τοπικές κοινωνίες να δημιουργούνται "παράνομοι" πολίτες, να δημιουργούνται "οικονομικά πτώματα" και να καταδυναστεύεται το κύρος των προτιθεμένων νομοταγών πολιτών.

- Δεν είναι δυνατόν οι μισοί πολίτες να "κυνηγούν" τους υπόλοιπους μισούς για παντός είδους παραβάσεις που άλλοτε είναι λογικές και νόμιμες και άλλοτε νομιμοφανείς και παράλογες.

Στον εσωτερικό μου κόσμο έχει πλέον εξεγερθεί το αίσθημα της λογικής και δεν μπορώ, ως φορολογούμενος πολίτης να μην υψώσω φωνή διαμαρτυρίας και αγανάκτησης για τα τεκταινόμενα της Δημοτικής Αστυνομίας.

Ταλαίπωρε πολίτη άκουσον-άκουσον.

Οι "αρμόδιοι" της Δημοτικής Αστυνομίας εκδίωξαν τα Ι.Χ. αυτοκίνητα που στάθμευαν στον όπισθεν περίβολο χώρο της Νομαρχίας και "εγκατέστησαν" τα τουριστικά λεωφορεία, δίχως να προβληματισθούν, δίχως να σκεφθούν που θα σταθμεύουν εφ εξής τα εκδιωχθέντα αυτοκίνητα, με αποτέλεσμα οι "άτυχοι" οδηγοί των Ι.Χ. αυτοκινήτων, να σταθμεύουν σε χώρους "απαγορευμένους" και να τους "περιποιείται" καταλλήλως η εν λόγω αστυνομία, δια κλήσεως, δηλαδή δημιουργούν εν γνώσει τους παραβάτες.

Το γεγονός αυτό μου θυμίζει την ιστορία του λύκου με τα θηράματα, που ο λύκος παραφυλάγοντας, έπεφταν στην παγίδα του, και τα καταβρόχθιζε!!! Στην προκειμένη περίπτωση οι "Αρχοντες" της Δημοτικής Αστυνομίας, είναι "οι λύκοι" και οι άτυχοι πολίτες είναι τα "θηράματα" που γίνονται, βορά των αδηφάγων...

Εν κατακλείδι θα ήθελα να ερωτήσω, καλοπροαίρετα αν οι χώροι στάθμευσης αλλάζουν κατά το δοκούν ή εκδίδονται αποφάσεις των Αρμοδίων!!!

Ενας αγανακτισμένος Πολίτης
Ε.Στ.Ζ.".

Χάνουν σημαντικό πεδίο στον τομέα των συμβολαίων

Εντονες αντιδράσεις από τους δικηγόρους

Στην Αθήνα ο πρόεδρος του Δ.Σ.Ρ. κ. Κώστας Σαρρής

Νέος κύκλος αντιπαράθεσης μεταξύ κυβέρνησης και δικηγόρων ανοίγει με αφορμή την πρόταση νόμου που προωθεί η κυβέρνηση ν'αυξηθούν τα όρια της παράστασης σε συμβόλαια σε επαρχία και Αθήνα. Προχθές συνεδρίασε το Συντονιστικό Οργανο των προέδρων των Δικηγορικών Συλλόγων όλης της χώρας και αναμένεται να υπάρξει άμεση απάντηση στα κυβερνητικά σχέδια.

Στη συνεδρίαση του Συντονιστικού συμμετείχε και ο πρόεδρος του Δ.Σ.Ρ Κώστας Σαρρής. Ηδη έχει εξαγγελθεί 48ωρη απεργία από τον Δικηγορικό Σύλλογο Αθηνών ενώ αναμένεται να ακολουθήσουν και οι υπόλοιποι Σύλλογοι.

Συγκεκριμένα η πρόταση νόμου προβλέπει να αυξηθούν τα όρια που υπάρχουν στα συμβόλαια αγοραπωλησιών. Μέχρι σήμερα για να είναι υποχρεωτική η υπογραφή συμβολαίου σε αγοραπωλησίες η αξία του ακινήτου στην επαρχία έπρεπε να είναι πάνω από 750.000 δραχμές ενώ τώρα ορίζεται σε 20.000.000 δρχ και στην Αθήνα από 5.000.000 δρχ σε 30.000.000. Με την νέα ρύθμιση η παρουσία δικηγόρων στις αγοραπωλησίες θα μειωθεί σημαντικά με αποτέλεσμα να υπάρχει αντίδραση από την πλευρά τους. Από την άλλη ευνοημένοι θα είναι οι πολίτες που θα απαλλαγούν από τα δικηγορικά έξοδα που δεν είναι λίγα σε μιά αγοραπωλησία. Οι δικηγόροι βέβαια ισχυρίζονται ότι η σημερινή διαδικασία διασφαλίζει τους συναλλασσόμενους και αποκλείει το ενδεχόμενο ένα ακίνητο να πωλείται δύο και τρεις φορές!

Η αντίδραση των Δικηγορικών Συλλόγων εστιάζεται και σε ένα επιπλέον λόγο, στο ότι τα περισσότερα έσοδα που έχουν προέρχονται από τα συμβόλαια με αποτέλεσμα αν περάσει η νέα διάταξη να μειωθούν κατακόρυφα και να μην μπορέσουν να ανταποκριθούν στις υποχρεώσεις τους. Το θέμα συζητήθηκε κατά την συνεδρίαση του Συντονιστικού Οργάνου των προέδρων των Δικηγορικών Συλλόγων της χώρας το περασμένο Σάββατο στην Αθήνα και αναμένονται σοβαρές αντιδράσεις από όλους τους δικηγορικούς συλλόγους αμέσως μετά το Πάσχα.

Η δ/ση του Ινστιτούτου Καταναλωτών Ρόδου

Συγκροτήθηκε ως εξής σε σώμα το νέο διοικητικό συμβούλιο Ινστιτούτου Καταναλωτών Ρόδου:

Καζουλάκης Ιωάννης Πρόεδρος
Μπαρκανίκας Λουκάς Αντιπρόεδρος
Μαυρίκος Παντελής Γραμματέας
Ευγένιος Γεώργιος Ταμίας

ΜΕΛΗ

Κωνσταντάκης Αποστ.
Μαζαράκης Θωμάς
Καζαντζίδου Ειρήνη

ΑΝΑΠΛ/ΤΙΚΑ ΜΕΛΗ

Κρικωνής Ιωάννης
Αντωνιάδου Αμαλία
Μαστής Εντγκαρ
Κούσβου Ελλη
Π"στεργίου Σωτήρης

Το Super Market Bazaar σας εύχεται
για τις Άγιες Μέρες του Πάσχα
υγεία και αγάπη!



BAZAAR
διαφέρει "λόγω τιμής"

ΕΡΓΑΝΗΣ ΑΘΗΝΑΣ 50.ΤΗΛ.0241-24653 FAX.0241-23169

Αρχίζει η απελευθέρωση επαγγελμάτων

Με ταμειακές μηχανές θα εφοδιασθούν τα ταξί!

Ταχύτατες εξελίξεις αμέσως μετά το Πάσχα

Αρχίζει σιγά-σιγά η αντίστροφη μέτρηση για το άνοιγμα των κλειστών επαγγελμάτων. Θα ακολουθήσει η κατάργηση μιας σειράς από γραφειοκρατικές διαδικασίες για τη σύσταση επιχειρήσεων σύμφωνα με τις κατευθύνσεις των διεθνών οργανισμών.

Σε λίγες ημέρες περίπου αναμένεται ότι θα ξεκινήσει η διαδικασία για το άνοιγμα των πρώτων κλειστών επαγγελμάτων, ενώ λίγο αργότερα προγραμματίζεται να ληφθούν και οι αποφάσεις για τα λεγόμενα οριζόντια θέματα, δηλαδή αυτά που αφορούν απλουστεύσεις διαδικασιών για την άσκηση επαγγελματικών ή επιχειρηματικών δραστηριοτήτων.

Σύμφωνα με πληροφορίες, οι δικηγόροι, οι μηχανικοί και οι ταξιτζήδες θα είναι τα τρία πρώτα επαγγέλματα για τα οποία θα προωθηθούν νομοθετικές ρυθμίσεις στην κατεύθυνση της απελευθέρωσής τους.



Στο υπουργείο, που είχε αναλάβει το συντονισμό των σχετικών πρωτοβουλιών, εκτιμούν ότι μέχρι το Πάσχα θα έχουν συγκεντρωθεί οι τρεις τροπολογίες για τα εν λόγω επαγγέλματα, καθώς και αυτή του υπουργείου Ανάπτυξης για την ίδρυση νέων επιχειρήσεων.

Ηδη αυτές τις ημέρες συμπληρώνεται η προθεσμία των δύο μηνών που είχε τεθεί στη συνεδρίαση της οικονομικής και κοινωνικής επιτροπής για τη λήψη των πρώτων αποφάσεων. Η επόμενη ρύθμιση θα αφορά τα φορτηγά αυτοκίνητα και αναμένεται να διαμορφωθεί τον Ιούνιο, καθώς τότε θα ολοκληρώσει τις εργασίες της σχετική ομάδα που έχει συσταθεί γι' αυτό το σκοπό.

Για τα ταξί και τα φορτηγά αυτοκίνητα δημόσιας χρήσης εντός του Απριλίου θα ολοκληρωθούν οι συζητήσεις του αρμόδιου υπουργείου Μεταφορών με τους αρμόδιους επαγγελματικούς φορείς σχετικά με το περιεχόμενο των μέτρων. Στις προθέσεις της κυβέρνησης παραμένει η χορήγηση κινήτρων για τη δημιουργία εταιρικών σχημάτων, στα οποία θα μπορούσαν να ενταχθούν τα ταξί και τα φορτηγά. Για τα ταξί ειδικότερα, εξετάζεται η υποχρεωτική εισαγωγή ταμειομηχανών, κάτι το οποίο αποτελεί απαραίτητο στοιχείο.

ΑΘΛΗΤΙΚΗ ΓΝΩΜΗ
Μ. ΔΕΥΤΕΡΑ
9 ΑΠΡΙΛΙΟΥ 2001

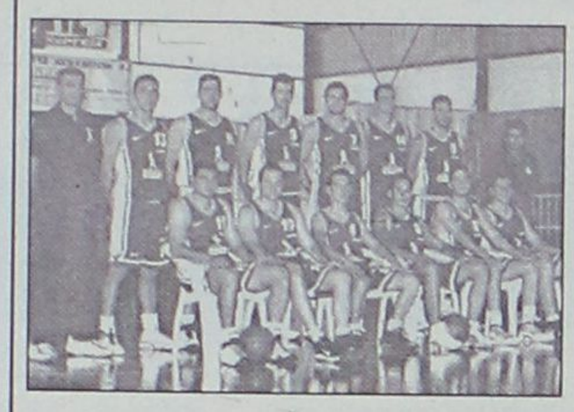

ΟΧΙ ΑΛΛΟΣ ΔΙΑΣΥΡΜΟΣ

☞ *Ο Κολοσσός γνώρισε νέα ήττα στο Κλειστό*

☞ *Εχασε από την Ηλιούπολη με 71-54*

ΣΕΛ. 36

ΜΕ ΑΝΤΙΠΑΛΟ ΤΟΝ ΧΡΟΝΟ

☞ *Χωρίς ενδιαφέρον πλέον η Α' κατηγορία αφού ξεκαθάρισε κορυφή και ουρά, εκτός κάποιου θαύματος*

☞ *Κέρδισε ο Ορφέας, έχασε ο Αρης και η διαφορά αυξήθηκε στους οκτώ βαθμούς*

☞ *Η Ρόδος διατήρησε την διαφορά ασφαλείας των εννέα πόντων*

ΣΕΛ. 16-31

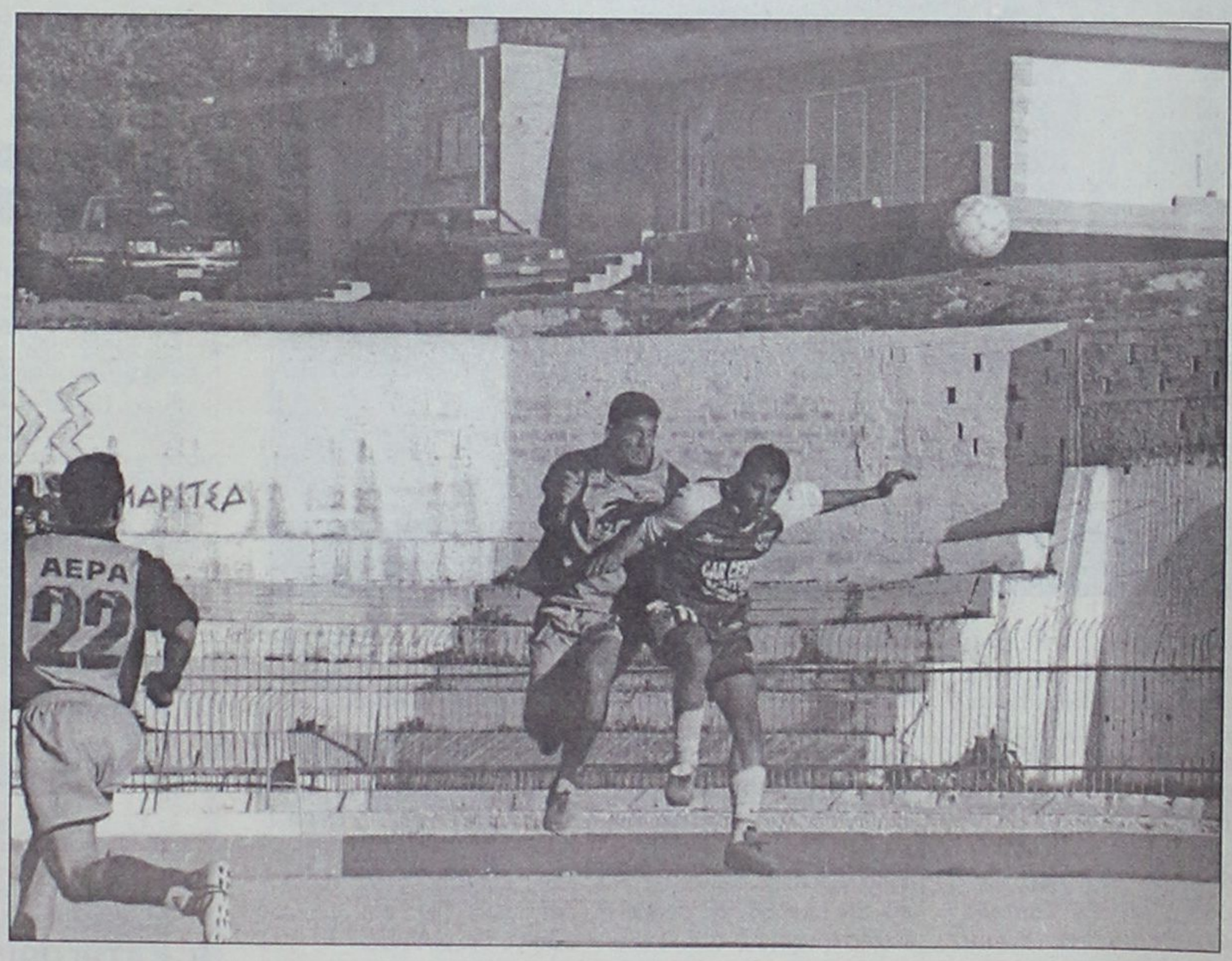

ΔΙΠΛΟ ΣΩΤΗΡΙΑΣ ΠΕΤΥΧΕ Η ΚΩΣ ΣΤΟΝ ΑΚΑΡΝΑΝΙΚΟ

☞ *Εχασε ο Απόλλων από τη Νέα Αρτάκη*

ΣΕΛ. 15

ΠΕΡΑΣΜΑ ΠΡΩΤΑΘΛΗΤΗ

☞ *Ο Αγιος Γεώργιος κέρδισε μέσα στην Κάλυμνο, ενώ η Κατταβιά έχασε από τον Ηρακλή Λ.*

ΣΕΛ. 33

Ο ΖΕΥΣ ΚΕΡΔΙΣΕ ΕΡΜΗ (3-2) ΚΑΙ ΑΝΟΔΟ ΣΤΗΝ Β' ΚΑΤΗΓΟΡΙΑ

ΣΕΛ. 32

NatWest Island Games

Η ΡΟΔΙΑΚΗ
ΧΟΡΗΓΟΣ ΕΠΙΚΟΙΝΩΝΙΑΣ
Isle of Man 7–13 Ιουλίου

ΔΙΕΘΝΗΣ ΑΘΛΗΤΙΚΗ ΕΝΩΣΗ ΝΗΣΩΝ
ISLAND GAMES ASSOCIATION
ΟΡΓΑΝΙΣΜΟΣ ΝΗΣΟΥ ΡΟΔΟΥ
www.Islandgames.org.

Β' ΚΑΤΗΓΟΡΙΑ

"Νύχτωσε" σε έξι λεπτά!

☞ *Η ΧΑΛΚΗΔΩΝΑ ΠΕΤΥΧΕ ΤΡΙΑ ΓΚΟΛ ΣΤΟ 24' ΤΟ 26' ΚΑΙ ΤΟ 28' ΚΙ ΕΚΕΙ ΟΛΑ ΤΕΛΕΙΩΣΑΝ. ΟΙ ΦΙΛΟΞΕΝΟΥΜΕΝΟΙ ΝΙΚΗΣΑΝ ΤΕΛΙΚΑ 0-4*

☞ *ΝΑ ΔΟΘΕΙ ΠΕΡΙΣΣΟΤΕΡΗ ΠΡΟΣΟΧΗ ΣΤΑ ΜΙΚΡΑ ΠΑΙΔΙΑ ΤΟΥ ΙΑΛΥΣΟΥ*

ΙΑΛΥΣΟΣ

Η "ζυγαριά" του παιχνιδιού έγερνε επικίνδυνα. Στη μια πλευρά της μια ομάδα που ήθελε τη νίκη και τους τρεις βαθμούς, με παίκτες έμπειρους σε Εθνική Κατηγορία και βρίσκεται εδώ και αρκετό καιρό στο γκρουπ των ομάδων που θα διεκδικήσουν την άνοδο στην Α' κατηγορία μέσω των αγώνων μπαράζ, αφού ήδη ο Πατραϊκός είναι ήδη 10β. μπροστά απ' τον δεύτερο Εθνικό και θεωρείται σίγουρος πρωταθλητής. Η ομάδα αυτή είναι η Χαλκηδώνα του **Γιώργου Βαζάκα** που νίκησε τελικά 4-0 τον Ιάλυσο. Η ζυγαριά γέρνει, καθαρά προς το μέρος της αφού στην άλλη πλευρά βρίσκεται ο Ιάλυσος του **Θόδωρου Θεοδώρου.** "Ταλαιπωρημένος" από χίλια-μύρια προβλήματα, αποδυναμωμένος και με το πείραμα της πρόσθεσης στη "χημεία" της δύναμης του πάθους, της αποφασιστικότητας, των νέων παιδιών (εδώ χρειάζεται προσοχή) να αποτυγχάνει, ο εκπρόσωπός μας πάει από βαρειά ήττα, σε συντριβή τον τελευταίο καιρό. Κι αν συνεχισθεί αυτό θα πρέπει να τεθεί θέμα "προστασίας" των μικρών παιδιών. Όχι από την πλευρά της συμμετοχής τους ή όχι στο έμψυχο υλικό του Ιάλυσου, αλλά στο θέμα της προστασίας τους σε βαρειές ήττες σαν αυτές.

Ο ψυχικός τους κόσμος θα χάσει τις ισορροπίες και θα τους ζητείται να πάρουν ή να κατακτήσουν κάτι και δεν θα μπορούν. Με δύο λέξεις ...θα καούν.

ΤΟ ΜΑΤΣ

Το ματς δεν αντέχει σε κριτική. Η Χαλκηδώνα ήταν ανώτερη. Τί να κρίνεις όταν 24, 26', 28' ο γηπεδούχος δέχεται τρία γκολ κι ο φιλοξενούμενος προηγείται 0-3. Μόνη αντίδραση του ένα σουτ του **Μιχαηλίδη** στα δοκάρια του **Μαυρίδη.** Αυτό που πρέπει να επισημανθεί αυτή την ώρα είναι πώς "πολύς κόσμος" στον Ιάλυσο περιμένει πως και πώς το τέλος της χρονιάς.

ΦΑΣΕΙΣ ΚΑΙ ΓΚΟΛ

Στο 4' από μπαλλιά του **Μιχαηλίδη,** ο **Καρίκης** σούταρε διαγώνια.

Στο 24' το 0-1 ο **Αθανασιάδης** έβγαλε τη σέντρα και ξεχασμένος ο **Ρέϊς** στη μεγάλη περιοχή με κοντινό σουτ την έστειλε στα δίχτυα.

Στο 26' ο **Αθανασιάδης** έβγαλε συρτή πάσσα στον **Ρέϊς** που από κοντά έγραψε το 0-2.

Το 0-3 πέτυχε στο 28' ο **Κόφφας** με όμορφη ατομική προσπάθεια και κοντινό σουτ.

Στο 30' από σέντρα του **Καλημέρη** η κεφαλιά του **Καρίκη** έφυγε λίγο άουτ.

Στο 61' το σουτ του **Μιχαηλίδη** αποκρούσθηκε από το οριζόντιο δοκάρι του **Μαυρίδη.**

Στο 83' συνδυασμός **Εβίντι-Ρέϊς** και κοντινό πλασσέ του τελευταίου απέφερε το 0-4.

Ρέϊς, Κατεμής, Εβίντι ήσαν οι καλύτεροι της Χαλκηδώνας. Από τον Ιάλυσο επέπλευσαν μόνο οι **Καλημέρης, Καρίκης, Μιχαηλίδης.**

Χωρίς δυσκολία το έργο των **Καλόπουλου** (Θεσσαλονίκης), **Βασιλειάδη** (Θεσσαλονίκης) και **Παπασταμάτη** (Αθηνών), Κίτρινες κάρτες είδαν οι **Γ.** και **Β. Ράϊος** από τον Ιάλυσο και **Ρουτζιέρης** από την Χαλκηδώνα.

Οι ομάδες:

ΙΑΛΥΣΟΣ: Ψαρράς (76' Λιάνης), Γ. Ράϊος, Μιχαηλίδης, Κυριαζής, Τρούλλης (46' Κώστα), Βλαχόπουλος, Καρίκης, Β. Ράϊος, Καλημέρης, Μπιγκό, Χατζηκαλημέρης.

ΧΑΛΚΗΔΩΝΑ: Μαυρίδης, Κατέμης, Ρουτζιέρης, Δημαδάμας, Εβίντι, Κόφφας, Αφεντουλίδης (63' Μπουρίκας), Ρέϊς, Μαρτίνος, Αθανασιάδης (52' Πυρένης), Καργιανώτης (75' Γκαλαμέλος).



Φαίνεται πως αργούν οι επόμενοι πανηγυρισμοί (ΒΙΚΤΩΡ-ΦΩΤΟ ΜΑΡΚΕΤ-ΙΑΛΥΣΟΣ)

Η 24Η ΑΓΩΝΙΣΤΙΚΗ

Πατραϊκός-Μαρκό	4-1
Αναγέννηση-Λύκοι	1-1
Αμπελόκηποι-Νάουσα	2-0
Ιάλυσος-Χαλκηδώνα	0-4
Κρύα Βρύση-Κιλκισιακός	2-3
Αχαρναϊκός-Κοζάνη	1-0
Εθνικός-Πιερικός	3-0
Ατρόμητος-Βέροια	7-2
Λαμία-Λεωνίδιο	0-0

Η ΕΠΟΜΕΝΗ ΑΓΩΝΙΣΤΙΚΗ

Κοζάνη-Ιάλυσος
Κιλκισιακός-Αναγέννηση Κ.
Νάουσα-Λεωνίδιο
Λύκοι-Αμπελόκηποι
Χαλκηδώνα-Λαμία
Πιερικός-Κρύα Βρύση
Βέροια-Αχαρναϊκός
Μαρκό-Εθνικός
Πατραϊκός-Ατρόμητος

ΒΑΘΜΟΛΟΓΙΑ

Β' ΚΑΤΗΓΟΡΙΑΣ

Α/Α	ΟΜΑΔΕΣ	ΒΑΘΜ.	ΑΓ.	ΤΕΡΜ.	ΕΝΤΟΣ Ν	Ι	Η	ΕΚΤΟΣ Ν	Ι	Η	ΣΥΝΟΛΟ Ν	Ι	Η
1.	Πατραϊκός	61	24	53-12	11	1	0	8	3	1	19	4	1
2.	Εθνικός Π.	51	24	48-22	11	1	1	5	2	4	16	3	5
3.	Λεωνίδιο	49	24	46-23	11	0	1	4	4	4	15	4	5
4.	Χαλκηδώνα	48	24	39-16	7	3	2	7	3	2	14	6	4
5	Ατρόμητος Π.	48	24	43-20	9	3	0	5	3	4	14	6	4
6.	Νάουσα	39	24	28-26	6	3	2	4	5	4	10	8	6
7.	Μαρκό	38	24	36-26	6	3	2	4	5	4	10	8	6
8.	Απόλλων Κ.Β.	37	24	37-39	7	2	4	4	2	5	11	4	9
9.	Αχαρναϊκός	34	24	34-32	7	4	1	3	0	9	10	4	10
10.	Κιλκισιακός	29	24	35-39	5	1	5	3	4	6	8	5	11
11.	Κοζάνη	26	24	30-36	5	2	5	3	0	9	8	2	14
12.	Αμπελόκηποι	26	24	29-42	7	2	4	1	0	10	8	2	14
13.	Λαμία	25	24	23-29	6	3	3	0	4	8	6	7	11
14.	Βέροια	25	24	30-40	6	4	5	2	3	7	8	4	12
15.	Αναγέννηση Κ.	24	24	21-38	5	4	4	1	2	8	6	6	12
16.	Λύκοι	17	24	17-39	3	3	5	1	2	10	4	5	15
17.	Πιερικός	13	24	18-45	2	4	5	1	0	12	3	4	17
18.	ΙΑΛΥΣΟΣ	10	24	19-61	3	3	6	0	1	11	3	4	17

GOAL! Β' ΚΑΤΗΓΟΡΙΑ 2000–2001

	Αμπελόκηποι	Αναγέννηση Κ.	Ατρόμητος Αθ.	Αχαρναϊκός	Βέροια	Εθνικός	ΙΑΛΥΣΟΣ	Κιλκισιακός	Κοζάνη	Απόλλων Κρ. Βρ.	Λαμία	Λεωνίδιο	Λύκοι	Μαρκό	Νάουσα	Πατραϊκός	Πιερικός	Χαλκηδώνα
Αμπελόκηποι	■	4-0	2-2		1-2	1-0	2-1		0-2	1-2		4-1	1-0		2-0	0-1	4-2	0-0
Αναγέννηση Κ.	2-1	■		2-1	2-0	0-1		0-0	1-0	2-0	1-1	1-1	1-1	1-2	0-1	1-3		
Ατρόμητος Αθ.		4-0	■	2-1	7-2	1-1	3-0		2-0		2-1		1-0			1-1		1-1
Αχαρναϊκός	4-2		1-0	■	2-0		5-1	1-1	1-0	2-2		2-0		0-0	0--0			0-1
Βέροια	3-0	2-0	0-2		■	1-2	4-1	6-2	3-1			0-3	1-2	0-0	1-2		1-0	
Εθνικός	3-0	4-0		1-0		■	2-0	2-0	3-2	2-1		1-1	4-0	2-1	4-1	0-1	3-0	
ΙΑΛΥΣΟΣ		2-2	2-5	0-1			■		2-1		1-1	0-2	2-1	1-2	0-0	0-1	1-0	0-4
Κιλκισιακός	4-0		0-2		5-0	2-2	4-2	■	2-4	0-1		2-1				0-1	2-1	0-2
Κοζάνη	2-1		0-1	1-0				1-3	■	1-2	2-0		3-1	1-2	1-1	0-3		1-1
Απόλλων ΚΡ. ΒΡ.	2-1	1-2	3-1		1-1	3-2	3-1	2-3		■	3-2		2-0		3-1	3-0	0-1	1-4
Λαμία	1-0		0-0	3-1	2-0	1-2	1-0	1-1			■	0-0		1-0	0-1		3-2	0-1
Λεωνίδιο		1-0		3-0			8-1	2-1	3-1	5-1	3-0	■	1-0	0-6	3-0	1-0	3-0	
Λύκοι		1-1		1-2	0-2	2-1		2-0	0-1	0-2	0-0		■	2-2		1-2		2-1
Μαρκό	1-0		0-0		4-1		2-0	0-1	2-1	2-1	2-1	0-0		■		1-1		2-3
Νάουσα	0-1	2-1	1-0	1-0		1-3	6-2	1-0		1-1	1-0		2-0	2-2	■		1-0	
Πατραϊκός	7-1	2-0		3-1	1-0				2-2	4-0	2-1		3-0	4-1	2-0	■	3-0	3-1
Πιερικός		2-1		2-3	0-0	2-3			2-1		0-0	0-1	1-1	2-2	4-1	0-2	■	0-2
Χαλκηδώνα		2-0	0-1	2-1	1-1	1-0	1-1	3-0				0-1	3-0	1-0	2-2			■

Ημερίδα η ΕΑΣ ΣΕΓΑΣ

☞ *Με τη συμμετοχή επίλεκτων αθλητών και αθλητών φοιτητών του πανεπιστημίου Βηρυτού*

Η ΕΑΣ ΣΕΓΑΣ Δωδ/σου, ύστερα από αίτημα του ΔΟΝΑ Ρόδου, θα αναλάβει τη διοργάνωση ημερίδας Στίβου, την Μεγάλη Τρίτη το απόγευμα, μεταξύ αθλητών και αθλητριών των σωματείων της πόλης μας με αθλητές και αθλήτριες φοιτητές του Αμερικανικού Πανεπιστημίου της Βηρυτού, που βρίσκονται στο νησί μας εθιμοτυπικά.

Παρακαλούνται οι ενδιαφερόμενοι αθλητές και αθλήτριες των σωματείων στίβου της πόλης μας, να δηλώσουν τη συμμετοχή τους στα γραφεία των ΕΑΣ ΣΕΓΑΣ Δωδ/σου (στον Γ.Σ. κ. Μιχ. Παυλούς) μέχρι την 16.00 μ.μ. της Μ. Τρίτης, προκειμένου να καταρτισθεί το αγωνιστικό πρόγραμμα.

ΕΘΝΙΚΗ ΕΡΑΣΙΤΕΧΝΙΚΗ ΚΑΤΗΓΟΡΙΑ

Εμεινε στην προσπάθεια...

☞ *Ο ΑΠΟΛΛΩΝ ΚΑΛ. ΗΤΤΗΘΗΚΕ ΑΠΟ ΤΗΝ ΝΕΑ ΑΡΤΑΚΗ ΜΕ ΣΚΟΡ 2-1*

☞ *ΜΙΚΡΟΣΥΡΡΑΞΗ ΣΤΟ ΤΕΛΟΣ ΤΟΥ ΑΓΩΝΑ, ΓΙΑΤΙ ΟΙ ΠΑΙΚΤΕΣ ΤΟΥ ΓΙΩΡΓΟΥ ΤΑΝΙΔΗ ΠΡΟΣΠΑΘΗΣΑΝ...ΥΠΕΡ ΤΟΥ ΔΕΟΝ*

ΑΡΤΑΚΗ (Ιδιαίτερη ανταπόκριση)

Δεν κατάφερε ο Απόλλων Καλυθιών να πάρει θετικό αποτέλεσμα στην Εύβοια και να βοηθήσει παράλληλα και το Δωδεκανησιακό ποδόσφαιρο, αφού το αποτέλεσμα ενδιέφερε άμεσα και την άλλη εκπρόσωπο στην Ερασιτεχνική κατηγορία, την ΑΕ Κω. Η ομάδα των Καλυθιών πραγματοποιώντας καλή εμφάνιση ηττήθηκε από τη Νέα Αρτάκη με σκορ 2-1.

Οι Απολλωνιστές θα μπορούσαν να φύγουν με τον ένα βαθμό τουλάχιστον, αν η άμυνα δεν έκανε τα σοβαρά λάθη που απέφεραν τα γκολ των γηπεδούχων.

Οι παίκτες του **Γιώργου Τανίδη** όντως προσπάθησαν. Ηταν μάλιστα τέτοια η προσπάθεια που στο τέλος συνέβησαν "πράγματα και θάματα".

Οι Απολλωνιστές στο τέλος του αγώνα δέχθηκαν την επίθεση και τον προπηλακισμό των γηπεδούχων επειδή ακριβώς έπαιξαν για να πάρουν το αποτέλεσμα.

Κάποιοι "θερμοκέφαλοι" μάλιστα έψαχναν τον **Δημητρά** αλλά βρήκαν τον **Γ. Κωβαίο** αρχηγό αποστολής. Ευτυχώς η μικροσύρραξη που δημιουργήθηκε τελείωσε γρήγορα και η αποστολή του Απόλλωνα έφυγε κανονικά απ' το γήπεδο.

- ΦΑΣΕΙΣ ΚΑΙ ΓΚΟΛ-

Το 1-0 στο 10'. Ο **Παπαϊωάννου** μπήκε στην περιοχή κι ανατράπηκε από τον **Χ"σταμάτη.**

Ο κ. **Μπλάθρας** κοντά στη φάση κατέλογισε το πέναλτυ που εκτέλεσε ο παθών κι έστειλε τη μπάλλα στα δίχτυα του **Αλεξανδρίδη.**

Στο 30' ο **Παπαϊωάννου** με δυνατό σουτ έστειλε τη μπάλλα στο οριζόντιο δοκάρι του **Αλεξανδρίδη.**

Ο γκολκήπερ του Απόλλωνα στο 35' έδιωξε εκπληκτικά το σουτ του **Παπαϊωάννου.**

Το 1-1 ήρθε για τον Απόλλωνα στο 40'.

Από πάσσα του **Ισκά** ο **Πολυχρονίου** από κοντά ισοφάρισε. Στο ίδιο μοτίβο κύλησε και το δεύτερο ημίχρονο.

Ο Απόλλωνας φάνηκε να "κρατάει" στην άμυνα αλλά στο 70' από λάθος του **Χ"σταμάτη,** ο **Παπαϊωάννου** από κοντά πέτυχε το 2-1 που έμελλε να είναι το τελικό αποτέλεσμα.

Ο σκόρερ **Παπαϊωάννου** και ο **Φουρλής** ήσαν οι καλύτεροι της νικήτριας. Από τον Απόλλωνα άρεσαν περισσότερο οι **Πολυχρονίου, Χ"πέτρος, Αλεξανδρίδης.**

Πολύ καλή ήταν η διαιτησία του κ. **Μπλάθρα** και των επόπτων του **Γιαννικόπουλου** και **Γιαννόπουλου.**

Οι ομάδες:

ΝΕΑ ΑΡΤΑΚΗ: *Σταματίου, Αϊβάζης, Βάλιλα, Μπόκαρης, Κομποθανάσης (62' Ψαρρός), Λύκος (62' Βουγιούκλας), Σαρρής, Μπούρος, Λύκος, Φουρλής (72' Θεολόγος), Παπαϊωάννου*

ΑΠΟΛΛΩΝ ΚΑΛ.: *Αλεξανδρίδης, Ζούνης, Κοσμάς, Μπεκιράς (61' Κοσκινιάτης), Χ"σταμάτης (70' Σαλαμαστράκης), Χ"πέτρος, Σταθόπουλος, Δημητριάδης, Καντιμοίρης, Ισκάς, Πολυχρονίου*

-ΟΙ ΠΟΔΟΣΦΑΙΡΙΣΤΕΣ

ΕΥΧΑΡΙΣΤΟΥΝ-

Οι ποδοσφαιριστές του Απόλλωνα Καλ. ευχαριστούν θερμά το Σωματείο των Ομπρελλάδων "Ο ΗΛΙΟΣ" του Δήμου Καλλιθέας για το γεύμα που τους παρέθεσε πριν να φύγει ο Απόλλων στην Εύβοια.



Ο Πολυχρονίου σκόραρε και στην Εύβοια (ΒΙΚΤΩΡ-ΦΩΤΟ ΜΑΡΚΕΤ-ΙΑΛΥΣΟΣ)

Η 26Η ΑΓΩΝΙΣΤΙΚΗ

Αιγέας Πλωμ.-Αίας Σαλ.	6-2
Δάφνη Δαφν.-Χανιά	0-5
Βύζας Μεγ.-Ολυμπιακός Χερσ.	4-1
Ακαρνανικός-Κως	1-3
Ατσαλένιος-Εργοτέλης	1-2
Νέα Αρτάκη-Απόλλων Καλ.	2-1
Κερατσίνι-Αγερσανί Νάξου	2-0 α.α.
Χαλκίδα-Ατρόμητος	4-1

Η ΕΠΟΜΕΝΗ ΑΓΩΝΙΣΤΙΚΗ

Αίας Σαλ.-Χανιά
Ολυμπιακός Χερσ.-Αιγέας Πλ.
Κως-Δάφνη.Δαφν.
Εργοτέλης-Βύζας
Απόλλων Καλ.-Ακαρνανικός
Αγερσανί Νάξου-Ατσαλένιος
Ατρόμητος Π.-Νέα Αρτάκη
Χαλκίδα-Κερατσίνι

ΒΑΘΜΟΛΟΓΙΑ

ΕΘΝΙΚΗ ΕΡΑΣΙΤΕΧΝΙΚΗ

Α/Α	ΟΜΑΔΕΣ	ΒΑΘΜ.	ΕΝΤΟΣ ΑΓ.	ΕΝΤΟΣ ΤΕΡΜ.	ΕΚΤΟΣ Ν	ΕΚΤΟΣ Ι	ΕΚΤΟΣ Η	ΣΥΝΟΛΟ Ν	ΣΥΝΟΛΟ Ι	ΣΥΝΟΛΟ Η	Ν	Ι	Η
1.	Χανιά	63	26	59-18	12	1	0	7	5	1	19	6	1
2.	Εργοτέλης	58	26	53-21	10	2	1	9	2	2	19	4	3
3.	Βύζας	50	26	52-24	9	2	1	5	6	3	14	8	4
4.	Ατσαλένιος	46	26	46-30	10	3	1	4	1	7	14	4	8
5	Ατρόμητος Π.	44	26	41-34	9	2	2	4	3	6	13	5	8
6.	ΑΠΟΛΛΩΝ ΚΑΛ.	40	26	40-25	11	1	2	1	3	8	12	4	10
7.	Ολυμπιακός Χ.	35	26	32-35	9	1	2	2	1	11	11	2	13
8.	Ακαρνανικός	34	25	35-47	8	3	2	1	4	8	9	7	9
9.	Χαλκίδα	32	26	33-31	8	3	3	1	2	9	9	5	12
10.	Νέα Αρτάκη	31	25	30-31	8	4	1	0	3	9	8	7	10
11.	Κερατσίνι	31	26	31-36	9	2	3	0	2	10	9	4	13
12.	Αγερσανί Νάξ.	27	24	33-45	8	1	4	1	2	9	9	3	13
13.	ΚΩΣ	27	25	29-33	5	4	3	2	2	9	7	6	12
14.	Αίας Σαλ.	24	26	25-44	6	2	5	2	1	10	5	6	15
15.	Αιγέας	21	26	31-67	5	5	4	0	1	10	5	6	15
16.	Δάφνη Δαφν.	8	26	17-73	2	3	9	0	0	13	2	2	22

** Το Αγερσανί έχει τρείς μηδενισμούς και -9β.*

Νίκη-χρυσάφι η Κως (1-3)

☞ *Κέρδισε τον Ακαρνανικό και συνεχίζει να ελπίζει σε παραμονή στην κατηγορία*

☞ *Από τους τέσσερις Ρόδιους επέστρεψε και έπαιξε μόνο ο Λουκάς Εγγλέζος*

Την πολυτιμότερη νίκη της χρονιάς πέτυχε χθες το πρωί η ομάδα της Κω. Οι Βυσσινί νίκησε μέσα στις Φυτείες τον Ακαρνανικό ξεκινώντας κατά τον καλύτερο τρόπο την τελική ευθεία του δρόμου που οδηγεί στη σωτηρία. Η ομάδα του **Δημήτρη Σαλαπάτα** κέρδισε 3-1 πραγματοποιώντας πολύ καλή εμφάνιση, απέναντι σε μιά ομάδα που μέχρι χθες δεν έδειξε να διατρέχει κίνδυνο, αλλά πρέπει πια να προσέξει αν δεν θέλει να μπει σε περιπέτειες.

Ο Ακαρνανικός είχε από το ξεκίνημα την υπεροχή αλλά σε καμμία περίπτωση δεν μπορούσε να διασπάσει την άμυνα της ΑΕ Κω. Οι παίκτες του **Σαλαπάτα** παίζοντας μάλιστα πολύ καλά το σύστημα των αντεπιθέσεων βρήκαν τον τρόπο να μπουν μπροστά στο σκορ, γεγονός που επηρέασε θετικά τους ίδιους και αρνητικά τους γηπεδούχους.

Ηταν το 9'. Ο **Δάνης** μπήκε δυνατά στην περιοχή και την στιγμή του γκολ, ανατράπηκε από τον **Τσιμπούκα** με αποτέλεσμα ο διαιτητής κ. **Γεωργόπουλος** να καταλογίσει το πέναλτυ. Το εκτέλεσε ο **Γκουντελίτσας** νικώντας τον **Καλομοίρη** και γράφοντας το 0-1.

Ο Ακαρνανικός πίεσε περισσότερο με την Κω να συνεχίζει να αγωνίζεται με την ίδια δύναμη από την αρχή του παιχνιδιού.

Η πίεση των γηπεδούχων καρποφόρησε στο 30', όταν από την σέντρα του **Καρακώστα,** ο **Τσουκάνι** με κοντινό πλασσέ ισοφάρισε σε 1-1.

Στο 45' από λάθη της άμυνας του Ακαρνανικού ο **Δάνης** κέρδισε τη μπάλα, την γύρισε την κατάλληλη στιγμή στον Υδραίο που από κοντά έγραψε το 1-2.

Στο β' ημίχρονο η Κως ήταν περισσότερο δυνατή και ρόλο σ' αυτό έπαιξε το γεγονός του ότι έφυγε με το υπέρ της σκορ στ' αποδυτήρια μετά τη λήξη του α' ημιχρόνου.

Στο 68' η βολίδα του **Δ. Μάμμη** αποκρούσθηκε από το οριζόντιο του **Καλομοίρη** κι έσκασε στο έδαφος, ενώ.

Το τελικό 1-3 διαμορφώθηκε με τη λήξη του αγώνα. Ο **Σταμάτης** έβγαλε ωραία σέντρα από τα δεξιά κι ο **Δάνης** με κεφαλιά σκόραρε.

Τον αγώνα διαιτήτευσαν με επιτυχία οι κ.κ. **Γεωργόπουλος, Αποστολόπουλος** και **Μπερσής** από την Αθήνα.

Οι ομάδες:

ΑΚΑΡΝΑΝΙΚΟΣ: *Καλομοίρης, Αλεξανδρής (46' Τσάκαλος), Μπανάκας, Τσιμπούκας, Μακρυπίδης, Παστορμάς, Σπαής, Τζιαχρήστος, Τσουκάνι (46' Μήτας), Καρακώστας Ι., Βολωνάκης (50' Κατσιπάνος)*

ΑΕ ΚΩΣ: *Δημητρόπουλος, Μάμμης Μ., Μποϊλής Γ., Χ"νικολάου, Γκουντελίτσας, Μποϊλής Ζ, Ματθαίος, Μάμμης Δ., Εγγλέζος, Υδραίος (61' Σταμάτης) και Δάνης*

GOAL ΕΘΝΙΚΗ ΕΡΑΣΙΤΕΧΝΙΚΗ 2000-2001	Αγερσανί	Αιγέας Πλ.	Αίας Σαλαμίνας	Ακαρνανικός	Απόλλων Κ.	Ατρόμητος	Ατσαλένιος	Βύζας Μ.	Δάφνη Δαφ.	Εργοτέλης	Κερατσίνι	Κως	Νέα Αρτάκη	Ολυμπιακός	Χαλκίδα	Χανιά
Αγερσανί-Νάξου	■		3-1	4-1	0-2	0-2		2-2	3-1	0-1	3-2	4-2	2-1	1-0	1-0	0-1
Αιγέας Πλωμ.	1-2	■	6-2	0-0	2-2	2-4	2-4	1-1	1-0		2-1	0-0	2-0	2-0		1-5
Αίας Σαλαμίνας	3-0	1-1	■	3-0	0-1			0-1	3-1	0-3	1-1		2-1	0-2	1-0	
Ακαρνανικός	3-2	4-1	2-1	■	1-0			1-1	4-0	0-1	2-0	1-3	1-1	3-0	2-0	2-2
Απόλλων Καλ.	1-0	3-1	4-0		■	3-0	1-0	2-1	6-0	0-1	3-0	1-0	1-1	4-1	1-2	
Ατρόμητος Πειρ.	2-2	4-2	3-1	2-2	2-0	■	4-0	0-1		2-0	3-0	1-0		1-0	2-1	0-1
Ατσαλένιος	1-1	5-0	2-1	4-1	2-1	1-1	■	1-0	2-0	1-2	3-2	2-0	2-1	3-0		1-1
Βύζας Μεγ.		6-1	5-1	4-1	2-0	2-2	1-1	■	3-0	1-2	1-0	1-0		4-1		2-0
Δάφνη Δαφν.	0-4	1-1	0-0	2-3		0-2	2-0	2-4	■	1-3		2-4	2-1	0-2	0-2	0-5
Εργοτέλης	3-2	6-1		5-0	1-1	2-1	2-0		4-0	■	2-0	5-2	3-1		2-0	1-1
Κερατσίνι	2-0	1-0	1-0		1-1	4-1	1-0	0-0	5-1	2-3	■	1-0	2-0	2-0	1-4	1-2
Κως	2-0	6-0	0-1	1-1		1-1	3-2	0-3		0-1	0-0	■		3-1	1-0	0-0
Νέα Αρτάκη		3-0	2-0	3-0	2-1	2-1		0-1	1-0	0-0	4-1	0-0	■	2-1	1-1	
Ολυμπιακός Χερ.				3-3	1-0	3-0	1-4	1-0	5-2	0-0	2-1	4-1	2-0	■	2-0	0-1
Χαλκίδα	1-0	5-0	1-2	1-1	1-0	4-1	1-3		3-0	1-2		1-0	1-0	0-0	■	1-2
Χανιά	7-0	1-0	2-0	3-0	3-1		2-1		2-0	2-0	2-0		5-2	1-0	4-1	■

Α' ΚΑΤΗΓΟΡΙΑ ΔΩΔ/ΣΟΥ

Τυπική διαδικασία η συνέχεια

Ξεκαθάρισαν οριστικά και στην ουρά τα πράγματα μετά και το τέλος της 26ης αγωνιστικής καθώς ο Ορφέας κερδίζοντας 3-0 τον Ευαγόρα απομακρύνθηκε κι άλλο από τους Αρη και Κλεόβουλο που ηττήθηκαν από Θύελλα (4-2) και Ρόδο (3-1) αντίστοιχα. Η διαφορά πήγε στους 8 βαθμούς από τον πρώτο και στους 10 από τον δεύτερο με αποτέλεσμα η συνέχεια με τις υπολοιπόμενες 4 αγωνιστικές, να θεωρείται τυπική διαδικασία. Τυπική διαδικασία αποτελεί το υπόλοιπο του πρωταθλήματος και για τις ομάδες που βρίσκονται στην κορυφή. Η Ρόδος κερδίζοντας 3-1 τον Κλεόβουλο διατήρησε το +9 και θέλει ακόμη 3 βαθμούς για να κατακτήσει και τυπικά το πρωτάθλημα.

Ο Διαγόρας περνώντας σαν σίφουνας μετά από την Εμπωνα κέρδισε 5-1 την Αναγέννηση και ανέβηκε στην 2η θέση της βαθμολογίας εκμεταλλευόμενος την αγωνιστική απραξία του Κλεάνθη, αφού το παιχνίδι του με την ΑΕΛ δεν έγινε γιατί άργησε χθες να έρθει στο νησί μας η φιλοξενούμενη ομάδα λόγω καθυστερημένης άφιξης του πλοίου που την μετέφερε. Στο ντέρμπι των "Πεταλούδων" ο Ηρακλής ήταν ο νικητής κερδίζοντας 1-0 τον Φοίβο, ενώ στο Βάτι ο Διαγόρας Β. συνέτριψε 7-1 τον ΑΕΡΑ πετυχαίνοντας την πιο μεγάλη σε σκορ φετινή του νίκη.

Τέλος στην Αντιμάχεια η γηπεδούχος ομάδα πέτυχε άλλη μια εντός έδρας νίκη, αυτή τη φορά με 3-2 επί του Καλυμνιακού.

ΣΚΟΡ ΚΑΙ ΣΚΟΡΕΡ

● Αντίμαχος–Καλυμνιακός 3–2
6' **Χαλίκος**, 25' (πεν.) **Μαργαρίτης**, 66' **Ραγιές**, 80' (πεν.) **Θ. Βαβλάς**, 88' **Χ"γεωργαλής**

● Διαγόρας Β.–ΑΕΡΑ 7–1
16', 52' **Κρητικός**, 22', 65' **Ι. Καμπούρης**, 32' **Διακίδης Χρ.**, 43', 57', 82' **Μακρής**

● Ρόδος–Κλεόβουλος 3–1
47' **Κυπριώτης**, 48' **Σιδεράτος**, 50' **Π"νικολάου**, 71' **Γεωργαλλής**

● Ορφέας–Ευαγόρας 3–0
16' (πεν.), 81' **Νικολέττος**, 18' **Φράγκος**

● Αναγέννηση–Διαγόρας 1–5
35' **Κορωνιός**, 49', 77' **Μόσχος**, 51' **Σακκάς**, 57' **Ξύπας**, 83' **Σάρλης**

● Ηρακλής–Φοίβος 1–0
81' **Αυγέρης**

● Θύελλα–Αρης 4–2
30' **Ορφανός**, 42' **Αμύγδαλος**, 46' **Κωνστάντουρας**, 48' **Δημητρόπουλος**, 80' **Π"αλεξάνδρου**, 90' **Πιτσουρδάκης**

● Κλεάνθης–ΑΕΛ (ΑΝΑΒΛΗΘΗΚΕ)

ΕΠΟΜΕΝΗ ΑΓΩΝΙΣΤΙΚΗ (27η)

ΑΕΛ-Καλυμνιακός
Κλεόβουλος-Κλεάνθης
ΑΕΡΑ-Αντίμαχος
Ευαγόρας-Ρόδος
Διαγόρας-Διαγόρας Β.
Αρης-Ορφέας
Φοίβος-Αναγέννηση
Ηρακλής Μ.-Θύελλα

ΤΟ ΠΡΟΣΩΠΟ ΤΗΣ ΗΜΕΡΑΣ

Ο ακραίος αμυντικός (μπακ-χαφ) του Διαγόρα Β., **Μακρής** αναδεικνύεται σε πρόσωπο της ημέρας γι' αυτή την αγωνιστική, καθώς πραγματοποιώντας πολύ καλή εμφάνιση στο παιχνίδι της ομάδας του κόντρα στον ΑΕΡΑ, σημείωσε τρία γκολ ενώ έδωσε κι ένα στον συμπαίκτη του **Ι. Καμπούρη.** Ο 19χρονος ποδοσφαιριστής των Βατενών δείχνει να εξελίσσεται από παιχνίδι σε παιχνίδι, κάνοντας τους παράγοντες της ομάδας να τρίβουν τα χέρια τους από ικανοποίηση.

ΟΙ ΣΚΟΡΕΡ

Συγκάτοικο στην κορυφή απέκτησε ο Ξύπας παρά το ότι σκόραρε και προχθές μια φορά, αφού ο Ι. Καμπούρης πετυχαίνοντας δύο κατά του ΑΕΡΑ τον έφταστε στα 19 γκολ. Εχουμε:

19 γκολ: **Ξύπας** (Αναγέννηση), **Ι. Καμπούρης** (Διαγόρας Β.)

18 γκολ: **Γεωργαλλής** (Ρόδος).

16 γκολ: **Μ. Σπάρταλης** (Κλεάνθης)

15 γκολ: **Θ. Βαβλάς** (Καλυμνιακός) **Αγκάς** (Ευαγόρας).

14 γκολ: **Ορφανός** (Θύελλα)

13 γκολ: **Ψαρός** (ΑΕΛ), **Κωνστάντουρας** (Θύελλα), **Μόσχος** (Διαγόρας), **Νικολέττος** (Ορφέας)

12 γκολ: **Κορωνιός** (Διαγόρας), **Πιτσουρδάκης** (Θύελλα), **Λεντάκης** (ΑΕΡΑ), **Σακκάς** (Διαγόρας)

11 γκολ: **Κουφομανώλης** (Διαγόρας), **Κρητικός** (Διαγόρας Β.)

9 γκολ: **Φαρμακίδης** (Κλεάνθης), **Φρούμης** (Κλεάνθης), **Φουντής** (ΑΕΛ), **Ν. Βούης** (Καλυμνιακός), **Ορφανίδης** (Φοίβος).

ΑΥΤΟΓΚΟΛ

1 αυτογκολ: **Καρούσος** (Ορφέας), **Φώτης** (Αντίμαχος), **Κασσάρας** (Καλυμνιακός), **Σάββενας** (Διαγόρας Β.), **Λεβέντης** (Ορφέας), **Χατζηκωνσταντίνος** (ΑΕΛ).

ΠΕΝΑΛΤΙ

Α/Α	ΟΜΑΔΕΣ	ΥΠ	Κ
1.	ΑΕΛ	6	3
2.	ΑΕΡΑ	6	5
3.	Αναγέννηση	5	5
4.	Αντίμαχος	3	9
5.	Αρης	3	1
6.	Διαγόρας	6	4
7.	Διαγόρας Β.	3	3
8.	Ευαγόρας	6	9
9.	Ηρακλής	-	4
10.	Θύελλα	6	10
11.	Καλυμνιακός	7	6
12.	Κλεάνθης	9	9
13.	Κλεόβουλος	2	4
14.	Ορφέας	6	4
15.	Ρόδος	8	1
16.	Φοίβος	6	5

ΕΚΤΕΛΕΣΤΕΣ	ΕΥΣΤΟΧΑ	ΑΣΤΟΧΑ
Πολυχρόνης (Αναγέννηση)	-	1
Καλογήρου (ΑΕΡΑ)	2	-
Γεωργαλλής (Ρόδος)	3	2
Κ. Ζουρούδης (Φοίβος)	-	1
Ι. Καμπούρης (Διαγόρας Β.)	3	-
Νικολέττος (Ορφέας)	4	1
Αθανασίου (Ευαγόρας)	-	1
Κουφομανώλης (Διαγόρας)	2	-
Λιόρδος (Φοίβος)	1	1
Κορνάρος (Κλεόβουλος)	2	-
Μοναξιός (Ευαγόρας)	1	-
Φρούμης (Κλεάνθης)	-	1
Βαβλάς (Καλυμνιακός)	3	2
Γαλανός (Κλεάνθης)	1	-
Μόσχος (Διαγόρας)	2	1
Πατρός (Ρόδος)	2	-
Αγκάς (Ευαγόρας)	1	2
Ψαρός (ΑΕΛ)	5	1
Φαρμακίδης (Κλεάνθης)	2	-
Κασσάρας (Καλυμνιακός)	-	1
Ξύπας (Αναγέννηση)	4	-
Κουφός (Θύελλα)	-	1
Κωνστάντουρας (Θύελλα)	2	-
Κουρδουνάκης (Φοίβος)	1	2
Μουστάκας (ΑΕΡΑ)	1	1
Ορφανός (Θύελλα)	3	-
Φαρμακαλής (Αρης)	1	-
Καραβόλιας (Κλεάνθης)	2	1
Μ. Σπάρταλης (Κλεάνθης)	2	-
Κολιάδης (Αρης)	2	-
Κορωνιός (Διαγόρας)	-	1
Γκίκας (Αντίμαχος)	1	-
Λεβέντης Ε. (Ορφέας)	1	-
Κάκκιας (Καλυμνιακός)	1	-
Λεντάκης (ΑΕΡΑ)	2	-
Ζουρούδης (Ρόδος)	-	1
Μαργαρίτης (Αντίμαχος)	2	-
Δημητρούλης (Ευαγόρας)	1	-

ΟΙ ...ΑΤΑΚΤΟΙ

ΠΑΙΚΤΗΣ	ΟΜΑΔΑ	ΚΟΚΚΙΝΗ
Κεχαγιάς	ΑΕΡΑ	1
Ιωαννίδης Ε.	Κλεόβουλος	1
Καρακώστας	Κλεάνθης	1
Κρητικός	Αναγέννηση	2
Κατραμάδος	Αναγέννηση	1
Μαθιός Π.	Ορφέας	2
Λυριστής	Φοίβος	1
Στουμπής	Ορφέας	1
Χατζηκωνσταντής	Ηρακλής	2
Στάπας	Ορφέας	1
Παπαϊωάννου	Διαγόρας Β.	3
Φώτης	Αντίμαχος	2
Πιτσουρδάκης	Θύελλα	1
Ορφανός	Θύελλα	1
Διάκουλας	Κλεόβουλος	1
Καθουσανάκης	ΑΕΡΑ	2
Πεταυράκης	Διαγόρας Β.	1
Βαλουκτσίδης	Θύελλα	1
Τηλιακός	Καλυμνιακός	1
Βούης Ν.	Καλυμνιακός	1
Μοσχούς	Αρης	3
Καραβόλιας	Κλεάνθης	1
Σισώης	Καλυμνιακός	2
Διακαντώνης Σ.	Αντίμαχος	1
Ανδρογιώργης	Αντίμαχος	2
Σούλος	ΑΕΛ	1
Φουντής	ΑΕΛ	2
Ηλίας	ΑΕΛ	2
Γιακουμάρος	Ηρακλής	1
Κωνσταντινίδης	Ορφέας	1
Μακαρούνας	Καλυμνιακός	2
Χήτος	Φοίβος	1
Μαγγαιράς	Ευαγόρας	3
Κάτρης	Ευαγόρας	2
Ψαρός	ΑΕΛ	1
Καράμπης	Ρόδος	1
Ζωάννου	Ρόδος	1
Μ. Καστρουνής	Ρόδος	1
Κωνστάντουρας	Θύελλα	1
Κουτσουμπάρης	Θύελλα	1
Παπαϊωάννου	Θύελλα	1
Δημητριάδης	Αρης	1
Ζαχαράκης	Διαγόρας	1
Χατζημιχαήλ	Φοίβος	1
Μουδάτσος	Κλεόβουλος	1
Γεωργαλλής	Ρόδος	1
Αναστασίου	ΑΕΛ	1
Γαλουζής	Καλυμνιακός	1
Τσαγγάρης	Ευαγόρας	1
Παυλούς	ΑΕΡΑ	1
Σακελλάρης	Κλεόβουλος	1
Σπίνουλας	Κλεόβουλος	1
Διακολουκάς	Κλεόβουλος	1
Λεβέντης Στ.	Ορφέας	3
Αυγέρης	Ηρακλής	1
Δημητρούλης	Ευαγόρας	1
Χατζηνικήτας	Ορφέας	1
Σωτηράκης	ΑΕΡΑ	1
Κοιλιός Γ.	ΑΕΡΑ	2
Διακοδημητρίου	Αντίμαχος	1
Γαλανός	Κλεάνθης	1
Πέρος	Κλεόβουλος	1
Γαλουζής	Ορφέας	1
Τσιβρινής	Διαγόρας Β.	1
Πίτσης	Φοίβος	1
Δέδες	Ευαγόρας	1
Κορωνιός	Διαγόρας	1
Μονοκάνδηλος	Καλυμνιακός	1
Κωνσταντάκης	Αναγέννηση	1
Κοιλιός Π.	ΑΕΡΑ	2
Γιαννούκος Β.	ΑΕΡΑ	1
Αναγνώστου	Ηρακλής	1
Μανωλάς	Ηρακλής	1
Τσιράκος	Κλεόβουλος	1
Κασσάρας	Καλυμνιακός	1
Ραγιές	Αντίμαχος	1
Π"γεωργίου	Φοίβος	2
Ζαλόχας	Ευαγόρας	1
Πίτσης	Φοίβος	1
Σκυλλός	Διαγόρας	1
Μοσκιού	Διαγόρας	1
Βαβλάς Α.	Καλυμνιακός	1
Χανδακάρης	Καλυμνιακός	1
Τριαντάφυλλος	Καλυμνιακός	1
Σκαλλέρης	Αντίμαχος	2
Μαυριός	Αρης	1
Π"οικονόμου	Αρης	2
Αγκάς	Ευαγόρας	1
Ρόδος	Ηρακλής	1
Πέτας	Αρης	1
Χαρκιόπουλος	Φοίβος	1
Βαλουκτσίδης	Θύελλα	1
Μαθιός Τσ.	Ορφέας	1
Κόδουρας	Ρόδος	1
Γιακουμάκης	Αρης	1
Κουφός	Θύελλα	1
Λεβέντης Π.	Ορφέας	2
Διαμαντάρας Ι.	ΑΕΛ	1
Σακκάς	Διαγόρας	1
Σπάρταλης Μ.	Κλεάνθης	1
Μερκούρης	Ευαγόρας	1
Πεταυράκης	Ευαγόρας	1
Θ. Βαβλάς	Καλυμνιακός	1
Ζιάκης	Αναγέννηση	1
Παρδαλός	Αρης	1
Γιαρμουζάς	Αρης	1
Μόσχος	Διαγόρας	1
Φρούμης	Κλεάνθης	1
Λεβεντέρης	Κλεόβουλος	1
Μουδάτσος	Φοίβος	1
Τσουκαλάς Ε.	Αναγέννηση	1
Κελέσογλου	Ευαγόρας	1
Φαρμάκαλης	Αρης	1
Δημητρόπουλος	-	1
Μπαρμπαντώνης	-	1

ΑΓΩΝΑΣ! Α' ΚΑΤΗΓΟΡΙΑ 2000–2001

	ΑΕΛ	ΑΕΡΑ	Αναγέννηση	Αντίμαχος	Αρης	Διαγόρας	Διαγόρας Β.	Ευαγόρας	Ηρακλής	Θύελλα	Καλυμνιακός	Κλεάνθης	Κλεόβουλος	Ορφέας	Ρόδος	Φοίβος
ΑΕΛ	■		2-0		3-1	1-1	1-2	2-2	1-1	2-0		3-4	2-0	2-1	1-3	2-0
ΑΕΡΑ	1-1	■	3-1		3-0		3-1	2-1	1-1	1-1	1-5	1-1	2-0	2-0	0-2	0-0
Αναγέννηση	2-1	3-2	■	2-1	5-2	1-5	1-0	3-0	0-0		4-0	1-2	0-0		1-1	4-1
Αντίμαχος	0-1	3-0	3-1	■	2-1		0-1	1-2	0-2		3-2	0-2	1-1	0-1	2-3	1-3
Αρης	3-0	1-4	2-2	1-1	■	0-6	1-1	0-2	1-2	4-2	3-2		1-0		0-1	3-2
Διαγόρας	4-1	2-1	0-1	4-0	3-0	■		1-0	2-1	5-0		2-3	6-3	5-0	0-1	6-1
Διαγόρας Β.	3-2	7-1	1-1	2-1	2-0	3-3	■	5-1	1-1	1-0	1-0	1-1	4-1		1-3	
Ευαγόρας		3-0	4-2	5-0	1-0	1-2	1-1	■	1-0	3-1	1-2	0-1		2-2		2-4
Ηρακλής	0-0	3-2	0-0	1-0	2-1	2-1	1-1	0-0	■		4-1	0-0	1-0	2-0		1-0
Θύελλα	4-1	3-0	5-3	3-1	4-2	2-3		3-0	3-3	■	3-0	0-5	3-1	1-2	0-1	2-0
Καλυμνιακός	3-1		5-1	0-0	2-0	2-4		3-0	1-0	4-2	■	3-4	3-0	1-0	2-0	
Κλεάνθης		5-1	3-1	5-0	3-1	0-0	1-0			2-1	2-1	■	2-2	0-0	0-2	2-1
Κλεόβουλος		0-0	1-1	1-0		0-3	1-2	1-2	0-0	3-2	1-1		■	4-3	0-1	0-0
Ορφέας	8-5	3-1	0-1	3-1	1-1	1-2	2-4	3-0		2-2	2-0	1-1	5-2	■	0-0	0-1
Ρόδος	3-1	2-0		3-0		2-1	2-4	5-1	3-1	2-1	2-0	1-0	3-1	5-0	■	1-1
Φοίβος	3-4	1-1			3-1	2-2	2-0	1-0	0-2	2-2	3-2	2-1	2-0	4-0	0-0	■

ΒΑΘΜΟΛΟΓΙΑ

Α' ΚΑΤΗΓΟΡΙΑ 2000–2001

Α/Α	ΟΜΑΔΕΣ	ΒΑΘΜ.	ΑΓ.	ΤΕΡΜ.	ΕΝΤΟΣ Ν	ΕΝΤΟΣ Ι	ΕΝΤΟΣ Η	ΕΚΤΟΣ Ν	ΕΚΤΟΣ Ι	ΕΚΤΟΣ Η	ΣΥΝΟΛΟ Ν	ΣΥΝΟΛΟ Ι	ΣΥΝΟΛΟ Η
1.	Ρόδος	64	26	51-18	11	1	1	9	3	1	20	4	2
2.	Διαγόρας	55	26	73-30	10	0	3	7	4	2	17	4	5
3.	Κλεάνθης	52	25	50-25	8	3	1	7	4	2	15	7	2
4.	Διαγόρας Β.	46	25	48-31	8	4	1	5	3	4	13	7	5
5.	Ηρακλής	44	26	31-20	8	5	0	3	5	4	11	11	4
6.	Φοίβος	37	26	39-39	7	4	2	3	3	7	10	7	9
7.	Αναγέννηση	37	26	42-45	8	3	2	2	4	7	10	7	9
8.	Καλυμνιακός	35	25	42-42	9	1	2	2	1	10	11	2	12
9.	Θύελλα	31	26	50-50	9	1	4	0	3	9	9	4	13
10.	Ευαγόρας	31	26	35-45	6	2	4	3	2	9	9	4	13
11.	ΑΕΛ	29	24	40-49	6	3	3	2	2	8	8	5	11
12.	ΑΕΡΑ	28	26	33-49	6	5	2	1	2	10	7	7	12
13.	Ορφέας	27	26	40-49	6	4	3	2	2	8	9	6	12
14.	Αρης	19	26	30-59	5	3	5	0	1	12	5	4	17
15.	Κλεόβουλος	17	26	23-50	3	5	4	0	3	11	3	8	15
16.	Αντίμαχος	15	25	21-50	4	1	8	0	2	9	4	3	18

Ο Ορφέας έχει ένα μηδενισμό και -3 βαθμούς

Α' ΚΑΤΗΓΟΡΙΑ

Με σβηστές...μηχανές

☞ *Η ΡΟΔΟΣ ΧΩΡΙΣ ΝΑ ΕΝΤΥΠΩΣΙΑΣΕΙ ΚΕΡΔΙΣΕ ΤΟΝ ΚΛΕΟΒΟΥΛΟ 3-1 ΚΑΤΑΔΙΚΑΖΟΝΤΑΣ ΤΟΝ ΟΡΙΣΤΙΚΑ ΣΕ ΥΠΟΒΙΒΑΣΜΟ*

ΕΘΝΙΚΟ (Σταμάτης Μπότσης)

Αλλη μία νίκη ή 3 βαθμούς χρειάζεται η ομάδα της Ρόδου για να κατακτήσει και τυπικά το πρωτάθλημα. Προχθές χωρίς να πιάσει καμμία ιδιαίτερη απόδοση κέρδισε τον Κλεόβουλο 3-1 "ψαλλιδίζοντας" του οριστικά την όποια ελπίδα για παραμονή που είχε στην κατηγορία.

Ο αγώνας ήταν μέτριος ποιοτικά χωρίς πάθος και ζωντάνια ειδικά στο α' ημίχρονο το οποίο έληξε χωρίς τέρματα.

Η Ρόδος είχε βέβαια την υπεροχή αλλά οι ποδοσφαιριστές της δεν έδειχναν να έχουν κέφια. Στην επανάληψη με τη συμπλήρωση του 2' οι γηπεδούχοι άνοιξαν το σκορ, αλλά οι Λινδιακοί απάντησαν αστραπιαία και με τη σέντρα ισοφάρισαν σε 1-1.

Η χαρά τους όμως δεν κράτησε για πολύ αφού σχεδόν αμέσως δέχθηκαν το δεύτερο γκολ που τους "έκοψε" τα πόδια.

Η συνέχεια ήταν ένας επιθετικός μονόλογος των "ελαφιών" που προσπαθούσαν να φτάσουν σ' ένα τρίτο γκολ για να εδραιώσουν τη νίκη του. Ομως ο Κλεόβουλος σε μια ανύποπτη φάση 20' πριν τη λήξη παραλίγο να φτάσει και πάλι στην ισοφάριση αλλά η κεφαλιά του **Ιωαννίδη Ε.** έφυγε λίγο άουτ.

Το τρίτο γκολ όμως των γηπεδούχων έδωσε τέλος σε κάθε αμφιβολία για το εάν μπορούσε να συμβεί κάποια έκπληξη.

ΦΑΣΕΙΣ–ΓΚΟΛ:

17'. Κεφαλιά του **Παντίδου** έπειτα από σέντρα του **Κυπριώτη** έφυγε λίγο άουτ.

23'. Σέντρα του **Γεωργαλλή** μπλόκαρε ο **Διακομιχάλης.**

35'. Ψηλοκρεμαστό πλασέ του **Γεωργαλλή** έφυγε άουτ.

47'. Μετά από σουτ του **Γεωργαλλή** και ασθενής απόκρουση του **Διακομιχάλη** ο **Κυπριώτης** σε δεύτερο χρόνο με πλασέ έκανε το 1-0.

48'. Ο **Σιδεράτος** από διαγώνια θέση με δυνατό σουτ ισοφάρισε σε 1-1.

50'. Σέντρα φάουλ του **Σάββενα,** ο **Π"νικολάου** με καρφωτή κεφαλιά έγραψε το 2-1.

68'. Ο **Ιωαννίδης** μετά από βαθιά σέντρα και ολιγωρία της άμυνας της Ρόδου έπιασε την κεφαλιά στέλνοντας τη μπάλα λίγο άουτ.

71'. Με κάθετη πάσα ο **Σεβδαλής** έδωσε στον **Γεωργαλλή** ο οποίος περνώντας τον τερματοφύλακα με σουτ έκανε το τελικό 3-1.

77'. Προσπάθεια του **Παντίδου** από αριστερά και γύρισμα στον **Κυπριώτη,** το πλασέ του τελευταίου κτύπησε στο κάθετο δοκάρι.

Διακρίθηκαν

Από την Ρόδο καλύτερη απόδοση είχαν οι **Μαλλιάκας, Ζουρούδης** και **Κυπριώτης,** ενώ από τον Κλεόβουλο οι **Ιωαννίδης Ε.** και **Σιδεράτος.**

Πολύ καλή η διαιτησία του **Κατέρη (Μιχαλάκη, Κόκκινου)** στη πρώτη του εμφάνιση στην Α' κατηγορία σαν διαιτητής. Ο **Κόκκινος** αντικατέστησε τον **Πηδιάκη** που ήταν στο γήπεδο!

ΡΟΔΟΣ: *Ροδανάκης, Ταμπουράς, Σάββενας, Μαλλιάκας, Μαΐλης, Π"νικολάου, Ζουρούδης, Κυπριώτης, Παντίδος, Γεωργαλλής, Κούτρας (70' Σεβδαλής)*

ΚΛΕΟΒΟΥΛΟΣ: *Διακομιχάλης, Πιζήμολας, Ψαρός, Μουδάτσος, Τσιράκος (85' Φρατζάκης), Ιωαννίδης Ε., Σακελλάρης, Μιμιγιάννης, Πέρος (70' Διάκουλας), Κορνάρος, Σιδεράτος*



Ο Μιχάλης Κυπριώτης άνοιξε το σκορ

ΕΞΟΧΙΚΗ ΤΑΒΕΡΝΑ

«Η ΚΑΘΟΛΙΚΗ»

Με τις εγκάρδιες ευχές μας για

ΚΑΛΟ ΠΑΣΧΑ

σας ενημερώνουμε ότι θα είμαστε ανοικτά από την Δευτέρα του Πάσχα καθημερινά τα βράδυα.

Κυριακές και Αργίες ανοικτά από το μεσημέρι.

ΚΑΘΟΛΙΚΗ

στην παραλία Αφάντου

Τηλ. 52066

Αρπαξε τη νίκη...

☞ *Ο Αντίμαχος με γκολ του Χ"γεωργαλλή στο 88', κέρδισε 3-2 τον Καλυμνιακό*

ΑΝΤΙΜΑΧΕΙΑ (Ν. Φωτάρας)

Μετά από ένα ανοιχτό παιχνίδι με πέντε συνολικά γκολ και αρκετές καλές φάσεις μπροστά στις δύο εστίες, τελικός νικητής ήταν ο Αντίμαχος που κέρδισε τον Καλυμνιακό με σκορ 3-2.

Οι δύο ομάδες έπαιξα δυνατά και χωρίς σκοπιμότητες, αφού κανείς εκ των δύο αντιπάλων δεν είχε βαθμολογικό άγχος. Ως γνωστόν ο Αντίμαχος έχει αποχαιρετήσει την κατηγορία, ενώ η ομάδα της Καλύμνου έχει εξασφαλισμένη την παραμονή της.

Οι φιλοξενούμενοι έκαναν το καλύτερο δυνατό ξεκίνημα αφού προηγήθηκαν στο σκορ με το καλημέρα.

Στην συνέχεια όμως οι γηπεδούχοι αντέδρασαν, πίεσαν την εστία του **Λελέκη** και στο τέλος κατάφεραν να την παραβιάσουν και να πετύχουν την ισοφάριση. Οι επιθετικές προσπάθειες των δύο ομάδων εναλλάσσονταν η μία την άλλη και στο β' ημίχρονο οι παίκτες του Αντίμαχου αν και έπαιξαν με δέκα-παίκτες από το 55' λόγω αποβολής του **Φώτη** με δεύτερη κίτρινη κάρτα γιατί έπιασε την μπάλα με τα χέρια, εν τούτοις κατάφεραν και πήραν το κεφάλι στο σκορ βάζοντας και δεύτερο γκολ.

Ενώ όμως όλα έδειχναν πως το παιχνίδι θα έληγε με αυτό το σκορ ο Καλυμνιακός έφερε και πάλι στα ίσα το παιχνίδι αφού ισοφάρισε με πέναλτι.

Τελικά αυτός που γέλασε τελευταίος ήταν και πάλι ο Αντίμαχος, που λίγο πριν τη εκπνοή πετυχαίνοντας και τρίτο γκολ, πήρε τη νίκη και τους τρείς βαθμούς ικανοποιώντας τους φίλους του που βρέθηκαν στο γήπεδο.

ΦΑΣΕΙΣ–ΓΚΟΛ:

6'. Σέντρα του **Βαβλά** στον **Χαλίκο** που με κεφαλιά άνοιξε το σκορ 0-1.

12'. Φάουλ από τον **Μαργαρίτη,** η μπάλα στο κάθετο δοκάρι.

25'. Χέρι αμυντικού της φιλοξενούμενης ομάδας και πέναλτυ το οποίο εκτέλεσε εύστοχα ο **Μαργαρίτης** (1-1).

42'. Σέντρα του **Βούη Ι.,** κεφαλιά του **Βούη Π.,** απέκρουσε με υπερπροσπάθεια ο **Γκίκας.**

47'. Ο **Τσιρίλλο Π.** βρέθηκε σε θέση τετ-α-τετ με τον **Λελέκη** αλλά πλάσαρε μόλις άουτ.

66'. Σουτ του **Ραγιέ** έξω από την μεγάλη περιοχή και το 2-1.

80'. Πέναλτυ διότι η μπάλα χτύπησε σε χέρι αμυντικού και το χτύπησε εύστοχα ο **Βαβλάς Θ.** και 2-2.

88'. Ο **Χατζηγεωργαλλής** με σουτ έξω από την μεγάλη περιοχή έγραψε το τελικό 3-2.

Καλή η διαιτησία των **Ορφανού** και **Πανάτου.** Ο **Μαργιέλλος** δεν εμφανίστηκε στο γήπεδο και η θέση του δεν συμπληρώθηκε από κάποιον φίλαθλο.

Από τον Αντίμαχο διακρίθηκαν οι **Τσατσακλάς Σ., Τσιρίλλο Κ.** και **Τσιρίλλο Π.** ενώ από τον Καλυμνιακό οι **Βαβλάς Θ.** και **Βούης Π.**

ΑΝΤΙΜΑΧΟΣ: *Γκίκας, Κακίβελλης, Φώτης, Διακοδημητρίου, Τσατσακλάς Σ., Τσιρίλλο Κ., Ραγιές, Διακαντώνης Στ. (75' Χ"γεωργαλλής), Τσιρίλλο Π., Μαργαρίτης, Κατσαρός (46' Τσατσακλάς Ν.)*

ΚΑΛΥΜΝΙΑΚΟΣ: *Λελέκης, Μακαρούνας, Μονοκάνδυλος (70' Κάκκιας), Χαλίκος, Χανδακάρης, Λιάς, Βούης Ι., Τρικοίλης, Βαβλάς Θ., Βούης Π., Βούης Ν.*

ΗΜΙΧΡΟΝΟ

ΠΡΩΤΟΤΥΠΗ ΑΛΛΑΓΗ

Ένα γεγονός πρωτότυπο και σπάνιο τουλάχιστον στο τοπικό μας ποδόσφαιρο αλλά που γίνεται συχνά στην ομάδα της Κατταβιάς έγινε σε χθεσινό παιχνίδι της Β΄κατηγορίας. Πρόκειται για την συνάντηση που έγινε στη Λάρδο μεταξύ του Ηρακλή και της Κατταβιάς. Στο 70' οι φιλοξενούμενοι πραγματοποίησαν μια αλλαγή και μπήκε στο παιχνίδι ο **Κυπραίος**, ο οποίος όμως δεν έπαιζε σαν αμυντικός, μέσος ή επιθετικός παρά μόνο πήγε στο τέρμα, έκατσε κάτω από τα γκολπόστ και εκτελούσε χρέη τερματοφύλακα, αφού ο κανονικός γκολκήπερ **Χατζηδημητρίου** πιο γνωστός σαν "καζάνας" έπαιζε σαν μεσοεπιθετικός, προσπαθώντας έτσι να βοηθήσει την ομάδα του να πάρει ένα θετικό αποτέλεσμα, χωρίς όμως τελικά να το καταφέρει.

• • • • • • • • • • •

ΔΙΑΙΤΗΤΙΚΟ...ΔΥΟ

Στην Αντιμάχεια προχθές δεν είχαμε απαρτία του διαιτητικού τρίου, το οποίο παρουσιάστηκε με απουσία στο γήπεδο του Αντίμαχου. Εμφανίστηκαν κανονικά οι **Ορφανός** και **Πανάτος**, αλλά δεν προσήλθε ο Β΄βοηθός διαιτητή, ο **Μαργιέλλος.**

Ο αγώνας όμως διεξήχθη με τους δύο παραπάνω διαιτητές, αφού δεν πήρε κάποιος φίλαθλος την θέση του απόντα διαιτητή, όπως γίνεται συνήθως σε τέτοιες περιπτώσεις με την εφαρμογή του ΚΑΠ.

• • • • • • • • • • •

ΕΜΕΙΝΑΝ ΜΕ ΤΗΝ ΧΑΡΑ

Στο 85' σφύριξε την λήξη του αγώνα Αναγέννησης Έμπωνας-Διαγόρας ο διαιτητής **Λάμπρου**. Και δεν είναι που δεν κράτησε καθυστέρηση. Είναι που οι δύο προπονητές είχαν έτοιμες αλλαγές παικτών. Απλά τα παιδιά έμειναν με τη χαρά...

• • • • • • • • • • •

ΜΕ ΜΕΤΡΟ

Δεν είναι λίγοι οι προπονητές αλλά και οι παράγοντες τον τοπικών μας ομάδων, που φοβούνται κατά κάποιο τρόπο την γιορτή του Πάσχα. Αυτές τις ημέρες και όσο το επιτρέπει το πρόγραμμα, βέβαια, οι προπονήσεις γίνονται πιο εντατικές και πιο επίπονες και ο λόγος δεν είναι άλλος από το φαγοπότι στο οποίο θα ριχθούμε βέβαια όλοι μας μετά την Ανάσταση, κάτι που θα έχει σαν συνέπεια πολλοί ποδοσφαιριστές να πάρουν κάποια έξτρα κιλά, τα οποία θα επηρεάσουν αρνητικά την φυσική τους κατάσταση. Οι ζυγαριές λοιπόν δουλεύουν στο φουλ και η προτροπή είναι μια και απευθύνεται σε όλους: Το κατσικάκι με μέτρο!

ΤΟΡΙΞΑΝ ΣΤΟ ΦΑΓΟΠΟΤΙ

Μία έκπληξη περίμενε τους ποδοσφαιριστές του Διαγόρα μετά τον αγώνα τους στην Έμπωνα. Οι συνοδοί της ομάδας **Τσοπανάκης** και **Ηρακλείδης** φρόντισαν να είναι έτοιμες ψημένες μπριζόλες και λουκάνικα από την ονομαστή ταβέρνα του Μπάκη κι έτσι πεινασμένοι όπως ήταν να φάνε με πολύ ευχαρίστηση. Η επιστροφή στο λεωφορείο ήταν απολαυστική για όλους.

ΠΟΔΟΣΦΑΙΡΟ ΑΞΙΩΣΕΩΝ

Χωρίς περιστροφές οι παράγοντες της Έμπωνας ομολόγησαν πως ο Διαγόρας έπαιξε την καλύτερη μπάλα στο χωριό τους. Μια ακόμη αναγνώριση για τους κυανέρυθρους που όμως έμειναν φέτος μακρυά από την πρώτη θέση. Το μόνο θετικό γι' αυτούς είναι ότι κάνουν παντού φίλους γιατί πράγματι παίζουν ποδόσφαιρο αξιώσεων και δίκαια έχουν και την καλύτερη επίθεση της φετινής Α' κατηγορίας.

"ΕΙΜΑΣΤΑΝ ΑΠΑΡΑΔΕΚΤΟΙ"

Η εικόνα που παρουσίασε ο Ευαγόρας στο προχθεσινό παιχνίδι κόντρα στον Ορφέα αποτυπώνεται πλήρως από τα λόγια του προπονητή της ομάδας του **Περικλή Λαζαρίδη:** "Δεν μπορώ να πω πολλά. Είμασταν επιεικώς απαράδεκτοι. Με τον τρόπο που αναπτυσσόμασταν, μέχρι, την Κυριακή του Πάσχα να παίζαμε δεν θα βάζαμε γκολ. Δυστυχώς, η ομάδα μου σήμερα (σ.σ. προχθές) δεν σηκώνει καν κριτική. Χάσαμε δίκαια από μία ομάδα που πάλαιψε όσο μπορούσαν για την σωτηρία της.

Εάν δεν συνέλθουμε όσο το δυνατόν συντομότερα, η όλη προσπάθεια που καταβάλλαμε τόσο καιρό θα πάει χαμένη".

ΑΠΟΒΛΗΘΗΚΕ

Στο προχθεσινό παιχνίδι στο Βάτι μπορεί ο Διαγόρας να επικράτησε άνετα επί του ΑΕΡΑ με το θριαμβευτικό σκορ 7-1, αλλά είχαμε και μία αποβολή, όχι όμως κάποιου ποδοσφαιριστή αλλά παράγοντα.

Πιο συγκεκριμένα, του γενικού αρχηγού του ΑΕΡΑ Νίκου Νικολή, τον οποίο απέβαλλε ο διαιτητής της συνάντησης Κατσιδώνης Β. στο 67', γιατί διαμαρτυρόταν έντονα σε κάποια απόφασή του, οπότε και είδε το υπόλοιπο του αγώνα πίσω από τα διαχωριστικά κιγκλιδώματα του γηπέδου του Βατίου.

ΔΙΑΦΟΡΕΤΙΚΑ ΣΥΝΑΙΣΘΗΜΑΤΑ



Πατέρας και γιος παρακολούθησαν παρέα το ντέρμπι κορυφής Κλεάνθη-Ρόδου. Ο **Νίκος Μακρυδημήτρης** τριάντα χρόνια στα γήπεδα δείχνει ψύχραιμος, ενώ στο πρόσωπο του **Διονύση** φαίνεται η αγωνία.
(ΒΙΚΤΩΡ ΦΩΤΟ ΜΑΡΚΕΤ-ΙΑΛΥΣΟΣ)

ΣΥΓΧΑΡΗΤΗΡΙΑ ΜΕ ΤΟ ΤΣΟΥΒΑΛΙ

Σε πελάγη ευτυχίας έπλεε ο προπονητής του Ορφέα **Παναγιώτης Λούπης** μετά το τέλος του προχθεσινού αγώνα κόντρα στον Ευαγόρα, καθώς ένιωσε δικαιωμένος από την συνολική προσπάθεια των ποδοσφαιριστών του.

Σε αυτούς, λοιπόν, απέδωσε και τα εύσημα: "Έτσι όπως εξελίχθηκε το πρωτάθλημα ήταν η μεγαλύτερη νίκη στην μέχρι στιγμής πορεία μας. Συγχαρητήρια στα δώδεκα δεκατρία παιδιά που έχουν απομείνει. Σ' αυτή την ομάδα αγωνίζονται δύο παιδιά σαράντα ετών, ενώ στις αλλαγές χρησιμοποιούμε παιδιά δεκαπέντε ετών. Συγχαρητήρια σε όλους. Η προσπάθεια συνεχίζεται καθώς δεν έχει τελειώσει τίποτα".

ΤΡΕΛΟ ΠΑΝΗΓΥΡΙ

Θερμά συγχαρητήρια στα μικρά και στο Σταμάτη Κούρο έδωσε ο πρόεδρος του Ηρακλή **Γιώργος Παπαδημήτρης** μετά τη νίκη 2-1 επί του Φοίβου που και μαθηματικά κατακτούν την πρώτη θέση στο Εφηβικό πρωτάθλημα (στον όμιλό τους). Γνωστές οι ευαισθησίες του Προέδρου για τα μικρά παιδιά έδωσε τα συγχαρητήριά του με την υπόσχεση ότι εφ' όσον κατακτήσουν και το πρωτάθλημα (ως γνωστόν γίνονται μπαράζ με τους πρωταθλητές των άλλων ομίλων) θα τους κάνει και το τραπέζι που έχει υποσχεθεί. Στ' αποδυτήρια των μικρών έγινε τρελό πανηγύρι.

ΑΠΟΥΣΙΑ ΜΕ ΑΠΟΡΙΕΣ

Η απουσία του **Βασίλη Αθανασίου** από το πάγκο του Ηρακλή δημιούργησε απορίες κι άρχησαν τα γνωστά σενάρια...τα τσούγκρισε με τον **Παπαδημήτρη** τα πάρατησε, εγκατέλειψε την ομάδα και τα τοιαύτα. Η αλήθεια είναι ότι ο **Βασίλης** έφυγε στην Αθήνα για λόγους προπονητικούς και στον πάγκο ήταν ο **Μιχάλης Μανωλάς** και ο **Σταμάτης Κούρος**. Οι αδημονούντες και οι ευρισκόμενοι στο γήπεδο ενημερώθησαν πλήρως. Αυτό φανερώνει ότι ο **Βασίλης** είναι αγαπητός και οι σχέσεις τους με τον πρόεδρο αρμονικές και καλύτερες από κάθε άλλη φορά.

ΚΑΘΕ ΔΕΥΤΕΡΑ ΣΤΗΝ ΓΝΩΜΗ

ΤΟ ΒΗΜΑ ΤΩΝ ΒΕΤΕΡΑΝΩΝ

ΑΠΟΨΕΙΣ ΓΙΑ ΤΟ ΠΟΔΟΣΦΑΙΡΟ ΜΑΣ

Από σήμερα και κάθε Δευτέρα η "Αθλητική ΓΝΩΜΗ" καθιερώνει μια στήλη για το ποδόσφαιρο της Δωδεκανήσου. Στη στήλη αυτή θα εκφέρουν τις απόψεις τους τα μέλη του συλλόγου των Βετεράνων ποδοσφαιριστών της Ρόδου και του Διαγόρα. Σκοπός της στήλης και των παλαιμάχων ποδοσφαιριστών είναι η άντληση των υγειών στοιχείων από τους φορείς του ποδοσφαίρου, κι η προσπάθεια υλοποίησης των σοβαρών προτάσεων έτσι ώστε να ξαναδούμε μια μέρα το ποδόσφαιρο της Δωδ/σου να εκπέμπει ακτινοβολία στο Πανελλήνιο.

Την αυλαία της στήλης ανοίγει ο γνωστός σ' όλους τους ποδοσφαιρόφιλους Γιάννης Παυλίδης για τον οποίο δεν χρειάζονται ιδιαίτερες συστάσεις.

Οι θέσεις του κ. Παυλίδη είναι:

Είναι μια δύσκολη περίοδο για το ποδόσφαιρο αφού σε καθημερινή βάση τα κτυπήματα που δέχεται είναι πολλά κι από πολλούς.

- Χωρίς το πιο δημοφιλές άθλημα σ' όλο τον κόσμο να φταίει, έγινε αντικείμενο δυσφήμισης, εκμετάλλευσης και συνεχών προστριβών απ' αυτούς που τόσα χρόνια το εκμεταλλεύτηκαν ποικιλοτρόπως.

- Το ποδ/ρο σαν κοινωνικό-από τα μεγαλύτερα θάλεγα- φαινόμενο και αυτό λόγω του πάθους των αγωνιζομένων-των φιλάθλων που το παρακολουθούν και των παραγόντων που το υπηρετούν, είναι φυσικό να υποστεί αυτή την φθορά που παρουσιάζει σήμερα αφού ο ανθρώπινος παράγοντας, δεν άφησε κανένα κοινωνικό φαινόμενο, που να μην το καταστήσει αναξιόπιστο.

- Μια ματιά γύρω μας στην καθημερινή κοινωνική μας ζωή δεν δίνει το δικαίωμα σε κανέναν μας να αμφιβάλλει γι' αυτό.

- Για να μπορέσουμε να συζητήσουμε σήμερα για το μέλλον του Δωδ/κού ποδ/ρου αγαπητοί φίλοι, είναι ανάγκη να δούμε πίσω στο παρελθόν, και ο καθένας αναλαμβάνοντας την ευθύνη των πράξεών του, ίσως βγουν μερικά θετικά αποτελέσματα.

- Το ποδ/ρο δεν αρρώστησε σήμερα.

- Εδώ και 40 χρόνια νοσεί αθεράπευτα.

- Εμείς αυτή την στιγμή κατηγορούμαστε γιατί δεν προσπαθήσαμε ο καθένας χωριστά και όλοι μαζί να του δώσουμε μια εικόνα έστω λιγότερης αναξιοπιστίας από τον υπόλοιπο χώρο των μεγαλύτερων συμφερόντων του ελληνικού ποδ/ρου.

- Εμείς κατηγορούμαστε σήμερα ότι εκμεταλλευτήκαμε αυτό το άθλημα για προσωπικές επιτυχίες, οικονομικές απολαβές, και για πολιτικές και επαγγελματικές προβολές.

- Εμείς κατηγορούμαστε σήμερα που αφήσαμε να περάσει τόσος καιρός για να κάνουμε την αυτοκριτική μας.

- Εμείς τέλος κατηγορούμαστε σήμερα που αφήσαμε τόσο καιρό χωρίς να αναλάβουμε ο καθένας μας στο βαθμό που του ανήκει -την ευθύνη των πράξεών μας και των καθημερινών ενεργειών μας στο χώρο του ποδ/ρου μας.

- Και τώρα που το μαχαίρι έφτασε εις το κόκκαλο κι άρχισε να μας πονάει ψάχνουμε να βρούμε λύσεις και να κάνουμε προτάσεις, για το μέλλον του, πάλι με το ίδιο λάθος τρόπο που κάναμε μέχρι σήμερα, μεταφέροντας τις ευθύνες στην πλάτη μόνο των άλλων.

- Κύριοι το πρόβλημα του σημερινού ποδ/ρου μας είναι δικό μας πρόβλημα.

- Είναι όλων που σήμερα ασχολούμαστε μ' αυτό, πολιτεία-ΕΠΣΔ-παράγοντες, προπονητές-ποδ/στές, διαιτητές, φίλαθλοι, γονείς.

- Θα μου επιτρέψετε εδώ σεβόμενος τον χρόνο, κάποια άλλη φορά να αναφερθώ για το ρόλο όλων αυτών και για τον καθένα χωριστά.

- Θλίβομαι αγαπητοί φίλοι, γιατί σήμερα και γι' αυτό που όλοι μας καμαρώνουμε και προτρέπαμε τους γονείς να φέρουν τα παιδιά τους στο ποδ/ρο και γενικά στον αθλητισμό για να προστατευθούν από πολλά αρνητικά στοιχεία της σημερινής κοινωνίας, κατερίφθη σαν Μύθος και σαν γυάλινος πύργος.

- Δυστυχώς η μάστιγα του αιώνα-τα ναρκωτικά, βρήκε γόνιμο έδαφος και έχει εισχωρήσει σήμερα και στο χώρο του ποδ/ρου και του αθλητισμού.

- Σ' αυτό φταίμε όλοι, αδιαφορήσαμε όλοι μας και έχουμε τις δικές μας ευθύνες αφού προσπαθήσαμε για την βιτρίνα και όχι για την ουσία.

- Από την πολιτεία μέχρι τον τελευταίο που είναι ο γονιός φταίμε που δεν θωρακίσαμε τον χώρο του ποδ/ρου μας, ώστε να μείνουν απ' έξω όλα τα σημερινά λαμόγια και οι άνθρωποι αμφιβόλου αξιοπιστίας που δυστυχώς σήμερα ασελγούν στο άθλημα.

- Δεν ξέρω αγαπητοί φίλοι εάν είναι τώρα αργά.

- Δεν θα ήθελα να δείξω τόσο απαισιόδοξος γιατί, από την φύση μου δεν είμαι.

- Όμως πρέπει με γοργά βήματα να προλάβουμε το τραίνο γιατί σ' αυτήν την περίπτωση δεν υπάρχει το επόμενο.

- Ο σεβασμός σ' ανθρώπους με προσφορά είναι ηθική υποχρέωση όλων μας.

- Είναι όμως και ηθική υποχρέωση όλων μας να υπενθυμίζουμε σ' αυτούς τους ανθρώπους ότι η προσφορά τους από εδώ και πέρα δεν πρόκειται να ωφελήσει.

- Τουναντίον βλάπτει και φέρνει το χώρο αυτό του ποδ/ρου μας στην στασιμότητα και στην σημερινή κακομοιριά.

- Όπως ένας μεγάλος ποδ/στής ξέρει πότε ν' αποχωρεί από τους αγωνιστικούς χώρους αφού δεν μπορεί να ανταπεξέλθει ποιά σ' αυτό που του ζητάει το ποδ/ρο, το ίδιο πρέπει να κάνει κι οποιοσδήποτε, κι από όποια θέση κι αν υπηρετεί το άθλημα. Τότε σίγουρα θα μείνει στην ιστορία για την προσφορά του.

- Η εξέλιξη του ποδ/ρου είναι τόσο ραγδαία και εάν δεν έχεις τις ικανότητες να την ακολουθήσεις λόγω έλλειψης κατάλληλης μόρφωσης, λόγω φαντασίας και θέλησης τότε τα λάθη σου θα είναι συνεχή και επαναλαμβανόμενα και θα αμαυρώσει κι αυτήν την προηγούμενη θετική προσφορά σου.

- Μερικοί αγαπητοί φίλοι, επικαλούνται την μακροχρόνια προσφορά τους και την ιστορία τους, στο χώρο του ποδ/ρου μας.

- Η ιστορία όμως από μόνη της δεν μπορεί να νικήσει, αλλά ούτε και να γλιτώσει τον διασυρμό.

- Ας μην επικαλούνται λοιπόν κάποιοι την ιστορία τους γιατί υπάρχει και μια άλλη άποψη.

- Οι εκάστοτε επικαλούντες θα κριθούν από την ιστορία για το αν ήταν ικανοί να υπηρετήσουν από την θέση που το υπηρέτησαν το Δωδ/κό ποδ/ρο.

- Ξέρω αγαπητοί φίλοι ότι σε μερικούς δεν αρέσει να λες την αλήθεια.

- Κι αν τολμήσεις να τους την πεις κάνουν σαν μικρά κακομαθημένα παιδιά, που κάποιος ας πούμε κάθεται στην καρεκλίτσα τους.

- Και αυτοί σαν μεγάλα κακομαθημένα παιδιά πιστεύουν ότι η καρέκλα είναι προέκταση τη κωλ...τους, και έχουν μάλιστα αποκτήσει ιδιοκτησιακή συνείδηση για πράγματα που δεν ανήκουν στην ιδιωτική της περιουσία.

- Για ποιούς ισχύει αυτό; Για κανένα που νοιώθει ότι δεν τον αγγίζει.

- Αγαπητοί φίλοι εδώ και αρκετό καιρό με βασανίζει η σκέψη για το μέλλον του Δωδ/κού ποδ/ρου αφού η απασχόλησή μου σ' αυτό το χώρο επί 40 χρόνια έχει γίνει ένα κομμάτι της καθημερινής μου ζωής.

- Κάνοντας όμως την αυτοκριτική μου κατέληξα στο συμπέρασμα ότι αυτά που προσέφερα στο άθλημα ήταν λιγότερα από αυτά που εισέπραξα.

- Για να βρούμε λύσεις και να κάνουμε προτάσεις για το μέλλο του, χρειάζεται πρώτα να κοιταχθούμε στα μάτια με ειλικρίνεια και σαν τα παιδιά που συμμετέχουν σ' ένα πρόγραμμα απεξαρτοποίησης και ο καθένας κάνει την αυτοκριτική του για να γιατρευτεί να προσπαθήσουμε με ειλικρίνεια κι εμείς να κάνουμε την αυτοκριτική μας και μετά να βρούμε τους τρόπους που θα βοηθήσουν το ποδ/ρό μας.

- Ιδέες σίγουρα και προτάσεις υπάρχουν πολλές και από πολλούς, και ικανότητες μεγάλες.

- Μόνο που αυτές πρέπει ποιά να είναι για το μέλλον του Δωδ/κού ποδ/ρου και μόνο και για τίποτα άλλο.

- Κύριοι Διοικούντες το Δωδ/κό ποδ/ρο, η διαδικασία της αντιπαροχής, για να εκλέγεστε κάθε φορά στα Διοικητικά Συμβούλιο πρέπει να τελειώσει.

- Προσωπικά την αρνούμαι κατηγορηματικά.

- Αλλά ένα πράγμα σας βεβαιώνω.

- Από εδώ και πέρα- θα δανειστώ μια φράση του μεγάλου ΚΑΖΑΝΤΖΑΚΗ - με τους ΛΥΚΟΥΣ θα γίνω ΛΥΚΟΣ και με τα πρόβατα πρόβατο. Κι αν χρειαστεί να πολεμήσω τους ΛΥΚΟΥΣ για να προστατέψω τα πρόβατα να είστε σίγουροι ότι θα το κάνω.

Γιάννης Παυλίδης

Εκανε τις βολιδοσκοπήσεις του

Σε Κάλυμνο και Κω βρέθηκε το Σαββατοκύριακο ο ενωσιακός προπονητής **Μιχάλης Δράκος,** ο οποίος παρακολούθησε αγώνες με μικρά παιδιά με σκοπό να εντοπίσει ταλέντα για τη στελέχωση των μικτών μας ομάδων. Χθες βρέθηκε στην Κω, αλλά λόγο του ότι στο γήπεδο του χόρτου τα ποτιστήρια, πλημμύρισαν τον αγωνιστικό χώρο με αποτέλεσμα οι αγώνες των παιδιών να γίνουν στο ξηρό γήπεδο.

Σε συνάντηση που είχε με τον συνεργάτη μας, **Γιώργο Αναγνώστου** του εκμυστηρεύτηκε πως έχει εντοπίσει μερικά παιδιά που μπορούν να στελεχώσουν τις μικτές ομάδες.

ΠΟΛΥ ΚΑΛΟΣ

Τις καλύτερες εντυπώσεις έχει αφήσει σε όλους όσους τον έχουν παρακολουθήσει ο νεαρός ποδοσφαιριστής του Διαγόρα Βατίου **Χρήστος Χωρίτης.** Ο 16χρονος ταλαντούχος **Χωρίτης** βασικό στέλεχος και της μικτής ομάδας των Παίδων της ΕΠΣΔ, αγωνίζεται κυρίως στον χώρο του κέντρου, χωρίς όμως αυτό να του δεσμεύει, αφού έχει καλές ικανότητες και σαν επιθετικός αλλά και σαν αμυντικός ταυτόχρονα. Δεν είναι τυχαίο άλλωστε πως σχεδόν σε όλους τους αγώνες της μικτής έχει σκοράρει και όπως είναι φυσικό έχει τραβήξει την προσοχή και το ενδιαφέρον πολλών ομάδων που θέλουν να τον εντάξουν στο δυναμικό τους.

Παιδικό πρωτάθλημα



Χθες ξεκίνησε το παιδικό πρωτάθλημα με τη διεξαγωγή των παιχνιδιών της 1ης αγωνιστικής, τα οποία έγιναν σε τρία γήπεδα του νησιού, στο γήπεδο Καλυθιών, στο γήπεδο Σορωνής και στο Εθνικό Στάδιο.

Τα αποτελέσματα που σημειώθηκαν είναι τα εξής:

Εθνικό Στάδιο

Νίκη Ρ.-Διαγόρας	0-7
Ζευς-Ευαγόρας	0-2 α.α.
Διαγόρας Β.-Νήσος Ρ.	0-7

Γήπεδο Σορωνής

Ευκλής-Ιάλυσος '97	4-2
Φοίβος-Κλεάνθης	7-2
Ρεπό ο Ηρακλής Μ.	

Γήπεδο Καλυθιών

Σταυρός-Ηλιος	0-3
Ερμής-Διγενής	7-5
Ρεπό ο ΑΕΡΑ	

Ανοιξαν σαμπάνιες

Προετοιμασμένοι για να γιορτάσουν την άνοδο τους στην β' κατηγορία ήταν στην ομάδα του Ζευς, που αμέσως μετά το χθεσινό παιχνίδι με το Ερμή, το οποίο κέρδισαν 3-2, άνοιξαν σαμπάνιες γιορτάζοντας τη μεγαλύτερη επιτυχία τους από τότε που ιδρύθηκε η ομάδα.

Στο γήπεδο των Αγίων Αποστόλων βρέθηκε και ο πρόεδρος του ΔΟΝΑ **Κάλλιστος Διακογεωργίου** μαζί με τον πρόεδρο της επιτροπής του Δημοτικού γηπέδου Αγίων Αποστόλων, **Μιχάλη Παναγιώτου,** οι οποίοι συνεχάρηκαν την επιτυχία της ομάδας της πόλης μας.

Θα διαμαρτυρηθούν στον ΣΔΠΔ

Μεγάλη αγανάκτηση επικρατεί στις τάξεις της ομάδας του Αρη Αρχαγγέλου με τον διαιτητή **Νίκο Σταυριανό,** τον οποίο θεωρούν υπεύθυνο για την καταδικαστική ήττα της ομάδας τους χθες στην Πυλώνα με 4-2.

Σύμφωνα με πληροφορίες του συνεργάτη μας **Κώστα Ταράλη** αναμένεται η διοίκηση να προσφύγη στον σύνδεσμο διαιτητών για να εκφράσει τα παράπονά της και να τους επιστήσει την προσοχή για τις ικανότητες του παραπάνω διαιτητή.

Α' ΚΑΤΗΓΟΡΙΑ

Τον πήρε και τον σήκωσε

✔ ΤΗΝ ΣΥΝΤΡΙΒΗ ΓΝΩΡΙΣΕ ΣΤΟ ΒΑΤΙ Ο ΑΕΡΑ ΠΟΥ ΣΥΝΑΝΤΩΝΤΑΣ ΕΝΑΣ "ΔΑΙΜΟΝΙΣΜΕΝΟ" ΔΙΑΓΟΡΑ, ΓΝΩΡΙΣΕ ΤΗΝ ΠΙΟ ΒΑΡΙΑ ΦΕΤΙΝΗ ΗΤΤΑ ΜΕ 7-1

ΒΑΤΙ

Άλλος είχε το όνομα κι άλλος την χάρη, αφού ο Διαγόρας Βατίου ήταν αυτό που φύσηξε τον ΑΕΡΑ και τον σάρωσε με το θριαμβευτικό 7-1.

Ο αγώνας δεν αντέχει σε ιδιαίτερη κιτρική, αφού οι φιλοξενούμενοι κράτησαν το παιχνίδι σε κάποια ισορροπία μέχρι την συμπλήρωση του πρώτου 30λεπτου και από εκεί και πέρα παραδόθηκαν στις ορέξεις των αντιπάλων τους. Ο χορός των γκολ ξεκίνησε στο 16' από τον **Κρητικό** και έκλεισε στο 82' με τον **Μακρή** που πέτυχε μάλιστα χατ-τρικ.

Οι γηπεδούχοι ξεκίνησαν δυνατά από την αρχή προηγούμενοι με 2-0 και η μόνη απάντηση των παικτών του ΑΕΡΑ ήταν η μείωση στο σκορ, με ένα γκολ που όπως αποδείχθηκε στην συνέχεια ήταν το γκολ της τιμής για την ομάδα των Αφάντου.

Η συνέχεια όπως καταλαβαίνειτε και από το σκορ, αποτελεί έναν μονόλογο για τον Διαγόρα Β., που μη βρίσκοντας και την αναμενόμενη αντίσταση, παίζοντας ουσιαστικά και με πολύ απλό τρόπο, ανάγκασε τον **Μποσγανά** να μαζέψει εφτά φορές την μπάλα από την εστία του και να πάρει έτσι μία μεγάλη νίκη, αποδεικνύοντας ταυτόχρονα πως είναι μια από τις καλύτερες αλλά και σταθερότερες ομάδες του πρωταθλήματος.

Από την άλλη πλευρά ο ΑΕΡΑ απογοήτευσε με την εμφάνισή του, αφού παρουσιάστηκε μακριά από τον καλό του εαυτό και παίζοντας άχρωμα και χωρίς πάθος παραδόθηκε άνευ όρων στον αντίπαλό του.

ΤΑ ΓΚΟΛ

16'. Ο **Καμπούρης** έδωσε στον **Κρητικό** που σούταρε από το ύψος του πέναλτι και άνοιξε το γκολ για την ομάδα του Διαγόρα Β. 1-0.

22'. Σουτ του **Γιαλλούση,** ο **Καμπούρης** άλλαξε την πορεία στην μπάλα, η οποία κατέληξε στα δίχτυα και 2-0.

32'. Σουτ του **Διακίδη**, κόντρα σε αμυντικούς και παρά την προσπάθεια του **Νικήτα** η μπάλα καρφώθηκε στο παραθυράκι του και 2-1.

43'. Ωραίος συνδυασμός **Γκαρανάτσιου-Καμπούρη** αυτός έδωσε στον **Μακρή** σουτ του τελευταίου και το 3-1.

52'. Μπαλιά του **Καμπούρη** στον **Μακρή** αυτός στον **Κρητικό** που με πλασέ έκανε το 4-1.

57'. Ατομική προσπάθεια του **Καμπούρη** και σουτ στο οριζόντιο δοκάρι, νέο δυνατό σουτ του **Μακρή** και 5-1.

65'. Μπαλιά του **Γκιόκα** στον **Καμπούρη** που με ψηλοκρεμαστό πλασέ ανέβασε τον δείκτη του σκορ στο 6-1.

82'. Ο **Μακρής** πέτυχε χατ-τρικ βάζοντας γκολ από κλειστή γωνία και 7-1.

Χωρίς κανένα απολύτως πρόβλημα η διαιτησία των **Κατσιδώνη Ε., Ζαννετή** και **Πάνου.**

Από τον Διαγόρα διακρίθηκαν οι **Μακρής, Έλληνας** και **Καμπούρης Ι.** ενώ από τον ΑΕΡΑ προσπάθησαν οι **Στεργαλλάς, Μπάρδος** και **Καβουσανάκης.**

ΔΙΑΓΟΡΑΣ Β.: *Νικήτας, Γιαλλούσης, Γκαρανάτσιος, Πανάρετος, Τσιβρινής, Κουλουμπράκης (63' Γκιόκας), Μακρής, Ελληνας, Κρητικός (70' Διακαναστάσης), Καμπούρης Ι., Πεταυράκης (56' Παφιάκης)*

ΑΕΡΑ: *Μποσγανάς, Κοιλιάς Γ., Κοιλιάς Π. (46' Λυριστής), Στεργαλλάς, Ματθαίος (46' Τάουλας), Καβουσανάκης, Λεντάκης, Διακίδης Χρ.*



Χατ-τρικ σημείωσε ο νεαρός Μακρής

Η γοητεία του επιθετικού ποδοσφαίρου

☞ Σαν "σίφουνας" πέρασε ο Διαγόρας μέσα από την Έμπωνα κερδίζοντας εύκολα την Αναγέννηση, με 5-1

Αποδίδοντας ένα εκπληκτικό επιθετικό ποδόσφαιρο η ομάδα του Διαγόρα πέρασε σαν σίφουνας κι από την Έμπωνα κερδίζοντας την τοπική Αναγέννηση με 5-1.

Οι φίλαθλοι παρά την πικρία της ήττας είχαν την ευκαιρία ν' απολαύσουν έξι υπέροχα γκολ κι αρκετές άλλες χαμένες επιθετικές προσπάθειες κυρίως από την νικήτρια ομάδα του Διαγόρα αλλά κι από την Αναγέννηση.

Γίνεται, λοιπόν, φανερό ότι παίχθηκε ανοικτό ποδόσφαιρο σε όλο τον αγώνα.

Ο Διαγόρας με καλύτερη φυσική και τεχνική κατάσταση διατήρησε σχεδόν σ' όλη την διάρκεια του παιχνιδιού την πρωτοβουλία των κινήσεων κι έδειχνε πως ήταν θέμα χρόνου η επίτευξη τέρματος.

Η Αναγέννηση, με πολλές ελλείψεις, πρόσεξε την άμυνά της και προσπαθούσε με τον **Ξύπα** να απειλήσει την εστία του **Λορέντζου.** Όμως ο Διαγόρας κερδίζοντας την μάχη του κέντρου είχε το πάνω χέρι σ' όλο τον αγώνα.



Μόσχου (10) και Σακκάς (11) σκόραραν και διακρίθηκαν

ΦΑΣΕΙΣ-ΓΚΟΛ

Στο 13' ο **Σταμούλης** κεραυνοβόλησε τον **Λορέντζο** που απέκρουσε εκπληκτικά για ν' αστοχήσει στη συνέχεια από κοντά ο **Τσουκαλάς Ν.**

Στο 18' **Παπανικολάου-Μόσχος** έπαιξαν το 1-2 κι ο πρώτος από καλή θέση πλάσαρε άουτ.

Στο 23' πάλι ο **Παπανικολάου** πλάσαρε άουτ όταν βγήκε μόνος με τον **Χαλκιόπουλος** ύστερα από τον 1-2 με τον Κορωνιό.

Στο 25' ο **Σάρλης** με δυνατό σουτ ανάγκασε σε δύσκολη απόκρουση τον **Χαλκιόπουλο.**

Στο 35' ο **Σακκάς** με σέντρα ακριβείας έδωσε την ευκαιρία στον **Κορωνιό** με κεφαλιά να ανοίξει το σκορ 0-1.

Στο 46' ο **Παπανικολάου** μ' ένα ξαφνικό σουτ σημάδεψε το οριζόντιο δοκάρι.

Στο 49' έγινε το 0-2. Ένα γκολ απ' αυτά που διδάσκονται στα σεμινάρια και διεκδικούν πρωτιά στα καλύτερα γκολ.

Με ταχύτατες κινήσεις και πάσσες **Μόσχος, Σακκάς, Μόσχος, Κορωνιός** άλλαξαν την μπάλα ο τελευταίος πλάσαρε ψηλοκρεμαστά.

Η μπάλα κτύπησε στο οριζόντιο δοκάρι και στην επιστροφή της ο **Μόσχος** με κεφαλιά την προώθησε στα δίχτυα.

Στο 51' όλοι περίμεναν σέντρα αλλά ο **Σακκάς** μ' ένα ξερό σουτ έγραψε το 0-3 αφήνοντας άγαλμα τον **Χαλκιόπουλο.**

Στο 57' ήλθε η ώρα του **Ξύπα.** Μ' ένα εκπληκτικό κεραυνό φάουλ έστειλε την μπάλα στο κάθετο δοκάρι και στα δίχτυα του **Λορέντζου** μειώνοντας σε 1-3.

Στο 72' απεβλήθη με δεύτερη κίτρινη κάρτα ο **Τσουκαλάς Ελ.** που έκοψε αντιαθλητικά τον επελαύνοντα Κορωνιό.

Στο αμέσως επόμενο λεπτό από το ελεύθερο του **Χαλκιόπουλου** ο ξεχασμένος στην πλάτη της άμυνας του Διαγόρα **Ξύπα** προχώρησε μόνος αλλά σούταρε άουτ.

Στο 77' από σέντρα του **Κουφομανώλη** ο **Μόσχου** αμαρκάριστος με κεφαλιά έγραψε το 1-4 και στο 83' ο **Σάρλης** μπήκε από δεξιά και με δυνατό σουτ έκανε το 1-5.

ΔΙΑΚΡΙΘΕΝΤΕΣ-ΣΥΝΘΕΣΕΙΣ

Από την νικήτρια ομάδα δεν είχαμε υστερήσαντες.

Ξεχώρισαν, όμως, οι **Μόσχος, Σακκάς, Κορωνιός** για τις τεχνικές τους ικανότητες και οι **Λινάρδος, Μοσκιού** για τις αμυντικές τους.

Από τους γηπεδούχους ξεχώρισαν οι **Κωνσταντάκης, Ξύπας** και **Τσουκαλάς Ν.**

Εύκολο ήταν το έργο των διαιτητών **Λάμπρου, Μίχα, Συμιακού.**

ΑΝΑΓΕΝΝΗΣΗ: *Χαλκιόπουλος, Σεβδαλάκης (26' Κρητικός), Κόττορος, Τσουκαλάς Ελ., Κωνσταντάκης, Τσουκαλάς Ν. Ξύπας, Ζιάκης, Παπανικολάου, Κατσούλας, Σταμούλης (82' Πεζουβανάκης)*

ΔΙΑΓΟΡΑΣ: *Λορέντζος, Σάρλης, Ρίζος, Πιτσουρδάκης, Μοσκιού (85' Βασιλαράκης), Λινάρδος, Σακκάς, Κότσα, Κορωνιός, Μόσχος, Παπανικολάου (65' Κουφομανώλης)*

Ηρθε, είδε και απήλθε

☞ Η ΑΕΛ ήρθε στη Ρόδο με καθυστέρηση 4 ωρών αλλά έφυγε άπραγη γιατί δεν θα προλάβαινε το πλοίο επιστροφής

Άδικα ταξίδεψε χθες το πρωί η ΑΕΛ προς στο νησί μας προκειμένου να δώσει το παιχνίδι με τον Κλεάνθη στο γήπεδο Παραδεισίου.

Το πλοίο που μετέφερε την ομάδα της Λέρου έφτασε με καθυστέρηση περίπου 4 ωρών (12 το μεσημέρι) με αποτέλεσμα εάν πήγαιναν να αγωνισθούν, να έχαναν το πλοίο της επιστροφής.

Τελικά αποφάσισαν να επιστρέψουν για Λέρο περιμένοντας νέα ημερομηνία ορισμού από την ΕΠΣΔ η οποία θα συνεδριάσει μεθαύριο Τετάρτη.

Το πιθανότερο είναι να ορισθεί την Τετάρτη 25 Απριλίου όπως και τα παιχνίδια Καλυμνιακός-Διαγόρας Β. και ΑΕΛ-Αντίμαχος.

ΜΙΚΡΕΣ Αγγελίες

Για τις αγγελίες σας, απευθύνεσθε στα γραφεία μας ή στα τηλέφωνα: 22210, 75230

ΟΙ ΑΓΓΕΛΙΕΣ ΤΗΣ ΡΟΔΙΑΚΗΣ παρουσιάζονται και στο site www.anaggelies.gr

ενοικιασεις ακινητων & επιχειρησεων

ΔΥΑΡΙ 70 τ.μ. επιπλωμένο στην οδό Μεσολογγίου 13, Ρόδος. Πληρ. τηλ. 0241-29208 AE38972

ΑΠΟΘΗΚΗ με τριφασικό ρεύμα στην περιοχή Ασγούρου, κοντά στην Γενική Τεχνική, 330 τ.μ. Πληρ. τηλ. 0938/66496 2 AE38970

ΔΙΑΜΕΡΙΣΜΑ ΣΕ ΔΕΥΤΕΡΟ ΟΡΟΦΟ ΣΤΗΝ ΙΩΑΝΝΗ ΚΑΖΟΥΛΗ ΠΙΣΩ, ΑΠ' ΤΟ ΕΘΝΙΚΟ ΘΕΑΤΡΟ ΚΑΙ ΜΟΛΙΣ 200 ΜΕΤΡΑ ΑΠΟ ΤΗΝ ΠΑΡΑΛΙΑ ΚΑΙ ΤΟ ΚΑΖΙΝΟ ΡΟΔΟΥ. ΤΗΛΕΦΩΝΗΣΑΤΕ ΣΤΟ 0244-48259 ΓΙΑ ΠΕΡΙΣΣΟΤΕΡΕΣ ΠΛΗΡΟΦΟΡΙΕΣ ΟΛΗ ΜΕΡΑ ΠΕ38968

ΜΟΝΟΚΑΤΟΙΚΙΑ 180 τ.μ. στην Κορδιγκτώνος μόνο για επαγγελματική χρήση. Ενοίκιο 250.000. Πληρ. Κτηματομεσιτικό γραφείο "ΑΙΓΑΙΟΚΤΗΜΑΤΙΚΗ" Βαζούκου Ρένα, τηλ. 22943-28838 κιν. 0945466773 AE38957

ΓΚΑΡΣΟΝΙΕΡΑ επί της οδού Γαριβάλδη 20 (έναντι super market ΣΠΑΝΟΥ). Πληρ. τηλ. 0244/51463 AE38958

ΔΙΑΜΕΡΙΣΜΑ 3 δωματίων επιπλωμένο στο κέντρο της πόλης. Πληρ. τηλ. 0944/808285 AE38959

ΕΝΟΙΚΙΑΖΟΝΤΑΙ στην οδό Παπανικολάου έναντι του Καζίνο, δωμάτια επιπλωμένα με καθένα δικό του μπάνιο, ψυγείο κ.λπ. Πληρ. τηλ. 22524 AE38946

ΜΕΖΟΝΕΤΑ 165 τ.μ. στην περιοχή της Ιαλυσού. Διαθέτει αυτόνομη κεντρική θέρμανση και ηλιακό θερμοσίφωνο. Μεγάλη αυλή για πάρκινγκ και κήπο. Πληρ. τηλ. 0945797780 AE38943

ΚΑΤΑΣΤΗΜΑ ΕΠΙ ΤΗΣ ΟΔΟΥ ΓΡΙΒΑ 22 -57 Τ.Μ. ΙΣΟΓΕΙΟ ΚΑΙ 57 Τ.Μ. ΥΠΟΓΕΙΟ. ΠΛΗΡ. ΤΗΛ. 90125, 25835, 0974484667 ΠΕ38881

ΕΝΟΙΚΙΑΖΟΝΤΑΙ δύο διαμερίσματα επιπλωμένα 30 τ.μ. περίπου στην Ιαλυσό Ρόδου. Πληρ. τηλ. 75448 από 5.00 μ.μ. έως 10.00 μ.μ. και 86011 από 9.00 π.μ. έως 14.00 μ.μ. και κιν. 0936949010 AE38942

ΚΑΤΑΣΤΗΜΑ 30 τ.μ. στην πλατεία Αγίου Ιωάννου 171 πλάι σε κατάστημα COMPUTERS. Πληρ. τηλ. 27863, 27196 AE38954

ΚΑΤΑΣΤΗΜΑ 136 τ.μ. επί της οδού Κολοκοτρώνη 36 έναντι συνεργείου Σωτηράκη. Πληρ. τηλ. 27863, 27196 AE38944

ΚΑΤΑΣΤΗΜΑ 200 Τ.Μ. ΣΤΟΝ ΔΗΜΟ ΙΑΛΥΣΟΥ ΕΠΙ ΤΗΣ ΛΕΩΦΟΡΟΥ ΗΡΑΚΛΕΙΔΩΝ 192-198. ΠΛΗΡ. ΤΗΛ. 63452-32306 ΠΕ38945

ΕΝΟΙΚΙΑΖΕΤΑΙ διαμέρισμα δυάρι επί της οδού Μεγάλου Κωνσταντίνου 37 παραπλεύρως εγκατελειμένου ΙΚΑ. Πληρ. τηλ. 25419 AE38928

ΚΑΤΣΑΔΟΥΡΟΣ ΤΑΞΙΑΡΧΗΣ
ΠΟΛΙΤΙΚΟΣ ΜΗΧΑΝΙΚΟΣ
ΚΑΤΑΣΚΕΥΕΣ ΔΗΜΟΣΙΩΝ-ΙΔΙΩΤΙΚΩΝ ΕΡΓΩΝ
ΣΤΑΤΙΚΗ ΕΝΙΣΧΥΣΗ - ΑΝΤΙΣΕΙΣΜΙΚΗ ΠΡΟΣΤΑΣΙΑ
ΕΝΙΣΧΥΣΕΙΣ-ΕΠΙΣΚΕΥΕΣ-ΑΝΑΠΑΛΑΙΩΣΕΙΣ ΚΤΙΡΙΩΝ
GUNITE
ΕΚΤΟΞΕΥΟΜΕΝΟ ΣΚΥΡΟΔΕΜΑ
ΕΙΔΙΚΑ & ΓΕΝΙΚΑ ΤΕΧΝΙΚΑ ΕΡΓΑ
ΓΡΗΓ. ΛΑΜΠΡΑΚΗ 39 ΡΟΔΟΣ
ΤΗΛ. (0241) 22940 FAX: 22406 ΚΙΝ.: 093/2336258

ΚΤΗΜΑΤΟΜΕΣΙΤΙΚΟ ΓΡΑΦΕΙΟ - REAL ESTATE AGENCY

ΕΚΤΙΜΗΣΕΙΣ-ΑΓΟΡΕΣ-ΠΩΛΗΣΕΙΣ
ΚΑΤΑΣΤΗΜΑΤΑ
ΟΙΚΟΠΕΔΑ-ΧΩΡΑΦΙΑ
ΚΤΗΜΑΤΙΚΕΣ-ΣΥΜΒΟΥΛΕΣ
ΕΝΟΙΚΙΑΣΕΙΣ-ΔΙΑΧΕΙΡΙΣΕΙΣ
ΣΠΙΤΙΑ-ΔΙΑΜΕΡΙΣΜΑΤΑ

Vitzileos
ΜΑΡΙΟΣ Κ. ΒΙΤΖΗΛΑΙΟΣ
Μεσίτης Αστικών Συμβάσεων - Real Estate Agent

Εθν. Μακαρίου 45 - 3ος όροφος
Τηλ.: 0241-24900 25545.
Fax: 25544 Κιν.: 0932-704919



ΚΑΤΑΣΤΗΜΑΤΑ, ΓΡΑΦΕΙΑ, ΕΠΙΧΕΙΡΗΣΕΙΣ

20 τ.μ. μαγαζί στο Φαληράκι ..... 40.000.000 δρχ
27 τ.μ. μαγαζί στο εμπορικό κέντρο ..... 11.000.000 δρχ.
50 τ.μ. μαγαζί κοντά στο Μαντράκι ..... 100.000.000 δρχ.
75 τ.μ. γραφείο στον 1ο όροφο στη Μανδηλαρά ..... 34.000.000 δρχ.
100 τ.μ. επιχείρηση στα 100 Μαγαζιά ..... 25.000.000 δρχ.
106 τ.μ. μαγαζί στην Αμαράντου ..... 40.000.000 δρχ.
115 τ.μ. ισόγ.+115 τ.μ. διόροφο εστιατόριο στην παλιά Πόλη ..... 60.000.000 δρχ.
120 τ.μ. ισόγειο+95 τ.μ. υπόγειο στην Αννης Μαρίας ενοικιάζεται ..... 500.000 δρχ/μήνα
140 τ.μ. εστιατόριο (ακίνητο)+140 τ.μ. κήπος με θέα εξοπλισμένα. Λίνδος ..... 45.000.000 δρχ.
140 τ.μ. μαγαζί+140 τ.μ. όροφος+130 τ.μ. 2ος όροφος Ορφανίδου ..... 75.000.000 δρχ.
168 τ.μ. κατάστημα στην περιοχή Πανάγου ..... 20.000.000 δρχ.
170 τ.μ. κατάστημα στην Παλιά Πόλη (ενοικιάζεται) πιο τουριστική οδός ..... 100.000.000 δρχ.
180 τ.μ. κατάστημα προς θάλασσα+500 τ.μ. αυλή ..... 50.000.000 δρχ.
185 τ.μ. αποθήκη super lux Ασγούρου ..... 24.000.000 δρχ.
220 τ.μ. ισ+150 τ.μ. υπ.+150 τ.μ. όρ. σε οικόπ. 1720 τ.μ. στο δρόμο Ρόδος-Κοσκ. 110.000.000 δρχ.
250 τ.μ. ακάνητο (σε γκαρσονιέρες 5Χ25 τ.μ.)+125 τ.μ. αποθήκη στη Μηδεια ..... 25.000.000 δρχ.
300 τ.μ. κατάστημα ετοιμοπαράδοτο σε 1000 τ.μ. οικόπεδο. Παστίδα ..... 50.000.000 δρχ.
300 τ.μ. ισ.+300 τ.μ.υπ.+300 τ.μ. όρ. σε οικόπ. 3170 τ.μ. εστιατόριο πλήρης εξοπλ. Κοσκινού ..... 250.000.000 δρχ.
400 τ.μ. εστιατόριο στην Παλιά Πόλη (ακίνητο και επιχείρηση) ..... 40.000.000 δρχ.
400 τ.μ. αποθήκη στη Σοφούλη. Ευκαιρία ..... 24.000.000 δρχ.
400 τ.μ. 9 studios-bar στην Παλιά Πόλη. Μισά μετρητά/μισά σε 4 χρόνια ..... 75.000.000 δρχ.
500 τ.μ. ισόγειο+500 τ.μ. όροφος στην Παλιά Πόλη ..... 50.000.000 δρχ.
661 τ.μ. apartments σε οικόπεδο 414 τ.μ., 26 δωμάτια, πλήρως εξοπλισμένα α' κατηγορία, κοντά στο λιμάνι ..... 160.000.000 δρχ.
771 τ.μ. ακάνητο στην Παλιά Πόλη στο τουριστικό δρόμο ..... 350.000.000 δρχ.
750 τ.μ. αποθήκη με ράμπα για μεγάλα φορτηγά ..... 80.000.000 δρχ.
856 τ.μ. ακίνητο+επιχείρηση+100 τ.μ. πάρκινγκ κοντά πανεπιστήμιο ..... 125.000.000 δρχ.
1155 τ.μ. ακίνητο σε οικόπεδο 817 τ.μ. στο κέντρο της Ρόδου ..... 360.000.000 δρχ.
3800 τ.μ. εργοστάσιο κτισμένο σε οικόπεδο 32000 τ.μ. ..... 115.000.000 δρχ.
Ξενοδ. Α' κατ. 120 κλίνες πάνω στο κύμα με οικοπ. 4725 τ.μ. Ιαλυσός ..... 2.200.000 δολλ. USA
Ξενοδοχείο Β' κατηγορίας, 72 κλίνες, διακοσθήκη, στην πόλη ..... 250.000.000 δρχ.
Ξενοδ. Β' κατ., 190 κλίνες σε οικόπ. 1500 τ.μ., πισίνα, προς θάλασσα, Ρόδος ..1.600.000.000 δρχ.
300 τ.μ. ακίνητο στη Λέρο που αποτελείται από διόροφη μονοκατ. +2 γκαρσον.+μαγαζί 129 τ.μ. στο κύμα Αγ. Μαρίνα όλα μαζί ή μεμονωμένα σε τιμή ευκαιρία

ΔΙΑΜΕΡΙΣΜΑΤΑ

30 τ.μ. γκαρσονιέρα στα Τριάντα ..... 5.000.000 δρχ.
75 τ.μ. στα Τριάντα 2ος όροφος ..... 18.000.000 δρχ.
84 τ.μ. στην Ιξιά 2ος όροφος ..... 18.000.000 δρχ.
85 τ.μ. στη Σοφούλη ημιυπόγειο ..... 16.000.000 δρχ.
92 τ.μ. στη Ψαροπούλα ..... 17.000.000 δρχ.

100 τ.μ. στα Τριάντα ..... 20.000.000 δρχ.
114 τ.μ. παραδοσιακό διαμέρισμα απέναντι Καζίνο ..... 35.000.000 δρχ.
145 τ.μ. Χειμάρας, 3ος όροφος με θέα ..... 38.000.000 δρχ.
185 τ.μ. διαμέρισμα-ρετιρέ σε μπετά κοντά στο πανεπιστ. ..... 20.000.000 δρχ.
190 τ.μ. στη Σοφούλη ..... 40.000.000 δρχ.
210 τ.μ. στα Κοσκινού οροφοδιαμερ.. με 40 τ.μ. βεράντες, super lux ..... 63.000.000 δρχ.

ΜΕΖΟΝΕΤΕΣ-ΜΟΝΟΚΑΤΟΙΚΙΕΣ

60 τ.μ. διόροφη μονοκ. επιπλωμένη στην Παλιά Πόλη ..... 30.000.000 δρχ.
80 τ.μ. μεζονέτα στους Καστελοριζιούς με οικόπεδο ..... 20.000.000 δρχ.
90 τ.μ. διόροφη μονοκατ.+30 τ.μ. αυλή στην Παλιά Πόλη ..... 26.000.000 δρχ.
100 τ.μ. μονοκατ. σε οικόπεδο 270 τ.μ. στην Ηλιούπολη ..... 38.000.000 δρχ.
100 τ.μ.+100 τ.μ. δύο μονοκατοικίες στον Καλαμώνα σε οικοπ. 4310 τ.μ. ..... 70.000.000 δρχ.
104 τ.μ. μονοκατοικία-διόροφη 3α υπνοδωμάτια Αγ. Ιωάννης ..... 30.000.0000 δρχ.
115 τ.μ. μεζονέτα σε μπετά με οικόπεδο 1.200 τ.μ. στα Αφάντου ..... 16.000.000 δρχ.
116 τ.μ. μονοκατ. σε οικόπεδο 1.000 τ.μ στα Κοσκινού ..... 52.000.000 δρχ.
120 τ.μ. μεζονέτα super lux στην Ανάληψη με τζάκι ..... 42.000.000 δρχ.
135 τ.μ. μεζονέτα στα Κρητικά σε οικόπεδ. 700 τ.μ. ..... 46.000.000 δρχ.
150 τ.μ.+50 τ.μ. πάνω μονοκατ. με κήπο 100 τ.μ. Μητροπόλεως ..... 23.000.000 δρχ.
170 τ.μ. μονοκατοικία+αυλή στην Παλιά Πόλη ..... 23.000.000 δρχ.
200 τ.μ. βίλα σε οικόπεδο 5.725 τ.μ. στην Μηδεια ..... 160.000.000 δρχ.
200 τ.μ. μεζονέτα σε οικόπεδο 1.000 τ.μ. στα Κοσκινού σε μπετά ..... 26.000.000 δρχ.
200 τ.μ. μεζονέτα στα Καλαβάρδα σε οικόπεδο ..... 29.000.000 δρχ.
230 τ.μ. βίλα στην Λάρδο σε 7.700 τ.μ. οικόπεδο και γεώτρηση ..... 120.000.000 δρχ.
300 τ.μ. βίλα στις Καλυθιές σε οικόπεδο 4.000 τ.μ., γκαράζ ..... 120.000.000 δρχ.
320 τ.μ. βίλα με οικόπεδο 4.000 τ.μ. στα Τριάντα ..... 110.000.000 δρχ.
340 τ.μ. 5 διατηρητέα σπίτια σε οικοπ. 3.000 τ.μ. Μόντε Σμιθ ..... 160.000.000 δρχ.

ΟΙΚΟΠΕΔΑ

240 τ.μ. στην Ανάληψη Σ.Δ.-0,8 με άδεια για 200 τ.μ. οικία ..... 17.000.000 δρχ.
80 τ.μ. στο Καρακόνερο Σ.Δ.=0,4 ..... 25.000.0000 δρχ.
750 τ.μ. στο Γεννάδι, εντός σχεδίου ..... 7.000 δρχ./μέτρο
1.450 τ.μ. εντός οικισμού, έχει νερό, φως, στα Μαριτσά ..... 9.000.000 δρχ.

1.500 τ.μ. στην Μ. Πετρίδη Σ.Δ.-0,8 ..... 195.000.000 δρχ.
1.600 τ.μ. στην Αθηνών Σ.Δ.-0,8 ..... 125.000.000 δρχ.
2.100 τ.μ. στην Ιξιά ..... 45.000.000 δρχ.
2.120 τ.μ. στο Γεννάδι με άδεια για 200 τ.μ. οικία ..... 20.000.000 δρχ.
2.500 τ.μ. πάνω στο δρόμο Ελαιώνας-Φουρνάκι. Γεννάδι ..... 5.000.000 δρχ.
3.050 τ.μ. στα Καλαβάρδα με άδεια ..... 6.000.000 δρχ.
3.080 τ.μ. στο Πλημύρι ..... 8.000.000 δρχ.
4.000 τ.μ. πίσω από ΔΕΥΑΡ ..... 60.000.000 δρχ.
4.000 τ.μ. κοντά στο Βερόπουλο με φανταστική θέα ..... 50.000.000 δρχ.
4.250 τ.μ. στο Γεννάδι (διασταύρωση) ..... 30.000.000 δρχ.
4.400 τ.μ. στην Κρεμαστή ..... 26.000.000 δρχ.
5.000 τ.μ. στα Μαριτσά ..... 15.000.000 δρχ.
5.085 τ.μ. στα Κοσκινού ..... 35.000.000 δρχ.
5.500 τ.μ. στο Γεννάδι, κοντά στην θάλασσα ..... 40.000.000 δρχ.
5.600 τ.μ. στους Καστελοριζιούς με νερό και φως, μονοκατ. ..... 45.000.000 δρχ.
6.000 τ.μ. στην Παστίδα ..... 42.000.000 δρχ.
6.000 τ.μ. στην Παστίδα+αποθήκη ..... 49.000.000 δρχ.
6.100 τ.μ. στον Καλαμώνα ..... 14.000.000 δρχ.
6.500 τ.μ. στην Λεωφόρος Ρόδος-Κρεμαστή ..... 150.000.000 δρχ.
6.500 τ.μ. στο Φαληράκι κοντά στην θάλασσα, προνομιακό ..... 170.000.000 δρχ.
7.700 τ.μ. στην παραλία Αφάντου .....
7.800 τ.μ. στην λεωφόρο Ρόδου-Λίνδου, προνομιακό ..... 200.000.000 δρχ.
8.000 τ.μ. στο Φαληράκι ..... 49.000.000 δρχ.
8.000 τ.μ. στο Πλημύρι στο κύμα ..... 40.000.000 δρχ.
8.500 τ.μ.+6.500 τ.μ. στην παραλία Αφάντου ..... 6.000 δρχ. το τ.μ.
8.600 τ.μ. στο Φαληράκι ..... 90.000.000 δρχ.
8.800 τ.μ. στα Κοσκινού ..... 50.000.000 δρχ.
9.345 τ.μ. στα Ασγούρου με θέα ..... 69.000.000 δρχ.
9.600 τ.μ. στα Μαριτσά, προνομιακό ..... 36.000.000 δρχ.
10.000 τ.μ. στα Κοσκινού, μεγάλη ευκαιρία ..... 20.000.000 δρχ.
12.000 τ.μ. στα Αφάντου, πάνω στο κύμα ..... 176.000.000 δρχ.
12.000 τ.μ. στο Λαδικό. Παραλιακά ..... 11.000.000 δρχ.
15.000 τ.μ. στα Ασγούρου ..... 45.000.000 δρχ.
15.000 τ.μ. στην Πάρο από την θάλασσα με θέα ..... 25.000.000 δρχ.
15.300 τ.μ. στο Πλημύρι ..... 60.000.000 δρχ.
16.000 τ.μ. στις Φάνες στην θάλασσα με άδεια για 170 κλιν. ..... 33.000.000 δρχ.
5.000 τ.μ. στα Καλαβάρδα ..... 100.000.000 δρχ.
30.000 τ.μ. στην παραλία Αφάντου ..... 360.000.000 δρχ.
32.000 τ.μ. στην Θολό, πάνω στο κύμα ..... 200.000.000 δρχ.
40.000 τ.μ. στο Γεννάδι, πάνω στο κύμα ..... 480.000.000 δρχ.
50.000 τ.μ. στο Τσαίρι ..... 125.000.000 δρχ.
65.423 τ.μ. στα Κοσκινού ..... 650.000.000 δρχ.
115.000 τ.μ. στην Δαματριά. Αγροτεμ. με 2 πηγάδια ..... 65.000.000 δρχ.

ΖΗΤΟΥΝΤΑΙ:
ΚΑΤΑΣΤΗΜΑΤΑ ΟΙΚΟΠΕΔΑ ΔΙΑΜΕΡΙΣΜΑΤΑ
ΕΝΤΟΣ-ΕΚΤΟΣ ΠΟΛΕΩΣ ΚΑΘΩΣ ΚΑΙ
ΟΙΚΟΠΕΔΑ ΓΙΑ ΑΝΤΙΠΑΡΟΧΗ
ΔΑΝΕΙΑ ΔΕΚΤΑ- ΕΥΚΟΛΙΕΣ ΠΛΗΡΩΜΗΣ

ΜΙΚΡΕΣ Αγγελίες

ΕΝΟΙΚΙΑΣΕΙΣ

συνέχεια από την προηγούμενη

ΓΚΑΡΣΟΝΙΕΡΑ πλήρως επιπλωμένη στο Καρακόνερο, Ευκλή 13. Πληρ. τηλ. 65305 AE38908

STUDIO απάρτμεντς με τον μήνα ή με την ημέρα επί της οδού Αποστόλου Παπαϊωάννου 18, περιοχή Αγίου Νικολάου. Πληρ. τηλ. 21172 AE38971

ΓΚΑΡΣΟΝΙΕΡΑ στην Ιξιά, σε ήσυχη τοποθεσία,, πλήρως επιπλωμένη, με ηλιακό θερμοσίφωνα κ.λπ. Πληρ. τηλ. 73450 και 31084. AE38925

ΚΟΜΜΩΤΗΡΙΟ σε μεγάλη ξενοδοχειακή μονάδα (1800 κλινών) με πλήρη εξοπλισμό. Πληρ. τηλ. 27778 ώρες εργάσιμες και 25274, 77494 οικία AE38906

ΑΠΟΘΗΚΗ, 170 τ.μ. στην περιοχή της Ανάληψης κατάλληλη για οποιαδήποτε χρήση. Πληρ. τηλ. 94122 και 0932965494. AE38782

ΜΟΝΟΚΑΤΟΙΚΙΑ στα Κολύμπια στην διασταύρωση Ρόδου-Λίνδου και Ευκαλύπτων 130 τ.μ., σαλόνι, κουζίνα, δύο κρεβατοκάμαρες, μπάνιο, WC. Πληρ. τηλ. 56275, 56317 κο Τάσο AE38889

ΔΙΑΜΕΡΙΣΜΑ στην περιοχή Ψαροπούλας, 3 υπνοδωμ. Πληρ. τηλ. 22688, 27030 κ. Νίκο AE38947

ΚΑΤΑΣΤΗΜΑ ισόγειο 115 τ.μ. με 2 πατάρια κατάλληλο για εμπορική επιχείρηση πλησίον της νέας μαρίνας (επί της οδού Καποδιστρίου 59). Πληρ. τηλ. 66363, 0974375937 AE38890

ΓΡΑΦΕΙΟ επί της οδού Γρηγορίου Λαμπράκη 46 (Ακαδημία). Πληρ. τηλ. 24106-0946357932 AE38867

ΚΑΤΑΣΤΗΜΑ 180 τ.μ. επίσης και αποθήκη 180 τ.μ. στην οδό Αγίας Αναστασίας 136. Πληρ. τηλ. 33487, 32904 AE38857

ΚΑΤΑΣΤΗΜΑ επί της οδού Εθελοντών Δωδ/σίων 23, μέγαρο Κιοσόγλου. Πληρ. τηλ. 69450, 69451, κιν. 0945/754255 AE38845

ΕΝΟΙΚΙΑΖΕΤΑΙ ΣΤΗΝ ΠΟΛΗ ΤΗΣ ΡΟΔΟΥ ΚΑΤΑΣΤΗΜΑ 380 Τ.Μ. ΣΤΗΝ ΟΔΟ ΑΝΤΙΟΧΕΙΑΣ 9 ΠΕΡΙΟΧΗ ΙΚΑΡΟΣ (ΠΡΩΗΝ ΕΓΚΑΤΑΣΤΑΣΕΙΣ ΧΑΡΙΤΟΣ ΑΕ) ΚΑΤΑΛΛΗΛΟ ΓΙΑ ΕΠΑΓΓΕΛΜΑΤΙΚΗ ΧΡΗΣΗ. ΠΛΗΡ. ΤΗΛ. 64085, 29678, 0932-437151, 0932-436975 ΠΕ38838

ΕΠΑΓΓΕΛΜΑΤΙΚΟΣ χώρος, κατάλληλος για αποθήκη ή βιοτεχνία, στο 3ο χιλιόμετρο επί της Ρόδου Λίνδου, 250 τ.μ. Μηνιαίο μίσθωμα 220.000 δρχ. Πληρ. τηλ. 39852 AE38768

ΣΤΗΝ ΚΩ, στα Δελφίνια στο λιμάνι, δύο συνεχόμενα καταστήματα με συνολικό εμβαδόν 120 τ.μ. και επιπλέον βοηθητικούς χώρους ενοικιάζονται έκαστο μόνο 150.000 δραχμές. Κατάλληλα για γραφεία και τουριστικές επιχειρήσεις. Ανεζούλας Πατάκου 3. Πληρ. τηλ. 01-8063286.

STUDIOS ΚΑΙ ΓΚΑΡΣΟΝΙΕΡΕΣ επιπλωμένες με το μήνα ελάχιστο συμβόλαιο 1 έτους μόνο σε κατοίκους της Ευρωπαϊκής Ενωσης. Ενοίκιο, 50-60.000 δρχ. το μήνα. Βρίσκονται στην Καλλιθέα-Καβουράκια 6 χλμ. από τη Ρόδο. Πληρ. τηλ. 28838, 22943, 75612 10-1 το πρωί. AE38801

ΕΣΤΙΑΤΟΡΙΟ πλήρως εξοπλισμένο 160 τ.μ. και 100 τ.μ. αυλή. Επίσης ενοικιάζεται κατάστημα 150 τ.μ. και 80 τ.μ. αυλή στην τουριστική περιοχή της Ιξιάς, για οποιαδήποτε χρήση. Πληρ. τηλ. 0945805032, 91034 AE38524

ΑΠΟΘΗΚΗ ΙΣΟΓΕΙΑ 400 Τ.Μ. ΣΤΟ 6ο ΧΛΜ. ΡΟΔΟΥ-ΚΑΛΛΙΘΕΑΣ ΜΕ ΕΥΚΟΛΗ ΠΡΟΣΒΑΣΗ ΑΠΟ ΤΗΝ ΛΕΩΦΟΡΟ ΙΔΑΝΙΚΗ ΓΙΑ ΜΑΡΑΓΚΟ Ή ΑΛΟΥΜΙΝΑ. ΠΛΗΡ. ΤΗΛ. 22943-28838 ΩΡΕΣ 10-1 ΤΟ ΠΡΩΙ ΚΑΘΗΜΕΡΙΝΑ ΧΠΕ162

2 ΓΚΑΡΣΟΝΙΕΡΕΣ μαζί ή μεμονωμένα κατάλληλα για Φροντιστήριο (διατίθεται μαζί και η επίπλωση), ιατρείο, γραφείο ή άλλη επαγγελματική χρήση, στον α' όροφο στην οδό Κων/νου Παλαιολόγου 105, με πρόσοψη στο Πάρκο του Αγ. Ιωάννου. Πληρ. τηλ. 82400-81540 κ. Ευαγγελία. ΧΑΕ100

STUDIOS με το μήνα ή με την ημέρα πλήρως επιπλωμένα με πολυκουζινάκι, ψυγείο, ντους, WC, μπαλκόνι, ζεστό νερό επί 24ωρου βάσεως και εσωτερικό τηλέφωνο στην πιο ήσυχη περιοχή της πόλης της Ρόδου (περιοχή Δασκάλων), οδός Μανώλη Παπαμανώλη αριθμ. 12, κάθετος επί της Στέλιου Κωτιάδη. Πληρ. τηλ. 37244 ΧΠΕ110

πωλήσεις ακινήτων & επιχειρήσεων

ΚΤΗΜΑ οικόπεδο 4900 τ.μ. με φως-νερό ηλεκτρικό με φανταστική θέα ανάμεσα σε πεύκα, από ιδιώτη. Πληρ. τηλ. 23106 AO38680

ΕΠΙΧΕΙΡΗΣΗ με ή δίχως εμπόρευμα επί της οδού Απ. Παύλου (έναντι Δημ. Σχολείου). Πληρ. τηλ. 64585 ώρες 9.00-13.00 και 17.00-20.00 AO38911

ΟΙΚΟΔΟΜΗ ΤΡΙΟΡΟΦΗ 210 Τ.Μ. ΑΠΟΤΕΛΕΙΤΑΙ ΑΠΟ ΥΠΟΓΕΙΟ-ΙΣΟΓΕΙΟ-Α' ΟΡΟΦΟΣ ΣΕ ΜΠΕΤΑ ΜΕ 1.400 Τ.Μ. ΟΙΚΟΠΕΔΟ ΜΕΣΑ ΣΕ ΦΥΣΙΚΟ ΚΑΙ ΗΣΥΧΟ ΠΕΡΙΒΑΛΛΟΝ ΚΟΝΤΑ ΠΟΛΥ ΣΤΟΥΣ ΤΡΕΙΣ ΤΗΣ ΡΟΔΟΥ ΜΟΝΟ 3 ΧΙΛΙΟΜΕΤΡΑ. ΤΙΜΗ ΕΥΚΑΙΡΙΑΣ 31.500.000. ΠΛΗΡ. ΤΗΛ. 0946/179869, 0944/532822, 67150 ΠΟ38930

ΕΥΡΩΚΤΗΜΑΤΙΚΗ Η ΑΚΙΝΗΤΗ ΑΞΙΑ ΣΑΣ

ΕΥΡΩΚΤΗΜΑΤΙΚΗ

ΚΤΗΜΑΤΟΜΕΣΙΤΕΣ ΣΥΜΒΟΥΛΟΙ ΕΚΤΙΜΗΤΕΣ

ΑΓΟΡΕΣ- ΠΩΛΗΣΕΙΣ- ΕΚΤΙΜΗΣΕΙΣ- ΕΠΑΓΓΕΛΜΑΤΙΚΕΣ ΜΙΣΘΩΣΕΙΣ - ΑΝΤΙΠΑΡΟΧΕΣ- ΣΤΕΓΑΣΤΙΚΑ ΔΑΝΕΙΑ- ΕΠΕΝΔΥΤΙΚΕΣ ΠΡΟΤΑΣΕΙΣ

ArchiGraph des. 0977-229520

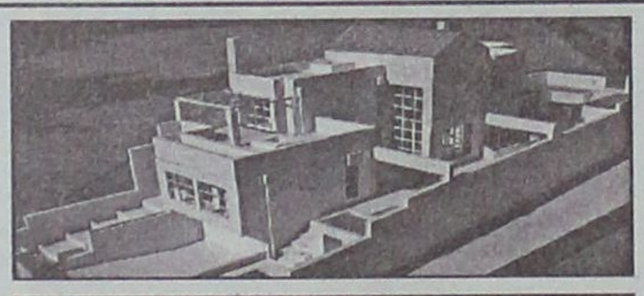

ΜΟΝΟΚΑΤΟΙΚΙΕΣ-ΜΑΙΖΟΝΕΤΕΣ

	ΔΡΑΧΜΕΣ	ΕΥΡΩ-€
110τ.μ.- Κιοτάρι σε 1000τ.μ. οικόπ.	26εκ.	76.293,3
117τ.μ.- Ιαλυσός σε 297τ.μ. οικόπ.	55εκ.	161.389,7
118τ.μ.- Ιαλυσός σε 238τ.μ. οικόπ.	58εκ.	170.192,7
119τ.μ.- Ιαλυσός σε 238τ.μ. οικόπ.	54εκ.	158.455,3
120τ.μ.- Ιαλυσός σε 300τ.μ. οικ.(ημιτελής)	35εκ.	102.702,5
130τ.μ.- Λαχανιά στο κύμα σε 1266τ.μ. οικ.	70εκ.	205.405,0
138τ.μ.- Κοσκινού σε 300τ.μ. οικ.(ημιτελής)	46εκ.	134.980,4
140τ.μ.- Κοσκινού σε 700τ.μ. οικ. (μπετά)	32εκ.	93.899,4
140τ.μ.- Κοσκινού σε 300τ.μ. (μπετά)	30εκ.	88.030,7
140τ.μ.- Κοσκινού σε 700τ.μ. οικ. (μπετά)	32εκ.	93.899,4
143τ.μ - Κοσκινού σε 228τ.μ. οικόπ.	59εκ.	173.127,1
149τ.μ - Κοσκινού σε 234τ.μ. οικόπ.	61εκ.	178.995,8
153τ.μ.- Κοσκινού σε 254τ.μ. οικόπ.	63εκ.	184.864,5
153τ.μ.- Ιαλυσός σε 377τ.μ. οικόπ.	75εκ.	220.076,8
157τ.μ.- Κοσκινού σε 263τ.μ.οικόπ.	65εκ.	190.733,2
160τ.μ.- παρ.Ιαλυσού σε 400τ.μ. οικ.(μπετά)	42εκ.	123.243,0
168τ.μ.- Μόντε Σμιθ σε 400τ.μ. οικόπ.	120εκ.	352.123,0
170τ.μ.- Κοσκινού σε 4000τ.μ. οικόπ.	170εκ.	498.840,9
171τ.μ - παρ. Ιαλυσού σε 400 τ.μ. οικόπ.	70εκ.	205.405,0
180τ.μ.- παρ. Ιαλυσού σε 300τ.μ. οικόπ.	63εκ.	184.864,5
180τ.μ.- Ανάληψη (ημιτελής)	42εκ.	123.243,0
180τ.μ.- Ιαλυσός σε 400τ.μ. οικ. (μπετά)	44εκ.	129.111,7
185τ.μ.- Μόντε Σμιθ σε 400τ.μ. οικόπ.	120εκ.	352.123,0
190τ.μ.- παρ. Ιαλυσού σε 400τ.μ. οικόπ.	67εκ.	196.602,0
190τ.μ.- Κοσκινού σε 1000τ.μ. οικόπ.	75εκ.	220.076,8
196τ.μ.- Ιαλυσός σε 1000τ.μ.οικόπ.	85εκ.	249.420,4
200τ.μ.- Ιαλυσός σε 1000τ.μ. οικόπ.	90εκ.	264.092,2
200τ.μ.- Κοσκινού σε 1000τ.μ. οικ.(μπετά)	35εκ.	102.702,5
200τ.μ.- Ιαλυσός σε 400τ.μ. οικόπ.	85εκ.	249.420,4
200τ.μ.- Ιαλυσός σε 1000τ.μ. οικόπ.	90εκ.	264.092,2
200τ.μ.- Ιαλυσός σε 500τ.μ. οικόπ.(μπετά)	52εκ.	152.586,6
200τ.μ.- Ιαλυσός σε 1000τ.μ. οικόπ.(μπετά)	36εκ.	105.636,9
200τ.μ.- Ιαλυσός σε 2000τ.μ. οικόπ.(μπετά)	45εκ.	132.046,1
200τ.μ.- Κοσκινού σε 2000τ.μ. οικόπ.	75εκ.	220.076,8
210τ.μ.- Ιξιά με αποκλ. χρήση αυλής	65εκ.	190.733,2
210τ.μ.- Ιαλυσός σε 320τ.μ. οικ.(μπετά)	35εκ.	102.702,5
220τ.μ.- Ιαλυσός σε 1000τ.μ. οικόπ.	95εκ.	278.764,0
300τ.μ.- παρ.Ιαλυσού σε 500τ.μ. οικόπ.	105εκ.	308.107,6
336τ.μ.- Μόντε Σμιθ σε 800τ.μ. οικόπ.	220εκ.	645.558,8



ΟΙΚΟΠΕΔΑ

	ΔΡΑΧΜΕΣ	ΕΥΡΩ-€
ΡΟΔΟΣ		
450τ.μ. στην Καραισκάκη (Σ.Δ.=1,2)	50εκ.	146.717,9
632τ.μ .στη Φιλερήμου (Σ.Δ.=0,8)	50εκ.	146.717,9
650τ.μ. στην Δωδώνης (Σ.Δ.=0,8)	50εκ.	146.717,9
720τ.μ. στην Απ. Παύλου (Σ.Δ.=0,8)	62εκ.	181.930,2
1127τ.μ.- προεκτ. Αν. Μαρίας (Σ.Δ.=0,8)	113εκ.	331.582,4
4000τ.μ. στο Μόντε Σμιθ	140εκ.	410.810,1
ΙΑΛΥΣΟΣ		
320τ.μ. στο κέντρο (Σ.Δ.=1)	17εκ.	49.884,0
500τ.μ. κοντά στο κέντρο (Σ.Δ.=1)	20εκ.	58.687,1
1713τ.μ. κοντά στην παραλία(Σ.Δ.=0,4)	70εκ.	205.405,0
2000τ.μ. με άδεια οικοδ. στο Λύκειο	35εκ.	102.702,5
4000τ.μ. στους πρόποδες Φιλερήμου	50εκ.	146.717,9
4000τ.μ. στο Κανδυλί με άδεια οικόδ.	40εκ.	117.374,3
4000τ.μ. κοντά στην Άνοιξη	50εκ.	146.717,9
4000τ.μ. στην προεκτ. οδού Ανοιξης	50εκ.	146.717,9
ΚΟΣΚΙΝΟΥ		
300τ.μ πανοραμικό με αδ. οικοδ.	16εκ.	46.949,7
1400τ.μ. στην επαρχ.οδό με αδ. οικοδ.	27εκ.	79.227,6
1500τ.μ. πανοραμικό με αδ.οικοδ.	17εκ.	49.884,0
2000τ.μ. αδ. οικοδ. πανοραμικό	27εκ.	79.227,6
2100τ.μ. στην Ρόδ.-Λίνδου με αδ. οικ.	60εκ.	176.061,5
2300τ.μ. με άδεια οικοδομής	30εκ.	88.030,7
2370τ.μ. στο Φυτώριο	19εκ.	55.752,8
2500τ.μ. στη Ρόδου-Λίνδου με αδ. οικ.	60εκ.	176.061,5
4000τ.μ. στη Ρόδου Λίνδου με αδ. οικ.	85εκ.	249.420,4
4000τ.μ. στη θέση Πέζουλας	40εκ.	117.374,3
4000τ.μ. κοντά στο Ραδιοφ. Σταθμό	26εκ.	76.293,3
4000τ.μ. Πανοραμικό	46εκ.	134.980,4
4000τ.μ. στο Φυτώριο	34εκ.	99.768,1
4000τ.μ. στο Φυτώριο	36εκ.	105.636,9
4000τ.μ. πανοραμικό	30εκ.	88.030,7
4150τ.μ. πανοραμικό	36εκ.	105.636,9
4245τ.μ. στο Τσαίρι	36εκ.	105.636,9
4615τ.μ. στη θέση Απάνεμος	46εκ.	134.980,4
4740τ.μ. κοντά στο Φυτώριο	38εκ.	111.505,6
4800τ.μ. στο Φυτώριο	34εκ.	99.768,1
5090τ.μ. στη θέση Πέζουλας	40εκ.	117.374,3
7450τ.μ. στη θέση Πέζουλας	60εκ.	176.061,5



ΔΙΑΜΕΡΙΣΜΑΤΑ

	ΔΡΑΧΜΕΣ	ΕΥΡΩ-€
55τ.μ. στο κέντρο πόλεως	33εκ.	96.833,8
58τ.μ. στην Ανάληψη	19εκ.	55.752,8
58ι.μ. στην Ανάληψη	21εκ.	61.621,5
70τ.μ. στην Ιξιά	15εκ.	44.015,3
80τ.μ. στην Ιξιά	37εκ.	108.571,2
88τ.μ. στην Ανάληψη	34εκ.	99.768,1
88τ.μ. στην Ανάληψη	26εκ.	76.293,3
90τ.μ. στην Ιξιά	39εκ.	114.439,9
92τ.μ. στους Δασκάλους	27εκ.	79.227,6
94τ.μ. στο Ροδίνι	35εκ.	102.702,5
96τ.μ. στο Αραπάκι	34εκ.	99.768,1
96τ.μ. στα Αφάντου	16εκ.	46.949,7
98τ.μ. στην Ανάληψη	38εκ.	111.505,6
100τ.μ.-Ανάληψη (ημιτελές)	30εκ.	88.030,7
100τ.μ. στους Δασκάλους	27εκ.	79.227,6
103τ.μ. στην Ανάληψη	36εκ.	105.636,9
105τ.μ. στο Ροδίνι	40εκ.	117.374,3
105τ.μ στο Ροδίνι	44εκ.	129.111,7
107τ.μ. στο Ροδίνι	33εκ.	96.833,8
114τ.μ.-Ανάληψη (ημιτελές)	35εκ.	102.702,5
114τ.μ. στους Δασκάλους	49εκ.	143.783,5
115τ.μ. στην Ιξιά	50εκ.	146.717,9
116τ.μ. στο Ροδίνι	45εκ.	132.046,1
116τ.μ. στην Ανάληψη	38εκ.	111.505,6
117τ.μ. στους Δασκάλους	46εκ.	134.980,4
117τ.μ. στην Ανάληψη	41εκ.	120.308,6
117τ.μ. στην Ανάληψη	43εκ.	126.177,4
118τ.μ. στους Δασκάλους	34εκ.	99.768,1
120τ.μ. στο Ροδίνι	44εκ.	129.111,7
120τ.μ. στους Δασκάλους	47εκ.	137.914,8
123τ.μ. στο Ροδίνι	46εκ.	134.980,4
123τ.μ. στην Ανάληψη	49εκ.	143.783,5
124τ.μ. στην Ανάληψη	44εκ.	129.111,7
125τ.μ. στους Δασκάλους	48εκ.	140.849,2
125τ.μ. στους Δασκάλους	50εκ.	146.717,9
130τ.μ. στο κέντρο πόλεως	78εκ.	228.879,9
140τ.μ. στην Ανάληψη(ημιτ.)	35εκ.	102.702,5
150τ.μ. στο κέντρο πόλεως	65εκ.	190.733,2
175τ.μ. στο νέο νοσοκομείο	42εκ.	123.243,0



ΚΑΤΑΣΤΗΜΑΤΑ-ΓΡΑΦΕΙΑ

	ΔΡΑΧΜΕΣ	ΕΥΡΩ-€
20τ.μ.- Φαληράκι (εμπορ. κέντρο Έψιλον)	38εκ.	111.505,6
23τ.μ. στη Σωκράτους	140εκ.	410.810,1
27τ.μ.- παραλία Ιαλυσού	25εκ.	73.358,9
30τ.μ. στο Φαληράκι	70εκ.	205.405,0
30τ.μ. στο Φαληράκι	35εκ.	102.702,5
30τ.μ. με 30τ.μ. υπόγειο - Στη Δενδρινού	21εκ.	61.621,5
33τ.μ. στην Αμερικής	85εκ.	249.420,4
37τ.μ.- παραλία Ιαλυσού	25εκ.	73.358,9
40τ.μ.- παραλία Ιαλυσού	24εκ.	70.424,6
48τ.μ.- Τάρπον Σπρινγς	100εκ.	293.435,8
50τ.μ. στην Αλεξ. Διάκου	50εκ.	146.717,9
50τ.μ. στην Καρπάθου	65εκ.	190.733,2
60τ.μ. με 60τ.μ. υπόγειο - Δενδρινού	40εκ.	117.374,3
90τ.μ. με 90τ.μ. υπόγειο - Α. Δαβούρου	50εκ.	146.717,9
97τ.μ. στη Ρόδου-Λίνδου	75εκ.	220.076,8
127τ.μ.-Σκεύου Ζερβού	35εκ.	102.702,5
140τ.μ. με 140τ.μ. υπόγειο στον Αγ. Ιωάννη	60εκ.	176.061,5
ΓΡΑΦΕΙΑ		
50τ.μ.-εμπορικό κέντρο Φώκιαλη	18εκ.	52.818,4
97τ.μ.- 28ης Οκτωβρίου	37εκ.	108.571,2

ΖΗΤΟΥΝΤΑΙ ΔΙΑΜΕΡΙΣΜΑΤΑ, ΚΑΤΑΣΤΗΜΑΤΑ, ΟΙΚΟΠΕΔΑ ΕΝΤΟΣ Η ΕΚΤΟΣ ΠΟΛΕΩΣ, ΟΙΚΟΠΕΔΑ ΓΙΑ ΑΝΤΙΠΑΡΟΧΗ, ΔΑΝΕΙΑ ΔΕΚΤΑ, ΕΥΚΟΛΙΕΣ ΠΛΗΡΩΜΗΣ

ΙΩΑΝΝΗΣ & ΜΙΧΑΛΗΣ ΕΥΣΤΑΘΙΟΥ

Τηλ: (0241) 73819,74917 κιν: 0944/374546,0945/292030 FAX: 38641

Εθνικης Αντιστασης 48 (πρωην Αννης Μαριας)-ΡΟΔΟΣ

E-mail:info@euroktimatiki.gr

• Μεταφερόμαστε στα νέα μας γραφεία Εθνικής Αντίστασης 83 δίπλα στην ALPHA BANK

ΜΙΚΡΕΣ Αγγελίες

ΠΩΛΕΙΤΑΙ

επιχείρηση φωτιστικών Ηλεκτρολογικού υλικού σε τιμή ευκαιρίας.

Πληρ. τηλ. 66259-0946455451

ΠΩΛΟΥΝΤΑΙ

νεόκτιστα διαμερίσματα

Τρία των 2 υπνοδωματίων και τρία των 3 υπνοδωματίων σε γωνιακό οικόπεδο Τελχινών - Δαμάγητου (περιοχή Χαλκητών).

Πληρ. τηλ. 26803

ΠΩΛΕΙΤΑΙ

ταβέρνα-εστιατόριο στην Ιξιά για λόγους υγείας. Μόνο σοβαρές προτάσεις.

Πληρ. τηλ. 32116, 7-9 μ.μ.

ΚΩΝΣΤΑΝΤΙΝΟΣ Α. ΧΑΤΖΗΜΙΧΑΛΗΣ
ΔΟΜΙΚΟΣ-ΕΡΓΟΛΑΒΟΣ ΔΗΜΟΣΙΩΝ-ΙΔΙΩΤΙΚΩΝ ΕΡΓΩΝ

ΠΩΛΟΥΝΤΑΙ

ΔΙΑΜΕΡΙΣΜΑΤΑ ΗΜΙΤΕΛΗ Ή ΠΛΗΡΩΣ ΑΠΟΠΕΡΑΤΩΜΕΝΑ
των 90 τ.μ.-110 τ.μ.-130 τ.μ. και ΑΠΟΘΗΚΗ των 110 τ.μ. με πανοραμική θέα στα ΚΟΣΚΙΝΟΥ
ΕΥΚΟΛΙΕΣ ΠΛΗΡΩΜΗΣ-ΔΑΝΕΙΑ ΔΕΚΤΑ
Αναλαμβάνουμε οικόπεδα για αντιπαροχή και ιδιωτικά έργα πάσης φύσεως οικοδομικών εργασιών

Πληρ. τηλ. 0241-21834
κιν. 097/4198504-097/7747857

ΚΛΑΔΟΓΕΝΗΣ ΜΙΧΑΗΛ

Πολιτικός Μηχανικός ΕΜΠ
Αμερικής 3 - Ρόδος

ΠΩΛΟΥΝΤΑΙ

1. Διαμερίσματα πολυτελούς κατασκευής 125 τ.μ. με τρία υπνοδωμάτια επί της Ατταβύρου
2. Διαμερίσματα πολυτελούς κατασκευής σε οικόπεδο δις γωνιαίο επί της Ατταβύρου -Ηβης και Μεσογείου 90 τ.μ. με δύο υπνοδωμάτια και 125 τ.μ. με τρία υπνοδωμάτια.

Πληρ. τηλ. **22394**

ΡΟΔΙΑΚΗ ΚΤΗΜΑΤΙΚΗ

Rhodes Real Estate

ΣΥΜΒΟΥΛΟΙ & ΕΚΤΙΜΗΤΕΣ ΑΚΙΝΗΤΩΝ — ΚΤΗΜΑΤΟΜΕΣΙΤΙΚΟ ΓΡΑΦΕΙΟ από το 1983

Η ΡΟΔΙΑΚΗ ΚΤΗΜΑΤΙΚΗ είναι ανεξάρτητο κτηματομεσιτικό γραφείο με έδρα την Ρόδο. Η διαμεσολάβηση (brokerage) για την πώληση, εκμετάλλευση ή και εκμίσθωση της ακίνητης περιουσίας αποτελεί τον σημαντικότερο τομέα δραστηριότητας της εταιρείας.
Η εξειδικευμένη προσέγγιση και η επιστημονική κατάρτιση σε συνδιασμό με την πολυετή εμπειρία είναι οι βασικοί συντελεστές της επιτυχημένης δεκαπενταετούς και πλέον πορειάς του γραφείου μας.



ΠΩΛΗΣΕΙΣ ΕΠΙΛΕΓΜΕΝΩΝ ΑΚΙΝΗΤΩΝ

Το γραφείο μας διαθέτει σε αποκλειστικότητα δεκάδες επιλεγμένα ακίνητα

- Διαμερίσματα - Μονοκατοικίες - Μεζονέτες
- Οικόπεδα - Αγροτεμάχια
- Κεντρικά Καταστήματα - Γραφεία - Αυτοτελή Κτίρια
- Μισθωμένα ακίνητα εισοδήματος
- Ξενοδοχειακές Μονάδες

Μεσω του δικτύου συνεργαζόμενων μεσιτικών γραφείων αναλαμβάνουμε αγοραπωλησίες ακινήτων σε όλη την Ελλάδα.

ΕΚΤΙΜΗΣΕΙΣ ΑΚΙΝΗΤΩΝ

Σε συνεργασία με διεθνή γραφεία συμβούλων ακίνητης περιουσίας και με βάση τα αυστηρά πρότυπα και την μεθολογία του Βρετανικού Ινστιτούτου Ορκωτών Πραγματογνομόνων και Εκτιμητών **(Royal Institution of Chartered Surveyors)** αναλαμβάνουμε εκτίμησεις ακίνητης περιουσίας.Οι εν λόγω εκτιμήσεις μπορούν να χρησιμοποιηθούν σε τραπεζικούς και πιστωτικούς οργανισμούς ή σε δικαστικές πρακτικές τόσο στην Ελλάδα όσο και στο εξωτερικό.

RHODES REAL ESTATE - a world of choice

Rhodes Real Estate is an independent real estate agency founded in 1983 and based in Rhodes island. Since that time we have offered a world class, high quality service to our many and valued clients. Our diverse clientele appreciate our discretion, professionalism and market credibility.

Our company offers professional real estate services for

- Residential Properties (Holiday homes, traditional hous
- Commercial Properties (shops, hotels, offices)
- Property Evaluation -Property Management

THE NATIONAL ASSOCIATION OF NAEA ESTATE AGENTS OVERSEAS MEMBER



We are members of FIABCI (International Federation of Real Estate Agencies), CEI (EuropeanConfederation of Real Estate Agents), NAEA - Overseas Member (National Association of Real Estate Agents - Great Britain), ERES (European Real Estate Society).

For all your personal and professional real estate requirements please contact Mr. Savvas A. Savvaidis (BBA Bologna Un., MCEI, ANAEA) on 26281 or 35476

ΑΝΕΣΤΗΣ & ΣΑΒΒΑΣ ΣΑΒΒΑΪΔΗΣ

Μέγαρο Κιοσόγλου, 3ος όροφος
Εθελοντών Δωδεκανησίων 29
ΡΟΔΟΣ

F.I.A.B.C.I.

tel: 26281 & 35476 fax: 34663
cel: 0944-421015 & 0977-433427
e-mail: savvaidis@rho.forthnet.gr

πωλήσεις

συνέχεια από την προηγούμενη

ΠΩΛΟΥΝΤΑΙ δύο οικόπεδα στην περιοχή ΜΠΟΪΝΟΥ ΚΑΡΑ του συνεταιρισμού "Η ΑΥΤΟΣΤΕΓΑΣΗ" εκτάσεως 1.000 τ.μ. και 600τ.μ. μικτά προς 16 και 14 εκατομμύρια αντίστοιχα. Πληρ. τηλ. 0946497193
ΑΟ38948

ΠΩΛΟΥΝΤΑΙ δύο (2) συνεχόμενες γκαρσονιέρες των 40 τ.μ. στην Ιξιά μόνο 100 μέτρα από τη θάλασσα, οι οποίες είναι κατάλληλες για εκμετάλλευση και πωλούνται σε τιμή ευκαιρίας. Προλάβετε για μια καλή επένδυση. Πληρ. Κ. Ν. Ηρωνίας Νέα Αγορά α' όροφος αρ. 17 τηλ. 31955 και 21602 ώρες γραφείου ΑΟ38931

ΕΥΚΑΙΡΙΑ - ΠΩΛΕΙΤΑΙ ετοιμοπαράδοτη μονοκατοικία στα Κοσκινού 86 τ.μ. σε 1500 τ.μ. οικόπεδο (μόνο για λίγες ημέρες). Τιμή 35.000.000 δρχ. Πληρ. Κτηματομεσιτικό Γραφείο "ΑΙΓΑΙΟΚΤΗΜΑΤΙΚΗ" Βαζούκου Ρένα τηλ. 22943-28838 κιν. 0945466778
ΑΟ38912

ΓΙΑΝΝΗΣ ΝΙΚΟΛΙΔΑΚΗΣ

ΜΗΧ/ΓΟΣ-ΜΗΧ/ΚΟΣ
ΓΑΛΛΙΑΣ 14 - ΡΟΔΟΣ

ΠΩΛΟΥΝΤΑΙ

— Επί της οδού Αναστασιάδη (περιοχή Δασκάλων) διαμ/τα πολυτελούς κατασκευής με υπόγειο χώρο στάθμευσης και αυτόνομη θέρμανση 67 τ.μ., 114 τ.μ., 88 τ.μ., 59.50 τ.μ., 90 τ.μ., 98 τ.μ., 117 τ.μ., 132 τ.μ..

Πληρ.τηλ. **22291-35103/094 391825**

ΑΣΦΑΛΕΙΟΚΤΗΜΑΤΙΚΗ

ΚΤΗΜΑΤΟΜΕΣΙΤΙΚΟ-ΑΜΟΙΒΑΙΑ ΚΕΦΑΛΑΙΑ · ΑΣΦΑΛΕΙΕΣ INTERNATIONAL LIFE

ΔΙΑΜΕΡΙΣΜΑΤΑ
45 τ.μ. 2άρι Ανάληψη
85 τ.μ. 3άρι Κέντρο
88 τ.μ. 3άρι Δασκάλους
90 τ.μ. 3άρι Ιαλυσός
90 τ.μ. 3άρι Κέντρο
100 τ.μ. 3άρι Κέντρο
115 τ.μ. 4άρι Ανάληψη
115 τ.μ. 4άρι Δασκάλους
125 τ.μ. 4άρι Αγ. Ιωάννης
126 τ.μ. 4άρι Αγ. Ιωάννης
130 τ.μ. 4άρι Μήδια
145 τ.μ. 4άρι Κέντρο

ΔΙΑΜΕΡΙΣΜΑΤΑ ΑΘΗΝΑ
Τρία 88 τ.μ. το καθένα
Λουξ κατασκευής
Μαραθώνος και Λαυρίου

ΟΙΚΟΠΕΔΑ
478 τ.μ. Ροδίνι (Σ.Δ. 0,4)
500 τ.μ. Ανάληψη (Σ.Δ. 0,8)
500 τ.μ. Παραδείσι
700 τ.μ. Ανάληψη (Σ.Δ. 0,8)
1060 τ.μ. Ροδίνι (Σ.Δ. 0,8)
1500 τ.μ. Μιχ. πετρίδη (Σ.Δ. 0,8)

ΑΓΡΟΤΕΜΑΧΙΑ
3,5 στρεμ. Ε.Ο. Ρόδου Λίνδου
4 στρεμ. εντός σχεδίου Μαριτσά
4 στρεμ. Καλαβάρδα
4 στρεμ. Δαματριά
4 στρεμ. Αφάντου
5 στρεμ. Παστίδα
5 στρεμ. Τσαΐρι
6 στρεμ. Παστίδα
11 στρεμ. Παστίδα
80 στρεμ. Κιοτάρι

ΜΕΖΟΝΕΤΕΣ-ΜΟΝΟΚΑΤΟΙΚΙΕΣ
120 τ.μ. Καρακόνερο
120 τ.μ. Μήδια
130 τ.μ. Μήδια
130 τ.μ. Παραδείσι
140 τ.μ. Μήδια
150 τ.μ. Μήδια
150 τ.μ. Ιαλυσός
150 τ.μ. Ιαλυσός
180 τ.μ. Ιαλυσός
180 τ.μ. Παλιά Πόλη
190 τ.μ. Αφάντου
300 τ.μ. Τρεις
450 τ.μ. Κοσκινού

ΚΑΤΑΣΤΗΜΑΤΑ
35 τ.μ. Φαληράκι
38 τ.μ. Φαληράκι
40 τ.μ. Τροφό
50 τ.μ. γραφείο Σοφ. Βενιζέλου
60 τ.μ. Ψαροπούλα
90 τ.μ. Βενιζέλου

ΔΙΑΘΕΤΟΥΜΕ ΠΕΡΙΣΣΟΤΕΡΑ ΑΚΙΝΗΤΑ ΠΡΟΣ ΠΩΛΗΣΗ ΕΚΤΟΣ ΑΠΟ ΤΑ ΑΝΑΓΡΑΦΟΜΕΝΑ

ΥΠΕΥΘΥΝΟΣ ΓΡΑΦΕΙΟΥ
ΚΑΡΑΝΙΚΗΣ ΛΟΥΚΑΣ
ΕΘΝ. ΜΑΚΑΡΙΟΥ 45 ΣΤΟΑ ΡΟΙΚΟΥ 2ος ΟΡΟΦΟΣ
ΤΗΛ. 21003 ΚΙΝ. 0945/759887

ΜΙΚΡΕΣ Αγγελίες

πωλησεις

συνέχεια από την προηγούμενη

PUB-ΚΑΦΕΤΕΡΙΑ στο τουριστικό κέντρο -πλησίον νέου Καζίνο. Πλήρως εξοπλισμένη ανακαινισμένη, η καλύτερη στο είδος της. Συμβόλαιο 12ετές. Πληροφορίες άλλες δεν θα δοθούν στο τηλέφωνο. Πληρ. τηλ. για συνεννόηση 78392, 27960, 093/7120440 μετά τις 12 το μεσημέρι
ΑΟ38933

ΟΡΟΦΟΔΙΑΜΕΡΙΣΜΑ στην Ανάληψη διαμπερές 138 τ.μ. και 3 ΥΔ καθιστικό, σαλόνι, τζάκι, ηλιακό, νυχτερινό ρεύμα, τέντες. Πληρ. τηλ. 67979, 65585, 0932573620 ΑΟ38892

ΟΙΚΟΠΕΔΟ στην Δαματριά 2 στρεμμάτων στον κεντρικό δρόμο δίπλα απ' το σχολείο. Τιμή 8.000.000 δρχ. μετρητοίς. Πληρ. τηλ. 69450, 69451 κιν. 0945/754255 ΑΟ38849

SUPER MARKET στην οδό Σωτήρος (Ιξιά) λόγω κόπωσης, με εξασφαλισμένη πελατεία. Πληρ. τηλ. 90186, 28158 ΑΟ38460

ΠΩΛΟΥΝΤΑΙ διαμερίσματα: 1) Στα Κοσκινού οικοδομή αποτελούμενη από υπόγειο 110 τ.μ., ισόγειο 110 τ.μ. τελειωμένο και ρετιρέ 70 τ.μ. με οικόπεδο, 2) Ιαλυσός ισόγειο 140 τ.μ. με αυλή, όροφος δύο των 85 τ.μ. έτοιμα, 3) Ανάληψη μεταχειρισμένα: 128 τ.μ., 105 τ.μ. και 85 τ.μ., καινούργια διαφόρων διαστάσεων με 370.000 το τ.μ. Πληροφορίες: Κ.Ν. Ηρωνίας, Νέα Αγορά Α' όροφος αρ. 17 τηλ.: 31955 και 21602 ώρες γραφείου.

ΔΙΑΜΕΡΙΣΜΑΤΑ σε νέες οκοδομές, lux κατασκευής 83 τ.μ., 101 τ.μ., 112 τ.μ., 125 τ.μ. Πληρ. ΕΛΛΗΝΟΚΤΗΜΑΤΙΚΗ Πέτρος Πρεζεράκος, τηλ. 33866, 0932/468026, 0946/433922.
ΑΟ38812

ΕΠΙΧΕΙΡΗΣΗ 15 ετών, με σταθερή πελατεία. Η επιχείρηση δίνεται με ή χωρίς το εμπόρευμα. Πληροφορίες κα Σοφία. Τηλ. 78733-22529, ώρες καταστημάτων. ΑΟ38404

ΠΡΑΓΜΑΤΙΚΗ ΕΥΚΑΙΡΙΑ ΣΤΟ ΓΕΝΝΑΔΙ. ΟΙΚΟΠΕΔΟ 2.120 Μ. ΜΕ ΠΛΗΡΩΜΕΝΗ ΕΤΟΙΜΗ ΑΔΕΙΑ ΟΙΚΟΔΟΜΗΣ 212 ΜΕΤΡΑ, ΠΕΡΙΦΡΑΓΜΕΝΟ ΜΕ ΜΑΝΤΡΑ, ΕΓΚΑΤΑΣΤΑΣΗ ΦΩΣ, ΝΕΡΟ ΚΑΙ ΜΕ ΔΕΝΔΡΑ, ΜΕ ΥΠΑΡΧΟΝ ΚΤΙΣΜΑ ΑΠΟΘΗΚΗ 50 Μ. ΠΩΛΕΙΤΑΙ 20.000.000 ΜΕΤΡΗΤΑ. ΠΛΗΡ. ΤΗΛ. 31093, ΩΡΕΣ ΙΑΤΡΕΙΟΥ ΧΠΟ522

ΚΑΤΑΣΤΗΜΑΤΑ ετοιμοπαράδοτα στο μεγαλύτερο συγκρότημα καταστημάτων στην παραλιακή λεωφόρο Ιαλυσού απ' ευθείας από τον κατασκευαστή πολ. μηχανικό Στέλιο Μακέστα. Εξασφάλιση δανείου, ευκολίες πληρωμής. Από 10.350.000 δρχ. Πληρ. τηλ. 21347 ΧΠΟ205

ΠΩΛΟΥΝΤΑΙ: α) Οικόπεδο 850 μέτρων (οικοδομήσιμο εντός οικισμού), β) Ελαιώνας 4 στρεμμάτων, γ) Αγρός 22 στρεμμάτων. Τα δύο ως άνω δεικνύονται για αγροτικούς ή βιοτεχνικούς σκοπούς. Πληρ. τηλ. 96384 από 3 μ.μ. ΧΠΟ200

ΠΩΛΟΥΝΤΑΙ: α) στη Μαλώνα μονοκατοικία τ.μ. 50 με μικρή αυλή σε πολύ καλή τιμή, β) παραδοσιακή μονοκατοικία στο Παραδείσι μόνο με 4.000.000 δρχ. Πληρ. Κ. Ν. Ηρωνίας, Νέα Αγορά, α' όροφος αρ. 17, τηλ. 31955 και 21602 ώρες γραφείου ΑΟ37551

ΠΑΛΙΟ ΣΠΙΤΙ ΜΕΣΑ ΣΤΟ ΧΩ ΡΙΟ ΠΑΡΑΔΕΙΣΙ. ΠΛΗΡ. ΤΗΛ. 63570, 094/6282164. ΧΠΟ38121

ΟΙΚΟΔΟΜΙΚΕΣ ΕΠΙΧΕΙΡΗΣΕΙΣ ΤΖΟΓΙΑ ΜΑΡΙΑ κ. ΥΙΟΙ. ΠΩΛΟΥΝΤΑΙ ΕΤΟΙΜΟΠΑΡΑΔΟΤΑ ΔΙΑΜΕΡΙΣΜΑΤΑ ΕΠΙ ΤΗΣ ΟΔΟΥ ΑΤΑΒΥΡΟΥ. ΠΛΗΡ. ΤΗΛ. 30069 ΧΠΟ200

πωλησεις αυτοκινητων & μοτοσικλετων

ΑΥΤΟΚΙΝΗΤΟ OPEL VECTRA καταλυτικό full extra 1600 cc 5θυρο. Τιμή 2.000.000 δρχ. Πληρ. τηλ. 01-8031449, 0932/328085 και 0241-32116 ΑΑ38973

JEEP LADA NIVA μεταχειρισμένο 600.000 δρχ. Πληρ. τηλ. 27801 ΑΑ38753

ΖΗΤΩ ΠΡΟΣ ΑΓΟΡΑ φορτηγάκι Δημ. Χρήσεως μέχρι 4 τόνους μεικτοβαρές. Πληρ. τηλ. 63224, 67220 κιν. 0932/648135
ΑΑ38934

OPEL RECORD E 1700 σχολαστικά συντηρημένο, αχτύπητο, ατρακάριστο, περασμένο ΚΤΕΟ. Δεκτός κάθε έλεγχος. Πληρ. τηλ. 22845 ΑΑ38870

NISSAN SUNNY 1500 μοντ. 1987 εισαγωγής. Τιμή ευκαιρίας. Πληρ. τηλ. 0932688010, 91247, 31701
ΑΑ38894

ΜΟΤΟΣΙΚΛΕΤΑ HONDA SHADOW 600 cc ΣΕ ΑΡΙΣΤΗ ΚΑΤΑΣΤΑΣΗ ΜΕ ΠΟΛΛΑ ΑΞΕΣΟΥΑΡ. ΕΥΚΟΛΙΕΣ ΠΛΗΡΩΜΗΣ. ΠΛΗΡ. ΤΗΛ. 0945/971932
ΧΠΑ3889



ΚΤΗΜΑΤΟΜΕΣΙΤΙΚΟ ΓΡΑΦΕΙΟ

ΑΙΓΑΙΟΚΤΗΜΑΤΙΚΗ

ΠΩΛΟΥΝΤΑΙ

- ΔΙΑΜΕΡΙΣΜΑΤΑ-ΜΟΝΟΚΑΤΟΙΚΙΕΣ

- ΔΔ=ΔΑΝΕΙΑ ΔΕΚΤΑ

- 35 τ.μ. Ψαροπούλα 12 εκ. - 35.216 €
- 40 τ.μ. καινούργιο Δασκάλους 16 εκ. - 16.955 € (ΔΔ)
- 55 τ.μ. καινούργιο α' όρ., Αγ. Ιωάννη 20 εκ. - 58.694 € (ΔΔ)
- 60 τ.μ. Ατταβύρου 15 εκ. - 44.020 € (ΔΔ)
- 60 τ.μ. καινούργιο 3ος όρφ. Ανάληψη 22,5 εκ. - 66.030 € (ΔΔ)
- 60 τ.μ. μονοκατοικία (κατ/λο για ιατρείο), Αλ. Διάκου 35 εκ. 102.714 €
- 60 τ.μ. καινούργιο Ροδίνι 23 εκ. - 67.498 € (ΔΔ)
- 61 τ.μ. ισ. με 180 αυλή Καρακόνερο 22 εκ. - 64.563 €
- 69 τ.μ. καινούργιο Ανάληψη 24,5 εκ. - 71.900 € (ΔΔ)
- 70 τ.μ. μον/κία, Κρεμαστή, 35 εκ. 102.714 € (παρ/κό).
- 70 τ.μ. (μπετά) α' ορ. Ιαλυσό 14 εκ. - 41.085 € (ΔΔ)
- 75 τ.μ. Ρόδου-Λίνδου (Ροδίνι) ισόγειο με αυλή 24 εκ.- 70.432 €
- 80 τ.μ. καινούργιο Δασκάλους 30 εκ. - 88.040 € (ΔΔ)
- 85 τ.μ. γ' ορ. (Εν/νο 125.000) Δημ. Αν/δη 26 εκ. - 76.302 € (ΔΔ)
- 85 τ.μ. στο Νιοχώρι 22 εκ. - 64.563 € (ΔΔ).
- 85 τ.μ. (ισ.) σε μπετά στην Ενόπλων Δυνάμεων 14 εκ. - 41. 085 € (ΔΔ)
- 93 τ.μ. Σωτήρος καινούργιο 31 εκ. - 90.275 € (ΔΔ)
- 94 τ.μ. καινούργιο Απ. Παύλου 35 εκ. - 102.714 € (ΔΔ)
- 105 τ.μ. (3 υπν.) καινούργιο Ατταβύρου 40 εκ. - 177.388 € (ΔΔ)
- 107 τ.μ. Σωτήρος καινούργιο 35 εκ. - 102.714 € (ΔΔ)
- 110 τ.μ. Δυώροφο διαμ. (στυλ μεζονέτας) Καναδά 35 εκ. - 102.714 € (ΔΔ) (4 υπν.)
- 112 τ.μ. (3 υπν.) καινούργιο στο Ροδίνι, 43 εκ. - 126.192 € (ΔΔ)
- 115 τ.μ. παλιά μον/κία μέσα σε 560 τ.μ. οικ/δο με εξτρά δόμηση άλλα 350 τ.μ. Αγ. Ανάργυροι 60 εκ. - 176.082 € (ΔΔ)
- 115 τ.μ. 4άρι Καλυθιές, 30 εκ. (ΔΔ)
- 116 τ.μ. (3 υπν.) καινούργιο θέρμανση Ανάληψη 43 εκ. - 126.192 € (ΔΔ)
- 117 τ.μ. (3 υπν.) α' ορ. Καλυθιές 32 εκ. - 93.910 € (ΔΔ)
- 120 τ.μ. Ανάληψη καινούργιο 46 εκ. - 134.996 € (ΔΔ)
- 120 τ.μ. μεζ/τα με έξτρα πατάρι σε σοβά Ιαλυσό 35 εκ. - 102.714 € (ΔΔ)
- 125 τ.μ. μον/κία σε 1,5 στρεμ. στη Θολό 70 εκ. - 205.429 € (ΔΔ)
- 127 τ.μ. (3 υπν.) καινούργιο Ατταβύρου 47 εκ - 137.931 € (ΔΔ)
- 128 τ.μ. μεζ/τα Ροδίνι 45 εκ. - 132.061 € (ΔΔ)
- 135 τ.μ. (μπετά) α' ορ. Ιαλυσό 28.000.000 - 82.171 € (ΔΔ)
- 138 τ.μ. (3 υπν.) ορ/σμα Μάρκου Κλαδάκη 38 εκ. - 111.518 € (ΔΔ).
- 140 τ.μ. διόρ. μον/κία Ομήρου Π. Πόλη 25 εκ. - 73.367 €
- 140 τ.μ. οροφ/σμα (α' ορ.) στην Πειραιώς σε σοβά 32 εκ. - 93.910 € (ΔΔ)
- 145 τ.μ. Στ. Ζήση 40 εκ.- 117.388 € (ΔΔ)
- 149 τ.μ. Αισχύνη (3 υπν.) ορ/σμα 47 εκ.- 137.930 € (ΔΔ)
- 155 τ.μ. μεζ/τα Αισχύνη 63 εκ. (ΔΔ)
- 204 τ.μ. μεζονέτα στην Ιξιά σε 1.000 τ.μ. οικ/δο, 85 εκ. - 249.449 € (ΔΔ)
- 270 τ.μ. μον/κία (η μισή μαρμ/βά) στα Κοσκινού 60 εκ. - 176.082 € (ΔΔ)

ΚΑΤΑΣΤΗΜΑΤΑ

- 30 τ.μ. κοντά Θεμ. Σοφούλη 18 εκ. - 52.824 € (ΔΔ)
- 31 τ.μ. Καμείρου 14 εκ. - 41.085 € (ΔΔ)
- 65 τ.μ. Στ. Ζήση
- 70 τ.μ. Αγ. Ιωάννη 30 εκ. - 88.041 € (ΔΔ)
- 70 τ.μ. Μάρκου Μαλλιαράκη, 25 εκ. - 73.367 € (ΔΔ)
- 90 τ.μ. Νιοχώρι, 63 εκ. - 184.886 € (ΔΔ)

ΔΙΑΘΕΤΟΥΜΕ ΜΕΓΑΛΗ ΠΟΙΚΙΛΙΑ ΟΙΚΟΠΕΔΩΝ ΣΕ ΟΛΟ ΤΟ ΝΗΣΙ ΤΗΣ ΡΟΔΟΥ

ΕΠΙΣΗΣ ΑΚΙΝΗΤΑ ΣΤΗΝ ΤΗΛΟ

ΒΑΖΟΥΚΟΥ ΡΕΝΑ

(ΜΕΣΙΤΗΣ ΑΣΤΙΚΩΝ ΣΥΜΒΑΣΕΩΝ)

ΔΙΕΥΘ. ΓΡΑΦΕΙΟΥ ΔΗΜ. ΘΕΟΔΩΡΑΚΗ 3
10-1 το πρωί καθημερινά και 6.30-9 Δευτ. και Πέμπτη απ/ματα

Τηλ. (0241) 22943-28838 FAX: 28838
email.vazoukou@yahoo.com
ΡΟΔΟΣ

ΠΩΛΕΙΤΑΙ ΕΠΙΧΕΙΡΗΣΗ

Καφετέρια-Μπαρ (Summer Queen)
Μανδηλαρά και Δραγούμη γωνία

Πληρ. τηλ. 96256-26180

ΠΩΛΗΣΕΙΣ ΑΚΙΝΗΤΩΝ

◆ ΔΙΑΜΕΡΙΣΜΑΤΑ
- Δενδρινού 140 τ.μ. 31.000.000 δρχ.
- Μητρόπολη 90 τ.μ. 15.000.000 δρχ.
- Ροδίνι 104 τ.μ. 35.000.000 καινούργιο
- Παλιά Πόλη 140 τ.μ. 20.000.000 δρχ.
- Ανάληψη 45 τ.μ. καινούργιο
- Ανάληψη 90 τ.μ. καινούργιο
- Καρακόνερο 90 τ.μ. καινούργιο
- Καρακόνερο 117 τ.μ. καινούργιο
- Ροδίνι 86 τ.μ. καινούργιο
- Ροδίνι 120 τ.μ. καινούργιο
- Διαμέρισμα 90 τ.μ. περιοχή Διαγοριδών, 28.000.000 δρχ.
- Ανάληψη 104 τ.μ. 30.000.000 δρχ.
- Ανάληψη 90 τ.μ. καινούργιο
- Ανάληψη 50 τ.μ. καινούργο
- Ροδίνι 85 τ.μ. λουξ με θέα τη θάλασσα
- Δασκάλους 45 τ.μ., 8.500.000 δρχ.
- Παραδείσι οικοδομή αποτελούμενη από 2 διαμερίσματα 110 τ.μ. ισόγειο σε μπετά και 110 τ.μ. α' όροφος τελειωμένο, 47.000.000 δρχ.
- Ατταβύρου 94 τ.μ. καινούργιο
- Ανάληψη 100 τ.μ.

◆ ΗΜΙΤΕΛΗ ΔΙΑΜΕΡΙΣΜΑΤΑ
- Πωλείται ρετιρέ στα Κοσκινού 145 τ.μ., σοβατισμένο με ηλεκτρικά, υδραυλικά περασμένα.
- Μητρόπολη 60 τ.μ. 6.000.000
- Ροδίνι 104 τ.μ., 20.000.000 δρχ.

◆ ΜΕΖΟΝΕΤΕΣ-ΜΟΝΟΚΑΤΟΙΚΙΕΣ
- ΣΥΜΗ:Διόροφη κατοικία 70 τ.μ. με στέρνα 50.000.000 δρχ.
- Μεζονέτα στο Ροδίνι, 130 τ.μ. 48.000.000 δρχ. θέση πάρκινγκ και κήπο
- Καντηλί 200 τ.μ. σε 1.300 μ. οικόπεδο μπετά
- Ιξιά 130 τ.μ. 32.000.000 δρχ.
- Πωλείται μεζονέτα επιπλωμένη ή μη και χωρίς τα έπιπλα 135 τ.μ., περιοχή Μιχαήλ Πετρίδη, τιμή 50.000.000 δρχ.
- Πωλείται μεζονέτα στα Κοσκινού 200 τ.μ. με θέα την θάλασσα και 300 τ.μ. αυλή. Τιμή 65.000.000 δρχ.
- Πωλείται μεζονέτα στην Αγ. Βαρβάρα 170 τ.μ. με 1 στρ. οικόπεδο. Τιμή 60.000.000 δρχ.

◆ ΟΙΚΟΠΕΔΑ
- Ιαλυσός, 1.330 μ. 50.000.000 δρχ.
- Ιαλυσός 130 τ.μ. 15.000.000 δρχ.
- Περιοχή Ιαλυσού 1 στρ. 35.000.000 δρχ.
- Περιοχή Ιαλυσού 800 μ. 30.000.000 δρχ.
- Κιοτάρι πάνω στο κύμα 5 στρ.
- Αφάντου 800 μ. οικόπεδο με άδεια οικοδομής τιμή 7.000.000 δρχ.
- Σορωνή 1850 τ.μ. οικοδομήσιμο 15.000.000 δρχ. επί της λεωφόρου
- Σορωνή 4000 τ.μ. 20.000.000 δρχ.
- Κατταβιά 650 τ.μ. 3.000.000 δρχ.
- Ροδίνι 460 τ.μ.
- Οικόπεδα εντός σχεδίου στο Γεννάδι από 2.500.000 δρχ.
- Γεννάδι 2.000 τ.μ. πάνω στο κύμα

◆ ΑΠΟΘΗΚΕΣ
- Πάροδος Χειμάρας 100 τ.μ.
- Τσαΐρι 100 τ.μ. 8.000.000 δρχ.

◆ ΚΑΤΑΣΤΗΜΑΤΑ
- Πωλείται μαγαζί στο Φαληράκι, 120 τ.μ. καθίσματα, 7.000.000 δρχ., ή ενοικιάζεται με 120.000 δρχ. το μήνα για 6 χρόνια.
- Πωλούνται μαγαζιά στα Κοσκινού 55 τ.μ. και 72 τ.μ. τελειωμένα.
- Επιχείρηση στην οδό Ηρώων Πολυτεχνείου
- Πωλείται επιχείρηση -αναψυκτήριο
- Καρακόνερο 50-200 τ.μ.
- Ρόδου-Λίνδου, 40 τ.μ., 25.000.000 δρχ.

◆ ΚΤΗΜΑΤΑ
- Περιοχή Καντηλί 2.600 μ. 30.000.000 δρχ.
- Καντηλί 5.200 μ. 27.000.000 δρχ.
- Βουνάρα 2 στρ. 25.000.000 δρχ.
- Βουνάρα 4 στρ. 45.000.000 δρχ.
- Πλημμύρι 1520 στρ. πάνω στην θάλασσα, τιμή 6.000.000 δρχ.
- Πλημμύρι 1.640τ.μ. 4.000.000 δρχ. οικοδομήσιμο
- Πλημμύρι 3.240τ.μ. 3.000.000 δρχ.
- Κανδυλί 2-4 στρ. με άδεια οικοδομής
- Κανδυλί 2.000 τ.μ. 15.000.000 δρχ.
- Αφάντου 4.000 τ.μ. 40.000.000 δρχ.
- Γεννάδι 2.000 τ.μ. 25.000.000 δρχ. με 40 μέτρα πρόσοψη
- Κοσκινού 4.000 τ.μ. 30.000.000 δρχ.
- Λαχανιά 3.700 τ.μ. 16.000.000 δρχ. οικοδομήσιμο
- 10 στρ. Κιοτάρι, νερό, ρεύμα 12.000.000 δρχ.
- Λαχανιά 100 στρ. πάνω στην θάλασσα
- Λαχανιά 45 στρ. 2500 δρχ./μέτρο
- Κατταβιά 2.500 τ.μ. πάνω στο δρόμο οικοδομήσιμο, 3.000.000 δρχ.
- Λάρδος 7 στρ. 12.000.000 δρχ.
- Κιοτάρι 4 στρ. 4.000.000 δρχ.
- Λαχανιά 750 τ.μ., 8.500.000 δρχ.
- Λαχανιά 5 στρ. 15.500.000 δρχ.
- Καλαμώνα 6.000 τ.μ. 14.000.000 δρχ. με ελιές
- Γεννάδι 20 στρ. ρεύμα-νερό 20.000.000 δρχ.
- Λάρδος 7 στρ. με ελιές
- Κιοτάρι 7 στρ. με νερό-ρεύμα 6.000.000 δρχ.
- Λαχανιά 4 στρ. 300 μέτρα από τη θάλασσα 8.000.000 δρχ.
- Γεννάδι 24 στρ. 24.000.000 δρχ.
- Γεννάδι 1.100 τ.μ. 1.500.000 δρχ.
- Κατταβιά 10 στρ. 14.000.000 δρχ.
- Πλημμυρι 12 στρ. με φως, νερό, 12.000.000 δρχ.
- Κατταβιά 4.000 τ.μ. 2.000.000 δρχ.
- Κιοτάρι 4.000 τ.μ. κοντά στο κεντρικό δρόμο 4.200.000 δρχ.
- Πλημμύρι 5.500 τ.μ. 6.500.000 δρχ.
- Πεύκους 200 στρ. προς 5.000 το τ.μ., παραθαλάσσιο
- Κατταβιά 700 τ.μ. προς 500 χιλ.
- Γεννάδι στη λεωφόρο 4.000 τ.μ., 12.000.000 δρχ.

➪ Πωλούνται αποθήκες και βιοτεχνικοί χώροι.

- **ΔΑΝΕΙΑ ΔΕΚΤΑ - ΕΥΚΟΛΙΕΣ ΠΛΗΡΩΜΗΣ**
- **ΖΗΤΟΥΝΤΑΙ ΟΙΚΟΠΕΔΑ ΠΡΟΣ ΑΓΟΡΑ - ΚΤΗΜΑΤΑ ΚΑΙ ΔΙΑΜΕΡΙΣΜΑΤΑ**

ΣΤΑΜΑΤΗΣ ΜΑΝΩΛΑΚΟΣ

ΩΡΕΣ ΓΡΑΦΕΙΟΥ 8.30-1.30 π.μ. και 5-8.30 μ.μ.

ΔΗΜ. ΑΝΑΣΤΑΣΙΑΔΗ 45 (παραπλεύρως ΥΠΕΡΑΓΟΡΑΣ ΠΑΠΑΚΥΡΙΑΚΟΥ-ΣΥΝΟΙΚΙΑ ΔΑΣΚΑΛΩΝ) Τηλέφωνα: 23815-78275

ΜΙΚΡΕΣ Αγγελίες

auto-moto

συνέχεια από την προηγούμενη

ALFA ROMEO 33 καταλυτικό '92, ηλεκτρικά παράθυρα-αυτόματο κλείσιμο πορτών-τηλεχειριστήριο-ραδιο-μαγνητόφωνο, συναγερμός χλμ. 77.000. Δεκτός κάθε έλεγχος και διακανονισμός. Πληρ. τηλ. 23509 AA38905

PEUGEOT 106 σε άριστη κατάσταση 7800 χιλιόμετρα σε τιμή ευκαιρίας. Πληρ. τηλ. 0946691977, 9-3 και 7-11 μ.μ. AA38895

JEEP WRANGLER 2500 cc IX μοντέλο '96 με πολλά αξεσουάρ. Πληρ. τηλ. 0944/263164 ΚΑΙ 96377. AA38525

μαθήματα

ΚΑΘΗΓΗΤΡΙΑ ΦΙΛΟΛΟΓΟΣ απόφοιτος Α.Π. Θεσ/νίκης παραδίδει μαθήματα σε μαθητές Γυμνασίου. Πληρ. τηλ. 34362 κιν. 0946014111 AM38967

ΠΑΡΑΔΙΔΟΝΤΑΙ ιδιαίτερα μαθήματα Ιταλικών από καθηγήτρια Πανεπιστημίου Τεργέστης Ιταλίας, 2000 δρχ. ανά ώρα. Πληρ. τηλ. 65144, 0937908435 AM38932

ΚΑΘΗΓΗΤΡΙΑ Αγγλικής και Ρουμανικής Φιλολογίας παραδίδει ιδιαίτερα Αγγλικών και Ρουμανικών όλων των επιπέδων (για ιδιωτική ή επαγγελματική χρήση). Πληρ. τηλ. 0937/449923 AM38893

ΦΙΛΟΛΟΓΟΣ καθηγήτρια πτυχιούχος Αριστοτελείου Πανεπιστημίου Θεσσαλονίκης, παραδίδει ιδιαίτερα μαθήματα σε μαθητές γυμνασίου. Τιμές προσιτές, συστηματική ενημέρωση γονέων. Πληρ. τηλ. 22428 και 0937803323 (κινητό) XAM291

ΑΠΟ ΕΜΠΕΙΡΗ ΚΑΘΗΓΗΤΡΙΑ με MASTER'S εξωτερικού παραδίδονται μαθήματα όλων των κατευθύνσεων και γενικής παιδείας (ενιαίου Λυκείου) για τις τάξεις Α, Β και Γ' Λυκείου, καθώς επίσης και όλων των τάξεων Γυμνασίου και των τάξεων των ΤΕΕ. Τιμές λογικές με συχνά τεστ αξιολόγησης με συστηματική παράδοση και δωρεάν σημειώσεις. Ειδικές τιμές σ' αδέλφια. Πληρ. τηλ. (0241) 70487 και 77031. ΧΠΜ300

AUDI TT, 180 HP, ΜΕ FULL EXTRA, ΣΕ ΑΡΙΣΤΗ ΚΑΤΑΣΤΑΣΗ, ΦΥΛΑΞΗ ΣΕ ΓΚΑΡΑΖ. ΠΛΗΡ. ΤΗΛ. 0946/683029. ΠΑ38611

εργασιες

ΚΑΘΑΡΙΣΤΡΙΑ ΓΙΑ ΟΙΚΟΓΕΝΕΙΑ ΣΤΟ ΦΑΛΗΡΑΚΙ. ΣΟΒΑΡΗ ΕΡΓΑΤΙΚΗ, 2 ΦΟΡΕΣ ΤΗΝ ΕΒΔΟΜΑΔΑ,9.30 Π.Μ.-1 Μ.Μ. ΠΛΗΡ. ΤΗΛ. 85708 ΠΖ38974

ΕΣΩΤΕΡΙΚΗ για να προσέχει ηλικιωμένη κυρία. Πληρ. τηλ. 29208 AZ38975

ΤΕΧΝΙΤΕΣ ΓΙΑ ΤΟΠΟΘΕΤΗΣΗ ΠΛΑΚΙΔΙΩΝ ΣΤΟΥΣ ΠΕΥΚΟΥΣ ΛΙΝΔΟΥ. ΤΗΛΕΦΩΝΗΣΑΤΕ ΣΤΟ 0244-48259 ΟΛΗ ΜΕΡΑ ΠΖ387969

ΚΟΠΕΛΑ με γνώσεις μαγειρικής για snack bar εντός πόλεως. Πληρ. τηλ. 32632 AZ38960

ΜΑΓΕΙΡΑΣ έμπειρος για εστιατόριο αλα καρτ, εντός πόλεως. Πληρ. τηλ. 30691 AZ38962

ΑΠΟ ΤΑ ΑΚΟΥΣΤΙΚΑ ΚΕΝΤΡΑ ΡΟΔΟΥ ΖΗΤΕΙΤΑΙ ΚΟΠΕΛΑ ΓΙΑ ΥΠΑΛΛΗΛΟΣ ΓΡΑΦΕΙΟΥ ΑΝΩ ΤΩΝ 23 ΕΤΩΝ ΜΕ ΓΝΩΣΕΙΣ ΑΓΓΛΙΚΩΝ ΚΑΙ ΥΠΟΛΟΓΙΣΤΟΥ ΚΑΙ ΚΑΤΟΧΟΣ ΔΙΠΛΩΜΑΤΟΣ ΑΔΕΙΑΣ ΟΔΗΓΗΣΗΣ ΑΥΤΟΚΙΝΗΤΟΥ. ΠΛΗΡ. ΤΗΛ. 37900 κα ΞΕΠΑΠΑΔΑΚΗ ΠΖ38964

ΠΩΛΗΤΡΙΑ για κατάστημα ρούχων. Απαραίτητη γνώση των Αγγλικών. Μισθός ικανοποιητικός. Πληρ. τηλ. 30021 AZ38963

ΕΜΠΕΙΡΗ ΚΟΜΜΩΤΡΙΑ Ή ΚΟΜΜΩΤΗΣ ΓΙΑ ΝΑ ΛΕΙΤΟΥΡΓΗΣΕΙ ΚΑΤΑΣΤΗΜΑ ΣΤΟ ΝΙΟΧΩΡΙ. ΠΛΗΡ. ΤΗΛ. 96990, 74192 ΠΖ38961

ΣΕΡΒΙΤΟΡΑ και βοηθός σερβιτόρα από το CLEOS restaurant. Πληρ. τηλ. 23458 μετά τις 5 μ.μ. AZ38949

ΜΠΟΓΙΑΤΖΗΔΕΣ ζητούνται. Πληρ. τηλ. 0946518034 κ. Θωμάς AZ38935

ΑΝΔΡΟΓΥΝΟ ΓΙΑ ΝΑ ΕΡΓΑΣΘΕΙ ΣΤΟ ΕΣΤΙΑΤΟΡΙΟ ΤΟΥ ΠΑΝΟΡΜΙΤΗ ΣΤΗ ΣΥΜΗ. ΠΛΗΡ. ΤΗΛ. (0246) 71305, 72553 ΠΖ38950

ΟΔΗΓΟΣ-ΠΩΛΗΤΗΣ με δίπλωμα Γ' κατηγορίας και προϋπηρεσία. Πληρ. τηλ. 65400-67933. AZ38955

GOOD DAY MERIDIAN RHO, ζητείται προσωπικό από Τουρ. Γραφ. Γεν. Τουρ. Υπάλληλος γραφείου (δια εργασία εσωτερική και εξωτερική). Προσόντα: Αριστη γνώση Αγγλικής-Ιταλικής ή Αγγλικής-Γαλλικής, Η/Υ, δίπλωμα μοτοποδηλάτου και αυτοκινήτου. Προϋπηρεσία θα συνεκτιμηθεί, βιογραφικό σημείωμα, φωτογραφία και συστάσεις απαραίτητες. Πληρ. τηλ. 75083, κ. Παπαστεφάνου AZ38951

ΕΥΚΑΙΡΙΑ

ΠΩΛΟΥΝΤΑΙ

ΔΙΑΜΕΡΙΣΜΑΤΑ

- Μιχαήλ Πετρίδη: μεζονέτα 195 τ.μ. 40 εκατομμύρια
- Ροδίνι: Διαμέρισμα ισόγειο 3άρι 85 τ.μ. 23.000.000
- Αναστασιάδη: 4άρι διαμέρισμα ισόγειο 3άρι 23 εκατομμύρια

ΟΙΚΟΠΕΔΑ

- Ροδίνι: οδός Σμύρνης 400 τ.μ. 30.000.000
- Ασγούρου: 4 στρέμ. 16.000.000
- Τσαΐρι προς αεροδρόμιο 2 στρέμ. με άδεια οικοδομής 240 τ.μ. 9.500.000
- Αφάντου 5 στρέμ. 8.000.000
- Αφάντου: στον κεντρικό δρόμο 900 τ.μ. με άδεια οικοδομής 240 τ.μ. 15.000.000

Πληρ. τηλ. 26805-51024, κιν. 0945-406562 fax: 51077

Γ.Ν. ΔΡΑΚΟΣ

ΠΩΛΟΥΝΤΑΙ

ΤΑ ΚΑΤΩΘΙ ΑΚΙΝΗΤΑ:

Α) ΑΓΡΟΚΤΗΜΑΤΑ:

2000 τ.μ. επί της Εθνικής οδού Ρόδου-Λίνδου
4000 τ.μ. πλησίον RODOS GOLD
4500 τ.μ. Ασγούρου για κατοικία
2000 τ.μ. στους πρόποδες του Φιλέρημου
6500 τ.μ. μόνον 13.000.000 στο Τσαΐρι

Β) ΚΑΤΟΙΚΙΕΣ ΕΝΤΟΣ ΤΗΣ ΜΕΣΑΙΩΝΙΚΗΣ ΠΟΛΗΣ:

100 τ.μ. έτοιμη, αξίας	29.000.000
80 τ.μ. έτοιμη, μόνον	16.000.000
150 τ.μ. αξίας	20.000.000
120 τ.μ. με αυλή 100 τ.μ. μόνον	55.000.000

Γ) ΔΙΑΜΕΡΙΣΜΑΤΑ:

2άρι 50 τ.μ. στο Ροδίνι 15.000.000
4άρι 106 τ.μ. καινούργιο στην Ανάληψη μόνον 36.000.000
4άρι 120 τ.μ. μόνον 35.000.000

Δ) ΚΑΤΑΣΤΗΜΑΤΑ:

37 τ.μ. επί της Καζούλη μόνον 20.000.000
65 τ.μ. πλησίον πλατεία Φώκιαλη
50 τ.μ. στην περιοχή Μήδεια 20.000.000
37 τ.μ. στο Φαληράκι μόνον 40.000.000
24 τ.μ. επί της Σωκράτους αξίας 130.000.000

Πληρ. Εμμανουήλ Κρανίδη
Τηλ. 27082, 26476, 0944-347405, Fax: 27101

TOP PROPERTIES

GEORGIOS S. PIPINOS
ΓΕΩΡΓΙΟΣ Σ. ΠΙΠΙΝΟΣ
ΣΥΜΒΟΥΛΟΙ ΚΑΙ ΕΚΤΙΜΗΤΕΣ ΑΚΙΝΗΤΩΝ
REAL ESTATE AGENCY

MEMBER OF F.I.A.B.C.I.-N.A.E.A.-C.E.I.-E.R.E.S-Σ.Ε.Κ.



Η "**TOP PROPERTIES**" είναι ατομική επιχείρηση και ανήκει εξ ολοκλήρου στον κ. Γεώργιο Πιπίνο, που από το 1971 ασχολείται αποκλειστικά και μόνο με επενδύσεις και REAL ESTATE, στο νησί της Ρόδου, καθώς και στην ευρύτερη περιοχή της Δωδεκανήσου.

ΑΠΕΥΘΥΝΟΜΑΣΤΕ: Στους **σοβαρούς, απαιτητικούς και επιλεκτικούς** επενδυτές-επιχειρηματίες-ελεύθερους επαγγελματίες, Ελληνες και ξένους, υψηλού εισοδηματικού επιπέδου, που ενδιαφέρονται να κάνουν μια σοβαρή επένδυση προβολής στο νησί της Ρόδου.

ΠΡΟΣΦΕΡΟΥΜΕ: Α) Υπηρεσίες και πληροφορίες που γίνονται σε προσωπικό επίπεδο με εχεμύθεια, διακριτικότητα και σοβαρότητα.
Β) μεγάλη γκάμα υψηλής ποιότητας, ακινήτων, όπως:1) Ξενοδοχεία Α' και Β' κατηγορίας των 600-500-350-300 κλινών, 2) Κεντρικά αστικά ακίνητα κατάλληλα για Τράπεζες-καταστήματα-γραφεία, 3) Παραλιακές εκτάσεις, κατάλληλες για τουριστικές επενδύσεις των 150.000-100.00-70.00-50.000-36.000 τ.μ. και 4) Διαμερίσματα και μεζονέτες προβολής.

ΣΤΟΧΟΣ ΜΑΣ ΕΙΝΑΙ: Να προσφέρουμε στο αγοραστικό μας κοινό υψηλής ποιότητας ακίνητα και ευκαιρίες στο νησί της Ρόδου. Ητριακονταετής και πλέον πείρα μας στον τομέα αυτό αποτελεί εγγύηση.

ΣΥΝΘΗΜΑ ΜΑΣ ΕΙΝΑΙ: Επενδύστε στη ΡΟΔΟ ΤΩΡΑ, σε ακίνητα που ΑΝΤΕΧΟΥΝ ΣΤΟ ΧΡΟΝΟ

Γεώργιος Σ. Πιπίνος
ΜΕΣΙΤΗΣ ΑΣΤΙΚΩΝ ΣΥΜΒΑΣΕΩΝ
Γιατί εμείς γνωρίζουμε καλύτερα!

TOP PROPERTIES is a private concern and Mr George S. Pipinos, its owner, has carved, over the years a reputation for integrity and excellence in the world of Real Estate in the Dodecanese.
AT TOP PROPERTIES we try hard to attract important and selective investors high calibre businessmen/women and discerning professional people, both Greek and foreign, who wish to acquire sabstantial and valuable property on Rhodes.
We offer our expertise and advice privately, discreetly and in strict confidence.
We keep a comprehensive list of real estate of the highest specifications
a. A' and B' class hotels (600, 500, 350, 300 beds capacity)
b. Centrally situated office buildings and other business premises.
c. Seaside land, ideal for development (hotels, holiday resorts, etc), of 150.000, 100.00, 70.000, 50.000, 36.000 sq.m.
d. Luxury apartments, maisonettes, detached, semi-detached and terraced houses.

Our aim is to give our clients the opportunity to Qcquire value for money, first class real estate on Rhodes. Our 30-year-old experience in Real Estate is our warranty.
Our motto is Invest in Rhodes, Invest in property, It stands the test of time.



TOP PROPERTIES
and George Pipinos
Because we know best

KENNENTY 38, ΡΟΔΟΣ, 85 100, ΤΗΛ. (0241) 23895, 38243, κιν. (094)-4-676003 FAX: (0241) 20883
38 KENNEDY STR., RHODES, 85 100, TEL. (0241) 23895, 38243, mob. (094)-4-676003 FAX: (0241) 20883

ΜΙΚΡΕΣ Αγγελίες

ΠΩΛΗΣΕΙΣ ΔΙΑΜΕΡΙΣΜΑΤΩΝ



ΑΠΟ ΤΗΝ ΚΑΤΑΣΚΕΥΑΣΤΙΚΗ ΕΤΑΙΡΕΙΑ

Κ. ΣΠΑΝΟΣ & ΥΙΟΣ ΕΠΕ

ΠΩΛΟΥΝΤΑΙ ΕΤΟΙΜΟΠΑΡΑΔΟΤΑ ΔΙΑΜΕΡΙΣΜΑΤΑ

ΑΡΙΣΤΗΣ ΚΑΤΑΣΚΕΥΗΣ

ΜΕ ΔΥΟ Ή ΤΡΙΑ ΥΠΝΟΔΩΜΑΤΙΑ

ΠΛΗΡ. ΤΗΛ. 62550-62684-0944272159

κεφάλαιο

Κτηματομεσιτικό - Συμβουλευτικό Γραφείο

ΔΙΑΜΕΡΙΣΜΑΤΑ ΠΩΛΟΥΝΤΑΙ

❒ 56 τ.μ. 1ου, 1 υπν/τίου, Αγ. Ιωάννη, 20 εκ. - 58.694€

❒ 69 τ.μ. 1ου, 2 υπν/τίων καινούργιο Ανάληψη , 25 εκ. - 76.367€

❒ 75 τ.μ. ισόγειο, 2 υπν/τίων, Ροδίνι, 24 εκ. - 76.236 €

❒ 75 τ.μ. 2ου, 2 υπν/τίων πάροδος Πίνδου, 17, 5 εκ. - 51.357€

❒ 78 τ.μ. ισόγειο, κατάλληλο και για επαγ/τική χρήση, Απ. Παύλου, 15,5 εκ. - 45.487€

❒ 80 τ.μ.υπόγειο, 2 υπν/τίων αυλή εκατέρωθεν, Δασκάλους 18 εκ. - 52.824€

❒ 81 τ.μ., 2ου, 2 υπν/τίων, Τριάντα, 19 εκ. - 55,759€

❒ 81 τ.μ. ισόγειο, κατάλληλο και για επαγ/τική χρήση, Απ. Παύλου, 16 εκ. - 46,955€

❒ 90 τ.μ. ημ/γειο, με αυλή εμπρός και πίσω, μπετά, Τσαλδάρη, 13 εκ. - 38,151€

❒ 90 τ.μ. 4ου, 2 υπν/τίων, καινούργιο, Ανάληψη, 32,5 εκ. - 95,377€

❒ 94 τ.μ. 3ου, 2 υπν/τίων καινούργιο, Ανάληψη, 34 εκ. - 99,779€

❒ 95 τ.μ. 1ου, 2 υπν/τίων, Ατταβύρου, 34 εκ. - 99,779€

❒ 97 τ.μ. ισόγειο, 3 υπν/τίων, Πίνδου, 25 εκ.-73,367€

❒ 102 τ.μ. 1ου, μπετά Απ. Παύλου, 18 εκ. - 52,824€

❒ 124 τ.μ. 1ου, 3 υπν/τίων, Ατταβύρου, 46 εκ. - 134,996€

❒ 128 τ.μ. 1ου, 3 υπν/τίων, λουξ, πάρκινγκ, καινούργιο, Μήδια, 48,5 εκ. -142,333€

❒ 150 τ.μ. 3ου, ρετιρέ ορο-φοδιαμέρισμα, λουξ, 3 υπν/τίων, Αισχύνη, 47 εκ. - 137,931€

ΜΕΖΟΝΕΤΕΣ- ΜΟΝ/ΚΙΕΣ ΠΩΛΟΥΝΤΑΙ

❒ 116 τ.μ. μεζονέτα 2 υπν/τίων Παραδείσι, 17 εκ. - 49,889€

❒ 128 τ.μ. μεζονέτα, 3 υπν/τίων, τζάκι, καινούργια Ροδίνι, 45 εκ. -132,061€

❒ 134 τ.μ. μον/κια, 3 υπν/τίων, δόμηση συν 440 τ.μ. Κοσκινού, 55 εκ. - 161,408€

❒ 180 τ.μ. μεζονέτα μπετά συν 100 τ.μ. υπόγειο, εντός οικισμού, Κοσκινού, 24 εκ. - 70,432 €

❒ 200 τ.μ. μον/κία 3 υπν/τίων σε 1.000 τ.μ. οικόπεδο, λουξ, καινούργια, Ιξιά, 80 εκ. - 234,776 €

❒ 210 τ.μ. μεζονέτα, λουξ, 3 υπν/τίων, αυλή, πάρκινγκ, Ιξιά, 65 εκ. - 190,755€

ΟΙΚΟΠΕΔΑ ΠΩΛΟΥΝΤΑΙ

❒ 300 τ.μ., δόμηση 300 τ.μ. Παστίδα, 9 εκ. - 26,412€

❒ 460 τ.μ., δόμηση 550 τ.μ. Τριάντα 18 εκ. - 52,824€

❒ 500 τ.μ. βιοτ/κός χώρος, δόμηση 3Χ150 Κοσκινού, 9 εκ. - 26,412€

❒ 4.000 τ.μ., θέα, Κοσκινού, 24 εκ. - 70,432€

❒ 4.000 τ.μ., θέα, Παστίδα 26 εκ. - 76,302€

❒ 6.000 τ.μ., με αποθήκη Παστίδα 48 εκ. - 140,865€

❒ 15.000 τ.μ., Καντυλί 50 εκ.-146,735€

ΕΠΙΧΕΙΡΗΣΕΙΣ & ΕΠΑΓΓΕΛΜΑΤΙΚΟΙ ΧΩΡΟΙ

❒ Βιοτεχνικό κτίριο 150 τ.μ. με επιπλέον δόμηση 2Χ150 τ.μ. Κοσκινού, 23 εκ.-67,498€

❒ Αποθήκη 150 τ.μ. με γκαρσονιέρα, Δασκάλους 20 εκ.-58,694€

❒ Αποθήκη-κατάστημα 170 τ.μ. Ροδίνι, 23 εκ.-67,498€

❒ Κατάστημα 25 τ.μ. Ψαροπούλα 22 εκ.-64,563€

❒ Κατάστημα 30 τ.μ. Ανάληψη, 6 εκ.-17,608€

❒ Κατάστημα 40 τ.μ. συν 50 τ.μ. υπόγειο Ατταβύρου, 20 εκ.-58,694€

❒ Παλαιά οικία, κατάλληλη για κατάστημα 50 τ.μ. Ζέφυρος 16 εκ.-46,955€

❒ Κατάστημα 64 τ.μ. Μ. Πετρίδη, 29 εκ.- 85,106€

❒ Κατάστημα 90 τ.μ. 1ου με φαρδύ μπαλκόνι, Ιξιά 23 εκ. - 67,498€

❒ Κατάστημα 165 τ.μ. Τριάντα, 65 εκ. - 190,755€

Exclusive Properties

❒ Οικοδομικό συγκρότημα 4 οικιών 1 καταστήματος, Παλιά Πόλη, 277 τ.μ. 100 εκ.-293,470€

❒ Οικοδομικό συγκρότημα 1000 τ.μ. 2 ορόφων Ψαροπούλα 320 εκ. - 939,104€

❒ Επαυλη 380 τ.μ.; σε 6 στρέμματα οικόπεδο, στο κύμα 190 εκ.-557,593€

ΖΗΤΟΥΝΤΑΙ ΚΑΤΟΙΚΙΕΣ & ΟΙΚΟΠΕΔΑ ΕΝΤΟΣ & ΕΚΤΟΣ ΠΟΛΕΩΣ

ΤΣΟΥΡΟΥΝΑΚΗΣ Ι. ΑΝΤΩΝΙΟΣ (B.Sc.-MKT)

ΤΗΛ.:60060 (3 γραμμές) FAX: 60062
ΚΙΝ.:0945 949882
e-mail: kefaleo@rho.forthnet.gr

Γ. Σεφέρη 12
(παραπλεύρως ΜΗΔΕΙΑ)
Ρόδος

εργασιες

συνέχεια από την προηγούμενη

ΚΥΡΙΑ ΓΙΑ ΕΡΓΑΣΙΑ ΣΕ ΚΟΥΖΙΝΑ ΓΙΑ ΤΗΝ ΘΕΡΙΝΗ ΠΕΡΙΟΔΟ. ΩΡΑΡΙΟ ΕΡΓΑΣΙΑΣ 6 μ.μ.-11 μ.μ. ΠΛΗΡ. ΤΗΛ. 47228
ΠΖ38952

ΣΧΟΛΗ ΟΔΗΓΩΝ ΚΟΥΣΗ ΠΑΝΤΕΛΗ

- ΔΙΠΛΩΜΑΤΑ
- ΕΡΑΣΙΤΕΧΝΙΚΑ
- ΕΠΑΓΓΕΛΜΑΤΙΚΑ
- ΜΟΤΟΣΙΚΛΕΤΑΣ
- ΜΑΘΗΜΑΤΑ **ΘΕΩΡΗΤΙΚΗΣ** ΔΙΔΑΣΚΑΛΙΑΣ

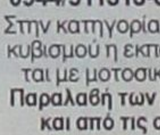

-Επεκτάσεις όλων των κατηγοριών
-Αναθεωρήσεις ληγμένων αδειών
-Μετατροπές ξένων αδειών σε ελληνικές

Οδός Βαλαωρίτου 9
(έναντι HOTEL SEMIRAMIS ΠΙΣΩ ΑΠΟ ΤΟ ΠΑΛΑΙΟ ΝΟΣΟΚΟΜΕΙΟ
e-mail: koysisp@hol.gr
ΕΚΠΑΙΔΕΥΤΙΚΟ ΑΥΤΟΚΙΝΗΤΟ:
TOYOTA YARIS 1300 cc AIR CONDITIONED
(ΠΡΟΣΟΧΗ): ΜΑΘΗΜΑΤΑ
α. Μοτοσικλέτας μεγάλου κυβισμού από 125 cc έως ανεξαρτήτου
β. Μοτ/τας έως 125 cc
γ. Μοτοποδηλάτου 50 cc
Διαθέτουμε επίσης κι αυτόματες μοτοσικλέτες 125 cc
Πληρ. τηλ.
29157-73820-94777
ΚΑΙ ΑΝΑ ΠΑΣΑ ΣΤΙΓΜΗ ΣΤΑ ΚΙΝΗΤΑ τηλ.
0944/511313-0944/203343
Στην κατηγορία ανεξαρτήτου κυβισμού η εκπαίδευση γίνεται με μοτοσικλέτα 500 cc
Παραλαβή των μαθητών μας και από τις οικίες τους
"Η σωστή και μεθοδική εκπαίδευση στα σύγχρονα οχήματά μας, βάζει γερά θεμέλια για τη δημιουργία ενός καλού νέου οδηγού"

ΠΡΟΣΟΧΗ
Στη σχολή μας παραδίδονται και μαθήματα θεωρητικής διδασκαλίας

ΠΜ38660

ΜΑΘΗΜΑΤΑ Η/Υ για ενήλικες



Windows, Internet, Email, Word, Excel, Access

ΤΜΗΜΑΤΑ :

- Ταχύρυθμα 5 εβδομάδων
- Τρίμηνα - προετοιμασία για απόκτηση του ECDL
- Ειδικά για επιχειρήσεις

Στο εκπαιδευτικό κέντρο ANOSIS μπορείτε να αποκτήσετε το ECDL το δίπλωμα των υπολογιστών με διεθνή αναγνώριση που αποδεικνύει τις γνώσεις σας στους Η/Υ ...

ECDL
ΕΥΡΩΠΑΪΚΟ ΔΙΠΛΩΜΑ ΚΑΤΑΡΤΙΣΗΣ ΣΤΟΥΣ ΥΠΟΛΟΓΙΣΤΕΣ
ΠΙΣΤΟΠΟΙΗΜΕΝΟ ΕΞΕΤΑΣΤΙΚΟ ΚΕΝΤΡΟ
Anosis Computer Learning
Τηλ. 78924
Στ. Κωτιάδη 64 Ανάληψη
Κώστας Χατζηδάκης
ΠΤΥΧ. ΠΛΗΡΟΦΟΡΙΚΗΣ ΠΑΝ. ΑΘΗΝΩΝ

ΠΩΛΗΤΡΙΑ για τα καταστήματα "STEFANEL" της πόλης Ρόδου για πλήρη απασχόληση. Πληρ. τηλ. 20721.
AZ38956

ΥΠΑΛΛΗΛΟΣ ξενόγλωσση ζητείται για γραφείο rent a car με δίπλωμα οδήγησης, για απογευματινή εργασία. Πληρ. τηλ. 31831 AZ38936

ΠΩΛΗΤΡΙΑ να εργασθεί σε τουριστικό κατάστημα ενδυμάτων στο Νιοχώρι για απογευματινές ώρες, γνωρίζουσα μια ξένη γλώσσα. Πληρ. τηλ. 33274, 0946/364535
AZ38899

ΚΟΠΕΛΑ να εργασθεί στη μπουτίκ MICHELLINO. Πληρ. τηλ. 24348, 20319 AZ38920

ΚΕΡΜΑΤΟΤΗΛΕΦΩΝΑ

ΑΠΟ 7.000 ΔΡΧ. ΤΟ ΜΗΝΑ



PayPHONE ΣΗΦΑΚΗΣ
ΤΗΛΕΠΙΚΟΙΝΩΝΙΕΣ

e-mail:sifakis@payphone.gr
http://www.payphone.gr

ΑΝΤΙΠΡΟΣΩΠΕΙΑ ΝΟΤΙΟΥ ΑΙΓΑΙΟΥ:
ΑΤΤΑΒΥΡΟΥ 46 ΡΟΔΟΣ
0241-37733

ΞΕΝΑΚΗΣ

ΑΥΤΟΚΙΝΗΤΑ

0% προκαταβολή και εξόφληση έως 60 μήνες

CAR EXPERTS

1. CITROEN XANTIA 1.600 c.c. μοντέλο 1995 με A/C-ABS-AIRBAG οδηγού-ηλ. παράθυρα-ηλ. καθρέπτες-ηχοσύστημα. Τιμή 3.100.000 δρχ.

2. RENAULT CLIO 1.200 c.c. μοντέλο 1996 με ηλ. παράθυρα-κεντρικό κλείδωμα-προβολείς ομίχλης. Τιμή 1.500.000 δρχ.

3. RENAULT MEGANE COUPE 1.600 c.c. μοντ. 1996 με υδρ. τιμόνι-ηλ. παράθυρα (4), κεντρικό κλείδωμα. Τιμή 3.200.000 δρχ.

4. KIA SEPHIA 1.600 c.c. μοντέλο 1996 με υδρ. τιμόνι-ηλ. παράθυρα-κεντρικό κλείδωμα-ραδιοκασετόφωνο. Τιμή 1.900.000 δρχ.

5. SUZUKI SWIFT 1.000 c.c. μοντέλο 1994. Τιμή 1.300.000 δρχ.

6. OPEL CORSA 1.200 c.c. μοντέλο 1995. Τιμή 1.500.000 δρχ.

7. OPEL CORSA 1.200 c.c. μοντέλο 1995. Τιμή 1.500.000 δρχ.

8. LANCIA δ' 1.400 c.c. μοντέλο 1995 με υδρ. τιμόνι-ηλ. παράθυρα-κεντρικό κλείδωμα. Τιμή 2.000.000 δρχ.

9. AUDI 80 1.800 c.c. μοντέλο 1989 με A/C-υδρ. τιμόνι. Τιμή 1.800.000 δρχ.

10. RENAULT 21 1.800 c.c. μοντέλο 1991. Τιμή 1.800.000 δρχ.

11. PEUGEOT 205, 1.4 μοντ. 1991. Τιμή 1.000.000 δρχ.

ΞΕΝΑΚΗΣ
ΕΠΙΣΗΜΟΣ ΣΥΝΕΡΓΑΤΗΣ KOSMOCAR
ΛΙΝΔΟΥ 238, ΤΗΛ: 61600

ΜΙΚΡΕΣ Αγγελίες

ΑΝΑΚΟΙΝΩΣΗ
ΜΑΘΗΜΑΤΑ
*** Computer ***
PROGRAM COMPUTER
ΕΓΓΡΑΦΕΣ
** ΤΩΡΑ **
Τμήματα για:
Παιδιά - Ενήλικες
Αρχάριους - Μαθητές
Επαγγελματίες
Ανεύρεση Εργασίας
ΠΑΡΕΧΕΤΑΙ ΒΕΒΑΙΩΣΗ
Διδάσκει πτυχιούχος Πανεπιστημίου Αμερικής
ΜΑΝΩΛΗΣ Ι. ΣΟΦΙΛΛΑΣ
Κοδριγκτώνος 91
Τηλ. (0241) 31761

ΣΧΟΛΗ ΟΔΗΓΩΝ
ΠΥΛΑΡΙΝΟΣ ΗΡΑΚΛΗΣ
Πτυχιούχος Εκπαιδευτής
Διπλώματα
✓ Ερασιτεχνικά
✓ Επαγγελματικά
✓ Μοτοσικλέτας
✓ Επεκτάσεις - Αναθεωρήσεις
Αγ. Αναστασίας 40 & Π.Π. Γερμανού
Εμπορικό Κέντρο Φώκιαλη, α' όροφος
Τηλ. 75270, 0942 445549
ΠΜ38735

ΣΧΟΛΗ ΟΔΗΓΩΝ
ΠΟΡΤΣΕΛΛΗΣ ΣΤΕΦΑΝΟΣ
Διπλ. εκπαιδευτής υποψηφίων οδηγών


- Διπλώματα αυτοκινήτου, μοτοσικλέτας,φορτηγού, λεωφορείου, νταλίκας
- Αναθεωρήσεις ληγμένων αδειών
- Θεωρητικά μαθήματα ΚΟΚ και Μηχανολογίας
- Μετατροπές ξένων διπλωμάτων σε ελληνικά
- Διπλώματα αυτόματου αυτοκινήτου

ΕΡΝΕΣΤ ΜΠΕΒΙΝ 6 - ΡΟΔΟΣ • ΤΗΛ. 34497, 0945-463635

ΣΧΟΛΗ ΟΔΗΓΩΝ
ΠΟΤΣΟΥ ΣΩΤΗΡΗ
ΔΙΠΛ. ΕΚΠΑΙΔΕΥΤΗΣ ΥΠΟΨΗΦΙΩΝ ΟΔΗΓΩΝ.
ΔΙΠΛΩΜΑΤΑ Α - Β - Γ - Δ - Ε

★ **Αναλαμβάνουμε την έκδοση αδειών οδήγησης όλων των κατηγοριών.**
★ **Αναθεωρήσεις Επαγ/κών αδειών.**
★ **Τα θεωρητικά μαθήματα όλων των κατηγοριών γίνονται στό σύγχρονο Κέντρο Θεωρητικής Εκπαίδευσης Υποψηφίων Οδηγών της Ε.Σ.Ο.Ρ. Ο.Ε. Στην οποία μετέχουμε.**
★ **Διαθέτουμε καί Αυτόματο Επιβατηγό.**
Εθνάρχου Μακαρίου 31, 2ος όροφος, ΡΟΔΟΣ
(Ένανti Εθνικής Τράπεζας, πάνω από το κατ/μα "ΡΟΔΙ")
Τηλ. 78070 Κιν. 0945- 567404



εργασιες

συνέχεια από την προηγούμενη

ΠΩΛΗΤΡΙΑ για τουριστικό μαγαζί στην Παλιά Πόλη. Ωράριο συνεχές. Πληρ. τηλ. 20128 AZ38937

ΚΟΠΕΛΕΣ για να εργασθούν σε καφετέρια στη Ρόδο. Πληρ. τηλ. 31845 και 0946963858 (κ. Μανόλη) AZ38966

ΚΟΠΕΛΑ για βραδινή απασχόληση στο κυλικείο του Νοσοκομείου. Πληρ. τηλ. 80116 AZ38913'

ΦΙΝΛΑΝΔΕΖΑ ζητείται για γραμματέας που να γνωρίζει Αγγλικά. Πληρ. τηλ. 26012 (10-12 και 17.30-19.30) AZ38939

ΑΠΟ ΣΥΝΕΡΓΕΙΟ ΚΑΘΑΡΙΣΜΟΥ ΖΗΤΟΥΝΤΑΙ ΚΑΘΑΡΙΣΤΡΙΕΣ ΓΙΑ ΕΡΓΑΣΙΑ ΣΤΟ ΑΕΡΟΔΡΟΜΙΟ ΡΟΔΟΥ. ΠΛΗΡ. ΤΗΛ. 75241, 0944534366
ΠΖ38938

ΚΟΠΕΛΑ νεαρή για εργασία σε τουριστικό κατάστημα που να γνωρίζει τουλάχιστον μια ξένη γλώσσα για μόνιμη απασχόληση. Πληρ. Αμμοχώστου 2 (πίσω από την Ακαδημία) AZ38915
ΠΩΛΗΤΡΙΑ πεπειραμένη για κατάστημα ρούχων. Πληρ. τηλ. 36447 AZ38940

ΟΙΚΙΑΚΗ ΒΟΗΘΟΣ (εσωτερική) για μόνιμη απασχόληση. Πληρ. τηλ. 63976, 0945/908472 AZ38914

ΟΔΗΓΟΙ ΠΩΛΗΤΕΣ με δίπλωμα Γ' κατηγορίας και προϋπηρεσία. Μισθός ικανοποιητικός και ποσοστά. Πληρ. τηλ. 69441, 0944/732168 AZ38916

ΠΩΛΗΤΗΣ ή πωλήτρια σε μαγαζί με ασήμι, γνωρίζουσα ξένες γλώσσες και ή δυνατόν με προϋπηρεσία. Πληρ. τηλ. 21163 AZ38917

ΑΠΟ ΤΟ ΖΙΟ PEPPE PIZZA AL METRO ΖΗΤΟΥΝΤΑΙ ΚΟΠΕΛΕΣ ΓΙΑ ΠΩΛΗΤΡΙΕΣ ΚΑΙ ΒΟΗΘΟΙ ΠΙΤΣΑΔΟΡΟΙ. ΠΛΗΡ. ΤΗΛ. 73990 ΑΠΟ 11 π.μ. ΕΩΣ 2 μ.μ. ΠΖ38918

ΖΗΤΟΥΝΤΑΙ: 1) ΤΕΧΝΙΤΕΣ ΑΛΟΥΜΙΝΑΔΕΣ, 2) ΤΕΧΝΙΤΕΣ ΠΛΑΚΑΔΕΣ, 3) ΟΙΚΙΑΚΗ ΒΟΗΘΟΣ (ΕΛΛΗΝΙΔΑ). ΠΛΗΡ. ΤΗΛ. 66698 ΑΠΟ 8.30-14.30
ΠΖ38919

Από το εστιατόριο "Ιπποτικόν" **ΖΗΤΕΙΤΑΙ** έμπειρος σερβιτόρος για επιπέδου σέρβις. Επίσης βοηθός σερβιτόρου και λατζιέραμπουφετζού. Πληρ. τηλ. 25293 AZ38909

Από την εταιρεία SEALAND TRANSPORT S.A. **ΖΗΤΕΙΤΑΙ** οδηγός με δίπλωμα Ε' κατηγορίας. Δουλειά μόνιμη. Πληρ. τηλ. 67951, 60063AZ38921

ΖΗΤΕΙΤΑΙ ΣΕΡΒΙΤΟΡΟΣ-ΑΝΕΑΡΗΣ ΗΛΙΚΙΑΣ ΜΕ ΩΡΑΙΑ ΕΜΦΑΝΙΣΗ ΠΟΥ ΝΑ ΓΝΩΡΙΖΕΙ ΓΕΡΜΑΝΙΚΑ Ή ΑΓΓΛΙΚΑ ΓΙΑ ΝΑ ΕΡΓΑΣΘΕΙ ΣΕ ΣΟΒΑΡΗ ΚΑΦΕΤΕΡΙΑ ΣΤΗΝ ΤΟΥΡΙΣΤΙΚΗ ΖΩΝΗ ΙΑΛΥΣΟΥ. ΠΛΗΡ. ΤΗΛ. 0946570264
ΠΖ38922

ΚΟΠΕΛΑ για να εργασθεί ως πωλήτρια σε τουριστικό κατάστημα στο Εμπορικό Κέντρο Εψιλον στο Φαληράκι. Πληρ. τηλ. 31413 AZ38897

ΠΩΛΗΤΡΙΑ για να εργασθεί σε τουριστικό κατάστημα στην Παλιά Πόλη γνωρίζουσα την Αγγλική γλώσσα. Πληρ. τηλ. 3905 AZ38898

ΣΕΡΒΙΤΟΡΟΣ-ΣΕΡΒΙΤΟΡΑ για εστιατόριο, βοηθός σερβιτόρου με σχετική εμπειρία στο a' la carte για 7μηνη απασχόληση. (Απρίλιος-Οκτώβριος). Απαραιτήτως καλή γνώση της Αγγλικής γλώσσας. Μισθός: ποσοστά επί.της εισπράξεως. Ασφάλιση, ΙΚΑ και εξασφάλιση ανεργίας για 5 μήνες. Τηλ. επικοινωνίας 33167 και κιν. 0945799880 ή 0937459444 AZ38902

ΚΑΘΑΡΙΣΤΡΙΑ από εστιατόριο εντός πόλεως. Πληρ. τηλ. 77779 AZ38900

ΥΠΑΛΛΗΛΟΣ για γενικές εργασίες σε τυπογραφείο, κατά προτίμηση άνδρας νέος. Πληρ. τηλ. 39028-31 από 10-3 απογευμ. AZ38896

WANTED Scadinavian or English girl to work in a cocktail bar in the middle of the town. **ΖΗΤΕΙΤΑΙ** εμφανίσιμη νέα για εργασία σε cocktail bar στο κέντρο της πόλης. Πληρ. τηλ. 34315, 77971 AZ38882

ΛΑΤΖΙΕΡΕΣ για εστιατόριο στην Παλιά Πόλη. Πληρ. τηλ. 24988 AZ38888

ΖΗΤΕΙΤΑΙ ΣΥΝΕΡΓΑΤΗΣ ΜΕ ΓΝΩΣΕΙΣ ΣΤΟΝ ΤΟΜΕΑ ΠΩΛΗΣΕΩΝ ΔΙΑΦΗΜΙΣΗΣ. ΠΛΗΡ. ΤΗΛ. 62758 ΩΡΕΣ ΓΡΑΦΕΙΟΥ
ΠΖ38874

ΠΩΛΗΤΡΙΕΣ με προϋπηρεσία που να γνωρίζουν ξένες γλώσσες για τουριστικό κατάστημα. Πληρ. τηλ. 39384 AZ38851

ΑΠΟ ΤΟ ΞΕΝΟΔΟΧΕΙΟ ΛΟΥΤΑΝΗΣ ΣΤΑ ΚΟΛΥΜΠΙΑ ΖΗΤΕΙΤΑΙ ΠΡΟΣΩΠΙΚΟ: 1) ΣΕΡΒΙΤΟΡΟΙ Α' ΚΑΙ Β' 2) ΜΑΓΕΙΡΑΣ, 3) ΛΑΝΤΖΙΕΡΕΣ, 4) ΠΛΥΝΤΡΙΕΣ, 6) ΜΠΑΡΜΑΝ, 7) ΚΗΠΟΥΡΟΣ. ΑΙΤΗΣΕΙΣ ΠΡΟΣΩΠΙΚΑ ΣΤΟ ΞΕΝΟΔΟΧΕΙΟ ΑΠΟ 10.00 ΕΩΣ 14.00. ΠΛΗΡ. ΤΗΛ. 56312, 56338 ΠΖ38873

ΕΥΚΑΙΡΙΑ ΚΑΡΙΕΡΑΣ ΣΤΙΣ ΠΩΛΗΣΕΙΣ
ΜΕΓΑΛΗ ΠΟΛΥΕΘΝΙΚΗ ΕΤΑΙΡΙΑ ΚΑΤΑΝΑΛΩΤΙΚΩΝ ΠΡΟΪΟΝΤΩΝ ΤΑΧΕΙΑΣ ΔΙΑΚΙΝΗΣΗΣ
ΖΗΤΑ ΤΟΠΙΚΟΥΣ ΠΩΛΗΤΕΣ
ΕΠΙΣΗΣ ΓΙΑ ΤΗΝ ΚΑΛΟΚΑΙΡΙΝΗ ΣΕΖΟΝ MERCHANDIZERS

ΠΡΟΣΟΝΤΑ:
- Ηλικία έως 28 ετών (ΑΝΔΡΑΣ-ΓΥΝΑΙΚΑ)
- Δυναμική προσωπικότητα. Ορεξη για απαιτητική εργασία
- Προϋπηρεσία όχι απαραίτητη.
- Δίπλωμα οδήγησης

ΠΑΡΕΧΟΝΤΑΙ
- Ανταγωνιστικός μισθός & Prims - Bonus επί των πωλήσεων
- Εκπαιδευτική υποστήριξη
- Δυνατότητα εξέλιξης
- Ομαδική Ασφάλιση/Αυτοκίνητο Εταιρείας
- Ευχάριστο Περιβάλλον

Πληρ. τηλ. 081313477, 0945890058
Βιογραφικά στο fax 01-9480368, 081-314348

Η αλυσίδα καταστημάτων
HONDOS CENTER
ΖΗΤΕΙ
να προσλάβει για το κατάστημά της στην Ρόδο:
1. Πωλήτριες
2. Ταμίες
3. Αισθητικούς

Απαραίτητα προσόντα:
1. Γνώσεις Αγγλικής γλώσσας
2. Απολυτήριο Λυκείου

Οι ενδιαφερόμενες παρακαλούνται να αποστείλουν βιογραφικό σημείωμα και φωτογραφία απαραίτητη στην διεύθυνση:
Τ.Θ. 4100-85100 Ρόδος

ΜΙΚΡΕΣ Αγγελίες

CHRISTIAN design A.E.

ΥΠΟΚ/ΜΑ ΑΝΑΛΗΨΗ, ΧΕΡΣΟΝΗΣΟΥ, ΤΗΛ. 0897-24333, 24779, ΓΡΑΦΙΚΕΣ ΤΕΧΝΕΣ
www.christian-design.com e-mail: chris@kreta.org

Γυναίκες
Νέες

προτιμούνται οι έχοντες άδεια οδήγησης αυτοκινήτου!

ΖΗΤΟΥΝΤΑΙ

Να εργαστούν καλοκαιρινή σεζόν
ΙΚΑ, μισθός
υπεύθνοι γραφείου

Πληρ. τηλ. Κω (Υποκ/μα Ρόδου) 0241-63120,
κιν.: 0972/800861.
Πληρ. τηλ. Κρήτης 0897-24333, 24779,
κιν.: 0972/800860

★★★★★
RODOS PALACE
Resort Hotel • Convention Center
Το Πιο Ολοκληρωμενο Θερετρο Διακοπων & Συνεδριων!

Το μεγαλύτερο Ξενοδοχειακό Συγκρότημα της Ρόδου, ζητεί το ακόλουθο προσωπικό:

- **Βοηθό Προσωπάρχη**
- **Νυχτερινό Receptionist**
- **Γυμνάστριες με γνώσεις Αεροβικής / Χορού / Μασάζ**
- **Hostess**
- **Σερβιτόρους**

Για πληροφορίες και συμπλήρωση αιτήσεων (απαιτείται πρόσφατη φωτογραφία) μπορείτε να απευθύνεστε προσωπικά, καθημερινά από 10.00-12.00, στη διεύθυνση:

Ξενοδοχείο Ρόδος Πάλας
Λεωφ. Ιαλυσού, Τ.Θ. 121, Ιξιά, Ρόδος
Τηλ. (0241) 25222, Fax: (0241)25350
Υπ' όψιν Κου Η. Ζάχου

εργασιες

συνέχεια από την προηγούμενη

ΚΟΠΕΛΕΣ για πλυντήριο ιματισμού. Πληρ. τηλ. 92743, 68207 AZ38546

Η HELLAS SERVICE ΡΟΔΟΥ ΖΗΤΑ πωλητές-τριες για την προώθηση στον τομέα πώλησης συμβολαίου Οδικής Βοήθειας. Οι υποψήφιοι πρέπει να έχουν ευχέρεια λόγου, δυνατότητα στις δημόσιες σχέσεις, συγκροτημένη προσωπικότητα. Προσφέρουμε εκπαίδευση, άριστες συνθήκες εργασίας, προοπτικές εξέλιξης, ανταγωνιστικό πακέτο αμοιβών (μισθός, ποσοστά, bonus). Οι ενδιαφερόμενοι παρακαλούνται να επικοινωνήσουν με την εταιρεία στο τηλ. 22490 AZ38832

GESUCHT

- Lieben Sie Rhodos?
- Arbeiten Sie gerne selbstaendig und abwechslungsreich?
- Sind sie aufgeschlossen gegenueber Menschen, besonders gegenueber Gaesten unserer insel?

Wenn Sie dann noch einen Fuehrerschein besitzen und fliessend Deutsch sprechen sind Sie moeglicherweise die richtige Person in unserem Team als REISELEITUNG zur Betreuung unserer deutschsprachigen Gaeste. Bitte richten Sie Ihre Bewerbung An: **RODOS EXPRESS TRAVEL SERVICE, zu Hd. Frau M. Wroblewsky, 45 Eth. Makariou Str, 85100 Rhodos, Tel. 31 331, Fax 31338**

Η ΡΟΔΙΑΚΗ ΠΛΗΡΟΦΟΡΙΚΗ ΕΠΕ

ΖΗΤΑ

α) Τεχνικό Ηλεκτρονικών Υπολογιστών
β) Ηλεκτρονικό κατά προτίμηση απόφοιτους ΤΕΙ-ΑΕΙ

Πληρ. τηλ. 37979

ΖΗΤΕΙΤΑΙ
ΒΟΗΘΟΣ ΛΟΓΙΣΤΗΡΙΟΥ

πλήρους απασχόλησης.
Απαραίτητα προσόντα:
• Απόφοιτος ΑΕΙ, ΤΕΙ
• Γνώση λογιστικού προγράμματος (κατά προτίμηση κεφαλαίου)
• Γνώση Η/Υ, Word, Excel
• Εμπειρία τουλάχιστον 2 ετών.
Θα εκτιμηθεί προϋπηρεσία σε ανώνυμη εταιρία (ΑΕ)

Τηλ. επικοινωνίας 60170
ή αποστείλατε βιογραφικό στο fax 60175
ή με e-mail: simifish@otenet.gr

TRAVEL EXCHANGE FALIRAKI: If you can read this, enjoy dealing with people and are looking for an interesting job, then we want to hear from you. We are looking for a person to staff our reception. The main requirements are fluency in both spoken and written English, a pleasant personality and the ability to use a computer would be an advantage. The hours are 9 am to 3 pm Monday to Friday and a split shift on Saturday. Please telephone Pauline on 0241-86189 between 9 am and 12 noon any day of the week for more details. AZ38877

ΖΗΤΟΥΝΤΑΙ από εστιατόριο στην Κρεμαστή για μόνιμη απασχόληση: α) μάγειρας, β) βοηθός μάγειρα και γ) σερβιτόρος. Πληρ. τηλ. 94667 και 95173 AZ38773

ΜΠΑΡΜΑΝ και σερβιτόροιες ζητούνται για καινούργια καφετέρια στο νέο εμπορικό κέντρο (WATER PARK) Φαληράκι που να γνωρίζουν Γερμανικά-Αγγλικά. Μισθός ικανοποιητικός και ποσοστά. Ωράριο απογευματινό (18.00-1.00). Τηλ. επικοινωνίας 29279 και 0972420041 κο Γιάννη. AZ38775

3E ΤΡΙΑ ΕΨΙΛΟΝ
Coca-Cola Τρία Έψιλον
Coca-Cola HBC s.a.
ΥΠΟΚΑΤΑΣΤΗΜΑ ΡΟΔΟΥ
Μαριτσά, 85106 Ρόδος

Η Coca Cola Ελληνική Εταιρεία Εμφιαλώσεως Α.Ε.
Υποκατάστημα Ρόδου
η μεγαλύτερη και δυναμικότερη εταιρεία
στον τσμέα των αναψυκτικών στα Δωδεκάνησα
ενδιαφέρεται να προσλάβει για τις ανάγκες της,
ανθρώπους ικανούς και αξιόλογους

για τη Διεύθυνση
Ανάπτυξης Αγοράς Ρόδου

Για ραντεβού τηλεφωνείστε στο 84800
(ΔΕΥ. - ΠΑΡ. 08:00 - 15:00)

ΑΠΟ ΤΗΝ ΑΒΕΤΕ Κ. ΚΩΣΤΑΡΙΔΗΣ

ΖΗΤΕΙΤΑΙ

κυρία με γνώσεις κομπιούτερ και αγγλικής γλώσσας για το τμήμα πωλήσεων ηλεκτρικών συσκευών.

Πληρ. τηλ. 22325-20874

ΑΠΟ ΤΗΝ ΕΤΑΙΡΕΙΑ ΑΦΟΙ ΦΡΟΝΑ Α.Ε.

ΖΗΤΕΙΤΑΙ

Οδηγός για διανομές τροφίμων-χαρτικών με γνώση της αγοράς. Μισθός ικανοποιητικός.

Πληρ. τηλ. 33977-30451

ΑΠΟ ΤΟ ΞΕΝΟΔΟΧΕΙΟ LOMENIZ BLUE

ΖΗΤΟΥΝΤΑΙ

• **Σερβιτόροι/ες.** (Αγγλικά-Γερμανικά άπταιστα-προϋπηρεσία)

Πληρ. τηλ. 35831-36

ΖΗΤΕΙΤΑΙ

οδηγός
με επαγγελματικό δίπλωμα για μεταφορική εταιρεία

Πληρ. τηλ. 38296, 7

Το πρακτορείο γενικού τουρισμού
ELAFOS REISEN

ΖΗΤΕΙ

συνεργάτες για στελέχωση υποκαταστημάτων.
Απαραίτητη προϋπόθεση η άριστη γνώση γερμανικής και καλή γνώση αγγλικής γλώσσας.
Θα ληφθεί υπόψη η προϋπηρεσία σε ανάλογη εργασία.

Οι ενδιαφερόμενοι παρακαλούνται να επικοινωνήσουν στα 66543-66544-66545, ώρες γραφείου.
Υπεύθυνος κ. Παπαδόπουλος Παύλος

ΡΟΔΙΑΚΗ ΚΤΗΜΑΤΙΚΗ

ΣΥΜΒΟΥΛΟΙ & ΕΚΤΙΜΗΤΕΣ ΑΚΙΝΗΤΩΝ — ΚΤΗΜΑΤΟΜΕΣΙΤΙΚΟ ΓΡΑΦΕΙΟ από το 1983

ΠΩΛΟΥΝΤΑΙ ΜΟΝΟΚΑΤΟΙΚΙΕΣ ΣΤΟΥΣ ΤΡΕΙΣ



ΣΕ ΜΠΕΤΑ ΑΠΟ 31.000.000 ΔΡΧ

ΑΝΕΣΤΗΣ & ΣΑΒΒΑΣ ΣΑΒΒΑΪΔΗΣ

tel: 26281 & 35476 cel: 0944-421015 & 0977-433427

ΜΙΚΡΕΣ Αγγελίες

Anna Riska
GROUP

ΖΗΤΕΙΤΑΙ

πεπειραμένη μοδίστρα για εξωτερική συνεργασία.

Πληρ. τηλ. 31348

QUICK CARWASH

Από πρότυπη μονάδα Πλυντηρίου Αυτοκινήτων

ΖΗΤΕΙΤΑΙ ΠΡΟΣΩΠΙΚΟ

Οι υποψήφιοι (άνδρες και γυναίκες) θα καλύψουν τις θέσεις προετοιμασίας αυτοκινήτων, εξυπηρέτησης πελατών, ταμείου (με γνώσεις computer) και snack bar - cafe

Οι ενδιαφερόμενοι μπορούν να προμηθεύονται αιτήσεις στις εγκαταστάσεις του πλυντηρίου, στην περιοχή Ασγούρου παραπλεύρως του super market "ΤΡΟΦΟ" καθημερινά 8.00 το πρωί έως 5.00 το απόγευμα.

Τηλέφωνο επικοινωνίας : 60 150

εργασιες

συνέχεια από την προηγούμενη

ΚΥΡΙΑ για ολιγόωρη εξωτερική απασχόληση σαν βοηθός σε είδη προικός, για πωλήσεις-εισπράξεις, μισθός και ποσοστά. Επίσης κυρίες για ντίλερ με ελεύθερο ωράριο εργασίας και υψηλή αμοιβή. Μεγάλη υποστήριξη από την εταιρία μας. Πληρ. τηλ. 38019 και 0946595500 AZ38770

Από εταιρεία Διανομών **ΖΗΤΕΙΤΑΙ** οδηγός πωλητής. Απαραίτητα προσόντα δίπλωμα Γ' κατηγορίας, ηλικία μέχρι 35 ετών. Πληρ. τηλ. 69442, 0944546074 AZ38792

ΝΕΑΡΕΣ κοπέλες για να εργασθούν σε Αναψυκτήριο-Σαντουϊτσάδικο στα "100 Μαγαζιά". Πληρ. τηλ. 22094 και 0932630451 κ. Δημήτρης. AZ38774

ΚΟΠΤΗΣ-ΤΡΙΑ, με προϋπηρεσία, ζητείται, από βιοτεχνία τουριστικών ενδυμάτων. Πληρ. τηλ. 24811, 73075 AZ38622

ΠΩΛΗΤΡΙΑ ΓΝΩΡΙΖΟΥΣΑ ΑΓΓΛΙΚΑ-ΓΕΡΜΑΝΙΚΑ ΓΙΑ ΤΟΥΡΙΣΤΙΚΟ ΚΑΤΑΣΤΗΜΑ ΣΤΟ ΦΑΛΗΡΑΚΙ. ΣΥΝΕΧΕΣ ΑΠΟΓΕΥΜΑΤΙΝΟ ΩΡΑΡΙΟ. ΜΙΣΘΟΣ ΙΚΑΝΟΠΟΙΗΤΙΚΟΣ. ΠΛΗΡ. ΤΗΛ. 0944/250825 κ. ΜΑΝΟ
ΠΖ38754

ΞΕΝΟΔΟΧΕΙΟ Α' ΚΑΤΗΓΟΡΙΑΣ

ΖΗΤΑ

Υπάλληλο υποδοχής με σχετική προϋπηρεσία και γνώση χειρισμού Η/Υ.

Πληρ. τηλ. 26012 (10-12 και 18-19), 91026 (11-14)

ΑΠΟ ΕΤΑΙΡΕΙΑ SECURITY

ΖΗΤΕΙΤΑΙ

προσωπικό.

Πληρ. τηλ. 64666 από 08.30 έως 14.00

ΖΗΤΕΙΤΑΙ

υπάλληλος με δίπλωμα οδηγήσεως Γ' κατηγορίας για γραφείο τροφοδοσιών πλοίων με γνώσεις της Αγγλικής γλώσσας, και να έχει εκπληρώσει τις στρατιωτικές του υποχρεώσεις.

Πληρ. στο γραφείο μας Γεωργιάδης Τουριστική Α.Ε., Βύρωνος 13, και στα τηλ. 27300-27493, ώρες από 09.00-14.00

CASH AND CARRY
METRO

To Cash and Carry METRO
ΖΗΤΕΙ

ΕΡΓΑΤΕΣ

ηλικίας 22-40 ετών.
Παρακαλούνται οι ενδιαφερόμενοι να τηλεφωνήσουν στο: 62.327 ή 01/28.93.500

Από το ξεν/χείο D' ANDREA MARE στην Ιαλυσό

ΖΗΤΟΥΝΤΑΙ

- Υπάλληλος Υποδοχής
- Νυχτερινός Υπάλληλος
- Υπάλληλος Λογιστηρίου
- Σερβιτόρα/ος
- Καμαριέρες

Πληρ. τηλ. 96086
Παρακαλούμε οι αιτήσεις να συνοδεύονται από φωτογραφία

ΕΥΡΩΚΤΗΜΑΤΙΚΗ

ΚΤΗΜΑΤΟΜΕΣΙΤΙΚΟ ΓΡΑΦΕΙΟ

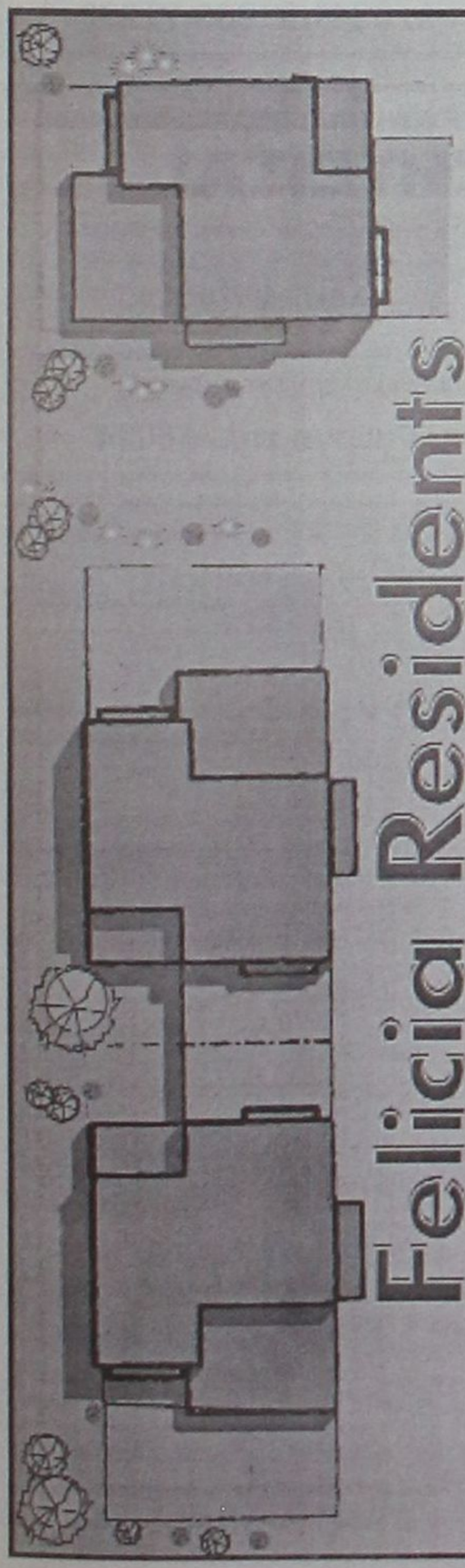

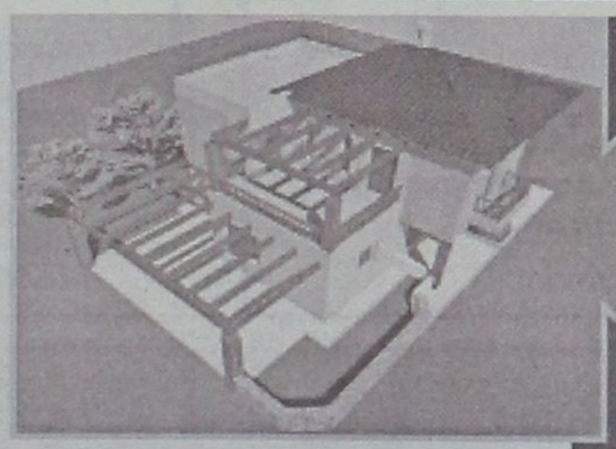

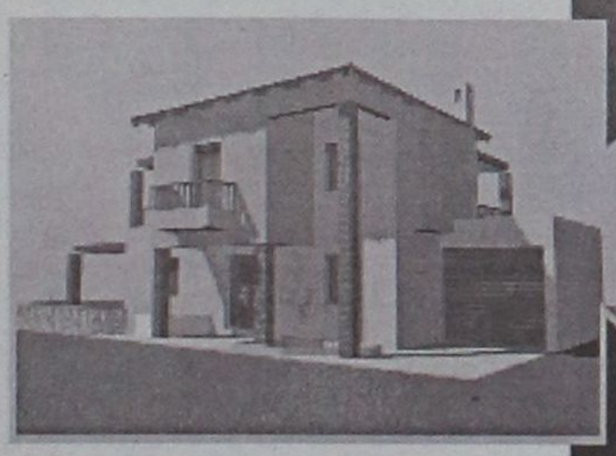

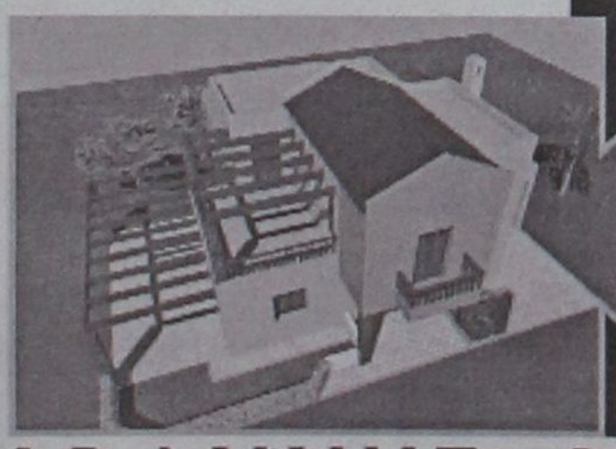

Η Ευρωκτηματική με τους συνεργάτες της, παρουσιάζει σε αποκλειστική διάθεση, μια πρόταση που υπογράφει ο αρχιτέκτονας Ανδρέας Μιχαηλίδης, η οποία μπορεί να ικανοποιήσει τις πιο δύσκολες απαιτήσεις στην αναζήτηση της κατοικίας σας: το νέο συγκρότημα μονοκατοικιών FELICIA RESIDENTS.

επιλέξτε

Στη μοναδική τοποθεσία του Μόντε Σμίθ, μέσα στην επώνυμη και ωραιότερη περιοχή κατοικίας της πόλης της Ρόδου, σχεδιάστηκε για σας, ένα συγκρότημα από οκτώ πολυτελείς μονοκατοικίες, ξεχωριστές για την κατασκευή, την οργάνωση και την αισθητική τους. Κάθε μονοκατοικία, πέρα από τους κύριους χώρους, καθιστικό, σαλόνι, κουζίνα, διαθέτει ξενώνα, τρία λουτρά, τρία υπνοδωμάτια, άνετους εξωτερικούς χώρους με πέργκολες και στάθμευση.

την μονοκατοικία

Ο σχεδιασμός των χώρων έγινε με βάση τις αρχές της βιοκλιματικής αρχιτεκτονικής, με αποτέλεσμα, για κάθε κέλυφος - κτίριο να έχουν επιλεχθεί οι καλύτερες λύσεις, για εξοικονόμηση ενέργειας και για άνετες εσωκλιματικές συνθήκες. Για το λόγο αυτό, χρησιμοποιούνται επιπλέον, υπερμπατικοί τοίχοι, θερμομονωτικά κουφώματα, διπλά τζάμια, θερμοδυναμικό τζάκι, ηλιακοί συλλέκτες. Κάθε κατοικία διαθέτει κήπο και εντάσσεται μέσα σε αποκλειστικής χρήσης περιοχή πρασίνου.

των ονείρων σας

Η αρχιτεκτονική αγκοπλασία κάθε κτιρίου, ο πετυχημένος συνδυασμός υλικών και χρωμάτων, η ποικιλία και οι έξυπνες παραλλαγές κάθε τύπου κατοικίας, μέσα σε ένα άρτια οργανωμένο σύνολο, συνθέτουν ένα μοναδικό πολιτισμένο και καλαίσθητο περιβάλλον ικανό να καλύψει τα υψηλά standards ζωής, που εσείς απαιτείτε.

και αποκτήστε την!

Εκτιμήστε σωστά τις προδιαγραφές του συγκροτήματος FELICIA RESIDENTS και επισκευθείτε μας για να ανακαλύψετε ... την ELIT της κατοικίας!

ΙΩΑΝΝΗΣ & ΜΙΧΑΛΗΣ ΕΥΣΤΑΘΙΟΥ
ΕΘΝΙΚΗΣ ΑΝΤΙΣΤΑΣΗΣ 48, ΠΡΩΗΝ ΑΝΝΗΣ ΜΑΡΙΑΣ - 85100 ΡΟΔΟΣ
ΤΗΛ. (0241) 73819 - 74917 - FAX: 38641 ΚΙΝ. 0944/374546 & 0945/292030

ΜΙΚΡΕΣ Αγγελίες

Η 3Τ ΑΕΒΕ

ΖΗΤΑ

άτομο για το Πλυντήριο Αυτοκινήτων με εκπληρωμένες τις στρατιωτικές υποχρεώσεις και Δίπλωμα αυτοκινήτου.

Πληροφορίες: κ. Καπετάν-Γεωργίου Παναγιώτη, τηλ.: 68000

ΕΠΙΧΕΙΡΗΣΗ ΧΑΡΤΙΚΩΝ ΕΙΔΩΝ-ΓΡΑΦΕΙΟΥ

ΖΗΤΑ

Υπάλληλο

Οι ενδιαφερόμενοι θα πρέπει να είναι απόφοιτοι Λυκείου ή και ΙΕΚ με δίπλωμα οδήγησης μοτοποδηλάτου.

Πληρ. τηλ. 24682

ΖΗΤΟΥΝΤΑΙ

από το CITY HALL restaurant

α) Εμφανίσιμες νέες για service

β) Διανομείς

Πληρ. τηλ. 70200

BERGMANN KORD

Από τα επιστημονικά κέντρα Bergmann Kord

ΖΗΤΕΙΤΑΙ

για το νέο υποκατάστημά τους στη Ρόδο

Κομμώτρια

Απαιτούμενα προσόντα:
- Απόφοιτος κομμωτικής σχολής
- Σημαντική εμπειρία
- Ευχάριστη προσωπικότητα και εμφάνιση

Προσφέρονται:
Ανταγωνιστικό πακέτο αποδοχών
Σύγχρονο περιβάλλον εργασίας

Πληρ.: 0241/78303 (09.30-16.30)

εργασιες

συνέχεια από την προηγούμενη

ΔΙΕΘΝΗΣ ΕΤΑΙΡΙΑ ΕΠΕΚΤΕΙΝΕΤΑΙ ΤΩΡΑ ΣΤΑ ΔΩΔΕΚΑΝΗΣΑ ΚΑΙ ΖΗΤΑ ΑΝΕΞΑΡΤΗΤΟΥΣ ΣΥΝΕΡΓΑΤΕΣ ΓΙΑ ΟΡΓΑΝΩΣΗ ΚΑΙ ΕΠΟΠΤΕΙΑ ΔΙΚΤΥΩΝ ΠΩΛΗΣΕΩΣ. ΔΥΝΑΤΟΤΗΤΕΣ ΠΟΛΥ ΥΨΗΛΩΝ ΕΙΣΟΔΗΜΑΤΩΝ, ΧΩΡΙΣ ΡΙΣΚΟ, ΜΕΡΙΚΗ Ή ΠΛΗΡΗΣ ΑΠΑΣΧΟΛΗΣΗ. ΠΛΗΡ. κ. ΑΘΗΝΑ ΤΣΕΚΟΥΡΑ, ΤΗΛ. 0944/757020, athinatsekoura@usa.net
ΠΖ38725

ΔΕΣΠΟΙΝΙΔΕΣ εμφανίσιμες για καφετέρια-BAR CAFE BROWN, 100 Χουρμαδιές ηλικίας από 20-30. Πληρ. τηλ. 0974303822, 0241/35716. AZ38757

ΚΟΠΕΛΑ εμφανίσημη για να εργασθεί κατά τη καλοκαιρινή σαιζόν σε σοβαρό κατάστημα VIDEO GAMES στη Σαντορίνη. Πληρ. τηλ. 37247. AZ38703

EUROPE TRAVEL

is looking for a new tean member to join its Excursions Department with the following qualifications:

- Fluent English-knowledge of Greek or German a plus
- Computer literate
- Previous experience in Tourism
- Flexibility in working hours (split-shift)
- Ability to work under pressure and with a highly dedicated team
- Strong customer service orientation including a pleasant telephone manner

We offer good working conditions in a friendly environment

Please contact: MsValerie Prantis - Office hours
Tel No 68868, 68878 - Switchboard 68860

Το ξενοδοχείο Mistral στα Κολύμπια

ΖΗΤΑ

Β' ΜΑΓΕΙΡΑ

Ωράριο: 14.00-22.00
Ελάχιστα Προσόντα: Διετή προϋπηρεσία σε ξενοδοχεία ή απόφοιτος Τουριστικής σχολής μαγειρικού τμήματος.
Αμοιβή: Βάση συμφωνίας.

Παρακαλούνται οι υποψήφιοι
Να προσκομίζουν τα βιογραφικά τους με μια φωτογραφία τους.

Η συνέντευξη θα γίνεται μόνο κατόπιν ραντεβού.

Πληρ.τηλ. 56350
(ώρες επικοινωνίας καθημερινά 09.00-15.00)
Π. Κεσίσογλου

ΞΕΝΟΔΟΧΕΙΟ Α' ΚΑΤΗΓΟΡΙΑΣ ΕΝΤΟΣ ΠΟΛΕΩΣ

ΖΗΤΑ

για τη θέση του μπουφέ, γυναίκα έως 40 ετών με προϋπηρεσία στη θέση αυτή.

Πληρ. τηλ. 89000

Από μεγάλη Τεχνική Εταιρεία

ΖΗΤΟΥΝΤΑΙ

λογιστές ή λογίστριες με γνώσεις τήρησης βιβλίων τρίτης κατηγορίας ηλεκτρονικών υπολογιστών και ΚΒΣ

Πληρ. τηλ. 22186 κ. Ρία ή **20510**
ή **0944783554** κ. Τάκη

Ο Σουηδικός Φούρνος

ΖΗΤΕΙ ΠΩΛΗΤΡΙΑ

πεπειραμένη και εμφανίσιμη

Πληρ. τηλ. 0944/523311

ΖΗΤΕΙΤΑΙ

σερβιτόρος και λατζιέρα για εστιατόριο στο Πρασονήσι. Παρέχονται στέγη και τροφή

Πληρ. τηλ. 0241/21083-77288

Από μεγάλη Ανώνυμη Εμπορική Επιχείρηση

ΖΗΤΕΙΤΑΙ

πτυχιούχος λογιστής/τρια για να αναλάβει μηχανογραφημένο λογιστήριο με πλήρη απασχόληση ωραρίου.
Προϋπηρεσία και Βιογραφικό σημείωμα απαραίτητα.
Θα τηρηθεί πλήρη εχεμύθεια.

Πληρ. κ. Γιώργο τηλ. 68014

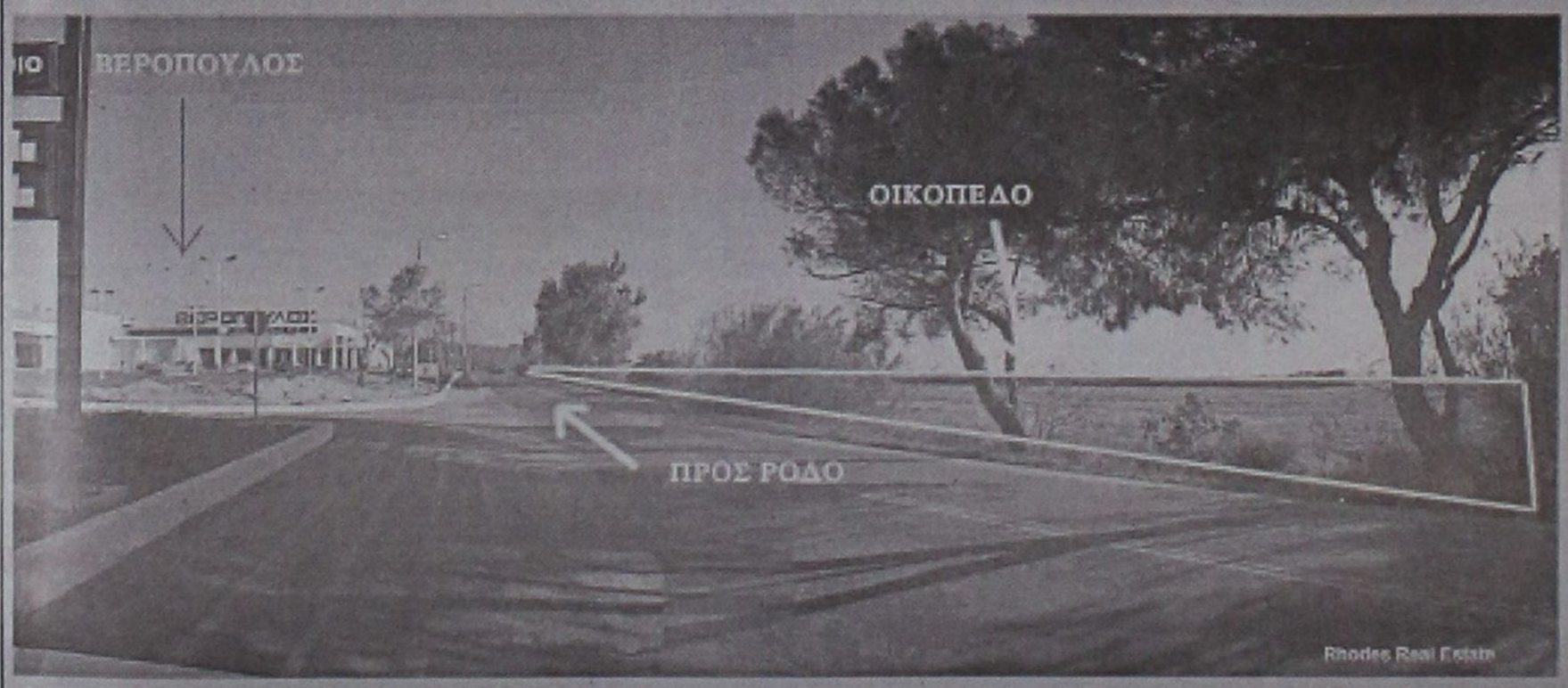

ΠΩΛΟΥΝΤΑΙ

ΟΙΚΟΠΕΔΑ

4.000 τ.μ.

ΕΠΙ ΤΗΣ

ΡΟΔΟΥ - ΚΑΛΛΙΘΕΑΣ

Πληροφορίες

ΑΝΕΣΤΗΣ & ΣΑΒΒΑΣ ΣΑΒΒΑΪΔΗΣ
τηλ: 0241-26281 & 35476
cel: 0944-421015

ΡΟΔΙΑΚΗ ΚΤΗΜΑΤΙΚΗ

ΣΥΜΒΟΥΛΟΙ & ΕΚΤΙΜΗΤΕΣ ΑΚΙΝΗΤΩΝ — ΚΤΗΜΑΤΟΜΕΣΙΤΙΚΟ ΓΡΑΦΕΙΟ — από το 1983

Α' ΚΑΤΗΓΟΡΙΑ

Βίαιη σπρωξιά στον γκρεμό

☞ *Η ΘΥΕΛΛΑ ΠΥΛΩΝΑΣ ΝΙΚΗΣΕ ΤΟΝ ΑΡΗ ΑΡΧΑΓΓΕΛΟΥ ΜΕ 4-2 ΚΑΙ ΤΟΝ ΕΣΤΕΙΛΕ ΣΤΟ ΚΑΤΩΦΛΙ ΤΗΣ Β' ΚΑΤΗΓΟΡΙΑΣ*

☞ *ΟΙ ΑΡΧΑΓΓΕΛΙΤΕΣ ΒΡΑΖΟΥΝ ΜΕ ΤΗΝ ΔΙΑΙΤΗΣΙΑ ΤΟΥ ΣΤΑΥΡΙΑΝΟΥ, ΠΟΥ ΤΟΥΣ ΑΦΗΣΕ ΜΕ ...ΕΠΤΑ ΠΑΙΚΤΕΣ!*

ΠΥΛΩΝΑ (Κ. Ταράλης)

Μόνο σ' ένα θαύμα μπορεί να ελπίζει πλέον ο Αρης Αρχαγγέλου για να αποφύγει τον υποβιβασμό του στην β' κατηγορία, καθώς η ήττα που υπέστη χθες το απόγευμα στην Πυλώνα από την τοπική Θύελλα με 4-2 τον έφερε στο χείλος του γκρεμού. Θα πρέπει να σημειωθεί πως οι Αρχαγγελίτες έχουν φρικτά παράπονα από την διαιτησία του **Σταυριανού** αλλά και από τις υποδείξεις του βοηθού του **Φραγκίνη** (αντικατέστησε τον **Σάββενα** που δεν έδωσε το παρών στο γήπεδο), υποστηρίζοντας πως το τελικό αποτέλεσμα δεν διαμορφώθηκε από τις προσπάθειες των δύο ομάδων στον αγωνιστικό χώρο.

Αξίζει να σημειωθεί πως ο Αρης ολοκλήρωσε το ματς με επτά παίκτες, με τους ανθρώπους του να αμφισβητούν έντονα όχι μόνο τις τέσσερις αποβολές, αλλά και τα γκολ με το οποίο η Θύελλα άνοιξε το σκορ.

Εν πάση περιπτώσει οι φίλοι του ποδοσφαίρου που βρέθηκαν χθες στις εξέδρες του γηπέδου της Πυλώνας παρακολούθησαν ένα θαυμάσιο και μοιρασμένο παιχνίδι.

ΦΑΣΕΙΣ ΚΑΙ ΓΚΟΛ

4'. Σουτ του **Μπούτη** κατέληξε στο οριζόντιο δοκάρι της εστίας του **Παπαπαναγιώτου.**

22'. Νέο οριζόντιο δοκάρι για την Θύελλα, αυτή τη φορά σε γυριστό σουτ του **Πιτσουρδάκη.**

28'. Ο **Παπαπαναγιώτου** απέκρουσε εκπληκτικά δυνατό κοντινό σουτ του **Κωστάντουρα.**

30'. Ο **Κωνστάντουρας** επιχείρησε συρτό σουτ, η μπάλα κατέληξε στα πόδι του **Ορφανού** που βρισκόταν σε εμφανή θέση οφσάιντ (τρία μέτρα), εκείνος την έστειλε στα δίχτυα, ωστόσο προς γενική κατάπληξη των πάντων τόσο ο **Σταυριανός,** όσο και ο **Φραγκίνης** κατακύρωσαν το τέρμα. Το 1-0 ήταν γεγονός.

42'. Μετά από ατομική προσπάθεια και διαγώνιο σουτ ο **Αμύγδαλος** ισοφάρισε σε 1-1.

46'. Απ' ευθείας φάουλ του **Κωνστάντουρα** "καρφώθηκε" στο "παραθυράκι" της εστίας του **Παπαπαναγιώτου** (2-1).

48'. Δυνατό σουτ του **Δημητρούλη** και... 2-2.

68'. Ο **Μπαρμπαντώνης** αποβλήθηκε με αυστηρή 2η κίτρινη κάρτα για δυνατό μαρκάρισμα.

78'. Ωραίο φάουλ του **Αμύγδαλου** κατέληξε στο οριζόντιο δοκάρι του **Γιαννούρη.**

79'. Ο Αρης έμεινε με εννεά παίκτες λόγω αποβολής, με 2 κίτρινη του **Δημητρόπουλου** (κοντρόλ με το χέρι).

80'. Ο **Παπαλεξάνδρου** έδωσε το προβάδισμα στην Θύελλα με θαυμάσιο γυριστό σουτ.

83'. Ο **Φαρμακαλής** αντίκρυσε απ' ευθείας την κόκκινη κάρτα, όταν επισήμανε στον διαιτητή **Σταυριανό** πως κάποιος ποδοσφαιριστής της Θύελλας τον αποκάλεσε "πουλημένο".

86'. Νέα αποβολή για τον Αρη αυτή τη φορά με 2η κίτρινη κάρτα στον **Μοσχούς.**

90'. Το τελικό 4-2 διαμορφώθηκε με δυνατό σουτ του **Πιτσουρδάκη.**

Κορυφαίοι από πλευράς νικητών ήταν οι **Βαλουκτσίδης, Μπούτης** και **Κωνστάντουρας** ενώ από τον Αρη άρεσαν οι **Γιακουμάκης, Αμύγδαλος** και **Καταξενός.**

Αρνητική η διαιτησία των Σταυριανού και **Φραγκίνη.** Αντίθετα ο έτερος βοηθός **Ζαννετίδης** τα πήγε καλά.

ΟΙ ΣΥΝΘΕΣΕΙΣ

ΘΥΕΛΛΑ ΠΥΛΩΝΑΣ: *Γιαννούρης, Σεντεμέντες (50' Φάκκας, 67' Παπαλεξάνδρου), Βαλουκτσίδης, Ψαράς, Κουτσουμπάρης, Βασιλάκης, Αθανασάς, Μπούτης, Πιτσουρδάκης, Κωνστάντουρας, Ορφανός.*

ΑΡΗΣ ΑΡΧΑΓΓΕΛΟΥ: *Παπαπαναγιώτου, Μπαρμπαντώνης, Παρδαλός (68' Κισανάκης), Γιακουμάκης, Μοσχούς, Χατζηνικόλας (34' Μαγιόγλου Σταύρος), Δημητρόπουλος, Αμύγδαλος, Φαρμακαλής, Καταξενός, Μαγιόγλου Στέργος.*

Πέτυχε γκολ και... κέρδισε!

☞ *Ο Ηρακλής Μ. με σκόρερ τον Αυγέρη (81') επικράτησε του Φοίβου με 1-0*

☞ *Ο Σαββιδάκης στο 43' απέκρουσε πέναλτυ του Κουρδουνάκη*

☞ *Δύο δοκάρια (25'-26') ο Π. Αθανασίου*

ΜΑΡΙΤΣΑ

"Η καλή μέρα απ' το πρωί φαίνεται" λέει η λαϊκή ρήση. Από το ξεκίνημα λοιπόν του αγώνα Ηρακλή-Φοίβου η πλειοψηφία του κόσμου είπε πως αυτός που θα πετύχαινε πρώτος γκολ θα κέρδιζε και το παιχνίδι.

Ο Αυγέρης σκόραρε για τον Ηρακλή στο 81' κι η ομάδα των Μαριτσών κέρδισε στο ντέρμπι των Πεταλούδων τον Φοίβο 1-0 ύστερα από αρκετό σασπένς στο ενενηντάλεπτο.

Το α' εικοσιπεντάλεπτο ήταν "νεκρό". Οι γηπεδούχοι προσπαθούσαν να βρουν διαδρόμους που οδηγούσαν προς τον **Σταματίου** χωρίς όμως να τα καταφέρουν αφού η άμυνα του Φοίβου εύκολα ή δύσκολα απέκρουε κι έδινε την ευκαιρία στους **Ορφανίδη** και **Παπαγεωργίου** να βγαίνουν στις αντεπιθέσεις και ν' απειλούν χωρίς και να τα καταφέρνουν.

Την εξέδρα την "ξύπνησαν" μέσα σ' ένα δίλεπτο ()25'-26') τα δύο κτυπήματα φάουλ του **Παντελή Αθανασίου** που έστειλε τη μπάλα ισάριθμες φορές στο οριζόντιο δοκάρι του **Σταματίου.**

Αφυπνίσθηκε όμως κι ο Φοίβος που βγήκε απ' την περιοχή του κι είχε την ευκαιρία στο 43' ν' ανοίξει το σκορ. Ο **Σαββιδάκης** εδώ είπε "όχι" στον **Κουρδουνάκη.** Και σαν να μην έφτανε αυτό η ομάδας της Κρεμαστής έμεινε με δέκα στις καθυστερήσεις αφού έφυγε απ' τον αγώνα με δεύτερη κίτρινη κάρτα ο **Μουδάτσος.**

Παρά το γεγονός του ότι έπαιζε με δέκα παίκτες ο φιλοξενούμενος ήταν καλύτερος στο διάστημα 45'-60'. Είχε μάλιστα και δοκάρι με σουτ του **Ορφανίδη.**

Από εκεί κι έπειτα όμως ο **Μιχάλης Μανωλάς** που εκτελούσε χρέη κώουτς θέλοντας να εκμεταλλευθεί την αριθμητική υπεροχή της ομάδας του έρριξε στον αγώνα τον **Μιχ. Ράδο** για να παίξει με τρεις επιθετικούς, γεγονός που σήμανε και το γύρισμα στην άμυνα των δέκα του Φοίβου.

Η είσοδος του ίδιου στο 78' ήταν καταλυτική για τον χώρο του κέντρου αφού στην άλλη πλευρά είχαν φύγει ο **Μουδάτσος** (αποβολή), **Κουρδουνάκης** (τραυματισμός) ενώ η είσοδος του **Λυριστή** δεν διόρθωσε και πολύ τ' πράγματα. Ετσι σε στημένη φάση (κόρνερ) ο **Αυγέρης** βρήκε την ευκαιρία να νικήσει τον **Σταματίου** στο 81' και να δώσει τη νίκη στην ομάδα του.

ΦΑΣΕΙΣ ΚΑΙ ΓΚΟΛ

Στο 25' στο απευθείας κτύπημα φάουλ του **Π. Αθανασίου** η μπάλα αποκρούσθηκε από το οριζόντιο δοκάρι του **Σταματίου** κι έφυγε άουτ.

Το ίδιο συνέβη και στο 26' με τον ίδιο πρωταγωνιστή.

Στο 43' ο **Μουσακίνιας** ανατράπηκε μέσα στην περιοχή από τον **Παπανικολάου** κι ο κ. **Ξιάρχος** κατελόγισε αμέσως το πέναλτυ. Το εκτέλεσε ο **Κουρδουνάκης** για ν' αποκρούσει εκπληκτικά ο **Γ. Σαββιδάκης.**

Στο 46' του α' ημιχρόνου ο Φοίβος έμεινε με δέκα παίκτες λόγω αποβολής με δεύτερη κίτρινη κάρτα του **Μουδάτσου.**

Στο 50' το σουτ του **Ορφανίδη** αποκρούσθηκε από το δεξί κάθετο δοκάρι του **Γ. Σαββιδάκη.**

Στο 61' το σουτ του **Ορφανίδη** μπλόκαρε ο **Γ. Σαββιδάκης.**

Στο 77' ο **Σταματίου** έδιωξε σε κόρνερ την καρφωτή κεφαλιά του **Ράδου** στο κόρνερ του **Π. Αθανασίου.**

Το 1-0 στο 81'. Ο **Π. Αθανασίου** εκτέλεσε κόρνερ κι ο **Αυγέρης** με κεφαλιά νίκησε τον **Σταματίου** στέλνοντας τη μπάλα στα δίχτυα.

Διακρίθηκαν απ' τους νικητές οι **Γιακουμάρος, Π. Αθανασίου, Παπαδημήτρης,** ενώ από τον Φοίβο ξεχώρισαν περισσότερο οι **Χαρικιόπουλος, Μουσακίνιας, Ορφανίδης.**

Πολύ καλή ήταν η διαιτησία του κ. **Ξιάρχου** και των εποπτών, **Χατζηνικόλα** και **Γιοβάνι.**

ΟΙ ΣΥΝΘΕΣΕΙΣ

ΗΡΑΚΛΗΣ Μ.: *Σαββιδάκης, Παπανικολάου (78' Μανωλάς), Σκόρπος, Παπαδημήτρης, Κατσαράς, Αυγέρης, Κούρος Σ., Γιακουμάρος, Μάνος (93' Χατζηκωνσταντής), Αθανασίου Π., Αναγνώστου (55' Ράδος Μ.).*

ΦΟΙΒΟΣ: *Σταματίου, Χριστοδούλου (63' Λυριστής), Λιόρδος (82' Σινάνι), Χαρικιόπουλος, Παπαγεωργίου, Μουσακίνιας, Μουδάτσος, Ορφανίδης, Κυπριώτης, Καλόγλου, Κουρδουνάκης (57' λ.τ. Κ. Ζουρούδης).*

Αρωμα σωτηρίας

☞ *Σαφώς πιο ελεύθερα έχει το δικαίωμα να αναπνέει ο Ορφέας, καθώς η νίκη του επί του Ευαγόρα με 3-0 τον φέρνει αγκαλιά με την παραμονή του στην κατηγορία*

Την παραμονή του στην Α' κατηγορία σφιχταγκάλιασε το απόγευμα του Σαββάτου ο Ορφέας, καθώς μετά την επικράτησή του επί του "συμπολίτη" του Ευαγόρα με 3-0 μπορεί να αισθάνεται σαφώς πιο ήρεμος ως προς την υλοποίηση του τελικού του στόχου.

Οι ποδοσφαιριστές του **Παναγιώτη Λούπη** μετέτρεψαν το παιχνίδι σε παράσταση για έναν ρόλο, βοηθούμενοι σημαντικά από το προβάδισμα των δύο γκολ που κατάφεραν να χτίσουν εν ριπή οφθαλμού από το πρώτο κιόλας εικοσάλεπτο της συνάντησης. Στον αντίποδα, ο Ευαγόρας προσπάθησε να αποκαταστήσει τις ισορροπίες στα πρώτα είκοσι λεπτά της επανάληψης, όμως από την στιγμή που δεν κατάφερε να αξιοποιήσει την υπεροχή του στο παραπάνω διάστημα, ήταν μοιραίο να δεχθεί κι ένα τρίτο γκολ και να καταρρεύσει.



Δύο γκολ πέτυχε ο Τσαμπίκος Νικολέττος

Το συγκεκριμένο ματς μάλλον δεν αντέχει σε περαιτέρω κριτική. Απλούστατα, ο Ορφέας ήταν κατά πολύ καλύτερος και δίκαια πανηγύρισαν την κατάκτηση των γι' αυτόν των υπερπολύτιμων τριών βαθμών.

ΦΑΣΕΙΣ ΚΑΙ ΓΚΟΛ

11'. Ο **Φράγκος** έβγαλε σέντρα από τα δεξιά, για τον **Νικολέττο,** ωστόσο ο τελευταίος σούταρε από καλή θέση στην εξωτερική πλευρά των διχτύων.

16'. Ο **Κωστάκης** δοκίμασε το πόδι του λίγο έξω από την μεγάλη περιοχή του Ευαγόρα, η μπάλα αποκρούστηκε από το απλωμένο χέρι του **Κάτρη** και ο διαιτητής **Τσαγγάρης** καταλόγισε αμέσως το πέναλτι. Την εκτέλεσή του ανέλαβε ο **Νικολέττος,** ο οποίος και άνοιξε το σκορ.

18'. Ο **Κωστάκης** εκτέλεσε φάουλ από τα δεξιά, ο **Φράγκος** έπιασε την κεφαλιά, ο **Ανδριγιαννάκης** απέκρουσε αλλά... η μπάλα έφτασε ξανά στον **Φράγκο,** ο οποίος διπλασίασε με προβολή τα τέρματα της ομάδας του.

26'. Κεφαλιά του **Κάτρη** έφυγε ελάχιστα άουτ.

43'. Ο **Νικολέττος** τροφοδότησε τον **Αμπελά,** ο οποίος από θέση τετ-α-τετ πλάσαρε "ξυστά" άουτ.

45'. Ο **Δημητρούλης** είδε τον **Λεβέντη Ε.** έξω από τα δοκάρια του προσπάθησαν να τον αιφνιδιάσει μ' ένα μακρινό σουτ, ωστόσο η μπάλα χτύπησε πρώτα στο οριζόντιο δοκάρι για να καταλήξει άουτ.

47'. Ο **Αγκάς** βρέθηκε σε θέση βολής, όμως το κοντινό σουτ που επιχείρησε αποκρούστηκε εκπληκτικά από τον **Λεβέντη Ε.**

48'. Ο **Μάκρας** βρήκε όμορφα τον Καλούδη, ο οποίος σούταρε δυνατά στην κίνηση στέλνοντας την μπάλα στο αριστερό δοκάρι της εστίας του Ορφέα.

65'. Ο **Φράγκος** δεν κατάφερε να εκμεταλλευτεί την σέντρα ακριβείας του **Νικολέττου,** καθώς η κεφαλιά του ήταν άτσαλη και έφυγε άουτ.

79'. Μετά από ταχύτατη αντεπίθεση, ο **Φράγκος** βρέθηκε σε θέση τετ-α-τετ, όμως το δυνατό σουτ που εξαπέλυσε από κοντά ήταν άστοχο.

81'. Νέα αντεπίθεση από πλευρεάς Ορφέα, με τον **Νικολέττο** να εξελίσσεται έξω από την μεγάλη περιοχή, να σουτάρει συρτά και να διαμορφώνει το τελικό 3-0.

Από πλευράς νικητών κορυφαίοι ήταν οι **Νικολέττος, Φράγκος** και **Κωστάκης,** ενώ από τον Ευαγόρα άρεσαν οι **Νικολέττος, Δημητρούλης** και **Καλούδης.**

Πολύ καλή ήταν η διαιτησία των **Τσαγγάρη, Χάλαντα** και **Φραγκίνη.**

ΟΙ ΣΥΝΘΕΣΕΙΣ

ΟΡΦΕΑΣ: *Λεβέντης Ε., Καρούσος, Βλάσσης, Λεβέντης Π. (57' Κουλουριώτης), Πσπαϊωάννου, Αμπελάς, Χατζηνικήτας (82' Κεφάλας), Φράγκος, Νικολέττος (87' Ατσίδης), Κωστάκης, Γαλουζής.*

ΕΥΑΓΟΡΑΣ: *Ανδριγιαννάκης, Δημητρούλης, Μερκούρης, Πεταυράκης, Νικολέττος, Μαγκαφάς, Κουρμαδιάς (83' Μοντιάδης), Κάτρης, Καλούδης, Αγκάς (62' Κανάκης), Διακοναστάσης (46' Μάκρας).*

Β' ΚΑΤΗΓΟΡΙΑ - Α' ΟΜΙΛΟΣ

Νίκη ανάσα για Νικαγόρα

☞ *ΚΕΡΔΙΣΕ 4-2 ΤΟΝ ΠΟΛΥΒΩΤΗ ΚΑΙ ΑΠΟΣΠΑΣΘΗΚΕ ΚΑΠΩΣ ΑΠΟ ΤΗΝ ΕΠΙΚΙΝΔΥΝΗ ΖΩΝΗ*

☞ *ΑΝΑΒΛΗΘΗΚΕ ΓΙΑ 2Η ΦΟΡΑ ΤΟ ΠΑΙΧΝΙΔΙ ΑΚΟΥΣΙΛΑΟΣ-ΠΑΟ ΚΩ ΓΙΑΤΙ ΔΕΝ ΜΠΟΡΕΣΑΝ ΝΑ ΕΡΘΟΥΝ ΟΙ ΦΙΛΟΞΕΝΟΥΜΕΝΟΙ*

Δύο εξ αναβολής παιχνίδια ήταν προγραμματισμένα να γίνουν το Σαββατοκύριακο αλλά έγινε μόνο το ένα. Συγκεκριμένα στο πρώτο ο Νικαγόρας κέρδισε τον ουραγό Πολυβώτη με 4-2 και πήρε βαθιά βαθμολογική ανάσα, ενώ το Ακουσίλαος-ΠΑΟ Κω αναβλήθηκε για 2η συνεχόμενη φορά καθώς η φιλοξενούμενη ομάδα δεν μπήκε στο πλοίο της γραμμής για Ρόδος κάθως πέρασε καθυστερημένα από Κω.

ΝΙΚΑΓΟΡΑΣ–ΠΟΛΥΒΩΤΗΣ 4–2

ΚΕΦΑΛΟΣ (Παριανός Θανάσης)

Με τη συνοδεία ισχυρής αστυνομικής δύναμης, έφθασε στο γήπεδο της Κεφάλου, η αποστολή της ομάδας του Πολυβώτη για το παιχνίδι της με τον Νικαγόρα.

Τα μέτρα πάρθηκαν προληπτικά γιατί υπήρχε ο φόβος μήπως υπάρξουν "αντίποινα" από τους Κεφαλιανούς φιλάθλους, για τα επεισόδια που είχαν γίνει στο παιχνίδι του 1ου γύρου, στην Νίσυρο.

Τελικά τα πάντα κύλησαν ομαλά χωρίς να ανοίξει μύτη.

Στο αγωνιστικό μέρος ο Νικαγόρας κυριάρχησε στο μεγαλύτερο διάστημα του αγώνα και πήρε δίκαια μία νίκη που τον φέρνει πιο κοντά στην σωτηρία του.

Οι γηπεδούχοι μέσα σ' ένα δεκάλεπτο (20΄-30΄) κατάφεραν να πετύχουν τρία γκολ και να βάλουν τις βάσεις για την κατάκτηση των τριών βαθμών.

Μία αδράνεια στα τελευταία λεπτά του α΄ ημίχρονου έδωσε την ευκαιρία στον Πολυβώτη να μειώσει σε 3-2.

Όμως οι Κεφαλιανοί στην επανάληψη σοβαρεύτηκαν και δεν κινδύνεψαν σε καμμία φάση να δεχθούν το γκολ της ισοφάρισης.

Αντίθετα είκοσι λεπτά πριν το τέλος σημείωσαν το τέταρτο τους γκολ, "σφραγίζοντας" την νίκη.

Στα τελευταία δεκαπέντε λεπτά του αγώνα ο Πολυβώτης αγωνίσθηκε με δέκα παίχτες, όταν τραυματίστηκε ο Κετσές, και δεν υπήρχε παίχτης στον πάγκο για τον αντικαταστήσει αφού οι Νισύριοι πήγαν στην Κέφαλο με 11 μόνο ποδοσφαιριστές

ΦΑΣΕΙΣ ΚΑΙ ΓΚΟΛ

20΄. Σε σούτ του **Φούσκα,** ο **Σφήκας** απέκρουσε ασθενώς και ο **Παπασεβαστός** με κοντινό πλασέ, άνοιξε το σκορ 1-0.

25΄. Από γύρισμα του **Παπασεβαστού,** ο **Γ. Πέρος** με σουτ έκανε το 0-2.

30΄ Το 3-0 με δυνατό σουτ του **Παπασεβαστού** από την μεγάλη περιοχή.

37΄. Ο **Παπαδάκης** μπήκε από τα δεξιά μέσα στην περιοχή του Νικαγόρα και με πλασέ νίκησε τον **Ν. Ανθούλη** μειώνοντας σε 3-1

39΄. Με απ' ευθείας κτύπημα φάουλ ο **Καρακωνσταντίνου,** σημείωσε το 3-2

70΄. Μετά από σέντρα του **Δημητρακιού**, ο **Φούσκας** με μονοκόματο σουτ, πέτυχε το 4-2.

Πολύ καλή η διαιτησία των **Φεσσάρα** και **Βασιλείου.**

Την θέση του Β΄ βοηθού διαιτητή Μαστρομιχάλη που δεν προσήλθε την πήρε ο **Κοκκαλάκης Μ.**

Από τον Νικαγόρα διακρίθηκαν οι **Παπασεβαστός, Διακογιάννης** και **Καλλερές** ενώ από τον Πολυβώτη οι **Κουλάκης, Κετσές** και **Παπαδάκης.**

ΟΙ ΣΥΝΘΕΣΕΙΣ

ΝΙΚΑΓΟΡΑΣ: *Ανθούλης Ν. Δημητρακιού (75' Πολίτης Γ.), Κοκκαλάκης Θ., Καλλερές, Διακογιάννης Λ., Παπασταματίου (57΄ Σάζαλης), Φούσκας, Παπασεβαστός Π., Κουρδιστός (55΄ Μπίλλης Μ.Ε.), Πέρος Γ.*

ΠΟΛΥΒΩΤΗΣ: *Σφήγκας, Ορσάρης, Παπάτσος, Τσιμπακίδης, Φραντζής, Καρακωνσταντίνου, Κετσές, Χαρτοφύλλης Ν., Ιντζές, Παπαδάκης, Κουλάκης*

ΒΑΘΜΟΛΟΓΙΑ Α΄ ΟΜΙΛΟΥ

Α/Α	ΟΜΑΔΕΣ	ΒΑΘ.	ΑΓ.	ΤΕΡΜ.
1.	Διγενής	50	19	66-11
2.	Ανταγόρας	45	19	47-14
3.	Δόξα Κ.	35	19	46-21
4.	Απόλλων Απ.	27	19	36-32
5.	Ακουσίλαος	26	18	28-26
6.	Νικαγόρας	26	19	29-35
7.	Εθνικός	24	19	23-39
8.	ΠΑΟ Κω	23	18	33-43
9.	Αστέρας Π.	19	19	30-33
10.	Αναγέννηση	15	19	18-36
11.	Ασκληπειό	13	19	31-51
12.	Πολυβώτης	8	19	17-99

Ο Αστέρας Π. έχει 2 μηδενισμούς και -6 βαθμούς, ενώ η Δόξα Κ. έναν μηδενισμό και -3 βαθμούς.

ΕΠΟΜΕΝΗ ΑΓΩΝΙΣΤΙΚΗ (20Η)

Νικαγόρας-Αστέρας Π.
Ασκληπειό-Ανταγόρας
Πολυβώτης-Εθνικός
Διγενής-Ακουσίλαος
Απόλλων Απ.-Δόξα Κ.
ΠΑΟ Κω-Αναγέννηση Λερ.

ΕΦΗΒΙΚΟ ΠΡΩΤΑΘΛΗΜΑ

Τα αποτελέσματα της 26ης του α΄ ομίλου:

Ρόδος-Κλεάνθης	2-0
Διαγόρας Β.-ΑΕΡΑ	0-1
Ηρακλής Μ.-Φοίβος	2-1
Απόλλων Κ.-Άρης	1-6
Ορφέας-Ευαγόρας	0-2 α.α.

Γ΄ ΚΑΤΗΓΟΡΙΑ

Πρωταθλητής ο Ζευς

☞ *Κέρδισε στο ντέρμπι της τελευταίας αγωνιστικής του Β' ομίλου τον Ερμή με 3-2*

Μετά τον Ξάνθο που αναδείχθηκε πρωταθλητής για τον γ' όμιλο, χθες είχαμε την ανάδειξη του πρωταθλητή και για τον Β' όμιλο. Στην τελευταία αγωνιστική (18η) ο Ζευς κερδίζοντας 3-2 τον Ερμή τερμάτισε στην 1η θέση του ομίλου και πήρε το εισιτήριο της ανόδου για την Β' κατηγορία.

Ο Ήλιος παρά τη νίκη του με 4-0 επί του Δωριέα παρέμεινε στην 2η θέση.

Στον α' όμιλο ο οποίος δεν έχει ολοκληρώσει ακόμη τις υποχρεώσεις του καθώς απομένουν ακόμη 3 αγωνιστικές Αστέρας Μ. και Αρχάγγελος συνέχισαν με νίκες και έτσι παραμένουν μαζί στην 1η θέση.

Α΄ ΟΜΙΛΟΣ (19Η ΑΓΩΝΙΣΤΙΚΗ)

Αναλυτικά τα αποτελέσματα του Σαββατοκύριακου:

Αρχάγγελος-Πετρώνας	5-2
Καλαβάρδα-Ευκλής	4-4
Μεσαναγρός-Δαμάγητος	0-2
Σύμη-Αστέρας Μ.	1-2
Ροδιακός-Ιάλυσος '97	2-2
Ρεπό η Νήσος Ρ.	

Β΄ ΟΜΙΛΟΣ (18Η ΑΓΩΝΙΣΤΙΚΗ–ΤΕΛΕΥΤΑΙΑ)

Ζευς-Ερμής	3-2
Αναγέννηση Ρ.-Αλθαιμένης	1-2
Δωριέας-Ήλιος	0-4
Πολύστρατος-Διαγόρας	1-4
Ταξιάρχης-Ατρόμητος	0-2α.α

ΕΠΟΜΕΝΗ ΑΓΩΝΙΣΤΙΚΗ Α΄ ΟΜΙΛΟΣ (20Η)

Καλαβάρδα-Αρχάγγελος
Πετρώνας-Μεσαναγρός
Δαμάγητος-Ροδιακός
Νήσος Ρ.-Σύμη
Ιάλυσος '97-Αστέρας Μ.

ΒΑΘΜΟΛΟΓΙΑ Α΄ ΟΜΙΛΟΥ

Α/Α	ΟΜΑΔΕΣ	ΒΑΘ.	ΑΓ.	ΤΕΡΜ.
1.	Αστέρας Μ.	41	17	36-10
2.	Αρχάγγελος	41	18	45-21
3.	Ιάλυσος '97	36	17	48-29
4.	Ροδιακός	28	17	41-21
5.	Πετρώνας	24	16	38-36
6.	Δαμάγητος	20	17	27-34
7.	Ευκλής	19	18	30-41
8.	Σύμη	13	17	22-30
9.	Νήσος Ρόδος	13	17	22-31
10.	Μεσαναγρός	3	17	19-56
11.	Καλαβάρδα	2	17	15-51

Η Σύμη και τα Καλαβάρδα έχουν 2 μηδενισμούς και -6 βαθμούς, ενώ Νήσος Ρόδος, Μεσαναγρός και Ροδιακός από ένα μηδενισμό και -3 βαθμούς

ΒΑΘΜΟΛΟΓΙΑ Β΄ ΟΜΙΛΟΥ (ΤΕΛΙΚΗ)

Α/Α	ΟΜΑΔΕΣ	ΒΑΘ.	ΑΓ.	ΤΕΡΜ.
1.	Ζευς	47	18	49-11
2.	Ήλιος	45	18	61-12
3.	Διαγόρας	43	18	68-21
4.	Ερμής	40	18	60-21
5.	Ατρόμητος	25	18	33-29
6.	Αναγέννηση	22	18	24-49
7.	Δωριέας	20	18	29-39
8.	Πολύστρατος	13	18	16-59
9.	Αλθαιμένης	6	18	16-76
10.	Ταξιάρχης	-	-	-

Έχασε ο Σταυρός...

☞ *Αυτή τη φορά εντός έδρας από την ΑΕ Λιβυκού με 1-0*

ΚΟΣΚΙΝΟΥ (Ανταπόκριση ΔΕΣΠΟΙΝΑ ΔΕΠΑΠΟΡΤΑ)

Δεν κατάφερε τελικά ο Σταυρός να νικήσει στο γήπεδο Κοσκινού τον Λιβυκό. Οι Κρητικές πήραν τη νίκη με απευθείας κτύπημα φάουλ της Σοκιανού στο 70΄ (0-1).

Οι παίκτριες του Σταυρού προσπάθησαν να περιορίσουν την δραστηριότητα των αντιπάλων τους και τα κατάφεραν. Μάλιστα το α΄ ημίχρονο έληξε 0-0.

Στην επανάληψη όμως στάθηκαν άτυχες και γνώρισαν την ήττα από μία στημένη φάση.

Διαιτήτευσε με επιτυχία ο κ. Τριανταφύλλου.

Οι ομάδες:

ΣΤΑΥΡΟΣ: *Βασιλειάδου, Σιεχ, Κόκκινου, Ζωϊδη, Γιαννίκου, Ιακωβίδου, Βαγιανού, Κιουρτ, Γαϊτάνου, Κτενά, Τσιμπούκα*

ΑΕ ΛΙΒΥΚΟΥ: *Λαμπράκη Σ., Λαμπράκη Π., Φραγκάκη, Μελά, Εικοσπεντάκη, Ζουμπουλάκη Ε., Παρακεντάκη (44΄ Μπεκιάρη), Δασενάκη, Σοκιανού, Βελίδου, Ζουμπουλάκη Μ. (66΄ Ρεμουντάκη).*

ΣΧΟΛΗ ΕΚΠΑΙΔΕΥΣΗΣ ΣΚΥΛΩΝ
BEBA RODOSLAND
ΕΚΤΡΟΦΕΙΟ ΓΕΡΜΑΝΙΚΩΝ ΠΟΙΜΕΝΙΚΩΝ
ΕΤΟΣ ΙΔΡΥΣΕΩΣ 1992



Αναλαμβάνουμε μαθήματα βασικής υπακοής, άρνηση τροφής, φύλακας - σωματοφύλακας
Αγώνες εργασίας ΕΔΥ.ΒΗ.SChH 1,2,3 & Ολλανδικό ρίνγκ

Η πολυετής πείρα μας και οι διακρίσεις μας σε αγώνες εργασίας σας εγγυούνται για το αποτέλεσμα.

ΕΛΕΥΘΕΡΙΟΣ ΣΕΓΚΟΥΝΑΣ
Διπλ. Εκπαιδευτής Ρουμανικού Ομίλου Ολλανδικού Ινστιτούτου
Τηλ. 0977-965343, 0944-875762
Ασγούρου 176

Β' ΚΑΤΗΓΟΡΙΑ-Β' ΟΜΙΛΟΣ

Πέρασμα πρωταθλητή

☞ *Ο ΑΓΙΟΣ ΓΕΩΡΓΙΟΣ ΚΕΡΔΙΣΕ ΣΤΗΝ ΚΑΛΥΜΝΟ ΤΟ ΟΛΥΜΠΙΑΚΟ 2-0 ΚΑΙ ΞΕΦΥΓΕ 4 ΒΑΘΜΟΥΣ 3 ΑΓΩΝΙΣΤΙΚΕΣ ΠΡΙΝ ΤΟ ΤΕΛΟΣ*

☞ *ΝΙΚΕΣ ΟΞΥΓΟΝΟ ΓΙΑ ΑΣΠΙΔΑ ΑΠ. (3-0 ΤΗΝ ΑΣΠΙΔΑ Σ.), ΔΟΞΑ Ψ. (3-0 ΤΗΝ ΔΟΞΑ Λ.) ΚΑΙ ΗΡΑΚΛΗ Λ. (2-1 ΤΗΝ ΚΑΤΤΑΒΙΑ)*

Αγκαλιά με την άνοδο στην α' κατηγορία βρίσκεται τρεις αγωνιστικές πριν το τέλος ο Αγιος Γεώργιος, που στο χθεσινό ντέρμπι κορυφής κέρδισε 2-0 στην Κάλυμνο τον Ολυμπιακό και μ' αυτό τον τρόπο αποσπάσθηκε 4 βαθμούς απ' τους διώκτες του, καθώς και η Κατταβιά γνώρισε την ήττα με 2-1 στη Λάρδο.

Νίκη ανάσα είχαμε για την Ασπίδα Απ. που διατηρήθηκε πάνω από τη ζώνη υποβιβασμού κερδίζοντας 3-0 την Ασπίδα Σ. ενώ με το ίδιο σκορ κέρδισε και η Δόξα Ψ. τη Δόξα Λ. και έμεινε και αυτή πάνω από την επικίνδυνη ζώνη.

Νίκη που τον κράτησε κοντά στο κυνήγι της παραμονής πέτυχε και ο Ηρακλής Λ. επί της Κατταβιάς (2-1), ενώ ο Ποσειδώνας Καρπ. πήρε τους τρεις βαθμούς από τον ΟΦ Ιστρίου χωρίς να αγωνισθεί αφού οι φιλοξενούμενοι παραιτήθηκαν απ' αυτό το ματς.

Τέλος το Τήλλος - Δήμητρα θα ορισθεί προσεχώς από την ΕΠΣΔ.

ΟΛΥΜΠΙΑΚΟΣ Κ. – ΑΓ. ΓΕΩΡΓΙΟΣ 0–2

ΚΑΛΥΜΝΟΣ

Μεγάλος νικητής στο ντέρμπι πρωτοπόρων του ομίλου αυτού στην β' κατηγορία ήταν η ομάδα του Αγίου Γεωργίου, αφού επιβλήθηκε επί του εκ των διεκδικητών της πρώτης θέσης Ολυμπιακού Καλύμνου μέσα στην έδρα του με σκορ 2-0, αφήνοντας ταυτόχρονα την ομάδα της Καλύμνου πίσω όσον αφορά την πρώτη θέση τουλάχιστον.

Οι φιλοξενούμενοι έπαιζαν με ουσία στον αγώνα αυτόν κυρίως με το σύστημα των αντεπιθέσεων, και έτσι κατάφεραν να προηγηθούν σχετικά νωρίς στο σκορ, το οποίο κράτησαν καθ' όλη την διάρκεια του ημιχρόνου. Στην συνέχεια στο β' 45λεπτο οι γηπεδούχοι πίεσαν για ένα τέταρτο περίπου προκειμένου να παραβιάσουν την εστία του **Καραγιάννη**, ο τερματοφύλακας όμως της ομάδας της Μαλώνας με τις σωστές επεμβάσεις του, απέτρεψε τους αντιπάλους του στο να βάλουν γκολ αναδεικνυόμενος σε μορφή του αγώνα. Ετσι οι παίκτες του Αγίου διατηρώντας το μηδέν στην άμυνά τους πέτυχαν και δεύτερο γκολ στις καθυστερήσεις του αγώνα και πήραν έτσι μία μεγάλη νίκη και τους τρεις σημαντικότατους αυτούς βαθμούς.

ΦΑΣΕΙΣ – ΓΚΟΛ

20'. Ο **Σκυλλαράκης Σ.** με κεφαλιά μετά από σέντρα του **Παρούση** άνοιξε το σκορ 0-1.

85'. Σουτ του **Παπαδόπουλου** από καλή θέση, απέκρουσε ο **Πετράκης.**

88'. Ο **Δράκωνας** σε θέση τετ-α-τετ σούταρε άουτ.

92'. Ο ίδιος παίκτης με ατομική προσπάθεια έγραψε το τελικό 0-2.

Καλή η διαιτησία των **Ορφανού, Βασιλείου και Κάκκια.**

Από τον Ολυμπιακό διακρίθηκαν οι **Βεζυρόπουλος, Βρούβης και Ανθούλης,** ενώ από τον Αγιο Γεώργιο οι **Καραγιάννης** (κορυφαίος), ο **Στρατής και Δράκωνας.**

ΟΛΥΜΠΙΑΚΟΣ: *Πετράκης, Βαπόρης, Βεζυρόπουλος, Μαχίνης, Βρούβης, Τριαντάφυλλος, Τρικοίλης (46' Ηλίας), Σβύνος (64' Τηλιακός), Κόττορος (55' Ξυπολητάς), Ανθούλης, Κοκκινίδης.*

ΑΓ. ΓΕΩΡΓΙΟΣ: *Καραγιάννης, Αρβανιτάκης, Καπέλλας, Στρατής, Χατζημανώλης, Παρούσης (78' Στεφανάκης), Σκυλλαράκης Α., Παπαδόπουλος Χ., Παπαγρηγορίου, Δράκωνας (93' Παπαντωνίου), Σκυλλαράκης Σ.*

ΔΟΞΑ Ψ. – ΔΟΞΑ Λ. 3–0

Ενα ημίχρονο καλής απόδοσης ήταν αρκετό για την Δόξα Ψίνθου ώστε να κερδίσει με 3-0 την Δόξα Λέρου και να πάρει "ανάσα σωτηρίας". Στο 25' ο **Ορφανός** με απ' ευθείας κόρνερ άνοιξε το σκορ (1-0) ενώ στο 45' ο **Πλίγκος Μ.** με σουτ πέτυχε το 2-0.

Στο β' ημίχρονο οι Λεριοί ισορρόπησαν αλλά δεν έκαναν τίποτα ουσιαστικό κι έτσι η Δόξα Ψ. στην εκπνοή (90') με τον **Μ. Πλίγκο** έκανε το τελικό 3-0 ενώ είχε και δοκάρι με τον **Σαράγια.** Αριστη η διαιτησία των **Φραγκίνη, Τσαγγάρη και Κατσιδώνη.**

ΔΟΞΑ Ψ.: *Χρυσανθής, Τσούλος, Πλίγκος Χ.Ρ., Κωστομοίρης Γ. (80' Πάλλας), Μαριάς, (63' Πετράς), Πατέστας, Μπαρμπαντώνης, Σαράγιας, Ορφανός, Πλίγκος Μ., Ψάλτης (75' Σαχινίδης).*

ΔΟΞΑ Λ.: *Γκούτογλου, Καστής (66' Παγώνης), Γαρυφαλλής, Λουλουργάς, Κεπεσίδης, Κρητικός, Τονούπη, Νομικός, Νταλαρής (48' Ασβεστάς), Κρηστίδης, Φυλακούρης.*

ΗΡΑΚΛΗΣ Λ. – ΚΑΤΤΑΒΙΑ 2–1

ΛΑΡΔΟΣ (Εγγλέζος Εμ.)

Παιχνίδι για γερά νεύρα έγινε στην Λάρδο, όπου η κάθε ομάδα ήθελε τη νίκη για δικούς της σκοπούς. Ο Ηρακλής Λ. προκειμένου να συνεχίσει να ελπίζει για την παραμονή στην κατηγορία (όπως και τα κατάφερε αφού πήρε τη νίκη με σκορ 2-1) και από την άλλη η Κατταβιά ήθελε τους τρεις βαθμούς για να συνεχίσει να είναι στην απόσταση του ενός βαθμού από τον πρώτο Αγιο Γεώργιο και ταυτόχρονα θα άφηνε πίσω και τον Ολυμπιακό Κ. Εκτός των άλλων πάντως είχαμε και μία διακοπή στο α' ημίχρονο όταν οι φίλαθλοι του Ηρακλή απείλησαν να μπουν στον αγωνιστικό χώρο, αλλά με την παρέμβαση των ψυχραιμοτέρων ηρέμησαν τα πνεύματα.

Οσον αφορά το αγωνιστικό μέρος, το παιχνίδι ήταν μοιρασμένο με τις δύο ομάδες να παίζουν με δύναμη, πάθος και αρκετή ένταση, κάτι το οποίο ήταν φυσικό να προκαλεί και ανούσια νεύρα. Παρουσία αρκετού κόσμου (φίλων και των δύο ομάδων), οι δύο αντίπαλοι έδειξαν από την αρχή τις προθέσεις τους, για γρήγορο γκολ, κάτι που θα έλυνε τα πόδια, όποιου το πετύχαινε. Τελικά οι γηπεδούχοι ήταν αυτοί που είχαν διπλό κέρδος, αφού προηγήθηκαν στο σκορ και απέκτησαν και αριθμητικό πλεονέκτημα λόγω αποβολής αντιπάλου τους. Στις καθυστερήσεις του ημιχρόνου έβαλαν και το δεύτερο γκολ τους, αλλά στην συνέχεια η απάντηση από τους φιλοξενούμενους ήρθε με την μείωση του σκορ και ενώ οι φάσεις εναλλάσσονταν μπροστά στις δύο εστίες, την τελευταία μεγάλη ευκαιρία την έχασε η ομάδα της Κατταβιάς να πετύχει την ισοφάριση. Το τέλος βρήκε βέβαια μεγάλο νικητή τον Ηρακλή που συνεχίζει τις προσπάθειές του για παραμονή και μεγάλη χαμένη την Κατταβιά που θα μπορούσε να παραμείνει μόνη δεύτερη στην βαθμολογία και σε απόσταση αναπνοής από τον πρώτο.

ΦΑΣΕΙΣ – ΓΚΟΛ

9'. Κόρνερ από τον **Εγγλέζο,** κεφαλιά του **Καμμά** από κοντά μόλις άουτ.

10'. Σουτ του **Καμμά** απέκρουσε ο **Χατζηδημητρίου** σε κόρνερ.

16'. Ο **Χαρίτος Εμ.** σούταρε από πολύ κοντά άουτ.

17'. Ο **Καβουκλής** σε θέση τετ-α-τετ σούταρε αλλά απέκρουσε ο **Μουστάκας.**

26'. Σέντρα του **Διακολουκά,** πετάχτηκε ο **Χαρίτος Εμ.** με κεφαλιά πάσα έδωσε στον **Εγγλέζο**, νέα κεφαλιά από αυτόν και ενώ η μπάλα πήγαινε στα δίχτυα την απέκρουσε με τα χέρια ο **Κυπριώτης**, ο οποίος αποβλήθηκε και πέναλτι. Το εκτέλεσε εύστοχα ο **Χαρίτος Β.** και 1-0.

35'. Σέντρα του **Νικολή** και από πολύ κοντά ο **Καμμάς** σούταρε άουτ.

38'. Ο **Καμμάς** σούταρε από πολύ κοντά, απέκρουσε με τα χέρια ο **Κρητικός, ο Χατζηνικόλας** είπε "παίζετε". Σε αυτό το σημείο οι φίλαθλοι του Ηρακλή πήγαν να μπούν μέσα και διακόπηκε το παιχνίδι για τέσσερα λεπτά και αφού τοποθετήθηκε κλειδαριά στην πόρτα, ο αγώνας συνεχίστηκε κανονικά.

44'. Ο **Καμμάς** πήρε την μπάλα, σούταρε, απέκρουσε ο **Χατζηδημητρίου**, ο **Νικολής** νέο σουτ και η μπάλα στα δίχτυα 2-0.

75'. Ο **Τσουβαλάς Μ.** εκτέλεσε κόρνερ, πετάχτηκε ο **Βελής** και με κεφαλιά έγραψε το τελικό 2-1.

76'. Ο **Καμμάς** πήρε την μπάλα, προσποιήθηκε και σούταρε αλλά απέκρουσε ο **Κυπραίος** σε κόρνερ.

93'. Ο **Βελής** έχασε την μεγάλη ευκαιρία για ισοφάριση, αφού μετά από κόρνερ δεν μπόρεσε να πιάσει την κεφαλιά.

Καλή η διαιτησία των **Χατζηνικόλα, Γενή** και **Γιοβάνι**. Το μόνο λάθος του διαιτητή ήταν στην φάση του 38' όταν δεν έδωσε καθαρό πέναλτι υπέρ του Ηρακλή και αποβολή του **Κρητικού.**

Από τον Ηρακλή διακρίθηκαν οι **Κοντός, Εγγλέζος, Χαρίτος Εμ. και Καμμάς,** ενώ από την Κατταβιά οι **Πέτρου, Τσουβαλάς Μ. και Ζανετής.**

ΗΡΑΚΛΗΣ Λ.: *Μουστάκας, Διακολουκάς (41' Μωϋσίδης), Κοντός, Παπασταματίου, Κουνουπνιώτης, Νικηταράς, Νικολής, Εγγλέζος, Χαρίτος Εμ. (86' Αθανασάκης), Χαρίτος Β., Καμμάς.*

ΚΑΤΤΑΒΙΑ: *Χατζηδημητρίου, Κωνσταντόπουλος, Καρασάββας (70' Κυπραίος), Πέτρου, Κατσαμπάς, Τσουβαλάς Μ., Ζανετής, Κρητικός (46' Βελής), Καρύπης, Κυπριώτης, Καβουκλής.*

ΑΣΠΙΔΑ ΑΠ. – ΑΣΠΙΔΑ Σ. 3–0

ΑΠΟΛΑΚΚΙΑ

Χωρίς να συναντήσει ιδιαίτερες δυσκολίες η ομάδα της Απολακκιάς επικράτησε επί της συνωνόματής της της Σαλάκου με σκορ 3-0 και με αυτή τη νίκη διατηρήθηκε πάνω από τη γραμμή του υποβιβασμού , έχοντας αποκτήσει και πλεονέκτημα έναντι των ομάδων που την "καταδιώκουν".

Οι γηπεδούχοι λοιπόν που δεν έβλεπαν άλλο αποτέλεσμα εκτός της νίκης, μπήκαν δυναμικά στο παιχνίδι και ανέλαβαν την πρωτοβουλία των κινήσεων από την αρχή. Πέτυχαν το πρώτο τους γκολ σχετικά νωρίς, κάτι το οποίο βοήθησε στο να φύγει το οποιοδήποτε άγχος από τα πόδια των παικτών και από εκεί και πέρα η συνέχεια ανήκει αποκλειστικά στην ομάδα της Απολακκιάς, που χωρίς να βρει ιδιαίτερη αντίσταση, έβαλε δύο ακόμη γκολ και πήρε έτσι τους τρεις σημαντικότερους αυτούς βαθμούς, απέναντι σε έναν αντίπαλο αδιάφορο βαθμολογικά, αφού έχει αποχαιρετήσει την κατηγορία.

ΤΑ ΓΚΟΛ

18'. Ο **Γεωργαλλής** με πλασέ άνοιξε το σκορ 1-0.

68'. Ο **Νικολόπουλος** με δυνατό σουτ έκανε δύο τα τέρματα της ομάδας του 2-0.

89'. Ο ίδιος παίκτης κέρδισε πέναλτι που το εκτέλεσε εύστοχα ο **Χαριστής**, γράφοντας το τελικό 3-0.

Αριστη η διαιτησία των **Μίχα, Κατσιδώνη Ε.** και **Πάνου.**

Από την Ασπίδα Απ. ξεχώρισαν οι **Διαμαντής, Χαριστής και Γεωργαλλής,** ενώ από την Ασπίδα Σ. οι **Πολυχρόνης, Καρασάββας και Γκορτζίλας.**

ΑΣΠΙΔΑ ΑΠ.: *Κανάκης, Διαμαντής, Σάββενας Τ. (84' Καραγιάννης), Χαριστής, Μαλλιάκας, Αντωναράς, Διακογιάννης (25' Μελεούνης), Αποκούραστος, Νικολόπουλος, Μικκιού (82' Σάββενας Γ.), Γεωργαλλής.*

ΑΣΠΙΔΑ Σ.: *Χατζημιχαήλ, Γιαννακάς Μ., Αγγουράς, Γιαννακάς Ι., Τζοσκούν, Πολυχρόνης, Καρασάββας, Γκορτζίλας, Καλούδης (46' Ευθυμίου), Γκιζάλας, Ντούπη (73' Καλοής).*

ΣΚΟΡ ΚΑΙ ΣΚΟΡΕΡ

● **Ασπίδα Απ. – Ασπίδα Σ. 3–0**
18' **Γεωργαλλής,** 68' **Νικολόπουλος,** 89' (πεν.) **Χαριστής**

● **Ηρακλής Λ. – Κατταβιά 2–1**
26' (πεν.)**Χαρίτος Β.,** 44' **Νικολής,** 75' **Βελής**

● **Δόξα Ψ. – Δόξα Λ. 3–0**
25' **Ορφανός,** 45', 90' **Μ. Πλύγκος**

● **Ολυμπιακός – Αγ. Γεώργιος 0–2**
20' **Σ. Σκυλλαράκης,** 92' **Δράκωνας**

● **Τήλος – Δήμητρα (Αναβλήθηκε)**

● **Ποσειδών Καρπ. – Ο.Φ. Ιστρίου 2–0 α.α**

ΕΠΟΜΕΝΗ ΑΓΩΝΙΣΤΙΚΗ (20Η)

Ποσειδών Καρπ. - Ασπίδα Απ.
Ασπίδα Σ. - Τήλος
Ο.Φ. Ιστρίου - Ηρακλής Λ.
Δήμητρα - Δόξα Ψ.
Κατταβιά - Ολυμπιακός
Δόξα Λ. - Αγ. Γεώργιος

ΒΑΘΜΟΛΟΓΙΑ Β΄ ΟΜΙΛΟΥ

Α/Α	ΟΜΑΔΕΣ	ΒΑΘ.	ΑΓ.	ΤΕΡΜ.
1.	Αγ. Γεώργιος	40	19	55-22
2.	Κατταβιά	36	19	37-18
3.	Ολυμπιακός	36	19	47-27
4.	Ποσειδών	35	19	28-12
5.	Τήλος	32	18	39-23
6.	Ασπίδα Απ.	30	19	31-27
7.	Δόξα Ψ.	28	19	27-27
8.	Ηρακλής Λ.	25	19	32-25
9.	Δόξα Λ.	24	19	23-30
10.	Δήμητρα	16	18	19-36
11.	Ασπίδα Σ.	9	19	16-31
12.	ΟΦ Ιστρίου	-9	19	10-79

Ο ΟΦΙ έχει τρεις μηδενισμούς και -9 βαθμούς, ενώ η Ασπίδα Σ. έχει 2 μηδενισμούς και -6 βαθμούς.

ΑΛΛΑΞΟΓΚΟΛΙΕΣ

Με τον πάντα δικό σας... Αλλαξογκόλιές ...γκολτζή - γκολτζή

E-mail: allaksogolies@hotmail.com

Κουράγιο και μπήκαμε στην τελική ευθεία. Κάθε χρόνο με κάθε ανάσταση του Κυρίου, όλοι προσμένουμε και την δική μας ανάσταση σε όλους τους τομείς. Είναι ευκαιρία τουλάχιστον ακόμα και τώρα να πάμε λίγο στην Εκκλησία για να νιώσουμε τα πάθη και την Ανάσταση του Χριστού. Ας αφήσουμε στην άκρη όλα τα άλλα προβλήματα της καθημερινότητας, μπας και εξαγνιστούμε καθόλου και ας προσποιηθούμε (τουλάχιστον αυτές τις ημέρες) πως η Εκκλησία δεν είναι ο χώρος για τη επίδειξη των καινούργιων μας ρούχων, ούτε είναι ο κατάλληλος τόπος για κοινωνικά κουσ-κους και για σχολιασμούς για τον συνάνθρωπό μας, διότι αυτές ακριβώς τις έννοιες χαρακτηρίζουν οι περισσότεροι εκκλησιαζόμενοι.

Θα προσπαθήσω να κρατηθώ σε λογικά πλαίσια και να μην παρεκτραπώ, αλλά αυτό μου φαίνεται κομματάκι δύσκολο, μιας και τα όσα συμβαίνουν γύρω μας, τρελαίνουν ακόμα και...τρελούς ! Κατ'αρχάς εσείς αγοράσατε λαμπάδα-πασχαλούλη ? Λαμπάδα-σοκολατομπαλίτσα ? Λαμπάδα-σούπερμαν ? Όχι ? Μα τώρα σοβαρά μιλάτε ? Δεν πήρατε τέτοιο άγιο δώρο στο βαφτιστήρι ή στο παιδί σας και έχετε την απαίτηση μετά να πάνε στην εκκλησία και να μην τα κοροϊδεύουν τα υπόλοιπα παιδιά που κυκλοφορούν με ποκεμονλαμπάδα κλπ. ? Αίσχος !!!



Μετά την παράδοση που έχουμε στην κατασκευή και συσκευασία κονσέρβας, οι αρμόδιοι είναι στο στάδιο του σχεδιασμού προκειμένου να αναπτυχθεί μία μεγάλη και βαριά βιομηχανία, εκμεταλλευόμενοι τις γνώσεις του έμπειρου έμψυχου δυναμικού, που ενεργοποιείται για αρκετά χρόνια στο νησί μας. Όπως καταλάβατε γράφω για τους συσκευαστές των κέντρων διασκέδασης που παίρνουν πρώτη ύλη τους χιλιάδες μαθητές που μας επισκέπτονται κάθε χρόνο και τους επιστρέφει πλήρως κονσερβαρισμένους και μάλιστα αεροστεγώς, κάτι που αποκλείει την εμφάνιση της σαλμονέλας.

Τελικά αυτοί οι πολιτικοί μας δεν παίζονται με τίποτα. Δεν χάνουν ευκαιρία και όσα γίνονται θέλουν να τα εκμεταλλευτούν προς όφελος τους και προς προσέλκυση περισσότερων θηραμάτων εμ...ψηφοφόρων εννοούσα. Έτσι το ΚΚΕ έχει πατεντάρει τα κόκκινα παραδοσιακά πασχαλινά αυγά πως ανήκουν στο κόμμα, το ΠΑΣΟΚ έχει κοπιράιτ το πράσινο χορτάρι που τρώνε τα αρνάκια και τα κατσικάκια πριν οδηγηθούν στον δρόμο χωρίς επιστροφή (βλ. στομάχια μας) και η ΝΔ έχει ιδιωτικοποιήσει τον γαλανό ουρανό που έχουμε συνήθως κάθε Πάσχα.

Ο γιγάντιος μίστερ Army (ο τόνος στο Α) εξέπληξε πολλούς με τις πολύ ορθότατες απόψεις του που είδαν το φως της δημοσιότητας την εβδομάδα που μας πέρασε. Δεν εξέπληξε πάντως αυτούς που τον γνωρίζουν καλά (συμπεριλαμβανομένου και εμένα) διότι ο άνθρωπος μιλάμε ότι είναι χρόνια μπροστά (καμία σχέση με τον Δανιήλ) και έχει μεγάλη διορατικότητα και απορώ γιατί δεν εκμεταλλεύονται κάποιοι τις γνώσεις του προς όφελος βέβαια του ποδοσφαίρου μας. Είναι σαν να έχεις τον πρώτο αριθμό του λαχείου στο τσεπάκι σου και να μην πηγαίνεις στην τράπεζα να το εισπράξεις.

Μετά την πρωτοποριακή και συνάμα επαναστατική μέθοδο της τροχαίας να σβήσει τους σηματοδότες για να λυθεί το κυκλοφοριακό πρόβλημα της πόλης μας, τώρα έχουμε και εφαρμογή παρόμοιων μέτρων σε όλο το νησί, μπας και μπορέσουμε να δούμε και εμείς κάποια άσπρη ημέρα (χωρίς ασβέστη, γιατί ξεβάφει). Έτσι, καταργούνται τα όρια ταχύτητας στους δρόμους προκειμένου να φτάνουμε πιο γρήγορα στον προορισμό μας και να μην δημιουργούνται ουρές και καταργούνται επίσης οι πινακίδες ΣΤΟΠ κα μετατρέπονται σε πινακίδες ΠΟΣΤ (σ.σ. ταχυδρομείο). Με αυτό τον τρόπο θα μπορούμε να στείλουμε και τις πασχαλιάτικες κάρτες μας, χωρίς να χρειάζεται να πάμε στο κέντρο.

Ο γνωστός σας Σαουδάραβας ξαναχτύπησε και πάλι. Φαίνεται πως αποφάσισε να αλλάξει επαγγελματικό προσανατολισμό, γιατί δεν εξηγείται αλλιώς, το γεγονός πως άφησε εν μέρει τις καλλιτεχνικές του δραστηριότητες και το'ριξε στην κατάσβεση πυρκαγιών. Μάλιστα έχει τόσο πολύ ταλέντο σε αυτή την δουλειά (που είναι λειτούργημα) και είναι τόσο ταχύτατος, που πριν ακόμα πάρει φωτιά, αυτός έχει ήδη ψεκάσει με τον πυροσβεστήρα. Όπως λέμε Λούκυ Λουκ σε πυροσβεστική έκδοση. Ψεκάζει πιο γρήγορα από την...σκιά του.

Καταστήματα που κερδίζετε με την επίδειξη της «ΑλλαξοVIZA» :

1. **«ΤΟ ΡΑΛΛΥ – ΒΑΓΓΕΛΗΣ ΑΤΣΙΚΝΟΥΔΑΣ».** Ζάντες, ελαστικά, ζυγοσταθμίσεις, ευθυγραμμίσεις. Λεωφόρος Ιαλυσού-Κρεμαστής 16, τηλ.:0241-90363. -> **Μεγάλες προσφορές.**

2. **«ΧΑΤΖΗΑΝΤΩΝΙΟΥ ΦΙΛΗΜΩΝ – ΚΕΝΤΡΟ ΠΛΗΡΟΦΟΡΙΚΗΣ».** Πωλήσεις-service Η/Υ, αναλώσιμα, μηχανοργάνωση επιχειρήσεων, εκπαιδευτικά σεμινάρια εκμάθησης Η/Υ & Ίντερνετ. Μιχαήλ Πετρίδη 4, Ρόδος, τηλ.:0241-30062. -> **Έκπτωση 5%.**

3. **«ΠΑΝΑΓΙΩΤΗΣ ΑΤΣΙΚΝΟΥΔΑΣ».** Εμπόριο-service ελαστικών, ζυγοσταθμίσεις. Τριαντών 23 (λίγο πιο κάτω από του Βερόπουλου), Ιαλυσός, τηλ.:0241-92581. -> **Έκπτωση 5%.**

4. **«Club».** Κατάστημα αθλητικών ειδών. Ότι καλύτερο στο αθλητικό ρούχο και παπούτσι. 25Ης Μαρτίου 6-8, Ρόδος, τηλ.:0241-27114. -> **Ειδικές προσφορές.**

5. **«ELECTRONIC STUDIO – ΟΙΚΟΝΟΜΑΚΗΣ ΑΝΤΩΝΗΣ».** Επισκευές ηλεκτρονικών ειδών (τηλεοράσεις, VIDEO κλπ.), εγκαταστάσεις HI-FI, κεραιών, συναγερμών. Κων. Υδραίου 12, Ρόδος, τηλ.:0241-38051. -> **Έκπτωση 10%.**

6. **«ARTE BAGNO – ΜΠΟΤΣΗΣ ΣΤΑΜΑΤΗΣ».** Είδη υγιεινής, έπιπλα μπάνιου, πλακάκια, μπαταρίες-αποστολή σε όλα τα νησιά του Νομού μας. Στ.καζούλη 7, Ρόδος, τηλ.:0241-22230. -> **Έκπτωση 10%.**

7. **ΒΡΕΤΤΑ ΠΕΛΑΓΙΑ.** Κεντήματα-Μικροέπιπλα-Είδη δώρων. Εμπορικό κέντρο Φώκιαλη, Ρόδος τηλ.:0241-20838. -> **Έκπτωση 5%.**

Αυτή η τρελοκοτσιδού έχει κάνει θραύση με τα ανέκδοτα της κα όλοι ψάχνουν να βρουν ποιά είναι αυτή η πολύτιμη βοηθός μου. Ηρεμία παιδιά. Αν δεν έχει και λίγο μυστήριο υπόθεση, δεν λέει. Η δασκάλα λοιπόν βρίσκεται στο δημοτικό σχολείο και διδάσκει σεξουαλική διαπαιδαγώγηση στα μικρά παιδιά. Τους λέει λοιπόν : Παιδιά μου, πάτε στην σελίδα τέσσερα και θα δείτε το αντρικό μόριο. Όλα τα παιδιά χασκογελούν και κοκκινίζουν, αλλά ο Τοτός κάθεται βαριεστημένος στο θρανίο του. Στην συνέχεια η δασκάλα τους λέει πάλι να γυρίσουν σελίδα στο βιβλίο τους για να δούνε τον γυναικείο κόλπο. Ξανά σάστισμα και ντρόπιασμα των μικρών, ο Τοτός πάλι κάθεται νυσταγμένος στο θρανίο. Η δασκάλα τους λέει να γυρίσουν και πάλι σελίδα για να δούνε λεπτομέρειες από την σεξουαλική πράξη, οπότε ο Τοτός σηκώνει το χέρι τους και λέει στην δασκάλα του : Κυρία, εμείς που έχουμε κάνει έρωτα, να πάμε για μπάσκετ ???

Μετά τα πρόσφατα γεγονότα που είχαμε στο ντέρμπι των πρωτοπόρων, δεν θα μπορούσε να λείψει η φωτογραφία του ανίκητου Χρου Ψι, ο οποίος εκμεταλλευόμενος και την ιδιότητα του σαν δάσκαλος των πολεμικών τεχνών, όρμησε με την μία και κατάφερε να βάλει μία τάξη, είχε όμως μία πολύ μικρή απώλεια η οποία δεν τον εμπόδισε καθόλου στο έργο του. Μάλιστα αυτή την απώλεια την πήρε είδηση μόλις τελείωσε το σκηνικό, οπότε και πήγε άνετος-άνετος στον γιατρό του, προκειμένου να την διορθώσει και έτσι ούτε γάτα, ούτε ζημιά. Τι

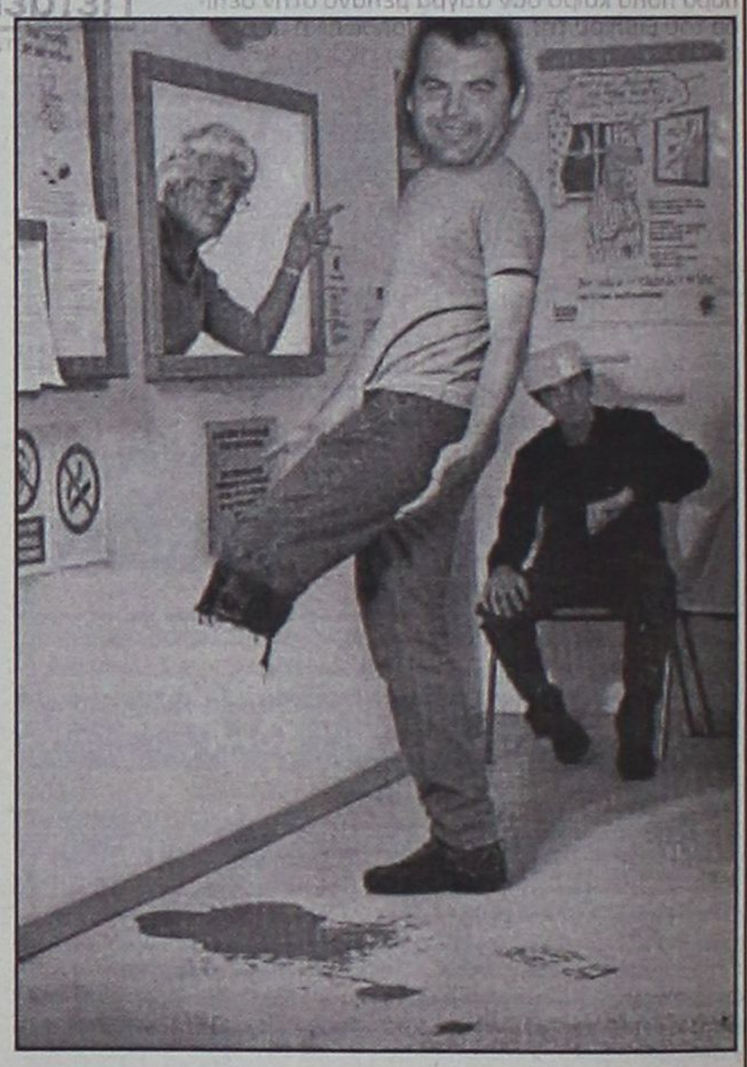

Ράμπο και Ρόκυ και πράσινα άλογα μου τσαμπουνάτε ? Χρου Ψι, τελεία και παύλα !!!

Μην ξεχάσετε πως τα κόκκινα αυγά και τα σχετικά τους (μαγειρίτσα κλπ), πως τα τρώνε μετά το Χριστός Ανέστη και όχι πριν ε ? Συγκρατηθείτε, κάντε και λίγο νηστεία (δεν κάνει κακό) και την Κυριακή πέστε με τα μούτρα στην ξε-νηστεία, αλλά προσοχή μην δαγκώσετε κανένα δάχτυλο και μην καταπιείτε κανένα πιρούνι!!!

Καλή Ανάσταση
Ο γκολτζής

ΟΠΤΙΚΑ-ΦΑΚΟΙ ΕΠΑΦΗΣ
ΑΛΕΞ. ΔΙΑΚΟΥ 7
85100 ΡΟΔΟΣ
ΤΗΛ. 0241-30220
ΜΠΡΟΚΟΥ Α. ΜΑΡΙΑ
ΠΤΥΧΙΟΥΧΟΣ ΟΠΤΙΚΟΥ ΤΜΗΜΑΤΟΣ ΑΘΗΝΩΝ

ΣΧΟΛΗ ΟΔΗΓΩΝ ΠΟΤΣΟΥ ΣΩΤΗΡΗ
ΔΙΠΛ. ΕΚΠΑΙΔΕΥΤΗΣ ΥΠΟΨΗΦΙΩΝ ΟΔΗΓΩΝ.
ΔΙΠΛΩΜΑΤΑ Α - Β - Γ - Δ - Ε
★ Αναλαμβάνουμε την έκδοση αδειών οδήγησης όλων των κατηγοριών.
★ Αναθεωρήσεις Επαγ/κών αδειών.
★ Τα θεωρητικά μαθήματα όλων των κατηγοριών γίνονται στό σύγχρονο Κέντρο θεωρητικής Εκπαίδευσης Υποψηφίων Οδηγών της Ε.Σ.Ο.Ρ. Ο.Ε. Στην οποία μετέχουμε.
★ Διαθέτουμε καί Αυτόματο Επιβατηγό.
Εθνάρχου Μακαρίου 31, 2ος όροφος, ΡΟΔΟΣ
(Έναντι Εθνικής Τράπεζας, πάνω από το κατ/μα "ΡΟΔΙ")
Τηλ. 78070 Κιν. 0945- 567404

TV

2.45 μ.μ.: Ιπποδρομίες (Ζ) Σ. ΣΠΟΡΤ 2, **4.00 μ.μ.: Ιταλικό πρωτάθλημα ποδοσφαίρου** POLIS Φιορεντίνα-Ρόμα (Ζ), **5.00 μ.μ.: Απίθανα σπορ** Σ. ΣΠΟΡΤ, **5.00 μ.μ.: Ποδόσφαιρο (5Χ5)** ΕΤ-1 Αγώνας πανελλήνιου πρωταθλήματος (Ζ), **5.00 μ.μ.: Σπορ, σκορ, ρεκόρ** Τ/C, **6.00 μ.μ.: Σπορ ιστορίες** NET, **6.00 μ.μ.: Φίλαθλοι ομάδων** Τ/C, **6.30 μ.μ.: Αθλητικό ημίωρο** ΕΤ-3, **5.30 μ.μ.: Ελληνικό πρωτάθλημα ποδοσφαίρου** Σ. ΣΠΟΡΤ Αγώνας 25ης ημέρας (Μ), **7.30 μ.μ.: Αθλητικές αιχμές** NEW TEMPO, **8.40 μ.μ.: Tempo sports** NEW TEMPO, **9.00 μ.μ.: Η δίκη** NEW TEMPO, **9.00 μ.μ.: Αθλητική εκπομπή** ΕΤ-3, **9.15 μ.μ.: Η δίκη της Δευτέρας** TV ΜΑΚΕΔΟΝΙΑ, **9.00 μ.μ.: Αγώνες μπιλιάρδου** Σ. ΣΠΟΡΤ 2 Διεθνές τουρνουά (Μ), **10.00 μ.μ.: Αγγλικό πρωτάθλημα ποδοσφαίρου** Σ. ΣΠΟΡΤ Μίντλσμπρο-Σάντερλαντ (Ζ), **10.15 μ.μ.: Τένις** Σ. ΣΠΟΡΤ 2 Τουρνουά στο Μαϊάμι (Μ), **12.00 π.μ.: VIP** (Ε) Σ. ΣΠΟΡΤ, **1.00 π.μ.: Αγώνες πυγμαχίας** (Ε) Σ. ΣΠΟΡΤ, **2.00 π.μ.: Ελληνικό πρωτάθλημα ποδοσφαίρου** Σ. ΣΠΟΡΤ 2 Αγώνας 25ης μέρας (Μ).

ΚΕΝΤΡΙ

Με το **Σταύρο Ηρακλείδη**



Και τώρα δουλειά

Πάει τέλειωσε και το εφετεινό πρωτάθλημα. Το φαβορί επεκράτησε, όπως ήταν άλλωστε φανερό, του Κλεάνθη και τώρα αρχίζει να ετοιμάζεται για τα μπαράζ. Ετσι παρ'όλα τα τόσα προβλήματα διοικητικά και μη, κατάφερε να κάνει τη διαφορά και τώρα να καλείται να περάσει και το τελευταίο σκόπελο των μπαράζ για να αγωνίζεται από τη νέα ποδοσφαιρική περίοδο σ' αυτή τη περίφημη Δ' εθνική κατηγορία.
Ο σκοπός λοιπόν της Ρόδου επετεύχθει και δεν μένει τίποτε άλλο από το να επισφραγίσει την άνοδό της στα μπαράζ. Ας αφήσουν λοιπόν τους καυγάδες και όλα αυτά που μόνο ρεζίλι μπορεί να τους κάνουν στην κοινή φίλαθλη γνώμη και ας κάτσουν κάτω να προγραμματίσουν τη συνέχεια της ομάδας, γιατί αν δεν τα καταφέρουν εφέτος, προβλέπω ο Σάλβος να ξαναφτιάχνει την ΑΕΠ.

Ατυχήσατε

Στα μελανά της ιστορίας του Κλεάνθη γράφονται και τα γεγονότα που έλαβαν μέρος τη περασμένη εβδομάδα στο Παραδείσι. Η όλη αυτή εικόνα που παρουσιάσθηκε, άσχετα αν υπήρξε πρόκληση ή όχι, θα παραμείνει για πάρα πολύ καιρό σαν στίγμα μελανό στην σελίδα του βιβλίου της ομάδας. Προσωπική μου γνώμη είναι ότι, αυτή τη μαύρη εικόνα ο Κλεάνθης θα τη πληρώσει πάρα πολύ ακριβά στο άμεσο μέλλον και καταλαβαίνετε τί εννοώ. Ολα όσα έχετε φτιάξει εδώ και χρόνια, τα διαλύσατε μέσα σε δύο ώρες. Δεν θα σταθώ σε λεπτομέρειες, αλλά να το θυμάστε, όλα αυτά που συνέβησαν, μαζί με το ατυχές γεγονός του Τσαγκάρη, θα σας κυνηγά για πάρα μα πάρα πολύ καιρό.

Δεν μένει με τίποτα

Από την άλλη πλευρά έχω την εντύπωση ότι με τίποτα δεν πρόκειται πλέον να παραμείνει στην ομάδα και ο Ανδρέας Σταύρου.Ο αξιόλογος τεχνικός της ομάδας δεν πρόκειται, και χρυσάφι να του δώσετε, να παραμείνει στην ομάδα. Και αυτό γιατί ότι και να κάνει, ότι και να προσφέρει δεν πρόκειται να βγεί τίποτα. Ο Κλεάνθης θα πληρώσει, δυστυχώς, πολύ ακριβά τα όσα έγιναν στο γήπεδό του. Κρίμα, κρίμα, γιατί ενώ φτιάξατε μια πολύ καλή και νεανική ομάδα, με τόσους κόπους και θυσίες τα γκρεμίσατε όλα μέσα σε δύο ωρες.

Γνωστά παραμύθια

Δεν μπορώ να καταλάβω βρε παιδιά, πως όλοι εσείς γνωρίζατε ποιά θα είναι η τιμωρία της Ρόδου πολύ πιο πρίν τη συνεδρίαση της Kordington! Οχι πραγματικά είσθε απίθανοι. Ούτε μάγοι να είσασταν! Αλλά τι λέω τώρα. Εδώ που φθάσαμε, σε λίγο και ο «Κώτσος» θα είναι σε θέση να παίρνει αποφάσεις και να κρέμονται πάνω του οι τύχες των σωματείων. Και καλά βρε παιδιά, αυτός ο χρόνος που ρίξατε στον άνθρωπο τί ηταν; Μήπως για να καλύψετε την ομάδα της Ρόδου, προτιμήσατε να τιμωρήσετε τον άνθρωπο με τέτοια ποινή! Για τ' όνομα του θεού , ακόμη και ο πιο άσχετος κατάλαβε περί τίνος επρόκειτο. Ομως κάτι τέτοια το κοινό φίλαθλο αίσθημα δεν τα αφήνει να περάσουν έτσι. Την κατάλληλη ώρα θα πρέπει να σας πληρώσουν ανάλογα και δεν θα είναι πολύ αργά.

Πάλι τα ίδια

Μ'αρέσει «παππού» που λες ότι δεν πρόκειται να ανακατευθείς ξανά με τη Kordington και ότι δεν μπορείς πια να τρως εσύ τη «παπάρα» μαζί με κανένα άλλο ακόμη, και όλοι οι άλλοι να είναι διακοσμητικά στοιχεία. Οχι «παππού» δεν σε πιστεύω με τίποτα, γιατί πια βαρέθηκα να μου λες κάθε φορά, ότι θα τα παρατήσεις και θα τα παρατήσεις. Εσύ με τίποτα δεν εγκαταλείπεις τη Kordington και όλα αυτά που εδώ και πάρα πολλά χρόνια σου προσφέρει. Με τίποτα δεν μπορείς να χάσεις εσύ τον Θεοδόση και όλα αυτά τα καθημερινά που σε αναζωογονούν. Ασε λοιπόν τα «φεύγω» και όλα αυτά τα νάζια.

Πετάει, πετά!

Τις ωραιότερες στιγμές της ζωής του περνά ο πρόεδρος του Διγενή Μιχελαράκης μετά τη μεγάλη νίκη της ομάδας του μέσα στη Κώ. Το χρώμα του βρε παιδιά έγινε ακόμη πιο ροδοκόκκινο και βέβαια πετά στα ουράνια απο τη χαρά του.
Είναι να μην είσαι χαρούμενος πρόεδρε, τέτοιες στιγμές θέλει κάθε παράγοντας για να ανταμοιφθούν οι κόποι του και να πεί, χαλάλι! Τώρα πια, στα μεγάλα σαλόνια και πάλι ο Διγενής, θα πρέπει να ετοιμάζεστε για άλλες πιο μεγάλες χαρές. Πάντως το να παρακολουθείς το παιχνίδι της Κω από το παράθυρο του διαδρόμου του ξενοδοχείου και να πηγαίνεις να τραβάς το καζανάκι σε κάθε χαμένη ευκαιρία του Ανταγόρα σου βγήκε για καλό. Μπαγάσα δεν ήξερα ότι ήσουν και προληπτικός!

Ενας κι' ένας

Ε, μα είναι ποτέ δυνατόν μετά απο τέτοιο θρίαμβο ρε παιδιά και με παρέα το Τεσσαρί και τον Τσότρα να μη πάρει φωτιά όλη η Κως! Είδες πόσο εύκολα έρεε το ρημάδι το φράγκο ! Πω, πω ήθελα να ήμουν από μια πλευρά να σας έβλεπα όλους μαζί και να αποθανάτιζα όλες αυτές τις στιγμές με μια μηχανή. Οχι τίποτα, αλλά να, για να είχα να δείχνω σε πολλούς φίλους. Αλλά τι συζητώ τώρα! Είναι ποτέ δυνατόν σε τέτοιες περιπτώσεις και με παρέες τύπου Τσότρα, Τεσσαριού, Μανιά, Ψυλάκη να μη γίνεται χαμός!

Απαντες παρόντες

Είχαμε τη περασμένη εβδομάδα μαζί με τις επιλογές των juniors και το τελικό των γυμνασίων. Τι να σας πω ρε παιδιά. Βλέποντας στην εξέδρα τους πατεράδες Καρπαθάκη, Αντωνιάδη, Γαϊτάνο, Τσοπανάκη, Αναστασάκη, Στεργαλλά και πολλούς άλλους κατάλαβα ότι σίγουρα θα ήλθαν να δουν τα παιδιά τους, τα αυριανά αστέρια του Ροδίτικου ποδοσφαίρου και να τα καμαρώσουν. Τώρα αν σε μερικές στιγμές τους φώναζαν από μακριά για τα λάθη τους, ε, αυτό είναι κάτι το συνηθισμένο. Σίγουρα πάντως σε λίγο καιρό οι ανωτέρω βετεράνοι ποδοσφαιριστές μας, θα νοιώθουν υπερήφανοι για τους μπόμπιρες τους, που χωρίς καμιά αμφιβολία θα μοιάσουν στούς πατεράδες τους, φτάνει μόνο να προσεχθούν ανάλογα. Αλλά τι λέμε τώρα! Το μήλο κάτω απο τη μηλιά δεν πέφτει;

Εγινε αγνώριστος

Είναι μεν απίστευτο, αλλά πέρα για πέρα αληθινό. Λίγο πολύ όλοι θα θυμάστε τον Κοσκωτά των Καλυθιών, ανά τον κόσμο Στέργο Κοντός, τον άνθρωπο που προσπάθησε να φέρει καινούργια ήθη και έθιμα στο χώρο του ποδοσφαίρου και που κατά ένα ποσοστό η θητεία του στο ποδόσφαιρο του τόπου μας επηρεάσθηκε κατά πολύ . Ε, λοιπόν, αυτός ο κύριος έχει γίνει ένας άλλος άνθρωπος και το εννοούμε πραγματικά. Εκτός απο το νέο look που παρουσιάζει με νέο κούρεμα μοντέρνο και με μαλί βαμμένο μεζ, έχει γίνει και θεοσεβούμενος, νηστεύει και τακτικότατα βρίσκεται στο θάρρι παρέα με τον Αμφιλόχιο. Οσο για τη Καινή Διαθήκη την ξέρει απ'έξω και ανακατωτά, σε σημείο που ακόμη και ο πλέον διαβασμένος θρησκευτικά, Ξυπολιτάς, να μη μπορεί να τα βάλει μαζί του. Ξέρετε τι θα πει να χάσει ο άνθρωπος πάνω απο είκοσι κιλά, να μη τρώει ότι νάναι, να μη πίνει και να κάνει μοναχική ζωή! Και όμως, αυτός είναι ο τέως Κοσκωτάς των Καλυθιών που εχει γράψει τη δική του ιστορία στο Ροδίτικο ποδόσφαιρο. Νάσαι καλά Στέργο και Καλό Πάσχα.

Λάθος ή σωστό;

Μεγάλη εβδομάδα από σήμερα και δεν θα ήθελα να στεναχωρέσω κανένα. Ελα όμως που νοιώθω να με τρώει η αδικία και αν δεν την βγάλω απο μέσα μου θα με πιάσει το στομάχι μου και μέρες που είναι...
Πάλι με την Kordington τα έχω που ενώ γνωρίζει την κρισιμότητα των αγώνων του Αρη και του Κλεόβουλου, αφού λένε ότι η ελπίδα πεθαίνει τελευταία, όρισε τους αγώνες σε ξεχωριστές ημέρες. Θα μου πείτε, μικροπρέπειες! Ναι, αλλά για πάτε σε κανένα αθλητικό στέκι και ακούστε τί λένε, και βέβαια έχουν δίκιο. Σου λένε, γιατί κύριοι βάζετε σε υποψίες τον κόσμο;

Λανθασμένη εντύπωση

Ο Γιάννης μας πάντα είχε την εντύπωση ότι κάτι έχουμε μαζί του. Αν δεν ήμουν από τους πρώτους ανθρώπους που τον συμβούλευαν δεν θα με πείραζε για ότι έκανε. Ομως, παρ' όλο που ο ίδιος τώρα λέει πως δεν χρειάζεται τις συμβουλές μου, εγώ δεν θα σταματήσω να τον συμβουλεύω και ας λέει ότι θέλει για μένα. Μάλλον δεν θα έχει καταλάβει ακόμη ότι εγώ προσωπικά δεν δέχομαι να ακούω αυτά που λένε όλοι καθημερινά γι' αυτόν, αλλά και ούτε δέχομαι λόγω πατριωτισμού, να με κράζουν από την τηλεόραση άνθρωποι της διαιτησίας για τα χάλια μου σαν διαιτητής ή βοηθός.
Με τον Γιάννη Χαλάντα δεν είχα και ούτε έχω τίποτα. Εχω όμως με τον διαιτητή Χαλάντα και νομίζω σαν δημόσιο πρόσωπο μπορώ να τον κρίνω. Καλό Πάσχα.

Διασυρμός

Δεν ξέρω τί θα κάνεις φίλτατε Στεφανάρα, όμως πιστεύω είναι καιρός να ξεκαθαρίσεις τα πράγματα, γιατί εγώ με τίποτα δεν δέχομαι κοντοχωριανοί μου να φθάνουν στο σημείο να γίνονται ρεντίκολα σ' όλο το Ροδιακό φίλαθλο κοινό, φθάνοντας στο σημείο να μη κατεβάζουν την ομάδα τους σαν γηπεδούχο να αγωνισθεί και να μηδενίζεται και όχι μόνο. Ο διασυρμός αυτός φίλτατε Κώστα και φίλτατε Κάλλη και όποιος άλλος εμπλέκεται σ'αυτή την ομάδα, είναι μεγάλη προσβολή για τον Μεσαναγρό. Δεν ξέρω πως θα το ξεπεράσετε αυτό, εγώ το θεωρώ ανεπίτρεπτο και υποτιμητικό για ολο το χωριό.

Ανερχόμενη δύναμη

Νομίζω φίλε Τζούλη, όλοι μας θα πρέπει να σου βγάλουμε το καπέλλο. Μπορεί να μην βρίσκεσαι ακόμη στο χώρο των πασίγνωστων παραγόντων του ποδοσφαίρου μας, όμως νομίζω πως όλοι θα πρέπει να σου υποκληθούμε και μάλιστα με σεβασμό.Τα καταφέρνεις πολύ καλά και νομίζω πως και στη δική σου τσίπα μπήκε αυτό το μικρόβιο του ποδοσφαίρου και από σένα τώρα εξαρτάται το πως θα το χειρισθείς.
Πρόσεχε μόνο γιατί αυτός ο δρόμος έχει και αγκάθια και αν τσιμπηθείς καμιά φορά ίσως πονέσεις. Καλή σου εβδομάδα και καλό Πάσχα.

Μεγάλο λάθος

Το πιο σοβαρό ατόπημα που κάνατε φίλοι του Κλεάνθη ήταν αυτή η απροκάλυπτη επίθεση σε βάρος του διαιτητή Τσαγκάρη. Πολύ σοβαρό, και τη σοβαρότητά του θα την δείτε στη συνέχεια. Την καταδικάζω απερίφραστα και σας προκαλώ να επανέλθετε με δημόσια συγνώμη, για το καλό της ομάδας αλλά και λόγω ημερών που μόνο αγάπη προσφέρουν.

Κατάσκοπος

Ανθρωπος της ALBA BERLIN έμεινε στην Ελλάδα μετά τον αγώνα του Ηρακλή για να έλθει στη Ρόδο και να παρακολουθήσει την Κυριακή τον νεαρό και ταλαντούχο Φάλκ Πουζουκάκη που έχει και Γερμανικές ρίζες. Σημειωτέον ότι οι Γερμανοί από παλιά τον ήθελαν για να τον εντάξουν στην Εθνική ομάδα παίδων, όμως ο μικρός δεν ήταν ακόμη έτοιμος γι' αυτό το βήμα και έμεινε. Τώρα όμως που τελειώνει και το σχολείο τα πράγματα είναι διαφορετικά και ίσως έχουμε κάποιες νέες εξελίξεις στο θέμα του. Πάντως χθες στο κλειστό θα ήταν ανθρωπος της Alba για να τον δει να αγωνίζεται με τον Κολοσσό.

Καλή Ανάσταση

Κλείνοντας σήμερα θα ήθελα να ευχηθώ σε όλους σας Χριστός Ανέστη και Χρόνια Πολλά και μαζί με την Ανάσταση του Κυρίου να έλθει και η Ανάσταση του Δωδεκανησιακού αθλητισμού που είναι δυστυχώς ακόμη θαμένος. Χρόνια Πολλά σ'εχθρούς και φίλους. Χρόνια Πολλά.





Η εμπειρία μας και η αφοσίωση στη λεπτομέρεια
αποτελουν εγγύηση για την απόλυτη επιτυχία ωστε
να μείνουν ανεξίτηλες στη μνήμη τη δική σας και των καλεσμένων σας.....

ΧΟΡΟΕΣΠΕΡΙΔΕΣ - ΓΑΜΟΙ - CATERING - ΠΑΙΔΙΚΑ ΠΑΡΤΥ

ΞΕΝΟΔΟΧΕΙΟ SOFITEL CAPSIS
ΡΟΔΟΥ
Για Πληροφορίες 25-015 & 20919 (09.00 - 17.00)

CAPSIS
Conference Centers
& Resort Hotels



ΜΠΑΣΚΕΤ

Υπάρχουν και όρια...

☞ *ΟΙ ΑΓΩΝΙΣΤΙΚΕΣ ΠΟΥ ΑΠΟΜΕΝΟΥΝ ΕΩΣ ΤΗΝ ΑΥΛΑΙΑ ΤΟΥ ΦΕΤΙΝΟΥ ΠΡΩΤΑΘΛΗΜΑΤΟΣ ΜΠΑΣΚΕΤ ΤΗΣ Γ' ΕΘΝΙΚΗΣ ΚΑΤΗΓΟΡΙΑΣ ΕΙΝΑΙ ΔΙΑΔΙΚΑΣΤΙΚΕΣ, ΩΣΤΟΣΟ ΦΑΙΝΕΤΑΙ ΠΩΣ Ο ΚΟΛΟΣΣΟΣ ΑΡΧΙΣΕ ΝΑ ΑΔΙΑΦΟΡΕΙ ΓΙΑ ΤΗΝ ΑΞΙΟΠΡΕΠΕΙΑ ΤΟΥ. ΧΘΕΣ ΕΧΑΣΕ ΣΤΟ Ε.Κ.Γ. ΡΟΔΟΥ ΑΠΟ ΤΗΝ ΗΛΙΟΥΠΟΛΗ ΜΕ 54-71!*

Ας δεχθούμε πως η ήττα του Κολοσσού από το Αιγάλεω και ο "εκτροχιασμός" του από τις "ράγες" του πρωταθλητισμού έδιωξαν την όποια διάθεση των "θαλασσί" να αντιμετωπίσουν με το απαραίτητο πάθος τα παιχνίδια που απομένουν έως την ολοκλήρωση του φετινού πρωταθλήματος της γ' Εθνικής κατηγορίας. Αλλωστε η απογοήτευση δεν βρίσκεται έξω από την ανθρώπινη φύση. Στον αντίποδα, βέβαια, υπάρχει και η έννοια της αξιοπρέπειας, για την κατάκτηση και την περιφρούρηση της οποίας παλεύει ακόμα και ο πλέον αδύναμος. Οχι όμως και ο Κολοσσός, όπως αποδεικνύεται από τη νέα "σφαλιάρα" που δέ-



χθηκε ο Ροδιακός Σύλλογος κατά την διάρκεια του χθεσινού εντός έδρας αγώνα πρωταθλήματος κόντρα στην Ηλιούπολη.

Το τελικό 54-71 υπέρ των Αθηναίων σίγουρα δεν κοστίζει στον Κολοσσό βαθμολογικά, αφού ό,τι και να γινόταν ούτε στο θαύμα μπορούσε να ελπίζει, ούτε και τον υποβιβασμό να φοβάται.

Για ποιόν λόγο, λοιπόν, κατέβηκε χθες στο παρκέ; Μα για να παίξει για την ιστορία του, για την αξιοπρέπειά του αλλά και για να μην αμαυρώσει την πολύ καλή εικόνα που με τόσο κόπο έχτιζε καθ' όλη την διάρκεια της φετινής αγωνιστικής χρονιάς. Δυστυχώς τα παραπάνω ανήκουν στον ανούσιο κόσμο της θεωρίας, καθώς στην πράξη ο Ροδιακός σύλλογος προτίμησε να προσθέσει στο ενεργητικό του μία επιεικώς μετριότατη εμφάνιση και να χάσει με την διαφορά των δεκαεπτά πόντων από μία ομάδα που απλώς σεβάστηκε τον εαυτό της. Βέβαια, η αλήθεια είναι πως οι Κολοσσίτες προσπάθησαν να διατηρηθούν στο κλίμα του αγώνα στα πρώτα τριάντα λεπτά, ωστόσο στο τελευταίο δεκάλεπτο υπέπεσαν σε πολλά σφάλματα, καταρρέοντας τόσο αμυντικά όσο και επιθετικά. Ετσι, η σταθερότητα και η ψυχραιμία που επέδειξαν οι παίκτες της Ηλιούπολης τους χάρισαν το ροζ φύλλο με το τελικό 54-71. Το γεγονός ότι οι "θαλασσί" αγωνίστηκαν χωρίς τους αποχωρήσαντες **Κουγιό, Ταμπάκη και Σταθούλη** σίγουρα δεν αποτελεί δικαιολογία, καθώς οι υπόλοιποι όφειλαν να σταθούν στο ύψος των περιστάσεων. Αξίζει να σημειωθεί, πως την οργάνωση του παιχνιδιού του Κολοσσού ανέλαβε και χθες ο νεαρός **Λιβιεράτος**, ενώ χρησιμοποιήθηκε έστω και για λίγο και ο **Πουζουκάκης.**

Αντίθετα, ο **Χάρης Παπάζογλου** δεν έδωσε χρόνο συμμετοχής στα υπόλοιπα νέα παιδιά της ομάδας (**Παρδακάς, Γρηγοράς, Σκορδάλης**), παρά το γεγονός ότι μέσα από τις δηλώσεις στις οποίες προέβη κατά την διάρκεια της περασμένης εβδομάδας άφηνε να εννοηθεί πως θα τους έδινε την ευκαιρία να αγωνιστούν και να κερδίσουν κάποιες εμπειρίες.

Τα δεκάλεπτα:
18-11, 33-32 (ημίχρονο) 42-43, 54-71 (τελικό αποτέλεσμα).

Οι πόντοι:

ΚΟΛΟΣΣΟΣ: *Λιβιεράτος 4 (1), Μελής 17 (3), Τσίντζας 12 (4), Βλαχοδήμος 4, Μπελάγιας 4, Κατούφας 9, Μπίλιας 3, Πουζουκάκης.*

ΗΛΙΟΥΠΟΛΗ: *Γιόβας 13 (1), Κολίντζας 3, Χάλαρης 10 (2), Ρούσσος 7 (1), Παπαδάκης 26, Σταμπουλής 7 (1),Απέργης 6, Μπέλτσης, Χιωτακάκης, Εξαδάκτυλος.*

Καλή ήταν η διαιτησία των **Δημόπουλου** (Αχαΐα), και **Καραλή** (Ανατολική Πελοπόννησος)

Ηττα - νίκη για τις Κορασίδες

☞ *Κέρδισαν τις Χιώτισσες 63-45 κι έχασαν 67-20 από την Κρήτη*

Μία νίκη και μία ήττα πέτυχαν οι Κορασίδες του νομού μας που παίρνουν μέρος στο Πανπεριφερειακό Πρωτάθλημα Κορασίδων, που γίνεται στην Αθήνα. Πιο αναλυτικά οι Κορασίδες της Δωδεκανήσου νίκησαν την αντίστοιχη ομάδα της Χίου με 63-45, αλλά ηττήθηκαν από την ΕΚΑΣΚ με το βαρύ σκορ 67-20, καλύπτοντας έτσι τις εντυπώσεις από την πρώτη νίκη και φέρνοντας απογοήτευση για την ήττα.

ΤΑ ΑΠΟΤΕΛΕΣΜΑΤΑ (Σε 21 αγώνες)

Κολοσσός - Ηλιούπολη	54-71
Προοδευτική - Κάδμος	74-65
Αστέρας Εξ. - Αίας Ταύρου	80-71
Αγ. Θωμάς - Χολαργός	72-74
Δούκας - Αρης Σύρου	97-66
Αμιλλα - Ρέθυμνο	67-76
Αιγάλεω - Παγκράτι	81-63

Η ΕΠΟΜΕΝΗ ΑΓΩΝΙΣΤΙΚΗ

Κάδμος - Κολοσσός
Αίας Ταύρου - Προοδευτική
Χολαργός - Αστέρας Εξ.
Παγκράτι - Αγ. Θωμάς
Ηλιούπολη - Δούκας
Αρης Σύρου - Αμιλλα
Ρέθυμνο - Αιγάλεω

Η ΒΑΘΜΟΛΟΓΙΑ (Σε 21 αγώνες)

1. Αιγάλεω	1679-1356	41
2. Παγκράτι	1525-1404	37
3. Κολοσσός	1572-1460	36
4. Δούκας	1572-1407	35
5. Ηλιούπολη	1460-1390	33
6. Ρέθυμνο	1384-1470	32
7. Προοδευτική	1467-1475	32
8. Αγιος Θωμάς	1450-1491	31
9. Αστέρας Εξ.	1576-1598	31
10. Αίας Ταύρου	1549-1519	30
11. Κάδμος	1366-1481	26
12. Αρης Σύρου	1356-1715	24
13. Χολαργός	1416-1598	24
14. Αμιλλα	1405-1559	23

ΤΡΥΠΙΟ ΔΙΧΤΥ

✌ Συγχαρητήρια στον Ιάλυσο...

✌ Είχε καλύτερη ομάδα, καλύτερο κλίμα...

✌ Είχε δικό του γήπεδο, είχε μεγάλη συμπαράσταση...

✌ Κι έχει τα φόντα ν' ανέβει στη γ' εθνική...

✌ Του το ευχόμαστε ολόψυχα...

✌ Γιατί θα έχει καλή συνέχεια το ροδιακό μπάσκετ...

✌ Οσο κι αν είναι αβοήθητο από την Τ.Ε...

✌ Που απλά διοργανώνει πρωταθλήματα...

✌ Χωρίς ιδέες, χωρίς κινήσεις στήριξης κι αναβάθμισής του...

✌ Εφυγαν οι μικτές για τα περιφερειακά πρωταθλήματα..,

✌ Και τα ΜΜΕ πληροφορήθηκαν το γεγονός αφού έφυγαν...

✌ Τους ευχόμαστε καλή επιτυχία...

✌ Κι αν θέλουν ας μας ενημερώνουν καλύτερα...

✌ Τουλάχιστον να μάθουμε τ' αποτελέσματα...

✌ Κόλλησε το Κλειστό του Διαγόρα...

✌ Τ' αποδυτήρια δεν λένε να ξεκινήσουν...

✌ Το ίδιο κι η καντίνα...

✌ Επιτέλους τί πρέπει να γίνει για να τελειώσει κάποιο έργο;...

✌ Μήπως πρέπει να ενημερωθούν από τις Τ.Ε. κι οι αθλητές...

✌ Για τα κίνητρα και την αξία των Island Games;

✌ Μέσα απ' αυτές τις διοργανώσεις θα βγουν νέοι φιλόδοξοι αθλητές...

✌ Μήπως, όμως, θα πρέπει ο φορέας ν' απαιτήσει από την Πολιτεία κι άλλα κίνητρα;...

✌ Γιατί δεν παύουν να είναι, σχεδόν, Ολυμπιακοί αγώνες...

✌ Στο βόλλεϋ απέκτησαν εμπειρίες, κορίτσια κι αγόρια...

✌ Παραλίγο οι άνδρες του Διαγόρα να πάρουν το εισιτήριο ανόδου...

✌ Από την άλλη τα κορίτσια είδαν πως θέλουν πολύ δουλειά και θυσίες...

✌ Ο Ροδιακός στο παιδικό πήρε πρόκριση κι ελπίζει για κάτι καλύτερο...

✌ Το πιο εντυπωσιακό όμως είναι η πρόκριση στην τελική φάση του πανελλήνιου σχολικού πρωταθλήματος βόλλεϋ της ομάδας του Λυκείου Καλύμνου...

✌ Που η Κάλυμνος δεν έχεί ομάδα βόλλεϋ...

✌ Αλλά έχει ορεξάτο κι εργατικό γυμναστή...

✌ Ας τα βλέπουν οι δικοί μας...

Επίθεση κατά του δημάρχου κ. Μιχ. Κορδίνα για αλαζονεία και αυταρχισμό

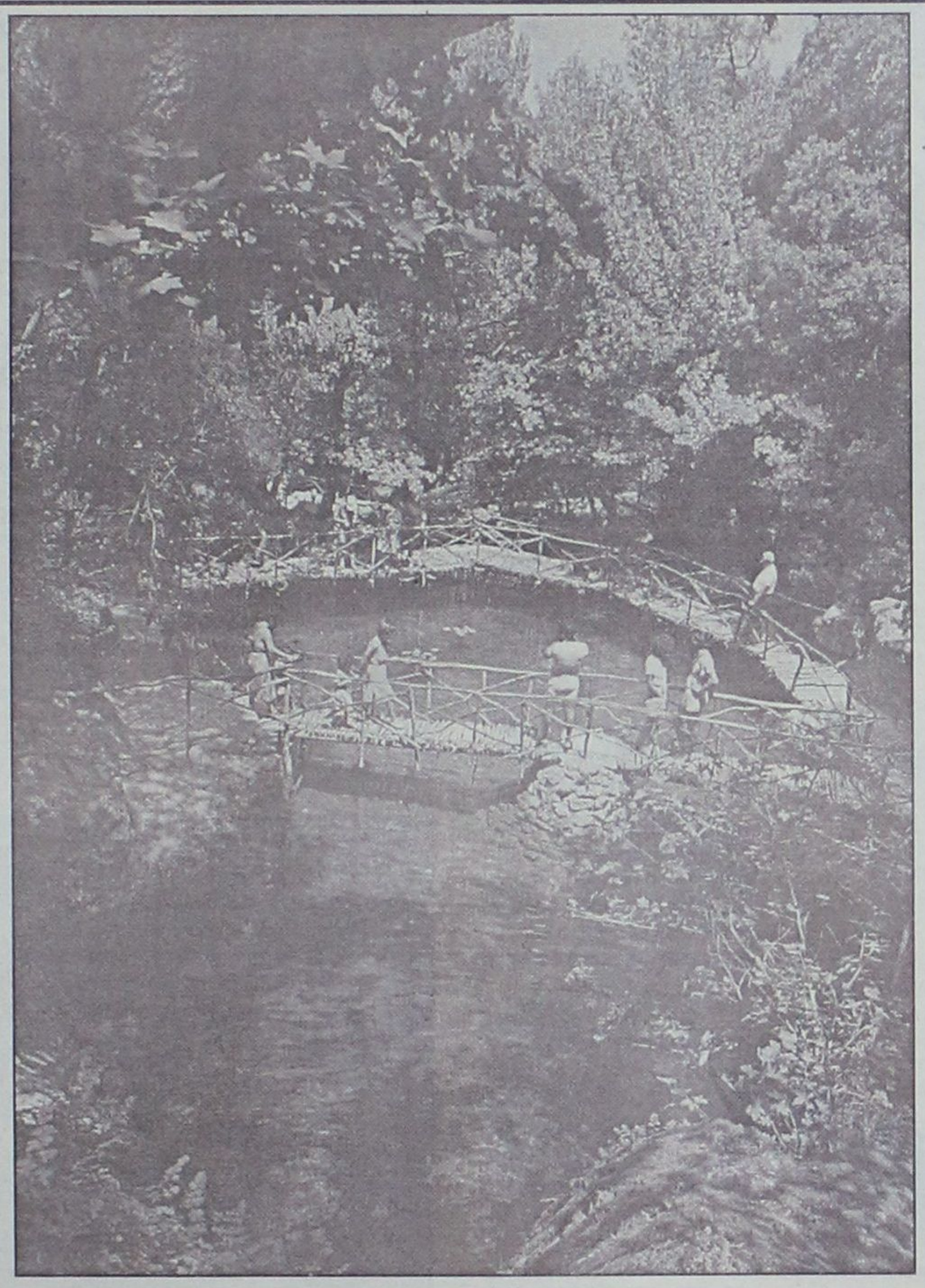

Ξέσπασε ο ακήρυχτος πόλεμος για τις Πεταλούδες

Δημιουργείται νέα Δημοτική Επιχείρηση για να καπελωθεί η ήδη υπάρχουσα!

Επειδή τελευταία πολλά ακούγονται και λέγονται έχω την αίσθηση ότι πολλοί θα προσπαθήσουν να παραπληροφορήσουν τους αδαείς σχετικά με την δημιουργία του Μουσείου Φυσικής Ιστορίας στην κοιλάδα των πεταλούδων γι' αυτό θα πρέπει να αποκατασταθεί η αλήθεια.

Το όραμα του ποιοτικού άλματος για την δημιουργία του Μουσείου Φυσικής Ιστορίας προέκυψε στα πλαίσια σεμιναρίων που οργάνωσε η πρώην κοινότητα Θεολόγου σε συνεργασία με τους καθηγητές του Πανεπιστημίου Πατρών για την ενημέρωση των υπαλλήλων της κοινότητας μέσα από το πρόγραμμα Envireg που αφορούσε έργα προστασίας ανάπλασης της κοιλάδας. Η ένταξη του Μουσείου Φυσικής Ιστορίας στο Intereg II και ειδικότερα στο τομεακό του Υπουργείου Εθνικής Οικονομίας φάνταζε πολύ δύσκολη αφού έπρεπε να προηγηθεί η παραχώρηση του κτιρίου από τον Ε.Ο.Τ. στην Κοινότητα. Ομως οι επίμονες προσπάθειες μας έφεραν το θεμιτό αποτέλεσμα με την βοήθεια του Βουλευτή κ. Κοσμά Σφυρίου και του κ. Σοφοκλή Κουκουλή ο οποίος εργαζόταν στο Υπουργείο Εθνικής Οικονομίας. Ετσι η κοινότητα εντάχθηκε στο πρόγραμμα Intereg II με το ποσό των 270.000.000 δραχμών. Τα έργα που προτάθηκαν ήταν επέκταση δικτύου πυρασφάλειας και κατασκευή δεξαμενής. Διαμόρφωση περιβάλλοντος χώρου Μουσείου (οι μελέτες έγιναν από την Τ.Υ.Δ.Κ), αποκατάσταση φέροντος οργανισμού και αναπαλαίωση του κτίσματος. (Η μελέτη έγινε από την ΑΝ.Δ.Ω.). Η μελέτη για την οργάνωση και τον εξοπλισμό του Μουσείου ανατέθηκε στο Πανεπιστήμιο Πατρών. Η κοινότητα δημοπρατεί και εκτελεί τα έργα που έγιναν βάση των μελετών της Τ.Υ.Δ.Κ. Επίσης δημοπρατεί το κτιριακό που ήταν προϋπολογισμού 94.330.000 δραχμές. Στο μεσοδιάστημα γίνονται οι εκλογές περί αναγκαστικών συνενώσεων και όπως ήταν φυσικό ο Δήμος θα αναλάμβανε την ευθύνη για την οργάνωση και τον εξοπλισμό του Μουσείου. Για τον σκοπό αυτό το Δημοτικό συμβούλιο όρισε μία επιτροπή η οποία θα ήταν υπεύθυνη για το Μουσείο. Η συγκεκριμένη επιτροπή όπως συνήθως συμβαίνει συνεδρίασε μόνο μια φορά και από τότε ο καθ' ένας πήρε τον δρόμο του με τον κύριο Μπάδα, σύμβουλο του Δημάρχου να αποχωρεί για αδιευκρίνιστους λόγους. Εγώ τότε με έγγραφά μου στις αρχές του 1999 είχα ζητήσει από τον Δήμαρχο η επιτροπή να ενημερώσει το σώμα για την πρόοδο των εργασιών του Μουσείου. Βλέποντας ότι υπήρχε κίνδυνος να χαθούν τα χρήματα σε μια συνεδρίαση του τοπικού συμβουλίου αρχές του 1999, ανέφερα στον κύριο Δήμαρχο τι έπρεπε να γίνει και ότι όλες τις μελέτες που αφορούσαν τον εξοπλισμό του Μουσείου έπρεπε να τις κάνει η Τ.Υ.Δ.Κ. αφού τότε οι Τεχνικές Υπηρεσίες του Δήμου δεν ήταν άρτια στελεχωμένες. Σε έγγραφο του Δημάρχου η Τ.Υ.Δ.Κ. απάντησε ότι δεν μπορεί να συντάξει τις μελέτες αφού ο Δήμος έχει Τεχνικές Υπηρεσίες. Τότε αρχίζει η προσωπική μου αγωνία για την τύχη του Μουσείου αφού διαπίστωνα ότι ο καιρός περνούσε και υπήρχε πλήρης αδιαφορία για την σύνταξη των μελετών. Με επίμονες προσπάθειες εξήγησα στον προϊστάμενο της Τ.Υ.Δ.Κ. κ. Παπαδόπουλο ότι το Μουσείο δεν ήταν υπόθεση της πρώην κοινότητας ούτε του Δήμου Πεταλούδων, αλλά όλου του Δωδεκανησιακού Λαού αφού τέτοιο Μουσείο δεν υπάρχει στην περιοχή μας. Ετσι ο Δήμος συνέταξε νέο έγγραφο για την σύνταξη των μελετών στα μέσα Νοεμβρίου.

Οφείλω εδώ να παρατηρήσω ότι καταλυτική ημερομηνία για την δημοπράτηση των έργων ήταν η 31/12/99 και γι' αυτό προκάλεσα έκτακτη συνεδρίαση του Δημοτικού Συμβουλίου για να εγκριθούν οι μελέτες που αφορούσαν την οργάνωση του Μουσείου. Επίσης οφείλω να ενημερώσω τους αναγνώστες της έγκριτης εφημερίδας σας ότι με έγγραφό μου τον Μάη του 1999 το οποίο υπέγραψε ο Δήμαρχος ζητούσαμε από το υπουργείο της Εθνικής Οικονομίας να απορροφήσει ο Δήμος το ποσό των 50.000.000 δρχ. που προέκυπτε από τις εκπτώσεις των δημοπρατούμενων έργων για μια σειρά παρεμβάσεων που θα έπρεπε να γίνουν στην κοιλάδα όπως αρχικά είχε διατυπωθεί στην πρόταση της Κοινότητας. Δυστυχώς τα χρήματα χάθηκαν γιατί δεν συντάχθηκαν οι μελέτες. Σήμερα θα ήθελα να ευχαριστήσω ιδιαίτερα τον προϊστάμενο της Τ.Υ.Δ.Κ. και τους μηχανικούς Αγγελική Τσιμπούκη, Σάββα Φώτη και Μανώλη Θυρή, τις Τεχνικές Υπηρεσίες του Δήμου που τελικά συνειδητοποίησαν ότι έπρεπε να γίνει η ενοποίηση των δύο κτιρίων στο ισόγειο τώρα και όχι μετά τη λειτουργία του Μουσείου όπως αρχικά είχε ειπωθεί και την περιβαλλοντολόγο κυρία Μαρία Κολεζάκη η οποία μέχρι σήμερα δίνει την δική της μάχη για να παρουσιαστεί η εικόνα του Μουσείου όσο καλύτερα γίνεται αφού θα το επισκέπτονται χιλιάδες τουρίστες. Ολα αυτά κύριε διευθυντή τα αναφέρω γιατί στην τελευταία συνεδρίαση του Δημοτικού συμβουλίου συνέβησαν τραγελαφικά γεγονότα. Είναι ανεπίτρεπτο απόφαση που ψηφίστηκε από το Δημοτικό Συμβούλιο και αφορούσε την εξ' ολοκλήρου διαχείριση του Μουσείου Φυσικής Ιστορίας από την επιχείρηση Πεταλούδων να τίθεται ξανά σε ψηφοφορία για να αναλάβει η εταιρία κατασκευών και μελετών Α.Δ.Ε.Κ.Α.Μ. το επιστημονικό μέρος του Μουσείου η οποία μέχρι σήμερα από την ημέρα λειτουργίας της δεν έχει να επιδείξει τίποτα το σημαντικό βάση των σκοπών που δημιουργήθηκε και δεν γνωρίζω κατά πόσο λειτουργεί νομότυπα γιατί διέπεται από τις διατάξεις του νόμου 2190/1920 περί Ανωνύμων εταιριών. Προσωπικά πιστεύω ότι η κίνηση αυτή του κ. Δημάρχου ο οποίος απείλησε τα μέλη της πλειοψηφίας ότι σε περίπτωση μη ψήφισης της εισήγησης του θα βρισκόταν εκτός παράταξης έχει να κάνει με προσωπικές φιλοδοξίες κάποιων και με πιέσεις που ασκήθηκαν στον ίδιο από εξωτερικούς παράγοντες και όχι με το αναπτυξιακό όραμα του Δήμου για την Κοιλάδα των Πεταλούδων αφού αυτό έχει ήδη ειπωθεί κατά κόρον από την πρώην κοινότητα Θεολόγου και περιλαμβάνεται στη Γενική Μελέτη "δημιουργία Μουσείου Φυσικής Ιστορίας και χωροταξική, περιβαλλοντική έρευνα της περιοχής της κοιλάδας των πεταλούδων" που έγινε από το Πανεπιστήμιο Πατρών. Δεν μπορεί σήμερα οι απόντες να το παίζουν τιμητές παρουσιάζοντας τη μελέτη του Μουσείου δική τους έμπνευση. Δεν πρέπει να διαφεύγει από τους συναδέλφους ότι η επιχείρηση Πεταλούδων έπαιξε το ρόλο της για να περιέλθει η κοιλάδα στην κοινότητα Θεολόγου αφού ήδη ασκούσε τις δραστηριότητες της μέσα στην κοιλάδα μετά τις ενέργειες που είχε κάνει ο σημερινός Νομάρχης κ. Σάββας Καραγιάννης. Σήμερα ο Δήμος επωφελείται από αυτό με τις εισπράξεις των εισιτηρίων αλλά δεν μπορεί να συνεχίσει την τροχιά ανάπτυξης που είχε χαράξει η πρώην κοινότητα. Δεν πρέπει να μας διαφεύγει ότι η παραχώρηση της κοιλάδας από τον Ε.Ο.Τ. έγινε με ενέργειες του κοινοτικού συμβουλίου και του πρώην βουλευτή κ. Αναστασίου Καραμάριου.

Κλείνοντας θα ήθελα να υπογραμμίσω ότι στην πολιτική δεν περνάει ο τσαμπουκάς και ότι όλα τα προβλήματα λύνονται με διάλογο. Φαίνεται όμως ότι ο κ. Δήμαρχος επιλέγει την οδό της αλαζονείας και του αυταρχισμού γι' αυτό θα προσφύγουμε στην επιτροπή του άρθρου 18 για να προσβάλουμε την προγραμματική σύμβαση με την Α.Δ.Ε.Κ.Α.Μ. Δεν μπορεί μια επιχείρηση του δήμου να μπαίνει στα χωράφια κάποιας άλλης επιχείρησης που ήδη ασκεί τις δραστηριότητες της στο συγκεκριμένο χώρο εδώ και δέκα χρόνια με το πρόσχημα ότι δεν μπορεί η επιχείρηση Πεταλούδων και μπορεί μόνο η Α.Δ.Ε.Κ.Α.Μ. Αν θέλουν να καταργήσουν την επιχείρηση Πεταλούδων, να βγουν και να το πουν ξεκάθαρα και όχι να φιλοσοφούν διάφορα σενάρια. Η επιχείρηση Πεταλούδων δεν ασκεί τοπικιστική πολιτική και αυτό φάνηκε από τις τελευταίες προσλήψεις που έγιναν, όπου προσλήφθηκαν άτομα από όλα τα διαμερίσματα του Δήμου. Υπηρετώ την τοπική αυτοδιοίκηση εδώ και 14 χρόνια από την θέση του απλού στρατιώτη και δεν θα επιτρέψω σε κανένα και ιδιαίτερα στον Δήμαρχο Πεταλούδων κ. Κορδίνα να σπιλώνει το κύρος και την αξιοπρέπειά μου με ασύστολα ψεύδη περί δήθεν μη προσφοράς μου για το Μουσείο Φυσικής Ιστορίας σε πρόσφατη συνεδρίαση του Δημοτικού Συμβουλίου. Περί λόγου του αληθές ο καθένας μπορεί να απευθυνθεί στους καθηγητές του Πανεπιστημίου Πατρών, τους Μηχανικούς της Τ.Υ.Δ.Κ., στην ΑΝΔΩ και στους υπαλλήλους του Δήμου.

Γ. ΚΑΛΛΑΣ, πρόεδρος
Τοπικού Συμβουλίου
Θεολόγου



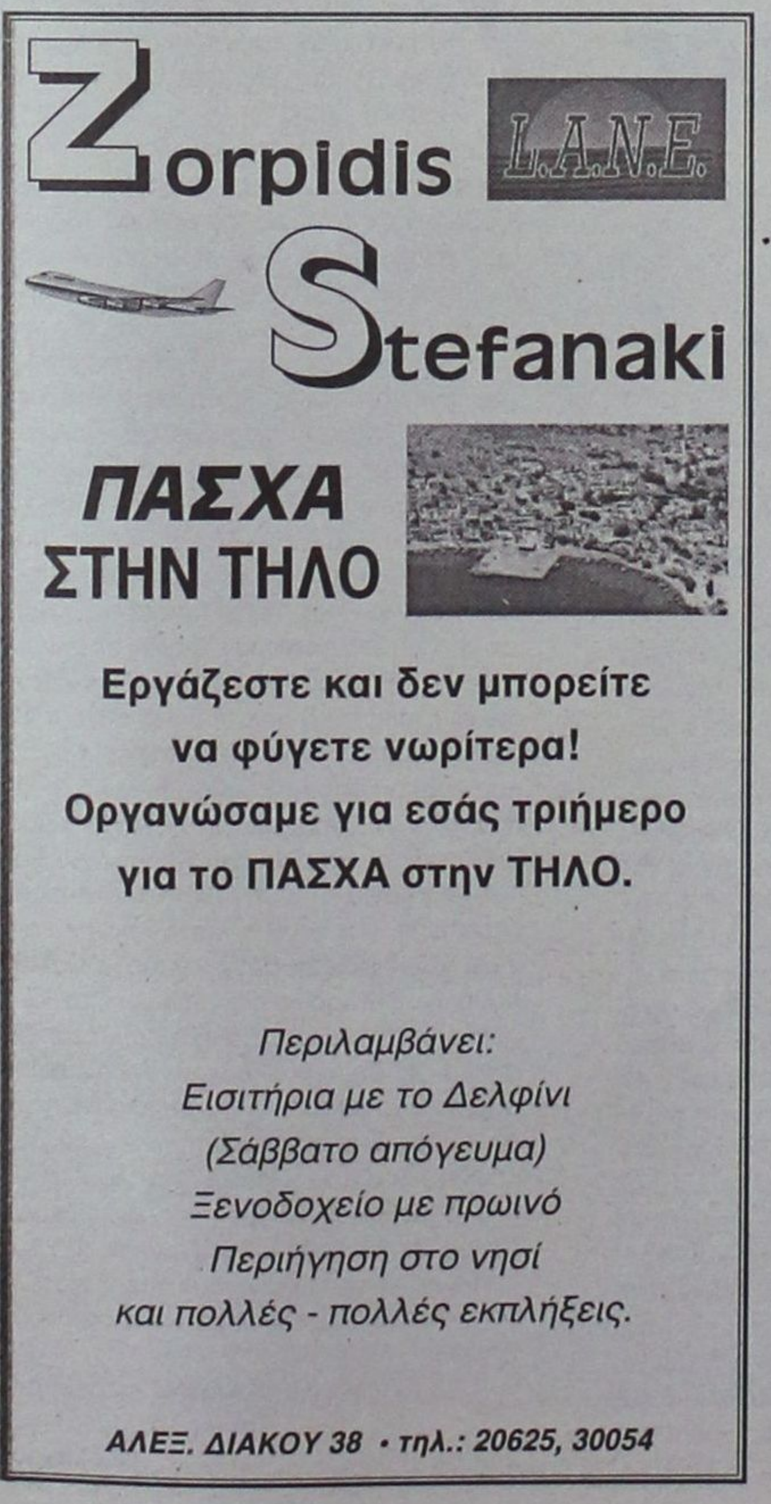

Γεωθερμικό πεδίο Νισύρου – Η άλλη όψη του νομίσματος

Κοίτασμα πλούτου και ανάπτυξης...

"Καταστροφική για το νησί η αρνητική απόφαση"

Είναι παράλογο και παράδοξο να δίδεται η ευκαιρία σε ένα μικρό νησί της Δωδεκανήσου να εξασφαλίζει ιδίους πόρους για την οικονομική του ανάπτυξη, να λύνει το πρόβλημα της λειψυδρίας, να δημιουργεί τις προϋποθέσεις για την αύξηση της οικονομικής του δραστηριότητας και την αποφυγή της δημογραφικής ερήμωσης και να την αρνείται πεισματικά.

Του
ΜΟΣΧΟΥ Μ. ΣΚΟΥΛΛΗ

Οπως είναι γνωστό η αυξανόμενη ζήτηση ηλεκτρικής ενέργειας στη Δωδεκάνησο επανέφερε στο προσκήνιο την ανάγκη εκμετάλλευσης του γεωθερμικού πεδίου της Νισύρου για την παραγωγή ενέργειας, η οποία θα μεταφέρεται με υποθαλάσσια καλώδια στις αγορές κατανάλωσης της Ρόδου και της Κω. Με το αβάσιμο επιχείρημα της δήθεν περιβαλλοντολογικής προστασίας το Δημοτικό Συμβούλιο Νισύρου θεώρησε ότι οποιαδήποτε παρέμβαση στο γεωθερμικό πεδίο του νησιού, θα ήταν καταστροφική για το περιβάλλον και την υγεία των κατοίκων και απέρριψε την οποιαδήποτε συνεργασία μεταξύ δήμου και των αιτούντων αναδόχων.

Οπωσδήποτε η αξιοποίηση του γεωθερμικού πεδίου προαπαιτεί όλες τις δυνατές ασφαλιστικές δικλείδες για την προστασία του περιβάλλοντος. Κανένας Νισύριος δεν θα ήθελε να συνδέσει το όνομά του με μια επένδυση που θα μπορούσε να έχει επιβλαβείς επιπτώσεις στο περιβάλλον και στην υγεία των κατοίκων. Ομως, η χρήση σύγχρονης μοντέρνας τεχνολογίας και η επιλογή αναδόχου με διεθνή εμπειρία είναι ένα πρώτο σημείο εκκίνησης για τον ασφαλή τρόπο λειτουργίας του έργου.

Η χρησιμοποίηση της γεωθερμίας για την παραγωγή ηλεκτρισμού είναι διεθνώς αναγνωρισμένη και θεωρείται μορφή ενέργειας φιλικής προς το περιβάλλον. Η βασική αρχή που διέπει την εφαρμοζόμενη σήμερα τεχνολογία σε τέτοιου είδους έργα είναι η δημιουργία κλειστών κυκλωμάτων όπου ο ατμός που αναδύεται από το υπέδαφος χρησιμοποιείται για την παραγωγή ηλεκτρισμού και στη συνέχεια μεταφέρεται σε υπόγειους ταμιευτήρες. Η τεχνολογία αυτή έχει ήδη εφαρμοστεί με επιτυχία και χωρίς περιβαντολογικές επιπτώσεις σε χώρες όπως τις ΗΠΑ, Ιταλία, Ιαπωνία, Νέα Ζηλανδία και Ισλανδία. Μια ανάλογη επένδυση στη Νίσυρο θα εξασφάλιζε ενεργειακή παροχή για την Δωδεκάνησο χωρίς την επιβάρυνση του περιβάλλοντος από την καύση πετρελαίου. Συνεπώς το περιβαντολογικό επιχείρημα δεν ευσταθεί.



Σαν Νισύριος της διασποράς, που ενδιαφέρεται για το μέλλον του νησιού μας, θεωρώ ότι η απόφαση αυτή είναι καταστροφική για το νησί και θα πρέπει να ανακληθεί μια και στερεί από τη Νίσυρο τη μόνη αξιόπιστη διέξοδο που έχει για τη λύση του προβλήματος της οικονομικής στασιμότητας και του δημογραφικού αφανισμού. Με δύο από τα ορεινά χωριά υπό διάλυση, και τεράστια προβλήματα υποδομής και ποιότητας ζωής, η γεωθερμία παραμένει ο μόνος τομέας στον οποίο η Νίσυρος έχει συγκριτικό πλεονέκτημα έναντι των άλλων μεγαλύτερων νησιών. Η στέρηση της τοπικής οικονομίας από το όφελος της παραγωγής και εμπορίας ενέργειας την καταδικάζει στην παρακμή.

Η απόφαση του Δ.Σ. έχει όμως και άλλες αρνητικές προεκτάσεις. Πρώτον, στερεί την οικονομία της Δωδεκανήσου από ενέργεια που τόσο την έχει ανάγκη και δεύτερον αφαιρεί από την εθνική οικονομία την δυνατότητα εξοικονόμησης συναλλάγματος που θα προκύψει από την ανάλογη μείωση του εισαγόμενου πετρελαίου υπό την προϋπόθεση ότι ολόκληρο το όφελος από την επένδυση, δεν θα διαρρεύσει στο εξωτερικό υπό την μορφή κερδών ξένων εταιριών. Αρα το σχήμα εκμετάλλευσης, χρηματοδότησης και διανομής του τελικού οφέλους θα πρέπει να συζητηθεί από τα εμπλεκόμενα μέρη, έτσι ώστε να έχει την στήριξη της τοπικής κοινωνίας.

Η υλοποίηση της επένδυσης για την παραγωγή ενέργειας και η αξιοποίηση της γεωθερμίας στις διαφορές μορφές εκμετάλλευσης της (αφαλάτωση, θερμοκήπια) αποτελούν για τη Νίσυρο την βάση, για τον σχεδιασμό ενός νέου οικονομικού μοντέλου βασισμένου σε ιδιωτικοοικονομικά κριτήρια όπου η γεωθερμική ενέργεια αυξάνει την παραγωγικότητα και την ανταγωνιστικότητα της τοπικής παραγωγής. Αν φαντασθούμε την διαδικασία παραγωγής σαν συνταγή όπου το ίδιο προϊόν μπορεί να παραχθεί με διαφορετικά ποσοστά κεφαλαίου και εργασίας, τότε η χρησιμοποίηση της ενέργειας σαν πρώτης ύλης ενεργεί καταλυτικά στην αύξηση της παραγωγικότητας όλων των συντελεστών παραγωγής με τελικό αποτέλεσμα τομείς δραστηριότητας που θεωρούντο ζημιογόνοι να μεταμορφώνονται σε προσοδοφόρους.

Για να γίνω πιο κατανοητός ας πάρουμε για παράδειγμα τον γεωργικό τομέα. Κάτω από τις παρούσες συνθήκες δεν είναι ανταγωνιστικός, άρα δεν υπάρχει παραγωγή ούτε απασχόληση. Με την δημιουργία θερμοκηπίων, όμως, δηλαδή τη χρησιμοποίηση θέρμανσης και αφαλατωμένου νερού, η γεωργική παραγωγή μπορεί να προγραμματισθεί έτσι ώστε να έχει την μέγιστη αποδοτικότητα, επιλέγοντας για παραγωγή προϊόντα εκτός εποχής, σε χρονική στιγμή κατά την οποία οι τιμές τους είναι υψηλές. Το παράδειγμα φανερώνει την δημιουργία νέων παραγωγών όπως νερού, την αύξηση της παραγωγικότητας της μέχρι πρότινος άγονης γης, αλλά και το εύρος και την εμβέλεια νέων επενδυτικών δραστηριοτήτων που θα μπορούσαν να υλοποιηθούν βασισμένες στην αρχή της ανταγωνιστικότητας.

Λόγοι στοιχειώδους πολιτικής ευθύνης απαιτούν από το Δ.Σ. Νισύρου να προτείνει εναλλακτική λύση για την οικονομική ανάπτυξη του νησιού η οποία θα έχει το ίδιο ή μεγαλύτερο όφελος από την επένδυση στη γεωθερμία. Για να είναι πειστικές οι προτάσεις αυτές θα πρέπει να μας εξηγήσει την βιωσιμότητα, πόρους χρηματοδότησης το οικονομικό όφελος και τις νέες θέσεις εργασίας που θα δημιουργηθούν. Διαφορετικά το Δ.Σ. αποτυγχάνει εκ προοιμίου να έχει πειστικό πολιτικό λόγο. Προσωπικά δεν περιμένω καμία απάντηση στην πρόκληση αυτή μια και οι αριθμοί δεν είναι επιδεκτικοί παραποιήσεων.

Σε αντίθεση με τα άλλα μικρά νησιά που έχουν παραδοσιακές οικονομικές επιλογές, η Νίσυρος έχει επιπλέον κοίτασμα πλούτου και ανάπτυξης στα έγκατα της γης. Η ύπαρξη εκμεταλλεύσιμου γεωθερμικού πεδίου είναι ισότιμη με την εξεύρεση κοιτάσματος πετρελαίου. Συνεπώς για μας τους Νισυρίους πλούτος και φτώχεια, ανάπτυξη και στασιμότητα, δημογραφική ανασυγκρότηση και κοινωνική διάλυση είναι θέματα επιλογής. Αν το Δ.Σ. Νισύρου δεν είναι σε θέση να συλλάβει το μήνυμα της στρατηγικής σημασίας που έχει για το νησί αυτή η επένδυση, τότε την τελική ευθύνη την έχει η κυβέρνηση, η οποία δεν πρέπει να αφήσει την απόφαση αυτή σε άτομα που δεν έχουν τη δυνατότητα να σταθούν στο ύψος των περιστάσεων.

**Ο Μόσχος Σκουλλής είναι οικονομολόγος με Διδακτορικό από το Πανεπιστήμιο της Νέας Υόρκης.*

Ξεφουσκώνει το εγχείρημα

Απογοήτευση στο στρατόπεδο Αβραμόπουλου

Αδράνεια, απροθυμία και λειψανδρία

Χαλάρωση μετά τους πρώτους ενθουσιασμούς, οργανωτική αδράνεια σε όλη την Ελλάδα (δεν έχει συσταθεί ούτε μια πενταμελής επιτροπή σε κάποιο νομό), πτώση της δημοτικότητας και της απήχησης του νέου κόμματος και έλλειψη κάποιας ορατής συσπείρωσης. Ούτε μία συγκέντρωση στην Αθήνα και σε πρωτεύουσα νομού. Αυτά και άλλα φαινόμενα και προβλήματα έχουν κάνει σκεπτικούς πολλούς από τους στενούς συνεργάτες του Δημήτρη Αβραμόπουλου, που βλέπουν ότι στην καλύτερη περίπτωση το "Κίνημα Ελεύθερων Πολιτών" θα συνεχίσει με σκαμπανεβάσματα και δεν πρόκειται να έχει μια συνεχή ανοδική και σταθερή πορεία. "Κολλήσαμε", λένε, "και έχουμε γίνει προσωπικός μηχανισμός του Δημήτρη".



Ετσι, μετά από αυτές τις διαπιστώσεις και μετά την επιστροφή Σουφλιά στην Ν.Δ. και τις τελευταίες δημοσκοπήσεις πολλοί δημοτικοί σύμβουλοι δεν βιάζονται να γίνουν μέλη του νέου κόμματος και να κόψουν κάθε δεσμό με τη Ρηγίλλης, οι αντιδήμαρχοι δεν παραιτούνται όπως τους είχε ζητήσει ο Δήμαρχος και δεν έχει συσταθεί ακόμα το Πολιτικό Συμβούλιο, έστω και με διορισμούς. Δύο μάλιστα από τους έξι τομεάρχες, που είχαν ανακοινωθεί το Φεβρουάριο έχουν αρχίσει να παίρνουν αποστάσεις, πηγαίνουν στα γραφεία μια φορά την εβδομάδα και δεν έχουν δραστηριοποιηθεί όσο θα περίμενε κανείς. Εχουν ρίξει ήδη το βάρος στις προσωπικές τους καριέρες και επιχειρήσεις.

Παράλληλα η επικείμενη ανακοίνωση των τριάντα ονομάτων που θα προσχωρήσουν στο ΚΕΠ, τις παραμονές του Πάσχα ώστε να συζητηθούν τις ημέρες των αργιών δεν φαίνεται να κάνουν τόση εντύπωση, όπως λένε καλά γνωρίζοντες. Ονόματα από τη Νόνικα Γαληνέα έως τον Κώστα Λιάσκα, τον Γιώργο Στεφανάκη και ηθοποιούς, τον Αιμίλιο Μεταξόπουλο, τον Κώστα Ζουράρι, τον Θανάση Καφέζα και άλλους.

Οπως δήλωσε στενός συνεργάτης του Δημ. Αβραμόπουλου "Ολοι αυτοί μπορεί να είναι γνωστοί, να έχουν καλές δημόσιες σχέσεις και να εξυπηρετούν τις ανάγκες του LIFE-STYLE, από τον Ζουράρι έως τη Μάρω Κοντού αλλά έχουν σοβαρές και μεγάλες αδυναμίες, στην πολιτική, που έχουν αποδειχθεί στην πράξη. Δεν είναι πρόσωπα με συγκεκριμένη κοινωνική βάση, δική τους και όση υποστήριξη είχαν για να εκλεγούν σε ένα αξίωμα παλαιότερα το οφείλουν σε κάποιο κόμμα, σε συνδικαλιστική παράταξη και σε διάφορες δυνατές υποστηρίξεις. Δεν είναι αυτοδύναμοι, δεν τους ακολουθεί ο κόσμος σε άλλες πρωτοβουλίες πέραν από εκείνη, που έχουν γίνει γνωστοί. Το έχει αποδείξει άλλωστε αυτό η περίπτωση των αναποτελεσματικών σε ψήφους καλλιτεχνών και των διανοούμενων του "Συνασπισμού" και όσων εκλέχτηκαν από το ΠΑΣΟΚ και τη Ν.Δ. Εκλέχτηκαν μόνο και μόνο επειδή είχαν την υποστήριξη από μεγάλα κόμματα, μόνο επειδή βρέθηκαν μέσα σε αυτά".

Ετσι ενώ στην αρχή στα πολυτελή γραφεία της Βασιλέως Κωνσταντίνου είχαν προσέλθει πολλοί επισκέπτες, ενώ φέρονταν χιλιάδες όσοι επιθυμούσαν να εγγραφούν ως μέλη και να πληρώσουν συνδρομές σιγά-σιγά το όποιο ενδιαφέρον έχει εξατμισθεί. Οι επισκέψεις είναι αραιές κυρίως από αργόσχολους και το Ιδρυτικό Συνέδριο μετατίθεται συνεχώς. Ο Αβραμόπουλος επισκέφτεται μόνο μικρά χωριά και δεν έχει κάνει ούτε μια μεγάλη συγκέντρωση ή συνεστίαση. Δεν υπάρχουν γραφεία στην επαρχία. Δεν εκδηλώνουν κανένα ενδιαφέρον ούτε εν ενεργεία βουλευτές, ούτε πρώην πολιτευτές, πέραν από ορισμένους που θεωρούνται περιφερόμενοι και δεν έχουν τύχη στα μεγάλα κόμματα. Δεν υπάρχουν επίσημοι εκπρόσωποι του κόμματος ούτε καν στην Τοπική Αυτοδιοίκηση. Οσο για τους περισσότερους δημοτικούς συμβούλους της Αθήνας, αυτοί είναι βέβαιοι ότι δεν πρόκειται να κατέβουν του χρόνου με αρχηγό τον Δημ. Αβραμόπουλο και γι' αυτό κρατούν στάση αναμονής, δεν κάνουν δηλώσεις υπέρ του νέου κόμματος και προσπαθούν να επιβιώσουν προσωπικά προσεγγίζοντας στελέχη της Ν.Δ.

Το κλίμα αδράνειας, παραλυσίας και αρχηγισμού ήλθε να επιδιώσει μια σειρά από γεγονότα, που έφεραν σε απελπισία τον στενό πυρήνα του ΚΕΠ. Η προσχώρηση του Γ. Σουφλιά ήταν ένα επεισόδιο στην "κοιλιά" που έχει κάνει το νέο κόμμα στη δράση του, μετά τις δημοσκοπήσεις και το γενικό κλίμα στην κοινή γνώμη. Στη Ρηγίλλης λένε ότι "όσο πάει και ξεφουσκώνει το νέο κόμμα", ενώ στη Λιοσίων παραδέχονται ότι δεν υπάρχουν θέσεις για τα καυτά προβλήματα της επικαιρότητας, όπως η διαμάχη για τα ΤΕΙ και ΑΕΙ, οι πολεμικές προμήθειες και η κοινωνική πολιτική, το ασφαλιστικό και όλα αυτά που απασχολούν εφημερίδες και πολίτες. Γι' αυτά τα προβλήματα το κόμμα δεν έχει κάνει καμία ανακοίνωση και δεν έχει προβάλει κανέναν ειδικό εκπρόσωπο. Παράλληλα με αφορμή την επιστροφή του Σουφλιά, το νέο κόμμα χάνει τη μάχη του κέντρου, δείχνει να έχει "στελέχη μαζεμένα" από κάθε καρυδιάς καρύδι", έχασε δύο ποσοστιαίες μονάδες τον τελευταίο μήνα, ο Αβραμόπουλος γνωρίζει συνεχή πτώση της δημοτικότητάς του ενώ το ΚΕΠ κάθε άλλο παρά δείχνει ότι είναι κόμμα εξουσίας. Καθιερώνεται στη συνείδηση του κόσμου ως ένα κόμμα, που δεν πρόκειται να ξεπεράσει στην καλύτερη περίπτωση το 7-8% και έτσι να γίνει συμπληρωματικό ενός από τα δύο μεγάλα.

ΤΙΜ. ΠΑΡΑΣΚΕΥΑΣ: γιατί είναι άσχημη η προς τα έξω εικόνα μας

Ξεχάσαμε τα καθημερινά προβλήματα του κόσμου

Κριτική και αυτοκριτική στη συνέλευση των Γραμματέων των Τοπικών Οργανώσεων του ΠΑΣΟΚ στη Ρόδο

Τί είναι αυτό που δεν έχει σήμερα το ΠΑΣΟΚ με αποτέλεσμα να υπάρχει αγανάκτηση, αμφισβήτηση και γκρίνια; Στο ερώτημα αυτό απαντά με την εισήγηση που κατέθεσε την περασμένη Πέμπτη στους Α' Γραμματείς των Τ.Ο. του ΠΑΣΟΚ στην περιοχή μας ο κ. Τιμόθεος Παρασκευάς, Γραμματέας της Νομαρχιακής Επιτροπής. "Λείπει από το ΠΑΣΟΚ και την Κυβέρνηση, ο συντονισμός, λείπει η ευαισθησία λείπει η κοινή θέση, λείπει η συλλογικότητα, λείπει με λίγα λόγια η Πασοκική συνείδηση" υποστηρίζει και διευκρινίζει ότι δεν μιλά για τα απλά μέλη αλλά για τους "καθοδηγητές".

Στην εισήγησή του ο κ. Τιμ. Παρασκευάς δεν μένει μόνο στις διαπιστώσεις αλλά προτείνει τρόπους για να ξαναβρεί τον καλό εαυτό του το κόμμα και κατ' επέκταση και η κυβέρνηση "Να αναλάβουμε πρωτοβουλίες και δράσεις. Να δώσουμε το μήνυμα στους πάνω από εμάς για συστράτευση. Το ΠΑΣΟΚ μπορεί να ξαναγίνει ένα κίνημα που εμπνέει και εκφράζει την κοινωνία".

Στην εισήγησή του ο Γραμματέας της Ν.Ε. του ΠΑΣΟΚ περιγράφει την σημερινή ομιχλώδη πολιτική περίοδο που ζούμε και η οποία δεν φαίνεται να ικανοποιεί τον Ελληνικό λαό.

«Καμία πολιτική δύναμη δεν είναι ικανή από ότι φαίνεται να αντιμετωπίσει τα τρέχοντα προβλήματα όπως τα βλέπουν και όπως τα ιεραρχούν οι ψηφοφόροι.

Και αναρωτιόμαστε όλοι εμείς.

Γιατί συμβαίνει αυτό;

Πιστεύω και είμαι πεπεισμένος ότι οι διαπιστώσεις όλων μας συμπίπτουν.

Και καλά για τα άλλα κόμματα δεν μας πολυενδιαφέρει (τρόπος του λέγειν).

Τί συμβαίνει όμως με το ΠΑΣΟΚ; Τί συμβαίνει με την Κυβέρνηση;

Ιδού το ερώτημα.

Είναι δυνατόν να γίνονται καθημερινά τόσα για την ανάπτυξη του τόπου και να υπάρχει αυτή η αντιμετώπιση;

Είναι δυνατόν να εγκαινιάζονται και να μπαίνουν στην υπηρεσία του Ελληνικού Λαού έργα όπως το Νέο Αεροδρόμιο (που πιστεύω ότι είναι το μεγαλύτερο έργο του αιώνα, μαζί με τον Ισθμό της Κορίνθου), οι νέες εθνικές αρτηρίες, μικρά και μεγάλα έργα σε όλη τη Χώρα που αλλάζουν καθημερινά την μορφή της, και να υπάρχει αυτή η αντιμετώπιση;

Είναι δυνατόν να βρισκόμαστε στις παραμονές της διεξαγωγής των Ολυμπιακών Αγώνων του 2004 να γίνεται πράξη, να υλοποιείται ένα όνειρο τόσων γενεών και να υπάρχει αυτή η αντιμετώπιση;

Είναι δυνατόν να βρισκόμαστε στις παραμονές έναρξης υλοποίησης του Γ' Κ.Π.Σ. με προγραμματισμό εκατοντάδων έργων σε ολόκληρη την Χώρα και να υπάρχει αυτή η αντιμετώπιση;

Η δική μου απάντηση, σύντροφοι, είναι ότι είναι δυ-



νατόν.

Είναι δικαιολογημένη η αγανάκτηση.

Είναι δικαιολογημένη η αμφισβήτηση.

Είναι δικαιολογημένη η γκρίνια.

Ο Λαός, σύντροφοι, εκτός των μεγάλων τα οποία θεωρεί σαν υποχρέωση της κάθε κυβέρνησης να τα υλοποιήσει, νοιάζεται και ενδιαφέρεται για τα καθημερινά.

Ενδιαφέρεται για τα μικρά, για τα απλά, για τα εύκολα που μπορούν να λύνονται χωρίς μεγάλες διαδικασίες.

Και αυτό είναι που λείπει από εμάς.

Είναι αυτό που λείπει από το ΠΑ.ΣΟ.Κ. είναι αυτό που λείπει από την Κυβέρνηση.

Λείπει από το ΠΑ.ΣΟ.Κ. και την Κυβέρνηση, ο συντονισμός, λείπει η ευαισθησία, λείπει η κοινή θέση, λείπει η συντροφικότητα, λείπει η συλλογικότητα, λείπει η ψυχική επαφή, λείπει με λίγα λόγια η Πασοκική συνείδηση. Και δεν μιλώ για τα απλά Μέλη, μιλώ για την κεφαλή. Μιλώ για αυτούς που μας καθοδηγούν πολιτικά, μιλώ για αυτούς που μας Κυβερνούν. Διενέξεις, διαφορετικές πολιτικές θέσεις, αντιπαραθέσεις, μαχαιρώματα, φανερά και κρυφά, πόλεμος χαρακωμάτων και όλα αυτά, όχι μέσα σε όργανα, αλλά δημόσια στα πρόθυρα των τηλεοπτικών δελτίων. Τέτοια είναι η κατάσταση που ούτε οι συνεδριάσεις του Ε.Γ. ή της Κυβερνητικής Επιτροπής ή του Υπουργικού Συμβουλίου, δεν είναι δυνατόν να λογίζουν ή να αποπνέουν σοβαρότητα, λόγω των διαρροών και της πολιτικής εκμετάλλευσης από τους οποιουδήποτε.

Εάν όλα αυτά συμβαίνουν, που συμβαίνουν, και τα βλέπουμε καθημερινά, πώς να περιμένουμε διαφορετικά αποτελέσματα ή διαφορετική αντιμετώπιση από τον κόσμο;

Επειδή, σύντροφοι, αυτοί δεν μπορούν ή δεν θέλουν να το καταλάβουν ευρισκόμενοι μέσα στην ταρέσκειά τους να κυβερνούν, κλεισμένοι μέσα στα γραφεία τους, αποκομμένοι από την κοινωνία, πέφτει σε εμάς μεγάλο βάρος. Σε εμάς και σε εσάς που δεν είμαστε Κυβερνητικοί, σε εμάς και σε εσάς που είμαστε το ΠΑ.ΣΟ.Κ., σε εμάς και εσάς που προσπαθούμε καθημερινά να στηρίξουμε τις Κυβερνητικές επιλογές, σε εσάς και σε εμάς που χωρίς ιδιοτέλεια πολεμάμε καθημερινά στις πολιτικές επάλξεις.

Εμείς και εσείς είμαστε η ραχοκοκκαλιά και το στήριγμα τους για αυτό μέχρι τώρα κυβερνούν.

Εμείς είμαστε αυτοί που πρέπει να δώσουμε να καταλάβουν ότι τα λάθη και οι παραλήψεις, οι καθυστερήσεις, δεν δικαιολογούν απογοήτευση, δεν δικαιολογούν καταγγελία, δεν δικαιολογούν διχόνοια, δεν δικαιολογούν παραίτηση από την προσπάθεια.

Εμείς πρέπει να τους δώσουμε το μήνυμα ώστε να συστρατευθούν στον κοινό στόχο με αποφασιστικότητα.

Ο Λαός, σύντροφοι, θέλει ένα κόμμα που να μπορεί να κινητοποιεί μεγάλες κοινωνικές δυνάμεις και ομάδες, ένα κόμα που να μπορεί να εμπνέει, ένα κόμμα που να είναι δυνατό.

Τέτοιο κόμμα ήταν στο παρελθόν το ΠΑ.ΣΟ.Κ., τέτοιο κόμμα πρέπει να είναι σήμερα το ΠΑ.ΣΟ.Κ. και αυτό πρέπει να επιδιώξουμε να είναι και στο μέλλον.

Ο Λαός δεν ήθελε ούτε θέλει ένα κόμμα εκλογικό μηχανισμό, δεν θέλει ένα κόμμα προσωπικών στρατηγικών των στελεχών του.

Ο Λαός έχει δείξει με διάφορους τρόπους, ότι χρειάζεται ένα κόμμα που να εκφράζει αναζητήσεις, ένα κόμμα που να λύνει τα προβλήματά του.

Και για να λύσουμε προβλήματα πρέπει να είμαστε με το ρεύμα της κοινωνίας, να χαράσσουμε νέες κοινωνικές στρατηγικές, να βρίσκουμε νέους τρόπους οργάνωσης και δράσης, να ανοίξουμε τις δυνάμεις μας στην κοινωνία, να κοιτάξουμε με σταθερότητα μπροστά χωρίς έμμονα κομματικά στεγανά».

Και καταλήγει επισημαίνοντας το τί πρέπει να γίνει για ν' αλλάξει η φορά των πραγμάτων:

«Σύντροφοι, με τη σημερινή συνάντηση, σας καλώ σε μία προσπάθεια μεγάλη και δύσκολη η οποία όμως αποτελεί μονόδρομο για όλους μας.

Καλούμαστε να υπηρετήσουμε το ΠΑ.ΣΟ.Κ. που έχουμε επενδύσει πολλά και για το οποίο πρέπει όλοι να προσπαθήσουμε.

Καλούμαστε, να αποτελέσουμε το νέο πόλο ενότητας και σύνθεσης του ΠΑ.ΣΟ.Κ. στο Νομό μας.

Καλούμαστε, σύντροφοι, να αγκαλιάσουμε το σύνολο της οργάνωσης, ανεξάρτητα από απόψεις, τοπικές ιδιομορφίες, αντιθέσεις και προσωπικές στρατηγικές. Αποτελούμε, σύντροφοι, την "αιχμή του δόρατος" του κινήματος μας, σε τοπικό επίπεδο. Σε κάθε μας λόγο και σε κάθε μας πράξη, οι πολίτες βλέπουν τον λόγο και την πράξη του ΠΑ.ΣΟ.Κ. Για αυτό κρίνεστε και κρινόμαστε καθημερινά όχι μόνο από τα μέλη και τα στελέχη μας, αλλά και από αυτή την ίδια την κοινωνία. Ο ρόλος σας, σύντροφοι, δεν είναι κάτι που απονέμεται. Δεν προκύπτει ως αυτονόητος.

Πρέπει να κατακτηθεί και να κατοχυρωθεί στην πράξη.

Και για να γίνει αυτό χρειάζεται σχέδιο, χρειάζεται δουλειά, χρειάζεται συνέπεια και έλεγχος των προσπαθειών μας.

Σήμερα, σας καλώ σε μια νέα αρχή. Σας καλώ να αλλάξουμε σελίδα στην κομματική μας δράση.

Σήμερα σας καλώ, να κλείσουμε τουλάχιστο εμείς εδώ στην περιοχή μας, το κεφάλαιο, αν υπάρχει, της εσωστρέφειας και των άγονων αντιπαραθέσεων. Να ανοίξουμε το κεφάλαιο εκείνο των πρωτοβουλιών και της δράσης.

Να ανοίξουμε το κεφάλαιο του κοινωνικού διαλόγου και της συνθετικής πορείας.

Να ανοίξουμε το κεφάλαιο της ενότητας και της συμμετοχής, της συσπείρωσης και της κινητοποίησης.

Ολα αυτά, σύντροφοι, απαιτούν μεγάλη προσπάθεια. Απαιτούν δική μας ενεργό συμμετοχή και παρουσία.

Εχουμε όμως την πίστη στις δυνάμεις μας, στην κομματική μας συνείδηση και για αυτό είμαι σίγουρος ότι θα πετύχουμε".

ΠΑΝΕΠΙΣΤΗΜΙΟ ΑΙΓΑΙΟΥ

ΠΡΟΚΗΡΥΞΗ

Θέμα: Προκήρυξη πλήρωσης μίας θέσης Δ.Ε.Π. στο Τμήμα Επιστημών Προσχολικής Αγωγής και Εκπαίδευσης του Πανεπιστημίου Αιγαίου.

Με την Φ. 121.1/9/Β2/4416 π.ε./08.03.2001 απόφαση του Υπουργού Εθνικής Παιδείας και Θρησκευμάτων που δημοσιεύθηκε στο ΦΕΚ 24/19.03.2001 τ. Παράρτημα προκηρύσσεται η πλήρωση μίας θέσης Διδακτικού Ερευνητικού Προσωπικού (Δ.Ε.Π.) στο Τμήμα Επιστημών Προσχολικής Αγωγής και Εκπαίδευσης στο γνωστικό αντικείμενο "Εξελικτική Ψυχοπαθολογία και Ειδική Αγωγή" και στη βαθμίδα του Επίκουρου Καθηγητή ή του Λέκτορα.

Καλούνται οι ενδιαφερόμενοι που έχουν τα νόμιμα προσόντα, να υποβάλλουν μέχρι την 05/06/2001 τα παρακάτω

Δικαιολογητικά υποβολής Υποψηφιότητας:

1. Αίτηση στην οποία θα αναφέρεται το γνωστικό αντικείμενο και η βαθμίδα για την οποία υποβάλλεται η υποψηφιότητα.
2. Επικυρωμένα αντίγραφα των πτυχίων και των τίτλων σπουδών-αν οι τίτλοι σπουδών έχουν χορηγηθεί από Α.Ε.Ι. του εξωτερικού, θα πρέπει να υποβληθούν και οι σχετικές βεβαιώσεις ισοτιμίας από το ΔΙΚΑΤΣΑ σε 2 αντίτυπα.
3. Δέκα οκτώ (18) ξεχωριστά πακέτα, όσα και τα μέλη του εκλεκτορικού σώματος που θα περιλαμβάνουν δέκα οκτώ (18) αντίτυπα των:

α) Βιογραφικού σημειώματος

β) Αναλυτικού υπομνήματος για τα υποβαλλόμενα πρωτότυπα επιστημονικά δημοσιεύματα.

γ) Επιστημονικών δημοσιευμάτων.

4. Πιστοποιητικό του αρμόδιου Δημάρχου ή Προέδρου Κοινότητας στο οποίο θα αναγράφεται ο τρόπος και ο χρόνος αποκτήσεως της Ελληνικής Ιθαγένειας.

Προκειμένου για πολίτες κρατών-μελών της Ευρωπαϊκής Ενωσης πιστοποιητικό της αρμόδιας αρχής του κράτους την ιθαγένεια του οποίου έχει ο υποψήφιος.

5. Πλήρες αντίγραφο τύπου Α' Ποινικού Μητρώου
6. Πιστοποιητικό Υγείας και Αρτιμέλειας από Πρωτοβάθμια Υγειονομική Επιτροπή.

Τα δικαιολογητικά με στοιχεία 4, 5, 6 θα κατατεθούν από τους υποψηφίους το αργότερο μέχρι την ημερομηνία διεξαγωγής της σχετικής διαδικασίας εκλογής.

Οι Υποψήφιοι πρέπει να έχουν εκπληρώσει τις στρατιωτικές τους υποχρεώσεις ή να μην υπέχουν χρηματική υποχρέωση γι' αυτές ή να έχουν απαλλαγεί νόμιμα από αυτές κατά τον χρόνο έκδοσης της Πρυτανικής Πράξης διορισμού τους. Για το λόγο αυτό υποχρεούνται να καταθέσουν πριν τον διορισμό τους πιστοποιητικό τύπου Α' του αρμόδιου στρατολογικού γραφείου.

Με υπεύθυνη δήλωση του Ν. 1599/9 οι υποψήφιοι που δεν έχουν εκπληρώσει τις στρατιωτικές τους υποχρεώσεις ή δεν έχουν απαλλαγεί νόμιμα από αυτές κατά τον χρόνο υποβολής της υποψηφιότητάς τους, δεσμεύονται ότι θα προσκομίσουν τα σχετικά δικαιολογητικά πριν την έκδοση της Πρυτανικής Πράξης διορισμού τους.

Το κώλυμα της μη εκπλήρωσης των στρατιωτικών υποχρεώσεων δεν ισχύει για πολίτες κράτους μέλους της Ευρωπαϊκής Ενωσης στο οποίο δεν προβλέπεται όμοιο κώλυμα διορισμού,

Οι ανωτέρω πολίτες οφείλουν να υποβάλουν, εκτός των πιο πάνω δικαιολογητικών και πτυχίο ή μεταπτυχιακό τίτλο σπουδών Ελληνικού ΑΕΙ ή απολυτήριο Ελληνικού Λυκείου ή εξατάξιου Γυμνασίου ή πιστοποιητικό ελληνομάθειας Δ' επιπέδου από το Κέντρο Ελληνικής Γλώσσας από το οποίο θα αποδεικνύεται η πλήρης γνώση και άνετη χρήση της Ελληνικής Γλώσσας.

Τα δικαιολογητικά θα κατατεθούν στην διεύθυνση:

Πανεπιστήμιο Αιγαίου, για το Τμήμα Επιστημών Προσχολικής Αγωγής και Εκπαίδευσης Δημοκρατίας 1, Τ.Κ 85100 Ρόδος.

Αρμόδια για πληροφορίες: Κ. Κωνσταντίνου Μαίρη, τηλεφ. 0241-99110 & 99100 & 99111.

Καθηγητής Θεμιστοκλής Λέκκας
Πρύτανης

Είναι νωρίς ακόμη, λέει η Μετεωρολογία, αλλά...

Δεν προοιωνίζεται καλός ο καιρός για το Πάσχα

Δεν διαφαίνεται ανοιξιάτικο τοπίο για τον οβελία

Αν έχετε αρχίσει ήδη (στο κλίμα των ημερών) να ονειρεύεστε το επερχόμενο τετραήμερο της Λαμπρής με οβελία στην ανοιξιάτικη λιακάδα και βόλτες με κοντομάνικα στην εξοχή, μάλλον θα απογοητευθείτε: τα πρώτα νέα για τον καιρό δεν είναι και τόσο ευχάριστα.

Η πενθήμερη πρόβλεψη της Εθνικής Μετεωρολογικής Υπηρεσίας δεν αφήνει και πολλά περιθώρια για... άλλες σκέψεις. Το σκηνικό του καιρού καθ' όλη τη διάρκειά της -έτσι κι αλλιώς μελαγχολικής- Μεγάλης Εβδομάδας θα είναι άστατο, μουντό και ιδιαιτέρως βροχερό (με καταιγίδες οι οποίες αναμένεται να είναι κατά τόπους ισχυρές) στο μεγαλύτερο μέρος της χώρας. Επιπλέον ο υδράργυρος, ο οποίος και από σήμερα αναμένεται ότι θα... πάρει την κατηφόρα και ως τη Μεγάλη Τρίτη θα έχει φθάσει να δείχνει ήδη τιμές κάτω από τα κανονικά για την εποχή επίπεδα, φαίνεται ότι θα παραμείνει σε χαμηλές θερμοκρασίες τουλάχιστον ως τη Μεγάλη Παρασκευή.

Οσον αφορά τώρα τις επόμενες και πιο "κρίσιμες" ημέρες, δηλαδή το Μεγάλο Σάββατο και την Κυριακή του Πάσχα -για τις οποίες οι μετεωρολόγοι σημειώνουν ότι είναι ακόμη λίγο νωρίς να γίνουν προγνώσεις με μεγάλα ποσοστά επιτυχίας-, τα πρώτα στοιχεία των δεκαημέρων προγνωστικών μοντέλων μας δίνουν... ελπίδες για πρόσκαιρη βελτίωση με "χαμόγελα" ήλιου τόσο για το Μεγάλο Σάββατο όσο και για το πρωί της Λαμπρής.

Μόνο που δεν μας "ξεκαθαρίζουν" αν τελικά θα προλάβουμε να απολαύσουμε το πασχαλινό τραπέζι (προς το μεσημέρι) με λιακάδα ή με βροχή. Μας προειδοποιούν πάντως ότι σταδιακά και από την Κυριακή του Πάσχα το σκηνικό του καιρού θα ξαναγίνει μουντό και ότι η η "μεγάλη επιστροφή" τη Δευτέρα του Πάσχα θα έχει βροχές και καταιγίδες στο μεγαλύτερο μέρος της χώρας.

Σύμφωνα με τα στοιχεία του Αμερικανικού Μοντέλου Πρόγνωσης για το τετραήμερο από τη Μεγάλη Παρασκευή ως και τη Δευτέρα του Πάσχα οι "διαθέσεις" του καιρού έχουν λίγο από... όλα: Βροχές και τοπικές καταιγίδες τη Μεγάλη Παρασκευή, οπότε και προβλέπεται ότι από το μεσημεράκι προς το απόγευμα από τα βορειοδυτικά θα αρχίσει βελτίωση. Ηλιοφάνεια αλλά με βόρειους ανέμους που πιθανόν να φέρουν περαιτέρω πτώση της θερμοκρασίας το Μεγάλο Σάββατο. Λιακάδα και για το πρωί της Κυριακής του Πάσχα, αλλά σταδιακά από το μεσημέρι ο ουρανός στα δυτικά και στα βόρεια θα αρχίσει να καλύπτεται από σύννεφα που ως το βράδυ θα αρχίσουν να "δίνουν" βροχές στο μεγαλύτερο μέρος της χώρας. Με συννεφιές, βροχές και καταιγίδες προβλέπεται ότι θα κυλήσει και η επόμενη ημέρα η Δευτέρα του Πάσχα.

«Αν και είναι ακόμη νωρίς για να προχωρήσουμε σε ασφαλείς προγνώσεις για το τετραήμερο του Πάσχα, καθώς όσο απομακρυνόμαστε στον χρόνο τόσο μειώνονται και τα ποσοστά επιτυχίας της πρόγνωσης, τα διάφορα αυτά δεκαήμερα μοντέλα μεσοπρόθεσμης πρόγνωσης -αν και δεν χρησιμοποιούνται επιχειρησιακά πάνω από την έκτη ημέρα- μας δίνουν ένα στίγμα σχετικά με το τί περίπου να περιμένουμε" επισημαίνει ο κ. Θ. Κολυδάς, μετεωρολόγος της ΕΜΥ, και εξηγεί: "Γενικότερα όμως θα μπορούσαμε να πούμε ότι όπως φαίνεται σύμφωνα με τα στοιχεία που έχουμε ως τώρα, όλες τις επόμενες ημέρες η τάση του καιρού είναι να έρχονται προς την περιοχή μας διαδοχικά χαμηλά βαρομετρικά συστήματα που συνοδεύονται από μέτωπα από την Κεντρική και τη Βόρεια Ευρώπη. Ετσι δεν αποκλείεται, παρά τη σχετική βελτίωση που μας δίνουν οι παραπάνω μεσοπρόθεσμες προγνώσεις ότι θα έχουμε το Μεγάλο Σάββατο, τις επόμενες ημέρες, δηλαδή από την Κυριακή του Πάσχα, να έχουμε και πάλι βροχές -χωρίς ωστόσο να μπορούμε να πούμε από σήμερα αν οι βροχές αυτές θα ξεκινήσουν από το μεσημέρι ή το απόγευμα της Κυριακής, ή από νωρίς το πρωί της Δευτέρας. Η Δευτέρα του Πάσχα όμως φαίνεται ότι θα είναι και πάλι βροχερή σε όλη τη χώρα.

Οπως βλέπουμε δηλαδή, σύμφωνα με τα στοιχεία που έχουμε ως τώρα, τη Μεγάλη Τετάρτη θα έχουμε μια σχετική βελτίωση του καιρού, η οποία όμως δεν θα κρατήσει για πολύ καθώς και πάλι από το βράδυ θα συννεφιάσει στα βορειοδυτικά και θα αρχίσει και πάλι να βρέχει" εξηγεί ο κ. Κολυδάς και συνεχίζει: "Αυτό το σύστημα κατά τη διάρκεια της νύχτας θα επεκταθεί και στις υπόλοιπες περιοχές και έτσι από τη Μεγάλη Πέμπτη θα έχουμε και πάλι βροχές στο μεγαλύτερο μέρος της χώρας που θα συνεχιστούν ως και το πρωί της Μεγάλης Παρασκευής, οπότε και αναμένεται ότι προς το απόγευμα ο καιρός θα αρχίσει να παρουσιάζει βελτίωση".

Ειδικότερα για τη Μεγάλη Πέμπτη προβλέπονται συνεφιές με βροχές και καταιγίδες στη Δυτική, στην Κεντρική και στη Βόρεια Ελλάδα. Τα καιρικά φαινόμενα σταδιακά κατά τη διάρκεια της ημέρας θα επηρεάσουν και τις υπόλοιπες περιοχές (νότια και ανατολικά).

Με βροχές και καταιγίδες θα ξημερώσει και η Μεγάλη Παρασκευή σε όλη τη χώρα. Σταδιακά όμως και από τα βορειοδυτικά ο καιρός θα αρχίσει να παρουσιάζει βελτίωση.

ΖΗΤΟΥΝΤΑΙ ΣΥΝΕΡΓΑΤΕΣ

για **οργάνωση** και **εποπτεία**
δικτύων πωλήσεων
Προσοχή: ΟΧΙ ΠΩΛΗΤΕΣ ή ΠΛΑΣΙΕ

ΔΥΝΑΤΟΤΗΤΕΣ ΥΨΗΛΩΝ ΕΙΣΟΔΗΜΑΤΩΝ

Σαν ημιαπασχόληση:
300.000 έως 600.000 δρχ. το μήνα
Σαν κύρια απασχόληση:
600.000 έως 13.000.000 δρχ. το μήνα

Πληροφορίες: κος Ράμμος
Τηλ. (01) 98.11.350 fax: (01) 98.52.322
Κιν.: 0937-346969 • Internet site: www.rammos.com
e-mail: georger51@hot-mail.com
ΠΡΟΣΟΧΗ: Μην το πετάξετε,
δώστε το σε κάποιον που ενδιαφέρεται...

ΕΘΝΙΚΟ ΘΕΑΤΡΟ

Δευτέρα 9 Απριλίου 2001, ώρα 9.30 μ.μ.

Η Εταιρεία Φίλων
της Μουσικής "Σαμβύκη"
διοργανώνει Μουσική Βραδιά
με το
Τρίο "Opus 1"
Η Λητώ Θώμου, πιάνο-ο Δημήτρης Σέμσης, βιολί
και ο Βασίλης Λύκος βιολοντσέλο
παίζουν έργα
Λούντβιχ βαν Μπετόβεν και Φέλιξ Μέντελσον

Εισιτήρια: 3.000 δρχ. φοιτητικά 2.000 δρχ. στο ταμείο του Θεάτρου, από 8.30 μ.μ.
Χορηγός: ΚΑΣΤΡΑΚΙ Α.Ε. Ξενοδοχείο "Πήγασσος"
Ραδιοφωνική υποστήριξη: 91,7 ρ/σ "Λυχνάρι"

ΕΛΛΗΝΙΚΗ ΔΗΜΟΚΡΑΤΙΑ
ΥΠΟΥΡΓΕΙΟ ΟΙΚΟΝΟΜΙΚΩΝ
ΤΕΛΩΝΕΙΟ ΡΟΔΟΥ
ΓΡΑΦΕΙΟ ΑΖΗΤΗΤΩΝ

ΠΕΡΙΛΗΨΗ ΔΗΜΟΠΡΑΣΙΑΣ ΤΟΥ ΟΔΔΥ

Σύμφωνα με την αριθμ. 3239/Δ/21-3-2001 Διακήρυξη Δημοπρασίας του ΟΔΔΥ, εκτίθεται σε πλειοδοτική προφορική δημοπρασία για πώληση στις 10-4-2001 ημέρα Τρίτη και ώρα 9 π.μ. στην αποθήκη του ΟΔΔΥ στη Μαγουλέζα το φορτηγό πλοίο "SKY" σημαίας SAO TOME PRINCIPE μήκους 55,50 μέτρων, πλάτους 9,63 μ. και GROSS TONAGE 499,74 το οποίο βρίσκεται πλαγιοδετημένο στη θέση "Κολώνα" του Εμπορικού Λιμένα Ρόδου, με τιμή εκκίνησης δώδεκα εκατομμύρια δραχμές (12.000.000) και εγγύηση συμμετοχής δύο εκατομμύρια τετρακόσιες χιλιάδες δραχμές (2.400.000).

Για περισσότερες πληροφορίες οι ενδιαφερόμενοι μπορούν να απευθύνονται στον ΟΔΔΥ τηλ. 01-3244231 κ. Σακελλάρη, στο Τελωνείο Ρόδου τηλ. 30927 κ. Τριγωνιάρη (για παραλαβή αντιγράφου δημοπρασίας), στο Κεντρικό Λιμεναρχείο Ρόδου αρμόδιος κ. Ιωάννης Αργυρίου τηλ. 27634 και στην Υ.Δ.Ε. Δωδεκανήσου τηλ. 73105.

Ο Διευθυντής
Τελωνείου Ρόδου
Αντώνιος Καζούλλης

ΕΚΚΛΗΣΙΑΣΤΙΚΑ - ΕΙΔΗ ΚΟΙΜΗΤΗΡΙΟΥ



MBS - LASEF
Ιταλικής προέλευσης

ΘΡΗΣΚΟΥ ΑΛΕΞΑΝΔΡΑ

ΧΡ. ΤΣΙΓΑΝΤΕ 19 (έναντι Τεχνικού Λυκείου)- ΡΟΔΟΣ- ΤΗΛ.& FAX 0241-
κιν. 0977121823

ΤΑ ΛΟΓΙΚΑ ΤΑ ΠΑΡΑΛΟΓΑ ΚΑΙ ΤΑ ΕΞΩΦΡΕΝΙΚΑ

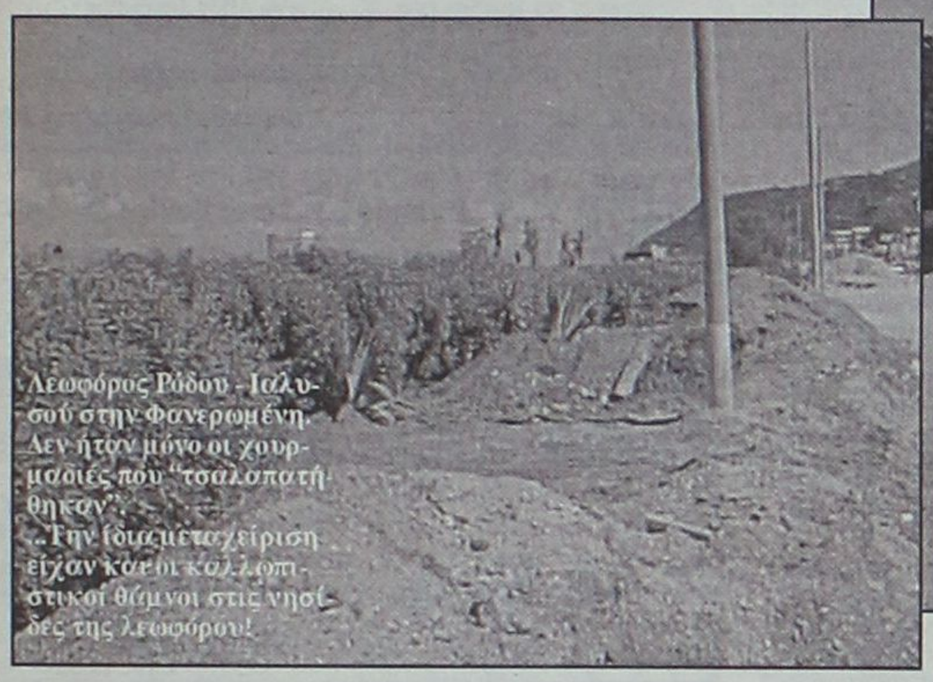

Λεωφόρος Ρόδου - Ιαλυσού στην Φανερωμένη. Δεν ήταν μόνο οι χουρμαδιές που "τσαλαπατήθηκαν". Την ίδια μεταχείριση είχαν και οι καλλωπιστικοί θάμνοι στις νησίδες της λεωφόρου!

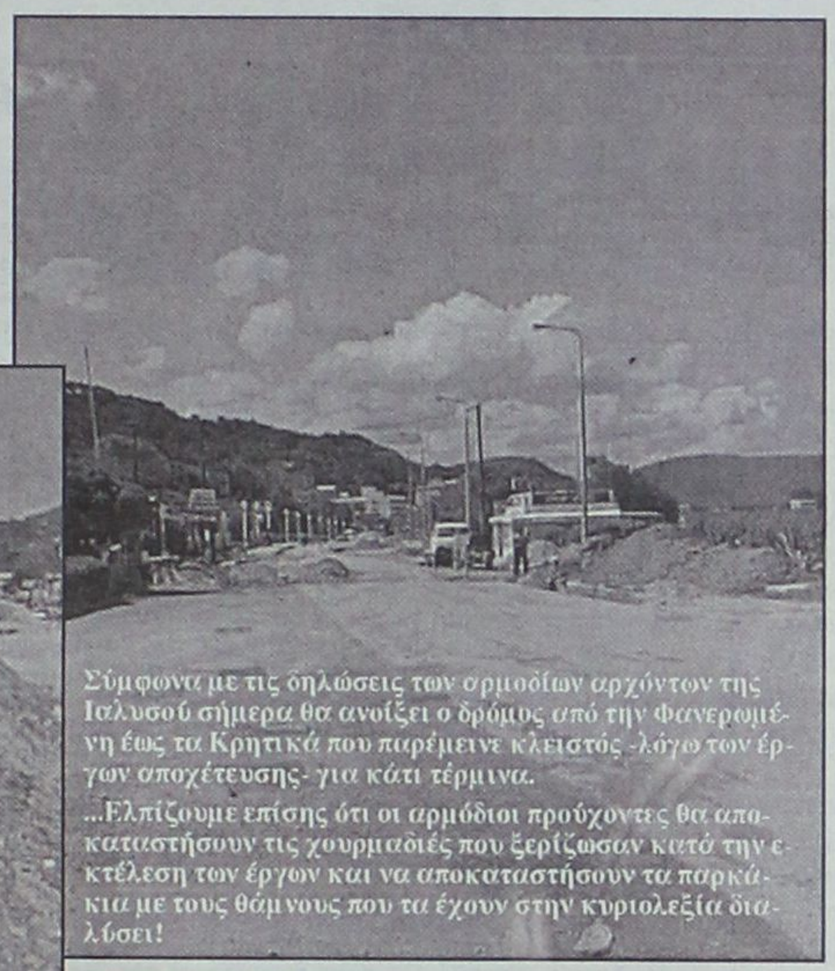

Σύμφωνα με τις δηλώσεις των αρμοδίων αρχόντων της Ιαλυσού σήμερα θα ανοίξει ο δρόμος από την Φανερωμένη έως τα Κρητικά που παρέμεινε κλειστός -λόγω των έργων αποχέτευσης- για κάτι τέρμινα.

...Ελπίζουμε επίσης ότι οι αρμόδιοι προύχοντες θα αποκαταστήσουν τις χουρμαδιές που ξερίζωσαν κατά την εκτέλεση των έργων και να αποκαταστήσουν τα παρκάκια με τους θάμνους που τα έχουν στην κυριολεξία διαλύσει!

"Εξεπαστρέψασι" και τις Κουρμαδιές"

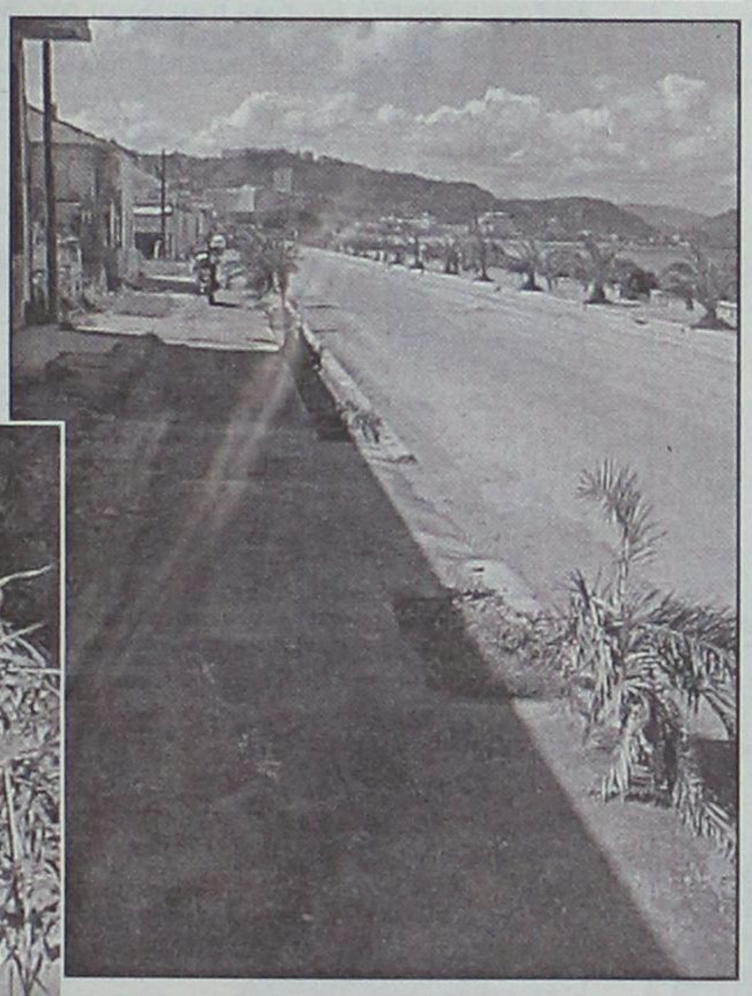



Μεγάλη Εβδομάδα και τα βάγια έπεσαν ηρωικά στον βωμό των έργων ...αποχέτευσης!
...Ας ελπίσουμε ότι οι αρμόδιοι θα συγκινηθούν και θα φυτέψουν νέα φυτά αποκαθιστώντας το περιβάλλον!



Λόφος της Ακρόπολης: ...Απομεινάρια " Στάση - Bus" του ΡΟΔΑ και διαφημιστικού ταμπλό του Δήμου!

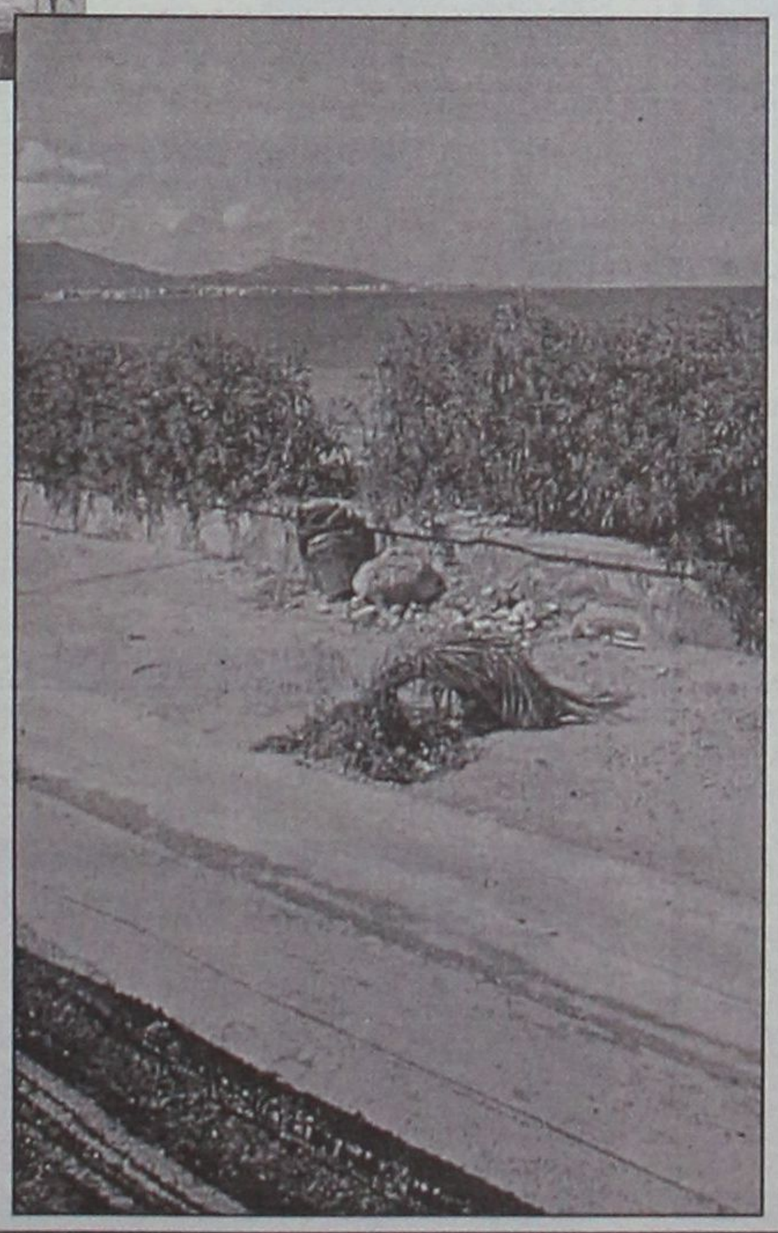

Τα καλά και τα κακά της νηστείας

Αυτές τις ημέρες, άλλος για περισσότερο χρόνο (40 ημέρες), άλλος για λιγότερο, νηστεύουμε, τηρώντας τις θρησκευτικές μας παραδόσεις. Τί συμβαίνει όμως διατροφικά με τη νηστεία; Συμβάλλει το ίδιο η διατροφική αποτοξίνωση στη σωματική μας υγεία όσο και η ηθική αποτοξίνωση στην ψυχική μας ανάταση; Κατά τη νηστεία προσλαμβάνουμε λιγότερη ενέργεια. Αυτό που θα πρέπει να τονιστεί είναι πως σε καμία περίπτωση η νηστεία δεν θα πρέπει να συστήνεται ως δίαιτα αδυνατίσματος. Μελέτες έχουν δείξει ότι η παρατεταμένη νηστεία μπορεί να οδηγήσει σε anorexia nervosa. Κατά τη νηστεία αυξάνεται η πρόσληψη ενέργειας που προέρχεται από υδατάνθρακες και μειώνεται αυτή που προέρχεται από λίπη και πρωτεΐνες. Η μείωση του λίπους και ειδικά του κορεσμένου πραγματικά μας αποτοξινώνει και συμβάλλει στη βελτίωση της υγείας μας. Ωστόσο, θα πρέπει να εστιάσουμε την προσοχή μας σε αυτούς που δεν τρώνε ψάρι και έτσι στερούνται τα περίφημα 3 λιπαρά οξέα, τα οποία θεωρούνται απαραίτητα για την καλή λειτουργία του νευρικού μας συστήματος και της πνευματικής μας ανάπτυξης, η δε έλλειψή τους προκαλεί νευρικές διαταραχές και κατάθλιψη.

Ενα επίσης μεγάλο διατροφικό πρόβλημα είναι αυτό που αφορά τη βιολογική αξία της πρωτεΐνης από τα τρόφιμα του φυτικού βασιλείου. Συγκεκριμένα, η χαμηλή βιολογική αξία οφείλεται στην έλλειψη δύο αμινοξέων, της λυσίνης (περιοριστικό αμινοξύ στα δημητριακά) και της μεθειονίνης (περιοριστικό αμινοξύ στα όσπρια). Η χαμηλή βιολογική αξία της πρωτεΐνης είναι ιδιαίτερα σημαντική για παιδιά, εφήβους, ηλικιωμένους και εγκυμονούσες, που ο σχεδιασμός του διαιτολογίου θα πρέπει να γίνεται με σύσταση ειδικού διαιτολογίου. Τα όσπρια και ιδιαίτερα η σόγια αποτελούν αξιόλογες εναλλακτικές λύσεις.

Ποιό όμως είναι το κύριο πλεονέκτημα της νηστείας;

Το μεγάλο διατροφικό πλεονέκτημα της νηστείας είναι η αυξημένη κατανάλωση φυτικών ινών, οι οποίες συμβάλουν στην καταπολέμηση της δυσκοιλιότητας και προφυλάσσουν από ορισμένες μορφές καρκίνου, ενώ η αυξημένη κατανάλωση λαχανικών, φρούτων, δημητριακών και λαδιού συμβάλλει στη θωράκιση του οργανισμού μας. Τέλος, σε ό,τι αφορά τον σίδηρο, η πρόσληψη του οποίου μειώνεται κατά τη νηστεία (διότι βρίσκεται στο κρέας), μπορεί να αναπληρωθεί ως έναν βαθμό με όσπρια και δημητριακά, καθώς επίσης και με θαλασσινά.

Συμπερασματικά, η νηστεία, όταν γίνεται για μικρό διάστημα, συμβάλλει πραγματικά στην αποτοξίνωση του οργανισμού μας. Ωστόσο, δεν πρέπει να παραλείπουμε τη γνώμη του ειδικού όταν νηστεύουμε για μεγάλο χρονικό διάστημα, διότι στερούμε από τον οργανισμό μας ορισμένα δυσαναπλήρωτα θρεπτικά συστατικά, που κάτω από ορισμένες προϋποθέσεις μπορεί να είναι και επικίνδυνα.

ΧΡΗΜΑΤΙΣΤΗΡΙΟ

Παπαγαλάκια υπάρχουν πολλά, θέλουν προσοχή

"Μην παρασύρεστε" συμβουλεύουν οι ειδήμονες

Η συμβολή των Μαζικών Μέσων Ενημέρωσής στη διαμόρφωση της ψυχολογίας των επενδυτών του Χρηματιστηρίου έχει καταστεί αναμφισβήτητη. Πρέπει να θεωρείται πλέον βέβαιο ότι τα Mass Media έχουν εξελιχθεί σε βασικό παράγοντα διαμόρφωσης κλίματος στην κοινή γνώμη για το Χρηματιστήριο.

Την τελευταία τριετία με σκοπό την ευχερέστερη "πρόσληψη" από την κοινή γνώμη των οικονομικών δεδομένων της αγοράς απέκτησαν εξαιρετική διάδοση οι τηλεοπτικές καλύψεις "on line" και "live" με την αίθουσα συναλλαγών του Χρηματιστηρίου, με εμφανή την πρόθεση να γίνει πιο εύκολη η προσέλκυση καινούργιας "λείας" και η "χειραγώγηση" των νέων "θηραμάτων", ώστε να "τσιμπήσει" άνετα το "δόλωμα" η "μαρίδα".

Ταυτόχρονα, μέσω των εφημερίδων και των περιοδικών υπερπολυτελών εντύπων, σε ιλουστρασιόν έκδοση χλιδής που απέπνεε δήθεν κύρος, δόθηκε έμφαση στην απεικόνιση με ευπαρουσίαστες μεθόδους, γραφικά, χρώματα, πίνακες και άλλα εργαλεία των οικονομικών στοιχείων της χρηματιστηριακής αγοράς.

Οσον αφορά την ενημέρωση αυτήν καθ' εαυτήν, όλα καλώς έγιναν. Ωστόσο, γνωρίζετε ότι με την χρήση της οικονομετρίας και με τον "βομβαρδισμό" από ποσοστά, μεταβολές, ανόδους, καθόδους, χρονικά



διαστήματα και, γενικά, με τη "δημιουργική λογιστική" μπορεί πολύ εύκολα ακόμη και οι αριθμοί να ψεύδονται, με χαρακτηριστικότερο παράδειγμα τις δημοσκοπήσεις.

Στην τηλεόραση η χρήση εξελιγμένων τεχνικών με "έξυπνο" τρόπο προκαλεί, επίσης, πρόβλημα στην παρακολούθηση των συνεδριάσεων του Χρηματιστηρίου, χωρίς να το συνειδητοποιεί ο άπειρος τηλεθεατής. Πόσες φορές, άραγε, έχετε δει τον Γενικό Δείκτη να παραμένει επί πεντάλεπτο στο + όταν στην πραγματικότητα, και αρκεί να αλλάξετε κανάλι για να το διαπιστώσετε, βρίσκεται σε -; Δεν είναι περίεργο πάλι που πολλοί δημοσιολόγοι προσπαθούν να μας πείσουν ότι πρέπει (με βάση τη λογική του στάβλου του Χότζα) να είμαστε ενθουσιασμένοι επειδή ο Γ.Δ. βρίσκεται στις 3.059 μονάδες και ανεβαίνει κατά +3,11%; Δεν σας προκαλεί, επίσης, απορία η κατάργηση από τη διοίκηση του ΧΑΑ του δημόσιου χαρακτήρα των συνεδριάσεων; Τυχαία δημιουργήθηκαν πάνω από 20 δείκτες ή έγινε για να πολυδιασπαστεί η προσοχή του απλού πολίτη; Γιατί, τέλος, μεταφέρθηκαν οι επενδυτές από την οδό Σοφοκλέους στην οδό Ασκληπιού; Δεν μεταδίδονται τα στοιχεία της συνεδρίασης με καθυστέρηση;

Εν κατακλείδι: Μην παρασύρεστε!

Α.Μ.

Cine Phile

ΕΠΙΜΕΛΕΙΑ: Κυριακή Πετρίδου

CINE-NEWS

Ο ΙΘΑΝ ΧΟΚ... ΣΚΗΝΟΘΕΤΗΣ

Η πρώτη σκηνοθετική απόπειρα του ηθοποιού Ιθαν Χοκ με τίτλο Last Word on Paradise πρόκειται να προβληθεί στο δημοφιλές μη διαγωνιστικό τμήμα Un certain regard του φετινού 54ου Φεστιβάλ των Καννών.

Η ταινία του Ιθαν Χοκ αποτελείται από ένα λαμπρό επιτελείο ηθοποιών όπως οι Κρις Κριστόφερσον, Μαρίζα Τομέι, Κρίστοφερ Ουόκεν, Νατάσα Ρίτσαρντσον, Βίνσεντ ντ' Ονόφριο και Ούμα Θέρμαν. Κάποια από τα γυρίσματα της ταινίας πραγματοποιήθηκαν στο περίφημο Chelsea Hotel, στο οποίο κάποτε κατέλυσαν διάσημοι καλλιτέχνες, όπως οι **Ντίλαν Τόμας και Σιντ Βίσιους. Πρόκειται για μία σπονδυλωτή ιστορία**, στην οποία παρελαύνουν περισσότεροι από τριάντα χαρακτήρες, και στηρίζεται στο θεατρικό έργο του Ντίλαν Τόμας, με τίτλο Under Milk Wood.

Το επίσημο μη διαγωνιστικό τμήμα θεσπίστηκε το 1975 (Les Yeux fertiles) και από το 1978 έχει τη σημερινή του ονομασία. **Μείζονα αποστολή του είναι η εμπορική προώθηση των ταινιών** (ή τουλάχιστον έτσι κατέληξε), αφού και μόνο η προβολή σε αυτό τους εξασφαλίζει δημοσιότητα και δυνατότητα διεθνούς διακίνησης.

TVshow

Μ. ΔΕΥΤΕΡΑ 9/4

«Σχέσεις στοργής»
ANT1 /00.30/130'
Κοινωνική ταινία (1983) του Τζέιμς Μπρουκς με τη Σίρλεϊ Μακ Λέιν, τον Τζακ Νίκολσον και την Ντέμπρα Γουίνγκερ. Οι σχέσεις μητέρας και κόρης...

Μ. ΤΡΙΤΗ 10/4

«Παράφορα ερωτευμένοι»
STAR/00.15/92'
Δραματική κοινωνική ταινία (1997) σε σενάριο Τζον Κασαβέτη και σκηνοθεσία Νικ Κασαβέτη. Πρωταγωνιστούν ο Τζον Τραβόλτα και ο Σον Πεν. Η ταινία έχει ως θέμα της το αδιέξοδο στο οποίο έχουν φθάσει οι σχέσεις ενός ζευγαριού...

Μ. ΤΕΤΑΡΤΗ 11/4

«Σπάρτακος»
STAR/21.00/175'
Κλασική επική ταινία (1960) του Στάνλεϊ Κιούμπρικ με τον Κερκ Ντάγκλας στον ομώνυμο ρόλο. Ενας νεαρός δούλος από τη Θράκη πρωτοστατεί στην εξέγερση των σκλάβων στη Ρώμη...

Μ. ΠΕΜΠΤΗ 12/4

«Μπεν Χουρ»
MEGA/21.00/203'
Αξεπέραστη επική ταινία (1959) του Γουίλιαμ Γουάιλερ η οποία κατέχει και το ρεκόρ των έντεκα Οσκαρ. Ο Μπεν Χουρ είναι ένας Ιουδαίος πρίγκιπας που κατηγορείται άδικα και γίνεται δούλος. Πρωταγωνιστούν οι Τσάρλτον Ιστον, Στίβεν Μπόιντ, Μάρθα Σκοτ.

Μ. ΠΑΡΑΣΚΕΥΗ 13/4

«Τα παιδιά ενός κατώτερου Θεού»
ANT1/0.45/112'
Δραματική ταινία (1986) της Ράντα Χέινς με τους Γουίλιαμ Χαρτ, Μάρλι Ματλιν. Ενας καθηγητής κωφαλάλων ερωτεύεται μία γοητευτική μαθήτριά του...

Μ. ΣΑΒΒΑΤΟ 14/4

«Δόκτωρ Ζιβάγκο»
MEGA/15.50/180'
Διάσημη ταινία (1965) του Ντέιβιντ Λιν με τον Ομάρ Σαρίφ και την Τζούλι Κρίστι που τιμήθηκε με πέντε Οσκαρ.

Η ΤΑΙΝΙΑ ΤΗΣ ΕΒΔΟΜΑΔΑΣ

Μ. ΔΕΥΤΕΡΑ 9/4
«Ραντεβού μετά την κηδεία»
STAR/00.45/95'
Κωμωδία (1996) του Ματ Ριβς με τους Ντέιβιντ Σουίμερ, Γκουίνεθ Πάλτροου, Μπάρμπαρα Χέρσεν. Ενας νεαρός, δέχεται ένα τηλεφώνημα από μία γυναίκα που του ζητάει να εκφωνήσει τον επικήδειο ενός παλιού του συμμαθητή με τον οποίο ήταν πολύ καλοί φίλοι. Μόνο που ο νεαρός δεν ξέρει ούτε καν τ' όνομά του...

ΠΑΛΛΑΣ 5 CINEMAS CENTER

ΠΡΟΓΡΑΜΜΑ ΕΒΔΟΜΑΔΑΣ
06/04/2001 έως 12/04/2001
www.cinemapallas.gr

ΑΙΘΟΥΣΑ 5



ΦΥΛΑΞΕ ΜΟΥ ΤΟΝ ΤΕΛΕΥΤΑΙΟ ΧΟΡΟ
SAVE THE LAST DANCE
Ο μόνος άνθρωπος στον οποίο πρέπει να μοιάσεις είναι ο εαυτός σου!
ΠΡΩΤΑΓΩΝΙΣΤΟΥΝ: JULIA STILES, SEAN PATRICK THOMAS
Κάθε ημέρα / Ώρες Έναρξης: 18:00, 20:20, 22:40

ΑΙΘΟΥΣΑ 2

ΑΠΟΔΕΙΞΗ ΖΩΗΣ / PROOF OF LIFE

Βρίσκεται παγιδευμένη ανάμεσα στη διάσωση του άνδρα της και την προσωπική της σωτηρία ! Μία φοβερή περιπέτεια με τον R. Crow στην πρώτη του κινηματογραφική εμφάνιση μετά την πολυβραβευμένη ερμηνεία του στον Μονομάχο!
ΠΡΩΤΑΓΩΝΙΣΤΟΥΝ: RUSSEL CROW, MEG RYAN
Κάθε ημέρα / Ώρες Έναρξης: 17:10, 19:50, 22:35

ΑΙΘΟΥΣΑ 1



ENEMY AT THE GATES
Κάποιοι άνδρες είναι γεννημένοι να γίνουν ήρωες!
Η ταινία των Όσκαρ του επόμενου χρόνου.
ΠΡΩΤΑΓΩΝΙΣΤΟΥΝ: JOSEPH FIENNES, JUDE LAW
Κάθε ημέρα / Ώρες Έναρξης: 19:50



Ο ΜΟΝΟΜΑΧΟΣ / GLADIATOR
Η επική υπερπαραγωγή που σάρωσε τα φετινά Όσκαρ και αξίζει να δείτε και.... να ξαναδείτε!
ΠΡΩΤΑΓΩΝΙΣΤΟΥΝ: RUSSELL CROWE, JOAQUIN PHOENIX
Κάθε ημέρα / Ώρες Έναρξης: 22:30

ΑΙΘΟΥΣΑ 4

ΕΡΙΝ ΜΠΡΟΚΟΒΙΤΣ / ERIN BROCKOVICH


Κατάφερε να κάνει μια μικρή πόλη να σταθεί στα πόδια της, και μία μεγάλη εταιρία να γονατίσει! Μία αληθινή ιστορία που χάρισε στην Τζούλια Ρόμπερτς το πρώτο της Όσκαρ.
ΠΡΩΤΑΓΩΝΙΣΤΟΥΝ: JULIA ROBERTS, ALBERT FINNEY, AARON ECKHART
Κάθε ημέρα / Ώρες Έναρξης: 17:20, 20:00, 22:50

ΑΙΘΟΥΣΑ 3

ΡΟΖ ΟΛΟΤΑΧΩΣ


Ένα ροζ σκάνδαλο που δεν πρέπει να χάσετε!
ΠΡΩΤΑΓΩΝΙΣΤΟΥΝ: Χ. ΡΩΜΑΣ, Κ. ΚΟΚΛΑΣ, Β. ΓΟΥΛΙΕΛΜΑΚΗ, Α. ΜΑΝΘΟΠΟΥΛΟΣ, Ν. ΔΡΑΓΟΥΜΗ, Π. ΠΙΤΣΟΥΛΗ, Φ. ΣΟΦΙΑΝΟΣ
Κάθε ημέρα / Ώρες Έναρξης: 17:30, 20:00, 22:20

ΑΙΘΟΥΣΑ 1 Kids Club • Παιδική Ζώνη



μεταγλωττισμένο στα ελληνικά
102 ΣΚΥΛΑΚΙΑ ΔΑΛΜΑΤΙΑΣ
Κάθε ημέρα / Ώρες Έναρξης: 17:30

ΜΟΝΟ ΓΙΑ ΤΑ ΜΕΛΗ

Απαντήστε στην ερώτηση:
"Ποιά είναι η πραγματική δουλειά της Sandra Bullock στην ταινία Miss Congeniality".
Οι 10 πρώτοι νικητές της κλήρωσης που θα γίνει το Σάββατο 14/04/2001 θα κερδίσουν από **1 ΔΩΡΕΑΝ εισιτήριο** για την ταινία **"Miss Congeniality"**, που θα προβληθεί στο Παλλάς την ερχόμενη εβδομάδα. Τα ονόματα των τυχερών θα ανακοινωθούν στα ταμεία μας το Σάββατο 14/04/2001.

ΧΟΡΗΓΟΙ:
Lancelot Cafe · άνθη Narkissos · ΕΥΡΩΓΝΩΣΗ · Rodos Air · ΑΞΩΝ · MUSSES · KOYKOS · BERLONI · ΣΠΑΝΟΣ Sala da bagno · Health Club Hilton · Romeo

Για κρατήσεις θέσεων 24475 και 70670 (15:00 - 20:00)
Dimokratias 13, 85100 Rhodes

Ολοκληρώθηκε η διαδικασία, ποιά τα νέα πρόσωπα, πόσες ψήφους έλαβαν

Εξελέγη νέα διοίκηση στην Καΐρ

Πρόεδρος ο κ. Μιχ. Στεργενάκης, αντιπρόεδρος ο κ. Τσ. Ρούσσος

Στις 11.30 σήμερα το πρωί συνεδριάζει το νέο διοικητικό συμβούλιο της Καΐρ, η εκλογή του οποίου ολοκληρώθηκε αργά χθες τη νύχτα, ύστερα από πολλές ενστάσεις και αναβολές. Σύμφωνα με όσα έγιναν γνωστά για τη θέση του προέδρου προορίζεται ο κ. Μιχ. Στεργενάκης και για τη θέση του αντιπροέδρου ο κ. Τσαμπίκος Ρούσσος.

Η διαδικασία της εκλογής άρχισε στις 5 μ.μ. και τελείωσε στις 10 τη νύχτα. Και τούτο διότι τηρήθηκαν όλα τα προβλεπόμενα, δηλαδή ψηφοδέλτια, κάλπες και δύο δικηγόροι ως νομικοί σύμβουλοι, προφανώς για να μην υπάρχουν εκ των υστέρων αμφισβητήσεις. Πρόεδρος της γενικής συνέλευσης ήταν ο κ. Γιάννης Τσιγάρος. Στη ψηφοφορία "συμμετείχαν" 439.320 μετοχές της Καΐρ, επί συνόλου 447.602 μετοχών αυτές οι 305.000 βρίσκονταν στα χέρια του κ. Σάββα Γιαννίκη, προέδρου της Γεωργοέννωσης, που είναι και ο βασικός μέτοχος της Καΐρ. Στα χέρια εκπροσώπων συνεταιρισμών υπήρχαν (και ψήφισαν) 134.320 μετοχές.



ΕΞΕΛΕΓΗΣΑΝ

Μετά την καταμέτρηση των ψήφων εξελέγησαν:

1) Στεργενάκης Μιχ., με 383.370
2) Γιαννίκης Σάββας, με 368.015
3) Θυρρής Ιωάννης, με 358.961
4) Σάββενας Ευστάθιος, με 354.566
5) Ζιάκης Σταύρος, με 344.148
6) Κυριαζάκος Κυριάκος, με 341.360
7) Ρούσσος Τσαμπίκος, με 339.417
8) Καραγιάννης Γιάννης, με 339.337.
9) Τομάζος Εμμανουήλ, με 339.108
10) Μαστροσάββας Ιωάννης, με 334.234
11) Δεληγιαννάκης Ιωάννης, με 262.235
12) Καραγιαννάκης Δημ., με 223.619
13) Παπαγιάννης Ιωάννης, με 220.193.

ΣΗΜΕΙΩΝΕΤΑΙ, ότι υποψήφιος ήταν και ο μέχρι τώρα πρόεδρος της Καΐρ κ. Μιχ. Μαριεττής, καθώς επίσης και οι κ.κ. Καραγιαννάκης Μαν. και Παπασταμάτης Γεώργιος.

Άρτος (;) Θεάματα (;)...

... Και τηλεόραση (όπως λέμε τηλοψία...)

STAR

06.10 **Παιδικό πρόγραμμα**
09.00 **Ειδήσεις**
09.05 **Καταλίνα και Σεμπάστιαν** (Ε)
10.00 **Λόγια Starata**
12.00 **Η μικρή κυρία** (Ε) Αισθηματική-κοινωνική σειρά.
12.25 **Η υγεία κτίζεται κάθε μέρα**. Με τον καθηγητή Παθολογίας του Πανεπιστημίου Αθηνών Στέφανο Καραγιαννόπουλο.
12.30 **Τόλμη και γοητεία**
13.00 **Ειδήσεις**
14.00 **Τζουλιάνα, η γυναίκα του ανέμου**. Δραματική σειρά.
15.00 **Μιράντα, η προδομένη γυναίκα**. Κοινωνική σειρά.
16.00 **Σ' αγαπώ Ροζίτα.** Αισθηματική-κοινωνική σειρά.
17.00 **Τοπ μόντελς**
18.00 **Ειδήσεις**
19.30 **Οι πεταλούδες ελεύθερες πετούν.** Νεανική σειρά. Παίζουν: Τόμας Φόνζι, Μαρσέλα Κούστερμπερ, Ντολόρες Φίνζι.
20.00 **Στη λεωφόρο του Μέλροουζ**
21.00 **Ξένη ταινία.** «Το τρένο του ολέθρου». Περιπέτεια. Παίζουν: Ρομπ Λόου, Κριστίν Ντέιβις, Ισάι Μοράλες
00.30 **Ειδήσεις**
00.45 **Ξένη ταινία.** «Ραντεβού μετά την κηδεία». Κωμωδία. Παίζουν: Ντέιβιντ Σουίμερ, Γκουίνεθ Πάλτροου
02.30 **Περίπολος θανάτου**
03.30 **Μυστικός φάκελος**
04.30 **Χάρι, ο απίθανος**
05.00 **Αστέρια στο πεντάγραμμο**

ALPHA

06.00 **Πρώτη ενημέρωση**. Ενημερωτική εκπομπή με τον Γιώργο Γαβαλά και τη Ρένα Γκούμα.
08.00 **Το μαγκαζίνο του Alpha** Ενημερωτική εκπομπή.
10.00 **Αλόντρα** (Ε)
10.30 **Ολα για την αγάπη** (Ε) Κοινωνική σειρά
11.15 **Καντέλα**
11.45 **Ειδήσεις**
12.15 **Ελληνική ταινία.** «Για λίγη στοργή». Κοινωνικό δράμα.
14.00 **Ειδήσεις**
15.30 **Γυάλινος τοίχος**. Ενημερωτική εκπομπή με την Τατιάνα Στεφανίδου.
17.15 **Υπαστυνόμος Ρεξ**
18.15 **Ο λαβύρινθος του πάθους.** Κοινωνική σειρά.
19.30 **Ειδήσεις**
21.00 **Ξένη ταινία.** «Βίβλος: Απόστολος Παύλος». Ιστορική μίνι σειρά.
23.00 **Ελληνική ταινία.** «Το ταξίδι». Κοινωνικό-αισθηματικό δράμα. Παίζουν: Αλίκη Βουγιουκλάκη, Νίκος Κούρκουλος
01.00 **Ειδήσεις**
03.15 **Ξένη ταινία.** «Οικογενειακό μέτωπο». Κοινωνική περιπέτεια. Παίζουν: Κάθι Μπέιτς, Μάρτιν Σιν
03.15 **Τρεις γυναίκες**
04.15 **Ντανιέλα** (Ε)
05.00 **Μοιραίο πάθος** (Ε)

FILMNET

04.30 **Ξένη ταινία.** «Ο ταλαντούχος κύριος Ριπλεϊ».
07.00 **Ξένη ταινία.** «Αντίστροφη μέτρηση»
09.00 **Ξένη ταινία.** «Johnny Tsunami».. Παιδική περιπέτεια.
11.00 **Ξένη ταινία.** «Η ζωή σε δύο πράξεις»
13.20 **Ξένη ταινία.** «Ο αγαπημένος μου Αρειανός». Κομεντί.
15.20 **Ξένη ταινία.** «Ενας "γιατρός" με πολλά ταλέντα»
17.00 **Ξένη ταινία.** «Η τιμή των Γουίνσλοου»
19.10 **Ξένη ταινία.** «Το δόλωμα»
21.00 **Hollywood off-ramp**
21.30 **Ξένη ταινία.** «Ο ύποπτος της οδού Αρλινγκτον». Δραματική περιπέτεια.
23.35 **Ξένη ταινία.** «Αποστολή στη Βόρεια θάλασσα»
01.15 **Ξένη ταινία.** «Ψυχροί εκτελεστές»
02.55 **Ξένη ταινία.** «Νύχτα δολοφόνων»

SUPER SPORT

17.00 **Ελληνικό ποδόσφαιρο**. Μεταδίδεται αγώνας της 25ης αγωνιστικής
19.00 **NBA**
21.30 **Fair play**
23.30 **Εξτρίμ σπορ**
24.00 **Αγγλικό ποδόσφαιρο**
01.00 **Αγώνες πυγμαχίας**

ET-1

06.00 **Οπως μας αρέσει**
07.30 **Παντός καιρού**
08.00 **Τα πρωινάκια**
08.30 **Λέο, ο βασιλιάς της ζούγκλας**
09.00 **Αλλη μια μέρα... Φωτεινή**
10.00 **Γλυκιά ζωή**. Με τη Ρίκα Βαγιάνη.
12.00 **Χρυσές συνταγές**
12.30 **Στα φτερά του έρωτα**
13.15 **Χαίρε Σιών, Μεγάλη Μήτηρ των Εκκλησιών**
13.50 **Ειδήσεις**
14.00 **Οπως μας αρέσει**
15.30 **Οι ατρόμητοι**
14.20 **Αταχτούληδες**
16.35 **Τα παιδιά του Οζ**
17.00 **Ειδήσεις**
17.10 **Ποδόσφαιρο σάλας 5Χ5**
18.20 **Γη του Ιησού, Μήτηρ των Εκκλησιών**
19.00 **Ακολουθία του Νυμφίου**
21.00 **Ελληνική ταινία.** «Η έβδομη μέρα της δημιουργίας». Κοινωνικό δράμα.
23.00 **Ειδήσεις - Καιρός**
23.35 **Κθο βάντις.** Ιστορική σειρά.
00.30 **Βαλκάνια - Ηφαίστειο πολιτισμών**
01.00 **Κλασική μουσική**
02.00 **Υμείς και ημείς** (Ε)
03.30 **Γλυκιά ζωή** (Ε)

NET

06.00 **Ετσι έχουν τα πράγματα**
07.00 **Πρώτη ματιά**
10.00 **Βυζαντινή νύμφη**
11.01 **Βυζαντινοί λόγιοι και καλλιτέχνες στην Αναγέννηση**
12.01 **Ολη η Αμερική**
13.00 **Ειδήσεις**
13.30 **Δελτίο Χρηματιστηρίου**
13.45 **Στην καρδιά της ύλης.** Ντοκιμαντέρ
14.00 **Στην άγρια φύση**
15.00 **Ειδήσεις**
16.00 **Συν και πλην**
18.00 **Ειδήσεις**
18.05 **Σπορ ιστορίες**
19.00 **Ειδήσεις**
19.30 **Παθών διάταξις**
20.00 **Δομήνικος Θεοτοκόπουλος, Κρης εποίει**
20.30 **Ρωμανός ο μελωδός**
21.00 **Ειδήσεις**
22.00 **Πρωταγωνιστές**. Ενημερωτική εκπομπή με τον Σταύρο Θεοδωράκη
23.00 **Το θέατρο στην τηλεόραση της ΕΡΤ.**
00.30 **Ειδήσεις**
00.45 **Η τζαζ και οι μουσικοί της.** Μουσικό ντοκιμαντέρ.

ET-3

08.00 **Εκ των προτέρων ή εκ των υστέρων**
08.30 **Καφενείο "Το Ελληνικόν".**
09.30 **Σειρά ντοκιμαντέρ**
10.00 **Το θαυμαστό βιβλίο της φύσης**
10.30 **Πρωινό δρομο-λόγιο**
12.00 **Σειρά ντοκιμαντέρ**
12.30 **Ντοκιμαντέρ**
13.00 **Μέρα μεσημέρι**
14.30 **Rock TV**
15.00 **Ειδήσεις**
15.30 **Με μια τρίτη ματιά**
17.00 **Ταράτσα**
18.30 **Αθλητικό ημίωρο**
19.00 **Ειδήσεις**
19.30 **Η Ακολουθία του Νυμφίου**
21.00 **Happy day**
21.30 **Αθλητική εκπομπή**
23.30 **Ειδήσεις**
00.30 **Ξένη ταινία.** «Ο φαύλος κύκλος της κυρίας Πάρκερ»

MEGA

06.00 **Πρώτη έκδοση**
08.00 **Σήμερα με την Αννα**
10.00 **Σαν στο σπίτι σας**. Μαγκαζίνο με τους Μαρία Μπακοδήμου, Φώτη Σεργουλόπουλο.
13.10 **Δελτίο ειδήσεων στη νοηματική γλώσσα**
13.15 **Βρες τη φράση.** Τηλεπαιχνίδι. Παρουσιάζει η Τζόυς Ευείδη.
14.00 **Ειδήσεις**
14.20 **Ολα για την υγεία**
15.00 **Τα πουλιά πεθαίνουν τραγουδώντας** (Ε) Δραματική-αισθηματική σειρά.
16.00 **Βεντέτα** (Ε) Κοινωνική-δραματική σειρά.
17.00 **Ματιές στα γεγονότα**
17.15 **Για μια θέση στον ήλιο.** Κοινωνική σειρά Παίζουν: Πέτρος Φυσσούν, Πάνος Σκουρολιάκος, Ελένη Φιλίνη, Γιώργος Χριστοδούλου, Αλμπέρτο Εσκενάζυ
18.00 **Απαγορευμένη αγάπη**. Καθημερινή δραματική σειρά. Παίζουν: Κώστας Αρζόγλου, Νικήτας Τσακίρογλου, Τιτίκα Βλαχοπούλου, Τατιάνα Λύγαρη
18.40 **Ποιός θέλει να γίνει εκατομμυριούχος;** Τηλεπαιχνίδι με τον Σπύρο Παπαδόπουλο.
19.30 **Τα γεγονότα στις οκτώ**
21.00 **Εσύ 'φταις.** Κωμική σειρά. Παίζουν: Ρένια Λουιζίδου, Χάρης Σώζος, Ελευθερία Βιδάκη, Τάσος Κωστής,
21.40 **Σ' αγαπώ, μ' αγαπάς**. Κωμική σειρά.
22.20 **Να με προσέχεις.** Κοινωνική-δραματική σειρά.
23.20 **Ενώπιος, ενωπίω**. Ενημερωτική εκπομπή με το Νίκο Χατζηνικολάου.
00.15 **Τελευταία γεγονότα**
00.30 **Ενώπιος, ενωπίω** (Σ)
01.00 **Ξένη ταινία.** «Μητέρα Τερέζα: Στην υπηρεσία του Θεού»
02.30 **Τηλεμάρκετινγκ**
03.00 **Σαν στο σπίτι σας** (Ε)

ANT-1

06.20 **Οι ειδήσεις του CBS**
06.45 **Πριν το σχολείο**
07.00 **Καλημέρα Ελλάδα.** Καθημερινή ενημερωτική εκπομπή με τον Γιώργο Παπαδάκη
10.00 **Πρωινός καφές**
13.10 **Super game**
13.15 **Σοφία ορθή** (Ε)
14.00 **Τα νέα του ANT-1**
14.40 **Χρήμα και χρηματιστήριο**
14.45 **Και οι παντρεμένοι έχουν ψυχή** (Ε)
15.45 **Ατίθασα νιάτα**. Κοινωνική σειρά
16.45 **Μήνυμα ελήφθη**. Τοκ σόου με τον Ανδρέα Μικρούτσικο
17.05 **Τα νέα του ANT-1 σε 5'**
18.00 **Καλημέρα ζωή**. Κοινωνική σειρά. Παίζουν: Γιώργος Βασιλείου, Μίνα Χειμώνα, Μυρτώ Πισπινή, Νίκος Παπαδόπουλος.
18.50 **Η λάμψη**. Κοινωνική σειρά.
19.30 **Τα νέα του ANT-1**
21.05 **A.M.A.N. τα καθάρματα**. Ψυχαγωγική εκπομπή με τον Αντώνη Κανάκη και τον Σωτήρη Καλυβάτση.
22.00 **Στρίβειν δια του αρραβώνος**
23.00 **Ξένη ταινία.** «Ο Ιησούς από τη Ναζαρέτ». Θρησκευτική δραματική σειρά. Παίζουν: Ρόμπερτ Πάουελ, Αν Μπράνκροφτ
24.00 **Νυχτερινές ειδήσεις**
00.15 **Ξένη ταινία.** (Σ)
00.40 **Ξένη ταινία.** «Σχέσεις στοργής»
03.15 **Τηλεμάρκετινγκ-Τηλεαγορά**
03.45 **Ξένη ταινία.** «Σκοτεινά μάτια»
05.15 **Οι αγνοημένοι** (Ε)



Ο γιατρός... κοντά και πέρα



Ελπίδες για την καταπολέμηση του Αλτσχάιμερ, σύμφωνα με νέες έρευνες

Νέα Υόρκη: Νέες ελπίδες για τη μελλοντική καταπολέμηση της νόσου Αλτσχάιμερ, η οποία πλήττει κυρίως τους ηλικιωμένους, δίνουν οι επιστημονικές εξελίξεις στη Βρετανία και τον Καναδά.

Σύμφωνα με μελέτες που δημοσιεύθηκαν στο έγκριτο επιστημονικό περιοδικό Nature (τεύχος 21/28 Δεκέμβριος) και διεξήχθησαν από δύο ανεξάρτητες ερευνητικές ομάδες - University of Florida, στο Τάμπα και University of Toronto στο Οντάριο-, ένα νέο εμβόλιο αποδεικνύεται αποτελεσματικό στην καταπολέμηση της απώλειας μνήμης σε γενετικά τροποποιημένα ποντίκια που παρουσιάζουν συμπτώματα παρόμοια με αυτά του Αλτσχάιμερ.

Οι ερευνητές πιστεύουν ότι η νόσος Αλτσχάιμερ προκαλείται από τη συγκέντρωση των β-αμυλοειδών πεπτιδίων στον εγκέφαλο, τα οποία σχηματίζουν πλάκες καταστρέφοντας τους νευρώνες.

Τα πεπτίδια αυτά είναι τοξικά και δεν είχαν συνδεθεί μέχρι σήμερα άμεσα με την απώλεια της μνήμης και της μαθησιακής ικανότητας, που αποτελούν τα κύρια συμπτώματα της νόσου Αλτσχάιμερ.

Ο εμβολιασμός των ποντικιών μείωσε αποτελεσματικά την ένταση των προαναφερθέντων συμπτωμάτων. Ο Δρ Ντέιβιντ Γουεσταγούεϊ, μέλος της ερευνητικής ομάδας του Πανεπιστημίου του Τορόντο, δήλωσε στο Reuters ότι "στα πρώτα πειράματα το εμβόλιο παρεμπόδισε επιτυχώς τη διαμόρφωση πλακών από β-αμυλοειδή πεπτίδια στον εγκέφαλο".

Ο ίδιος συμπλήρωσε, ωστόσο, ότι δεν έχει αποσαφηνιστεί εάν το αποτέλεσμα θα είναι εξίσου θετικό στους ανθρώπους.

Αξίζει να σημειωθεί ότι οι ερευνητές στο University of Toronto εφάρμοσαν μια σειρά από τεστ, τα οποία αναπτύχθηκαν στο Πανεπιστήμιο του Εδιμβούργου και τους επέτρεψαν να αξιολογήσουν την αποτελεσματικότητα του εμβολίου στα ποντίκια με συμπτώματα Αλτσχάιμερ.

Οι ερευνητές ελπίζουν πως σύντομα θα ξεκινήσουν οι κλινικές δοκιμές του εμβολίου σε ανθρώπους. Ταυτόχρονα, όμως, επισημαίνουν ότι βρίσκονται ακόμη μακριά από την ανακάλυψη του σωτήριου φαρμάκου.

Γονίδιο υπεύθυνο για τη νόσο;

Εξάλλου, παράλληλα με αυτές τις εξελίξεις, μια άλλη ερευνητική ομάδα του University College of Medicine στο Κάρντιφ εντόπισε ένα γονίδιο που πιθανόν ευθύνεται για την απλή μορφή του Αλτσχάιμερ. Τα αποτελέσματα της έρευνας δημοσιεύθηκαν την Πέμπτη στο επιστημονικό περιοδικό Science.

Οι ερευνητές εργάστηκαν με δείγμα 800 ασθενών οι οποίοι έπασχαν από Αλτσχάιμερ, και διαπίστωσαν ότι τα 2/3 από αυτούς είχαν κοινό το "ύποπτο" γονίδιο που πιθανόν ενοχοποιείται για τη νόσο. Από όλους ελήφθησαν δείγματα αίματος και σάλιου, προκειμένου να γίνει συγκριτικός έλεγχος του DNA τους. Ο καθηγητής Δρ Μάικ Όουεν και η Δρ Τζούλι Γουίλιαμς σχεδιάζουν να επεκτείνουν την έρευνά τους, προκειμένου να εντοπίσουν την ακριβή θέση και δράση του γονιδίου. Σύμφωνα με δήλωση του Δρ Όουεν στο BBC "με βάση τα μέχρι τώρα ευρήματά μας, είναι πιθανόν να ευθύνονται για τη νόσο περισσότερα από ένα γονίδια" .

ΙΑΤΡΙΚΗ ΑΝΑΚΟΙΝΩΣΗ
Η ιατρός
ΑΝΑΣΤΑΣΙΑ Π. ΧΑΜΟΥΖΑ-ΤΣΕΛΕΠΗ
Μικροβιολόγος-Βιοπαθολόγος
Δέχεται στο ιατρείο της
ΔΕΥΤΕΡΑ έως ΠΑΡΑΣΚΕΥΗ 7.30-12.30 πρωί και 6.00-8.00 το απόγευμα
ΣΑΒΒΑΤΟ 8.00-12.00 πρωί
ΣΤΕΛΙΟΥ ΚΩΤΙΑΔΗ 5 και ΕΡΓΑΝΗΣ ΑΘΗΝΑΣ
Τηλ.: 74034

ΙΑΤΡΙΚΗ ΑΝΑΚΟΙΝΩΣΗ
Ο ιατρός
ΣΤΑΜΑΤΗΣ Γ. ΠΕΡΙΔΗΣ BDS (London)
ΧΕΙΡΟΥΡΓΟΣ-ΟΔΟΝΤΙΑΤΡΟΣ
Πτυχιούχος Πανεπιστημίου UMDS Λονδίνου
τέως μέλος Βρετανικού Οδοντιατρικού Συλλόγου BDA
Δέχεται: Δευτέρα-Παρασκευή: 9.00-13.30 17.00-20.30
Σάββατο: 9.00-14.00
Εθν. Αντίστασης 44 (πρώην Βασ. Αννης Μαρίας), 2ος όροφος
Τηλ. & Fax: (0241) 70888

ΚΡΙΤΩ ΙΑΤΡΙΚΗ ΑΝΑΚΟΙΝΩΣΗ
ΙΑΤΡΙΚΗ ΜΕΡΙΜΝΑ ΡΟΔΟΥ
Η ιατρός
ΕΛΕΝΗ ΕΥΜΟΙΡΙΔΟΥ-ΚΑΡΑΒΟΛΙΑ
ΜΑΙΕΥΤΗΡΑΣ-ΧΕΙΡΟΥΡΓΟΣ-ΓΥΝΑΙΚΟΛΟΓΟΣ
Δέχεται: Δευτέρα-Παρασκευή
9.00-13.00 και 17.30-20.30
ΣΥΜΒΑΣΗ ΜΕ ΤΑΜΕΙΑ: ΔΗΜΟΣΙΟ-ΤΥΔΚΥ-ΟΓΑ
Διεύθυνση: Ι. Μεταξά 3
Τηλ. 30020, 38008, 26790 • Κιν.: 0932-284170 • Fax: 73861

ΙΑΤΡΙΚΗ ΑΝΑΚΟΙΝΩΣΗ
Ο ιατρός
ΧΡΗΣΤΟΣ Π. ΙΩΑΝΝΙΔΗΣ
Μικροβιολόγος-Βιοπαθολόγος
Δέχεται: Δευτέρα-Παρασκευή:
7.30-13.00
17.00-20.30
Σάββατο: 7.30-13.00
Λεμεσού 43
Τηλ.: 70260-70269

ΙΑΤΡΙΚΗ ΑΝΑΚΟΙΝΩΣΗ
Ο ιατρός
ΑΝΤΩΝΙΟΣ Γ. ΚΛΑΔΟΓΕΝΗΣ
ΠΝΕΥΜΟΝΟΛΟΓΟΣ
Δέχεται καθημερινά 9-1 π.μ. και 5.30-8.30 μ.μ.
Τετάρτη απόγευμα και Σάββατο πρωί
κατόπιν ραντεβού
Λεμεσού 43
Τηλ. 31540, 0945/901430

ΟΡΘΟΠΕΔΙΚΟ ΚΕΝΤΡΟ
Σταμάτης Χαρίτος
ΕΛΕΥΘ. ΒΕΝΙΖΕΛΟΥ 6 85100 ΡΟΔΟΣ
(Δίπλα στη Ροδιακή Έπαυλη)
ΤΗΛ. 0241-24112 - 75969
E-mail: orken@tho.forthnet.gr
• ΖΩΝΕΣ
• ΚΗΛΕΠΙΔΕΣΜΟΙ
• ΚΑΛΤΣΕΣ ΦΛΕΒΙΤΙΔΟΣ
• ΠΑΤΟΙ ΣΙΛΙΚΟΝΗΣ
• ΑΝΑΤΟΜΙΚΑ ΥΠΟΔΗΜΑΤΑ
• ΠΑΙΔΙΚΑ ΠΑΠΟΥΤΣΙΑ ΠΛΑΤΥΠΟΔΙΑΣ
• ΠΡΟΪΟΝΤΑ ΚΑΤΑΚΛΙΣΕΩΝ
• ΑΝΑΠΗΡΙΚΑ ΑΜΑΞΙΔΙΑ
• ΒΑΔΙΣΤΙΚΑ
• ΟΡΘΟΠΕΔΙΚΑ ΣΤΡΩΜΑΤΑ ΚΑΙ ΜΑΞΙΛΑΡΙΑ
• ΗΛΕΚΤΡΙΚΕΣ ΚΟΥΒΕΡΤΕΣ ΚΑΙ ΘΕΡΜΟΦΟΡΕΣ
• ΑΝΑΛΩΣΙΜΑ ΙΑΤΡΕΙΟΥ
• ΜΠΛΟΥΖΕΣ ΙΑΤΡΙΚΕΣ
• ΠΙΕΣΟΜΕΤΡΑ
• ΜΗΧΑΝΗΜΑΤΑ ΓΙΑ ΠΑΡΑΠΛΗΓΙΑ ΤΕΤΡΑΠΛΗΓΙΑ
• ΝΟΣΟΚΟΜΕΙΑΚΑ ΚΡΕΒΑΤΙΑ
• ΣΥΣΚΕΥΕΣ ΜΑΣΑΖ
• ΑΝΤΙΚΥΤΑΡΙΔΙΚΑ ΚΟΛΑΝ
Print House 37095

ΝΙΓΔΕΛΗ Σ.- ΖΙΩΓΑΣ Ν. ΟΕ
Food Quality & Hygiene
Μελέτες HACCP
ΑΝΑΛΥΣΗ ΕΠΙΚΙΝΔΥΝΟΤΗΤΑΣ στα ΚΡΙΣΙΜΑ ΣΗΜΕΙΑ ΕΛΕΓΧΟΥ
σε Επιχειρήσεις Τροφίμων
Από
Πτυχιούχους Κτηνιατρικής Αριστοτελείου Πανεπιστημίου
με έδρα τη ΡΟΔΟ
Τηλ. & Fax: 0241-39000
Κιν.: 0974107593 και 0974475686

Εργαστήριο Κλινικής Ψυχολογίας
ΧΡΙΣΤΙΝΑ ΣΑΒΒΑΚΗ-ΓΚΡΑΝΖΑΝ
Κλινική Ψυχολόγος-Ψυχοπαθολόγος (DESS)
- Πτυχιούχος του Πανεπιστημίου Nancy Γαλλίας
- Μεταπτυχιακή ειδίκευση (DESS) στην Κλινική Ψυχολογία Ενηλίκου, Εφήβου και Παιδιού στο Πανεπιστήμιο Reims Γαλλίας
Για τον ενήλικο
- Ψυχοδιαγνωστική
- Ψυχολογική υποστήριξη
- Ατομική και οικογενειακή συνέντευξη
- Ψυχοθεραπεία αναλυτικής εμπνεύσεως
Για το παιδί
- Αξιολόγηση προσωπικότητας (τεστ νοημοσύνης, προβολής)
- Διάγνωση μαθησιακών δυσκολιών και συμπεριφορικών διαταραχών
- Συμβουλευτική επαγγελματικού προσανατολισμού
- Ψυχοθεραπεία μέσω παιχνιδιού και εικαστικών
Δέχεται με ραντεβού
Παύλου Μελά 40-Ρόδος
Τηλ.: 77350-Κιν. 0937684251

ΝΤΟΡΑ ΚΩΝΣΤΑΝΤΙΝΟΠΟΥΛΟΥ
ΨΥΧΟΛΟΓΟΣ
Πτυχιούχος του Πανεπιστημίου της Καλιφόρνιας-Λος Αντζελες (UCLA)-Μεταπτυχιακές σπουδές στο Pepperdine University-Malibu California.
➤ Αμεση ψυχολογική υποστήριξη και επαγγελματική φροντίδα από έμπειρη Ψυχολόγο και Οικογενειακή Σύμβουλο.
➤ Η σωστή θεραπευτική σχέση μπορεί να επιφέρει ρεαλιστικές λύσεις για πραγματικά προβλήματα σε θέματα: μοναξιάς, μελαγχολίας, στρες, ανυπομονησίας, φοβίας, εθισμού, οικογενειακών σχέσεων, διαζυγίου, κακομεταχείρισης, συναισθηματικών δυσκολιών, αυτοπεποίθησης, ανασφάλειες, μεταβατικά στάδια ζωής, βουλιμίας, ανορεξίας, απώλειας, πένθους.
Τηλεφωνείστε στα τηλέφωνα:
35163 και 0944/980550
για ραντεβού και άμεση εξυπηρέτηση.
Διεύθυνση: Καρίας 1
Περιοχή Ροδίνι - Ρόδος

Εκτος

και επι τα αυτα

Μεγάλη Δευτέρα σήμερα και η μεγαλογχολία των ημερών περιορίζει τη διαθεση της στήλης να ασχοληθεί με τους μικρούς και τους ανόητους που μας περιτριγυρίζουν... Ετσι κι' αλλιώς και το φτύξιμο σε τέτοιες περιπτώσεις παέι χαμένο! Πως το είπε ο Διάκος για την ομπρέλα και τα μυαλά; Διάνα έκανε μόνο που κάποιοι επέμεναν να μην τον πιστεύουν... Ελα όμως που για τον καθένα μας έρχεται, αργά η γρήγορα, η ώρα των οδυνηρών αποκαλυπτηρίων και τότε βλέπεις και το ήθος αλλά και το ανάστημα του ανθρώπου...

Σε τι φταίνε άραγε κάποιοι ανόητοι όταν εμείς τους τοποθετούμε σε βάθρο πολύ πιο μεγάλο από το μπόι και τις αντοχές τους; Ο καθένας βέβαια πληρώνει το τίμημα που του αναλογεί εν ευθέτω χρόνω... Οσο για την απουσία καθε έννοιας αυτοσεβασμού δεν το συζητάμε, είναι ψιλά γράμματα για όρισμένους ορισμένους! Επιπλέον νομίζουν ότι μπορούν να μας κοροϊδέψουν λες και δεν έχουμε τις "άκρες" για να γνωρίζουμε τι γίνεται γύρω μας! Είναι ανόητοι για ένα επιπλέον λόγο, γιατί ενώ ξέρουν από πρώτο χέρι, μας υποτιμούν! Ισως αυτό είναι το πιό επιλήψιμο στην περίπτωσή τους...

Η ζωή ευτυχώς δεν έχει μόνο αυτή την πλευρά, έχει και άλλες που είναι πραγματικά όμορφες και επισκιάζουν κάθε ασχήμια... Οι μέρες που έρχονται είναι απότις πιο μαγικές στη ζωή μας. Είναι η γοητεία του δράματος του Ιησού Χριστού, είναι τα τροπάρια, η κατάνυξη, οι μυρωδιές της άνοιξης αλλά και η ελπίδα ότι το αύριο θα είναι καλύτερο από το σήμερα. Οχι η στήλη δεν το 'ριξε όπως κάποιοι άλλοι στα θεία και τις προσευχές -δεν ταιριάζουν άλλωστε στο ταπεραμέντο της- αλλά πως να το κάνουμε αυτές οι μέρες είναι βάλσαμο για όλους μας.

Προς Μανώλη Διακομανώλη: Κύριε Διευθυντά, συγνώμη για την ενόχληση αλλά τι θα γίνει με τις διαρροές στο δύκτιο; Αντί κάποιοι από το προσωπικό σου να κανουν αναίτιες επιθέσεις δεν τους βάζεις να αλλάξουν κανένα σωλήνα; Στη γειτονιά μου υπάρχουν καποια προβληματάκια που χρίζουν άμεσης αντιμετώπισης... Στείλε τους να ξεπιαστούν και λίγο!

Βάλσαμο αλλά και βάσανο για όσους βρίσκονται στο "κενό"... Κάτι τέτοιες ώρες οι αναμνήσεις από τα μοναστήρια της πατρώας γης, από τις γειτονιές αλλοτινών χρόνων ξαναγυρίζουν και βασανίζουν το μυαλό... Νοιώθεις, θέλεις δε θελείς, εμιγκρές χωρίς πατρίδα και ρίζες... Ισως να φταίει ότι και οι άλλοι -δεν έχει σημασία αν είναι ασήμαντοι και θλιβεροί- σου το τονίζουν συνεχώς... Θέλουν να σε πολεμήσουν και αντί να προβάλουν τα επιχειρήματα τους βάζουν αγράμματους που δεν ξέρουν καλά-καλά να γράψουν το όνομά τους να σε κατηγορήσουν γιατί τάχα δεν γεννήθηκες εδώ λες και αυτοί που γεννήθηκαν εδώ τιμούν τον τόπο τους! Λες και το μόνο συγκριτικό πλεονέκτημα στη ζωή του ανθρώπου είναι η καταγωγή και πέραν αυτής ουδέν.. Α, και κάτι τελευταίο, η στήλη δεν είναι ανώνυμη, απεναντίας και αυτό το γνωρίζουν πολύ καλά... Εν αντιθέσει με αυτούς που είναι αμφίβολο αν τους γνωρίζει ο θυρωρός του Εθνικού Σταδίου!

Επειδή η απαισιοδοξία δεν είναι ίδιον της στήλης -καθε άλλο- αφήνει όλα αυτά τα θλιβερά ανθρωπάκια που η μοναδική περγαμινή στη μίζερη ζωή τους ειναι η εντοπιότητα(!) και προχωρά με το κεφάλι ψηλά και όποιος θέλει ακολουθεί! Η Ρόδος είναι πανέμορφη αυτόν τον καιρό και γι' αυτό απολαύστε την! Το αυτό σκοπεύει η "άσημη" και "ουρανοκατέβατη" στήλη να πράξει λίαν συντόμως... Αν στο μεταξύ κάποιοι θελήσουν πόλεμο τότε και θα τον έχουν και θα τον χάσουν!

Γράφει η **ΗΡΩΔΙΑΣ** *(Α-λογο-κρίτως)*



Ψηλότεροι δέκα πόντους γύρισαν από την Αθήνα οι της Νέας Δημοκρατίας και σ' ένα βαθμό δικαιολογημένα! Ηρεμα κύλησαν τα πράγματα, γύρισε και ο Σουφλιάς, τι άλλο θέλουν από την ζώη τους... Αν είχαν βέβαια και την εξουσία δεν θα ελεγαν όχι! Αν προσπαθήσουν αυτή τη φορά σοβαρά όλο και κάτι μπορεί να γίνει με το μπαχαλο που παρουσιάζει το ΠΑΣΟΚ. Πως το είπε ο Λαζόπουλος για την παρανομή του ΠΑΣΟΚ τόσα χρόνια στην εξουσία; Οταν οι δημοκράτες μένουν πολλά χρόνια στην εξουσία πως λέγονται; Δημοκράτορες! Ηταν μια από τις καλύτερες ατάκες του... Είπε και άλλα ωραία όπως για το αεροδρόμιο, τον Πασσαρη αλλά και για τον Σημίτη. Η πρωθυπουργός θα 'σαι ή δυσαρεστημένος! Ανελεήτη σάτυρα που τσακίζει κόκκαλα και στέλνει με τον καλύτερο τρόπο προς κάθε κατευθυνση τα σωστά μηνύματα... Αν τα έπαιρναν κιόλας τι καλά που θα'τανε!

Η αισιοδοξία πάντως των "γαλάζιων" έχει να κάνει με το γενικώτερο πολιτικό κλίμα και όχι τόσο με τα τεκταινώμενα στη Δωδεκάνησο! Το "σπάσιμο" με τον νομάρχη Δωδεκανήσου Σάββα Καραγιάννη και η αναζήτηση νέου είναι ένας πονοκέφαλος που δεν θα ήθελαν να έχουν! Αφήστε που και για τον δήμο θα προτιμούσαν μια καλύτερη λύση από αυτήν που προβάλλεται... Στο θέμα του νομάρχη ο υποψήφιος που συγκεντρώνει τα προσόντα που θέλουν υπάρχει όποτε μένει να δούμε πως θα πάνε οι διαπραγματευσεις που όπου 'ναι θα αρχίσουν... Θέλουν έναν λέει υποψήφιο που να είναι ανεξάρτητος για να τον στηρίξουν! Ποιός άραγε να είναι αυτός; Ε, δε θέλει και πολύ φαντασία για να τον εντοπισετε!

Είχε ενα ιδιαίτερο ενδιαφέρον η ομιλία του κ. Καραγιάννη στο Εθνικό Θέατρο το περασμένο Σαββατο όπως και οι παρουσία διαφόρων παραγόντων! Ας πούμε ήταν εκεί ο πρώην βουλευτής της Νέας δημοκρατίας Αναστάσιος Καραμάριος και δεν ήταν ο Αριστοτέλης Παυλίδης! Επιπλέον δεν ήταν κανείς απο το στενό επιτελείο του Τέλη, ούτε και οι νομαρχιακοί σύμβοιλοι που πρόσκεινται σε αυτόν! Να ήταν άραγε εντελώς τυχαίο; Ηταν όμως ο Δημήτρης Καραχάλιος χωρίς βέβαια να σημαίνει κάτι ιδιαίτερο η παρυσία του... Εντύπωση έκανε και η εμφάνιση του Στάθη Κουσουρνά, για την οποία υπάρχει εξήγηση, είναι ακόμη προεδρος στο ΤΕΕ Δωδεκανήσου! Από τον δήμο ήταν παρόντες ο δήμαρχος και ο προεδρος του Δ.Σ ενώ η αστυνομία έδωσε σύσσωμη το παρών της! Ουτε διαδήλωση αστυνομικών να είχαμε!



ΚΑΛΟ ΠΑΣΧΑ!

Στην ομιλία του ο κ.Καραγιάννης "άδειασε" τον προκάτοχο του, κυρίως στα έργα με το σύστημα "μελέτη- κατασκευή" και εξεφρασε την απορία του πώς είναι δυνατόν κάποιοι να υποστηρίζουν ότι τότε έγινε έργο και σήμερα δεν γίνεται Ηταν ιδιαίτερα σκληρός για την τετραετία Παρασκευά όποτε εύκολα μπορεί να φανταστείτε τι θα γίνει σήμερα και τις επόμενες ημέρες απο τον πρωην αυτοκράτωρα! Δεν άφησε από την κριτική του και τον περιφερειάρχη στον οποίο επέρριψε συγκεκριμένες ευθύνες για προβλήματα στο οδικό δίκτυο που δεν επιλύονται λόγω αδιαφορίας εκ μέρους του... Εκεί που ήταν πολύ φιλικός ήταν στους ΟΤΑ, τις λοιπές τοπικές αρχές και στους υπαλλήλους της νομαρχίας. Δεν παρέλειψε να πλέξει το εγκώμιο ακόμη και στον προϊστάμενο των εντελλομένων Ηρακλή Στρατάκη τον οποίο αν ενθυμείται καλά η στήλη προ καιρού είχε κατακεραυνώσει...

Η ομιλία του νομάρχη ανεξαρτήτως περιεχομένου ήταν συγκροτημένη και κράτησε το ενδιαφέρον του κόσμου παρά την μεγάλη διαρκεια της. Υπήρχαν σλάιτς με εικόνες και αναλυτικά στοιχεία και γενικά ήταν μια παρουσία λιτή και ουσιαστική. Το ωραιότερο πάντως είναι το τελευταίο σλάιτς μ' ένα πιτσιρικά, που αν δεν κάνουμε λάθος ήταν ο εγγονός του. Ηταν προς το τέλος της ομιλία του όταν αναφερόταν στο μέλλον. Μια τρυφερή ανθρώπινη στιγμή για τον νομάρχη που δεν παύει και αυτός να είναι άνθρωπος με ευαισθησίες και αδυναμίες. Οσο για τον κόσμο, είχε γεμίσει σχεδόν το Εθνικό. Παρών και ο κ. Παίσιος που ξεχάσαμε να τον αναφέρουμε. Επ'ευκαιρία την ευχή σου άγιε πρωτοσύγκελε, μας χρειάζεται έτσι που έχουμε μπερδεψει!

Επωνύμως

Συζητήσεις καφενείου

Συζήτηση Σάββατο πρωί σε κεντρικό καφενείο της πόλης μας, ένα από τα πολιτικά στέκια όπου αναλύεται η ελληνική και η παγκόσμια πραγματικότητα απλά αλλά και ρεαλιστικά. Η γραφούσα χωρίς να το σκεφθεί πολύ- για άλλο λόγο είχε πάει -την άραξε και βρέθηκε να πίνει καφέ με γνωστούς ρόδιους επιχειρηματίες, συνδικαλιστές και ελεύθερους επαγγελματίες. Διαλογική συζήτηση, έντονη με επιχειρήματα αλλά και καλαμπούρι. Κορυφαίο θέμα η τουρκική οικονομία και το μαύρο χάλι που έχει συνδυασμένο με την επίσκεψη του έλληνα υπουργού εξωτερικών Γιώργου Παπανδρέου και την μείωση των εξοπλισμών από την πλευρά μας. Ο πλέον "φασαριόζος" της παρέας έδωσε μια σημαντική πληροφορία που είχε "αλιεύσει" πρωί-πρωί στο Ιντερνετ σε μεγαάλο διεθνές πρακτορείο ειδήσεων. Με μια οικονομική ενίσχυση που θα πάρει εντός των ημερών η γειτονική χωρα κρατιέται δεν κρατιέται για δύο μήνες. Μετά το χάος.

Μαλιστα έλεγε ότι φίλος του απο απέναντι έφυγε για μερικούς μήνες στο εξωτερικο μέχρι να δει που θα πάει η κατασταση.

Συμπέρασμα, η τουρκική οικονομία είναι προ της καταρρευσης και η οργή του κόσμου σύμ-



Γράφει
η Ρένα Βενιανάκη
revenianaki@yahoo.com

φωνα με τις εκτιμήσεις δύσκολα να συγκρατηθεί. Και βέβαια έγινε ο σχολιάσμος για την δική μας μετάθεση των εξοπλισμών στα επόμενα χρόνια. Εκεί που το ερώτημα έμεινε μετέωρο είναι αν έχουμε "εξαγωγή" της κρίσης στο Αιγαίο. Εδω μπήκε ένα μεγάλο ερωτηματικό και προχωρήσαμε στο επόμενο θέμα! Να καταργηθούν τα δώρα Πάσχα και Χριστουγέννων και να αυξηθούν παράλληλα οι μισθοί. Η παρέμβαση των συνδικαλιστών ήταν άμεση αλλά τελικώς η ομύγηρη συμφώνησε! Ναι στην κατάργηση αλλά και ναι στην εξίσωση των μισθών με αυτούς της Ευρωπαικής Ενωσης! Η συμμετοχή μου στη συζήτηση μου επιβεβαίωσε την άποψη που είχα: Στα πολιτικά καφενεία οι συζητήσεις και οι απόψεις είναι πολύ πιό ενδιαφέρουσες απο αυτές που γίνονται στη Βουλή των Ελλήλων! Ισως αν οι βουλευτές μας ακουγαν αυτά που λεγονται στα καφενεία να μπορούσαν να είναι περισσότεροι χρήσιμοι και αποτελεσματικοί. Να παψουν δηλαδή να μιλούν υποτιμητικά για τις... συζητήσεις καφενείου και να στήσουν αυτί μήπως και καταφέρουν κατι καλύτερο!

ΣΤΑ ΠΑΛΙΑ ΤΑ ΧΡΟΝΙΑ

Τα στασίδια...

Στα παλιά τα χρόνια, η σοβαρότητα του κάθε ενορίτη μετριώταν από τον τακτικό ή σπάνιο εκκλησιασμό του., Η εκτίμηση και το ήθος του βάραιναν ανάλογα με τα κεριά που άναβε και τους σταυρούς που καμνε. Με τέτοια κριτήρια εξασφάλιζε και το θρονί του, το περίφημο στασίδι στην εκκλησιά που γινόταν μόνιμο στέκι του κι έπρεπε ν' αδειάσει, αν ήτάν πιασμένο από άλλο χριστιανό μόλις εμφανίζουντα ο προνομιούχος, για να καλοθρονιαστεί αφού ακουμπούσε δίπλα τη μπαστούνα του που συχνά γλιστρούσε από το θρονί και βροντούσε η εκκλησία από το πέσιμο της. Στο γυναικωνίτη πάλι τα στασίδια ήταν με ενοίκιο και η ενθρονισμένη είχε τα διαπιστευτήρια της γραμμένα σε μία καρτελίτσα πάνω στο θρονί. Γι' αυτό μόλις κατάφθανε η αρχόντισσα του θρονιού, όποια ήταν παράνομα θρονιασμένη και δεν κατέβαινε, εκθρονιζόταν από τον επίτροπο, που για να γίνεται αισθητή η παρουσία του ξερόβηχε όλο σοβαρότητα, όταν μετρούσε και ξαναμετρούσε στο παγκάρι τα ψιλά των δίσκων και την είσπραξη των κεριών, κουδουνίζοντας τις κοσάρες και τα γρόσια όπως γινόταν στα εβραίικα σαράφικα. Τότε ίσχυε ακόμα το καθεστώς των θρονιών που ορισμένες φαμίλιες τάχαν νοικιασμένα από χρόνια με πενταροδεκάρες και τα κρατούσαν χωρίς να τα παραχωρούν, λες και τους προστάτευε το ενοικιοστάσιο. Ετσι ο καβγάς για τα στασίδια ήταν συνηθισμένη υπόθεση, προπαντός τη Μεγαλοβδομάδα μεταξύ των γυναικών που τρέχαν από νωρίς στην εκκλησιά για να εξασφαλίσουν αναπαυτικό θρονί. Και δεν ήταν λίγες οι ψηλομύτες που ταν ψυχραμένες και δεν άλλαζαν ούτε καλημέρα εξαιτίας το στασίδι.

Στην εκκλησιά του Νιοχωριού σύχναζε ταχτικά στους εσπερινούς της Σαρακοστής και μια σεβάσμια γερόντισσα. Ηταν ρωσίδα αρχόντισσα κι είχε παντρεμένη κόρη μ' έναν ιταλό κόντε. Μόλις άναβε κερί, ένας επίτροπος έτρεχε να την καθήσει στο θρονί του Προξένου. Κι εκείνη σοβαρή και επιβλητική σιγόψελνε ρούσια και τ' αρχοντικά της δάχτυλα κάμναν μεγάλους σταυρούς στο στήθος. Κι όλοι βλέπαν τη μεγαλόπρεπη ρούσα, με σεβασμό κι εκτίμηση λες και στο αρχοντικό της πρόσωπο καθρεφτίζουντα όλο το θρησκευτικό μεγαλείο Πασών των Ρωσιών.

Είχε και κάμποσους γεροπαράξενους τύπους θεοφοβούμενος που δεν λείπαν ποτέ από την εκκλησία. Τα παιδιά που τους ξέραν φυλάγουνταν απ' αυτούς, γιατί αφορμή θέλαν να τα κατσαδιάσουν και να τα τραντάξουν με τις χερούκλες τους μόλις τ' άκουαν να κρυφομιλούν ή να σταυροκοπούνται βιαστικά σαν να παιζαν μαντολίνο. Πότε-πότε έτσι όπως ήταν αναπαυμένοι στα θρονιά οι γέροι ξεχνιούνταν και τραβούσαν κανένα υπνάκο κατανυχτικό, στους εσπερινούς της Σαρακοστής, στους Δυνάμεους και στους Χαιρετισμούς, γλυκό και συννεφιασμένο σαν το μυρωδάτο μεζουβί και το λιβάνι που ανέβαινε από το κουδουνάτο ασημένιο θυμιατό μαζί με το "ίσο" και τους γλυκόσυρτους ψαλμούς από τ' αναλόγια.

Στις πολύωρες Ακολουθίες της Μεγαλοβδομάδας, αράδα κουτουλούσαν από τη νύστα και συνέρχουνταν μόνο όταν τους ξεσπούσε η φωνάρα του Μενέλαου του ψάλτη, ψηλή και δυνατή όσο και το μπόι του. Σαν γεροπαράξενοι που ήσαν, μερικοί κοντράστερναν σαν μικρά πεισματικά παιδάκια, ποιός να πρωτοπεί το Πιστεύω και το Πατερημών, ποιός να περιφέρει δίσκο και ποιός να πρωτοασπαστεί τις εικόνες στο εικονοστάσι και να πάρει αντίδωρο, να το χάψει και να το μασουλήσει. Και προσέχαν να μη τους πέσει χάμω και πατήσουν κανένα ψίχουλο από την τρεμάμενη παλάμη, που την φέρναν στα μούτρα και στο φαλακρό κεφάλι, σαν να νίβουνταν τη θεία χάρη του "αντίδερου". Ηταν τόσο το κοντράστο τους, που όταν συναντιόντουσαν σε κανένα στενό σοκάκι, σφίγγαν στις φούχτες τα μπαστούνια τους κι άλλαζαν δρόμο για να μην συναντηθούν, λες και είχαν να μοιράσουν οικόπεδα. Ολοι τους είχαν περασμένο στο λαιμό κορδονάκι με αγιορείτικο ή αγιοταφίτικο φυλαχτό κι ήταν τόση η θεοσέβειά τους, που όταν πήγαιναν για την "ανάγκη" τους, βγάζαν το φυλαχτό από σεβασμό και το κρεμούσαν παραπέρα. Το βράδυ πάλι πριν σκεπαστούν να κοιμηθούν, κάμναν το σταυρό τους και σταύρωναν και το μαξιλάρι. Κι όταν κόβαν το ψωμί στο τραπέζι να φάνε, το σταύρωναν πρώτα με το μαχαίρι σαν να το βλογούσαν.

Οι γέροι του Νιοχωριού είχαν ωστόσο και την άστεία τους πλευρά. Οταν ήταν στις καλές τους παράβγαιναν στην ηλικία πανωβάζοντας τα χρόνια τους για να δείξουν πως δεν τους βάλαν κάτω τα γεράματα. Το χειμώνα κυνηγούσαν τη ζεστή λιακάδα. Κάθιζαν κουβαλώντας τα σκαμνάκια τους στα ξέφωτα, στ' αυλιδάκια, στη Χωράφα, στο πεζούλι του Γεροκομείου, έξω στους καφενέδες παρέα με τον καφετζή και τους διπλανούς μαγαζάτορες, να ζεστάνουν τα κόκκαλά τους και να φταρνιστούν. Στρέφαν κατάφατσα στον αστραφτερό χειμωνιάτικο ήλιο το πρόσωπο, κλείναν τα μάτια κι ακουμπώντας με τα δυό χέρια στη χοντρή βαριά μπαστούνα, περίμεναν να τους έρτει το φτάρνισμα. Και φταρνίζουνταν απανωτά πολλές φορές ατσιγγούνευτα, τρανταχτά και θορυβώδικα, "αααψάάά", να φύγει το κρύωμα από πάνω τους, να ξαλαφρώσουν και να φχαριστηθούν τον ήλιο. Κι ύστερα χάδευαν τις χοντρές, κιτρινισμένες από τα τσιγάρα κάτω από τα μαλλιαρά ρουθούνια μουστάκες, λευκά σύμβολα γεροντικού ανδρισμού.

Απόσπασμα από το βιβλίο "ΝΙΟΧΩΡΙΤΙΚΑ"
του Αντώνη Βρατσάλη

Πολιτιστικές διαδρομές

Μύθος και Παράδοση

Ο ιερός ναός "Η Υψωσις του Τιμίου Σταυρού" στο χωριό Απόλλωνα

Βιωματικά Απανθίσματα του Νικήτα Κουμέντου

Ο συγγραφέας και εκπαιδευτικός Νικήτας Κουμέντος με το νέο του βιβλίο μας ξεναγεί στην εκκλησία της **"Υψώσεως του Τιμίου Σταυρού"*** που βρίσκεται στο χωριό **Απόλλωνα της Ρόδου.**

Ο ναός αυτός είναι το θρησκευτικό τέμενος για τους Απολλωνιάτες. Εδώ φυλάσσεται ο ξυλόγλυπτος Σταυρός που κατά την παράδοση έχει μέσα του ένα **"κομματσούλλι"** του Τίμιου Ξύλου και ο **"Κώδικας των Απολλώνων"** που περιέχει τις Ευαγγελικές Περικοπές όλου του έτους σε χειρόγραφο, ενώ το λαμπρό πανηγύρι του στις 14 Σεπτεμβρίου, από τα καλλίτερα του νησιού, αποτελεί ιστορική, κοινωνική και θρησκευτική *"κεραία"* για την επικοινωνία των χωριανών με όλους τους κατοίκους της ευρύτερης περιοχής.

Ο κ. Νικήτας Κουμέντος καταγράφει όλα αυτά με βιωματική γνώση, ηθογραφική και λαογραφική ενατένιση αφού σ' αυτό το χωριό, στ' **Απόλλωνα** πρωτοδιορίστηκε δάσκαλος και δίδαξε για 5 χρόνια (1956-1961).

Τέλος, αξίζει να σημειώσουμε ότι η εργασία αυτή είναι συμπληρωμένη μορφή ανακοίνωσης που έγινε στο Η' Πολιτιστικό Συμπόσιο Δωδεκανήσου της Στέγης Γραμμάτων και Τεχνών Δωδεκανήσου που έγινε στην Κάρπαθο τον Αύγουστο του 1993 και αποτελεί έκδοση του Δήμου Καμείρου.



Νικήτας Ι. Κουμέντος: "Ο ιερός ναός, "Η Υψωσις του Τιμίου Σταυρού" στα Απόλλωνα Ρόδου. Μύθος-παράδοση. Βιωματικά απανθίσματα", έκδοση: Δήμος Καμείρου, σελ. 64, τυπογραφείον "Τέχνη", Μάρτιος 2001.

• Η παράδοση και ο μύθος της εκκλησίας του "Τιμίου Σταυρού" στ' Απόλλωνα

Γράφει ο κ. **Ν. Κουμέντος** στο προλόγισμα του βιβλίου του:

«Αξίζει τον κόπο να ασχοληθεί κανείς με την παράδοση και το μύθο που σχετίζονται με το κτίσιμο του ιερού ναού "Η Υψωσις του Τιμίου Σταυρού" στο χωριό Απόλλωνα της Ρόδου.

Την επιστημονική έρευνα που αφορά στην ιστορία, την τέχνη και τη σπουδαιότητα του ναού αφήνω στους αρχαιολόγους, που ασχολούνται με τα βυζαντινά και μεταβυζαντινά μνημεία. Ομως, για να 'χει ο αναγνώστης πλήρη κατανόηση και σαφή κατάληψη της παράδοσης και του μύθου, δεν παρέλκει να μιλήσω για την προέλευση του ονόματος Απόλλωνα και την τοποθέτηση του ορεινού αυτού χωριού στο κέντρο σχεδόν του νησιού της Ρόδου με τα γύρω του βουνά και τοπωνύμια.


Ο συγγραφέας-εκπαιδευτικός Νικήτας Κουμέντος

Ακόμα θέλω να προϊδεάσω τον αναγνώστη με δύο ανεξίτηλες εντυπώσεις μου, για να συμπράξει στην αντίληψη της παράδοσης και του μύθου και να συμπλεύσει με τις συγκινήσεις μου. Αυτές ήταν το ξάφνιασμα από τη μοναδικότητα της φωνητικής του απολλωνιάτικου ιδιώματος και η απροσδόκητη έκπληξή μου από την πρώτη θέαση του ναού των Απολλώνων. Υστερα θα περάσω στην περιγραφή και τη νοηματική εξεικόνιση του ναού. Σημειώνω πως δεν υπάρχουν γραπτές πηγές να φωτίσουν το όλο θέμα και οι άνθρωποι, που γνώριζαν από πρώτο ή δεύτερο χέρι την παράδοση και το μύθο, έχουν πεθάνει. Πριν δολοφονήσω την τελευταία μου ελπίδα, πρόφτασα, μετά από σαράντα περίπου χρόνια, να καταγράψω μια μαρτυρία, που απρομελέτητα με συγκλόνισε ο τελευταίος καταθέτης».

• Ο Θεός Απόλλωνας ο "προστάτης" του χωριού

«Ακριβώς στο κέντρο του χωριού, δυτικά της μοναδικής πλατείας του, είναι κτισμένος, σε περίοπτη θέση, που δεσπόζει ανάμεσα στα χαμηλόσπιτα, ο ναός του "Τιμίου Σταυρού". Η παράδοση αναφέρει πως κτίστηκε στα ερείπια της "Παλιάς Παναγιάς" κι άλλοι -οι περισσότεροι- επιμένουν πως ο ναός κτίστηκε πάνω στα θεμέλια αρχαίου ναού, που ήταν αφιερωμένος στο θεό Απόλλωνα. Αλλωστε συνηθιζόταν να κτίζονται χριστιανικοί ναοί επάνω στα θεμέλια και τα ερείπια αρχαίων ναών. Αυτός ο ξανθός θεός της ομορφιάς του φωτός, της μουσικής, λατρευόταν σε πολλά μέρη της Ρόδου. Από το θείκό του Απόλλωνα όνομα και τις ιδιότητές του πήραν πολλά χωριά και τοποθεσίες την επωνυμία τους. Παλιά μορφή του Απόλλωνα ήταν ο Απέλλων στην Απολλακιά, οι Απολλωνές στην Αρχίπολη, ο φαεινός Αίθωνας στην Αρχάγγελο κ.ο.κ.

Ο Απόλλωνας θεός ονομάζεται ακόμα και Λοίμιος, που τιμωρούσε με λοιμό τους κατοίκους της Λίνδου, Αειγεννήτης, που μένει πάντοτε αιώνιος στην Κάμειρο. Ομως ο θεός Απόλλωνας, που λατρευόταν σ' όλο το νησί, χάρισε τ' όνομά του στο δασοστεφανωμένο χωριό της Ρόδου, ανάμεσα στα δύο ψηλότερα βουνά του νησιού, τον Ατάβυρο με ύψος 1215 μ. και τον Προφήτη Ηλία με ύψος 800 μ. Ετσι επιβεβαιώνει ο θεός Απόλλωνας και την ποιμενική του ιδιότητα, αφού στις προεκτάσεις αυτών των βουνών βόσκουν οι τσοπάνηδες τα μεγάλα κοπάδια τους και στις βουνοπλαγιές τους με την πλούσια βλάστηση τρέφονται χιλιάδες αιγοπρόβατα.


Ο ναός του Τιμίου Σταυρού στο χωριό Απόλλωνα. Η μεγάλη αυλή της εκκλησίας είναι στρωμμένη με άσπρα και μαύρα "χοχλίδια" και στο δεξιό μέρος βρίσκονται τα "κελλιά".

Η ηθική δύναμη που πηγάζει από τις πολλές ιδιότητες του θεού Απόλλωνα και δεν είναι άσχετη με τη δύναμη που εκπορεύεται από το ξύλο του Τιμίου Σταυρού. Πάντοτε οι δυνάμεις αυτές, κατά την αρχαία εποχή και κατά τους μετέπειτα χριστιανικούς χρόνους, έδιωχναν το σκοτάδι, απομάκρυναν τις αρρώστιες κι εξαφάνιζαν τα κακοποιά πνεύματα».

Οικοθεν

Από ρέμα ...χωματερή



Κάποτε ήταν **ρέμα**, ύστερα ήρθε η "καλπάζουσα" ανοικοδόμηση στο **Ροδίνι**, και μέσα στον ορυμαγδό μπαζώθηκε για να γίνει δρόμος.



...Κατέληξε μια χωματερή για κάθε είδους σκουπίδια, μεταξύ των άλλων κοσμείται και με ένα "πυρπολημένο" τουτού!



Γιάννη Στουραΐτη: *"Η πλατεία του χωριού Λαχανιά"*
Εκτο βραβείο πανελλήνιου διαγωνισμού φωτογραφίας *"Γνωρίστε την πατρίδα μας"* του περιοδικού **Γαιόραμα-Experiment**



Ανοιξιάτικες μυθιστορίες Ιπποτών
"Γάλλος ιππότης τραγουδών γαλιστί"
(Σκίτσο δια χειρός Μποστ.)

...Τέλειωσε πριν αρχίσει ο διάλογος του Οικουμενικού Πατριαρχείου με την εκκλησία της Ελλάδας

"Δεν τίθεται θέμα αλληλοδιεκδικήσεων μεταξύ Οικουμενικού Πατριαρχείου και Εκκλησίας της Ελλάδος" ξεκαθάρισε με το "καλημέρα" ο Πατριάρχης Βαρθολομαίος στην ελλαδική αντιπροσωπεία αρχιερέων που μετέβη την Πέμπτη στο Φανάρι, με τη... φιλοδοξία ότι θα ετίθεντο επί τάπητος ακανθώδη ζητήματα, όπως αυτό των Μητροπόλεων της Δωδεκανήσου ή της Εκκλησίας της Κρήτης.

Έτσι, ο διάλογος μεταξύ των δύο πλευρών ουσιαστικά "τελείωσε" πριν καν αρχίσει, ενώ ορισμένοι εκ των αντιπροσώπων διερωτώντο για ποιό λόγο πήγαν να συζητήσουν...



Μια Ελλάδα χωρίς άνοιξη και φθινόπωρο

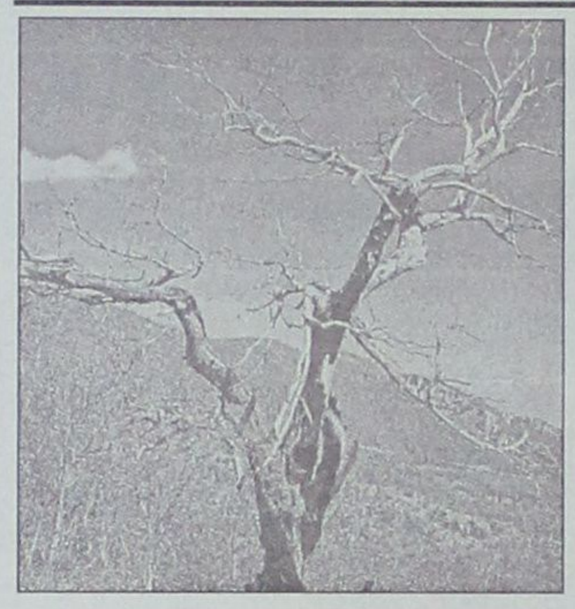

"Καταδικασμένα να υποστούν τις επιπτώσεις των βίαιων αλλαγών στο κλίμα της νότιας Ευρώπης, τα Ελληνόπουλα του μέλλοντος θα μαθαίνουν στα σχολεία ότι οι εποχές του χρόνου είναι τέσσερις, οι εξής... δύο: ο (ηπιότατος) χειμώνας και το (αφόρητο) καλοκαίρι.

Η χώρα μας, σύμφωνα με τα συμπεράσματα διεθνούς επιστημονικής μελέτης, που εκπονήθηκε για λογαριασμό της Ε.Ε., συγκαταλέγεται σε εκείνες που θα βιώσουν εντονότερα τις ολέθριες επιπτώσεις των περιβαλλοντικών μεταβολών. Αυτό σημαίνει ότι έως το 2020 η άνοιξη και το φθινόπωρο θα εκλείψουν, η συχνότητα των καυσώνων θα πενταπλασιαστεί, η έκθεση στον ήλιο θα είναι απαγορευμένη, τεράστιες καλλιεργημένες ή δασικές εκτάσεις θα "ερημοποιηθούν", οι καταστροφικές πλημμύρες θα αυξηθούν και, πιθανώς, το σύνολο των υδροβιότοπων θα χαθεί ως το 2050. Η πορεία προς την ...κόλαση είναι δυστυχώς μονόδρομος".

Τί καιρό θέλουμε για την Λαμπρή



"Θέλουμε για το Πάσχα -κάθε χρόνο- να μη βρέχει ούτε να φυσάει πολύ όταν ταξιδεύουμε. Δεν μας πειράζει να έχει συννεφιά τη Μ. Παρασκευή, μας ενοχλεί όμως αν ψιχαλίσει κατά την περιφορά του Επιταφίου. Ανήμερα δε το Πάσχα θέλουμε λιακάδα χωρίς όμως πολλή ζέστη ή αέρα. Είμαστε ολιγαρκείς. Εκείνοι όμως που, σοφά, καθόρισαν πότε γιορτάζεται το Πάσχα είχαν υπόψη τους -πέραν της κατ' αρχήν προτεραιότητας στην πνευματική ενασχόληση- την ομορφιά της εποχής ανεξάρτητα από τον καιρό.

Αλλά και χωρίς αυτά, ποιός από εμάς θα άντεχε έναν καιρό ίδιο κάθε χρόνο και προδιαγεγραμμένο; Αντίθετα η μεταβλητότητα που τον χαρακτηρίζει την άνοιξη, αναμενόμενη κι εφέτος, αποτελεί επιπλέον στοιχείο ομορφιάς του..."

Οι αρχαιοκάπηλοι στο Αιγαίο

Γράφει η καλή παροικιακή εφημερίδα "**Η Φωνή της Νισύρου**" για το πρόβλημα της αρχαιοκαπηλίας, ελλήνων και ξένων που δρουν ανεξέλεγκτα στους βυθούς του Αιγαίου, λεηλατώντας στην κυριολεξία τον αρχαιολογικό πλούτο του τόπου μας.

Και το πρόβλημα, ιδιαίτερα στην **Νίσυρο** γίνεται κάθε χρονιά και οξύτερο:

"Συγκεκριμένα, σύμφωνα με τις αποκαλύψεις της εκπομπής "Γκρίζες ζώνες" του τηλεοπτικού σταθμού MEGA κάθε καλοκαίρι αρχαιοκάπηλοι εξοπλισμένοι με όργανα κατάδυσης και ειδικούς χάρτες επισκέπτονται τα νησιά μας και ψάχνουν αρχαία ναυάγια και διάφορα άλλα αντικείμενα αρχαιολογικού ενδιαφέροντος.

Το περασμένο μάλιστα, καλοκαίρι, εντοπίστηκε συνεργείο ξένων καταδυτών οι οποίοι εξερευνούσαν τον θαλάσσιο χώρο του νησιού μας. Όπως διαπιστώθηκε στη συνέχεια από τους δύτες της υπηρεσίας της Εφορείας Εναλίων Αρχαιοτήτων, στον βυθό της θάλασσας υπήρχαν αμπαλαρισμένα σε δίκτυα αρχαία αντικείμενα μεγάλη αξίας (πιάτα) από ναυάγιο αρχαίου πλοίου.

Δυστυχώς η φύλαξη του αρχαιολογικού πλούτου του νησιού, αλλά και γενικά της Ελλάδας, είναι ελλιπής στην δε θάλασσα υπάρχει πλήρης αδιαφορία και εγκατάλειψη με αποτέλεσμα οι ενδιαφερόμενοι αρχαιοκάπηλοι να δρουν με μεγάλη ευκολία.

Τα πράγματα γίνονται ακόμη πιο εύκολα για τους αρχαιοκάπηλους αφού ο έλεγχος των σκαφών ειδικά στους Πάλους είναι ανύπαρκτος και συνεπώς ο οιοσδήποτε επιβαίνων σε σκάφος μπορεί να επιδίδεται σε οποιαδήποτε έκνομη ενέργεια και να ελλιμενίζεται με το πλεούμενό του στους Πάλους χωρίς κανένα φόβο αποκάλυψης ή περιορισμού της δραστηριότητάς του".

ΠΡΟΣΚΗΝΙΟ... ΠΑΡΑΣΚΗΝΙΟ

καινά (ψευά)... δαιμόνια

ΠΟΛΙΤΙΚΑ - ΠΑΡΑΠΟΛΙΤΙΚΑ

Εξεστιν Κλαζομενίοις...

Μέγας και τρανός ο εκ Κω ορμώμενος (όπως και το γάλα της συκιάς) αοιδός Νότης Σφακιανάκης. Και μέσα στην τρανότητά του, όπως αυτή εδράζεται επί του χρήματος που αποθησαύρισε από τον αναγέννησιακό του ρόλο του στις Τέχνες και τα Γράμματα γενικώς, έχει περιθώρια να μεταδίδει και να μεταλαμπαδεύει τα σοφά προσωπικά του δεδομένα! Ετσι άλλοτε αυτοχαρακτηρίζεται ως ιεραπόστολος και άλλοτε ως άθεος. Εσχάτως δε απεφάνθη και περί του τί (μπορεί να) είναι παράδεισος -απεφάνθη μάλιστα εν είδει χρησμού ανατρέποντας Γραφάς και Ιερά Κείμενα, ακόμη και των μεγαλύτερων αμφισβητιών και ερευνητών.

Δικαίωμα του καθενός είναι φυσικά να πιστεύει ό,τι θέλει και να εκφράζεται όπως του κατεβαίνουν τα υψηλόφρονα ιδανικά του! Είναι όμως δικαίωμα και όλων των άλλων να διαφωνούν με τους κυρίους Νότηδες, μάρκας "Σφακιανάκης τούρπο" και να τους παραπέμπουν στους αγενείς και απρεπείς Κλαζομένιους...



Κουϊζ

Κύριε Υπουργέ, αν αφιερώσουμε ολόκληρη την πρώτη σελίδα στα αυθαίρετα του πεθερού σας, θα επιληφθείτε; Θα το κάνουμε, δεν αστειευόμαστε!

Χαιρετίσματα στη Βενετία και στους γονδολιέρηδες...

Πάει και το σπίτι του γιατρού

Ηταν μια εποχή που όλα ήταν λίγα όπως π.χ. και οι γιατροί καρδιολόγοι, που στην ανάγκη γνωμάτευαν και για άλλους πόνους. Πόσοι και πόσοι δεν πέρασαν από το σπίτι του αείμνηστου καρδιολόγου γιατρού (και αργότερα δημάρχου Ρόδου) Σταύρου Αυγουστάκη στην καρδιά του Μαντρακίου, ένα σπίτι ιταλικό πέτρινο, όπως αυτά στο πάρκο του Αγίου Φραγκίσκου, με την πλακόστρωτη αυλή και τον κήπο του.

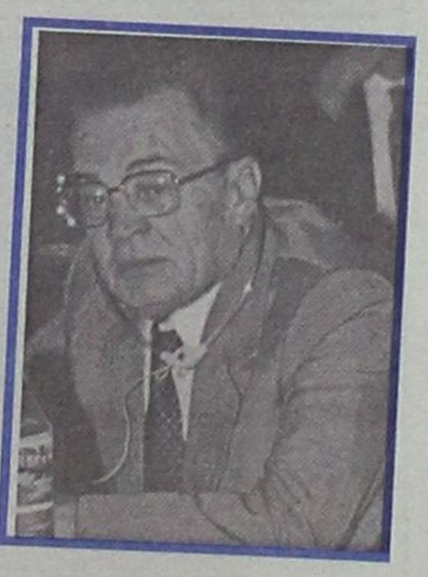

Μέχρι που ζούσε ο γιατρός ούτε μία στιγμή δεν το εγκατέλειψε. Τώρα, ούτε ο ίδιος υπάρχει, αλλά ούτε και το σπίτι. Το σπίτι κατεφαδίσθηκε και σε λίγο κάποια πολυόροφη πολυκατοικία θα πάρει τη θέση του. Στο άψε σβήσε έγινε η δουλειά! Μας το είπαν και δεν το πιστεύαμε. Κι' αποφασίσαμε να εμπιστευτούμε τα μάτια μας. Κόντεψαν κι' αυτά να εγκαταλείψουν τη θέση τους...

Εφοπλιστές θα γίνουν, θα γίνουν, λέει, και αεροπόροι. Να μη ξεχάσουν μόνο να εφοδιασθούν με αλεξίπτωτα, σωσίβια, ...μπρατσάκια και βατραχοπέδιλα!..

Εδώ... Μπέλφαστ!

Ολοκληρώθηκε λοιπόν η... Ιρλανδική διάβαση στο ποτάμι της Κρεμαστής! Και είναι όπως ακριβώς την περιγράψαμε: τα νερά αντί να περνάνε κάτω από το οδόστρωμα, περνάνε πάνω από το οδόστρωμα.

Το πόσα ξοδεύτηκαν για την κατασκευή της Ιρλανδικής διάβασης είναι ακόμη άγνωστο, αλλά το πιο σημαντικό είναι να μη παρεξηγηθούν αυτοί του παράνομου Ιρλανδικού στρατού, οι οποίοι μη σηκώνοντας και πολλά-πολλά αστεία, έρθουν εδώ και τα τινάξουν όλα στον αέρα!.. Θα ήταν μια κάποια λύση, αλλά μετά πώς θα βρούμε λογαριασμό;

Ούτε ένα ευχαριστώ

Ο γνωστός συμπολίτης μας Νικήτας Γεροντούδης βρήκε προ ημερών έξω από την Εθνική Τράπεζα στην πλατεία Κύπρου, μία τσάντα στην οποία υπήρχαν περίπου 1.500.000 δρχ. σε διάφορα χαρτονομίσματα. Υπήρχαν και διάφορα έγγραφα, από τα οποία προέκυπτε ο ιδιοκτήτης της τσάντας.

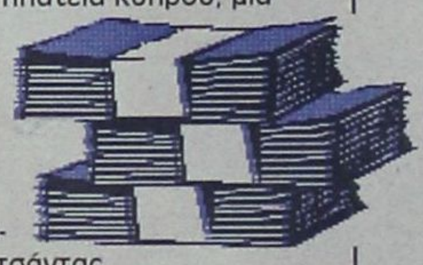

Ο κ. Γεροντούδης χωρίς άλλη σκέψη επέστρεψε στην τράπεζα, συνεννοήθηκε με στελέχη της, αναζητήθηκε και ανευρέθηκε ο ιδιοκτήτης της τσάντας, ο οποίος κλήθηκε και την παρέλαβε.

Ο κ. Νικήτας Γεροντούδης γνωστός σ' όλους τους ροδίτες, δεν είναι της κατηγορίας του "ευρών και αμειφθήσεται". Αλλά ένα "ευχαριστώ" το περίμενε και δικαιωματικά φυσικά. Αλλά δεν το εισέπραξε.

Είναι όμως βέβαιο ότι κι' άλλη τσάντα να βρει και με περισσότερα εκατομμύρια πάλι θα την παραδώσει. Κι' ας χάθηκε από την πιάτσα ακόμη και το ευχαριστώ...

Πολιτικός ο γάμος, πολιτικό και το διαζύγιο

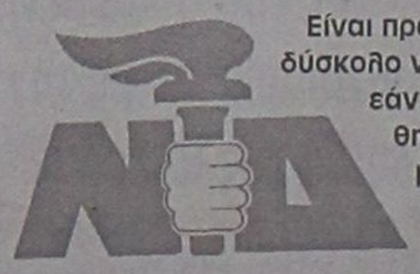

Είναι πράγματι λίγο δύσκολο να εντοπισθεί εάν όντως εκδόθηκε διαζύγιο μεταξύ του νομάρχη κ. Σ. Καραγιάννη και της Νέας Δημοκρατίας. Είναι δύσκολο, αν όχι αδύνατο, διότι επρόκειτο για πολιτικό γάμο, ο οποίος ως γνωστόν μπορεί να γίνει οπουδήποτε και να μην κοινολογηθεί ευρέως, ενώ το ίδιο ισχύει και κατά την διάλυσή του.

Αν επρόκειτο για θρησκευτικό γάμο με παπά και κουμπάρους, η έκδοση του διαζυγίου, εύκολα θα γινόταν γνωστή.

Εν πάση περιπτώσει ας είναι ευτυχές το ζεύγος, ας αποκτήσει και απογόνους. Ειλικρινά θα συμμερισθούμε τη χαρά τους, ειδικά τώρα μάλιστα μετά τα κακά μαντάτα της απογραφής, εκείνα που αναφέρονται στην υπογεννητικότητα...

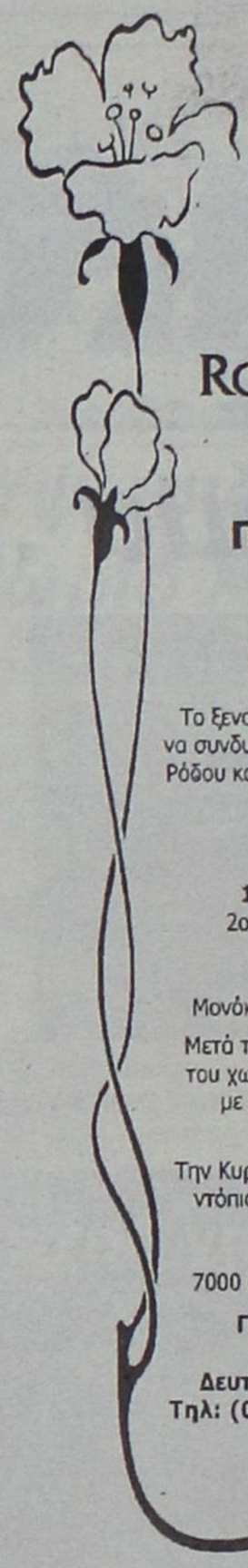

★★★★
RODOS PRINCESS
BEACH HOTEL

Γιορτάστε παραδοσιακά το Πάσχα στο Κιοτάρι

Το ξενοδοχείο Rodos Princess σας προσκαλεί να συνδυάσετε τη γαλήνια τοποθεσία της νότιας Ρόδου και το μεγαλείο της ροδίτικης παράδοσης με τις Άγιες μέρες του Πάσχα.

Το άτομο σε δίκλινο δωμάτιο με πρωινό 7.500 δρχ.
1ο παιδί 2 – 12 ετών δωρεάν
2ο παιδί 2 – 12 ετών 50% έκπτωση
3ος ενήλικας στο ίδιο δωμάτιο 30% έκπτωση
Μονόκλινο δωμάτιο 10.000 δρχ. με πρωινό

Μετά την Ανάσταση στη Βυζαντινή Εκκλησία του χωριού Ασκληπειός, παραδοσιακό μενού με μαγειρίτσα 4.500 δρχ. κατ' άτομο. Παιδιά 50% έκπτωση.

Την Κυριακή του Πάσχα, πλούσιος μπουφές με ντόπιο αρνάκι στη σούβλα, παραδοσιακούς μεζέδες, σαλάτες, γλυκά και **ζωντανή ορχήστρα:** 7000 δρχ. κατ' άτομο. Παιδιά 50% έκπτωση

Για πληροφορίες & κρατήσεις:
Κος Μιχ. Πιζήμολας,
Δευτέρα έως Σάββατο: 08:00 - 15:00
Τηλ: (0244) 47102, Fax: (0244) 47267

IGUANA
TEX-MEX Restaurant - Bar
ΑΝΟΙΧΤΑ ΑΠΟ ΠΑΡΑΣΚΕΥΗ 6 ΑΠΡΙΛΙΟΥ
Συναρπαστικές γεύσεις από το Τέξας και το Μεξικό με ανανεωμένο, πιο πλούσιο menu
Στις 100 Χουρμαδιές • Τηλ. 38511

DOMINO
ΠΑΙΔΙΚΑ ΥΠΟΔΗΜΑΤΑ
Αποκλειστικά για την πόλη της Ρόδου
FOR EVITAI
DICOSTA anatomic
ΚΑΡΠΑΘΟΥ 3Β
ΜΑΝΔΡΑΚΙ - ΡΟΔΟΣ
ΤΗΛ. (0241) 39106