Κέντρο Ρολογιού
ΒΕΡΓΩΤΗΣ
από το 1947
SECTOR • TISSOT •
FESTINA • SEIKO

ΓΝΩΜΗ

ΔΕΥΤΕΡΑ
30 ΙΟΥΛΙΟΥ 2001
ΑΡΙΘΜΟΣ ΦΥΛΛΟΥ: 1.445
ΤΙΜΗ ΦΥΛΛΟΥ ΔΡΧ. 200
ΕΥΡΩ 0,59

ΕΒΔΟΜΑΔΙΑΙΑ ΕΦΗΜΕΡΙΔΑ ΤΗΣ ΔΩΔΕΚΑΝΗΣΟΥ

Σε Δωδ/σιο επιχειρηματία που ασχολείτο με εμπορία οινοπνεύματος και σε εισαγωγέα κρεάτων

ΠΡΟΣΤΙΜΟ 2,5 ΔΙΣ και άλλο 700 εκατομμυρίων!

ΕΝΑΣ ΑΠΟ ΤΟΥΣ ΛΟΓΟΥΣ ΠΟΥ ΠΑΣΧΕΙ Η ΑΓΟΡΑ



Σπάνιο είδος οι Ελληνες τουρίστες!

Οικονομική δυσπραγία και τα έξοδα πολλά. Κάθε χρόνο και χειρότερα, λένε οι έμποροι της Ρόδου.

ΣΕΛΙΔΑ 7

ΤΙ ΛΕΕΙ Η ΑΣΤΥΝΟΜΙΑ ΓΙΑ ΤΟ ΓΚΟΛΝΤΕΝ ΜΠΗΤΣ



Ναι, σωρεία πολεοδομικών παραβάσεων

Ελεγχοι έγιναν και το 1999 και το 2000, υποβλήθηκαν μηνύσεις, ενημερώθηκαν όλες οι αρμόδιες υπηρεσίες. Τί λέει η Πολεοδομία.

ΣΕΛΙΔΑ 9

Εβαλαν λουκέτο και οι δύο, υπάρχει λίστα και με πολλούς άλλους!

ΧΑΘΗΚΑΝ ΤΑ ΙΧΝΗ ΤΟΥ ΕΝΟΣ!



Οι έλεγχοι από όργανα του ΣΔΟΕ έγιναν πριν από καιρό, αλλά οι πρωτοφανείς καμπανιές εστάλησαν τώρα από το υπουργείο Οικονομικών. Μη απόδοση ΦΠΑ και του ειδικού φόρου (στην περίπτωση του οινοπνεύματος) οι κατηγορίες. Εντοπίσθηκαν και περιπτώσεις με εικονικά τιμολόγια, με αποτέλεσμα να πέσουν κι' άλλα πρόστιμα ύψους 50-200 εκατομμυρίων!

ΣΕΛΙΔΑ 3

ΤΑ ΒΑΣΑΝΑ ΤΗΣ ΚΑΛΛΙΘΕΑΣ

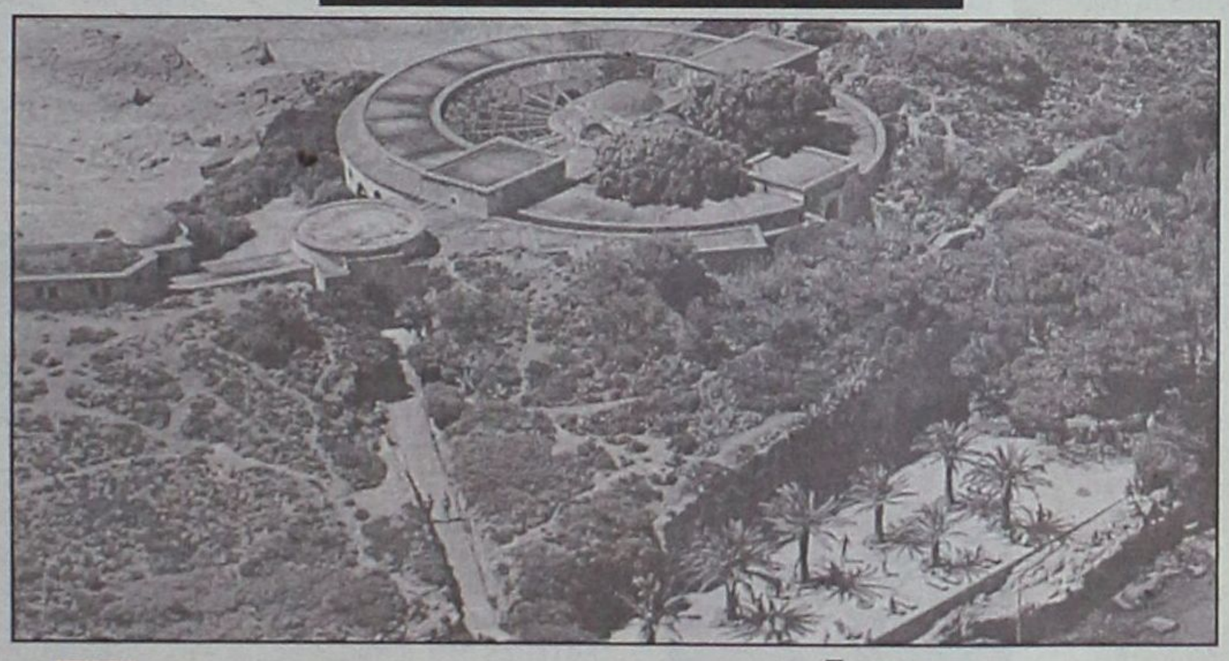

Τιμαριοποιήθηκε και ξεπουλήθηκε;

ΟΧΙ ΤΩΝ ΦΟΡΕΩΝ ΓΙΑ ΤΣΑΜΠΙΚΑ ΚΑΙ ΠΡΑΣΟΝΗΣΙ

Προμέτοχα, ύψους 272 δισ. δρχ. πούλησε ήδη σε ξένους και έλληνες επενδυτές, η Ελληνικά Τουριστικά Ακίνητα. Ποιός θα διευκρινήσει τί σημαίνει αυτό; Μήπως γι' αυτό αρνούνται την παραχώρησή της στον ομώνυμο δήμο αν και είναι ο πραγματικός ιδιοκτήτης;

ΣΕΛΙΔΑ 4

ΜΕΤΑ ΤΗΝ ΤΕΛΕΥΤΑΙΑ ΣΥΝΕΔΡΙΑΣΗ ΤΟΥ Δ.Σ.



Εύθραυστη η πλειοψηφία στο δήμο!

Ισχυροποιείται η θέση της μειοψηφίας. Περιορισμένα τα περιθώρια για ελιγμούς από τον κ. Γ. Γιαννόπουλο.

ΣΕΛΙΔΑ 2

ΑΠΟ ΤΟΝ ΙΑΤΡΙΚΟ ΣΥΛΛΟΓΟ

Στο "εδώλιο" παραρτήματα κλινικών...

Ανατέθηκε σε δικηγόρο η υπόθεση, ύστερα από έντονες διαμαρτυρίες των γιατρών. Και ακόμη: τί παράξενο συμβαίνει στο ΙΚΑ;

ΣΕΛΙΔΑ 43



ΘΑ ΤΟ ΔΕΙΞΟΥΝ ΣΤΟΝ ΠΑΠΟΥΤΣΗ;

Το αίσχος!

ΜΟΝΟ ΑΠΟ ΚΟΝΤΑ ΘΑ ΚΑΤΑΛΑΒΕΙ

Να δει και τη μαρίνα

ΚΑΙΡΟΣ ΝΑ ΑΝΑΛΑΒΟΥΝ ΟΛΟΙ ΤΙΣ ΕΥΘΥΝΕΣ ΤΟΥΣ

Μπορεί ο κ. Χρ. Παπουτσής να μην είναι αρμόδιος για τη χρηματοδότηση των εργασιών, αλλά είναι αρμόδιος για τα λιμάνια και οφείλει να δει και να πάρει θέση. Δεν πάει πλέον άλλο...

ΣΕΛΙΔΑ 5



Τοποθετήστε σε πόρτες και παράθυρα
ΣΙΤΕΣ αυτόματες από 0,60-1,25=8.500 δρχ.
ΚΟΥΡΤ/ΞΥΛΑ μπρούτζος 2,00 μ. κομπλέ 21.195 δρχ.
ΠΕΡΣΙΔΕΣ λεπτές από 5.950 δρχ. Μ2
ΑΤΣΑΣ Α.Ε - Εμπορ. Κέντρο ΜΗΔΕΙΑ • Τηλ. 63602-66339

ΗΜΕΡΟΛΟΓΙΟ

Δευτέρα 30 Ιουλίου 2001
Σώα, Σιλουανού, Ανδρονίκου εκ των 70 απ.
Ανατολή ηλίου: 5.26΄
Δύση ηλίου: 7.36΄
Σελήνη 10 ημερών

ΦΑΡΜΑΚΕΙΑ

Σήμερα διημερεύει το φαρμακείο της Χιώτη Ελένης στην οδό 25ης Μαρτίου 24 και διανυκτερεύει το φαρμακείο του Αλαφάκη Γιωργ. στην οδό Κων/νου Παλαιολόγου 15.

ΒΕΝΖΙΝΑΔΙΚΑ

Σήμερα διανυκτερεύουν τα βενζινάδικα: Ακρίτας ΕΠΕ (Γ. Σεφέρη), Τσαγκαράκης-Σαλαμαστράκης (Λ. Καλλιθέας), Πίπος Σταμάτης (Ιξιά), Παπαστέργου Ανδρέας (Κρεμαστή) και Δράκου Δ. (Αφάντου)

ΛΑΪΚΕΣ ΑΓΟΡΕΣ

Τετάρτη : στο Δημοτικό Νεκροταφείο
Πέμπτη: στην οδό Βύρωνος
Παρασκευή: στην οδό Πτολεμαίων (Ανάληψη)
Σάββατο: στο Δημοτικό Νεκροταφείο.

ΔΡΟΜΟΛΟΓΙΑ ΠΛΟΙΩΝ

Σήμερα αναχωρεί το "ΡΟΔΟΣ" στις 15.00 για Νίσυρο-Κω-Αστυπάλαια-Πειραιά.

ΑΕΡΟΠΟΡΙΚΑ ΔΡΟΜΟΛΟΓΙΑ

ΟΛΥΜΠΙΑΚΗ ΑΕΡΟΠΟΡΙΑ
Από Ρόδο-Αθήνα
- Καθημερινά 07.00, 10.25, 20.55
- Τετάρτη 14.00
- Καθημερινά πλην Τετάρτης 17.20
- Καθημερινά πλην Κυριακής 23.40
- Δευτέρα 00.10.

Από Αθήνα-Ρόδο
- Καθημερινά 05.20, 08.45, 19.15
- Τετάρτη 12.20
- Καθημερινά πλην Τετάρτης 15.40
- Καθημερινά πλην Κυριακής 22.00
- Κυριακή 22.30

Από Ρόδο-Θεσσαλονίκη
- Δευτέρα 14.30
- Παρασκευή-Κυριακή 12.40.

Από Ρόδο-Ηράκλειο
- Παρασκευή-Κυριακή 09.45.

Από Ρόδο-ΚΑΡΠΑΘΟ
- Τρίτη-Πέμπτη-Σάββατο 09.45
- Δευτέρα-Τετάρτη-Παρασκευή-Κυριακή 10.30
- Δευτέρα-Κυριακή 12.40
- Τετάρτη-Παρασκευή (ν) έως 22/9 12.40
- Πέμπτη από 23/9 12.40
- Τρίτη-Παρασκευή (ν) από 23/9 12.40
- Τρίτη-Σάββατο έως 22/9 14.15
- Πέμπτη έως 22/9 14.15.

Από Ρόδο-Κάσο
- Δευτέρα-Κυριακή (κ) 12.40
- Τετάρτη-Παρασκευή έως 22/9 12.40
- Πέμπτη (κ) από 23/9 12.40
- Τρίτη-Παρασκευή από 23/9 12.40
- Πέμπτη (κ) έως 22/9 14.15.

Από Ρόδο-ΚΑΣΤΕΛΟΡΙΖΟ
- Τετάρτη-Παρασκευή-Κυριακή 08.10
- Δευτέρα έως 22/9 08.10
- Τρίτη-Πέμπτη-Σάββατο έως 22/9 11.55.

AEGEAN AIRLINES & CRONUS
ΑΠΟ ΡΟΔΟ-ΑΘΗΝΑ
07.45 (A3 201 X5 1201), 13.30 (A3 207 X5 1207), 14.20 (A3 211 X5 1211), 17.30 (A3 213 X5 1213), 21.10 (A3 217 X5 1217),
ΑΠΟ ΑΘΗΝΑ-ΡΟΔΟ
06.05 (A3 200 X5 1200), 09.40 (A3 202 X5 1202), 12.50 (A3 210 X5 1210), 15.50 (A3 212 X5 1212), 19.30 (A3 216 X5 1216)
ΑΠΟ ΡΟΔΟ-ΗΡΑΚΛΕΙΟ
19.30 (A3 765)
ΑΠΟ ΗΡΑΚΛΕΙΟ-ΡΟΔΟ
18.00 (A3 764)
ΑΠΟ ΡΟΔΟ-ΘΕΣΣΑΛΟΝΙΚΗ
11.20 (A3 721)
ΑΠΟ ΘΕΣΣΑΛΟΝΙΚΗ-ΡΟΔΟ
11.20 (A3 720)

AXON AIRLINES
ΑΠΟ ΡΟΔΟ ΠΡΟΣ ΑΘΗΝΑ
- XN 431 ΑΝΑΧΩΡΗΣΗ ΡΟΔΟΣ 11.10 ΑΦΙΞΗ ΑΘΗΝΑ 12.00
- XN 433 ΑΝΑΧΩΡΗΣΗ ΡΟΔΟΣ 19.20 ΑΦΙΞΗ ΑΘΗΝΑ 18.20

ΑΠΟ ΑΘΗΝΑ ΠΡΟΣ ΡΟΔΟ
- XN 430 ΑΝΑΧΩΡΗΣΗ ΑΘΗΝΑ 09.50 ΑΦΙΞΗ ΡΟΔΟ 10.40
- XN 432 ΑΝΑΧΩΡΗΣΗ ΑΘΗΝΑ 18.00 ΑΦΙΞΗ ΡΟΔΟ 18.55

Το παραπάνω πρόγραμμα ισχύει καθημερινά από τις 6 Ιουλίου.

Το θέμα της ημέρας

Μετά την τελευταία συνεδρίαση του δημοτικού συμβουλίου

Από μια "κλωστή" η συνοχή στο Δήμο

Ανά πάσα στιγμή μπορεί να χαθεί η πλειοψηφία στην παράταξη Γιαννόπουλου ● Ενισχυμένη η θέση του Φ. Κωστόπουλου

Με την πλάτη στον τοίχο βρίσκεται από το βράδυ της περασμένης Τετάρτης ο δήμαρχος Ρόδου κ. Γ. Γιαννόπουλος, αφού η "ιστορική" πλέον συνεδρίαση του δημοτικού συμβουλίου εκείνη την ημέρα, διαμόρφωσε ένα νέο σκηνικό.

Αιφνιδιασμένος ο δήμαρχος και οι συνεργάτες του διαπίστωσαν με αφορμή το θέμα εκποίησης του ακινήτου της Ρένης, ότι τα πράγματα από δω και πέρα, έως τις εκλογές, θα είναι ιδιαιτέρως δύσκολα. Και όντως έτσι θα είναι, αφού ο κ. Γιαννόπουλος διαθέτει πλέον οριακή πλειοψηφία στο δημοτικό συμβούλιο. Η αποστασιοποίηση του πρώην αντιδημάρχου κ. Γρ. Μοράρη και του δημοτικού συμβούλου κ. Σακ. Καραγιάννη, έχει περιορίσει σε 13 τους συμβούλους της πλειοψηφίας (σε σύνολο 25 δημοτικών συμβούλων).

Και οι 13 όμως που έχουν απομείνει, δεν μπορούν να θεωρηθούν συμπαγή πολιτική ομάδα, αφού είναι γνωστές οι αντιθέσεις και οι δυσαρέσκειες που υπάρχουν.

Πρακτικά δηλαδή αυτό σημαίνει, ότι ανά πάσα στιγμή στις συνεδριάσεις του δημοτικού συμβουλίου μπορούν να ανατραπούν οι προτάσεις και οι πολιτικές της δημοτικής αρχής, γεγονός που θα έχει (αν συμβεί) ευνόητες επιπτώσεις.

Η συνεδρίαση της περασμένης Τετάρτης κατέδειξε και ένα άλλο θέμα, εξίσου σημαντικό... Οτι δηλαδή είναι δυνατή υπό προϋποθέσεις η συνεννόηση και η συνεργασία των παρατάξεων της μειοψηφίας και γενικότερα των αντιδρώντων στην πολιτική της δημοτικής αρχής. Σε θέματα μείζονος σημασίας, το σκηνικό της περασμένης Τετάρτης, μπορεί εύκολα να επαναληφθεί.

● Ακριβώς για τον λόγο αυτό, θεωρείται πως ο δήμαρχος Ρόδου βρίσκεται με την πλάτη στον τοίχο, πόσο μάλλον που βρισκόμαστε σε μια περίοδο που θα μπορούσε να χαρακτηριστεί ως πρώιμη προεκλογικά.



Παρά την φαινομενική ηρεμία γεγονός είναι ότι στις τάξεις της δημοτικής αρχής, επικρατεί κλίμα προβληματισμού και ανησυχίας. Τόσο ο κ. Γιαννόπουλος όσο και οι συνεργάτες τους, εξετάζουν τρόπους ελέγχου της κατάστασης, σε μια προσπάθεια να ελαχιστοποιήσουν τα προβλήματα.

Εν μέρει, πιστεύουν ότι το σκηνικό θα ξαναέρθει στα ίσα του αν καταφέρουν να προσεταιρισθούν 2-3 συμβούλους της μειοψηφίας. Φαίνεται μάλιστα να έχουν ήδη γίνει επαφές προς αυτή την κατεύθυνση και η εξέλιξη αυτή μπορεί να θεωρηθεί εφικτή.

Σε μια τέτοια περίπτωση, είναι σαφές ότι ο κ. Γιαννόπουλος θα ξαναπάρει το πάνω χέρι στο πολιτικό σκηνικό, αφού τουλάχιστον δεν θα κινδυνεύει στις συνεδριάσεις του δημοτικού συμβουλίου να εκτεθεί, όπως συνέβη με το θέμα της εκποίησης του ακινήτου της Ρένης, που αναγκάστηκε να το αποσύρει όταν διαπίστωσε ότι δεν θα ψηφιζόταν.

Τα σκήπτρα του αντι-Γιαννοπουλικού μπλοκ, έχει πάρει ο πρώην αντιδήμαρχος κ. Γρ. Μοράρης και ο κ. Μιχ. Μπαλάνος.

Πολλοί μάλιστα θεωρούν ότι θα προκύψει από την συνεργασία αυτή συνδυασμός που θα κατέβει στις επόμενες εκλογές, πλαισιωμένος με αρκετούς δημοτικούς συμβούλους.

Εκτός δημοτικού συμβουλίου, την δικιά της αναπτυσσόμενη δυναμική έχει και η υποψηφιότητα του αντινομάρχη κ.

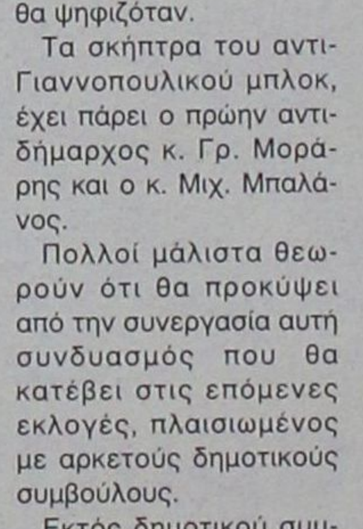

Χατζή Χατζηευθυμίου. Οπως γίνεται γνωστό, γύρω από τον κ. Χατζηευθυμίου κινείται αξιόλογος αριθμός στελεχών και άνθρωποι που κατά καιρούς έχουν ασχοληθεί με τα δημοτικά πράγματα.

Παρών δηλώνει όμως και ο κ. Νίκος Χαραλάμπης που προσδοκά ότι θα δρέψει τους καρπούς της παρουσίας του στο δημοτικό συμβούλιο. Ασκώντας κριτική αντιπολίτευση και καταθέτοντας προτάσεις ο κ. Χαραλάμπης φιλοδοξεί να πάει καλύτερα απ' ό,τι στις τελευταίες εκλογές.

Σαφές είναι όμως, ότι το παιχνίδι στον δήμο Ρόδου τώρα αρχίζει.

Μέχρι το φθινόπωρο του 2002, που θα στηθούν οι κάλπες είναι εύλογο ότι θα υπάρξουν έντονες διεργασίες και ζυμώσεις σε κάθε επίπεδο, έως ότου οριστικοποιηθούν τα σχήματα και τα ψηφοδέλτια.

Το γεγονός πάντως ότι ήδη υπάρχει έντονο ενδιαφέρον, δείχνει ότι υπάρχει γενικότερη κινητικότητα και ρευστότητα, άρα δεν είναι προβλέψιμες και οι καταστάσεις που θα διαμορφωθούν.

Το ίδιο ισχύει και για τη Νομαρχία Δωδεκανήσου, όπου η μόνη υποψηφιότητα που μπορεί να θεωρηθεί σίγουρη (και μάλιστα ενισχυμένη σε σχέση με της προηγούμενες εκλογές) είναι αυτή του κ. Φ. Κωστόπουλου-ενισχυμένη ακόμη και στους κόλπους του ΠΑΣΟΚ, ανεξάρτητα τι τελικά θα γίνει με τις διαδικασίες και τα χρίσματα. Από την άλλη πλευρά αναμφίβολα η υποψηφιότητα του νομάρχη κ. Σ. Καραγιάννη είναι άκρως αποδυναμωμένη σε σύγκριση με τις εκλογές του 1998.

ΔΕΧΟΝΤΑΙ ΤΟ ΚΟΙΝΟ

Ο Νομάρχης δέχεται το κοινό κάθε Τρίτη και Πέμπτη από 11.00-13.00.
Ο αντινομάρχης Δωδεκανήσου κ. Νικόλαος Τατάκης δέχεται το κοινό κάθε Τρίτη και Πέμπτη από 10.00 π.μ.-12 μ.μ.

ΤΑΞΙ

ΡΑΔΙΟ ΤΑΞΙ: 64712-64790

ΧΡΗΣΙΜΑ ΤΗΛΕΦΩΝΑ

ΝΟΣΟΚΟΜΕΙΟ:	80000
ΠΥΡΟΣΒΕΣΤΙΚΗ:	23333
ΛΙΜΕΝΑΡΧΕΙΟ:	22220, 27695
ΒΛΑΒΕΣ Δ.Ε.Η.:	125
ΒΛΑΒΕΣ Ο.Τ.Ε.:	121
ΑΜΕΣΗ ΔΡΑΣΗ:	100
ΒΛΑΒΕΣ ΥΔΡΕΥΣΗΣ:	68750-68755
ΝΟΜΑΡΧΙΑ:	46502
ΠΕΡ/ΚΗ Δ/ΝΣΗ	38174
ΔΗΜΟΣ:	46200
ΔΗΜ. ΕΠΙΧ. ΚΑΘΑΡ.	77600
ΥΠΗΡ. ΑΠΟΚΟΜΙΔΗΣ	61057
ΤΡΟΧΑΙΑ:	26480
ΠΛΗΡΟΦ. Ο.Τ.Ε.:	131
ΔΕΛΤΙΟ ΚΑΙΡΟΥ:	149
ΛΑΧΕΙΑ:	111
ΠΡΟΠΟ - ΛΟΤΤΟ:	111
ΡΟΔΑ:	27462
ΚΤΕΛ:	27706
Ο.Α.Ε.Δ.:	23265
Ι.Κ.Α.:	64912
ΤΑΞ.Υ.:	68701, 68702
ΟΛΥΜΠΙΑΚΗ:	24555
Δ.Α.Ν.Ε.:	43150
ΕΡΓΑΤ. ΚΕΝΤΡΟ:	24730
AIR GREECE	36095
CRONUS AIRLINES	25444
AEGEAN AIRLINES	98345

Η ΓΝΩΜΗ

Εβδομαδιαία Εφημερίδα της Ρόδου
Έτος Ιδρύσεως 1973
ΕΚΔΟΤΗΣ
Δ. Τσοπανάκης
ΔΙΕΥΘΥΝΤΗΣ
Αθ. Μαρασιώτης
ΑΘΛΗΤΙΚΑ
Μανόλης Μπάτης,
Νικήτας Κουσκούσης
Σταύρος Ηρακλείδης
ΓΡΑΦΕΙΑ ΣΥΝΤΑΞΗΣ
Μάρκου Μαλλιαράκη 9
Τηλ. 24610 - 30865 - 75640
Fax (0241) 75641
ΛΟΓΙΣΤΗΡΙΟ - ΔΙΑΦΗΜΙΣΕΙΣ
Νέα Αγορά 53
Τηλ. 22210 - 75230
Fax (0241) 22471

ΠΡΟΣΚΛΗΤΗΡΙΑ ΓΑΜΩΝ-ΒΑΠΤΙΣΕΩΝ

Με ένα τηλεφώνημα και **χωρίς καμία επιβάρυνση** θα βρεθούμε κοντά σας για να διαλέξετε ένα από τα δεκάδες όμορφα προσκλητήρια από οίκους της Αθήνας και της Θεσσαλονίκης.

Υπεύθυνος: Απόκοτος Νίκος
Τηλ. 91350-95584-92770
0937756878

Τώρα κοινοποιήθηκαν οι πιο μεγάλες καμπανιές από το Υπουργείο Οικονομικών

Αστρονομικά πρόστιμα σε ροδίτες επιχειρηματίες!

2,5 δισ. δρχ. σε έμπορο οινοπνεύματος και 700 εκατ. σε εισαγωγέα!

Ο ΕΝΑΣ ΕΞΑΦΑΝΙΣΘΗΚΕ!

Πρόστιμα, το ύψος των οποίων προκαλεί ίλιγγο και αναμφίβολα οδηγεί σε απόγνωση και καταστροφή επιχειρηματιών και επιχειρήσεων, επιβλήθησαν από το Υπουργείο Οικονομικών σε ροδίτες επιχειρηματίες. Οι περιπτώσεις αυτές είναι πολλές, αλλά ξεχωρίζουν οκτώ, αφού τα πρόστιμα κυμαίνονται από 250 εκατ. δρχ. έως 2,5 δισ.!

Τα πρόστιμα επιβλήθηκαν ύστερα από βεβαίωση διαφόρων φορολογικών παραβάσεων κυρίως από το ΣΔΟΕ και αφορούν τη χρονική περίοδο από πέρυσι μέχρι φέτος. Δημοσιοποιούνται όμως τώρα γιατί πρόσφατα έγινε η κοινοποίησή τους στους ενδιαφερόμενους.

Από τις περιπτώσεις που έγιναν γνωστές, δύο είναι οι πλέον χαρακτηριστικές. Στη μία περίπτωση το πρόστιμο ανέρχεται σε 700 εκατομμύρια και στην άλλη περίπτωση σε 2,5 δισ. δρχ.! Το πρόστιμο των 700 εκατ. δρχ. επιβλήθηκε σε εισαγωγέα κρεάτων που κατελήφθη, σύμφωνα με την κατηγορία, να μην αποδίδει τον ΦΠΑ, με τη χρησιμοποίηση διαφόρων μεθόδων. Αρχικά τα όργανα του ΣΔΟΕ βεβαίωσαν παράβαση ύψους 60 εκατ. δρχ., ποσό που ο υπόχρεος πλήρωσε, πουλώντας μάλιστα για τον σκοπό αυτό, και το σπίτι του.

Η υπόθεση όμως διαβιβάσθηκε στο Υπουργείο Οικονομικών, οι υπηρεσίες του οποίου προχώρησαν παραπέρα και ανέβασαν το πρόστιμο στα 700 εκατ. δρχ.! Ο επιχειρηματίας προσέφυγε στα φορολογικά δικαστήρια και τώρα αναμένει...

- Το πρόστιμο των 2,5 δισ. δρχ. αφορά επιχειρηματία Δωδ/σιο, που εδραστηριοποιείτο στο χώρο της εμπορίας οινοπνεύματος τόσο στη Ρόδο, όσο και σ' άλλα νησιά. Η παράβαση που του καταλογίσθηκε ήταν διαφυγή δασμών, που στη συγκεκριμένη περίπτωση ισοδυναμεί με λαθρεμπορία. Αρχικά, του επιβλήθηκε πρόστιμο 400 εκατομμυρίων, αλλά ακολούθως το Υπουργείο Οικονομικών ανέβασε στο ποσό των 2,5 δισ.!

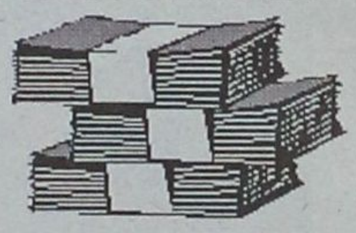

Η ίδια περίπτωση επισείει και ποινικές κυρώσεις. Ετσι ο συγκεκριμένος επιχειρηματίας, μη μπορώντας να ανταποκριθεί στο εξοντωτικό πρόστιμο και προφανώς, για να αποφύγει και τη φυλακή, διέκοψε κάθε δραστηριότητα του και εξαφανίσθηκε προς άγνωστη κατεύθυνση!

ΕΞ ΑΛΛΟΥ, στα φορολογικά δικαστήρια έχουν προσφύγει και πολλοί άλλοι επιχειρηματίες, οι οποίοι φορτώθηκαν με πρόστιμα δεκάδων και εκατοντάδων εκατομμυρίων. Ανάμεσά τους βρίσκονται μεγάλοι και μικρομεσαίοι επιχειρηματίες, αλλά και πληθώρα ιδιοκτητών εστιατορίων, ταβερνών, νυχερινών κέντρων κ.λπ.

Πέραν τούτων υπάρχει και περίπτωση είσπραξης επιδότησης από αναπτυξιακό νόμο, η οποία δεν επενδύθηκε. Φοροτεχνικοί που γνωρίζουν τα πράγματα κάνουν λόγο για φαύλο κύκλο με πλαστά και εικονικά τιμολόγια, στα οποία καταφεύγουν προκειμένου να τα βγάλουν πέρα, καθώς οι δουλειές δεν πάνε καλά και η ρευστότητα στην αγορά έχει γίνει μια δύσκολη υπόθεση.

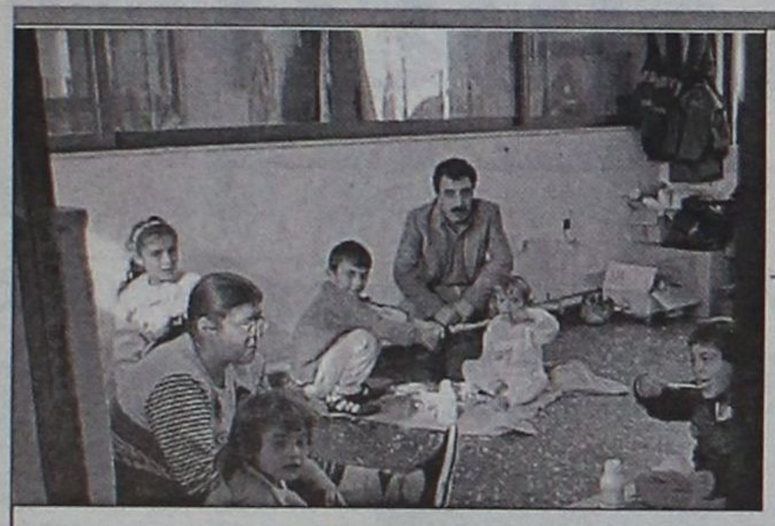

Παράταση για λαθρομετανάστες

ΜΕΧΡΙ ΤΙΣ 7 ΣΕΠΤΕΜΒΡΙΟΥ

Χρονική παράταση έως τις 7 Σεπτεμβρίου παρέχει στους αλλοδαπούς που επιθυμούν την νομιμοποίησή τους το υπουργείο Εσωτερικών Δημόσιας Διοίκησης και Αποκέντρωσης. Το αρμόδιο υπουργείο, για να διευκολύνει τους ενδιαφερόμενους, εξέδωσε εγκύκλιο σύμφωνα με την οποία μπορούν να υποβάλουν έως 2/8 ακόμα και ελλιπείς αιτήσεις και να προσκομίσουν συμπληρωματικά τα έγγραφα που υπολείπονται έως 7 Σεπτεμβρίου.

Ο Γενικός Γραμματέας Δημόσιας Διοίκησης, Παναγιώτης Βασιλείου, δήλωσε ότι η χρονική παράταση εξυπηρετεί και τους τελευταίους αλλοδαπούς που ζουν παράνομα στη χώρα μας, και την ύστατη στιγμή αποφασίζουν να κινήσουν διαδικασίες νομιμοποίησης.

"Οσοι και τώρα δεν υποβάλουν αίτηση, σημαίνει απλούστατα, ότι δεν το επιθυμούν", είπε χαρακτηριστικά.

Μέχρι σήμερα, αίτηση νομιμοποίησης έχουν υποβάλει 290.000 αλλοδαποί, ενώ με την ευνοϊκή εγκύκλιο ο αριθμός τους αναμένεται να αυξηθεί. Στη Δωδ/σο υπέβαλαν αίτηση νομιμοποίησης περισσότεροι από 3.000 αλλοδαποί.



Infotec Summer Offer

Η νέα ολοκληρωμένη πρόταση από την Infotec για το καλοκαίρι του 2001 έφτασε !

Η/Υ με 20GB σκληρό δίσκο, 128MB μνήμη, DVD Hitachi 17" οθόνη, εκτυπωτή H.P. 640 color, VGA 32MB, scanner ACER 3300U, γραφείο, modem και 1 παιχνίδι δώρο ...

13.900* (40.8€) σε 36 δόσεις ή 395.000 (115.9€) μετρητοίς



Βασική σύνθεση Η/Υ: cpu celeron 733 - 128MB/133MHZ RAM - 20GB Western Digital ATA 100 HDD - SoundCard - speakers 120W - monitor Vbrand 17" - mouse wheel VGA TNT 32MB - DVD Hitachi 7500 - Modem 56K V90 int. - Keyboard PS/2 Windows me OEM DEPS

* Οι τιμές συμπεριλαμβάνουν Φ.Π.Α. 13%*

Infotec Διαγοριδών 17 Ρόδος Τηλ. (0241) 20100 - 34766

animale fashion



ΕΚΠΤΩΣΕΙΣ
Ενδύματα 30%
Αξεσουάρ 20%

3 ΑΤΟΚΕΣ ΔΟΣΕΙΣ
ΜΕ ΟΛΕΣ ΤΙΣ
ΠΙΣΤΩΤΙΚΕΣ ΚΑΡΤΕΣ



Καλοκαίρι 2001

σε επιλεγμένα καταστήματα σε όλη την Ελλάδα

animale

Γρίβα 8, Ρόδος
Τηλ.: 0241/34110 & Fax: 35982

ANIMALE FASHION HELLAS L.T.D.
ΑΠΟΚΛΕΙΣΤΙΚΟΙ ΕΙΣΑΓΩΓΕΙΣ
ΓΙΑ ΤΗΝ ΕΛΛΑΔΑ

Αποκαλύψεις για 272 δισ. δρχ. σε προμέτοχα των τουριστικών ακινήτων

Ξεπουλήθηκε η πρώτη ...δόση της Καλλιθέας!

Το 3-5% κατέληξε σε χαρτοφυλάκια μεγάλων ξενοχειακών εταιριών, ενώ το υπόλοιπο ποσοστό απορροφήθηκε από ξένους και έλληνες θεσμικούς επενδυτές

Καθοριστική προβλέπεται ότι θα είναι η εβδομάδα που αρχίζει σήμερα τόσο για την Καλλιθέα, όσο και για το γκολφ. Η περίπτωση του γκολφ είναι περισσότερο καθαρή και "κάτι" θετικό διαφαίνεται στον ορίζοντα, σε αντίθεση με εκείνη της Καλλιθέας για την οποία φαίνεται ότι παίζονται διάφορα παιχνίδια από την διαχειρίστρια εταιρεία "Ελληνικά Τουριστικά Ακίνητα".

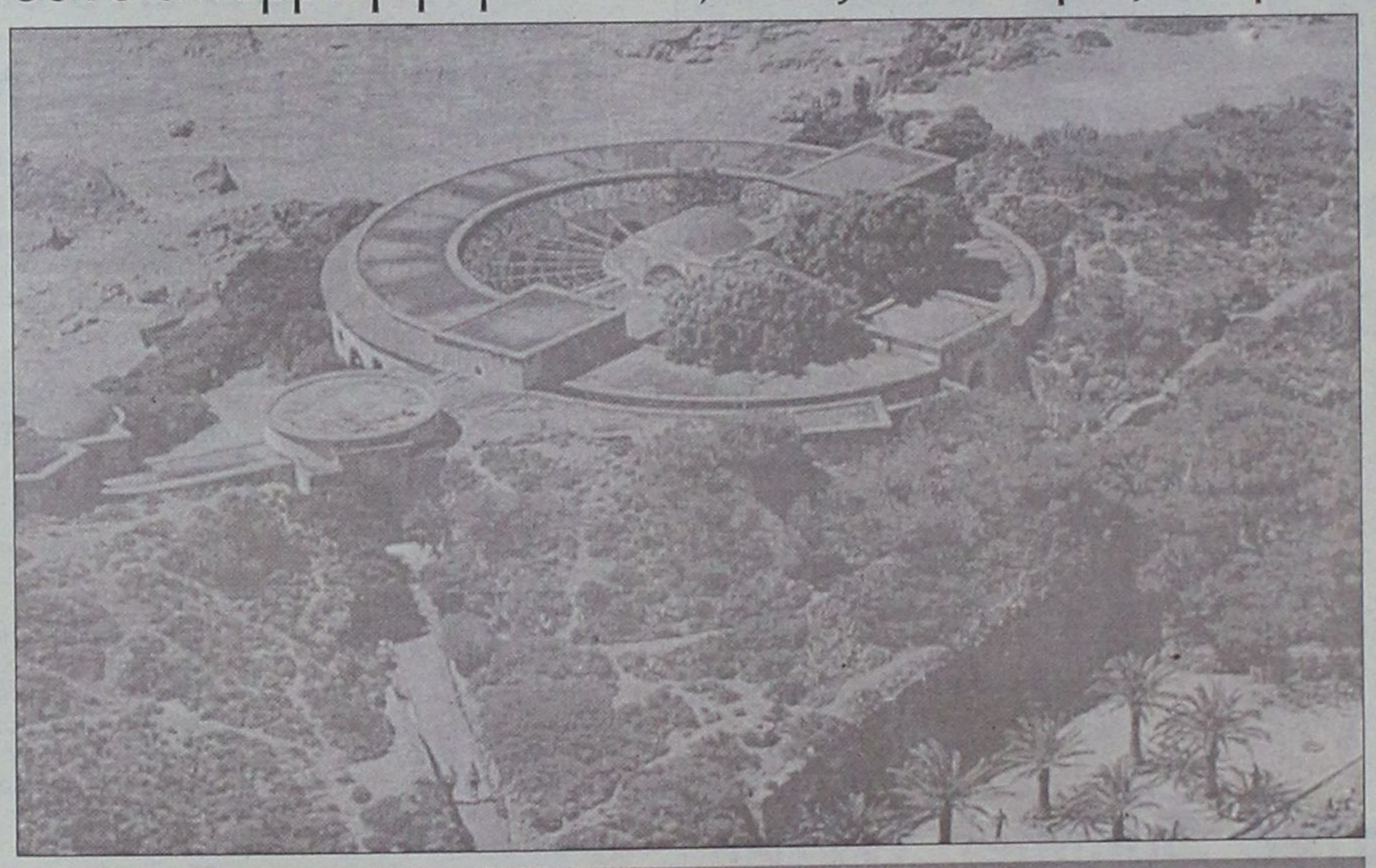

Η εξαγγελία των σχεδίων και για τα δύο τουριστικά ακίνητα έχει προγραμματισθεί να γίνει στη Ρόδο από τον υπουργό Ανάπτυξης κ. Χριστοδουλάκη και τον διευθύνοντα σύμβουλο της "Ελληνικά Τουριστικά Ακίνητα" κ. Τ. Χωμενίδη. Δεν είναι όμως ακόμη βέβαιο αν θα έρθουν στη Ρόδο και οι δύο, ή αν θα έρθει μόνο ο κ. Χωμενίδης για ν' ακολουθήσει σε λίγες μέρες ο κ. Χριστοδουλάκης. Αυτό θα γίνει γνωστό σήμερα, αφού ο αρχικός προγραμματισμός προβλέπει επίσκεψή τους την Τετάρτη ή την Πέμπτη. Είναι πολύ πιθανό να έρθει τώρα μόνος ο κ. Χωμενίδης ώστε να προετοιμάσει το έδαφος για την επίσκεψη του υπουργού Ανάπτυξης, καθώς το κλίμα σε ό,τι αφορά την Καλλιθέα δεν είναι καθόλου καλό. Οπως είναι γνωστό, για το γκολφ θα γίνει διεθνής διαγωνισμός για καθετοποιημένη ανάπτυξή του, δηλαδή και ως γήπεδο γκολφ και ως τουριστικό-ξενοδοχειακό κέντρο με την ανέγερση μεγάλων εγκαταστάσεων στα 1.250 στρέμματα της έκτασής του. Η επένδυση αυτή υπολογίζεται να φθάσει το ποσό των 50 δισ. δρχ. Αυτό σημαίνει ότι οι ντόπιοι επιχειρηματίες θα δυσκολευτούν να πάρουν μέρος στο διαγωνισμό, εκτός και αν "συμμαχήσουν" οι 3-4 μεγάλοι του ξενοδοχειακού κλάδου. Θετικά προς την κατεύθυνση αυτή μπορεί να λειτουργήσει και το γεγονός ότι η επένδυση θα ενταχθεί και θα επιδοτηθεί από το Γ' Κοινοτικό Πλαίσιο Στήριξης.

- Σε ό,τι αφορά την Καλλιθέα τα πράγματα είναι δύσκολα, αφού η "Ελληνικά Τουριστικά Ακίνητα" δεν δέχεται παραχώρησή της στον Δήμο Καλλιθέας, αλλά συνεργασία με τη σύσταση Αστικής μή κερδοσκοπικής Εταιρίας.

Ο Δήμος Καλλιθέας έχει έτοιμες μελέτες για τη διάσωση και αναγέννηση του μνημείου με σίγουρη μάλιστα τη χρηματοδότηση από το τρίτο πακέτο. Ωστόσο ο κ. Χωμενίδης κάνει τα πάντα για να μην προκριθεί η λύση αυτή, με το αιτιολογικό ότι θέλει να βοηθήσει τον Δήμο σε περίπτωση που κάτι δεν πάει καλά στην πορεία από οικονομικής πλευράς! Φυσικά αυτό το ...συμπονετικό επιχείρημα του κ. Χωμενίδη δεν πείθει κανέναν. Ολοι υποψιάζονται ότι κάτι άλλο συμβαίνει. Σε κάθε περίπτωση όμως οι τοπικοί φορείς έχουν μεγαλύτερη ευαισθησία από οποιονδήποτε άλλο και είναι βέβαιο ότι μπορούν να τα καταφέρουν πολύ καλύτερα από τον ΕΟΤ και τα ...παράγωγά του. Γνωρίζουν άλλωστε όλοι στη Ρόδο, ότι η Καλλιθέα και άλλα τουριστικά ακίνητα της Ρόδου καταστράφηκαν με ευθύνη του ΕΟΤ και του "Αστέρα". Το παρελθόν λοιπόν δεν εγγυάται τίποτα για το μέλλον!.. Τα πράγματα γίνονται ακόμη πιο θολά αν αναλογισθεί κανείς ότι η Ελληνικά Τουριστικά Ακίνητα έχει πουλήσει προμέτοχα της περιουσίας "της", στην οποία δυστυχώς περιλαμβάνονται και τα τουριστικά ακίνητα της Ρόδου. Πληροφορίες που είδαν το φως της δημοσιότητας κάνουν την κατάσταση πολύ θολή. Σύμφωνα με τις πληροφορίες αυτές ήδη υπάρχουν μέτοχοι στα τουριστικά ακίνητα της Ρόδου. Συγκεκριμένα:

"Περίπου το 3%-5% των προμετόχων της Εταιρείας Ελληνικών Τουριστικών Ακινήτων κατέληξε σε χαρτοφυλάκια μεγάλων ξενοδοχειακών εταιρειών, ενώ το υπόλοιπο ποσοστό απορροφήθηκε από θεσμικούς επενδυτές της Ελλάδας και του εξωτερικού.

Το συνολικό δημοπρατηθέν ποσό ανήλθε σε 272 δισ. δραχμές ωστόσο αξιοσημείωτο είναι το γεγονός ότι υπήρχε επιλεκτικό ενδιαφέρον από ξένους επενδυτές, ενώ σημαντικό μέρος της έκδοσης καλύφθηκε από τα χαρτοφυλάκια των τραπεζών.

Από τους ξένους επενδυτές δεν συμμετείχαν παραδόξως converible funds, δηλαδή διαχειριστές που επενδύουν σε μετατρέψιμες ομολογίες, αλλά θεσμικοί επενδυτές, και επενδυτικοί οίκοι που επενδύουν σε κρατικά ομόλογα.

Αξιοσημείωτη ήταν και η παρουσία ασφαλιστικών εταιρειών καθώς και real money accounts.

Από τους ξένους επενδυτές ενδιαφέρον επέδειξαν η SSSB, η Morgan Stanley, η Credit Suisse First Boston, δύο μεγάλα ευρωπαικά ασφαλιστικά ταμεία κ.ά.

Από τις ελληνικές τράπεζες σημαντικό μέρος της έκδοσης απορροφήθηκε από τα private banking της Eurobank και της Εθνικής καθώς και από τα αμοιβαία κεφάλαιά τους.

Η έκδοση έδωσε απόδοση 18 μονάδες βάσης υψηλότερα από το euribor και για τον λόγο αυτό προσέλκυσε το ενδιαφέρον των ξένων επενδυτών και ειδικά αυτών που επενδύουν σε κρατικά χρεόγραφα".

ΑΡΑΓΕ, τί σημαίνουν όλα το παραπάνω για την Καλλιθέα, αλλά και για το γκολφ, την παραλία Τσαμπίκας, και το Πρασονήσι, μήπως είναι ένας από τους λόγους που δεν παραχωρείται η Καλλιθέα στον ομώνυμο Δήμο, που είναι και ο πραγματικός ιδιοκτήτης;

Αρνητικοί είναι οι εκπρόσωποι των τοπικών φορέων

"Βέτο" για Πρασονήσι και παραλία Τσαμπίκας

Να κηρυχθούν τόποι ιδιαιτέρου φυσικού κάλλους

Αρνητική απάντηση σχεδιάζουν να δώσουν στον υπουργό Ανάπτυξη Ν. Χριστοδουλάκη, φορείς της Ρόδου αναφορικά με τα σχέδιά του για αξιοποίηση της παραλίας Τσαμπίκας.

Σύμφωνα με όσα έγιναν γνωστά, ο υπουργός που αναμένεται εκτός απροόπτου την ερχόμενη Πέμπτη (πιθανότατα), για να εξαγγείλει την αξιοποίηση του γκολφ Αφάντου, θα θέσει θέμα αξιοποίησης και της μοναδικής σε ομορφιά παραλίας στην περιοχή της Τσαμπίκας.

Το σχέδιο αυτό του υπουργείου Ανάπτυξης, φαίνεται ότι δεν βρίσκει σύμφωνους τους εκπροσώπους των τοπικών φορέων, μερίδα των οποίων έθιξε το θέμα στην ημερίδα που οργάνωσε προ ημερών ο Σύνδεσμος Ελληνικών Τουριστικών Επιχειρήσεων για την ανάπτυξη του τουρισμού.

Οπως αναφέρθηκε, η παραλία της Τσαμπίκας πρέπει να μείνει άθικτη και να μην συμπεριληφθεί στα όποια σχέδια του αδηφάγου κράτους για αξιοποίηση. Μάλιστα τέθηκε η πρόταση, τόσο η εν λόγω παραλία όσο και το Πρασονήσι να χαρακτηριστούν ως περιοχές ιδιαιτέρου φυσικού κάλλους και να παραμείνουν ως έχουν για τους ντόπιους και τους επισκέπτες του νησιού.



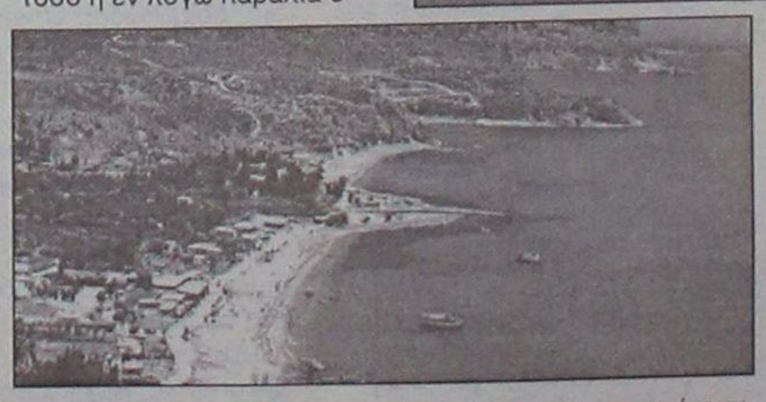

Για τον λόγο αυτό, επισημάνθηκε ότι θα πρέπει να υπάρξει συστράτευση ώστε να μη μετατραπεί η Ρόδος σε ένα χώρο για τον οποίο θα πρέπει να πληρώνουν οι πάντες εισιτήριο. Οπως τονίστηκε, δεν πρέπει να περιμένουμε τίποτα από την Αθήνα, αλλά μόνοι μας σε τοπικό επίπεδο πρέπει να αναλάβουμε δράση για να το πετύχουμε.

Από μακριά δουλειά δεν γίνεται

Ποιός θα πάει τον υπουργό στην Ακαντιά να δει το χάλι;

Το θέμα πρέπει να τεθεί σήμερα επιτακτικά απ' όλους

Μία καλή ευκαιρία παρουσιάζεται σήμερα στις Τοπικές Αρχές και τους εκπροσώπους των φορέων να ξεκαθαρίσουν την κατάσταση μ' ένα από τα πλέον σοβαρά προβλήματα που εδώ και πολλά χρόνια απασχολούν τη Ρόδο. Δηλαδή: τί θα γίνει με το λιμάνι της Ακαντιάς;

Η ευκαιρία αυτή δίδεται με την επίσκεψη στη Ρόδο του Υπουργού Εμπορικής Ναυτιλίας κ. Χρ. Παπουτσή και ειδικότερα στη σύσκεψη που θα πραγματοποιηθεί στις 10.30 το πρωί στη Νομαρχία με τη συμμετοχή του νομάρχη, του δημάρχου Ρόδου, άλλων δημάρχων, του ΕΒΕΔ, του Εμπορικού Συλλόγου, του Λιμενικού Ταμείου και άλλων. Το θέμα του λιμανιού της Ακαντιάς θα πρέπει να τεθεί στον Υπουργό επιτακτικά, καθώς η ζημιά που προκαλείται από τη μή αποπεράτωσή του στον τουρισμό (δηλαδή στο σύνολο της τοπικής οικονομίας) είναι ανυπολόγιστη. Πολύ χρήσιμο μάλιστα θα ήταν αν οι τοπικοί παράγοντες ζητούσαν και έπειθαν τον κ. Παπουτσή να επισκεφθεί το λιμάνι της Ακαντιάς, αλλά και το εμπορικό λιμάνι, ώστε να δει με τα ίδια τα μάτια του την άθλια κατάσταση στην οποία βρίσκονται, ώστε να μή νομίζει ότι διατυπώνονται αιτήματα και παράπονα χωρίς λόγο. Σε μια τέτοια περίπτωση είναι βέβαιο ότι ο ΥΕΝ θα πεισθεί και θα καταβάλει προσπάθεια ώστε τα έργα να ξαναρχίσουν και να προχωρήσουν με γρήγορους ρυθμούς, ώστε επιτέλους να πάψουμε να δίνουμε σε χιλιάδες τουρίστες κρουαζιεροπλοίων την εικόνα τριτοκοσμικής χώρας-διότι περί αυτού ακριβώς πρόκειται! Βέβαια ο κ. Παπουτσής δεν είναι αρμόδιος για τη χρηματοδότηση των έργων στην Ακαντιά, αλλά είναι αρμόδιος για τα λιμάνια και επομένως μπορεί και έχει υποχρέωση αφού δει και καταγράψει την απαράδεκτη κατάσταση, να απευθυνθεί στους συναρμόδιους συναδέλφους του και να απαιτήσει τη χρηματοδότηση των εργασιών. Εκτός και αν η εικόνα που θα αντικρύσει τον αφήσει ικανοποιημένο;

- Θα πρέπει ακόμη να τονισθεί στον Υπουργό Ναυτιλίας ότι το έργο του λιμένα της Ακαντιάς ξεκίνησε ...πανηγυρικά το 1964, δηλαδή πρν από 36 ολόκληρα χρόνια και επομένως αποτελεί ντροπή για όλους μας το ότι για να τελειώσει θα απαιτηθούν, με τους ακολουθουμένους ρυθμούς, άλλα τόσα χρόνια!

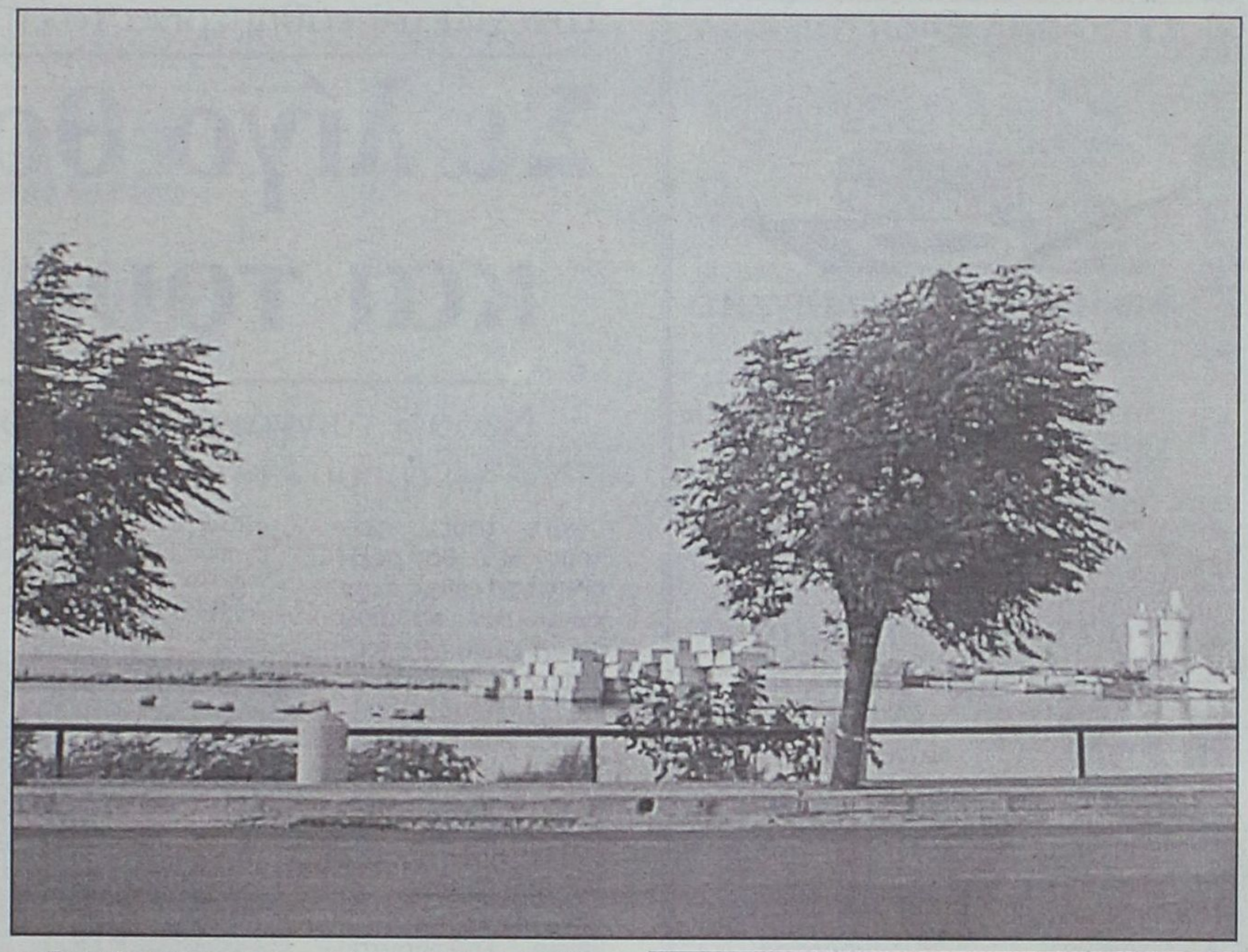



Είναι επίσης ευκαιρία να ενημερωθεί και να δει από κοντά και το έργο της μαρίνας, έστω κι αν εκτελεστής του έργου και άμεσα αρμόδιος είναι ο ΕΟΤ. Και τούτο διότι όπως πάνε τα πράγματα η μαρίνα θα συναγωνίζεται σε λίγο την Ακαντιά αναφορικά με την πρόοδο των εργασιών της. Υπάρχουν βέβαια κι άλλα θέματα που θα τεθούν στον κ. Χρ. Παπουτσή, αλλά η Ακαντιά είναι το πλέον φλέγον και σ' αυτό θα πρέπει να πέσει όλο το βάρος.

ΟΙ ΕΞΟΠΛΙΣΜΟΙ ΣΤΙΣ ΔΥΟ ΠΛΕΥΡΕΣ ΤΟΥ ΑΙΓΑΙΟΥ

Και βαλλιστικοί πύραυλοι!

ΕΜΠΛΟΥΤΙΖΟΝΤΑΙ ΣΥΝΕΧΩΣ ΤΑ ΟΠΛΟΣΤΑΣΙΑ ΣΤΗΝ ΠΕΡΙΟΧΗ

Για νέα δεδομένα στις στρατιωτικές ισορροπίες και τους συσχετισμούς που δημιουργούνται σε ολόκληρη την Ανατολική Μεσόγειο, περιλαμβανομένου και του Αιγαίου, από την ανάπτυξη και εξάπλωση βαλλιστικών πυραύλων σε Ιράν και Ιράκ, κάνει λόγο το Κέντρο Δυτικής Πολιτικής (Western Policy Center) που εδρεύει στην Ουάσιγκτον. Πιο συγκεκριμένα, σε άρθρο του ερευνητή του Ινστιτούτου Rand, Ian Lesser, (ο οποίος έχει γράψει κατ' επανάληψη για θέματα ελληνικού ενδιαφέροντος) που αναφέρεται στην εξάπλωση των βαλλιστικών πυραύλων και στους κινδύνους που δημιουργούνται για την Ανατολική Μεσόγειο, τονίζεται ότι κατά την επόμενη δεκαετία οι κίνδυνοι από τη διάδοση των βαλλιστικών πυραύλων **θα επηρεάσει τις σχέσεις των ΗΠΑ με την Ελλάδα και Τουρκία** και θα καταστήσει την Μεσόγειο και την Μέση



Ανατολή περιοχές-κλειδιά για την άμυνα της Ευρώπης. Την επιχειρηματολογία του στηρίζει στο γεγονός ότι το Ιράν αναπτύσσει βαλλιστικούς πυραύλους που μπορούν να πλήξουν στόχους στην Ανατ. Μεσόγειο, περιλαμβανομένης της Τουρκίας, Κύπρου, Ισραήλ, Αιγύπτου και πιθανώς της Ελλάδας. Το Ιράκ αναπτύσσει πυραύλους που μπορούν να πλήξουν στόχους στην Τουρκία. Η Λιβύη και Συρία επιχειρούν να αναπτύξουν χημικά όπλα, ενώ το Ισραήλ και η Σαουδική Αραβία διαθέτουν πυραύλους μακρού βεληνεκούς.

Ο αρθρογράφος επισημαίνει ότι εάν το Ιράν ή το Ιράκ αναπτύξουν πυρηνικά όπλα, **θα αναγκασθεί η Τουρκία να αναπτύξει το δικό της ανάλογο οπλοστάσιο που θα επηρεάσει τις στρατιωτικές ισορροπίες** στα Βαλκάνια, Καύκασο, Μαύρη Θάλασσα, **Αιγαίο** και Ανατολική Μεσόγειο. Τέλος, προτείνει βασικά στοιχεία ενός ολοκληρωμένου αμυντικού πυραυλικού συστήματος, όπως ραντάρ και πύραυλοι ανάσχεσης, εγκατασταθούν στην Ελλάδα και Τουρκία.

ΚΑΝΤΕ ΤΗ ΣΩΣΤΗ ΕΠΙΛΟΓΗ!

ΣΥΓΧΡΟΝΑ ΦΡΟΝΤΙΣΤΗΡΙΑ

Ορόσημο ΘΕΜΕΛΙΟ

Β/ΒΑΘΜΙΑΣ ΕΚΠΑΙΔΕΥΣΗΣ

www.orosimo-rho.gr

Στο νέο μας site:
⇨Υπολογίστε τη βαθμολογία σας στο Ενιαίο Λύκειο και για τη πρόσβαση σε ΑΕΙ ΤΕΙ
⇨Δείτε τις σχολές προτίμησής σας, τα προγράμματα σπουδών τους και τις επαγγελματικές προοπτικές που ανοίγει κάθε σχολή.

ΕΥΘΥΝΗ-ΠΟΙΟΤΗΤΑ- ΣΙΓΟΥΡΙΑ
ΕΝΑΡΞΗ ΜΑΘΗΜΑΤΩΝ

Μαθήματα ένταξης:	Από 1η Αυγούστου
Γ Λυκείου:	Από 1η Αυγούστου
Β Λυκείου:	Από 6 Αυγούστου
Α Λυκείου:	16 Αυγούστου
Νέα τμήματα Γυμνασίου & Λυκείου:	3 Σεπτεμβρίου

Διεύθυνση: Τσίννας Βλάσης (Φυσικός)
Βυρίνης Αθανάσιος (Μαθηματικός)
Παπανικολάου Χρήστος (Μαθηματικός)

Πληροφορίες: Τηλ: 75194 & 76705
Στέλιου Κωτιάδη 37 & Δημ. Αναστασιάδη
email: vyrinath@otenet.gr

ΔΗΜΗΤΡΗΣ Ιω. ΟΙΚΟΝΟΜΙΔΗΣ
ΑΝΑΛΥΤΙΚΟ ΕΡΓΑΣΤΗΡΙΟ ΡΟΔΟΥ
ΧΗΜΙΚΟΤΕΧΝΙΚΕΣ ΜΕΛΕΤΕΣ & ΕΡΕΥΝΕΣ
ΕΜΠΟΡΙΟ ΧΗΜΙΚΩΝ, ΑΠΟΡΡΥΠΑΝΤΙΚΩΝ, ΕΞΟΠΛΙΣΜΟΥ

ΕΡΓΑΣΤΗΡΙΑΚΕΣ ΕΞΕΤΑΣΕΙΣ
• ΝΕΡΑ ΠΟΣΙΜΑ, ΑΠΟΒΛΗΤΑ, ΝΕΡΑ ΚΟΛΥΜΒΗΣΗΣ
• ΤΡΟΦΙΜΑ ΚΑΙ ΠΟΤΑ
• ΕΔΑΦΟΣ - ΛΙΠΑΣΜΑΤΑ

ΧΗΜΙΚΑ ΠΡΟΣΘΕΤΑ
• ΚΟΛΥΜΒΗΤΙΚΩΝ ΔΕΞΑΜΕΝΩΝ
• ΕΠΕΞΕΡΓΑΣΙΑΣ ΝΕΡΟΥ ΧΡΗΣΗΣ
• ΑΠΟΛΥΜΑΝΤΙΚΑ
• ΒΕΛΤΙΩΤΙΚΑ
• ΤΡΟΦΙΜΩΝ & ΠΟΤΩΝ

ΕΓΚΑΤΑΣΤΑΣΕΙΣ ΒΙΟΛΟΓΙΚΗΣ ΕΠΕΞΕΡΓΑΣΙΑΣ ΛΥΜΑΤΩΝ & ΑΠΟΒΛΗΤΩΝ:
ΕΛΕΓΧΟΣ ΛΕΙΤΟΥΡΓΙΑΣ - ΑΠΟΔΟΣΗΣ
ΚΟΛΥΜΒΗΤΙΚΕΣ ΔΕΞΑΜΕΝΕΣ:
ΕΛΕΓΧΟΣ ΛΕΙΤΟΥΡΓΙΑΣ
ΠΡΟΒΛΕΨΗ ΕΠΙΚΙΝΔΥΝΟΤΗΤΑΣ ΚΡΙΣΙΜΩΝ ΣΗΜΕΙΩΝ, Π.Ε.ΚΡΙ.Σ. (Haccp):
ΜΕΛΕΤΗ-ΕΚΤΕΛΕΣΗ-ΤΗΡΗΣΗ ΣΤΟΙΧΕΙΩΝ

ΥΓΙΕΙΝΗ & ΑΣΦΑΛΕΙΑ
• ΣΤΟΥΣ ΧΩΡΟΥΣ ΕΡΓΑΣΙΑΣ
• ΣΕ ΒΙΟΜΗΧΑΝΙΕΣ/ΒΙΟΤΕΧΝΙΕΣ ΤΡΟΦΙΜΩΝ
• ΣΕ ΧΩΡΟΥΣ ΠΡΟΕΤΟΙΜΑΣΙΑΣ ΤΡΟΦΙΜΩΝ/ΕΣΤΙΑΣΗΣ

"Η a.c.c.p. στην πράξη!"

Δημήτρης Ιω. Οικονομίδης
Χημικός Πανεπ. Αθηνών
M.Sc. Πανεπ. Λονδίνου

ΒΥΡΩΝΟΣ 1, 85100 ΡΟΔΟΣ - ΤΗΛ. 0241/28638 - ΤΟΤ (fax) 0241/35623
ΑΠΟΘΗΚΗ: ΦΑΛΗΡΑΚΙ ΡΟΔΟΥ •
ecodem@chemenvi.rho.forthnet.gr
http://www.forthnet.gr/chemenvi

Συνεχίζεται καθημερινά το ξήλωμα του παλιού νοσοκομείου

Σε λίγο θα κλέψουν και τους τοίχους!

Νεαροί τσιγγάνοι συνελήφθησαν να έχουν πάρει από το έρημο κτίριο, οκτώ παράθυρα και δύο πόρτες

Ούτε τους... τοίχους δεν θα αφήσουν στο τέλος στον χώρο του παλαιού νοσοκομείου Ρόδου! Διάφοροι επιτήδειοι, εκμεταλλευόμενοι την ανικανότητα των εκπροσώπων του κράτους που χρονοτριβούν για την αξιοποίηση του συγκροτήματος, έχουν λεπλατήσει το κτίριο, ξηλώνοντας ότι νομίζουν πως αξίζει.

Παράλληλα ο ίδιος χώρος έχει μετατραπεί σε στέκι "προβληματικών" ατόμων, με ότι αυτό συνεπάγεται.

Υπάρχουν βεβαίως σχέδια αξιοποίησης του συγκροτήματος, με σκοπό αυτό να μετατραπεί σε υγειονομικό πάρκο, αλλά... όλο και σε κάποια συρτάρια υπουργείων έχουν καταχωνιαστεί και δεν ασχολείται κανένας μ' αυτά. Ενδεικτικό της κατάστασης λεηλασίας που επικρατεί στο παλαιό νοσοκομείο, είναι το περιστατικό που ανακοινώθηκε από το αστυνομικό δελτίο.

Προχθές το μεσημέρι από αστυνομικούς της υποδιεύθυνσης Ασφαλείας πιάστηκαν επ' αυτοφώρω τρεις νεαροί τσιγγάνοι την ώρα που ξήλωναν τα παράθυρα και τις πόρτες αλουμινίου.

● Είχαν προλάβει να αφαιρέσουν 8 παράθυρα και 2 πόρτες, ενώ προφανώς είτε οι ίδιοι είτε οι άλλοι, έχουν αφαιρέσει αρκετά άλλα πράγματα μέσα από το κτίριο.

Αν μάλιστα συνεχιστεί η ίδια κατάσταση, στο τέλος θα... πάρουν και τους τοίχους, εκμεταλλευόμενοι την ανικανότητα και την αδιαφορία της πολιτείας.

Οι τρεις τσιγγάνοι που συνελήφθησαν είναι ο Δημήτρος Καραγιαννόπουλος του Ευαγγέλου 24 χρονών, ο Αλέξανδρος Καραγιαννόπουλος του Ευαγγέλλου 20 χρονών και ο Δημήτριος Σαϊτόπουλος του Παναγιώτη 34 χρονών.

Και οι τρεις διαμένουν στον καταυλισμό τσιγγάνων στο Καρακόνερο, και μετά την σύλληψ΄ή τους θα κριθούν ανάλογα από την δικαιοσύνη.

Οι ηθικοί αυτουργοί όμως είναι άλλοι. Είναι αυτοί που έχουν αφήσει τον χώρο ξέφραγο αμπέλι, με αποτέλεσμα να κάνει ο καθένας ότι γουστάρει. Είναι οι ίδιοι που χρονοτριβούν απαράδεκτα για την υλοποίηση των σχεδίων μετατροπής του χώρου σε υγειονομικό πάρκο και κωφεύουν στις εκκλήσεις και στις προσπάθειες των τοπικών παργόντων.

Αυτοί πότε θα λογοδοτήσουν;



Πέθανε ξαφνικά 57χρονος τουρίστας

Απεβίωσε, ευρισκόμενος στη Ρόδο για διακοπές Άγγλος τουρίστας. Πρόκειται για τον HAYNES ROY 57 χρόνων ο οποίος χθες στις 5 το πρωί, αισθάνθηκε αδιαθεσία και απώλεσε τις αισθήσεις του.

Μεταφερόμενος από το ξενοδοχείο που διέμενε στο Νοσοκομείο Ρόδου εξέπνευσε.

Για να διαπιστωθούν τα αίτια του θανάτου, διετάχθη η διενέργεια νεκροψίας και νεκροτομής.

Προγραμματισμένη η διακοπή, αλλά έντονη και η δυσαρέσκεια

Πάνω από 6 ώρες χωρίς ρεύμα χθες στην περιοχή Αραπάκι

Τη δυσαρέσκεια κατοίκων της περιοχής "Αραπάκι" προκάλεσε η χθεσινή πολύωρη διακοπή ηλεκτρικού ρεύματος, παρά το γεγονός ότι ήταν προγραμματισμένη και είχε ανακοινωθεί.

Από τις 8.00 το πρωί μέχρι περίπου και τις 3.00 το απόγευμα η περιοχή "Αραπάκι" είχε μείνει δίχως ηλεκτρικό ρεύμα.

Η διακοπή είχε προγραμματισθεί να γίνει επειδή η κολόνα της ΔΕΗ που βρίσκεται στην περιοχή, εμπόδιζε τις εργασίες που εκτελούνται στο δρόμο από το Δήμο Ροδίων και γι' αυτό ο τελευταίος ζήτησε να μετατοπισθεί.

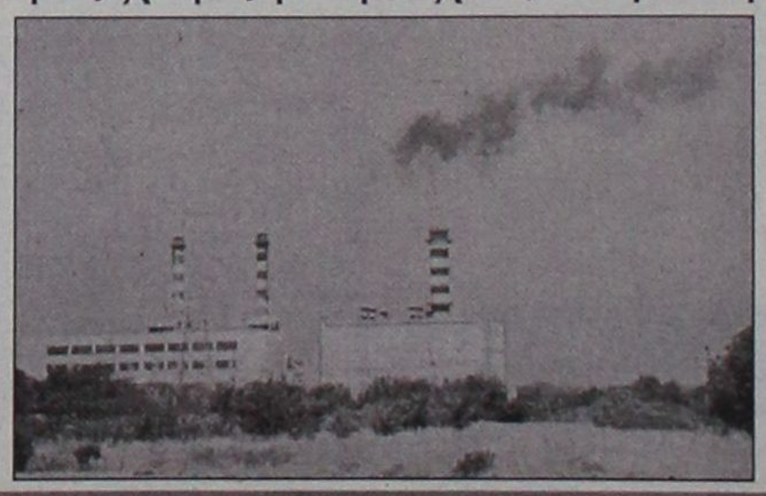

Για τον λόγο αυτό ήταν απαραίτητη και η διακοπή ηλεκτρικού ρεύματος από τη ΔΕΗ. Σύμφωνα με την τελευταία, μάλιστα, η διακοπή παρατάθηκε κατά μία μόνο ώρα.

Κάτοικοι της περιοχής, όμως, χθες, εξέφρασαν τη δυσαρέσκειά τους θεωρώντας ότι οι ώρες που έμειναν δίχως ηλεκτρικό ρεύμα ήταν αρκετές.

Οικονομική δυσπραγία και πολλά τα έξοδα

ΣΠΑΝΙΟ ΕΙΔΟΣ έγιναν οι Ελληνες τουρίστες στη Ρόδο!

Από 500.000-1 εκατ. χρειάζεται μιά τετραμελή οικογένεια για επτά ημέρες!

Σημαντικά μειωμένες είναι φέτος οι αφίξεις ελλήνων τουριστών στη Ρόδο-και είναι κι' αυτός ένας λόγος για την καθίζηση που παρατηρείται στην κίνηση στα εμπορικά και άλλα καταστήματα. Οπως λένε χαρακτηριστικά οι έμποροι, οι εστιάτορες, οι ιδιοκτήτες ταβερνών κλπ., οι έλληνες τουρίστες γίνονται όλο και πιο σπάνιοι.



Είναι και μια από τις αιτίες για τις δυσκολίες που υπάρχουν στην αγορά

Τα "μπάνια του λαού", μία ιδιαίτερα οικεία έκφραση που υποδηλώνει το αναφαίρετο δικαίωμα στην καλοκαιρινή ξεκούραση μακριά από το εργασιακό περιβάλλον, όπως φαίνεται έπαψαν να αποτελούν υπόθεση όλων.

Τα τελευταία χρόνια οι οικονομικοί κυρίως λόγοι έχουν παραπέμψει στις ελληνικές καλένδες την προσμονή ενός αρκετά σημαντικού ποσοστού Ελλήνων για θερινές διακοπές. Κι αν κάποιοι άλλοι συνεχίζουν κάθε καλοκαίρι να εγκαταλείπουν την Αθήνα και τη Θεσσαλονίκη, αυτό εν πολλοίς οφείλεται στην ύπαρξη κάποιου ιδιόκτητου, συγγενικού ή φιλικού σπιτιού, που μειώνει σημαντικά τα έξοδα διακοπών.

Σύμφωνα με τη φετινή έρευνα του Ινστιτούτου Καταναλωτών "Τουρισμός 2001", ένα μεγάλο ποσοστό Ελλήνων που προσεγγίζει το 39% δεν πρόκειται να κάνει διακοπές τη φετινή καλοκαιρινή περίοδο, κυρίως εξαιτίας της οικονομικής στενότητας που αντιμετωπίζει.

● Και πως να μην είναι έτσι όταν, σύμφωνα με υπολογισμούς που βασίζονται στις υπάρχουσες πραγματικές τιμές, το κόστος για μία τετραμελή οικογένεια που θα παραμείνει για εφτά ημέρες κυμαίνεται από 500.000 δρχ, έως ένα εκατομμύριο;

Σύμφωνα με τα στοιχεία, το 65% κάνει διακοπές σε ιδιόκτητο, συγγενικό φιλικό σπίτι. Πιο συγκεκριμένα, το 42% διαμένει σε ιδιόκτητο σπίτι, το 23% σε συγγενικό-φιλικό σπίτι και το 34% σε ξενοδοχεία και ενοικιαζόμενα σπίτια/δωμάτια.

Η οικονομική δυσπραγία σε συνδυασμό με την πρόσθετη εργασία έχει περιορίσει και τη διάρκεια των διακοπών. Επτά ημέρες το 23%, δέκα ημέρες το 28%, δεκαπέντε ημέρες το 35%, είκοσι ημέρες το 8% και τριάντα ημέρες το 6%.

Το πρόβλημα της οικονομικής στενότητας επιτείνεται από τις αυξημένες τιμές στα εισιτήρια των αεροπλάνων, των πλοίων (ειδικά αν υπάρχει και αυτοκίνητο), καθώς και η διατροφή και τα άλλα έξοδα διαμονής ενός ζευγαριού με δύο παιδιά.

ΠΑΡΑ ΤΙΣ ΡΥΘΜΙΣΕΙΣ

Παραμένει η θηλειά των πανωτοκίων

Νέες υποσχέσεις για τακτοποίηση

Την αποκατάσταση της αδικίας που πλήττει πολλές μικρές ξενοδοχειακές επιχειρήσεις του Ανατολικού Αιγαίου, σχετικά με τις ρυθμίσεις των ληξιπρόθεσμων οφειλών τους (πανωτόκια), ζητούν οι ιδιοκτήτες τους και οι νομαρχιακές αυτοδιοικήσεις Δωδεκανήσων, Σάμου, Χίου και Λέσβου. Οι ξενοδόχοι μικρών μονάδων (μέχρι 150 κλινών) στα ακριτικά νησιά μας βρίσκονται σε δυσμενή θέση αφού δεν υπάγονται στον πρόσφατο νόμο για τη ρύθμιση των πανωτοκίων, αντί όπως θα έπρεπε, λόγω του ότι είναι στη παραμεθόριο, μια εθνικά ευαίσθητη περιοχή, να έχουν ειδική μεταχείριση. Δικαιολογημένα λοιπόν χαρακτηρίζουν "παράξενο και ανεξήγητο" αυτό το διαχωρισμό.

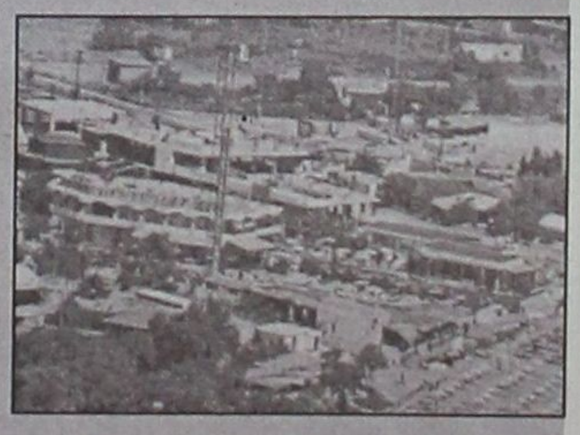

Ωστόσο από την πλευρά του υπουργείου Εθνικής Οικονομίας, διά στόματος του υφυπουργού της κ. Φωτιάδη, έχει υπάρξει η διαβεβαίωση ότι το θέμα θα τακτοποιηθεί άμεσα και έτσι θα ενταχθούν και αυτές οι ξενοδοχειακές μονάδες στον νέο νόμο. Ηδη όμως έχουν μεσολαβήσει περίπου δύο μήνες και δεν υπάρχει καμία εξέλιξη.

Από τις διατάξεις της πρόσφατης τροπολογίας για τα πανωτόκια προκύπτει ότι δεν υπάγονται στις σχετικές ρυθμίσεις οι περιπτώσεις οφειλών επιχειρήσεων για τις οποίες έχουν εκδοθεί υπουργικές αποφάσεις για ρύθμισή τους με ειδικούς όρους. Μεταξύ αυτών των περιπτώσεων είναι και τα μικρά ξενοδοχεία των νησιών του Ανατολικού Αιγαίου (νομών Λέσβου, Χίου, Σάμου και Δωδεκάνησου), για τις οποίες με παλαιότερη ΚΥΑ (Κοινή Υπουργική Απόφαση) τους παρασχέθηκε η δυνατότητα να ρυθμίσουν τις ληξιπρόθεσμες μέχρι 31-12-1998 οφειλές τους προς τις τράπεζες.

Στις διατάξεις όμως αυτών των υπουργικών αποφάσεων δεν υπήρξε καμιά απολύτως πρόβλεψη ώστε να υποχρεώνονται οι τράπεζες να διαγράψουν έστω και μέρος των τόκων από τον ανατοκισμό παρά μόνο αφέθηκε στην ευχέρεια των τραπεζών να διαγραφούν ποσοστό των εξωλογιστικών τόκων. Οι διατάξεις του πρόσφατου νόμου είναι ασυγκρίτως ευνοϊκότερες απ' ότι οι αντίστοιχες της παραπάνω Υπουργικής Απόφασης, για τους εξής λόγους: Η συνολική οφειλή διαμορφώνεται κατά τρόπο απόλυτα αντικειμενικό και δίκαιο. Το υπερβάλλον διαγράφεται υποχρεωτικά και έτσι, οι οφειλέτες επωφελούνται από τη διαγραφή αυτή, αφού ουσιαστικά πρόκειται για διαγραφή όλων των τόκων από τον ανατοκισμό και την υπερημερία (πανωτόκια).

Αντίθετα, στις ρυθμιζόμενες με την υπουργική απόφαση περιπτώσεις δεν γίνεται καμιά απολύτως διαγραφή χρέους που να αφορά τόκους από ανατοκισμό και υπερημερία. Επίσης, με τον πρόσφατο νόμο εκκαθαρίζονται σε σύντομο χρόνο οι οφειλές, ενώ με την υπουργική απόφαση οι οφειλές αυτές διαιωνίζονται υπό τη μορφή νέου δανείου πολυετούς διάρκειας (10-15 χρόνια)



Με την 20χρονη πείρα μας στα συστήματα ηλιακής ενέργειας σας προσφέρουμε τις πιο αποτελεσματικές λύσεις:

Τα καλύτερα ηλιακά της αγοράς
Τελευταίας τεχνολογίας ηλιακά, γαλβανιζέ, glass, ανοξείδοτα, ανοικτού, κλειστού κυκλώματος

Δωρεάν μελέτη - επίβλεψη
για κεντρικές εγκαταστάσεις ξενοδοχείων.

Άμεση εγκατάσταση
από ειδικευμένο προσωπικό, μέ προσοχή στη λεπτομέρεια.

Ειδικές Λύσεις
για κεραμοσκεπές και όπου δεν πρέπει να φαίνεται το Boiler.

● Εγγύηση
καλής λειτουργίας και πλήρη τεχνική υποστήριξη.

Πιστοποίηση ποιότητας
● από το κέντρο ανανεώσιμων πηγών ενέργειας.

● Εγγυημένη απόσβεση
Μόνο με τα χρήματα που πληρώνετε στον ηλεκτρικό σας θερμοσίφωνα εξοφλείτε τον ηλιακό.

●
Έκπτωση αξίας αγοράς
από το φορολογητέο σας εισόδημα.

Καλέστε αμέσως το 76100 για υπεύθυνη ενημέρωση.

ΒΟΥΤΥΡΑΚΗΣ Ι.Χ. Ε.Π.Ε. • ΔΩΔ. ΝΕΟΛΑΙΑΣ 16 - ΡΟΔΟΣ -ΤΗΛ. ΚΕΝΤΡΟ: 0241/76100

Αρχίζουν τις προσεχείς μέρες στο Αιγαίο

Ερευνες για τους σεισμούς

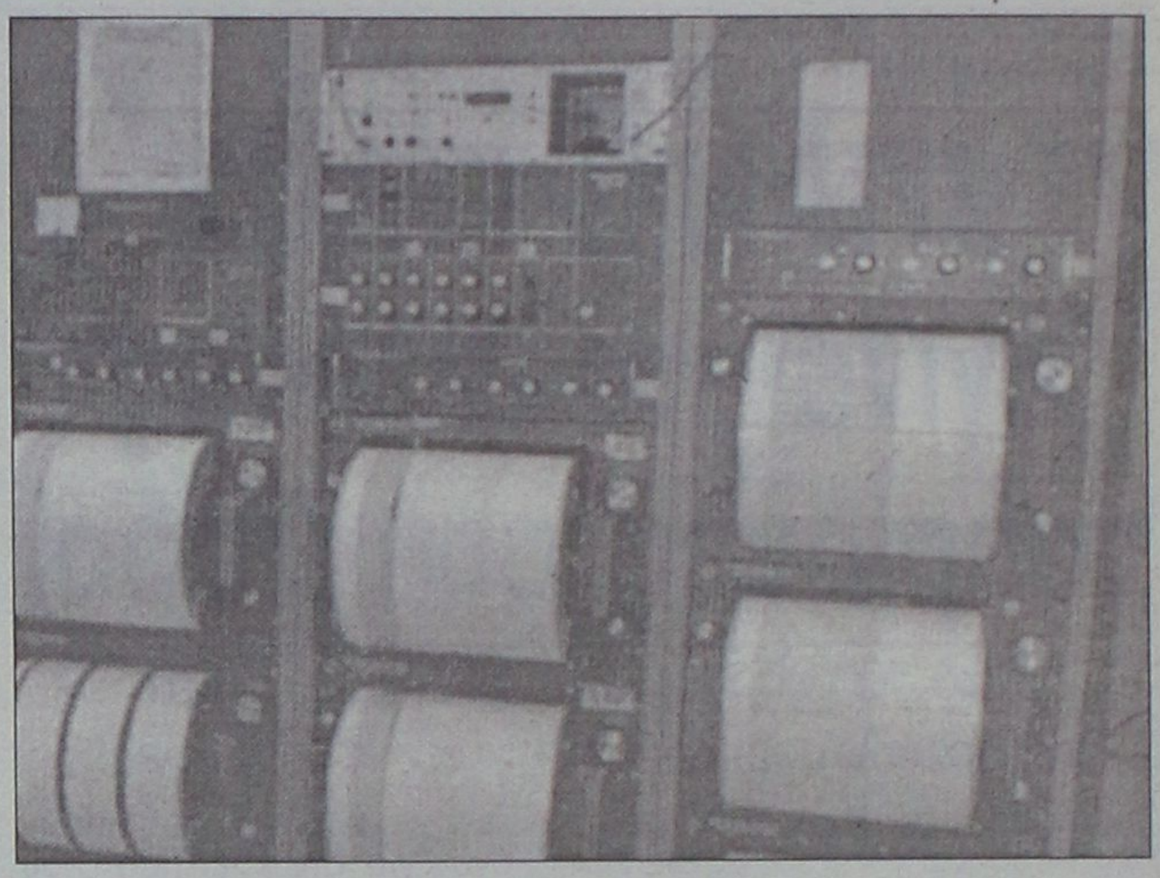

Μαζί και αμερικανοί επιστήμονες

Ευρύτατη επιστημονική συνεργασία ξεκινούν από αύριο ερευνητικά κέντρα των Ηνωμένων Πολιτειών, της Ελλάδας, της Τουρκίας και της Ιταλίας με στόχο να εκτιμηθεί ο κίνδυνος σεισμού στην περιοχή της Ανατολικής Μεσογείου και να καταγραφεί η σεισμική δραστηριότητα του ρήγματος της Βόρειας Ανατολίας, που εκτείνεται από την Τουρκία ως την Ελλάδα.

Στους στόχους του προγράμματος της συνεργασίας είναι η καλύτερη κατανόηση της φυσικής διαδικασίας της σεισμικής επικινδυνότητας στην περιοχή του Αιγαίου, καθώς και η εκτίμηση των οικονομικών και κοινωνικών συνεπειών από μελλοντικό σεισμό, είναι ο στόχος του προγράμματος.

Η πρώτη ομάδα εργασίας θα συνεδριάσει στη Θεσσαλονίκη από τις 30 Ιουλίου ως την 1η Αυγούστου ενώ η συμφωνία συνεργασίας αναμένεται θα υπογραφεί από τους εταίρους στον Πειραιά, στις 2 Αυγούστου.

Στα πλαίσια του πρότυπου αυτού προγράμματος, επιστήμονες, κυρίως γεωλόγοι και μηχανικοί, καθώς επίσης και τεχνοκράτες αρμόδιων υπηρεσιών από τις τέσσερις χώρες που προαναφέρθηκαν θα συνεργασθούν για την ανάπτυξη καλύτερης κατανόησης των διαδικασιών που προκαλούν σεισμικές δονήσεις στο Αιγαίο, θα εκτιμήσουν τους κινδύνους που μπορεί να υπάρχουν για νέους σεισμούς στην περιοχή και θα σταθμίσουν τις οικονομικές και κοινωνικές συνέπειες από τυχόν νέο σεισμικό πλήγμα.

Σύμφωνα με ανακοίνωση του Πανεπιστημίου Κολούμπια, οι επιστήμονες πιστεύουν πως ορισμένοι από τους καταστροφικούς σεισμούς που έπληξαν την Τουρκία το 1999 συνέβαλαν στο να μετακινηθούν οι θέσεις διατάραξης της ελαστικής ισορροπίας των περιφερειακών στρωμάτων, που αποτελούν τις λεγόμενες εστίες των σεισμών.

Η επιστημονική ομάδα σχεδιάζει να μελετήσει ένα εδαφικό ρήγμα στο βυθό του βορείου Αιγαίου, που είναι γνωστό ως ρήγμα της Ανατολίας. Στα πλαίσια της μελέτης της η ομάδα θα χαρτογραφήσει τις ιστορικές και προϊστορικές διαταράξεις της επιφάνειας του βυθού χρησιμοποιώντας τελευταίας τεχνολογίας γεωφυσικά όργανα υψηλής πιστότητας. Αργότερα θα προστεθούν στο πρόγραμμα οικονομολόγοι και κοινωνιολόγοι οι οποίοι θα πραγματοποιήσουν ανεξάρτητες έρευνες για την καλύτερη κατανόηση των προεκτάσεων πού έχουν οι σεισμοί στο ανθρώπινο στοιχείο.

Οι επιστήμονες του Πανεπιστημίου Κολούμπια ελπίζουν πως με την χρήση νέων υπερηχογραφικών μεθόδων θα μπορέσουν να φωτογραφήσουν σεισμικά ρήγματα σε σχετικά ρηχά σημεία του Αιγαίου Πελάγους.

Όπως παρατηρούν, η φυσική διάβρωση έχει σαν συνέπεια να χάνονται τα ίχνη σεισμικών δονήσεων σε χερσαίες επιφάνειες, αλλά στην περίπτωση της επιφάνειας του βυθού δεν ισχύει το ίδιο γιατί εκεί τα ίχνη των σεισμών παραμένουν ανάγλυφα παρέχοντας την δυνατότητα στους επιστήμονες να μελετήσουν την σεισμική δραστηριότητα της περιοχής.

Για τις μελέτες στο Αιγαίο θα χρησιμοποιηθεί το ερευνητικό σκάφος Μωρίς Γιούινγκ του Πανεπιστημίου Κολούμπια, το οποίο θα βρίσκεται στον Πειραιά για την τελετή της υπογραφής της συμφωνίας συνεργασίας την Πέμπτη 2 Αυγούστου.



ΜΕΓΑΛΗ ΠΡΟΣΦΟΡΑ

ΚΛΙΜΑΤΙΣΤΙΚΑ 9000BTU/h
ΨΥΞΗΣ - ΘΕΡΜΑΝΣΗΣ

ΜΟΝΟ από *176.900* δρχ.

Με **ΔΩΡΕΑΝ** και **ΑΜΕΣΗ** *εγκατάσταση*

Εγγυημένη ***ΕΡΓΑΣΙΑ & ΠΟΙΟΤΗΤΑ***
που μόνο η ***Δ. ΚΛΑΔΗΣ ΑΕΒΕ***
μπορεί και προσφέρει

Δ. ΚΛΑΔΗΣ ΑΕΒΕ
Αγίου Ιωάννου 4 & Χειμάρρας
Τηλ. 0241-26869-26708-77209, ΡΟΔΟΣ

ΦΡΟΝΤΙΣΤΗΡΙΟ
ΜΕΣΗΣ ΕΚΠΑΙΔΕΥΣΗΣ

``ΠΡΙΣΜΑ``

ΣΤΗΝ ΙΑΛΥΣΟ

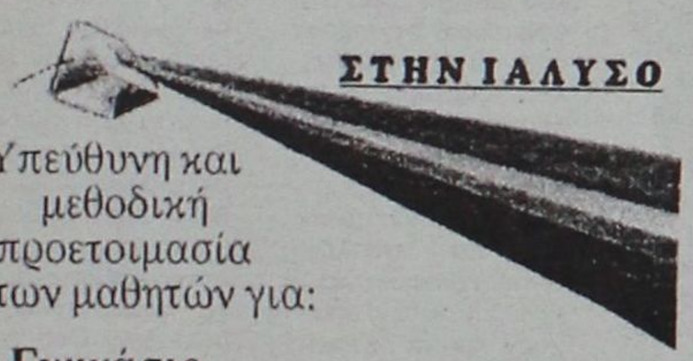

Υπεύθυνη και μεθοδική προετοιμασία των μαθητών για:

* **Γυμνάσιο**
* **Ενιαίο Λύκειο**
* **ΤΕΕ**

Διδάσκονται τα μαθήματα Γενικής Παιδείας & Κατευθύνσεων

Υπεύθυνη: *Ολυμπία Μπαντουβάκη*
Εγγραφές καθημερινά
10-12 π.μ. ως 6-8 μ.μ.
Τηλ.: 90586-94710
9ης Μαΐου 27, Ιαλυσός

ΜΑΘΗΜΑΤΙΚΑ
ΝΙΚΟΣ ΥΨΗΛΑΝΤΗΣ

Πτυχ. Παν/μίου Αθηνών

Διδάσκω μαθηματικά σε όλες τις τάξεις Γυμνασίου - Λυκείου
Η πολυετής εμπειρία μου και η συνεργασία με τους μαθητές και τους γονείς τους, φέρνουν τα πετυχημένα αποτελέσματα.

ΕΝΑΡΞΗ ΜΑΘΗΜΑΤΩΝ:

- Θετική και Τεχνολογική κατεύθυνση Β' και Γ' Λυκείου από 1η Αυγούστου
- Μαθηματικά Γενικής Παιδείας Β' και Γ' Λυκείου και για μαθητές Θεωρητικής κατεύθυνσης από 1η Αυγούστου
- Τάξεις Γυμνασίου και Α' Λυκείου από 1η Σεπτεμβρίου

ΕΚΠΤΩΣΗ ***10%*** *σε αδέλφια*
ΕΓΓΡΑΦΕΙΤΕ ΕΓΚΑΙΡΑ

Πληροφορίες στα τηλ. 24670, 29680
και στο κινητό 0972 990558

Στο δρόμο των αυθαιρέτων και άλλα μεγάλα ξενοδοχεία

Ντόμινο η υπόθεση του Γκόλντεν Μπητς!

Επίσημη επιβεβαίωση όλων των καταγγελιών για σωρεία πολεοδομικών παραβάσεων, μηνύσεις από την Αστυνομία

Μεγάλες διαστάσεις παίρνει η υπόθεση του Γκόλντεν Μπητς, μετά τις καταγγελίες του εργολάβου κ. Σοφ. Βιρβίλη για αυθαίρετα κτίσματα πολλών χιλιάδων τετραγωνικών μέτρων. Οπως είναι γνωστό ο εν λόγω εργολάβος προέβη στις καταγγελίες αυτές την περασμένη Δευτέρα στη "Γνώμη", καθώς η επιχείρηση του οφείλει μεγάλα ποσά, ενώ απλήρωτοι παραμένουν πολλοί οικοδόμοι και άλλοι τεχνίτες που εργάσθηκαν στο ίδιο ξενοδοχείο σε νόμιμες ή παράνομες εργασίες.

Μετά το σχετικό δημοσίευμα στη "Γνώμη", ακολούθησαν πολλές τηλεφωνικές καταγγελίες για "έργα αυθαιρέτων κτισμάτων και σ' άλλα ξενοδοχειακά συγκροτήματα", επαναλαμβάνοντας το ερώτημα "πως γίνεται να οδηγούνται καθημερινά στο εδώλιο φτωχοί βιοπαλαιστές για αυθαίρετες τουαλέτες και... κοτέτσια και την ίδια στιγμή να κτίζονται χωρίς άδειες ολόκληρα συγκροτήματα". Με το θέμα στη γενικότερη διάστασή του ασχολήθηκαν τόσο η Αστυνομία, όσο και η Πολεοδομία, που έστειλαν και σχετικές απαντήσεις. Πάντως, η γενικότερη εκτίμηση που υπάρχει, είναι ότι οι καταγγελίες για το Γκόλντεν Μπητς θα λειτουργήσουν ως ντόμινο και πολλά θα βγουν στην φόρα και για άλλα μεγάλα ξενοδοχεία - και όχι μόνο.

Η ΑΣΤΥΝΟΜΙΑ

Στην απάντησή της η Αστυνομική Δ/νση Δωδεκανήσου επιβεβαιώνει ότι οι υπηρεσίες της έκαναν αυτοψίες στο εν λόγω ξενοδοχείο τόσο το 1999, όσο και το 2000 και βεβαίωσαν "σωρεία παραβάσεων του Οικοδομικού Κανονισμού και υπεβλήθησαν μηνύσεις σε βάρος των υπευθύνων". Εξ ίσου σημαντικό είναι το γεγονός ότι "η Αστυνομία ενημέρωσε για όσα διαπίστωσε και βεβαίωσε, την Πολεοδομία, το ΙΚΑ, την Εφορία, το Λιμεναρχείο και τον Δήμο Ιαλυσού"! Και βέβαια, ύστερα από αυτή την αποκάλυψη το ερώτημα που τίθεται προς τις εν λόγω υπηρεσίες είναι, εάν ενήργησαν η κάθε μια στον τομέα της, εάν δηλαδή έπραξαν το καθήκον τους και που κατέληξαν.

Η ΠΟΛΕΟΔΟΜΙΑ

Στην απάντησή της η Πολεοδομία υποστηρίζει ότι ύστερα από τις καταγγελίες θα προβεί σε έλεγχο για να διαπιστωθεί τι πραγματικά συμβαίνει, αλλά αυτό θα γίνει τον Σεπτέμβριο διότι τώρα δεν διαθέτει επαρκές προσωπικό, λόγω καλοκαιρινών αδειών. Το ότι μέχρι τώρα δεν έγινε έλεγχος αποδίδεται στο ότι οι περιπτώσεις που βεβαιώνει η Αστυνομία είναι πολλές και δεν προλαβαίνει να τις ελέγχει όλες.

Ελεγχοι της Αστυνομίας το 1999 και το 2000

Σωρεία παραβάσεων, υποβλήθηκαν μηνύσεις

Ενημερώθηκαν αμέσως και όλες οι συναρμόδιες υπηρεσίες

Από τον Αστυνομικό Διευθυντή κ. Χρ. Χρήστου πήραμε και δημοσιεύουμε την παρακάτω επιστολή-απάντηση:

«Αγαπητέ κ. Διευθυντά

1. Σχετικά με το δημοσίευμα της 23-7-2001 με τίτλο "ΚΑΤΑΓΓΕΛΩ ΟΡΓΙΟ ΑΥΘΑΙΡΕΤΩΝ" που αναφέρεται στην καταγγελία περί αυθαιρέτων κατασκευών στο ξενοδοχείο "Γκόλντεν Μπητς" που βρίσκεται στην Ιαλυσό Ρόδου, σας γνωρίζουμε τα παρακάτω:

α) Από την Υπηρεσία μας (Α.Τ. ΙΑΛΥΣΟΥ) διενεργήθηκαν έλεγχοι στο εν λόγω ξενοδοχείο την 26-11-1999 και 11-6-2000, διεπιστώθηκαν σωρεία παραβάσεων του οικοδομικού κανονισμού και υπεβλήθησαν μηνύσεις σε βάρος των υπευθύνων.



Ταυτόχρονα ενημερώθηκαν εγγράφως και οι συναρμόδιες Υπηρεσίες (Πολεοδομία Ρόδου - ΙΚΑ Ρόδου - ΔΟΥ Ρόδου - Λιμεναρχείο Ρόδου - Δήμος Ιαλυσού) προκειμένου να προβούν στις δικές τους ενέργειες.

β) Επίσης από ελέγχους που διενήργησε άλλη Υπηρεσία μας (Τμήμα Τουριστ. Αστυν. Ρόδου) την 25-5-2001 στο προαναφερόμενο ξενοδοχείο, διαπιστώθηκαν (10) παραβάσεις Τουριστικής Νομοθεσίας και έγιναν αντίστοιχες προτάσεις στις αρμόδιες Υπηρεσίες (ΕΟΤ- Δήμο Ιαλυσού) για την επιβολή των προβλεπομένων Διοικητικών κυρώσεων.

2. Από τα παραπάνω προκύπτει ασφαλώς ότι οι Υπηρεσίες μας ενήργησαν όπως έπρεπε, γεγονός που ο συντάκτης της επιστολής θα μπορούσε να γνωρίζει εάν προηγουμένως είχε πληροφορηθεί σχετικά από την Υπηρεσία μας.

3. Παρακαλούμε για τη δημοσίευση της παρούσας».

Ελεγχος τον Σεπτέμβριο

Πολεοδομία: τώρα δεν έχουμε προσωπικό

Από την Πολεοδομία πήραμε και δημοσιεύουμε την παρακάτω επιστολή-απάντηση:

«Κύριε διευθυντά

Σε απάντηση δημοσιεύματος της Εφημερίδας σας (φύλλο Δευτέρας 23-7-2001) με τίτλο "Καταγγέλω όργιο αυθαιρέτων" και υπότιτλο "Τι κάνουν Αστυνομία και Πολεοδομία;" και προς ενημέρωση των αναγνωστών σας σας γνωρίζουμε τα εξής:

1. Με βάση την ισχύουσα Πολεοδομοκή Νομοθεσία, προβλέπεται έλεγχος των οικοδομικών εργασιών μετά το πέρας των εργασιών και ύστερα από ειδοποίηση των ιδιοκτητών. Η πολεοδομική Υπηρεσία δεν προβλέπεται αλλά και δεν έχει το προσωπικό για να πραγματοποιεί προληπτικούς ελέγχους.

2. Οι Αστυνομικές αρχές ελέγχουν ιδιαίτερα αποτελεσματικά την δόμηση αποστέλλοντας στην υπηρεσία μας ένα ιδιαίτερα μεγάλο αριθμό παραστάσεων, όταν διαπιστώνονται ότι γίνονται εργασίες χωρίς οικοδομική άδεια. Είναι φυσικό να μην μπορούν να ελέγχουν την εφαρμογή των σχεδίων μιας οικοδομικής άδειας ενός σύνθετου έργου, ούτε είναι και αρμοδιότητα δική τους.

3. Σύμφωνα με το δημοσίευμα, ο εργολάβος κ. Σοφ. Βιρβίλης που εργαζότανε στις εγκαταστάσεις του Ξενοδοχείου "Γκόλντεν Μπητς" αναφέρει πως, όπως ο ίδιος γνωρίζει, υπάρχουν μεγάλες παραβάσεις που έχουν γίνει καθ' υπέρβαση των οικοδομικών αδειών που έχουν χορηγηθεί στις εγκαταστάσεις του ξενοδοχείου "Γκόλντεν Μπητς".

4. Η υπηρεσία μας κατά απόλυτη προτεραιότητα θα επιληφθεί των καταγγελιών και πολύ σύντομα (εντός των αρχών του Σεπτεμβρίου), μια και όπως έχει ήδη προαναγγείλλει υπολειτουργεί με μειωμένη σύνθεση προσωπικού (3 μηχανικοί) θα έχει ολοκληρώσει τις απαιτούμενες διαδικασίες που προβλέπονται, από το Π. Δ/γμα της 6/8/1998 (ΦΕΚ 195Α) "Περί διαδικασίας χαρακτηρισμού και κατεδάφισης των αυθαιρέτων κατασκευών, τρόπος εκτίμησης της αξίας και καθορισμός του ύψους του προστίμου".

5. Θα είμαστε στη διάθεσή σας για τα αποτελέσματα των αυτοψιών που θα πραγματοποιηθούν»

ΜΑΘΗΤΕΣ ΜΕ ΚΟΚΑΪΝΗ ΚΑΙ ΧΑΣΙΣ!

Κοκαΐνη και χασίς πιάστηκαν να έχουν στις αποσκευές τους δύο νεαροί Αθηναίοι, που ήρθαν για διακοπές στη Ρόδο και οι οποίοι θα τις συνεχίσουν

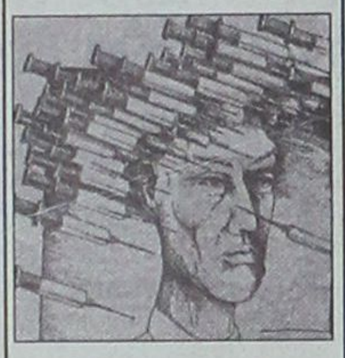

αν... θέλει ο εισαγγελέας στον οποίο στάλθηκαν.

Η σύλληψή τους έγινε προχθές το πρωί από άνδρες του τμήματος Δίωξης Ναρκωτικών Ρόδου. Συνελήφθησαν συγκεκριμένα ο Θεόδωρος Δελέγκος 19 χρονών μαθητής ΤΕΕ και ο Αντώνιος Κατσαντώνης 20 χρονών σπουδαστής.

Κατά τον έλεγχο των αποσκευών τους, οι αστυνομικοί βρήκαν ο μεν πρώτος να κατέχει 57 γραμμάρια ακατέργαστης ινδικής κάνναβης, ο δε δεύτερος 2 γραμμάρια κοκαΐνης. Συνελήφθησαν και παραπέμφθηκαν για τα περαιτέρω στον εισαγγελέα.

Φεσωμένη η Πολεμική Αεροπορία, έχει τους...βιπς!..

Χρυσάφι οι μεταφορές των ασθενών στην Αθήνα

Ρόδος και Κως στην πρώτη γραμμή της ζήτησης, επί πλέον το ΕΚΑΒ

Μεγαλύτερο από 13 δισ. δραχμές είναι το κόστος των αεροδιακομιδών που έχουν γίνει με αεροσκάφη και ελικόπτερα των ενόπλων δυνάμεων κατά την τελευταία δεκαετία. Τη μερίδα του λέοντος κατέχει η Πολεμική Αεροπορία, η οποία χρεώνεται με ένα ποσό περίπου 1 δισ. δραχμών το χρόνο.



Σύμφωνα με στοιχεία που δημοσιεύονται στην «Κυριακάτικη Ελευθεροτυπία», ένα χρόνο μετά την ένταξη των ελικοπτέρων του ΕΚΑΒ στο πρόγραμμα της διακομιδής ασθενών, το σκηνικό δεν φαίνεται να έχει αλλάξει για την Πολεμική Αεροπορία. Τα μεταγωγικά αεροσκάφη της συνεχίζουν να εκτελούν δρομολόγια για τη μεταφορά ασθενών, χωρίς ουσιαστικά να εμφανίζεται κάποια ιδιαίτερη μείωση στις ώρες πτήσης.

Αντιθέτως, στο Πολεμικό Ναυτικό τα ελικόπτερα πλέον απογειώνονται σπανίως. Φέτος, χρειάστηκε να απογειωθούν μόνο δύο φορές, σύμφωνα με τα στατιστικά στοιχεία του ΓΕΝ, ενώ τα προηγούμενα χρόνια εκτελούσαν πτήσεις αερομεταφοράς κάθε ένα στα δύο βράδυα, αφού ήταν τα μόνα που μπορούσαν να πετούν τη νύχτα.

Ενδεικτικό είναι ότι και πέρυσι, χρονιά κατά την οποία ενεργοποιήθηκε ο ιπτάμενος στόλος του ΕΚΑΒ, οι αεροδιακομιδές στο Π.Ν. εμφάνισαν μείωση 50%:

Ας σημειωθεί, πάντως, ότι και η μεταφορά ασθενούς με ελικόπτερο του Π.Ν. κοστίζει εξίσου ακριβά με αυτή ενός μεταγωγικού της Πολεμικής Αεροπορίας: Κάθε ώρα πτήσης υπερβαίνει το 1 εκατ. δραχμές. Οπως εξηγούν αξιωματούχοι του Π.Ν. το κόστος αυτό είναι υψηλό, καθώς πρόκειται για στρατιωτικά ελικόπτερα, που είναι εξοπλισμένα με πανάκριβες συσκευές.

Η συντήρηση του εξοπλισμού αυτού πραγματοποιείται σε τακτά χρονικά διαστήματα, ανάλογα με τις ώρες πτήσεων που συμπληρώνουν.

Προορισμοί όπως η Κως, η Ρόδος, η Ζάκυνθος, η Κέρκυρα, τα Γιάννενα και η Πρέβεζα είναι αυτοί που εμφανίζονται ως οι συχνότεροι σταθμοί στα ατέρμονα δρομολόγια των στρατιωτικών μεταγωγικών. Στην Πολεμική Αεροπορία, το πρόβλημα που ανακύπτει δεν αφορά το κόστος, αλλά την επιχειρησιακή εκμετάλλευση των πτητικών μέσων. Τα C-130, τα οποία και διατίθενται για αεροδιακομιδές, έχουν ούτως ή άλλως να καλύψουν ένα βαρύ πρόγραμμα:

Προγραμματισμένα δρομολόγια μεταφοράς προσωπικού και μεταφορές στρατιωτικού υλικού, τόσο στο εσωτερικό της χώρας όσο και στο εξωτερικό. Ιδιαίτερα τα τελευταία χρόνια, στο πλαίσιο του ΝΑΤΟ και των ελληνικών ειρηνευτικών αποστολών, εκτελούν επιπλέον τακτικά δρομολόγια.

Πέραν αυτών, υπάρχουν και τα έκτακτα δρομολόγια μεταφοράς... VIPs.

Σε κάθε περίπτωση, ο φόρτος των έκτακτων περιστατικών υποχρεώνει σε αναβολές ή περικοπές στο τακτικό πρόγραμμα εκπαίδευσης αλλά και επιχειρησιακών ασκήσεων για τις ανάγκες των ενόπλων δυνάμεων.

Για τους λόγους αυτούς, αξιωματούχοι της Π.Α. εκφράζουν με έντονο τρόπο φόβους για την ασφάλεια των πτήσεων. Οπως χαρακτηριστικά αναφέρουν, η κούραση των πληρωμάτων σε συνδυασμό με την απαραίτητη υψηλή ετοιμότητα οδηγούν μαθηματικά σε απρόοπτες βλάβες και λάθη... Οσον αφορά το κόστος, τυπικώς οφείλει να καλύπτεται από τα ασφαλιστικά ταμεία. Ουδέποτε, όμως, έχει συμβεί κάτι τέτοιο.



...ή διαλέγετε KLIMATAIR Plus με Bio Protection.

Ο αέρας που αναπνέετε κρύβει κινδύνους που συνήθως δεν αντιλαμβάνεστε.
Γι' αυτό δημιούργηθηκε η σειρά κλιματιστικών KLIMATAIR Plus με σύστημα Bio Protection, που όχι μόνο δροσίζει αλλά και καθαρίζει την ατμόσφαιρα του σπιτιού σας.
Όλα του τα εξαρτήματα έχουν υποστεί ειδική αντιβακτηριακή επεξεργασία, που εμποδίζει την εξάπλωση των επιβλαβών μικροοργανισμών (όπως βακτηρίδια, μύκητες και μικρόβια).
Με τη χρήση όλων των πρόσθετων φίλτρων, ο αέρας που αναπνέετε είναι καθαρός, απόλυτα υγιεινός και... χωρίς ανεπιθύμητους συγκάτοικους.

Αποκτήστε το με ΧΡΗΜΑΤΟΔΟΤΗΣΗ KLIMATAIR από 6 έως 48 δόσεις

KLIMATAIR
η ασφαλής επιλογή

KLIMATAIR ΡΟΔΟΥ Α.Ε.
Μεγάλου Κωνσταντίνου 2, Ρόδος, Τηλ.: 36520-37866

ΚΑΤΑΔΙΚΗ ΔΟΥΛΕΜΠΟΡΟΥ

Με απόφαση του Αυτόφωρου Τριμελούς Πλημμελειοδικείου Κω επιβλήθηκε ποινή φυλάκισης τριών μηνών και χρηματική ποινή 500.000 δρχ. στον Ιρακινό YASAR AHMED ο οποίος ως γνωστόν είχε συλληφθεί στις 25 Ιουλίου στην Κω, γιατί είχε οργανώσει μεταφορά λαθρομεταναστών.

ΣΥΛΛΗΨΕΙΣ ΑΠΟ ΤΗΝ ΤΡΟΧΑΙΑ

Για παραβίαση του STOP και πρόκληση τροχαίου ατυχήματος, συνελήφθη προχθές το μεσημέρι ένας Ρουμάνος, προσωρινός κάτοικος Φαληρακίου.

Πρόκειται για τον STAN GELU 51 χρονών, που παραβίασε την απαγορευτική πινακίδα οδηγώντας αυτοκίνητο, με αποτέλεσμα να συγκρουστεί με δίκυκλο μοτοποδήλατο.

Οδηγός του μοτοποδηλάτου ήταν ο Νικόλαος Μανίκαρος του Γεωργίου 45 χρονών, κάτοικος Ρόδου, ο οποίος τραυματίστηκε ελαφρά.

- Οπως επίσης έγινε γνωστό, στις 2.30 μετά τα μεσάνυχτα από αστυνομικούς του Τμήματος Τροχαίας συνελήφθη ο Κωνσταντίνος Πανταγιάς 44 χρονών κάτοικος Κοσκινού μάγειρας, διότι κατελήφθη να οδηγεί IX φορτηγό υπό την επίδραση αλκοόλ.

Εξακολουθεί να αγνοείται η τύχη του στην Κάρπαθο

Λιγοστεύουν οι ελπίδες για το Σουηδό τουρίστα

Χθες δεν πέταξε το ελικόπτερο λόγω ισχυρών ανέμων ● Στο νησί μεταφέρθηκε εκπαιδευμένο σκυλί ● Δεν είχε μαζί του τρόφιμα και νερό

Δίχως αποτέλεσμα συνεχίσθηκαν και κατά τη χθεσινή ημέρα οι έρευνες για τον εντοπισμό του 55χρονου Σουηδού Christian Ohrn, ο οποίος εξαφανίσθηκε από την περασμένη Τετάρτη στην Κάρπαθο όπου και περνούσε τις διακοπές του.

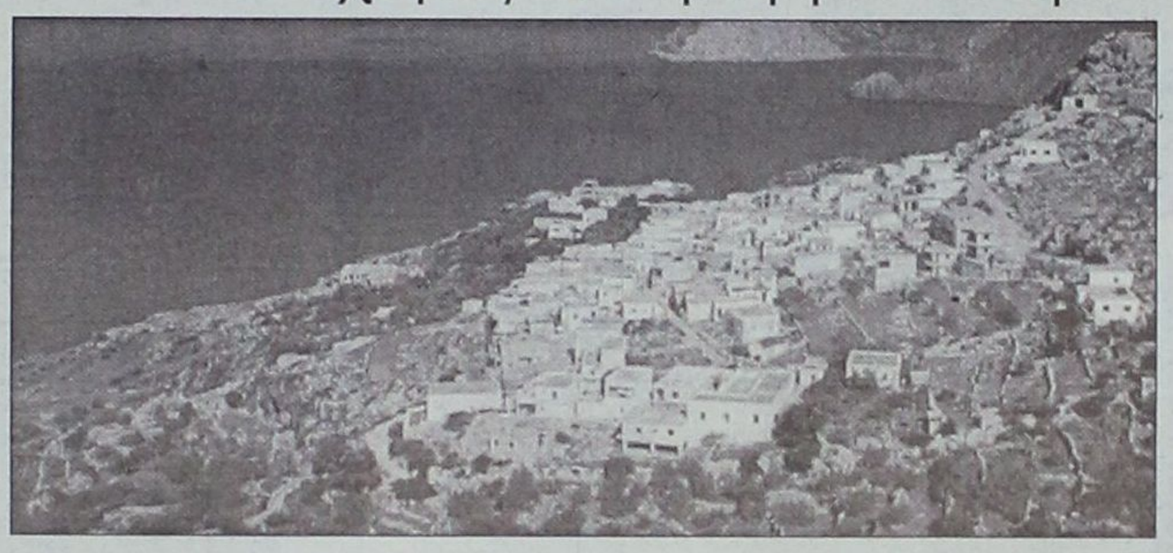

Σύμφωνα με τα όσα έχουν γίνει γνωστά, ο 55χρονος Σουηδός είχε αναχωρήσει την περασμένη Τετάρτη από το ξενοδοχείο του για τον καθημερινό περίπατο που συνήθιζε να κάνει και μάλιστα σε δύσβατες περιοχές. Οταν, όμως, δεν επέστρεψε στο ξενοδοχείο του μέχρι αργά το βράδυ, η σύζυγός του, όπως ήταν φυσικό, ανησύχησε και όπως αποδείχθηκε όχι άδικα.

Μόλις έγινε γνωστή η εξαφάνιση του Σουηδού, οι αρμόδιες υπηρεσίες ανέλαβαν συντονισμένα το δύσκολο έργο της έρευνας για τον εντοπισμό του.

Εκτός από την αστυνομία, στις έρευνες συνδράμουν η Πυροσβεστική και το Λιμεναρχείο. Από τα ξημερώματα του Σαββάτου, μάλιστα, στην έρευνα λαμβάνει μέρος και ένα ελικόπτερο του στρατού το οποίο ελέγχει εξονυχιστικά τις δύσβατες περιοχές της Καρπάθου.

Ωστόσο δεν είναι δυνατόν να συνεχίσει την έρευνα του καθ' όλη τη διάρκεια της ημέρας εξαιτίας των καιρικών συνθηκών. Μάλιστα χθες μέχρι αργά το απόγευμα, λόγω των δυνατών αέρηδων, δεν κατέστη δυνατό να πετάξει.

- Οι έρευνες, πάντως, γίνονταν και κατά τη χθεσινή ημέρα, από το πρωί με διακοπή το μεσημέρι και συνεχίστηκαν από το απόγευμα. Εκτός από το ελικόπτερο, στις έρευνες παίρνει μέρος και ένα ειδικά εκπαιδευμένο σκυλί από την Αθήνα.

Παράλληλα, ομάδες από άνδρες των διαφόρων υπηρεσιών που συνεργάζονται "χτενίζουν" όλο αυτό το διάστημα την περιοχή γύρω από τα "Πηγάδια" της Καρπάθου σε κάθε πιθανό σημείο που ο 55χρονος μπορούσε να έχει πρόσβαση πεζή.

Παρ' όλο που η αστυνομία αποφεύγει να κάνει εκτιμήσεις και συνεχίζει αδιάκοπα τις έρευνες ωστόσο γεγονός είναι ότι στενεύουν τα χρονικά περιθώρια. Ηδη ο άτυχος άνδρας αγνοείται πέντε ημέρες και οι πληροφορίες λένε ότι δεν είχε εφοδιασθεί με τρόφιμα και νερό ώστε να μπορέσει να επιβιώσει όλο αυτό το χρονικό διάστημα, γεγονός που λιγοστεύει τις ελπίδες.



3 θέσιος και 2 θέσιος καναπές Randy
Από 570.000 δρχ. το σετ
Σε 12 άτοκες δόσεις
Με όλες τις πιστωτικές κάρτες

Μια πραγματικά ονειρεμένη, καλοκαιρινή προσφορά, σας δίνει την ευκαιρία να ανανεώσετε το χώρο σας και να απογειώσετε τη διάθεσή σας. Το σετ Randy διατίθεται σε δέρμα, ύφασμα ή μικροφίμπρα σε περισσότερα από 400 χρώματα.

Η προσφορά ισχύει μέχρι 31 Αυγούστου.
Μόνο στα καταστήματα Divani & Divani.

DIVANI & DIVANI
Ένα με τη ζωή σου
ΡΟΔΟΣ Καναδά 34, τηλ. (0241) 27328



Η άλλη άγνωστη πλευρά της Εκκλησίας

Κάνει καλή δουλειά το Πνευματικό Κέντρο Αη Γιάννη

Με πολύ καλά αποτελέσματα λειτουργεί στην ίδια ενορία και κέντρο Νεότητας

Σε μία προσπάθεια προσέλκυσης νέων κυρίως ανθρώπων στην Εκκλησία αλλά και να επεκταθεί το έργο της σε κοινωφελείς διαστηριότητες, δημιουργήθηκε το Πνευματικό Κέντρο της Ενορίας του Αη Γιάννη στη Ρόδο όπως επίσης και ένα κέντρο Νεότητας.

Όπως μας εξηγεί ο εφημέριος της ενορίας, ο Αρχιμανδρίτης Μελίτων, μόλις ήρθε στην Ενορία δημιούργησε έναν κύκλο μελέτης της Αγίας Γραφής, κατά τη χειμερινή περίοδο, ο οποίος ήταν ανοιχτός σε όλους. Στις συνεστιάσεις αυτές συμμετέχουν συνήθως πάνω από 150 άτομα.

Πριν δύο χρόνια ευαισθητοποιημένοι άνθρωποι που συμμετείχαν στις συνεστιάσεις πήραν την πρωτοβουλία να επεκτείνουν τις δραστηριότητες του κύκλου προς την κοινωνία και έτσι ξεκίνησαν να επισκέπτονται το νοσοκομείο, προσφέροντας βοήθεια σε ανθρώπους που έχουν ανάγκη.

Στη συνέχεια, με σκοπό να πλησιάσουν τα νέα παιδιά, δημιούργησαν αφιλοκερδώς μία σχολή κομπιούτερ. Στη σχολή αυτή παρακολουθούν μαθήματα κατά τη διάρκεια του χειμώνα περί τα 100 παιδιά απ' όλο το νησί. Λειτουργεί ακόμη και Σχολή Αγιογραφίας καθώς και Βυζαντινής Μουσικής. Να σημειώσουμε ότι τα έξοδα για τη λειτουργία των σχολών αυτών καλύπτουν οι ίδιοι οι συμμετέχοντες στον κύκλο.

- Εδώ και δύο χρόνια, επίσης, η ενορία μοιράζει κάθε Κυριακή συσσίτιο σε 50-60 άτομα που προσφέρουν το χειμώνα οι ενορίτες και το καλοκαίρι διάφοροι ξενοδόχοι του νησιού μας.

Ο κύκλος, ακόμη, προσφέρει βοήθεια σε φοιτητές, μέλη της Ενορίας.

Μία άλλη ιδιαίτερης σημασίας δραστηριότητα είναι ότι εδώ και ένα χρόνο περίπου στο πνευματικό κέντρο στεγάζεται ένα πρόγραμμα απεξάρτησης από τα ναρκωτικά. Συγκεκριμένα, ο Σύλλογος ανωνύμων ναρκομανών ζήτησε να στεγάζονται εκεί τα προγράμματά τους. Έτσι, επισκέπτονται το χώρο άτομα που έχουν πρόβλημα και εφαρμόζουν το πρόγραμμα "μόνο για μία μέρα" προσπαθώντας να μείνουν μακριά από τα ναρκωτικά. Κύριο μέλημα της Ενορίας είναι να παρέχει ψυχολογική υποστήριξη στα άτομα αυτά που είναι περίπου 50.

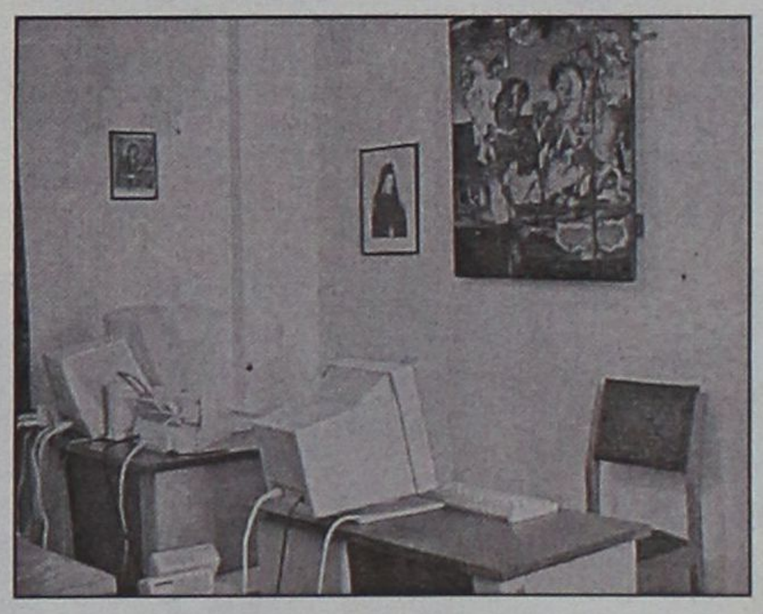

Αυτή την περίοδο η Ενορία βρίσκεται στην προεργασία για τη δημιουργία ενός περιοδικού θεολογικού και επιστημονικού περιεχομένου.

ΚΑΙ ΚΑΘΕ ΚΥΡΙΑΚΗ ΔΙΑΝΟΜΗ ΣΥΣΣΙΤΙΟΥ ΣΕ ΑΠΟΡΕΣ ΟΙΚΟΓΕΝΕΙΕΣ

Όπως μας λέει, τέλος ο Αρχιμανδρίτης Μελίτων οι παραπάνω δραστηριότητες γίνονται με την ηθική συμπαράσταση της Ιεράς Μητρόπολης Ρόδου και "κύριος στόχος είναι η επικοινωνία με τον κόσμο σε μία εποχή ακοινωνησίας και περιχαρακωμάτων".

Εσείς γνωρίζατε ότι όλα τα κλιματιστικά που υπάρχουν
στον κόσμο έχουν τον
ίδιο πατέρα;

Carrier

Ο Εφευρέτης του Κλιματισμού

Rodos Air Ε.Π.Ε.
Τεχνική & Εμπορική Εταιρία

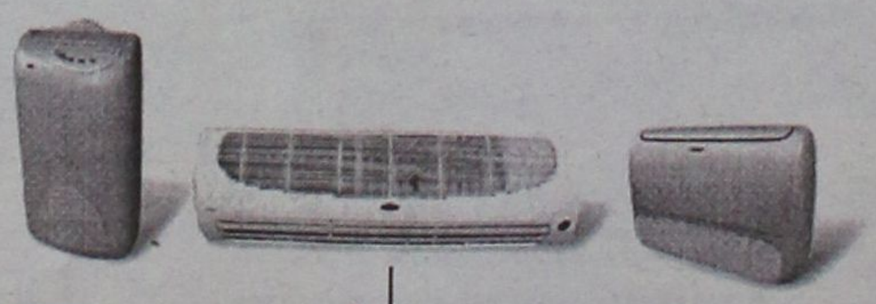

Ρόδος, Καμείρου 1 Τηλ. Κέντρο: (0241) 70710, Fax: (0241) 70720
e-mail: rodosair@rho.forthnet.gr • www.rodosair.gr

ΓΡΑΜΜΗ ΠΑΝΤΟΣ ΚΑΙΡΟΥ CARRIER 0801-19000

ΑΘΛΗΤΙΚΗ ΓΝΩΜΗ
ΔΕΥΤΕΡΑ
30 ΙΟΥΛΙΟΥ 2001

ΕΠΙΔΕΙΞΗ ΚΛΕΑΝΘΗ



☞ *Κέρδισε 4-1 στον μεγάλο τελικό του τουρνουά "Αγιος Σουλάς 2001" τον Ευαγόρα, κατακτώντας την 1η θέση.*

☞ *Τρίτη ομάδα ο Ιάλυσος '97 που κέρδισε 1-0 τον Απόλλωνα Απ.*

ΣΕΛ. 33

ΤΟΥΣ ...ΕΠΝΙΞΑΝ



☞ *Η ομάδα της ΔΕΥΑΡ νικήτρια του εργασιακού τουρνουά "Γιάννης Σάββενας" που κέρδισε δύσκολα παρά το 3-0 την ομάδα του Δήμου Ρ.*

☞ *Απονεμήθηκε από τον ΔΟΝΑ τιμητική πλακέτα στην οικογένεια του Γιάννη Σάββενα.*

ΣΕΛ. 16

ΕΚΛΕΙΣΕ ΚΑΙ ΤΟΥΣ ΔΥΟ



☞ *Στον Ιάλυσο κατέληξαν Γιώργος Σάββενας και Γιάννης Ζωάννου μετά από γρήγορες ενέργειες της διοίκησης.*

ΣΕΛ. 16

ΑΥΞΑΝΕΤΑΙ ΤΟ "ΡΟΣΤΕΡ"

☞ *Οριστικά στη Ρόδο και οι Κατικαρίδης, Ροπόκη*

☞ *Ανακοίνωση του συνδέσμου φιλάθλων τα "ελάφια" που τάσσονται υπέρ του προέδρου Γιώργου Παπαϊωάννου.*

ΣΕΛ. 17

ΤΟΠΙΚΟ ΠΟΔΟΣΦΑΙΡΟ

Αναλυτική αναφορά των προκηρύξεων των τριών τοπικών πρωταθλημάτων το οποίο κληρώνει στις 18 Αυγούστου.

ΣΕΛ. 18,31,32

ΜΠΑΛΑΝΤΕΡ ΚΑΙ ΜΠΑΚ-ΧΑΦ

☞ *Ενα "δεκάρι" και έναν αριστερό αμυντικό χαφ ψάχνει ο Απόλλων Κ.*

☞ *Από σήμερα αυξάνονται τα βάσανα των ποδοσφαιριστών καθώς γίνονται διπλές οι προπονήσεις.*



ΣΕΛ. 14

ΟΙ ΑΛΛΑΞΟΓΚΟΛΙΕΣ ΤΩΡΑ ΚΑΙ ΣΤΟ INTERNET
www.angelfire.com/pa4/allaksogolies

ΕΘΝΙΚΗ ΕΡΑΣΙΤΕΧΝΙΚΗ

Δεκάρι και μπάκ-χάφ

☞ *ΟΙ ΤΕΛΕΥΤΑΙΟΙ ΣΤΟΧΟΙ ΤΗΣ ΔΙΟΙΚΗΣΗΣ ΤΟΥ ΑΠΟΛΛΩΝΑ ΚΑΛΥΘΙΩΝ*

☞ *ΤΕΤ-Α-ΤΕΤ ΣΗΜΕΡΑ ΜΕ ΤΟΝ ΔΗΜΗΤΡΗ ΣΑΛΠΙΓΚΤΙΔΗ*

☞ *ΞΕΚΙΝΗΣΑΝ ΠΡΟΩΡΑ ΟΙ ΠΡΟΠΟΝΗΣΕΙΣ ΣΤΟΝ ΑΗ-ΓΙΑΝΝΗ*

Στην τελική ευθεία του μεταγραφικού παζαριού βρίσκεται ο Απόλλων Καλυθιών. Η ομάδα του **Γιάννη Γκαϊτατζή** αναζητεί εναγωνίως τον παρτεναίρ του **Γιώργου Χ''πέτρου** στην αριστερή πλευρά, αλλά και τον φουνταριστό που θα κάνει την διαφορά, όχι σε σχέση με το υπάρχον υλικό αλλά με τους αντιπάλους.

Αυτός δηλαδή που θα σηκώνει στις πλάτες του την ομάδα.

-ΤΕΤ-Α-ΤΕΤ ΜΕ ΣΑΛΠΙΓΚΤΙΔΗ-

Στο μεταξύ η Διοίκηση του Απόλλωνα δεν θέλει ν' αφήσει "στο έλεος του θεού" το θέμα του **Δημήτρη Σαλπιγκτίδη.**

Η περίπτωση του έρχεται και πάλι σήμερα στο τραπέζι των συζητήσεων. Διοίκηση και παίκτης θα συναντηθούν εκ νέου ούτως ώστε να βρούν την χρυσή τομή κι ο ποδοσφαιριστής να συνεχίσει να προσφέρει τις υπηρεσίες του στον Απόλλωνα, αφού βέβαια ανανεώσει την συνεργασία του.

-ΠΡΩΤΗ ΣΤΟΝ ΑΗ ΓΙΑΝΝΗ-

Στο μεταξύ χθες ο **Γιάννης Γκαϊτατζής** γύμνασε τους παίκτες του στην περιοχή του Αη Γιάννη αφού η Επιτροπή Δοοίκησης του γηπέδου των Καλυθιών ειδοποίησε τον Απόλλωνα πως δεν θα είναι δυνατόν να προπονηθεί στον χλοοτάπητα, εξαιτίας κάποιων απαραίτητων έργων συντήρησης.

Από σήμερα μάλιστα οι προπονήσεις θα είναι διπλές.

Οι παίκτες θα τρέχουν πρωί και απόγευμα στον Αγ. Γιάννη για δέκα μέρες περίπου πρίν ξεκινήσουν τα φιλικά παιχνίδια, το πρόγραμμα των οποίων μελετά ο **Γιάννης Γκαϊτατζής** και η Διοίκηση της ομάδας.

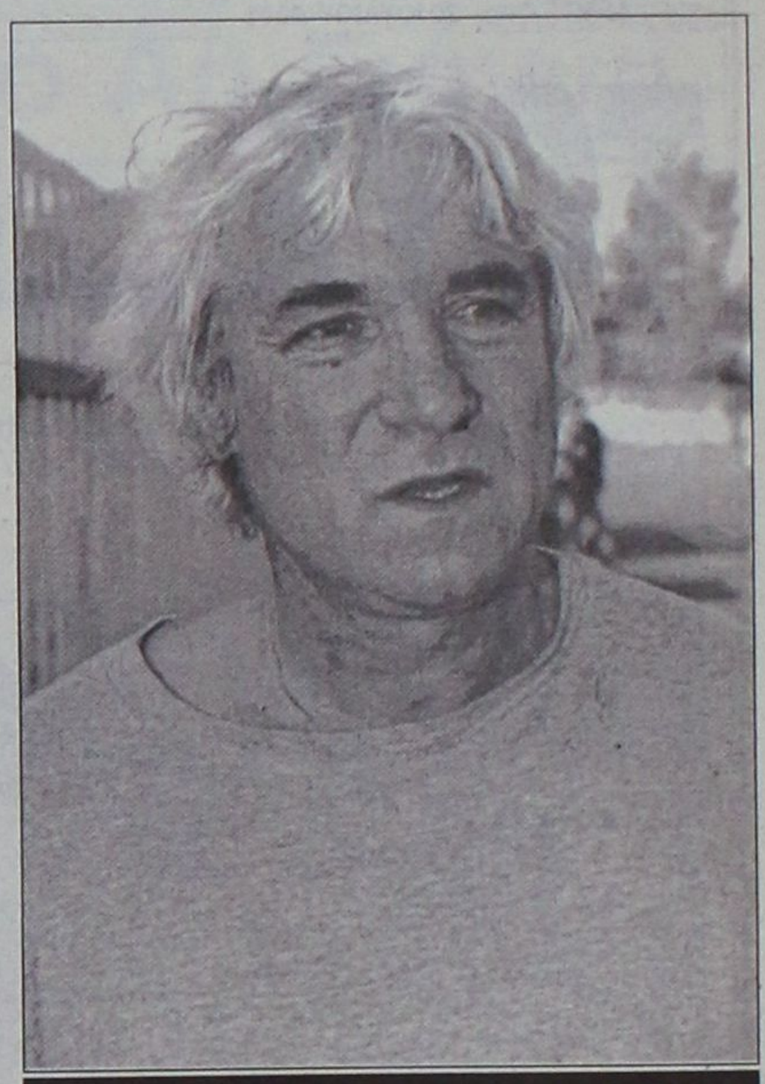

Ο Γιάννης Γκαϊτατζής ξεκινάει από σήμερα τις διπλές προπονήσεις με τους παίκτες του (ΒΙΚΤΩΡ-ΦΩΤΟ ΜΑΡΚΕΤ-ΙΑΛΥΣΟΣ)

Εκλεισε Σάββενα-Ζωάννου

☞ *Οι δύο ποδοσφαιριστές που είχαν μείνει ελεύθεροι από την Ρόδο συμφώνησαν με τον Ιάλυσο*

☞ *Σκέψεις για διοργάνωση τουρνουά με την συμμετοχή των τριών ομάδων της Εθνικής Ερασιτεχνικής και μιας καλής του τοπικού*

☞ *Αρχίζουν σήμερα οι διπλές προπονήσεις*

Η ενίσχυση στον Ιάλυσο συνεχίζεται. Μπορεί η ομάδα να ξεκίνησε προετοιμασία ωστόσο η Διοίκηση του ΓΑΣ συνεχίζει τις κινήσεις με απώτερο ακοπό την ενίσχυση του έμψυχου υλικού.

Το Σάββατο το βράδυ λοιπόν έδωσαν τα χέρια με την Διοίκηση της ομάδας οι **Γιώργος Σάββενας** και **Γιάννης Ζωάννου** οι οποίοι πρίν απο λίγες μέρες έμειναν ελεύθεροι από την Ρόδο.

Πρόκειται για σημαντική επιτυχία αν αναλογισθεί κανείς πως τους παίκτες τους ήθελε πίσω η Ρόδος, αλλά τους φλέρταραν και μάλιστα έντονα τόσο ο Διαγόρας όσο και ο Απόλλωνας Καλυθιών.

Ο **Θόδωρος Θεοδώρου** έδειχνε πολύ χαρούμενος χθες αφού είδε τον βασικό κορμό της ομάδας του να ενισχύεται κι άλλο και με βάση τον προγραμματισμό που έχει κάνει τόνισε χαρακτηριστικά:

"Πρόκειται για μεταγραφική επιτυχία γιατί κι οι δύο είναι πολύ καλοί παίκτες και καλά παιδιά και πιστεύω πως θα βοηθήσουν πολύ τον Ιάλυσο. Το πιο σπουδαίο απ' όλα είναι ότι είναι Ροδίτες.

Στη συνέχεια τώρα πιστεύω πως αν πάρουμε τους δύο επιθετικούς δεν θάχουμε κανένα πρόβλημα. Με τους επιθετικούς ο Ιάλυσος αποκτά πλεονεκτήματα, αφού η ομάδα είναι σχεδόν έτοιμη από πέρυσι. Αν πάει δηλαδή καλά η προετοιμασία μας δεν θάχουμε κανένα πρόβλημα".



Μετά τον Γιώργο Σάββενα έκλεισε και τον Γιάννη Ζωάννου (ΒΙΚΤΩΡ-ΦΩΤΟ ΜΑΡΚΕΤ-ΙΑΛΥΣΟΣ)

-ΤΟΥΡΝΟΥΑ ΣΤΑ "ΙΑΛΥΣΙΑ"-

Οι ιθύνοντες της ομάδας σκέπτονται πλέον την διοργάνωση τουρνουά κατά την διάρκεια των "Ιαλυσίων".

Σ' αυτό θα συμμετάσχουν οι τρείς ομάδες της Εθνικής Ερασιτεχνικής κατηγορίας (Ιάλυσος, Απόλλων Καλ., Ρόδος) και ο Διαγόρας. Ολα αυτά βέβαια είναι σκέψεις ακόμη. Θα υπάρξουν επαφές με όλες τις ομάδες μέσα στην εβδομάδα.

- Η ΠΡΟΕΤΟΙΜΑΣΙΑ-

Με αμείωτους ρυθμούς συνεχίζεται η προετοιμασία της ομάδας.

Ο **Θόδωρας Θεοδώρου** βέβαια δίνει βάρος στην φυσική κατάσταση κι από σήμερα οι κιτρινοκόκκινοι ξεκινούν διπλές προπονήσεις.

Μία στις 6 το πρωί και μία στις 6 το απόγευμα. Θα υπάρξουν βέβαια μέρες με τρίτη προπόνηση στο πρόγραμμα.

Τη Τετάρτη λόγου χάριν οι παίκτες του Ιάλυσου θα γυμνασθούν και στις 12 το μεσημέρι.

Στο μεταξύ ο Ιάλυσος αναζητεί αντίπαλο για να δώσει γερό τεστ στις 12 ή 13 του μήνα κι όπως τονίσθηκε χαρακτηριστικά, δεν υπάρχει κανένα πρόβλημα να είναι ομάδα Εθνικής Ερασιτεχνικής Κατηγορίας.

ΣΤΟ ΜΑΝΤΡΑΚΙ:
ΑΒΕΡΩΦ 27
(στάση ΡΟΔΑ)
Τηλ. 24176

Κέντρο Ρολογιού
ΒΕΡΓΩΤΗΣ
Από το 1947

ΣΤΑ 100 ΜΑΓΑΖΙΑ:
ΣΟΦ. ΒΕΝΙΖΕΛΟΥ 63
Τηλ. 75115
FAX: 25846

ΝΕΕΣ COLLECTION:
ΕΠΩΝΥΜΑ ΕΛΒΕΤΙΚΑ ΡΟΛΟΓΙΑ: **SECTOR, TISSOT, EDOX, SWATCH**
ΙΑΠΩΝΙΚΗ ΤΕΧΝΟΛΟΓΙΑ: **SEIKO, ORIENT, CITIZEN, CASIO**
SPORT ΕΜΦΑΝΙΣΗ - ΠΟΙΟΤΗΤΑ: **FESTINA, ADIDAS, CAMEL, CARRERA, TIME-FORCE**

Η ΜΟΔΑ ΣΤΟ ΧΕΡΙ ΑΝΗΚΕΙ Σ' ΟΛΟΥΣ ΜΕ ΤΙΣ ΝΕΕΣ COLLECTION 2001 ΤΩΝ ΟΙΚΩΝ ***JAGA, DISSONI, NEWMAN, DIVA, BRITANIA*** *σε καταπληκτικές τιμές.*

ΒΕΡΓΩΤΗΣ: *Οργανωμένο σέρβις*
ΒΕΡΓΩΤΗΣ: *Μπαταρίες, μπρασελέ, λουριά σε μεγάλη ποικιλία*
ΒΕΡΓΩΤΗΣ: *Αναπτήρες Zippo, Sarome*
ΒΕΡΓΩΤΗΣ: *Δώρα πρωτότυπα*

και ΠΛΗΡΩΜΗ με VISA έως 12 άτοκες δόσεις

WATCH CENTER - ΒΕΡΓΩΤΗΣ από το 1947

ΕΘΝΙΚΗ ΕΡΑΣΙΤΕΧΝΙΚΗ

Πήρε Κατικαρίδη – Ροπόκη...

- *Ο ΚΥΚΛΟΣ ΤΩΝ ΕΚΤΟΣ ΡΟΔΟΥ ΠΑΙΚΤΩΝ ΟΛΟΚΛΗΡΩΝΕΤΑΙ ΜΕ ΤΟΝ ΔΙΟΓΕΝΟΥΣ ΠΟΥ ΕΡΧΕΤΑΙ ΜΕΣΑ ΣΤΗΝ ΕΒΔΟΜΑΔΑ ΓΙΑ ΣΥΖΗΤΗΣΕΙΣ*
- *ΑΝΑΚΟΙΝΩΣΗ ΤΩΝ "ΕΛΑΦΙΩΝ" ΜΕ ΑΦΟΡΜΗ ΤΑ ΤΕΛΕΥΤΑΙΑ ΓΕΓΟΝΟΤΑ*



Οι φίλαθλοι της Ρόδου παρακολουθούν από κοντά τις εξελίξεις (ΒΙΚΤΩΡ - ΦΩΤΟ ΜΑΡΚΕΤ - ΙΑΛΥΣΟΣ)

Δύο ακόμα ποδοσφαιριστές ενέταξε το Σαββατοκύριακο στην δύναμή της η ομάδα της Ρόδου. Στα πλαίσια της μεταγραφικής ενίσχυσης του έμψυχου υλικού της απέκτησε.

- Τον 26χρονο **Μάξιμο Κατικαρίδη**, ο οποίος είναι "δεκάρι" και πέρυσι αγωνιζόταν στο Λεωνίδιο.

- Και τον επίσης 26χρονο **Γρηγόρη Ροπόκη** επιθετικό από τον Εθνικό του Πειραιά.

Με δεδομένη μάλιστα την εκ νέου ένταξη στο έμψυχο υλικό του **Ρεΐση Μαΐλη,** τότε δεν απομένει παρά μόνο η περίπτωση του Διογένους.

Σύμφωνα με τις τελευταίες πληροφορίες ο Βραζιλιάνος έρχεται μέσα στην εβδομάδα στη Ρόδο για να συζητήσει με την Διοίκηση του **Γιώργου Παπαϊωάννου** την περίπτωση ένταξής του στην ομάδα των "ελαφιών".

- ΧΑΝΕΤΑΙ ΧΡΟΝΟΣ-

Βέβαια το πρωτάθλημα αργεί ακόμη αλλά σε σχέση με τους άλλους δύο εκπροσώπους του νησιού μας στην κατηγορία η Ρόδος... έχει αργήσει. Κανείς φυσικά δεν ξέρει τί "πρεσβεύουν" τα πλάνα του **Δημήτρη Σκούνα** ο οποίος σύμφωνα με πληροφορίες:

- Θα κάνει γύρω στις 4 ή 5 Αυγούστου την πρώτη συγκέντρωση για να δώσει οδηγίες προς τους παίκτες του και

- Θα ξεκινήσει προετοιμασία την επομένη.

Όπως ανέφεραν χαρακτηριστικά οι ίδιες πηγές η Διοίκηση της Ρόδου θα δώσει πρες κονφεράνς και θα παρουσιάσει τους νεαποκτηθέντες, αλλά και τους στόχους της στους εκπροσώπους των ΜΜΕ.

- Η ΑΝΑΚΟΙΝΩΣΗ ΤΩΝ "ΕΛΑΦΙΩΝ"

Οι οργανωμένοι φίλοι της Ρόδου τα "Ελάφια" με αφορμή τα όσα διαδραματίζονται τον τελευταίο καιρό στην ομάδα εξέδωσαν την ακόλουθη ανακοίνωση:

"Από την ημέρα που η ομάδα ανέβηκε στην Δ' Εθνική έχουμε παρατηρήσει ένα οργανωμένο πόλεμο από διάφορους που προσπαθούν και δημιουργούν προβλήματα στην ομάδα μας.

Αυτό και μόνο δείχνει τον φόβο τους αλλά και την δύναμη που προκαλεί η ιδέα και το όνομα "Ρόδος".

Δεν είναι δυνατόν ν' ασχολούνται και να προσπαθούν να περάσουν το προσωπικό τους συμφέρον στο εσωτερικό της ομάδας.

Ευτυχώς που ο κόσμος είναι η δύναμη και ο κριτής τους.

Εμείς στηρίζουμε την προσπάθεια του προέδρου **Γιώργου Παπαϊωάννου** των συμβούλων του. Οι στόχοι και τα όνειρα των οποίων συμπίπτουν με τα δικά μας και όλων των φιλάθλων.

Ο στόχος "Χρονιά και κατηγορία" που ξεκίνησε από πέρυσι για την δημιουργία της μεγάλης Ρόδου θα γίνει πραγματικότητα θέλουν δεν θέλουν ορισμένοι".

ΤΑ ΕΛΑΦΙΑ

Σύσφιγξη σχέσεων

✓ Κάτι έχει αρχίσει να αλλάζει μεταξύ Αρη και Αρχαγγέλου Α.Ο.

Η άτυπη κόντρα μεταξύ των δύο σωματείων του Αρχαγγέλου, Αρη και Αρχαγγέλου Α.Ο., φαίνεται να παίρνει τέρμα καθώς φέτος βλέπουμε να υπάρχει μια κάποια συνεργασία μεταξύ τους.

Και αυτό διακρίνεται από την παραχώρηση κάποιων ποδοσφαιριστών του ΑΟΑ προς τον Αρη.

Αρχικά παραχώρησε τον **Τραχανά,** ενώ τις τελευταίες ημέρες από τον ΑΟΑ στον Αρη μεταπήδησε ο 18χρονος **Παρδαλός Τσαμπίκος** και ο 16χρονος **Μαυριού Γεώργιος.**

Οι παράγοντες των δύο σωματείων πιστεύουν πως χρειάζεται να υπάρχει αυτή συνεργασία μεταξύ τους, η οποία μπορεί να βοηθήσει μελλοντικά τους ποδοσφαιριστές του Δήμου.

Ο ΑΡΗΣ

Σε αναζήτηση τερματοφύλακα βρίσκεται ο Αρης καθώς η περίπτωση **Μουστάκα** από τον Ηρακλή Λ. ναυάγησε την τελευταία στιγμή. Η διοίκηση του ιστορικού σωματείου ήδη εξετάζει δύο περιπτώσεις και ανάλογα με την εξέλιξή τους θα ενεργήσει.

Η ΠΡΩΤΗ ΣΥΓΚΕΝΤΡΩΣΗ

Στις 4 Αυγούστου ημέρα Σάββατο θα γίνει η πρώτη συγκέντρωση της ομάδας του Αρη, ενώ την Δευτέρα 6 Αυγούστου θα ξεκινήσει η προετοιμασία, η οποία τις πρώτες ημέρες υπό τις οδηγίες του **Στέργου Παρδαλού** θα γίνονται σε περιοχή έξω από τον Αρχάγγελο.

ΕΥΧΕΤΗΡΙΟ ΑΠΟΛΛΩΝΑ ΑΠ.

Ο Α.Σ. Απόλλων Απολλώνων εύχεται στο νιόπαντρο ζευγάρι **Γρηγόρης Περνάρης** και **Γεωργία Μιχαλάκη** "βίον ανθόσπαρτον" και κάθε ευτυχία στην καινούργια ζωή που αρχίζουν.

Για το Δ.Σ.

Ο πρόεδρος: **Μαχραμάς Ζαννής**

ΣΥΝΕΔΡΙΑΖΕΙ Η ΤΕ ΕΟΠΕ

Την Τετάρτη 1η Αυγούστου θα συνεδριάσει η ΤΕ βόλεϋ για να ασχοληθεί με την προκήρυξη των νέων πρωταθλημάτων και την στελέχωση του δ.σ. με νέα πρόσωπα.

Κινήσεις ενδυνάμωσης

✓ Συμφώνησε με Πιτσουρδάκη και Πόλο ο Κλεόβουλος, ενώ βλέπει και Μ. Καστρουνή



Στους στόχους του Κλεόβουλου βρίσκεται ο Γιάννης Πόλος

Δυναμικά μπήκε στο μεταγραφικό παζάρι και η ομάδα του Κλεόβουλου έστω και αργά.

Σύμφωνα με έγκυρες πληροφορίες η διοίκηση συμφώνησε με τον πρώην επιθετικό της Θύελλας, **Μανώλη Πιτσουρδάκη** τον οποίο χθες αναμενόταν να αποκτήσει και τυπικά.

Επίσης έχει έλθει σε προφορική συμφωνία με τον **Γιάννη Πόλο** που αυτή τη στιγμή ανήκει στο έμψυχο δυναμικό της Ρόδου, αλλά αναμένεται να μείνει ελεύθερος.

Αλλος ένας παίκτης της Ρόδου, ο οποίος όμως έχει μείνει ελεύθερος ενδιαφέρει την ομάδα της Λίνδου.

Πρόκειται για τον **Μιχάλη Καστρουνή** που ήδη έχει έλθει σ' επαφή με τη διοίκηση και συζητάει πιθανή μεταξύ τους συνεργασία.

Η ΝΤΟΛΥ ΚΑΙ ΤΟ ΕΛΑΦΙ

Με απορία κι αμφισβήτηση είχε υποδεχθεί όλος ο κόσμος το επίτευγμα της κλωνοποίησης και της "Ντόλυς". Γράφτηκαν κι ακούστηκαν πολλά. Είναι γεγονός πως είχαμε πολλές θετικές αλλά και ταυτόχρονα πολλές αρνητικές απόψεις.

Στο νησί μας έγινε μια προσπάθεια κλωνοποίησης. Κάποιοι αποφάσισαν χωρίς να δουν βαθυστόχαστα και μακροπρόθεσμα τα αποτελέσματα να κλωνοποιήσουν το Κάστρο και τα Πανωγιαννιά σε ...ελάφια. Από την χαρά της ιδέας και από την ανεύρεση ενός νέου πατέρα προχώρησαν στην κλωνοποίηση βιαστικά χωρίς τα απαραίτητα μέτρα. Εκει το κατασκευασμένο ελάφι, δεν ήταν ελάφι αφού είχε όργανα Πανωγιαννιών κα υπάκουε σε εντολές Κάστρου. Μπορεί βέβαια τρέχοντας με χελώνες να βγήκε πρώτο στη κούρσα της Α' κατηγορίας, αλλά δυστυχώς έδειχνε πολλές φορές ότι δεν στέκεται καλά στα πόδια του.

Ο πατέρας, γιατρός στην ειδικότητα, διάγνωσε την αρρωστημένη κατάσταση του ελαφιού και σκέφτηκε να προχωρήσει σε επεμβάσεις που θα μεταμόρφωναν το κλωνοποιημένο σε κανονικό ελάφι. Το εγχείρημα δύσκολο πολύ. Ετσι οι πρώτες ενέσεις αναισθητικού δημιούργησαν έντονους σπασμούς μέχρι σημείου ανακοπής.

Αυτό είχε σαν αποτέλεσμα την διακοπή της θεραπείας, με το ελάφι να περιφέρεται και να χλευάζεται από τον κόσμο για τα παραπατήματά του, γιατί μέρος των οργάνων και των εντολών του επηρεασμένο από τη θεραπεία που υποβλήθηκε υπακούει και στον γιατρό.

Η κατάσταση, όμως, αυτή δεν μπορεί να συνεχισθεί. Το ελάφι έχει μία μεγάλη ιστορία και δεν μπορεί να διασύρεται από ένα κλωνοποιημένο κακής μορφής. Οι λύσεις είναι δύο. Η σκοτώνεις το άρρωστο ή το θεραπεύεις. Και οι δύο λύσεις είναι στο χέρι του γιατρού που τόλμησε να δεχθεί να γίνει ο πατέρας του...

Επιτέλους σεβασθείτε κύριοι το ελάφι και την ιστορία του.

Δ. Τσ.

«ΜΑΕΣΤΡΟ»
Εστιατόριο - Καφέ Μπαρ
του Μιχαήλ Β. Μαυράκη,
πλήρως ανανεωμένο,
με μια ροδίτικη αυλή μπροστά στην θάλασσα,
σας προσκαλεί να απολαύσετε μοναδικές γεύσεις
ελληνικές και ξένες του μάγειρα Σάββα
Μεγάλη ποικιλία μεζέδων και ψαρομεζέδων
Ανοικτά από το πρωί για τον καφέ σας
έως τις 12 τα μεσάνυχτα
ΕΣΤΙΑΤΟΡΙΟ - ΨΑΡΟΤΑΒΕΡΝΑ ΜΑΕΣΤΡΟ
ΚΑΦΕ ΜΠΑΡ ΜΑΕΣΤΡΟ
Από το 1993
Ελ. Βενιζέλου 8,
κεντρική παραλία Ιαλυσού,
τηλ. 92319

ΤΟΥΡΝΟΥΑ

Είχε ουσία και Ροδανάκη

☞ *Η ΔΕΥΑΡ ΕΧΟΝΤΑΣ ΚΕΡΒΕΡΟ ΚΑΤΩ ΑΠΟ ΤΑ ΔΟΚΑΡΙΑ ΤΗΣ ΚΑΙ ΜΕ ΕΠΙΘΕΤΙΚΗ ΑΙΧΜΗ ΤΟΝ ΠΙΤΣΟΥΡΔΑΚΗ, ΚΕΡΔΙΣΕ 3-0 ΤΗΝ ΟΜΑΔΑ ΤΟΥ ΔΗΜΟΥ ΡΟΔΟΥ ΚΑΤΑΚΤΩΝΤΑΣ ΤΟ ΦΕΤΙΝΟ ΕΡΓΑΣΙΑΚΟ ΤΟΥΡΝΟΥΑ "ΓΙΑΝΝΗΣ ΣΑΒΒΕΝΑΣ"*

☞ *ΤΗΝ 3η ΘΕΣΗ ΚΑΤΕΛΑΒΕ Η ΟΜΑΔΑ ΤΟΥ ΚΑΖΙΝΟ ΠΟΥ ΕΠΙΚΡΑΤΗΣΕ ΜΕ 5-4 ΤΗΣ ΔΕΚΡ*

☞ *ΑΠΟΝΕΜΗΘΗ ΑΠΟ ΤΟΝ ΔΟΝΑ ΤΙΜΗΤΙΚΗ ΠΛΑΚΕΤΑ ΣΤΗΝ ΟΙΚΟΓΕΝΕΙΑ ΣΑΒΒΕΝΑ ΠΑΡΟΥΣΙΑ ΑΡΚΕΤΩΝ ΕΠΙΣΗΜΩΝ ΚΑΙ ΦΙΛΑΘΛΩΝ*

Σαν το πιο επιτυχημένο εργασιακό τουρνουά από τότε που ξεκίνησε να διεξάγεται, χαρακτηρίστηκε το φετινό, το οποίο και πήρε την ονομασία **"Γιάννης Σάββενας"** προς τιμή του αδικοχαμένου ποδοσφαιριστή, που άφησε την τελευταία του πνοή πριν τρείς μήνες περίπου μέσα στον αγωνιστικό χώρο.

Αρκετοί ήταν αυτοί που βρέθηκαν προχθές στις εξέδρες του γηπέδου των Αγίων Αποστόλων, προκειμένου εκτός από το να παρακολουθήσουν τις διαγωνιζόμενες ομάδες, να τιμήσουν ταυτόχρονα με την παρουσία τους την μνήμη του Γιάννη.

Αψηφώντας, τη ζέστη έδωσαν το παρών, αλλά αποζημιώθηκαν γι' αυτή τους την επιλογή και τις 4 ομάδες που έφτασαν στις τελική φάση.

Νικήτρια ομάδα του τουρνουά, η ομάδα της ΔΕΥΑΡ που σ' ένα αμφίρροπο παιχνίδι με αντίπαλο την ομάδα του Δήμου Ρόδου κατόρθωσε να την κερδίσει με 3-0, έχοντας στην σύνθεσή της τον "κέρβερο" τερματοφύλακα **Ροδανάκη** και ως επιθετική αιχμή τον **Πιτσουρδάκη,** που έκαναν την διαφορά μεταξύ των δύο ισοδύναμων ομάδων.

Την τρίτη θέση του τουρνουά κατέλαβε η ομάδα του Καζίνο που κάνοντας την μικροέκπληξη λίγο νωρίτερα είχαν κερδίσει την ΔΕΚΡ με 5-4.

Αναλυτικά τα δύο παιχνίδια:

Μικρός τελικός:
Καζίνο-ΔΕΚΡ 5-4

Κάτω από υψηλή θερμοκρασία αγωνίσθηκαν οι δύο ομάδες που διεκδικούσαν την 3η θέση του τουρνουά, καθώς η ώρα έναρξης έλεγε 4 μ.μ.

Παρ' όλα αυτά κατάφεραν να αποζημιώσουν με την εμφάνιση τους και τα πολλά γκολ, τους όποιους θεατές βρέθηκαν στις εξέδρες.

Η ομάδα του Καζίνο δημιούργησε σ' αυτό το ματς την μικροέκπληξη αν μπορεί να χαρακτηρισθεί έτσι, επικρατώντας 5-4 των αντιπάλων της.

Η ΔΕΚΡ αν και βρέθηκε στο 15΄ να προηγείται 1-0 με γκολ του **Μικκιού** στη συνέχεια τα πράγματα δεν εξελίχθηκαν ευνοϊκά γι' αυτήν, αφού ο Ταραμανλής στην εκπνοή του ημιχρόνου (39΄) κατάφερε για λογαριασμό του Καζίνο να ισοφαρίσει.

Η αρχή της επανάληψης ανήκε στο Καζίνο που μ' ένα ξέσπασμα μέσα σε 8΄ κατόρθωσε να πετύχει 3 γκολ ανεβάζοντας το δείκτη του σκορ στο 4-1.

Συγκεκριμένα στο 47΄ ο **Ζαμπετούλας** έκανε το 2-1, ο **Λατίφης** στο 53΄ το 3-1 ενώ στο 55' ο **Αγγέλου** το 4-1.

Οι ποδοσφαιριστές της ΔΕΚΡ αρχικά φάνηκε να τα χάνουν, όμως ήρθε η σειρά τους να πετύχουν ένα εκρηκτικό 10΄λεπτο σημειώνοντας και αυτοί τρία τέρματα φέροντας και πάλι το παιχνίδι στα ίσα.

Ήταν το 65΄ όταν ο **Μικκιού** μείωσε σε 4-2, ακολούθησε στο 68΄ ο **Χρυσοχόος** μειώνοντας κι' άλλο σε 4-3, ενώ στο 74΄ και πάλι ο **Μικκιού** πέτυχε το τρίτο του προσωπικό γκολ και το τέταρτο της ομάδας του, ισοφαρίζοντας σε 4-4.

Η χαρά της ΔΕΚΡ όμως δεν κράτησε για πολύ γιατί ύστερα από δύο λεπτά (76΄) το Καζίνο πέτυχε γκολ με τον **Αγγέλου** κάνοντας το 5-4 το οποίο και κράτησαν μέχρι το τέλος, κατακτώντας ταυτόχρονα και την 3η θέση του τουρνουά.

Διακρίθηκαν:

Από την ΔΕΚΡ ο **Μικκιού** ο **Χρυσοχόος** και ο **Κούτρης** ήταν οι καλύτεροι της ομάδας τους ενώ από το Καζίνο ξεχώρισαν οι **Αγγέλου, Χ"γιάννης** και **Λατίφης.**

Καλή η διαιτησία των **Μηνά, Κάπρου, Πάνου.**

ΚΑΖΙΝΟ: *Μπόσμος, Αγγέλου, Μαύρου, Ζαμπετόπουλος, Λατίφης, Σβύνος. Χ"γιάννης, Ταραμανλής, Χύτος, Χ"μιχάλης, Κοκοβίλης, (Πλίτσης, Φιλιππάκης, Καντιμοίρης, Πρωτόπαπας).*

ΔΕΚΡ: *Νομικός, Καλαφατάς, Δράκος Κ., Σεβδαλάκης, Αλαφάκης, Ζάβαλης, Κούτρης, Χρυσοχόος, Μικκιού, Κουμπιάδης, Δρακάκης (Ιορδάνου, Αθανασίου, Γιαννάκας, Χ"δημητρίου).*

Μεγάλος τελικός:
Δήμος Ρ.-ΔΕΥΑΡ 0-3

Μπορεί το 3-0 υπέρ της ΔΕΥΑΡ να δείχνει ότι έφτασε σε μία εύκολη νίκη για όσους δεν παρακολούθησαν τον μεγάλο τελικό.

Για όσους βρέθηκαν όμως στο γήπεδο είδαν πως το ματς ήταν αμφίρροπο ακόμη κι' όταν ο Δήμος έχανε με 2-0.

Ήταν ένα ματς με ένταση και πάθος των ποδοσφαιριστών για τη νίκη και με τις δύο ομάδες να δείχνουν σχεδόν ισοδύναμες.

Απλά η ΔΕΥΑΡ είχε την τύχη να έχει κάτω από τα δοκάρια της τον τερματοφύλακα **Γιάννη Ροδανάκη** που δεν πέρναγε τίποτα και στην επίθεση τον δραστήριο **Πιτσουρδάκη** που βρέθηκε σε καλή ημέρα και έδειξε στους συμπαίκτες του το δρόμο της νίκης.

Το πρώτο ημίχρονο είχε φάσεις και για τις δύο ομάδες.

Ο Δήμος αρχικά στο 5΄ έναν σουτ φάουλ του **Ξύπα** που απέκρουσε εκπληκτικά ο Ροδανάκης και στο 27΄ ο **Λεντάκης** από καλή θέση με μονοκόματο σουτ έστειλε τη μπάλα άουτ.

Η απάντηση της ΔΕΥΑΡ ήταν με γκολ στο 30΄, όταν **Πιτσουρδάκης** και **Κούτρας** συνδυάστηκαν ωραία, και ο πρώτος με πλασέ έκανε το 0-1.

Η αντίδραση του Δήμου ήρθε στο 40΄ μ' ένα πλασέ του **Λεντάκη** στο οριζόντιο δοκάρι μη κατορθώνοντας να στείλει την ομάδα του με γκολ στ' αποδυτήρια.

Στο δεύτερο ημίχρονο το παιχνίδι και πάλι ήσαν μοιρασμένο.

Πρώτη κοντά στο γκολ έφτασε η ΔΕΥΑΡ όταν σε μία προσπάθεια του **Γαλουζή** στο 48΄ η μπάλα κόντραρε σε αμυντικό και κτύπησε στο κάθετο δοκάρι του **Γρηγοριάδη.**

Ο Δήμος προσπαθούσε να φτάσει στην ισοφάριση όμως όταν έφταναν στην αντίπαλη περιοχή υπήρχε ο **Ροδανάκης.**

Με σιγουριά στα μετόπισθεν οι ποδοσφαιριστές της ΔΕΥΑΡ έφευγαν στην αντεπίθεση, όπου σε μία απ' αυτές πέτυχαν το δεύτερο γκολ. Ήταν στο 55΄ όταν ο **Γαλουζής** έβγαλε ωραία σέντρα από αριστερά και επίσης με ωραίο εναέριο πλασέ ο **Πιτσουρδάκης** έστειλε τη μπάλα στα δίχτυα.

Ωστόσο οι αντίπαλοι τους δεν το έβαλαν κάτω και πίεσαν για να μειώσουν, όμως η χαριστική βολή γι' αυτούς ήρθε στο 2΄ όταν ο **Κούτρας** μ' ένα διαγώνιο βολέ έστειλε τη μπάλα να καρφωθεί στο "παραθυράκι" τις εστίας του **Γρηγοριάδη** κάνοντας το 0-3.

Εκεί όλα τελείωσαν αφού η συνέχεια είχε διαδικαστικό χαρακτήρα καθώς και η δύο ομάδες έδειξαν να χαλαρώνουν.

Διακρίθηκαν:

Από τον Δήμο άρεσαν περισσότερο οι **Ξύπας, Λεντάκης** και **Μαυρουδής,** ενώ από την ΔΕΥΑΡ, ο Ροδανάκης (κορυφαίος) **Κούτρας, Πιτσρουρδάκης,** και **Γαλουζής.**

Καλή η διαιτησία των **Κάπρου, Μηνά, Πάνου.** Τέταρτος διαιτητής ήταν ο **Καραχάνης.**

ΔΗΜΟΣ Ρ.: *Γρηγοριάδης, Χαρίτος, Ξύπας, Κόττορος, Πιλάτος, Π"καλοδούκας, Λεντάκης, Δράκος, Μαυρουδής, Βασιλαράκης, Καμπούρης, (Κώτης , Μαλλιάκας, Καραγιάννης Ι.Ε., Καραγιάννης Ι.Γ.).*

ΔΕΥΑΡ: *Ροδανάκης, Κούτρας, Ζερβός, Μαδεμλής, Γαλουζής, Γιαλός, Π"θεοδώρου, Π"ιωάννου, Παναγιώτου, Βαγιανάκης, Πιτσουρδάκης (Αρφαράς, Κούτρας, Κανάκης, Γρηγορόπουλος, Γρηγοράς, Κοδέλας).*

ΤΙΜΗΤΙΚΗ ΠΛΑΚΕΤΑ

Μετά το τέλος του μεγάλου τελικού ο ΔΟΝΑ πρόσφερε μέσω του εκπροσώπου του στρατηγού, τιμητική πλακέτα στην οικογένεια του **Γιάννη Σάββενα,** ενώ νωρίτερα εκπρόσωποι της ομάδας του "Πρασίνου" προσέφεραν έναν φάκελο που περιείχε κάποια οικονομική βοήθεια για την οικογένεια του **Γιάννη.**

ΚΥΠΕΛΛΟ FAIR PLAY

Αμέσως ακολούθησε απονομή κυπέλλου Fair Play στην ομάδα του νοσοκομείου, η οποία μάζεψε τις περισσότερες μπλε κάρτες, ενώ συνέχεια απονεμήθηκαν αντίστοιχα κύπελλα και φανελάκια στις τρείς πρώτες ομάδες του τουρνουά (στα ΔΕΚΡ ως 4η ομάδα μόνο φανελάκια).



Ο γιός του Γιάννη Σάββενα παραλαμβάνει την τιμητική πλακέτα του ΔΟΝΑ την οποία απένειμε εκπρόσωπος του στρατηγού



Η ομάδα της ΔΕΥΑΡ ποζάρει με το κύπελλο αγκαλιά



Η ομάδα του Δήμου Ρόδου πριν την έναρξη του τελικού



Η στιγμή της απονομής του κυπέλλου το οποίο αρπάχθηκε κυριολεκτικά από τα χέρια του Κάλλιστου Διακογεωργίου

ΣΤΙΒΟΣ

Η Ξάνθου στο μικροσκόπιο

☞ *ΑΠΟΦΑΣΙΣΜΕΝΗ ΠΡΩΤΑ ΓΙΑ ΕΙΣΟΔΟ ΣΤΟΝ ΤΕΛΙΚΟ ΤΟΥ ΜΗΚΟΥΣ ΣΤΟ ΕΝΤΜΟΝΤΟΝ ΚΑΙ... ΒΛΕΠΟΥΜΕ*

Είναι η καλύτερη εντός συνόρων στο μήκος, αποτελεί την παραδοσιακή πρωταγωνίστρια, κατέχει το πανελλήνιο ρεκόρ και -όταν δεν αντιμετωπίζει προβλήματα με ενοχλήσεις ή τραυματισμούς- είναι ιδιαίτερα υπολογίσιμη δύναμη σε διεθνές επίπεδο.

Η **Νίκη Ξάνθου**, η παγκόσμια πρωταθλήτρια στην Αθήνα το '97 και από τις ελληνικές ελπίδες για διάκριση σχεδόν σε κάθε μεγάλο διεθνές ραντεβού, έχει ξεπεράσει τα προβλήματα που την ταλαιπώρησαν και φέτος. Η αντίστροφη μέτρηση έχει ξεκινήσει, και η αθλήτριά μας θα ταξιδέψει στο Εντμοντον με στόχο το καλύτερο δυνατό αποτέλεσμα, ανάλογα και με τις συνθήκες που θα επικρατήσουν στο φετινό παγκόσμιο ραντεβού.

Στη σεζόν που ξεκίνησε, η κορυφαία Ελληνίδα στο μήκος έδειξε αποφασισμένη να επιστρέψει στην αγωνιστική δραστηριότητα με τον τρόπο που αρμόζει στο όνομά της και δεν έκρυψε τις προθέσεις της σχεδόν με το ...καλημέρα στη δράση.

ΠΕΡΙΘΩΡΙΟ ΑΙΣΙΟΔΟΞΙΑΣ

Το καλύτερό της άλμα φέτος έγινε στο Στρατιωτικό Πρωτάθλημα στην Κω, όπου με 6,80 μ. σκαρφάλωσε στην κορυφαία 5άδα της λίστασμε τις καλύτερες επιδόσεις της IAAF.

Παράλληλα, όμως, το ιδιαίτερα αισιόδοξο στοιχείο στις προσπάθειες της **Ξάνθου** είναι σχετικό με τη σταθερότητα που έδειξε σε επιδόσεις κοντά στο 6,60 μ. κάτι που αφήνει ελπίδες για μάλλον άνετη είσοδο στον τελικό του αγωνίσματος.

Οπως φαίνεται με βάση τα προηγούμενα παγκόσμια πρωταθλήματα, η είσοδος στην κορυφαία 12άδα των πρωταθλητριών στο Εντμοντον αναμένεται να κριθεί σε άλματα από 6,55 μ. έως 6,65 μ.

Για τον τελικό και για το ποιές θα είναι οι επιδόσεις που θα κρίνουν τις τρεις πρώτες θέσεις στο βάθρο, σαφώς δεν μπορούν να γίνουν προγνωστικά με ασφαλές ποσοστό.



ΞΑΝΘΟΥ: Στόχος πρώτα ο τελικός και μετά βλέπουμε

ΘΕΤΙΚΟ ΤΟ ΤΕΛΕΥΤΑΙΟ ΤΕΣΤ

Στο τελευταίο τεστ που έκανε στην Πάτρα, η **Νίκη Ξάνθου** είχε καλύτερο άλμα στα 6,58 μ. ενώ το φαινόμενο με τα άκυρα άλματα που τη συνόδευσαν δεν εμπνέει ιδιαίτερη ανησυχία, εφόσον δεν την ακολουθήσουν και στον προκριματικό στο παγκόσμιο ραντεβού. Ο προπονητής (και σύζυγός της) **Δημήτρης Χατζόπουλος** δεν έχει κρύψει φέτος την αισιοδοξία του για πολύ καλό αποτέλεσμα στη συνολική προσπάθεια που καταβάλλουν, αλλά αποφεύγει επιμελώς να προβεί σε δηλώσεις εν όψει Εντμοντον, χωρίς να κρύβει πάντως ότι όλα θα γίνουν πολύ πιο εύκολα μόλις η **Νίκη** περάσει με επιτυχία τη διαδικασία του προκριματικού.

ΜΕ ΤΗ ΓΛΩΣΣΑ ΤΩΝ ΑΡΙΘΜΩΝ

Τα πιο αντιπροσωπευτικά άλματα της **Νίκης Ξάνθου** έως τώρα είναι:

6,80 μ., Κως, 20 Μαΐου
6,58 μ., Πάτρα, 21 Ιουλίου
6,49 μ., Αθήνα, 5 Μαΐου
6,49 μ., Φιλοθέη, 30 Μαΐου

Χρυσός ο Μαούνης στον Πύργο

✓ *Ηρθε πρώτος στη διεθνή συνάντηση πηδώντας 7.04 μ. στο άλμα εις μήκος*

Ανέβηκε στο ψηλότερο σκαλί του βάθρου στον Πύργο ο νεαρός Μαούνης του ΓΑΣ Υγεία. Στη διεθνή συνάντηση παίδων-κορασίδων μεταξύ αθλητών-τριών Ελλάδος και Κύπρου "πέταξε" στα 7.04 μ. και ανέβηκε στο ψηλότερο σκαλί του βάθρου. Αναλυτικά τα αποτελέσματα:

4Χ100 (π): Κύπρος 43.92 (ακυρώθηκε η Ελλάδα), 4Χ400 μ. (κ): Κύπρος 3:59.44, Ελλάς 4:03.02, 3.000 μ. (κ): **Νικολοπούλου** (Ελλάς) 10:18.88, **Φτερούλη** (Κύπρος) 10:20.31, **Σοφοκλέους** (Κύπρος) 10:36.78, 3.000 μ. (π): **Ιωάννου** (Κύπρος) 9:16.34, **Γκούσης** (Ελλάς) 9:26.66, **Κωνσταντινίδης** (Κύπρος) 9:55.53, δισκοβολία (π): **Αντωνιάδης** (Κύπρος) 54.53 μ., **Ταρέλλης** (Κύπρος) 43.41 μ., **Ελευθεριάδης** (Ελλάς) 42.75 μ., επί κοντώ (π): **Παστός** (Ελλάς) 4.30, **Κυριακίδης** (Κύπρος) 4.20, **Δημούλης** (Ελλάς) 4.10, 100 μ. εμπόδια (κ): **Τουτούση** (Ελλάς) 15.19, **Χάντερ** (Κύπρος) 15.28, **Πανιώτη** (Ελλάς) 15.31, σφαιροβολία (π): **Σορανίδης** (Ελλάς) 15.36 μ., **Λυκούρης** (Κύπρος) 13.89 μ., **Καρούσης** (Ελλάς) 13.10 μ., 200 μ. (π): **Χρυσοστάθης** (Ελλάς) 22.48, **Αποστόλου** (Ελλάς) 23.10, **Αθανασίου** (Κύπρος) 23.14, σφυροβολία (κ): **Παλάθα** (Ελλάς) 44.08 μ., **Παπαδοπούλου** (Ελλάς) 41.91 μ., **Κλαψία** (Κύπρος) 38.61 μ., σφαιροβολία (κ): **Γεωργιάδου** (Ελλάς) 12.72 μ., **Σοφάνη** (Ελλάς) 11.76 μ., **Θεοδώρου** (Κύπρος) 10.92 μ., μήκος (π): **Μαούνης (Ελλάς) 7.04 μ.**, **Γαλάνης** (Ελλάς) 6.78 μ., **Κομοδίτης** (Κύπρος) 6.52 μ., 800 μ. (π): **Μπράτσης** (Ελλάς) 1:59.00, **Τάβλου** (Ελλάς) 1:59.20, **Μηλιδώνης** (Κύπρος) 2:02.40, 800 μ. (κ): **Μπίκου** (Ελλάς) 2:19.55, **Σοφοκλέους** (Κύπρος) 2:19.52, **Μπράντζου** (Ελλάς) 2:20.68, 110 μ. εμπόδια (π): **Γεωργίου** (Κύπρος) 14.03, **Παπαδόπουλος** (Ελλάς) 14.35, **Παπανικολάου** (Ελλάς) 14.42, σφυροβολία (π): **Σακίρης** (Ελλάς) 54.51 μ., **Καλφάκης** (Ελλάς) 52.06 μ., **Στυλιανού** (Κύπρος) 47.17 μ.

Επιτυχία του Νικηταρά

✓ *Τερμάτισε 5ος στο πανελλήνιο πρωτάθλημα παμπαίδων σύνθετων αγωνισμάτων στη Λάρισα*

Μεγάλη επιτυχία επιτεύχθηκε χθες από αθλητή του Αρχαγγέλου Α.Ο. στο χώρο του κλασικού αθλητισμού. Συγκεκριμένα ο **Πέτρος Νικηταράς** που συμμετείχε στο πανελλήνιο πρωτάθλημα σύνθετων αγωνισμάτων, στην κατηγορία των παμπαίδων, τερμάτισε 5ος στο σύνθετο ατομικό συγκεντρώνοντας περισσότερους από 4.900 βαθμούς. Οι αγώνες αυτοί έγιναν στην Λάρισα και μάλιστα πριν μια εβδομάδα ο ίδιος αθλητής, πάλι στη Λάρισα, είχε πάρει χάλκινο μετάλλιο στα 300 μ.

Στιβικό θέαμα από την ΕΤ-1

✓ *Τί θα προβάλλει το κρατικό κανάλι από το παγκόσμιο πρωτάθλημα του Εντμοντον*

Ενδεκα μέρες γεμάτες Παγκόσμιο πρωτάθλημα στίβου απ' το Εντμοντον προγραμμάτισε η ΕΤ-1. Οι μεταδόσεις ξεκινούν την Παρασκευή 3 Αυγούστου και ολοκληρώνονται τη Δευτέρα 13 Αυγούστου. Αναλυτικά θα δούμε:

ΠΑΡΑΣΚΕΥΗ 3 Αυγούστου: 00.45-06.00: Τελετή έναρξης - μαραθώνιος.

ΣΑΒΒΑΤΟ 4 Αυγούστου: 17.30: Σφαίρα ανδρών προκρ., **17.45:** Επί κοντώ γυναικών προκ., **18.00:** 100 μέτρα εμπόδια γυναικών έπταθλο, **18.45:** 400 μέτρα ανδρών, 1ος γύρος, **19.00:** Σφύρα ανδρών προκρ., **19.15:** Αλμα εις ύψος γυναικών έπταθλο, **19.30:** 100 μέτρα ανδρών 1ος γύρος, **20.40:** 10.000 μέτρα γυναικών, 1ος γύρος, **20.45:** Σφύρα ανδρών προκρ., **22.00-24.00:** Επανάληψη μαραθωνίου ανδρών (Μ), **22.45-22.55** Εκπομπή (Μ) highlights, **23.30:** Σφαίρα γυναικών έπταθλο, **23.35:** Ακόντιο γυναικών προκρ., **23.50:** 800 μέτρα ανδρών, 1ος γύρος, **0.50:** 20.000 μέτρα βάδην ανδρών, **01.00:** Σφαίρα ανδρών τελικός, **01.05:** 100 μέτρα ανδρών, 2ος γύρος,**01.25:** Ακόντιο γυναικών προκρ., **01.30:** Τριπλούν ανδρών προκρ., **01.40:** 200 μέτρα γυναικών έπταθλο, **02.00:** 20.000 μέτρα βάδην ανδρών τερματισμός, **02.40:** 1.500 μέτρα γυναικών, 1ος γύρος.

ΚΥΡΙΑΚΗ 5 Αυγούστου: 17.30: Σφαίρα γυναικών προκρ., **18.00:** Μήκος γυναικών έπταθλο, **18.05:** 400 μέτρα εμπόδια γυναικών, 1ος γύρος, **18.50:** 400 μέτρα γυναικών, 1ος γύρος, **19.15:** Αλμα εις ύψος ανδρών προκρ., **19.35:** 100 μέτρα γυναικών, 1ος γύρος, **19.45:** Ακόντιο γυναικών έπταθλο, **20.10-22.00:** Ανασκόπηση όλων των αγωνισμάτων Σαββάτου, **22.10-22.20:** Εκπομπή (Μ) highlights, **23.30:** Μήκος γυναικών προκρ., **23.35:** 100 μέτρα γυναικών, 2ος γύρος, **00.05:** 200 μέτρα α.ειδ.αν. τελικός, **00.15:** 100 μέτρα γυναικών α.ειδ.αν. τελικός, **00.30:** 100 μέτρα ανδρών ημιτελικός, **00.45:** Σφαίρα γυναικών τελικός, **00.50:** 400 μέτρα ανδρών ημιτελικός, **01.25:** 800 μέτρα γυναικών έπταθλο, **01.40:** Σφύρα ανδρών τελικός, **02.05:** 1.500 μέτρα γυναικών ημιτελικός, **02.35:** 100 μέτρα ανδρών τελικός, **02.55:** 800 μέτρα ανδρών ημιτελικός.

ΔΕΥΤΕΡΑ 6 Αυγούστου: 18.00: Δίσκος ανδρών προκρ., **18.05:** 100 μέτρα ανδρών δέκαθλο, **18.45:** 110 μέτρα εμπόδια ανδρών 1ος γύρος, **19.00:** Μήκος ανδρών δέκαθλο, **19.40:** 5.000 μέτρα ανδρών, 1ος γύρος, **19.45:** Δίσκος ανδρών.προκρ., **20.15-22.15:** Ανασκόπηση όλων των αγωνισμάτων Κυριακής (Μ), **22.20-22.30:** Εκπομπή (Μ) highlights, **23.30:** Επί κοντώ γυναικών τελικός, **23.50:** Σφύρα γυναικών προκρ., **00.05:** 3.000 μέτρα στιπλ, 1ος γύρος, **00.55:** 100 μέτρα γυναικών ημιτελικός, **01.15:** 100 μέτρα (τυφλών) ανδρών τελικός, **01.30**: 200 μέτρα (τυφλών) γυναικών τελικός, **01.45:** 400 μέτρα εμπόδια γυναικών ημιτελικός, **02.00:** Τριπλούν ανδρών τελικός, **02.05:** Ακόντιο γυναικών τελικο΄ς, **02.10:** 400 μέτρα γυναικών ημιτελικός, **02.35:** 100 μέτρα γυναικών τελικός, **02.50:** 400 μέτρα ανδρών δέκαθλο, **03.25:** 400 μέτρα ανδρών τελικός.

ΤΡΙΤΗ 7 Αυγούστου: 18.00: Επί κοντώ ανδρών προκρ., **18.05:** 110 μέτρα εμπόδια ανδρών δέκαθλο, **18.45:** 200 μέτρα ανδρών, 1ος γύρος, **19.00**: δίσκος ανδρών δέκαθλο, **20.15-22.15:** Ανασκόπηση όλων των αγωνισμάτων Δευτέρας (Μ), **22.20-22.30:** Εκπομπή (Μ) highlights, **02.50:** Ακόντιο ανδρών δέκαθλο, **03.05:** Μήκος γυναικών τελικός, **03.20:** 110 μέτρα εμπόδια ανδρών, 2ος γύρος, **03.55:** 200 μέτρα ανδρών, 2ος γύρος, **04.30:** 1.500 μέτρα γυναικών τελικός, **04.50:** 800 μέτρα ανδρών τελικός, **05.05**: Σφύρα γυναικών τελικός, **05.10:** 1.500 μέτρα ανδρών δέκαθλο, **05.45:** 400 μέτρα γυναικών τελικός, **06.05:** 10.000 μέτρα γυναικών τελικός.

ΤΕΤΑΡΤΗ 8 Αυγούστου: 20.00-22.30: Ανασκόπηση όλων των αγωνισμάτων Τρίτης, **22.30-22.40:** Εκπομπή (Μ) highlights, **03.00:** Τριπλούν γυναικών προκρ., **03.05:** 200 μέτρα γυναικών, 1ος γύρος, **03.30:** Αλμα εις ύψος ανδρών τελικός, **03.45:** 200 μέτρα ανδρών ημιτελικός, **04.15:** 400 μέτρα εμπόδια ανδρών ημιτελικός, **04.45:** 400 μέτρα εμπόδια γυναικών ημιτελικός, **05.00:** 3.000 μέτρα στιπλ ανδρών τελικός, **05.05:** Δίσκος ανδρών τελικός, **05.25:** 200 μέτρα γυναικών, 2ος γύρος, **05.55:** 110 μέτρα εμπόδια ανδρών ημιτελικός, **06.20:** 10.000 μέτρα ανδρών τελικός.

ΠΕΜΠΤΗ 9 Αυγούστου: 20.00-22.30: Ανασκόπηση όλων των αγωνισμάτων Τετάρτης (Μ), **22.30-22.40:** Εκπομπή (Μ) highlights, **03.00:** 100 μέτρα εμπόδια γυναικών, 1ος γύρος, **03.10:** Επί κοντώ ανδρών τελικός, **03.20:** Δίσκος γυναικών προκρ., **03.55:** 200 μέτρα γυναικών ημιτελικός, **04.15:** 20.000 βάδην γυναικών, **04.25:** 1.500 μέτρα ανδρών, 1ος γύρος, **04.55:** 800 μέτρα γυναικών, 1ος γύρος, **05.10:** Δίσκος γυναικών προκρ., **05.40:** 20.000 βάδην γυναικών τερματισμός, **06.10:** Μήκος ανδρών προκρ., **06.15:** 110 μέτρα εμπόδια ανδρών τελικός, **06.40:** 200 μέτρα ανδρών τελικός, **06.55:** 5.000 μέτρα γυναικών, 1ος γύρος.

ΠΑΡΑΣΚΕΥΗ 10 Αυγούστου: 20.00-22.30: Ανασκόπηση όλων των αγωνισμάτων Πέμπτης (Μ), **22.30-22.40:** Εκπομπή (Μ) highlights, **04.10:** Ακόντιο ανδρών προκρ., **04.30:** Αλμα εις ύψος γυναικών προκρ., **04.35:** 100 μέτρα εμπόδια γυναικών ημιτελικός, **05.00:** Τριπλούν γυναικών τελικός, **05.05:** 800 μέτρα γυναικών ημιτελικός, **05.30:** 800 μέτρα α.ειδ.αν. γυναικών τελικος, **05.45:** 1.500 μέτρα α.ειδ.αν. ανδρών τελικός, **06.00:** Ακόντιο ανδρών προκρ., **06.05:** 400 μέτρα εμπόδια ανδρών τελικός, **06.30:** 200 μέτρα γυναικών τελικός, **06.50:** 1.500 μέτρα ανδρών ημιτελικός, **07.25:** 5.000 μέτρα ανδρών τελικός.

ΣΑΒΒΑΤΟ 11 Αυγούστου: 20.00-22.30: Ανασκόπηση όλωντ ων αγωνισμάτων Παρασκευής (Μ), **22.30-22.40:** Εκπομπή (Μ) highlights, **23.30:** Δίσκος γυναικών τελικός, **23.35:** 4Χ100 μέτρα σκυταλοδρομία γυναικών, 1ος γύρος, **00.10:** 4Χ400 μέτρα σκυταλοδρομία ανδρών, 1ος γύρος, **01.00:** 100 μέτρα εμποδίων γυναικών, **01.05:** Μήκος ανδρών τελικός, **01.15:** 4Χ400 μέτρα σκυταλοδρομία γυναικών, 1ος γύρος, **01.40:** 4Χ400 μέτρα σκυταλοδρομία ανδρων, 2ος γύρος, **02.15:** 5.000 μέτρα γυναικών τελικός, **02.40:** 4Χ100 μέτρα σκυταλοδρομία γυναικών τελικός.

ΚΥΡΙΑΚΗ 12 Αυγούστου: 17.00: Μαραθώνιος γυναικών αρχή, **19.30:** Μαραθώνιος γυναικών τερματισμός, **19.30-22.00:** Ανασκόπηση όλων των αγωνισμάτων Σαββάτου (Μ), **22.00-22.10:** Εκπομπή (Μ) highlights, **23.30:** Αλμα εις ύψος γυναικών τελικός, **23.40:** Ακόντιο ανδρών τελικός, **00.15:** 4Χ100 μέτρα σκυταλοδρομία ανδρών ημιτελικός, **00.45:** 800 μέτρα γυναικών τελικός, **01.00:** 1.500 μέτρα ανδρών τελικός, **01.20:** 4Χ400 μέτρα σκυταλοδρομία ανδρών τελικός, **01.40:** 4Χ400 μέτρα σκυταλοδρομία γυναικών τελικός, **02.10:** 4Χ100 μέτρα σκυταλοδρομία ανδρών τελικός, **02.15:** Τελετή λήξης.

ΔΕΥΤΕΡΑ 13 Αυγούστου: 20.00-23.00: Εκπομπή (Μ) αγωνίσματα Κυριακής.



ΤΟΠΙΚΟ ΠΟΔΟΣΦΑΙΡΟ

Αναλυτική αναφορά στις

☞ ΜΕ ΕΝΑ ΟΜΙΛΟ ΣΤΗΝ Α'. ΕΝΑ ΣΤΗ Β' ΚΑΙ ΤΡΕΙΣ ΣΤΗ Γ' ΚΑΤΗΓΟΡΙΑ ΤΟ ΦΕΤΙΝΟ ΤΟΠΙΚΟ

☞ ΙΣΧΥΕΙ ΚΑΙ ΦΕΤΟΣ Ο ΝΟΜΟΣ ΤΩΝ ΔΥΟ ΕΙΚΟΣΑΡΗΔΩΝ ΠΟΔΟΣΦΑΙΡΙΣΤΩΝ

☞ ΣΤΙΣ 13 ΑΥΓΟΥΣΤΟΥ ΛΗΓΟΥΝ ΟΙ ΔΗΛΩΣΕΙΣ ΣΥΜΜΕΤΟΧΗΣ ΚΑΙ ΣΤΙΣ ΤΡΕΙΣ ΚΑΤΗΓΟΡΙΕΣ, ΕΝΩ Η ΚΛΗΡΩΣΗ ΤΩΝ ΠΡΩΤΑΘΛΗΜΑΤΩΝ ΘΑ ΓΙΝΕΙ ΣΤΙΣ 18 ΑΥΓΟΥΣΤΟΥ

Τα πρωταθλήματα των Α', Β' και Γ' Ερασιτεχνικών Κατηγοριών Δωδεκανήσου για την αγωνιστική περίοδο 2001-2002 που θα διεξαχθούν ως εξής:

Α.- ΠΡΩΤΑΘΛΗΜΑ Α' ΕΡΑΣΙΤΕΧΝΙΚΗΣ ΚΑΤΗΓΟΡΙΑΣ

Το πρωτάθλημα της Α' Ερασιτεχνικής Κατηγορίας θα διεξαχθεί σε ένα (1) όμιλο των δέκα έξι (16) ομάδων.

Οι ομάδες που δικαιούνται συμμετοχής, αφού έχουν εκπληρώσει τις υποχρεώσεις τους (εφ' όσον υπάρχουν) που προκύπτουν από το εδάφιο ε της παρ. 5 του άρθρου 30 του ΚΑΠ είναι οι ακόλουθες:

1. ΑΕ ΚΩΣ
2. ΠΑΟ ΔΙΑΓΟΡΑΣ
3. ΚΛΕΑΝΘΗΣ ΠΑΡΑΔΕΙΣΙΟΥ
4. ΔΙΑΓΟΡΑΣ ΒΑΤΙΟΥ
5. ΗΡΑΚΛΗΣ ΜΑΡΙΤΣΩΝ
6. ΦΟΙΒΟΣ ΚΡΕΜΑΣΤΗΣ
7. ΚΑΛΥΜΝΙΑΚΟΣ
8. ΑΝΑΓΕΝΝΗΣΗ ΕΜΠΩΝΑΣ
9. ΕΥΑΓΟΡΑΣ
10. ΘΥΕΛΛΑ ΠΥΛΩΝΑΣ
11. Α.Ε. ΛΕΡΟΥ
12. Α.Ε.Ρ.Α.
13. ΟΡΦΕΑΣ
14. ΔΙΓΕΝΗΣ ΚΟΣΚΙΝΟΥ
15. ΑΓ. ΓΕΩΡΓΙΟΣ ΜΑΛΩΝΑΣ
16. ΑΝΤΑΓΟΡΑΣ ΚΩ

Β.- ΠΡΩΤΑΘΛΗΜΑ Β' ΕΡΑΣΙΤΕΧΝΙΚΗΣ ΚΑΤΗΓΟΡΙΑΣ

Το πρωτάθλημα της Β' ερασιτεχνικής κατηγορίας θα διεξαχθεί σε ένα (1) όμιλο των δέκα έξι (16) ομάδων. Οι ομάδες που δικαιούνται συμμετοχής αφού έχουν εκπληρώσει τις υποχρεώσεις (εφ' όσον υπάρχουν) που προκύπτουν από ττο εφαδ. ε της παρ. 5 του άρθρου 30 του ΚΑΠ είναι οι ακόλουθες:

1. ΚΛΕΟΒΟΥΛΟΣ ΛΙΝΔΟΥ
2. ΑΡΗΣ ΑΡΧΑΓΓΕΛΟΥ
3. ΑΝΤΙΜΑΧΟΣ ΚΩ
4. ΔΟΞΑ ΚΑΡΔΑΜΑΙΝΑΣ
5. ΑΚΟΥΣΙΛΑΟΣ ΦΑΝΩΝ
6. ΕΘΝΙΚΟΣ ΑΡΧΙΠΟΛΗΣ
7. ΝΙΚΑΓΟΡΑΣ ΚΕΦΑΛΟΥ
8. ΑΠΟΛΛΩΝ ΑΠΟΛΛΩΝΩΝ
9. Α.Ε. ΚΑΤΤΑΒΙΑΣ
10. Α.Σ. ΤΗΛΟΥ
11. ΠΟΣΕΙΔΩΝΑΣ ΚΑΡΠΑΘΟΥ
12. ΟΛΥΜΠΙΑΚΟΣ ΚΑΛΥΜΝΟΥ
13. ΑΣΠΙΔΑ ΑΠΟΛΑΚΚΙΑΣ
14. ΑΣΤΕΡΑΣ ΜΑΣΣΑΡΩΝ
15. ΖΕΥΣ ΑΓ. ΑΠΟΣΤΟΛΩΝ
16. ΞΑΝΘΟΣ ΠΑΤΜΟΥ

Γ. ΠΡΩΤΑΘΛΗΜΑ Γ' ΕΡΑΣΙΤΕΧΝΙΚΗΣ ΚΑΤΗΓΟΡΙΑΣ

Το πρωτάθλημα της Γ' ερασιτεχνικής κατηγορίας θα διεξαχθεί σε τρείς (3) ομίλους.

Οι όμιλοι Α και Β θα απαρτίζονται από τις ομάδες της νήσου Ρόδου και τον ΑΟ Σύμης και ο όμιλος Γ από ομάδες των υπολοίπων νήσων. Οι ομάδες που δικαιούνται συμμετοχής αφού έχουν εκπληρώσει τις υποχρεώσεις τους (εφ' όσον υπάρχουν) που προκύπτουν από το εδάφιο ε της παρ. 5 του άρθρου 30 του ΚΑΠ είναι για μεν τους ομίλους της Ρόδου (Α και Β) οι ακόλουθες:



Με 16 ομάδες θα διεξαχθεί και φέτος το πρωτάθλημα της α' κατηγορίας

1. ΑΣΤΕΡΑΣ ΠΑΣΤΙΔΑΣ
2. ΠΑΣ ΑΣΚΛΗΠΕΙΟΥ
3. ΗΡΑΚΛΗΣ ΛΑΡΔΟΥ
4. ΔΗΜΗΤΡΑ ΔΑΜΑΤΡΙΑΣ
5. ΔΟΞΑ ΨΙΝΘΟΥ
6. ΑΣΠΙΔΑ ΣΑΛΑΚΟΥ
7. Ο.Φ. ΙΣΤΡΙΟΥ
8. ΑΡΧΑΓΓΕΛΟΣ ΑΟ
9. ΙΑΛΥΣΟΣ '97
10. ΡΟΔΙΑΚΟΣ
11. ΠΕΤΡΩΝΑΣ ΑΡΧΑΓΓΕΛΟΥ
12. ΝΗΣΟΣ ΡΟΔΟΣ
13. ΔΑΜΑΓΗΤΟΣ
14. ΕΥΚΛΗΣ ΣΟΡΩΝΗΣ
15. ΑΟ ΣΥΜΗΣ
16. ΑΟ ΚΑΛΑΒΑΡΔΑ
17. ΑΕ ΜΕΣΑΝΑΓΡΟΥ
18. ΗΛΙΟΣ ΙΑΛΥΣΟΥ
19. Γ.Σ. ΔΙΑΓΟΡΑΣ
20. ΕΡΜΗΣ ΚΑΛΥΘΙΩΝ
21. ΑΤΡΟΜΗΤΟΣ ΔΙΜΥΛΙΑΣ
22. ΑΝΑΓΕΝΝΗΣΗ ΝΗΣΟΥ ΡΟΔΟΥ
23. ΔΩΡΙΕΑΣ
24. ΠΟΛΥΣΤΡΑΤΟΣ ΛΑΕΡΜΩΝ
25. ΑΛΘΑΙΜΕΝΗΣ ΚΡΗΤΗΝΙΑΣ
26. ΤΑΞΙΑΡΧΗΣ ΚΑΛΑΘΟΥ
27. ΟΜΟΝΟΙΑ ΓΕΝΝΑΔΙΟΥ
28. ΝΙΚΗ ΡΟΔΟΥ
29. ΝΗΡΕΑΣ ΡΟΔΟΥ

Σημειώνεται ότι:

Α. - Το Σωματείο ΟΦΙ θα ξεκινήσει το νέο πρωτάθλημα με μείον εννέα (-9) βαθμούς (Συνδ. άρθρων 35 και 21 του ΚΑΠ).

Β.- Το Σωματείο ΤΑΞΙΑΡΧΗΣ ΚΑΛΑΘΟΥ θα ξεκινήσει με το νέο πρωτάθλημα με μείον εννέα (-9) βαθμούς (συνδ. άρθρων 35 και 21 ΚΑΠ).

Γ.- Το Σωματείο ΑΟ ΣΥΜΗΣ θα ξεκινήσει το νέο πρωτάθλημα με μείον Δέκα (-10) βαθμούς (άρθρο 17 του ΚΑΠ).

Δ.- Το Σωματείο ΑΟ ΚΑΛΑΒΑΡΔΑ θα ξεκινήσει το νέο πρωτάθλημα με μείον Δέκα (-10) βαθμούς (άρθρο 17 του ΚΑΠ).

Ε.- Το Σωματείο ΑΕ ΜΕΣΑΝΑΓΡΟΥ θα ξεκινήσει το νέο πρωτάθλημα με μείον δέκα (-10) βαθμούς (Αρθρο 17 του ΚΑΠ),

Ο διαχωρισμός των δύο ομίλων θα γίνει με κλήρωση. Σε περίπτωση μονού συνολικά αριθμού ομάδων ο ΑΟ ΣΥΜΗΣ θα τοποθετηθεί (με κλήρωση) στον όμιλο με τις λιγότερες ομάδες.

Οι ομάδες ΑΣΤΕΡΑΣ ΠΑΣΤΙΔΑΣ, ΠΑΣ ΑΣΚΛΗΠΕΙΟΥ, ΗΡΑΚΛΗΣ ΛΑΡΔΟΥ, ΔΗΜΗΤΡΑ ΔΑΜΑΤΡΙΑΣ, ΔΟΞΑ ΨΙΝΘΟΥ, ΑΣΠΙΔΑ, ΣΑΛΑΚΟΥ και ΟΦΙ που υποβιβάσθηκαν από την Β' κατηγορία, θα τοποθετηθούν εναλλάξ με κλήρωση τρείς στον ένα όμιλο και τέσσερις στον άλλο.

Για τον Γ όμιλο (Ομιλο Νήσων) οι ομάδες που δικαιούνται συμμετοχή αφού έχουν εκπληρώσει τις υποχρεώσεις τους (εφ' όσον υπάρχουν) που προκύπτουν από το εδάφιο ε της παρ. 5 του άρθρου 30 του ΚΑΠ είναι οι ακόλουθες:

1. ΠΑΟ ΚΩ
2. ΑΝΑΓΕΝΝΗΣΗ ΑΣΦΕΝΔΙΟΥ
3. ΠΟΛΥΒΩΤΗΣ ΝΙΣΥΡΟΥ
4. ΔΟΞΑ ΛΕΡΟΥ
5. ΑΟ ΠΥΛΙ
6. ΠΟΣΕΙΔΩΝ ΚΑΛΥΜΝΟΥ
7. Α.Σ.Ε. ΛΕΡΟΥ
8. ΑΟ ΒΑΘΥ
9. ΑΟ ΛΕΙΨΟΙ
10. ΑΣΚΛΗΠΙΟΣ ΚΩ
11. ΜΕΡΟΠΙΣ ΚΩ
12. ΑΟ ΔΗΜΟΥ ΑΣΤΥΠΑΛΑΙΑΣ

Στο πρωτάθλημα της Γ' Ερασιτεχνικής Κατηγορίας θα έχουν επίσης δικαίωμα συμμετοχής και όσα Σωματεία εγγραφούν στη δύναμη της ΕΠΣΔ και αναγνωρισθούν (λάβουν ΑΜ) από την ΕΠΟ μέχρι την ημερομηνία της κλήρωσης του οικείου πρωταθλήματος (18/08/2001).

ΠΡΟΒΙΒΑΣΜΟΣ-ΥΠΟΒΙΒΑΣΜΟΣ ΣΩΜΑΤΕΙΩΝ

Α' ΚΑΤΗΓΟΡΙΑ

ΠΡΟΒΙΒΑΣΜΟΣ: Πρωταθλήτρια ομάδα θα αναδεικνύεται η πρώτη (1η) της τελικής βαθμολογίας.

ΥΠΟΒΙΒΑΣΜΟΙ:

ΠΕΡΙΠΤΩΣΗ Α': Ανέρχεται στην Εθνική Ερασιτεχνική κατηγ. ο πρωταθλητής μας. Παραμένουν στην Εθνική Ερασιτεχνική Κατηγορία οι τρείς ομάδες μας:

Τότε υποβιβάζονται στη Β' κατηγορία οι τρείς (3) τελευταίες ομάδες 16η, 15η και 14η).

ΠΕΡΙΠΤΩΣΗ Β: Ανέρχεται στην Εθνική Ερασιτεχνική κατηγ. ο πρωταθλητής μας. Παραμένουν στην Εθνική Ερασιτεχνική Κατηγορία οι δύο (2) ομάδες μας:

Τότε υποβιβάζονται στη Β' κατηγορία οι τρείς (3) τελευταίες ομάδες (16η, 15η και 14η).

ΠΕΡΙΠΤΩΣΗ Γ: Ανέρχεται στην Εθνική Ερασιτεχνική κατηγ. ο πρωταθλητής μας. Παραμένει στην Εθνική Ερασιτεχνική κατηγορία η μία ομάδας μας:

Τότε υποβιβάζονται στη Β' κατηγορία οι τρείς (3) τελευταίες ομάδες (16η, 15η και 14η).

ΠΕΡΙΠΤΩΣΗ Δ: Ανέρχεται στην Εθνική Ερασιτεχνική κατηγ. ο πρωταθλητής μας. Δεν παραμένει στην Εθνική Ερασιτεχνική κατηγορία καμμία ομάδας μας:

Τότε υποβιβάζονται στη Β' κατηγορία οι τέσσερις (4) τελευταίες ομάδες (16η, 15η, 14η και 13η).

ΠΕΡΙΠΤΩΣΗ Ε: Δεν ανέρχεται στην Εθνική Ερασιτεχνική κατηγ. ο πρωταθλητής μας. Παραμένουν στην Εθνική Ερασιτεχνική κατηγορία οι τρείς (3) ομάδες μας:

Υποβιβάζονται στη Β' κατηγορία οι τρείς (3) τελευταίες ομάδες (16η, 15η και 14η).

ΠΕΡΙΠΤΩΣΗ ΣΤ: Δεν ανέρχεται στην Εθνική Ερασιτεχνική κατηγ. ο πρωταθλητής μας. Παραμένουν στην Εθνική Ερασιτεχνική κατηγορία οι δύο (2) ομάδες μας:

Υποβιβάζονται στη Β' κατηγορία οι τρείς (3) τελευταίες ομάδες (16η, 15η και 14η).

ΠΕΡΙΠΤΩΣΗ Ζ: Δεν ανέρχεται στην Εθνική Ερασιτεχνική κατηγ. ο πρωταθλητής μας. Παραμένει στην Εθνική Ερασιτεχνική κατηγορία η μία ομάδα μας:

Υποβιβάζονται στη Β' κατηγορία οι τέσσερις (4) τελευταίες ομάδες (16η, 15η, 14η και 13η).

ΠΕΡΙΠΤΩΣΗ Η: Δεν ανέρχεται στην Εθνική Ερασιτεχνική κατηγ. ο πρωταθλητής μας. Δεν παραμένει στην Εθνική Ερασιτεχνική κατηγορία καμμία ομάδα μας:

Υποβιβάζονται στη Β' κατηγορία οι πέντε (5) τελευταίες ομάδες (16η, 15η, 14η, 13η και 12η).

Αρα θα υποβιβάζονται στην Β κατηγορία πάντα οι τρείς τελευταίες ομάδες, σε δύο περιπτώσεις οι τέσσερις και σε μία περίπτωση οι πέντε.

Ο αριθμός των ομάδων της Α' κατηγορίας για τη μεθεπόμενη περίοδο 2002- 2003 θα είναι δέκα έξι (16).

Σημειώνεται ότι σε περίπτωση που η προκήρυξη της ΕΠΟ για την Εθνική Ερασιτεχνική Κατηγορία περιόδου 2001-2002, επιτρέπει την απευθείας άνοδο των πρωταθλητών των Α' τοπικών κατηγοριών στην Εθνική Ερασιτεχνική Κατηγορία, τότε θα ισχύσουν οι ανάλογες προαναφερόμενες περιπτώσεις.

Β' ΚΑΤΗΓΟΡΙΑ

ΠΡΟΒΙΒΑΣΜΟΙ: Σε κάθε περίπτωση θα ανέλθουν στην Α' κατηγορία η πρώτη και η δεύτερη ομάδα του τελικού βαθμολογικού πίνακα με πιθανότητες ανόδου της 3ης και της 4ης σύμφωνα με τα κάτωθι:

Στη περίπτωση Α υποβιβασμού Α' κατηγ.: ανέρχονται η 1η, 2η, η 3η και η 4η ομάδα.

Στη περίπτωση Β υποβιβασμού Α' κατηγ.: ανέρχονται η 1η, η 2η και η 3η ομάδα.

Στη περίπτωση Γ υποβιβασμού Α' κατηγ.: ανέρχονται η 1η και η 2η, ομάδα.

Στη περίπτωση Δ υποβιβασμού Α' κατηγ.:

ΜΙΚΡΕΣ Αγγελίες

Για τις αγγελίες σας, απευθύνεσθε στα γραφεία μας ή στα τηλέφωνα: 22210, 75230

ΟΙ ΑΓΓΕΛΙΕΣ ΤΗΣ ΡΟΔΙΑΚΗΣ παρουσιάζονται και στο site www.anaggelies.gr

ενοικιασεις ακινητων & επιχειρησεων

ΔΙΑΜΕΡΙΣΜΑ νεόκτιστο στην οδό Βιέννης 17 Ροδίνι, δύο υπνοδωμάτια, σαλόνι-κουζίνα, μπάνιο με ηλιακό θερμοσίφωνο και νυκτερινό τιμολόγιο. Ενοίκιο 120.000. Πληρ. τηλ. 95451 και 0946 552222. AE40650

ΔΩΜΑΤΙΟ με μπάνιο στο κέντρο της πόλης Γρ. Λαμπράκη 39. Πληρ. τηλ. 92519-92307 και 0945 984909. AE40649

ΤΡΙΑΡΙ διαμέρισμα 80 τ.μ. επιπλωμένο στην περιοχή Κόβα Μάρκου Μαλλιαράκη 26. Πληρ. τηλ. 87092-32180-61236. AE40648

ΔΙΑΜΕΡΙΣΜΑ ΖΗΤΕΙΤΑΙ για ενοικίαση 3 υπνοδωματίων εντός πόλεως. Μεσίτες αποκλείονται. Πληρ. τηλ. 93902 και 0938143887. AE40647

ΑΘΗΝΑ-ΔΥΑΡΙ υπερυψωμένο διαμπερές, φρεσκοβαμμένο επί της Πρόκλου πλησίον πλατείας Πλαστήρα και Βαρνάβα για φοιτητές, ανδρόγυνο, φοιτήτριες ή και επαγγελματική στέγη. Εγγύηση δύο μηνών. Πληρ. κ. Θάνο 0241/74775 Ρόδος. AE40646

ΙΣΟΓΕΙΟΣ χώρος 71 τ.μ. στο Ροδίνι, επί της Λισσαβώνος, κατάλληλος για γραφείο, κατάστημα ή αποθήκη. Πληρ. τηλ. 0977644572. AE40645

ΧΩΡΟΙ ημιτελείς στην περιοχή Καρακόνερο οδός Δελφών και Ολυμπίας κατάλληλοι για καταστήματα, ή και για υποκατάστημα τράπεζας. Πληρ. κ. Καμπαστάνας τηλ. 21046-29625. AE40644

ΔΙΑΜΕΡΙΣΜΑ ευάερο, ευήλιο, με 3 υπνοδωμάτια και μπαλκόνια στην περιοχή Ροδίνι, Σύρνης 34. Πληρ. ώρες 9 π.μ.-14.00 μ.μ. και 17.00-19.00 μ.μ. στα τηλ. 73735, 34697 AE40626

ΕΝΟΙΚΙΑΖΕΤΑΙ στο κέντρο της Ιαλυσού κοντά στην πλατεία 2άρι διαμέρισμα, πλήρως επιπλωμένο (lux). Προτιμούνται ζευγάρι εκπαιδευτικών ή στρατιωτικών. Δεν ενοικιάζεται σε μεμονωμένους ή αλλοδαπούς. Πληρ. τηλ. 95150 και κιν. 0945217425 AE40632

ΕΝΟΙΚΙΑΖΕΤΑΙ στην οδό Καναδά 54 κατάστημα 55 τ.μ. με πατάρι 35 τ.μ. Πληρ. τηλ. 22450, ώρες 8.30 π.μ.-3 μ.μ. AE40596

ΕΝΟΙΚΙΑΖΕΤΑΙ δίπλα στο καζίνο ο πάνω όροφος διόροφης μονοκατοικίας 150 τ.μ. κατάλληλος για επαγγελματική χρήση. Π.χ. πρακτορείο, ινστιτούτο αισθητικής, φροντιστήριο, ιατρείο, αρχιτεκτονικό γραφείο κ.λπ. Πληρ. τηλ. 0977874583 AE40638

ΔΙΑΜΕΡΙΣΜΑ ισόγειο 150 τ.μ. επί της οδού Κοδριγκτώνος κατάλληλο και για επαγγελματική χρήση. Πληρ. τηλ. 27565 AE40636

ΕΝΟΙΚΙΑΖΟΝΤΑΙ: α) λουξ διαμερίσματα επιπλωμένα, δίκλινα, τρίκλινα και τετράκλινα για διακοπές, με το μήνα ή την ημέρα, περιοχή Μητρόπολης έως 30 Σεπτεμβρίου, β) 4αρι διαμέρισμα με δύο WC πλήρως επιπλωμένο και με τηλέφωνο. Πληρ. τηλ. 29362 AE40616

ΣΤΟΥΝΤΙΟΣ πλήρως εξοπλισμένο και με ηλιακό θερμοσίφωνα στην περιοχή Δασκάλων. Πληρ. τηλ. 34315 από 10 πρωινή έως 15.00 και 77971 από 19.00-21.00 AE40615

ΕΝΟΙΚΙΑΖΕΤΑΙ ΣΤΗ ΜΗΤΡΟΠΟΛΗ ΑΝΤΙΒΑΣΙΛΕΩΣ ΔΑΜΑΣΚΗΝΟΥ 8Α, ΔΙΑΜΕΡΙΣΜΑ, ΕΠΙΠΛΩΜΕΝΟ, 2 ΥΠΝΟΔΩΜΑΤΙΑ, ΣΑΛΟΝΙ, ΚΟΥΖΙΝΑ Κ.ΛΠ., 70 Τ.Μ. ΠΛΗΡ. ΤΗΛ. 50284 ΠΕ40619

ΕΝΟΙΚΙΑΖΕΤΑΙ μεγάλη επιπλωμένη γκαρσονιέρα στον 1ο όροφο και ήσυχη περιοχή της Ρόδου με ψυγείο, ηλεκτρική κουζίνα, ηλεκτρικά καλοριφέρ, διπλό κρεβάτι, κεντρική κεραία TV, και όλο το νοικοκυριό του σπιτιού. Προτιμούνται στρατιωτικοί, αστυνομικοί, εκπαιδευτικοί ή εργένηδες. Αποκλείονται αλλοδαποί. Πληρ. τηλ. 65122 ή 0946/278872 AE40577

ΓΚΑΡΣΟΝΙΕΡΑ επιπλωμένη 20 τ.μ. πλήρως εξοπλισμένη με πολυκουζινάκι, ψυγείο, τηλεόραση, ηλιακό θερμοσίφωνα, βεράντα 12 τ.μ. άνετο χώρο παρκαρίσματος στην Κρεμαστή. Πληρ. τηλ. 96472 AE40611

ΙΣΟΓΕΙΟ τριάρι, ηλιόλουστο, επιπλωμένο με αυλή 120.000 δρχ. Πληρ. τηλ. 24119 AE40605

ΚΑΤΑΣΤΗΜΑ 40 τ.μ. από 1/8/2001 επί της οδού Δημητρίου Αναστασιάδη 2, με WC απέναντι από την παλαιά Λύση. Πληρ. τηλ. 28395-29926. AE40550

ΜΕΖΟΝΕΤΑ 130 Τ.Μ. , 3 ΥΠΝΟΔΩΜΑΤΙΩΝ, 2 WC, ΣΑΛΟΝΙ, ΚΟΥΖΙΝΑ, ΤΖΑΚΙ, ΣΟΦΙΤΑ Κ.ΛΠ. ΧΩΡΟΥΣ, ΜΕ ΑΥΛΗ, ΣΤΗΝ ΙΞΙΑ. ΠΛΗΡ. ΤΗΛ. 28096 ΑΠΟ 9 Π.Μ-2 Μ.Μ. ΠΕ40606

ΕΝΟΙΚΙΑΖΟΝΤΑΙ ανεξάρτητη επιπλωμένη γκαρσονιέρα και επιπλωμένο studio στην περιοχή Μιχ. Πετρίδη κοντά στο S/M "Μαρινόπουλος". Πληρ. τηλ. 90038 και 0937388691 AE40585

ΕΝΟΙΚΙΑΖΕΤΑΙ

υπόγειος χώρος με ράμπα, 600 τ.μ. περίπου στο Εμπορικό Κέντρο Rhodesland (δίπλα στο Mira Mare) στην Ιξιά.

Πληρ. τηλ. 95991, κα ΣΟΥΓΚΑΝΙΔΟΥ

ΚΤΗΜΑΤΟΜΕΣΙΤΙΚΟ ΓΡΑΦΕΙΟ - REAL ESTATE AGENCY

ΕΚΤΙΜΗΣΕΙΣ-ΑΓΟΡΕΣ-ΠΩΛΗΣΕΙΣ
ΚΑΤΑΣΤΗΜΑΤΑ
ΟΙΚΟΠΕΔΑ-ΧΩΡΑΦΙΑ
ΚΤΗΜΑΤΙΚΕΣ-ΣΥΜΒΟΥΛΕΣ
ΕΝΟΙΚΙΑΣΕΙΣ-ΔΙΑΧΕΙΡΙΣΕΙΣ
ΣΠΙΤΙΑ-ΔΙΑΜΕΡΙΣΜΑΤΑ

Vitzileos

ΜΑΡΙΟΣ Κ. ΒΙΤΖΗΛΑΙΟΣ
Μεσίτης Αστικών Συμβάσεων - Real Estate Agent

Εθν. Μακαρίου 45 - 3ος όροφος
Τηλ.: 0241-24900 25545.
Fax: 25544 Κιν.: 0932-704919



ΚΑΤΑΣΤΗΜΑΤΑ, ΓΡΑΦΕΙΑ, ΕΠΙΧΕΙΡΗΣΕΙΣ

20 τ.μ. μαγαζί στο Φαληράκι	40.000.000 δρχ.
27 τ.μ. μαγαζί στο εμπορικό κέντρο	11.000.000 δρχ.
50 τ.μ. μαγαζί κοντά στο Μαντράκι	100.000.000 δρχ.
75 τ.μ. γραφείο στον 1ο όροφο στη Μανδηλαρά	34.000.000 δρχ.
100 τ.μ. επιχείρηση στα 100 Μαγαζιά	25.000.000 δρχ.
106 τ.μ. μαγαζί στην Αμαράντου	40.000.000 δρχ.
115 τ.μ. ισόγ.+115 τ.μ. διόροφο εστιατόριο στην παλιά Πόλη	60.000.000 δρχ.
120 τ.μ. ισόγειο+95 τ.μ. υπόγειο στην Αννης Μαρίας ενοικιάζεται	500.000 δρχ/μήνα
140 τ.μ. εστιατόριο (ακίνητο)+140 τ.μ. κήπος με θέα εξοπλισμένα. Λίνδος	45.000.000 δρχ.
140 τ.μ. μαγαζί+140 τ.μ. όροφος+130 τ.μ. 2ος όροφος Ορφανίδου	75.000.000 δρχ.
168 τ.μ. κατάστημα στην περιοχή Πανάγου	20.000.000 δρχ.
170 τ.μ. κατάστημα στην Παλιά Πόλη (ενοικιάζεται) πιο τουριστική οδός	100.000.000 δρχ.
180 τ.μ. κατάστημα προς θάλασσα+500 τ.μ. αυλή	50.000.000 δρχ.
185 τ.μ. αποθήκη super lux Ασγούρου	24.000.000 δρχ.
220 τ.μ. ισ+150 τ.μ. υπ.+150 τ.μ. όρ. σε οικόπ. 1720 τ.μ. στο δρόμο Ρόδος-Κοσκ.	110.000.000 δρχ.
250 τ.μ. ακίνητο (σε γκαρσονιέρες 5Χ25 τ.μ.)+125 τ.μ. αποθήκη στη Μηδεια	25.000.000 δρχ.
300 τ.μ. κατάστημα ετοιμοπαράδοτο σε 1000 τ.μ. οικόπεδο. Παστίδα	50.000.000 δρχ.
300 τ.μ. ισ.+300 τ.μ.υπ.+300 τ.μ. όρ. σε οικόπ. 3170 τ.μ. εστιατόριο πλήρης εξοπλ. Κοσκινού	250.000.000 δρχ.
400 τ.μ. εστιατόριο στην Παλιά Πόλη (ακίνητο και επιχείρηση)	40.000.000 δρχ.
400 τ.μ. αποθήκη στη Σοφούλη. Ευκαιρία	24.000.000 δρχ.
400 τ.μ. 9 studios-bar στην Παλιά Πόλη. Μισά μετρητά/μισά σε 4 χρόνια	75.000.000 δρχ.
500 τ.μ. ισόγειο+500 τ.μ. όροφος στην Παλιά Πόλη	50.000.000 δρχ.
661 τ.μ. apartments σε οικόπεδο 414 τ.μ., 26 δωμάτια, πλήρως εξοπλισμένα σ' κατηγορία, κοντά στο λιμάνι	160.000.000 δρχ.
771 τ.μ. ακίνητο στην Παλιά Πόλη στο τουριστικό δρόμο	350.000.000 δρχ.
750 τ.μ. αποθήκη με ράμπα για μεγάλα φορτηγά	80.000.000 δρχ.
856 τ.μ. ακίνητο+επιχείρηση+100 τ.μ. πάρκινγκ κοντά πανεπιστήμιο	125.000.000 δρχ.
1155 τ.μ. ακίνητο σε οικόπεδο 817 τ.μ. στο κέντρο της Ρόδου	360.000.000 δρχ.
3800 τ.μ. εργοστάσιο κτισμένο σε οικόπεδο 32000 τ.μ.	115.000.000 δρχ.
Ξενοδ. Α' κατ. 120 κλίνες πάνω στο κύμα με οικοπ. 4725 τ.μ. Ιαλυσός	2.200.000 δολλ. USA
Ξενοδοχείο Β' κατηγορίας, 72 κλίνες, διακοσθήκη, στην πόλη	250.000.000 δρχ.
Ξενοδ. Β' κατ., 190 κλίνες σε οικόπ. 1500 τ.μ., πισίνα, προς θάλασσα, Ρόδος	1.600.000.000 δρχ.
300 τ.μ. ακίνητο στη Λέρο που αποστελείται από διόροφη μονοκατ. +2 γκαροον.+μαγαζί 129 τ.μ. στο κύμα Αγ. Μαρίνα όλα μαζί ή μεμονωμένα σε τιμή ευκαιρία	

ΔΙΑΜΕΡΙΣΜΑΤΑ

30 τ.μ. γκαρσονιέρα στα Τριάντα	5.000.000 δρχ.
75 τ.μ. στα Τριάντα 2ος όροφος	18.000.000 δρχ.
84 τ.μ. στην Ιξιά 2ος όροφος	18.000.000 δρχ.
85 τ.μ. στη Σοφούλη ημιυπόγειο	16.000.000 δρχ.
92 τ.μ. στη Ψαροπούλα	17.000.000 δρχ.

100 τ.μ. στα Τριάντα	20.000.000 δρχ.
114 τ.μ. παραδοσιακό διαμέρισμα απέναντι Καζίνο	35.000.000 δρχ.
145 τ.μ. Χειμάρας, 3ος όροφος με θέα	38.000.000 δρχ.
185 τ.μ. διαμέρισμα-ρετιρέ σε μπετά κοντά στο πανεπιστ.	20.000.000 δρχ.
190 τ.μ. στη Σοφούλη	40.000.000 δρχ.
210 τ.μ. στα Κοσκινού οροφοδιαμερ., με 40 τ.μ. βεράντες, super lux	63.000.000 δρχ.

ΜΕΖΟΝΕΤΕΣ-ΜΟΝΟΚΑΤΟΙΚΙΕΣ

60 τ.μ. διόροφη μονοκ. επιπλωμένη στην Παλιά Πόλη	30.000.000 δρχ.
80 τ.μ. μεζονέτα στους Καστελοριζίους με οικόπεδο	20.000.000 δρχ.
90 τ.μ. διόροφη μονοκατ.+30 τ.μ. αυλή στην Παλιά Πόλη	26.000.000 δρχ.
100 τ.μ. μονοκατ. σε οικόπεδο 270 τ.μ. στην Ηλιούπολη	38.000.000 δρχ.
100 τ.μ.+100 τ.μ. δύο μονοκατοικίες στον Καλαμώνα σε οικοπ. 4310 τ.μ.	70.000.000 δρχ.
104 τ.μ. μονοκατοικία-διόροφη 3α υπνοδωμάτια Αγ. Ιωάννης	30.000.0000 δρχ.
115 τ.μ. μεζονέτα σε μπετά με οικόπεδο 1.200 τ.μ. στα Αφάντου	16.000.000 δρχ.
116 τ.μ. μονοκατ. σε οικόπεδο 1.000 τ.μ στα Κοσκινού	52.000.000 δρχ.
120 τ.μ. μεζονέτα super lux στην Ανάληψη με τζάκι	42.000.000 δρχ.
135 τ.μ. μεζονέτα στα Κρητικά σε οικόπεδ. 700 τ.μ.	46.000.000 δρχ.
150 τ.μ.+50 τ.μ. πάνω μονοκατ. με κήπο 100 τ.μ. Μητροπόλεως	23.000.000 δρχ.
170 τ.μ. μονοκατοικία+αυλή στην Παλιά Πόλη	23.000.000 δρχ.
200 τ.μ. βίλα σε οικόπεδο 5.725 τ.μ. στην Μηδεια	160.000.000 δρχ.
200 τ.μ. μεζονέτα σε οικόπεδο 1.000 τ.μ. στα Κοσκινού σε μπετά	26.000.000 δρχ.
200 τ.μ. μεζονέτα στα Καλαβάρδα σε οικόπεδο	29.000.000 δρχ.
230 τ.μ. βίλα στην Λάρδο σε 7.700 τ.μ. οικόπεδο και γεώτρηση	120.000.000 δρχ.
300 τ.μ. βίλα στις Καλυθιές σε οικόπεδο 4.000 τ.μ., γκαράζ	120.000.000 δρχ.
320 τ.μ. βίλα με οικόπεδο 4.000 τ.μ. στα Τριάντα	110.000.000 δρχ.
340 τ.μ. 5 διατηρητέα σπίτια σε οικοπ. 3.000 τ.μ. Μόντε Σιμθ	160.000.000 δρχ.

ΟΙΚΟΠΕΔΑ

240 τ.μ. στην Ανάληψη Σ.Δ.-0,8 με άδεια για 200 τ.μ. οικία	17.000.000 δρχ.
80 τ.μ. στο Καρακόνερο Σ.Δ.=0,4	25.000.0000 δρχ.
750 τ.μ. στο Γεννάδι, εντός σχεδίου	7.000 δρχ./μέτρο
1.450 τ.μ. εντός οικισμού, έχει νερό, φως, στα Μαριτσά	9.000.000 δρχ.

1.500 τ.μ. στην Μ. Πετρίδη Σ.Δ.-0,8	195.000.000 δρχ.
1.600 τ.μ. στην Αθηνών Σ.Δ.-0,8	125.000.000 δρχ.
2.100 τ.μ. στην Ιξιά	45.000.000 δρχ.
2.120 τ.μ. στο Γεννάδι με άδεια για 200 τ.μ. οικία	20.000.000 δρχ.
2.500 τ.μ. πάνω στο δρόμο Ελαιώνας-Φουρνάκι, Γεννάδι	5.000.000 δρχ.
3.050 τ.μ. στα Καλαβάρδα με άδεια	6.000.000 δρχ.
3.080 τ.μ. στο Πλημμύρι	8.000.000 δρχ.
4.000 τ.μ. πίσω από ΔΕΥΑΡ	60.000.000 δρχ.
4.000 τ.μ. κοντά στο Βερόπουλο με φανταστική θέα	50.000.000 δρχ.
4.250 τ.μ. στο Γεννάδι (διασταύρωση)	30.000.000 δρχ.
4.400 τ.μ. στην Κρεμαστή	26.000.000 δρχ.
5.000 τ.μ. στα Μαριτσά	15.000.000 δρχ.
5.085 τ.μ. στα Κοσκινού	35.000.000 δρχ.
5.500 τ.μ. στο Γεννάδι, κοντά στην θάλασσα	40.000.000 δρχ.
5.600 τ.μ. στους Καστελοριζιούς με νερό και φως, μονοκατ.	45.000.000 δρχ.
6.000 τ.μ. στην Παστίδα	42.000.000 δρχ.
6.000 τ.μ. στην Παστίδα+αποθήκη	49.000.000 δρχ.
6.100 τ.μ. στον Καλαμώνα	14.000.000 δρχ.
6.500 τ.μ. στην Λεωφόρος Ρόδος-Κρεμαστή	150.000.000 δρχ.
6.500 τ.μ. στο Φαληράκι κοντά στην θάλασσα, προνομιακό	170.000.000 δρχ.
7.700 τ.μ. στην παραλία Αφάντου	
7.800 τ.μ. στην λεωφόρο Ρόδου-Λίνδου, προνομιακό	200.000.000 δρχ.
8.000 τ.μ. στο Φαληράκι	49.000.000 δρχ.
8.000 τ.μ. στο Πλημμύρι στο κύμα	40.000.000 δρχ.
8.500 τ.μ.+6.500 τ.μ. στην παραλία Αφάντου	6.000 δρχ. το τ.μ.
8.600 τ.μ. στο Φαληράκι	90.000.000 δρχ.
8.800 τ.μ. στα Κοσκινού	50.000.000 δρχ.
9.345 τ.μ. στα Ασγούρου με θέα	69.000.000 δρχ.
9.600 τ.μ. στα Μαριτσά, προνομιακό	36.000.000 δρχ.
10.000 τ.μ. στα Κοσκινού, μεγάλη ευκαιρία	20.000.000 δρχ.
12.000 τ.μ. στα Αφάντου, πάνω στο κύμα	176.000.000 δρχ.
12.000 τ.μ. στο Λαδικό, Παραλιακά	11.000.000 δρχ.
15.000 τ.μ. στα Ασγούρου	45.000.000 δρχ.
15.000 τ.μ. στην Πάρο από την θάλασσα με θέα	25.000.000 δρχ.
15.300 τ.μ. στο Πλημμύρι	60.000.000 δρχ.
16.000 τ.μ. στις Φάνες στην θάλασσα με άδεια για 170 κλιν.	33.000.000 δρχ.
5.000 τ.μ. στα Καλαβάρδα	100.000.000 δρχ.
30.000 τ.μ. στην παραλία Αφάντου	360.000.000 δρχ.
32.000 τ.μ. στην Θολό, πάνω στο κύμα	200.000.000 δρχ.
40.000 τ.μ. στο Γεννάδι, πάνω στο κύμα	480.000.000 δρχ.
50.000 τ.μ. στο Τσαίρι	125.000.000 δρχ.
65.423 τ.μ. στα Κοσκινού	650.000.000 δρχ.
115.000 τ.μ. στην Δαματριά. Αγροτεμ. με 2 πηγάδια	65.000.000 δρχ.

ΖΗΤΟΥΝΤΑΙ:
ΚΑΤΑΣΤΗΜΑΤΑ ΟΙΚΟΠΕΔΑ ΔΙΑΜΕΡΙΣΜΑΤΑ ΕΝΤΟΣ-ΕΚΤΟΣ ΠΟΛΕΩΣ ΚΑΘΩΣ ΚΑΙ ΟΙΚΟΠΕΔΑ ΓΙΑ ΑΝΤΙΠΑΡΟΧΗ
ΔΑΝΕΙΑ ΔΕΚΤΑ- ΕΥΚΟΛΙΕΣ ΠΛΗΡΩΜΗΣ

ΜΙΚΡΕΣ Αγγελίες

ΕΝΟΙΚΙΑΣΕΙΣ

συνέχεια από την προηγούμενη

ΜΑΓΑΖΙ επί της οδού Λυσίππου, πάροδος Πυθαγόρα στην Παλιά Πόλη. Πληρ. τηλ. 24828 AE40608

ΔΙΑΜΕΡΙΣΜΑ ισόγειο 80 τ.μ. επί της Μεσογείου 7. Πληρ. τηλ. 39705 AE40573

ΔΩΜΑΤΙΑ διπλά και μονά καλώς επιπλωμένα στην λεωφόρο Ιαλυσού 35 δίπλα στο ΚΟΡΑΛΙ ανάμεσα σε 2 πισίνες. Πληρ. τηλ. 30962 AE40544

ΙΣΟΓΕΙΟΣ ΧΩΡΟΣ 60 τ.μ. στ' Ασγούρου κατάλληλος για εμπορική επιχείρηση ή αποθήκη. Πληρ. τηλ. 32625, 09.00-15.00 AE40191

ΔΙΑΜΕΡΙΣΜΑΤΑ ΣΤΗΝ ΠΕΡΙΟΧΗ ΑΓΙΑΣ ΑΝΑΣΤΑΣΙΑΣ. ΠΛΗΡ. ΤΗΛ. 92354 ΠΕ40583

PUB - ΚΑΦΕΤΕΡΙΑ στο τουριστικό κέντρο - πλησίον νέου Καζίνο. Πλήρως εξοπλισμένη ανακαινισμένη, η καλύτερη στο είδος της. Συμβόλαιο 12ετές. Πληροφορίες άλλες δεν θα δοθούν στο τηλέφωνο. Πληρ. τηλ. για συνεννόηση 78392, 27960, 093-7304208 μετά τις 12 το μεσημέρι. AE40538

ΚΑΤΑΣΤΗΜΑ 50 τ.μ. επί της οδού Βενετοκλέων 115 έναντι πιτσαρίας Γόνδολα, κατάλληλο για κάθε επαγγελματική χρήση. ληρ. τηλ. 0244-31416 AE40515

ΚΑΤΑΣΤΗΜΑ ισόγειο 164 τ.μ. με πατάρι από μπετόν αρμέ 40 τ.μ., τουαλέτα, ηλεκτρική εγκατάσταση και τηλέφωνο επί της διασταύρωσης των οδών Στρατηγού Ζήση 78 και Μ. Μαλλιαράκη, κατάλληλο για έκθεση, τράπεζα, τουριστικό γραφείο και άλλη χρήση. Πληρ. τηλ. 0241-31308, 0946101181 AE40504

ΚΩΝΣΤΑΝΤΙΝΟΣ Α. ΧΑΤΖΗΜΙΧΑΛΗΣ
ΔΟΜΙΚΟΣ-ΕΡΓΟΛΑΒΟΣ ΔΗΜΟΣΙΩΝ-ΙΔΙΩΤΙΚΩΝ ΕΡΓΩΝ

ΠΩΛΟΥΝΤΑΙ

ΔΙΑΜΕΡΙΣΜΑΤΑ ΗΜΙΤΕΛΗ Ή ΠΛΗΡΩΣ ΑΠΟΠΕΡΑΤΩΜΕΝΑ
των 90 τ.μ.-110 τ.μ.-130 τ.μ. και ΑΠΟΘΗΚΗ των 110 τ.μ. με πανοραμική θέα στα ΚΟΣΚΙΝΟΥ
ΕΥΚΟΛΙΕΣ ΠΛΗΡΩΜΗΣ-ΔΑΝΕΙΑ ΔΕΚΤΑ
Αναλαμβάνουμε οικόπεδα για αντιπαροχή και ιδιωτικά έργα πάσης φύσεως οικοδομικών εργασιών

Πληρ. τηλ. 0241-21834-31027
κιν. 097/4198504-097/4676523

ΠΩΛΟΥΝΤΑΙ

Από ιδιώτη σε κεντρικό δρόμο στην Ακαδημία.
1) Ισόγειο 97 τ.μ. νέα κατασκευή κατάλληλο για επαγγελματική στέγη.
2) Γραφεία και καταστήματα 40-50-60-70-160 τ.μ. με εξώτερικούς χώρους.

Πληρ. κ. Βασίλη ώρες 6 μ.μ.-8 μ.μ.
τηλ. 92319

ΠΩΛΕΙΤΑΙ

οροφοδιαμέρισμα 95 τ.μ. στην περιοχή Ψαροπούλας με μοναδική θέα στη θάλασσα.
FOR SALE unique sea view apartment 95 sq. m. Rodos downtown.

Πληρ. ΡΟΔΙΑΚΗ ΚΤΗΜΑΤΙΚΗ - ΑΝΕΣΤΗΣ και ΣΑΒΒΑΣ ΣΑΒΒΑΪΔΗΣ τηλ. 26281-35476

ΚΛΑΔΟΓΕΝΗΣ ΜΙΧΑΗΛ
Πολιτικός Μηχανικός ΕΜΠ
Αμερικής 3 - Ρόδος

ΠΩΛΟΥΝΤΑΙ

1. Διαμερίσματα πολυτελούς κατασκευής 125 τ.μ. με τρία υπνοδωμάτια επί της Ατταβύρου
2. Διαμερίσματα πολυτελούς κατασκευής σε οικόπεδο δις γωνιαίο επί της Ατταβύρου -Ηβης και Μεσογείου 90 τ.μ. με δύο υπνοδωμάτια και 125 τ.μ. με τρία υπνοδωμάτια.

Πληρ. τηλ. **22394**

ΓΙΑΝΝΗΣ ΝΙΚΟΛΙΔΑΚΗΣ
ΜΗΧ/ΓΟΣ-ΜΗΧ/ΚΟΣ
ΓΑΛΛΙΑΣ 14 - ΡΟΔΟΣ

ΠΩΛΟΥΝΤΑΙ

— Επί της οδού Αναστασιάδη (περιοχή Δασκάλων) διαμ/τα πολυτελούς κατασκευής με υπόγειο χώρο στάθμευσης και αυτόνομη θέρμανση 67 τ.μ., 114 τ.μ., 88 τ.μ., 59.50 τ.μ., 90 τ.μ., 98 τ.μ., 117 τ.μ., 132 τ.μ..

Πληρ.τηλ. **22291-35103/094 391825**

ΚΤΗΜΑΤΟΜΕΣΙΤΙΚΟ ΓΡΑΦΕΙΟ

ΕΥΡΩΚΤΗΜΑΤΙΚΗ

ΜΕΣΙΤΕΣ ΣΥΜΒΟΥΛΟΙ ΕΚΤΙΜΗΤΕΣ

ΑΓΟΡΕΣ - ΠΩΛΗΣΕΙΣ - ΕΚΤΙΜΗΣΕΙΣ - ΜΙΣΘΩΣΕΙΣ ΑΚΙΝΗΤΩΝ - ΑΝΤΙΠΑΡΟΧΕΣ - ΕΠΕΝΔΥΤΙΚΕΣ ΠΡΟΤΑΣΕΙΣ - ΑΡΧΙΤΕΚΤΟΝΙΚΕΣ ΜΕΛΕΤΕΣ

ArchiGraph des.



ΜΟΝΟΚΑΤΟΙΚΙΕΣ-ΜΑΙΖΟΝΕΤΕΣ

	ΔΡΑΧΜΕΣ	ΕΥΡΩ-€
100τ.μ.-Κιοτάρι Σε 1000τ.μ. οικ.στο Κύμα...	60εκ.	176.061,5
110 τ.μ.- Κιοτάρι σε 1000τ.μ. οικόπ.....	26εκ.	76.293,3
112τ.μ.- Στους Δασκάλους (ημπελής).....	26εκ.	76.293,3
117τ.μ.- Ιαλυσός σε 297τ.μ. οικόπ.....	55εκ.	161.389,7
118τ.μ.- Ιαλυσός σε 238τ.μ. οικόπ.....	58εκ.	170.192,7
119τ.μ.- Ιαλυσός σε 238τ.μ. οικόπ.....	54εκ.	158.455,3
120τ.μ.- Ιαλυσός σε 300τ.μ. οικ.(ημπελής).	35εκ.	102.702,5
120τ.μ.- Παρ.Ιαλυσού σε 300τ.μ.οικ.(ημπ.).	41εκ.	120.308,7
130τ.μ.- Λαχανιά στο κύμα σε 1266τ.μ. οικ..	70εκ.	205.405,0
140τ.μ.- Γεννάδι σε 1000τ.μ.οικ. στο κύμα.	80εκ.	234.748,7
140τ.μ.- Κοσκινού σε 700τ.μ. οικ. (μπετά)...	32εκ.	93.899,4
140τ.μ.- Κοσκινού σε 300τ.μ. (μπετά).....	30εκ.	88.030,7
140τ.μ.- Κοσκινού σε 700τ.μ. οικ. (μπετά)...	32εκ.	93.899,4
143τ.μ - Κοσκινού σε 228τ.μ. Οικόπ.....	59εκ.	173.127,1
153τ.μ.- Ιαλυσός σε 377τ.μ. οικόπ.....	75εκ.	220.076,8
157τ.μ.- Κοσκινού σε 263τ.μ.οικόπ.....	65εκ.	190.733,2
160τ.μ.- παρ.Ιαλυσού Σε 400τ.μ. οικ.(μπετά).	42εκ.	123.243,0
160τ.μ.- Στους Δασκάλους.....	55εκ.	161,389,7
168τ.μ.- Μόντε Σμιθ σε 400τ.μ. οικόπ.....	120εκ.	352.123,0
170τ.μ.- Κοσκινού σε 4000τ.μ. οικόπ.....	170εκ.	498.840,9
171τ.μ - παρ. Ιαλυσού σε 400 τ.μ. οικόπ...	70εκ.	205.405,0
180τ.μ.- παρ. Ιαλυσού σε 300τ.μ. οικόπ.....	63εκ.	184.864,5
180τ.μ.- Ανάληψη (ημπελής).....	42εκ.	123.243,0
180τ.μ.- Ιαλυσός σε 400τ.μ. οικ. (μπετά).....	44εκ.	129.111,7
185τ.μ.- Μόντε Σμιθ σε 400τ.μ. οικόπ.....	120εκ.	352.123,0
190τ.μ.- παρ. Ιαλυσού σε 400τ.μ. οικόπ.....	67εκ.	196.602,0
196τ.μ.- Ιαλυσός σε 1000τ.μ.οικόπ.....	85εκ.	249.420,4
200τ.μ.- Ιαλυσός σε 1000τ.μ. οικόπ.....	90εκ.	264.092,2
200τ.μ.- Ιαλυσός σε 400τ.μ. οικόπ.....	85εκ.	249.420,4
200τ.μ.- Ιαλυσός σε 1000τ.μ. οικόπ.....	90εκ.	264.092,2
200τ.μ.- Ιαλυσός σε 500τ.μ. οικόπ.(μπετά)	52εκ.	152.586,6
200τ.μ.- Ιαλυσός σε 1000τ.μ. οικόπ.(μπετά)	36εκ.	105.636,9
200τ.μ.- Κοσκινού σε 2000τ.μ. οικόπ.....	75εκ.	220.076,8
200τ.μ.- Κοσκινού σε 1000τ.μ.οικ.(ημπ.)...	50εκ.	146.717,9
200τ.μ.- Κοσκινού σε 1000τ.μ.οικ(μπετά)..	40εκ.	117.374,3
210τ.μ.- Ιξιά με αποκλ. χρήση αυλής.....	65εκ.	190.733,2
210τ.μ.- Ιαλυσός σε 320τ.μ. οικ.(μπετά).....	35εκ.	102.702,5
220τ.μ.- Ιαλυσός σε 1000τ.μ. οικόπ.....	95εκ.	278.764,0
300τ.μ.- παρ.Ιαλυσού σε 500τ.μ. οικόπ.....	105εκ.	308.107,6



ΟΙΚΟΠΕΔΑ

	ΔΡΑΧΜΕΣ	ΕΥΡΩ-€
ΡΟΔΟΣ		
190τ.μ. Στην πάρ. Μ. Πετρίδη (Σ.Δ.=0,8)...	17εκ.	49.884,1
241τ.μ. Στη Σμύρνης.....	18εκ.	52.818,4
300τ.μ. Στο συνετ/σμό Απόλλων.....	18εκ.	52.818,4
300τ.μ. Στο συνετ/σμό Τραπεζικών...	17εκ.	49.884,1
400τ.μ. Στη Σμύρνης (Σ.Δ.=0,8).....	32εκ.	93.899,5
424τ.μ. Στη Σμύρνης (Σ.Δ.=1).....	37εκ.	108.571,3
450τ.μ. στην Καραισκάκη (Σ.Δ.=1,2).....	50εκ.	146.717,9
500τ.μ. Στη Σμύρνης (Σ.Δ.=0,8).....	45εκ.	132.046,1
520τ.μ. Στην Αθηνών (Σ.Δ.=0,8).....	42εκ.	123.243,0
650τ.μ. Στη Δωδώνης (Σ.Δ.=0,8).....	50εκ.	146.717,9
700τ.μ. Στην πάρ. Γαληνού (Σ.Δ.=0,4).	25εκ.	73.358,0
1500τ.μ. Στην πάρ. Μ.Πετρίδη (Σ.Δ.=0,8).	130εκ.	381.466,6
4000τ.μ. στο Μόντε Σμιθ.....	140εκ.	410.810,1
ΚΟΣΚΙΝΟΥ		
345τ.μ. Εντός οικισμού (Σ.Δ.=0,5).....	13εκ.	38.146,6
1000τ.μ. Με βιοτεχν. αδεια οικόδ.....	12εκ.	35.212,3
1389τ.μ Πανοραμικό με άδ. οικόδ.....	18εκ.	52.818,4
1400τ.μ. στην επαρχ.οδό με αδ. οικοδ..	24εκ.	79.227,6
2100τ.μ. στην Ρόδ.-Λίνδου με αδ. οικ..	60εκ.	176.061,5
2500τ.μ. στη Ρόδου-Λίνδου με αδ. οικ..	60εκ.	176.061,5
2778τ.μ. στη θέση Κουναράς.....	35εκ.	102.702,5
4000τ.μ. στη Ρόδου Λίνδου με αδ. οικ..	85εκ.	249.420,4
4000τ.μ. στη θέση Πέζουλας.....	40εκ.	117.374,3
4000τ.μ. Πανοραμικό.....	46εκ.	134.980,4
4000τ.μ. στη θέση Πέζουλας.....	52εκ.	152.586,6
4000τ.μ. στη θέση Πέζουλας.....	58εκ.	170.192,8
4000τ.μ. στο Φυτώριο.....	37εκ.	108.571,3
4000τ.μ. Κοντά στο Ραδ. Σταθμό.....	34εκ.	99.768,2
4740τ.μ. στο Φυτώριο.....	37εκ.	108.571,3
4795τ.μ. στο Φυτώριο.....	42εκ.	123.243,0
5500τ.μ. εκτός οικισμού.....	45εκ.	132.046,1
5700τ.μ. στο Τσαίρι.....	55εκ.	161.389,7
5700τ.μ. στο Τσαίρι με άδεια οικόδ...	45εκ.	132.046,1
6000τ.μ. στη θέση Λάγκωνας.....	36εκ.	105.636,9
7450τ.μ. κοντά στο ΚΡΕΣΤΕΝ.....	52εκ.	152.586,6
8000τ.μ. κοντά στο ΚΡΕΣΤΕΝ.....	55εκ.	161.389,7
10.000τ.μ. στη θέση Πέζουλας.....	80εκ.	234.748,7
10.000τ.μ. στην Αγία Βαρβάρα.....	25εκ.	73.358,0



ΔΙΑΜΕΡΙΣΜΑΤΑ

	ΔΡΑΧΜΕΣ	ΕΥΡΩ-€
50τ.μ. Στην Αταβύρου.....	15εκ.	44.015,4
55τ.μ. στο κέντρο πόλεως.	33εκ.	96.833,8
58τ.μ. στην Ανάληψη.....	19εκ.	55.752,8
58τ.μ. στην Ανάληψη.....	21εκ.	61.621,5
70τ.μ. Στην Πίνδου.....	16εκ.	46.949,7
70τ.μ. Στην Ιξιά.....	15εκ.	44.015,4
70τ.μ. Στην Ανάληψη(ημπ.).	16εκ.	46.949,7
90τ.μ. Στην Ιξιά.....	30εκ.	88.030,7
90τ.μ. Στην Ανάληψη.....	32εκ.	93.899,5
90τ.μ Στους Δασκάλους(ημπ.)	18εκ.	52.818,4
98τ.μ. στην Ανάληψη.....	38εκ.	111.505,6
100τ.μ. Στην Ανάληψη (ημπ)	30εκ.	88.030,7
100τ.μ Στο Ροδίνι (σε μπετά)	20εκ.	58.687,2
100τ.μ Στο Ροδίνι (σε μπετά)	18εκ.	52.818,4
102τ.μ.- Καρακόνερο.....	30εκ.	88.030,7
103τ.μ. στην Ανάληψη.....	36εκ.	105.636,9
105τ.μ. στο Ροδίνι.....	40εκ.	117.374,3
105τ.μ στο Ροδίνι.....	44εκ.	129.111,7
107τ.μ. στο Ροδίνι.....	33εκ.	96.833,8
114τ.μ.-Ανάληψη (ημπελές)	35εκ.	102.702,5
114τ.μ. στους Δασκάλους...	49εκ.	143.783,5
115τ.μ. στην Ιξιά.....	50εκ.	146.717,9
116τ.μ. στο Ροδίνι.....	45εκ.	132.046,1
116τ.μ. στην Ανάληψη.....	38εκ.	111.505,6
117τ.μ. -Πάρ. Άννης Μαρίας...	45εκ.	132.046,1
117τ.μ. στους Δασκάλους...	46εκ.	134.980,4
117τ.μ. στην Ανάληψη.....	41εκ.	120.308,6
118τ.μ. στους Δασκάλους...	34εκ.	99.768,1
120τ.μ. στο Ροδίνι.....	44εκ.	129.111,7
124τ.μ Στο κέντρο πόλεως.	60εκ.	176.061,5
123τ.μ. στο Ροδίνι.....	46εκ.	134.980,4
123τ.μ. στην Ανάληψη.....	49εκ.	143.783,5
124τ.μ. στην Ανάληψη.....	44εκ.	129.111,7
125τ.μ. στους Δασκάλους...	48εκ.	140.849,2
125τ.μ. στους Δασκάλους...	50εκ.	146.717,9
125τ.μ. Στο Μήδεια.....	30εκ.	88.030,7
140τ.μ. στην Ανάληψη(ημπ.)	35εκ.	102.702,5
140τ.μ.- πλατ. Αγ. Νικολάου...	40εκ.	117.374,3
150τ.μ. Στην Αλεξ. Διάκου..	48εκ.	140.849,2



ΚΑΤΑΣΤΗΜΑΤΑ-ΓΡΑΦΕΙΑ

	ΔΡΑΧΜΕΣ	ΕΥΡΩ-€
20τ.μ.- Φαληράκι (εμπορ. κέντρο Έψιλον)...	38εκ.	111.505,6
23τ.μ. στη Σωκράτους.....	140εκ.	410.810,1
30τ.μ. στο Φαληράκι.....	70εκ.	205.405,0
30τ.μ. στο Φαληράκι.....	35εκ.	102.702,5
35τ.μ. Στην Αλεξ. Διάκου	220εκ.	645.558,8
39τ.μ. Στη Γαριβάλδη.	12εκ.	35.212,3
40τ.μ.- παραλία Ιαλυσού	24εκ.	70.424,6
48τ.μ.- Τάρπον Σπρινγς....	100εκ.	293.435,8
50τ.μ. στην Αλεξ. Διάκου	50εκ.	146.717,9
50τ.μ. στην Καρπάθου.....	65εκ.	190.733,2
60τ.μ. με 60τ.μ. υπόγειο - Δενδρινού.....	40εκ.	117.374,3
60τ.μ. Στην Λίνδο....	62εκ.	181.930,2
60τ.μ. με 60τ.μ. υπόγειο - Δενδρινού.....	40εκ.	117.374,3
90τ.μ. με 90τ.μ. υπόγειο - Αταβύρου.....	50εκ.	146.717,9
94τ.μ. Στην Αλεξ. Διάκου	90εκ.	264.092,2
97τ.μ. στη Ρόδου-Λίνδου	75εκ.	220.076,8
127τ.μ.-Σκεύου Ζερβού...	37εκ.	102.702,5
140τ.μ. με 140τ.μ. υπόγειο στον Αγ. Ιωάννη	55εκ.	176.061,5
ΓΡΑΦΕΙΑ		
50τ.μ.-εμπορικό κέντρο Φώκιαλη.....	18εκ.	52.818,4
97τ.μ.- 28ης Οκτωβρίου	37εκ.	108.571,2

ΖΗΤΟΥΝΤΑΙ ΔΙΑΜΕΡΙΣΜΑΤΑ, ΚΑΤΑΣΤΗΜΑΤΑ, ΟΙΚΟΠΕΔΑ ΕΝΤΟΣ Η ΕΚΤΟΣ ΠΟΛΕΩΣ, ΟΙΚΟΠΕΔΑ ΓΙΑ ΑΝΤΙΠΑΡΟΧΗ, ΔΑΝΕΙΑ ΔΕΚΤΑ, ΕΥΚΟΛΙΕΣ ΠΛΗΡΩΜΗΣ

Τηλ. (0241) 73819,74917 κιν 0944/374546, 0945/292030 FAX 38641

ΠΛΗΡΟΦΟΡΙΕΣ-ΔΙΑΘΕΣΗ

ΙΩΑΝΝΗΣ & ΜΙΧΑΛΗΣ ΕΥΣΤΑΘΙΟΥ

Μεταφερθήκαμε στα νέα μας γραφεία Εθνικής Αντίστασης 83 (πρώην Άννης Μαρίας) δίπλα στην ALPHA BANK

ΕΝΟΙΚΙΑΣΕΙΣ

συνέχεια από την προηγούμενη

ΚΑΤΑΣΤΗΜΑ ισόγειο 115 τ.μ. με δύο πατάρια στην οδό Καποδιστρίου 59. Πληρ. τηλ. 66363, 0974375937
ΑΕ40441

2 ΓΚΑΡΣΟΝΙΕΡΕΣ μαζί ή μεμονωμένα κατάλληλα για Φροντιστήριο (διατίθεται μαζί και η επίπλωση), ιατρείο, γραφείο ή άλλη επαγγελματική χρήση, στον α' όροφο στην οδό Κων/νου Παλαιολόγου 105, με πρόσοψη στο Πάρκο του Αγ. Ιωάννου. Πληρ. τηλ. 82400-81540 κ. Ευαγγελία.
ΧΑΕ100

STUDIOS με το μήνα ή με την ημέρα πλήρως επιπλωμένα με πολυκουζινάκι, ψυγείο, ντους, WC, μπαλκόνι, ζεστό νερό επί 24ωρου βάσεως και εσωτερικό τηλέφωνο στην πιο ήσυχη περιοχή της πόλης της Ρόδου (περιοχή Δασκάλων), οδός Μανώλη Παπαμανώλη αριθμ. 12, κάθετος επί της Στέλιου Κωτιάδη. Πληρ. τηλ. 37244 ΧΠΕ110

ΕΝΟΙΚΙΑΖΕΤΑΙ Ή ΠΩΛΕΙΤΑΙ κατάστημα 95 τ.μ. με αυλή 50 τ.μ. κατάλληλο για βιοτεχνία, εργαστήριο κλπ. Βασιλείου Ιωαννίδη 3, Συνοικισμός Δασκάλων. Πληρ. τηλ. 21798
ΑΕ40421

πωλησεις ακινητων & επιχειρησεων

ΕΥΚΑΙΡΙΑ ΠΩΛΕΙΤΑΙ κατοικία δύο ορόφων 200 τ.μ. περίπου με όλα τα σύγχρονα μέσα, γκαράζ, air condition, μπάρμπεκιου, κήπο, αυλή, καινούργια αλουμίνια με διπλά τζάμια, ρολά ασφαλείας, ηλεκτρικά, καινούργια, κουζίνα BIENDE και ό,τι σύγχρονο χρειάζεται ένα σπίτι. Με την καλύτερη θέα σε όλη τη Ρόδο. Δάνεια διακανονισμοί δεκτά. Τιμή 75.000.000 δρχ. Πληρ. τηλ. 0944715708 ΑΟ40659

ΜΕΡΙΔΑ στον συνεταιρισμό Απόλλων επί της οδού Ρόδου-Λίνδου. Τιμή 20.000.000 δρχ. Πληρ. τηλ. 22643 ΑΟ40656

ΓΡΑΦΕΙΟ 40 τ.μ. καλής κατασκευής ιδανικό για δικηγόρο ή αρχιτέκτονα έναντι Εθνικής Τράπεζας πλατείας Κύπρου 16.000.000. Πληρ. Κτηματομεσιτικό γραφείο ΑΙΓΑΙΟΚΤΗΜΑΤΙΚΗ Βαζούκου Ρένα τηλ. 22943-28838. ΑΟ40655

ΠΩΛΕΙΤΑΙ στην Κάλυμνο, το 35,42% της Ανώνυμης Ξενοδοχειακής εταιρείας "Κάλυμνος" που έχει στην κυριότητά της: α) το ξενοδοχείο "ΕΛΙΕΣ" με το οικόπεδό του, εκτάσεως 5.845 τ.μ. στον καταπράσινο οικισμό "Πάνορμος" Καλύμνου, Β' κατηγορίας, 64 δωματίων, με μεγάλες βεράντες, μουσική, τηλέφωνο, εστιατόριο, μπαρ, πισίνα, POOL BAR και αίθουσα συνεδριάσεων και β) παραθαλάσσιο, άρτιο και οικοδομήσιμο οικόπεδο, εκτάσεως 7.538 τ.μ. στα Αργινώντα Καλύμνου, με πρόσωπο στη θάλασσα 127 μέτρων. Μόνο σοβαρές προτάσεις. Δεκτός διακανονισμός. Πληρ. τηλ. 0945-757517 κ. Χρήστο Καϋμενάκη.
ΑΟ40653

ΔΙΑΜΕΡΙΣΜΑ ισόγειο 3άρι στην Ανάληψη με αυλές μπρος-πίσω μόνο 17.000.000 δρχ. Τιμή για μετρητοίς συζητείται! Πληρ. κ. Βασίλη τηλ. 0974744396 και (0241)-78763.
ΑΟ40654

ΠΩΛΟΥΝΤΑΙ δύο κατοικίες παραδοσιακές στην άκρη της κοινότητας Κοσκινού. Καταπληκτικές τιμές 16.000.000 και 12.000.000. Πληρ. τηλ. 27082, 26476, 0944-347405
ΑΟ40628

ΡΕΣΤΟΡΑΝ-ΠΙΤΣΑΡΙΑ σε τιμή ευκαιρίας επί της οδού Γρίβας, λόγω αναχωρήσεως στο εξωτερικό. Πληρ. τηλ. 35765
ΑΟ40652

ΕΠΙΧΕΙΡΗΣΗ ΟΛΟΚΛΗΡΩΜΕΝΗ JET SKI ΓΙΑ ΘΑΛΑΣΣΙΑ ΣΠΟΡ. ΠΛΗΡ. ΤΗΛ. 0972084223 ΠΟ40639

ΟΙΚΟΠΕΔΟ ΣΤΗΝ ΚΡΕΜΑΣΤΗ 1450 Τ.Μ. ΕΚΑΤΟ ΜΕΤΡΑ ΠΙΟ ΚΑΤΩ ΑΠΟ ΤΟΝ ΚΕΝΤΡΙΚΟ ΔΡΟΜΟ ΤΟΥ ΧΩΡΙΟΥ. ΠΛΗΡ. ΤΗΛ. 90376 κ. ΜΙΧΑΛΗ ΠΟ40634

ΜΕΖΟΝΕΤΑ 220 τ.μ. έναντι πάρκου Ροδινιού, 3 υπνοδωμάτια, 2 WC κ.λπ. καινούργια. Πληρ. τηλ. 20511 απο 9-7 μ.μ.
ΑΟ40627

ΠΩΛΕΙΤΑΙ από ιδιοκτήτη διώροφη οικοδομή (μονοκατοικία) 200 τ.μ. ανά όροφο εντός οικοπέδου 1,5 στρεμμάτων στο χωριό Δαματριά. Πληρ. τηλ. 81131, 26490 ΑΟ40613

ΠΩΛΕΙΤΑΙ ετοιμοπαράδοτη μπουτίκ στο εμπορικό κέντρο Φώκιαλη με φουλ εξοπλισμό και σταθερή πελατεία. Πωλείται σε τιμή ευκαιρίας. Λόγω προσωπικού προβλήματος. Πληρ. ώρες καταστημάτων 9.30-2.00, 5-9 τηλ. 39340
ΑΟ40589

ΑΓΡΟΚΤΗΜΑ-ελαιώνας στην Παστίδα, πρόποδες Φιλερήμου, 6 στρέμματα, με δρόμο, άσφαλτο, φωτισμό, νερό, 150 ελιές, συκιές, λεμονιές. Πληρ. τηλ. 20851, 26113 ΑΟ40607

ΚΑΤΑΣΤΗΜΑ ημιτελή 40 τ.μ. και με υπόγειο. Στην οδό Αταβύρου Κάτω Ροδίνι. Τιμή ευκαιρίας 9.000.000 δρχ. Πληρ. τηλ. 24616, 0946049179 κ. Νίκο
ΑΟ40600

ΟΙΚΟΠΕΔΟ στην Ιαλυσό 720 τ.μ. οικοδομήσιμο και άρτιο με Σ.Δ. 0,4 κοντά στη θάλασσα. Δρχ. 30.000.000. Πληρ. κ. Μανώλη τηλ. 39795 ΑΟ40576

ΕΣΤΙΑΤΟΡΙΟ στην καρδιά του κέντρου της πόλης. Ευνοϊκοί όροι, διακανονισμός δεκτός. Ευκαιρία για τον κατάλληλο άνθρωπο. Πληρ. τηλ. 38118 από 12.00 έως 24.00 καθημερινώς
ΑΟ40590

ΑΠΟΘΗΚΗ ημιυπόγεια 220 τ.μ. με ιδιωτική ράμπα σε καλή τιμή. Διευθ. Στ. Κωτιάδη 2. Πληρ. τηλ. 67438 ΑΟ40578

ΟΙΚΟΠΕΔΟ στην περιοχή Καλαμώνα 6.500 στρ. πάνω στο δρόμο. Επίσης τρακτέρ μάρκας Λαντίνη 85 ιππ. καινούργιο με άλετρο και φρέζα. Πληρ. τηλ. 81131, 26490.
ΑΟ40551

ΡΟΔΙΑΚΗ ΚΤΗΜΑΤΙΚΗ

Rhodes Real Estate

ΣΥΜΒΟΥΛΟΙ & ΕΚΤΙΜΗΤΕΣ ΑΚΙΝΗΤΩΝ — ΚΤΗΜΑΤΟΜΕΣΙΤΙΚΟ ΓΡΑΦΕΙΟ από το 1983

Η ΡΟΔΙΑΚΗ ΚΤΗΜΑΤΙΚΗ είναι ανεξάρτητο κτηματομεσιτικό γραφείο με έδρα την Ρόδο. Η διαμεσολάβηση (brokerage) για την πώληση, εκμετάλλευση ή και εκμίσθωση της ακίνητης περιουσίας αποτελεί τον σημαντικότερο τομέα δραστηριότητας της εταιρείας.
Η εξειδικευμένη προσέγγιση και η επιστημονική κατάρτιση σε συνδιασμό με την πολυετή εμπειρία είναι οι βασικοί συντελεστές της επιτυχημένης δεκαπενταετούς και πλέον πορειάς του γραφείου μας.



ΠΩΛΗΣΕΙΣ ΕΠΙΛΕΓΜΕΝΩΝ ΑΚΙΝΗΤΩΝ

Το γραφείο μας διαθέτει σε αποκλειστικότητα δεκάδες επιλεγμένα ακίνητα

- Διαμερίσματα - Μονοκατοικίες - Μεζονέτες
- Οικόπεδα - Αγροτεμάχια
- Κεντρικά Καταστήματα - Γραφεία - Αυτοτελή Κτίρια
- Μισθωμένα ακίνητα εισοδήματος
- Ξενοδοχειακές Μονάδες

Μεσω του δικτύου συνεργαζόμενων μεσιτικών γραφείων αναλαμβάνουμε αγοραπωλησίες ακινήτων σε όλη την Ελλάδα.

ΕΚΤΙΜΗΣΕΙΣ ΑΚΙΝΗΤΩΝ

Σε συνεργασία με διεθνή γραφεία συμβούλων ακίνητης περιουσίας και με βάση τα αυστηρά πρότυπα και την μεθολογία του Βρετανικού Ινστιτούτου Ορκωτών Πραγματογνωμόνων και Εκτιμητών (Royal Institution of Chartered Surveyors) αναλαμβάνουμε εκτίμησεις ακίνητης περιουσίας.Οι εν λόγω εκτιμήσεις μπορούν να χρησιμοποιηθούν σε τραπεζικούς και πιστωτικούς οργανισμούς ή σε δικαστικές πρακτικές τόσο στην Ελλάδα όσο και στο εξωτερικό.

RHODES REAL ESTATE - a world of choice

Rhodes Real Estate is an independent real estate agency founded in 1983 and based in Rhodes island. Since that time we have offered a world class, high quality service to our many and valued clients. Our diverse clientele appreciate our discretion, professionalism and market credibility.

Our company offers professional real estate services for

- Residential Properties (Holiday homes, traditional hous
- Commercial Properties (shops, hotels, offices)
- Property Evaluation -Property Management

THE NATIONAL ASSOCIATION OF NAEA ESTATE AGENTS OVERSEAS MEMBER



We are members of FIABCI (International Federation of Real Estate Agencies), CEI (EuropeanConfederation of Real Estate Agents), NAEA - Overseas Member (National Association of Real Estate Agents - Great Britain), ERES (European Real Estate Society).

For all your personal and professional real estate requirements please contact Mr. Savvas A. Savvaidis (BBA Bologna Un., MCEI, ANAEA) on 26281 or 35476

ΑΝΕΣΤΗΣ & ΣΑΒΒΑΣ ΣΑΒΒΑΪΔΗΣ

Μέγαρο Κιοσόγλου, 3ος όροφος
Εθελοντών Δωδεκανησίων 29
ΡΟΔΟΣ

tel: 26281 & 35476 fax: 34663
cel: 0944-421015 & 0977-433427
e-mail: sawaidis@rho.forthnet.gr

FIABCI

ΑΣΦΑΛΕΙΟΚΤΗΜΑΤΙΚΗ

ΚΤΗΜΑΤΟΜΕΣΙΤΙΚΟ-ΑΜΟΙΒΑΙΑ ΚΕΦΑΛΑΙΑ

ΑΣΦΑΛΕΙΕΣ INTERNATIONAL LIFE

ΔΙΑΜΕΡΙΣΜΑΤΑ
45 τ.μ. 2άρι Ανάληψη
85 τ.μ. 3άρι Κέντρο
88 τ.μ. 3άρι Δασκάλους
90 τ.μ. 3άρι Ιαλυσός
90 τ.μ. 3άρι Κέντρο
100 τ.μ. 3άρι Κέντρο
115 τ.μ. 4άρι Ανάληψη
115 τ.μ. 4άρι Δασκάλους
125 τ.μ. 4άρι Αγ. Ιωάννης
126 τ.μ. 4άρι Αγ. Ιωάννης
130 τ.μ. 4άρι Μήδια
145 τ.μ. 4άρι Κέντρο

ΔΙΑΜΕΡΙΣΜΑΤΑ ΑΘΗΝΑ
Τρία 88 τ.μ. το καθένα
Λουξ κατασκευής
Μαραθώνος και Λαυρίου

ΟΙΚΟΠΕΔΑ
478 τ.μ. Ροδίνι (Σ.Δ. 0,4)
500 τ.μ. Ανάληψη (Σ.Δ. 0,8)
500 τ.μ. Παραδείσι
700 τ.μ. Ανάληψη (Σ.Δ. 0,8)
1060 τ.μ. Ροδίνι (Σ.Δ. 0,8)
1500 τ.μ. Μιχ. πετρίδη (Σ.Δ. 0,8)

ΑΓΡΟΤΕΜΑΧΙΑ
3,5 στρεμ. Ε.Ο. Ρόδου Λίνδου
4 στρεμ. εντός σχεδίου Μαριτσά
4 στρεμ. Καλαβάρδα
4 στρεμ. Δαματριά
4 στρεμ. Αφάντου
5 στρεμ. Παστίδα
5 στρεμ. Τσαΐρι
6 στρεμ. Παστίδα
11 στρεμ. Παστίδα
80 στρεμ. Κιοτάρι

ΜΕΖΟΝΕΤΕΣ-ΜΟΝΟΚΑΤΟΙΚΙΕΣ
120 τ.μ. Καρακόνερο
120 τ.μ. Μήδια
130 τ.μ. Μήδια
130 τ.μ. Παραδείσι
140 τ.μ. Μήδια
150 τ.μ. Μήδια
150 τ.μ. Ιαλυσός
150 τ.μ. Ιαλυσός
180 τ.μ. Ιαλυσός
180 τ.μ. Παλιά Πόλη
190 τ.μ. Αφάντου
300 τ.μ. Τρεις
450 τ.μ. Κοσκινού

ΚΑΤΑΣΤΗΜΑΤΑ
35 τ.μ. Φαληράκι
38 τ.μ. Φαληράκι
40 τ.μ. Τροφό
50 τ.μ. γραφείο Σοφ. Βενιζέλου
60 τ.μ. Ψαροπούλα
90 τ.μ. Βενιζέλου

ΔΙΑΘΕΤΟΥΜΕ ΠΕΡΙΣΣΟΤΕΡΑ ΑΚΙΝΗΤΑ ΠΡΟΣ ΠΩΛΗΣΗ ΕΚΤΟΣ ΑΠΟ ΤΑ ΑΝΑΓΡΑΦΟΜΕΝΑ

ΥΠΕΥΘΥΝΟΣ ΓΡΑΦΕΙΟΥ
ΚΑΡΑΝΙΚΗΣ ΛΟΥΚΑΣ
ΕΘΝ. ΜΑΚΑΡΙΟΥ 45 ΣΤΟΑ ΡΟΙΚΟΥ 2ος ΟΡΟΦΟΣ
ΤΗΛ. 21003 ΚΙΝ. 0945/759887

ΠΩΛΟΥΝΤΑΙ

ΤΑ ΚΑΤΩΘΙ ΑΚΙΝΗΤΑ:

Α) ΑΓΡΟΚΤΗΜΑΤΑ:

2000 τ.μ. επί της Εθνικής οδού Ρόδου-Λίνδου
4000 τ.μ. πλησίον RODOS GOLD
4500 τ.μ. Ασγούρου για κατοικία
2000 τ.μ. στους πρόποδες του Φιλέρημου
6500 τ.μ. μόνον 13.000.000 στο Τσαϊρι

Β) ΚΑΤΟΙΚΙΕΣ ΕΝΤΟΣ ΤΗΣ ΜΕΣΑΙΩΝΙΚΗΣ ΠΟΛΗΣ:

100 τ.μ. έτοιμη, αξίας	29.000.000
150 τ.μ. αξίας	20.000.000
120 τ.μ. με αυλή 100 τ.μ. μόνον	55.000.000

Γ) ΔΙΑΜΕΡΙΣΜΑΤΑ:

2άρι 50 τ.μ. στο Ροδίνι 15.000.000
4άρι 106 τ.μ. καινούργιο στην Ανάληψη μόνον 36.000.000
4άρι 120 τ.μ. μόνον 35.000.000

Δ) ΚΑΤΑΣΤΗΜΑΤΑ:

37 τ.μ. επί της Καζούλη μόνον 20.000.000
65 τ.μ. πλησίον πλατεία Φώκιαλη
50 τ.μ. στην περιοχή Μήδεια 20.000.000
37 τ.μ. στο Φαληράκι μόνον 40.000.000
24 τ.μ. επί της Σωκράτους αξίας 130.000.000

Πληρ. **Εμμανουήλ Κρανίδη**
Τηλ. 27082, 26476, 0944-347405, Fax: 27101

πωλησεις

συνέχεια από την προηγούμενη

ΔΙΩΡΟΦΟ ΟΙΚΗΜΑ με μεγάλη αυλή (συνολικά 400 τ.μ.) στην Παλιά Πόλη, κατάλληλο για επαγγελματική χρήση. Πληρ. τηλ. (0241) 36836 και 0946 024623 ΑΟ40541

ΔΙΑΜΕΡΙΣΜΑ ΙΣΟΓΕΙΟ 40 Τ.Μ. (ΚΑΘΑΡΑ), 50 ΜΕΤΡΑ ΑΠΟ ΤΗΝ ΘΑΛΑΣΣΑ ΣΤΗΝ ΠΕΡΙΟΧΗ ΨΑΡΟΠΟΥΛΑΣ, ΜΕ ΑΝΕΞΑΡΤΗΤΗ ΕΙΣΟΔΟ ΚΑΙ ΜΙΚΡΟ ΚΗΠΟ. ΔΑΝΕΙΑ ΔΕΝ ΓΙΝΟΝΤΑΙ ΔΕΚΤΑ. ΤΙΜΗ ΔΡΧ. 12.500.000. ΠΛΗΡ. ΤΗΛ. 21347 ΧΠΟ151

SUPER MARKET στην περιοχή Σωτήρος Ιξιά λόγω κόπωσης, με εξασφαλισμένη πελατεία. Πληρ. τηλ. 90186, 2815 ΑΟ40417

ΠΡΑΓΜΑΤΙΚΗ ΕΥΚΑΙΡΙΑ ΣΤΟ ΓΕΝΝΑΔΙ. ΟΙΚΟΠΕΔΟ 2.120 Μ. ΜΕ ΠΛΗΡΩΜΕΝΗ ΕΤΟΙΜΗ ΑΔΕΙΑ ΟΙΚΟΔΟΜΗΣ 212 ΜΕΤΡΑ, ΠΕΡΙΦΡΑΓΜΕΝΟ ΜΕ ΜΑΝΤΡΑ, ΕΓΚΑΤΑΣΤΑΣΗ ΦΩΣ, ΝΕΡΟ ΚΑΙ ΜΕ ΔΕΝΔΡΑ, ΜΕ ΥΠΑΡΧΟΝ ΚΤΙΣΜΑ ΑΠΟΘΗΚΗ 50 Μ. ΠΩΛΕΙΤΑΙ 20.000.000 ΜΕΤΡΗΤΑ. ΔΕΚΤΟΣ ΚΑΙ ΔΙΑΚΑΝΟΝΙΣΜΟΣ ΠΛΗΡ. ΤΗΛ. 31093, ΩΡΕΣ ΙΑΤΡΕΙΟΥ ΧΠΟ522

ΠΩΛΕΙΤΑΙ από ιδιώτη μεζονέτα στην οδό Λισσαβώνος και Οσλου, 140 τ.μ. Πληρ. τηλ. 0977-644572 ΑΟ40426

ΠΑΛΙΟ ΣΠΙΤΙ ΜΕΣΑ ΣΤΟ ΧΩΡΙΟ ΠΑΡΑΔΕΙΣΙ. ΤΙΜΗ ΕΥΚΑΙΡΙΑΣ. ΠΛΗΡ. ΤΗΛ. 30225, 0937398915 ΧΠΟ38121

ΟΙΚΟΠΕΔΑ 2000 ΚΑΙ 4000 Τ.Μ. ΣΤΟΥΣ ΠΡΟΠΟΔΕΣ ΦΙΛΕΡΗΜΟΥ ΜΕ ΑΔΕΙΑ ΟΙΚΟΔΟΜΗΣ Ή ΔΙΧΩΣ ΑΠΟ ΙΔΙΟΚΤΗΤΗ. ΠΛΗΡ. ΤΗΛ. 96779 ΠΟ40177

ΠΩΛΕΙΤΑΙ ΑΠΟ ΙΔΙΩΤΗ ΔΙΑΜΕΡΙΣΜΑ 1 ΥΠΝΟΔΩΜΑΤΙΟΥ, 58 Τ.Μ. ΜΕ ΜΠΑΛΚΟΝΙ, ΚΕΝΤΡΙΚΗ ΘΕΡΜΑΝΣΗ, 1ος ΟΡΟΦΟΣ, ΣΕ ΠΟΛΥ ΚΑΛΗ ΚΑΤΑΣΤΑΣΗ ΚΑΙ ΑΝΑΚΑΙΝΙΣΜΕΝΟ ΕΠΙ ΤΗΣ ΒΟΡΕΙΟΥ ΗΠΕΙΡΟΥ. ΤΙΜΗ 14.700.000. ΠΛΗΡ. ΤΗΛ. 0944/532822 ΠΟ40321

ΠΩΛΕΙΤΑΙ στο Μικρό Χωριό της Τήλου, **ΣΠΙΤΙ** μισοερειπωμένο, προνομιούχο, στην πλατεία του χωριού με απεριόριστη θέα, κατάλληλο για οποιαδήποτε χρήση. Πληρ. τηλ. 23864 ΧΑΟ271

ΠΩΛΕΙΤΑΙ Ή ΕΝΟΙΚΙΑΖΕΤΑΙ διόροφη μονοκατοικία 75 τ.μ. σε 4 ή 8 στρέμματα 50 μ. από τον κεντρικό δρόμο Πυλώνας-Λάρδου. Πληρ. τηλ. 0241-67389 ΧΑΟ111

ΓΡΑΦΕΙΟ επί της οδού Εθν. Μακαριού 35, εμβαδού 34 τ.μ. Πληρ. τηλ. 21317 και κινητό 0945-996162 ΧΑΟ151

ΚΑΤΑΣΤΗΜΑΤΑ ετοιμοπαράδοτα στο μεγαλύτερο συγκρότημα καταστημάτων στην παραλιακή λεωφόρο Ιαλυσού απ' ευθείας από τον κατασκευαστή πολ. μηχανικό Στέλιο Μακέστα. Εξασφάλιση δανείου, ευκολίες πληρωμής. Από 10.350.000 δρχ. Πληρ. τηλ. 21347 ΧΠΟ205

ΠΩΛΗΣΕΙΣ ΑΚΙΝΗΤΩΝ

◆ ΔΙΑΜΕΡΙΣΜΑΤΑ
- Ροδίνι 81 τ.μ. 30.000.000 δρχ.
- Ροδίνι 50 τ.μ. και 60 τ.μ.
- Ροδίνι 114 τ.μ.
- Αταβύρου 80 τ.μ. 25.000.000 δρχ.
- Ροδίνι, 113 τ.μ. και 131 τ.μ. σε τιμή ευκαιρίας
- Ανάληψη 90 τ.μ. καινούργιο
- Καρακόνερο 90 τ.μ. καινούργιο
- Καρακόνερο 117 τ.μ. καινούργιο
- Ροδίνι 86 τ.μ. καινούργιο
- Ροδίνι 120 τ.μ. καινούργιο
- Ανάληψη 104 τ.μ. 30.000.000 δρχ.
- Ανάληψη 90 τ.μ. καινούργιο
- Ανάληψη 50 τ.μ. καινούργο
- Παραδείσι οικοδομή αποτελούμενη από 2 διαμερίσματα 110 τ.μ. ισόγειο σε μπετά και 110 τ.μ. α' όροφος τελειωμένο, 47.000.000 δρχ.
- Ατταβύρου 94 τ.μ. καινούργιο
- Ανάληψη 100 τ.μ.

◆ ΗΜΙΤΕΛΗ ΔΙΑΜΕΡΙΣΜΑΤΑ
- 100 τ.μ. 20.000.000 δρχ. Αταβύρου
- 60 τ.μ. 12.000.000 δρχ. Αταβύρου
- 160 τ.μ. 32.000.000 δρχ. Αταβύρου
- 113 τ.μ. και 131 τ.μ. στο Ροδίνι χτισμένα σοβατισμένα τιμή 23.000.000 και 29.000.00 δρχ.
- Πωλείται ρετιρέ στα Κοσκινού 145 τ.μ., σοβατισμένο με ηλεκτρικά, υδραυλικά περασμένα.
- Μητρόπολη 60 τ.μ. 6.000.000

◆ ΜΕΖΟΝΕΤΕΣ-ΜΟΝΟΚΑΤΟΙΚΙΕΣ
- ΣΥΜΗ:Διόροφη κατοικία 70 τ.μ. με στέρνα 50.000.000 δρχ.
- Μεζονέτα στο Ροδίνι, 130 τ.μ. 48.000.000 δρχ. θέση πάρκινγκ και κήπο
- Καντηλί 200 τ.μ. σε 1.300 μ. οικόπεδο μπετά
- Ιξιά 130 τ.μ. 32.000.000 δρχ.
- Πωλείται μεζονέτα επιπλωμένη ή μη και χωρίς τα έπιπλα 135 τ.μ., περιοχή Μιχαήλ Πετρίδη, τιμή 50.000.000 δρχ.
- Πωλείται μεζονέτα στα Κοσκινού 200 τ.μ. με θέα την θάλασσα και 300 τ.μ. αυλή. Τιμή 65.000.000 δρχ.
- Πωλείται μεζονέτα στην Αγ. Βαρβάρα 170 τ.μ. με 1 στρ. οικόπεδο. Τιμή 60.000.000 δρχ.

◆ ΟΙΚΟΠΕΔΑ
- Οικόπεδο 150 τ.μ. στην Μ. Πετρίδη 15.000.000 δρχ.
- Ιαλυσός, 1.330 μ. 50.000.000 δρχ.
- Ιαλυσός 130 τ.μ. 15.000.000 δρχ.
- Περιοχή Ιαλυσού 1 στρ. 35.000.000 δρχ.
- Περιοχή Ιαλυσού 800 μ. 30.000.000 δρχ.
- Κιοτάρι πάνω στο κύμα 5 στρ.
- Σορωνή 1850 τ.μ. οικοδομήσιμο 15.000.000 δρχ. επί της λεωφόρου
- Σορωνή 4000 τ.μ. 20.000.000 δρχ.
- Κατταβιά 650 τ.μ. 3.000.000 δρχ.
- Ροδίνι 460 τ.μ.
- Οικόπεδα εντός σχεδίου στο Γεννάδι από 2.500.000 δρχ.
- Γεννάδι 2.000 τ.μ. πάνω στο κύμα

◆ ΑΠΟΘΗΚΕΣ
- Πάροδος Χειμάρας 100 τ.μ.
- Τσαΐρι 100 τ.μ. 8.000.000 δρχ.

◆ ΚΑΤΑΣΤΗΜΑΤΑ
- Μαγαζί στη Νέα Αγορά 30.000.000 δρχ.
- Μαγαζί στο Ροδίνι 55 τ.μ. 25.000.000 δρχ.
- Πωλούνται μαγαζιά στα Κοσκινού 55 τ.μ. και 72 τ.μ. τελειωμένα.
- Επιχείρηση στην οδό Ηρώων Πολυτεχνείου
- Πωλείται επιχείρηση -αναψυκτήριο
- Καρακόνερο 50-200 τ.μ.

◆ ΚΤΗΜΑΤΑ
- Σάλακος 10 στρέμματα
- Κρεμαστή 1300 στρ. 7.000.000 δρχ.
- Χωράφι 8 στρ. στο Παραδείσι 60.000.000 δρχ.
- Χωράφι 4 στρ. στην Παστίδα 18.000.00 δρχ.
- Χωράφι 5.700 στρ. στα Κολύμπια, 15.000.000 δρχ.
- Χωράφι 8.800 στρ. στα Κολύμπια 50.000.000 δρχ.
- Παραδείσι 1.500 στρ. 10.000.000 δρχ.
- Κατταβιά 1000 τ.μ. άρτιο και οικοδομήσιμο με φως, νερό, 2.500.000 δρχ.
- Περιοχή Καντηλί 2.600 μ. 30.000.000 δρχ. για βιοτεχνία
- Καντηλί 5.200 μ. 27.000.000 δρχ.
- Βουνάρα 2 στρ. 25.000.000 δρχ.
- Βουνάρα 4 στρ. 45.000.000 δρχ.
- Πλημμύρι 1520 στρ. πάνω στην θάλασσα, τιμή 6.000.000 δρχ.
- Πλημμύρι 1.640τ.μ. 4.000.000 δρχ. οικοδομήσιμο
- Πλημμύρι 3.240τ.μ. 3.000.000 δρχ.
- Κανδυλί 2.000 τ.μ. 15.000.000 δρχ.
- Λαχανιά 4.700 τ.μ. 16.000.000 δρχ. οικοδομήσιμο
- 10 στρ. Κιοτάρι, νερό, ρεύμα 12.000.000 δρχ.
- Λαχανιά 100 στρ. πάνω στην θάλασσα
- Λαχανιά 45 στρ. 2500 δρχ./μέτρο
- Κατταβιά 2.500 τ.μ. πάνω στο δρόμο οικοδομήσιμο, 3.000.000 δρχ.
- Λάρδος 7 στρ. 12.000.000 δρχ.
- Κιοτάρι 4 στρ. 4.000.000 δρχ.
- Λαχανιά 750 τ.μ., 8.500.000 δρχ.στο χωριό
- Γεννάδι 20 στρ. ρεύμα-νερό 20.000.000 δρχ.
- Κιοτάρι 7 στρ. με νερό-ρεύμα 8.000.000 δρχ.
- Λαχανιά 4 στρ. 300 μέτρα από τη θάλασσα 8.000.000 δρχ.
- Γεννάδι 24 στρ. 24.000.000 δρχ.
- Γεννάδι 1.100 τ.μ. 1.500.000 δρχ.
- Κατταβιά 10 στρ. 10.000.000 δρχ.
- Πλημμυρι 12 στρ. με φως, νερό, 12.000.000 δρχ.
- Κατταβιά 4.000 τ.μ. 2.000.000 δρχ.
- Κιοτάρι 4.000 τ.μ. κοντά στο κεντρικό δρόμο
- Πλημμύρι 5.500 τ.μ. 6.500.000 δρχ.
- Πεύκους 200 στρ. προς 5.000 το τ.μ., παραθαλάσσιο
- Κατταβιά 700 τ.μ. προς 500 χιλ.
- Γεννάδι στη λεωφόρο 4.000 τ.μ., 12.000.000 δρχ.

➪ Πωλούνται αποθήκες και βιοτεχνικοί χώροι.

- **ΔΑΝΕΙΑ ΔΕΚΤΑ - ΕΥΚΟΛΙΕΣ ΠΛΗΡΩΜΗΣ**
- **ΖΗΤΟΥΝΤΑΙ ΟΙΚΟΠΕΔΑ ΠΡΟΣ ΑΓΟΡΑ - ΚΤΗΜΑΤΑ ΚΑΙ ΔΙΑΜΕΡΙΣΜΑΤΑ**

ΣΤΑΜΑΤΗΣ ΜΑΝΩΛΑΚΟΣ

ΩΡΕΣ ΓΡΑΦΕΙΟΥ 8.30-1.30 π.μ. και 5-8.30 μ.μ.
ΔΗΜ. ΑΝΑΣΤΑΣΙΑΔΗ 45 (παραπλεύρως ΥΠΕΡΑΓΟΡΑΣ ΠΑΠΑΚΥΡΙΑΚΟΥ-ΣΥΝΟΙΚΙΑ ΔΑΣΚΑΛΩΝ) Τηλέφωνα: 23815-78275



ΚΤΗΜΑΤΟΜΕΣΙΤΙΚΟ ΓΡΑΦΕΙΟ

ΑΙΓΑΙΟΚΤΗΜΑΤΙΚΗ

ΠΩΛΟΥΝΤΑΙ

- ΔΙΑΜΕΡΙΣΜΑΤΑ-ΜΟΝΟΚΑΤΟΙΚΙΕΣ
- ΔΔ=ΔΑΝΕΙΑ ΔΕΚΤΑ

- 35 τ.μ. Ψαροπούλα 12 εκ. - 35.216 €
- 40 τ.μ. καινούργιο Δασκάλους 16 εκ. - 16.955 € (ΔΔ)
- 48 τ.μ. διώροφο Π. Πόλη 10 εκ. (ΔΔ)
- 78 τ.μ. καινούργιο στη Σωτήρος 27.5 εκ.-71.900 € (ΔΔ)
- 70 τ.μ. μον/κία, Κρεμαστή, 35 εκ. 102.714 € (παρ/κό).
- 75 τ.μ. Ρόδου-Λίνδου (Ροδίνι) ισόγειο με αυλή 24 εκ.-70.432 €
- 80 τ.μ. καινούργιο Δασκάλους 30 εκ. - 88.040 € (ΔΔ)
- 85 τ.μ. Στ. Κωτιάδη, 26 εκ.
- 85 τ.μ. μον/κία έτοιμη σε 1,5 στρ. Κοσκινού, 35 εκ.-102.714 €
- 89 τ.μ. (ισ.) σε μπετά στην Ενόπλων Δυνάμεων 16 εκ. - 46.955 € (ΔΔ)
- 94 τ.μ. καινούργιο ορ/σμα με αποθ. και γκαράζ Καρακόνερο, 36 εκ.-105.649 € (ΔΔ)
- 104 τ.μ. παλιό σπίτι Κολονιάλε 10 εκ.
- 110 τ.μ. Δυώροφο διαμ. (στυλ μεζονέτας) Καναδά 30 εκ. - 102.714 € (ΔΔ) (4 υπν.)
- 115 τ.μ. παλιά μον/κία μέσα σε 467τ.μ. οικ/δο με εξτρά δόμηση άλλα 350 τ.μ. Αγ. Ανάργυροι 60 εκ. - 176.082 € (ΔΔ)
- 116 τ.μ. (3 υπν.) καινούργιο θέρμανση Ανάληψη 43 εκ. - 126.192 € (ΔΔ)
- 117 τ.μ. καινούργιο Γεωργ. Παπανδρέου 47 εκ. (ΔΔ)-137,931 €
- 125 τ.μ. μον/κία σε 1,5 στρεμ. στη Θολό 70 εκ. - 205.429 € (ΔΔ)
- 125 τ.μ. καινούργιο (3 υπν.) Καρακόνερο 56 εκ. - 164.343€ (ΔΔ)
- 128 τ.μ. μεζ/τα Ροδίνι 52 εκ. - 132.061 € (ΔΔ)
- 130 τ.μ. ορ/σμα σε σοβά Ανάληψη 24 εκ.-70.432 € (ΔΔ)
- 135 τ.μ. Κοσκινου καινούργιο, 45 εκ.
- 138 τ.μ. (3 υπν.) ορ/σμα Μάρκου Κλαδάκη 38 εκ. - 111.518 € (ΔΔ).
- 140 τ.μ. πλησίον Αννης Μαρίας, 28 εκ.
- 140 τ.μ. διόρ. μον/κία Ομήρου Π. Πόλη 25 εκ. - 73.367 €
- 140 τ.μ. οροφ/σμα (α' ορ.) στην Πειραιώς σε σοβά 32 εκ. - 93.910 € (ΔΔ)
- 145 τ.μ. Στ. Ζήση 40 εκ.-117.388 € (ΔΔ)
- 149 τ.μ. Αισχύνη (3 υπν.) ορ/σμα 47 εκ.- 137.930 € (ΔΔ)
- 155 τ.μ. μεζ/τα Αισχύνη 63 εκ. (ΔΔ)
- 158 τ.μ. μεζ/τα σε μπετά Ιξιά 36 εκ.-105.649 €
- 180 τ.μ. μεζ/τα σε 58 εκ. - 170212 € (ΔΔ)
- 230 τ.μ. Κοσκινού καινούργιο 1 στρ. οικ. 95 εκ.-278.796 € (ΔΔ)
- 230 τ.μ. παραδοσιακό αρχοντικό 70 εκ.-205.429 €
- 270 τ.μ. μον/κία (η μισή μαρμ/βά) στα Κοσκινού 60 εκ. - 176.082 € (ΔΔ)
- 270 τ.μ. (3ορ. Χ90τ.μ.) σε μπετά Ασγούρου, 40 εκ. (ΔΑ)

ΚΑΤΑΣΤΗΜΑΤΑ
- 31 τ.μ. Καμείρου 14 εκ. - 41.085 € (ΔΔ)
- 39 τ.μ. Αγ. Αναστασία 12 εκ.-35.216 €
- 70 τ.μ. Αγ. Ιωάννη 30 εκ. - 88.041 € (ΔΔ)
- 90 τ.μ. Νιοχώρι, 63 εκ. - 184.886 € (ΔΔ)
- 175 τ.μ. Λεωφ. Ρόδου-Λίνδου 70 εκ.-205.429 €
- 200 τ.μ. με 200 υπ. (και ορ. άδεια) σε μπετά στο Μήδεια 80 εκ.-234.776 €
- 320 τ.μ. (βιοτ. χώρος) Ασγούρου 55 εκ.-161.408 €

ΟΙΚΟΠΕΔΑ
- 261 τ.μ. Αισχύνης (ΣΔ 0,8) 20 εκ.
- 400 τ.μ. Δ. Αναστασιάδη (ΣΔ 1) 55 εκ.
- 800 τ.μ. πλησίον Πίνδου, (Σ.Δ. 0,8), 100 εκ.-293.470 €
- 500 τ.μ. Μίρα Μάρε (Σ.Δ. 0,8), 45 εκ.-132.016 €
- 670 τ.μ. Πειραιώς (ΣΔ 0,8), 57 εκ.
- 1000 τ.μ. (ΣΔ 0,8) Μιχ. Πετρίδη 80 εκ.-264.123 €
- 1.054 τ.μ. (ΣΔ 0,4) Βράχο Ιαλυσού 50 εκ.-146.735 €
- 1.230 τ.μ. Κοσκινού 50% κάλυψη, 40 εκ.-117.388 €
- 1.350 τ.μ. Κοσκινού Μουσικό Γυμνάσιο 26 εκ.-76.302 €
- 2 στρεμ. πάνω σε δρόμο Βουνάρα Ιαλυσό (κτίζει 200 τ.μ.) 35 εκ.-102.714 €
- 4 στρεμ. στα Νερά Καλλιθέας 60 εκ.-176.082 €
- 4 στρεμ. (2 οικ/δα) Τρεις 35 εκ.
- 11.150 τ.μ. Τσαΐρι, 50 εκ.-146.735 €

ΔΙΑΘΕΤΟΥΜΕ ΜΕΓΑΛΗ ΠΟΙΚΙΛΙΑ ΟΙΚΟΠΕΔΩΝ ΣΕ ΟΛΟ ΤΟ ΝΗΣΙ ΤΗΣ ΡΟΔΟΥ

ΕΠΙΣΗΣ ΑΚΙΝΗΤΑ ΣΤΗΝ ΤΗΛΟ

ΡΕΝΑ ΒΑΖΟΥΚΟΥ

(ΜΕΣΙΤΗΣ ΑΣΤΙΚΩΝ ΣΥΜΒΑΣΕΩΝ)

ΔΙΕΥΘ. ΓΡΑΦΕΙΟΥ ΔΗΜ. ΘΕΟΔΩΡΑΚΗ 3
10-1 το πρωί και 6.30-9 απ/τα καθημερινά εκτός Σαβ. και Κυρ.

Τηλ. (0241) 22943-28838 FAX: 28838
email.vazoukou@otenet.gr.
ΡΟΔΟΣ

πωλησεις

συνέχεια από την προηγούμενη

ΜΟΝΟΚΑΤΟΙΚΙΕΣ στα Κοσκινού (υπό κατασκευή) με απέραντη θέα σε οικόπεδο 1000 τ.μ. η κάθε μία. Ευκολίες πληρωμής - Δάνεια δεκτά. Πληρ. Κώστας Κωνσταντινίδης, τηλ. 61859, 0946/999906 ΑΟ39516

ΠΩΛΟΥΝΤΑΙ: α) Οικόπεδο 850 μέτρων (οικοδομήσιμο εντός οικισμού), β) Ελαιώνας 4 στρεμμάτων, γ) Αγρός 22 στρεμμάτων. Τα δύο ως άνω δεικνύονται για αγροτικούς ή βιοτεχνικούς σκοπούς. Πληρ. τηλ. 96384 από 3 μ.μ. ΧΠΟ200

ΣΥΝΕΤΑΙΡΙΣΤΙΚΗ ΜΕΡΙΔΑ του Αστικού Οικοδομικού Συνεταιρισμού Συνεταιριστικών Υπαλλήλων Ρόδου "Η ΕΝΩΣΗ" στη περιοχή "Καναμάτ" Ρόδου έναντι "Μαρινόπουλου" με καθαρή επιφάνεια οικοπέδου 400 τ.μ. με συντελεστή δόμησης 0,6 κάλυψη 45% που αντιστοιχεί σε συνολική δόμηση 240 τ.μ. Τα έργα υποδομής-αποχετεύσεων-υδρεύσεων-ΔΕΗ-ΟΤΕ-ασφαλτόστρωση δρόμων και λοιπά έργα έχουν αρχίσει και ολοκληρώνονται σε χρονικό διάστημα ενός έτους. Πληρ. τηλ. 0944-243452. ΑΟ40651

πωλησεις αυτοκινητων & μοτοσικλετων

FIAT-REGATA σε πολύ καλή κατάσταση-ατρακάριστο, χρώματος σιέλ (χρώμα-αμορτισέρ-λάστιχα τριών μηνών). Πληρ. τηλ. 21001 μετά τις 6 το απόγευμα. ΑΑ40658

BMW R51 BOXER μηχανή (μοντέλο 1954) σε άριστη κατάσταση. Πληρ. τηλ. 0932259197 ΑΑ40657

SEAT AROSA 1000 cc μοντ. '99, immobilizer, ραδιοκασετόφωνο, ηλεκτρομαγν. κλειδαριές. Τιμή ευκαιρίας. Πληρ. τηλ. 0974896627 ΑΑ40623

ΠΩΛΟΥΝΤΑΙ: α) ΧΤ 500 μοντ. 95. Τιμή 1.100.000 δρχ. β) KLR 250 σε καλή κατάσταση. Τιμή 300.000 δρχ. Πληρ. τηλ. 0944651817 ΑΑ40603

LANCIA DELTA 1400 cc καταλυτικό, μοντέλο 96 σε άριστη κατάσταση. Διαθέτει δερμάτινα recaro καθίσματα, P/K της SONY, ηλεκτρονικό εργοστασιακό κλιματιστικό, αερόσακο, ηλεκτρ. παράθυρα, immobilizer. Δεκτός κάθε έλεγχος. Πληρ. τηλ. 73460, 0944373366 ΑΑ40601

FIAT PANDA 900 cc 94 μοντέλο καταλυτικό σε άριστη κατάσταση με πολλά αξεσουάρ. Τιμή 500.000. Πληρ. τηλ. 25549 ΑΑ40582

ΠΩΛΟΥΝΤΑΙ ΜΕΤΑΧΕΙΡΙΣΜΕΝΑ ΦΟΡΤΗΓΑ ΑΥΤΟΚΙΝΗΤΑ ΕΙΣΑΓΩΓΗΣ ΟΛΩΝ ΤΩΝ ΤΥΠΩΝ, ΓΙΑ ΑΓΡΟΤΙΚΗ ΚΑΙ ΕΠΑΓΓΕΛΜΑΤΙΚΗ ΧΡΗΣΗ, ΚΑΘΩΣ ΚΑΙ Ι.Χ. ΕΠΙΒΑΤΙΚΑ. ΕΤΟΙΜΟΠΑΡΑΔΟΤΑ Ή ΚΑΤΟΠΙΝ ΠΑΡΑΓΓΕΛΙΑΣ. ΠΑΡΕΧΟΥΜΕ ΓΡΑΠΤΗ ΕΓΓΥΗΣΗ ΕΝΟΣ ΧΡΟΝΟΥ. ΕΙΣΑΓΩΓΕΙΣ ΜΕΤΑΧΕΙΡΙΣΜΕΝΩΝ ΑΥΤΟΚΙΝΗΤΩΝ " Δ. ΜΠΟΥΝΤΟΥΡΗΣ-Ε. ΠΑΠΑΠΟΣΤΟΛΟΥ Ο.Ε.". ΕΚΘΕΣΗ: ΕΘΝΙΚΗ ΟΔΟΣ ΛΑΡΙΣΑΣ-ΙΩΑΝΝΙΝΩΝ ΤΡΙΚΑΛΑ ΘΕΣΣΑΛΙΑΣ. ΤΗΛ. 0431-74709 ΦΑΞ 0431-27008 ΚΙΝ. 0974456200-0977395269 ΧΠΑ112

PEUGEOT 205 cabrio, μοντέλο '91, καλοδιατηρημένο, πωλείται δρχ. 1.200.000. Πληρ. τηλ. 39817 ΑΑ40579

AFRICA TWIN σε άριστη κατάσταση με πολλά εξτρά. Πληρ. τηλ. 0946795434 ΑΑ40254

AUDI TT 180 HP ΜΕ FULL EXTRA ΣΕ ΑΡΙΣΤΗ ΚΑΤΑΣΤΑΣΗ, ΦΥΛΑΞΗ ΣΕ ΓΚΑΡΑΖ. ΠΛΗΡ. ΤΗΛ. 0946/683029 ΧΠΑ851

HONDA CIVIC coupe 2 πόρτες VTEC 1,6 SR 125HP 7ος '96, 50.000 χλμ. χρώματος κυπαρισσί, μεταλλικό, ηλ. οροφή, ηλ. παράθυρα, ηλ. καθρέφτες, ηλεκτρομαγνητικές κλειδαριές, immobilizer, ABS, ζαντολάστιχα αλουμινίου, κατάσταση άριστη. Τιμή 4,5 εκ. μετρητοίς. Πληρ. τηλ. 27960, 78392 μετά τις 13.00, 093-7304208 ΑΑ40537

FORD SIERRA 1600 cc πεντάθυρο μοντ. 1985. Πληρ. τηλ. 0944475852 ΑΑ40604

ΜΗΧΑΝΗ HONDA MAGNA 250 cc ΑΣΗΜΙ 9300 χλμ. ΣΕ ΑΡΙΣΤΗ ΚΑΤΑΣΤΑΣΗ ΤΙΜΗ 1200000. ΔΕΚΤΗ ΑΝΤΑΛΛΑΓΗ ΜΕ ADDRESS 100 cc ή ΠΑΠΙ 100 cc. ΑΚΟΜΗ ΠΩΛΕΙΤΑΙ ΦΟΡΗΤΟΣ ΗΛΕΚΤΡΟΝΙΚΟΣ ΥΠΟΛΟΓΙΣΤΗΣ ΜΟΝΤΕΛΟ GENESIS 2700 C PENTIUM III 700 MHz ΜΕ ΕΝΣΩΜΑΤΩΜΕΝΗ 14,1" TFT ΟΘΟΝΗ ΚΑΙ MONTEM, 64 MB RAM, CD ROM. ΤΙΜΗ 450.000. ΠΛΗΡ. ΤΗΛ. 68533 ΩΡΕΣ ΓΡΑΦΕΙΟΥ 09.00-13.00 ΚΑΙ 17.30-20.30 ΠΑ40499

ΜΗΧΑΝΗ YAMAHA XT 250 cc μοντ. 90 σε πολύ καλή κατάστση. Πληρ. τηλ. 63298, 0946-437785 ΑΑ40348

FIAT PUNTO CABRIO ΜΟΝΤΕΛΟ 94 1,3 ΛΕΥΚΟ 75000 ΧΙΛΙΟΜΕΤΡΑ, EXTRAS. ΤΙΜΗ 2.400.000. ΠΛΗΡ. ΤΗΛ. 87006, 10.00-13.00 Ή 18.00-22.00 ΧΠΑ841

JEEP WRANGLER 2.500 c.c. Ι.Χ. μοντέλο '96 με πολλά αξεσουάρ. Επίσης μία **HARLEY DAVIDSON** με 3.000 χλμ. Πληρ. τηλ. 0944/263164 και 96377. ΑΑ39941

εργασιες

ΑΠΟ ΤΟ ΚΕΝΤΡΟ ΞΕΝΩΝ ΓΛΩΣΣΩΝ ΜΕΛΙΣΣΟΥΡΓΟΥ Α) ΚΑΘΗ/ΤΡΙΑ ΑΓΓΛΙΚΗΣ PART-TIME, Β) ΚΑΘΗ/ΤΗΣΤΡΙΑ ΓΕΡΜΑΝΙΚΗΣ ΓΙΑ ΤΗΝ ΕΠΟΜΕΝΗ ΣΧΟΛΙΚΗ ΧΡΟΝΙΑ. ΑΠΟΣΤΕΙΛΑΤΕ ΒΙΟΓΡΑΦΙΚΟ ΜΕ ΦΩΤΟΓΡΑΦΙΑ ΣΤΗ ΔΙΕΥΘΥΝΣΗ ΒΕΡΓΙΝΑΣ 84Α, ΡΟΔΟΣ Η FAX: 48205 ή email:melissam@otenet.gr. ΠΖ40642

ΟΙΚΙΑΚΗ ΒΟΗΘΟΣ για να εργασθεί κοντά σε οικογένεια με δυό παιδιά. Θα αναλάβει την φροντίδα του σπιτιού και των παιδιών. Μισθός ικανοποιητικός με προσφορά στέγης. Πληρ. τηλ. 90993-93858. ΑΖ40643

ΧΕΙΡΙΣΤΡΙΑ PC κάτοχος της αγγλικής γλώσσας. Πληρ. τηλ. 68964 ΑΖ40635

ΖΗΤΕΙΤΑΙ

από μεγάλη εταιρεία κεντρικό κατάστημα 500-800 τ.μ. (σε 3 επίπεδα) στο κέντρο της Ρόδου.

Πληρ. Α. ΚΑΝΑΚΙΔΗΣ

Τηλ. 01-6746697, fax 01-6723891

ΕΥΚΑΙΡΙΑ

ΠΩΛΟΥΝΤΑΙ

ΑΦΑΝΤΟΥ

- Στο κύμα της θάλασσας 4 στρέμματα 36 εκατομμύρια.
- 4 στρέμματα θέση Τραπέζια 14 εκατομμύρια.
- 3 στρέμματα με άδεια οικοδομής 240 τ.μ. 16 εκατομμύρια
- 1 στρέμμα με άδεια οικοδομής 240 τ.μ. 15 εκατομμύρια
- Λεωφόρος Ρόδου-Λίνδου οικόπεδο 900 τ.μ. με πρόσοψη 20 μ. 13 εκατομμύρια.
- 2 στρέμματα στο κύμα της θάλασσας 22 εκατομμύρια.
- 7 στρέμματα με 20 ρίζες ελιές 6 εκατομμύρια
- 5,5 στρέμματα με 20 ρίζες ελιές 8 εκατομμύρια.
- 20 στρέμματα 800 μέτρα από τη θάλασσα, 60 εκατομμύρια.
- 15 στρέμματα αγρόκτημα 6 εκατομμύρια.

ΟΙΚΟΠΕΔΑ

- Των 450 τ.μ. με θέα τη θάλασσα 5 εκατομμύρια.

ΚΟΛΥΜΠΙΑ

- 2 στρέμματα με άδεια οικοδομής 75 τ.μ. 15 εκατομμύρια

ΛΑΡΔΟΣ

- Οικόπεδο εντός σχεδίου 600 τ.μ. 8 εκατομμύρια

ΓΕΝΝΑΔΙ

- 42 στρέμματα, 800 μέτρα από τη θάλασσα 80 εκατομμύρια στον κεντρικό δρόμο στον Αγ. Γεώργιο.
- 3 στρέμματα με 30 μέτρα πρόσοψη 25 εκατομμύρια.
- 2 στρέμματα οικοδομήσιμο 4 εκατομμύρια
- 10 στρέμματα 20 εκατομμύρια.

ΚΙΟΤΑΡΙ

- 4 στρέμματα από 12.000.000 το στρέμμα στο κύμα της θάλλασας

ΜΑΝΤΡΙΚΟ

- 4 στρέμματα προς 11.000.000 το στρέμμα στο κύμα της θάλασσας

ΚΡΕΜΑΣΤΗ

- 2 στρέμματα 20.000.000 παραλιακό

ΔΙΜΥΛΙΑ ΠΡΟΣ ΕΛΕΟΥΣΑ

- 7 στρέμματα, 10 εκατομμύρια στον κεντρικό δρόμο.

ΚΑΛΑΒΑΡΔΑ

- Στο κύμα της θάλασσας 3,5 στρέμματα 15 εκατομμύρια.

ΠΑΣΤΙΔΑ

- Σε οικόπεδο 103 τ.μ. μονοκατοικία 75 τ.μ. 13 εκατομμύρια.
- Μήδια διαμέρισμα 80 τ.μ. 20 εκατομμύρια.

Πληρ. τηλ. 26805-51024, κιν. 0945-406562 fax: 51077

ΔΑΝΕΙΑ ΔΕΚΤΑ

Γ.Ν. ΔΡΑΚΟΣ

TOP PROPERTIES

GEORGIOS S. PIPINOS

ΓΕΩΡΓΙΟΣ Σ. ΠΙΠΙΝΟΣ

ΣΥΜΒΟΥΛΟΙ ΚΑΙ ΕΚΤΙΜΗΤΕΣ ΑΚΙΝΗΤΩΝ

REAL ESTATE AGENCY

MEMBER OF F.I.A.B.C.I.-N.A.E.A.-C.E.I.-E.R.E.S-Σ.Ε.Κ.



Η "**TOP PROPERTIES**" είναι ατομική επιχείρηση και ανήκει εξ ολοκλήρου στον κ. Γεώργιο Πιπίνο, που από το 1971 ασχολείται αποκλειστικά και μόνο με επενδύσεις και REAL ESTATE, στο νησί της Ρόδου, καθώς και στην ευρύτερη περιοχή της Δωδεκανήσου.

ΑΠΕΥΘΥΝΟΜΑΣΤΕ: Στους **σοβαρούς, απαιτητικούς και επιλεκτικούς** επενδυτές-επιχειρηματίες-ελεύθερους επαγγελματίες, Ελληνες και ξένους, υψηλού εισοδηματικού επιπέδου, που ενδιαφέρονται να κάνουν μια σοβαρή επένδυση προβολής στο νησί της Ρόδου.

ΠΡΟΣΦΕΡΟΥΜΕ: Α) Υπηρεσίες και πληροφορίες που γίνονται σε προσωπικό επίπεδο με εχεμύθεια, διακριτικότητα και σοβαρότητα.

Β) μεγάλη γκάμα υψηλής ποιότητας, ακινήτων, όπως:1) Ξενοδοχεία Α' και Β' κατηγορίας των 600-500-350-300 κλινών, 2) Κεντρικά αστικά ακίνητα κατάλληλα για Τράπεζες-καταστήματα-γραφεία, 3) Παραλιακές εκτάσεις, κατάλληλες για τουριστικές επενδύσεις των 150.000-100.00-70.00-50.000-36.000 τ.μ. και 4) Διαμερίσματα και μεζονέτες προβολής.

ΣΤΟΧΟΣ ΜΑΣ ΕΙΝΑΙ: Να προσφέρουμε στο αγοραστικό μας κοινό υψηλής ποιότητας ακίνητα και ευκαιρίες στο νησί της Ρόδου. Ητριακονταετής και πλέον πείρα μας στον τομέα αυτό αποτελεί εγγύηση.

ΣΥΝΘΗΜΑ ΜΑΣ ΕΙΝΑΙ: Επενδύστε στη ΡΟΔΟ ΤΩΡΑ, σε ακίνητα που ΑΝΤΕΧΟΥΝ ΣΤΟ ΧΡΟΝΟ

Γεώργιος Σ. Πιπίνος

ΜΕΣΙΤΗΣ ΑΣΤΙΚΩΝ ΣΥΜΒΑΣΕΩΝ

Γιατί εμείς γνωρίζουμε καλύτερα!

TOP PROPERTIES is a private concern and Mr George S. Pipinos, its owner, has carved, over the years a reputation for integrity and excellence in the world of Real Estate in the Dodecanese.

AT TOP PROPERTIES we try hard to attract important and selective investors high calibre businessmen/women and discerning professional people, both Greek and foreign, who wish to acquire sabstantial and valuable property on Rhodes.

We offer our expertise and advice privately, discreetly and in strict confidence.

We keep a comprehensive list of real estate of the highest specifications

a. A' and B' class hotels (600, 500, 350, 300 beds capacity)
b. Centrally situated office buildings and other business premises.
c. Seaside land, ideal for development (hotels, holiday resorts, etc), of 150.000, 100.00, 70.000, 50.000, 36.000 sq.m.
d. Luxury apartments, maisonettes, detached, semi-detached and terraced houses.

Our aim is to give our clients the opportunity to Qcquire value for money, first class real estate on Rhodes. Our 30-year-old experience in Real Estate is our warranty.

Our motto is Invest in Rhodes, Invest in property, It stands the test of time.



TOP PROPERTIES
and George Pipinos
Because we know best

ΚΕΝΝΕΝΤΥ 38, ΡΟΔΟΣ, 85 100, ΤΗΛ. (0241) 23895, 38243, κιν. (094)-4-676003 FAX: (0241) 20883

38 KENNEDY STR., RHODES, 85 100, TEL. (0241) 23895, 38243, mob. (094)-4-676003 FAX: (0241) 20883

ΠΩΛΗΣΕΙΣ ΔΙΑΜΕΡΙΣΜΑΤΩΝ



ΑΠΟ ΤΗΝ ΚΑΤΑΣΚΕΥΑΣΤΙΚΗ ΕΤΑΙΡΕΙΑ

Κ. ΣΠΑΝΟΣ & ΣΙΑ ΟΕ

ΠΩΛΟΥΝΤΑΙ ΕΤΟΙΜΟΠΑΡΑΔΟΤΑ ΔΙΑΜΕΡΙΣΜΑΤΑ

ΑΡΙΣΤΗΣ ΚΑΤΑΣΚΕΥΗΣ

ΜΕ ΔΥΟ Ή ΤΡΙΑ ΥΠΝΟΔΩΜΑΤΙΑ

ΠΛΗΡ. ΤΗΛ. 62550-62684-0944272159

κεφάλαιο

Κτηματομεσιτικο - Συμβουλευτικό Γραφειο

ΔΙΑΜΕΡΙΣΜΑΤΑ ΠΩΛΟΥΝΤΑΙ

❑ 50 τ.μ,3ου,1 υπν/τιου, θέα Τριάντα,16εκ-46.955€.

❑70 τ.μ, υπερυψωμένο ισόγειο ,2 υπν/τίων καινούριο Ανάληψη 26.5εκ-77.769€ .

❑ 70 τ.μ ,ισόγειο,1 υπν/τιου Μητρόπολη,15εκ-44.020€.

❑75 τ.μ ,ισόγειο,2 υπν/τίων Ροδίνι , 24εκ-79.236€.

❑80 τ.μ,υπόγειο,2 υπν/τίων αυλή εκατέρωθεν, Ανάληψη 18εκ-52.824€.

❑83 τ.μ,1ου,2 υπν/τίων, Σ.Κωτιάδη, 24.5εκ-71.900€.

❑ 93 τ.μ 1ου,2υπν/τιων,συν αποθήκη 15 τ.μ, γκαράζ, Καρακόνερο, 36εκ-105.649€.

❑ 94 τ.μ 1ου,2υπν/τίων καινούριο Ανάληψη 34 εκ-99.779€.

❑95 τ.μ,1ου,2 υπν/τιων συν βοηθητικός χώρος καινούριο Ιξιά 33 εκ-96.845€.

❑102 τ.μ 1ου , μπετά Απ.Παύλου 20 εκ-58.694€.

❑105τ.μ,ισόγειο,3 υπν/τίων καινούριο , Ατταβύρου 42 εκ-123.257€.

❑ 116 τ.μ , ισόγειο ,3 υπν/τιων ,καινούριο Ανάληψη,42 εκ-123.257€.

❑ 110 τ.μ,1ου,3 υπν/τίων , καινούριο, Ατταβύρου 42 εκ-123.257€.

❑125 τ.μ ρετιρέ,απεριόριστη θέα, 20ετιας, 4 υπν/τια, Μήδια, 29 εκ-85.106€.

❑128 τ.μ 1ου,3υπν/τίων λούξ, πάρκινκ, καινούριο Μήδια 51εκ-149.669€.

❑130 τ.μ 3ου,3 υπν/τίων Δασκάλους, 37εκ-108.584€.

❑150 τ.μ 3ου, ρετιρέ οροφοδιαμέρισμα, λούξ, 3 υπν/τίων Αισχύνη , 44,5εκ-130.594€.

❑ Συγκρότημα με 4 -3αρια των 60 τ.μ,συν μια γκαρσονιέρα, Αφάντου,80εκ-234.776€.

ΜΕΖΟΝΕΤΕΣ- ΜΟΝ/ΚΙΕΣ ΠΩΛΟΥΝΤΑΙ

❑120 τ.μ,μεζονέτα,μπετά, πανοραμική θέα, Παραδείσι 25 εκ-73.367€.

❑128 τ.μ , μεζονέτα , 3 υπν/τιων, πάρκινκ,καινούρια Ροδίνι , 48 εκ-140,865€.

❑180 τ.μ ,μεζονέτα μπετά συν 100 τ.μ υπόγειο, εντός οικισμού, Κοσκινού 23 εκ-67.498€.

❑200 τ.μ μον/κία 3 υπν/τίων σε 1.000 τ.μ οικόπεδο, λούξ, καινούρια, Ιξιά 80 εκ-234.776€.

❑210 τ.μ μον/κία,μπετά σε 1.000 τ.μ οικόπεδο, Ιξιά 45 εκ-132.061€.

❑ 210 τ.μ,μεζονέτα,λούξ ,3 υπν/τιων, τζάκι αυλή-πάρκινγκ Ιξιά 64 εκ-187.820€.

❑ 230 τ.μ, μον/κία, μπετά Πεύκους, 50 εκ-146.735€.

ΟΙΚΟΠΕΔΑ ΠΩΛΟΥΝΤΑΙ

❑ 300 τ.μ. ,δόμηση 300 τ.μ Παστίδα 9 εκ-26.412€.

❑ 380 τ.μ , δόμηση 300 τ.μ Αφάντου,12 εκ-35.216€.

❑ 500 τ.μ βιοτ/κός χώρος δόμηση 3Χ150 Κοσκινού 9 εκ-26.412€.

❑1.000 τ.μ Ανάληψη, 0.8ΣΔ 80 εκ-234.776€.

❑ 2.000 τ.μ ,δόμηση 200 τ.μ, Βουνάρα 35 εκ-102.714€.

❑ 4.000 τ.μ Τρείς-Κανδυλί 35 εκ-102.714€.

❑ 4.000 τ.μ, θέα, Παστίδα 26 εκ-76.302€.

❑5.240 τ.μ Αφάντου παραλία 40 εκ-117.388€.

❑ 5.500 τ.μ, Κολύμπια 15 εκ-44.020€.

❑6.500 τ.μ, Κολύμπια 60 εκ-176.082€.

❑ 9.000 τ.μ, Κολύμπια 50 εκ-146.735€.

❑ 15.000 , τ.μ , Καντυλί 50εκ-146.735€.

ΕΠΙΧΕΙΡΗΣΕΙΣ & ΕΠΑΓΓΕΛΜΑΤΙΚΟΙ ΧΩΡΟΙ

❑ Κατάστημα 23 τ.μ Ανάληψη, μπετά 7 εκ-20.542€.

❑Κατάστημα 25 τ.μ Ψαροπούλα 22 εκ-64.563€.

❑ Κατάστημα 35 τ.μ Ανάληψη, μπετά 11εκ-32.281€.

❑Κατάστημα 40 τ.μ σύν 50 τ.μ υπόγειο Ατταβύρου 20 εκ-58.694€.

❑Κατάστημα 64 τ.μ Μ.Πετρίδη 29 εκ-85.106€.

❑Κατάστημα 90 τ.μ. 1ου με φαρδί μπαλκόνι,Ιξιά 23 εκ-67.498€.

❑Κατάστημα 165 τ.μ Τριάντα 65.000.000€.

Exclusive Properties

❑Οικοδομικό συγκρότημα 4 οικιών 1 καταστήματος, Παλιά πόλη , 277 τ.μ 100 εκ-293.470€.

❑Οικοδομικό συγκρότημα 1000 τ.μ,2 ορόφων Ψαροπούλα 320 εκ-939.104€.

❑Μονοκ/κία 380 τ.μ,σε 6 στρέμματα οικόπεδο , στο κύμα, Λαχανιά 190 εκ-557.593€.

ΖΗΤΟΥΝΤΑΙ ΚΑΤΟΙΚΙΕΣ & ΟΙΚΟΠΕΔΑ ΕΝΤΟΣ & ΕΚΤΟΣ ΠΟΛΕΩΣ

ΤΣΟΥΡΟΥΝΑΚΗΣ Ι. ΑΝΤΩΝΙΟΣ (B.Sc.-MKT)

ΤΗΛ.:60060 (3 γραμμές) FAX: 60062
ΚΙΝ.:0945 949882
e-mail: kefaleo@rho.forthnet.gr

Γ. Σεφέρη 12
(παραπλεύρως ΜΗΔΕΙΑ)
Ρόδος

www.e-kefaleo.com

εργασίες

συνέχεια από την προηγούμενη

ΖΗΤΕΙΤΑΙ ΑΠΟ ΕΜΠΟΡΙΚΗ ΕΠΙΧΕΙΡΗΣΗ ΟΔΗΓΟΣ ΜΕ ΕΠΑΓΓΕΛΜΑΤΙΚΗ ΑΔΕΙΑ Γ' ΚΑΤΗΓΟΡΙΑΣ ΓΙΑ ΣΥΝΕΧΕΣ ΩΡΑΡΙΟ 8 Π.Μ.-3 Μ.Μ. ΠΛΗΡ. ΤΗΛ. 91784, 0946683139 ΠΖ40625

ΖΗΤΕΙΤΑΙ ΝΕΑΡΟ ΑΤΟΜΟ ΓΙΑ ΝΑ ΕΡΓΑΣΘΕΙ ΣΕ ΚΑΦΕΤΕΡΙΑ ΣΤΗΝ Π. ΠΟΛΗ. ΠΛΗΡ. ΤΗΛ. 31260, 0945/430269 ΠΖ40614

ΑΠΟ ΕΣΤΙΑΤΟΡΙΟ Α' ΚΑΤΗΓΟΡΙΑΣ ΖΗΤΟΥΝΤΑΙ ΣΟΒΑΡΑ ΚΑΙ ΥΠΕΥΘΥΝΑ ΑΤΟΜΑ ΓΙΑ ΕΡΓΑΣΙΑ. ΜΙΣΘΟΣ ΙΚΑΝΟΠΟΙΗΤΙΚΟΣ. 1) Α' ΜΑΓΕΙΡΑΣ ΜΕ ΓΝΩΣΕΙΣ ΕΛΛΗΝΙΚΗΣ ΚΑΙ ΔΙΕΘΝΟΥΣ ΚΟΥΖΙΝΑΣ, 2) ΣΕΡΒΙΤΟΡΟΣ ΥΠΟΔΟΧΗΣ, 3) ΔΥΟ (2) ΒΟΗΘΟΙ ΣΕΡΒΙΤΟΡΟΙ. ΑΠΟΚΛΕΙΟΝΤΑΙ ΑΛΛΟΔΑΠΟΙ. ΠΛΗΡ. ΕΝΤΟΣ ΚΑΘΗΜΕΡΙΝΑ ΑΠΟ 13.00 ΕΩΣ 18.00 ΕΣΤΙΑΤΟΡΙΟ "ΔΙΕΘΝΕΣ" ΚΩ 5 ΕΝΑΝΤΙ ΚΑΖΙΝΟΥ ΠΖ40598

ΛΟΓΙΣΤΗΣ ΑΠΟ ΑΝΩΝΥΜΗ ΕΤΑΙΡΙΑ ΓΙΑ ΜΟΝΙΜΗ ΑΠΑΣΧΟΛΗΣΗ ΕΠΙ 8ΩΡΟΥ ΒΑΣΕΩΣ. ΠΛΗΡ. ΤΗΛ. 20041 ΥΠ'ΟΨΙΝ ΚΟΥ Α. ΧΑΛΚΙΟΠΟΥΛΟΥ ΠΖ40610

ΓΡΑΜΜΑΤΕΑΣ ΓΙΑ ΓΥΜΝΑΣΤΗΡΙΟ. ΑΠΑΣΧΟΛΗΣΗ ΑΠΟΓΕΥΜΑΤΙΝΕΣ ΩΡΕΣ. ΠΛΗΡ. ΤΗΛ. 39830-1, 0946172934 ΠΖ40592

ΟΙΚΙΑΚΗ ΒΟΗΘΟΣ ζητείται. Πληρ. τηλ. 65807, 0945/779984 AZ40629

ΝΕΑΡΟΣ πεπειραμένος για 3ωρη βραδινή απασχόληση σε οβελιστήριο. Πληρ. τηλ. 35170 από 18.30-23.00 AZ40641

ΣΕΡΒΙΤΟΡΟΣ - βοηθός σερβιτόρου για το εστιατόριο ΑΛΕΞΑΝΔΡΟΣ στην Ιξιά. Πληρ. τηλ. 92382 AZ40631

ΒΟΗΘΟΣ ΣΕΡΒΙΤΟΡΟΥ άνδρας ή γυναίκα για το εστιατόριο LOOT στην Ακτή Κανάρη. Πληρ. τηλ. 78067 AZ40630

ΑΠΟ ΦΡΟΝΤΙΣΤΗΡΙΟ ΜΕΣΗΣ ΕΚΠΑΙΔΕΥΣΗΣ ΖΗΤΕΙΤΑΙ ΜΑΘΗΜΑΤΙΚΟΣ ΜΕ ΦΡΟΝΤΙΣΤΗΡΙΑΚΗ ΠΕΙΡΑ. ΠΛΗΡ. ΤΗΛ. 0932366095 ΠΖ40593

ΚΟΠΕΛΑ να εργαστεί σε γραφείο με εκτυπωτικές εργασίες, απόφοιτη ΤΕΛ, ΤΕΕ, ΙΕΚ, ΤΕΙ, ΑΕΙ. Πληρ. τηλ. 37095 απο 9 π.μ.-9 μ.μ. AZ40622

ΚΥΡΙΑ συνταξιούχος υγιής για συντροφιά και φροντίδα ηλικιωμένης κυρίας. Προσφέρεται κατοικία, τροφή και μισθός. Πληρ. τηλ. 63136 AZ40617

ΝΥΧΤΕΡΙΝΟΣ ΡΕΣΕΨΙΟΝΙΣΤ για το ξενοδοχείο ΚΑΚΤΟΥΣ (απέναντι από το ενυδρείο). Πληρ. κ. Χρυσάνθου Μαρία, τηλ. 26088-26100-26094 AZ40612

Το κατάστημα νυφικών Fashion Prestige **ΖΗΤΑ** κοπέλα απόφοιτη ΑΕΙ, ΤΕΙ, ΙΕΚ, ΤΕΛ, ΤΕΕ. Απαραίτητες προϋποθέσεις ειδίκευση στο modeling. Πληρ. τηλ. 33853 ώρες καταστημ. εκτός Δευτέρα και Τετάρτη απόγευμα AZ40618

ΖΗΤΟΥΝΤΑΙ από καφετέρια-εστιατόριο έμπειροι: βοηθοί μπάρμαν, βοηθοί μαγείρου, Σκανδινόφωνοι σερβιτόροι Α'. Πληρ. τηλ. 22451, ώρες 10.00-14.00 AZ40595

ΒΟΗΘΟΣ ΣΕΡΒΙΤΟΡΟΥ που να γνωρίζει τουλάχιστον Αγγλικά για να εργασθεί σε κεντρικό ζαχαροπλαστείο στο Μαντράκι. Πληρ. τηλ. 33947 AZ40602

ΣΕΡΒΙΤΟΡΟΣ πεπειραμένος για εστιατόριο στην Παλιά Πόλη. Απαραίτητες 2 ξένες γλώσσες Αγγλικά-Ιταλικά ή Γερμανικά τουλάχιστον. Πληρ. τηλ. 33087, 0942424945 AZ40599

Το κερματοτηλέφωνο που σας πληρώνει!!!

ΠΡΟΣΟΧΗ
Το μόνο που δέχεται EURO και προσαρμόζεται αυτόματα με τα νέα δεκαψήφια νούμερα του ΟΤΕ



ΠΡΟΣΟΧΗ ΣΤΙΣ ΑΠΟΜΙΜΗΣΕΙΣ
Από 0% προκαταβολή έως και 36 μήνες εξόφλιση μόνο με την ταυτότητα σας

Διαθέτει σύστημα άμεσης διάγνωσης και επιδιορθώσεις βλαβών
Αλλάζει χρεώσεις αυτόματα κάθε φορά που τις αλλάζει ο ΟΤΕ
Εχει αναγνώριση κλήσης σε μεγάλη οθόνη
Επιστρέφει το νόμισμα αν δεν είναι εγκεκριμένο
Καθοδηγεί τον χρήστη με οδηγίες
Είναι εγκεκριμμένο από την Εθνική Επιτροπή Τηλεπικοινωνιών
Είναι ανθεκτικό-ευέλικτο-με άμεσο service, και τοποθετείται εύκολα

Αντιπροσωπεία Νοτίου Αιγαίου
ΑΤΤΑΒΥΡΟΥ 46 ΡΟΔΟΣ * ΤΗΛ. 0241-73440, fax: 37733
e-mail: sifakis@payphone.gr http:/www.payphone.gr

PayPHONE ΣΙΦΑΚΗΣ ΤΗΛΕΠΙΚΟΙΝΩΝΙΕΣ

CAR EXPERTS

ΞΕΝΑΚΗΣ ΑΥΤΟΚΙΝΗΤΑ

0% προκαταβολή και εξόφληση έως 60 μήνες

1. NISSAN MICRA 1.300 cc automatic μοντ. 1998 με A/C, υδρ. τιμόνι, airbag, ηλ. παράθυρα, κεντρικό κλείδωμα, P/K. ΤΙΜΗ 2.650.000

2. GOLF 1400 cc μοντ. 1995. ΤΙΜΗ 2.550.000

3. CITROEN AX 1200 cc μοντ. 1994. ΤΙΜΗ: 1.200.000

4. SKODA FAVORIT μοντ. 1992 1.300 cc. ΤΙΜΗ: 600.000

5. TOYOTA CARINA E μοντ. 1992 ΤΙΜΗ: 2.500.000

6. PEUGEOT 306 SL 1400 cc μοντέλο 1995 με υδρ. τιμόνι-αερόσακκο οδηγού, ηλ. παράθυρα, κεντρικό κλείδωμα, ηχοσύστημα. Τιμή: 2.000.000

7. NISSAN PRIMERA μοντ. 1991 2000 cc με A/C-ηλ. παράθυρα-κεντρικό κλείδωμα, ηχοσύστημα. Τιμή: 2.200.000

8. CITROEN ZX μοντ. 1993 1400 cc Τιμή: 1.600.000

9. RENAULT 19 μοντ. 1990 1400 cc Τιμή: 900.000

10. CITROEN XANTIA 1.800 c.c. μοντέλο 1995 με A/C-ABS-AIRBAG οδηγού-ηλ. παράθυρα-ηλ. καθρέπτες-ηχοσύστημα. Τιμή 3.100.000 δρχ.

11. SUZUKI SWIFT 1.000 c.c. μοντέλο 1994. Τιμή 1.300.000 δρχ.

12. RENAULT 21 1.800 c.c. μοντέλο 1991. Τιμή 1.800.000 δρχ.

ΞΕΝΑΚΗΣ
ΕΠΙΣΗΜΟΣ ΣΥΝΕΡΓΑΤΗΣ KOSMOCAR
ΛΙΝΔΟΥ 238, ΤΗΛ: 61600

ΣΧΟΛΗ ΟΔΗΓΩΝ



ΠΥΛΑΡΙΝΟΣ ΗΡΑΚΛΗΣ

Πτυχιούχος Εκπαιδευτής

Διπλώματα
- ✓ *Ερασιτεχνικά*
- ✓ *Επαγγελματικά*
- ✓ *Μοτοσικλέτας*
- ✓ *Επεκτάσεις - Αναθεωρήσεις*

Αγ. Αναστασίας 40 & Π.Π. Γερμανού
Εμπορικό Κέντρο Φώκιαλη, α' όροφος
Τηλ. 75270, 0942 445549
ΠΜ40097

εργασίες

συνέχεια από την προηγούμενη

ΚΑΘΗΓΗΤΗΣ ή καθηγήτρια Γερμανικών. Διαθέτουμε προνομιούχο χώρο προς ενοικίαση δίπλα σε Φροντιστήριο Αγγλικών. Πληρ. τηλ. 38411 AZ40591

Από εργολάβο ζητούνται **ΤΕΧΝΙΤΕΣ** υδραυλικοί για συνεχή απασχόληση. Αμεση πρόσληψη. Αποδοχές αναλόγως προσόντων. Πληρ. τηλ. 0944227169, 0974146985 AZ40588

ΝΕΑΡΟΣ-ΣΕΡΒΙΤΟΡΟΣ για σνακ μπαρ στο Φαληράκι για μερική ή φουλ απασχόληση. Πληρ. τηλ. 86978, 0974-329075 AZ40584

Από την εταιρεία GUARD SECURITY **ΖΗΤΟΥΝΤΑΙ** άτομα για τρίμηνη απασχόληση. Πληρ. τηλ. 0944694333 AZ40575

ΚΟΠΕΛΑ για mini market εντός ξενοδοχείου στ' Αφάντου. Απαραίτητη η καλή γνώση αγγλικών. Πληρ. τηλ. 52326, 0944-342930AZ42574

ΝΕΟΣ Ή ΝΕΑ για μόνιμη απασχόληση με γνώσεις χειρισμού ηλεκτρονικού υπολογιστή Macintosh και ειδικότερα στα προγράμματα Quark Express, Photoshop. Πληρ. καθημερινά από 6-7 τηλ. 61370 AZ40565

ΥΠΕΥΘΥΝΟΣ ΤΕΧΝΙΚΟΣ - ΕΓΚΑΤΑΣΤΑΤΗΣ δορυφορικών και καλωδιακών εγκαταστάσεων. Απαραίτητη προϋπόθεση η άδεια οδήγησης αυτοκινήτου. Μισθός 500.000 δρχ. συν ΦΠΑ. Πληρ. τηλ. 66026, 66092 ώρες καταστημάτων. AZ40531

ΕΜΠΕΙΡΟΣ ΕΠΙΠΛΟΠΟΙΟΣ (ξυλουργός) για μόνιμη εργασία. Πληρ. τηλ. 91293, 0946 794109, όλες τις ώρες. ΠΖ40536

ΠΩΛΗΤΡΙΑ για την μπουτίκ Roubeti, πλατεία Κύπρου 5, να μιλάει Αγγλικά. Πληρ. τηλ. 35045 AZ40442

ΣΧΟΛΗ ΟΔΗΓΩΝ
ΚΟΥΣΗ ΠΑΝΤΕΛΗ

- ΔΙΠΛΩΜΑΤΑ
- ΕΡΑΣΙΤΕΧΝΙΚΑ
- ΕΠΑΓΓΕΛΜΑΤΙΚΑ
- ΜΟΤΟΣΙΚΛΕΤΑΣ
- ΜΑΘΗΜΑΤΑ **ΘΕΩΡΗΤΙΚΗΣ ΔΙΔΑΣΚΑΛΙΑΣ**



-Επεκτάσεις όλων των κατηγοριών
-Αναθεωρήσεις ληγμένων αδειών
-Μετατροπές ξένων αδειών σε ελληνικές

Οδός Βαλαωρίτου 9
(έναντι HOTEL SEMIRAMIS ΠΙΣΩ ΑΠΟ ΤΟ ΠΑΛΑΙΟ ΝΟΣΟΚΟΜΕΙΟ
e-mail: koysisp@internet.gr
ΕΚΠΑΙΔΕΥΤΙΚΟ ΑΥΤΟΚΙΝΗΤΟ:
TOYOTA YARIS 1300 cc AIR CONDITIONED
(ΠΡΟΣΟΧΗ): ΜΑΘΗΜΑΤΑ
α. Μοτοσικλέτας μεγάλου κυβισμού από 125 cc έως ανεξαρτήτου
β. Μοτ/τας έως 125 cc
γ. Μοτοποδηλάτου 50 cc
Διαθέτουμε επίσης κι αυτόματες μοτοσικλέτες 125 cc
Πληρ. τηλ.
29157-73820-94777
ΚΑΙ ΑΝΑ ΠΑΣΑ ΣΤΙΓΜΗ ΣΤΑ ΚΙΝΗΤΑ τηλ.
0944/511313-0944/203343
Στην κατηγορία ανεξαρτήτου κυβισμού η εκπαίδευση γίνεται με μοτοσικλέτα 500 cc
Παραλαβή των μαθητών μας και από τις οικίες τους
"Η σωστή και μεθοδική εκπαίδευση στα σύγχρονα σχήματά μας, βάζει γερά θεμέλια για τη δημιουργία ενός καλού νέου οδηγού"

ΠΡΟΣΟΧΗ
Στη σχολή μας παραδίδονται και μαθήματα θεωρητικής διδασκαλίας

ΠΜ40624

ΒΟΗΘΟΣ ΜΠΑΡΜΑΝ κατά προτίμηση γυναίκα, για κεντρική Pub - καφετέρια. Αμεση πρόσληψη. Απασχόληση εποχιακή. Πληρ. τηλ. 27960, 0937 304208 AZ40539

ΠΩΛΗΤΡΙΑ/ΤΗΣ για προώθηση ψευδοκοσμημάτων και strass σε τουριστικά καταστήματα. Απαραίτητη προϋπόθεση δίπλωμα αυτοκινήτου. Πληρ. τηλ. 62758 (9 π.μ. - 2 μ.μ.) ΧΑΖ400

ΝΕΟΣ ηλεκτρονικός (απόφοιτος Τεχνικού Λυκείου) έως 25 ετών με δίπλωμα μηχανακιού και αυτοκινήτου και όρεξη για εργασία. Πληρ. τηλ. 73440 ώρες εργασίας AZ40452

ΣΕΡΒΙΤΟΡΟΙ Ή ΣΕΡΒΙΤΟΡΕΣ ΝΕΑΡΗΣ ΗΛΙΚΙΑΣ ΓΙΑ SNACK BAR ΣΤΗΝ ΠΕΡΙΟΧΗ ΙΑΛΥΣΟΥ. ΠΛΗΡ. ΤΗΛ. 90125 ΠΖ40449

ΝΗΠΙΑΓΩΓΟΣ ΓΙΑ ΠΑΙΔΙΚΟ ΣΤΑΘΜΟ ΠΤΥΧΙΟΥΧΟΣ ΠΑΝΕΠΙΣΤΗΜΙΟΥ Ή ΙΔΙΩΤΙΚΗΣ ΣΧΟΛΗΣ ΜΕ ΠΡΟΫΠΗΡΕΣΙΑ. ΠΛΗΡΕΣ ΩΡΑΡΙΟ, ΠΕΝΘΗΜΕΡΗ ΑΠΑΣΧΟΛΗΣΗ ΤΥΧΟΝ ΣΥΣΤΑΣΕΙΣ ΘΑ ΛΗΦΘΟΥΝ ΥΠΟΨΙΝ. ΠΛΗΡ. ΤΗΛ. 0972007352 (ΑΠΟΓΕΥΜ. ΩΡΕΣ) 39739 12.00-14.00 ΧΠΖ123

ΚΟΠΕΛΑ άνω των 25 ετών, να εργασθεί σε τουριστικό κατάστημα στην Παλιά Πόλη γνωρίζουσα την Αγγλική γλώσσα. Πληρ. τηλ. 39050. AZ40234

ΚΟΠΕΛΑ για να εργασθεί στην **Σαντορίνη** την καλοκαιρινή σεζόν σε σοβαρό κατάστημα video games. Μισθός ικανοποιητικός και bonus. Πληρ. τηλ. 25050, 37247 ΧΑΖ194

ΖΗΤΕΙΤΑΙ ΚΑΘΗΓΗΤΡΙΑ ΓΕΡΜΑΝΙΚΩΝ ΜΕ ΤΑ ΑΠΑΡΑΙΤΗΤΑ ΠΡΟΣΟΝΤΑ ΚΑΙ ΣΧΕΤΙΚΗ ΠΕΙΡΑ ΓΙΑ ΝΑ ΕΡΓΑΣΘΕΙ ΣΕ ΜΕΓΑΛΑ ΚΕΝΤΡΑ ΞΕΝΩΝ ΓΛΩΣΣΩΝ. ΠΛΗΡ. ΤΗΛ. 32633

Για καφετέρια εστιατόριο έμπειροι: **α) Βοηθός μπάρμαν, β) Βοηθός σερβιτόρου.** Πληρ. τηλ. 22451. AZ40233

ΚΟΠΕΛΕΣ για εργασία σε bar club. Ωράριο βραδινό, μισθός και ποσοστά. Πληρ. τηλ. 24206, 38532, 0946837334 AZ40128

μαθήματα

ΜΑΘΗΜΑΤΙΚΑ. Εμπειρος καθηγητής **μαθηματικός** παραδίδει μαθήματα (ιδιαίτερα ή σε γκρουπ 2-3 ατόμων του ίδιου τμήματος) σε μαθητές Γυμνασίου, Α', Β', Γ' Λυκείου-ΤΕΕ. Υπεύθυνη εργασία, τιμές προσιτές. Πληρ. τηλ. 0945953570 Ορφανός Στάθης ΑΜ40621

ΜΑΘΗΜΑΤΙΚΑ-ΦΥΣΙΚΗ-ΧΗΜΕΙΑ. ΓΙΑ ΜΑΘΗΤΕΣ ΓΥΜΝΑΣΙΟΥ-ΕΝΙΑΙΟΥ ΛΥΚΕΙΟΥ-ΤΕΕ. ΓΙΑ ΜΕΤΑΞΕΤΑΣΤΕΟΥΣ ΜΑΘΗΤΕΣ: ΕΝΑΡΞΗ 1 ΑΥΓΟΥΣΤΟΥ. ΥΠΕΥΘΥΝΑ ΜΕΘΟΔΙΚΑ ΣΕ ΧΑΜΗΛΕΣ ΤΙΜΕΣ. ΠΛΗΡ. ΤΗΛ. 28053. ΠΜ40549

ΚΑΘΗΓΗΤΡΙΑ ΑΓΓΛΙΚΩΝ με φροντιστηριακή πείρα και με φοίτηση σε πανεπιστήμιο της Αγγλίας παραδίδει μαθήματα αγγλικών και αναλαμβάνει προετοιμασία για τις εξετάσεις Lower και Proficiency. Πληρ. τηλ. 32280 ΑΜ40586

ΠΤΥΧΙΟΥΧΟΣ του Πανεπιστημίου Αιγαίου με φροντιστηριακή πείρα και με άριστη κατάρτιση παραδίδει μαθήματα σε παιδιά Δημοτικού και Γυμνασίου. Πληρ. τηλ. 30349 ΑΜ40587

ΜΑΘΗΜΑΤΑ ΑΓΓΛΙΚΩΝ κατ' οίκον από καθηγήτρια πτυχιούχο Απόφοιτη του του Αμερικανικού Κολλεγίου Αθηνών και με μάστερ από Αγγλικό Πανεπιστήμιο. Πληρ. τηλ. 64412, 0932601914 ΑΜ40572

ΑΓΓΛΙΚΑ-ΙΤΑΛΙΚΑ-ΙΣΠΑΝΙΚΑ. Καθηγητής αριστούχος απόφοιτος (Master) Schiller International University, παραδίδει μαθήματα **κατ' οίκον** σε αρχάριους, ξενοδοχοϋπαλλήλους, προχωρημένους. Εξασφαλισμένη επιτυχία εξετάσεων First Certificate, Toefl, Cambridge, Michigan Proficiency IELTS καθώς και εισαγωγής σε Βρετανικά και Ιταλικά Πανεπιστήμια. Συστηματική ενημέρωση γονέων. Τιμές λογικές. Μεταφράσεις γίνονται δεκτές. Πληρ. τηλ. 0241-25133 ΑΜ39737

ΑΓΓΛΙΚΑ ΚΑΙ ΙΤΑΛΙΚΑ από καθηγήτρια πτυχιούχο με φροντιστηριακή πείρα. • Σε γκρούπ 2-3 ατόμων ή ιδιαίτερα. • Οργανωμένη και άρτια διδακτική ύλη • Σύγχρονα μέσα διδασκαλίας • Εβδομαδιαία tests επανάληψης • Μηνιαίος έλεγχος προόδου • Υπεύθυνη παρακολούθηση στη μελέτη των μαθητών. Πληρ. τηλ. 76544, 0945-984346 ΑΜ40391

ΚΑΘΗΓΗΤΗΣ χημικός, κάτοχος Μάστερ Ηνωμένων Πολιτειών, παραδίδει μαθήματα Φυσικής και Χημείας, κατ' οίκον, σε μαθητές γυμνασίου και Λυκείου. Πληρ. τηλ. 32947, 33796, 0946282687 ΑΜ40513

ΦΙΛΟΛΟΓΟΣ καθηγήτρια πτυχιούχος Αριστοτελείου Πανεπιστημίου Θεσσαλονίκης, παραδίδει ιδιαίτερα μαθήματα σε μαθητές γυμνασίου. Τιμές προσιτές, συστηματική ενημέρωση γονέων. Πληρ. τηλ. 22428 και 0937803323 (κινητό) ΧΑΜ291

ΣΧΟΛΗ ΟΔΗΓΩΝ
ΠΟΡΤΣΕΛΛΗΣ ΣΤΕΦΑΝΟΣ
Διπλ. εκπαιδευτής υποψηφίων οδηγών



- Διπλώματα αυτοκινήτου, μοτοσικλέτας,φορτηγού, λεωφορείου, νταλίκας
- Αναθεωρήσεις ληγμένων αδειών
- Θεωρητικά μαθήματα ΚΟΚ και Μηχανολογίας
- Μετατροπές ξένων διπλωμάτων σε ελληνικά
- Διπλώματα αυτόματου αυτοκινήτου

ΕΡΝΕΣΤ ΜΠΕΒΙΝ 6 - ΡΟΔΟΣ • ΤΗΛ. 34497, 0945-463635

ΣΧΟΛΗ ΟΔΗΓΩΝ
ΠΟΤΣΟΥ ΣΩΤΗΡΗ
ΔΙΠΛ. ΕΚΠΑΙΔΕΥΤΗΣ ΥΠΟΨΗΦΙΩΝ ΟΔΗΓΩΝ.
ΔΙΠΛΩΜΑΤΑ Α - Β - Γ - Δ - Ε

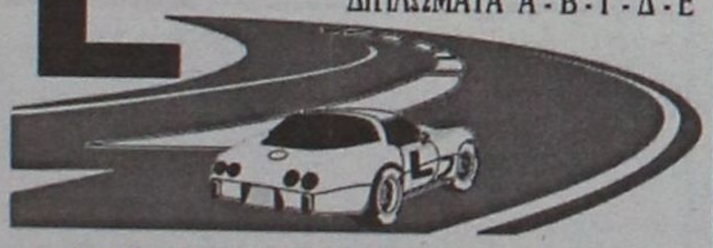

★ **Αναλαμβάνουμε την έκδοση αδειών οδήγησης όλων των κατηγοριών.**

★ **Αναθεωρήσεις Επαγ/κών αδειών.**

★ **Τα θεωρητικά μαθήματα όλων των κατηγοριών γίνονται στό σύγχρονο Κέντρο θεωρητικής Εκπαίδευσης Υποψηφίων Οδηγών της Ε.Σ.Ο.Ρ. Ο.Ε. Στην οποία μετέχουμε.**

★ **Διαθέτουμε καί Αυτόματο Επιβατηγό.**

Εθνάρχου Μακαρίου 31, 2ος όροφος, ΡΟΔΟΣ
(Ένανα Εθνικής Τράπεζας, πιάνω από το κατ/μα "ΡΟΔΙ")
Τηλ. 78070 Κιν. 0945- 567404



ΠΩΛΟΥΝΤΑΙ ΔΙΑΜΕΡΙΣΜΑΤΑ
ΔΙΑΚΟΓΕΩΡΓΙΟΥ ΚΑΛΛΙΣΤΟΣ

- **ΠΩΛΗΣΕΙΣ ΔΙΑΜΕΡΙΣΜΑΤΩΝ**
- **ΚΑΤΑΣΤΗΜΑΤΑ-ΑΠΟΘΗΚΕΣ**
- **ΑΝΤΑΛΛΑΓΕΣ ΑΚΙΝΗΤΩΝ**
- **ΑΓΟΡΕΣ ΟΙΚΟΠΕΔΩΝ**
- **ΑΝΑΛΑΜΒΑΝΟΥΜΕ ΑΝΤΙΠΑΡΟΧΕΣ**

ΔΙΕΥΘ.: ΕΘΝ. ΑΝΤΙΣΤΑΣΕΩΣ 11, (πρώην Αννης Μαρίας)
ΤΗΛ: 78501-29318, 78502

ΠΩΛΟΥΝΤΑΙ διαμερίσματα λουξ κατασκευής με απεριόριστη θέα. Τα διαμερίσματα διαθέτουν θωρακισμένες πόρτες, εντοιχισμένες κουζίνες, ντουλάπες, εντοιχισμένο νιπτήρα με ντουλάπι, κεντρική θέρμανση αυτόνομη, ανοιγόμενα ανακλινόμενα κουφώματα με διπλά τζάμια, σίτες, ρολά, υδραυλικό ασανσέρ, τριφασικό ρεύμα.
Ολοι οι χώροι σπατουλαριστό, εσωτερικές πόρτες MDF με σχέδια

ΔΙΑΜΕΡΙΣΜΑΤΑ

Επί της οδού Μεγ. Κων/νου - Κων/νου Παλαιολόγου
50 τ.μ. δυάρια
85 τ.μ. τριάρια
110 τμ. τεσσάρια
ανά όροφο

Επί της Κων/νου Υδραίου-Στ. Κωτιάδη
70 τ.μ. τριάρια
90 τ.μ. τριάρια-τεσσάρια
110 τ.μ. τεσσάρια
130 τ.μ. τεσσάρια-πεντάρια
ανά όροφο με μεγάλες θεράντες φανταστική θέα

Επί της Λεωφ. Καλλιθέας-Καρακόνερο
50 τ.μ. δυάρια
85 τ.μ. τριάρια
110 τ.μ. τεσσάρια
ανά όροφο με μεγάλες θεράντες, απεριόριστη θέα

ΚΑΤΑΣΤΗΜΑΤΑ
50 τ.μ.
100 τ.μ.
150 τ.μ.
επί της Λεωφ. Καλλιθέας-Καρακόνερο

ΙΑΤΡΕΙΑ-ΓΡΑΦΕΙΑ
50 τ.μ.
100 τ.μ.
150 τ.μ.
επί της Μεγ. Κων/νου και Κων Παλαιολόγου (Φώκιαλη)

ΔΑΝΕΙΑ ΟΛΩΝ ΤΩΝ ΤΑΜΕΙΩΝ
ΚΑΙ ΟΛΩΝ ΤΩΝ ΤΡΑΠΕΖΩΝ
Πληρ. ΔΙΑΚΟΓΕΩΡΓΙΟΥ ΚΑΛΛΙΣΤΟΣ
Τηλ. 78501-78502, 29318

μαθήματα

συνέχεια από την προηγούμενη

ΑΓΓΛΙΚΑ καθηγήτρια Αγγλικών απόφοιτος αγγλικού Παν/μίου με master παραδίδει ιδιαίτερα μαθήματα σε μαθητές **όλων των επιπέδων**. Υπεύθυνη προετοιμασία για τις εξετάσεις **Cambridge FCE, CAE, CPE, Michigan, ECCE, ECPE, TOEFL**. Τμήματα μονομελή, διμελή. Τιμή λογικές. Πληρ. τηλ. 22886 ΑΜ39927

ΑΡΧΑΙΑ, ΕΚΘΕΣΗ, ΛΑΤΙΝΙΚΑ, ΙΣΤΟΡΙΑ, ΑΡΧΕΣ ΟΙΚΟΝΟΜΙΑΣ σε μαθητές Γυμνασίου-Λυκείου (γκρουπ ή ιδιαίτερα) από καθηγήτρια πτυχιούχο με μεταπτυχιακές σπουδές και διδακτική πείρα. Πληρ. τηλ. 26451, 0938887065 ΑΜ40392

ΑΝΑΚΟΙΝΩΣΗ
ΜΑΘΗΜΑΤΑ
***** Computer *****
PROGRAM COMPUTER
ΕΓΓΡΑΦΕΣ
ΑΠΟ
3 ΣΕΠΤΕΜΒΡΙΟΥ
Τμήματα για:
Παιδιά - Ενήλικες
Αρχάριους - Μαθητές
Επαγγελματίες
Ανεύρεση Εργασίας
ΠΑΡΕΧΕΤΑΙ ΒΕΒΑΙΩΣΗ
Διδάσκει πτυχιούχος Πανεπιστημίου Αμερικής
ΜΑΝΩΛΗΣ Ι. ΣΟΦΙΛΛΑΣ
Κοδριγκτώνος 91
Τηλ. (0241) 31761

ΟΙΚΟΔΙΔΑΣΚΑΛΕΙΟ ΓΑΛΛΙΚΗΣ ΓΛΩΣΣΑΣ ΠΑΡΑΔΙΔΟΝΤΑΙ
μαθήματα Γαλλικών για παιδιά και ενήλικες.
Ολιγομελή τμήματα -
Προετοιμασία όλων των πτυχίων:
DELF, DALF, SORBONNE I, II, III
από καθηγήτρια πτυχιούχο του τμήματος Γαλλικής γλώσσας και Φιλολογίας του Α.Π.Θ.
Πληρ. κ. Εφη Γιαννιού
τηλ. 25151, 0938309839

BERGMANN KORD
Από τα επιστημονικά κέντρα Bergmann Kord
ΖΗΤΟΥΝΤΑΙ
για την κλινική της Ρόδου

Κομμώτρια	**Υπεύθυνη Reception**
Απαιτούμενα προσόντα • Απόφοιτος κομμωτικης σχολής • Σημαντική εμπειρία • Ευχάριστη προσωπικότητα και εμφάνιση	**Απαιτούμενα προσόντα:** • Εμπειρία σε ανάλογη θέση • Γνώση χειρισμού Η/Υ • Ευχάριστη προσωπικότητα και εμφάνιση, άνεση επικοινωνίας

Προσφέρονται:
Ανταγωνιστικό πακέτο αποδοχών - Σύγχρονο περιβάλλον εργασίας - Προοπτικές εξέλιξης
Πληρ.: 0241 0 78304 (10.00-17.00)

γνωριμίες

ΝΕΟΣ ευπαρουσίαστος, οικονομικά ανεξάρτητος, με σίγουρη εργασία ζητά σοβαρή κοπέλα ηλικίας έως 37 ετών για γνωριμία με σκοπό το γάμο. Πληρ. τηλ. 0938061803 μετά τις 6 το απόγευμα ΑΓ40566

ΕΝΤΕΛΩΣ ΔΩΡΕΑΝ ΜΠΟΡΟΥΜΕ ΝΑ ΣΑΣ ΣΤΕΙΛΟΥΜΕ ΦΩΤΟΓΡΑΦΙΕΣ-ΒΙΟΓΡΑΦΙΚΑ ΑΠΟ ΧΙΛΙΑΔΕΣ ΠΛΟΥΣΙΟΥΣ ΑΞΙΟΛΟΓΟΥΣ ΑΝΔΡΕΣ ΚΑΙ ΓΥΝΑΙΚΕΣ ΕΛΛΗΝΙΔΕΣ, ΑΛΛΟΔΑΠΕΣ ΚΑΘΕ ΗΛΙΚΙΑΣ ΠΟΥ ΖΗΤΟΥΝ ΦΙΛΙΑ, ΓΑΜΟ. www.marriages.gr. ΠΛΗΡ. ΤΗΛ. 031-229563 ΠΓ40253

διαφορα

ΛΟΓΩ ΣΥΝΤΑΞΙΟΔΟΤΗΣΕΩΣ ΠΩΛΟΥΝΤΑΙ ΕΠΙΠΛΑ, ΕΜΠΟΡΕΥΜΑΤΑ ΤΟΥΡΙΣΤΙΚΩΝ ΕΙΔΩΝ. ΜΕΤΑΛΛΙΚΑ ΕΠΙΠΛΑ, ΓΟΝΔΟΛΕΣ, ΡΑΦΙΑ ΑΛΟΥΜΙΝΙΟΥ, ΜΕ ΓΥΑΛΙ, ΨΥΓΕΙΟ ΓΙΑ SUPER MARKET 3 Μ. SELF SERVICE ΜΕ ΤΙΜΕΣ ΕΥΚΑΙΡΙΑΣ. ΠΛΗΡ. ΤΗΛ. 024191986, 0936656109 ΠΔ40660

ΒΑΡΚΑ φουσκωτό ZODIAC-MARKII GT μήκους 4,20 μ. με μηχανή EVINRUDE 40 ίππων, τρέιλερ, αξεσουάρ κ.λπ. Δρχ. 1.500.000 (σοβαρές προτάσεις). Πληρ. τηλ. 74469 ή 0946282482 ΑΔ40637

ΠΩΛΕΙΤΑΙ ΣΕΤ ΕΞΑΤΜΙΣΕΩΣ COBRA ΓΙΑ STEED ΚΑΙ SHADOW ΕΛΑΦΡΩΣ ΜΕΤΑΧΕΙΡΙΣΜΕΝΟ. ΠΛΗΡ. ΤΗΛ. 0945971932 ΧΠΔ222

ΤΑΧΥΠΛΟΟ πολυτελείας SEA RAY 190 (Αμερικής) μοντέλο 2000, εξωλέμβια Mercury Opti-Max 135 HP, χωράει 9 άτομα - σχεδόν καινούργιο τρέιλερ με φρένα, υδραυλικό τιμόνι, βυθομ. Τιμή αντιπροσωπείας $38.000 δολάρια πωλείται μόνο 8 εκατομ. Πληρ. τηλ. 0977-081011 ΑΔ40620

ΦΟΥΣΚΩΤΟ σε άριστη κατάσταση (4,50) τρέιλερ καινούργια μηχανή 50 FORCE, 22 ώρες λειτουργία, Roll bar, ηχεία, κασετόφωνο σε πολύ καλή τιμή. Πληρ. τηλ. 61552, 27801 ΑΔ40594

Από μεγάλη ξενοδοχειακή μονάδα
ΖΗΤΕΙΤΑΙ
υπάλληλος υποδοχής
Απαραίτητα προσόντα:
Πτυχίο, προϋπηρεσία 5 ετών, Αγγλικά, Γαλλικά/Γερμανικά.
Αποστείλετε βιογραφικό σημείωμα στο
0241-20900 (fax) ή τηλ. 0241-25015
Υπ' όψιν κου Μίκη Καψή

ΟΜΙΛΟΣ SIMI FISH
ΖΗΤΟΥΝΤΑΙ ΙΧΘΥΟΛΟΓΟΙ
για άμεση πρόσληψη στις μονάδες μας στη Σύμη και Ρόδο με τα ακόλουθα προσόντα:
• Απόφοιτοι Βιολογικού ή ΤΕΙ
• με ή χωρίς προϋπηρεσία
• Εκπληρωμένες στρατιωτικές υποχρεώσεις.
Αποστείλατε βιογραφικά στο φαξ 0241-60175 ή στο email:simifish@otenet.gr
Πληρ. κ. Μαυρουδή, (0241-60170)
Γ. Σεφέρη 108
85100 ΡΟΔΟΣ

CASH AND CARRY
METRO
To Cash and Carry METRO
ΖΗΤΕΙ
ΕΡΓΑΤΕΣ
ηλικίας 22-40 ετών.
Παρακαλούνται οι ενδιαφερόμενοι να τηλεφωνήσουν στο: 62.327 ή 01/28.93.500

Από την εταιρεία ΑΦΟΙ ΦΡΟΝΑ ΑΕ
ΖΗΤΕΙΤΑΙ
Νέος για να εργαστεί ως πωλητής Mercadiser (φτιάξιμο προϊόντων στα S.M.).
Μισθός ικανοποιητικός.
Πληρ. τηλ. 23088, 30451, 33977
από 09.00-15.00 και από 18.00-20.00

ΖΗΤΟΥΝΤΑΙ
ΠΩΛΗΤΕΣ/ΠΩΛΗΤΡΙΕΣ
που να μιλούν την Σκανδιναβική, Αγγλική, Γερμανική γλώσσα.
Πληρ. τηλ. 32183 κ. Ελένη

ΖΗΤΟΥΝΤΑΙ
ΥΔΡΑΥΛΙΚΟΙ ΚΑΙ ΗΛΕΚΤΡΟΛΟΓΟΙ
ΤΕΧΝΙΤΕΣ ΚΑΙ ΒΟΗΘΟΙ
Πληρ. τηλ. 75490, 0938478581

ΖΗΤΕΙΤΑΙ
από ανώνυμη εταιρεία
Δεσποινίδα ή κυρία με γνώσεις Η/Υ (Word, Excel) και άριστη γνώση της Αγγλικής. Τυχόν γνώση και της Γερμανικής θεωρείται επιπλέον προσόν.
Αποστείλατε βιογραφικό στο fax 60091.
Πληρ. τηλ. 60270
κα Ελένη, ώρες γραφείου

ΡΟΔΙΑΚΗ ΚΤΗΜΑΤΙΚΗ
ΣΥΜΒΟΥΛΟΙ & ΕΚΤΙΜΗΤΕΣ ΑΚΙΝΗΤΩΝ — ΚΤΗΜΑΤΟΜΕΣΙΤΙΚΟ ΓΡΑΦΕΙΟ από το 1983

ΠΩΛΟΥΝΤΑΙ ΜΟΝΟΚΑΤΟΙΚΙΕΣ ΣΤΟΥΣ ΤΡΕΙΣ



ΣΕ ΜΠΕΤΑ ΑΠΟ 31.000.000 ΔΡΧ

ΑΝΕΣΤΗΣ & ΣΑΒΒΑΣ ΣΑΒΒΑΪΔΗΣ
tel: 26281 & 35476 cel: 0944-421015 & 0977-433427

KLIMATAIR
ΟΜΙΛΟΣ ΕΠΙΧΕΙΡΗΣΕΩΝ

Από την KLIMATAIR ΡΟΔΟΥ Α.Ε.

ΖΗΤΕΙΤΑΙ

ΤΕΧΝΙΤΗΣ

(ΨΥΚΤΙΚΟΣ-ΗΛΕΚΤΡΟΛΟΓΟΣ ή ΥΔΡΑΥΛΙΚΟΣ)

Για εγκαταστάσεις και service κλιματιστικών μηχανημάτων

Για πληροφορίες:

KLIMATAIR ΡΟΔΟΥ Α.Ε.
Μεγ. Κων/νου 2 - Ρόδος
Τηλ. 0241-28066

Από την ΞΕΝΑΚΗΣ ΑΥΤΟΚΙΝΗΤΑ ΑΕΒΕ VW-AUDI

ΖΗΤΕΙΤΑΙ

α) Συνεργάτης, απόφοιτος Λυκείου, με πολύ καλές γνώσεις Η/Υ, και εκπληρωμένες τις στρατιωτικές του υποχρεώσεις για το τμήμα πωλήσεων.
β) Συνεργάτης, απόφοιτος ανωτέρας ή ανωτάτης σχολής τμήματος Διοίκησης Επιχειρήσεων και Marketing για να επανδρώσει το τμήμα πωλήσεων της εταιρίας μας.
Προσφέρεται άριστο εργασιακό περιβάλλον και ικανοποιητικό πακέτο αποδοχών.

- Τηλ. επικοινωνίας 61600 (εσωτ. 101)
Υπ' όψιν κας Μπαλή

Το γραφείο γενικού τουρισμού
ELAFOS REISEN

ΖΗΤΑ ΣΥΝΕΡΓΑΤΕΣ

α) Αρχηγούς.
Απαραίτητη προϋπόθεση η άριστη γνώση της γερμανικής Γλώσσας. Θα ληφθεί υπόψη η προυπηρεσία.
β) Υπεύθυνους για στελέχωση υποκαταστημάτων.
Θα ληφθεί υπόψη η προϋπηρεσία.

Οι ενδιαφερόμενοι παρακαλούνται να επικοινωνήσουν στα 66543-66544-66545, ώρες γραφείου
Υπεύθυνος κ. Χατζημιχάλης Μιχάλης

ΖΗΤΕΙΤΑΙ

νεαρός (αγόρι) να εργασθεί
σε μεγάλο τουριστικό κατάστημα στο Φαληράκι.
Ωράριο απογευματινό. Επιθυμητές ξένες γλώσσες και απαραίτητα Αγγλικά. Μισθός αναλόγως προσόντων.

Πληρ. τηλ. 85708 ώρες καταστημάτων

Το γραφείο παραγωγής της
ΕΘΝΙΚΗΣ ΑΣΦΑΛΙΣΤΙΚΗΣ

ΖΗΤΑ ΑΤΟΜΑ

ηλικίας 23-40, για να στελεχώσει το νέο τμήμα πωλήσεων χρηματοοικονομικών προϊόντων του ομίλου της ΕΘΝΙΚΗΣ ΤΡΑΠΕΖΑΣ ΤΗΣ ΕΛΛΑΔΟΣ Α.Ε.

Πληροφορίες-Βιογραφικά στη διεύθυνση της Εθνικής Ασφαλιστικής στη Σ. ΒΕΝΙΖΕΛΟΥ 1
τηλ. 38338-36274 Υπ' όψιν κας Τριανταφύλλου

CASINO RODOS

ΖΗΤΟΥΝΤΑΙ

ΒΟΗΘΟΙ ΣΕΡΒΙΤΟΡΟΥ
ΒΟΗΘΟΙ ΜΑΓΕΙΡΟΥ
για εποχιακή απασχόληση.

Πληροφορίες - Αιτήσεις:
ΚΑΖΙΝΟ ΡΟΔΟΥ Α.Ε.
Διεύθυνση Προσωπικού, Παπανικολάου 4, Ρόδος,
τηλ. 97-530, 97-535, ΔΕΥ-ΠΑΡ (08.00-16.00)

Από Τεχνική Ανώνυμη Εταιρεία

ΖΗΤΕΙΤΑΙ

ΓΡΑΜΜΑΤΕΑΣ:
Απαραίτητες προϋποθέσεις:
α. Ο άριστος χειρισμός Η/Υ και γνώση των προγραμμάτων WORD και EXCEL της MICROSOFT.
β. Η άριστη γνώση της Αγγλικής γλώσσας.
Επιθυμητή η σχετική προϋπηρεσία.

Πληρ. τηλ. 22186, 22968, 28058
ώρες 11.00-15.00

Από τα καταστήματα "ΠΑΠΠΟΥ"

ΖΗΤΕΙΤΑΙ

πωλήτρια για το τμήμα αλλαντικών
Πληρ. τηλ. 20127, 24286

ΚΤΗΜΑΤΟΜΕΣΙΤΙΚΟ ΓΡΑΦΕΙΟ

ΕΥΡΩΚΤΗΜΑΤΙΚΗ

ΜΕΣΙΤΕΣ ΣΥΜΒΟΥΛΟΙ ΕΚΤΙΜΗΤΕΣ

ΠΩΛΗΣΕΙΣ ΟΙΚΟΠΕΔΩΝ

ΙΑΛΥΣΟΣ
301τ.μ.- Εντός σχεδίου.....17.000.000 (49.884,1€)
320τ.μ.- Στο κέντρο (Σ.Δ.=1)...17.000.000 (49.884,1€)
700τ.μ.- Κοντά στο κέντρο (Σ.Δ.=1)....50.000.000 (146.717,9€)
1000τ.μ.- Κοντά στο κέντρο (Σ.Δ.=1)...35.000.000 (102.702,5€)
1180τ.μ.- Στην παρ. Ιαλυσού(Σ.Δ=0,4)...41.000.000 (120.308,7€)
1713τ.μ.- Κοντά στην παραλία(Σ.Δ.=0,4)...70.000.000 (205.405,1€)
2000τ.μ.- Θέση Βουνάρα.....38.000.000 (111.505,6€)
2000τ.μ.- Με άδεια οικόδ. στο Λύκειο...35.000.000 (102.702,5€)
2000τ.μ.- εντός σχεδίου.....60.000.000 (176.061,5€)
4000τ.μ.- Στους πρόποδες Φιλερήμου...50.000.000 (146.717,9€)
4000τ.μ.- Κοντά στην Άνοιξη.....50.000.000 (146.717,9€)
4000τ.μ.- Στην προέκτ. οδού Άνοιξης....50.000.000 (146.717,9€)
8700τ.μ.- Θέση Κανδυλί.....30.000.000 (88.030,7€)
9700τ.μ.- Θέση Κανδυλί.....50.000.000 (146.717,9€)
10.000τ.μ.- Θέση Κανδυλί.....50.000.000 (146.717,9€)
ΚΙΟΤΑΡΙ
2000τ.μ.- Επί της Εθνικής οδού.....9.000.000 (26.409,2€)
ΜΑΣΣΑΡΙ
400τ.μ.- Εντός οικισμού..4.500.000 (13.204,6€)
4400τ.μ.- κοντά στο γήπεδο...10.000.000 (29.343,6€)
ΙΞΙΑ
500τ.μ.- Κοντά στην παραλία).....35.000.000 (102.702,5€)
500τ.μ.- Κοντά στην παραλία)....35.000.000 (102.702,5€)
3300τ.μ.- Εντός σχεδίου.....50.000.000 (146.717,9€)
ΠΑΣΤΙΔΑ
400τ.μ.- Εκτός Οικισμού.....15.000.000 (44.015,4€)
788τ.μ.- Εντός Οικισμού με άδεια οικόδ...8.500.000 (24.942,0€)
892τ.μ.- Εντός Οικισμού με άδεια οικόδ...9.000.000 (26.409,2€)
1000τ.μ.- Εντός Οικισμού.....10.000.000 (29.343,5€)
1000τ.μ.- Εντός Οικισμού.....12.000.000 (35.212,3€)
1070τ.μ.- Εντός Οικισμού.....16.000.000 (46.949,7€)
1900τ.μ.- Εκτός Οικισμού.....35.000.000 (102.702,5€)
ΠΑΡΑΔΕΙΣΙ
8000τ.μ.- Εκτός Οικισμού.....64.000.000 (187.798,9€)
ΣΟΡΩΝΗ
4000τ.μ.- Επί της επαρχιακής οδού...18.000.000 (52.818,4€)
5000τ.μ.- Στο κύμα (άρτιο & οικόδ/μο.)..15.000.000 (44.015,4€)

ΛΙΝΔΟΣ
4600τ.μ.- Θέση Ψάλτο.....50.000.000 (146.717,9€)
8000τ.μ.- Στους Πεύκους Κοντά στην παραλία...32.000.000 (93.899,5€)
12000τ.μ.- Στους Πεύκους κοντά στην παραλία...168.000.000 (492.972,2€)
ΚΟΛΥΜΠΙΑ
715τ.μ.- Στο δρόμο με τους Ευκάλυπτους...8.000.000 (23.474,9€)
4500τ.μ.- Με άδεια οικόδ. για ξενοδοχ....63.000.000 (184.864,6€)
5700τ.μ.- Στο δρόμο με τους ευκάλυπτους.....50.000.000 (146.717,9€)
ΑΣΓΟΥΡΟΥ
1700τ.μ.- Εντός νέου σχεδίου με 420τ.μ. Κτίσματα....90.000.000 (264.092,2€)
4000τ.μ.- Εκτός σχεδίου οικισμού.....40.000.000 (117.374,3€)
4000τ.μ.- Εκτός σχεδίου οικισμού.....45.000.000 (132.046,1€)
4000τ.μ.- Εκτός σχεδίου οικισμού.....45.000.000 (132.046,1€)
ΜΑΡΙΤΣΑ
300τ.μ.- Εντός οικισμού.....4.500.000 (13.204,6€)
1400τ.μ.- Εντός οικισμού.....8.000.000 (23.474,9€)
1490τ.μ.- Επί της επαρχιακής οδού.....13.500.000 (39.613,8€)
4000τ.μ.- Κοντά στο παλιό αεροδρόμιο.....12.000.000 (35.212,3€)
ΑΦΑΝΤΟΥ
360τ.μ.- Εντός οικισμού.....12.000.000 (35.212,3€)
5600τ.μ.- Επί της Ρόδου - Λίνδου.....145.000.000 (425.482,0€)
ΛΑΔΙΚΟ
21.000τ.μ.- Κοντά στη θάλασσα.....250.000.000 (733.589,6€)
ΑΡΧΑΓΓΕΛΟΣ
800τ.μ.- Εντός σχεδίου οικισμού.....8.000.000 (23.474,9€)
ΚΑΛΥΘΙΕΣ
1734τ.μ.- εντός Οικισμού.....25.000.000 (73.358,0€)
2640τ.μ.- Πανοραμικό....28.000.000 (82.162,0€)
ΚΑΛΑΘΟΣ
2800τ.μ.- Εντός οικισμού επί της Ρόδου-Λίνδου με κτίσματα 400τ.μ.....90.000.000 (264.092,2€)
25000τ.μ. Εκτός σχεδίου πανοραμικό...75.000.000 (220.076,9€)
ΓΕΝΝΑΔΙ
500τ.μ.- Εντός Οικισμού με άδεια οικόδ.....20.000.000 (58.687,2€)
1720τ.μ.- Επί της παλιάς επαρχιακής οδού με άδεια οικόδ.....17.500.000 (51.351,3€)
4200τ.μ.- Επί της επαρχιακής Οδού.....29.000.000 (85.096,4€)

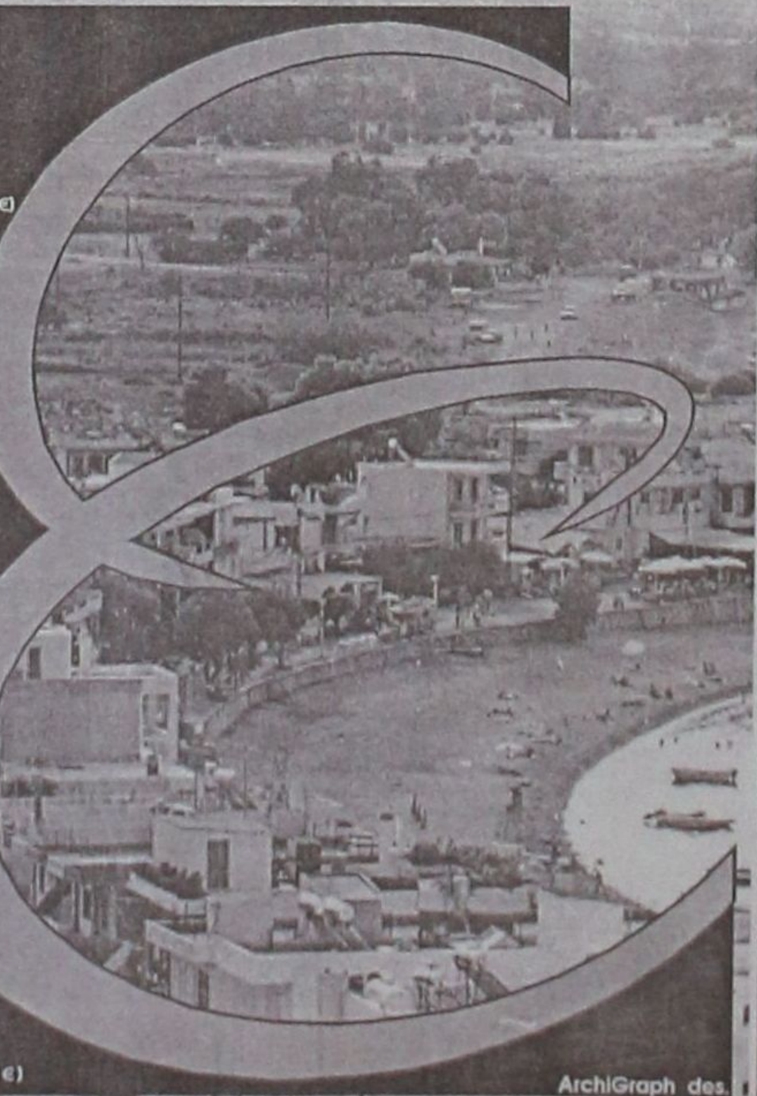

Τηλ. (0241) 73819,74917 κιν 0944/374546, 0945/292030 FAX 38641

ΠΛΗΡΟΦΟΡΙΕΣ **ΙΩΑΝΝΗΣ & ΜΙΧΑΛΗΣ ΕΥΣΤΑΘΙΟΥ**

Μεταφερθήκαμε στα νέα μας γραφεία Εθνικής Αντίστασης 83 (πρώην Άννης Μαρίας) δίπλα στην ALPHA BANK

ΜΙΚΡΕΣ Αγγελίες

ΖΗΤΟΥΝΤΑΙ

σερβιτόρα (βοηθός) και **Μπουφέ** (Bar) για άμεση πρόσληψη από το **Minoa Internet Cafe** (Νιοχώρι).
Μισθός ικανοποιητικός.

Πληρ. τηλ. 20210

Figma
Αντιπροσωπεύσεις Ασφαλιστικών Εταιρειών
Άννης Μαρίας και Καζαντζάκη 2
Τηλ. (0241) 31468 • FAX: (0241) 33644

ΖΗΤΟΥΝΤΑΙ

Ασφαλίστριες και ασφαλιστές για ελεύθερη συνεργασία.
Για ραντεβού τηλ. 31468

ΖΗΤΕΙΤΑΙ

κοπέλα για να εργασθεί σε τουριστικό γραφείο.
Για περισσότερες πληροφορίες
PELLOS TRAVEL
L. KALITHEAS 125, FALIRAKI-RODOS
ΤΗΛ. 0241-87615, 0241-86298, FAX 0241-87616

QUICK CARWASH

ΑΠΟ ΤΟ QUICK CARWASH

ΖΗΤΕΙΤΑΙ

υπάλληλος γραφείου.

Η υποψήφια θα πρέπει να διαθέτει ανάλογη εμπειρία, γνώσεις χειρισμού Η/Υ και βασικές γνώσεις λογιστικής.
Οι ενδιαφερόμενες μπορούν να προμηθεύονται αιτήσεις στις εγκαταστάσεις του πλυντηρίου, στην περιοχή Ασγούρου παραπλεύρως του SUPER MARKET ΤΡΟΦΟ.
Καθημερινά (8.00 το πρωί έως 5.00 το απόγευμα).

Πληρ. τηλ. 60150

Από την εταιρεία ΞΕΝΑΚΗΣ "ΗΛΕΚΤΡΟΚΟΣΜΟΣ"

ΖΗΤΕΙΤΑΙ

υπάλληλος γραφείου–γραμματείας

ΑΠΑΙΤΟΥΜΕΝΑ ΠΡΟΣΟΝΤΑ:
• Άριστες γνώσεις Η/Υ
• Καλή εμφάνιση-άνεση στην επικοινωνία.
Προσφέρεται άριστο εργασιακό περιβάλλον.

Απαραίτητο βιογραφικό
Υπ' όψιν κ. Ανδρέου Βλάση
Κων. Υδραίου 2-Ρόδος
Πληρ. τηλ. 26597-30274

Από μεγάλο Χρηματοοικονομικό Όμιλο

ΖΗΤΟΥΝΤΑΙ ΓΙΑ ΠΡΟΣΛΗΨΗ

Συνεργάτες μέχρι 40 ετών απόφοιτοι Πανεπιστημίου ή και Λυκείου με ευχέρεια στην επικοινωνία.
Προσφέρονται: Μισθός 250.000, ομαδική ασφάλιση, σύνταξη και εξαιρετικές συνθήκες εργασίας.

Πληρ. τηλ. 61663-68165

ΓΥΡΟΠΩΛΕΙΟΝ "Η ΡΩΞΑΝΗ"

ΖΗΤΟΥΝΤΑΙ

έμπειρα άτομα για delivery

Πληρ. τηλ. 0946363311 09.00 έως 17.00

ΤΑΠΗΤΟΚΑΘΑΡΙΣΤΗΡΙΟ

"Ο ΔΡΑΚΟΣ"

Αναλαμβάνουμε καθαρισμό
• **Χαλιών**
• **Σαλονιών**
• **Αυτοκινήτων**
• **Πούλμαν**
και φύλαξη χαλιών και μοκετών

Πληρ. τηλ. 26805, 51024, 0974-208020

ΖΗΤΕΙΤΑΙ

Από Ξενοδοχείο Α' τάξεως στην Ιαλυσό μάγειρας για το SNACK BAR.
Πληρ. τηλ. 96087

ΖΗΤΟΥΝΤΑΙ

πωλήτριες για κατάστημα εντός πόλεως.
Ωράριο συνεχές. Μισθός 220.000 δρχ. καθαρά.
Πληρ. τηλ. 25936

ΖΗΤΕΙΤΑΙ

από Δ. ΤΣΙΜΕΝΙΔΗΣ Α.Ε.
οδηγός με δίπλωμα Ε' και Γ' κατηγορίας

Πληρ. τηλ. 60345, 0937010931

ΑΤΛΑΝΤΙΚΑ
—ΕΛΛΑΣ Α.Ε.—

Η εταιρεία ΑΤΛΑΝΤΙΚΑ ΕΛΛΑΣ Α.Ε. ιδιοκτήτρια της ξενοδοχειακής μονάδας ATLANTICA PRINCESS

ΖΗΤΕΙ ΠΡΟΣΩΠΙΚΟ

για **ολική** και **μερική** απασχόληση
με τις παρακάτω ειδικότητες:

1. **ΤΜΗΜΑ ΕΣΤΙΑΤΟΡΙΟΥ - ΜΠΑΡ**
   Σερβιτόροι
   Βοηθ. Σερβιτόροι
2. **ΤΜΗΜΑ ΟΡΟΦΩΝ**
   Καμαριέρες
   Καθαρίστριες
3. **ΘΥΡΩΡΕΙΟ**
   Θυρωρό

ΔΙΕΥΘΥΝΣΗ: Παραλία Ιαλυσού
ξεν. ΑΤΛΑΝΤΙΚΑ ΠΡΙΝΣΕΣ
ΤΗΛ. 0241-96100

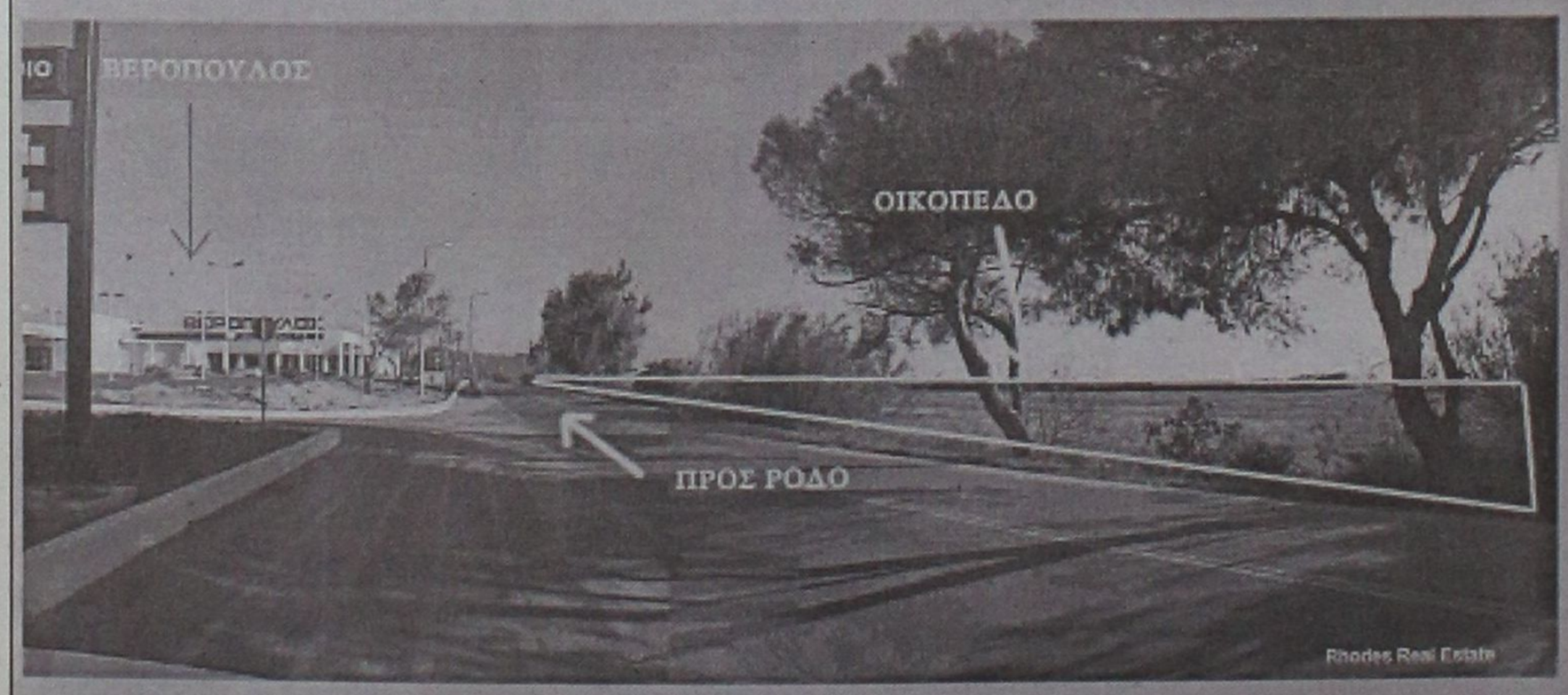

ΠΩΛΟΥΝΤΑΙ

ΟΙΚΟΠΕΔΑ

4.000 τ.μ.

ΕΠΙ ΤΗΣ

ΡΟΔΟΥ - ΚΑΛΛΙΘΕΑΣ

Πληροφορίες

ΡΟΔΙΑΚΗ ΚΤΗΜΑΤΙΚΗ
ΣΥΜΒΟΥΛΟΙ & ΕΚΤΙΜΗΤΕΣ ΑΚΙΝΗΤΩΝ — ΚΤΗΜΑΤΟΜΕΣΙΤΙΚΟ ΓΡΑΦΕΙΟ — από το 1983

ΑΝΕΣΤΗΣ & ΣΑΒΒΑΣ ΣΑΒΒΑΪΔΗΣ
τηλ: 0241-26281 & 35476
cel 0944-421015

διάφορα

συνέχεια από την προηγούμενη

ΠΩΛΕΙΤΑΙ ταχύπλοο σκάφος 5,50 μ. με εξωλέμβρια μηχανή JOHNSON 35 HP καμπινάτο άριστα συντηρημένο με τιμή εκπλήξεως. Πληρ. τηλ. 0945885495 ΑΔ40581

ΕΥΚΑΙΡΙΑ ΠΩΛΕΙΤΑΙ σκάφος ταχύπλοο σε άριστη κατάσταση μήκος 5,20 μ. με μηχανή εξωλέμβρια 85 HP και τρέιλερ. Πληρ. τηλ. 86307, 0974636975 ΑΔ40580

ΠΙΑΝΟ ΜΑΡΚΑΣ STEINBACH ΓΕΡΜΑΝΙΑΣ ΣΕ ΑΡΙΣΤΗ ΚΑΤΑΣΤΑΣΗ. ΠΛΗΡ. ΤΗΛ. 0945914423 ΧΠΑ165

ΠΩΛΟΥΝΤΑΙ ΕΚΠΑΙΔΕΥΜΕΝΑ ΚΥΝΗΓΟΣΚΥΛΑ ΓΕΝΙΚΟΥ ΘΗΡΑΜΑΤΟΣ ΚΑΘΩΣ ΚΑΙ ΧΡΟΝΙΑΡΙΚΑ ΞΕΚΙΝΗΜΕΝΑ ΚΑΙ ΚΟΥΤΑΒΙΑ ΣΠΑΝΙΕΛ ΜΠΡΕΤΟΝ. ΜΕ ΔΟΚΙΜΗ ΤΑ ΕΤΟΙΜΑ ΕΚΠΑΙΔΕΥΜΕΝΑ. 1) ΣΠΑΝΙΕΛ ΜΠΡΕΤΟΝ 3 ΕΤΩΝ ΚΑΘΑΡΟΑΙΜΟ, 2) ΣΠΡΙΝΙΕΡ ΣΠΑΝΙΕΛ 18 ΜΗΝΩΝ ΚΑΘΑΡΟΑΙΜΟ, 3) ΠΟΪΝΤΕΡ ΚΟΠΟ-ΦΕΡΜΑ-ΠΟΡΤΑ 4 ΕΤΩΝ, 4) ΠΟΪΝΤΕΡ ΚΟΠΟ-ΦΕΡΜΑ-ΠΟΡΤΑ 2 ΕΤΩΝ, 5) ΚΥΡΙΚΟΤΑΖΑ ΦΕΡΜΑ-ΠΟΡΤΑ-ΔΙΩΞΗ 4 ΕΤΩΝ, 6) (ΤΡΑΧΤΑΡΓΚΕΚΑΣ) ΦΕΡΜΑ-ΠΟΡΤΑ-ΔΙΩΞΗ 3 ΕΤΩΝ, 7) ΚΟΥΡΣΧΑΡ ΦΕΡΜΑ-ΠΟΡΤΑ, 18 ΜΗΝΩΝ, 8) ΣΕΤΕΡ ΛΑΒΕΡΑΚ 13 ΜΗΝΩΝ, 9) ΓΚΕΚΑΣ ΕΛΛΗΝΙΚΟ 13 ΜΗΝΩΝ, 10) ΚΟΥΡΣΧΑΑΡ ΘΗΛΥΚΟ 11 ΜΗΝΩΝ, 11) ΤΡΑΧΤΑΡ ΘΗΛΥΚΟ 10 ΜΗΝΩΝ. ΠΛΗΡ. ΤΗΛ. 0932-529010 ΟΛΗ ΤΗΝ ΗΜΕΡΑ, 0241-66160 14.30-16.30 ΠΔ40122

ΜΙΚΡΟΕΠΙΠΛΑ ντουλάπες, TV, τραπέζια κουζίνας, σαλονιού, κρεβατοκάμαρες, καρέκλες, σύνθετα, κρυσταλιέρες, γραφεία, ντιβάνια, ντουλάπες για βεράντες, έπιπλα computer, παπουτσοθήκες κ.ά. σε χαμηλές τιμές στο 5ο χλμ. Ρόδου-Λίνδου και στο τηλ. 65065-62037 (Πλατής - ΡΟΔΟΧΡΩΜ) ΑΔ39570

ΤΡΑΚΤΕΡ 4Χ4 μάρκας ZETOR 7245 σε άριστη κατάσταση, λάστιχα καινούργια και χωρίς μηχανικό πρόβλημα. Πληρ. τηλ. 0945 403862 ΑΔ40545

ΣΚΑΦΟΣ 5,80 ΜΕΤΡΑ ΚΑΙΝΟΥΡΓΙΟ 30 ΩΡΕΣ ΕΡΓΑΣΙΑΣ ΜΕ ΜΗΧΑΝΗ 90 HP HONDA ΚΑΙ ΒΟΗΘΗΤΙΚΗ 10 HP. ΠΛΗΡ. ΤΗΛ. 0932296983 ΠΔ40412

ΠΙΕΣΤΗΡΙΟ OFFSET (29Χ42) AM MULTI. ΤΙΜΗ 1.500.000 ΔΡΧ. ΠΛΗΡ. ΤΗΛ. 0937756878 ΧΠΔ381

προσφορές εργασίας

ΑΒΑΣΑΝΙΣΤΑ ΑΜΕΣΑ ΕΜΠΙΣΤΕΥΘΕΙΤΕ ΤΗΝ ΠΕΙΡΑ ΠΟΛΛΩΝ ΕΤΩΝ, ΣΕ ΟΙΚΟΒΟΗΘΟΥΣ, ΚΑΜΑΡΙΕΡΕΣ, ΛΑΤΖΙΕΡΕΣ, ΝΟΣΟΚΟΜΕΣ, BABY SITTERS, ΖΕΥΓΑΡΙΑ ΓΙΑ ΑΓΡΟΤΙΚΕΣ ΔΟΥΛΕΙΕΣ. ΕΞΥΠΗΡΕΤΗΣΗ ΟΛΟ ΤΟ 24ΩΡΟ ΚΑΙ ΣΑΒΒΑΤΟΚΥΡΙΑΚΑ, 6ΜΗΝΗ, 12ΜΗΝΗ ΕΓΓΥΗΣΗ. ΠΛΗΡ. ΤΗΛ. 01-5234878, 01-5239810, 01-9837359, 0945191210 ΠΡ40295

ΕΛΑΙΟΧΡΩΜΑΤΙΣΤΟΙ. ΑΝΑΛΑΜΒΑΝΟΥΜΕ ΠΑΝΤΟΣ ΕΙΔΟΥΣ ΕΛΑΙΟΧΡΩΜΑΤΙΣΜΟΥΣ ΣΕ ΠΟΛΥ ΛΟΓΙΚΕΣ ΤΙΜΕΣ. ΠΛΗΡ. ΤΗΛ. 93677, 0972490292 ΧΠΡ1561



ΕΡΓΟΛΑΒΟΣ
ΜΑΣΤΟΡΑΣ ΚΩΝΣΤΑΝΤΙΝΟΣ
ΤΙΜΕΣ ΛΟΓΙΚΕΣ

αναλαμβάνω γενικές κατασκευές κτιρίων, αναπαλαιώσεις, σοβατίσματα, χτισίματα, γκρεμίσματα βαψίματα, μάρμαρα, γιαλίσματα, πλακάκια, περιφράξεις οικοπέδων, κατασκευές, μελέτες για σοφίτες, ξυλοκατασκευές, τοποθέτηση κεραμίδια.

ΓΙΑ ΟΛΗ ΤΗ ΔΩΔΕΚΑΝΗΣΟ
Πληρ. τηλ. 27255, 0944-823925 όλο το 24ωρο ΠΡ39969

Εχετε πρόβλημα με τα παλιά σας αλουμίνια;
• **Τα επισκευάζω ή τα αντικαθιστώ με καινούργια**
ΚΑΤΑΣΚΕΥΕΣ ΑΛΟΥΜΙΝΙΟΥ ΚΑΙ ΣΙΔΗΡΟΥ
"Ο ΓΙΩΡΓΟΣ"
Πληρ. τηλ. 39747, 0944999655
ΠΡ40488

ΤΕΧΝΙΚΟ ΓΡΑΦΕΙΟ
Αναλαμβάνει
• Μελέτες για σύνδεση οικοδομών με το
αποχετευτικό δίκτυο
Δ.Ε.Υ.Α.Ρ.
• Αδειες λειτουργίας καταστημάτων
• Ηλεκτροδοτήσεις κτιρίων.
Υπεύθυνος:
Μιχάλης Μαυρομάγουλος
Αρχιτέκτονας Μηχανικός
Στεφάνου Καζούλη 14 Ρόδος
Τηλ. 0241-27040, κιν. 0974041051
ΠΡ40609

ΑΝΑΛΑΜΒΑΝΟΥΜΕ
• Κηπουρικές εργασίες
• Καθαρίσματα
• Κλαδέματα
• Κούρεμα γκαζόν κ.λπ.
Πληρ. τηλ. 73760 κ. Μανώλη
ΠΡ40640

• **ΜΕΛΕΤΕΣ ΣΥΝΔΕΣΗΣ με αποχ/κό δίκτυο**
Δ.Ε.Υ.Α.Ρ.
• **ΑΔΕΙΕΣ ΛΕΙΤΟΥΡΓΙΑΣ ΚΑΤΑΣΤΗΜΑΤΩΝ** (παντός είδους)
• **ΗΛΕΚΤΡΟΔΟΤΗΣΗ ΚΤΙΡΙΩΝ (Δ.Ε.Η.)**
(ΕΛΕΓΧΟΣ ΤΙΜΟΛΟΓΙΩΝ ΣΤΗΝ ΕΦΟΡΙΑ)
Αμεση εξυπηρέτηση
Λογικές τιμές
ΤΕΧΝΙΚΟ ΓΡΑΦΕΙΟ
Ι. ΧΑΤΖΗΙΩΑΝΝΙΔΗΣ
Στεφ. Καζούλη 14 - Ρόδος
Τηλ. /Fax: 73021-31390-κιν. 097/2373156
ΠΡ40246

• Κοτσαδόροι αυτοκινήτων
• Μπαγκαζιέρες
• Τρέϊλερ
Απόλυτη Γερμανική ποιότητα
Ευρωπαϊκές προδιαγραφές
Από τη μεγαλύτερη κατασκευάστρια κοτσαδόρων στη Γερμανία
WESTFALIA
Επίσημος προμηθευτής κορυφαίων αυτοκινητοβιομηχανιών
• Σχάρες οροφής
Σχεδιασμένες για κάθε χρήση και για κάθε τύπο οχημάτων
Βενετσιάνος Θ.
Καποδιστρίου 68 Ρόδος • Τηλ. 70850

ΤΑ ΜΟΝΑΔΙΚΑ
Βιολογικά Ταπητοκαθαριστήρια Ρόδου
ΚΛΕΟΠΑΤΡΑ & EURO CLEAN CENTER
Εμπιστευθείτε τον καθαρισμό και φύλαξη των ταπήτων στα καθαριστήρια μας
• *Προσφέρουμε άψογο και έμπειρο Βιολογικό Καθαρισμό Ταπήτων*
• *Στεγνό καθαρισμό χειροποίητων χαλιών*
• *Επιτόπου καθαρισμό σε σαλόνια-μοκέτες*
• *Ειδικός καθαρισμός παπλώματα-φλοκάτες*
• *Επισκευές σε όλους τους τύπους ταπήτων*
"Η φύλαξη είναι δωρεάν" για όλο τον χρόνο. παραλαβή-παράδοση κατ' οίκον σε όλη τη Ρόδο.
Υπεύθυνος:
Κουφαλλάκης Σταύρος
Τηλ. **0241-51996, 0945793626 fax 51322**
ΠΡ39554

ΑΓΟΡΑΖΩ
ΧΡΥΣΑΦΙΚΑ
ΚΟΣΜΗΜΑΤΑ
ΝΟΜΙΣΜΑΤΑ
ΧΡΥΣΑ ΔΟΝΤΙΑ
ΜΕΤΟΧΕΣ
ΩΡΟΛΟΓΙΑ
ΑΝΤΙΚΕΣ
Δάνεια επί ενεχύρω
«ΜΠΑΜΠΗΣ»
Δημ. Θεοδωράκη 15 (1ος όροφος) ΡΟΔΟΣ
ΠΡ37428

ΑΠΟΦΡΑΞΕΙΣ

ΔΩΔΕΚΑΝΗΣΙΑΚΕΣ ΑΠΟΦΡΑΞΕΙΣ

"ΚΟΛΟΣΣΟΣ"
ΑΠΟΦΡΑΞΕΙΣ ΚΑΘΑΡΙΣΜΟΙ ΑΠΟΧΕΤΕΥΣΕΩΝ & ΒΟΘΡΩΝ
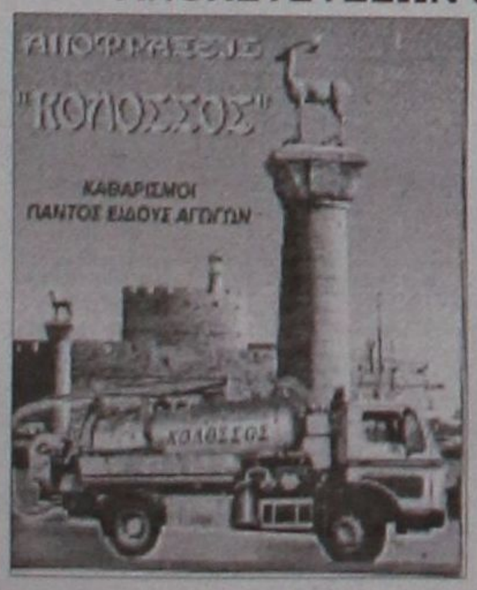

Αναλαμβάνουμε πάσης φύσεως αποφράξεις οποιουδήποτε μήκους και πλάτους
Αναλαμβάνουμε καθαρισμούς αποχετευτικών αγωγών ΔΗΜΩΝ, ΞΕΝ/ΧΕΙΩΝ στρατιωτικών μονάδων ΣΠΙΤΙΩΝ, ΠΟΛΥΚΑΤΟΙΚΙΩΝ καθώς
και καθαρισμούς βιολογικών μονάδων με μηχάνημα υψηλής πιέσεως σε όλη την Δωδ/σο
Κ. ΠΗΔΙΑΚΗΣ - Π. ΚΑΣΕΡΗΣ
Πληρ. τηλ. 47915-91881, κιν. 0944/325234 και 0977/717048

ΑΠΟΦΡΑΞΕΙΣ-ΚΑΘΑΡΙΣΜΟΙ



ΑΠΟΦΡΑΞΕΙΣ ΚΑΘΑΡΙΣΜΟΙ ΣΥΝΤΗΡΗΣΕΙΣ ΑΠΟΧΕΤΕΥΣΕΩΝ-ΕΠΙΦΑΝΕΙΩΝ-ΚΤΙΡΙΩΝ-ΠΛΟΙΩΝ-ΒΙΟΛΟΓΙΚΩΝ
Αναλαμβάνουμε ξενοδοχεία, Δήμους, πολ/κάες κ.λπ. Αντληση πετρελαιοειδών από πλοία καθώς και λιποσυλλεκτών και βιολογικών. ΜΕ ΜΟΝΑΔΙΚΑ ΣΕ ΥΨΟΣ ΠΙΕΣΗΣ ΚΑΙ ΑΝΑΡΡΟΦΗΣΗΣ. ΥΠΕΡΣΥΓΧΡΟΝΑ ΜΗΧΑΝΗΜΑΤΑ ΥΔΡΟΒΟΛΗΣ ΣΕ ΟΛΗ ΤΗ ΔΩΔΕΚΑΝΗΣΟ
ΟΛΟ ΤΟ 24ωρο
ΒΑΡΔΕΛΛΗ Μ. -ΚΡΑΣΟΠΟΥΛΟΣ Δ. Ο.Ε.
Τηλ. 35555, Fax: 96516, Κιν. 0944/395999
e-mail:metropontikas@excite.com.
ΣΤΙΣ ΠΙΟ ΧΑΜΗΛΕΣ ΤΙΜΕΣ

"ΑΠΟΦΡΑΞΕΙΣ"
"Η ΜΑΡΙΑ"

ΑΠΟΦΡΑΞΕΙΣ ΠΑΝΤΟΣ ΤΥΠΟΥ ΑΠΟΧΕΤΕΥΣΕΩΝ
ΞΕΝ/ΩΝ, ΕΣΤ/ΩΝ ΣΤΡΑΤΟΠΕΔΩΝ ΠΟΛ/ΚΙΩΝ
ΟΙΚΙΩΝ ΜΕ ΜΗΧΑΝΗΜΑ ΥΨΗΛΗΣ ΠΙΕΣΕΩΣ ΥΔΡΟΒΟΛΗΣ
ΑΜΕΣΗ ΕΞΥΠΗΡΕΤΗΣΗ ΟΛΟ ΤΟ 24ΩΡΟ
Πληρ. τηλ. 94750 και 0241-35555, 0977/257441.

ΤΑΠΗΤΟΚΑΘΑΡΙΣΤΗΡΙΟ
ART CLEAN EXPRESS
Αναλαμβάνουμε υπεύθυνα:
✓ Ξηρό καθαρισμό
✓ Πλύσιμο-απολύμανση
✓ Φύλαξη
✓ Επιδιόρθωση ταπήτων
✓ Αδιαβροχοποιήσεις
Ειδικός καθαρισμός μεταξωτών και χειροποίητων χαλιών
Παραλαβή-παράδοση κατ' οίκον
Εγγυημένη συνεργασία
Επί τόπου καθαρισμοί μοκετών-σαλονιών
Τηλ. 94815, κιν. 0944 350247, 0800400400
Τηλ. χωρίς χρέωση
Με την υπογραφή Αλαφάκης


Αριθμολογία
Οι αριθμοί δίνουν απάντηση στα ερωτήματά σας!
Η Νότα Κοτσίφη
και οι συνεργάτες της,
σας αποκαλύπτουν
τα μυστικά
για το παρόν και
το μέλλον!
090 255 493
DATABANK • 67ΔΡΧ.(0,2€)/15'+Φ.Π.Α.


Η καλύτερη παρέα
σε περιμένει
Μη διστάζεις! Τηλεφώνησε τώρα
και γνώρισε νέους φίλους
που θα γίνουν για πάντα
δικοί σου.
Δώσε τέλος
στη μοναξιά σου!
090 255 491
DATABANK • 67ΔΡΧ.(0,2€)/15'+Φ.Π.Α.


Αστρόραμα
Ανακαλύψτε τι κρύβουν
τα άστρα για το μέλλον σας!
24 ώρες το 24ωρο!
ΣΧΕΣΕΙΣ - ΧΡΗΜΑ
ΕΠΑΓΓΕΛΜΑΤΙΚΑ
Οι πιο διάσημοι αστρολόγοι
στη γραμμή σας!
090 255 421
DATABANK • 67ΔΡΧ.(0,2€)/15'+Φ.Π.Α.


Ζωντανό
24 ώρες
Κάποτε η επικοινωνία
ήταν δύσκολη...
σήμερα πάνες κουβέντα μένα τηλεφώνημα...
090 21 54 90


ΑΛΑΝΘΑΣΤΕΣ
ΠΡΟΒΛΕΨΕΙΣ
ΑΠΟ ΜΟΝΑΔΙΚΟ
ΤΗΛΕΠΑΘΗΤΙΚΟ
ΜΕΝΤΙΟΥΜ
090 21 52 37


Πάρε με στο σπίτι
τώρα για μια
καυτή συνομιλία
Σοφία
00675 2066545
00675 2066546
Είμαι μόνη πρόσφατα
χωρισμένη
Τηλεφώνησε μου


Αν στόχος σου είναι οι γνωριμίες
ΠΕΤΥΧΕΣ
ΔΙΑΝΑ
Γραμμή
για ραντεβού
090 21 52 39
LEXITEL 66 δρχ./15" Τ.Θ. 31730


ΓΡΑΜΜΗ ΧΑΡΤΟΜΑΝΤΕΙΑΣ
ΠΑΡΕ ΤΟ ΜΕΛΛΟΝ
ΣΤΑ ΧΕΡΙΑ ΣΟΥ
ΣΥΓΚΛΟΝΙΣΤΙΚΕΣ
ΑΠΟΚΑΛΥΨΕΙΣ
ΜΕ ΤΗ ΣΤΟΥΡΙΑ ΤΗΣ
ΠΑΝΑΡΧΑΙΑΣ ΤΕΧΝΗΣ ΤΑΡΩ!!
090 21 52 93
LEXITEL 66 δρχ./15'+Φ.Π.Α. Τ.Θ. 31730


00677 83580
Τηλεφώνησέ
μου για άγριες
κουβέντες


ΕΣΥ
Είσαι το μόνο κομμάτι
που λείπει από την παρέα μας!
090 21 52 40
ΜΙΛΑΣ ΜΕ ΟΛΟΥΣ ΚΑΙ ΔΙΑΛΕΓΕΙΣ
LEXITEL 66 δρχ./15" - Τ.Θ. 31730


ΙΣΩΣ...ΤΟ ΠΙΟ ΣΗΜΑΝΤΙΚΟ ΤΗΛΕΦΩΝΗΜΑ
ΤΗΣ ΖΩΗΣ ΣΑΣ!
ΜΑΤΙΑ ΣΤΟ ΜΕΛΛΟΝ !!
090 21 52 38
Μίλησε ζωντανά με τα πιο χαρισματικά
ΜΕΝΤΙΟΥΜ της Ελλάδας
LEXITEL 66 δρχ./15" - Τ.Θ. 31730 - ΩΡΑΡΙΟ: 10 ΠΡΩΙ-2 ΒΡΑΔΥ


Ελενα
& εγώ
Ενα
απίθανο
ντουέτο
00677 83581


ΧΡΗΜΑΤΙΣΤΗΡΙΟ ΑΘΗΝΩΝ
ON LINE ΤΙΜΕΣ ΜΕΤΟΧΩΝ
ΑΜΟΙΒΑΙΑ ΚΕΦΑΛΑΙΑ
ΕΠΙΧΕΙΡΗΜΑΤΙΚΑ ΝΕΑ
ΣΥΝΑΛΛΑΓΜΑ FIXING
ΑΜΕΣΗ ΕΝΗΜΕΡΩΣΗ ΑΠΟ ΕΙΔΙΚΟΥΣ !!
ΑΠΟ ΤΙΣ 10:30 ΜΕΧΡΙ ΤΙΣ 17:00
090 21 43 68


ΜΙΛΗΣΤΕ
Μ' ΕΝΑ ΑΛΗΘΙΝΟ
ΜΕΝΤΙΟΥΜ
ΚΑΙ ΞΕΚΛΕΙΔΩΣΤΕ
ΤΑ ΜΥΣΤΙΚΑ ΤΟΥ ΑΥΡΙΟ...
090 21 52 89


Ζωντανή
καυτή
συνομιλία
με την
Άννα
00675 2066547
College girls
μόνο για σένα
00677 83582
On line
ζωντάνα με
συζύγους
απελπιστικά
μόνες!
00677 83583

ΤΟΠΙΚΟ ΠΟΔΟΣΦΑΙΡΟ

προκηρύξεις του τοπικού

ανέρχονται η 1η και η 2η ομάδα.

Στη περίπτωση Ε υποβιβασμού Α' κατηγ.: ανέρχονται η 1η, η 2η και η 3η ομάδα.

Στη περίπτωση ΣΤ υποβιβασμού Α' κατηγ.: ανέρχονται η 1η, και η 2η ομάδα.

Στη περίπτωση Ζ υποβιβασμού Α' κατηγ.: ανέρχονται η 1η και η 2η ομάδα.

Στη περίπτωση Η υποβιβασμού Α' κατηγ.: ανέρχονται η 1η και η 2η ομάδα.

ΥΠΟΒΙΒΑΣΜΟΙ:

Α.- Συνδυασμός περίπτωσης Α υποβιβασμού Α' κατηγορίας με περίπτωση Α προβιβασμού Β κατηγορίας =Υποβιβάζονται οι τέσσερις (4) τελευταίες ομάδες ήτοι 16η, 15η, 14η και 13η.

Β.- Συνδυασμός περίπτωσης Β υποβιβασμού Α' κατηγορίας με περίπτωση Β προβιβασμού Β κατηγορίας =Υποβιβάζονται οι τέσσερις (4) τελευταίες ομάδες ήτοι 16η, 15η, 14η και 13η.

Γ.- Συνδυασμός περίπτωσης Γ υποβιβασμού Α' κατηγορίας με περίπτωση Γ προβιβασμού Β κατηγορίας =Υποβιβάζονται οι τέσσερις (4) τελευταίες ομάδες ήτοι 16η, 15η, 14η και 13η.

Δ.- Συνδυασμός περίπτωσης Δ υποβιβασμού Α' κατηγορίας με περίπτωση Δ προβιβασμού Β κατηγορίας =Υποβιβάζονται οι πέντε (5) τελευταίες ομάδες ήτοι 16η, 15η, 14η, 13η και 12η.

Ε.- Συνδυασμός περίπτωσης Ε υποβιβασμού Α' κατηγορίας με περίπτωση Ε προβιβασμού Β κατηγορίας =Υποβιβάζονται οι τέσσερις (4) τελευταίες ομάδες ήτοι 16η, 15η, 14η και 13η.

ΣΤ.- Συνδυασμός περίπτωσης ΣΤ υποβιβασμού Α' κατηγορίας με περίπτωση ΣΤ προβιβασμού Β κατηγορίας =Υποβιβάζονται οι τέσσερις (4) τελευταίες ομάδες ήτοι 16η, 15η, 14η και 13η.

Ζ.- Συνδυασμός περίπτωσης Ζ υποβιβασμού Α' κατηγορίας με περίπτωση Ζ προβιβασμού Β κατηγορίας =Υποβιβάζονται οι πέντε (5) τελευταίες ομάδες ήτοι 16η, 15η, 14η, 13η και 12η.

Η.- Συνδυασμός περίπτωσης Η υποβιβασμού Α' κατηγορίας με περίπτωση Η προβιβασμού Β κατηγορίας =Υποβιβάζονται οι έξι (6) τελευταίες ομάδες ήτοι 16η, 15η, 14η, 13η, 12η και 11η.

Άρα θα υποβιβάζονται στη Γ΄ κατηγορία πάντα οι τέσσερις (4) τελευταίες ομάδες σε δύο περιπτώσεις οι πέντε (5) και σε μία περίπτωση οι έξι (6).

Ο συνολικός αριθμός των ομάδων της Β' κατηγορίας στη περίοδο 2002-2003 θα είναι δέκα έξι (16).

Γ' ΚΑΤΗΓΟΡΙΑ

ΠΡΟΒΙΒΑΣΜΟΙ:

Σε κάθε περίπτωση θα ανέρχονται στη Β' κατηγορία οι πρώτες ομάδες της τελικής βαθμολογίας των τριών ομίλων.

Σύμφωνα με τις προαναφερόμενες στη Β' κατηγορία περιπτώσεις υποβιβασμού ο ελάχιστος αριθμός ανόδου στη Β' κατηγορία θα είναι τρείς (3) με πιθανότητες ανόδου 4ης ή και 5ης ομάδας.

Στη περίπτωση αυτή η τέταρτη ή η Πέμπτη ομάδα θα προέλθουν από απλούς αγώνες κατάταξης σε ουδέτερα γήπεδα μεταξύ των δευτεραθλητών των τριών ομίλων σύμφωνα με το άρθρο 20 του ΚΑΠ. Διευκρινίζεται ότι η 4η ομάδα θα είναι η πρώτη της ειδικής βαθμολογίας και εάν ανέλθει και 5η θα είναι η δεύτερη της ειδικής βαθμολογίας.

Πιο συγκεκριμένα:

Α.- Στο συνδυασμό των περιπτώσεων Α ανέρχονται πέντε (5).

Β.- Στο συνδυασμό των περιπτώσεων Β ανέρχονται τέσσερις (4).

Γ.- Στο συνδυασμό των περιπτώσεων Γ ανέρχονται τρείς (3).

Δ.- Στο συνδυασμό των περιπτώσεων Δ ανέρχονται τρείς (3).

Ε.- Στο συνδυασμό των περιπτώσεων Ε ανέρχονται τέσσερις (4).

ΣΤ.- Στο συνδυασμό των περιπτώσεων ΣΤ ανέρχονται τρείς (3).

Ζ.- Στο συνδυασμό των περιπτώσεων Ζ ανέρχονται τρείς (3).

Η.- Στο συνδυασμό των περιπτώσεων Η ανέρχονται τρείς (3).

Σημειώνεται ότι ο συνδυασμός Α (και κατ' αντιστοιχεία και οι υπόλοιποι) αφορά τη περίπτωση Α' του υποβιβασμού της Α' κατηγορίας της περίπτωσης Α του προβιβασμού της Β κατηγορίας και της περίπτωσης Α του υποβιβασμού της Β' κατηγορίας.

ΔΗΛΩΣΗ ΣΥΜΜΕΤΟΧΗΣ

Σύμφωνα με το άρθρο 7 του ΚΑΠ τα Σωματεία που θα λάβουν μέρος στα πρωταθλήματα οφείλουν να υποβάλουν στην ΕΠΣΔ, γραπτή Δήλωση συμμετοχής που θα συνοδεύεται υποχρεωτικά με χρηματικό παράβολο μέσα στις παρακάτω προθεσμίες:

Α! ΚΑΤΗΓΟΡΙΑ: Μέχρι Δευτέρα 13-8-2001.

Β! ΚΑΤΗΓΟΡΙΑ: Μέχρι Δευτέρα 13-8-2001.

Γ! ΚΑΤΗΓΟΡΙΑ: (Όμιλοι Ρόδου και Νήσων): Μέχρι Δευτέρα 13-08-2001.

Το παράβολο συμμετοχής (Άρθρο 7 παρ. 3γ του ΚΑΠ) καθορίζεται ως εξής:

Α! ΚΑΤΗΓΟΡΙΑ: 40.000 δρχ.

Β! ΚΑΤΗΓΟΡΙΑ: 30.000 δρχ.

Γ! ΚΑΤΗΓΟΡΑ: 20.000 δρχ.

(Τα ποσά παραμένουν τα ίδια και όπως και της προηγουμένης περιόδου).

Κάθε Σωματείο οφείλει να απαντήσει πλήρως σε όλα τα σημεία της δήλωσης συμμετοχής (ειδικό έντυπο της ΕΠΣΔ). Πέραν της προαναφερομένης ημερομηνίας ουδεμία. Δήλωση θα γίνεται δεκτή.

ΓΗΠΕΔΑ ΤΕΛΕΣΗΣ ΑΓΩΝΩΝ

Σύμφωνα με το άρθρο 8 του ΚΑΠ ομάδα η οποία δηλώνει ως έδρα της γήπεδο το οποίο ανήκει σε άλλη ομάδα ή αρχή πρέπει να συνοδεύει τη σχετική δήλωση συμμετοχής με έγγραφη συγκατάθεση της ομάδας ή αρχής στη κυριότητα των οποίων ανήκει το γήπεδο.

Σε περίπτωση που στη δήλωση συμμετοχή δεν αναφέρεται το γήπεδο τότε η ομάδα έχει την υποχρέωση να δεχθεί ως έδρα της το γήπεδο που θα ορίσει η διοργανώτρια οπότε και αποκτά την ιδιότητα της γηπεδούχου και έχει όλες γενικά τις υποχρεώσεις που απορρέουν από αυτή.

Επιτρέπεται αλλαγή έδρας μόνο στη περίπτωση ανάκλησης της άδειας λειτουργίας του γηπέδου. Τα σχετικά έγγραφα θα κοινοποιούνται στο Γραφείο Φυσικής Αγωγής και στην ΕΠΣΔ. Σε περίπτωση ολιγοήμερης ανάκλησης της άδειας λειτουργίας του γηπέδου τότε ο αγώνας του γηπεδούχου Σωματείου δεν θα μετατίθεται, αλλά θα τελείται υποχρεωτικά στην ημερομηνία που αναφέρεται στο πρόγραμμα σε άλλο γήπεδο που θα υποδεικνύει στην Επιτροπή Πρωταθλήματος το γηπεδούχο Σωματείο.

Η ΠΑΡΟΥΣΙΑ ΓΙΑΤΡΟΥ ΣΤΟΥΣ ΑΓΩΝΕΣ

Σύμφωνα με την παρ. 2α του άρθρου 8 του ΚΑΠ τα γηπεδούχα Σωματεία οφείλουν να έχουν γιατρό στο γήπεδο κατά την διάρκεια τέλεσης των αγώνων τους καθώς επίσης και μέσα πρώτων βοηθειών. Σε αντίθετη περίπτωση κατ' εφαρμογή των διατάξεων του άρθρου 30 παρ. 4 περ. Π. εδ.γ. του ΚΑΠ θα ελέγχονται πειθαρχικά με χρηματικό ποσό 25.000 δρχ. κάθε φορά.

ΗΜΕΡΟΜΗΝΙΕΣ ΕΝΑΡΞΗΣ ΠΡΩΤΑΘΛΗΜΑΤΩΝ

- Το πρωτάθλημα της Α ερασ. κατηγορίας θα αρχίσει το Σαββατοκύριακο 15-16 Σεπτεμβρίου.

- Το πρωτάθλημα της Β ερασ. κατηγορίας θα αρχίσει το Σαββατοκύριακο 22-23 Σεπτεμβρίου.

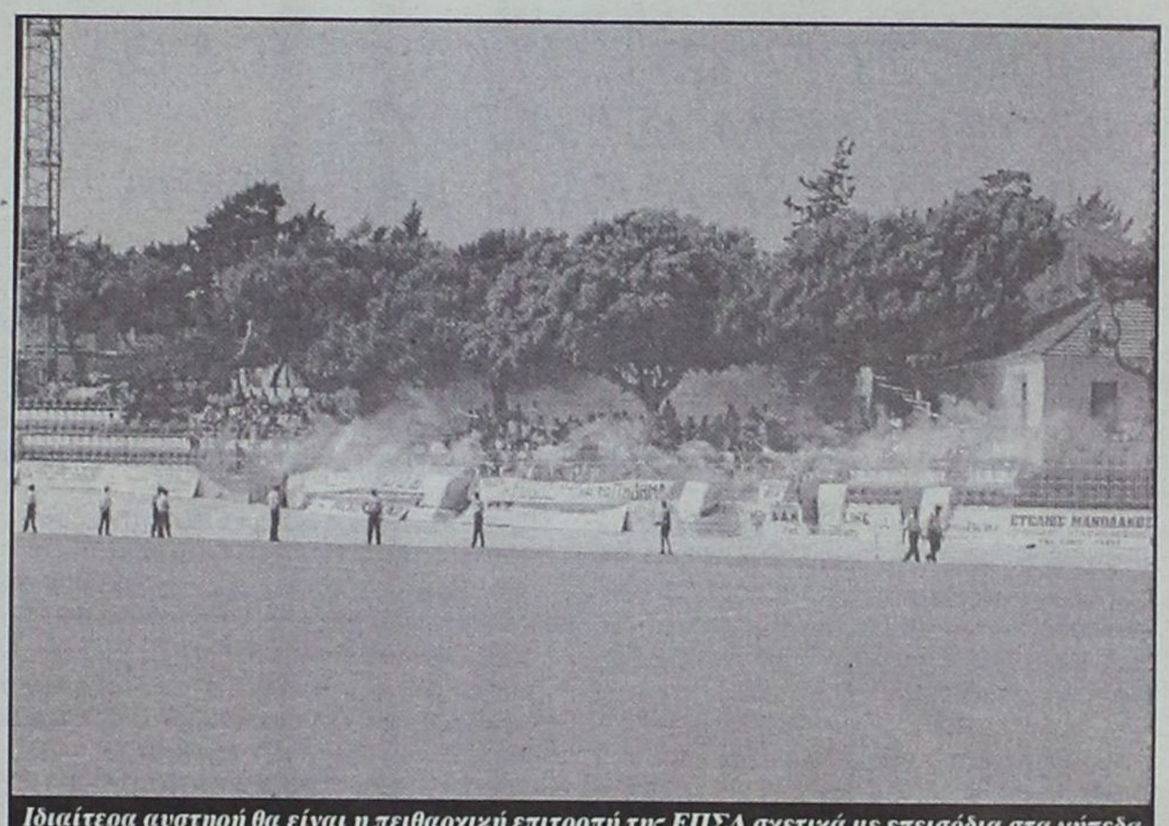

Ιδιαίτερα αυστηρή θα είναι η πειθαρχική επιτροπή της ΕΠΣΔ σχετικά με επεισόδια στα γήπεδα

- Το πρωτάθλημα της Γ ερ/κής Κατηγορίας (όμιλος Ρόδου και Νήσων) θα αρχίσει το Σαββατοκύριακο 13-14 Οκτωβρίου.

ΗΜΕΡΟΜΗΝΙΕΣ ΚΛΗΡΩΣΗΣ ΠΡΩΤΑΘΛΗΜΑΤΩΝ

Α ΚΑΤΗΓΟΡΙΑ: Σάββατο 18 Αυγούστου και ώρα 19.00

Β ΚΑΤΗΓΟΡΙΑ: Σάββατο 18 Αυγούστου και ώρα 19.00

Γ ΚΑΤΗΓΟΡΙΑ: (Ομιλοι Ρόδου) Σάββατο 18 Αυγούστου και ώρα 19.00. Θα γίνει και ο διαχωρισμός των ομίλων με κλήρωση. Οι κληρώσεις θα γίνουν στην αίθουσα του ΔΟΝΑ.

Όμιλος Νήσων: Σάββατο 8 Σεπτεμβρίου στην Κω.

ΠΡΟΓΡΑΜΜΑ ΑΓΩΝΩΝ-ΜΕΤΑΚΙΝΗΣΕΙΣ ΟΜΑΔΩΝ

Οι αγώνες θα διεξάγονται κατά κανόνα κάθε Σαββατοκύριακο πρωί, απόγευμα ή βράδυ (σε γήπεδα με ηλεκτροφωτισμό) και τις καθημερινές αν αυτό κριθεί αναγκαίον από την ΕΠΣΔ.

- Αγώνας ο οποίος θα διακόπτεται λόγω βροχής ή άλλου καιρικού φαινομένου ή θα ματαιούται λόγω ακαταλληλότητας του γηπέδου θα διεξάγεται υποχρεωτικά, χωρίς καμμία ειδοποίηση από την ΕΠΣΔ το απόγευμα της αμέσως επόμενης τέταρτης, εφ' όσον αφορά ομάδες του ίδιου νησιού.

(Η ΕΠΣΔ θα ανακοινώνει την ώρα της Τετάρτης).

- Εάν η παραπάνω περίπτωση συμβεί σε μετακινούμενη ομάδα η οποία βρίσκεται σε άλλο νησί τότε ο αγώνας θα διεξάγεται υποχρεωτικά την αμέσως επόμενη ημέρα και σε ώρα που εξυπηρετεί την μετακινούμενη ομάδα, μετά από εντολή της ΕΠΣΔ και εφ' όσον η ΕΠΣΔ κρίνει ότι εξυπηρετούν τα δρομολόγια για την επιστροφή του μετακινούμενου Σωματείου.

- Εάν μετακινούμενο Σωματείο δεν μπορεί να μεταβεί σε νησί, λόγω ανωτέρας βίας και η μη μετάβαση κρίνεται δικαιολογημένη από την ΕΠΣΔ, τότε ο αγώνας θα επαναορίζεται υποχρεωτικά για την μεθεπόμενη Τετάρτη.

- Κάθε μετακινούμενο Σωματείο θα έχει τη δυνατότητα να ενοικιάζει αεροπλάνο, υπό την απαραίτητη προϋπόθεση ότι μέχρι την Τρίτη και ώρα 18.00 οφείλει να προσκομίζει στην ΕΠΣΔ σχετική βεβαίωση ενοικίασης από την αεροπορική Εταιρεία ή πρακτορείο, στην οποία θα αναφέρονται η ημερομηνία και οι ώρες αναχώρησης και επιστροφής, οπότε και η ΕΠΣΔ θα ορίζει ανάλογα και την ώρα του αγώνα.

Δικαίωμα ενοικίασης πλοίου θα έχουν μόνο τα Σωματεία που εδρεύουν σε νησιά (Λειψοί, Νίσυρος, Τήλος, Σύμη και Αστυπάλαια εφ' όσον συμμετάσχει). Το ίδιο θα ισχύει και για τα Σωματεία που μετακινούνται προς αυτά τα νησιά και στη περίπτωση αυτή θα προσκομίζεται σχετική βεβαίωση με FAX από τον ιδιοκτήτη του ενοικιαζομένου ή από το πρακτορείο μέχρι την Τρίτη και ώρα 18.00, όπου θα αναφέρονται και η ώρα αναχώρησης και η ώρα επιστροφής του μεταφορικού μέσου. Επίσης θα επιτρέπεται ενοικίαση μεταφορικού μέσου από Κάρπαθο-Τήλο και αντιστρόφως Κάρπαθο-Κάλυμνο και αντιστρόφως Κάρπαθο-Πάτμο και αντιστρόφως και Κάρπαθο-Κω και αντιστρόφως.

Σε οποιαδήποτε άλλη περίπτωση οποιαδήποτε ενοικίαση πλοίου απαγορεύεται.

Σε αντίθετη περίπτωση η ομάδα είναι αποκλειστικά υπεύθυνη και θα υφίσταται τις προβλεπόμενες από το άρθρο 21 του ΚΑΠ κυρώσεις, εφ' όσον αναχωρήσει πλοίο της γραμμής. Δρομολογημένα μέσα θεωρούνται τα πλοία της γραμμής, οι επίσημες αεροπορικές συγκοινωνίες καθώς και τα Υδροπτέρυγα (Δελφίνια από την ημερομηνία δρομολόγησης τους από το Υπουργείο Εμπορικής Ναυτιλίας). Εφ' όσον υπάρχει δρομολογημένο πλοίο της γραμμής ή υδροπτέρυγο (δελφίνι) τότε προς αποφυγή ταλαιπωρίας και οικονομικής επιβάρυνσης του μετακινούμενου Σωματείου, ο αγώνας του θα ορίζεται από την ΕΠΣΔ σε ώρα που θα επιτρέπει την αυθημερόν επιστροφή του.

ΕΓΓΡΑΦΑ ΑΙΤΗΜΑΤΑ ΣΩΜΑΤΕΙΩΝ

- Οποιοδήποτε έγγραφο αίτημα Σωματείων για ορισμό του αγώνα του σε συγκεκριμένη ημέρα πρέπει να φθάνει στα γραφεία της ΕΠΣΔ μέχρι εκάστη Τρίτη και ώρα 18.00 και να είναι πλήρως αιτιολογημένο. Πέραν της συγκεκριμένης ημέρας και ώρας κανένα αίτημα δεν γίνεται δεκτό. Η αρμόδια επιτροπή πρωταθλήματος θα καταβάλλει την εν τω μέτρω του δυνατού κατανόηση της στα διάφορα αυτά αιτήματα.

ΑΔΕΙΑ ΑΓΩΝΑ-ΤΗΡΗΣΗ ΤΑΞΗΣ

Η ΕΠΣΔ για διευκόλυνση των σωματείων θα φροντίζει για την έκδοση της άδειας κάθε αγώνα και θα ειδοποιεί για την εξασφάλιση της Αστυνομικής δύναμης που χρειάζεται σε κάθε αγώνα για το νησί της Ρόδου. Οι ομάδες των λοιπών νησιών είναι υποχρεωμένες να φροντίζουν για την έκδοση άδειας τέλεσης του αγώνα τους (γηπεδούχες), διότι σε διαφορετική περίπτωση θα εφαρμόζεται το άρθρο 21 παρ. 2 εδ.α σε συνδυασμό με το εδαφ. δ.δ. του ΚΑΠ.

ΤΟΠΙΚΟ ΠΟΔΟΣΦΑΙΡΟ

Ισχύουν οι 20άρηδες

☞ ΟΠΩΣ ΠΕΡΥΣΙ ΕΤΣΙ ΚΑΙ ΦΕΤΟΣ ΘΑ ΙΣΧΥΕΙ Ο ΝΟΜΟΣ ΓΙΑ ΤΟΥΣ 2 20ΑΡΗΔΕΣ ΣΕ Α' ΚΑΙ Β' ΚΑΤΗΓΟΡΙΑ

ΣΥΝΕΠΕΙΕΣ ΣΩΜΑΤΕΙΟΥ ΠΟΥ ΔΕΝ ΚΑΤΕΡΧΕΤΑΙ ΝΑ ΑΓΩΝΙΣΘΕΙ

Σε περίπτωση που κατά τη κρίση της διοργανώτριας (δυνητική περίπτωση) δεν συντρέχουν λόγοι ανωτέρας βίας για σωματείο που δεν κατέρχεται να αγωνισθεί σε ορισθέντα αγώνα του, τότε πέραν της καταβολής κάθε σχετικής δαπάνης στο αντίπαλο σωματείο, και των βαθμολογικών συνεπειών που προβλέπονται από το άρθρο 21 του ΚΑΠ, θα συνεπάγεται και την αφαίρεση δέκα (10) βαθμών από τη βαθμολογία του πρωταθλήματος που θα μετέχει από την επόμενη περίοδο με σχετική απόφαση του Δ.Σ. κατ' εφαρμογή της παρ. 2 του άρθρου 17 του ΚΑΠ.

Σωματείο που αγωνίσθηκε στην έδρα του με άλλο σωματείο και αρνείται για οποιοδήποτε λόγο να μετακινηθεί και να αγωνισθεί στην έδρα του αντιπάλου Σωματείου στο δεύτερο γύρο, πέραν των βαθμολογικών συνεπειών που απορρέουν από το άρθρο 21 του ΚΑΠ, και των δυνητικών συνεπειών της ανωτέρω παραγράφου οφείλει βάσει του άρθρου 17 του ΚΑΠ, να καταβάλει στο αντίπαλο Σωματείο αποζημίωση η οποία ορίζεται ως εξής:

Α ΚΑΤΗΓΟΡΙΑ: 60.000
Β ΚΑΤΗΓΟΡΙΑ: 40.000
Γ ΚΑΤΗΓΟΡΙΑ: 30.000

Εάν το Σωματείο δεν καταβάλει την παραπάνω αποζημίωση, έχει δικαίωμα η ΕΠΣΔ να παρακρατήσει το ποσόν της αποζημίωσης απο τυχόν ενίσχυση της Γ.Γ.Α. ή άλλης επιχορήγησης και το να το αποδώσει στο δικαιούχο Σωματείο.

Επίσης πάντα σύμφωνα με το άρθρο 17 του ΚΑΠ, επιβάλλεται από και υπέρ της διοργανώτριας σε βάρος της υπαίτιας ομάδος, χρηματικό πρόστιμο το οποίο καθορίζεται σε 50.000 δρχ. για όλες τις κατηγορίες. Οι συνέπειες αυτές ισχύουν για τα Σωματεία του ίδιου νησιού.

ΕΝΣΤΑΣΕΙΣ-ΚΑΤΑΓΓΕΛΙΕΣ

Το παράβολο της ένστασης ανέρχεται στο ποσό των 30.000 δρχ. επί ποινή απαραδέκτου σε περίπτωση μη καταβολής του. (Η ένσταση απορρίπτεται τύποις). Οι ενστάσεις θα υποβάλλονται σε χρονικό διάστημα δύο (2) εργασίμων ημερών από την ημέρα διεξαγωγής του αγώνα (της ημέρας αυτής μη συμπεριλαμβανομένης).

Σε περίπτωση που οι ενστάσεις αποστέλλονται στην διοργανώτρια με συστημένη επιστολή, διαβιβάζονται υποχρεωτικά και μέσω FAX εντός της προθεσμίας των δύο εργασίμων ημερών.

Σε περίπτωση που το Σωματείο κερδίσει την υποβληθείσα ένσταση η διοργανώτρια υποχρεούται βάσει της παρ. 7 του άρθρου 23 του ΚΑΠ να επιστρέψει σε αυτό το σχετικό καταβληθέν παράβολο.

Καταγγελία επιτρέπεται να διατυπωθεί αποκλειστικά για αντικανονική συμμετοχή ποδ/στή σε αγώνα μέσα σε αποκλειστική προθεσμία τριών (3) εργασίμων ημερών από την τέλεση του (μη συμπεριλαμβανομένης της ημέρας διεξαγωγής) από τρίτο Σωματείο με την απαραίτητη προϋπόθεση ότι τούτο έχει άμεσο έννομο συμφέρον κατά το χρόνο άσκησης της καταγγελίας, το οποίο περιοριστικά προσδιορίζεται στη διαμόρφωση του βαθμολογικού πίνακα του πρωτ/τος που μετέχει.

Σε περίπτωση που η καταγγελία αποστέλλεται με συστημένη επιστολή ισχύουν τα ίδια τα προαναφερόμενα στην ένσταση, το, δε παράβολο είναι όπως και της ένστασης, ήτοι 30.000 δρχ.

ΣΧΕΤΙΚΟΣ ΟΡΟΣ ΤΗΣ ΠΡΟΚΗΡΥΞΗΣ ΠΟΥ ΑΠΟΡΡΕΕΙ ΑΠΟ ΤΟ ΑΡΘΡΟ 12 ΤΟΥ ΚΑΠ

Ο αγώνες των πρωταθλημάτων Α', Β' και Γ΄ κατηγορίας θα διεξάγονται υποχρεωτικά εφ' όσον δεν προσέλθουν οι ορισθέντες διαιτητές. Οι ομάδες υποχρεούνται να εφαρμόσουν τις προβλεπόμενες από τις σχετικές διατάξεις του άρθρου 12 του ΚΑΠ υποχρεώσεις τους.

ΣΥΝΕΠΕΙΕΣ ΟΜΑΔΑΣ ΠΟΥ ΑΠΟΧΩΡΕΙ ΑΠΟ ΤΟ ΠΡΩΤΑΘΛΗΜΑ

Σε περίπτωση αποχώρησης ομάδας από πρωτάθλημα πέραν του υποβιβασμού η ομάδα ξεκινά την επόμενη αγωνιστική περίοδο με (-3) βαθμούς για κάθε αγώνα μετά την αποχώρηση και συνολικά μέχρι (-9) βαθμούς (παρ. 10 του άρθρου 21 του ΚΑΠ),

ΣΥΝΕΠΕΙΕΣ ΜΗ ΚΑΤΑΒΟΛΗΣ ΧΡΗΜΑΤΙΚΩΝ ΠΟΙΝΩΝ ΠΟΥ ΕΠΙΒΛΗΘΗΚΑΝ ΣΥΜΦΩΝΑ ΜΕ ΤΟ ΑΡΘΡΟ 30 ΤΟΥ ΚΑΠ. ΣΥΝΕΠΕΙΕΣ ΜΗ ΚΑΤΑΒΟΛΗΣ ΔΙΑΙΤΗΤΙΚΟΥ ΕΞΟΔΟΛΟΓΙΟΥ

Αν η καταβολή χρηματικής ποινής που επιβλήθηκε σύμφωνα με τις διατάξεις του άρθρου 30 του ΚΑΠ, δεν γίνει μέσα σε τριάντα (30) ημέρες από την έκδοση της σχετικής τελεσίδικης απόφασης, η διοργανώτρια, προβαίνει σε συμψηφισμό, με τυχόν οικονομικές απαιτήσεις της ομάδος. Σε περίπτωση που δεν επαρκεί αυτό το ποσόν, η υπεύθυνη ομάδα για να λάβει μέρος στον επόμενο πρωτάθλημα πρέπει απαραίτητα να έχει εξοφλήσει χρηματικές ποινές που προέρχονται από το συγκεκριμένο άρθρο (Αρθρο 30 του ΚΑΠ παρ. 5).

Το γηπεδούχο σωματείο που δεν θα καταβάλλει απευθείας στον διαιτητή το σύνολο της δαπάνης του εξοδολογίου μετά την τέλεση του αγώνα ή δεν θα εξοφλήσει μέσα σε χρονικό διάστημα ενός (1) μηνός στην διοργανώτρια-εφ' όσον η τελευταία κατέβαλε για λογαριασμό του το ποσόν της οφειλής αποκλείεται από τους επόμενους αγώνες πρωταθλήματος που μετέχει, μετά από σχετική απόφαση του Δ.Σ., η οποία κοινοποιείται στο Σωματείο μέχρι της εξόφλησης, οπότε και αίρεται αυτοδίκαια η ποινή του από το χρόνο που το Σωματείο θα εκπληρώσει την υποχρέωσή του. Σε περίπτωση υποτροπής το Σωματείο αποβάλλεται οριστικά των λοιπών αγώνων του πρωταθλήματος (Άρθρο 30 του ΚΑΠ παρ. 9).

ΑΡΙΘΜΟΣ ΝΕΑΡΩΝ ΑΤΟΜΩΝ ΣΤΟΥΣ ΑΓΩΝΕΣ ΣΩΜΑΤΕΙΩΝ

Κατ' εφαρμογή της παρ. 8 του άρθρου 19 του ΚΑΠ τα Σωματεία Α και Β κατηγορίας υποχρεούνται να ξεκινούν τους αγώνες πρωταθλήματος και κυπέλλου με δύο (2) ποδ/στές ηλικίας κάτω των είκοσι (20) ετών, τα δε σωματεία της Γ κατηγορίας με τρείς (3) ποδ/στές κάτω των είκοσι (20) ετών.

Την ανωτέρω προϋπόθεση πληρούν ποδ/στές που έχουν γεννηθεί τα έτη 1982 και μετέπειτα. Διευκρινίζεται ότι ποδ/στής που έχουν γεννηθεί το έτος 1982 ανήκει στη κατηγορία αυτή μέχρι και το τέλος της ποδ/κής περιόδου 2001-2002.

Σε περίπτωση παράβασης της ανωτέρω υποχρέωσης των Σωματείων ο διαιτητής είναι υποχρεωμένος να μη τελέσει τον αγώνα και για την υπαίτια, ή τις υπαίτιες ομάδες θα εφαρμόζονται οι διατάξεις που προβλέπονται στο άρθρο 21 του ΚΑΠ. Σε περίπτωση που ο διαιτητής επιτρέψει την τέλεση του αγώνα παραπέμπεται στη ΠΕΔ και τιμωρείται με ποινή αποκλεισμού τουλάχιστον τριών (3) μηνών. Ο αγώνας θεωρείται ότι δεν τελέσθηκε και η υπαίτια ή οι υπαίτιες ομάδες υπόκεινται στις κυρώσεις του άρθρου 21 του ΚΑΠ. Σημειώνεται ότι ο μέχρι τη προηγούμενη περιοδο περιορισμός του αριθμού των ποδ/στών για συμμετοχή τους σε αγώνες της Γ κατηγορίας (Να αγωνίζονται δύο ποδ/στές άνω των 30 ετών) παύει να ισχύει.

Τέλος την αγων/κή περίοδο 2002-2003 ο αριθμός των ποδ/στών ηλικίας κάτω των είκοσι (20) ετών που θα ξεκινά κάθε ομάδα για μεν την Α θα είναι δύο (2) για τη Β κατηγορία θα αυξηθεί σε τρείς και για την Γ κατηγορία σε τέσσερις (4).

ΠΡΟΘΕΣΜΙΑ ΑΣΚΗΣΗΣ ΕΦΕΣΗΣ ΚΑΤΑ ΑΠΟΦΑΣΕΩΝ ΤΗΣ ΔΙΟΡΓΑΝΩΤΡΙΑΣ

Η προθεσμία άσκησης έφεσης κατά αποφάσεων της ΕΠΣΔ σύμφωνα με τον Αθλητικό νόμο 2725/99 και το καταστατικό της ΕΠΟ είναι οκτώ (8) ημέρες από τη κοινοποίηση της προσβαλλομένης απόφασης.

ΕΠΑΘΛΑ ΠΡΩΤΑΘΛΗΜΑΤΩΝ

Ο πρωταθλητής κάθε κατηγορίας θα πάρει κύπελλο και 18 μετάλλια, ο δε δευτεραθλητής θα πάρει 18 μετάλλια.

Απαγορεύεται εκτός από τη διοργανώτρια και τις Κρατικές αρχές, η αθλοθέτηση επάθλων σε αγώνες επίσημων πρωταθλημάτων από φυσικά ή νομικά πρόσωπα (άρθρο 25 του ΚΑΠ).

ΕΠΑΘΛΑ ΗΘΟΥΣ

Δεν δικαιούται έπαθλο ήθους (κύπελλο) σωματείο του οποίου ποδ/στές τιμωρήθηκαν βάσει των άρθρων 27, 28 και 30 του ΚΑΠ, το γήπεδό του βάσει των άρθρων 29 και 30 του ΚΑΠ, και όλοι όσοι αναφέρονται στην παρ. 1 του άρθρου 30 του ΚΑΠ για τους οποίους υπεύθυνο είναι αυτό, και για όλους τους αγώνες που διοργανώνει η ΕΠΣΔ (Σέβεν Σάιντ, κυπέλλου, πρωταθλήματος, εφηβικού και παιδικού τουρνουά) την περίοδο 2001-2002 (1-8-2001 έως 15-06-2002).

Επίσης δεν δικαιούται έπαθλο ήθους σωματείο το οποίο χάνει τελεσίδικα από οποιαδήποτε ένσταση υποβληθεί εναντίον του, καθώς επίσης και Σωματείο που δεν κατήλθε να αγωνισθεί αναιτιολόγητα σε ορισθέντα αγώνα του.

Εξαίρεση σαν παράπτωμα αποτελεί για ένα σωματείο όταν δύο (2) μόνο ποδ/στές του και για μία μόνο φορά ο καθένας σε όλη την αγων/κή περίοδο και για όλους τους αγώνες τιμωρηθεί σε μία (1) αγων/κή επειδή είχε κόκκινη κάρτα προερχόμενη από δύο (2) κίτρινες (Απόφαση Γ.Σ. της ΕΠΣΔ).

ΤΙΜΕΣ ΕΙΣΙΤΗΡΙΩΝ ΑΓΩΝΩΝ

Η τιμή των εισιτηρίων για τους αγώνες πρωταθλημάτων-κυπέλλου ορίζεται στις 1.000 δρχ.

ΕΝΗΜΕΡΩΣΗ ΣΩΜΑΤΕΙΩΝ-ΚΟΙΝΟΠΟΙΗΣΗ ΑΠΟΦΑΣΕΩΝ

Ολα τα σωματεία θα ενημερώνονται επί των αποφάσεων του Δ.Σ. και των ποινών (ποδ/στών, παραγόντων, γηπέδων) με δελτίο Τύπου που θα ακοινώνεται κάθε Παρασκευή στον τοπικό και θα επέχει θέση κοινοποίησης προς τα Σωματεία, είτε μέσω των FAX που θα αναγράφονται στη Δήλωση Συμμετοχής.

Η ενημέρωση των Σωματείων των Νήσων θα γίνεται είτε απευθείας με FAX, είτε μέσω των εκπροσώπων της ΕΠΣΔ σε αυτά που θα είναι:

Υπεύθυνος Κω-Νισύρου κ. **Μανιάς Σεβαστός**

Υπεύθυνος Καλύμνου κ. **Γιανικουρής Νικήτας**

Υπεύθυνος Λέρου κ. **Μαχαίρας Βαγγέλης**

ΣΥΝΕΠΕΙΕΣ ΧΡΗΣΙΜΟΠΟΙΗΣΗΣ ΤΙΜΩΡΗΜΕΝΟΥ ΠΟΔ/ΣΤΗ

Σε περίπτωση χρησιμοποίησης από Σωματείο σε αγώνα πρωτ/τος ή κυπέλλου τιμωρημένου. Βάσει των άρθρων 27, 28 και 30 του ΚΑΠ ποδ/στή, κατ' εφαρμογή της παρ. 1 του άρθρου 30 του ΚΑΠ, το υπαίτιο Σωματείο και ο υπαίτιος ποδ/στής θα καλούνται αυτεπάγγελτα σε απολογία και θα υφίστανται τις προβλεπόμενες από τις σχετικές διατάξεις του άρθρου αυτού κυρώσεις, πέραν των προβλεπομένων συνεπειών που θα υφίστανται απο τυχόν ένσταση ή καταγγελία.

ΥΠΟΧΡΕΩΤΙΚΟΣ Ο ΔΙΠΛΩΜΑΤΟΥΧΟΣ ΠΡΟΠΟΝΗΤΗΣ ΣΤΗΝ Α ΚΑΤΗΓΟΡΙΑ

Κατ' εφαρμογή της παρ. 5 του άρθρου 31 του Αθλητικού Νόμου 2725/1999 τα Σωματεία της Α τοπικής κατηγορίας έχουν την υποχρέωση να απασχολούν προπονητές κατόχους του σχετικού Διπλώματος και της Σχετικής Άδειας Άσκησης Επάγγελματος. Κάθε προπονητής συμβάλλεται υποχρεωτικά εγγράφως με το Σωματείο. Η σχετική σύμβαση για να είναι έγκυρη απαιτείται να κατατεθεί και να θεωρηθεί από την αρμόδια ΔΟΥ.

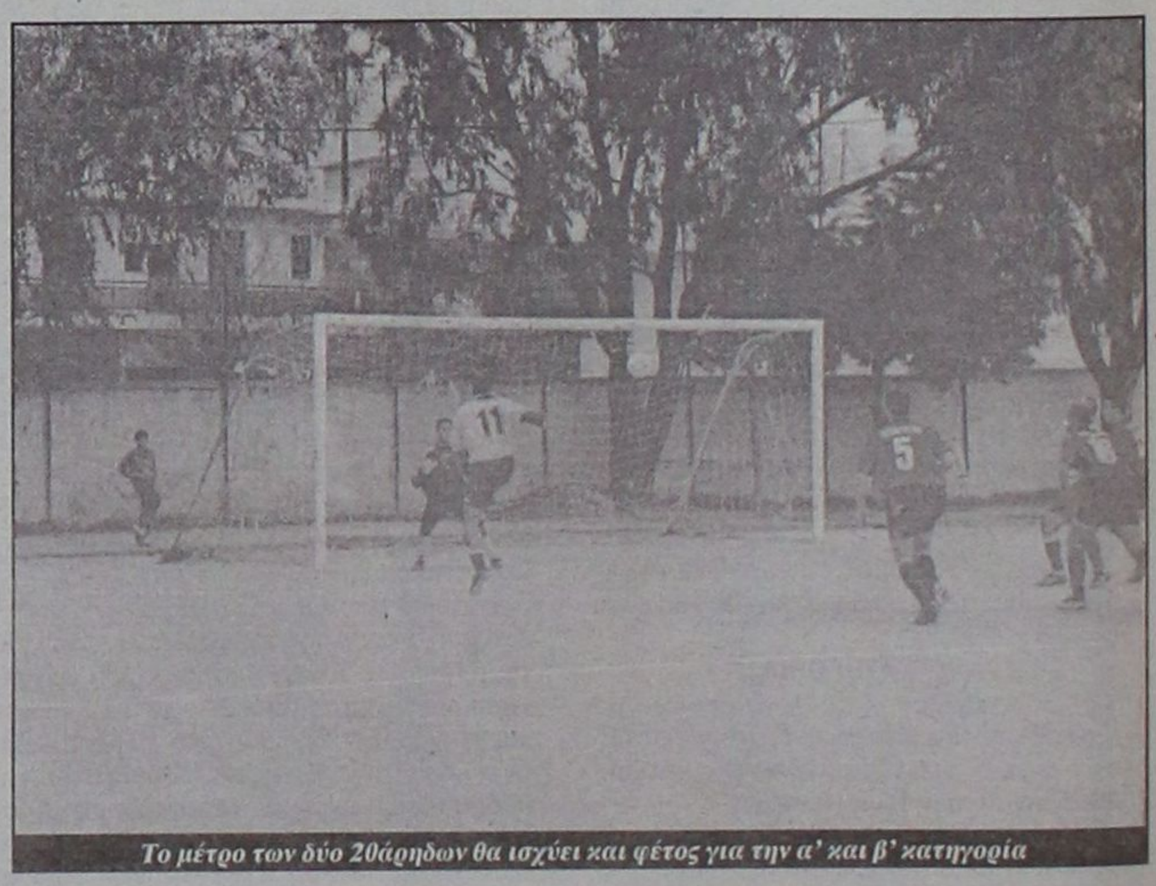

Το μέτρο των δύο 20άρηδων θα ισχύει και φέτος για την α' και β' κατηγορία

ΤΕΛΙΚΕΣ ΔΙΑΤΑΞΕΙΣ

Πλην των ειδικών ρυθμίσεων της προκήρυξης, ισχύει ο ΚΑΠ σε όλα του άρθρα, καθώς επίσης και οι διατάξεις της κείμενης Αθλητικής Νομοθεσίας (θα ενημερώνονται έγκαιρα τα Σωματεία για κάθε διάταξή της που τίθεται σε ισχύ). Ότι δεν προβλέπεται, επιλύεται με απόφαση του Δ.Σ. της ΕΠΣΔ.

Για οποιαδήποτε τροποποίηση της προκήρυξης τα Σωματεία θα ενημερώνονται εγγράφως και έγκαιρα.

Για το Δ.Σ.
Ο Πρόεδρος
Κλεόβ. Χατζηγεωργίου
Ο Γεν. Γραμματέας
Μιχάλης Βεργωτής

ΤΟΥΡΝΟΥΑ

Υπόσχεση στο ποδόσφαιρο

☞ *ΜΟΝΑΔΙΚΕΣ ΣΤΙΓΜΕΣ ΧΑΡΙΣΑΝ ΣΤΟΝ ΚΟΣΜΟ ΤΑ ΠΑΙΔΙΑ ΠΟΥ ΕΛΑΒΑΝ ΜΕΡΟΣ ΣΤΟΥΣ ΧΘΕΣΙΝΟΥΣ ΤΕΛΕΥΤΑΙΟΥΣ ΑΓΩΝΕΣ ΤΟΥ ΠΟΔΟΣΦΑΙΡΙΚΟΥ ΤΟΥΡΝΟΥΑ "ΑΓΙΟΣ ΣΟΥΛΑΣ 2001"*

☞ *ΝΙΚΗΤΡΙΑ ΟΜΑΔΑ ΑΝΑΔΕΙΧΘΗ Ο ΚΛΕΑΝΘΗΣ ΠΟΥ ΕΠΙΚΡΑΤΗΣΕ ΣΤΟΝ ΤΕΛΙΚΟ ΤΟΥ ΕΥΑΓΟΡΑ ΜΕ 3-1. ΤΡΙΤΟΣ ΚΑΤΕΤΑΓΗ Ο ΙΑΛΥΣΟΣ '97 ΠΟΥ ΝΙΚΗΣΕ ΣΤΟΝ ΜΙΚΡΟ ΤΕΛΙΚΟ ΤΟΝ ΑΠΟΛΛΩΝΑ ΑΠ. ΜΕ 1-0*

Ομορφες αθλητικές στιγμές έζησαν όλοι όσοι αποφάσισαν να μην "αποδράσουν" κατά την διάρκεια της χθεσινής ημέρας σε κάποια παραλία, αλλά να ανηφορίσουν μέχρι τον Άγιο Σουλά, όπου πραγματοποιήθηκε η τελική φάση του ομώνυμου παιδικού ποδοσφαιρικού τουρνουά. Τα παιδιά των τεσσάρων ομάδων που έλαβαν μέρος στους χθεσινούς αγώνες της τελικής φάσης πρόσφεραν στον κόσμο θαυμάσιο θέαμα, παραδίνοντας παράλληλα μαθήματα "ευ αγωνίζεσθαι", ενώ όλα βραβεύτηκαν με αναμνηστικά κύπελλα και διπλώματα από τους εκπροσώπους της ΕΠΣΔ και του ΝΑΟΔ.

Νικήτρια του τουρνουά αναδείχθη η ομάδα του Κλεάνθη, η οποία επικράτησε στον μεγάλο τελικό του Ευαγόρα με 4-1.

Νωρίτερα, στον μικρό τελικό, ο Ιάλυσος '97 νίκησε τον Απόλλωνα Απολλώνων με 1-0 και ολοκλήρωσε τις υποχρεώσεις του τερματίζοντας στην τρίτη θέση.

Αξίζει να σημειωθεί πως πριν από την έναρξη του μεγάλου τελικού οι ποδοσφαιριστές των τεσσάρων ομάδων παρήλησαν μπροστά στο κοινό μαζί με τους αθλητές που συμμετέχουν στις υπόλοιπες εκδηλώσεις που διοργανώνονται στην περιοχή με την ευκαιρία του πανηγυριού. Παράλληλα, η αυλαία των χθεσινών εκδηλώσεων άνοιξε το μεσημέρι με την διεξαγωγή του διανησιακού αγώνα ανάμεσα στις παιδικές ομάδες του Ανταγόρα Κω και του Δήμου Καμείρου (οι Κώοι επικράτησαν με 3-0). Στα αξιοσημείωτα, δε της ημέρας περνάει και η βράβευση με αναμνηστική πλακέτα από την ΕΠΣΔ του νεαρού ποδοσφαιριστή του Ευαγόρα, **Αποστόλου Ντίσου,** για την αξιέπαινη πράξη του να παραδώσει ένα πορτοφόλι γεμάτο χρήματα που βρήκε μέσα σε λεωφορείο το οποίο μετέφερε την ομάδα στον Αγ. Σουλά, ενώ βραβεύτηκε και ο πρώτος σκόρερ του τουρνουά που ήταν ο **Τσαγγάρης** του Ευαγόρα.

Η σειρά των χθεσινών αγώνων αναλυτικά:

ΔΙΑΝΗΣΙΑΚΟΣ ΑΓΩΝΑΣ

Καλύτερη η παιδική ομάδα του Ανταγόρα Κω κέρδισε εύκολα την αντίστοιχη του Δήμου Καμείρου, στον διανησιακό αγώνα που δόθηκε χθες το μεσημέρι στις 2 μ.μ. στο τοπικό γήπεδο του Αγίου Σουλά.

Το σκορ έληξε 3-0 με τον Χ"φούντα να πετυχαίνει τα δύο γκολ και τον **Μπαλαλή** το τρίτο.

Η σύνθεση της νικήτριας ομάδας.

ΑΝΤΑΓΟΡΑΣ ΚΩ: *Σμαλιός, Μαούνης, Μερτζανόγλου, Πλατέλλας, Αντζιάς, Κουκουμτζής, Χατζηλάου, Χ"φούντας Απ., Μπαλαλής , Χ"φούντας Εμ., Κονίδης, Χονδρός, Σπύρου, Μπαλαλής Γ., Τράκας, Ασπρούδης*

ΜΙΚΡΟΣ ΤΕΛΙΚΟΣ

Η ομάδα του Ιάλυσου '97 ήταν τελικά η ομάδα που κατέλαβε την 3η θέση στο τουρνουά καθώς επιβλήθηκε με 1-0 της ομάδας του Απόλλωνα Απ. με γκολ του **Π"δόπουλου Μιχ.**

Οι συνθέσεις:

ΙΑΛΥΣΟΣ '97: *Τηλιακός, Νεόφυτος, Λεπτοκαρίδης, Μαυρικάκης, Χ"βαλσάμης, Καραγιάννης, Βερεβής, Π"δόπουλος Μ., Νουγιεν, Π"σάββας, Γιοϋμσής, Π"δόπουλος Κ., Λεντής, Παστηνιώτης, Αλβανός, Παμπίδης*

ΑΠΟΛΛΩΝ ΑΠ.: *Μακαρούνας Σ., Τσοπανάκης Γρ.Ν., Γουμαράς, Μακαρούνας Μ., Πλάτσης, Τσοπανάκης Γρ. Ι., Παλάζης, Τσακαλιός, Κυρίνης, Μπάκης, Χ"γιαννάκης, Στατιού Στ., Στατιού Χαρ.*

ΜΕΓΑΛΟΣ ΤΕΛΙΚΟΣ

Σε ντέρμπι στα χαρτιά εξελίχθηκε ο μεγάλος τελικός του τουρνουά καθώς ο Κλεάνθης κάνοντας επίδειξη δυνάμεως συνέτριψε 4-1 τον Ευαγόρα.

Τα γκολ των νικητών πέτυχαν οι **Γκάϊδας** (2), **Λέκκας** (2), ενώ για το Ευαγόρα σκόραρε ο **Φράγκος.**

Οι συνθέσεις:

ΚΛΕΑΝΘΗΣ: *Κώστας, Χ"αντωνίου, Σαμαράς, Λαθούρης, Τζαουδάκης, Γκάϊδας, Χ"διάκου, Ζερβός, Πάττας, Λέκκας, Παρανίδης, Ντελλάκης, Μιχαηλόγλου, Πατάκας, Ζαχαρίας.*

ΕΥΑΓΟΡΑΣ: *Κυπρίλης, Πάνος, Κουβάρης, Ντουρουτλής, Κουνενός, Ντίσο, Γεωργίου, Διαμαντόπουλος, Τσαγγάρης, Πάπα, Φράγκος, Θεοδώρου, Ντίσο Απ., Κορώναιος, Ντίσο Α., Ροδίτης.*



Η ομάδα του Κλεάνθη που κατέκτησε την πρώτη θέση του τουρνουά



Η ομάδα του Ευαγόρα

Αξιζέντα

ΔΕΥΤΕΡΑ

1.00 π.μ.: Πυγμαχία: Οι μεγάλοι πυγμάχοι (Μ) **Σ.ΣΠΟΡΤ, 2.50 μ.μ.:** Ποδόσφαιρο: Μικρός τελικός "Κόπα Αμέρικα" (Ε) **Σ. ΣΠΟΡΤ 2, 4.45 μ.μ.:** Ιπποδρομίες (Ζ) **Σ.ΣΠΟΡΤ, 5.00 μ.μ.: Μπιτς-σόκερ:** Αγώνες πανελληνίου πρωταθλήματος στη Χαλκιδική (Μ) **Σ.ΣΠΟΡΤ, 5.00 μ.μ.: Σπορ, σκορ, ρεκόρ THLEAΣΤΥ, 6.00 μ.μ.:** Φίλαθλοι ομάδων **THLEAΣΤΥ, 6.30 μ.μ.:** Αθλητικό ημίωρο **ΕΤ-3, 7.00 μ.μ.:** Απίθανα σπορ **Σ.ΣΠΟΡΤ, 7.30 μ.μ.:** Ποδόσφαιρο: Μικρός τελικός "Κόπα Αμέρικα" (Ε) **Σ.ΣΠΟΡΤ, 9.00 μ.μ.: Σπορ στο Seven SEVEN, 9.30 μ.μ.:** Δελτίο μεταγραφών (Μ) **Σ.ΣΠΟΡΤ, 9.30 μ.μ.:** Τένις: Αγώνες στο Αμβούργο (Ε) **Σ.ΣΠΟΡΤ, 10.00 μ.μ.:** Ποδόσφαιρο (Κόπα Αμέρικα): Τελικός (Ε) **Σ.ΣΠΟΡΤ, 12.00:** VIP (Σ. Μουστάκας) (Ε) **Σ.ΣΠΟΡΤ, 12.30 π.μ.:** Δελτίο μεταγραφών **Σ.ΣΠΟΡΤ, 1.00 π.μ.:** Αγώνες Πυγμαχίας (Μ) **Σ.ΣΠΟΡΤ, 1.00 π.μ.:** Ποδόσφαιρο μεταγραφών **Σ.ΣΠΟΡΤ, 1.00 π.μ.:** Ποδόσφαιρο: Οι καλύτεροι αγώνες του κυπέλλου Ελλάδας 2001-2002 **Σ.ΣΠΟΡΤ, 3.00 π.μ.:** Αγώνες αυτοκινήτου (Ε) **Σ.ΣΠΟΡΤ**

ΤΡΙΤΗ

2.50 μ.μ.: Ποδόσφαιρο: Τελικός: "Κόπα Αμέρικα" (Μ) **Σ.ΣΠΟΡΤ, 5.00 μ.μ.:** Αγώνες γκολφ (Ε) **Σ.ΣΠΟΡΤ, 5.00 μ.μ.: Σπορ, σκορ, ρεκόρ THLEAΣΤΥ, 6.00 μ.μ.:** Αμερικανικό πρωτάθλημα ποδοσφαίρου: "Ολ σταρ γκέιμ" (Μ) **Σ.ΣΠΟΡΤ, 6.00 μ.μ.:** Φίλαθλοι ομάδων **THLEAΣΤΥ, 6.30 μ.μ.:** Αθλητικό ημίωρο **ΕΤ-2, 6.00 μ.μ.:** Απίθανα σπορ **Σ.ΣΠΟΡΤ, 7.00 μ.μ.:** Γερμανικό πρωτάθλημα ποδοσφαίρου: Φάσεις και γκολ από αγώνες της 1η μέρας **Σ.ΣΠΟΡΤ, 8.00 μ.μ.:** Αγώνες πυγμαχίας **Σ.ΣΠΟΡΤ, 8.00 μ.μ.:** Υδάτινα σπορ **Σ.ΣΠΟΡΤ, 8.30 μ.μ.:** Δελτίο μεταγραφών **Σ.ΣΠΟΡΤ, 9.00 μ.μ.:** Ποδόσφαιρο (φιλικό): Λάτσιο-Ολυμπιακός (Ζ) **Σ.ΣΠΟΡΤ, 9.00 μ.μ.:** Πρωτάθλημα καρτ: Αγώνες 12ου γύρου στην Αμερική (Μ) **Σ.ΣΠΟΡΤ, 9.15 μ.μ.:** Σπορ στο Seven **SEVEN, 11.00 μ.μ.:** Πρωτάθλημα καρτ: Αγώνες 12ου γύρου στην Αμερική (Μ) **Σ.ΣΠΟΡΤ, 11.00 μ.μ.:** Τένις: Αγώνες στον Καναδά (Μ) **Σ.ΣΠΟΡΤ, 12.30 π.μ.:** Αμερικάνικο πρωτάθλημα ποδοσφαίρου: "Ολ σταρ γκέιμ" (Μ) **Σ.ΣΠΟΡΤ**

ΤΕΤΑΡΤΗ

4.45 π.μ.: Ιπποδρομίες Αγώνες ιπποδρομίες (Ζ) **Σ.ΣΠΟΡΤ, 5.00 μ.μ.:** Ποδόσφαιρο (κύπελλο Ελλάδας 2000-2001): Ηρακλής-Ολυμπιακός (Ε) **Σ.ΣΠΟΡΤ, 5.00 μ.μ.:** Σπορ, σκορ, ρεκόρ **THLEAΣΤΥ, 6.00 μ.μ.:** Φίλαθλοι ομάδων **THLEAΣΤΥ, 6.30 μ.μ.:** Αθλητικό ημίωρο **ΕΤ-3, 7.00 μ.μ.:** Ποδόσφαιρο (κύπελλο Ελλάδας 2000-2001): Ολυμπιακός-Ηρακλής (Ε) **Σ.ΣΠΟΡΤ, 8.00 μ.μ.:** Κλήρωση ΛΟΤΤΟ-ΠΡΟΤΟ **ΕΤ-1, 9.00 μ.μ.:** Tempo sports **TEMPO, 9.00 μ.μ.:** Δελτίο μεταγραφών **Σ.ΣΠΟΡΤ, 9.30 μ.μ.:** Ποδόσφαιρο (φιλικό): Ρόμα-Αρσεναλ (Μ) **Σ.ΣΠΟΡΤ, 9.30 μ.μ.:** Ποδόσφαιρο (φιλικό): Μάντσεστερ Γ.-Σέλτικ (Ζ) **Σ.ΣΠΟΡΤ, 11.40 μ.μ.:** Αγώνες μπιλιάρδου (Μ) **Σ.ΣΠΟΡΤ, 11.40 μ.μ.:** Ποδόσφαιρο (φιλικό): Μάντσεστερ Γ.-Σέλτικ (Μ) **Σ.ΣΠΟΡΤ, 11.30 μ.μ.:** Σπορ, σκορ, ρεκόρ **THLEAΣΤΥ, 1.00 π.μ.:** Οι μεγάλοι της πυγμαχίας **Σ.ΣΠΟΡΤ, 2.30 π.μ.:** Γερμανικό πρωτάθλημα ποδοσφαίρου: Φάσεις και γκολ από αγώνες της 1ης μέρας **Σ.ΣΠΟΡΤ**

ΠΕΜΠΤΗ

4.45 μ.μ.: Ιππόδρομος (Ζ) **Σ.ΣΠΟΡΤ, , 5.00 μ.μ.:** Μπιτς βόλεϊ: Πανελλήνιο πρωτάθλημα εφήβων-νεανίδων 2001, Ρόχες (Λαμία) **Σ.ΣΠΟΡΤ, 5.00 μ.μ.:** Σπορ, σκορ, ρεκόρ **THLEAΣΤΥ, 5.00 μ.μ.:** Polis Sports **POLIS, 6.00 μ.μ.:** Βελγικό πρωτάθλημα ποδοσφαίρου **POLIS, 6.00 μ.μ.:** Αθλητικό ημίωρο **ΕΤ-3, 7.00 μ.μ.:** Αγώνες μπόουλινγκ **Σ.ΣΠΟΡΤ, 8.00 μ.μ.:** Κολύμβηση: ΦΙΝΑ, Γκραν Πρι, Μονακό **Σ.ΣΠΟΡΤ, 9.00 μ.μ.:** Tempo sports **TEMPO, 9.00 μ.μ.:** Σπορ στο Seven **SEVEN, 9.00 μ.μ.:** Δράση στα γήπεδα του WNBA **Σ.ΣΠΟΡΤ, 9.30 μ.μ.:** Τουρνουά τένις: ATP Μάστερς Μόντρεαλ Καναδάς **Σ.ΣΠΟΡΤ, 10.00 μ.μ.:** VIP: Καλεσμένος της εκπομπής είναι ο υπουργός Πολιτισμού Ευάγγελος Βενιζέλος **Σ.ΣΠΟΡΤ, 1.00 π.μ.:** Μαραθώνιο **Σ.ΣΠΟΡΤ, 3.45 π.μ.:** Τελετή έναρξης παγκοσμίου πρωταθλήματος στίβου σε παράλληλη σύνδεση με τον μαραθώνιο (Ζ) **ΕΤ-1**

ΠΑΡΑΣΚΕΥΗ

4.45 μ.μ.: Ιππόδρομος (Ζ) **Σ.ΣΠΟΡΤ, 5.00 μ.μ.:** Αγώνες γκολφ **Σ.ΣΠΟΡΤ, 5.00 μ.μ.: Σπορ, σκορ, ρεκόρ THLEAΣΤΥ, 6.00 μ.μ.:** Αγώνες αυτοκινήτου **Σ.ΣΠΟΡΤ, 6.30 μ.μ.:** Αθλητικό ημίωρο **ΕΤ-3, 8.30 μ.μ.:** 1ο τουρνουά ποδοσφαίρου "Σ.ΣΠΟΡΤ 2001": Σεβίλλη-Μπολόνια, ΑΕΚ-Σεβίλλη, ΑΕΚ-Μπολόνια (Ζ) **Σ.ΣΠΟΡΤ, 10.30 μ.μ.:** Αγώνες μπιλιάρδου **Σ.ΣΠΟΡΤ, 1.00 π.μ.:** Πρωτάθλημα Καρτ Αμερικής 2001 (Ε) **Σ.ΣΠΟΡΤ, 3.00 π.μ.:** Αγώνες αυτοκινήτου **Σ.ΣΠΟΡΤ**

ΣΑΒΒΑΤΟ

4.30 μ.μ.: Γερμανικό πρωτάθλημα: Μπάγερν - Μονάχου-Σάλκε (Ζ) **Σ.ΣΠΟΡΤ, 5.30 μ.μ.:** Παγκόσμιο πρωτάθλημα στίβου: Σφαίρα ανδρών προκριματικά (Ζ) **ΕΤ-1, 5.45 μ.μ.:** Παγκόσμιο πρωτάθλημα στίβου: Επί κοντώ γυναικών, προκριματικά (Ζ) **ΕΤ-1, 6.00 μ.μ.:** Κύπελλο ποδοσφαίρου: Ολυμπιακός Β.-ΠΑΟΚ (Ζ) **Σ.ΣΠΟΡΤ, 6.45 μ.μ.:** Παγκόσμιο πρωτάθλημα στίβου: Σφύρα ανδρών προκριματικά (Ζ) **ΕΤ-1, 7.30 μ.μ.:** Παγκόσμιο πρωτάθλημα στίβου: 100 μ. ανδρών προκριματικά (Ζ) **ΕΤ-1, 8.40 μ.μ.:** Παγκόσμιο πρωτάθλημα στίβου: 10.000 μ. γυναικών (Ζ) **ΕΤ-1, 9.00 μ.μ.:** Κύπελλο ποδοσφαίρου: ΠΑΣ Γιάννινα-Ηρακλής (Ζ) **Σ.ΣΠΟΡΤ, 11.35 μ.μ.:** Παγκόσμιο πρωτάθλημα στίβου: Ακόντιο γυναικών προκριματικά (Ζ) **ΕΤ-1, 11.50 μ.μ.:** Παγκόσμιο πρωτάθλημα στίβου: 800 μ. ανδρών, 1ος γύρος (Ζ) **ΕΤ-1, 12.50 π.μ.:** Παγκόσμιο πρωτάθλημα στίβου: 20.000 μ. βάδην ανδρών (Ζ) **ΕΤ-1, 1.00 π.μ.:** Παγκόσμιο πρωτάθλημα στίβου: Σφαίρα ανδρών, τελικός (Ζ) **ΕΤ-1**

Με τον πάντα δικό σας...

Αλλαξογκόλιές

...γκολτζή - γκολτζή

www.angelfire.com/pa4/allaksogolies

E-mail: **allaksogolis@yahoo.gr**

Άντε κουράγιο και τον φάγαμε και τον Ιούλιο. Οι παραλίες έχουν γεμίσει από σπάγγους (βλ.τάγκα), τα γυναικεία στήθια κυματίζουν περήφανα και στητά και τα μάτια των αντρών σεργιανίζουν ατελείωτα σε αυτά τα φανταστικά...τοπία. Αρχίζει τώρα και ο μήνας των διακοπών για τους περισσότερους από εμάς και όσο να'ναι γυαλίζει κομματάκι ο οφθαλμός μας. <?xml:namespace prefix = o ns ="urn:schemas-microsoft-com:office:office" />

Δεν θα μπορούσα να ξεκινήσω με τίποτα άλλο εκτός από το να εκφράσω τις ευχαριστίες μου για όλους εσάς που εκτός από τα διάβασμα της εφημερίδας έχετε επισκεφτεί την αγαπημένη σας στήλη στο Ίντερνετ. Εκτός από το ότι νιώθω βαθύτατα συγκινημένος μέχρι...πάτο, θέλω να σας υποσχεθώ πως αυτό που βλέπετε μέχρι στιγμής είναι μόνο η αρχή του παγόβουνου (το τέλος όπως είπαμε είναι πολύ βαθιά) και στην συνέχεια ελπίζω να σας ευχαριστήσω με αυτά που θα σας έχω στην διάθεση σας (σουβλάκια και παγωτά απαγορεύονται από τον γιατρό επειδή ανεβάζουν προς τα κάτω την χοληστερίνη). Για να πάρετε μία μικρή γεύση, σας λέω πως εκτός από τις διάφορες ενδιαφέρουσες (αθλητικές και όχι μόνο) επιλογές που συναντάτε στην αρχική σελίδα, θα προστεθούν πολύ σύντομα και αστείες φωτογραφίες απ'όλο τον κόσμο (φτιαγμένες από το χεράκι μου) αλλά και συλλογές από τα ανέκδοτα που έχουν δει το φως της δημοσιότητας μέσω των Αλλαξογκολιών. Μπείτε λοιπόν στην διεύθυνση (που διαβάζετε κάτω από τον τίτλο της στήλης) κάντε κλικ στο ΑΛΛΑΞΟΓΚΟΛΙΕΣ WORLD και τα υπόλοιπα αφήστε τα σε μένα.



Τι φόρμουλα-1, τι ποδόσφαιρο και παραμύθια της Χαλιμάς μου λέτε ? Την καλύτερη απόδοση στο στοίχημα την δίνει η πρόγνωση για τον σεισμό που ταρακούνησε την Σκύρο. Τα 5,7 Ρίχτερ δίνουν απόδοση 3,60, τα 6 Ρίχτερ δίνουν 2,75 και τα 6,6 Ρίχτερ (που είναι και το λογικό αποτέλεσμα) δίνουν μόλις 1,25. Παίξτε και κερδίστε. Με το ρυθμό που δουλεύουν άλλωστε τα τηλεοπτικά μας κανάλια (ή ρυάκια ή χείμαρροι) για πολύ καιρό ακόμα θα βλέπουμε απευθείας συγκρούσεις για τη ανάδειξη του νικητή εμ...της σωστής πρόβλεψης ήθελα να πω!

Για να πάμε και λίγο τώρα στα δικά μας. Μετά και την αναμενόμενη άρνηση του Αθηνοκεντρικού κράτους για την παραχώρηση του εναπομείναντος μνημείου των ιαματικών νερών της Καλλιθέας στον ομώνυμο Δήμο, θα έχουμε τη τιμή και την ηδονή να δούμε άλλο ένα πρώην σημείο της ιστορίας μας να μετατρέπεται σε χώρο ιστορικής αναφοράς και μόνον. Δηλαδή όπως περνάμε από το γκολφ και λέμε πως κάποτε φτιάχτηκε κολυμβητήριο Ολυμπιακών διαστάσεων που το χρησιμοποίησαν μόνο βάτραχοι (ή φορτακλοί) για την προπόνηση τους και αυτοί μόνο με νερό της βροχής, έτσι και για την Καλλιθέα θα λέμε πως κάποτε εκεί υπήρχαν ιαματικά νερά που τώρα μετατράπηκαν σε σκέτα νερά (της θάλασσας). Μια παλιά παροιμία λέει πως αν δεν ξυστείς μόνος σου μην περιμένεις τον άλλο να έρθει να σε ξύσει...

Αυτό που συμβαίνει με την ομάδα της Ρόδου δε έχει κανένα απολύτως προηγούμενο. Τα διαδραματιζόμενα στη ομάδα των Ελαφιών έχουν ξεπεράσει κατά πολύ ακόμα και τον πλέον απαισιόδοξο οπαδό της. Ο διάσημος σκηνοθέτης και φαντασιογράφος Σπίλμπεργκ ήδη έχει εκδηλώσει τη επιθυμία του να αποκτήσει τα δικαιώματα των γεγονότων προκειμένου να τα χρησιμοποιήσει στην επόμενη ταινία του που φυσικά θα κάνει θραύση και θα έχει τίτλο «Ελάφια Παρκ. Η επιστροφή...». Προσεχώς στους κινηματογράφους ή στα γήπεδα μας.

Αντίθετα πάντως με την Ρόδο οι άλλες δύο εκπρόσωποι μας στην Εθνική Ερασιτεχνική κατηγορία Απόλλων Καλυθιών και Ιάλυσος βαδίζουν σε πολύ καλούς δρόμους. Ο Ιάλυσος πάντως έχει μπει σε άλλα καλούπια γιατί επιτέλους οι διοικούντες του (παίρνοντας μαθήματα και από το παρελθόν) κατάλαβαν πως για να έχει μέλλον η ομάδα πρέπει να ρίξουν το βάρος της στα ποδοσφαιρικά ταλέντα της περιοχής μας που δόξα τον Θεό έχουμε αρκετά και τα οποία συνήθως παραμένουν ανεκμετάλλευτα. Οποιαδήποτε ομάδα αν δεν έχει υποδομή και βάσεις, τους καλύτερους παίκτες να φέρει από αλλού δεν πρόκειται να δει προκοπή, εκτός από ένα πιθανό σύντομο χρονικό διάστημα που δεν θα αφήσει κανένα απολύτως κέρδος.

Δεν ξέρω αν φαίνονται καλά τα γράμματα στις γραμμές που διαβάζετε, γιατί μετά τις ληγμένες μπογιές που μας έστειλε το ΥΠΕΧΩΔΕ για την διαγράμμιση των (ας πούμε) δρόμων,μας, δεν είναι καθόλου απίθανο να έχουμε κι εμείς ληγμένο μελάνι! Οπότε αν ξαφνικά η στήλη σας φανεί μικρότερη από άλλες φορές πάει να πει πως φταίει το μελάνι. Δεν ξέρω, αλλά λέτε να μας έστειλαν και ληγμένους...δρόμους ? Εδώ που τα λέμε πάντως αυτή η ειδική μπογιά είναι για κανονικούς δρόμους και όχι για...ανώμαλους !!!

Μιας και δεν φαίνεται άμεση λύση στο ορίζοντα για την μεταφορά της Πυροσβεστικής από το κέντρο της πόλης σε άλλον χώρο πιο άνετο και πιο λειτουργικό, είδαν κι απόειδαν οι άνθρωποι και αποφάσισαν να μετακομίσουν στους δρόμους. Έτσι και βρίσκονται συνεχώς σε επιφυλακή και δεν χρειάζεται να παραμένουν στο κτίριο της Υπηρεσίας.

Οι κόντρες ανάμεσα στον Τραβούση και τον Σαουδάραβα καλά κρατούν. Είναι δε τόσο ισχυρές που το μέγεθος τους μπορεί να ισοπεδώσει μέχρι και...τραπέζια γεμάτα με φαγητό. Οι σαγονομαχίες έχουν ανάψει για τα καλά και τα πιρούνια βγάζουν καπνό. Από πάνω τους βέβαια για λόγους ασφαλείας βρίσκονται συνεχώς δύο άτομα ειδικευμένα στην πυρόσβεση και στην...χώνευση, κρατώντας πυροσβεστήρα και σόδα μαζί !!!

Οι λαθρομετανάστες που βρίσκονται στην επικαιρότητα καθημερινά επειδή σχεδόν κάθε ημέρα επισκέπτεται κάποιο νησί μας και μια φουρνιά από αυτούς, θα ήταν καλύτερο όπως έχω ξαναπροτείνει και παλαιότερα, αφού έρχονται που έρχονται παρά τα όποια μέτρα που παίρνουμε να τους δεχόμαστε αφού πληρώνουν πρώτα εισιτήριο, στην συνέχεια να παραθερίζουν για λίγες ημέρες στα νησιά μας και μετά να τους στέλνουμε στο Λαύριο ή να τους απελαύνουμε. Ήδη δεν είναι λίγοι οι λαθρομετανάστες που αποβιβάζονται στην περιοχή μας και στην συνέχεια κάνουν και την βολτίτσα τους ατάραχοι για να ωφεληθούν και τουριστικά. Μήπως να βγάλουμε και ειδικά προγράμματα ?

Σας υπενθυμίζω πως η μεγάλη προσφορά προς τους φίλους αναγνώστες της στήλης που ασχολούνται με το σερφάρισμα στο Ίντερνετ και είναι και κάτοχοι ενός κινητού NOKIA συνεχίζεται. Στην κάτω πλευρά της στήλης, κάθε εβδομάδα σας έχω τέσσερα LOGOS για το κινητό σας με τους αντίστοιχους κωδικούς. Εσείς το μόνο που έχετε να κάνετε είναι να μου στείλετε e-mail στην διεύθυνση allaksogolis@yahoo.gr με τον αριθμό του κινητού σας και τον κωδικό του λογότυπου που επιθυμείτε να λάβετε και εγώ θα σας το στείλω χωρίς καμία χρέωση, σαν δώρο της στήλης προς όλους εσάς. Όποιος θέλει περισσότερες λεπτομέρειες δεν έχει παρά να επικοινωνήσει με τον compumaster **Γιώργο Κεφάλα** την διεύθυνση kefalasa@otenet.gr

Μία ακόμη καινοτομία της στήλης προς όλους τους φίλους αναγνώστες που ασχολούνται με το Ίντερνετ. Κάθε Δευτέρα θα έχω μία ξεχωριστή παράγραφο για εσάς με ενδιαφέροντες διευθύνσεις στο διαδίκτυο, με πράγματα ξεχωριστά και χρήσιμα ταυτόχρονα πέρα από τα καθιερωμένα.Συνεχίζουμε σήμερα με την: www.margaritaria.com

Για να πάμε τώρα και στο σημερινό σας ανεκδοτάκι που είναι και λιγάκι μεγαλούτσικο και προέρχεται από τον compumaster. Ο **Μητσάρας** είναι νταλικέρης και κάθε λίγο φεύγει από το σπίτι του για να μεταφέρει εμπορεύματα σε άλλες πόλεις. Κάθε ταξίδι του διαρκεί τουλάχιστον δύο με τρεις ημέρες. Με το που φεύγει όμως ο **Μητσάρας** η γυναίκα του η **Σούλα** παίρνει τηλέφωνο στον εραστή της που πάει αμέσως στο σπίτι της και τη τακτοποιεί ερωτικά για όσο διάστημα λείπει ο σύζυγος της. Μία ημέρα ο **Μητσάρας** ετοιμάζεται πάλι για ταξίδι, χαιρετάει την γυναίκα του και φεύγει. Αμέσως η **Σούλα** τηλεφωνεί στον εραστή της που καταφτάνει για τα καθιερωμένα. Πάνω που βρίσκονται λοιπόν στην ερωτική πράξη χτυπάει το κουδούνι και ακούγεται η φωνή του **Μητσάρα.** Η **Σούλα** κρύβει αμέσως τον γκόμενο στο μπάνιο γιατί ο άντρας της σπάνια κάνει μπάνιο. Ο **Μητσάρας** όμως είχε βλάβη στη νταλίκα του και είχε μουντζουρωθεί, οπότε πηγαίνει αμέσως στο μπάνιο παρά τις διαμαρτυρίες της γυναίκας του. Εκεί βλέπει ξαφνικά τον γκόμενο γυμνό και ακολουθεί ο διάλογος : -Τι κάνεις εσύ εδώ γυμνός? Λέγε γρήγορα πριν σε σκοτώσω.–Περίμενε. Θα σου εξηγήσω. Να, ήμουνα στον επάνω όροφο με το γκομενάκι αλλά γύρισε ξαφνικά ο άντρας της και βγήκα από τον φωταγωγό και μπήκα στο μπάνιο σας. Σας παρακαλώ μην με προδώσετε. –Μην στεναχωριέσαι βρε φιλάρα και ο **Μητσάρας** τα έχει κάνει πολλές φορές αυτά.

–Μήπως μπορείς να μου φέρεις ρούχα για να φύγω τώρα ?

–Βεβαίως ρε φιλάρα. Τώρα που γνωριστήκαμε κιόλας μπορώ να σου πω όχι. Πάει λοιπόν του φέρνει ρούχα και εκείνος φεύγει αμέσως αφού ευχαριστεί τον **Μητσάρα.** Έρχεται το βράδυ και κοιμάται ο νταλικέρης μαζί με την γυναίκα του. Ξαφνικά στις 03:00 σηκώνεται τσαντισμένος ο **Μητσάρας** και αρχίζει να δέρνει την **Σούλα**. –Μα γιατί με χτυπάς αντρούλη μου ? Τι σε έπιασε ξαφνικά ? Μύγα σε τσίμπησε ? –Σκάσε μωρή ρουφιάνα, απαντάει ο **Μήτσος**. Τώρα θυμήθηκα πως το σπίτι μας είναι μονοκατοικία...



Στην σημερινή φωτογραφία να μου επιτρέψετε να μην βάλω κανένα σχόλιο. Η κατάσταση στα ελάφια μπορεί να χαρακτηριστεί άνετα κωμικοτραγική και η φωτογραφία αποτυπώνει ανάγλυφα τα τεκταινόμενα.

Οι προετοιμασίες των περισσοτέρων ομάδων έχουν αρχίσει όπως και τα φιλικά παιχνίδια επίσης (εκτός από μερικές ομάδες) εντός και εκτός τοπικών ορίων. Αν δεν το έχετε καταλάβει έχουμε μπει σε τροχιά ποδοσφαίρου, η μυρωδιά του οποίου είναι σαν το γιασεμί την άνοιξη. Τώρα για το αν η μυρωδιά παραμείνει τόσο ευχάριστη ή μετατραπεί σε σάπιο ψάρι, κάντε λίγο υπομονή για να το...μυρίσουμε. Ακούμε και διαβάζουμε πολλά για παράγκες, καλύβες και άλλα τέτοια αυθαίρετα που ροκανίζουν το Ελληνικό ποδόσφαιρο. Ας πάρουμε λοιπόν τις μπουλντόζες του ΥΠΕΧΩΔΕ και ας γκρεμίσουμε όλα αυτά τα αυθαίρετα κτίσματα, μπας και δούμε καμιά άσπρη μέρα μιας και ο ασβέστης έχει...λιώσει !!!

Μπανάκι-μανάκι
(ο καλύτερος συνδυασμός)
Ο γκολτζή

monkey

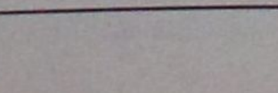

flower

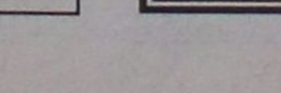

aeroplano

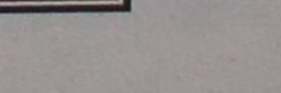

et

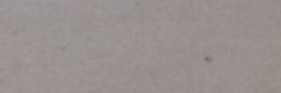

ΟΠΤΙΚΑ-ΦΑΚΟΙ ΕΠΑΦΗΣ

ΑΛΕΞ. ΔΙΑΚΟΥ 7

85100 ΡΟΔΟΣ
ΤΗΛ. 0241-30220

ΜΠΡΟΚΟΥ Α. ΜΑΡΙΑ

ΠΤΥΧΙΟΥΧΟΣ ΟΠΤΙΚΟΥ
ΤΜΗΜΑΤΟΣ ΑΘΗΝΩΝ

ΤΑΒΕΡΝΑ
ΜΕΣΟΓΕΙΟΣ
ΘΑΛΑΣΣΑ

Θαλασσινά - Μεζέδες

Σίγουρα, κάτι διαφορετικό!

Ανοίξαμε και σας περιμένουμε

Ιερού Λόχου 47
85101 Ιαλυσός-Ρόδος
Τηλ. (0241) 91365

ΝΤΕΤΕΚΤΙΒΣ

30 ΧΡΟΝΙΑ ΜΟΝΙΜΑ
ΚΑΙ ΣΤΗ ΡΟΔΟ

35354 - 28780

Π.Π. ΓΕΡΜΑΝΟΥ 6 (ΠΛ. ΦΩΚΙΑΛΗ)
Η ΛΥΣΗ!!!
ΣΕ ΚΑΘΕ ΣΑΣ ΠΡΟΒΛΗΜΑ
EXPRESS SECURITY

Κεντρί

E-mail: kentri @ astronet.gr Με το **Σταύρο Ηρακλείδη**



Θυμάστε;

Ολα αυτά τα γεγονότα που συμβαίνουν στην ομάδα της Ρόδου , πραγματικά , είναι πρωτοφανή. Δεν νομίζω σε κανένα αλλο μέρος του κόσμου να συμβαίνουν τέτοια πράγματα. Μια ολόκληρη ομάδα , μια ιστορία , ένας θρύλος να κρέμεται από δύο ανθρώπους ανίκανους να διοικήσουν μια Ρόδο . Βέβαια η στήλη δικαιώνεται πλήρως, γιατί από πέρυσι έγραφε για το σαθρό οικοδόμημα που έφτιαξαν . Μάλιστα είχαμε τονίσει ότι ομάδα χωρίς γερά θεμέλια δεν έχει κανένα μέλλον και τα παραδείγματα ήταν πρόσφατα με τις άλλες ομάδες που ήθελαν πρωταθλητισμό και βλέπουμε που έφτασαν. Σπατάλη χρημάτων , χωρίς κανένα αντίκρυσμα και να τα αποτελέσματα. Σίγουρα θα θυμάσαι Γιώργο μας τα όσα σου αραδιάζαμε τέτοια εποχή πέρυσι. Τώρα που φθάσατε στο απροχώρητο τα έχετε χαμένα και ψάχνεσθε για το πως θα βγείτε από τ'αδιέξοδο . Οχι, δεν κτίζονται έτσι οι ομάδες. Οι πρόχειρες λύσεις δεν φέρνουν ποτέ καλά αποτελέσματα: Τα λάθη σας τώρα θα τα πληρώσετε με το παραπάνω . Ολη αυτή η κακομοιριά και όλη αυτή η πρωτάκουστη ιστορία που γράφετε, στοιχειοθετείται στα δικά σας δευτέρια και θα είναι εις βάρος σας .Πρώτη φορά συμβαίνει , ομάδα που παίρνει πρωτάθλημα να κινδυνεύει να μη πάρει μέρος σ'αυτό και να θέλουν όλοι οι ποδοσφαιριστές της να φύγουν ! Ντροπή , ντροπή και ρεζίλι για ενα ολόκληρο νησί.

Προεδρικό τρίο!

Μπορεί να λές φίλτατε **Στέργο** ότι εκεί στον Απόλλωνα είσαστε τρείς προέδροι (εσύ, ο **Κωνσταντίνου** και ο **Καραγιαννάς**) όμως αυτό δεν λέει τίποτα και δεν είσθε άμοιροι ευθυνών που δεν υπάρχουν ακόμη βιβλία κλειστά και θεωρημένα . Χαίρομαι που είσαι ευθύς και ντόπρος και παραδέχεσαι για τα όσα την περασμένη εβδομάδα σας επεσήμανα σχετικά με τα βιβλία της ομάδας , όμως τέως Κοσκωτά των Καλυθιών σε μια ομάδα που εφέτος θέτει μεγαλύτερους στόχους , αυτά είναι σοβαρά λάθη , λάθη που από τη μια στιγμή στην άλλη πολλά μπορούν να ανατρέψουν.
Γι' αυτό σου λέω , **«τα μεταξωτά βρακιά θέλουν και ....»** Καλή σου μέρα .

Ακόμη παίρνει...

*Ακόμη περισότερο ενισχύεται ο Διγενής . Τώρα μάλιστα που από τη Ρόδο φεύγει ο ένας μετά τον άλλο ο νέος **Κοσκωτάς** των Κοσκινιατών είναι έτοιμος να προχωρήσει και σε άλλες μεγάλες μεταγραφές για να δυναμώσει ακόμη πιο πολύ την ομάδα του και να μην έχει αντίπαλο. Βέβαια ο άνθρωπος μπορεί στην αρχή να είχε άλλα όνειρα και βλέψεις για την ομάδα , όμως τώρα αλλαξε άρδην σχέδια και μόνο για πρωτάθλημα μιλά . Δεν ξέρω αν ήταν δική του επιλογή αυτή η απόφαση ή αλλων , σημασία πάντως έχει ότι για το μόνο πράγμα που όλοι μιλούν εκεί στα Κοσκινού είναι για το πρωτάθλημα . Βλέπετε τους έλειψε τόσο πολύ η Δ' κατηγορία που βάλθηκαν να την υπηρετήσουν ξανά και καλά κάνουν όταν έχουν από πίσω ένα μεγάλο χρηματοδότη που ό,τι βρεί στην αγορά το παίρνει χωρίς παζάρια !!*

«Η τιμή, τιμή δεν έχει και...»

Οικοδομικέ επιχειρηματία , εύχομαι αυτή τη φορά να μη μετανοιώσεις για την κίνησή σου. Εύχομαι η επιλογή που έκανες για το γιο σου να είναι ιδανική . Ομως πάνω από οτιδήποτε άλλο , υπάρχει και ο λόγος και αυτό μετρά στον άνθρωπο πιο πολύ , και σύ δεν τον κράτησες το λόγο σου . Μακάρι το παιδί να βρεί το δρόμο του και να φθάσει εκεί που ονειρεύεται , όμως να ξέρεις πως και εκεί ακόμη στη κορυφή φθάνει κάποιος με δουλειά και θέληση . Δεν κοιτάζει πρώτα βιτρίνες !
Είδες λοιπόν φίλε μου που μερικές φορές μετρά κάτι άλλο καλύτερα από το λόγο τιμής ! Εχει μεγάλη σημασία αυτό . Αλλά και δίκιο ακόμη να σου δώσει κανείς θα έπρεπε να εξηγήσεις σ'αυτόν που έδινες το λόγο σου και τον πίστευες πολύ ,το λόγο της αθέτησης του λόγου σου . Δεν πειράζει ομως . Η εκτίμηση θα είναι αμοιβαία....

Πυρ και μανία

Ε, ρε παιδιά ποιός είδε το **Θεοδόση** και δεν τον φοβήθηκε ! Πω πώ, πυρ και μανία είναι ο φουκαράς με το γιατρό που του φέρθηκε έτσι μετά από τόσα και τόσα που έκανε για χάρη του , όπως λέει και ο ίδιος. Εγώ που έτσι , εγώ που αυτό , εγώ που εκείνο , και κανένας δεν εκτίμησε την προσφορά μου με πέταξαν έξω και μάλιστα χωρίς να με πάρουν ένα τηλέφωνο !
Θεοδόση μου τί να κάνεις . Αυτή είναι η τύχη των «χαμάληδων» και δεν μπορούμε με τίποτα εμείς να την αλλάξουμε . Δεν βλέπεις που έδιωξαν και τον συνάδελφό σου τον φουκαρά τον **«Κώτσο»** και τον άφησαν, τώρα που απέκτησε και το τέταρτο εγγονάκι του , στα κρύα του λουτρού ! Αυτή είναι η μοίρα είπαμε αυτών που «προσφέρουν» και σύ πρόσφερες πολλά . Ολοι το ξέρουν αυτό! Αστους να δούμε τώρα πως θα κάνουν χωρίς εσένα και το **«Κώτσο»** !!

Στερνό αντίο

Τον λατρευτό του πατέρα έχασε ο παλαίμαχος παίκτης του Αρη **Τσαμπίκος Κουτούζης** , που έφυγε την Παρασκευή από κοντά μας , έτσι γρήγορα , έτσι απροκάλυπτα και γρήγορα .
Τσαμπίκο κουράγιο . Αυτή είναι η ζωή και με χαρές και με λύπες . Ομως συνεχίζεται. Σε σένα και στην οικογένειά σου και του **Σπύρου** και όλων των άλλων συγγενών , ευχομαι να είναι ελαφρύ το χώμα που τον σκεπάζει . Αλησμόνητος.

Εκλεισε

Τον Πετρώνα τελικά ανέλαβε ο **Στέργος Λαμπριανός** , κάτι που το διευκολύνει ιδιαίτερα και με τη δουλειά του κατά πρώτον και δεύτερον θέλει να δουλέψει με μικρά παιδιά .
Νομίζω καλή είναι η επιλογή σου **Στέργο .** Εσύ με τον **«Καντίκα»** τα βρίσκετε και δεν νομίζω να υπάρχει κανένα πρόβλημα . Κατά τα άλλα να δούμε ποιό μικρό θα μας βγάλεις για του χρόνου.

Ετοιμάζουν σωματείο

*Νέο σωματείο ετοιμάζουν οι **Κέντρος** ,**Μπακαρής** που έφυγαν απο το Διαγόρα . Ηδη άρχισαν τίς πρώτες βολιδοσκοπήσεις για το νέο σωματείο και μιλάνε με διάφορα άτομα άσχετα ή σχετικά με τον στίβο και σιγά-σιγά οργανώνονται . Βέβαια η πληροφορία μας δεν είναι πλήρως διασταυρωμένη , όμως και η πηγή μας είναι ιδιαίτερα σοβαρή , οπότε δεν έχουμε λόγο αμφισβήτησης . Εξάλλου ο χρόνος θα δείξει αν πέσαμε διάνα ή όχι ! Πληροφορίες σαν αυτές του "**Royal Baskineri**" πολύ δύσκολα αμφισβητούνται ! Είδομεν .*

Ετοιμάζονται

Κατά πάσαν πιθανότητα τη θέση του **Κωστοκοίρη** στη Ψίνθο θα πάρει ο **Ποτήρης** που είχε ξαναθητεύσει παλαιότερα. Μάλιστα οι καλές «γλώσσες» λένε ότι θα πάρει προπονητή τον **Βασιλαράκη** , άνθρωπο που γνωρίζει πολύ καλά πως δουλεύει .
Σωστή και πολύ καλή θα είναι η εκλογή σου αδελφέ . Μη ξεχνάς μόνο ότι τώρα ο **Ηλίας** είναι διπλωματούχος και θα πρέπει να τα βάλεις όλα κάτω.
Σίγουρα πάντως ο Καρπάθιος έχει όρεξη για δουλειά και θα σε βοηθήσει .

Πρόσεχε!

Εχω την εντύπωση φίλτατε **Διακόφτη** , ότι κάπου ξεχνάς ότι σαν επαγγελματίας έμπορος δεν θα πρέπει να είσαι μονόπλευρος . Ναί μπορείς να κάνεις την πολιτική σου όμως κάπως προσεκτικά . Δεν σε συμφέρει να κάνεις αντιπάθειες και να προσέχεις τις κινήσεις σου . Στα λέω αυτά γιατί δικοί σου άνθρωποι πρώτοι μυρίσθηκαν το τί κάνεις και θέλουν να σε προστατεύσουν:
Οσο για τα χαρτάκια που άρχισες να μοιράζεις ή θα μοιράσεις να έχεις το νού σου . Αυτά τα χαρτάκια δεν είναι αστεία και θέλουν μεγάλη προσοχή γιατί δεν έχουν να κάνουν με το εμπόριο που ξέρεις αλλά με εντελώς διαφορετικό πράγμα και είναι πολύ διαφορετικό ! Προσοχή λοιπόν .

Αλλη στα σκαριά

Μπορεί οι προσπάθειες των ανθρώπων του Διαγόρα να μην είχαν αποτέλεσμα ως προς το θέμα της μεγάλης διεθνούς εταιρίας για την διαφήμιση , όμως δεν εμειναν εκεί . Με αστραπιαίες ενέργειες του αντιπροέδρου **Νίκου Σαβαϊδη**, από την Παρασκευή βρίσκονται σε πολύ καλό δρόμο Διαγόρας και μία άλλη, εξίσου μεγάλη Ελληνική εταιρία και όλα δείχνουν ότι κάτι καλό θα βγεί .

Ερχεται

Στη Ρόδο θα έλθει για να γιορτάσει μαζί με τους φίλους του τα γενέθλιά του ο δικός μας νεαρός τραγουδιστής **Γιώργος Γιάννιας** στις 6 του Αυγούστου. Επί τη ευκαιρία της άφιξής του θα δεί και το θέμα του ύμνου του Διαγόρα που σε συνεργασία και με τα άλλα Ροδιτόπουλα που διαπρέπουν στην Αθήνα στο τραγούδι , για τον εμπλουτισμό του ύμνου και ό,τι αλλο είναι αναγκαίο.

Νέα καριέρα

*Σε ομάδα Α'κατηγορίας Μακεδονίας θα αγωνισθεί εφέτος ο **Βασίλης Ορφανός**. Μια και είναι φοιτητής εκεί στη Θεσσαλονίκη και έχει την ελευθέρα του και σε συνεργασία με το Διαγόρα θα αγωνίζεται στην ομάδα του ΠΑΟΝΕ που προπονητής είναι ο **Λαγωνίδης**. Ο **Ορφανός** που θα είναι υπό την προστασία του **Ηλία Αλεξιάδη** κάνει προετοιμασία με τον Διαγόρα και τέλη Αυγούστου θα μεταβεί και θα ενσωματωθεί με τη νέα του ομάδα για μια νέα καριέρα μετά τον τραυματισμό του.*

Ο Τζούνιορ

Και ο Γιώργος Σκαρτάδος έστειλε το γιό του στο Διαγόρα . Ο νεαρός που θα φοιτήσει εφέτος εδώ στο Πανεπιστήμιο Αιγαίου παίζει τη θέση του λίμπερο και δεν διαφέρει καθόλου από τον πατερα του , που μέχρι και την περπατησιά του έχει πάρει. Βλέπετε μόνο στον Κώστα Παπαοικονόμου θα μπορούσε να τον εμπιστευθεί και τον έστειλε κατ'ευθείαν σ'αυτόν.
Λέτε σε λίγο καιρό να μιλάμε πάλι για Σκαρτάδο ! Τον Σκαρτάδο τζούνιορ !

ΝΤΕΤΕΚΤΙΒΣ
Συνταξιούχος Αστυνομικός
Αναλαμβάνουμε
υποθέσεις ανηλίκων,
οικογενειακές, προσωπικές κ.τ.λ.
Με απόλυτη εχεμύθεια.
ΔΙΑΘΕΤΟΥΜΕ ΤΑ ΠΛΕΟΝ ΣΥΓΧΡΟΝΑ ΟΠΤΙΚΟΑΚΟΥΣΤΙΚΑ ΣΥΣΤΗΜΑΤΑ
0946 997967
100% εχεμύθεια 100% εχεμύθεια

Απάντηση Γρύλλη

Αγαπητέ Σταύρο
α) Σχετικά με τον Βασιλακόπουλο, τον πρόεδρο της Ομοσπονδίας Μπάσκετ που αναφέρει στο τελευταίο κεντρί, σε πληροφορώ και τα εξής:
Ο κύριος αυτός μηδένισε παράνομα τον Κολοσσό πριν τέσσερα περίπου χρόνια, σε έναν αγώνα του με την ομάδα του ΓΑΣ Νέων Λιοσίων, όταν είχαν κλέψει τα δελτία της ομάδας του Κολοσσού και αγωνίστηκε χωρίς αυτά. Πρωτόδικα ο Κολοσσός δικαιώθηκε αφού προσκομίσαμε έγγραφο τη Αστυνομίας για την κλοπή. Οι παράγοντες τότε του Κολοσσού ανέφεραν το συμβάν στον διαιτητή, ο οποίος το έγραψε στο φύλλο αγώνα. Ολα δηλαδή ήσαν υπέρ του Κολοσσού. Ο ΓΑΣ Νέων Λιοσίων έκανε έφεση. Ο **Βασιλακόπουλος** που προήδρευε στην δευτεροβάθμια επιτροπή, με μια αστεία αιτιολογία και κάνοντας ουσιαστικά το συνήγορο των Λιοσίων, τιμώρησε τον Κολοσσό και δικαίωσε την ομάδα της β' εκλογικής περιφέρειας Αθηνών, όπου ο κύριος αυτός ήταν υποψήφιος βουλευτής.
β) Δεν συμφωνώ φίλε Σταύρο με όσα έγραψες για τους παλαίμαχους ποδοσφαιριστές της Ρόδου και δεν έπρεπε να κοντραριστείς μαζί τους. Σου θυμίζω ότι από αυτούς όλοι οι Δωδεκανήσιοι, αλλά εσύ κι εγώ ειδικότερα, λάβαμε μεγάλες χαρές και ικανοποιήσεις, που δεν πρόκειται να επαναληφθούν. Ακόμα και σήμερα όπου σταθώ κι όπου βρεθώ σε στέκια ποδοσφαιρικά αλλά και αλλού, όλοι θυμούνται τις τότε μεγάλες ομάδες του νησιού με τους λαμπρούς ποδοσφαιριστές που έλαμπαν στο ποδοσφαιρικό στερέωμα και ήσαν διαμάντια σαν ανθρώπινοι χαρακτήρες.
Γι' αυτό φίλε, χρειάζεται να αναγνωρίζουμε τις αξίες, να σεβόμαστε την ιστορία που αυτοί έχουν γράψει και τουλάχιστον, εφόσον δεν τους έχουν τιμήσει οι αρχές με τις τιμές που τους αξίζουν, εμείς που ανήκουμε στο χώρο που παρακολουθήσαμε την ένδοξη πορεία τους, που κλάψαμε από χαρά και λύπη μαζί τους, που νοιώσαμε περηφάνεια, δεν πρέπει να τους στεναχωρούμε. Επιβάλλεται σεβασμός και πολύ μεγάλος. Ποδοσφαιριστές-άνθρωποι όπως οι **Δράκος, Παπαοικονόμου, Τανίδης, Μαυρουδής, Καραντάνης, Κώτης, Δοξάκης, Σκαρτάδος, Σταυρής, Γεωργαλής, Παπαϊωάννου** και άλλοι που δεν έρχονται στο μυαλό και ζητώ συγνώμη που δεν τους αναφέρω δεν ξαναγιεννιούνται.

Φιλικά
Λάζαρος Γρύλλης
Δικηγόρος.

Απάντηση "ΚΕΝΤΡΙ"
Υ.Σ.: Εμείς ποτέ δεν είχαμε διαφορές με τους παλαιμάχους. Αυτό το γνωρίζεις και εσύ πολύ καλά.
Απλά μια παρεξήγηση ήταν και πέρασε.

ΜΠΑΣΚΕΤ

Δίγα για μπάσκετ

☞ *ΟΙ ΑΓΩΝΕΣ ΤΩΝ ΠΡΟΚΡΙΜΑΤΙΚΩΝ ΤΟΥ 6ου ΠΑΝΕΥΡΩΠΑΪΚΟΥ ΠΡΩΤΑΘΛΗΜΑΤΟΣ ΜΠΑΣΚΕΤ ΝΕΩΝ ΔΗΜΙΟΥΡΓΗΣΑΝ ΗΔΗ ΤΟ ΠΡΩΤΟ ΖΗΤΟΥΜΕΝΟ. Η ΑΚΑΔΗΜΙΑ ΜΠΑΣΚΕΤ ΤΟΥ ΔΟΑΝ ΙΑΛΥΣΟΥ ΞΕΚΙΝΑΕΙ ΤΗΝ ΛΕΙΤΟΥΡΓΙΑ ΤΗΣ ΤΗΝ ΤΕΤΑΡΤΗ ΜΕ ΤΗΝ ΠΑΡΟΥΣΙΑ 45 ΝΕΩΝ ΜΑΘΗΤΩΝ*

Το μέλλον ενός συλλόγου εξαρτάται σε μεγάλο βαθμό από την υποδομή του. Αλλωστε, οι ίδιοι οι άνθρωποι του ΓΑΣ Ιάλυσος έλεγαν στις αρχές του φετινού καλοκαιριού πως το βάρος της προσπάθειάς τους δεν θα πέσει μόνο στην ανδρική ομάδα και στην φιλοδοξία τους να εδραιωθεί στις Εθνικές κατηγορίες, καθώς ο δρόμος προς την συνολική αναβάθμιση και ανάπτυξη του μπάσκετ στην περιοχή περνάει κυρίως μέσα από την ανάδειξη νέων ταλέντων.

Αυτός ακριβώς είναι και ο λόγος ύπαρξης των Ακαδημιών του ΔΟΑΝ Ιαλυσού, που θα αρχίσουν να λειτουργούν και πάλι από την ερχόμενη Τετάρτη.

Στην νέα Σχολή έχουν εγγραφεί μέχρι στιγμής 45 νέα παιδιά, τα οποία θα διδάσκονται από τους προπονητές **Γιώργο Χατζηκαλημέρη** και **Παναγιώτη Παπακώστα** κάθε Δευτέρα, Τετάρτη και Παρασκευή από τις 4 έως 5 το απόγευμα.

Στις 10 Αυγούστου μπαίνουν στον "χορό" των προπονήσεων και τα παιδιά που ανήκουν στην κατηγορία "Μίνι" (θα δουλεύουν κάθε Δευτέρα, Τετάρτη και Παρασκευή από τις 5 έως και της 6.30 το απόγευμα), ενώ στις 20 του ίδιου μήνα αρχίζει το πρόγραμμα που απευθύνεται στους παίκτες των "Σούπερ Μίνι". Αξίζει να σημειωθεί, πως οι Παίδες και οι Έφηβοι του ΓΑΣ Ιάλυσους έχουν ήδη ξεκινήσει την προετοιμασία τους κάνοντας στην παρούσα φάση ασκήσεις ενδυνάμωσης. Τουλάχιστον προς το παρόν, οι αθλητές όλων των τμημάτων θα πρέπει να αρκεστούν στις προπονήσεις που θα φιλοξενηθούν, στα ανοιχτά γήπεδα που βρίσκονται στον περιβάλλοντα χώρο του Δημοτικού Κλειστού Γυμναστηρίου Ιαλυσού, στο οποίο και διεξάγονται εργασίες συντήρησης.



Είδαν... φως!

☞ *Σε νέες βάσεις λειτουργούν πλέον τα τμήματα του Ιβίσκου, καθώς το γήπεδο του Αγ. Όρους στην Ανάληψη απέκτησε σύστημα ηλεκτροφωτισμού*

Μπορεί για αρκετό καιρό να έμοιζαν με .... "πλανόδιους" (ας μας συγχωρεθεί η έκφραση) καθώς έβλεπαν το γήπεδο στην πλατεία του Αγ. Όρους στην Ανάληψη να μην ολοκληρώνεται, ωστόσο τώρα πια, οι αθλητές του Ιβίσκου έχουν την δυνατότητα όχι μόνο να απολαμβάνουν το νέο τους αθλητικό σπίτι, αλλά και να προπονούνται ακόμα και μετά την δύση του ηλίου!

Ενας διακόπτης και τέσσερις προβολείς, λοιπόν, έχουν αλλάξει εδώ και λίγες μέρες την ζωή των ανθρώπων του συλλόγου της Ανάληψης, καθώς η λειτουργία των εγκαταστάσεων ηλεκτροφωτισμού επιτρέπει την καλύτερη κατανομή των ωρών προπόνησης και την ικανοποίηση των αναγκών όλων των τμημάτων.

Ο ΑΣΚ ΙΒΙΣΚΟΣ ΕΥΧΑΡΙΣΤΕΙ

Το Διοικητικό Συμβούλιο του Α.Σ.Κ. Ιβίσκος αισθάνεται την ανάγκη να ευχαριστήσει δημόσια τον προϊστάμενο του Τεχνικού Τομέα της ΔΕΗ Ρόδου **Κώστα Μπριάνη** για την άμεση επίλυση του προβλήματος ηλεκτροδότησης του γηπέδου μπάσκετ της πλατείας του Αγ. Όρους στην Ανάληψη.

Η εβδομάδα του προπονητή

☞ *Στην τελική τους ευθεία μπαίνουν οι συζητήσεις των ανθρώπων του ΠΑΟ Διαγόρα με τους υποψήφιους προπονητές της ανδρικής ομάδας. Το όνομα θα ανακοινωθεί εντός της εβδομάδας, ενώ η προετοιμασία θα ξεκινήσει στις 16 Αυγούστου*

Ναι μεν η ανδρική ομάδα μπάσκετ του ΠΑΟ Διαγόρα ολοκλήρωσε τις μεταγραφές της έχοντας έτοιμο το συνολό της, ωστόσο ακόμα δεν έχει βρει τον άνθρωπο που θα ηγηθεί από τον πάγκο της προσπάθειας να υλοποιηθούν οι στόχοι στο νέο πρωτάθλημα της Α' κατηγορίας.

Τα ονόματα που έχουν στα χέρια τους οι άνθρωποι του συλλόγου είναι αρκετά, όπως αρκετές είναι και οι συζητήσεις που έχουν γίνει τόσο με υποψήφιους προπονητές από την Ρόδο, όσο και από την υπόλοιπη Ελλάδα!

Προς το παρόν, οι "κυανέρυθροι" δεν έχουν λάβει συγκεκριμένες αποφάσεις, κάτι που-όπως διαβεβαιώνουν-θα γίνει εντός της εβδομάδας.

Ο νέος προπονητής θα κληθεί να οδηγήσει τον Διαγόρα στην κατάκτηση του πρωταθλήματος, καθώς αυτός είναι ο στόχος ενόψει της νέας περιόδου, έστω κι αν θα βρει έτοιμο το έμψυχο δυναμικό χωρίς να το έχει επιλέξει ο ίδιος.

Η προετοιμασία θα ξεκινήσει στις 16 Αυγούστου.

ΤΡΥΠΙΟ ΔΙΧΤΥ



✌ Σήμερα θ' αρχίσω με βόλλευ...

✌ Αυτό, βέβαια, δεν σημαίνει πως δεν θ' ασχοληθώ και με μπάσκετ.

✌ Η Τ.Ε. αποφάσισε να πιέσει τον δήμαρχο για κατασκευή γηπέδου μπητς...

✌ Γιατί άρχισαν να εμφανίζονται μαύρα σύννεφα στη συνεργασία με το "Παραλία"...

✌ Αγνωστο ακόμα ποιές ομάδες θα δηλώσουν συμμετοχή στα πρωταθλήματα...

✌ Κλεάνθης, Απόλλωνα, Σταυρός, Φλόγα, Ροδιακός το σκέπτονται...

✌ Υπεύθυνοι είναι οι παράγοντες που αδιαφορούν...

✌ Παίκτες υπάρχουν, προπονητές επίσης, γήπεδα ακόμα περισσότερα...

✌ Στον Κολοσσό αρχίζει νέος κύκλος εργασιών...

✌ Με τα μούτρα θα πέσει η διοίκηση στην αναζήτηση οικονομικών πόρων...

✌ Βλέπετε το μπάτζετ αυξήθηκε σημαντικά φέτος...

✌ Πάντως το κλίμα είναι αρκετά καλό στον διοικητικό τομέα...

✌ Στον αγωνιστικό θα φανεί στο μέλλον...

✌ Πλήρως ικανοποίηση και στον Ιάλυσο...

✌ Που καραδοκεί για μια ακόμη μεταγραφή...

✌ Και αν την κάνει θα βάλει υψηλούς στόχους...

✌ Από την άλλη ο Διαγόρας έπιασε το νόημα...

✌ Ρίχνει το βάρος στις γυναίκες...

✌ Κι αν ρίξει και μερικά λεφτά θ' ανέβει εύκολα τις κατηγορίες...

✌ **Βιτζηλαίος** και **Κουνελλές** "πέταξαν" προχθές ...

✌ Θα παρακολουθήσουν σε κάμπ μαθήματα διεθνούς βελγενεκούς διαιτησίας μπάσκετ...

✌ Αντε μετά να τους κουνηθούν τα ροδιτάκια...

✌ Ο Ξανθός προτίμησε την Κάρπαθο...

✌ Όπου παραδίδει διεθνή σεμινάρια μουσικής και...

✌ Κάποιοι άλλοι διαιτητές στο εργασιακό δίνουν εξετάσεις...

✌ Στο μάθημα του εντεταλμένου χειρουργείου...

✌ Μπορεί το ξύλο να το γλύτωσαν από τους αστυνομικούς...

✌ Αλλά από άλλους θα είναι πολύ δύσκολο...

✌ Λέω εδώ να κλείσω, γιατί η ζέστη με οδηγεί στην παραλία...

✌ Ίσως πάρω την άδειά μου κι εγώ...

✌ Θα διαπιστώσετε την αξία του αφεντικού την επόμενη Δευτέρα...

✌ Ευχαριστώ για τις ευχές σας...

✌ Καλά μπάνια σ' όλους...

Μαθητικές αναμνήσεις (1960) του Ανταίου Χρυσοστομίδη

Με ποδήλατα στη Ρόδο ή "καλημέρα θλίψη"...

Το πρώτο πράγμα που μου έρχεται στο μυαλό είναι η ζέστη. Τότε δεν είχαμε τηλεοράσεις, δεν είχαμε καύσωνες, δεν είχαμε εκφοβιστικές παραινέσεις προς ηλικιωμένους και παιδιά, είχαμε απλώς ζέστη. Και το πρώτο πράγμα που μου έρχεται στο μυαλό από τη Ρόδο εκείνων των χρόνων είναι η ζέστη, η μεσημεριάτικη ζέστη, τότε που οι "μεγάλοι" κοιμόντουσαν, κι εμείς επιτέλους μπορούσαμε να κάνουμε ό,τι θέλουμε, να λέμε ό,τι θέλουμε, να διαβάζουμε ό,τι θέλουμε.

Η ζέστη, λοιπόν, σε συνάρτηση με τη δροσιά που ερχόταν λίγες ώρες αργότερα, το βραδάκι, όταν νοικιάζαμε ποδήλατα και, βουρ, τρέχαμε πάνω κάτω την πόλη, συνήθως προς τη θάλασσα, προς το Μαντράκι, σπανιότερα προς το εσωτερικό, προς την αρχαία ακρόπολη. Μερικές φορές οργανώναμε πιο μακρινές διαδρομές: προς τη Φιλέρημο ή προς τη δυτική πλευρά του νησιού, στο Φαληράκι - το κρατούσαμε όμως κρυφό, δεν λέγονταν τέτοια πράγματα στους γονείς, τα αυτοκίνητα εκείνη την εποχή ήταν λιγότερα αλλά οι απαγορεύσεις ήταν και τότε σαφείς, σαφέστατες.

ΟΙΚΟΓΕΝΕΙΑΚΗ ΣΥΝΑΝΤΗΣΗ

Δεκαετία του '60. Κάθε καλοκαίρι, μόλις έκλειναν τα σχολεία, η μάνα μου μας έπαιρνε και μας πήγαινε στη Ρόδο, στην αδελφή της, στα ξαδέλφια μας. Το ίδιο έκαναν και άλλες θείες μου από την Αθήνα, και η Ρόδος γινόταν ο τόπος μιας οικογενειακής συνάντησης -όλοι μαζί σ' ένα μικρό σπιτάκι, μ' έναν μικρό κήπο μπροστά, σ' έναν κεντρικό δρόμο της ανατολικής πλευράς της πόλης, εκεί όπου δεν υπήρχαν τουρίστες και δεν υπήρχαν αξιοθέατα. Η θάλασσα, όμως, ήταν δύο βήματα από το σπίτι, τα σπιτάκια ήταν χαμηλά, η γειτονιά ήταν γειτονιά και το κέντρο της πόλης ήταν δέκα λεπτά με το ποδήλατο, ίσως κάτι παραπάνω με το λεωφορείο.

Το μόνο κακό ήταν το πήγαινε και το έλα στη Ρόδο. Κάτι σκυλοπνίχτρες με ιστορικά ονόματα -ο Καραϊσκάκης, ο Κανάρης, ο Μιαούλης- η τρίτη θέση κάτω στ' αμπάρια, τα ξερατά, οι γλάστρες, τα κοτόπουλα, οι ικεσίες προς την Παναγία, η αφόρητη ζέστη. Μια φρίκη. Στον πηγαιμό, η προοπτική των διακοπών έσωζε κάπως την κατάσταση. Στην επιστροφή, όμως, όταν η σκυλοπνίχτρα άφηνε τα νερά της Ρόδου και έμπαινε σ' εκείνα της Λέρου, και το καράβι κουνιόταν και πλησίαζαν οι μέρες ν' αρχίσει το σχολείο, η δυστυχία ήταν απόλυτη, τραυματική.

Η θεία και τα εξαδέλφια ήταν πάντα εκεί, στο λιμάνι. Δεν το θυμάμαι καλά το παλιό λιμάνι. Ηταν κοντά στις μεσαιωνικές αποθήκες, αυτό ναι, το θυμάμαι. Θυμάμαι ακόμα ένα είδος κυλικείου που πουλούσε και ομπρέλες -φεύγοντας η μάνα μου αγόραζε πάντα δύο-τρεις ομπρέλες, οι παλιότεροι θα θυμάστε την πανελλαδική υστερία με τις ομπρέλες της Δωδεκανήσου, ήταν το κλασικό δώρο, δεν μπορούσες να φύγεις από τη Ρόδο χωρίς ν' αγοράσεις μερικές ομπρέλες, και οι Ροδίτες ήταν περήφανοι για τις ομπρέλες (Made in Italy? Made in Hong-Kong?) και για τις μειωμένες τιμές των ποτών τους, ήταν τα δύο πράγματα που τους διαχώριζαν από την υπόλοιπη Ελλάδα, η ανταμοιβή τους που απελευθερώθηκαν τόσο αργά- αυτή όμως είναι μια άλλη συζήτηση.

Από το λιμάνι στο σπίτι με ταξί. Κι ύστερα αμέσως για μπάνιο. Μια παραλία όχι ιδιαίτερα ωραία αλλά με καθαρά νερά, χωρίς ομπρέλες, χωρίς τρανζίστορ, χωρίς κοσμικές εμφανίσεις, χωρίς τη μυρωδιά της καρύδας από τα αντιηλιακά. Δυό τρεις βράχοι ήταν οι βατήρες πάνω στους οποίους μαθαίναμε να κάνουμε βουτιές -και σπάγαμε συχνά τα μούτρα μας σ' εκείνους τους βράχους, αλλά καλοκαίρι χωρίς μικροατυχήματα τότε δεν νοούνταν.

Νωρίς το απόγευμα διαβάζαμε. Ακόμα και όσοι από τα ξαδέρφια ήταν κουμπούρες στο σχολείο, όλοι διαβάζαμε. Ακόμα εκπλήσσομαι με το παράδοξο: σ' εκείνο το λουσμένο στο φως νησί, με το γιόκλημα να μυρίζει από τις γύρω αυλές, με τον μπακάλη να βρέχει κάθε λίγο το δρόμο για να πέσει η σκόνη, με τον Καζαντζίδη να κλαίει από κάποιο ραδιόφωνο (εμείς, όμως, τραγουδούσαμε τη Μυρτιά και το Η μάνα σου είναι τρελή, τραγούδι για πάντα σφραγισμένο στο μυαλό μου με το ποδήλατο, ας όψεται και η κινηματογραφική Καρέζη), σ' εκείνο λοιπόν το κομμάτι της Ελλάδας του '60, εγώ διάβασα μέσα σε δύο καλοκαίρια τα άπαντα του Ντοστογιέφσκι -έμεινε κι αυτός στο μυαλό μου για πάντα δεμένος με τη Ρόδο της πρώτης εφηβείας μου, ανακατεμένος μαζί με τον Καζαντζάκη, τον Λουντέμη και κάτι ωραία, μελαγχολικά αμερικανικά μυθιστορήματα τύπου "Ενα δένδρο μεγαλώνει στο Μπρούκλιν".

Οι νύχτες ανήκανε στη βεράντα της αυλής -τρία σκαλάκια από το επίπεδο του κήπου, μια κολόνα, το πράσινο ψηφιδωτό στο πάτωμα, η σιδερένια πόρτα ανοιχτή να κάνει ρεύμα- ή στο σινεμά, όπου τρέχαμε να μη χάσουμε ούτε τις διαφημίσεις ούτε τα προσεχώς, και οι μανάδες μας, πάντα υπεύθυνες για την καθυστερημένη έξοδο από το σπίτι, να φωνάζουν πως τις ξεποδαριάζουμε. Η Σοφία Λόρεν έπαιζε στο Ελ Σιντ, και τα ροδίτικα κάστρα δεν έπιαναν μπάζα μπροστά σ' εκείνα τα φοβερά, τα σπανιόλικα κάστρα.

ΕΝΥΔΡΕΙΟ, ΛΙΝΔΟΣ, ΚΑΛΛΙΘΕΑ

Η μαγική Ρόδος, όμως, ήταν η άλλη, εκείνη που απλωνόταν έξω από τη γειτονιά μας, πέρα από την πλατεία Κύπρου. Ηταν το Μαντράκι με τα καφέ του, τα δύο ελάφια στο παλιό λιμάνι (εκεί, είχαμε αποφασίσει, ήταν ο Κολοσσός της Ρόδου), τους κόκκινους ιβίσκους, το κάστρο των Ιπποτών κι εκείνο το ωραίο ιταλιάνικο κτίριο με τα χρωματιστά τούβλα που μόνο αργότερα έμαθα πως φιλοξενούσε τη νομαρχία. Ηταν η ωραία, μεγάλη πύλη του Αμπουάζ, με την πανέμορφη φοντάνα από πίσω -εκεί δίναμε ραντεβού με τα ποδήλατα, σε περίπτωση που χανόμασταν. Ηταν το κάστρο των Ιπποτών. Ηταν τα τείχη, κυρίως από την πίσω μεριά, με τους τάφρους και το παλιό, ωραίο ξενοδοχείο στο οποίο, λέγαμε, κάποτε θα περνούσαμε τις διακοπές μας. Ηταν το Ενυδρείο. Κι ήταν οι πλαζ από την άλλη πλευρά, εκεί όπου κάποιοι τουρίστες έβγαζαν το βρακί τους και την άλλη μέρα το ήξερε όλη η Ρόδος.

Και πιο μακριά. Ηταν η Καλλιθέα. Πηγαίναμε συχνά εκδρομή εκεί, πριν φιληθεί στο μεγάλο διάδρομο η Βουγιουκλάκη με τον Βουλγαρίδη και γεμίσει τουρίστες και φρεσκοβαμμένους τοίχους. Ηταν η Λίνδος, άλλη ολοήμερη εκδρομή με τα λεωφορεία. Ηταν η κοιλάδα με τις Πεταλούδες -τα πρώτα χρόνια, γιατί μετά, χρόνο με το χρόνο, λιγόστευαν (από τις πρώτες μεγάλες, οικολογικής φύσης, απογοητεύσεις της ζωής μου) και δεν είχε πια κανένα ενδιαφέρον να πας.

Ηταν και τότε πολύ τουριστική η Ρόδος. Οι ξένοι τουρίστες όμως ζούσαν τη δική τους ζωή κι εμείς τη δική μας. Εχω μια ημερομηνία στο μυαλό μου: μέχρι το '68 η Ρόδος ήταν δική μας. Μπορεί να μην ισχύει, μπορεί ήδη να είχε αρχίσει η καταστροφή της Ρόδου, εμείς πάντως δεν το βλέπαμε, δεν ανησυχούσαμε. Κάποια μαγαζιά με ξένες επιγραφές υπήρχαν και τότε, αλλά δεν μας απασχολούσαν. Τα κοιτούσαμε με περιφρόνηση. Στις βόλτες που κάναμε με τα ποδήλατα, χαζεύαμε τα τούρκικα τζαμιά, τις βοτσαλωτές διακοσμήσεις των αυλών, τις ενετικές τάφρους: δεν βλέπαμε τα ξενοδοχεία που άρχιζαν να κτίζονται, την έφοδο του μπετόν δύο βήματα από τον τούρκικο θόλο στο Μαντράκι, δεν βλέπαμε τις παραλίες που έπαυαν να είναι παραλίες ανοιχτές σε όλους. Κι όταν οι θείοι μου αποφάσισαν να εγκαταλείψουν το μικρό σπιτάκι και να πάνε, για καλύτερα, σε έναν πρώτο όροφο μιας διώροφης κατοικίας με αλουμινένια κουφώματα και στραβά μπαλκόνια, πάλι δεν γκρινιάξαμε. Θα είχαμε, λέει, περισσότερη δροσιά τα απογεύματα στο μπαλκόνι, παρά στην παλιά, μικρή αυλή.

ΑΡΧΕΙΟΘΕΤΗΣΗ ΑΝΑΜΝΗΣΕΩΝ

Μέχρι το τέλος του Γυμνασίου, σταμάτησαν και οι καλοκαιρινές διακοπές μου στη Ρόδο. Τώρα οι διακοπές γίνονταν με φίλους και ο πόθος να γνωρίσω την υπόλιοπη Ελλάδα ήταν ισχυρότερος από τη νοσταλγία. Επέστρεψα δέκα ή δεκαπέντε χρόνια μετά, πηγαίνοντας προς τη Σύμη και την Τήλο. Μια πληγή. Πέρασαν κι άλλα χρόνια μέχρι να ξαναπάω στη Ρόδο. Να μετριαστεί ο πόνος, να επιβληθεί ο ρεαλισμός. Τη βρήκα και πάλι αλλαγμένη προς το χειρότερο, αλλά βεβαιώθηκα πως είναι πάντα ένα πανέμορφο νησί.

Οι αναμνήσεις μπήκανε στη θέση τους, ταξινομηθήκανε, αρχειοθετήθηκαν. Οχι, τα απογεύματα δεν ήταν μόνο γεμάτα Ντοστογιέφσκι και ποδήλατα. Ο θείος μου, λίγο από χόμπι και λίγο για να στρογγυλέψει το μηνιαίο εισόδημα, κυρίως όμως για να μην αισθάνεται ανόητος σε ένα νησί που παραδιδόταν αμαχητί στα σουηδικά καραβάνια, μάζευε -δεν ξέρω από πού- κάποια βαζάκια και πιατάκια και ψευδοαμφορείς, και τα έβαφε για να τα πουλήσει σε κάποιο κατάστημα τουριστικών ειδών. Εμείς τον βοηθούσαμε και διασκεδάζαμε, έντονα χρώματα, αρχαιοπρεπή σχήματα, ένα κιτς που βρίσκεις ακόμα στα μαγαζιά της Ρόδου, φτιαγμένο πλέον από επαγγελματίες. Λεφτά δεν έκανε ποτέ ο θείος μου με όλα αυτά, και παρέμεινε ένας ξένος στην εμπορευματοποίηση του νησιού -ευτυχώς, έχει και ο τουρισμός τους ανεξιχνίαστους κανόνες του.



Η φωτογραφία αυτή, με το "Ρόδων" και το Τραμπουλίνο κοσμούσε χθες την πρώτη σελίδα της "Καθημερινής", παραπέμποντας στο ένθετο Κυριακάτικο περιοδικό της "Επτά Ημέρες", που ήταν αφιερωμένο στα "Καλοκαιρινά μπάνια"- τον παλιό καλό καιρό. Για τη Ρόδο ήταν αφιερωμένες τρεις σελίδες του περιοδικού με κείμενο του γνωστού δημοσιογράφου Ανταίου Χρυσοστομίδη. "Νοσταλγικές αναμνήσεις ενός μαθητή από τα καλοκαίρια του στο νησί", όπως σημείωνε ο ίδιος. Το κείμενο δεν είναι μόνο νοσταλγικό, αλλά και διδακτικό, έστω κι' αν δεν μπορεί πια να διορθωθεί τίποτα...

Δ·Α·Ν·Ε· SEA LINE
ΔΩΔΕΚΑΝΗΣΙΑΚΗ ΑΝΩΝΥΜΗ ΝΑΥΤΙΛΙΑΚΗ ΕΤΑΙΡΙΑ

ΙΣΟΛΟΓΙΣΜΟΣ ΤΗΣ 31ης ΔΕΚΕΜΒΡΙΟΥ 2000 - 21η ΕΤΑΙΡΙΚΗ ΧΡΗΣΗ (1 ΙΑΝΟΥΑΡΙΟΥ - 31 ΔΕΚΕΜΒΡΙΟΥ 2000)

Α.Μ.Α.Ε. 12168/06/Β/86/12 ΠΟΣΑ ΣΕ ΔΡΑΧΜΕΣ

ΕΝΕΡΓΗΤΙΚΟ

	Ποσά κλειόμενης χρήσεως 2000			Ποσά προηγούμενης χρήσεως 1999		
	Αξία κτήσεως	Αποσβέσεις	Αναπόσβ.αξία	Αξία κτήσεως	Αποσβέσεις	Αναπόσβ.αξία
Β. ΕΞΟΔΑ ΕΓΚΑΤΑΣΤΑΣΕΩΣ						
4. Λοιπά έξοδα εγκαταστάσεως	1.548.978.028	250.743.406	1.298.232.622	1.125.648.945	1.075.953.673	49.595.272
Γ. ΠΑΓΙΟ ΕΝΕΡΓΗΤΙΚΟ						
II. Ενσώματες ακινητοποιήσεις						
1. Γήπεδα - Οικόπεδα	234.039.612	0	234.039.612	234.039.612	0	234.039.612
3. Κτίρια	586.324.940	146.428.496	439.896.444	585.974.940	116.640.513	469.334.427
5. Μεταφορικά μέσα						
α. Πλωτά μέσα	10.194.602.484	3.870.33 364	6.324.268.120	10.047.870.785	3.363.621.058	6.684.249.707
β. Λοιπά μεταφορικά μέσα	7.197.444	5.5 002	1.665.442	7.197.444	4.310.475	2.886.969
	10.201.799.928	3.675 3.356	6.325.933.562	10.055.068.209	3.367.931.533	6.687.136.676
6. Έπιπλα και λοιπός εξοπλισμός	601.929.962	543 14.274	58.615.688	545.895.836	523.879.253	22.016.583
7. Ακινητοποιήσεις υπό εκτέλεση και προκαταβολές	3.679.394.171	0	3.679.394.171	0	0	0
Σύνολο ενσώματων ακινητοποιήσεων (ΓΙΙ)	15.303.488.813	4.565.809.136	10.737.879.477	11.420.978.597	4.008.451.299	7.412.527.298
III. Συμμετοχές και άλλες μακροπρόθεσμες χρηματοοικονομικές απαιτήσεις						
1. Συμμετοχές σε συνδεμένες επιχειρήσεις			1.035.149.588			1.035.149.568
7. Λοιπές μακροπρόθεσμες απαιτήσεις			3.651.774			3.651.774
			1.038.801.362			1.038.801.342
Σύνολο πάγιου ενεργητικού (ΓΙ+ΓΙΙ)			11.776.680.839			8.451.328.660
Δ. ΚΥΚΛΟΦΟΡΟΥΝ ΕΝΕΡΓΗΤΙΚΟ						
I. Αποθέματα						
1. Εμπορεύματα			19.274.220			0
4. Αναλώσιμα υλικά - Ανταλλακτικά			225.912.595			181.932.574
			245.186.815			181.932.574
II. Απαιτήσεις						
1. Πελάτες (Πρακτορεία)		1.190.151.406			1.053.917.721	
Μείον: Προβλέψεις		80.000.000	1.110.151.406		0	1.053.917.721
3. Γραμμάτια σε καθυστέρηση			0			9.850.000
3α. Επιταγές εισπρακτέες						
- Χαρτοφυλακίου		131.779.132			134.688.536	
- Στις τράπεζες σε εγγύηση		389.002.714	520.781.846		389.002.714	523.691.250
3β. Επιταγές σε καθυστέρηση			66.947.304			80.264.994
4. Κεφάλαιο εισπρακτέο στην επόμενη χρήση			0			13.668.068.900
5. Βραχυπρόθεσμες απαιτήσεις κατά συνδεμένων επιχειρήσεων			0			1.508.177.505
8. Δεσμευμένοι λογαριασμοί καταθέσεων			13.986.000			114.954.000
10. Επισφαλείς - επίδικοι πελάτες και χρεώστες		5.114.596.284			4.920.045.618	
Μείον: Προβλέψεις		4.114.596.284	1.000.000.000		3.702.628.318	1.217.417.298
11. Χρεώστες διάφοροι			1.698.138.759			1.187.213.304
12. Λογαριασμοί διαχείρισεως προκαταβολών και πιστώσεων			49.708.196			70.434.945
			4.459.713.511			19.383.978.917
III. Χρεόγραφα						
1. Μετοχές			13.200.000			8.200.000
IV. Διαθέσιμα						
1. Ταμείο			12.614.934			8.574.135
3. Καταθέσεις όψεως και προθεσμίας			1.855.926.807			570.303.644
			1.868.541.741			578.877.779
Σύνολο κυκλοφορούντος ενεργητικού (ΔΙ+ΔΙΙ+ΔΙΙΙ+ΔΙV)			6.586.642.067			20.182.990.276
Ε. ΜΕΤΑΒΑΤΙΚΟΙ ΛΟΓΑΡΙΑΣΜΟΙ ΕΝΕΡΓΗΤΙΚΟΥ						
1. Έξοδα επόμενων χρήσεων			30.918.484			42.603.127
ΓΕΝΙΚΟ ΣΥΝΟΛΟ ΕΝΕΡΓΗΤΙΚΟΥ (Β+Γ+Δ+Ε)			19.692.474.012			28.696.817.329
ΛΟΓΑΡΙΑΣΜΟΙ ΤΑΞΕΩΣ ΧΡΕΩΣΤΙΚΟΙ						
2. Χρεωστικοί λογαριασμοί εγγυήσεων και εμπράγματων ασφαλειών			2.148.518.916			2.051.781.424
4. Λοιποί λογαριασμοί τάξεως			2.279.565.000			2.279.565.000
			4.428.083.916			4.331.346.424

ΠΑΘΗΤΙΚΟ

	Ποσά κλειόμενης χρήσεως 2000	Ποσά προηγούμενης χρήσεως 1999
Α. ΙΔΙΑ ΚΕΦΑΛΑΙΑ		
I. Κεφάλαιο μετοχικό (84.299.150 μετοχές των 200 δρχ.)		
1. Καταβλημένο	16.859.830.000	3.442.717.600
2. Οφειλόμενο	0	13.417.112.400
	16.859.830.000	16.859.830.000
II. Διαφορά από έκδοση μετοχών υπέρ το άρτιο		
1. Καταβλημένη	6.460.661.200	6.209.124.700
2. Οφειλόμενη	0	250.956.500
	6.460.661.200	6.460.661.200
III. Διαφορές αναπροσαρμογής - επιχορ. Επενδύσεων		
3. Επιχορηγήσεις επενδύσεων πάγιου ενεργητικού	75.327.012	75.327.012
IV. Αποθεματικό κεφάλαια		
1. Τακτικό αποθεματικό	323.700.000	323.700.000
4. Έκτακτα αποθεματικά	274.869.685	274.869.685
	598.569.685	598.569.685
V. Αποτελέσματα χρήσεως εις νέο		
Υπόλοιπο ζημιών χρήσεως	(3.602.659.803)	(1.766.559.444)
Υπόλοιπο ζημιών προηγούμενων χρήσεων	(9.313.095.787)	(7.546.536.343)
	(12.915.755.390)	(9.313.095.787)
Σύνολο ίδιων κεφαλαίων (ΑΙ+ΑΙΙ+ΑΙΙΙ+ΑΙV+ΑV)	11.078.052.507	14.680.712.110
Β. ΠΡΟΒΛΕΨΕΙΣ ΓΙΑ ΚΙΝΔΥΝΟΥΣ ΚΑΙ ΕΞΟΔΑ		
1. Προβλέψεις για αποζημίωση προσωπικού λόγω εξόδου από την υπηρεσία	65.318.150	52.588.639
2. Λοιπές προβλέψεις	1.820.075.276	1.346.979.179
	1.885.393.426	1.399.567.818
Γ. ΥΠΟΧΡΕΩΣΕΙΣ		
I. Μακροπρόθεσμες υποχρεώσεις		
8. Λοιπές μακροπρόθεσμες υποχρεώσεις	293.543.279	587.086.555
	293.543.279	587.086.555
II. Βραχυπρόθεσμες υποχρεώσεις		
1. Προμηθευτές	167.536.719	361.400.914
2α. Επιταγές πληρωτέες	168.327.536	431.716.218
3. Τράπεζες λήξεως βραχυπρόθεσμων υποχρεώσεων	15.625.867	6.233.215.585
4. Προκαταβολές πελατών	131.051.867	196.564.635
5. Υποχρεώσεις από φόρους - τέλη	883.515.605	905.721.107
6. Ασφαλιστικοί οργανισμοί	75.914.501	342.288.033
8. Υποχρεώσεις προς συνδεμένες επιχειρήσεις	3.099.704.215	1.579.464.180
11. Πιστωτές διάφοροι	1.548.923.034	1.625.188.734
	6.090.599.466	11.677.689.386
Σύνολο υποχρεώσεων (ΓΙ+ΓΙΙ)	6.384.143.745	12.264.775.941
Δ. ΜΕΤΑΒΑΤΙΚΟΙ ΛΟΓΑΡΙΑΣΜΟΙ ΠΑΘΗΤΙΚΟΥ		
1. Έσοδα επόμενων χρήσεων	336.750.000	336.750.000
2. Έξοδα χρήσεως δουλευμένα	5.076.171	13.279.809
3. Λοιποί μεταβατικοί λογαριασμοί παθητικού	3.059.163	1.431.651
	344.885.334	351.461.460
ΓΕΝΙΚΟ ΣΥΝΟΛΟ ΠΑΘΗΤΙΚΟΥ (Α+Β+Γ+Δ)	19.692.474.012	28.696.517.329
ΛΟΓΑΡΙΑΣΜΟΙ ΤΑΞΕΩΣ ΠΙΣΤΩΤΙΚΟΙ		
2. Πιστωτικοί λογαριασμοί εγγυήσεων και εμπράγματων ασφαλειών	2.148.518.916	2.051.781.424
4. Λοιποί λογαριασμοί τάξεως	2.279.565.000	2.279.565.000
	4.428.083.916	4.331.346.424

Σημειώσεις:

(1) Την 2/2/2000 ολοκληρώθηκε η αύξηση του Μετοχικού Κεφαλαίου εκ δρχ. 15 δις (απόφαση Γ.Σ. 3/5/1999) και καλύφθηκε πλήρως με καταβολή μετρητών ποσού δρχ. 14.052.936.000 και με κεφαλαιοποίηση υποχρεώσεων δρχ. 947.092.000. Από την κεφαλαιοποίηση των υποχρεώσεων που έγινε βάσει της σύμβασης του άρθρου 44 Ν.1892/1990 προέκυψε διαφορά υπέρ το άρτιο δρχ. 5.564.165.500 (Περισσότερες πληροφορίες αναφέρονται στο προσάρτημα).

(2) Με βάση την προβλεπόμενη από το άρθρο 44 Ν. 1892/1990 σύμβαση της εταιρείας με τους πιστωτές της για την ρύθμιση και τον περιορισμό των χρεών της, η οποία επικυρώθηκε με την υπ'αριθμ. 209/1999 απόφαση του Εφετείου Δωδεκανήσου, διεγράφησαν κατά την διάρκεια της χρήσεως 2000 υποχρεώσεις συνολικού ποσού δρχ. 994.848.604 και κατά την διάρκεια της προηγούμενης χρήσεως 1999 ποσού δρχ. 3.522.519.358 (Περισσότερες πληροφορίες αναφέρονται στο προσάρτημα).

(3) Τα υφιστάμενα επί των πάγιων στοιχείων της εταιρείας εμπράγματα βάρη ανέρχονται σε U.S.D ($) 37.400.000 και δρχ. 1.480.000.000 προς εξασφάλιση τραπεζικών δανείων τα οποία είχαν εξοφληθεί στο συνολό τους κατά την 31/12/2000.

(4) Η εταιρεία έχει ελεγχθεί φορολογικά με τακτικό (οριστικό) φορολογικό έλεγχο μέχρι και την χρήση 1994 ενώ βρίσκεται σε εξέλιξη ο έλεγχος των χρήσεων 1995 έως και 1999 (Περισσότερες πληροφορίες αναφέρονται στο προσάρτημα).

(5) Κατά της εταιρείας έχουν ασκηθεί ένδικα μέσα για απαιτήσεις συνολικού ποσού δρχ. 8.553 εκατ. περίπου, και έχουν εκδοθεί διαταγές πληρωμής συνολικού ύψους δρχ. 4.172 εκατ. περίπου. Η εταιρεία από την πλευρά της έχει εκδόσει διαταγές πληρωμής και έχει ασκήσει αγωγές κατά τρίτων για ποσό δρχ. 9.141 εκατ. περίπου (Περισσότερες πληροφορίες αναφέρονται στο προσάρτημα).

(6) Δεν έγινε στη χρήση 2000 η αναπροσαρμογή της αξίας των γηπέδων και κτιρίων, σύμφωνα με το Ν. 2065/1992 επειδή η αξία τους στα βιβλία της εταιρείας ήταν μεγαλύτερη από την αξία που προέκυπτε με βάση το σύστημα ανικειμενικού προσδιορισμού.

(7) Σε ορισμένα κονδύλια των οικονομικών καταστάσεων της προηγούμενης χρήσεως έγιναν αναμορφώσεις (οι οποίες αναλύονται στο Προσάρτημα) για να καταστούν ομοιόμορφα και συγκρίσιμα με τα αντίστοιχα της κλειόμενης χρήσεως.

(8) Ποσό δρχ. 26 εκατ., που περιλαμβάνεται στο λογαριασμό "Επιταγές εισπρακτέες" και είχε δοθεί επί αποδόσει λογαριασμού στον επίτιμο Πρόεδρο κ. Ι. Γερονικόλα για δαπάνες επισκευών των πλοίων της Εταιρείας με εγγύηση προσωπικών του επιταγών, έχει ήδη εισπραχθεί.

ΚΑΤΑΣΤΑΣΗ ΛΟΓΑΡΙΑΣΜΟΥ ΑΠΟΤΕΛΕΣΜΑΤΩΝ ΧΡΗΣΕΩΣ
31ης ΔΕΚΕΜΒΡΙΟΥ 2000 (1 ΙΑΝΟΥΑΡΙΟΥ - 31 ΔΕΚΕΜΒΡΙΟΥ 2000)

	Ποσά Κλειόμενης Χρήσεως 2000			Ποσά Προηγούμενης Χρήσεως 1999		
Ι.Αποτελέσματα εκμεταλλεύσεως						
Κύκλος εργασιών (πωλήσεις)			6.910.262.522			5.373.270.702
Μείον: Κόστος υπηρεσιών			7.590.109.260			5.427.794.820
Μικτά αποτελέσματα (ζημίες) εκμεταλλεύσεως			(679.846.738)			(54.524.118)
Πλέον: Άλλα έσοδα εκμεταλλεύσεως			153.890.273			36.198.327
Σύνολο			(525.956.465)			(18.325.791)
Μείον: 1. Έξοδα διοικητικής λειτουργίας		557.723.031			591.498.529	
3. Έξοδα λειτουργίας διαθέσεως		604.591.477			606.374.223	
4. Έξοδα παροχής υπηρεσιών μη κοστολογηθέντα (κόστος υποαπασχολήσεως - αδρανείας)		157.148.498	1.389.461.006		277.671.836	1.475.544.588
Μερικά αποτελέσματα (ζημίες) εκμεταλλεύσεως			(1.915.417.471)			(1.493.870.379)
Πλέον:						
4. Πιστωτικοί τόκοι και συναφή έσοδα		525.582.775			120.481	
Μείον:						
3. Χρεωστικοί τόκοι και συναφή έξοδα		1.044.176.402	(518.593.627)		1.129.614.916	(1.129.494.437)
Ολικά αποτελέσματα (ζημίες) εκμεταλλεύσεως			(2.434.011.098)			(2.623.364.816)
ΙΙ.Πλέον: Έκτακτα αποτελέσματα						
1. Έκτακτα και ανόργανα έσοδα		20.167.270			57.676.544	
2. Έκτακτα κέρδη		0			91.667	
3. Έσοδα προηγούμενων χρήσεων		39.359.904			178.597.315	
4. Έσοδα από προβλέψεις προηγούμενων χρήσεων		0			1.259.606.217	
Μείον:		59.527.174			1.496.061.743	
1. Έκτακτα και ανόργανα έξοδα	331.600.329			1.601.541.678		
2. Έκτακτες ζημίες	455.891			232.298.789		
3. Έξοδα προηγούμενων χρήσεων	744.644.756			2.127.665.513		
4. Προβλέψεις για έκτακτους κινδύνους	966.064.063	2.041.665.039	(1.982.437.665)	0	3.981.506.178	(2.485.444.435)
Οργανικά και έκτακτα αποτελέσματα (ζημίες)			(4.416.448.963)			(5.048.809.351)
Μείον: Σύνολο αποσβέσεων παγίων στοιχείων		738.217.081			868.628.522	
Μείον: Οι από αυτές ενσωματωμένες στο λειτουργικό κόστος		557.157.837	181.059.244		668.358.971	200.269.551
ΚΑΘΑΡΑ ΑΠΟΤΕΛΕΣΜΑΤΑ (ΖΗΜΙΕΣ) ΧΡΗΣΕΩΣ			(4.597.508.207)			(5.289.078.802)

ΠΙΝΑΚΑΣ ΔΙΑΘΕΣΕΩΣ ΑΠΟΤΕΛΕΣΜΑΤΩΝ

	Ποσά κλειόμενης χρήσεως 2000	Ποσά προηγούμενης χρήσεως 1999
Καθαρά αποτελέσματα (ζημιές) χρήσεως	(4.597.508.207)	(5.289.078.802)
Διαγραφείσες Υποχρεώσεις Αρθρ.44 Ν.1892/1990	994.848.604	3.522.519.358
	(3.602.659.603)	(1.766.559.444)
Μείον: Υπόλοιπο αποτελεσμάτων (ζημιών) προηγουμένων χρήσεων	(9.313.095.787)	(7.546.536.343)
Ζημιές εις νέο	(12.915.755.390)	(9.313.095.787)

Ανάλυση Εσόδων Εκμεταλλεύσεως Πλοίων κατά ΣΤΑΚΟΔ. 91

Κωδ.	Τίτλος	Δρχ.
611.0	Έσοδα από θαλάσσιες & ακτοπλοϊκ. Μεταφορές	6.419.513.630
553.1	Έσοδα από Εστιατόρια	166.724.402
554.1	Έσοδα από Μπάρ	240.791.966
521.4	Έσοδα από καταστήματα γεν.πωλήσεων	73.369.601
	Διάφορα έσοδα πλοίων	9.862.923
	Σύνολο κύκλου εργασιών	6.910.262.522

Ρόδος, 11 Ιουλίου 2001

Ο Πρόεδρος του Δ.Σ.	Τα Μέλη του Δ.Σ.		Ο Γενικός Διευθυντής	Ο Προϊστάμενος Οικονομικών Υπηρεσιών
Γεράσιμος Ι. Καλογηράτος ΑΔΤ/Η-641993	Στυλιανός Ι. Ζαμπετάκης ΑΔΤ/Ι-964029	Ιάκωβος Ν. Γερονικόλας ΑΔΤ/Θ-872135	Λοΐζος Ν. Σορωνιάτης ΑΔΤ/Μ-939219	Εμμανουήλ Μαλ. Διακομανώλης ΑΔΤ/Ν-946427

ΠΙΣΤΟΠΟΙΗΤΙΚΟ ΕΛΕΓΧΟΥ ΟΡΚΩΤΟΥ ΕΛΕΓΚΤΗ ΛΟΓΙΣΤΗ

Προς τους κ.κ. Μετόχους της Ανώνυμης Εταιρείας "ΔΩΔΕΚΑΝΗΣΙΑΚΗ ΑΝΩΝΥΜΗ ΝΑΥΤΙΛΙΑΚΗ ΕΤΑΙΡΕΙΑ (ΔΑΝΕ SEA LINE)"

Ελέγξαμε τις ανωτέρω Οικονομικές Καταστάσεις καθώς το σχετικό Προσάρτημα και την Κατάσταση Ταμειακών Ροών της Ανώνυμης Εταιρείας «ΔΩΔΕΚΑΝΗΣΙΑΚΗ ΑΝΩΝΥΜΗ ΝΑΥΤΙΛΙΑΚΗ ΕΤΑΙΡΕΙΑ (ΔΑΝΕ SEA LINE)» της εταιρικής χρήσεως που έληξε την 31η Δεκεμβρίου 2000. Ο έλεγχος μας, έγινε σύμφωνα με τις διατάξεις του άρθρου 37 του Κ.Ν.2190/1920 «περί Ανωνύμων Εταιρειών» και τις ελεγκτικές διαδικασίες που κρίναμε κατάλληλες, βάσει των αρχών και κανόνων ελεγκτικής που ακολουθεί Σώμα Ορκωτών Ελεγκτών Λογιστών και που είναι σύμφωνοι με τις βασικές αρχές των Διεθνών Ελεγκτικών Προτύπων. Τέθηκαν στην διάθεσή μας τα βιβλία και στοιχεία που τήρησε η εταιρεία και μας δόθηκαν οι αναγκαίες για τον έλεγχο πληροφορίες και επεξηγήσεις που ζητήσαμε. Η εταιρεία εφάρμοσε ορθά το Ελληνικό Γενικό Λογιστικό Σχέδιο. Δεν τροποποιήθηκε η μέθοδος απογραφής σε σχέση με την προηγούμενη χρήση. Επαληθεύσαμε τη συμφωνία του περιεχομένου της εκθέσεως Διαχειρίσεως του Διοικητικού Συμβουλίου προς την Τακτική Γενική Συνέλευση των Μετόχων, με τις σχετικές Οικονομικές Καταστάσεις. Το Προσάρτημα περιλαμβάνει τις πληροφορίες που προβλέπονται από την παράγραφο 1 του άρθρου 43α του Κ.Ν.2190/1920, ενώ η Κατάσταση Ταμειακών Ροών έχει καταρτιστεί με βάση τις οικονομικές καταστάσεις και τα τηρούμενα από την εταιρεία βιβλία και στοιχεία. Από τον παραπάνω έλεγχο μας προέκυψαν τα εξής: (1) Η «Διεύθυνση Εσωτερικού Ελέγχου» που συστάθηκε προσφάτως στην εταιρεία καθώς και ο επανασχεδιασμός των σχετικών ελεγκτικών διαδικασιών βελτίωσαν το σύστημα εσωτερικού ελέγχου σε ορισμένους τομείς και αναμένεται με την ολοκλήρωση και πλήρη εφαρμογή των διαδικασιών αυτών να βελτιωθεί ακόμη περισσότερο ώστε να καταστεί αξιόπιστο. (2) Στους λογαριασμούς των «Βραχυπρόθεσμων υποχρεώσεων» (Γ.ΙΙ) περιλαμβάνονται και υποχρεώσεις, οι οποίες έχουν υπαχθεί στη ρύθμιση του άρθρου 44 Ν.1892/1990 και προβλέπεται η διαγραφή τους κατά 80% που θα γίνει με την ολοκλήρωση των σχετικών διαδικασιών. Τα συνολικά υπόλοιπα των υποχρεώσεων αυτών κατά την 31.12.1998 που υπήχθησαν στην ανωτέρω ρύθμιση ανήρχοντο στο ποσό των δρχ. 1.000 εκατ. περίπου, ενώ κατά την 31.12.2000 έχουν διαμορφωθεί στο ποσό των δρχ. 870 εκατ. περίπου. Επισημαίνεται ότι στο εν λόγω ποσό περιλαμβάνεται και η υποχρέωση που αναφέρεται παρακάτω στην υπαριθμ. θα παρατήρησή μας εκ δρχ. 291 εκατ. περίπου το ακριβές ύψος της οποίας δεν δυνάμεθα να επιβεβαιώσουμε (Περισσότερες πληροφορίες αναφέρονται στο προσάρτημα). (3) Σύμφωνα με την υπαριθμ. 1112072/11332/ΠΟΛ.1294/8.12.2000 εγκύκλιο του Υπουργείου Οικονομικών ποσό δρχ. 828.103.444, που αφορά τα (2/3) των χρεωστικών συναλλαγματικών διαφορών οι οποίες προέκυψαν στην κλειόμενη χρήση κατά την εξόφληση των υποχρεώσεων σε δολάρια ($) Η.Π.Α., μεταφέρθηκαν στο λογαριασμό (Β8) «Λοιπά έξοδα εγκαταστάσεως» και θα επιβαρύνουν ισόποσα τα αποτελέσματα των δύο επόμενων χρήσεων 2001 και 2002, ενώ σύμφωνα με τις διατάξεις του Κ.Ν.2190/1920 «περί ανωνύμων εταιρειών» έπρεπε να είχαν επιβαρύνει τα αποτελέσματα της κλειόμενης χρήσεως. (4) Λόγω των μειωμένων αποσβέσεων που διενήργησε η εταιρεία σε προηγούμενες χρήσεις η αναπόσβεστη αξία των «Πλωτών Μέσων» εμφανίζεται αυξημένη κατά ποσό δρχ. 1.432 εκατ. περίπου και των «Κτιρίων» κατά ποσό δρχ. 40 εκατ. περίπου. (5) Στον λογαριασμό (Γ.ΙΙ.1) «Συμμετοχές σε συνδεμένες επιχειρήσεις» περιλαμβάνεται η αξία κτήσεως της συμμετοχής στις θυγατρικές εταιρείες «PARKHAVEN SHIPPING LTD» (εκ δρχ. 35.588), «RIJNHAVEN SHIPPING LTD» (εκ δρχ. 34.000) και «ΑΠΟΣ ΓΕΡΑΣΙΜΟΣ Ν.Ε.» (εκ δρχ. 1.035.080.000). Η εταιρεία «PARKHAVEN SHIPPING LTD» βρίσκεται σε αδράνεια από τη χρήση 1995, ενώ οι εταιρείες «RIJNHAVEN SHIPPING LTD» και «ΑΠΟΣ ΓΕΡΑΣΙΜΟΣ Ν.Ε.» βρίσκονται σε αδράνεια από την χρήση 1998 μετά την πώληση και καταστροφή των πλοίων τους αντίστοιχα. Δεν τέθηκαν υπόψη μας Οικονομικές Καταστάσεις των εταιρειών αυτών για τις χρήσεις 1997 έως και 2000, ελεγμένες ή μη από Ορκωτούς Ελεγκτές και ως εκ τούτου διατηρούμε επιφυλάξεις για την αξία των συμμετοχών αυτών, αλλά και για την επίδραση που θα έχουν επί των αποτελεσμάτων της ΔΑΝΕ τα προκύψαντα στις προαναφερόμενες χρήσεις, αποτελέσματα των εταιρειών αυτών, μεταξύ των οποίων περιλαμβάνεται το αποτέλεσμα της πώλησης του πλοίου «RIJNHAVEN» καθώς και το αποτέλεσμα από την καταστροφή του πλοίου «ΛΕΡΟΣ» αντίστοιχα, για την οποία υπήρξε ασφαλιστική αποζημίωση. (6) Για καθυστερημένες απαιτήσεις συνολικού ποσού δρχ. 525 εκατ. περίπου, που περιλαμβάνονται στον λογαριασμό (Δ.ΙΙ.1) «Πελάτες», διενεργήθηκε πρόβλεψη σε βάρος των αποτελεσμάτων της κλειόμενης χρήσεως ποσού δρχ. 60 εκατ. η οποία κατά την γνώμη μας είναι ανεπαρκής για την αντιμετώπιση της ζημίας που ενδέχεται να προκύψει από τη μη είσπραξη σημαντικού μέρους αυτών. (7) Το υπόλοιπο του λογαριασμού (Δ.ΙΙ.3α) «Επιταγές εισπρακτέες – Στις τράπεζες σε εγγύηση» εκ δρχ. 389.002.714 αφορά επιταγές πελατείας της ΔΑΝΕ, οι οποίες είχαν δοθεί σε τράπεζες σε εγγύηση των ήδη ρυθμισθέντων και εξοφληθέντων δανείων της εταιρείας και σφραγίσθηκαν λόγω μη πληρωμής τους. Η έλλειψη παρακολούθηση των επιταγών αυτών και η μη αναλυτική τους καταχώρηση στα βιβλία της εταιρείας καθώς και το γεγονός ότι δεν έχει επιχειρηθεί μέχρι σήμερα η λογιστική τους τακτοποίηση και ο συσχετισμός τους με πιστωτικά υπόλοιπα (κατά το μεγαλύτερο μέρος αντικριζόμενα) των αντιστοίχων πελατών που περιλαμβάνονται στο λογαριασμό (Γ.ΙΙ.11) «Πιστωτές διάφοροι» δεν μας δίνει την δυνατότητα εντοπισμού τυχόν διαφορών που ενδέχεται να προκύψουν σε βάρος των αποτελεσμάτων. (8) Δεν διενεργήθηκε πρόβλεψη σε βάρος των αποτελεσμάτων χρήσεως προς αντιμετώπιση της ζημίας που ενδέχεται να προκύψει από την μη είσπραξη σημαντικού μέρους των απαιτήσεων που περιλαμβάνονται στο υπόλοιπο του λογαριασμού (Δ.ΙΙ.3β) «Επιταγές σε καθυστέρηση» εκ δρχ. 66.947.304 καθώς και στο μη καλυπτόμενο με προβλέψεις υπόλοιπο του λογαριασμού (Δ.ΙΙ.10) «Επισφαλείς – Επίδικοι πελάτες και χρεώστες» εκ δρχ. 1.000.000.000 που αφορά στην επίδικη απαίτηση κατά της εταιρείας «ΡΟΔΙΑΚΗ ΑΚΤΗ Α.Ε.» εκ δρχ. 2.193.750.000 για την οποία έχει σχηματισθεί πρόβλεψη δρχ. 1.193.750.000 επειδή η ΔΑΝΕ εκτιμά ότι θα εισπράξει τουλάχιστον το ανωτέρω ποσό. (9) Στο λογαριασμό (Δ.ΙΙ.11) «Χρεώστες διάφοροι» περιλαμβάνονται: (α) Απαίτηση ασφαλιστικής αποζημιώσεως ποσού δρχ. 200.350.420 για ζημία που είχε συμβεί στην χρήση 1998, στο ήδη πωληθέν κατά την χρήση 1998 πλοίο «PARKHAVEN». Όπως προκύπτει από σχετική αλληλογραφία της ασφαλιστικής εταιρείας και από δηλώσεις αρμοδίων στελεχών της εταιρείας το ποσό αυτό πρέπει να διατεθήκε σε εξόφληση του κόστους αποκατάστασης της ζημίας μέσω της διαχειρίστριας εταιρείας, η οποία δεν απέδωσε πλήρη λογαριασμό και δεν προσκόμισε ελεγμένες ή μη Οικονομικές Καταστάσεις διαχείρισεως του πλοίου για το τελευταίο διάστημα μέχρι και την ημερομηνία καταγγελίας της συμβάσεως της (26/1/1998). Για τους λόγους αυτούς δεν δυνάμεθα να επιβεβαιώσουμε την ανωτέρω απαίτηση (δρχ. 280.350.420) καθώς και το πιστωτικό υπόλοιπο του δοσοληπτικού λογαριασμού με τη διαχειρίστρια εταιρεία εκ δρχ. 290.977.254 που περιλαμβάνεται στο λογαριασμό (Γ.ΙΙ.11) «Πιστωτές διάφοροι». (β) Ποσό δρχ. 550 εκατ. περίπου, που αφορά μη εκκαθαρισμένα χρεωστικά υπόλοιπα του ΝΑΤ τα οποία προέκυψαν από τις καταβολές προστίμων και προσαυξήσεων κυρίως κατά τη διάρκεια της προηγούμενης χρήσεως 1999 καθώς και κατά την κλειόμενη χρήση 2000. Ο προσδιορισμός του συνολικού ποσού των προστίμων και προσαυξήσεων καθώς και η εκκαθάριση των εν λόγω υπολοίπων θα γίνει με την πλήρη εξόφληση των ληξιπροθέσμων υποχρεώσεων προς το Ν.Α.Τ. Σημειώνεται ότι έναντι αυτών των προστίμων και προσαυξήσεων έχει διενεργηθεί πρόβλεψη σε βάρος των αποτελεσμάτων της κλειόμενης αλλά και προηγούμενων χρήσεων συνολικού ποσού 600 εκατ. η οποία περιλαμβάνεται στο υπόλοιπο του λογαριασμού (Β2) «Λοιπές προβλέψεις» και κρίνεται ικανοποιητική. (γ) Καθυστερημένες ή επισφαλούς εισπράξεως απαιτήσεις και έξοδα συνολικού ποσού δρχ. 377 εκατ. περίπου για τις οποίες διενεργήθηκε πρόβλεψη σε βάρος των αποτελεσμάτων της κλειόμενης χρήσεως ποσού δρχ. 185 εκατ. η οποία περιλαμβάνεται στο υπόλοιπο του λογαριασμού (Β2) «Λοιπές προβλέψεις» και κατά την γνώμη μας είναι ανεπαρκής για την αντιμετώπιση της ζημίας που ενδέχεται να προκύψει από τη μη είσπραξη σημαντικού μέρους αυτών. (10) Στο λογαριασμό (Γ.ΙΙ.8) «Υποχρεώσεις προς συνδεμένες επιχειρήσεις» περιλαμβάνεται και υποχρέωση προς την κατά ποσοστό συμμετοχής 100% θυγατρική Ναυτική Εταιρεία του Ν.959/1979 «ΑΠΟΣ ΓΕΡΑΣΙΜΟΣ» συνολικού ποσού δρχ. 1.694.131.089, η οποία προκύπτει ως συμψηφιστικό υπόλοιπο από την εξόφληση στην κλειόμενη χρήση 2000 δανειακών υποχρεώσεων της ΔΑΝΕ με την ασφαλιστική αποζημίωση του καταστραφέντος πλοίου της θυγατρικής «ΛΕΡΟΣ» και από ταμειακές διευκολύνσεις της ΔΑΝΕ προς την θυγατρική της που έγιναν στις προηγούμενες χρήσεις. Όπως σημειώσαμε και ανωτέρω στην υπαριθμ. 2 παρατήρησή μας δεν τέθηκαν υπόψη μας και κατά την παρούσα χρήση ελεγμένες ή μη Οικονομικές Καταστάσεις της θυγατρικής εταιρείας αυτής για να επαληθεύσουμε το ύψος αυτής της υποχρέωσης. (11) Το υπόλοιπο του λογαριασμού (Δ.1) «Έσοδα επόμενων χρήσεων» δρχ. 336.750.000 αφορά έσοδα από τόκους αμφιβόλου εισπράξεως διότι προέκυψε με τη λογιστική καταχώρηση της επίδικης απαίτησης κατά της εταιρείας «ΡΟΔ

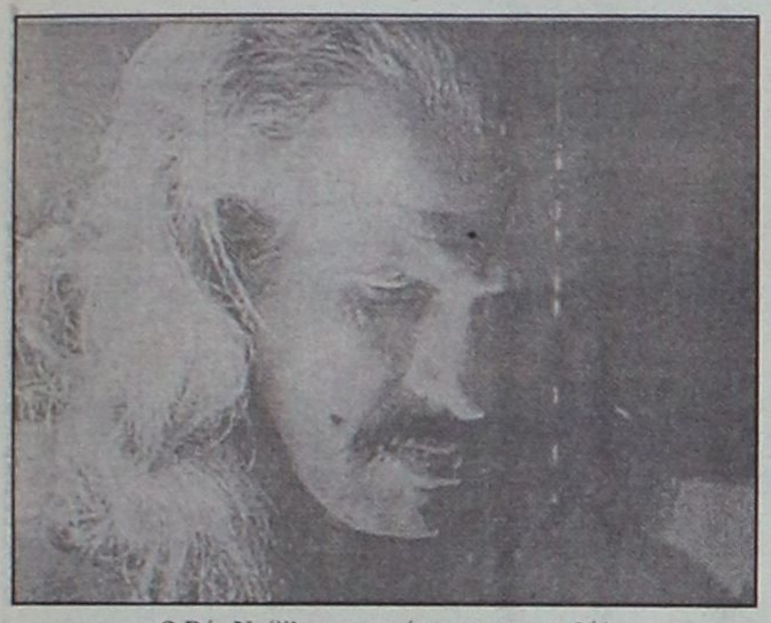

Ο Ρός Ντέϊλι συμμετέχει στο φεστιβάλ με το μουσικο σχήμα "Λαβύρινθος", αλλά έχει και την καλλιτεχνική διεύθυνση όλων των συναυλιών.

Στις 2,3 και 6,7 Αυγούστου

Ενα πολυεθνικό φεστιβάλ μουσικής σε τρία νησιά μας

Υπόγεια συνομιλία των πολιτισμών

Το δεύτερο φεστιβάλ μουσικής "Τραγούδια της θάλασσας", που ενώνει το απέραντο γαλάζιο της Μεσογείου, της Βαλτικής και του Ατλαντικού, θα πραγματοποιηθεί φέτος στα νησιά Ρόδο, Κάσο και Χάλκη. Τα τρία αιγαιοπελαγίτικα νησιά θα φιλοξενήσουν για τέσσερις μέρες (2, 3 και 6, 7 Αυγούστου), τις μουσικές εκδηλώσεις που αποσκοπούν στο πάντρεμα ήχων και μελωδιών από δεξιοτέχνες της παραδοσιακής μουσικής από διαφορετικές γωνιές του κόσμου, αποδεικνύοντας τις συγγένειες και την υπόγεια συνομιλία των πολιτισμών.

Το πολυεθνικό φεστιβάλ παραγματοποιείται φέτος διευρυμένο, μετά την περσινή επιτυχία του σε Χάλκη και Κάσο, με στόχο την παρουσίαση όλο και περισσότερων μουσικών ιδιωμάτων και παραδόσεων σε επικοινωνία και αλληλεπίδραση με άξονα τα θαλασσινά τραγούδια. Θα συμμετάχουν οι Toud 'Sames (Γαλλία-Ατλαντικός), Nychelharpa Orchestra (Σουηδία-Βαλτική), Lamia Bedloui & Ambar (Τυνησία-Μεσόγειος), Georgi Petrov & Harmanli (Βουλγαρία-Μαύρη Θάλασσα), Ross Daly & Labyringh (Ελλάδα-Αι-



Το ισπανικό συγκρότημα Parranda Cuasgulas, που έλαβε μέρος στα περσινά "Τραγούδια της θάλασσας" στην παραλία Φοίνικες στην Κάρπαθο.

γαίο), καθώς και τοπικά συγκροτήματα από τα Δωδεκάνησα. Την καλλιτεχνική διεύθυνση του φεστιβάλ έχει ο Ross Daly, ο οποίος πιστεύει πως "μέσα απ' τη μουσική η ανθρώπινη ψυχή εξαναγκάζεται να εισέλθει στον υλικό κόσμο και πως, με το ίδιο μέσο, επιστρέφει στη θεϊκή διάσταση. Αυτή η μοναδική αντίθεση και αλληλεπίδραση, που επιζητά λύση με την ενοποίησή τους δια μέσου της μουσικής παραμένει ακόμα και σήμερα το κεντρικό στοιχείο όλων των μουσικών παραδόσεων των θαλασσινών λαών".

"Τα τραγούδια της θάλασσας" αποτελούν ένα διεθνές πρόγραμμα μουσικής που ξεκίνησε πέρυσι με επιτυχία στα δύο ακριτονήσια, ώστε να εξελιχθεί σε ένα μεγαλόπνοο εγχείρημα με μεγάλη απήχηση σε κοινό και καλλιτέχνες. Το πρόγραμμα των φετινών εκδηλώσεων δεν περιορίζεται στις ζωντανές εμφανίσεις των συγκροτημάτων. Θα γίνει παρουσίαση της έρευνας και της καταγραφής της θαλασσινής παράδοσης των τραγουδιών, των θρύλων της κουλτούρας τους, που θα αποτελέσουν πηγή έμπνευσης για σύγχρονη καλλιτεχνική έκφραση. Ετσι σ' αυτό ο πλαίσιο θα διοργανωθούν εκπαιδευτικά προγράμματα από το Ιόνιο Πανεπιστήμιο και το Cambridge University με τους εθνομουσικολόγους Γιάννη Πλεμμένο και Ruth Davis. Θα καταγραφούν μετά το πέρας του φεστιβάλ σε ειδική, έντυπη και ηλεκτρονική έκδοση, ενώ απ' το Σεπτέμβριο θα αρχίσει κύκλος σεμιναρίων μέσω Διαδικτύου για τους μαθητές των νησιών του Αρχιπελάγους.

Στη διοργάνωση του φεστιβάλ, εκτός της διοργανώτριας εταιρείας Artslift, θα συμπράξουν η Γενική Διεύθυνση Παιδείας και Πολιτισμού της Ευρωπαϊκής Επιτροπής, η Γενική Γραμματεία Νέας Γενιάς, τα υπουργεία Πολιτισμού και Παιδείας, η Νομαρχιακή Αυτοδιοίκηση Δωδεκανήσου και οι Δήμοι Χάλκης, Ρόδου και Κάσου.

Τιμητικές διακρίσεις σε ανθρώπους που προσφέρουν στην υγεία

Πανηγυρική πρεμιέρα

Πολλοί επίσημοι προχθές το βράδυ στη Σύμη

Ενα τραγούδι εκτός προγράμματος για την Κύπρο, το "Χρυσοπράσινο φύλλο" του Μίκη Θεοδωράκη, ένωσε με μοναδικό τρόπο τη σκηνή με το κοινό, στην προχθεσινή επίσημη πρεμιέρα του 7ου Φεστιβάλ Σύμης στην πλατεία του Γιαλού με τα νεοκλασικά.





Στη σκηνή τραγούδησαν μαζί με τους ερμηνευτές Δώρο Δημοσθένους, Βασίλη Λέκκα, Μελίνα Μποτέλλη και Τζούλια Σουγλάκου, ο παρουσιαστής του εφετινού προγράμματος Αλέξης Κωστάλλας και ο δήμαρχος της Σύμης Μιλτιάδης Σαρρής. Τους συνόδευσαν από την πλατεία ο πρόεδρος της Βουλής Απλόστολος Κακλαμάνης, με την κόρη του Κατερίνα, ο υπουργός Εμπορικής Ναυτιλίας Χρήστος Παπουτσής, ο υφυπουργός Μεταφορών Αλέκος Βούλγαρης, οι βουλευτές της Νέας Δημοκρατίας Γιώργος Αλογοσκούφης Γιώργος Καλός και Αριστοτέλης Παυλίδης, οι βουλευτές του ΠΑΣΟΚ Ροδούλα Ζήση, Κοσμάς Σφυρίου και Φώφη Γεννηματά, ο παλαίμαχος αγωνιστής του ΚΚΕ Πάνος Μιχαηλίδης, η υπεύθυνη της κοινοβουλευτικής ομάδας του Συνασπισμού Ντόρα Θεοδωροπούλου και ο νομάρχης Δωδεκανήσου Σάββας Καραγιάννης.

● Η εκδήλωση, η οποία έγινε υπό την αιγίδα της Βουλής των Ελλήνων, άρχισε με την απονομή τιμητικών διπλωμάτων του Ομίλου "Γιώργος Γεννηματάς" στους ανθρώπους εκείνους που προσέφεραν και προσφέρουν για την υγεία και την περίθαλψη της Σύμης και των άλλων μικρών νησιών του Αιγαίου.

Ο πρόεδρος της Βουλής επέδωσε τιμητική διάκριση στην οικογένεια Μπεφόν για την αυτοθυσία της κόρης τους, Σοφίας, γιατρού του Ε.Κ.Α.Β. που έχασε τη ζωή της στην προσπάθεια να μεταφέρει ασθενή από τα Δωδεκάνησα.

Στο καλλιτεχνικό μέρος της βραδιάς, ο Θεοδωράκης συνομίλησε "μυστικά" με τον Verdi και ο Χατζιδάκις με τον Τσιτσάνη, ενώ το προγραμμα διανθίστηκε με γνωστές συνθέσεις του Γιάννη Μαρκόπουλου, Nino Rota, Astor Piazzola κ.ά.

Τέλος, λίγο πριν από την έναρξη του προγράμματος η Φιλαρμονική του Δήμου Καλλιθέας Ρόδου έκανε ένα μουσικό περίπατο στο νησί κατεβαίνοντας την Καλή Στράτα της Σύμης.

ΜΝΗΜΟΣΥΝΑ



ΚΩΣΤΑΣ ΚΥΠΡΑΙΟΣ (1973-1998)
Τρίτη 31 Ιουλίου 2001

Έκλεισαν κιόλας τρία χρόνια χωρίς τον Κώστα. Την μέρα αυτή στρέφουμε με ευγνωμοσύνη τη σκέψη στα χρόνια που πλούτιζε τη ζωή μας με την παρουσία του και τη φρεσκάδα των νεανικών του ονείρων.
Ο αναπάντεχος χαμός του παραμένει ανεπούλωτο τραύμα και αναπάντητο ερώτημα. Η δικαιοσύνη ανεκπλήρωτη.
Την Τρίτη 31 Ιουλίου και ώρα 8 π.μ. θα τελέσουμε μνημόσυνο στον Ιερό Ναό Αγίων Αναργύρων και θα ανανεώσουμε την υπόσχεσή μας να κρατήσουμε την μνήμη του πάντα ζωντανή.
Οι γονείς: Βασίλης-Ελένη
Ο αδελφός: Τάσος
Ο παππούς, οι γιαγιάδες, οι συγγενείς και οι φίλοι.
Κώστα, χίλιες δύο ζωές με σένανε μας δένουν κι όσοι αγαπιούνται και νεκροί ποτέ τους δεν πεθαίνουν.



Την 2α Αυγούστου ημέρα Πέμπτη και ώρα 8 π.μ. στον Ιερό Ναό Αγίου Ιωάννου Θεολόγου Δαματρίας, τελούμεν ετήσιο μνημόσυνο υπέρ αναπαύσεως της ψυχής του λατρευτού μας υιού, αδελφού και θείου

ΜΙΧΑΛΗ ΚΑΡΑΒΟΛΙΑ

Οι γονείς: Δημήτρης-Κατερίνα
Τα αδέλφια: Τσαμπίκα-Κώστας
Ο ανιψιός: Παντελής
Οι θείοι, οι θείες, τα εξαδέλφια και οι λοιποί συγγενείς



Την 2α Αυγούστου ημέρα Πέμπτη και ώρα 8 π.μ. εις τον Ιερό Ναό Ταξιαρχών Νεκροταφείου Ρόδου, τελούμεν 3μηνο μνημόσυνο υπέρ αναπαύσεως της ψυχής του λατρευτού μας συζύγου, πατέρα, παππού, αδελφού και θείου

ΧΡΗΣΤΟΥ ΔΑΝΕΛΑΤΟΥ

Η σύζυγος: Σοφία
Τα παιδιά: Γεωργία Δανελάτου, Βασίλης Δανελάτος, Βασιλεία -Νίκος Ρεββάνη, Σταυρούλα-Σπύρος Κλαδάκης
Ο εγγονός: Σταμάτης
Τ' αδελφια, τ' ανίψια και οι λοιποι συγγενείς

ΔΗΜΟΣ ΡΟΔΙΩΝ

ΑΝΑΚΟΙΝΩΣΗ

Από το Τμήμα ΔΗ.ΦΟ.ΔΩ. της Διεύθυνσης Οικονομικών του Δήμου Ροδίων ανακοινώνεται ότι, όπως κάθε τέλος τριμήνου, τα γραφεία της Υπηρεσίας θα παραμένουν ανοικτά τις τρείς τελευταίες ημέρες της προθεσμίας (Παρασκευή 27, Δευτέρα 30 και Τρίτη 31 Ιουλίου) και τα απογεύματα, από τις 4 έως τις 8 μ.μ., ώστε να εξυπηρετούν τους υπόχρεους να υποβάλουν δήλωση.
Σε κάθε περίπτωση, πάντως, υπενθυμίζεται ότι καλό θα είναι οι υπόχρεοι υποβολής δήλωσης να τακτοποιούν εγκαίρως τις υποχρεώσεις τους, ώστε να αποφεύγεται ο συνωστισμός της τελευταίας στιγμής.

ΣΥΝΔΕΣΜΟΣ ΕΠΑΓΓΕΛΜΑΤΙΩΝ ΕΓΚΑΤΑΣΤΑΤΩΝ ΥΔΡΑΥΛΙΚΩΝ ΝΟΜΟΥ ΔΩΔΕΚΑΝΗΣΟΥ

ΕΝΗΜΕΡΩΤΙΚΗ ΑΝΑΚΟΙΝΩΣΗ

ΕΝΗΜΕΡΩΝΟΥΜΕ το κοινό, δεδομένου ότι η σχετική νομοθεσία έχει αλλάξει με την εφαρμογή του Προεδρικού Διατάγματος υπ' αριθ. 55/ΦΕΚ 1-3-2000 (σε επέκταση του Π.Δ. 38/1991, άρθρο 4 παρ. 4.2.3.), ότι:
Η Πολεοδομία Δωδεκανήσου και Δήμου Ροδίων δεν δέχεται φακέλους ακινήτων για σύνδεση των εγκαταστάσεών τους με τα δίκτυα κοινής ωφέλειας, αν δεν υποβάλλεται παράλληλα με τα λοιπά δικαιολογητικά και το προβλεπόμενο τεχνικό υπόμνημα (έντυπο που επέχει θέση υπεύθυνης δήλωσης), συμπληρωμένο και υπογεγραμμένο από τον αδειούχο εγκαταστάτη ή τεχνίτη υδραυλικό **και πιστοποιημένο από τον Σύνδεσμό μας.**
Η παρούσα κοινοποίηση γίνεται προκειμένου να μην βρεθούν στη δυσάρεστη θέση της εμπλοκής σε ανεπιθύμητες καταστάσεις όσοι απευθύνονται για την εξυπηρέτησή τους σε διατριβώμενους στο χώρο των υδραυλικών εγκαταστάσεων χωρίς να διαθέτουν την εκ του νόμου **άδεια ασκήσεως επαγγέλματος.**
Πληροφορίες για τον ακριβή και νομότυπο τρόπο διεκπεραίωσης των υδραυλικών εργασιών παρέχονται καθημερινά στα γραφεία του Συνδέσμου μας, οδός Κλαυδίου Πέπερ 1, τηλ. 75606, κατά τις εργάσιμες ημέρες και ώρες (Δευτέρα έως Παρασκευή) από 8 π.μ. έως 3 μ.μ.

Εκ του Δ.Σ.

ΑΚΟΥΣΤΙΚΑ ΒΑΡΗΚΟΪΑΣ
ΕΠΙΣΚΕΨΗ ΣΤΗ ΡΟΔΟ
ΤΕΤΑΡΤΗ 1 ΑΥΓΟΥΣΤΟΥ-ΠΕΜΠΤΗ 2 ΑΥΓΟΥΣΤΟΥ
Ξενοδοχείο *ΔΕΣΠΩ* τηλ. 22.571

Νέα αφανή και μικροσκοπικά μοντέλα ακουστικών, αυτάκια και όλο μέσα στο αυτί για όλες τις παθήσεις και για παιδικές βαρηκοΐες ΑΜΕΡΙΚΑΝΙΚΩΝ ΚΑΙ ΕΥΡΩΠΑΪΚΩΝ εργοστασίων.

ΧΡΗΣΤΟΣ ΓΑΛΙΩΤΟΣ
ΑΘΗΝΑ: ΒΕΡΑΝΖΕΡΟΥ 22 (3ος όροφος)
τηλ. (01) 5220.747

ΓΡΑΦΕΙΟ ΤΕΛΕΤΩΝ & ΜΝΗΜΟΣΥΝΩΝ ΡΟΔΟΥ ΣΤΕΦΑΝΑ-ΣΤΟΛΙΣΜΟΙ
"ΑΜΕΡΙΚΑΝΟΥ"
ΑΜΕΣΗ ΕΞΥΠΗΡΕΤΗΣΗ ΟΛΟ ΤΟ 24 ΩΡΟ
Αναλαμβάνουμε την τελετή και με τα έξοδα που χορηγούν τα ταμεία χωρίς καμία επιβάρυνση. ΙΚΑ, ΤΕΒΕ, ΤΑΞΥ, ΔΗΜΟΣΙΟΥ, ΛΙΜΕΝΙΚΩΝ, ΟΓΑ και λοιπά ταμεία. Τους ΑΠΟΡΟΥΣ ΔΩΡΕΑΝ.
Πλατεία Βρούχου στην Μητρόπολη
τηλέφωνα: 28901-33400

ΚΛΟΠΗ ΠΟΔΗΛΑΤΟΥ
Μέσα από το γκαράζ του σπιτιού μας στο Ροδίνι εκλάπη το καινούργιο μου ποδήλατο μάρκας status Y-Glide 24'.
Οποιος γνωρίζει ο,τιδήποτε ας επικοινωνήσει μαζί μου στο **33127. Αλικιάννα.**
Θα αμοιφθεί!!!

TRAVEL EMMANUEL
ΘΕΛΕΤΕ ΟΙ ΔΙΑΚΟΠΕΣ ΣΑΣ ΝΑ ΣΥΝΔΥΑΣΘΟΥΝ ΦΘΗΝΑ ΚΑΙ ΠΟΙΟΤΙΚΑ:
EMMANUEL TRAVEL
ΘΕΛΕΤΕ ΝΑ ΤΑΞΙΔΕΨΕΤΕ ΜΕ ΑΣΦΑΛΕΙΑ ΚΑΙ ΦΘΗΝΑ...
EMMANUEL TRAVEL
ΕΙΜΑΣΤΕ ΠΑΝΤΑ ΣΤΗΝ ΔΙΑΘΕΣΗ ΣΑΣ ΓΙΑ ΤΗΝ ΚΑΛΥΤΕΡΗ ΕΞΥΠΗΡΕΤΗΣΗ ΣΑΣ.
ΦΘΗΝΕΣ ΤΙΜΕΣ ΓΙΑ ΕΥΡΩΠΗ ΣΕ ΣΥΝΕΡΓΑΣΙΑ ΜΕ ΤΙΣ ΚΑΛΥΤΕΡΕΣ ΑΕΡΟΠΟΡΙΚΕΣ ΤΣΑΡΤΕΡ ΕΤΑΙΡΕΙΕΣ
ΕΙΣΙΤΗΡΙΑ ΠΛΟΙΩΝ 20% ΕΚΠΤΩΣΗ ΓΙΑ ΕΙΣΙΤΗΡΙΑ ΜΕΤ' ΕΠΙΣΤΡΟΦΗΣ
ΕΙΣΙΤΗΡΙΑ ΟΛΥΜΠΙΑΚΗΣ-ΕΙΔΙΚΕΣ ΤΙΜΕΣ ΓΙΑ ΝΕΟΥΣ ΚΑΙ ΥΠΕΡΗΛΙΚΕΣ-ΟΙΚΟΓΕΝΕΙΑΚΕΣ ΠΡΟΣΦΟΡΕΣ
ΚΡΑΤΗΣΕΙΣ ΞΕΝΟΔΟΧΕΙΩΝ
ΕΚΔΟΣΕΙΣ ΔΙΑΒΑΤΗΡΙΩΝ
ΕΚΔΡΟΜΕΣ ΓΙΑ ΟΛΟ ΤΟΝ ΚΟΣΜΟ
ΠΑΝΤΑ ΚΟΝΤΑ ΣΑΣ ΓΙΑ ΤΗΝ ΚΑΛΥΤΕΡΗ ΕΞΥΠΗΡΕΤΗΣΗ ΣΑΣ
ΠΛΗΡΟΦΟΡΙΕΣ
ΤΗΛ: 93630-93625-94385
FAX: 91748
ΙΕΡΟΥ ΛΟΧΟΥ 1 ΙΑΛΥΣΟΣ ΡΟΔΟΣ
ΥΠΕΥΘΥΝΟΣ: ΜΑΝΩΛΗΣ ΜΑΧΑΙΡΑΚΗΣ

ΠΟΛΙΤΙΣΤΙΚΟΣ ΟΡΓΑΝΙΣΜΟΣ ΔΗΜΟΥ ΡΟΔΙΩΝ
Συναυλία Ελληνικής Μουσικής
Με τους:
ΚΩΣΤΑ ΜΑΚΕΔΟΝΑ
ΔΗΜΗΤΡΗ ΜΠΑΣΗ
Τετάρτη 1 Αυγούστου 01
ώρα 9.30 μ.μ.
Θέατρο Μεσαιωνικής Τάφρου
"ΜΕΛΙΝΑ ΜΕΡΚΟΥΡΗ"
Προπωλούνται εισιτήρια

Μ.Ε.Κ.Τ.Ο-ΔΗΜΟΥ ΚΑΛΛΙΘΕΑΣ
ΠΡΟΣΚΛΗΣΗ
ΕΚΔΗΛΩΣΕΙΣ "ΚΑΛΟΚΑΙΡΙ 2001"
Για τον μήνα Ιούλιο ο Πολιτιστικός Οργανισμός του Δήμου Καλλιθέας παρουσιάζει:
30/7/01, Φαληράκι, ώρα 20.30
Μουσική & χοροί από την λατινική Αμερική
Συμμετέχει το συγκρότημα COPA SABA
Με 8 μουσικούς και 6 χορευτές.
Ο πρόεδρος του Δ.Σ.
ΜΕΚΤΟ Δήμου Καλλιθέας
ΗΛΙΑΣ ΗΛΙΑΔΗΣ
ΧΟΡΗΓΟΙ: "ΙΡΙΣ" Ανθοπωλείο ΚΑΜΠΟΥΡΗ ΜΑΡΙΑ, CAFE & COCKTAIL BAR, MUSTIQUE, GRILL HOUSE ROUMELI No 2, ΕΛΑΣΤΙΚΑ-ΖΑΝΤΕΣ "Ο ΜΑΚΗΣ", MUSIC SPOT ΚΑΤΣΕΛΑ ΜΑΡΙΑ, ΕΣΤΙΑΤΟΡΙΟ "ΠΗΓΗ ΦΑΣΟΥΛΙ", Μουσικός Οίκος ΚΑΡΑΒΕΛΛΑΚΗ Α.Ε., ΚΟΥΓΙΟΣ Π. Α.Β.Ε.Ε., SUPER MARKET" Π. ΠΑΝΑΓΙΩΤΑΣ, ΕΠΙΠΛΑ Η ΛΥΣΗ Α.Ε.Β.Ε., RODOS GOLD VOGIATZIS, Ξεν. ALDEMAR PARADISE ROYAL MARE, ΥΠΕΡ ΜΑΡΚΕΤ ΣΠΑΝΟΣ, Μπετόν "ΣΤΑΡ", ΓΑΒΡΙΗΛ ΠΛΑΤΗΣ-ΕΠΙΠΛΑ γραφείου, ΚΥΠΡΙΩΤΗΣ-Εμπορία ειδών υγιεινής, WATER PARK, ΚΑΜΠΟΥΡΗΣ-ΜΑΧΑΙΡΑΣ Α.Ε. Σκυρόδεμα Ρόδου, TV ΙΡΙΔΑ & TV ΩΜΕΓΑ, ΡΑΔΙΟ ΛΥΧΝΑΡΙ, FM 12, ΕΡΑ ΡΟΔΟΥ, ΡΑΔΙΟ ΑΡΧΑΓΓΕΛΟΣ.

ΜΕΛΕΤΗΤΙΚΟ ΓΡΑΦΕΙΟ
Γεωργίου Μ. Παπαγεωργίου
Με τους συνεργάτες μου στη Ρόδο και την Αθήνα, αναλαμβάνουμε
τη σύνταξη κάθε
είδους οικονομοτεχνικής μελέτης
που αφορά
την ίδρυση ή εκσυγχρονισμό
εκμεταλλεύσεων
από **νέους επιχειρηματίες,**
νέους αγρότες, αγρότες, βιοτέχνες, εμπόρους, κατόχους
ξενοδοχειακών συγκροτημάτων,
νομικά πρόσωπα και Ο.Τ.Α.
για όλα τα Προγράμματα, Νόμους και Κανονισμούς των Υπουργείων Γεωργίας, Εθνικής Οικονομίας και Ανάπτυξης.
(Κ. 1257, Leader, ΠΕΠ, ΜΜΕ, Ν.2601, Interreg)
Δ/νση: **Πάρ. Αμερικής 40, Ρόδος**
Τηλέφωνα επικοινωνίας:
0241 29820 & 94052

ΤΑ ΛΟΓΙΚΑ ΤΑ ΠΑΡΑΛΟΓΑ ΚΑΙ ΤΑ ΕΞΩΦΡΕΝΙΚΑ

Γράψαμε, με τον ίδιο ακριβώς τίτλο, στις αρχές Ιουνίου, για το **"αίσχος"** του **Αρχαίου Ταφικού Συγκροτήματος της Ασπίδας** που βρίσκεται στην περιοχή της Νεκρόπολης του Αη-Γιάννη και έχει καταντήσει μια **χωματερή** στην οποία *"κατατίθενται"* μπάζα από οικοδομές, μαδέρια και σιδεροδοκοί!
Τα γράψαμε πριν δύο μήνες, μπαίνουμε στον Αύγουστο, και οι αρμόδιες υπηρεσίες της **Αρχαιολογίας** αντί να επέμβουν να ξεβρομίσουν τα **αρχαία μνήματα** από τους ιερόσυλους της ιστορίας μας, κλείνουν τους οφθαλμούς των μπροστά στο αποκρουστικό θέαμα, και

Στην Νεκρόπολη του Αη-Γιάννη

Αρχαίο Ταφικό Συγκρότημα το έκαναν "χωματερή"

με την ανοχή τους έχουν επιτρέψει να διπλασιασθεί (!) ο όγκος των σκυβάλων μέσα σε δύο μήνες.
... Εύγε τους, άξιοι, και πάντα τέτοια!



Αρχαίο Ταφικό Συγκρότημα στον Αγιο Ιωάννη:
Οι αρχαίοι τάφοι "ενταφιάστηκαν" με μαδέρια, σιδεριές και σιδεροδοκούς!



Αρχαίο Ταφικό Συγκρότημα στον Αγιο Ιωάννη:
Ο προστατευτικός τοίχος πεσμένος, και τα οικοδομικά "μπάζα" παρατημένα να κάνουν συντροφιά στα αρχαία μνήματα!

Αρχαίο Ταφικό Συγκρότημα της "Ασπίδας":
Ψηφιδωτό της Ελληνικής εποχής, χωρίς καμμιά προστασία, το αφήνουν να καταστραφεί





Αρχαίος Τάφος πλαισιωμένος με μαδέρια:
... Τα καραγκιοζιλίκια και η γελοιότητά μας σε κοινή θέα!



Αρχαίος Τάφος, στήριγμα για σιδεροδοκούς!

Εκ Βαθέων

Αναζητώντας την κουλτούρα

Η παρωχημένη άποψη που επικρατεί γύρω από την έννοια κουλτούρα στερείται νομίζω περιεχομένου και ουσίας. Γι' αυτό σας καλώ να εξετάσουμε μαζί αυτό το θέμα και να βάλουμε ή τουλάχιστον να προσπαθήσουμε να βάλουμε κάποια πράγματα στη θέση τους.

Καταρχήν θεωρώ σκόπιμο να σας μεταφέρω τον ορισμό που απέδωσε μια φίλη μου από τον καλλιτεχνικό χώρο για την κουλτούρα, ύστερα από μια πολύ ωραία συζήτηση που είχαμε για τα πράγματα που μας ενοχλούν και άπτονται της κουλτούρας.

«Κουλτούρα δεν είναι απαραίτητα ένας συγκεκριμένος τρόπος ζωής που συνοδεύεται από βαθυστόχαστες απόψεις, απλυσιά και ταγάρια. Κουλτούρα, για μένα, είναι να έχεις εσωτερική καλλιέργεια και να μπορείς με τον τρόπο ζωής σου να την μεταδώσεις γύρω σου. Ετσι αναβαθμίζεται, ποιοτικά η ζωή μας!



Γράφει ο
ΘΑΝΟΣ ΖΕΛΚΑΣ
(e-mail: thaz@vip.gr)

Εγώ θα επεκταθώ ακόμα περισσότερο και θ' αναφερθώ στην κουλτούρα της καθημερινότητας. Διότι δεν μπορούμε να απαιτήσουμε όλος ο κόσμος να αποκτήσει εσωτερική καλλιέργεια. Μπορούμε όμως να καλλιεργήσουμε στον κόσμο την αντίληψη ότι η σωστή συμπεριφορά απέναντι στον συνάνθρωπο και στο περιβάλλον συντελεί στην αναβάθμιση της ποιότητας ζωής όλων μας.

Δεν πιστεύω ότι υπάρχει Ελληνας που δεν έχει δει αντικείμενο να εκτοξεύεται από το παράθυρο του μπροστινού αυτοκινήτου. Δεν σας ενοχλεί αυτό; Δεν είναι πράξη βαρβαρότητας; Μήπως όμως το κάναμε κι εμείς κάποτε; Κι αν το κάναμε γιατί κάποιος δεν ήρθε να μας επιπλήξει;

Η πάλι πόσες φορές καθημερινά παραβιάζεται ο Κώδικας Οδικής Κυκλοφορίας; Θα χρησιμοποιήσω μαθηματικό όρο και θα πω ότι οι παραβάσεις του ΚΟΚ καθημερινά τείνουν στο συν άπειρο αντί να τείνουν στο μηδέν. Γιατί βρε παιδιά να θέτουμε εαυτούς σε κίνδυνο και εκνευρισμό όταν μπορούμε τηρώντας πέντε κανόνες να συνυπάρξουμε αρμονικά;

Εν πάση περιπτώσει στους δρόμους και στην καθημερινή μας συμπεριφορά φαίνεται η κουλτούρα μας.

Και ερωτώ τώρα. Υπάρχει πραγματικό όφελος για μια κοινωνία όταν έχει διακεκριμένα πνευματικά μέλη και ο μέσος πολίτης ταλαιπωρείται και ταλαιπωρεί με τις λανθασμένες αλλά επικρατούσες νοοτροπίες.

Προσοχή! Δεν βάζω στην άκρη τους πνευματικούς ανθρώπους. Αντίθετα κάνω έκκληση να πάρουν ενεργό ρόλο στην καθημερινότητα.

Και για ακόμα μια φορά θέλω να τονίσω ότι η Παιδεία είναι το Α και το Ω για έναν άνθρωπο. Μια στροφή στον εσωτερικό κόσμο και η εμβάθυνση κάποιων εννοιών έχουν άμεσο αντίκτυπο στην εξομάλυνση του εξωτερικού κόσμου.

Είμαι πεπεισμένος ότι για τα κακώς κείμενα δεν φταίει ο κόσμος, αλλά η αδράνεια και η αμετοχοποίηση των ανθρώπων, που δύνανται να επηρεάσουν θετικά.

Είναι καιρός ν' αναλάβουμε όλοι μας δράση πρωτίστως για να έχουμε καλή ψυχική υγεία και βιοτικό επίπεδο και εν γένει για να διαφυλάξουμε τον τρόπο ζωής μας από την εισβολή των αθλίων ξενόφερτων προτύπων.

Ο πιθηκισμός αυτών των προτύπων ζωής καταρχήν υποβιβάζει κάποιες ανώτερες πολιτισμικά κοινωνίες και μετέπειτα ωθεί τα μέλη τους σε καταθλιπτικά σύνδρομα και αναζήτηση διεξόδων διαμέσου λανθασμένων επιλογών.

Τελικά κουλτούρα θα συμπλήρωνα ότι είναι ο σεβασμός. Σεβασμός στις αξίες, στον άνθρωπο και στην ιστορία ενός τόπου. Αλλά και σεβασμός προς την ίδια μας την προσωπικότητα. Αλλά που τέτοιο πράμα αγαπητοί μου στις μέρες μας.

ΑΝΗΣΥΧΗΤΙΚΑ ΣΥΜΠΤΩΜΑΤΑ

Η αντισεισμική θωράκιση μέγιστη ανάγκη

Το τελευταίο διάστημα, παρατηρείται ορισμένη σεισμική έξαρση στο Αιγαίο. Εχουμε, συγκεκριμένα, 5,2 Ρίχτερ την 1-5-2001 ανάμεσα στη Ρόδο και την Κάρπαθο, 5,5 Ρίχτερ στις 11-6-2001 στη Χίο, τις σεισμικές δονήσεις στη Σκύρο, με μεγαλύτερη αυτή των 5,7 Ρίχτερ στις 26-7-2001. Ταυτόχρονα, οι σεισμολόγοι χαρακτηρίζουν ανησυχητική την ηρεμία σε διάφορες περιοχές της χώρας. Η παραπάνω εικόνα καθιστά επίκαιρη, αλλά και επιτακτική την ανάγκη διαμόρφωσης και υλοποίησης ενός ολοκληρωμένου σχεδιασμού για την αντισεισμική θωράκιση της χώρας και, ταυτόχρονα, υπογραμμίζει τις τεράστιες ευθύνες της κυβέρνησης για την, τουλάχιστον, ανεπαρκή πολιτική της στον τομέα αυτό.

Ανεπάρκεια, που εμφανίζεται ανάγλυφη στις ανοιχτές πληγές, που χάσκουν μετά τους σεισμούς που έγιναν εδώ και χρόνια, όπως της Αθήνας, του Αιγίου κλπ.

Με ανακοίνωσή του το ΚΚΕ εκτιμά ότι ένας ολοκληρωμένος σχεδιασμός αντισεισμικής θωράκισης της χώρας πρέπει να περιλαμβάνει:

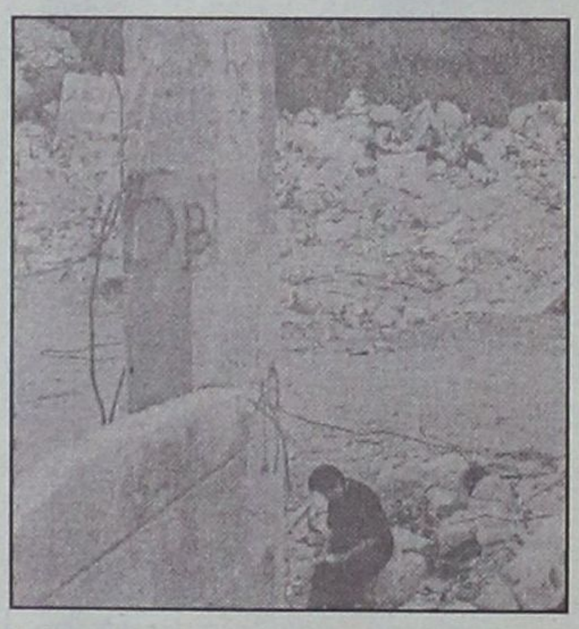

- Την καταγραφή και παραπέρα έρευνα και μελέτη της σεισμικής επικινδυνότητας των διαφόρων περιοχών της χώρας. Ειδικότερα, τη μικροζωνική έρευνα και μελέτη των επικίνδυνων περιοχών, που απαιτούν ειδικούς όρους πολεοδόμησης και κατασκευής των κτιρίων ή απαγόρευση δόμησης σε αυτές τις περιοχές.

Μία τέτοια μελέτη είναι απαραίτητη για την αντιμετώπιση μετεγκατάστασης των πληγέντων ή ολόκληρων περιοχών. Δημιουργεί την ανάγκη για αποφασιστική ανάπτυξη του ερευνητικού έργου και του δυναμικού του, καθώς και το συντονισμό τους. Απαιτεί το δημόσιο έλεγχο εφαρμογής των θεσπισμένων ειδικών όρων και προδιαγραφών κατασκευής, της ποιότητας των υλικών κλπ., που πρέπει να ανταποκρίνονται στην οξύτητα του φαινομένου στη χώρα μας.

Τον επιστημονικό έλεγχο όλων των κτιρίων του Λεκανοπεδίου, καθώς και των άλλων μεγάλων πόλεων και ιδιαίτερα των αυθαιρέτων.

- Την ουσιαστική και συνδυασμένη εφαρμογή του αντισεισμικού κανονισμού, της νομοθεσίας προστασίας από τον επαγγελματικό κίνδυνο και της Οδηγίας Σεβέζο, που προβλέπει σχέδιο αντιμετώπισης ατυχημάτων μεγάλης έκτασης, για την ασφάλεια των εργαζομένων στις βιομηχανικές περιοχές. Είναι απαράδεκτη η γειτνίαση πολεμικών βιομηχανιών με διυλιστήρια, γιατί εγκυμονεί τεράστιους κινδύνους.

- Τη συνεχή ενημέρωση του κόσμου για τη σεισμικότητα της περιοχής, όπου ζει και για τον τρόπο αντιμετώπισης του φαινομένου, τόσο ατομικά, όσο και σε επίπεδο γειτονιάς και δήμου.

- Τη θεσμοθέτηση σχεδίου αντιμετώπισης του φαινομένου σε όλη τη χώρα ανά Περιφέρεια και Νομό. Την επικαιροποίηση και τον εκσυγχρονισμό, την ενίσχυση σε υλικοτεχνική υποδομή και ανθρώπινο δυναμικό του μηχανισμού επέμβασης, που θα λειτουργεί με τη συμμετοχή της Τοπικής Αυτοδιοίκησης και των φορέων των εργαζομένων και θα επιβάλλει τα απαραίτητα μέτρα για την άμεση ανακούφιση των πληγέντων.

- Τη λήψη ειδικών μέτρων προστασίας για τα δημόσια κτίρια και χώρους συγκέντρωσης πολλών ανθρώπων (ιδιαίτερα νοσοκομεία, εκπαιδευτικά ιδρύματα, χώρους συγκέντρωσης της νεολαίας κλπ.), τις υποδομές και τα ιστορικά μνημεία.

Κι άλλο ρεπορτάζ για σεισμούς στη σελίδα 8

The Phile

ΕΠΙΜΕΛΕΙΑ: Κυριακή Πετρίδου

Η μαγεία του θερινού κινηματογράφου όχι μόνο παραμένει αναλλοίωτη με το πέρασμα των χρόνων αλλά μπαίνει στο παιχνίδι του...εκσυγχρονισμού ή μάλλον, για να είμαστε πιο ακριβείς, τα θερινά σινεμά ακολουθούν τις επιταγές και τις...υψηλές απαιτήσεις της εποχής και δεν αρκούνται πλέον στην προβολή μιας καλής ταινίας για να προσελκύσουν τα απαιτητικό πλέον κοινό.

Από μία διαφορετική οπτική "έπιασε" το θέμα το χθεσινό ενδιαφέρον δημοσίευμα στο ένθετο **"Art και Θεάματα"** της **"Κυριακάτικης"**.

Παρουσιάζει, λοιπόν, τι προσφέρουν στην Αθήνα τα "ψαγμένα" θερινά σινεμά και ξεκαθαρίζει ότι **το κοινό δεν αρκείται πλέον στο γιασεμί, το πασατέμπο και τα τσιπς.** Εκτός, λοιπόν, από τις ταινίες α' προβολής που παίζονται στα θερινά σινεμά της Αθήνας, τα τραπεζάκια έξω που αποτελούν παράδοση, τους ανακαινισμένους, σε πολλές περιπτώσεις, χώρους με όσο το δυνατόν καλύτερη ποιότητα ήχου και εικόνας, παρατηρείται το εξής: **Να δίνεται ιδιαίτερη έμφαση στο....μενού των θεατών!**

Παρέχουν, λοιπόν, στους θεατές τους φαγητό και μάλιστα με αρκετές δόσεις...πρωτοτυπίας. Εκτός, όμως, απ' αυτό, οι αιθουσάρχες προσπαθούν να προλάβουν τις απαιτήσεις του κοινού παρέχοντας: **Αίθουσες με μοντέρνο ντιζάιν, καθίσματα για ζευγαράκια, παιδική χαρά κ.α.**

Αυτά γίνονται στην Αθήνα. **Στη Ρόδο παρ' όλο που τα τελευταία χρόνια έχει αναβαθμιστεί σε πολύ υψηλά επίπεδα ο κινηματογράφος ωστόσο όσο αφορά στο θερινό σινεμά δεν μπορούμε να πούμε ότι βρισκόμαστε σε τέτοια επίπεδα.** Ας ελπίσουμε, όμως, ότι η στροφή που παρατηρείται τα τελευταία χρόνια στο σινεμά θα οδηγήσει και εδώ στον...εκσυγχρονισμό της παράδοσης που έχει η Ελλάδα στον θερινό κινηματογράφο...

TV show

ΔΕΥΤΕΡΑ 30/7

"Δεν μπορώ να σε ξεχάσω"
ANT1/22.00/110'
Ψυχολογικό θρίλερ (1996) του Τζον Νταλ με τους Ρέι Λιότα και Λίντα Φιορεντίνο. Ενας ιατροδικαστής κρίνεται ύποπτος για τη δολοφονία της γυναίκας του....

ΤΡΙΤΗ 31/7

"Η επιστροφή του Καζανόβα"
ALTER/22.00/93'
Ερωτική περιπέτεια εποχής (1992) του Εντουάρ Νιρμάν με τον Αλέν Ντελόν. Ενας Δον Ζουάν γερασμένος, φτωχός και έχοντας χάσει τη γοητεία του...

ΤΕΤΑΡΤΗ 1/8

"Κινγκ Ραλφ"
STAR/21.30/92'
Κωμωδία (1991) του Ντέιβιντ Γουόρντ με τους Τζον Γκούντμαν, Πίτερ Ο' Τουλ, Τζον Χαρτ κ.α. Ενας ασήμαντος μουσικός θα βρεθεί στο βασιλικό θρόνο της Αγγλίας !...

ΠΕΜΠΤΗ 2/8

"The Matrix"
FILMNET/24.00/131'
Το θρίλερ αυτό επιστημονικής φαντασίας (1999) που σκηνοθέτησαν οι αδελφοί Γουατσόφσκι είναι μία από τις πιο επιτυχημένες στο είδος της ταινίας των τελευταίων ετών. Πρωταγωνιστούν: Κιάνου Ριβς, Κάριν Αν Μος, Λόρενς Φίσμπερν κ.α. Ενας χάκερ προσεγγίζεται από μιά ομάδα ανθρώπων που προσπαθούν να του εξηγήσουν ότι ο κόσμος, έτσι όπως τον ξέρει, δεν υπάρχει. Μόλις, όμως, του δώσουν να καταλάβει τι είναι το "Matrix" δεν υπάρχει γυρισμός...

ΠΑΡΑΣΚΕΥΗ 3/8

"Σιωπηλός μάρτυρας"
STAR/00.30/107
Διάσημο-και όχι άδικα-θρίλερ (1954) του Αλφρεντ Χίτσκοκ με τους Τζέιμς Στιούαρτ και Γκρέις Κέλι.
Ενας φωτογράφος που βρίσκεται καθηλωμένος σε μία πολυθρόνα εξαιτίας ενός ατυχήματος παθαίνει ψύχωση με τις ζωές των ανθρώπων στα απέναντι διαμερίσματα τους οποίους παρακολουθεί μέσα από την τηλεφακό της φωτογραφικής του μηχανής. Τί γίνεται, όμως, όταν υποψιάζεται ότι μπορεί να είναι μάρτυρας σε ένα έγκλημα;

ΣΑΒΒΑΤΟ 4/8

"Κράμερ εναντίον Κράμερ"
MEGA/00.30/105'
Επίσης διάσημη κοινωνική ταινία (1979) σε σκηνοθεσία Ρόμπερτ Μπέντον, βραβευμένη με πέντε Οσκαρ. Πρωταγωνιστούν δύο "ιερά τέρατα" του παγκόσμιου κινηματογράφου, η Μέριλ Στριπ και ο Ντάστιν Χόφμαν. Ενα ζευγάρι που έχει κουραστεί από τη μονοτονία της σχέσης του, θα φθάσει στα άκρα για την κηδεμονία του εξάχρονου γιού τους...

Καλοκαίρι 2001!
... χωρίς παύση κοντά σας με ταινίες 1ης προβολής

ΠΑΛΛΑΣ 5 CINEMAS CENTER

ΠΡΟΓΡΑΜΜΑ ΕΒΔΟΜΑΔΑΣ
27/07/2001 έως 02/08/2001
www.cinemapallas.gr

ΑΙΘΟΥΣΑ 5



SPOT / 1η Πανελλήνια Προβολή
Οέξυπνος ανάμεσά τους είναι αυτός...
που δεν φοράει ρούχα!
ΠΡΩΤΑΓΩΝΙΣΤΟΥΝ: DAVID ARQUETTE, LESLIE BIBB
Κάθε ημέρα / Ώρες Έναρξης: 18:30, 20:35, 22:40
*** Ειδική επιπλέον παράσταση το Σάββατο στις 16:25**
με ΔΩΡΕΑΝ ΠΟΠ ΚΟΡΝ

ΑΙΘΟΥΣΑ 4



ΧΡΥΣΗ ΚΟΥΠΑ / GOLDEN BOWL
Μια υπέροχα δυνατή ιστορία αγάπης και μοιχείας!
ΠΡΩΤΑΓΩΝΙΣΤΟΥΝ: UMA THERMAN, NICK NOLTE, KATE BECKINSALE, ANJELICA HUSTON
Κάθε ημέρα / Ώρες Έναρξης: 17:40, 20:15, 22:50

ΑΙΘΟΥΣΑ 3



ΧΟΡΕΥΟΝΤΑΣ ΣΤΟ ΣΚΟΤΑΔΙ
DANCER IN THE DARK
Δεν χρειάζεσαι μάτια για να δεις...
Μοναδικές ερμηνείες σε μία αριστουργηματική ταινία που απέσπασε δυο Χρυσούς Φοίνικες στο Φεστιβάλ των Καννών.
ΠΡΩΤΑΓΩΝΙΣΤΟΥΝ: BJÖRK, CATHERINE DENEUVE
Κάθε ημέρα / Ώρες Έναρξης: 19:30, 22:20
*** Ειδική επιπλέον παράσταση το Σάββατο στις 16:30**
με ΔΩΡΕΑΝ ΠΟΠ ΚΟΡΝ

ΑΙΘΟΥΣΑ 2



DRACULA 2000
Ο πιο σαγηνευτικός δαίμονας όλων των εποχών...
βρίσκεται τώρα στην δική μας εποχή...
ΠΡΩΤΑΓΩΝΙΣΤΟΥΝ: CHRISTOPHER PLUMMER, JOHNY LEE MILLER, JUSTINE WADDELL
Κάθε ημέρα / Ώρες Έναρξης: 18:15, 20:25, 22:35
*** Ειδική επιπλέον παράσταση το Σάββατο στις 16:05**
με ΔΩΡΕΑΝ ΠΟΠ ΚΟΡΝ

ΑΙΘΟΥΣΑ 1



DRIVEN
Οι ζωές 4 οδηγών Ράλι που κυνηγούν διαρκώς την απόλυτη αίσθηση της αδρεναλίνης!
ΠΡΩΤΑΓΩΝΙΣΤΟΥΝ: SYLVESTER STALLONE, BURT REYNOLDS
Κάθε ημέρα / Ώρες Έναρξης: 17:40, 22:35

ΜΟΝΟ ΓΙΑ ΤΑ ΜΕΛΗ **Είναι η τυχερή σου ημέρα;**
Σε **ΚΑΘΕ** παράσταση, **ΚΑΘΕ** ταινίας, **ΚΑΘΕ** ημέρα, κάποιο από τα μέλη που παρακολουθούν την ταινία θα είναι το τυχερός που θα κερδίσει **1 απίθανο κινηματογραφικό δώρο!** Τα αποτελέσματα θα ανακοινώνονται αμέσως κατά την έξοδό σας από την αίθουσα.

SUMMER HAPPENING
Το Σάββατο μουσική από τον guest dj του CLUB JAGUAR

Για κρατήσεις θέσεων **24475** και **70670** (16:00 - 20:00)
Dimokratias 13, 85100 Rhodes

Σε νομικούς ανέθεσε την υπόθεση ο Ιατρικός Σύλλογος Ρόδου

Στο "εδώλιο" παραρτήματα κλινικών

Περίεργη απόρριψη από το ΙΚΑ δελεαστικών προτάσεων ιδιωτών για νέο κτίριο

Αφασισμένος να ξεκαθαρίσει την υπόθεση είναι ο Ιατρικός Σύλλογος Ρόδου. Ο λόγος για τα παραρτήματα κλινικών που άρχισαν να ξεφυτρώνουν στη Ρόδο, γεγονός που προκάλεσε την έντονη αντίδραση των εκτός ΕΣΥ γιατρών. Ήδη η υπόθεση ανατέθηκε σε δικηγόρο ο οποίος βρίσκεται σε συνεννόηση με τον Πανελλήνιο Ιατρικό Σύλλογο.

Οι πρώτες αξιολογήσεις αναφέρουν ότι οι άδειες λειτουργίας των εν λόγω κλινικών πάσχουν, μέχρι βαθμού να χαρακτηρίζεται η λειτουργία τους παράνομη. Όπως έγινε γνωστό, μόλις συγκεντρωθούν όλα τα απαραίτητα στοιχεία οι νομικοί σύμβουλοι του Ιατρικού Συλλόγου θα προσφύγουν στη Δικαιοσύνη με αίτημα το κλείσιμό τους, με τη διαδικασία των ασφαλιστικών μέτρων. Παράλληλα, θα υποβληθούν και μηνύσεις κατά των υπευθύνων των παραρτημάτων των κλινικών.

ΤΟΥ ΙΚΑ ΤΑ ΠΑΡΑΞΕΝΑ

Στο μεταξύ εντύπωση και ερωτηματικά προκάλεσαν πληροφορίες (απολύτως έγκυρες) σύμφωνα με τις οποίες η διοίκηση του ΙΚΑ απέρριψε προτάσεις επιχειρηματιών της Ρόδου να κτίσουν για λογαριασμό του καινούργιο κτίριο για την στέγαση των υπηρεσιών του με αντάλλαγμα την παραχώρηση του ακινήτου του στην πλατεία Φώκιαλη.



Τέτοια πρόταση υποβλήθηκε από πέντε επιχειρηματίες, ενεργώντας ο καθένας για λογαριασμό του κι όχι από κοινού.

Η πρόταση περιλαμβάνει ανέγερση κτιρίου σύμφωνα με σχέδια και μελέτες του ΙΚΑ και παραδοτέο ολοκληρωμένο, με το κλειδί στο χέρι. Παρ' όλα αυτά η διοίκηση του ΙΚΑ...αγρόν ηγόρασε!

Το πιθανότερο είναι ότι δεν θέλει νέο κτίριο αφού τα νέα σχέδια προβλέπουν μετακόμισή του σε κάποιο από τα κτίρια του παλιού νοσοκομείου, όπου θα γίνει το λεγόμενο υγειονομικό πάρκο και το οποίο είναι βέβαιο ότι θα πνίξει το κέντρο της πόλης από πλευράς κυκλοφορίας και πάρκινγκ! Δυστυχώς...

Άρτος (;) Θεάματα (;)...

... Και τηλεόραση (όπως λέμε τηλοψία...)

STAR

06.45 **Παιδικό πρόγραμμα**
10.55 **Ειδήσεις**
11.00 **Γλυκιά μου Αννα** Αισθηματική-κοινωνική σειρά.
12.00 **Η μικρή κυρία** (Ε) Αισθηματική-κοινωνική σειρά.
12.25 **Η υγεία κτίζεται κάθε μέρα**. Με τον καθηγητή Παθολογίας του Πανεπιστημίου Αθηνών Στέφανο Καραγιαννόπουλο.
12.30 **Τόλμη και γοητεία**
13.00 **Ειδήσεις**
14.00 **Οι πεταλούδες ελεύθερες πετούν.** Νεανική σειρά. Παίζουν: Τόμας Φόνζι, Μαρσέλα Κούστερμπερ, Ντολόρες Φίνζι.
15.00 **Σαμπρίνα, το κορίτσι της αγάπης**
16.00 **Ιζαμπέλα, μια ερωτευμένη γυναίκα.** Αισθηματική-κοινωνική σειρά.
17.00 **Τζουλιάνα, η γυναίκα του ανέμου**. Δραματική σειρά.
18.00 **Ειδήσεις**
19.30 **Λόις και Κλαρκ**
20.30 **Στη λεωφόρο του Μέλροουζ**
21.30 **Ξένη ταινία.** «Το παιχνίδι του μέλλοντος». Περιπέτεια επιστημονικής φαντασίας.
23.30 **Ξένη ταινία.** «Στα νύχια του τίγρη». Περιπέτεια.
24.00 **Ειδήσεις**
00.15 **Ξένη ταινία.** (Σ)
01.45 **Πενσακόλα**. Περιπετειώδης σειρά.
02.45 **Τζέρι Σπίνγκερ**
03.45 **Ελεν**
04.30 **Χάρι, ο απίθανος**

ALPHA

06.00 **Πρώτη ενημέρωση**. Ενημερωτική εκπομπή με τον Γιώργο Γαβαλά και τη Ρένα Γκούμα.
08.00 **Το μαγκαζίνο του Alpha,** Ενημερωτική εκπομπή.
10.00 **Αλόντρα** (Ε)
10.30 **Αξέχαστος έρωτας** (Ε) Κοινωνική σειρά
12.15 **Πακίτα**
14.00 **Ειδήσεις**
15.15 **Ελληνική ταινία.** «Το γέλιο βγήκε από τον Παράδεισο». Κωμωδία. Παίζουν: Γιώργος Κωνσταντίνου, Διονύσης Παπαγιαννόπουλος, Μαρίκα Νέζερ
17.00 **Υπαστυνόμος Ρεξ**. Αστυνομική σειρά επιστημονικής φαντασίας.
18.00 **Ροζαλίντα.** Κοινωνική σειρά
19.30 **Ειδήσεις**
21.00 **Θα σε δω στο πλοίο** (Ε) Αισθηματική κωμωδία.
22.00 **Ξένη ταινία.** «Απόφαση ζωής». Δραματική περιπέτεια.
24.00 **Ειδήσεις**
00.10 **Ντοκιμαντέρ**
00.30 **Ξένη ταινία.** «Ο αγγελιοφόρος». Περιπέτεια.
02.00 **Deep in the city**
03.00 **Αντζελα**
04.00 **Καντέλα** (Ε)
05.00 **Κόλαση στον Παράδεισο** (Ε)

ET 3

08.01 **Ντοκιμαντέρ**
08.30 **Ντοκιμαντέρ**
09.30 **Ντοκιμαντέρ**
10.00 **Ντοκιμαντέρ**
11.00 **Ντοκιμαντέρ**
12.00 **Στη γη της ευφορίας**
13.00 **Βιογραφίες**
13.30 **Η ζωντανή θάλασσα**
14.00 **Μισέλ με μπεσαμέλ**
14.10 **Αρχαία Αίγυπτος**
14.40 **Ντοκιμαντέρ**
15.30 **Ο πόλεμος του Χίτλερ**
15.00 **Ειδήσεις**
16.00 **Ντοκιμαντέρ**
17.00 **Θαλασσοθεραπεία**
18.30 **Αθλητικό ημίωρο**
19.00 **Ειδήσεις**
20.00 **Ντοκιμαντέρ**
20.30 **Χρυσές μελωδίες**
21.00 **Στιλ καφέ**
22.00 **Ιστορική διαδρομή της Μακεδονίας**
22.30 **Το Αξιον Εστί στη Θεσσαλονίκη**
23.30 **Στίχοι μετά μουσικής**
24.00 **Ειδήσεις**
01.00 **Με μια τρίτη ματιά** (Ε)

ET 1

08.00 **Παιδικό πρόγραμμα**
09.00 **Αλλη μια μέρα... Φωτεινή**
10.15 **Γλυκιά ζωή**
12.00 **Χρυσές συνταγές**
12.30 **Στα φτερά του έρωτα**
13.00 **Φελίπε, το δώρο της θάλασσας**
14.05 **Οπως μας αρέσει**
15.30 **Οι Ατρόμητοι**
16.25 **Λούκι Λουκ**
17.00 **Ειδήσεις**
17.15 **Οι περιπέτειες της Μαύρης Καλλονής**
18.00 **Ελληνική ταινία.** «Θυσιάστηκα για το παιδί μου». Αισθηματική.
19.20 **Συνεικόνες**
20.00 **Στα φτερά του έρωτα** (Ε)
21.00 **Ελληνική ταινία.** «Η αδελφή μου θέλει ξύλο». Κωμωδία.
23.00 **Ειδήσεις**
23.35 **Το πετράδι του στέμματος.** Περιπετειώδης σειρά.
00.30 **Μουσική και μουσικοί** (Ε)
01.30 **Ντοκιμαντέρ.**

NET

08.30 **Ντοκιμαντέρ**
09.30 **Ντοκιμαντέρ**
10.00 **Ελλάδος περιήγησις**
10.30 **Μόδα και πολιτισμός στον 20ό αιώνα**
11.01 **Οι περιπέτειες των φυτών.** Ντοκιμαντέρ.
11.30 **Φροντίζοντας τη φύση**
12.01 **Ο Παράδεισος βρίσκεται κοντά μας**
13.00 **Ειδήσεις**
13.30 **Δελτίο Χρηματιστηρίου**
13.45 **Διαστημόπλοιο Γη.** Ντοκιμαντέρ.
14.00 **Εραστές της περιπέτειας**
15.00 **Ειδήσεις**
16.00 **Αγουρα στάχυα**
16.30 **Αφιερώματα**
17.30 **Το Αιθαλιώτικο**
18.00 **Ειδήσεις**
18.05 **Τρέχα-γύρευε**
19.00 **Ειδήσεις**
19.10 **Οι δρόμοι του ευρώ** (Ε)
20.00 **Ταξιδεύοντας στον πλανήτη με τον Στεφάν Πεϊρόν** (Ε)
21.00 **Ειδήσεις**
22.00 **Η ιστορία της Νέας Υόρκης**
23.00 **Παρασκήνιο**
00.20 **Ειδήσεις**
00.50 **Μουσικό πρόγραμμα**

FILMNET

05.45 **Ξένη ταινία.** «Οξυγόνο»
07.30 **Ξένη ταινία.** «Οι δύο ληστές»
09.30 **Ξένη ταινία.** «Ερωτικές συμπτώσεις»
11.20 **Ξένη ταινία.** «Σάντραχ»
12.55 **Ξένη ταινία.** «Συνάντησε τον Τζο Μπλακ»
16.00 **Ξένη ταινία.** «Δική σου... με απιστία»
18.00 **Ξένη ταινία.** «Πράσινη κάρτα»
19.00 **Αλι Μακμπίλ**
20.00 **Ξένη ταινία.** «Ο 13ος πολεμιστής»
22.00 **Ξένη ταινία.** «Η μούσα»
23.45 **Ξένη ταινία.** «Από το σούρουπο ως την αυγή 2»
01.15 **Ξένη ταινία.** «Διεφθαρμένος έρωτας»
02.35 **Ξένη ταινία.** «Ανεξίτηλος έρωτας»
04.10 **Ξένη ταινία.** «Οι περιπέτειες του Ford Fairlane».

SUPER SPORT

17.00 **Ποδόσφαιρο**
19.00 **X-games**
19.30 **Κόπα Αμέρικα 2001**
21.30 **Δελτίο μεταγραφών.**
22.00 **Κόπα Αμέρικα 2001**
24.00 **VIP**
01.00 **Αγώνες πυγμαχίας**

MEGA

06.00 **Οι τελευταίοι εγγονοί** (Ε)
07.00 **Πρώτη έκδοση**
09.00 **Στην κόψη του ξυραφιού** (Ε)
10.00 **Ασυνήθεις ύποπτοι** (Ε)
10.45 **Χάι Ροκ** (Ε)
11.45 **Ιερή οικογένεια** (Ε)
12.15 **Μάνα είναι μόνο μία** (Ε)
13.10 **Δελτίο ειδήσεων στη νοηματική γλώσσα**
13.15 **Λαβ σόρυ** (Ε)
14.00 **Ειδήσεις**
14.20 **Ολα για την υγεία**
15.00 **Το ρετιρέ** (Ε)
16.00 **Εμείς κι εμείς** (Ε) Κωμική σειρά.
17.00 **Ματιές στα γεγονότα**
17.15 **Για μια θέση στον ήλιο.** Κοινωνική σειρά Παίζουν: Πέτρος Φυσσούν, Πάνος Σκουρολιάκος, Ελένη Φιλίνη, Γιώργος Χριστοδούλου, Αλμπέρτο Εσκενάζυ
18.00 **Απαγορευμένη αγάπη**. Καθημερινή δραματική σειρά. Παίζουν: Κώστας Αρζόγλου, Νικήτας Τσακίρογλου, Τιτίκα Βλαχοπούλου, Τατιάνα Λύγαρη
18.40 **Οι άντρες δεν υπάρχουν πια** (Ε)
19.30 **Τα γεγονότα στις οκτώ**
21.00 **Σκυλίσια ζωή.** (Ε) Κωμική σειρά. Παίζουν: Βασίλης Χαραλαμπόπουλος, Μαίρη Σαουσοπούλου
21.40 **Σ' αγαπώ, μ' αγαπάς.** (Ε) Κωμική σειρά. Παίζουν: Δήμητρα Παπαδοπούλου, Θοδωρής Αθερίδης
22.30 **Αέρινες σιωπές** (Ε) Κοινωνική σειρά. Παίζουν: Κώστας Αποστολίδης, Λήδα Ματσάγγου, Σωκράτης Αλαφούζος, Παναγιώτα Βλαντή
23.20 **Οι γιατροί του Λος Αντζελες**
00.15 **Τελευταία γεγονότα**
00.30 **Οι γιατροί του Λος Αντζελες** (Σ)
01.00 **Μυστικές αποστολές**
02.00 **Τηλεμάρκετινγκ**
02.30 **Fashion TV**

ANT 1

06.20 **Οι ειδήσεις του CBS**
06.45 **Κινούμενα σχέδια**
06.55 **Ειδήσεις στη νοηματική γλώσσα**
07.00 **Καλημέρα Ελλάδα.** Καθημερινή ενημερωτική εκπομπή με τον Γιώργο Παπαδάκη
10.00 **Πρωινός καφές - Best of** (Ε)
13.10 **Super game**
13.15 **Εκείνες κι εγώ** (Ε) Κωμική σειρά.
14.00 **Τα νέα του ANT-1**
14.40 **Χρήμα και χρηματιστήριο**
14.45 **Ιδιαιτέρα για κλάματα** (Ε)
15.50 **Οι Μεν και οι Δεν** (Ε) Κωμική σειρά.
16.40 **Ατίθασα νιάτα**. Κοινωνική σειρά
17.45 **Τα νέα του ANT-1 σε 5'**
17.50 **Καλημέρα ζωή.** Κοινωνική σειρά. Παίζουν: Γιώργος Βασιλείου, Μίνα Χειμώνα, Μυρτώ Πισπινή, Νίκος Παπαδόπουλος.
18.45 **Η λάμψη**. Κοινωνική σειρά.
19.25 **Ειδήσεις**
21.05 **Κωνσταντίνου και Ελένης** (Ε) Κωμική σειρά.
22.00 **Ξένη ταινία.** «Δεν μπορώ να σε ξεχάσω». Θρίλερ φαντασία.
24.00 **Ειδήσεις**
00.15 **Ξένη ταινία** (Σ)
00.40 **X- files**. Σειρά επιστημονικής φαντασίας.
01.40 **Τολμηρές ιστορίες** (Ε)
02.40 **Ξένη ταινία.** «Κάπτεν Σκάρλετ». Περιπέτεια εποχής
04.15 **Τηλεμάρκετινγκ-Τηλεαγορά**
04.45 **Οικογένεια Καζίνο** (Ε)



Ο γιατρός... κοντά και πέρα



Οι γυναίκες αποφεύγουν τον οδοντίατρο κατά την εγκυμοσύνη

Μόνο το 35% των γυναικών που περιμένουν παιδί, επισκέπτονται τον οδοντίατρό τους, κατά τη διάρκεια της εγκυμοσύνης τους, σύμφωνα με τα αποτελέσματα έρευνας που δημοσιεύθηκαν στο περιοδικό Journal of the American Dental Association. Καθώς η Αμερικάνικη Οδοντιατρική Ενωση συστήνει την επίσκεψη σε οδοντίατρο κάθε 6 μήνες, θα περίμενε κανείς ότι το ποσοστό αυτό θα ήταν κατά πολύ μεγαλύτερο.

Επιπλέον ερευνητές από το Αμερικάνικο Κέντρο Ελέγχου και Πρόληψης Ασθενειών (CDC), που μελέτησαν τα ιστορικά 9.000 εγκύων γυναικών από διάφορες πολιτείες της Αμερικής, διαπίστωσαν πως μόνο το 50% των γυναικών που αντιμετώπισαν κάποιο οδοντιατρικό πρόβλημα κατά τη διάρκεια της εγκυμοσύνης τους πήγαν τελικά στον οδοντίατρο.

Οι ειδικοί πιθανολογούν πως ορισμένοι από τους λόγους που παρατηρείται αυτό το φαινόμενο είναι η μη σωστή προγεννητική φροντίδα της εγκύου και το χαμηλό οικονομικό επίπεδο ορισμένων οικογενειών.

Η Αμερικανική Οδοντιατρική Ομοσπονδία επισημαίνει τέλος ότι πρόσφατες μελέτες έχουν δείξει ότι οι ορμονικές αλλαγές που συμβαίνουν κατά τη διάρκεια της εγκυμοσύνης είναι πιθανό να προκαλέσουν ή να επιτείνουν κάποιο πρόβλημα ουλίτιδας, ενώ πολλοί ερευνητές πιστεύουν ότι υπάρχει κάποια σχέση μεταξύ περιοδοντίτιδας (η πιο βαριά μορφή της ουλίτιδας) και του αυξημένου κινδύνου για πρόωρο τοκετό.

(Πηγή: Flash.gr)

Το πρωτόγαλα, ασπίδα για το γαστρεντερικό

Το πρωτόγαλα της αγελάδας, το γάλα δηλαδή των πρώτων ημερών μετά τη γέννα, μπορεί να χρησιμοποιηθεί για τη θεραπεία στομαχικών και εντερικών διαταραχών, σύμφωνα με Βρετανούς επιστήμονες από το νοσοκομείο Hammersmith Hospital του Λονδίνου και το Γενικό Νοσοσκομείο του Leicester.

Οι αρχικές δοκιμές έδειξαν ότι τουλάχιστον μία από τις πρωτεΐνες που περιέχει το πρωτόγαλα, βοηθάει στα προβλήματα του εντέρου σε ενήλικα άτομα αλλά και σε παιδιά.

Το πρωτόγαλα μπορεί να προφυλάξει το στομάχι των ασθενών που λαμβάνουν μη στεροειδή αντιφλεγμονώδη φάρμακα, από τις παρενέργειες αυτών των φαρμάκων όπως είναι οι αιμορραγίες.

Οι έρευνες μάλιστα έχουν επεκταθεί για να διαπιστωθεί εάν το συγκεκριμένο γάλα μπορεί να βοηθήσει και ασθενείς με ελκώδη κολίτιδα.

Το πρωτόγαλα, στη Βρετανία, ήδη πωλείται στα καταστήματα υγιεινών τροφών σε υγρή μορφή αλλά και σε δισκία, ενώ στην Ιρλανδία παρασκευάζεται παραδοσιακή κρέμα με βάση το πρωτόγαλα.

ΚΡΙΤΩ ΙΑΤΡΙΚΗ ΜΕΡΙΜΝΑ ΡΟΔΟΥ

ΙΑΤΡΙΚΗ ΑΝΑΚΟΙΝΩΣΗ

Η ιατρός

ΕΛΕΥΘΕΡΙΑ ΘΕΜΕΛΗ-ΚΛΑΔΟΓΕΝΗ

ΜΙΚΡΟΒΙΟΛΟΓΟΣ-ΒΙΟΠΑΘΟΛΟΓΟΣ

Δέχεται:

Στο ιατρείο της: Ιωάννου Μεταξά 3

(ΚΡΙΤΩ Ιατρική Μέριμνα Ρόδου)

08.00-20.00 καθημερινά

Τηλ. 38008-30020 Fax: 73861

ΚΕΝΤΡΟ ΕΦΑΡΜΟΓΩΝ

ΕΡΓΟΘΕΡΑΠΕΙΑΣ/ΛΟΓΟΘΕΡΑΠΕΙΑΣ

ΕΚΠΑΙΔΕΥΣΗ ΠΑΙΔΙΩΝ ΜΕ ΕΙΔΙΚΕΣ ΑΝΑΓΚΕΣ

Αναπτυξιακή καθυστέρηση
Ψυχοκινητική καθυστέρηση
Νοητική υστέρηση
Εγκεφαλική παράλυση
Αυτισμός
Μαθησιακές δυσκολίες
Διαταραχές συγκέντρωσης-Υπερκινητικότητα
Αισθητηριακές Διαταραχές
Προβλήματα άρθρωσης-Λόγου-Ομιλίας-Φωνής

ΜΠΑΔΑΝΗΣ ΚΩΝ/ΝΟΣ
Εργοθεραπευτής
Πτυχιούχος Τ.Ε.Ι. Αθήνας

ΓΕΩΡΓΙΛΟΠΟΥΛΟΥ ΑΘΑΝΑΣΙΑ
Λογοθεραπεύτρια-Λογοπαθολόγος
B.A. APP.SC/POST GRAD.DIP
LA TROBE UNIVERSITY
ΜΕΛΒΟΥΡΝΗ-ΑΥΣΤΡΑΛΙΑΣ

ΚΕΝΝΕΝΤΥ 31 Τ.Κ. 85100 ΡΟΔΟΣ
ΤΗΛ.-FAX 0241-31366

ΙΝΕΜΑ

ΙΑΤΡΙΚΟΣ & ΝΟΣΟΚΟΜΕΙΑΚΟΣ ΕΞΟΠΛΙΣΜΟΣ

13 ΧΡΟΝΙΑ ΕΜΠΕΙΡΙΑΣ

ΠΙΣΤΟΠΟΙΗΣΗ ΠΟΙΟΤΗΤΑΣ ISO 9002 EN 46002 E3/833

ΛΕΜΕΣΣΟΥ 2 ΡΟΔΟΣ ΤΗΛ.32238 – FAX 28484



ΑΝΑΠΗΡΙΚΑ ΚΑΡΟΤΣΙΑ – ΒΑΔΙΣΤΙΚΑ ΒΟΗΘΗΜΑΤΑ – ΟΡΘΟΠΕΔΙΚΑ ΕΙΔΗ – ΜΠΛΟΥΖΕΣ ΙΑΤΡΙΚΕΣ – ΚΑΛΤΣΕΣ ΦΛΕΒΙΤΙΔΑΣ – ΠΕΛΜΑΤΑ – ΟΡΘΟΠΕΔΙΚΑ ΜΑΞΙΛΑΡΙΑ – ΚΡΕΒΑΤΙΑ ΝΟΣΟΚΟΜΕΙΑΚΑ – ΙΑΤΡΙΚΟΣ ΕΞΟΠΛΙΣΜΟΣ ΚΑΙ ΑΝΑΛΩΣΙΜΑ – ΟΡΓΑΝΑ ΧΗΜΕΙΟΥ ΚΑΙ ΚΑΘΕ ΑΛΛΟ ΕΙΔΟΣ ΓΙΑ ΚΑΤ ΟΙΚΟ ΝΟΣΗΛΕΙΑ.

ΚΡΙΤΩ ΙΑΤΡΙΚΗ ΜΕΡΙΜΝΑ ΡΟΔΟΥ

ΙΑΤΡΙΚΗ ΑΝΑΚΟΙΝΩΣΗ

Η ιατρός

ΕΛΕΝΗ ΕΥΜΟΙΡΙΔΟΥ-ΚΑΡΑΒΟΛΙΑ

ΜΑΙΕΥΤΗΡΑΣ-ΧΕΙΡΟΥΡΓΟΣ-ΓΥΝΑΙΚΟΛΟΓΟΣ

Δέχεται: Δευτέρα-Παρασκευή
9.00-13.00 και 17.30-20.30

ΣΥΜΒΑΣΗ ΜΕ ΤΑΜΕΙΑ: ΔΗΜΟΣΙΟ-ΤΥΔΚΥ-ΟΓΑ

Διεύθυνση: Ι. Μεταξά 3

Τηλ. 30020, 38008, 26790 • Κιν.: 0932-284170 • Fax: 73861

ΝΤΟΡΑ ΚΩΝΣΤΑΝΤΙΝΟΠΟΥΛΟΥ

ΨΥΧΟΛΟΓΟΣ

Πτυχιούχος του Πανεπιστημίου της Καλιφόρνιας-Λος Αντζελες (UCLA)-Μεταπτυχιακές σπουδές στο Pepperdine University-Malibu California.

➤ Αμεση ψυχολογική υποστήριξη και επαγγελματική φροντίδα από έμπειρη Ψυχολόγο και Οικογενειακή Σύμβουλο.

➤ Η σωστή θεραπευτική σχέση μπορεί να επιφέρει ρεαλιστικές λύσεις για πραγματικά προβλήματα σε θέματα: μοναξιάς, μελαγχολίας, στρες, ανυπομονησίας, φοβίας, εθισμού, οικογενειακών σχέσεων, διαζυγίου, κακομεταχείρισης, συναισθηματικών δυσκολιών, αυτοπεποίθησης, ανασφάλειες, μεταβατικά στάδια ζωής, βουλιμίας, ανορεξίας, απώλειας, πένθους.

Τηλεφωνείστε στα τηλέφωνα:
35163 και 0944/980550
για ραντεβού και άμεση εξυπηρέτηση.
Διεύθυνση: Καρίας 1
Περιοχή Ροδίνι - Ρόδος

Εργαστήριο Κλινικής Ψυχολογίας

ΧΡΙΣΤΙΝΑ ΣΑΒΒΑΚΗ-ΓΚΡΑΝΖΑΝ

Κλινική Ψυχολόγος-Ψυχοπαθολόγος (DESS)

- Πτυχιούχος του Πανεπιστημίου Nancy Γαλλίας
- Μεταπτυχιακή ειδίκευση (DESS) στην Κλινική Ψυχολογία Ενηλίκου, Εφήβου και Παιδιού στο Πανεπιστήμιο Reims Γαλλίας

Για τον ενήλικο
- Ψυχοδιαγνωστική
- Ψυχολογική υποστήριξη
- Ατομική και οικογενειακή συνέντευξη
- Ψυχοθεραπεία αναλυτικής εμπνεύσεως

Για το παιδί
- Αξιολόγηση προσωπικότητας (τεστ νοημοσύνης, προβολής)
- Διάγνωση μαθησιακών δυσκολιών και συμπεριφορικών διαταραχών
- Συμβουλευτική επαγγελματικού προσανατολισμού
- Ψυχοθεραπεία μέσω παιχνιδιού και εικαστικών

Δέχεται με ραντεβού
Παύλου Μελά 40-Ρόδος
Τηλ.: 77350-Κιν. 0937684251

ΟΡΘΟΠΕΔΙΚΟ ΚΕΝΤΡΟ

Σταμάτης Χαρίτος

ΕΛΕΥΘ. ΒΕΝΙΖΕΛΟΥ 6 85100 ΡΟΔΟΣ
(Δίπλα στη Ροδιακή Έπαυλη)
ΤΗΛ. 0241-24112 - 75969
E-mail: orken@tho.forthnet.gr



ΑΝΑΛΥΤΙΚΟ ΕΡΓΑΣΤΗΡΙΟ ΕΛΕΓΧΟΥ ΠΟΙΟΤΗΤΑΣ
ΑΝΑΛΥΣΕΙΣ - ΣΥΜΒΟΥΛΕΣ - ΜΕΛΕΤΕΣ
ΓΕΝΙΚΕΣ ΧΗΜΙΚΕΣ ΑΝΑΛΥΣΕΙΣ
ΠΟΙΟΤΙΚΟΣ ΕΛΕΓΧΟΣ ΤΡΟΦΙΜΩΝ-ΠΟΤΩΝ
ΕΡΓΑΣΤΗΡΙΑΚΟΣ ΕΛΕΓΧΟΣ ΠΡΩΤΩΝ ΥΛΩΝ
ΠΑΡΑΚΟΛΟΥΘΗΣΕΙΣ ΒΙΟΛΟΓΙΚΩΝ
ΕΛΕΓΧΟΣ ΚΟΛΥΜΒΗΤΙΚΩΝ ΔΕΞΑΜΕΝΩΝ
QUALITY CONTROL
• Ομάδα έμπειρων επιστημόνων καλύπτει σύνολο φυσικών, χημικών και μικροβιολογικών δοκιμών τον έλεγχο ποιότητας:
Τροφίμων-ποτών-υδάτων-περιβάλλοντος-εδάφους
Πλήρεις εργαστηριακές δοκιμές σε ευρή φάσμα προϊόντων.
• Ολοκληρωμένα προγράμματα ελέγχου ποιότητας για ΞΕΝΟΔΟΧΕΙΑΚΕΣ ΜΟΝΑΔΕΣ.
ΤΡΟΦΟ ΣΥΝΘΕΣΙΣ FOOD TECHNOLOGIES
ΑΝΑΛΥΟΥΜΕ ΑΞΙΟΠΙΣΤΑ
• ΜΕΛΕΤΕΣ ΔΙΑΣΦΑΛΙΣΗΣ ΠΟΙΟΤΗΤΑΣ ΚΑΤΑ ISO 9000
• ΜΕΛΕΤΕΣ HACCP ΓΙΑ ΧΩΡΟΥΣ ΜΑΖΙΚΗΣ ΕΣΤΙΑΣΗΣ ΚΑΙ ΔΙΑΚΙΝΗΣΗΣ ΤΡΟΦΙΜΩΝ
ΛΕΙΤΟΥΡΓΟΥΜΕ ΜΕ ΤΟ ΣΥΣΤΗΜΑ ΔΙΑΣΦΑΛΙΣΗΣ ΠΟΙΟΤΗΤΑΣ ΕΡΓΑΣΤΗΡΙΩΝ ΣΥΜΦΩΝΑ ΜΕ ΤΟ ΠΡΟΤΥΠΟ ΕΝ 45001
Αριθμ. Πρ. 1831/59
Φιλικά
Αποστόλης Διμέλλης και Συνεργάτες
ΠΡΟΤΥΠΟ ΕΡΓΑΣΤΗΡΙΟ ΔΩΔ/ΣΟΥ
Μ. ΠΕΤΡΙΔΗ & ΠΕΙΡΑΙΩΣ 1- 85100 ΡΟΔΟΣ
ΤΗΛ&FAX: (0241) 78064 - 62119 - (0944) 684899

MALTEZOS
Ο ΗΛΙΑΚΟΣ ΘΕΡΜΟΣΙΦΩΝΑΣ
που τιμά ΔΙΕΘΝΩΣ την ΕΛΛΑΔΑ,
από πραγματικά ανοξείδωτο ατσάλι
A.I.S.I. 316
(με πιστοποίηση ISO 9002 & CE)
ΧΩΡΙΣ ΠΡΟΚΑΤΑΒΟΛΗ
36 ΜΗΝΕΣ ΕΞΟΦΛΗΣΗ
ΑΠΟ 13.570 δρχ. ΤΟ ΜΗΝΑ
Πληρ. Βενετοκλέων 71, Ρόδος • Τηλ. 32802

ΓΕΩΤΕΧΝΙΚΗ
Προσοχή κυκλοφορούν Φούσκες!!!
Για limit up στον κήπο σας, γρήγορα στην ΓΕΩΤΕΧΝΙΚΗ!!!
• Αν σας κούρασαν οι αλλοδαποί κηπουροί
• Αν σας ταλαιπωρούν οι εμπειροτεχνίτες
• Αν δε θέλετε να βλέπετε τον κήπο σας να αργοπεθαίνει,
τότε γρήγορα στη ΓΕΩΤΕΧΝΙΚΗ, τη μόνη επιστημονική και σίγουρη λύση γιατί το: "δις εξαμαρτείν....."
Συντήρηση Κήπων
Κατασκευή Γκαζόν
Αυτόματα Αρδευτικά Συστήματα
Λαρίσης 2, Ανάληψη • Τηλ: (0241) 64188

Υπάρχουν και παιδιά από 6 μηνών έως 8 ετών

Η ζωή των Κούρδων φυγάδων στη Ρόδο

Φροντίδα από την Αστυνομία, χρειάζεται κι' άλλη από τη Νομαρχία

Δεχόμαστε κύματα Κούρδων προσφύγων, χωρίς να γνωρίζουμε την ιστορία αυτού του πανάρχαιου και προδομένου λαού. Οι Κούρδοι κατάγονται από τους Γούτους ή Κούρτους, που κατοικούσαν στην περιοχή της νοτιοδυτικής Ασίας, που περιλαμβάνει την ορεινή περιοχή της νοτιοδυτικής Τουρκίας, του βορειοανατολικού Ιράκ και της νοτιοδυτικής Περσίας, έκταση που καλύπτει 190.000 τ. χλιόμετρα που ονομαζόταν Κουρδιστάν και ιστορικές αναφορές υπάρχουν από το 2400 π.Χ. Είναι, ή μάλλον ήταν, αγροτικός λαός, φιλελεύθερος, περήφανος και γενναίος, οι Κούρδισες ποτέ δεν φόρεσαν φερετζέ, οι στολές τους έχουν θαυμάσια χρώματα και χρυσοποίκιλα κεντήματα, είναι ιδιαίτερα καθαροί, φιλόξενοι και πιστοί στις φιλίες τους. Εχουν τρεις διαλέκτους πέρα από την γλώσσα του κράτους που ζουν. Κατά τον 7ο αιώνα, οι Κούρδοι προσηλυτίστηκαν στον Ισλαμισμό από τους Αραβες. Τον 11ο αιώνα κατακτήθηκαν από τους Σελτζούκους και από τον 13ο μέχρι τον 15ο αιώνα τελούσαν υπό τον μογγολικό ζυγό. Το 1920, η Συνθήκη των Σεβρών προέβλεψε τη σύσταση του αυτόνομου Κουρδιστάν, αλλά οι όροι της Συνθήκης αυτής, ποτέ δεν εφαρμόστηκαν.

Ο διακαής πόθος των Κούρδων για ανεξαρτησία, εκδηλώθηκε από μια σειρά εξεγέρσεων κατά των Τούρκων από το 1822 μέχρι το 1847, και πάλι επαναστάτησαν το 1925, εναντίον του Ιράκ από το 1922 μέχρι το 1924 και κατά της Περσίας το 1946. Ομως τα μεγάλα συμφέροντα, κατέπνιγαν τις επαναστάσεις τους στο αίμα, καθώς η επανίδρυση του Κουρδιστάν πρωτίστως σημαίνει το χάσιμο των πετρελαιοπηγών του Βόρειου Ιράκ (Μοσούλη, Κιρκούκ, Αρμπίλ=τα Αρβυλα που κατέκτησε ο Μέγας Αλέξανδρος κ.ά.), όπως και της Περσίας. Κανένα έθνος όμορο με το



τέως Κουρδιστάν, δεν θέλει την επανίδρυσή του. Παρ' όλο που είναι Μωαμεθανοί οι περισσότεροι, είναι μονογαμικοί και άριστοι οικογενειάρχες. Οποτεδήποτε το Ιράκ, χρειάστηκε γενναίους πολεμιστές, υποσχόταν η εκάστοτε κυβέρνησή του, αυτονομία στους Κούρδους. Τους χρησιμοποιούσαν στην πρώτη πάντα γραμμή και μόλις πετύχαιναν το σκοπό τους, αθετούσαν τις υποσχέσεις που έδωσαν. Η ιστορία επαναλαμβάνεται, μόνον που σήμερα, έχει ενταθεί η προσπάθεια για την εξόντωσή τους.

Στη Ρόδο ιδιαίτερα, δεχόμαστε συχνά - πυκνά, Κούρδους λαθρομετανάστες, που βλέπουν τους λιμενικούς μας και τους Αστυνομικούς μας, άγγελους Σωτηρίας. Πρέπει να γίνει κατανοητό από όλους, πως στη Ρόδο τουλάχιστον, το έργο της Αστυνομίας, δεν είναι μόνον η καταστολή- πρόληψη της παραβατικότητας και εγκληματικότητας, αλλά και ανθρωπιστικό, καθώς αναδεικνύεται και το έργο της το κοινωνικό, που τις περισσότερες φορές φορτίζεται με συναίσθημα, γεγονός που δεν βλέπουμε σε άλλες αστυνομίες της Ευρώπης. Πρέπει κάποτε ν' αναγνωριστεί η προσφορά τους, ότι παρά τα ελλειπή (συγκριτικά με άλλες Αστυνομίες), τεχνολογικά μέσα που διαθέτει η Ελληνική Αστυνομία, βρίσκεται πάντα ανάμεσα στις καλύτερες του κόσμου και τα παραδείγματα προς αποφυγήν, είναι ελάχιστα μπροστά στην συντριπτική πλειοψηφία των καλών Αστυνομικών μας. Οι πρόσφυγες Κούρδοι, παρά την ταλαιπωρία τους, όπως αυτοί οι 15 (εκ των οποίων 7 παιδιά ηλικίας 6 μηνών με 8 ετών), δέχονται την φροντίδα των Αστυνομικών μας, που τους προσφέρουν γάλα για τα παιδιά και ρούχα από τις οικογένειές τους. Βέβαια, η Νομαρχία τους στέλνει δύο γεύματα την ημέρα, που όμως δεν είναι αρκετά για να καλύπτονται οι ανάγκες τόσων παιδιών, εάν μάλιστα τα γεύματα είναι μερίδες αεροπλάνων....

Πρέπει να γνωρίζουμε ακόμα, ότι μόλις πριν από μερικούς μήνες, κατά τη διάρκεια Παγκόσμιου Συνεδρίου που οργάνωσε στη Ρόδο, το Διεθνές Κέντρο Λογοτεχνών και Μεταφραστών Ρόδου, όπου μετείχαν εκπρόσωποι λογοτέχνες-καθηγητές πανεπιστημίων-μεταφραστές από 23 χώρες, ο αντιπρόεδρος της Διεθνούς Πολιτιστικής Επιτροπής και εκπρόσωπος της UNESCO PETER CURMAN, εραστής της Ρόδου μαζί με τον Γερμανό εκδότη-συγγραφέα-μεταφραστή OWE FRIEZEL, παρουσίασαν το πρώτο Κουρδικό λεξικό, γεγονός που αποδεικνύει την ύπαρξη Κουρδικής Εθνότητας. Εμείς, οι πολλοί, ας δούμε το πρόβλημά τους με μεγαλύτερη κατανόηση κι ας πάρουμε και μεις μερίδιο ευθύνης.

Μαίρη Ηλ. Παπανδρέου

ΡΟΔΟΤΡΥΠΟΚΟΠΤΙΚΗ
ΚΟΥΛΙΑΝΟΣ ΔΗΜΗΤΡΙΟΣ και ΣΙΑ ΟΕ
Κολοκοτρώνη 66 Τηλ. 0241- 77257 - Κιν.: 0932-732331
ΤΡΥΠΑΜΕ-ΚΟΒΟΥΜΕ-ΣΠΑΜΕ
ΜΠΕΤΑ - ΤΟΥΒΛΑ -
ΤΣΙΜΕΝΤΟΛΙΘΟΥΣ ΚΛΠ
ΕΡΓΑΣΙΕΣ: ΑΝΟΙΓΟΥΜΕ
ΠΟΡΤΕΣ-ΠΑΡΑΘΥΡΑ-ΤΡΥΠΕΣ-
ΚΑΝΑΛΙΑ ΚΛΠ
ΜΕ ΥΔΡΑΥΛΙΚΑ-ΜΗΧΑΝΗΜΑΤΑ ΚΑΙ ΑΕΡΟΣ.
ΧΩΡΙΣ ΔΟΝΗΣΕΙΣ
-ΡΩΓΜΕΣ -
ΣΚΟΝΕΣ

ΟΙΝΟ-ΛΟΓΙΚΑ

Σαμπάνια, ένα σύμβολο γιορτής

Η σαμπάνια είναι από μόνη της ένα σύμβολο γιορτής. Ο χαρακτηριστικός ήχος του φελλού της, συνοδεύει τις πιο εξαιρετικές περιστάσεις. Το ερώτημα είναι κατά πόσο το υπέροχο αυτό αφρώδες κρασί μπορεί να επιλεγεί σωστά, πόσο καλά δηλαδή γνωρίζει κανείς τον τρόπο να διαλέξει το κατάλληλο είδος για την περίσταση, όταν βρεθεί μπροστά στην τεράστια γκάμα της κάβας των οινοπωλείων. Η τιμή, αν και ενδεικτική της ποιότητας κάθε σαμπάνιας, συχνά δεν είναι απαγορευτική, ενώ, παράλληλα, στην ετικέτα του μπουκαλιού της μπορεί κανείς να βρει όλα τα βασικά στοιχεία της παραγωγής της, έτσι ώστε να γνωρίζει με ακρίβεια τι αγοράζει και τι πίνει. Το κείμενο που ακολουθεί απευθύνεται κυρίως στους περιστασιακούς πότες που δεν γνωρίζουν πώς να διαλέξουν, να αγοράσουν, να σερβίρουν, να πιουν αλλά και να απολαύσουν το κρασί αυτό που δεν λέγεται πάντα "σαμπάνια".

Ειτε διαλέξετε σαμπάνια, είτε οποιοδήποε άλλο κρασί,



αυτό που πρέπει πάντα να προσέχετε είναι η σοδειά του ή τα χαρμάνια σταφυλιών που έχουν χρησιμοποιηθεί. Το κρασί σοδειάς είναι παρασκευασμένο από τα σταφύλια ενός συγκεκριμένου ιδιαίτερα καρποφόρου, έτους. Λόγω ακριβώς αυτής της ιδιαιτερότητας, αλλά και την σπανιότητα μιας καλής παραγωγής, η τιμή του κρασιού αυτού είναι εξαιρετικά υψηλή σε σύγκριση με όλα τα υπόλοιπα κρασιά τα οποία προέρχονται από αναμίξεις σταφυλιών παραγωγής δύο ή και περισσότερων ετών.

Ο μόνος τρόπος για να επιλέξετε ποιά σαμπάνια σας αρέσει είναι να την δοκιμάσετε. Πέρα από αυτά, όμως, είναι γεγονός πως πρέπει να συνυπολογίσετε και άλλους παράγοντες προκειμένου να διαλέξετε αυτή που τελικά θα προσφέρετε. Αν θα την χρησιμοποιήσετε μόνο για πρόποση ή αν θα συνοδεύσετε φαγητό, ή ορντέβρ και τα υπόλοιπα είδη μπουφέ.

Υπάρχουν δυό βασικά είδη σαμπάνιας. Το ένα παράγεται από λευκά σταφύλια (blanc de blanc), σερβίρεται σε πολύ λεπτό και ψηλό ποτήρι και ταιριάζει σε πρόποση ή σε κοκτέιλ, ενώ το δεύτερο από μαύρα (blanc de moir), σερβίρεται σε χαμηλούς και φαρδείς τύπους ποτηριών και μπορεί να συνδυαστεί ανεπιφύλακτα, με ένα πλήρες μενού.

Το σχήμα του ποτηριού στο οποίο θα σερβιριστεί η σαμπάνια, καθορίζεται ακόμα και από το είδος που θα συνοδεύσει. Ετσι τα ψηλά ποτήρια αρμόζουν στα ελαφριά γεύματα ενός μπουφέ, τα μεσαίου μεγέθους πρέπει να συνοδεύουν το ψάρι, ενώ τα πιο χαμηλά ταιριάζουν με τα πλήρη γεύματα που περιλαμβάνουν πιάτα όπως το φουά γκρα.

Η **ΟΙΝΟΘΗΚΗ ΕΜΕΡΥ** παράγει εδώ και χρόνια την σαμπάνια GRAND PRIX σε δύο τύπους Brut και Demi Sec. Ενα εξαιρετικό προϊόν με φινέτσα και ποιότητα ανταγωνιστική. Παρασκευάζεται με ιδιαίτερη φροντίδα και προσοχή και διατίθεται σε αριθμημένες φιάλες. Ανάλογα τον τύπο μπορεί και συνοδεύει άριστα ελαφριά γεύματα, μπουφέ ή Coctail.

Πολιτιστικές διαδρομές

Το κτίριο "Villaragut" στην οδό Ιπποτών

Το σημαντικό αυτό δημόσιο κτίριο εντάσσεται στο συγκρότημα του μεγάλου ιπποτικού Νοσοκομείου, με το οποίο παρουσιάζει σαφή τυπολογική ομοιότητα και η αρχική χρήση του πιθανότητα ήταν σχετική με τις νοσοκομειακές δραστηριότητες του Τάγματος των Ιπποτών του Αγίου Ιωάννη στη μεσαιωνική Ρόδο.

Η οικοδόμησή του ανάγεται στο πρώτο μισό του 15ου αι., ενώ η σωζόμενη χρονολογία 1489, που συνοδεύει το οικόσημο της δυτικής του πτέρυγας, προφανώς αντιστοιχεί στις σημαντικές επεμβάσεις που υπέστη μετά την πρώτη μεγάλη πολιορκία του 1480-81 και τον καταστροφικό σεισμό που την ακολούθησε. Το οικόσημο του "Ντραπέριου" - αρχηγού της "γλώσσας" της Αραγωνίας - ιππότη Διομήδη Villaragut συνοδεύει το σταυρό του Τάγματος και τη λατινική επιγραφή *"Firma fe"* ("Η πίστη σώζει").

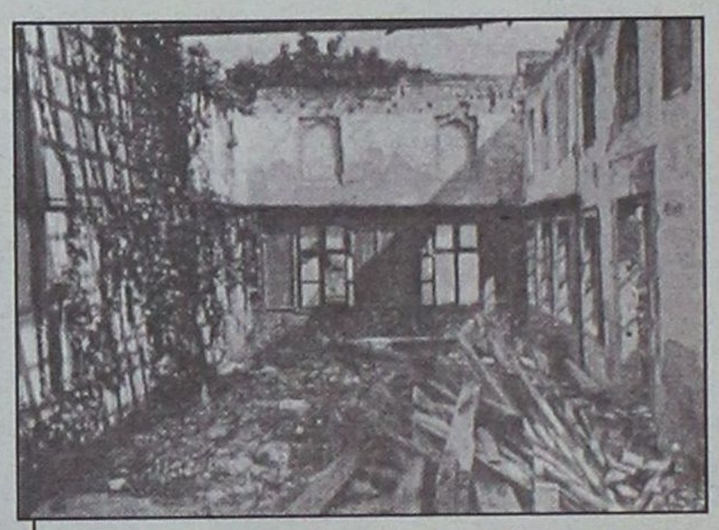

Αποψη του καθιστικού (σοφά) στο χαγιάτι του αρχοντικού πριν και μετά τις εργασίες αποκατάστασης

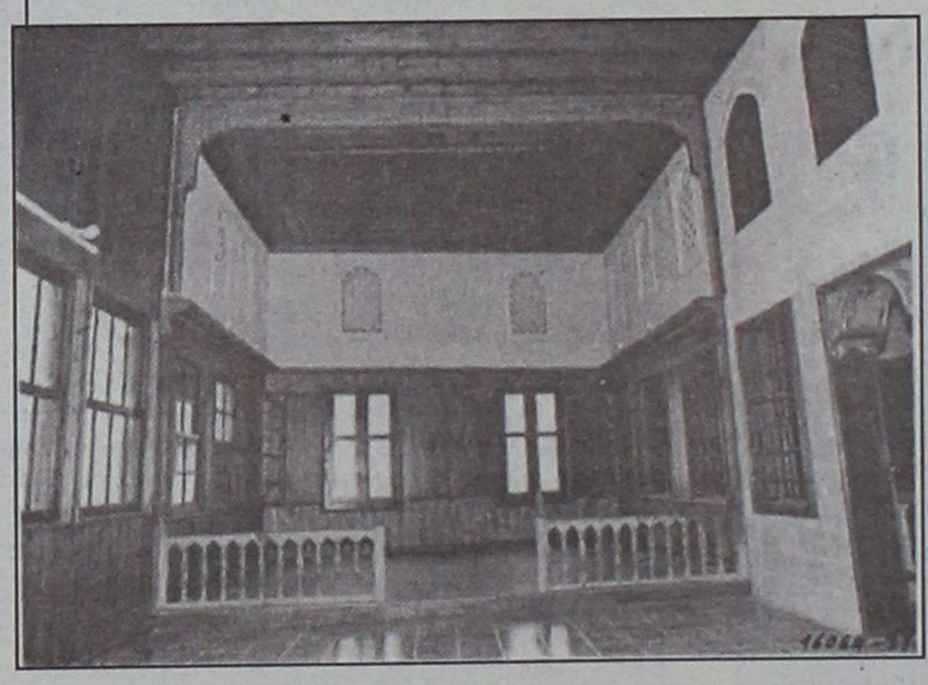

Ο όροφος, η νότια πτέρυγα και η περιμετρική στοά της εσωτερικής αυλής του ιπποτικού κτιρίου καταστράφηκαν σε αδιευκρίνιστη μέχρι σήμερα χρονική στιγμή και κατά την περίοδο της τουρκοκρατίας χρησιμοποιήθηκε σαν χώρος κατοικίας.

Ιδιαίτερα το αρχοντικό της ανατολικής του πτέρυγας υπήρξε αντιπροσωπευτικό δείγμα της αστικής αρχιτεκτονικής, που άνθισε κατά τον 18ο-19ο αι. στην περιοχή των Βαλκανίων και της Μικράς Ασίας, με ένταξη τοπικών "ροδίτικων" στοιχείων. Είναι χαρακτηριστικό ότι η μουσουλμανική επιγραφή της κρήνης στην αυλή μας πληροφορεί για το χαρακτήρα του ιδιοκτήτη του σπιτιού και έχει χρονολογία 1756-7.

Το κτίριο δέχθηκε σημαντική επέμβαση κατά την ιταλική περίοδο οπότε η ανατολική του πτέρυγα λειτούργησε ως Εθνογραφικό Μουσείο. Ριζικές επεμβάσεις έγιναν και στη δυτική πτέρυγα του κτιρίου, η οποία βομβαρδίστηκε το 1944 και ανακατασκευάσθηκε μετά τον πόλεμο από την ελληνική Αρχαιολογική Υπηρεσία. Η ανατολική πτέρυγα, μετά τη μεταφορά της Εθνογραφικής Συλλογής στο σημερινό Λαογραφικό Μουσείο, εγκαταλείφθηκε και ερειπώθηκε.

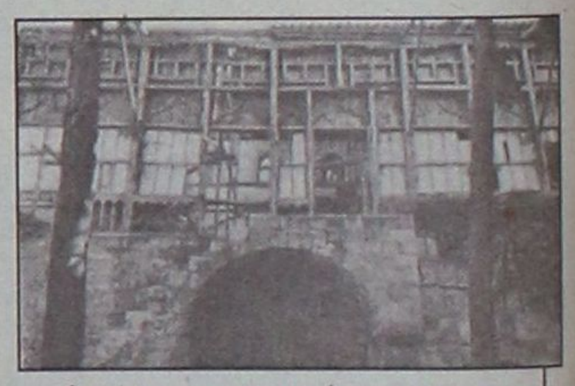

Αποψη του αρχοντικού της τουρκοκρατίας από την αυλή πριν και μετά τις εργασίες αποκατάστασης

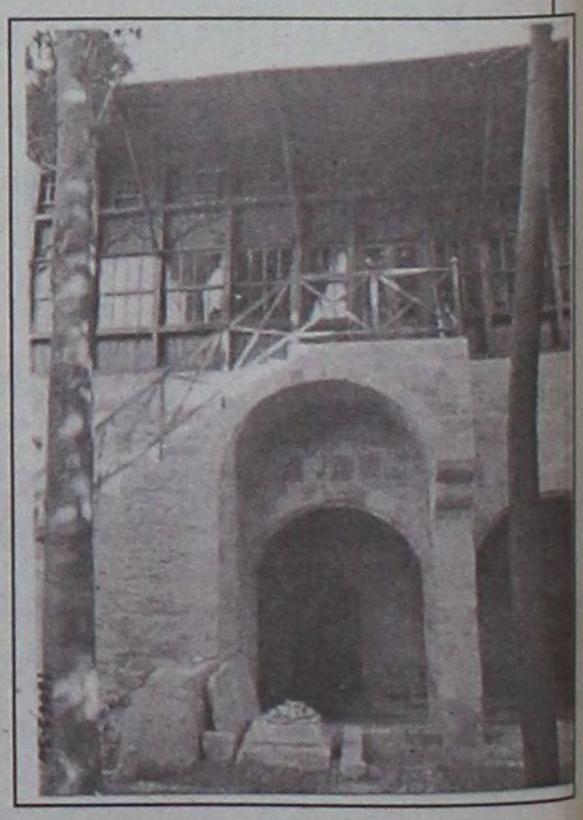

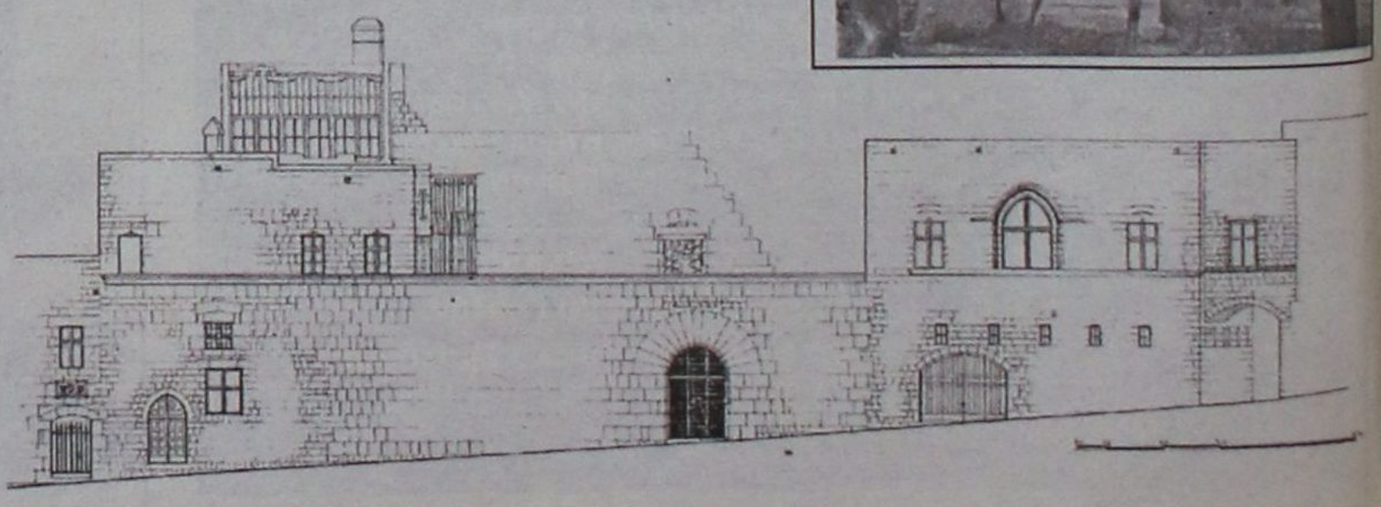

Βόρεια όψη της οδού Ιπποτών πριν από τις εργασίες αποκατάστασης

Η αποκατάσταση του κτίσματος "Villaragut"

Η αποκατάσταση του κτιρίου "Villaragut", του σημαντικού αυτού μνημείου της πόλης της Ρόδου ξεκίνησε το 1990 από το Γραφείο Προγραμματικής Σύμβασης ΥΠΠΟ-Τ.Α.Π.Α. - Δήμου Ροδίων, με στόχο την ένταξη νέων χρήσεων, σχετικών με τη λειτουργία του Αρχαιολογικού Μουσείου Ρόδου, το οποίο στεγάζεται στο μεγάλο ιπποτικό Νοσοκομείο.

Ο μνημειακός κήπος του Νοσοκομείου, ήδη διαμορφωμένος από τους Ιταλούς ως χώρος περιπάτου, μπορεί να επεκταθεί και να αποτελέσει το σημείο σύνδεσης των δύο κτιρίων, σαν ένα ευχάριστο διάλειμμα στην επίσκεψη των μουσειακών χώρων.

Μέχρι σήμερα έχει διαμορφωθεί μόνο ο ισόγειος μεγάλος θόλος της ανατολικής πτέρυγας σαν χώρος εκκίνησης του ειδικού εκπαιδευτικού προγράμματος της 4ης Εφορείας Βυζαντινών Αρχαιοήτων με τίτλο **"Στην Πόλη των Ιπποτών".**

Παράλληλα ολοκληρώνεται η διαμόρφωση του ορόφου της ανατολικής πτέρυγας ως επισκέψιμου εσωτερικού χώρου ενός χαρακτηριστικού ροδιακού αρχοντικού του 18ου-19ου αι., ενώ στη νότια και δυτική πτέρυγα του συγκροτήματος έχει αποφασισθεί να ενταχθούν το Επιγραφικό και το Προϊστορικό Μουσείο της Ρόδου.

Οικοθέν

Στα άδυτα του Αρχιπελάγους...

Η Ελλάδα έχει μάθει να χορεύει στους ρυθμούς των... Ρίχτερ από τη "γέννησή" της. Η υψηλή σεισμικότητα που παρουσιάζει η χώρα μας (η οποία και κατέχει την έκτη θέση στην παγκόσμια κατάταξη και την πρώτη στην Ευρώπη) οφείλεται στα ιδιαίτερα γεωλογικά χαρακτηριστικά της, έτσι όπως αυτά έχουν διαμορφωθεί από τις κινήσεις των τεκτονικών πλακών στην περιοχή της Ανατολικής Μεσογείου.

Ο σουηδός ερευνητής του Πανεπιστημίου της Ουψάλα **κ. Ρόναλντ Αρβιντσον**, για να περιγράψει την κατάσταση που επικρατεί στην περιοχή μας λίγο μετά τους δύο φονικούς σεισμούς της Νικομήδειας και της Αθήνας, τον Αύγουστο και τον Σεπτέμβριο του 1999 αντίστοιχα, είχε πει χαρκατηριστικά ότι *«η Ελλάδα και η Τουρκία βρίσκονται πάνω σε μια "χυλωμένη", κατακερματισμένη περιοχή»*.

Περιγραφή αρκετά ανατριχιαστική, αλλά όχι και εξωπραγματική:

«Ο ευρύτερος χώρος του Αιγαίου θα μπορούσαμε να πούμε ότι αποτελεί ένα φυσικό εργαστήριο για τις γεωεπιστήμες εξαιτίας της πολύπλοκης τεκτονικής δομής που συγκεντρώνεται σε έναν σχετικά μικρό γεωγραφικό χώρο», επισημαίνει ο κ. **Β. Καρακώστας**, λέκτορας του Τμήματος Γεωλογογίας στο Αριστοτέλειο Πανεπιστήμιο Θεσσαλονίκης, και εξηγεί αναλυτικά όλες τις κινήσεις των λιθοσφαιρικών πλακών που επηρεάζουν την ενεργό τεκτονική στην περιοχή μας:

«Η Τουρκία κινείται προς τα δυτικά με ταχύτητα 25 χιλιοστά τον χρόνο (δηλαδή προς τον χώρο του Αιγαίου) κατά μήκος του ρήγματος της Βόρειας Ανατολίας. Το Αιγαίο ακολουθεί την κίνηση αυτή και κινείται με την ίδια ταχύτητα σε σχέση με την Ευρώπη κατά μήκος της τάφρου του Βόρειου Αιγαίου προς τα δυτικά. Ταυτόχρονα όμως το Αιγαίο, λόγω εσωτερικής παραμόρφωσης, επεκτείνεται προς τα νότια (με μια ταχύτητα η οποία φθάνει περίπου τα 10 χιλιοστά ανά έτος). Με τον τρόπο αυτό, ο ρυθμός ολίσθησης στο νότιο τμήμα του φθάνει ως τα 35 χιλιοστά το έτος περίπου, με διεύθυνση ΒΑ-ΝΔ.

Επειδή και η Αφρική κινείται προς τα βόρεια (με ταχύτητα 10 χιλιοστά ανά έτος), ο ρυθμός σύγκλισης μεταξύ της αφρικανικής λιθοσφαιρικής πλάκας με εκείνης του Αιγαίου είναι της τάξης των 45 χιλιοστών το έτος - με αποτέλεσμα τη διαρκή επέκταση του Αιγαίου. Επιπλέον δυτικά του ελληνικού χώρου (στην περιοχή βόρεια της Κεφαλλονιάς), η απούλια μικροπλάκα (Βόρειο Ιόνιο-Αδριατική) εκτελεί μια αριστερόστροφη κίνηση και το ανατολικό της όριο συγκρούεται με την Πίνδο».

Από την Αίτνα στη Νίσυρο



Μια λευκή "λωρίδα" καπνού και στάχτης από την Αίτνα παρασύρεται νοτιοανατολικά πάνω απο'τη Μεσόγειο, σε απόσταση εκατοντάδων μιλίων.
Η εντυπωσιακής ευκρίνειας δορυφορική φωτογραφία "υπαινίσσεται" μεν την έκταση της ηφαιστειακής δραστηριότητας, που συνεχίζεται με νέες εκρήξεις λάβας, ωστόσο δεν μπορεί να καταγράψει την αγωνία των κατοίκων, που είδαν ένα χιονοδρομικό κέντρο να καταστρέφεται και το χείμαρρο της λάβας να συνεχίζει την πορεία του με ταχύτητα εκατό μέτρων την ώρα.

Η αβάσταχτη ελαφρότητα της ηχορύπανσης

"Τα διαπλεκόμενα στην καθημερινή ζωή".

Με αυτό τον τίτλο, ο αρθρογράφος **Αντώνης Καρκαγιάννης**, από τις στήλες της **"Καθημερινής"** τολμά να γράψει για κάποια πράγματα που όλοι μας επιμένουμε... να αγνοούμε:

«Δεν υπάρχει γωνιά της Ελλάδας, όπου ένα νυχερινό κέντρο, ένα μπαρ ή μια ταβέρνα να μην κάνει τον βίο αβίωτο των υπολοίπων κατοίκων σε κατοικημένες περιοχές, *κατά παράβαση των νόμων και των κανονισμών.*

Και δεν υπάρχει ελεύθερος χώρος, πλατεία ή πεζόδρομος που να μην έχει καταληφθεί αυθαιρέτως και παρανόμως. Δεν αναφέρομαι πια στη γειτονιά μου, όπου με τη συνενοχή του δήμου ή των υπαλλήλων του η κατάσταση είναι εκτός ελέγχου ή μάλλον αφέθηκε στην εποπτεία και τον έλεγχο των διαφόρων μαφιών

Το πιο σημαντικό εντούτοις δεν είναι η παρανομία στην καθημερινή μας ζωή. *Πάντοτε υπήρχαν παρανομούντες. Το πιο σημαντικό είναι ότι καταστράφηκε ολοχερώς ο μηχανισμός, με τον οποίο μπορεί κανείς να επικαλεσθεί τη νομιμότητα και να διαφυλάξει την περιουσία και τα δικαιώματά του στη ζωή.*

Για ποιά συνταγματικά και για ποιά ατομικά δικαιώματα μιλάμε όταν κάποιος είναι αναγκασμένος να εγκαταλείψει το σπίτι του (πατρογονικό πολλές φορές), επειδή σε κάποιους εδόθη η άδεια παρανόμως ν' ανοίξουν δίπλα ή απέναντι ένα θορυβώδες και πολλαπλώς ρυπογόνο (καταλαβαίνετε τι εννοώ) μπαρ ή νυχτερινό κέντρο.

Ελαθα τελευταία δύο εξαιρετικά λεπτομερείς και επιμελημένους φακέλους *κατοίκων από όμορφες παραθεριστικές πόλεις. Τους έστειλαν στην "Καθημερινή" διότι δεν υπάρχει... κανείς άλλος αρμόδιος! Ούτε η αστυνομία, ούτε εισαγγελέας, ούτε δήμαρχος, ούτε νομάρχης, ούτε υπουργός. Απευθύνθηκαν σε όλους και τους έκλεισαν την πόρτα.*

Οι λεπτομέρειες δεν έχουν σημασία. Είναι ίδιες με αυτές που γνωρίζετε όλοι σας. *Τα συμπεράσματα έχουν σημασία, που και αυτά τα γνωρίζετε εξ ιδίας πείρας.*

Αμεση και στενή συνεργασία της Αστυνομίας με τους παρανομούντες είναι γενική και απροκάλυπτη.

Αμεση, στενή και απροκάλυπτη συνεργασία της Τοπικής Αυτοδιοίκησης (όλων των βαθμίδων) με τους παρανομούντες.

Και το σημαντικότερο. Δεν υπάρχει εισαγγελεύς... εξέλιπε αυτό το είδος».



Ενα πελώριο βουνό σκουπιδιών, "υποδέχεται" το ζευγάρι των παραθεριστών στο φημισμένο τουριστικό θέρετρο με τις υπέροχες παραλίες, τα ειδυλλιακά ηλιοβασιλέματα, την ξέφρενη νυχτερινή ζωή. ...Η φωτογραφία θα μπορούσε να είναι παρμένη από τη Ρόδο. Ευτυχώς για μας αυτή την φορά ήταν η Ιμπιζα που είχε σειρά!

Μύες στου Ιανίου τα νερά

●●● Η εκπαίδευση στα νησιά μας

Ο συνταξιούχος εκπαιδευτικός **Μιχάλης Ι. Καραλής** από την **Πάτμο** επισημαίνει:

«Παλαιότερα, όταν ανά δεκαετία ή πενταετία μικρό ακριτικό νησί του Ανατολικού Αιγαίου αποκτούσε ντόπιο εκπαιδευτικό, εθεωρείτο ευτυχές γεγονός. Δυστυχώς σήμερα με τα ισχύοντα στους διορισμούς, οι ελάχιστοι αυτοί εκπαιδευτικοί χάνονται για τα νησάκια τους.

Εκείνο, όμως, που χάνουν περισσότερο είναι τα παιδιά και οι οικογένειές τους. Γιατί με την οκτάμηνη υποχρεωτική θητεία των εκπαιδευτικών ούτε στοιχειωδώς το σχολείο δεν ανταποκρίνεται στο έργο του, όσο καλή πρόθεση και να έχουν οι ετεροδημότες εκπαιδευτικοί.

Τι μέλλον θα έχουν τα νησάκια όταν απογυμνώνονται από τους ελάχιστους πνευματικούς ανθρώπους που διαθέτουν; Ποιός δεν θα επαινέσει την απόφαση των αρμοδίων να διορίζονται στα μικρά νησάκια (Αγαθονήσι, Φούρνοι, Λειψοί, Πάτμος, Αρκοί κ.λπ.) πέντε ή έξι εκπαιδευτικοί τον χρόνο λόγω δυσμενών συνθηκών και εντοπιότητας.

Η άρνηση να ικανοποιηθεί το παραπάνω αίτημα είναι σύμφωνη με το άρθρο 101 παρ. 3 (το μοναδικό άρθρο που ψηφίστηκε και από τους 300 του Κοινοβουλίου) του νέου Συντάγματος για τα νησιά και την ειδική μεταχείρισή τους; Το ΑΣΕΠ που βασικό κριτήριο διορισμού έχει την εντοπιότητα στα νησάκια ενεργεί παράνομα;«».

• **«Τι νησί, τι Καρπενήσι»**



(Σκίτσο του **Γιάννη Καλαϊτζή**, από την **"Ελευθεροτυπία"**)

●●● Ο ασκητής των Λειψών

Στην εποχή μας μιλάμε για ασκητές και τους τοποθετούμε σε παρελθοντα χρόνο ή μέσα σε οργανωμένα μοναστικά σχήματα. Φαίνεται πολύ δύσκολο να είσαι απολύτως απομονωμένος από τα εγκόσμια, απολαμβάνοντας την επαφή με τη φύση, αλλά και τον Θεό.

Ενας από αυτούς τους ασκητές είναι και ο **Φίλιππος** ο οποίος ασκητεύει στο εκκλησάκι της **Κάτω Παναγιάς**, στους **Λειψούς**. Ζει σ' αυτό το απομακρυσμένο σημείο τα τελευταία 30 χρόνια, τρέφεται με λίγο ρύζι και γάλα, ενώ ασχολείται με τα λουλούδια και τις γάτες του. *«Πολύ μεγάλος πλέον σε ηλικία, με σκέψη και λόγο που πετάει στα ουράνια, σου κρατάει το χέρι και νομίζεις ότι ταξιδεύεις σε μέρη του μυαλού που ποτέ δεν θα μπορέσεις να κατακτήσεις...»*



Λειψοί: Ο ασκητής Φίλιππος

ΠΡΟΣΚΗΝΙΟ... ΠΑΡΑΣΚΗΝΙΟ

καινά (κενά)... δαιμόνια

ΠΟΛΙΤΙΚΑ-ΠΑΡΑΠΟΛΙΤΙΚΑ

Παλιά συνταγή

Ποιός πιστεύει ότι ο κ. Χρ. Παπουτσής περιοδεύει στα νησιά για να λύσει προβλήματα; Διακοπές κάνει και στα ενδιάμεσα, για να μην αισθάνεται ανία, μαζεύει λιγοστούς εκπροσώπους φορέων και... κουβεντιάζουν. Κι ας μην αυταπατώμεθα, το ίδιο θα γίνει και σήμερα στη Ρόδο. Παλιά συνταγή στο λίγο πιο... σινιέ της!..

Δεν συνδέονται...





Ολοι κατάλαβαν ότι κατά την τελευταία συνεδρίαση του δημοτικού συμβουλίου ο κ. Μιχ. Μπαλάνος επιχείρησε να κάνει "αρχηγική" εμφάνιση, στα πλαίσια των ζυμώσεων που γίνονται στα παρασκήνια εν όψει των δημαρχιακών εκλογών του χρόνου τον Οκτώβριο.

Είναι όμως πλέον ή βέβαιο ότι η εν λόγω εμφάνιση του κ. Μιχ. Μπαλάνου δεν συνδέεται με τον τ. αντιδήμαρχο κ. Γρηγ. Μοράρη. Υπήρξε βέβαια μια κοινή θέση ως προς την (μη) πώληση του ακινήτου της Ρένης, αλλά επρόκειτο για σύμπτωση και πάντως δεν ήταν προσυνεννοημένη.

Το διασκεδάζει ο εγκέλαδος

Ο εγκέλαδος κάθε φορά που κάνει τη δουλειά του δικαιολογημένα βρίσκεται στα... χάϊ του και το διασκεδάζει. Αναμφίβολα όμως σπάει πλάκα και (θα) ξεκαρδίζεται στα γέλια, όταν βλέπει από την δικής του τεχνολογίας τηλεόραση, τις κοκορομαχίες των σεισμολόγων...

Το καλό και το κακό

Μας προϊδέασε ο Γιάννος ότι μπορεί να μην είναι στο υπουργείο του τον Οκτώβριο. Δεν μας είπε όμως την ημερομηνία, για να ξέρουμε από πότε θα αρχίσουμε τα limit up στη Σοφοκλέους.



Πρέπει, βέβαια να δούμε και ποιόν τομέα θα πάρει, για να ξέρουμε ποιοί θα πρέπει να ανησυχούν.

Προς Θεού, όχι στο υπουργείο Εξωτερικών. Μπορεί να μας πάρουν κανένα νησί οι Τούρκοι και αυτός να λέει ότι δεν είναι απόβαση αλλά τουριστικό γκρουπ, που πάει να κάνει διακοπές.

Καλό είναι πάντως που πριν από ένα τέτοιο ενδεχόμενο, θα έρθει ο ίδιος στη Ρόδο για διακοπές.

Το ίδιο ισχύει και για τον κ. Κ. Σημίτη που επίσης θα έρθει στη Ρόδο για διακοπές, με γαρνιτούρα από κομματική σαλάτα λόγω Συνεδρίου.

Τι έγινε για την ανεύρεσή του;

Ηταν προφανές ότι από την ώρα που ο Θεοδόσης Λάμπρου έφυγε από το σπίτι του και τα ίχνη του, τις επόμενες μέρες, χάθηκαν κάτι κακό θα συνέβαινε.

Γι' αυτό και η εξαφάνισή του δηλώθηκε από την οικογένειά του αμέσως στην Αστυνομία. Το θέμα είναι τι έγινε μετά τη δήλωση εξαφάνισης του πατέρα εννέα παιδιών για την ανεύρεσή του. Οι δικοί του καταγγέλλουν ότι δεν έγινε απολύτως τίποτα.

Βεβαια, δύσκολα βρίσκεται ένας που αποφασίζει να εξαφανισθεί, με σκοπό να αυτοκτονήσει, αλλά και το να μην γίνεται τίποτα για την ανεύρεσή του δεν είναι η πλέον ορθή οδός...

Γαλαντόμοι κωδικοί!

Δεν γίνονται όλα τζάμπα στο φεστιβάλ της Σύμης. Τα έξοδα είναι μεγάλα κι' όσο κι αν υπάρχουν εθελοντές και... αλτρουϊστές, από κάπου καλύπτονται. Το "από που" είναι μια άλλη ιστορία. Ο Δήμος του νησιού δεν έχει τέτοιες οικονομικές δυνατότητες, αλλά ανακάλυψε... γαλαντόμους κωδικούς απ' όπου και γίνονται οι πληρωμές. Αλλά ανεξαρτήτως αυτού, το αποτέλεσμα μετράει.

Από καρδιάς...

ΘΕΡΜΑ ΣΥΓΧΑΡΗΤΗΡΙΑ σε όλους όσους προσπάθησαν και κατάφεραν την τελευταία δεκαετία να κάνουν την πόλη μας περισσότερο ανθρώπινη και πρώτα στην επιτροπή που άλλαξε το κυκλοφοριακό, είσοδος και έξοδος πόλεως που χαρακτηρίσθηκαν ως δρόμοι ταχείας κυκλοφορίας και σήμερα εξυπηρετούν θέσεις στάθμευσης για συγκεκριμένες επιχειρήσεις...

ΣΥΓΧΑΡΗΤΗΡΙΑ ΣΕ ΟΛΕΣ ΤΙΣ ΕΠΙΤΡΟΠΕΣ ΑΝΑΠΤΥΞΗΣ και προώθησης του Ροδιακού τουρισμού στις οποίες συμμετέχουν εκπρόσωποι των φορέων και των παραγωγικών τάξεων που πέραν του σημαντικού έργου που επέδειξαν κατάφεραν να διατηρούν και τα ίδια μέλη...

ΣΥΓΧΑΡΗΤΗΡΙΑ ΣΤΗΝ Δ.Ε.Υ.Α.Ρ. που όλα αυτά τα χρόνια με τα λιγοστά τέλη έργων που εισπράττει και τις πενιχρές κοινοτικές επιδοτήσεις κατάφερε να έχει η Ρόδος ίδια όψη με αυτή της γειτονικής Σερβίας...

ΣΥΓΧΑΡΗΤΗΡΙΑ ΣΤΗ ΝΟΜΑΡΧΙΑΚΗ ΑΥΤΟΔΙΟΙΚΗΣΗ ΔΩΔΕΚΑΝΗΣΟΥ και στο Λιμενικό Ταμείο και σε όλους αυτούς που συνέβαλαν στην δημιουργία του φυσικού τοπίου στο καλαίσθητο Λιμάνι της Ακαντιάς...

ΣΥΓΧΑΡΗΤΗΡΙΑ ΣΤΟ ΥΠΟΥΡΓΕΙΟ ΕΘΝΙΚΗΣ ΟΙΚΟΝΟΜΙΑΣ και στο Ιδρυμα Κοινωνικών Ασφαλίσεων που θυμούνται τα ξεχασμένα νησιά μας κάθε καλοκαίρι..

ΣΥΓΧΑΡΗΤΗΡΙΑ ΣΤΟΥΣ ΔΥΟ ΞΕΝΟΔΟΧΟΥΣ που επί σειρά ετών κρίνουν τα κακώς κείμενα μέσω των ενώσεων που συμμετέχουν, και κατάφεραν το ξενοδοχείο του ενός να κλιματίζεται με ανεμιστήρες και του άλλου τα δωμάτια του τελευταίου ορόφου να καλύπτονται με ΕΛΛΕΝΙΤ!!!!

ΣΥΓΧΑΡΗΤΗΡΙΑ ΣΤΙΣ ΕΠΙΤΡΟΠΕΣ που κατάφεραν όλα αυτά τα χρόνια να εκπονούν μελέτες για την ανακαίνιση της Καλλιθέας...

ΣΥΓΧΑΡΗΤΗΡΙΑ σε αυτούς που χορηγούν άδειες λειτουργίας με την τυπολατρική εφαρμογή των νόμων και πολεοδομικών κανονισμών, σε υποκαταστήματα πολυεθνικών εταιρειών στηρίζοντας έτσι την τοπική οικονομία.

ΣΥΓΧΑΡΗΤΗΡΙΑ ΣΤΟ ΛΙΜΕΝΙΚΟ ΤΑΜΕΙΟ ΔΩΔΕΚΑΝΗΣΟΥ και Δήμο Ρόδου για τις άδειες μικροπωλητών που χορηγούν συμβάλλοντας με αυτό τον τρόπο πέραν των καλαίσθητων χώρων που δημιουργούνται και στην προώθηση των εξαγωγών της Ταϊβάν και Κίνας...

ΣΥΓΧΑΡΗΤΗΡΙΑ ΣΤΟΥΣ ΕΚΠΡΟΣΩΠΟΥΣ ΤΩΝ ΠΟΛΙΤΙΚΩΝ ΚΟΜΜΑΤΩΝ που δεν φροντίζουν για τα συμφέροντα της παράταξής τους αλλά για τον τόπο που ζουν και ευημερούν...

ΦΡΟΝΤΙΣΤΗΡΙΟ ΑΝΟΔΟΣ
ΓΙΑ ΟΛΕΣ ΤΙΣ ΤΑΞΕΙΣ ΓΥΜΝΑΣΙΟΥ–ΕΝΙΑΙΟΥ ΛΥΚΕΙΟΥ–ΤΕΕ
Β'-Γ' ΛΥΚΕΙΟΥ ΥΠΟΛΟΙΠΑ ΤΜΗΜΑΤΑ
ΕΝΑΡΞΗ 16 ΙΟΥΛΙΟΥ
Χαμηλά δίδακτρα κι επιπλέον έκπτωση σε αριστούχους και αδέλφια μαθητές μας
ΕΝΑΡΞΗ 3 ΣΕΠΤΕΜΒΡΙΟΥ
Με κάθε εγγραφή πολλά φροντιστηριακά δώρα
Πληροφορίες - Εγγραφές:
Ελένη Ρούσου - Μαργωμένου
Τηλ: (0241)28053
Γαριβάλδη 17 (πίσω από το Υπέρ Μάρκετ Σπανός)

TRITON HOLIDAYS
Πάντα κοντά σας για αεροπορικά και ακτοπλοϊκά εισιτήρια, εκδρομές, πληροφορίες και καλή εξυπηρέτηση
ΝΕΟ
Τώρα αεροπορική εταιρεία BELLAVIA με προορισμούς τα νησιά μας, από και προς Κω, Σαντορίνη, Μύκονο, Ηράκλειο, Κάρπαθο, Κάσο, Αστυπάλαια, Λέρο και Μεγίστη.
Για περισσότερες πληροφορίες επικοινωνήστε με το γραφείο μας
Ν. Πλαστήρα 9
Τηλ. 36095

ΦΡΟΝΤΙΣΤΗΡΙΟ ΜΕΣΗΣ ΕΚΠΑΙΔΕΥΣΗ
ΜΕΘΟΔΙΚΟ
ΣΤΗΝ ΚΡΕΜΑΣΤΗ
ΟΛΑ ΤΑ ΜΑΘΗΜΑΤΑ ΓΙΑ ΓΥΜΝΑΣΙΟ - ΕΝΙΑΙΟ ΛΥΚΕΙΟ - Τ.Ε.Ε.
ΔΙΕΘΥΝΣΗ ΣΠΟΥΔΩΝ:
ΚΟΥΚΙΑΣ ΝΙΚΟΣ - ΑΝΑΝΙΑΣ ΑΓΓΕΛΟΣ
Τώρα και πληροφορική για όλους με την μοναδική μεθοδολογία της Futurekids
ΕΝΑΡΞΗ ΜΑΘΗΜΑΤΩΝ:
Για κατευνθύνσεις Γ' Λυκείου 6 Αυγούστου
Ολα τα υπόλοιπα τμήματα 3 Σεπτεμβρίου
ΦΡΟΝΤΙΣΤΗΡΙΟ ΜΕΘΟΔΙΚΟ
Η... μέθοδος της επιτυχίας
ΗΡΩΩΝ ΠΟΛΥΤΕΧΝΕΙΟΥ 17 ΚΡΕΜΑΣΤΗ ΤΗΛ. 90233-96378-91781

ΠΩΛΟΥΝΤΑΙ
1) Διαμερίσματα πολυτελούς κατασκευής στην Απολ. Ροδίου (ΙΞΙΑ) με θέρμανση, υδρ. ασανσέρ, μεγάλους χώρους αποκλειστικής στάθμευσης σε πολυκατοικία των 4 διαμερισμάτων μόνο.
2) Μονοκατοικίες πολυτελούς κατασκευής στην ΙΞΙΑ με μεγάλο οικόπεδο.
3) Καταστήματα από 25 έως 85 τ.μ. επί της Ανθ. Ζερβού (περιοχή Ψαροπούλας).
Πληροφορίες: Κτιριοδομή Ο.Ε.
Τηλ. 36604-24208 ή 0944-338277