Κέντρο Ρολογιού
ΒΕΡΓΩΤΗΣ
από το 1947
SECTOR • TISSOT •
FESTINA • SEIKO

ΓΝΩΜΗ

ΔΕΥΤΕΡΑ
6 ΑΥΓΟΥΣΤΟΥ 2001
ΑΡΙΘΜΟΣ ΦΥΛΛΟΥ: 1.446
ΤΙΜΗ ΦΥΛΛΟΥ ΔΡΧ. 200
ΕΥΡΩ 0,59

ΕΒΔΟΜΑΔΙΑΙΑ ΕΦΗΜΕΡΙΔΑ ΤΗΣ ΔΩΔΕΚΑΝΗΣΟΥ

ΣΗΜΕΡΑ ΣΤΗ ΡΟΔΟ



Αιφνιδιαστική επίσκεψη Πάγκαλου

Ζήτησε συνεδρίαση της Ν.Ε. του ΠΑΣΟΚ για να παραστεί και ο ίδιος. Δυσαρέσκεια για τον Γ. Παπανδρέου.

ΣΕΛΙΔΑ 3

ΣΕ ΒΙΟΤΕΧΝΙΕΣ ΤΗΣ ΡΟΔΟΥ

Απολύσεις λόγω...Ταϊβάν!

● *Μαζικές εισαγωγές!* ΣΕΛΙΔΑ 12

ΔΗΛΩΣΗ ΠΑΤΡΙΑΡΧΗ ΔΙΑΛΥΕΙ ΕΥΣΕΒΕΙΣ ΠΟΘΟΥΣ

Καμία αλλαγή στις μητροπόλεις μας



ΑΙΧΜΕΣ ΚΑΤΑ ΑΘΗΝΑΣ ΓΙΑ "ΕΠΕΚΤΑΤΙΚΕΣ ΒΛΕΨΕΙΣ"

Ξεκαθάρισε ο Βαρθολομαίος το θολό τοπίο που κάποιοι ημέτεροι προσπάθησαν να δημιουργήσουν με σκοπό την εξυπηρέτηση προσωπικών τους συμφερόντων. Ξεκαθάρισε ακόμη και την εσαεί υπαγωγή εκκλησιαστικά της Δωδ/σου στο Πατριαρχείο ΣΕΛΙΔΑ 7

Πωλείται ή όχι η ΔΑΝΕ; Την Τετάρτη συνέντευξη της ΑΝΕΚ

ΜΕΤΩΠΙΚΗ πάνε για δικαστήρια



Εμπλουτισμένα σενάρια για Αμερικανούς αγοραστές



ΠΡΟΕΙΔΟΠΟΙΗΣΗ ΑΠΟ ΚΟΥΚΟΥΛΑ

Για την πολυπαθή ΔΑΝΕ άνοιξε νέα οδός μαρτυρίου. Για μια ακόμη φορά παίζονται στην πλάτη της συμφέροντα, ως συνήθως στο όνομα της προστασίας των συμφερόντων των μετόχων! Τα πνεύματα είναι οξυμένα, πιθανό να φθάσουν μέχρι και την πόρτα του εισαγγελέα. ΣΕΛΙΔΑ 4

26 ΑΝΑΠΗΡΙΚΕΣ ΣΤΟ ΙΚΑ ΡΟΔΟΥ

Συντάξεις μαϊμού;

● *Παραπέμπονται για επαναξέταση* ΣΕΛΙΔΑ 6

ΤΟ ΣΠΙΤΙ ΤΗΣ ΕΥΡΩΠΗΣ ΣΤΗ ΡΟΔΟ
Υπό την αιγίδα του Πολιτιστικού Οργανισμού Δήμου Ροδίων

Γιώργος Νταλάρας
Χρήστος Θηβαίος
και η Μαρία Ιακώβου
καλοκαίρι στην Ελλάδα 2001
Εθνικό Στάδιο "ΔΙΑΓΟΡΑΣ"
Παρασκευή 10 Αυγ. 2001
ώρα 9.30 μ.μ.



Χορηγοί • Sponsors:
Τράπεζα Κύπρου

Ο Πολιτιστικός Οργανισμός Δήμου Ροδίων παρουσιάζει:

Συναυλία με την
Άλκηστη Πρωτοψάλτη



Τετάρτη 8 Αυγούστου, 9.30 μ.μ.
Εθνικό Στάδιο "ΔΙΑΓΟΡΑΣ"

Εισιτήρια προπωλούνται στο ταμείο του «ΡΟΔΟΝ»
Τιμές: 3.000 δρχ και 4.000 δρχ

Χορηγοί:

Ξενοδοχεία Hilton, Rodos Palace

ΕΥΡΩΠΑΪΚΟ ΚΕΝΤΡΟ ΠΛΗΡΟΦΟΡΙΩΝ GR-164
ΠΕΡΙΦΕΡΕΙΑΣ Ν. ΑΙΓΑΙΟΥ
ΕΠΙΜΕΛΗΤΗΡΙΟ ΔΩΔΕΚΑΝΗΣΟΥ
Αυστραλίας 88-Τ.Θ. 5-85100 ΡΟΔΟΣ
τηλ.: +30-241-34840 • Φαξ: +30-241-34755
E-mail: eic164@ebed.gr

ΑΝΑΚΟΙΝΩΣΗ

Από το Ευρωπαϊκό Κέντρο Πληροφοριών του Επιμελητηρίου Δωδεκανήσου ανακοινώνονται τα ακόλουθα προγράμματα χρηματοδότησης από το Γ' Κοινοτικό Πλαίσιο Στήριξης:

- Πρόγραμμα «Δικτυωθείτε»: χρηματοδότηση για αγορά Η/Υ και δημιουργία ιστοσελίδας στο Internet. Επιδότηση 40%.
Ημερομηνία υποβολής προτάσεων: **έως 31 Αυγούστου 2001.**

- Προώθηση Νεανικής Επιχειρηματικότητας: αφορά νέους και νέες από 18 έως 35 ετών που φιλοδοξούν να δημιουργήσουν τη δική τους επιχείρηση.
Ποσοστό επιχορήγησης μέχρι 50% για επιχειρηματικά σχέδια από 10 έως 50 εκ. δρχ. στους τομείς: μεταποίηση, εμπόριο, τουρισμός, υπηρεσίες.
Ημερομηνία υποβολής προτάσεων: **έως 5 Οκτωβρίου 2001.**

- Ενίσχυση της ανταγωνιστικότητας τουριστικών ΜΜΕ: χρηματοδοτούνται δαπάνες marketing και έρευνας αγοράς, αναδιοργάνωσης, αυτοματοποίησης και ηλεκτρονικής δικτύωσης (Η/Υ, λογισμικό, τηλεπικοινωνιακός εξοπλισμός), προβολής και διαφημιστικών καταχωρήσεων, σχεδιασμού και διοργάνωσης κοινών τουριστικών πακέτων ή πακέτων εναλλακτικών μορφών τουρισμού... κ.ά. Η δημόσια επιχορήγηση ανέρχεται στο 40% και η διάρκεια υλοποίησης των προτάσεων είναι 12 μήνες.
Ημερομηνία υποβολής προτάσεων: **μέχρι τον Ιανουάριο του 2002.**

- Πρόγραμμα ποιοτικού εκσυγχρονισμού μικρών τουριστικών καταλυμάτων τα οποία δεν μπορούν να ενταχθούν στον αναπτυξιακό νόμο 2601/98. Χρηματοδοτούνται επενδύσεις σχετικές με την βελτίωση και αναβάθμιση κτιριακών εγκαταστάσεων, τον εκσυγχρονισμό κινητού εξοπλισμού εσωτερικών χώρων, την διαμόρφωση του περιβάλλοντος χώρου, την απόκτηση ηλεκτρονικού εξοπλισμού, την εξοικονόμηση ενέργειας, την υγιεινή και ασφάλεια. Η δημόσια επιχορήγηση ανέρχεται στο 40% και η διάρκεια υλοποίησης των προτάσεων είναι 12 μήνες.
Ημερομηνία υποβολής προτάσεων: **μέχρι τον Ιανουάριο του 2002.**

- Ενίσχυση Επενδύσεων σε θέματα ενέργειας: χρηματοδοτούνται επενδύσεις σχετικές με εξοικονόμηση ενέργειας, συμπαραγωγή θερμότητας και ηλεκτρισμού, διασύνδεση των επιχειρήσεων με φυσικό αέριο ή υγραέριο και ανανεώσιμες πηγές ενέργειας. Η χρηματοδότηση αφορά επενδύσεις τόσο σε υφιστάμενες όσο και νέες εγκαταστάσεις με ποσοστό επιχορήγησης από 30% έως 50%.
Ημερομηνία υποβολής προτάσεων: **έως 15 Οκτωβρίου 2001.**

Πληροφορίες και φάκελο υποψηφιότητας *(σε έντυπη και ηλεκτρονική μορφή) οι ενδιαφερόμενοι μπορούν να παραλάβουν από το* ***Ευρωπαϊκό Κέντρο Πληροφοριών του Επιμελητηρίου Δωδ/σου****, (Αυστραλίας 88, Τηλ. 0241/34840, Φαξ: 34755).*
E-mail: eic164@ebed.gr
http://www.ebed.gr/eic).

Ρόδος, 3/8/2001

Ταβέρνα
"Αμυγδαλιά"
Η ποιότητα και το μεράκι μας στο τραπέζι σας.
ΑΝΟΙΚΤΑ *κάθε βράδυ*
ΣΑΒΒΑΤΟ – ΚΥΡΙΑΚΗ ΑΝΟΙΚΤΑ
από το μεσημέρι
ΑΝΑΛΑΜΒΑΝΟΥΜΕ ΚΑΘΕ ΚΟΙΝΩΝΙΚΗ ΣΑΣ ΕΚΔΗΛΩΣΗ
Ρεζερβέ τηλ. 92925

ΗΜΕΡΟΛΟΓΙΟ

Δευτέρα 6 Αυγούστου 2001
Η Μεταμόρφωση του Σωτάρος Χριστού
Ανατολή ηλίου: 5.32΄
Δύση ηλίου: 7.29΄
Σελήνη 17 ημερών

ΦΑΡΜΑΚΕΙΑ

Σήμερα διημερεύει το φαρμακείο του Αρφαρά Ιωάννη στην οδό Στέλιου Κωτιάδη 50 και διανυκτερεύει το φαρμακείο του Χατζηκώστα Ιωάννη στην οδό Γρίβα 24.

ΒΕΝΖΙΝΑΔΙΚΑ

Σήμερα διανυκτερεύουν τα βενζινάδικα: Μιχαήλου Παν. (Χρ. Τσιγάντε), Ντανοβασίλης-Αυγενικός (Γ. Σεφέρη), Τζωρτζής Ιωάννης (Ιαλυσός), Κεφάλας Στέργος (Κρεμαστή) και Κοιλιάς Αλ. (Αφάντου).

ΛΑΪΚΕΣ ΑΓΟΡΕΣ

Τετάρτη : στο Δημοτικό Νεκροταφείο
Πέμπτη: στην οδό Βύρωνος
Παρασκευή: στην οδό Πτολεμαίων (Ανάληψη)
Σάββατο: στο Δημοτικό Νεκροταφείο.

ΔΡΟΜΟΛΟΓΙΑ ΠΛΟΙΩΝ

Σήμερα αναχωρεί το "ΠΑΤΜΟΣ" στις 14.00 για Νίσυρο-Κω-Αστυπάλαια-Πειραιά.

ΑΕΡΟΠΟΡΙΚΑ ΔΡΟΜΟΛΟΓΙΑ

ΟΛΥΜΠΙΑΚΗ ΑΕΡΟΠΟΡΙΑ

ΑΠΟ ΡΟΔΟ-ΑΘΗΝΑ
- Καθημερινά 07.00, 10.25, 20.55
- Τετάρτη 14.00
- Καθημερινά πλην Τετάρτης 17.20
- Καθημερινά πλην Κυριακής 23.40
- Δευτέρα 00.10.

ΑΠΟ ΑΘΗΝΑ-ΡΟΔΟ
- Καθημερινά 05.20, 08.45, 19.15
- Τετάρτη 12.20
- Καθημερινά πλην Τετάρτης 15.40
- Καθημερινά πλην Κυριακής 22.00
- Κυριακή 22.30

ΑΠΟ ΡΟΔΟ-ΘΕΣΣΑΛΟΝΙΚΗ
- Δευτέρα 14.30
- Παρασκευή-Κυριακή 12.40.

ΑΠΟ ΡΟΔΟ-ΗΡΑΚΛΕΙΟ
- Παρασκευή-Κυριακή 09.45.

ΑΠΟ ΡΟΔΟ-ΚΑΡΠΑΘΟ
- Τρίτη-Πέμπτη-Σάββατο 09.45
- Δευτέρα-Τετάρτη-Παρασκευή-Κυριακή 10.30
- Δευτέρα-Κυριακή 12.40
- Τετάρτη-Παρασκευή (ν) έως 22/9 12.40
- Πέμπτη από 23/9 12.40
- Τρίτη-Παρασκευή (ν) από 23/9 12.40
- Τρίτη-Σάββατο έως 22/9 14.15
- Πέμπτη έως 22/9 14.15.

ΑΠΟ ΡΟΔΟ-ΚΑΣΟ
- Δευτέρα-Κυριακή (κ) 12.40
- Τετάρτη-Παρασκευή έως 22/9 12.40
- Πέμπτη (κ) από 23/9 12.40
- Τρίτη-Παρασκευή από 23/9 12.40
- Πέμπτη (κ) έως 22/9 14.15.

ΑΠΟ ΡΟΔΟ-ΚΑΣΤΕΛΟΡΙΖΟ
- Τετάρτη-Παρασκευή-Κυριακή 08.10
- Δευτέρα έως 22/9 08.10
- Τρίτη-Πέμπτη-Σάββατο έως 22/9 11.55.

AEGEAN AIRLINES & CRONUS

ΑΠΟ ΡΟΔΟ-ΑΘΗΝΑ
07.45 (A3 201 X5 1201), 13.30 (A3 207 X5 1207), 14.20 (A3 211 X5 1211), 17.30 (A3 213 X5 1213), 21.10 (A3 217 X5 1217).

ΑΠΟ ΑΘΗΝΑ-ΡΟΔΟ
06.05 (A3 200 X5 1200), 09.40 (A3 202 X5 1202), 12.50 (A3 210 X5 1210), 15.50 (A3 212 X5 1212), 19.30 (A3 216 X5 1216)

ΑΠΟ ΡΟΔΟ-ΗΡΑΚΛΕΙΟ
19.30 (A3 765)

ΑΠΟ ΗΡΑΚΛΕΙΟ-ΡΟΔΟ
18.00 (A3 764)

ΑΠΟ ΡΟΔΟ-ΘΕΣΣΑΛΟΝΙΚΗ
11.20 (A3 721)

ΑΠΟ ΘΕΣΣΑΛΟΝΙΚΗ-ΡΟΔΟ
11.20 (A3 720)

AXON AIRLINES

ΑΠΟ ΡΟΔΟ ΠΡΟΣ ΑΘΗΝΑ
- XN 431 ΑΝΑΧΩΡΗΣΗ ΡΟΔΟΣ 11.10 ΑΦΙΞΗ ΑΘΗΝΑ 12.00
- XN 433 ΑΝΑΧΩΡΗΣΗ ΡΟΔΟΣ 19.20 ΑΦΙΞΗ ΑΘΗΝΑ 18.20

ΑΠΟ ΑΘΗΝΑ ΠΡΟΣ ΡΟΔΟ
- XN 430 ΑΝΑΧΩΡΗΣΗ ΑΘΗΝΑ 09.50 ΑΦΙΞΗ ΡΟΔΟ 10.40
- XN 432 ΑΝΑΧΩΡΗΣΗ ΑΘΗΝΑ 18.00 ΑΦΙΞΗ ΡΟΔΟ 18.55

Το παραπάνω πρόγραμμα ισχύει καθημερινά από τις 6 Ιουλίου.

Το θέμα της ημέρας

Σε πλήρη αδυναμία Κέντρα Υγείας και αγροτικά ιατρεία

Δεν μπορούν οι γιατροί να τα βγάλουν πέρα!

Αποκαλυπτική έρευνα στο Κ.Υ. Αρχαγγέλου, νησιά χωρίς φαρμακεία και ειδικευμένους γιατρούς!

Τροχαία ατυχήματα, αλλεργικά σοκ, τροφικές δηλητηριάσεις. Πρόκειται για τα συνηθέστερα προβλήματα υγείας που αντιμετωπίζουν οι τουρίστες το καλοκαίρι.

Κι όμως, αρκετά από τα Κέντρα Υγείας δεν μπορούν πάντοτε να αντεπεξέλθουν στα προβλήματα αυτά, καθώς εξακολουθούν να φέρουν, μετά από σχεδόν 15 χρόνια λειτουργίας, τις ίδιες "πληγές". Μεγάλες ελλείψεις σε νοσηλευτικό και παραϊατρικό προσωπικό, παλιά και χαλασμένα ασθενοφόρα, καθυστερήσεις στις διακομιδές των επειγόντων περιστατικών.

Και αυτά είναι μερικά μόνο από τα προβλήματα που συνθέτουν την εικόνα της ιατρικής περίθαλψης, όπως αυτή παρέχεται από τα Κέντρα Υγείας που λειτουργούν στα νησιά μας. Οι περισσότεροι τουρίστες, αναφέρουν ότι η πρωτοβάθμια και η δευτεροβάθμια φροντίδα υγείας δεν ξεπερνά, συχνά, το επίπεδο ενός αγροτικού ιατρείου. Περιττό να σημειώσει κανείς πόσο χειρότερη είναι η εικόνα της περίθαλψης στα μικρά νησιά στα οποία υπάρχει μόνον αγροτικός γιατρός.

Το συνηθέστερο πρόβλημα του καλοκαιριού που καλούνται να αντιμετωπίσουν οι γιατροί είναι οι τραυματισμοί, κυρίως σε τροχαία ατυχήματα.

• Μελέτη η οποία πραγματοοιήθηκε από ομάδα γιατρών σε 1.075 ασθενείς, στο κέντρο υγείας Αρχαγγέλου, στη Ρόδο, δείχνει ότι τα περισσότερα περιστατικά, κατά τους καλοκαιρινούς μήνες, οφείλονται σε ατυχήματα.

Περίπου πέντε στα δέκα είναι τροχαία τα οποία συνέβησαν, στην πλειοψηφία τους, με μηχανάκι. Το 30% συνέβη στο σπίτι ή στο ξενοδοχείο, το 16% στο χώρο εργασίας, ενώ το υπόλοιπο 6% στην παραλία ή σε χώρους διασκέδασης.

Τα περισσότερα σοβαρά τροχαία παρατηρήθηκαν σε νεαρές ηλικίες, κυρίως μεταξύ 15-24 χρόνων. Στις υπόλοιπες κατηγορίες ατυχημάτων σημαντικός αριθμός αφορά παιδιά και σχετικά αυξημένος αριθμός άτομα της τρίτης ηλικίας.

Σύμφωνα με τα στοιχεία της έρευνας, τα περισσότερα ατυχήματα συνέβησαν τους μήνες Αύγουστο και Σεπτέμβριο, κυρίως μάλιστα τις απογευματινές ώρες, από τις 12 το μεσημέρι μέχρι τις 8 το βράδυ. Η πλειοψηφία αυτών που τραυματίζονται σε τροχαίο είναι άνδρες, αρκετοί από τους οποίους αλλοδαποί.

• Ο διευθυντής του Κέντρου Υγείας, Δ. Μαγκαφάκης, σημειώνει ότι από τα 1.075 περιστατικά, οκτώ στα δέκα αντιμετωπίστηκαν στο Κέντρο Υγείας και μόνο το 14% χρειάστηκε νοσοκομείο.

"Το ποσοστό αυτό", αναφέρει ο γιατρός, "θα ήταν πιθανότατα χαμηλότερο, αν το κέντρο διέθετε την κατάλληλη υλικοτεχνική



υποδομή, δηλαδή μικροβιολογικό και ακτινολογικό εργαστήριο, καθώς και το απαραίτητο έμψυχο δυναμικό".

Στο Κέντρο Υγείας Αρχαγγέλου εργάζονται αυτή τη στιγμή μόνο δύο νοσηλευτές, ένας τραυματιοφορέας και ένας οδηγός, ο οποίος καλύπτει τις βάρδιες για την κίνηση μόνο τους ενός από τα δύο ασθενοφόρα του.

ΕΙΔΙΚΕΥΜΕΝΟΙ ΚΑΙ ΦΑΡΜΑΚΕΙΑ

Από έρευνα που πραγματοποίησε η NetNews προέκυψε ότι δεν έχουν φαρμακείο τα νησιά Ψέριμος, Χάλκη, Αρκοί, Λειψοί, Κάσος, Μαράθι, Τέλενδος και Καστελλόριζο. Οι ανάγκες στα απολύτως αναγκαία φάρμακα καλύπτονται από τους αγροτικούς γιατρούς.

ΕΞ ΑΛΛΟΥ, στα νησιά χωρίς ειδικευμένους γιατρούς περιλαμβάνονται (σύμφωνα με την ίδια έρευνα) οι Λειψοί, το Αγαθονήσι, το Καστελλόριζο, η Τήλος, οι Αρκοί (ούτε αγροτικό), η Νίσυρος, το Μαράθι, η Τέλενδος, η Κάσος και η Ψέριμος. Αλλά και σχεδόν όλα τα αγροτικά ιατρεία δεν είναι στελεχωμένα με ειδικευμένους γιατρούς.

Την περασμένη εβδομάδα λόγω υψηλών θερμοκρασιών

Κρούσματα θερμοπληξίας!

Αναμένεται περαιτέρω άνοδος του θερμομέτρου

Πολλά κρούσματα θερμοπληξίας σημειώθηκαν στη Ρόδο την περασμένη εβδομάδα. Οι υψηλές θερμοκρασίες σε συνδυασμό με την υπερβολική έκθεση στον ήλιο και μάλιστα σε ώρες ακατάλληλες, οδήγησαν πολλούς ξένους τουρίστες στο γιατρό με συμπτώματα ζαλάδας και σκοτοδίνης. Ορισμένοι παρουσίαζαν και συμπτώματα αφυδάτωσης.



Σχεδόν όλα τα κρούσματα σημειώθηκαν στην ανατολική πλευρά του νησιού, όπου κατά κανόνα οι θερμοκρασίες είναι κατά πολύ υψηλότερες από εκείνες που επικρατούν στη δυτική πλευρά του νησιού.

Οι συμβουλές για αποφυγή ηλίασης, ή θερμοπληξίας (εν όψει και νέου επερχόμενου καύσωνα) είναι γνωστές και απλές: όχι έκθεση στον ήλιο ειδικά της μεσημβρινές ώρες, κατανάλωση νερού ή φρέσκων χυμών, αποφυγή οινοπνευματωδών ποτών, ελαφρύ ντύσιμο με ανοιχτόχρωμα ρούχα, ανάπαυση σε σκιερούς χώρους, ή, ακόμη καλύτερα, κλιματιζόμενους. Ιδιαίτερη προσοχή απαιτείται για τα μικρά παιδιά, φυσικά τους πάσχοντες από διάφορα νοσήματα (αναπνευστικό, καρδιά κ.λπ.)

ΔΕΧΟΝΤΑΙ ΤΟ ΚΟΙΝΟ

Ο Νομάρχης δέχεται το κοινό κάθε Τρίτη και Πέμπτη από 11.00-13.00.
Ο αντινομάρχης Δωδεκανήσου κ. Νικόλαος Τατάκης δέχεται το κοινό κάθε Τρίτη και Πέμπτη από 10.00 π.μ.-12 μ.μ.

ΤΑΞΙ

ΡΑΔΙΟ ΤΑΞΙ: 64712-64790

ΧΡΗΣΙΜΑ ΤΗΛΕΦΩΝΑ

ΝΟΣΟΚΟΜΕΙΟ:	80000
ΠΥΡΟΣΒΕΣΤΙΚΗ:	23333
ΛΙΜΕΝΑΡΧΕΙΟ:	22220, 27695
ΒΛΑΒΕΣ Δ.Ε.Η.:	125
ΒΛΑΒΕΣ Ο.Τ.Ε.:	121
ΑΜΕΣΗ ΔΡΑΣΗ:	100
ΒΛΑΒΕΣ ΥΔΡΕΥΣΗΣ:	68750-68755
ΝΟΜΑΡΧΙΑ:	46502
ΠΕΡ/ΚΗ Δ/ΝΣΗ	38174
ΔΗΜΟΣ:	46200
ΔΗΜ. ΕΠΙΧ. ΚΑΘΑΡ.	77600
ΥΠΗΡ. ΑΠΟΚΟΜΙΔΗΣ	61057
ΤΡΟΧΑΙΑ:	26480
ΠΛΗΡΟΦ. Ο.Τ.Ε.:	131
ΔΕΛΤΙΟ ΚΑΙΡΟΥ:	149
ΛΑΧΕΙΑ:	111
ΠΡΟΠΟ - ΛΟΤΤΟ:	111
ΡΟΔΑ:	27462
ΚΤΕΛ:	27706
Ο.Α.Ε.Δ.:	23265
Ι.Κ.Α.:	64912
ΤΑΞ.Υ.:	68701, 68702
ΟΛΥΜΠΙΑΚΗ:	24555
Δ.Α.Ν.Ε.:	43150
ΕΡΓΑΤ. ΚΕΝΤΡΟ:	24730
AIR GREECE	36095
CRONUS AIRLINES	25444
AEGEAN AIRLINES	98345

Η ΓΝΩΜΗ

Εβδομαδιαία Εφημερίδα της Ρόδου
Ετος Ιδρύσεως 1973
ΕΚΔΟΤΗΣ
Δ. Τσοπανάκης
ΔΙΕΥΘΥΝΤΗΣ
Αθ. Μαρασιώτης
ΑΘΛΗΤΙΚΑ
Μανόλης Μπάτης,
Νικήτας Κουσκούσης
Σταύρος Ηρακλείδης
ΓΡΑΦΕΙΑ ΣΥΝΤΑΞΗΣ
Μάρκου Μαλλιαράκη 9
Τηλ. 24610 - 30865 - 75640
Fax (0241) 75641
ΛΟΓΙΣΤΗΡΙΟ - ΔΙΑΦΗΜΙΣΕΙΣ
Νέα Αγορά 53
Τηλ. 22210 - 75230
Fax (0241) 22471

ΠΡΟΣΚΛΗΤΗΡΙΑ ΓΑΜΩΝ-ΒΑΠΤΙΣΕΩΝ

Με ένα τηλεφώνημα και **χωρίς καμία επιβάρυνση** θα βρεθούμε κοντά σας για να διαλέξετε ένα από τα δεκάδες όμορφα προσκλητήρια από οίκους της Αθήνας και της Θεσσαλονίκης.

Υπεύθυνος:
Απόκοτος Νίκος
Τηλ. 91350-95584-92770
0937756878

Με δική του πρωτοβουλία έρχεται σήμερα στη Ρόδο

Αιφνιδιασμός από τον κ. Θ. Πάγκαλο!

Το βράδυ σύσκεψη στο "Καστρί" για θέματα Συνεδρίου, δυσαρέσκεια με τον κ. Γ. Παπανδρέου, που είναι στη Ρόδο

Στη Ρόδο αναμένεται σήμερα ο πρώην υπουργός και από τα πρωτοκλασάτα στελέχη του ΠΑΣΟΚ κ. Θεόδωρος Πάγκαλος. Για την επίσκεψή του στο νησί μας ειδοποίησε ο ίδιος τη Νομαρχιακή Επιτροπή του ΠΑΣΟΚ και γίνεται με δική του πρωτοβουλία, γεγονός που σχολιάσθηκε ευμενέστατα από τα τοπικά κομματικά στελέχη, τα οποία ούτε καν είχαν κάποιο προϊδεασμό.

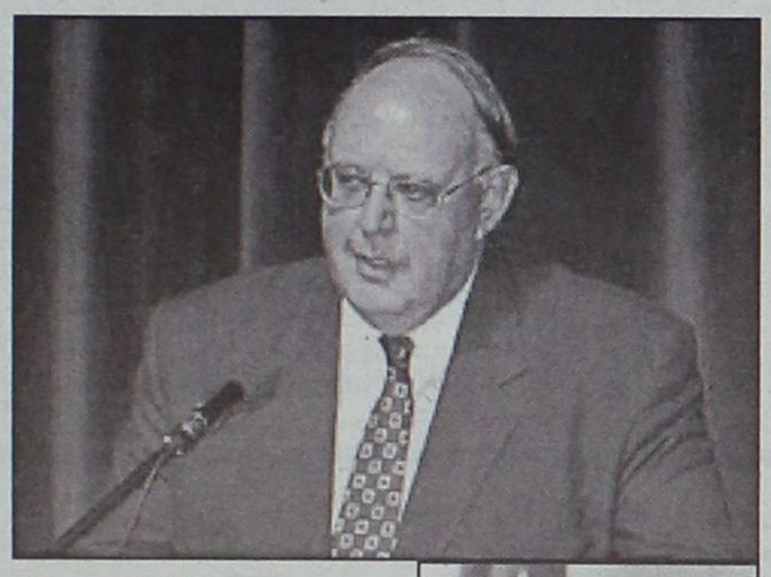



Σύμφωνα με πληροφορίες ο κ. Θ. Πάγκαλος ζήτησε να συναντηθεί με τη Νομαρχιακή Επιτροπή κι έτσι προγραμματίσθηκε συνεδρίασή της το βράδυ στο "Καστρί" με διευρυμένη μάλιστα σύνθεση, αν και πολλοί απουσιάζουν εκτός Ρόδου σε διακοπές.

Είναι βέβαιο ότι ο πρώην υπουργός έρχεται στη Ρόδο για να συζητήσει με τα τοπικά κομματικά στελέχη τις ζυμώσεις και τις θέσεις που διαμορφώνονται για το Συνέδριο, που παρά τις καθησυχαστικές διαβεβαιώσεις για ενότητα και κοινή πορεία, κανένας δεν αποκλείει και τις ρήξεις.

● Η πρωτοβουλία Πάγκαλου να έρθει στη Ρόδο ερμηνεύεται και ως προετοιμασία του ίδιου να διαδραματίσει στο συνέδριο πρωταγωνιστικό ρόλο γι' αυτό και προσπαθεί να αποκτήσει ερείσματα στην κομματική βάση.

Όπως δηλώθηκε, κατά την αποψινή σύσκεψη στο "Καστρί" θα συζητηθούν και διάφορα τοπικά θέματα, από εκείνα που διαμορφώνουν κλίμα και τη λεγόμενη ανάγκη για αλλαγές στην πολιτική που ακολουθεί η κυβέρνηση. Ο κ. Πάγκαλος θα επισκεφθεί αύριο και την Κάρπαθο με την ίδια ατζέντα.

Ο κ. Γ. ΠΑΠΑΝΔΡΕΟΥ

Σε αντίθεση με τον κ. Θ. Πάγκαλο, ο υπουργός Εξωτερικών κ. Γ. Παπανδρέου που κάνει διακοπές στη Λίνδο δεν επιχείρησε, τουλάχιστον μέχρι το Σαββάτο το βράδυ, καμιά επαφή με τη Ν.Ε. του ΠΑΣΟΚ, παρά το ότι η ηγεσία της έστειλε σχετικό μήνυμα με λουλούδια και καλωσορίσματα. Ο κ. Παπανδρέου ούτε απάντησε. Προφανώς ξεκουράζεται και δεν προτίθεται να ασχοληθεί με καμιά κομματική διεργασία. Και όπως είναι φυσικό αυτή η συμπεριφορά δεν έμεινε χωρίς τα κατάλληλα σχόλια, καθώς μάλιστα ορέγεται και την αρχηγία του κόμματος.

Ανέμελλες διακοπές περνά στη Ρόδο οικογενειακά και ο υπουργός Εθνικής Οικονομίας και Οικονομικών κ. Γιάννος Παπαντωνίου. Ο υπουργός φιλοξενείται στο ξενοδοχείο "Εσπερος" και σύμφωνα με πληροφορίες δεν προτίθεται να ασχοληθεί με υπηρεσιακά, ή κομματικής φύσεως θέματα. Η συντροφιά του είναι συγκεκριμένη και δεν επιθυμεί καμιά δημοσιότητα.

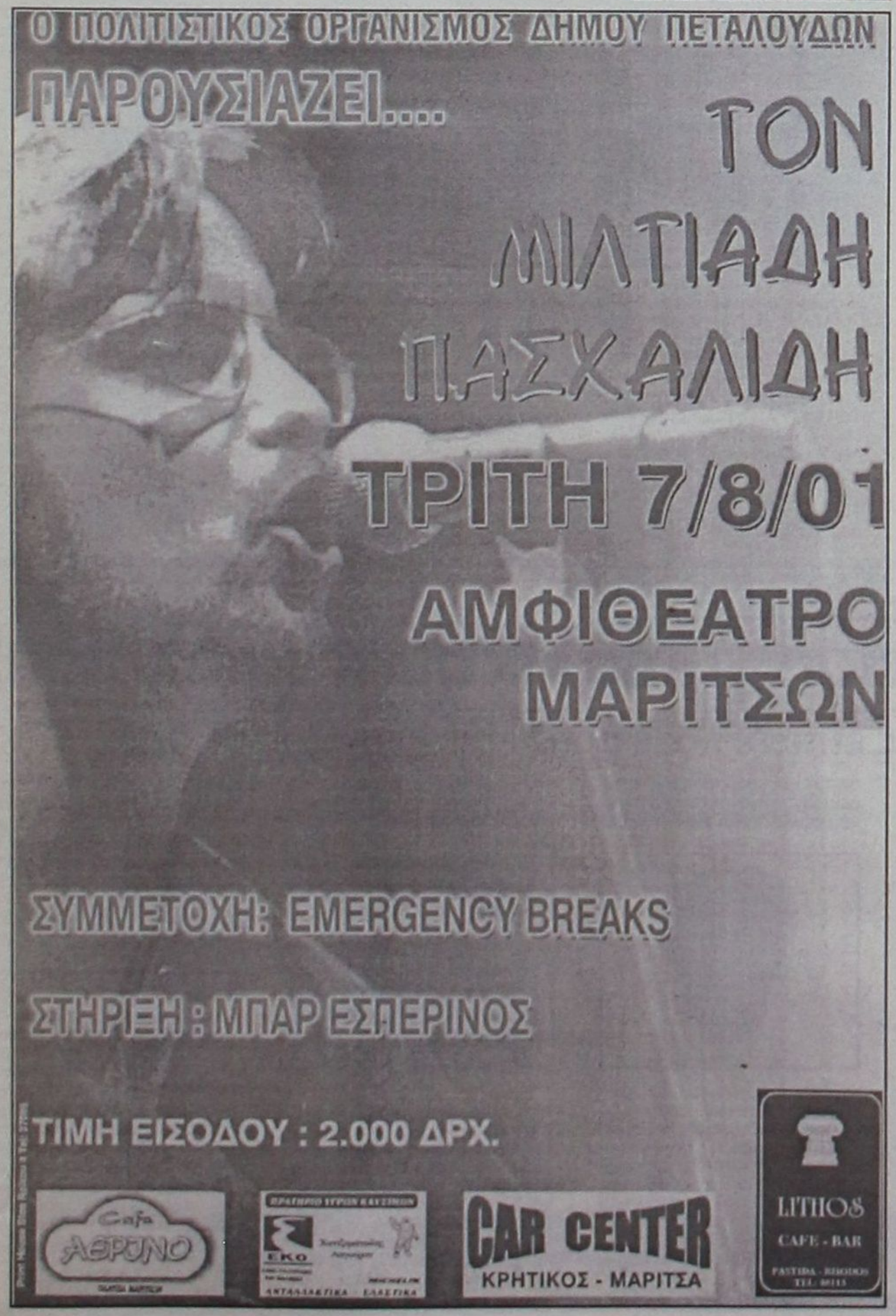

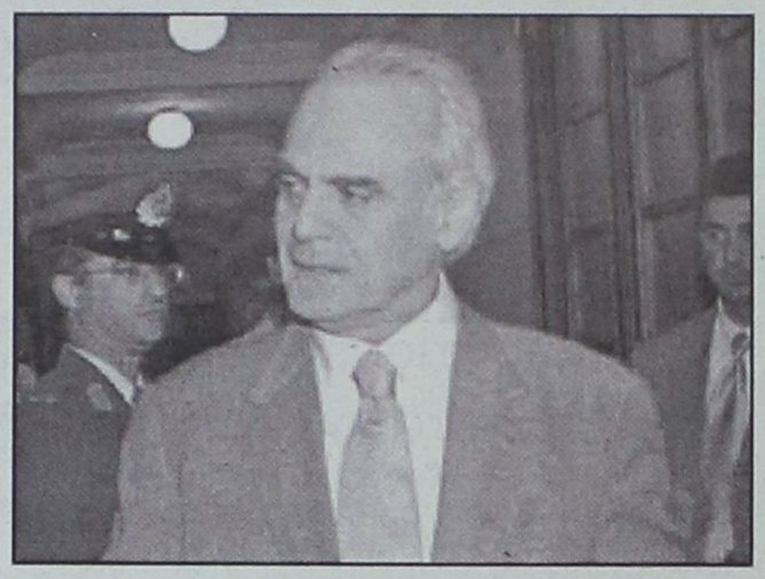

ΣΥΝΕΝΤΕΥΞΗ ΤΣΟΧΑΤΖΟΠΟΥΛΟΥ

Αλλαγή πολιτικής και θέμα ηγεσίας μετά τις εκλογές

Αμφισβητεί τα "επιτεύγματα" της οικονομικής πολιτικής!

Το πλαίσιο της πολιτικής του πρότασης, την οποία θα υποστηρίξει στο Συνέδριο του ΠΑΣΟΚ, περιγράφει ο Άκης Τσοχατζόπουλος, σε συνέντευξή του στην εφημερίδα «Καθημερινή. Ο υπουργός Άμυνας ξεκαθαρίζει με σαφήνεια δύο πράγματα. Πρώτο, ότι στο Συνέδριο πρέπει να αποφασιστεί αλλαγή της πολιτικής και δεύτερο, ότι δεν προτίθεται να διεκδικήσει την ηγεσία του κυβερνώντος κόμματος.

Σύμφωνα με τον κ. Τσοχατζόπουλο το Συνέδριο «είναι μια μοναδική ευκαιρία, το ΠΑΣΟΚ να επαναπροσδιορίσει τη φυσιογνωμία, τη δομή και τη λειτουργία του. Εκεί, «η κυβερνητική πολιτική θα τεθεί στο τραπέζι με κριτική διάθεση, καθώς «η συνέχιση της ίδιας πολιτικής είναι πλέον λάθος.

Αναφέρει ότι είναι εφικτά καθώς «είμαστε σε μια δυναμική πορεία διαλόγου και συγκρότησης νέων πλειοψηφιών, που ξεπερνούν ολοκληρωτικά τους διαχωρισμούς του παρελθόντος.

Σχετικά με το ενδεχόμενο δικής του υποψηφιότητας για την προεδρία του ΠΑΣΟΚ, ο υπουργός Άμυνας ξεκαθαρίζει ότι δεν θα θέσει υποψηφιότητα. Τονίζει χαρακτηριστικά, ότι το ζητούμενο του Συνεδρίου είναι «να ξανασυνδέσουμε τη λαϊκή μας βάση με την ελπίδα και την προοπτική του σοσιαλισμού και εκεί θα μείνουμε, «δεν θα είναι Συνέδριο για πρόσωπα, δεν ζητείται αλλαγή Πρωθυπουργού.

Όμως, αμφισβητεί τη λογική της του ενός ανδρός αρχής, η οποία, όπως αναφέρει «δεν συμβαδίζει ούτε με το σοσιαλιστικό ούτε με τον πλουραλιστικό, ούτε με το δημοκρατικό χαρακτήρα του Κινήματος Και προσθέτει ότι «στο πλαίσιο της συλλογικής δημοκρατικής ηγεσίας, πέραν της ευθύνης του Προέδρου και Πρωθυπουργού, πρέπει να υπάρξουν και διακριτοί ρόλοι για τα πρόσωπα που θα αναδείξει η βάση του ΠΑΣΟΚ.

Τα πράγματα, για το ζήτημα της ηγεσίας, αλλάζουν, πάντως, όταν ερωτάται αν θα τεθεί θέμα ηγεσίας σε περίπτωση εκλογικής ήττας. Ο κ. Τσοχατζόπουλος απαντά ότι η εκλογική νίκη δικαίωνε την ηγεσία του Κινήματος. Ετσι και «το αύριο θα είναι συνάρτηση του εκλογικού αποτελέσματος. Με σαφή τρόπο διαφωνεί με την ακολουθούμενη οικονομική πολιτική. Η οικονομική πολιτική που προτείνει πρέπει να ικανοποιεί το τρίπτυχο: δημοσιονομική εξυγίανση, κοινωνική συνοχή και προστασία περιβάλλοντος. Και διαπιστώνει έλλειμμα στην ικανοποίηση των δύο τελευταίων πτυχών. Πάντως σημειώνει ότι διαφωνεί και με «όσους πιστεύουν ότι κοινωνική πολιτική ίσον παροχές.

Αμφισβητεί ότι όλα πηγαίνουν καλά στην οικονομία, όπως υποστηρίζει ο υπουργός Εθνικής Οικονομίας και διερωτάται «αν όλα είναι τόσο καλά, γιατί έχουμε αυτό το δυσμενές κλίμα; Υποστηρίζει επίσης ότι ο ρυθμός ανάπτυξης, του 4% δεν είναι ικανοποιητικός και θα έπρεπε να είναι στο 6%. Και αποδίδει την υστέρηση στο γεγονός ότι οι σημαντικότερες επενδύσεις γίνονται από το ΚΠΣ, ενώ χρειάζονται και άλλες επενδύσεις, κυρίως στη νέα οικονομία.

Αναφέρει επίσης ότι στο πλαίσιο της νέας οικονομικής πολιτικής που προτείνει πρέπει να γίνει ανακατανομή του πλούτου αλλά και να δοθούν κίνητρα στις επιχειρήσεις, όπως η μείωση της φορολογίας, και αύξηση του αφορολογήτου ορίου για να ενισχυθεί η ζήτηση στην εσωτερική αγορά.

Ο κ. Τσοχατζόπουλος διαφωνεί με την άποψη που υποστηρίζει «ότι η ανταγωνιστικότητα θα ενισχυθεί με τον περιορισμό του κόστους εργασίας, με τις απολύσεις και τη μείωση των κοινωνικών πολιτικών. Και υποστηρίζει ότι με αυτή την πολιτική δεν θα φύγουν από το ΠΑΣΟΚ οι «κεντροδεξιοί ψηφοφόροι που προσήλκυσε ο κ. Σημίτης με την πολιτική του, γιατί τα πλεονεκτήματα της πολιτικής που ακολουθήθηκε, θα συνεχίσουν να υπάρχουν.

ΔΑΝΕ-ΑΝΕΚ, επίκεινται αποκαλύψεις που θα φθάσουν μέχρι τη Δικαιοσύνη!

"Αιματηρή" μετωπική!

Εμπλουτισμένα σενάρια για πρόθεση των Κρητικών να πουλήσουν το 42% της ΔΑΝΕ σε Αμερικανούς ● Την Τετάρτη η ΑΝΕΚ θα απαντήσει με συνέντευξη Τύπου στη Ρόδο

Δραματικές προοιωνίζονται οι εξελίξεις στη ΔΑΝΕ μετά τη μετωπική σύγκρουση των Καλογηράτου-Γερονικόλα με την ΑΝΕΚ και την ανάδειξη του δεύτερου στη θέση του προέδρου. Και οι δύο πλευρές απειλούν με αποκαλύψεις στη γενική συνέλευση που όπως είναι γνωστό ορίσθηκε για τις 8 Σεπτεμβρίου, ενώ δεν αποκλείεται γεύση των αποκαλύψεων να γίνεται κατά δόσεις μέχρι την ημέρα εκείνη.

Ιδιαίτερα αποφασισμένος για αποκαλύψεις φέρεται ο αντιπρόεδρος της ΔΑΝΕ κ. Δημ. Κούκουλας ο οποίος είναι αποστασιοποιημένος από το δίδυμο Καλογηράτου-Γερονικόλα. Πληροφορίες μάλιστα αναφέρουν ότι οι αποκαλύψεις που θα κάνει στη Γ.Σ. ο κ. Κούκουλας είναι σχεδόν βέβαιο ότι θα οδηγήσουν τα πράγματα μέχρι τη Δικαιοσύνη. Προς την ίδια κατεύθυνση εμφανίζεται εξίσου δριμύς και ο παραιτηθείς από την θέση του προέδρου κ. Καλογηράτος, ο οποίος τώρα...αγωνίζεται να σώσει τη ΔΑΝΕ από τους Κρητικούς, ώστε να μη χάσει τον δωδεκανησιακό χαρακτήρα της!...

Πάνω στο ίδιο σλόγκαν κινείται και ο διάδοχός του στην προεδρία κ. Τζακ Γερονικόλας, εκτιμώντας προφανώς ότι αυτός είναι ένας καλός τρόπος για να προσεταιρισθούν τους Δωδ/σιους μετόχους και κατ' επέκταση την κοινή γνώμη κυρίως της Ρόδου. Ωστόσο φαίνεται ότι έχουν βάση τα σενάρια που κυκλοφόρησαν και τα οποία καθημερινά εμπλουτίζονται με νεότερες πληροφορίες, τις οποίες οι δύο πλευρές, για ευνόητους λόγους, διοχετεύουν στα μέσα ενημέρωσης, με ιδιαίτερη προτίμηση σε συγκεκριμένες αθηναϊκές εφημερίδες, με τις οποίες προ πολλού έχουν αναπτύξει ιδιαίτερες σχέσεις.

● Φυσικά η ΑΝΕΚ, κατέχοντας το 42% των μετοχών της ΔΑΝΕ δεν θα μείνει με σταυρωμένα τα χέρια μέχρι τη γενική συνέλευση. Το πρώτο βήμα, όπως αναφέρουν έγκυρες πληροφορίες, θα γίνει μεθαύριο Τετάρτη με συνέντευξη Τύπου που θα παραχωρήσει στη Ρόδο ο υπεύθυνος δημοσίων σχέσεων της εταιρίας κ. Δασκαλάκης. Δεν αποκλείεται όμως η συνέντευξη να δοθεί από τον ίδιο τον κ. Ζαμπετάκη.

Η ΑΝΕΚ με το 42% της ΔΑΝΕ στα χέρια...κατάφερε να βρεθεί στη γωνία, με τη βοήθεια και του Σήφη Βαρδινογιάννη που για δικούς του λόγους συμμάχησε με τους Γερονικόλα-Καλογηράτο.

Το βέβαιο πάντως είναι ότι ξέσπασε ένας πόλεμος με λεία το χρυσόμαλλον δέρας και όχι βέβαια για οποιοδήποτε καπρίτσιο. Σ' αυτή τη φάση η ΑΝΕΚ έχασε οπωσδήποτε μιά μάχη, αλλά ο πόλεμος θα κριθεί αργότερα!

Δεν αποκλείεται δε αν δούμε κάποια στιγμή, όπως και στο παρελθόν, τους σήμερα σπαρασσομένους, να είναι αύριο αγκαλιασμένοι, ως εάν να μη συνέβη το παραμικρό.

Εκτός και αν ο κ. Δημ. Κούκουλας θα ακολουθήσει μέχρι τέλος την γραμμή των αποκαλύψεων, "των ικανών να παρακινήσουν ακόμη και το ενδιαφέρον της Δικαιοσύνης" όπως χαρακτηριστικά τονιζόταν χθες.

ΑΚΟΛΟΥΘΟΥΝ εμπλουτισμένα δύο σενάρια, που είδαν χθες το φως της δημοσιότητας, προφανέστατα κατόπιν συνεννοήσεως:

ΔΑΝΕ-ΑΝΕΚ, ΣΕΝΑΡΙΟ Νο1

Στη...γύρα για ξεπούλημα...

Καλογηράτος προς Ζαμπετάκη: είσαι άχρηστος!

Στη ...γύρα για να ξεπουλήσει το ποσοστό της στη ΔΑΝΕ, έχει ...βγει η ΑΝΕΚ και μάλιστα έχει αρχίσει και τα... παζάρια με αμερικανούς επενδυτές! Γι' αυτό ο "ιθύνων νους" της εταιρείας Στέλιος Ζαμπετάκης ζήτησε την προπερασμένη Παρασκευή με εξώδικο τη διάλυση του Δ.Σ. της ΔΑΝΕ και τον ορισμό νέου το οποίο θα προερχόταν από τα "σπλάχνα" της ΑΝΕΚ ή από δωδεκανήσιους υποστηρικτές της, πράγμα που οδήγησε στην παραίτηση του προέδρου της ΔΑΝΕ Γεράσιμου Καλογεράτου. Συγκεκριμένα, όπως αποκάλυψε στη θυελλώδη συνεδρίαση της περασμένης Πέμπτης ο ίδιος ο Στ. Ζαμπετάκης, έχει προτάσεις για την εξαγορά του ποσοστού που κατέχει η ΑΝΕΚ από ξένους ενδιαφερόμενους. Σύμφωνα με απόλυτα εξακριβωμένες πληροφορίες της στήλης, ο ενδιαφερόμενος είναι αμερικανός επενδυτής, ο οποίος ήρθε πριν από 15 μέρες στην Ελλάδα μαζί με τον γνωστό ελβετό δικηγόρο κ. Φιλίπ και τον εκ Λονδίνου προερχόμενο οικονομικό του σύμβουλο και συζήτησε με εκπροσώπους της ΑΝΕΚ (ίσως και με τον Ζαμπετάκη) τη δυνατότητα εξαγοράς του ποσοστού της ΔΑΝΕ που κατέχει η χανιώτικη εταιρεία και που ανέρχεται στο 42%. Ο επενδυτής και οι συνεργάτες του ήρθαν με ι-



διωτικό αεροπλάνο στην Αθήνα και έμειναν στον "Αστέρα" Βουλιαγμένης, ενώ με το ίδιο αεροπλάνο μετέβησαν στην Κρήτη. Την τελευταία βδομάδα τα ίχνη τους χάθηκαν αλλά εντοπίσθηκαν και πάλι το βράδυ της περασμένης Παρασκευής στην Αθήνα. Σύμφωνα με πληροφορίες ο ξένος επενδυτής είχε απαιτήσει από τον Στ. ζαμπετάκη να υπάρξει Δ.Σ. της ΔΑΝΕ απόλυτα ελεγχόμενο από την ΑΝΕΚ. Γι' αυτό και ο Ζαμπετάκης έστειλε το εξώδικο στη ΔΑΝΕ. Εξώδικο το οποίο είναι παράνομο, καθώς για την παύση Δ.Σ. ανώνυμης εταιρείας, σύμφωνα με τον νόμο απαιτείται η διατύπωση μομφής α-



πό τους μετόχους. Στην προκειμένη περίπτωση η ΑΝΕΚ όχι μόνο δε διατυπώνει τέτοια πρόταση αλλά ο Στ. Ζαμπετάκης στο Δ.Σ. τόνισε ότι δεν έχει στοιχεία για κακοδιαχείριση της ΔΑΝΕ ενώ σέβεται απόλυτα και εκτιμά τον απελθόντα πρόεδρο Γ. Καλογεράτο! Από τη στιγμή που δεν υπάρχει μομφή, η πρόταση της ΑΝΕΚ είναι άκυρη....

Ωστόσο, ο Γ. Καλογεράτος στη συνεδρίαση του Δ.Σ. της ΔΑΝΕ την περασμένη Πέμπτη δήλωσε ότι παραιτείται από τη θέση του και παραμένει απλός σύμβουλος.

Είσαι άχρηστος!

Ενδιαφέρον είχαν και οι διαξιφισμοί Ζαμπετάκη-Καλογηράτου κατά τη διάρκεια του Δ.Σ. Μόλις παραιτήθηκε ο Κεφαλονίτης μεγαλομέτοχος, ο Ζαμπετάκης του είπε να περιμένει μερικές μέρες μέχρι την εκλογή νέου Δ.Σ. στη ΔΑΝΕ. Ο Καλογηράτος, όμως, αρνήθηκε και πρότεινε τον Γερονικόλα. Ο Ζαμπετάκης πρότεινε τον ...εαυτό του, αλλά ο Καλογηράτος του απάντησε: "Εσύ τι να κάνεις στην εταιρεία; Αφού είσαι άχρηστος! Όλη την ώρα μ' ένα τηλέφωνο στο αφτί είσαι, πού θα βρεις χρόνο να ασχοληθείς και με τη ΔΑΝΕ;".

Τον Τζακ Γερονικόλα ψήφισαν τελικά επτά σύμβουλοι, οι τρεις της πλευράς Καλογηράτου, οι άλλοι τρεις της ΔΝΑΕ και ο Σήφης Βαρδινογιάννης που είχε δώσει εξουσιοδότηση στον νέο πρόεδρο. Οι της ΑΝΕΚ είχαν αποχωρήσει μετά τα ...αποκαλυπτήρια που του έκανε ο Καλογηράτος.

ΔΑΝΕ-ΑΝΕΚ, ΣΕΝΑΡΙΟ Νο2

...Η αύξηση μετοχικού κεφαλαίου!

Δεν μας είπατε ποτέ ποιά είναι τα σχέδιά σας

Το ενδεχόμενο μεγάλης αύξησης μετοχικού κεφαλαίου εξετάζει, σύμφωνα με ασφαλείς πληροφορίες, η διοίκηση της ναυτιλιακής εταιρίας ΔΑΝΕ, υπό τα ηνία του νέου της προέδρου κ. Ιάκωβου Γερονικόλα, που φαίνεται πλέον αποφασισμένη να υπερασπίσει τη δωδεκανησιακή επιχείρηση και τους μετόχους της από τα αδιευκρίνιστα μέχρι στιγμής σχέδια της ΑΝΕΚ και τις παράλογες, όπως χαρακτηρίζονται από κύκλους της ΔΑΝΕ απαιτήσεις της.

Η ροδίτικη εταιρία, ύστερα από την δραματική εξέλιξη της συνεδρίασης του διοικητικού της συμβουλίου την περασμένη Πέμπτη, η οποία και κατέληξε στην παραίτηση του προέδρου της κ. Γεράσιμου Καλογηράτου, επιλέγει την μετωπική σύγκρουσή της με την ΑΝΕΚ, κατηγορώντας την για εμπαιγμό σε ό,τι αφορά τις αδικευκρίνιστες ή διαρκώς αναπροσαρμοζόμενες βλέψεις αξιοποίησης της ΔΑΝΕ, αλλά και την απαίτησή της για απορρόφηση της τελευταίας, γεγονός που θα σημάνει μαζικές απολύσεις εργαζομέ-



νων. Ταυτόχρονα εμμέσως πλην σαφώς η ΔΑΝΕ αμφισβητεί τη διοικητική ικανότητα της ΑΝΕΚ και φαίνεται αποφασισμένη να υπερασπιστεί την ύπαρξή της ως εταιρεία, από ενδεχόμενη απορρόφησή της από την τελευταία. Κατά το πρόσφατο δοικητικό συμβούλιο της ροδίτικης εταιρείας το κλίμα ήταν βαρύ ευθύς εξαρχής, καθώς η διοίκηση της ΑΝΕΚ για σημαντικό χρονικό διάστημα επιδιδόταν σε συνεντεύξεις, στις οποίες όχι απλώς δεν



διευκρίνιζε λεπτομερώς τις αναπτυξιακές της προθέσεις για τη ΔΑΝΕ, αλλά δεν ενημέρωνε σχετικά και τη διοίκηση της ΔΑΝΕ για το τί προτίθεται να κάνει ακριβώς, ως μέτοχος του 41,87% της ροδίτικης εταιρείας.

Το ήδη αρνητικό κλίμα που προέκυψε από σχετικά πρόσφατη, εξάλλου, συνάντηση των μελών του διοικητικού συμβουλίου των δύο επιχειρήσεων, κατά την οποία τα μεν μέλη της ΑΝΕΚ εξέφρασαν τα παράπονά τους στη ΔΑΝΕ και τα μέλη της τελευταίας απάντησαν στη διοίκηση της ΑΝΕΚ ότι δεν έχει κάνει τίποτα έως σήμερα προς ενίσχυση της εταιρείας τους, επιβαρύνθηκε σαφώς και από την επιστολή που έδωσε στη δημοσιότητα η κρητική εταιρεία προ ημερών, σύμφωνα με την οποία εκφραζόταν η επιθετική πολιτική της στη ΔΑΝΕ και η απαίτησή της για ανάκληση του διοικητικού συμβουλίου της τελευταίας γεγονός, που κύκλοι της ναυτιλιακής αγοράς χαρακτηρίζουν ως απαράδεκτη, που μοναδική κατάληξη θα έχει την απορρόφηση μίας εταιρείας με στοιχεία δυναμικής ανάπτυξης, χωρίς δανεισμό, την απόλυση εργαζομένων και τη δημιουργία, ολιγοπωλιακών σχημάτων.

ΦΡΟΝΤΙΣΤΗΡΙΑ
ΓΝΩΜΩΝ
Μ. ΓΙΑΝΝΙΚΟΥΡΗΣ
• ΜΑΘΗΜΑΤΙΚΑ • ΦΥΣΙΚΗ • ΧΗΜΕΙΑ • ΕΚΘΕΣΗ • ΠΟΛ. ΟΙΚΟΝΟΜΙΑ • ΙΣΤΟΡΙΑ
• ΒΙΟΛΟΓΙΑ • ΠΛΗΡΟΦΟΡΙΚΗ • ΟΡΓΑΝΩΣΗ & ΔΙΟΙΚΗΣΗ ΕΠΙΧΕΙΡΗΣΕΩΝ
ΧΕΙΜΑΡΡΑΣ 117 • ΤΗΛ.: 25700-25250-0942 200978 • FAX: 25252
Ολιγομελή τμήματα
29 χρόνια λειτουργίας
1. Α'-Β'-Γ' Ενιαίου Λυκείου για όλες τις κατευθύνσεις
2. Α'-Β'-Γ' Γυμνασίου 3. Α'-Β'-ΤΕΕ
4. ΕΙΔΙΚΑ ΤΜΗΜΑΤΑ ΑΠΟΦΟΙΤΩΝ
Για την Γ' Λυκείου και τους απόφοιτους θα δημιουργηθούν 4μελή τμήματα, για τα μαθήματα των Κατευθύνσεων και της Γενικής Παιδείας
ΕΝΑΡΞΗ ΜΑΘΗΜΑΤΩΝ
• Γ' Λυκείου 16 Αυγούστου
• Λοιπά τμήματα 3 Σεπτεμβρίου
ΕΓΓΡΑΦΕΣ - ΠΛΗΡΟΦΟΡΙΕΣ:
Καθημερινά από 9-1 το πρωί και 6-9 το απόγευμα στα
τηλ. 25700 - 25250 - 0942 200978
ΓΝΩΜΩΝ: Το φροντιστήριο για τους καλούς μαθητές


ΦΡΟΝΤΙΣΤΗΡΙΟ
Ι. ΚΡΙΚΩΝΗ
ΤΟ ΜΟΝΑΔΙΚΟ
ΑΠΟΚΛΕΙΣΤΙΚΑ
ΓΙΑ ΦΙΛΟΛΟΓΙΚΑ ΜΑΘΗΜΑΤΑ
ΚΑΙ ΜΑΘΗΜΑΤΑ ΟΙΚΟΝΟΜΙΚΩΝ,
ΓΕΝΙΚΗΣ ΠΑΙΔΕΙΑΣ ΚΑΙ ΚΑΤΕΥΘΥΝΣΗΣ
Α' - Β' & Γ' ΛΥΚΕΙΟΥ
ΟΙ ΕΓΓΡΑΦΕΣ ΑΡΧΙΣΑΝ
ΕΝΑΡΞΗ 6 ΑΥΓΟΥΣΤΟΥ
ΔΙΕΥΘΥΝΣΗ: ΑΛΥΤΡΩΤΩΝ ΕΛΛΗΝΩΝ 14
ΣΥΝΟΙΚΙΣΜΟΣ ΔΑΣΚΑΛΩΝ
ΤΗΛ. 74276-26347 - ΚΙΝ. 0944 517459

Προσωπική πολιτική Γιώργου–Τζεμ

Μείζον θέμα με τα ταξίδια από την Τουρκία χωρίς βίζα

Δυσαρέσκεια στην Ευρωπαϊκή Ενωση,αλλά και στις συναρμόδιες ελληνικές υπηρεσίες

Μείζον θέμα με πολυεπίπεδες πολιτικές (και όχι μόνο) διαστάσεις φαίνεται ότι υπάρχει πίσω από την απόφαση των υπουργών Εξωτερικών Ελλάδας και Τουρκίας για την κατάργηση της βίζας για τους τούρκους τουρίστες που επισκέπτονται τη Ρόδο και άλλα νησιά μας, χωρίς βίζα. Το θέμα αποκαλύφθηκε χθες με άρθρο στην εφημερίδα "Καθημερινή".

Το άρθρο υπογράφεται από τον κ. Κώστα Κέκη, ο οποίος γνωρίζει τα δωδεκανησιακά πράγματα, ενώ έχει πλήρη ενημέρωση και για τα ευρωπαικά θέματα, αφού για πολλά χρόνια υπήρξε ανταποκριτής αθηναϊκών εφημερίδων στις Βρυξέλλες. Στο άρθρο επισημαίνεται ότι τα εν λόγω τουριστικά ταξίδια από Τουρκία προς τα νησιά μας δεν έχουν καμιά νομιμοποίηση από την Ευρωπαϊκή Ενωση, η οποία εξ αυτού του λόγου έχει εκφράσει δυσαρέσκεια. Ακόμη, τονίζεται ότι η συμφωνία Γ. Παπανδρέου-Ισμαήλ Τζεμ έγινε ερήμην άλλων ελληνικών υπηρεσιών, εξ ίσου, αν όχι περισσότερο, αρμοδίων. Επί πλέον αποκαλύπτεται ότι τώρα "η τουρκική πλευρά ξεθάρεψε και ζητά να δρομολογήσει ένα-δύο κρουαζιερόπλοια προς τα νησιά μας, μεταφέροντας τουρίστες της μιας ημέρας. Ετσι -συνεχίζει- το "αγκάθι" μεγαλώνει και έχει φθάσει μέχρι τις Βρυξέλλες".

Ιδιαίτερη σημασία έχει και η επισήμανση ότι "το πακέτο των τουριστών μιας ημέρας από την Τουρκία είναι όλο πληρωμένο στην Τουρκία και στα νησιά μας δεν ξοδεύουν παρά ελάχιστα χρήματα".

Το αναλύψει το θέμα διεξοδικά και πραγματικά προκάλεσε αίσθηση στους τοπικούς τουριστικούς παράγοντες, είτε συμφωνούσαν, είτε όχι. Το πλήρες κείμενο του άρθρου (με τίτλο: "Προσέγγιση για ένα χωνάκι παγωτό":

"Η ελληνοτουρκική προσέγγιση που επιδιώκουν οι κ. Παπανδρέου και Τζεμ θα μπορούσε να υποστηριχθεί ότι έχει κάποια θετικά αποτελέσματα στις σχέσεις των δύο χωρών, αλλά αναμφίβολα έχει δημιουργήσει και πολλούς πονοκεφάλους. Κυρίως, καθώς ο υπουργός Εξωτερικών κ. Γ. Παπανδρέου σπρώχνει αποφάσεις "χαμηλής πολιτικής", χωρίς να λαμβάνει υπόψη του σε ορισμένες πτυχές τους, όχι μόνον τις σοβαρές αντιρρήσεις για θέματα ασφαλείας που εκφράζουν υπηρεσιακοί παράγοντες διαφόρων υπουργείων, αλλά και η ίδια η Ευρωπαϊκή Ενωση που ανησυχεί στο πλαίσιο του "Σέγκεν" για την ανεξέλεγκτη είσοδο από τα ελληνικά σύνορα πολιτών τρίτων χωρών, αλλά και κάθε είδους παρανόμων.



Τώρα θέλει κρουαζιερόπλοια!

Τελευταίο παράδειγμα αυτό που συμβαίνει με τις ημερήσιες κρουαζιέρες από τα τουρκικά λιμάνια προς τα μεγάλα νησιά της Δωδεκανήσου και του Αιγαίου. Οι τουρίστες αυτοί της μιας μέρας μπορούν να επισκεφθούν τα νησιά μας, χωρίς βίζα και ο έλεγχός τους κατά την είσοδο στη χώρα γίνεται, βάσει καταστάσεως που υποβάλλει ο ξένος πλοίαρχος. Αυτή η διαδικασία, την οποία, παρά τις αντιρρήσεις των αρμοδίων υπηρεσιακών παραγόντων των υπουργείων Εξωτερικών, Δημόσιας Τάξης και Ναυτιλίας την επέβαλε ο υπουργός Εξωτερικών κ. Γ. Παπανδρέου για να ικανοποιήσει τον Τούρκο ομόλογό του κ. Τζεμ, ο οποίος ήθελε με τη σειρά του να ευχαριστήσει τους τουριστικούς και ναυτιλιακούς πράκτορες στις μικρασιατικές ακτές-Κουσάντασι, Τσεσμέ, Μαρμαρίδα και Αλικαρνασσό.

Το θέμα ήταν "χαμηλής πολιτικής" εάν δεν το επληροφορείτο η Ευρωπαϊκή Ενωση, η οποία έσπευσε να μας ζητήσει πιεστικά να μην εφαρμόσουμε αυτήν την απόφαση, γιατί παραβιάζει τις αρχές της συμφωνίας "Σένγκεν".

Συζητήσεις επί συζητήσεων έγιναν στις Βρυξέλλες, στο συμβούλιο των πρεσβευτών-μονίμων αντιπροσώπων των "15", για πάνω από έναν μήνα. Η ελληνική πλευρά με αδυναμία επιχειρημάτων προσπαθούσε να ανατρέψει την πίεση των εταίρων. Αλλά, δεν μπορούσε να απαντήσει στην εύλογη παρατήρηση ότι μέσα στο κύμα των "ημερήσιων τουριστών" χωρίς βίζα από τις τουρκικές ακτές είναι εύκολο να παρεισφρήσουν και παράνομοι από τις ανατολικές ή άλλες μη κοινοτικές χώρες, να κατέβουν σε ένα νησί μας χωρίς ουσιαστικό έλεγχο-ένας υποτυπώδης έλεγχος γίνεται από όργανα του Λιμενικού σε κάποιο δήθεν διασκευασμένο χώρο του λιμανιού-και στη συνέχεια να περάσουν στην Αθήνα και να χαθούν μέσα στην ανωνυμία.

Οι εταίροι επέμεναν στις αντιρρήσεις τους και η Αθήνα απαντούσε με υπεκφυγές, ενώ εδώ και λίγο καιρό με εντολή του κ. Γ. Παπανδρέου το μέτρο της χωρίς βίζας επισκέψεως των "ημερήσιων τουριστών" από την Τουρκία εφαρμόζεται. Ετσι,

> Οι εκδρομές της μίας ημέρας είναι προπληρωμένες στην Τουρκία και στα νησιά μας οι τούρκοι τουρίστες αφήνουν ψίχουλα

φθάσαμε στο τέλος Ιουλίου, οι συζητήσεις στις Βρυξέλλες τραβούν σε χρόνο με την Αθήνα να κωλυσιεργεί, προβάλλοντας διαδικαστικά επιχειρήματα. Η Ελλάδα, μάλλον, θα συμμορφωθεί με τις υποδείξεις των εταίρων κατά το φθινόπωρο, όταν θα έχει σταματήσει η τουριστική κίνηση από την Τουρκία προς τα νησιά μας και ο κ. Παπανδρέου θα πει στον κ. Τζεμ "Ισμαήλ, θα δούμε πάλι του χρόνου".

Δεν πρέπει, όμως να διαφεύγει της προσοχής ότι το θέμα προ μηνών είχε απασχολήσει και το πρωθυπουργικό γραφείο, το οποίο είχε απευθύνει ερώτημα στο υπουργείο Εξωτερικών εάν μπορούσε να καταργηθεί η βίζα για τους "ημερήσιους τουρίστες" από την Τουρκία προς τα νησιά μας. Το ΥΠΕΞ υπηρεσιακά ήταν αρνητικό και το Μάξιμου τους απάντησε "ξεχάστε το". Αλλά, δεν το "ξέχασε" ο κ. Τζεμ που πίεσε εκ νέου τον κ. Παπανδρέου, ο οποίος τελικά ενέδωσε.

Και ας έχουν οι αρμόδιες υπηρεσίες εμφανίσει στοιχεία στον υπουργό Εξωτερικών ότι δεν αξίζει τον κόπο να γίνουμε στόχος στους "15"-ήδη τους έχουμε πάνω από το κεφάλι μας-για την τρομοκρατία και το ανατολικοευρωπαϊκό οργανωμένο έγκλημα-καθώς το οικονομικο όφελος από τους εκ Τουρκίας "ημερήσιους τουρίστες" είναι πολύ μικρό για τα νησιά μας. Το "πακέτο" τους είναι όλο πληρωμένο στην Τουρκία και ενδεχομένως να χαλάσουν κάποια χρήματα για μικροψώνια και κανένα... χωνάκι παγωτό. Οι Τούρκοι από την πλευρά τους για να φανούν ότι "βοηθούν" την προώθηση του τουρισμού προς τα νησιά μας-δήθεν για "αμοιβαιότητα"-κατήργησαν πρόσφατα για τους "ημερήσιους τουρίστες" το τέλος των 50 δολαρίων που επέβαλαν. Και μάλιστα το διαφήμισαν. Αλλά, η Αγκυρα δεν έχει στο σβέρκο της υποχρεώσεις προς την Ευρωπαϊκή Ενωση για την προστασία της δημόσιας ασφάλειας της κοινοτικής επικράτειας.

Αλλά, η υπόθεση δεν σταματά εδώ. Τώρα που το μέτρο εφαρμόζεται, η Τουρκία ξεθάρεψε και εμφανίζεται με νέο αίτημα. Θέλει να δρομολογήσει ένα-δύο κρουαζιερόπλοια προς τα νησιά μας για να παρέχει καλύτερο τουρισμό σε "ημερήσιους τουρίστες" με φουσκωμένο πορτοφόλι. Εδώ η Αθήνα αντιδρά και η Τουρκία ενοχλημένη μας ανταπαντά γιατί να αφήνει αυτή ένα ελληνικό κρουαζιερόπλοιο να κάνει προς τα λιμάνια της, ημερήσιες εκδρομές. Το "αγκάθι" μεγαλώνει και έχει φθάσει μέχρι τις Βρυξέλλες. Αλλά, στο ΥΠΕΞ ξέρουν ότι στον Τούρκο άμα του δώσεις το χέρι σου θα θελήσει να σου αποσπάσει και τον αγκώνα...".



Με την 20χρονη πείρα μας στα συστήματα ηλιακής ενέργειας σας προσφέρουμε τις πιο αποτελεσματικές λύσεις:

- Τα καλύτερα ηλιακά της αγοράς
  Τελευταίας τεχνολογίας ηλιακά, γαλβανιζέ, glass, ανοξείδοτα, ανοικτού, κλειστου κυκλώματος
- Δωρεάν μελέτη - επίβλεψη
  για κεντρικές εγκαταστάσεις ξενοδοχείων.
- Άμεση εγκατάσταση
  από ειδικευμένο προσωπικό, μέ προσοχή στη λεπτομέρεια.
- Ειδικές Λύσεις
  για κεραμοσκεπές και όπου δεν πρέπει να φαίνεται το Boiler.
- Εγγύηση
  καλής λειτουργίας και πλήρη τεχνική υποστήριξη.
- Πιστοποίηση ποιότητας
  από το κέντρο ανανεώσιμων πηγών ενέργειας.
- Εγγυημένη απόσβεση
  Μόνο με τα χρήματα που πληρώνετε στον ηλεκτρικό σας θερμοσίφωνα εξοφλείτε τον ηλιακό.
- Έκπτωση αξίας αγοράς
  από το φορολογητέο σας εισόδημα.

Καλέστε αμέσως το 76100 για υπεύθυνη ενημέρωση.

ΒΟΥΤΥΡΑΚΗΣ Ι.Χ. Ε.Π.Ε. • ΔΩΔ. ΝΕΟΛΑΙΑΣ 16 - ΡΟΔΟΣ -ΤΗΛ. ΚΕΝΤΡΟ: 0241/76100

Εντόπισε επιθεώρηση στο υποκατάστημα του ΙΚΑ Ρόδου

Εικοσιέξι "ύποπτες" αναπηρικές συντάξεις

Επανέλεγχος από την Πρωτοβάθμια Υγειονομική Επιτροπή

Ολοκληρώθηκε, σύμφωνα με πληροφορίες ο έλεγχος που διενήργησε επιτροπή από την Αθήνα στο υποκατάστημα του Ι.Κ.Α. Ρόδου για την χορήγηση συντάξεων αναπηρίας σε άτομα που δεν είχαν τις προβλεπόμενες προϋποθέσεις.

Ο έλεγχος αυτός διενεργήθηκε σε όλα τα υποκαταστήματα του Ι.Κ.Α., μετά από καταγγελίες για χορήγηση αναπηρικών συντάξεων "μαϊμού". Σύμφωνα με τις ίδιες πληροφορίες οι ελεγκτές εντόπισαν 26 περιπτώσεις για τις οποίες προτείνουν να ξαναπεράσουν από την Πρωτοβάθμια Υγειονομική Επιτροπή του Ι.Κ.Α. Ρόδου προσκομίζοντας πρόσθετα δικαιολογητικά (ιατρικές εξετάσεις) που να τεκμηριώνουν την πάθηση και τον βαθμό της για την οποία χορηγήθηκε η σύνταξη.

Στην έκθεση των ελεγκτών αναφέρεται ότι δεν διαπιστώθηκαν παραβάσεις ή παρεκλήσεις από την ισχύουσα νομοθεσία στη χορήγηση των αναπηρικών συντάξεων και ότι ο επανέλεγχος των 26 περιπτώσεων γίνεται για τυπικούς και μόνο λόγους.

Εξ' άλλου για όλες τις αποφάσεις της Πρωτοβάθμιας Υγειονομικής Επιτροπής για τη χορήγηση αναπηρικών συντάξεων η διευθύντρια του υποκαταστήματος ασκεί έφεση και επανεξετάζονται, πριν χορηγηθούν, από την Δευτεροβάθμια Επιτροπή που απαρτίζεται από γιατρούς που έρχονται από τα Κεντρικά.

Και οι 26 περιπτώσεις που θα επανεξετασθούν είχαν κριθεί από την Δευτεροβάθμια Υγειονομική Επιτροπή που προήδρευσε γιατρός των Κεντρικών του Ιδρύματος.



Η Πρωτοβάθμια Υγειονομική Επιτροπή απαρτίζεται από γιατρούς του υποκαταστήματος οι οποίοι κληρώνονται την προηγούμενη της συνεδρίασης παρουσία εκπροσώπων των εργαζομένων στο υποκατάστημα και η συμμετοχή τους σε αυτή ανακοινώνεται την ίδια ημέρα για να μη γνωρίζουν οι ασφαλισμένοι ποιοί θα τους κρίνουν.

Σεπτέμβριο εφαρμόζονται τα μέτρα Παπαδόπουλου

Παύονται οι διοικήσεις των νοσοκομείων

Αναλαμβάνουν μάνατζερ

Μήνας ριζικών αλλαγών στο τομέα της υγείας θα είναι ο Σεπτέμβριος. Τότε θα γινουν και οι εκ βάθρων αλλαγές στην λειτουργία των υπηρεσιών υγείας. Αυτό τονίζει στην εφημερίδα "Το Βήμα της Κυριακής", ο υπουργός Υγείας Αλέκος Παπαδόπουλος, αποκαλύπτοντας ταυτόχρονα ποιες θα είναι αυτές οι αλλαγές και σε ποιους τομείς θα γίνουν. Ειδικότερα, οι αλλαγές αυτές περιλαμβάνουν:

• Τη δημιουργία νέων υπηρεσιών όπως τα "γραφεία υποδοχής ασθενών", τα απογευματινά ιατρεία, τα κέντρα υγείας αστικού τύπου και τα "ιατρεία διερχομένων".

• Την οργάνωση της πρωτοβάθμιας φροντίδας και την επέκταση των υπηρεσιών του ΕΚΑΒ σε όλη τη χώρα. Για το σκοπό αυτό προωθείται η πρόσληψη προσωπικού προκειμένου να καλυφθούν οι ελλείψεις.

• Τη στελέχωση των Μονάδων Εντατικής Θεραπείας και τη συγκρότηση εντός του 2002 των Τμημάτων Επειγόντων Περιστατικών, γεγονός που θα επιφέρει αλλαγές στο ισχύον σύστημα εφημεριών.

• Την μετακίνηση γιατρών του ΕΣΥ, εφόσον κριθούν ανεπαρκείς ύστερα από αξιολόγηση.

• Την παύση της λειτουργίας νοσοκομείων με χαμηλή πληρότητα (35%). Το προσωπικό των νοσοκομείων αυτών κατανέμεται σε άλλες μονάδες.

• Την κατάργηση των νομικών προσώπων των νοσοκομείων και των διοικητικών συμβουλίων τους. Ως διοικητές τους αναλαμβάνουν μάνατζερ με ευρείες αρμοδιότητες.

• Τον διορισμό ως επικεφαλής των μάνατζερ των νοσοκομείων των προέδρων Περιφερειακών Συστημάτων Υγείας, οι οποίοι εφαρμόζουν συγκεκριμένο πρόγραμμα με συγκεκριμένους στόχους.

Οπως δηλώνει στο Βήμα της Κυριακής ο κ. Παπαδόπουλος τα αποτελέσματα της μεταρρύθμισης θα γίνουν εμφανή μόλις ολοκληρωθεί η οργανωτική δουλειά.

"Με δήθεν βελτιώσεις κάνουμε τίποτα", τονίζει και προσθέτει: "Οι πολιτες σύντομα θα αντιληφθούν τί σημαίνει σωστή οργάνωση, ορθολογική οικονομική διαχείριση, έλεγχος των παρεχόμενων υπηρεσιών".

ΣΩΣΤΗ ΕΠΙΛΟΓΗ ΚΑΝΤΕ ΤΗ

ΣΥΓΧΡΟΝΑ ΦΡΟΝΤΙΣΤΗΡΙΑ
Ορόσημο ΘΕΜΕΛΙΟ
Β/ΒΑΘΜΙΑΣ ΕΚΠΑΙΔΕΥΣΗΣ
www.orosimo-rho.gr
Στο νέο μας site:
⇨Υπολογίστε τη βαθμολογία σας στο Ενιαίο Λύκειο και για τη πρόσβαση σε ΑΕΙ ΤΕΙ
⇨Δείτε τις σχολές προτίμησής σας, τα προγράμματα σπουδών τους και τις επαγγελματικές προοπτικές που ανοίγει κάθε σχολή.
ΕΥΘΥΝΗ-ΠΟΙΟΤΗΤΑ- ΣΙΓΟΥΡΙΑ
ΕΝΑΡΞΗ ΜΑΘΗΜΑΤΩΝ

Μαθήματα ένταξης:	Από 1η Αυγούστου
Γ Λυκείου:	Από 1η Αυγούστου
Β Λυκείου:	Από 6 Αυγούστου
Α Λυκείου:	16 Αυγούστου
Νέα τμήματα Γυμνασίου & Λυκείου:	3 Σεπτεμβρίου

Διεύθυνση: Τσίννας Βλάσης (Φυσικός)
Βυρίνης Αθανάσιος (Μαθηματικός)
Παπανικολάου Χρήστος (Μαθηματικός)
Πληροφορίες: Τηλ: 75194 & 76705
Στέλιου Κωτιάδη 37 & Δημ. Αναστασιάδη
email: vyrinath@otenet.gr

"Πάντα με σεβασμό στην επιστήμη, στον μαθητή, στον γονιό."
ΦΡΟΝΤΙΣΤΗΡΙΟ
ΕΦΑΡΜΟΓΗ
ΠΟΙΟΤΗΤΑ-ΜΕΘΟΔΙΚΟΤΗΤΑ-ΑΠΟΤΕΛΕΣΜΑΤΙΚΟΤΗΤΑ
Λειτουργούν ολιγομελή τμήματα. των 6-8 ατόμων.
14 χρόνια στην φροντιστηριακή εκπαίδευση
Εναρξη Μαθημάτων :
■ 16 Αυγούστου για τις τάξεις Β,Γ Λυκείου όλων των κατευθύνσεων,
■ 22 Αυγούστου για την Α.Λυκείου,
■ 3 Σεπτεμβρίου για όλες τις τάξεις του Γυμνασίου και Τ.Ε.Ε.
■ Δημιουργία νέων τμημάτων από 3 Σεπτεμβρίου.
Καθηγητές:
Νίκος Τσιώλης
Σταμάτης Εμμανουήλ
Ελένη Παπαλαζάρου
Εντατικά μαθήματα για μεταξεταστέους Γυμνασίου-Β' Λυκείου
Εκπτωση 10% στα αδέλφια.
Οι εγγραφές άρχισαν!
Πληροφορίες στα τηλέφωνα : 26151, 27085, 0937016543
Ηρ.Αναστασίας 14Α, Περιοχή Δασκάλων
(Κοντά στο Super Market Bazaar)
Η ΕΠΙΤΥΧΙΑ ΞΕΚΙΝΑΕΙ ΑΠΟ ΕΔΩ!
Η ΕΠΙΛΟΓΗ ... ΕΙΝΑΙ ΔΙΚΗ ΣΑΣ!
Σημ. Διανέμεται δωρεάν Οδηγός Σπουδών.

ΦΡΟΝΤΙΣΤΗΡΙΟ ΑΝΟΔΟΣ
ΓΙΑ ΟΛΕΣ ΤΙΣ ΤΑΞΕΙΣ ΓΥΜΝΑΣΙΟΥ–ΕΝΙΑΙΟΥ ΛΥΚΕΙΟΥ–ΤΕΕ
Στο Φροντιστήριό μας διδάσκονται σε αυστηρά ολιγομελή τμήματα από καθηγητές ΠΤΥΧΙΟΥΧΟΥΣ ΠΑΝΕΠΙΣΤΗΜΙΟΥ ΑΘΗΝΩΝ τα μαθήματα:
ΜΑΘΗΜΑΤΙΚΑ
ΦΥΣΙΚΗ
ΧΗΜΕΙΑ
ΦΙΛΟΛΟΓΙΚΑ
ΟΙΚΟΝΟΜΙΚΑ
ΒΙΟΛΟΓΙΑ
Β'-Γ' ΛΥΚΕΙΟΥ
ΥΠΟΛΟΙΠΑ ΤΜΗΜΑΤΑ
ΕΝΑΡΞΗ 16 ΑΥΓΟΥΣΤΟΥ
Χαμηλά δίδακτρα κι επιπλέον έκπτωση σε αριστούχους και αδέλφια μαθητές μας
ΕΝΑΡΞΗ 3 ΣΕΠΤΕΜΒΡΙΟΥ
Με κάθε εγγραφή πολλά φροντιστηριακά δώρα
Πληροφορίες - Εγγραφές:
Ελένη Ρούσου - Μαργωμένου
Τηλ.: (0241) 28053
Γαριβάλδη 17 (πίσω από το Υπέρ Μάρκετ Σπανός)

Φυσική - Χημεία Μαθηματικά
Πέτρος Κ. Παραγυιός
(Φυσικός)
Αναστ. Αναστασιάδη Μπάκα
(Μαθηματικός)
➢ Ολιγομελή τμήματα
➢ Μεθοδική διδασκαλία
➢ Προσιτά δίδακτρα
Δ/νση: Παπαφλέσσα 17 - Μητρόπολη
Έναντι 4ου Γυμνασίου
Τηλέφωνα : 78236, 22218, 23796
Κιν. Τηλέφωνο : 097 - 4313993
ΕΝΑΡΞΗ ΜΑΘΗΜΑΤΩΝ
13 Αυγούστου : Β' – Γ' Λυκείου
27 Αυγούστου : Α' Λυκείου
3 Σεπτεμβρίου : Α' – Β' – Γ' ΓΥΜΝΑΣΙΟΥ

Κατηγορηματικός ο Πατριάρχης στη Νίσυρο

Καμία αλλαγή στις μητροπόλεις της Δωδεκανήσου

Διαψεύσθηκαν οι ευσεβείς πόθοι ορισμένων ημετέρων που προτάσσουν τα προσωπικά τους συμφέροντα



Με βυζαντινή μεγαλοπρέπεια έγινε χθες το πρωί στη Νίσυρο η θεία λειτουργία από τον Οικουμενικό Πατριάρχη κ. Βαρθολομαίο, ο οποίος από το Σάββατο πραγματοποιεί επίσημη επίσκεψη στο νησί με την ευκαιρία του εορτασμού των 600 χρόνων από την ίδρυση της Μονής της Παναγίας Σπηλιανής.

Τη θεία λειτουργία παρακολούθησαν όλοι οι μητροπολίτες της Δωδεκανήσου οι αρχές του νησιού και πλήθος πιστών που κατέκλυσαν την εκκλησία και τους γύρω χώρους.

Σημειώνεται ότι το βράδυ του Σαββάτου ο Οικουμενικός Πατριάρχης προήδρευσε της Ιεράς Σύναξης των τεσσάρων μητροπολιτών της Δωδεκανήσου και του ηγούμενου της Μονής του Αγίου Ιωάννου της Πάτμου.

Κατά τη Σύναξη εξετάστηκαν προβλήματα της Εκκλησίας της Δωδεκανήσου, ο δε κ. Βαρθολομαίος με δηλώσεις του απέκλεισε το ενδεχόμενο αλλαγών στις μητροπόλεις διαψεύδοντας έτσι τη φημολογία που αναπτύχθηκε τον τελευταίο καιρό σκοπίμως από κάποιους τοπικούς παράγοντες, με σκοπό την εξυπηρέτηση προσωπικών τους συμφερόντων.

Ο Οικουμενικός Πατριάρχης θα παραμείνει στη Νίσυρο μέχρι σήμερα το βράδυ και στη συνέχεια θα επιστρέψει στην Κωνσταντινούπολη.

ΑΙΧΜΕΣ

Αιχμές κατά της Εκκλησίας της Ελλάδας και των επεκτατικών διαθέσεων της εις βάρος του Οικουμενικού Πατριαρχείου, άφησε ο πατριάρχης Βαρθολομαίος από τη Νίσυρο όπου βρίσκεται, κατόπιν προσκλήσεως του μητροπολίτη Ρόδου, Απόστολου.

Μετά την πανηγυρική συνεδρίαση του δημοτικού συμβουλίου, ο πατριάρχης βγήκε στο μπαλκόνι του δημαρχείου και χαιρετίζοντας τους συγκεντρωμένους πιστούς είπε: "Εχετε το προνόμιο την τιμή και την ευλογία του Θεού να ανήκετε πνευματικά και δικαιοδοσικά στην πρωτόθρονη και μαρτυρική Εκκλησία της Κωνσταντινούπολης". Αξίζει να σημειωθεί ότι τα Δωδεκάνησα ανήκουν τόσο πνευματικά όσο και διοικητικά στο Φανάρι σε αντίθεση με τις Νέες Χώρες (Βόρεια Ελλάδα) που ανήκουν μόνο πνευματικά στο Πατριαρχείο και κυρίως με την υπόλοιπη νότια Ελλάδα που δεν έχει κανένας είδους δεσμό με την Κωνσταντινούπολη.

Δεν μπορεί να περάσει απαρατήρητο εξάλλου αυτό που είπε ο Πατριάρχης στο δήμαρχο Νισύρου, παραλαμβάνοντας το χρυσό κλειδί της πόλης: "με την συμβολική προσφορά του χρυσού κλειδιού μας προσφέρει τη δυνατότητα να μείνουμε εδώ δια παντός. Αποδεχόμεθα την προσφορά σας και θα μείνουμε".

Κατά την παραμονή του στο νησί ο πατριάρχης Βαρθολομαίος θα παραστεί στις εορταστικές εκδηλώσεις που διοργανώνονται με την ευκαιρία της συμπλήρωσης 600 ετών από την ίδρυση της Ιεράς Μονής Παναγίας της Σπηλιανής στο νησί.

Κατά την επίσκεψή του, ο Οικουμενικος Πατριάρχης προήδρευσε και του Νισυριακού Πνευματικού Συμποσίου. Ανακηρίχθηκε επίσης επίτιμος δημότης Νισύρου και επίτιμος πρόεδρος της Εταιρείας Νισυριακών Μελετών.



Αγανάκτησαν χθες οι λουόμενοι!

Περιττώματα και με σκουπίδια γέμισε το Χαράκι!

Μάλλον ξεφόρτωσαν στ' ανοιχτά της θάλασσας κάδους και τουαλέτες, τα ημερόπλοια

Απλησίαστη ήταν κατά τη χθεσινή ημέρα μία από τις πιο όμορφες παραλίες της Ρόδου, το Χαράκι, με αποτέλεσμα να δημιουργηθεί σωρεία παραπόνων από ντόπιους και τουρίστες που δεν μπόρεσαν να απολαύσουν το μπάνιο του, προς τις αρμόδιες υπηρεσίες.

Σωρεία τηλεφωνημάτων δέχθηκε χθες η "Γ" από αγανακτισμένους λουόμενους στο Χαράκι οι οποίοι περιέγραψαν μία απαράδεκτη και άκρως δυσφημιστική κατάσταση. Το θέαμα ήτα απωθητικό αφού οι λουόμενοι έβλεπαν ακαθαρσίες, σκουπίδια, κονσέρβες, μπουκάλια κτλ. να επιπλέουν στη θάλασσα και αρκετά από αυτά ξεβράστηκαν στην ακτή. Στη θάλασσα υπήρχαν ακόμα και κόπρανα!

Όπως ήταν φυσικό τόσο ο Δήμος Λίνδου όσο και το Λιμεναρχείο έγιναν αποδέκτες πληθώρας παραπόνων.

Φαίνεται ότι για άλλη μία φορά ημερόπλοια που κάνουν κρουαζιέρες στην ανατολική πλευρά της Ρόδου άδειασαν τα φορτία και τις τουαλέτες τους στη θάλασσα με αποτέλεσμα τα...φορτία τους να βγουν μέχρι τη στεριά προκαλώντας δυσάρεστη έκπληξη στους ανυποψίαστους λουόμενους!

"Το λιμανάκι ήταν κυριολεκτικά απλησίαστο", είπε χαρακτηριστικά αγανακτισμένος λουόμενος. Τα παράπονα από ντόπιους και ξένους ήταν πολλά αφού το Κυριακάτικο μπάνιο τους σε μία από τις ομορφότερες γωνιές της Ρόδου μετατράπηκε σε μία δυσάρεστη εμπειρία.

- Τέτοια περιστατικά συνέβαιναν συχνότερα στο παρελθόν αλλά κάποια στιγμή λήφθηκαν από τους αρμόδιους τα κατάλληλα μέτρα και το...φαινόμενο αυτό σταμάτησε.

Έτσι, μετά από αρκετό καιρό, ημερόπλοια άρχισαν πάλι να αδειάζουν τα απορρίμματά τους στη θάλασσα, μόλις λίγα μέτρα μακριά από τις ακτές.

Σύμφωνα με πληροφορίες αυτό συμβαίνει λόγω διένεξης που υπάρχει στη περιοχή ενώ κάποιοι δεν αποκλείουν να γίνεται ακόμα και σκόπιμα!



Λαθρομετανάστες Αφγανοί στην Κω

Στα πλαίσια τακτικών και εντατικών περιπολιών των ανδρών του Λιμεναρχείου της Κω, εντοπίστηκαν και συνελήφθησαν χθες το πρωί στη θαλάσσια περιοχή του ακρωτηρίου Σκανδαρίου Κω τέσσερις Αφγανοί λαθρομετανάστες (όλοι άνδρες) οι οποίοι αποβιβάστηκαν στην ανωτέρω περιοχή με κωπήλατη σχεδία. Οι Αφγανοί λαθρομετανάστες στερούντο ταξιδιωτικών εγγράφων και πρόκειται να προσαχθούν σήμερα στον εισαγγελέα Πρωτοδικών Κω κατά την αυτόφωρη διαδικασία.



...ή διαλέγετε KLIMATAIR Plus με Bio Protection.

Ο αέρας που αναπνέετε κρύβει κινδύνους που συνήθως δεν αντιλαμβάνεστε.
Γι' αυτό δημιουργήθηκε η σειρά κλιματιστικών KLIMATAIR Plus με σύστημα Bio Protection, που όχι μόνο δροσίζει αλλά και καθαρίζει την ατμόσφαιρα του σπιτιού σας.
Όλα του τα εξαρτήματα έχουν υποστεί ειδική αντιβακτηριακή επεξεργασία, που εμποδίζει την εξάπλωση των επιβλαβών μικροοργανισμών (όπως βακτηρίδια, μύκητες και μικρόβια)
Με τη χρήση όλων των πρόσθετων φίλτρων, ο αέρας που αναπνέετε είναι καθαρός, απόλυτα υγιεινός και ... χωρίς ανεπιθύμητους συγκάτοικους.

Αποκτήστε το με ΧΡΗΜΑΤΟΔΟΤΗΣΗ KLIMATAIR από 6 έως 48 δόσεις

KLIMATAIR
η ασφαλής επιλογή

KLIMATAIR ΡΟΔΟΥ Α.Ε.
Μεγάλου Κωνσταντίνου 2, Ρόδος, Τηλ.: 36520-37866

"Η αξιοποίηση του γκόλφ Αφάντου αποτελεί μια παρέμβαση μείζονος σημασίας που θα καθορίσει άπαξ δια παντός το μέλλον της περιοχής και βέβαια με επίπτωση σ' όλο το νησί. Γι' αυτό και ο Δήμος Αφάντου θα πρέπει να διεκδικήσει και να κατοχυρώσει το μέγιστο κοινωνικό όφελος". Αυτό τονίζει σε άρθρο του ο κ. Πάνος Βενέρης που είναι και πρόεδρος του ΤΕΕ. Συγκεκριμένα προτείνει μεταξύ άλλων να παραχωρηθεί στον Δήμο ένα σημαντικό κομμάτι της προς αξιοποίηση έκτασης για την εξυπηρέτηση των αναγκών της τοπικής κοινωνίας. Όπως δε τονίζει χαρακτηριστικά "έχουμε χρέος να παραδώσουμε στις επόμενες γενιές ένα βιώσιμο περιβάλλον και μια "αποθήκη γης" για να τη χρησιμοποιήσουν ανάλογα με τις συνθήκες και τις ανάγκες που τότε θα επικρατούν".

Ακόμη και όλο το νησί θα επηρεάσει η αξιοποίηση του γκόλφ, επισημαίνει ο κ. Πάνος Βενέρης

Θα σημαδέψει το μέλλον της περιοχής

Ο Δήμος δικαιούται και πρέπει, μεταξύ άλλων, να διεκδικήσει ένα σημαντικό κομμάτι της έκτασης για την εξυπηρέτηση των αναγκών της τοπικής κοινωνίας

«Με την ευκαιρία της παρουσίασης από την εταιρεία "Ελληνικά Τουριστικά Ακίνητα" των κατ' αρχήν προτάσεων για την αξιοποίηση της ευρύτερης περιοχής Γκολφ Αφάντου, θα επιθυμούσαμε να αναλύσουμε ορισμένες σκέψεις που επιγραμματικά διατυπώσαμε στην αντίστοιχη σύσκεψη που έγινε στη Νομαρχία Δωδ/σου την 2-8-2001.

Οι προτάσεις αυτές προέβλεπαν εναλλακτικά σενάρια του ίδιου μοτίβου, δηλαδή διαφορετική χωρική κατανομή τριών ή τεσσάρων χρήσεων γης (τουρισμός + πολυτελείς τουριστικές κατοικίες + γκολφ + πιθανόν αθλητισμός).

Κατά την άποψή μας η όλη φιλοσοφία ξεκινά από λάθος βάση τουλάχιστον έτσι όπως παρουσιάσθηκε.

Γινόμαστε πιο σαφείς:

Το σκεπτικό της παρουσίασης ήταν να λάβουν γνώση ή να συμφωνήσουν οι φορείς στις προτεινόμενες χρήσεις γης τόσο ως προς τη χωροθέτηση όσο και ως προς την έκταση, με στόχο σε μια δεύτερη φάση να γίνει η ποσοτικοποίηση των μεγεθών -εξειδίκευση της δόμησης.

Το λάθος βρίσκεται σ' αυτό ακριβώς το σημείο. Πάγια αρχή οποιουδήποτε σχεδιασμού είναι: α) καθορισμός του στόχου, β) ποσοτικοποίηση των μεγεθών, γ) καθορισμός αναγκαίας γης για κάθε χρήση και χωρική κατανομή της. Για παράδειγμα, το πόσες τουριστικές κατοικίες απαιτούνται, προσδιορίζεται εξ' αρχής και κατόπιν ο στόχος αυτός ποσοτικοποιείται και εξειδικεύεται με τον καθορισμό της αναγκαίας γης.

Στην πρόταση των ΕΤΑ, φαίνεται να έχει ακολουθηθεί η αντίστροφη διαδικασία με αποτέλεσμα η όλη πρόταση να μην μπορεί να αξιολογηθεί.

Για τον λόγο αυτό προτείναμε πριν την υποβολή της τελικής πρότασης (που όπως φαίνεται θα βασίζεται σε ένα από τα παραπάνω σενάρια), να εκπονηθεί **μελέτη γενικών κατευθύνσεων ανάπτυξης της περιοχής επέμβασης (master plan)** που να βασίζεται στις αρχές που διατυπώσαμε. Αυτός είναι ο πιο δόκιμος τρόπος και η επικρατέστερη διαδικασία όταν πρόκειται για επεμβάσεις τέτοιου είδους και μάλιστα στην περίπτωσή μας σε μια από τις πιο όμορφες και ευαίσθητες παραλίες του νησιού (ή ακόμα και της Μεσογείου όπως εύστοχα παρατηρήθηκε κατά τη διάρκεια της σύσκεψης).

Ενδεικτικά αναφέρουμε πως μπορεί να είναι διαρθωμένη η μελέτη αυτή (master plan), βάσει της οποίας πρέπει να γίνει και η σχετική προκήρυξη.

1. Αναγνώριση-ανάλυση ευρύτερης περιοχής.
2. Άλλες εκπονούμενες μελέτες ή σχέδια για την ευρύτερη περιοχή (π.χ. Ειδική Χωροταξική Μελέτη Ρόδου, Γενικό Πολεοδομικό Σχέδιο Αφάντου). Συμβατότητα με τους τιθέμενους από αυτές στόχους.
3. Προσδιορισμός αναγκών που προκύπτουν από την παραπάνω διαδικασία και διερεύνηση δυνατότητας εξυπηρέτησής τους στο χώρο της παρέμβασης (κυρίως για κοινόχρηστες-κοινωφελείς χρήσεις). Δεδομένου ότι η προς αξιοποίηση έκταση είναι δημόσια γη, μέρος της πρέπει να αποδοθεί κατά χρήση ή κυριότητα στο Δήμο και επομένως στους πολίτες αφού προσδιορισθούν οι κοινόχρηστες-κοινωφελείς λειτουργίες που απαιτούνται για την εξυπηρέτηση των αναγκών της ευρύτερης περιοχής.
4. Προσδιορισμός σταθερότυπων (standards) με βάση την αρχή της ήπιας ανάπτυξης.
5. Ποσοτικοποίηση μεγεθών βάσει των σταθεροτύπων.
6. Καθορισμός απαιτούμενης γης για κάθε χρήση.
7. Αρχές αξιοποίησης-επεμβάσεων στη ζώνη παραλίας -διασφάλιση προσπελασιμότητας.
8. Προσδιορισμός του κυκλοφοριακού φόρτου που θα επιφέρει η επιχειρούμενη παρέμβαση και κατ' αρχήν προτεινόμενες κυκλοφοριακές ρυθμίσεις τόσο στην περιοχή επέμβασης όσο και στην ευρύτερη περιοχή. Είναι κατανοητό ότι η κυκλοφοριακή επιβάρυνση που θα προκληθεί από τις νέες δραστηριότητες θα είναι μεγάλη. Οι υφιστάμενες συναρμογές από το εθνικό δίκτυο είναι ήδη εξαιρετικά επικίνδυνες. Πρέπει να υπάρξει δέσμευση υλοποίησης- βελτίωσης κυκλοφοριακών συνδέσεων με το υφιστάμενο δίκτυο. Το κεφάλαιο αυτό είναι καίριο και πρέπει να αντιμετωπισθεί από το master plan που προτείνουμε.
9. Προσδιορισμός εναλλακτικών σεναρίων χωροθέτησης χρήσεων-έλεγχος βιωσιμότητας πρότασης.

10. Επιλογή του καλύτερου μετά από συμμετοχική διαδικασία.

Αυτή είναι κατά την άποψή μας η ορθή αντιμετώπιση του θέματος και αυτήν προτείναμε σαν θέση αρχής στην σύσκεψη.

Φυσικά για να γίνουν τα παραπάνω, απαιτείται κάποιος χρόνος. Πλην όμως πρέπει να γίνει απολύτως κατανοητό ότι πρόκειται για μια παρέμβαση μείζονος σημασίας τόσο σε έκταση (1800 στρ) όσο και σε χρηματοοικονομικά μεγέθη (40 περίπου δις) που θα καθορίσει άπαξ διά παντός το μέλλον της περιοχής και βέβαια με επίπτωση σ' όλο το νησί.

Ας καθυστερήσει επομένως κατά ένα μικρό χρονικό διάστημα η προκήρυξη του σχετικού διαγωνισμού. Δεν χάθηκε ο κόσμος. Ούτως ή άλλως θα είναι ο τέταρτος κατά σειρά.

Η **συμμετοχική διαδικασία** με βάση τις παραπάνω διατυπωθείσες αρχές, είναι απολύτως απαραίτητη προς όφελος της τοπικής κοινωνίας. Η οικονομίστικη αντίληψη που επικρατεί στις μέρες μας και που με βάση αυτή γίνονται οι περισσότερες παρεμβάσεις, σε καμία περίπτωση δεν πρέπει να αποτελεί το μοναδικό κριτήριο ανάπτυξης μιας περιοχής. Πολύ δε περισσότερο όταν πρόκειται για δημόσια γη. Αυτός είναι ένας γενικός κανόνας και πάγια τοποθέτησή μας και βέβαια δεν έχει να κάνει με τη συγκεκριμένη μόνο περίπτωση.

Ο Δήμος αντίστοιχα πρέπει να διεκδικήσει αυτά που του ανήκουν. Εκτός από το διαχειριστικό μέρος που είναι υπόθεση διμερούς συμφωνίας μέσω ενός συγκεκριμένου διεκδικητικού πλαισίου, υπάρχει και το σημαντικό κεφάλαιο της παραχώρησης εκτάσεων όπως επιγραμματικά διατυπώθηκε παραπάνω. Για παράδειγμα, όταν γίνεται μια ιδιωτική τουριστική επένδυση, τότε μέρος της ιδιοκτησίας παραχωρείται στο Δήμο για την εξυπηρέτηση των αναγκών του. Το ποσοστό αυτό στην περίπτωσή μας και δεδομένου ότι πρόκειται για δημόσια γη πρέπει να είναι κατά πολύ μεγαλύτερο και πρέπει να καθορισθεί από την ανάλυση των αναγκών που θα προκύψουν από το προαναφερόμενο master plan. Επί πλέον, όταν γίνεται μια ιδιωτική πολεοδόμηση το 50% της πολεοδομούμενης έκτασης (κοινόχρηστοι-κοινωφελείς χώροι) παραχωρείται στο Δήμο και το 10% της αξίας του γηπέδου αποδίδεται στο ΕΤΕΡΠΣ. Αναφερόμαστε στο μέρος που αφορά στις τουριστικές κατοικίες. Παρότι δεν είναι η ίδια περίπτωση, θα μπορούσε να υπάρξει κάποια αντιστοιχία πάντα με το δεδομένο ότι η γη είναι δημόσια.

Οι αναφορές αυτές είναι ενδεικτικές. Η φιλοσοφία βασίζεται στο γεγονός ότι το Δημόσιο πρέπει να συνδυάζει την επιχειρηματικότητα (αξιοποίηση περιουσίας) με το κοινωνικό όφελος. Το όφελος αυτό κατά κύριο λόγο πρέπει να επενδύεται με τον ένα ή με τον άλλο τρόπο στην εξυπηρέτηση των αναγκών των τοπικών κοινωνιών.

Εχουμε επί πλέον χρέος να παραδώσουμε στις επόμενες γενιές ένα βιώσιμο περιβάλλον και μια "αποθήκη γης" για να τη χρησιμοποιήσουν ανάλογα με τις συνθήκες και τις ανάγκες που τότε θα επικρατούν. Ο μόνος τρόπος για να διασφαλισθεί η συνθήκη αυτή, είναι να σχεδιάσουμε εμείς το μέλλον μας και να το κατοχυρώσουμε θεσμικά. Γι' αυτό και πάντα θα επιμένουμε (παρότι γνωρίζουμε ότι γινόμαστε κουραστικοί) στην αναγκαιότητα του χωροταξικού σχεδιασμού".

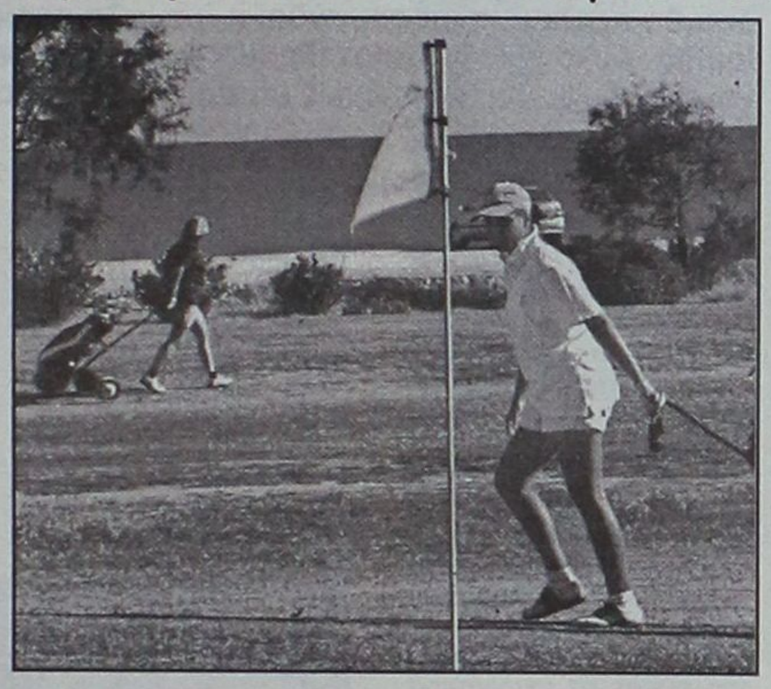



Το κείμενο αυτό εκφράζει προσωπικές θέσεις και απόψεις εναρμονιζόμενες όμως σ' ένα μεγάλο βαθμό με πάγιες αρχές του φορέα που έχω την τιμή να εκπροσωπώ. Ελπίζουμε ότι με τον τρόπο αυτό, μέσω δηλαδή της τοποθέτησης σ' ένα ειδικό θέμα, συμβάλλουμε στη μεθοδολογία αντιμετώπισης παρόμοιων αντικειμένων και στο δημόσιο διάλογο που πρέπει να υπάρχει (και αν δεν υπάρχει πρέπει να τον επιδιώξουμε) αναφορικά με την αναπτυξιακή διαδικασία του τόπου.

TEST DRIVE

TRIUMPH

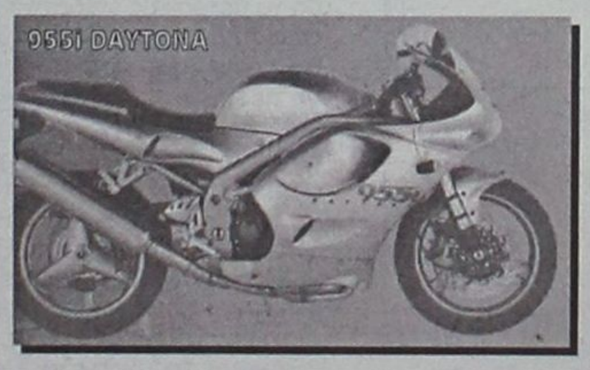





8 και 9 ΑΥΓΟΥΣΤΟΥ
στο καταστημά μας

Δηλώστε συμμετοχή στο τηλέφωνο **78395**

(Απαραίτητα πρέπει να κατέχετε δίπλωμα οδήγησης και κράνος)

ΗΛΥΣΗ ΣΤΟ ΔΙΚΥΚΛΟ

ΣΤΑΜΑΤΗΣ ΛΥΡΙΟΥ

Εμπορία ΜΟΤΟΣΙΚΛΕΤΩΝ - ΑΝΤΑΛΛΑΚΤΙΚΩΝ - ΑΞΕΣΟΥΑΡ - ΕΛΑΣΤΙΚΩΝ - ΣΥΝΕΡΓΕΙΟ

Εργάνης Αθηνάς 41, Ρόδος

Τηλ. **78395**

Προχωρούν στην υπογραφή συμφωνιών

Και ξενοδοχεία της Ρόδου στην Ολυμπιάδα 2004

Σε εφαρμογή πιλοτικό πρόγραμμα

Το μήνυμα της επιστροφής των Ολυμπιακών Αγώνων στη κοιτίδα τους, την Ελλάδα καθώς και τις αξίες που συνδέονται με τη διεξαγωγή τους στη χώρα όπου γεννήθηκαν και στην πόλη όπου αναβίωσαν, μεταφέρει με το δικό της τρόπο, σε εκατοντάδες χιλιάδες ανθρώπους σε όλο τον κόσμο, μια σειρά από σχέδια παιδιών που συγκέντρωσε κι εξέδωσε η ΑΘΗΝΑ 2004 σε ένα σετ τεσσάρων καρτ-ποστάλ.

Τα παιδιά μεταδίδουν μέσα από τις ζωγραφιές τους με τον καλύτερο δυνατό τρόπο τις αξίες της κληρονομιάς, της γιορτής, της συμμετοχής και του ανθρώπινου μέτρου.



Στη πρώτη κάρτα, αναδεικνύεται η εικόνα της Ακρόπολης που αποτελεί το σταθερό σημείο αναφοράς της Αθήνας αλλά και του Ελληνικού Πολιτισμού ανά τους αιώνες.

Στη δεύτερη, προβάλλεται η έννοια της ισόρροπης ανάπτυξης σε μια κοινωνία κι ένα περιβάλλον όπου θα υπάρχει πάντα χώρος για τα παιδιά να ζουν και να παίζουν.

Στη τρίτη, η έννοια της γιορτής κάτω από την Ακρόπολη δίνει μια γεύση της προσμονής των παιδιών για τους Ολυμπιακούς Αγώνες του 2004.

Στη τέταρτη, τέλος, κυριαρχεί η εικόνα της συμμετοχής σε ένα αγώνισμα κάτω από τον Ελληνικό ουρανό, μια εμπειρία που θα βιώσουν χιλιάδες αθλητές στη περίοδο των αγώνων.

Η τελευταία ζωγραφιά χρησιμοποιήθηκε ως εξώφυλλο για το πιλοτικό τεύχος του επίσημου περιοδικού της Οργανωτικής Επιτροπής των Ολυμπιακών Αγώνων ATHENS.04 , το οποίο παρουσιάσθηκε στη πρόσφατη Σύνοδο της ΔΟΕ στη Μόσχα.

Περίπου 350.000 ξένοι που θα βρεθούν στη χώρα μας φέτος το καλοκαίρι, θα βρουν, στα δωμάτια των ξενοδοχείων που θα διανείμουν, τη σειρά των τεσσάρων καρτών με τη μορφή ενός μικρού εντύπου με ένα συνοδευτικό κείμενο : «Το 2004 οι Ολυμπιακοί Αγώνες επιστρέφουν στην Ελλάδα. Σας προσκαλούμε να μεταδώσουμε το μήνυμα και να καλωσορίσουμε τους Αγώνες στην πατρίδα τους».

Οι επισκέπτες θα μπορούν στη συνέχεια να τις ταχυδρομήσουν σε συγγενείς και φίλους τους η ακόμη και να τις πάρουν μαζί τους ως ενθύμιο. Οι ζωγραφιές των παιδιών αποτελούν δωρεά του Μουσείου Ελληνικής Παιδικής Τέχνης.

Πρόκειται για μια πιλοτική ενέργεια προβολής των Αγώνων η οποία υλοποιείται από την Οργανωτική Επιτροπή ΑΘΗΝΑ 2004 σε συνεργασία με 150 ξενοδοχεία σε τουριστικά θέρετρα της Ελλάδας. Πρόκειται για ξενοδοχειακές μονάδες που έχουν ήδη προχωρήσει σε υπογραφή Ολυμπιακής Ξενοδοχειακής Συμφωνίας με την ΟΕΟΑ (Deluxe, Α' και Β' κατηγορίας στην Αττική) ή που ανήκουν σε επιλεγμένες μεγάλες αλυσίδες ξενοδοχείων σε νησιά, σε περιοχές όπου συγκεντρώνεται μεγάλη τουριστική κίνηση (Κρήτη, Ρόδος, Κέρκυρα, Μύκονος κ.α.).

Για πρώτη φορά φέτος ξεκίνησαν από το μήνα Ιούλιο

Οι προσφορές έφεραν και χαμηλή ποιότητα!

Αλλά ο ΕΟΤ κομπάζει μετρώντας μόνο κεφάλια

Στα ίδια επίπεδα με πέρυσι αναμένεται να κινηθεί η τουριστική κίνηση τη φετινή περίοδο με μικρές αυξομειώσεις στον αριθμό των αφίξεων ανά περιοχή. Οπως επισημαίνει ο πρόεδρος της Πανελλήνιας Ομοσπονδίας Ξενοδόχων κ. Βασ. Μηναΐδης, στα χαρακτηριστικά της φετινής περιόδου θα πρέπει να επισημανθεί η μεγάλη περίοδος των προσφορών, η οποία ξεκίνησε από τον Ιούλιο. Αυτό είχε ως αποτέλεσμα ορισμένες περιοχές που παρουσιάζουν υστέρηση στις αφίξεις να ανακάμψουν χωρίς όμως να αποτυπωθεί και στα έσοδα που ανέμεναν οι τουριστικές επιχει-

Σύμφωνα με τον κ. Μηναΐδη, από τη Γερμανία που είχαμε και τη μεγαλύτερη υστέρηση σε αφίξεις έως και τον Ιούνιο, η περίοδος των προσφορών ξεκίνησε τον περασμένο μήνα γεγονός το οποίο εκμεταλλεύθηκαν οι μικρές ηλικίες (από 16-25 ετών) προκειμένου να ταξιδέψουν προς Ελλάδα. Οι ηλικίες αυτές όμως δεν αποτελούν σημαντική πηγή εσόδων. Οι προορισμοί της Ρόδου και της Κρήτης που διατηρούν σε σχέση με άλλες τουριστικές περιοχές της χώρας σε υψηλότερα επίπεδα τις τιμές τους, αντιμετώπισαν τη φετινή περίοδο τα μεγαλύτερα προβλήματα. Ο κ. Μηναΐδης θεωρεί ότι το κόστος του πακέτου για Ελλάδα αυξάνεται σε σημαντικό βαθμό από τα αεροπορικά εισιτήρια, ένα θέμα το οποίο άλλες ανταγωνίστριες χώρες όπως η Τουρκία και η Κύπρος έχουν αντιμετωπίσει την επιδότηση των θέσεων. Στην Ελλάδα το μέτρο της επιδότησης των 40 ευρώ ανά θέση που θα εφαρμοστεί από τη φετινή περίοδο θα ισχύει μόνο για την περίοδο Νοεμβρίου-Μαρτίου. Οσον αφορά στα συμβόλαια που έχουν υπογραφεί μεταξύ των Ελλήνων ξενοδόχων και των ξένων τουριστικών Οργανισμών για την επόμενη τουριστική περίοδο οι αυξήσεις φθάνουν το ανώτερο έως 3%, πέραν μεμονωμένων περιπτώσεων ξενοδοχειακών Ομίλων που πέτυχαν μεγαλύτερες αυξήσεις.

Πιο αισιόδοξες είναι οι εκτιμήσεις ορισμένων Διευθύνσεων του ΕΟΤ στο εξωτερικό στις τελευταίες αναφορές τους για την εξέλιξη της τουριστικής κίνησης φέτος προς την χώρα μας από τις αγορές αρμοδιότητάς τους.

Ειδικότερα, για τις αφίξεις από την ιταλική αγορά οι εκτιμήσεις κάνουν λόγο για αύξηση κατά 3-5%.

● Η οργανωμένη κίνηση από την Ιταλία αντιπροσωπεύει το 35% της συνολικής κίνησης. Επίσης ένα ποσοστό 30% αγοράζει τουριστικά πακέτα την τελευταία στιγμή. Η τακτική των προσφορών αλλά και των πωλήσεων τελευταίας στιγμής όπως επισημαίνουν οι εκπρόσωποι των Τουριστικών Οργανισμών αποτελεί σημαντικό πρόβλημα για τον προγραμματισμό τους. Σημειώνεται ότι το μεγαλύτερο ποσοστό των Ιταλών ταξιδεύει τον Αύγουστο.

● Από τη Βρετανία η τελευταία αναφορά κάνει λόγο για αύξηση στις κρατήσεις πάνω από 7%. Αντίστοιχα, στην Ισπανία παρατηρείται μείωση κατά 2% στην Πορτογαλία αύξηση κατά 9% στην Κροατία αύξηση κατά 12%.

● Από τη γαλλική αγορά οι προβλέψεις κάνουν λόγο για μικρή αύξηση. Οπως επισημαίνεται η φετινή χρονιά ξεκίνησε ιδιαίτερα θετικά, αλλά τον Ιούνιο εμφανίστηκε μία ανάσχεση στις πωλήσεις προς όλους τους προορισμούς. Οι μικροί Τουριστικοί Οργανισμοί εμφανίζονται με αυξήσεις έως και 25%, όμως οι μεγαλύτεροι που επηρεάζουν και το τελικό αποτέλεσμα δηλώνουν ότι δεν θα ξεπεράσουν το 2-5%. Μία μείωση που εμφανίζουν ένας ή δύο Τουριστικοί Οργανισμοί έχουν σχέση με δικά τους συγκυριακά προβλήματα. Οι Γάλλοι όπως επισημαίνεται φαίνονται αναποφάσιστοι τη φετινή περίοδος για τις διακοπές τους.

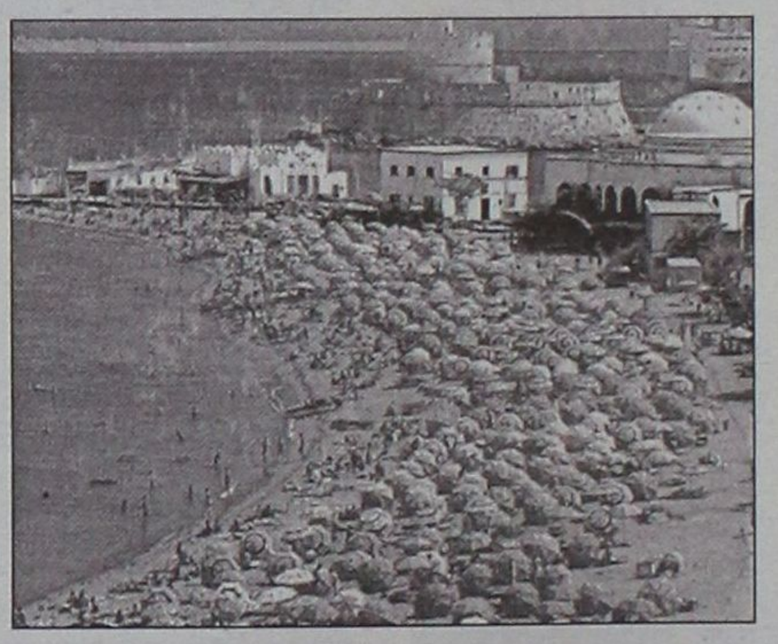

Ως σημαντικοί παράγοντες που έχουν επηρεάσει την ταξιδιωτική συμπεριφορά τους εμφανίζονται οι μαζικές απολύσεις, η ανεργία που είχε εν πολλοίς αναχαιτισθεί και για πρώτη φορά έπειτα από πολλούς μήνες παρουσιάζει αύξηση, οι μεγάλες καταστροφές από πλημμύρες στην Δυτική Γαλλία, και η πτώση του χρηματιστηρίου. Από την άλλη πλευρά οι πολυδιαφημισμένες 35 ώρες εργασίας την εβδομάδα τους αφήνουν περισσότερο χρόνο που τον περνούν σε περισσότερα ταξίδια μικρής διάρκειας, τα οποία προτιμούνται από τις μεγάλης διάρκειας διακοπές. Είναι ενδεικτικό ότι δεν αντέδρασαν ούτε στις εξαιρετικά ενδιαφέρουσες προσφορές που εμφανίζονται για όλους τους προορισμούς, Τυνησία, Τουρκία, Μαρόκο, Βαλεαρίδες, Ελλάδα, σε ασυνήθιστα χαμηλές τιμές για τον Ιούλιο. Οι πωλήσεις της τελευταίας στιγμής που ως τώρα στη Γαλλία έσωζαν την κατάσταση δεν φθάνουν για να γεμίσουν τα αεροπλάνα στις ημερομηνίες που υπάρχουν άδειες θέσεις. Επίσης, αξίζει να σημειωθεί ότι οι Γάλλοι αρχίζουν να μην προτιμούν μαζικά τον Ιούλιο και Αύγουστο, αφού μπορούν να ταξιδέψουν λιγότερο ακριβά και πιο άνετα κάποιον άλλο μήνα. Η υψηλή περίοδος αρχίζει την 1η Ιουλίου με την σχολικές διακοπές και φθάνει έως τις 20-25 Αυγούστου.

● Από την Ολλανδία αναμένεται να παρουσιαστεί μείωση στην εξέλιξη της τουριστικής κίνησης σε ποσοστό περίπου 5%. Μείωση όμως αναμένεται να εμφανίσουν και άλλοι προορισμοί από την ολλανδική αγορά, όπως η Ισπανία (-3%). Εξαίρεση αποτελεί η Τουρκία στην οποία θα εμφανισθεί αύξηση σε ποσοστό πάνω από 110%. Το γεγονός όμως που προβληματίζει ιδιαίτερα ανεξαρτήτως από τους αριθμούς είναι ότι την τελευταία περίοδο έχουν γίνει μεγάλες προσφορές από τους Τουριστικούς Οργανισμούς, ακόμα και για τους μήνες της υψηλής περιόδου (Ιουλίου και Αυγούστου) χωρίς όμως να υπάχει μεγάλη ανταπόκριση από τους Ολλανδούς.

ΣΧΟΛΕΣ
(Τ.Ε.Ε.) ΑΛΦΑ – ΜΕΓΑ
Δ. ΚΩΒΑΙΟΥ – ΦΑΙΝΕΚΟΥ

ΟΙ ΕΙΔΙΚΟΤΗΤΕΣ

Α. ΚΟΜΜΩΤΙΚΗΣ
Β. ΑΙΣΘΗΤΙΚΗΣ
Γ. ΤΟΥΡΙΣΤΙΚΩΝ ΕΠΑΓΓΕΛΜΑΤΩΝ

ΟΙ ΕΓΓΡΑΦΕΣ ΑΡΧΙΣΑΝ

ΔΙΕΥΘΥΝΣΗ: ΙΩΝΟΣ ΔΡΑΓΟΥΜΗ 7
ΤΗΛ.: (0241) 20730-86502 • ΚΙΝ.: 0932 647367

Και άλλοι τρείς ελαφρά

Τρείς σοβαρά σε τροχαία ατυχήματα!

Καραμπόλα 4 Ι.Χ. στο Φαληράκι!

Τρείς σοβαρά και τρείς ελαφρά τραυματίες είναι ο απολογισμός τροχαίων ατυχημάτων που έγιναν στην περιοχή μας το Σαββατοκύριακο που πέρασε.

Ιδιαίτερα σοβαρό ήταν το ατύχημα που σημειώθηκε χθες, δεκαπέντε μόλις λεπτά μετά τα μεσάνυχτα, στο 13ο χλμ. της επαρχιακής οδού Ρόδου-Καλλιθέας καθώς σε αυτό ενεπλάκησαν σε σύγκρουση τέσσερα (!) Ι.Χ.Ε. αυτοκίνητα!

Σύμφωνα με τα όσα έγιναν γνωστά, συγκρούσθηκαν το ΙΧΕ αυτοκίνητο που οδηγούσε ο 23χρονος Δημήτριος Δεμενεόπουλος του Μενελάου, κάτοικος Ρόδου, το ΙΧΕ αυτοκίνητο που οδηγούσε ο 23χρονος Στυλιανός Λαδόπουλος του Μιχαήλ, επίσης κάτοικος Ρόδου, το ΙΧΕ αυτοκίνητο που οδηγούσε ο 36χρονος Τριαντάφυλλος Αλεξανδρόπουλος του Ιωάννη, κάτοικος ομοίως καθώς και το Ι.Χ.Ε. αυτοκίνητο που οδηγούσε η 37χρονη Ευαγγελία Κασνακίδου του Βασιλείου, κάτοικος Ρόδου.

Από την καραμπόλα αυτή τραυματίσθηκε σοβαρά ο Αλεξανδρόπουλος και ελαφρά ο Δεμενεόπουλος και οι συνεπιβάτες του Μαρία Χατζηγιαννάκη του Ικαρου 18 ετών, κάτοικος Ρόδου και ο 19χρονος Γεώργιος Βολονάκης του Κωνσταντίνου κάτοικος Κοσκινού.

Ενα ακόμη σοβαρό ατύχημα συνέβη το Σάββατο στις 11 μ.μ. στο 2ο χλμ. της επαρχιακής οδού Κω-Χωριό όταν το Ι.Χ.Ε. αυτοκίνητο που οδηγούσε ο 25χρονος επιλοχίας Νικόλαος Κωστούλας του Πολυχρόνη κάτοικος Κω, προσέκρουσε σε κολώνα και ανετράπη με αποτέλεσμα να τραυματισθούν σοβαρά ο ίδιος και ο συνεπιβάτης του, ο 20χρονος υποδεκανέας Κωνσταντίνος Σιώτης του Γεωργίου.

Με δηλωσή του ξεκαθάρισε από τώρα τα πράγματα

Ο Μ. Παλλάς υποψήφιος για τον Δήμο Λινδίων

Μαζί του πρώην κοινοτάρχες και νυν δημοτικοί σύμβουλοι

Την υποψηφιότητά του για τον Δήμο Λινδίων ανακοίνωσε χθες και επίσημα ο γνωστός τουριστικός επιχειρηματίας κ. Μανώλης Παλλάς. Με τη δήλωσή του ο κ. Παλλάς ξεκαθάρισε ότι η υποψηφιότητά του δεν εξαρτάται, ούτε σχετίζεται με την προσωπική του κομματική προέλευση και γι' αυτό επιθυμεί την στήριξη όλων των κομματικών χώρων.

Στη δήλωσή του ο κ. Μαν. Παλλάς αναφέρει συγκεκριμένα τα εξής:

"Σχετικά με τις Δημοτικές Εκλογές τον Οκτώβριο 2002, έχω να δηλώσω ότι θα είμαι υποψήφιος Δήμαρχος, πιστεύοντας ότι εγώ με τους συνεργάτες μου, μπορώ να προσφέρω στα κοινά για το καλό του Δήμου Λινδίων.

Δηλώνω όμως, ό,τι ά-



σχετα με το πού ανήκω εγώ ιδεολογικά, σ' αυτές τις εκλογές κατέρχομαι ανεξάρτητος, πράγμα που αποδεικνύεται και από το ότι οι συνεργάτες μου ανήκουν σ' όλους τους ιδεολογικούς χώρους. Υποστήριξη ζητάμε από όλα τα κόμματα".

ΠΕΡΑ όμως από την παραπάνω δήλωση, είναι πράγματι γνωστό προ πολλού (και διασταυρωμένο) ότι έχει προχωρήσει ήδη σημαντικά στη συγκρότηση ψηφοδελτίου με αξιόλογα στοιχεία όχι μόνο από τη Λίνδο, αλλά και από την Κάλαθο και τη Λάρδο.

Μαζί του συμπορεύονται πρώην κοινοτάρχες, πρώην κοινοτικοί σύμβουλοι, αλλά και μέλη του σημερινού δημοτικού συμβουλίου. Φυσικά ανάλογες κινήσεις γίνονται και από το νυν δήμαρχο κ. Γ. Θαρρενό.

Σημειώνεται ότι ο κ. Μαν. Παλλάς κατάγεται από τη Λίνδο, ο δε κ. Θαρρενός από τη Λάρδο.

Ο Μαν. Παλλάς αναπτύσσει εδώ και πολλά χρόνια έντονη επιχειρηματική δραστηριότητα ως τουριστικός πράκτορας, έχει δημιουργήσει στην περιοχή πολλές θέσεις εργασίας, ενώ το πεδίο των δραστηριοτήτων του συνεχώς διευρύνεται.



3 θέσιος και 2 θέσιος καναπές Randy
Από 570.000 δρχ. το σετ
Σε 12 άτοκες δόσεις
Με όλες τις πιστωτικές κάρτες

Μια πραγματικά ονειρεμένη, καλοκαιρινή προσφορά, σας δίνει την ευκαιρία να ανανεώσετε το χώρο σας και να απογειώσετε τη διάθεσή σας. Το σετ Randy διατίθεται σε δέρμα, ύφασμα ή μικροφίμπρα σε περισσότερα από 400 χρώματα.

Η προσφορά ισχύει μέχρι 31 Αυγούστου. Μόνο στα καταστήματα Divani & Divani.

DIVANI & DIVANI
Ένα με τη ζωή σου
ΡΟΔΟΣ Καναδά 34, τηλ. (0241) 27328

"ΛΕΙΤΟΥΡΓΕΙ" ΚΑΙ ΚΑΘΕ ΠΟΤΕ ΤΟ ΝΥΧΤΕΡΙΝΟ ΡΕΥΜΑ;

Την έντονη διαμαρτυρία τους εκφράζουν κάτοικοι της Ρόδου, αναφορικά με το νυχτερινό ρεύμα που πληρώνουν αλλά δεν έχουν! Σύμφωνα με καταγγελία εργαζόμενης από την Ιαλυσό ενώ από 1ης Μαΐου έως 31 Οκτωβρίου ισχύει το νυχτερινό ρεύμα, τελικά, η υπηρεσία αυτή δεν παρέχεται κατά γράμμα.

Συγκεκριμένα, ενώ αρχικά η περίοδος εφαρμογής του νυχτερινού ρεύματος ξεκίνησε χωρίς πρόβλημα, ο Ιούλιος πέρασε με προβλήματα και σχεδόν καμία μέρα δεν τηρήθηκε το ωράριο εφαρμογής του δηλαδή από 11 το βράδυ έως 7 το πρωί.

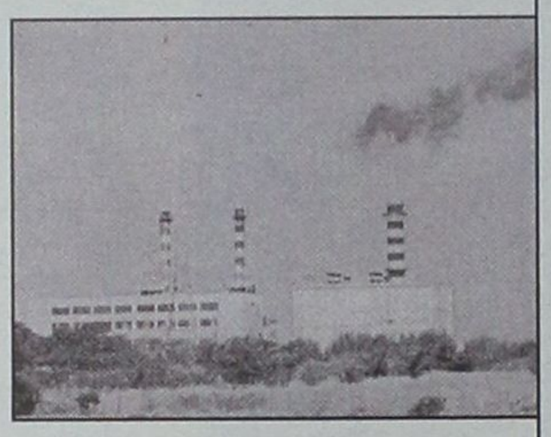

Μάλιστα, σε αρκετές περιπτώσεις, η καταγγέλλουσα διαπίστωσε ότι μέχρι τις 3 τα ξημερώματα δεν είχε δοθεί προς χρήση το μειωμένο ρεύμα. Οταν δοκίμασε να ζητήσει εξηγήσεις από τους αρμόδιους (ακόμα και της νυχτερινής βάρδιας) δεν πήρε ουσιαστικά καμία σαφή απάντηση, ενώ κάποιοι της υπέδειξαν να ελεγχθούν οι εγκαταστάσεις της, για ενδεχόμενη βλάβη.

Πάντως σύμφωνα με όσα δήλωσε στη "Ρ" η εν λόγω ενδιαφερόμενη, αν υπήρχε κάποιο πρόβλημα και τελικά δεν μπορούσε να δοθεί προς χρήση το μειωμένο ρεύμα, έπρεπε να είχαν ειδοποιηθεί όσοι άμεσα το χρησιμοποιούν.

Απότομη κάμψη στις ντόπιες βιοτεχνίες ετοίμων ενδυμάτων

Ξεκίνησαν απολύσεις στη Ρόδο λόγω...Ταϊβάν!

Εδραιώνεται η οικονομική δυσπραγία στην αγορά μας

Σοβαρό πρόβλημα βιωσιμότητας αντιμετωπίζουν οι βιοτέχνες ετοίμων ενδυμάτων και αναμνηστικών της Ρόδου, γεγονός που καταδεικνύει τα απαισιόδοξα μηνύματα που προέρχονται από την τοπική αγορά!

Από την περασμένη εβδομάδα κατατέθηκαν από βιοτεχνίες αιτήσεις στην Επιθεώρηση Εργασίας για απόλυση προσωπικού με τη αιτιολογία ότι οι πωλήσεις στα τουριστικά καταστήματα μειώθηκαν κατακόρυφα.

Ενας από τους λόγους που συνέβη αυτό είναι η γενική παραδοχή πλέον ότι η αγορά "δεν κινείται καλά".

Ο κυριότερος, όμως, λόγος είναι ότι οι καταστηματάρχες, κυρίως όσοι ασχολούνται με τον τουρισμό, κάνουν μεγάλο μέρος των παραγγελιών τους στο εξωτερικό και ειδικά σε μέρη όπως η Ταϊβάν και η Νότια Κορέα.

Η εκτίμηση αυτών που γνωρίζουν τα της αγοράς της Ρόδου είναι ότι φέτος οι ντόπιες βιοτεχνίες θα αντέξουν τη διαμορφωθείσα κατάσταση αλλά από του χρόνου-εάν περιέλθουν πάλι στις ίδιες δυσκολίες-δεν θα μπορέσουν να τα βγάλουν πέρα.

Οι μαζικές παραγγελίες σουβενίρ και άλλων ειδών τις οδηγούν σε "κράχ"

Είναι γεγονός ότι εδώ και μία εβδομάδα η αγορά της Ρόδου άρχισε να "κινείται" αλλά σε καμία περίπτωση η κίνηση δεν μπορεί να προσεγγίσει τα περυσινά επίπεδα.

Ειδικά όσον αφορά στο τουριστικό εμπόριο, αυτό περνάει σοβαρή κρίση και παρά το γεγονός ότι η τουριστική κίνηση αυτή την περίοδο βρίσκεται σε πολύ καλά επίπεδα.

Οι αριθμοί και τα στοιχεία που δίνονται ανά διαστήματα στη δημοσιότητα σχετικά με την τουριστική κίνηση στη Ρόδο, είναι μεν ικανοποιητικά, τα μηνύματα από την αγορά, όμως, κάθε άλλο παρά αισιόδοξα είναι.

"Υπάρχει ποσότητα αλλά δεν υπάρχει ποιότητα", είναι η...κλασική φράση με την οποία χαρακτηρίζουν την τουριστική κίνηση οι άνθρωποι της αγοράς αφού μπορεί η Ρόδος να κατακλύζεται από κόσμο φαίνεται, όμως, ότι οι επισκέπτες μας δεν έχουν μεγάλη οικονομική ευχαίρεια.

Ενδεικτικό της όλης κατάστασης είναι ότι κατά την περίοδο των εκπτώσεων, ακόμα και σε περιπτώσεις όπου οι τιμές είναι 50%, η κίνηση είναι αισθητά μειωμένη και αυτό αντανακλά περισσότερο στους ντόπιους οι οποίοι, αφού δεν κινείται ικανοποιητικά η αγορά, το εισπράττουν και δεν έχουν χρήματα διαθέσιμα για αγορές.







το δωμάτιο που αξίζει στο παιδί σας
...στις καλύτερες τιμές!

Το EASY LIFE σας περιμένει με ΝΕΕΣ ΙΔΕΕΣ στο χώρο του νεανικού επίπλου. Με έπιπλα αποκλειστικής εισαγωγής από Γερμανία, στην καλύτερη ποιότητα με τις καλύτερες τιμές της αγοράς!

κρεβάτι
κομοδίνο
γραφείο
βιβλιοθήκη
} από 170.000

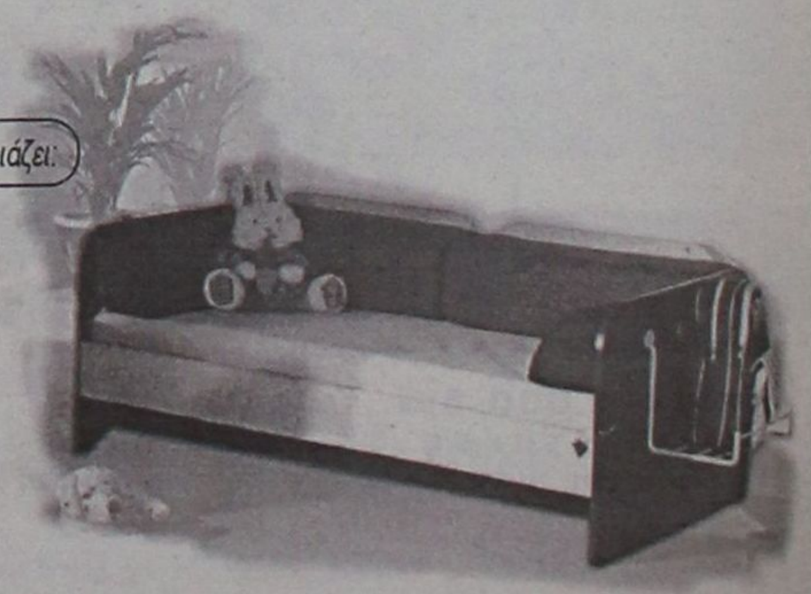

Τώρα επιλέγετε εσείς τον τρόπο πληρωμής που σας ταιριάζει:

1. Με 0% προκαταβολή και έως 36 δόσεις
2. Με 10% προκαταβολή και έως 48 δόσεις
3. Με 35% προκαταβολή και 12 δόσεις άτοκα

EASY LIFE

διευκολύνει τη ζωή σας!

Στ. Κωτιάδη 48, τηλ. 21311

ΠΑΙΔΙΚΑ ΕΠΙΠΛΑ - ΕΠΙΠΛΑ - ΕΠΙΠΛΑ ΓΡΑΦΕΙΟΥ - ΜΙΚΡΟΕΠΙΠΛΑ

Μια νέα πρόταση από τη ΛΥΣΗ Α.Ε.Β.Ε.

ADO

ΑΘΛΗΤΙΚΗ ΓΝΩΜΗ
ΔΕΥΤΕΡΑ
6 ΑΥΓΟΥΣΤΟΥ 2001

ΕΝΤΕΚΑ ΦΙΛΙΚΑ...

☞ *Έκλεισε μέχρι την έναρξη του πρωταθλήματος ο Φοίβος.*

☞ *Δελαπόρτας: Στόχος μας μια καλύτερη πορεία από την περυσινή (6η θέση).*

ΣΕΛ. 16



ΤΑ ΒΡΗΚΑΝ ...ΚΛΕΙΣΤΑ!

☞ *Ο Γιάννης Γκαϊτατζής και οι παίκτες του, πήγαν το Σάββατο κανονικά στην προπόνηση αλλά βρήκαν την πόρτα των αποδυτηρίων κλειστή. Αγανακτισμένος ο προπονητής του Απόλλωνα έδωσε διήμερο ρεπό στους ποδοσφαιριστές του. Έκτακτο συμβούλιο χθες.*

ΣΕΛ. 14



19ος Ο ΔΙΑΓΟΡΑΣ

στη γενική βαθμολογία της ΕΟΠ μεταξύ όλων των συλλόγων της χώρας και πρώτος με βάση τον μ.ο. του πληθυσμού του νησιού μας.

ΣΕΛ. 32

ΤΡΙΤΟΣ Ο ΠΟΤΣΑΚΗΣ

στο Πανελλήνιο πρωτάθλημα Κρος-Κάντρι που διεξήχθη το Σαββατοκύριακο στον Κοκκιναρά της Πεντέλης

ΣΕΛ. 32

ΦΡΑΓΜΟΣ ΑΠΟ ΔΟΕ

Η επιτροπή της ΔΟΕ θα προσπαθήσει να περιορίσει τον αριθμό των αθλητών στους 10.500 για τους Ολυμπιακούς της Αθήνας

ΣΕΛ. 33

ΟΙ ΑΛΛΑΞΟΓΚΟΛΙΕΣ ΤΩΡΑ ΚΑΙ ΣΤΟ INTERNET
www.angelfire.com/pa4/allaksogolies

ΕΘΝΙΚΗ ΕΡΑΣΙΤΕΧΝΙΚΗ

Απαράδεκτο....

☞ *ΓΚΑΪΤΑΤΖΗΣ ΚΑΙ ΠΑΙΚΤΕΣ ΒΡΗΚΑΝ ΚΛΕΙΣΤΕΣ ΤΙΣ ΠΟΡΤΕΣ ΤΩΝ ΑΠΟΔΥΤΗΡΙΩΝ!!!*

☞ *Ο ΠΡΟΠΟΝΗΤΗΣ ΤΟΥ ΑΠΟΛΛΩΝΑ ΕΔΩΣΕ ΝΕΟ ΡΑΝΤΕΒΟΥ ΣΤΟΥΣ ΚΥΑΝΟΚΙΤΡΙΝΟΥΣ ΓΙΑ ΣΗΜΕΡΑ ΤΟ ΑΠΟΓΕΥΜΑ*

☞ *ΕΡΧΕΤΑΙ ΣΗΜΕΡΑ ΤΟ ΑΠΟΓΕΥΜΑ Ο ΣΩΤΗΡΟΠΟΥΛΟΣ*

Οταν μιά ομάδα έχει στόχους είναι ΑΠΑΡΑΔΕΚΤΟ να συμβαίνουν τέτοια πράγματα. Ανεξάρτητα από υο αν είναι ξεκίνημα της σαιζόν ή όχι, πρέπει τα πάντα να λειτουργούν στην εντέλεια όταν επιζητούν όλοι τίτλους, ανόδους και διακρίσεις.

Αυτό που συνέβη στις Καλυθιές το Σάββατο φέρνει τον σύλλογο πολλά χρόνια πίσω και προκάλεσε την αγανάκτηση ακόμα και του ίδιου του **Γιάννη Γκαϊτατζή** που εξανέστη ψιθυρίζοντας: "Δεν μπορούμε να ζητάμε τίτλους με τέτοιες συνθήκες".

Προπονητής και παίκτες πήγαν κανονικά το Σάββατο το πρωί στ' αποδυτήρια της ομάδας για να ντυθούν και απρόσκοπα να συνεχίσουν την προετοιμασία τους.

Εκεί, προς γενική κατάπληξη οι πόρτες των αποδυτηρίων ΗΣΑΝ ΚΛΕΙΣΤΕΣ κάτι που προκάλεσε την "έκρηξη" του προπονητή αλλά και αρκετών παικτών που έχοντας στο μυαλό τους εκείνη τη στιγμή αλλά πράγματα, δεν περίμεναν τέτοιο εμπόδιο.

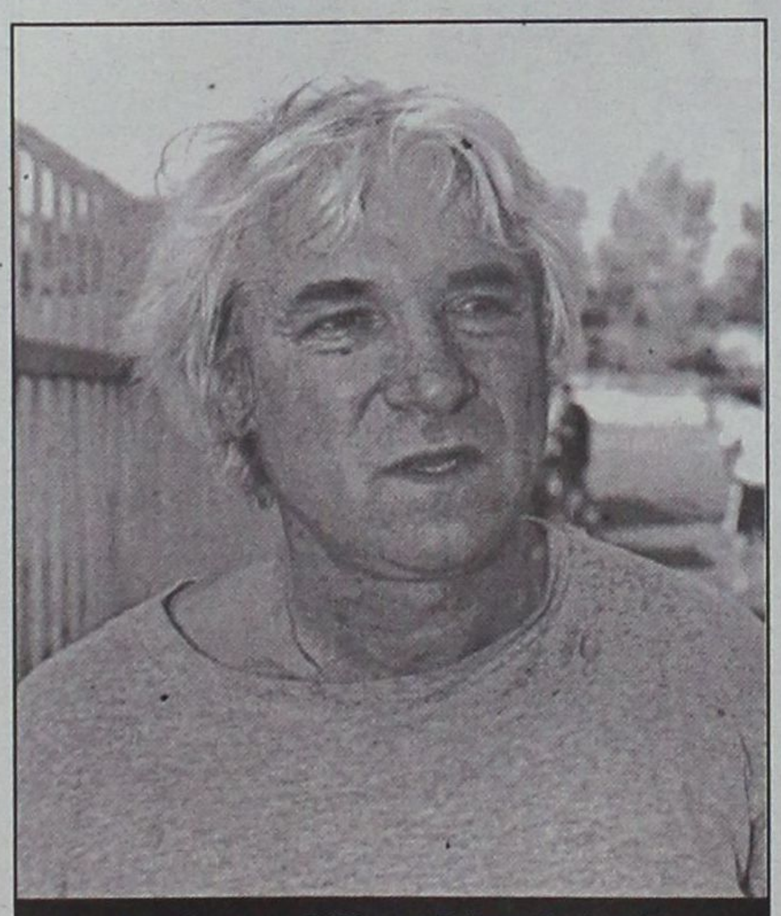

Αγανάκτησε το Σάββατο ο Γιάννης Γκαϊτατζής

Το γεγονός αυτό ανάγκασε τον **Γιάννη Γκαϊτατζή** να δώσει ρεπό στους παίκτες του την Κυριακή και τη Δευτέρα το πρωί και ν' ανανεώσει το ραντεβού για σήμερα το απόγευμα στο Δημοτικό γήπεδο των Καλυθιών.

Για το θέμα αυτό αλλά και γι' άλλα πολλά επρόκειτο χθες βράδυ να συνεδριάσει το Δ.Σ. του Απόλλωνα και να βάλει "το μαχαίρι στο κόκαλο".

Ο **Χρήστος Κωνσταντίνου** τουλάχιστον είναι γνωστό ότι δεν ανέχεται τέτοιες καταστάσεις.

-ΕΡΧΕΤΑΙ ΚΙ Ο ΣΩΤΗΡΟΠΟΥΛΟΣ-

Στο μεταξύ αναμένεται σήμερα στο νησί κι ο νεαποκτηθείς **Σωτηρόπουλος** για ν' αρχίσει προπονήσεις με την νέα του ομάδα ενώ Διοίκηση και προπονητής έψαχναν και χθες εναγωνίως γαι τον πρώτο αντίπαλο του Απόλλωνα στα φιλικά που χρονολογείται για τις 12 Αυγούστου.

Μέχρι αργά κάτι τέτοιο δεν είχε καταστεί δυνατόν.

"Χαλάει" του Παπανικολάου

☞ *Ο παίκτης επρόκειτο να αναχωρήσει χθες για την Νορβηγία. Εάν δεν έφευγε τελικά θα έμενε στη Ρόδο*

☞ *Συζητήσεις με τον Γκιούντιτσε για τους άλλους δύο*

Δεν είχε κλείσει ακόμα τίποτα μέχρι χθες βράδυ για τον Ιάλυσο. Οι τρείς "ελεύθεροι" ποδοσφαιριστές της Ρόδου που είχαν συζητήσει με τους κιτρινοκόκκινους δεν ήταν οριστικό αν τελικά υπογράψουν στον Ιάλυσο.

- Ο **Λεονάρντο Παπανικολάου,** σύμφωνα με έγκυρες πληροφορίες επρόκειτο χθες βράδυ ν' αναχωρήσει για τη Νορβηγία. Οι ίδιες πηγές ανέφεραν πως αν τελικά ο παίκτης δεν έφευγε για το εξωτερικό τότε θα έμενε στη Ρόδο κι όχι στον Ιάλυσο.

- Οι άλλες δύο περιπτώσεις είναι "αδιάζουσες". Ο Ιάλυσος συζητούσε μέχρι χθες με τον **Σαλβαντόρε Γκιούντιτσε** ο οποίος κρατούσε τις "ελευθέρας" των **Κούτρα** και **Δ. Ζουρούδη.**

Ο Ιάλυσος που συνεχίζει την προετοιμασία του με τις οδηγίες του **Θόδωρα Θεοδώρου** ψάχνει πλέον εναγωνίως για ένα ικανότατο σέντερ-φορ που θα μεταφράζει σε γκολ τις προσπάθειες των παικτών.

Ξεκινάει σήμερα η Ρόδος

☞ *Το απόγευμα στις 6 η συγκέντρωση και στις 7 ξεκινούν οι προπονήσεις*

☞ *Την περίπτωση φιλικών τεστ και στην Αθήνα σκέπτονται στη Ρόδο*

☞ *Τις εγκαταστάσεις του Προφ. Ηλία είδε ο Μιχ. Χαρίτος*

Μέσα σε καθαρά φιλική ατμόσφαιρα έγινε χθες το βράδυ στις 9.30 μ.μ. η συνάντηση γνωριμίας Διοίκησης και παικτών στο εστιατόριο "ΕΛΕΝΑ" στην Ψαροπούλα. Σκοπός της συνάντησης δεν ήταν άλλος από το να γνωρισθούν οι παίκτες μεταξύ τους και ν' αποκτήσουν την οικιότητα αλλά και την εγκαρδιότητα που απαιτείται να έχουν σε μιά ιδιαίτερα μεγάλη προσπάθεια όπως θα είναι η φετινή.

Τους παίκτες καλωσόρισε ο πρόεδρος **Γιώργος Παπαϊωάννου,** ευχόμενος παράλληλα καλή δύναμη αλλά και καλή επιτυχία στη προσπάθεια που ξεκινάει σήμερα.

-ΞΕΠΕΡΑΣΘΗΚΑΝ ΤΑ ΠΡΟΒΛΗΜΑΤΑ-

Στο μεταξύ όπως έγινε γνωστό τα προβλήματα άφιξης των νεαποκτηθέντων ξεπεράσθηκαν και στην σημερινή "πρώτη" θα δώσουν το παρόν όλοι οι παίκτες.

- **Κατικαρίδης, Σηφνάκης, Λαζάρου** έχουν έρθει κανονικά στο νησί μας ενώ

- Αναμένονται σήμερα οι **Ανιάγκμπε-Μπιγκό.** Το μεσημέρι εξάλλου έρχεται στο νησί μας κι ο προπονητής **Δημήτρης Σκούνας** κι έτσι ολοκληρώνεται το παζλ της ομάδας που θα κάνει την πρώτη της συγκέντρωση σήμερα στις 6 το απόγευμα στο εθνικό Στάδιο της πόλης μας.

Αυτή την ώρα ο **Δημήτρης Σκούνας** θα δώσει οδηγίες στους παίκτες του που αφού παραλάβουν το υλικό θα ξεκινήσουν την προετοιμασία τους μια ώρα αργότερα στο Εθνικό Στάδιο.

-ΦΙΛΙΚΑ ΣΤΗΝ ΑΘΗΝΑ-

Μέχρι χθες πάντως δεν ήξερε πού θα γίνει το βασικό στάδιο προετοιμασίας. Τα θέματα βεβαίως αυτά τα χειρίζονται από κοινού ο προπονητής **Δημήτρης Σκούνας** κι ο γυμναστής του **Μιχάλης Χαρίτος.**

Ο δεύτερος μάλιστα επισκέφθηκε τις εγκαταστάσεις του Προφήτη Ηλία, έλεγξε την κατάσταση των χώρων και θα ενημερώσει σχετικά σήμερα τον προπονητή της ομάδας. Στο μεταξύ ο κώουτς της Ρόδου είχε επαφές στην Αθήνα για το κλείσιμο δυνατών φιλικών παιχνιδιών και θα ενημερώσει σχετικά την Διοίκηση αμέσως μετά τον ερχομό του στο νησί μας.



Ξεκινάει σήμερα την προετοιμασία της και η Ρόδος (ΒΙΚΤΩΡ-ΦΩΤΟ ΜΑΡΚΕΤ-ΙΑΛΥΣΟΣ)

BEACH SOCCER-ΤΟΠΙΚΟ ΠΟΔΟΣΦΑΙΡΟ-ΠΟΔΗΛΑΣΙΑ

Άξιοι εκπρόσωποι

☞ *ΟΙ ΠΑΙΚΤΕΣ ΤΗΣ ΟΜΑΔΑΣ ΔΟΝΑ ΡΟΔΟΥ-ΛΙΝΔΟΣ ΝΙΚΗΣΑΝ ΤΟ ΖΑΒΛΑΝΙ ΜΕ 7-3 ΚΑΙ ΚΑΤΕΚΤΗΣΑΝ ΚΑΤΑΧΕΙΡΟΚΡΟΤΟΥΜΕΝΟΙ ΑΠΟ ΤΟΝ ΚΟΣΜΟ ΤΗΝ ΤΡΙΤΗ ΘΕΣΗ ΤΟΥ ΠΑΝΕΛΛΗΝΙΟΥ ΠΡΩΤΑΘΛΗΜΑΤΟΣ BEACH SOCCER "NOKIA".*

☞ *ΠΡΩΤΟΣ ΣΚΟΡΕΡ ΜΕ 14 ΓΚΟΛ ΑΝΑΔΕΙΧΘΗΚΕ Ο ΔΙΕΘΝΗΣ ΠΟΛΥΔΕΥΚΗΣ ΓΕΩΡΓΑΛΛΗΣ, Ο ΟΠΟΙΟΣ ΟΛΟΚΛΗΡΩΣΕ ΤΟΝ ΠΡΟΣΩΠΙΚΟ ΤΟΥ ΘΡΙΑΜΒΟ ΜΕ ΠΕΝΤΕ ΓΚΟΛ ΣΤΟΝ ΑΓΩΝΑ ΕΠΙΔΕΙΞΗΣ!*

Στον τελικό μπορεί να μην έφτασαν για πολλούς και διάφορους λόγους, όμως παρά την δικαιολογημένη πίκρα τους που δεν μπόρεσαν να αγγίξουν το όνειρο, συνέχισαν να παλεύουν για να εκπροσωπήσουν αντάξια το νησί μας. Και τα κατάφεραν.

Οι ποδοσφαιριστές της ομάδας ΔΟΝΑ Ρόδου-Λίνδος μπήκαν κανονικά στην άμμο του Ξυλοκάστρου λαμβάνοντας μέρος στον μικρό τελικό του Πανελλήνιου Πρωταθλήματος BEACH SOCCER "NOKIA" και το βέβαιο είναι πως δεν το μετάνιωσαν, καθώς από το βράδυ του Σαββάτου είναι αποδεδειγμένα οι παίκτες της τρίτης καλύτερης ομάδας BEACH SOCCER σε ολόκληρη την Ελλάδα. Παίζοντας χωρίς άγχος και προσφέροντας κατά διαστήματα υπέροχο θέαμα, οι ροδίτες συνέτριψαν το Ζαβλάνι Αχαΐας με 7-3 και κέρδισαν πέραν της τρίτης θέσης της διοργάνωσης το θερμό χειροκρότημα των περίπου πεντακοσίων θεατών που τους παρακολούθησαν. Οι ίδιοι, δε, ανταπέδωσαν πετώντας στις εξέδρες λουλούδια αλλά και τις φανέλες τους.

Η διακύμανση του σκορ ήταν η ακόλουθη:

1-0 **Μαΐλης,** 2-0 **Γεωργαλής,** 3-0, **Ζωάννου,** 4-0 **Γεωργαλλής,** 4-1 **Τσερκέζος,** 5-1 **Γεωργαλλής,** 6-1 **Γεωργαλής,** 7-1 **Πατρός,** 7-2 **Ιωάννου,** 7-3 **Γκούντας.**

Οι συνθέσεις:

ΡΟΔΟΣ: *Μπιλιάς, Κοκκώνης, Μαΐλης, Γεωργαλλής, Ζωάννου, Πατρός, Λεντάκης, Μαθιός, Αγκάς, Σάββενας, Κελέσογλου, Πάττας.*

ΖΑΒΛΑΝΙ ΑΧΑΪΑΣ: *Μικές, Γκουρτέλος, Γαλανόπουλος, Ιωάννου, Τσερκέζος, Φλωράτος, Μίχας, Αντωνόπουλος, Γκούντας*

Ο ΜΕΓΑΛΟΣ ΤΕΛΙΚΟΣ

Όπως ήταν αναμενόμενο ο Άτταλος Νέας Φιλαδέλφειας ήταν η ομάδα που κατέκτησε τον τίτλο της πρωταθλήτριας Ελλάδος καθώς μπροστά στα μάτια 2.500 θεατών νίκησε σ' έναν ποιοτικά μέτριο τελικό τα Χανιά με 4-2.

ΕΝΑΣ ΑΠΙΘΑΝΟΣ ΓΕΩΡΓΑΛΛΗΣ

Το ότι ο **Πολυδεύκης Γεωργαλλής** διατηρεί άριστες σχέσεις με τα εκάστοτε αντίπαλα δίχτυα είναι γνωστό από την πολυετή παρουσία του στα γήπεδα. Εσχάτως ο άσσος του ΠΑΟ Διαγόρα απέδειξε πως στην άμμο τα πάει ακόμα καλύτερα! Λίγο μετά την ολοκλήρωση των αγώνων στο Ξυλόκαστρο οι φίλαθλοι ήδαν τον ίδιο τον **Δημήτρη Σαραβάκο** να παραδείδει στον **Γεωργαλλή** το τρόπαιο του πρώτου σκόρερ της διοργάνωσης κάτι που μάλλον ως απόλυτα φυσιολογικό μπορεί να χαρακτηριστεί, καθώς τα 14 γκολ που πέτυχε ο Ροδίτης παίκτης σε πέντε αγώνες είναι αριθμός που δύσκολα "πιάνεται".

Άλλωστε, η ικανότητά του να σκοράρει ήταν αυτή που τον έχρισε διεθνή και του έδωσε το δικαίωμα συμμετοχής στο Πανευρωπαϊκό τουρνουά που θα διεξαχθεί από τις 10 έως τις 13 Αυγούστου στο Μπιλμπάο της Ισπανίας. Αν δε, ο ομοσπονδιακός προπονητής **Στέλιος Μανωλάς** διατηρούσε έστω και μια μικρή επιφύλαξη ως προς την ορθότητα της πρόσκλησης του **Γεωργαλλή** στην Εθνική, πείστηκε οριστικά και αμετάκλητα κατά την διάρκεια του αγώνα επίδειξης της Εθνικής μας ομάδας κόντρα στην νικήτρια του τουρνουά. Φορώντας την γαλανόλευκη φανέλα, ο **Γεωργαλλής** φιλοδώρησε τον Άτταλο με πέντε γκολ!

Αξίζει να σημειωθεί πως στον αγώνα επίδειξης συμμετείχε και ο τερματοφύλακας της Ροδίτικης ομάδας, **Νίκος Μπιλιάς.**

Ο Α. Μακρυδημήτρης στο Βάτι

Στον Διαγόρα Βατίου θα αγωνίζεται την ερχόμενη ποδοσφαιρική περίοδο ο **Ανδρέας Μακρυδημήτρης.** Ο νεαρός ποδοσφαιριστής παραχωρήθηκε από τον Α.Σ. Ρόδος με την μορφή δανεισμού για έναν χρόνο.

"Χάλκινες" υποσχέσεις

✓ *Την τρίτη θέση στο πανελλήνιο πρωτάθλημα παίδων MOUNTAIN BIKE κατέκτησε ο εκπληκτικός Παναγιώτης Ποτσάκης του ΠΑΟ Διαγόρα*

Άλλη μια σπουδαία επιτυχία πρόσθεσε στο ενεργητικό του ο **Παναγιώτης Ποτσάκης.** Ο νεαρός ποδηλάτης του ΠΑΟ Διαγόρα έλαβε μέρος στο Πανελλήνιο Πρωτάθλημα Παίδων Mountain Bike, το οποίο διεξήχθη το πρωί του Σαββάτου στην περιοχή της Πεντέλης.

Μετά από μια εκπληκτική εμφάνιση, ο **Ποτσάκης** κάλυψε τις τέσσερις στροφές των 6.400 μέτρων σε χρόνο που του έδωσε το δικαίωμα να ανέβει στο τρίτο σκαλί του βάθρου και να πανηγυρίσει το χάλκινο μετάλλιο.

Στον αγώνα, που αποτέλεσε το κριτήριο επιλογής για την Εθνική ομάδα συμμετείχαν περισσότεροι από εκατό αθλητές απ' όλη την χώρα.

Στόχος η επιστροφή

✓ *Με νέο Δ.Σ. πορεύεται από χθες ο Αντίμαχος, ο οποίος έθεσε ως πρώτο του στόχο την επιστροφή του στην Α' κατηγορία*

Νέο 9μελές Διοικητικό Συμβούλιο έχει από την Κυριακή ο Αντίμαχος, μετά τις εκλογές που έγιναν στον σύλλογο. Αρκετά είναι τα νέα πρόσωπα στην νέα διοίκηση της Αντιμαχίτικης ομάδας. Το νέο Δ.Σ. απαρτίζουν οι: **Πέτρου Κυριάκος, Σχουλής Γιώργος, Χανδακάρος Δαυίδ, Ραγιές Γιάννης, Διακονικολάου Ζαχαρίας, Παπαδάκης Αστέριος, Λύχνος Ντίνος, Παπούλης Μανόλης** και **Αγγελής Βαγγέλης.**

Η συγκρότηση σε σώμα του νέου Δ.Σ. του Αντίμαχου, θα γίνει την ερχόμενη Κυριακή 12 Αυγούστου και σύμφωνα με ασφαλείς πληροφορίες νέος πρόεδρος θα είναι ο **Κυριάκος Πέτρου,** που μέχρι πριν από λίγα χρόνια αγωνιζόταν σαν ποδοσφαιριστής στην ομάδα.

Στόχος λοιπόν του Αντίμαχου είναι η επιστροφή του στην μεγάλη κατηγορία του τοπικού μας ποδοσφαίρου και σ' αυτόν τον στόχο σημαντική θα είναι και η βοήθεια από τους **Μιχάλη Σκαλέρη** και **Γιώργο Κατσίρη** που είναι εδώ και λίγες μέρες παίχτες της ομάδας. Είναι οι πρώτες καλοκαιρινές μεταγραφές του Αντίμαχου, χωρίς αυτές (οι μεταγραφές) να έχουν ολοκληρωθεί. Η ομάδα είναι πολύ κοντά στην απόκτηση του μέλους της Εθνικής Κωφών ποδοσφαίρου **Γεράσιμου Πουλημά,** ο οποίος έμεινε ελεύθερος από την Αναγέννηση Ασφενδιού.

Να σημειώσουμε ότι ο μοναδικός παίκτης που έφυγε από τον Αντίμαχο είναι ο **Χατζηγεωργαλλής,** ο οποίος σύμφωνα με πληροφορίες έχει υπογράψει το καινούργιο του δελτίο στο Αιγάλεω.

Δοκιμασμένη λύση

✓ *Μετά από οκτώ ολόκληρα χρόνια, ο **Μιχάλης Περεζούς** αναλαμβάνει στα χέρια του τις τύχες του Ανταγόρα από την θέση του προέδρου*

Έπρεπε να περάσει ένας μήνας επαφών και να φτάσει λίγο πριν τα σκαλοπάτια του Πρωτοδικείου, ο ΠΑΣ Ανταγόρας, για να δοθεί τελικά λύση στο διοικητικό αδιέξοδο που αντιμετώπισε φέτος το καλοκαίρι.

Από την περασμένη Τετάρτη ο ιστορικός σύλλογος της Κω έχει κανούργιο Διοικητικό Συμβούλιο, με πρόεδρο έναν άνθρωπο που για αρκετά χρόνια, είχε τις τύχες του Ανταγόρα στα χέρια του, τον **Μιχάλη Περεζού.**

Μετά την συγχώνευση του Ανταγόρα με την Α.Ε. Κω το 1993, η οποία δεν είχε την επιτυχία που περίμεναν τότε οι παράγοντες των δύο ομάδων, ο κ. **Περεζούς** αποχώρησε από τα διοικητικά πράγματα των "πρασίνων" και έμεινε στο περιθώριο.

Το νέο Δ.Σ. του ΠΑΣ Ανταγόρα συγκροτήθηκε σε σώμα ως εξής:

Πρόεδρος: **Περεζούς Μιχάλης**
Αντιπρόεδρος: **Ξεραξούδης Κωνσταντίνος**
Γενικός Γραμματέας: **Καννελόπουλος Βαγγέλης**
Ειδικός Γραμματέας: **Χατζηζαχαρίας Γεώργιος**
Ταμίας: **Παπαθωμάς Νίκος**
Γενικοί αρχηγοί: **Χριστοφοράκης Ελευθέριος, Ξεραξούδης Κωνσταντίνος.**
Υπεύθυνοι Δημοσίων Σχέσεων: **Κουρούδης Λεωνίδας, Θαλασσινός Γιώργος**
Υπεύθυνος Ακαδημιών Ποδοσφαίρου: **Πασανικολάκης Χαρτοφύλλης**
Έφοροι Ποδοσφαίρου: **Σάννος Μιχάλης, Κεφαλιανός Διαμαντής, Χατζηζαχαρίας Γιώργος.**
Έφοροι Άρσης Βαρών: **Καννελόπουλος Βαγγέλης, Τρουμούλης Μιχάλης.**
Έφορος Υλικού: **Μπούντζας Γιώργος.**
Μέλη: **Λουκόπουλος Γιώργος, Φαναριώτης Νίκος, Σαρίκιζης Μανόλης.**

Εν τω μεταξύ συγκροτήθηκε μια άτυπη επιτροπή, αποτελούμενη από τους κ.κ. **Περεζού, Καννελόπουλο, Ξεραξούδη** και **Κεφαλιανό** η οποία έχει την ευθύνη να βρει τον νέο προπονητή της ομάδας, αλλά και να κάνει τις μεταγραφές που χρειάζεται ο Ανταγόρας έτσι ώστε να παρουσιαστεί όσο το δυνατόν πιο ενισχυμένος στο νέο πρωτάθλημα της 1ης κατηγορίας, στο οποίο επιστρέφει μετά από απουσία δύο χρόνων.

Ήδη έχει γίνει επαφή της επιτροπής με τους **Ανδρουλή Κώστα, Θαλασσινό Αντώνη** και **Παπαγιαννόπουλο Μιχάλη,** από τους οποίους έχει ζητηθεί να δηλώσουν εγγράφως, ποιοί θέλουν να είναι οι όροι συνεργασίας τους με τον σύλλογο.

Το πρόβλημα όμως που υπάρχει είναι ότι οι δύο πρώτοι δεν έχουν δίπλωμα προπονητή ποδοσφαίρου, όπως απαιτεί η προκήρυξη του φετινού πρωταθλήματος και ο τρίτος είναι σχεδόν απίθανο να εγκαταλείψει την ομάδα του Ασκληπιού και τις Ακαδημίες του συλλόγου που έχει δημιουργήσει ο ίδιος.

Όσον αφορά το θέμα των μεταγραφών ακόμα δεν έχει γίνει καμία κίνηση από το Δ.Σ. Παρελθόν για τον Ανταγόρα αποτελεί ο **Χρήστος Σπαθάρας** που έχει υπογράψει το νέο του δελτίο στην Α.Ε. Κω, ενώ προς τα εκεί φαίνεται ότι θα κλείσει και ο **Μανόλης Θαλασσινός.**

Οι δύο σύλλογοι της πόλης "μονομαχούν" για την απόκτηση του **Χρήστου Αρβανιτογιάννη,** χωρίς να έχει ξεχωρίσει κάποιος σαν φαβορί. Ο **Έντυ Λαμπριανίδης** μάλλον θα φορέσει την πράσινη φανέλα και την νέα αγωνιστική περίοδο.

NOVOTHERM INOX

ΑΝΟΞΕΙΔΩΤΟΙ ΗΛΙΑΚΟΙ ΘΕΡΜΟΣΙΦΩΝΕΣ

(Ανοξείδωτο ατσάλι πάχους 2 mm, τύπου 316)

Χωρίς προκαταβολή

και εξόφληση έως **36** μήνες

από **10.300** δρχ. **ΤΟ ΜΗΝΑ**

Πληροφορίες: **Μ. Μπογδάνος**

Οδός Τριαντών Ιαλυσός

Τηλ. 92537

ΤΟΠΙΚΟ ΠΟΔΟΣΦΑΙΡΟ

Ωρα για δουλειά

☞ *Ο ΦΟΙΒΟΣ ΑΦΟΣΙΩΝΕΤΑΙ ΠΛΕΟΝ ΣΤΗΝ ΑΓΩΝΙΣΤΙΚΗ ΤΟΥ ΠΡΟΕΤΟΙΜΑΣΙΑ ΚΑΘΩΣ ΕΚΛΕΙΣΕ ΤΟ "ΚΕΦΑΛΑΙΟ" ΜΕΤΑΓΡΑΦΕΣ*

☞ *ΕΝΤΕΚΑ ΦΙΛΙΚΑ ΕΚΛΕΣΕ Ο ΑΚΗΣ ΔΕΛΑΠΟΡΤΑΣ ΜΕΧΡΙ ΤΗΝ ΕΝΑΡΞΗ ΤΟΥ ΠΡΩΤΑΘΛΗΜΑΤΟΣ*

Η όρεξη υπάρχει, ο χρόνος είναι αρκετός, η διοίκηση και ο προπονητής ενίσχυσαν κατά το καλύτερο δυνατό, το έμψυχο υλικό, τί καλύτερο λοιπόν για μια ομάδα να αφοσιωθεί απ' εδώ και πέρα για την καλύτερη αγωνιστική της προετοιμασία;

Ο λόγος για τον Φοίβο που κλείνοντας το "κεφάλαιο" μεταγραφές, στρέφεται αποκλειστικά πλέον στην προετοιμασία του για την ερχόμενη αγωνιστική σαιζόν.

Πραγματοποιώντας οχτώ συνολικά μεταγραφές αποκτώντας τους, **Πολιά, Σπανό, Κορνάρο, Κάβουρα, Καστάνια, Γιαννικάκη, Μάτση, Τζήμα** και **Κάκκια** ενισχύθηκε σ' όλες τις γραμμές.

Η προετοιμασία ξεκίνησε πριν 10 ημέρες περίπου με τρέξιμο στην περιοχή του Αγίου Γεωργίου για τρεις ημέρες, ενώ στη συνέχεια ο **Ακης Δελαπόρτας** προπονεί τους παίκτες του στο γήπεδο της Κρεμαστής.

Στο πρόγραμμα υπάρχουν και διπλές προπονήσεις, ενώ εκτός από τρέξιμο γίνονται βάρη και μερικές φορές έχει χαλάρωμα σε πισίνα.

Ο προπονητής του Φοίβου δηλώνει ευχαριστημένος από την όρεξη που δείχνουν όλοι οι ποδοσφαιριστές του, κάτι που τον κάνει αισιόδοξο για το μέλλον της ομάδας του.

"Δεν έχουμε κανένα πρόβλημα με τους παίκτες και όλοι συμμετέχουν κανονικά στο πρόγραμμα της προετοιμασίας. Μερικά προβλήματα που παρουσιάζονται με τους φαντάρους θα ξεπερασθούν.

Στόχος της ομάδας μου φέτος είναι να πραγματοποιήσει μια πορεία καλύτερη από την περυσινή (6η θέση). Επίσης αυτή η πορεία να συνοδευτεί παίζοντας καλό ποδόσφαιρο".

Ερωτώμενος για ποιές ομάδες βλέπει φαβορί για την κατάκτηση του πρωταθλήματος ο **Ακης Δελαπόρτας** μας απάντησε:

"Βλέπω πολύ τον Διαγόρα όπως επίσης την Α.Ε. Κω, τον Διγενή παρά το ότι ανέβηκε από την Β' κατηγορία, τον Ηρακλή Μ. και τον Διαγόρα Β. Οσο για τη δική μου ομάδα εάν στην πορεία μας παρουσιαστεί κάτι καλό δεν θα πούμε όχι".

Ο προπονητής του Φοίβου γυμνάζει καθημερινά τους παίκτες, ακόμη και χθες Κυριακή δεν τους άφησε ήσυχους.

Χθες το πρωί αφού τους έτρεξε σε άμμο στην συνέχεια τους πήγε σε πισίνα για χαλάρωμα.

Σήμερα έχει και πάλι τρέξιμο στο γήπεδο, ενώ μπάλα οι ποδοσφαιριστές θα αρχίσουν να ακουμπάνε από Τετάρτη με Πέμπτη.



Στόχος του Φοίβου σύμφωνα με τον Ακη Δελαπόρτα είναι μια καλύτερη πορεία από την περυσινή (6η θέση)

Επίσης ο **Δελαπόρτας** έχει κλείσει μία σειρά από φιλικά παιχνίδια μέχρι την έναρξη του πρωταθλήματος (14/9).

Συνολικά έκλεισε έντεκα τα οποία είναι τα εξής:

15/8: Φοίβος-Διαγόρας
18/8: Φοίβος-Ηρακλής Μ.
20/8: Φοίβος-Αναγέννηση Εμπ.
22/8: Φοίβος-Αρης
25/8: Ηρακλής Μ.-Φοίβος
26/8: Σέβεν Σάιντ
27/8: Απόλλων Απ.-Φοίβος
29/8: Αναγέννηση Εμπ.-Φοίβος
1/9: Φοίβος-Διαγόρας Β.
3/9: Φοίβος-Θύελλα
5/9: Αρης-Φοίβος
8/9: Φοίβος-Απόλλων Απ.

ΜΕΧΡΙ 26/8
ΤΑ ΣΟΥΒΛΑΚΙΑ

Ωστόσο η διοίκηση προσπαθώντας να ενισχύσει το ταμείο της καθημερινά, ψήνει τα γνωστά και υπέροχα σουβλάκια που φτιάχνει κάθε χρόνο στο στέκι που στήνει τέτοια εποχή στην πλατεία Κρεμαστής.

Η διάρκεια του ψησίματος των σουβλακιών θα κρατήσει μέχρι τις 26 Αυγούστου και ήδη η προσέλευση του κόσμου καθημερινά είναι αρκετά μεγάλη χαροποιώντας τη διοίκηση του Φοίβου.

Εμεινε από δυνάμεις

☞ *Η κούραση επηρέασε την ομάδα του ΔΟΑ Αρχαγγέλου παραχωρώντας ισοπαλία 1-1 στην ομάδα του Αρη Λεμεσού στο πρώτο παιχνίδι του "ΣΑΛΟΝΙΚΑ ΚΑΠ"*

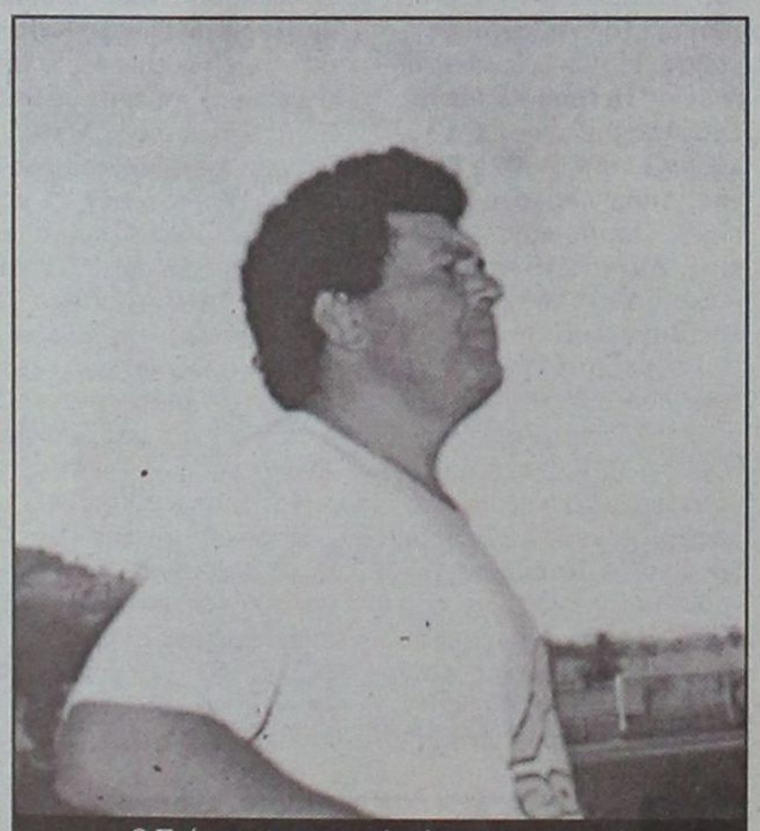

Ο Στέργος Λαμπριανός είναι ο προπονητής του ΔΟΑ Αρχαγγέλου

ΧΑΛΚΙΔΙΚΗ (Κώστας Ταράλης)

Αν και καλύτερη στην περισσότερη διάρκεια του 70λέπτου η παιδική ομάδα του ΔΟΑ Αρχαγγέλου, δεν κατάφερε στο πρώτο της παιχνίδι για το "ΣΑΛΟΝΙΚΑ ΚΑΠ" να κερδίσει τον πρώτο της αντίπαλο στον όμιλο της, Αρη Λεμεσού.

Προηγήθηκε στις αρχές του δευτέρου ημιχρόνου, αλλά στη συνέχεια έμεινε από δυνάμεις και ισοφαρίστηκε σε 1-1, παραχωρώντας ισοπαλία στην κυπριακή ομάδα.

Στο α' ημίχρονο το αντιπροσωπευτικό μαξ συγκρότημα ήταν καλύτερο χωρίς όμως να κατορθώσει να πετύχει κάποιο γκολ, χάνοντας τις ευκαιρίες που δημιούργησε.

Στην επανάληψη και πιο συγκεκριμένα στο 42' (35' το ημίχρονο) ο Αφαντενός κέρδισε πέναλτι το οποίο αξιοποίησε ο ίδιος κάνοντας το 0-1.

Η αύξηση της θερμοκρασίας επηρέασε τους ποδοσφαιριστές του ΔΟΑ Αρχαγγέλου με αποτέλεσμα να χαλαρώσουν και να δώσουν στη συνέχεια την πρωτοβουλία στους Κύπριους, οι οποίοι την εκμεταλλεύθηκαν ισοφαρίζοντας 10' πριν τη λήξη σε 1-1 με τον **Παλαμά**.

Το παιχνίδι έγινε στις 9 το πρωί του Σαββάτου σε όχι και τόσο καλό αγωνιστικό χώρο.

Ενώ η διοργάνωση είναι άρτια οργανωμένη, υστερεί σε γηπεδικές εγκαταστάσεις και στην περιοχή όπου γίνεται το τουρνουά, περιοχή Καλλιθέας Χαλκιδικής, υπάρχει πάρα πολύ ζέστη και γι' αυτό το λόγο τα παιχνίδια γίνονται το πρωί.

Την ίδια ημέρα αμέσως μετά το παιχνίδι που έδωσε ο ΔΟΑ Αρχαγγέλου έγινε και το άλλο ματς του ομίλου στον οποίο συμμετέχει.

Σ' αυτό η Ακαδημία Ελασσώνα κέρδισε τον Π.Ο. Μουδανιών με 4-1 σκαρφαλώνοντας στην 1η θέση του ομίλου από την πρώτη ημέρα.

Χθες η ομάδα είχε ρεπό ενώ σήμερα στις 9 το πρωί και πάλι θα αντιμετωπίσει τον δεύτερό της αντίπαλο, που είναι η ομάδα της Ακαδημίας Ελασσώνας.

Προπονητής του ΔΟΑ είναι ο **Στέργος Λαμπριανός** που ταξίδεψε στην Χαλκιδική με 25 παίκτες από τον Δήμο Αρχαγγέλου ηλικίας από 11 μέχρι 15 ετών.

Η ομάδα συνολικά θα δώσει 4 παιχνίδια και εάν μαζέψει τους περισσότερους βαθμούς θα τερματίσει πρώτη στον όμιλό της.

Τα άλλα δύο παιχνίδια που θα γίνουν αύριο και μεθαύριο είναι με Νέα Σαλαμίνα και Π.Ο. Μουδανιών.

Οι συνθέσεις των δύο ομάδων του πρώτου αγώνα που έγινε το Σάββατο:

ΑΡΗΣ ΛΕΜΕΣΟΥ: *Βάϊος Ν., Σωκράτους, Φαρμάκης, Χ"κυριάκος, Θεοδώρου, Νικολής, Χριστοδούλου, Βιολάρης, Χ'σπύρος, Παλαράς, Γεωργίου (Χριστοδούλου Κ., Βασιλέν, Γιορδελένδης).*

ΔΟΑ ΑΡΧΑΓΓΕΛΟΥ: *Καραγιάννης, Γιωργάς, Μαυριός, Φλεβάρης, Κάκας, Λαμπριανός, Κοτσίκος, Χ"νικόλας, Χ"νικολού, Π"οικονόμου, Αφαντενός (Πέττας, Τόπλης, Παρδαλός).*



ΣΤΑΤΙΣΤΙΚΑ



ΓΚΟΛ ΚΑΙ ΑΡΙΘΜΟΙ

Τρεις θα είναι οι εκπρόσωποί μας φέτος στο Εθνικό Ερασιτεχνικό Πρωτάθλημα. Τα τελευταία χρόνια και οι τρεις έχουν πάρει την γεύση αυτής της διοργάνωσης που μέχρι πρότινος ονομάζεται Δ' Εθνική ή Περιφερειακή.

Η Ρόδος είχε παίξει σ' αυτό για τελευταία φορά ακριβώς πριν έντεκα χρόνια ('90-'91) όταν είχε πάρει και τον τίτλο στο όμιλο όπου συμμετείχε.

Το συγκρότημα των Καλυθιών δίνει το παρόν για τρίτη σερί σαιζόν ενώ ο Ιάλυσος είχε αγωνισθεί εκεί για τελευταία φορά τη περίοδο '92-'93.

✔ Συνολικά από την αγωνιστική σαιζόν '90-'91 μέχρι σήμερα στην μικρότερη εθνική κατηγορία έχουν βάλει το όνομα της δώδεκα εκπρόσωποι της Δωδεκανήσου.

Τις περισσότερες παρουσίες έχει η Α.Ε. Κως που φέτος επανήλθε στο τοπικό μας πρωτάθλημα.

✔ Τις περισσότερες συμμετοχές είχαμε τις χρονιές '90-'91, '92-'93, '93-'94 με πέντε ομάδες και τις λιγότερες την περίοδο '98'-'90 μόλις μία, αυτή του Ηρακλή Μαριτσών.

✔ Ας δούμε στην γλώσσα των αριθμών την εικόνα και των δώδεκα εκπροσώπων την τελευταία "11"ετία.

ΝΙΚΕΣ

Η Ενωση Ρόδου-Διαγόρα είναι ο "πολυνίκης" της διοργάνωσης αφού-κατά μέσο όρο-σε δέκα ματς πήρε επτά φορές και πάνω το ροζ φύλλο αγώνα. Τις λιγότερες νίκες έχουν οι Καλυθενοί.

Αναλυτικά σε ποσοστά έχουμε:

1) Ενωση	76%
2) Ρόδος	69%
3) Ιάλυσος	57%
4) Διαγόρας	54%
5) Διγενής	53%
6) Αρης	48%
7) Α.Ε. Κως	46%
8) Φοίβος	42%
9) Βάτι	40%
10) Καλυμνιακός	34%
11) Ηρακλής	32%
12) Απόλλωνας	28%

ΗΤΤΕΣ

Κι εδώ τον καλύτερο απολογισμό έχει η Ενωση, ενώ τις περισσότερες αποτυχίες έχει ο Ηρακλής Μαριτσών:

1) Ενωση	3%
2) Ρόδος	7%
3) Ιάλυσος	24%
4) Διγενής	32%
5) Διαγόρας	33%
6) Α.Ε. Κως	35%
7) Αρης	36%
- Βάτι	36%
9) Φοίβος	41%
10) Καλυμνιακός	49%
11) Απόλλωνας	56%
12) Ηρακλής	59%

ΙΣΟΠΑΛΙΕΣ

Ομάδες ισοπαλιών είναι η Ρόδος και το Βάτι. Τα λιγότερα "Χ" έχει ο Ηρακλής.

1) Ρόδος	24%
- Βάτι	24%
3) Ενωση	21%
4) Α.Ε. Κως	19%
- Ιάλυσος	19%
6) Φοίβος	17%
- Καλυμνιακός	17%
8) Απόλλωνας	16%
- Αρης	16%
10) Διγενής	15%
11) Διαγόρας	13%
12) Ηρακλής	9%

ΕΠΙΘΕΤΙΚΗ ΓΡΑΜΜΗ

Τρεις ομάδες έχουν σκοράρει κατι μέσο ανά αγώνα πάνω από δύο γκολ.

1) Ενωση	2.73 (μ.ο)
2) Ρόδος	2.14
3) Ιάλυσος	2.10
4) Βάτι	1.62
5) Αρης	1.58
6) Φοίβος	1.57
7) Α.Ε. Κως	1.50
8) Διαγόρας	1.43
9) Ηρακλής	1.41
10) Απόλλωνας	1.33
11) Διγενής	1.32
12) Καλυμνιακός	1.30

ΑΜΥΝΤΙΚΗ ΓΡΑΜΜΗ

Την πιο "στιβαρή" άμυνα έχει η Ενωση.

1) Ενωση	0.38 (μ.ο)
2) Ρόδος	0.43
3) Διγενής	0.85
4) Διαγόρας	0.90
5) Ιάλυσος	0.97
6) Αρης	1.18
7) Α.Ε. Κως	1.20
8) Βάτι	1.35
9) Φοίβος	1.40
10) Καλυμνιακός	1.82
11) Απόλλωνας	1.83
12) Ηρακλής	2.02

Η ΑΝΑΛΥΤΙΚΗ ΕΙΚΟΝΑ

Τέλος, παραθέτουμε την ακριβή εικόνα του απολογισμού όλων των ομάδων μας, στην πολυσυζητημένη για το έντονο "παρασκήνιο" του πρωταθλήματος, στο χώρο του ελληνικού ποδοσφαίρου.

	ΑΓ.	ΝΙΚ.	ΙΣ.	ΗΤ.	ΓΚΟΛ
1) Α.Ε. Κως	264	121	51	92	397-317
2) Φοίβος	158	67	27	64	249-222
3) Καλυμνιακός	134	45	23	66	175-244
4) Αρης	128	61	21	46	202-151
5) Ιάλυσος	104	59	20	25	218-101
6) Απόλλωνας	102	29	16	57	136-187
7) Βάτι	62	25	15	22	101-84
8) Ρόδος	42	29	10	3	90-18
9) Ενωση Ρ.Δ.	34	26	7	1	93-13
10) Διγενής	34	18	5	11	45-29
11) Ηρακλής Μ.	34	11	3	20	48-69
12) Διαγόρας	30	16	4	10	43-27

ΡΑΣΗΤ ΜΑΡΑΣΛΗΣ

ΣΤΟ ΜΑΝΤΡΑΚΙ:
ΑΒΕΡΩΦ 27
(στάση ΡΟΔΑ)
Τηλ. 24176

Κέντρο Ρολογιού
ΒΕΡΓΩΤΗΣ
Από το 1947

ΣΤΑ 100 ΜΑΓΑΖΙΑ:
ΣΟΦ. ΒΕΝΙΖΕΛΟΥ 63
Τηλ. 75115
FAX: 25846

ΝΕΕΣ COLLECTION:
ΕΠΩΝΥΜΑ ΕΛΒΕΤΙΚΑ ΡΟΛΟΓΙΑ: SECTOR, TISSOT, EDOX, SWATCH
ΙΑΠΩΝΙΚΗ ΤΕΧΝΟΛΟΓΙΑ: SEIKO, ORIENT, CITIZEN, CASIO
SPORT ΕΜΦΑΝΙΣΗ - ΠΟΙΟΤΗΤΑ: FESTINA, ADIDAS, CAMEL, CARRERA, TIME-FORCE

Η ΜΟΔΑ ΣΤΟ ΧΕΡΙ ΑΝΗΚΕΙ Σ' ΟΛΟΥΣ ΜΕ ΤΙΣ ΝΕΕΣ COLLECTION 2001 ΤΩΝ ΟΙΚΩΝ JAGA, DISSONI, NEWMAN, DIVA, BRITANIA σε καταπληκτικές τιμές.

ΒΕΡΓΩΤΗΣ: Οργανωμένο σέρβις
ΒΕΡΓΩΤΗΣ: Μπαταρίες, μπρασελέ, λουριά σε μεγάλη ποικιλία
ΒΕΡΓΩΤΗΣ: Αναπτήρες Zippo, Sarome
ΒΕΡΓΩΤΗΣ: Δώρα πρωτότυπα

και ΠΛΗΡΩΜΗ με VISA έως 12 άτοκες δόσεις

WATCH CENTER - ΒΕΡΓΩΤΗΣ από το 1947

Club

NIKE ● ADIDAS ● FILA ● REEBOK ●
UMBRO ● ADMIRAL ● CHAMPION

Οτι καλύτερο στο αθλητικό ρούχο
και παπούτσι.
Το δικό σας Club στη Ρόδο

25ης Μαρτίου 6-8
Τηλ. και Fax: 27114

ΕΠΣΔ

Αλλάζει ο τρόπος διεξαγωγής

☞ *ΣΕ ΔΥΟ ΟΜΙΛΟΥΣ (ΡΟΔΟΥ ΚΑΙ ΝΗΣΩΝ) ΘΑ ΔΙΕΞΑΧΘΕΙ ΦΕΤΟΣ ΤΟ ΚΥΠΕΛΛΟ ΚΑΙ ΟΙ ΔΥΟ ΠΡΩΤΕΣ ΟΜΑΔΕΣ ΑΠΟ ΚΑΘΕ ΟΜΙΛΟ ΘΑ ΠΑΙΞΟΥΝ ΣΤΟΝ ΤΕΛΙΚΟ ΠΟΥ ΘΑ ΓΙΝΕΙ ΣΤΗΝ ΚΩ*

Αλλαγή ως προς τον τρόπο τέλεσης της όλης φάσης του κυπέλλου, έχουμε φέτος μετά από την απόφαση της ΕΠΣΔ να δημιουργήσει δύο ομίλους (Ρόδου και Νήσων). Οι δύο πρώτες ομάδες από κάθε όμιλο θα παίξουν μεταξύ τους στον τελικό ο οποίος θα γίνει στο δημοτικό γήπεδο της Κω.

Αναλυτικά η προκήρυξη του θεσμού για την περίοδο 2000-2002 έχει ως εξής:

Η Ένωση Ποδοσφαιρικών Σωματείων Δωδ/σου αφού έλαβε υπόψη της:

1. Τις διατάξεις του ΚΑΠ.
2. Την προκήρυξη Κυπέλλου Ελλάδος Ερασιτεχνών ποδ/στών περιόδου 2001-2002.
3. Την από 12-7-2001 απόφαση του Διοικητικού της Συμβουλίου της ΕΠΣΔ.

Προκηρύσσει

Τη διοργάνωση της Α φάσης των αγώνων Κυπέλλου Ελλάδος Ερασιτεχνών περιόδου 2001-2002.

1. ΣΥΜΜΕΤΟΧΗ ΟΜΑΔΩΝ

Στους αγώνες Κυπέλλου Ελλάδας Ερασιτεχνών συμμετέχουν υποχρεωτικά οι ομάδες που αγωνίζονται στο πρωτ/μα της Εθνικής Ερασιτεχνικής Κατηγορίας και στα πρωτ/τα Α' τοπικής Κατηγορίας και προαιρετικά οι ομάδες της Β και Γ κατηγορίας.

2. ΔΗΛΩΣΗ ΣΥΜΜΕΤΟΧΗΣ

Οι ομάδες (Ρόδου και Νήσων) οφείλουν να υποβάλλουν την δήλωση συμμετοχής στο κύπελλο (σχετικό έντυπο της ΕΠΣΔ) μέχρι την Δευτέρα 13 Αυγούστου συνοδευόμενη από χρηματικό παράβολο 20.000 δρχ.

3. ΚΛΗΡΩΣΗ ΑΓΩΝΩΝ ΚΥΠΕΛΛΟΥ

Η κλήρωση των αγώνων του Ομίλου της Ρόδου θα γίνει το Σάββατο 18 Αυγούστου στην αίθουσα του ΔΟΝΑ μαζί με τις κληρώσεις των πρωταθλημάτων Α, Β και Γ κατηγορίας.

Η κλήρωση των αγώνων του ομίλου των Νήσων θα γίνει το Σάββατι 18 Σεπτεμβρίου στη Κω.

4. ΕΝΑΡΞΗ ΑΓΩΝΩΝ

Τετάρτη 5 Σεπτεμβρίου για τον όμιλο της Ρόδου και Τετάρτη 12 Σεπτεμβρίου για τον όμιλο νήσων.

5. ΤΡΟΠΟΣ ΤΕΛΕΣΗΣ-ΠΡΟΓΡΑΜΜΑ

Το κύπελλο θα διεξαχθεί σε δύο (2) ομίλους τον Όμιλο της Ρόδου και τον Όμιλο γων Νήσων που περιλαμβάνει τους Υποομίλους Κω-Νισύρου, Καλύμνου και Λέρου.

Οι αγώνες θα γίνονται με το σύστημα των απλών συναντήσεων αποκλεισμού.

Οι αγώνες θα γίνονται σταδιακά και θα ορίζονται κατά κανόνα Τετάρτη ή Πέμπτη και εάν υπάρχει ευκαιρία και Σαββατοκύριακο.

Ομάδα που κληρώνεται πρώτη είναι γηπεδούχος.

Κάθε αλλαγή γηπέδου έστω και αν συμφωνήσουν οι αντίπαλες ομάδες απαγορεύεται.

Αγώνας που αναβλήθηκε ή διακόπηκε εξ αιτίας των καιρικών συνθηκών διεξάγεται υποχρεωτικά την επομένη ημέρα στο ίδιο γήπεδο και την ίδια ώρα, χωρίς άλλη ειδοποίηση, στη δε περίπτωση που θα αναβληθεί εκ νέου θα διεξάγεται μέσα σε δεκαπέντε (15) ημέρες από την πρώτη αναβολή με απόφαση του Δ.Σ.

Ο Τελικός για την ανάδειξη κυπελλούχου της Ένωσης μας θα διεξαχθεί στο Δημοτικό Στάδιο "Ανταγόρας" της Κω στις 7 Μαρτίου 2002, καθότι σύμφωνα με τον τρόπο διεξαγωγής του η μία ομάδα του τελικού θα είναι από τον όμιλο των νήσων.

ΕΠΑΘΛΑ ΚΥΠΕΛΛΟΥ

Στην Κυπελλούχο ομάδα απονέμονται κύπελλο και 18 μετάλλια αμέσως μετά τη λήξη του αγώνα.

Στην ομάδα που κατατάσσεται δεύτερη στο κύπελλο απονέμονται κύπελλο και 18 μετάλλια αμέσως μετά τη λήξη του αγώνα.

Στον διαιτητή και στους βοηθούς διαιτητές καθώς και στους προπονητές των ομάδων του τελικού αγώνα, απονέμεται στον καθένα από ένα (1) μετάλλιο.

6. ΑΡΙΘΜΟΣ ΝΕΑΡΩΝ ΑΤΟΜΩΝ ΣΤΟΥΣ ΑΓΩΝΕΣ ΚΥΠΕΛΛΟΥ

Ισχύουν τα αναφερόμενα και στις σχετικές διατάξεις του πρωταθλήματος με την υποχρέωση εφαρμογής και από τις ομάδες της Δ' Εθνικής που θα συμμετάσχουν.

7. ΑΠ' ΕΥΘΕΙΑΣ ΣΤΗ Β' ΦΑΣΗ Ο ΚΥΠΕΛΛΟΥΧΟΣ

Ο Κυπελλούχος περιόδου 2001-2002 θα περάσει χωρίς αγώνα στη Β φάση του κυπέλλου περιόδου 2002-2003 και αυτό θεσμοθετείται να εφαρμόζεται κάθε χρόνο.

8. ΛΟΙΠΕΣ ΔΙΑΤΑΞΕΙΣ

Δεν γίνονται δεκτές για συμμετοχή στο κύπελλο ομάδες που δεν έχουν τακτοποιήσει τις προς την ΕΠΣΔ οικονομικές υποχρεώσεις τους, μέχρι την ημέρα της πρώτης κλήρωσης. Στη περίπτωση αυτή, θεωρούνται ότι δεν υπέβαλαν τη δήλωση συμμετοχής τους και εφαρμόζεται η διάταξη της παρ. 3 του άρθρου 40 του ΚΑΠ (Αφαίρεση τριών βαθμών από τη βαθμολογία του πρωταθλήματος που δικαιούνται να μετέχει η υπαίτια ομάδα).

Σε όλες τις λοιπές περιπτώσεις εφαρμόζονται τα σχετικά άρθρα του ΚΑΠ.



Η ομάδα του Απόλλωνα Κ. κατέκτησε το κύπελλο της περιόδου 2000-2001

ΤΑ ΑΠΟΤΕΛΕΣΜΑΤΑ ΤΩΝ ΑΓΩΝΩΝ ΠΕΡΙΟΔΟΥ 2000-2001

Δόξα Ψίνθου-Απόλλων Καλυθιών	1-3
Αστέρας Παστ.-ΑΣ Ρόδος	0-4
Ασπίδα Σαλ.-Εθνικός Αρχ.	1-0
Ηρακλής Λαρδ.-Ορφέας	0-6
Ακουσίλαος-ΑΣ Τήλου	6-2
Φοίβος-Αρης Αρχ.	1-0
Κλεάνθης-ΠΑΟ Διαγόρας	1-0
ΑΕΡΑ-Απόλλων Απολ.	2-1
Αναγέννηση Εμπ.-Αγ. Γεώργιος	5-1
Κλεόβουλος-Διγενής	1-0
Ευαγόρας-Δαμάγητος	7-1
Δωριέας-Ασπίδα Απολ.	2-0
Ηρακλής Μαρ.-Ερμής	2-0
Αλθαιμένης-Αρχάγγελος	0-3
ΑΕ Κατταβιάς-Ευκλής	4-0
Δήμητρα-Πετρώνας	3-1
Διαγόρας Βατ.-ΓΣ Διαγόρας	3-0
Θύελλα Πυλ.-Ήλιος	1-0
ΑΟ Σύμης-Ιάλυσος '97	3-3 (3-4 στη παράταση)
Ο ΠΑΣ Ασκληπειού προκρίνεται άνευ αγώνα	

Β' ΦΑΣΗ

ΑΣ Ρόδος-Ευαγόρας	3-1
ΑΕΡΑ-Κλεόβουλος	1-0
Αρχάγγελος ΑΟ- Φοίβος	0-7
Δωριέας-Απόλλων Καλ.	0-7
Ιάλυσος '97-Αναγέννηση Εμπ.	0-2
Ασπίδα Σαλ.-Δήμητρα Δαμ.	2-1
Διαγόρας Βατ.-Θύελλα Πυλ.	3-1
Ακουσίλαος-Ορφέας	3-4
ΠΑΣ Ασκληπειού-ΑΕ Κατταβιάς	2-4
Κλεάνθης-Ηρακλής	1-1 (4-3 στα πέναλτυ)

Γ' ΦΑΣΗ

Φοίβος-Ορφέας	1-1 (3-5 στα πέναλτυ)
Απόλλων Καλ.-ΑΕΡΑ	4-0
ΑΕ Κατταβιάς-Αναγέννηση Εμ.	1-2
Κλάνθης-Διαγόρας Βατ.	4-1
ΑΣ Ρόδος-Ασπίδα Σαλ.	6-1

Δ' ΦΑΣΗ

Αναγέννηση Εμπ.-ΑΣ Ρόδος	2-1
Ορφέας-Απόλλων Καλ.	0-1
Προκρίθηκε χωρίς αγώνα ο Κλεάνθης Παρ.	

ΝΗΣΩΝ Α' ΦΑΣΗ

Ανταγόρας-Αντίμαχος	0-1
Νικαγόρας-Πολυβώτης	3-1
Αναγέννηση Ασφ.-Ασκληπιός	4-0
Δόξα Καρδ.-ΑΕ Κως	1-2
Δόξα Λέρου-ΑΕ Λέρου	1-2
Καλυμνιακός-ΑΟ Βαθύ	4-1
ΑΟ Πυλί-ΠΑΟ Κω	1-0
Η Μερόπιδα προκρίθηκε χωρίς αγώνα	

Β' ΦΑΣΗ

ΑΕ Κως-Μερόπις	10-1
Αναγέννηση Ασφ.-Νικαγόρας	3-0
Αντίμαχος-Πυλί	1-0
Καλυμνιακός-Ολυμπιακός	4-3
ΑΕ Λέρου-Ξάνθος	1-0

Γ' ΦΑΣΗ

Αναγέννηση Ασφ.-ΑΕ Κως	3-5
Αντίμαχος-ΑΕ Κως	1-4

Δ' ΦΑΣΗ

Καλυμνιακός-ΑΕ Λέρου	4-0
ΑΕ Κως-Καλυμνιακός	6-1

ΗΜΙΤΕΛΙΚΟΣ ΚΥΠΕΛΛΟΥ

Κλεάνθης-Απόλλων Καλ.	0-3
Αναγέννηση Ασφ.-ΑΕ Κως	2-3

Τελικός/Εθνικό Στάδιο Ρόδου 7-03-01

Απόλλων Καλ.- ΑΕ Κως	2-0

ΜΙΚΡΕΣ Αγγελίες

Για τις αγγελίες σας, απευθύνεσθε στα γραφεία μας ή στα τηλέφωνα: 22210, 75230

ΟΙ ΑΓΓΕΛΙΕΣ ΤΗΣ ΡΟΔΙΑΚΗΣ παρουσιάζονται και στο site www.anaggelies.gr

ενοικιασεις ακινητων & επιχειρησεων

ΔΙΑΜΕΡΙΣΜΑ ηλιόλουστο, 100 τ.μ. στην οδό Καναδά, τιμή 120.000 δρχ. Πληρ. τηλ. 0946 062613, 39339 AE40780

ΔΙΑΜΕΡΙΣΜΑ 97 τ.μ. (σαλοτραπεζαρία - 2 υπνοδωμάτια - μπάνιο, κουζίνα) στην Ιξιά (Σωτήρος 56Α). Τιμή 90.000. Πληρ. τηλ. 0972 873688 AE40779

ΓΙΑ ΤΙΣ ΔΙΑΚΟΠΕΣ ΣΑΣ: Ενοικιάζεται STUDIO κατάλληλο για 1 άτομο με πολυκουζινάκι, ντους - WC, με την ημέρα ή το μήνα μέχρι το τέλος Σεπτεμβρίου, στην περιοχή "Επτά Βαγιές". Πληρ. τηλ. 25468 AE40774

ΔΙΑΜΕΡΙΣΜΑ 55 τ.μ. στην οδό Μ. Κωνσταντίνου. Πληρ. τηλ. 86157 AE40764

ΔΙΑΜΕΡΙΣΜΑ 85 τ.μ. στην οδό Κοδρικτώνος λουξ κατασκευής. Πληρ. τηλ. 0246-22391 AE40763

ΟΡΟΦΟΔΙΑΜΕΡΙΣΜΑ 138 τ.μ., 3 υπνοδωματίων, κουζίνας, καθιστικό, σαλόνι, διαθέτει τζάκι, ηλιακό, νυκτερινό ρεύμα, τέντες κ.λπ. Πληρ. τηλ. 67979 και 0932573620 AE40762

ΚΕΝΤΡΙΚΟ ΚΑΤΑΣΤΗΜΑ 30 Τ.Μ. ΣΤΗΝ ΚΡΕΜΑΣΤΗ ΕΠΙ ΤΗΣ Λ. ΕΛΕΥΘΕΡΙΑΣ ΑΡΙΘΜ. 95 ΣΤΗΝ ΠΛΑΤΕΙΑ (ΣΤΑ ΦΑΝΑΡΙΑ). ΠΛΗΡ. ΤΗΛ. 92724 ΠΕ40761

ΕΠΑΓΓΕΛΜΑΤΙΚΟΣ ΧΩΡΟΣ στην Παλιά Πόλη σε κεντρικό σημείο, κατάλληλος για εστιατόριο ή παρεμφερείς χρήσεις αποτελούμενος από: α) Ισόγειο 80 τ.μ., β) 1ος όροφος 80 τ.μ., γ) αυλή 100 τ.μ. Ο χώρος είναι έτοιμος προς άμεση χρήση. Πληρ. τηλ. 0945 526481 ή 01-9936978. AE40760

ΔΙΑΜΕΡΙΣΜΑ στην οδό Πειραιώς 80 τ.μ. διαμπερές με θέση πάρκινγκ, επιπλωμένο ή όχι. Πληρ. τηλ. 61351, 0946683654 AE40706

ΚΑΤΑΣΤΗΜΑ στη Σωκράτους Π. Πόλη 34 τ.μ. με άμεση παράδοση λόγω αναχωρήσεως. Πληρ. κ. Μανώλη, τηλ. 39795. AE40739

ΕΝΟΙΚΙΑΖΕΤΑΙ στο κέντρο της Ιαλυσού κοντά στην πλατεία 2άρι διαμέρισμα, πλήρως επιπλωμένο (lux). Προτιμούνται ζευγάρι εκπαιδευτικών ή στρατιωτικών. Δεν ενοικιάζεται σε μεμονωμένους ή αλλοδαπούς. Πληρ. τηλ. 95150, 0945/217425. AE40716

STUDIO επιπλωμένο για ένα άτομο κοντά στο Πανεπιστήμιο Αιγαίου και τον ΟΑΕΔ με τη μέρα. Οδός Θεμιστοκλέους Σοφούλη 101 β. Πληρ. τηλ. 64040. AE40721

ΑΠΟΘΗΚΗ ισόγειος μέτριας χωρητικότητας στ' Ασγούρου. Πληρ. τηλ. 62290 AE40760

ΜΟΝΟΚΑΤΟΙΚΙΑ 55 τ.μ. πλήρως επιπλωμένη με αυλή στην Ιαλυσό επί της οδού Καλλιπάτρη πλησίον της καφετέριας LANCELOT. Πληρ. τηλ. 73453, 20089. AE40720

ΚΑΙΝΟΥΡΓΙΑ STUDIOS σε ήσυχη περιοχή της Ιαλυσού. Πληρ. κ. Μιχάλη, τηλ. 0945/077678. AE40717

ΔΙΑΜΕΡΙΣΜΑ γωνιακό, ισόγειο, ανακαινισμένο, που αποτελείται από δύο (2) κύρια δωμάτια, χωλ, κουζίνα, WC και αποθήκη, κατάλληλο και για γραφείο, στην διασταύρωση των οδών Κοδριγκτώνος 99 και Δημητρίου Παππά 31. Πληρ. τηλ. 27779 AE40704

ΕΠΙΠΛΩΜΕΝΗ ΓΚΑΡΣΙΟΝΕΡΑ ΕΠΙΦΑΝΕΙΑΣ 20 Τ.Μ. ΠΛΗΡΩΣ ΕΞΟΠΛΙΣΜΕΝΗ ΜΕ ΠΟΛΥΚΟΥΖΙΝΑΚΙ-ΨΥΓΕΙΟ-ΤΗΛΕΟΡΑΣΗ-ΗΛΙΑΚΟ ΘΕΡΜΟΣΙΦΩΝΟ, ΒΕΡΑΝΤΑ 12 Τ.Μ., ΑΝΕΤΟ ΧΩΡΟ ΠΑΡΚΑΡΙΣΜΑΤΟΣ ΠΑΝΤΑΧΟΘΕΝ ΕΛΕΥΘΕΡΗ ΣΤΗΝ ΚΡΕΜΑΣΤΗ. ΠΛΗΡ. ΤΗΛ. 96742. ΠΕ40719

ΙΣΟΓΕΙΟ ανυψωμένο 100 τ.μ. επί της οδού Ευσταθίου Γεωργίου 15, κατάλληλο για κάθε επαγγελματική χρήση (ιατρείο-πρακτορείο-ινστιτούτο αισθητικής-λογιστικό-αρχιτεκτονικό γραφείο κ.λπ.). Πληρ. τηλ. 23230, 27616 AE40695

ΚΑΤΑΣΤΗΜΑ στο κέντρο της πόλης έτοιμο προς λειτουργία λόγω φόρτου εργασίας. Πληρ. τηλ. 23243 ώρες καταστημάτων. AE40718

ΕΝΟΙΚΙΑΖΕΤΑΙ στην Κρεμαστή ισόγειο οροφοδιαμέρισμα 120 τ.μ. με χώρο γκαράζ και κήπο. Πληρ. τηλ. 92078, 91155 AE40693

ΕΝΟΙΚΙΑΖΕΤΑΙ

ισόγειο κατάστημα με 2 πατάρια 115 τ.μ. στην οδό Καποδιστρίου 59 κατάλληλο για ανταλλακτικά αυτοκινήτων, εξαρτήματα αλουμινίου, σιδηρικά-χρώματα, ηλεκτρικά είδη, ναυτιλιακά είδη κ.λπ.

Πληρ. τηλ. 66363, 0974375937

ΕΝΟΙΚΙΑΖΕΤΑΙ

υπόγειος χώρος με ράμπα, 600 τ.μ. περίπου στο Εμπορικό Κέντρο Rhodesland (δίπλα στο Mira Mare) στην Ιξιά.

Πληρ. τηλ. 95991, κα ΣΟΥΓΚΑΝΙΔΟΥ

ΚΤΗΜΑΤΟΜΕΣΙΤΙΚΟ ΓΡΑΦΕΙΟ - REAL ESTATE AGENCY

ΕΚΤΙΜΗΣΕΙΣ-ΑΓΟΡΕΣ-ΠΩΛΗΣΕΙΣ

ΚΑΤΑΣΤΗΜΑΤΑ

ΟΙΚΟΠΕΔΑ-ΧΩΡΑΦΙΑ

ΚΤΗΜΑΤΙΚΕΣ-ΣΥΜΒΟΥΛΕΣ

ΕΝΟΙΚΙΑΣΕΙΣ-ΔΙΑΧΕΙΡΙΣΕΙΣ

ΣΠΙΤΙΑ-ΔΙΑΜΕΡΙΣΜΑΤΑ

Vitzileos

ΜΑΡΙΟΣ Κ. ΒΙΤΖΗΛΑΙΟΣ
Μεσίτης Αστικών Συμβάσεων - Real Estate Agent

Εθν. Μακαρίου 45 - 3ος όροφος
Τηλ.: 0241-24900 25545.
Fax: 25544 Κιν.: 0932-704919



ΚΑΤΑΣΤΗΜΑΤΑ, ΓΡΑΦΕΙΑ, ΕΠΙΧΕΙΡΗΣΕΙΣ

20 τ.μ. μαγαζί στο Φαληράκι	40.000.000 δρχ.
27 τ.μ. μαγαζί στο εμπορικό κέντρο	11.000.000 δρχ.
50 τ.μ. μαγαζί κοντά στο Μαντράκι	100.000.000 δρχ.
75 τ.μ. γραφείο στον 1ο όροφο στη Μανδηλαρά	34.000.000 δρχ.
100 τ.μ. επιχείρηση στα 100 Μαγαζιά	25.000.000 δρχ.
106 τ.μ. μαγαζί στην Αμαράντου	40.000.000 δρχ.
115 τ.μ. ισόγ.+115 τ.μ. διόροφο εστιατόριο στην παλιά Πόλη	60.000.000 δρχ.
120 τ.μ. ισόγειο+95 τ.μ. υπόγειο στην Αννης Μαρίας ενοικιάζεται	500.000 δρχ/μήνα
140 τ.μ. εστιατόριο (ακίνητο)+140 τ.μ. κήπος με θέα εξοπλισμένα. Λίνδος	45.000.000 δρχ.
140 τ.μ. μαγαζί+140 τ.μ. όροφος+130 τ.μ. 2ος όροφος Ορφανίδου	75.000.000 δρχ.
168 τ.μ. κατάστημα στην περιοχή Πανάγου	20.000.000 δρχ.
170 τ.μ. κατάστημα στην Παλιά Πόλη (ενοικιάζεται) πιο τουριστική οδός	100.000.000 δρχ.
180 τ.μ. κατάστημα προς θάλασσα+500 τ.μ. αυλή	50.000.000 δρχ.
185 τ.μ. αποθήκη super lux Ασγούρου	24.000.000 δρχ.
220 τ.μ. ισ+150 τ.μ. υπ.+150 τ.μ. όρ. σε οικόπ. 1720 τ.μ. στο δρόμο Ρόδος-Κοσκ.	110.000.000 δρχ.
250 τ.μ. ακίνητο (σε γκαρσονιέρες 5Χ25 τ.μ.)+125 τ.μ. αποθήκη στη Μηδεια	25.000.000 δρχ.
300 τ.μ. κατάστημα ετοιμοπαράδοτο σε 1000 τ.μ. οικόπεδο. Παστίδα	50.000.000 δρχ.
300 τ.μ. ισ.+300 τ.μ.υπ.+300 τ.μ. όρ. σε οικόπ. 3170 τ.μ. εστιατόριο πλήρης εξοπλ. Κοσκινού	250.000.000 δρχ.
400 τ.μ. εστιατόριο στην Παλιά Πόλη (ακίνητο και επιχείρηση)	40.000.000 δρχ.
400 τ.μ. αποθήκη στη Σοφούλη. Ευκαιρία	24.000.000 δρχ.
400 τ.μ. 9 studios-bar στην Παλιά Πόλη. Μισά μετρητά/μισά σε 4 χρόνια	75.000.000 δρχ.
500 τ.μ. ισογειο+500 τ.μ. όροφος στην Παλιά Πόλη	50.000.000 δρχ.
661 τ.μ. apartments σε οικόπεδο 414 τ.μ., 26 δωμάτια, πλήρως εξοπλισμένα α' κατηγορία, κοντά στο λιμάνι	160.000.000 δρχ.
771 τ.μ. ακίνητο στην Παλιά Πόλη στο τουριστικό δρόμο	350.000.000 δρχ.
750 τ.μ. αποθήκη με ράμπα για μεγάλα φορτηγά	80.000.000 δρχ.
856 τ.μ. ακίνητο+επιχείρηση+100 τ.μ. πάρκινγκ κοντά πανεπιστήμιο	125.000.000 δρχ.
1155 τ.μ. ακίνητο σε οικόπεδο 817 τ.μ. στο κέντρο της Ρόδου	360.000.000 δρχ.
3800 τ.μ. εργοστάσιο κτισμένο σε οικόπεδο 32000 τ.μ.	115.000.000 δρχ.
Ξενοδ. Α' κατ. 120 κλίνες πάνω στο κύμα με οικοπ. 4725 τ.μ. Ιαλυσός	2.200.000 δολλ. USA
Ξενοδοχείο Β' κατηγορίας, 72 κλίνες, διακοσθήκη, στην πόλη	250.000.000 δρχ.
Ξενοδ. Β' κατ., 190 κλίνες σε οικοπ. 1500 τ.μ., πισίνα, προς θάλασσα. Ρόδος	1.600.000.000 δρχ.
300 τ.μ. ακίνητο στη Λέρο που αποτελείται από διόροφη μονοκατ. +2 γκαρσον.+μαγαζί 129 τ.μ. στο κύμα Αγ. Μαρίνα όλα μαζί ή μεμονωμένα σε τιμή ευκαιρία	

ΔΙΑΜΕΡΙΣΜΑΤΑ

30 τ.μ. γκαρσονιέρα στα Τριάντα	5.000.000 δρχ.
75 τ.μ. στα Τριάντα 2ος όροφος	18.000.000 δρχ.
84 τ.μ. στην Ιξιά 2ος όροφος	18.000.000 δρχ.
85 τ.μ. στη Σοφούλη ημιυπόγειο	16.000.000 δρχ.
92 τ.μ. στη Ψαροπούλα	17.000.000 δρχ.

100 τ.μ. στα Τριάντα	20.000.000 δρχ.
114 τ.μ. παραδοσιακό διαμέρισμα απέναντι Καζίνο	35.000.000 δρχ.
145 τ.μ. Χειμάρας, 3ος όροφος με θέα	38.000.000 δρχ.
185 τ.μ. διαμέρισμα-ρετιρέ σε μπετά κοντά στο πανεπιστ.	20.000.000 δρχ.
190 τ.μ. στη Σοφούλη	40.000.000 δρχ.
210 τ.μ. στα Κοσκινού οροφοδιαμερ., με 40 τ.μ. βεράντες, super lux	63.000.000 δρχ.

ΜΕΖΟΝΕΤΕΣ-ΜΟΝΟΚΑΤΟΙΚΙΕΣ

60 τ.μ. διόροφη μονοκ. επιπλωμένη στην Παλιά Πόλη	30.000.000 δρχ.
80 τ.μ. μεζονέτα στους Καστελοριζιούς με οικόπεδο	20.000.000 δρχ.
90 τ.μ. διόροφη μονοκατ.+30 τ.μ. αυλή στην Παλιά Πόλη	26.000.000 δρχ.
100 τ.μ. μονοκατ. σε οικόπεδο 270 τ.μ. στην Ηλιούπολη	38.000.000 δρχ.
100 τ.μ.+100 τ.μ. δύο μονοκατοικίες στον Καλαμώνα σε οικοπ. 4310 τ.μ.	70.000.000 δρχ.
104 τ.μ. μονοκατοικία-διόροφη 3α υπνοδωμάτια Αγ. Ιωάννης	30.000.0000 δρχ.
115 τ.μ. μεζονέτα σε μπετά με οικόπεδο 1.200 τ.μ. στα Αφάντου	16.000.000 δρχ.
116 τ.μ. μονοκατ. σε οικόπεδο 1.000 τ.μ στα Κοσκινού	52.000.000 δρχ.
120 τ.μ. μεζονέτα super lux στην Ανάληψη με τζάκι	42.000.000 δρχ.
135 τ.μ. μεζονέτα στα Κρητικά σε οικόπεδ. 700 τ.μ.	46.000.000 δρχ.
150 τ.μ.+50 τ.μ. πάνω μονοκατ. με κήπο 100 τ.μ. Μητροπόλεως	23.000.000 δρχ.
170 τ.μ. μονοκατοικία+αυλή στην Παλιά Πόλη	23.000.000 δρχ.
200 τ.μ. βίλα σε οικόπεδο 5.725 τ.μ. στην Μηδεια	160.000.000 δρχ.
200 τ.μ. μεζονέτα σε οικόπεδο 1.000 τ.μ. στα Κοσκινού σε μπετά	26.000.000 δρχ.
200 τ.μ. μεζονέτα στα Καλαβάρδα σε οικόπεδο	29.000.000 δρχ.
230 τ.μ. βίλα στην Λάρδα σε 7.700 τ.μ. οικόπεδο και γεώτρηση	120.000.000 δρχ.
300 τ.μ. βίλα στις Καλυθιές σε οικόπεδο 4.000 τ.μ., γκαράζ	120.000.000 δρχ.
320 τ.μ. βίλα με οικόπεδο 4.000 τ.μ. στα Τριάντα	110.000.000 δρχ.
340 τ.μ. 5 διατηρητέα σπίτια σε οικοπ. 3.000 τ.μ. Μόντε Σμιθ	160.000.000 δρχ.

ΟΙΚΟΠΕΔΑ

240 τ.μ. στην Ανάληψη Σ.Δ.-0,8 με άδεια για 200 τ.μ. οικία	17.000.000 δρχ.
80 τ.μ. στο Καρακόνερο Σ.Δ.=0,4	25.000.0000 δρχ.
750 τ.μ. στο Γενναδι, εντός σχεδίου	7.000 δρχ./μέτρο
1.450 τ.μ. εντός οικισμού, έχει νερό, φως, στα Μαριτσά	9.000.000 δρχ.
1.500 τ.μ. στην Μ. Πετρίδη Σ.Δ.-0,8	195.000.000 δρχ.
1.600 τ.μ. στην Αθηνών Σ.Δ.-0,8	125.000.000 δρχ.
2.100 τ.μ. στην Ιξιά	45.000.000 δρχ.
2.120 τ.μ. στο Γενναδι με άδεια για 200 τ.μ. οικία	20.000.000 δρχ.
2.500 τ.μ. πάνω στο δρόμο Ελαιώνας-Φουρνάκι. Γενναδι	5.000.000 δρχ.
3.050 τ.μ. στα Καλαβάρδα με άδεια	6.000.000 δρχ.
3.080 τ.μ. στο Πλημμύρι	8.000.000 δρχ.
4.000 τ.μ. πίσω από ΔΕΥΑΡ	60.000.000 δρχ.
4.000 τ.μ. κοντά στο Βερόπουλο με φανταστική θέα	50.000.000 δρχ.
4.250 τ.μ. στο Γενναδι (διασταύρωση)	30.000.000 δρχ.
4.400 τ.μ. στην Κρεμαστή	26.000.000 δρχ.
5.000 τ.μ. στα Μαριτσά	15.000.000 δρχ.
5.085 τ.μ. στα Κοσκινού	35.000.000 δρχ.
5.500 τ.μ. στο Γενναδι, κοντά στην θάλασσα	40.000.000 δρχ.
5.600 τ.μ. στους Καστελοριζιούς με νερό και φως, μονοκατ.	45.000.000 δρχ.
6.000 τ.μ. στην Παστίδα	42.000.000 δρχ.
6.000 τ.μ. στην Παστίδα+αποθήκη	49.000.000 δρχ.
6.100 τ.μ. στον Καλαμώνα	14.000.000 δρχ.
6.500 τ.μ. στην Λεωφόρος Ρόδος-Κρεμαστή	150.000.000 δρχ.
6.500 τ.μ. στο Φαληράκι κοντά στην θάλασσα, προνομιακό	170.000.000 δρχ.
7.700 τ.μ. στην παραλία Αφάντου	
7.800 τ.μ. στην λεωφόρο Ρόδου-Λίνδου, προνομιακό	200.000.000 δρχ.
8.000 τ.μ. στο Φαληράκι	49.000.000 δρχ.
8.000 τ.μ. στο Πλημμύρι στο κύμα	40.000.000 δρχ.
8.500 τ.μ.+6.500 τ.μ. στην παραλία Αφάντου	6.000 δρχ. το τ.μ.
8.600 τ.μ. στο Φαληράκι	90.000.000 δρχ.
8.600 τ.μ. στα Κοσκινού	50.000.000 δρχ.
9.345 τ.μ. στα Ασγούρου με θέα	69.000.000 δρχ.
9.600 τ.μ. στα Μαριτσά, προνομιακό	36.000.000 δρχ.
10.000 τ.μ. στα Κοσκινού, μεγάλη ευκαιρία	20.000.000 δρχ.
12.000 τ.μ. στα Αφάντου, πάνω στο κύμα	176.000.000 δρχ.
12.000 τ.μ. στο Λαδικό. Παραλιακά	11.000.000 δρχ.
15.000 τ.μ. στα Ασγούρου	45.000.000 δρχ.
15.000 τ.μ. στην Πάρα από την θάλασσα με θέα	25.000.000 δρχ.
15.300 τ.μ. στο Πλημμύρι	60.000.000 δρχ.
16.000 τ.μ. στις Φάνες στην θάλασσα με άδεια για 170 κλίν.	33.000.000 δρχ.
5.000 τ.μ. στα Καλαβάρδα	100.000.000 δρχ.
30.000 τ.μ. στην παραλία Αφάντου	360.000.000 δρχ.
32.000 τ.μ. στην Θολό, πάνω στο κύμα	200.000.000 δρχ.
40.000 τ.μ. στο Γενναδι, πάνω στο κύμα	480.000.000 δρχ.
50.000 τ.μ. στο Τσαΐρι	125.000.000 δρχ.
65.423 τ.μ. στα Κοσκινού	650.000.000 δρχ.
115.000 τ.μ. στην Δαματριά. Αγροτεμ. με 2 πηγάδια	65.000.000 δρχ.

ΖΗΤΟΥΝΤΑΙ:
ΚΑΤΑΣΤΗΜΑΤΑ ΟΙΚΟΠΕΔΑ ΔΙΑΜΕΡΙΣΜΑΤΑ ΕΝΤΟΣ-ΕΚΤΟΣ ΠΟΛΕΩΣ ΚΑΘΩΣ ΚΑΙ ΟΙΚΟΠΕΔΑ ΓΙΑ ΑΝΤΙΠΑΡΟΧΗ ΔΑΝΕΙΑ ΔΕΚΤΑ- ΕΥΚΟΛΙΕΣ ΠΛΗΡΩΜΗΣ

ΜΙΚΡΕΣ Αγγελίες

ενοικιασεις

συνέχεια από την προηγούμενη

ΕΝΟΙΚΙΑΖΟΝΤΑΙ δύο καταστήματα στην οδό Ερμού - Π. Πόλη. Πληρ. τηλ. 27082, 26476, 0944-347405 κ. Εμμ. Κρανίδης AE40678

ΓΡΑΦΕΙΟ ισόγειο 64 τ.μ. επί της οδού 28ης Οκτωβρίου πλησίον Ακαδημίας, κατάλληλο για ιατρείο ή οποιαδήποτε άλλη επαγγελματική χρήση. Πληρ. τηλ. 24368, 0944553027 AE40665

ΑΠΟΘΗΚΗ 250 τ.μ. με γραφείο επί της οδού Ναυπλίου. Πληρ. τηλ. 27082, 26476, 0944-347405 AE40679

ΚΑΤΑΣΤΗΜΑ 220 τ.μ. με πολύ μεγάλο υπαίθριο χώρο στην παραλιακή οδό Ελευθερίου Βενιζέλου στην Ιαλυσό έναντι ξενοδοχείου ATLANTIC PRINCESS (πρώην ELIZABETH), κατάλληλο για οποιαδήποτε επαγγελματική χρήση. Πληρ. τηλ. 23240 AE40663

ΜΑΓΑΖΙ επί της οδού Λυσίππου, πάροδος Πυθαγόρα στην Παλιά Πόλη. Πληρ. τηλ. 24828 AE40608

ΓΡΑΦΕΙΑ ΕΝΟΙΚΙΑΖΟΝΤΑΙ από 30-50 τ.μ. επί της πλατείας Κύπρου άνωθεν Οπτικών Β. Καστελλοριζιός. Πληρ. τηλ. 94018, 26021 AE40662

ΧΩΡΟΙ ημιτελείς στην περιοχή Καρακόνερο οδός Δελφών και Ολυμπίας κατάλληλοι για καταστήματα, ή και για υποκατάστημα τράπεζας. Πληρ. κ. Καμπαστάνας τηλ. 21046-29625. AE40644

ΕΝΟΙΚΙΑΖΟΝΤΑΙ: α) λουξ διαμερίσματα επιπλωμένα, δίκλινα, τρίκλινα και τετράκλινα για διακοπές, με το μήνα ή την ημέρα, περιοχή Μητρόπολης έως 30 Σεπτεμβρίου, β) 4αρι διαμέρισμα με δύο WC πλήρως επιπλωμένο και με τηλέφωνο. Πληρ. τηλ. 29362 AE40616

ΙΣΟΓΕΙΟΣ ΧΩΡΟΣ 60 τ.μ. στ' Ασγούρου κατάλληλος για εμπορική επιχείρηση ή αποθήκη. Πληρ. τηλ. 32625, 09.00-15.00 AE40191

ΚΑΤΑΣΤΗΜΑ 50 τ.μ. επί της οδού Βενετοκλέων 115 έναντι πιτσαρίας Γόνδολα, κατάλληλο για κάθε επαγγελματική χρήση. ληρ. τηλ. 0244-31416 AE40515

ΚΑΤΑΣΤΗΜΑ ισόγειο 164 τ.μ. με πατάρι από μπετόν αρμέ 40 τ.μ., τουαλέτα, ηλεκτρική εγκατάσταση και τηλέφωνο επί της διασταύρωσης των οδών Στρατηγού Ζήση 78 και Μ. Μαλλιαράκη, κατάλληλο για έκθεση, τράπεζα, τουριστικό γραφείο και άλλη χρήση. Πληρ. τηλ. 0241-31308, 0946101181 AE40504

ΚΩΝΣΤΑΝΤΙΝΟΣ Α. ΧΑΤΖΗΜΙΧΑΛΗΣ

ΔΟΜΙΚΟΣ-ΕΡΓΟΛΑΒΟΣ ΔΗΜΟΣΙΩΝ-ΙΔΙΩΤΙΚΩΝ ΕΡΓΩΝ

ΠΩΛΟΥΝΤΑΙ

ΔΙΑΜΕΡΙΣΜΑΤΑ ΗΜΙΤΕΛΗ Ή ΠΛΗΡΩΣ ΑΠΟΠΕΡΑΤΩΜΕΝΑ

των 90 τ.μ.-110 τ.μ.-130 τ.μ. και ΑΠΟΘΗΚΗ των 110 τ.μ. με πανοραμική θέα στα ΚΟΣΚΙΝΟΥ

ΕΥΚΟΛΙΕΣ ΠΛΗΡΩΜΗΣ-ΔΑΝΕΙΑ ΔΕΚΤΑ

Αναλαμβάνουμε οικόπεδα για αντιπαροχή και ιδιωτικά έργα πάσης φύσεως οικοδομικών εργασιών

Πληρ. τηλ. 0241-21834-31027

κιν. 097/4198504-097/4676523

ΠΩΛΕΙΤΑΙ

πανέμορφο studio 50 τ.μ. στην Ιαλυσό

με θέα όλη την βορειοανατολική πλευρά της Ρόδου.

Τιμή 17.000.000 δρχ.

Πληρ. τηλ. 0937-246064, 0944-542877

ΚΛΑΔΟΓΕΝΗΣ ΜΙΧΑΗΛ

Πολιτικός Μηχανικός ΕΜΠ

Αμερικής 3 - Ρόδος

ΠΩΛΟΥΝΤΑΙ

1. Διαμερίσματα πολυτελούς κατασκευής 125 τ.μ. με τρία υπνοδωμάτια επί της Ατταβύρου
2. Διαμερίσματα πολυτελούς κατασκευής σε οικόπεδο δις γωνιαίο επί της Ατταβύρου -Ηβης και Μεσογείου 90 τ.μ. με δύο υπνοδωμάτια και 125 τ.μ. με τρία υπνοδωμάτια.

Πληρ. τηλ. **22394**

ΓΙΑΝΝΗΣ ΝΙΚΟΛΙΔΑΚΗΣ

ΜΗΧ/ΓΟΣ-ΜΗΧ/ΚΟΣ

ΓΑΛΛΙΑΣ 14 - ΡΟΔΟΣ

ΠΩΛΟΥΝΤΑΙ

— Επί της οδού Αναστασιάδη (περιοχή Δασκάλων) διαμ/τα πολυτελούς κατασκευής με υπόγειο χώρο στάθμευσης και αυτόνομη θέρμανση 67 τ.μ., 114 τ.μ., 88 τ.μ., 59.50 τ.μ., 90 τ.μ., 98 τ.μ., 117 τ.μ., 132 τ.μ..

Πληρ.τηλ. **22291-35103/094 391825**

ΚΤΗΜΑΤΟΜΕΣΙΤΙΚΟ ΓΡΑΦΕΙΟ

ΕΥΡΩΚΤΗΜΑΤΙΚΗ

ΜΕΣΙΤΕΣ ΣΥΜΒΟΥΛΟΙ ΕΚΤΙΜΗΤΕΣ

ΑΓΟΡΕΣ - ΠΩΛΗΣΕΙΣ - ΕΚΤΙΜΗΣΕΙΣ - ΜΙΣΘΩΣΕΙΣ ΑΚΙΝΗΤΩΝ - ΑΝΤΙΠΑΡΟΧΕΣ - ΕΠΕΝΔΥΤΙΚΕΣ ΠΡΟΤΑΣΕΙΣ - ΑΡΧΙΤΕΚΤΟΝΙΚΕΣ ΜΕΛΕΤΕΣ



ΜΟΝΟΚΑΤΟΙΚΙΕΣ-ΜΑΙΖΟΝΕΤΕΣ



ΟΙΚΟΠΕΔΑ



ΔΙΑΜΕΡΙΣΜΑΤΑ



ΚΑΤΑΣΤΗΜΑΤΑ-ΓΡΑΦΕΙΑ

ArchiGraph des.

	ΔΡΑΧΜΕΣ	ΕΥΡΩ-€
100τ.μ.-Κιοτάρι Σε 1000τ.μ. οικ.στο Κύμα... 60εκ.		176.061,5
110 τ.μ.- Κιοτάρι σε 1000τ.μ. οικόπ.....26εκ.		76.293,3
112τ.μ.- Στους Δασκάλους (ημπελής)..... 26εκ.		76.293,3
117τ.μ.- Ιαλυσός σε 297τ.μ. οικόπ.....55εκ.		161.389,7
118τ.μ.- Ιαλυσός σε 238τ.μ. οικόπ.....58εκ.		170.192,7
119τ.μ.- Ιαλυσός σε 238τ.μ. οικόπ.....54εκ.		158.455,3
120τ.μ.- Ιαλυσός σε 300τ.μ. οικ.(ημπελής).35εκ.		102.702,5
120τ.μ.- Παρ.Ιαλυσού σε 300τ.μ.οικ.(ημπ.). 41εκ.		120.308,7
130τ.μ.- Λαχανιά στο κύμα σε 1266τ.μ. οικ..70εκ.		205.405,0
140τ.μ.- Γεννάδι σε 1000τ.μ.οικ. στο κύμα. 80εκ.		234.748,7
140τ.μ.- Κοσκινού σε 700τ.μ. οικ. (μπετά)...32εκ.		93.899,4
140τ.μ.- Κοσκινού σε 300τ.μ. (μπετά)..... 30εκ.		88.030,7
140τ.μ.- Κοσκινού σε 700τ.μ. οικ. (μπετά)...32εκ.		93.899,4
143τ.μ - Κοσκινού σε 228τ.μ. Οικόπ.....59εκ.		173.127,1
153τ.μ.- Ιαλυσός σε 377τ.μ. οικόπ.....75εκ.		220.076,8
157τ.μ.- Κοσκινού σε 263τ.μ.οικόπ.....65εκ.		190.733,2
160τ.μ.- παρ.Ιαλυσού Σε 400τ.μ. οικ.(μπετά). 42εκ.		123.243,0
160τ.μ.- Στους Δασκάλους..... 55εκ.		161,389,7
168τ.μ.- Μόντε Σμιθ σε 400τ.μ. οικόπ.....120εκ.		352.123,0
170τ.μ.- Κοσκινού σε 4000τ.μ. οικόπ.....170εκ.		498.840,9
171τ.μ - παρ. Ιαλυσού σε 400 τ.μ. οικόπ...70εκ.		205.405,0
180τ.μ.- παρ. Ιαλυσού σε 300τ.μ. οικόπ.....63εκ.		184.864,5
180τ.μ.- Ανάληψη (ημπελής).....42εκ.		123.243,0
180τ.μ.- Ιαλυσός σε 400τ.μ. οικ. (μπετά)..... 44εκ.		129.111,7
185τ.μ.- Μόντε Σμιθ σε 400τ.μ. οικόπ.....120εκ.		352.123,0
190τ.μ.- παρ. Ιαλυσού σε 400τ.μ. οικόπ..... 67εκ.		196.602,0
196τ.μ.- Ιαλυσός σε 1000τ.μ.οικόπ.....85εκ.		249.420,4
200τ.μ.- Ιαλυσός σε 1000τ.μ. οικόπ.....90εκ.		264.092,2
200τ.μ.- Ιαλυσός σε 400τ.μ. οικόπ.....85εκ.		249.420,4
200τ.μ.- Ιαλυσός σε 1000τ.μ. οικόπ.....90εκ.		264.092,2
200τ.μ.- Ιαλυσός σε 500τ.μ. οικόπ.(μπετά) 52εκ.		152.586,6
200τ.μ.- Ιαλυσός σε 1000τ.μ. οικόπ.(μπετά) 36εκ.		105.636,9
200τ.μ.- Κοσκινού σε 2000τ.μ. οικόπ.....75εκ.		220.076,8
200τ.μ.- Κοσκινού σε 1000τ.μ.οικ.(ημπ.)... 50εκ.		146.717,9
200τ.μ.- Κοσκινού σε 1000τ.μ.οικ(μπετά)..40εκ.		117.374,3
210τ.μ.- Ιξιά με αποκλ. χρήση αυλής..... 65εκ.		190.733,2
210τ.μ.- Ιαλυσός σε 320τ.μ. οικ.(μπετά)..... 35εκ.		102.702,5
220τ.μ.- Ιαλυσός σε 1000τ.μ. οικόπ.....95εκ.		278.764,0
300τ.μ.- παρ.Ιαλυσού σε 500τ.μ. οικόπ.....105εκ.		308.107,6

	ΔΡΑΧΜΕΣ	ΕΥΡΩ-€
ΡΟΔΟΣ		
190τ.μ. Στην πάρ. Μ. Πετρίδη (Σ.Δ.=0,8)...17εκ.		49.884,1
241τ.μ. Στη Σμύρνης.....18εκ.		52.818,4
300τ.μ. Στο συνετ/σμό Απόλλων.....18εκ.		52.818,4
300τ.μ. Στο συνετ/σμό Τραπεζικών...17εκ.		49.884,1
400τ.μ. Στη Σμύρνης (Σ.Δ.=0,8).....32εκ.		93.899,5
424τ.μ. Στη Σμύρνης (Σ.Δ.=1).....37εκ.		108.571,3
450τ.μ. στην Καραισκάκη (Σ.Δ,=1,2).....50εκ.		146.717,9
500τ.μ. Στη Σμύρνης (Σ.Δ.=0,8).....45εκ.		132.046,1
520τ.μ. Στην Αθηνών (Σ.Δ.=0,8).....42εκ.		123.243,0
650τ.μ. Στη Δωδώνης (Σ.Δ.=0,8).....50εκ.		146.717,9
700τ.μ. Στην πάρ. Γαληνού (Σ.Δ.=0,4).25εκ.		73.358,0
1500τ.μ. Στην πάρ. Μ.Πετρίδη (Σ.Δ.=0,8).130εκ.		381.466,6
4000τ.μ. στο Μόντε Σμιθ.....140εκ.		410.810,1
ΚΟΣΚΙΝΟΥ		
345τ.μ. Εντός οικισμού (Σ.Δ.=0,5).....13εκ.		38.146,6
1000τ.μ. Με βιοτεχν. αδεια οικόδ.....12εκ.		35.212,3
1389τ.μ Πανοραμικό με άδ. οικόδ.....18εκ.		52.818,4
1400τ.μ. στην επαρχ.οδό με αδ. οικοδ..24εκ.		79.227,6
2100τ.μ. στην Ρόδ.-Λίνδου με αδ. οικ..60εκ.		176.061,5
2500τ.μ. στη Ρόδου-Λίνδου με αδ. οικ..60εκ.		176.061,5
2778τ.μ. στη θέση Κουναράς..... 35εκ.		102.702,5
4000τ.μ. στη Ρόδου Λίνδου με αδ. οικ..85εκ.		249.420,4
4000τ.μ. στη θέση Πέζουλας.....40εκ.		117.374,3
4000τ.μ. Πανοραμικό.....46εκ.		134.980,4
4000τ.μ. στη θέση Πέζουλας.....52εκ.		152.586,6
4000τ.μ. στη θέση Πέζουλας.....58εκ.		170.192,8
4000τ.μ. στο Φυτώριο.....37εκ.		108.571,3
4000τ.μ. Κοντά στο Ραδ. Σταθμό..... 34εκ.		99.768,2
4740τ.μ. στο Φυτώριο.....37εκ.		108.571,3
4795τ.μ. στο Φυτώριο.....42εκ.		123.243,0
5500τ.μ. εκτός οικισμού.....45εκ.		132.046,1
5700τ.μ. στο Τσαλρι.....55εκ.		161.389,7
5700τ.μ. στο Τσαλρι με άδεια οικόδ...45εκ.		132.046,1
6000τ.μ. στη θέση Λάγκωνας.....36εκ.		105.636,9
7450τ.μ. κοντά στο ΚΡΕΣΤΕΝ.....52εκ.		152.586,6
8000τ.μ. κοντά στο ΚΡΕΣΤΕΝ.....55εκ.		161.389,7
10.000τ.μ. στη θέση Πέζουλας.....80εκ.		234.748,7
10.000τ.μ. στην Αγία Βαρβάρα.....25εκ.		73.358,0

	ΔΡΑΧΜΕΣ	ΕΥΡΩ-€
50τ.μ. Στην Αταβύρου.....15εκ.		44.015,4
55τ.μ. στο κέντρο πόλεως.33εκ.		96.833,8
58τ.μ. στην Ανάληψη.....19εκ.		55.752,8
58τ.μ. στην Ανάληψη.....21εκ.		61.621,5
70τ.μ. Στην Πίνδου.....16εκ.		46.949,7
70τ.μ. Στην Ιξιά.....15εκ.		44.015,4
70τ.μ. Στην Ανάληψη(ημπ.).16εκ.		46.949,7
90τ.μ. Στην Ιξιά.....30εκ.		88.030,7
90τ.μ. Στην Ανάληψη.....32εκ.		93.899,5
90τ.μ Στους Δασκάλους(ημπ.)18εκ.		52.818,4
98τ.μ. στην Ανάληψη.....38εκ.		111.505,6
100τ.μ. Στην Ανάληψη (ημπ)30εκ.		88.030,7
100τ.μ Στο Ροδίνι (σε μπετά)20εκ.		58.687,2
100τ.μ Στο Ροδίνι (σε μπετά) 18εκ.		52.818,4
102τ.μ.- Καρακόνερο.....30εκ.		88.030,7
103τ.μ. στην Ανάληψη.....36εκ.		105.636,9
105τ.μ. στο Ροδίνι.....40εκ.		117.374,3
105τ.μ στο Ροδίνι.....44εκ.		129.111,7
107τ.μ. στο Ροδίνι.....33εκ.		96.833,8
114τ.μ.-Ανάληψη (ημιτελές)35εκ.		102.702,5
114τ.μ. στους Δασκάλους...49εκ.		143.783,5
115τ.μ. στην Ιξιά.....50εκ.		146.717,9
116τ.μ. στο Ροδίνι.....45εκ.		132.046,1
116τ.μ. στην Ανάληψη.....38εκ.		111.505,6
117τ.μ. -Πάρ. Άννης Μαρίας...45εκ.		132.046,1
117τ.μ. στους Δασκάλους...46εκ.		134.980,4
117τ.μ. στην Ανάληψη.....41εκ.		120.308,6
118τ.μ. στους Δασκάλους...34εκ.		99.768,1
120τ.μ. στο Ροδίνι.....44εκ.		129.111,7
124τ.μ Στο κέντρο πόλεως.60εκ.		176.061,5
123τ.μ. στο Ροδίνι.....46εκ.		134.980,4
123τ.μ. στην Ανάληψη.....49εκ.		143.783,5
124τ.μ. στην Ανάληψη.....44εκ.		129.111,7
125τ.μ. στους Δασκάλους...48εκ.		140.849,2
125τ.μ. στους Δασκάλους...50εκ.		146.717,9
125τ.μ. Στο Μήδεια.....30εκ.		88.030,7
140τ.μ. στην Ανάληψη(ημπ.)35εκ.		102.702,5
140τ.μ.- πλατ. Αγ. Νικολάου...40εκ.		117.374,3
150τ.μ. Στην Αλεξ. Διάκου..48εκ.		140.849,2

	ΔΡΑΧΜΕΣ	ΕΥΡΩ-€
20τ.μ.- Φαληράκι (εμπορ. κέντρο Έψιλον)...38εκ.		111.505,6
23τ.μ. στη Σωκράτους..... 140εκ.		410.810,1
30τ.μ. στο Φαληράκι..... 70εκ.		205.405,0
30τ.μ. στο Φαληράκι..... 35εκ.		102.702,5
35τ.μ. Στην Αλεξ. Διάκου 220εκ.		645.558,8
39τ.μ. Στη Γαριβάλδη.12εκ.		35.212,3
40τ.μ.- παραλία Ιαλυσού 24εκ.		70.424,6
48τ.μ.- Τάρπον Σπρινγς.... 100εκ.		293.435,8
50τ.μ. στην Αλεξ. Διάκου 50εκ.		146.717,9
50τ.μ. στην Καρπάθου..... 65εκ.		190.733,2
60τ.μ. με 60τ.μ. υπόγειο - Δενδρινού.....40εκ.		117.374,3
60τ.μ. Στην Λίνδο....62εκ.		181.930,2
60τ.μ. με 60τ.μ. υπόγειο - Δενδρινού.....40εκ.		117.374,3
90τ.μ. με 90τ.μ. υπόγειο - Αταβύρου.....50εκ.		146.717,9
94τ.μ. Στην Αλεξ. Διάκου 90εκ.		264.092,2
97τ.μ. στη Ρόδου-Λίνδου 75εκ.		220.076,8
127τ.μ.-Σκεύου Ζερβού... 37εκ.		102.702,5
140τ.μ. με 140τ.μ. υπόγειο στον Αγ. Ιωάννη 55εκ.		176.061,5
ΓΡΑΦΕΙΑ		
50τ.μ.-εμπορικό κέντρο Φώκιαλη.....18εκ.		52.818,4
97τ.μ.- 28ης Οκτωβρίου 37εκ.		108.571,2

ΖΗΤΟΥΝΤΑΙ ΔΙΑΜΕΡΙΣΜΑΤΑ, ΚΑΤΑΣΤΗΜΑΤΑ, ΟΙΚΟΠΕΔΑ ΕΝΤΟΣ Η ΕΚΤΟΣ ΠΟΛΕΩΣ, ΟΙΚΟΠΕΔΑ ΓΙΑ ΑΝΤΙΠΑΡΟΧΗ, ΔΑΝΕΙΑ ΔΕΚΤΑ, ΕΥΚΟΛΙΕΣ ΠΛΗΡΩΜΗΣ

Τηλ. (0241) 73819,74917 κιν 0944/374546, 0945/292030 FAX 38641

ΠΛΗΡΟΦΟΡΙΕΣ-ΔΙΑΘΕΣΗ

ΙΩΑΝΝΗΣ & ΜΙΧΑΛΗΣ ΕΥΣΤΑΘΙΟΥ

→ Μεταφερθήκαμε στα νέα μας γραφεία Εθνικής Αντίστασης 83 (πρώην Άννης Μαρίας) δίπλα στην ALPHA BANK

ΕΝΟΙΚΙΑΣΕΙΣ

συνέχεια από την προηγούμενη

2 ΓΚΑΡΣΟΝΙΕΡΕΣ μαζί ή μεμονωμένα κατάλληλα για Φροντιστήριο (διατίθεται μαζί και η επίπλωση), ιατρείο, γραφείο ή άλλη επαγγελματική χρήση, στον α' όροφο στην οδό Κων/νου Παλαιολόγου 105, με πρόσοψη στο Πάρκο του Αγ. Ιωάννου. Πληρ. τηλ. 82400-81540 κ. Ευαγγελία.
ΧΑΕ100

PUB - ΚΑΦΕΤΕΡΙΑ στο τουριστικό κέντρο - πλησίον νέου Καζίνο. Πλήρως εξοπλισμένη ανακαινισμένη, η καλύτερη στο είδος της. Συμβόλαιο 12ετές. Πληροφορίες άλλες δεν θα δοθούν στο τηλέφωνο. Πληρ. τηλ. για συνεννόηση 78392, 27960, 093-7304208 μετά τις 12 το μεσημέρι. ΑΕ40538

STUDIOS με το μήνα ή με την ημέρα πλήρως επιπλωμένα με πολυκουζινάκι, ψυγείο, ντους, WC, μπαλκόνι, ζεστό νερό επί 24ωρου βάσεως και εσωτερικό τηλέφωνο στην πιο ήσυχη περιοχή της πόλης της Ρόδου (περιοχή Δασκάλων), οδός Μανώλη Παπαμανώλη αριθμ. 12, κάθετος επί της Στέλιου Κωτιάδη. Πληρ. τηλ. 37244 ΧΠΕ110

πωλησεις ακινητων & επιχειρησεων

ΣΠΙΤΙ στην Παλιά Πόλη, κατοικήσιμο με αυλή, τιμή 26.000.000 δρχ. Πληρ. Κτηματική Προοπτική, τηλ. 37906
ΑΟ40781

ΚΑΤΑΣΤΗΜΑ 29 Τ.Μ. ΣΤΗΝ ΠΑΛΙΑ ΠΟΛΗ ΕΠΙ ΤΗΣ ΟΔΟΥ ΑΡΧΙΕΠΙΣΚΟΠΟΥ ΕΥΘΥΜΙΟΥ 7, ΜΕ 3 ΜΕΤΡΑ ΠΡΟΣΟΨΗ. ΤΙΜΗ ΕΥΚΑΙΡΙΑΣ 9.900.000. ΠΛΗΡ. ΤΗΛ. 0944532822 ΠΟ40772

ΔΙΑΜΕΡΙΣΜΑ από ιδιώτη 110 τ.μ. σε μικρή πολυκατοικία 6 ετών, 1ο όροφο. Έχει 3 υπνοδωμάτια, μεγάλο σαλόνι, κουζίνα ALTA LINEA ITALIA, αποθήκη κ.λπ. οδό Αποστ. Παύλου, 35 εκατομμύρια. Όχι δάνειο, μόνο σοβαρές προτάσεις. Πληρ. τηλ. 69249 (και στο αυτόματο). ΑΟ40770

ΔΙΟΡΟΦΟ ΚΤΙΣΜΑ ανακαινισμένο 190 τ.μ. και αυλή 100 τ.μ. στη Π. Πόλη μπροστά σε πλατεία κατάλληλο και για επιχείρηση. Πληρ. κ. Μανώλη, τηλ. 39795. ΑΟ40726

ΟΙΚΟΠΕΔΟ (εντός σχεδίου πόλεως Ρόδου οδός Δ. Αναστασιάδη 46, οικοδομικό τετράγωνο 274) άρτιο και οικοδομήσιμο, εμβαδού 400 τ.μ. με Σ.Δ.=1,0. Τιμή 55.000.000 δρχ. Πληρ. τηλ. 0945-994321
ΑΟ40707

ΚΑΤΑΣΤΗΜΑ στην οδό Σωκράτους στη Π. Πόλη. Φανταστικό για επένδυση. Πληρ. κ. Μανώλη, τηλ. 39795. ΑΟ40724

ΚΑΤΑΣΤΗΜΑ 60 τ.μ. σε κεντρικό μέρος στη Π. Πόλη με μεγάλη αυλή μπροστά και πίσω. Πληρ. κ. Μανώλη, τηλ. 39795. ΑΟ40725

ΟΡΟΦΟΔΙΑΜΕΡΙΣΜΑ στην Ανάληψη 117 τ.μ. λουξ κατασκευής σε πολύ μικρή οικοδομή. Πληρ. κ. Μανώλη, τηλ. 39795. ΑΟ40730

ΜΟΝΟΚΑΤΟΙΚΙΑ στην Ιαλυσό 230 τ.μ. υπέρ λουξ κατασκευής. Πληρ. κ. Μανώλη, τηλ. 39795. ΑΟ40727

ΔΙΑΜΕΡΙΣΜΑ μεταχειρισμένο 78 τ.μ. λουξ κατασκευής στην Ανάληψη με εντοιχισμένη ακριβή κουζίνα και air-condition. Μόνο 27.000.000 δρχ. Πληρ. κ. Μανώλη, τηλ. 39795. ΑΟ40728

ΔΙΑΜΕΡΙΣΜΑ λουξ κατασκευής αποπερατωμένο στο Καρακόνερο 117 τ.μ. σε μικρή οικοδομή. Πληρ. κ. Μανώλη, τηλ. 39795. ΑΟ40729

ΟΡΟΦΟΔΙΑΜΕΡΙΣΜΑ στην οδό Κ. Υδραίου 90 τ.μ. με 3 υπνοδωμάτια. Μόνο 31.000.000 δρχ. Πληρ. κ. Μανώλη, τηλ. 39795.
ΑΟ40731

ΚΤΗΜΑ στο Γεννάδι 3.250 τ.μ. πάνω στον κεντρικό δρόμο και με πρόσοψη 50 μέτρα κοντά στη θάλασσα κατάλληλο για εξοχικό. Πληρ. κ. Μανώλη, τηλ. 39795.
ΑΟ40732

ΚΤΗΜΑ στ' Αφάντου (Ατσιπάς) 5.800 τ.μ. πολύ κοντά στον κεντρικό δρόμο και με 12 μεγάλα ελαιόδενδρα. Μόνο 8.000.000 δρχ. Πληρ. κ. Μανώλη, τηλ. 39795.
ΑΟ40733

ΜΕΓΑΛΟ ΚΤΗΜΑ στ' Ασγούρου 10 στρέμματα πάνω στον κεντρικό δρόμο κατάλληλο για επένδυση ή για επιχείρηση. Πληρ. κ. Μανώλη, τηλ. 39795. ΑΟ40734

ΚΑΤΑΣΤΗΜΑ στα Κολύμπια 45 τ.μ. πάνω στον κεντρικό δρόμο των ευκαλύπτων. Μόνο 16.000.000 δρχ. Πληρ. κ. Μανώλη, τηλ. 39795.
ΑΟ40735

ΚΑΤΑΣΤΗΜΑ 67 τ.μ. με πατάρι 35 τ.μ. σε κεντρικό δρόμο στον Αγιο Ιωάννη. Μόνο 29.000.000 δρχ. Πληρ. κ. Μανώλη, τηλ. 39795.
ΑΟ40736

ΟΙΚΟΠΕΔΟ στην Ιαλυσό προς τη θάλασσα 720 τ.μ. οικοδομήσιμο 30.000.000 δρχ. Πληρ. κ. Μανώλη, τηλ. 39795.
ΑΟ40737

ΚΤΗΜΑ 4.010 τ.μ. στους Αγίους Αποστόλους (Μέγκαβλη) σε φανταστική θέση για σπίτι. Μόνο 16.000.000 δρχ. Πληρ. κ. Μανώλη, τηλ. 39795.
ΑΟ40738

ΟΙΚΟΠΕΔΟ στο Κανδυλί (Τρεις) 4.150 τ.μ. και βομβόπληκτο 70 τ.μ. με οικόπεδο 300 τ.μ. Μόνο 30.000.000 δρχ. Πληρ. κ. Μανώλη, τηλ. 39795. ΑΟ40740

ΡΟΔΙΑΚΗ Rhodes Real Estate ΚΤΗΜΑΤΙΚΗ

ΣΥΜΒΟΥΛΟΙ & ΕΚΤΙΜΗΤΕΣ ΑΚΙΝΗΤΩΝ — ΚΤΗΜΑΤΟΜΕΣΙΤΙΚΟ ΓΡΑΦΕΙΟ από το 1983

Η ΡΟΔΙΑΚΗ ΚΤΗΜΑΤΙΚΗ είναι ανεξάρτητο κτηματομεσιτικό γραφείο με έδρα την Ρόδο. Η διαμεσολάβηση (brokerage) για την πώληση, εκμετάλλευση ή και εκμίσθωση της ακίνητης περιουσίας αποτελεί τον σημαντικότερο τομέα δραστηριότητας της εταιρείας.
Η εξειδικευμένη προσέγγιση και η επιστημονική κατάρτιση σε συνδιασμό με την πολυετή εμπειρία είναι οι βασικοί συντελεστές της επιτυχημένης δεκαπενταετούς και πλέον πορειάς του γραφείου μας.



ΠΩΛΗΣΕΙΣ ΕΠΙΛΕΓΜΕΝΩΝ ΑΚΙΝΗΤΩΝ

Το γραφείο μας διαθέτει σε αποκλειστικότητα δεκάδες επιλεγμένα ακίνητα

- Διαμερίσματα - Μονοκατοικίες - Μεζονέτες
- Οικόπεδα - Αγροτεμάχια
- Κεντρικά Καταστήματα - Γραφεία - Αυτοτελή Κτίρια
- Μισθωμένα ακίνητα εισοδήματος
- Ξενοδοχειακές Μονάδες

Μεσω του δικτύου συνεργαζόμενων μεσιτικών γραφείων αναλαμβάνουμε αγοραπωλησίες ακινήτων σε όλη την Ελλάδα.

ΕΚΤΙΜΗΣΕΙΣ ΑΚΙΝΗΤΩΝ

Σε συνεργασία με διεθνή γραφεία συμβούλων ακίνητης περιουσίας και με βάση τα αυστηρά πρότυπα και την μεθολογία του Βρετανικού Ινστιτούτου Ορκωτών Πραγματογνωμόνων και Εκτιμητών **(Royal Institution of Chartered Surveyors)** αναλαμβάνουμε εκτίμησεις ακίνητης περιουσίας.Οι εν λόγω εκτιμήσεις μπορούν να χρησιμοποιηθούν σε τραπεζικούς και πιστωτικούς οργανισμούς ή σε δικαστικές πρακτικές τόσο στην Ελλάδα όσο και στο εξωτερικό.

RHODES REAL ESTATE - a world of choice

Rhodes Real Estate is an independent real estate agency founded in 1983 and based in Rhodes island. Since that time we have offered a world class, high quality service to our many and valued clients. Our diverse clientele appreciate our discretion, professionalism and market credibility.

Our company offers professional real estate services for

- Residential Properties (Holiday homes, traditional hous
- Commercial Properties (shops, hotels, offices)
- Property Evaluation -Property Management

THE NATIONAL ASSOCIATION OF NAEA ESTATE AGENTS OVERSEAS MEMBER



We are members of FIABCI (International Federation of Real Estate Agencies), CEI (EuropeanConfederation of Real Estate Agents), NAEA - Overseas Member (National Association of Real Estate Agents - Great Britain), ERES (European Real Estate Society).

For all your personal and professional real estate requirements please contact Mr. Savvas A. Savvaidis (BBA Bologna Un., MCEI, ANAEA) on 26281 or 35476

ΑΝΕΣΤΗΣ & ΣΑΒΒΑΣ ΣΑΒΒΑΪΔΗΣ

Μέγαρο Κιοσόγλου, 3ος όροφος
Εθελοντών Δωδεκανησίων 29
ΡΟΔΟΣ

tel: 26281 & 35476 fax: 34663
cel: 0944-421015 & 0977-433427
e-mail: sawaidis@rho.forthnet.gr

F.I.A.B.C.I.

Επαγγελματικός χώρος 30-50 τ.μ.

ΖΗΤΕΙΤΑΙ

. Κεντρικός ή ημικεντρικός στη πόλη της Ρόδου.

Πληρ. τηλ. 10.00-13.00 στο 29268
19.00-22.00 στο 85878 κ. Κώστα

ΑΣΦΑΛΕΙΟΚΤΗΜΑΤΙΚΗ

ΚΤΗΜΑΤΟΜΕΣΙΤΙΚΟ-ΑΜΟΙΒΑΙΑ ΚΕΦΑΛΑΙΑ

ΑΣΦΑΛΕΙΕΣ INTERNATIONAL LIFE

ΔΙΑΜΕΡΙΣΜΑΤΑ
45 τ.μ. 2άρι Ανάληψη
85 τ.μ. 3άρι Κέντρο
88 τ.μ. 3άρι Δασκάλους
90 τ.μ. 3άρι Ιαλυσός
90 τ.μ. 3άρι Κέντρο
100 τ.μ. 3άρι Κέντρο
115 τ.μ. 4άρι Ανάληψη
115 τ.μ. 4άρι Δασκάλους
125 τ.μ. 4άρι Αγ. Ιωάννης
126 τ.μ. 4άρι Αγ. Ιωάννης
130 τ.μ. 4άρι Μήδια
145 τ.μ. 4άρι Κέντρο

ΔΙΑΜΕΡΙΣΜΑΤΑ ΑΘΗΝΑ
Τρία 88 τ.μ. το καθένα
Λουξ κατασκευής
Μαραθώνος και Λαυρίου

ΟΙΚΟΠΕΔΑ
478 τ.μ. Ροδίνι (Σ.Δ. 0,4)
500 τ.μ. Ανάληψη (Σ.Δ. 0,8)
500 τ.μ. Παραδείσι
700 τ.μ. Ανάληψη (Σ.Δ. 0,8)
1060 τ.μ. Ροδίνι (Σ.Δ. 0,8)
1500 τ.μ. Μιχ. πετρίδη (Σ.Δ. 0,8)

ΑΓΡΟΤΕΜΑΧΙΑ
3,5 στρεμ. Ε.Ο. Ρόδου Λίνδου
4 στρεμ. εντός σχεδίου Μαριτσά
4 στρεμ. Καλαβάρδα
4 στρεμ. Δαματριά
4 στρεμ. Αφάντου
5 στρεμ. Παστίδα
5 στρεμ. Τσαΐρι
6 στρεμ. Παστίδα
11 στρεμ. Παστίδα
80 στρεμ. Κιοτάρι

ΜΕΖΟΝΕΤΕΣ-ΜΟΝΟΚΑΤΟΙΚΙΕΣ
120 τ.μ. Καρακόνερο
120 τ.μ. Μήδια
130 τ.μ. Μήδια
130 τ.μ. Παραδείσι
140 τ.μ. Μήδια
150 τ.μ. Μήδια
150 τ.μ. Ιαλυσός
150 τ.μ. Ιαλυσός
180 τ.μ. Ιαλυσός
180 τ.μ. Παλιά Πόλη
190 τ.μ. Αφάντου
300 τ.μ. Τρεις
450 τ.μ. Κοσκινού

ΚΑΤΑΣΤΗΜΑΤΑ
35 τ.μ. Φαληράκι
38 τ.μ. Φαληράκι
40 τ.μ. Τροφό
50 τ.μ. γραφείο Σοφ. Βενιζέλου
60 τ.μ. Ψαροπούλα
90 τ.μ. Βενιζέλου

ΔΙΑΘΕΤΟΥΜΕ ΠΕΡΙΣΣΟΤΕΡΑ ΑΚΙΝΗΤΑ ΠΡΟΣ ΠΩΛΗΣΗ ΕΚΤΟΣ ΑΠΟ ΤΑ ΑΝΑΓΡΑΦΟΜΕΝΑ

ΥΠΕΥΘΥΝΟΣ ΓΡΑΦΕΙΟΥ
ΚΑΡΑΝΙΚΗΣ ΛΟΥΚΑΣ
ΕΘΝ. ΜΑΚΑΡΙΟΥ 45 ΣΤΟΑ ΡΟΙΚΟΥ 2ος ΟΡΟΦΟΣ
ΤΗΛ. 21003 ΚΙΝ. 0945/759887

ΠΩΛΟΥΝΤΑΙ

ΤΑ ΚΑΤΩΘΙ ΑΚΙΝΗΤΑ:

Α) ΑΓΡΟΚΤΗΜΑΤΑ:

2000 τ.μ. επί της Εθνικής οδού Ρόδου-Λίνδου
4000 τ.μ. πλησίον RODOS GOLD
4500 τ.μ. Ασγούρου για κατοικία
2000 τ.μ. στους πρόποδες του Φιλέρημου
6500 τ.μ. μόνον 13.000.000 στο Τσαϊρι

Β) ΚΑΤΟΙΚΙΕΣ ΕΝΤΟΣ ΤΗΣ ΜΕΣΑΙΩΝΙΚΗΣ ΠΟΛΗΣ:

100 τ.μ. έτοιμη, αξίας	29.000.000
150 τ.μ. αξίας	20.000.000
120 τ.μ. με αυλή 100 τ.μ. μόνον	55.000.000

Γ) ΔΙΑΜΕΡΙΣΜΑΤΑ:

2άρι 50 τ.μ. στο Ροδίνι 15.000.000
4άρι 106 τ.μ. καινούργιο στην Ανάληψη μόνον 36.000.000
4άρι 120 τ.μ. μόνον 35.000.000

Δ) ΚΑΤΑΣΤΗΜΑΤΑ:

37 τ.μ. επί της Καζούλη μόνον 20.000.000
65 τ.μ. πλησίον πλατεία Φώκιαλη
50 τ.μ. στην περιοχή Μήδεια 20.000.000
37 τ.μ. στο Φαληράκι μόνον 40.000.000
24 τ.μ. επί της Σωκράτους αξίας 130.000.000

Πληρ. **Εμμανουήλ Κρανίδη**
Τηλ. 27082, 26476, 0944-347405, Fax: 27101

πωλησεις

συνέχεια από την προηγούμενη

ΟΙΚΟΠΕΔΟ 148 τ.μ. κοντά στην Μητρόπολη Σ.Δ. 1 με παλιό σπίτι διόροφο μέσα 18.000.000 δρχ. Δεκτά μόνο μετρητά ή τραπεζικά δάνεια. Αιγαιοκτηματική Βαζούκου Ρένα τηλ. 22943, 28838. ΑΟ40722

ΟΙΚΟΠΕΔΟ στην Ιξιά 2.000 τ.μ. οικοδομήσιμο. Μόνο 24.000.000 δρχ. Πληρ. κ. Μανώλη, τηλ. 39795. ΑΟ40741

ΔΙΑΜΕΡΙΣΜΑ μεταχειρισμένο στη περιοχή Μήδεια 70 τ.μ. 18.000.000 σε άριστη κατάσταση. Πληρ. κ. Μανώλη, τηλ. 39795. ΑΟ40742

ΔΥΟ ΔΙΑΜΕΡΙΣΜΑΤΑ λουξ κατασκευής 80 και 125 τ.μ. το καθένα κοντά στην Αννης Μαρίας 35.000.000 δρχ. και 50.000.000 δρχ. αντίστοιχα. Πληρ. κ. Μανώλη, τηλ. 39795. ΑΟ40743

ΔΙΟΡΟΦΗ ΜΕΖΟΝΕΤΑ στην Ιαλυσό 160 τ.μ. σε φανταστική θέση με αυλή μπροστά και πίσω ημιτελής (σε μπετά) 34.000.000 και αποπερατωμένη λουξ κατασκευής 64.000.000 δρχ. Πληρ. κ. Μανώλη, τηλ. 39795. ΑΟ40746

ΤΕΤΡΑΟΡΟΦΗ ΟΙΚΟΔΟΜΗ στη Ψαροπούλα 440 τ.μ. Μόνο 120.000.000 δρχ. σε φανταστική θέση. Πληρ. κ. Μανώλη, τηλ. 39795. ΑΟ40744

ΟΙΚΟΠΕΔΟ στ' Αφάντου (περιοχή Γκολφ) και πάνω στο κεντρικό δρόμο 2.500 τ.μ. οικοδομήσιμο.Πληρ. κ. Μανώλη, τηλ. 39795. ΑΟ40745

ΕΥΚΑΙΡΙΑ
ΓΙΑ ΣΟΒΑΡΗ ΕΠΕΝΔΥΣΗ

Πωλείται ξενοδοχείο Α.Ε. στο Γεννάδι 47+7 κλινών εμβαδού 850 τ.μ., πλήρης εξοπλισμός-ηλεκτρομηχανολογικά, βιολογικό αποχετευτικό, έτοιμο για λειτουργία, μαζί με ανεξάρτητο οικόπεδο άρτιο και οικοδομήσιμο 85 τ.μ. πλησίον ξενοδοχείου, 75 εκατ.
Τρόπος πληρωμής υπό συζήτηση

ΜΟΝΟ ΣΟΒΑΡΕΣ ΠΡΟΤΑΣΕΙΣ

Πληρ. κο Παυλίδη, τηλ. 22133, ώρες 6-9 μ.μ.



ΚΤΗΜΑΤΟΜΕΣΙΤΙΚΟ ΓΡΑΦΕΙΟ
ΑΙΓΑΙΟΚΤΗΜΑΤΙΚΗ
ΠΩΛΟΥΝΤΑΙ

- ΔΙΑΜΕΡΙΣΜΑΤΑ-ΜΟΝΟΚΑΤΟΙΚΙΕΣ
- ΔΔ=ΔΑΝΕΙΑ ΔΕΚΤΑ

- 35 τ.μ. Ψαροπούλα 12 εκ. - 35.216 €
- 40 τ.μ. καινούργιο Δασκάλους 16 εκ. - 16.955 € (ΔΔ)
- 48 τ.μ. διώροφο Π. Πόλη 10 εκ. (ΔΔ)
- 78 τ.μ. καινούργιο στη Σωτήρος 27.5 εκ.-71.900 € (ΔΔ)
- 70 τ.μ. μον/κία, Κρεμαστή, 35 εκ. 102.714 € (παρ/κό).
- 75 τ.μ. Ρόδου-Λίνδου (Ροδίνι) ισόγειο με αυλή 24 εκ.- 70.432 €
- 80 τ.μ. καινούργιο Δασκάλους 30 εκ. - 88.040 € (ΔΔ)
- 85 τ.μ. Στ. Κωτιάδη, 26 εκ.
- 85 τ.μ. μον/κία έτοιμη σε 1,5 στρ. Κοσκινού, 35 εκ.-102.714 €
- 89 τ.μ. (ισ.) σε μπετά στην Ενόπλων Δυνάμεων 16 εκ. - 46.955 € (ΔΔ)
- 94 τ.μ. καινούργιο ορ/σμα με αποθ. και γκαράζ Καρακόνερο, 36 εκ.-105.649 € (ΔΔ)
- 104 τ.μ. παλιό σπίτι Κολονιάλε 10 εκ.
- 110 τ.μ. Δυώροφο διαμ. (στυλ μεζονέτας) Καναδά 30 εκ. - 102.714 € (ΔΔ) (4 υπν.)
- 115 τ.μ. παλιά μον/κία μέσα σε 467τ.μ. οικ/δο με εξτρά δόμηση άλλα 350 τ.μ. Αγ. Ανάργυροι 60 εκ. - 176.082 €(ΔΔ)
- 116 τ.μ. (3 υπν.) καινούργιο θέρμανση Ανάληψη 43 εκ. - 126.192 €(ΔΔ)
- 117 τ.μ. καινούργιο Γεωργ. Παπανδρέου 47 εκ. (ΔΔ)- 137,931 €
- 125 τ.μ. μον/κία σε 1,5 στρεμ. στη Θολό 70 εκ. - 205.429 €(ΔΔ)
- 125 τ.μ. καινούργιο (3 υπν.) Καρακόνερο 56 εκ. - 164.343€(ΔΔ)
- 128 τ.μ. μεζ/τα Ροδίνι 52 εκ. - 132.061 €(ΔΔ)
- 130 τ.μ. ορ/σμα σε σοβά Ανάληψη 24 εκ.-70.432 €(ΔΔ)
- 135 τ.μ. Κοσκινου καινούργιο, 45 εκ.
- 138 τ.μ. (3 υπν.) ορ/σμα Μάρκου Κλαδάκη 38 εκ. - 111.518 € (ΔΔ).
- 140 τ.μ. πλησίον Αννης Μαρίας, 28 εκ.
- 140 τ.μ. διόρ. μον/κία Ομήρου Π. Πόλη 25 εκ. - 73.367 €
- 140 τ.μ. οροφ/σμα (α' ορ.) στην Πειραιώς σε σοβά 32 εκ. - 93.910 € (ΔΔ)
- 145 τ.μ. Στ. Ζήση 40 εκ.- 117.388 € (ΔΔ)
- 149 τ.μ. Αισχύνη (3 υπν.) ορ/σμα 47 εκ.- 137.930 € (ΔΔ)
- 155 τ.μ. μεζ/τα Αισχύνη 63 εκ. (ΔΔ)
- 158 τ.μ. μεζ/τα σε μπετά Ιξιά 36 εκ.-105.649 €
- 180 τ.μ. μεζ/τα σε 58 εκ. - 170212 €(ΔΔ)
- 230 τ.μ. Κοσκινού καινούργιο 1 στρ. οικ. 95 εκ.-278.796 € (ΔΔ)
- 230 τ.μ. παραδοσιακό αρχοντικό 70 εκ.-205.429 €
- 270 τ.μ. μον/κία (η μισή μαρμ/βά) στα Κοσκινού 60 εκ. - 176.082 €(ΔΔ)
- 270 τ.μ. (3ορ. Χ90τ.μ.) σε μπετά Ασγούρου, 40 εκ. (ΔΑ)

ΚΑΤΑΣΤΗΜΑΤΑ

- 31 τ.μ. Καμείρου 14 εκ. - 41.085 € (ΔΔ)
- 39 τ.μ. Αγ. Αναστασία 12 εκ.- 35.216 €
- 70 τ.μ. Αγ. Ιωάννη 30 εκ. - 88.041 € (ΔΔ)
- 90 τ.μ. Νιοχώρι, 63 εκ. - 184.886 € (ΔΔ)
- 175 τ.μ. Λεωφ. Ρόδου-Λίνδου 70 εκ.-205.429 €
- 200 τ.μ. με 200 υπ. (και ορ. άδεια) σε μπετά στο Μήδεια 80 εκ.-234.776 €
- 320 τ.μ. (βιοτ. χώρος) Ασγούρου 55 εκ.-161.408 €

ΟΙΚΟΠΕΔΑ

- 261 τ.μ. Αισχύνης (ΣΔ 0,8) 20 εκ.
- 400 τ.μ. Δ. Αναστασιάδη (ΣΔ 1) 55 εκ.
- 800 τ.μ. πλησίον Πίνδου, (Σ.Δ. 0,8), 100 εκ.-293.470 €
- 500 τ.μ. Μίρα Μάρε (Σ.Δ. 0,8), 45 εκ.-132.016 €
- 670 τ.μ. Πειραιώς (ΣΔ 0,8), 57 εκ.
- 1000 τ.μ. (ΣΔ 0,8) Μιχ. Πετρίδη 80 εκ.-264.123 €
- 1.054 τ.μ. (ΣΔ 0,4) Βράχο Ιαλυσού 50 εκ.-146.735 €
- 1.230 τ.μ. Κοσκινού 50% κάλυψη, 40 εκ.-117.388 €
- 1.350 τ.μ. Κοσκινού Μουσικό Γυμνάσιο 26 εκ.-76.302 €
- 2 στρεμ. πάνω σε δρόμο Βουνάρα Ιαλυσό (κτίζει 200 τ.μ.) 35 εκ.-102.714 €
- 4 στρεμ. στα Νερά Καλλιθέας 60 εκ.-176.082 €
- 4 στρεμ. (2 οικ/δα) Τρεις 35 εκ.
- 11.150 τ.μ. Τσαΐρι, 50 εκ.- 146.735 €

ΔΙΑΘΕΤΟΥΜΕ ΜΕΓΑΛΗ ΠΟΙΚΙΛΙΑ ΟΙΚΟΠΕΔΩΝ ΣΕ ΟΛΟ ΤΟ ΝΗΣΙ ΤΗΣ ΡΟΔΟΥ

ΕΠΙΣΗΣ ΑΚΙΝΗΤΑ ΣΤΗΝ ΤΗΛΟ

ΡΕΝΑ ΒΑΖΟΥΚΟΥ
(ΜΕΣΙΤΗΣ ΑΣΤΙΚΩΝ ΣΥΜΒΑΣΕΩΝ)

ΔΙΕΥΘ. ΓΡΑΦΕΙΟΥ ΔΗΜ. ΘΕΟΔΩΡΑΚΗ 3
10-1 το πρωί και 6.30-9 απ/τα καθημερινά εκτός Σαβ. και Κυρ.

Τηλ. (0241) 22943-28838 FAX: 28838
email.vazoukou@otenet.gr.
ΡΟΔΟΣ

ΠΩΛΗΣΕΙΣ ΑΚΙΝΗΤΩΝ

◆ ΔΙΑΜΕΡΙΣΜΑΤΑ
- Ροδίνι 81 τ.μ. 30.000.000 δρχ.
- Ροδίνι 50 τ.μ. και 60 τ.μ.
- Ροδίνι 114 τ.μ.
- Αταβύρου 80 τ.μ. 25.000.000 δρχ.
- Ροδίνι, 113 τ.μ. και 131 τ.μ. σε τιμή ευκαιρίας
- Ανάληψη 90 τ.μ. καινούργιο
- Καρακόνερο 90 τ.μ. καινούργιο
- Καρακόνερο 117 τ.μ. καινούργιο
- Ροδίνι 86 τ.μ. καινούργιο
- Ροδίνι 120 τ.μ. καινούργιο
- Ανάληψη 104 τ.μ. 30.000.000 δρχ.
- Ανάληψη 90 τ.μ. καινούργιο
- Ανάληψη 50 τ.μ. καινούργο
- Παραδείσι οικοδομή αποτελούμενη από 2 διαμερίσματα 110 τ.μ. ισόγειο σε μπετά και 110 τ.μ. α' όροφος τελειωμένο, 47.000.000 δρχ.
- Ατταβύρου 94 τ.μ. καινούργιο
- Ανάληψη 100 τ.μ.

◆ ΗΜΙΤΕΛΗ ΔΙΑΜΕΡΙΣΜΑΤΑ
- 100 τ.μ. 20.000.000 δρχ. Αταβύρου
- 60 τ.μ. 12.000.000 δρχ. Αταβύρου
- 160 τ.μ. 32.000.000 δρχ. Αταβύρου
- 113 τ.μ. και 131 τ.μ. στο Ροδίνι χτισμένα σοβατισμένα τιμή 23.000.000 και 29.000.00 δρχ.
- Πωλείται ρετιρέ στα Κοσκινού 145 τ.μ., σοβατισμένο με ηλεκτρικά, υδραυλικά περασμένα.
- Μητρόπολη 60 τ.μ. 6.000.000

◆ ΜΕΖΟΝΕΤΕΣ-ΜΟΝΟΚΑΤΟΙΚΙΕΣ
- ΣΥΜΗ:Διόροφη κατοικία 70 τ.μ. με στέρνα 50.000.000 δρχ.
- Μεζονέτα στο Ροδίνι, 130 τ.μ. 48.000.000 δρχ. θέση πάρκινγκ και κήπο
- Καντηλί 200 τ.μ. σε 1.300 μ. οικόπεδο μπετά
- Ιξιά 130 τ.μ. 32.000.000 δρχ.
- Πωλείται μεζονέτα επιπλωμένη ή μη και χωρίς τα έπιπλα 135 τ.μ., περιοχή Μιχαήλ Πετρίδη, τιμή 50.000.000 δρχ.
- Πωλείται μεζονέτα στα Κοσκινού 200 τ.μ. με θέα την θάλασσα και 300 τ.μ. αυλή. Τιμή 65.000.000 δρχ.
- Πωλείται μεζονέτα στην Αγ. Βαρβάρα 170 τ.μ. με 1 στρ. οικόπεδο. Τιμή 60.000.000 δρχ.

◆ ΟΙΚΟΠΕΔΑ
- Οικόπεδο 150 τ.μ. στην Μ. Πετρίδη 15.000.000 δρχ.
- Ιαλυσός, 1.330 μ. 50.000.000 δρχ.
- Ιαλυσός 130 τ.μ. 15.000.000 δρχ.
- Περιοχή Ιαλυσού 1 στρ. 35.000.000 δρχ.
- Περιοχή Ιαλυσού 800 μ. 30.000.000 δρχ.
- Κιοτάρι πάνω στο κύμα 5 στρ.
- Σορωνή 1850 τ.μ. οικοδομήσιμο 15.000.000 δρχ. επί της λεωφόρου
- Σορωνή 4000 τ.μ. 20.000.000 δρχ.
- Κατταβιά 650 τ.μ. 3.000.000 δρχ.
- Ροδίνι 460 τ.μ.
- Οικόπεδα εντός σχεδίου στο Γεννάδι από 2.500.000 δρχ.
- Γεννάδι 2.000 τ.μ. πάνω στο κύμα

◆ ΑΠΟΘΗΚΕΣ
- Πάροδος Χειμάρας 100 τ.μ.
- Τσαΐρι 100 τ.μ. 8.000.000 δρχ.

◆ ΚΑΤΑΣΤΗΜΑΤΑ
- Μαγαζί στη Νέα Αγορά 30.000.000 δρχ.
- Μαγαζί στο Ροδίνι 55 τ.μ. 25.000.000 δρχ.
- Πωλούνται μαγαζιά στα Κοσκινού 55 τ.μ. και 72 τ.μ. τελειωμένα.
- Επιχείρηση στην οδό Ηρώων Πολυτεχνείου
- Πωλείται επιχείρηση -αναψυκτήριο
- Καρακόνερο 50-200 τ.μ.

◆ ΚΤΗΜΑΤΑ
- Σάλακος 10 στρέμματα
- Κρεμαστή 1300 στρ. 7.000.000 δρχ.
- Χωράφι 8 στρ. στο Παραδείσι 60.000.000 δρχ.
- Χωράφι 4 στρ. στην Παστίδα 18.000.00 δρχ.
- Χωράφι 5.700 στρ. στα Κολύμπια, 15.000.000 δρχ.
- Χωράφι 8.800 στρ. στα Κολύμπια 50.000.000 δρχ.
- Παραδείσι 1.500 στρ. 10.000.000 δρχ.
- Κατταβιά 1000 τ.μ. άρτιο και οικοδομήσιμο με φως, νερό, 2.500.000 δρχ.
- Περιοχή Καντηλί 2.600 μ. 30.000.000 δρχ. για βιοτεχνία
- Καντηλί 5.200 μ. 27.000.000 δρχ.
- Βουνάρα 2 στρ. 25.000.000 δρχ.
- Βουνάρα 4 στρ. 45.000.000 δρχ.
- Πλημμύρι 1520 στρ. πάνω στην θάλασσα, τιμή 6.000.000 δρχ.
- Πλημμύρι 1.640τ.μ. 4.000.000 δρχ. οικοδομήσιμο
- Πλημμύρι 3.240τ.μ. 3.000.000 δρχ.
- Κανδυλί 2.000 τ.μ. 15.000.000 δρχ.
- Λαχανιά 4.700 τ.μ. 16.000.000 δρχ. οικοδομήσιμο
- 10 στρ. Κιοτάρι, νερό, ρεύμα 12.000.000 δρχ.
- Λαχανιά 100 στρ. πάνω στην θάλασσα
- Λαχανιά 45 στρ. 2500 δρχ./μέτρο
- Κατταβιά 2.500 τ.μ. πάνω στο δρόμο οικοδομήσιμο, 3.000.000 δρχ.
- Λάρδος 7 στρ. 12.000.000 δρχ.
- Κιοτάρι 4 στρ. 4.000.000 δρχ.
- Λαχανιά 750 τ.μ., 8.500.000 δρχ.στο χωριό
- Γεννάδι 20 στρ. ρεύμα-νερό 20.000.000 δρχ.
- Κιοτάρι 7 στρ. με νερό-ρεύμα 8.000.000 δρχ.
- Λαχανιά 4 στρ. 300 μέτρα από τη θάλασσα 8.000.000 δρχ.
- Γεννάδι 24 στρ. 24.000.000 δρχ.
- Γεννάδι 1.100 τ.μ. 1.500.000 δρχ.
- Κατταβιά 10 στρ. 10.000.000 δρχ.
- Πλημμυρι 12 στρ. με φως, νερό, 12.000.000 δρχ.
- Κατταβιά 4.000 τ.μ. 2.000.000 δρχ.
- Κιοτάρι 4.000 τ.μ. κοντά στο κεντρικό δρόμο
- Πλημμύρι 5.500 τ.μ. 6.500.000 δρχ.
- Πεύκους 200 στρ. προς 5.000 το τ.μ., παραθαλάσσιο
- Κατταβιά 700 τ.μ. προς 500 χιλ.
- Γεννάδι στη λεωφόρο 4.000 τ.μ., 12.000.000 δρχ.

➪ Πωλούνται αποθήκες και βιοτεχνικοί χώροι.

- **ΔΑΝΕΙΑ ΔΕΚΤΑ - ΕΥΚΟΛΙΕΣ ΠΛΗΡΩΜΗΣ**
- **ΖΗΤΟΥΝΤΑΙ ΟΙΚΟΠΕΔΑ ΠΡΟΣ ΑΓΟΡΑ - ΚΤΗΜΑΤΑ ΚΑΙ ΔΙΑΜΕΡΙΣΜΑΤΑ**

ΣΤΑΜΑΤΗΣ ΜΑΝΩΛΑΚΟΣ

ΩΡΕΣ ΓΡΑΦΕΙΟΥ 8.30-1.30 π.μ. και 5-8.30 μ.μ.
ΔΗΜ. ΑΝΑΣΤΑΣΙΑΔΗ 45 (παραπλεύρως ΥΠΕΡΑΓΟΡΑΣ ΠΑΠΑΚΥΡΙΑΚΟΥ-ΣΥΝΟΙΚΙΑ ΔΑΣΚΑΛΩΝ) Τηλέφωνα: 23815-78275

πωλησεις

συνέχεια από την προηγούμενη

ΒΙΛΛΑ 200 τ.μ. σε 4 στρ. οικόπεδο κτισμένο με τούβλα στο Τσαΐρι με θέα 100 μ. από τη λεωφόρο Ρόδου-Λίνδου με δικό του δρόμο. Τιμή 100.000.000 δρχ. Αιγαιοκτηματική Βαζούκου Ρένα τηλ. 22943, 28838. ΑΟ40723

ΔΙΑΜΕΡΙΣΜΑ επί της Θεμ. Σοφούλη 107 τ.μ. β' ορόφου ιδανικό και για επαγγελματική στέγη, ενοικιασμένο για 2 χρόνια με ενοίκιο 155.000 δρχ. 3 υπν. Τιμή 33.000.000 δρχ. Δάνεια δεκτά. Αιγαιοκτηματική Βαζούκου Ρένα τηλ. 22943, 28838.
ΑΟ40710

ΔΥΑΡΙ λουξ κατασκευής 62 τ.μ. ρετιρέ, οροφοδιαμέρισμα με τζάκι στην Αποστ. Παύλου. Τιμή 30.000.000 δρχ. Αιγαιοκτηματική Βαζούκου Ρένα τηλ. 22943, 28838.
ΑΟ40712

ΜΟΝΟΚΑΤΟΙΚΙΑ 172 τ.μ. με ανάλογο υπόγειο σε 1.800 τ.μ. οικόπεδο επί της λεωφόρου Ρόδου-Σορωνής. Τιμή 95.000.000 δρχ. Αιγαιοκτηματική Βαζούκου Ρένα τηλ. 22943, 28838. ΑΟ40711

ΠΑΝΕΜΟΡΦΗ ΒΙΛΙΤΣΑ, με φανταστική θέα, στη Δαματριά, με κήπο 800 τ.μ., γκαράζ κεντρική θέρμανση, για εξοχική ή μόνιμη κατοικία. Τιμή 60.000.000 δρχ. Πληρ. τηλ. 0241-64755, 63204, 82290. ΑΟ40713

ΟΙΚΟΠΕΔΟ στην Ιξιά Δήμου Ιαλυσού, εντός του οικοδομικού συνεταιρισμού Καστελλοριζιών (οδός Ομήρου 17). Τιμή: 15.000.000 δρχ. Πληρ. τηλ. 0945-994321. ΑΟ40708

ΖΗΤΕΙΤΑΙ ΓΙΑ ΑΓΟΡΑ κατοικία στις περιοχές Κοσκινού ή Ασγούρου (από ιδιοκτήτη χωρίς μεσάζων) 3 υπνοδωματίων 100 έως 120 τ.μ. Πληρ. τηλ. 0977073430
ΑΟ40684

ΟΙΚΟΠΕΔΟ στο Γεννάδι 2.230 τ.μ. στον κεντρικό δρόμο (περιοχή Λιβάδια). Πληρ. τηλ. 0244-43096. ΑΟ40675

ΚΤΗΜΑ 5,5 στρεμμάτων στο Γεννάδι, στην περιοχή Μεγάλη Γη, 200 μέτρα από την θάλασσα και 100 μέτρα από τον κεντρικό δρόμο. Πληρ. τηλ. 0244-43701 ΑΟ40680

ΟΡΟΦΟΔΙΑΜΕΡΙΣΜΑ στην Ανάληψη 138 τ.μ. αποτελούμενο από 3 υπνοδωμάτια, σαλόνι, καθιστικό και λοιπούς χώρους με πολλά εξτρά. Πληρ. τηλ. 67979, κιν. 0932-573620 ΑΟ40670

ΜΟΝΟΚΑΤΟΙΚΙΑ στη Λίνδο 100 τ.μ. μετ' αυλής 70 τ.μ. που έχει πανοραμική θέα στο κάστρο. Πληρ. τηλ. 27082, 26476, 0944-347405
ΑΟ40676

ΔΙΑΜΕΡΙΣΜΑ 3άρι λουξ κατασκευής, κοντά στο Αραπάκι. Πληρ. τηλ. 27082, 26476, 0944-347405 ΑΟ40677

ΑΠΟΘΗΚΗ ημιϋπόγεια 220 τ.μ. με ιδιωτική ράμπα σε καλή τιμή. Διευθ. Στ. Κωτιάδη 2. Πληρ. τηλ. 67438
ΑΟ40578

ΕΠΙΧΕΙΡΗΣΗ ΟΛΟΚΛΗΡΩΜΕΝΗ JET SKI ΓΙΑ ΘΑΛΑΣΣΙΑ ΣΠΟΡ. ΠΛΗΡ. ΤΗΛ. 0972084223 ΠΟ40639

ΟΙΚΟΠΕΔΟ ΣΤΗΝ ΚΡΕΜΑΣΤΗ 1450 Τ.Μ. ΕΚΑΤΟ ΜΕΤΡΑ ΠΙΟ ΚΑΤΩ ΑΠΟ ΤΟΝ ΚΕΝΤΡΙΚΟ ΔΡΟΜΟ ΤΟΥ ΧΩΡΙΟΥ. ΠΛΗΡ. ΤΗΛ. 90376 κ. ΜΙΧΑΛΗ ΠΟ40634

ΜΕΖΟΝΕΤΑ 220 τ.μ. έναντι πάρκου Ροδινιού, 3 υπνοδωμάτια, 2 WC κ.λπ. καινούργια. Πληρ. τηλ. 20511 απο 9-7 μ.μ.
ΑΟ40627

ΑΓΡΟΚΤΗΜΑ-ελαιώνας στην Παστίδα, πρόποδες Φιλερήμου, 6 στρέμματα, με δρόμο, άσφαλτο, φωτισμό, νερό, 150 ελιές, συκιές, λεμονιές. Πληρ. τηλ. 20851, 26113
ΑΟ40607

**ΠΡΑΓΜΑΤΙΚΗ ΕΥΚΑΙΡΙΑ ΣΤΟ ΓΕΝΝΑΔΙ. ΟΙΚΟΠΕΔΟ 2.120 Μ. ΜΕ ΠΛΗΡΩΜΕΝΗ ΕΤΟΙΜΗ ΑΔΕΙΑ ΟΙΚΟΔΟΜΗΣ 212 ΜΕΤΡΑ, ΠΕΡΙΦΡΑΓΜΕΝΟ ΜΕ ΜΑΝΤΡΑ, ΕΓΚΑΤΑΣΤΑΣΗ ΦΩΣ, ΝΕΡΟ ΚΑΙ ΜΕ ΔΕΝΔΡΑ, ΜΕ ΥΠΑΡΧΟΝ ΚΤΙΣΜΑ ΑΠΟΘΗΚΗ 50 Μ. ΠΩΛΕΙΤΑΙ 20.000.000 ΜΕΤΡΗΤΑ. ΔΕΚΤΟΣ ΚΑΙ ΔΙΑΚΑΝΟΝΙΣΜΟΣ ΠΛΗΡ. ΤΗΛ. 31093, ΩΡΕΣ ΙΑΤΡΕΙΟΥ
ΧΠΟ522**

**ΔΙΑΜΕΡΙΣΜΑ ΙΣΟΓΕΙΟ 40 Τ.Μ. (ΚΑΘΑΡΑ), 50 ΜΕΤΡΑ ΑΠΟ ΤΗΝ ΘΑΛΑΣΣΑ ΣΤΗΝ ΠΕΡΙΟΧΗ ΨΑΡΟΠΟΥΛΑΣ, ΜΕ ΑΝΕΞΑΡΤΗΤΗ ΕΙΣΟΔΟ ΚΑΙ ΜΙΚΡΟ ΚΗΠΟ. ΔΑΝΕΙΑ ΔΕΝ ΓΙΝΟΝΤΑΙ ΔΕΚΤΑ. ΤΙΜΗ ΔΡΧ. 12.500.000. ΠΛΗΡ. ΤΗΛ. 21347
ΧΠΟ151**

ΟΙΚΟΠΕΔΟ στην περιοχή Καλαμώνα 6.500 στρ. πάνω στο δρόμο. Επίσης τρακτέρ μάρκας Λαντίνη 85 ιππ. καινούργιο με άλετρο και φρέζα. Πληρ. τηλ. 81131, 26490.
ΑΟ40551

SUPER MARKET στην περιοχή Σωτήρος Ιξιά λόγω κόπωσης, με εξασφαλισμένη πελατεία. Πληρ. τηλ. 90186
ΑΟ40417

ΠΩΛΕΙΤΑΙ από ιδιώτη μεζονέτα στην οδό Λισσαβώνος και Οσλου, 140 τ.μ. Πληρ. τηλ. 0977-644572. ΑΟ40426
ΓΡΑΦΕΙΟ επί της οδού Εθν. Μακαριού 35, εμβαδού 34 τ.μ. Πληρ. τηλ. 21317 και κινητό 0945-996162
ΧΑΟ151

ΠΩΛΕΙΤΑΙ στο Μικρό Χωριό της Τήλου, **ΣΠΙΤΙ** μισοερειπωμένο, προνομιούχο, στην πλατεία του χωριού με απεριόριστη θέα, κατάλληλο για οποιαδήποτε χρήση. Πληρ. τηλ. 23864 ΧΑΟ271

ΠΩΛΕΙΤΑΙ Ή ΕΝΟΙΚΙΑΖΕΤΑΙ διόροφη μονοκατοικία 75 τ.μ. σε 4 ή 8 στρέμματα 50 μ. από τον κεντρικό δρόμο Πυλώνας-Λάρδου. Πληρ. τηλ. 0241-67389 ΧΑΟ111

ΠΑΛΙΟ ΣΠΙΤΙ ΜΕΣΑ ΣΤΟ ΧΩΡΙΟ ΠΑΡΑΔΕΙΣΙ. ΤΙΜΗ ΕΥΚΑΙΡΙΑΣ. ΠΛΗΡ. ΤΗΛ. 30225, 0937398915 ΧΠΟ38121

ΚΑΤΑΣΤΗΜΑΤΑ ετοιμοπαράδοτα στο μεγαλύτερο συγκρότημα καταστημάτων στην παραλιακή λεωφόρο Ιαλυσού απ' ευθείας από τον κατασκευαστή πολ. μηχανικό Στέλιο Μακέστα. Εξασφάλιση δανείου, ευκολίες πληρωμής. Από 10.350.000 δρχ. Πληρ. τηλ. 21347
ΧΠΟ205

ΜΟΝΟΚΑΤΟΙΚΙΕΣ στα Κοσκινού (υπό κατασκευή) με απέραντη θέα σε οικόπεδο 1000 τ.μ. η κάθε μία. Ευκολίες πληρωμής - Δάνεια δεκτά. Πληρ. Κώστας Κωνσταντινίδης, τηλ. 61859, 0946/999906
ΑΟ39516

**ΠΩΛΟΥΝΤΑΙ: α) Οικόπεδο 850 μέτρων (οικοδομήσιμο εντός οικισμού), β) Ελαιώνας 4 στρεμμάτων, γ) Αγρός 22 στρεμμάτων. Τα δύο ως άνω δεικνύονται για αγροτικούς ή βιοτεχνικούς σκοπούς. Πληρ. τηλ. 96384 από 3 μ.μ.
ΧΠΟ200**

πωλησεις αυτοκινητων & μοτοσικλετων

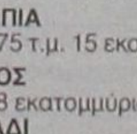

MAZDA 323F σε άριστη κατάσταση (μοντέλο '97). Επίσης πωλείται βάρκα ξύλινης κατασκευής, με καμπίνα 4,80 μ. στην τιμή ευκαιρίας, μόνο 300.000 δρχ. Πληρ. κ. Κώστας, τηλ. 37353.
ΑΕ40773

TOP PROPERTIES

GEORGIOS S. PIPINOS

ΓΕΩΡΓΙΟΣ Σ. ΠΙΠΙΝΟΣ
ΣΥΜΒΟΥΛΟΙ ΚΑΙ ΕΚΤΙΜΗΤΕΣ ΑΚΙΝΗΤΩΝ
REAL ESTATE AGENCY

MEMBER OF F.I.A.B.C.I.-N.A.E.A.-C.E.I.-E.R.E.S-Σ.Ε.Κ.



Η "**TOP PROPERTIES**" είναι ατομική επιχείρηση και ανήκει εξ ολοκλήρου στον κ. Γεώργιο Πιπίνο, που από το 1971 ασχολείται αποκλειστικά και μόνο με επενδύσεις και REAL ESTATE, στο νησί της Ρόδου, καθώς και στην ευρύτερη περιοχή της Δωδεκανήσου.

ΑΠΕΥΘΥΝΟΜΑΣΤΕ: Στους **σοβαρούς, απαιτητικούς και επιλεκτικούς** επενδυτές-επιχειρηματίες-ελεύθερους επαγγελματίες, Ελληνες και ξένους, υψηλού εισοδηματικού επιπέδου, που ενδιαφέρονται να κάνουν μια σοβαρή επένδυση προβολής στο νησί της Ρόδου.

ΠΡΟΣΦΕΡΟΥΜΕ: Α) Υπηρεσίες και πληροφορίες που γίνονται σε προσωπικό επίπεδο με εχεμύθεια, διακριτικότητα και σοβαρότητα.
Β) μεγάλη γκάμα υψηλής ποιότητας, ακινήτων, όπως:1) Ξενοδοχεία Α' και Β' κατηγορίας των 600-500-350-300 κλινών, 2) Κεντρικά αστικά ακίνητα κατάλληλα για Τράπεζες-καταστήματα-γραφεία, 3) Παραλιακές εκτάσεις, κατάλληλες για τουριστικές επενδύσεις των 150.000-100.00-70.00-50.000-36.000 τ.μ. και 4) Διαμερίσματα και μεζονέτες προβολής.

ΣΤΟΧΟΣ ΜΑΣ ΕΙΝΑΙ: Να προσφέρουμε στο αγοραστικό μας κοινό υψηλής ποιότητας ακίνητα και ευκαιρίες στο νησί της Ρόδου. Ητριακονταετής και πλέον πείρα μας στον τομέα αυτό αποτελεί εγγύηση.

ΣΥΝΘΗΜΑ ΜΑΣ ΕΙΝΑΙ: Επενδύστε στη ΡΟΔΟ ΤΩΡΑ, σε ακίνητα που ΑΝΤΕΧΟΥΝ ΣΤΟ ΧΡΟΝΟ

Γεώργιος Σ. Πιπίνος
ΜΕΣΙΤΗΣ ΑΣΤΙΚΩΝ ΣΥΜΒΑΣΕΩΝ
Γιατί εμείς γνωρίζουμε καλύτερα!

TOP PROPERTIES is a private concern and Mr George S. Pipinos, its owner, has carved, over the years a reputation for integrity and excellence in the world of Real Estate in the Dodecanese.
AT TOP PROPERTIES we try hard to attract important and selective investors high calibre businessmen/women and discerning professional people, both Greek and foreign, who wish to acquire sabstantial and valuable property on Rhodes.
We offer our expertise and advice privately, discreetly and in strict confidence.
We keep a comprehensive list of real estate of the highest specifications
a. A' and B' class hotels (600, 500, 350, 300 beds capacity)
b. Centrally situated office buildings and other business premises.
c. Seaside land, ideal for development (hotels, holiday resorts, etc), of 150.000, 100.00, 70.000, 50.000, 36.000 sq.m.
d. Luxury apartments, maisonettes, detached, semi-detached and terraced houses.
Our aim is to give our clients the opportunity to Qcquire value for money, first class real estate on Rhodes. Our 30-year-old experience in Real Estate is our warranty.
Our motto is Invest in Rhodes, Invest in property, It stands the test of time.



TOP PROPERTIES
and George Pipinos
Because we know best

ΚΕΝΝΕΝΤΥ 38, ΡΟΔΟΣ, 85 100, ΤΗΛ. (0241) 23895, 38243, κιν. (094)-4-676003 FAX: (0241) 20883
38 KENNEDY STR., RHODES, 85 100, TEL. (0241) 23895, 38243, mob. (094)-4-676003 FAX: (0241) 20883

ΕΥΚΑΙΡΙΑ

ΠΩΛΟΥΝΤΑΙ
ΑΦΑΝΤΟΥ

- Στο κύμα της θάλασσας 4 στρέμματα 36 εκατομμύρια.
- 4 στρέμματα θέση Τραπέζια 14 εκατομμύρια.
- 3 στρέμματα με άδεια οικοδομής 240 τ.μ. 16 εκατομμύρια
- 1 στρέμμα με άδεια οικοδομής 240 τ.μ. 15 εκατομμύρια
- Λεωφόρος Ρόδου-Λίνδου οικόπεδο 900 τ.μ. με πρόσοψη 20 μ. 13 εκατομμύρια.
- 2 στρέμματα στο κύμα της θάλασσας 22 εκατομμύρια.
- 7 στρέμματα με 20 ρίζες ελιές 6 εκατομμύρια
- 5,5 στρέμματα με 20 ρίζες ελιές 8 εκατομμύρια.
- 20 στρέμματα 800 μέτρα από τη θάλασσα, 60 εκατομμύρια.
- 15 στρέμματα αγρόκτημα 6 εκατομμύρια.

ΟΙΚΟΠΕΔΑ
- Των 450 τ.μ. με θέα τη θάλασσα 5 εκατομμύρια.

ΚΟΛΥΜΠΙΑ
- 2 στρέμματα με άδεια οικοδομής 75 τ.μ. 15 εκατομμύρια

ΛΑΡΔΟΣ
- Οικόπεδο εντός σχεδίου 600 τ.μ. 8 εκατομμύρια

ΓΕΝΝΑΔΙ
- 42 στρέμματα, 800 μέτρα από τη θάλασσα 80 εκατομμύρια στον κεντρικό δρόμο στον Αγ. Γεώργιο.
- 3 στρέμματα με 30 μέτρα πρόσοψη 25 εκατομμύρια.
- 2 στρέμματα οικοδομήσιμο 4 εκατομμύρια
- 10 στρέμματα 20 εκατομμύρια.

ΚΙΟΤΑΡΙ
- 4 στρέμματα από 12.000.000 το στρέμμα στο κύμα της θάλλασας

ΜΑΝΤΡΙΚΟ
- 4 στρέμματα προς 11.000.000 το στρέμμα στο κύμα της θάλασσας

ΚΡΕΜΑΣΤΗ
- 2 στρέμματα 20.000.000 παραλιακό

ΔΙΜΥΛΙΑ ΠΡΟΣ ΕΛΕΟΥΣΑ
- 7 στρέμματα, 10 εκατομμύρια στον κεντρικό δρόμο.

ΚΑΛΑΒΑΡΔΑ
- Στο κύμα της θάλασσας 3,5 στρέμματα 15 εκατομμύρια.

ΠΑΣΤΙΔΑ
- Σε οικόπεδο 103 τ.μ. μονοκατοικία 75 τ.μ. 13 εκατομμύρια.
- Μήδια διαμέρισμα 80 τ.μ. 20 εκατομμύρια.

Πληρ. τηλ. 26805-51024,
κιν. 0945-406562 fax: 51077
ΔΑΝΕΙΑ ΔΕΚΤΑ
Γ.Ν. ΔΡΑΚΟΣ

ΠΩΛΗΣΕΙΣ ΔΙΑΜΕΡΙΣΜΑΤΩΝ



ΑΠΟ ΤΗΝ ΚΑΤΑΣΚΕΥΑΣΤΙΚΗ ΕΤΑΙΡΕΙΑ

Κ. ΣΠΑΝΟΣ & ΣΙΑ ΟΕ

ΠΩΛΟΥΝΤΑΙ ΕΤΟΙΜΟΠΑΡΑΔΟΤΑ ΔΙΑΜΕΡΙΣΜΑΤΑ

ΑΡΙΣΤΗΣ ΚΑΤΑΣΚΕΥΗΣ

ΜΕ ΔΥΟ Ή ΤΡΙΑ ΥΠΝΟΔΩΜΑΤΙΑ

ΠΛΗΡ. ΤΗΛ. 62550-62684-0944272159

κεφάλαιο

Κτηματομεσιτικό - Συμβουλευτικό Γραφείο

ΔΙΑΜΕΡΙΣΜΑΤΑ ΠΩΛΟΥΝΤΑΙ

❑ 50 τ.μ,3ου,1 υπν/τιου, θέα Τριάντα,16εκ-46.955€.

❑70 τ.μ, υπερυψωμένο ισόγειο ,2 υπν/τίων καινούριο Ανάληψη 26.5εκ-77.769€ .

❑ 70 τ.μ ,ισόγειο,1 υπν/τιου Μητρόπολη,15εκ-44.020€.

❑75 τ.μ ,ισόγειο,2 υπν/τίων Ροδίνι , 24εκ-79.236€.

❑80 τ.μ,υπόγειο,2 υπν/τίων αυλή εκατέρωθεν, Ανάληψη 18εκ-52.824€.

❑83 τ.μ,1ου,2 υπν/τίων, Σ.Κωτιάδη, 24.5εκ-71.900€.

❑ 93 τ.μ 1ου,2υπν/τιων,συν αποθήκη 15 τ.μ, γκαράζ, Καρακόνερο, 36εκ-105.649€.

❑ 94 τ.μ 1ου,2υπν/τίων καινούριο Ανάληψη 34 εκ-99.779€.

❑95 τ.μ,1ου,2 υπν/τιων συν βοηθητικός χώρος καινούριο Ιξιά 33 εκ-96.845€.

❑102 τ.μ 1ου , μπετά Απ.Παύλου 20 εκ-58.694€.

❑105τ.μ,ισόγειο,3 υπν/τίων καινούριο , Ατταβύρου 42 εκ-123.257€.

❑ 116 τ.μ , ισόγειο ,3 υπν/τιων ,καινούριο Ανάληψη,42 εκ-123.257€.

❑ 110 τ.μ,1ου,3 υπν/τίων , καινούριο, Ατταβύρου 42 εκ-123.257€.

❑125 τ.μ ρετιρέ,απεριόριστη θέα, 20ετιας, 4 υπν/τια, Μήδια, 29 εκ-85.106€.

❑128 τ.μ 1ου,3υπν/τίων λούξ, πάρκινκ, καινούριο Μήδια 51εκ-149.669€.

❑130 τ.μ 3ου,3 υπν/τίων Δασκάλους, 37εκ-108.584€.

❑150 τ.μ 3ου, ρετιρέ οροφοδιαμέρισμα, λούξ, 3 υπν/τίων Αισχύνη , 44,5εκ-130.594€.

❑ Συγκρότημα με 4 -3αρια των 60 τ.μ,συν μια γκαρσονιέρα, Αφάντου,80εκ-234.776€.

ΜΕΖΟΝΕΤΕΣ- ΜΟΝ/ΚΙΕΣ ΠΩΛΟΥΝΤΑΙ

❑120 τ.μ,μεζονέτα,μπετά, πανοραμική θέα, Παραδείσι 25 εκ-73.367€.

❑128 τ.μ , μεζονέτα , 3 υπν/τιων, πάρκινκ,καινούρια Ροδίνι , 48 εκ-140,865€.

❑180 τ.μ ,μεζονέτα μπετά συν 100 τ.μ υπόγειο, εντός οικισμού, Κοσκινού 23 εκ-67.498€.

❑200 τ.μ μον/κία 3 υπν/τίων σε 1.000 τ.μ οικόπεδο, λούξ, καινούρια, Ιξιά 80 εκ-234.776€.

❑210 τ.μ μον/κία,μπετά σε 1.000 τ.μ οικόπεδο, Ιξιά 45 εκ-132.061€.

❑ 210 τ.μ,μεζονέτα,λούξ ,3 υπν/τιων, τζάκι αυλή-πάρκινγκ Ιξιά 64 εκ-187.820€.

❑ 230 τ.μ, μον/κία, μπετά Πεύκους, 50 εκ-146.735€.

ΟΙΚΟΠΕΔΑ ΠΩΛΟΥΝΤΑΙ

❑ 300 τ.μ. ,δόμηση 300 τ.μ Παστίδα 9 εκ-26.412€.

❑ 380 τ.μ , δόμηση 300 τ.μ Αφάντου,12 εκ-35.216€.

❑ 500 τ.μ βιοτ/κός χώρος δόμηση 3Χ150 Κοσκινού 9 εκ-26.412€.

❑1.000 τ.μ Ανάληψη, 0.8ΣΔ 80 εκ-234.776€.

❑ 2.000 τ.μ ,δόμηση 200 τ.μ, Βουνάρα 35 εκ-102.714€.

❑ 4.000 τ.μ Τρείς-Κανδυλί 35 εκ-102.714€.

❑ 4.000 τ.μ, θέα, Παστίδα 26 εκ-76.302€.

❑5.240 τ.μ Αφάντου παραλία 40 εκ-117.388€.

❑ 5.500 τ.μ, Κολύμπια 15 εκ-44.020€.

❑6.500 τ.μ, Κολύμπια 60 εκ-176.082€.

❑ 9.000 τ.μ, Κολύμπια 50 εκ-146.735€.

❑ 15.000 , τ.μ , Καντυλί 50εκ-146.735€.

ΕΠΙΧΕΙΡΗΣΕΙΣ & ΕΠΑΓΓΕΛΜΑΤΙΚΟΙ ΧΩΡΟΙ

❑ Κατάστημα 23 τ.μ Ανάληψη, μπετά 7 εκ-20.542€.

❑Κατάστημα 25 τ.μ Ψαροπούλα 22 εκ-64.563€.

❑ Κατάστημα 35 τ.μ Ανάληψη, μπετά 11εκ-32.281€.

❑Κατάστημα 40 τ.μ σύν 50 τ.μ υπόγειο Ατταβύρου 20 εκ-58.694€.

❑Κατάστημα 64 τ.μ Μ.Πετρίδη 29 εκ-85.106€.

❑Κατάστημα 90 τ.μ. 1ου με φαρδί μπαλκόνι,Ιξιά 23 εκ-67.498€.

❑Κατάστημα 165 τ.μ Τριάντα 65.000.000€.

Exclusive Properties

❑Οικοδομικό συγκρότημα 4 οικιών 1 καταστήματος, Παλιά πόλη , 277 τ.μ 100 εκ-293.470€.

❑Οικοδομικό συγκρότημα 1000 τ.μ,2 ορόφων Ψαροπούλα 320 εκ-939.104€.

❑Μονοκ/κία 380 τ.μ,σε 6 στρέμματα οικόπεδο , στο κύμα, Λαχανιά 190 εκ-557.593€.

ΖΗΤΟΥΝΤΑΙ ΚΑΤΟΙΚΙΕΣ & ΟΙΚΟΠΕΔΑ ΕΝΤΟΣ & ΕΚΤΟΣ ΠΟΛΕΩΣ

ΤΣΟΥΡΟΥΝΑΚΗΣ Ι. ΑΝΤΩΝΙΟΣ (B.Sc.-MKT)

ΤΗΛ.:60060 (3 γραμμές) FAX: 60062
ΚΙΝ.:0945 949882
e-mail: kefaleo@rho.forthnet.gr

Γ. Σεφέρη 12
(παραπλεύρως ΜΗΔΕΙΑ)
Ρόδος

www.e-kefaleo.com

αυτοκίνητα

συνέχεια από την προηγούμενη

ΤΡΟΧΟΣΠΙΤΟ. Πωλείται τροχόσπιτο Knaus Azur-530μ. μήκος, μονοαξονικό, ρυμουλκούμενο, με πολυκουζινάκι, χημική τουαλέτα, εξωτερική μεγάλη σκηνή, σχεδόν αχρησιμοποίητο, εισαγωγής Γερμανίας, κατάλληλο για 6 άτομα, σε πολύ καλή τιμή. Πληρ. τηλ. 25468. AA40775

FORD ESCORT Camprio μοντέλο '92 1600 cc με δερμάτινο σαλόνι, ζάντες αλουμινίου και άλλα extra. Τιμή 2.500.000 δρχ. Πληρ. τηλ. 0944696437 και 66832 μετά τις 15.00 AA40765

ΦΟΡΤΗΓΟ MERCEDES 809 ανατρεπόμενο/χρονολογίας 1985/μέγιστο ωφέλιμο βάρος 3.530 kg/καρότσα βαρέως τύπου/πετρέλαιο. Τιμή 4.000.000 δρχ. Πληρ. τηλ. 38811 κ. Μιλούση AA40702

ΜΗΧΑΝΗ HONDA TRANSALP 600 40.000 km σε πολύ καλή κατάσταση. Τιμή 1.200.000 δρχ. Πληρ. τηλ. 23100-51101 κιν. 0938824222 AA40700

ΜΗΧΑΝΗ HONDA STEED 400 cc μοντέλο '99 με πολλά εξτρά. Πληρ. τηλ. 60150, 0974335541 κ. Κώστα AA40697

FIAT-REGATA σε πολύ καλή κατάσταση-ατρακάριστο, χρώματος σιέλ (χρώμα-αμορτισέρ-λάστιχα τριών μηνών). Πληρ. τηλ. 21001 μετά τις 6 το απόγευμα. AA40658

BMW R51 BOXER μηχανή (μοντέλο 1954) σε άριστη κατάσταση. Πληρ. τηλ. 0932259197 AA40657

SEAT AROSA 1000 cc μοντ. '99, immobilizer, ραδιοκασετόφωνο, ηλεκτρομαγν. κλειδαριές. Τιμή ευκαιρίας. Πληρ. τηλ. 0974896627

HONDA CIVIC coupe 2 πόρτες VTEC 1,6 SR 125HP 7ος '96, 50.000 χλμ. χρώματος κυπαρισσί, μεταλλικό, ηλ. οροφή, ηλ. παράθυρα, ηλ. καθρέφτες, ηλεκτρομαγνητικές κλειδαριές, immobilizer, ABS, ζαντολάστιχα αλουμινίου, κατάσταση άριστη. Τιμή 4,5 εκ. μετρητοίς. Πληρ. τηλ. 27960, 78392 μετά τις 13.00, 093-7304208 AA40537

FIAT PUNTO CABRIO ΜΟΝΤΕΛΟ 94 1,3 ΛΕΥΚΟ 75000 ΧΙΛΙΟΜΕΤΡΑ, EXTRAS. ΤΙΜΗ 2.400.000. ΠΛΗΡ. ΤΗΛ. 87006, 10.00-13.00 Ή 18.00-22.00 ΧΠΑ841

ΠΩΛΟΥΝΤΑΙ ΜΕΤΑΧΕΙΡΙΣΜΕΝΑ ΦΟΡΤΗΓΑ ΑΥΤΟΚΙΝΗΤΑ ΕΙΣΑΓΩΓΗΣ ΟΛΩΝ ΤΩΝ ΤΥΠΩΝ, ΓΙΑ ΑΓΡΟΤΙΚΗ ΚΑΙ ΕΠΑΓΓΕΛΜΑΤΙΚΗ ΧΡΗΣΗ, ΚΑΘΩΣ ΚΑΙ Ι.Χ. ΕΠΙΒΑΤΙΚΑ. ΕΤΟΙΜΟΠΑΡΑΔΟΤΑ Ή ΚΑΤΟΠΙΝ ΠΑΡΑΓΓΕΛΙΑΣ. ΠΑΡΕΧΟΥΜΕ ΓΡΑΠΤΗ ΕΓΓΥΗΣΗ ΕΝΟΣ ΧΡΟΝΟΥ. ΕΙΣΑΓΩΓΕΙΣ ΜΕΤΑΧΕΙΡΙΣΜΕΝΩΝ ΑΥΤΟΚΙΝΗΤΩΝ " Δ. ΜΠΟΥΝΤΟΥΡΗΣ-Ε. ΠΑΠΑΠΟΣΤΟΛΟΥ Ο.Ε.". ΕΚΘΕΣΗ: ΕΘΝΙΚΗ ΟΔΟΣ ΛΑΡΙΣΑΣ-ΙΩΑΝΝΙΝΩΝ ΤΡΙΚΑΛΑ ΘΕΣΣΑΛΙΑΣ. ΤΗΛ. 0431-74709 ΦΑΞ 0431-27008 ΚΙΝ. 0974456200-0977395269 ΧΠΑ112

Από ιδιώτη **ΠΩΛΕΙΤΑΙ** OPEL CORSA 1000 cc μοντ. 1988 σε άριστη κατάσταση. Πληρ. τηλ. 95340, 0946/392413 AA40696

PEUGEOT 205 cabrio, μοντέλο '91, καλοδιατηρημένο, πωλείται δρχ. 1.200.000. Πληρ. τηλ. 39817 AA40579

AUDI TT 180 HP ΜΕ FULL EXTRA ΣΕ ΑΡΙΣΤΗ ΚΑΤΑΣΤΑΣΗ, ΦΥΛΑΞΗ ΣΕ ΓΚΑΡΑΖ. ΠΛΗΡ. ΤΗΛ. 0946/683029 ΧΠΑ851

εργασιες

ΑΠΟ ΦΡΟΝΤΙΣΤΗΡΙΟ ΜΕΣΗΣ ΕΚΠΑΙΔΕΥΣΗΣ ΖΗΤΕΙΤΑΙ ΚΑΘΗΓΗΤΗΣ-ΤΡΙΑ ΦΥΣΙΚΗΣ - ΧΗΜΕΙΑΣ. ΠΛΗΡ. ΤΗΛ. 0977 335043 ΠΖ40783

ΚΟΠΕΛΑ μέχρι 30 ετών με καλά Αγγλικά για μόνιμη εργασία στο κατάστημα γυναικείων ενδυμάτων Morgan. Βιογραφικό απαραίτητο. Πληρ. τηλ. 34326 ΑΖ40782

Το κερματοτηλέφωνο που σας πληρώνει!!!

ΠΡΟΣΟΧΗ
Το μόνο που δέχεται EURO και προσαρμόζεται αυτόματα με τα νέα δεκαψήφια νούμερα του ΟΤΕ



ΠΡΟΣΟΧΗ ΣΤΙΣ ΑΠΟΜΙΜΗΣΕΙΣ
Από 0% προκαταβολή έως και 36 μήνες εξόφλιση μόνο με την ταυτότητα σας

Διαθέτει σύστημα άμεσης διάγνωσης και επιδιορθώσεις βλαβών
Αλλάζει χρεώσεις αυτόματα κάθε φορά που τις αλλάζει ο ΟΤΕ
Εχει αναγνώριση κλήσης σε μεγάλη οθόνη
Επιστρέφει το νόμισμα αν δεν είναι εγκεκριμένο
Καθοδηγεί τον χρήστη με οδηγίες
Είναι εγκεκριμμένο από την Εθνική Επιτροπή Τηλεπικοινωνιών
Είναι ανθεκτικό-ευέλικτο-με άμεσο service, και τοποθετείται εύκολα

Αντιπροσωπεία Νοτίου Αιγαίου
ΑΤΤΑΒΥΡΟΥ 46 ΡΟΔΟΣ * ΤΗΛ. 0241-73440, fax: 37733
e-mail: sifakis@payphone.gr http:/www.payphone.gr

PayPHONE ΣΙΦΑΚΗΣ ΤΗΛΕΠΙΚΟΙΝΩΝΙΕΣ

ΞΕΝΑΚΗΣ

ΑΥΤΟΚΙΝΗΤΑ

0% προκαταβολή και εξόφληση έως 60 μήνες

CAR EXPERTS

1. NISSAN MICRA 1.300 cc automatic μοντ. 1998 με A/C, υδρ. τιμόνι, airbag, ηλ. παράθυρα, κεντρικό κλείδωμα, P/K. ΤΙΜΗ 2.650.000

2. GOLF 1400 cc μοντ. 1995. ΤΙΜΗ 2.550.000

3. CITROEN AX 1200 cc μοντ. 1994. ΤΙΜΗ: 1.200.000

4. SKODA FAVORIT μοντ. 1992 1.300 cc. ΤΙΜΗ: 600.000

5. TOYOTA CARINA E μοντ. 1992 ΤΙΜΗ: 2.500.000

6. PEUGEOT 306 SL 1400 cc μοντέλο 1995 με υδρ. τιμόνι-αερόσακκο οδηγού, ηλ. παράθυρα, κεντρικό κλείδωμα, ηχοσύστημα. Τιμή: 2.000.000

7. NISSAN PRIMERA μοντ. 1991 2000 cc με A/C-ηλ. παράθυρα-κεντρικό κλείδωμα, ηχοσύστημα. Τιμή: 2.200.000

8. CITROEN ZX μοντ. 1993 1400 cc Τιμή: 1.600.000

9. RENAULT 19 μοντ. 1990 1400 cc Τιμή: 900.000

10. CITROEN XANTIA 1.800 c.c. μοντέλο 1995 με A/C-ABS-AIRBAG οδηγού-ηλ. παράθυρα-ηλ. καθρέπτες-ηχοσύστημα. Τιμή 3.100.000 δρχ.

11. SUZUKI SWIFT 1.000 c.c. μοντέλο 1994. Τιμή 1.300.000 δρχ.

12. RENAULT 21 1.800 c.c. μοντέλο 1991. Τιμή 1.800.000 δρχ.

ΞΕΝΑΚΗΣ
ΕΠΙΣΗΜΟΣ ΣΥΝΕΡΓΑΤΗΣ KOSMOCAR
ΛΙΝΔΟΥ 238, ΤΗΛ: 61600

ΣΧΟΛΗ ΟΔΗΓΩΝ



ΠΥΛΑΡΙΝΟΣ ΗΡΑΚΛΗΣ

Πτυχιούχος Εκπαιδευτής

Διπλώματα
- ✓ Ερασιτεχνικά
- ✓ Επαγγελματικά
- ✓ Μοτοσικλέτας
- ✓ Επεκτάσεις - Αναθεωρήσεις

Αγ. Αναστασίας 40 & Π.Π. Γερμανού
Εμπορικό Κέντρο Φώκιαλη, α' όροφος
Τηλ. 75270, 0942 445549

ΠΜ40097

ΣΧΟΛΗ ΟΔΗΓΩΝ
ΠΟΡΤΣΕΛΛΗΣ ΣΤΕΦΑΝΟΣ
Διπλ. εκπαιδευτής υποψηφίων οδηγών



- Διπλώματα αυτοκινήτου, μοτοσικλέτας,φορτηγού, λεωφορείου, νταλίκας
- Αναθεωρήσεις ληγμένων αδειών
- Θεωρητικά μαθήματα ΚΟΚ και Μηχανολογίας
- Μετατροπές ξένων διπλωμάτων σε ελληνικά
- Διπλώματα αυτόματου αυτοκινήτου

ΕΡΝΕΣΤ ΜΠΕΒΙΝ 6 - ΡΟΔΟΣ • ΤΗΛ. 34497, 0945-463635

ΣΧΟΛΗ ΟΔΗΓΩΝ ΠΟΤΣΟΥ ΣΩΤΗΡΗ
ΔΙΠΛ. ΕΚΠΑΙΔΕΥΤΗΣ ΥΠΟΨΗΦΙΩΝ ΟΔΗΓΩΝ.
ΔΙΠΛΩΜΑΤΑ Α - Β - Γ - Δ - Ε

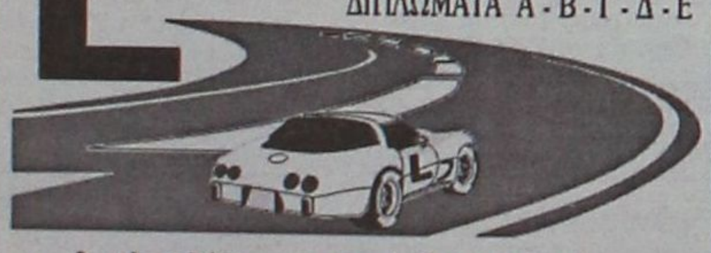

★ Αναλαμβάνουμε την έκδοση αδειών οδήγησης όλων των κατηγοριών.

★ Αναθεωρήσεις Επαγ/κών αδειών.

★ Τα θεωρητικά μαθήματα όλων των κατηγοριών γίνονται στό σύγχρονο Κέντρο θεωρητικής Εκπαίδευσης Υποψηφίων Οδηγών της Ε.Σ.Ο.Ρ. Ο.Ε. Στην οποία μετέχουμε.

★ Διαθέτουμε καί Αυτόματο Επιβατηγό.

Εθνάρχου Μακαρίου 31, 2ος όροφος, ΡΟΔΟΣ
(Έναντι Εθνικής Τράπεζας, πάνω από το κατ/μα "ΡΟΔΙ")
Τηλ. 78070 Κιν. 0945- 567404

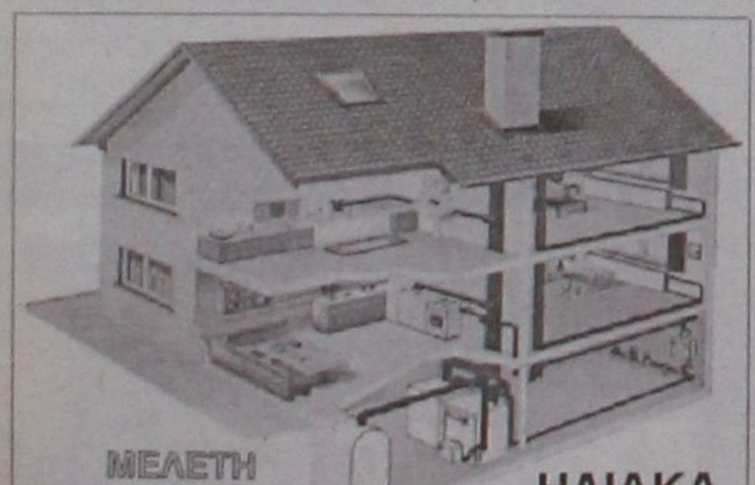

εργασιες

συνέχεια από την προηγούμενη

ΑΠΟΘΗΚΑΡΙΟΣ από Ξυλεμπορική επιχείρηση, με δίπλωμα οδηγού γ' κατηγορίας και χειρισμού κλαρκ για μόνιμη απασχόληση. Πληρ. τηλ. 24945, 27623, ώρες 09.00-14.00 AZ40776

ΜΑΓΕΙΡΑΣ από εστιατόριο στο Φαληράκι, ή πεπειραμένος βοηθός μαγείρου για βραδυνή απασχόληση. Πληρ. τηλ. 85530 AZ40777

ΖΗΤΕΙΤΑΙ ΝΕΑΡΟΣ ΚΑΤΟΧΟΣ ΑΔΕΙΑΣ ΜΟΤΟΠΟΔΗΛΑΤΟΥ ΓΙΑ ΜΟΝΙΜΗ ΕΡΓΑΣΙΑ ΣΕ ΒΙΒΛΙΟΧΑΡΤΟΠΩΛΕΙΟ. ΠΛΗΡ. ΤΗΛ. 24219 ΩΡΕΣ ΚΑΤΑΣΤΗΜΑΤΩΝ ΠΖ40690

Η ΤΡΟΦΟΔΟΤΙΚΗ ΡΟΔΟΥ Α.Ε. ΑΝΤΙΠΡΟΣΩΠΕΙΕΣ - ΕΙΣΑΓΩΓΕΣ - ΔΙΑΝΟΜΕΣ ΖΗΤΕΙ ΔΕΣΠΟΙΝΙΔΑ ή ΚΥΡΙΑ ΜΕ ΓΝΩΣΕΙΣ Η/Υ ΓΙΑ ΜΟΝΙΜΗ ΑΠΑΣΧΟΛΗΣΗ. ΠΛΗΡ. ΤΗΛ. 60314, 68111, 64440 (08.00-15.00) ΠΖ40778

ΚΟΠΕΛΑ για μίνι μάρκετ σε ξενοδοχείο στ' Αφάντου. Απαραίτητη η γνώση Αγγλικών. Πληρ. τηλ. 52326 AZ40769

ΚΑΘΗΓΗΤΡΙΑ ΑΓΓΛΙΚΗΣ ΓΛΩΣΣΑΣ ΑΠΟ ΦΡΟΝΤΙΣΤΗΡΙΟ ΑΓΓΛΙΚΩΝ ΜΕ ΕΜΠΕΙΡΙΑ ΣΤΗΝ ΠΡΟΕΤΟΙΜΑΣΙΑ ΜΑΘΗΤΩΝ ΓΙΑ ΕΞΕΤΑΣΕΙΣ ΓΙΑ ΝΑ ΕΡΓΑΣΤΕΙ ΑΠΟ ΤΟ ΣΕΠΤΕΜΒΡΙΟ. A QUALIFIED AND EXPERIENCED ENGLISH TEACHER IS WANTED TO TEACH AT A SCHOOL OF ENGLISH THIS UPCOMING SCHOOL YEAR. FOR INFORMATION CALL 68262-65528. ΠΖ40767

ΓΥΝΑΙΚΑ ΜΕ ΠΕΙΡΑ ΣΤΑ ΤΗΓΑΝΙ, Β) ΛΑΝΤΖΙΕΡΑ/ΗΣ ΓΙΑ ΕΣΤΙΑΤΟΡΙΟ-ΟΥΖΕΡΙ. ΠΡΟΫΠΗΡΕΣΙΑ ΑΠΑΡΑΙΤΗΤΗ. ΠΛΗΡ. ΤΗΛ. 77174 ΠΖ40766

ΔΙΑΙΤΟΛΟΓΟΣ από γυμναστήριο. Πληρ. τηλ. 62481. AZ40752

ΣΧΟΛΗ ΟΔΗΓΩΝ
ΚΟΥΣΗ ΠΑΝΤΕΛΗ

- ΔΙΠΛΩΜΑΤΑ
- ΕΡΑΣΙΤΕΧΝΙΚΑ
- ΕΠΑΓΓΕΛΜΑΤΙΚΑ
- ΜΟΤΟΣΙΚΛΕΤΑΣ
- ΜΑΘΗΜΑΤΑ **ΘΕΩΡΗΤΙΚΗΣ ΔΙΔΑΣΚΑΛΙΑΣ**



-Επεκτάσεις όλων των κατηγοριών
-Αναθεωρήσεις ληγμένων αδειών
-Μετατροπές ξένων αδειών σε ελληνικές

Οδός Βαλαωρίτου 9
(έναντι HOTEL SEMIRAMIS ΠΙΣΩ ΑΠΟ ΤΟ ΠΑΛΑΙΟ ΝΟΣΟΚΟΜΕΙΟ
e-mail: koysisp@internet.gr
ΕΚΠΑΙΔΕΥΤΙΚΟ ΑΥΤΟΚΙΝΗΤΟ:
TOYOTA YARIS 1300 cc AIR CONDITIONED
(ΠΡΟΣΟΧΗ): ΜΑΘΗΜΑΤΑ
α. Μοτοσικλέτας μεγάλου κυβισμού από 125 cc έως ανεξαρτήτου
β. Μοτ/τας έως 125 cc
γ. Μοτοποδηλάτου 50 cc
Διαθέτουμε επίσης κι αυτόματες μοτοσικλέτες 125 cc
Πληρ. τηλ.
29157-73820-94777
ΚΑΙ ΑΝΑ ΠΑΣΑ ΣΤΙΓΜΗ ΣΤΑ ΚΙΝΗΤΑ τηλ.
0944/511313-0944/203343
Στην κατηγορία ανεξαρτήτου κυβισμού η εκπαίδευση γίνεται με μοτοσικλέτα 500 cc
Παραλαβή των μαθητών μας και από τις οικίες τους
"Η σωστή και μεθοδική εκπαίδευση στα σύγχρονα οχήματά μας, βάζει γερά θεμέλια για τη δημιουργία ενός καλού νέου οδηγού"

ΠΡΟΣΟΧΗ
Στη σχολή μας παραδίδονται και μαθήματα θεωρητικής διδασκαλίας

ΠΜ40624

ΒΟΗΘΟΣ ΣΕΡΒΙΤΟΡΟΥ για να εργασθεί σε εστιατόριο Π. Πόλης. Πληρ. τηλ. 25549 κ. Γιάννη AZ40709

ΑΠΟ ΤΟ ΙΤΑΛΙΚΟ ΕΣΤΙΑΤΟΡΙΟ FELICIA ΖΗΤΕΙΤΑΙ Α) ΚΟΠΕΛΑ ΓΙΑ ΤΟ ΣΕΡΒΙΣ ΚΑΙ Β) ΛΑΝΤΖΙΕΡΑ. ΠΛΗΡ. ΤΗΛ. 38910, 5 Μ.Μ.-9 Μ.Μ. ΠΖ40698

ΒΟΗΘΟΙ ΜΑΓΕΙΡΟΙ ΚΑΜΑΡΙΕΡΕΣ ΚΑΙ ΒΟΗΘΟΙ ΣΕΡΒΙΤΟΡΟΥ ΣΤΑ ΚΟΛΥΜΠΙΑ. ΞΕΝΟΔΟΧΕΙΟ ΛΟΥΤΑΝΗΣ. ΠΛΗΡ. ΤΗΛ. 56312, 56338 ΠΖ40685

ΟΔΗΓΟΣ ΜΕ ΕΠΑΓΓΕΛΜΑΤΙΚΟ ΔΙΠΛΩΜΑ ΑΠΟ ΕΜΠΟΡΙΚΗ ΕΤΑΙΡΕΙΑ. ΠΛΗΡ. ΤΗΛ. 33647 ΠΖ40573

ΑΠΟ ΚΕΝΤΡΙΚΟ ΞΕΝΟΔΟΧΕΙΟ ΤΗΣ ΠΟΛΕΩΣ ΡΟΔΟΥ ΖΗΤΕΙΤΑΙ ΚΑΜΑΡΙΕΡΑ ΓΙΑ ΜΟΝΙΜΗ ΑΠΑΣΧΟΛΗΣΗ. ΠΛΗΡ. ΤΗΛ. 20721 ΠΖ40668

ΤΟ "ΤΟΞΟΤΗΣ" ΜΠΑΡ ΖΗΤΕΙ ΝΕΟ Ή ΝΕΑ ΑΝΩ ΤΩΝ 18 ΕΤΩΝ ΓΙΑ ΝΑ ΕΡΓΑΣΤΕΙ ΩΣ DJ. ΜΙΣΘΟΣ ΚΑΙ ΕΝΣΗΜΑ. ΑΠΑΡΑΙΤΗΤΟ ΒΙΒΛ. ΥΓΕΙΑΣ ΚΑΙ ΠΟΙΝΙΚΟ ΜΗΤΡΩΟ. ΠΛΗΡ. ΤΗΛ. 0945490642 ΠΖ40664

ΖΗΤΟΥΝΤΑΙ ΑΠΟ ΚΑΦΕΤΕΡΙΑ (ΑΝΕΤΟ ΚΑΙ ΚΑΘΑΡΟ ΠΕΡΙΒΑΛΛΟΝ) ΜΙΑ ΣΕΡΒΙΤΟΡΑ (ΒΟΗΘΟΣ), ΜΙΑ ΚΟΠΕΛΑ ΓΙΑ ΜΠΟΥΦΕ (ΒΟΗΘΟΣ ΜΠΑΡ). ΜΙΣΘΟΣ ΙΚΑΝΟΠΟΙΗΤΙΚΟΣ. ΠΛΗ. ΤΗΛ. 68500. ΠΖ40715

ΝΕΑΡΟΣ ΒΟΗΘΟΣ ΣΕΡΒΙΤΟΡΟΥ για εστιατόριο εντός πόλεως για απογευματινή απασχόληση 7-11 μ.μ. Πληρ. τηλ. 37270. AZ40692

ΑΠΟ ΤΟ ΚΕΝΤΡΟ ΞΕΝΩΝ ΓΛΩΣΣΩΝ ΜΕΛΙΣΣΟΥΡΓΟΥ Α) ΚΑΘΗ/ΤΡΙΑ ΑΓΓΛΙΚΗΣ PART-TIME, Β) ΚΑΘΗ/ΤΗΣΤΡΙΑ ΓΕΡΜΑΝΙΚΗΣ ΓΙΑ ΤΗΝ ΕΠΟΜΕΝΗ ΣΧΟΛΙΚΗ ΧΡΟΝΙΑ. ΑΠΟΣΤΕΙΛΑΤΕ ΒΙΟΓΡΑΦΙΚΟ ΜΕ ΦΩΤΟΓΡΑΦΙΑ ΣΤΗ ΔΙΕΥΘΥΝΣΗ ΒΕΡΓΙΝΑΣ 84Α, ΡΟΔΟΣ Η FAX: 48205 ή email:melissam@otenet.gr ΠΖ40642

ΗΛΕΚΤΡΟΛΟΓΟΙ ΤΕΧΝΙΤΕΣ και βοηθοί με εμπειρία σε κτιριακές εγκαταστάσεις. Πληρ. τηλ. 094/6683824. AZ40753

ΠΩΛΗΤΡΙΑ-ΠΩΛΗΤΗΣ ΓΙΑ ΚΑΤΑΣΤΗΜΑ ΕΠΙΠΛΩΝ. ΜΟΝΙΜΗ ΑΠΑΣΧΟΛΗΣΗ-ΩΡΑΡΙΟ ΚΑΤΑΣΤΗΜΑΤΩΝ. ΠΛΗΡ. ΤΗΛ. 39910, 39911. ΠΖ40751

ΟΔΗΓΟΣ-ΠΩΛΗΤΗΣ με στοιχειώδη γνώση computer και κάτοχος επαγγελματικού διπλώματος β' κατηγορίας. Πληρ. τηλ. 32070, 22424, από τις 8.00-15.00. AZ40750

ΑΠΟ ΕΤΑΙΡΕΙΑ ΔΙΑΝΟΜΗΣ ΤΡΟΦΙΜΩΝ ΚΑΙ ΑΠΟΡΡΥΠΑΝΤΙΚΩΝ ΣΕ ΜΙΝΙ ΜΑΡΚΕΤ, ΞΕΝΟΔΟΧΕΙΑ, ΕΣΤΙΑΤΟΡΙΑ ΖΗΤΕΙΤΑΙ ΟΔΗΓΟΣ ΜΕ ΔΙΠΛΩΜΑ Γ' ΚΑΤΗΓΟΡΙΑΣ ΕΩΣ 35 ΕΤΩΝ. ΤΥΧΟΝ ΓΝΩΣΗ ΤΗΣ ΑΓΟΡΑΣ ΘΑ ΘΕΩΡΗΘΕΙ ΕΠΙ ΠΛΕΟΝ ΠΡΟΣΟΝ. ΜΙΣΘΟΣ ΑΝΑΛΟΓΩΣ ΠΡΟΣΟΝΤΩΝ. ΠΛΗΡ. ΤΗΛ. 68777-69100. ΠΖ40749

ΠΩΛΟΥΝΤΑΙ ΔΙΑΜΕΡΙΣΜΑΤΑ

ΔΙΑΚΟΓΕΩΡΓΙΟΥ ΚΑΛΛΙΣΤΟΣ

- ΠΩΛΗΣΕΙΣ ΔΙΑΜΕΡΙΣΜΑΤΩΝ
- ΚΑΤΑΣΤΗΜΑΤΑ-ΑΠΟΘΗΚΕΣ
- ΑΝΤΑΛΛΑΓΕΣ ΑΚΙΝΗΤΩΝ
- ΑΓΟΡΕΣ ΟΙΚΟΠΕΔΩΝ
- ΑΝΑΛΑΜΒΑΝΟΥΜΕ ΑΝΤΙΠΑΡΟΧΕΣ

ΔΙΕΥΘ.: ΕΘΝ. ΑΝΤΙΣΤΑΣΕΩΣ 11, (πρώην Αννης Μαρίας)
ΤΗΛ: 78501-29318, 78502

ΠΩΛΟΥΝΤΑΙ διαμερίσματα λουξ κατασκευής με απεριόριστη θέα. Τα διαμερίσματα διαθέτουν θωρακισμένες πόρτες, εντοιχισμένες κουζίνες, ντουλάπες, εντοιχισμένο νιπτήρα με ντουλάπι, κεντρική θέρμανση αυτόνομη, ανοιγόμενα ανακλινόμενα κουφώματα με διπλά τζάμια, σίτες, ρολά, υδραυλικό ασανσέρ, τριφασικό ρεύμα.
Ολοι οι χώροι σπατουλαριστό, εσωτερικές πόρτες MDF με σχέδια

ΔΙΑΜΕΡΙΣΜΑΤΑ

Επί της οδού Μεγ. Κων/νου - Κων/νου Παλαιολόγου
50 τ.μ. δυάρια
85 τ.μ. τριάρια
110 τμ. τεσσάρια
ανά όροφο

Επί της Κων/νου Υδραίου-Στ. Κωτιάδη
70 τ.μ. τριάρια
90 τ.μ. τριάρια-τεσσάρια
110 τ.μ. τεσσάρια
130 τ.μ. τεσσάρια-πεντάρια
ανά όροφο με μεγάλες βεράντες φανταστική θέα

Επί της Λεωφ. Καλλιθέας-Καρακόνερο
50 τ.μ. δυάρια
85 τ.μ. τριάρια
110 τ.μ. τεσσάρια
ανά όροφο με μεγάλες βεράντες, απεριόριστη θέα

ΚΑΤΑΣΤΗΜΑΤΑ

50 τ.μ.
100 τ.μ.
150 τ.μ.
επί της Λεωφ. Καλλιθέας-Καρακόνερο

ΙΑΤΡΕΙΑ-ΓΡΑΦΕΙΑ

50 τ.μ.
100 τ.μ.
150 τ.μ.
επί της Μεγ. Κων/νου και Κων Παλαιολόγου (Φώκιαλη)

ΠΩΛΟΥΝΤΑΙ:

- Διαμέρισμα 138 τ.μ. 1ος όροφος οδός Μάρκου Κλαδάκη - Ρόδος
- Διαμέρισμα 75 τ.μ. ισόγειο απέναντι από τον κινηματογράφο TITANIA - Ρόδος
- Μονοκατοικία 110 τ.μ. οδός Δημπεράκη 99 - Ρόδος
- Διαμέρισμα 75 τ.μ. ισόγειο στην Αγ. Αναστασία- Ρόδος
- Διαμέρισμα 60 τ.μ. ισόγειο όπισθεν Πανεπιστημίου Αιγαίου - Ρόδος
- Μεζονέτα 140 τ.μ. στην οδό Λισαβώνος και Όσλου - Ρόδος
- Διαμέρισμα 80 τ.μ. 1ος όροφος στο χωριό Παραδείσι - Ρόδος
- Αγροτεμάχιο 19.800 τ.μ. στην Παστίδα (όπισθεν εργοστασίου "ΘΡΑΚΗ") - Ρόδος
- Αγροτεμάχιο 3.448 τ.μ. απέναντι από την είσοδο του ξενοδοχείου "BLUE BAY"- Κρεμαστή - Ρόδος
- Αγροτεμάχιο 4 στρεμμάτων στα Κολύμπια - Ρόδος
- Οικόπεδο 124 τ.μ. στην πλατεία του χωριού Κοσκινού - Ρόδος
- Ξενοδοχείο "ΠΟΣΕΙΔΩΝ" στην περιοχή Κρητικά - Ρόδος
- Διαμέρισμα 125 τ.μ. ισόγειο λουξ κατασκευής νέο στην οδό Αισχίνης
- Διαμέρισμα 125 τ.μ. 3ος λουξ κατασκευής νέο στην οδό Αισχίνης
- Διαμέρισμα 125 τ.μ. 3ος λουξ κατασκευής νέο στην οδό Αισχίνης
- Κατάστημα 90 τ.μ. νέας κατασκευής στο Καρακόνερο
- Γραφείο 63 τ.μ. νέας κατασκευής απέναντι από Παλαιό ΙΚΑ
- Γραφείο 73 τ.μ. νέας κατασκευής απέναντι από παλαιό ΙΚΑ

ΔΑΝΕΙΑ ΟΛΩΝ ΤΩΝ ΤΑΜΕΙΩΝ
ΚΑΙ ΟΛΩΝ ΤΩΝ ΤΡΑΠΕΖΩΝ

Πληροφορίες
κ. Κ. ΔΙΑΚΟΓΕΩΡΓΙΟΥ • τηλ. 29318, 34598
κ. ΔΗΜΗΤΡΗ • τηλ. 78501-78502

εργασιες

συνέχεια από την προηγούμενη

ΖΗΤΟΥΝΤΑΙ ΝΕΑΡΟΙ ΚΑΙ ΝΕΑΡΕΣ ΓΙΑ ΝΑ ΕΡΓΑΣΘΟΥΝ ΣΕ ΦΑΡΜΑΚΑΠΟΘΗΚΗ. ΠΛΗΡ. ΤΗΛ. 32601, 73172 ΠΖ40669

Από εταιρεία SAFE Δ. ΚΑΨΑΣΚΗΣ και ΣΙΑ Ο.Ε. συστήματα ασφαλείας αυτοματισμού και ελέγχου **ΖΗΤΟΥΝΤΑΙ** βοηθοί ηλεκτρονικοί, ηλεκτρολόγοι. Πληρ. τηλ. 70321, 70322 ώρες 09.00-16.00
AZ40686

ΖΗΤΕΙΤΑΙ βοηθός σερβιτόρου. Πληρ. τηλ. 30131
AZ40666

ΖΗΤΕΙΤΑΙ ΚΑΘΗΓΗΤΡΙΑ ΓΕΡΜΑΝΙΚΩΝ ΜΕ ΤΑ ΑΠΑΡΑΙΤΗΤΑ ΠΡΟΣΟΝΤΑ ΚΑΙ ΣΧΕΤΙΚΗ ΠΕΙΡΑ ΓΙΑ ΝΑ ΕΡΓΑΣΘΕΙ ΣΕ ΜΕΓΑΛΑ ΚΕΝΤΡΑ ΞΕΝΩΝ ΓΛΩΣΣΩΝ. ΠΛΗΡ. ΤΗΛ. 32633

ΑΝΑΚΟΙΝΩΣΗ
ΜΑΘΗΜΑΤΑ
*** Computer ***
ΕΚΠΑΙΔΕΥΣΗ PROGRAM COMPUTER PM
ΕΓΓΡΑΦΕΣ
ΑΠΟ
3 ΣΕΠΤΕΜΒΡΙΟΥ
Τμήματα για:
Παιδιά - Ενήλικες
Αρχάριους - Μαθητές
Επαγγελματίες
Ανεύρεση Εργασίας
ΠΑΡΕΧΕΤΑΙ ΒΕΒΑΙΩΣΗ
Διδάσκει πτυχιούχος Πανεπιστημίου Αμερικής
ΜΑΝΩΛΗΣ Ι. ΣΟΦΙΛΑΣ
Κοδριγκτώνος 91
Τηλ. (0241) 31761

ΖΗΤΕΙΤΑΙ νέος-α για να εργαστεί σε αναψυκτήριο. Να γνωρίζει απαραιτήτως την Αγγλική. Πληρ. τηλ. 32040
AZ40688

ΚΑΜΑΡΙΕΡΕΣ και πλύστης για ξενοδοχείο Α' κατηγορίας στην Ιαλυσό. Πληρ. τηλ. 91131 ή 0972123963
AZ40682

ΕΤΑΙΡΙΑ ενοκιάσεων αυτοκινήτων **ΖΗΤΑ** άτομα με δίπλωμα οδήγησης για απογευματινή-βραδινή απασχόληση. Πληρ. τηλ. 39335
AZ40681

ΖΗΤΟΥΝΤΑΙ σερβιτόρες για νυκτερινή εργασία σε μπαρ. Πληρ. τηλ. 69979 από ώρα 12 -2 μ.μ. και από 8-9 βραδινή
AZ40672

ΟΙΚΙΑΚΗ ΒΟΗΘΟΣ για να εργασθεί κοντά σε οικογένεια με δυό παιδιά. Θα αναλάβει την φροντίδα του σπιτιού και των παιδιών. Μισθός ικανοποιητικός με προσφορά στέγης. Πληρ. τηλ. 90993-93858.
AZ40643

ΛΟΓΙΣΤΗΣ ΑΠΟ ΑΝΩΝΥΜΗ ΕΤΑΙΡΙΑ ΓΙΑ ΜΟΝΙΜΗ ΑΠΑΣΧΟΛΗΣΗ ΕΠΙ 8ΩΡΟΥ ΒΑΣΕΩΣ. ΠΛΗΡ. ΤΗΛ. 20041 ΥΠ'ΟΨΙΝ ΚΟΥ Α. ΧΑΛΚΙΟΠΟΥΛΟΥ ΠΖ40610

ΑΠΟ ΦΡΟΝΤΙΣΤΗΡΙΟ ΜΕΣΗΣ ΕΚΠΑΙΔΕΥΣΗΣ ΖΗΤΕΙΤΑΙ ΜΑΘΗΜΑΤΙΚΟΣ ΜΕ ΦΡΟΝΤΙΣΤΗΡΙΑΚΗ ΠΕΙΡΑ. ΠΛΗΡ. ΤΗΛ. 0932366095 ΠΖ40593

ΕΜΠΕΙΡΟΣ ΕΠΙΠΛΟΠΟΙΟΣ (ΞΥΛΟΥΡΓΟΣ) ΓΙΑ ΜΟΝΙΜΗ ΕΡΓΑΣΙΑ. ΠΛΗΡ. ΤΗΛ. 91293, 0946 794109, ΟΛΕΣ ΤΙΣ ΩΡΕΣ. ΠΖ40536

ΕΜΠΕΙΡΟΣ ΣΕΡΒΙΤΟΡΟΣ και έμπειρος βοηθός για εστιατόριο στην Παλιά Πόλη. Πληρ. τηλ. 25293.
AZ40747

ΝΕΟΣ Ή ΝΕΑ για μόνιμη απασχόληση με γνώσεις χειρισμού ηλεκτρονικού υπολογιστή Macintosh και ειδικότερα στα προγράμματα Quark Express, Photoshop. Πληρ. καθημερινά από 6-7 τηλ. 61370
AZ40565

ΣΕΡΒΙΤΟΡΟΣ ΠΕΠΕΙΡΑΜΕΝΟΣ (ΟΧΙ ΑΛΛΟΔΑΠΟΣ) ΑΠΟ ΤΗΝ ΤΑΒΕΡΝΑ "ΜΑΡΙΑΣ" ΣΤΗΝ ΝΕΑ ΑΓΟΡΑ. ΠΛΗΡ. ΤΗΛ. 20853. ΠΖ40748

ΠΩΛΗΤΡΙΑ/ΤΗΣ για προώθηση ψευδοκοσμημάτων και strass σε τουριστικά καταστήματα. Απαραίτητη προϋπόθεση δίπλωμα αυτοκινήτου. Πληρ. τηλ. 62758 (9 π.μ. - 2 μ.μ.) ΧΑΖ400

ΝΗΠΙΑΓΩΓΟΣ ΓΙΑ ΠΑΙΔΙΚΟ ΣΤΑΘΜΟ ΠΤΥΧΙΟΥΧΟΣ ΠΑΝΕΠΙΣΤΗΜΙΟΥ Ή ΙΔΙΩΤΙΚΗΣ ΣΧΟΛΗΣ ΜΕ ΠΡΟΫΠΗΡΕΣΙΑ. ΠΛΗΡΕΣ ΩΡΑΡΙΟ, ΠΕΝΘΗΜΕΡΗ ΑΠΑΣΧΟΛΗΣΗ ΤΥΧΟΝ ΣΥΣΤΑΣΕΙΣ ΘΑ ΛΗΦΘΟΥΝ ΥΠΟΨΙΝ. ΠΛΗΡ. ΤΗΛ. 0972007352 (ΑΠΟΓΕΥΜ. ΩΡΕΣ) 39739 12.00-14.00 ΧΠΖ123

ΚΟΠΕΛΑ για να εργασθεί στην **Σαντορίνη** την καλοκαιρινή σεζόν σε σοβαρό κατάστημα video games. Μισθός ικανοποιητικός και bonus. Πληρ. τηλ. 25050,

ΚΟΠΕΛΑ άνω των 25 ετών, να εργασθεί σε τουριστικό κατάστημα στην Παλιά Πόλη γνωρίζουσα την Αγγλική γλώσσα. Πληρ. τηλ. 39050.
AZ40234

Για καφετέρια εστιατόριο έμπειροι: **α) Βοηθός μπάρμαν, β) Βοηθός σερβιτόρου.** Πληρ. τηλ. 22451.
AZ40233



μαθήματα

ΦΙΛΟΛΟΓΟΣ ΚΑΘΗΓΗΤΡΙΑ ΠΤΥΧΙΟΥΧΟΣ ΠΑΝΕΠΙΣΤΗΜΙΟΥ ΙΩΑΝΝΙΝΩΝ ΜΕ ΦΡΟΝΤΙΣΤΗΡΙΑΚΗ ΠΕΙΡΑ ΠΑΡΑΔΙΔΕΙ ΙΔΙΑΙΤΕΡΑ ΜΑΘΗΜΑΤΑ ΑΡΧΑΙΩΝ ΕΛΛΗΝΙΚΩΝ, ΛΑΤΙΝΙΚΩΝ, ΕΚΘΕΣΗΣ, ΙΣΤΟΡΙΑΣ ΣΕ ΜΑΘΗΤΕΣ ΓΥΜΝΑΣΙΟΥ & ΛΥΚΕΙΟΥ, ΥΠΕΥΘΥΝΑ ΚΑΙ ΜΕΘΟΔΙΚΑ ΣΕ ΧΑΜΗΛΕΣ ΤΙΜΕΣ, ΣΥΣΤΗΜΑΤΙΚΗ ΕΝΗΜΕΡΩΣΗ ΓΟΝΕΩΝ. ΠΛΗΡ. ΤΗΛ. 0972111912 ΠΜ40705

ΠΑΡΑΔΙΔΟΝΤΑΙ ΜΑΘΗΜΑΤΑ ΦΥΣΙΚΗΣ-ΧΗΜΕΙΑΣ ΣΕ ΜΑΘΗΤΕΣ ΓΥΜΝΑΣΙΟΥ-Α', Β', Γ' ΛΥΚΕΙΟΥ:
- ΟΛΙΓΟΜΕΛΗ ΤΜΗΜΑΤΑ (2-3 ΑΤΟΜΩΝ).
- ΥΠΕΥΘΥΝΗ ΠΡΟΕΤΟΙΜΑΣΙΑ.
- ΣΥΧΝΑ ΕΠΑΝΑΛΗΠΤΙΚΑ ΤΕΣΤ. ΠΛΗΡ. ΟΙΚΟΝΟΜΟΥ ΝΕΣΤΟΡΑΣ, ΤΗΛ. 21145 ΚΑΙ 097/7563823. ΠΜ40754

ΚΑΘΗΓΗΤΡΙΑ ΑΓΓΛΙΚΩΝ με φροντιστηριακή πείρα και με φοίτηση σε πανεπιστήμιο της Αγγλίας παραδίδει μαθήματα αγγλικών και αναλαμβάνει προετοιμασία για τις εξετάσεις Lower και Proficiency. Πληρ. τηλ. 32280.
AM40755

ΠΤΥΧΙΟΥΧΟΣ του Πανεπιστημίου Αιγαίου με φροντιστηριακή πείρα και με άριστη κατάρτιση παραδίδει μαθήματα σε παιδιά Δημοτικού και Γυμνασίου. Πληρ. τηλ. 30349. AM40756

ΑΓΓΛΙΚΑ. Καθηγήτρια με προϋπηρεσία σε βρετανικό πανεπιστήμιο, πτυχιούχος αγγλικής φιλολογίας και κάτοχος Master, παραδίδει μαθήματα αγγλικών σε έναν υπερσύχρονο χώρο. Ιδιαίτερα μαθήματα και αυστηρώς ολιγομελή τμήματα. Εξασφαλισμένη επιτυχία στις εξετάσεις όλων των επιπέδων. Περιοχή Δασκάλων. Πληρ. τηλ. 78558, 0932/184175.
AM40714

ΑΓΓΛΙΚΑ καθηγήτρια Αγγλικών απόφοιτος αγγλικού Παν/μίου με master παραδίδει ιδιαίτερα μαθήματα σε μαθητές **όλων των επιπέδων**. Υπεύθυνη προετοιμασία για τις εξετάσεις **Cambridge FCE, CAE, CPE, Michigan, ECCE, ECPE, TOEFL**. Τμήματα μονομελή, διμελή. Τιμές λογικές. Πληρ. τηλ. 22886 AM39927

ΙΤΑΛΙΚΑ. Παραδίδονται ιδιαίτερα μαθήματα σε αρχάριους-προχωρημένους. Υπεύθυνη προετοιμασία για εισαγωγή σε Ιταλικά Πανεπιστήμια με έμφαση στις σχολές **Νομικής-Ιατρικής.** Πληρ. τηλ.31172 κιν. 0944507927
AM40683

ΚΑΘΗΓΗΤΗΣ ΑΓΓΛΙΚΩΝ με σεμινάρια μεθοδολογίας και γλώσσας στην Αγγλία, παραδίδει ιδιαίτερα μαθήματα σε μαθητές και ενήλικες σε δικό του χώρο. Τιμές λογικές. Πληρ. τηλ. 37193, 0974012436
AM40671

ΑΡΧΕΣ ΟΙΚΟΝΟΜΙΑΣ. Αρχές Οικονομικής Θεωρίας σε μαθητές Λυκείου (γκρουπ ή ιδιαίτερα) από καθηγήτρια πτυχιούχο του Οικ. Παν. Αθ. με Μεταπτ. Σπουδές στο Un. of Bath. Πληρ. τηλ. 0944421032. AM40661

ΜΑΘΗΜΑΤΙΚΑ-ΦΥΣΙΚΗ-ΧΗΜΕΙΑ. ΓΙΑ ΜΑΘΗΤΕΣ ΓΥΜΝΑΣΙΟΥ-ΕΝΙΑΙΟΥ ΛΥΚΕΙΟΥ-ΤΕΕ. ΓΙΑ ΜΕΤΑΞΕΤΑΣΤΕΟΥΣ ΜΑΘΗΤΕΣ: ΕΝΑΡΞΗ 1 ΑΥΓΟΥΣΤΟΥ. ΥΠΕΥΘΥΝΑ ΜΕΘΟΔΙΚΑ ΣΕ ΧΑΜΗΛΕΣ ΤΙΜΕΣ. ΠΛΗΡ. ΤΗΛ. 28053. ΠΜ40549

ΜΑΘΗΜΑΤΙΚΑ. Εμπειρος καθηγητής **μαθηματικός** παραδίδει μαθήματα (ιδιαίτερα ή σε γκρουπ 2-3 ατόμων του ίδιου τμήματος) σε μαθητές Γυμνασίου, Α', Β', Γ' Λυκείου-ΤΕΕ. Υπεύθυνη εργασία, τιμές προσιτές. Πληρ. τηλ. 0945953570 Ορφανός Στάθης AM40621

ΜΑΘΗΜΑΤΑ ΑΓΓΛΙΚΩΝ κατ' οίκον από καθηγήτρια πτυχιούχο Απόφοιτη του του Αμερικανικού Κολλεγίου Αθηνών και με μάστερ από Αγγλικό Πανεπιστήμιο. Πληρ. τηλ. 64412, 0932601914
AM40572

ΑΓΓΛΙΚΑ-ΙΤΑΛΙΚΑ-ΙΣΠΑΝΙΚΑ. Καθηγητής αριστούχος απόφοιτος (Master) Schiller International University, παραδίδει μαθήματα **κατ' οίκον** σε αρχάριους, ξενοδοχοϋπαλλήλους, προχωρημένους. Εξασφαλισμένη επιτυχία εξετάσεων First Certificate, Toefl, Cambridge, Michigan Proficiency IELTS καθώς και εισαγωγής σε Βρετανικά και Ιταλικά Πανεπιστήμια. Συστηματική ενημέρωση γονέων. Τιμές λογικές. Μεταφράσεις γίνονται δεκτές. Πληρ. τηλ. 0241-25133
AM39737

ΚΑΘΗΓΗΤΗΣ χημικός, κάτοχος Μάστερ Ηνωμένων Πολιτειών, παραδίδει μαθήματα Φυσικής και Χημείας, κατ' οίκον, σε μαθητές γυμνασίου και Λυκείου. Πληρ. τηλ. 32947, 33796, 0946282687
AM40513

ΑΓΓΛΙΚΑ ΚΑΙ ΙΤΑΛΙΚΑ από καθηγήτρια πτυχιούχο με φροντιστηριακή πείρα. • Σε γκρούπ 2-3 ατόμων ή ιδιαίτερα. • Οργανωμένη και άρτια διδακτική ύλη • Σύγχρονα μέσα διδασκαλίας • Εβδομαδιαία tests επανάληψης • Μηνιαίος έλεγχος προόδου • Υπεύθυνη παρακολούθηση στη μελέτη των μαθητών. Πληρ. τηλ. 76544, 0945-984346
AM40391

ΦΙΛΟΛΟΓΟΣ καθηγήτρια πτυχιούχος Αριστοτελείου Πανεπιστημίου Θεσσαλονίκης, παραδίδει ιδιαίτερα μαθήματα σε μαθητές γυμνασίου. Τιμές προσιτές, συστηματική ενημέρωση γονέων. Πληρ. τηλ. 22428 και 0937803323 (κινητό) ΧΑΜ291

ΑΡΧΑΙΑ, ΕΚΘΕΣΗ, ΛΑΤΙΝΙΚΑ, ΙΣΤΟΡΙΑ, ΑΡΧΕΣ ΟΙΚΟΝΟΜΙΑΣ σε μαθητές Γυμνασίου-Λυκείου (γκρουπ ή ιδιαίτερα) από καθηγήτρια πτυχιούχο με μεταπτυχιακές σπουδές και διδακτική πείρα. Πληρ. τηλ. 26451, 0938887065 AM40392

διαφορα

ΤΡΑΚΤΕΡ 4Χ4 μάρκας ZETOR 7245 σε άριστη κατάσταση, λάστιχα καινούργια και χωρίς μηχανικό πρόβλημα. Πληρ. τηλ. 0945 403862
ΑΔ40545

ΡΟΔΙΑΚΗ ΚΤΗΜΑΤΙΚΗ
ΣΥΜΒΟΥΛΟΙ & ΕΚΤΙΜΗΤΕΣ ΑΚΙΝΗΤΩΝ — ΚΤΗΜΑΤΟΜΕΣΙΤΙΚΟ ΓΡΑΦΕΙΟ από το 1983

ΠΩΛΟΥΝΤΑΙ ΜΟΝΟΚΑΤΟΙΚΙΕΣ ΣΤΟΥΣ ΤΡΕΙΣ



ΣΕ ΜΠΕΤΑ ΑΠΟ 31.000.000 ΔΡΧ

ΑΝΕΣΤΗΣ & ΣΑΒΒΑΣ ΣΑΒΒΑΪΔΗΣ
tel: 26281 & 35476 cel: 0944-421015 & 0977-433427

ΓΕΡΜΑΝΙΚΑ
ΚΑΘΗΓΗΤΡΙΑ ΓΕΡΜΑΝΙΚΩΝ
ΠΤΥΧΙΟΥΧΟΣ *ΓΕΡΜΑΝΙΚΗΣ ΦΙΛΟΛΟΓΙΑΣ*
ΠΑΝ/ΜΙΟΥ ΜΟΝΑΧΟΥ
ΠΑΡΑΔΙΔΕΙ ΜΑΘΗΜΑΤΑ
ΤΗΛ: 69380, 62887, 0937780713

ΜΑΘΗΜΑΤΑ
ΚΑΘΗΓΗΤΗΣ ΜΑΘΗΜΑΤΙΚΩΝ
(Master's στην Διδακτική των Μαθηματικών) με πολυετή φροντιστηριακή πείρα, παραδίδει μαθήματα σε ολιγομελή groups μαθητών Γυμνασίου-Λυκείου.
Συστηματικότατη ενημέρωση γονέων,
θέσεις περιορισμένες
Εναρξη Μαθημάτων Β', Γ' Λυκείου, 1η Αυγούστου
Α' Λυκείου 20 Αυγούστου
Γυμνάσιο 3η Σεπτεμβρίου
Πληρ. τηλ. 0944989470 και 26021
(ώρες 9-1 και 17.00-20.00)

διάφορα

συνέχεια από την προηγούμενη

-ΕΠΑΓΓΕΛΜΑΤΙΚΟ ΜΑΚΙΓΙΑΖ.
-ΖΩΓΡΑΦΙΚΗ ΓΙΑ ΠΑΙΔΙΚΑ ΔΩΜΑΤΙΑ (CARTOONS).
- BODY PAINTING,
- TATOO ΜΕ ΧΕΝΑ. ΠΛΗΡ. ΤΗΛ. 0946/23947**1**
ΑΔ40771

ΠΩΛΟΥΝΤΑΙ ΕΚΠΑΙΔΕΥΝΕΝΑ ΚΥΝΗΓΟΣΚΥΛΑ ΓΕΝΙΚΟΥ ΘΗΡΑΜΑΤΟΣ-ΦΕΡΜΑ-ΠΟΡΤΑ-ΔΙΩΞΗ ΚΑΘΩΣ ΚΑΙ ΞΕΚΙΝΗΜΕΝΑ ΧΡΟΝΙΑΡΙΚΑ ΚΑΙ ΚΟΥΤΑΒΙΑ 3 ΜΗΝΩΝ ΣΕ ΛΟΓΙΚΕΣ ΤΙΜΕΣ. ΡΑΤΣΕΣ ΕΠΙΛΟΓΗΣ. ΚΑΘΑΡΟΑΙΜΑ: ΠΟΪΝΤΕΡ-ΚΟΥΡΣΧΑΑΡ, ΤΡΑΧΤΑΡ, ΤΑΖΑ, ΣΠΑΝΙΕΛ ΜΠΡΕΤΟΝ, ΣΠΑΝΙΕΛ ΣΠΡΙΝΙΕΛ. ΠΛΗΡ. ΤΗΛ. 0932-529010 ΟΛΗ ΤΗΝ ΗΜΕΡΑ ΚΑΙ 36280 ΜΕΤΑ ΤΙΣ 4 ΑΠΟΓΕΥΜΑΤΙΝΗ ΚΑΙ ΕΩΣ ΤΙΣ 24.00 ΤΑ ΣΚΥΛΙΑ ΜΠΟΡΕΙΤΕ ΝΑ ΤΑ ΔΕΙΤΕ ΣΑΒΒΑΤΟ Ή ΚΥΡΙΑΚΗ ΑΠΟ ΤΟ ΠΡΩΙ ΚΑΙ ΜΕΧΡΙ ΤΙΣ 16.00 ΠΔ40701

ΠΩΛΟΥΝΤΑΙ μετοχές της ΔΑΝΕ έως 15.000 τεμ. προς 500 δρχ. έκαστη. Πληρ. τηλ. 0937927861 ΑΔ40694

ΠΙΑΝΟ ΜΑΡΚΑΣ STEINBACH ΓΕΡΜΑΝΙΑΣ ΣΕ ΑΡΙΣΤΗ ΚΑΤΑΣΤΑΣΗ. ΠΛΗΡ. ΤΗΛ. 0945914423 ΧΠΑ165

ΣΚΑΦΟΣ επιβατικό επαγγελματικό πολυεστερικό 7,85 μέτρα σε τιμή ευκαιρίας. Πληρ. τηλ. 01-6748589, 0972662177 ΑΔ40691

ΠΩΛΕΙΤΑΙ ΣΕΤ ΕΞΑΤΜΙΣΕΩΣ COBRA ΓΙΑ STEED ΚΑΙ SHADOW ΕΛΑΦΡΩΣ ΜΕΤΑΧΕΙΡΙΣΜΕΝΟ. ΠΛΗΡ. ΤΗΛ. 0945971932 ΧΠΔ222

ΛΟΓΩ ΣΥΝΤΑΞΙΟΔΟΤΗΣΕΩΣ ΠΩΛΟΥΝΤΑΙ ΕΠΙΠΛΑ, ΕΜΠΟΡΕΥΜΑΤΑ ΤΟΥΡΙΣΤΙΚΩΝ ΕΙΔΩΝ. ΜΕΤΑΛΛΙΚΑ ΕΠΙΠΛΑ, ΓΟΝΔΟΛΕΣ, ΡΑΦΙΑ ΑΛΟΥΜΙΝΙΟΥ, ΜΕ ΓΥΑΛΙ, ΨΥΓΕΙΟ ΓΙΑ SUPER MARKET 3 Μ. SELF SERVICE ΜΕ ΤΙΜΕΣ ΕΥΚΑΙΡΙΑΣ. ΠΛΗΡ. ΤΗΛ. 024191986, 0936656109 ΠΔ40660

KLIMATAIR
ΟΜΙΛΟΣ ΕΠΙΧΕΙΡΗΣΕΩΝ

Από την KLIMATAIR ΡΟΔΟΥ Α.Ε.

ΖΗΤΕΙΤΑΙ
ΤΕΧΝΙΤΗΣ

(ΨΥΚΤΙΚΟΣ-ΗΛΕΚΤΡΟΛΟΓΟΣ ή ΥΔΡΑΥΛΙΚΟΣ)

Για εγκαταστάσεις και service κλιματιστικών μηχανημάτων

Για πληροφορίες:
KLIMATAIR ΡΟΔΟΥ Α.Ε.
Μεγ. Κων/νου 2 - Ρόδος
Τηλ. 0241-28066

Από την εταιρία "ΑΦΟΙ ΦΡΟΝΑ Α.Ε."

ΖΗΤΕΙΤΑΙ

Πωλητής έμπειρος με γνώση της αγοράς.
Μισθός ικανοποιητικός
Ποσοστά

Πληρ. τηλ. 23088-30451-33977
από 09.00-15.00 και από 18.00-20.00

ΑΠΟ ΞΕΝΟΔΟΧΕΙΑΚΗ ΜΟΝΑΔΑ ΣΤΑ ΚΟΛΥΜΠΙΑ

ΖΗΤΕΙΤΑΙ

σερβιτόρος-σερβιτόρα και βοηθός σερβιτόρου,
άνδρας ή γυναίκα για μερική ή κανονική απασχόληση.

Πληρ. τηλ. 56601, 56602

ΖΗΤΕΙΤΑΙ

νυχτερινός ρεσεψιονίστ νεαρός

για το ξενοδοχείο ΚΑΚΤΟΥΣ (απέναντι από το Ενυδρείο). Προϋπηρεσία σε ανάλογο πόστο θα εκτιμηθεί ιδιαίτερα.

Πληρ. κ. Χρυσάνθου Μαρία,
τηλ. 26100, 26088, 26094

Η ΤΡΟΦΟΔΟΤΙΚΗ ΡΟΔΟΥ Α.Ε.
ΑΝΤΙΠΡΟΣΩΠΕΙΕΣ-ΕΙΣΑΓΩΓΕΣ-ΔΙΑΝΟΜΕΣ

ΖΗΤΕΙ

Δεσποινίδα ή κυρία με γνώσεις Η/Υ
για μόνιμη απασχόληση

Πληρ. τηλ. 60314-68111-64440
(08.00-15.00)

"ΚΑΪΡ" Α.Ε.

ΠΡΟΪΣΤΑΜΕΝΟΣ ΛΟΓΙΣΤΗΡΙΟΥ

Η ΚΑΪΡ ζητά να προσλάβει έμπειρο επαγγελματία του λογιστικού κλάδου, για τη θέση του Υπευθύνου Λογιστηρίου και να διαθέτει:

1. Πτυχίο ανωτάτης οικονομικής σχολής με άδεια Α' κατηγορίας λογιστή φοροτέχνη.
2. Πρακτική εμπειρία τουλάχιστον πέντε ετών σε μηχανογραφημένο λογιστήριο κατά προτίμηση βιομηχανικής εταιρείας και τήρηση βιβλίων Γ' κατηγορίας.
3. Γνώση σε βάθος του Γενικού λογιστικού σχεδίου, κοστολόγησης, τήρηση βιβλίων αποθήκης και αναλυτικής λογιστικής.

Οι ενδιαφερόμενοι παρακαλούνται να στείλουν αναλυτικό βιογραφικό σημείωμα στα γραφεία της ΚΑΙΡ, Λεωφ. Ρόδου-Λίνδου 2ο χλμ. το αργότερο μέχρι 17 Αυγούστου 2001, υπόψη κ. Κωνσταντινίδου-Προσωπάρχη.

Πληρ. τηλ. (0241) 68770, 68772.
Θα τηρηθεί απόλυτη εχεμύθεια

ΚΤΗΜΑΤΟΜΕΣΙΤΙΚΟ ΓΡΑΦΕΙΟ

ΕΥΡΩΚΤΗΜΑΤΙΚΗ

ΜΕΣΙΤΕΣ ΣΥΜΒΟΥΛΟΙ ΕΚΤΙΜΗΤΕΣ

ΠΩΛΗΣΕΙΣ ΟΙΚΟΠΕΔΩΝ

ΙΑΛΥΣΟΣ
301τ.μ.- Εντός σχεδίου.....17.000.000 (49.884,1€)
320τ.μ.- Στο κέντρο (Σ.Δ.=1)...17.000.000 (49.884,1€)
700τ.μ.- Κοντά στο κέντρο (Σ.Δ.=1)....50.000.000 (146.717,9€)
1000τ.μ.- Κοντά στο κέντρο (Σ.Δ.=1)...35.000.000 (102.702,5€)
1180τ.μ.- Στην παρ. Ιαλυσού(Σ.Δ=0,4)...41.000.000 (120.308,7€)
1713τ.μ.- Κοντά στην παραλία(Σ.Δ.=0,4)...70.000.000 (205.405,1€)
2000τ.μ.- Θέση Βουνάρα.....38.000.000 (111.505,6€)
2000τ.μ.- Με άδεια οικόδ. στο Λύκειο...35.000.000 (102.702,5€)
2000τ.μ.- εντός σχεδίου.....60.000.000 (176.061,5€)
4000τ.μ.- Στους πρόποδες Φιλερήμου...50.000.000 (146.717,9€)
4000τ.μ.- Κοντά στην Άνοιξη.....50.000.000 (146.717,9€)
4000τ.μ.- Στην προέκτ. οδού Άνοιξης....50.000.000 (146.717,9€)
8700τ.μ.- Θέση Κανδυλί.....30.000.000 (88.030,7€)
9700τ.μ.- Θέση Κανδυλί.....50.000.000 (146.717,9€)
10.000τ.μ.- Θέση Κανδυλί.....50.000.000 (146.717,9€)

ΚΙΟΤΑΡΙ
2000τ.μ.- Επί της Εθνικής οδού.....9.000.000 (26.409,2€)

ΜΑΣΣΑΡΙ
400τ.μ.- Εντός οικισμού..4.500.000 (13.204,6€)
4400τ.μ.- κοντά στο γήπεδο...10.000.000 (29.343,6€)

ΙΞΙΑ
500τ.μ.- Κοντά στην παραλία).....35.000.000 (102.702,5€)
500τ.μ.- Κοντά στην παραλία)....35.000.000 (102.702,5€)
3300τ.μ.- Εντός σχεδίου.....50.000.000 (146.717,9€)

ΠΑΣΤΙΔΑ
400τ.μ.- Εκτός Οικισμού.....15.000.000 (44.015,4€)
788τ.μ.- Εντός Οικισμού με άδεια οικόδ...8.500.000 (24.942,0€)
892τ.μ.- Εντός Οικισμού με άδεια οικόδ...9.000.000 (26.409,2€)
1000τ.μ.- Εντός Οικισμού.....10.000.000 (29.343,5€)
1000τ.μ.- Εντός Οικισμού.....12.000.000 (35.212,3€)
1070τ.μ.- Εντός Οικισμού.....16.000.000 (46.949,7€)
1900τ.μ.- Εκτός Οικισμού.....35.000.000 (102.702,5€)

ΠΑΡΑΔΕΙΣΙ
8000τ.μ.- Εκτός Οικισμού.....64.000.000 (187.798,9€)

ΣΟΡΩΝΗ
4000τ.μ.- Επί της επαρχιακής οδού...18.000.000 (52.818,4€)
5000τ.μ.- Στο κύμα (άρτιο & οικόδ/μο.)..15.000.000 (44.015,4€)

ΛΙΝΔΟΣ
4600τ.μ.- Θέση Ψάλτο.....50.000.000 (146.717,9€)
8000τ.μ.- Στους Πεύκους Κοντά στην παραλία...32.000.000 (93.899,5€)
12000τ.μ.- Στους Πεύκους κοντά στην παραλία...168.000.000 (492.972,2€)

ΚΟΛΥΜΠΙΑ
715τ.μ.- Στο δρόμο με τους Ευκάλυπτους...8.000.000 (23.474,9€)
4500τ.μ.- Με άδεια οικόδ. για ξενοδοχ....63.000.000 (184.864,6€)
5700τ.μ.- Στο δρόμο με τους ευκάλυπτους.....50.000.000 (146.717,9€)

ΑΣΓΟΥΡΟΥ
1700τ.μ.- Εντός νέου σχεδίου με 420τ.μ. Κτίσματα....90.000.000 (264.092,2€)
4000τ.μ.- Εκτός σχεδίου οικισμού.....40.000.000 (117.374,3€)
4000τ.μ.- Εκτός σχεδίου οικισμού.....45.000.000 (132.046,1€)
4000τ.μ.- Εκτός σχεδίου οικισμού.....45.000.000 (132.046,1€)

ΜΑΡΙΤΣΑ
300τ.μ.- Εντός οικισμού.....4.500.000 (13.204,6€)
1400τ.μ.- Εντός οικισμού.....8.000.000 (23.474,9€)
1490τ.μ.- Επί της επαρχιακής οδού.....13.500.000 (39.613,8€)
4000τ.μ.- Κοντά στο παλιό αεροδρόμιο.....12.000.000 (35.212,3€)

ΑΦΑΝΤΟΥ
360τ.μ.- Εντός οικισμού.....12.000.000 (35.212,3€)
5600τ.μ.- Επί της Ρόδου - Λίνδου.....145.000.000 (425.482,0€)

ΛΑΔΙΚΟ
21.000τ.μ.- Κοντά στη θάλασσα.....250.000.000 (733.589,6€)

ΑΡΧΑΓΓΕΛΟΣ
800τ.μ.- Εντός σχεδίου οικισμού.....8.000.000 (23.474,9€)

ΚΑΛΥΘΙΕΣ
1734τ.μ.- εντός Οικισμού.....25.000.000 (73.358,0€)
2640τ.μ.- Πανοραμικό....28.000.000 (82.162,0€)

ΚΑΛΑΘΟΣ
2800τ.μ.- Εντός οικισμού επί της Ρόδου-Λίνδου με κτίσματα 400τ.μ.....90.000.000 (264.092,2€)
25000τ.μ. Εκτός σχεδίου πανοραμικό...75.000.000 (220.076,9€)

ΓΕΝΝΑΔΙ
500τ.μ.- Εντός Οικισμού με άδεια οικόδ.....20.000.000 (58.687,2€)
1720τ.μ.- Επί της παλιάς επαρχιακής οδού με άδεια οικόδ.....17.500.000 (51.351,3€)
4200τ.μ.- Επί της επαρχιακής Οδού.....29.000.000 (85.096,4€)

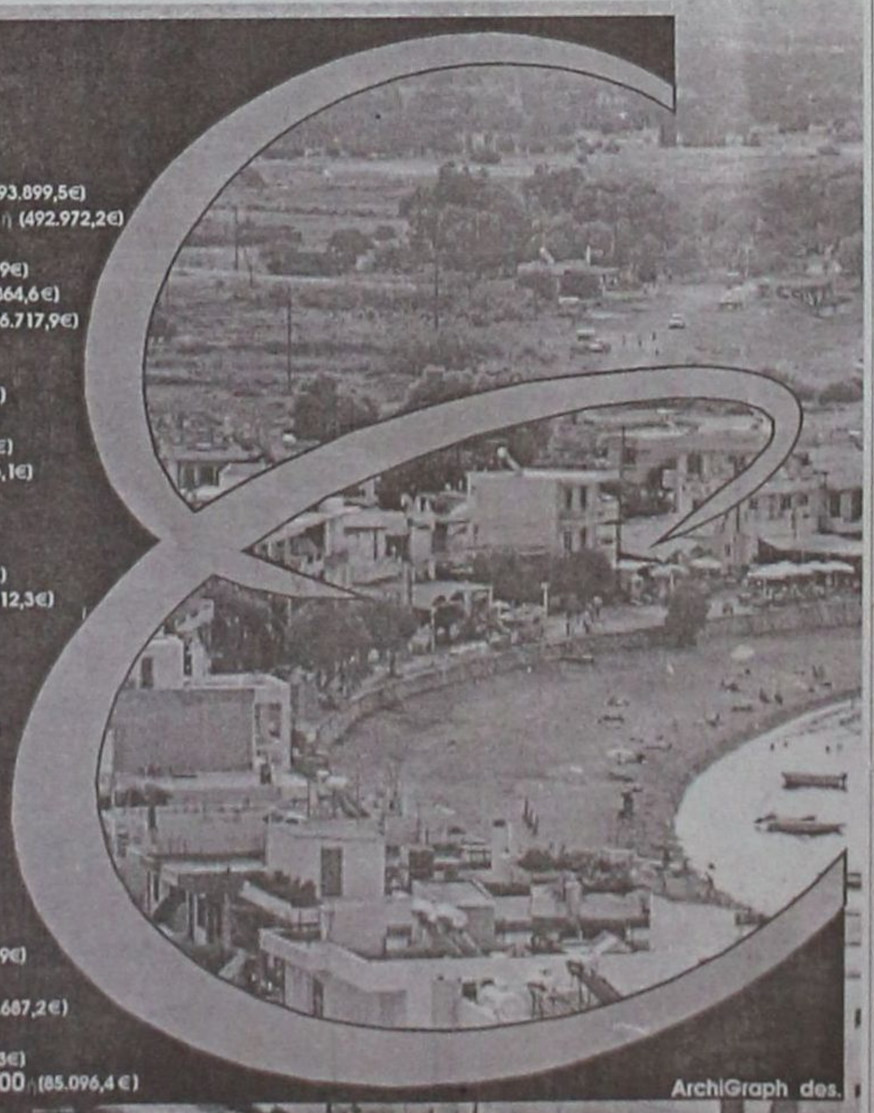

Τηλ. (0241) 73819,74917 κιν 0944/374546, 0945/292030 FAX 38641

ΠΛΗΡΟΦΟΡΙΕΣ **ΙΩΑΝΝΗΣ & ΜΙΧΑΛΗΣ ΕΥΣΤΑΘΙΟΥ**

Μεταφερθήκαμε στα νέα μας γραφεία Εθνικής Αντίστασης 83 (πρώην Άννης Μαρίας) δίπλα στην ALPHA BANK

ΕΤΑΙΡΕΙΑ ΕΝΟΙΚΙΑΣΕΩΣ ΑΥΤΟΚΙΝΗΤΩΝ

ΖΗΤΑ

Προσωπικό. Απαραίτητα: δίπλωμα αυτ/του, γνώσεις Αγγλικών.

Πληρ. τηλ. 81800

Από την εταιρεία RODOS MOTOR AE

ΖΗΤΟΥΝΤΑΙ

α) Βοηθός Λογιστή, απόφοιτος Α.Ε.Ι. ή Τ.Ε.Ι.
β) Μηχανικός αυτοκινήτων

Πληροφορίες παρακαλούμε να απευθύνεστε στα τηλ.

0241-68032-68033

Από μεγάλη ξενοδοχειακή μονάδα

ΖΗΤΕΙΤΑΙ

υπάλληλος υποδοχής

Απαραίτητα προσόντα:
Πτυχίο, προϋπηρεσία 5 ετών, Αγγλικά, Γαλλικά/Γερμανικά.

Αποστείλετε βιογραφικό σημείωμα στο
0241-20900 (fax) ή τηλ. 0241-25015
Υπ' όψιν κου Μίκη Καψή

ΟΜΙΛΟΣ SIMI FISH

ΖΗΤΟΥΝΤΑΙ ΙΧΘΥΟΛΟΓΟΙ

για άμεση πρόσληψη στις μονάδες μας στη Σύμη και Ρόδο με τα ακόλουθα προσόντα:
- Απόφοιτοι Βιολογικού ή ΤΕΙ
- με ή χωρίς προϋπηρεσία
- Εκπληρωμένες στρατιωτικές υποχρεώσεις.

Αποστείλατε βιογραφικά στο φαξ 0241-60175 ή στο email:simifish@otenet.gr
Πληρ. κ. Μαυρουδή, (0241-60170)
Γ. Σεφέρη 108
85100 ΡΟΔΟΣ

Sigma

Αντιπροσωπεύσεις Ασφαλιστικών Εταιρειών
Άννης Μαρίας και Καζαντζάκη 2
Τηλ. (0241) 31468 • FAX: (0241) 33644

ΖΗΤΟΥΝΤΑΙ

Ασφαλίστριες και ασφαλιστές για ελεύθερη συνεργασία.

Για ραντεβού τηλ. 31468

REQUIRED
ENGLISH LANGUAGE TEACHER
FOR BI-LINGUAL CHILDREN
Elementary Classes 3rd, 4th and 5th
Must be native English speaker with teaching qualification and C.V/Resume.
Telephone: 34937

Ξενοδοχείο Α' κατηγορίας εντός πόλεως

ΖΗΤΑ

κοπέλα βοηθό σερβιτόρου

Πληρ. τηλ. 89000

Από μεγάλο Χρηματοοικονομικό Ομιλο

ΖΗΤΟΥΝΤΑΙ ΓΙΑ ΠΡΟΣΛΗΨΗ

Συνεργάτες μέχρι 40 ετών απόφοιτοι Πανεπιστημίου ή και Λυκείου με ευχέρεια στην επικοινωνία.
Προσφέρονται: Μισθός 250.000, ομαδική ασφάλιση, σύνταξη και εξαιρετικές συνθήκες εργασίας.

Πληρ. τηλ. 61663-68165

ΤΑΠΗΤΟΚΑΘΑΡΙΣΤΗΡΙΟ

"Ο ΔΡΑΚΟΣ"

Αναλαμβάνουμε καθαρισμό
- **Χαλιών**
- **Σαλονιών**
- **Αυτοκινήτων**
- **Πούλμαν**

και φύλαξη χαλιών και μοκετών

Πληρ. τηλ. 26805, 51024, 0974-208020

CASH AND CARRY
METRO

To Cash and Carry METRO
ΖΗΤΕΙ
ΕΡΓΑΤΕΣ
ηλικίας 22-40 ετών.
Παρακαλούνται οι ενδιαφερόμενοι να τηλεφωνήσουν στο: 62.327 ή 01/28.93.500

Παρά της ΦΑΓΕ ΑΕ

ΖΗΤΕΙΤΑΙ

νεαρός για βοηθητικές εργασίες προς εποχιακή ή μόνιμη πενθήμερη απασχόληση.
Αμοιβή ικανοποιητική.

Πληρ. στο 7ο χλμ. ΡΟΔΟΥ-ΛΙΝΔΟΥ
τηλ. 66665, υπ' όψιν κου Θεοδωρόπουλου

ΖΗΤΟΥΝΤΑΙ

ΥΔΡΑΥΛΙΚΟΙ ΚΑΙ ΗΛΕΚΤΡΟΛΟΓΟΙ
ΤΕΧΝΙΤΕΣ ΚΑΙ ΒΟΗΘΟΙ

Πληρ. τηλ. 75490, 0938478581

Από εταιρεία security

ΖΗΤΕΙΤΑΙ ΠΡΟΣΩΠΙΚΟ

Πληρ. τηλ. 64666 από 08.30 έως 14.00

ΖΗΤΕΙΤΑΙ

μάγειρας Α' ή Β' για ταβέρνα ξενοδοχείου πολυτελείας στη Λίνδο.

Πληρ. τηλ. 0244-35000 κ. Βακιρτζή

ΖΗΤΟΥΝΤΑΙ

πωλήτριες για κατάστημα εντός πόλεως.
Ωράριο συνεχές. Μισθός 220.000 δρχ. καθαρά.

Πληρ. τηλ. 25936

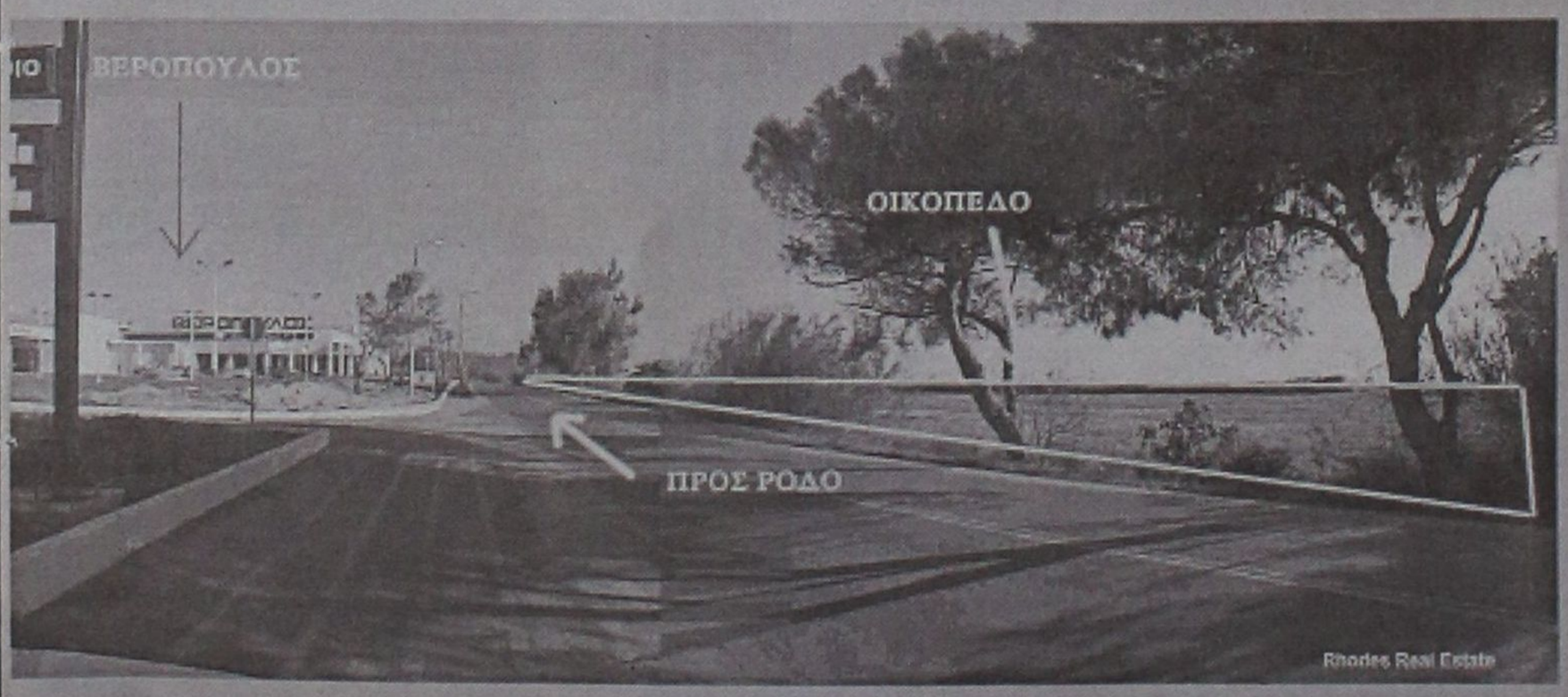

ΠΩΛΟΥΝΤΑΙ

ΟΙΚΟΠΕΔΑ

4.000 τ.μ.

ΕΠΙ ΤΗΣ

ΡΟΔΟΥ - ΚΑΛΛΙΘΕΑΣ

Πληροφορίες

ΑΝΕΣΤΗΣ & ΣΑΒΒΑΣ ΣΑΒΒΑΪΔΗΣ
τηλ: 0241-26281 & 35476
cel: 0944-421015

ΡΟΔΙΑΚΗ ΚΤΗΜΑΤΙΚΗ

ΣΥΜΒΟΥΛΟΙ & ΕΚΤΙΜΗΤΕΣ ΑΚΙΝΗΤΩΝ — ΚΤΗΜΑΤΟΜΕΣΙΤΙΚΟ ΓΡΑΦΕΙΟ — από το 1983

διαφορα

συνέχεια από την προηγούμενη

ΒΑΡΚΑ 4.80 μ. με μηχανή SUZUKI 25 HP καινούργια (50 ώρες), και τρέιλερ, κουπιά, άγκυρα, σωσίβια. Πληρ. τηλ. 6174, κιν. 0944 370158 πρωί από 08.30 μέχρι 14.30, κ. Μιχάλη. ΑΔ40757

ΠΩΛΟΥΝΤΑΙ λόγω αναχώρησης στο εξωτερικό εξοπλισμός για καφετέρια. Σχεδόν καινούργια ταμιακή μηχανή, καταψύκτης San Giorgdio, 30 καρέκλες, 10 τραπέζια, σκαμπώ, πάγκος, κουρτίνες, μαξιλάρια, καθίσματα, φωτιστικά εξωτερικού χώρου, πυροσβεστικές φωλιές και πυροσβεστήρες, φώτα εξόδου, σατινιέρες, επίσης και δύο πολυθρόνες σαλονιού σε καλή κατάσταση. Πληρ. τηλ. 0945982659 ΑΔ40667

ΣΑΛΟΝΙ κομπλέ λόγω αναχωρήσεως σε τιμή ευκαιρίας. Πληρ. τηλ. 96524. ΑΔ40758

ΠΙΕΣΤΗΡΙΟ OFFSET (29X42) AM MULTI. ΤΙΜΗ 1.500.000 ΔΡΧ. ΠΛΗΡ. ΤΗΛ. 0937756878 ΧΠΔ381

προσφορες εργασιας

ΑΒΑΣΑΝΙΣΤΑ ΑΜΕΣΑ ΕΜΠΙΣΤΕΥΘΕΙΤΕ ΤΗΝ ΠΕΙΡΑ ΠΟΛΛΩΝ ΕΤΩΝ, ΣΕ ΟΙΚΟΒΟΗΘΟΥΣ, ΚΑΜΑΡΙΕΡΕΣ, ΛΑΤΖΙΕΡΕΣ, ΝΟΣΟΚΟΜΕΣ, BABY SITTERS, ΖΕΥΓΑΡΙΑ ΓΙΑ ΑΓΡΟΤΙΚΕΣ ΔΟΥΛΕΙΕΣ.

ΕΞΥΠΗΡΕΤΗΣΗ ΟΛΟ ΤΟ 24ΩΡΟ ΚΑΙ ΣΑΒΒΑΤΟΚΥΡΙΑΚΑ, 6ΜΗΝΗ, 12ΜΗΝΗ ΕΓΓΥΗΣΗ. ΠΛΗΡ. ΤΗΛ. 01-5234878, 01-5239810, 01-9837359, 0945191210 ΠΡ40295

ΚΥΡΙΑ ΖΗΤΑΕΙ ΕΡΓΑΣΙΑ (καθαρισμός σπιτιού-μαγειρικής). Μόνο πρωινές ώρες. Πληρ. τηλ. 0944324718 ΑΡ40703

ΣΟΒΑΡΗ αλλοδαπή 40 ετών **ΖΗΤΑ ΔΟΥΛΕΙΑ** πρωινή ή απογευματινή. Πληρ. τηλ. 0945512995 ΑΡ40689

ΕΛΑΙΟΧΡΩΜΑΤΙΣΤΟΙ. ΑΝΑΛΑΜΒΑΝΟΥΜΕ ΠΑΝΤΟΣ ΕΙΔΟΥΣ ΕΛΑΙΟΧΡΩΜΑΤΙΣΜΟΥΣ ΣΕ ΠΟΛΥ ΛΟΓΙΚΕΣ ΤΙΜΕΣ. ΠΛΗΡ. ΤΗΛ. 93677, 0972490292 ΧΠΡ1561

ΤΑΚΗΣ & ΥΙΟΣ. ΑΝΑΛΑΜΒΑΝΟΥΜΕ ΚΑΘΕ ΕΙΔΟΥΣ ΟΙΚΟΔΟΜΙΚΕΣ ΕΡΓΑΣΙΕΣ, ΥΔΡΑΥΛΙΚΑ, ΠΑΝΤΟΣ ΤΥΠΟΥ ΠΕΡΓΚΟΛΕΣ ΚΑΙ ΞΥΛΙΝΑ ΣΠΙΤΙΑ ΑΜΕΡΙΚΑΝΙΚΟΥ ΤΥΠΟΥ. ΤΙΜΕΣ ΛΟΓΙΚΕΣ, ΤΑΧΕΙΑ ΕΞΥΠΗΡΕΤΗΣΗ. ΕΓΓΥΗΣΗ ΧΡΟΝΟΥ ΠΑΡΑΔΟΣΗΣ. ΠΛΗΡ. ΤΗΛ. 0946/839494, 69207. ΠΡ40784

ΟΙΚΟΔΟΜΙΚΕΣ ΕΡΓΑΣΙΕΣ
ΕΡΓΟΛΑΒΙΕΣ (ΜΠΕΤΟΝ)

ΘΑΝΑΣΗΣ ΓΚΙΖΛΗΣ

Αναλαμβάνω παντός είδους εργασίες (μπετόν) μεγάλες και μικρές.
Βίλες, σπίτια, προσθήκες, διαμορφώσεις και περιτοιχίσεις αυλών, βεραντών, επιβλητικές πύλες, εξωτερικές σκάλες, ζαρντινιέρες και καλλιτεχνικά εμφανή.

Τηλεφωνήστε τώρα για μια επίσκεψη στο πρόβλημά σας χωρίς καμία δέσμευση στο 27418 απογευματινές ώρες. ΠΡ39790

- **ΜΕΛΕΤΕΣ ΣΥΝΔΕΣΗΣ με αποχ/κό δίκτυο Δ.Ε.Υ.Α.Ρ.**
- **ΑΔΕΙΕΣ ΛΕΙΤΟΥΡΓΙΑΣ ΚΑΤΑΣΤΗΜΑΤΩΝ** (παντός είδους)
- **ΗΛΕΚΤΡΟΔΟΤΗΣΗ ΚΤΙΡΙΩΝ (Δ.Ε.Η.)**

(ΕΛΕΓΧΟΣ ΤΙΜΟΛΟΓΙΩΝ ΣΤΗΝ ΕΦΟΡΙΑ)

Αμεση εξυπηρέτηση
Λογικές τιμές

ΤΕΧΝΙΚΟ ΓΡΑΦΕΙΟ
Ι. ΧΑΤΖΗΙΩΑΝΝΙΔΗΣ
Στεφ. Καζούλη 14 - Ρόδος
Τηλ. /Fax: 73021-31390-κιν. 097/2373156
ΠΡ40246

SATO

ΠΩΛΟΥΝΤΑΙ

λόγω μετακόμισης διάφορα προϊόντα υπόλοιπα (Γραφεία - Καρέκλες - Τραπεζάκια αναμονής - συρταροθήκες - Διαχωριστικά, και πολλά άλλα είδη με έκπτωση 20-60%).

ΜΟΝΟ ΣΤΟ ΚΑΤΑΣΤΗΜΑ

Δημοκρατίας 9 (δίπλα στον κιν/φο ΠΑΛΛΑΣ)
Τηλ. 64044/0977835532, ώρες: 5-9 μ.μ.



ΕΡΓΟΛΑΒΟΣ
ΜΑΣΤΟΡΑΣ ΚΩΝΣΤΑΝΤΙΝΟΣ
ΤΙΜΕΣ ΛΟΓΙΚΕΣ

αναλαμβάνω γενικές κατασκευές κτιρίων, αναπαλαιώσεις, σοβατίσματα, χτισίματα, γκρεμίσματα βαψίματα, μάρμαρα, γιαλίσματα, πλακάκια, περιφράξεις οικοπέδων, κατασκευές, μελέτες για σοφίτες, ξυλοκατασκευές, τοποθέτηση κεραμίδια.

ΓΙΑ ΟΛΗ ΤΗ ΔΩΔΕΚΑΝΗΣΟ
Πληρ. τηλ. 27255, 0944-823925 όλο το 24ωρο ΠΡ39969

ΑΝΑΛΑΜΒΑΝΟΥΜΕ
- Κηπουρικές εργασίες
- Καθαρίσματα
- Κλαδέματα
- Κούρεμα γκαζόν κ.λπ.

Πληρ. τηλ. 73760 κ. Μανώλη ΠΡ40640

Εχετε πρόβλημα με τα παλιά σας αλουμίνια;
- **Τα επισκευάζω ή τα αντικαθιστώ με καινούργια**

ΚΑΤΑΣΚΕΥΕΣ ΑΛΟΥΜΙΝΙΟΥ ΚΑΙ ΣΙΔΗΡΟΥ
"Ο ΓΙΩΡΓΟΣ"
Πληρ. τηλ. 39747, 0944999655 ΠΡ40488

ΤΑ ΜΟΝΑΔΙΚΑ

Βιολογικά Ταπητοκαθαριστήρια Ρόδου

ΚΛΕΟΠΑΤΡΑ & EURO CLEAN CENTER

Εμπιστευθείτε τον καθαρισμό και φύλαξη των ταπήτων στα καθαριστήρια μας
- *Προσφέρουμε άψογο και έμπειρο Βιολογικό Καθαρισμό Ταπήτων*
- *Στεγνό καθαρισμό χειροποίητων χαλιών*
- *Επιτόπου καθαρισμό σε σαλόνια-μοκέτες*
- *Ειδικός καθαρισμός παπλώματα-φλοκάτες*
- *Επισκευές σε όλους τους τύπους ταπήτων*

"Η φύλαξη είναι δωρεάν" για όλο τον χρόνο. παραλαβή-παράδοση κατ' οίκον σε όλη τη Ρόδο.

Υπεύθυνος:
Κουφαλλάκης Σταύρος
Τηλ. **0241-51996, 0945793626 fax 51322** ΠΡ39554

ΤΕΧΝΙΚΟ ΓΡΑΦΕΙΟ
Αναλαμβάνει
- Μελέτες για σύνδεση οικοδομών με το **αποχετευτικό δίκτυο Δ.Ε.Υ.Α.Ρ.**
- Αδειες λειτουργίας καταστημάτων
- Ηλεκτροδοτήσεις κτιρίων.

Υπεύθυνος:
Μιχάλης Μαυρομάγουλος
Αρχιτέκτονας Μηχανικός
Στεφάνου Καζούλη 14
Ρόδος
Τηλ. 0241-27040, κιν. 0974041051 ΠΡ40609

- **Κοτσαδόροι αυτοκινήτων**
- **Μπαγκαζιέρες**
- **Τρέϊλερ**

Απόλυτη Γερμανική ποιότητα

Ευρωπαϊκές προδιαγραφές

Από τη μεγαλύτερη κατασκευάστρια κοτσαδόρων στη Γερμανία

WESTFALIA

Επίσημος προμηθευτής κορυφαίων αυτοκινητοβιομηχανιών

- **Σχάρες οροφής**

Σχεδιασμένες για κάθε χρήση και για κάθε τύπο οχημάτων

Βενετσιάνος Θ.
Καποδιστρίου 68 Ρόδος • Τηλ. 70850

ΑΠΟΦΡΑΞΕΙΣ

ΔΩΔΕΚΑΝΗΣΙΑΚΕΣ ΑΠΟΦΡΑΞΕΙΣ



"ΚΟΛΟΣΣΟΣ"
ΑΠΟΦΡΑΞΕΙΣ ΚΑΘΑΡΙΣΜΟΙ ΑΠΟΧΕΤΕΥΣΕΩΝ & ΒΟΘΡΩΝ



Αναλαμβάνουμε πάσης φύσεως αποφράξεις οπόιουδήποτε μήκους και πλάτους
Αναλαμβάνουμε καθαρισμούς αποχετευτικών αγωγών ΔΗΜΩΝ, ΞΕΝ/ΧΕΙΩΝ στρατιωτικών μονάδων ΣΠΙΤΙΩΝ, ΠΟΛΥΚΑΤΟΙΚΙΩΝ καθώς και καθαρισμούς βιολογικών μονάδων με μηχάνημα υψηλής πιέσεως σε όλη την Δωδ/σο

Κ. ΠΗΔΙΑΚΗΣ - Π. ΚΑΣΕΡΗΣ
Πληρ. τηλ. 47915-91881, κιν. 0944/325234 και 0977/717048

ΑΠΟΦΡΑΞΕΙΣ-ΚΑΘΑΡΙΣΜΟΙ



ΑΠΟΦΡΑΞΕΙΣ ΚΑΘΑΡΙΣΜΟΙ ΣΥΝΤΗΡΗΣΕΙΣ ΑΠΟΧΕΤΕΥΣΕΩΝ-ΕΠΙΦΑΝΕΙΩΝ-ΚΤΙΡΙΩΝ-ΠΛΟΙΩΝ-ΒΙΟΛΟΓΙΚΩΝ

Αναλαμβάνουμε ξενοδοχεία, Δήμους, πολ/κίες κ.λπ. Αντληση πετρελαιοειδών από πλοία καθώς και λιποσυλλεκτών και βιολογικών. ΜΕ ΜΟΝΑΔΙΚΑ ΣΕ ΥΨΟΣ ΠΙΕΣΗΣ ΚΑΙ ΑΝΑΡΡΟΦΗΣΗΣ. ΥΠΕΡΣΥΓΧΡΟΝΑ ΜΗΧΑΝΗΜΑΤΑ ΥΔΡΟΒΟΛΗΣ ΣΕ ΟΛΗ ΤΗ ΔΩΔΕΚΑΝΗΣΟ

ΟΛΟ ΤΟ 24ωρο
ΒΑΡΔΕΛΛΗ Μ. -ΚΡΑΣΟΠΟΥΛΟΣ Δ. Ο.Ε.
Τηλ. 35555, Fax: 96516, Κιν. 0944/395999
e-mail:metropontikas@excite.com.
ΣΤΙΣ ΠΙΟ ΧΑΜΗΛΕΣ ΤΙΜΕΣ

"ΑΠΟΦΡΑΞΕΙΣ"
"Η ΜΑΡΙΑ"



ΑΠΟΦΡΑΞΕΙΣ ΠΑΝΤΟΣ ΤΥΠΟΥ ΑΠΟΧΕΤΕΥΣΕΩΝ
ΞΕΝ/ΩΝ, ΕΣΤ/ΩΝ ΣΤΡΑΤΟΠΕΔΩΝ ΠΟΛ/ΚΙΩΝ ΟΙΚΙΩΝ ΜΕ ΜΗΧΑΝΗΜΑ ΥΨΗΛΗΣ ΠΙΕΣΕΩΣ ΥΔΡΟΒΟΛΗΣ
ΑΜΕΣΗ ΕΞΥΠΗΡΕΤΗΣΗ ΟΛΟ ΤΟ 24ΩΡΟ

Πληρ. τηλ. 94750 και 0241-35555, 0977/257441.

ΤΑΠΗΤΟΚΑΘΑΡΙΣΤΗΡΙΟ
ART CLEAN EXPRESS

Αναλαμβάνουμε υπεύθυνα:
- ✓ Ξηρό καθαρισμό
- ✓ Πλύσιμο-απολύμανση
- ✓ Φύλαξη
- ✓ Επιδιόρθωση ταπήτων
- ✓ Αδιαβροχοποιήσεις

Ειδικός καθαρισμός μεταξωτών και χειροποίητων χαλιών
Παραλαβή-παράδοση κατ' οίκον
Εγγυημένη συνεργασία
Επί τόπου καθαρισμοί μοκετών-σαλονιών
Τηλ. 94815, κιν. 0944 350247, 0800400400
Τηλ. χωρίς χρέωση
Με την υπογραφή Αλαφάκης

Αριθμολογία

Οι αριθμοί δίνουν απάντηση στα ερωτήματά σας!

Η Νότα Κοτσίφη και οι συνεργάτες της, σας αποκαλύπτουν τα μυστικά για το παρόν και το μέλλον!

090 255 493

*DATABANK • 67 ΔΡΧ.(0,2€)/15'+Φ.Π.Α.

Η καλύτερη παρέα σε περιμένει

Μη διστάζεις! Τηλεφώνησε τώρα και γνώρισε νέους φίλους που θα γίνουν για πάντα δικοί σου.

Δώσε τέλος στη μοναξιά σου!

090 255 491

*DATABANK • 67 ΔΡΧ.(0,2€)/15'+Φ.Π.Α.

Αστρόραμα

Ανακαλύψτε τι κρύβουν τα άστρα για το μέλλον σας!

24 ώρες το 24ωρο!

ΣΧΕΣΕΙΣ - ΧΡΗΜΑ ΕΠΑΓΓΕΛΜΑΤΙΚΑ

Οι πιο διάσημοι αστρολόγοι στη γραμμή σας!

090 255 421

*DATABANK • 67 ΔΡΧ.(0,2€)/15'+Φ.Π.Α.

Ζωντανό 24 ώρες

Κάποτε η επικοινωνία ήταν δύσκολη...

σήμερα πιάνεις κουβέντα μ'ένα τηλεφώνημα...

090 21 54 90

ΑΛΗΘΕΙΣ ΠΡΟΒΛΕΨΕΙΣ

ΑΠΟ ΜΟΝΑΔΙΚΟ ΤΗΛΕΠΑΘΗΤΙΚΟ ΜΕΝΤΙΟΥΜ

090 21 52 37

00675 2066546

Είμαι μόνη προσφατα χωρισμένη Τηλεφώνησε μου

Πάρε με στο σπίτι τώρα για μια καυτή συνομιλία

Σοφία

00675 2066545

Αν στόχος σου είναι οι γνωριμίες

ΠΕΤΥΧΕΣ ΔΙΑΝΑ

Τραγιά για ραντεβού

090 21 52 39

LEXITEL 66 δρχ./15' Τ.Θ. 31730

ΓΡΑΜΜΗ ΧΑΡΤΟΜΑΝΤΕΙΑΣ

ΠΑΡΕ ΤΟ ΜΕΛΛΟΝ ΣΤΑ ΧΕΡΙΑ ΣΟΥ

ΣΥΓΚΛΟΝΙΣΤΙΚΕΣ ΑΠΟΚΑΛΥΨΕΙΣ ΜΕ ΤΗ ΣΙΓΟΥΡΙΑ ΤΗΣ ΠΑΝΑΡΧΑΙΑΣ ΤΕΧΝΗΣ ΤΑΡΟ!!

090 21 52 93

00675 2066547

Ζωντανή καυτή συνομιλία με την Άννα

00677 83580

Τηλεφώνησέ μου για άγριες κουβέντες

ΕΣΥ

Είσαι το μόνο κομμάτι που λείπει απο την παρέα μας!

090 21 52 40

ΜΙΛΑΣ ΜΕ ΟΛΟΥΣ ΚΑΙ ΔΙΑΛΕΓΕΙΣ

ΙΣΩΣ...ΤΟ ΠΙΟ ΣΗΜΑΝΤΙΚΟ ΤΗΛΕΦΩΝΗΜΑ ΤΗΣ ΖΩΗΣ ΣΑΣ!

ΜΑΤΙΑ ΣΤΟ ΜΕΛΛΟΝ !!

090 21 52 38

Μίλησε ζωντανά με το πιο χαριστικό ΜΕΝΤΙΟΥΜ της Ελλάδας

LEXITEL 66 δρχ./15" - Τ.Θ. 31730 - ΩΡΑΡΙΟ: 10 ΠΡΩΙ-2 ΒΡΑΔΥ

Ελενα & εγώ Ενα απίθανο ντουέτο

00677 83581

ΧΡΗΜΑΤΙΣΤΗΡΙΟ ΑΘΗΝΩΝ

ON LINE ΤΙΜΕΣ ΜΕΤΟΧΩΝ

ΑΜΟΙΒΑΙΑ ΚΕΦΑΛΑΙΑ

ΕΠΙΧΕΙΡΗΜΑΤΙΚΑ ΝΕΑ

ΣΥΝΑΛΛΑΓΜΑ FIXING

ΑΜΕΣΗ ΕΝΗΜΕΡΩΣΗ ΑΠΟ ΕΙΔΙΚΟΥΣ !!

ΑΠΟ ΤΙΣ 10:30 ΜΕΧΡΙ ΤΙΣ 17:00

090 21 43 68

ΜΙΛΗΣΤΕ Μ' ΕΝΑ ΑΛΗΘΙΝΟ ΜΕΝΤΙΟΥΜ ΚΑΙ ΞΕΚΛΕΙΔΩΣΤΕ

ΤΑ ΜΥΣΤΙΚΑ ΤΟΥ ΛΥΡΙΟΥ...

090 21 52 89

College girls μόνο για σένα

00677 83582

On line ζωντάνα με συζύγους απελπιστικά μόνες!

00677 83583

ΕΠΣΔ

Εφηβικό πρωτάθλημα

☞ *Η ΠΡΟΚΗΡΥΞΗ ΤΟΥ ΟΙΚΕΙΟΥ ΠΡΩΤΑΘΛΗΜΑΤΟΣ ΩΣ ΕΧΕΙ ΑΝΑΛΥΤΙΚΑ ΑΠΟ ΤΗΝ ΔΙΟΡΓΑΝΩΤΡΙΑ ΑΡΧΗ*

Η Ένωση Ποδ/κών Σωματείων Δωδεκανήσου έχοντας υπ' όψη:

1. Το Καταστατικό της
2. Το καταστατικό της Ε.Π.Ο.
3. Τις διατάξεις της ισχύουσας Αθλητικής Νομοθεσίας.
4. Τις διατάξεις του Κ.Α.Π. όπως τροποποιήθηκε και ισχύει σήμερα
5. Τις διατάξεις κανονισμών της ΕΠΟ
6. Την από 12-7-2001 απόφαση του Δ.Σ.

ΠΡΟΚΗΡΥΣΣΕΙ

Α. Το πρωτάθλημα εφηβικών ομάδων περιόδου 2001-2002

Το πρωτάθλημα αυτό θα διεξαχθεί σε ένα ή περισσότερους ομίλους για τις ομάδες της Ρόδου, ανάλογα με τις δηλώσεις συμμετοχής, και σε ένα όμιλο νήσων.

Οι αγώνες των εφηβικών ομάδων θα διεξάγονται πριν τους αγώνες των Α ομάδων.

Οι ποδ/στές που θα συμμετάσχουν στο πρωτ/μα αυτό θα είναι γεννημένοι από 1.1.1985 μέχρι 31.12.1986 με δυνατότητα συμμετοχής και πέντε (5) ποδ/στών γεννηθέντων το έτος 1987. Σε περίπτωση υπέρβασης του αριθμού αυτού τότε η συμμετοχή του υπεράριθμου ποδ/στή θα θεωρείται αντικανονική και επί γενομένης ένστασης το υπαίτιο Σωματείο θα υφίσταται τις συνέπειες της παρ. 12 του άρθρου 23 του ΚΑΠ.

- Οι αγώνες θα είναι 70λέπτου διαρκείας (35 ανά ημίχρονο με 10λεπτη ανάπαυλα).
- Η συμμετοχή των ομάδων θα είναι προαιρετική.
- Απαραίτητη προϋπόθεση συμμετοχής σε αγώνα είναι ο ποδ/στής να είναι κάτοχος Δελτίου Ατομικών Στοιχείων και μεταβολών και να περιλαμβάνεται στη συνολική Κατάσταση Υγείας.
- Δηλώσεις συμμετοχής θα γίνονται μέχρι τη Δευτέρα 13 Αυγούστου.
- Το πρωτάθλημα θα αρχίσει ταυτόχρονα με το πρωτ/μα Α' ομάδων.
- Σε περίπτωση δύο ή περισσοτέρων Ομίλων ο πρωταθλητής θα αναδειχθεί μετά από απλό ή απλούς αγώνες κατάταξης σε ουδέτερο ή ουδέτερα γήπεδα.

Η ανωτέρω διάταξη ισχύει για τους ομίλους της Ρόδου.

- Ο πρωτ/τής της Ρόδου θα αντιμετωπίσει τον πρωτ/τή των Νήσων στα πλαίσια των Διανησιακών Αγώνων σε εφηβικό επίπεδο που έχει αρχίσει η ΕΠΣΔ. Ο αγώνας αυτός τη περίοδο 2001-2002 θα γίνει σε γήπεδο της Ρόδου (σύμφωνα με τη σειρά).

Β. Το πρωτάθλημα παιδικών ομάδων περιόδου 2001-2002

Στο πρωτ/μα αυτό θα συμμετάσχουν ποδ/στές γεννηθέντες από 1.1.1987 μέχρι 31.12.1988 με δυνατότητα συμμετοχής και πέντε (5) ποδ/στών γεννηθέντων το έτος 1989. Σε περίπτωση υπέρβασης του αριθμού αυτού τότε η συμμετοχή του υπεράριθμου ποδ/στή θα θεωρείται αντικανονική και επί γενομένης ένστασης το υπαίτιο Σωματείο θα υφίσταται τις συνέπειες της παρ. 12 του άρθρου 23 του ΚΑΠ.

- Οι αγώνες θα είναι 40λέπτου διαρκείας (20 ανά ημίχρονο με 10λεπτη ανάπαυλα).
- Δηλώσεις συμμετοχής θα γίνονται μέχρι τη Δευτέρα 13 Αυγούστου.

Κατά τα λοιπά ισχύουν τα του εφηβικού πρωτ/τος.

Διευκρινίζεται ότι οι πέντε (5) ποδ/στές που είναι γεννημένοι το έτος 1987 και θα έχουν δυνατότητα συμμετοχής στο εφηβικό πρωτ/μα μπορούν να αγωνίζονται και στο παιδικό.

Στους πρωτ/τές θα απονέμονται κύπελλα και 18 μετάλλια ενώ στους δευτεραθλητές 18 μετάλλια.

Σε κάθε ομάδα που θα συμμετάσχει (είτε σε εφηβικό-είτε σε παιδικό) η ΕΠΣΔ θα καταβάλει το ποσόν των 100.000 δρχ. με δυνατότητα αύξησης εφ' όσον το επιτρέψουν οι οικονομικές δυνατότητές της.

Απαραίτητη προϋπόθεση καταβολής είναι η ομάδα να συμμετάσχει σε όλους τους αγώνες του οικείου πρωτ/τος, να μην είναι υπαίτια επεισοδίων που να αναφέρονται από τον διαιτητή στο οικείο ΦΑ και να μη κερδιθεί από το αντίπαλο Σωματείο τυχόν ένσταση που θα υποβληθεί εναντίον της (η καταγγελία),

- Σε περίπτωση δημιουργίας επεισοδίων στα ανωτέρω πρωταθλήματα που κρίνονται δυσφημιστικά από το Δ.Σ. η ομάδα θα αποβάλλεται άμεσα από το πρωτάθλημα και θα της επιβάλλεται το χρηματικό πρόστιμο των 50.000 δρχ. πέραν των λοιπών ποινών που προβλέπονται από τα λοιπά πειθαρχικά άρθρα του ΚΑΠ.

Ποδ/στές γεννηθέντες τα έτη 1989, 1990 και 1991 θα έχουν δυνατότητα συμμετοχής στα παιδικά τουρνουά Χριστουγέννων και Πάσχα που διοργανώνει όπως κάθε χρόνο η ΕΠΣΔ με τις σχετικές προκηρύξεις της. Τέλος στο παιδικό τουρνουά Αγίου Σουλά 2002 θα έχουν δυνατότητα συμμετοχής παιδιά γεννηθέντα από 1.1.1988 μέχρι και 31.12.1990. Τα γηπεδούχα σωματεία οφείλουν να έχουν γιατρό στους αγώνες τόσο του εφηβικού όσο και του παιδικού πρωτ/τος.

- Σε όλους τους αγώνες των ανωτέρω πρωτ/των θα εφαρμοσθεί από τους διαιτητές το FAIR-PLAY (Μπλέ κάρτα) πράγμα το οποίο σημαίνει ότι θα επιβραβεύονται πράξεις των αθλητών που προωθούν το Ευ αγωνίζεσθε. Επίσης υποχρεωτικά θα χρησιμοποιούνται όλοι οι δηλωθέντες στο Φ.Α. ποδ/στές, με όλες τις αλλαγές να έχουν γίνει τουλάχιστον 10 λεπτά πριν την λήξη του αγώνα.

Το παράβολο ένστασης στα Εφηβικά-παιδικά πρωτ/τα ορίζεται σε 15.000 δρχ. (επί ποινή απαραδέκτου).

Σημειώνεται ότι κατ' εφαρμογή της παρ. 10 του άρθρου 21 του ΚΑΠ τα κάτωθι σωματεία θα ξεκινήσουν (εφ' όσον συμμετάσχουν στο εφηβικό πρωτάθλημα περιόδου 2001-2002 με τους κάτωθι αρνητικούς βαθμούς.

1. Δήμητρα Δαματριάς= θα ξεκινήσει με μείον εννέα (-9) βαθμούς
2. Εθνικός Αρχίπολης= θα ξεκινήσει με μείον εννέα (-9) βαθμούς
3. Διγενής Κοσκινού= θα ξεκινήσει με μείον εννέα (-9) βαθμούς
4. Νήσος Ρόδος= θα ξεκινήσει με μείον εννέα (-9) βαθμούς
5. Αρχάγγελος ΑΟ=θα ξεκινήσει με μείον εννέα (-9) βαθμούς
6. Ορφέας= θα ξεκινήσει με μείον εννέα (-9) βαθμούς
7. ΠΑΟ Διαγόρας= θα ξεκινήσει με μείον εννέα (-9) βαθμούς
8. Απόλλων Καλυθιών= θα ξεκινήσει με μείον τρείς (-3) βαθμούς.

ΣΕΒΕΝ ΣΑΪΝΤ

Το Δ.Σ. της Ένωσης στη συνεδρίαση της 10-5-2000, αποφάσισε να διοργανώσει αγώνες Σέβεν σάιντ ανοίγοντας έτσι την αυλαία για την νεά ποδ/κή περίοδο 2000-2001.

Στους αγώνες αυτούς θα λάβουν μέρος με δήλωση συμμετοχής τους προαιρετικά τα Σωματεία Εθνικής Ερασιτεχνικής Κατηγορίας Α, Β και Γ ερασιτεχνικής κατηγορίας.

Οι ποδ/στές που θα αγωνισθούν θα πρέπει να έχουν απαραίτητα Δελτίο Ατομικών Στοιχείων και Μεταβολών και η ομάδα να προσκομίζει συνολική Κατάσταση Υγείας νόμιμα θεωρημένη από γιατρό.

Στο Σέβεν-Σάιντ δεν μπορούν να χρησιμοποιηθούν και τιμωρημένοι από την προηγούμενη αγωνιστική περίοδο ποδ/στές, χωρίς όμως να εκτίεται η ποινή τους.

Κάθε ομάδα θα αγωνίζεται με 7 ποδ/στές με δικαίωμα τριών (3) αλλαγών.

Η διάρκεια του αγώνα είναι δύο ημίχρονα των 7.30 λεπτών, χρονομετρημένα, με πεντάλεπτη ανάπαυλα.

Νικήτρια αναδεικνύεται η ομάδα η οποία σημείωσε τα περισσότερα τέρματα σε βάρος της άλλης.

Σε περίπτωση ισόπαλου αποτελέσματος νικήτρια ομάδα αναδεικνύεται η ομάδα που κέρδισε τα περισσότερα κόρνερ και σε περίπτωση που υπάρχει ισοπαλία και στα κόρνερ νικήτρια ομάδα αναδεικνύεται αυτή που κέρδισε τα περισσότερα φάουλ. Σε περίπτωση νέας ισοπαλίας η νικήτρια ομάδα ανακηρύσσεται μετά από εκτέλεση τριών επανορθωτικών λακτισμάτων (πέναλτυ) με τη διαδικασία που προβλέπει η παρ. 9 του άρθρου 20 του ΚΑΠ.

Σε περίπτωση αποβολής ποδ/στή από τον αγώνα για έναν από τους λόγους που προβλέπονται από το άρθρο 27 και τιμωρούνται με ποινή μιας αγων/κής ημέρας, ο ποδ/στής αυτός δεν θα έχει δικαίωμα να αγωνισθεί στον αμέσως επόμενο αγώνα της ομάδος του στο σέβεν-σάιντ.

Σε περίπτωση αποβολής ποδ/στή από τον αγώνα για έναν από τους λόγους που προβλέπονται από το άρθρο 27 και τιμωρούνται με ποινή δύο (2) ή και περισσοτέρων αγωνιστικών ημερών ο ποδ/στής αυτός δεν θα έχει δικαίωμα να αγωνισθεί σε κανένα άλλο αγώνα του σέβεν-σάιντ της περιόδου 2001-2002.

Τον οποιοδήποτε αποκλεισμό ποδ/στή από τους περαιτέρω αγώνες θα αποφασίζει η επιτροπή αγώνων σέβεν-σάιντ που θα ορισθεί από το Δ.Σ. της ΕΠΣΔ. Η ως άνω επιτροπή θα επιλύει και κάθε άλλο θέμα που θα δημιουργείται κατά την διάρκεια των παραπάνω αγώνων του σέβεν-σάιντ.

Οι αγώνες θα διεξαχθούν σε δύο (2) φάσεις, την Α' φάση που θα διεξαχθεί την Κυριακή 26 Αυγούστου και την Β φάση που θα διεξαχθεί την Κυριακή 2 Σεπτεμβρίου 2001, σε ομίλους, ώρες και γήπεδα που θα ορισθούν μετά την υποβολή των δηλώσεων συμμετοχής από την Επιτροπή Πρωτ/τος της ΕΠΣΔ.

Οι αγώνες σέβεν-σάιντ στο Βόρειο συγκρότημα θα διεξαχθούν το Σάββατο 8 Σεπτεμβρίου στη Κω εφ' όσον έχει δηλώσει συμμετοχή ικανοποιητικός αριθμός σωματείων.

Οι δηλώσεις συμμετοχής πρέπει να υποβληθούν στην ΕΠΣΔ μέχρι την Δευτέρα 13 Αυγούστου και ο καθορισμός των ομίλων θα γίνει την Τρίτη 14 Αυγούστου και ώρα 18.00 στα γραφεία της ΕΠΣΔ.

Ομάδες που επιθυμούν να διαθέσουν τα γήπεδά τους για αγώνες Α φάσης του Σέβεν-Σάιντ, παρακαλούνται να το γνωστοποιήσουν εγγράφως στην ΕΠΣΔ μέχρι την ημερομηνία της κλήρωσης.

Σύμφωνα με ειλημμένη απόφαση του Δ.Σ. η τελική φάση θα γίνει στο Εθνικο Στάδιο Ρόδου, καθότι η νικήτρια του θεσμού περιόδου 2000-2001 ήταν η ομάδα του ΑΣ Ρόδου.

Ο εφετεινός θεσμός του Σέβεν-Σάιντ είναι αφιερωμένος στη μνήμη του πρόσφατα αποθανόντος ποδ/στή της Ασπίδας Απολακκιάς **Γιάννη Σάββενα.**

Πριν την έναρξη της Β φάσης όλες οι ομάδες που συμμετέχουν σε αυτή θα παρελάσουν υποχρεωτικά με τα λάβαρά τους και θα ακολουθήσει Αγιασμός για την έναρξη της νέας αγων/κής περιόδου. Ομάδα που δεν θα συμμετάσχει στη παρέλαση δεν θα επιτραπεί η συμμετοχή της στους αγώνες που θα ακολουθήσουν.

Στη νικήτρια ομάδα του θεσμού θα απονεμηθεί κύπελλο.

ΣΤΙΒΟΣ-ΠΟΔΗΛΑΣΙΑ-ΤΕΝΝΙΣ

Ψηλά ο Διαγόρας...

✔ *ΑΝΑΚΟΙΝΩΘΗΚΕ Η ΛΙΣΤΑ ΜΕ ΤΙΣ ΒΑΘΜΟΛΟΓΙΕΣ ΤΗΣ ΕΟΠ. 19ος Ο ΔΙΑΓΟΡΑΣ, 30ός Ο ΙΑΛΥΣΟΣ*
✔ *ΜΕΝΤΟΣ: "ΕΥΕΛΠΙΣΤΟΥΜΕ ΠΩΣ ΘΑ ΠΑΜΕ ΨΗΛΟΤΕΡΑ ΣΤΟ ΜΕΛΛΟΝ"*

Ανακοινώθηκε από την Ελληνική Ομοσπονδία Ποδηλασίας η Γενική Κατάταξη των Σωματείων όλων των κατηγοριών. Στη λίστα αναφέρονται χαρακτηριστικά 62 σωματεία τα οποία βαθμολογήθηκαν ανάλογα με τις συμμετοχές τους στα Πανελλήνια Πρωταθλήματα.

Σύμφωνα με τη λίστα αυτή ο ιστορικός Διαγόρας βρίσκεται στης 19η θέση σε Πανελλήνια κλίμακα με 573 βαθμούς σε οκτώ συμμετοχές. Ο Διαγόρας όμως είναι πρώτος στον μέσο όρο αποκομιδής πόντων με βάση τον πληθυσμιακό μέσο όρο της Δωδεκανήσου. Στην ίδια λίστα ο Ιάλυσος είναι τριακοστός. Πρόκειται για σημαντική επιτυχία αν αναλογισθεί κανείς τις λίγες συμμετοχές (8).

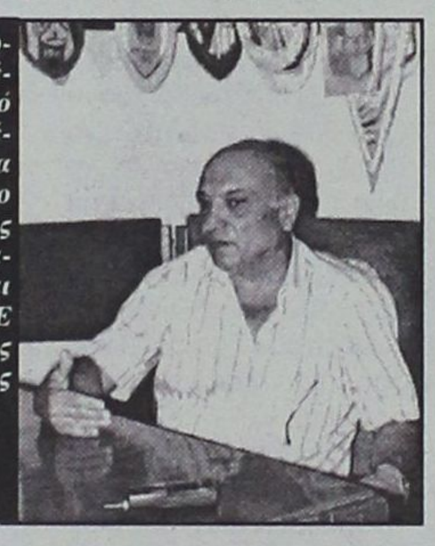

Ικανοποιημένος από το αποτέλεσμα δηλώνει ο πρόεδρος του Διαγόρα και της ΤΕ Μιχάλης Μέντος

Ο πρόεδρος του Διαγόρα **Μιχάλης Μέντος** που είναι παράλληλα και πρόεδρος στην ΤΕ της ΕΟΠ ήταν ιδιαίτερα περιχαρής και τόνισε χαρακτηριστικά:

"Οφείλω να συγχαρώ όλους τους συντελεστές που βοήθησαν να φθάσει ο Διαγόρας αρκετά ψηλά. Από την Διοίκηση μέχρι και τον τελευταίο αθλητή που συμμετείχε σε Πανελλήνιο Πρωτάθλημα. Οι στόχοι του Διαγόρα και στην ποδηλασία είναι ιδιαίτερα ψηλοί. Είμαστε ικανοποιημένοι από την μέχρι τώρα πορεία και ευελπιστούμε πως στο μέλλον θα πάμε ακόμη καλύτερα".

Αναλυτικά η λίστα με τις βαθμολογίες και τις συμμετοχές των συλλόγων στα Πανελλήνια Πρωταθλήματα έχει ως εξής:

Α/Α	ΣΩΜΑΤΕΙΟ	ΣΥΜ/ΧΕΣ	ΒΑΘΜΟΙ
1.	ΠΟΧ ΤΑΛΩΣ Ν.Κ.	39	2777
2.	Π.Ο.ΒΕΛΟΣ	29	2237
3.	Α.Σ.Π. ΡΟΔΑ	22	1743
4.	Π.Ο.Η. ΚΑΣΤΡΟ	41	1741
5.	ΠΑΟΚ	27	1190
6.	Π.Ο. ΠΑΤΡΩΝ	32	1166
7.	Α.Ο. ΚΥΔΩΝ	38	1084
8.	Π.Σ. ΚΡΟΝΟΣ ΝΙΚΑΙΑΣ	23	988
9.	Π.Ο.ΒΟΛΟΣ	34	968
10.	Π.Α.Σ.ΤΡ. ΤΡΙΚΚΗ	24	931
11.	ΟΦΝ ΙΩΝΙΑΣ	13	871
12.	ΠΕΚΟ ΘΕΣΣΑΛΟΝΙΚΗΣ	26	868
13.	Α.Ο. ΘΗΣΕΑΣ	36	830
14.	ΠΑΝΕΡΥΘΡΑΙΚΟΣ Α.Σ.	11	537
15.	ΠΕΣ ΑΣΤΕΡΑΣ	11	637
16.	ΣΠΑΡΤΙΑΤΙΚΟΣ Γ.Σ.	49	633
17.	ΑΟ ΟΛΥΜΠΙΑΚΟΣ Π.Χ.	16	608
18.	ΛΟΑ ΣΠΟΡ ΔΑΤΤΙΚΗΣ	12	608
19.	**ΠΑΟ ΔΙΑΓΟΡΑΣ**	**12**	**589**
20.	ΓΑΣ ΙΑΣΩΝΑΣ ΝΙΚΑΙΑΣ-ΚΕΡΑΤΣΙΝΙΟΥ	32	524
21.	ΟΠΠ ΠΑΥΤΟΔΡΟΜΟΣ	12	457
22.	Α.Σ. ΑΡΚΑΣ	9	396
23.	ΠΑΣ. ΤΡ. ΑΣΚΛΗΠΙΟΣ	28	373
24.	Γ.Σ.Β. ΝΙΚΗ	6	331
25.	Π.Ο. ΚΟΡΩΠΙΟΥ	17	296
26.	ΠΕΣ ΦΙΛΑΔΕΛΦΕΙΑΣ	5	259
27.	ΠΓΣ ΛΑΡΙΣΑΣ	8	239
28.	ΠΑΝΑΘΗΝΑΪΚΟΣ Α.Ο.	3	192
29.	ΑΜΟ. ΦΑΕΘΩΝ	9	192
30.	**Π.Ο. ΡΟΔΟΥ "ΙΑΛΥΣΟΣ"**	**4**	**190**
31.	ΑΕΚ ΤΡΙΠΟΛΗΣ	5	187
32.	ΟΜΙΛΟΣ ΑΝΤΙΣΦΑΙΡΙΣΗΣ ΣΟΥΔΑΣ	8	181
33.	Α.Ο. ΑΝΤΑΙΟΣ	7	176
34.	Π.Ο. ΞΥΛΟΚΑΤΣΡΟΥ	10	151
35.	ΜΕΣΣΗΝΙΑΚΟΣ Γ.Σ.	8	130
36.	ΒΑΟ	8	130
37.	ΓΑΣ SPORTS CENTER	5	114
38.	ΠΟ ΚΕΡΚΥΡΑΣ	8	113
39.	ΑΠΣ ΜΑΧΗΤΗΣ ΣΕΡΡΩΝ	11	112
40.	ΑΣ ΑΤΛΑΣ ΑΙΓΙΟΥ	12	80
41.	ΕΟΣ ΑΧΑΡΝΩΝ	7	66
42.	ΣΠΑ ΕΡΜΗΣ	2	64
43.	Α.Ο. ΠΑΡΑΔΕΙΣΟΣ	4	64
44.	ΓΟΛΑΘ ΔΙΑΚΟΣ	4	64
45.	ΣΠΟΚ ΕΥΚΛΗΣ	4	61
46.	ΜΑΣ ΕΚΠ. ΦΡΥΓΑΝΙΩΤΗ	1	42
47.	ΑΕΚ ΑΘΗΝΩΝ	4	41
48.	ΟΠ ΔΡΑΜΑΣ ΔΑΙΔΑΛΟΣ	5	19
49.	ΣΒΑ ΤΟΦΑΛΟΣ	4	16
50.	ΑΟ ΔΟΞΑ ΠΕΥΚΗΣ	3	11
51.	ΠΦΟ ΝΑΟΥΣΑΣ	2	9
52.	ΣΦΠ ΜΕΣΟΛΟΓΓΙΟΥ	5	4
53.	Α.Σ. ΝΕΜΕΣΙΣ ΘΕΣ/ΝΙΚΗΣ	2	4
54.	ΠΣ ΚΟΜΟΤΗΝΗΣ "ΘΡΑΚΑΣ ΙΠΠΕΑΣ"	1	3
55.	ΠΟ ΑΡΤΑΣ	1	3
56.	ΑΟ ΑΕΤΟΣ ΑΘΗΝΩΝ	1	2
57.	ΟΠ ΑΕΤΟΣ ΠΟΛΥΚΑΣΤΡΟΥ	1	2
58.	ΑΟ ΠΑΓΚΡΑΤΙΟΥ	1	2
59.	ΑΟ ΠΗΓΑΣΟΣ	2	2
60.	ΠΟ ΘΕΣ Ο ΤΟΞΟΤΗΣ	3	2
61	ΑΠΟ ΙΚΑΡΟΣ	1	2
62.	ΑΟ ΠΑΓΚΡΑΤΕΙΟΝ	2	2

Τρίτος ο Ποτσάκης

✔ *Στο πανελλήνιο πρωτάθλημα Κρος Κάντρι που διεξήχθη στην Πεντέλη*

Την τρίτη θέση πήρε στα 26.800 μ. στο πανελλήνιο πρωτάθλημα Κρός Κάντρι ο **Παναγιώτης Ποτσάκης.** Ο αθλητής του Διαγόρα κατάφερε να φτάσει στην επιτυχία ύστερα από αρκετά καλή προσπάθεια.
Τι έγινε όμως την πρώτη μέρα των αγώνων:
Τελευταία "πράξη" για το Πανελλήνιο πρωτάθλημα κρος κάντρι κατάβασης στο Κοκκιναρά Πεντέλης και οι ποδηλάτες παίρνουν θέση στις 9 π.μ. για την κούρσα της κατάβασης στις κατηγορίες γυναικών, εφήβων και ανδρών.
Η διοργάνωση άνοιξε με τον Γιώργο Ηλία (ΔΟΑΣΔΑ) να πανηγυρίζει το χρυσό μετάλλιο των εφήβων καθώς κάλυψε στα 40.200 μ. του κρος κάντρι σε 2 ώρες 25 λεπτά και 57 δευτερόλεπτα αφήνοντας το αργυρό στον Αλέξανδρο Λεγαντή (ΠΟ Βέλος) με 2.26.59 και το χάλκινο στον Γιάννη Σπυρίδη (ΠΑΟΚ με 2.33.34. Εκκίνηση πήραν 32 ποδηλάτες ενώ στο αγώνισμα των παίδων οι συμμετοχές έφτασαν τις 61.
Πρώτος στην διαδρομή των 26.800 μ. τερμάτισε ο Γρηγόριος Μελίσης του ΠΟ ΡΟΔΑ Βέλους με 1.34.48, δεύτερος ήταν ο Γιώργος Παπανίκος των εκπαιδευτηρίων Φριγανιώτη με 1.35.34 και **τρίτος ο Παναγιώτης Ποτσάκης** του Διαγόρα Ρόδου με 1.40.10. Στις γυναίκες έτρεξαν εννέα αθλήτριες σε διαδρομή 20.100 μ.
Πρώτευσε η Ηρώ Γεωργουλέα του Πανερυθραϊκού με 1.28.50 και ακολούθησαν η Αναστασία Παστουρματζή του ΠΟ Βέλους με 1.33.36 και η Ελένη Σούλα του Πενερυθραϊκού με 1.33.49.

Νικητής ο Δημ. Κατοίκας

✔ *Στο πολύ καλά οργανωμένο τουρνουά τέννις των μηχανικών του ΤΕΕ Δωδεκανήσου*

Υπό την αιγίδα του ΤΕΕ Δωδεκανήσου διεξήχθη κατά την διάρκεια του Ιουλίου στις εγκαταστάσεις του ΡΟΑ τουρνουά τέννις με την συμμετοχή των μηχανικών του Επιμελητηρίου.
Είναι ένα τουρνουά το οποίο από δω και πέρα πλέον θα διεξάγεται υπό την μορφή τεστ πρόκρισης για το Πανελλήνιο πρωτάθλημα στο οποίο θα υπάρχει στο εξής σοβαρή ροδίτικη εκπροσώπηση.
Οι μηχανικοί έδειξαν ιδιαίτερα γνώστες του αθλήματος, πρόσπαθησαν στο τερραίν κι άφησαν πολύ καλές εντυπώσεις σ' όλους όσους βρέθηκαν στις εγκαταστάσεις του Καρακόνερου και παρακολούθησαν το τουρνουά.
Οι πρώτοι τρείς του τουρνουά είναι:
1. Δημήτρης Κατοίκας
2. Τάσος Βαρέλης
3. Σωτήρης Δούρλιας
Υπεύθυνος της οργάνωσης του πολύ όμορφου τουρνουά ήταν ο Περικλής Περπιρόγλου διευθυντής των Τεχνικών Υπηρεσιών της Νομαρχίας.
Το ΤΕΕ έχει αναλάβει επίσης πρωτοβουλία κι έχει απευθύνει ένθεν και ένθεν τις σχετικές προσκλήσεις για την διεξαγωγή τουρνουά 5Χ5.

Η Ξάνθου...ρέστα!

✔ *Με το 6.80 είναι μέχρι στιγμής όγδοη στον κόσμο*
✔ *Η Ρωσίδα Τατιάνα Κότοβα φαβορί για το χρυσό*

Τα...ρέστα της θα δώσει στο φετινό πρωτάθλημα του Εντμοντον η Νίκη Ξάνθου. Η αργυρή παγκόσμια πρωταθλήτρια του μήκους στην διοργάνωση της Αθήνας το 1997 θέλει να πάρει "εκδίκηση" για την αποτυχία της πριν από δύο χρόνια στη Σεβίλλη, όταν είχε μείνει εκτός τελικού με το απογοητευτικό 6.34 μ. .Η Ροδίτισα άλτρια έχει σημειώσει φέτος το πολύ καλό 6.80 μ. που αποτελεί μέχρι στιγμής την όγδοη καλύτερη επίδοση στον κόσμο, γεγονός που της δίνει "αέρα" στους αγώνες της Καναδικής πόλης.



Ζητάει "εκδίκηση για την αποτυχία στην Σεβίλλη

Τα υπόλοιπα φετινά της άλματά δεν ήταν το ίδιο μεγάλα (6.58 μ. και 6.49 μ.) όμως η 28χρονη άλτρια έχει αποδείξει πολλάκις στο παρελθόν πως είναι αθλήτρια ποιότητας και αν βρεθεί σε καλή ημέρα είναι ικανή για σπουδαία πράγματα.

"ΑΕΡΑΣ" Η ΚΟΤΟΒΑ

Πριν αναφέρουμε τις κυριότερες αντιπάλους της Νίκης, να σημειώσουμε ότι λόγω της διαφοράς ώρας δεν καταφέραμε να μάθουμε το όριο που εξασφάλισε την συμμετοχή στον αυριανό τελικό. Αυτή που κλέβει την παράσταση φέτος στο αγώνισμα είναι η Τατιάνα Κότοβα. Η 25χρονη Ρωσίδα άλτρια είναι η μοναδική που έχει υπερβεί φέτος τα 7 μ. και μάλιστα δις (7.12 μ. και 7,09 μ.), με αποτέλεσμα να αποκτά δικαιωματικά τον τίτλο του πρώτου φαβορί για το χρυσό μετάλλιο. Εκτός συγκλονιστικού απροόπτου παρούσα θα είναι και η "σιδηρά κυρία" του αγωνίσματος, 37χρονη Γερμανίδα Χάικε Ντρέσλερ, ενώ φέτος επίσης ξεχωρίζουν η 36χρονη Λεττονή Γκότοβσκα (6,88 μ.), η Βραζιλιάνα Μάγκι (6,87 μ.) και η Σουηδέζα Γιόχανσον (6,87 μ.).

"Ανέβηκε" ο...γύρος!

✔ *Θα είναι της κατηγορίας 2,4 αντί 2,5 που ήταν το 2001*

Η επιτυχία του διεθνούς ποδηλατικού γύρου, που έγινε φέτος (Φεβρουάριο) στη Ρόδο και η τοποθέτησή του στους κορυφαίους του είδους του σε παγκόσμια εμβέλεια, ανάγκασε το διοργανωτή Ποδηλατικό Ομιλο "Ιβίσκος" και τους εμπλεκόμενους τοπικούς φορείς, να ανεβάσουν ακόμη περισσότερο το επίπεδό του!
Σε σύσκεψη που έγινε πρόσφατα, παρουσία του δημάρχου Ροδίων κ. Γιώργου Γιαννόπουλου, του προέδρου της Παννελήνιας Ομοσπονδίας Ξενοδόχων κ. Βασίλη Μηναΐδη, του γενικού διευθυντή του Οργανισμού Προώθησης Ροδιακού Τουρισμού (ΠΡΟΤΟΥΡ) κ. Χαράλαμπου Παλογιαννίδη και του διευθυντή του "γύρου" κ. Γιώργου Βογιατζή, αποφασίστηκε ο 8ος διεθνής ποδηλατικός γύρος Ρόδου να είναι της κατηγορίας 2,4 (αντί 2,5 που ήταν το 2001).
Αυτό μεταφράζεται, ότι στον επόμενο γύρο της Ρόδου που έχει προγραμματιστεί να γίνει από 20 έως 24 Φεβρουαρίου το 2002, δικαίωμα συμμετοχής θα έχουν και οι 100 πρώτοι ποδηλάτες της παγκόσμιας κατάταξης στην κατηγορία ανδρών, θα βαθμολογούνται οι ομάδες στη βαθμολογία της Παγκόσμιας Ένωσης Ποδηλασίας (UCI), όπως και οι 25 πρώτοι αθλητές της γενικής κατάταξης του "γύρου"!
Ο κ. Βογιατζής, μαζί με τους συνεργάτες του, έχουν ήδη επικοινωνήσει με την UCI, εκφράζοντας την επιθυμία της Ρόδου για το 2002, ενώ μίλησαν και με τον υπεύθυνο των "αγώνων δρόμου" της Παγκόσμιας Ένωσης, στον οποίο γνωστοποίησαν ήδη τις ημερομηνίες του 8ου διεθνούς "γύρου" ώστε ν΄ αποφευχθεί η περίπτωση τις ίδιες ημερομηνίες να γίνουν άλλοι αγώνες της ίδιας κατηγορίας στον κόσμο.
Τις αμέσως επόμενες ημέρες, ο διοργανωτής ΠΟ "Ιβίσκος" θα έρθει σε επικοινωνία με την Τεχνική Επιτροπή Ομοσπονδίας Ποδηλασίας (ΕΟΠ) για να συζητήσει μαζί της τις λεπτομέρειες ενός διεθνούς ποδηλατικού γύρου, που ποτέ άλλοτε δεν θα έχει ξαναγίνει στην Ελλάδα!

ΣΤΙΒΟΣ

Όριο για το 2004

☞ Η ΕΚΤΕΛΕΣΤΙΚΗ ΕΠΙΤΡΟΠΗ ΤΗΣ ΔΟΕ ΘΑ ΑΠΟΦΑΣΙΣΕΙ ΤΟΝ ΣΕΠΤΕΜΒΡΙΟ ΝΑ "ΚΡΑΤΗΣΕΙ" ΣΤΟΥΣ 10.500 ΤΟΝ ΑΡΙΘΜΟ ΤΩΝ ΑΘΛΗΤΩΝ ΠΟΥ ΘΑ ΣΥΜΜΕΤΑΣΧΟΥΝ ΣΤΟΥΣ ΟΛΥΜΠΙΑΚΟΥΣ ΑΓΩΝΕΣ ΤΗΣ ΑΘΗΝΑΣ

Η ΔΟΕ έχει αποφασίσει στους Ολυμπιακούς Αγώνες της Αθήνας να μην προστεθεί κανένα νέο άθλημα σε σχέση με αυτούς του Σίδνεϊ και να συμμετάσχει ο ίδιος αριθμός αθλητών με τους Ολυμπιακούς του 2000, δηλαδή 10.500 άνδρες και γυναίκες. Η εφαρμογή της απόφασης για τη μη προσθήκη κανενός νέου αθλήματος-ούτε αθλήματα επίδειξης θα υπάρξουν στην Αθήνα-είναι εύκολη, μιας και έχει περιέλθει εδώ και πολύ καιρό εις γνώσιν των διεθνών ομοσπονδιών και όλοι γνωρίζουν εκ των προτέρων τους κανόνες του παιχνιδιού. Η εφαρμογή της απόφασης, όμως, να παραμείνει ο αριθμός των αθλητών που θα συμμετάσχουν το 2004 στους Ολυμπιακούς της Αθήνας στους 10.500 δεν είναι τόσο εύκολη υπόθεση, μιας και εκκρεμούν αιτήματα κάποιων διεθνών ομοσπονδιών για εισαγωγή νέων αγωνισμάτων στους Αγώνες. Τα αιτήματα αυτά είναι άγνωστο αν θα τα ικανοποιήσει η ΔΟΕ αν και υπάρχουν κάποιες σκέψεις περί μερικής εισαγωγής, κυρίως γυναικείων αγωνισμάτων.

Η οριστική απόφαση περί των όρων εισαγωγής νέων αγωνισμάτων ή περικοπής (δεν αποκλείεται και αυτό) κάποιων άλλων το 2004, χωρίς ταυτόχρονα οι αθλητές να ξεπεράσουν τους 10.500 θα ληφθεί από τη ΔΟΕ στη συνεδρίαση της εκτελεστικής επιτροπής στις 18 και 19 του ερχομένου Σεπτεμβρίου.

Συνεννόηση με τις ομοσπονδίες

Μέχρι τις 18 και 19 Σεπτεμβρίου η ΔΟΕ θα έχει έρθει σε επαφή με τις 28 διεθνείς ομοσπονδίες που καλλιεργούν τα αθλήματα των Θερινών Ολυμπιακών Αγώνων, προκειμένου να καθοριστούν τα όρια που πρέπει να πιάσουν οι αθλητές και οι αθλήτριες ώστε να λάβουν μέρος στους Ολυμπιακούς Αγώνες. Αυτό, βέβαια, ισχύει για τα ατομικά αθλήματα, διότι στα ομαδικά υπάρχουν προκριματικά, στα οποία επίσης θα μπει περιορισμός του αριθμού των ομάδων που θα προκριθούν τελικά.

Ετσι, στα μέσα του ερχόμενου Σεπτεμβρίου θα έχουν καθορισθεί τα όρια πρόκρισης και ο αριθμός των αθλητών και αθλητριών που θα στείλει η κάθε ομοσπονδία στην Αθήνα το 2004 και η εκτελεστική επιτροπή της ΔΟΕ θα το αποφασίσει οριστικά-στην ουσία θα το επικυρώσει.

Τί εννοούμε όταν λέμε όριο πρόκρισης και δικαίωμα κάθε διεθνούς ομοσπονδίας να στείλει καθορισμένο αριθμό αθλητών στους Αγώνες;

Στο άθλημα του στίβου, για παράδειγμα υπάρχουν όρια σε κάθε αγώνισμα τα οποία πρέπει να πιάσει κάποιος αθλητής ή κάποια αθλήτρια για να λάβει μέρος στους Ολυμπιακούς Αγώνες.

Η διεθνής ομοσπονδία στίβου (IAAF), όμως έχει ταυτόχρονα το δικαίωμα να στείλει 2.000 αθλητές και αθλήτριες στους Αγώνες, κάτι που σημαίνει ότι αν δεν πιάσουν τα όρια 2.000 αθλητές και αθλήτριες, η ίδια η ομοσπονδία θα επιλέξει τον τρόπο με τον οποίο θα στείλει αθλητές στους Αγώνες, ώστε να συμπληρώσει τον αριθμό 2.000.

Προτεραιότητα οι γυναίκες...

Στις σκέψεις των μελών της ΔΟΕ, αλλά και των μελών κάποιων διεθνών ομοσπονδιών είναι να εισαγάγουν στους Αγώνες της Αθήνας το γυναικείο κομμάτι κάποιων αθλημάτων. Για παράδειγμα, θεωρείται σίγουρο ότι στους Αγώνες της Αθήνας το 2004 θα μπει η γυναικεία πάλη, η οποία δεν ήταν στο πρόγραμμα του Σίδνεϊ.

Αυτό δεν σημαίνει εισαγωγή νέου αθλήματος, διότι πρόκειται για γυναικείο μέρος αθλήματος, αλλά ταυτόχρονα απαιτεί το "κόψιμο" κάποιων ανδρών από τα στιλ της πάλης, για να μην ξεπεραστεί ο συνολικός αριθμός των αθλητών και των αθλητριών τους οποίους δικαιούται να στείλει το άθλημα. Στο γυναικείο πόλο, επίσης, υπάρχει αίτημα της διεθνούς ομοσπονδίας υγρού στίβου (FINA) για αύξηση των ομάδων (χωρών) που θα συμμετάσχουν στους Ολυμπιακούς Αγώνες του 2004 από έξι σε οκτώ. Επιπλέον η FINA, στο πρόσφατο Παγκόσμιο Πρωτάθλημα υγρού στίβου στη Φουκουόκα, αποφάσισε να υποβάλει στη ΔΟΕ αίτημα- εκτός από την αύξηση των ομάδων στο γυναικείο πόλο-για εισαγωγή στους Αγώνες έξι νέων αγωνισμάτων, τα οποία είναι τα 50 μέτρα ύπτιο ανδρών-γυναικών, τα 50 μέτρα πρόσθιο ανδρών-γυναικών και τα 50 μέτρα πεταλούδα ανδρών-γυναικών, όπως επίσης να υποβάλει και αίτημα εισαγωγής ενός αγωνίσματος από τους μαραθωνίους της κολύμβησης σε ανοικτή θάλασσα (10 χιλιόμετρα).

Ατζέντα



ΔΕΥΤΕΡΑ

7.00 μ.μ.: Ποδόσφαιρο: Προοδευτική-Αρης (Ε) **Σ. ΣΠΟΡΤ, 5.00 μ.μ.:** Γερμανικό πρωτάθλημα ποδοσφαίρου: Καϊζερσλάουτερν-Γκλάντμπαχ (Ε) **Σ. ΣΠΟΡΤ, 5.00 μ.μ.:** Ποδόσφαιρο (κύπελλο Ελλάδας): Γιάννινα-Ηρακλής (Μ) **Σ. ΣΠΟΡΤ, 6.00 μ.μ.:** Στίβος: Παγκόσμιο πρωτάθλημα (Ζ) **ΕΤ-1, 6.30 μ.μ.:** Αθλητικό ημίωρο **ΕΤ-3, 7.00 μ.μ.:** Ράγκμπι: Αργεντινή-Ουρουγουάη (Μ) **Σ. ΣΠΟΡΤ, 7.00 μ.μ.:** Ποδόσφαιρο (κύπελλο Ελλάδας): Προοδευτική-Αρης (Ε) **Σ. ΣΠΟΡΤ, 8.15 μ.μ.:** Στίβος: Παγκόσμιο πρωτάθλημα (Μ) **ΕΤ-1, 9.00 μ.μ.:** Ποδόσφαιρο (κύπελλο Ελλάδας): Παναιγιάλειος-Παναχαική (Ζ) **Σ. ΣΠΟΡΤ, 10.20 μ.μ.:** Στίβος: Εκπομπή **ΕΤ-1, 11.00 μ.μ.:** Ποδόσφαιρο (κύπελλο Ελλάδας): Εκπομπή **Σ. ΣΠΟΡΤ, 11.30 μ.μ.:** Στίβος: Παγκόσμιο πρωτάθλημα (Ζ) **ΕΤ-1, 1.00 π.μ.:** Ποδόσφαιρο (κύπελλο Ελλάδας): Εκπομπή **Σ. ΣΠΟΡΤ 2, 2.45 π.μ.:** Ποδόσφαιρο (τουρνουά "Σούπερσπορτ): Σεβίλλη-Μπολόνια, ΑΕΚ-Σεβίλλη, ΑΕΚ-Μπολόνια (45 λεπτά)-(Ε) **Σ. ΣΠΟΡΤ,**

Σήμερα θα μεταδοθεί από το Alter ο αγώνας ποδοσφαίρου Πανσερραϊκού-Αρη για το κύπελλο Ελλάδας.

ΤΡΙΤΗ

11.00 μ.μ.: Ποδόσφαιρο: Μπενφίκα-Φιορεντίνα (Ζ) **ΕΤ-3, 5.00 μ.μ.:** Αγώνες γκόλφ (Ε) **Σ. ΣΠΟΡΤ, 5.00 μ.μ.:** Ποδόσφαιρο (κύπελλο Ελλάδας): Προοδευτική-Αρης (Μ) **Σ. ΣΠΟΡΤ 2, 6.00 μ.μ.:** Στίβος: Παγκόσμιο πρωτάθλημα (Ζ) **ΕΤ-1, 6.30 μ.μ.:** Αθλητικό ημίωρο **ΕΤ-3, 6.00 μ.μ.:** Απίθανα σπορ **Σ. ΣΠΟΡΤ, 7.00 μ.μ.:** Γερμανικό πρωτάθλημα ποδοσφαίρου: Φάσεις και γκολ από αγώνες της 2ης μέρας **Σ. ΣΠΟΡΤ, 7.00 μ.μ.:** Ράγκμπι: Καναδάς-Η.Π.Α. (Μ) **Σ. ΣΠΟΡΤ 2, 8.00 μ.μ.:** Μπιτς σόκερ: Πανελλήνιο πρωτάθλημα στο Ξυλόκαστρο (Ε) **Σ. ΣΠΟΡΤ, 8.15 μ.μ.:** Στίβος: Παγκόσμιο πρωτάθλημα (Μ) **ΕΤ-1, 9.00 μ.μ.:** Αμερικανικό πρωτάθλημα ποδοσφαίρου: "Νέα Υόρκη"-"Μαϊάμι" (Μ) **Σ. ΣΠΟΡΤ 2, 10.20 μ.μ.:** Στίβος: Εκπομπή **ΕΤ-1, 11.00 μ.μ.:** Ποδόσφαιρο (φιλικό): Μπενφίκα-Φιορεντίνα (Ζ) **ΕΤ-3, 11.00 μ.μ.:** Τένις: Αγώνες στον Καναδά (Μ) **Σ. ΣΠΟΡΤ 2, 12.30 π.μ.:** Ποδόσφαιρο (κύπελλο Ελλάδας): Παναιγιάλειος-Παναχαική (Ε) **Σ. ΣΠΟΡΤ, 2.50 π.μ.:** Στίβος: Παγκόσμιο πρωτάθλημα (Ζ) **ΕΤ-1, 4.30 π.μ.:** Γερμανικό πρωτάθλημα ποδοσφαίρου: Μπάγερν-Σάλκε (Ε) **Σ. ΣΠΟΡΤ**

ΤΕΤΑΡΤΗ

6.45 Π.μ.: Ποδόσφαιρο: Ολυμπιακός-Θέλτα (Ζ) **ALPHA, 5.00 μ.μ.:** Ποδόσφαιρο (κύπελλο Ελλάδας): Παναιγιάλειος-Παναχαική (Μ) **Σ. ΣΠΟΡΤ 2, 5.00 μ.μ.:** Μπιτς βόλεϊ: Αγώνες στην Αυστρία (Μ) **Σ. ΣΠΟΡΤ, 6.30 μ.μ.:** Αθλητικό ημίωρο **ΕΤ-3, 6.45 μ.μ.:** Ποδόσφαιρο (φιλικό): Ολυμπιακός-Θέλτα (Ζ) **ALPHA, 7.00 μ.μ.:** Ποδόσφαιρο (κύπελλο Ελλάδας): Πανηλειακός-Ιωνικός (Ζ), **7.45 μ.μ.:** Κλήρωση ΛΟΤΤΟ-ΠΡΟΤΟ **ΕΤ-1, 8.00 μ.μ.:** Στίβος: Παγκόσμιο πρωτάθλημα (Μ) **ΕΤ-1, 9.00 μ.μ.:** Ποδόσφαιρο (προκριματικά Τσάμπιονς Λιγκ): Σλάβια-Παναθηναϊκός (Ζ) **ALPHA, 9.00 μ.μ.:** Ποδόσφαιρο (κύπελλο Ελλάδας): Αθηναϊκός-Skoda Ξάνθη (Ζ) **Σ. ΣΠΟΡΤ, 9.00 μ.μ.:** Tempo sports **TEMPO, 9.00 μ.μ.:** Αγώνες ποδηλασίας (Μ) **Σ. ΣΠΟΡΤ 2, 9.30 μ.μ.:** Τένις: Αγώνες στον Καναδά (Μ) **Σ. ΣΠΟΡΤ 2, 10.30 μ.μ.:** Στίβος: Εκπομπή **ΕΤ-1, 1.30 π.μ.:** Ποδόσφαιρο (κύπελλο Ελλάδας): Εκπομπή **Σ. ΣΠΟΡΤ, 2.30 π.μ.:** Γερμανικό πρωτάθλημα ποδοσφαίρου: Φάσεις και γκολ από αγώνες της 2ης μέρας **Σ. ΣΠΟΡΤ, 3.00 π.μ.:** Στίβος: Παγκόσμιο πρωτάθλημα (Ζ) **ΕΤ-1**

ΠΕΜΠΤΗ

10.00 μ.μ.: Ποδόσφαιρο: Γιουβέντους-Ιντερ-Μίλαν (Ζ) **POLIS, 5.00 μ.μ.:** Ποδόσφαιρο (κύπελλο Ελλάδας): Πανηλειακός-Ιωνικός (Μ) **Σ. ΣΠΟΡΤ 2, 6.30 μ.μ.:** Αθλητικό ημίωρο **ΕΤ-3, 7.00 μ.μ.:** Ράγκμπι: Καναδάς-Ουρουγουάη (Μ) **Σ. ΣΠΟΡΤ 2, 7.00 μ.μ.:** Μπιτς βόλεϊ: Αγώνες στην Αυστρία (Μ) **Σ. ΣΠΟΡΤ, 8.00 μ.μ.:** Στίβος: Παγκόσμιο πρωτάθλημα (Μ) **ΕΤ-1, 9.00 μ.μ.:** Tempo sports **TEMPO, 9.25 μ.μ.:**N.B.A. ACTION **Σ. ΣΠΟΡΤ, 9.30 μ.μ.:** Τένις: Αγώνες στον Καναδά (Μ) **Σ. ΣΠΟΡΤ 2, 10.00 μ.μ.:** V.I.P. Αθλητικές ιστορίες διάσημων ανθρώπων **Σ. ΣΠΟΡΤ, 10.00 μ.μ.:** Ποδόσφαιρο (τουρνουά): Γιουβέντους-Ιντερ-Μίλαν (Ζ) **POLIS, 10.30 μ.μ.:** Στίβος: Εκπομπή **ΕΤ-1, 11.00 μ.μ.:** Αμερικανικό πρωτάθλημα ποδοσφαίρου: Νέα Υόρκη-Μαϊάμι (Μ) **Σ. ΣΠΟΡΤ, 1.00 π.μ.:** Μπιτς βόλεϊ : Αγώνες στην Αυστρία **Σ. ΣΠΟΡΤ, 3.00 π.μ.:** Στίβος: Παγκόσμιο πρωτάθλημα (Ζ) **ΕΤ-1, 3.00 Π.μ.:** Ποδόσφαιρο (φιλικό): Ρόμα-Πανιώνιος (Ε) **Σ. ΣΠΟΡΤ**

Σήμερα είναι πιθανό να μεταδοθεί απευθείας από το "Σούπερσπορτ" ή άλλο κανάλι ο αγώνας ΑΕΚ-Γκρεθενμάχερ για τα προκριματικά του κυπέλλου ΟΥΕΦΑ.

ΠΑΡΑΣΚΕΥΗ

9.00 μ.μ.: Μπιτς βόλεϊ: Αγώνες στην Αυστρία (Ε) **Σ. ΣΠΟΡΤ, 5.00 μ.μ.:** Ποδόσφαιρο (κύπελλο Ελλάδας): Αθηναϊκός-Skoda Ξάνθη (Μ) **Σ. ΣΠΟΡΤ 2, 5.00 μ.μ.:** Αγώνες γκολφ (Μ) **Σ. ΣΠΟΡΤ, 6.00 μ.μ.:** Αγώνες αυτοκινήτου στη Γαλλία (Μ) **Σ. ΣΠΟΡΤ, 7.00 μ.μ.:** Ράγκμπι: Η.Π.Α.-Ουρουγουάη (Μ) **Σ. ΣΠΟΡΤ 2, 7.30 μ.μ.:** Αγώνες πυγμαχίας (Μ) **Σ. ΣΠΟΡΤ, 8.00 μ.μ.:** Στίβος: Παγκόσμιο πρωτάθλημα (Μ) **ΕΤ-1, 9.00 μ.μ.:** Υδάτινα σπορτ **Σ. ΣΠΟΡΤ 2, 9.00 μ.μ.:** Μπιτς βόλεϊ: Αγώνες στην Αυστρία (Ε) **Σ. ΣΠΟΡΤ, 9.30 μ.μ.:** Τένις: Αγώνες στον Καναδά (Μ) **Σ. ΣΠΟΡΤ 2, 10.30 μ.μ.:** Στίβος: Παγκόσμιο πρωτάθλημα-εκπομπή **ΕΤ-1, 11.00 μ.μ.:** Απίθανα σπορ **Σ. ΣΠΟΡΤ, 11.30 μ.μ.:** Τένις: Τουρνουά στο Αμβούργου (Ε) **Σ. ΣΠΟΡΤ, 11.30 μ.μ.:**Αγώνες μπιλιάρδου: (Μ) **Σ. ΣΠΟΡΤ 2, 1.00 π.μ.** Υδάτινα σπορ **Σ. ΣΠΟΡΤ 2, 1.30 π.μ.:** Απίθανα σπορ **Σ. ΣΠΟΡΤ 2, 3.00 π.μ.:** Αγώνες μοτοσικλέτας (Μ) **Σ. ΣΠΟΡΤ, 3.00 π.μ.:** Αγώνες αυτοκινήτου (Μ) **Σ. ΣΠΟΡΤ 2, 4.10 π.μ.:** Στίβος: Παγκόσμιο πρωτάθλημα (Ζ) **ΕΤ-1, 4.30 π.μ.:** Ποδόσφαιρο (φιλικό): Λάτσιο-Ολυμπιακός (Ε) **Σ. ΣΠΟΡΤ**

ΣΑΒΒΑΤΟ

6.00 μ.μ.: Ποδόσφαιρο: Εθνικός-Ηρακλής (Ζ) **Σ. ΣΠΟΡΤ, 1.45 μ.μ.:** Αθλητικό Σαββατόβραδο **ΤΕΜΠΟ, 4.30 μ.μ.:** Αγώνες καταδύσεων στη Σουηδία (Μ) **Σ. ΣΠΟΡΤ, 4.30 μ.μ.:** Γερμανικό πρωτάθλημα ποδοσφαίρου: Αγώνας της 3ης μέρας (Ζ) **Σ. ΣΠΟΡΤ 2, 6.00 μ.μ.:** Ποδόσφαιρο (κύπελλο Ελλάδας: Εθνικός-Ηρακλής (Ζ) **Σ. ΣΠΟΡΤ, 6.15 μ.μ.:** Γαλλικό πρωτάθλημα ποδοσφαίρου: Ρεμς-Μονακό (Ζ) **POLIS, 8.00 μ.μ.:** Στίβος: Παγκόσμιο πρωτάθλημα (Μ) **ΕΤ-1, 9.00 μ.μ.:** Ποδόσφαιρο (φιλικό): Ουντινέζε-Τσέλσι (Ζ) **POLIS, 9.00 μ.μ.:** Tempo sports **TEMPO, 9.00 μ.μ.:** Ποδόσφαιρο (κύπελλο Ελλάδας): ΟΦΗ-Πανηλειακός (Ζ) **Σ. ΣΠΟΡΤ, 9.00 μ.μ.:** Πορτογαλικό πρωτάθλημα ποδοσφαίρου: Αγώνας 1ης μέρας (Ζ) **Σ. ΣΠΟΡΤ 2, 10.00 μ.μ.:** Στίβος: Παγκόσμιο πρωτάθλημα (Μ) **ΕΤ-1, 10.30 μ.μ.:** Στίβος: Εκπομπή ΕΤ-1, **11.00**: W.N.B.A.: "Λέικερς- "Χιούστον" (Ζ) **Σ. ΣΠΟΡΤ, 11.00 μ.μ.:** Τένις: Αγώνες στον Καναδά (Μ) **Σ. ΣΠΟΡΤ 2, 11.30 μ.μ.:** Στίβος: Παγκόσμιο πρωτάθλημα (Ζ) **ΕΤ-1, 1.00 π.μ.:** Ποδόσφαιρο (κύπελλο Ελλάδας): ΟΦΗ-Πανηλειακός (Μ) **Σ. ΣΠΟΡΤ, 2.00 π.μ.:** Ποδόσφαιρο (φιλικό): Ρόμα-Αρσεναλ (Ε) **Σ. ΣΠΟΡΤ**

Σήμερα θα μεταδοθεί "ζωντανά" από το Alter το παιχνίδι Ελευσίνας-ΠΑΟΚ για το κύπελλο Ελλάδας.

Με τον πάντα δικό σας... Αλλαξογκόλιές ...γκολτζή - γκολτζή

www.angelfire.com/pa4/allaksogolies

E-mail: allaksogolis@yahoo.gr

Πωλούνται όπως είναι επιπλωμένα, με χιλιάδες αναμνήσεις και βανδαλισμούς και αμνησίες και
βαρβαρότητες...φορτωμένα. Ότι μας έχει απομείνει στην Ρόδο θα το βγάλουμε κι αυτό στο σφυρί για να τελειώνουμε
μια και καλή. Έτσι κι αλλιώς όπως λένε και οι μεγάλοι εκ των Αθηνών, τίποτα απ'όσα μας έχουν κληρονομήσει οι
πρόγονοι μας δεν μας ανήκει και μας το λένε και τεκμηριωμένα. Οι Πεταλούδες δεν είναι δικές μας γιατί τα
πολύχρωμα αυτά έντομα όταν φεύγουν από τα νησί μας πάνε στην Αθήνα, άρα και η κοιλάδα τους ανήκει σε αυτήν. Η
Καλλιθέα δεν είναι δικιά μας διότι η γνήσια Καλλιθέα βρίσκεται και αυτή στην Αθήνα, οπότε έχει αυτή τα δικαιώματα
κάθε άλλης συνονόματης της. Οι επτά πηγές προέρχονται από την λίμνη του Μαραθώνα, άρα πάνε κι αυτές. Η
Φιλέρημος βρίσκεται στα ψηλά, όπου έχει και νέφος, το νέφος προέρχεται από την πρωτεύουσα, άρα με την απλή
μέθοδο των τριών και η Φιλέρημος ανήκει στην Αθήνα. Για να μην τα πολυλογούμε λοιπόν και με την ευκαιρία της
αρπαγής της κληρονομιάς μας από την Ε.Τ.Α. (Εχουμε Τα Άπαντα) του Ε.Ο.Τ. (Ελληνικός Οργασμός Τουρισμού) η
Ρόδος ανήκει στην Ελλάδα, Ελλάδα είναι μόνο η Αθήνα, άρα βάλτε φερμουάρ στο στόμα σας και να λέτε κι ευχαριστώ
που μας κάνουν την τιμή και μας ανέχονται.



Τώρα που απαγορεύτηκε η νυχτερινή κυκλοφορία σε δασικές περιοχές πολλοί είναι αυτοί που θα αναγκαστούν ή να
σταματήσουν τα σουσέλ ή να κλείνουν δωμάτιο σε ξενοδοχείο και με δεδομένη την κίνηση που υπάρχει αυτή την εποχή,
μάλλον θα καταφύγουν στην πρώτη λύση. Ως γνωστόν είμαστε λαός που λατρεύει την φύση και που θέλει όλες οι
συνήθειες του να γίνονται μέσα σε αυτήν. Εξαιτίας όμως του κινδύνου των εμπρηστών, οι φυσιολάτρες θα αναγκαστούν
να περιμένουν μέχρι τον χειμώνα. Τι να κάνουμε ? Η προστασία των δασών μας απαιτεί θυσίες !

Ελλείψει θεμάτων τα τηλεοπτικά μας κανάλια έχουν ξεπεράσει κάθε προηγούμενο στα δελτία (?) ειδήσεων. Μετά το
λαβράκι (γι'αυτούς) του σεισμού στην Σκύρο και το αμπε-μπαμπλομ των σεισμολόγων και των μέντιουμ για την
πρόβλεψη του, τους ήρθε και δεύτερο λαχείο ουρανοκατέβατο. Αυτό αφορά για το φιάσκο της σύλληψης του περιβόητου
πλέον εγκληματία Πάσσαρη και τον ανάγλυφο και παραστατικό τρόπο αναπαράστασης για το πώς ξέφυγε από την
αστυνομία. Μήπως θα ήταν καλύτερο να βλέπουμε σε επαναλήψεις (όπως με τα σίριαλ που τα έχουμε μάθει απ'έξω) τα
καλύτερα (αν μπορούν να χαρακτηριστούν έτσι) δελτία την χρονιά που μας πέρασε ? Έλεος...

Εσύ Χουσεϊν έκανες τα χαρτιά σου για να νομιμοποιηθείς? Όχι? Γιατί βρε Σαντάμ εμ...Χουσεϊν ? Σκέψου λίγο. Αφού παίρνεις που παίρνεις την δουλειά από τους Έλληνες, αφού κυκλοφορείς και απολαμβάνεις ότι και οι Έλληνες
(έστω και χωρίς χαρτιά), αφού νιώθεις σαν στην πατρίδα σου μιας και κάνεις ότι γουστάρεις και λογαριασμό δεν δίνεις
σε κανέναν, ε...τότε γιατί να μην είσαι και τυπικά εντάξει ? Όχι τίποτα άλλο αλλά για να μπορείς να μπαίνεις και στο
Δημόσιο και να ζητάς και ρουσφέτια (όταν θα ψηφίζεις). Γιατί ? Εσύ στο πηγάδι κατούρησες ?

Σας είχα γράψει πως την μεγάλη έκπληξη φέτος από τις ομάδες μας την έκανε ομάδα του Ιάλυσου, που συνεχίζει να
ενισχύει το δυναμικό της με Ροδίτες ποδοσφαιριστές. Δεν έχω παρά να απονείμω τα εύσημα στους ιθύνοντες της
ομάδας που έστω και τώρα κατάλαβαν πως για να πάνε μπροστά πρέπει να στηριχθούν μόνο σε ποδοσφαιρικές αξίες
του τόπου μας. Ελπίζω το παράδειγμα του Ιάλυσου να το ακολουθήσουν και οι άλλες εκπρόσωποι μας στην Εθνική
Ερασιτεχνική κατηγορία, για να φτάσουμε έτσι μια μέρα στο σημείο εκτός από ελάχιστες εξαιρέσεις να απαρτίζονται οι
ομάδες μας από Δωδεκανήσιους παίκτες αλλά και προπονητές.

Σας υπενθυμίζω πως η μεγάλη προσφορά προς τους φίλους αναγνώστες της στήλης που ασχολούνται με το
σερφάρισμα στο Ίντερνετ και είναι και κάτοχοι ενός κινητού NOKIA συνεχίζεται. Στην κάτω πλευρά της στήλης, κάθε
εβδομάδα σας έχω τέσσερα LOGOS για το κινητό σας με τους αντίστοιχους κωδικούς. Εσείς το μόνο που έχετε να
κάνετε είναι να μου στείλετε e-mail στην διεύθυνση allaksogolis@yahoo.gr με τον αριθμό του κινητού σας και τον κωδικό
του λογότυπου που επιθυμείτε να λάβετε και εγώ θα σας το στείλω χωρίς καμία χρέωση, σαν δώρο της στήλης προς
όλους εσάς. Όποιος θέλει περισσότερες λεπτομέρειες δεν έχει παρά να επικοινωνήσει με τον compumaster Γιώργο
Κεφάλα την διεύθυνση kefalasa@otenet.gr

Ο Ντεμίνιο το φυσάει ακόμα και δεν κρυώνει για την ζημιά που έπαθε με την πιστωτική του κάρτα, αλλά ευτυχώς
ενήργησε δεόντως και με περισσό αστυνομικό δαιμόνιο μάλιστα και τώρα περιμένει οσονούπω την επίλυση του
ζητήματος. Στο τέλος, με την πείρα που απέκτησε δεν είναι καθόλου απίθανο να τον δούμε και κάτι σε...Σέρλοκ Χολμς
ή Τζέημς Μποντ - Ο άνθρωπος που πλήρωνε χωρίς να χρωστάει !!!

Μία ακόμη καινοτομία της στήλης προς όλους τους φίλους αναγνώστες που ασχολούνται με το Ίντερνετ. Κάθε
Δευτέρα θα έχω μία ξεχωριστή παράγραφο για εσάς με ενδιαφέροντες διευθύνσεις στο διαδίκτυο, με πράγματα
ξεχωριστά και χρήσιμα ταυτόχρονα πέρα από τα καθιερωμένα. Για τους φίλους λοιπόν του γνωστότατου Αρκά δεν
έχουν παρά να σερφάρουν σε μία σελίδα που τον χαρακτηρίζει με το γνωστό σαρκαστικό και συνάμα απολαυστικό του
χιούμορ. Πληκτρολογήστε λοιπόν : www.arkas.gr

Για να πάμε τώρα και στο σημερινό σας ανεκδοτάκι που προέρχεται για ακόμη μία φορά από τον πολυδιαβασμένο
Γιωταρή. Μία γυναίκα λοιπό ενός ναυτικού με τα ου φεύγει κάθε φορά άντρας της για ταξίδι αυτή (νυμφομανής
μανιακή) καλεί στο σπίτι της από τέσσερις άνδρες και πάνω μπας και μπορέσουν να ικανοποιήσουν έστω στο ελάχιστο
τις άγριες σεξουαλικές διαθέσεις της. Άλλη μία συνηθισμένη ημέρα λοιπόν που λείπει ο άντρας της αυτή βρίσκεται στο
κρεβάτι με τέσσερα αρσενικά και επιδίδεται στο αγαπημένο της άθλημα. Ξαφνικά επιστρέφει εκτάκτως ο άνδρας της και
οι ερωτικοί παρτενέρ όπου φύγει-φύγει. Πάει στην κουζίνα ο ναυτικός και βρίσκει τον πρώτο. –Τι κάνεις εσύ εδώ ? –Να,
είχε χαλάσει η κουζίνα και με φώναξε η γυναίκα σας να την φτιάξω. –Την έφτιαξες ? Ναι, μόλις τελείωσα. – Ορίστε
πάρε τριάντα χιλιάδες. Στην συνέχεια πάει στο σαλόνι και βλέπει τον δεύτερο. –Τι κάνεις εσύ εδώ ? –Να, κάηκαν οι
λάμπες του φωτιστικού και με φώναξε η γυναίκα σας να τις αλλάξω. –Τις άλλαξες ? –Ναι. –Ορίστε. Πάρε κι εσύ
τριάντα χιλιάδες. Ακολούθως πηγαίνει στον μπάνιο όπου συναντά το τρίτο. –Τι κάνεις εσύ εδώ ? Να, χάλασε το
καζανάκι και με φώναξε η γυναίκα σας να το φτιάξω και το έφτιαξα. –Πάρε κι εσύ τριάντα χιλιάδες. Ο τέταρτος εν τω
μεταξύ είχε κρυφτεί στο κήπο και έβλεπε από το παράθυρο όλες αυτές τις σκηνές. Οπότε χτυπάει το τζάμι και φωνάζει
στον σύζυγο : Κι εγώ πήδησα την γυναίκα σου. Εμένα δεν θα με πληρώσεις ?

Στην σημερινή φωτογραφία μπορείτε να απολαύσετε το Καθιστό Μπάσο (αλήθεια, είχε καιρό να δώσει σημεία ζωής)
και ταυτόχρονα να ζηλέψετε πάρα πολύ μιας και βάζω στοίχημα πως θα εύχεστε να είσαστε αυτή την ώρα στην θέση
του. Όπως λοιπόν βλέπετε το Καθιστό πάσο απολαμβάνει τις δροσιές της πισίνας αντιμετωπίζοντας έτσι με τον
καλύτερο τρόπο τον καύσωνα που μας έπληξε, χορεύοντας (ή κολυμπώντας καλύτερα) τον χορό της...δροσιάς ! Ένα
πανάρχαιο έθιμο της φυλής του που έχει όμως σίγουρα αποτελέσματα.



Κλείνοντας θα ήθελα να ευχαριστήσω όλους εσάς τους αναγνώστες και φίλους της στήλης που σπάσατε όλα τα
κοντέρ και ήδη πάνω από 700 άτομα (!) μέχρις στιγμής έχουν επισκεφτεί τις Αλλαξογκολιές μέσω διαδικτύου,
δείχνοντας έτσι την αγάπη σας και δίνοντας μου το έναυσμα για να συνεχίσω με ακόμη περισσότερη δύναμη και τρέλα
για να σας αφήνω ευχαριστημένους. Ενα μεγάλο ευχαριστώ από τα βάθη της καρδιάς μου (αν μυρίζει λίγο δεν είναι
τίποτα, θα είναι από το τζατζίκι που καταβρόχθισα χθες) και να ξέρετε πως σας επιφυλάσσω πολλές εκπλήξεις ακόμα.
Πάντα είμαι ανοιχτός στις παρατηρήσεις σας και εσείς δεν έχετε παρά να μου στείλετε ένα e-mail ή να αφήσετε το
μήνυμα σας στο βιβλίο επισκεπτών της στήλης.

Κάντε μου λιγάκι...κλικ !!!
Ο γκολτζής

f! frog notes saligari

ΟΠΤΙΚΑ-ΦΑΚΟΙ ΕΠΑΦΗΣ
ΑΛΕΞ. ΔΙΑΚΟΥ 7
85100 ΡΟΔΟΣ
ΤΗΛ. 0241-30220
ΜΠΡΟΚΟΥ Α. ΜΑΡΙΑ
ΠΤΥΧΙΟΥΧΟΣ ΟΠΤΙΚΟΥ ΤΜΗΜΑΤΟΣ ΑΘΗΝΩΝ

MALTEZOS
Ο ΗΛΙΑΚΟΣ ΘΕΡΜΟΣΙΦΩΝΑΣ
που τιμά ΔΙΕΘΝΩΣ την ΕΛΛΑΔΑ,
από πραγματικά ανοξείδωτο ατσάλι
A.I.S.I. 316
(με πιστοποίηση ISO 9002 & CE)
ΧΩΡΙΣ ΠΡΟΚΑΤΑΒΟΛΗ
36 ΜΗΝΕΣ ΕΞΟΦΛΗΣΗ
ΑΠΟ 13.570 δρχ. ΤΟ ΜΗΝΑ
Πληρ. Βενετοκλέων 71, Ρόδος • Τηλ. 32802

ΝΤΕΤΕΚΤΙΒΣ
30 ΧΡΟΝΙΑ ΜΟΝΙΜΑ ΚΑΙ ΣΤΗ ΡΟΔΟ
35354 - 28780
Π.Π. ΓΕΡΜΑΝΟΥ 6 (ΠΛ. ΦΩΚΙΑΛΗ)
Η ΛΥΣΗ!!! ΣΕ ΚΑΘΕ ΣΑΣ ΠΡΟΒΛΗΜΑ
EXPRESS SECURITY

ΚΕΝΤΡΙ

E-mail: kentri @ astronet.gr Με το **Σταύρο Ηρακλείδη**



Καήκαμε!

Δεν ξέρω βρε παιδιά αλλά και ο Αύγουστος μου φαίνεται μας μπήκε ζεστός όπως μας άφησε ο Ιούλιος που μας κατάκαψε. Από την άλλη πλευρά δεν θυμάμε να είχαμε ποτέ τέτοιες ζέστες και μάλιστα συνεχόμενες, ζέστες που δεν σε αφήνουν να κάνεις τίποτα και δυστυχώς βλέπουμε να μας παίρνει σβάρνα και ο Αύγουστος.
Τέλος πάντων τί να κάνουμε, λίγο υπομονή ακόμα και πού θα πάει, θα δροσιστούμε λιγάκι. Οσο για τις προετοιμασίες που άρχισαν οι περισσότερες ομάδες, καταλαβαίνετε κάτω απο ποιες συνθήκες γίνονται και τι «μπάνια» κάνουν καθημερινά όλοι αυτοί οι ποδοσφαιριστές.
Υπομονή παιδιά, υπομονή. Σε λίγο θα δροσίσει και τα πράγματα θα είναι διαφορετικά.

Θέλει δράση

Μπορεί το γεγονός του προβιβασμού του **Γιάννη Τριανταφύλλου** στα ανώτερα κλιμάκια της διαιτησίας να είναι μεγάλη τιμή για το τόπο μας και γενικότερα για τη Δωδεκάνησο, όμως από την άλλη πλευρά η καθαίρεση μερικών και ο μη προβιβασμός άλλων σε ανώτερες κατηγορίες, προβληματίζουν όχι μόνο τον ίδιο χώρο της διαιτησίας, αλλά και όλους τους Δωδεκανήσιους. Δεν μπορεί δηλαδή διαιτητής μας που τη μια χρονιά έρχεται 5ος και την άλλη τρίτος να μη προβιβάζεται με το γελοίο πρόσχημα της ηλικίας. Δηλαδή κάπου υπάρχει και η κοροϊδία που δεν θα πρέπει να μας αφήνει αμέτοχους. Με το δίκιο του φωνάζει ο **Παυλίδης** και όλοι κάποτε θα πρέπει να συμπράξουν για να μην είναι οι δωδεκανήσιοι διαιτητές οι φτωχοί συγγενείς. Και εσύ νομίζω κύριε **Τριανταφύλλου** μας θα μπορούσες να πατήσεις το πόδι και να κοιτάξεις τα συμφέροντα του τόπου σου.

Αστειάκια!

*Γελούσα όταν έμαθα ότι ο **Τσαγγάρης** δεν προωθήθηκε για λόγους ηλικίας και μόνο. Καλά ρε παιδιά, πιο ήταν το πρόβλημά σας αν τον προβιβάζατε, αφού είχατε τα περιθώρια και μετά να τον κρίνετε; Μήπως δεν είχε το «ειδικό» σπρώξιμο των άλλων, ή μήπως δεν τα πήγε καλά τα δύο τελευταία χρόνια; Τώρα σοβαροί είμαστε ή μας περνάτε για ασχετους; Οχι για να μη τρελαθούμε τελείως! Τον **Μιχαλάκη** τί σας εμπόδιζε να τον κάνετε έστω και Β' εθνικής; Μήπως το λάθος του, αν θεωρηθεί λάθος, ήταν εγκληματικό και τον τιμωρείται με αυτό τον τρόπο, όταν μάλιστα άλλοι (βλ.**Φλώτσιοι** κ.ά.) έκαναν αλλοιώσεις αποτελεσμάτων!*
Τέλος πάντων, τι καθόμαστε και συζητάμε τώρα. Που βρισκόμαστε! Γι' αυτό και αυτός ο τόπος ποτέ δεν θα πάει μπροστά. Μια ζωή όποιοι και να έχουν τις εξουσίες τα ίδια και τα ίδια θα κάνουν.

Ζητείται συμπαράσταση

Εχω την αίσθηση ότι και η **Kordington** θα πρέπει να λάβει τα μέτρα της, έχει και αυτή το μερίδιο ευθύνης, γιατί αν μείνει σιωπηλή και αμέτοχη, θα μας κάνουν ακόμη χειρότερα στη συνέχεια. Και αυτό που θα φωνάξετε κύριοι, πρέπει να είναι δυναμικό και όχι απλά και χαδιάρικα, γιατί θα το εκλάβουν σαν αδυναμία. Κάποτε θα πρέπει και εμείς εδώ να δράσουμε δυναμικά. Οσο δεν μιλάμε, όσο δεν φωνάζουμε, όσο δεν διαμαρτυρόμαστε, τίποτα δεν πρόκειται να κερδίσουμε και αυτό το βλέπουμε καθημερινά με όλα τα αθλητικά έργα που καθημερινά γίνονται ...στο τόπο μας! Καιρός πλέον να δείξουμε ότι και εμείς εδώ οι ξεχασμένοι και φωνή έχουμε και δύναμη διαθέτουμε.

Παραπονιάρη!

Βρε **Κώτσο** μας, γιατί αγόρι στεναχωριέσε και δεν δέχεσε πια ούτε ένα πείραγμα; Μα είναι ποτέ δυνατόν φίλε μου να σε απολύσουν από την Ενωση; Ολοι μπορούν να φύγουν από εκεί, εσύ θα παραμείνεις. Θα παραμείνεις γιατί είσαι ο μοναδικός και ο αναντικατάστατος. Πού θα βρούν άλλο **Κώτσο** αδελφέ. Λοιπόν μη τα παίρνεις όλα τοίς μετρητοίς. Ετσι και σε κουνήσει κανένας, ο πρώτος που θα κάνει επανάσταση θα είμαι εγώ και το ξέρεις πολύ καλά αυτό. Ασε λοιπόν τώρα τα παράπονα και κοίταξε να δούμε τη νέα χρονιά τί θα γίνει.

Τί σας έλεγα;

Δεν ξέρω ρε παιδιά, αλλά έχω την αίσθηση ότι για μια φορά ακόμη θα δικαιωθώ. Θυμάστε που σας έγραφα ότι ο **Σάλβος** πάλι θα ξαναφτιάξει την ΑΕΠ; Ε, λοιπόν κάτι τέτοιο μυρίζομαι και αν δεν είναι ΑΕΠ ή κάτι άλλο γειτονικό δεν έχει σημασία. Σημασία έχει ότι κάπου εκεί οδηγούσε το πράγμα και μάλλον εκεί πάει...
Τώρα βέβαια πόσοι θα πάνε κοντά του δεν ξέρω, (έχει τους δικούς του) όμως το ότι τα πράγματα πάνε προς αυτή τη πλευρά δεν είχα πέσει έξω. Οχι τίποτα, αλλά να δούμε τώρα πως θα κινηθεί ο γιατρός και τι θα κάνει μόνος του. Θα δούμε.

Ζητείται προσγείωση!

Μάλλον εχει μπερδευτεί ο κύριος **Σκούνας** σχετικά με την ενημέρωση του φίλαθλου κοινού και άρχισε τις κόντρες με τους αθλητικογράφους. Δεν ξέρω πώς και γιατί, όμως κύριε πετυχημένε... προπονητή να ξέρεις ότι έχεις στα χέρια σου μια ομάδα που υπήρξε θρύλος και ένα κόσμο από πίσω δυναμικό. Μη τα βάλεις ποτέ μαζί τους γιατί δεν θα έχεις καλό τέλος και όπως σ' έστειλαν πακέτο, έτσι θα επιστρέψεις στη βάση σου.
Εμείς πάντως θα παρακολουθούμε στενά την όλη σου συμπεριφορά και θα είμαστε κοντά σου..!

Ηλθαν και διατίθενται

Εφθασαν απο τη Γερμανία τα πρωτότυπα και φανταστικά καπέλα που παρήγγειλε ο Σύλλογος Φιλάθλων Διαγόρα και βρίσκονται προς διάθεση στη καφετέρια του « **Φούνες**» στην Αγ. Αναστασία δίπλα απο τη Στάνη. Οσοι απο τους φιλάθλους του Διαγόρα θέλουν να είναι μοναδικοί και να ξεχωρίζουν μπορούν να προμηθευτούν καπέλο για να ενισχύσουν έτσι τον νεοϊδρυθέντα Σύλλογο που πρόεδρος ανέλαβε για να κάνει εκλογές ο **Δημήτρης Πανάγος** .

Μάθετε το σωστό δρόμο

Ρε παιδιά, το έχω γράψει πολλές φορές, όταν θέλετε να απαντήσετε με επιστολή σε κάποια εφημερίδα ο σωστός δρόμος είναι να απευθυνθείτε στην ιδια εφημερίδα που σας έγραψε και αν για οποιονδήποτε λόγο δεν φιλοξενίσει την απάντησή σας, τότε μπορείτε να απευθυνθείτε σε άλλη. Μη κάνετε τέτοια λάθη γιατί θα σας θεωρούν άσχετους και είναι κρίμα άνθρωποι που θέλουν να ηγούνται ομάδων που κάνουν πρωταθλητισμό να τους θεωρούν άσχετους. Αυτές τις λεπτομέρειες θα πρέπει να τις γνωρίζετε.

Είσαι του φόβου!

Το χωριό του άρχισε να σκέπτεται σοβαρά ο **Αντώνης Χατζηιωάννου** και το πρώτο που άρχισε να φτιάχνει είναι το Δ.Σ. του Πολύστρατου που δεν είχε ούτε σφραγίδα. Τον έπιασε το μεράκι και είναι έτοιμος να ηγηθεί της ομάδας και να την πλαισιώσει με μικρά παιδιά από το χωριό που διαθέτει πληθώρα. Μάλιστα έκανε και μεταγραφή τον δικό του μπόμπιρα από το Διαγόρα για να τον πάρει να παίξει στο χωριό του!
Μ' εσύ πρέ **Αντώνη** είσαι τού φόου! Πώς διάολο τα προλαβαίνεις ούλα! Από τα τόπια μέχρι και τον «**Ιορδανά**» ανακατεύκεσε και σ' ούλα καταφέρνεις τα!

Αλλος άνθρωπος

Ενας καινούργιος **Γεωργαλλής** ηλθε στο Διαγόρα. Μακριά από αγχος, μακριά από προβλήματα, σε ένα περιβάλλον όχι μόνο γνώριμο στον ιδιο, αλλά και καλό, ανανεωμένος, ρίχθηκε με τα μούτρα στη δουλειά και απ' ότι δείχνουν τα πράγματα όλοι θα δουν και θα απολαύσουν ένα νέο **Πόλυ.**
Εμείς από μικρός ακόμη που ήσουνα, είχαμε διαγνώσει την αξία σου και εξακολουθούμε να πιστεύουμε ότι ο **Πολυδεύκης Γεωργαλλής** έχει πάρα πολλά να προσφέρει στο Ροδιακό ποδόσφαιρο. Τώρα αρχίζει για σένα η νέα καριέρα και είμαι σίγουρος ότι δεν θα αργήσει να έλθει η δικαίωσή σου.

Ελυσες το πρόβλημα

Εντάξει φίλτατε **Σκεύο**. Τώρα πιστεύω να έλυσες το οικονομικό πρόβλημα τού γιού σου μια και θα του βρει και δουλειά ο **Στάγκας.** Καλά έκανες. Βέβαια δεν είσαι ο μόνος που σκέφθηκε έτσι, αλλά έπραξες αυτό που πρόσταζε το συμφέρον σας. Καλά κρασιά!

Είναι σήμερα εδώ!

*Ηλθε απο χθες Κυριακή στη Ρόδο το νέο αστέρι του πενταγράμμου **Γιώργος Γιάννιας** για να γιορτάσει μαζί με τους γονείς του τα γενέθλιά του. Παρέα του ήλθε και ο Κρεμαστενός ταλαντούχος μουσικοσυνθέτης **Ταλαδιανός** για δύο μέρες. Βέβαια δεν θα απομακρυνθούν από την περιοχή Χαράκι, όμως θα κοιτάξουν και θα μελετήσουν τον ύμνο του Διαγόρα.*
***Γιώργο** καλώς μας ήλθες και χρόνια πολλά για τα γενέθλια σου.*

Τράβα κουπί τώρα

Φίλε **Γιώργο**. Για μιά ακόμη φορά θα ηθελα να κεντρίσω τις ολες σου κινήσεις γύρω από την υπόθεση που λέγεται Ρόδος. Πρόσεχε τις κινήσεις σου. Μη παρασύρεσε από ενθουσιασμό και μη κάνεις βήματα δυσανάλογα του σώματός σου. Το προεδριλίκι μπορεί να είναι καλό, όμως χρειάζεται και πολύ μεγάλη προσοχή. Μπορεί μέσα σε λίγα λεπτά να ανατραπούν πολλά πράγματα και να χάσεις τα αυγά με τα καλάθια. Τώρα βέβαια είναι λίγο αργά για να κάνεις πίσω, όμως όταν σού μιλούσανε και έλεγες τα δικά σου, και συμφωνούσες μάλιστα σε πολλά, μέσα σε μια δυό ώρες έκανες τα ανάποδα. Ετσι θα γίνεται πάντα όταν τα κτίσματα γίνονται πάνω σε σαθρό εδαφος!
Αν είχες υπομονή και κουράγιο, ίσως σήμερα οι καταστάσεις να ηταν διαφορετικές. Τώρα λοιπόν τράβα κουπί και μη βγάζεις τσιμουδιά!

ΑΦΙΕΡΩΜΕΝΟ:

«Μερικοί την δόξαν εμίσησαν (στην εποχή μας τουλάχιστον) το χρήμα ουδείς»
«Οι... έχοντες ώτα ακούειν , ακουέτω...»





ΜΠΑΣΚΕΤ

Ιδρώτας με το "καλημέρα"!

☞ *ΠΡΩΤΗ ΣΥΓΚΕΝΤΡΩΣΗ ΚΑΙ...ΠΡΩΤΗ ΠΡΟΠΟΝΗΣΗ ΑΠΟΨΕ ΓΙΑ ΤΟΥΣ ΠΑΙΚΤΕΣ ΤΟΥ ΚΟΛΟΣΣΟΥ, ΠΟΥ ΕΔΩΣΑΝ ΡΑΝΤΕΒΟΥ ΜΕ ΤΟΝ ΠΡΟΠΟΝΗΤΗ ΤΟΥΣ ΣΤΙΣ 8 ΤΟ ΒΡΑΔΥ ΣΤΟ Ε.Κ.Γ. ΡΟΔΟΥ*

Οσο ξεκουράστηκαν, ξεκουράστηκαν καθώς η σημερινή μέρα σηματοδοτεί την έναρξη μίας δύσκολης περιόδου σκληρής και επίπονης δουλειάς.

Βλέπετε, η αποψινή πρώτη συγκεντρώση των μελών της "θαλασσί" οικογένειας (στις 8 στο Εθνικό Κλειστό Γυμναστήριο της Ρόδου) δεν αποσκοπεί μόνο στιν γνωριμία των νέων παικτών με τους παλαιότερους, τον προπονητή και τα μέλη της διοίκησης.

Μετά τα "καλωσορίσατε" και τις ευχές για μία καλή και δημιουργική χρονιά, τα λόγια σταματούν παραχωρώντας την θέση τους στην πρώτη προπόνηση της νέας αγωνιστικής περιόδου!

Τουλάχιστον αυτό αναφέρεται στο πρόγραμμα που εκπόνησε ο **Χάρης Παπάζογλου** και το οποίο προβλέπει την διεξαγωγή προπονήσεων στο παρκέ του ΕΚΓ Ρόδου μέχρι και τις 16 Αυγούστου. Αμέσως μετά οι "θαλασσί" θα ανηφορίσουν στον Προφήτη Ηλία, όπου και θα παραμείνουν για δέκα μέρες, ενώ στο διάστημα που μεσολαβεί από την επιστροφή τους έως και τις 8 Σεπτεμβρίου θα ακολουθήσει ένας νέος κύκλος προπονήσεων στο κλειστό της πόλης μας. Ο **Χάρης Παπάζογλου** ελπίζει πως κατά την παραπάνω ημερομηνία η ομάδα θα διαθέτει, πλέον, της βάσεις που θα της επιστρέψουν να ταξιδέψει στην Αθήνα για να "ακονίσει" την

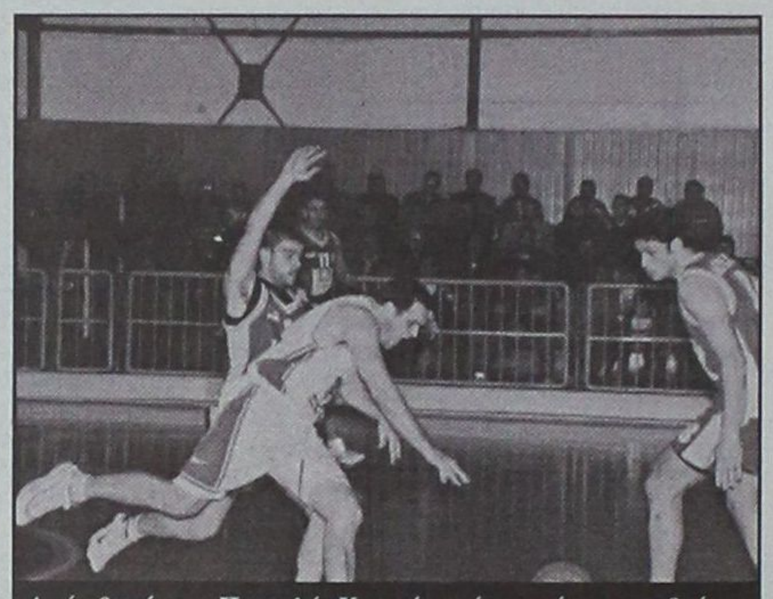

Απών θα είναι ο Παντελής Κουγιός από το πρώτο ραντεβού του Κολοσσού, καθώς επιστρέφει στην Ρόδο στις 10 Αυγούστου

ετοιμότητα της ενόψει των υποχρεώσεών της στο νέο πρωτάθλημα μέσα από μία σειρά φιλικών αγώνων κόντρα σε ομάδες ανώτερων κατηγοριών.

ΤΟ ΝΕΟ "ΡΟΣΤΕΡ"

Πέρα από κάθε αμφιβολία, ο φετινός Κολοσσός είναι πληρέστερος σε σχέση με κάθε προηγούμενη χρονιά, καθώς η διοίκηση δεν δίστασε να βάλει το χέρι στην τσέπη για να υλοποιήσει τις προτάσεις του **Χάρη Παπάζογλου.** Έτσι για πρώτη φορά έπειτα από αρκετά χρόνια ο προπονητής του Κολοσσού είχε την δυνατότητα να προχωρήσει ανεμπόδιστα σε επιλογές παικτών που ανταποκρίνονται προς το παρόν θεωρητικά στις απαιτήσεις του και δίνουν στην ομάδα τον απαιτούμενο πλουραλισμό σε όλες τις θέσεις, ενώ αξίζει να σημειωθεί πως οι περισσότεροι από τους αθλητές μπορούν να αναλάβουν περισσότερους από έναν ρόλους. Έχουμε και λέμε, λοιπόν.

ΠΕΡΙΦΕΡΕΙΑ

Παντελής Κουγιός (1-2)
Ισίδωρος Κουτσός (1-2)
Θεόδωρος Αλμπάνης (1-2)
Κέβιν Κοντός (1-2)
Ηλίας Τσίνζτας (2-3)
Αλέξανδρος Σαρικάς (2-3)
Θωμάς Μπαλάγιας (2-3)
Χρήστος Γκογκίδης (2-3)
Στάθης Βλαχοδήμος (2-3)
Σωτήρης Κατούφας (4-5)
Γιώργος Βαλαβανίδης (4-5)
Χρήστος Χερκελετζής (4-5)
Κλίνης Κοντομάρης (4-5)
Γιώργος Νικηφορίδης (4-5)
Νίκος Τρίμμης (4-5)

Σβύνει τις οφειλές

☞ *Λίστα με τα χρέη της ΤΕ ΕΟΚ προς σωματεία και διαιτητές ζήτησε ο Γ.Γ. της Ομοσπονδίας Πέτρος Καπαγέρωφ, δεσμευόμενος να καλυφθούν οι οφειλές το αργότερο μέχρι την έναρξη των τοπικών πρωταθλημάτων.*

☞ *Υποχρεωτικά να συμμετάσχουν στο πρωτάθλημα των παίδων θα είναι τα σωματεία που σκοπεύουν να λάβουν μέρος στο πρωτάθλημα των ανδρών. Διαφορετικά θα αποβάλλονται!*

Πολύ πιο ουσιαστική από την απλή παρουσία τους στο Δημοτικό Κλειστό Γυμναστήριο της Ιαλυσού κατά την διάρκεια των προκριματικών του 6ου Πανευρωπαϊκού Πρωταθλήματος Μπάσκετ Νέων ήταν η επίσκεψη στο νησί μας του προέδρου της ΕΟΚ Γιώργου Βασιλακόπουλου καθώς και του Γενικού Γραμματέα της Ομοσπονδίας, Πέτρου Καπαγέρωφ, τουλάχιστον στο σημείο που έχει να κάνει με το ταμείο της Τοπικής Επιτροπής. Σύμφωνα με τις υπάρχουσες πληροφορίες οι δύο παράγοντες ενημερώθηκαν λεπτομερώς για το ύψος των οφειλών που υπάρχουν προς τα σωματεία αλλά και προς τον Σύνδεσμο Διαιτητών Καλαθοσφαίρισης Δωδεκανήσου, ζητώντας να καταγραφούν τα χρέη σε επίσημη λίστα και να αποσταλούν το συντομότερο στα γραφεία της ΕΟΚ. Όπως φέρεται να έχει δεσμευτεί ο ίδιος ο Καπαγέρωφ, η Ομοσπονδία θα καλύψει μέχρι την έναρξη των τοπικών πρωταθλημάτων όλες τις υπάρχουες οφειλές, ώστε να ξεκινήσει η νέα σεζόν χωρίς προβλήματα αλλά και να αποκτήσει η ΤΕ ΕΟΚ την ευχέρεια να πρετοιμάσει με μεγαλύτερη άνεση το έδαφος ενόψει των αλλαγών που επίκεινται στον Δωδεκανησιακό μπασκετικό χάρτη την αγωνιστική περίοδο 2002-2003.

Θυμίζουμε, πως τουλάχιστον σε ό,τι έχει να κάνει με τους διαιτητές η ΕΟΚ είναι υποχρεωμένη να κινηθεί άμεσα, καθώς κατά την διάρκεια πρόσφατης συνεδρίασης των μελών της η ΟΔΚΕ αποφάσισε να βάλει "λουκέτο" σε όλα τα πρωταθλήματα εάν έστω και ένας σύνδεσμος της χώρας δεν λάμβανε τα χρήματα που του οφείλονται.

ΑΥΣΤΗΡΟΤΕΡΟΙ ΟΡΟΙ

Εν τω μεταξύ τα μέλη της ΤΕ ΕΟΚ συνεχίζουν να ασχολούνται με τον καταρτισμό της προκήρυξης ενόψει της νέας αγωνιστικής περιόδου, η οποία πέραν του ότι θα έχει "μεταβατικό" χαρακτήρα θα περιλαμβάνει κάποιους αυστηρότερους όρους ως προς το δικαίωμα συμμετοχής των ομάδων στα πρωταθλήματα.

Με δεδομένο ότι στόχος είναι η βελτίωση του επιπέδου και η ανάπυξη της υποδομής, οι παράγοντες της ΤΕ δηλώνουν αποφασισμένοι να μην επιτρέψουν την συμμετοχή στο πρωτάθλημα των ανδρών (είτε της Α΄ είτε της Β΄ κατηγορίας) ομάδων που δεν θα παρουσιάσουν τουλάχιστον παιδική ομάδα. "Το πρωτάθλημα των ανδρών θα ξεκινήσει ταυτόχρονα με το πρωτάθλημα των παίδων" έλεγε χθες χαρακτηριστικά άνθρωπος της Τοπικής Επιτροπής και συνέχισε: "Από φέτος θα είμαστε αμείλικτοι. Όποιο σωματείο δεν κατεβάσει παιδική ομάδα που να συμμετάσχει σε όλο το πρωτάθλημα παίδων θα αποβάλλεται από το πρωτάθλημα των ανδρών".

ΤΡΥΠΙΟ ΔΙΧΤΥ



- Σε ποιον άραγε θα απευθυνθεί η διοίκηση του Κλειστού Ρόδου;...
- Για το γνωστό θέμα των εργασιών επιδιόρθωσης του Γυμναστηρίου;...
- Πριν πέντε μήνες με φανφάρες και κορώνες εξήγγειλαν 77 εκατομμύρια για το Κλειστό...
- Σε 15 μέρες το Κλειστό θα σφύζει από ζωή...
- Οι προετοιμασίες αρχίζουν, οι εργασίες μένουν...
- Πως καταντήσαμε έτσι σ' αυτό τον τόπο;...
- Η κοροιδία πέφτει σύννεφο και κανείς δεν αντιδρά...
- Σήμερα ξεκινά προετοιμασία ο Κολοσσός...
- Όλα είναι έτοιμα και τα σχέδια κατεστρωμένα...
- Είναι θέμα του εργολάβου να υλοποιήσει τα σχέδια...
- Πάντως και στον Ιάλυσο δεν είναι αδιάφοροι...
- Έχουν στόχους κι υπάρχει ενθουσιασμός...
- Ήδη ψάχνουν ακόμα έναν ψηλό...
- Συγγνώμη ξέχασα να ευχηθώ σε γονείς και νιόπαντρο ζευγάρι Κουγιού-Κοντούζογλου...
- Υγεία κι ευτυχία...
- Το θυμήθηκα γιατί ο Παντελής θα είναι απών από την πρώτη του Κολοσσού λόγω γαμήλιου ταξιδίου...
- Οι άλλοι θα είναι όλοι παρόντες...
- Εκτός κι αν δεν βρήκαν εισιτήρια...
- Ο Μελλίνης έχει πάρει σβάρνα τα στρατόπεδα...
- Ψάχνοντας φαντάρους για να στελεχώσει την ομάδα...
- Πάντως η "κυψελη" του τώρα και με τους προβολείς...
- Σίγουρα θα του βγάλει...μέλι!!
- Στο εργασιακό η Αστυνομία παραιτήθηκε...
- Καμμία σχέση αυτό με Πάσσαρη ή με Πατριάρχη...
- Απλά οι επικεφαλής φοβήθηκαν τα νεύρα τους...
- Για να μην κάνουν ότι προσπαθούν να προφυλάξουν στα γήπεδα...
- Το βέβαιο είναι πως τώρα δίνουν δίκαιο στους φιλάθλους που επιτίθενται στους διαιτητές..
- Ο Κουνελλές πήγε στο διεθνές καμπ...
- Ο Βιτζηλαίος στάθηκε άτυχος...
- Πριν φθάσει άλλαξε δρομολόγιο για σοβαρότατο λόγο...
- Ο μικρός, πάντως, τα πήγε καλά...
- Έκανε και τις γνωριμίες του...
- Σύντομη η προώθησή του...
- Στο βόλει κάτι πάει να γίνει...
- Δήλωσαν 4 στο ανδρικό και 4 στο γυναικείο...
- Τώρα θα αναδιαρθρωθεί κι η ΤΕΕ...
- Και θα προχωρήσει στην προκήρυξη των πρωταθλημάτων...
- Ήδη διοργανώνει τουρνουά Beach Volley το Σαββατοκύριακο...
- Όπως βλέπετε το αφεντικό δεν είναι καλό...
- Δεν μου έδωσε άδεια γιατί δουλεύω μόνο μία φορά την εβδομάδα...
- Είναι μια άποψη...

Την Τετάρτη η Πρωτοψάλτη, την Πέμπτη ο Νταλάρας

Δεσπόζουν δύο μεγάλες συναυλίες στη Ρόδο

Σήμερα και αύριο τα "Τραγούδια της Θάλασσας"

Πολλά και ενδιαφέροντα πολιτιστικά συμβαίνουν στη Ρόδο αυτή την εβδομάδα και είναι σίγουρο ότι ακόμα κι αν δεν ανταποκρίνονται στο γούστο σας θα βρείτε κάποιες από τις εκδηλώσεις να σας αρέσει κάνοντας τις βραδιές του Αυγούστου ακόμα πιο όμορφες.

Οι μεγάλες λαϊκές συναυλίες που έχει εντάξει στο πρόγραμμά του "Ρόδος-Πολιτιστικό καλοκαίρι 2001" ο Πολιτιστικός Οργανισμός του Δήμου Ροδίων κρατούν αναμφισβήτητα τα σκήπτρα αυτή την εβδομάδα στα πολιτιστικά δρώμενα του νησιού μας.

Δύο από τους μεγαλύτερους καλλιτέχνες του σύγχρονου ελληνικού τραγουδιού, ο Γιώργος Νταλάρας και η Αλκηστις Πρωτοψάλτη θα βρίσκονται στη Ρόδο αυτή την εβδομάδα για δύο μοναδικές συναυλίες.



● Συγκεκριμένα, **την <u>ερχόμενη Τετάρτη 8 Αυγούστου η Αλκηστις Πρωτοψάλτη θα δώσει συναυλία για πρώτη φορά στο Εθνικό Στάδιο "Διαγόρας"</u>**.

Οπως είναι γνωστό, τα προηγούμενα χρόνια οι συναυλίες της φιλοξενούνταν στο Θέατρο της Μεσαιωνικής Τάφρου "Μελίνα Μερκούρη" αλλά φέτος κρίθηκε σκόπιμο από τους διοργανωτές, λόγω της αυξημένης ζήτησης εισιτηρίων, να πραγματοποιηθεί στο Στάδιο.

Την Αλκηστη Πρωτοψάλτη **<u>συνοδεύει η ομάδα κρουστών "Ηχόδραση" και υπόσχεται να προσφέρει στο κοινό ένα πρωτοποριακό θέαμα.</u>**

Αλλωστε, η τραγουδίστρια φροντίζει τα τελευταία χρόνια να συνοδεύει τις συναυλίες της με πρωτότυπα σόου.

● Δύο μέρες μετά, **<u>την ερχόμενη Παρασκευή 10 Αυγούστου, θα πραγματοποιηθεί, επίσης στο Στάδιο, η συναυλία με τον Γιώργο Νταλάρα που τη φετινή χρονιά διοργανώνει το "Σπίτι της Ευρώπης στη Ρόδο".</u>**

<u>Σημειώνεται ότι μέρος των εσόδων της συναυλίας θα διατεθούν για την "υιοθεσία" του Ειδικού σχολείου της Καλύμνου για τα παιδιά με ειδικές ανάγκες, με σκοπό την σύνδεσή του με αντίστοιχα σχολεία της Ευρώπης.</u>

Στη συναυλία αναμένεται να γίνει..."λαϊκό προσκήνυμα" όπως συμβαίνει πάντα, όταν ο Γιώργος Νταλάρας επισκέπτεται τη Ρόδο.

Στη φετινή συναυλία τον συνοδεύουν ο αξιόλογος νέος ερμηνευτής Χρήστος Θηβαίος, η νέα τραγουδίστρια Μαρία Ιακώβου και τέσσερις εξαίρετοι μουσικοί.

Ο Γιώργος Νταλάρας θα τραγουδήσει εκτός από τα παλιά αγαπημένα τραγούδια του, επιτυχίες του με νέους συνθέτες αλλά και κομμάτια από τη νέα του δισκογραφική δουλειά στην οποία περιλαμβάνονται η περίφημη συνεργασία του με τον Sting στη διασκευή του τραγουδιού "Mad about you" και με τον Ai di Meola στη διασκευή του "Hasta Siempne".

Οι ενδιαφερόμενοι μπορούν να προμηθεύονται εισιτήρια από το κινηματοθέατρο "Ρόδον".

Τραγούδια της θάλασσας

Πρίν, όμως από τις δύο μεγάλες αυτές λαϊκές συναυλίες, το ροδιακό κοινό θα έχει την ευκαιρία σήμερα, Δευτέρα 6 Αυγούστου και αύριο Τρίτη 7 Αυγούστου να παρακολουθήσει δύο διαφορετικού είδους συναυλίες που συμβάλλουν στην ανάδειξη της παραδοσιακής μουσικής του Αιγαίου και όχι μόνο.

Πρόκειται για το 2ο Πολυεθνικό Φεστιβάλ Μουσικής, "Τραγούδια της Θάλασσας", που αφού ταξίδεψε στην Κάσο και τη Χάλκη, καταλήγει για δύο βραδιές στη Ρόδο.

Ετσι, σήμερα και αύριο το Θέατρο της Τάφρου θα πλημμυρίσει με τραγούδια από τη Μεσόγειο, τη Βαλτική, τον Ατλαντικό και τη Μαύρη Θάλασσα. Το φεστιβάλ πλαισιώνεται από πρωτοποριακά εκπαιδευτικά προγράμματα με τη συμμετοχή του υπουργείου Παιδείας-Γενική Γραμματεία Νέας Γενιάς, το Ιόνιο Πανεπιστήμιο και το Cambridge University.

Παράλληλα δημιουργείται κόμβος στο διαδίκτυο. Ωρα έναρξης 9.30 μ.μ.



Πολλές οι εκδηλώσεις

Φεστιβάλ Σύμης

Αυτή την εβδομάδα

Απ' όλα έχει αυτή η εβδομάδα στη Σύμη στα πλαίσια του 7ου Φεστιβάλ του νησιού.

Σήμερα πραγματοποιείται μουσική βραδιά με τη **<u>Στρατιωτική Ορχήστρα της 95 ΑΔΤΕ.</u>** Αύριο, Τρίτη 7 Αυγούστου, είναι **η βραδιά Κρητικής μουσικής** με τον Μιχάλη Καζαμία, την Κατερίνα Γαργανουράκη, τον Αντώνη Φραγκιαδάκη και το Νίκο Δασκαλάκη.

Την ερχόμενη Πέμπτη 9 Αυγούστου έχει προγραμματισθεί **<u>Ελληνική διαχρονική μουσική</u>** με την ερασιτεχνική μουσική ομάδα της Σύμης.

Την Παρασκευή 10 Αυγουστου ανεβαίνει στο νησί **η θεατρική παράσταση "Γελώντας άγρια"** του Κρίστοφερ Ντούρανγκ από τη θεατρική ομάδα "Οι χρυσοθήρες".

<u>"Ενα μουσικό ταξίδι στην Ευρώπη της Αναγέννησης"</u>, περιλαμβάνει το πρόγραμμα του 7ου Φεστιβάλ Σύμης για το ερχόμενο Σάββατο 11 Αυγούστου. Η εκδήλωση θα δοθεί από το Σύνολο Αναγεννησιακής μουσικής "Αυλός", και θα παιχθεί οργανική και φωνητική μουσική του 16ου αιώνα με όργανα εποχής.

Δύο συναυλίες με το Μίλτο Πασχαλίδη

Ενας από τους νέους αξιόλογους τραγουδοποιούς, ο Μίλτος Πασχαλίδης, θα βρίσκεται αυτή την εβδομάδα στη Ρόδο δίνοντας δύο συναυλίες, συμμετέχοντας στις πολιτιστικές εκδηλώσεις δήμων του νησιού μας.

Συγκεκριμένα, αύριο, Τρίτη 7 Αυγούστου, ο Μίλτος Πασχαλίδης, **<u>θα δώσει μουσική συναυλία στο Αμφιθέατρο του δημοτικού διαμερίσματος Μαριτσών,</u>** στις 10 μ.μ. κλείνοντας, έτσι, τις εκδηλώσεις του "Καλοκαιριού 2001" που διοργάνωσε ο Πολιτιστικός Οργανισμός του Δήμου Πεταλούδων.

Την επόμενη μέρα, Τετάρτη 8 Αυγούστου, ο αξιόλογος καλλιτέχνης θα δώσει ακόμα μία συναυλία, **<u>στις 8.30 μ.μ. στα Κοσκινού</u>** στα πλαίσια των "Εκδηλώσεων καλοκαιριού 2001" που διοργανώνει ο Πολιτιστικός Οργανισμός του Δήμου Καλλιθέας.

Ο ταλαντούχος τραγουδοποιός θα ερμηνεύσει τραγούδια της θάλασσας, του έρωτα αλλά και του Νίκου Ξυλούρη.

ΑΝΑΚΟΙΝΩΣΗ ΔΡΟΜΟΛΟΓΙΩΝ

ΚΟΙΝΟΠΡΑΞΙΑ ΙΠΤΑΜΕΝΩΝ ΔΕΛΦΙΝΙΩΝ

KIRIAKOULIS MARITIME

ΜΑΡΙΛΕΝΑ - ΤΖΙΝΑ - ΣΑΜΟΣ ΙΙ - ΑΡΙΣΤΕΑ - ΓΕΩΡΓΙΟΣ Μ.

Κρατήσεις πληροφορίες τηλέφωνα 31030 ή 70429 και 78052 • Φαξ 36606

Και στον τουριστικό σας πράκτορα

ΗΜΕΡΑ	ΛΙΜΑΝΙ	ΑΦΙΞΗ	ΑΝΑΧΩΡΗΣΗ
ΔΕΥΤΕΡΑ	ΡΟΔΟΣ		08.00
	ΚΩΣ	10.00	16.00
	ΡΟΔΟΣ	18.00	
ΤΡΙΤΗ	ΡΟΔΟΣ	08.00	
	ΚΩΣ	10.00	16.00
	ΡΟΔΟΣ	18.00	
ΤΕΤΑΡΤΗ	ΡΟΔΟΣ		08.00
	ΚΩΣ	10.00	16.00
	ΡΟΔΟΣ	18.00	
ΠΕΜΠΤΗ	ΡΟΔΟΣ	08.00	
	ΚΩΣ	10.00	10.10
	ΚΑΛΥΜΝΟΣ	10.45	10.55
	ΛΕΡΟΣ	11.45	11.55
	ΠΑΤΜΟΣ	12.30	13.00
	ΛΕΡΟΣ	13.35	13.45
	ΚΑΛΥΜΝΟΣ	14.35	14.45
	ΚΩΣ	15.30	15.40
	ΡΟΔΟΣ	17.40	
ΠΑΡΑΣΚΕΥΗ	ΡΟΔΟΣ		08.00
	ΚΩΣ	10.00	16.00
	ΡΟΔΟΣ	18.00	
ΣΑΒΒΑΤΟ	ΡΟΔΟΣ		08.00
	ΣΥΜΗ	08.55	09.00
	ΚΩΣ	10.30	10.45
	ΚΑΛΥΜΝΟΣ	11.20	11.30
	ΑΣΤΥΠΑΛΑΙΑ	13.00	13.30
	ΚΑΛΥΜΝΟΣ	15.00	15.30
	ΚΩΣ	16.05	16.30
	ΣΥΜΗ	18.00	18.10
	ΡΟΔΟΣ	19.00	
ΚΥΡΙΑΚΗ	ΡΟΔΟΣ		08.00
	ΚΩΣ	10.00	10.15
	ΝΙΣΥΡΟΣ	11.05	15.00
	ΚΩΣ	15.50	16.00
	ΡΟΔΟΣ	18.00	

ΛΟΙΠΑ ΔΡΟΜΟΛΟΓΙΑ:

ΧΑΛΚΗ, κάθε Τετάρτη στις 10.30 **ΤΗΛΟ** κάθε Σάββατο στις 16.00 και Κυριακή σις 15.20

Το πιο πυκνό δίκτυο σύνδεσης της Δωδεκανήσου

Επισημάνσεις από την άλλη πλευρά του λόφου

Παραφωνίες στην Όπερα!

Ο βόμβος από τη μηχανή του ψυγείου στο κυλικείο, μέχρι τα πλαστικά μπουκαλάκια νερού...



Μεγάλη η συμμετοχή του κοινού, στο 2ο Φεστιβάλ Οπερας, στον Πύργο των Ιπποτών. Πολλές όμως οι απορίες και οι "πικρίες", που καλό (για τους πολλούς), είναι να κατονομάζονται χωρίς ενδοιασμούς, για το ποιοί μπορεί να πάρουν προσωπικά τις επισημάνσεις. "Οποιος έχει τη μύγα μυγιάζεται", λέει ο σοφός λαός και καμιά πρόοδος δεν γίνεται, αν όλοι συμφωνούν ή δεν έχουν την τόλμη να λένε αυτό που παρατηρούν.

Σίγουρα, η Βουλγαρία εδραίωσε το θεσμό της όπερας, πριν από μας κι έχουν μεγαλύτερη παράδοση, όμως και η δική μας Εθνική Λυρική Σκηνή, έχει παρουσιάσει "πρωτιές" σε παγκόσμιο επίπεδο κι ακόμα, έχει αναδείξει καλλιτέχνες που μεσουρανούν στο διεθνές στερέωμα. Η δήλωση πως του χρόνου θα συνεργαστεί ο ΠΟΔΡ με "στέλεχη της Εθνικής Λυρικής Σκηνής", δεν σημαίνει ιδιαίτερα μεγάλο καλλιτεχνικό γεγονός, καθώς και στο πρόσφατο παρελθόν, είχε κάποιες παρόμοιες συνεργασίες που σημείωσαν αποτυχία. Αν και η Εθνική Λυρική μας Σκηνή, θα κόστιζε πολύ περισσότερο, όπως τονίζεται συνεχώς από τους κρατούντες, "ο πολιτισμός δεν είναι ανταποδοτικός" και πολύ σωστά λέγεται. Ομως, θα πλούτιζε το φιλοθέαμον κοινό με τις οπερέτες π.χ. του Σακελλαρίδη, χωρίς βέβαια να παραλείπεται από το ρεπερτόριο και η "κλασική όπερα".

Ο προγραμματισμός, ομολογουμένως, είναι λίγο πρόχειρος, γιατί πώς αλλοιώς μπορεί να ερμηνευτεί το ότι: την προ τελευταία βραδιά επισήμως ανακοινώθηκε πως το 2002 το φεστιβάλ Οπερας θα διαρκέσει ένα μήνα, αμέσως την επόμενη ανακοινώθηκε ότι θα διαρκέσει 15 ημέρες, ενώ η αγγλική μετάφραση που ακολούθησε την ελληνική ανακοίνωση, υπογράμμισε ότι θα διαρκέσει 10 ημέρες;

Τί θα μπορούσε να πει κανείς, για το βόμβο του ψυγείου από το κυλικείο που ακουγόταν μέχρι τα πρώτα καθίσματα; Δεν μιλάμε για τον βόμβο των αεροπλάνων, καθώς έγινε σαφές, πώς μόνο η Νάνα Μούσχουρη άξιζε τόσο, ώστε να ζητηθεί τη βραδιά εκείνη να μην περάσουν αεροσκάφη πάνω από τον Πύργο των Ιπποτών... Να σχολιαστεί επίσης το γεγονός, ότι προσκλήσεις στάλθηκαν σε παράγοντες του ΠΟΔΡ και συνεργάτες (πολύ σωστά), σε λίγους επίσημους και αγνοήθηκαν παντελώς προσωπικότητες, επιστήμονες και καλλιτέχνες που συνεισφέρουν στο κοινωνικό γίγνεσθαι, ενώ δόθηκαν προσκλήσεις σε άτομα που δεν έχουν και ιδιαίτερη σχέση με κλασική μουσική. Κι αν στοχεύεται η "παιδεία" προς αυτή την κατεύθυνση, σωστό θα ήταν, να στέλνονται πάντα προσκλήσεις για νέες από το Κέντρο Παιδικής Μέριμνας Θηλέων, που δεν έχουν την οικονομική ευχέρεια να αγοράσουν εισιτήρια και επαφίονται στην αγάπη κάποιων συμπολιτών μας, που εξασφαλίζουν σ' αυτά τα παιδιά-νέους, εισιτήρια για παραστάσεις ποιότητας.

Μιά απορία εύλογη, είναι: αν το φιλοθέαμον κοινό, παρακολουθούσε όπερα Βιένης ή Βερολίνου, ή τη Σκάλα του Μιλάνου, θα τους περνούσε ποτέ απ' το μυαλό, να πάρουν μέσα σ' αυτές τις αίθουσες πλαστικά μπουκάλια με νερό, πλαστικά ποτήρια, και εκτός από τον εκνευριστικό ήχο "κλου-κλουκ-κλου" του νερού, να παρασέρνει το αεράκι που πάντα πνέει στο Καστέλλο, τα πλαστικά ποτηράκια και να δημιουργείται μια... αχαρακτήριστη μουσική υπόκρουση... μετατρέποντας τον ιστορικό ιερό χώρο σε γήπεδο ποδοσφαίρου. Κι αν οι θεατές από μόνοι τους δεν σκέφτονται τους άλλους, τουλάχιστον στο εγγύς μέλλον, οι υπάλληλοι του μπαρ, να διευκρινίζουν πως δεν επιτρέπονται πλαστικά μπουκάλια και ποτήρια στον Πύργο των Ιπποτών, που όλοι πρέπει έμπρακτα να δείχνουμε το σεβασμό μας και πρώτοι απ' όλους, οι Ελληνες...



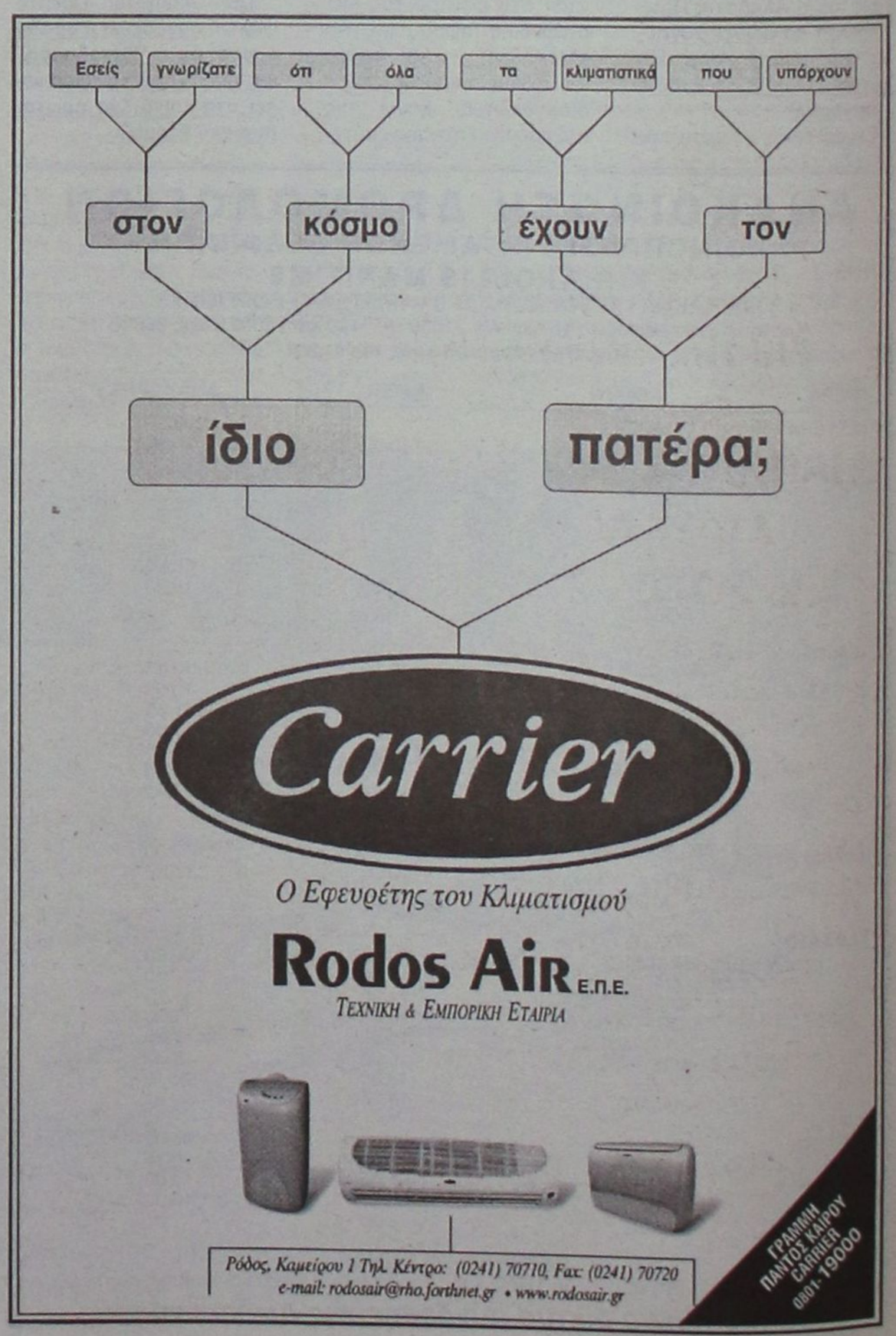

ALHAMBRA TRAVEL
ROYAL OLYMPIC CRUISES

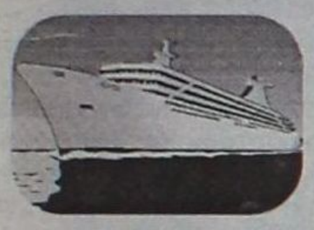

ΟΝΕΙΡΕΜΕΝΗ ΚΡΟΥΑΖΙΕΡΑ ΤΡΙΩΝ ΗΠΕΙΡΩΝ ΜΕ ΠΛΩΤΟ ΑΝΑΚΤΟΡΟ!

OLYMPIC VOYAGER

Με το νεότερο και ταχύτερο κρουαζιερόπλοιο ταξιδεύετε στις τρεις Ηπείρους, *Ευρώπη - Αφρική - Ασία*, 22-29 Αυγούστου από Ρόδο-Ρόδο

*Πολυτέλεια, Άνεση, Ταχύτητα, Διασκέδαση και ό,τι άλλο μπορεί να προσφέρει μια σύγχρονη κρουαζιέρα. **Θέσεις περιορισμένες***

ΡΟΔΟΣ – ΔΑΡΔΑΝΕΛΛΙΑ – ΚΩΝΣΤΑΝΤΙΝΟΥΠΟΛΗ – ΚΟΥΣΑΝΤΑΣΙ – ΜΥΚΟΝΟΣ – ΠΕΙΡΑΙΑ – ΣΑΝΤΟΡΙΝΗ – ΑΛΕΞΑΝΔΡΕΙΑ (2 μέρες) επίσκεψη ΚΑΪΡΟΥ

Ελάτε μαζί μας να σας δείξουμε τον κόσμο και την ιστορία του, έτσι όπως μόνο η Royal Olympic Cruises γνωρίζει.

ΔΗΛΩΣΕΙΣ ΜΕΧΡΙ 8 ΑΥΓΟΥΣΤΟΥ με προκαταβολή

Πληροφορίες και προγράμματα στο πρακτορείο
ALHAMBRA TRAVEL
Αλ. Παπάγου 23 • Τηλ. 37052 - 25698 - 31642

*Μετά την μεγάλη επιτυχία της πρώτης (**1-8 Αυγούστου**) κρουαζιέρας και την μεγάλη ζήτηση θέσεων στο OLYMPIC VOYAGER επαναλαμβάνουμε την εκδρομή **22-29 Αυγούστου**. Θα τηρηθεί σειρά προτεραιότητας!*

4ΗΜΕΡΗ ΕΚΔΡΟΜΗ ΣΤΗΝ ΠΑΤΜΟ–ΛΕΙΨΟΥΣ ΕΠΙ ΤΗ ΕΥΚΑΙΡΙΑ ΤΗΣ ΕΟΡΤΗΣ ΤΗΣ ΠΑΝΑΓΙΑΣ ΤΟΥ ΧΑΡΟΥ ΣΤΟΥΣ ΛΕΙΨΟΥΣ
Από 20/8–24/8/01

ΠΕΡΙΛΑΜΒΑΝΕΙ
- Ακτοπλοϊκά εισιτήρια ΡΟΔΟ-ΠΑΤΜΟ-ΡΟΔΟ
- Ξενοδοχείο με πρωινό σε δίκλινα-τρίκλινα
- Μια ημερήσια εκδρομή στην Πάτμο
- Εισιτήρια ΠΑΤΜ0-ΛΕΙΨΟΥΣ-ΠΑΤΜΟ

ΘΕΣΕΙΣ: ΠΕΡΙΟΡΙΣΜΕΝΕΣ

ΠΛΗΡΟΦΟΡΙΕΣ-ΕΓΓΡΑΦΕΣ
Πρακτορείο ταξιδίων
ΣΑΒΒΑΣ ΣΑΗΣ
Τάρπον Σπρινγκς 42, δίπλα στην Πίστεως • Τηλ. 0241-39781-3

Βαγγ. Παυλίδης: μάστιγα που ταλαιπωρεί την πόλη

Καμιά παράταση στο ωράριο μουσικής...

Νόμοι υπάρχουν, αρμόδιοι υπάρχουν, αλλά ο ένας παραπέμπει στον άλλο και άκρη ποτέ δεν βρίσκεται!

Η ηχορύπανση αποτελεί κοινωνική μάστιγα που βασανίζει τη Ρόδο και ταλαιπωρεί τη συντριπτική πλειοψηφία των κατοίκων της, οι οποίοι φυσικά έχουν δικαίωμα στη ξεκούραση για να μπορέσουν την άλλη μέρα να ανταπεξέλθουν στις υποχρεώσεις τους, τονίζει με επιστολή του στη "Γνώμη" ο κ. Βαγγέλης Παυλίδης, διατυπώνοντας ριζική αντίθεση σε κάθε σκέψη για την παράταση του ωραρίου μουσικής των μπαρ και άλλων νυχτερινών κέντρων.

Ο κ. Β. Παυλίδης παρατηρεί ότι ενώ υπάρχουν νόμοι, οι πολίτες είναι ανυπεράσπιστοι απέναντι στους παρανομούντες "χωρίς να ξέρουμε πια από πού να ζητήσουμε προστασία". Αναφέρει δε χαρακτηριστικά: "η κατάσταση όλο και χειροτερεύει. Η δημοτική αστυνομία ή σιωπά ή παραπέμπει στην ΕΛΑΣ, η ΕΛΑΣ παραπέμπει στο Δήμο, ο Δήμοε λέει πως πρέπει πρώτα να γίνει διαπίστωση της παράβασης από την Αστυνομία και σηκώνει τα χέρια ψηλά, λες και δεν είναι αυτός ο Δήμος και οι υπηρεσίες του οι υπεύθυνοι για την έκδοση των αδειών μουσικής και τη λειτουργία των κέντρων διασκέδασης, ρυπογόνων και μη"...

ΑΝΑΛΥΤΙΚΑ, ο κ. Βαγγέλης Παυλίδης γράφει για το θέμα:

"Αφορμή μου δίνει το άρθρο του Α. Καραγιάννη "Η αβάσταστη ελαφρότητα της ηχορύπανσης", που δημοσίευσε η "Γνώμη".

Οπως κάθε χρόνο τέτοια εποχή γίνεται πάλι πολύς λόγος για την μάστιγα αυτή που ταλαιπωρεί και την πόλη μας. Ζώντας το μαρτύριο της ηχορύπανσης πληροφορήθηκαμε πρόσφατα από τον Τύπο τις εξαγγελίες των αρχών για αυστηρή πάταξη του φαινομένου, καθώς και τις συναντήσεις των ενδιαφερομένων θορυβοποιών με αρμόδιους όλων των βαθμίδων της τοπικής αυτοδιοίκησης, προκειμένου να εξασφαλιστεί η παράταση του ωραρίου μουσικής.

Δυστυχώς, από τις συναντήσεις αυτές φαίνεται πως απουσίαζαν οι εκπρόσωποι των πολιτών, αυτών δηλαδή που η ζωή θίγεται άμεσα από τους υπερβολικούς θορύβους, ίσως γιατί δεν έχουν τις κατάλληλες οργανώσεις που θα τους εκπροσωπήσουν. Μένουμε λοιπόν με την ισχνή ελπίδα πως οι τοπικές αρχές έχουν άλλους τρόπους για να πληροφορούνται την άποψη της κοινής γνώμης.

Μόνο σοβαρό επιχείρημα για τη νομιμοποίηση η παράταση της ηχορύπανσης - εκτός αν μας διαφεύγει κάτι- είναι το ότι "πρέπει να βγάλουν το ψωμί τους", οι θυροβοποιοί.

Δεν μπορεί παρά να αναγνωρίσουμε πως το να μπορεί κανείς να βγάζει τα προς το ζειν δεν αποτελεί ένα απλό επιχείρημα αλλά δικαίωμα αναγνωρισμένο και σεβαστό. Ενα δικαίωμα όμως που ισχύει για όλους, και είναι σαφές πως στις δημοκρατίες τα δικαιώματα του ενός σταματούν εκεί



που αρχίζουν τα αντίστοιχα δικαιώματα του άλλου.

Γιατί, βέβαια, το ίδιο ακριβώς δικαίωμα επικαλούμαστε κι εμείς οι άλλοι, που αποτελούμε την τεράστια, κυριολεκτικά σιωπηλή, πλειοψηφία των κατοίκων αυτής της πόλης. Ολοι εμείς που πρέπει να κοιμηθούμε την νύχτα για να αντιμετωπίσουμε την επόμενη μια ακόμα μέρα σκληρής δουλειάς. Για να ανταποκριθούμε στις απαιτήσεις του επαγγέλματός μας, να εξυπηρετήσουμε τους πελάτες μας, να εκπληρώσουμε τις υποχρεώσεις προς τους εργοδότες μας. Με άλλα λόγια, για να μπορέσουμε κι εμείς να βγάλουμε το ψωμί μας.

Ας προσθέσουμε και τα δικαιώματα των μικρών και των ηλικιωμένων που πρέπει να κοιμηθούν, των ασθενών και των αδύνατων που έχουν ανάγκη από ησυχία. Και αυτών που απλά θέλουν να ξεκουραστούν, να δουν TV, ή να ακούσουν τη μουσική που αυτοί διάλεξαν και όχι αυτήν που τους επιβάλλει κάποιος άλλος, μαζί με τις φωνασκίες των μεθυσμένων.

Αναγνωρίζοντας όλα αυτά η πολιτεία θέσπισε νόμους και διατάξεις που καταδικάζουν την ηχορύπανση, όπως και κάθε άλλη ρύπανση. Αναπνεύσαμε προς στιγμή, εμείς που ζούμε με κλειδαμπαρωμένα παράθυρα, που έχουμε αλλάξει κρεβατοκάμαρες, που η οικογενειακή μας ζωή έχει έλθει τα πάνω κάτω, ακούγοντας ότι οι εισαγγελείς, οι αστυνόμοι, η Δημοτική Αρχή, με αυστηρότητα θα εφαρμόσουν τους σχετικούς νόμους. Είπαμε πως κάτι θ' αλλάξει προς το καλύτερο.

Μάταια όμως. Η κατάσταση όλο και χειροτερεύει. Προσωπικά απευθύνθηκα επανειλημμένα σε όλες τις αρμόδιες αρχές με όλους τους δυνατούς τρόπους.

Δυστυχώς δεν βρέθηκε άκρη. Η Δημοτ. Αστυνομία ή σιωπά ή παραπέμπει στην ΕΛ.ΑΣ., η ΕΛ.ΑΣ. παραπέμπει στον Δήμο, ο Δήμος λέει πως πρέπει πρώτα να γίνει διαπίστωση της παράβασης από την Αστυνομία και σηκώνει τα χέρια ψηλά -λες και δεν είναι αυτός, ο Δήμος, και οι υπηρεσίες του οι υπεύθυνοι για την έκδοση αδειών μουσικής και τη λειτουργία των κέντρων διασκέδασης, ρυπογόνων και μη.

Τα ερωτηματικά που γεννιούνται είναι πολλά, η ουσία μία: ότι παρ' ότι τυπικά έχουμε το νόμο με το μέρος μας, όλοι εμείς οι απλοί πολίτες, είμαστε ανυπεράσπιστοι απέναντι στους παρανομούντες, χωρίς να ξέρουμε πια από πού να ζητήσουμε προστασία.

Το άρθρο του Α. Καραγιάννη που ανέφερα παραπάνω θέτει το πρόβλημα σε όλη του τη διάσταση. Μιλάει ακόμα και για "άμεση και στενή συνεργασία της Αστυνομίας και της Τοπικής Αυτοδιοίκησης με τους παρανομούντες". Δεν μπορώ βέβαια να υιοθετήσω κάτι τέτοιο γιατί δεν μπορώ να το αποδείξω. Γνωρίζετε όμως, κε Διευθυντή, το δημοσιογραφικό αξίωμα πώς "Είδηση που δεν διαψεύδεται είναι αληθινή" και, απ' ό,τι ξέρω, δεν έχει γίνει καμμία διάψευση μέχρι τώρα.

Θέλω όμως να σταθώ ιδιαίτερα σ' ένα άλλο σημείο του άρθρου. Λέει: "Για ποιά συνταγματικά και για ποιά ατομικά δικαιώματα μιλάμε όταν κάποιος είναι αναγκασμένος να εγκαταλείψει το σπίτι του (πατρογονικό πολλές φορές), επειδή σε κάποιους εδόθη η άδεια παρανόμως να ανοίξουν δίπλα ή απέναντι ένα θορυβώδες και πολλαπλώς ρυπογόνο νυχτερινό κέντρο"; Εκεί ακριβώς έχουμε φτάσει! Είναι σ' όλους γνωστό πως το Νιοχώρι αδειάζει, οι από πάππου προς πάππο κάτοικοι ξεριζώνονται, ο κοινωνικός ιστός της καρδιάς της Ρόδου αλλάζει, με ό,τι αυτό συνεπάγεται για τη ζωή μας και την εξέλιξη της πόλης. Καλό θα ήταν, κε Διευθυντή, να ξαναδημοσιεύσετε το εν λόγω άρθρο, σε σημείο πιο εμφανές, μπας και διαβάζοντάς το συγκινηθεί κάποιος αρμόδιος. Ζητώντας κατανόηση για το μακροσκελές της επιστολής αυτής, με εκτίμηση".

Η άλλη λάθος άποψη

"Επειδή ακούστηκε πως αν θέλουμε τουρισμό πρέπει να έχουμε θόρυβο. Ναι, κυρίες και κύριοι, μπορεί να γίνει τουρισμός χωρίς κραυγές και μεθυσμένους. Πολλά από τα μεγάλα διεθνή τουριστικά κέντρα έχουν αυστηρότατους νόμους για την ησυχία και την τάξη χωρίς αυτό να μειώνει την τουριστική κίνηση. Αντίθετα, φιλοξενούν ένα άλλο είδος επισκέπτη, αυτό που λέμε "επισκέπτης ποιότητας". Τις κραυγές και το αλαλούμ επιζητούν οι τουρίστες που ΕΜΕΙΣ ΟΙ ΙΔΙΟΙ προσελκύουμε".

ΜΝΗΜΟΣΥΝΑ

Την 7η μηνός Αυγούστου ημέρα Τρίτη και ώρα 8.30 π.μ. εις τον Ιερό Ναό Ταξιαρχών Νεκροταφείου, τελούμεν 4ετές μνημόσυνο υπέρ αναπαύσεως της ψυχής του λατρευτού μας συζύγου, πατέρα, παππού, αδελφού και θείου

ΓΕΩΡΓΙΟΥ ΚΩΝΣΤΑΝΤΙΝΙΔΗ

Η σύζυγος: Χαριτωμένη.
Τα παιδιά: Σταύρος, Αγαπητός-Μαρίκα, Δημήτρης-Μαρία, Καθολική-Τάσος, Αυγερινός-Ουρανία.
Τα εγγόνια, τ' αδέλφια, τ' ανίψια και οι λοιποί συγγενείς.

Την 7η μηνός Αυγούστου ημέρα Τρίτη και ώρα 8.30 εις τον Ιερό Ναό Ταξιαρχών Νεκροταφείου Ρόδου τελούμεν 9ήμερο μνημόσυνο υπέρ αναπαύσεως της ψυχής του λατρευτού μας συζύγου, πατέρα, παππού, αδελφού και θείου

ΣΑΒΒΑ ΚΟΡΝΑΡΟΥ

Η σύζυγος: Δέσποινα
Τα παιδιά: Αριάδνη, Σταύρος-Τσαμπίκα, Μαρία-Χρήστος.
Τα εγγόνια, τ' αδέλφια, τ' ανίψια και οι λοιποί συγγενείς.



Την 7η Αυγούστου ημέρα Τρίτη και ώρα 8 π.μ. εις τον Ιερό Ναό Ταξιαρχών Νεκροταφείου Ρόδου, τελούμεν 40ήμερο μνημόσυνο υπέρ αναπαύσεως της ψυχής της λατρευτής μας μητέρας, γιαγιάς, αδελφής και θείας

ΕΥΑΓΓΕΛΙΣΤΡΙΑΣ ΑΝΑΣΤΑΣΙΑΔΗ

Τα παιδιά: Νίκος-Σοφία, Γιάννης-Σούλα, Ηλίας-Πόπη
Τα εγγόνια, τ' αδέλφια, τ' ανήψια και οι λοιποί συγγενείς



Την 7η Αυγούστου ημέρα Τρίτη και ώρα 8 π.μ. εις τον Ιερό Ναό Αγίας Αικατερίνης (οδός Κομνηνών), τελούμεν 3μηνο μνημόσυνο υπέρ αναπαύσεως της ψυχής του λατρευτού μας συζύγου, πατέρα, παππού, αδελφού και θείου

ΔΗΜΗΤΡΙΟΥ ΚΑΡΑΝΤΑΝΗ

Η σύζυγος: Ειρήνη
Τα παιδιά: Ιωάννης-Τσαμπίκα, Ιωάννης-Ζαμπέτα, Νίκος-Μαίρη
Τα εγγόνια, τ' αδέλφια, τ' ανήψια και οι λοιποί συγγενείς

ΓΡΑΦΕΙΟ ΤΕΛΕΤΩΝ & ΜΝΗΜΟΣΥΝΩΝ ΡΟΔΟΥ ΣΤΕΦΑΝΑ-ΣΤΟΛΙΣΜΟΙ

"ΑΜΕΡΙΚΑΝΟΥ"

ΑΜΕΣΗ ΕΞΥΠΗΡΕΤΗΣΗ ΟΛΟ ΤΟ 24 ΩΡΟ

Αναλαμβάνουμε την τελετή και με τα έξοδα που χορηγούν τα ταμεία χωρίς καμία επιβάρυνση. ΙΚΑ, ΤΕΒΕ, ΤΑΞΥ, ΔΗΜΟΣΙΟΥ, ΛΙΜΕΝΙΚΩΝ, ΟΓΑ και λοιπά ταμεία. Τους ΑΠΟΡΟΥΣ ΔΩΡΕΑΝ.

Πλατεία Βρούχου στην Μητρόπολη
τηλέφωνα: 28901-33400

ΠΟΛΙΤΙΣΤΙΚΟΣ ΟΡΓΑΝΙΣΜΟΣ ΔΗΜΟΥ ΠΕΤΑΛΟΥΔΩΝ
ΠΡΟΓΡΑΜΜΑ ΕΚΔΗΛΩΣΕΩΝ Δ.Δ. ΜΑΡΙΤΣΩΝ

ΚΑΛΟΚΑΙΡΙ 2001

7-8-2001 ημέρα Τρίτη

ώρα 22.00: Μουσική συναυλία με τον Μίλτο Πασχαλίδη στο Αμφιθέατρο Δ.Δ. Μαριτσών

ΧΟΡΗΓΟΙ
COCA-COLA ΤΡΙΑ ΕΨΙΛΟΝ
ΕΡΓΟΑΣΤΑΣΙΟ ΡΟΔΟΥ
ΜΥΛΟΙ ΚΡΗΤΗΣ

Ο Πρόεδρος
Κουδούνης Νίκος

Αποζημιώσεις σε ακρίτες αγρότες

Εξισωτική αποζημίωση για τη φετινή χρονιά

Το ποσό των 40 δισ. δρχ. θα δοθεί ως εξισωτική αποζημίωση από το υπουργείο Γεωργίας στους αγρότες των ακριτικών περιοχών για το 2001. Με απόφαση του υπουργείου ενισχύονται, όπως είναι γνωστό, κάθε χρόνο οι ορεινές, ημιορεινές και νησιωτικές μειονεκτικές περιοχές, με στόχο τη μείωση των προβλημάτων που δημιουργούνται εκεί λόγω της απουσίας εναλλακτικών πηγών απασχόλησης.

Το συγκεκριμένο πρόγραμμα θα απευθύνεται φέτος σε 160.000 περίπου αγρότες και κτηνοτρόφους, οι οποίοι βρίσκονται σε 4.850 παλαιούς δήμους και κοινότητες. Δικαιούχοι του συγκεκριμένου προγράμματος είναι μεταξύ άλλων οι νέοι αγρότες και οι γεωργοί με το λεγόμενο πράσινο πιστοποιητικό, οι κάτοικοι νησιών του Αιγαίου και οι μετακινούμενοι κτηνοτρόφοι. Τα ποσά, τέλος, που αναμένεται να μοιραστούν οι δικαιούχοι κυμαίνονται από 1,1 εκατ. δρχ. έως 1,7 εκατ. δρχ. για τους νέους γεωργούς ορεινών περιοχών με πράσινο πιστοποιητικό και βιώσιμη εκμετάλλευση.

Αιτήσεις μέχρι 17 Αυγούστου

Για πρόσληψη αναπληρωτών εκπαιδευτικών

Νέα αίτηση-δήλωση πρόσληψης μέχρι 17 Αυγούστου, καλούνται να υποβάλουν στο υπουργείο Παιδείας οι εκπαιδευτικοί που ενδιαφέρονται να διοριστούν ως αναπληρωτές και ωρομίσθιοι για τις ανάγκες σχολείων της πρωτοβάθμιας και δευτεροβάθμιας εκπαίδευσης και για την υλοποίηση του προγράμματος της ολυμπιακής εκπαίδευσης. Αίτηση δεν θα υποβάλουν όσοι έχουν ενταχθεί στον ενιαίο πίνακα του άρθρου 138 του Ν. 2725/99, καθώς και όσοι είχαν προσληφθεί το προηγούμενο διδακτικό έτος για την υλοποίηση του προγράμματος της ολυμπιακής εκπαίδευσης. Διευκρινίζεται ότι οι υποψήφιοι που συμμετείχαν στους διαγωνισμούς του ΑΣΕΠ ετών 2000 και 2001 και είναι στους πίνακες διοριστέων, καθώς και οι λαβόντες τη βαθμολογική βάση, θα καταθέσουν αίτηση-δήλωση για πρόσληψη ως αναπληρωτές ή ωρομίσθιοι απ' ευθείας στο υπουργείο Παιδείας μέσα σε 10 ημέρες από την επομένη της ανακοίνωσης των τελικών πινάκων διοριστέων. Για περισσότερες πληροφορίες οι ενδιαφερόμενοι μπορούν να απευθύνονται στις κατά τόπους Διευθύνσεις Πρωτοβάθμιας και Δευτεροβάθμιας Εκπαίδευσης και στις Διευθύνσεις Προσωπικού Πρωτοβάθμιας και Δευτεροβάθμιας Εκπαίδευσης του ΥΠΕΠΘ, στα τηλέφωνα 3228776, 3229664 (Α/θμια) και 3232904, 3225889 (Β/θμια).

ΕΛΛΗΝΙΚΗ ΔΗΜΟΚΡΑΤΙΑ
ΠΕΡΙΦΕΡΕΙΑ ΝΟΤΙΟΥ ΑΙΓΑΙΟΥ
ΝΟΜΟΣ ΔΩΔΕΚΑΝΗΣΟΥ
ΝΟΜΑΡΧΙΑΚΗ ΑΥΤΟΔ/ΣΗ ΔΩΔ/ΣΟΥ
ΝΟΜΑΡΧΙΑΚΟ ΣΥΜΒΟΥΛΙΟ

ΑΝΑΚΟΙΝΩΣΗ

Με το υπ' αριθμ. πρωτ. 107065/10-7-2001 έγγραφο του ΥΠΕΧΩΔΕ, Γενική Δ/νση Περιβάλλοντος, ΕΥΠΕ (Ειδική Υπηρεσία Περιβάλλοντος), Τμήμα Β', μας κοινοποιήθηκε η Κοινή Απόφαση ΥΠΕΧΩΔΕ-Υπ. Εσωτερικών-Υπ. Υγείας και Πρόνοιας έγκρισης περιβαλλοντικών όρων για τον αγωγό μεταφοράς των λυμάτων των Δήμων Αρχαγγέλου και Αφάντου στο κέντρο επεξεργασίας λυμάτων της Ρόδου που βρίσκεται στη θέση "Βόδι" του Νομού Δωδεκανήσου.

Καλούμε κάθε ενδιαφερόμενο, προκειμένου να λάβει γνώση της ανωτέρω απόφασης, να αποταθεί στο Τοπικό Γραφείο Περιβάλλοντος του Τ.Π. και Π.Ε. (κ. Αρη Σκιαδόπουλο, τηλ. 30413).

Η προαναφερόμενη απόφαση θα αναρτηθεί, για τις προσεχείς μέρες, στον πίνακα ανακοινώσεων της Νομαρχίας.

Ο Νομάρχης Δωδεκανήσου
Δρ. Σάββας Καραγιάννης

ΕΛΛΗΝΙΚΗ ΔΗΜΟΚΡΑΤΙΑ
ΝΟΜΑΡΧΙΑΚΗ ΑΥΤΟΔΙΟΙΚΗΣΗ ΔΩΔΕΚΑΝΗΣΟΥ

ΠΕΡΙΛΗΨΗ ΔΙΑΚΗΡΥΞΗΣ

ΜΕΙΟΔΟΤΙΚΟΥ ΔΙΑΓΩΝΙΣΜΟΥ

Ο Νομάρχης Δωδεκανήσου προκηρύσσει Δημόσιο Ανοικτό Διαγωνισμό, με το σύστημα δημοπρασίας "προσφορά με συμπλήρωση τιμολογίου και έλεγχο ομαλότητας", για την ανάδειξη αναδόχου εκτέλεσης του έργου: "Νέο Ισόγειο Κτίριο στο Νικολαΐδειο Δημοτικό Σχολείο" Αγία Μαρίνα Λέρου, προϋπ. 74.000.000 δρχ. ή 217168 ευρώ (συμπεριλαμβανομένου του ΦΠΑ) σύμφωνα με το άρθρο 8 του Π.Δ. 609/85 περί "Κατασκευής Δημοσίων Έργων", όπως αυτό τροποποιήθηκε με το άρθρο 5 του Π.Δ. 218/99 (ΦΕΚ 187 Α΄/ 16-9-1999), εκτελεστικού του Ν. 1418/84 "Δημόσια Έργα και ρυθμίσεις συναφών θεμάτων" όπως αυτός τροποποιήθηκε και συμπληρώθηκε με τις διατάξεις του Ν. 2229/94 κ.λπ. και ισχύει σήμερα, και σύμφωνα με τον Ν. 2576/98 (ΦΕΚ 25Α΄/9-2-98), τις αποφάσεις: α) Δ17α/08/16/ΦΝ 402/10-2-98 (ΦΕΚ 116 Β΄/12-2-98), και β) Δ17α/10/65/ΦΝ 402/98 (ΦΕΚ 835 Β΄ /12-8-98) και τις εγκυκλίους: α) Ε27/1998 ΥΠΕΧΩΔΕ-ΓΓΔΕ/Δ/νση Νομοθετικού Συντονισμού & Κωδικοποίησης, με αρ. πρωτ. Δ17α/03/71/ΦΝ 402/28-8-1998 και Ε16/1999 ΥΠΕΧΩΔΕ-ΓΓΔΕ/Δ/νση Νομοθετικού Συντονισμού & Κωδικοποίησης, με αρ. πρωτ. Δ17α/05/35/ΦΝ 402/26-4-1999, σύμφωνα με την οποία καθορίζεται η ρύθμιση προσέγγισης σε χιλιοστά των οικονομικών προσφορών και οι τιμές του τιμολογίου και του προϋπολογισμού προσφοράς θα προσφέρονται σε ακέραιο αριθμό δραχμών και β) Ε-23/Δ17Α΄/05/42/ΦΝ402/2-8-2000 (ΦΕΚ 887Β΄/2000) "Περί καθορισμού όρων και προϋποθέσεων για ορθή εφαρμογή των διατάξεων του άρθρου 2 του Ν. 2576/98.

1. Η χρηματοδότηση του έργου θα γίνει με πόρους από τον ΟΣΚ
2. Ο Διαγωνισμός θα διεξαχθεί τη 20-8-2001 ημέρα Δευτέρα και ώρα 10η πρωινή (λήξη επίδοσης προσφορών) στα γραφεία της ΔΥΤΕ στη Ρόδο-Νομαρχιακό Μέγαρο.
3. Το έργο ανήκει στην κατηγορία (δ) σύμφωνα με την απόφαση Δ17α/10/65/ΦΝ 402/98 (ΦΕΚ 835Β΄/12-8-98).

Στη δημοπρασία γίνονται δεκτές εργοληπτικές επιχειρήσεις δημοσίων έργων, Εταιρικής μορφής ή ατομικές σε κοινοπραξία εγγεγραμμένες στο ΜΕΕΠ στη Β΄ τάξη και άνω για έργα κατηγορίας Οικοδομικά και Α' τάξη για έργα κατηγορίας Η/Μ σύμφωνα με την παράγρ. 7 του άρθρου 2 του Π.Δ. 609/85, όπως αντικαταστάθηκε από την παραγρ. 1 του άρθρου 1 του Π.Δ. 285/97 και από την παράγραφο 2 του άρθρου 1 του Π.Δ. 218/99 και συμπληρώθηκε με την παρ. 3 του άρθρου 1 του Π.Δ. 218/99 και με τους νόμιμους περιορισμούς (κατώτατα όρια.)

4. Η εγγύηση συμμετοχής ορίζεται στο 2% (δύο επί τοις εκατό) του ανωτέρω προϋπολογισμού, ήτοι 1.480.000 (ένα εκατομμύριο τετρακοσίων ογδοντα χιλιάδων) δρχ. ή 4343,36 ευρώ) και θα απευθύνεται προς τη "Νομαρχιακή Αυτοδιοίκηση Δωδεκανήσου - Διεύθυνση Υποδομών και Τεχνικών Έργων".
5. Οι διαγωνιζόμενοι υποχρεούνται να συμμορφωθούν με το άρθρο 5 της απόφασης ΕΔ/2Α΄/01/ΦΝ 294/18-3-85 (ΦΕΚ 170 Β΄).
6. Τα τεύχη μειοδοτικού διαγωνισμού χορηγούνται όλες τις εργάσιμες ημέρες και ώρες στα γραφεία της ΔΥ&ΤΕ Δωδεκανήσου, μέχρι την 17-8-2001 μετά την προσκόμιση τριπλότυπης απόδειξης της Ταμειακής Υπηρεσίας της ΝΑ Δωδεκανήσου, ποσού 10.000 δρχ. ή 29,35 ευρώ. Πληρ.-κ. Μιχάλη Περνάρη τηλ.: 0241-46581/46583.

Ρόδος 30-7-2001
Με εντολή
ΧΑΤΖΗΣ ΧΑΤΖΗΕΥΘΥΜΙΟΥ

ΔΗΜΟΣ ΠΕΤΑΛΟΥΔΩΝ

36η ΠΑΝΕΛΛΗΝΙΑ ΕΚΘΕΣΗ ΧΕΙΡΟΤΕΧΝΙΑΣ ΚΡΕΜΑΣΤΗΣ-ΡΟΔΟΥ

Ανοίγει τις πύλες της από **11 έως 23 Αυγούστου 2001** στην Κρεμαστή, η 36η Πανελλήνια Έκθεση Χειροτεχνίας Κρεμαστής-Ρόδου.
Στην 36η Πανελλήνια Έκθεση συμμετέχουν 58 εκθέτες από όλη την Ελλάδα, στα περίπτερα και στο εκθετήριο.
Σκοπός της Έκθεσης είναι να αναδειχθεί η Ελληνική Χειροτεχνία και να γίνει γνωστή η πρόοδος που έχει επιτευχθεί στον τομέα αυτό.
Η Έκθεση θα είναι καθημερινά ανοικτά από τις 7 το απόγευμα μέχρι τις 12 το βράδυ.

Από την Οργανωτική Επιτροπή



ΤΑ ΛΟΓΙΚΑ ΤΑ ΠΑΡΑΛΟΓΑ ΚΑΙ ΤΑ ΕΞΩΦΡΕΝΙΚΑ

Κατά μήκος των **Θαλασσινών Τειχών** (Από την Πύλη του Αγίου Παύλου μέχρι την Πύλη της Ακαντιάς) το **μοναδικό πάρκο** που υπάρχει είναι αυτό που βρίσκεται μπροστά στην **Θαλασσινή Πύλη**.
Το οποίο είναι μόνιμα *"πιασμένο"* από κάθε λογής παρκαρισμένα μηχανάκια που βρίσκουν εκεί τον ιδεώδη χώρο υπό σκιάν. Αν δεν κάνουμε όμως το λάθος το πάρκο θα ήταν ο ιδανικός χώρος για να ξαποστάσουν οι πεζοί και να καθίσουν λίγο οι τουρίστες με τα παιδιά τους και να θαυμάσουν την θέα των τειχών και του λιμανιού.
...Θα μπορούσε κάποιος από τους υπεύθυνους να μας λύσει κι αυτή την απορία που δεν είναι μόνο δική μας αλλά και πολλών αναγνωστών;

Το πάρκο με τις μοτόρες



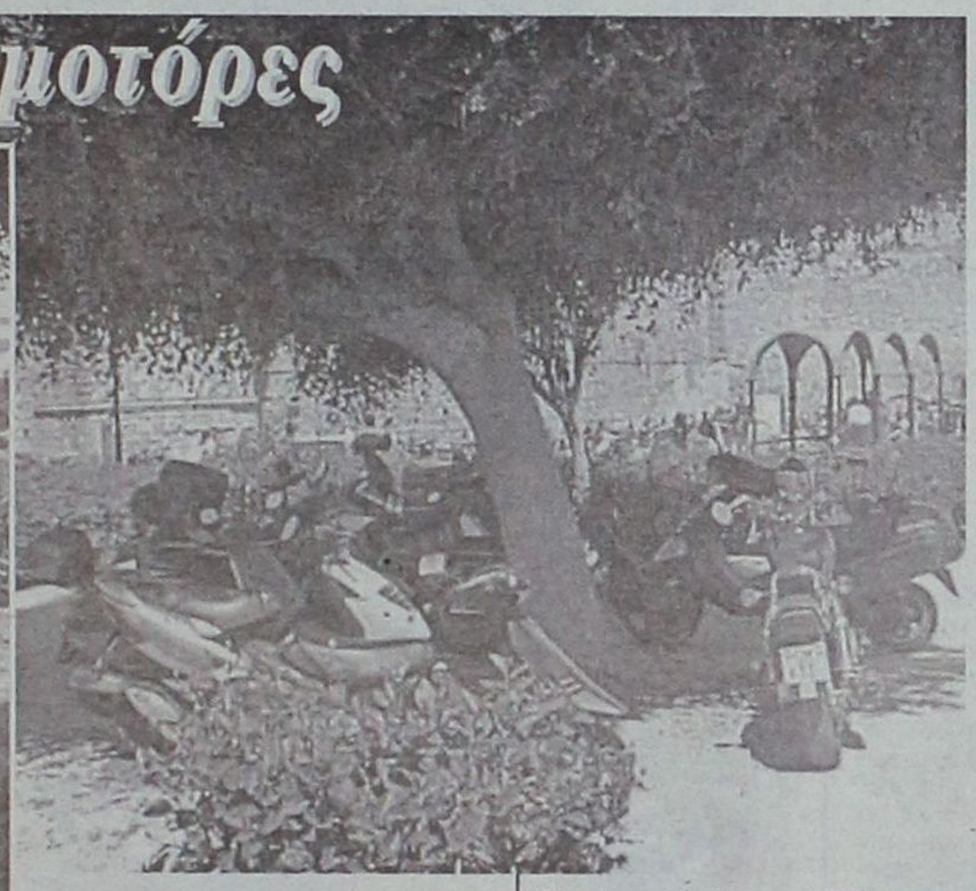

Μοναχική μοτόρα αραγμένη στο πάρκο της Θαλασσινής Πύλης

Πάρκο στη Θαλασσινή Πύλη: "Μηχανές και μηχανάκια παρκαρισμένα φίρδην-μίγδην".

Δημοτικό Θέατρο Ρόδου

Από τους "Νεκρικούς Διαλόγους" στα "Κόκκινα φανάρια"

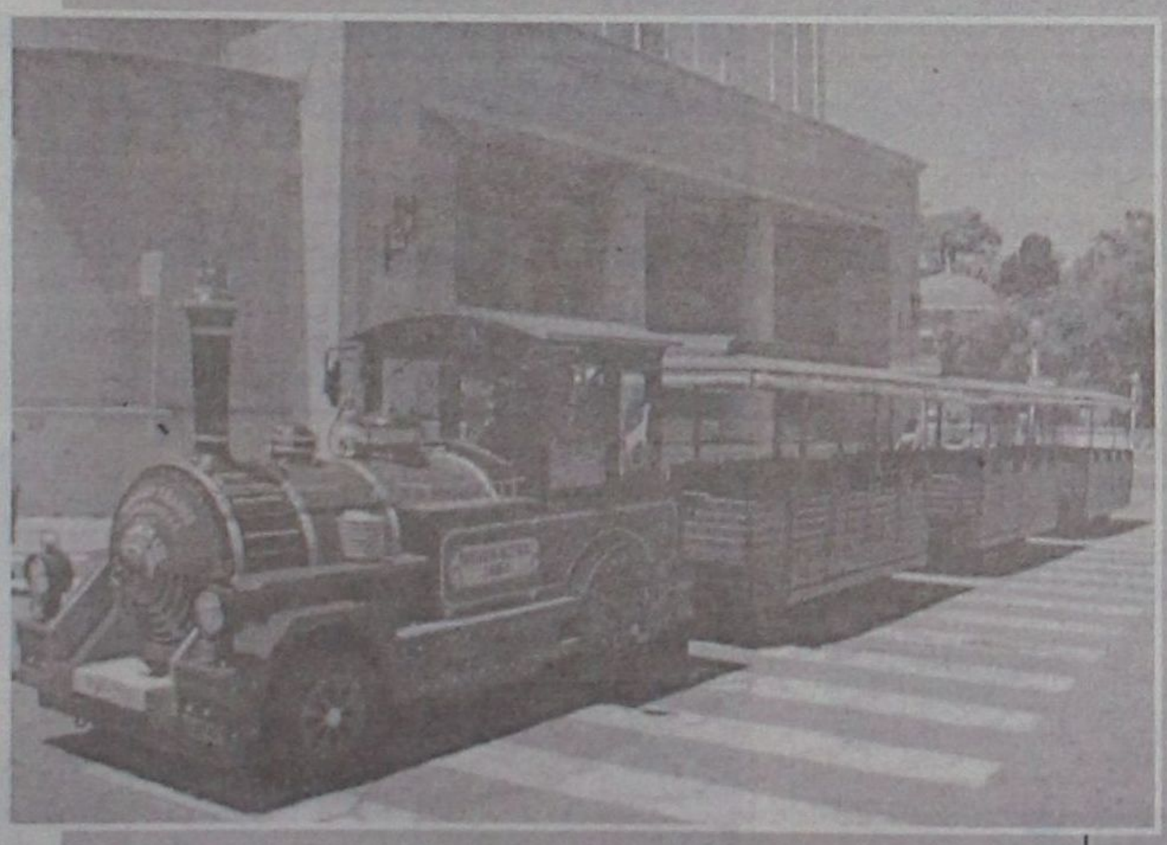

Κλειστό θα παραμείνει αυτό το καλοκαίρι το Εθνικό, αφού το Δημοτικό Θέατρο τα κατάφερε να μην ανεβάσει ούτε ένα έργο. ...Ευτυχώς που υπάρχει και το τρενάκι της "ΡΟΔΑ" και χρησιμεύει ως αφετηρία για τα "τουριστικά" δρομολόγιά του.

Το Δημοτικό Θέατρο Ρόδου είχε ανακοινώσει στο διαφημιστικό έντυπο που εκδίδει ο Δήμος Ροδίων, ότι από τις 15 Ιουλίου μέχρι τις 30 Σεπτεμβρίου θα παρουσίαζε την καλοκαιρινή παραγωγή με την θεατρική διασκευή του έργου του **Λουκιανού, "Εταιρικοί και Νεκρικοί διάλογοι"**.

Δυστυχώς έχουμε μπει στον Αύγουστο και αντί των "Διαλόγων" επικρατεί... νεκρική σιγή για το θέμα.

Ομως ας μην μεμψιμοιρούμε.

Το Δημοτικό Θέατρο Ρόδου προγραμματίζει για τις αρχές Οκτωβρίου, με αφορμή του **"Ετους Εμπειρίκου"** σχετικό αφιέρωμα.

Επίσης το φθινόπωρο σχεδιάζει να ανεβάσει το έργο **"Εκυρα"** του **Τεράντιου** με ντόπιους καλλιτέχνες.

Οσο για τον χειμώνα έχει προταθεί το έργο του Βασίλη Γαλανού, τα **"Κόκκινα Φανάρια"**, που διαδραματίζεται στην πάλαι ποτέ Τρούμπα, με μουσική Σταύρου Ξαρχάκου.

Ομως ο προγραμματισμός του Δημοτικού Θεάτρου Ρόδου δεν σταματά εδώ.

Οπως ανακοινώθηκε, θα πάρει μέρος και στο επόμενο φεστιβάλ Οπερας (που θα διαρκέσει 20 μέρες) ανεβάζοντας την οπερέτα "Βαπτιστικός" με καλλιτέχνες της Λυρικής Σκηνής.

Ελπίζουμε ότι όλα αυτά να **"θα"** θα πραγματοποιηθούν και να μην έχουμε το **"φιάσκο"** με τους ανύπαρκτους "Διαλόγους" του **Λουκιανού**.

Για την ιστορία αναφέρουμε ότι ο **οικονομικός προϋπολογισμός** του Δημοτικού Θεάτρου Ρόδου για το 2001 έχει ως εξής:

Εσοδα: Από επιχορηγήσεις του Δήμου Ροδίων: 95 εκατομμύρια δρχ., από το Υπουργείο Πολιτισμού 25 εκατομ., επιδότηση από ΟΑΕΔ (πρόγραμμα για "Ατομα με Ειδικές Ανάγκες") 2.257.000 δρχ. κ.α

Εξοδα: Αμοιβές και έξοδα καλλιτεχνικού διευθυντή, διοικητικού και τεχνικού προσωπικού: 88 εκατομμύρια δρχ., έξοδα δραστηριοτήτων για το 2001 (περιλαμβάνεται και το ανέβασμα των "Διαλόγων" του Λουκιανού που δεν έγινε;) 93.987.387 δρχ., ενώ συνολικά έξοδα για το 2001 φθάνουν στο ύψος των 217.493.280 δρχ.

Εκ Βαθέων

"Παπούτσι απ' τον τόπο σου..."

Το καλοκαίρι μ' αρέσει για έναν κυρίως λόγο. Για το ότι παντού μπορείς να συναντήσεις μια ομήγυρη, να εισχωρήσεις σ' αυτήν και ν' αντλήσεις πάρα πολλά πράγματα.

Τις προάλλες λοιπόν που είχαμε συναντηθεί η παρέα στο στέκι μας, έρχεται ο γνωστός χωρατατζής μας και μου λέει:

"Αυτό που γίνεται είναι φοβερό. Οταν πήγα για σπουδές στο εξωτερικό μου είπαν οι συγγενείς. Πρόσεξε εκεί που θα πας να μην μπλέξεις με καμία ξένη! Παπούτσι απ' τον τόπο σου κι ας είναι μπαλωμένο! Ηρθα πίσω και πήγα στον Βόλο φαντάρος. Το ίδιο σκηνικό με τους συγγενείς. Παπούτσι απ' τον τόπο σου! Τελείωσα από 'κει και ήρθα εδώ. Τώρα μου λένε. Εκεί που βγαίνεις πρόσεχε μη μπλέξεις με καμμιά. Παπούτσι απ' τον τόπο σου! Τελικά αυτό το μπαλωμένο παπούτσι αρχικά ήταν ελληνικό, μετά ροδίτικο και τώρα έγινε παπούτσι απ' το χωριό!".



Γράφει ο
ΘΑΝΟΣ ΖΕΛΚΑΣ
(e-mail: thaz@vip.gr)

Τώρα βέβαια το τί "παπούτσι" έχει επιλέξει μόνο ο ίδιος μπορεί να το πει, αν και νομίζω ότι έχει την κρίση να επιλέξει χωρίς να επηρεάζεται από τα ταμπού των κλειστών κοινωνιών.

Το Γιατί όμως έθιξα το συγκεκριμένο θέμα σήμερα δεν είναι για τις τοπικιστικές αντιλήψεις, αλλά για την σοφία και την πονηριά αυτού του λαού.

Ενός λαού που τελευταία έχει καθηλωθεί στον καναπέ και κάνει "ζάπινγκ" αλλά που τα γονίδιά του μεταφέρουν την αρχέγονη πληροφορία. Και κάθε φορά που νομίζουμε ότι αποκοιμήθηκε μπροστά στην "κλειδαρότρυπα του Μεγάλου Αδελφού", τινάζεται πάνω και αναπαράγεται.

Δεν είμαι εθνικιστής, αλλά το θαυμάζω το λαό μας γιατί ενώ με 10 εκατομμύρια πληθυσμό θα έπρεπε να σκύβει το κεφάλι, αυτός όχι απλά επιβιώνει αλλά έχει το σθένος να "φτύνει" μέχρι και τον Πάπα ευθέως.

Ακόμα και "καραγκιόζη" να σε πει κάποιος, που εμείς οι σύγχρονοι το θεωρούμε ύβρη, είναι τιμητική διάκριση. Ο Καραγκιόζης είναι η μετουσίωση του Ελληνα που έζησε μέσα σε παράγκα αλλά το Σουλτάνο δεν τον προσκύνησε. Και όσο κι αν ακούγεται παράξενο ο Καραγκιόζης είναι κουλτούρα και μάλιστα πολύ υψηλοτέρου επιπέδου, από διάφορους δήθεν που παριστάνουν κάτι που πουλάει στους ομοίους τους.

Ετσι αν θέλετε να βρίσετε κάποιον πρέπει να το ξανασκεφτείτε αν σκοπεύετε να τον πείτε Καραγκιόζη. Διότι τελικά αντί να τον υβρίσετε τον εξυψώνετε.

Εν πάση περιπτώσει για να μην πλατειάζουμε, αυτός ο λαός έχει να επιδείξει πολλά μέσα από την ιστορία και τις παραδόσεις του. Εχει κατορθώσει να χαρτογραφήσει κοινωνίες μέσα από πρόσωπα. Εχει γεννήσει σοφούς δασκάλους χωρίς ακαδημαϊκή μόρφωση και μεγιστάνες που ξεκίνησαν απένταροι.

Ετσι λοιπόν όσο και να πιθηκίσουν κάποιοι και να κάνουν τους καμπόσους, το μόνο που κατορθώνουν είναι να γελοιοποιούνται. Η ομήγυρη πάντως τους χωρά όλους. Αλλωστε όλοι παπούτσια απ' τον τόπο μας είναι. Στα μπαλώματα θα κολήσουμε;

Φανούριος, ο άγιος που φανερώνει

Λίγες και ασαφείς είναι οι ειδήσεις από τη γραπτή παράδοση για τον βίο του αγίου Φανουρίου, όπως άλλωστε δηλώνει και το συναξάρι του. Σε πλήρη συμφωνία με το όνομά του, ο άγιος Φανούριος φανερώθηκε ξαφνικά μετά το 1350 στη Ρόδο, μιαν 27η Αυγούστου, οπότε και γιορτάζεται έκτοτε.

Πιο συγκεκριμένα, την ημέρα εκείνη βρέθηκε τυχαία η εικόνα του τότε παντελώς άγνωστου αγίου στα ερείπια μιας εκκλησίας. Καθώς επισκεύαζαν οι Τούρκοι τείχη της πολιτείας, οι εργάτες βρήκαν στα χαλάσματα μια παλαιά εκκλησία με φθαρμένες εικόνες. Μεταξύ αυτών βρέθηκε και μια στην οποία ο μητροπολίτης του νησιού Νείλος (1355-1369) διάβασε την επιγραφή "Αγιος Φανούριος". Αν και ο άγιος αυτός ήταν άγνωστος, ο δεσπότης ανακαίνισε την ερειπωμένη εκκλησία και καθιέρωσε γιορτή την ημέρα εύρεσης της εικόνας.

Ετσι απέβη η Ρόδος κέντρο της λατρείας του αγίου Φανουρίου, όπου αναφέρονται πολλά θαύματά του.

Γρήγορα η λατρεία του απλώθηκε στα Δωδεκάνησα, την Κρήτη, την Κύπρο, τη Χίο, τη Λέσβο κι έπειτα και στην υπόλοιπη Ελλάδα, σε βαθμό που ο άγιος Φανούριος να είναι σήμερα ένας από τους λαοφιλέστερους αγίους της Εκκλησίας μας.

Οσον αφορά ειδικότερα τη λατρεία του αγίου στην Κρήτη, όπου εμφανίζεται ιδιαίτερα έντονη, η πρώτη μαρτυρία της στο νησί εντοπίζεται με την προσθήκη του 1426 εγκάρσιου κλίτους στη Μονή Βαλσαμονέρου (νυν Βροντησίου), στον νομό Ηρακλείου, το οποίο είναι αφιερωμένο στον άγιο Φανούριο και στο οποίο σώζονται μάλιστα δύο εικόνες του αγίου φιλοτεχνημένες από τον σπουδαίο εικονογράφο Αγγελο (α' μισό του 15ου αι.).

Τον άγιο Φανούριο έκανε δημοφιλέστατο η παρήχηση του ονόματός του προς το ρήμα φαίνω, φανερώνω, δηλαδή αποκαλύπτω, παρουσιάζω κάτι. Ετσι, σε αντίθεση αντιφατικά προς την αφάνεια και την ανωνυμία του, έχει τη δύναμη όλα να τα φανερώνει και, πάνω απ' όλα, τα χαμένα αντικείμενα, με την επίκληση, "Αγιε Φανούριε, φανέρωσέ μου". Αυτή η ιδιότητα του αγίου επεκτάθηκε, προ παντός στην Κρήτη, στην ανεύρεση κλεμμένων ζώων, κυρίως αιγοπροβάτων, και στην κατ' ακολουθίαν αποκάλυψη του ζωοκλέφτη. Γι' αυτό έφερναν παλαιότερα, μερικές φορές ακόμη και σήμερα, τους ύποπτους ζωοκλοπής να ορκιστούν για την αθωότητά τους μπροστά σε ένα εικόνιμα του αγίου που στην πίστη του λαού επέχει θέση μάντη. Επίσης, σε μερικά μέρη, όπως στην Κρήτη, θεωρείται ως ιατήρ άγιος διαφόρων νοσημάτων, κυρίως του πονοκεφάλου.



Ο άγιος Φανούριος, εικόνα του ζωγράφου Αγγέλου, περ. 1600. Πάτμος, ναός Μεγάλης Παναγίας (πηγή: "Εικόνες της Πάτμου". Εκδ. Εθνικής Τράπεζας της Ελλάδος 1977).

Εννοείται ότι το αίτημα προς τον άγιο Φανούριο για την εύρεση χαμένων ή κλεμμένων πραγμάτων συνοδεύεται από διάφορα τάματα, ανάλογα με την οικονομική κατάσταση και την ψυχοσύνθεση του αιτούντος. Με τα χρόνια όμως, ως τάμα έχει επικρατήσει σχεδόν αποκλειστικά το ψήσιμο της πίτας, της πασίγνωστης "φανουρόπιτας", άπαξ ή τρία Σάββατα. Ανεξάρτητα πάντως από το οποιοδήποτε τάμα, είθισται οι νοικοκυρές να ζυμώσουν τη μέρα της γιορτής του αγίου τη φανουρόπιτα και να τη μοιράζουν στους φίλους, τους γείτονες και τους περαστικούς με την ευχή: "Ο Θεός σ'χωρέσ' τη μάνα του αγίου Φανουρίου". Και τούτο επειδή η λαική φαντασία επινόησε για την άγνωστη βιογραφία του αγίου το στοιχείο ότι η μητέρα του ήταν αμαρτωλή κι αυτός πιθανότατα νόθος. Η παράδοση μάλιστα τη θέλει τόσο σκληρή και άπονη στους φτωχούς, ώστε δεν μετάνιωσε γι' αυτό ούτε και στην Κόλαση, παρ' όλο που ο γιος της προσπάθησε να τη σώσει, γιατί δεν την άφησε η κακία της. Σύμφωνα με άλλες παραδόσεις, η φανουρόπιτα γίνεται και για τη συγχώρεση της αδελφής και του αναδόχου του αγίου.

Επειδή ο άγιος Φανούριος φανερώνει τα χαμένα αντικείμενα, παριστάνεται πάντοτε κρατώντας ένα κερί αναμμένο. Σύμφωνα με το συναξάρι του, στην αρχετυπική εικόνα του η μορφή του πλαισιωνόταν από δώδεκα σκηνές του μαρτυρίου του.

Οι εικόνες του αγίου Φανουρίου κατέχουν εξέχουσα θέση μέσα στη δημιουργία του Αγγέλου, αφού από το εξαιρετικά ολιγάριθμο έργο του μεγάλου εικονογράφου μας είναι γνωστές, μέχρι σήμερα, επτά εικόνες του αγίου. Ετσι μπορεί να λεχθεί πως ο άγιος Φανούριος αποτέλεσε το προσφιλέστερο εικονογραφικό θέμα του Αγγέλου, ο οποίος θα πρέπει να συνέβαλε καθοριστικά στη διαμόρφωση της εικονογραφίας του αγίου. Στις εικόνες του Αγγέλου ο άγιος Φανούριος εικονίζεται με όλα τα αναγνωριστικά εκάστοτε στοιχεία του που είναι: το νεανικό πρόσωπο, η στρατιωτική ένδυση (θώρακας με διακοσμητικές χρυσογραφίες, αλυσιδωτός χιτώνας με μακριά μανίκια, ψηλές κάλτσες-"δρομίδες" και περικνημίδες, λόγχη κι ασπίδα), η κόμμωση με τους μικρούς βοστρύχους να πέφτουν πίσω από τ' αφτιά του, και κυρίως ο χαρακτηριστικός σταυρός, με το αναμμένο κερί στερεωμένο πάνω του. Εντύπωση προκαλεί το γεγονός ότι υπάρχουν πολλά κοινά σημεία ανάμεσα στην απεικόνιση του αγίου Φανουρίου και εκείνη του αγίου Γεωργίου, σαν να πρόκειται για εικονογραφικές παραλλαγές του ίδιου θέματος αποδιδόμενες κάθε φορά στον ένα ή τον άλλον άγιο. Μάλιστα σε μια εικόνα του αγίου Φανουρίου που φυλάσσεται στον ναό της Μεγάλης Παναγίας στη Χώρα της Πάτμου, ο Αγγελος εικονίζει τον άγιο όρθιο, ολόσωμο όπως πάντοτε, σε στροφή τριών τετάρτων, να πατάει όμως τον δράκοντα, όπως ο άγιος Γεώργιος ο δρακοντοκτόνος.

Καθώς ο άγιος Φανούριος άρχισε να λατρεύεται στην Κρήτη μόλις στις πρώτες δεκαετίες του 15ου αιώνα, οπότε δημιούργησε και έδρασε καλλιτεχνικά και ο Αγγελος στη νήσο, μπορούμε ίσως να υποθέσουμε μια αλληλοσυνάρτηση της λατρείας του αγίου και της δράσης του εικονογράφου. Εκείνο πάντως που μπορούμε να υποστηρίξουμε σχεδόν μετά βεβαιότητος είναι ότι ο Αγγελος πρέπει να καθιέρωσε τον εικονογραφικό τύπου του αγίου συνεργαζόμενος με τον Ιωνά Παλαμά, ηγούμενο της Μονής Βαλσαμονέρου και κτήτορα του κλίτους του Αγίου Φανουρίου στην εν λόγω μονή.

Cine Phile

ΕΠΙΜΕΛΕΙΑ: Κυριακή Πετρίδου

SPOT

Κωμωδία σε σκηνοθεσία του Τζον Βίτεσελ η οποία θα λέγαμε ότι απευθύνεται σε (πολύ) νεανικό κοινό.

Πρωταγωνιστούν, εκτός από το σκυλάκι, ο Ντέιβιντ Αρκέτ, ο Μάικλ Κλαρκ Ντάνκαν, ο Πώλ Σορβίνο κ.α.

Η υπόθεση: Πρωταγωνιστής της ταινίας είναι ένας ταχυδρόμος, ο Γκόρντον, του οποίου η δουλειά γίνεται ιδιαίτερα δύσκολη λόγω της...αντιπάθειας που τρέφουν προς το πρόσωπό του τα σκυλιά.



Κάποια στιγμή, ένα σκυλί-αστυνομικός θα γίνει στόχος για ένα μαφιόζο που τον ακρωτηρίασε. Το σκυλάκι θα μπει στο φορτηγάκι του Γκόρντον για να σωθεί. Εκείνος μετά από παρότρυνση του γιου της όμορφης γειτόνισσας με την οποία είναι ερωτευμένος, θα το κρατήσει.

Οι μπελάδες του, όμως, τώρα αρχίζουν...

(Πηγή: in.gr)

TV show

ΔΕΥΤΕΡΑ 6/8

"Ο τελευταίος Μάρσαλ"
STAR/23.30/97'
Αστυνομικό θρίλερ (1999) του Μάικ Κίρτον με τον Σκοτ Γκλέν. Ενας Τεξανός σερίφης τα βάζει με Μεξικανό έμπορο ναρκωτικών...

ΤΡΙΤΗ 7/8

"Ο διώκτης του μεσονυχτίου"
STAR/21.30/120'
Περιπέτεια (1988) του Μάρτιν Μπρεστ με τον Ρόμπερτ ντε Νίρο. Ενας πρώην αστυνομικός βρίσκεται μπλεγμένος όταν αναλαμβάνει τη μεταφορά κρατουμένου...

ΤΕΤΑΡΤΗ 8/8

"Οι περιπέτειες του Σέρλοκ Χολμς"
NET/22.00/120'
Κομεντί (1970) του Μπίλι Γουάιλντερ με τον Ρόμπερτ Στίβενς. Η ζωή του Σέρλοκ Χολμς διαφορετική απ' ότι την ξέραμε...

ΠΕΜΠΤΗ 9/8

"Αρωμα γυναίκας"
STAR/21.30/150'
Κοινωνική ταινία (1992) του Μάρτιν Μπρεστ με τον Αλ Πατσίνο ο οποίος κέρδισε και το Οσκαρ για την ερμηνεία του. Η φιλία ενός τυφλού απόστρατου αξιωματικού με το νεαρό βοηθό του...

ΠΑΡΑΣΚΕΥΗ 10/8

"Αραμπέσκ"
STAR/00.45/101'
Κατασκοπική περιπέτεια (1996) σε σκηνοθεσία Στάνλεϊ Ντόνεν με τον Γκρέγκορι Πεκ και τη Σοφία Λόρεν. Ενας αμερικανός αρχαιολόγος μπλέκει σε περιπέτειες όταν καλείται να μεταφράσει ένα αρχαίο κείμενο...

ΣΑΒΒΑΤΟ 11/8

"Ο συνεργάτης μου"
ANT1/00.50/105'
Κωμωδία (1996) του Ντόναλντ Πέτρι με τη Γούπι Γκόλντμπεργκ στο ρόλο μίας γυναίκας που μεταμφιέζεται σε άντρα....

Η ΠΡΟΤΑΣΗ ΤΗΣ ΕΒΔΟΜΑΔΑΣ

ΤΕΤΑΡΤΗ 8/8

"Καλιφόρνια"
ANT1/23.00/111'
Θρίλερ (1993) σε σκηνοθεσία του Ντομινίκ Σένα, με πολύ καλό καστ: Μπράντ Πιτ, Τζουλιέτ Λιούις, Ντέιβιντ Μπουκόβνι, Λάρα Φλιν Μπόιλ. Ενας συγγραφέας ταξιδεύει με τη φίλη του από τη Νέα Υόρκη ως την Καλιφόρνια και επισκέπτεται τους τόπους όπου έχουν διαπραχθεί άγρια εγκλήματα. Στο δρόμο συναντούν και ένα άλλο ζευγάρι με το οποίο συνεχίζουν το ταξίδι τους. Η γνωριμία τους όμως θα μετατραπεί σε εφιάλτη...

Καλοκαίρι 2001!
... χωρίς παύση κοντά σας με ταινίες 1ης προβολής

ΠΑΛΛΑΣ 5 CINEMAS CENTER

ΠΡΟΓΡΑΜΜΑ ΕΒΔΟΜΑΔΑΣ
03/08/2001 έως 09/08/2001
www.cinemapallas.gr

ΑΙΘΟΥΣΑ 5

SOMEONE LIKE YOU
Μια κωμική ιστορία για αυτόν που έφυγε και για αυτόν που δεν περίμενε να έρθει!
ΠΡΩΤΑΓΩΝΙΣΤΟΥΝ: ASHLEY JUDE, GREG KINNEAR, HUGH JACKMAN



Κάθε ημέρα / Ώρες Έναρξης: 18:20, 20:30, 22:40
* Ειδική επιπλέον παράσταση το Σάββατο στις 16:10
με ΔΩΡΕΑΝ ΠΟΠ ΚΟΡΝ

ΑΙΘΟΥΣΑ 2



13 ΗΜΕΡΕΣ / 13 DAYS
Κούβα 1962. Δεν μπορείτε να φανταστείτε πόσο κοντά έφτασαν...
ΠΡΩΤΑΓΩΝΙΣΤΟΥΝ: KEVIN COSTNER, BRUCE GREENWOOD

Κάθε ημέρα / Ώρες Έναρξης: 19:55, 22:50
* Ειδική επιπλέον παράσταση το Σάββατο στις 16:00
με ΔΩΡΕΑΝ ΠΟΠ ΚΟΡΝ

ΑΙΘΟΥΣΑ 1

ΣΤΗΝ ΚΟΨΗ ΤΟΥ ΞΥΡΑΦΙΟΥ
UP AT THE VILLA
Ο κίνδυνος είναι η απόλυτη πρόκληση!
ΠΡΩΤΑΓΩΝΙΣΤΟΥΝ: KRISTIN SCOTT THOMAS, SEAN PENN, ANNE BANCROFT



Κάθε ημέρα / Ώρες Έναρξης: 18:00, 20:25, 22:50

ΑΙΘΟΥΣΑ 3



ΟΙ ΜΝΗΜΕΣ ΤΟΥ ΝΕΡΟΥ
THE WEIGHT OF WATER
Ο χρόνος δεν αρκεί για να σβήσει το πάθος ενός εγκλήματος...
ΠΡΩΤΑΓΩΝΙΣΤΟΥΝ: SEAN PENN, CATHERINE McCORMAK, ELIZABETH HURLEY

Κάθε ημέρα / Ώρες Έναρξης: 17:50, 20:15, 22:40

ΑΙΘΟΥΣΑ 4

SPOT
Ο εξυπνος ανάμεσά τους είναι αυτός...
που δεν φοράει ρούχα!
ΠΡΩΤΑΓΩΝΙΣΤΟΥΝ: DAVID ARQUETTE, LESLIE BIBB



Κάθε ημέρα / Ώρες Έναρξης: 18:30, 20:35
* Ειδική επιπλέον παράσταση το Σάββατο στις 16:05
με ΔΩΡΕΑΝ ΠΟΠ ΚΟΡΝ

DRACULA 2000
Ο πιο σαγηνευτικός δαίμονας όλων των εποχών...
βρίσκεται τώρα στην δική μας εποχή...
ΠΡΩΤΑΓΩΝΙΣΤΟΥΝ: CHRISTOPHER PLUMMER, JOHNY LEE MILLER, JUSTINE WADDELL



Κάθε ημέρα / Ώρες Έναρξης: 22:35

ΜΟΝΟ ΓΙΑ ΤΑ ΜΕΛΗ
Απαντήστε στην ερώτηση:
"Ποιό είναι το όνομα της ηρωίδας στο **Tomb Raider**, που υποδύεται η Αντζελίνα Τζολί και θα προβληθεί στο Παλλάς σε **1η Πανελλήνια προβολή** ανοίγοντας την αυλαία του χειμώνα την **Παρασκευή 17 Αυγούστου;**"
Οι 10 πρώτοι νικητές της κλήρωσης που θα γίνει την Παρασκευή 9/8/2001 θα κερδίσουν από 1 ΔΩΡΕΑΝ εισιτήριο για την ταινία **"Tomb Raider"**. Τα ονόματα των τυχερών θα ανακοινωθούν στα ταμεία μας την Παρασκευή 9/8/2001.

SUMMER HAPPENING
Το Σάββατο μουσική από τον guest dj του
CLUB JAGUAR

Για κρατήσεις θέσεων **24475** και **70670** (16:00 - 20:00)
Dimokratias 13, 85100 Rhodes

Στις κατασκηνώσεις φιλοξενούνται παιδιά από το εξωτερικό

Καλή δουλειά γίνεται στα Κολύμπια

Μαθήματα ελληνικής γλώσσας και για την ιστορία της Ρόδου

Λειτουργούν για δεύτερη συνεχόμενη χρονιά με επιτυχία οι Δημοτικές κατασκηνώσεις στον οικισμό Κολυμπίων και δέχονται παιδιά από όλη τη Δωδεκάνησο. Στα πλαίσια της συνεργασίας με τις ευρωπαικές χώρες του δικτύου REVE, μέλος του οποίου είναι και ο Δήμος Αφάντου, φιλοξένησε το καλοκαίρι του 2000, 25 παιδιά από την πόλη Gummersbach και φέτος τον μήνα Ιούλιο 26 παιδιά από την πόλη Burg της Γερμανίας τα οποία παρακολούθησαν σεμινάριο ελληνικής μουσικής από τον αρχιμουσικό του Πολιτιστικού Οργανισμού του Δήμου κ. Χατζαντώνη Γεώργιο, πραγματοποίησαν εκπαιδευτικές εκδρομές σε εκκλησιαστικά μνημεία του νησιού μας και παρουσίασαν τα έργα τους σε μουσική βραδιά στο μοναστήρι του Αγ. Γεωργίου στις 8 Ιουλίου. Επίσης την ίδια περίοδο (Ιούλιο 2001) στις δημοτικές κατασκηνώσεις Κολυμπίων φιλοξενήθηκαν 13 παιδιά από την πόλη La Roche Survon και 25 παιδιά από την πόλη Gummersbach τα οποία πραγματοποίησαν εκδρομές σε αξιοθέατα του νησιού μας, παρακολούθησαν μαθήματα μουσικής, απόλαυσαν 15 ημέρες ξεκούρασης και έφυγαν ενθουσιασμένα και γεμάτα αναμνήσεις από το Δήμο μας.

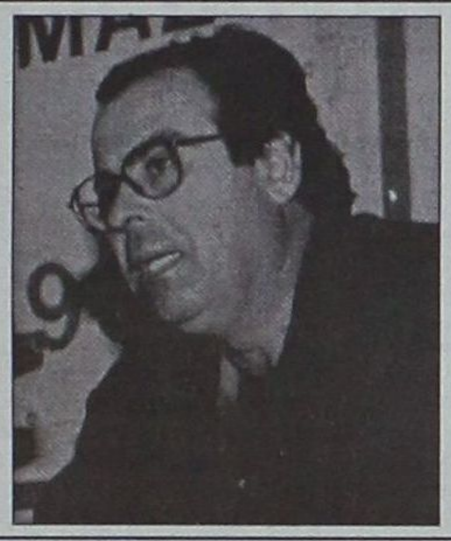

• **Πρόγραμμα Οργάνωσης επισκέψεων παιδιών και νέων αποδήμων στην Ελλάδα:** Η Δημοτική Αναπτυξιακή Τεχνική Επιχείρηση Αφάντου εντάχθηκε, στο παραπάνω πρόγραμμα που υλοποιεί το υπουργείο Εξωτερικών, η Γ.Γ. Απόδημου Ελληνισμού και το υπουργείο Εσωτερικών με επιχορήγηση ποσού 23 εκ. για τη φιλοξενία 36 παιδιών από το Βέλγιο και 11 από τη Γαλλία τα οποία κατά τη διάρκεια της παραμονής τους θα παρακολουθήσουν μαθήματα ελληνικής γλώσσας και ιστορίας, και θα πραγματοποιήσουν εκδρομές σε αξιοθέατα και αρχαιολογικούς χώρους του νησιού μας.

Φιλοδοξία της Επιχείρησης είναι μέσα από το εν λόγω πρόγραμμα (το οποίο συνεχίζεται και τα επόμενα χρόνια) να βελτιώσει και να αναβαθμίσει τις κατασκηνωτικές υπηρεσίες και να αποτελέσει ένα κίνητρο ενίσχυσης του τουριστικού μας προϊόντος στον οικισμό Κολυμπιών με επισκέψεις και των οικογενειών και φίλων των παιδιών. Παράλληλα, θα συνεχίσει με την υλοποίηση του προγράμματος να διατηρηθεί ζωντανή η ελληνική κουλτούρα και πολιτισμός στα παιδιά δεύτερης και τρίτης γενιάς των αποδήμων Ελλήνων.

Άρτος (;) Θεάματα (;)...

... Και τηλεόραση (όπως λέμε τηλοψία...)

STAR

06.45 **Παιδικό πρόγραμμα**
10.55 **Ειδήσεις**
12.00 **Η υγεία κτίζεται κάθε μέρα.** Με τον καθηγητή Παθολογίας του Πανεπιστημίου Αθηνών Στέφανο Καραγιαννόπουλο.
12.05 **Η μικρή κυρία** (Ε) Αισθηματική-κοινωνική σειρά.
12.30 **Τόλμη και γοητεία**
13.00 **Ειδήσεις**
14.00 **Οι πεταλούδες ελεύθερες πετούν.** Νεανική σειρά. Παίζουν: Τόμας Φόνζι, Μαρσέλα Κούστερμπερ, Ντολόρες Φόνζι.
15.00 **Σαμπρίνα, το κορίτσι της αγάπης**
16.00 **Ιζαμπέλα, μια ερωτευμένη γυναίκα.** Αισθηματική-κοινωνική σειρά.
17.00 **Τζουλιάνα, η γυναίκα του ανέμου.** Δραματική σειρά.
18.00 **Ειδήσεις**
19.30 **Λόις και Κλαρκ**
20.30 **Στη λεωφόρο του Μέλροουζ**
21.30 **Ξένη ταινία.** «Η πρώην». Θρίλερ. Παίζουν: Γιάνζι Μπάτλερ, Νικ Μανκούζο κ.ά.
23.30 **Ξένη ταινία.** «Ο τελευταίος Μάρσαλ». Περιπέτεια.
24.00 **Ειδήσεις**
00.15 **Ξένη ταινία.** (Σ)
01.45 **Ξένη ταινία.** «Επιχείρηση ζωής». Περιπέτεια.
04.00 **Οι αεροσυνοδοί**
04.30 **Χάρι, ο απίθανος**
05.00 **Αστέρια στο πεντάγραμμο**

ALPHA

06.00 **Πρώτη ενημέρωση.** Ενημερωτική εκπομπή με τον Γιώργο Γαβαλά και τη Ρένα Γκούμα.
08.00 **Το μαγκαζίνο του Alpha,** Ενημερωτική εκπομπή.
10.00 **Αλόντρα** (Ε)
10.30 **Αξέχαστος έρωτας** (Ε) Κοινωνική σειρά
12.15 **Πακίτα**
14.00 **Ειδήσεις**
15.15 **Ελληνική ταινία.** «Γλέντι, λεφτά κι αγάπη». Κωμωδία. Παίζουν: Βασίλης Αυλωνίτης, Σμαρούλα Γιούλη, Σπεράντζα Βρανά κ.ά.
17.00 **Υπαστυνόμος Ρεξ.** Αστυνομική σειρά επιστημονικής φαντασίας.
18.00 **Ροζαλίντα.** Κοινωνική σειρά
19.30 **Ειδήσεις**
21.00 **Θα σε δω στο πλοίο** (Ε) Αισθηματική κωμωδία.
22.00 **Ξένη ταινία.** «Ου μοιχεύσεις». Αισθηματική κωμωδία.
23.00 **Ο Ιούδας φιλούσε υπέροχα** (Ε)
24.00 **Ειδήσεις**
00.10 **Ντοκιμαντέρ**
00.15 **Ξένη ταινία.** «Η εκδίκηση». Περιπέτεια.
02.00 **Deep in the city**
03.00 **Αντζελα**
04.00 **Καντέλα** (Ε)
05.00 **Κόλαση στον Παράδεισο** (Ε)

ET 3

08.01 **Ντοκιμαντέρ**
08.30 **Ντοκιμαντέρ**
09.30 **Ντοκιμαντέρ**
10.00 **Ντοκιμαντέρ**
11.00 **Ντοκιμαντέρ**
12.00 **Στη γη της ευφορίας**
13.00 **Βιογραφίες**
13.30 **Η Οδύσσεια του Γαλαξία**
14.00 **Ντέιβιντ Κόπερφιλντ-μάγος της ψευδαίσθησης**
14.30 **Κεντρική Μακεδονία**
15.00 **Ειδήσεις**
15.30 **Ο πόλεμος του Χίτλερ**
16.00 **Πασίφικα-Ιστορίες από τις Νότιες Θάλασσες**
16.30 **Euromusica**
17.00 **Θαλασσοθεραπεία**
18.30 **Αθλητικό ημίωρο**
19.00 **Ειδήσεις**
20.00 **Ιστορικές εποχές στη Μακεδονία Α'**
20.30 **Κατηγορώ**
21.00 **Ταξιδεύοντας**
21.30 **Χρυσές μελωδίες**
22.00 **Στυλ καφέ**
22.30 **Το Αξιον Εστί στη Θεσσαλονίκη**
23.30 **Στίχοι μετά μουσικής**
24.00 **Ειδήσεις**
01.00 **Με μια τρίτη ματιά** (Ε)

ET 1

06.00 **Οπως μας αρέσει** (Ε)
07.30 **Παντώς καιρού**
08.00 **Ο μικρός κόσμος του δάσους**
08.30 **Το δελφίνι και οι φίλοι του**
09.00 **Αλλη μια μέρα... Φωτεινή**
10.15 **Γλυκιά ζωή**
12.00 **Χρυσές συνταγές**
12.30 **Στα φτερά του έρωτα**
13.00 **Φελίπε, το δώρο της θάλασσας**
13.50 **Ειδήσεις**
14.05 **Οπως μας αρέσει**
15.30 **Οι Ατρόμητοι**
16.25 **Λούκι Λουκ**
17.00 **Ειδήσεις**
17.15 **Οι περιπέτειες της Μαύρης Καλλονής**
18.00 **Παγκόσμιο πρωτάθλημα στίβου**
20.15 **Παγκόσμιο πρωτάθλημα στίβου**
22.15 **Εκπομπή**
23.00 **Ειδήσεις**
23.30 **Παγκόσμιο πρωτάθλημα στίβου** (Ε)
03.00 **Γλυκιά ζωή** (Ε)
05.00 **Αλλη μια μέρα... Φωτεινή**

NET

08.30 **Ντοκιμαντέρ**
09.15 **Ντοκιμαντέρ**
10.00 **Ελλάδα: Πορεία στον χρόνο** «Μηχανή και τεχνολογία»
10.30 **Ντοκιμαντέρ.**
11.01 **Οι περιπέτειες των φυτών.** Ντοκιμαντέρ.
11.30 **Φροντίζοντας τη φύση**
12.01 **Ο Παράδεισος βρίσκεται κοντά μας**
13.00 **Ειδήσεις**
13.30 **Δελτίο Χρηματιστηρίου**
13.45 **Ρυθμοί και δρόμοι**
14.00 **Εραστές της περιπέτειας**
15.00 **Ειδήσεις**
16.30 **Οδησσός: Μια ξεχασμένη ελληνική πατρίδα**
17.00 **Οι θησαυροί της ελληνικής φύσης.**
17.30 **Σε ήχο ελεύθερο**
18.00 **Ειδήσεις**
18.05 **Τρέχα-γύρευε**
19.00 **Ειδήσεις**
19.10 **Οι δρόμοι του ευρώ** (Ε)
20.00 **Η ιστορία του νερού**
21.00 **Ειδήσεις**
22.00 **Η ιστορία της Νέας Υόρκης**
23.00 **Παρασκήνιο**
24.00 **Ειδήσεις**
00.50 **Μουσικό πρόγραμμα**

FILMNET

06.00 **Ξένη ταινία.** «Ο δολοφόνος του Τσέρι Φολς»
07.45 **Ξένη ταινία.** «Οι 300 Σπαρτιάτες»
09.45 **Ξένη ταινία.** «Αδυναμίες»
11.30 **Ξένη ταινία.** «Κύματα αγάπης»
13.30 **Ξένη ταινία.** «Τα φώτα έσβησαν νωρίς»
15.05 **Ξένη ταινία.** «Το ταξίδι του Κικουτζίρο»
17.15 **Ξένη ταινία.** «Καμουφλάζ»
19.00 **Ξένη ταινία.** «Οι Σοπράνος»
20.10 **Ξένη ταινία.** «Η αποστολή»
22.00 **Ξένη ταινία.** «Τανγκό για τρεις» Ρομαντική κομεντί σε σκηνοθεσία Ντέιμον Σαντοστέφανο.
24.00 **Ξένη ταινία.** «Σατανικοί εραστές»
01.40 **Ξένη ταινία.** «Θερμοί Σκανδιναβοί 4»
02.35 **Ξένη ταινία.** «Ανεξίτηλος έρωτας»
03.35 **Ξένη ταινία.** «Κραυγή αγωνίας 3»

SUPER SPORT

17.00 **Ποδόσφαιρο**
19.00 **Ποδόσφαιρο** (Κύπελλο)
21.00 **Ποδόσφαιρο** (Κύπελλο)
23.00 **Ποδόσφαιρο** (Κύπελλο)
24.00 **Αγώνες μοτοσικλέτας.**
01.30 **Αγώνες πυγμαχίας**

MEGA

06.00 **Πρώτη έκδοση**
09.00 **Στην κόψη του ξυραφιού** (Ε)
10.00 **Ασυνήθεις ύποπτοι** (Ε)
10.45 **Χάι Ροκ** (Ε)
11.45 **Ενας αξιολάτρευτος μπελάς** (Ε)
12.15 **Μάνα είναι μόνο μία** (Ε)
13.10 **Δελτίο ειδήσεων στη νοηματική γλώσσα**
13.15 **Λαθ σόρυ** (Ε)
14.00 **Ειδήσεις**
14.20 **Ολα για την υγεία**
15.00 **Το ρετιρέ** (Ε)
16.00 **Εμείς κι εμείς** (Ε) Κωμική σειρά.
17.00 **Ματιές στα γεγονότα**
17.15 **Για μια θέση στον ήλιο.** Κοινωνική σειρά Παίζουν: Πέτρος Φυσσούν, Πάνος Σκουρολιάκος, Ελένη Φιλίνη, Γιώργος Χριστοδούλου, Αλμπέρτο Εσκενάζυ
18.00 **Απαγορευμένη αγάπη.** Καθημερινή δραματική σειρά. Παίζουν: Κώστας Αρζόγλου, Νικήτας Τσακίρογλου, Τιτίκα Βλαχοπούλου, Τατιάνα Λύγαρη
18.40 **Εσύ φταις** (Ε). Κωμική σειρά.
19.30 **Τα γεγονότα στις οκτώ**
21.00 **Δέκα λεπτά κήρυγμα** (Ε). Κωμική σειρά.
21.40 **Σ' αγαπώ, μ' αγαπάς.** (Ε) Κωμική σειρά. Παίζουν: Δήμητρα Παπαδοπούλου, Θοδωρής Αθερίδης
22.30 **Αέρινες σιωπές** (Ε) Κοινωνική σειρά. Παίζουν: Κώστας Αποστολίδης, Λήδα Ματσάγγου, Σωκράτης Αλαφούζος, Παναγιώτα Βλαντή
23.20 **Οι γιατροί του Λος Αντζελες**
00.15 **Τελευταία γεγονότα**
00.45 **Μυστικές αποστολές** (Ε). Περιπετειώδη σειρά.
01.30 **Ταξιδεύοντας στην Κωνσταντινούπολη με τον Σταμάτη Γονίδη.**
02.15 **Τηλεμάρκετινγκ**
02.45 **Fashion TV**
05.00 **Οι τελευταίοι εγγονοί** (Ε)

ANT 1

06.20 **Οι ειδήσεις του CBS**
06.45 **Κινούμενα σχέδια**
06.55 **Ειδήσεις στη νοηματική γλώσσα**
07.00 **Καλημέρα με τον Ant-1.** Καθημερινή ενημερωτική εκπομπή
10.00 **Πρωινός καφές - Best of** (Ε)
13.10 **Super game**
13.15 **Εκείνες κι εγώ** (Ε) Κωμική σειρά.
14.00 **Τα νέα του ANT-1**
14.40 **Χρήμα και χρηματιστήριο**
14.45 **Ιδιαιτέρα για κλάματα** (Ε)
15.50 **Οι Μεν και οι Δεν** (Ε) Κωμική σειρά.
16.40 **Ατίθασα νιάτα.** Κοινωνική σειρά
17.45 **Τα νέα του ANT-1 σε 5'**
17.50 **Καλημέρα ζωή.** Κοινωνική σειρά. Παίζουν: Γιώργος Βασιλείου, Μίνα Χειμώνα, Μυρτώ Πισπινή, Νίκος Παπαδόπουλος.
18.45 **Η λάμψη.** Κοινωνική σειρά.
19.25 **Ειδήσεις**
21.05 **Κωνσταντίνου και Ελένης** (Ε) Κωμική σειρά.
22.00 **Εγκλήματα.** (Ε) Κωμική σειρά.
23.00 **Στην πρίζα.** (Ε)
24.00 **Ειδήσεις**
00.15 **Ξένη ταινία** (Σ)
00.15 **X- files.** Σειρά επιστημονικής φαντασίας.
01.15 **Τμήμα ηθών** (Ε) Αστυνομική κοινωνική περιπετειώδη σειρά.
02.15 **Ξένη ταινία.** «Το στιγματισμένο πρόσωπο» Δραματική περιπέτεια
04.15 **Τηλεμάρκετινγκ-Τηλεαγορά**
04.30 **Οικογένεια Καζίνο** (Ε)
05.30 **Βασίκης, Ιάσων και Ντόκυ**



Ο γιατρός... κοντά και πέρα



Κόψτε το τσιγάρο... τρέχοντας

Οι βλαβερές συνέπειες του καπνίσματος -ενεργητικού και παθητικού- είναι σήμερα απόλυτα τεκμηριωμένες και αυτό το γνωρίζουν πολύ καλά όλοι, καπνίζοντες και μη. Ομως, παρ' όλα αυτά, όλες οι προσπάθειες και μέθοδοι διακοπής που εφαρμόζονται δεν φέρνουν τα αναμενόμενα αποτελέσματα. Συμβουλές και συστάσεις από ειδικούς και από το οικείο περιβάλλον, απευθύνονται συχνά εις ώτα μη ακουόντων και η χρήση υποκατάστατων νικοτίνης αποδεικνύεται όπλο πενιχρότατο για έναν αντίπαλο ισχυρότατο όπως είναι το κάπνισμα που διαθέτει δύο πανίσχυρους "συμμάχους": τη διαφήμιση και τον εθισμό που προκαλεί. Η διαφήμιση αποτελεί ίσως το ισχυρότερο όπλο των καπνοβιομηχανιών. Ακόμη και η υποχρεωτική αναγραφή της προειδοποίησης "το κάπνισμα βλάπτει σοβαρά την υγεία" του υπουργείου Υγείας δεν φαίνεται να μειώνει ούτε κατ' ελάχιστον τη γοητεία που προκαλούν τα σαγηνευτικά, διαφημιστικά στιγμιότυπα, που προβάλλουν εικόνες από την άγρια δύση, το Μανχάτταν κ.λπ. Κανείς δεν δίνει πια σημασία στον "υπότιτλο" που απλώς "προσυπογράφει" τη διαφημιστική καμπάνια!

Η επίδειξη φωτογραφικών με τις φοβερές βλάβες που προκαλούνται στα αγγεία -όπως μπορούμε να έχουμε σήμερα με υπερήχους- αποδεικνύεται αποτελεσματικό μέτρο αφού όλοι τρομάζουν όταν βλέπουν π.χ. τις καρωτίδες βουλωμένες, γεγονός που σημαίνει επαπειλούμενο εγκεφαλικό. Σε καρδιοπαθείς ειδικά αποδεικνύεται αποτελεσματική μέθοδος η συμμετοχή των ασθενών σε πολυπαραγοντικά προγράμματα αποκατάστασης, τα οποία περιλαμβάνουν ενημέρωση, εκπαίδευση αλλά και συστηματική άσκηση. Από μόνη της η άσκηση ίσως δεν είναι τόσο αποτελεσματική, αν και υπάρχουν μελέτες που δείχνουν ότι 1 στους 4 καπνιστές που γυμνάζεται κόβει το κάπνισμα. Η πλειονότητα των καπνιστών που διακόπτει, το επιτυγχάνει χωρίς συμμετοχή σε κάποιο ειδικό πρόγραμμα. Ο σημαντικότερος παράγων για τη διακοπή του καπνίσματος είναι η πίστη και η απόφαση του καπνιστή ότι πρέπει να μπορεί να το διακόψει. Δεν υπάρχει μαγικό ραβδί. Ο καπνιστής θα διακόψει το κάπνισμα όταν είναι έτοιμος γι' αυτό, με το δικό του τρόπο και σε δεδομένη κατάληλη χρονική στιγμή. Η διακοπή του καπνίσματος είναι μια διαδικασία με διάρκεια και όχι μια στιγμιαία απόφαση. Για τους αλκοολικούς υπάρχει η δυνατότητα και η ευκαιρία να δοκιμάσουν, μια φορά την εβδομάδα ας πούμε, να προσπαθήσουν να μην πιουν. Για τους καπνιστές όμως υπάρχει η ευκαιρία να προσπαθήσουν πολλές φορές μέσα σε μία ώρα. Οι περισσότεροι θα κόψουν το κάπνισμα, όχι με την πρώτη προσπάθεια αλλά μετά από πολλές προσπάθειες, όπως συμβαίνει και με το ποδήλατο που πρέπει να πέσουμε μερικές φορές μέχρι να το μάθουμε και να κάνουμε ορθοπεταλιές. Υπάρχουν βέβαια πολλοί τρόποι που βοηθούν και ένας είναι η άσκηση.

Η μεγαλύτερη σημασία και συμβολή της άσκησης συνίσταται κυρίως στην πρόληψη. Αλλωστε σήμερα πρέπει να δίνεται μεγαλύτερο βάρος στην πρόληψη των παραγόντων κινδύνου που οδηγούν σε στεφανιαία νόσο (όπως κάπνισμα, υπέρταση, άγχος, χοληστερίνη) παρά στην πρόληψη της στεφανιαίας νόσου.

Στόχοι μας πρέπει να είναι τα παιδιά, οι έφηβοι, οι νέοι που δεν πρέπει να μάθουν να καπνίζουν. Η άσκηση και η ενασχόληση με τον αθλητισμό είναι σωστό να αρχίζουν από πολύ μικρή ηλικία ώστε να συνηθίζουν τα παιδιά σε αυτό, και να γίνει και η άσκηση κομμάτι της ζωής τους.

Είναι έμμεσσος αλλά και σαφής ο τρόπος με τον οποίο η άσκηση βοηθά στην αποφυγή ή και τη διακοπή του καπνίσματος. Η συστηματική άσκηση συμβάλλει στη διαμόρφωση ενός άλλου τρόπου ζωής, στον οποίο το κάπνισμα δεν έχει θέση. Η άθληση είναι σήμερα ένα κοινωνικό φαινόμενο με οικονομικές-βιομηχανικές προεκτάσεις. Και είναι ευτύχημα που πολλοί νέοι επιδιώκουν τον ψυχαγωγικό αθλητισμό ή και τον ανταγωνιστικό πρωταθλητισμό με τα ειδικά κίνητρά του...

ΚΡΙΤΩ ΙΑΤΡΙΚΗ ΜΕΡΙΜΝΑ ΡΟΔΟΥ

ΙΑΤΡΙΚΗ ΑΝΑΚΟΙΝΩΣΗ

Η ιατρός

ΕΛΕΝΗ ΕΥΜΟΙΡΙΔΟΥ-ΚΑΡΑΒΟΛΙΑ

ΜΑΙΕΥΤΗΡΑΣ-ΧΕΙΡΟΥΡΓΟΣ-ΓΥΝΑΙΚΟΛΟΓΟΣ

Δέχεται: Δευτέρα-Παρασκευή
9.00-13.00 και 17.30-20.30

ΣΥΜΒΑΣΗ ΜΕ ΤΑΜΕΙΑ: ΔΗΜΟΣΙΟ-ΤΥΔΚΥ-ΟΓΑ

Διεύθυνση: Ι. Μεταξά 3

Τηλ. 30020, 38008, 26790 • Κιν.: 0932-284170 • Fax: 73861

ΚΡΙΤΩ ΙΑΤΡΙΚΗ ΜΕΡΙΜΝΑ ΡΟΔΟΥ

ΙΑΤΡΙΚΗ ΑΝΑΚΟΙΝΩΣΗ

Η ιατρός

ΕΛΕΥΘΕΡΙΑ ΘΕΜΕΛΗ-ΚΛΑΔΟΓΕΝΗ

ΜΙΚΡΟΒΙΟΛΟΓΟΣ-ΒΙΟΠΑΘΟΛΟΓΟΣ

Δέχεται:
Στο ιατρείο της: Ιωάννου Μεταξά 3
(ΚΡΙΤΩ Ιατρική Μέριμνα Ρόδου)
08.00-20.00 καθημερινά

Τηλ. 38008-30020 Fax: 73861

ΟΡΘΟΠΕΔΙΚΟ ΚΕΝΤΡΟ

Σταμάτης Χαρίτος

ΕΛΕΥΘ. ΒΕΝΙΖΕΛΟΥ 6 85100 ΡΟΔΟΣ
(Δίπλα στη Ροδιακή Έπαυλη)
ΤΗΛ. 0241-24112 - 75969
E-mail: orkenerho.forthnet.gr

- ΖΩΝΕΣ
- ΚΗΛΕΠΙΔΕΣΜΟΙ
- ΚΑΛΤΣΕΣ ΦΛΕΒΙΤΙΔΟΣ
- ΠΑΤΟΙ ΣΙΛΙΚΟΝΗΣ
- ΑΝΑΤΟΜΙΚΑ ΥΠΟΔΗΜΑΤΑ
- ΠΑΙΔΙΚΑ ΠΑΠΟΥΤΣΙΑ ΠΛΑΤΥΠΟΔΙΑΣ
- ΠΡΟΪΟΝΤΑ ΚΑΤΑΚΛΙΣΕΩΝ
- ΑΝΑΠΗΡΙΚΑ ΑΜΑΞΙΔΙΑ
- ΒΑΔΙΣΤΙΚΑ
- ΟΡΘΟΠΕΔΙΚΑ ΣΤΡΩΜΑΤΑ ΚΑΙ ΜΑΞΙΛΑΡΙΑ
- ΗΛΕΚΤΡΙΚΕΣ ΚΟΥΒΕΡΤΕΣ ΚΑΙ ΘΕΡΜΟΦΟΡΕΣ
- ΑΝΑΛΩΣΙΜΑ ΙΑΤΡΕΙΟΥ
- ΜΠΛΟΥΖΕΣ ΙΑΤΡΙΚΕΣ
- ΠΙΕΣΟΜΕΤΡΑ
- ΜΗΧΑΝΗΜΑΤΑ ΓΙΑ ΠΑΡΑΠΛΗΓΙΑ ΤΕΤΡΑΠΛΗΓΙΑ
- ΝΟΣΟΚΟΜΕΙΑΚΑ ΚΡΕΒΑΤΙΑ
- ΣΥΣΚΕΥΕΣ ΜΑΣΑΖ
- ΑΝΤΙΚΥΤΑΡΙΔΙΚΑ ΚΟΛΑΝ

Print House 37095

Εργαστήριο Κλινικής Ψυχολογίας

ΧΡΙΣΤΙΝΑ ΣΑΒΒΑΚΗ-ΓΚΡΑΝΖΑΝ

Κλινική Ψυχολόγος-Ψυχοπαθολόγος (DESS)
- Πτυχιούχος του Πανεπιστημίου Nancy Γαλλίας
- Μεταπτυχιακή ειδίκευση (DESS) στην Κλινική Ψυχολογία Ενηλίκου, Εφήβου και Παιδιού στο Πανεπιστήμιο Reims Γαλλίας

Για τον ενήλικο
- Ψυχοδιαγνωστική
- Ψυχολογική υποστήριξη
- Ατομική και οικογενειακή συνέντευξη
- Ψυχοθεραπεία αναλυτικής εμπνεύσεως

Για το παιδί
- Αξιολόγηση προσωπικότητας (τεστ νοημοσύνης, προβολής)
- Διάγνωση μαθησιακών δυσκολιών και συμπεριφορικών διαταραχών
- Συμβουλευτική επαγγελματικού προσανατολισμού
- Ψυχοθεραπεία μέσω παιχνιδιού και εικαστικών

Δέχεται με ραντεβού
Παύλου Μελά 40-Ρόδος
Τηλ.: 77350-Κιν. 0937684251

ΝΤΟΡΑ ΚΩΝΣΤΑΝΤΙΝΟΠΟΥΛΟΥ

ΨΥΧΟΛΟΓΟΣ

Πτυχιούχος του Πανεπιστημίου της Καλιφόρνιας-Λος Αντζελες (UCLA)-Μεταπτυχιακές σπουδές στο Pepperdine University-Malibu California.

➤ Αμεση ψυχολογική υποστήριξη και επαγγελματική φροντίδα από έμπειρη Ψυχολόγο και Οικογενειακή Σύμβουλο.

➤ Η σωστή θεραπευτική σχέση μπορεί να επιφέρει ρεαλιστικές λύσεις για πραγματικά προβλήματα σε θέματα: μοναξιάς, μελαγχολίας, στρες, ανυπομονησίας, φοβίας, εθισμού, οικογενειακών σχέσεων, διαζυγίου, κακομεταχείρισης, συναισθηματικών δυσκολιών, αυτοπεποίθησης, ανασφάλειες, μεταβατικά στάδια ζωής, βουλιμίας, ανορεξίας, απώλειας, πένθους.

Τηλεφωνείστε στα τηλέφωνα:
35163 και 0944/980550
για ραντεβού και άμεση εξυπηρέτηση.
Διεύθυνση: Καρίας 1
Περιοχή Ροδίνι - Ρόδος

ΙΑΤΡΙΚΗ ΑΝΑΚΟΙΝΩΣΗ

Το Μικροβιολογικό-Βιοπαθολογικό ιατρείο της

ΚΛΥΤΙΑΣ ΣΤΑΜΑΤΙΑΔΟΥ-ΑΝΤΩΝΙΑΔΗ

Θα είναι κλειστό από
Δευτέρα 6/8/01
έως Παρασκευή 17/8/01

Κανονική λειτουργία από
Δευτέρα 20/8/01

ΙΑΤΡΙΚΗ ΑΝΑΚΟΙΝΩΣΗ

Ο ιατρός

ΠΕΤΡΙΔΗΣ ΝΙΚΟΛΑΟΣ

ΓΥΝΑΙΚΟΛΟΓΟΣ-ΧΕΙΡΟΥΡΓΟΣ ΜΑΙΕΥΤΗΡΑΣ

Δέχεται:
Στο ιατρείο του: Αλεξάνδρου Διάκου 50
01-08-01 έως 24-08-01
θα λειτουργεί μόνο απόγευμα από 5 έως 10 το βράδυ

Τηλ. 38505 κιν. 0945313630

INEMA

ΙΑΤΡΙΚΟΣ & ΝΟΣΟΚΟΜΕΙΑΚΟΣ ΕΞΟΠΛΙΣΜΟΣ

13 ΧΡΟΝΙΑ ΕΜΠΕΙΡΙΑΣ
ΠΙΣΤΟΠΟΙΗΣΗ ΠΟΙΟΤΗΤΑΣ ISO 9002 EN 46002 E3/833
ΛΕΜΕΣΣΟΥ 2 ΡΟΔΟΣ ΤΗΛ.32238 – FAX 28484



ΑΝΑΠΗΡΙΚΑ ΚΑΡΟΤΣΙΑ – ΒΑΔΙΣΤΙΚΑ ΒΟΗΘΗΜΑΤΑ – ΟΡΘΟΠΕΔΙΚΑ ΕΙΔΗ – ΜΠΛΟΥΖΕΣ ΙΑΤΡΙΚΕΣ – ΚΑΛΤΣΕΣ ΦΛΕΒΙΤΙΔΑΣ – ΠΕΛΜΑΤΑ – ΟΡΘΟΠΕΔΙΚΑ ΜΑΞΙΛΑΡΙΑ – ΚΡΕΒΑΤΙΑ ΝΟΣΟΚΟΜΕΙΑΚΑ – ΙΑΤΡΙΚΟΣ ΕΞΟΠΛΙΣΜΟΣ ΚΑΙ ΑΝΑΛΩΣΙΜΑ – ΟΡΓΑΝΑ ΧΗΜΕΙΟΥ ΚΑΙ ΚΑΘΕ ΑΛΛΟ ΕΙΔΟΣ ΓΙΑ ΚΑΤ ΟΙΚΟ ΝΟΣΗΛΕΙΑ.

ΕΞΕΤΑΣΗ ΣΕ ΕΤΗΣΙΑ ΒΑΣΗ

Αλλάζει το καθεστώς του "κορεσμού" για νέα ξενοδοχεία

ΚΑΘΙΕΡΩΝΟΝΤΑΙ ΝΕΑ ΚΡΙΤΗΡΙΑ

Σε ετήσια βάση θα εξετάζεται πλέον το καθεστώς κορεσμού των διαφόρων περιοχών όσον αφορά τη δημιουργία νέων τουριστικών καταλυμάτων, ώστε να διασφαλίζονται συνθήκες ελεύθερου ανταγωνισμού στον βαθμό που δεν προσκρούουν σε επιβεβλημένους περιορισμούς με βάση χωροταξικά και περιβαλλοντικά κριτήρια. Με απόφαση του υφυπουργού Ανάπτυξης Ν. Χριστοδουλάκη, ο Ελληνικός Οργανισμός Τουρισμού θα καταρτίζει και θα υποβάλλει κάθε χρόνο έκθεση στην οποία θα καταγράφονται τα ποσοτικά και ποιοτικά τουριστικά μεγέθη κάθε περιοχής με βάση τα οποία η περιοχή έχει χαρακτηριστεί "κορεσμένη" ή "ελέγχου τουριστικής ανάπτυξης".

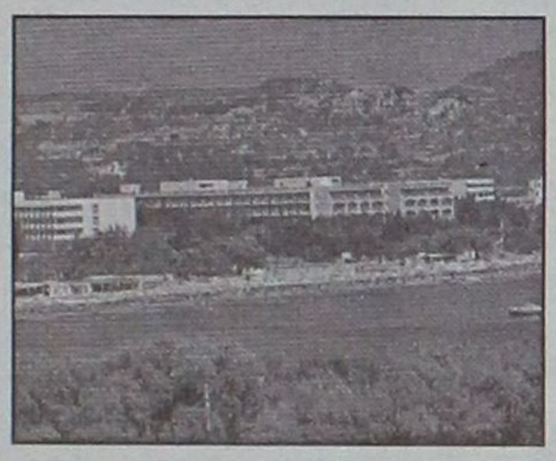

Συγκεκριμένα, η έκθεση θα περιλαμβάνει καθορισμό κριτηρίων φέρουσας ικανότητας των περιοχών που έχουν χαρακτηριστεί ως "περιοχές ελέγχου τουριστικής ανάπτυξης" και των "κορεσμένων τμημάτων" τους και εκτίμηση της φέρουσας ικανότητας σύμφωνα με τα κριτήρια αυτά, στη βάση των διαθεσίμων πρόσφατων ποιοτικών και ποσοτικών δεδομένων, καθώς και καταγραφή των εξελίξεων, όσον αφορά τα μεγέθη και τη διάρθρωση της τουριστικής ζήτησης και της προσφοράς των εν λόγω περιοχών.

Σ' όλες τις πανεπιστημιακές σχολές και τα ΤΕΙ

Πιο χαμηλές οι βάσεις

Ποιά είναι τα όρια "ασφαλείας" για την επιτυχία

Μια με δύο μονάδες κάτω σε σχέση με πέρυσι θα πέσουν φέτος οι βάσεις εισαγωγής σε όλες τις σχολές των ΑΕΙ και των ΤΕΙ που αναμένεται να εκδοθούν στα τέλη Αυγούστου. Από την επεξεργασία των βαθμολογικών στοιχείων των υποψηφίων της Γ' λυκείου που διαγωνίστηκαν φέτος στις πανελλαδικές εξετάσεις, προκύπτουν τα εξής στοιχεία:

• Για τους 32.010 υποψηφίους της θεωρητικής κατεύθυνσης που διεκδικούν 14.601 θέσεις στα ΑΕΙ, η χαμηλότερη εισαγωγική βάση θα διαμορφωθεί γύρω στο 12. Μια μονάδα κάτω θα πέσουν φέτος οι βάσεις και στις σχολές πρώτης ζήτησης που πέρυσι είχαν σπάσει το φράγμα του 19. Χαρακτηριστικό είναι ότι οι βάσεις στις νομικές σχολές θα κυμανθούν γύρω στο 17,5.

• Για τους 23.205 υποψηφίους της θετικής κατεύθυνσης που διεκδικούν 11.800 θέσεις στα ΑΕΙ, η χαμηλότερη εισαγωγική βάση θα κυμανθεί γύρω στο 14. Να σημειωθεί ότι οι υποψήφιοι της θετικής κατεύθυνσης εμφάνισαν και φέτος τις υψηλότερες βαθμολογίες. Οι βάσεις στις "καλές" σχολές, ιατρικές και πολυτεχνικές, υπολογίζεται ότι θα πέσουν κάτω από το 19 και θα σταθούν γύρω στο 18,7.

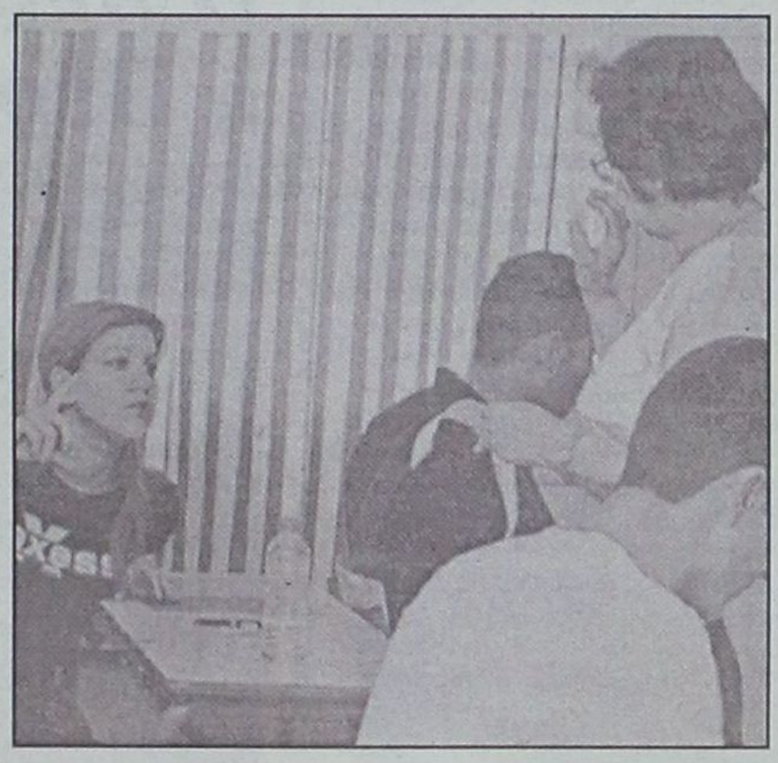

• Για τους 27.935 υποψηφίους της τεχνολογικής κατεύθυνσης που διεκδικούν 7.059 θέσεις στα ΑΕΙ, η χαμηλότερη βάση θα κυμανθεί γύρω στο 13,8.

• Τα οικονομικά τμήματα που βρίσκονται πρώτα στις προτιμήσεις των υποψηφίων, θα διαμορφώσουν βαθμό εισαγωγής γύρω στο 15.

Η παραπάνω εικόνα συνάγεται από τα υψηλά ποσοστά χαμηλών βαθμολογιών που εμφανίστηκαν φέτος. Είναι χαρακτηριστικό ότι στις πανελλαδικές εξετάσεις ο ένας στους τέσσερις μαθητές της Γ' λυκείου έπεσε κάτω από τη βάση. Η μεγαλύτερη αποτυχία σημειώθηκε φέτος στα Μαθηματικά όπου κάτω από τη βάση έπεσε το 70,48% της Γ' λυκείου.

Μειωμένοι επίσης πολύ σε σχέση με πέρυσι ήταν οι υποψήφιοι που είχαν φέτος υψηλές βαθμολογίες. Οι μαθητές που έγραψαν πάνω από 19 μειώθηκαν στο ένα έβδομο των αντίστοιχων περσινών. Πέρυσι, πάνω από 18 είχε συγκεντρώσει το 16,5% των αποφοίτων της Γ' λυκείου, ενώ το αντίστοιχο ποσοστό φέτος έπεσε στο 4,63%.

ΚΕΝΤΡΟ ΒΡΕΤΑΝΙΚΩΝ ΕΞΕΤΑΣΕΩΝ ΣΤΗΝ ΑΓΓΛΙΚΗ ΓΛΩΣΣΑ

MISS ANNA

Μαθήματα Μούλτι Μήντια

Ταχύρυθμα τμήματα

Παιχνίδια στην Αγγλική γλώσσα με Ηλεκτρονικό Υπολογιστή

Έξτρα μαθήματα εφόσον χρειάζονται

Ασκήσεις Αγγλικών στην κατανόηση βίντεο

Όλοι οι μαθητές πρέπει να μιλούν στ' αγγλικά σε κάθε μάθημα

ENGLISH Miss Anna

ΠΟΙΟΤΙΚΑ ΠΡΟΣΟΝΤΑ

ΑΠΑΙΤΟΥΝ

ΠΟΙΟΤΙΚΗ

ΕΚΠΑΙΔΕΥΣΗ

ΓΙΑΤΙ Μ' ΕΜΑΣ; ΔΙΟΤΙ

MISS ANNA

Ο Διευθυντής του φροντιστηρίου μας έχει πανεπιστημιακό πτυχίο στην αγγλική γλώσσα/λογοτεχνία καθώς και παιδαγωγικά προσόντα.
Εμείς πιστεύουμε
★ Μια καλή αρχή οδηγεί στην καλή πρόοδο.
★ Εμείς προσφέρουμε τον πιο γρήγορο και σίγουρο δρόμο προς την επιτυχία στα πτυχία CAMBRIDGE FIRST-CERTIFICATE και PROFICIENSY PITMAN, LONDON
★ Βρετανοί επαγγελματίες εκπαιδευτικοί με όλα τα προσόντα.
★ Ολες οι τελευταίες μέθοδοι διδασκαλίας.
★ Ολιγομελή τμήματα.

* D. HORNSBY B.A (ENGLISH HONOURS), P.G.C.E. UNIVERSITY OF LIVERPOOL ENGLAND (πρώην εξεταστής CAMBRIDGE)

* ANN HORNSBY B.A. CERT ED, DIP. COUNS, UNIVERSITY OF ASTON, ENGLAND

* ΚΑΒΟΥΚΛΗ ΟΥΡΑΝΙΑ

ΚΕΝΤΡΙΚΟ ΓΡΑΦΕΙΟ: Πλατεία Αγ. Νικολάου 7-πρώτος όροφος

ΟΙΝΟ-ΛΟΓΙΚΑ

Η ιστορία του ροδίτικου κρασιού

Η Ρόδος, το νησί του ηλίου, δεν φημίζεται μόνο για τις φυσικές ομορφιές της, τα τουριστικά ενδιαφέροντα και αξιοθέατα, φημίζεται επίσης για τα εκλεκτά κρασιά της, η φήμη των οποίων χρονολογείται από την αρχαία εποχή.

Στην Ρόδο, όπως και στην υπόλοιπη Ελλάδα, το κρασί είναι μέρος της πολιτιστικής μας κληρονομιάς δεμένο με την ιστορία και την τέχνη μας ριζωμένο στα ήθη και τα έθιμα του λαού μας, αποτελεί έκφραση ενός ιδιαίτερου τρόπου ζωής που εξελίχθηκε αλλά δεν άλλαξε στο πέρασμα των αιώνων.

Ο οίνος τιμήθηκε στον τόπο μας σαν μια θεότητα ζωντανή, έξυπνη, γεμάτη ανθρωπιά και αρχοντιά. Την ζωντάνεψαν σε ομορφοστολισμένα αγάλματα σε αγγεία άφθαστης τέχνης την τραγούδησαν και την λάτρεψαν με το όνομα Διόνυσος.

Οι αρχαίοι Ρόδιοι όμως λάτρεψαν και τον κερδώο Ερμή, γνώριζαν την αξία του εμπορίου όπως μαρτυρούν οι γραπτές πηγές.

Η Ρόδος λόγω της γεωγραφικής θέσης της κοντά στην ασιατική ενδοχώρα της επέτρεψε να αποκτήσει μια σημασία

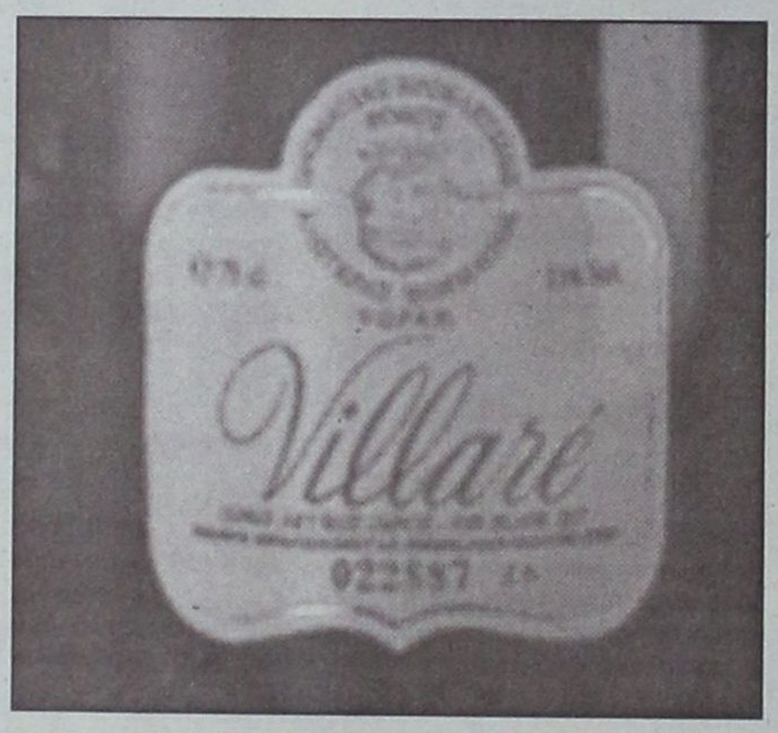

στον ελληνικό κόσμο εντελώς δυσανάλογη προς την έκτασή της και απετέλεσε ένα σπουδαίο σημείο επαφής, ανάμεσα στους Ελληνες και άλλους πολιτισμούς της ανατολής.

Κατά συνέπεια το νησί αυτό υπήρξε μια από τις πρώτες τοποθεσίες του Αιγαίου που δέχθηκαν την καλλιέργεια της αμπέλου και την οινοποίηση του καρπού της και ήδη από τον 7ο π.Χ. αιώνα ήταν ένα από τα μεγαλύτερα οινεμπορικά κέντρα. Επίσης χάρη στη ναυτική της δύναμη που ίσως την όφειλε κατά μέγα μέρος στο εμπόριο του κρασιού, η Ρόδος ενθαρρύνθηκε αργότερα να αναλάβει ένα μαζικό διαμετακομιστικό εμπόριο δημητριακών που τις απέφερε αφάντα-στα πλούτη.

Πάντως σημαντική θέση στα τοπικής παραγωγής προϊόντα κατείχε το κρασί που μεταφερόταν σε αμφορείς σφραγισμένους με το σήμα της Ρόδου θραύσματα των οποίων έχουν ανασκαφεί σχεδόν παντού στον αρχαίο κόσμο.

Τα ροδίτικα νομίσματα της εποχής του 408 π.Χ. που βρέθηκαν στο ανάκτορο του ρωμαίου αυτοκράτορα Markus Aurelius που απεικονίζουν αμφορείς, σταφύλια, κούπες και κεφαλές του Διόνυσου μαρτυρούν την ιστορία του Ροδίτικου κρασιού.

Η πρώτη αναφορά σχετικά με το Ροδίτικο κρασί ανήκει στον αθηναίο πολιτικό Αισχύνη ο οποίος αφού έχασε μια δίκη εξορίστηκε στη Ρόδο το 330 π.Χ. Στην πέμπτη επιστολή του αναφέρει πως έμενε σε ένα μικρό σπιτάκι με κήπο στην Κάμειρο και ότι οι φίλοι του πρόσφεραν λάδι και μέλι και θαυμάσιο κρασί το οποίο εξετίμησε ως καλλίτερο από το αθηναϊκό.

Ο Ρωμαίος Aulus Gellius που σπούδασε στην Αθήνα και αργότερα συνέγραψε τις λεγόμενες Αττικές Νύκτες αναφέρεται στον Αριστοτέλη που έζησε από το 384 π.Χ. μέχρι το 322 π.Χ. και ειδικότερα στο τελευταίο έτος της ζωής του.

Ενώ ήταν άρρωστος ο μεγάλος αυτός φιλόσοφος, οι μαθητές του τον εκλιπαρούσαν να τους υποδείξει κάποιον για να τον διαδεχθεί ως επικεφαλής της σχολής του.

Υπήρχαν δύο υποψήφιοι ο Θεόφραστος από τη Λέσβο και Εύδημος από τη Ρόδο.

Ο Αριστοτέλης παραπονέθηκε ότι το κρασί που έπινε δεν του έκανε καλό, ήταν ανθυγιεινό και στυφό και ότι έπρεπε να ψάξουν ένα ξένο κρασί που να προέρχεται είτε από τη Ρόδο είτε από τη Λέσβο. Ζήτησε από τους μαθητές του να του προμηθεύσουν καΐ τα δύο και είπε ότι θα διάλεγε αυτό που θα του άρεσε περισσότερο.

Πήγαν έψαξαν τα βρήκαν και τα έφεραν, τότε ο Αριστοτέλης αφού ζήτησε το ροδίτικο και το δοκίμασε είπε: "Αυτό είναι πραγματικά ένα υγιεινό και ευχάριστο κρασί".

(Θα συνεχιστεί στο επόμενο φύλλο της «ΓΝΩΜΗΣ»...)

Πολιτιστικές διαδρομές

Η κυρά Γοργόνα της Σύμης και η Βεργόνα της Αττάλειας

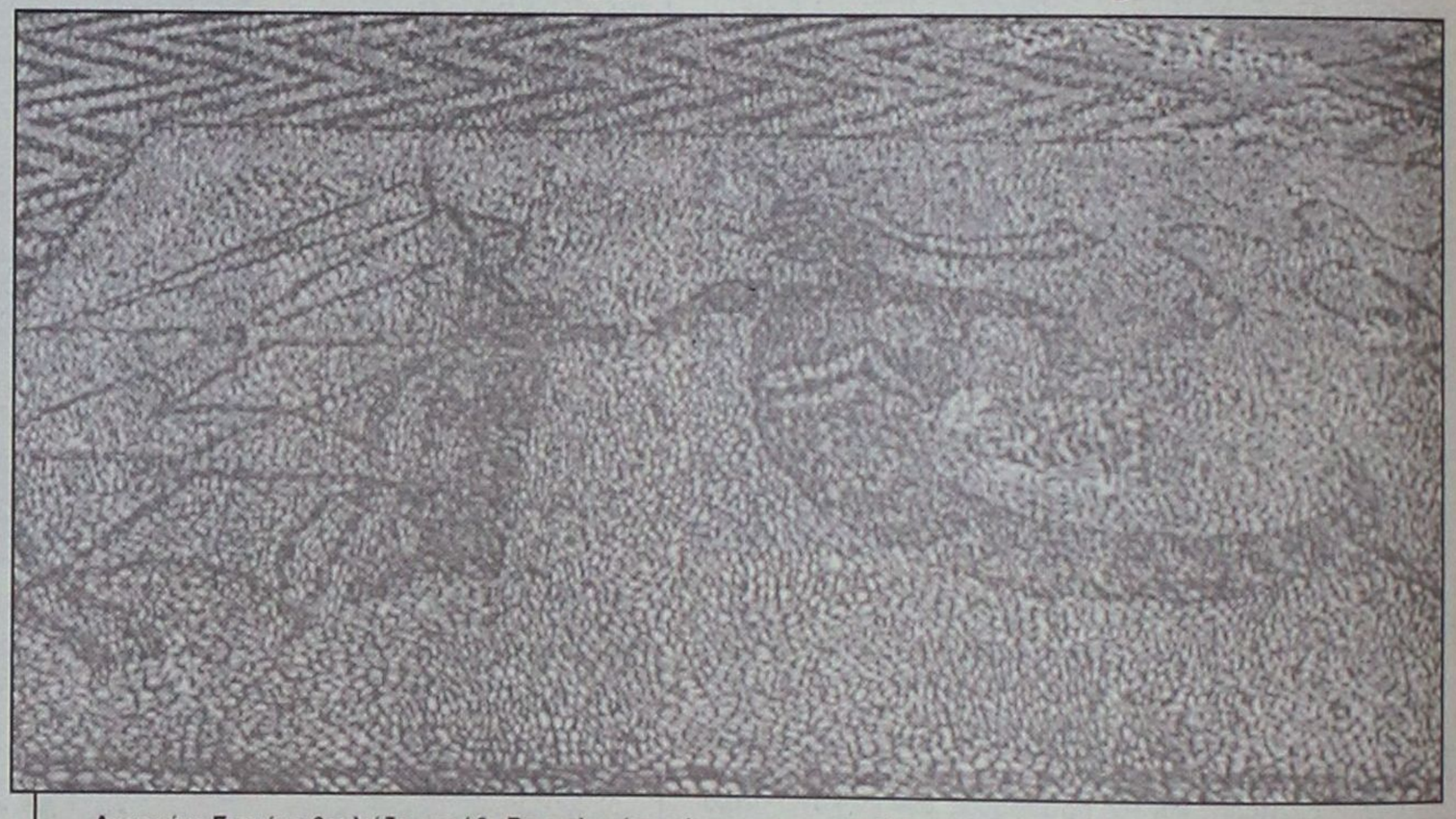

Αγριεμένη Γοργόνα βουλιάζει καράβι. Βοτσαλωτή παράσταση στο προαύλιο της Εκκλησίας του Αγίου Παντελεήμονα στο Βιγλί της Σύμης.
Παλαιότερα, οι Συμιακοί καπεταναίοι πρόσφεραν στη βεργόνα, όπως την έλεγαν, ψωμί και γλυκό, μια πράξη ή χειρονομία εξευμενισμού του θαλασσινού αυτού στοιχείου, ώστε να περάσουν το επικίνδυνο ακρωτήριο του Αλωπού (φωτ.: Κ. Λιόντης).

Γράφει η κα **Αικατερίνη Καμηλάκη**, διευθύντρια του Κέντρου Λαογραφίας Ακαδημίας Αθηνών, για τους μύθους και τις λαϊκές παραδόσεις που αφορούν τις **γοργόνες:**

*«Οι αρχαίες **Σειρήνες** είχαν ως κύριο χαρακτηριστικό τους το θελκτικό μελωδικό τραγούδι με το οποίο σαγήνευαν τους περαστικούς. Οι **Γοργόνες** της λαϊκής μας παράδοσης, όπως και η Γοργόνη του βυζαντινού Φυσιολόγου, παίζει λύρα και τραγουδάει γλυκά τραγούδια από τα οποία οι ναύτες διδάσκονται νέες μελωδίες.*

*Ισως και η κυρά **Τζοτζόνα ή Τζιντζίναινα της Σύμης**, η οποία δίδασκε «γουλωνών (=όλων) των πουλιών τις γλώσσες» και μπορούσε να απολιθώσει όσους την πλησίαζαν, συνδέεται με τη **Βεργόνα ή Λάουρα** της **Αττάλειας** το φοβερό θεριό, που «πηγαίνει κοντά στα καράβια που περνούν και γίνεται ξέρη, και ρίχτει τα μαλλιά της απάνου τους, τα τραβά, τα αναποδογυρίζει και τα βουλιάζει και τρώγει τους ανθρώπους που είναι μέσα ή όλους ή όσους θέλη» **(Ν. Γ. Πολίτου, «Παραδόσεις»)**.*

***Η γοργόνα της Αττάλειας** συνδυασμός Γοργόνας, Σειρήνας και Σκύλλας με ιδιαίτερα σαφή χαρακτήρα στα παραμύθια, όπως εκείνο «του Γιου της Χήρας» από την Πάρο, στο οποίο η ωραία Γοργόνα ζούσε σ' ένα επικίνδυνο στενό της θάλασσας και «όποιο καράβι περνούσε, του έτρωγε έναν άνθρωπο για φόρο, ειδεμή το «'πνιγε ολόκληρο». Συνέβη και με την Σκύλλα στην περίπτωση του Οδυσσέα.*

*Η δυσκολία ναυσιπλοίας στα παράλια της **Λυκίας** οδηγεί στο προφανές συμπέρασμα (Max Mayer, Ν. Πολίτης, W. Roscher) ότι το Γοργόνειο δεν είναι άλλο από την εικόνα του ιδιάζοντος στην περιοχή νέφους, που προμηνύει επικίνδυνη φουρτούνα.*

*Ιδιαίτερα στον **κόλπο της Αττάλειας**, σύμφωνα με τις παραδόσεις, μία φορά τον μήνα συμβαίνει έναν επικίνδυνο φαινόμενο περιδίνησης των υδάτων, εξαιτίας των ανέμων (τρούμπα), το οποίο ερμηνεύεται από τη λαϊκή παράδοση ως δαίμων, για την απομάκρυνση του οποίου οι ναυτικοί θορυβούν, κραυγάζουν και προβαίνουν σε ποικίλες μαγικοθρησκευτικές ενέργειες.*

Οι πολιτιστικές δραστηριότητες της Εταιρείες Κασιακών μελετών

Από το 1992, μια ολιγάριθμη ομάδα **Κασιωτών** που ζουν και εργάζονται στην Αθήνα πέτυχαν περισσότερα στην πράξη παρά στα λόγια:

• Κατάφεραν στο "νησί με τα χίλια προβλήματα..." να διοργανώσουν 3 διεθνείς συναντήσεις λύρας!

• Κυκλοφόρησαν τον διπλό δίσκο **"Κάσος, σκοποί της λύρας"** όπου διασώζονται 33 σκοποί του νησιού, οι φωνές και τα παιξίματα όλων των μουσικών του και για τελευταία φορά σε τόσο υψηλό επίπεδο η φωνή του γέρο Σάββα Περσελλή.

• Κυκλοφόρησαν τον διπλό δίσκο **"Οι λύρες της Ελλάδας"**, ζωντανή ηχογράφηση της 1ης συνάντησης από Κάσο, Κάρπαθο, Κρήτη, Πόντο, Αγ. Ελένη Σερρών, δείχνοντας το βάθος, την ένταση, την αξία της πρωτοβουλίας σε όλο τον κόσμο.

• Εξέδωσαν, για πρώτη φορά, **παλαιά κασιώτικα βιβλία** με τη μέθοδο της φωτογραφικής αναπαραγωγής, κάνοντάς τα έτσι εύκολα προς απόκτηση σε κάθε Κασιώτη που θέλει να εμβαθύνει αλλά και σε κάθε μελετητή.

• Παρουσίασαν τη μουσική και την ιστορία της Κάσου και την αξία των συναντήσεων λύρας στην -πολυσυζητημένη και πολυεπαινεμένη πια- συναυλία της Αθήνας (1995, θέατρο Ρεματιάς Χαλανδρίου) αλλά και στην Πάρο, Ναύπλιο, Χανιά, Σάμο, Ανώγεια, Βάμο, Χίο, Σύμη, Κατερίνη κ.λπ.

• Παρουσίασαν βιβλία **σύγχρονων Κασίων συγγραφέων.**

• Παρουσίασαν το έργο του μεγάλου Κάσιου ποιητή **Δ. Ι. Αντωνίου.**

• Διοργάνωσαν **έκθεση παλαιών φωτογραφιών**, βιβλίων και άλλων ιστορικών ντοκουμέντων της Κάσου.

• Παρουσίασαν την **Συλλογή οργάνων με δοξάρι απ' όλο τον κόσμο**, τεκμηριώνοντας και πρακτικά το όραμά τους για την ίδρυση στην Κάσο ενός **Διεθνούς Κέντρου Λύρας. Μιας εναλλακτικής πρότασης ανάπτυξης και πολιτισμού** που θα βοηθήσει το νησί αφενός να μη μαραζώσει και αφετέρου να μην εξελιχθεί σε ένα ακόμη άθλιο "τουριστοχώρι...".

• Παρουσίασαν σε μουσικοθεατρικό δρώμενο την επιστολή **"περί Κάσου" του Γάλλου περιηγητή Σαβαρή** που είχε επισκεφθεί το νησί το 1779...

Με αυτές και άλλες πρωτοβουλίες η **Εταιρεία Κασιακών Μελετών** απέδειξε, νομίζουμε, ορισμένα απαραίτητα αλλά και θεμελιώδη πράγματα:

• Ο καλύτερος τρόπος για να γίνει γνωστή η Κάσος (και να δημιουργηθούν οι κατάλληλες συμμαχίες που θα "σπρώξουν" τα μεγάλα προβλήματα του νησιού προς τη λύση τους) είναι η προβολή του πολιτισμού της και η συνάντηση με άλλους πολιτισμούς.

• Για να γίνουν ορισμένα πράγματα δεν χρειάζεται πλήθος διοργανωτών αλλά μεθοδική δουλειά, γνώση του αντικειμένου και καλός συντονισμός.

• Με σκληρή και ακατάπαυστη -εθελοντική και άμισθη εννοείται- εργασία μπορείς να μειώσεις το κόστος των εκδηλώσεων στο ελάχιστο.

Και είναι γεγονός ότι με πάρα πολύ μικρό κόστος κατάφεραν πάρα πολλά! Τόσα πολλά, που οι εφημερίδες για καιρό γράφανε για το "μικρό θαύμα της Κάσου", για τις "εξαιρέσεις του κανόνα" για το "πρωτότυπο φεστιβάλ της ακριτικής Κάσου" που "ανοίγει νέους δρόμους" κ.λπ., κ.λπ...

Και όλ' αυτά μάλιστα το 1992, όταν πολλά από τα σημερινά φεστιβάλ δεν υπήρχαν ούτε σαν σκέψη στα μυαλά των διοργανωτών τους...

Ο ΙΚΟΘΕΝ

...Περί Ακαντιάς, Βίγλας και η μαϊμούνα του ΚΟΒΑ

Ο συμπολίτης μας **Γιώργος Μπάρδος**, στο ενδιαφέρον βιβλίο του «**Παναγιά Φανερωμένη (Η Λουβιαρίτσα)**» μας δίνει αρκετές πληροφορίες για τρεις περιοχές της πόλης μας, την «**Ακαντιά**» το «**Κόβα**» και την «**Βίγλα**» στο Ζέφυρος.

Η τοποθεσία «Ακαντιά»:

*«Αρχίζει από τα «**Σφαγεία**» και φθάνει σχεδόν μέχρι το τελωνείο. Ηταν ένα από τα πέντε λιμάνια της αρχαίας ΡόδοΥ. Στον κατάλογο των εκκλησιών και των κτιρίων που αναφέρει ο **Bosio** για ανοικοδόμηση στα 1481, ύστερα από την πολιορκία του Μεσίχ πασά, είναι και ο μύλος της Ακαντιάς –"il mulino della Candia" τον λέει- άρα υπήρχε από τότε το τοπωνύμιο...». **(Χρισ. Παπαχριστοδούλου: Τοπωνυμικό της Ρόδου).***

*«Η λέξη "Ακαντιά», προέρχεται από το Αραβικό "Handax" ελλ. Χάνδαξ, όπως έλεγαν οι Αραβες το Ηράκλειο κι έπειτα όλη την Κρήτη» **(Χρισ. Παπαχριστοδούλου: Τοπωνυμικό της Ρόδου).***



(Φωτογραφία: Ανδριανός Λυμπερόπουλος)
Ψαρεύοντας στη "Βίγλα"

*Κατά μία σκέψη του επίτ. Λυκειάρχη και συγγραφέα **Φ. Βαρέλη**, «το Χάνδαξ δεν βρίσκεται στο λεξικό των Liddell-Scott, όμως βρίσκεται το ρήμα Χανδάνω. Τούτο μας γεννά την σκέψη ότι ή οι Αραβες δανείσθηκαν Ελληνική ρίζα για το λιμάνι του Ηρακλείου ή το πήραν από παλαιότερη Ελληνική ονομασία. Γιατί χανδάνω θα πει χαίνω ανοίγω στόμα. Και το λιμάνι του Ηρακλείου κάπως έτσι χανδάνει».*

• Η περιοχή «ΚΟΒΑ»:

*«Αρχίζει από τα «**Σφαγεία**» και φθάνει μέχρι το σημερινό κτίριο της Δ.Ο.Υ.*

*Την ονομασία της περιοχής επήρε από κάποιο Γάλλο κηπουρό, των Freres COVA, ο οποίος συνήθιζε στους περιπάτους του, να έχει μία μικρή μαϊμούνα στους ώμους του ή στην αγκαλιά του. Από το γεγονός αυτό, επεκράτησε και η λαϊκή έκφραση στη Ρόδο **«Η μαϊμούνα του Κόβα»** ή **«είσαι η μαϊμούνα του Κόβα"**.*

Η «Βίγλα» στο Ζέφυρος:

*«Μετά από το κτίριο της Δ.Ο.Υ. και την παραλία «Ζέφυρος» και πέρα από τα νεκροταφεία είναι η περιοχή «Βίγλα». "Είναι όνομα πολύ συχνό υψωμάτων και απαντάται σε πολλά χωριά της Ρόδου. Η λέξη προέρχεται από το λατινικό vigilia και σημαίνει φρουρά, φυλακή, θέση παραλιακή, όπου οι βυζαντινοί ετοποθετούσαν φρουρούς για να φυλάγουν τον τόπο από τις επιδρομές των Σαρακηνών. ...Οι βυζαντινοί είχαν και στρατιωτικό βαθμό δρουγγάριο βίγλης και μεταχειρίζονταν επίσης τις λέξεις βιγλάτωρ, βιγλεύω, βιγλίζω. Στη Ρόδο βιγλίζω=βλέπω από ύψωμα, παρατηρώ τα γύρω» **(Χρισ. Παπαχριστοδούλου: Τοπωνυμικό της Ρόδου).***

Στην περιοχή αυτή οι παλιοί Ρόδιοι κάμνανε τα μπάνια τους. Από την περιοχή αυτή επί Ιταλοκρατίας και παλαιότερα διακινούνταν τα λαθραία από τους εμπόρους, γι' αυτό στο ύψωμα της άκρης του ακρωτηρίου, που είναι προέκταση της περιοχής της Δ.Ο.Υ., είχε τοποθετηθεί παρατηρητήριο (Ιταλικά: Vegla από το Veglia) και από αυτό η περιοχή αυτή πήρε την ονομασία «Βίγλα».

Η περιοχή κοντά στο νέο νεκροταφείο ονομαζόταν «Μνημόρα», γιατί σ' αυτήν υπήρχαν τα μνήματα επιφανών Τούρκων, ιδίως εξορίστων από την Κωνσταντινούπολη».

Τα τουριστικά πρόσωπα της Τουρκίας στη Λυκία και Καρία

Ένα στα πέντε τραγούδια που ακούγονται στην Τουρκία είναι «γιουνάνι», ελληνικό. «Βίσση, Ντιμιτρίου, γκουτ!» έλεγαν οι ψαράδες στο λιμανάκι της Αττάλειας. Από την άλλη, τα περίπου 100 αρχαία θέατρα που βρίσκονται διάσπαρτα στη χώρα, αναφέρονται στους ταξιδωτικούς οδηγούς ως «ρωμαικά»...

Ένα ταξίδι στη γειτονική χώρα, που έφθασε για πρώτη φορά φέτος να υποδέχεται 12 εκατομμύρια τουρίστες, όσους και η Ελλάδα, αποκαλύπτει τα πολλά πρόσωπά της. Συμπαθέστερο όλων αυτό των απλών ανθρώπων, που βλέπουν εμάς, τους γείτονες, σαν φίλους, και κοιτούν ακόμη το πρόσωπο του ξένου –όχι την τσέπη του.

Φυσικά δεν είναι όλα ρόδινα. Για κάθε μνημείο που προστατεύεται και κάθε περιοχή φυσικού κάλλους που αξιοποιείται με αισθητική και φροντίδα, υπάρχει και ένα «κρούσμα» κακοποίησης, όπου η αρχαία κληρονομιά και η σύγχρονη «ανάπτυξη» γίνονται ένας αχταρμάς...

Για το θέμα αυτό, την «**Τούρκιγις τουριστίκ**» γράφει ο δημοσιογράφος και κριτικός θεάτρου **Βασίλης Αγγελικόπουλος**, στην «**Καθημερινή**» για τις εντυπώσεις από τα παράλια της **Λυκίας** και της **Καρίας** που βρίσκονται απέναντι μας και τα οποία επισκέφθηκε πρόσφατα:

***«Ενας Ελληνας στην Τουρκία δεν μπορεί να αποφύγει ανάμεικτα και αντιφατικά συναισθήματα.** Ενοχλείσαι, λ.χ., όταν διαβάζεις στον τουριστικό οδηγό ότι στο λιμάνι της αρχαίας Ασπένδου είχε αράξει ο στόλος των Περσών πηγαίνοντας για την ιστορική επίθεσή του εναντίον της... Δηλιακής Συμμαχίας. Οχι εναντίον της Ελλάδας, των Ελλήνων κ.λπ. Δεν θα λέγαμε ότι στους τουριστικούς οδηγούς τους (και είδαμε καμιά δεκαριά) αποφεύγουν τις λέξεις «Ελλάδα», «Ελληνες», αλλά είναι υπαρκτή μια προσπάθεια... υπέρβασης –το «ρωμαικό» είναι πολύ πιο συμπαθές επίθετο. Ρωμαικά, λ.χ., είναι τα δεκάδες αρχαία θέατρα (περίπου 100) που βρίσκονται στην Τουρκία...*

***Αντιφατικές είναι και οι εντυπώσεις από τη φροντίδα των ελληνορωμαϊκών αρχαιολογικών χώρων στην Τουρκία.** Επισκεφθήκαμε αρκετές από τις πάμπολλες αρχαίες ελληνικές πόλεις που βρίσκονται στα νότια παράλια της Τουρκίας, ένθεν και ένθεν της Αττάλειας –στην αρχαία Λυκία και την Καρία: Τερμησσός, Πέργη, Σέλγη, Ασπενδος, Σίδη, Μύρα, Ολυμπος, Φάσιλις, Λίμυρα, Αντίφελλος, Απολλωνία, Πάταρα...*



"Μπαρακούντα μπαρ" και αρχαίες κολώνες τυλιγμένες με φωτεινές γιρλάντες, κιονόκρανα ως τραπεζάκια, τουρλού τουρλού στην τουριστική Σίδη.

***Μια ατέλειωτη αλυσίδα από πλούσιες και πολυάνθρωπες αρχαίες πόλεις**, καθεμιά και με το θέατρό της, μικρό ή συνήθως, πελώριο.*

Υπάρχει στοιχειώδης φροντίδα, γενικά. Μερικά, όπως της Ασπένδου και της Εφέσου, χρησιμοποιούνται και για παραστάσεις. Σε ορισμένα γίνονται εργασίες αποκαταστάσεως. Αλλού τα πράγματα έχουν αφεθεί σχεδόν όπως βρέθηκαν. Συναντάς όμως και καταστάσεις εντυπωσιακής ανεμελιάς, ας πούμε, όπως αυτή στη Σίδη, όπου η σύγχρονη άκρως τουριστική πόλη (ένας χαμός) είναι κυριολεκτικά κουβάρι με την αρχαία. Προστατεύονται μεν ορισμένα μνημεία (θέατρα, βιβλιοθήκη, αγορά), αλλά θα δεις και μπαράκια φυτρωμένα πάνω στα αρχαία, με κιονόκρανα ως τραπεζάκια και αρχαίους κίονες τυλιγμένους με φωτιστικές γιρλάντες...».

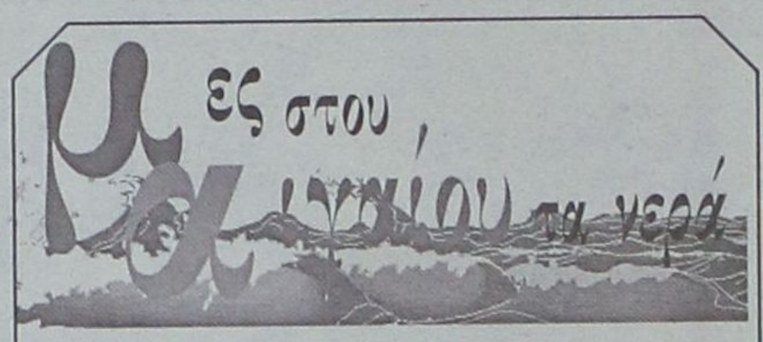

●●● Κάλυμνος: περιμένοντας τον θάλαμο αποσυμπίεσης

Ενας χρόνος έχει περάσει από τις υποσχέσεις του υπουργείου Υγείας και της κυβέρνησης για την άμεση λύση του ζητήματος που αφορά την απαραίτητη λειτουργία του **θάλαμου αποσυμπίεσης στο Νοσοκομείο Καλύμνου** και έως σήμερα παραμένει αχρησιμοποίητος, επειδή οι αρμόδιοι δεν φρόντισαν να τον αντικαταστήσουν ή έστω να τον επισκευάσουν.

Η κατάσταση αυτή, όπως ήταν φυσικό, προκάλεσε την έντονη αντίδραση των σφουγγαράδων του νησιού, καθώς τα θύματα από τη νόσο των δυτών αυξάνουν μέρα με τη μέρα, θέτοντας πλέον το ζήτημα ύπαρξης θαλάμου αποσυμπίεσης στην Κάλυμνο στην πρώτη γραμμή των προβλημάτων.

Πριν από περίπου δύο εβδομάδες ένας ακόμη δύτης προστέθηκε στον αριθμό των ατόμων που κινδύνεψαν να χάσουν τη ζωή τους λόγω της παρακινδυνευμένης κατάδυσης στα νερά του Αιγαίου αλλά και της έλλειψης θαλάμου αποσυμπίεσης στο Νοσοκομείο της Καλύμνου.

Από την πλευρά του ο πρόεδρος του Νοσοκομείου Καλύμνου υποστηρίζει ότι υπάρχουν χρονοβόρες νομικές διαδικασίες που πρέπει να ακολουθηθούν κατά γράμμα και ρίχνει τις ευθύνες στους Καλύμνιους δύτες γιατί όπως δηλώνει, είναι παράνομο να βουτούν 40 ή 50 μέτρα κάτω από την επιφάνεια και μάλιστα σε θαλάσσιες περιοχές όπου απαγορεύεται.

Τέλος, επισημαίνει ότι η **Κάλυμνος** δεν έχει πλέον σφουγγαράδες αφού δεν υπάρχουν σφουγγάρια στον βυθό της θάλασσας και χαρακτηρίζει ως *«ψαράδες»* όλους τους *«δύτες»*.

●●● Χαλκίτικες ιστορίες για γάρια και γαρέματα



Φωτογραφία και κείμενο του Θοδωρή Αθανασιάδη, από το περιοδικό "ΓΕΩ"

*«Το μπάλωμα των διχτυών μπορεί να φαίνεται συνηθισμένη υπόθεση, αλλά απαιτεί υπομονή, τεχνική και καλή παρέα. Απομεσήμερο στο λιμανάκι της **Χάλκης** και η συντροφιά των ψαράδων μοιάζει απορροφημένη στο δικό της κόσμο.*

Μετά το πάλεμα με τα κύματα, την καθημερινή αγωνία για τον επιούσιο, έρχεται η στιγμή του απολογισμού. Εξω στη στεριά, πάνω από τα πληγωμένα δίχτυα, τα σχόλια της ψαριάς και του μόχθου πάνε κι έρχονται. Μαζί και τα χωρατά, οι αλαργινές ιστορίες, τα κατορθώματα σε πέλαγος και στεριά, τα σχέδια για το αύριο...

Με αυτά οι άνθρωποι της θάλασσας συντροφεύουν τις ατελείωτες ώρες που το χέρι ασταμάτητα κεντά τις τρύπες, αποκαθιστώντας την «τάξη» στο σκισμένο δίχτυ. Η μικρή κοινωνία του ψαράδικου οικισμού μπαλώνει στα δίχτυα την ίδια της η ζωή».

●●● Ζητούν τριετή απαγόρευση του κυνηγιού στη Σάμο

Με ένα κείμενο διαμαρτυρίας υπογεγραμμένο από εκατοντάδες πολίτες της Σάμου, μεταξύ των οποίων υπάρχουν και κυνηγοί, οι κάτοικοι του νησιού ζητούν την τριετή απαγόρευση του κυνηγιού σε όλη τη Σάμο, αφού, μετά την καταστροφική πυρκαγιά του Ιουλίου 2000, η θηροπανίδα του νησιού έχει πληγεί ανεπανόρθωτα, σύμφωνα και με τις μελέτες που κατέθεσαν πέρυσι οι γεωτεχνικοί του νομού.

Από την άλλη πλευρά, ο **Κυνηγετικός Σύλλογος Σάμου** είναι αντίθετος στην απαγόρευση του κυνηγιού, υποστηρίζοντας ότι το κυνήγι δεν ευθύνεται για την υποβάθμιση του περιβάλλοντος, αλλά αντίθετα, συμβάλλει στην προστασία του.

ΠΡΟΣΚΗΝΙΟ... ΠΑΡΑΣΚΗΝΙΟ

καινά (κενά)... δαιμόνια

ΠΟΛΙΤΙΚΑ - ΠΑΡΑΠΟΛΙΤΙΚΑ

Και τώρα τι μου λες;

Από την αρχή φαινόταν το πράγμα. Η ΑΝΕΚ, ήρθε για να βουτήξει τη ΔΑΝΕ, φορώντας τη μάσκα του στρατηγικού επενδυτή, ο δε Καλογηράτος για να κατοχυρώσει και... παρεμπιπτόντως να αβγατίσει τα συμφέροντά του. Σελίδες επί σελίδων αφιερώσαμε για να αντιληφθούν όσοι ήθελαν κι' όσοι μπορούσαν ότι δεν θα αργούσε η μέρα που θα χάναμε ολοκληρωτικά τη ΔΑΝΕ από τη Δωδεκάνησο. Τότε, την ίδια εποχή, άλλοι λιβάνιζαν την ΑΝΕΚ και τον Σήφη και άλλοι έγλειφαν τον Καλογηράτο. Σωτήρες τους ανέβαζαν, σωτήρες τους κατέβαζαν, εισπράττοντας εμείς τη μήνι τους γιατί βάζαμε εμπόδια στο σωτήριο έργο τους.
Τώρα, οι μισοί από εκείνους τους κήνσορες βρίσκονται στα μαχαίρια με την ΑΝΕΚ γιατί, λέει, θέλει να κατασπαράξει ολόκληρη τη ΔΑΝΕ, οι δε άλλοι μισοί στήνουν στο σημείο του πέναλτυ τον Καλογηράτο ως νεκροθάφτη της ΔΑΝΕ!
Ο επίλογος του κωμειδυλλίου βγάζει επί σκηνής τον Καλογηράτο και τον Σήφη να αγωνίζονται να σώσουν τη ΔΑΝΕ και να μη χάσει τον Δωδεκανησιακό της χαρακτήρα, την δε ΑΝΕΚ να δίνει όρκους... τιμής ότι ποτέ δεν της πέρασε από το νου κάτι τέτοιο! Είναι φανερό ότι μας πήραν χαμπάρι και μας κάνουν πλάκα.
Βρε ούστ!

Αίμα ή μουσταλευριά;



Οταν η τοπική μας ηγεσία συμπεριφέρεται ως κοτόπουλα Μιμίκου, για ποιά Τουριστικά Ακίνητα και ποιά (άλλα) "δημόσια κτήματα, συζητάμε; Οταν αντί για αίμα στις φλέβες της ρέει μουσταλευριά πώς θ' ανέβει η αδρεναλίνη της για να βρει το κουράγιο και να μπαρκάρει άναυλους τους όποιους απίθανους γιάπηδες έρχονται για να διατάξουν τί θα κάνουμε στο σπίτι μας; Οταν έχουν ταυτίσει τη σοβαρότητα με την καρπαζοεισπρακτορική, φοβούμενοι μη χάσει ο καθένας την καρεκλίτσα του, πού θα βρουν μυαλό να σκεφθούν και τον ροδιακό λαό που υποτίθεται εκπροσωπούν; Και τίνι τρόπω θα υπερασπισθούν τα συμφέροντα του; Οταν δεν έχουν το κουράγιο να χτυπήσουν το χέρι στο τραπέζι οργισμένοι και να σηκωθούν να φύγουν από συσκέψεις και διαβούλια υποτέλειας ποιά άσπρη μέρα περιμένουν -και περιμένουμε; Οταν μ' αυτά και μ' αυτά μεταλλάχθηκαν σε γιγαντιαία υβρίδια μάρκας "γιέσμεν", πώς να θυμηθούν ότι υπάρχει και το ΟΧΙ;
Είναι καιρός η τοπική ηγεσία ν' αλλάξει ρότα και να σηκώσει λάβαρο αγώνα. Αλλο πλέον δεν μπορούν να παριστάνουν τους κουκουλοφόρους της εξουσίας.

Απασχολημένοι όλοι τους!

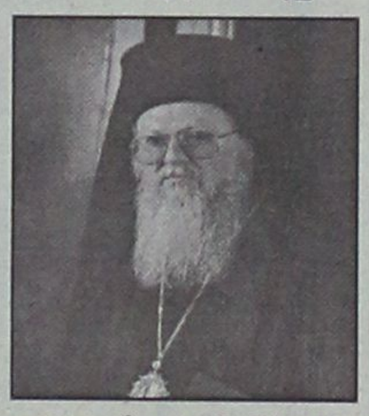

Κάθε φορά που ο Πατριάρχης πραγματοποιεί επίσκεψη, το πρωτόκολλο προβλέπει υποδοχή Αρχηγού Κράτους. Αυτό έγινε και προχθές κατά την άφιξή του στη Νίσυρο. Μόνο που η υποδοχή Αρχηγού Κράτους έγινε εκ των... ενόντων! Ητο αδύνατο φαίνεται να παραστεί στο νησί για μισή μέρα ένας από τον λόχο των υπουργών της Κυβέρνησης. Ολοι ήταν απασχολημένοι με τις διακοπές τους και σιγά που θα χαλούσαν το ραχάτι τους! Φαίνεται όμως ότι κι' ο πρωθυπουργός, ευρισκόμενος στις δικές του διακοπές ξέχασε να στείλει στη Νίσυρο κάποιον πρωτοκλασάτο.
Μήπως όμως έτσι τα κανόνισε ο Κύριος για την καθαρότητα των πραγμάτων;

Προς τα πού;



Προς τα πού έχει στραμμένο το βλέμμα ο Μαν. Καμπουρόπουλος; Προς τις βουλευτικές εκλογές, ή προς τις Νομαρχιακές με το συνδυασμό του Φ. Κωστόπουλου;

Για το καλό του Εθνους

"Διακοπές και εργασία στο νησί των Ιπποτών", ήταν ο τίτλος ρεπορτάζ αθηναϊκής εφημερίδας για τον υπουργό Εξωτερικών κ. Γ. Παπανδρέου.

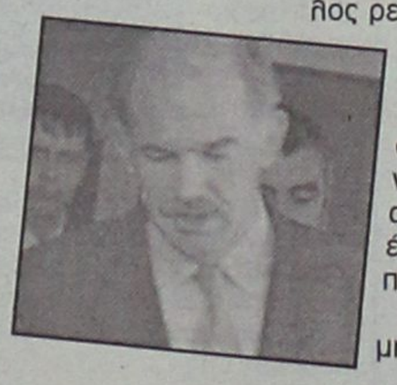

Στο κείμενο που ακολουθούσε ήταν αποκαλυπτικό: "βρίσκεται σπάνια στη θάλασσα και πολύ συχνότερα στην πισίνα του ξενοδοχείου. Αλλά δεν λέει όχι και στην παλιά του αγάπη την ιστιοσανίδα, ενώ τα ηλιοβασιλέματα είναι πάντα έτοιμος για το καθημερινό τζόκινγκ, που για τον ίδιο είναι πλέον τρόπος ζωής".
Υστερα απ' όλα αυτά τα κοπιαστικά, η ευχή "καλή δύναμη" είναι άκρως απαραίτητη- για το καλό του Εθνους...

Είμαστε για τα πανηγύρια!

Αν δεν κάνουμε λάθος δύο πανηγύρια έμειναν ακόμη για να ησυχάσουμε όλοι, μαζί και οι εορτάζοντες Αγιοι και Αγίες. Εμεινε της Παναγιάς και του Σταυρού.
Πραγματικά θα ησυχάσουμε γιατί αυτό που γίνεται πλέον με τις πανηγύρεις, είναι κυριολεκτικά για τα... πανηγύρια! Πανηγύρεις με την έννοια ότι εορτάζει κάποιος άγιος ή αγία, μόνο στα μικρά χωριά εξακολουθούν να γίνονται. Να παρακολουθεί δηλαδή ο κόσμος Λειτουργία, ή Εσπερινό και στη συνέχεια να διασκεδάζει ανθρωπινά και σύμφωνα με τα έθιμα και τις παραδόσεις. Ολα τ' άλλα είναι κάτι μεταξύ εμποροπανηγύρεων και ζωοπανηγύρεων, τουτέστιν λαϊκές αγορές όπου κατά κανόνα πωλούνται άχρηστα είδη πάσης φύσεως, με προεξάρχουσες τις φίρμες μαϊμού- από ρολόγια και αρώματα, μέχρι ζώνες και κοσμήματα!
Δεν είναι άλλωστε τυχαίο ότι μας πήραν χαμπάρι μικροπωλητές από τα τέσσερα σημεία του πλανήτη, έγχρωμοι και άχρωμοι. Είναι μία απαράδεκτη κατάσταση που διαρκεί σχεδόν ολόκληρο το καλοκαίρι. Να καταργηθεί, από τη μία στιγμή στην άλλη, φυσικά δεν γίνεται. Τουλάχιστον όμως ας γίνει κάτι για να μετριασθεί το κακό. Πρόκειται για ρεζιλίκια, άραγε οι διοργανωτές δεν το βλέπουν; Η μήπως όλη αυτή η κιτσαρία ταυτίζεται με τον πυρήνα της κουλτούρας τους;

Δεν τσάκισε αστακούς στη Σύμη ο υπουργός Ναυτιλίας κ. Χρ. Παπουτσής, διαβεβαίωσε ο δήμαρχος του νησιού κ. Μιλτ. Σαρρής. Οπως δήλωσε, από το μεσημέρι μέχρι τα μεσάνυχτα την έβγαλε μ' ένα καφεδάκι ελληνικό μέτριο. Δυστυχία, δηλαδή, που δεν λέγεται!

ΜΠΟΥΤΙΚ ROUBETI
ΚΑΛΟΚΑΙΡΙΝΑ
ΧΕΙΜΕΡΙΝΑ
ΟΛΑ
ΜΙΣΗ ΤΙΜΗ
ΗΡΩΩΝ ΠΟΛΥΤΕΧΝΕΙΟΥ 30

ΦΡΟΝΤΙΣΤΗΡΙΟ ΑΝΟΔΟΣ
ΓΙΑ ΟΛΕΣ ΤΙΣ ΤΑΞΕΙΣ
ΓΥΜΝΑΣΙΟΥ–ΕΝΙΑΙΟΥ ΛΥΚΕΙΟΥ–ΤΕΕ
Β'-Γ' ΛΥΚΕΙΟΥ ΥΠΟΛΟΙΠΑ ΤΜΗΜΑΤΑ
ΕΝΑΡΞΗ 16 ΟΚΤΩΒΡΙΟΥ ΕΝΑΡΞΗ 3 ΣΕΠΤΕΜΒΡΙΟΥ
Χαμηλά δίδακτρα κι επιπλέον έκπτωση σε αριστούχους και αδέλφια μαθητές μας
Με κάθε εγγραφή πολλά φροντιστηριακά δώρα
Πληροφορίες - Εγγραφές:
Ελένη Ρούσου - Μαργωμένου
Τηλ.: (0241) 28053
Γαριβάλδη 17 (πίσω από το Υπέρ Μάρκετ Σπανός)

expert
ΚΩΣΤΑΡΙΔΗΣ
ΕΚΠΤΩΣΕΙΣ
ΣΕ ΟΛΑ ΤΑ ΚΛΙΜΑΤΙΣΤΙΚΑ
οι ΕΙΔΙΚΟΙ
ΚΑΙ ΣΤΟΝ ΚΛΙΜΑΤΙΣΜΟ
ΚΑΝΑΔΑ 12 τηλ. 22325-20874

ΦΡΟΝΤΙΣΤΗΡΙΟ ΜΕΣΗΣ ΕΚΠΑΙΔΕΥΣΗΣ
Η ΔΟΜΗ
ΔΙΕΥΘΥΝΣΗ:
ΝΙΚΗΤΑΣ ΧΑΤΖΗΚΩΝΣΤΑΝΤΙΝΟΥ
ΛΟΥΚΑΣ ΚΩΣΤΑΣ
ΕΝΑΡΞΗ ΜΑΘΗΜΑΤΩΝ:
ΓΙΑ ΤΟ ΕΝΙΑΙΟ ΛΥΚΕΙΟ
1) Β' & Γ' (γενικής παιδείας & όλες οι κατευθύνσεις): 16 Αυγούστου
Διδάσκονται: ΜΑΘΗΜΑΤΙΚΑ - ΦΥΣΙΚΗ - ΧΗΜΕΙΑ - ΦΙΛΟΛΟΓΙΚΑ - ΑΡΧΕΣ ΟΙΚΟΝΟΜΙΚΗΣ ΘΕΩΡΙΑΣ ΑΝΑΠΤΥΞΗ ΕΦΑΡΜ. ΣΕ ΠΡΟΓΡΑΜ/ΚΟ ΠΕΡΙΒΑΛΛΟΝ
2) Α': 31 Αυγούστου
Διδάσκονται: ΜΑΘΗΜΑΤΙΚΑ - ΦΥΣΙΚΗ - ΧΗΜΕΙΑ - ΦΙΛΟΛΟΓΙΚΑ - ΑΡΧΕΣ ΟΙΚΟΝΟΜΙΑΣ ΕΦΑΡΜΟΓΕΣ ΠΛΗΡΟΦΟΡΙΚΗΣ
ΓΙΑ ΤΟ ΓΥΜΝΑΣΙΟ
Τάξεις α' - β' - γ' 3 Σεπτέμβρη
Διδάσκονται: ΜΑΘΗΜΑΤΙΚΑ - ΦΥΣΙΚΗ - ΧΗΜΕΙΑ ΦΙΛΟΛΟΓΙΚΑ
ΕΓΓΡΑΦΕΣ: καθημερινά από 9-1 πρωί και από 6-8.30 απόγευμα στο τηλέφωνο 33988.
Για τα τμήματα πληροφορικής: έως 31-8
ΔΙΕΥΘΥΝΣΗ ΦΡΟΝΤΙΣΤΗΡΙΟΥ
ΔΩΔΕΚΑΝΗΣΙΑΚΗΣ ΝΕΟΛΑΙΑΣ 12 κοντά στον κιν/φο ΠΑΛΛΑΣ