Κέντρο Ρολογιού
ΒΕΡΓΩΤΗΣ
από το 1947
SECTOR • TISSOT •
FESTINA • SEIKO

ΓΝΩΜΗ

ΔΕΥΤΕΡΑ
1 ΟΚΤΩΒΡΙΟΥ 2001
ΑΡΙΘΜΟΣ ΦΥΛΛΟΥ: 1.454
ΤΙΜΗ ΦΥΛΛΟΥ ΔΡΧ. 200
ΕΥΡΩ 0,59

ΕΒΔΟΜΑΔΙΑΙΑ ΕΦΗΜΕΡΙΔΑ ΤΗΣ ΔΩΔΕΚΑΝΗΣΟΥ



ΤΑΛΕΜΠΑΝ ΚΑΙ ΗΠΑ, Η ΓΑΤΑ ΜΕ ΤΟ ΠΟΝΤΙΚΙ

Υπό φρούρηση!

ΑΜΕΡΙΚΑΝΟΙ: ΔΕΝ ΣΑΣ ΠΙΣΤΕΥΟΥΜΕ...

Ο πρεσβευτής του Αφγανιστάν στο Πακιστάν ανακοίνωσε ότι ο Οσάμα Μπιν Λάντεν βρίσκεται υπό τον έλεγχο των Ταλεμπάν και κρύβεται για λόγους ασφαλείας. Πρόσθεσε επίσης ότι του επιδόθηκε το διάταγμα του ανωτάτου θρησκευτικού συμβουλίου του Αφγανιστάν, με το οποίο του εζητείτο να φύγει απο τη χώρα, αλλά μέχρι στιγμής δεν έχει απαντήσει. ΣΕΛΙΔΑ 4

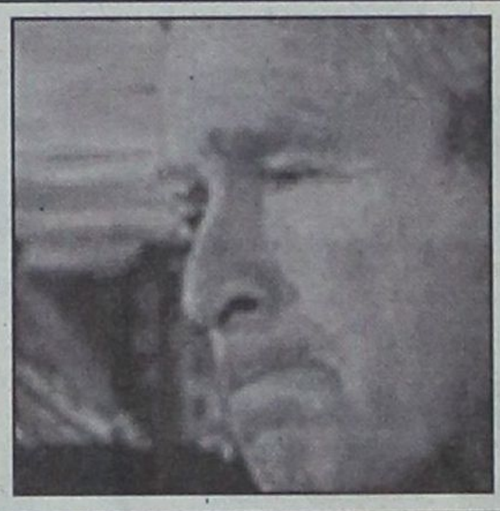

Αν και το ενδιαφέρον εστιαζόταν μόνο στην πόλη της Ρόδου

ΠΑΡΑΤΡΑΓΟΥΔΑ στις εκλογές του ΠΑΣΟΚ

Φθινοπωρινό κλίμα στο Ν.Σ. του κόμματος

ΣΤΟΝ ΑΡΧΑΓΓΕΛΟ ΕΓΙΝΕ "ΑΝΤΑΡΤΙΚΟ" ΚΑΙ ΣΤΟ ΒΟΡΕΙΟ ΣΥΓΚΡΟΤΗΜΑ ΠΟΛΛΑ ΦΑΛΤΣΑ

Η αναμέτρηση δεν ήταν σκληρή, αλλά είχε τη σημασία της. Ποιοί εκλέγονται κατά Δήμο και με πόσους σταυρούς. Στο Νομαρχιακό Συμβούλιο του κόμματος ο Γραμματέας της Ν.Ε. έκανε λόγο για προστάτες και εξωθεσμικούς που προσπαθούν να εκβιάσουν πολιτικές και πρόσωπα! ΣΕΛΙΔΕΣ 3-4

ΠΟΥ ΣΤΟΧΕΥΕΙ ΜΕΣΩ ΤΟΥ ΔΗΜΟΥ ΝΟΤΙΑΣ ΡΟΔΟΥ



Το νέο παζλ του Γιάννη Παρασκευά

Η στόχευση είναι καλή και φθάνει ψηλά, αρκεί βέβαια να το επιχειρήσει. Αποφασισμένος όμως και ο κ. Μ. Σαββής, ακόμη κι' αν τεθεί θέμα παραίτησής του από την αντιδημαρχία της Ρόδου. ΣΕΛΙΔΑ 3

ΚΑΤΑΓΓΕΛΙΕΣ ΑΠΟ ΔΥΟ ΑΣΦΑΛΙΣΜΕΝΟΥΣ ΤΟΥ



Το ΙΚΑ Ρόδου στο Συνήγορο του Πολίτη!

Είναι καιρός ν' ασχοληθεί προσωπικά με το τί συμβαίνει ο ίδιος ο διοικητής του Ιδρύματος. Διότι "κάτι" συμβαίνει που δεν καλύπτεται από το μόνιμο άλλοθι της έλλειψης προσωπικού. ΣΕΛΙΔΑ 8

ΣΤΟ ΜΟΥΣΟΥΛΜΑΝΙΚΟ ΝΕΚΡΟΤΑΦΕΙΟ ΣΤ' ΑΣΓΟΥΡΟΥ



Βανδαλισμοί από τρέλα!

Κατέστρεψε 18 τάφους ένας 22χρονος που συνελήφθη, κάνοντας διάφορα βλακώδη ξόρκια! ΣΕΛΙΔΑ 5

Ο ΑΓΟΥΔΗΜΟΣ ΤΟΥΣ ΜΑΖΕΨΕ ΣΤΑ ΓΡΑΦΕΙΑ ΤΟΥ!



Ολονυχτία για συμβιβασμό!

ΣΕΛΙΔΑ 2

ΣΥΝΕΝΤΕΥΞΗ



Σταθερά η πυξίδα προς τις εκλογές για τη Νομαρχία

Ο Φώτης Κωστόπουλος απαντά σε όλα. Τί λέει για Γιάννη Παρασκευά, Γιάννη Μαχαιρίδη και διαδικασίες. Τί λέει και για τον κ. Σ. Καραγιάννη, όπως και για το συνέδριο του ΠΑΣΟΚ. ΣΕΛΙΔΕΣ 6-7

ΔΕΝ ΤΑ ΒΡΙΣΚΟΥΝ ΧΑΤΖΗΜΑΡΚΟΣ ΚΑΙ ΚΑΡΡΑΣ ΓΙΑ ΚΟΙΝΗ ΠΟΡΕΙΑ





Διάσπαση στο Επιμελητήριο!

Στο τραπέζι το όνομα του Ηλία Κωτιάδη ως μια τρίτη ενωτική διέξοδος. Στενεύουν τα χρονικά περιθώρια. ΣΕΛΙΔΑ 10

ΗΜΕΡΟΛΟΓΙΟ

Δευτέρα 1 Οκτωβρίου 2001
Ανανίου εκ των 70 απ., Ρωμανού Μελ.
Ανατολή ηλίου: 6.21'
Δύση ηλίου: 6.08'
Σελήνη 14 ημερών

ΦΑΡΜΑΚΕΙΑ

Σήμερα διημερεύει το φαρμακείο του Πεστλίκη Ηλ. στην οδό Αλεξ. Διάκου 22-24 και διανυκτερεύει το φαρμακείο του Ηρακλείδη Αριστ. στην πλατεία Αγ. Αποστόλων.

ΒΕΝΖΙΝΑΔΙΚΑ

Σήμερα διανυκτερεύουν τα βενζινάδικα: Σαρίκας (Εθν. Αντιστάσεως), Γαβριλιώτης (Ιαλυσός), Πισσαδάκης (Παραδείσι), Μάστορης (Τσαΐρι).

ΛΑΪΚΕΣ ΑΓΟΡΕΣ

Τετάρτη: στο Δημοτικό Νεκροταφείο
Πέμπτη: στην οδό Βύρωνος
Παρασκευή: στην οδό Πτολεμαίων (Ανάληψη)
Σάββατο: στο Δημοτικό Νεκροταφείο.

ΔΡΟΜΟΛΟΓΙΑ ΠΛΟΙΩΝ

Σήμερα αναχωρεί το "ΠΑΤΜΟΣ" στις 15.00 για Νίσυρο-Κω-Αστυπάλαια-Πειραιά.

ΑΕΡΟΠΟΡΙΚΑ ΔΡΟΜΟΛΟΓΙΑ

ΟΛΥΜΠΙΑΚΗ ΑΕΡΟΠΟΡΙΑ

ΑΠΟ ΡΟΔΟ-ΑΘΗΝΑ
- Καθημερινά 07.00, 10.25, 20.55
- Τετάρτη 14.00
- Καθημερινά πλην Τετάρτης 17.20
- Καθημερινά πλην Κυριακής 23.40
- Δευτέρα 00.10.

ΑΠΟ ΑΘΗΝΑ-ΡΟΔΟ
- Καθημερινά 05.20, 08.45, 19.15
- Τετάρτη 12.20
- Καθημερινά πλην Τετάρτης 15.40
- Καθημερινά πλην Κυριακής 22.00
- Κυριακή 22.30

ΑΠΟ ΡΟΔΟ-ΘΕΣΣΑΛΟΝΙΚΗ
- Δευτέρα 14.30
- Παρασκευή-Κυριακή 12.40.

ΑΠΟ ΡΟΔΟ-ΗΡΑΚΛΕΙΟ
- Παρασκευή-Κυριακή 09.45.

ΑΠΟ ΡΟΔΟ-ΚΑΡΠΑΘΟ
- Τρίτη-Πέμπτη-Σάββατο 09.45
- Δευτέρα-Τετάρτη-Παρασκευή-Κυριακή 10.30
- Δευτέρα-Κυριακή 12.40
- Τετάρτη-Παρασκευή (ν) έως 22/9 12.40
- Πέμπτη από 23/9 12.40
- Τρίτη-Παρασκευή (ν) από 23/9 12.40
- Τρίτη-Σάββατο έως 22/9 14.15
- Πέμπτη έως 22/9 14.15.

ΑΠΟ ΡΟΔΟ-ΚΑΣΟ
- Δευτέρα-Κυριακή (κ) 12.40
- Τετάρτη-Παρασκευή έως 22/9 12.40
- Πέμπτη (κ) από 23/9 12.40
- Τρίτη-Παρασκευή από 23/9 12.40
- Πέμπτη (κ) έως 22/9 14.15.

ΑΠΟ ΡΟΔΟ-ΚΑΣΤΕΛΟΡΙΖΟ
- Τετάρτη-Παρασκευή-Κυριακή 08.10
- Δευτέρα έως 22/9 08.10
- Τρίτη-Πέμπτη-Σάββατο έως 22/9 11.55.

AEGEAN AIRLINES & CRONUS

ΑΠΟ ΡΟΔΟ-ΑΘΗΝΑ
07.45 (A3 201 X5 1201), 13.30 (A3 207 X5 1207), 14.20 (A3 211 X5 1211), 17.30 (A3 213 X5 1213), 21.10 (A3 217 X5 1217),

ΑΠΟ ΑΘΗΝΑ-ΡΟΔΟ
06.05 (A3 200 X5 1200), 09.40 (A3 202 X5 1202), 12.50 (A3 210 X5 1210), 15.50 (A3 212 X5 1212), 19.30 (A3 216 X5 1216)

ΑΠΟ ΡΟΔΟ-ΗΡΑΚΛΕΙΟ
19.30 (A3 765)

ΑΠΟ ΗΡΑΚΛΕΙΟ-ΡΟΔΟ
18.00 (A3 764)

ΑΠΟ ΡΟΔΟ-ΘΕΣΣΑΛΟΝΙΚΗ
11.20 (A3 721)

ΑΠΟ ΘΕΣΣΑΛΟΝΙΚΗ-ΡΟΔΟ
11.20 (A3 720)

AXON AIRLINES

ΑΠΟ ΡΟΔΟ ΠΡΟΣ ΑΘΗΝΑ
- XN 431 ΑΝΑΧΩΡΗΣΗ ΡΟΔΟΣ 11.10 ΑΦΙΞΗ ΑΘΗΝΑ 12.00
- XN 433 ΑΝΑΧΩΡΗΣΗ ΡΟΔΟΣ 19.20 ΑΦΙΞΗ ΑΘΗΝΑ 18.20

ΑΠΟ ΑΘΗΝΑ ΠΡΟΣ ΡΟΔΟ
- XN 430 ΑΝΑΧΩΡΗΣΗ ΑΘΗΝΑ 09.50 ΑΦΙΞΗ ΡΟΔΟ 10.40
- XN 432 ΑΝΑΧΩΡΗΣΗ ΑΘΗΝΑ 18.00 ΑΦΙΞΗ ΡΟΔΟ 18.55

Το παραπάνω πρόγραμμα ισχύει καθημερινά από τις 6 Ιουλίου.

Το θέμα της ημέρας

Στα γραφεία του Αγούδημου στον Πειραιά η ΑΝΕΚ!

ΟΛΟΝΥΧΤΙΕΣ για συμβιβασμό στη ΔΑΝΕ

Βρέθηκε φόρμουλα τα ξημερώματα, άγνωστη όμως η κατάληξη, τί προβλέπει για μετοχές και διοικητικά

Σε ιδιαίτερα λεπτές ισορροπίες συνεχίζονταν μέχρι αργά τη νύχτα οι διαπραγματεύσεις μεταξύ εκπροσώπων της ΔΑΝΕ και της ΑΝΕΚ στα γραφεία των επιχειρήσεων Αγούδημου στον Πειραιά. Προς το τέλος των μαραθώνιων συζητήσεων διαφαίνονταν ελπίδες για επίτευξη συμφωνίας, ώστε να πραγματοποιηθεί σε κλίμα ομαλότητας και συναίνεσης η γενική συνέλευση της ΔΑΝΕ στις 6 Οκτωβρίου.

Οι συζητήσεις μεταξύ των δύο πλευρών ξεκίνησαν από την Παρασκευή το βράδυ, με εναλλασόμενα τα σενάρια, όσο και το κλίμα. Δεν ήταν δε λίγες οι φορές που διακόπηκαν μέσα σε κλίμα έντασης. Η κατάσταση όμως είναι πιεστική κι έτσι κατ' ανάγκη ξανάρχιζαν, καθώς λύση έπρεπε να βρεθεί οπωσδήποτε εν όψει της σημερινής εκδίκασης της αγωγής του κ. Αγούδημου, με την οποία, όπως είναι γνωστό, ζητεί να μην εκπροσωπηθούν στη συνέλευση οι μετοχές της ΑΝΕΚ που απέκτησε με την αύξηση του μετοχικού κεφαλαίου το 1999-2000.

Στις διαπραγματεύσεις συμμετείχαν οι κ. Στ. Ζαμπετάκης, Γερονικόλας, Μαραθάκης, Αγούδημος, Καλογηράτος, Σαριδάκης, Μανουσάκης και δικηγόροι. Αργά τη νύχτα έγινε γνωστό ότι βρέθηκε φόρμουλα συνεννόησης η οποία προέβλεπε την εκχώρηση ενός μέρους των μετοχών της ΑΝΕΚ στον Αγούδημο, έναντι εκείνων που του παρακρατούνται υπό μεσεγγύηση και οι οποίες δεν πήραν μέρος στην αύξηση του μετοχικού κεφαλαίου.

- Σε ό,τι αφορά τα διοικητικά η φόρμουλα προέβλεπε παραμονή του κ. Γερονικόλα στη θέση του προέδρου τα δύο προσεχή χρόνια με συμμετοχή των Καλογηράτου, Κούκουλα και Βαρδινογιάννη, αλλά και άλλων σε αναλογική βάση.

Η όποια συμφωνία έπρεπε να κλείσει ούτως ή άλλως, προκειμένου να αποφασίζονταν τί θα γίνει και με τη σημερινή εκδίκαση της αγωγής του κ. Αγούδημου. Η κατάσταση ήταν ιδιαίτερα πιεστική και δυσχερής για την ΑΝΕΚ.





Αν η συμφωνία δεν ολοκληρωνόταν τη νύχτα σήμερα στο δικαστήριο θα πρέπει είτε να γίνει η δίκη, είτε να ζητηθεί αναβολή μιας ή δύο ημερών για να δοθεί χρόνος συνέχισης των διαπραγματεύσεων. Στην περίπτωση που τα δύο μέρη συμφωνούσαν τη νύχτα, σήμερα η αγωγή θα αποσυρθεί και η εκδίκασή της θα ακυρωθεί.

Με την αγωγή του ο κ. Αγούδημος ζητεί ακύρωση της Γενικής Συνέλευσης της 1-3/9/99 της ΔΑΝΕ και να μην έχουν δικαίωμα ψήφου οι μετοχές που προήλθαν από την αύξηση του ΜΚ της εταιρείας στις Γενικές Συνελεύσεις που θα γίνουν μέχρι τότε!





Δηλαδή, αν γίνει δεκτό το αίτημα του Μ. Αγούδημου, η Γενική Συνέλευση του ερχόμενου Σαββάτου θα γίνει με τη μετοχική σύνθεση που είχε η ΔΑΝΕ πριν την 1η Σεπτέμβρη του 1999. Οπότε η ΑΝΕΚ δεν θα έχει καμιά συμμετοχή αφού τότε δεν είχε πάρει ακόμη μετοχές της Δωδεκανησιακής εταιρείας και ο αριθμός των μετοχών που θα έχουν δικαίωμα παρουσία και ψήφου στη Γενική Συνέλευση θα είναι εννέα εκατομμύρια. Απ' αυτά τα δύο εκατ. περίπου ελέγχονται από τον Γεράσιμο Καλογεράτο, και άλλα τόσα περίπου από τους απαρτίζοντες το σημερινό προεδρείο της ΔΑΝΕ, το Δήμο Ρόδου, και τον Μάκη Αγούδημο.

Αν υποτεθεί λοιπόν ότι κερδίζει τα ασφαλιστικά ο Μ. Αγούδημος, τότε κυρίαρχος του παιχνιδιού γίνεται ο συμπατριώτης του Γ. Καλογεράτος, ο οποίος στη Γενική Συνέλευση θα βρεθεί να ελέγχει το 50% περίπου των μετοχών που θα συμμετάσχουν!

Κάτι τέτοιο σημαίνει ότι μέχρι να τελεσιδικήσει η αγωγή Αγούδημου (έχει προσδιοριστεί για τον Απρίλη η συζήτησή της, αλλά μετά σίγουρα θα υπάρχουν εφέσεις και προσφυγές στον Αρειο Πάγο, κάτι που σημαίνει ότι η υπόθεση θα "τραβήξει" τουλάχιστον για δύο χρόνια) η ΑΝΕΚ θα είναι εντελώς αποκλεισμένη από τα "δρώμενα" στη ΔΑΝΕ και η Εγνατία Τράπεζα θα έχει ως ενέχυρο μετοχές οι οποίες μπορεί να αποδειχθούν ίσης αξίας με το μέγεθος του... χαρτιού στο οποίο έχει εκτυπωθεί!

ΟΤΕ Παθολόγοι

ΔΕΧΟΝΤΑΙ ΤΟ ΚΟΙΝΟ

Ο Νομάρχης δέχεται το κοινό κάθε Τρίτη και Πέμπτη από 11.00-13.00.
Ο αντινομάρχης Δωδεκανήσου κ. Νικόλαος Τατάκης δέχεται το κοινό κάθε Τρίτη και Πέμπτη από 10.00 π.μ.-12 μ.μ.

ΤΑΞΙ

ΡΑΔΙΟ ΤΑΞΙ: 64712-64790

ΧΡΗΣΙΜΑ ΤΗΛΕΦΩΝΑ

ΝΟΣΟΚΟΜΕΙΟ:	80000
ΠΥΡΟΣΒΕΣΤΙΚΗ:	23333
ΛΙΜΕΝΑΡΧΕΙΟ:	22220, 27695
ΒΛΑΒΕΣ Δ.Ε.Η.:	125
ΒΛΑΒΕΣ Ο.Τ.Ε.:	121
ΑΜΕΣΗ ΔΡΑΣΗ:	100
ΒΛΑΒΕΣ ΥΔΡΕΥΣΗΣ:	68750-68755
ΝΟΜΑΡΧΙΑ:	46502
ΠΕΡ/ΚΗ Δ/ΝΣΗ	38174
ΔΗΜΟΣ:	46200
ΔΗΜ. ΕΠΙΧ. ΚΑΘΑΡ.	77600
ΥΠΗΡ. ΑΠΟΚΟΜΙΔΗΣ	61057
ΤΡΟΧΑΙΑ:	26480
ΠΛΗΡΟΦ. Ο.Τ.Ε.:	131
ΔΕΛΤΙΟ ΚΑΙΡΟΥ:	149
ΛΑΧΕΙΑ:	111
ΠΡΟΠΟ - ΛΟΤΤΟ:	111
ΡΟΔΑ:	27462
ΚΤΕΛ:	27706
Ο.Α.Ε.Δ.:	23265
Ι.Κ.Α.:	64912
ΤΑΞ.Υ.:	68701, 68702
ΟΛΥΜΠΙΑΚΗ:	24555
Δ.Α.Ν.Ε.:	43150
ΕΡΓΑΤ. ΚΕΝΤΡΟ:	24730
AXON AIRLINES	82601-2
CRONUS AIRLINES	25444
AEGEAN AIRLINES	98345

ΚΤΕΟ

• Από 1/9/2001 έως 21/12/2001 παντός είδος οχήματα **με συνδυασμό γραμμάτων ΡΟΔ 1300-5000.** Επίσης θα ελέγχονται τα οχήματα που η καταλληλότητά τους λήγει αυτές τις εβδομάδες και οχήματα ανάριθμα εισαγωγής.

Η ΓΝΩΜΗ

Εβδομαδιαία Εφημερίδα της Ρόδου
Έτος Ιδρύσεως 1973
ΕΚΔΟΤΗΣ
Δ. Τσοπανάκης
ΔΙΕΥΘΥΝΤΗΣ
Αθ. Μαρασιώτης
ΑΘΛΗΤΙΚΑ
Μανόλης Μπάτης,
Νικήτας Κουσκούσης
Σταύρος Ηρακλείδης
ΓΡΑΦΕΙΑ ΣΥΝΤΑΞΗΣ
Μάρκου Μαλλιαράκη 9
Τηλ. 24610 - 30865 - 75640
Fax (0241) 75641
ΛΟΓΙΣΤΗΡΙΟ - ΔΙΑΦΗΜΙΣΕΙΣ
Νέα Αγορά 53
Τηλ. 22210 - 75230
Fax (0241) 22471

ΠΡΟΣΚΛΗΤΗΡΙΑ ΓΑΜΩΝ-ΒΑΠΤΙΣΕΩΝ

Με ένα τηλεφώνημα και **χωρίς καμία επιβάρυνση** θα βρεθούμε κοντά σας για να διαλέξετε ένα από τα δεκάδες όμορφα προσκλητήρια από οίκους της Αθήνας και της Θεσσαλονίκης.

Υπεύθυνος: Απόκοτος Νίκος
Τηλ. 91350-95584-92770
0937756878

ΜΕΣΩ ΔΗΜΟΥ ΝΟΤΙΑΣ ΡΟΔΟΥ

Το νέο παζλ του Γιάννη Παρασκευά

Με στόχο την ΤΕΔΚ και μετά στην κορυφή της ΚΕΔΚΕ!

Οριστική είναι η απόφαση του επί των Οικονομικών αντιδημάρχου Ρόδου κ. Μανώλη Σαββή να διεκδικήσει τη δημαρχία Νότιας Ρόδου, στις εκλογές του Οκτωβρίου 2002.

Οπως είναι γνωστό για τον ίδιο Δήμο φέρεται να ενδιαφέρεται και ο κ. Γιώργος Πόκκιας, μέλος της Ν.Ε. του ΠΑΣΟΚ και σύμβουλος της Περιφέρειας Νοτίου Αιγαίου. Σε μια τέτοια περίπτωση τίθεται από την πλευρά του ΠΑΣΟΚ θέμα παραμονής του κ. Σαββή στη θέση του αντιδημάρχου Ρόδου, καθώς κρίνεται ότι διαφορετικά δημιουργούνται συνθήκες αθέμιτου (προεκλογικού)



ανταγωνισμού σε βάρος του κ. Πόκκια.

Σύμφωνα με πληροφορίες ο κ. Σαββής είναι έτοιμος, μόλις τεθεί και επίσημα τέτοιο θέμα, να υποβάλει την παραίτησή του. Ηδη, κατά τις ίδιες πληροφορίες, έχει ενημερώσει σχετικά τον δήμαρχο κ. Γιαννόπουλο, ο οποίος έχει και την αρμοδιότητα της τελικής απόφασης,



αν δηλαδή θα κάνει δεκτή ή όχι την παραίτηση του αντιδημάρχου του, εάν και εφ' όσον του υποβληθεί. Ως προς αυτό καθοριστικό ρόλο θα διαδραματίσει η Ν.Ε. του ΠΑΣΟΚ, αλλά και ο πρώην νομάρχης κ. Γιάννης Παρασκευάς, ο οποίος εμμέσως έχει εκδηλώσει ενδιαφέρον για τα πράγματα του Δήμου Νότιας Ρόδου.

● Σκόπιμο δε είναι να σημειωθεί ότι οι σχέσεις Γιαννόπουλου-Παρασκευά έχουν αποκατασταθεί, προφανώς στο πλαίσιο μιας γενικότερης συμφωνίας που σίγουρα περιλαμβάνει πακέτο πολιτικών διαδρομών-φυσικά και των δικών τους.

Στην περίπτωση που ο κ. Γιάννης Παρασκευάς πήρε την απόφαση και διεκδίκησε το Δήμο Νότιας Ρόδου, είναι βέβαιο ότι δεν θα είναι υποψήφιοι οι κ.κ. Γ. Πόκκιας και Βασίλης Σοφός. Το πιθανότερο είναι να συμμετάσχουν στο ψηφοδέλτιο του πρώην νομάρχη.

Είναι, πολλοί εκείνοι που υποστηρίζουν ότι η δημαρχία της Νότιας Ρόδου βρίσκεται έστω και υπό εκκόλαψη στο μυαλό του κ. Παρασκευά. Οσφραίνονται μάλιστα ότι το ενδιαφέρον του δεν επικεντρώνεται μόνο στη θέση του δημάρχου, αλλά μέσω αυτής στην προεδρία της ΤΕΔΚ και με τελικό σταθμό την προεδρία της Κεντρικής Ενωσης Δήμων και Κοινοτήτων Ελλάδος (ΚΕΔΚΕ)!

ΣΕ ΑΝΑΜΟΝΗ ΤΙΘΕΝΤΑΙ ΜΑΝ. ΣΑΒΒΗΣ, Γ. ΠΟΚΚΙΑΣ ΚΑΙ ΒΑΣ. ΣΟΦΟΣ...

Αν πράγματι αυτό το δρομολόγιο έχει σχεδιάσει ο κ. Παρασκευάς, η φημολογία για υποψηφιότητά του στη Νότια Ρόδο, δεν φαίνεται να είναι στον αέρα.



Με πολλές απουσίες και χωρίς τίποτα καινούργιο

Κλίμα φθινοπωρινό στο Ν.Σ. του ΠΑΣΟΚ

Απόπειρες εκβιασμού από εξωθεσμικούς, κατάγγειλε ο Γραμματέας της Νομαρχιακής Επιτροπής!

Αιχμηρός κατα των εξωθεσμικών κέντρων που προσπαθούν κατα την απόψή του να ποδηγετήσουν το τοπικό ΠΑΣΟΚ εμφανίστηκε κατά την συνεδρίαση του Νομαρχιακού Συμβουλίου το περασμένο Σάββατο ο γραμματέας της Νομαρχιακής Επιτροπής Τιμόθεος Παρασκευάς θέλωντας έτσι να δώσει την δική του απάντηση στα διάφορα αρνητικά δημοσιεύματα μερίδας του τοπικού Τύπου.

Ο κ. Παρασκευας ζήτησε από τα μέλη του ΠΑΣΟΚ "να απομονώσουν τους επιβήτορες της πολιτικής για το καλό της ροδιακής κοινωνίας και του ΠΑΣΟΚ". Ο γραμματέας της Νομαρχιακής πρόσθεσε ότι το κόμμα δεν εκβιάζεται και έχει όλους τους "μηχανισμούς" για να αυτοπροστατευθεί.

Στην συνεδρίαση όπου η συμμετοχή των μελών δεν ήταν αναμενόμενη ασκήθηκε κριτική για την απουσία ουσιαστικού προσυνεδριακού διαλογου και έγιναν από πολλούς επισημάνσεις για την κυβερνητική αλαζονεία που μπορεί να το οδηγήσει στο να γίνει περίγελος της Νέας Δημοκρατίας.

Παρούσα εκ μέρους της Κ.Ε. του ΠΑΣΟΚ ήταν η κ. Ιωάννα Πανοπούλου όπου μαζί με τους βουλευτές Βασίλη Παπανικόλα και Κοσμά Σφυρίου αποτελούσαν το καθοδηγητικό κλιμάκιο.

Παρεβρέθηκαν επίσης ο γενικός γραμματέας του υπουργείου Αιγαίου Γιάννης Μαχαιρίδης, ο πρώην νομάρχης Γιάννης Παρασκευάς, ο Φώτης Κωστόπουλος, ο δήμαρχος Γιώργος Γιαννόπουλος, ο Βασίλης Σταυριανός, ο Δημήτρης Μοσχογιάννης και άλλοι.

Επί τρία τέταρτα ο γραμματέας της Ν.Ε έκανε απολογισμό της δράσης του οργάνου το επτάμηνο που πέρασε ενώ προς το τέλος έριξε τους "κεραυνούς" για τα κέντρα και τα παράκεντρα που δημιουργούν προβλήματα στο κόμμα. Το ΠΑΣΟΚ, είπε χαρακτηριστικά, δεν έχει ανάγκη από προστάτες και τοποτηρητές. Δεν εκβιάζεται και έχει όλους τους μηχανισμούς αυτοπροστασίας. "Σας καλώ είπε κλείνοντας την ενότητα αυτή- να απομονώσουμε τους επιβήτορες της πολιτικής για το καλό της ροδιακής κοινωνίας και του ΠΑΣΟΚ".

Στην ομιλία της η κ. Ι. Πανοπούλου απαντησε στο ερώτημα "γιατι τώρα συνέδριο" και επεσήμανε ότι η εικόνα της παρακμής που παρουσιάζει το κόμμα μπορεί να ανατραπεί στο συνεδριο αν το "όλοι μαζί" γίνει απ' όλους πράξη. Ο Κοσμάς Σφυρίου μίλησε για το μεγάλο στοίχημα του ΠΑΣΟΚ που είναι το νέο κοινωνικό συμβόλαιο με τον λαό ενώ ο Βασίλης Παπανικόλας είπε ότι το συνέδριο έχει θετικά προεξοφληθεί από τον "ελληνικό λαό αρκεί "να μην τα χαλασουμε εμείς οι ίδιοι". Αν όλα πάνε ομαλά, κατέληξε ο κ. Παπανικόλας, εκεί που θα κριθούμε είναι ο κυβερνητικός ανασχηματισμός και το νέο σύμφωνο με τον ελληνικό λαό.

● Ο Γιάννης Παρασκευάς άσκησε κριτική στον τρόπο με τον οποίο έγινε ο προσυνεδριακός διάλογος και σημείωσε ότι "στο ΠΑΣΟΚ έχουμε μια τρομερή ικανότητα, να συμφωνούμε όταν είμαστε μαζί και μόλις βγούμε έξω από την πόρτα ο καθένας να λέει τα δικά του". Τοποθετήθηκε και ο Φώτης Κωστόπουλος ο οποίος αφού εκθείασε την σημερινή Νομαρχιακή Επιτροπή επικρότησε την απόφαση του πρωθυπουργού να επισπεύσει την ημερομηνία διεξαγωγής του συνεδρίου.

Η συνεδρίαση έληξε αργά το μεσημέρι και η αίσθηση που απεκόμισαν οι συμμετέχοντες είναι ότι για μια ακόμη φορά άκουσαν τα ίδια από τους ίδιους ομιλητές με μόνη τη διαφορά ότι άκουσαν και έναν εκτενή απολογισμό της Νομαρχιακής σε αρκετά σημεία εξόχως εξωραισμένο.

Ταχύρρυθμα για το Ευρωκοινοβούλιο;

Σύμφωνα με χθεσινό δημοσίευμα σε αθηναϊκή εφημερίδα "ταχύρρυθμα μαθήματα Αγγλικών, κάνει ο κοινοβουλευτικός εκπρόσωπος του ΠΑΣΟΚ Κοσμάς Σφυρίου, σε μια εποχή που κανείς δεν μπορεί να αποσυσχετίσει το γεγονός αυτό από το συνέδριο και τον επικείμενο ανασχηματισμό... Εκτός αν ισχύει αυτό που μετ' επιτάσεως ακούγεται στα Δωδεκάνησα ότι μετά από σχεδόν 20



χρόνια θητείας στην Ελληνική Βουλή, έβαλε πλώρη για την Ευρωβουλή...".

mesa

Έργα Μοντέρνας Τέχνης



Ν. Γ. Καραγεωργίου
Εκφράζει την υψηλή αισθητική σας!
Αμερικής & Ι. Καζούλη γωνία - Τηλ. 27127
ΑΝΤΙΠΡΟΣΩΠΕΙΑ ΔΩΔΕΚΑΝΗΣΟΥ

και διακοσμητές

στο Χρυσό οδηγό
κι ό,τι ψάχνεις γίνεται παιχνίδι
ΟΤΕ

Τεντωμένα σχοινιά στις χθεσινές εκλογές του ΠΑΣΟΚ για ανάδειξη αντιπροσώπων

Παρατράγουδα–Ποιοί εκλέγονται

Στην πόλη η μάχη, μέχρι αργά τη νύχτα η καταμέτρηση των ψήφων στο Ροδίνι

Πραγματοποιήθηκαν χθές στο νομό Δωδεκανήσου χωρίς ιδιαίτερα προβλήματα οι εκλογές για την ανάδειξη αντιπροσώπων στο συνέδριο του ΠΑΣΟΚ. Η συμμετοχή παρά την μικρή προσέλευση των μελών τις πρωινές ώρες αυξήθηκε το απόγευμα με αποτέλεσμα να συμπληρωθεί το μέτρο και να εκλεγούν και οι 65 σύνεδροι που αναλογούν στις εδώ τοπικές οργανώσεις. Η μοναδικές απώλειες σημειώθηκαν στον Δήμο Αρχαγγελου όπου λόγω της μικρής συμμετοχής από 4 συνέδρους εκλέγονται τελικά μόνο 2. Το ποσοστό συμμετοχής στην πόλη της Ρόδου έφθασε περίπου στο 78% (απατείτο 80%) όποτε και θεωρείται ότι θα εκλεγούν και 24 σύνεδροι που της αναλογούν. Απεναντίας στο Βόρειο Συγκρότημα, πιο συγκεκριμένα στην πόλη της Κω η συμμετοχή έφθασε μόλις στο 52% με αποτέλεσμα από 17 συνέδρους που υπολόγιζαν να εκλέξουν σύμφωνα με τα εγγεγραμμένα μέλη τελικώς εκλέγονται μόνο 12.

Οι κάλπες στο Ροδίνι αλλά και στις άλλες πρωτεύουσες των δήμων του νησιού άνοιξαν στις 10 το πρωί και έκλεισαν γύρω στις 6.30 το απόγευμα. Στην πόλη της Ρόδου η συμμετοχή έφθασε περίπου στο 78%, ψήφισαν δηλαδή 990 μέλη επι 1.189 εγγεγραμμένων. Στους υπόλοιπους δήμους η συμμετοχή πλησίασε και άγγιξε το 80% οπότε και συνολικά από το Νότιο Συγκρότημα εκλέγονται 65 σύνεδροι, όσοι περίπου αντιστοιχούν στα εγγεγραμμένα μέλη που ανέρχονται στα 3.243. Εκεί που δημιουργήθηκε μεγάλο πρόβλημα και το οποίο καταδεικνύει την μεγάλη κρίση που διέρχεται το ΠΑΣΟΚ λόγω των άστοχων χειρισμών του υφυπουργού Κώστα Καΐσερλη είναι στην πόλη της Κω όπου επί συνόλου 893 μελών προσήλθαν και ψήφισαν μόνο τα 463 μέλη με αποτέλεσμα να μην συμπληρωθεί το 80% και οι σύνεδροι απο 17 που αναλογούσαν μειώθηκαν στους 12! Κληθείς να σχολιάσει την "ηττα" του κ. Πίτση, γιατί περί ήττας πρόκειται, ανέφερε ότι τα υπόλοιπα μέλη που εγράφησαν από την ομάδα του υφυπουργού είναι ανύπαρκτα!

Σύμφωνα με τα στοιχεία που συγκέντρωσαν οι συντάκτες της «Γνώμης» τα αποτέλεσματα των εκλογών κατά δήμο έχουν ως εξής:

Δήμος Καμείρου

Εγγεγραμένοι	202
Ψηφίσαντες	164
ΕΚΛΕΓΟΝΤΑΙ	
Διάκος Τάσος	103
Μαριεττής Μιχάλης	71
Πάλλας Αγαπητός	64
Μαριέλος Σταμάτης	45

● Δεν εκλέγεται ο Λαμπριανός Σταύρος

ΔΗΜΟΣ ΠΕΤΑΛΟΥΔΩΝ

Εγγεγραμμένοι	362
Ψηφίσαντες	302
Εκλέγονται	
Κορδίνας Μιχάλης	159
Παπανικόλα Καίτη	134
Τεχνίτης Μιχάλης	104
Παμπάκας Σωτηρ.	74
Αντωνιάδης Παντ.	52
Πίσκαπα Ελένη	27
Γρηγοράς Νικ.	20

ΔΗΜΟΣ ΚΑΛΛΙΘΕΑΣ

Εκλέγονται

Ρηνιού Στέλιος,
Βαγιανός Μιχάλης

ΔΗΜΟΣ ΛΙΝΔΙΩΝ

Εκλεγονται

Θαρρενός Γιώργος
Γιαννουρής Μανόλης
Παπακωνσταντίνου Παναγ.

ΔΗΜΟΣ ΝΟΤΙΑΣ ΡΟΔΟΥ

Εκλέγονται

Πόκκιας Γιώργος
Παλαιολόγος Μιχάλης
Ζανετάκης Νίκος
Παπανδρέου Αλέκος
Ζανετούλη Στεργούλα
Ασπρής Ισίδωρος

ΔΗΜΟΣ ΙΑΛΥΣΟΥ

Εκλέγονται

Στάγκας Στέργος
Νικολαΐδης Μιχάλης
Παρασκευάς Στέργος
Νεολαία Ρόδου-Ιαλυσού

Εκλέγεται

Παναγιωτόπουλος Αντώνιος

ΔΗΜΟΣ ΧΑΛΚΗΣ

Λαθουράκης Λευτέρης

ΔΗΜΟΣ ΤΗΛΟΥ

Αλιφέρης Τάσος

ΚΑΣΟΣ

Παπαγωργίου Γιώργος

ΚΑΡΠΑΘΟΣ

Εγγεγραμμένοι	302
Ψήφισαντες	260
Εκλέγονται	
Πολίτης Σπύρος	82
Χαροκόπος Ιωάννης	82
Χαροκόπος Μιχάλης	77
Λυτός Βασίλης	59
Μαντιναός Κώστας	35
Γεωργιάδου Σοφία	21

● Δεν εκλέγονται οι Χατζηκουτσός Αντώνης, Λαγονικός και Τούμας Γιώργος. Απέσυρε την υποψηφιότητά του ο Σισαμής Ιωάννης.

ΔΗΜΟΣ ΑΦΑΝΤΟΥ

ΕΚΛΕΓΟΝΤΑΙ

Σταυρής Σταύρος
Περίδης Ιωάννης

ΔΗΜΟΣ ΑΡΧΑΓΓΕΛΟΥ

ΕΚΛΕΓΟΝΤΑΙ

Παπουράς Αλέκος
Πετρωνιάτης Μανόλης

Σημειώνεται ότι στις εκλογικές διαδικασίες στον Δήμο Αρχαγγέλου επόπτευε το μέλος της Κ.Ε. και υπεύθυνος του κλιμακίου για τα Νότια Δωδ/σα κ. Ι. Πανοπούλου η οποία και ζητούσε ως όριζε η εγκύκλιος ταυτότητα από τα μέλη που πήγαιναν να ψηφίσουν. Αποτέλεσμα από τα 310 μέλη της Νεολαίας που είναι εγγεγραμμένα να προσέλθουν μόνο 10(!) για να ψηφίσουν και να μην βγάλουν ούτε ένα σύνεδρο για δείγμα. Κάτι ανάλογο έγινε και στην Τ.Ο. Αρχαγγέλου όπου από τα 150 μέλη προσήλθαν μόλις 57 και αντί για 4 συνέδρους εξέλεξαν μόνο 2.

Στο βόρειο Συγκρότημα της Δωδεκανήσου τα αποτελέσματα εκτός απο τους δήμους Κώ και Ηρακλειδών όπου η διαλογή των ψηφοδελτίων συνεχιζόταν μέχρι αργά το βράδυ, εχουν ως εξής:

ΔΗΜΟΣ ΔΙΚΑΙΟΥ

Εκλέγονται

Νικηταράς Θεοδ.	185
Γεροβασίλης	184
Νικηταράς Ντ.	174
Χατζηγιακουμής	168
Φλάσκος	130
Θεοδώρου	125
Κοντός	124
Τόπος Καραθωμάς	105

ΔΗΜΟΣ ΚΑΛΥΜΝΟΥ

Εγγεγραμμένοι	321
Φηφίσαντες	260

Εκλέγονται

Διακομιχάλης	100
Χριστοδούλου	94
Σεργίου	66
Γιαννικουρής	50
Καραντώνης	44
Στεφαδούρου	

ΔΗΜΟΣ ΝΙΣΥΡΟΥ

Εκλέγεται

Ορσάρης

ΔΗΜΟΣ ΛΕΙΨΩΝ

Εκλέγεται

Παραδείσης

ΔΗΜΟΣ ΑΣΤΥΠΑΛΙΑΣ

Εκλέγεται

Λαπατάς

ΔΗΜΟΣ ΠΑΤΜΟΥ

Εκλέγονται

Μαραβέλιας
Ευγενικός

ΔΗΜΟΣ ΛΕΡΟΥ

Εκλέγονται

Κωνσταντινίδης
Ζώρζου
Αντάρτης
Ασβεστάς

Στην πόλη της Ρόδου

Στην πόλη της Ρόδου επί 1.189 εγγεγγραμμένων μελών προσήλθαν και ψήφισαν περί τα 990 το ποσοστό συμμετοχής πλησιάζει το 78% οπότε και ο αριθμός των συνέδρων θα ανέρχεται στους 24 όπως δηλαδή είχε υπολογισθεί στη βάση του καταλόγου των μελών.

Η διαλογή των ψηφοδελτίων συνεχιζόταν και μετά το κλείσιμο της εφημερίδας.

Σύμφωνα όμως με την εικόνα που είχε διαμορφωθεί λίγο πριν από το κλείσιμο της 3ης κάλπης πρώτος και με μεγάλη διαφορά εκλέγεται ο δήμαρχος Ροδίων Γιώργος Γιαννόπουλος και έπονται οι δύο "υποψήφιοι" νομάρχες Φώτης Κωστόπουλος και Στάθης Κουσουρνάς.

Στην πρώτη "δεκάδα" έπαιζαν τα ονόματα των Δημ. Κρεμαστινού, Δημ. Μοσχογιάννη, Μπάμπη Ψαρρά, Σάββα Χατζησάββα, Πολ. Παναγή, Βασ. Καϋμενάκη, Γιάννη Παρασκευά (έμπορος).

Σύμφωνα με τις τελευταίες πληροφορίες το αποτέλεσμα από δύο κάλπες διαμορφώνουν την εξής σειρά:

1. Γιαννόπουλος Γ.
2. Κωστόπουλος Φ.
3. Κουσουρνάς Σ.
4. Κρεμαστινός Δ.
5. Παναγή Π.
6. Μόσχου Αν.
7. Μοσχογιάννης Δ.
8. Παρασκευάς Γ.

Νέος γύρος "διαβουλεύσεων" για την παράδοση του Οσάμα Μπίν Λάντεν

Είναι υπό φρούρηση - Δεν σας πιστεύουμε!

Οι Ταλεμπάν προσπαθούν να κερδίσουν χρόνο, οι αμερικανοί ετοιμάζονται

Λονδίνο: Υπό τον έλεγχο του καθεστώτος των Ταλεμπάν βρίσκεται ο υπ' αριθμόν ένα ύποπτος για τα τρομοκρατικά χτυπήματα στις ΗΠΑ, Οσάμα μπιν Λάντεν, σύμφωνα με όσα δήλωσαν οι Ταλεμπάν χθες το μεσημέρι. Είναι η πρώτη φορά που οι Ταλεμπάν επισήμως παραδέχτηκαν ότι ο Μπιν Λάντεν βρίσκεται ακόμη στο Αφγανιστάν.

Απαισιοδοξία...: Ελάχιστες οι πιθανότητες να παραδώσουν τον Μπιν Λάντεν οι Ταλεμπάν, υποστηρίζει ο πρόεδρος του Πακιστάν στρατηγός Μουσάραφ «Ο Οσάμα είναι στο Αφγανιστάν, αλλά βρίσκεται σε άγνωστο μέρος για τη δική του ασφάλεια. Μόνο οι στενοί συνεργάτες του γνωρίζουν που κρύβεται. Ο Οσάμα μπιν Λάντεν, όμως, βρίσκεται υπό τον έλεγχό του Αφγανιστάν» δήλωσε ο πρεσβευτής των Ταλεμπάν στο Πακιστάν, μουλάς Αμπντούλ Σαλάμ Ζαέφ.

Ο ίδιος προσέθεσε ότι ο κατηγορούμενος για τις τρομοκρατικές ενέργειες στις ΗΠΑ έχει λάβει το διάταγμα της συνόδου των ανώτατων κληρικών της χώρας, με το οποίο του ζητείται να εγκαταλείψει τη χώρα. Όμως, ο Μπιν Λάντεν δεν έχει απαντήσει, συμπλήρωσε ο Ζαέφ.

Στη συνέχεια, σχολίασε τη στάση των ΗΠΑ: «Οι θέσεις των δύο χωρών είναι τελειώς διαφορετικές.

Οι ΗΠΑ θέλουν επιθέσεις. Εμείς θέλουμε διαπραγματεύσεις. Αν και ακόμη δεν έχουν παρουσιάσει αποδείξεις για την ενοχή του, θέλουν να τους παραδοθεί (ο Μπιν Λάντεν). Εάν παρουσιάσουν τις αποδείξεις, τότε θα σεβαστούμε τις διαπραγματεύσεις και ίσως αλλάξουν τα πράγματα» συμπλήρωσε.

Αμετακίνητοι οι Αμερικανοί

Αμεση ήταν η αμερικανική αντίδραση στις δηλώσεις των Ταλεμπάν. Εκπρόσωπος του Λευκού Οίκου επανέλαβε το αμερικανικό αίτημα για παράδοση του Μπιν Λάντεν και τόνισε: «Η ανακοίνωση της Καμπούλ δεν αλλάζει απολύτως τίποτα. Ο πρόεδρος Μπους ήταν ξεκάθαρος.

Οι απαιτήσεις μας δεν επιδέχονται διαπραγματεύσεων, ούτε συζητήσεων».

Ο υπουργός Αμυνας των ΗΠΑ Ντόναλντ Ράμσφελντ δήλωσε από την πλευρά του ότι οι Ηνωμένες Πολιτείες δεν έχουν λόγο να πιστέψουν την ανακοίνωση του αξιωματούχου των Ταλεμπάν ότι ο Σαουδάραβας βρίσκεται υπο τον έλεγχο τους. «Βεβαίως, πριν απο λίγες μέρες έλεγαν ότι δεν γνωρίζουν που βρισκόταν, δεν έχω λοιπόν κανένα λόγο να πιστέψω τίποτε απο όσα είπε ο εκπρόσωπος των Ταλεμπάν» δήλωσε ο Ράμσφελντ στο τηλεοπτικό δίκτυο NBC.

Νωρίτερα ο Βρετανός πρωθυπουργός Τόνι Μπλερ δήλωσε ότι υπάρχουν «αδιαμφισβήτητες αποδείξεις ότι ο Μπιν Λάντεν σχετίζεται με την επίθεση της 11ης Σεπτεμβρίου στις ΗΠΑ». Ωστόσο, όπως δήλωσε ο ίδιος στο τηλεοπτικό δίκτυο BBC1, «τα στοιχεία αυτά δεν μπορούν να αποκαλυφθούν, γιατί προέρχονται από τις υπηρεσίες πληροφοριών και άλλες ευαίσθητες πηγές».

«Είδα ότι υπάρχουν αδιάσειστα και αδιαμφισβήτητα στοιχεία για σχέση του με τα γεγονότα της 11ης Σεπτεμβρίου» τόνισε ο Βρετανός πρωθυπουργός και προειδοποίησε για μία ακόμα φορά το καθεστώς των Ταλεμπάν, το οποίο «προστάτευσε και υποστήριξε» τον Μπιν Λάντεν: «Η θα μας βοηθήσουν ή θα γίνουν εχθροί μας. Εάν δεν είναι διατεθειμένοι να παραδώσουν τον Οσάμα μπιν Λάντεν, τότε θα είναι εμπόδιο για μας» κατέληξε ο Τ.Μπλερ.



Δράστης ένας 22χρονος, συνελήφθη επ' αυτωφόρω

Βανδαλισμοί στό Μουσουλμανικό νεκροταφείο!

Ξέσπασε σε 18 τάφους και επιτέθηκε σε περαστικό που τον είδε και προσπάθησε να τον αποτρέψει

Ενα αποτρόπαιο γεγονός που κάθε άλλο παρά συνάδει με την αρμονική συνύπαρξη Χριστιανών και Μουσουλμάνων της Ρόδου, συνέβη το περασμένο Σάββατο όταν ένας νεαρός συνελήφθη επειδή είχε προκαλέσει ζημιές σε 18 (!) τάφους στο Μουσουλμανικό νεκροταφείο στα Ασγούρου.



Πρόκειται για ένα γεγονός που από προχθές έχει συγκλονίσει και έχει προκαλέσει δικαιολογημένη πικρία στη Μουσουλμανική κοινότητα της Ρόδου η οποία δεν μπορεί να πιστέψει το μέγεθος της ιεροσυλίας και τη βέβηλη αυτή πράξη απέναντι στους νεκρούς.

Σύμφωνα με τα όσα έχουν γίνει γνωστά, κατά τις απογευματινές ώρες του περασμένου Σαββάτου 29 Σεπτεμβρίου, συνελήφθη από αστυνομικούς του Αστυνομικού Τμήματος Ρόδου ο 22χρονος Ηλίας Γιωργάκης του Νικολάου, κάτοικος Ρόδου ο οποίος λίγο πριν από τη σύλληψή του, είχε μεταβεί στο Μουσουλμανικό νεκροταφείο που βρίσκεται στ' Ασγούρου και είχε καταστρέψει μερικώς 18 τάφους. Συγκεκριμένα, γκρέμισε πέτρες και έσπασε πινακίδες που βρίσκονταν πάνω στους τάφους.

● Εναντίον του 22χρονου σχηματίσθηκε δικογραφία και αποστέλλεται αρμοδίως στον κ. Εισαγγελέα Πλημμελειοδικών Ρόδου.

Σήμερα στις 1 το μεσημέρι θα περάσει από αυτόφωρο και στη συνέχεια από ανάκριση. Σύμφωνα με πληροφορίες, το περιστατικό συνέβη ως εξής:

Γύρω στις 3 τό απόγευμα του περασμένου Σαββάτου, τυχαία διερχόταν έξω από το Μουσουλαμανικό νεκροταφείο στ' Ασγούρου ένα άτομο (Χριστιανός), όταν είδε το νεαρό να σπάει τους τάφους, αμέσως ειδοποίησε έναν μουσουλμάνο που βρισκόταν κοντά στην περιοχή και του είπε να πάει αμέσως στο νεκροταφείο γιατί κάποιος καταστρέφει τους τάφους!

Οταν ο άνθρωπος πήγε στο νεκροταφείο και είδε πραγματικά τί συνέβαινε ρώτησε το νεαρό γιατί το κάνει. Η απάντηση, όμως, του νεαρού ήταν να τον επιτεθεί με ένα ρόπαλο που κρατούσε χτυπώντας τον στα πλευρά και στο κεφάλι.

Μόλις το περιστατικό αυτό έγινε γνωστό στη Μουσουλμανική κοινότητα της Ρόδου, οι ιδιοκτήτες τάφων στο Μουσουλμανικό νεκροταφείο στ' Ασγούρου, ήθελαν να κατέβουν όλοι κάτω στο Αστυνομικό Τμήμα της Ρόδου για να μάθουν "από πρώτο χέρι" γιατί συνέβη αυτό το σοκαριστικό γεγονός και για να υποβάλουν μηνύσεις.

Τελικά, κρίθηκε προτιμότερο και πήγαν στο Α,Τ, Ρόδου τρείς-τέσσερις ιδιοκτήτες τάφων οι οποίοι υπέβαλαν μηνύσεις καθώς και δύο μάρτυρες του περιστατικού.

Θετική εντύπωση προκάλεσε στη Μουσουλμανική κοινότητα της Ρόδου το γεγονός ότι από την πρώτη στιγμή ασχολήθημε με το περιστατικό προσωπικά ο διοικητής του Αστυνομικού Τμήματος Ρόδου κ. Αριστείδης Καρτάνος.

Εκπρόσωποι της Μουσουλμανικής κοινότητας της Ρόδου, πάντως, εκφράζουν την πικρία τους λέγοντας χαρακτηριστικά ότι "οι νεκροί δεν φταίνε σε τίποτα" καθώς και ότι δεν είναι η πρώτη φορά που συμβαίνει κάτι τέτοιο αλλά είναι η πρώτη φορά που συλλαμβάνεται ο δράστης.

Πάντως, τέτοια περιστατικά είναι καταδικαστέα γιατί, πέρα από την ιεροσυλία της ίδιας της πράξης, υπονομεύουν με το χειρότερο τρόπο την αρμονική συνύπαρξη που χαρακτηρίζει τους Χριστιανούς και τους Μουσουλμάνους της Ρόδου.

Οσο για τα κίνητρα του δράστη, το μόνο που μπορούμε να γνωρίζουμε είναι ότι έλεγε κάτι ακατάληπτα λόγια κατά τη σύλληψή του περί "αστεριών στους τάφους" και ότι "ήρθε να δικάσει"...



Μάλλον δεν στέκει καλά στα λογικά του ο δράστης, ψέλλιζε δικαιολογίες για "αστέρια" και "δίκες"!

και ταξιδιωτικά γραφεία



στο Χρυσό οδηγό
κι ό,τι ψάχνεις γίνεται παιχνίδι
ΟΤΕ



«Θα ζητήσουμε να κριθούμε από τον Δωδεκανησιακό λαό για την παρουσία μας ως παράταξη εντός και εκτός Νομαρχιακού Συμβούλιου στο τέλος της τετραετίας. Είναι επίσης λογικό να ζητήσω να κριθώ από τα μέλη του ΠΑΣΟΚ στη βάση της αποτίμησης της μακροχρόνιας προσφοράς μου στη Αυτοδιοίκηση, πολιτικό χώρο στον οποίο ανήκω συνειδητά και όχι ευκαιριακά».
Ετσι δίνει το στίγμα των προθέσεών του για τις προσεχείς νομαρχιακές εκλογές σε συνέντευξή του στη "Γνώμη" ο Φώτης Κωστόπουλος, επικεφαλής της ελάσσονος μειοψηφίας του Ν.Σ και ένας εκ των βασικών διεκδικητών του νομαρχιακού θώκου τον Οκτώβριο του 2002. Η εκλογή μου ως νομάρχη δεν αποτελεί αυτοσκοπό, αναφέρει σε άλλο σημείο. Επιθυμώ να εκλεγώ έχοντας την σκέψη στραμμένη στην επόμενη ημέρα των εκλογών. Απαντά με ιδιαίτερα σκληρό τρόπο σε όσους τον εμφανίζουν να "φλερτάρει" με την Νέα Δημοκρατία στην περίπτωση που δεν επιλεγεί από το ΠΑΣΟΚ. «Δεν έχω δώσει δείγματα περιφερόμενου πολιτικού κατά πως βολεύουν οι συγκυρίες και δεν πρόκειται να αλλοτριώσω την μέχρι σήμερα πολιτική μου λειτουργία και συμπεριφορά», επισημαίνει χαρακτηριστικά.

Συνέντευξη της ΡΕΝΑΣ ΒΕΝΙΑΝΑΚΗ

- *Θα συμμετέχει στις εσωκομματικές διαδικασίες του ΠΑΣΟΚ εφόσον αυτές είναι πολιτικού περιεχομένου και όχι απλού εκλογικού χαρακτήρα.*
- *Στρέφεται κατά του Γιάννη Παρασκευά με αφορμή δηλώσεις του τελευταίου που τον παρουσίαζε ως υποψήφιο νομάρχη εκτός ΠΑΣΟΚ. «Οποιος ενδιαφέρεται για την ενότητα του χώρου δεν προβαίνει σε εμπρηστικές δηλώσεις, εκτός και εάν αυτός είναι ο επιδιωκόμενος στόχος του». Τονίζει πάντως με νόημα ότι δεν πρόκειται να τον φοβίσει το ενδεχόμενο ο πρώην νομάρχης να βρεθεί απέναντί του στις προσεχείς εκλογές. «Δεν είμαι από τους ανθρώπους που φοβάμαι, εδώ δεν φοβήθηκα το 1998».*

Για τον Γιάννη Μαχαιρίδη λέει ότι αποτελεί θέμα ηθικής τάξης η παραμονή του στη θέση του Γραμματέα του υπουργείου Αιγαίου από την στιγμή που έχει εκδηλώσει την πρόθεση του να είναι υποψήφιος. «Θα έπρεπε από την ώρα που το δήλωσε, να παραιτηθεί. Τον κάλεσα δημόσια να το πράξει, το γιατί δεν το έπραξε ρωτήστε τον ίδιο».

Παράλληλα επισημαίνει ότι η Νοαμαρχιακή Αυτοδιοίκηση έχει καθαρά αυτοδιοικητικό χαρακτήρα και για να αναδειχθεί ο ρόλος αυτός την θέση του νομάρχη δεν θα πρέπει να την κατέχει πρόσωπο που έχει ταυτιστεί με την κρατική λογική και νοοτροπία-προφανώς, αιχμή κατα του κ. Μαχαιρίδη που θεωρείται από τον κ. Κωστόπουλο ως "εκπρόσωπος" αυτής της "σχολής".

Αναφερόμενος στη σημερινή νομαρχιακή αρχή λέει ότι το μεγαλύτερο έλλειμμά της εντοπίζεται στην απουσία της από το πολιτικό γίγνεσθαι της περιοχής και προσθέτει ότι πολλές φορές η δική του παράταξη με τις θέσεις και προτάσεις που καταθέτει καλύπτει την ανυπαρξία της. Χαρακτηρίζει ως σωστή πολιτικά απόφαση της σύγκλισης του συνεδρίου του ΠΑΣΟΚ όπου ελπίζει να ληφθούν πολιτικές αποφάσεις για κρίσιμα θέματα ενώ τοποθετείται και στα τελευταία θλιβερά γεγονότα της Αμερικής. «Εισερχόμεθα σε νέο ψυχρό πόλεμο με απροσδιόριστες συνέπειες».

Φ. Κωστόπουλος: θα κριθούμε όλοι από τον Δωδεκανησιακό λαό,

Πορεία με σταθερή

Είμαι ΠΑΣΟΚ, δεν φλερτάρω με άλλα κόμματα, άστοχες οι δηλώσεις Παρασκευά,

ΕΡΩΤΗΣΗ: Οι προσεχείς νομαρχιακές εκλογές εισέρχονται στην τελική τους ευθεία. Η απόφασή σας να διεκδικήσετε για 2η φορά την νομαρχία Δωδ/σου παραμένει σταθερή. Πριν από λίγο καιρό είχατε αφήσει ανοικτό το ενδεχόμενο να διεκδικήσετε την στήριξη του ΠΑΣΟΚ στις διαδικασίες που θα γίνουν στους πρώτους μήνες του 2001. Εχετε ξεκαθαρίσει τί τελικά θα κάνετε;

ΑΠΑΝΤΗΣΗ: Οπως έχω δηλώσει επανειλλημένα τόσον εγώ ως επικεφαλής όσο και η παράταξή μας, έχουν λάβει το 1998 την εντολή από το 26% του Δωδεκανησιακού λαού και αυτή την εμπιστοσύνη προσπαθούμε να τιμήσουμε με όλες μας τις δυνάμεις την τετραετία που διανύουμε, με την παρουσία μας εντός και εκτός Νομαρχιακού Συμβουλίου και πιστεύω ότι έχει εκτιμηθεί το γεγονός ότι κάθε φορά και για όλα τα μεγάλα ή μικρά θέματα, έχουμε θέσεις και καταθέτουμε επεξεργασμένες προτάσεις οι οποίες πολλές φορές έρχονται να καλύψουν την αδυναμία και ανυπαρξία της Νομαρχιακής αρχής σε πολλά θέματα να παράγει πολιτικές θέσεις και προτάσεις όπως π.χ. τελευταία το συγκοινωνιακό αλλά και πολλά έργα.

Αρα είναι λογικό στο τέλος της τετραετίας να θέλουμε να κριθούμε για αυτή την παρουσία μας και κατά πόσο αυτή εκπλήρωσε τις προσδοκίες των συμπατριωτών μας, που μας εμπιστεύθηκαν αλλά και των υπολοίπων που έκαναν μια άλλη επιλογή στις εκλογές του 1998. Είναι επίσης λογικό να ζητήσω να κριθώ και από τα μέλη και όργανα του ΠΑΣΟΚ δηλ. του κομματικού φορέα του οποίου είμαι μέλος, στην βάση της αποτίμησης της μακροχρόνιας παρουσίας και προσφοράς μου στον χώρο της Τοπικής Αυτοδιοίκησης, πολιτικό χώρο τον οποίο συνειδητά και όχι ευκαιριακά έχω επιλέξει, και εάν η συσσωρευμένη αυτή εμπειρία μου περί την Τ.Α. μπορεί να φανεί χρήσιμη για τον θεσμό της Ν.Α. και τον τόπο γενικότερα και όχι στην βάση ότι θέλω έτσι ξαφνικά να γίνω Νομάρχης ως απλή φιλοδοξία.

Γι' αυτό και έχω δηλώσει ότι οι διαδικασίες μέσα από τις οποίες θα κριθούν οι επιλογές του ΠΑΣΟΚ για τις επόμενες Νομαρχιακές εκλογές πρέπει να είναι διαδικασίες με πολιτικό περιεχόμενο και όχι να έχουν απλώς έναν εκλογικίστικο χαρακτήρα γιατί τότε δεν θα έχουν να προσφέρουν τίποτα γύρω από τους προβληματισμούς που πρέπει να αναπτυχθούν και τις θέσεις που πρέπει να διατυπωθούν σε σχέση με τις επικείμενες αλλαγές γενικότερα στον χώρο της Τ.Α. αλλά και της Νομαρχιακής Αυτοδιοίκησης ειδικότερα.

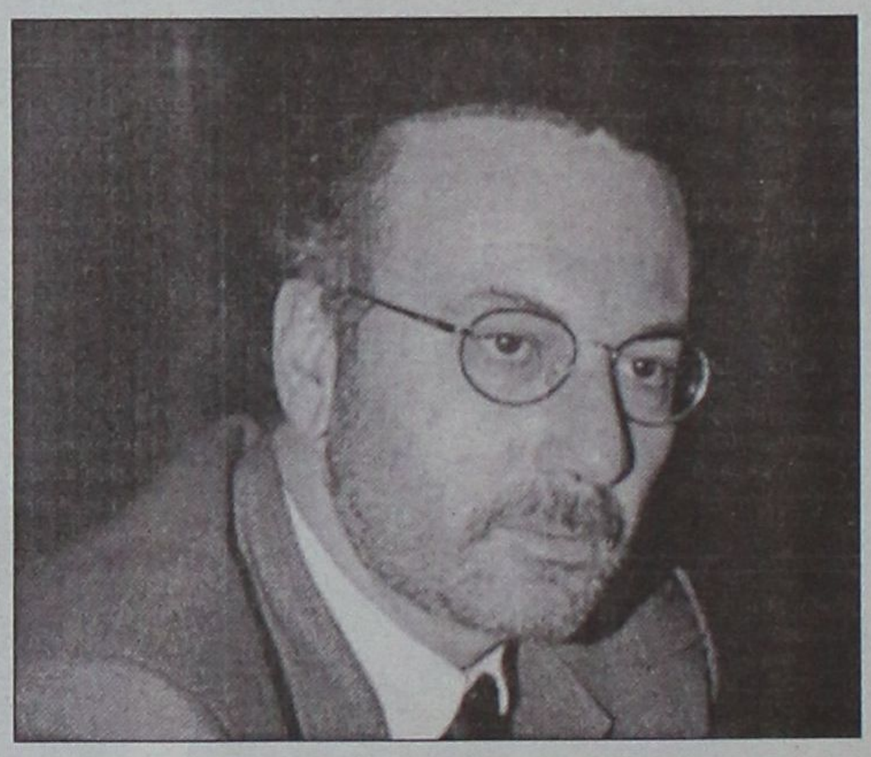

ΕΡ..: Το "ρήγμα" που προκλήθηκε στο ΠΑΣΟΚ από τις προηγούμενες εκλογές δεν φαίνεται ότι έχει κλείσει. Πρόσφατα ο πρώην νομάρχης σας κατέταξε ως υποψήφιο νομάρχη εκτός ΠΑΣΟΚ. Πως σκοπεύετε να αντιμετωπίσετε το ζήτημα αυτό; Σας φοβίζει το ενδεχόμενο να τον θρείτε απέναντί σας;

ΑΠ.: Υπεύθυνος για το "ρήγμα" δεν ήμουν μόνο εγώ, εν πάση περιπτώσει δεν ωφελεί να επανερχόμαστε στα γεγονότα των εκλογών του 1998. Οσον αφορά τις δηλώσεις του κ. Παρασκευά δεν θέλω να τις σχολιάσω, εξ άλλου δεν σχολιάζω ποτέ δηλώσεις άλλων, ο καθένας μπορεί να κρίνει και να βγάλει τα συμπεράσματά του, όμως θα ήθελα να παρατηρήσω γενικότερα ότι όποιος ενδιαφέρεται για την ενότητα του χώρου δεν προβαίνει σε εμπρηστικές δηλώσεις, διότι τέτοιες δηλώσεις δεν συμβάλλουν στην ενότητα, εκτός και εάν αυτός είναι ο επιδιωκόμενος στόχος. Ως προς το δεύτερο σκέλος του ερωτήματός σας θα σας απαντήσω ότι δεν είμαι από τους ανθρώπους που φοβάμαι, εδώ δεν φοβήθηκα το 1998. Αυτό όμως δεν σημαίνει ότι λαμβάνω αποφάσεις εν θερμώ. Εγώ με όλες μου τις δυνάμεις θα προσπαθήσω να οδηγηθούμε στις εκλογές ομαλά, αυτό όμως δεν εξαρτάται μόνον από εμένα, καλό θα είναι να συμβάλλουμε όλοι προς αυτή την κατεύθυνση και να αποφεύγουμε δηλώσεις που πιθανόν να τορπιλίσουν τις ομαλές εξελίξεις.

ΕΡ..: Πώς έχουν διαμορφωθεί οι σχέσεις σας με τις Οργανώσεις του ΠΑΣΟΚ στην περιοχή μας; Διαφαίνεται ότι περνούν περίοδο ύφεσης... Ακούγεται έντονα ότι έχετε αποκτήσει σημαντικά ρίγματα στο Βόρειο συγκρότημα μέσω του υφυπουργού Εσωτερικών. Τί λέτε;

ΑΠ.: Δεν έχω ούτε είχα κανένα πρόβλημα με τις οργανώσεις και τα μέλη του ΠΑΣΟΚ. Φροντίζω να έχω επαφές και με τα απλά μέλη και με τα όργανα τόσο στα Νότια όσο και στα Βόρεια Δωδεκάνησα, όσο και με όλους τους βουλευτές του Νομού μας, μέσα και στα πλαίσια των θεσμικών μου καθηκόντων ως επικεφαλής παράταξης στο Νομαρχιακό Συμβούλιο. Σ' αυτήν μου την λειτουργία εντάσσονται και ο όποιες, αραιές θα έλεγα, επαφές μου και με τον κ. Καΐσερλη, τίποτα περισσότερο και τίποτα λιγότερο από αυτό.

ΕΡ..: Οι άλλοι δύο (Μαχαιρίδης, Κουσουρνάς) διεκδικητές της στηρίξης του ΠΑΣΟΚ έχουν εντείνει τις προσπάθειές τους το τελευταίο διάστημα. Εχετε αισθανθεί ότι μπορούν να σας απειλήσουν;

ΑΠ.: Η εκλογή του Νομάρχη εξαρτάται από την κυριαρχική βούληση του Δωδεκανησιακού λαού, όταν θα έρθει η ώρα θα κριθούμε όλοι, έχω ήσυχη την συνείδησή μου ότι, επί είκοσι περίπου χρόνια που με την ψήφο των συμπατριωτών μου είτε σε επίπεδο Δήμου Ρόδου είτε Νομού έχω βρεθεί σε καίριες θέσεις, μοναδικό μου μέλημα ήταν και είναι να πράττω το καθήκον μου, υπηρετώντας τον τόπο μας ανιδιοτελώς. Πιστεύω και έχω την ικανοποίηση ότι η όποια προσφορά μου, έχει τύχει της αναγνώρισης των συμπατριωτών μου και αυτό, πιστέψτε με, αποτελεί για μένα την μεγαλύτερη ηθική ικανοποίηση και μου δίνει το κουράγιο να συνεχίζω, επιλέγοντας αυτό που θεωρώ σωστό, έστω και αν αυτός είναι ο δύσκολος δρόμος και όχι αυτό που θα με βόλευε.

ΕΡ..: Σε μια προηγούμενη συνέντευξη είχατε σταθεί κριτικά στο γεγονός ότι ο κ. Μαχαιρίδης από την θέση του γραμματέα του υπουργείου Αιγαίου ασκούσε πολιτική με "ορίζοντα" τις νομαρχιακές εκλογές. Ο κ. Μαχαιρίδης συνεχίζει και είναι

Τί θα κάνει ο κ. Σ. Καραγιάννης;

ΕΡ..: Αλήθεια, τί βλέπετε, ο σημερινός νομάρχης θα είναι και πάλι υποψήφιος; Εχει κάποια "ατού" στα χέρια του από την τετραετία τα οποία θα μπορούσε να αξιοποιήσει;

ΑΠ.: Μια αδιαμφισβήτη ικανότητα του κ. Καραγιάννη είναι η δυνατότητά του να ελίσσεται κατά ένα πράγματι αριστοτεχνικό τρόπο και να προσαρμόζει τις πολιτικές επιλογές του ανάλογα με τις περιστάσεις και κατά πως τον βολεύει την δεδομένη στιγμή. Λέγοντας ότι δεν είμαι ικανοποιημένος από την μέχρι τώρα παρουσία του στην Νομαρχία δεν νομίζω ότι λέω κάτι καινούργιο. Εχω δηλώσει και στο παρελθόν ότι το μεγάλο έλλειμμα του κ. Καραγιάννη είναι το πολιτικό έλλειμμα και αυτό φαίνεται από την πολιτική απουσία του από το πολιτικό γίγνεσθαι του τόπου. Σας είπα και παραπάνω ότι η θέση του Νομάρχη είναι μια κατά κύριο λόγο πολιτική θέση που δεν έχει να κάνει μόνον με τις διοικητικής φύσεως αρμοδιότητες της Νομαρχιακής Αυτοδιοίκησης, αλλά γενικότερα με κάθε ζήτημα που έχει σχέση με τον Νομό, ασχέτως εάν αυτό ανήκει στις αποκλειστικές αρμοδιότητες της Ν.Α., και για να γίνει πιο κατανοητό αυτό θα έφερνα το παράδειγμα των βουλευτών, οι οποίοι ενώ δεν έχουν διοικητικές αρμοδιότητες αυτό δεν τους στερεί το δικαίωμα να ασχολούνται με τα εν γένει προβλήματα του Νομού.



Τώρα σε διάφορα επιμέρους θέματα όπως είναι το δελφίνι, η αεροπορική εταιρεία κ.ά. έχω επανειλημμένα εκφρασθεί και καταθέσει τις απόψεις μου και εντός και εκτός του Νομαρχιακού Συμβουλίου.

τί λέει για τις εσωκομματικές διαδικασίες

την πυξίδα!

ο κ. Μαχαιρίδης θα έπρεπε να είχε παραιτηθεί

στο ίδιο πόστο. Από την άλλη ο κ. Κουσουρνάς προσπαθεί μέσω της θέσης που κατέχει στη Ν.Ε. να διευρύνει τα ερίσματά του. Πώς αντιμετωπίζετε αλήθεια αυτή την κατάσταση; Κάποιοι, δε σας κρύβω, εκπλήσσονται που δεν έχετε αντιδράσει μέχρι σήμερα.

ΑΠ.: Ναι επιμένω σ' αυτό γιατί το θεωρώ θέμα ηθικής τάξης. Εδώ και ένα χρόνο, ίσως και περισσότερο, ο κ. Μαχαιρίδης δήλωσε επίσημα την πρόθεσή του να είναι υποψήφιος Νομάρχης, θα έπρεπε από εκείνη τη στιγμή να εγκαταλείψει την κρατική θέση την οποία κατέχει και από την οποία μπορεί μάλιστα να επηρεάσει με αποφάσεις του πολλά πράγματα στον Νομό, αφού ο Νομός μας υπάγεται στο υπουργείο Αιγαίου και τον κάλεσα δημόσια να το πράξει, το γιατί δεν το έπραξε ρωτήστε τον ίδιο. Οσον αφορά τον κ. Κουσουρνά δεν πιστεύω ότι επεδίωξε την εκλογή του στην Ν.Ε. του ΠΑΣΟΚ για να επηρεάσει τις εξελίξεις περί την υποψηφιότητά του, εξάλλου συμμετέχει νομίζω στην Ν.Ε. τα τελευταία δέκα οκτώ χρόνια, εάν επεδίωκε να εκλεγεί για πρώτη φορά ίσως να σκεπτόμουνα κάτι τέτοιο.

ΕΡ..: Τί είναι αυτό που πιστεύετε ότι μπορεί να σας ξεχωρίσει από τους δύο και να στρέψει την προτίμησή του το ΠΑΣΟΚ σε σας;

ΑΠ.: Ακούστε δεν ζητώ από κανέναν να με προτιμήσει από λόγους συμπάθειας ή συναισθηματικά. Εχω την τιμή με την ψήφο των συμπατριωτών μου να βρίσκομαι στον χώρο της Τοπικής Αυτοδιοίκησης τα τελευταία είκοσι (20) χρόνια. Σ' αυτά τα χρόνια διαμορφώθηκε και η σημερινή δυναμική εικόνα της Τ.Α. Αυτήν μου την συσσωρευμένη εμπειρία που αποκόμισα αυτά τα χρόνια είτε ως αντιδήμαρχος Ρόδου είτε ως πρόεδρος του Δημοτικού Συμβουλίου είτε ως πρόεδρος του Νομαρχιακού Συμβουλίου, αλλά και τώρα ως μέλος και επικεφαλής παράταξης στο Νομαρχιακό Συμβούλιο, επιθυμώ να την θέσω στην υπηρεσία των συμπατριωτών μου και του τόπου. Ξέρετε η θέση του Νομάρχη είναι μια κυρίως πολιτική θέση και η διοίκηση της Νομαρχίας και η διεκπεραίωση των υποθέσεών της απαιτεί μια σύνθετη πολιτική λειτουργία και δεν αρκεί να γνωρίζεις απλώς τεχνοκρατικά κάποια πράγματα. Αλλιώς δεν θα διέφερε ο Νομάρχης από ένα διευθυντικό στέλεχος της Νομαρχίας ή ένα υψηλόβαθμο κρατικό λειτουργό, οι οποίοι σίγουρα γνωρίζουν πολύ καλά το αντικείμενό τους.

Από την άλλη πλευρά έχω επανειλημμένα τονίσει ότι η Νομαρχιακή Αυτοδιοίκηση, ένας θεσμός νέος που μέχρι πριν από μερικά χρόνια αποτελούσε μια κρατική υπηρεσία, έχει ανάγκη να αποκτήσει Αυτοδιοικητικό χαρακτήρα και να αποκοπεί από το κρατικό παρελθόν της. Πρέπει να αναδειχθεί ο πολιτικός, αναπτυξιακός και συντονιστικός σε επίπεδο Νομού, ρόλος της Ν.Α., αυτό δεν μπορεί να συμβεί εάν η νοοτροπία αυτών που θα βρεθούν πιθανόν στην θέση του Νομάρχη είναι περισσότερο από κρατική παρά αυτοδιοικητική. Με την επισήμανση ότι η αυτοδιοικητική λειτουργία και νοοτροπία αποτελεί τρόπο σκέψης και πολιτικής συμπεριφοράς που δεν αποκτιέται από την μια μέρα στην άλλη. Αυτά είναι στοιχεία που πιστεύω ότι πρέπει να ληφθούν υπ' όψη για να μην οδηγηθούμε σε επιλογές έξω και πέρα από τα ζητούμενα και τις ανάγκες του θεσμού και ένα παράδειγμα αποτελεί η σημερινή Νομαρχιακή Αρχή.

ΕΡ..: Αν δεν τα "βρείτε" με το ΠΑΣΟΚ θα μπορούσατε να στηριχθείτε από την Ν.Δ. Είναι ένα σενάριο που κυκλοφορεί ευρέως στα δημοσιογραφικά γραφεία. Πόσο κοντά στην αλήθεια βρίσκεται;

ΑΠ.: Η εκλογή μου ως Νομάρχη δεν αποτελεί αυτοσκοπό για μένα, επιθυμώ να εκλεγώ έχοντας περισσότερο την σκέψη μου στραμμένη στην επόμενη μέρα των εκλογών δηλ. την ημέρα ανάληψης των καθηκόντων μου. Ούτε έχω δώσει δείγματα περιφερόμενου πολιτικού κατά πώς βολεύουν οι συγκυρίες και δεν πρόκειται να αλλοτριώσω την μέχρι τώρα πολιτική μου συμπεριφορά και λειτουργία. Η Ν.Δ. είναι ένα μεγάλο κόμμα που εκφράζει ένα μεγάλο μέρος του λαού και πανελλαδικά και τοπικά και πιστεύω ότι ενδιαφέρεται για την πρόοδο του τόπου.

Ο καθένας μας όμως έχει μια πολιτική προέλευση και αυτό αποτελεί μια υγιή πολιτική λειτουργία, το ζητούμενο δεν είναι να απαρνηθούμε την πολιτική μας προέλευση γιατί αυτό πιστεύω και δεν θα έπειθε αλλά και παράλληλα πιθανόν θα εξέθετε όποιον θα το προσπαθούσε. Το ζητούμενο είναι να μπορέσουμε μέσα από συλλογική δράση να αντιμετωπίσουμε τα προβλήματα του τόπου, τα οποία δεν έχουν χρώμα αλλά είναι κοινά και επηρεάζουν θετικά ή αρνητικά όλους τους πολίτες. Οπως επίσης κριτήριο είναι εάν κατά την ενάσκηση των καθηκόντων σου είσαι αντικειμενικός και ασκείς τα καθήκοντά σου χωρίς κομματικές παρωπίδες. Αυτά είναι τα ζητήματα και τα κριτήρια που πρέπει να μας απασχολούν και όχι η πολιτική προέλευση του καθενός μας, και σ' αυτό τον τρόπο λειτουργίας καλώ να με κρίνουν μιας και έχω παρελθόν πίσω μου, μέσα από τις διάφορες θέσεις που υπηρέτησα ως αιρετός.

ΕΡ..: Πώς είδατε αλήθεια την σκέψη του κ. Γ. Παρασκευά να κατέβει υποψήφιος δήμαρχος Νότιας Ρόδου;

ΑΠ.: Τί να σας πω με ξάφνιασε, βέβαια απ' ό,τι είδα μετά, το διέψευσε.

ΕΡ..: Σε 2 εβδομάδες πραγματοποιείται το συνέδριο του ΠΑΣΟΚ. Τί θα θέλατε να προκύψει από αυτό;

ΑΠ.: Οπως είχα δηλώσει από τις πρώτες ημέρες, όταν ακόμα πολλοί κατέκριναν το Σημίτη γι' αυτή του την απόφαση θεωρούσα ότι ήταν μια σωστή απόφαση, διότι αν θυμάστε πολλοί και υπουργοί ακόμη είχαν φθάσει στο σημείο να ασκούν κριτική στην κυβέρνηση. Θεωρώ ότι η προκήρυξη του συνεδρίου απορρόφησε τους κραδασμούς αυτούς, άρα και εκ του αποτελέσματος κρίνεται σωστή η απόφαση επίσπευσης του. Πιστεύω ότι θα είναι ένα ήρεμο συνέδριο το οποίο προσδοκώ να λάβει πολιτικές αποφάσεις για τα μείζονα ζητήματα που αυτή τη στιγμή είναι ανοιχτά όπως π.χ. το ασφαλιστικό και άλλα. Σίγουρα θα κυριαρχήσουν και τα διεθνή ζητήματα και οι εξελίξεις διεθνώς μετά το τρομοκρατικό χτύπημα στις ΗΠΑ και σίγουρα είναι μια ευκαιρία να συζητηθεί η διεθνής θέση της χώρας σ' αυτή την νέα τάξη πραγμάτων που τείνει να διαμορφωθεί.

Φυσικά δεν υπάρχει καμιά περίπτωση να μην είμαι υποψήφιος. Εχουμε σταθερή γραμμή πλεύσης από την οποία δεν παρεκκλίνουμε

Ο φαύλος κύκλος του αίματος

ΕΡ..: Πώς κρίνετε τα τελευταία γεγονότα που συνέθησαν στις ΗΠΑ;

ΑΠ.: Ηταν κάτι το πρωτοφανές, που πραγματικά και η πλέον νοσηρή φαντασία δεν μπορούσε να διανοηθεί. Θεωρώ ότι τα γεγονότα αυτά θα ανατρέψουν την παγκόσμια τάξη πραγμάτων όπως την ξέραμε μέχρι σήμερα. Πολλές προτεραιότητες φαντάζουν πλέον αναχρονιστικές π.χ. τί

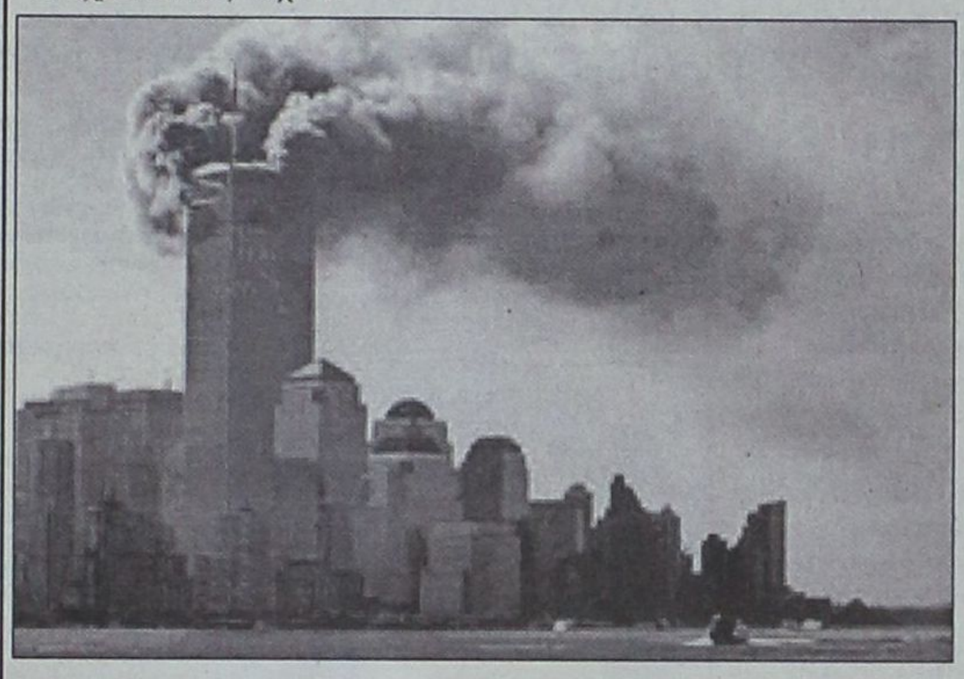

νόημα θα έχει η αντιπυραυλική ομπρέλα που ετοίμαζαν οι ΗΠΑ μετά τα τελευταία γεγονότα; Πιστεύω ότι μετά μια δεκαετή ανάπαυλα, εισερχόμεθα σε ένα νέο είδος ψυχρού πολέμου, μόνον που ο εχθρός εδώ δεν είναι ορατός και η ανασφάλεια που παγκόσμια θα επικρατήσει θα επηρεάσει πολλά πράγματα και επιλογές των πολιτών σε πολιτικό και δικονομικό επίπεδο. Μέσα σ' αυτό το τοπίο που πάει να διαμορφωθεί η Ευρώπη πρέπει να παίξει εξισορροπητικό ρόλο απέναντι στις ΗΠΑ γιατί δυστυχώς ζούμε αυτό τον καιρό την πλήρη απαξίωση του ΟΗΕ. Εύχομαι και ελπίζω το αίμα αθώων ανθρώπων να μην πληρωθεί με αίμα άλλων αθώων, γιατί το αίμα δεν συμψηφίζεται με αίμα, διαφορετικά θα εισέλθουμε σ' ένα φαύλο κύκλο με απροσδιόριστες συνέπειες.

Μακροπρόθεσμα ο παγκόσμιος σχεδιασμός πρέπει να αποβλέπει στην άρση της φτώχειας και του απομονωτισμού του τρίτου κόσμου, για να αποκτήσει αξία η ζωή και στις κοινωνίες αυτές και βέβαια πρέπει να αποφευχθεί πάση θυσία αυτό που κάποιοι αποκαλούν σύγκρουση των πολιτισμών γιατί κάτι τέτοιο θα επιφέρει μόνον δεινά στην ανθρωπότητα.



Με την 20χρονη πείρα μας στα συστήματα ηλιακής ενέργειας σας προσφέρουμε τις πιο αποτελεσματικές λύσεις:

- Τα καλύτερα ηλιακά της αγοράς
  Τελευταίας τεχνολογίας ηλιακά, γαλβανιζέ, glass, ανοξείδοτα, ανοικτού, κλειστού κυκλώματος
- Δωρεάν μελέτη - επίβλεψη
  για κεντρικές εγκαταστάσεις ξενοδοχείων.
- Άμεση εγκατάσταση
  από ειδικευμένο προσωπικό, μέ προσοχή στη λεπτομέρεια.
- Ειδικές Λύσεις
  για κεραμοσκεπές και όπου δεν πρέπει να φαίνεται το Boiler.
- Εγγύηση
  καλής λειτουργίας και πλήρη τεχνική υποστήριξη.
- Πιστοποίηση ποιότητας
  από το κέντρο ανανεώσιμων πηγών ενέργειας.
- Εγγυημένη απόσβεση
  Μόνο με τα χρήματα που πληρώνετε στον ηλεκτρικό σας θερμοσίφωνα εξοφλείτε τον ηλιακό.
- Έκπτωση αξίας αγοράς
  από το φορολογητέο σας εισόδημα.

Καλέστε αμέσως το 76100 για υπεύθυνη ενημέρωση.

ΒΟΥΤΥΡΑΚΗΣ Ι.Χ. Ε.Π.Ε. • ΔΩΔ. ΝΕΟΛΑΙΑΣ 16 - ΡΟΔΟΣ -ΤΗΛ. ΚΕΝΤΡΟ: 0241/76100

Αναφορές γιατρών για τη λειτουργία του τμήματος

«Κάτι» γίνεται στον αξονικό τομογράφο

Ο υπεύθυνος εγκαλείται για αντιδεοντολογική και αντισυναδελφική συμπεριφορά επί υπηρεσιακών θεμάτων

Κάτι δεν πάει καλά στη λειτουργία του τμηματος του αξονικού τομογραφου στο γενικό νοσοκομείο της Ρόδου. Το συμπέρασμα αυτό προκύπτει απο αρκετές αναφορές-καταγγελίες γραπτές και προφορικές γιατρών αλλά και ιδιωτών που κάνουν λόγο για αντιδεοντολογική συμπεριφορά του διευθυντή του τμήματός του κ. Γ. Μπαρουξή. Μάλιστα σύμφωνα με το ρεπορταζ μετά τις καταγγελίες υπήρξε παρέμβαση από τον διευθυντή της ιατρικής Υπηρεσίας κ. Γ. Δασκαλάκη.

Τουλάχιστον δύο διευθυντές κλινικών του νοσοκομείου και ενας επιμελητής Β έχουν προχωρήσει σε αναφορές-καταγγελίες προς το Δ.Σ και την ιατρική Υπηρεσία με τις οποίες χαρακτηρίζεται η συμπεριφορά του κ. Μπαρουξή ως αντιδεοντολογική και αντισυναδελφική. Μεταξύ των διευθυντών που έχουν προσφύγει στον κ. Δασκαλάκη είναι και ο διευθυντής της Νευρολογικής κλινικής Γιάννης Κλιάφας.



Η δεύτερη καταγγελία που είναι έγγραφη και την παρουσιάζει σήμερα η "Γνώμη" ανήκει στον γνωστό χειρουργό, κ. Κώστα Κουτσόπουλο με ημερομηνία 24 Αυγούστου 2001. Ο κ. Κουτσοπουλος σύμφωνα με τα όσα αναφέρει στο σχετικό έγγραφο όταν ζήτησε από τον διευθυντή του αξονικού τομογράφου να έρθει στο νοσοκομείο γιατί ήταν αναγκαίο να βγει μια αξονική τομογραφία σε άτομο με κρανιοεγκεφαλική κάκωση, η συμπεριφορά του (τηλεφωνικά) όπως αναφέρει επακριβώς ήταν αντιδεοντολογική και αντισυναδελφική. Αφού προσήλθε στο νοσοκομείο, σημειώνει ο κ Κουτσόπουλος, συνέχισε την ίδια συμπεριφορά. Καταλήγοντας στην αναφορά του ο χειρουργός αναφέρει ότι ο κ. Μπαρουξής έχει συμπεριφερθεί και στο παρελθόν με αυτόν τον τρόπο κυρίως στους ειδικευόμενους γιατρούς που τους αποκαλεί ανεύθυνους. Για αυτόν τον λόγο, σημειώνει, αναγκάζεται να κάνει την συγκεκριμένη αναφορά.

Μια δευτερη αναφορά που βρίσκεται στη διαθεση της εφημερίδας μας αφορά ένα άλλο περιστατικό και έχει γίνει από ιδιώτη που νοσήλευσε πριν από τρεις περίπου μήνες την μητέρα του στο νοσοκομείο. Ο καταγγέλων κατηγορεί το διευθυντή του αξονικού ότι αρνήθηκε να συνεργαστεί με άλλο γιατρό του νοσοκομείου προκειμένου να υπάρξει το καλύτερο αποτέλεσμα για την μητέρα του. Τα παραπάνω δημιουργούν εύλογα ερωτηματικά για την λειτουργία του εν λόγω τμήματος που είναι από τα πλέον νευραλγικά του νοσοκομείου μας.

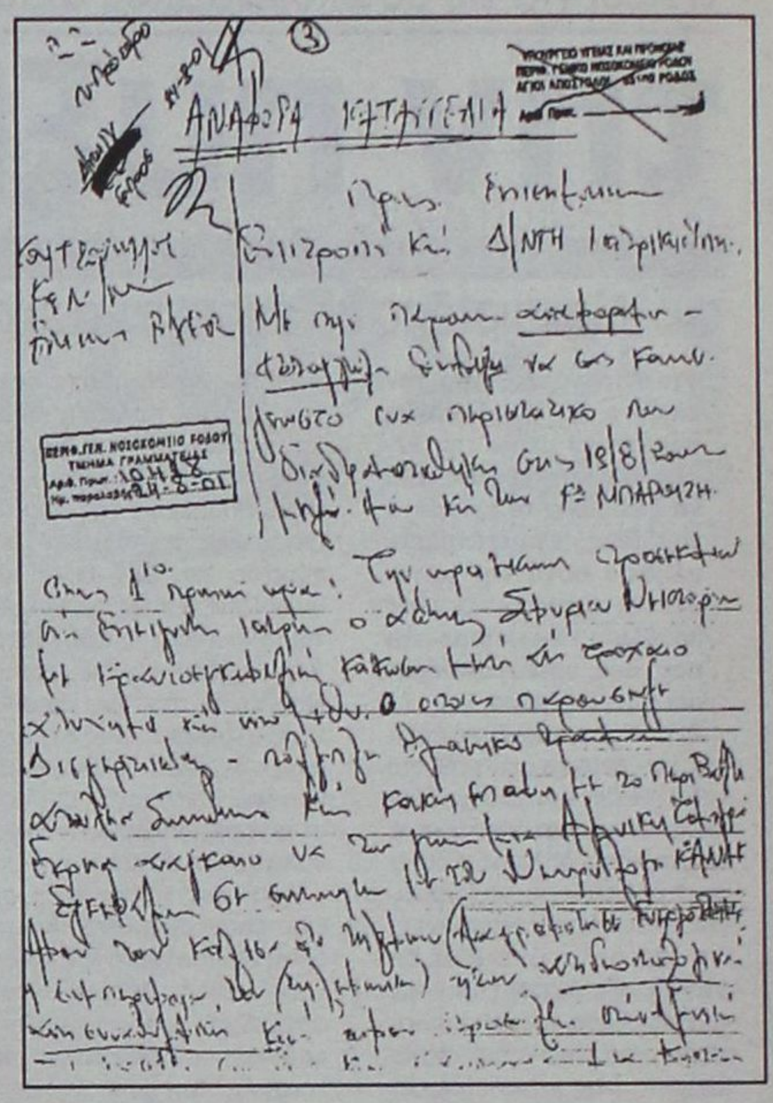

Το μέγα ζητούμενο εξακολουθεί να είναι η αγαστή συνεργασία των διαφόρων τμημάτων μεταξύ τους κάτι για το οποίο δεν φαίνεται να έχει κάνει και πολλά η σημερινή διοίκηση του ιδρύματος. Οι λογικές περί προσωπικών "αμπελοχώραφων" σ' ένα χώρο σαν αυτό του νοσοκομείου μόνο στην εξυπηρέτηση των ασθενών δεν μπορεί να βοηθήσει.

ΚΟΜΜΩΤΗΡΙΟ UNISEX
Natural Beauty



Χτενίσματα αέρινα, φίνα...
Χτενίσματα με άποψη. Νέες κουπ
με στυλ και προσθετική μαλλιών
με τη γνωστή υπογραφή της **Μαρίας**

& κατόπιν ραντεβού
ανοικτά από τις 9.00 έως 17.00

Επίσης για τα μικρά παιδιά ένα ευχάριστο κούρεμα μέσα στο παιδικό αυτοκινητάκι

Παφιάκη Μαρία

Στη νέα διεύθυνση: Ακραμίτου 16, Ρόδος • Τηλ. 32161
(παλιά διεύθυνση: προέκταση Αννης Μαρίας)

ΝΤΕΤΕΚΤΙΒΣ ΑΘΗΝΩΝ

PRIVATE DETECTIVE

Αναλαμβάνουμε υποθέσεις ανηλίκων, προσωπικές, οικογενειακές εμποροβιομηχανικές
Διαθέτουμε τα καλύτερα ηλεκτρονικά σύγχρονα οπτικοακουστικά μέσα

Εχέμύθεια 100%
Τα 30 χρόνια πείρα είναι η εγγύησή μας

ΤΗΛ. 0977 632963 & 0945 319796

Δύο καταγγελίες έγιναν κατά του ΙΚΑ Ρόδου

Σύρεται στο Συνήγορο του Πολίτη

Η έλλειψη προσωπικού δεν μπορεί να αποτελεί μόνιμο άλλοθι

Στο Συνήγορο του Πολίτη "παραπέμφθηκε" το ΙΚΑ Ρόδου ύστερα από δύο προσφυγές για μή εξυπηρέτηση ενός ασφαλισμένου και ενός εργοδότη, σύμφωνα με τις διατάξεις που διέπουν το Ιδρυμα. Τα αποτελέσματα των προσφυγών αυτών αναμένονται με ενδιαφέρον, καθώς τον τελευταίο καιρό πληθαίνουν οι καταγγελίες για αυταρχική και καταφρονητική συμπεριφορά απέναντι σε ασφαλισμένους και εργοδότες.

Εκείνο που υποστηρίζεται από ανθρώπους μέσα στο ΙΚΑ, είναι ότι τα κρούσματα κακοδιοίκησης δεν είναι δυνατό να αποδίδονται μονίμως στην έλλειψη προσωπικού, για τον απλούστατο λόγο ότι δεν οφείλονται σε καμιά περίπτωση σ' αυτό τον λόγο. Υπάρχει αναμφίβολα έλλειψη προσωπικού, αλλά αυτό αφορά συγκεκριμένους τομείς του ΙΚΑ και πάντως δεν μπορεί να χρησιμοποιείται ως άλλοθι για να κουκουλώνεται ό,τι συμβαίνει.



Μήπως είναι ώρα να ρίξει μια... ματιά στο ΙΚΑ της Ρόδου ο διοικητής του κ. Νεκτάριος;

Εργαζόμενοι και συνταξιούχοι αισθάνονται στις καθημερινές τους συναλλαγές ότι η λειτουργία του ΙΚΑ εδώ και ένα χρόνο δεν έχει καμιά σχέση με εκείνην του παρελθόντος που μπορεί να μην ήταν άψογη, αλλά εν πάση περιπτώσει που δεν είχε φθάσει στη σημερινή απαράδεκτη κατάσταση.

Είναι μάλιστα χαρακτηριστικό ότι πολλοί, μέσα κι έξω από το ΙΚΑ αναρωτιούνται αν υπάρχει διοίκηση στο ΙΚΑ Ρόδου και από ποιούς τελικά ασκείται. Ασκείται από την ίδια την διευθύντρια, ή μήπως έχει δημιουργηθεί κάποιο είδος διευθυντηρίου το οποίο λειτουργώντας αυτόνομα, κάνει ό,τι θέλει;

Αδελφοποιείται το νοσοκομείο

Με το Πανεπιστημιακό νοσοκομείο Ηρακλείου

Αδελφά θα γίνουν τα νοσοκομεία Ρόδου και το πανεπιστημιακό νοσοκομείο Ηρακλείου. Οι διαδικασιές για την αδελφοποίηση των δύο νοσοκομείων βρίσκονται ήδη σε προχωρημένο στάδιο και αναμένεται να ολοκληρωθούν μέσα στον Οκτώβριο.

Όπως έγινε γνωστό, στις 8 Οκτωβρίου αναμένεται στη Ρόδο ο πρύτανης της Ιατρικής Σχολής του Πανεπιστημίου Κρήτης, συνοδευόμενος από καθηγητές και θα έχουν επαφές με τη διοίκηση του νοσοκομείου, καθώς



και με τις τοπικές αρχές.

Με την αδελφοποίηση σημαντικά κερδισμένο θα είναι το νοσοκομείο της Ρόδου, ειδικότερα δε οι γιατροί και το νοσηλευτικό προσωπικό. Το πρόγραμμα της αδελφοποίησης θα κινηθεί προς τρεις κατευθύνσεις: την τηλεϊατρική, τις μετεκπαιδεύσεις γιατρών και τα επιστημονικά συνέδρια. Και οι τρεις τομείς θα υποστηρίζονται από καθηγητές της ιατρικής, ενώ θα υπάρχει και όποια άλλη συνδρομή ή κάλυψη απαιτείται για να υπάρχουν θετικά αποτελέσματα.

Εξασφαλίστε μία θέση...
στην κορυφή!

AXIS
Consulting
International SA

Σε μία εποχή ραγδαίων εξελίξεων
θα επιβιώσουν μόνο επιχειρήσεις με σαφή στρατηγική,
σύγχρονη οργάνωση και υψηλή απόδοση.
Εταιρείες που δεν θέλουν να ακολουθούν τους ανταγωνιστές τους,
αλλά να τους αφήσουν πίσω.
Στην Axis Consulting θα βρείτε εξειδικευμένη υποστήριξη
για τον εκσυγχρονισμό της επιχείρησης
και την επίτευξη των στόχων σας.

- **Στρατηγική & Marketing**
- **Επενδυτικές & Οικονομοτεχνικές Μελέτες**
- **Προγράμματα Εξυγίανσης**
- **ISO 9000 Συστήματα & Εσωτερική Οργάνωση**
- **Νέες Τεχνολογίες & Ηλεκτρονικό Εμπόριο**

Μην ελπίζετε σε καλύτερους καιρούς...
φροντίστε ΕΣΕΙΣ γι' αυτούς!



Θεσσαλονίκη: Γαβράδων 15, Τ.Κ. 55131, Τηλ: 031 424590, Fax: 031 424436
Ρόδος: Ν. Καζαντζάκη 7, Τ.Κ. 85100, Τηλ/Fax: 0241 75245
www.axis.gr • e-mail: axis@axis.gr

ΑΜΣ 2474

ΜΕ ΠΡΩΤΟ ΤΗ ΜΑΡΙΝΑ

Λιμνάζουν τα μεγάλα θέματα

Επιθυμώ να καταθέσω τις απόψεις μου για τα μεγάλα και λιμνάζοντα προβλήματα του νομού μας. Θα αναφερθώ με την σημερινή μου επιστολή, στην μαρίνα της Ρόδου και δεν θα επεκταθώ σε διαδικαστικά και τεχνικά θέματα, για να μη κουράσω τους αναγνώστες. Θα ενημερώσω για το τι έφταιξε για την καθυστέρηση, γιατί σταμάτησε η κατασκευή της, πόσο ζημειωθήκαμε, τι πρέπει να γίνει για να ολοκληρωθεί το έργο και τι μέτρα πίεσης πρέπει να λάβει το ΕΒΕΔ.

Η έλλειψη μαρίνας στο νησί της Ρόδου, στερεί από τις παραγωγικές τάξεις του, ένα από τους καλύτερους πόλους έλξης ποιοτικού τουρισμού. Όταν αποφασίστηκε η κατασκευή της μαρίνας της Ρόδου, υπήρξε χρονοβόρα καθυστέρηση για την χωροθέτησή της. Τελικά αποφασίστηκε η κατασκευή της στη περιοχή Φαληράκι. Όταν ολοκληρώθηκε η μελέτη και η πολιτεία ξεκίνησε την διαδικασία κατασκευής της, οι δημότες και οι επιχειρηματίες της περιοχής αντέδρασαν για την θέση, αναγκάζοντας την πολιτεία, να σταματήσει το έργο, φοβούμενη το πολιτικό κόστος. Μετά από χρονοβόρες συσκέψεις, αποφασίστηκε η κατασκευή της μαρίνας να πραγματοποιηθεί στην περιοχή "σφαγεία" στα διοικητικά όρια του Δήμου Ροδίων. Η επιλογή αυτή, αποδείχθη από τις δυσκολότερες σε κατασκευή και ακριβότερες σε κόστος.

Η ανάγκη όμως κατασκευής της μαρίνας της Ρόδου, ανάγκασε την πολιτεία να προχωρήσει στην μελέτη και κατασκευή της στο χώρο αυτό.

Η κατασκευή της θα περιελάμβανε τρία στάδια. Τα λιμενικά έργα, τα χερσαία έργα και τα έργα εμπορικής δραστηριότητας. Ξεκίνησε η εργολαβία των δύο πρώτων φάσεων, λιμενικά και χερσαία έργα, μέχρι την κατασκευή βασικών διοικητικών κτιρίων με σύμβαση 3,5 δις δραχμών. Φορέας υλοποίησης του έργου ορίστηκε ο ΕΟΤ, το έργο χρηματοδοτήθηκε από την Ευρωπαϊκή Ένωση (Ε.Ε.) σε ποσοστό 70% και ο φορέας ελέγχου της οικονομικής πορείας του έργου υπήρξε η Περιφέρεια Νοτίου Αιγαίου. Στην πορεία εκτέλεσης του έργου, υπήρξαν διαφωνίες μεταξύ των τεχνικών και οικονομικών φορέων ελέγχου του έργου, για αποκλίσεις από την αρχική μελέτη.

Για διαδικαστικές μικροδιαφορές, οδηγήθηκε το έργο σε διακοπή. Ο ΕΟΤ που λιθοβολήθηκε στο έργο αυτό, αποδείχθη ότι είχε την σωστή πρόταση για την πορεία του έργου.

Η ζημιά που υπέστη το έργο είναι μεγάλη. Εκτός από το γεγονός ότι η Ρόδος δεν έχει ακόμα μαρίνα, η συνέχισή της έχει γίνει πολύ δύσκολη.

Το Γ' Κοινοτικό Πλαίσιο Στήριξης της Ε.Ε. προβλέπει την κατασκευή μόνο αγκυροβολιών και δεν χρηματοδοτεί μαρίνες. Με απλά λόγια η πολιτεία πρέπει να εξασφαλίσει από δικούς της πόρους 2 δις δραχμές για την ολοκλήρωση των δύο φάσεων της μαρίνας της Ρόδου. Για να αντιληφθεί κανείς το μέγεθος του προβλήματος, σημειώνω ότι με τα 2 δις δραχμές της πολιτείας, κατασκευάζονται έργα με συγχρηματοδότηση της Ε.Ε. 7 δις δραχμών, διότι η Ελλάδα συμμετέχει κατά 30% σ' αυτά.

Πώς μπορούν να αντιδράσουν οι παραγωγικές τάξεις και τι πρέπει να πράξει το ΕΒΕΔ για να τις βοηθήσει; Σύμφωνα με τις τελευταίες νομοθετικές ρυθμίσεις που αφορούν το υπουργείο Ανάπτυξης, η μαρίνα της Ρόδου ανοίκει στην ΕΤΑ ΑΕ (Ελληνικά Τουριστικά Ακίνητα Α.Ε.) που ασκούν διοικητική διαχείριση στην μαρίνα της Ρόδου και την υψηλή κυριότητα την διατηρεί ο ΕΟΤ. Την γενική ευθύνη διαχείρισης, την έχει ο τεχνοοικονομικός σύμβουλος της "EUROBANK-ΤΡΙΤΩΝΑΣ-ΣΑΓΙΑΣ".

Η δυνατότητα που υπήρχε παλαιότερα να αποδοθεί από τον ΕΟΤ η μαρίνα στην Τοπική Αυτοδιοίκηση, έρχεται σε σύγκρουση με τα συμφέροντα του τεχνοοικονομικού συμβούλου, διότι της αφαιρείται αντικείμενο δραστηριότητας. Η παραχώρησή της σε ιδιώτη επενδυτή είναι φιλόδοξη αλλά δύσκολα πραγματοποιήσημη.

Να αναλάβει η Αυτοδιοίκηση να χρηματοδοτήσει το έργο, είναι αδύνατον λόγω υψηλού κόστους κατασκευής.

Η μοναδική εφικτή λύση που υπάρχει, είναι το ΕΒΕΔ να ασκήσει πίεση προς το υπουργείο Οικονομικών να χρηματοδοτήσει το έργο κατά 100%, και εάν σε σύντομο διάστημα, διαπιστωθεί ότι δεν απέδωσε η πίεση προς αυτή την κατεύθυνση, τότε να επιδιώξει να υιοθετήσει το μοντέλο λειτουργίας των μαρίνων στην Αττική. Να ολοκληρώσει δηλαδή και τα τριά στάδια της μαρίνας της Ρόδου η ΕΤΑ Α.Ε. (Ελληνικά Τουριστικά Ακίνητα Α.Ε.), να την εκμεταλλευτεί οικονομικά για καθορισμένο χρόνο, να καταβάλει στην Τοπική Αυτοδιοίκηση το ποσοστό από το κέρδη της και μετά την ολοκλήρωση του χρόνου χρήσης να περιέλθει στην Τοπική Αυτοδιοίκηση το έργο και η εκμετάλλευσή του.

Κύριε Διευθυντά, αναγνωρίζω ότι έχω κάνει χρήση της καλοσύνης σας και έχω στερήσει από εσάς πολύτιμη στήλη, αλλά η μαρίνα της Ρόδου έχει δυστυχώς ένα ιστορικό που θα μπορούσε να εκδώσει βιβλίο. Σας ευχαριστώ και πάλι.

Γιώργος Σιφωνιός
Μηχανολόγος-Ηλεκτρολόγος Μηχανικός
Επικεφαλής ψηφοδέλτιου για τις εκλογές του ΕΒΕΔ

Το τοπίο εξακολουθεί να παραμένει θολό, αλλά όλα δείχνουν...

ΠΟΛΥΔΙΑΣΠΑΣΗ στο Επιμελητήριο!

Χατζημάρκος και Κάρρας μάλλον δεν τα βρίσκουν, σκέψεις για Ηλία Κωτιάδη ως ενωτική λύση

Θολό εξακολουθεί να παραμένει το τοπίο γύρω από τις εκλογές του ΕΒΕΔ μετά την αποτυχία της προσπάθειας για την συγκρότηση ενιαίου ψηφοδέλτιου. Οι δύο που διεκδίκησαν το "χρίσμα" του προέδρου στην άτυπη διαδικασία εμφανίζονται ανυποχώρητοι ενώ παράλληλα άρχισαν διεργασίες για μιά τρίτη λύση που ίσως θα μπορούσε να άρει το σημερινό αδιέξοδο.





τους δύο διεκδικητές σε υποχώρηση.

Επειδή θεωρείται οριστικά λήξαν το ενδεχόμενο μιας υποψηφιότητας από τον Σίμο Παρασκευά το όνομα που ίσως θα μπορούσε να ενώσει τους δύο υποψήφιους προέδρους όπως ακούγεται είναι αυτό του κ. Ηλία Κωτιάδη και λόγω μεγάλης εμπειρίας αλλά και επειδή διατηρεί πολύ καλές σχέσεις με τους δύο "μνηστήρες" της προεδρίας.



Η εβδομάδα που ξεκινά σήμερα θεωρείται ότι θα είναι καθοριστική για τις εξελίξεις γύρω από τις εκλογές, κυρίως γύρω από το πόσα τελικώς ψηφοδέλτια θα πάρουν μέρος στην εκλογική διαδικασία για την ανάδειξη του νέου συμβουλίου.

Πέραν του θέματος αυτού που απασχολεί έντονα πολλά από τα μέλη του σημερινού Δ.Σ έκδηλη ήταν και η δυσαρέσκειά τους για τον δήμο Ρόδου σχετικά με τις αντικειμενικές αξίες. Οπως δηλώνουν μέλη του Δ.Σ του ΕΒΕΔ ενώ το Επιμελητήριο ήταν αυτό που εκπόνησε την μελέτη που κατατέθηκε στην επιτροπή το όλο αποτέλεσμα ο δήμαρχος το χρέωσε αποκλειστικά σχεδόν στον δήμο και δεν έκανε καμιά αναφορά σε αυτό.

Μίλησε γενικώς και αορίστως για κοινωνικούς εταίρους ενώ το Επιμελητήριο ήταν αυτό που κυρίως στήριξε την προσφυγή και δευτερευόντως ο δήμος Ροδίων.

Στα πλαίσια αυτά το σαββατοκύριακο που πέρασε έγιναν κάποιες επαφές μεταξύ παραγόντων του ΕΒΕΔ, της Ενωσης ξενοδόχων Ρόδου και του ΤΕΕ χωρίς όμως να καταλήγουν σε αποφάσεις. Εν τω μεταξύ ο Γιώργος Σιφωνιός, ο μοναδικός βέβαιος υποψήφιος πρόεδρος μέχρι σήμερα συνεχίζει τις διαβουλεύσεις προκειμένου να ολοκληρώσει τον συνδυασμό του. Επιπλέον εντείνονται οι φήμες ότι και άλλος συνδυασμός προερχόμενος από το Βόρειο Συγκρότημα της Δωδεκανήσου είναι "προ των πυλών", γεγονός που θα οδηγήσει το χώρο του Επιμελητηρίου σε πολυδιάσπαση και το "όνειρο" ορισμένων για συναινετικές και ήρεμες διαδικασίες δεν θα έχει ουδεμία σχέση με την πραγματικότητα.

Η συνάντηση των δύο υποψηφίων προέδρων Μιχάλη Κάρρα και Γιώργου Χατζημάρκου πρόκειται να γίνει σήμερα η αυριο σε μια τελευαία προσπαθεια συνεννόησης αν και όλα δείχνουν ότι ο καθένας έχει πάρει τον δικό του δρόμο και ήδη προετοιμάζουν τα ψηφοδέλτιά τους για τις εκλογές. Παράγοντες του ΕΒΕΔ που βρίσκονται κοντά στους δύο εκφράζουν την βεβαιότητα ότι δεν πρόκειται να τα βρούν και η συνάντηση θα καταλήξει σε αποτυχία.

- Για το λόγο αυτό από την περασμένη Παρασκευή άρχισε κύκλος επαφών παραγόντων του ΕΒΕΔ, της Ε.Ξ.Ρ και του ΤΕΕ του οποίου πολλά μέλη ανήκουν στην δύναμη του Επιμελητηρίου σε μια προσπάθεια εξεύρεσης μιας τρίτης λύσης που θα μπορούσε να οδηγήσει



Κουφώματα **KUNSTSTOFF**. Αξεπέραστη θερμομόνωση, υψηλή ηχομόνωση, απεριόριστη αντοχή στο χρόνο, πάνω από **60 πιστοποιητικά ποιότητας**, μέχρι και **48 δόσεις**. Υπεροχή **KUNSTSTOFF** θα πει υπέροχη ζωή!

KUNSTSTOFF®
www.kunststoff.gr

casaviva

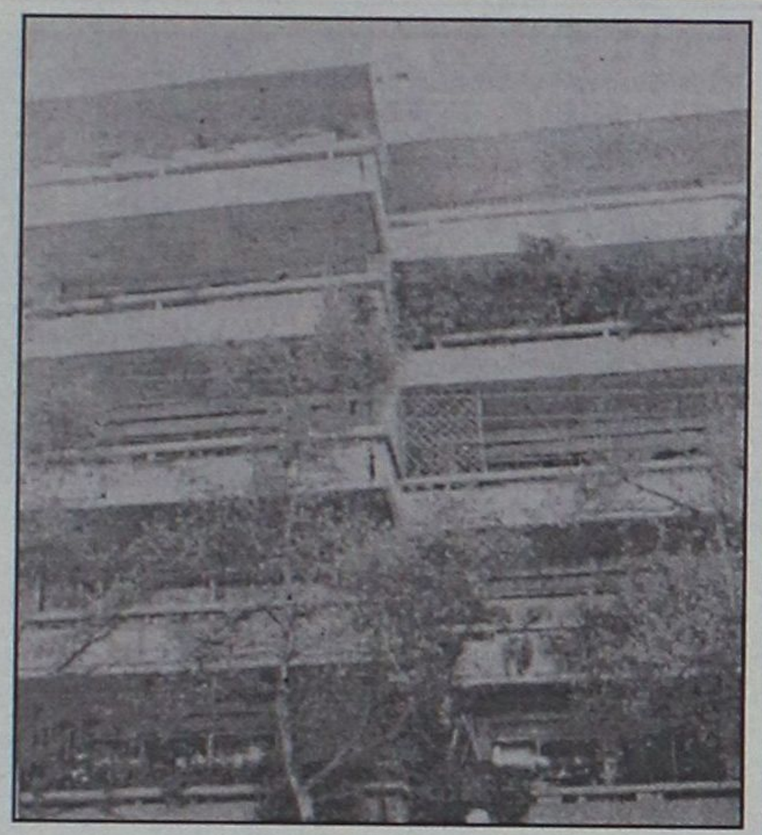

Συνταξιούχοι και ποιοί αποκλείονται

Για τους συνταξιούχους ισχύουν τα εξής:

α) Συνταξιούχοι λόγω γήρατος δικαιούνται στεγαστική συνδρομή, αρκεί να έχουν πραγματοποιήσει τα βασικά ημερομίσθια της κατά την παράγρ. 1 κατηγορίας τους και να έχουν καταβάλει τις ως άνω υπέρ ΟΕΚ εισφορές.

Κατ' εξαίρεση οι συνταξιούχοι λόγω αναπηρίας με ποσοστό 67% και άνω και συνταξιούχων λόγω θανατηφόρου εργατικού ατυχήματος, δικαιούνται στεγαστική συνδρομή ανεξάρτητα από τον αριθμό ημερομισθίων, αρκεί στα πραγματοποιηθέντα ημερομίσθια να έχουν καταβληθεί εισφορές υπέρ του ΟΕΚ.

β) Συνταξιούχοι λόγω θανάτου, δικαιούνται στεγαστική συνδρομή, αρκεί ο θανών δικαιούχος να είχε πραγματοποιήσει τα ημερομίσθια της κατηγορίας του.

Από τις παραπάνω μέρες εργασίας σε ασφάλιση, που πρέπει να έχουν συμπληρώσει οι εργαζόμενοι δικαιούχοι τουλάχιστον 75 πρέπει να έχουν πραγματοποιηθεί σε καθένα από τα τρία τελευταία ημερολογιακά χρόνια, τα προηγούμενα του χρόνου υποβολής αίτησης στεγαστικής συνδρομής για να θεμελιώνεται το δικαίωμα υποβολής.

Αν ο εργατοϋπάλληλος δεν έχει πραγματοποιήσει τα 75 απαιτούμενα ημερομίσθια σε ένα από τα τελευταία τρία χρόνια, έχει το δικαίωμα να ζητήσει με αίτησή του από τον Ο.Ε.Κ. να εξαγοράσει μέχρι τα 75 απαιτούμενα ημερομίσθια που λείπουν εφόσον το σύνολο των ημερομισθίων είναι τουλάχιστον αυτό που απαιτείται σύμφωνα με την κατηγορία στην οποία ανήκει κατά την παραγρ. 1. Η εξαγορά αυτή υπολογίζεται με βάση τις αποδοχές που αντιστοιχούν στην VI ασφαλιστική κλάση του Ι.Κ.Α.

ΑΠΟΚΛΕΙΟΝΤΑΙ

1. Αποκλείονται από την στεγαστική συνδρομή του Ο.Ε.Κ., όσοι έχουν πάρει οι ίδιοι ή τα προστατευόμενα μέλη της οικογένειας οποιασδήποτε μορφής στεγαστική συνδρομή από τον Ο.Ε.Κ., πλην της επιδότησης ενοικίου ή στεγαστικό δάνειο από το υπουργείο Υγείας Πρόνοιας και Κοινωνικών Ασφαλίσεων.

2. Μεταξύ συζύγων δικαιούχος στεγαστικής συνδρομής είναι εκείνος που συγκεντρώνει τις απαιτούμενες από τον Κανονισμό προϋποθέσεις, το δε έντυπο της αίτησης συνυπογράφει και ο άλλος σύζυγος. Σε περίπτωση που και οι 2 σύζυγοι πληρούν τις προϋποθέσεις υποβάλλει αίτηση μόνο ο ένας εξ αυτών κατόπιν κοινής τους απόφασης (συνυπογράφοντος και του άλλου), αν διαφωνούν, τότε αίτηση υποβάλλει εκείνος που έχει τις περισσότερες ημέρες εργασίας. Σε περίπτωση που υποβληθούν ξεχωριστές αιτήσεις και από τους 2 συζύγους ΑΚΥΡΩΝΟΝΤΑΙ και οι δύο.

Τα απαραίτητα δικαιολογητικά που πρέπει να συγκεντρώσει ο δικαιούχος για την συμμετοχή του στα προγράμματα του ΟΕΚ αναφέρονται σε έντυπες οδηγίες που εκδίδονται για κάθε πρόγραμμα και δίδονται δωρεάν στους ενδιαφερόμενους από τα κατά τόπους Γραφεία του Οργανισμού. Για παράδειγμα τέτοια δικαιολογητικά είναι αντίγραφο του έντυπου Ε9, πιστοποιητικό οικογενειακής κατάστασης, βεβαίωση του Οργανισμού Κύριας Ασφάλισης για το σύνολο των ημερομισθίων κ.λπ.

Το όνειρο, τί γίνεται με τα στεγαστικά δάνεια

Ποιοί δικαιούνται, ποιοί επιδοτούνται

Τί ισχύει για τα νησιά της Δωδεκανήσου

Στεγαστικά δάνεια με επιδοτούμενο επιτόκιο προσφέρει ο Οργανισμός Εργατικής Κατοικίας (ΟΕΚ) στους εργατοϋπαλλήλους που πληρούν τις ασφαλιστικές και λοιπές προϋποθέσεις και το καθαρό οικογενειακό τους εισόδημα είναι 2.200.000 δρχ. και άνω. Τα δάνεια χορηγούνται από στεγαστικά κεφάλαια των τραπεζών και εξοφλούνται σε 15 έτη με μηνιαίες δόσεις. Ο Ο.Ε.Κ. επιδοτεί το επιτόκιο αυτών των δανείων για 9 χρόνια, παράλληλα και επιπλέον της επιδότησης από το Ελληνικό Δημόσιο που παρέχεται για 7,5 χρόνια.

Αναλυτικότερα, δικαιούχοι του ΟΕΚ είναι όλοι οι εργατοϋπάλληλοι και συνταξιούχοι ασφαλισμένοι σε Οργανισμό κύριας ασφάλισης μισθωτών, από τον οποίο έχουν παρακρατηθεί οι εισφορές υπέρ Ο.Ε.Κ. και μέχρι την ημερομηνία υποβολής της αίτησης για στεγαστική συνδρομή, έχουν πραγματοποιήσει κατά κατηγορία τις παρακάτω ημέρες εργασίας:

α) Μεμονωμένα άτομα 3.000 τουλάχιστον μέρες εργασίας.

β) Εγγαμοι, 2.600 τουλάχιστον ημέρες εργασίας.

γ) Οι προστατεύοντες 1 παιδί, 2.000 τουλάχιστον ημέρες εργασίας.

δ) Οι προστατεύοντες 2 παιδιά, 1.800 τουλάχιστον ημέρες εργασίας.

ε) Οι προστατεύοντες 3 παιδιά, 1.600 τουλάχιστον ημέρες εργασίας.

στ) Οι προστατεύοντες 4 παιδιά ή τυφλοί, 1.300 τουλάχιστον ημέρες εργασίας.

ζ) Εργατοϋπάλληλοι που παντρεύτηκαν μέσα στα δύο τελευταία ημερολογιακά έτη μέχρι την ημερομηνία υποβολής αίτησης 1.600 τουλάχιστον ημέρες εργασίας, εφόσον κανείς από τους 2 δεν έχει υπερβεί το 35ο έτος της ηλικίας τους.

η) Οι προστατεύοντες 5 έως 9 παιδιά, 1.000 τουλάχιστον ημέρες εργασίας.

θ) Οι προστατεύοντες 10 παιδιά και πάνω, 900 τουλάχιστον ημέρες εργασίας.

ι) Κάτοικοι των νομών Ξάνθης Ροδόπης, Εβρου και των νήσων **Ρόδου, Κω, Νισύρου, Σύμης, Καρπάθου**, Ικαρίας, **Πάτμου, Λέρου, Καλύμνου**, Σάμου, **Καστελλόριζου**, Χίου, Μυτιλήνης, Λήμνου, Σαμοθράκης, **Τήλου, Κάσου**, Χάλκης και των πέριξ ευρισκόμενων νησιών που υπάγονται διοικητικά στα μεγαλύτερα από αυτά, (για δάνεια), πρέπει να έχουν πραγματοποιήσει τις παρακάτω ημέρες εργασίας:

Οι έγγαμοι, ή οι προστατεύοντες 1 ή 2 παιδιά, 1.200 ημέρες εργασίας, έγγαμοι με 3 και άνω προστατευόμενα παιδιά, 800 ημέρες εργασίας, νιόπαντρα ζευγάρια (κατά την έννοια της περίπτωσης ζ) 1.000 ημέρες εργασίας.

ια) Οι εποχικώς εργαζόμενοι, συμπεριλαμβανομένων και των οικοδόμων και ξενοδοχ/λων (για οποιαδήποτε μορφή στεγαστικής συνδρομής), πρέπει να έχουν πραγματοποιήσει τις παρακάτω ημέρες εργασίας.

Οι έγγαμοι ή οι προστατεύοντες 1 ή 2 παιδία, 1.500 ημέρες εργασίας, με 3 προστατευόμενα παιδιά 1.300 ημέρες εργασίας, με 4 προστατευόμενα παιδιά, 1.100 ημέρες εργασίας, με 5 και άνω προστατευόμενα παιδιά, 900 ημέρες εργασίας.

ιβ) Αγαμες μητέρες (για χορήγηση δανείου αυτοστέγασης) που προστατεύουν 1 παιδί και άνω, τουλάχιστον 900 ημέρες εργασίας.

ιγ) Οι βαριά κινητικά ανάπηροι-παραπληγικοί (ανεξάρτητα από την οικογενειακή τους κατάσταση 750 ημέρες εργασίας, αν είναι κάτοικοι της τέως διοικήσεως πρωτευούσης και του πολεοδομικού συγκροτήματος Θεσσαλονίκης και 500 μέρες εργασίας, αν είναι κάτοικοι των λοιπών περιοχών της χώρας ανεξάρτητα από τον χρόνο πραγματοποίησης.

Μειωμένες προϋποθέσεις για τους ξενοδοχοϋπαλλήλους

F.A.S.

Rhodos Pilots Academy



Σχολή χειριστών ιδιωτικών αεροπλάνων και... ειδικότητας πτήσεων IFR

Κάνε το όνειρο πραγματικότητα!
Γίνε πιλότος αεροπλάνων!
Ξεκίνησε την καριέρα σου από την Ρόδο!
Με σύγχρονα μέσα και πρόγραμμα εκπαίδευσης!

Είσαι γυναίκα δυναμική και δραστήρια;
Γίνε πιλότος αεροπλάνων!

Αν είσαι η πρώτη που θα αποφοιτήσει, η σχολή σου παρέχει έκπτωση 50%



Για μαθητές έως 25 ετών παρέχεται έκπτωση 10%.
Ενημερωθείτε για ειδικές διευκολύνσεις.

Κάντε το δικό σας πρόγραμμα μετακίνησης με το δικό σας ιδιωτικό αεροπλανο!!!

Κερδίστε χρόνο... και χρήματα!

Εγγραφές νέας σειράς:
έως και 15 Οκτωβρίου

Εναρξη θεωρητικής εκπαίδευσης:
1 Νοεμβρίου του 2001

πληροφορίες / εγγραφές

Αεροδρόμιο Ρόδου
ΤΚ 85106 Παραδείσι
Τηλ: 81000, www.fas.gr

Πέρα από το πολιτικό πεδίο και τις ακροδεξιές θέσεις του

Η "άγνωστη" πλευρά του Ζαν Μαρί Λεπέν

Παρατηρήσεις για χωριά της Ρόδου και άλλα νησιά μας



Σε αντιδιαστολή με την εικόνα του σκληρού και άκαμπτου, πολλές φορές, Γάλλου ευρωβουλευτή, ο Ζαν-Μαρί Λεπέν, έβγαλε μια άλλη εικόνα, μιλώντας στη "Γ" για την αγάπη του για τα ελληνικά νησιά και τα Δωδεκάνησα τα οποία επισκέπτεται εδώ και 30 χρόνια ενώ με καυστικό χιούμορ δεν παρέλειψε να κάνει ακόμα και παρατηρήσεις για παρεμβάσεις που έχουν γίνει σε μέρη όπως η Λίνδος!

Ευχάριστος, προσήνης, χιουμορίστας αλλά και καυστικός, πληθωρικός στις εκφράσεις και τις κινήσεις του και αρκετά ευγενικός, σίγουρα η εικόνα αυτή του Λεπέν απέχει από αυτήν του ευρωβουλευτή που ουκ ολίγες φορές έχει προκαλέσει αντιδράσεις με τις κατά καιρούς απόψεις του.

Εχει ταξιδέψει σε όλη την Ελλάδα και έχει επισκεφθεί τα περισσότερα ελληνικά νησιά με κρουαζιέρες που κάνει στις θάλασσές μας εδώ και 30 χρόνια. Κυκλάδες, Σποράδες, Ιόνιο και φυσικά τα Δωδεκάνησα.

Εκπληξη μας προκάλεσαν οι γνώσεις του κ. Λεπέν για την περιοχή μας και από τα λεγόμενά του μπορεί κάποιος να συμπεράνει ότι γνωρίζει αρκετά καλά κάποια από τα μέρη της Δωδεκανήσου και όχι όπως ένας απλός τουρίστας.

Τα αγαπημένα του νησιά στα Δωδεκάνησα είναι η **Ρόδος, η Πάτμος, η Κάλυμνος** και **η Σύμη.** Μάλιστα, έχει επισκεφθεί ακόμα και τον **Πανορμίτη** όπου πρόσφατα συνάντησε και έναν ιερωμένο τον οποίο είχε γνωρίσει για πρώτη φορά πριν από 30 χρόνια!

● Δεν παρέλειψε, επίσης, να σχολιάσει και το δρόμο που οδηγεί στον **Πανορμίτη**, λέγοντας ότι έτσι όπως φτιάχτηκε, με τις στροφές, μοιάζει σαν να επρόκειτο να κάνουν κάποιου είδους επιχείρηση!

Οσον αφορά στη Ρόδο, όλο και κάτι είχε να θυμηθεί από τον **Αρχάγγελο (!)** αλλά αδυναμία του παραμένει η Λίνδος για την οποία μάλλον απογοητευμένος μας φάνηκε.

Συγκεκριμένα, είπε ότι η Λίνδος έχει αλλοιωθεί με τις κατασκευές που έχουν γίνει «μοιάζει με γυναίκα μεγάλης ηλικίας που θέλει να φαίνεται 18 χρονών»!

Με καυστικό χιούμορ σχολίασε το γεγονός ότι παρά τα παραπάνω εξακολουθεί να την επισκέπτεται όποτε βρίσκεται στη Ρόδο! Είναι όπως κάποιος πρέπει να πηγαίνει να βλέπει τη... γιαγιά του». Ο κ. Λεπέν, τέλος, έχει βρεθεί στη Ρόδο για συνεδρίαση του Ευρωπαϊκού Κοινοβουλίου, άλλη μία φορά.

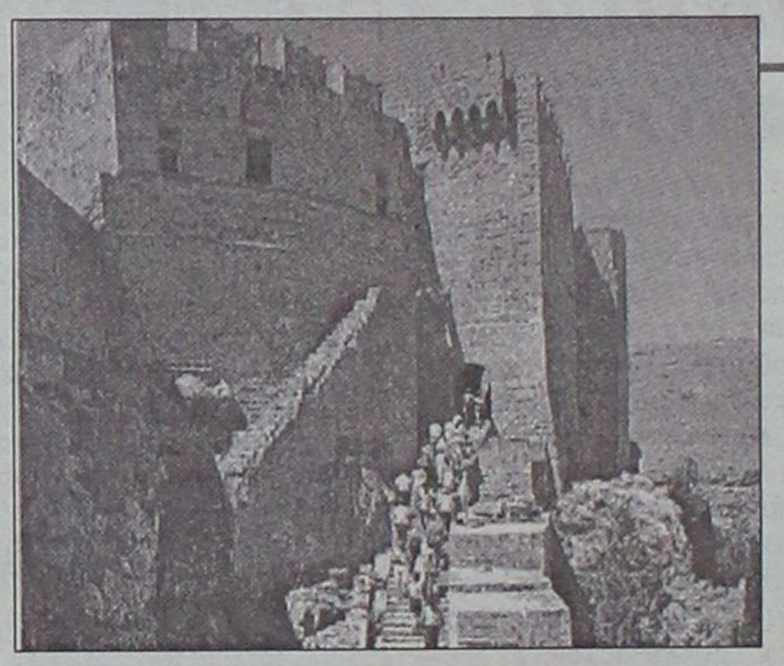

Εδώ και 30 χρόνια είναι τακτικός επισκέπτης. Αγαπά ιδιαίτερα τη Ρόδο, την Πάτμο, τη Σύμη και την Κάλυμνο. Αδυναμία του η Λίνδος, αλλά δεν του αρέσουν οι παρεμβάσεις. Εχει γνώμη και για το δρόμο προς Πανορμίτη, όπως και αναμνήσεις από τον Αρχάγγελο.

ΜΣ
ΣΧΟΛΗ ΧΟΡΟΥ
ΣΟΦΙΑ
ΜΕΛΙΣΣΟΥΡΓΟΥ
• ΚΛΑΣΣΙΚΟ ΜΠΑΛΕΤΟ-Ρώσικο σύστημα Vaganova
• ΣΥΓΧΡΟΝΟΣ ΧΟΡΟΣ
• ΡΥΘΜΙΚΗ ΚΙΝΗΤΙΚΗ ΑΓΩΓΗ
•ΤΑΞΗ POINTS ΜΠΑΛΕΤΟΥ- Προετοιμασία για επαγγελματικές σχολές
• FLAMENCO- Αποκλειστικά στη Ρόδο συνεχίζεται η επιτυχημένη διδασκαλία Ισπανικών χορών (τμήματα ανδρών-γυναικών)
• JAZZ-ΧΟΡΕΥΤΙΚΗ ΓΥΜΝΑΣΤΙΚΗ (τμήματα παιδιών-ενηλίκων
• ΣΕΜΙΝΑΡΙΑ από διεθνούς φήμης χορευτές
ΕΓΓΡΑΦΕΣ ΚΑΘΗΜΕΡΙΝΑ 5 μ.μ. έως 9 μ.μ.
ΒΕΡΓΙΝΑΣ 84Α τηλ. 31000

ΑΝΑΛΥΤΙΚΟ ΕΡΓΑΣΤΗΡΙΟ ΕΛΕΓΧΟΥ ΠΟΙΟΤΗΤΑΣ
ΑΝΑΛΥΣΕΙΣ - ΣΥΜΒΟΥΛΕΣ - ΜΕΛΕΤΕΣ
ΓΕΝΙΚΕΣ ΧΗΜΙΚΕΣ ΑΝΑΛΥΣΕΙΣ
ΠΟΙΟΤΙΚΟΣ ΕΛΕΓΧΟΣ ΤΡΟΦΙΜΩΝ-ΠΟΤΩΝ
ΕΡΓΑΣΤΗΡΙΑΚΟΣ ΕΛΕΓΧΟΣ ΠΡΩΤΩΝ ΥΛΩΝ
ΠΑΡΑΚΟΛΟΥΘΗΣΕΙΣ ΒΙΟΛΟΓΙΚΩΝ
ΕΛΕΓΧΟΣ ΚΟΛΥΜΒΗΤΙΚΩΝ ΔΕΞΑΜΕΝΩΝ
QUALITY CONTROL
• Ομάδα έμπειρων επιστημόνων καλύπτει σύνολο φυσικών, χημικών και μικροβιολογικών δοκιμών τον έλεγχο ποιότητας:
Τροφίμων-ποτών-υδάτων-περιβάλλοντος-εδάφους
ΑΝΑΛΥΣΕΙΣ ΚΡΑΣΙΩΝ.
ΠΑΡΑΚΟΛΟΥΘΗΣΗ ΟΙΝΟΠΟΙΗΣΗΣ
ΑΝΑΛΥΟΥΜΕ ΑΞΙΟΠΙΣΤΑ
•ΜΕΛΕΤΕΣ ΔΙΑΣΦΑΛΙΣΗΣ ΠΟΙΟΤΗΤΑΣ ΚΑΤΑ ISO 9000
•ΕΛΕΓΧΟΣ HACCP ΣΤΙΣ ΒΙΟΜΗΧΑΝΙΕΣ ΤΡΟΦΙΜΩΝ
ΛΕΙΤΟΥΡΓΟΥΜΕ ΣΥΜΦΩΝΑ ΜΕ ΤΑ ΠΡΟΤΥΠΑ Ε.Ν. 45000
Εγγυώμαστε υπεύθυνα την παραγωγή του κρασιού σας. Διαθέτουμε όλη την γκάμα των πρόσθετων για το κρασί κατ' αποκλειστικότητα.
Φιλικά
Αποστόλης Διμέλλης και Συνεργάτες
ΠΡΟΤΥΠΟ ΧΗΜΙΚΟ ΕΡΓΑΣΤΗΡΙΟ ΔΩΔ/ΣΟΥ
Μ. ΠΕΤΡΙΔΗ & ΠΕΙΡΑΙΩΣ 1- 85100 ΡΟΔΟΣ
ΤΗΛ&FAX: (0241) 78064 - 62119 - (0944) 684899

Και η πραγματική Ζανίν Λεπέν

Η ελληνικής καταγωγής σύζυγος του αμφιλεγόμενου Γάλλου πολιτικού

Ο Γάλλος ευρωβουλευτής Ζαν-Μαρί Λεπέν που βρέθηκε αυτές τις ημέρες στη Ρόδο για το Συνέδριο των ανεξάρτητων βουλευτών του Ευρωκοινοβουλίου, δεν ήρθε μόνος του. Τον συνόδευε η σύζυγός του, Ζανίν Λεπέν, η οποία είναι ελληνικής καταγωγής.

Είχαμε την ευκαιρία να συνομιλήσουμε με την κυρία Λεπέν στο περιθώριο της συνέντευξης Τύπου που παρεχώρησε ο σύζυγός της. Μας μίλησε για την καταγωγή της οικογένειάς της, για τους δεσμούς που εξακολουθεί να έχει με την Ελλάδα αλλά και για τη δραστηριοποίησή της εδώ και αρκετό καιρό μέσα από το μη κυβερνητικό Σωματείο "SOS -παιδιά του Ιράκ" του οποίου είναι πρόεδρος.

Εχει αρκετό καιρό που πέθανε ο πατέρας της ο οποίος ήταν από τη Θεσσαλονίκη και μετανάστευσε στη Γαλλία. Το επώνυμό του ήταν Πάσχος. Ο θείος της εξακολουθούσε να μένει στη Θεσσαλονίκη όπου εργαζόταν ως δικαστικός, αρκετό καιρό αφότου ο πατέρας της είχε εγκατασταθεί μόνιμα στη Γαλλία, όπου και τους επισκεπτόταν.

Η γιαγιά της ήταν από την Κεφαλλονιά. Εκείνο που θυμάται είναι ότι στο σπίτι της μίλαγαν την ελληνική γλώσσα και ότι στο σχολείο διδάσκονταν αρχαία Ελληνικά!

Η ίδια, απ' ό,τι καταλαβαίνουμε, έρχεται αρκετά συχνά διακοπές στην Ελλάδα, το ίδιο και ο αδελφός της. Δεν έχει ιδιαίτερη προτίμηση σε κάποιες συγκεκριμένες περιοχές της Ελλάδας αλλά της αρέσει ιδιαίτερα το Ιόνιο και οι Ακτές της Πελοποννήσου.

Εκείνη που δεν της αρέσει καθόλου είναι η Αθήνα επειδή έχει τα κακά κάθε μεγαλούπολης και παρ' όλο που ο θείος της έχει διαμέρισμα εκεί.

● Η Ρόδος της αρέσει πάρα πολύ - όπως είπε και την έχει επισκεφθεί 7-8 φορές κάνοντας κρουαζιέρα στα ελληνικά νησιά.

Η κυρία Λεπέν συμμερίζεται, επίσης, την αγάπη του συζύγου της για

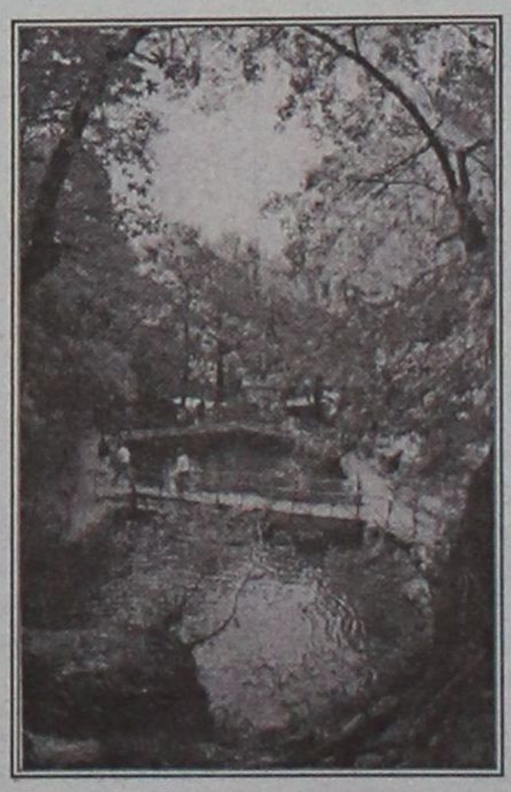

«Μ' αρέσουν οι Πεταλούδες, αλλά τα καινούργια κτίσματα μάλλον έβλαψαν»...

τη Λίνδο και μάλιστα το σκάφος της στη Γαλλία το έχει ονομάσει "Λίνδος"!

Εκείνη που δεν της άρεσε στις τελευταίες της επισκέψεις είναι η Κοιλάδα των Πεταλούδων επειδή πιστεύει ότι έχει αλλοιωθεί από τα κτίσματα.

ΤΑ ΠΑΙΔΙΑ ΤΟΥ ΙΡΑΚ

Η κυρία Λεπέν έχει κάνει μέχρι στιγμής 12 ταξίδια στο Ιράκ μέσα από τη δραστηριοποίησή της με το Σωματείο "S.O.S. - Παιδιά του Ιράκ". Η κατάσταση που μας περιέγραψε είναι πράγματι τραγική.

Οπως λέει, ο λαός αυτός υποφέρει τα μέγιστα και παρά το εμπάργκο που του έχει επιβληθεί και το οποίο στοίχισε τη ζωή σε 1 εκατομμύριο 200 χιλιάδες παιδιά, δεν τρέφει κανένα μίσος για τους δυνατούς. Το μεγάλο πρόβλημα είναι ότι δεν μπορεί να εκφράσει τον πόνο και το παράπονό του.

Σύμφωνα με την κυρία Λεπέν, πρόκειται για ένα κράτος με παράδοση "λαϊκή", δηλαδή όχι θρησκευτικό, που πριν από τα γεγονότα που συνέβησαν εκεί είχε ένα υψηλό επίπεδο ζωής και τώρα έχει πάει 25 χρόνια πίσω.

Η ίδια λέει ότι στα ταξίδια που έχει κάνει με το Σωματείο στο Ιράκ, έχουν παραδόσει 4 ασθενοφόρα και περίπου 30 τόνους φαρμακευτικό υλικό.

Κάθε φορά παρέδιδαν οι ίδιοι τα φάρμακα στα νοσοκομεία και έμεναν στο Ιράκ 7 με 8 ημέρες προκειμένου να ολοκληρώσουν την αποστολή. Αυτό που διαπίστωσαν είναι ότι υπάρχει πραγματικά έλλειψη σε βασικά φάρμακα με αποτέλεσμα τα παιδιά να πεθαίνουν από ασθένειες όπως η γρίπη!

Η Ζανίν Λεπέν, τέλος, έγραψε πρόσφατα και ένα βιβλίο για την εμπειρία της από το Ιράκ με τίτλο επίσης "S.O.S. - Παιδιά του Ιράκ", το οποίο κυκλοφόρησε πριν από 9 ημέρες.

ΜΙΚΡΕΣ Αγγελίες

Για τις αγγελίες σας, απευθύνεσθε στα γραφεία μας ή στα τηλέφωνα: 22210, 75230

ΟΙ ΑΓΓΕΛΙΕΣ ΤΗΣ ΡΟΔΙΑΚΗΣ παρουσιάζονται και στο site www.anaggelies.gr

ΔΕΥΤΕΡΑ 1 ΟΚΤΩΒΡΙΟΥ 2001 — ΓΝΩΜΗ

ενοικιάσεις ακινήτων & επιχειρησεων

ΔΙΑΜΕΡΙΣΜΑ 2ΑΡΙ ΕΠΙΠΛΩΜΕΝΟ ΜΕ 2 ΥΠΝΟΔΩΜΑΤΙΑ ΓΙΑ ΔΥΟ ΑΤΟΜΑ ΚΟΝΤΑ ΣΤΑ ΦΑΝΑΡΙΑ ΤΗΣ ΙΑΛΥΣΟΥ. ΠΛΗΡ. ΤΗΛ. 0944460285 ΠΕ41786

ΑΘΗΝΑ - Ενοικιάζεται ισόγεια γκαρσονιέρα στην Ανω Κυψέλη για φοιτητές. Πληρ. τηλ. 24125, 0972866137 AE41792

ΚΑΤΑΣΤΗΜΑ ισόγειο 164 τ.μ. με πατάρι από μπετόν αρμέ 40 τ.μ. τουαλέτα ηλεκτρική εγκατάσταση και τηλέφωνο επί της διασταύρωσης των οδών Στρατηγού Ζήση 78 και Μ. Μαλλιαράκη κατάλληλο για έκθεση, τράπεζα, τουριστικό γραφείο και άλλη χρήση. Πληρ. τηλ. 0241-31308, 0946101181 AE41789

ΔΙΑΜΕΡΙΣΜΑ ισόγειο 110 τ.μ. επί της οδού Παύλου Μελά 10. Πληρ. τηλ. 30172 AE41794

STUDIOS επιπλωμένα ενοικιάζονται στο Ροδίνι. Πληρ. τηλ. 0944361899 AE41781

ΔΩΜΑΤΙΑ ΕΠΙΠΛΩΜΕΝΑ ΕΝΤΟΣ ΞΕΝΟΔΟΧΕΙΟΥ, ΣΕ ΦΟΙΤΗΤΕΣ, ΑΞΙΩΜΑΤΙΚΟΥΣ ΚΑΙ ΚΑΘΗΓΗΤΕΣ. ΤΙΜΕΣ ΠΡΟΣΙΤΕΣ. ΠΛΗΡ. ΤΗΛ. 22551 ΚΑΙ 22552 ΠΕ41784

ΕΝΟΙΚΙΑΖΕΤΑΙ επί της οδού Αλεξ. Διάκου αρ. 2, γραφείο β' ορόφου αποτελούμενου εκ δύο δωματίων, χωλ, WC, 38 τ.μ. με παροχές ΔΕΗ-ΟΤΕ-ΔΕΥΑΡ- εσωτερική κεραία TV . Ανελκυστήρας. Πληρ. τηλ. 0241-23203, 01-7227517 από κ. Ι.Δ. ΤσιβάραAE41778

STUDIO πλήρως επιπλωμένο στην Ανάληψη με ενοίκιο 75.000. Πληρ. τηλ. 66277 AE41777

ΓΚΑΡΣΟΝΙΕΡΑ επιπλωμένη στην παλιά Πόλη. Πληρ. τηλ. 31654 απογευματινές ώρες (17.00-21.00) κο Μπότση AE41776

ΔΩΜΑΤΙΑ ΕΠΙΠΛΩΜΕΝΑ ΜΕ ΚΛΙΜΑΤΙΣΜΟ ΚΑΙ ΨΥΓΕΙΟ ΣΕ ΞΕΝΟΔΟΧΕΙΟ ΣΤΟ ΚΕΝΤΡΟ ΤΗΣ ΠΟΛΗΣ. ΠΛΗΡ. ΤΗΛ. 75216, 75189 ΠΕ41773

ΕΝΟΙΚΙΑΖΕΤΑΙ νέο μαγαζί 30 τ.μ. στην Ανάληψη Κων. Τσαλδάρη 35 (στον ίδιο δρόμο με Μαρινόπουλο). Πληρ. Μιχάλης τηλ. 22420 ώρες 10.00-13.30 και 18.00-22.30 AE41770

ΕΝΟΙΚΙΑΖΟΝΤΑΙ: 1) Υπαίθριος χώρος 1.300 τ.μ. με οικίσκο 40 τ.μ. στην οδό Χαραλάμπου Μόσχου μόνο για επαγγελματική χρήση, 2) Κατάστημα στην Αννης Μαρίας 110 τ.μ. κατάλληλο για οποιαδήποτε εμπορική ή επαγγελματική χρήση η οποία προβλέπεται από τον κανονισμό πολυκατοικίας με λογικό μίσθωμα, 3) Κατάστημα στο "Εκατό Μαγαζιά" οδό Σοφοκλή Βενιζέλου κεντρικό επί της οδού 32 τ.μ. με υπόγειο 32 τ.μ. και πατάρι ψηλοτάβανο, 3) Οικοδομή για γραφείο 250 τ.μ. στη λεωφόρο Ρόδου-Λίνδου 1ο χιλιόμετρο με λογικό μίσθωμα. Πληρ. Ροδιακή Κτηματική, Ανέστης και Σάββας Σαββαΐδης, τηλ. 26281-35476-κιν. 0944/243452-0944/421015 AE41802

ΓΚΑΡΣΟΝΙΕΡΑ 32 τ.μ. επιπλωμένη (με ψυγείο κ.λπ.), τηλέφωνο, κεντρική θέρμανση, ασανσέρ, μπαλκόνι και βεράντα ιδιόχρηστη. Αμερικής 93, στο κέντρο της πόλης. Πληρ. τηλ. 0241-20298 AE41772

ΔΙΑΜΕΡΙΣΜΑ 2 υπνοδωματίων και λοιπών χώρων 70 τ.μ. στην περιοχή Αγ. Νικολάου. Πληρ. τηλ. 96561 AE41767

ΕΝΟΙΚΙΑΖΟΝΤΑΙ σε νεόκτιστο συγκρότημα διαμερίσματα 2άρια πλήρως εξοπλισμένα στην οδό Παπαδιαμάντη και Αλεξανδρουπόλεως. Πληρ. τηλ. 66941, 63632 AE41765

ΓΚΑΡΣΟΝΙΕΡΕΣ ΕΠΙΠΛΩΜΕΝΕΣ ΕΠΙ ΤΗΣ ΟΔΟΥ ΣΤΕΦ. ΚΑΖΟΥΛΗ . ΠΛΗΡ. ΤΗΛ. 23632 ΠΕ41807

ΜΟΝΟΚΑΤΟΙΚΙΑ επιπλωμένη στην περιοχή Ιαλυσού. Πληρ. τηλ. 73453 ώρες 8.00-13.00 και 16.00-17.00 AE1769

ΕΝΟΙΚΙΑΖΟΝΤΑΙ δύο διαμερίσματα 50 τ.μ. αντίστοιχα καινούργιας κατασκευής στην οδό Αθηνών 124. Πληρ. τηλ. 61712 AE41760

ΓΚΑΡΣΟΝΙΕΡΑ επιπλωμένη για εκπαιδευτικούς στην περιοχή Ψαροπούλα. Πληρ. τηλ. 32291, 9 έως 2 και 7 έως 10 AE41757

ΕΝΟΙΚΙΑΖΟΝΤΑΙ 10 studios στην Κρεμαστή πλήρως επιπλωμένα σε ήσυχο και φυσικό περιβάλλον με κήπο, γρασίδι, μπαλκόνια, ντους, WC, ηλιακούς άνετο πάρκινγκ με 40.000 δρχ. το μήνα. Πληρ. τηλ. 0937606824 και 48038, 95487 AE41754

ΡΕΤΙΡΕ επί της Αγίου Νικολάου Πληρ. τηλ. 23002 AE41751

ΔΙΑΜΕΡΙΣΜΑ ισόγειο επιπλωμένο 2 δωμ. μπάνιο, κουζίνα, κεντρ. θέρμανση στο Ροδίνι (δίπλα στο φροντιστ. Σιμουλτάν). Πληρ. τηλ. 32272 μόνο πρωινές ώρες AE41750

ΕΝΟΙΚΙΑΖΕΤΑΙ διαμέρισμα 2 υπνοδωματίων στο Ροδίνι. **ΕΝΟΙΚΙΑΖΕΤΑΙ** ισόγεια αποθήκη 90 τ.μ. στο Ροδίνι. Τιμή 70.000 δρχ. Πληρ. Στέλιος Μανωλάκος τηλ. 23815, 0945888501 AE41749

ΔΩΜΑΤΙΟ επιπλωμένο με ψυγείο και μπάνιο ζεστό νερό επί 24ωρου βάσεως στην οδό Μεγάλου Κων/νου. Πληρ. τηλ. 24896 AE41744

ΔΙΑΜΕΡΙΣΜΑ καινούργιο τριάρι στην Κρεμαστή. Πληρ. τηλ. 92105 AE41741

ΔΩΜΑΤΙΟ επιπλωμένο με κουζίνα και λουτρό κοινής χρήσης με άλλο δωμάτιο, μέχρι τέλος Ιουνίου, σε 1ο όροφο επί της Θεμ. Σοφούλη πλησίον Πανεπιστημίου Αιγαίου κατάλληλο μόνο για φοιτήτριες ή δασκάλες. Πληρ. τηλ. 73631. AE41736

ΓΚΑΡΣΟΝΙΕΡΑ επιπλωμένη για φοιτήτρια. Πληρ. τηλ. 23243-33426. AE41733

ΔΥΟ ΔΙΑΜΕΡΙΣΜΑΤΑ επιπλωμένα. Οδός Παπαλουκά 49β, Ρόδος. Πληρ. τηλ. κινητό 0938046430 AE41725

ΚΑΤΑΣΤΗΜΑ ισόγειο 165 τ.μ. με πατάρι 74 τ.μ. και δύο πατάρια 16 τ.μ. κάθε ένα. Οδός Παπαλουκά 49β Ρόδος. Πληρ. τηλ. κινητό 0938046430 AE41726

ΔΥΑΡΙ μεγάλο πλήρως επιπλωμένο. Βρίσκεται στο δεύτερο όροφο διόροφου οικίας με βεράντα και επί της οδού Βασιλ. Ηρακλείου και Αγίας Λαύρας. Απέχει 5 λεπτά από το Πανεπιστήμιο Αιγαίου και Καπνοβιομηχανίας Λύκειο. Κατάλληλο για φοιτητές ή φοιτήτριες. Επιτρέπεται η συγκατοίκηση. Πληρ. τηλ. 26822 και 31170 ώρες 9 π.μ-1 μ.μ. και 5 μ.μ.- 9 μ.μ. AE41734

ΕΝΟΙΚΙΑΖΕΤΑΙ

οροφοδιαμέρισμα ρετιρέ 2ου ορόφου 100 τ.μ. πλήρως επιπλωμένο με ηλεκτρική κουζίνα, σαλόνι, 2 κρεβατοκάμαρες, air-condition, διπλά τζάμια παραθύρων, στην περιοχή 7 Βαγιές. Τιμή 180.000 δρχ.

Πληρ. τηλ. 89000 κ. Στάθης

ΖΗΤΕΙΤΑΙ ΓΙΑ ΕΝΟΙΚΙΑΣΗ

πολυτελής βίλα ή ξενοδοχείο 10-40 δωματίων, με πισίνα, σε ήρεμο και φυσικό περιβάλλον.

Πληρ. τηλ. 0031-651418103,

0031-541661791, fax 0031-534334262, 8-9 μ.μ.

ΚΤΗΜΑΤΟΜΕΣΙΤΙΚΟ ΓΡΑΦΕΙΟ - REAL ESTATE AGENCY

ΕΚΤΙΜΗΣΕΙΣ-ΑΓΟΡΕΣ-ΠΩΛΗΣΕΙΣ

ΚΑΤΑΣΤΗΜΑΤΑ

ΟΙΚΟΠΕΔΑ-ΧΩΡΑΦΙΑ

ΚΤΗΜΑΤΙΚΕΣ-ΣΥΜΒΟΥΛΕΣ

ΕΝΟΙΚΙΑΣΕΙΣ-ΔΙΑΧΕΙΡΙΣΕΙΣ

ΣΠΙΤΙΑ-ΔΙΑΜΕΡΙΣΜΑΤΑ

Vitzileos

ΜΑΡΙΟΣ Κ. ΒΙΤΖΗΛΑΙΟΣ

Μεσίτης Αστικών Συμβάσεων - Real Estate Agent

Εθν. Μακαρίου 45 - 3ος όροφος

Τηλ.: 0241-24900 25545.

Fax: 25544 Κιν.: 0932-704919

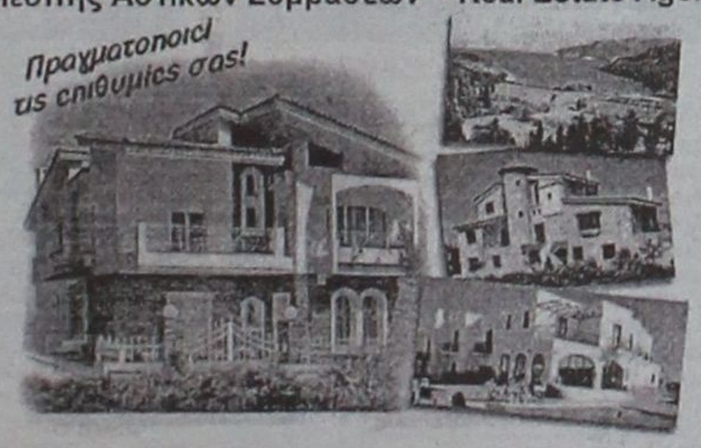

ΚΑΤΑΣΤΗΜΑΤΑ, ΓΡΑΦΕΙΑ, ΕΠΙΧΕΙΡΗΣΕΙΣ

	ΔΡΧ.	ΕΥΡ
Επιχείρηση-Πλυντήρια-Στεγνωτήρια σε πλήρη λειτουργία	7.000.000	20.543
Επιχείρηση τουριστικό μαγαζί στη Ψαροπούλα	15.000.000	44.021
Κατάστημα 20 τ.μ. στο Φαληράκι	40.000.000	117.388
Κατάστημα 31 τ.μ. στη Διαγοριδών	16.000.000	46.955
Κατάστημα 45 τ.μ. ισόγ. και 90 τ.μ. υπόγ. στο Καρακόνερο	30.000.000	88.041
Κατάστημα 50 τ.μ. κοντά στο Μανδράκι	100.000.000	293.470
Κατάστημα 60 τ.μ. με 250 τ.μ. αυλή στο Πρασονήσι	70.000.000	205.429
Εστιατόριο διώροφ. 115 και 115 τ.μ. στη Π. Πόλη	60.000.000	176.082
Κατάστημα 140+140+132 τ.μ. ανά όροφο στην Ορφανίδου	75.000.000	220.103
Κατάστημα 300 τ.μ. σε οικόπ. 1000 τ.μ. στη Παστίδα	50.000.000	146.735
Κατάστημα 900 τ.μ. (ανά 300 τ.μ. υπόγ, ισόγ, όροφ) στα Κοσκινού	200.000.000	586.940
Επιχείρηση και ακίνητο 856 τ.μ. με πάρκιν κοντά στο πανεπιστ.	125.000.000	366.837
Εργοστάσιο 1000 τ.μ. σε οικόπ. 6400 τ.μ. στον Καλαμώνα	180.000.000	528.247
Ακίνητο 1155 τ.μ. σε οικόπ., 817 τ.μ. στο κέντρο της πόλης	360.000.000	1.056.494
20 στούντιος (ενοικιασμ.) και μαγαζί 100 τ.μ.-έξυπνη επένδυση	200.000.000	586.940
Ξενοδοχείο Α! κατηγ. 120 κλ. σε οικόπ., 4725 τ.μ. στην Ιαλυσό		
Ξενοδοχείο Β! κατηγ. 72 κλ και διακοθήκη στη πόλη	300.000.000	880.411
Κατάστημα 180 τ.μ. και 500 τ.μ. στη παραλία Ιαλυσού	50.000.000	146.735

ΔΙΑΜΕΡΙΣΜΑΤΑ

40 τ.μ. στην Ιξιά κοντά στη θάλασσα	11.000.000	32.282
50 τμ. στα Τριάντα με θέα	16.000.000	46.955
50 τ.μ. στο Γεννάδι με δύο υπνοδ. και θέα	15.000.000	44.020
58 τ.μ. στο Παραδείσι	13.000.000	38.151
61 τ.μ. στο Ζέφυρο, πάνω στο κύμα	22.000.000	64.564
70 τ.μ. στο Καρακόνερο	28.000.000	82.172
65 τ.μ. στους Δασκάλους	25.000.000	73.368
88 τ.μ. περιοχή Αν. Μαρίας	35.000.000	102.715
96 τ.μ. στην Ιξιά	43.000.000	126.192
100 τ.μ. στα Τριάντα, ισόγειο	19.000.000	55.760
108 τ.μ. στην Ανάληψη	31.000.000	90.976
110 τ.μ. στα Κοσκινού, σούπερ λουξ	33.000.000	96.845
114 τ.μ. στο Καζίνο κοντά, παραδοσιακό	40.000.000	117.388
120 τ.μ. στην Ιξιά	30.000.000	88.041
120 τ.μ. περιοχή Αν. Μαρίας	48.000.000	140.866
130 τ.μ. στην Ανάληψη σε σοβάδες	26.000.000	76.302
130 τ.μ. περιοχή Αν. Μαρίας	52.000.000	152.605
130 τ.μ. στο Καρακόνερο	52.000.000	152.605
185 τ.μ. κοντά στο πανεπιστήμιο σε μπετά	20.000.000	58.694

ΜΕΖΟΝΕΤΕΣ-ΜΟΝΟΚΑΤΟΙΚΙΕΣ

	ΔΡΧ.	ΕΥΡ
55 τ.μ. μονοκατ. στη παραλία Ζέφυρου	15.000.000	44.021
60 τ.μ. διόροφη μονοκ. επιπλωμένη στην Παλιά Πόλη	30.000.000	88.041
68 τ.μ. μονοκατ. με αυλή 90 τ.μ. στα Μαριτσά	18.000.000	52.825
80 τ.μ. μεζονέτα με οικόπεδο στους Καστελοριζιούς	20.000.000	58.695
90 τ.μ. διόροφη μονοκατ.+30 τ.μ. αυλή στην Παλιά Πόλη	26.000.000	76.302
90 τ.μ. μονοκατ. με αυλή στη Π. Πόλη κοντά στο Καστέλο	30.000.000	88.041
102 τ.μ. και 50 τ.μ. υπόγειο στο Καρακόνερο	40.000.000	117.388
115 τ.μ. μεζονέτα σε μπετά με 1.000 τ.μ. οικόπεδο στα Αφάντου	16.000.000	52.825
119 τ.μ. διόροφ. μονοκ. με 27 τ.μ. αυλή στη Π. Πόλη	20.000.000	58.695
120 τ.μ. μεζονέτα στο Μηδεια	40.000.000	117.388
120 τ.μ. διόρ. μονοκ. με αυλή στη Π. Πόλη κοντά στο Καστέλο	120.000.000	352.164
130 τ.μ. μεζονέτα σε σοβάδες με οικοπ. 300 τ.μ. στα Τριάντα	42.000.000	123.258
135 τ.μ. μονοκ. με κήπο 700 τ.μ. στα Κρητικά	60.000.000	176.082
150 τ.μ. μονοκ. σε κτήμα 18 στρ. στο Καλαμώνα	90.000.000	264.123
155 τ.μ. μεζονετ. με αυλή στους Δασκάλους	55.000.000	161.409
160 τ.μ. μεζονετ. σε μπετά στα Τριάντα	34.000.000	99.780
170 τ.μ. μονοκ. με αυλή στη Π. Πόλη	23.000.000	67.498
2 μεζονετ. των 170 τ.μ. έκαστη και διαμερ. 120 τ.μ. σε οικόπ. 2.500 τ.μ. στη Παστίδα	125.000.000	366.838
170 τ.μ. διόρ. μονοκατ. διατηρ. και 237 τ.μ. στη Λέρο		
180 τ.μ. μονοκ. σε οικοπ. 750 τ.μ. με θέα στο Γεννάδι	45.000.000	132.062
187 τ.μ. βίλα σε οικοπ. 4780 τ.μ. στη Παστίδα	100.000.000	293.470
200 τ.μ. μεζονετ. ημιτελής στα Καλαβάρδα	39.000.000	85.106
230 τ.μ. βίλα σε οικόπεδο 7.700 τ.μ. και γεώτρηση στην Λάρδο	120.000.000	352.164
252 τ.μ. μονοκ. στη Π. Πόλη κοντά στο Καστέλο	35.000.000	102.714
300 τ.μ. βίλα σε 4 στρ., με γκαράζ στις Καλυθιές	100.000.000	293.470
320 τ.μ. βίλα σε 4 στρ. στα Τριάντα	110.000.000	322.817
5 μονοκατ. διατηρ. συνολ. επιφάν. 340 τ.μ. στο Μόντε Σιθ	160.000.000	469.553

ΟΙΚΟΠΕΔΑ

150 τ.μ. με Σ.Δ. 0,6 στους Δασκάλους	8.000.000	23.478
412 τ.μ. με Σ.Δ. 1.20 στον Αγ. Νικόλαο	65.000.000	190.755
750 τ.μ. εντός σχεδίου στο Γεννάδι	6.000.000	20.445
1.450 τ.μ. εντός οικισμού, στα Μαριτσά	9.000.000	20.412
2.100 τ.μ. στην Ιξιά	45.000.000	132.062
2.200 τ.μ. στα Μαριτσά	20.000.000	58.694
2.500 τ.μ. στο δρόμο Ελαιώνας-Φουρνάκι στο Γεννάδι	5.000.000	14.674
3.080 τ.μ. στο Πλημύρι	8.000.000	23.478
4.060 τ.μ. πίσω από ΔΕΥΑΡ	60.000.000	176.082
4.000 τ.μ. κοντά στο Βερόπουλο με φανταστική θέα	60.000.000	176.082
4.000 τ.μ. στη Παστίδα	19.000.000	55.760
4.250 τ.μ. στο Γεννάδι (διασταύρωση)	30.000.000	88.041
4.400 τ.μ. στην Κρεμαστή	26.000.000	76.302
5.000 τ.μ. στα Μαριτσά	15.000.000	44.020
5.000 τ.μ. στ' Αφάντου	35.000.000	102.715.
5.085 τ.μ. στα Κοσκινού	35.000.000	102.715
5.500 τ.μ. κοντά στην θάλασσα στο Γεννάδι	40.000.000	117.388
6.000 τ.μ. με αποθήκη στην Παστίδα	49.000.000	143.800
6.500 τ.μ. στην Λεωφόρο Ρόδος-Κρεμαστή	120.000.000	352.164
6.500 τ.μ. κοντά στη θάλασσα προνομιακό στο Φαληράκι	170.000.000	498.900
6.720 τ.μ. στο Θόλαρο-Παραδείσι	28.000.000	82.172
7.750 τ.μ. στο δρόμο προς τη θάλασσα στα Κολύμπια	80.000.000	234.776
8.000 τ.μ. στο Φαληράκι	49.000.000	143.800
8.500 τ.μ. στη παραλία Αφάντου	51.000.000	149.670
8.800 τ.μ. στα Κοσκινού	70.000.000	205.430
9.345 τ.μ. με θέα στα Ασγούρου	69.000.000	202.495
10.000 τ.μ. στα Κοσκινού, μεγάλη ευκαιρία	20.000.000	202.495
12.000 τ.μ. πάνω στο κύμα στα Αφάντου	176.000.000	516.508
13.000 τ.μ. στα Μαριτσά	37.000.000	108.584
15.000 τ.μ. στα Ασγούρου	45.000.000	132.062
15.000 τ.μ.με θέα στη θάλασσα στη Πάρο	25.000.000	73.368
15.300 τ.μ. στο Πλημύρι	60.000.000	176.082
25.000 τ.μ. στα Καλαβάρδα	100.000.000	293.470
30.000 τ.μ. στη παραλία Αφάντου	360.000.000	1.056.493
30.000 τ.μ. στο Τσαΐρι	120.000.000	352.160
32.000 τ.μ. πάνω στο κύμα στην Θολό	200.000.000	586.940
38.000 τ.μ. πάνω στο κύμα στο Γεννάδι	646.000.000	1.895.818
46.000 τ.μ. στο Τσαΐρι	138.000.000	405.000
50.000 τ.μ. στο Τσαΐρι	125.000.000	366.838

ΖΗΤΟΥΝΤΑΙ:
ΚΑΤΑΣΤΗΜΑΤΑ ΟΙΚΟΠΕΔΑ ΔΙΑΜΕΡΙΣΜΑΤΑ ΕΝΤΟΣ-ΕΚΤΟΣ ΠΟΛΕΩΣ ΚΑΘΩΣ ΚΑΙ ΟΙΚΟΠΕΔΑ ΓΙΑ ΑΝΤΙΠΑΡΟΧΗ ΔΑΝΕΙΑ ΔΕΚΤΑ- ΕΥΚΟΛΙΕΣ ΠΛΗΡΩΜΗΣ

ΚΛΑΔΟΓΕΝΗΣ ΜΙΧΑΗΛ

Πολιτικός Μηχανικός ΕΜΠ

Αμερικής 3 - Ρόδος

ΠΩΛΟΥΝΤΑΙ

1. Διαμερίσματα πολυτελούς κατασκευής 125 τ.μ. με τρία υπνοδωμάτια επί της Ατταβύρου
2. Διαμερίσματα πολυτελούς κατασκευής σε οικόπεδο δις γωνιαίο επί της Ατταβύρου -Ηβης και Μεσογείου 90 τ.μ. με δύο υπνοδωμάτια και 125 τ.μ. με τρία υπνοδωμάτια.

Πληρ. τηλ. **22394**

ΓΙΑΝΝΗΣ ΝΙΚΟΛΙΔΑΚΗΣ

ΜΗΧ/ΓΟΣ-ΜΗΧ/ΚΟΣ

ΓΑΛΛΙΑΣ 14 - ΡΟΔΟΣ

ΠΩΛΟΥΝΤΑΙ

— Επί της οδού Αναστασιάδη (περιοχή Δασκάλων) διαμ/τα πολυτελούς κατασκευής με υπόγειο χώρο στάθμευσης και αυτόνομη θέρμανση 67 τ.μ., 114 τ.μ., 88 τ.μ., 59.50 τ.μ., 90 τ.μ., 98 τ.μ., 117 τ.μ., 132 τ.μ..

Πληρ.τηλ. **22291-35103/094 391825**

ΕΝΟΙΚΙΑΣΕΙΣ

συνέχεια από την προηγούμενη

ΚΑΤΑΣΤΗΜΑ 60 τ.μ. ΜΕ ΠΑΤΑΡΙ ΕΠΙ ΤΗΣ ΗΡΩΩΝ ΠΟΛΥΤΕΧΝΕΙΟΥ. ΔΕΚΤΕΣ ΜΟΝΟ ΣΟΒΑΡΕΣ ΠΡΟΤΑΣΕΙΣ. ΠΛΗΡ. ΤΗΛ. 39148, 37207 ΩΡΕΣ ΚΑΤΑΣΤΗΜΑΤΩΝ. ΠΕ41715

ΕΥΚΑΙΡΙΑ – ΠΩΛΕΙΤΑΙ

επώνυμο αναψυκτήριο στο κέντρο της πόλης (Μαντράκι) με προεργασία 28 χρόνων λόγω συνταξιοδοτήσεως, σε τιμή ευκαιρίας. Μόνο σοβαρές προτάσεις.

Πληρ. τηλ. 26294

ΠΩΛΕΙΤΑΙ

διαμέρισμα πολυτελούς κατασκευής 140 τ.μ. 4ου ορόφου σε νεόδμητη πολυκατοικία επί της οδού Λάρνακας (πλησίον Αννης Μαρίας στο ύψος του Ράδιο Κορασίδη).

Αποκλειστική διάθεση: "ΡΟΔΙΑΚΗ ΚΤΗΜΑΤΙΚΗ" ΑΝΕΣΤΗΣ & ΣΑΒΒΑΣ ΣΑΒΒΑΪΔΗΣ ΤΗΛ. 26281-35476 ΚΙΝ. 0944-421015

ΠΩΛΟΥΝΤΑΙ

οικόπεδα φιλέτα των 2000 και 4000 τ.μ. στους πρόποδες Φιλερήμου με άδεια οικοδομής ή δίχως από ιδιοκτήτη.

Πληρ. τηλ. 96779-60170, 0932-398796

ΚΑΤΑΣΤΗΜΑ 140 τ.μ. επί της οδού Ιερού Λόχου στον Δήμο Ιαλυσού, διαθέτει μεγάλο κήπο με πισίνα κατάλληλο για εστιατόριο και καφετέρια. Πληρ. τηλ. 27082-26476 και 0944-347405 ΑΕ41718

ΚΑΤΑΣΤΗΜΑ 60 τ.μ. επί της οδού Ερμού στην Παλιά Πόλη. Πληρ. Εμμ. Κρανίδης τηλ. 27082-26476 και 0944-347405. ΑΕ41717

ΚΑΤΑΣΤΗΜΑ 24τ.μ. ΜΕ ΠΑΤΑΡΙ ΚΑΙ ΥΠΟΓΕΙΟ ΣΤΑ 100 ΜΑΓΑΖΙΑ. ΠΛΗΡ. ΤΗΛ. 20937 ΠΕ41714

ΑΠΟΘΗΚΗ 250 τ.μ., ισόγεια, επί της οδού Ναυπλίου. Πληρ. τηλ. 27082-26476 και 0944-347405. ΑΕ41719

ΓΚΑΡΣΟΝΙΕΡΑ επιπλωμένη ανεξάρτητη με αυλή στην παραλία Ζέφυρος. Ενοίκιο 75.000 δρχ. Πληρ. τηλ. 29282 και 73505. ΑΕ41716

ΕΝΟΙΚΙΑΖΕΤΑΙ ΔΙΠΛΑ ΣΤΟ ΚΑΖΙΝΟ Ο ΠΑΝΩ ΟΡΟΦΟΣ ΔΙΩΡΟΦΗΣ ΜΟΝΟΚΑΤΟΙΚΙΑΣ 170 τ.μ. ΚΑΤΑΛΛΗΛΟΣ

ΓΙΑ ΕΠΑΓΓΕΛΜΑΤΙΚΗ ΧΡΗΣΗ, π.χ. ΠΡΑΚΤΟΡΕΙΟ-ΙΝΣΤΙΤΟΥΤΟ ΑΙΣΘΗΤΙΚΗΣ-ΦΡΟΝΤΙΣΤΗΡΙΟ-ΙΑΤΡΕΙΟ-ΑΡΧΙΤΕΚΤΟΝΙΚΟ Ή ΦΟΡΟΤΕΧΝΙΚΟ ΓΡΑΦΕΙΟ κ.λπ. ΠΛΗΡ. ΤΗΛ. 0977 874583, 0938 188747. ΠΕ41712

ΣΤΟ ΠΑΡΑΔΕΙΣΙ ενοικιάζονται επιπλωμένα διαμερίσματα διαμπερή πολυτελείας 40 τ.μ. έκαστο ιδανικό για εργένηδες ή ζευγάρια με κήπο και πάρκινγκ. Επίσης ενοικιάζεται διαμέρισμα στον α' όροφο 90 τ.μ. στην κεντρική πλατεία Παραδεισίου επιπλωμένο ιδανικό για οικογένεια. Πληρ. τηλ. 81175 ΑΕ41708

ΓΚΑΡΣΟΝΙΕΡΑ επιπλωμένη καινούργιας κατασκευής στην Π. Πόλη, δίπλα στην Σωκράτους. Πληρ. τηλ. 21355-62685 ΑΕ41705

ΔΙΑΜΕΡΙΣΜΑ στην οδό Αννης Μαρίας 125 τ.μ. 200.000 δρχ. πλήρως επιπλωμένο. Πληρ. Μανωλάκος Σταμάτης τηλ. 23815, 78275 ΑΕ41698

ΔΙΑΜΕΡΙΣΜΑ τριάρι στην Αννης Μαρίας κατάλληλο και για γραφείο. Πληρ. τηλ. 26921 ΑΕ41704

ΠΩΛΕΙΤΑΙ

ΑΓΡΟΚΤΗΜΑ στη Σάλακο, έκτασης 11.000 τ.μ., με ελαιόδεντρα και παροχή νερού στην τιμή των 20.000.000 δρχ.

Πληρ. ΕΥΡΩΚΤΗΜΑΤΙΚΗ
Ιωάννης & Μιχάλης Ευσταθίου
Τηλ. (0241) 73819, 74917,
κιν. 0944/374546, 0945/292030

ΚΤΗΜΑΤΟΜΕΣΙΤΙΚΟ ΓΡΑΦΕΙΟ

ΕΥΡΩΚΤΗΜΑΤΙΚΗ

ΜΕΣΙΤΕΣ ΣΥΜΒΟΥΛΟΙ ΕΚΤΙΜΗΤΕΣ

ΑΓΟΡΕΣ - ΠΩΛΗΣΕΙΣ - ΕΚΤΙΜΗΣΕΙΣ - ΜΙΣΘΩΣΕΙΣ ΑΚΙΝΗΤΩΝ - ΑΝΤΙΠΑΡΟΧΕΣ - ΕΠΕΝΔΥΤΙΚΕΣ ΠΡΟΤΑΣΕΙΣ - ΑΡΧΙΤΕΚΤΟΝΙΚΕΣ ΜΕΛΕΤΕΣ



ΜΟΝΟΚΑΤΟΙΚΙΕΣ-ΜΑΙΖΟΝΕΤΕΣ

	ΔΡΑΧΜΕΣ	ΕΥΡΩ-€
100τ.μ.-Κιοτάρι Σε 1000τ.μ. οικ.στο Κύμα... 60εκ.		176.061,5
110 τ.μ.- Κιοτάρι σε 1000τ.μ. οικόπ.....26εκ.		76.293,3
112τ.μ.- Στους Δασκάλους (ημπελής)..... 26εκ.		76.293,3
117τ.μ.- Ιαλυσός σε 297τ.μ. οικόπ.....55εκ.		161.389,7
118τ.μ.- Ιαλυσός σε 238τ.μ. οικόπ.....58εκ.		170.192,7
119τ.μ.- Ιαλυσός σε 238τ.μ. οικόπ.....54εκ.		158.455,3
120τ.μ.- Ιαλυσός σε 300τ.μ. οικ.(ημπελής).35εκ.		102.702,5
120τ.μ.- Παρ.Ιαλυσού σε 300τ.μ.οικ.(ημπ.). 41εκ.		120.308,7
130τ.μ.- Λαχανιά στο κύμα σε 1266τ.μ. οικ..70εκ.		205.405,0
140τ.μ.- Γεννάδι σε 1000τ.μ.οικ. στο κύμα. 80εκ.		234.748,7
140τ.μ.- Κοσκινού σε 700τ.μ. οικ. (μπετά)...32εκ.		93.899,4
140τ.μ.- Κοσκινού σε 300τ.μ. (μπετά)..... 30εκ.		88.030,7
140τ.μ.- Κοσκινού σε 700τ.μ. οικ. (μπετά)...32εκ.		93.899,4
143τ.μ - Κοσκινού σε 228τ.μ. Οικόπ.....59εκ.		173.127,1
153τ.μ.- Ιαλυσός σε 377τ.μ. οικόπ.....75εκ.		220.076,8
157τ.μ.- Κοσκινού σε 263τ.μ.οικόπ.....65εκ.		190.733,2
160τ.μ.- παρ.Ιαλυσού Σε 400τ.μ. οικ.(μπετά). 42εκ.		123.243,0
160τ.μ.- Στους Δασκάλους..... 55εκ.		161,389,7
168τ.μ.- Μόντε Σμιθ σε 400τ.μ. οικόπ.....120εκ.		352.123,0
170τ.μ.- Κοσκινού σε 4000τ.μ. οικόπ.....170εκ.		498.840,9
171τ.μ - παρ. Ιαλυσού σε 400 τ.μ. οικόπ...70εκ.		205.405,0
180τ.μ.- παρ. Ιαλυσού σε 300τ.μ. οικόπ.....63εκ.		184.864,5
180τ.μ.- Ανάληψη (ημπελής).....42εκ.		123.243,0
180τ.μ.- Ιαλυσός σε 400τ.μ. οικ. (μπετά).....44εκ.		129.111,7
185τ.μ.- Μόντε Σμιθ σε 400τ.μ. οικόπ.....120εκ.		352.123,0
190τ.μ.- παρ. Ιαλυσού σε 400τ.μ. οικόπ..... 67εκ.		196.602,0
196τ.μ.- Ιαλυσός σε 1000τ.μ.οικόπ.....85εκ.		249.420,4
200τ.μ.- Ιαλυσός σε 1000τ.μ. οικόπ.....90εκ.		264.092,2
200τ.μ.- Ιαλυσός σε 400τ.μ. οικόπ.....85εκ.		249.420,4
200τ.μ.- Ιαλυσός σε 1000τ.μ. οικόπ.....90εκ.		264.092,2
200τ.μ.- Ιαλυσός σε 500τ.μ. οικόπ.(μπετά) 52εκ.		152.586,6
200τ.μ.- Ιαλυσός σε 1000τ.μ. οικόπ.(μπετά) 36εκ.		105.636,9
200τ.μ.- Κοσκινού σε 2000τ.μ. οικόπ.....75εκ.		220.076,8
200τ.μ.- Κοσκινού σε 1000τ.μ.οικ.(ημπ.)... 50εκ.		146.717,9
200τ.μ.- Κοσκινού σε 1000τ.μ.οικ(μπετά)..40εκ.		117.374,3
210τ.μ.- Ιξιά με αποκλ. χρήση αυλής..... 65εκ.		190.733,2
210τ.μ.- Ιαλυσός σε 320τ.μ. οικ.(μπετά).....35εκ.		102.702,5
220τ.μ.- Ιαλυσός σε 1000τ.μ. οικόπ.....95εκ.		278.764,0
300τ.μ.- παρ.Ιαλυσού σε 500τ.μ. οικόπ.....105εκ.		308.107,6



ΟΙΚΟΠΕΔΑ

	ΔΡΑΧΜΕΣ	ΕΥΡΩ-€
ΡΟΔΟΣ		
190τ.μ. Στην πάρ. Μ. Πετρίδη (Σ.Δ.=0,8)...17εκ.		49.884,1
241τ.μ. Στη Σμύρνης.....18εκ.		52.818,4
300τ.μ. Στο συνετ/σμό Απόλλων.....18εκ.		52.818,4
300τ.μ. Στο συνετ/σμό Τραπεζικών...17εκ.		49.884,1
400τ.μ. Στη Σμύρνης (Σ.Δ.=0,8).....32εκ.		93.899,5
424τ.μ. Στη Σμύρνης (Σ.Δ.=1).....37εκ.		108.571,3
450τ.μ. στην Καραισκάκη (Σ.Δ.=1,2).....50εκ.		146.717,9
500τ.μ. Στη Σμύρνης (Σ.Δ.=0,8).....45εκ.		132.046,1
520τ.μ. Στην Αθηνών (Σ.Δ.=0,8).....42εκ.		123.243,0
650τ.μ. Στη Δωδώνης (Σ.Δ.=0,8).....50εκ.		146.717,9
700τ.μ. Στην πάρ. Γαληνού (Σ.Δ.=0,4).25εκ.		73.358,0
1500τ.μ. Στην πάρ. Μ.Πετρίδη (Σ.Δ.=0,8).130εκ.		381.466,6
4000τ.μ. στο Μόντε Σμιθ.....140εκ.		410.810,1
ΚΟΣΚΙΝΟΥ		
345τ.μ. Εντός οικισμού (Σ.Δ.=0,5).....13εκ.		38.146,6
1000τ.μ. Με βιοτεχν. αδεια οικόδ.....12εκ.		35.212,3
1389τ.μ Πανοραμικό με άδ. οικόδ.....18εκ.		52.818,4
1400τ.μ. στην επαρχ.οδό με αδ. οικοδ..24εκ.		79.227,6
2100τ.μ. στην Ρόδ.-Λίνδου με αδ. οικ..60εκ.		176.061,5
2500τ.μ. στη Ρόδου-Λίνδου με αδ. οικ..60εκ.		176.061,5
2778τ.μ. στη θέση Κουναράς..... 35εκ.		102.702,5
4000τ.μ. στη Ρόδου Λίνδου με αδ. οικ..85εκ.		249.420,4
4000τ.μ. στη θέση Πέζουλας.....40εκ.		117.374,3
4000τ.μ. Πανοραμικό.....46εκ.		134.980,4
4000τ.μ. στη θέση Πέζουλας.....52εκ.		152.586,6
4000τ.μ. στη θέση Πέζουλας.....58εκ.		170.192,8
4000τ.μ. στο Φυτώριο.....37εκ.		108.571,3
4000τ.μ. Κοντά στο Ραδ. Σταθμό..... 34εκ.		99.768,2
4740τ.μ. στο Φυτώριο.....37εκ.		108.571,3
4795τ.μ. στο Φυτώριο.....42εκ.		123.243,0
5500τ.μ. εκτός οικισμού.....45εκ.		132.046,1
5700τ.μ. στο Τσαίρι.....55εκ.		161.389,7
5700τ.μ. στο Τσαίρι με άδεια οικόδ...45εκ.		132.046,1
6000τ.μ. στη θέση Λάγκωνας.....36εκ.		105.636,9
7450τ.μ. κοντά στο ΚΡΕΣΤΕΝ.....52εκ.		152.586,6
8000τ.μ. κοντά στο ΚΡΕΣΤΕΝ.....55εκ.		161.389,7
10.000τ.μ. στη θέση Πέζουλας.....80εκ.		234.748,7
10.000τ.μ. στην Αγία Βαρβάρα.....25εκ.		73.358,0



ΔΙΑΜΕΡΙΣΜΑΤΑ

	ΔΡΑΧΜΕΣ	ΕΥΡΩ-€
50τ.μ. Στην Ατταβύρου.....15εκ.		44.015,4
55τ.μ. στο κέντρο πόλεως.33εκ.		96.833,8
58τ.μ. στην Ανάληψη.....19εκ.		55.752,8
58τ.μ. στην Ανάληψη.....21εκ.		61.621,5
70τ.μ. Στην Πίνδου.....16εκ.		46.949,7
70τ.μ. Στην Ιξιά.....15εκ.		44.015,4
70τ.μ. Στην Ανάληψη(ημπ.).16εκ.		46.949,7
90τ.μ. Στην Ιξιά.....30εκ.		88.030,7
90τ.μ. Στην Ανάληψη.....32εκ.		93.899,5
90τ.μ Στους Δασκάλους(ημπ.)18εκ.		52.818,4
98τ.μ. στην Ανάληψη.....38εκ.		111.505,6
100τ.μ. Στην Ανάληψη (ημπ)30εκ.		88.030,7
100τ.μ Στο Ροδίνι (σε μπετά)20εκ.		58.687,2
100τ.μ Στο Ροδίνι (σε μπετά) 18εκ.		52.818,4
102τ.μ.- Καρακόνερο.....30εκ.		88.030,7
103τ.μ. στην Ανάληψη.....36εκ.		105.636,9
105τ.μ. στο Ροδίνι.....40εκ.		117.374,3
105τ.μ στο Ροδίνι.....44εκ.		129.111,7
107τ.μ. στο Ροδίνι.....33εκ.		96.833,8
114τ.μ.-Ανάληψη (ημπελές)35εκ.		102.702,5
114τ.μ. στους Δασκάλους...49εκ.		143.783,5
115τ.μ. στην Ιξιά.....50εκ.		146.717,9
116τ.μ. στο Ροδίνι.....45εκ.		132.046,1
116τ.μ. στην Ανάληψη.....38εκ.		111.505,6
117τ.μ. -Πάρ. Άννης Μαρίας...45εκ.		132.046,1
117τ.μ. στους Δασκάλους...46εκ.		134.980,4
117τ.μ. στην Ανάληψη.....41εκ.		120.308,6
118τ.μ. στους Δασκάλους...34εκ.		99.768,1
120τ.μ. στο Ροδίνι.....44εκ.		129.111,7
124τ.μ Στο κέντρο πόλεως.60εκ.		176.061,5
123τ.μ. στο Ροδίνι.....46εκ.		134.980,4
123τ.μ. στην Ανάληψη.....49εκ.		143.783,5
124τ.μ. στην Ανάληψη.....44εκ.		129.111,7
125τ.μ. στους Δασκάλους...48εκ.		140.849,2
125τ.μ. στους Δασκάλους...50εκ.		146.717,9
125τ.μ. Στο Μήδεια.....30εκ.		88.030,7
140τ.μ. στην Ανάληψη(ημπ.)35εκ.		102.702,5
140τ.μ.- πλατ. Αγ. Νικολάου...40εκ.		117.374,3
150τ.μ. Στην Αλεξ. Διάκου..48εκ.		140.849,2



ΚΑΤΑΣΤΗΜΑΤΑ-ΓΡΑΦΕΙΑ

	ΔΡΑΧΜΕΣ	ΕΥΡΩ-€
20τ.μ.- Φαληράκι (εμπορ. κέντρο Ύψιλον)....38εκ.		111.505,6
23τ.μ. στη Σωκράτους..... .....140εκ.		410.810,1
30τ.μ. στο Φαληράκι..... .....70εκ.		205.405,0
30τ.μ. στο Φαληράκι..... .....35εκ.		102.702,5
35τ.μ. Στην Αλεξ. Διάκου .....220εκ.		645.558,8
39τ.μ. Στη Γαριβάλδη.12εκ.		35.212,3
40τ.μ.- παραλία Ιαλυσού .....24εκ.		70.424,6
48τ.μ.- Τάρπον Σπρινγς.... .....100εκ.		293.435,8
50τ.μ. στην Αλεξ. Διάκου .....50εκ.		146.717,9
50τ.μ. στην Καρπάθου..... .....65εκ.		190.733,2
60τ.μ. με 60τ.μ. υπόγειο - Δενδρινού.....40εκ.		117.374,3
60τ.μ. Στην Λίνδο....62εκ.		181.930,2
60τ.μ. με 60τ.μ. υπόγειο - Δενδρινού.....40εκ.		117.374,3
90τ.μ. με 90τ.μ. υπόγειο - Αταβύρου.....50εκ.		146.717,9
94τ.μ. Στην Αλεξ. Διάκου .....90εκ.		264.092,2
97τ.μ. στη Ρόδου-Λίνδου .....75εκ.		220.076,8
127τ.μ.-Σκεύου Ζερβού... .....37εκ.		102.702,5
140τ.μ. με 140τ.μ. υπόγειο στον Αγ. Ιωάννη 55εκ.		176.061,5
ΓΡΑΦΕΙΑ		
50τ.μ.-εμπορικό κέντρο Φώκιαλη.....18εκ.		52.818,4
97τ.μ.- 28ης Οκτωβρίου .....37εκ.		108.571,2

ΖΗΤΟΥΝΤΑΙ ΔΙΑΜΕΡΙΣΜΑΤΑ, ΚΑΤΑΣΤΗΜΑΤΑ, ΟΙΚΟΠΕΔΑ ΕΝΤΟΣ Η ΕΚΤΟΣ ΠΟΛΕΩΣ, ΟΙΚΟΠΕΔΑ ΓΙΑ ΑΝΤΙΠΑΡΟΧΗ, ΔΑΝΕΙΑ ΔΕΚΤΑ, ΕΥΚΟΛΙΕΣ ΠΛΗΡΩΜΗΣ

Τηλ. (0241) 73819,74917 κιν 0944/374546, 0945/292030 FAX 38641

ΠΛΗΡΟΦΟΡΙΕΣ--ΔΙΑΘΕΣΗ

ΙΩΑΝΝΗΣ & ΜΙΧΑΛΗΣ ΕΥΣΤΑΘΙΟΥ

Μεταφερθήκαμε στα νέα μας γραφεια Εθνικής Αντίστασης 83 (πρώην Άννης Μαρίας) δίπλα στην ALPHA BANK

ενοικιάσεις

συνέχεια από την προηγούμενη

ΔΙΑΜΕΡΙΣΜΑ ρετιρέ επιπλωμένο 3 δωματίων στην οδό Κοδριγκτώνος. Τιμή 130.000. Πληρ. τηλ. 75615 ΑΕ41703

ΔΙΑΜΕΡΙΣΜΑΤΑ (στούντιος) στο Ζέφυρος, Κωσταντινίδη 9 στην πόλη της Ρόδου. Πληρ. τηλ. 0241-30063, 097/2551300 ΑΕ41699

ΓΚΑΡΣΟΝΙΕΡΑ στην Ιξιά επιπλωμένη. Πληρ. τηλ. 23171 από 3-10 μ.μ. ΑΕ41681

ΜΟΝΟΚΑΤΟΙΚΙΑ στην Ιαλυσό. Πληρ. τηλ. 92297-31610 κιν. 0938372659 ΑΕ41701

ΔΙΑΜΕΡΙΣΜΑ ΕΠΙΠΛΩΜΕΝΟ ΣΕ ΥΠΟΓΕΙΟ. ΕΠΙΣΗΣ ΔΙΑΜΕΡΙΣΜΑ ΣΤΟΝ ΤΡΙΤΟ (3ο) ΟΡΟΦΟ ΑΠΟ 1Η ΝΟΕΜΒΡΙΟΥ. ΠΛΗΡ. ΤΗΛ. 0977923712 ΑΠΟ 13.00-17.00 ΠΕ41683

ΕΠΙ ΤΗΣ ΑΓΙΟΥ ΓΕΩΡΓΙΟΥ ΑΝΩ ΑΡ. 12 ΔΥΑΡΙ ΠΛΗΡΩΣ ΕΠΙΠΛΩΜΕΝΟ ΜΕ ΗΛΙΑΚΟ ΤΗΛΕΦ. ΤΗΛΕΟΡΑΣΗ Κ.ΛΠ. ΠΛΗΡ. ΤΗΛ. 76737 ΑΠΟ 8-11 ΚΑΙ 36826 ΜΕΤΑ ΤΙΣ 6 Μ.Μ. ΠΕ41690

ΔΙΑΜΕΡΙΣΜΑ 3άρι κατάλληλο για φοιτητές επί της οδού Ρόδου-Λίνδου 91. Πληρ. τηλ. 0944242764 ΑΕ41677

ΕΝΟΙΚΙΑΖΟΝΤΑΙ δύο πλήρως επιπλωμένα διαμερίσματα 2 δωματίων επί της οδού Παπανικολάου 35. Πληρ. τηλ. 32183 ΑΕ41674

ΔΙΑΜΕΡΙΣΜΑ 4άρι στο κέντρο της πόλης, πλήρως επιπλωμένο και εξοπλισμένο. Προτιμούνται φοιτήτριες ή εργαζόμενες. Πληρ. τηλ. 24001, 0977381781 ΑΕ41679

ΚΑΤΑΣΤΗΜΑ 75 τ.μ. με βιτρίνα 6,50 μ. σε εμπορικό δρόμο της Παλιάς Πόλης της Ρόδου. Πληρ. τηλ. 09.44.88.11.22 και 37.753 ΧΑΕ111

ΓΚΑΡΣΟΝΙΕΡΕΣ στο Νιοχώρι στην οδό Αμαράντου και Κωσταντόπαιδος. Επίσης στην οδό Μητροπόλεως. Πληρ. τηλ. 33531 και 38274 ΑΕ41671

ΔΙΑΜΕΡΙΣΜΑ τεσσάρι στο κέντρο της πόλης, επιπλωμένο και εξοπλισμένο πλήρως σε σπουδάστριες-εκπαιδευτικούς ή εργαζόμενες. Πληρ. τηλ. 24001, 0977381781 ΑΕ41666

ΔΩΜΑΤΙΑ επιπλωμένα κοντά στο Πανεπιστήμιο (Αρκαδίου 14). Πληρ. τηλ. 25710 ΑΕ41668

ΔΙΑΜΕΡΙΣΜΑ στην **Αθήνα** δύο δωματίων (60 τ.μ.) στην Κυψέλη για φοιτητές. Πληρ. τηλ. 78179 (5 μ.μ-10 μ.μ.) ΑΕ41661

ΑΘΗΝΑ (περιοχή Παγκρατίου) **ΓΚΑΡΣΟΝΙΕΡΑ** για φοιτητές. Πληρ. τηλ. 29431, 0945794964 ΑΕ41664

ΔΙΑΜΕΡΙΣΜΑ 100 τ.μ. επί της οδού Θεμ. Σοφούλη 77 με δύο υπνοδωμάτια, σαλόνι, κουζίνα. Τιμή 130.000. Πληρ. 10-12 και 18-20 τηλ. 38736 και 61093 ΑΕ41662

ΔΙΑΜΕΡΙΣΜΑ κοντά στο Πανεπιστήμιο για φοιτήτριες. Πληρ. τηλ. 20281, 33334 ΑΕ41665

ΔΙΑΜΕΡΙΣΜΑ επιπλωμένο δύο υπνοδωματίων, σαλόνι, κουζίνα και λοιπών βοηθητικών χώρων με κεντρική θέρμανση πλησίον Πανεπιστημίου Αιγαίου κατάλληλο για δύο φοιτήτριες. Πληρ. τηλ. 0946225901 ΑΕ41646

ΕΝΟΙΚΙΑΖΟΝΤΑΙ: α) Επιχείρηση, β) Κατάστημα, 28 τ.μ. με πατάρι στο κέντρο της πόλης. Πληρ. ΕΛΛΗΝΟΚΤΗΜΑΤΙΚΗ, Πέτρος Πρεζεράκος, τηλ. 33866, 0932 468026 ΑΕ41603

ΚΑΤΑΣΤΗΜΑ με όλο τον εξοπλισμό στα Μαριτσά 150 τ.μ., κατάλληλο για εστιατόριο ή οτιδήποτε άλλο, εκτός από κέντρο διασκέδασης. Πληρ. τηλ. 75645 ΑΕ41634

ΡΕΤΙΡΕ επί της Αγίου Νικολάου 104, τριών υπνοδωματίων, σαλόνι, κουζίνα, WC κ.λπ. με βεράντες, 60 τ.μ. Πληρ. τηλ.-23002 ΑΕ41606

ΔΥΑΡΙ επί της Δηλμπεράκη στο Νιοχώρι κοντά στην Αμαράντειο και στην Ακαδημία. Ενοίκιο 75.000 δρχ. Πληρ. τηλ. 0946-472476, 36436 ΑΕ41670

ΚΑΤΑΣΤΗΜΑ κεντρικό 40 τ.μ. με πατάρι. Πληρ. ώρες καταστημάτων τηλ. 22664 ΑΕ41630

ΚΑΤΑΣΤΗΜΑ (χωρίς αέρα), 40 τ.μ. στο κέντρο της πόλης (πλησίον Πλατ. Κύπρου). Πληρ. τηλ. 23243 ΑΕ41604

ΔΙΑΜΕΡΙΣΜΑ ισόγειο στα Μαριτσά 90 τ.μ., με 2 υπνοδωμάτια. Πληρ. τηλ. 48168 ΑΕ41514

STUDIOS επιπλωμένο στη περιοχή Κοσκινού με μπάνιο, κουζίνα, μπαλκόνι, καρτοτηλέφωνο και πάρκινγκ. Τιμή 60.000 δρχ. Πληρ. τηλ. 61435 ΑΕ41629

ΚΑΤΑΣΤΗΜΑ 55 τ.μ. κατάλληλο για γραφείο, κομμωτήριο, οικοδιδασκαλείο κ.λπ., επί της Στεφ. Καζούλη και Πελοποννήσου 2. Πληρ. τηλ. 26141 ΑΕ41528

STUDIOS ΜΕ ΤΟ ΜΗΝΑ Η ΤΗΝ ΗΜΕΡΑ ΠΛΗΡΩΣ ΕΠΙΠΛΩΜΕΝΑ ΜΕ ΠΟΛΥΚΟΥΖΙΝΑΚΙ, ΨΥΓΕΙΟ, ΝΤΟΥΖ, W.C., ΤΗΛΕΦΩΝΟ, ΜΠΑΛΚΟΝΙ, ΖΕΣΤΟ ΝΕΡΟ ΕΠΙ 24ΩΡΟΥ ΒΑΣΕΩΣ ΣΤΗΝ ΠΙΟ ΗΣΥΧΗ ΠΕΡΙΟΧΗ ΤΗΣ ΠΟΛΗΣ (ΠΕΡΙΟΧΗ ΔΑΣΚΑΛΩΝ), ΟΔΟΣ ΜΑΝΩΛΗ ΠΑΠΑΜΑΝΩΛΗ ΑΡΙΘΜ. 12, ΚΑΘΕΤΟΣ ΕΠΙ ΤΗΣ ΣΤΕΛΙΟΥ ΚΩΤΙΑΔΗ. ΠΛΗΡ. ΤΗΛ. 37244.

ΚΑΤΑΣΤΗΜΑ 150 τ.μ. στη Λεωφ. Ηρακλειδών απέναντι του ξεν. ΠΑΛΕΟΣ στην Ιαλυσό. Πληρ. τηλ. 93217, 46549 ΑΕ41602

ΕΠΙΠΛΩΜΕΝΑ ΔΩΜΑΤΙΑ, επί της Λεωφ. Ιαλυσού 35 για μήνες και χρόνο, δίπλα από το ξενοδοχείο "ΚΟΡΑΛΙ", ανάμεσα σε 2 πισίνες. Πληρ. τηλ. 30962, 25527 ΑΕ41501

ΔΙΑΜΕΡΙΣΜΑ τριάρι στ' Ασγούρου, με θέρμανση και ηλιακό θερμοσίφωνα. Πληρ. τηλ. 65934 μετά τις 4 μ.μ. ΑΕ41401

ΑΠΟΘΗΚΗ 400 τ.μ. ύψους 5 μέτρων, ισόγειος, εύκολη πρόσβαση στην περιοχή Ικαρος. Πληρ. τηλ. 0944361926. ΑΕ41097

ΥΠΟΓΕΙΟΣ ΧΩΡΟΣ 170 τ.μ. με WC κατάλληλος για κύρια επαγγελματική χρήση (μη υγειονομικού ενδιαφέροντος) επί της πλατείας Ακαδημίας. Ενοίκιο δρχ. 200.000. Πληρ. τηλ. 27323 ΑΕ41162

2 ΓΚΑΡΣΟΝΙΕΡΕΣ μαζί ή μεμονωμένα κατάλληλα για Φροντιστήριο (διατίθεται μαζί και η επίπλωση), ιατρείο, γραφείο ή άλλη επαγγελματική χρήση, στον α' όροφο στην οδό Κων/νου Παλαιολόγου 105, με πρόσοψη στο Πάρκο του Αγ. Ιωάννου. Πληρ. τηλ. 82400-81540 κ. Ευαγγελία. ΧΑΕ100

ΣΥΜΗ ΠΩΛΕΙΤΑΙ δυόροφο ακίνητο πάνω στον παραλιακό δρόμο στην περιοχή ΠΙΤΙΝΙ με ισόγειο κατάστημα εμβαδού 90 τ.μ., α' όροφο οικία 105 τ.μ. παραρτήματα, καινούργια WC, στέρνα και εσωτερική αυλή. Συνολικό εμβαδόν οικοπέδου 220 τ.μ. Πληρ. τηλ. 0932068493 κο Γιαμπίλη Γιάννη ΑΟ41790

ΟΡΟΦΟΔΙΑΜΕΡΙΣΜΑ περιοχή Αγ. Νικολάου (Φ. Φωταρά), 104 τ.μ. (3 υπνοδωμάτια, σαλόνι, κουζίνα, λουτρό, αποθήκη). Τιμή 30.000.000 δρχ. Πληρ. τηλ. 75567 (απογευματινές ώρες) ΑΟ41276

ΔΙΑΜΕΡΙΣΜΑΤΑ: 1) Στην Αννης Μαρίας 145 τ.μ. δ' ορόφου λουξ κατασκευής με θέρμανση, ασανσέρ και 2 θέσεις στάθμευσης αυτοκινήτων, 2) Στην περιοχή Ιξιάς υπό ανέγερση 94-102-117 τ.μ. λουξ κατασκευής με αυτόνομη θέρμανση, ασανσέρ και πάρκινγκ δρχ. 447.000 ανά τ.μ., 3) Στην Ανάληψη α) 84 τ.μ. ισόγειο υπερυψωμένο δρχ. 31.000.000, β) 117 τ.μ. με γκαράζ α' ορόφου δρχ. 49.000.000 γ) στην Αθηνών 135 τ.μ. 4) Στο Ροδίνι 105 τ.μ. β' ορόφου 41.000.000, 5) Στη Μητρόπολη ισόγειο 125 τ.μ. δρχ. 26.000.000, 6) Στην Ιξιά 84 τ.μ. α' ορόφου δρχ. 32.000.000 7) Τριάντα: α) 48 τ.μ. α' ορόφου δρχ. 14.000.000, β) Περιοχή "Συρινέλλες" 45 τ.μ. α' β' ορόφου νεόκτιστα αρίστης κατασκευής δρχ. 23.000.000, γ) Στην οδό Σωτήρος 120 τ.μ. β' ορόφου δρχ. 32.000.000. Πληρ. Ροδιακή Κτηματική, Ανέστης και Σάββας Σαββαΐδης, τηλ. 26281-35476-κιν. 0944/243452-0944/421015 ΑΟ41795

ΟΙΚΟΠΕΔΑ: 1) Στα Τριάντα 2.000 τ.μ. δρχ. 36.000.000 και 4.000 τ.μ. δρχ. 32.000.000, 2) Στη Λίνδο οικόπεδα στον Αη Νικόλαο 4.000 τ.μ. δρχ. 25.000.000 στην Κράνα 4.016 τ.μ. με άδεια οικοδομική για ανέγερση ξενοδοχειακής μονάδος δρχ. 60.000.000 και στους Πεύκους 5.000 τ.μ. δρχ. 40.000.000. Πληρ. Ροδιακή Κτηματική, Ανέστης και Σάββας Σαββαΐδης, τηλ. 26281-35476-κιν. 0944/243452-0944/421015 ΑΟ41805

πωλησεις ακινητων & επιχειρησεων

ΟΙΚΟΠΕΔΟ ΕΚΤΑΣΕΩΣ 1.250 Τ.Μ. ΟΙΚΟΔΟΜΗΣΙΜΟ ΕΦΑΠΤΟΜΕΝΟ ΜΕ ΤΗΝ ΕΘΝΙΚΗ ΟΔΟ ΡΟΔΟΥ-ΛΙΝΔΟΥ ΜΕ ΠΡΟΣΟΨΗ 18 ΜΕΤΡΩΝ ΚΑΙ ΒΑΘΟΣ 75 ΜΕΤΡΩΝ. ΤΟ ΟΙΚΟΠΕΔΟ ΒΡΙΣΚΕΤΑΙ ΣΤΟ ΔΕΞΙΟ ΜΕΡΟΣ ΤΗΣ ΟΔΟΥ ΡΟΔΟΥ-ΛΙΝΔΟΥ ΣΤΑ ΚΟΛΥΜΠΙΑ. ΠΛΗΡ. κ. ΒΑΛΕΡΙΟ ΤΗΛ. 0932101484 ΠΟ41793

ΡΟΔΙΑΚΗ ΚΤΗΜΑΤΙΚΗ

Rhodes Real Estate

ΣΥΜΒΟΥΛΟΙ & ΕΚΤΙΜΗΤΕΣ ΑΚΙΝΗΤΩΝ — ΚΤΗΜΑΤΟΜΕΣΙΤΙΚΟ ΓΡΑΦΕΙΟ από το 1983

Η ΡΟΔΙΑΚΗ ΚΤΗΜΑΤΙΚΗ είναι ανεξάρτητο κτηματομεσιτικό γραφείο με έδρα την Ρόδο. Η διαμεσολάβηση (brokerage) για την πώληση, εκμετάλλευση ή και εκμίσθωση της ακίνητης περιουσίας αποτελεί τον σημαντικότερο τομέα δραστηριότητας της εταιρείας.
Η εξειδικευμένη προσέγγιση και η επιστημονική κατάρτιση σε συνδιασμό με την πολυετή εμπειρία είναι οι βασικοί συντελεστές της επιτυχημένης δεκαπενταετούς και πλέον πορειάς του γραφείου μας.



ΠΩΛΗΣΕΙΣ ΕΠΙΛΕΓΜΕΝΩΝ ΑΚΙΝΗΤΩΝ

Το γραφείο μας διαθέτει σε αποκλειστικότητα δεκάδες επιλεγμένα ακίνητα

- **Διαμερίσματα - Μονοκατοικίες - Μεζονέτες**
- **Οικόπεδα - Αγροτεμάχια**
- **Κεντρικά Καταστήματα - Γραφεία - Αυτοτελή Κτίρια**
- **Μισθωμένα ακίνητα εισοδήματος**
- **Ξενοδοχειακές Μονάδες**

Μεσω του δικτύου συνεργαζόμενων μεσιτικών γραφείων αναλαμβάνουμε αγοραπωλησίες ακινήτων σε όλη την Ελλάδα.

ΕΚΤΙΜΗΣΕΙΣ ΑΚΙΝΗΤΩΝ

Σε συνεργασία με διεθνή γραφεία συμβούλων ακίνητης περιουσίας και με βάση τα αυστηρά πρότυπα και την μεθολογία του Βρετανικού Ινστιτούτου Ορκωτών Πραγματογνωμόνων και Εκτιμητών **(Royal Institution of Chartered Surveyors)** αναλαμβάνουμε εκτίμησεις ακίνητης περιουσίας.Οι εν λόγω εκτιμήσεις μπορούν να χρησιμοποιηθούν σε τραπεζικούς και πιστωτικούς οργανισμούς ή σε δικαστικές πρακτικές τόσο στην Ελλάδα όσο και στο εξωτερικό.

RHODES REAL ESTATE - a world of choice

Rhodes Real Estate is an independent real estate agency founded in 1983 and based in Rhodes island. Since that time we have offered a world class, high quality service to our many and valued clients. Our diverse clientele appreciate our discretion, professionalism and market credibility.

Our company offers professional real estate services for

- **Residential Properties (Holiday homes, traditional hous**
- **Commercial Properties (shops, hotels, offices)**
- **Property Evaluation -Property Management**



We are members of FIABCI (International Federation of Real Estate Agencies), CEI (EuropeanConfederation of Real Estate Agents), NAEA - Overseas Member (National Association of Real Estate Agents - Great Britain), ERES (European Real Estate Society).

For all your personal and professional real estate requirements please contact Mr. Savvas A. Savvaidis (BBA Bologna Un., MCEI, ANAEA) on 26281 or 35476

ΑΝΕΣΤΗΣ & ΣΑΒΒΑΣ ΣΑΒΒΑΪΔΗΣ

Μέγαρο Κιοσόγλου, 3ος όροφος
Εθελοντών Δωδεκανησίων 29
ΡΟΔΟΣ

tel: 26281 & 35476 fax: 34663
cel: 0944-421015 & 0977-433427
e-mail: sawaidis@rho.forthnet.gr

ΑΣΦΑΛΕΙΟΚΤΗΜΑΤΙΚΗ

ΚΤΗΜΑΤΟΜΕΣΙΤΙΚΟ-ΑΜΟΙΒΑΙΑ ΚΕΦΑΛΑΙΑ

ΑΣΦΑΛΕΙΕΣ INTERNATIONAL LIFE

ΔΙΑΜΕΡΙΣΜΑΤΑ
45 τ.μ. 2άρι Ανάληψη
85 τ.μ. 3άρι Κέντρο
88 τ.μ. 3άρι Δασκάλους
90 τ.μ. 3άρι Ιαλυσός
90 τ.μ. 3άρι Κέντρο
100 τ.μ. 3άρι Κέντρο
115 τ.μ. 4άρι Ανάληψη
115 τ.μ. 4άρι Δασκάλους
125 τ.μ. 4άρι Αγ. Ιωάννης
126 τ.μ. 4άρι Αγ. Ιωάννης
130 τ.μ. 4άρι Μήδια
145 τ.μ. 4άρι Κέντρο

ΔΙΑΜΕΡΙΣΜΑΤΑ ΑΘΗΝΑ
Τρία 88 τ.μ. το καθένα
Λουξ κατασκευής
Μαραθώνος και Λαυρίου

ΟΙΚΟΠΕΔΑ
478 τ.μ. Ροδίνι (Σ.Δ. 0,4)
500 τ.μ. Ανάληψη (Σ.Δ. 0,8)
500 τ.μ. Παραδείσι
700 τ.μ. Ανάληψη (Σ.Δ. 0,8)
1060 τ.μ. Ροδίνι (Σ.Δ. 0,8)
1500 τ.μ. Μιχ. πετρίδη (Σ.Δ. 0,8)

ΑΓΡΟΤΕΜΑΧΙΑ
3,5 στρεμ. Ε.Ο. Ρόδου Λίνδου
4 στρεμ. εντός σχεδίου Μαριτσά
4 στρεμ. Καλαβάρδα
4 στρεμ. Δαματριά
4 στρεμ. Αφάντου
5 στρεμ. Παστίδα
5 στρεμ. Τσαΐρι
6 στρεμ. Παστίδα
11 στρεμ. Παστίδα
80 στρεμ. Κιοτάρι

ΜΕΖΟΝΕΤΕΣ-ΜΟΝΟΚΑΤΟΙΚΙΕΣ
120 τ.μ. Καρακόνερο
120 τ.μ. Μήδια
130 τ.μ. Μήδια
130 τ.μ. Παραδείσι
140 τ.μ. Μήδια
150 τ.μ. Μήδια
150 τ.μ. Ιαλυσός
150 τ.μ. Ιαλυσός
180 τ.μ. Ιαλυσός
180 τ.μ. Παλιά Πόλη
190 τ.μ. Αφάντου
300 τ.μ. Τρεις
450 τ.μ. Κοσκινού

ΚΑΤΑΣΤΗΜΑΤΑ
35 τ.μ. Φαληράκι
38 τ.μ. Φαληράκι
40 τ.μ. Τροφό
50 τ.μ. γραφείο Σοφ. Βενιζέλου
60 τ.μ. Ψαροπούλα
90 τ.μ. Βενιζέλου

ΔΙΑΘΕΤΟΥΜΕ ΠΕΡΙΣΣΟΤΕΡΑ ΑΚΙΝΗΤΑ ΠΡΟΣ ΠΩΛΗΣΗ ΕΚΤΟΣ ΑΠΟ ΤΑ ΑΝΑΓΡΑΦΟΜΕΝΑ

ΥΠΕΥΘΥΝΟΣ ΓΡΑΦΕΙΟΥ

ΚΑΡΑΝΙΚΗΣ ΛΟΥΚΑΣ

ΕΘΝ. ΜΑΚΑΡΙΟΥ 45 ΣΤΟΑ ΡΟΙΚΟΥ 2ος ΟΡΟΦΟΣ

ΤΗΛ. 21003 ΚΙΝ. 0945/759887

ΠΩΛΟΥΝΤΑΙ

ΤΑ ΚΑΤΩΘΙ ΑΚΙΝΗΤΑ:

Α) ΑΓΡΟΚΤΗΜΑΤΑ:

2000 τ.μ. επί της Εθνικής οδού Ρόδου-Λίνδου
4000 τ.μ. πλησίον RODOS GOLD
4500 τ.μ. Ασγούρου για κατοικία
2000 τ.μ. στους πρόποδες του Φιλέρημου
6500 τ.μ. μόνον 13.000.000 στο Τσαϊρι

Β) ΚΑΤΟΙΚΙΕΣ ΕΝΤΟΣ ΤΗΣ ΜΕΣΑΙΩΝΙΚΗΣ ΠΟΛΗΣ:

100 τ.μ. έτοιμη, αξίας 29.000.000
150 τ.μ. αξίας 20.000.000
120 τ.μ. με αυλή 100 τ.μ. μόνον 55.000.000

Γ) ΔΙΑΜΕΡΙΣΜΑΤΑ:

2άρι 50 τ.μ. στο Ροδίνι 15.000.000
4άρι 106 τ.μ. καινούργιο στην Ανάληψη μόνον 36.000.000
4άρι 120 τ.μ. μόνον 35.000.000

Δ) ΚΑΤΑΣΤΗΜΑΤΑ:

37 τ.μ. επί της Καζούλη μόνον 20.000.000
65 τ.μ. πλησίον πλατεία Φώκιαλη
50 τ.μ. στην περιοχή Μήδεια 20.000.000
37 τ.μ. στο Φαληράκι μόνον 40.000.000
24 τ.μ. επί της Σωκράτους αξίας 130.000.000

Πληρ. **Εμμανουήλ Κρανίδη**
Τηλ. 27082, 26476, 0944-347405, Fax: 27101

πωλήσεις

συνέχεια από την προηγούμενη

ΚΤΗΜΑΤΙΚΗ ΠΡΟΟΠΤΙΚΗ. ΠΩΛΕΙΤΑΙ διαμέρισμα πολυτελούς κατασκευής με parking 115 τ.μ. καθαρό. Περιοχή Βενετόκλειο. Πληρ. τηλ. 37906, 0972292958 ΑΟ41787

ΚΤΙΡΙΑ: 1) Στο Μαντράκι 90 τ.μ. 495 τ.μ. 840 τ.μ. και 1.213 τ.μ. 2) Στην Αλεξ. Διάκου 342 τ.μ. 3) Στην Π. Πόλη 400 τ.μ. Πληρ. Ροδιακή Κτηματική, Ανέστης και Σάββας Σαββαΐδης, τηλ. 26281-35476-κιν. 0944/243452-0944/421015 ΑΟ41806

ΣΥΝΕΤΑΙΡΙΣΤΙΚΗ ΜΕΡΙΔΑ του Οικοδομικού Συνεταιρισμού "Η ΕΝΩΣΗ" στην περιοχή Καναμάτ έναντι Μαρινόπουλου στην οποία αντιστοιχεί οικόπεδο 400 τ.μ. με συντελεστή δόμησης 0,6 (ανέγερση κατοικίας 240 τ.μ. συν το υπόγειό του). Πληρ. Ροδιακή Κτηματική, Ανέστης και Σάββας Σαββαΐδης, τηλ. 26281-35476-κιν. 0944/243452-0944/421015 ΑΟ41804

ΟΙΚΟΠΕΔΑ: 1) Στο Μόντε Σμιθ οικόπεδο 860 τ.μ. εντός σχεδίου άρτιο και οικοδομήσιμο με πανοραμική θέση κατάλληλο για μονοκατοικία, 2) Περιοχή Μήδειας 1.000 τ.μ. με συντελεστή δόμησης 0,8 δρχ. 80.000.000, 3) Περιοχή Μιχ. Πετρίδη 200 τ.μ. δρχ. 28.000.000, 4) Περιοχή Κιοτάρι-Γεννάδι οικόπεδα παραλιακά στο "κύμα" 4.000-34.000 τ.μ. Πληρ. Ροδιακή Κτηματική, Ανέστης και Σάββας Σαββαΐδης, τηλ. 26281-35476-κιν. 0944/243452-0944/421015 ΑΟ41796

ΚΑΤΑΣΤΗΜΑΤΑ: 1) Κατάστημα κεντρικό στο Μαντράκι 30 τ.μ. με υπόγειο 30 τ.μ. Δεκτές σοβαρές προτάσεις, 2) Ανθούλα Ζερβού-Ψαροπούλα κατάστημα γωνιακό 55 τ.μ. δρχ. 56.000.000, 3) Βενετοκλέων 200 τ.μ. 4) Στην Π. Πόλη κεντρικότατα 65-86 τ.μ. 5) Αλεξ. Διάκου 75 τ.μ. 6) Στη Σωκράτους 65 τ.μ. Πληρ. Ροδιακή Κτηματική, Ανέστης και Σάββας Σαββαΐδης, τηλ. 26281-35476-κιν. 0944/243452-0944/421015 ΑΟ41797

ΜΟΝΟΚΑΤΟΙΚΙΕΣ: 1) Στην περιοχή Κοσκινού 200 τ.μ. λουξ κατασκευής και με πανοραμική θέα, 2) Στο Ροδίνι 128 τ.μ. νεόδμητη δρχ. 50.000.000, 3) Ιξιά: α) 234 τ.μ. νεόδμητη πολυτελούς κατασκευής με οικόπεδο 1000 τ.μ. σε μπετά δρχ. 45.0000.0000 και αποπερατωμένο 90.000.000. Πληρ. Ροδιακή Κτηματική, Ανέστης και Σάββας Σαββαΐδης, τηλ. 26281-35476-κιν. 0944/243452-0944/421015 ΑΟ41798

ΜΟΝΑΔΙΚΗ ΕΠΕΝΔΥΣΗ - Προνομιούχα οικόπεδα των 4.000-8.000-12.000-16.000 τ.μ. επί της επαρχιακής οδού Ρόδου-Καλλιθέας έναντι Βερόπουλου και επί του νέου κόμβου του περιφερειακού Μαρίνα-Καρνάγιο-Ρόδου Λίνδου - Νέο Νοσοκομείο-Αεροδρόμιο. Τα οικόπεδα οικοδομούνται άμεσα (βρίσκονται εκτός ακτίνας 300 μ. από την κεραία της ΕΡΤ με συγκεκριμένη κυκλοφοριακή σύνδεση. Κάλυψη 20% - Δόμηση 0,2 και 0,4 για κατασκευή συναρμολογούμενου τύπου. Δεκτές μόνο σοβαρές προτάσεις. Πληρ. Ροδιακή Κτηματική, Ανέστης και Σάββας Σαββαΐδης, τηλ. 26281-35476-κιν. 0944/243452-0944/421015 ΑΟ41799

ΠΑΡΑΔΟΣΙΑΚΑ ΣΠΙΤΙΑ: 1) Στη Λίνδο 120-130-190-300 τ.μ. 2) Στην Π. Πόλη 150-160 τ.μ. σε τιμές λογικές. Πληρ. Ροδιακή Κτηματική, Ανέστης και Σάββας Σαββαΐδης, τηλ. 26281-35476-κιν. 0944/243452-0944/421015 ΑΟ41800

ΖΗΤΟΥΝΤΑΙ: 1) Οικόπεδα άρτια και οικοδομήσιμα εντός ή εκτός σχεδίου πόλεως στις περιοχές πόλεως Ρόδου-Τριάντα-Ιξιάς-Κοσκινού-Φαληράκι για εργολαβική αντιπαροχή, 2) Διαμερίσματα στην πόλη της Ρόδου σε διάφορες περιοχές στα Τριάντα-Ιξιά και Κοσκινού. Πληρ. Ροδιακή Κτηματική, Ανέστης και Σάββας Σαββαΐδης, τηλ. 26281-35476-κιν. 0944/243452-0944/421015 ΑΟ41801

ΕΝΟΙΚΙΑΣΕΙΣ ΑΥΤΟΚΙΝΗΤΩΝ

ΕΝΟΙΚΙΑΖΟΝΤΑΙ

Αυτοκίνητα όλων των τύπων,
καινούργια σε καταπληκτικές τιμές.
Ειδικές τιμές για δεκαπενθήμερο - μήνα.
Πληροφορίες τηλ. *0944 307012*



ΚΤΗΜΑΤΟΜΕΣΙΤΙΚΟ ΓΡΑΦΕΙΟ

ΑΙΓΑΙΟΚΤΗΜΑΤΙΚΗ

ΠΩΛΟΥΝΤΑΙ

- ΔΙΑΜΕΡΙΣΜΑΤΑ-ΜΟΝΟΚΑΤΟΙΚΙΕΣ
- (ΔΔ)=ΔΑΝΕΙΑ ΔΕΚΤΑ

- 35 τ.μ. Ψαροπούλα 12 εκ. - 35.216 € (ΔΔ)
- 45 τ.μ. α' ορ. Δασκάλους σοβά 13 εκ.-38.151 € (ΔΔ)
- 75 τ.μ. παλιό σπίτι Μητρόπολη σε 148 τ.μ. οικ/δο 18 εκ.52.224 € (ΔΔ)
- 48 τ.μ. διώροφο Π. Πόλη 10 εκ. (ΔΔ)-29.347 €
- 62 τ.μ. λουξ ρετιρέ στην Απ. Παύλου 30 εκ.-88.041 €
- 62 τ.μ. παλιό σπίτι στη Χάλκη 7 εκ.-20.542 € (ΔΔ)
- 70 τ.μ. καινούργιο στη Σωτήρος 25 εκ. (ΔΔ)-73.367 €
- 70 τ.μ. μον/κία, Κρεμαστή, 35 εκ. 102.714 € (παρ/κό).
- 75 τ.μ. Ρόδου-Λίνδου (Ροδίνι) ισόγειο με αυλή 24 εκ.- 70.432 € (ΔΔ)
- 80 τ.μ. καινούργιο Δασκάλους 30 εκ. - 88.040 € (ΔΔ)
- 83 τ.μ. καινούργιο, Καρακόνερο 36 εκ. (ΔΔ)
- 84 τ.μ. καινούργιο ισόγειο με αυλή, Καρακόνερο, 38 εκ.-111.518 € (ΔΔ)
- 85 τ.μ. Στ. Κωτιάδη, β' ορ. 26 εκ.-76.302 €
- 85 τ.μ. 4 ετών λουξ Ροδίνι 31 εκ.-90.975 €
- 89 τ.μ. (ισ.) σε μπετά στην Ενόπλων Δυνάμεων 16 εκ. - 46.955 € (ΔΔ)
- 94 τ.μ. καινούργιο ορ/σμα με αποθ. και γκαράζ Καρακόνερο, 36 εκ.-105.649 € (ΔΔ)
- 100 τ.μ. ισόγειο με αυλή, Καρακόνερο, καινούργιο 45 εκ. (ΔΔ)-132.061 €
- 115 τ.μ. παλιά μον/κία μέσα σε 467τ.μ. οικ/δο με εξτρά δόμηση άλλα 350 τ.μ. Αγ. Ανάργυροι 60 εκ. - 176.082 € (ΔΔ)
- 117 τ.μ. καινούργιο Γεωργ. Παπανδρέου 47 εκ. (ΔΔ)- 137,931 €
- 117 τ.μ. α' ορ. στο σοβά Δασκάλους 28 εκ.-82.171 €
- 120 τ.μ. μον/κία καινούργια Κοσκινού σε 667 τ.μ. 45 εκ.-132.061 €
- 128 τ.μ. καινούργια μεζ/τα Ροδίνι 52 εκ. - 132.061 € (ΔΔ)
- 130 τ.μ. μεζ/τα σε σοβά, Ιαλυσό, 42 εκ. (ΔΔ)-123.257 €
- 135 τ.μ. Κοσκινου καινούργιο, 45 εκ.-132.061 €
- 138 τ.μ. (3 υπν.) ορ/σμα Μάρκου Κλαδάκη 36 εκ. - 111.518 € (ΔΔ).
- 138 τ.μ. (3 υπν.) καινούργιο, Καρακόνερο, 57 εκ. (ΔΔ)-167.278 €
- 140 τ.μ. οροφ/σμα (α' ορ.) στην Πειραιώς σε σοβά 32 εκ. - 93.910 € (ΔΔ)
- 140 τ.μ. μον/κία ανεξ/τη Ιαλυσό 53 εκ. (ΔΔ)-155.539 €
- 145 τ.μ. Στ. Ζήση 40 εκ.- 117.388 € (ΔΔ)
- 149 τ.μ. Αισχύνη (3 υπν.) ορ/σμα 47 εκ.- 137.930 € (ΔΔ)
- 155 τ.μ. μεζ/τα Αισχύνη 63 εκ. (ΔΔ)
- 158 τ.μ. μεζ/τα σε μπετά Ιξιά 36 εκ.-105.649 €
- 158 τ.μ. διαμ. σε μπετά στους Δασκάλους 32 εκ. (μετρητά)-93.910 €
- 200 τ.μ. ρετιρέ ορ/σμα καινούργιο Καρακόνερο 86 εκ.-252.384 €
- 230 τ.μ. Κοσκινού καινούργιο 1 στρ. οικ. 95 εκ.-278.796 € (ΔΔ)
- 230 τ.μ. παραδοσιακό αρχοντικό, εντός της πόλεως, 70 εκ.-205.429 €
- 270 τ.μ. (3ορ. Χ90τ.μ.) κτίριο σε μπετά Ασγούρου, 40 εκ. (ΔΑ) 117.388 €
- 270 τ.μ. βίλλα στο σοβά σε 4 στρ. Τσαΐρι

ΚΑΤΑΣΤΗΜΑΤΑ

- 31 τ.μ. Καμείρου 14 εκ. - 41.085 € (ΔΔ)
- 39 τ.μ. Αγ. Αναστασία 12 εκ.-35.216 €
- 70 τ.μ. Αγ. Ιωάννη 35 εκ. - 102.714 € (ΔΔ)
- 90 τ.μ. Νιοχώρι, 63 εκ. - 184.886 € (ΔΔ)
- 140 τ.μ. πλησίον Αννης Μαρίας 28 εκ. (ΔΔ) 82.171 €
- 175 τ.μ. Λεωφ. Ρόδου-Λίνδου 70 εκ.-205.429 €
- 200 τ.μ. με 200 υπ. (και ορ. άδεια) σε μπετά στο Μήδεια 80 εκ.-234.776 €
- κτίριο κεντρικό Π. Πόλη 280 εκ.

ΟΙΚΟΠΕΔΑ

- 261 τ.μ. Αισχύνης (ΣΔ 0,8) 20 εκ.-58.694 €
- 400 τ.μ. Δ. Αναστασιάδη (ΣΔ 1) 55 εκ.-161.408 €
- 800 τ.μ. πλησίον Πίνδου, (Σ.Δ. 0,8), 100 εκ.-293.470 €
- 500 τ.μ. Μίρα Μάρε (Σ.Δ. 0,8), 45 εκ.-132.016 €
- 1000 τ.μ. (ΣΔ 0,8) Μιχ. Πετρίδη 80 εκ.-264.123 €
- 1.054 τ.μ. (ΣΔ 0,4) Βράχο Ιαλυσού 50 εκ.-146.735 €
- 1.230 τ.μ. Κοσκινού 50% κάλυψη, 40 εκ.-117.388 €
- 1.350 τ.μ. Κοσκινού Μουσικό Γυμνάσιο 26 εκ.-76.302 €
- 2 στρεμ. πάνω σε δρόμο Βουνάρα Ιαλυσό (κτίζει 200 τ.μ.) 35 εκ.-102.714 €
- 2 στρ. Παστίδα με οικ. άδεια 240 τ.μ. 10 εκ.-29.347 €
- 4 στρεμ. στα Νερά Καλλιθέας 60 εκ.-176.082 €
- 10 στρ. Λεωφ. Ρόδου-Λίνδου 250 εκ.-733.675 €

ΔΙΑΘΕΤΟΥΜΕ ΜΕΓΑΛΗ ΠΟΙΚΙΛΙΑ ΟΙΚΟΠΕΔΩΝ ΣΕ ΟΛΟ ΤΟ ΝΗΣΙ ΤΗΣ ΡΟΔΟΥ

ΕΠΙΣΗΣ ΑΚΙΝΗΤΑ ΣΤΗΝ ΤΗΛΟ

ΡΕΝΑ ΒΑΖΟΥΚΟΥ

(ΜΕΣΙΤΗΣ ΑΣΤΙΚΩΝ ΣΥΜΒΑΣΕΩΝ)

ΔΙΕΥΘ. ΓΡΑΦΕΙΟΥ ΔΗΜ. ΘΕΟΔΩΡΑΚΗ 3
10-1 το πρωί και 6.30-9 απ/τα
Δευτέρας-Πέμπτης εκτός Σαβ. και Κυρ.

Τηλ. (0241) 22943-28838 FAX: 28838
email.vazoukou@otenet.gr.
ΡΟΔΟΣ

ΠΩΛΗΣΕΙΣ ΑΚΙΝΗΤΩΝ

◆ **ΔΙΑΜΕΡΙΣΜΑΤΑ**
- Ροδίνι 81 τ.μ. 30.000.000 δρχ.
- Ροδίνι 50 τ.μ. και 60 τ.μ.
- Ροδίνι 114 τ.μ.
- Αταβύρου 80 τ.μ. 25.000.000 δρχ.
- Ροδίνι, 113 τ.μ. και 131 τ.μ. σε τιμή ευκαιρίας
- Ανάληψη 90 τ.μ. καινούργιο
- Καρακόνερο 90 τ.μ. καινούργιο
- Καρακόνερο 117 τ.μ. καινούργιο
- Ροδίνι 86 τ.μ. καινούργιο
- Ροδίνι 120 τ.μ. καινούργιο
- Ανάληψη 104 τ.μ. 30.000.000 δρχ.
- Ανάληψη 90 τ.μ. καινούργιο
- Ανάληψη 50 τ.μ. καινούργο
- Περιοχή Δασκάλων 2άρι, 3άρι καινούργια

◆ **ΗΜΙΤΕΛΗ ΔΙΑΜΕΡΙΣΜΑΤΑ**
- 100 τ.μ. 20.000.000 δρχ. Αταβύρου
- 60 τ.μ. 12.000.000 δρχ. Αταβύρου
- 160 τ.μ. 32.000.000 δρχ. Αταβύρου
- 113 τ.μ. και 131 τ.μ. στο Ροδίνι χτισμένα σοβατισμένα τιμή 23.000.000 και 29.000.00 δρχ.
- Πωλείται ρετιρέ στα Κοσκινού 145 τ.μ., σοβατισμένο με ηλεκτρικά, υδραυλικά περασμένα.
- Μητρόπολη 60 τ.μ. 6.000.000

◆ **ΜΕΖΟΝΕΤΕΣ-ΜΟΝΟΚΑΤΟΙΚΙΕΣ**
- Ροδίνι, 220 τ.μ. 70.000.000 δρχ. τελειωμένη.
- Κοσκινού 190 τ.μ., 300 τ.μ. κήπο με πανοραμική θέα 88.000.000 δρχ. καινούργια.
- Ανάληψη 75 τ.μ. 27.000.000 δρχ.
- ΣΥΜΗ:Διόροφη κατοικία 70 τ.μ. με στέρνα 50.000.000 δρχ.
- Μεζονέτα στο Ροδίνι, 130 τ.μ. 48.000.000 δρχ. θέση πάρκινγκ και κήπο
- Πωλείται μεζονέτα επιπλωμένη ή μη και χωρίς τα έπιπλα 135 τ.μ., περιοχή Μιχαήλ Πετρίδη, τιμή 50.000.000 δρχ.
- Πωλείται μεζονέτα στα Κοσκινού 200 τ.μ. με θέα την θάλασσα και 300 τ.μ. αυλή. Τιμή 65.000.000 δρχ.
- Πωλείται μεζονέτα στην Αγ. Βαρβάρα 170 τ.μ. με 1 στρ. οικόπεδο. Τιμή 60.000.000 δρχ.

◆ **ΟΙΚΟΠΕΔΑ**
- Οικόπεδο 150 τ.μ. στην Μ. Πετρίδη 15.000.000 δρχ.
- Ιαλυσός, 1.330 μ. 50.000.000 δρχ.
- Ιαλυσός 130 τ.μ. 15.000.000 δρχ.
- Περιοχή Ιαλυσού 1 στρ. 35.000.000 δρχ.
- Περιοχή Ιαλυσού 800 μ. 30.000.000 δρχ.
- Κιοτάρι πάνω στο κύμα 5 στρ.
- Σορωνή 1850 τ.μ. οικοδομήσιμο 15.000.000 δρχ. επί της λεωφόρου
- Σορωνή 4000 τ.μ. 20.000.000 δρχ.
- Κατταβιά 650 τ.μ. 3.000.000 δρχ.
- Ροδίνι 460 τ.μ.
- Οικόπεδα εντός σχεδίου στο Γεννάδι από 2.500.000 δρχ.
- Γεννάδι 2.000 τ.μ. πάνω στο κύμα

◆ **ΑΠΟΘΗΚΕΣ**
- Πάροδος Χειμάρας 100 τ.μ.
- Τσαΐρι 100 τ.μ. 8.000.000 δρχ.

◆ **ΚΑΤΑΣΤΗΜΑΤΑ**
- Μαγαζί στη Νέα Αγορά 30.000.000 δρχ.
- Μαγαζί στο Ροδίνι 55 τ.μ. 25.000.000 δρχ.
- Πωλούνται μαγαζιά στα Κοσκινού 55 τ.μ. και 72 τ.μ. τελειωμένα.
- Επιχείρηση στην οδό Ηρώων Πολυτεχνείου
- Πωλείται επιχείρηση -αναψυκτήριο
- Καρακόνερο 50-200 τ.μ.

◆ **ΚΤΗΜΑΤΑ**
- Σάλακος 10 στρέμματα
- Κρεμαστή 1300 στρ. 7.000.000 δρχ.
- Χωράφι 8 στρ. στο Παραδείσι 60.000.000 δρχ.
- Χωράφι 4 στρ. στην Παστίδα 18.000.00 δρχ.
- Χωράφι 5.700 στρ. στα Κολύμπια, 15.000.000 δρχ.
- Χωράφι 8.800 στρ. στα Κολύμπια 50.000.000 δρχ.
- Παραδείσι 1.500 στρ. 10.000.000 δρχ.
- Κατταβιά 1000 τ.μ. άρτιο και οικοδομήσιμο με φως, νερό, 2.500.000 δρχ.
- Περιοχή Καντηλί 2.600 μ. 30.000.000 δρχ. για βιοτεχνία
- Καντηλί 5.200 μ. 27.000.000 δρχ.
- Βουνάρα 2 στρ. 25.000.000 δρχ.
- Βουνάρα 4 στρ. 45.000.000 δρχ.
- Πλημμύρι 1520 στρ. πάνω στην θάλασσα, τιμή 6.000.000 δρχ.
- Πλημμύρι 1.640τ.μ. 4.000.000 δρχ. οικοδομήσιμο
- Πλημμύρι 3.240τ.μ. 3.000.000 δρχ.
- Κανδυλί 2.000 τ.μ. 15.000.000 δρχ.
- Λαχανιά 4.700 τ.μ. 16.000.000 δρχ. οικοδομήσιμο
- 10 στρ. Κιοτάρι, νερό, ρεύμα 12.000.000 δρχ.
- Λαχανιά 100 στρ. πάνω στην θάλασσα
- Λαχανιά 45 στρ. 2500 δρχ./μέτρο
- Κατταβιά 2.500 τ.μ. πάνω στο δρόμο οικοδομήσιμο, 3.000.000 δρχ.
- Λάρδος 7 στρ. 12.000.000 δρχ.
- Κιοτάρι 4 στρ. 4.000.000 δρχ.
- Λαχανιά 750 τ.μ., 8.500.000 δρχ.στο χωριό
- Γεννάδι 20 στρ. ρεύμα-νερό 20.000.000 δρχ.
- Κιοτάρι 7 στρ. με νερό-ρεύμα 8.000.000 δρχ.
- Λαχανιά 4 στρ. 300 μέτρα από τη θάλασσα 8.000.000 δρχ.
- Γεννάδι 24 στρ. 24.000.000 δρχ.
- Γεννάδι 1.100 τ.μ. 1.500.000 δρχ.
- Κατταβιά 10 στρ. 10.000.000 δρχ.
- Πλημμυρι 12 στρ. με φως, νερό, 12.000.000 δρχ.
- Κατταβιά 4.000 τ.μ. 2.000.000 δρχ.
- Κιοτάρι 4.000 τ.μ. κοντά στο κεντρικό δρόμο
- Πλημμύρι 5.500 τ.μ. 6.500.000 δρχ.
- Πεύκους 200 στρ. προς 5.000 το τ.μ., παραθαλάσσιο
- Κατταβιά 700 τ.μ. προς 500 χιλ.
- Γεννάδι στη λεωφόρο 4.000 τ.μ., 12.000.000 δρχ.

➪ Πωλούνται αποθήκες και βιοτεχνικοί χώροι.

● **ΔΑΝΕΙΑ ΔΕΚΤΑ - ΕΥΚΟΛΙΕΣ ΠΛΗΡΩΜΗΣ**
● **ΖΗΤΟΥΝΤΑΙ ΟΙΚΟΠΕΔΑ ΠΡΟΣ ΑΓΟΡΑ - ΚΤΗΜΑΤΑ ΚΑΙ ΔΙΑΜΕΡΙΣΜΑΤΑ**

ΣΤΑΜΑΤΗΣ ΜΑΝΩΛΑΚΟΣ

ΩΡΕΣ ΓΡΑΦΕΙΟΥ 8.30-1.30 π.μ. και 5-8.30 μ.μ.
ΔΗΜ. ΑΝΑΣΤΑΣΙΑΔΗ 45 (παραπλεύρως ΥΠΕΡΑΓΟΡΑΣ ΠΑΠΑΚΥΡΙΑΚΟΥ-ΣΥΝΟΙΚΙΑ ΔΑΣΚΑΛΩΝ) Τηλέφωνα: 23815-78275

πωλήσεις

συνέχεια από την προηγούμενη

ΜΕΖΟΝΕΤΑ: 1) Στους "Τρεις" κοντά στο εκκλησάκι μεζονέτα σε μπετά 180 τ.μ. μεικτή επιφάνεια δρχ. 33.000.000, 2) Μεζονέτα στη Κ. Τσαλδάρη 140 τ.μ. δρχ. 40.000.000. Πληρ. Ροδιακή Κτηματική, Ανέστης και Σάββας Σαββαΐδης, τηλ. 26281-35476-κιν. 0944/243452-0944/421015 ΑΟ41803

ΕΥΚΑΙΡΙΑ. Πωλείται λόγω αναχώρησης επιχείρηση mini market εν λειτουργία με πλήρη εξοπλισμό, εμπόρευμα και εξασφαλισμένη πελατεία. Πληρ. τηλ. 0973566725 ΑΟ41785

ΡΟΔΟΣ-ΦΑΝΕΣ: ΠΑΡΑΘΑΛΑΣΣΙΑ ΕΠΙΠΕΔΗ ΕΚΤΑΣΗ 66 ΣΤΡΕΜΜΑΤΩΝ, ΜΕ ΠΡΟΣΟΨΗ ΕΠΙ ΑΜΜΩΔΗ ΠΑΡΑΛΙΑ 430 Μ. ΚΑΤΑΛΛΗΛΗ ΓΙΑ ΞΕΝΟΔΟΧΕΙΑΚΗ ΜΟΝΑΔΑ, ΜΠΑΝΚΑΛΟΟΥΣ, ΕΞΟΧΙΚΕΣ ΚΑΤΟΙΚΙΕΣ, ΜΑΡΙΝΑ Κ.ΛΠ. ΠΩΛΕΙΤΑΙ ΠΡΟΣ 12.000.000 ΔΡΧ./ΣΤΡΕΜΜΑ. ΚΤΗΜΑΤΟΠΗΓΗ: 4120140-4138174-4132439-4221129 FAX 4132745 ΠΟ41756

ΣΠΙΤΙ 98 τ.μ. επί της Σωτήρος 62Γ πάροδος Ακτίδος. Είναι ισόγειο με αυλή σε πολυκατοικία. Πληρ. τηλ. 95884 ώρες 10.00-23.00 ΑΟ41761

ΚΑΤΑΣΤΗΜΑ 48 τ.μ. εμπορικό κέντρο Εψιλον-Φαληράκι. Πληρ. τηλ. 28347, ώρες 13.00-17.00 ΑΟ41758

ΑΓΡΟΣ 6.465 τ.μ. είτε ολόκληρος είτε σε δύο τμήματα στην περιοχή Τρεις Ιαλυσού με δρόμο ασφαλτοστρωμένο, νερό, τηλέφωνο και ρεύμα. Πληρ. τηλ. 34023 και 24197 ώρες γραφείου και 0932521282. ΑΟ41735

ΔΙΑΜΕΡΙΣΜΑ 3άρι μεταχειρισμένο αξίας μόνον 22.000.000. Δεκτά δάνεια. Πληρ. τηλ. 27082-26476 και 0944-347405 ΑΟ41720

ΔΙΑΜΕΡΙΣΜΑ 3άρι στην Ανάληψη αξίας μόνο 22.000.000, δεκτά δάνεια όλων των ταμείων.Πληρ. τηλ. 27082-26476 και 0944-347405 κ. Εμμ. Κρανίδης-Μεσιτικό γραφείο. ΑΟ41723

ΔΙΑΜΕΡΙΣΜΑ μονόχωρο (33 τ.μ.) στην οδό Αθηνών. Πληρ. τηλ. 27082-26476 και 0944-347405 κ. Ε. Κρανίδης. ΑΟ41722

ΑΓΡΟΣ 4000 τ.μ. στους Τρεις-Κανδυλί αξίας 20.000.000. Πληρ. τηλ. 27082-26476 και 0944-347405 κ. Εμμ. Κρανίδης. ΑΟ41721

ΕΣΤΙΑΤΟΡΙΟ περιοχή Ιαλυσού, γωνιακό, σε πολύ καλή τιμή. Πληρ. τηλ. 90635 ΑΟ41745

ΚΑΤΑΣΤΗΜΑ ειδών οικιακής χρήσης-δώρων στη Παστίδα με εξασφαλισμένη πελατεία και σε τιμή ευκαιρίας λόγω υπεραπασχόλησης. Πληρ. τηλ. 47018, κιν. 0944182377. ΑΟ41710

ΕΠΙΧΕΙΡΗΜΑΤΙΕΣ-ΕΠΕΝΔΥΤΕΣ ΖΗΤΟΥΝ ΓΙΑ ΑΞΙΟΠΟΙΗΣΗ ΞΕΝΟΔΟΧΕΙΑΚΕΣ ΜΟΝΑΔΕΣ - ΠΑΡΑΘΑΛΑΣΣΙΕΣ ΕΚΤΑΣΕΙΣ - ΜΕΓΑΛΕΣ ΕΠΙΧΕΙΡΗΣΕΙΣ. ΤΗΛ. ΕΠΙΚΟΙΝΩΝΙΑΣ: 0944881835 ΠΟ41697

ΠΩΛΟΥΝΤΑΙ: α) καινούργιο δυάρι 56 τ.μ. στο Μίρα Μάρε τιμή 19.500.000, β) καινούργιο δυάρι στα Κοσκινού 40 τ.μ. τιμή 13.500.000, γ) 70 τ.μ. στο Μίρα Μάρε καινούργιο με 2 υπν. τιμή 25.000.000 δρχ. Πληρ. ΑΙΓΑΙΟΚΤΗΜΑΤΙΚΗ τηλ. 22943, 28838 ΑΟ41684

ΟΙΚΟΠΕΔΑ άρτια και οικοδομήσιμα σε προνομιακή θέση εντός οικισμού Μονολίθου πάνω στο δρόμο, πανοραμικά, των 250 τ.μ. με σύσταση καθέτου, αυτοτελή, με δυνατότητα δόμησης 200 τ.μ. στην καταπληκτική τιμή των 4.000.000 έκαστο. Πληρ. τηλ. 33956 πρωί από 08.30-10.00 και 86265 απόγευμα από 20.00-22.30 ΑΟ41692

ΕΥΚΑΙΡΙΑ ΠΩΛΟΥΝΤΑΙ: α) κατάστημα 40 τ.μ. σε μπετά ημιτελή και με υπόγειο 50 τ.μ. και τα δύο μαζί μόνο 9.000.000 δρχ. Βρίσκεται στην οδό Αταβύρου κάτω Ροδίνι, 2) οικόπεδο 240 τ.μ. με συντελεστή 1, δηλαδή κτίζεται 240 τ.μ. Βρίσκεται στην οδό Αθηνών. Πληρ. τηλ. 24616-0946049179 κ. Νίκο. ΑΟ41642

ΑΠΟ ΙΔΙΩΤΗ ΠΩΛΕΙΤΑΙ διαμέρισμα 110 τ.μ. στην Κωστ/νου Υδραίου (εκκλησία), 1ο όροφο σε οικοδομή 4 διαμερ., άριστη κατάσταση με μεγάλο σαλόνι, κουζίνα από Ιταλία μαζί τις συσκευές απαραίτητες, ντουλάπα σε κάθε υπνοδωμάτιο, άνετες βεράντες, πολύ φωτεινό, λόγω μετάθεσης. Μόνο 1 χρόνο κατοίκηση. Πληρ. τηλ. 0946637925 σοβαρά ενδιαφερόμενοι. ΑΟ41651

ΤΟΥΡΙΣΤΙΚΗ ΕΠΙΧΕΙΡΗΣΗ 95 τμ. με ρούχα πλήρως εξοπλισμένη (12 κούκλες τύπου μπουτίκ) με τον εξοπλισμό ή όχι επί της 28ης Οκτωβρίου 76. Πληρ. τηλ. 30293 ΑΟ41688

ΠΩΛΕΙΤΑΙ τουριστική επιχείρηση που αποτελείται από δύο καταστήματα και εξωτερικό χώρο 50 τ.μ. που καλύπτεται με ξυλοκατασκευή με ή χωρίς το εμπόρευμά του σε κεντρική παραλιακή περιοχή της Ρόδου. Πληρ. τηλ. 28380-33254 ΑΟ41658

ΚΤΗΜΑ στην περιοχή Αγίας Αννας Καλαβαρδών, με πρόσοψη στον επαρχιακό δρόμο Καλαβαρδών - Σαλάκου. Πληρ. τηλ. 0246-22203 (κ. Μιχάλη Σταμούλη). ΑΟ41611

ΟΙΚΟΠΕΔΟ επί της οδού Ατταβύρου στο Ροδίνι. Πληρ. τηλ. 097/7983010. ΑΟ41551

ΒΙΛΑ, εμβαδού 200 τ.μ. στην περιοχή Λάρδου, σε τιμή ευκαιρίας, επί δενδροφυτεμένου οικοπέδου 9.350 τ.μ., με ιδιόκτητη γεώτρηση, κεντρική θέρμανση, αυτόματο πότισμα κ.λπ. Πληρ. τηλ. (0241)-22624 από 3-6 μ.μ. από Δευτέρα έως και Τετάρτη. Κινητό 0937421348. ΑΟ41454

ΔΙΑΜΕΡΙΣΜΑ 145 τ.μ. στην Στρ. Ζήση. Τιμή 36.500.000 δρχ. Πληρ. ΕΛΛΗΝΟΚΤΗΜΑΤΙΚΗ Πέτρος Πρεζεράκος τηλ. 33866 και 0932-468026. ΑΟ41424

ΕΠΙΧΕΙΡΗΣΗ-ΟΒΕΛΙΣΤΗΡΙΟ πλήρες εξοπλισμένο σε ΤΙΜΗ ΕΥΚΑΙΡΙΑΣ, λόγω φόρτου εργασίας, στην πλατεία Αφάντου. Πληρ. τηλ. 093/7924755, 51217, 51406. ΑΟ41471

ΚΑΤΑΣΤΗΜΑΤΑ ΕΤΟΙΜΟΠΑΡΑΔΟΤΑ ΣΤΟ ΜΕΓΑΛΥΤΕΡΟ ΣΥΓΚΡΟΤΗΜΑ ΚΑΤΑΣΤΗΜΑΤΩΝ ΣΤΗΝ ΠΑΡΑΛΙΑΚΗ ΛΕΩΦΟΡΟ ΙΑΛΥΣΟΥ ΑΠ' ΕΥΘΕΙΑΣ ΑΠΟ ΤΟΝ ΚΑΤΑΣΚΕΥΑΣΤΗ ΠΟΛ. ΜΗΧΑΝΙΚΟ ΣΤΕΛΙΟ ΜΑΚΕΣΤΑ. ΕΞΑΣΦΑΛΙΣΗ ΔΑΝΕΙΟΥ, ΕΥΚΟΛΙΕΣ ΠΛΗΡΩΜΗΣ. ΑΠΟ 10.350.000 ΔΡΧ. ΠΛΗΡ. ΤΗΛ. 21347 ΧΠΟ205

ΠΩΛΗΣΕΙΣ ΔΙΑΜΕΡΙΣΜΑΤΩΝ



ΑΠΟ ΤΗΝ ΚΑΤΑΣΚΕΥΑΣΤΙΚΗ ΕΤΑΙΡΕΙΑ

Κ. ΣΠΑΝΟΣ & ΣΙΑ ΟΕ

ΠΩΛΟΥΝΤΑΙ ΕΤΟΙΜΟΠΑΡΑΔΟΤΑ ΔΙΑΜΕΡΙΣΜΑΤΑ

ΑΡΙΣΤΗΣ ΚΑΤΑΣΚΕΥΗΣ

ΜΕ ΔΥΟ Ή ΤΡΙΑ ΥΠΝΟΔΩΜΑΤΙΑ

ΠΛΗΡ. ΤΗΛ. 62550-62684-0944272159

TOP PROPERTIES

GEORGIOS S. PIPINOS

ΓΕΩΡΓΙΟΣ Σ. ΠΙΠΙΝΟΣ

ΣΥΜΒΟΥΛΟΙ ΚΑΙ ΕΚΤΙΜΗΤΕΣ ΑΚΙΝΗΤΩΝ
REAL ESTATE AGENCY

MEMBER OF F.I.A.B.C.I.-N.A.E.A.-C.E.I.-E.R.E.S-Σ.Ε.Κ.



Η "**TOP PROPERTIES**" είναι ατομική επιχείρηση και ανήκει εξ ολοκλήρου στον κ. Γεώργιο Πιπίνο, που από το 1971 ασχολείται αποκλειστικά και μόνο με επενδύσεις και REAL ESTATE, στο νησί της Ρόδου, καθώς και στην ευρύτερη περιοχή της Δωδεκανήσου.

ΑΠΕΥΘΥΝΟΜΑΣΤΕ: Στους **σοβαρούς, απαιτητικούς και επιλεκτικούς** επενδυτές-επιχειρηματίες-ελεύθερους επαγγελματίες, Ελληνες και ξένους, υψηλού εισοδηματικού επιπέδου, που ενδιαφέρονται να κάνουν μια σοβαρή επένδυση προβολής στο νησί της Ρόδου.

ΠΡΟΣΦΕΡΟΥΜΕ: Α) Υπηρεσίες και πληροφορίες που γίνονται σε προσωπικό επίπεδο με εχεμύθεια, διακριτικότητα και σοβαρότητα.
Β) μεγάλη γκάμα υψηλής ποιότητας, ακινήτων, όπως:1) Ξενοδοχεία Α' και Β' κατηγορίας των 600-500-350-300 κλινών, 2) Κεντρικά αστικά ακίνητα κατάλληλα για Τράπεζες-καταστήματα-γραφεία, 3) Παραλιακές εκτάσεις, κατάλληλες για τουριστικές επενδύσεις των 150.000-100.00-70.00-50.000-36.000 τ.μ. και 4) Διαμερίσματα και μεζονέτες προβολής.

ΣΤΟΧΟΣ ΜΑΣ ΕΙΝΑΙ: Να προσφέρουμε στο αγοραστικό μας κοινό υψηλής ποιότητας ακίνητα και ευκαιρίες στο νησί της Ρόδου. Ητριακονταετής και πλέον πείρα μας στον τομέα αυτό αποτελεί εγγύηση.

ΣΥΝΘΗΜΑ ΜΑΣ ΕΙΝΑΙ: Επενδύστε στη ΡΟΔΟ ΤΩΡΑ, σε ακίνητα που ΑΝΤΕΧΟΥΝ ΣΤΟ ΧΡΟΝΟ

Γεώργιος Σ. Πιπίνος
ΜΕΣΙΤΗΣ ΑΣΤΙΚΩΝ ΣΥΜΒΑΣΕΩΝ
Γιατί εμείς γνωρίζουμε καλύτερα!

TOP PROPERTIES is a private concern and Mr George S. Pipinos, its owner, has carved, over the years a reputation for integrity and excellence in the world of Real Estate in the Dodecanese.
AT TOP PROPERTIES we try hard to attract important and selective investors high calibre businessmen/women and discerning professional people, both Greek and foreign, who wish to acquire sabstantial and valuable property on Rhodes.
We offer our expertise and advice privately, discreetly and in strict confidence.
We keep a comprehensive list of real estate of the highest specifications
a. A' and B' class hotels (600, 500, 350, 300 beds capacity)
b. Centrally situated office buildings and other business premises.
c. Seaside land, ideal for development (hotels, holiday resorts, etc), of 150.000, 100.00, 70.000, 50.000, 36.000 sq.m.
d. Luxury apartments, maisonettes, detached, semi-detached and terraced houses.
Our aim is to give our clients the opportunity to Qcquire value for money, first class real estate on Rhodes. Our 30-year-old experience in Real Estate is our warranty.
Our motto is Invest in Rhodes, Invest in property, It stands the test of time.

TOP PROPERTIES
and George Pipinos
Because we know best



ΚΕΝΝΕΝΤΥ 38, ΡΟΔΟΣ, 85 100, ΤΗΛ. (0241) 23895, 38243, κιν. (094)-4-676003 FAX: (0241) 20883
38 KENNEDY STR., RHODES, 85 100, TEL. (0241) 23895, 38243, mob. (094)-4-676003 FAX: (0241) 20883

ΕΥΚΑΙΡΙΑ

ΠΩΛΟΥΝΤΑΙ
ΑΦΑΝΤΟΥ

- Στο κύμα της θάλασσας 4 στρέμματα 36 εκατομμύρια.
- 4 στρέμματα θέση Τραπέζια 14 εκατομμύρια.
- 3 στρέμματα με άδεια οικοδομής 240 τ.μ. 16 εκατομμύρια
- 27 στρέμματα με νερό και ρεύμα 30 εκατομμύρια.
- 5 στρέμματα καλλιεργήσιμο με νερό και ρεύμα 7 εκατομμύρια
- 2 στρέμματα στο κύμα της θάλασσας 22 εκατομμύρια.
- 7 στρέμματα με 20 ρίζες ελιές 6 εκατομμύρια
- 5,5 στρέμματα με 20 ρίζες ελιές 8 εκατομμύρια.
- 20 στρέμματα 800 μέτρα από τη θάλασσα, 60 εκατομμύρια.
- 15 στρέμματα αγρόκτημα 6 εκατομμύρια.

ΟΙΚΟΠΕΔΑ
- Των 450 τ.μ. με θέα τη θάλασσα 5 εκατομμύρια.

ΚΟΛΥΜΠΙΑ
- 2 στρέμματα με άδεια οικοδομής 75 τ.μ. 15 εκατομμύρια

ΛΑΡΔΟΣ
- Οικόπεδο εντός σχεδίου 600 τ.μ. 8 εκατομμύρια

ΓΕΝΝΑΔΙ
- 60 στρέμματα, 800 μέτρα από τη θάλασσα 80 εκατομμύρια στον κεντρικό δρόμο στον Αγ. Γεώργιο.
- 3 στρέμματα με 30 μέτρα πρόσοψη 25 εκατομμύρια.
- 2 στρέμματα οικοδομήσιμο 4 εκατομμύρια
- 10 στρέμματα 20 εκατομμύρια.

ΚΙΟΤΑΡΙ
- 4 στρέμματα από 12.000.000 το στρέμμα στο κύμα της θάλλασας

ΜΑΝΤΡΙΚΟ
- 4 στρέμματα προς 11.000.000 το στρέμμα στο κύμα της θάλασσας

ΚΡΕΜΑΣΤΗ
- 2 στρέμματα 20.000.000 παραλιακό

ΔΙΜΥΛΙΑ ΠΡΟΣ ΕΛΕΟΥΣΑ
- 7 στρέμματα, 10 εκατομύρια στον κεντρικό δρόμο.

ΚΑΛΑΒΑΡΔΑ
- Στο κύμα της θάλασσας 3,5 στρέμματα 15 εκατομμύρια.

ΠΑΣΤΙΔΑ
- Σε οικόπεδο 103 τ.μ. μονοκατοικία 75 τ.μ. 13 εκατομμύρια.

Πληρ. τηλ. 26805-51024,
κιν. 0945-406562 fax: 51077
ΖΗΤΟΥΝΤΑΙ ΟΙΚΟΠΕΔΑ και ΣΠΙΤΙΑ
ΔΑΝΕΙΑ ΔΕΚΤΑ
Γ.Ν. ΔΡΑΚΟΣ

πωλήσεις

συνέχεια από την προηγούμενη

ΑΚΙΝΗΤΟ αποτελούμενο από 6 γκαρσονιέρες πλήρως επιπλωμένες στην περιοχή Καστελλοριζιών. Τιμή 50.000.000 δρχ. Πληρ. ΕΛΛΗΝΟΚΤΗΜΑΤΙΚΗ Πέτρος Πρεζεράκος τηλ. 33866 και 0932-468026. ΑΟ41418

ΡΕΤΙΡΕ στην περιοχή Αγίας Αναστασίας 150 τ.μ. δ' ορόφου με θέα πλήρως ανακαινισμένο και με τον εξοπλισμό της κουζίνας στην τιμή των δρχ. 45.000.000. Πληρ. Ροδιακή Κτηματική, Ανέστης και Σάββας Σαββαΐδης, τηλ. 26281-35476-κιν. 0944/243452-0944/421015 ΑΟ41293

ΔΙΑΜΕΡΙΣΜΑ 58 τ.μ. επί της Βορείου Ηπείρου 11, με 1 υπνοδωμάτιο, κουζίνα, σαλόνι, μπαλκόνι. Πρόσφατα ανακαινισμένο με καινούργιο w.c. Τιμή ευκαιρία 13.900.000. Πληρ. τηλ. 0944 532822. ΑΟ41398

ΠΡΑΓΜΑΤΙΚΗ ΕΥΚΑΙΡΙΑ ΣΤΟ ΓΕΝΝΑΔΙ. ΟΙΚΟΠΕΔΟ 2.120 Μ. ΜΕ ΠΛΗΡΩΜΕΝΗ ΕΤΟΙΜΗ ΑΔΕΙΑ ΟΙΚΟΔΟΜΗΣ 212 ΜΕΤΡΑ, ΠΕΡΙΦΡΑΓΜΕΝΟ ΜΕ ΜΑΝΤΡΑ, ΕΓΚΑΤΑΣΤΑΣΗ ΦΩΣ, ΝΕΡΟ ΚΑΙ ΜΕ ΔΕΝΔΡΑ, ΜΕ ΥΠΑΡΧΟΝ ΚΤΙΣΜΑ ΑΠΟΘΗΚΗ 50 Μ. ΠΩΛΕΙΤΑΙ 20.000.000 ΜΕΤΡΗΤΑ. ΔΕΚΤΟΣ ΚΑΙ ΔΙΑΚΑΝΟΝΙΣΜΟΣ ΠΛΗΡ. ΤΗΛ. 31093, ΩΡΕΣ ΙΑΤΡΕΙΟΥ ΧΠΟ522

ΜΟΝΟΚΑΤΟΙΚΙΑ 300 τ.μ. με οικόπεδο 1 στρέμμα, στην περιοχή Ασγούρου. Πληρ. τηλ. 0944647163 και 61628 ΑΟ41114

ΑΓΡΟΚΤΗΜΑ στην Παστίδα, πρόποδες Φιλερήμου, 6 στρέματα με νερό, φως, δρόμο-άσφαλτο, 150 ελαιόδεντρα, συκιές, λεμονιές. Πληρ. τηλ. 26113, 20851 ΑΟ41152

ΓΡΑΦΕΙΟ επί της οδού Εθν. Μακαρίου 35, εμβαδού 34 τ.μ. Πληρ. τηλ. 21317 και κινητό 0945-996162 ΧΑΟ151

ΠΩΛΟΥΝΤΑΙ: α) Οικόπεδο 850 μέτρων (οικοδομήσιμο εντός οικισμού), β) Ελαιώνας 4 στρεμμάτων, γ) Αγρός 22 στρεμμάτων. Τα δύο ως άνω δεικνύονται για αγροτικούς ή βιοτεχνικούς σκοπούς. Πληρ. τηλ. 96384 από 3 μ.μ. ΧΠΟ200

ΠΩΛΕΙΤΑΙ στο Μικρό Χωριό της Τήλου, **ΣΠΙΤΙ** μισοερειπωμένο, προνομιούχο, στην πλατεία του χωριού με απεριόριστη θέα, κατάλληλο για οποιαδήποτε χρήση. Πληρ. τηλ. 23864 ΧΑΟ271

πωλήσεις αυτοκινήτων & μοτοσικλετων

ΠΩΛΟΥΝΤΑΙ: 1) αυτοκίνητο μάρκας FIAT CINQUECENTO 900 cc έτος Απρίλιος 1997, 3θυρο, ηλ. παράθυρα, ηλ. κλειδαριές, ραδιοκασετόφωνο, σε άριστη κατάσταση (πέρασε από ΚΤΕΟ). Δεκτός κάθε έλεγχος. Τιμή 1.100.000 δρχ. 2) Αυτοκίνητο μάρκας SUZUKI JEEP SAMURAI 4X4 1.300 cc, έτος Ιούνιος 1992 περασμένο από ΚΤΕΟ σε άριστη κατάσταση βαμμένο. Δεκτός κάθε έλεγχος. Τιμή 1.400.000 δραχμές. Πληρ. τηλ. 0945-494657ΧΑΑ158

ΑΥΤΟΚΙΝΗΤΟ μάρκας OPEL CORSA μοντέλο 95, 1,2 57.000 χλμ., χρώματος μπλε μεταλλικό, σε άριστη κατάσταση και πολύ καλή τιμή. Πληρ. τηλ. 0945/970575 ΑΑ41780

SEAT MARBELLA μοντέλλο 92, κόκκινο, αμόλυβδο. Πληρ. τηλ. 0944882382. Μόνο 390.000 δρχ. ΑΑ41737

SUZUKI 1000 c.c. χρώματος μπλε σε πολύ καλή κατάσταση. Τιμή 1.200.000 Πληρ. τηλ. 0932523644 και 33069 ΑΑ41728

AFRICA TWIN ΜΟΝΤ. ΤΕΛΟΣ 93 ΜΕ ΠΟΛΛΑ ΕΞΤΡΑ, ΣΕ ΑΡΙΣΤΗ ΚΑΤΑΣΤΑΣΗ. ΠΛΗΡ. ΤΗΛ. 0942200188 ΧΠΑ4165

HONDA CBR 600 F3 16.000 χλμ. σε άριστη κατάσταση. Πληρ. τηλ. 22484, 31709 ΑΑ41682

FIAT TEMBRA μοντ. Σεπτεμβρίου '92 χρώματος μπορντώ, ζάντες αλουμινίου, σπόιλερ, αεροτομή, χαμηλωμένο υδραυλικό τιμόνι, ηλεκτρικά παράθυρα και κλειδαριές, συναγερμό, ξύλινη επένδυση, κασετόφωνο με 4 ηχεία. Τιμή 1.500.000. Δεκτός διακανονισμός. Πληρ. τηλ. 0972508307 κ. Κώστα. ΑΑ41638

CITROEN PICASSO 1800 c.c. 9 μηνών full extra. Πληρ. τηλ. 0974-054443 κ. Δημήτρη ΑΑ41730

SUBARU γκρι, μίνι bus, μοντέλλο '92 αμόλυβδο κατάλληλο και για επαγγελματικό. Πληρ. τηλ. 0944 882382, μόνο 750.000 δρχ. ΑΑ41738

ΠΩΛΟΥΝΤΑΙ: Α) YAMAHA XT 600 c.c. ΜΟΝΤ. 2000 ΜΠΛΕ ΧΡΩΜΑΤΟΣ. ΤΙΜΗ 1.500.000 ΜΕΤΡΗΤΟΙΣ, Β) CBR 900 RR FERIBLADE. ΤΙΜΗ 2.500.000 ΜΕΤΡΗΤΟΙΣ. ΠΛΗΡ. ΤΗΛ. 85253 ΠΑ41637

JEEP WRANGLER, 2500 cc IX μοντέλο '96 με πολλά αξεσουάρ. Επίσης μία HHHARLEY. Πληρ. τηλ. 0944/263164 και 96377 μετά τις 5 μ.μ. ΑΑ41506

ΣΧΟΛΗ ΟΔΗΓΩΝ



ΠΥΛΑΡΙΝΟΣ ΗΡΑΚΛΗΣ

Πτυχιούχος Εκπαιδευτής

Διπλώματα

✓ Ερασιτεχνικά
✓ Επαγγελματικά
✓ Μοτοσικλέτας
✓ Επεκτάσεις - Αναθεωρήσεις

Αγ. Αναστασίας 40 & Π.Π. Γερμανού
Εμπορικό Κέντρο Φώκιαλη, α' όροφος
Τηλ. 75270, 0942 445549

FIAT PUNTO CABRIO ΜΟΝΤΕΛΟ 94 1,3 ΛΕΥΚΟ 75000 ΧΙΛΙΟΜΕΤΡΑ, EXTRAS. ΤΙΜΗ 2.400.000. ΠΛΗΡ. ΤΗΛ. 87006, 10.00-13.00 Ή 18.00-22.00 ΧΠΑ841

ΜΟΤΟΣΙΚΛΕΤΑ SUZUKI BANDIT 400cc, μοντ. 94, τιμή 500.000 δρχ. Πληρ. τηλ. 26958, 20463. ΑΑ41617

"ΣΚΑΡΑΒΑΙΟΣ" σε καλή κατάσταση (έχει περάσει ΚΤΕΟ). Τιμή 700.000 δρχ. Πληρ. τηλ. 41529 και 0938020290. ΑΑ41453

ΠΩΛΟΥΝΤΑΙ ΜΕΤΑΧΕΙΡΙΣΜΕΝΑ ΦΟΡΤΗΓΑ ΑΥΤΟΚΙΝΗΤΑ ΕΙΣΑΓΩΓΗΣ ΟΛΩΝ ΤΩΝ ΤΥΠΩΝ, ΠΑ ΑΓΡΟΤΙΚΗ ΚΑΙ ΕΠΑΓΓΕΛΜΑΤΙΚΗ ΧΡΗΣΗ, ΚΑΘΩΣ ΚΑΙ Ι.Χ. ΕΠΙΒΑΤΙΚΑ. ΕΤΟΙΜΟΠΑΡΑΔΟΤΑ Ή ΚΑΤΟΠΙΝ ΠΑΡΑΓΓΕΛΙΑΣ. ΠΑΡΕΧΟΥΜΕ ΓΡΑΠΤΗ ΕΓΓΥΗΣΗ ΕΝΟΣ ΧΡΟΝΟΥ. ΕΙΣΑΓΩΓΕΙΣ ΜΕΤΑΧΕΙΡΙΣΜΕΝΩΝ ΑΥΤΟΚΙΝΗΤΩΝ " Δ. ΜΠΟΥΝΤΟΥΡΗΣ-Ε. ΠΑΠΑΠΟΣΤΟΛΟΥ Ο.Ε.". ΕΚΘΕΣΗ: ΕΘΝΙΚΗ ΟΔΟΣ ΛΑΡΙΣΑΣ-ΙΩΑΝΝΙΝΩΝ ΤΡΙΚΑΛΑ ΘΕΣΣΑΛΙΑΣ. ΤΗΛ. 0431-74709 ΦΑΞ 0431-27008 ΚΙΝ. 0974456200-0977395269 ΧΠΑ112

εργασιες

ΝΕΑ ευπαρουσίαστη για καφετέρια εκτός πόλεως Ρόδου. Καλές αποδοχές. Μεταφορά δική μας. Πληρ. τηλ. 0972137652 ΑΖ41743

ΝΕΑΡΟΣ για να εργαστεί σε γραφείο κούριερ με δίπλωμα μοτοποδηλάτου. Πληρ. τηλ. 30917-74229 ΑΖ41739

ΚΟΠΕΛΕΣ για να εργασθούν σε καφετέρια, εντός πόλεως, με ηλεκτρονικά παιχνίδια. Πληρ. τηλ. 28837 και 0974134987 (κύριο Γιώργο). ΑΖ41729

Το κερματοτηλέφωνο που σας πληρώνει!!!

ΠΡΟΣΟΧΗ. ΚΥΚΛΟΦΟΡΟΥΝ ΠΑΡΑΝΟΜΕΣ ΜΕΤΑΧΕΙΡΙΣΜΕΝΕΣ ΣΥΣΚΕΥΕΣ. ΜΕΓΑΛΑ ΠΡΟΣΤΙΜΑ.

Το μόνο που δέχεται EURO και προσαρμόζεται αυτόματα με τα νέα δεκαψήφια νούμερα του ΟΤΕ



ΠΡΟΣΟΧΗ ΓΙΑ ΜΕΡΙΚΕΣ ΜΕΡΕΣ

ΑΠΟΣΥΡΣΗ

159.800 δρχ. ή 9.400 το μήνα

Διαθέτει σύστημα άμεσης διάγνωσης και επιδιορθώσεις βλαβών
Αλλάζει χρεώσεις αυτόματα κάθε φορά που τις αλλάζει ο ΟΤΕ
Εχει αναγνώριση κλήσης σε μεγάλη οθόνη
Επιστρέφει το νόμισμα αν δεν είναι εγκεκριμένο
Καθοδηγεί τον χρήστη με οδηγίες
Είναι εγκεκριμμένο από την Εθνική Επιτροπή Τηλεπικοινωνιών
Είναι ανθεκτικό-ευέλικτο-με άμεσο service, και τοποθετείται εύκολα

Αντιπροσωπεία Νοτίου Αιγαίου
ΑΤΤΑΒΥΡΟΥ 46 ΡΟΔΟΣ * ΤΗΛ. 0241-73440, fax: 37733
e-mail: sifakis@payphone.gr http://www.payphone.gr

PayPHONE ΣΗΦΑΚΗΣ ΤΗΛΕΠΙΚΟΙΝΩΝΙΕΣ

κεφάλαιο

Κτηματομεσιτικο - Συμβουλευτικο Γραφειο

ΔΙΑΜΕΡΙΣΜΑΤΑ ΠΩΛΟΥΝΤΑΙ

❑ 30 τ.μ, υπερυψωμένη ημιυπόγεια καινούρια γκαρσονιέρα Ιξιά,9εκ-26.412€

❑ 35 τ.μ , 1ου , καινούρια γκαρσονιέρα , Δασκάλους, 14,5εκ-42.553€

❑ 40 τ.μ, υπερυψωμένη ημιυπόγεια καινούρια γκαρσονιέρα Ιξιά,12εκ-35.216€

❑ 70 τ.μ ,ισόγειο,1 υπν/τιου Μητρόπολη,16εκ-46.955€

❑ 70 τ.μ,1ου,2 υπν/τιων και- νούριο Ιξιά 25εκ-73.367€

❑77 τ.μ ,2ου ,2 υπν/τίων Ανάληψη , 21εκ-61.6283€

❑80 τ.μ,υπόγειο,2 υπν/τίων αυλή εκατέρωθεν , Ανάληψη 18εκ-52.824€

❑80 τ.μ,1ου,2 υπν/τίων, καινούριο , Δασκάλους , 32εκ-93.910€

❑86 τ.μ,1ου,2 υπν/τιων συν βοηθητικός χώρος καινούριο Ιξιά 30εκ-88.041€

❑94 τ.μ 1ου,2υπν/τιων, Ανάληψη , 24εκ-70.432€

❑ 96 τ.μ 1ου, 2υπν/τιων,γκαράζ,καινούριο,πολυτελές Ιξιά , 40εκ-117.388€

❑105τ.μ,ισόγειο,3 υπν/τίων καινούριο , Ατταβύρου 41 εκ-120.322€

❑106τ.μ,1ου,3 υπν/τίων, Ιξιά ,39 εκ-114.453€

❑ 110 τ.μ,1ου,3 υπν/τίων, Ανάληψη 38εκ-111.518€

❑ 110 τ.μ,1ου,3 υπν/τίων, καινούριο, Ατταβύρου 43 εκ-126.192€

❑ 116 τ.μ , ισόγειο ,3 υπν/τιων ,καινούριο Ανάληψη,44 εκ-129.126€

❑ 122τ.μ 1ου, 3υπν/τιων, γκαράζ,καινούριο,πολυτελές Ιξιά , 53εκ-155.539€

❑150 τ.μ 3ου,ρετιρέ οροφοδιαμέρισμα, λούξ, 3 υπν/τίων Αισχύνη , 44,5εκ-130.594€

❑ Συγκρότημα στα μπετά 3 ορόφων των 105 τ.μ έκαστος , Καρακόνερο 45 εκ-132.061€

❑ Συγκρότημα με 4 -3αρια των 70 τ.μ,συν μια γκαρσονιέρα,Αφάντου,77εκ-225.972€

ΜΕΖΟΝΕΤΕΣ- ΜΟΝ/ΚΙΕΣ ΠΩΛΟΥΝΤΑΙ

❑120 τ.μ,μεζονέτα, καινούρια,Ιξιά,46εκ-134.996€

❑145 τ.μ,μεζονέτα, μπετά Τριάντα,30εκ-88.041€

❑145 τ.μ,μεζονέτα, καινούρια,Τριάντα,55εκ-161.408€

❑ 200 τ.μ, μεζονέτα, ,3 υπν/τιων, αυλή, πάρκινγκ Κοσκινού 68εκ-199.559Ε

❑ 210.τ.μ,μεζονέτα,λούξ ,3 υπν/τιων,τζάκι αυλή-πά-ρκινγκ Ιξιά 64εκ-187.820€

❑ 230 τ.μ,μον/κία ,μπετά Πεύκους,50εκ-146.735€

ΟΙΚΟΠΕΔΑ ΠΩΛΟΥΝΤΑΙ

❑ 300 τ.μ. ,δόμηση 300 τ.μ Παστίδα 9εκ-26.412€

❑ 300 τ.μ. ,δόμηση 300 τ.μ Τριάντα 20εκ-58.694€

❑ 380 τ.μ , δόμηση 300 τ.μ Αφάντου,12εκ-35.216€

❑ 500 τ.μ βιοτ/κός χώρος δόμησση 3Χ150 Κοσκινού 9εκ-26.412€

❑ 600 τ.μ. ,δόμηση 600 τ.μ Τριάντα 40εκ-117.388€

❑1.000 τ.μ Ανάληψη,0.8ΣΔ 80εκ-234.776€

❑ 2.000 τ.μ ,δόμηση 200 τ.μ,Βουνάρα 35εκ-102.714€

❑ 3.500 τ.μ Φαληράκι 25εκ-73.367€

❑ 4.000 τ.μ Τρείς-Κανδυλί 35εκ-102.714€

❑ 4.000 τ.μ, θέα, Παστίδα 26εκ-76.302€

❑5.240 τ.μ Αφάντου παραλία 40 εκ-117.388€

❑ 5.500 τ.μ ,Κολύμπια 15εκ-44.020€

❑6.500 τ.μ,Κολύμπια 57 εκ-167.278€

❑ 9.000 τ.μ,Κολύμπια 50εκ-146.735€

❑ 15.000 , τ.μ , Καντυλί, 50εκ-146.735€

ΕΠΙΧΕΙΡΗΣΕΙΣ & ΕΠΑΓΓΕΛΜΑΤΙΚΟΙ ΧΩΡΟΙ

❑ Κατάστημα 23 τ.μ Ανάληψη,μπετά 7εκ-20.542€

❑ Κατάστημα 35 τ.μ Ανάληψη,μπετά 11εκ-32.281€

❑Κατάστημα 40 τ.μ σύν 50 τ.μ υπόγειο Ατταβύρου 20εκ-58.694€

❑Κατάστημα 64 τ.μ Μ.Πετρίδη 29εκ-85.106€

❑Κατάστημα 90 τ.μ,1ου με φαρδί μπαλκόνι,Ιξιά 23εκ-67.498€

Exclusive Properties

❑Οικοδομικό συγκρότημα 4 οικιών 1 καταστήματος, Παλιά πόλη , 277 τ.μ 100εκ-293.470€

❑Οικοδομικό συγκρότημα 1000 τ.μ,2 ορόφων Ψαροπούλα 320 εκ-939.104€

❑Μονοκ/κία 380 τ.μ,σε 6 στρέμματα οικόπεδο , στο κύμα, Λαχανιά 190εκ - 557.593€

ΖΗΤΟΥΝΤΑΙ ΚΑΤΟΙΚΙΕΣ & ΟΙΚΟΠΕΔΑ ΕΝΤΟΣ & ΕΚΤΟΣ ΠΟΛΕΩΣ

ΤΣΟΥΡΟΥΝΑΚΗΣ Ι. ΑΝΤΩΝΙΟΣ (B.Sc.-MKT)

ΤΗΛ.:60060 (3 γραμμές) FAX: 60062
ΚΙΝ.:0945 949882
e-mail: kefaleo@rho.forthnet.gr

Γ. Σεφέρη 12
(παραπλεύρως ΜΗΔΕΙΑ)
Ρόδος

www.e-kefaleo.com

ΣΧΟΛΗ ΟΔΗΓΩΝ

ΛΚΟΥΣΗ ΠΑΝΤΕΛΗ

- ΔΙΠΛΩΜΑΤΑ
- ΕΡΑΣΙΤΕΧΝΙΚΑ
- ΕΠΑΓΓΕΛΜΑΤΙΚΑ
- ΜΟΤΟΣΙΚΛΕΤΑΣ
- ΜΑΘΗΜΑΤΑ **ΘΕΩΡΗΤΙΚΗΣ ΔΙΔΑΣΚΑΛΙΑΣ**

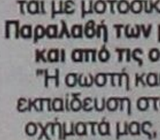

-Επεκτάσεις όλων των κατηγοριών
-Αναθεωρήσεις ληγμένων αδειών
-Μετατροπές ξένων αδειών σε ελληνικές

Οδός Βαλαωρίτου 9
(έναντι HOTEL SEMIRAMIS ΠΙΣΩ ΑΠΟ ΤΟ ΠΑΛΑΙΟ ΝΟΣΟΚΟΜΕΙΟ
e-mail: koysisp@internet.gr

ΕΚΠΑΙΔΕΥΤΙΚΟ ΑΥΤΟΚΙΝΗΤΟ:
TOYOTA YARIS 1300 cc AIR CONDITIONED

(ΠΡΟΣΟΧΗ): ΜΑΘΗΜΑΤΑ
α. Μοτοσικλέτας μεγάλου κυβισμού από 125 cc έως ανεξαρτήτου
β. Μοτ/τας έως 125 cc
γ. Μοτοποδηλάτου 50 cc
Διαθέτουμε επίσης κι αυτόματες μοτοσικλέτες 125 cc
Πληρ. τηλ.
29157-73820-94777
ΚΑΙ ΑΝΑ ΠΑΣΑ ΣΤΙΓΜΗ ΣΤΑ ΚΙΝΗΤΑ τηλ.
0944/511313-0944/203343

Στην κατηγορία ανεξαρτήτου κυβισμού η εκπαίδευση γίνεται με μοτοσικλέτα 500 cc
Παραλαβή των μαθητών μας και από τις οικίες τους
"Η σωστή και μεθοδική εκπαίδευση στα σύγχρονα οχήματά μας, βάζει γερά θεμέλια για τη δημιουργία ενός καλού νέου οδηγού"

ΠΡΟΣΟΧΗ
Στη σχολή μας παραδίδονται και μαθήματα θεωρητικής διδασκαλίας

ΠΜ40624

CAR EXPERTS

ΞΕΝΑΚΗΣ ΑΥΤΟΚΙΝΗΤΑ

0% προκαταβολή και εξόφληση έως 60 μήνες

• AUDI TT 1,8T, μον. 1999: Κλιματισμός, ABS, ESP, 4 Air Bags, Ζάντες Αλουμινίου, Ηλεκτρικά Παράθυρα, Κεντρικό Κλείδωμα, Ηλεκτρικοί Καθρέπτες, Δερμάτινο Σαλόνι, Συναγερμό. ΤΙΜΗ: 9.500.000

• CITROEN XANTIA 1.800 c.c. μοντέλο 1995 με A/C-ABS-AIRBAG -ηλεκτρικά παράθυρα-κεντρικό κλείδωμα-ηλεκτρικοί καθρέπτες-συναγερμό-ηχητικό σύστημα Τιμή 3.950.000 δρχ.

• FIAT BRAVO 1.6 cc μοντ. 1996, A/C, Air Bag, ηλεκτρικά παράθυρα,κεντρικό κλείδωμα, ηλεκτρικοί καθρέπτες. ΤΙΜΗ 1.700.000

• HONDA CIVIC 1.4 cc μοντ. 1994, A/C, ηλεκτρικά παράθυρα, κεντρικό κλείδωμα, ηλεκτρικοί καθρέπτες, ηχητικό σύστημα. ΤΙΜΗ: 2.100.000

• LANCIA K 2000 cc, μον. 1995: Κλιματισμός, ABS, ηλεκτρικά παράθυρα, κεντρικό κλείδωμα, ηλεκτρικοί καθρέπτες, σαλόνι, alcatara. ΤΙΜΗ: 4.100.000

• SUZUKI SWIFT 1.000 c.c. μοντέλο 1993: Ηχητικό σύστημα.. ΤΙΜΗ 1.300.000 δρχ.

• VW GOLF 1,4 cc μοντ. 1995: Κεντρικό κλείδωμα, ηχητικό σύστημα. ΤΙΜΗ: 2.500.000

ΞΕΝΑΚΗΣ

ΕΠΙΣΗΜΟΣ ΣΥΝΕΡΓΑΤΗΣ KOSMOCAR
ΛΙΝΔΟΥ 238, ΤΗΛ: 61600

ΚΟΛΟΣΣΟΣ ΜΕ ΥΠΟΣΧΕΣΕΙΣ



Το άγχος της πρεμιέρας, η κατά διαστήματα καλή απόδοση, δεν εμπόδισαν τους θαλασσί να δείξουν ότι είναι ο καλύτερος Κολοσσός των τελευταίων χρόνων. Κέρδισε 85-67 τον Άγιο Θωμά και καταχειροκροτήθηκε.

ΠΑΠΑΖΟΓΛΟΥ: *Τα παιδιά έδειξαν σοβαρότητα, διάρκεια και διάθεση για συμμετοχή*

● *ΘΥΜΑ "ΛΗΣΤΕΙΑΣ" Ο ΙΑΛΥΣΟΣ ΣΤΑ ΕΞΑΡΧΕΙΑ*

ΣΕΛ. 37-38

ΓΑΘΛΗΤΙΚΗ ΓΝΩΜΗ

ΔΕΥΤΕΡΑ
1 ΟΚΤΩΒΡΙΟΥ 2001

ΔΙΑΓΟΡΑΣ ΚΑΙ ΦΟΙΒΟΣ ΕΚΑΝΑΝ ΤΟ 3Χ3

ΦΩΤΙΕΣ ΣΕ ΑΦΑΝΤΟΥ-ΠΥΛΩΝΑ ΑΠΟ ΤΟΥΣ ΔΙΑΙΤΗΤΕΣ

ΠΥΛΩΝΑ: ΠΑΡΑΔΙΔΟΥΝ ΤΑ ΔΕΛΤΙΑ ΣΤΟΥΣ ΔΙΑΙΤΗΤΕΣ

ΠΡΩΤΗ ΕΜΦΑΝΙΣΗ ΤΟΥ ΚΑΛΥΜΝΙΑΚΟΥ

ΦΤΕΡΩΤΟΙ ΡΟΔΙΤΕΣ



Ο Βαγγέλης Ράϊος "χρυσός" σκόρερ

Τα παιδιά του Θεόδωρου Θεοδώρου "απόδρασαν" νικηφόρα από τον Κορυδαλλό. Δεύτερη σερί νίκη, 1-0 τον Ερμή

ΣΕΛ. 20



ΚΕΡΔΙΣΕ Ο ΜΟΝΟΦΘΑΛΜΟΣ

Η Ρόδος κέρδισε το πρώτο τοπικό ντέρμπι 2-0 τον Απόλλωνα Καλυθιών, αλλά δεν έπεισε καμμία ομάδα πως μπορεί να κάνει πρωταθλητισμό. Αποβλήθηκε νωρίς-νωρίς ο Σκούνας

ΣΕΛΙΔΑ 21

ΕΘΝΙΚΗ ΕΡΑΣΙΤΕΧΝΙΚΗ

Τόπαν ...και τόκαναν!

☞ *Ο ΙΑΛΥΣΟΣ ΝΙΚΗΣΕ ΤΟΝ ΕΡΜΗ ΣΤΟΝ ΚΟΡΥΔΑΛΛΟ 0-1 ΜΕ ΣΚΟΡΕΡ ΤΟΝ ΒΑΓΓΕΛΗ ΡΑΪΟ*

☞ *ΟΙ ΚΙΤΡΙΝΟΚΟΚΚΙΝΟΙ ΑΛΛΑΞΑΝ.... ΣΤΟΝ ΔΙΑΔΡΟΜΟ!*



Ο Βαγγέλης Ράϊος πέτυχε το χρυσό γκολ

ΚΟΡΥΔΑΛΛΟΣ (Ιδιαίτερη ανταπόκριση)

Τα ροδιτόπουλα του Ιάλυσου, το πίστεψαν και τα κατάφεραν. Ο Ιάλυσος νίκησε μέσα στον Κορυδαλλό τον Ερμή 0-1 κι έκανε το "δύο στα δύο". Οι παίκτες του **Θόδωρα Θεοδώρου** τάδωσαν όλα και στα ενενήντα λεπτά ευχαριστώντας όλους τους ανθρώπους της ομάδας και ιδίως αυτούς που πιστεύουν στο ταλέντο των Ροδίων ποδοσφαιριστών και τους εμπιστεύθηκαν την φανέλλα της ομάδας.

Προπονητής και παίκτες έχουν ανάγκη από εμπιστοσύνη. Θέλουν τον κόσμο κοντά τους. Και υπόσχονται πως μπορούν να πετύχουν πολλά περισσότερα. Το "Οικονομίδειο" την Κυριακή κόντρα στον Λεβαδειακό πρέπει να είναι κατάμεστο, από τους φιλάθλους και τους φίλους της ομάδας.

"ΔΙΑΒΑΣΜΕΝΟΣ"

Οι κιτρινοκόκκινοι πήγαν "διαβασμένοι" στον Κορυδαλλό. Ήξεραν πως ο Ερμής είναι δυνατόν στην έδρα του και στηρίζεται πολύ στις στημένες φάσεις αλλά και στην οργάνωση του παιχνιδιού από τον πολύπειρο **Βογιατζή** που έκανε την διαφορά στον αντίπαλο. Ο **Θόδωρος Θεοδώρου** έλεγε ολόκληρη την εβδομάδα "πάμε να χτυπήσουμε το παιχνίδι" και δικαιώθηκε, αφού πρώτα ο Ιάλυσος πέρασε δια πυρός και σιδήρου.

Έπαιξε κλειστά στην άμυνα έχοντας σε μεγάλη μέρα τον γκολκήπερ **Νίκο Ψαρρά.** Παράλληλα, στάθηκε και τυχερός αφού τρεις φορές (12', 35', 92') η μπάλλα αποκρούσθηκε απ' τα δοκάρια της εστίας του Ρόδιου-γκολκήπερ.

Αφού λοιπόν πέρασε χωρίς απώλειες το α' ημίχρονο στη συνέχεια αποφάσισε να βγει στην επίθεση εκμεταλλευόμενος "το άνοιγμα" της άμυνας του Ερμή. Έτσι στο 70' μίλησε η πείρα του **Βαγγέλη Ράϊου** που ξεχύθηκε σχεδόν απ' τη σέντρα και νίκησε στο πλασσέ του **Νικολακάκη** γράφοντας το τελικό 0-1.

Οι καρδιές έσπασαν στο 92' όταν η κεφαλιά του **Πετρόπουλου** δεν βρήκε δίχτυα και λίγο αργότερα ο κ. **Λιάγκος** σφύριξε τη λήξη του παιχνιδιού που βρήκε μεγάλο νικητή τον Ιάλυσο.

ΦΑΣΕΙΣ ΔΟΚΑΡΙΑ ΚΑΙ ΓΚΟΛ

Στο 12' από φάουλ του **Βογιατζή,** ο **Μελανασίδης** σούταρε στο κάθετο δοκάρι του **Ψαρρά.**

Στο 20' ο **Ψαρράς** με διπλή προσπάθεια έδιωξε το δυνατό σουτ του **Βλάχου.**

Ο **Μουργής** σούταρε λίγο άουτ στο 26' και

Στο 35' οι του **Ερμή** σημάδεψαν πάλι ...δοκάρι. Ο **Μελανασίδης** εκτέλεσε κόρνερ κι ο **Μπούκης** με κεφαλιά σημάδεψε αυτή τη φορά το οριζόντιο δοκάρι.

Στο 39' ο **Βλάχος** σούταρε από τ' αριστερά για ν' αποκρούσει πάλι ο **Ψαρράς.**

Στο 49' από λάθος του **Μελεσανίδη** έφυγαν στην αντεπίθεση τρεις παίκτες του Ιάλυσου αλλά βιάσθηκε ο **Μονόπολι** κι η ευκαιρία για το γκολ χάθηκε.

Το 0-1 στο 70'. Ο **Ε. Ράιος** έφυγε σχεδόν απ' το κέντρο, βγήκε ο **Νικολακάκης** κι ο παίκτης του Ιάλυσου με άψογο πλασσέ την έστειλε στα δίχτυα.

Στο 76' ο **Ψαρράς** απέκρουσε την κεφαλιά του **Μπενάκη.**

Στο 89' πάλι ο γκολκήπερ του Ιάλυσου απέκρουσε με διπλή προσπάθεια σουτ του **Βογιατζή.**

Στο '90 το σουτ του **Κούτρα** έφυγε ξυστά άουτ.

Τέλος στο '92 από κόρνερ του **Βογιατζή,** ο **Πετρόπουλος** με κεφαλιά σημάδεψε το οριζόντιο δοκάρι του **Ψαρρά.**

Διακρίθηκαν από τον Ιάλυσο οι **Ψαρράς-Ράϊος Ε.** κατά κύριο λόγο αλλά και οι **Μοσχής, Ζωάννου** και **Κούτρας** χωρίς να υστερήσουν οι υπόλοιποι. Από τον Ερμή πολύ καλοί ήσαν οι **Μπενάκης, Βογιατζής, Μελανασίδης.**

Πολύ καλή ήταν η διαιτησία του κ. **Λιάγκου** από τον σύνδεσμο του Λασηθίου.

Οι ομάδες:

ΕΡΜΗΣ: *Νικολακάκης, Καλαμάκης (46' Σπατιώτης), Βλάχος, Σταματούκος, Πετρόπουλος, Βασίλας (10' Μωραΐτης), Μουργής (67' Ντούμης), Μπούκης, Μπενάκης, Βογιατζής, Μελανασίδης.*

ΙΑΛΥΣΟΣ: *Ψαρράς Ν., Ψαρράς Χ., Κούτρας, Κυριαζής, Κοσμάς, Μοσχής, Δανάς (60' Σάββενας), Ράϊος Ε., Ράϊος Γ. (77' Σεϊρεκίδης), Ζωάννου, Μονόπολι (85' Ζουρούδης).*

ΔΕΝ ΥΠΗΡΧΑΝ ΑΠΟΔΥΤΗΡΙΑ

Ο Ιάλυσος τελικά δεν άλλαξε στ' αποδυτήρια του γηπέδου, αφού πριν απ' τον αγώνα Ερμή-Ιάλυσου διεξήχθη εκεί άλλος αγώνας. Έτσι οι κιτρινοκόκκινοι έβαλαν δύο πάγκους στον διάδρομο (!!!) κι άλλαξαν εκεί, ενώ στο τέλος πλύθηκαν με μπουκάλια νερό. Αυτή είναι η ποδοσφαιρική Ελλάδα του 21ου αιώνα.

ΕΘΝΙΚΗ ΕΡΑΣΙΤΕΧΝΙΚΗ

ΤΑ ΑΠΟΤΕΛΕΣΜΑΤΑ της 2ης αγωνιστικής

Μάνη-Αιολικός	2-0
Λεβαδειακός-Ατσαλένιος	2-2
Κερατσίνι-Χαλκίδα	0-0
Ερμής Κορ.-Ιάλυσος	0-1
Ρόδος-Απόλλων Καλ.	2-0
Ατρόμητος Π.-Βύζας Μεγ.	3-0
Εργοτέλης-Ολυμπιακός Χερ.	3-0
Κισσαμικός-Επαμεινώνδας	1-2

Η 3η αγωνιστική

Αιολικός-Ατσαλένιος
Χαλκίδα-Μάνη
Ιάλυσος-Λεβαδειακός
Απόλλων Κ.-Κερατσίνι
Βύζας Μεγ.-Ερμής Κορ.
Ολυμπιακός Χερσ.-Ρόδος
Επαμεινώνδας-Ατρόμητος Π.
Εργοτέλης-Κισσαμικός

GOAL! ΕΘΝΙΚΗ ΕΡΑΣΙΤΕΧΝΙΚΗ 2001–2002

	ΑΙΟΛΙΚΟΣ	ΑΠΟΛΛΩΝ Κ.	ΑΤΡΟΜΗΤΟΣ Π.	ΑΤΣΑΛΕΝΙΟΣ	ΒΥΖΑΣ Μ.	ΕΠΑΜΕΙΝΩΝΔΑΣ	ΕΡΓΟΤΕΛΗΣ	ΕΡΜΗΣ ΚΟΡ.	ΙΑΛΥΣΟΣ	ΚΕΡΑΤΣΙΝΙ	ΚΙΣΣΑΜΙΚΟΣ	ΛΕΒΑΔΕΙΑΚΟΣ	ΜΑΝΗ	ΟΛΥΜΠΙΑΚΟΣ Χ.	ΡΟΔΟΣ	ΧΑΛΚΙΔΑ
ΑΙΟΛΙΚΟΣ	⚽											1-0				
ΑΠΟΛΛΩΝ Κ.		⚽					1-2									
ΑΤΡΟΜΗΤΟΣ Π.			⚽		3-0											
ΑΤΣΑΛΕΝΙΟΣ				⚽				3-0								
ΒΥΖΑΣ ΜΕΓ.					⚽						4-0					
ΕΠΑΜΕΙΝΩΝΔΑΣ						⚽								0-0		
ΕΡΓΟΤΕΛΗΣ							⚽							3-0		
ΕΡΜΗΣ ΚΟΡ.								⚽	0-1							
ΙΑΛΥΣΟΣ			1-0						⚽							
ΚΕΡΑΤΣΙΝΙ										⚽						0-0
ΚΙΣΣΑΜΙΚΟΣ						1-2					⚽					
ΛΕΒΑΔΕΙΑΚΟΣ				2-2								⚽				
ΜΑΝΗ	2-0									1-3			⚽			
ΟΛΥΜΠΙΑΚΟΣ Χ.														⚽		
ΡΟΔΟΣ		2-0													⚽	
ΧΑΛΚΙΔΑ															0-0	⚽

ΒΑΘΜΟΛΟΓΙΑ

ΕΘΝΙΚΗ ΕΡΑΣΙΤΕΧΝΙΚΗ

Α/Α	ΟΜΑΔΕΣ	ΒΑΘΜ.	ΑΓ.	ΤΕΡΜ.	ΕΝΤΟΣ Ν	ΕΝΤΟΣ Ι	ΕΝΤΟΣ Η	ΕΚΤΟΣ Ν	ΕΚΤΟΣ Ι	ΕΚΤΟΣ Η	ΣΥΝΟΛΟ Ν	ΣΥΝΟΛΟ Ι	ΣΥΝΟΛΟ Η
1.	Εργοτέλης	6	2	5-1	1	0	0	1	0	0	2	0	0
2.	ΙΑΛΥΣΟΣ	6	2	2-0	1	0	0	1	0	0	2	0	0
3.	Ατσαλένιος	4	2	5-2	1	0	0	0	1	0	1	1	0
4.	Ρόδος	4	2	2-0	1	0	0	0	1	0	1	1	0
5.	Κερατσίνι	4	2	3-1	0	1	0	1	0	0	1	1	0
6.	Επαμεινώνδας	4	2	2-1	0	1	0	1	0	0	1	1	0
7.	Ατρόμητος Π.	3	2	3-1	1	0	0	0	0	1	1	0	1
8.	Βύζας Μεγ.	3	2	4-3	1	0	0	0	0	1	1	0	1
9.	Μάνη	3	2	3-3	1	0	1	0	0	0	1	0	1
10.	Αιολικός	3	2	1-2	1	0	0	0	0	1	1	0	1
11.	Χαλκίδα	2	2	0-0	0	1	0	0	1	0	0	2	0
12.	Λεβαδειακός	1	2	2-3	0	1	0	0	0	1	0	1	1
13.	Ολυμπιακός Χ.	1	2	0-3	0	0	0	0	1	1	0	1	1
14.	ΑΠΟΛΛΩΝ ΚΑΛ.	0	2	1-4	0	0	1	0	0	1	0	0	2
15.	Ερμής Κορ.	0	2	0-4	0	0	1	0	0	1	0	0	2
16.	Κισσαμικός	0	2	1-6	0	0	1	0	0	1	0	0	2

ΕΘΝΙΚΗ ΕΡΑΣΙΤΕΧΝΙΚΗ

Κέρδισε ο ...μονόφθαλμος!

☞ *Η ΡΟΔΟΣ ΕΙΧΕ ΤΗΝ ΟΥΣΙΑ ΚΑΙ ΕΠΙΚΡΑΤΗΣΕ 2-0 ΤΟΥ ΑΠΟΛΛΩΝΑ ΚΑΛΥΘΙΩΝ ΣΤΟ ΤΟΠΙΚΟ ΝΤΕΡΜΠΙ ΤΟΥ ΕΘΝΙΚΟΥ ΣΤΑΔΙΟΥ*



Ο Καρίκης διαμορφώνει το τελικό 2-0
(ΒΙΚΤΩΡ-ΦΩΤΟ ΜΑΡΚΕΤ-ΙΑΛΥΣΟΣ)

Η Ρόδος ήταν η μεγάλη νικήτρια του πρώτου τοπικού ντέρμπι της Εθνικής Ερασιτεχνικής κατηγορίας. Κέρδισε 2-0 τον Απόλλωνα Καλ. σ' ένα ματς που "ο σκοπός αγίασε τα μέσα".

Στόχος και των δύο ήταν η βαθμοθηρία και όχι το θέαμα και η ποιότητα του παιχνιδιού, από την οποία έμειναν μακριά.

Στο ποδόσφαιρο όμως η ουσία είναι το γκολ και το πέτυχαν δύο φορές ο "πράσινοι" κερδίζοντας το πρώτο τοπικό ντέρμπι της περιόδου και πετυχαίνοντας παράλληλα την πρώτη τους φετινή νίκη.

Ο αγώνας δεν δρέπει δάφνες ποιοτικά. Τόσο η Ρόδος, όσο κι ο Απόλλων δεν ξεπέρασαν την μετριότητα. Οι φιλοξενούμενοι θάλεγε κανείς, πως "ξύπνησαν" στο τελευταίο εικοσάλεπτο αλλά η ομάδα του **Δημήτρη Σκούνα** είχε την απάντηση στο 93'.

ΤΟ Α' ΗΜΙΧΡΟΝΟ

Στο α' ημίχρονο δεν παίχθηκε ποδόσφαιρο ποιότητας. "Φοβόταν ο **Γιάννης** το θεριό και το θεριό του **Γιάννη**". Η Ρόδος είχε καλά κλειστούς τους διαδρόμους προς τον **Μπακόπουλο.**

Ο **Δημήτρης Σκούνας** με λίμπερο τον **Μπιγκό,** τον **Πάττα** να μαρκάρει τον **Ξύπα** και τον **Μαλλιάκα** να επιτηρεί τον **Σωτηρόπουλο,** δεν απειλήθηκε σε καμιά περίπτωση. Από εκεί και μπροστά υπήρχαν οι **Ανιάγκμπε, Ροπόκης** και ο **Σηφνάκης** που έψαχναν πάντα τον δραστήριο **Ροπόκη** κι αυτός με τη σειρά του τους **Καντιμοίρη** και **Λαζάρου.** Ηρθε μια φορά το γκολ ενώ χάθηκαν κι άλλες ευκαιρίες απ' τους "πράσινους" για ν' ανοίξει κι άλλο η ψαλίδα του σκορ.

Στο ίδιο διάστημα ο Απόλλων προσπάθησε να επιβάλει τον ρυθμό του με παιχνίδι που ξεκινούσε απ' την άμυνα.

Οταν όμως έφυγε ο **Κακλαμάνος** απ' το παιχνίδι και λογικά έπρεπε να δραστηριοποιηθούν περισσότερο οι **Ράντισιτς, Κυπριώτης** και **Αυλωνίτης** στον χώρο του κέντρου κάτι τέτοιο δεν έγινε. Ετσι έμεναν ημιτελείς οι προσπάθειες του **Ισκά** απ' τα δεξιά και του κεφάτου **Χατζηπέτρου** από τ' αριστερά και μοιραία η μπάλα δεν έφτανε εύκολα στον **Ξύπα** που πάλευε μόνος του μπροστά.

Ο Απόλλων δεν δημιούργησε τίποτα απολύτως στο α' ημίχρονο.

ΣΤΟ Β' ΗΜΙΧΡΟΝΟ

Στο ίδιο μοτίβο κύλησε στο β' ημίχρονο το παιχνίδι. Από το 70' και μετά ο Απόλλων "ξύπνησε" καθώς η Ρόδος έδειξε να "πονάει" με την έξοδο του **Ανιάγκμπε.**

Ο **Κατικαρίδης** πέρασε από δεξιά ενώ ο Απόλλων άρχισε να πιέζει με τις συχνότερες προωθήσεις του **Ισκά.** Εδώ θα πρέπει κανείς να σταθεί λίγο στον πάγκο των φιλοξενούμενων. Ο **Γιάννης Γκαϊτατζής** έπρεπε να δράσει συντομότερα στο ταμπλώ των αλλαγών. **Σαλπιγκτίδης-Σαλαμαστράκης** έπρεπε να μπουν νωρίτερα στον αγωνιστικό χώρο, ενώ ο **Ξύπας** πάλευε μόνος του χωρίς στήριγμα σ' όλο το παιχνίδι. Οι ...μεταγραφές της ομάδας του **Γιάννη Γκαϊτατζή** φαίνεται πως ήταν... σε άλλο γήπεδο! **Ράντισιτς, Κυπριώτης, Στογιάνωφ, Αυλωνίτης** και **Σωτηρόπουλος,** δεν βοήθησαν καθόλου στο χθεσινό ματς με αποτέλεσμα η μετριότατη Ρόδος να μην απειληθεί καθόλου και κατά συνέπεια να είναι δίκαιη η επικράτησή της. Ενώ η Ρόδος πήρε τους τρεις βαθμούς, ο Απόλλων χρειάζεται άμεση ανασύνταξη!!!

ΦΑΣΕΙΣ–ΓΚΟΛ

Στο 4' στο φάουλ του **Καντικαρίδη,** ο **Μαλλιάκας** έπιασε την κεφαλιά αλλά η μπάλα έφυγε άουτ.

Το 1-0 στο 12' από ωραία προσπάθεια του **Λαζάρου** που μπήκε στην περιοχή, απέφυγε τον **Αλεξανδρίδη** και πλάσαρε στην κενή εστία παρά την προσπάθεια του **Κακλαμάνου.**

Στο 14' ο **Μπακόπουλος** μπλόκαρε το δυνατό απ' ευθείας χτύπημα φάουλ του **Ράντισιτς.**

Στο 22' από μπαλιά του **Ροπόκη,** ο **Καντιμοίρης** μπήκε μόνος του αλλά πλάσαρε άουτ.

Στο 40' ο **Μπακόπουλος** μπλόκαρε το δυνατό μακρινό σουτ του **Σωτηρόπουλου.**

Στο 42' ο **Αλεξανδρίδης** έπεσε στα πόδια του **Ανιάγμπε** κι έσωσε την εστία του από βέβαιη παραβίαση.

Στο 47' του α' μέρους ο **Καντιμοίρης** από καλή θέση πλάσαρε ψηλά άουτ.

Στο 62' ο **Αλεξανδρίδης** έδιωξε εκπληκτικά σε κόρνερ το απευθείας κτύπημα φάουλ του **Ροπόκη.**

Στο 71' από λάθος της άμυνας του Απόλλωνα Καλ. οι **Πάττας** πλάσαρε πάνω απ' τα γκολπόστ του **Αλεξανδρίδη.**

Το 2-0 στο 93'. Ο **Καντικαρίδης** έβγαλε σέντρα από δεξιά στην άδεια άμυνα του Απόλλωνα κι ο **Καρίκης** από κοντά με άψογο πλασέ έστειλε τη μπάλα στα δίχτυα.

Διακρίθηκαν από τους νικητές οι **Ροπόκης, Μαλλιάκας** και ο **Ανιάγκμπε** όσο έπαιξε.

Από τον Απόλλωνα επέπλευσαν οι **Ισκάς, Χατζηπέτρος, Χατζησταμάτης.**

Με πολλά λάθη ήταν η διαιτησία του κ. **Εγκαρχου** και των εποπτών **Λαγοπάτη** και **Λασκαρίδη** απ' την Αθήνα. Κιτρινίθηκαν οι **Σταθόπουλος, Πάττας, Σηφνάκης** από τη Ρόδο και οι **Χατζηπέτρος, Χατζησταμάτης, Καβουσανάκης** από τον Απόλλωνα.

Ο κ. **Εγκαρχος** στο 26' απέβαλε από τον πάγκο της Ρόδου τον προπονητή **Δημήτρη Σκούνα.**

ΟΙ ΟΜΑΔΕΣ

ΡΟΔΟΣ: *Μπακόπουλος, Σταθόπουλος, Μπιγκό, Μαλλιάκας, Πάττας, Ανιάγκμπε (64' λ.τ. Σεβδαλής), Κατικαρίδης, Καντιμοίρης (74' Καρίκης), Λαζάρου (82' Πατρού) Ροπόκης, Σηφνάκης.*

ΑΠΟΛΛΩΝ ΚΑΛ.: *Αλεξανδρίδης, Ισκάς (82' Σαλαμαστράκης), Χατζηπέτρος, Χατζησταμάτης, Ράντισιτς, Κακλαμάνος (15' λ.τ. Καβουσανάκης, 76' Σαλπιγκτίδης), Κυπριώτης, Στογιάνωφ, Ξύπας, Αυλωνίτης, Σωτηρόπουλος.*



Ο Σκούνας έφθασε μέχρι τον επόπτη κι ο διαιτητής του έδειξε την εξέδρα
(ΒΙΚΤΩΡ-ΦΩΤΟ ΜΑΡΚΕΤ-ΙΑΛΥΣΟΣ)



Το παιχνίδι παιζόταν και ο Γκαϊτατζής ήταν μέσα στον αγωνιστικό χώρο, ο διαιτητής του έδειξε τον πάγκο!
(ΒΙΚΤΩΡ-ΦΩΤΟ ΜΑΡΚΕΤ-ΙΑΛΥΣΟΣ)

Α' ΚΑΤΗΓΟΡΙΑ - Πωλήσεις ακινήτων Κ. Διακογεωργίου

Το 3Χ3 Διαγόρας και Φοίβος

☞ *ΜΟΝΟ ΟΙ ΔΥΟ ΤΟΥΣ ΚΑΤΑΦΕΡΑΝ ΝΑ ΠΕΤΥΧΟΥΝ ΤΗΝ 3η ΤΟΥΣ ΝΙΚΗ ΚΑΙ ΝΑ ΜΕΙΝΟΥΝ ΜΟΝΟΙ ΣΤΗΝ ΚΟΡΥΦΗ ΤΗΣ ΒΑΘΜΟΛΟΓΙΑΣ*

☞ *ΛΑΘΗ ΔΙΑΙΤΗΣΙΑΣ ΠΟΥ ΕΠΗΡΡΕΑΣΑΝ Τ' ΑΠΟΤΕΛΕΣΜΑΤΑ ΣΕ ΑΦΑΝΤΟΥ (ΔΙΓΕΝΗΣ-ΚΛΕΑΝΘΗΣ) ΚΑΙ ΠΥΛΩΝΑ(ΘΥΕΛΛΑ-ΗΡΑΚΛΗΣ)*

Μόνο δύο ομάδες έμειναν στην κορυφή της βαθμολογίας μετά την ολοκλήρωση της 3ης αγωνιστικής.

Ο ένας είναι ο Διαγόρας που προχθές συνέτριψε με 9-0 τον Ευαγόρα στο Εθνικό Στάδιο στέλνοντας νέο μήνυμα στους αντιπάλους του ότι φέτος δεν αστειεύεται.

Ο άλλος είναι ο Φοίβος που επίσης χθες κέρδισε εύκολα 5-2 την ομάδα της ΑΕΛ.

Πιο πίσω έχουμε την Αναγέννηση που διατηρώντας την παράδοση μέσα στο Βάτι, πήρε ισοπαλία 1-1 από τον τοπικό Διαγόρα ισοφαρίζοντας στις καθυστερήσεις τον αγώνα με πέναλτι.

Ωστόσο απ' αυτήν την αγωνιστικη δεν έλλειψαν τα παράπονα από τα σφυρίγματα και τις υποδείξεις των διαιτητών.

Συγκεκριμένα στ' Αφάντου ο Κλεάνθης που ηττήθηκε 2-0 από τον τυπικά γηπεδούχο Διγενή έχει πολλά παράπονα, από τον διαιτητή **Κώστα Ζανεττίδη,** ενώ στην Πυλώνα η Θύελλα που έχασε με το ίδιο σκορ (2-0) από τον Ηρακλή Μ. έχει παράπονα από τον διαιτητή **Γιάννη Χάλαντα.**

Στ' άλλα ματς είχαμε νέα νίκη της Κω μέσα στην έδρα της που κέρδισε 4-1 τον Άγιο Γεώργιο, ενώ ο Ορφέας πέτυχε την πρώτη του νίκη κερδίζοντας 2-0 τον ΑΕΡΑ.

Επίσης την πρώτη του νίκη πέτυχε και ο Καλυμνιακός που μετά την απόφαση των ποδοσφαιριστών του να επιστρέψουν στους αγωνιστικούς χώρους, χθες επικράτησαν του Ανταγόρα μέσα στην Κάλυμνο με 3-1.

ΤΟ ΠΡΟΣΩΠΟ ΤΗΣ ΗΜΕΡΑΣ

Ο επιθετικός του Διαγόρα και περυσινός πρώτος σκόρερ του πρωταθλήματος της Α' κατηγορίας με τη φανέλλα της Ρόδου, Πολυδεύκης Γεωργαλής κερδίζει τον άτυπο τίτλο της στήλης μας γι' αυτή την εβδομάδα.

Με τα 5 γκολ που πέτυχε προχθές κατά του Ευαγόρα κλέβει τις εντυπώσεις της 3ης αγωνιστικής αποδεικνύοντας ότι είναι χαρισματικός σκόρερ.

ΚΟΚΚΙΝΕΣ

ΟΜΑΔΕΣ	ΥΠΕΡ	ΚΑΤΑ
ΑΕΛ	1	1
ΑΕΡΑ	1	2
Αγ. Γεώργιος	-	-
Αναγέννηση	3	-
Ανταγόρας	1	1
Διαγόρας	1	-
Διαγόρας Β.	-	1
Διγενής	-	-
Ευαγόρας	2	-
Ηρακλής	-	1
Θύελλα	-	2
Καλυμνιακός	-	1
Κλεάνθης	-	-
Κως	1	2
Ορφέας	-	-
Φοίβος	1	-

ΠΕΝΑΛΤΙ

Α/Α	ΟΜΑΔΕΣ	ΥΠΕΡ	ΚΑΤΑ
1.	ΑΕΛ	2	1
2.	ΑΕΡΑ	1	1
3.	Αγ. Γεώργιος	2	2
4.	Αναγέννηση	2	-
5.	Ανταγόρας	1	-
6.	Διαγόρας	2	-
7.	Διαγόρας Β.	1	1
8.	Διγενής	1	2
9.	Ευαγόρας	-	1
10.	Ηρακλής	2	1
11.	Θύελλα	-	2
12.	Καλυμνιακός	-	1
13.	Κλεάνθης	-	-
14.	Κως	2	3
15.	Ορφέας	-	-
16.	Φοίβος	2	1

ΕΚΤΕΛΕΣΤΕΣ

	ΕΥΣΤΟΧΑ	ΑΣΤΟΧΑ
Μόσχος (Διαγόρας)	1	1
Κούρος (Ηρακλής)	1	-
Παπαγρηγορίου (Αγ. Γεώργιος)	2	-
Δρόσος Δ.Εμ. (Κως)	2	-
Διαμαντάρας (ΑΕΛ)	2	-
Ξύπας (Αναγέννηση)	2	-
Χαρικιόπουλος (Φοίβος)	1	1
Αγγελόπουλος (Διγενής)	1	-
Διαμαντάρας (Λέρος)	1	-
Καμπούρης Ι. (Διαγόρας Β.)	0	1
Γιαννουκάς Μ. (ΑΕΡΑ)	1	-
Τρούλης (Ηρακλής)	1	-
Λαμπριαννίδης (Ανταγόρας)	-	

ΣΚΟΡ ΚΑΙ ΣΚΟΡΕΡ

● Θύελλα–Ηρακλής 02
65' (πεν.) **Τρούλης,** 93' **Γιακουμάρος**

● Διαγόρας Β.–Αναγέννηση 1–1
79' **Ι. Καμπούρης,** 91' (πεν.) **Ξύπας**

● Διαγόρας–Ευαγόρας 9–0
2', 71', 80' (πεν.) **Μόσχος,**
8', 14', 37', 44', 50' **Γεωργαλής,**
52' **Κουφομανώλης.**

● Διγενής–Κλεάνθης 2–0
13' **Καστρουνής,** 24' **Αγγελόπουλος**

● Ορφέας–ΑΕΡΑ 2–0
27' **Κωστάκης,** 53' **Κουντουριώτης**

● Φοίβος–ΑΕΛ 5–2
1' **Χαρικιόπουλος,** 40' **Ορφανίδης**
43' **Γιαννικάκης,** 68' **Ζουρούδης Κ.,**
79' **Κορνάρος,** 73' **Τσάτσος,** 81' **Φουντής**

● Καλυμνιακός–Ανταγόρας 3–1
5', 25' **Θ. Βαβλάς,** 52' **Ν. Βούης,**
4' **Μανούσογλου**

● ΑΕ Κως–Αγ. Γεώργιος 4–1
25' (πεν.) **Δρόσος Δ.,** 60' **Καραγιάννης,**
88' **Μάμμης,** 94' **Γ. Μποϊλής,**
67 (πεν.) **Παπαγρηγορίου**

ΟΙ ΣΚΟΡΕΡ

Σημαντικό προβάδισμα από την τρίτη κι' όλας αγωνιστική πήρε ο επιθετικός του Διαγόρα, **Πολυδεύκης Γεωργαλής** και περυσινός πρώτος σκόρερ, που με τα πέντε γκολ που πέτυχε προχθές έφτασε τα εννέα. Αναλυτικά:

9 γκολ: **Γεωργαλής** (Διαγόρας)
5 γκολ: **Μόσχος** (Διαγόρας)
4 γκολ: **Ξύπας** (Αναγέννηση)
3 γκολ: **Παπαβασιλείου** (ΑΕΡΑ), **Ι. Καμπούρης** (Διαγόρας Β.), **Αγγελόπουλος** (Διγενή).
2 γκολ: **Διαμαντάρας** (ΑΕΛ), **Φουντής** (ΑΕΛ), **Παπαγρηγορίου** (Αγ. Γεώργιος), **Θ. Βαβλάς** (Καλυμνιακός), **Δρόσος Δ. Εμ.** (ΑΕ Κως), **Χαριχιόπουλος.**

ΕΠΟΜΕΝΗ ΑΓΩΝΙΣΤΙΚΗ (4η)

Διαγόρας Β.-Θύελλα
Ηρακλής-Διαγόρας
Αναγέννηση-Καλυμνιακός
Ευαγόρας-ΑΕ Κως
Ανταγόρας-Διγενής
Αγ. Γεώργιος-Ορφέας
Κλεάνθης-ΑΕΛ
ΑΕΡΑ-ΦΟΙΒΟΣ

ΒΑΘΜΟΛΟΓΙΑ

Α' ΚΑΤΗΓΟΡΙΑ 2001–2002

Α/Α	ΟΜΑΔΕΣ	ΒΑΘΜ.	ΑΓ.	ΤΕΡΜ.	ΕΝΤΟΣ Ν	Ι	Η	ΕΚΤΟΣ Ν	Ι	Η	ΣΥΝΟΛΟ Ν	Ι	Η
1.	Διαγόρας	9	3	17-1	2	0	0	1	0	0	3	0	0
2.	Φοίβος	9	3	10-3	2	0	0	1	0	0	3	0	0
3.	Αναγέννηση	7	3	6-1	2	0	0	0	1	0	2	1	0
4.	Διγενής	6	3	6-4	1	0	0	1	0	1	2	0	1
5.	ΑΕ Κως	6	3	6-5	2	0	0	0	0	1	2	0	1
6.	Ηρακλής	4	3	4-3	0	0	1	1	1	0	1	1	1
7.	Κλεάνθης	4	3	5-5	1	0	0	0	1	1	1	1	1
8.	Διαγόρας Β.	3	3	5-5	0	2	0	0	1	0	0	3	0
9.	ΑΕΛ	3	3	5-7	1	0	0	0	0	2	1	0	2
10.	Ορφέας	3	3	3-5	1	0	1	0	0	1	1	0	2
11.	ΑΕΡΑ	3	3	4-7	1	0	0	0	0	2	1	0	2
12.	Θύελλα	3	3	2-5	1	0	1	0	0	1	1	0	2
13.	Αγ. Γεώργιος	3	3	3-8	0	0	1	1	0	1	1	0	2
14.	Ανταγόρας	1	3	2-6	0	1	0	0	0	2	0	1	2
15.	Ευαγόρας	1	3	1-12	0	1	0	0	0	2	0	1	2
16.	Καλυμνιακός	-3	3	3-5	1	0	1	0	0	1	1	0	2

Ο Καλυμνιακός έχει δύο μηδενισμούς και -6 βαθμούς.

A' GOAL! Α' ΚΑΤΗΓΟΡΙΑ 2001–2002

	ΑΕΛ	ΑΕΡΑ	ΑΓ. ΓΕΩΡΓΙΟΣ	ΑΝΑΓΕΝΝΗΣΗ	ΑΝΤΑΓΟΡΑΣ	ΔΙΑΓΟΡΑΣ	ΔΙΑΓΟΡΑΣ Β.	ΔΙΓΕΝΗΣ	ΕΥΑΓΟΡΑΣ	ΗΡΑΚΛΗΣ	ΘΥΕΛΛΑ	ΚΑΛΥΜΝΙΑΚΟΣ	ΚΛΕΑΝΘΗΣ	ΚΩΣ	ΟΡΦΕΑΣ	ΦΟΙΒΟΣ
ΑΕΛ	⚽														2-0	
ΑΕΡΑ		⚽												3-0		
ΑΓ. ΓΕΩΡΓΙΟΣ			⚽			0-3										
ΑΝΑΓΕΝΝΗΣΗ				⚽	2-0					3-0						
ΑΝΤΑΓΟΡΑΣ					⚽		1-1									
ΔΙΑΓΟΡΑΣ		5-1				⚽			9-0							
ΔΙΑΓΟΡΑΣ Β.				1-1			⚽						3-3			
ΔΙΓΕΝΗΣ								⚽					2-0			
ΕΥΑΓΟΡΑΣ									⚽	1-1						
ΗΡΑΚΛΗΣ			1-2							⚽						
ΘΥΕΛΛΑ									2-0	0-2	⚽					
ΚΑΛΥΜΝΙΑΚΟΣ					3-1							⚽				0-2 a.a.
ΚΛΕΑΝΘΗΣ												2-0 a.a.	⚽			
ΚΩΣ	2-1		4-1											⚽		
ΟΡΦΕΑΣ		2-0						1-3							⚽	
ΦΟΙΒΟΣ	5-2							3-1								⚽

Α' ΚΑΤΗΓΟΡΙΑ-Πωλ. ακινήτων Κ. Διακογεωργίου

θλιβερό απόγευμα

☞ *ΜΑΥΡΑ ΧΑΛΙΑ ΗΤΑΝ ΤΟ ΜΑΤΣ ΔΙΓΕΝΗ-ΚΛΕΑΝΘΗ, ΜΑΥΡΑ ΧΑΛΙΑ ΗΤΑΝ ΚΑΙ Η ΔΙΑΙΤΗΣΙΑ. Ο ΔΙΓΕΝΗΣ ΝΙΚΗΣΕ ΜΕ 2-0*

☞ *ΕΚΤΟΣ ΤΟΠΟΥ ΚΑΙ ΧΡΟΝΟΥ ΒΡΕΘΗΚΑΝ Ο ΔΙΑΙΤΗΤΗΣ ΖΑΝΝΕΤΙΔΗΣ ΚΑΙ Ο ΒΟΗΘΟΣ ΤΟΥ ΚΑΤΤΑΒΕΝΟΣ, ΠΟΥ ΑΦΗΣΑΝ ΜΕ ΦΡΙΚΤΑ ΠΑΡΑΠΟΝΑ ΤΟΝ ΚΛΕΑΝΘΗ*

☞ *ΜΕ ΒΡΙΣΙΕΣ ΚΑΙ ΠΛΑΣΤΙΚΑ ΜΠΟΥΚΑΛΙΑ ΕΠΙΤΕΘΗΚΑΝ ΣΤΟΝ ΚΑΤΤΑΒΕΝΟ ΚΑΠΟΙΟΙ ΟΠΑΔΟΙ ΤΟΥ ΚΛΕΑΝΘΗ ΟΤΑΝ ΕΓΙΝΕ ΤΟ 2-0*

ΑΦΑΝΤΟΥ

Αν οι φίλοι του ποδοσφαίρου που πήγαν το απόγευμα του Σαββάτου στο γήπεδο Αφάντου για να αναζητήσουν λίγο θέαμα στο ματς του Διγενή με τον Κλεάνθη γνώριζαν πως με το χιλιάρικο που έδιναν στην είσοδο αγόραζαν ένα ποδοσφαιρικό τίποτα, μάλλον θα προτιμούσαν να καθίσουν στα σπίτια τους ή να πάνε σε κάποιο άλλο γήπεδο.

Αν εξαιρέσει κανείς τα δύο γκολ που σημειώθηκαν και με τα οποία, ο Διγενής πανηγύρισε την νίκη με 2-0, από τον προχθεσινό αγώνα δεν άξιζε τίποτα, ούτε και η διαιτησία, που ήταν, όπως και το παιχνίδι, κάκιστη.

Ειδικά οι άνθρωποι του Κλεάνθη βράζουν με τον διαιτητή **Ζαννετίδη**, που σε γενικές γραμμές, βρέθηκε εκτός τόπου και χρόνου, καθώς με την συνολική του απόδοση σε καμμία περίπτωση δεν δικαιολόγησε την θέση που κατέχει στους πίνακες των Εθνικών κατηγοριών. Ασορτί με τον **Ζαννετίδη** και ο βοηθός του **Κατταβενός**, που μάλλον θα πρέπει να ξανακαθίσει στα θρανία και να κάνει φροντιστήρια για το τι είναι οφσάϊντ και πότε σηκώνεται το σημαιάκι του επόπτη, καθώς πολλές φάσεις που έγιναν στην περιοχή της αρμοδιότητάς του εξελίχθηκαν σε... πάρτι. Ο μόνος που διασώθηκε ήταν ο έτερος βοηθός **Σιδηρόπουλος**.

Είναι χαρακτηριστικό, πώς οι φιλοξενούμενοι αμφισβήτησαν και τα δύο γκολ που δέχτηκαν, ενώ φωνάζουν για πολλές αποφάσεις του **Ζαννετίδη** αλλά και για τον τρόπο που υποδείκνυε τα φάουλ και μοίραζε τις κίτρινες. Δικαίωμα να διαμαρτύρεται για μία σοβαρή φάση έχει και ο Διγενής, καθώς αν ο **Ζαννετίδης** εφάρμοζε τον κανονισμό στο 18', όταν ο **Καραγιάννης** ως ο τελευταίος αμυντικός τράβηξε από την φανέλα και γκρέμισε τον **Αγγελόπουλο** (είχε ήδη μία κίτρινη) ο Κλεάνθης θα συνέχιζε με δέκα παίκτες. Αντί αυτού, η σφυρίχτρα του "κόλλησε" και ούτε καν υπέδειξε την οφθαλμοφανέστατη παράβαση.

Το κλίμα είχε στραβώσει από νωρίς και λίγο έλλειψε το παιχνίδι να τιναχθεί στον αέρα, όταν στο 24' και συγκεκριμένα στην φάση του δεύτερου γκολ του Διγενή μερίδα οπαδών του Κλεάνθη μετακινήθηκε προς τον επόπτη **Κατταβενό** τον οποίο έβρισε χυδαία και του πέταξε πλαστικά μπουκάλια.

Σε ό,τι αφορά το παιχνίδι, καθ' αυτό είναι επιεικώς απαράδεκτο.

Ενα πραγματικό κλοτσοσκούφι, στο οποίο ο Διγενής στάθηκε πιο στρωτό ποδόσφαιρο και εκμεταλλεύτηκε τα αμυντικά κενά του ασύνδετου σε όλες τις γραμμές Κλεάνθη.

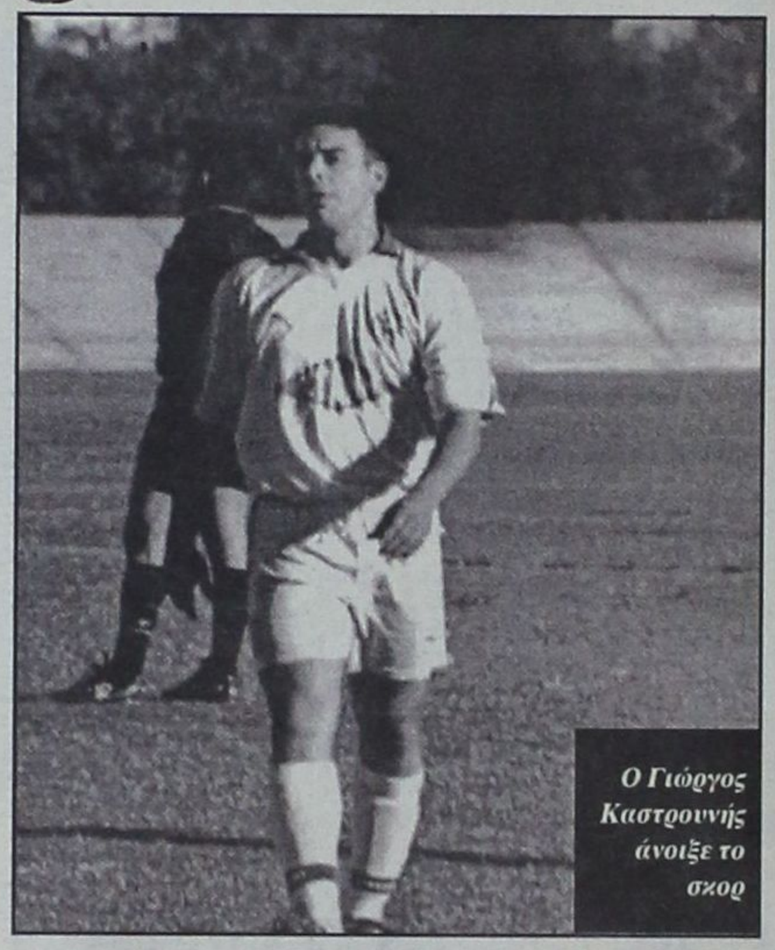

Ο Γιώργος Καστρουνής άνοιξε το σκορ

ΦΑΣΕΙΣ ΚΑΙ ΓΚΟΛ

10'. Δυνατό φάουλ του **Γκαρανάτσιου** κατέληξε στα χέρια του **Σαρικά**.

12'. Ο Διγενής προσπάθησε να επιτεθεί ο **Καστρουνής** δεν προλάβαινε την μπάλα που καλύφθηκε από τον **Καραβόλια**, και έσπρωξε τον αμυντικό του Κλεάνθη. Το οφθαλμοφανές, επιθετικό φάουλ, έστω και το... άουτ (η μπάλα βγήκε από τα πόδια των γηπεδούχων) μετατράπηκε σε κόρνερ. Οταν αυτό εκτελέστηκε, ο **Καστρουνής** σκόραρε με μία υπέροχη καρφωτή κεφαλιά, για να δώσει το προβάδισμα στον Διγενή αλλά και να πυροδοτήσει τις πρώτες αντιδράσεις των φίλων του Κλεάνθη.

18'. Ο **Αγγελόπουλος** ξεχύθηκε ολομόναχος προς την εστία του **Σαρικά**, όπου δεν έφτασε ποτέ, καθώς τον τράβηξε από την φανέλα ο **Καραγιάννης** και τον έριξε στο χώρα. Προς γενική κατάπληξη ο **Ζαννετίδης** έδειξε "παίζεται". Επρόκειτο για φάση για κόκκινη κάρτα, ενώ έστω και με κίτρινη ο **Καραγιάννης** αποβαλόταν, καθώς ήδη είχε μία από το 9ο λεπτό.

24'. Οι παίκτες του Διγενή συνδυάστηκαν υπέροχα έξω από την μεγάλη περιοχή, τελικός αποδέκτης της μπάλας έγινε ο **Τριανταφύλλου** που απέφυγε στο ύψος του πέναλτι τον **Σαρικά** ανοίγοντας την μπάλα, που κατέληξε στο δεύτερο δοκάρι στον **Αγγελόπουλο.**

Ο τελευταίος φάνηκε να βρίσκεται σε θέση οφσάϊντ όμως ο επόπτης **Κατταβενός** άφησε το σημαιάκι του ακίνητο. Το 2-0 ήταν γεγονός και στο γήπεδο έγινε το... έλα να δεις.

Αρκετοί οπαδοί του Κλεάνθη επιτέθηκαν με βαριές κουβέντες και με πλαστικά μπουκάλια στον **Κατταβενό** και το παιχνίδι κινδύνευσε να διακοπεί.

47'. Ο **Καντιμοίρης** μπλόκαρε με όμορφη εκτίναξη φάουλ του **Γαλανού** από καλή θέση.

54'. Κεφαλιά του **Γαλανού** μετά από κόρνερ έφυγε λίγο άουτ.

65'. Οι φιλοξενούμενοι εκτέλεσαν φάουλ από τα αριστερά, ο **Καραγιάννης** έπιασε την κεφαλιά στο δεύτερο δοκάρι, οι αμυντικοί απέκρουσαν πάνω στην γραμμή, όμως ο **Καραβόλιας** δεν κατάφερε να σουτάρει ολομόναχος από το ύψος του πέναλτι.

Στην εξέλιξη της φάσης, ο **Γαλανός** εκτέλεσε ένα ακόμα φάουλ λίγο έξω από την περιοχή, στέλνοντας την μπάλα ελάχιστα άουτ.

73'. Ο **Τριανταφύλλου** βρήκε με μπάλια-τρύπα τον **Αγγελόπουλο**, που έφυγε ολομόμαχος προς την εστία του **Σαρικά**, όμως καθυστέρησε, κλείστηκε και πέταξε την μπάλα άουτ.

84'. Ο **Καντιμοίρης** απέκρουσε υπέροχα γυριστό κοντινό σουτ του **Σπάρταλη Π.**

92'. Ο **Μάχλης** βρέθηκε μόνος του με τον **Σαρικά**, που έσωσε με τα πόδια.

Από τους νικητές ξεχώρισαν οι **Αγγελόπουλος, Τριανταφύλλου** και **Μανιάς** ενώ από πλευράς Κλεάνθη άρεσαν οι **Σπάρταλης Π., Θεοδοσίου** και **Γαλανός.**

Οι συνθέσεις:

ΔΙΓΕΝΗΣ: *Καντιμοίρης, Κουλούρας, Σιδεράτος, Γκαρανάτσιος, Μάμμης, Μανιάς, Μοσκιού, Τριανταφύλλου (90' Σβύνος), Αγγελόπουλος (84' Οικονόμου), Μάχλης, Καστρουνής (62' Ψύλλου).*

ΚΛΕΑΝΘΗΣ: *Σαρικάς, Χατζηθεοδωράκης (83' Νικολίτσης), Τριανταφύλλου, Καραγιάννης, Καραβόλιας, Σπάρταλης Π., Θεοδοσίου, Φαρμακίδης (57' Σπάρταλης Μ.), Φρούμης, Γαλανός, Κρομύδας.*

Πρώτα χαμόγελα

✓ *Ο Ορφέας γεύτηκε τη χαρά της νίκης με τον ΑΕΡΑ*

Καλύτερος ο Ορφέας σ' ολόκληρη τη διάρκεια του αγώνα νίκησε τον ΑΕΡΑ με 2-0 και πήρε τρεις βαθμούς οι οποίοι μπορούν ν' αποδειχθούν πολύτιμοι για τη συνέχεια.

Οι ερυθρόλευκοι της πόλης ήσαν καλύτεροι κυρίως από το 20' μέχρι το 53' σημείο που ο **Κουλουριώτης** σημείωσε το 2-0.

Από κει κι έπειτα ο ΑΕΡΑ προσπάθησε ν' αντιδράσει αλλά δεν κατάφερε ούτε να μειώσει το σκορ αφού όσες φορές οι παίκτες του βρέθηκαν μπροστά στον **Λυκοπάντη** δεν κατάφεραν να νικήσουν τον αντίπαλο τερματοφύλακα.

Οι του Ορφέα στηρίχθηκαν κυρίως στις προσπάθειες του έμπειρου **Νεκτάριου Κωστάκη** που είχε δίπλα του, αρκετούς αξιόλογους νεαρούς. Ο ΑΕΡΑ με τη σειρά του δείχνει νάχει αδυναμίες κυρίως στον χώρο του κέντρο και της άμυνας.

ΦΑΣΕΙΣ ΚΑΙ ΓΚΟΛ

3' Σουτ του **Κωστάκη** μόλις άουτ

9' Πάσα του **Γεωργαλή** στον **Λυριστή** που σούταρε πάνω από το οριζόντιο άουτ.

14' Κοντινό σουτ του **Λυριστή** πάνω από το οριζόντιο άουτ.

27' Ασίστ του **Χατζηδημητρίου Γ.** στον **Κωστάκη** που πιάνει ένα δυνατό βολέ και στέλει την μπάλα στα δίχτυα κάνοντας το 1-0.

36' Συρτή σέντρα του **Μαθιού** ο **Χαζηδημητρίου Κ.** μπροστά στην εστία του **Κουμνάκη** δεν μπόρεσε να σπρώξει την μπάλα στα δίχτυα.



Ο Νεκτάριος Κωστάκης ηγετική φυσιογνωμία και σκόρερ του Ορφέα

ΑΓΙΟΙ ΑΠΟΣΤΟΛΟΙ

ΟΡΦΕΑΣ—ΑΕΡΑ

2 — 0

53' Σέντρα του **Χατζηδημητρίου Γ.** στον **Κουντουριώτη** που με γυριστό ψιλοκρεμαστό σουτ πέτυχε το 2-0.

55' Δυνατό σουτ του **Μαθιού** μπλόκαρε ο **Κουμνάκης**

64' Κόρνερ, κεφαλιά του **Γιαννούλη Μ.** απέκρουσε ο **Λυκοπάντης** σε κόρνερ.

77' Κόρνερ από τον **Λυριστή**, κεφαλιά από τον **Αριζάνη** λίγο πίσω από το οριζόντιο άουτ.

Διακρίθηκαν από τον Ορφέα οι **Κωστάκης, Βρανάς, Χατζηδημητρίου**. Από τον ΑΕΡΑ άρεσαν οι **Μ. Γιαννουκάς, Γιορδαμνής** και **Λυριστής.**

Αριστη ήταν η διαιτησία του κ. **Τσαγγάρη** και των εποπτών **Γενή** και **Πάνου.**

Οι ομάδες:

ΟΡΦΕΑΣ: *Λυκοπάντης, Λατός, Στάππας Γεώργιος, Γεωργιάδης, Παπαϊωάννου, Δήμας, Κωστάκης, Βρανάς (80' Χατζηνικήτας), Μαρθιός Μ. (42' Κουλουριώτης), Χατζηδημητρίου Κων/νος, Ατσίδης Κ. (1' Χατζηδημητρίου Γεώργιος)*

ΑΕΡΑ: *Κουμνάκης, Διακίδης (58' Φιλίππου), Σωτηράκης (41' Καραγιάννης), Χιάμπολης, Γιαννουκάς Μ., Γιαννουκάς Β. (49' Μιχαηλίδης), Γιορδαμνής, Παπαβασιλείου, Αριζάνης, Κοιλιάς Π., Λυριστής*

Α' ΚΑΤΗΓΟΡΙΑ-Πωλήσεις ακινήτων Κ. Διακογεωργίου

Επιθετικό κρεσέντο

☞ *Ο ΔΙΑΓΟΡΑΣ ΣΥΝΕΤΡΙΨΕ ΤΟΝ ΕΥΑΓΟΡΑ ΜΕ ΠΕΝΤΕ ΓΚΟΛ ΤΟΥ ΠΟΛΥΔΕΥΚΗ ΓΕΩΡΓΑΛΗ*

☞ *ΜΕΓΑΛΗ Η ΔΙΑΦΟΡΑ, ΔΥΝΑΜΙΚΟΤΗΤΑΣ ΤΩΝ ΔΥΟ ΟΜΑΔΩΝ*

Ηταν ένα παιχνίδι που δεν αντέχει σε ιδιαίτερη κριτική αφού η μεγάλη διαφορά των δύο ατνιπάλων φαίνεται κι απ' το σκορ. Ο Διαγόρας δεν συνάντησε καμμιά απολύτως αντίσταση από τη νεανική ομάδα του Ευαγόρα και τον συνέτριψε με 9-0.

Οι κυανέρυθροι της πόλης μας δεν ανησύχησαν σε καμία περίπτωση χθες και στα 90'.

Ο **Κώστας Παπαοικονόμου** έχοντας **Παφιάκη** απ' τα δεξιά και **Αμπελά** από τ' αριστερά σε μεγάλη μέρα, είδε τον **Πολυδεύκη Γεωργαλή** να ξεδιπλώνει χθες το πολύπλευρο εκτελεστικό του ταλέντο και να επιτυγχάνει πέντε γκολ ο ίδιος και να εξελίσσεται σε μορφή του παιχνιδιού αλλά και της αγωνιστικής. Ο Διαγόρας ήταν η ομάδα, μέσα στο γήπεδο που έπαιζε πολύ καλό ποδόσφαιρο, πού εδικαιούτο και άλλων γκολ και δείχνει από νωρίς πως είναι ένα απ' τα φαβορί για τον φετινό τίτλο. Προηγήθηκε 5-0 στο α' ημίχρονο κι αυτό για όσους γνωρίζουν από ποδόσφαιρο σημαίνει πολλά.

Απέναντί του ο Ευαγόρας δεν έδειξε και πολλά πράγματα. Οι προσπάθειές του στηρίχθηκαν κυρίως στις φιλότιμες προσπάθειες του **Δημητρούλη**, του **Διακαναστάση** και του **Χαζημιχαήλ** στο α' ημίχρονο. Δεν μπόρεσε όμως ν' αντέξει στο επιθετικό κρεσέντο των παικτών του Διαγόρα. Στο 15λεπτο έχανε 3-0, στο ημίχρονο 5-0 και στο 90' 9-0. Η διαφορά δυναμικότητας, ήταν μεγάλη κι όπως έδειξε θέλει πολλή δουλειά για ν' αντέξει τη δύσκολη συνέχεια.

–ΤΑ ΕΝΝΕΑ ΓΚΟΛ–

Στο 2' το 1-0. Από σέντρα του **Σακκά** ο **Μόσχου** με κεφαλιά νίκησε τον **Δέδε** κι έστειλε τη μπάλα στα δίχτυα.

Στο 8' από μπαλλιά του **Μόσχου** ο **Γεωργαλής** απέφυγε και τον **Δέδε** με δυνατό κοντινό πλασέ έστειλε τη μπάλα στα δίχτυα γράφοντας το 2-0.

Το 3-0 στο 14'. Ο **Κουφομανώλης** έφυγε από τα δεξιά, έβγαλε σέντρα στο δεύτερο δοκάρι κι ο **Γεωργαλής** με κεφαλιά νίκησε για μια ακόμη φορά τον **Δέδε**.

Το 5-0 στο 44'. Ο **Παφιάκης** σέντραρε από δεξιά κι ο **Γεωργαλής** με κεφαλιά έστειλε τη μπάλλα στα ψ δίχτυα. Στο 50' το 6-0. Ο **Παφιάκης** κτύπησε κόρνερ από τ' αριστερά κι ο **Γεωργαλής** στο δεύτερο δοκάρι με κοντινό πλασσέ νίκησε γι' άλλη μια φορά τον **Δέδε** που το μόνο που κατάφερε ήταν να μπλοκάρει τη μπάλλα μέσα απ' τη γραμμή.

Στο 52' έγινε το 7-0 με ωραία προσπάθεια και κοντινό πλασσέ του **Κουφομανώλη.**

Στο 63' το σουτ του **Σακκά** αποκρούσθηκε από το δεξί κάθετο δοκάρι του **Δέδε.**

Στο 71' το 8-0. Ο **Παφιάκης** μπήκε από δεξιά σούταρε, απέκρουσε ο **Δέδες** κι ο **Μόσχου** από κοντά έστειλε τη μπάλλα στα δίχτυα.

Στο 80' ο **Κουρμαδιός** ανέτρεψε μέσα στην περιοχή τον **Χατζηστρατή** κι ο κ. **Φραγκίνης** κατελόγισε αμέσως το πέναλτυ. Εκτελεστής ο **Μόσχου** που πέτυχε το 9-0.

Διακρίθηκαν από τον Διαγόρα οι **Γεωργαλής, Μόσχου, Παφιάκης, Αμπελάς,** χωρίς να υστερήσει κανείς. Από τον Ευαγόρα άρεσαν οι **Δημητρούλης, Διακοναστάσης** και **Χατζημιχαήλ.**

Χωρίς ψεγάδι η διαιτησία του κ. **Φραγκίνη** και των εποπτών **Χατζηνικόλα** και **Λάμπρου.**

Οι ομάδες:

ΔΙΑΓΟΡΑΣ: *Σκυλάς, Παφιάκης, Αμπελάς, Σταυρίδης, Κορνάρος (64΄Πιτσουρδάκης), Λινάρδος, Κουφομανώλης (70' Κότσια), Γεωργαλής (71' Φράγκος), Χατζηστρατής, Μόσχου, Σακκάς.*

ΕΥΑΓΟΡΑΣ: *Δέδες, Βαρκάδος, Μαγκαφάς, Μερκούρης, Κάτρης (38' Κουρμαδιάς), Χατζημιχαήλ (46' Ζωάννου Δ.), Μπάκαλος, Διακοναστάσης, Σίμας, Δημητρούλης, Καλούδης (Β' Γεωργαλής).*

ΕΘΝΙΚΟ ΣΤΑΔΙΟ

ΔΙΑΓΟΡΑΣ–ΕΥΑΓΟΡΑΣ

9 0

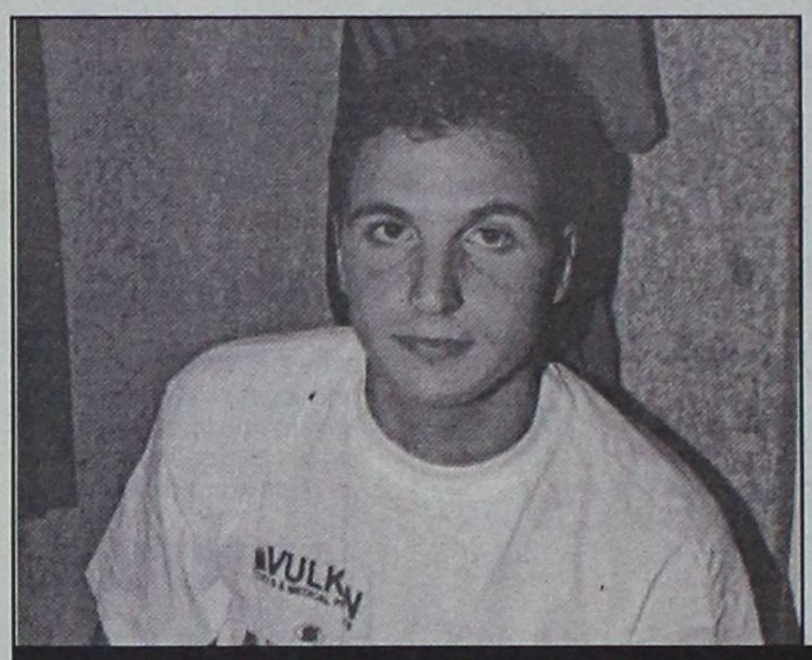



Ο Πολυδεύκης Γεωργαλής και ο Μερκούρης Μόσχου σκόρπισαν τον Ευαγόρα πετυχαίνοντας τα οκτώ από τα εννέα τέρματα

Τσιμεντένια παράδοση

✓ *Για τέταρτη φορά η Αναγέννηση έφυγε αήττητη από το Βάτι*

✓ *Ισοφάρισε στο 91' με πέναλτι που αμφισβητήθηκε απο τους γηπεδούχους*

Την μπουκιά από το στόμα του Διαγόρα πήρε η Αναγέννηση Εμπωνας στις καθυστερήσεις του αγώνα ισοφαρίζοντας 1-1, αφήνωντας τους γηπεδούχους χωρίς την χαρά της νίκης υποχρεώνοντάς τους, στην δεύτερη ισοπαλία στο γήπεδό τους και τρίτη στο πρωτάθλημα.

Οι φιλοξενούμενοι διατήρησαν την παράδοση που τους θέλει να μην χάνουν στο Βάτι. Σε τέσσερις συναντήσεις πήραν τρεις ισοπαλίες και κέρδισαν μια φορά και δικαίως έχουν τον τίτλο του κακού δαίμονα του Διαγόρα.

Ολα ήρθαν έτσι ώστε να διατηρηθεί η παράδοση, αφού οι γηπεδούχοι θα μπορούσαν να καθαρίσουν νωρίς το παιχνίδι, σχεδόν από το πρώτο ημίχρονο και να μην φθάσουν στο 91' να διαμαρτύρονται έντονα για το πέναλτι που έδωσε ο **Μιχαλάκης** και ισοφαρίστηκαν.

Κλασσικές ευκαιρίες δημιουργήθηκαν μπροστά στην εστία του **Χαλκιόπουλου** που μετατράπηκε σε ήρωας και "δώρησε" στους **Μπακίρη-Μακρή** τον άτυπο τίτλο του... μοιραίου παίκτη αφού ήταν οι πρωταγωνιστές στις επικίνδυνες φάσεις που δημιουργήθηκαν στα καρέ της Αναγέννησης.

Οι φιλοξενούμενοι έδειξαν ουσιαστικά δύο φορές τα... δόντια τους κι αυτές από φάουλ του εξειδικευμένου **Γιώργου Ξίπα**, που όμως είδε τον **Μπεκιάρη** να απογειώνεται και στις δύο.

Μάλιστα, η πρώτη απόκρουση ήταν πολύ νωρίς, στο 7'.

Οι κυανέρυθροι μετά το εικοσάλεπτο πίεσαν τους αντιπάλους τους και δημιούργησαν όλες αυτές τις προϋποθέσεις που υπάρχουν στο ποδόσφαιρο για να μετατραπεί ένα παιχνίδι σε... περίπατο.

Ομως ο **Χαλκιόπουλος**, όπως προαναφέραμε τους... έσπασε τα νεύρα, αν και στο γκολ που πέτυχαν φέρει ευθύνη.

–ΦΑΣΕΙΣ ΚΑΙ ΓΚΟΛ–

23' ο **Χαλκιόπουλος** αποκρούει σε κόρνερ διαγώνιο σουτ του **Καμπούρη.**

43' ο **Καμπούρης** εκτέλεσε φάουλ, ο **Χαλκιόπουλος** απέτυχε στην έξοδο, ο **Μακρής** προσπάθησε να το εκμεταλλευτεί και να στείλει τη μπάλα στα δίχτυα, αλλά στη γραμμή έσωσε την Αναγέννηση ο **Θαρρενός** αποκρούοντας.

47' ο **Χαλκιόπουλος** είπε όχι στο γκολ σε δυνατό συρτό σουτ του **Μπακίρη** διώχνοντας την μπάλα σε κόρνερ.

56' ο **Μακρής** έβγαλε σέντρα από δεξιά, στην πορεία της μπάλλας πετάχτηκε ο **Κουλουμπράκης** που έπιασε καρφωτή κεφαλιά, αλλά την έστειλε άουτ.

68' αλλεπάλληλες κόντρες κέρδισε ο **Μπακίρης** και βρέθηκε προ του **Χαλκιόπουλου** που απέκρουσε σωτήρια το πλασέ του.

72' ο **Καράμπης** με κάθετη μπαλιά έβγαλε τον **Μακρή**, φάτσα με τον **Χαλκιόπουλο,** που και πάλι απέκρουσε σωτήρια.

75' ο **Μπεκιάρης** απέκρουσε εντυπωσιακό φάουλ του **Ξύπα** από 40 μ.

79' σ' αυτή την φάση ο **Χαλκιόπουλος** δεν στάθηκε τυχερός, αφού σε φάουλ του **Καράμπη** του έφυγε η μπάλα και ο έμπειρος **Καμπούρης** δεν άφησε την ευκαιρία να πάει χαμένη και με σουτ άνοιξε το σκορ, 1-0.

82' δυνατό σουτ του **Καμπούρη** μόλις άουτ.

86' σέντρα του **Μακρή**, ο **Γιαλλούσης** σούταρε απέκρουσε προσωρινά ο **Χαλκιόπουλος**, ο **Καμπούρης** επιασε κεφαλιά αλλά απέκρουσαν οι αμυντικοί στην γραμμή.

87' ο **Καράμπης** μάρκαρε από πίσω τον **Κάβουρα** με αποτέλεσμα να δεχθεί την δεύτερη κίτρινη κάρτα.

91' ο **Πολυχρόνης** "χώθηκε" στην περιοχή του Διαγόρα και βρέθηκε στο χώμα και ο διαιτητής έδειξε αμέσως την άσπρη βούλα προκαλώντας κύμα διαμαρτυριών των γηπεδούχων.

Η απόφαση του διαιτητή ήταν... απόφαση και ο **Ξύπας** ανέλαβε την εκτέλεση του πέναλτυ. Παλιά μου τέχνη κόσκινο για τον επιθετικό της Αναγέννησης, που όμως παρά λίγο να σταθεί μοιραίος, αφού ο **Τάκης Μπεκιάρης** έπεσε στην δεξιά του γωνία απέκρουσε, αλλά η μπάλα δεν του έκανε το κέφι. Με την βοήθεια του αέρα κύλησε στην αριστερή του γωνία και το 1-1 γράφτηκε στην ιστορία αφού η Αναγέννηση έφευγε από το Βάτι για τέταρτη φορά αήττητη, δημιουργώντας "τσιμεντένια" παράδοση.

ΒΑΤΙ

ΔΙΑΓΟΡΑΣ–ΑΝΑΓΕΝΝΗΣΗ

1 1



Ο Γιώργος Ξύπας κράτησε αήττητη την ομάδα του ισοφαρίζοντας



Ο Γιάννης Καμπούρης σκόραρε για το Βάτι

–Η ΔΙΑΙΤΗΣΙΑ–

Ο διαιτητής **Μιχαλάκης** ήταν καλός αλλά οι γηπεδούχοι όπως προαναφέραμε θεώρησαν ότι δεν υπήρχε πέναλτι στο 91'. Καλοί οι επόπτες **Ταράλης, Κόκκινος.**

ΔΙΑΚΡΙΘΕΝΤΕΣ

Από τον Διαγόρα ξεχώρισαν ο **Καράμπης** και οι μοιραίοι **Μακρής, Μπακίρης.**

Καλύτεροι της Αναγέννησης εκτός του **Χαλκιόπουλου** και οι **Ξύπας, Πολυχρόνης.**

ΔΙΑΓΟΡΑΣ Β.: *Μπεκιάρης, Παπαϊωάννου, Ροδανάκης, Καράμπης, Τσιβρινής, Κουλουμπράκης, Ελληνας, Μακρής, Λεντάκης (80' Γιαλλούσης), Καμπούρης, Μπακίρης (87' Ροδίτης).*

ΑΝΑΓΕΝΝΗΣΗ: *Χαλκιόπουλος, Βασιλώτος, Ματθαίου (53' Σεβδαλάκης Σ.), Σπανουδάκης, Κρητικός (λ.τρ. 23 Κάβουρας), Ξύπας, Τσουκαλάς (69' Παπανικολάου), Θαρρενός, Αγκάς, Πολυχρόνης, Ζιάκης.*

ΚΩΣΤΑΣ ΤΑΡΑΛΗΣ

Α' ΚΑΤΗΓΟΡΙΑ-Πωλήσεις ακινήτων Κ. Διακογεωργίου

Πρωινός περίπατος

☞ *Ο ΦΟΙΒΟΣ ΘΡΙΑΜΒΕΥΣΕ ΕΠΙ ΤΗΣ ΔΥΝΑΤΗΣ ΑΕΛ ΣΤΟ ΓΗΠΕΔΟ ΤΟΥ ΜΕ 5-2, ΚΑΝΟΝΤΑΣ ΤΟ 3Χ3*

☞ *Η ΟΜΑΔΑ ΤΗΣ ΛΕΡΟΥ ΤΕΛΕΙΩΣΕ ΤΟ ΜΑΤΣ ΜΕ ΔΕΚΑ ΠΑΙΚΤΕΣ*



Από τους κορυφαίους ο Νίκος Ορφανίδης

ΚΡΕΜΑΣΤΗ

Πολύ όμορφο παιχνίδι παρακολούθησαν όσοι βρέθηκαν χθες στο γήπεδο της Κρεμαστής. Απόλαυσαν επτά γκολ και είδαν τον Φοίβο να θριαμβεύει επί της ΑΕΛ με 5-2, να κάνει το "τρία στα τρία" και να εδραιώνεται στις κορυφαίες θέσεις του βαθμολογικού πίνακα. Αναφορά βέβαια μόνο στο παρόν καθώς είναι πολύ νωρίς ακόμα για να βγάλει κανείς συμπεράσματα.

Ο Φοίβος όπως και στο ματς με τον Διγενή είχε εκρηκτικό ξεκίνημα. Προηγήθηκε 1-0 πριν καν συμπληρωθεί το πρώτο λεπτό και μέχρι να γίνει το 2-0 έχασε κι άλλες ευκαιρίες να διευρύνει το σκορ. Με καλοστημένη άμυνα, με καλή κυκλοφορία της μπάλας και με επίθεση που απειλούσε σε κάθε επίσκεψή της με παραβίαση την εστία του **Χαλκίδη**, ήλεγξε το παιχνίδι κι έκλεισε το α' ημίχρονο κατά τον καλύτερο τρόπο.

Στο ίδιο χρονικό διάστημα, η ΑΕΛ προσπάθησε να ισορροπήσει το παιχνίδι με πρωτοβουλίες περισσότερο των **Σικινιώτη, Φουντή, Τσάτσου** και **Διαμαντάρα**. Στα πρώτα 45 λεπτά όμως απείλησε τον **Σταματίου** μόνο μια φορά.

Ο Φοίβος είχε την ατυχία να χάσει στο 7' τον **Κουρδουνάκη** που τραυματίσθηκε αλλά ο **Μουδάτσος** που κλήθηκε να τον αντικαταστήσει, ανταποκρίθηκε στις απαιτήσεις του αγώνα. Ετσι οι ισορροπίες κρατήθηκαν και το 3-0 φάνταζε μεγαλόπρεπο στο τέλος του ημιχρόνου.

Στο β' μέρος η είσοδος του νεαρού **Μήτρου** άνοιξε κι άλλο τον ρυθμό για τους παίκτες του Φοίβου που έκαναν τέσσερα τα τέρματά τους στο 68'.

Η ΑΕΛ "ξύπνησε" θα μπορούσε να πει κανείς όταν έμεινε με δέκα παίκτες λόγω αποβολής του **Διαμαντάρα** στο 70' με δεύτερη κίτρινη κάρτα. Αξιοποίησαν τις ευκαιρίες και μείωσαν στο 73' με τον **Τσάτσο** με 4-1 και στο 81' με 5-2 με τον **Φουντή** που έμελλε να είναι και το τελικό σκορ του αγώνα.

Η ομάδα του **Γιώργου Τζιβόγλου** διαθέτει ένα ισχυρό σύνολο με πολύ καλές μονάδες. Θα πρέπει όμως να μάθουν πως για τις αποφάσεις του διαιτητή δεν μπορούν να εκφέρουν άποψη, ιδιαίτερα την ώρα του παιχνιδιού. Τη γνώμη ή την άποψη για μια φάση την έχει ο διαιτητής και οι επόπτες του. Και τα λάθη τους τα κρίνουν άλλοι κι όχι οι παίκτες την ώρα του αγώνα.

Λάθος νοοτροπία που μετράει αρνητικά πολλές φορές.

ΦΑΣΕΙΣ ΚΑΙ ΓΚΟΛ

Στο 1' το 1-0 ο **Κουρδουρνάκης** έβγαλε τη σέντρα κι ο **Χαρικιόπουλος** με κεφαλιά έστειλε τη μπάλλα στα δίχτυα.

Στο 2' το δυνατό σουτ του **Σπανού** έδιωξε δύσκολα ο **Χαλκίδης**.

Στο 28' το φάουλ του **Λιακάκη** μπλόκαρε ο **Σταματίου**. Ενα λεπτό αργότερα (29') το σουτ του **Πολιά** έδιωξε την τελευταία στιγμή ο **Χαλκίδης**.

Το 2-0 στο 40'. Ο **Γιαννικάκης** έβγαλε κάθετη μπαλιά στον **Σπανό** που έφυγε μόνος, από ελεγχόμενη θέση οφσάιντ για την οποία διαμαρτυρήθηκαν έντονα, πάσσαρε στον **Ορφανίδη** που έστειλε τη μπάλα στα δίχτυα.

Στο 43' το 3-0. Ο **Σπανός** "χόρεψε" την άμυνα της ΑΕΛ πάσσαρε στον **Γιαννικάκη** που με δυνατό συρτό σουτ έστειλε τη μπάλλα στα δίχτυα.

Το 4-0 σημειώθηκε στο 68'. Ο **Ορφανίδης** έβγαλε ωραία μπαλλιά στον **Ζουρούδη** που ψύχραιμα πλάσσαρε τον **Χαλκίδη** στέλνοντας τη μπάλα στα δίχτυα του.

Στο 70' ο **Διαμαντάρας** διαμαρτυρήθηκε σε μία απόφαση του διαιτητή κι αντίκρυσε την δεύτερη κίτρινη κάρτα του κ. **Σιδηρόπουλου**. Το ματς διεκόπη για ένα τρίλεπτο.

Οταν ξανάρχισε στο 73', ο **Λιακάκης** κτύπησε φάουλ, ο **Σταματίου** έδιωξε με γροθιές, η μπάλα, γύρισε στον **Τσάτσο** που μέσα απ' την περιοχή με δυνατό σουτ μείωσε σε 4-1.

Εξι λεπτά αργότερα (79') ο **Πολιάς** άλλαξε ωραία τη μπάλα με τον **Κορνάρο** κι ο τελευταίος με όμορφο πλασέ ανέβασε τον δείκτη του σκορ σε 5-1.

Το τελικό 5-2 πέτυχε στο 81' ο **Φουντής** με ωραίο πλασέ εκμεταλλευόμενος αδράνεια της άμυνας του Φοίβου.

Από τους νικητές κανείς δεν υστέρησε. Ξεχώρισαν όμως περισσότερο, οι **Κάβουρας, Ορφανίδης, Πολιάς** και **Ζουρούδης**. Από την δυνατή ΑΕΛ άρεσαν περισσότερο οι **Σικινιώτης, Φουντής, Τσάτσος** και **Σκύρλας**.

Μέτρια η διαιτησία των **Σιδηρόπουλου, Τσαγγάρη, Παπανικολάου**.

Οι ομάδες:

ΦΟΙΒΟΣ: *Σταματίου, Ορφανίδης, Σπανός, Κάβουρας, Χαρικιόπουλος (74' Καστάνιας), Λυριστής (47' Μήτρου), Ζουρούδης Κ., Κορνάρος, Γιαννικάκης, Πολιάς, Κουρδουνάκης (7' λ.τ. Μουδάτσος)*

Α.Ε. ΛΕΡΟΥ: *Χαλκίδης, Ηλίας (46' Σούλος), Φυλακούρης (17' Λιακάκης), Μαχαίρας, Λουλουδιάς, Βαλσάμης (46' Φλωρεντάς), Τσάτσος, Σκύρλας, Σικινιώτης, Διαμαντάρας, Φουντής.*



Ο Γιάννης Γιαννικάκης επέστρεψε στον Φοίβο με γκολ

Ξεπέρασε Ανταγόρα και αποβολή

✓ *Η πρώτη εμφάνιση του Καλυμνιακού στο πρωτάθλημα συνοδεύτηκε από νίκη κόντρα στον Ανταγόρα*

✓ *Κανένας παράγοντας των γηπεδούχων δεν έδωσε το παρόν*

Τρίτη και φαρμακερή θα ήταν η αγωνιστική που μας πέρασε για τον Καλυμνιακό καθώς ήταν η τελευταία ευκαιρία να παραμείνει στο πρωτάθλημα. Στο τρίτο παιχνίδι η ομάδα της Καλύμνου αγωνίστηκε κανονικά και, μάλιστα, πέτυχε και ευρεία νίκη με 3-1 απέναντι στον Ανταγόρα. Προς το παρόν, ο κίνδυνος της αποβολής απομακρύνθηκε όμως δεν υπάρχουν άλλα περιθώρια.

Κι' αυτό γιατί οι ποδοσφαιριστές του αποφάσισαν να δώσουν το παρόν. Ενα μόλις παιχνίδι απομένει για τον Καλυμνιακό που δεν θα κατέβει -για οποιδήποτε λόγο ν' αγωνισθεί και θα αποβληθεί από το πρωτάθλημα.

Προκειμένου όμως ν' αποφύγουν την διάλυση της ομάδας, οι ποδοσφαιριστές έδειξαν έμπρακτα την αγάπη τους για το σύλλογο και παρατάχθηκαν κανονικά στο γήπεδο για να αντιμετωπίσουν τον Ανταγόρα και να δώσουν ελπίδες για διοικητική λύση στις επόμενες μέρες.

ΚΑΛΥΜΝΙΑΚΟΣ

ΚΑΛΥΜΝΙΑΚΟΣ–ΑΝΤΑΓΟΡΑΣ

3 **1**

ΦΑΣΕΙΣ ΚΑΙ ΓΚΟΛ

Οι φιλοξενούμενοι μπήκαν πολύ δυνατά στον αγωνιστικό χώρο και κατόρθωσαν να προηγηθούν μόλις στο τέταρτο λεπτό με τον **Μανούσογλου**. Το 0-1 "πάγωσε" το Δημοτικό Στάδιο Καλύμνου όμως η αντίδραση των γηπεδούχων ήταν άμεση καθώς ένα λεπτό αργότερα ο **Θεόφιλος Βαβλάς** ισοφάρισε σε 1-1. Ο ίδιος παίκτης ανέλαβε να βγάλει τα κάστανα απ' τη φωτιά και να δώσει το προβάδισμα στην ομάδα του στο 23' της συνάντησης.

Το ημίχρονο έκλεισε με 2-1 υπέρ του Καλυμνιακού ο οποίος είχε την πρωτοβουλία των κινήσεων.

Στην επανάληψη, ο δείκτης του σκορ ανέβηκε στο 3-1 στο 52', με φοβερή προσπάθεια του **Νίκου Βούη**.

Η φάση του αγώνα έγινε 17 λεπτά αργότερα (69') με πρωταγωνιστές τους παίκτες του Ανταγόρα.

Σε ανατροπή του **Στάκου** από τον **Χαλίκο**, ο διαιτητής **Κατταβενός** έδωσε πέναλτι και την ευκαιρία στην ομάδα της Κω να μειώσει σε 3-2, είκοσι λεπτά πριν τη λήξη.

Ο **Λαμπριανίδης** ανέλαβε την εκτέλεση όμως ο **Λελέκης** έπεσε σωστά στη γωνία και είπε "ΟΧΙ".

Φαίνεται πως ο ποδοσφαιριστής του Ανταγόρα πείσμωσε από το χαμένο πέναλτι και είχε μια ακόμη καλή ευκαιρία να σημειώσει κάποιο τέρμα.

Τέσσερα λεπτά πριν το τελικό σφύριγμα του διαιτητή ο **Λαμπριανίδης** έκανε ένα μονοκόμματο σουτ όμως στην εστία του Καλυμνιακού βρέθηκε ο **Κασσάρας** και σαν φύλακας-άγγελος έδιωξε πάνω στη γραμμή με εντυπωσιακό ανάποδο ψαλίδι.

Αξιο αναφοράς ήταν η απουσία των παραγόντων του Καλυμνιακού από τα αποδυτήρια της ομάδας μιας και η απόφαση να παίξει η ομάδα ήταν καθαρά των παικτών. Μόνοι τους οι ποδοσφαιριστές εμφανίστηκαν στο γήπεδο και υπό τις οδηγίες του **Μιχάλη Γλυκοκάλαμου** που τελούσε χρέη προπονητή, έφτασαν στην πρώτη τους νίκη.

ΔΙΑΚΡΙΘΕΝΤΕΣ

Γιάννης και **Νίκος Βούης** ήταν οι παίκτες που αγωνίστηκαν με περίσσιο πάθος για τον Καλυμνιακό ενώ από τους φιλοξενούμενους **Λαμπριανίδης, Πίττας** και **Σιλαϊδόπουλος** προσπάθησαν φιλότιμα.

ΔΙΑΙΤΗΣΙΑ

Με λάθη η διαιτησία του **Κατταβενού (Κόκκινος-Πλάτσης)**.

Οι συνθέσεις:

ΚΑΛΥΜΝΙΑΚΟΣ: *Λελέκης, Γαλουζής, Χανδακαρής, Ρήγας, Μακρούνας, Γλυκοκάλαμος (46' Χατζησμάλης), Χαλίκος Δ., Βούης Γ., Βούης Ν., Βαβλάς Θ., Σισαλούης (15' Κασσάρας).*

ΑΝΤΑΓΟΡΑΣ: *Χοχλαστός, Βραχνάς, Μίχος (67' Κεφαλιανός), Βριγιαννάκης, Κρητικός (60' Παναγόπουλος), Λαμπριανίδης, Σιλαϊδόπουλος, Δουλγεράκης, Πίττας, Στάκος, Μανούσογλου.*

Μ. ΒΑΓΙΑΝΟΣ

Α' ΚΑΤΗΓΟΡΙΑ-Πωλήσεις ακινήτων Κ. Διακογεωργίου

Στη σκιά του Χαλ(ι)α...ντα

☞ ΣΕ ΔΕΥΤΕΡΗ ΜΟΙΡΑ ΠΕΡΑΣΕ ΤΟ ΑΓΩΝΙΣΤΙΚΟ ΜΕΡΟΣ ΤΟΥ ΠΑΙΧΝΙΔΙΟΥ ΚΑΘΩΣ ΑΡΝΗΤΙΚΟΣ ΠΡΩΤΑΓΩΝΙΣΤΗΣ ΤΗΣ ΣΥΝΑΝΤΗΣΗΣ ΗΤΑΝ Ο ΔΙΑΙΤΗΤΗΣ

☞ ΦΡΙΚΤΑ ΠΑΡΑΠΟΝΑ ΑΠΟ ΤΑ ΣΦΥΡΙΓΜΑΤΑ ΤΟΥ ΕΙΧΑΝ ΟΙ ΓΗΠΕΔΟΥΧΟΙ ΜΕΤΑ ΤΟ ΤΕΛΟΣ ΤΗΣ ΑΝΑΜΕΤΡΗΣΗΣ (0-2)

Επισκίασε τα πάντα στο γήπεδο της Πυλώνας η διαιτησία του **Γιάννη Χάλαντα.** Ο "άρχοντας" του αγώνα έκλεψε την παράσταση από τους πραγματικούς πρωταγωνιστές που δεν είναι άλλοι από τους ποδοσφαιριστές και το ίδιο το ποδόσφαιρο. Τα σφυρίγματα και οι αποφάσεις του προκάλεσαν την έντονη αντίδραση των υπεύθυνων της Θύελλας που αγανακτισμένοι, φώναζαν και δήλωναν μετά τη λήξη για "αλλοίωση αποτελέσματος". Αφορμή για τα δυσμενή σχόλια των Πυλωνιτών ήταν το πέναλτι που καταλογίστηκε σε βάρος τους και έδωσε το δικαίωμα στον Ηρακλή να ανοίξει το σκορ. Πρόκειται για τη φάση του 61'.. Σε μια κεφαλιά του **Παπαδημήτρη**, ο **Ορφανός Γ.** έδιωξε πάνω στη γραμμή, ο **Γιακουμάρος** στη συνέχεια τροφοδότησε τον **Τρούλη**, ο τερματοφύλακας της Θύελλας βγήκε να μαζέψει και εκεί ο **Χάλαντας** είδε ανατροπή και έδειξε την άσπρη βούλα. Οι διαμαρτυρίες καθυστέρησαν την εκτέλεση και έτσι στο 65' πια, ο **Τρούλης** έστειλε τη μπάλα στα δίχτυα καθώς η απόκρουση του **Σαββάκη** δεν ήταν αρκετή για να σώσει την ομάδα του.

Λίγο νωρίτερα όμως, στο 55', υπήρχαν κι άλλες διαμαρτυρίες, αυτή τη φορά για πέναλτι που ζήτησαν οι γηπεδούχοι. Σε φάση διαρκείας ο **Ικουτας** έκανε ένα δυνατό σουτ, ο "πορτιέρο" του Ηρακλή, **Σαββιδάκης** απέκρουσε και στην επαναφορά, σε νέο σουτ από τον **Εγγλέζο**, οι Πυλωνίτες ισχυρίζονται πως βρήκε στο χέρι του **Παπαδημήτρη.**

Φάση που επίσης συζητήθηκε ήταν το κράτημα του **Σιδηρόπουλου** στον **Ικουτα** που έπεσε στο έδαφος αλλά ο διαιτητής έδειξε παίζεται (52').

Στο πρώτο ημίχρονο ο Ηρακλής ήταν καλύτερος και έχασε και δύο καλές ευκαιρίες να πάρει κεφάλι στο σκορ. Στο 17' ο **Μπιλιάς** έκλεψε τη μπάλα, έκανε ένα πολύ όμορφο σουτ και ο **Σαββάκης** με υπερένταση έδιωξε κόρνερ.

Είκοσι λεπτά αργότερα, ο **Χατζηκωνσταντής** βρέθηκε τετ α τετ με τον τερματοφύλακα της Θύελλας όμως στο σουτ που έκανε, ο **Σαββάκης** έστειλε ξανά τη μπάλα κόρνερ.

Στην επανάληψη, το σκηνικό άλλαξε. Παρόλο που ο Ηρακλής ήταν εκείνος που σημείωσε τα δύο τέρματα, οι γηπεδούχοι είχαν τον έλεγχο του παιχνιδιού. Ηρθε η φάση όμως του 65' και τα νεύρα δεν άφησαν τους παίκτες ν' αγωνιστούν με καθαρό μυαλό.

Ετσι στις καθυστερήσεις του αγώνα, και συγκεκριμένα στο 93' ο **Γιακουμάρος** διαμόρφωσε το τελικό 0-2.

ΔΙΑΚΡΙΘΕΝΤΕΣ

Ο σκόρερ του δεύτερου τέρματος ήταν και ο κορυφαίος σε απόδοση από την ομάδα του Ηρακλή Μαριτσών ενώ τον ακολούθησαν οι **Χατζηκωνσταντής** και **Παπανικολάου.**

Από τους γηπεδούχους ξεχώρισαν οι **Βασιλάκης, Ικουτας** και ο **Νεκτάριος Ορφανός.**

ΔΙΑΙΤΗΣΙΑ

Τραγικά τα λάθη του **Χάλαντα** εν αντιθέσει με τους **Τσαούση** και **Ορφανό** που τα πήγαν αρκετά καλά.

Οι συνθέσεις

ΠΥΛΩΝΑ

ΘΥΕΛΛΑ–ΗΡΑΚΛΗΣ

0 2



Οι παίκτες του Ηρακλή πανηγύρισαν στην Πυλώνα την πρώτη τους νίκη

ΘΥΕΛΛΑ: *Σαββάκης, Αθανασάς (65' Μπούτης), Σεντεμέντες, Ορφανός Γ., Κουτσουβάρης, Βασιλάκης, Παπαλεξάνδρου, Φαρμακαλής, Εγγλέζος, Ορφανός Ν., Ικουτας.*

ΗΡΑΚΛΗΣ: *Σαββιδάκης, Σκόρπος, Παπανικολάου, Σιδηρόπουλος (73' Κούρος), Παπαδημήτρης, Μπιλιάς (51' Τρούλης), Χατζηκωνσταντής, Γιακουμάρος, Μάνος (87' Παπακωνσταντής), Αθανασίου, Καλτσούλας.*

Κ. ΚΑΣΤΑΝΑΚΗΣ



Πυρ και μανία είναι οι της Θύελλας για την διαιτησία του Γιάννη Χάλαντα

Ενδιαφέρον μέχρι τέλους

✔ Ζευγάρωσε τις νίκες του η Κως με τον Αγιο Γεώργιο

Ζευγάρωσε τις νίκες της , στο φετινό πρωτάθλημα της Α_ κατηγορίας, η ΑΕΚω, που κέρδισε με 4-1, όχι τόσο εύκολα όσο δείχνει το τελικό σκορ, τον Αγ. Γεώργιο Μαλώνας.

Η Κως ήταν καλύτερη από την αρχή του αγώνα, διατηρώντας την μπάλα περισσότερη ώρα στην κατοχή της και κλείνοντας το Αγ. Γεώργιο στο μισό γήπεδο.

Οι γηπεδούχοι κατάφεραν να προηγηθούν με πέναλτι. Μετά το γκολ οι παίκτες του Αγ. Γεωργίου προσπάθησαν να βγουν μπροστά για το γκολ της ισοφάρισης, χάνοντας μία καλή ευκαιρία με τον Παπαγρηγορίου. Στην επανάληψη ο ρυθμός του αγώνα παρέμεινε ο ίδιος με τον Αγ. Γεώργιο να βγαίνει αρκετά συγκρατημένα στην επίθεση. Η Κως κατάφερε να διπλασιάσει τα τέρματά της με την συμπλήρωση μιας ώρας αγώνα. Στην συνέχεια οι φιλοξενούμενοι μη έχοντας τίποτα περισσότερο να χάσουν ανοίχθηκαν και μπόρεσαν να μειώσουν το σκορ με πέναλτι. Η γηπεδούχος παρά το γκολ που δέχθηκε δεν κλείστηκε πίσω. Γι' αυτή την επιλογή της δικαιώθηκε με δύο γκολ που πέτυχε ο **Μάμμης** (στο οποίο φέρει μεγάλη ευθύνη ο τερματοφύλακας **Καραγιάννης**) και ο **Γεράσιμος Μποϊλής** λίγο πριν από το τελευταίο σφύριγμα του διαιτητή **Τσαούση.** Αξίζει πάντως να σημειώσουμε ότι ο Αγ. Γεώργιος, έχασε μία πολύ μεγάλη ευκαιρία για να ισοφαρίσει, όταν το σκορ ήταν 2-1, με τον Παπαγρηγορίου.



Από τους καλύτερους των νικητών ο Μάκης Μποϊλης

ΔΗΜΟΤΙΚΟ ΓΗΠΕΔΟ ΚΩ

ΚΩΣ–ΑΓ. ΓΕΩΡΓΙΟΣ

4 1

ΦΑΣΕΙΣ–ΓΚΟΛ

19'. Ο **Marques** μπήκε από τα αριστερά μέσα στην περιοχή και αντί να σουτάρει έβγαλε την παράλληλη μπαλιά, για να διώξουν οι αμυντικοί του Αγ. Γεωργίου.

25'. Με όμορφη ατομική ενέργεια ο **Γ. Μποϊλής** μπήκε μέσα στην περιοχή όπου και ανατράπηκε. Ο διαιτητής **Τσαούσης** έδειξε αμέσως το σημείο του πέναλτι, απόφαση που δέχθηκαν αδιαμαρτύρητα οι φιλοξενούμενοι. Ο **Δρόσος Δ.Ε** ευστόχησε από τα 11 βήματα, σημειώνοντας το 1-0.

29'. Ο **Παπαγρηγορίου** μπήκε επικίνδυνα μέσα στην περιοχή, αλλά ο **Σπαθάρας** έπεσε με αυτοθυσία στα πόδια του και μπλόκαρε την μπάλα.

32'. Με σουτ ο **Ribeiro** έστειλε την μπάλα λίγο πάνω από το οριζόντιο δοκάρι.

37'. Θαυμάσια ατομική ενέργεια του **Γ. Μποϊλή** που πήρε την μπάλα από το κέντρο του γηπέδου, πέρασε όποιον βρήκε μπροστά του και μπήκε μόνος του μέσα στην περιοχή. Ο **Καραγιάννης** την τελευταία στιγμή πέφτοντας στα πόδια του άλλαξε πορεία στην μπάλα, αναγκάζοντας τον παίκτη της Κω να χάσει τον έλεγχό τα και στην συνέχεια κλείστηκε και η σέντρα που έκανε απομακρύνθηκε από τους αμυντικούς του Αγ. Γεωργίου.

40'. Από θέση τετ α τετ ο **Παπαγρηγορίου** σούταρε και ο **Σπαθάρας** απέκρουσε την μπάλα η οποία έφυγε λίγα εκατοστά έξω από το δεξί κάθετο δοκάρι της εστίας του.

60'. Μετά από πανδαιμόνιο που δημιουργήθηκε στην μικρή περιοχή των φιλοξενούμενων, ο **Καραγιάννης** με δυνατό σουτ έγραψε το 2-0.

66'. Ο **Γ. Μποϊλής** από θέση τετ α τετ σούταρε ελάχιστα άουτ.

67'. Σε μία αντεπίθεση του Αγ. Γεωργίου, ο **Παπαγρηγορίου** βρέθηκε σε θέση τετ α τετ και προσπάθησε να περάσει την μπάλα πάνω από τον Σπαθάρα ο οποίος τον ανέτρεψε. Ο Τσαούσης, που ήταν μακριά από την φάση σφύριξε την παράβαση και πηγαίνοντας κοντά έδειξε το σημείο του πέναλτι, προκαλώντας κάποιες χλιαρές αντιδράσεις από τους παίκτες της Κω. Ο **Παπαγρηγορίου** ανέλαβε την εκτέλεση του πέναλτι, μειώνοντας σε 2-1.

76'. Ο **Marques** μετά από λάθος έξοδο του Καραγιάννη, δεν μπόρεσε να περάσει την μπάλα πάνω από τον **Παρούση.**

81'. Από σέντρα του Χ. Σκυλλαράκη ο **Ζ. Μποϊλής** δεν συνεννοήθηκε με τον **Σπαθάρα,** κάνοντας την κεφαλιά προς τα πίσω και ο **Παπαγρηγορίου** μπροστά στην κενή εστία με κεφαλιά έστειλε την μπάλα άουτ.

82'. Από θέση τετ α τετ ο **Μάμμης** με ψηλοκρεμαστό σουτ, έστειλε την μπάλα λίγο πάνω από το οριζόντιο δοκάρι.

85'. Δυνατό σουτ του **Μάμμη,** απομάκρυνε με δυσκολία σε κόρνερ ο **Καραγιάννης.**

88'. Ο **Μάμμης** έκανε ένα ψηλοκρεμαστό σουτ από πλάγια μακρινή θέση και ο **Καραγιάννης** έχασε την μπάλα μέσα από τα χέρια του για να καταλήξει στο βάθος της εστίας του. Ετσι έγινε το 3-1.

94'. Από έξυπνη μπαλιά τρύπα του **Μάμμη,** ο **Γ. Μποϊλής** βγήκε σε θέση τετ α τετ και με πλασέ πέρασε την μπάλα κάτω από το σώμα του **Καραγιάννη,** διαμορφώνοντας το τελικό 4-1.

Από την ΑΕΚω που παρουσιάστηκε αρκετά βελτιωμένη σε σχέση με το προηγούμενο εντός έδρας παιχνίδι άρεσαν οι **Γ. Μποϊλής, Μάμμης, Γκουντελίτσας** και **Δρόσος Δ.Ε.** Καλύτεροι από τον Αγ. Γεώργιο ήταν οι **Παπαγρηγορίου, Σκυλλαράκης Χ.** και **Δημητριάδης.**

Πολύ καλή ήταν η διαιτησία των **Τσαούση, Πανάτου** και **Ξιάρχου.**

ΑΕ ΚΩ: *Σπαθάρας, Θεοδώρου (10' Δρόσος Δ.Ε), Θαλασσινός, Γκουντελίτσας, Μποϊλής Ζ., Μάμμης, Δρόσος Δ.Μ (55' λ.τ Καραγιάννης), Marques (77' Κυριόπουλος), Μποϊλής Γ., Ribeiro, Αρβανιτογιάννης.*

ΑΓΙΟΣ ΓΕΩΡΓΙΟΣ: *Καραγιάννης, Χατζημανώλης, Καπελλάς, Αρβανιτάκης, Δημητριάδης, Στρατής, Μουστακέλλης (65' Σκυλλαράκης Σ.), Σκυλλαράκης Χ., Παπαγρηγορίου, Δράκωνας, Παρούσης (76' Στεφανάκης).*

Γ. Αναγνώστου

Β' ΚΑΤΗΓΟΡΙΑ-Πωλήσεις ακινήτων Κ. Διακογεωργίου

Προχώρησαν τα φαβορί

☞ *ΔΙΠΛΑΣΙΑΣΑΝ ΤΙΣ ΝΙΚΕΣ ΤΟΥΣ ΑΡΗΣ, ΑΝΤΙΜΑΧΟΣ, ΑΠΟΛΛΩΝ ΑΠ. ΕΝΩ Ο ΕΘΝΙΚΟΣ ΔΗΜΙΟΥΡΓΗΣΕ ΤΗ ΜΙΝΙ ΕΚΠΛΗΞΗ ΚΕΡΔΙΖΟΝΤΑΣ ΣΤΑ ΜΑΣΣΑΡΙ*

Με νίκες προχώρησαν οι ομάδες που αναμένεται να πρωταγωνιστήσουν στο φετινό πρωτάθλημα.

Ξεκινώντας από τον Άρη, είχαμε νέα νίκη γι' αυτόν με 4-0 επί του Ποσειδώνα Καρπάθου, ενώ στο Κωακό ντέρμπι ο Αντίμαχος πέτυχε και δεύτερη νίκη στην έδρα του κερδίζοντας 3-0 την Δόξα Κ.

Με νίκη προχώρησε και ο Απόλλων Απ. που επικράτησε εύκολα με 3-1 του Ζευς και έφτασε και αυτός στους 6 βαθμούς.

Νίκη μίνι έκπληξη πέτυχε μέσα στα Μάσσαρι ο Εθνικός που κέρδισε 1-0 τον Αστέρα και διπλασίασε και αυτός τις νίκες του.

Απ' εκεί και πέρα είχαμε τις πρώτες νίκες για Κατταβιά και Ασπίδα Απ. που κέρδισαν με το ίδιο σκορ (2-1) Πυλί και Νικαγόρα αντίστοιχα.

Όσο για τον Κλεόβουλο λόγω της γνωστής ιστορίας με τον Ολυμπιακό κατέκτησε και αυτός στα χαρτιά τους πρώτους του βαθμούς, ενώ τέλος μεθαύριο Τετάρτη ολοκληρώνεται η 2η αγωνιστική με το ματς Τήλος-Ξάνθος.



ΤΟ ΠΡΟΣΩΠΟ ΤΗΣ ΗΜΕΡΑΣ

Ο επιθετικός του Αντίμαχου Μιχάλης Σκαλλέρης παίρνει τον άτυπο τίτλο αυτής της εβδομάδας καθώς με δύο νέα δικά του γκολ οδήγησε την ομάδα του με μεγάλη νίκη επί της Δόξας Κ. στο γειτονικό ντέρμπι.

Επίσης ο Σκαλλέρης την προηγούμενη Τετάρτη πέτυχε και τα 4 γκολ της ομάδας του στη συνάντηση της 1ης αγωνιστικής με αντίπαλο την Τήλο.

ΠΕΝΑΛΤΙ

Α/Α	ΟΜΑΔΕΣ	ΥΠΕΡ	ΚΑΤΑ
1.	Αντίμαχος	1	-
2.	Απόλλων	-	-
3.	Άρης	1	-
4.	Ασπίδα	-	-
5.	Αστέρας	1	-
6.	Δόξα	-	-
7.	Εθνικός	1	-
8.	Ζευς	-	1
9.	Κατταβιά	-	-
10.	Κλεόβουλος	-	-
11.	Νικαγόρας	-	1
12.	Ξάνθος	-	-
13.	Ολυμπιακός	-	-
14.	Ποσειδών	-	1
15.	Πυλί	-	-
16.	Τήλος	-	1

ΕΚΤΕΛΕΣΤΕΣ

	ΕΥΣΤΟΧΑ	ΑΣΤΟΧΑ
Κοιλιάς (Εθνικός)	1	-
Κισσανάκης (Αστέρας Μ.)	1	-
Μ. Σκαλλέρης (Αντίμαχος)	1	-
Σταυ. Μαγιόγλου (Άρης)	1	-

ΚΟΚΚΙΝΕΣ

Α/Α	ΟΜΑΔΕΣ	ΥΠΕΡ	ΚΑΤΑ
1.	Αντίμαχος	-	-
2.	Απόλλων	-	-
3.	Άρης	1	-
4.	Ασπίδα	1	-
5.	Αστέρας	1	2
6.	Δόξα	-	1
7.	Εθνικός	1	-
8.	Ζευς	1	1
9.	Κατταβιά	-	-
10.	Κλεόβουλος	-	1
11.	Νικαγόρας	-	1
12.	Ξάνθος	-	-
13.	Ολυμπιακός	-	-
14.	Ποσειδών	1	-
15.	Πυλί	-	-
16.	Τήλος	-	-

ΣΚΟΡ ΚΑΙ ΣΚΟΡΕΡ

● **Άρης–Ποσειδών Κ.** **4–0**
19' **Τσ. Παρδαλός**, 33' **Παντίδος**, 62' **Αμύγδαλος**, 80 (πεν.) **Σταυ. Μαγιόγλου**

● **Αντίμαχος–Δόξα Κ.** **3–0**
74' **Ανδρογιώργης**, 81', 87' **Μ. Σκαλλέρης**

● **Κλεόβουλος–Ολυμπιακός** **2–0 α.α.**

● **Κατταβιά–Πυλί** **2–1**
1', 58' **Καβουκλής**, 60' (αυτογκ.) **Κωνσταντόπουλος Κ.**

● **Ασπίδα Απ.–Νικαγόρας** **2–1**
6' **Μικκιού**, 54' **Μελεούνης**, 50' (πεν.) **Κελερές**

● **Απόλλων Απ.–Ζευς** **3–1**
30' **Καλλιγάς**, 46' **Γιαννακόπουλος Π.** 70' **Καραμανώλης Ν**, 75' **Αργυρός**

● **Αστέρας Μ.–Εθνικός** **0–1**
75' **Κουφαλάκης**

● **Τήλος–Ξάνθος** **Τετάρτη 3/10**

ΟΙ ΣΚΟΡΕΡ

Ο **Μιχάλης Σκαλλέρης** με το ξεκίνημα του πρωταθλήματος πήρε σημαντικό προβάδισμα στη κορυφή των σκόρερ.

Έχουμε:

6 γκολ: **Μ. Σκαλλέρης** (Αντίμαχος)

3 γκολ: **Παρδαλός Τσ.** (Άρης), **Καβουκλής** (Κατταβιά)

2 γκολ: **Στ. Παρδαλός** (Άρης)

1 γκολ: **Ανδρογιώργης** (Αντίμαχος), **Καλλιγάς** (Απόλλων Απ.), **Γιαννακόπουλος Π.** (Απόλλων Απ.), **Καραμανώλης Ν.** (Απόλλων Απ.), **Ζιάκος** (Άρης), **Παντίδος** (Άρης), **Σταυ. Μαγιόγλου** (Άρης), **Αμύγδαλος** (Άρης), **Μικκιού** (Ασπίδα), **Μελεούνης** (Ασπίδα), **Κισσανάκης** (Αστέρα Μ.), **Τόγιακιτς** (Δόξα Κ.), **Παντελής** (Δόξα Κ.), **Κοιλιάς** (Εθνικός), **Κοσμάς** (Εθνικός), **Τσακίρης** (Εθνικός), **Κουφαλάκης** (Εθνικός), **Κανάκης** (Ζευς), **Καρίπης** (Κατταβιά), **Πολίτης** (Νικαγόρας), **Καλερές** (Νικαγόρας), **Παπαδέλιας** (Ξάνθος), **Γούρος** (Ξάνθος), **Χριστοδούλου** (Ποσειδών Κ.), **Αθανασίου** (Πυλί), **Κεφαλιανός** (Πυλί), **Ρούφας** (Πυλί), **Αργυρός** (Ζευς)

ΕΠΟΜΕΝΗ ΑΓΩΝΙΣΤΙΚΗ (3η)

Δόξα Κ.-Ποσειδών Κ.
Ξάνθος-Αντίμαχος
Ολυμπιακός-Άρης
Πυλί-Τήλος
Ζευς-Κλεόβουλος
Νικαγόρας-Κατταβιά
Εθνικός-Απόλλων Απ.
Ασπίδα Απ.-Αστέρα ς Μ.

ΒΑΘΜΟΛΟΓΙΑ

Α' ΚΑΤΗΓΟΡΙΑ 2001–2002

					ΕΝΤΟΣ			ΕΚΤΟΣ			ΣΥΝΟΛΟ		
Α/Α	ΟΜΑΔΕΣ	ΒΑΘΜ.	ΑΓ.	ΤΕΡΜ.	Ν	Ι	Η	Ν	Ι	Η	Ν	Ι	Η
1.	Άρης	6	2	9-2	1	0	0	1	0	0	2	0	0
2.	Αντίμαχος	6	2	7-0	2	0	0	0	0	0	2	0	0
3.	Απόλλων Απ.	6	2	5-1	1	0	0	1	0	0	2	0	0
4.	Εθνικός	6	2	4-1	1	0	0	1	0	0	2	0	0
5.	Κατταβιά	4	2	4-3	1	0	0	0	1	0	1	1	0
6.	Πυλί	3	2	4-2	1	0	0	0	0	1	1	0	1
7.	Κλεόβουλος	3.	2	2-1	1	0	0	0	0	1	1	0	1
8.	Ασπίδα Απ.	3	2	2-4	1	0	0	0	0	1	1	0	1
9.	Ποσειδών	3	2	1-4	1	0	0	0	0	1	1	0	1
10.	Ξάνθος	1	1	2-2	0	1	0	0	0	0	0	1	0
11.	Αστέρας Μ.	1	2	1-2	0	0	1	0	1	0	0	1	1
12.	Ζευς	1	2	2-4	0	1	0	0	0	1	0	1	1
13.	Νικαγόρας	0	2	2-5	0	0	0	0	0	2	0	0	2
14.	Τήλος	0	1	0-4	0	0	0	0	0	1	0	0	1
15.	Δόξα Κ.	0	2	2-8	0	0	1	0	0	1	0	0	2
16.	Ολυμπιακός	-6	2	0-4	0	0	1	0	0	1	0	0	2

Ο Ολυμπιακός έχει δύο μηδενισμούς και -6 βαθμούς.

Α' ΚΑΤΗΓΟΡΙΑ 2001–2002

	ΑΝΤΙΜΑΧΟΣ	ΑΠΟΛΛΩΝ	ΑΡΗΣ	ΑΣΠΙΔΑ	ΑΣΤΕΡΑΣ	ΔΟΞΑ	ΕΘΝΙΚΟΣ	ΖΕΥΣ	ΚΑΤΤΑΒΙΑ	ΚΛΕΟΒΟΥΛΟΣ	ΝΙΚΑΓΟΡΑΣ	ΞΑΝΘΟΣ	ΟΛΥΜΠΙΑΚΟΣ	ΠΟΣΕΙΔΩΝ	ΠΥΛΙ	ΤΗΛΟΣ
ΑΝΤΙΜΑΧΟΣ	⚽					3-0										4-0
ΑΠΟΛΛΩΝ		⚽						3-1								
ΑΡΗΣ			⚽											4-0		
ΑΣΠΙΔΑ				⚽							2-1					
ΑΣΤΕΡΑΣ					⚽		0-1									
ΔΟΞΑ			2-5			⚽										
ΕΘΝΙΚΟΣ							⚽				3-1					
ΖΕΥΣ					1-1			⚽								
ΚΑΤΤΑΒΙΑ									⚽						2-1	
ΚΛΕΟΒΟΥΛΟΣ										⚽			2-0 α.α.			
ΝΙΚΑΓΟΡΑΣ											⚽					
ΞΑΝΘΟΣ									2-2			⚽				
ΟΛΥΜΠΙΑΚΟΣ		0-2 α.α.											⚽			
ΠΟΣΕΙΔΩΝ										1-0				⚽		
ΠΥΛΙ				3-0											⚽	
ΤΗΛΟΣ																⚽

ΗΜΙΧΡΟΝΟ

ΣΤΑΥΡΟΥ "ΚΑΛΥΤΕΡΑ ΝΑ ΕΗΜΕΡΩΘΟΥΝ"



Απόλυτα ικανοποιημένος από την νίκη της ομάδας του πεί του Κλεάνθη εμφανίστηκε ο προπονητής του Διγενή, **Ανδρέας Σταύρου,** ο οποίος δεν παρέλειψε να απαντήσει στους -ευτυχώς λίγους- που του ...ζήτησαν εξηγήσεις με χυδαίο τρόπο για την φυγή του από την ομάδα του Παραδεισίου.

"Δεν παίχτηκε ποιοτικό ποδόσφαιρο, όμως ο Διγενής ήταν καλύτερος και νίκησε δίκαια. Είχαμε ένα πρώτο ημίχρονο αρκετά καλό και πετύχαμε δύο γκολ. Στο δεύτερο ημίχρονο δώσαμε χώρο στον αντίπαλό μας και για να συντηρήσουμε το 2-0 και να πετύχουμε στην κόντρα ένα τρίτο γκολ, αλλά δεν τα καταφέραμε. Εύχομαι καλή συνέχεια στον Κλεάνθη, ενώ για κάποιους που εκστόμισαν ύβρεις, τους λέω πως δεν είναι ενήμεροι και με την συμπεριφορά τους μειώνουν την παρούσα κατάσταση".

ΔΗΜΟΣΙΟΓΡΑΦΙΚΑ-ΠΑΡΑΛΙΑ

Απερίγραπτη ήταν η εικόνα που συνάντησαν οι εκπρόσωποι του Τύπου στα δημοσιογραφικά θεωρεία του γηπέδου Αφάντου στην προσπάθειά τους να καλύψουν το προχθεσινό παιχνίδι ανάμεσα στον Διγενή και τον Κλεάνθη.

Ουδείς είναι τόσο παράλογος να απαιτήσει τα δημοσιογραφικά να λάμπουν από καθαριότητα που να ντρέπεσαι να πατήσεις και να καθήσεις. Το μόνο που ζητείται είναι η στοιχειώδης καθαριότητα που να επιτρέπει την εργασία των δημοσιογράφων κάτω από ανθρώπινες συνθήκες και όχι σε συνθήκες... παραλίας. Τόση ήταν η άμμος που γέμισε τον χώρο των δημοσιογραφικών με αποτέλεσμα στο τέλος της δουλειάς τους οι δημοσιογράφοι να μοιάζουν σε χρώμα με τους κάτασπρους από την σκόνη ποδοσφαιριστές.

Ας το προσέξουν οι υπεύθυνοι του γηπέδου και ας φροντίσουν να διορθώσουν την κατάσταση.

Άλλωστε, όλοι έχουν την απαίτηση να έχουν τον απαραίτητο σεβασμό από τους εκπροσώπους του Τύπου και συνήθως αυτά τα πράγματα είναι αμοιβαία.

Βλέπετε, αν δεν ενδιαφερθεί κανείς να συμμαζέψει λίγο τα δημοσιογραφικά του συγκεκριμένου γηπέδου, η άμμος σε λίγο καιρό θα είναι τόσοι που οι επόμενοι που θα καλύψουν παιχνίδια θα αναγκάζονται και να παίρνουν μαζί τους πέρα από μπλοκ, στιλό και τηλέφωνα, σαγιονάρες, καθίσματα παραλίας αλλά και τα παιδιά τους, για να διασκεδάσουν με τα κουβαδάκια τους χτίζοντας πυργάκια.

Ίδιο χρώμα φανέλας

Ενώ όλα ήταν έτοιμα για να ξεκινήσει ο αγώνας Ορφέα-ΑΕΡΑ καθώς και οι δύο εντεκάδες ανέμεναν εναρκτήριο σφύριγμα του κ. **Τσαγγάρη,** ξαφνικά ο παραπάνω διαιτητής έβγαλε την σφυρίχτρα από το στομα και κατευθύνθηκε προς τον τερματοφύλακα των γηπεδούχων και του έκανε παρατηρήσεις. Ο λόγος; Ο **Λυκοπάντης** (ο πορτιέρο των γηπεδούχων) φορούσε το ίδιο χρώμα φανέλας με τους συμπαίκτες του και πολύ σωστά ο άρχοντας του αγώνα του έδωσε εντολή να βάλει διαφορετικό χρώμα φανέλας, όπως κι έγινε και έτσι ξεκίνησε κανονικά το παιχνίδι,

Αυστηρές αποφάσεις

Με μεγάλο ενδιαφέρον αναμένεται η σημερινή συνεδρίαση του Συνδέσμου Διαιτητών ποδοσφαίρου, καθώς θα συζητηθούν τα όσα αντίκρυσαν τα μάτια των παρατηρητών διαιτησίας στα παιχνίδια των τοπικών πρωταθλημάτων. Με δεδομένο ότι υπήρξαν αρκετά παρατράγουδα κυρίως σε Αφάντου και Πυλώνα, οι πληροφορίες αναφέρουν πως θα ληφθούν αυστηρές αποφάσεις με φόντο την πειθαρχική επιτροπή. Κι ακόμα δεν αρχίσαμε...

Ο ΦΟΙΒΟΣ ΕΥΧΑΡΙΣΤΕΙ

Η διοίκηση, ο προπονητής και οι παίκτες του Φοίβου Κρεμαστής ευχαριστούν θερμά:

- Τον κ. **Αντώνη Μαχαίρα** για την προσφορά των πρωινών στους παίκτες την Κυριακή λίγο πριν την έναρξη του αγώνα με την ΑΕΛ και
- Τον κ. **Βασίλη Σπάρταλη** για την προσφορά του όμορφου γλυκίσματος μετά τη λήξη του αγώνα.

Το Δ.Σ.
του Φοίβου

θα παραδώσουν τα δελτία στους διαιτητές!

Φοβερά παράπονα από την διαιτησία του κ. **Χάλαντα** έχει η ομάδα της Θύελλας Πυλώνας, η οποία ηττήθηκε προχθές στο γήπεδό της από τον Ηρακλή Μαριτσών με 2-0. Τα μέλη του Δ.Σ. της ομάδας της Πυλώνας συνεδρίασαν έκτακτα μετά το ματς και μας απέστειλαν την παρακάτω διαμαρτυρία στην οποία θα διαβάσετε ότι έχουν σκοπό να παραδώσουν στον Σύνδεσμο Διαιτητών τα δελτία των ποδοσφαιριστών και επικαλούνται για την ορθότητα των απόψεών τους, τις βιντεοκασέτες του παιχνιδιού που έχουν στην διάθεσή τους.

Αναλυτικά η διαμαρτυρία:

"Μετά τη λήξη του αγώνα Θύελλας-Ηρακλής Μαριτσών. Συνεδρίασε εκτάκτως το Δ.Σ. της Θύελλας Πυλώνας και αποφάσισε.

1. Να διαμαρτυρηθεί μέσα από τα ΜΜΕ
2. Να παραστή στην συνεδρίαση του Σ. Διαιτητών για να παραδώσει τα δελτία των ποδοσφαιριστών.
3. Έχουμε αποδείξει στην πράξη ότι σεβόμαστε τους θεσμούς και τους παράγοντες του ποδοσφαίρου.

Το ίδιο όμως θέλουμε να μας σέβονται και εμάς. Δεν ζητάμε τίποτα περισσότερο από ίση μεταχείριση. Η αδικία που γίνεται εις βάρος της ομάδος μας μετά τα τρία παιχνίδια του πρωταθλήματος που διεξήχθησαν δεν μπορεί να συνεχιστεί. Οι αγώνες θέλουμε να πιστεύουμε ότι παίζοντας στους αγωνιστικούς χώρους.

Για την δικαίωση της διαμαρτυρίας υπάρχουν οι κασέτες των αγώνων στα ΜΜΕ και στο αρχείο της ομάδας".

Ευχαριστούμε πάρα πολύ

Ε.Κ.Τ Δ.Σ.
Α.Θ. ΘΥΕΛΛΑ
ΠΥΛΩΝΑΣ

ΔΕΝ ΕΠΙΤΡΕΠΕΤΑΙ

Είναι ανεπίτρεπτο για τις Καλυθιές και τον μεγάλο εκπρόσωπο της στο ποδόσφαιρο της Δωδεκανήσου τον Απόλλωνα να μη μπορεί να κατεβάσει εφηβική ομάδα παρά το ότι δηλώνει συμμετοχή.

Είναι γνωστό ότι υπάρχουν πολλοί στις Καλυθιές που τολμούν να ισχυρισθούν πως "αγνοούν" τον Απόλλωνα γιατί δεν χρησιμοποιεί παίκτες Καλυθενούς. Να όμως που η ομάδα τους δεν έχει βάσεις, δεν έχει υποδομή, δεν έχει Καλυθενάκια με φιλοδοξίες, οράματα κι αγάπη για την ομάδα τους. Πιθανότατα να μην υπάρχουν και δύο τρεις παράγοντες ικανοί να στηρίξουν τις υποδομές.

Από την άλλη πλευρά ο Ερμής, η άλλη ομάδα των Καλυθιών έχει κι εφηβικό και παιδικό τμήμα...

Εύκολα βγαίνουν κάποια συμπεράσματα όμως δεν επιτρέπεται τέτοια αντιμετώπιση από τους ίδιους τους Καλυθενούς προς το σωματείο τους., δεν επιτρέπεται να το ξευτελίζουν μόνοι τους...

ΟΥΤΕ 1'

Για άλλη μια φορά και παρά τις επανειλημένες επισημάνσεις που έχουμε κάνει και οι εκπρόσωποι του αθλητικού Τύπου αλλά και αρκετοί παράγοντες του ποδοσφαίρου, δυστυχώς φαίνεται πως δεν είναι λίγοι αυτοί που δεν έχουν καταλάβει το νόημα της υποχρεωτικής παρουσίας δύο τουλάχιστον ποδοσφαιριστών κάτω των 19 ετών. Τελευταίο "κρούσμα" η αλλαγή του νεαρού **Ατσίδη** του Ορφέα, ακριβώς 40 δευτερόλεπτα μετά την έναρξη του αγώνα. Ο νεαρός δηλαδή αντικαταστάθηκε πριν ακόμη συμπληρωθεί ούτε ένα λεπτό συμμετοχής! Εμείς τώρα τί περιμένετε να πούμε ή να γράψουμε; Καταργήστε αυτή την υποχρέωση ή κάντε όλους να καταλάβουν τι εκφράζει; Όπως και να 'χει αυτοί που την πληρώνουν αυτή την στιγμή είναι οι νεαροί ποδοσφαιριστές που δίκαια αισθάνονται πως παίρνουν μέρος σε ένα θέατρο

Θυελλώδεις... δηλώσεις



Κατηγορηματικός ήταν ο **Σπύρος Αγγελόπουλος,** προπονητής της Θύελλας Πυλώνας σ' ό,τι αφορούσε την διαιτησία του Χάλαντα: "Με αυτές τις διαιτησίες, το ποδοσφαίρο έχει έρθει πολύ πίσω. Τα είδατε τα χάλια τους. Καθαρή αλλοίωση αποτελέσματος. Η ομάδας μας ήταν πολύ καλύτερη ειδικά στο β' ημίχρονο και έχασε από τη διαιτησία. Οι αρμόδιοι ας λάβουν τα μέτρα τους. Είναι η τρίτη αγωνιστική που μας πάει κόντρα η διαιτησία".

Στην αντίπερα όχθη, ο **Βασίλης Αθανασίου** έκανε αναφορά μόνο στην ομάδα του: "Ηταν ένα καλό παιχνίδι, με πάρα πολύ δύναμη. Εμείς δείξαμε σ' αυτούς που μας αμφισβήτησαν ότι μπορούμε να είμαστε στις κορυφαίες ομάδες του πρωταθλήματος. Αξίζουν συγχαρητήρια στους παίκτες μου γιατί αυτοί είναι οι πρωταγωνιστές αποδεικνύοντας ότι αγαπάνε την ομάδα". Σε ερώτηση σχετικά με τη διαιτησία, ήταν φειδωλός: "Είτε με αδικούν, είτε με ευνοούν, δεν σχολιάζω".

Παραλίγο να μην έπαιζε

Αρνητικό σημείο αναφοράς του αγώνα Διγενής-Κλεάνθης αποτέλεσε η διαιτησία του **Ζαννετίδη** αλλά και του βοηθού του **Κατταβενού,** που με τις αλλοπρόσαλες αποφάσεις τους έθεσαν σε κίνδυνο την ομαλή διεξαγωγή του αγώνα αδικώντας κυρίως τον Κλεάνθη, καθώς και τα δύο γκολ που χάρισαν την νίκη στον Διγενή προήλθαν από φάσεις που αν εφαρμοζόταν οι κανονισμοί δεν θα έπρεπε να είχαν εξελιχθεί. Μία "καραμπινάτη" φάση εξελίχθηκε και εις βάρος του Διγενή (η μη αποβολή του **Καραγιάννη),** ενώ η συνολική εικόνα που άφησε η απόδοση διαιτητή και βοηθού, πέραν του ότι έγειρε την πλάστιγγα υπέρ των τυπικά γηπεδούχων, έκανε τον φίλαθλο κόσμο να τρίβει τα μάτια του με αυτά που έβλεπε.

Τα μάτια τους έτριβαν και αρκετοί παράγοντες της διαιτησίας που βρέθηκαν προχθές στ' Αφάντου, οι οποίοι τα ...άκουσαν από ορισμένους φίλους του Κλεάνθη για λογαριασμό των δύο που ..."μεγαλουργούσαν" στον αγωνιστικό χώρο.

Χαρακτηριστικό είναι το περιστατικό που έλαβε χώρα στο ημίχρονο του αγώνα με πρωταγωνιστή τον πρόεδρο της Επιτροπής Ορισμού **Μιχάλη Καλαθενό** και φίλαθλο του Κλεάνθη. Ο τελευταίος ζήτησε εξηγήσεις σε έντονο ύφος από τον Καλαθενό για την απόδοση **Ζαννετίδη-Κατταβενού,** φωνάζοντας προς τον πρόεδρο της ΕΟΔ, "κάποιοι τα παίρνουν και δεν κάνετε τίποτα".

Η απάντηση του Καλαθενου ήταν άμεση: "Φέρτε αποδείξεις ότι τα παίρνουν για να τους στείλουμε στα σπίτια τους". Κουβέντα στην κουβέντα, τα πνεύματα άναψαν για να ηρεμήσουν λίγο αργότερα μετά την παρέμβαση κάποιων ψυχραιμότερων φίλων του Κλεάνθη.

Μεγάλο ενδιαφέρον, όμως, παρουσιάζει ένα άλλο περιστατικό που προηγήθηκε του προχθεσινού ματς και συζητήθηκε στις εξέδρες μόλις έγινε γνωστό...

ΗΤΑΝ ΑΜΦΙΒΟΛΟΣ

Το μεσημέρι του Σαββάτου, γύρω στις 12, ο πρόεδρος του ΕΟΔ, **Καλαθενός,** δέχτηκε ένα τηλεφώνημα από τον **Ζαννετίδη,** που τον ενημέρωνε πως ο πατέρας του εισήχθη στο νοσοκομείο με σοβαρό πρόβλημα υγείας και πως υπήρχε το σοβαρό ενδεχόμενο να μην μπορούσε να σφυρίξει το παιχνίδι γιατί έπρεπε να συμπαρασταθεί στον άνθρωπό του.

Κώλλυμα δεν δηλώθηκε, ωστόσο ο **Καλαθενός** έψαξε αμέσως για τις εναλλακτικές λύσεις προορίζοντας για διαιτητή τον **Σιδηρόπουλο** (επόπτη του αγώνα) και δίνοντας την μια θέση του επόπτη στον **Ταττά.**

Γύρω στις τρεις, ο **Ζαννετίδης** επικοινώνησε εκ νέου με τον Καλαθενό και τον ειδοποίησε πως ήταν, τελικά, σε θέση να αγωνιστεί. Μάλιστα, λίγο πριν ξεκινήσει το παιχνίδι και την ώρα που καταγραφόταν οι συνθέσεις στο Φ.Α., ο επόπτης **Σάββας Σιδηρόπουλος** ακούστηκε να απορεί με το κουράγιο του **Ζαννετίδη** να δώσει το παρόν στο ματς παρά το σοβαρό περιστατικό που του έτυχε.

"ΔΕΝ ΠΡΕΠΕΙ ΝΑ ΕΠΑΝΑΠΑΥΕΣΑΙ..."

"Στο ποδόσφαιρο δεν πρέπει να επαναπαύεται ακόμα κι όταν ο σκορ είναι μεγάλο". Μ' αυτές τις δηλώσεις ξεκίνησε την επαφή του με τους εκπροσώπους του Τύπου ο **Άκης Δελαπόρτας.**

Ο τεχνικός του Φοίβου τόνισε: "Έμεινα ευχαριστημένος από την προσπάθεια των παιδιών ελέγξαμε απ' την αρχή το παιχνίδι και φτάσαμε στο τέλος του ημιχρόνου να προηγούμαστε 3-0. Κάναμε και το 4-0 στο β' μέρος αλλά χαλαρώσαμε όταν η ΑΕΛ έμεινε με δέκα. Δεχθήκαμε δύο γκολ όταν ο αντίπαλος είχε χάσει την αριθμητική υπεροχή από δικά μας λάθη.

Τέλος καλό όμως όλα καλά. Η ΑΕΛ όπως και πέρυσι θα κάνει πολλές ζημιές και στηνέδρα της και εκτός έδρας. Συνεχίζουμε την δουλειά και την δύσκολη προσπάθεια γιατί ο μαραθώνιος έχει πολύ δρόμο ακόμα".



ΟΡΓΑΝΩΣΗ

Φοβερή οργάνωση υπάρχει στο γήπεδο των Αγίων Αποστόλων όπου εκτός από τον άνθρωπο για όλες τις δουλειές (βλ. **Τρύφωνας)** οι διοικούντες εκεί φροντίζουν για όλα. Απόδειξη; Λίγο πριν την έναρξη του προχθεσινού παιχνιδιού Ορφέα και ΑΕΡΑ, αυτοκίνητο του Δήμου Ρόδου κατέβρεξε το γήπεδο, ούτως ώστε να μην σηκώνεται σκόνη στον αγωνιστικό χώρο.

ΚΙΝΔΥΝΕΥΕΙ ΜΕ "ΚΑΜΠΑΝΑ"



Η ομάδα του Κλεάνθη ξεκίνησε την πορεία της στο φετινό πρωτάθλημα της Α' κατηγορίας γνωρίζοντας πως τα τρία πρώτα εντός έδρας παιχνίδια θα τα έδινε μακριά από το Παραδείσι, καθώς η ομάδα χρωστούσε τρεις αγωνιστικές αποκλεισμού της έδρας της από πέρσι.

Η μία αγωνιστική "σβύστηκε" στο ματς της δεύτερης αγωνιστικής με τον Καλυμνιακό (που ποτέ δεν έγινε), ωστόσο οι του Κλεάνθη κινδυνεύουν να πουν το "φτου κι απ' την αρχή" μετά τα επεισόδια που δημιούργησαν οι οπαδοί τους στον προχθεσινό αγώνα στ' Αφάντου κόντρα στον Διγενή.

Η επίθεση με βρισιές και πλαστικά μπουκάλια στον επόπτη **Κατταβενό,** καταγράφηκε κανονικά στο Φύλλο Αγώνα, με την υποσημείωση πως κανένα από τα μπουκάλια δεν βρήκε τον στόχο του. Έτσι ο Κλεάνθης κινδυνεύει να τιμωρηθεί με άλλη μια αγωνιστική "λουκέτου" της έδρας του.

ΑΡΚΕΣΤΗΚΕ ΣΤΑ ΑΠΑΡΑΙΤΗΤΑ



Φανερά πικραμένος όχι τόσο από την ήττα, αλλά κυρίως από τον τρόπο με τον οποίο αντιμετωπίστηκε η ομάδα του από την ομολογουμένως κάκιστη διαιτησία ήταν μετά το τέλος του προχθεσινού αγώνα με τον Διγενή ο προπονητής του Κλεάνθη, **Νίκος Μαντικός.** Επίσης, με φανερή την απογοήτευση στο πρόσωπό του, ο **Μαντικός** περιορίστηκε στις δηλώσεις του μετά το τέλος του ματς στα καθιερωμένα και άκρως απαραίτητα: "Συγχαρητήρια στον Διγενή για την νίκη του. Εύχομαι καλή πορεία τόσο στην ομάδα, όσο και στον προπονητή της **Ανδρά Σταύρου.** Εμείς δεν έχουμε άλλη επιλογή από το να κοιτάξουμε το επόμενο ματς".

ΧΡΕΩΝΟΝΤΑΙ ΟΙ ΦΑΝΕΛΛΕΣ

Φαίνεται πως η διοίκηση του Φοίβου έχει χρεώσει στους ποδοσφαιριστές τις φανέλλες που φορούν. Κι αυτοί προσέχουν για να μη πληρώσουν. Χθες το πρωί στον αγώνα με τον Α.Ε. Λέρου σε κάποια στιγμή ο **Σπανός** γύρισε στον πάγκο της ομάδος του κι είπε: "Τη φανέλλα μου χρεώστε την στον αντίπαλό μου. Εγώ δεν πληρώνω" κι έδειξε ένα σημείο στο οποίο ήταν σχισμένη η φανέλλα του...

ΜΑΖΕΨΕ ΚΟΣΜΟ

Συναγερμό σήμανε η Ρόδος για το πρώτο εντός έδρας παιχνίδι της, με τον Απόλλωνα. Και κατάφερε να μαζέψει μια χιλιάδα κόσμο. Μεταξύ των φιλάθλων είδαμε τους τέως προέδρους **Μιχάλη Κόκκινο, Κάλλιστο Διακογεωργίου, Μανώλη Καμπουρόπουλο** τον πρόεδρο του ΝΑΟΔ **Μιχάλη Μπαριανάκη,** και τον επί σειρά ετών γενικό αρχηγό **Ιορδάνη Αλεξιάδη.**

ΚΙ Ο ΓΚΑΪΔΑΣ ΣΤΟ ΤΗΜ

Στο προπονητικό τημ της Ρόδου προστέθηκε ο **Γιώργος Γκαΐδας,** ο οποίος θα αναλάβει την εφηβική ομάδα. Παράλληλα, όμως, έπαιξε τον ρόλο του συνεργάτη του προπονητού **Δημήτρη Σκούνα** και παρακολούθησε την περασμένη Κυριακή τον Απόλλωνα Καλυθιών δίνοντάς του τις πληροφορίες που ήθελε. Αν θα πηγαίνει να βλέπει και τους αντιπάλους εκτός Ρόδου αυτό δεν έγινε γνωστό...

ΜΗΝ ΑΡΓΟΠΟΡΕΙΤΑΙ

Όσοι φίλαθλοι θέλετε να δείτε τον φετινό Διαγόρα καλό θα είναι να πηγαίνετε στο γήπεδο νωρίς. Γιατί προχθές κάποιοι αργοπορημένοι ...ζήτησαν τα λεφτά τους πίσω όταν πήγαν στο γήπεδο 15' μετά την έναρξη του αγώνα και το σκορ ήταν ήδη 3-0!!! υπέρ του Διαγόρα. Ευτυχώς που οι Διαγοριδείς τους ικανοποίησαν με άλλα έξι τέρματα...

ΠΡΟΒΛΗΜΑΤΙΣΜΟΣ ΓΙΑ ΤΗ ΣΥΝΕΧΕΙΑ

Προβληματισμένοι και με τα κεφάλια κάτω έφυγαν οι παράγοντες του Ευαγόρα από το Εθνικό Στάδιο. Και σίγουρα δεν ήταν το βαρύ 9-0 που δέχθηκαν από τον Διαγόρα όσο η κακή εμφάνιση της ομάδος τους. Ήταν ένα σύνολο μικρών δυνατοτήτων χωρίς ψυχή, δύναμη και διάθεση. Η συνέχεια θα είναι πολύ δύσκολη...



ΕΝΩΣΙΑΚΟ ΤΗΜ

Στο γήπεδο των Αγίων Αποστόλων βρέθηκε το Σάββατο ο προπονητής των Μικτών μας ομάδων **Μιχάλης Δράκος,** όπου παρακολούθησε την συνάντηση μεταξύ Ορφέα και ΑΕΡΑ, μαζί με τον συνεργάτη του **Γιώργο Μποσγανά.** Το τεχνικό των αντιπροσωπευτικών ομάδων του Νομού μας γυρίζει σε πολλά γήπεδα και βλέπουν όσους αγώνες προλαβαίνουν ούτως ώστε να σχηματίσουν άποψη για τους ποδοσφαιριστές που θα καλέσουν.

Β' ΚΑΤΗΓΟΡΙΑ - Πωλήσεις Ακινήτων Κ. Διακογεωργίου

Ντουμπλάρισε τις νίκες

☞ *ΤΗ ΔΕΥΤΕΡΗ ΤΟΥ ΝΙΚΗ ΠΕΤΥΧΕ Ο ΑΡΗΣ ΠΟΥ ΚΕΡΔΙΣΕ 4-0 ΤΟΝ ΠΟΣΕΙΔΩΝΑ ΚΑΡΠΑΘΟΥ*

Τη δεύτερη του συνεχή νίκη πέτυχε προχθές στην έδρα του ο Αρης, που κέρδισε τον Ποσειδώνα Καρπάθου με 4-0 και συνεχίζει να βρίσκεται στην κορυφή της βαθμολογίας. Οι γηπεδούχοι ήταν σαφώς καλύτεροι των αντιπάλων τους και έφτασαν δίκαια στη νίκη.

Το παιχνίδι ήταν ένας διαρκής επιθετικός μονόλογος των "Αρειανών" που κατάφεραν στο α' ημίχρονο να προηγηθούν με 2-0 ενώ με άλλα δύο γκολ στην επανάληψη έφτασαν σε μια εύκολη νίκη.

Από την άλλη πλευρά ο Ποσειδών έδειξε ιδιαίτερα μαχητικός αλλά επιθετικά δεν απείλησε πολύ εκτός από ελάχιστες στιγμές.

ΦΑΣΕΙΣ–ΓΚΟΛ

3'. Ο **Οικονόμου** απέκρουσε κοντινό σουτ του **Παντίδου.**

19'. Ο **Αμύγδαλος** έδωσε μπροστινή πάσα στον **Τσ. Παρδαλό** που κατάφερε να νικήσει τον εξελθόντα **Οικονόμου** και σε κενή εστία να πλασάρει κάνοντας το 1-0.

33'. Ο **Παπαοικονόμου** πέρασε ωραία πάσα μέσα στην περιοχή στο **Παντίδο** που απέφυγε τον προσωπικό του αντίπαλο και από κοντά έκανε το 2-0.

55'. Σουτ του **Παπαοικονόμου** από τη μικρή περιοχή η μπάλα αποκρούσθηκε από το οριζόντιο δοκάρι.

60'. Στην αντεπίθεση ο **Πανάρετος** έφυγε μόνος αλλά το ψηλοκρεμαστό πλασέ του έφυγε άουτ.

62'. Ο **Φουτούλης** από δεξιά έβγαλε σέντρα και ο Αμύγδαλος με κεφαλιά από κοντά έκανε το 3-0.

80'. Με ατομική προσπάθεια ο **Σταυ. Μαγιόγλου** αποφεύγοντας τρεις αντιπάλους μπήκε στην περιοχή αλλά ανατράπηκε και ο διαιτητής έδειξε πέναλτυ.

Το εκτέλεσε ο παθών διαμορφώνοντας το τελικό 4-0.

Να σημειώσουμε ότι το παιχνίδι ξεκίνησε με 20' καθυστέρηση γιατί άργησε να έρθει στο γήπεδο (!) η αστυνομία που υποστήριζε ότι δεν την ειδοποίησε η ΕΠΣΔ.

ΔΙΑΚΡΙΘΗΚΑΝ

Από τον Αρη άρεσαν περισσότερο οι **Παρδαλός Στ., Παρδαλός Τσ., Μαγιόγλου Σταυρ.** και **Φουτούλης,** ενώ από τον Ποσειδώνα οι **Καραμηνάς Σακελλάκης** και **Πανάρετος.** Καλή η διαιτησία των **Γιοβάνι, Συμιακού, Βλάχα.**

ΟΙ ΟΜΑΔΕΣ

ΑΡΗΣ: *Στεφανάκης, Γιακουμάκης, Παρδαλός Στ., Τραχανάς, Αμύγδαλος (62' Ζιάκος), Παρδαλός Τσ., Μαγιόγλου Σταυρ., Μαγιόγλου Στ., Παπαοικονόμου (75' Χατζηνικόλας), Μπαρμπαντώνης, Παντίδος (38' Φουτούλης).*

ΠΟΣΕΙΔΩΝ: *Οικονόμου, Φουντής Μ., Ορφανός, Χατζημανώλης (45' Χατζηγεωργίου), Καραμηνάς (80' Χηράκης), Λαμπρινός (47' Μενεάκης), Σακελλάρης, Γεραπετρίτης, Χριστοδούλου, Πανάρετος, Φουντής Εμ.*

ΣΤ. ΜΠΟΤΣΗΣ

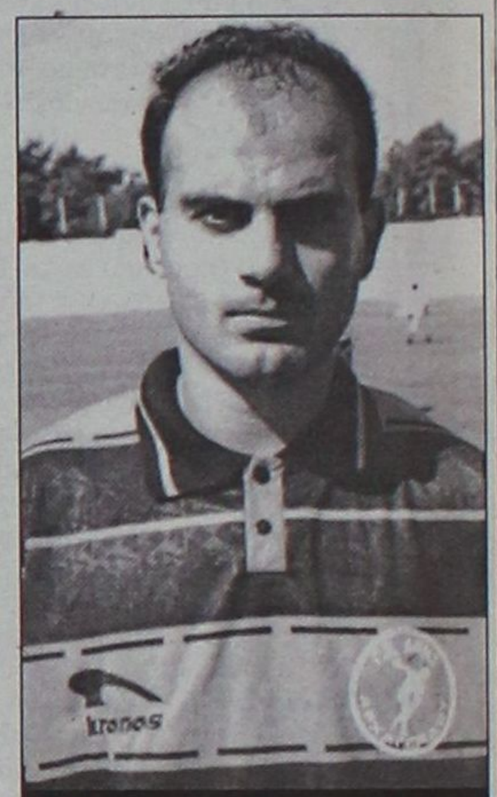

Ο Γιώργος Φωτούλης επανήλθε στον Αρη μετά από τρία χρόνια τιμωρίας

ΑΡΧΑΓΓΕΛΟΣ

ΑΡΗΣ–ΠΟΣΕΙΔΩΝ ΚΑΡ.

4 0

Στο τέλος ξύρισε τον γαμπρό

✔ *Ο Αντίμαχος σε 13' (74-87) κέρδισε στο ντέρμπι την Δόξα Καρδάμαινας*

Δυνατός και αποφασιστικός ο Αντίμαχος νίκησε 3-0 την "πολυδιαφημισμένη" Δόξα Καρδ. και συνεχίζει αλώβητος την πορεία του προς την Α' κατηγορία Δωδεκανήσου.

Στο Κωακό ντέρμπυ η Δόξα ήταν η ομάδα που πίεσε στό α' ημίχρονο. Είχε τον αέρα προσπάθησε να φθάσει στο γκολ αλλά δεν την άφησε το διαρκές πρέσσιγκ του Αντίμαχου.

Στο β' μέρος το σκηνικό άλλαξε. Πιο αποφασιστικός ο Αντίμαχος πέτυχε τρία γκολ στο τελευταίο δεκαπεντάλεπτο ενώ οι παίκτες της Δόξας φάνηκε να μένουν από δυνάμεις.

Μόλις στο 10' το σουτ του **Ζ. Ντινόρη** απέκρουσε ο **Συνεσίου.**

Στο 47' η κεφαλιά του **Μ. Σκαλέρη** έφυγε λίγο άουτ.

Το 1-0 ήρθε στο 74'. Ο **Ν. Τσατσακλάς** σέντραρε κι ο **Ανδρογιώργης** με κεφαλιά από κοντά άνοιξε το σκορ.

Το 2-0 πέτυχε στο 81' με ωραία ατομική προσπάθεια ο **Σκαλέρης.**

Στο 86' το σουτ του **Μ. Σκαλέρη** αποκρούσθηκε από το κάθετο δοκάρι του **Φραγκιαδάκη.**

Στο 87' ο **Μαργαρίτης** εκτέλεσε κόρνερ κι ο **Μ. Σκαλέρης** με δυνατό σουτ πέτυχε το 3-0.

Κατσίρης, Σκαλέρης Γ. και **Μ.** ήταν οι καλύτεροι του Αντίμαχου χωρίς να υστερήσει κανείς. Από την Δόξα άρεσαν οι **Σταμάτης** και **Κρεμύδας.**

Πολύ καλή ήταν η διαιτησία των **Κάτερη, Βασιλείου, Ξιάρχου.**

ΟΙ ΟΜΑΔΕΣ

ΑΝΤΙΜΑΧΟΣ: *Συνεσίου Ν., Κατσίρης, Διακοδημητρίου, Διακαντώνης Στ. (40' Τσατσακλάς), Κόμπος, Σκαλέρης Γ. (75' Τσατσακλάς Σ.), Κακίβελης Π. (57' Ανδρογιώργης), Μαργαρίτης, Διακαντώνης Η., Συνεσίου Γ., Σκαλέρης Μ.*

ΔΟΞΑ ΚΑΡΔ.: *Φραγκιαδάκης, Σταμάτης, Παπαϊγνατίου, Μιαούδης (46' Ντινόρης Π.), Χατζηγιαννίδης, Ντινόρης Ζ., Παντελής, Τσιτσιλιάγκος, Τόγιακιτς, Κρεμμύδας, Τσαγγάρης.*

ΝΕΚ. ΦΩΤΑΡΑΣ

ΑΝΤΙΜΑΧΕΙΑ

ΑΝΤΙΜΑΧΟΣ–ΔΟΞΑ ΚΑΡ.

3 0

Πρώτο τρίποντο

✔ *Πιο εύκολα από ό,τι δείχνει το τελικό 2-1 η Κατταβιά κέρδισε στην έδρα της το Πυλί*

ΚΑΤΤΑΒΙΑ

Τα εύκολα δύσκολα έκανε η Κατταβιά και παραλίγο να το πληρώσει με απώλεια βαθμών στην έδρα της, αλλά τελικά τα κατάφερε και πήρε την πρώτη της νίκη στο φετινό πρωτάθλημα, με αντίπαλο το Πυλί και με σκορ 2-1.

Οι γηπεδούχοι ξεκίνησαν δυνατά από την αρχή και με το καλημέρα άνοιξαν το σκορ, κάτι που έλυσε ακόμη περισσότερο τα πόδια τους. Μάλιστα εάν οι ποδοσφαιριστές της Κατταβιάς ήταν πιο προσεκτικοί στην τελική της προσπάθεια και δεν έβρισκαν μπροστά τους και έναν πολύ καλό τερματοφύλακα (Χατζηνικόλογλου), τότε ο δείκτης του σκορ θα είχε ανέβει κατά πολύ περισσότερο.

Στο β' ημίχρονο παραλίγο να εφαρμοστεί ο νόμος του ποδοσφαίρου που λέει πως όταν χάνεις ευκαιρίες δέχεσαι γκολ, αφού οι φιλοξενούμενοι μετά και το δεύτερο τέρμα που δέχθηκαν πέρασαν στην αντεπίθεση, μείωσαν στο σκορ με αυτογκόλ και παραλίγο να βάλουν και δεύτερο γκολ και να πάρουν έτσι την ισοπαλία. Καλύτερη η Κατταβιά στην μεγαλύτερη διάρκεια του παιχνιδιού και δίκαιο βέβαια το αποτέλεσμα.

ΦΑΣΕΙΣ–ΓΚΟΛ

1'. Μπροστινή μπαλιά του **Τσουβαλά Μ.** στον **Καβουκλή** που με πλασέ άνοιξε το σκορ 1-0.

15'. Σουτ του **Καβουκλή** η μπάλα χτύπησε σε σώμα αμυντικού και κατευθύνθηκε προς τα δίχτυα, αλλά με υπερένταση ο **Χατζηνικόλογου** έδιωξε σε κόρνερ. Το εκτέλεσε ο **Τσουβαλάς Μ.,** κεφαλιά του **Καβουκλή** μόλις άουτ.

28'. Πλασέ του **Μπούρλου** μέσα από την περιοχή, απέκρουσε ο **Χατζηνικόλογλου.**

30'. Νέο πλασέ του ίδιο παίκτη που βρέθηκε σε θέση τετ-α-τετ, νέα απόκρουση του **Χατζηνικόλογλου.**

35'. Σουτ του **Μπρένζεϊν,** η μπάλα χτύπησε πάνω στον **Κυπριώτη** και πάνω στην γραμμή απομάκρυνε ο **Τσουβαλάς Μ.**

43'. Σουτ του **Ρούφα Δ.** μόλις άουτ.

52'. Πάσα του **Κυπριώτη** στον **Καβουκλή** του πλάσαρε αλλά απέκρουσε ο **Χατζηνικόλογλου.**

55'. Ο **Μακριάς** έδωσε στον **Καβουκλή** που σέντραρε, η μπάλα χτύπησε σε χέρι αμυντικού και παρά τις διαμαρτυρίες των γηπεδούχων, ο διαιτητής είπε παίζετε.

58'. Συνδυασμός **Καβουκλή-Μακριά,** σέντρα από τον δεύτερο και ο πρώτος από κοντά έκανε το 2-0.

60'. Σουτ του **Ρούφα Δ.** και ο **Κωνσταντόπουλος Κ.** στην προσπάθεια του να διώξει, έστειλε την μπάλα στα δίχτυα της ομάδας του και αυτογκόλ 2-1.

81'. Λάθος των αμυντικών, ο **Μπρένζει Ν.** βρέθηκε σε θέση τετ-α-τετ σούταρε και έστειλε την μπάλα ελάχιστα πάνω από το οριζόντιο άουτ.

Πολύ καλή η διαιτησία των **Πάνου, Κατσιδώνη Π.** και **Μοντιάδη.**

Από την Κατταβιά διακρίθηκαν οι **Κωνσταντόπουλος Κ., Τσουβαλάς Μ.** και **Καβουκλής** ενώ από το Πυλί οι **Χατζηνικόλογλου, Ρούφας Δ.** και **Μπρίνζεϊν.**

ΟΙ ΟΜΑΔΕΣ

ΚΑΤΤΑΒΙΑ: *Χατζηδημητρίου, Κωνσταντόπουλος Στ., Συμιξής (63' Ζανετής), Τσουβαλάς Θ., Κωνσταντόπουλος Κ., Κυπριώτης, Κατσαμπάς, Τσουβαλάς Μ., Καβουκλής, Καρίπης, Μπούρλος (37' Μακριάς).*

ΠΥΛΙ: *Χατζηνικόλογλου, Ζήκας, Κατσούλης, Γιαλαμανδράκης (59' Μαρίνος), Γερασίμου Ν., Μπρένζει Μ., Ρούφας Δ., Στούπος (17' Μπρένζει Ν.), Γερασίμου Κ., Λουκαδάκης (46' Ρούφας Α.), Δρόσος.*

Γ. ΑΡΝΑΣ

ΚΑΤΤΑΒΙΑ

ΚΑΤΤΑΒΙΑ–ΠΥΛΙ

2 1

ΣΤΟ ΜΑΝΤΡΑΚΙ:
ΑΒΕΡΩΦ 27
(στάση ΡΟΔΑ)
Τηλ. 24176

Κέντρο Ρολογιού
ΒΕΡΓΩΤΗΣ
Από το 1947

ΣΤΑ 100 ΜΑΓΑΖΙΑ:
ΣΟΦ. ΒΕΝΙΖΕΛΟΥ 63
Τηλ. 75115
FAX: 25846

ΝΕΕΣ COLLECTION:

ΕΠΩΝΥΜΑ ΕΛΒΕΤΙΚΑ ΡΟΛΟΓΙΑ: **SECTOR, TISSOT, EDOX, SWATCH**

ΙΑΠΩΝΙΚΗ ΤΕΧΝΟΛΟΓΙΑ: **SEIKO, ORIENT, CITIZEN, CASIO**

SPORT ΕΜΦΑΝΙΣΗ - ΠΟΙΟΤΗΤΑ: **FESTINA, ADIDAS, CAMEL, CARRERA, TIME-FORCE**

Η ΜΟΔΑ ΣΤΟ ΧΕΡΙ ΑΝΗΚΕΙ Σ' ΟΛΟΥΣ ΜΕ ΤΙΣ ΝΕΕΣ COLLECTION 2001 ΤΩΝ ΟΙΚΩΝ ***JAGA, DISSONI, NEWMAN, DIVA, BRITANIA*** *σε καταπληκτικές τιμές.*

ΒΕΡΓΩΤΗΣ: *Οργανωμένο σέρβις*
ΒΕΡΓΩΤΗΣ: *Μπαταρίες, μπρασελέ, λουριά σε μεγάλη ποικιλία*
ΒΕΡΓΩΤΗΣ: *Αναπτήρες Zippo, Sarome*
ΒΕΡΓΩΤΗΣ: *Δώρα πρωτότυπα*

και ΠΛΗΡΩΜΗ με VISA έως 12 άτοκες δόσεις

WATCH CENTER - ΒΕΡΓΩΤΗΣ από το 1947

Β' ΚΑΤΗΓΟΡΙΑ - Πωλήσεις ακινήτων Κ. Διακογεωργίου

Ξεκούραστο απόγευμα

☞ *ΣΕ ΕΥΚΟΛΗ ΝΙΚΗ ΕΦΤΑΣΕ Ο ΑΠΟΛΛΩΝ ΑΠ. ΠΟΥ ΕΠΙΚΡΑΤΗΣΕ 3-1 ΤΟΥ ΖΕΥΣ*

ΑΠΟΛΛΩΝΑ

Την δεύτερή του νίκη στο πρωτάθλημα αλλά την πρώτη αγωνιστική (αφού την προηγούμενη αγωνιστική πήρε τη νίκη με 2-0 άνευ αγώνα αφού δεν κατέβηκε ο Ολυμπιακός Καλύμνου) πέτυχε ο Απόλλων Απ. με αντίπαλο τον Ζευς με σκορ 3-1.

Οι γηπεδούχοι έκαναν δυναμική εμφάνιση, δείχνοντας πως θα είναι από τις ομάδες που θα πρωταγωνιστήσουν φέτος στο πρωτάθλημα απέναντι στο νεοφώτιστο της κατηγορίας Ζευς. Το πρώτο γκολ για τον Απόλλωνα επιτεύχθηκε στο α' ημίχρονο και με την έναρξη του β' μέρους του παιχνιδιού μπήκε και το δεύτερο. Οι προσπάθειές τους πάντως συνεχίσθηκαν και για τρίτο γκολ, που ακολούθησε μετά την εντεινόμενη επιθετική τους πίεση. Από εκεί και πέρα οι γηπεδούχοι χαλάρωσαν, έδωσαν γήπεδο στους αντιπάλους τους και αυτοί μη έχοντας τίποτα να χάσουν, βγήκαν μπροστά αλλά το μόνο που κατάφεραν ήταν να βάλουν μόνο ένα γκολ και τίποτα περισσότερο.

Δίκαιη λοιπόν η νίκη για τον Απόλλωνα που θα μπορούσε να ανεβάσει κι άλλο τον δείκτη του σκορ.

ΦΑΣΕΙΣ–ΓΚΟΛ

30'. Σουτ του **Καλλιγά** έξω από την μεγάλη περιοχή, η μπάλα χτύπησε στο οριζόντιο αρχικά, στην πλάτη του τερματοφύλακα στην συνέχεια και κατέληξε στα δίχτυα 1-0.

46'. Ωραίος συνδυασμός **Καραμανώλη Ν.-Γιαννακόπουλου Π.** και ο τελευταίος με πλασέ έκανε το 2-0.

55'. Ο **Καλλιγάς** ανατράπηκε μέσα στην μεγάλη περιοχή, ο διαιτητής έδειξε παίζετα.

70'. Ο **Καραμανώλης Ν.** με πλασέ έκανε το 3-0.

75'. Ο **Αργυρός** με πλασέ μέσα από την μεγάλη περιοχή έγραψε το τελικό 3-1.

Χωρίς κανένα πρόβλημα η διαιτησία των **Φραγκίνη, Γιοβάνι** και **Ορφανού.**

Από τον Απόλλωνα διακρίθηκαν οι **Θεολόγου, Γιαννακόπουλος Π.** και **Λυκάκης** ενώ από τον Ζευς οι **Θεοδοσίου** και **Καραβόλιας.**

ΟΙ ΟΜΑΔΕΣ

ΑΠΟΛΛΩΝ ΑΠ.: *Μιχαλάκης, Πετρίδης, Γκάρης, Λυκάκης, Κελέσογλου (44' Πανάγος Β.), Θεολόγου (57' Χάσταλης Χ.), Γιαννακόπουλος Π., Χάσταλης, Καραμανώλης, Καλλιγάς (61' Μακαρούνας), Διακαντωνίου.*

ΖΕΥΣ: *Μαχραμάς, Γκινής, Καραβόλιας, Θεοδοσίου, Γιαννουκάς (67' Θεσσαλονικιός), Καβουκλής (46' Παπάς), Βαρδόπουλος, Πεστλίκης, Σακκής, Αργυρός, Κανάκης.*



Πρώτη επίσημη νίκη φέτος για τον Απόλλωνα Απ.

Αλωσε τα Μάσσαρι

☞ *Με νίκη 1-0 επί του Αστέρα Μ. συνέχισε ο Εθνικός που ήταν καλύτερος του αντιπάλου του*

ΜΑΣΣΑΡΙ

Εκπληξη για μερικούς ίσως θεωρηθεί η νίκη του Εθνικού επί του Αστέρα Μασσάρων με σκορ 1-0, αλλά όπως θα διαβάσετε παρακάτω οι παίκτες της ομάδας της Αρχίπολης πήραν δίκαια τη νίκη με βάση την απόδοσή τους.

Οι φιλοξενούμενοι στο α' ημίχρονο ανέλαβαν από νωρίς την πρωτοβουλία των κινήσεων και πίεσαν επιθετικά προκειμένου να παραβιάσουν την αντίπαλη εστία, χωρίς όμως να το καταφέρουν σε αυτό το μέρος του παιχνιδιού. Το μόνο που αποκόμισαν ήταν οι ευκαιρίες που έχασαν. Οι γηπεδούχοι περιορίστηκαν στα αμυντικά τους καθήκοντα και προσπαθούσαν να βγουν μπροστά με αντεπιθέσεις.

Στο β' ημίχρονο οι παίκτες του Εθνικού αν και είχαν κόντρα αέρα συνέχιζαν να ελέγχουν το παιχνίδι, δημιουργώντας και πάλι ευκαιρίες, αυτή την φορά όμως κατάφεραν να πετύχουν και γκολ που έμελλε να είναι και το μοναδικό που τους έδωσε και τη νίκη.

Στην συνέχεια οι γηπεδούχοι προσπάθησαν να απαντήσουν, αλλά το μόνο που πέτυχαν ήταν να δημιουργήσουν δύο-τρεις καλές φάσεις μπροστά στην αντίπαλη εστία.

ΦΑΣΕΙΣ–ΓΚΟΛ

5'. Ο **Κοιλιάς** σε θέση τετ-α-τετ πλάσαρε αλλά απέκρουσε υπέροχα ο τερματοφύλακας.

40'. Ο **Φλεβάρης Τσ.** σε θέση τετ-α-τετ σούταρε αλλά απέκρουσαν οι αμυντικοί.

65'. Διαδοχικά σουτ του Κουφαλάκη στο οριζόντιο και στην συνέχεια πάνω στην γραμμή απέκρουσε ο τερματοφύλακας ο οποίος κέρδισε και το επιθετικό φάουλ.

75'. Ο **Κουφαλάκης** έφυγε μπροστά, πλάσαρε, απέκρουσε προσωρινά ο τερματοφύλακας, νέο πλασέ στην επαναφορά ο **Κουφαλάκης** η μπάλα στο οριζόντιο, ο παραπάνω όμως παίκτης επέμεινε και έσπρωξε την μπάλα στα δίχτυα κάνοντας το 0-1.

80'. Σουτ του **Κισανάκη** στο πάνω μέρος του οριζοντίου.

85'. Αποβλήθηκε ο **Λεβεντέρης** με δεύτερη κίτρινη για επικίνδυνο παίξιμο.

90'. Μετά από κόρνερ κεφαλιά του **Νέσγου** ο **Χατζηχριστοδούλου** απέκρουσε με υπερένταση σε κόρνερ.

Χωρίς κανένα πρόβλημα η διαιτησία των **Κατσιδώνη Β., Χάλαντα** και **Μιχαλάκη.**

Από τον Αστέρα Μ. δεν διασώθηκε κανένας ενώ από τον Εθνικό διακρίθηκαν οι **Κουφαλάκης, Κοσμάς** και **Φλεβάρης.**

ΟΙ ΟΜΑΔΕΣ

ΑΣΤΕΡΑΣ Μ.: *Κούτρης, Ζανέτος, Λεβεντέρης, Χατζηκώστας, Πόνιας, Κουγκράς (70' Ζερβός), Νέσγος, Πέρος, Κισανάκης, Παρούσης (67' Παπαστεφάνου), Σιδεράτος.*

ΕΘΝΙΚΟΣ: *Χατζηχριστοδούλου, Κωστομοίρης, Κωστίδης, Τσακίρης, Σωτηράκης, Μιχαλάκης (88' Παπανθύμου Δ.), Διακίδης, Κοσμάς, Φλεβάρης, Κοιλιάς (46' Θυριάνης), Κουφαλάκης (85' Παπανθύμου).*

Ρέφαρε την ήττα

☞ *Την πρώτη της φετινή νίκη πέτυχε χθες η Ασπίδα Απ. κερδίζοντας στην έδρα της 2-1 τον Νικαγόρα*

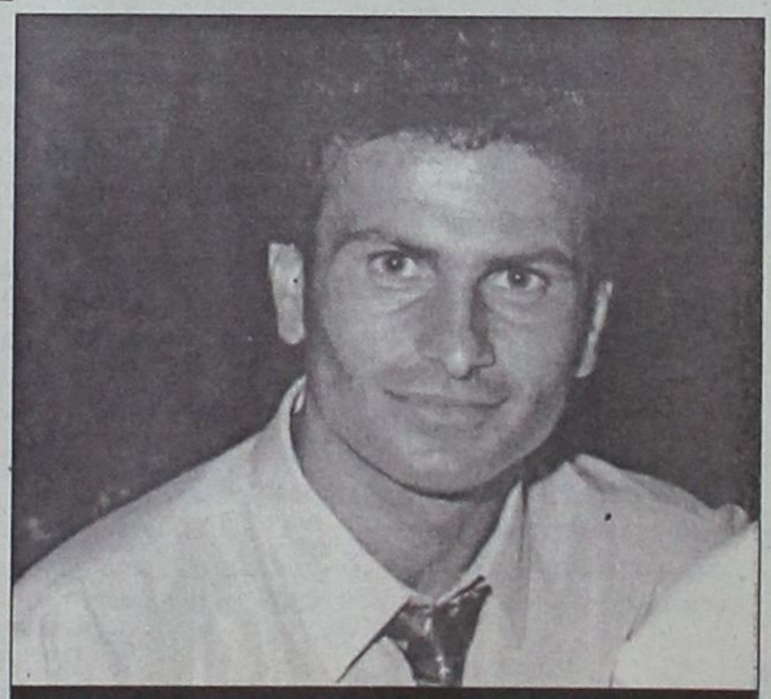

Το όνομα του αειμνήστου "Γιάννης Σάββενας" έχει πλέον το γήπεδο της Απολακκιάς

Πρώτο παιχνίδι για την ομάδα της Ασπίδας Απολακκιάς στην έδρα της ύστερα από το λυπηρό γεγονός πέρυσι στο τέλος του πρωταθλήματος με την απώλεια του ποδοσφαιριστή **Γιάννη Σάββενα.** Πιστεύω πως είναι πολύ δύσκολο να δεχθείς πως ένας ποδοσφαιριστής γίνεται "γήπεδο".

Αυτό είναι ό,τι λιγότερο θα μπορούσε να κάνει η διοίκηση της Ασπίδας Απολακκιάς δίνοντας το όνομα του **Γιάννη Σάββενα** στο γήπεδο και τοποθετώντας την φανέλα με το νούμερο 3 στην είσοδό του.

Σε όλους τους παρεβρισκόμενους πέρασαν εικόνες με πρωταγωνιστές τον **Γιάννη** όταν ο διαιτητής του αγώνα **Ταράλης** κράτησε ενός λεπτού σιγή στην μνήμη του.

Η Ασπίδα μπήκε πολύ δυνατά στο παιχνίδι και προσπαθώντας να το καθαρίσει από νωρίς είχε την πλήρη πρωτοβουλία των κινήσεων αλλά υστερούσε στην τελική προσπάθεια. Μόλις στο 6' ο **Διακοπαρασκευάς** έβγαλε μόνο του τον **Μικιού** απέναντι από τον Ανθούλη πλάσαρε γράφοντας το 1-0.

Στο 41' ο **Ματθαίος** πάσαρε στον **Κανάκη** που βρισκόταν ξεχασμένος στην μεγάλη περιοχή του Νικαγόρα σούταρε αλλά ο **Ανθούλης** είπε όχι.

Στο β' ημίχρονο ο Νικαγόρας στην πρώτη του οργανωμένη επίθεση (50') με τον **Στρατή** πάσαρε στον **Σάζαλη** που γινόταν απειλητικός και προ κινδύνου ανατράπηκε από τον **Χαριστή** αναγκάζοντας τον **Ταράλη** να δείξει αμέσως το σημείο του πέναλτυ.

Την εσχάτη των ποινών εκτέλεσε ο **Κελερές** κάνοντας το 1-1.

Η Ασπίδα βγήκε πιο δυναμικά στην επίθεση προσπαθώντας να πετύχει ένα ακόμη γκολ.

Στο 54' κέρδισε φάουλ έξω από την περιοχή του Νικαγόρα. Ανέλαβε να το εκτελέσει ο **Μελεούνης** και με τη βοήθεια του αέρα διαμόρφωσε το σκορ σε 2-1.

Στο 65' ο Νικαγόρας έμεινε με 10 παίκτες ύστερα από κόκκινη κάρτα που δέχθηκε ο **Παπασταματίου** για διαμαρτυρία.

Στο 75' η Ασπίδα έχασε την ευκαιρία να κάνει 3 τα τέρματά της όταν ύστερα από σουτ του **Διακοπαρασκευά** απέκρουσε δύσκολα ο Ανθούλης πήρε το ριμπάουντ ο **Νικολόπουλος** που σε κενή εστία έστειλε την μπάλα πάνω από τα δοκάρια. Από την Ασπίδα διακρίθηκαν οι **Ματθαίος, Γεωργαλής, Μαλιάκας,** από τον Νικαγόρα ο **Πολίτης Κ.** και ο **Κελλέρες.**

Πολύ καλή η διαιτησία των **Τάραλη, Κατσιδώνη, Βλάχα.**

ΑΠΟΛΑΚΚΙΑ "Ι. Σάββενας"

ΑΣΠΙΔΑ–ΝΙΚΑΓΟΡΑΣ

2 1

ΟΙ ΟΜΑΔΕΣ

ΑΣΠΙΔΑ: *Λύμουρας, Χαρίσης, Πρωτόπαπας, Μαλιάκας, Σάββενας (45' Αποκούραστος), Ματθαίος, Μελεούνης, Μικαού (60' Νικολόπουλος), Γεωργαλής, Διακοπαρασκευάς, Κανάκης.*

ΝΙΚΑΓΟΡΑΣ: *Ανθούλης, Σάζαλης, Λάζος (80' Σκευοφύλαξ Ν.), Κελέρες, Παπασταματίου, Σκευοφύλαξ Μ. (70' Πέρος Στ.), Μπίλης, Στρατής (45' Κορδιστός), Πολίτης Κ., Φούσκας.*

ΤΟΠΙΚΟ ΠΟΔΟΣΦΑΙΡΟ Πωλήσεις ακινήτων Κ. Διακογεωργίου

Ξανά στην κληρωτίδα

☞ *ΤΗΝ ΤΕΤΑΡΤΗ Η ΚΛΗΡΩΣΗ ΤΗΣ Β' ΦΑΣΗΣ ΤΟΥ ΚΥΠΕΛΛΟΥ ΔΩΔΕΚΑΝΗΣΟΥ*

☞ *ΣΤΟ ΤΕΛΕΥΤΑΙΟ ΜΑΤΣ ΤΗΣ Α' ΦΑΣΗΣ Ο ΠΟΛΥΒΩΤΗΣ ΚΕΡΔΙΣΕ 6-0 ΤΗΝ ΑΝΑΓΕΝΝΗΣΗ ΑΣΦ.*

Ολοκληρώθηκε χθες χθες η α' φάση του κυπέλλου Δωδεκανήσου με το παιχνίδι του υποόμιλου Κω, ανάμεσα στον Πολυβώτη και την Αναγέννηση Ασφ. που βρήκε νικητές τους γηπεδούχους με 6-0. Μεθαύριο Τετάρτη στις 19.30 θα πραγματοποιηθεί η κλήρωση της β' φάσης, η οποία θα γίνει στα γραφεία της ΕΠΣΔ.

ΠΟΛΥΒΩΤΗΣ–ΑΝΑΓΕΝΝΗΣ ΑΣΦ. 6–0

Χωρίς να συναντήσει την παραμικρή δυσκολία η ομάδα του Πολυβώτη σε ρυθμό ρελαντί διέσυρε με το ευρύ σκορ 6-0 την Αναγέννηση Ασφενδίου, και πέρασε πανηγυρικά στην επόμενη φάση του κυπέλλου Δωδεκανήσου.

Οι φιλοξενούμενοι παρουσιάστηκαν με πολύ νεανικό σχήμα και σίγουρα η απειρία ήταν αυτή που επέτρεψε στους αντιπάλους τους να αναλάβουν την πρωτοβουλία των κινήσεων και τον έλεγχο του αγώνα από την αρχή και να εξελιχθεί έτσι το ματς σε έναν μονόλογο των ποδοσφαιριστών του Πολυβώτη, που δεν θα ήταν υπερβολή να λέγαμε πως ανά πάσα στιγμή μπορούσαν να βάζουν γκολ.

Το παιχνίδι δεν αντέχει σε περαιτέρω κριτική, αφού το τελικό σκορ τα λέει όλα.

–ΦΑΣΕΙΣ ΚΑΙ ΓΚΟΛ–

11΄. Σούτ του **Θεοδώρου** στο δοκάρι.

17'. Ο **Σφακιανάκης Κ.** με ανάποδο ψαλιδάκι άνοιξε το σκορ 1-0.

27'. Ο **Χαρτοφύλλης Π.** με πλασέ έκανε το 2-0.

31'. Φάση καρμπόν με τον ίδιο παίκτη και 3-0.

65'. Ο **Κουλάκης** με μακρινό σουτ το 4-0.

75'. Ο **Δερμιτζάκης** με σέντρα σουτ ανέβασε κι άλλο τον δείκτη του σκορ στο 5-0

82'. Ο **Γαλαζούλας** με πλασέ έγραψε το τελικό 6-0. Χωρίς κανένα απολύτως πρόβλημα η διαιτησία των **Βασιλείου,** Φεσάρα και ενός φιλάθλου του πήρε την θέση του Κατέρη, ο οποίος δεν εμφανίστηκε στο γήπεδο.

Από τον Πολυβώτη διακρίθηκαν οι **Φραντζής, Γαλαζούλας** και **Χαρτοφύλλης Π.** ενώ από την Αναγέννηση Ασφενδίου διεσώθηκαν οι **Ηλιος, Πιπέρης** και **Εξήντας Μ.**

Οι ομάδες:

ΠΟΛΥΒΩΤΗΣ: *Χαρτοφύλλης Ν., Σφακιανός Κ. (27' Τσιπλακήδης), Κυπραίος, Φασουλάρης, Φραντζής, Σφακιανός Ι., Κασαπλαδάκης, Γαλαζούλας, Χαρτοφύλλης Π., Αμαριώτης (50' Ιντζές Δ.), Κουλάκης (70' λ.τ. Δερμιτζάκης)*

ΑΝΑΓΕΝΝΗΣΗ ΑΣΦΕΝΔΙΟΥ: *Κατσουβάς, Γιωργαλής, Τράκας (60' Νομικός), Ηλιος, Κασίου (65' Εξήντας Π.), Θεοδώρου, Κεφαλιανός, Πιπέρης, Μπαλάσας, Εξήντας Μ. (80' Κορφιάς), Φουκής*

"Ζίγδεια 2001"

✓ *Στους Αγίους Αποστόλους θα διεξαχθεί τελικά στις 20 και 21 Οκτωβρίου*

Στο γήπεδο των Αγίων Αποστόλων θα διαξαχθεί τελικά το ποδοσφαιρικό τουρνουά "Ζίγδεια 2001" το οποίο είναι αφιερωμένο στον αείμνηστο πολιτικό του νησιού μας **Γιάννη Ζίγδη.**

Η διοργάνωση γίνεται μετά από πρωτοβουλία του **Νίκου Λυκουρίνου** εκπρόσωπου του κόμματος της ΕΔΗΚ, ο οποίος κατάφερε να εξασφαλίσει τη συμμετοχή στο τουρνουά οχτώ ομάδων.

Πρόκειται για την μικρή ομάδα του Δήμου Πεταλούδων, τη μικτή ομάδα Νέων της ΕΠΣΔ, την ομάδα των παλαιμάχων της πόλεως Ρόδου, τη μικτή ομάδα του ΔΟΝΑ Αφάντου, την ομάδα της ΔΟΥ Ρόδου, την μικτή ομάδα του ΔΟΝΑ Καμείρου, την μικτή ομάδα του ΔΟΝΑ Καλλιθέας και την μικτή ομάδα του Δήμου Ατταβύρου.

Να σημειώσουμε επίσης πως στις 20 Οκτωβρίου πριν την έναρξη του τουρνουά (πρώι) στον ιερό ναό των Εισοδίων της Θεοτόκου (Νιοχώρι) θα τελεστεί μνημόσυνο στη μνήμη του **Γιάννη Ζίγδη.**

ΕΦΗΒΙΚΟ ΠΡΩΤΑΘΛΗΜΑ

Τα αποτελέσματα του Σαββατοκύριακου:

Α' όμιλος (3η αγωνιστική)

Απόλλων Κ.-Ηρακλής Μ.	0-2 α.α.
Διαγόρας Β.-Αναγέννηση Εμπ.	1-0

Β' όμιλος (2η αγωνιστική)

Κατταβιά-Ηλιος	1-4
Αρχάγγελος-Ζευς	0-2 α.ά.

Συνεχίζεται η επιλογή

✓ *Προπόνηση για την μικτή Παίδων σήμερα στις 3 μ.μ. στο Εθνικό Στάδιο, ενώ στις 4 μ.μ. ακολουθεί η προπόνηση των Νέων*

Αλλη μια προπόνηση λέει για σήμερα Δευτέρα το πρόγραμμα των μικτών ομάδων των Παίδων και των Νέων. Οι ενωσιακοί προπονητές συνεχίζουν την επιλογή για τη συγκρότηση των δύο ομάδων και σήμερα έκαναν αρχή καλώντας αυτή τη φορά με ονομαστική λίστα τους υποψήφιους ποδοσφαιριστές. Οι παίκες θα προπονηθούν στις 3 μ.μ. στο Εθνικό Στάδιο ενώ οι Νέοι στις 4 μ.μ. Οι παίκτες που έχουν κληθεί είναι οι εξής:

ΠΑΙΔΕΣ: *Καρίκης Παναγιώτης, Γκάιδας Δημήτρης (Κλεάνθης), Νικολός Στέργος, Παπαγεωργίου Γιώργος (Απόλλων Καλυθιών), Πλάτσης Στέργος (Απόλλων Απολλώνων), Πιζήμολας Στέργος (ΠΑΣ Ασκληπειού), Αθανασίου Παντελής, Τσοπανάκης Λουκάς (ΠΑΟ Διαγόρας), Παστρικός Χάρης, Αγγελάκης Γιώργος, Καλημέρης Κων/νος (Διαγόρας Βατίου), Σπάρταλης Μανώλης, Αρκουλής Χρήστος (Αστέρας Παστ.), Πετρίδενας Σάββας, Τσαλώλης Νίκος, Αγγελόπουλος Παν. (Ηρακλής Μαρ.), Θεοδοσίου Αντώνης, Κότσος Γιώργος, Μενίκος Ηλίας (Ν. Ρόδος), Κατσιδώνης Μιχάλης, Καππάκας Αντώνης, Μπακίρης Μιχάλης (ΑΕΡΑ), Καραγιάννης Δημήτρης (Αγ. Γεώργιος), Χατζηβαλσάμης Σταύρος (Ιάλυσος '97), Τσακίρης Στέλιος (ΑΣ Ρόδος), Τριπολίτης Ελευθέριος (Ζευς).*

ΝΕΟΙ: *Νικολός Νίκος (Ερμής Καλ.), Μπαρμπαντώνης Γιάννης (Απόλλων Καλ.), Πέρρος Κυριάκος (Αστέρας Μασ.), Βαρκάδος Νίκος, Διακοναστάσης Σάββας, Φραντζής Νίκος (Ευαγόρας), Διακαναστάσης Σάββας, Χωρίτης Χρήστος (Διαγόρας Βατίου), Κεφάλας Μιχάλης (Ν. Ρόδος), Μάχλης Μιχ. (Διγενής), Λιάνη Γκίκας, Μαυρής Μηνάς (ΓΑΣ Ιάλυσος), Μακρηδημήτρης Διονύσης, Μαθιός Παναγιώτης (Α.Σ. Ρόδος), Αρφαράς Νίκος, Μήτρου Νεκτάριος, Καρύδης Λάμπρος, Φλεβάρης Μιχάλης (Φοίβος), Μαριάς Κυριάκος (Δόξα Ψίνθου), Παπαδημήτρης Μανώλης, Μπιλιάς Γιώργος (Ηρακλή Μαριτσών), Αμπελάς Στεμάτης, Δημητρόπουλος Γιώργος, Φράγκος Νίκος (ΠΑΟ Διαγόρας), Διακίδης Γιώργος (ΑΕΡΑ), Μιχαλάκης Χρ. (Απόλλων Απολ.)*



ΑΛΛΑΞΟΓΚΟΛΙΕΣ

Με τον πάντα δικό σας... Αλλαξογκόλιές ...γκολτζή - γκολτζή

www.angelfire.com/pa4/allaksogolies

E-mail: allaksogolis@yahoo.gr

Φθινόπωρο. Ο καιρός σιγά-σιγά αρχίζει να γίνεται μελαγχολικός και μέσα σε αυτή την εποχή αναμένουμε να ξεκινήσουν και τα πεσίματα γενικώς. Πέφτουν τα φύλλα από τα δέντρα, πέφτουν τα μαλλιά από τα κεφάλια, πέφτουν όσοι σκοντάφτουν και όπου να'ναι θα πέσουν και μερικά πυραυλάκια made in Taiwan (για λόγους οικονομίας βεβαίως-βεβαίως). Δυστυχώς για τα κοράκια που έχουμε στα τηλεοπτικά κανάλια, το μπαμ δεν έχει ακόμη γίνει και μόνο που δεν κλαίνε οι άνθρωποι αυτοί, επειδή είναι πανέτοιμοι να καλύψουν πλήρως τις μάχες, αλλά οι συγκρούσεις ακόμη δε ξεκίνησαν. Όχι τίποτα άλλο, αλλά πάνε τσάμπα και οι βαρύγδουποι τίτλοι όπως «Ξεκινά ο πόλεμος», «Η πολεμική μηχανή πήρε μπροστά», «Άντε να ανέβει η θεαματικότητα» κ.α. Ο τελευταίος τίτλος δεν βγήκε ποτέ στον αέρα, αλλά βρισκόταν συνεχώς στο...υπέδαφος !!!

Δεν θέλω να σας τρομάξω (προς Θεού) αλλά υπάρχουν βάσιμοι φόβοι για νέα τρομοκρατικά χτυπήματα από τον Λάντεν. Που και πως ? Με χημικά, βιολογικά, πυρηνικά και ατομικά όπλα θα χτυπήσει γήπεδα, τράπεζες, κτίρια, πυρηνικά εργοστάσια, αεροδρόμια, ελικοδρόμια και διαστημικές βάσεις. Πως είπατε ? Δεν είμαι σαφής και τρομοκρατώ τον κόσμο ? Συγνώμη, αλλά εγώ απλώς σας μεταφέρω αυτά που μας βομβαρδίζουν τόσες ημέρες τα τηλεοπτικά δελτία ειδήσεων, τα οποία έχουν στερέψει κιόλας από νερό, μετά τις τόσες γλάστρες που καλούν στο στούντιο ή στα παράθυρα. Στο τέλος θα μετατραπούν σε φυτώρια με τόσο εμπόρευμα που μας παρουσιάζουν.



Ακόμη δεν ξεκίνησαν καλά-καλά τα τοπικά μας πρωταθλήματα και ήδη έχουμε τα πρώτα θερμά επεισόδια είτε από ομάδες με ομάδες μεταξύ τους είτε χτυπήματα εναντίον διαιτητών από ποδοσφαιριστές είτε από ομάδες με τη διοργανώτρια αρχή. Αν ισχύει αυτό που λένε πως «η αρχή είναι το ήμισυ του παντός», τότε σας αφήνω μόνους σας να βγάλετε τα συμπεράσματα σας...

Πολύς ντόρος για δελτία γίνεται τελευταίως και δεν μπορώ να καταλάβω που κολλάνε μερικοί. Άλλες ομάδες έχον παλαιά δελτία, άλλες έχουν νέα μηχανογραφημένα, άλλες δεν ήξεραν λένε πως πρέπει να αλλάξουν τα παλιά με τα καινούργια και, και, και...Η λύση είναι απλή και γρήγορη. Όποια ομάδα δεν έχει νέα δελτία και πρέπει να τα αποκτήσει άμεσα για να μην τιμωρηθεί, δεν έχει παρά να πάει στο πλησιέστερο προποτζίδικο και να πάρει όσα δελτία γουστάρει (δεν παίζει ρόλο αν είναι Τζόκερ, Λόττο, Προπό ή άλλα). Συν τοις άλλοις μπορεί να πιάσουν και κανένα δεκατριάρι και να ματσώσουν κι από πάνω.

Μετά την κινητή βιβλιοθήκη που απέκτησε πρόσφατα το νησί μας, τώρα προχωράμε ακόμη περισσότερο. Σε σύντομο χρονικό διάστημα θα έχουμε στην κατοχή μας τη νέα κινητή...κυβέρνηση, η οποία θα κινείται συνεχώς και θα βρίσκεται κοντά μας ανά πάσα ώρα για να επιλύει τα προβλήματα και τις ανάγκες μας. Προσοχή. Οποιαδήποτε ομοιότητα με ταινίες επιστημονικής φαντασίας του Χόλλυγουντ, είναι εντελώς τυχαία !

Μιας και διαθέτουμε τους καλύτερους δρόμους της Ευρώπης (όχι μόνο στο νησί μας αλλά και σε άλλα μέρη της Ελλάδας) θα κληθούμε να πληρώσουμε πρόωρα για την χρήση αυτών των οδικών χαλιών (ή χάλιων). Δεν φτάνει δηλαδή που τους κάνουμε την τιμή και κυκλοφοράμε σε κωλόδρομους και ρημάζουμε τα αυτοκίνητα αλλά και την ψυχική υγεία μας, θα τους πληρώσουμε κιόλας και μάλιστα πιο γρήγορα από το κανονικό. Ύστερα μου λέτε πως οι τρελοί είναι κλεισμένοι μέσα.

Απ'ότι μου μετέφεραν το νέο πλοίο της ΔΑΝΕ «ΔΙΑΓΟΡΑΣ» πρόκειται για ένα υπερπολυτελέστατο πλεούμενο και θα αποτελέσει τη ναυαρχίδα της Δωδεκανησιακής (?) εταιρείας και θα συμβάλλει σημαντικά στην καλυτέρευση των συνθηκών μεταφοράς από και προς των νησιών μας προς τον Πειραιά και την Θεσσαλονίκη. Με το «Ρόδος» πάντως πρέπει να γίνει αλλαγή ονόματος. Με τις συνεχόμενες βλάβες που παθαίνει κάθε μέρα, πιο πολλά είναι αυτά που πληρώνουν για να τις επιδιορθώνουν, παρά αν αγόραζαν καινούργιες μηχανές. Λέτε να κρύβεται δάχτυλος των Ταλιμπάν από πίσω ?

Συνεχίζω με τις προτάσεις μου για αξιόλογες και ενδιαφέρουσες διευθύνσεις για τους φίλους του Ίντερνετ. Το σημερινό μενού συστήνεται για αυτούς που εκτός από το ηλεκτρονικό προτιμάνε και το παραδοσιακό ταχυδρομείο, αλλά δεν γνωρίζουν τους ταχυδρομικούς κώδικες και που να κάθονται τώρα να ψάξουν για να τους βρουν. Πληκτρολογήστε www.postal.gr και βρείτε τον Τ.Κ. που σας λείπει.

Τώρα δεν ξέρω αν πρέπει να χαρώ ή να στεναχωρηθώ. Πρόκειται για το 2ο Παγκόσμιο Κύπελλο Βόλεϊ που θα διεξαχθεί στην Ρόδο τον Οκτώβρη του 2003 και ερωτώ για να εξηγούμαι : Η πόλη μας και γενικότερα το νησί μας τι ενέργειες έχει κάνει για να έχουν πρόσβαση παντού οι άνθρωποι με ειδικές ανάγκες ? Εκτός από μερικές ελάχιστες παρεμβάσεις σε πεζοδρόμια (που και αυτές αποκλείονται από τα μηχανάκια) που αλλού μπορούν να μετακινηθούν χωρίς προβλήματα αυτοί οι άνθρωποι ? Μήπως αυτή η διοργάνωση αντί για διαφήμιση ενεργήσει σαν δυσφήμιση ? Και άντε και καλά να μου πείτε πως σε δύο χρόνια θα γίνουν όλα όσα πρέπει να γίνουν, αλλά επειδή ζω την Ελληνική πραγματικότητα, φοβάμαι πως εκτός από μερικά εργάκια βιτρίνας δεν πρόκειται να γίνει τίποτα περισσότερο. Υπάρχει έστω και ένας που να πιστεύει το αντίθετο?

Είπαμε να είμαστε νησί και να προσπαθούμε να τηρούμε όλες τις παραδόσεις, αλλά αυτό πια παραπάει. Όπως το πάνε μερικοί σε λίγο δεν θα υπάρχει ούτε δρομάκι χωρίς νησίδα και δεν φτάνει μόνο αυτό αλλά οι περισσότερες από αυτές μόνο για τέτοιες δεν κάνουν. Ειδικά δε σε μερικές έχουν αλλάξει ουκ ολίγες φορές τα δεντράκια ή τα λουλούδια έτσι για αλλαγή. Μακάρι να είχαμε μεγάλους και καλούς δρόμους ούτως ώστε να έχουμε παντού νησίδες. Έλα σου όμως που οι περισσότεροι δρόμοι είναι στενοί και τώρα με τα χωρίσματα γίνονται ακόμη μικρότεροι. Στο τέλος θα πηγαίνουμε πάνω στις νησίδες και θα το παίζουμε...ναυαγοί !!!

Για να πάμε και στο ανεκδοτάκι της ημέρας. Βρισκόμαστε στο Βέλγιο όταν ένας Βέλγος τροχονόμος που εποπτεύει τη κυκλοφορία βλέπει ξαφνικά ένα αμάξι να ακολουθεί μία τρελή πορεία και να πηγαίνει από την μια άκρη της λεωφόρου στην άλλη, θυμίζοντας καράβι σε τρικυμία. Αμέσως σταματάει το αυτοκίνητο τρίβοντας τα χέρια του από χαρά επειδή ήταν 1000% σίγουρος, πως ο οδηγός τα είχε πιει για τα καλά και θα τον έχωνε μέσα. Μέσα στο αυτοκίνητο βρισκόντουσαν δύο άτομα. Ο τροχονόμος χτυπάει το αριστερό παράθυρο και ζητάει από τον παραβάτη να φυσήξει στην συσκευή του αλκοτέστ. Όλα όμως στην συσκευή δείχνουν μηδέν. Ο τροχονόμος έχοντας και δεύτερο μηχάνημα μαζί του το ξαναδίνει στον άλλο και φυσάει. Πάλι όμως όλα είναι αρνητικά. Αναγκαστικά τότε αφήνει το αμάξι να φύγει και ζητάει και συγνώμη από πάνω. Με το που φεύγει όμως το αμάξι και πάλι νέες επικίνδυνες μανούβρες, όπως μόνο κάποιος μεθυσμένος θα μπορούσε να τις καταφέρει. Μην μπορώντας να εξηγήσει αυτό το φαινόμενο, βλέπει ξαφνικά πως το εν λόγω όχημα είχε πινακίδες Μεγάλης Βρετανίας. Και τα δύο αλκοτέστ τα είχε κάνει στον συνοδηγό...(σ.σ. για όσους δεν πήραν στροφές ακόμα και δεν «έπιασαν» το ανέκδοτο, στην Αγγλία το τιμόνι των αυτοκινήτων βρίσκεται στα δεξιά) !!!

Στην σημερινή φωτογραφία μπορείτε να δείτε σε πρώτη παγκόσμια αποκλειστικότητα και μακριά από τις κονσέρβες που σας σερβίρουν καθημερινά τα δελτία ειδήσεων (?), το No 1 καταζητούμενο τρομοκράτη Οσάμα Μπιν Λάντεν σε ένα ιστορι-

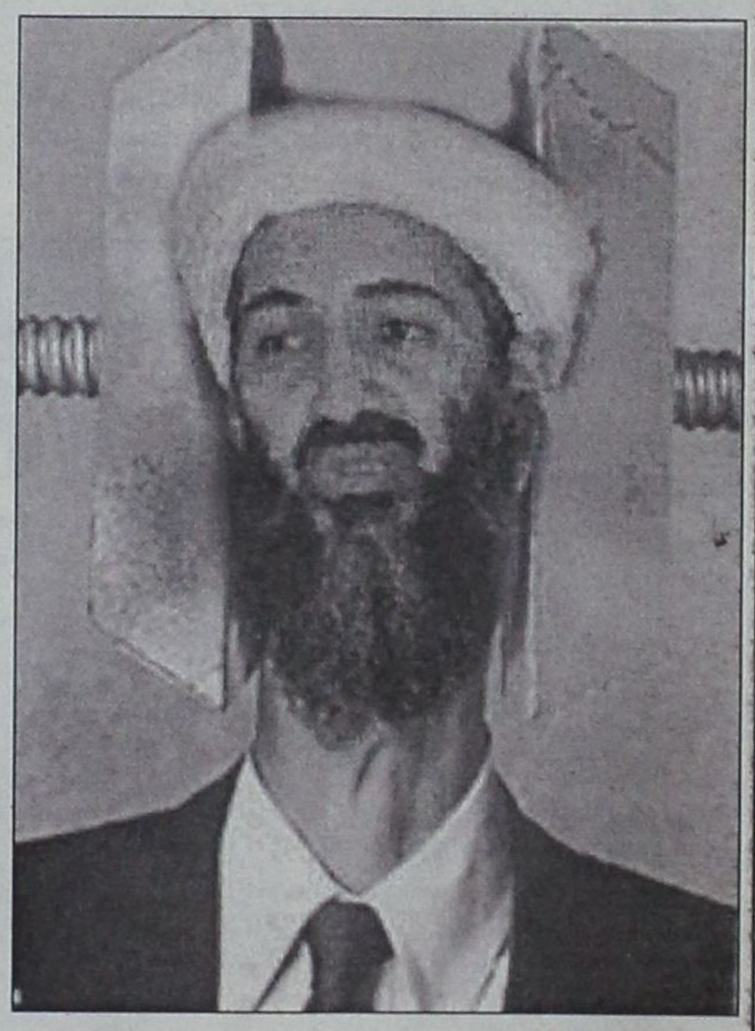

κό ντοκουμέντο που απεικονίζει την πίεση που δέχεται και μεταφορικά και κυριολεκτικά (κυρίως εγκεφαλικά) από τον Μπους και τους συμμάχους του. Πόσο θα αντέξει ? Μέχρι να ακουστεί το μπαμ ή μάλλον το...σπλατς !!!

Ταλιμπάν, μουλάδες, ξύλο στις γυναίκες, εκτελέσεις γυναικών και, και, και...Όταν θέλεις να σου ανοίξει η όρεξη, δεν έχεις παρά να κάτσεις μπροστά στο χαζοκούτι στο οποίο εκτός των άλλων ιστοριών για αγρίους, μπορείς να πάρεις και τα καλύτερα μαθήματα μεταφρασεολογίας και μεταγλώττισης, αφού η επεξήγηση των ειδήσεων του CNN είναι συνεχής. Νισάφι πια. Μπούχτισα. Πάω τώρα στο βίντεο κλαμπ για να νοικιάσω και να δω το Ράμπο το 3, έτσι για να στανιάρω λιγάκι...

Ράμπο 4 και οι Μουλάδες
Το ξεκαθάρισμα συνεχίζεται...
Ο γκολτζής

ΟΠΤΙΚΑ-ΦΑΚΟΙ ΕΠΑΦΗΣ
ΑΛΕΞ. ΔΙΑΚΟΥ 7
85100 ΡΟΔΟΣ
ΤΗΛ. 0241-30220
ΜΠΡΟΚΟΥ Α. ΜΑΡΙΑ
ΠΤΥΧΙΟΥΧΟΣ ΟΠΤΙΚΟΥ ΤΜΗΜΑΤΟΣ ΑΘΗΝΩΝ

ΣΧΟΛΗ ΕΚΠΑΙΔΕΥΣΗΣ ΣΚΥΛΩΝ
BEBA RODOSLAND
ΕΚΤΡΟΦΕΙΟ ΓΕΡΜΑΝΙΚΩΝ ΠΟΙΜΕΝΙΚΩΝ
ΕΤΟΣ ΙΔΡΥΣΕΩΣ 1992
Αναλαμβάνουμε μαθήματα βασικής υπακοής, άρνηση τροφής, φύλακας - σωματοφύλακας
Αγώνες εργασίας ΕΔΥ.ΒΗ.ΣΟΗΗ 1,2,3 & Ολλανδικό ρίνγκ
Η πολυετής πείρα μας και οι διακρίσεις μας σε αγώνες εργασίας σας εγγυούνται για το αποτέλεσμα.
ΕΛΕΥΘΕΡΙΟΣ ΣΕΓΚΟΥΝΑΣ
Διπλ. Εκπαιδευτής Ρουμανικού Ομίλου Ολλανδικού Ινστιτούτου
Τηλ. 0977-965343, 0944-875762
Ασγούρου 176

ΝΤΕΤΕΚΤΙΒΣ
30 ΧΡΟΝΙΑ ΜΟΝΙΜΑ ΚΑΙ ΣΤΗ ΡΟΔΟ
35354 - 28780
Π.Π. ΓΕΡΜΑΝΟΥ 6 (ΠΛ. ΦΩΚΙΑΛΗ)
Η ΛΥΣΗ!!! ΣΕ ΚΑΘΕ ΣΑΣ ΠΡΟΒΛΗΜΑ
EXPRESS SECURITY

ΑΡΣΗ ΒΑΡΩΝ

Αργυρό ο Κουζούκας...

☞ *ΣΤΟ ΠΑΝΕΛΛΗΝΙΟ ΠΡΩΤΑΘΛΗΜΑ ΑΡΣΗΣ ΒΑΡΩΝ ΑΝΔΡΩΝ-ΕΛΠΙΔΩΝ Β' ΚΑΤΗΓΟΡΙΑΣ*

Ο Ανταγόρας συνέχισε χθες την συγκομιδή μεταλίων από Πανελλήνια Πρωταθλήματα άρσης βαρών. Αυτή τη φορά κατακτήθηκε στην κατηγορία ανδρών και Ελπίδων Β' κατηγορίας από τον Κουζούκα στα 77 κιλά.

Πιο αναλυτικά:

Με τη διεξαγωγή των τριών κατηγοριών που έχουν απομείνει στο 94 κ., στα 105 κ. και στα +105 κ., ολοκληρώθηκε χθες στο κλειστό γυμναστήριο της Πυλαίας το Πανελλήνιο Πρωτάθλημα άρσης βαρών ανδρών και ελπίδων β' κατηγορίας. Κύριο στοιχείο της πρώτης ημέρας των αγώνων ήταν η μεγάλη συμμετοχή αθλητών και συλλόγων παρά οι επιδόσεις των αρσιβαριστών, οι οποίες μπορούν να χαρακτηριστούν αρκετά καλές, χωρίς ωστόσο να προκύψει κάτι το εξαιρετικό.

Οι τρεις πρώτοι νικητές της κατηγορίας των ανδρών β' αποτελούν παράλληλα και τους νικητές στις ελπίδες β' κατηγορίας. Τα αποτελέσματα αναλυτικώς:

Κατηγορία 56 κιλών

1. **Κυριλίδης** (Αθλος) 187,5 κιλά
2. **Τραστογιάννος** (Σπάρτακος Ιωαννίνων (185 κ.
3. **Καλιτζάκης** (Καλαμαριά) 170 κ.

Κατηγορία 62 κ.

1. **Λαζαρίδης** (Μ. Αλέξανδρος) 235 κ.
2. **Ζίνισσας** (Ευμάστας) 222,5 κ.
3. **Κατσουλίδης** (Σπάρτακος Ιωαννίνων) 190 κ.

Κατηγορία 69 κ.

1. **Σταματάκης** (ΟΦΗ) 270 κ.
2. **Μπατμανίδης** (Καλαμαριά) 257 κ.
3. **Τελίδης** (Βύβων Δράμας) 250 κ.

Κατηγορία 77 κ.

1. **Εμμανουηλίδης** (Καλαμαριά) 275 κ.
2. **Κουζούκας** (Ανταγόρας) 267 κ.
3. **Κάτσης** (Ατλας Λάρισας) 255 κ.

Το χθεσινό πρόγραμμα της κατηγορίας της τελευταίας ημέρας του Πανελλήνιου Πρωταθλήματος περιελάμβανε αγώνες στην κατηγορία 94 κ., την κατηγορία 105 κ. και την κατηγορία +105 κ.

Αξέντα

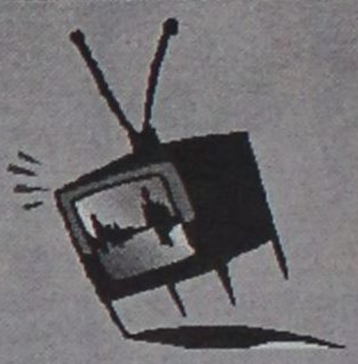

ΔΕΥΤΕΡΑ

12.45 μ.μ.: Γερμανικό πρωτάθλημα: Μπάγερν-Στουτγάρδη (Ε) Σ. ΣΠΟΡΤ
5.00 μ.μ.: Ελληνικό πρωτάθλημα: ΑΕΚ-Αιγάλεω (Μ) Σ. ΣΠΟΡΤ
6.30 μ.μ.: Αθλητικό ημίωρο ΕΤ-3
6.45 μ.μ.: Ισπανικό πρωτάθλημα: Λα Κορούνια-Θέλτα (Ε) Σ. ΣΠΟΡΤ
7.30 μ.μ.: Μπάσκετ (Α1): Νήαρ Ηστ-Παναθηναϊκός (Ζ) Σ. ΣΠΟΡΤ 2
8.30 μ.μ.: Η μπάλα είναι τετράγωνη Σ. ΣΠΟΡΤ
9.00 μ.μ.: Σπορ στο Seven SEVEN
9.30 μ.μ.: Αγγλικό πρωτάθλημα: 8η μέρα (Ε) Σ. ΣΠΟΡΤ 2
11.30 μ.μ.: Γερμανικό πρωτάθλημα: Μπάγερν-Στουτγάρδη (Μ) Σ. ΣΠΟΡΤ
12.00 μ.μ.: Η μπάλα είναι τετράγωνη Σ. ΣΠΟΡΤ 2
1.30 π.μ.: Μπάσκετ (Α1): Ηράκλειο-Περιστέρι (Μ) Σ. ΣΠΟΡΤ
1.30 π.μ.: Ελληνικό πρωτάθλημα: ΑΕΚ-Αιγάλεω (Μ) Σ. ΣΠΟΡΤ 2
3.30 π.μ.: Γερμανικό πρωτάθλημα: Βόλφσμπουργκ-Καϊζερσλάουτερν (Ε) Σ. ΣΠΟΡΤ
4.00 π.μ.: Ποδόσφαιρο (προκριματικά Μουντιάλ 2002, ζώνη Ν. Αμερικής): Βενεζουέλα-Ουρουγουάη (Ε) Σ. ΣΠΟΡΤ 2
6.00 π.μ.: Ποδόσφαιρο (προκριματικά Μουντιάλ 2002, ζώνη Ν. Αμερικής): Χιλή-Βολιβία (Ε) Σ. ΣΠΟΡΤ 2

ΤΡΙΤΗ

1.00 μ.μ.: Ισπανικό πρωτάθλημα: Λα Κορούνια-Θέλτα (Ε) Σ. ΣΠΟΡΤ 2
3.00 μ.μ.: Παγκόσμιο πρωτάθλημα Speedway: 6ος αγώνας στη Σουηδία (Μ) Σ. ΣΠΟΡΤ 2
5.00 μ.μ.: Αγγλικό πρωτάθλημα: 8η μέρα Σ. ΣΠΟΡΤ
6.00 μ.μ.: Ισπανικό πρωτάθλημα: 6η μέρα Σ. ΣΠΟΡΤ
6.30 μ.μ.: Αθλητικό ημίωρο ΕΤ-3
7.00 μ.μ.: Γερμανικό πρωτάθλημα: 8η μέρα Σ. ΣΠΟΡΤ
8.00 μ.μ.: Πορτογαλικό πρωτάθλημα: 8η μέρα Σ. ΣΠΟΡΤ
8.30 μ.μ.: Η μπάλα είναι τετράγωνη Σ. ΣΠΟΡΤ
9.00 μ.μ.: Ν.F.L.: Φιλαδέλφεια-Ντάλας (Μ) Σ. ΣΠΟΡΤ 2
11.30 μ.μ.: Οποιος αντέξει Σ. ΣΠΟΡΤ
12.30 μ.μ.: Ελληνικό πρωτάθλημα: Ηρακλής-ΠΑΟΚ (Ε) Σ. ΣΠΟΡΤ 2
2.00 π.μ.: Αγγλικό πρωτάθλημα: Νιούκαστλ-Λίβερπουλ (Ε) Σ. ΣΠΟΡΤ
2.15 μ.μ.: Πορτογαλικό πρωτάθλημα: Μπάιρα Μάρε-Πόρτο (Ε) Σ. ΣΠΟΡΤ 2
4.00 μ.μ.: Μπάσκετ (Α1): Ιωνικός Ν.Φ.-Παναιώνιος (Ε) Σ. ΣΠΟΡΤ
4.00 μ.μ.: Ποδόσφαιρο (προκριματικά Μουντιάλ 2002, ζώνη Ν. Αμερικής): Εκουαδόρ-Αργεντινή (Ε) Σ. ΣΠΟΡΤ 2
6.00 π.μ.: Ποδόσφαιρο (προκριματικά Μουντιάλ 2002, ζώνη Ν. Αμερικής): Βραζιλία-Παραγουάη (Ε) Σ. ΣΠΟΡΤ 2

ΤΕΤΑΡΤΗ

5.00 μ.μ.: Ν.F.L.: Φιλαδέλφεια-Ντάλας (Μ) Σ. ΣΠΟΡΤ
6.30 μ.μ.: Αθλητικό ημίωρο ΕΤ-3
7.30 μ.μ.: Απίθανα σπορ Σ. ΣΠΟΡΤ 2
7.45 μ.μ.: Κλήρωση ΛΟΤΤΟ-ΠΡΟΤΟ ΕΤ-1
8.00 μ.μ.: Ποδόσφαιρο (Κύπελλο Ελλάδας): Ολυμπιακός-Λάρισα (Ζ) Σ. ΣΠΟΡΤ
8.00 μ.μ.: Βόλεϊ: Αγώνας για το "Κόπα Αμέρικα" (Μ) Σ. ΣΠΟΡΤ 2
10.00 μ.μ.: Ισπανικό πρωτάθλημα: Θέλτα-Βαλένθια ή Μπαρτσελόνα-Μαγιόρκα (Ζ) Σ. ΣΠΟΡΤ 2
12.00 μ.μ.: Ποδόσφαιρο (Κύπελλο Ελλάδας): Ολυμπιακός-Λάρισα (Μ) Σ. ΣΠΟΡΤ 2
2.00 π.μ.: Ισπανικό πρωτάθλημα: Αγώνας 6ης μέρας (Ε) Σ. ΣΠΟΡΤ
4.00 π.μ.: Αγγλικό πρωτάθλημα: 8η μέρα Σ. ΣΠΟΡΤ
4.00 μ.μ.: Ποδόσφαιρο Μουντιάλ 2002, ζώνη Ν. Αμερικής: Κολομβία-Περού (Ε) Σ. ΣΠΟΡΤ 2
5.00 π.μ.: Ισπανικό πρωτάθλημα: 5η μέρα Σ. ΣΠΟΡΤ
6.00 π.μ.: Ποδόσφαιρο Μουντιάλ 2002, ζώνη Ν. Αμερικής: Χιλή-Βενεζουέλα (Ε) Σ. ΣΠΟΡΤ 2
6.00 π.μ.: Γερμανικό πρωτάθλημα: 8η μέρα Σ. ΣΠΟΡΤ

ΠΕΜΠΤΗ

1.00 μ.μ.: Αγγλικό πρωτάθλημα: 8η μέρα Σ. ΣΠΟΡΤ 2
2.00 μ.μ.: Ισπανικό πρωτάθλημα: 5η μέρα Σ. ΣΠΟΡΤ 2
3.00 μ.μ.: Γερμανικό πρωτάθλημα: 8η μέρα Σ. ΣΠΟΡΤ 2
4.00 μ.μ .: Πορτογαλικό πρωτάθλημα: 7η μέρα Σ. ΣΠΟΡΤ 2
4.30 μ.μ.: Αγώνες ιστιοπλοΐας (Μ) Σ. ΣΠΟΡΤ 2
5.00 μ.μ.: Βόλεϊ: Αγώνας για το "Κόπα Αμέρικα" (Μ) Σ. ΣΠΟΡΤ
5.00 μ.μ.: Ν.F.L.: Νέα Υόρκη-Σαν Φραντσίσκο (Μ) Σ. ΣΠΟΡΤ 2
6.30 μ.μ.: Αθλητικό ημίωρο ΕΤ-3
7.00 μ.μ.: Ισπανικό πρωτάθλημα: Αγώνας 6ης μέρας (Ε) Σ. ΣΠΟΡΤ
8.00 μ.μ.: Βόλεϊ: Αγώνας για το "Κόπα Αμέρικα" (Μ) Σ. ΣΠΟΡΤ 2
9.00 μ.μ.: V.I.P. Σ. ΣΠΟΡΤ
10.00 μ.μ.: Αμερικανικό πρωτάθλημα: Αγώνας (Μ) Σ. ΣΠΟΡΤ 2
11.30 μ.μ.: Οποιος αντέξει Σ. ΣΠΟΡΤ
2.00 π.μ.: Αμερικανικό πρωτάθλημα: Αγώνας (Μ) Σ. ΣΠΟΡΤ
4.00 π.μ.: Ποδόσφαιρο (Κύπελλο Ελλάδας): Ολυμπιακός-Λάρισα (Ε) Σ. ΣΠΟΡΤ
4.00 π.μ.: Ποδόσφαιρο Μουντιάλ 2002, ζώνη Ν. Αμερικής: Περού-Ουρουγουάη (Ε) Σ. ΣΠΟΡΤ 2
6.00 π.μ.: Ποδόσφαιρο Μουντιάλ 2002, ζώνη Ν. Αμερικής: Αργεντινή-Βραζιλία (Ε) Σ. ΣΠΟΡΤ 2

ΠΑΡΑΣΚΕΥΗ

1.00 μ.μ.: Αγώνες αυτοκινήτου (Ε) Σ. ΣΠΟΡΤ 2
2.45 μ.μ.: Ιππόδρομος (Ζ) Σ. ΣΠΟΡΤ 2
6.30 μ.μ.: Αθλητικό ημίωρο ΕΤ-3
6.30 μ.μ.: Αγώνες πυγμαχίας (Μ) Σ. ΣΠΟΡΤ
7.00 μ.μ.: Ιππασία: Αγώνες Παγκοσμίου Κυπέλλου (Ζ) ΕΤ-1
7.30 μ.μ.: Ν.F.L.: Νέα Υόρκη-Σαν Φραντσίσκο (Μ) Σ. ΣΠΟΡΤ
7.30 μ.μ.: Απίθανα σπορ Σ. ΣΠΟΡΤ 2
8.00 μ.μ.: Βόλεϊ: Αγώνας για το "Κόπα Αμέρικα" (Μ) Σ. ΣΠΟΡΤ 2
9.00 μ.μ.: Σπορ στο Seven SEVEN
9.00 μ.μ.: Υδάτινα σπορ Σ. ΣΠΟΡΤ
10.00 μ.μ.: Αγώνες πυγμαχίας (Μ) Σ. ΣΠΟΡΤ 2
10.00 μ.μ.: Αυτοκίνητο: Αγώνες παγκόσμιου ράλι στο Σαν Ρέμο (Μ) Σ. ΣΠΟΡΤ
10.30 μ.μ.: Οι ειδικοί Σ. ΣΠΟΡΤ
11.30 μ.μ.: Οποιος αντέξει Σ. ΣΠΟΡΤ
12.00 μ.μ.: Υδάτινα σπορ Σ. ΣΠΟΡΤ
1.00 π.μ.: Αγώνες υδροπλάνων (Ε) Σ. ΣΠΟΡΤ 2
2.00 μ.μ.: Βόλεϊ: Αγώνες για το Κόπα Αμέρικα (ΜΟ Σ. ΣΠΟΡΤ
4.00 π.μ.: Ράγκμπι: Αγώνας (Μ) Σ. ΣΠΟΡΤ
4.00 π.μ.: Ποδόσφαιρο Μουντιάλ 2002, ζώνη Ν. Αμερικής: Παραγουάη-Βολιβία (Ε) Σ. ΣΠΟΡΤ 2
6.00 π.μ.: Ποδόσφαιρο Μουντιάλ 2002, ζώνη Ν. Αμερικής: Κολομβία-Εκουαρδόρ (Ε) Σ. ΣΠΟΡΤ 2

ΣΑΒΒΑΤΟ

1.00 μ.μ.: Σούπερ Σάββατο ΑΝΤ-1
2.00 μ.μ.: Αγγλικό πρωτάθλημα ποδοσφαίρου (Α' κατηγορία): Αγώνας (Ζ) ΕΤ-3
4.00 μ.μ.: Ελληνικό πρωτάθλημα: Αγώνας Β' Εθνικής (Ζ) Σ. ΣΠΟΡΤ
6.00 μ.μ.: Μπάσκετ (Α1): Ολυμπιακός-Νήαρ Ηστ (Ζ) Σ. ΣΠΟΡΤ 2
6.00 μ.μ.: Μπάσκετ (Α1): Αρης-ΑΕΚ (Ζ) Σ. ΣΠΟΡΤ
8.00 μ.μ.: Ιππασία: Παγκόσμιο κύπελλο (Ζ) ΕΤ-1
8.00 μ.μ.: Βόλεϊ: Αγώνας για το Κόπα Αμέρικα (Μ) Σ. ΣΠΟΡΤ 2
8.00 μ.μ.: Ποδόσφαιρο Μουντιάλ 2002: Αγώνας ευρωπαϊκής ζώνης (Ζ) Σ. ΣΠΟΡΤ
10.00 μ.μ.: Ισπανικό πρωτάθλημα: Αγώνας 6ης μέρας (Ζ) Σ. ΣΠΟΡΤ
10.00 μ.μ.: Ποδόσφαιρο Μουντιάλ 2002: Αγώνας ευρωπαϊκής ζώνης (Ζ) Σ. ΣΠΟΡΤ 2
12.00 μ.μ.: Ισπανικό πρωτάθλημα: Αγώνας 6ης μέρας (Μ) Σ. ΣΠΟΡΤ 2
12.00 μ.μ.: Αυτοκίνητο: Παγκόσμιο ράλι (Μ) Σ. ΣΠΟΡΤ
12.30 π.μ.: Ποδόσφαιρο Μουντιάλ 2002: Αγώνας ευρωπαϊκής ζώνης (Μ) Σ. ΣΠΟΡΤ
2.30 π.μ.: Ποδόσφαιρο Μουντιάλ 2002, ζώνη Ν. Αμερικής: Βενεζουέλα-Περού (Ζ) Σ. ΣΟΡΤ
4.30 π.μ.: Ποδόσφαιρο Μοντιάλ 2002: Αγώνας ζώνης Ν. Αμερικής Σ. ΣΠΟΡΤ
6.00 π.μ.: Ποδόσφαιρο Μουντιάλ 2002: Αγώνας ζώνης Ν. Αμερικής Σ. ΣΠΟΡΤ 2

Κεντρί

E-mail: kentri @ astronet.gr Με το Σταύρο Ηρακλείδη



Ασχημο προμήνυμα

Για μια ακόμη εβδομάδα θα επιμείνω στη περίπτωση της Καλύμνου και θα τονόσω ότι το σύμπτωμα αυτό με Καλυμνιακό και Ολυμπιακό δεν είναι καθόλου ενθαρρυντικό για το Δωδεκανησιακό ποδόσφαιρο. Είναι πολύ σοβαρή η κατάσταση και θα πρέπει να σκεφθούμε και συγχρόνως να επισέλθουμε λίγο πιο βαθειά στο θέμα και να αντιμετωπίσουμε την όλη κατάσταση με ψυχραιμία γιατί το ποδόσφαιρό μας ταρακουνείται συνθέμελα με απρόβλεπτες καταστάσεις.
Η αρχή μπορεί να έγινε τώρα με τις ομάδες της Καλύμνου, αύριο μπορεί να γίνει το ίδιο και από άλλα νησιά και ακόμη να επεκταθεί και στο νησί μας, κάτι δηλαδή παρόμοιο με τον Ακουσίλαο. Σοβαρό λοιπόν το θέμα και όλοι μας θα πρέπει να δείξουμε την κατάλληλη σοβαρότητα για να μην έχουμε και χειρότερα.

Ασχετοσύνη ή αμέλεια;

Νέο φασούλι αυτό με τα δελτία και τη μη ανανέωσή τους από ομάδες έμπειρες στο χώρο του ποδοσφαίρου (βλέπε ΑΕΚως), πράγμα που δείχνει με τί προχειρότητα μερικοί παράγοντες βλέπουν το ποδόσφαιρο. Δεν υπάρχει καμιά δικαιολογία και να μη ρίχνουμε και το μπαλάκι της ευθύνης στη **Kordington**. Αν υπήρχε η ανάλογη σοβαρότητα και ευθύνη του παράγοντα ως προς το σωματείο που υπηρετεί δεν θα είχαμε αυτά τα συμπτώματα. Και οι Καρπάθιοι, αλλά και οι Κώοι θα πρέπει να ντρέπονται για όλα αυτά που λένε και τσαμπουνούν καθημερινά στα μέσα μαζικής ενημέρωσης. Ας σοβαρευθούμε λοιπόν και ας αναλάβουμε όλοι τις ευθύνες που μας αναλογούν και ας αφήσουμε κατά μέρος τις γελοίες δικαιολογίες και όλα αυτά που μόνο γέλωτα προκαλούν.

Τον μπάζει

Ηθελε δεν ήθελε ο πρόεδρος του Ζεύς ***Αριστοτέλης Ηρακλείδης****, τα κατάφερε να φέρει μαζί του στο χώρο του ερασιτεχνικού μας ποδοσφαίρου τον εξάδελφό του* ***Μαίο Καμπουράκη*** *και να τον κάνει και παράγοντα της ομάδας. Ετσι ο* ***Μαίος*** *κάτω από την πίεση του εξαδέλφου του τρέχει μαζί του για την ομάδα, μπαίνει σιγά σιγά στο κλίμα και σε πολύ γρήγορο χρονικό διάστημα προβλέπω να εξελίσσεται σε πολύ καλός παράγοντας.*
Ε, τώρα ***Μαίο*** *που μπήκες και συ στο χορό, δεν σε έφτανε αυτός του Ησαΐα που θα χορέψεις σε λίγες μέρες, ήθελες να μάθεις και αυτό του παράγοντα. Αντε λοιπόν καλώς όρισες στο ερασιτεχνικό ποδόσφαιρο και σ' ανώτερα. Κάτι τέτοια βλέπει ο Γκινής...*

Είσαι λάθος

«Ο καθένας παίρνει αυτό που προσπαθεί και αυτό που αξίζει! Μπορούσε να παίξει Δ' Εθνική ή κάτι παραπάνω, αλλά αυτός προτίμησε το Διαγόρα». Τάδε έφη ο τέως προπονητής της Ρόδου, **Ορφανίδης** σε τηλεοπτική του συνέντευξη την Παρασκευή, για το **Γεωργαλλή.**
Δεν είμαι σίγουρος τί ακριβώς εννοείς φίλτατε **Σάββα,** αλλά αν εννοείς ότι έκανε λάθος που πήγε στο Διαγόρα έχεις κάνει ένα πολύ μεγάλο σφάλμα! Εσύ ειδικά που ξέρεις πρόσωπα και πράγματα δεν θα έπρεπε να μιλήσεις έτσι για το **Πόλυ**. Δηλαδή, ένας παίκτης της αξίας του Πόλυ κατά τη δική σου αντίληψη θα έπρεπε να μείνει στη Ρόδο για να τον δουν και να κάνει καριέρα; Ή μήπως τώρα στα 22 του δεν μπορεί να κάνει και μάλιστα χωρίς τα όσα έχει υποστεί στη περσινή περίοδο!
Σάββα και σωστά έπραξε και λογικά. Εχει πολύ χρόνο μπροστά του να κάνει ό,τι θέλει και να ξέρεις ότι οι αξίες ποτέ δεν χάνονται. Εκτός πια και εννοείς κάτι άλλο και είμαι εγώ λάθος!

Μη ψάχνεις!

Φίλτατε Ανθούλη, τί ψάχνεις αγόρι μου, ρομαντικούς του ποδοσφαίρου;. Εκείνες οι εποχές και εκείνοι οι άνθρωποι δεν υπάρχουν πια ή δεν ασχολούνται καθόλου με το ποδόσφαιρο. Τώρα κοιτάζουν και μετρούν τους βαθμούς που θα πάρουν στα χαρτιά και τίποτε άλλο. Τώρα πια όλοι Μιχάλη μου θέλουν τον πρωταθλητισμό. Τώρα πια φίλε μου όλοι το συμφέρον τους κοιτάζουν! Ασε λοιπόν τους ρομαντισμούς και προσγειώσου ανάλογα. Μη προσπαθείς μόνο να φέρεις πίσω εκείνες τις αγνές παλιές καλές εποχές! Πάνε αυτές έσβησαν! Το ξέρω αγαπάς το ποδόσφαιρο, αγαπάς τον τόπο σου αλλά δυστυχώς όλοι μας θα πρέπει να αντιμετωπίσουμε την πραγματικότητα κατάφατσα και αν μας ταιριάζει την υπηρετούμε, αν όχι πάμε στα σπίτια μας και στις παραλίες με τα καλαμίδια μας. Καλή σου μέρα.

Τί έγινε;

Τί έγινε **Ντίνο** μας; Για πρωτάθλημα νομίζω άρχισες και άρχισες με δύο ήττες. Τί έγινε, αλλάξατε γνώμη ή συνέβητίποτε άλλο; Οχι τίποτα, αλλά νά στεναχωριέται και ο δικός σου εκεί και δεν μπορεί να καταλάβει τί έγινε. Πέσατε μήπως σε καμιά φουρτούνα;
Πάντως αδελφέ κοιτάξτε να σώσετε πρώτα την ομάδα και μετά βλέπετε για πρωταθλητισμό, γιατί και αυτός έχει τα βάσανά του.

Αχώριστοι

Είναι παρόντες σε κάθε αγώνα του Διαγόρα και όχι μόνο. Δίνουν και βροντερό παρόν και οι τρείς τους στην εξέδρα για την ομάδα τους που τόσο πολύ αγαπούν και μένουν πάντα σταθεροί στα πιστεύω τους. Πρόκειται για τους ***Φανίτσα, Ηλία*** *και* ***Χρήστο*** *που δεν χάνουν παιχνίδι του Διαγόρα. Σημειωτέον και οι τρεις ανήκουν στα σώματα ασφαλείας και είναι χαρακτηριστικό ότι και οι τρείς τους ξεχωρίζουν όταν βρίσκονται στη σκεπαστή. Ε, πιστεύω και εύχομαι παιδιά εφέτος να γελάσουν τα χειλάκια σας. Να δούμε.*

Ντόμπρα δήλωση

«Νομίζω ότι αυτή η ομάδα σε λίγο καιρό δε θα παίζεται. Πολύ καλή πειθαρχημένη και έχει νομίζω ακόμη μεγαλύτερες δυνατότητες για πολύ πιο μεγάλα πράγματα». Αυτά είπε ο προπονητής του Ευαγόρα **Περικλής Λαζαρίδης**, off the record, μετά το τέλος του παιχνιδιού σε γνωστό του κύκλο, αποδεικνύοντας σαν **Πόντιος**, ότι η αλήθεια πρέπει να λέγεται. Μάλιστα τόνισε ότι η ομάδα αυτή θα πρέπει να βοηθηθεί απ' όλο το κόσμο του νησιού γιατί έχει τα φόντα για διάκριση.

Δεν καταλαβαίνει τίποτα

Είναι πλήρως αποφασισμένος, ακόμη και να πληρώσει με οποιοδήποτε κόστος να φτιάξει αυτή τη νεανική ομάδα του ΑΕΡΑ ο **Γιώργος Μιχαηλίδης** και με τίποτα δεν πρόκειται να κάνει πίσω σε περίπτωση που θα έχει τις γνωστές γκρίνιες κάποιες ηττας.

«Δεν καταλαβαίνω τίποτα. Το χαρακτήρα μου τον ξέρουν όλοι και εγώ δεν πρόκειται να τον αλλάξω. Θα δουλέψω σκληρά για να φτιάξω αυτό που εγώ ονειρεύομαι και με τίποτα δεν θα πάω πίσω. Τ' Αφάντου έχουν άφθονο έμψυχο υλικό και θα κάνω ό,τι μπορώ να το αξιοποιήσω και να βάλω τον ΑΕΡΑ σε καλά θεμέλια».
Γιώργο μου, μακάρι να μείνεις έτσι ανεπηρέαστος και να φέρεις σε πέρας το δύσκολο έργο που ανέλαβες, αν και οι νοοτροπίες εκεί έξω είναι γνωστές. Μακάρι !

Τον έμπασε!

Ηθελε δεν ήθελε ο πρόεδρος του Ζεύς Αριστοτέλης Ηρακλείδης,τράβηξε κοντά του στην ομάδα και το ερασιτεχνικό ποδόσφαιρο, τον εξάδελφό του Βαρθολομαίο Καμπουράκη και τον μπάζει για παράγοντα. Τώρα Μαίο μας, αναγκαστικά θα χορέψεις και θα χορέψεις όχι σαν και αυτό του Ησαΐα που εντός των ημερών θα χορέψεις, θα χορέψεις τον άλλο χορό αυτό του παράγοντα και της τσέπης. Κάτι τέτοια κάνετε και ο Γκινής πετά από χαρά ο καϋμένος. Αντε λοιπόν Μαίο, καλορίζικος και σε λίγο καιρό τα ξαναλέμε.

Να σας ζήσουν

Τον γιο του πάντρεψε το Σάββατο ο ***Γιώργος Κατσικανταής*** *και στη γαμήλια δεξίωση παραβρέθηκαν πολλοί παράγοντες και ιδιαίτερα του μπάσκετ μια και ο* ***Γιώργος*** *είναι κάτι περισσότερο μπασκετικός από ποδοσφαιρικός. Ανάμεσα στους καλεσμένους και ο* ***ΝΑΟΔ*** *μας που πραγματικά εξέπληξε τους πάντες με το κέφι που είχε και για τις δεινές του ικανότητες στο χορό ξεπερνώντας και αυτό ακόμη τον συνάδελφό του του* ***ΔΟΝΑ*** *Πάντως* ***Γιώργο*** *δεν έχεις παράπονο. Σε τίμησε με το παραπάνω ο χώρος του αθλητισμού. Να χαίρεσε λοιπόν τα παιδιά και καλορίζικοι.*

«Φιλία»

Ξέρεις πολύ καλά φίλε **Ταμπουρά** πως βλέπω εγώ την πραγματική φιλία και χαίρομαι που με καταλαβαίνεις. Δεν έχω μαζί σου τίποτα αλλά και με κανέναν άλλο. Απλά όταν γράφω αυτήν εδώ τη στήλη φίλοι και μη μου είναι ένα και το αυτό. Το να γράφεις ότι μια ομάδα πάει για πρωτάθλημα δεν είναι κακό πράγμα τη στιγμή μάλιστα που παράγοντές σας το διατυμπανίζουν καθημερινά. Και για το Φοίβο που πάει για πρωτάθλημα έγραψα και οι άνθρωποι δεν πειράχθηκαν. Απλά αδελφέ να ξέρεις, πως η λέξη **«φιλία»** είναι πολύ μεγάλη και θέλει πολύ συζήτηση. Μαζί σου, δεν έχω, δεν είχα και δεν θα έχω κανένα πρόβλημα. Καλή σου μέρα και χαιρετισμούς στο **Τσότρα.**



Η εμπειρία μας και η αφοσίωση στη λεπτομέρεια
αποτελουν εγγύηση για την απόλυτη επιτυχία ωστε
να μείνουν ανεξίτηλες στη μνήμη τη δική σας και των καλεσμένων σας.....

ΧΟΡΟΕΣΠΕΡΙΔΕΣ - ΓΑΜΟΙ - CATERING - ΠΑΙΔΙΚΑ ΠΑΡΤΥ

ΞΕΝΟΔΟΧΕΙΟ SOFITEL CAPSIS
ΡΟΔΟΥ
Για Πληροφορίες 25-015 & 20919 (09.00 - 17.00)



CAPSIS
Conference Centers & Resort Hotels

ΝΤΕΤΕΚΤΙΒΣ
Συνταξιούχος Αστυνομικός
Αναλαμβάνουμε
υποθέσεις ανηλίκων,
οικογενειακές, προσωπικές κ.τ.λ.
Με απόλυτη εχεμύθεια.
ΔΙΑΘΕΤΟΥΜΕ ΤΑ ΠΛΕΟΝ
ΣΥΓΧΡΟΝΑ ΟΠΤΙΚΟΑΚΟΥΣΤΙΚΑ
ΣΥΣΤΗΜΑΤΑ
0946 997967
100% εχεμύθεια 100% εχεμύθεια

ΜΠΑΣΚΕΤ

Στην τελική ευθεία

☞ ΑΝΑΚΟΙΝΩΘΗΚΑΝ ΟΙ ΠΡΟΚΗΡΥΞΕΙΣ ΜΕ ΤΑ ΑΡΘΡΑ ΔΙΕΞΑΓΩΓΗΣ ΤΟΥ ΠΡΩΤΑΘΛΗΜΑΤΟΣ ΤΗΣ Β' ΚΑΤΗΓΟΡΙΑΣ ΑΝΔΡΩΝ

Στις 19 Οκτωβρίου θα πραγματοποιηθεί το πρώτο επίσημο τζάμπολ της Β' κατηγορίας των ανδρών για το τοπικό πρωτάθλημα. Διαφορά πέντε ημερών από την πρεμιέρα της Α' κατηγορίας που θα γίνει την Κυριακή 12 του μήνα. Η κλήρωση όλων των πρωταθλημάτων καθώς και αυτό της δεύτερης κατηγορίας με τη συμμετοχή 12 ομάδων θα γίνει αύριο, Τρίτη στις δύο το μεσημέρι στα γραφεία του ΔΟΝΑ. Η ειδική προκήρυξη για την αγωνιστική περίοδο 2001-2002 αναφέρει:

Αρθρο 1ο: Ομάδες με δικαίωμα συμμετοχής

Στο πρωτάθλημα Β' κατηγορίας Ανδρών περιόδου 2001-2002 δικαιούνται συμμετοχή τα παρακάτω σωματεία:

1. ΑΟ Αρχαγγέλου
2. ΑΡΣ Ροδιακός
3. ΑΕΡΑ
4. ΑΚΣ Ηρακλής Μαριτσών
5. ΑΕ Σταυρός Καλυθιών
6. ΑΟΦ Κλεόβουλος
7. ΑΣ Ηλιος Ιαλυσού
8. ΑΟ Ευελπίς
9. ΑΣ Ιππότες Ρόδου
10. ΓΣ Φοίβος
11. ΣΣΑΔΑΝ Ζέφυρος
12. ΑΣ Αγιος Νικόλαος Παστίδας

Η ΤΕ δεν δέχεται την δήλωση συμμετοχής κάποιοι σωματείου στο Πρωτάθλημα Ανδρών, εάν το σωματείο αυτό δεν συμμετάσχει και στο πρωτάθλημα Παίδων με αντίστοιχη ομάδα, ή δεν συμμετάσχει τουλάχιστον στους αγώνες Παμπαίδων που θα διοργανώσει η ΤΕ κατά την διάρκεια της αγωνιστικής περιόδου.

Αρθρο 2ο: Χρονική περίοδος Πρωταθλήματος

Το πρωτάθλημα θα αρχίσει στις 19/10/2001 ημέρα Παρασκευή. Η κλήρωση των αγώνων θα γίνει στις 1/10/2001 ημέρα Δευτέρα και ώρα 14.00 στα γραφεία του ΔΟΝΑ Ρόδου (Διαγοριδών 1-Ρόδος), παρουσία εκπροσώπων των Σωματείων. Τελευταία ημέρα παραλαβής των δηλώσεων συμμετοχής ορίζεται η 1/10/2001 ημέρα Δευτέρα και μέχρι ώρα 13.00. Στην δήλωση συμμετοχής οι ομάδες είναι υποχρεωμένες να δηλώσουν δύο εμφανίσεις, μία ανοικτού χρώματος που θα χρησιμοποιείται στους εντός έδρας αγώνες μία σκούρου χρώματος που θα χρησιμοποείται στους εκτός έδρας.

Αρθρο 3ο: Τρόπος διεξαγωγής πρωταθλήματα

Το πρωτάθλημα θα διεξαχθεί σε ένα όμιλο.

Οι ομάδες θα συναντηθούν τους δύο (2) φορές (δύο γύροι), σύμφωνα με το πρόγραμμα που θα καταρτισθεί. Η πρωταθλήτρια ομάδα ανεβαίνει στην Α' κατηγορία. Η δεύτερη στη βαθμολογία ομάδα θα αγωνισθεί σε αγώνες μπαράζ με δύο ακόμη ομάδες της Α' κατηγορίας (πέμπτη της βαθμολογίας του ομίλου Νοτίου συγκροτήματος και τέταρτη του ομίλου Βορείου συγκροτήματος) για την συμμετοχή μιας από τις τρείς στην Α' κατηγορία της νέας περιόδου 2002-2003, μόνο στην περίπτωση που ο πρωταθλητής Δωδεκανήσου ανέλθει στην Γ' Εθνική κατηγορία και συγχρόνως καμία από τις δύο ομάδες Ρόδου δεν υποβιβασθεί στο Τοπικό πρωτάθλημα

Οι αγώνες μπαράζ θα είναι μονοί και θα διεξαχθούν μετά την λήξη και του πρωταθλήματος Γ' εθνικής κατηγορίας, σε ουδέτερο κλειστό Γυμναστήριο της Ρόδου σε ημερομηνίες που θα ορίσει η Τ.Ε.

Αρθρο 4ο: Βαθμολογία-Κατάταξη

Για την βαθμολογία των Σωματείων ισχύουν όσα ορίζει το άρθρο 48 των Κανονισμών της ΕΟΚ για δε την κατάταξη το άρθρο 49 ποαρ. 2 σε συνδυασμό και με τις διατάξεις του άρθρου 47 παρ. 3γ και παρ. 4.

Σε περίπτωση ισοβαθμίας:

α) Αν οι ομάδες που ισοβαθμούν είναι δύο (2) τότε λαμβάνονται υπόψη οι βαθμοί από τους μεταξύ τους αγώνες (νίκες-ήττες-μηδενισμοί). Αν οι ομάδες έχουν το ίδιο σύνολο βαθμών, τότε λαμβάνεται υπόψη η διαφορά πόντων στους μεταξύ τους αγώνες.

Αν συνεχίζεται η ισοβαθμία τότε θα διεξαχθεί αγώνας κατάταξης σε ουδέτερο γήπεδο που θα ορίσει η Τ.Ε. ΕΟΚ Δωδεκανήσου.

β) Αν οι ομάδες που ισοβαθμούν είναι περισσότερες από δύο (2) τότε καταρτίζεται βαθμολογικός πίνακας με τους βαθμούς που συγκέντρωσαν, οι ομάδες που ισοβαθμούν, στους μεταξύ τους αγώνες και με βάση τον πίκανα αυτό γίνεται η μεταξύ τους κατάταξη. Αν όμως από τον παραπάνω πίνακα προκύψει νέα (εσωτερική) ισοβαθμία, τότε για τις ομάδες που συνεχίζουν να ισοβαθμούν λαμβάνονται υπόψη οι βαθμοί από τους μεταξύ τους αγώνες.

Αν οι ομάδες έχουν το ίδιο σύνολο βαθμών, τότε λαμβάνεται υπόψη ο συντελεστής πόντων (πηλίκο διαίρεσης των πόντων που σημείωσε η ομάδα με τους πόντους που δέχτηκε) στους μεταξύ τους αγώνες. Αν παρά ταύτα συνεχίζεται η ισοβαθμία, τότε λαμβάνεται υπόψη ο συντελεστής σε όλους τους αγώνες του ομίλου των ομάδων που έχουν ισοβαθμήσει από την αρχή.

Τονίζεται ιδιαίτερα ότι σε διπλούς αγώνες κατάταξης ή πρόκρισης (από ένας αγώνας στην κάθε έδρα), οπότε δεν εφαρμόζεται βαθμολογία μετράει μόνο η διαφορά πόντων και επομένως προβλέπεται η ισοπαλία στο σκορ κάποιου αγώνα.

Παράταση δηλαδή θα έχουμε μόνο στον δεύτερο από τους δύο αγώνες στη περίπτωση μηδενικής διαφοράς πόντων.

Αρθρο 5ο: Αθλητές δικαιούμενοι συμμετοχής

Στο πρωτάθλημα μπορούν να πάρουν μέρος αθλητές Ελληνικής Ιθαγένειας ανεξαρτήτως ηλικίας, γραμμένοι στη δύναμη της ΕΟΚ κάτοχοι δελτίου ιατρικά θεωρημένου όπως ορίζει ο Αθλητικός Νόμος και το άρθρο 41 των κανονισμών.

Αρθρο 6ο: Γήπεδα αγώνων

Οι αγώνες του πρωταθλήματος θα γίνονται στα γήπεδα που οι ομάδες θα δηλώσουν και εφ' όσον τα γήπεδα αυτά πληρούν τους όρους της ΝΕΦΑ Δωδ/σου. Για τα σωματεία που δεν έχουν δική τους αγωνιστική έδρα, χρειάζεται και συγκατάθεση της αρχής στην κυριότητα της οποίας ανήκει το γήπεδο. Τα σωματεία οφείλουν να μεριμνήσουν για την καταλληλότητα των γηπέδων τα οποία δηλώνουν ως έδρα. Εάν διαπιστωθεί από την Τ.Ε. η ακαταλληλότητα κάποιου γηπέδου, η Επιτροπή έχει το δικαίωμα να ορίζει άλλο κατάλληλο γήπεδο διαξαγωγής του αγώνα και το γηπεδούχο σωματείο οφείλει να αγωνισθεί εκεί διατηρώντας την ιδιότητα του γηπεδούχου.

Αρθρο 7ο: Αναβολή αγώνων

Καμία αναβολή αγώνα δεν δικαιολογείται, παρά μόνο για λόγους ανωτέρας βίας (όπως κακοκαιρία, συμμετοχή παίκτη στη Μικτή Δωδ/σου και σε Εθνική Ομάδα). Δεν θα αναβάλλονται αγώνες λόγω εκδρομών, υποχρεώσεων, οικονομικής αδυναμίας σωματείου κλπ. κατά τη διάρκεια του πρωταθλήματος. Αγώνες που θα αναβληθούν λόγω δυσμενών καιρικών συνθηκών, χωρίς να υπάρχει μετακίνηση ομάδας σε διαφορετικό νησί, θα διεξάγεται την Τετάρτη που ακολουθεί σε Κλειστό Γυμναστήριο (Ρόδου ή Κω). Σε περίπτωση μετακίνησης σε άλλο νησί και αναβολής του αγώνα λόγω καιρικών συνθηκών, θα ορίζεται εκ νέου από την Επιτροπή Πρωταθλήματος της ΤΕ ΕΟΚ Δωδ/σου, είτε ενδιάμεσα είτε μετά τη λήξη του εκάστοτε γύρου.

Σε περίπτωση που μία ομάδα νήσων αγωνίζεται σε ανοικτό γήπεδο της Ρόδου και η διεξαγωγή του αγώνα είναι αδύνατη λόγω καιρικών συνθηκών τότε ο αγώνας αυτός θα διεξάγεται σε ένα από τα Κλειστά Γυμναστήρια της Ρόδου, με κάποια χρονική μεταβολή της έναρξής του, ύστερα από απόφαση του Α' διαιτητή και σε συνεννόηση με την Επιτροπή πρωταθλήματος της ΤΕ ΕΟΚ Δωδ/σου. Ανάλογα ισχύουν και για ανοικτό γήπεδο της Κω.

Αρθρο 8ο: Ενστάσεις-Εφέσεις

α) Οι ενστάσεις που αναφέρονται σε περιπτώσεις κακής εφαρμογής Κανονισμών, εκδικάζονται από την Πειθαρχική Επιτροπή Διαιτησίας (ΠΕΔ).

β) Οι υπόλοιπες ενστάσεις εκδικάζονται από τη Επιτροπή Πρωταθλήματος της ΤΕ ΕΟΚ Δωδεκανήσου.

γ) Οι παραπάνω αποφάσεις προσβάλλονται με προσφυγή, κατά μεν της Πειθαρχικής Επιτροπής Διαιτησίας, ενώπιον της Επιτροπής Εφέσεων Διαιτητών (ΕΕΔ), κατά δε της Επιτροπής Πρωταθλήματος, ενώπιον του ΑΣΕΑΔ.

δ) Οι ενστάσεις θα συζητούνται μόνο εφόσον υποστηρίζονται και συνοδεύονται με το ανάλογο χρηματικό ποσό (παράβολο). Το παράβολο των ενστάσεων ενώπιον της ΤΕ ΕΟΚ ορίζεται σε 4.000 δρχ., για δε τις προσφυγές στην ΕΕΔ και ΑΣΕΑΔ σε 5.000 δρχ.

Οι ενστάσεις που υποβάλλονται δεν αναστέλλουν τη συνέχιση του πρωταθλήματος.

Αρθρο 9ο: Υποχρεώσεις αγωνιζομένων σωματείων

Οι υποχρεώσεις και τα δικαιώματα των αγωνιζομένων Σωματείων, καθορίζονται με τις διατάξεις των Κανονισμών της ΕΟΚ που αναφέρονται παραπάνω. Τονίζεται ιδιαίτερα ότι η συμμετοχή των Σωματείων που δήλωσαν ότι θα πάρουν μέρος στα διάφορα πρωταθλήματα είναι υποχρεωτική, σύμφωνα με το άρθρο 27 των Κανονισμών της ΕΟΚ.

Τα σωματεία οφείλουν να μεριμνήσουν για την στελέχωση των γηπέδων που δηλώνουν ως έδρα με γραμματεία (3 άτομα). Σε διαφορετική περίπτωση η ΤΕ διατηρεί το δικαίωμα να ορίζει γήπεδο τέλεσης αγώνων άλλο από αυτό που δήλωσε το γηπεδούχο σωματείο (είτε κλειστό είτε ανοικτό) για οικονομικούς λόγους.

Εάν ένα σωματείο δεν προσέλθει να αγωνιστεί, μηδενίζεται στον συγκεκριμένο αγώνα. Στην περίπτωση που ένα σωματείο δεν προσέλθει να αγωνιστεί σε δύο (2) αγώνες, τότε αποκλείεται από τους υπόλοιπους αγώνες του πρωταθλήματος, μετά από εξέταση του θέματος από την ΤΕ σύμφωνα και με το άρθρο 7. Στις περιπτώσεις αυτές το υπαίτιο σωματείο θα επιβαρύνεται με την συγολική δαπάνη που θα προκύψει από τα έξοδα διαιτησίας, γραμματείας, γυμνασιάρχου, μετακινήσεων και ημεραγιών, καθώς και τα έξοδα της μετακινούμενης ομάδας. Θα του επιβάλλεται επίσης πρόστιμο 50.000 δρχ, και αφαίρεση δύο (2) βαθμών από το πρωτάθλημα της αγωνιστικής περιόδου 2002-2003.

Αρθρο 10ο: Οικονομικοί όροι

α) Το ποσό των μετακινήσεων θα καταβάλλεται από την ΤΕ ΕΟΚ Δωδ/σου μόνο με την προσκόμιση του Γραμματίου Είσπραξης.

β) Η ΤΕ ΕΟΚ Δωδεκανήσου αναλαμβάνει την εξασφάλιση αδειών τέλεσης αγώνων για τα σωματεία της νήσου Ρόδου. Τα σωματεία των νήσων όταν είναι γηπεδούχα, θα φροντίζουν να βγάζουν άδεια από τα κατά τόπους Επαρχεία.

γ) Σε κάθε σωματείο θα καταβάλλεται το ποσό μετακίνησης με βάση τονα ριθμό δώδεκα (12) καλοθοσφαιριστών. Στη περίπτωση που οι καλαθοσφαιριστές της μετακινούμενης ομάδας είναι λιγότεροι των δώδεκα (12) τότε το ποσό μετακίνησης θα είναι ανάλογο με τον αριθμό των καλαθοσφαιριστών.

Στις μετακινούμενες ομάδες θα καταβάλλονται τα κάτωθι ποσά:

1. Ρόδος-Κως 80.000 δρχ.
2. Ρόδος-Κάλυμνος 90.000 δρχ.
3. Ρόδος-Λέρος 100.000 δρχ.
4. Κως-Κάλυμνος 40.000 δρχ.
5. Κως-Λέρος 50.000 δρχ.
6. Λέρος-Κάλυμνος 40.000 δρχ.
7. Νίσυρος-Κως 40.000 δρχ.
8. Νίσυρος-Κάλυμνος 60.000 δρχ.
9. Νίσυρος-Λέρος 70.000 δρχ.
10. Ρόδος-Σύμη 40.000 δρχ.

Στα παραπάνω ποσά περιλαμβάνονται τα έξοδα μιας μετακίνησης με μιας διανυκτέρευση. Για κάθε επιπλέον διανυκτέρευση θα καταβάλλεται στην ομάδα το 50% επιπλέον του ποσού, ανεξάρτητα από τους αγώνες που θα δώσει η ομάδα. Η μη έγκαιρη καταβολή των εξόδων μετακίνησης από την ΤΕ ΕΟΚ Δωδ/σου δεν αναστέλλει την υποχρέωση του μετακινούμενου σωματείου να βρίσκεται έγκαιρα στον τόπο διαξαγωγής του αγώνα.

δ) Τα έξοδα διαιτησίας είναι για κάθε διαιτητή 3.500 δρχ. και για κάθε κριτή και γυμνασιάρχο 1.500 δρχ.

Τα έξοδα ημεραγίας για μετακίνηση σε άλλο νησί ανέρχονται στο ποσό των 12.000 δρχ. με διανυκτέρευση και των 8.000 δρχ. χωρίς διανυκτέρευση. Τα έξοδα διαιτησίας κριτών και γυμνασιάρχου καθώς και τα έξοδα μετακινήσεως και ημεραγίας διαιτητών, κριτών και γυμνασιάρχου καλύπτονται από την ΤΕ ΕΟΚ Δωδ/σου.

Για το νησί της Ρόδου τα έξοδα μετακίνησης διαιτητών-γραμματείας ορίζονται στο ποσό των 20 δρχ. ανά χιλιόμετρο και καλύπτονται από την ΤΕ ΕΟΚ.

Αρθρο 11ο: Ιατρός αγώνα

Τα γηπεδούχα σωματεία υποχρεούνται να εξασφαλίσουν σε κάθε αγώνα την παρουσία ιατρού ή εξειδικευμένου ατόμου για παροχή πρώτων βοηθειών, που θα παρουσιάζεται στη γραμματεία και θα υπογράφει στο φύλλο αγώνα. Σε αντίθετη περίπτωση ο αγώνας θα διεξάγεται με ευθύνη του γηπεδούχου Σωματείου, στο οποίο θα καταλογίζεται χρηματικό πρόστιμο από την ΤΕ Δωδεκανήσου 30.000 δραχμών.

Επίσης απαγορεύεται οι καλαθοσφαιριστές να έχουν Τσίχλα στο στόμα κατά την διάρκεια του αγώνα.

Αρθρο 12ο: Γενικά

α) Για κάθε θέμα που θα προκύψει κατά τη διάρκεια του πρωταθλήματος που δεν προβλέπεται από την παρούσα προκήρυξη, θ' αποφασίσει η ΤΕ Δωδεκανήσου.

β) Τα γηπεδούχα Σωματεία υποχρεούνται να έχουν στη Γραμματεία πριν την έναρξη του αγώνα τα παρακάτω:

1) Ενα χρονόμετρο
2) Ενα χρονόμετρο 24"
3) Ταμπέλες με αριθμούς από 1-5 και δύο (2) σημαίες κόκκινες με βάσεις.
4) Μπλοκ Φύλλου Αγώνος

γ) Ολοι οι αγώνες θα διαξάγονται με μπάλλες SPALDING που θα διατεθούν από την ΤΕ.

Η ΤΕ ΜΠΑΣΚΕΤ ΣΥΓΧΑΙΡΕΙ

Το ΔΣ της ΤΕ ΕΟΚ Δωδεκανήσου συγχαίρει την **Μοσχούλα Χατζηαντωνίου** του **Φιλήμονα** για την εισαγωγή της στην Ανωτέρα Σχολή Τουριστικών Επαγγελμάτων Ρόδου και της εύχεται καλές σπουδές.

Ο πρόεδρος
Θεοδόσης Κολιάδης
Ο Γ.Γ.
Κατσικαντάης Γιώργος

ΜΠΑΣΚΕΤ

Θύμα ...«Αποστείας»

☞ *ΘΑΥΜΑΣΙΑ ΣΤΑΘΗΚΕ Ο ΓΑΣ ΙΑΛΥΣΟΣ ΑΠΕΝΑΝΤΙ ΣΤΟΝ ΑΣΤΕΡΑ ΕΞΑΡΧΕΙΩΝ. ΗΤΑΝ ΜΠΡΟΣΤΑ ΣΕ ΟΛΟ ΤΟ ΠΑΙΧΝΙΔΙ, ΟΜΩΣ ΕΧΑΣΕ ΣΤΟ ΤΕΛΟΣ ΜΕ 88-83 ΕΞΑΙΤΙΑΣ ΜΙΑΣ ΣΤΥΓΝΗΣ ΔΙΑΙΤΗΣΙΑΣ*

Γ' ΕΘΝΙΚΗ
ΤΑ ΑΠΟΤΕΛΕΣΜΑΤΑ
(1η αγωνιστική)

Αστέρας Εξ.-Ιάλυσος	*88-83*
Γλυφάδα-Αγία Παρασκευή	*59-87*
Ρέθυμνο-Χανιά	*77-57*
Κρόνος-Γ.Σ. Χαλκίδας	*83-64*
Κένταυρος Δάφνης-Αίας Ταύρου	*69-63*
Κολοσσός-Αγ. Θωμάς	*85-67*
Ρεπό η Ηλιούπολη.	

Η ΕΠΟΜΕΝΗ ΑΓΩΝΙΣΤΙΚΗ

Αγ. Παρασκευή-Αστέρας Εξ.
Αγ. Ανάργυροι-Γλυφάδα
Χανιά-Ηλιούπολη
Γ.Σ. Χαλκίδας-Ρέθυμνο
Αίας Ταύρου-Κρόνος
Α. Θωμάς-Κένταυρος Δάφνης
ΙΑΛΥΣΟΣ-ΚΟΛΟΣΣΟΣ

Τα πολλά προβλήματα που αντιμετωπίζει ο Ιάλυσος από την περίοδο της ημιτελούς προετοιμασίας του ναι μεν που στερούν κάποια από τα βασικά του "δόντια", ωστόσο χθες στα Εξάρχεια αποδείχτηκε περίτρανα πως αυτά που είχε στην διάθεσή του ο **Γιώργος Διάνας** είναι ικανά να... δαγκώσουν θανάσιμα!

Δυστυχώς, όμως, το "δόντι" που αντιπαρέταξε ο Αστέρας Εξαρχείων και που δεν βρισκόταν στο έμψυχο δυναμικό του, αλλά στον αγωνιστικό χώρο με "γκρίζα όψη" ήξερε να δαγκώνει καλύτερα.

Εξ' ου και το τελικό πικρό 88-83, που αφήνει τους "ευρθροκίτρινους" με την ικανοποίηση μίας θαυμάσιας εμφάνισης αλλά και με την οργή για την διαιτησία των **Τζίπα** και **Αναστασόπουλου**, που τους στέρησε την δυνατότητα να κάνουν το "μπαμ" και να ξεκινήσουν τη σαιζόν μ' έναν περηφανή θρίαμβο.

Χάρη στο ψύχραιμο, οργανωμένο και μυαλωμένο παιχνίδι τους, οι Ροδίτες ήταν μπροστά στην μεγαλύτερη διάρκεια του αγώνα, φτάνοντας κατά διαστήματα την διαφορά ακόμα και στους δέκα πόντους!

Στο τελευταίο τετράλεπτο έγινε η ανατροπή της ντροπής.

Το ανεκδιήγητο "γκρίζο δίδυμο" άρχισε να "λιθοβολεί" την προσπάθεια των παικτών του ΓΑΣ με σειρά απίθανων ανάποδων και εχθρικών σφυριγμάτων, που μετέτρεψαν τους γηπεδούχους σε... "μονίμους κατοίκους" της γραμμής των ελευθέρων βολών! Το παιχνίδι ήταν μοιραίο να γυρίσει "τούμπα" με τους ανθρώπους του Ιάλυσου να κάνουν λόγο για αλλοίωση αποτελέσματος.

Είναι χαρακτηριστικό, πως ο Αστέρας Εξαρχείων ολοκλήρωσε το παιχνίδι έχοντας κερδίσει συνολικά 17 φάουλ περισσότερα!

Τι μένει; Η ικανοποίηση για την πολύ καλή εμφάνιση που γέμισε τους πάντες με αισιοδοξία για μία καλύτερη συνέχεια.

Οι "ερυθροκίτρινοι" επέστρεψαν από την Αθήνα χθες το βράδυ και σήμερα

Διάνας: "Ελειψε το καθαρό μυαλό"

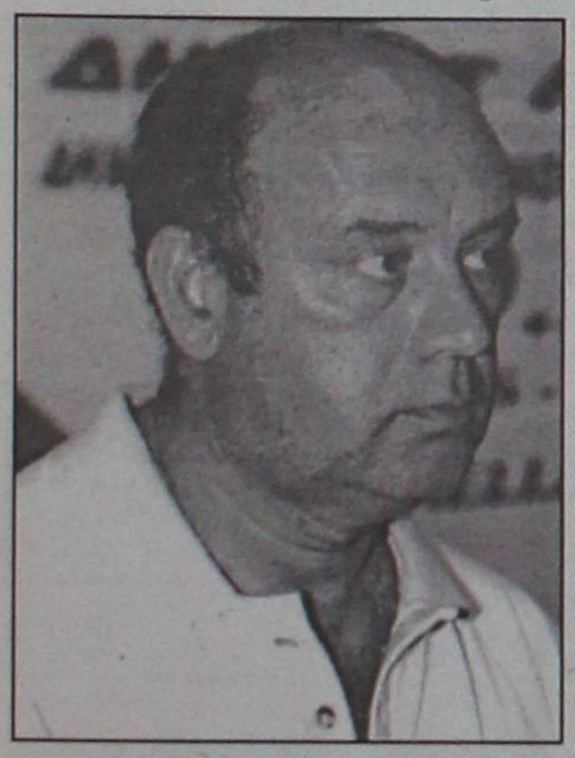

Η αλήθεια είναι πως η διαιτησία δεν αντιμετώπισε τον Ιάλυσο όπως θα όφειλε να κάνει βάση της αποστολής της στο χθεσινό παιχνίδι με τον Αστέρα Εξαρχείων. Ο **Γιώργος Διάνας**, όμως, προτίμησε να σταθεί στο τέλος του αγώνα κυρίως στα λάθη των παικτών του και στα προβλήματα που αντιμετωπίζει η ομάδα. Στα δύο στοιχεία, δηλαδή, που έπαιξαν μεγάλο ρόλο στην εξέλιξη του αγώνα:

«Ενώ ελέγχαμε το παιχνίδι στις περισσότερες στιγμές στο τέλος δεν είχαμε καθαρό μυαλό.

Ακόμα δεν έχουμε κάνει ολοκληρωμένη προπόνηση με δέκα παίκτες και δεν μπορούμε να λειτουργήσουμε σαν ομάδα. Μας στοίχησε η απουσία του **Αβεκλούριου**.

Δείξαμε, πάντως, καλά στοιχεία"...

Στον Δούκα ο "Φαλκ"

✓ *Ο Κίμων Πουζουκάκης πέρασε στην Γυμναστική Ακαδημία και εδώ και λίγες μέρες ανήκει στον Δούκα που ποντάρει στο ταλέντο του*

Αν ο Δούκας συμμετείχε στον 2ο Ομιλο του πρωταθλήματος μπάσκετ της Γ' Εθνικής κατηγορίας, ο Κολοσσός θα έβρισκε στον δρόμο του ένα δικό του παιδί!

Ευτυχώς, η "εμφύλια κόντρα" θα αποφεύχθεί καθώς ο **Κίμωνας Πουζουκάκης**, περί του οποίου ο λόγος, θα ενισχύσει τον Δούκα στην προσπάθειά του να κατακτήσει το πρωτάθλημα στον 1ο Ομιλο. Ο ταλαντούχος "Φαλκ" αναγκάστηκε να εγκαταλείψει την Ρόδο και τον Κολοσσό καθώς πέρασε στον κόσμο των φοιτητών.

Ο νεαρός ανήκει στην Γυμναστική Ακαδημία και οι πληροφορίες που συνέλεξαν οι άνθρωποι του Δούκα ήταν τέτοιες που δεν το σκέφτηκαν δεύτερη φορά, κάνοντας τον **Κίμωνα** μέλος της οικογένειάς τους.

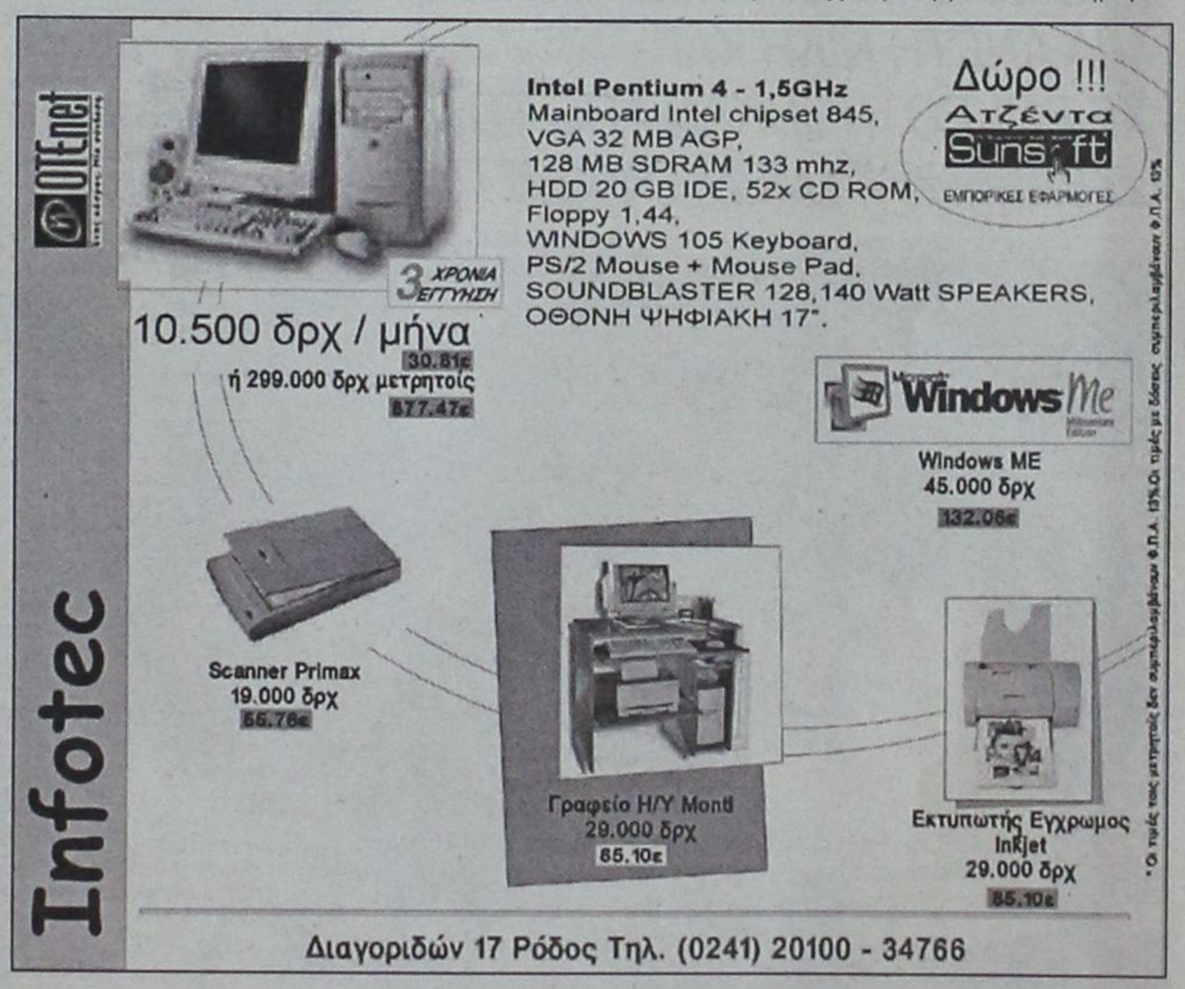



ΜΠΑΣΚΕΤ

Αγχωμένος, πλήρης και νικητής

☞ ΘΑΥΜΑΣΙΑ ΣΤΟΙΧΕΙΑ ΕΔΕΙΞΕ ΚΑΤΑ ΔΙΑΣΤΗΜΑΤΑ Ο ΚΟΛΟΣΣΟΣ ΣΤΗΝ ΧΘΕΣΙΝΗ ΝΙΚΗΦΟΡΑ ΠΡΕΜΙΕΡΑ ΚΟΝΤΡΑ ΣΤΟΝ ΑΓΙΟ ΘΩΜΑ (85-67)

☞ ΠΑΡΑ ΤΟ ΑΓΧΟΣ ΚΑΙ ΤΗΝ ΕΛΛΕΙΨΗ ΑΓΩΝΙΣΤΙΚΟΥ ΡΥΘΜΟΥ, ΟΙ "ΘΑΛΑΣΣΙ" ΠΗΡΑΝ ΜΙΑ ΑΝΕΤΗ ΝΙΚΗ ΚΑΙ ΧΕΙΡΟΚΡΟΤΗΘΗΚΑΝ ΑΠΟ ΤΟ ΣΧΕΔΟΝ ΚΑΤΑΜΕΣΤΟ ΚΛΕΙΣΤΟ

Σίγουρα κάπως έτσι θα περίμενε ο **Χάρης Παπάζογλου** την πρώτη εμφάνιση του Κολοσσού στο νέο πρωτάθλημα μπάσκετ της Γ' Εθνικής κατηγορίας.

Ανέτοιμοι, αγχωμένοι, μα και άνετοι νικητές με δείγματα γραφής που υπόσχονται πολλά ενόψει της συνέχειας. Κοινή διαπίστωση, ο φετινός Κολοσσός είναι ο πληρέστερος και ο πλέον ελπιδοφόρος σε σχέση με κάθε άλλη χρονιά όπως θα διαπίστωσαν οι περισσότεροι από τους φίλους του μπάσκετ που σχεδόν γέμισαν χθες το απόγευμα τις εξέδρες του Κλειστού Γυμναστηρίου της Ρόδου και παρακολούθησαν την "θαλασσί" πρεμιέρα κόντρα στον Αγιο Θωμά.

Το τελικό 85-67 είναι η φυσιολογική κατάληξη ενός αγώνα στον οποίο αναμετρήθηκαν δύο σαφώς ανόμοιες ως προς την δυναμικότητά τους. Βέβαια, ουδείς μπορεί να ισχυριστεί πως οι παίκτες του **Χάρη Παπάζογλου** έπαιξαν κάποιο σπουδαίο μπάσκετ, καθώς ήταν φανερό πώς τους λείπει η εξοικείωση με τους αγώνες και ο απαραίτητος ρυθμός. Οι "θαλασσί" υπέπεσαν σε αρκετά λάθη, δεν μπόρεσαν να ξεδιπλώσουν το παιχνίδι που προσδιορίζουν οι δυνατότητές τους, ενώ κατά διαστήματα κυνήγησαν με ανορθόδοξο τρόπο το καλάθι. Υπήρξαν, όμως, και διαστήματα, που οι "θαλασσί" εφάρμοσαν κατά γράμμα τα όσα έχουν δουλέψει στην προετοιμασία και το αποτέλεσμα ήταν απολαυστικό.

Πλουραλισμός στην επίθεση, ταχύτητα στην κυκλοφορία της μπάλας ανάπτυξη του αιφνιδιασμού και συχνά θαυμάσια άμυνα. Παράλληλα, στις οργανωμένες επιθέσεις έδειξαν πως η δύναμη πυρός θα είναι η περιφέρεια, ενώ δεν δίστασαν να παίζουν και μέσα στην ρακέτα.



Ολα αυτά κόντρα σ' έναν αντίπαλο που είχε να αντιπαραθέσει μόνο το πάθος του και τις ατομικές ικανότητες δύο-τριών παικτών, παράλληλα μ' ένα άναρχο και ανοργάνωτο παιχνίδι.

Ο Κολοσσός πήρε μετά το πρώτο δεκάλεπτο μία διαφορά μεγαλύτερη των δέκα πόντων την οποία και συντήρησε άνετα μέχρι το τέλος, οπότε και την εκτόξευσε με ξέσπασμά του ακόμα και στους 22 πόντους.

Διαιτητές του αγώνα ήταν οι **Μπούκουρας** και **Παντελίδης**.

Τα δεκάλεπτα: 23-18, 41-29, 63-52, 85-67.

Οι πόντοι:

ΚΟΛΟΣΣΟΣ (Παπάζογλου): *Αλμπάνης 8(2), Τσίντζας 16(5), Κουτσός 7(1), Γκογκίδης 19(2), Κουγιός 6(2), Μπελάγιας 3(1), Βαλαβανίδης 20, Νικηφορίδης.*

ΑΓ. ΘΩΜΑΣ (Καλαμπόκας): *Πολιτσίδης 5, Αργυρόπουλος 18, Καΰκης 15(3), Μούγιος 3, Παπαϊωάννου 15(4), Ροζακιάς 5, Χουλιάρας 6, Γουδέλης, Παππάς.*



Χειροκροτήθηκε ο Κολοσσός

Ικανοποίηση Παπάζογλου

Ικανοποιημένος εμφανίστηκε ο **Χάρης Παπάζογλου** από την εμφάνιση του Κολοσσού στην χθεσινή νικηφόρα πρεμιέρα κόντρα στον Αγιο Θωμά. "Νομίζω ότι η ομάδα εφησυχάστηκε παίρνοντας κατά διαστήματα μία μεγάλη διαφορά δίνοντας την ευκαιρία στους αντιπάλους να μειώσουν και να ξαναμπαίνουν στο παιχνίδι.

Είμαι ευχαριστημένος από την απόδοση των παιδιών, που έδειξαν σοβαρότητα, διάρκεια και διάθεση για την συμμετοχή και για την υλοποίηση των στόχων.

Πιστεύω ότι η συνέχεια θα είναι καλύτερη και πως όλο και περισσότεροι παίκτες θα ανεβάζουν την απόδοσή τους».

ΤΡΥΠΙΟ ΔΙΧΤΥ



✌ Συγχαρητήρια στον Κολοσσό...

✌ Ανετη νίκη κι εμφάνιση με προοπτικές...

✌ Το ευχάριστο ήταν η παρουσία του κόσμου...

✌ Που σημαίνει πως αργότερα θα φανεί πόσο μικρό είναι το Κλειστό...

✌ Από την άλλη ο Ιάλυσος γνώρισε την ήττα εκτός έδρας...

✌ Ισως αναμενόμενη. Ομως το κλίμα δεν είναι καλό...

✌ Κάτι δεν πάει καλά στο τμήμα...

✌ Ο Δηάνας διαμαρτύρεται για τους στρατευμένους...

✌ Εξω όμως συζητούν πως κάτι δεν πάει καλά στις σχέσεις του και με τον Χ"καλημέρη...

✌ Ψυχραιμία παιδιά. Βάλατε τις βάσεις...

✌ Μην τα διαλύσετε τόσο νωρίς...

✌ Προσπάθεια σύγκλισης απόψεων το Σάββατο βράδυ...

✌ Ο γ.γ. της Τ.Ε. της ΕΟΚ Γιώργος Κατσικανταής πάντρεψε τον υιό του...

✌ Τις ευχές όλων φίλε Γιώργο...

✌ Εβαλε, λοιπόν, στο ίδιο τραπέζι τα μέλη της Τ.Ε., τον πρόεδρο των διαιτητών, τον ΔΟΝΑΡΧΗ και τον ΝΑΟΔΑΡΧΗ...

✌ Το κέφι στην παρέα ήταν πολύ μεγάλο...

✌ Οι μέρες θα δείξουν και το αποτέλεσμα της σύγκλισης.

✌ Πάντως ο πρόεδρος της Τ.Ε. και δήμαρχος ανέλαβε την κλήρωση...

✌ Εχει τόσες πολλές κι υπεύθυνες ασχολίες που είναι δικαιολογημένος όταν ζητά αναβολές...

✌ Κι όταν δεν παρουσιάζεται συχνά στις συνεδριάσεις...

✌ Η απορία είναι γιατί δεν παραιτείται...

✌ Ν' αρχίσει το μπάσκετ να λειτουργήσει...

✌ Δεν είχαμε τελικά ανακατατάξεις στους διαιτητές...

✌ Στάσιμοι έμειναν οι Ξανθός, Κουνελλές και υποβαθμίστηκε ο σερίφης...

✌ Που έπεσε κι από το μηχανάκι του...

✌ Ακόμα πέφτει...

✌ Πάντως το κλίμα στον σύνδεσμο δεν είναι... εύκρατο...

✌ Εμαθα ότι στο τελευταίο τουρνουά διαιτητής αρνήθηκε να παίξει με τον ορισθέντα συνάδελφό του.

✌ Κι ο πρόεδρος ακόμα να βρει λύσεις...

✌ Μια συγκέντρωση θέλει, πρόεδρε, και βάλτους να ξεθυμάνουν και να δώσουν τα χέρια...

✌ Τα πρωταθλήματα αρχίζουν και πρέπει νάναι όλοι αγαπημένοι...

✌ Οχι να καθόμαστε στην εξέδρα και να κριτικάρουμε φωναχτά αυτούς που παίζουν...

✌ Αν δεν αγαπήσουν καλύτερα ν' αλλάξεις πρόεδρε και την ονομασία...

✌ Γιατί σύνδεσμος σημαίνει στην ευρεία του έννοια "ενωμένοι"....

✌ Ο Κίμων Πουζουκάκης, υιός του φίλου Νικήτα εισήχθη στη Γυμναστική Ακαδημία...

✌ Τα πιο θερμά μας συγχαρητήρια...

✌ Κι απ' ότι πληροφορηθήκαμε θα παίξει μπάσκετ στον Δούκα, ομάδα Γ' Εθνικής...

✌ Ευτυχώς που δεν είναι αντίπαλος του Κολοσσού...

✌ Αντε φτάνει... Καλή σας μέρα...

εργασιες

συνέχεια από την προηγούμενη

ΠΩΛΗΤΡΙΑ πεπειραμένη για κατάστημα ενδυμάτων. Πληρ. τηλ. 66277 AZ41775

ΚΑΘΗΓΗΤΗΣ ΠΛΗΡΟΦΟΡΙΚΗΣ ΑΠΟ ΙΔΙΩΤΙΚΗ ΣΧΟΛΗ. ΠΛΗΡ. ΤΗΛ. 0977633640 ΠΖ41782

ΚΟΠΕΛΑ για απογευματινές ώρες στο VIDEO CLUB FANTASY. Πληρ. τηλ. 27801 AZ41727

ΖΗΤΟΥΝΤΑΙ δύο λατζιέρες από εστιατόριο. Πληρ. τηλ. 31110, 0972923658 AZ41752

ΔΑΣΚΑΛΑ ΝΑ ΠΡΟΕΤΟΙΜΑΖΕΙ ΜΑΘΗΤΗ 3ΗΣ ΓΥΜΝΑΣΙΟΥ Σ' ΟΛΑ ΤΑ ΜΑΘΗΜΑΤΑ ΚΑΤ' ΟΙΚΟΝ ΣΤΗΝ ΙΑΛΥΣΟ. ΠΛΗΡ. ΤΗΛ. 93164 ΜΕΤΑ ΤΙΣ 2 Μ.Μ. ΠΖ41706

ΕΣΩΤΕΡΙΚΗ ΟΙΚΙΑΚΗ ΒΟΗΘΟΣ ΜΕ ΓΝΩΣΕΙΣ ΜΑΓΕΙΡΙΚΗΣ. ΠΛΗΡ. ΤΗΛ. 23394 ΑΠΟ 9-1.30 Μ.Μ. ΚΑΙ 5-9 Μ.. ΠΖ41686

ΥΠΑΛΛΗΛΟΣ με γνώσεις Η/Υ ο οποίος να έχει εκπληρώσει τις στρατιωτικές του υποχρεώσεις. Πληρ. τηλ. 31918, ώρες 09.00-13.00 AZ41694

BHS - TERRANOVA. ΖΗΤΟΥΝΤΑΙ ΠΩΛΗΤΡΙΕΣ-ΠΩΛΗΤΕΣ. ΠΛΗΡ. ΩΡΕΣ ΚΑΤΑΣΤΗΜΑΤΩΝ ΤΗΛ. 20037 ΠΖ41680

ΚΟΠΕΛΑ ευπαρουσίαστη για καφετέρια εντός πόλεως. Πληρ. τηλ. 36201 AZ41707

ΠΩΛΗΤΡΙΑ για ζαχαροπλαστείο με ανάλογη πείρα. Απογευματινή απασχόληση. Πληρ. τηλ. 38202 AZ41700

ΖΗΤΕΙΤΑΙ πασαδόρος βραδινό ωράριο. Πληρ. τηλ. 37574 AZ41693

ΖΗΤΕΙΤΑΙ υπεύθυνη προσωπικού για το κυλικείο του Νοσοκομείου αν είναι δυνατόν με δίπλωμα οδήγησης και με προϋπηρεσία. Πληρ. τηλ. 80116 ώρες 12-3 AZ41678

ΝΕΑ για υπάλληλος γραφείου μερική απασχόληση, ώρες 10.00-14.00. Πληρ. τηλ. 73505-29282 AZ41687

ΑΝΤΙΠΡΟΣΩΠΕΙΑ απορρυπαντικών και τροφίμων **ΖΗΤΑ** για τη θέση του οδηγού: Νέο έως 35 ετών, Κάτοχο διπλώματος Γ' κατηγορίας. Με όρεξη για δουλειά. Μισθός και συνθήκες εργασίας ικανοποιητικές. Πληρ. τηλ. 87382 από 8.00 π.μ. έως 4.00 μ.μ. AZ41657

ΠΩΛΗΤΡΙΑ νέα απόφοιτος Λυκείου-Αγγλικά καλή επικοινωνία-άνετη προσωπικότητα, αυθόρμητη. PALAZZO DI ROMA Υποδήματα κ. Μιχαλάκη τηλ. 95801 (ώρες 18.00-21.00) AZ41675

ΠΩΛΗΤΗΣ ανταλλακτικών από την εταιρεία BOSCH Βερβίλλης. Ικανοποιητικός μισθός και ποσοστά. Προυπόθεση δίπλωμα αυτοκινήτου και να γνωρίζει λίγο από Η/Υ. Πληρ. τηλ. 62928, 0944338676 κ. Θωμά AZ41647

ΤΕΧΝΙΚΟΣ ΕΓΚΑΤΑΣΤΑΤΗΣ ΚΕΡΑΙΩΝ ΓΙΑ ΜΟΝΙΜΗ ΕΡΓΑΣΙΑ, ΜΕ ΑΔΕΙΑ ΟΔΗΓΗΣΗΣ ΚΑΙ ΠΡΟΥΠΗΡΕΣΙΑ. ΠΛΗΡ. ΤΗΛ. 66026, 66092, ΩΡΕΣ ΚΑΤΑΣΤΗΜΑΤΩΝ. ΠΖ41580

ΖΗΤΕΙΤΑΙ ΔΕΣΠΟΙΝΙΣ Ή ΚΥΡΙΑ ΓΙΑ ΘΕΣΗ ΓΡΑΜΜΑΤΕΩΣ ΣΕ ΑΣΦΑΛΙΣΤΙΚΗ ΕΤΑΙΡΕΙΑ. ΑΠΑΡΑΙΤΗΤΑ ΓΝΩΣΕΙΣ ΑΓΓΛΙΚΩΝ, Η/Υ ΚΑΙ ΜΕΣΟ ΜΕΤΑΚΙΝΗΣΗΣ. ΠΛΗΡ. ΤΗΛ. 69105 ΠΖ41614

ΝΤΗΛΕΡ πανελλαδικά για είδη προικός, ρούχα, εσώρουχα, πιτζάμες, παπούτσια και 25 κατάλογοι δωρεάν. Ποσοστά έως 60% δώρα άψογη εξυπηρέτηση. Πληρ. τηλ. 031 275975, 0944692011 AZ41520

DEALERS για Ρόδο και Κω. Ελεύθερο ωράριο - μεγάλα κέρδη. Πληρ. τηλ. 32802 AZ41673

Από κατάστημα ανδρικών ενδυμάτων **ΠΩΛΗΤΡΙΑ** με γνώσεις αγγλικής γλώσσας τουλάχιστον για πλήρη και συνεχή απασχόληση. Πληρ. τηλ. 73622, ώρες καταστημάτων. Συστάσεις απαραίτητες, θα ληφθεί υπόψιν η προϋπηρεσία. AZ41571

ΝΕΟΣ ή ΝΕΑ, από διαφημιστική επιχείρηση, απόφοιτοι Λυκείου με άνεση στην επικοινωνία. Γνώσεις υπολογιστή. Απαραίτητο μέσο μετακίνησης. Μισθός πολύ καλός. Ασφάλιση. Πληρ. τηλ. 0944977676. AZ41460

ΚΥΡΙΕΣ με όρεξη για δουλειά που θα ήθελαν να κερδίζουν έως και 500.000 δρχ. το μήνα, με ελεύθερο ωράριο εργασίας. Προσφέρονται δωρεάν κατάλογοι λευκών ειδών και μεγάλη υποστήριξη από την εταιρία μας. Πληρ. κος Γιώργος στο τηλ. 0946595500 ή 37384. AZ41458

ΝΗΠΙΑΓΩΓΟΣ ΓΙΑ ΠΑΙΔΙΚΟ ΣΤΑΘΜΟ ΠΤΥΧΙΟΥΧΟΣ ΠΑΝΕΠΙΣΤΗΜΙΟΥ Ή ΙΔΙΩΤΙΚΗΣ ΣΧΟΛΗΣ ΜΕ ΠΡΟΥΠΗΡΕΣΙΑ. ΠΛΗΡΕΣ ΩΡΑΡΙΟ, ΠΕΝΘΗΜΕΡΗ ΑΠΑΣΧΟΛΗΣΗ ΤΥΧΟΝ ΣΥΣΤΑΣΕΙΣ ΘΑ ΛΗΦΘΟΥΝ ΥΠΟΨΙΝ. ΠΛΗΡ. ΤΗΛ. 0972007352 (ΑΠΟΓΕΥΜ. ΩΡΕΣ) 39739 12.00-14.00 ΧΠΖ123

μαθήματα

ΜΑΘΗΜΑΤΑ ΠΙΑΝΟΥ. ΚΑΘΗΓΗΤΡΙΑ ΜΟΥΣΙΚΟΥ ΠΑΝΕΠΙΣΤΗΜΙΟΥ ΒΙΕΝΝΗΣ ΠΑΡΑΔΙΔΕΙ ΜΑΘΗΜΑΤΑ ΣΕ ΑΡΧΑΡΙΟΥΣ ΚΑΙ ΠΡΟΧΩΡΗΜΕΝΟΥΣ. ΣΟΦΙΑ ΔΙΑΚΙΔΗ. ΠΛΗΡ. ΤΗΛ. 61428 ΠΜ41768

ΑΓΓΛΙΚΑ ΑΠΟ ΚΑΘΗΓΗΤΡΙΑ ΠΤΥΧΙΟΥΧΟ ΑΓΓΛΙΚΗΣ ΦΙΛΟΛΟΠΑΣ ΜΕ ΠΟΛΥΕΤΗ ΔΙΔΑΚΤΙΚΗ ΕΜΠΕΙΡΙΑ ΣΕ ΜΕΓΑΛΟΥΣ ΕΚΠΑΙΔΕΥΤΙΚΟΥΣ ΟΡΓΑΝΙΣΜΟΥΣ ΠΡΟΕΤΟΙΜΑΣΙΑ ΓΙΑ ΟΛΑ ΤΑ ΕΠΙΠΕΔΑ ΚΑΙ ΕΙΔΙΚΑ ΓΙΑ ΤΙΣ ΕΞΕΤΑΣΕΙΣ ΤΟΥ CAMBRIDGE (LOWER, ADVANCED, PROFICIENCY) ΚΑΙ MICHIGAN (LOWER, PROFICIENCY). ΕΝΤΑΤΙΚΑ ΤΜΗΜΑΤΑ TOEFL. ΠΛΗΡ. ΤΗΛ. 27197, 0973234059 ΠΜ41766

ΚΑΘΗΓΗΤΗΣ πτυχιούχος παραδίδει ιδιαίτερα μαθήματα στα μαθηματικά σε μαθητές δημοτικού, γυμνασίου, λυκείου. Τιμές φιλικές, υπομονή και μεθοδικότητα. Πληρ. τηλ. 0241-78043, κιν. 0977-649176 AM47191

ΕΚΠΑΙΔΕΥΤΙΚΟΣ παραδίδει μαθήματα σε παιδιά δημοτικού, στην περιοχή Άνω Ροδίνι. Πληρ. τηλ. 68774, 0946007219 AM41779

ΓΕΡΜΑΝΙΚΑ υπεύθυνα, μεθοδικά και αποτελεσματικά από καθηγητή αριστούχο απόφοιτο **ΓΕΡΜΑΝΙΚΗΣ ΦΙΛΟΛΟΓΙΑΣ** Πανεπιστ. Αθηνών με 12ετή παραμονή στη Γερμανία. Πολυετής διδακτική εμπειρία. **Σύγχρονη μέθοδος** διδασκαλίας-**ΔΙΔΑΣΚΟΝΤΑΙ ΟΛΑ ΤΑ ΕΠΙΠΕΔΑ-** Υπεύθυνη προετοιμασία των εξετάσεων ZDF/ZMR/KDS/GDS του GEOTHE-Τρίμηνος κύκλος μαθημάτων για **ξενοδοχοϋπαλλήλους** και ενήλικες **τουριστικών επαγγελμάτων.** Διδασκαλία κατ' άτομο ή σε γκρουπ 2-3 ατόμων. Τιμές λογικές. Πληρ. τηλ. 76913, 0942/629689. AM41783

ΑΓΓΛΙΚΑ ΜΑΘΗΜΑΤΑ παραδίδονται από Αγγλόφωνη καθηγήτρια με πείρα σε Ρόδο και κατά τους θερινούς μήνες. Διδασκαλία σε κολλέγια της Μεγάλης Βρετανίας. Δεκτές προτάσεις και από φροντιστήρια για διδασκαλία. Πληρ. τηλ. 0241-95558 ή 0944786664 AM41740

Η ΑΛΥΣΙΔΑ ΚΑΤΑΣΤΗΜΑΤΩΝ ΗΛΕΚΤΡΙΚΩΝ ΕΙΔΩΝ

Club electric

ΖΗΤΑ

ΠΩΛΗΤΕΣ/ΤΑΜΙΕΣ
ΠΛΗΡΟΥΣ ΑΠΑΣΧΟΛΗΣΗΣ

ΑΠΑΙΤΟΥΜΕΝΑ ΠΡΟΣΟΝΤΑ
1. Απόφοιτοι Λυκείου
2. Ηλικία έως 35 ετών
3. Γνώση χειρισμού Η/Υ επιθυμητή
4. Σχετική προϋπηρεσία επιθυμητή

ΠΑΡΕΧΟΝΤΑΙ
1. Μισθός, Bonus, Ασφάλιση
2. Εκπαίδευση
3. Προοπτικές εξέλιξης.

Οι ενδιαφερόμενοι παρακαλούνται όπως αποστείλουν τα βιογραφικά τους σημειώματα στο Fax 2894773 υπόψη κας Μιχαηλίδου.

ΣΧΟΛΗ ΟΔΗΓΩΝ ΠΟΤΣΟΥ ΣΩΤΗΡΗ

ΔΙΠΛ. ΕΚΠΑΙΔΕΥΤΗΣ ΥΠΟΨΗΦΙΩΝ ΟΔΗΓΩΝ.
ΔΙΠΛΩΜΑΤΑ Α - Β - Γ - Δ - Ε

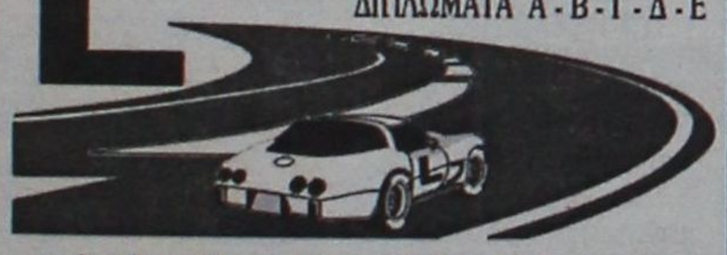

★ **Αναλαμβάνουμε την έκδοση αδειών οδήγησης όλων των κατηγοριών.**

★ **Αναθεωρήσεις Επαγ/κών αδειών.**

★ **Τα θεωρητικά μαθήματα όλων των κατηγοριών γίνονται στό σύγχρονο Κέντρο Θεωρητικής Εκπαίδευσης Υποψηφίων Οδηγών της Ε.Σ.Ο.Ρ. Ο.Ε. Στην οποία μετέχουμε.**

★ **Διαθέτουμε καί Αυτόματο Επιβατηγό.**

Εθνάρχου Μακαρίου 81, 2ος όροφος, ΡΟΔΟΣ
(Ένανα Εθνικής Τράπεζας, πάνω από το κατάμα "ΡΟΔΙ")
Τηλ. 78070 Κιν. 0945-557404



Τηλ. 0241-90005
Κινητό 0945 200430

ΗΛΙΑΚΑ
ΘΕΡΜΑΝΣΗ
ΥΔΡΑΥΛΙΚΑ

ΡΟΔΟΘΕΡΜ

ΖΗΤΕΙΤΑΙ ΓΥΜΝΑΣΤΗΣ

να εργασθεί στο ξενοδοχείο Paradise, απόφοιτος ΑΕΙ - ΤΕΙ - ΙΕΚ - ΤΕΕ - ΣΒΙΕ ή αναγνωρισμένο πτυχίο από ΔΙΚΑΤΣΑ. Εργασία 12μηνη.
Πληρ. τηλ. 0945 204400

ΖΗΤΕΙΤΑΙ

νέος για να εργασθεί σε πρατήριο υγρών καυσίμων.
Πληρ. τηλ. 62021 ή 62551

ΣΧΟΛΗ ΟΔΗΓΩΝ ΠΟΡΤΣΕΛΛΗΣ ΣΤΕΦΑΝΟΣ

Διπλ. εκπαιδευτής υποψηφίων οδηγών



- Διπλώματα αυτοκινήτου, μοτοσικλέτας,φορτηγού, λεωφορείου, νταλίκας
- Αναθεωρήσεις ληγμένων αδειών
- Θεωρητικά μαθήματα ΚΟΚ και Μηχανολογίας
- Μετατροπές ξένων διπλωμάτων σε ελληνικά
- Διπλώματα αυτόματου αυτοκινήτου

ΕΡΝΕΣΤ ΜΠΕΒΙΝ 6 - ΡΟΔΟΣ • ΤΗΛ. 34497, 0945-463635

ΠΩΛΟΥΝΤΑΙ ΔΙΑΜΕΡΙΣΜΑΤΑ

ΔΙΑΚΟΓΕΩΡΓΙΟΥ ΚΑΛΛΙΣΤΟΣ

• ΠΩΛΗΣΕΙΣ ΔΙΑΜΕΡΙΣΜΑΤΩΝ
• ΚΑΤΑΣΤΗΜΑΤΑ-ΑΠΟΘΗΚΕΣ

• ΑΝΤΑΛΛΑΓΕΣ ΑΚΙΝΗΤΩΝ
• ΑΓΟΡΕΣ ΟΙΚΟΠΕΔΩΝ

• ΑΝΑΛΑΜΒΑΝΟΥΜΕ ΑΝΤΙΠΑΡΟΧΕΣ

ΔΙΕΥΘ.: ΕΘΝ. ΑΝΤΙΣΤΑΣΕΩΣ 11, (πρώην Αννης Μαρίας)
ΤΗΛ: 78501-29318, 78502

ΠΩΛΟΥΝΤΑΙ διαμερίσματα λουξ κατασκευής με απεριόριστη θέα. Τα διαμερίσματα διαθέτουν θωρακισμένες πόρτες, εντοιχισμένες κουζίνες, ντουλάπες, εντοιχισμένο νιπτήρα με ντουλάπι, κεντρική θέρμανση αυτόνομη, ανοιγόμενα ανακλινόμενα κουφώματα με διπλά τζάμια, σίτες, ρολά, υδραυλικό ασανσέρ, τριφασικό ρεύμα.
Ολοι οι χώροι σπατουλαριστό, εσωτερικές πόρτες MDF με σχέδια

ΔΙΑΜΕΡΙΣΜΑΤΑ

Επί της οδού Μεγ. Κων/νου - Κων/νου Παλαιολόγου
50 τ.μ. δυάρια
85 τ.μ. τριάρια
110 τμ. τεσσάρια
ανά όροφο

Επί της Κων/νου Υδραίου-Στ. Κωτιάδη
70 τ.μ. τριάρια
90 τ.μ. τριάρια-τεσσάρια
110 τ.μ. τεσσάρια
130 τ.μ. τεσσάρια-πεντάρια
ανά όροφο με μεγάλες θεράντες φανταστική θέα

Επί της Λεωφ. Καλλιθέας-Καρακόνερο
50 τ.μ. δυάρια
85 τ.μ. τριάρια
110 τ.μ. τεσσάρια
ανά όροφο με μεγάλες θεράντες, απεριόριστη θέα

ΚΑΤΑΣΤΗΜΑΤΑ

50 τ.μ.
100 τ.μ.
150 τ.μ.
επί της Λεωφ. Καλλιθέας-Καρακόνερο

ΙΑΤΡΕΙΑ-ΓΡΑΦΕΙΑ

50 τ.μ.
100 τ.μ.
150 τ.μ.
επί της Μεγ. Κων/νου και Κων Παλαιολόγου (Φώκιαλη)

ΠΩΛΟΥΝΤΑΙ:

- Μονοκατοικία 100 τ.μ. σε οικόπεδο 476 τ.μ. στις Καλυθιές.
- Οικόπεδο στο Τσαΐρι, 2500 τ.μ.
- Οικόπεδο στα Κοσκινού, 19980 τ.μ.
- Διαμέρισμα 138 τ.μ. 1ος όροφος οδός Μάρκου Κλαδάκη - Ρόδος
- Διαμέρισμά 75 τ.μ. ισόγειο στην Αγ. Αναστασία- Ρόδος
- Μεζονέτα 140 τ.μ. στην οδό Λισαβώνος και Όσλου - Ρόδος
- Διαμέρισμα 80 τ.μ. 1ος όροφος στο χωριό Παραδείσι - Ρόδος
- Αγροτεμάχιο 19.800 τ.μ. στην Παστίδα (όπισθεν εργοστασίου "ΘΡΑΚΗ") - Ρόδος
- Αγροτεμάχιο 3.448 τ.μ. απέναντι από την είσοδο του ξενοδοχείου "BLUE BAY"- Κρεμαστή - Ρόδος
- Αγροτεμάχιο 4 στρεμμάτων στα Κολύμπια - Ρόδος
- Οικόπεδο 124 τ.μ. στην πλατεία του χωριού Κοσκινού - Ρόδος
- Ξενοδοχείο "ΠΟΣΕΙΔΩΝ" στην περιοχή Κρητικά - Ρόδος
- Διαμέρισμα 125 τ.μ. 3ος λουξ κατασκευής νέο στην οδό Αισχίνης
- Διαμέρισμα 125 τ.μ. 3ος λουξ κατασκευής νέο στην οδό Αισχίνης
- Κατάστημα 90 τ.μ. νέας κατασκευής στο Καρακόνερο
- Γραφείο 63 τ.μ. νέας κατασκευής απέναντι από Παλαιό ΙΚΑ
- Γραφείο 73 τ.μ. νέας κατασκευής απέναντι από παλαιό ΙΚΑ
- Διαμέρισμα 110 τ.μ. 1ος όροφος στην Ανάληψη (εκκλησία) - Ρόδος
- Μεζονέτα 160 τ.μ. στους Δασκάλους
- Διαμέρισμα 60 τ.μ. 1ος όροφος Παναγιώτου Ροδίου-Ρόδος
- Ενοικιάζεται αποθήκη 75 τ.μ. στο Ροδίνι
- Πωλείται μονοκατοικία 140 τ.μ. στον Αρχάγγελο
- Πωλείται αγροτεμάχιο 4640 τ.μ. στ' Ασγούρου

ΔΑΝΕΙΑ ΟΛΩΝ ΤΩΝ ΤΑΜΕΙΩΝ
ΚΑΙ ΟΛΩΝ ΤΩΝ ΤΡΑΠΕΖΩΝ

Πληροφορίες
κ. Κ. ΔΙΑΚΟΓΕΩΡΓΙΟΥ • τηλ. 29318, 34598
κ. ΔΗΜΗΤΡΗ • τηλ. 78501-78502

μαθήματα

συνέχεια από την προηγούμενη

ΕΚΠΑΙΔΕΥΤΙΚΟΣ με μεταπτυχιακό δίπλωμα παραδίδει ιδιαίτερα μαθήματα για προετοιμασία παιδιών δημοτικού και γυμνασίου. Πληρ. τηλ. 28939, 0932090121 AM41755

ΔΑΣΚΑΛΑ, πτυχιούχος Πανεπιστημίου Αιγαίου, παραδίδει ιδιαίτερα μαθήματα σε μαθητές Δημοτικού. Τιμές προσιτές. Πληρ. τηλ. 39490, 20704 και 0944689539. AM41731

ΔΑΣΚΑΛΑ ΤΟΥ ΠΑΝΕΠΙΣΤΗΜΙΟΥ ΑΙΓΑΙΟΥ ΠΑΡΑΔΙΔΕΙ ΜΑΘΗΜΑΤΑ ΣΕ ΠΑΙΔΙΑ ΔΗΜΟΤΙΚΟΥ. ΠΛΗΡ. ΤΗΛ. 26951, ΚΙΝΗΤΟ 0977162912. ΠΜ41732

ΚΑΘΗΓΗΤΗΣ ΠΑΡΑΔΙΔΕΙ ΜΑΘΗΜΑΤΑ ΦΥΣΙΚΗΣ-ΧΗΜΕΙΑΣ-ΜΑΘΗΜΑΤΙΚΩΝ ΚΑΤ' ΟΙΚΟΝ ΣΕ ΠΑΙΔΙΑ ΓΥΜΝΑΣΙΟΥ-ΛΥΚΕΙΟΥ. ΠΛΗΡ. ΤΗΛ. 0974502521 ΠΜ41663

ΤΡΙΤΟΕΤΗΣ ΦΟΙΤΗΤΡΙΑ του Παιδαγωγικού τμήματος του Πανεπιστημίου Αιγαίου παραδίδει ιδιαίτερα μαθήματα σε παιδιά Δημοτικού. Πληρ. τηλ. 0972376031 AM41685

ΦΟΙΤΗΤΡΙΑ Παιδαγωγικού τμήματος Πανεπιστημίου Αιγαίου παραδίδει μαθήματα σε παιδιά Δημοτικού. Τιμές προσιτές. Πληρ. τηλ. 0944687143 AM41676

ΦΙΛΟΛΟΓΟΣ καθηγήτρια του Πανεπιστημίου Αθηνών (Κλασική Φιλολογία) με μεγάλη φροντιστηριακή πείρα παραδίδει ιδιαίτερα μαθήματα Αρχαίων και Νέων Ελληνικών, Έκθεσης, Λατινικών, Ιστορίας και Φιλοσοφίας σε μαθητές Γυμνασίου-Λυκείου. Πληρ. τηλ. 31370 και 0945-713765 AM41643

ΖΗΤΩ από κάποιον να μου μάθει Ελληνικά και να του μάθω Αγγλικά.

WANT improve your English for free... In exchange for improving my Greek. e-mail: bk_dragons@hotmail.com AM41660

ΦΙΛΟΛΟΓΟΣ καθηγήτρια με πολυετή φροντιστηριακή πείρα, παραδίδει ιδιαίτερα μαθήματα σε μαθητές Δημοτικού - Γυμνασίου - Λυκείου. Πληρ. τηλ. 0932887470 και 0973267261. AM41594

ΚΑΘΗΓΗΤΡΙΑ πτυχιούχος Φιλοσοφικής Σχολής Θεσσαλονίκης, παραδίδει ιδιαίτερα μαθήματα σε μαθητές γυμνασίου. Πληρ. τηλ. 097 4904115 AM41530

ΚΑΘΗΓΗΤΡΙΑ πτυχιούχος Αγγλικής Φιλολογίας παραδίδει μαθήματα ιδιαίτερα και γκρουπ σε αρχάριους, ξενοδοχοϋπάλληλους και προχωρημένους. Συστηματική ενημέρωση γονέων. Τιμές λογικές. Μεταφράσεις γίνονται δεκτές. Πληρ. τηλ. 0241-69261, 0972768761 ή 0944547636 AM41325

ΜΑΘΗΜΑΤΙΚΟΣ ΠΑΡΑΔΙΔΕΙ ΜΑΘΗΜΑΤΑ ΣΕ ΜΑΘΗΤΕΣ ΓΥΜΝΑΣΙΟΥ ΚΑΙ ΛΥΚΕΙΟΥ. ΠΛΗΡ. ΤΗΛ. (0241)37914 ΚΑΙ 0946214823. ΠΜ41449

ΚΑΘΗΓΗΤΡΙΑ ΑΓΓΛΙΚΩΝ ΜΕ ΜΗΤΡΙΚΗ ΓΛΩΣΣΑ ΤΗΝ ΑΓΓΛΙΚΗ ΚΑΙ ΦΡΟΝΤΙΣΤΗΡΙΑΚΗ ΠΕΙΡΑ ΠΑΡΑΔΙΔΕΙ ΙΔΙΑΙΤΕΡΑ ΜΑΘΗΜΑΤΑ ΣΕ ΜΑΘΗΤΕΣ ΟΛΩΝ ΤΩΝ ΕΠΙΠΕΔΩΝ.
- **ΥΠΕΥΘΥΝΗ ΠΡΟΕΤΟΙΜΑΣΙΑ ΕΞΕΤΑΣΕΩΝ FIRST CERTIFICATE, TOEFL, CAMBRIDGE, PROFICIENCY ΚΑΙ MICHIGAN PROFICIENCY.**
- **ΥΠΕΥΘΥΝΗ ΠΑΡΑΚΟΛΟΥΘΗΣΗ ΣΤΗΝ ΜΕΛΕΤΗ ΤΩΝ ΜΑΘΗΤΩΝ.**
- **ΜΗΝΙΑΙΟΣ ΕΛΕΓΧΟΣ ΠΡΟΟΔΟΥ.**
- **ΣΥΣΤΗΜΑΤΙΚΗ ΕΝΗΜΕΡΩΣΗ ΓΟΝΕΩΝ.**

ΠΛΗΡ. Κ. ΦΑΙΗ ΤΗΛ. 43059 Ή 0938977977 ΠΜ41416

ΚΑΘΗΓΗΤΡΙΑ ΦΙΛΟΛΟΓΟΣ απόφοιτος Αριστοτελείου Παν/μίου Θεσσαλονίκης παραδίδει **ιδιαίτερα μαθήματα** σε μαθητές Γυμνασίου-Λυκείου. Πληρ. τηλ. 34362. AM41481

ΠΑΡΑΔΙΔΟΝΤΑΙ ΜΑΘΗΜΑΤΑ ΦΥΣΙΚΗΣ -ΧΗΜΕΙΑΣ ΣΕ ΜΑΘΗΤΕΣ ΓΥΜΝΑΣΙΟΥ. ΠΛΗΡ. ΤΗΛ. 0937-291165 ΠΜ41326

ΟΙΚΟΔΙΔΑΣΚΑΛΕΙΟ ΓΑΛΛΙΚΗΣ ΓΛΩΣΣΑΣ. Παραδίδονται μαθήματα Γαλλικών σε παιδιά και ενήλικες-ολιγομελή τμήματα. Προετοιμασία όλων των πτυχίων DELF, DALF, SORBONNE I, II, III από καθηγήτρια πτυχιούχο του τμήματος Γαλλικής γλώσσας και φιλολογίας του Αριστοτέλειου Πανεπιστημίου Θεσσαλονίκης. Πληρ. κα Εφη Γιαννιού. Τηλ. 25151, 0938309839 AM41393

ΚΑΘΗΓΗΤΗΣ ΧΗΜΙΚΟΣ κάτοχος master ΗΠΑ παραδίδει μαθήματα κατ' οίκον Φυσικής-Χημείας σε μαθητές Γυμνασίου-Λυκείου. Πληρ. τηλ. 32947, 33796, 0946282687 AM41089

ΚΑΘΗΓΗΤΗΣ ΓΕΡΜΑΝΙΚΩΝ

Πτυχιούχος Πανεπιστημίου ΜΑΝΝΗΕΙΜ Γερμανίας παραδίδει μαθήματα όλων των επιπέδων σε παιδιά και ενήλικες.

Πληροφορίες τηλ. *73007 και 0932/086580*

ΙΔΙΑΙΤΕΡΑ ΜΑΘΗΜΑΤΑ ΠΛΗΡΟΦΟΡΙΚΗΣ

Προγραμματιστής Η/Υ, Πτυχιούχος του Πανεπιστημίου Κρήτης, παραδίδει ιδιαίτερα μαθήματα χρήσης Η/Υ, κειμενογράφου, λογιστικού φύλλου ή προγραμματισμού, κατ' οίκον, σε παιδιά και ενήλικες. Επίσης, προετοιμασία μαθητών 3ης Λυκείου για το μάθημα Η/Υ των Πανελληνίων. Σε Ρόδο, Ιαλυσό, Κρεμαστή, Παραδείσι.

Πληρ. τηλ. 0241-94006, ώρες 2-5 μ.μ.

ΜΑΘΗΜΑΤΑ

ΦΥΣΙΚΗ ΧΗΜΕΙΑ ΜΑΘΗΜΑΤΙΚΑ

Γυμνασίου-Λυκείου

Ιδιαίτερα ή ολιγομελή τμήματα

ΠΛΗΡΟΦΟΡΙΚΗ

Για παιδιά, ενήλικες αρχάριους, μαθητές επαγγελματίες

Διδάσκει πτυχιούχος απόφοιτος του Πανεπιστημίου Αθηνών
Πληρ. τηλ. 0938956248

ΓΑΛΛΙΚΑ

Πτυχιούχος Γαλλικού Πανεπιστημίου

Παραδίδονται μαθήματα Γαλλικών για μαθητές **Γυμνασίου και Λυκείου** και για διπλώματα DELF1, DELF2, DALF, SORBONNE 1,2

Πληρ. τηλ. 33307, 30544, κιν. 0944764012

ΑΓΓΛΙΚΑ

Παραδίδει φιλόλογος, πτυχιούχος Πανεπιστημίου Αγγλίας με Master, ειδικό πτυχίο Cambridge για τη διδασκαλία της αγγλικής γλώσσας και πολυετή διδακτική εμπειρία σε φροντιστήρια της Αθήνας.

Πληρ. τηλ. 74853, 097 2286325

ΑΓΓΛΙΚΑ

Παραδίδονται από καθηγητή, κάτοχο Proficiency(Cambridge και Michigan) και με σεμινάρια γλώσσας και διδακτικής στην Αγγλία, σε δικό του χώρο.
- Ιδιαίτερα (μέχρι 2 άτομα)
- Ειδική προετοιμασία για τις εξετάσεις Cambridge και Michigan.
- Δεκτοί μαθητές και ενήλικες.

Περιοχή Καρακόνερο
Πληρ. τηλ. 37193, 0974012436

ΑΝΑΚΟΙΝΩΣΗ
ΜΑΘΗΜΑΤΑ
***** Computer *****
PROGRAM COMPUTER
ΕΓΓΡΑΦΕΣ ΑΠΟ 3 ΣΕΠΤΕΜΒΡΙΟΥ
Τμήματα για:
Παιδιά - Ενήλικες
Αρχάριους - Μαθητές
Επαγγελματίες
Ανεύρεση Εργασίας
ΠΑΡΕΧΕΤΑΙ ΒΕΒΑΙΩΣΗ
Διδάσκει πτυχιούχος Πανεπιστημίου Αμερικής
ΜΑΝΩΛΗΣ Ι. ΣΟΦΙΛΛΑΣ
Κοδριγκτώνος 91
Τηλ. (0241) 31761

ΜΑΘΗΜΑΤΑ Η/Υ για ενήλικες



Windows, Internet, Email, Word, Excel, Access

ΤΜΗΜΑΤΑ :
- Ταχύρυθμα 6 εβδομάδων
- Τρίμηνα - προετοιμασία για απόκτηση του ECDL
- Ειδικά για επιχειρήσεις

Στο εκπαιδευτικό κέντρο ANOSIS μπορείτε να αποκτήσετε το ECDL το δίπλωμα των υπολογιστών με διεθνή αναγνώριση που αποδεικνύει τις γνώσεις σας στους Η/Υ ...

ECDL ΠΙΣΤΟΠΟΙΗΜΕΝΟ ΕΞΕΤΑΣΤΙΚΟ ΚΕΝΤΡΟ
Anosis Computer Learning
Τηλ. 78924
Στ. Κωτιάδη 64 Ανάληψη
Κώστας Χατζηδάκης
ΠΤΥΧ. ΠΛΗΡΟΦΟΡΙΚΗΣ ΠΑΝ. ΑΘΗΝΩΝ

ΡΟΔΙΑΚΗ ΚΤΗΜΑΤΙΚΗ

ΣΥΜΒΟΥΛΟΙ & ΕΚΤΙΜΗΤΕΣ ΑΚΙΝΗΤΩΝ — ΚΤΗΜΑΤΟΜΕΣΙΤΙΚΟ ΓΡΑΦΕΙΟ από το 1983

ΠΩΛΟΥΝΤΑΙ ΜΟΝΟΚΑΤΟΙΚΙΕΣ ΣΤΟΥΣ ΤΡΕΙΣ



ΣΕ ΜΠΕΤΑ ΑΠΟ 31.000.000 ΔΡΧ

ΑΝΕΣΤΗΣ & ΣΑΒΒΑΣ ΣΑΒΒΑΪΔΗΣ

tel: 26281 & 35476 cel: 0944-421015 & 0977-433427

ΑΓΓΛΙΚΑ

F.C.E. (Lower) - Proficiency - Toefl

από καθηγήτρια Αγγλικής Φιλολογίας και Μεθοδολογίας Διδακτικής της Αγγλικής γλώσσας (RSA Cambridge). Αναγνώριση σε Ευρώπη-Αμερική.

Πολύχρονη πείρα σε όλα τα επίπεδα. Υπευθυνότητα - Επιτυχίες

Πληρ. τηλ. 31756/28303, 0974810337

ΓΕΡΜΑΝΙΚΑ

Παραδίδονται μαθήματα Γερμανικών από πτυχιούχο καθηγήτρια με πολυετή εμπειρία (κάτοχος του GROSSES DEUTSCHES SPRACHDIPLOM).
- **Τμήματα ολιγομελή και μεμονωμένα**
- **Σύγχρονες μέθοδοι διδασκαλίας (Computer κ.λπ.)**
- **100% επιτυχία στις εξετάσεις του GOETHE INSTITUT, ZERTIFIKAT, MITTELSTUFE.**
- **Τιμές λογικές.**

Πληρ. τηλ. 26582-0944999662

μαθηματα

συνέχεια από την προηγούμενη

ΑΓΓΛΙΚΑ καθηγήτρια Αγγλικών απόφοιτος αγγλικού Παν/μίου με master παραδίδει ιδιαίτερα μαθήματα σε μαθητές **όλων των επιπέδων**. Υπεύθυνη προετοιμασία για τις εξετάσεις **Cambridge FCE, CAE, CPE, Michigan, ECCE, ECPE, TOEFL**. Τμήματα μονομελή, διμελή. Τιμές λογικές. Πληρ. τηλ. 22886 AM39927

ΠΙΑΝΟ. Διπλωματούχος καθηγήτρια συμβεβλημένη με το Ελληνικό Ωδείο-Παράρτημα Ρόδου παραδίδει μαθήματα πιάνου και θεωρητικών. Τα μαθήματα θεωρητικών γίνονται σε γκρουπ 2 ή 3 ατόμων. Εγγραφή και φοίτηση σε Ωδείο. Πληρ. τηλ. 74305-23473 AM41149

ΠΑΡΑΔΙΔΟΝΤΑΙ ΜΑΘΗΜΑΤΑ αγγλικών από έμπειρη (15 χρόνια) καθηγήτρια με μητρική γλώσσα την αγγλική σε αρχάριους και προχωρημένους, ιδιαίτερα ή γκρουπ. **ΕΠΙΣΗΣ ΜΑΘΗΜΑΤΑ** σε παιδιά προσχολικής ηλικίας (3-6) σε ειδικά διαμορφωμένο χώρο, με τραγούδια, παιχνίδια και θεατρικό παιχνίδι. Πληρ. τηλ. 62902, 0946/584327. AM40810

ΙΤΑΛΙΚΑ. Παραδίδονται ιδιαίτερα μαθήματα σε αρχάριους-προχωρημένους. Υπεύθυνη προετοιμασία για εισαγωγή σε Ιταλικά Πανεπιστήμια με έμφαση στις σχολές **Νομικής-Ιατρικής**. Πληρ. τηλ.31172 κιν. 0944507927 AM40683

Ο ΣΟΥΗΔΙΚΟΣ ΦΟΥΡΝΟΣ
"KRINGLAN"

ΖΗΤΕΙ ΠΩΛΗΤΡΙΑ

για πρωινό συνεχόμενο ωράριο.
Μισθός ικανοποιητικός. Απασχόληση 12μηνη

Πληρ. τηλ. 0944/523311

ΑΠΟ ΕΤΑΙΡΕΙΑ ΠΛΗΡΟΦΟΡΙΚΗΣ

ΖΗΤΕΙΤΑΙ ΠΩΛΗΤΗΣ

Απαραίτητα προσόντα:
- Χρήση Η/Υ (προγραμμάτων Office).
- Εμπειρία στην προώθηση προϊόντων.
- Να κατέχει άδεια οδηγήσεως αυτοκινήτου.

Μισθός με επιπλέον ποσοστά επί των πωλήσεων
Αποστείλατε βιογραφικό στο fax 0241-30111
τηλ. 0241-27070

Από το QUICK CARWASH

ΖΗΤΟΥΝΤΑΙ

- **ΑΤΟΜΑ ΓΙΑ ΠΛΥΣΙΜΟ ΑΥΤΟΚΙΝΗΤΩΝ**
- **ΥΠΕΥΘΥΝΗ ΔΗΜΟΣΙΩΝ ΣΧΕΣΕΩΝ**

Η υποψήφια θα πρέπει να διαθέτει ανάλογη εμπειρία, πολύ καλή εμφάνιση, άνεση επικοινωνίας κι ευχέρεια λόγου.
Οι ενδιαφερόμενοι/ες μπορούν να προμηθεύονται αιτήσεις στις εγκατατάσεις του πλυντηρίου, στην περιοχή Ασγούρου.
Καθημερινά (8.00 το πρωί έως 5.00 το απόγευμα)

ΖΗΤΟΥΝΤΑΙ
ΠΩΛΗΤΗΣ ή ΠΩΛΗΤΡΙΑ
για εργασία σε εμπορικό κατάστημα εντός πόλεως
Πληρ. τηλ. 28801

CAIRO CAFE
...more than a cafe

CAIRO CAFE
12μηνη απασχόληση.

ΖΗΤΟΥΝΤΑΙ νέοι και νέες έως 30 ετών για απασχόληση στη θέση BAR-Μπουφέ.
Εμπειρία στη θέση καφεμηχανής απαραίτητη.
Αλλοδαποί αποκλείονται.
Πληρ. τηλ. 75362 κ. Γεωργίου, κα Αθανάσογλου

NIKE RODOS CENTER

ΖΗΤΟΥΝΤΑΙ

πωλήτριες
Πληρ. τηλ. 35935, 27827 ώρες καταστημάτων

Sigma

Αντιπροσωπείες Ασφαλιστικών Εταιρειών
Άννης Μαρίας και Καζαντζάκη 2
Τηλ. (0241) 31468 • FAX: (0241) 33644

ΖΗΤΟΥΝΤΑΙ

Ασφαλίστριες και ασφαλιστές για ελεύθερη συνεργασία.
Για ραντεβού τηλ. 31468

ΜΕΓΑΛΗ ΤΕΧΝΙΚΗ ΕΤΑΙΡΕΙΑ ΑΝΕΛΚΥΣΤΗΡΩΝ

ΖΗΤΑ

τεχνίτη συντήρησης ανελκυστήρων.
Στρατιωτικές υποχρεώσεις εκπληρωμένες.

Πληρ. τηλ. 0241-38665, fax 0241-70058
(για αποστολή βιογραφικού)

AKIS MOTO SHOW-SERVICE SHOP
Κ. ΧΑΤΖΗΪΩΑΝΝΙΔΗΣ & ΣΙΑ ΕΕ
ΕΞΟΥΣΙΟΔΟΤΗΜΕΝΟ ΣΥΝΕΡΓΕΙΟ
HARLEY-DAVIDSON-BMW-APRILIA-KTM-HUSOVARNA-DUCATI

ΖΗΤΕΙΤΑΙ

Μηχανικός μοτ/των
Βοηθός Μηχανικού Μοτ/των

Πλ. Φώκιαλη - Ρόδος

Πληρ. τηλ. 27827-76076 ώρες καταστημάτων

ΦΑΓΕ Α.Ε.

ΖΗΤΕΙΤΑΙ

Οδηγός πωλητής απόφοιτος λυκείου έως 25 ετών
- Προϋπηρεσία επιθυμητή όχι απαραίτητα
- 12μηνη απασχόληση
- Υψηλές αποδοχές
- Άμεση πρόσληψη

Πληρ. 7ο χλμ. Ρόδου-Λίνδου τηλ. 66665
κ. Δημ. Θεοδωρόπουλο

ΚΤΗΜΑΤΟΜΕΣΙΤΙΚΟ ΓΡΑΦΕΙΟ

ΕΥΡΩΚΤΗΜΑΤΙΚΗ

ΜΕΣΙΤΕΣ ΣΥΜΒΟΥΛΟΙ ΕΚΤΙΜΗΤΕΣ

ΠΩΛΗΣΕΙΣ ΟΙΚΟΠΕΔΩΝ

ΙΑΛΥΣΟΣ
301τ.μ.- Εντός σχεδίου.....17.000.000 (49.884,1€)
320τ.μ.- Στο κέντρο (Σ.Δ.=1)...17.000.000 (49.884,1€)
700τ.μ.- Κοντά στο κέντρο (Σ.Δ.=1)....50.000.000 (146.717,9€)
1000τ.μ.- Κοντά στο κέντρο (Σ.Δ.=1)...35.000.000 (102.702,5€)
1180τ.μ.- Στην παρ. Ιαλυσού(Σ.Δ=0,4)...41.000.000 (120.308,7€)
1713τ.μ.- Κοντά στην παραλία(Σ.Δ.=0,4)...70.000.000 (205.405,1€)
2000τ.μ.- Θέση Βουνάρα.....38.000.000 (111.505,6€)
2000τ.μ.- Με άδεια οικόδ. στο Λύκειο...35.000.000 (102.702,5€)
2000τ.μ.- εντός σχεδίου.....60.000.000 (176.061,5€)
4000τ.μ.- Στους πρόποδες Φιλερήμου...50.000.000 (146.717,9€)
4000τ.μ.- Κοντά στην Άνοιξη.....50.000.000 (146.717,9€)
4000τ.μ.- Στην προέκτ. οδού Άνοιξης....50.000.000 (146.717,9€)
8700τ.μ.- Θέση Κανδυλί.....30.000.000 (88.030,7€)
9700τ.μ.- Θέση Κανδυλί.....50.000.000 (146.717,9€)
10.000τ.μ.- Θέση Κανδυλί.....50.000.000 (146.717,9€)

ΚΙΟΤΑΡΙ
2000τ.μ.- Επί της Εθνικής οδού.....9.000.000 (26.409,2€)

ΜΑΣΣΑΡΙ
400τ.μ.- Εντός οικισμού..4.500.000 (13.204,6€)
4400τ.μ.- κοντά στο γήπεδο...10.000.000 (29.343,6€)

ΙΞΙΑ
500τ.μ.- Κοντά στην παραλία).....35.000.000 (102.702,5€)
500τ.μ.- Κοντά στην παραλία)....35.000.000 (102.702,5€)
3300τ.μ.- Εντός σχεδίου.....50.000.000 (146.717,9€)

ΠΑΣΤΙΔΑ
400τ.μ.- Εκτός Οικισμού.....15.000.000 (44.015,4€)
788τ.μ.- Εντός Οικισμού με άδεια οικόδ...8.500.000 (24.942,0€)
892τ.μ.- Εντός Οικισμού με άδεια οικόδ...9.000.000 (26.409,2€)
1000τ.μ.- Εντός Οικισμού.....10.000.000 (29.343,5€)
1000τ.μ.- Εντός Οικισμού.....12.000.000 (35.212,3€)
1070τ.μ.- Εντός Οικισμού.....16.000.000 (46.949,7€)
1900τ.μ.- Εκτός Οικισμού.....35.000.000 (102.702,5€)

ΠΑΡΑΔΕΙΣΙ
8000τ.μ.- Εκτός Οικισμού.....64.000.000 (187.798,9€)

ΣΟΡΩΝΗ
4000τ.μ.- Επί της επαρχιακής οδού...18.000.000 (52.818,4€)
5000τ.μ.- Στο κύμα (άρτιο & οικόδ/μο.)..15.000.000 (44.015,4€)

ΛΙΝΔΟΣ
4600τ.μ.- Θέση Ψάλτο.....50.000.000 (146.717,9€)
8000τ.μ.- Στους Πεύκους Κοντά στην παραλία...32.000.000 (93.899,5€)
12000τ.μ.- Στους Πεύκους κοντά στην παραλία...168.000.000 (492.972,2€)

ΚΟΛΥΜΠΙΑ
715τ.μ.- Στο δρόμο με τους Ευκάλυπτους...8.000.000 (23.474,9€)
4500τ.μ.- Με άδεια οικόδ. για ξενοδοχ....63.000.000 (184.864,6€)
5700τ.μ.- Στο δρόμο με τους ευκάλυπτους.....50.000.000 (146.717,9€)

ΑΣΓΟΥΡΟΥ
1700τ.μ.- Εντός νέου σχεδίου με 420τ.μ. Κτίσματα....90.000.000 (264.092,2€)
4000τ.μ.- Εκτός σχεδίου οικισμού.....40.000.000 (117.374,3€)
4000τ.μ.- Εκτός σχεδίου οικισμού.....45.000.000 (132.046,1€)
4000τ.μ.- Εκτός σχεδίου οικισμού.....45.000.000 (132.046,1€)

ΜΑΡΙΤΣΑ
300τ.μ.- Εντός οικισμού.....4.500.000 (13.204,6€)
1400τ.μ.- Εντός οικισμού.....8.000.000 (23.474,9€)
1490τ.μ.- Επί της επαρχιακής οδού.....13.500.000 (39.613,8€)
4000τ.μ.- Κοντά στο παλιό αεροδρόμιο.....12.000.000 (35.212,3€)

ΑΦΑΝΤΟΥ
360τ.μ.- Εντός οικισμού.....12.000.000 (35.212,3€)
5600τ.μ.- Επί της Ρόδου - Λίνδου.....145.000.000 (425.482,0€)

ΛΑΔΙΚΟ
21.000τ.μ.- Κοντά στη θάλασσα.....250.000.000 (733.589,6€)

ΑΡΧΑΓΓΕΛΟΣ
800τ.μ.- Εντός σχεδίου οικισμού.....8.000.000 (23.474,9€)

ΚΑΛΥΘΙΕΣ
1734τ.μ.- εντός Οικισμού.....25.000.000 (73.358,0€)
2640τ.μ.- Πανοραμικό....28.000.000 (82.162,0€)

ΚΑΛΑΘΟΣ
2800τ.μ.- Εντός οικισμού επί της Ρόδου-Λίνδου με κτίσματα 400τ.μ.....90.000.000 (264.092,2€)
25000τ.μ. Εκτός σχεδίου πανοραμικό...75.000.000 (220.076,9€)

ΓΕΝΝΑΔΙ
500τ.μ.- Εντός Οικισμού με άδεια οικόδ.....20.000.000 (58.687,2€)
1720τ.μ.- Επί της παλιάς επαρχιακής οδού με άδεια οικόδ.....17.500.000 (51.351,3€)
4200τ.μ.- Επί της επαρχιακής Οδού.....29.000.000 (85.096,4€)

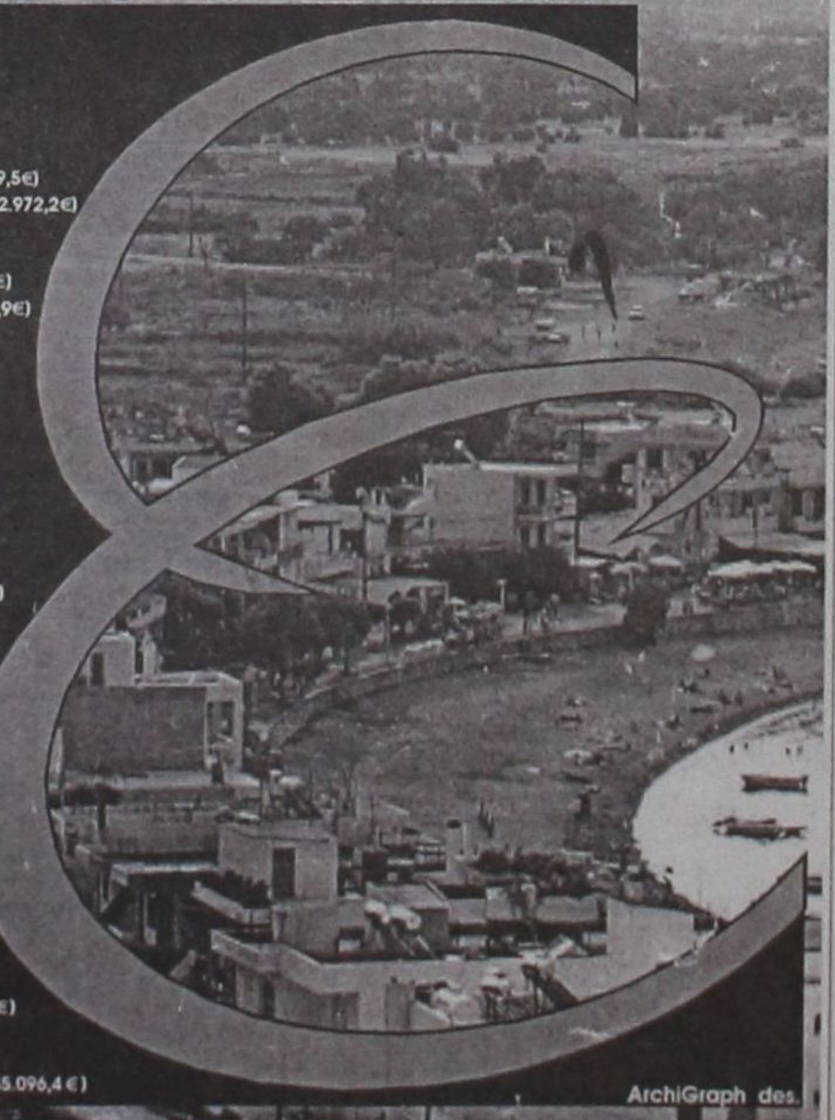

ArchiGraph des.

Τηλ. (0241) 73819,74917 κιν 0944/374546, 0945/292030 FAX 38641

ΠΛΗΡΟΦΟΡΙΕΣ **ΙΩΑΝΝΗΣ & ΜΙΧΑΛΗΣ ΕΥΣΤΑΘΙΟΥ**

➥ Μεταφερθήκαμε στα νέα μας γραφεία Εθνικής Αντίστασης 83 (πρώην Άννης Μαρίας) δίπλα στην ALPHA BANK

μαθήματα

συνέχεια από την προηγούμενη

ΦΙΛΟΛΟΓΟΣ ΚΑΘΗΓΗΤΡΙΑ ΠΤΥΧΙΟΥΧΟΣ ΑΡΙΣΤΟΤΕΛΕΙΟΥ ΠΑΝΕΠΙΣΤΗΜΙΟΥ ΘΕΣΣΑΛΟΝΙΚΗΣ, ΠΑΡΑΔΙΔΕΙ ΙΔΙΑΙΤΕΡΑ ΜΑΘΗΜΑΤΑ ΣΕ ΜΑΘΗΤΕΣ ΓΥΜΝΑΣΙΟΥ - ΛΥΚΕΙΟΥ. ΤΙΜΕΣ ΠΡΟΣΙΤΕΣ, ΣΥΣΤΗΜΑΤΙΚΗ ΕΝΗΜΕΡΩΣΗ ΓΟΝΕΩΝ. ΠΛΗΡ. ΤΗΛ. 22428 ΚΑΙ 0937803323 (ΚΙΝΗΤΟ) ΧΠΜ291

γνωριμες

ΚΥΡΙΑ ψάχνει γνωριμία με σοβαρούς κυρίους. Πληρ. τηλ. 0937744513 ΑΓ41762

διαφορα

ΠΩΛΟΥΝΤΑΙ ΚΥΝΗΓΟΣΚΥΛΑ ΕΚΠΑΙΔΕΥΜΕΝΑ ΜΕ ΔΟΚΙΜΗ 1. ΠΟΙΝΤΕΡ 4 ΕΤΩΝ ΚΟΠΟ-ΦΕΡΜΑ ΛΑΓΟ

300.000, 2. ΚΥΡΗΚΟΤΑΖΑ 4 ΕΤΩΝ ΚΟΠΟ - ΦΕΡΜΑ ΔΙΩΞΗ ΠΟΡΤΑ - ΠΟΔΙ ΛΑΓΟ 300.000, 3. ΕΠΑΝΙΕΛ ΜΠΡΕΤΟΝ ΑΡΣΕΝΙΚΟ 3 ΕΤΩΝ ΓΕΝΙΚΟΥ ΘΗΡΑΜΑΤΟΣ 200.000, 4. ΜΠΡΑΚ-ΛΑΜΠΟΥΡΑΤΟΡ ΘΗΛΥΚΟ 4 ΕΤΩΝ ΓΕΝΙΚΟΥ ΘΗΡΑΜΑΤΟΣ 400.000 ΞΕΚΙΝΗΜΕΝΑ ΧΡΟΝΙΑΡΙΚΑ ΑΝΕΥ ΔΟΚΙΜΗΣ ΣΕΤΤΕΡ ΛΑΒΕΡΚΑ ΘΗΛΥΚΟ 11 ΜΗΝΩΝ 150.0000, ΚΟΥΡΣΧΑΑΡ ΘΗΛΥΚΟ 10 ΜΗΝΩΝ 100.000, ΤΡΑΧΤΑΡ ΘΗΛΥΚΟ 11 ΜΗΝΩΝ 100.000, ΕΠΑΝΙΕΛ ΜΠΡΕΤΟΝ ΘΗΛΥΚΟ 4 ΜΗΝΩΝ 50.000, ΓΚΕΚΑΣ-ΤΑΖΙ 1 ΕΤΟΥΣ ΓΕΝΝΗΜΕΝΟ (3 ΚΟΥΤΑΒΙΑ) 100.000, ΣΕΤΕΡ ΛΑΒΕΡΑΚ 2 ΜΗΝΩΝ 30.000. ΠΛΗΡ. ΜΙΧΑΛΗ ΑΠΟΣΤΟΛΙΔΗ - ΚΟΣΚΙΝΟΥ ΤΗΛ. 0932-529010 , ΟΙΚΙΑ 66160 ΠΔ41695

ΠΩΛΟΥΝΤΑΙ ΝΥΦΙΚΑ ΣΕ ΑΡΙΣΤΗ ΚΑΤΑΣΤΑΣΗ ΑΠΟ 60.000-100.000 ΔΡΧ. ΠΛΗΡ. ΤΗΛ. 0946646670 ΠΔ41748

ΠΙΑΝΟ Γερμανικό μάρκας "RONISCH". Τιμή συμφέρουσα. Πληρ. τηλ. 20729 ώρες 14.00-16.00 ΑΔ41774

ΑΓΟΡΑΖΩ παλιούς δίσκους μουσικής. Πληρ. Μιχάλης τηλ. 22420 ώρες 10.00-13.30 και 18.00-22.30 ΑΔ41771

ΠΩΛΟΥΝΤΑΙ τα κάτωθι έπιπλα: τριθέσιος καναπές, διθέσιος καναπές και μια πολυθρόνα σε πολύ καλή κατάσταση σχεδόν καινούργια. Τιμή 250.000 δρχ. Επίσης σύνθετο 3 τεμαχίων τιμή 60.000 δρχ. Πληρ. τηλ. 61173, 59610 ΑΔ41763

ΛΟΓΩ ΜΕΤΑΚΟΜΙΣΗΣ ΠΩΛΟΥΝΤΑΙ κρεβατοκάμαρα πλήρως εξοπλισμένη χρώματος άσπρου όπως και βιβλιοθήκη, μπουφές, κομοδίνο και εταζέρα NEOSET χρώματος άσπρου. Πληρ. τηλ. 0932644227 κα Μαίρη ΑΔ41753

ΕΞΟΠΛΙΣΜΟΣ εστιατορίου πωλείται. Πληρ. τηλ. 0974484706 ΑΔ41746

CHICCO παιδικό καρότσι, ένα καρεκλάκι αυτοκινήτου μεγάλο και ένα μικρό μια αλλαξιέρα, και ένα καρεκλάκι φαγητού (σχεδόν καινούργια). Πληρ. τηλ. 38312 μετά τις 1.30 μ.μ. ΑΔ41641

ΓΡΑΜΜΑΤΟΣΗΜΑ από συλλέκτη Ελληνικά, σφραγισμένα και ασφράγιστα από το 1911-2001 έκπτωση 10-40%. Ιταλικής κατοχής Ρόδου με επισήμανση "RODI" ασφράγιστα διάφορες σειρές. Πληρ. τηλ. κινητό 0937927087 και 25945 ΑΔ41510

ΠΩΛΟΥΝΤΑΙ σε πολύ καλή κατάσταση τα κάτωθι έπιπλα: σύνθετο-πολυθρόνα-διθέσιος-τριθέσιος καναπές με τα τραπεζάκια του. Δύο μικροέπιπλα NEOSET και ένας καλόγηρος. Τιμή 350.000 δρχ. (2 τεμ.) μετρητοίς. Πληρ. τηλ. 61173-59610 ΑΔ41513

ΔΥΟ ΨΥΓΕΙΑ-ΚΑΤΑΨΥΚΤΕΣ για επαγγελματική χρήση διαστάσεων 4X1X1 και 3X1X1. Κατάσταση αρίστη. Δεκτός κάθε έλεγχος. Πληρ. τηλ. 85488 ΑΔ4138

ΠΩΛΟΥΝΤΑΙ:
Α. ΚΡΕΒΒΑΤΟΚΑΜΑΡΑ ΚΟΜΠΛΕ.
Β. ΣΑΛΟΝΙ ΑΠΟΤΕΛΟΥΜΕΝΟ ΑΠΟ ΠΟΛΥΘΕΣΙΟ ΓΩΝΙΑΚΟ ΚΑΝΑΠΕ ΜΕ ΤΑ ΤΡΑΠΕΖΑΚΙΑ ΤΟΥ ΚΑΙ ΣΥΝΘΕΤΟ Γ. ΤΡΑΠΕΖΙ ΚΟΥΖΙΝΑΣ ΜΕ 6 ΚΑΡΕΚΛΕΣ
Δ. ΠΑΙΔΙΚΑ ΔΩΜΑΤΙΟΥ.
ΟΛΑ ΣΕ ΠΟΛΥ ΚΑΛΗ ΚΑΤΑΣΤΑΣΗ. ΠΛΗΡ. ΤΗΛ. 0241-76551 ΚΑΙ 0244-51637 ΜΕΤΑ ΤΙΣ 5 μ.μ.

ΜΙΚΡΟΕΠΙΠΛΑ - TV- Παπουτσοθήκες, σιφονιέρες, κρεβάτια, τραπέζια, καρέκλες, ντουλάπες, σύνθετα, σαλόνια, καναπέδες, γραφεία και άλλα πολλά σε χαμηλές τιμές στο 5ο χλμ. Ρόδου-Λίνδου στο κατάστημα Πλατής-Ροδοχρωμ και στα τηλ. 62037, 65065 ΑΔ41315

ΠΙΑΝΟ ΜΑΡΚΑΣ STEINBACH ΓΕΡΜΑΝΙΑΣ ΣΕ ΑΡΙΣΤΗ ΚΑΤΑΣΤΑΣΗ. ΠΛΗΡ. ΤΗΛ. 0945914423 ΧΠΔ165

Από την εταιρεία

RHODOS MOTOR A.E.

Αντιπροσωπεία Αυτοκινήτων

HUINDAY

Δ/νση: 1ο χλμ. Ρόδου-Καλλιθέας

ΖΗΤΟΥΝΤΑΙ

ΠΩΛΗΤΡΙΕΣ-ΠΩΛΗΤΕΣ ΑΥΤΟΚΙΝΗΤΩΝ

Γνώσεις Η/Υ και Αγγλικής γλώσσας.
Για πληροφορίες παρακαλούμε να απευθύνεστε στα τηλέφωνα 0241-77940-22864
fax 0241-78112

ΖΗΤΟΥΝΤΑΙ

ΠΩΛΗΤΡΙΕΣ, για καταστήματα εντός πόλεως.
Μόνιμη εργασία.
Πληρ. τηλ. 34105

ΑΚΡΙΤΑΣ FM

Κένεντυ 73 - Ρόδος

Τηλ. 32850, 37880, 0944248222

ΖΗΤΕΙΤΑΙ

ΝΕΑ απόφοιτη Λυκείου
για συνεργασία
στο διαφημιστικό τμήμα

ΟΡΓΑΝΟΠΟΙΕΙΟ



Βασίλης Παυλάκης

ΚΑΤΑΣΚΕΥΕΣ-ΕΠΙΣΚΕΥΕΣ
ΠΑΝΤΟΣ ΤΥΠΟΥ ΧΕΙΡΟΠΟΙΗΤΩΝ
ΕΓΧΟΡΔΩΝ ΜΟΥΣΙΚΩΝ ΟΡΓΑΝΩΝ
Pablakis@rho.Forthnet.gr.

Αθηνών 18, Ρόδος 85100-

ΤΑΠΗΤΟΚΑΘΑΡΙΣΤΗΡΙΟ "Ο ΔΡΑΚΟΣ"

Αναλαμβάνουμε καθαρισμό

- **Χαλιών**
- **Σαλονιών**
- **Αυτοκινήτων**
- **Πούλμαν**

και φύλαξη χαλιών και μοκετών

Πληρ. τηλ. 26805, 51024, 0974-208020

ΖΗΤΕΙΤΑΙ

καθηγητής-τρια Ισπανικών
με τα απαιτούμενα προσόντα.

ΠΛΗΡ. ΤΗΛ. 0937016524

ΖΕΥΣ ΡΟΔΟΥ Α.Ε.

5ο ΧΛΜ. ΡΟΔΟΥ-ΛΙΝΔΟΥ
ΤΗΛΕΦΩΝΑ 68900 & 67710

ΖΗΤΕΙΤΑΙ

ΙΔΙΑΙΤΕΡΑ ΓΡΑΜΜΑΤΕΥΣ

Με γνώσεις Η/Υ (Windows/MS Office) και ομιλούσα απταίστως Γερμανικά και Αγγλικά.

Απασχόληση όλο τον χρόνο

(Αποστολή βιογραφικού σημειώματος απαραίτητη)

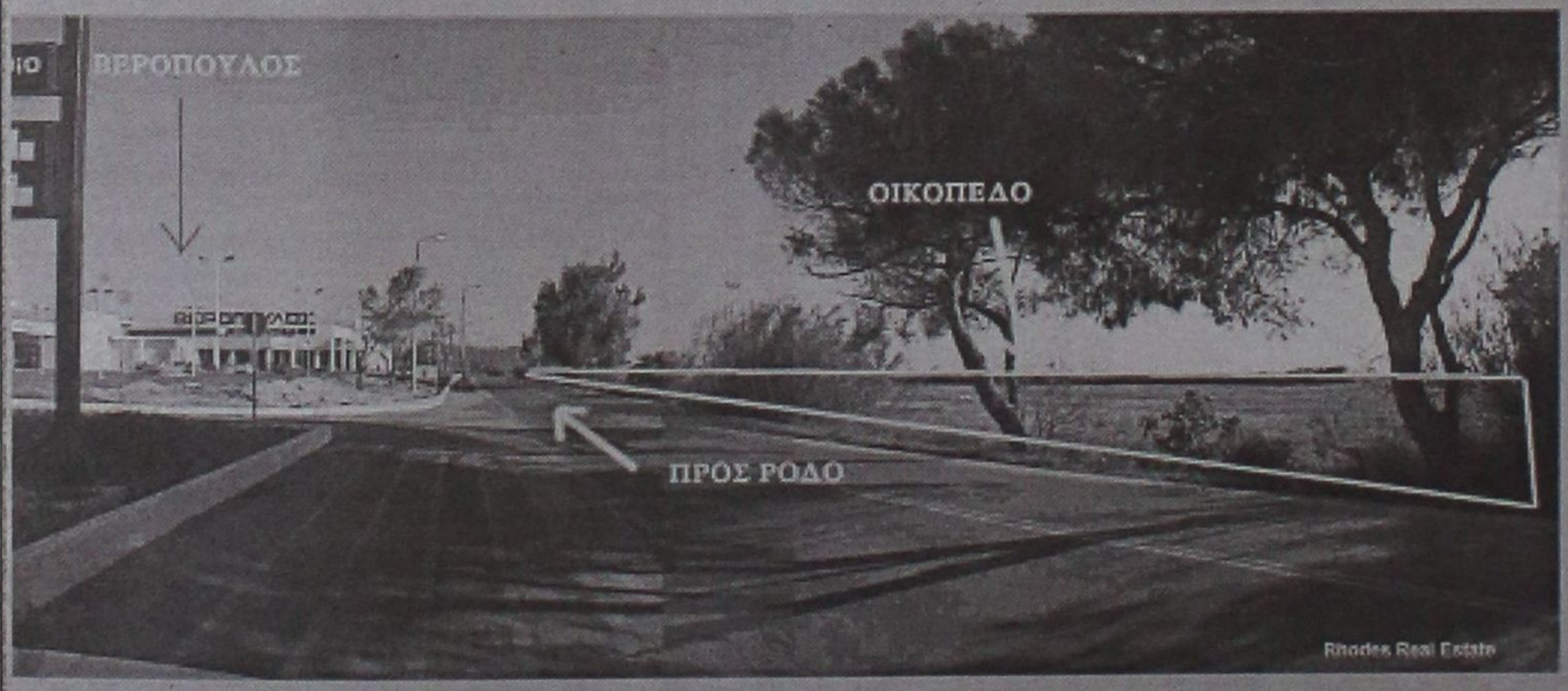

ΠΩΛΟΥΝΤΑΙ

ΟΙΚΟΠΕΔΑ

4.000 τ.μ.

ΕΠΙ ΤΗΣ

ΡΟΔΟΥ - ΚΑΛΛΙΘΕΑΣ

Πληροφορίες

ΑΝΕΣΤΗΣ & ΣΑΒΒΑΣ ΣΑΒΒΑΪΔΗΣ
τηλ: 0241-26281 & 35476
cel: 0944-421015

ΡΟΔΙΑΚΗ ΚΤΗΜΑΤΙΚΗ

ΣΥΜΒΟΥΛΟΙ & ΕΚΤΙΜΗΤΕΣ ΑΚΙΝΗΤΩΝ — ΚΤΗΜΑΤΟΜΕΣΙΤΙΚΟ ΓΡΑΦΕΙΟ — από το 1983

"ΑΜΕΣΟΣ" ΚΕΝΤΡΟ ΕΡΓΑΣΙΑΣ

ΧΑΜΗΛΟΜΙΣΘΕΣ ΕΛΛΗΝΟΡΩΣΟΠΟΝΤΙΕΣ, ΕΛΛΗΝΟΒΟΥΛΓΑΡΕΣ, ΟΙΚΟΝΟΣΟΚΟΜΕΣ, ΟΙΚΟΚΑΘΑΡΙΣΤΡΙΕΣ, ΒΡΕΦΟΝΗΠΙΑΓΩΓΟΥΣ, ΛΑΤΖΕΡΟΜΑΓΕΙΡΙΣΣΕΣ, ΞΕΝΟΔΟΧΟΥΠΑΛΛΗΛΟΥΣ, ΣΥΝΟΔΟΥΣ ΗΛΙΚΙΩΜΕΝΩΝ, ΖΕΥΓΑΡΙΑ ΑΛΛΟΔΑΠΩΝ, ΑΓΡΟΤΙΚΩΝ ΕΡΓΑΣΙΩΝ ΑΠΟΣΤΕΛΟΥΜΕ ΑΥΘΗΜΕΡΟΝ. ΣΑΒΒΑΤΟΚΥΡΙΑΚΑ ΕΡΓΑΖΟΜΑΣΤΕ

Πληρ. τηλ. 01-5241633 και 01-5241265 fax: 01-5241634

ΠΡ41390

διαφορα

συνέχεια από την προηγούμενη

ΧΟΡΤΟΣΥΛΛΕΚΤΗΣ τύπου ελικόπτερο. Πληρ. τηλ. 81815 ΑΔ40898

ΣΥΝΘΕΤΟ νεοκλασικό με μπαρ σε πολύ καλή κατάσταση. Τιμή 150.000 δρχ. Πληρ. τηλ. 0946118538 ΑΔ41354

ΠΙΕΣΤΗΡΙΟ OFFSET (29Χ42) ΑΜ MULTI. ΤΙΜΗ 1.500.000 ΔΡΧ. ΠΛΗΡ. ΤΗΛ. 0937756878 ΧΠΔ381

ΨΥΓΕΙΟ βιτρίνα -σχεδόν καινούργιο- 2.50 μ. Πληρ. τηλ. 32621 ΑΔ41100

ΣΚΑΦΟΣ καμπινάτο 8 μέτρων κομπλέ σε τιμή 1.600.000 Πληρ. τηλ. 77660 και 0972710911 ΑΔ41636

προσφορες εργασιας

ΚΥΡΙΑ αναλαμβάνει να προσέχει ηλικιωμένους. Πληρ. τηλ. 33531. ΑΡ41711

ΚΥΡΙΑ ΑΝΑΛΑΜΒΑΝΕΙ να φροντίζει ηλικιωμένους. Πληρ. τηλ. 33531 ΑΡ41672

ΚΥΡΙΑ ΖΗΤΑ ΝΑ ΦΡΟΝΤΙΖΕΙ παιδάκι στην περιοχή Ιαλυσού ή Κρεμαστής. Πληρ. τηλ. 95644 ΑΡ41236

ΕΛΑΙΟΧΡΩΜΑΤΙΣΜΟΙ. ΑΝΑΛΑΜΒΑΝΟΥΜΕ ΠΑΝΤΟΣ ΕΙΔΟΥΣ ΕΛΑΙΟΧΡΩΜΑΤΙΣΜΟΥΣ ΣΕ ΠΟΛΥ ΛΟΓΙΚΕΣ ΤΙΜΕΣ. ΠΛΗΡ. ΤΗΛ. 93677, 0972490292 ΧΠΡ1561

ΥΔΡΑΥΛΙΚΑ-ΚΑΛΟΡΙΦΕΡ

Γιάννης -ο- Ατλάσης

ΕΓΚΑΤΑΣΤΑΣΕΙΣ ΑΤΟΜΙΚΕΣ & ΚΕΝΤΡΙΚΕΣ ΘΕΡΜΑΝΣΕΙΣ ΣΥΝΤΗΡΗΣΕΙΣ

Πληρ. τηλ. 29898-64972

ΠΡ41742

ΗΛΕΚΤΡΙΚΕΣ ΕΓΚΑΤΑΣΤΑΣΕΙΣ

- ΟΙΚΙΩΝ
- ΚΑΤΑΣΤΗΜΑΤΩΝ
- ΞΕΝΟΔΟΧΕΙΩΝ

Νέες-Επεκτάσεις-Τροποποιήσεις

Πληρ. τηλ. 24125 και 097/2866137

ΓΙΝΟΝΤΑΙ ΕΡΓΑΣΙΕΣ ΜΕ ΤΡΑΚΤΕΡ, ΟΡΓΩΜΑΤΑ ΜΕ ΜΟΝΟΥΝΟ

ΠΛΗΡ. ΤΗΛ. 0945403862.

ΠΡ41009

ΑΓΟΡΑΖΩ

ΧΡΥΣΑΦΙΚΑ

ΚΟΣΜΗΜΑΤΑ

ΝΟΜΙΣΜΑΤΑ

ΧΡΥΣΑ ΔΟΝΤΙΑ

ΜΕΤΟΧΕΣ

ΩΡΟΛΟΓΙΑ

ΑΝΤΙΚΕΣ

Δάνεια επί ενεχύρω

«ΜΠΑΜΠΗΣ»

Δημ. Θεοδωράκη 15 (1ος όροφος) ΡΟΔΟΣ

ΠΡ40785

ΞΥΛΟΥΡΓΙΚΕΣ ΕΡΓΑΣΙΕΣ - ΓΥΨΟΣΑΝΙΔΕΣ - ΒΑΨΙΜΑΤΑ

ΚΟΥΖΙΝΕΣ - ΠΟΡΤΕΣ - ΝΤΟΥΛΑΠΕΣ - ΠΕΡΓΚΟΛΕΣ

Εγγυημένη εργασία

Ταχεία παράδοση

Τηλ. **0945 491827, 0932 586376, 67218**

ΠΡ41599

ΝΕΡΟ! ΒΡΕΙΤΕ ΝΕΡΟ

Ραδιοαισθητικός, αναλαμβάνει την ανεύρεση υδάτινων πόρων στο χώρο σας έναντι αμοιβής. Διαθέτουμε μηχανήματα για την διάνοιξη γεωτρήσεων και ανόρυξη νερού.

ΕΡΓΑΣΙΑ ΕΓΓΥΗΜΕΝΗ. ΤΙΜΕΣ ΛΟΓΙΚΕΣ. Πληρ. τηλ. 0945-981382

βραδινές ώρες

ΠΡ40870



ΠΩΛΟΥΝΤΑΙ

κουτάβια, λυκόσκυλα Γερμανικά 40 ημερών.

Πληρ. τηλ. 0945991069-64770

ΔΩΣΕ ΣΤΥΛ ΣΤΟ ΚΙΝΗΤΟ ΣΟΥ

ΝΕΟ 5.000 ΛΟΓΟΤΥΠΑ ΚΑΙ ΜΕΛΩΔΙΕΣ για ένα κινητό μοδάτο!

www.rollingtones.gr

LOGOS-ΛΟΓΟΤΥΠΑ



RINGTONES-ΜΕΛΩΔΙΕΣ

ΕΛΛΗΝΙΚΕΣ ΕΠΙΤΥΧΙΕΣ

60600004 Αντζελα Δημητρίου - Μαύρη λίστα
60600017 Νίκος Κουρκούλης - Τόσα δειλινά
60600029 Γιάννης Πλούταρχος - Υπήρχαν όρκοι
60600036 Νότης Σφακιανάκης - Μετανοιώνω
60600019 Λάμπης Λιβιεράτος - Λάμπεις
60600010 Στέλλα Γεωργιάδου - Εχω κακό σκοπό
60600027 Γιάννης Πλούταρχος - Φυσάει πολύ
60600025 Λευτέρης Πανταζής - Με σένα
60600049 Αννα Βίσση - Κραυγή
60600047 Δέσποινα Βανδή - Υποφέρω
60100012 Εθνικός Υμνος

TOP ΣΕ ΖΗΤΗΣΗ ΣΤΗΝ ΕΥΡΩΠΗ

60500006 Angel - Shaggy
60500008 Butterfly - Crazytown
60500004 It's raining men - Geri Halliwell
60500032 Thank you - Dido
60500031 Supergirl - Reamonn

Τα πιό καυτά λογοκριμένα ερωτικά λογότυπα βρίσκονται στους κωδικούς: 11200053, 11200072, 11200073, 11200074, 11200082, 11200085, 11200124, 11200128, 11200132, 11200133, 11200135, 11200139, 11200143, 11200144, 11200147. Ερωτικά εικονομηνύματα στους κωδικούς: 31000008, 31000016, 31000019, 31000035, 31000036, 31000044, 31000045, 31000046, 31000049, 31000053, 31000055, 31000061, 31000063.

1. Διάλεξε το Logo ή το Ringtone που σου ταιριάζει.
2. Κάλεσε τη γραμμή παραγγελίας.
3. Ακολούθησε τις οδηγίες και σύντομα θα σου ζητηθεί βάλε τον θηλιφτο κωδικό.
4. Το Logo ή το Ringtone θα σταλεί στο κινητό σου.

...κάλεσε από το σταθερό σου τηλέφωνο

090 214 507

Για περισσότερα Logos και Ringtones βρείτε μας μονό στο internet site: www.rollingtones.gr

Lexitel 86 δρχ./15", € 0.25/15" + Φ.Π.Α. Τ.Θ. 31730

Διαθέσιμα λογότυπα για ΝΟΚΙΑ 3210-3310-3330-6110-6130-6150-6210-6250-7110-8210-8810-8850-8890-9110-9110i. Μελωδίες για ΝΟΚΙΑ, MOTOROLA, SAGEM. Περισσότερες πληροφορίες για τα κινητά τα οποία υποστηρίζουν λογότυπα και εικονομηνύματα στο www.rollingtones.gr

ΤΑ ΜΟΝΑΔΙΚΑ

Βιολογικά Ταπητοκαθαριστήρια Ρόδου

ΚΛΕΟΠΑΤΡΑ & EURO CLEAN CENTER

Εμπιστευθείτε τον καθαρισμό και φύλαξη των ταπήτων στα καθαριστήρια μας

- *Προσφέρουμε άψογο και έμπειρο Βιολογικό Καθαρισμό Ταπήτων*
- *Στεγνό καθαρισμό χειροποίητων χαλιών*
- *Επιτόπου καθαρισμό σε σαλόνια-μοκέτες*
- *Ειδικός καθαρισμός παπλώματα-φλοκάτες*
- *Επισκευές σε όλους τους τύπους ταπήτων*

"Η φύλαξη είναι δωρεάν" για όλο τον χρόνο. παραλαβή-παράδοση κατ' οίκον σε όλη τη Ρόδο.

Υπεύθυνος: **Κουφαλλάκης Σταύρος**

Τηλ. **0241-51996, 0945793626 fax 51322**

ΠΡ39554

- **ΜΕΛΕΤΕΣ ΣΥΝΔΕΣΗΣ με αποχ/κό δίκτυο**

Δ.Ε.Υ.Α.Ρ.

- **ΑΔΕΙΕΣ ΛΕΙΤΟΥΡΓΙΑΣ ΚΑΤΑΣΤΗΜΑΤΩΝ** (παντός είδους)
- **ΗΛΕΚΤΡΟΔΟΤΗΣΗ ΚΤΙΡΙΩΝ (Δ.Ε.Η.)**

(ΕΛΕΓΧΟΣ ΤΙΜΟΛΟΓΙΩΝ ΣΤΗΝ ΕΦΟΡΙΑ)

Αμεση εξυπηρέτηση

Λογικές τιμές

ΤΕΧΝΙΚΟ ΓΡΑΦΕΙΟ Ι. ΧΑΤΖΗΙΩΑΝΝΙΔΗΣ

Στεφ. Καζούλη 14 - Ρόδος

Τηλ. /Fax: 73021-31390-κιν. 097/2373156

ΠΡ41181

ΠΩΛΟΥΝΤΑΙ

σετ εξατμίσεως COBRA για STEED και SHADOW σχεδόν αχρησιμοποίητο.

Πληρ. τηλ. 0945/971932

ΑΠΟΦΡΑΞΕΙΣ

ΔΩΔΕΚΑΝΗΣΙΑΚΕΣ ΑΠΟΦΡΑΞΕΙΣ



"ΚΟΛΟΣΣΟΣ"

ΑΠΟΦΡΑΞΕΙΣ ΚΑΘΑΡΙΣΜΟΙ ΑΠΟΧΕΤΕΥΣΕΩΝ & ΒΟΘΡΩΝ

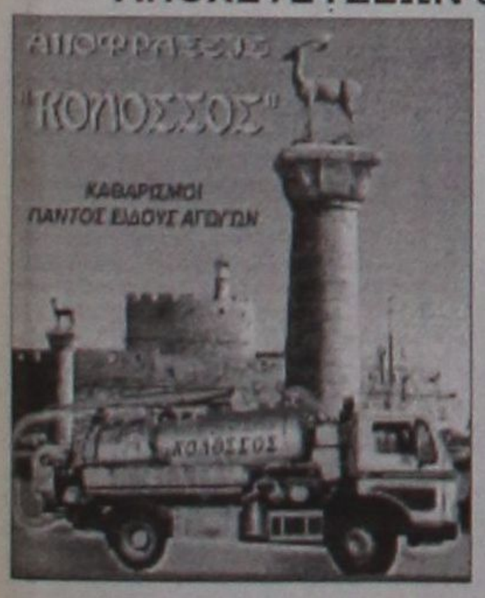

Αναλαμβάνουμε πάσης φύσεως αποφράξεις οποιουδήποτε μήκους και πλάτους

Αναλαμβάνουμε καθαρισμούς αποχετευτικών αγωγών ΔΗΜΩΝ, ΞΕΝ/ΧΕΙΩΝ στρατιωτικών μονάδων ΣΠΙΤΙΩΝ, ΠΟΛΥΚΑΤΟΙΚΙΩΝ καθώς και καθαρισμούς βιολογικών μονάδων με μηχάνημα υψηλής πιέσεως σε όλη την Δωδ/σο

Κ. ΠΗΔΙΑΚΗΣ - Π. ΚΑΣΕΡΗΣ

Πληρ. τηλ. 47915-91881, κιν. 0944/325234 και 0977/717048

ΑΠΟΦΡΑΞΕΙΣ-ΚΑΘΑΡΙΣΜΟΙ



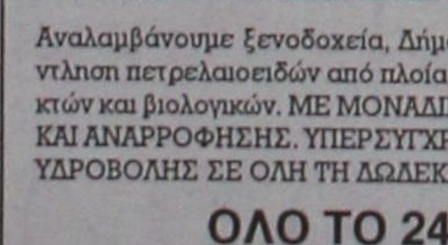

ΑΠΟΦΡΑΞΕΙΣ ΚΑΘΑΡΙΣΜΟΙ ΣΥΝΤΗΡΗΣΕΙΣ ΑΠΟΧΕΤΕΥΣΕΩΝ-ΕΠΙΦΑΝΕΙΩΝ-ΚΤΙΡΙΩΝ-ΠΛΟΙΩΝ-ΒΙΟΛΟΓΙΚΩΝ

Αναλαμβάνουμε ξενοδοχεία, Δήμους, πολ/κίες κ.λπ. Αντληση πετρελαιοειδών από πλοία καθώς και λιποσυλλεκτών και βιολογικών. ΜΕ ΜΟΝΑΔΙΚΑ ΣΕ ΥΨΟΣ ΠΙΕΣΗΣ ΚΑΙ ΑΝΑΡΡΟΦΗΣΗΣ. ΥΠΕΡΣΥΓΧΡΟΝΑ ΜΗΧΑΝΗΜΑΤΑ ΥΔΡΟΒΟΛΗΣ ΣΕ ΟΛΗ ΤΗ ΔΩΔΕΚΑΝΗΣΟ

ΟΛΟ ΤΟ 24ωρο

ΒΑΡΔΕΛΛΗ Μ. -ΚΡΑΣΟΠΟΥΛΟΣ Δ. Ο.Ε.

Τηλ. 35555, Fax: 96516, Κιν. 0944/395999

e-mail:metropontikas@excite.com.

ΣΤΙΣ ΠΙΟ ΧΑΜΗΛΕΣ ΤΙΜΕΣ

"ΑΠΟΦΡΑΞΕΙΣ" "Η ΜΑΡΙΑ"



ΑΠΟΦΡΑΞΕΙΣ ΠΑΝΤΟΣ ΤΥΠΟΥ ΑΠΟΧΕΤΕΥΣΕΩΝ

ΞΕΝ/ΩΝ, ΕΣΤ/ΩΝ ΣΤΡΑΤΟΠΕΔΩΝ ΠΟΛ/ΚΙΩΝ ΟΙΚΙΩΝ ΜΕ ΜΗΧΑΝΗΜΑ ΥΨΗΛΗΣ ΠΙΕΣΕΩΣ ΥΔΡΟΒΟΛΗΣ

ΑΜΕΣΗ ΕΞΥΠΗΡΕΤΗΣΗ ΟΛΟ ΤΟ 24ΩΡΟ

Πληρ. τηλ. 94750 και 0241-35555, 0977/257441.

ΤΑΠΗΤΟΚΑΘΑΡΙΣΤΗΡΙΟ ART CLEAN EXPRESS

Αναλαμβάνουμε υπεύθυνα:

- ✓ Ξηρό καθαρισμό
- ✓ Πλύσιμο-απολύμανση
- ✓ Φύλαξη
- ✓ Επιδιόρθωση ταπήτων
- ✓ Αδιαβροχοποιήσεις

Ειδικός καθαρισμός μεταξωτών και χειροποίητων χαλιών

Παραλαβή-παράδοση κατ' οίκον

Εγγυημένη συνεργασία

Επί τόπου καθαρισμοί μοκετών-σαλονιών

Τηλ. 94815, κιν. 0944 350247, 0800400400

Τηλ. χωρίς χρέωση

Με την υπογραφή Αλαφάκης

ΠΑΝΕΠΙΣΤΗΜΙΟ ΑΙΓΑΙΟΥ

ΠΡΟΚΗΡΥΞΗ ΠΛΗΡΩΣΗΣ ΔΥΟ ΘΕΣΕΩΝ Δ.Ε.Π. ΣΤΟ ΤΜΗΜΑ ΕΠΙΣΤΗΜΩΝ ΠΡΟΣΧΟΛΙΚΗΣ ΑΓΩΓΗΣ ΚΑΙ ΕΚΠΑΙΔΕΥΣΗΣ ΤΟΥ ΠΑΝΕΠΙΣΤΗΜΙΟΥ ΑΙΓΑΙΟΥ

Με την Φ. 121.1/2/Β2/3027/29.08.2001 απόφαση του Υπουργού Εθνικής Παιδείας και Θρησκευμάτων που δημοσιεύθηκε στο ΦΕΚ 79/07.09.2001 τ. Παράρτημα προκηρύσσεται η πλήρωση δύο θέσεων Διδακτικού Ερευνητικού Προσωπικού (Δ.Ε.Π.) στο Τμήμα Επιστημών Προσχολικής Αγωγής και Εκπαίδευσης ως ακολούθως:

• Μία (1) θέση ΔΕΠ στη βαθμίδα του Επίκουρου Καθηγητή ή του Λέκτορα στο γνωστικό αντικείμενο "Διαπολιτισμική Εκπαίδευση με έμφαση στην προσχολική ηλικία".

• Μία (1) θέση ΔΕΠ στη βαθμίδα του Λέκτορα στο γνωστικό αντικείμενο "Ανάπτυξη και Υποστήριξη Τεχνολογικών Συστημάτων στην Εκπαίδευση και Επικοινωνία"

Καλούνται οι ενδιαφερόμενοι που έχουν τα νόμιμα προσόντα, να υποβάλλουν μέχρι την 26/11/2001 τα παρακάτω

Δικαιολογητικά υποβολής Υποψηφιότητας:

1. Αίτηση στην οποία θα αναφέρεται το γνωστικό αντικείμενο και η βαθμίδα για την οποία υποβάλλεται η υποψηφιότητα.
2. Επικυρωμένα αντίγραφα των πτυχίων και των τίτλων σπουδών-αν οι τίτλοι σπουδών έχουν χορηγηθεί απο Α.Ε.Ι. του εξωτερικού, θα πρέπει να υποβληθούν και οι σχετικές βεβαιώσεις ισοτιμίας από το ΔΙΚΑΤΣΑ, σε 2 αντίτυπα.
3. Δέκα εννέα (19) ξεχωριστά πακέτα, όσα και τα μέλη του εκλεκτορικού σώματος, που θα περιλαμβάνουν δέκα εννέα (19) αντίτυπα των:

α) Βιογραφικού σημειώματος
β) Αναλυτικού υπομνήματος για τα υποβαλλόμενα πρωτότυπα επιστημονικά δημοσιεύματα.
γ) Επιστημονικών δημοσιευμάτων.

4. Πιστοποιητικό του αρμόδιου Δημάρχου ή Προέδρου Κοινότητας στο οποίο θα αναγράφεται ο τρόπος και ο χρόνος αποκτήσεως της Ελληνικής Ιθαγένειας.

Προκειμένου για πολίτες κρατών-μελών της Ευρωπαϊκής Ενωσης πιστοποιητικό της αρμόδιας αρχής του κράτους, την ιθαγένεια του οποίου έχει ο υποψήφιος.

5. Πλήρες αντίγραφο τύπου Α΄ Ποινικού Μητρώου.
6. Πιστοποιητικό Υγείας και Αρτιμέλειας από Πρωτοβάθμια Υγειονομική Επιτροπή.

Τα δικαιολογητικά με στοιχεία 4, 5, 6 θα κατατεθούν από τους υποψηφίους το αργότερο μέχρι την ημερομηνία διεξαγωγής της σχετικής διαδικασίας εκλογής.

Οι υποψήφιοι πρέπει να έχουν εκπληρώσει τις στρατιωτικές τους υποχρεώσεις ή να μην υπέχουν χρηματική υποχρέωση γι' αυτές ή να έχουν απαλλαγεί νόμιμα από αυτές κατά τον χρόνο έκδοσης της Πρυτανικής Πράξης διορισμού τους. Για το λόγο αυτό υποχρεούνται να καταθέσουν πριν τον διορισμό τους πιστοποιητικό τύπου Α' του αρμόδιου στρατολογικού γραφείου.

Με υπεύθυνη δήλωση του Ν. 1599/89 οι υποψήφιοι που δεν έχουν εκπληρώσει τις στρατιωτικές τους υποχρεώσεις ή δεν έχουν απαλλαγεί νόμιμα από αυτές κατά τον χρόνο υποβολής της υποψηφιότητάς τους, δεσμεύονται ότι θα προσκομίσουν τα σχετικά δικαιολογητικά πριν την έκδοση της Πρυτανικής Πράξης διορισμού τους.

Το κώλυμα της μη εκπλήρωσης των στρατιωτικών υποχρεώσεων δεν ισχύει για πολίτες κράτους μέλους της Ευρωπαϊκής Ενωσης στο οποίο δεν προβλέπεται όμοιο κώλυμα διορισμού.

Οι ανωτέρω πολίτες οφείλουν να υποβάλλουν, εκτός των πιο πάνω δικαιολογητικών και πτυχίο ή μεταπτυχιακό τίτλο σπουδών Ελληνικού Α.Ε.Ι. ή απολυτήριο Ελληνικού Λυκείου ή εξατάξιου Γυμνασίου ή πιστοποιητικό ελληνομάθειας Δ' επιπέδου από το Κέντρο Ελληνικής Γλώσσας από το οποίο θα αποδεικνύεται η πλήρης γνώση και άνετη χρήση της Ελληνικής Γλώσσας.

Τα δικαιολογητικά θα κατατεθούν στην διεύθυνση:
Πανεπιστήμιο Αιγαίου, για το Τμήμα Επιστημών Προσχολικής Αγωγής και Εκπαίδευσης, Δημοκρατίας 1, Τ.Κ. 85100 Ρόδος
Αρμόδια για πληροφορίες: κ. Κωνσταντίνου Μαίρη, τηλεφ. 0241-99110 & 99100 & 99111.

Θεμιστοκλής Λέκκας
Πρύτανης

ΕΜΠΟΡΙΚΟΣ ΣΥΛΛΟΓΟΣ ΡΟΔΟΥ

ΑΝΑΚΟΙΝΩΣΗ

Από τον Εμπορικό Σύλλογο Ρόδου ανακοινώνονται προς τον εμπορικό κόσμο τα κάτωθι:

Όλες οι Εμπορικές Επιχειρήσεις που απασχολούν έστω και ένα άτομο, υποχρεούνται να παρέχουν στους εργαζόμενους υπηρεσίες προστασίας και πρόληψης ατυχημάτων μέσω τεχνικού ασφαλείας.

Ο Τεχνικός Ασφαλείας πρέπει να είναι επιπέδου ΑΕΙ ή ΤΕΙ ή Τεχνικής Σχολής κ.λπ., θα πληρώνεται από την επιχείρηση και θα αναφέρεται στις καταστάσεις θεώρησης εργασίας.

Η Εθνική Συνομοσπονδία Ελληνικού Εμπορίου με έντονες παρεμβάσεις, πέτυχε την έκδοση απόφασης, σύμφωνα με την οποία δύναται ο ίδιος ο εργοδότης να αναλάβει τις υποχρεώσεις του Τεχνικού Ασφαλείας εφόσον όμως εκπαιδευτεί κατάλληλα.

Δυνατότητα τέτοιας επιμόρφωσης έχουν μόνο τα αρμόδια Υπουργεία, εκπαιδευτικός ή άλλος Δημόσιος Οργανισμός, τα ιδιωτικά ΚΕΚ, το ΕΛΙΝΥ ΑΕ κ.λπ., το Κέντρο Ανάπτυξης Ελληνικού Εμπορίου της ΕΣΕΕ (ΚΑΕΛΕ), καθώς και οι Εμπορικοί Σύλλογοι. Οι εκπαιδευόμενοι θα εφοδιαστούν με σχετικό πιστοποιητικό, σύμφωνα με το οποίο θα δύνανται να εκτελούν τα καθήκοντα του Τεχνικού Ασφαλείας και να αναφέρεται το όνομά τους στις καταστάσεις θεώρησης προσωπικού.

Η εκπαίδευση των εμπόρων από τους Εμπορικούς Συλλόγους γίνεται δωρεάν. Προκειμένου όμως να υλοποιηθεί η εκπαίδευση, πρέπει να συνταχθεί φάκελλος των προγραμμάτων με τα ονόματα των ενδιαφερομένων, το χρόνο υλοποίησης, το χώρο, το ωρολόγιο πρόγραμμα κ.λπ., να σταλεί προς έγκριση στο Συμβούλιο Υγιεινής και Ασφαλείας της Εργασίας (ΣΥΑΕ) και κατά την διάρκεια πραγματοποίησης των προγραμμάτων να γίνει έλεγχος από τις Υπηρεσίες του Υπουργείου, για το εάν πράγματι συμμετείχαν οι αναφερόμενοι στις καταστάσεις των φακέλων.

Όποιος επιθυμεί να εκπαιδευτεί, να δηλώσει συμμετοχή στο τηλέφωνο του Εμπορικού Συλλόγου Ρόδου 22282, το συντομότερο δυνατόν.

ΠΡΟΣΟΧΗ: Όσοι εκ των συναδέλφων αποφασίσουν να μην καταρτισθούν οι ίδιοι, πρέπει να καλύπτουν την υποχρέωση αυτή μέσω εξειδικευμένου Τεχνικού Ασφαλείας, τα προσόντα του οποίου περιγράφονται ανωτέρω. Σε περίπτωση που επιχείρηση στερείται υπηρεσιών Τεχνικού Ασφαλείας δεν θα δύναται να θεωρήσει τις "καταστάσεις προσωπικού".

Εκ του Εμπορικού Συλλόγου

ΑΠΩΛΕΙΑ

Χάθηκε **Βελγικό Λυκόσκυλο Μαύρο (Θηλυκό 4 μηνών)** στην περιοχή Καπνοβιομηχανίας.

Παρακαλείται όποιος έχει κάποια πληροφορία ή γνωρίζει κάτι για το σκυλί να επικοινωνήσει με τον κ. **Κώστα στα τηλ. 93544 ή 73538 ή 0973512544.**

Αμοιβή 100.000 δρχ.

ΕΛΛΗΝΙΚΗ ΔΗΜΟΚΡΑΤΙΑ
ΠΕΡΙΦΕΡΕΙΑ ΝΟΤΙΟΥ ΑΙΓΑΙΟΥ
ΝΟΜΟΣ ΔΩΔΕΚΑΝΗΣΟΥ
ΔΗΜΟΣ ΚΑΛΛΙΘΕΑΣ
Καλυθιές, 24/9/01
Αρ. Πρωτ. 1242

ΔΙΑΚΗΡΥΞΗ ΑΝΟΙΚΤΟΥ ΔΙΑΓΩΝΙΣΜΟΥ

Ο Δήμαρχος Καλλιθέας προκηρύσσει ανοικτό διαγωνισμό για την προμήθεια ενός (1) ημιφορτηγού αυτοκινήτου ωφέλιμου φορτίου 2,5 τόνων περίπου (χωρίς καρότσα) με σκοπό την κάλυψη των αναγκών του Δήμου, όπως την μεταφορά εργαλείων, υλικών, αποκομιδή απορριμμάτων κ.λπ.

Το αυτοκίνητο θα πρέπει να είναι απολύτως καινούργιο πετρελαιοκίνητο και να ανταποκρίνεται στις προδιαγραφές των τευχών της παρούσας μελέτης.

Η διενέργεια του διαγωνισμού και η εκτέλεση της προμήθειας θα γίνουν σύμφωνα με την 11389/23-3-93 απόφαση (Ενιαίος Κανονισμός Προμηθειών ΟΤΑ) όπως τροποποιήθηκε και ισχύει και του Ν. 2286/1995 και του Π.Δ. 394/96.

Στοιχεία της σύμβασης που θα προσαρτηθούν σ' αυτήν κατά σειρά ισχύος είναι:

α) το συμφωνητικό της προμήθειας, β) η Διακήρυξη του Διαγωνισμού, γ) το τιμολόγιο προσφοράς του αναδόχου, δ) ο προϋπολογισμός προσφοράς του αναδόχου, ε) Γενική Συγγραφή Υποχρεώσεων, στ) η Ειδική Συγγραφή Υποχρεώσεων, ζ) Τεχνικές Προδιαγραφές, η) Τεχνική Εκθεση της Μελέτης.

Η προϋπολογισθείσα ενδεικτική δαπάνη της προμήθειας ανέρχεται στο ποσό των 6.750.000 δρχ. μη συμπεριλαμβανομένου του ΦΠΑ και θα χρηματοδοτηθεί από ΙΠ 2001 του Δήμου.

Ο διαγωνισμός θα γίνει στο Δημοτικό Κατάστημα Καλλιθέας και από την αρμόσια Επιτροπή την 24-10-2001 ημέρα Τετάρτη και ώρα 10.00 π.μ. έως 11.00 π.μ.

Στον διαγωνισμό γίνονται δεκτοί Ελληνες και αλλοδαποί προμηθευτές, Νομικά πρόσωπα ημεδαπά και αλλοδαπά, συνεταιρισμοί, ενώσεις προμηθευτών.

Για περισσότερες πληροφορίες οι ενδιαφερόμενοι θα απευθύνονται στα γραφεία του Δήμου τις εργάσιμες ημέρες και ώρες.

Ο Δήμαρχος
Ιωάννης Ιατρίδης

ΠΡΟΣΚΛΗΣΗ ΕΚΔΗΛΩΣΗΣ ΕΝΔΙΑΦΕΡΟΝΤΟΣ

για την υποβολή βιογραφικών στα πλαίσια της λειτουργίας του Κέντρου Υποδοχής Επενδυτών (ΚΥΕ) Ν.Α. Δωδεκανήσου

Η Δωδεκανησιακή Εταιρεία Ανάπτυξης και Πρόοδου (ΔΕΤΑΠ) προτίθεται να προσλάβει πεπειραμένο στέλεχος πλήρους απασχόλησης με σύμβαση έργου διάρκειας 23 μηνών για την κάλυψη της θέσης του Συντονιστή του Κέντρου Υποδοχής Επενδυτών Νομαρχιακής Αυτοδιοίκησης Δωδεκανήσου. Το Κέντρο εδρεύει στη Ρόδο, στα γραφεία της Νομαρχιακής Αυτοδιοίκησης.

Καθήκοντα της θέσης:

1. Υποδοχή, παραλαβή αιτήσεων με πλήρη δικαιολογητικά και συντονισμός όλων των ενεργειών της δημόσιας διοίκησης με σκοπό την αδειοδότηση για ίδρυση, επέκταση, εκσυγχρονισμό και διακοπή δραστηριοτήτων επιχειρήσεων στο Νομό Δωδεκανήσου ή για την υπαγωγή επιχειρηματικών δραστηριοτήτων σε χρηματοδοτικά προγράμματα.
2. Πληροφόρηση και ενημέρωση των επιχειρηματιών ή υποψήφιων επενδυτών σχετικά με τις διαδικασίες αδειοδότησης για ίδρυση, επέκταση, εκσυγχρονισμό και διακοπή δραστηριοτήτων επιχειρήσεων στο Νομό Δωδεκανήσου, καθώς και για χρηματοδοτικές και επενδυτικές ευκαιρίες.

Απαιτούμενα προσόντα:

1. Πτυχίο Πολυτεχνείου, ή αντίστοιχο δίπλωμα ιδρύματος τριτοβάθμιας εκπαίδευσης του εξωτερικού, αναγνωρισμένο από το Ελληνικό κράτος.
2. Εργασιακή εμπειρία με σχέση εξαρτημένης εργασίας ή ως ελεύθερος επαγγελματίας.
3. Γνώση των διαδικασιών αδειοδότησης και χρηματοδότησης επιχειρηματικών δραστηριοτήτων (χρηματοπιστωτικών εργασιών).
4. Εξαιρετικές επικοινωνιακές ικανότητες.
5. Πολύ καλή ικανότητα χρήσης Η/Υ και ιδιαίτερα MS OFFICE
6. Αρκετά καλή γνώση της Αγγλικής γλώσσας..

Προσφέρονται για τη θέση:

1. Επιμόρφωση και εκπαίδευση.
2. Αμοιβή αναλόγως προσόντων και επιδόσεων.

Αποστολή πλήρους βιογραφικού σημειώματος (με αναφορά στις σπουδές και την εργασιακή εμπειρία) μέσω ταχυδρομείου, τηλεομοιοτυπίας ή ηλεκτρονικού ταχυδρομείου, υπ' όψη κυρίας Ρ. Κοσσιώρη, στη διεύθυνση:
Δωδεκανησιακή Εταιρεία Ανάπτυξης και Προόδου-ΔΕΤΑΠ
Αυστραλίας 88, Τ.Θ. 4123, 85100 Ρόδος
fax: 0241-73045
e-mail: kossiori@ebed.gr

Παραλαβή βιογραφικών έως και την Παρασκευή 12 Οκτωβρίου 2001.

Μόσχος Γ. Φιρογλάνης

ΦΥΣΙΚΗ ΧΗΜΕΙΑ ΜΑΘΗΜΑΤΙΚΑ

Ολιγομελή τμήματα

Εμπορικό κέντρο Φώκιαλη (6΄ όροφος)
τηλ. 78578 - 20373

ΡΟΔΙΑΚΗ ΛΕΣΧΗ ΦΙΛΩΝ ΤΟΥ ΓΕΝΙΚΟΥ ΝΟΣΟΚΟΜΕΙΟΥ ΡΟΔΟΥ

ΕΥΧΑΡΙΣΤΗΡΙΟ

Το Διοικητικό Συμβούλιο της "Ροδιακής Λέσχης Φίλων του Γενικού Νοσοκομείου Ρόδου", θεωρεί υποχρέωσή του να εκφράσει και δια του Τύπου τις θερμές ευχαριστίες του προς τους συμπολίτες μας κ.κ. **Νίκο και Νότη Παπαθανάση** του Παναγιώτου, για την προσφορά τους στο ταμείο του Σωματείου μας ενός εκατομμυρίου (1.000.000) δραχμών δια την αγορά ενός ειδικού καθίσματος αιμοκάθαρσης στους ασθενείς του Νεφρολογικού Τμήματος του Νοσοκομείου μας.

Η ευγενική αυτή χειρονομία των παραπάνω συμπολιτών μας καταδεικνύει τα κοινωνικά τους αισθήματα και είναι απόδειξη ότι στη σημερινή κοινωνία της Ρόδου υπάρχουν άτομα με αισθήματα αγάπης και φροντίδας για τους πάσχοντας συνανθρώπους μας.

Ο Πρόεδρος
Σάββας Μαμαλίγκας
Η Γραμματέας
Αννα Ιωαννίδου -Ραϋμόνδου

ΓΡΑΦΕΙΟ ΤΕΛΕΤΩΝ & ΜΝΗΜΟΣΥΝΩΝ ΡΟΔΟΥ
ΣΤΕΦΑΝΑ-ΣΤΟΛΙΣΜΟΙ

ΑΜΕΣΗ ΕΞΥΠΗΡΕΤΗΣΗ ΟΛΟ ΤΟ 24 ΩΡΟ

"ΑΜΕΡΙΚΑΝΟΥ

Αναλαμβάνουμε την τελετή και με τα έξοδα που χορηγούν τα ταμεία χωρίς καμία επιβάρυνση. ΙΚΑ, ΤΕΒΕ, ΤΑΞΥ, ΔΗΜΟΣΙΟΥ, ΛΙΜΕΝΙΚΩΝ, ΟΓΑ και λοιπά ταμεία. Τους ΑΠΟΡΟΥΣ ΔΩΡΕΑΝ.

Πλατεία Βρούχου στην Μητρόπολη
τηλέφωνα: 28901-33400

Στις 3 τα ξημερώματα του Σαββάτου, ανάστατη η μικρή κοινωνία της Δαματριάς

Αλβανός επιτέθηκε σε οικογένεια Αλβανών

Δύο μαχαιριές στον σύζυγο, τραυμάτισε και τη σύζυγο, νοσηλεύονται στο νοσοκομείο

Ένα σοβαρό περιστατικό που είχε ως κατάληξη να νοσηλεύονται στο νοσοκομείο της Ρόδου με μαχαιριές ένα ζευγάρι Αλβανών, συνέβη, σύμφωνα με πληροφορίες κατά τις νυχτερινές ώρες της περασμένης Παρασκευής προς Σάββατο στη Δαματριά.

Συγκεκριμένα, γύρω στις 3 τα ξημερώματα του περασμένου Σαββάτου, άγνωστος δράστης, πιθανόν αλβανικής υπηκοότητας, επισκέφθηκε την οικία όπου διαμένει ένας επίσης Αλβανός υπήκοος μαζί με τη γυναίκα του και τα δύο του παιδιά, στη Δαματριά. Ο δράστης προσπάθησε να τους ληστέψει και όταν εκείνοι αντιστάθηκαν μαχαίρωσε τον άντρα σε δύο σημεία του σώματός του, ενώ κατά την πάλη που προηγήθηκε τραυματίσθηκε και η γυναίκα του. Και οι δύο νοσηλεύονται στο νοσοκομείο της Ρόδου.

Το γεγονός αυτό πάντως, όπως είναι φυσικό προκάλεσε αναστάτωση στη μικρή, κοινωνία της Δαματριάς.

ΤΡΕΙΣ ΣΟΒΑΡΑ ΣΕ ΤΡΟΧΑΙΟ ΣΤΗΝ ΚΑΛΥΜΝΟ

Τρεις σοβαρά τραυματίες είναι ο απολογισμός τροχαίου ατυχήματος που συνέβη το Σάββατο πρωί στην Κάλυμνο.

Συγκεκριμένα, την παραπάνω ημέρα, στις 07.45' π.μ., στην επαρχιακή οδό Πόθιας-Πανόρμου, στην Κάλυμνο, φορτηγό με οδηγό τον 18χρονο Νικόλαο Τρικοίλη, του Παναγιώτη από τα Χανιά, κάτοικο Καλύμνου, συγκρούσθηκε με τη δίκυκλη μοτοσικλέτα που οδηγούσε ο 23χρονος Βασίλειος Κίρκης κάτοικος Καλύμνου.

Από τη σύγκρουση τραυματίσθηκαν σοβαρά οι παραπάνω οδηγοί καθώς και ο συνεπιβάτης του Κίρκη, ο 22χρονος Κωνσταντίνος Κυπραίος του Νικολάου, κάτοικος επίσης Καλύμνου.

ΑΦΓΑΝΟΙ ΛΑΘΡΟΜΕΤΑΝΑΣΤΕΣ ΣΤΗΝ ΚΩ

Στα πλαίσια τακτικών περιπολιών, από άνδρες της Λιμενικής Αρχής Κω σε συνεργασία με άνδρες Στρατιωτικής περιπόλου Σκανδαρίου εντοπίσθηκαν και συνελήφθησαν χθες τα μεσάνυχτα στην περιοχή ΛΑΜΠΗ της Κω τέσσερις λαθρομετανάστες (όλοι άνδρες) κατά δήλωσή τους Αφγανοί υπήκοοι.

Οι παραπάνω, οι οποίοι κρατούνται και θα προσαχθούν στον αρμόδιο εισαγγελέα στα πλαίσια του αυτοφώρου, εισήλθαν στη χώρα μας με φουσκωτή βάρκα.

ΥΠΟΚΑΤΑΣΤΗΜΑ ΤΗΣ ΛΑΪΚΗΣ ΤΡΑΠΕΖΑΣ ΚΥΠΡΟΥ

Υποκατάστημα στη Ρόδο ανοίγει και η Λαική Τράπεζα Κύπρου. Το υποκατάστημα θα στεγασθεί στο πρώην κατάστημα Καπετανάκη στην οδό Εθνάρχου Μακαρίου, απέναντι στο μέγαρο "Κάιρο Πάλλας". (Οπως είναι γνωστό, το κατάστημα Καπετανάκη μεταφέρθηκε στη γωνία των οδών Δημ. Θέμελη και Αμερικής).

Υστερα από αίτηση των δύο συνεταιρισμών που έκαναν την προσφυγή

Αναβλήθηκε για τις 15 Νοεμβρίου η προσφυγή κατά της Γεωργοένωσης

Η διοίκησή της κάλεσε ελεγκτές από την Αθήνα για τα έτη 1999 και 2000

Αναβολή για τις 15 Νοεμβρίου 2001 πήρε η υπόθεση της εκδίκασης της αίτησης αναστολής για την εκτέλεση της δικαστικής απόφασης με την οποία ακυρώθηκαν οι εκλογές στην Ενωση Αγροτικών Συναιτερισμών Δωδεκανήσου και επιβλήθηκε εκ νέου η προσφυγή στις κάλπες.

Η αίτηση αναστολής της απόφασης έχει κατατεθεί από την σημερινή διοίκηση της ΕΑΣΔ ενόψει της εκδίκασης της εφεσης που έχει προσδιοριστεί για τις 7 Δεκεμβρίου 2001. Παράλληλα η διοίκηση της Ενωσης έλαβε απόφαση με την οποία ανέθεσε σε εταιρία των Αθηνών διαχειριστικό έλεγχο για τα έτη 1999 και 2000 μετά την κατάθεση μηνυτήριων αναφορών και αγωγών κατά της ΕΑΣΔ από τους δύο υπαλλήλους που είχαν απολυθεί για διαχειριστικές παρατυπίες από την προηγούμενη διοίκηση. Οπως έγινε γνωστό την περασμένη Πέμπτη, ημέρα εκδίκασης της αίτησης αναστολής της απόφασης με την οποία εντέλλεται η ΕΑΣΔ να προχωρήσει εκ νέου σε εκλογές Δ.Σ επειδή δεν ήταν αρκετοί συνεταιρισμοί οικονομικά τακτοποιημένοι όταν έγιναν οι εκλογές τον περασμένο Νοέμβριο, οι δικηγόροι που εκπροσωπούσαν τους συνεταιρισμούς Φανών και Σιαννων, αυτών δηλαδή που πέτυχαν την ακύρωση των εκλογών ζήτησαν αναβολή για την καλύτερη προετοιμασία της υπόθεσης από την πλευρά τους. Η πλευρα πάντως του Δ.Σ της ΕΑΣΔ ανέφερε ότι απουσίαζε ο ένας από τους δύο συναιτερισμούς, αυτός των Φανών και γι' αυτό ζητήθηκε η αναβολή. Νέα ημερομηνία ορίστηκε για τις 15 Νοεμβρίου ενώ η έφεση του Δ.Σ ΕΑΣΔ κατά της απόφασης που ακύρωσε τις εκλογές έχει προσδιοριστεί για τις 7 Δεκεμβρίου.



Εν τω μεταξύ για να μπορέσει να αμυνθεί η ΕΑΣΔ στις αγωγές και τις μηνυτήριες αναφορές που έχουν κατατεθεί σε βάρος της από τους δύο πρώην υπαλλήλους που είχαν απολυθεί απο την προηγούμενη διοικηση, ανεθεσε την διενεργεια διαχειριστικού ελέγχου σε εταιρία των Αθηνών για τα έτη 1999 και 2000, έναντι ποσού 8 εκατομμυρίων δραχμών. Οι ελεγκτές έχουν ήδη εγκατασταθεί στα γραφεία της Ενωσης και έχουν αρχίσει δουλειά. Αν προκύψουν στοιχεία όπως δήλωσε στην "Γνωμη" παράγοντας της Ενωσης ο ελεγχος μπορεί να επεκταθεί και πριν από το 1999.



ΣΗΜΕΡΑ ΜΕ ΤΟΝ Π. ΓΙΑΝΝΑΚΑΚΗ

Ρεσιτάλ πιάνου στο Εθνικό Ωδείο

Μετά τις επιτυχημένες του εμφανίσεις στο 15ο Αναγεννησιακό Φεστιβάλ Ρεθύμνου και στο 7ο Φεστιβάλ Σύμης ο Παναγιώτης Γιαννακάκης, που διακρίνεται τόσο για το πλούσιο ρεπερτόριο όσο και για τις ερμηνείες του, δίνει ρεσιτάλ πιάνου στην αίθουσα του Εθνικού Ωδείου της Ρόδου σήμερα Δευτέρα 1η Οκτωβρίου 2001 και ώρα 9.00 το βράδυ. Η εκδήλωση πραγματοποιείται, από τον Πολιτιστικό Οργανισμό Δήμου Ρόδου υπό την αιγίδα της Ελληνικής Ομοσπονδίας Ομίλων Συλλόγων και Κέντρων UNESCO. Το πρόγραμμα περιλαμβάνει έργα F. Schubert, L. v. Bethoveen, F. Liszt, Scriabin, Taneyev.



Ο 29χρονος Παναγιώτης Γιαννακάκης, με υποτροφίες από το Βαρδινογιάννειο Ιδρυμα και το Κρατικό Ιδρυμα Υποτροφιών, ολοκλήρωσε προπτυχιακές και μεταπτυχιακές σπουδές πιάνου με άριστα στην Ελλάδα, το Λονδίνο και το Ωδείο Τσαϊκόφσκι της Μόσχας.

Εχει πραγματοποιήσει με επιτυχία πολλές εμφανίσεις (συναυλίες, μουσική δωματίου, ρεσιτάλ) στην Αθήνα, Μόσχα, Κύπρο, Λονδίνο, Αμβούργο ενώ πρόσφατα συνέπραξε με τη Συμφωνική Ορχήστρα της Σαμάρα στο Διεθνές Φεστιβάλ Μουσικής· "Αστέρια του 21ου Αιώνα". Εχει κάνει ηχογραφήσεις στο Ελληνικό, Κυπριακό και Ρώσικο ραδιόφωνο.

ΕΛΛΗΝΙΚΗ ΔΗΜΟΚΡΑΤΙΑ
ΠΕΡΙΦΕΡΕΙΑ ΝΟΤΙΟΥ ΑΙΓΑΙΟΥ - ΝΟΜΟΣ ΔΩΔΕΚΑΝΗΣΟΥ
ΔΗΜΟΣ ΡΟΔΙΩΝ

ΙΣΟΛΟΓΙΣΜΟΣ 31ης ΔΕΚΕΜΒΡΙΟΥ 2000 - 1η ΕΤΑΙΡΙΚΗ ΧΡΗΣΗ (1 ΙΑΝΟΥΑΡΙΟΥ 2000 - 31 ΔΕΚΕΜΒΡΙΟΥ 2000) - ΣΕ ΔΡΑΧΜΕΣ

ΕΝΕΡΓΗΤΙΚΟ	Ποσά κλειομένης χρήσεως 2000 Αξία Κτήσεως	Αποσβέσεις	Αναπ. Αξία
Γ. ΠΑΓΙΟ ΕΝΕΡΓΗΤΙΚΟ			
II. Ενσώματες ακινητοποιήσεις			
1α. Πλατείες-Πάρκα-Παιδότοποι κοινής χρήσης	28.914.239.539	288.123.470	28.626.116.069
1β. Οδοί οδοστρώματα κοινής χρήσης	1.479.217.481	13.500.000	1.465.717.481
1γ. Πεζοδρόμια κοινής χρήσης	659.303.581	6.000.000	653.303.581
3. Κτίρια - Τεχνικά έργα	10.425.249.822	514.574.950	9.910.674.872
3α. Κτιρια Εγκατ. κοιν. χρήσης	8.527.125	--------	8.527.125
3β. Εγκ/σεις ηλεκτροφωτ. κοινής χρήσης	1.536.903.961	14.745.000	1.522.158.961
3γ. Λοιπές μόν. εγκατ/σεις κοινής χρήσης	27.716.479	--------	27.716.479
4. Μηχαν/τα - Τεχνικές εγκαταστ. και λοιπός μηχαν. εξοπλισμός	70.500.140	10.670.378	59.829.762
5. Μεταφορικά μέσα	514.370.021	99.076.000	415.294.021
6. Επιπλα και λοιπός εξοπλισμός	5.998.218	2.386.734	3.611.484
7. Ακινητοπ. υπό εκτέλ. & προκατ.	1.400.564.140	--------	1.400.564.140
Σύνολο ακινητοποιήσεων (ΓII)	45.042.590.507	949.076.532	44.093.513.975
III. Τίτλοι πάγιας επένδυσης και άλλες μακροπρ. χρηματοοικονομικές απαιτήσεις			
1. Τίτλοι πάγιας επένδυσης			1.293.235.493
Σύνολο πάγιου ενεργητικού (ΓII+ΓIII)			45.386.749.468
Δ. ΚΥΚΛΟΦΟΡΟΥΝ ΕΝΕΡΓΗΤΙΚΟ			
I. Αποθέματα			
4. Υλικά κατασκευής και επισκευής τεχνικών έργων, αναλώσιμα υλικά, ανταλλακτικά και είδη συσκευασίας			5.746.830
II. Απαιτήσεις			
1. Απαιτήσεις από πώληση αγαθών και υπηρεσιών			2.418.407.541
5. Χρεώστες διάφοροι			619.318.795
6. Λογαρ. διαχειρίσεως προκαταβολών και πιστώσεων			2.200.601
			3.039.926.937
III. Χρεόγραφα			
1. Μετοχές			67.200.000
IV. Διαθέσιμα			
1. Ταμείο			46.122.488
3. Καταθέσεις Οψεως και Προθεσμίας			565.740.423
			611.862.911
Σύνολο Κυκλοφ. Ενεργητ. (ΔI+ΔII+ΔIII+ΔIV)			3.724.736.678
Γενικό Σύνολο Ενεργητικού (Γ+Δ)			49.111.486.146

ΠΑΘΗΤΙΚΟ	Ποσά κλειομ. χρήσ. 2000
Α. ΙΔΙΑ ΚΕΦΑΛΑΙΑ	
I. Κεφάλαιο	31.881.755.152
II. Διαφορές αναπροσαρμογής και επιχορηγήσεις επενδύσεων - Δωρεές παγίων	
4. Επιχορήγήσεις επενδύσεων	9.639.548.265
IV. Αποτελέσματα εις νέο	
Υπόλοιπο ελλείματος χρήσεως εις νέο	(404.695.875)
Σύνολο ιδίων κεφαλαίων (AI+AII+AIV)	41.116.607.542
Γ. ΥΠΟΧΡΕΩΣΕΙΣ	
I. Μακροπρόθεσμες υποχρεώσεις	
2. Δάνεια Τραπεζών	5.692.219.179
II. Βραχυπρόθεσμες υποχρεώσεις	
1. Προμηθευτές	740.790.002
3. Τράπεζες λ/βραχυπρ. υποχρεώσεων	238.196.787
5. Υποχρεώσεις από φόρους - τέλη	13.477.241
6. Ασφαλιστικοί Οργανισμοί	84.713.638
8. Πιστωτές διάφοροι	1.225.481.757
	2.302.659.425
Σύνολο υποχρεώσεων (ΓI+ΓII)	7.994.878.604
Γενικό Σύνολο Παθητικού (Α+Γ)	49.111.486.146

ΚΑΤΑΣΤΑΣΗ ΛΟΓΑΡΙΑΣΜΟΥ ΑΠΟΤΕΛΕΣΜΑΤΩΝ ΧΡΗΣΕΩΣ 31ης ΔΕΚΕΜΒΡΙΟΥ 2000 (1 ΙΑΝΟΥΑΡΙΟΥ 2000 - 31 ΔΕΚΕΜΒΡΙΟΥ 2000)

			Ποσά κλειομ. χρήσ. 2000
I. ΑΠΟΤΕΛΕΣΜΑΤΑ ΕΚΜΕΤΑΛΛΕΥΣΕΩΣ			
1. Εσοδα από πώληση αγαθών και υπηρεσιών		3.591.523.608	
2. Εσοδα από φόρους - εισφορές-πρόστιμα-προσαυξήσεις		4.524.441.378	
3. Τακτικές επιχορηγήσεις από κρατικό προϋπολογισμό		1.152.464.838	9.268.429.824
Μείον: Κόστος αγαθών και υπηρεσιών			9.757.315.246
Μικτά αποτελέσματα (έλλειμμα) εκμεταλλεύσεως			(488.885.422)
Πλέον: Αλλα έσοδα			185.546.609
Σύνολο			(303.338.813)
Μείον: 1. Εξοδα διοικητικής λειτουργίας		37.103.055	
3. Εξοδα λειτουργίας δημοσίων σχέσεων		152.237.830	189.340.885
Μερικά αποτελέσματα (ζημίες) εκμεταλλεύσεως			(492.679.698)
Πλέον: 4. Πιστωτικοί τόκοι και συναφή έσοδα		22.657.112	
Μείον: 3. Χρεωστικοί τόκοι και συναφή έξοδα		347.505.961	(324.848.849)
Ολικά αποτελέσματα (ζημίες) εκμεταλλεύσεως			(817.528.547)
II. ΠΛΕΟΝ: Εκτακτα αποτελέσματα			
1. Εκτακτα και ανόργανα έσοδα		472.431.089	
Μείον: 1. Εκτακτα και ανόργανα έξοδα	2.208.718		
3. Εξοδα προηγούμενων χρήσεων	57.389.699	59.598.417	412.832.672
Οργανικά και έκτακτα αποτελέσματα (ζημίες)			(404.695.875)
Μείον: Σύνολο αποσβέσεων πάγιων στοιχείων		949.076.532	
Μείον: Οι από αυτές ενσωμ/νες στο λειτουργικό κόστος		949.076.532	--------
ΚΑΘΑΡΑ ΑΠΟΤΕΛΕΣΜΑΤΑ (έλλειμμα) χρήσεως			(404.695.875)

ΠΙΝΑΚΑΣ ΔΙΑΘΕΣΕΩΣ ΑΠΟΤΕΛΕΣΜΑΤΩΝ

	Ποσά κλειομ. χρήσ. 2000
Καθαρά αποτελέσματα (έλλειμμα) χρήσεως	(404.695.875)
Μείον: Υπόλοιπο αποτελεσμάτων προηγούμενων χρήσεων	--------
Ελλειμμα εις νέο	(404.695.875)

Ο Δήμαρχος Ρόδου
ΓΙΩΡΓΟΣ ΓΙΑΝΝΟΠΟΥΛΟΣ

Ο Αντιδήμαρχος Οικονομικών
ΜΑΝΩΛΗΣ ΣΑΒΒΗΣ

Ο Διευθυντής Οικονομικών Υπηρεσιών
ΗΛΙΑΣ ΛΕΡΓΟΣ

Για την Ομάδα Σύνταξης των Οικονομικών Καταστάσεων
ΙΑΚΩΒΟΣ ΚΑΜΠΟΥΡΗΣ

ΠΙΣΤΟΠΟΙΗΤΙΚΟ ΕΛΕΓΧΟΥ ΟΡΚΩΤΟΥ ΕΛΕΓΚΤΗ - ΛΟΓΙΣΤΗ
Προς το Δημοτικό Συμβούλιο του ΔΗΜΟΥ ΡΟΔΙΩΝ

Ελέγξαμε τις ανωτέρω Οικονομικές Καταστάσεις καθώς και το σχετικό Προσάρτημα του ΔΗΜΟΥ ΡΟΔΙΩΝ της χρήσεως που έληξε την 31η Δεκεμβρίου 2000. Ο έλεγχός μας έγινε σύμφωνα με τις διατάξεις της παράγρ. 2 του άρθρου 223 του Π.Δ. 410/1995 «Περί Δημοτικού και Κοινοτικού Κώδικα», όπως αντικαταστάθηκε με την παράγρ. 1α του άρθρου 9 του Ν. 2880/2001 και τις ελεγκτικές διαδικασίες που κρίναμε κατάλληλες, βάσει των αρχών και κανόνων ελεγκτικής που ακολουθεί το Σώμα Ορκωτών Ελεγκτών - Λογιστών και περιορίστηκε στο να διαπιστώσουμε ότι οι ανωτέρω Οικονομικές Καταστάσεις συντάχθηκαν σύμφωνα με το Κλαδικό Λογιστικό Σχέδιο Δήμων και Κοινοτήτων (ο διαχειριστικός έλεγχος των ΟΤΑ διενεργείται από το Ελεγκτικό Συνέδριο). Τέθηκαν στη διάθεσή μας τα βιβλία και στοιχεία που τήρησε ο Δήμος και μας δόθηκαν οι αναγκαίες για τον έλεγχο πληροφορίες και επεξηγήσεις που ζητήσαμε. Ο Δήμος εφάμοσε το Κλαδικό Λογιστικό Σχέδιο Δήμων και Κοινοτήτων (Π.Δ. 315/1999). Το Προσάρτημα περιλαμβάνει τις πληροφορίες που προβλέπονται από την παράγρ. 4.1.5 του άρθρου 1 του Π.Δ. 315/1999. Κατά την γνώμη μας, οι ανωτέρω Οικονομικές Καταστάσεις, οι οποίες προκύπτουν από τα βιβλία και στοιχεία του Δήμου, απεικονίζουν μαζί με το Προσάρτημα, αφού ληφθεί υπόψη η παραπάνω διευκρίνισή μας, την περιουσιακή διάρθρωση και τη οικονομική θέση του Δήμου κατά την 31η Δεκεμβρίου 2000, καθώς και τα αποτελέσματα της χρήσεως που έληξε αυτή την ημερομηνία, βάσει των σχετικών διατάξεων που ισχύουν και λογιστικών αρχών, οι οποίες έχουν γίνει γενικά παραδεκτές.

Ρόδος, 24 Σεπτεμβρίου 2001
Ο ΟρκωτόςΕλεγκτής - Λογιστής
ΙΩΑΝΝΗΣ Γ. ΑΝΑΣΤΑΣΙΑΔΗΣ
Α.Μ. Σ.Ο.Ε.: 10141
ΑΞΩΝ ΟΡΚΩΤΟΙ ΕΛΕΓΚΤΕΣ Ε.Π.Ε.

Ηλεκτρονική Στοιχειοθεσία & Δημοσιεύσεις Ισολογισμών «Η ΔΡΑΣΙΣ», Τηλ. 63.790 - 64.393 - 64.200 κ. Μαρία

ΣΤΗΝ ΠΟΛΙΤΙΚΗ ΖΩΗ

Αξιοπιστία και υπευθυνότητα

Η κύρια δυσκολία που αντιμετωπίζει όποιος θέλει να ασχοληθεί με τα κοινά είναι η τόλμη και το θάρρος να το ομολογήσεις δημόσια και έγκαιρα και όχι καιροσκοπώντας. Είναι διάχυτη η εντύπωση πως αποτελεί κατά κάποιο τρόπο απρέπεια και πολιτικό ατόπημα να θεωρούν πως δεν έχουν κάποιο χρέος στον ιδεολογικό τους χώρο εκείνοι οι οποίοι ενώ γνωρίζουν ότι έχει εκφραστεί η θέληση του Ροδιακού λαού και υποστηρίζεται η υποψηφιότητα του καταξιωμένου στην Νομαρχιακή Αυτοδιοίκηση Χατζή Χατζηευθυμίου γίνονται ορισμένοι ανεπίγνωστα νεροκουβαλητές των ΠΑΣΟΚικών επιδιώξεων σε περιόδους μάλιστα που το ΠΑΣΟΚ καταρρέει. Δεν θέλουν να γίνει ευρύτερα γνωστή η υποψηφιότητά τους και η παρουσία τους στην Δημοτική αρρένα χρησιμοποιώντας την μέθοδο του χαμαιλέοντα "βλέποντας και κάνοντας" ωστόσο δεν έχουν έως τώρα κατορθώσει ποτέ να γίνουν πετυχημένοι ανταγωνιστές σε όποιον τομέα έχουν ασχοληθεί εν αντιθέσει με τον αξιόλογο κ. Χατζηευθυμίου που απολαμβάνει απόλυτη υποστήριξη και εκτίμηση χωρίς διάκριση από όλους τους ιδεολογικούς χώρους.

Επομένως δεν είναι δύσκολο να αντιληφθεί κανείς ποιοί είναι αυτοί που έχουν ιδιοτελή συμφέροντα να κανακεύουν και να παροτρύνουν οιονδήποτε άλλον να θέσει υποψηφιότητα για τον Δήμο της Ρόδου ενώ έχει δηλωθεί δημόσια από καιρό τώρα εκείνη του κ. Χατζηευθυμίου που υπηρετεί επιτυχημένα τον θεσμό της Δευτεροβάθμιας Αυτοδιοίκησης ως Αντινομάρχης.

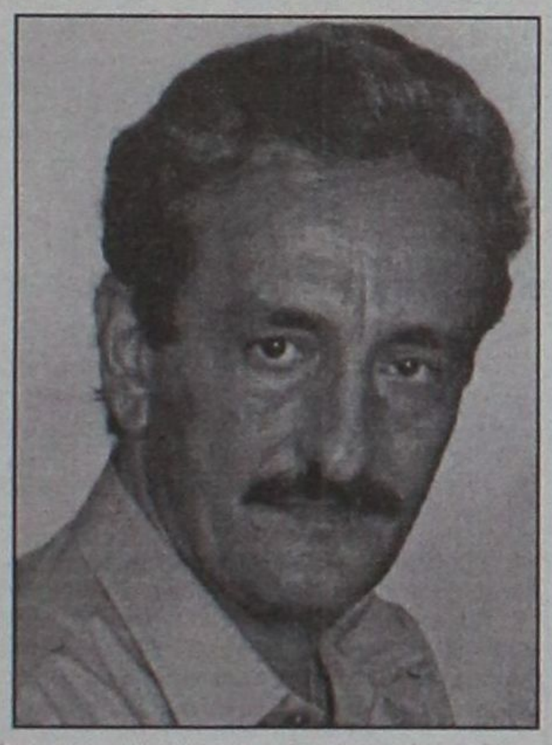

Δεν είναι καθόλου εξωπραγματική η άποψη που υποστηρίζει πως ορισμένα άτομα ενώ έχουν γνωρίσει για καλά τις συνέπειες τέτοιων πρωτοβουλιών και στο παρελθόν, σήμερα λειτουργούν με ακόμα μεγαλύτερη ισχύ. Όμως ο κ. Χατζηευθυμίου έχει κάνει τόσο έντονη την παρουσία του στην Νομαρχιακή Αυτοδιοίκηση και έχει κατορθώσει να επεκταθεί η εκτίμησή του σε βαθμό που δεν μπορούν να προβλέψουν ούτε οι πιο πανούργοι καιροσκόποι. Με την συγκέντρωση πολιτικής δύναμης και επιρροής αλλά και με την σύνεση, σωφροσύνη και μετριοπάθεια του χαρακτήρα του έχει γίνει ισχυρός μαγνήτης έλξης οπαδών που μπορεί να τους κινήσει να δουλέψουν και να αποδώσουν.

Μόνο όταν προχωρήσει κανείς πολύ περισσότερο από όσο συνηθίζει ο μέσος πολίτης θα φθάσει στο σημείο να συμπεράνει ποιά θα είναι η κατάσταση και ποιούς θα ωφελήσει μια δεύτερη ή τρίτη υποψηφιότητα από τον ίδιο ιδεολογικό χώρο. Τέτοιες πολιτικές μέθοδοι που είναι κάθε άλλο παρά ευκολοδιάκριτες είναι περισσότερο από βέβαιο πως θα αποσπάσουν την οργή των οπαδών της Ν.Δ. και θα προκαλέσουν σύγχυση όταν θα έλθει στο φως η αλήθεια.

Εκείνο λοιπόν που μας χρειάζεται είναι να μην πέσουν οι εκλογείς στην ενέδρα κανενός, άνευ φραγμού, καιροσκόπου, με υποσχέσεις παροχών, κακοποιώντας την πολιτική αλήθεια και την κοινωνική πραγματικότητα.

Να μην μπορούν σε δεδομένη στιγμή πριν από τις εκλογές οι κάτοικοι της πόλεως της Ρόδου να συζητούν ένα τετελεσμένο γεγονός ούτε και να έχουν δίλημμα τί πρέπει να κάνουν για τον πολύ απλό λόγο ότι το γεγονός αυτό της υποψηφιότητας του κ. Χατζηευθυμίου έχει ήδη γίνει αποδεκτό από την μεγάλη πλειοψηφία των κατοίκων της Ρόδου.

Είναι κατάρα των οπαδών της Ν.Δ. οι καιροσκόποι όπως και οι λαοκάπηλοι που την τελευταία στιγμή προσπαθούν να συναρπάσουν τον ανύποπτο εκλογέα, ακουστή ή συνομιλητή με μια σαγηνευτική ευπροσηγορία. Γνωρίζουμε όλοι όμως ότι το ηθικό ύψος των δημοσίων προσώπων είναι ανάλογο με το μέγεθος της ηθικής σκέψης και όχι με το μέγεθος της ειδεχθούς σκοπιμότητας.

Ηλίας Πετρούλιας

Πρώτη αποκαλυπτική έκθεση μετά τα τρομοκρατικά χτυπήματα

Οι παρενέργειες στον τουριστικό κλάδο...

Είναι ακόμη νωρίς για βάσιμα συμπεράσματα, αλλά...

Η πρώτη σοβαρή και τεκμηριωμένη έκθεση για τις παρενέργειες στον τουρισμό παγκοσμίως από τις επιθέσεις στις ΗΠΑ, είδε χθες το φως της δημοσιότητας. Την ανάλυση κάνει ο επικεφαλής σε παγκόσμιο επίπεδο της Andersen στον κλάδο Hospitality and Leisure και Διευθύνων Σύμβουλος της εταιρείας στην Ελλάδα κ. Αρ. Κυριακίδης. Σημειώνεται ότι τα στοιχεία αυτά δημοσιοποιούνται για πρώτη φορά στον Τύπο, διεθνώς, και είναι αποτέλεσμα πρόσφατης συνάντησης που πραγματοποιήθηκε στη Γενεύη μεταξύ κορυφαίων ευρωπαϊκών και αμερικανικών στελεχών απ' όλο το φάσμα της τουριστικής βιομηχανίας, με αντικείμενο την εκτίμηση της κατάστασης όπως διαμορφώνεται στην ταξιδιωτική βιομηχανία και στον τουρισμό, μετά τα γεγονότα της 11ης Σεπτεμβρίου. Το γραφείο της Ελλάδας, επικεφαλής της εξειδικευμένης ελληνικής ομάδας του οποίου είναι ο κ. Δημ. Σπανός, είναι ενταγμένο στο διεθνές δίκτυο της Andersen και εξυπηρετεί αποκλειστικά πελάτες που προέρχονται από την ξενοδοχειακή βιομηχανία. Στο πελατολόγιο της Andersen διεθνώς συμπεριλαμβάνονται ορισμένες από τις μεγαλύτερες τουριστικές αλυσίδες στον κόσμο, όπως η Accor, η Bass Hotels & Resorts, η Hilton, η Hyatt International, η Mariott International, η Radisson SAS, η Sol Melia, η Sun International, η Caesars World, η Casino Magic Corp, η Circus Circus Corp, η London Clubs, η MGM Grand, η Airtours, η RCI Europe Ltd, η Signature Resorts Inc κ.ά.

Σύμφωνα με τα στοιχεία που παρουσιάζει ο κ. Κυριακίδης από την πλευρά της ευρύτερης τουριστικής βιομηχανίας, αμέσως μετά την επίθεση παρατηρήθηκε σημαντική πτώση, τόσο στη ζήτηση των αεροπορικών θέσεων όσο και των ξενοδοχειακών δωματίων. Ειδικότερα, στις ΗΠΑ οι πληρότητες των προσφερόμενων θέσεων στα αεροπλάνα παρουσιάζονται μειωμένες κατά 50%, ενώ των ξενοδοχείων (ιδιαίτερα πολυτελείας), μειώθηκαν κατά 20-30%. Στη Νέα Υόρκη οι πληρότητες αρχικά φτάσανε σε μονοψήφια νούμερα, ενώ από τότε μέχρι σήμερα μόλις που ανήλθαν στο 30%.

Στην αμερικανική αεροπορική βιομηχανία η κατάσταση παρουσιάζεται ακόμα πιο τραγική, αφού οι περισσότερες αεροπορικές εταιρείες έχουν περιορίσει τις πτήσεις τους προκειμένου να μειώσουν κατά το δυνατόν το λειτουργικό κόστος τους.

Οι ασφαλιστικές εταιρείες που καλύπτουν τις αμερικανικές και αγγλικές αεροπορικές εταιρείες έχουν μετά τα προσφάτα γεγονότα ανακαλέσει την κάλυψη που προσέφεραν στα αεροσκάφη, πιέζοντας έτσι έμμεσα στις κυβερνήσεις να αναλάβουν αυτήν την ευθύνη. Επιπροσθέτως, κάποιες από τις μεγαλύτερες αεροπορικές εταιρείες έχουν ανατρέξει στο κράτος για οικονομική υποστήριξη. Ωστόσο, οι μικρότερης εμβέλειας εταιρείες αντιτίθενται σε αυτήν τη βοήθεια, υποστηρίζοντας ότι η κυβέρνηση μεροληπτεί προς όφελος των ανταγωνιστών τους.



Εσπευσμένες ακυρώσεις έχουν προκύψει και στα τουριστικά πακέτα που προσφέρονται από τους διάφορους τουριστικούς οργανισμούς. Είναι πρόωρο να γίνει εκτίμηση, εάν οι ακυρώσεις θα συνεχιστούν με τον ίδιο ρυθμό εφόσον ακόμα αναμένεται η απάντηση των ΗΠΑ.

Αναμφίβολα, η αεροπορική βιομηχανία,που ήδη πριν από τα γεγονότα της 11 Σεπτεμβρίου χαρακτηριζόταν από ανεπάρκεια, πολυπληθείς μικρές εταιρείες και περιορισμένα περιθώρια ελιγμών, θα αναγκαστεί υπό τις σημερινές καταστάσεις να προχωρήσει σε ουσιαστική αναδιάρθρωση.

Όσον αφορά στο επιβατικό κοινό, αναμένεται να υπάρξουν μεγάλες αλλαγές στον τρόπο με τον οποίο ταξιδεύει. Η γρήγορη επιβίβαση αποτελεί πια παρελθόν, ακόμα και για τον επιβάτη της επιχειρηματικής και της πρώτης θέσης. Η προστασία των επιβατών εναπόκειται πλέον τόσο στα χέρια των κυβερνήσεων και των αεροδρομικών αρχών, όσο και στις ίδιες τις αεροπορικές εταιρείες.

Όσον αφορά στον ξενοδοχειακό χώρο, πιστεύεται πως θα προχωρήσει και αυτός σε αναθεώρηση των έως σήμερα γνώριμων λειτουργιών του, προκειμένου και αυτός να ελαχιστοποιήσει το κόστος. Αναμένεται λοιπόν ότι θα τεθούν κάποιοι όροφοι εκτός λειτουργίας, θα ελαττωθεί ο αριθμός των εν λειτουργία εστιατορίων και μπαρ στον βαθμό που αυτό είναι αποδεκτό από τον πελάτη και δεδομένου ότι οι πληρότητες θα είναι χαμηλές, θα δοθεί η ευκαιρία ώστε να επιταχυνθούν οι προβλεπόμενες έως πριν από λίγο καιρό μελλοντικές ανακαινίσεις. Καινοτόμοι ξενοδόχοι της Νέας Υόρκης προσέφεραν ολόκληρους ορόφους για χρήση γραφείων σε εταιρείες που προσβλήθηκαν από το χτύπημα.

Στο άμεσο μέλλον, οι εταιρείες θα περιορίσουν τα επαγγελματικά ταξίδια στο ελάχιστο δυνατό. Οι μεγάλοι οργανισμοί θα ζητούν κυβερνητική καθοδήγηση για όλους τους προορισμούς "μεσαίου ή υψηλού" κινδύνου, προκειμένου να επιτρέψουν στο προσωπικό τους να επισκεφτεί με ασφάλεια τολυς προορισμούς αυτούς.

Διαφαίνεται πως οι επιχειρηματικοί ταξιδιώτες θα μειώσουν τη διάρκεια παραμονής τους, από 2 μέρες κατά μέσο όρο επί του παρόντος, σε 1 μόνο ημέρα ή και σε αυθημερόν ταξίδια. Αυτό επηρεάζει άμεσα αρνητικά τα ξενοδοχεία πόλεων και όλους τους εξαρτώμενους τομείς, δηλαδή τα εστιατόρια, τα νυχτερινά κέντρα και τα μέσα μεταφοράς εδάφους.

Ο αυριανός ταξιδιώτης αναψυχής θα είναι πολύ πιο ευαισθητοποιημένος στα θέματα ασφάλειας. Στο άμεσο μέλλον θα υπάρξει αύξηση στις μεταφορές εδάφους όπως οι σιδηρόδομοι και το αυτοκίνητο. Η SOS International και άλλοι παρεμφερείς οργανισμοί διάσωσης και επαναπατρισμού θα ευδοκιμήσουν. Τα διεθνώς αναγνωρισμένα προϊόντα και υπηρεσίες θα προτιμώνται από τα εγχώρια, καθώς ο ταξιδιώτης θα αναζητεί τη σιγουριά να γνωρίζει τί να περιμένει.

Στο άμεσο μέλλον, θα "υποφέρουν" όλες οι χώρες που εξαρτώνται από τις ΗΠΑ ως πηγαία αγορά. Σε αυτές περιλαμβάνονται οι περισσότερες χώρες της Δυτικής Ευρώπης. Επιπλέον, θα υπάρξουν αρνητικές επιδράσεις στον εισερχόμενο τουρισμό από την Απω Ανατολή στην Ευρώπη και στη Μέση Ανατολή, καθώς και ο τουρισμός προς την Αγγλία. Ο εσωτερικός τουρισμός της Αμερικής θα επηρεαστεί μέχρι να γίνει αποδεκτό πως τα καινούργια μέτρα ασφαλείας στα αμερικανικά αεροδρόμια είναι αποτελεσματικά. Ο ενδο-ευρωπαϊκός τουρισμός δεν προβλέπεται να επηρεαστεί, ούτε και ο εσωτερικός τουρισμός στην Ασία.

Υπό τις παρούσες συνθήκες, κρίνεται απαραίτητο η τουριστική βιομηχανία να μιλήσει ανοιχτά γι' αυτά τα θέματα στις εκάστοτε κυβερνήσεις και στους πελάτες της. Η τουριστική βιομηχανία σαν ένα ενιαίο σύνολο θα πρέπει να καταστεί αποτελεσματικότερη στο να επικοινωνήσει τα προβλήματα και τις ανάγκες στις εκάστοτε κυβερνήσεις. Θα πρέπει να γίνει αντιληπτό ότι η συγκεκριμένη βιομηχανία λειτουργεί σαν σύνολο αλληλεξαρτώμενων επιχειρήσεων και δεν αφορά μεμονωμένες δραστηριότητες. Παραδοσιακά, η τουριστική βιομηχανία δεν έχει συμπεριφερθεί με αυτόν τον τρόπο.

Χάρη στο Διαδίκτυο και τα ΜΜΕ οι ταξιδιώτες πλέον έχουν άμεση και πολύ καλή πληροφόρηση. Συνεπώς, θα απαιτούν αξιόπιστη ενημέρωση σχετικά με την προστασία τους και τα μέτρα ασφαλείας.

Η Ελλάδα εισέρχεται στη χειμερινή τουριστική περίοδο και επομένως θα ακολουθήσει η χαμηλή σεζόν. Ο Οκτώβριος θα παρουσιάσει κάμψη στη ζήτηση, ιδίως στα ξενοδοχεία των μεγάλη πόλεων που παραδοσιακά ωφελούνται από την αμερικανική και την ιαπωνική αγορά. Ωστόσο, ιδιάζουσα σημασία θα έχει ο αντίκτυπος από την αντίδραση του κόσμου στην κρίση. Ανάμεσα στις υπόλοιπες χώρες της Ευρώπης, η Ελλάδα πιθανότατα θα θεωρηθεί "ασφαλής" προορισμός και κατά συνέπεια θα κερδίσει επιπλέον μερίδιο της αγοράς την επόμενη τουριστική περίοδο. Ενδεχομένως, οι κρουαζιέρες να υποφέρουν περισσότερο από τους υπόλοιπους τομείς της βιομηχανίας. Σχετικά με την Ολυμπιακή Αεροπορία, η ιδιωτικοποίησή της έγινε πιο δυσχερής λόγω της δραματικής πτώσης στη ζήτηση για διεθνείς προορισμούς.

Τα γεγονότα της 11ης Σεπτεμβρίου, έχουν εστιάσει την προσοχή όλων στις επιπτώσεις από τις τρομοκρατικές ενέργειες, οι οποίες σε μικρότερο βέβαια βαθμό, δεν είναι άγνωστες για την Ελλάδα.

ΜΝΗΜΟΣΥΝΑ



Την 2α μηνός Οκτωβρίου ημέρα Τρίτη και ώρα 8 π.μ. εις τον Ιερό Ναό Ταξιαρχών (νεκροταφείο Ρόδου) τελούμεν 9μηνο μνημόσυνο υπέρ αναπαύσεως της ψυχής του λατρευτού μας συζύγου, πατέρα και παππού

ΒΑΣΙΛΕΙΟΥ ΚΟΝΤΟΥΖΟΓΛΟΥ

Η σύζυγος: Μαρία
Τα παιδιά: Χριστίνα-Νίκος, Κώστας-Ματούλα
Τα εγγόνια και οι λοιποί συγγενείς.



Την 2α Οκτωβρίου ημέρα Τρίτη και ώρα 8.30 π.μ. εις τον Ιερό Ναό Ταξιαρχών Ιαλυσού τελούμεν 9ήμερο μνημόσυνο υπέρ αναπαύσεως της ψυχής του λατρευτού μας παιδιού, αδελφού, ανηψιού και εγγονού

ΔΗΜΗΤΡΗ ΧΑΤΖΗΒΑΛΣΑΜΗ

Οι γονείς: Χρήστος, Τριανταφυλλιά
Ο αδελφός: Γιώργος
Οι παππούδες, οι γιαγιάδες, οι θείοι.
Και οι λοιποί συγγενείς.

ΕΥΧΑΡΙΣΤΗΡΙΟ ΠΕΝΘΟΥΣ

Οφείλουμε και δημόσια να ευχαριστήσουμε θερμά όλους τους επώνυμους και ανώνυμους φίλους της Ροδίτικης κοινωνίας, που παντοιοτρόπως μας συμπαραστάθηκαν στον μεγάλο μας πόνο που προήλθε από τον αδόκητο χαμό του λατρευτού μας παιδιού

ΔΗΜΗΤΡΗ ΧΑΤΖΗΒΑΛΣΑΜΗ
ετών 14

Ιδιαίτερα όμως πρέπει να ευχαριστήσουμε:
— Τον Δήμαρχο Ιαλυσού **Στέργο Στάγκα** και τα μέλη του Δημοτικού Συμβουλίου, αλλά και την τοπική αυτοδιοίκηση γενικότερα.
— Τα αξιότιμα μέλη της Ελληνικής Αστυνομίας που παραβρέθηκαν και συμπόνεσαν μαζί μας στον άδικο χαμό του παιδιού
— Τους καθηγητές και τους δασκάλους του **Δημήτρη**
— Τους συμμαθητές και τις συμμαθήτριες που μας συγκλόνισαν
— Ολους τους φίλους και τις φίλες του που παραβρέθηκαν στην τελετή και φυσικά
— Ολο το ανώνυμο πλήθος που συνόδευσε τον **Δημήτρη** στην τελευταία του κατοικία.

Ευχαριστούμε θερμά

Οι γονείς: Χρήστος-Τριανταφυλλιά
Ο αδελφός: Γιώργος
Οι παππούδες, οι γιαγιάδες, οι θείοι, τα εξαδέλφια και οι λοιποί συγγενείς.

ΕΛΛΗΝΙΚΗ ΔΗΜΟΚΡΑΤΙΑ
ΝΟΜΑΡΧΙΑΚΗ
ΑΥΤΟΔΙΟΙΚΗΣΗ
ΝΟΜΟΥ ΔΩΔΕΚΑΝΗΣΟΥ
ΔΙΕΥΘΥΝΣΗ ΥΠΟΔΟΜΩΝ
& ΤΕΧΝΙΚΩΝ ΕΡΓΩΝ
ΤΜΗΜΑ ΜΕΛΕΤΩΝ

ΠΕΡΙΛΗΨΗ ΔΙΑΚΗΡΥΞΗΣ ΔΗΜΟΠΡΑΣΙΑΣ

Ο Νομάρχης Δωδεκανήσου προκηρύσσει Δημόσιο Ανοικτό μειοδοτικό Διαγωνισμό με το σύστημα Δημοπράτησης **"προσφορά με ενιαίο ποσοστό έκπτωσης"** για την ανάδειξη αναδόχου εκτέλεσης του έργου: **"Συντήρηση οδού από διακλάδωση Βάτι-Απολακκιά προς Προύφλια-Ιστριο-διακλάδωση Αρνίθας". Προϋπ.: 30.000.000 δρχ. (τριάντα εκατομμυρίων δραχμών)** (συμπεριλαμβανομένου του Φ.Π.Α.) σύμφωνα με το άρθρο 6 του Π.Δ. 609/85 περί "Κατασκευής Δημοσίων Εργων" εκτελεστικού του Ν. 1418/84 "Δημόσια Εργα και ρυθμίσεις συναφών θεμάτων" όπως αυτός τροποποιήθηκε και συμπληρώθηκε με τις διατάξεις του Ν. 2229/94 κ.λπ. και σύμφωνα με το Ν. 2576/98 (ΦΕΚ 25 Α'/9-2-98) περί "Βελτίωσης των διαδικασιών για την ανάθεση της κατασκευής των Δημοσίων Εργων και άλλες διατάξεις" καθώς και την απόφαση Δ17α/08/16/ΦΝ 402/10-2-98 "Διαδικασία για την ανάδειξη αναδόχου κατασκευής Δημοσίων Εργων" (ΦΕΚ 116Β/12-2-98), την απόφαση Δ17α/10/65/Φ.Ν. 402/98 (Φ.Ε.Κ. 835 Β'/12-8-1998) και Δ17α/05/35/ΦΝ402/28-4-99 εγκύκλιο, και σύμφωνα με τον Ν. 2940/06-08-2001 (Αναπτυξιακά, φορολογικά και θεσμικά κίνητρα για τις επιχειρήσεις του κατασκευαστικού τομέα και άλλες διατάξεις) και με την με Αρ. Πρωτ. Δ17α/03/45/ΦΝ 430/30-08-2001 Εγκύκλιο 22.

Το έργο χρηματοδοτείται από το πρόγραμμα Δημοσίων Επενδύσεων.

Διαγωνισμός θα διεξαχθεί στις 24-10-2001 ημέρα Τετάρτη και ώρα 11η πρωινή (λήξη επίδοσης προσφορών) στα γραφεία της Δ.Υ.Τ.Ε. στη Ρόδο-Νομαρχιακό Μέγαρο.

Στη Δημοπρασία γίνονται δεκτές Εργοληπτικές Επιχειρήσεις εταιρικής μορφής ή ατομικές ή σε Κ/Ξία εγγεγραμμένες στο Μ.Ε.Ε.Π. στη Α2' τάξη και άνω για έργα Οδοποιΐας με τους νόμιμους περιορισμούς που περιλαμβάνονται στη Διακήρυξη.

Η εγγύηση συμμετοχής ορίζεται στο 2% (δύο επί τοις εκατό) του ανωτέρω προϋπολογισμού, ήτοι 600.000 δρχ. (εξακόσιες χιλιάδες δρχ.) και θα απευθύνεται προς τη "Νομαρχιακή Αυτοδιοίκηση Δωδεκανήσου Διεύθυνση Υποδομών και Τεχνικών Εργων".

Οι διαγωνιζόμενοι υποχρεούνται να συμμορφωθούν με το άρθρο 5 της απόφασης ΕΔ/2Α/01/101/Φ.Ν. 294/18-3-85 (ΦΕΚ 170Β), όπως ισχύει σήμερα.

Τα τεύχη της Δημοπρασίας χορηγούνται όλες τις εργάσιμες ημέρες και ώρες στα γραφεία της Δ.Υ.Τ.Ε. Δωδεκανήσου (κ. Μιχάλη Περνάρη τηλ. 0241-46582-46581), με την προσκόμιση απόδειξης είσπραξης τριών χιλιάδων (3.000) δραχμών της ταμειακής Υπηρεσίας της Νομαρχιακής Αυτοδιοίκησης Δωδεκανήσου.

Ρόδος 27-09-2001

Ο βοηθός Νομάρχης
Χατζής Χατζηευθυμίου



Την 4η Οκτωβρίου ημέρα Πέμπτη και ώρα 8 π.μ. εις τον Ιερό Ναό Αγ. Ιωάννου (Δαματριάς) τελούμεν 6μηνο μνημόσυνο υπέρ αναπαύσεως της ψυχής του λατρευτού μας συζύγου, υιού, πατέρα και αδελφού

ΑΓΑΠΗΤΟΥ ΣΟΡΩΝΙΑΤΗ

Η σύζυγος: Βασιλική
Οι γονείς: Βασίλης-Ελένη, Παναγιώτης-Σμαράγδη
Τα παιδιά: Σμάρω, Βασίλης
Τ' αδέλφια: Μόσχος-Κυριακή
Και οι λοιποί συγγενείς

ΥΠΟΥΡΓΕΙΟ ΥΓΕΙΑΣ ΚΑΙ ΠΡΟΝΟΙΑΣ
ΚΕΝΤΡΟ ΠΑΙΔΙΚΗΣ ΜΕΡΙΜΝΑΣ
ΘΗΛΕΩΝ ΡΟΔΟΥ

ΑΝΑΚΟΙΝΩΣΗ

Για πρόσληψη προσωπικού με σύμβαση εργασίας Ιδ. Δικαίου ορισμένου χρόνου.

Το Κέντρο Παιδικής Μέριμνας Θηλέων Ρόδου που εδρεύει στο Δήμο Ρόδου, ύστερα από την ΔΙΠΠ/Φ. ΕΓΚΡ. 8/242/12169/13-7-2001 Πράξη της Τριμελούς εξ Υπουργών Επιτροπής της παρ. 1 του αρθρ. 2 της ΠΥΣ 55/98, την Π4/οικ 1223/18-7-2001 απόφαση του Υπουργού Υγείας και Πρόνοιας και την 10/9-8-2001 απόφαση Δ. Συμβουλίου του Ιδρύματος, ανακοινώνει ότι θα προσλάβει προσωπικό με σύμβαση εργασίας Ιδ. Δικαίου ορισμένου χρόνου, συνολικού αριθμού δύο (2) ατόμων για την κάλυψη παροδικών αναγκών των υπηρεσιών του Παιδαγωγικού Τομέα σύμφωνα με τις διατάξεις του άρθρ. 21 του Ν. 2191/1994, όπως ισχύει μετά τις τροποποιήσεις και συμπληρώσεις των Ν. 2225/94, 2247/94, 2266/94, 2349/95, 2527/97 και 2738/99 για τις εξής ειδικότητες:

Ειδικότητα: Παιδαγωγός
Αριθμός: 2
Ειδικά τυπικά προσόντα: Πτυχίο ή Δίπλωμα τμήμ. Παιδαγωγικού Δημοτικής Εκπ/σης ΑΕΙ της Ημεδαπής ή ισότιμο αντίστοιχης σχολών Αλλοδαπής
ρον. διάρκεια: 8 μήνες

Οι υποψήφιοι πρέπει να έχουν ηλικία από 18 έως 60 ετών.

Τα απαιτούμενα δικαιολογητικά για τις προκηρυσσόμενες ανωτέρω θέσεις είναι:

1. Αίτηση ενδιαφερομένου προς το Κέντρο Παιδικής Μέριμνας Θηλέων Ρόδου.
2. Κυρωμένο φωτ/φο των δύο όψεων της αστυνομικής ταυτότητας
3. Κυρωμένο φωτ/φο του τίτλου σπουδών
4. Υπεύθυνη δήλωση του Ν. 1599/1986 ότι δεν έχουν κώλυμα κατά το άρθρο 8 του Υπαλληλικού κώδικα: α) ότι δεν έχουν καταδικαστεί για κακούργημα και σε οποιαδήποτε κλοπή, υπεξαίρεση, απάτη, εκβίαση, πλαστογραφία, απιστία δικηγόρου, δωροδικία, καταπίεση, παράβαση καθήκοντος καθ' υποτροπή, συκοφαντική δυσφήμιση, καθώς και για οποιοδήποτε έγκλημα κατά της γενετήσιας ελευθερίας ή οικονομικής εκμετάλλευσης της γενετήσιας ζωής, δεν έχουν, λόγω καταδίκης, στερηθεί τα πολιτικά τους δικαιώματα, έστω και αν έχει λήξει ο χρόνος που ορίστηκε για τη στέρηση, β) ότι δεν είναι υπόδικοι και δεν έχουν παραπεμφθεί με τελεσίδικο βούλευμα για κακούργημα ή για πλημμέλημα της προηγούμενης περίπτωσης, έστω κι αν το αδίκημα παραγράφηκε, γ) ότι δεν έχουν λόγω καταδίκης στερηθεί τα πολιτικά τους δικαιώματα και για όσο χρόνο διαρκεί η στέρηση αυτή, δ) ότι δεν τελούν υπό δικαστική συμπαράσταση.
5. Υπεύθυνη δήλωση του Ν. 1599/1986 στην οποία θα δηλώνουν αν το αμέσως προηγούμενο 12/μηνο που συμπληρώνεται κατά την τελευταία ημέρα της προθεσμίας υποβολής αιτήσεων (έτος 2001) έχουν απασχοληθεί σε δημόσια υπηρεσία ή νομικό πρόσωπο του άρθρου 14 παρ. 1 του Ν. 2190/1994 με την ιδιότητα του εποχιακού υπαλλήλου ή για κάλυψη περιοδικών ή πρόσκαιρων αναγκών ή όχι. Σε περίπτωση που έχουν απασχοληθεί να δηλώνουν την Υπηρεσία στην οποία απασχολήθηκαν και την ακριβή χρονική διάρκεια απασχόλησης (έναρξη και λήξη).
6. Πρόσφατη βεβαίωση από τον Ο.Α.Ε.Δ. για μακροχρόνια ανεργία.
7. Υπεύθυνη δήλωση του Ν. 1599/1986, ότι ο υποψήφιος είναι άνεργος κι ανεπάγγελτος.
8. Πιστοποιητικό οικογενειακής κατάστασης.
9. Πιστοποιητικό οικείου Δήμου ή Κοινότητας για τη μόνιμη κατοικία του υποψηφίου.
10. Προκειμένου για απολυμένους από αγροτικές συνεταιριστικές οργανώσεις σύμφωνα με τις διατάξεις του άρθρου 23 του Ν. 2538/1997, βεβαίωση της νέας συνεταιριστικής οργάνωσης ότι είχαν συνεχή υπηρεσία δύο (2) τουλάχιστον ετών.

Επιπρόσθετα δικαιολογητικά τα οποία πρέπει να υποβάλουν οι υποψήφιοι για υπαγωγή τους σε ομάδες εντοπιότητας και σε κατηγορίες κριτηρίων, αναφέρονται σε επεξηγηματικό σημείωμα (Παράρτημα ΙΙ) που βρίσκεται αναρτημένο στο κατάστημα του Κ.Π.Μ. Θηλέων Ρόδου και στο χώρο των ανακοινώσεων του Δημοτικού καταστήματος.

Η αίτηση με τα σχετικά δικαιολογητικά θα υποβληθούν στο γραφείο του Κέντρου Παιδ. Μ. Θηλ. Ρόδου, Δ/νση Ρήγα Φεραίου 4 και αρμόδιος υπάλληλος κ. Πέτρου Σοφία, τηλεφ. 0241-27335, μέσα σε δέκα (10) ημέρες από την επομένη μέρα της τελευταίας δημοσίευσης, δηλ. μέχρι και την 11/10/2001 και ώρα 13.00, όπου και θα αξιολογηθούν από τριμελή Επιτροπή αξιολόγησης συντάσσοντας σχετικό Πίνακα κατάταξης των υποψηφίων.

Οι ενδιαφερόμενοι μπορούν να υποβάλουν στο Α.Σ.Ε.Π. ένσταση κατά του Πίνακα κατάταξης μέσα σε δέκα (10) ημέρες από την ανάρτησή του, αφού πρώτα καταβάλουν στο Δημόσιο Ταμείο παράβολο αξίας πέντε χιλιάδων (5.000) δραχμών.

Ο πρόεδρος Δ. Συμβουλίου
Ιωάννης Ζερβός
(Δικηγόρος)

ΟΜΑΔΙΚΗ ΕΚΘΕΣΗ ΖΩΓΡΑΦΙΚΗΣ
ΤΟΥ ΣΥΛΛΟΓΟΥ ΕΙΚΑΣΤΙΚΩΝ ΔΩΔ/ΣΟΥ
ΣΤΗ ΡΟΔΙΑΚΗ ΕΠΑΥΛΗ
ΔΙΑΡΚΕΙΑ ΕΚΘΕΣΗΣ
22 ΣΕΠΤΕΜΒΡΗ
ΕΩΣ 7 ΟΚΤΩΒΡΗ
καθημερινά 5-9 το απόγευμα
εκτός Κυριακής
Με τη συνεργασία του Δήμου Ρόδου

ΕΛΛΗΝΙΚΗ ΔΗΜΟΚΡΑΤΙΑ
ΕΠΙΜΕΛΗΤΗΡΙΟ ΔΩΔΕΚΑΝΗΣΟΥ
CHAMBER OF COMMERCE AND INDUSTRY
OF DODECANESE

ΠΕΡΙΛΗΨΗ ΠΡΟΚΗΡΥΞΗΣ

ΤΕΥΧΟΣ ΠΡΟΚΗΡΥΞΕΩΝ ΑΣΕΠ-ΦΕΚ 381/19-9-2001

ΤΟ ΕΠΙΜΕΛΗΤΗΡΙΟ ΔΩΔΕΚΑΝΗΣΟΥ

που εδρεύει στη Ρόδο και έχει Παραρτήματα στην Κω και Κάλυμνο

ΠΡΟΚΗΡΥΣΣΕΙ:

Την πλήρωση με σειρά προτεραιότητας έξι (6) συνολικά θέσεων κατηγοριών Τεχνολογικής (ΤΕ) και Δευτεροβάθμιας (ΔΕ) Εκπαίδευσης, τακτικού προσωπικού, σύμφωνα με το Ν. 2190/1994 όπως τροποποιήθηκε με τον Ν. 2527/1997 ως εξής:

Α) ΚΑΤΗΓΟΡΙΑ ΤΕΧΝΟΛΟΓΙΚΗΣ ΕΚΠΑΙΔΕΥΣΗΣ
- μία (1) θέση (Τ.Ε.) Πληροφορικής (για τη Ρόδο)

Β) ΚΑΤΗΓΟΡΙΑ ΔΕΥΤΕΡΟΒΑΘΜΙΑΣ ΕΚΠΑΙΔΕΥΣΗΣ
- μία (1) θέση (Δ.Ε.) Διοικητικού-Λογιστικού (για τη Ρόδο)
- μία (1) θέση (Δ.Ε.) Μεταφραστών - Διερμηνέων ειδικότητας δύο ξένων γλωσσών (αγγλικής-γαλλικής ή αγγλικής-Γερμανικής ή Αγγλικής-Ιταλικής) για τη Ρόδο.
- τρεις (3) θέσεις (Δ.Ε.) Προσωπικού Η/Υ ειδικότητας Χειριστών ηλεκτρονικών υπολογιστών (μία (1) θέση για τη Ρόδο, μία (1) θέση για την Κω και μία (1) θέση για την Κάλυμνο).

Ως ημερομηνία έναρξης υποβολής των αιτήσεων των ενδιαφερομένων ορίζεται η **Παρασκευή 5 Οκτωβρίου 2001** και ως ημερομηνία λήξης υποβολής των αιτήσεων ορίζεται η **Τετάρτη 24 Οκτωβρίου 2001.**

Οι ενδιαφερόμενοι μαζί με τη μηχανογραφημένη αίτησή τους, **που χορηγείται από την υπηρεσία μας**, υποβάλλουν σε επικυρωμένα αντίγραφα όλα τα απαιτούμενα πιστοποιητικά ή τίτλους που αναφέρονται στην αναλυτική προκήρυξη του Επιμελητηρίου που δημοσιεύθηκε στην Εφημερίδα της Κυβερνήσεως, ΦΕΚ **381/19-9-2001** - Τεύχος Προκηρύξεων ΑΣΕΠ, την οποία μπορούν να προμηθευθούν από το αρμόδιο τμήμα της Νομαρχιακής Αυτοδιοίκησης Δωδεκανήσου καθώς και από τα Τμήματα διαθέσεως φύλλων Α.Σ.Ε.Π. σε όλη την Ελλάδα.

Οι ατιήσεις-υπεύθυνες δηλώσεις θα υποβάλλονται στο Επιμελητήριο Δωδεκανήσου από 08.00 π.μ. έως 14.00 μ.μ. (αρμόδια κ. Χ., Μαυριού τηλ. 024122281), Αυστραλίας 88, 85100 Ρόδος. Την αίτηση υποβάλλει ο υποψήφιος αυτοπροσώπως ή με άλλο εξουσιοδοτημένο από αυτόν πρόσωπο, εφ' όσον η εξουσιοδότηση φέρει την υπογραφή του υποψηφίου θεωρημένη από δημόσια αρχή. Με την κατάθεση της αιτήσεως επισυνάπτεται και παράβολο χιλίων (1000) δραχμών που εκδίδεται από Δημόσιο Ταμείο, **άλλως η αίτηση δεν λαμβάνεται υπόψη**. Αποστολή της αιτήσεως ταχυδρομικώς δεν γίνεται δεκτή.

Ρόδος 26-9-2001

Ο Πρόεδρος
Γεώργιος Καραγιάννης

ΑΝΑΚΟΙΝΩΣΗ

Γίνε και εσύ Εθελόντρια Αδελφή ΕΕΣ

Ο Ελληνικός Ερυθρός Σταυρός,
μετά από τη πολυδιάστατη κοινωνική του προσφορά συνεχίζει το θεσμό της εκπαίδευσης Εθελοντριών Αδελφών, οι οποίες στην πορεία των χρόνων έχουν προσφέρει ένα τεράστιο εθνικό και κοινωνικό έργο.
Αν και η δική σου γυναικεία ψυχή αισθάνεται την ανάγκη της προσφοράς στο συνάνθρωπο και μπορείς να βρεις λίγο ελεύθερο χρόνο,
έλα στον Ελληνικό Ερυθρό Σταυρό
να γίνεις Εθελόντρια Αδελφή.
Θα είσαι πολύτιμη στην οικογένεια σου
και στην κοινωνία.

Προσόντα που πρέπει να διαθέτεις είναι:
1. Απόφοιτη Λυκείου ή Γυμνασίου (παλαιού τύπου) Ανώτερης ή Ανώτατης σχολής
2. Ηλικία 18-55
3. Διάθεση εθελοντικής προσφοράς.

Πληροφορίες: Γραφεία ΕΕΣ τηλ. 0241-77010 από 10.00-12.00 π.μ. καθημερινά



HOTEL BUTTERFLY

ΑΜΜΟΧΩΣΤΟΥ 49

ΑΝΑΚΟΙΝΩΣΗ

Το Ξενοδοχείο παραμένει ανοικτό και τη χειμερινή περίοδο.
Διαθέτουμε εξοπλισμένα δωμάτια (Κλιματισμός, Ψυγείο, τηλεόραση) Με τον μήνα (70.000 δρχ).
Για σπουδαστές, δασκάλους, στρατιωτικούς κλπ.
Βρισκόμαστε κοντά στο κέντρο αλλά και στις Τουριστικές Σχολές και το Πανεπιστήμιο Αιγαίου.

Πληροφορίες στο τηλ. 24207
Καθημερινά Fax: 35062

ΤΑ ΛΟΓΙΚΑ ΤΑ ΠΑΡΑΛΟΓΑ ΤΑ ΕΞΩΦΡΕΝΙΚΑ

Μακριά από μας η οποιαδήποτε σχέση με την "τρομολαγνεία".

Ομως όταν βγαίνει κοτζάμ εξουσία και δηλώνει πως πρέπει να "θωρακισθούν" σε 24ωρη βάση οι ευάλωτοι στόχοι - μεταξύ των οποίων και οι ταμιευτήρες ύδρευσης, τα υδραγωγεία, τα αντλιοστάσια - ο ταλαίπωρος πολίτης τι μπορεί να σκεφτεί περνώντας από την περιοχή του Αγίου Ιωάννου και βλέποντας ότι το παλιό υδραγωγείο που βρίσκεται εκεί δεν πληρεί τους όρους ούτε μιας υποτυπώδους φύλαξης, έστω με ένα λουκέτο ασφαλείας.

Ισως οι αρμόδιοι να μας αντιτείνουν ότι αυτό το "υδραγωγείο" βρίσκεται "εν υπνώσει", ότι θα λειτουργήσει βοηθητικά σε μια κατάσταση έκτακτης ανάγκης.

Ομως ότι και να λέμε, το "υδραγωγείο" είναι συνδεδεμένο με το δίκτυο ύδρευσης της πόλης και ο "παθιασμένος τρομοκράτης" δεν είναι ανάγκη να ρίξει τίποτα "κακιασμένους ιούς".

... Αρκεί ένα τσουβάλι με φυτοφάρμακο για να ξεπαστρέψει μια ολόκληρη περιοχή στο άψε-σβήσε!



Υδραγωγείο στον Αγιο Ιωάννη: Η πινακίδα επιτάσσει ότι **"Απαγορεύεται η προσέγγισις"**, όμως η πόρτα της εισόδου είναι φιλόξενα, ανοικτή!

Υποτυπώδη τα μέτρα προφύλαξης

"Ο Αλλάχ να βάλει το χέρι του"





Το υδραγωγείο στην περιοχή Αγίου Ιωάννου
Η κυρία πόρτα της εισόδου (που γράφει **ΕΔΥΡ**) είναι "ασφαλισμένη" με ένα απλό λουκέτο που το παραβιάζει και ένα μικρό παιδί με μια αιχμηρή πέτρα!





Η πάνω πλευρά του υδραγωγείου: Η πόρτα παραβιασμένη και τα λουκέτα στους "τρούλους" παρέχουν την ίδια "ασφάλεια" με αυτά της κύριας εισόδου!

MMC

ΜΕΤΡΟΠΟΛ MULTI-CINEMA

DOLBY DIGITAL EX- Fully Airconditioned

Πρόγραμμα εβδομάδας από 28/9 έως 4/10

ΑΙΘΟΥΣΑ: 1

FINAL FANTASY

Η πρώτη απόλυτα ψηφιακή ταινία στην ιστορία του κινηματογράφου



ΚΑΘΕ ΜΕΡΑ ΩΡΕΣ ΕΝΑΡΞΗΣ: 17:40, 20:00 και 22:30

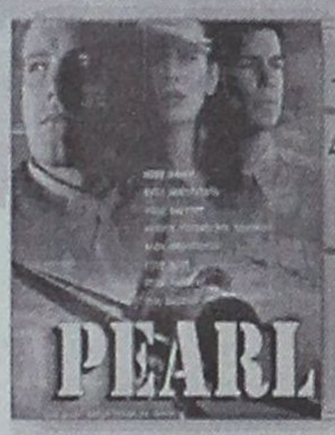

Η ταινία της χρονιάς!

4η εβδομάδα επιτυχίας!! Μια ξαφνική επίθεση θα σημαδέψει την ζωή τους και ΤΗΝ ΙΣΤΟΡΙΑ!

ΑΙΘΟΥΣΑ: 2

ΚΑΘΕ ΜΕΡΑ ΩΡΕΣ ΕΝΑΡΞΗΣ: 18:30 και 22:00

PEARL HARBOR

ΑΙΘΟΥΣΑ: 3

ΤΟ ΣΥΜΠΑΤΟ ΤΟΥ ΓΙΟΥ ΓΙΟΥ

Χρυσός Φοίνικας Φεστιβάλ Καννών 2001



ΚΑΘΕ ΜΕΡΑ ΩΡΕΣ ΕΝΑΡΞΗΣ: 18:00, 20:00 και 22:15

και MULTI-CINEMA για παιδιά

Η καινούργια ταινία της Walt Disney

ΔΙΑΚΟΠΕΣ

Μεταγλωτισμένη στα ελληνικά

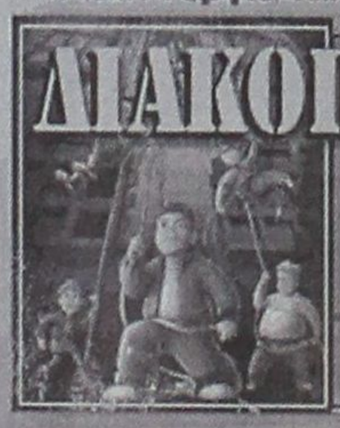

ΓΙΑ ΠΑΝΤΑ

ΑΙΘΟΥΣΑ: 2

ΚΑΘΕ ΜΕΡΑ ΩΡΑ ΕΝΑΡΞΗΣ: 17:00

Και την άλλη εβδομάδα....



ΑΠΟΛΥΤΗ ΑΜΑΡΤΙΑ

METROPOL MULTI-CINEMA club

ΓΙΝΕΤΕ ΜΕΛΗ ΤΟΥ METROPOL MULTI CINEMA Club

ΚΑΙ ΑΠΟΛΑΥΣΤΕ ΤΑ ΕΙΔΙΚΑ ΠΡΟΝΟΜΙΑ.

ΖΗΤΗΣΤΕ ΠΛΗΡΟΦΟΡΙΕΣ ΚΑΙ ΕΝΤΥΠΟ ΑΙΤΗΣΗΣ ΑΠΟ ΤΑ ΤΑΜΕΙΑ

Πληροφορίες Τηλ : 28400

Cinephile

ΕΠΙΜΕΛΕΙΑ: Κυριακή Πετρίδου

Το γεγονός ότι ο κόσμος στη Ρόδο αγαπάει το σινεμά και τα τελευταία δύο χρόνια - μετά από μία μεγάλη περίοδο κάμψης - έχει αρχίσει να δημιουργείται πάλι το... αδιαχώρητο στους κινηματογράφους της πόλης - έρχεται να αποδείξει και ότι βλέπουμε ολοένα και περισσότερες ταινίες σε πρώτη πανελλήνια προβολή.

Επί παραδείγματι: Την κινηματογραφική εβδομάδα που διανύουμε, είχαμε στη Ρόδο δύο νέες εξόδους καινούργιων ταινιών, το πολυαναμενόμενο "Μαντολίνο του Λοχαγού Κορέλι" που προβάλλεται από το "Παλλάς 5 cinemas center" και το πρωτοποριακό "Final Fantasy" που προβάλλεται από το "Μετροπόλ-Multicinema". Και οι δύο σε πρώτη πανελλήνια προβολή.

Αυτή την εβδομάδα, όμως, οι παραπάνω ταινίες είναι και οι μοναδικές που βγήκαν στην Αθήνα. Δηλαδή, στη Ρόδο βλέπουμε ό,τι και στην Αθήνα.

Αυτό από μόνο του θεωρείται μία αναβάθμιση αφού πριν από αρκετά χρόνια ήταν σπάνιο και θεωρούνταν ανεδαφικό. Οπως μπορεί να φανταστεί ο καθένας, *μια μεγάλη εταιρεία διανομής είναι επιφυλακτική απέναντι στο να δώσει μια ταινία, από την πρώτη κιόλας ημέρα που προβάλλεται στην Ελλάδα, σε κινηματογράφο της επαρχίας.*

Για τη Ρόδο, όμως, φαίνεται ότι, σε ένα αρκετά μεγάλο ποσοστό, αυτό δεν ισχύει πια. Ολοένα και περισσότερο, οι εταιρείες εμπιστεύονται πολυδιαφημισμένες εξόδους στους κινηματογράφους της Ρόδου και κατ' επέκταση εμπιστεύονται το κοινό της Ρόδου.

Αυτό σημαίνει ότι για επαρχία έχουμε κάνει πολύ σημαντικά βήματα και *πλέον υπολογίζουν την αγορά της Ρόδου.* Δηλάδη, δεν έχουμε να ζηλέψουμε σχεδόν τίποτα από την Αθήνα...

TV show

ΔΕΥΤΕΡΑ 1/10

"Boys don't cry"
FILMNET/21.00/120'
Κοινωνικό δράμα (1999) της Κίμπερλι Πίρς με τη Χίλαρι Σουάνκ (Οσκαρ Α' γυναικείου ρόλου) στο ρόλο της αληθινής τραγικής ιστορίας ενός κοριτσιού που ήθελε να είχε γεννηθεί άντρας...

ΤΡΙΤΗ 2/10

"ο γιατρός τρελάθηκε"
ANT1/22.00/145'
Κωμωδία φαντασίας (1998) της Μπέτι Τόμας με τους Εντι Μέρφι, Ολιβερ Πλατ, Πίτερ Μπόιλ. Ενας επαναστάτης μιλάει τη "γλώσσα" των ζώων...

ΤΕΤΑΡΤΗ 3/10

"Ο καουμπόι του μεσονυχτίου"
NET/23.00/108'
Κοινωνική ταινία (1989) του Τζον Σλέσιγκερ με τους Ντάστιν Χόφμαν και Γιον Βόιτ. Ενας καουμπόι θέλει να κάνει καριέρα ζιγκολό στη Νέα Υόρκη...

ΠΕΜΠΤΗ 4/10

"Ξύπνημα στον εφιάλτη"
ET1/23.30'/108'
Περιπέτεια (1990) του Αντριαν Λιν με τον Τιμ Ρόμπινς. Ενας βετεράνος του Βιετνάμ βασανίζεται από εφιάλτες...

ΠΑΡΑΣΚΕΥΗ 5/10

"Εισιτήριο για τον παράδεισο"
ALPHA/23.45/96'
Κωμωδιά (1995) του Τζεφ Τζελεντάνο με τον Στίβεν Μπόλντουιν και την Εμιλι Λόιντ. Ενα ζεύγαρι που ζει απομονωμένο στην Αριζόνα, δέχεται την επίσκεψη ενός δραπέτη φυλακών...

ΣΑΒΒΑΤΟ 6/10

"Ενας υπέροχος απατεώνας"
NET/15.15/125'
Κωμωδία (1966) του Μπίλι Γουάιλντερ με τους Τζακ Λέμον και Γουόλτερ Ματάου να προσπαθούν να εξαπατήσουν ασφαλιστική εταιρεία...

ΤΕΤΑΡΤΗ 3/10

"Con air: απόδραση στον αέρα"
MEGA/21.00/115'
Θεαματική περιπέτεια (1997) του Σάιμον Γουέστ με τους: Νίκολας Κέιτζ, Τζον Μάλκοβιτς κ.ά. Ενας πρώην πεζοναύτης αντιμέτωπος με τους πιο επικίνδυνους εγκληματίες...

ΠΡΟΤΑΣΗ ΤΗΣ ΕΒΔΟΜΑΔΑΣ

ΘΕΡΙΝΟΣ ΚΙΝ/ΦΟΣ "ΡΟΔΟΝ"

ΚΑΘΕ ΔΕΥΤΕΡΑ ΚΛΕΙΣΤΟ

Ώρες λειτουργίας: 8.30-10.30

"FAST FOOD, FAST WOMEN"
του Amos Kollek

Γίνε τώρα μέλος του ΠΑΛΛΑΣ 5 CINEMAS CENTER και απόλαυσε προνόμια!

www.cinemapallas.gr

ΠΑΛΛΑΣ 5 CINEMAS CENTER

ΠΡΟΓΡΑΜΜΑ ΕΒΔΟΜΑΔΑΣ

28/09/2001 έως 04/10/2001

ΑΙΘΟΥΣΑ 5 & 2

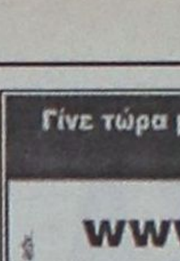

ΤΟ ΜΑΝΤΟΛΙΝΟ ΤΟΥ ΛΟΧΑΓΟΥ ΚΟΡΕΛΙ
CAPTAIN CORELLI'S MANDOLIN
Η πολυαναμενόμενη ταινία που έσπασε τα ταμεία σε όλο τον κόσμο, τώρα και στη Ρόδο!
ΠΡΩΤΑΓΩΝΙΣΤΟΥΝ: NICOLAS CAGE, PENELOPE CRUZ

ΑΙΘΟΥΣΑ 5: Ώρες Έναρξης: 17:20, 20:05, 22:50
ΑΙΘΟΥΣΑ 2: Ώρες Έναρξης: 18:50, 21:25

* Ειδική επιπλέον παράσταση Παρασκευή, Σάββατο & Κυριακή στις 24:00 με ΔΩΡΕΑΝ ουίσκι Dewar's

ΑΙΘΟΥΣΑ 1

ΟΙ ΜΑΧΗΤΕΣ ΤΩΝ ΔΡΟΜΩΝ
THE FAST & THE FURIOUS
Η πιο σπιντάτη ταινία που είδατε ποτέ!
ΠΡΩΤΑΓΩΝΙΣΤΟΥΝ: PAUL WALKER, VIN DIESEL



Ώρες Έναρξης: 18:00, 20:20, 22:35

ΑΙΘΟΥΣΑ 3 & 4



ΣΑΝ ΤΟ ΣΚΥΛΟ ΜΕ ΤΗ ΓΑΤΑ / CATS & DOGS
Το μέλλον βρίσκεται στις πατούσες τους!
Μια τρελή, έξυπνη και πάρα πολύ αστεία ταινία για όλους!
ΠΡΩΤΑΓΩΝΙΣΤΟΥΝ: JEFF GOLDBLUM, ELIZABETH PERKINS

ΑΙΘΟΥΣΑ 3: Ώρες Έναρξης: 17:00, 18:55, (στα ελληνικά) 22:45 (στα αγγλικό)
ΑΙΘΟΥΣΑ 4: Ώρες Έναρξης: 20:45 (στα αγγλικό)

ΑΙΘΟΥΣΑ 3



ΤΙ ΧΕΙΡΟΤΕΡΟ ΜΠΟΡΕΙ ΝΑ ΣΥΜΒΕΙ
WHAT'S THE WORST THING THAT CAN HAPPEN?
Μόνο ένας απατεώνας μπορεί να κοροιδέψει έναν κλέφτη!
ΠΡΩΤΑΓΩΝΙΣΤΟΥΝ: MARTIN LAWRENCE, DANNY DEVITO

Ώρες Έναρξης: 20:45

ΑΙΘΟΥΣΑ 4



ΑΛΕΞΙΣΦΑΙΡΟΙ ΝΤΕΤΕΚΤΙΒ 2 / RUSH HOUR 2
Το πιο αστείο δίδυμο Τσάκι Τσαν - Κρις Τάκερ στην κωμική ταινία της χρονιάς!
ΠΡΩΤΑΓΩΝΙΣΤΟΥΝ: JACKIE CHAN, CHRIS TUCKER

Ώρες Έναρξης: 16:45, 18:45

ΑΙΘΟΥΣΑ 4

THE SCORE
Δεν υπάρχουν συνεργάτες στο έγκλημα!
ΠΡΩΤΑΓΩΝΙΣΤΟΥΝ: ROBERT DE NIRO, EDWARD NORTON



Ώρες Έναρξης: 22:45

ΑΙΘΟΥΣΑ 2



SHREK / ΣΡΕΚ (στα ελληνικά)
Η ταινία που θα ξετρελάνει τους νέους από 4 έως 104 χρονών!

Ώρες Έναρξης: 17:00

Ειδικά για Παρασκευή, Σάββατο και Κυριακή στην 1η και 2η παράσταση φοβερές εκπλήξεις περιμένουν τα παιδιά από την Δημιουργία και FREE παγωτό από την Mars

MONO ΓΙΑ ΤΑ ΜΕΛΗ

Είναι η τυχερή σου ημέρα;
Σε ΚΑΘΕ παράσταση, ΚΑΘΕ ταινίας, ΚΑΘΕ ημέρα, κάποιο από τα μέλη που παρακολουθούν την ταινία θα είναι ο τυχερός που θα κερδίσει 1 απίθανο κινηματογραφικό δώρο!
Τα αποτελέσματα θα ανακοινώνονται αμέσως κατά την έξοδό σας από την αίθουσα.

Για κρατήσεις θέσεων 24475 και 70670 (16:00 - 20:00)

Dimokratias 13, 85100 Rhodes

Άρτος (;) Θεάματα (;)...

... Και τηλεόραση (όπως λέμε τηλοψία...)

STAR

06.30 **Παιδικό πρόγραμμα**
08.57 **Ειδήσεις**
09.00 **Για την αγάπη της Εσθήρ** (Ε) Κοινωνική σειρά.
09.55 **Η υγεία κτίζεται κάθε μέρα**
10.00 **Λόγια Starata**. Ενημερωτική εκπομπή.
12.00 **Γλυκιά μου Αννα.** Αισθηματική-κοινωνική σειρά.
13.00 **Ειδήσεις**
14.00 **Οι πεταλούδες ελεύθερες πετούν.** Νεανική σειρά.
15.00 **Σαμπρίνα, το κορίτσι της αγάπης.** Αισθηματική-κοινωνική σειρά
16.00 **Ιζαμπέλα, μια ερωτευμένη γυναίκα.** Αισθηματική - κοινωνική σειρά περουβιανής παραγωγής.
17.00 **Τζουλιάνα, η γυναίκα του ανέμου**. Δραματική σειρά.
18.00 **Ειδήσεις**
19.30 **Λόις και Κλαρκ.** Περιπετειώδης σειρά αμερικανικής παραγωγής.
20.30 **Στη λεωφόρο του Μέλροουζ**. Αισθηματική-κοινωνική σειρά.
21.30 **Ξένη ταινία.** «Η βάση 2: πεζοναύτες». Περιπέτεια.
23.30 **Ξένη ταινία.** «Οι επιθεωρητές». Περιπέτεια.
24.00 **Ειδήσεις**
00.15 **Ξένη ταινία.** (Σ)
01.30 **Ξένη ταινία.** «Η οργάνωση». Περιπέτεια.
04.15 **Λόγια Starata** (Ε)
05.00 **Αστέρια στο πεντάγραμμο.**

ALPHA

06.00 **Πρώτη ενημέρωση**. Ενημερωτική εκπομπή με τον Γιώργο Γαβαλά και τη Ρένα Γκούμα.
08.00 **Το μαγκαζίνο του Alpha.** Ενημερωτική εκπομπή.
10.00 **Πρωινό ψυχαγωγικό μαγκαζίνο.** Παρουσιάζει η Ρούλα Κορομηλά.
14.00 **Ειδήσεις**
15.05 **Ξένη ταινία.** «Τρελός, παλαβός και Βέγγος». Κωμωδία. Παίζουν: Θανάσης Βέγγος, Ελένη Ανουσάκη, Τάκης Μηλιάδης.
16.45 **Υπαστυνόμος Ρέξ.** Αστυνομική σειρά.
17.45 **Life style news**
18.30 **Κίτρινος Τύπος**. Εκπομπή με τον Μάκη Τριανταφυλλόπουλο
19.25 **Ειδήσεις**
21.00 **Θα σε δω στο πλοίο** Αισθηματική κωμωδία. Παίζουν: Τάσος Χαλκιάς, Γιώργος Παρτσαλάκης.
22.00 **Κάτω από την Ακρόπολη**. Κοινωνική σειρά. Παίζουν: Γιάννης Βόγλης, Νίκος Γαλανός, Ελένη Γερασιμίδου
22.45 **Ξένη ταινία.** «Τάνγκο και Κας». Περιπέτεια.
01.15 **Ειδήσεις**
01.30 **L.A. Heat**. Αστυνομική σειρά.
02.30 **Αντζελα** (Ε)
04.00 **Καντέλα** (Ε)
05.00 **Κόλαση στον Παράδεισο** (Ε)

ET 3

08.01 **Θεσσαλονίκης εγκώμιον**
08.30 **8 1/2.** Ενημερωτικό μαγκαζίνο.
11.00 **Ντοκιμαντέρ**
11.30 **Τα βουνά της Μακεδονίας**
12.00 **Η ιστορία των σιδηροδρόμων**
12.30 **Κοντραπούντο.** (Ε)
13.30 **Ντοκιμαντέρ**
14.00 **Γεύσεις του κόσμου**
14.30 **Design X-treme**
15.00 **Ειδήσεις**
15.30 **Με μια τρίτη ματιά**
17.00 **Τέρμιναλ 3**
18.00 **Πώς να γίνεις πρωταθλητής**
18.30 **Αθλητικό ημίωρο**
19.00 **Περίμετρος**
19.30 **Στην υδρόγειο**
20.00 **Ντοκιμαντέρ**
20.30 **Ειδήσεις**
21.35 **Θεσσαλονίκη-αιώνας**
22.00 **Το άξιον εστί στη Θεσσαλονίκη**
23.00 **Ξένη ταινία.**
24.00 **Ειδήσεις**
00.30 **Ξένη ταινία** (Σ)
01.00 **Επί τροχών** (Ε)

ET 1

06.00 **Οπως μας αρέσει**
07.30 **Παντός καιρού** (Ε)
08.00 **Το δελφίνι και οι φίλοι του**
09.00 **Αλλη μια μέρα... Φωτεινή** (Ε)
10.15 **Γλυκιά ζωή** (Ε)
12.00 **Χρυσές συνταγές**(Ε)
12.30 **Ξένη ταινία.**
13.50 **Ειδήσεις**
14.05 **Ο θείος μας ο Μίμης**
14.30 **Ο δάσκαλος**
15.30 **Οι ατρόμητοι**
16.25 **Ο πυρετός του μπάσκετ**
17.00 **Ειδήσεις**
17.15 **Οι περιπέτειες της μαύρης Καλλονής**
18.00 **Ελληνική ταινία.** «Αλλος για το εκατομμύριο». Κωμωδία.
20.00 **Στα φτερά του έρωτα**
21.00 **Αστροφεγγιά**
23.00 **Ειδήσεις**
23.30 **Το πετράδι του στέμματος**
00.30 **Μουσική και μουσικοί** (Ε)
01.30 **Ξένη ταινία.** «Οι παράνομοι». Αστυνομική περιπέτεια.
03.10 **Μουσικό πρόγραμμα**
04.40 **Γλυκιά ζωή** (Ε)

NET

07.00 **Πρώτη ματιά**
10.00 **Monachus monachus**
10.40 **Ρυθμοί και δρόμοι**
11.01 **Αγριοι ορίζοντες**
11.30 **Γιατροί: Οι μεγάλοι οραματιστές**
12.01 **Οι εραστές της περιπέτειας.**
13.00 **Ειδήσεις**
13.30 **Δελτίο Χρηματιστηρίου**
13.45 **Σχολείο εν πλω**
14.00 **Οι πόλεις του κόσμου**
15.00 **Ειδήσεις**
16.00 **Ο ήλιος ανατέλλει πάντα**
17.00 **Στον χώρο της Ιστορίας**
17.30 **Αναζήτηση... ένας άνθρωπος, ένας τόπος.**
18.00 **Ειδήσεις**
18.05 **Ο ζωγράφος Χρήστος Σαρακατσιάνος**
19.00 **Ειδήσεις**
19.10 **Στην καρδιά της ύλης**
19.30 **Γιατροί: Οι μεγάλοι οραματιστές**
20.00 **Ολη η Αμερική**
21.00 **Ειδήσεις**
22.00 **Ντοκουμέντο**
23.00 **Οι φρουροί του χρόνου**
24.00 **Ειδήσεις**
00.30 **Οι "Μπαντ" από τη Νέα Υόρκη**

FILMNET

06.20 **Ξένη ταινία.** «Βλέπω τον θάνατό σου»
08.00 **El Entertainment**
09.00 **Ξένη ταινία.** «Πέρασμα ανεξαρτησίας»
10.35 **Ξένη ταινία.** «Ο μικρός καουμπόι»
12.15 **Ξένη ταινία.** «Πλατινένιες φωνές»
13.55 **U.S.: Οι καλύτερες ταινίες της εβδομάδας**
14.35 **Ξένη ταινία.** «Η Μάρθα συναντάει τον Φρανγκ, τον Ντάνιελ και τον Λόρενς»
16.10 **Ξένη ταινία.** «Λίγο πριν το χάος»
17.45 **Ξένη ταινία.** «Δημόσιος κίνδυνος»
20.30 **El Entertainment**
21.00 **Ξένη ταινία.** «Boys don't cry»
23.00 **Οι Σοπράνος**
00.05 **Ξένη ταινία.** «Φλογισμένος έρωτας 2»
02.20 **Ξένη ταινία.** «Η εκδίκηση της μαφίας»

SUPER SPORT

17.00 **Αγώνες μοτοσικλέτας**
18.00 **Ελληνικό ποδόσφαιρο**
20.00 **Τα γκολ του Σαββατοκύριακου**
20.30 **Η μπάλα είναι τετράγωνη**
22.00 **Αγώνες αυτοκινήτου**
22.30 **Οι ειδικοί**
23.30 **Γερμανικό ποδόσφαιρο**
01.30 **Μπάσκετ**
03.30 **Γερμανικό ποδόσφαιρο**
05.30 **X-Gaes**

MEGA

06.00 **Πρώτη έκδοση**
08.00 **Σήμερα με την Αννα**
10.00 **Σαν στο σπίτι σας**
12.55 **Δελτίο ειδήσεων στη νοηματική γλώσσα**
13.00 **Δύο ξένοι** (Ε) Κωμική σειρά.
14.00 **Ειδήσεις**
15.00 **Ολα για την υγεία.** Ενημερωτική εκπομπή.
16.00 **Το καρέ της ντάμας**
16.30 **Στην κουζίνα ολοταχώς**
17.00 **Ματιές στα γεγονότα**
17.15 **Για μια θέση στον ήλιο.** Κοινωνική σειρά Παίζουν: Πέτρος Φυσσούν, Πάνος Σκουρολιάκος, Ελένη Φιλίνη, Γιώργος Χριστοδούλου, Αλμπέρτο Εσκενάζυ
17.50 **Απαγορευμένη αγάπη**. Καθημερινή δραματική σειρά. Παίζουν: Κώστας Αρζόγλου, Νικήτας Τσακίρογλου, Τιτίκα Βλαχοπούλου, Τατιάνα Λύγαρη
18.40 **Ποιός θέλει να γίνει εκατομμυριούχος;**
19.30 **Τα γεγονότα στις οκτώ**
21.00 **Σ' αγαπώ, μ' αγαπάς.** Κωμική σειρά. Παίζουν: Δήμητρα Παπαδοπούλου, Θοδωρής Αθερίδης
21.40 **Είσαι το ταίρι μου.** Κωμική σειρά. Παίζουν: Αλέκος Συσοβίτης, Κατερίνα Λέχου, Βασίλης Χαραλαμπόπουλος.
22.40 **Επιφάνεια.** Ερωτικό θρίλερ. Παίζουν: Αρης Λεμπεσόπουλος, Ακύλα Καραζήσης, Μαρία Πρωτόπαππα.
23.40 **Ενώπιος ενωπίω.** Ενημερωτική εκπομπή με τον Νίκο Χατζηνικολάου.
00.15 **Τελευταία γεγονότα**
00.30 **Ενώπιος ενωπίω** (Σ)
01.00 **Ολική επαναφορά**
02.00 **Μάλιστα κύριε Δήμαρχε**
02.30 **Τα μυστικά του ζωικού βασιλείου**
03.00 **Από τη Χάριετ με αγάπη**
03.30 **Τηλεμάρκετινγκ**
05.00 **Fashion TV**

ANT 1

06.15 **Αραχτοί και λάιτ** (Ε)
06.44 **Κινούμενα σχέδια**
06.55 **Ειδήσεις στη νοηματική γλώσσα**
07.00 **Καλημέρα Ελλάδα.** Ενημερωτική εκπομπή με τον Γιώργο Παπαδάκη.
10.00 **Πρωινός καφές**
13.10 **Super game**
13.15 **Νταντά για όλες τις δουλειές** (Ε)
14.00 **Τα νέα του ANT-1**
14.45 **Χρήμα και χρηματιστήριο**
14.50 **Λίφτινγκ** (Ε) Κωμική σειρά.
15.55 **Big brother**
16.00 **Ατίθασα νιάτα** . Κοινωνική σειρά
17.00 **Καλημέρα ζωή**. Κοινωνική σειρά. Παίζουν: Γιώργος Βασιλείου, Μίνα Χειμώνα, Μυρτώ Πισπινή, Νίκος Παπαδόπουλος.
17.45 **Τα νέα του ANT1**
17.55 **Big brother**
18.00 **Θησαυροφυλάκιο**
18.45 **Η λάμψη**. Κοινωνική σειρά.
19.30 **Ειδήσεις**
21.00 **Ακρως οικογενειακόν.** Κωμική - οικογενειακή σειρά.
22.00 **Big Brother.**
23.00 **Οσο υπάρχει αγάπη.** Ερωτική σειρά.
24.00 **Νυκτερινές ειδήσεις**
00.15 **X- files**. Σειρά επιστημονικής φαντασίας.
01.15 **Τμήμα ηθών** (Σ)
02.15 **Ξένη ταινία.** «Γλυκιά μου Αλις». Θρίλερ.
04.15 **Τηλεμάρκετινγκ-Τηλεαγορά**
05.00 **Ξένη ταινία.** «Ο καβαλάρης». Γουέστερν.

Η ταβέρνα
«ΝΙΚΟΛΑΣ»
διαθέτει αίθουσα 300 και
600 ατόμων για κάθε
είδους εκδήλωση.
Η αίθουσα κλιματίζεται.
Πληροφορίες στα τηλέφωνα:
0241–47048, 48262



Η εμπειρία μας και η αφοσίωση στη λεπτομέρεια
αποτελουν εγγύηση για την απόλυτη επιτυχία ωστε
να μείνουν ανεξίτηλες στη μνήμη τη δική σας και των καλεσμένων σας.....

ΧΟΡΟΕΣΠΕΡΙΔΕΣ - ΓΑΜΟΙ - CATERING - ΠΑΙΔΙΚΑ ΠΑΡΤΥ

ΞΕΝΟΔΟΧΕΙΟ SOFITEL CAPSIS
ΡΟΔΟΥ
Για Πληροφορίες 25-015 & 20919 (09.00 - 17.00)

CAPSIS
Conference Centers
& Resort Hotels





Ο γιατρός... κοντά και πέρα



Το δέρμα στην υπηρεσία των μεταμοσχεύσεων

Γράφει ο Βιολόγος Δημήτρης Παναγόπουλος

Ερευνα που δημοσιεύεται στο τεύχος Σεπτεμβρίου του περιοδικού Nature Cell Biology έρχεται να δώσει νέα πνοή στο πεδίο της παραγωγής μοσχευμάτων από πολυδύναμα στελεχιακά κύτταρα. Σύμφωνα με τους ερευνητές, στελεχιακά κύτταρα που απομονώθηκαν από το δέρμα νεαρών και ενήλικων τρωκτικών έχουν τη δυνατότητα να πολλαπλασιάζονται και να διαφοροποιούνται σε καλλιέργειες, παράγοντας νευρικά και νευρογλοιακά κύτταρα, καθώς και κύτταρα μυών.

Τα σήματα που απαιτούνται για να ωθήσουν τα παραπάνω κύτταρα στη συγκεκριμένη πορεία διαφοροποίησης παράγονται από κύτταρα του ενήλικου ανθρώπινου κρανίου και μπορούν εύκολα να απομονωθούν, ώστε να χρησιμοποιηθούν στις καλλιέργειες των στελεχιακών κυττάρων.

Κατακλείδα της έρευνας είναι η πρόταση θεώρησης του δέρματος ως μία αυτόνομη και εύκολα προσβάσιμη πηγή πολυδύναμων στελεχιακών κυττάρων με τελικό σκοπό τις μεταμοσχεύσεις.

Η ανάγκη της ύπαρξης πολλών από τη μία και κατάλληλων από την άλλη μοσχευμάτων για τη σωτηρία χιλιάδων ασθενών που χρειάζονται μεταμόσχευση, είναι ο βασικός παράγοντας που ώθησε την επιστήμη στην αναζήτηση νέων δρόμων εύρεσης μοσχευμάτων πέρα από τους λιγοστούς δότες.

Στα πλαίσια αυτά ανακαλύφθηκαν τα πολυδύναμα στελεχιακά κύτταρα, τα οποία έχουν τη δυνατότητα να διαφοροποιούνται προς ορισμένη κατεύθυνση σχηματίζοντας κύτταρα συγκεκριμένων ιστών ή και οργάνων, δεχόμενα τα κατάλληλα για την κάθε περίπτωση εξωκυτταρικά χημικά μηνύματα.

Τα κύτταρα αυτά δεν είναι τίποτα άλλο, παρά φυσιολογικά κύτταρα του κάθε οργανισμού που παραμένουν αδιαφοροποίητα διατηρώντας την ικανότητα σηματοδοτούμενης εξωτερικά διαφοροποίησης.

(Πηγή: Flash.gr)

Εργαστήριο Κλινικής Ψυχολογίας

ΧΡΙΣΤΙΝΑ ΣΑΒΒΑΚΗ-ΓΚΡΑΝΖΑΝ

Κλινική Ψυχολόγος-Ψυχοπαθολόγος (DESS)

- Πτυχιούχος του Πανεπιστημίου Nancy Γαλλίας
- Μεταπτυχιακή ειδίκευση (DESS) στην Κλινική Ψυχολογία Ενηλίκου, Εφήβου και Παιδιού στο Πανεπιστήμιο Reims Γαλλίας

Για τον ενήλικο
- Ψυχοδιαγνωστική
- Ψυχολογική υποστήριξη
- Ατομική και οικογενειακή συνέντευξη
- Ψυχοθεραπεία αναλυτικής εμπνεύσεως

Για το παιδί
- Αξιολόγηση προσωπικότητας (τεστ νοημοσύνης, προβολής)
- Διάγνωση μαθησιακών δυσκολιών και συμπεριφορικών διαταραχών
- Συμβουλευτική επαγγελματικού προσανατολισμού
- Ψυχοθεραπεία μέσω παιχνιδιού και εικαστικών

Δέχεται με ραντεβού
Εθνικής αντίστασης 15
Τηλ.: 77350-Κιν. 0937684251

ΟΡΘΟΠΕΔΙΚΟ ΚΕΝΤΡΟ
Σταμάτης Χαρίτος
ΕΛΕΥΘ. ΒΕΝΙΖΕΛΟΥ 6 85100 ΡΟΔΟΣ
(Δίπλα στη Ροδιακή Έπαυλη)
ΤΗΛ. 0241-24112 - 75969
E-mail: orken@rho.forthnet.gr

- ΖΩΝΕΣ
- ΚΗΛΕΠΙΔΕΣΜΟΙ
- ΚΑΛΤΣΕΣ ΦΛΕΒΙΤΙΔΟΣ
- ΠΑΤΟΙ ΣΙΛΙΚΟΝΗΣ
- ΑΝΑΤΟΜΙΚΑ ΥΠΟΔΗΜΑΤΑ
- ΠΑΙΔΙΚΑ ΠΑΠΟΥΤΣΙΑ ΠΛΑΤΥΠΟΔΙΑΣ
- ΠΡΟΪΟΝΤΑ ΚΑΤΑΚΛΙΣΕΩΝ
- ΑΝΑΠΗΡΙΚΑ ΑΜΑΞΙΔΙΑ
- ΒΑΔΙΣΤΙΚΑ
- ΟΡΘΟΠΕΔΙΚΑ ΣΤΡΩΜΑΤΑ ΚΑΙ ΜΑΞΙΛΑΡΙΑ
- ΗΛΕΚΤΡΙΚΕΣ ΚΟΥΒΕΡΤΕΣ ΚΑΙ ΘΕΡΜΟΦΟΡΕΣ
- ΑΝΑΛΩΣΙΜΑ ΙΑΤΡΕΙΟΥ
- ΜΠΛΟΥΖΕΣ ΙΑΤΡΙΚΕΣ
- ΠΙΕΣΟΜΕΤΡΑ
- ΜΗΧΑΝΗΜΑΤΑ ΓΙΑ ΠΑΡΑΠΛΗΓΙΑ ΤΕΤΡΑΠΛΗΓΙΑ
- ΝΟΣΟΚΟΜΕΙΑΚΑ ΚΡΕΒΑΤΙΑ
- ΣΥΣΚΕΥΕΣ ΜΑΣΑΖ
- ΑΝΤΙΚΥΤΑΡΙΔΙΚΑ ΚΟΛΑΝ

Print House 37095

ΚΡΙΤΩ ΙΑΤΡΙΚΗ ΜΕΡΙΜΝΑ ΡΟΔΟΥ
ΙΑΤΡΙΚΗ ΑΝΑΚΟΙΝΩΣΗ
Η ιατρός
ΕΛΕΥΘΕΡΙΑ ΘΕΜΕΛΗ-ΚΛΑΔΟΓΕΝΗ
ΜΙΚΡΟΒΙΟΛΟΓΟΣ-ΒΙΟΠΑΘΟΛΟΓΟΣ
Δέχεται:
Στο ιατρείο της: Ιωάννου Μεταξά 3
(ΚΡΙΤΩ Ιατρική Μέριμνα Ρόδου)
08.00-20.00 καθημερινά
Τηλ. 38008-30020 Fax: 73861

ΙΑΤΡΙΚΗ ΑΝΑΚΟΙΝΩΣΗ
Το Ιατρείο του ΟΥΡΟΛΟΓΟΥ
Μιχαήλ Σκούλουκα
μετεφέρθη στην οδό Μεταξά 9
(πίσω από το Παλαιό Νοσοκομείο)
Δέχεται 09.00-13.00 και
17.30-20.00 μ.μ. κάθε μέρα
Τηλ. 74444

ΙΑΤΡΙΚΗ ΑΝΑΚΟΙΝΩΣΗ
Ο Ιατρός
ΓΕΩΡΓΙΟΣ Θ. ΑΡΑΒΑΝΗΣ
Πλαστικός χειρουργός
δέχεται στο ιατρείο του Ηρώων Πολυτεχνείου 20-Ρόδος
καθημερινά εκτός Τετάρτης 6-9 το βράδυ,
Σάββατο 10-1 το πρωί.
Τηλ. για ραντεβού
30377 κινητό 0932-585437

ΝΤΟΡΑ ΚΩΝΣΤΑΝΤΙΝΟΠΟΥΛΟΥ
ΨΥΧΟΛΟΓΟΣ
Πτυχιούχος του Πανεπιστημίου της Καλιφόρνιας-Λος Αντζελες (UCLA)-Μεταπτυχιακές σπουδές στο Pepperdine University-Malibu California.
➤ Αμεση ψυχολογική υποστήριξη και επαγγελματική φροντίδα από έμπειρη Ψυχολόγο και Οικογενειακή Σύμβουλο.
➤ Η σωστή θεραπευτική σχέση μπορεί να επιφέρει ρεαλιστικές λύσεις για πραγματικά προβλήματα σε θέματα: μοναξιάς, μελαγχολίας, στρες, ανυπομονησίας, φοβίας, εθισμού, οικογενειακών σχέσεων, διαζυγίου, κακομεταχείρισης, συναισθηματικών δυσκολιών, αυτοπεποίθησης, ανασφάλειες, μεταβατικά στάδια ζωής, βουλιμίας, ανορεξίας, απώλειας, πένθους.
Τηλεφωνείστε στα τηλέφωνα:
35163 και 0944/980550
για ραντεβού και άμεση εξυπηρέτηση.
Διεύθυνση: Καρίας 1
Περιοχή Ροδίνι - Ρόδος

ΙΑΤΡΙΚΗ ΑΝΑΚΟΙΝΩΣΗ
Ο Ιατρός
ΕΜΜΑΝΟΥΗΛ Ι. ΔΙΑΜΑΝΤΗΣ
ΕΝΔΟΚΡΙΝΟΛΟΓΟΣ-ΔΙΑΒΗΤΟΛΟΓΟΣ
ΕΘΝΙΚΗΣ ΑΝΤΙΣΤΑΣΕΩΣ 18 (Πρώην Αννης Μαρίας)
Τηλ. 0241-20570, κιν. 0977-294680

Παρακαλεί τους ασθενείς του, που λαμβάνουν θεραπεία με δισκία θυροξίνης **T4100, T4125, T4150, T4175, T4200** και δεν κατέστη ακόμη δυνατόν να ενημερωθούν από τον ίδιο προσωπικά, να επικοινωνήσουν άμεσα μαζί του στα τηλέφωνα **0241-20570 και 0977-294680**

ΙΑΤΡΙΚΗ ΑΝΑΚΟΙΝΩΣΗ
Ο ιατρός
ΠΑΠΑΒΕΡΓΗΣ ΣΤΑΥΡΟΣ
ΕΝΔΟΚΡΙΝΟΛΟΓΟΣ-ΔΙΑΒΗΤΟΛΟΓΟΣ
Ιερού Λόχου 14-3ος όροφος (Εναντι Ολυμπιακής)
Τηλ. 39430-76470-fax: 70224, κινητό: 0932-239652
Παρακαλεί, τους ασθενείς του, με οποιαδήποτε μορφή θυρεοειδοπάθειας και κυρίως αυτούς που έχουν υποβληθεί σε χειρουργική επέμβαση θυρεοειδεκτομής, και λαμβάνουν θεραπευτική αγωγή με δισκία θυροξίνης (Τ4 100, 125, 150, 175, 200) να επικοινωνήσουν άμεσα με την γραμματεία του Ιατρείου.
(τηλ.: 39430-76470)

INEMA
ΙΑΤΡΙΚΟΣ & ΝΟΣΟΚΟΜΕΙΑΚΟΣ ΕΞΟΠΛΙΣΜΟΣ
13 ΧΡΟΝΙΑ ΕΜΠΕΙΡΙΑΣ
ΠΙΣΤΟΠΟΙΗΣΗ ΠΟΙΟΤΗΤΑΣ ISO 9002 EN 46002 E3/833
ΛΕΜΕΣΣΟΥ 2 ΡΟΔΟΣ ΤΗΛ.32238 – FAX 28484



ΑΝΑΠΗΡΙΚΑ ΚΑΡΟΤΣΙΑ – ΒΑΔΙΣΤΙΚΑ ΒΟΗΘΗΜΑΤΑ – ΟΡΘΟΠΕΔΙΚΑ ΕΙΔΗ – ΜΠΛΟΥΖΕΣ ΙΑΤΡΙΚΕΣ – ΚΑΛΤΣΕΣ ΦΛΕΒΙΤΙΔΑΣ – ΠΕΛΜΑΤΑ – ΟΡΘΟΠΕΔΙΚΑ ΜΑΞΙΛΑΡΙΑ – ΚΡΕΒΑΤΙΑ ΝΟΣΟΚΟΜΕΙΑΚΑ – ΙΑΤΡΙΚΟΣ ΕΞΟΠΛΙΣΜΟΣ ΚΑΙ ΑΝΑΛΩΣΙΜΑ – ΟΡΓΑΝΑ ΧΗΜΕΙΟΥ ΚΑΙ ΚΑΘΕ ΑΛΛΟ ΕΙΔΟΣ ΓΙΑ ΚΑΤ ΟΙΚΟ ΝΟΣΗΛΕΙΑ.

Εκτός

...και επι τα αυτα

Ο δήμος Ρόδου δεν έχει καμιά σχεση με το γνωστό πια κλωνοποιημένο άγαλμα του Ανδρέα Παπανδρέου που σε λίγο θα φιγουράρει στη μισή Ελλάδα δήλωσε στο δημοτικό συμβούλιο ο δήμαρχος και έριξε τις ευθύνες, που λέτε, σε μια επιτροπή πρωτοβουλίας την σύσταση της οποίας μάλλον και ο ίδιος αγνοεί... Το ότι το "μάρμαρο" το πλήρωσε ο δήμος μέσω της "ιεράς οδού" αυτό φαίνεται δεν έχει καμιά σημασία για το κ. Γιαννόπουλο που αν μη τι άλλο ως γνήσιο πολιτικό τέκνο του Ανδρέα θα περιμέναμε μια άλλη συμπεριφορά που θα απέκλειε τον διασυρμό του, γιατί περί τέτοιου πρόκειται...

Θα διασφαλίσουμε διαβεβαίωσε το Δ.Σ τον ανδριάντα του Κωνσταντίνου Καραμανλή. Θα ζητηθεί δηλαδή από τον καλλιτέχνη να καταστρέψει το καλούπι! Φθάσαμε δυστυχώς στο σημείο που αμφισβητούνται τα αυτονόητα. Γιατί αυτονόητο είναι ότι ένα άγαλμα, ό,τι και αν είναι αυτό, είναι έργο μοναδικό και ανεπανάληπτο... Αν δεν το γνωρίζουν ας ζητήσουν την άποψη του αρμοδίου φορέα που υπάρχει στην Αθήνα. Πάντως η πατέντα του κλωνοποιημένου αγάλματος είναι και πρωτοποριακή και αρκετά προσοδοφόρα ως φαίνεται...

Και καλά ο δήμαρχος, ήταν φανερό ότι είχε πρόβλημα με την όλη εξέλιξη και ήθελε να κλείσει το θέμα, οι λοιποί μεγαλοπαράγοντες του ΠΑΣΟΚ που είναι και μέλη του Δ.Σ και αν σήμερα έχουν ξεφύγει από την αφάνεια και την ανωνυμία το οφείλουν τα μέγιστα στον Ανδρέα δεν μπορούσαν κάτι να πούν έτσι για τα μάτια του κόσμου; Κουβέντα από κανένα... Και όταν λέμε κανένα εννοούμε κανένα, από καμία παράταξη δυστυχώς... Κάτι θα υπολόγισαν, κάτι θα φοβήθηκαν, διαφορετικά δεν εξηγείται η ένοχη σιωπή τους. Ολοι αυτοί δυστυχώς καθορίζουν τις τύχες μας και διεκδικούν να συνεχίσουν να το κάνουν και στο μέλλον! Πού είσαι Ανδρέα να τους δεις...

Και εντάξει ο Παπανδρέου είναι μακαρίτης οπότε και δεν τον χρειάζονται, το κύρος και την αξιοπρέπεια της πόλης πού την έβαλαν; Θέλουν δηλαδή το άγαλμα που απέκτησε η πόλη της οποίας αρέσκονται να αυτοαποκαλούνται άρχοντες και σωτήρες να αναπαραχθεί για όλες τις μεγαλουπόλεις της χώρας; Δεν θα έπρεπε έστω και τώρα να προασπίσουν την φήμη και την αξιοπρέπεια της; Ψιλά γράμματα για τους σημερινούς κρατούντες που η μοναδική τους έγνοια είναι πως θα ξαναεκλεγούν για να μην χαθούν οι καρέκλες και έρθει η συντέλεια του κόσμου!

Για το "υψηλό" επίπεδο που Δ.Σ πάντως δεν πρέπει να υπάρχει καμιά αμφιβολία. Να φανταστείτε στην τελευταία συνεδρίαση αντηλλάγησαν φιλοφρονήσεις του στυλ "λες βλακείες" και "βλάκας είσαι και φαίνεσαι" ενώ δεν παρέλειψαν να αναφερθούν και στον Αι Φανούρη, βοήθειά μας! Οχι δεν ήθελαν να εκδηλώσουν τα χριστιανικά αισθήματά τους, άλλο ήθελαν να πουν και το έριξαν στον Αι Φανούρη και τη φανουρόπιττα!

ΥΓ: Με πολύ ενδιαφέρον αναμένεται η πρώτη συνεδρίαση του πρώτου Δ.Σ του δημοτικού πλέον Λιμενικού Ταμείου. Το ενδιαφέρον δεν εντοπίζεται στο έργο που θα παραχθεί γιατί αυτό λίγο πολύ είναι γνωστό αλλά στο ποιός θα καταλάβει την θέση του αντιπροέδρου... Πως έχω την αίσθηση ότι κάποιοι θα ...δουλέψουν πάλι για χάρη μας; Να 'ναι καλά οι άνθρωποι που δε μας αφήνουν να πλήξουμε...

Γράφει η **ΗΡΩΔΙΑΣ** *(Α-λογο-κρίτως)*

Απέτυχε το εγχείρημα για την επιλογή του προέδρου στο ΕΒΕΔ πριν τις επίσημες εκλογές και τώρα τα πράγματα θα εξελιχθούν πολύ πιο άγρια από το να τα άφηναν να εξελιχθούν από μόνα τους. Ηρθε "καπάκι" και ο Σιφωνιός που τους την είπε, ότι δηλαδή επιλέγουν διαδικασίες που παραπέμπουν σε μοναρχικά καθεστώτα! Πάντως στο "γήπεδο" του ΕΒΕΔ έπαιξαν πολλοί, από το χώρο της ΔΑΝΕ και της νομαρχίας μέχρι τον δήμο της Ρόδου! Το αποτέλεσμα της ισοπαλίας για αρκετούς που γνώριζαν το παρασκήνιο ήταν αναμενόμενο ενώ κάποιοι άλλοι έλεγαν ότι η ανατροπή έγινε τις δύο τελευταίες ημέρες. Οι δύο αντιμαχόμενες πλευρές όπως ακούγεται δεν θέλουν να ακούσουν κουβέντα για συμβιβασμό και η κάθοδος τριών ή και τεσσάρων ψηφοδελτίων είναι προ των πυλών.



Κάποτε η Χαριλάου Τρικούπη στήριζε χωρίς πολλές πολλές συζητήσεις τις όποιες οργανωτικές επιλογές των Νομαρχιακών Επιτροπών κόντρα στην θέληση των πρωτοβάθμιων οργανώσεων. Σήμερα ο Τομέας Οργανωτικής Πολιτικής υπό τον Μιχάλη Νεονάκη ξέφυγε από την πεπατημένη και δεν φοβάται να "αδειάσει" τα ανώτερα όργανα του νομού όταν διαπιστώνει ότι παρανομούν. Τελευταίο παράδειγμα η εγγραφή των 100 μελών στην Τ.Ο του Αι-Γιάννη και η μη διαγραφή άλλων εκατό στην Τ.Ο Πόθιας στην Κάλυμνο. Και στις δύο περιπτώσεις οι γραμματείς των δύο Νομαρχιακών Επιτροπών νόμιζαν ότι μπορούσαν να κάνουν ό,τι θέλουν, να διαχειρίζονται δηλαδή το μητρώο των μελών ως να είναι αμπελοχώραφό τους με αποτέλεσμα να ηττηθούν κατά κράτος. Η αλαζονεία όταν ξεπεράσει τα όρια οδηγεί σε συμφορές. Ας δουν το παράδειγμα της Αμερικής για να αντιληφθούν την ανάγκη του "μέτρου" στη ζωή και τη δράση του ανθρώπου, των κομμάτων, των κυβερνήσεων. Ενα ξεφύλλισμα στις αρχαίες τραγωδίες θα βοηθούσε τα μέγιστα...

Μέσα στη μιζέρια των καιρών που ζούμε ευτυχώς υπάρχουν και κάποιες φωτεινές εξαιρέσεις που δίνουν μια άλλη ποιότητα στη ζωή και την κοινωνία μας. Συνήθως αυτές προέρχονται από ανθρώπους απλούς καθημερινούς που θεωρούν ότι πανω από την προσωπική καλοπέραση είναι η προσφορά στον πλησίον. Αναφέρομαι στον κ. Γουδή που έδωσε ό,τι είχε και δεν είχε στον Δήμο της Ρόδου για να φτιάξει ένα νέο ΚΑΠΗ για τους ηλικιωμένους της πόλης μας. Ηθελε μάλιστα, όπως είπε ο δήμαρχος, όταν έμαθε ότι για την κατασκευή του χρειαζόταν περισσότερα από αυτά που διέθετε να πωλήσει ένα διαμέρισμα που έχει στην Αθήνα, κάτι -και σωστά- που δεν δέχτηκε ο δήμαρχος. Πώς να μην χειροκροτείς αυτόν τον άνθρωπο που αν και η καταγωγή του είναι από αλλού υπολογίζει την Ρόδο πατρίδα του και θεωρεί υποχρέωσή του να προσφέρει ό,τι έχει και δεν έχει. Την ίδια ώρα οι έχοντες και κατέχοντες αυτού του τόπου όχι μόνο δεν δίνουν δεκάρα τσακιστή για ένα έστω μικρό εργάκι αλλά απεναντίας απαιτούν να πάρουν όλο και περισσότερα από την πολιτεία, τοπική και κεντρική. Ετσι για να μην μας διαφεύγουν μερικά πράγματα...

Πολύ καλό το φεστιβάλ για την προώθηση των ντόπιων προϊόντων που διοργάνωσε η νομαρχία Δωδεκανήσου, για την ακρίβεια ο Οργανισμός Τουρισμού στον οποίο προΐσταται ο Μανόλης Καμπουρόπουλος. Μια τέτοια εκδήλωση με χρώμα από όλα τα Δωδεκάνησα νομίζω ότι την είχε η Ρόδος ανάγκη. Πρώτα πρώτα ντόπιοι και ξένοι δοκίμασαν τα πολύ ωραία προϊόντα που παράγονται σε διάφορα νησιά του νομού μας και δεύτερον επι τρείς ημέρες ήταν ένας τόπος συνέρευσης μεταξύ γνωστών και φίλων κάτι που το έχουμε ιδίως αυτόν τον καιρό ανάγκη. Και δεν ήταν μόνο τα προϊόντα, μέλι, τυρί, λάδι, κρασιά ακόμη και παστοί κοκκινοψάρια υπήρχαν αλλά είχε και φανταστικά δημιουργήματα - έργα τέχνης- που οι δημιουργοί τους ζουν σε μικρά και απόμακρα νησιά. Υπήρχαν και τα περίπτερα με τουριστικό υλικό όπου έπαιρνες μια ιδέα τι χάνεις αν δεν έχεις καταφέρει να επισκεφθείς την Κάσο, τη Λέρο ή την Χάλκη. Το μόνο περίπτερο που είχε στην κυριολεξία τα μαύρα τους τα χάλια ήταν αυτό της ΠΡΟΤΟΥΡ με αποτέλεσμα να σκέφτεσαι αν δικαιολογήμενα εισπράττει γιατί περί είσπραξης πρόκειται τα εκατό, ογδόντα, κάπου εκεί τέλος πάντων εκατομμύρια από τον δημοτικό φόρο για την διαφήμηση της Ρόδου. Δύο τρεις φορές που πέρασε η στήλη δεν είχε ανθρώπο στο περίπτερό της ενώ η εικόνα που έβλεπες ήταν από μίζερη μέχρι απογοητευτική. Πάντως μπράβο στον κ. Καμπουρόπουλο, το πείραμα πέτυχε. Ας ελπίσουμε ότι θα γίνει θεσμός στα χρόνια που θα ακολουθήσουν

Στο στόχαστρο δημάρχων, βουλευτών και κομματικών στελεχών συνεχίζει να βρίσκεται ο υφυπουργός Εσωτερικών και μάλλον όπως δείχνουν τα πράγματα δεν θα καταφέρει να κρατήσει την καρέκλα του μετά τον Οκτωβριο. Μόνο ο κουμπάρος προσπαθούσε να πείσει προχθές στη μάζωξη των δημάρχων ότι οι ιδέες του κ.Καΐσερλη είναι η σωτηρία της τοπικής αυτοδιοίκησης. Αλλά πώς να πείσει όταν από μόνη της η ιδιότητα που έχει πλέον τον καθιστά αυτόματα αναξιόπιστο στην εν λόγω υπόθεση. Και η κατάσταση χειροτερεύει όταν υπήρχε απέναντι ένας Χατζηγιακουμής που με στοιχεία αποδείκνυε τον υφυπουργικό εκβιασμό στην προσπάθειά του να περάσει αυτό που θέλει. Λέτε να διακαιωθεί ο Αριστοτέλης Παυλίδης που έλεγε τελευταία ότι ουαί και αλίμονο για την Τ.Α αν παραμένει πέραν του Οκτωβρίου υφυπουργός; Αναφερόμαστε στον Αρ. Παυλίδη για να μην αναφερθούμε σε αυτά που λέει ο Β. Παπανικόλας που είναι πολύ χειρότερα... Πάντως οι πληροφορίες που φθάνουν στην Ρόδο μιλούν για "σφαγή" υφυπουργών στον επερχόμενο ανασχηματισμό οπότε όλο και κάποια ελπίδα για δημάρχους και λοιπούς υπάρχει. Ιδωμεν...

Επωνύμως

Η μπούργκα της υποκρισίας

ΞΑΦΝΙΚΑ ΜΕ ΤΟ βίντεο του Λάρυ Κινγκ η παγκόσμια κοινότητα συνειδητοποίησε το πόσο βάναυσα ζουν οι γυναίκες στο Αφγανιστάν! Εχουν, έλεγε ο δημοσιογράφος, ένας από τους πολλούς δικαίωμα μόνο να αναπνέουν, τίποτε άλλο! Και καλά οι αμερικάνοι, μέχρι εκείνο το μοιραίο πρωινό της 11ης Σεπτεμβρίου δεν γνώριζαν τίποτε γιατί πέραν των οικονομικών τους δεν ασχολούνταν με τίποτε άλλο. Οι υπόλοιποι όμως δεν διάβαζαν, δεν άκουγαν ότι κάτω εκεί οι γυναίκες για το παραμικρό μαστιγώνονται αλύπητα, φθάνουν ακόμη και στην εκτέλεση αν διαπράξουν κάποιο παράπτωμα που για εμάς όλους μπορεί να είναι κάτι το απολύτως φυσιολογικό.

ΔΕΝ ΞΕΡΩ ΓΙΑΤΙ επαναστατώ κάθε φορά που αντιλαμβάνομαι το πόσο υποκριτής είναι ο κόσμος που ζούμε. Εγω άπειρες φορές έχω διαβάσει και έχω σχολιάσει το τι ζωή περνούν οι γυναίκες όχι μόνο στο Αφγανιστάν αλλά σε πολλές χώρες της Ανατολής.

ΞΕΧΑΣΑΜΕ ΤΗΝ ΠΡΙΓΚΙΠΙΣΣΑ από την Αραβία που εκτελέστηκε γιατί ξενοκοίταξε, ξεχνάμε ότι στην διπλανή μας χώρα υπουργός δήλωσε ότι οι φοιτήτριες της Ιατρικής πρέπει αναγκαστικά να είναι παρθένες και τόσα άλλα που αναγράφονται - ευτυχώς στον ελλαδικό Τύπο.

ΚΑΠΟΙΟΙ ΘΑ ΠΟΥΝ ότι άλλες αξίες έχουμε εμείς στη Δύση και άλλες αυτοί στην Ανατολή και δεν θα διαφωνήσω. Ομως σε όλα υπάρχουν όρια και αυτά δυστυχώς τα έχουν κάποιοι υπερβεί εις βάρος των ομοφύλων μου. Δεν φταίει ο Αλλάχ, φταίνε τα μυαλά που ερμηνεύουν τον λόγο του κατά το δοκούν. Ποιά θρησκεία είναι αυτή και ποιός Θεός που θα μου απαγορεύσει το δικαίωμα στη μόρφωση, την υγεία, την εργασία, το δικαίωμα να ζω εν τέλει ως άνθρωπος που είμαι. Εκεί κάτω οι ομόφυλές μου δεν έχουν δικαίωμα να επισκεφτούν άνδρα γιατρό για το όποιο πρόβλημα αντιμετωπίζουν, πρέπει μόνο σε γυναίκες γιατρούς να απευθύνονται. Και όταν έχεις καταργήσει την γυναικεία εργασία τι δυνατότητες έχουν αλήθεια να βρουν μια τέτοια γιατρό;



Γράφει
η Ρένα Βενιανάκη
revenianaki@yahoo.com

ΕΜΕΙΣ ΕΔΩ ΠΡΕΠΕΙ να νοιώθουμε ευτυχείς γιατί λόγω της συμμετοχής μας στα ευρωπαϊκά δρώμενα καταφέραμε το ντόπιο ιερατείο να περιοριστεί στον έλεγχο της μίνι φούστας και του έξωμου φουστανιού... Υπήρξαν φωνές, υπάρχουν και σήμερα αρκετές, που αντιτάσσονται στη νομιμοποίηση των αμβλώσεων, που προσπαθούν να ξαναγυρίσουν στο σπίτι τη γυναίκα. Εχω την αίσθηση ότι αν ήταν στο χέρι του δικού μας ιερατείου - κατά τον μητροπολίτη Ιωαννίνων Ταλιμπαν με καλιμαύχι - όλο και θα ήθελαν να μας γυρίσουν πολλά χρόνια πίσω. Μπορεί να μην ήθελαν να μας βάλουν την μπούργκα αλλά θα ήθελαν πολλά από τα δικαιώματα που έχουμε να μας τα καταργήσουν. Οι δικοί μας δηλαδή δεν είναι καλύτεροι από τους άλλους, απλά δεν τους παίρνει, αυτό είναι όλο.

ΣΥΜΠΕΡΑΣΜΑ, ΕΜΕΙΣ ΕΙΜΑΣΤΕ πολύ καλά παρά τα προβλήματα που έχουμε ακόμη. Ας μην ξεχνάμε όμως ότι κάποιες άλλες γυναίκες έχουν ένα δικαίωμα, της αναπνοής. Γι' αυτό ας κάνει η καθεμιά μας ό,τι μπορεί. Και μπορούμε, αρκεί να θέλουμε.

ΟΙΝΟ-ΛΟΓΙΚΑ

Λεξικό οινογνωσίας

ΟΞΕΙΔΩΣΗ είναι η απότομη επίδραση του οξυγόνου στο κρασί. Εχει ως αποτέλεσμα να καταστρέφει ανεπανόρθωτα το άρωμα του κρασιού δίνοντας άρωμα που θυμίζει καμένο μήλο. Μερικά κρασιά έχουν ως ποικιλιακό άρωμα το άγουρο μήλο.

ΠΑΛΑΙΩΣΗ, είναι η αργή οξείδωση ενός κρασιού που έχει σαν αποτέλεσμα την τροποποίηση κάποιων ενώσεων και τη δημιουργία νέων κάνοντας το κρασί πιο πολύπλοκο. Αν κλείσετε μια φιάλη λευκού κρασιού θα προσέξετε ότι αυτό θα οξειδωθεί παρ' ότι είναι απόλυτα προφυλαγμένο από το οξυγόνο. Αυτό συμβαίνει γιατί η οξείδωση είναι γενικότερο χημικό φαινόμενο και όχι κατά ανάγκη η επίδραση του οξυγόνου. Μέσα λοιπόν σε ένα καλά σφραγισμένο κρασί (ευτυχώς), συνεχίζεται η οξείδωση.

ΒΙΟΛΟΓΙΚΗ ΚΑΛΛΙΕΡΓΕΙΑ. Συχνά πλέον εμφανίζονται σε ετικέτες και έντυπα παραγωγών οι ενδείξεις για βιολογική καλλιέργεια των αμπελιών. Είναι σημαντικό να συνειδητοποιήσουν οι παραγωγοί ότι πρέπει να καλ-



λιεργούν τα αμπέλια τους χρησιμοποιώντας όσο το δυνατόν λιγότερα φυτοφάρμακα και λιπάσματα. Οι παραγωγοί που κάνουν τέτοιου είδους καλλιέργεια φυσικά και πρέπει να το προβάλουν προς τους καταναλωτές.

ΒΙΟΛΟΓΙΚΟ ΚΡΑΣΙ. Ομως υπάρχει μεγάλη απόσταση μέχρι να εμφανίζουν το τελικό προϊόν τους ως βιολογικό. Η οποιαδήποτε αναφορά ότι το τελικό προϊόν, το κρασί είναι βιολογικό αποτελεί παραπλανητική ένδειξη αφού δεν υπάρχει προς το παρόν αντίστοιχη νομοθεσία. Θα μπορούσαμε να δεχθούμε κάτι τέτοιο όταν σε αυτό το κρασί δεν είχε γίνει οιανδήποτε προσθήκη θειώδη ανυδρίτη, που όπως ξέρουμε χρησιμοποιείται ως αντιοξειδωτικό και συντηρητικό του κρασιού. Βέβαια, θα πρέπει να είμαστε βέβαιοι ότι θα δημιουργούσαμε ένα προϊόν που θα απείχε πολύ οργανοληπτικά από το κρασί, όπως το ξέρουμε σήμερα. Αλλωστε δεν πρέπει να ξεχνάμε ότι το κρασί περιέχει αλκοόλη της οποίας η κατάχρηση έχει οδυνηρά αποτελέσματα τόσο όσον αφορά την πρόκληση ατυχημάτων όσο και μακροπρόθεσμα στην υγεία του καταναλωτή. Ετσι είναι τουλάχιστον άκομψο να εμφανίζουμε το κρασί ως ένα προϊόν βιολογικό και άρα ακίνδυνο προϊόν.

Σήμερα η καλλιεργούμενη στην Ελλάδα έκταση ανέρχεται σε 1.300.000 στρέμματα (το 5% των καλλιεργούμενων εκτάσεων). Από αυτά 700.000 καλλιεργούνται με σταφύλια για οινοποίηση 15.000 με επιτραπέζια σταφύλια και 460.000 με σταφύλια για παραγωγή σταφίδας. Συνολικά παράγονται 4.000.000 εκατόλιτρα κάθε χρόνο. Από αυτά 10% είναι 55% λευκά, 40% ερυθρά και 5% ροζέ. Η ετήσια κατά κεφαλή κατανάλωση είναι 35 λίτρα. Από τη συνολική παραγωγή το 30% προορίζεται για αυτοκατανάλωση, το 30% παράγεται από ιδιόκτητα οινοποιεία και το υπόλοιπο 40% οινοποιείται από συνεταιριστικά οινοποιεία. Ενα μέρος του κρασιού των συνεταιριστικών οινοποιείων οδεύει σε ιδιωτικά από τα οποία διατίθεται τελικά.

Πολιτιστικές διαδρομές

Το ροδίτικο καλεντάρι του Οκτωβρίου

«Ενας χρυσός μήνας για την Ρόδο, που ανήκει στον άγιο Δημήτριο. *Τη μέρα της γιορτής του, στις 26, ανοίγουν τα βαρέλια και δοκιμάζουν το καινούργιο κρασί. Πολλοί γάμοι γίνονται αυτό το μήνα και μία περίοδος καλοκαιρίας, που την περιμένουν με ανυπομονησία γύρω στα μέσα του, είναι γνωστή ως "το μικρό καλοκαιράκι του Αη-Δημήτρη".*

Ο τρύγος των ***σταφυλιών*** *στο φόρτε του.*

Η ***"στερνθεργία η σικελική"*** *που μοιάζει με κρόκο εμφανίζει τα ζωηρά κίτρινα άνθη της μετά από τις πρώτες φθινοπωρινές βροχές.*

Ο φθινοπωρινός ***μανδραγόρας*** *εμφανίζει τα μωβ άνθη του περίπου την ίδια περίοδο (σπάνιος). Τα* ***κυκλάμινα*** *έχουν μόλις αρχίσει τη λιλά πλημμύρα τους.*

(Λόρενς Ντάρελ: "Αντικατοπτρισμοί μιας θαλασσινής Αφροδίτης")



Αγήνορα Αστεριάδη: *"Γυναίκες στον Τρύγο"*, χαρακτικό με λινόλεουμ, 50Χ65 εκ., 1966

"Τον Οκτώβριο δεν τρώμε κρέας πλατονιού"



Γιάννη τσαρούχη: *"Το Φθινόπωρο"*

Σύμφωνα με το διαιτολόγιο που μας προτείνει ο **Ιερόφιλος ο Σοφιστής** (4ος ή 6ος αιώνας) για τον **Οκτώβριο:**

Επιτρέπετε να τρώτε μόνο:

«... κρέη πρόβεια, ορνίθια, περιστερόπουλα, χήνας, όρτυγας, ορτυγομήτρας και λακτέντα...»

Αλλά επιβάλλετε να απέχετε:

«... των νησσαρίων και φασσών και τρυγόνων και πλατόνων ("ελάφι πλατύκερως" που έχουμε στο νησί μας) *και συάγρων* (αγριογούρουνα) *και λαγωών... εκ δε των ιχθύων απέχεσθαι χρη των κεφάλων, αγραύλων, τριγλών και πάντων των αλέπων.*

Από δε των οπωρών, σταφίδας λευκάς, απίδια άγρια ακμάζοντα και μήλα γλυκέα, σύκα λευκά, μέσπιλα, ροδάκινα, φοίνικας, ροιάς και μηλοκύδωνα... εκ δε των ξηρών οπωρών κάρυα βασιλικά (καρύδια), *πιστάκια, αμύγδαλα, κοκκονάρια και κάρυα ποντικά* (από τον Πόντο τα λεπτοκάρυα = φουντούκια)».

(... Θλίψη κυριεύει τον σύγχρονο άνθρωπο όταν διαβάζει πόσα και πόσα πράγματα μπορούσε κανείς να φάει εκείνη την εποχή.

Ενώ τώρα ένα μοσχαράκι Ολλανδίας είχε απομείνει στον άνθρωπο και χρειάστηκε να το τρελάνει κι εκείνο και τη μάνα του για να αντιληφθεί ότι υπάρχουν κατσίκες και τραγόπουλα, βεζούλια και κοκόρια!)

Το πρόγραμμα επισκέψεων της Κινητής Βιβλιοθήκης στα χωριά της Ρόδου

Αυτή την εβδομάδα οι επισκέψεις της **Κινητής Βιβλιοθήκης**



έχουν προγραμματισθεί ως εξής:

Σήμερα Δευτέρα, στα **Κοσκινού.**

Αύριο Τρίτη, στις **Καλυθιές-Ψίνθο.**

Την Τετάρτη (3-10) σε **Παστίδα, Μαριτσά, Δαματριά.**

Την Πέμπτη (4-10) σε **Αρχίπολη, Διμυλιά, Απόλλωνα.**

Ημερολόγιον Πολιτιστικών Εκδηλώσεων



••• Ρεσιτάλ πιάνου.
Ο Πολιτιστικός Οργανισμός Δήμου Ροδίων διοργανώνει απόψε το βράδυ στις 9, στο Εθνικό θέατρο ρεσιτάλ πιάνου με τον **Παναγιώτη Γιαννακάκη**, σε έργο Σούμπερτ, Μπετόβεν, Λιστ κ.ά.

••• Ομαδική έκθεση ζωγραφικής:
Συνεχίζεται στην **Ροδιακή Επαυλη** η ομαδική έκθεση των μελών του **Συλλόγου Εικαστικών Δωδεκανήσου** που θα διαρκέσει μέχρι τις 7 Οκτωβρίου.
Ωρες λειτουργίας της έκθεσης 17.00-21.00.

••• Νομίσματα από τα Δωδεκάνησα:
Συνεχίζεται στον εκθεσιακό χώρο της **Ανατολικής Θόλου** του Αρχαιολογικού Μουσείου η έκθεση με τα **"Νομίσματα στα Δωδεκάνησα, από το 498 έως τον 19ο αιώνα".**

••• Ρόδος, απόρθητη πόλη:
Συνεχίζεται στον **Ιπποτικό Ξενώνα της Αγίας Αικατερίνης** η έκθεση **"Ρόδος-Απόρθητη Πόλη"** που έχει ως θέμα της την συγκριτική παρουσίαση των πολιορκιών της Ρόδου, από τον **Δημήτριο τον Πολιορκητή** το 305 π.Χ. και τον **Μωάμεθ Β'** στο 1480.

Ο ΙΚΟΘΕΝ

Συμβατικές υποχρεώσεις των καζίνο

Πάνε για κουκούλωμα

Ανεπαρκείς ελεγκτικοί μηχανισμοί, ελλιπές νομοθετικό καθεστώς και αδιαφορία συνθέτουν την εικόνα του ελληνικού κράτους απέναντι στην παράνομη αγορά του τζόγου, που έχει προσλάβει τεράστιες διαστάσεις τα τελευταία χρόνια στη χώρα μας. Οι αρχές αδυνατούν να ελέγξουν τη δραστηριότητα κυκλωμάτων τοκογλυφίας εντός και εκτός των καζίνο, αλλά και ιδιοκτητών καταστημάτων στα οποία λειτουργούν παράνομα slot machines (κουλοχέρηδες).

Οσον αφορά την ανάπτυξη των ιδιωτικών καζίνων στην Ελλάδα από το 1996 και μετά, καμία μελέτη δεν έγινε ποτέ για τις επιπτώσεις από τη λειτουργία τους στις τοπικές κοινωνίες.

Χωρίς κανένα σχεδιασμό δόθηκαν άδειες για τη λειτουργία καζίνο σε πολλές περιοχές της χώρας από καθαρά εισπρακτικούς λόγους, καθώς το ελληνικό Δημόσιο συμμετέχει σημαντικά στα κέρδη των καζίνο.

Καμία ενημέρωση δεν έγινε από τους αρμόδιους κρατικούς φορείς στους πολίτες. Και βέβαια, σε καμία περίπτωση δεν επετεύχθη ο στόχος που είχε τεθεί, δηλαδή της προσέλκυσης ξένων τουριστών από τη λειτουργία των καζίνο.

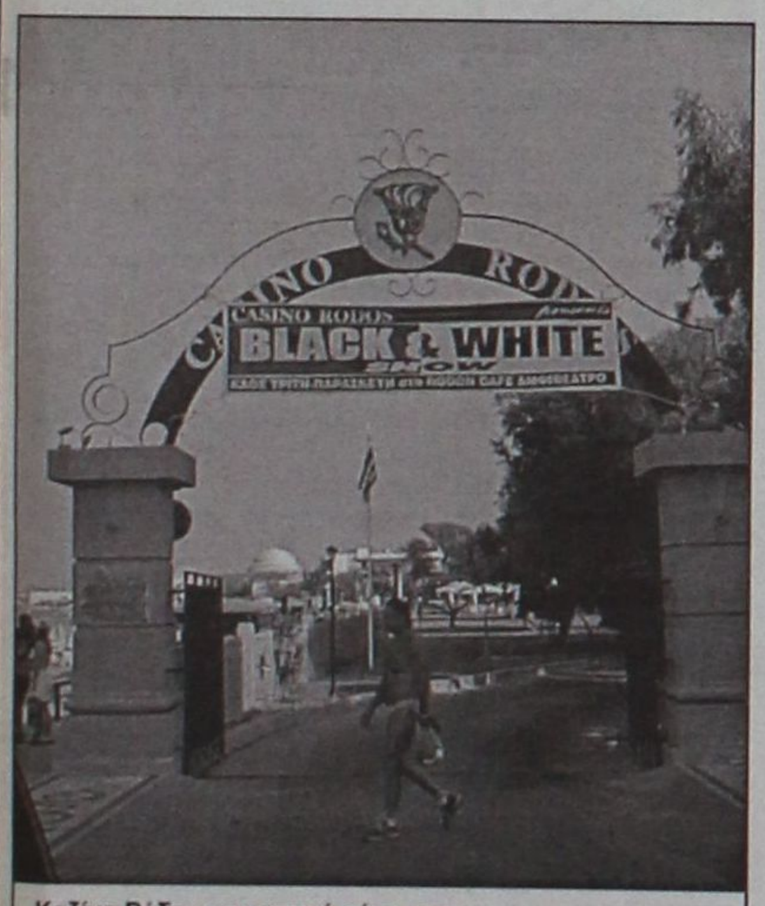

Καζίνο Ρόδου και οπτική ρύπανση:
Πολλές φορές οι 4 πύλες εισόδου στο καζίνο, με τις ακαλαίσθητες σιδεριές και επιγραφές "κοσμούνται" επιπλέον και με διαφημισιτικά πανό για "βραδιές λάτιν κ.λπ.

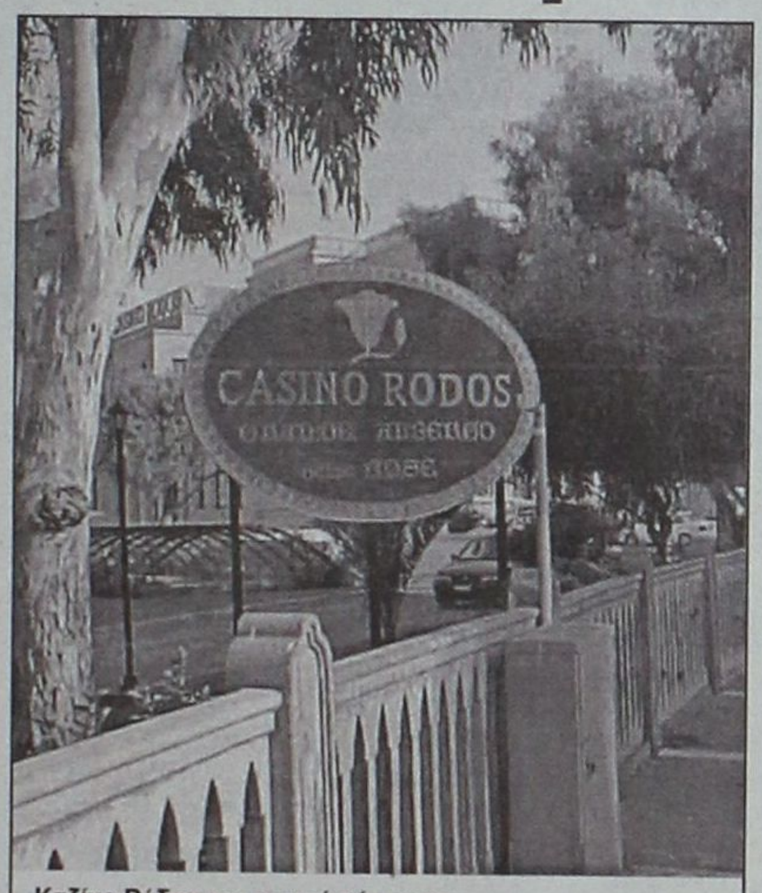

Καζίνο Ρόδου και οπτική ρύπανση:
Εκτός από τις πινακίδες στις 4 πύλες εισόδου, άλλες έξι υπερμεγέθεις πινακίδες μας πληροφορούν ότι βρισκόμαστε στα πέριξ του ναού του τζόγου.

Σημαντικές ευθύνες όμως έχει η πολιτεία και για τις συμβάσεις που είχαν υπογραφεί με ορισμένες επιχειρήσεις καζίνο για την παραχώρηση των αδειών λειτουργίας, οι οποίες δεν έχουν τηρηθεί όσον αφορά τα αντισταθμιστικά οφέλη.

Επενδύσεις πολλών δισεκατομμυρίων, οι οποίες δεν έγιναν ποτέ είτε με ευθύνη των επιχειρηματιών είτε με ευθύνη ακόμη και του ίδιου του κράτους.

Χαρακτηριστικό είναι το γεγονός ότι εδώ και πολλούς μήνες εκκρεμεί η σύνταξη πορίσματος από ειδική επιτροπή, η οποία είχε συσταθεί στο υπουργείο Ανάπτυξης προκειμένου να διερευνήσει το θέμα της καθυστέρησης υλοποίησης των συμβατικών υποχρεώσεων ορισμένων επιχειρήσεων καζίνο.

...Δισέγγονος του ήλιου μας

Το θυμήθηκε ο δημοσιογράφος **Πέτρος Μανταίος** στην **"Ελευθεροτυπία"** αναφερόμενος στα υπερμεγέθη **γυάλινα κτίρια** που συνεχώς πολλαπλασιάζονται και κατακλύζουν τις μεγάλες πόλεις της Ελλάδος: *«Μένεα πνέων, κάποτε, με γυάλινο κτίριο στην Πανεπιστημιούπολη Θεσσαλονίκης, ο καθηγητής κλασικής φιλολογίας **Αγαπητός Τσοπανάκης**, έλεγε στους φοιτητές του. « -Εχουν και στη Σουηδία τέτοια, αλλά ο ήλιος τους είναι δισέγγονος του δικού μας...»*

... Ακρίβηναν οι αστακομακαρονάδες στη Ρόδο

Η κα. **Εφη Χατζηϊωάννου** σε άρθρο της στην **"Καθημερινή"** διεκτραγωγεί τα τρωτά του τουρισμού στη Ρόδο. Μεταξύ πολλών άλλων αναφέρει και ότι παραλιακό ταβερνάκι τριπλασίασε τις τιμές της **αστακομακαρονάδας** και χρεώνει ξεχωριστά το σπαγκέτι!

«...Και βέβαια τα παράπονα δεν σταματούν εκεί. Παρέα που έτρωγε την αστακομακαρονάδα της για χρόνια σε παραλιακό ταβερνάκι του νησιού, φέτος όχι μόνο την πλήρωσε τριπλάσια, αλλά ο ταβερνιάρης χρέωσε ξεχωριστά τα... μακαρόνια.

Ασε, που οι περισσότεροι σερβιτόροι του νησιού μιλούσαν όλες τις άλλες γλώσσες της υφηλίου εκτός από ελληνικά»

... Μεγαλεία!



«Αν και Σκανδαλίδης, ουδόλως σκανδάλισε με την πρακτική και τη συμπεριφορά του ως τυπικά δεύτερος στην ιεραρχία του κόμματος με έκδηλο τον καθεστωτικό εκφυλισμό. Αυτός το όνομα, άλλοι τη χάρη...»

"Μωρέ, είδατε τι καλά λόγια που του γράφει ο **Γιώργος Βότσης;** Ούτε... νεκρολογία να ήταν. Να μην ξεχάσουν να του στείλουν μια πρόσκληση για τις **"Μέρες Δημοσιογραφίας"!**

Υ.Γ.: Που φέτος θα γίνουν στην... Κω. Δεν γνωρίζουμε, πάντως, αν θα υπάρχει και ο γνωστός, επ' αντιμισθίω μάνατζερ.



Τρεχάτε να σωθείτε: Ερχεται ο "Κεντέρης"

Οπως έγραψε η **"Ροδιακή"** η **Ναυτιλιακή Εταιρεία Λέσβου** (ΝΕΛ) προτίθεται να δρομολογήσει στη γραμμή **Πειραιά-Ρόδου** το ταχύπλοο **"Αίολος-Κεντέρης"**.

Το πλοίο αυτό *"τρέχει"* πράγματι με ταχύτητα *"τούρμπο"*, δημιουργεί όμως και ουκ ολίγα προβλήματα, που με παιγνιώντα λόγο μας περιγράφει ο καθηγητής Πανεπιστημίου **Νίκος Θεοτοκάς**, στο περιοδικό **"ο Πολίτης"** (τεύχος 90-91):

«Τέλη Αυγούστου στον Μαύρο Γιαλό, στα Μαστιχοχώρια της νότιας Χίου. *Η όμορφη αγκαλιά της παραλίας ανοίγεται στο πέλαγος, προς τη Σάμο. Απογευματινή μπουνάτσα, κι η θάλασσα χαϊδεύει τα μαύρα βότσαλα με κινήσεις ανεπαίσθητες. Τελευταίες μέρες των διακοπών. Ο ήλιος έχει κιόλας φύγει πάνω απ' τα γκρεμνά, προς τη δύση. Λίγες οικογένειες και κάποιες παρέες μένουν να χαρούν την ησυχία και τα διάφανα νερά. Στην άκρη του τοπίου διακρίνεται σαν ίσκιος η ακρούλα της Ικαριάς.*

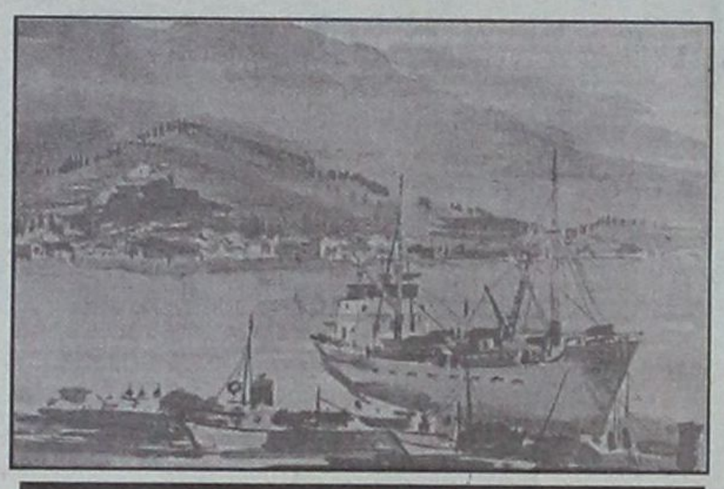

Ζωγραφιά του Πάρι Πρέκα

Ξάφνου, απ' την καντίνα με τα παγωτά, τα μπουκάλια το νερό και τους φραπέδες ακούγεται άγρια η φωνή του καφετζή:

- Μακριά, φευγάτε μακριά... Τρεχάτε... Ο "Κεντέρης"!

- Παναγιά μου, τρομάζει ο διπλανός.

- Μαζώχτε τα πράματά σας...., φωνάζει ένας άλλος.

- Σιγά, μωρέ, τι κάνετε έτσι; απαντά μια κοπελιά.

- Περνάει ανοιχτά, μην φοβάστε... καταλήγει κάποιος ψυχραιμότερος.

Ανάμεσα στους κάβους, στην άκρη του ορίζοντα όπου το μάτι βλέπει θάλασσα, απ' τα Γρύδια αριστερά προς το Φώκι δεξιά, ένα σημάδι τόσο δα, είχε κάνει την εμφάνισή του. Ο "Κεντέρης"... Το καινούριο μονοχάλ ταχύπλοο Ο/Γ & Ε/Γ της ΝΕΛ. Τίποτα απειλητικό δεν είχε αυτό το σημαδάκι, σε μέγεθος εντόμου με τις σκουρόχρωμες σγουρές κεραίες τιου, τις γραμμές του καπνού, γερμένες προς τα πίσω. Το σκάφος, στρώνοντας άσπρο μπαμπάκι πίσω του έφτασε στη μέση της γραμμής του ορίζοντα. Τώρα φαίνεται αρκετά καθαρά, κόβει κατά τη στεριά, να περάσει, είπε κάποιος, μέσα από το νησάκι, το Βενέτικο, κοντά κοντά στο νότιο ακρωτήρι της Ουράς, όπως κάνουν τα συμβατικά καράβια για οικονομία, όταν το επιτρέπει ο καιρός. Γρήγορα το σκάφος χάθηκε από τα μάτια μας. Σε τρεισήμισι με τέσσερις ώρες θα είναι στον Πειριά. Τίποτα δεν έγινε. Ολα καλά. Για λίγα λεπτά τίποτα δεν έγινε.

Το πρώτο κύμα του "Κεντέρη", ράθυμο, σβήνει ανακατεύοντας τα λεία μαύρα βότσαλα. Το δεύτερο, αράθυμο, δαγκώνει τον γιαλό. Το τρίτο, αργό και φουσκωμένο μαλώνει φωναχτά με τα αντιμάμαλα. Κι ύστερα, σε μια στιγμή, όγκοι νερού αφρίζοντας καταπίνουν την παραλία, μετακινούν τις λιλάδες, παίρνουν μαζί τους πίσω λάφυρα σαγιονάρες, παπούτσια, πετσέτες, τσάντες, κινητά... Πανικός! Για λίγα λεπτά, το κύμα είχε πάρει τη δύναμη της φουσκοθαλασσιάς κι ύστερα, μεσ' στη σιωπή που απλώθηκε, η παραλία ολόκληρη άχνιζε και γυάλιζε βρεγμένη, όπως όταν έχει περάσει το μπουρίνι. Στο λιμανάκι του Εμπορειού οι βάρκες ίσα που κρατήθηκαν απ' τα ρεμέτζα να μην χτυπήσουν στις προβλήτες...

Οι λουόμενοι έχουν κιόλας εκπαιδευθεί: Την κρίσιμη στιγμή, με το που κραυγάζει ο αρμόδιος καφετζής ότι φάνηκε ο "Κεντέρης", έμαθαν όλοι και μαζεύουν γρήγορα τα πράγματά τους, τα παιδιά, τον παππού και τη γιαγιά τρέχοντας μακριά απ' την ακροθαλασσιά. Κι οι λεμβούχοι ενίσχυσαν τα ρεμέτζα κι οι τουρίστες έμαθαν μια τουλάχιστον λέξη στα ελληνικά: "Kenteris", που πάει να πει κάτι σαν "καρχαρίας", "μπουρίνι" ή "τέρας της θάλασσας" και που, μόλις ακούγεται, όλοι βγαίνουν τρέχοντας απ' το νερό κι ανεβαίνουν στη στεριά για να σωθούν...»

Νίκος Θεοτοκάς: (Από την μηνιαία επιθεώρηση "ο Πολίτης", τεύχος 90-91).

ΠΡΟΣΚΗΝΙΟ... ΠΑΡΑΣΚΗΝΙΟ

καινά (κενά)... δαιμόνια

ΠΟΛΙΤΙΚΑ - ΠΑΡΑΠΟΛΙΤΙΚΑ

Το ανεκτίμητο της δωρεάς

Η δωρεά που έκανε ο δημοσιογράφος και ιστορικός ερευνητής Κώστας Τσαλαχούρης στον Δήμο Ρόδου δεν πρέπει για πολλούς λόγους, να περάσει απαρατήρητη. Οχι φυσικά για να υμνηθεί ο δωρητής, αλλά για να γίνει ευρύτερα γνωστή, με την ελπίδα ότι ίσως βρεθούν μιμητές, κάποιοι που μπορεί να μην σκέφτηκαν τον απλό συλλογισμό: ότι δηλαδή μεγάλοι δωρητές σήμερα δεν είναι εκείνοι που προβληματίζονται μέχρι τα βαθειά γεράματα να χαρίσουν κάτιτις από τα πλούτη τους στο κοινωνικό σύνολο, αλλά εκείνοι που χωρίς ενδοιασμούς, υπολογισμούς, λογιστικές πράξεις και φορολογικές απαλλαγές, προσφέρουν τον δίκο τους άλλο θησαυρό.

Ο Κώστας Τσαλαχούρης χαρίζει στον Δήμο 2.700 τίτλους βιβλίων και θα χαρίζει κάθε χρόνο άλλους διακόσους. Το ανεκτίμητο αυτής της δωρεάς δεν βρίσκεται στο χρήμα, αλλά στο περιεχόμενο των εκατομμυρίων σελίδων των βιβλίων που όσα χρόνια κι' αν περάσουν θα είναι εκεί στη θέση τους για να βγάζουν βλαστάρια και να προσφέρουν τροφή και ζωή στη σκέψη και το νου, την ειδική εκείνη καλλιέργεια που κάνει τον άνθρωπο αξεπέραστη μοναδικότητα στον (μικρό ή μεγάλο) κόσμο μας.

Για τη χάρη του λαού!



Βουτηγμένος στην ...κούραση και έκδηλα ...αγχωμένος είναι ο κ. Στάθης Κουσουρνάς. Είναι φαίνεται, από την πολλή δουλειά που ρίχνει στην ΑΝΔΩ, όπου ξημερωβραδιάζεται για την ανάπτυξη της Δωδεκανήσου!.. Μπορεί να είναι και από τη μεγάλη ...καταπόνηση που υπέστη κατά τη σταδιοδρομία του σε διάφορες θέσεις. Ο κ. Κουσουρνάς ανήκει στην κατηγορία εκείνων που έχει καταξοδέψει τη ζωή του για χάρη του κοινωνικού συνόλου. Επί είκοσι συναπτά έτη έχυσε ποταμούς ιδρώτα και αίματος στο όνομα του... λαού από διάφορες μάχιμες θέσεις.

Ισως αυτός να είναι κι' ένας από τους λόγους που ανώτερες δυνάμεις του ενέπνευσαν την ιδέα να διεκδικήσει τη θέση του νομάσχη Δωδεκανήσου! Για να δώσει από αυτήν την ύπατη θέση και τα ρέστα του. Δηλαδή το Τίποτα, όπως και μέχρι τώρα.

Κύκλωμα για διευθυντές



Κάθε φορά που είναι να γίνει αξιολόγηση γιατρών για θέση διευθυντή κλινικής στο νοσοκομείο της Ρόδου, το γνωστό κύκλωμα πιάνει... δουλειά! Λειτουργώντας με την μέθοδο της πυραμίδας δεν αφήνουν να γίνει καμιά αξιολόγηση με βάση τα πραγματικά ουσιαστικά προσόντα των υποψηφίων. Το μόνο για το οποίο ενδιαφέρεται το κύκλωμα, είναι το πώς θα επιβάλει τον κατά περίπτωση εκλεκτό του. Είναι γνωστά τα ονόματα του κυκλώματος, όπως γνωστά είναι και οι βαρβαρισμοί που διαπράχθηκαν κατά την τελευταία υπόθεση που εξετάσθηκε για επιλογή διευθυντή παθολογικής κλινικής στο νοσοκομείο μας. Εύκολα θα μπορούσαν να δημοσιευθούν τα ονόματα, αλλά δυστυχώς τα θύματα θα είναι πολλά και έξω από τον περίγυρό τους.

Ομως και πάλι θα το δούμε στην ώρα του...



Η ρήση της εβδομάδας από τον κάπταιν Μάκη Αγούδημο. Κάποιος έκανε λόγο περί συμμορίας στη ΔΑΝΕ και ιοβόλος απάντησε:

«Πέστε σ' αυτούς τους κυρίους να μην μιλούν για συμμορίες γιατί αν ανοίξω το στόμα μου θα ψάχνουν να κρυφτούν στα βουνά του Κανταχάρ (Αφγανιστάν) μαζί με τον Μπιν Λάντεν»!..

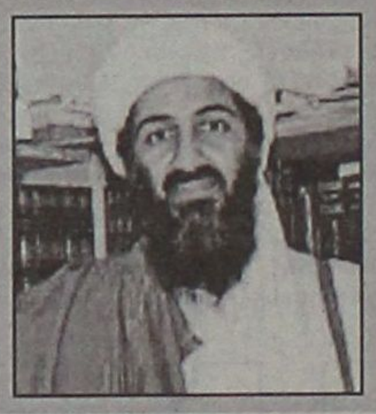

Αφεντικά, αλλά...



Το ΙΚΑ υπάρχει και ανήκει χάρη και μόνο στους ασφαλισμένους του. Αυτοί πληρώνουν και από τους ίδιους άλλοι πληρώνονται.

Είναι απλό το πράγμα και απορίας άξιον γίνεται πως και δεν έχει γίνει απολύτως κατανοητό απ' όλους. Αφεντικά στο ΙΚΑ είναι οι εργαζόμενοι και οι συνταξιούχοι, οι δε εργαζόμενοι σ' αυτό είναι φυσικά υπάλληλοί τους.

Λοιπόν, μην το παρατραβάνε το σχοινί ορισμένοι...

Λίγη ανθρωπιά, το ζητούμενο...

Τί γίνεται στο Χαραλάμπειο Γηροκομείο; Δυστυχώς οι πληροφορίες δεν είναι καθόλου ευχάριστες για τους τρόφιμους του Ιδρύματος. Σχεδόν καθημερινά περίοικοι και περαστικοί γίνονται μάρτυρες απρεπέστατης συμπεριφοράς από ορισμένους υπαλλήλους που λόγω ειδικότητας έπρεπε να βρίσκονται δίπλα στους υπερήλικες και να τους στηρίζουν. Και διερώτατε κανείς: υπάρχει υπεύθυνος: Τί κάνει άραγε; Δεν ελέγχει, ή δεν θέλει να ελέγχει πότε έρχονται και πότε φεύγουν, τουλάχιστον δεν πρέπει να παρακολουθεί την συμπεριφορά τους απέναντι στα άτομα αυτά όταν μάλιστα υπάρχουν υπ' όψη του καταγγελίες; Και καλά αυτός δεν μπορεί! Το Δ.Σ. τί κάνει; Πρόεδρος του είναι γιατρός και απ' όσο γνωρίζουμε είναι άνθρωπος με πολλές ευαισθησίες.

Υστερα από τόσο βουητό...

Χάλασαν κόσμο οι καταγγελίες που έγιναν (και) από τη «Γνώμη» για όργιο πολεοδομικών αυθαιρεσιών στο "Γκόλντεν Μπητς". Επί μέρες βούιζαν εφημερίδες και ραδιόφωνα, ανακοινώσεις εξέδωσαν η Πολεοδομία και η Αστυνομία. Και προχθές ο νομάρχης δήλωσε ότι πρώτη φορά ακούει τέτοια πράγματα.



Η δήλωση του νομάρχη όχι μόνο δεν έπεισε, αλλά και ξένισε.



ΣΧΟΛΗ ΧΟΡΟΥ
ΣΟΦΙΑ ΜΕΛΙΣΣΟΥΡΓΟΥ

Αν σας γοητεύει η ισπανική μουσική και πάντα θέλατε να χορέψετε στους ρυθμούς του αυθεντικού γεμάτου πάθος

FLAMENCO,

ποτέ δεν είναι αργά!

ΝΕΟ ΤΜΗΜΑ ΓΙΑ ΓΥΝΑΙΚΕΣ ΚΑΙ ΑΝΔΡΕΣ ΞΕΚΙΝΑ ΤΟΝ ΟΚΤΩΒΡΙΟ ΜΕ ΔΩΡΕΑΝ ΤΑ ΠΡΩΤΑ ΔΥΟ ΜΑΘΗΜΑΤΑ.

ΤΗΛ. 31000, ΩΡΕΣ 5-9 μ.μ, ΒΕΡΓΙΝΑΣ 84Α.
E-mail: sofimel@otenet.gr

ΚΑΘΗΜΕΡΙΝΑ ΟΛΑ ΤΑ ΝΕΑ ΤΗΣ ΔΩΔΕΚΑΝΗΣΟΥ ΣΤΟ INTERNET

www.rodiaki.gr

ΠΩΛΟΥΝΤΑΙ: Διαμερίσματα πολυτελούς κατασκευής με θέρμανση, τζάκι, υδρ. ασανσέρ και μεγάλους χώρους στάθμευσης επί της Απολ. Ροδίου στην Ιξιά (50 μ. από τη Λεωφόρο Ηρακλειδών).

ΠΩΛΕΙΤΑΙ: Μεζονέτα 220 τ.μ. με θέρμανση, τζάκι επί της Απολ. Ροδίου στην Ιξιά.

ΕΝΟΙΚΙΑΖΟΝΤΑΙ: Καταστήματα από 26 τ.μ. έως 86 τ.μ. (6μ. ύψος) επί της Ανθ. Ζερβού στην Ψαροπούλα.

ΕΝΟΙΚΙΑΖΕΤΑΙ: Κατάστημα 165 τ.μ. στα Τριάντα επί της οδού Τριαντών (20 μ. από τον 6αθμό ταξί) με άνετο περιβάλλοντα χώρο και θέσεις στάθμευσης.

Πληροφορίες: Κτιριοδομή Ο.Ε.
Τηλ. 36604-24208, κιν. 0944-338277