Κέντρο Ρολογιού
ΒΕΡΓΩΤΗΣ
από το 1947
SECTOR • TISSOT •
FESTINA • SEIKO

ΓΝΩΜΗ

ΔΕΥΤΕΡΑ
29 ΟΚΤΩΒΡΙΟΥ 2001
ΑΡΙΘΜΟΣ ΦΥΛΛΟΥ: 1.458
ΤΙΜΗ ΦΥΛΛΟΥ ΔΡΧ. 200
ΕΥΡΩ 0,59

ΕΒΔΟΜΑΔΙΑΙΑ ΕΦΗΜΕΡΙΔΑ ΤΗΣ ΔΩΔΕΚΑΝΗΣΟΥ



Η ΨΥΧΗ σε σάβανο...

Φωλιασμένος ο ζόφος στις ψυχές των ανθρώπων δεν αφήνει ούτε χαραμάδα για να πετάξει ελεύθερο στον αέρα έστω και ίχνος εθνικής ανάτασης. Τρομαγμένη η συνείδηση ντύθηκε στα μαύρα και κρύφτηκε σε πνιγηρή γωνιά. Μετράει ήδη εξήντα χρόνια στην κυρτωμένη ράχη της από τότε που ξέσπασε ο Β' Παγκόσμιος Πόλεμος και δεν έχει ούτε τον ελάχιστο ιριδισμό στις κόρες των ματιών για ν' αντικρύσει την έλευση του Γ' "ομολόγου" του-αλλά κατά πολύ φοβερότερου!

Ολοι οι πόλεμοι, δηλαδή ο μαζικός θάνατος των γειτόνων, ξεκινούν από απρόσκλητους τσαντισμένους υπερασπιστές των ιδανικών!.. Τη μια έτσι, την άλλη αλλιώς. Αλλά ποτέ δεν ζητήθηκε η γνώμη ούτε των ιδανικών, ούτε και εκείνων που καταναγκαστικά στρατεύονται στο όνομα τους. Τελευτούν και τα μεν και οι δε, με απονομή γυαλιστερών παρασήμων, η αξία των οποίων είναι κοστολογημένη πάνω από την ανθρώπινη ζωή.

Οι άνομοι φορτώνουν στη φαρέτρα τους το νόμο· και εν ονόματι του νόμου γίνονται οικοδεσπότες έσχατων καιρών που δεν φέρνουν τίποτα άλλο από τον όλεθρο, τον πόνο, την οιμωγή, την πείνα, τη δυστυχία. Φέρνουν μόνο το μαρτυρικό τέλος της καταπτοημένης και φυλακισμένης στη γωνιά της ανθρώπινης ψυχής, συνείδησης.

Σ' έναν κόσμο χαοτικό και άπονο, διαποτισμένο από αβυσσαλέο μίσος, οι αισθήσεις δεν χρησιμεύουν παρά μόνο για να μας προξενούν και να μας επιβάλλουν καταδυναστευτικά, τη μεγάλη θλίψη. Σε καιρούς που οι αισθήσεις αδρανοποιούνται, ή εξοντώνονται, ο άνθρωπος καταφεύγει στο νόμο της ζαύγκλας, ίσως κι ακόμη παραπέρα: στην απέραντη αγριότητα. Πάντα δε ένθεν και ένθεν. Δεν υπάρχουν αθώοι και ένοχοι, υπάρχουν μόνο θύτες και θύματα, που φυσικά διεκδικούν για λογαριασμό τους τον πιο βολικό ρόλο· ερήμην μας πάντα, ερήμην των πραγματικών θυμάτων.

Αλήθεια, πόσο ευτυχισμένοι θα ήταν οι άνθρωποι αν μπορούσαν να αγνοούν το κακό, ή τουλάχιστον αν για την εξυπηρέτηση του κακού, δεν γίνονταν διέστραμμένοι αλχημιστές του καλού.

Το επιμύθιον:

"Εγώ δε έζων άλλοτε χωρίς νόμον· ελθούσης δε της εντολής, η αμαρτία ανέζησεν, εγώ δε απέθανον"...

Αλλίμονο, δεν έμεινε πλέον ικμάδα σθένους για να αποτίσουμε φόρο τιμής σ' εκείνους πού πήραν τα καριοφίλια μαζί και τα γαρίφαλα πάνω στο σάβανό * τους - τη σημαία.

Ετελεύτησεν και η ικμάδα του ψυχικού σθένους, συνεθλίβη από τους αδικοπραγούντες και βιοπραγούντες, στο όνομα του Δικαίου...

Δίδυμοι Πύργοι, κοράνια, σταυροφόροι - ένα μάτσο χάλια, ποτάμι το κοχλαστό αίμα!

Η ιστορία είναι πολύ περίεργη *(και απρόβλεπτη)* με τις εθνικές επετείους.

Μας ταιριάζει ένας αυτοσαρκασμός στο απόγειό του...

Θ. ΜΑΡΑΣΙΩΤΗΣ



"Σφαγή Αθώων στη Βηθλεέμ". Το έργο φιλοτέχνησε το 1611 ο Γκουίντο Ρένι



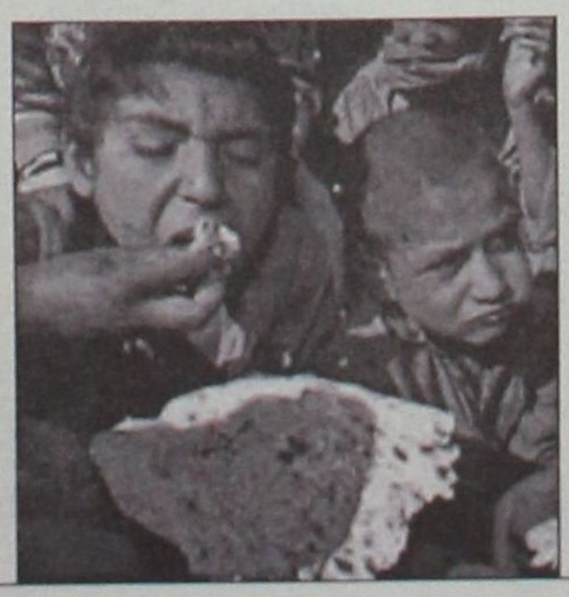

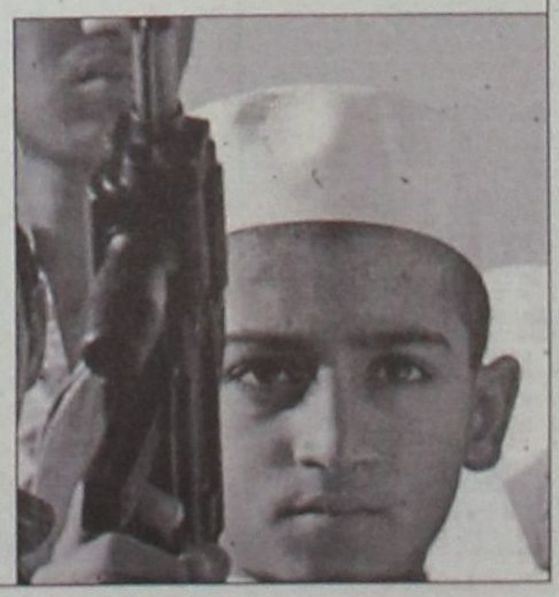

ΗΜΕΡΟΛΟΓΙΟ

Δευτέρα 29 Οκτωβρίου 2001
Αναστασίας της Ρωμαίας, Αβραμίου οσίου
Ανατολή ηλίου: 6.48'
Δύση ηλίου: 5.30'
Σελήνη 13 ημερών

ΦΑΡΜΑΚΕΙΑ

Σήμερα διημερεύει το φαρμακείο της Κουτσάκη Ευαγγελίας στην οδό Θεμιστ. Σοφούλη 83 και διανυκτερεύει το φαρμακείο της Χατζάρα Ελένης στην οδό Κ. Υδραίου 45.

ΒΕΝΖΙΝΑΔΙΚΑ

Σήμερα διανυκτερεύουν τα βενζινάδικα: Σταυριανάκης Π. (Ψαροπούλα), Τζωρτζής Γ. (Ροδίνι), Τζωρτζής Ιωάννης (Ιαλυσός), Κεφάλας Στέργος (Κρεμαστή) και Κοιλιάς Αλ. (Αφάντου).

ΛΑΪΚΕΣ ΑΓΟΡΕΣ

Τετάρτη : στο Δημοτικό Νεκροταφείο
Πέμπτη: στην οδό Βύρωνος
Παρασκευή: στην οδό Πτολεμαίων (Ανάληψη)
Σάββατο: στο Δημοτικό Νεκροταφείο.

ΔΡΟΜΟΛΟΓΙΑ ΠΛΟΙΩΝ

Σήμερα δεν αναχωρεί πλοίο της ΔΑΝΕ για νησιά - Πειραιά.

ΑΕΡΟΠΟΡΙΚΑ ΔΡΟΜΟΛΟΓΙΑ

ΟΛΥΜΠΙΑΚΗ ΑΕΡΟΠΟΡΙΑ

ΑΠΟ ΡΟΔΟ-ΑΘΗΝΑ
- Καθημερινά 07.00, 10.25, 20.55
- Τετάρτη 14.00
- Καθημερινά πλην Τετάρτης 17.20
- Καθημερινά πλην Κυριακής 23.40
- Δευτέρα 00.10.

ΑΠΟ ΑΘΗΝΑ-ΡΟΔΟ
- Καθημερινά 05.20, 08.45, 19.15
- Τετάρτη 12.20
- Καθημερινά πλην Τετάρτης 15.40
- Καθημερινά πλην Κυριακής 22.00
- Κυριακή 22.30

ΑΠΟ ΡΟΔΟ-ΘΕΣΣΑΛΟΝΙΚΗ
- Δευτέρα 14.30
- Παρασκευή-Κυριακή 12.40.

ΑΠΟ ΡΟΔΟ-ΗΡΑΚΛΕΙΟ
- Παρασκευή-Κυριακή 09.45.

ΑΠΟ ΡΟΔΟ-ΚΑΡΠΑΘΟ
- Τρίτη-Πέμπτη-Σάββατο 09.45
- Δευτέρα-Τετάρτη-Παρασκευή-Κυριακή 10.30
- Δευτέρα-Κυριακή 12.40
- Τετάρτη-Παρασκευή (ν) έως 22/9 12.40
- Πέμπτη από 23/9 12.40
- Τρίτη-Παρασκευή (ν) από 23/9 12.40
- Τρίτη-Σάββατο έως 22/9 14.15
- Πέμπτη έως 22/9 14.15.

ΑΠΟ ΡΟΔΟ-ΚΑΣΟ
- Δευτέρα-Κυριακή (κ) 12.40
- Τετάρτη-Παρασκευή έως 22/9 12.40
- Πέμπτη (κ) από 23/9 12.40
- Τρίτη-Παρασκευή από 23/9 12.40
- Πέμπτη (κ) έως 22/9 14.15.

ΑΠΟ ΡΟΔΟ-ΚΑΣΤΕΛΟΡΙΖΟ
- Τετάρτη-Παρασκευή-Κυριακή 08.10
- Δευτέρα έως 22/9 08.10
- Τρίτη-Πέμπτη-Σάββατο έως 22/9 11.55.

AEGEAN AIRLINES & CRONUS

ΑΠΟ ΡΟΔΟ-ΑΘΗΝΑ
07.45 (A3 201 X5 1201), 13.30 (A3 207 X5 1207), 14.20 (A3 211 X5 1211), 17.30 (A3 213 X5 1213), 21.10 (A3 217 X5 1217),

ΑΠΟ ΑΘΗΝΑ-ΡΟΔΟ
06.05 (A3 200 X5 1200), 09.40 (A3 202 X5 1202), 12.50 (A3 210 X5 1210), 15.50 (A3 212 X5 1212), 19.30 (A3 216 X5 1216)

ΑΠΟ ΡΟΔΟ-ΗΡΑΚΛΕΙΟ
19.30 (A3 765)

ΑΠΟ ΗΡΑΚΛΕΙΟ-ΡΟΔΟ
18.00 (A3 764)

ΑΠΟ ΡΟΔΟ-ΘΕΣΣΑΛΟΝΙΚΗ
11.20 (A3 721)

ΑΠΟ ΘΕΣΣΑΛΟΝΙΚΗ-ΡΟΔΟ
11.20 (A3 720)

AXON AIRLINES

ΑΠΟ ΡΟΔΟ ΠΡΟΣ ΑΘΗΝΑ
- XN 431 ΑΝΑΧΩΡΗΣΗ ΡΟΔΟΣ 11.10 ΑΦΙΞΗ ΑΘΗΝΑ 12.00
- XN 433 ΑΝΑΧΩΡΗΣΗ ΡΟΔΟΣ 19.20 ΑΦΙΞΗ ΑΘΗΝΑ 18.20

ΑΠΟ ΑΘΗΝΑ ΠΡΟΣ ΡΟΔΟ
- XN 430 ΑΝΑΧΩΡΗΣΗ ΑΘΗΝΑ 09.50 ΑΦΙΞΗ ΡΟΔΟ 10.40
- XN 432 ΑΝΑΧΩΡΗΣΗ ΑΘΗΝΑ 18.00 ΑΦΙΞΗ ΡΟΔΟ 18.55

Το παραπάνω πρόγραμμα ισχύει καθημερινά από τις 6 Ιουλίου.

Το θέμα της ημέρας

Μια μάστιγα με καλπάζοντες ρυθμούς στη Ρόδο

Στενάζουν οι νέοι υπό τη μπότα της ανεργίας

Στοιχεία σοκ από τους διαγωνισμούς στον δημόσιο τομέα έστω και για λίγους μήνες δουλειάς

Καλπάζοντες ρυθμούς έχει πάρει η ανεργία και στη Ρόδο. Παρά το ότι δεν υπάρχουν επίσημα στοιχεία προκειμένου να γίνει αναγωγή σε αριθμούς, υπάρχουν σοβαρές και αξιόπιστες ενδείξεις που βεβαιώνουν ότι το μέτωπο της ανεργίας γίνεται όλο και πιο καυτό, παίρνοντας συνεχώς μεγαλύτερες διαστάσεις. Διαπιστωμένα η ανεργία πλήττει κυρίως τους νέους και συγκεκριμένα τις ηλικίες από 20 έως 35 χρόνων.

Αυτό διαπιστώνεται, εκτός των άλλων και από τους διαγωνισμούς που προκηρύσσονται από Δήμους, το Δημόσιο και διάφορες υπηρεσίες που ανήκουν στον ευρύτερο δημόσιο τομέα. Διαπιστώνεται όμως και από τη συσσώρευση αιτημάτων στα γραφεία των βουλευτών, του νομάρχη, των δημάρχων, ακόμη και στα γραφεία των κομμάτων. Πέρα από τη διαπίστωση αυτή, εκείνο που προκαλεί εντύπωση είναι ότι κανένας αρμόδιος φορέας δεν σκέφτηκε να ασχοληθεί με το εν λόγω μείζον πρόβλημα, υπό την έννοια της συγκέντρωσης πραγματικά στοιχείων με σκοπό τη χάραξη μιας πολιτικής πρακτικής ικανής ν' αντιμετωπίσει την κατάσταση, όσο βέβαια αυτό είναι δυνατό.

Στον αντίλογο ότι υπάρχει ο ΟΑΕΔ, η απάντηση είναι απλή: με τη σημερινή δομή του ο ΟΑΕΔ δεν μπορεί να ασχοληθεί μ' αυτό το θέμα και τούτο το γνωρίζουν όλοι.

Ένα στοιχείο που αποτυπώνει το δραματικό σημείο στο οποίο βρίσκεται σήμερα η ανεργία μεταξύ των νέων της Ρόδου, αποτελούν οι διαγωνισμοί που γίνονται για την πρόσληψη ακόμη και εποχικού προσωπικού, δηλαδή για απασχόληση 6-8 μηνών. Ακόμη πιο ενδεικτικοί είναι οι διαγωνισμοί για πρόσληψη μόνιμου προσωπικού-φυσικά μέσω ΑΣΕΠ και στη μια και στηνάλλη περίπτωση. Όταν για μια θέση γενικών καθηκόντων με διάρκεια απασχόλησης 8 μηνών, κατατίθενται 80 αιτήσεις, αναμφίβολα το συμπέρασμα που προκύπτει δεν είναι μόνο εντυπωσιακό, αλλά συνάμα πολύ ανησυχητικό και ιδιαίτερα διδακτικό. Αλλά ποιός ν' ανησυχήσει και ποιός να διδαχθεί.



Πρόχειρη επεξεργασία στοιχείων για διαγωνισμούς που έγιναν από την αρχή του χρόνου μέχρι πριν από μια εβδομάδα προκύπτει ότι κατά μέσο όρο για μια θέση εποχικής απασχόλησης η αναλογία είναι 1 προς 30, δηλαδή 30 υποψήφιοι για τη μια θέση, ενώ για θέση μόνιμου προσωπικού η αναλογία είναι 1 προς 40 ανάλογα με τη ζητούμενη ειδικότητα!

Από τα ίδια στοιχεία προκύπτι ότι το μεγάλο κομμάτι της ανεργίας βρίσκεται στην κατηγορία ΔΕ, δηλαδή αποφοίτων λυκείων. Ακολουθούν οι πτυχιούχοι πανεπιστημίων, ενώ σε κάπως καλύτερη θέση βρίσκονται οι απόφοιτοι ΤΕΙ, αλλά όχι όλων των ειδικοτήτων. Η εκτίμηση που υπάρχει, είναι ότι η αγορά εργασίας στον ιδιωτικό τομέα κατέληξε σε κατάσταση κορεσμού και όχι μόνο δεν μπορεί να απορροφήσει άλλο προσωπικό, αλλά μειώνει και αυτό που απασχολούσε μέχρι τώρα, με αποτέλεσμα το πρόβλημα να επιδεινώνεται ακόμη περισσότερο. Από την άλλη πλευρά η παλαιότερη εκτίμησή ότι "όλοι ψάχνουν μια θέση στο Δημόσιο" δεν ισχύει πλέον. Σήμερα οι νέοι ψάχνουν μια θέση όπου νάναι για να εξοικονομήσουν τα προς το ζην. Έχει γίνει συνείδηση ότι το Δημόσιο δεν απορροφά πλέον παρά ελάχιστους ανέργους.

Από την άλλη πλευρά τα περίφημα προγράμματα του ΟΑΕΔ για απασχόληση ανέργων σε Δήμους και άλλους φορείς, δεν είναι τίποτα άλλο παρά στάχτη στα μάτια των ανέργων. Η διάρκεια των εν λόγω προγραμμάτων δεν ξεπερνά τους 9 έως 11 μήνες, οι δε απολαβές δεν ξεπερνούν τις 100.000 δρχ. το μήνα - ποσό που καλύπτει μόνο τα οδοιπορικά και έναν ...καφέ την ημέρα! Παρ' όλα αυτά και για τα εν λόγω προγράμματα, όταν προκηρύσσονται, παρατηρείται μεγάλος συνωστισμός ενδιαφερομένων, προφανώς επειδή στην αναβροχιά καλό είναι και το χαλάζι!

Στον αντίποδα αυτού του προβλήματος, βρίσκεται το κεφάλαιο των προοπτικών. Και δυστυχώς οι προοπτικές δεν είναι καθόλου καλές, τα πράγματα δεν είναι ευοίωνα και μάλιστα με τις συγκυρίες που διαμορφώθηκαν τον τελευταίο καιρό. Αν δεν υπάρξουν ριζικά μέτρα οι νέοι μας θα βυθίζονται όλο και πιο πολύ, όλο και περισσότερο στα βάθη της πιο σοβαρής ίσως κοινωνικής πληγής.

ΔΕΧΟΝΤΑΙ ΤΟ ΚΟΙΝΟ

Ο Νομάρχης δέχεται το κοινό κάθε Τρίτη και Πέμπτη από 11.00-13.00.
Ο αντινομάρχης Δωδεκανήσου κ. Νικόλαος Τατάκης δέχεται το κοινό κάθε Τρίτη και Πέμπτη από 10.00 π.μ.-12 μ.μ.

ΤΑΞΙ

ΡΑΔΙΟ ΤΑΞΙ: 64712-64790

ΧΡΗΣΙΜΑ ΤΗΛΕΦΩΝΑ

ΝΟΣΟΚΟΜΕΙΟ:	80000
ΠΥΡΟΣΒΕΣΤΙΚΗ:	23333
ΛΙΜΕΝΑΡΧΕΙΟ:	22220, 27695
ΒΛΑΒΕΣ Δ.Ε.Η.:	125
ΒΛΑΒΕΣ Ο.Τ.Ε.:	121
ΑΜΕΣΗ ΔΡΑΣΗ:	100
ΒΛΑΒΕΣ ΥΔΡΕΥΣΗΣ:	68750-68755
ΝΟΜΑΡΧΙΑ:	46502
ΠΕΡ/ΚΗ Δ/ΝΣΗ	38174
ΔΗΜΟΣ:	46200
ΔΗΜ. ΕΠΙΧ. ΚΑΘΑΡ.	77600
ΥΓΙΗΡ. ΑΠΟΚΟΜΙΔΗΣ	61057
ΤΡΟΧΑΙΑ:	26480
ΠΛΗΡΟΦ. Ο.Τ.Ε.:	131
ΔΕΛΤΙΟ ΚΑΙΡΟΥ:	149
ΛΑΧΕΙΑ:	111
ΠΡΟΠΟ - ΛΟΤΤΟ:	111
ΡΟΔΑ:	27462
ΚΤΕΛ:	27706
Ο.Α.Ε.Δ.:	23265
Ι.Κ.Α.:	64912
ΤΑΞ.Υ.:	68701, 68702
ΟΛΥΜΠΙΑΚΗ:	24555
Δ.Α.Ν.Ε.:	43150
ΕΡΓΑΤ. ΚΕΝΤΡΟ:	24730
AXON AIRLINES	82601-2
CRONUS AIRLINES	25444
AEGEAN AIRLINES	98345

ΚΤΕΟ

• Από 1/9/2001 έως 21/12/2001 παντός είδος οχήματα **με συνδυασμό γραμμάτων ΡΟΔ 1300-5000.** Επίσης θα ελέγχονται τα οχήματα που η καταλληλότητά τους λήγει αυτές τις εβδομάδες και οχήματα ανάριθμα εισαγωγής.

Η ΓΝΩΜΗ

Εβδομαδιαία Εφημερίδα της Ρόδου
Έτος Ιδρύσεως 1973
ΕΚΔΟΤΗΣ
Δ. Τσοπανάκης
ΔΙΕΥΘΥΝΤΗΣ
Αθ. Μαρασιώτης
ΑΘΛΗΤΙΚΑ
Μανόλης Μπάτης,
Νικήτας Κουσκούσης
Σταύρος Ηρακλείδης
ΓΡΑΦΕΙΑ ΣΥΝΤΑΞΗΣ
Μάρκου Μαλλιαράκη 9
Τηλ. 24610 - 30865 - 75640
Fax (0241) 75641
ΛΟΓΙΣΤΗΡΙΟ - ΔΙΑΦΗΜΙΣΕΙΣ
Νέα Αγορά 53
Τηλ. 22210 - 75230
Fax (0241) 22471

ΠΡΟΣΚΛΗΤΗΡΙΑ ΓΑΜΩΝ-ΒΑΠΤΙΣΕΩΝ

Με ένα τηλεφώνημα και **χωρίς καμία επιβάρυνση** θα βρεθούμε κοντά σας για να διαλέξετε ένα από τα δεκάδες όμορφα προσκλητήρια από οίκους της Αθήνας και της Θεσσαλονίκης.

Υπεύθυνος: Απόκοτος Νίκος
Τηλ. 91350-95584-92770
0937756878

Απλήρωτο τέσσερις μήνες το προσωπικό, διακόπτεται λόγω χρεών η χορήγηση καυσίμων

Πνέει τα λοίσθια το "Δελφίνι της Ζωής και της Ελπίδας"

Απαιτούνται άμεσα 200 εκατομμύρια, κανένα υπουργείο δεν δίνει δραχμή στη Νομαρχία

Δεμένο για πάντα στο λιμάνι του Μανδρακίου κινδυνεύει να μείνει το πλωτό πολυϊατρείο της Νομαρχίας ελλείψει πόρων και τούτο γιατί κάθε ημέρα που περνά αυξάνονται οι οφειλές προς τρίτους.

Σύμφωνα με πληροφορίες οι προσληφθέντες υπάλληλοι για το πολυϊατρείο έχουν τέσσερις και πλέον μήνες να πληρωθούν, ενώ στην ίδια μοίρα βρίσκονται και οι γιατροί που πηγαίνουν στα νησιά.

Αλλά και ο προμηθευτής καυσίμων δεν βρίσκεται σε καλύτερη κατάσταση και όπως ανέφεραν πληροφορίες διεμήνυσε στον νομάρχη Σάββα Καραγιάννη, ότι θα διακόψει την προμήθεια καυσίμων αν δεν εξοφληθεί ή τουλάχιστον να πάρει μέρος των οφειλομένων.



Οι γνωρίζοντες το θέμα ανέφεραν ότι η τύχη του δελφινιού θα είναι και μάλιστα πολύ σύντομα, ο παροπλισμός του ελλείψει χρημάτων και η απόλυση των προσληφθέντων υπαλλήλων και γιατρών.

Σύμφωνα με τις ίδιες πληροφορίες για να καλυφθούν τα μέχρι σήμερα οφειλόμενα σε υπαλλήλους, γιατρούς και προμηθευτές ο κ. Καραγιάννης πρέπει να εξασφαλίσει τουλάχιστον διακόσια εκατομμύρια δραχμές και αυτό θεωρείται αδύγατο, αν όχι ακατόρθωτο.

- Ηδη οι εργαζόμενοι και οι γιατροί άρχισαν να διαμαρτύρονται για την μη καταβολή των δεδουλευμένων και ο κ. νομάρχης φέρεται να υποσχέθηκε ότι θα τους καταβάλει τις προσεχείς ημέρες από ένα μισθό και ότι σύντομα θα εξασφαλίσει την πίστωση που θα του επιτρέψει να τους εξοφλήσει.

Κατά τις ίδιες πληροφορίες οι εργαζόμενοι διαμαρτυρήθηκαν σε νομαρχιακούς συμβούλους για την καθυστέρηση των μισθών τους και δεν αποκλείεται το θέμα να έρθει στο νομαρχιακό συμβούλιο στην προσεχή συνεδρίασή του.

Μεγάλα οικονομικά προβλήματα θ' αντιμετωπίσει η ροδιακή κοινωνία

Μαύρος χειμώνας!

Δραματικές οι παρενέργειες από το κραχ του Χρηματιστηρίου και την κακή για την αγορά τουριστική σαιζόν, αβέβαιο το μέλλον



Στα χρόνια που λίγοι γνώριζαν για το Χρηματιστήριο και ακόμη λιγότεροι ασχολούνταν με τις εργασίες του συστηματικά σε επενδυτική βάση, ξαναγύρισαν τα πράγματα σύμφωνα με μαρτυρίες τραπεζικών παραγόντων, αλλά και υπευθύνων των ΑΕΛΔΕ στη Ρόδο. Μετά το "κραχ" του περυσινού καλοκαιριού που οδήγησε στον καταποντισμό του ταμπλό οι επενδυτές (ακόμη και οι λεγόμενοι τζογαδόροι), εξαφανίσθηκαν κυριολεκτικά από τα γραφεία των ΑΕΛΔΕ και τα χρηματιστηριακά γραφεία των τραπεζών. Όπως υποστηρίζει υπεύθυνος ΑΕΛΔΕ της Ρόδου, από τις μεγαλύτερες, οι μέρες δόξας πέρασαν και όπως όλα δείχνουν επιστροφή σ' εκείνες τις μέρες δεν πρόκειται να υπάρξει. Όπως ο ίδιος εξήγησε στη "Γνώμη" η κατάρρευση πέρυσι το καλοκαίρι οδήγησε σε δύο καταλυτικά αποτελέσματα:

ΠΡΩΤΟΝ, στον κλονισμό της εμπιστοσύνης των επενδυτών στο Χρηματιστήριο ως επενδυτικού θεσμού.

ΔΕΥΤΕΡΟΝ, στην απώλεια τεράστιων χρηματικών ποσών από ένα ευρύ φάσμα της ροδιακής κοινωνίας όλων των κοινωνικών στρωμάτων. Πολλά νοικοκυριά έχασαν ακόμη και τις αποταμιεύσεις που είχαν, παρασυρθέντα από τον οίστρο των μεγάλων κερδών κατά το διάστημα 1998, 1999 και μέχρι τα μέσα του 2000.

Τα δύο αυτά καταλυτικά αποτελέσματα οδήγησαν σε οδυνηρές συνέπειες την τοπική οικονομία. Όπως εκτιμούν τραπεζικοί και χρηματιστηριακοί (ΑΕΛΔΕ) κύκλοι της Ρόδου οι συνέπειες βρίσκονται, ακόμη στο υπόγειο, αλλά σύντομα θα βγουν σε υψηλότερα στρώματα και τότε οι κραδασμοί θα είναι πολλών ρίχτερ, ίσως και σε βαθμό που δεν μπορούμε να υποψιασθούμε τώρα.

Ιδιαίτερη ανησυχία επικρατεί στις τράπεζες, όπου μεγάλος αριθμός πελατών τους βρίσκονται χρεωμένοι με μεγάλα ποσά. Τα ποσά αυτά προέρχονται κυρίως από σύναψη δανείων, τα οποία χρησιμοποιήθηκαν στο Χρηματιστήριο, το οποίο υποσχόταν πλουτισμό από τον ένα μήνα στον άλλο. Όταν θ' αρχίσουν οι πλειστηριασμοί -επεσήμανε στη "Γ" διευθυντής της τράπεζας, τότε θα προκληθούν ακόμη και κοινωνικά δράματα, καθώς θα βγουν στο σφυρί ακόμη και σπίτια επί των οποίων έχουν επιβληθεί προσημειώσεις για τη σύναψη των δανείων.

Στην άλλη πλευρά του λόφου υπάρχουν οι χαμένοι της κορυφής, δηλαδή επιχειρηματίες οι οποίοι έχασαν ιλιγγιώδη ποσά, αλλά στην "αγορά" δεν βγήκε απολύτως τίποτα, ενώ και οι ίδιοι ελάχιστοι εθίγησαν λόγω της μεγάλης οικονομικής επιφάνειάς τους.

Οι επιπτώσεις από την καθίζηση του Χρηματιστηρίου προέρχονται από το χώρο των μικρομεσαίων, αλλά και των εργαζομένων που αποτελούν και τη μεγάλη μάζα των χαμένων. Πέρα από τα χρέη που δημιούργησαν με τα τραπεζικά δάνεια, έχασαν σχεδόν ολοκληρωτικά και την αποταμιευτική και την αγοραστική τους δύναμη, με σοβαρές παρενέργειες στην τοπική οικονομία γενικά και την αγορά, σ' όλο το φάσμα της, ειδικότερα. Οι παρενέργειες αυτές ήδη είναι αισθητές και όλοι κάνουν λόγο για έναν πολύ δύσκολο χειμώνα για τη συντριπική πλειοψηφία επαγγελματιών και εργαζομένων. Όμως οι κραδασμοί θα γίνουν πολύ ισχυροί μόλις περιορισθεί εκ των πραγμάτων και το λεγόμενο πλαστικό χρήμα, δηλαδή οι αγορές με πιστωτικές κάρτες, οι οποίες είναι ήδη υπερφορτωμένες.

INFORMATIQUE
ΕΚΠΑΙΔΕΥΣΗ ΣΤΗΝ ΠΛΗΡΟΦΟΡΙΚΗ
ΡΟΔΟΣ, ΑΝΝΗΣ ΜΑΡΙΑΣ 72, ΤΗΛ. 21887, FAX. 31258

ΠΙΣΤΟΠΟΙΗΜΕΝΟ ΕΞΕΤΑΣΤΙΚΟ ΚΕΝΤΡΟ ΤΗΣ ECDL HELLAS ΓΙΑ ΤΟ ΔΙΠΛΩΜΑ **ECDL**
ΠΙΣΤΟΠΟΙΗΜΕΝΟ ΕΞΕΤΑΣΤΙΚΟ ΚΕΝΤΡΟ ΤΗΣ MICROSOFT ΓΙΑ ΤΟ ΔΙΠΛΩΜΑ **MOUS**

ΑΠΟΚΤΗΣΤΕ ΓΝΩΣΕΙΣ ΠΛΗΡΟΦΟΡΙΚΗΣ & ΔΙΠΛΩΜΑΤΑ ΧΕΙΡΙΣΜΟΥ ΗΛΕΚΤΡΟΝΙΚΩΝ ΥΠΟΛΟΓΙΣΤΩΝ

✓ ΜΑΘΕΤΕ ΝΑ ΔΟΥΛΕΥΕΤΕ ΜΕ ΗΛΕΚΤΡΟΝΙΚΟΥΣ ΥΠΟΛΟΓΙΣΤΕΣ ΕΙΝΑΙ ΑΠΑΡΑΙΤΗΤΟ ΕΡΓΑΛΕΙΟ ΓΙΑ ΤΗΝ ΕΠΑΓΓΕΛΜΑΤΙΚΗ ΣΑΣ ΕΠΙΤΥΧΙΑ.

✓ ΠΙΣΤΟΠΟΙΗΣΤΕ ΤΙΣ ΓΝΩΣΕΙΣ ΣΑΣ ΜΕ ΤΟ ΚΑΤΑΛΛΗΛΟ ΔΙΠΛΩΜΑ. ΘΑ ΓΙΝΕΙ ΤΟ ΔΙΑΒΑΤΗΡΙΟ ΓΙΑ ΤΗΝ ΕΠΑΓΓΕΛΜΑΤΙΚΗ ΣΑΣ ΑΠΟΚΑΤΑΣΤΑΣΗ.

ΤΜΗΜΑΤΑ
- ΣΤΑΔΙΑΚΗΣ ΠΡΟΕΤΟΙΜΑΣΙΑΣ ΜΙΚΡΩΝ ΜΑΘΗΤΩΝ (ΔΗΜΟΤΙΚΟΥ, ΓΥΜΝΑΣΙΟΥ)
- Β' & Γ' ΛΥΚΕΙΟΥ (ΠΑΝΕΛΛΗΝΙΩΝ ΕΞΕΤΑΣΕΩΝ
- ΤΑΧΥΡΥΘΜΑ ΕΝΗΛΙΚΩΝ
- ΕΠΑΓΓΕΛΜΑΤΙΚΑ

ΓΙΑ
ΓΡΑΜΜΑΤΕΙΣ, ΣΤΕΛΕΧΗ ΕΜΠΟΡΙΚΩΝ, ΤΕΧΝΙΚΩΝ & ΞΕΝΟΔΟΧΕΙΑΚΩΝ ΕΠΙΧΕΙΡΗΣΕΩΝ, ΕΛΕΥΘΕΡΟΥΣ ΕΠΑΓΓΕΛΜΑΤΙΕΣ, ΠΡΟΓΡΑΜΜΑΤΙΣΤΕΣ Η/Υ

ΔΙΑΡΚΕΙΑ ΕΚΠΑΙΔΕΥΣΗΣ, ΑΝΑΛΟΓΑ ΜΕ ΤΟ ΑΝΤΙΚΕΙΜΕΝΟ, ΑΠΟ 15 ΩΡΕΣ ΜΕΧΡΙ 2 ΧΡΟΝΙΑ

10 χρόνια INFORMATIQUE

ΥΠΕΥΘΥΝΟΣ ΕΚΠΑΙΔΕΥΣΗΣ ΗΛΙΑΣ ΚΟΛΛΑΤΟΣ

MACROVITA
Φυσικός Βασιλικός Πόλτος

Ο Βασιλικός Πολτός Μελισσών είναι η ζωντανή δύναμη της φύσης, το πιό πολύτιμο δώρο της στον ταλαιπωρημένο από τον ακατάστατο και εξαντλητικό τρόπο ζωής, σύγχρονο άνθρωπο.



- Προσφέρει ΜΑΚΡΟΖΩΙΑ, σωματική και ψυχική ΥΓΕΙΑ, σωστότερη ΑΝΑΠΤΥΞΗ και ΥΨΗΛΟΤΕΡΗ ΑΠΟΔΟΣΗ στις σπουδές και στον αθλητισμό.
- Ανανεώνει τις σωματικές και πνευματικές ΔΥΝΑΜΕΙΣ, αυξάνει την ΑΝΤΟΧΗ, τη ΣΕΞΟΥΑΛΙΚΗ ΔΡΑΣΤΗΡΙΟΤΗΤΑ, τη ΓΟΝΙΜΟΤΗΤΑ και αναζωογονεί τους ΗΛΙΚΙΩΜΕΝΟΥΣ ΟΡΓΑΝΙΣΜΟΥΣ

Οσο πιό φρέσκος είναι ο Βασιλικός Πολτός, τόσο περισσότερο ακέραιες διατηρούνται οι ευεργετικές του ιδιότητες. Η «MACROVITA» παρέχει για το Βασιλικό Πολτό της μοναδική εγγύηση ΓΝΗΣΙΟΤΗΤΑΣ, ΑΓΝΟΤΗΤΑΣ και ΦΡΕΣΚΑΔΑΣ.

Πωλείται στα Φαρμακεία

ΠΕΡΙΣΣΟΤΕΡΕΣ ΠΛΗΡΟΦΟΡΙΕΣ ΓΙΑ ΤΟ ΒΑΣΙΛΙΚΟ ΠΟΛΤΟ ΑΛΛΑ ΚΑΙ ΓΙΑ ΤΑ ΦΥΣΙΚΑ ΚΑΛΛΥΝΤΙΚΑ ΒΑΣΙΛΙΚΟΥ ΠΟΛΤΟΥ MACROVITA ΣΤΑ ΤΗΛΕΦΩΝΑ 010-25.23.380, 010-25.29.384 ΚΑΙ ΣΤΟ FAX 010-25.11.294

ΚΑΘΗΓΗΤΗΣ ΧΡ. ΖΕΡΕΦΟΣ

Δυσοίωνες οι προβλέψεις

Σε κλοιό ξηρασίας τα νησιά

Κανονικές βροχές, όσον αφορά την ποσότητα νερού, αλλά όχι πυκνές, θα πέσουν το υπόλοιπο φθινόπωρο "δροσίζοντας" ως ένα βαθμό τις νότιες περιοχές της Ελλάδας, περιλαμβανομένων των Κυκλάδων, της Κρήτης και της Δωδεκανήσου, για τις οποίες ο δορυφόρος κτυπά... κόκκινο λόγω της έλλειψης υγρασίας στα εδάφη τους. Την πρόβλεψη αυτή κάνει ο Χρήστος Ζερεφός, καθηγητής Φυσικής της Ατμόσφαιρας του ΑΠΘ επικαλούμενος επιστημονικά δεδομένα και επισημαίνει: "Ο ελληνικός χειμώνας αναμένεται να "τσιμπήσει" έναν ή δύο βαθμούς προς τα πάνω, όπως λένε Βρετανοί επιστήμονες, που τον συνδυάζουν με τον αγγλικό, που θα είναι χειρότερος από πλευράς βροχοπτώσεων".

Η ένταση του φαινομένου της παρατεταμένης ανομβρίας πλήττει εδώ και δύο χρόνια ένα σημαντικό τμήμα της στερεάς επιφάνειας του πλανήτη, δηλαδή περίπου το 20%. Μέσα στις περιοχές που έχουν "χτυπηθεί" από την ξηρασία είναι η Νότια Ελλάδα, η Βόρεια Αφρική και γενικά η ανατολική Μεσόγειος.

Τα στοιχεία προέρχονται από τους δορυφόρους του NOAA, εθνικού οργανισμού ωκεανών και ατμόσφαιρας των ΗΠΑ, που έχει την ευθύνη για τη συλλογή των παγκόσμιων μετρήσεων και στους ωκεανούς και στην ατμόσφαιρα.

"Δυστυχώς, αλλά λόγω των σημερινών δεδομένων δεν μπορούμε να μιλήσουμε με βεβαιότητα πότε θα σταματήσει η ξηρασία. Πρέπει να πούμε εδώ, συνέχισε ο καθηγητής, πως η δυσκολία που αντιμετωπίζει η επιστημονική κοινότητα στον τομέα της σωστής πρόβλεψης αυτή τη στιγμή οφείλεται στο γεγονός ότι δεν έχει συμβεί ένα μεγάλο φαινόμενο όπως π.χ. ένα σπουδαίο El ninio ή μια μεγάλη ηφαιστειακή έκρηξη. Για παράδειγμα, στην περίπτωση αυτή απελευθερώνεται στην ατμόσφαιρα σποδός (στάχτη και αέριες ενώσεις). Η σποδός σκιάζει τον ήλιο, με αποτέλεσμα να ψύχονται τα κατώτερα στρώματα της ατμόσφαιρας, ενώ ταυτόχρονα γίνονται και χημικές αλλαγές στην ατμόσφαιρα.



Συνεπώς η όποια πρόβλεψη αυτή τη στιγμή έχει, όπως λέμε στην επιστημονική κοινότητα, ένα περιθώριο λάθους έως και 40%.

- Σύμφωνα με τα έως τώρα δεδομένα φαίνεται ότι τον μεγαλύτερο κίνδυνο λειψυδρίας έχουν οι νοτιότερες περιοχές της χώρας (νησιά του Αιγαίου - Πελοπόννησος κ.ά.).

Το προλαμβάνειν ή θεραπεύειν είναι ό,τι πρέπει να κάνουμε κάτω από τις παρούσες συνθήκες, τονίζει ο κ. Ζερεφός. "Αυτό σημαίνει, να πάρουμε τα μέτρα μας για να μην τρέχουμε την τελευταία στιγμή. Θα πρέπει να θυμηθούμε το παρατεταμένο θερμό θέρος του 1988 και τις τεράστιες οικονομικές ζημιές που ακολούθησαν στις ΗΠΑ, μετά από τις οποίες πολλές περιοχές ερημώθηκαν".

Εργαστήρια της Ευρώπης, των ΗΠΑ και της Ιαπωνίας εργάζονται προς την κατεύθυνση μιας αποτελεσματικής πρόβλεψης, αλλά όλοι σημειώνουν ότι η επιτυχία τους είναι επισφαλής.

Οι επιστήμονες παρακολουθούν την ξηρασία από δορυφόρους με πολική τροχιά. Οι δορυφόροι αυτοί κάνουν καθημερινή κάλυψη του πλανήτη με τις τροχιές τους. Ενα τέτοιο σύστημα είναι το POES (Polar Orbiting Environmental Satelite) το οποίο περιλαμβάνει κατάλληλα ακτινόμετρα, με τα οποία όχι μόνο μπορούμε να δούμε τις αλλαγές που γίνονται στο περιβάλλον, αλλά και εκείνες που γίνονται στη σύσταση της ατμόσφαιρας και οι οποίες έχουν μεγάλη σημασία για τις κλιματικές αλλαγές.

Τί λέει ο προϊστάμενος της ΥΕΒ κ. Σάββας Γιαννίκης

Εβρεξε, αλλά έχουμε μεγάλα ελλείμματα

"Πρέπει μέχρι τέλος του χρόνου να "πάρουμε" το μισό νερό της χρονιάς, αλλιώς θα έχουμε προβλήματα"

"Αν δεν συνεχιστούν οι βροχές που άρχισαν τις τελευταίες ημέρες στη περιοχή μας μέχρι τον Δεκέμβριο τότε μάλλον θα πρέπει να το ρίξουμε στις προσευχές και στις λιτανείες γιατί διαφορετικά θα αντιμετωπίσουμε σοβαρό πρόβλημα λειψυδρίας το επόμενο καλοκαίρι".

Η δήλωση αυτή ανήκει στον προϊστάμενο της ΥΕΒ Σάββα Γιαννίκη ο οποίος ακόμη μια φορά προειδοποιεί αρμόδιους και πολίτες ότι τα περιθώρια για μια ορθολογική διαχείρηση του νερού έχουν στενέψει επικίνδυνα. «Μένουμε χρόνια τώρα στις διαπιστώσεις και στα ευχολόγια. Τα λέμε αλλά λίγα εφαρμόζουμε. Αν δεν δώσουμε βάρος στα έργα, στην οικονομία του νερού που έχουμε και στην εφαρμογή μεθόδων στη γεωργία που απαιτούν λιγώτερη άρδευση τα χρόνια που θα έρθουν θα είναι ιδιαίτερα δύσκολα». Το φετεινό φαινομενο, παρατεταμένη ανομβρία και υψηλές θερμοκρασίες είχε να παρατηρηθεί, όπως λέει ο κ. Γιαννίκης, εδώ και εκατό χρόνια γεγονός που θα πρέπει όλους να μας προβληματίσει.

Μιλώντας σε συντάκτη της εφημερίδας μας ο προϊστάμενος της ΥΕΒ Σάββας Γιαννίκης ευχήθηκε οι βροχές που πρωτοεμφανίστηκαν στη Ρόδο την περασμένη Παρασκευή να συνεχιστούν με σταθερούς ρυθμούς τουλάχιστον μέχρι τον Δεκέμβριο για να αναπληρωθεί το διάστημα του Σεπτεμβρίου αλλά και σχεδόν ολόκληρου του Οκτωβρίου όπου οι βροχοπτώσεις ήταν ελάχιστες. «Ο Οκτώβριος άλλες χρονιές μας είχε συνηθίσει να έχουμε καλές βροχοπτώσεις. Η παρατεταμένη όμως φετεινή ανομβρία μεγαλώνει το πρόβλημα που τα τελευταία χρόνια είναι ήδη σοβαρό.

- Επώνυμοι καθηγητές αλλά και εμείς εδώ με τα στατιστικά στοιχεία των τριάντα τελευταίων χρόνων καταλήγουμε ότι η στάθμη γεωτρήσεων, πηγών και πηγαδιών έχει πέσει πάρα πολύ. Ακόμη είναι σ' ένα σημείο που δεν δημιουργεί άμεσο κίνδυνο αλλά δεν πρέπει να εφησυχάζουμε. Εαν αυτή η πορεία της μείωσης των βροχοπτώσεων συνεχιστεί τότε το πρόβλημα θα διογκωθεί και με δεδομένο ότι δεν λαμβάνουμε μέτρα η κατάσταση που θα δημιουργηθεί δεν θα είναι καθόλου ευχάριστη.

Τα δίκτυα δεν διορθώνονται, οι υπεραντλήσεις των γεωτρήσεων συνεχίζονται, στη γεωργία δεν εφαρμόζονται μεθόδοι για μεγαλύτερη οικονομία νερού. Τα λέρουσιαστεί εδώ και εκατόν είκοσι χρόνια περίπου εντείνει την ανησυχία των ειδικών δηλώνει ο κ. Γιαννίκης και προειδοποιεί ότι αν συνεχιστεί θα πρέπει να αρχίσουμε τις λιτανείες και τις προσευχές για να στείλει ο



ΤΑ ΤΕΛΕΥΤΑΙΑ ΧΡΟΝΙΑ ΕΧΕΙ ΠΕΣΕΙ ΠΟΛΥ Η ΣΤΑΘΜΗ ΓΕΩΤΡΗΣΕΩΝ, ΠΗΓΩΝ ΚΑΙ ΠΗΓΑΔΙΩΝ

με χρόνια τώρα αλλά λίγα γίνονται».

Το φετινό φαινόμενο με τις υψηλές θερμοκρασίες και την παρατεταμένη ανομβρία που είχε να παΥψιστος περισσότερη βροχή.

- Για την περιοχή της Ρόδου ο κ. Γιαννίκης λέει ότι θα πρέπει για να μην αντιμετωπίσουμε πρόβλημα του χρόνου οι βροχές να συνεχιστούν κανονικά τουλάχιστον μέχρι τον Δεκεμβριο.

«Πρέπει μέχρι τέλος του χρόνου να "πάρουμε" το μισό νερό της χρονιάς γιατί οι δύο μήνες Σεπτέμβριος και Οκτώβριος δεν βοήθησαν σχεδόν καθόλου».

Καταλήγοντας ο προϊστάμενος της ΥΕΒ επισημαίνει ακόμη μια φορά τα εξής: «Πρέπει να διαχειριστούμε σωστά το νερό που έχουμε και αυτό που περιμένουμε. Μέχρι τώρα δεν βλέπω να υπάρχει σχεδιασμός, προγραμματισμός και η εφαρμογή μιας άλλης κουλτούρας στα παιδία για την οικονομία στο νερό. Κάνουμε φράγματα αλλά πρέπει να έχουμε και νερό για να τα γεμίσουμε. Για να γίνουν όλα αυτά απαιτείται ένας ενιαίος φορέας με μακροχρόνιο πρόγραμμα δράσης».

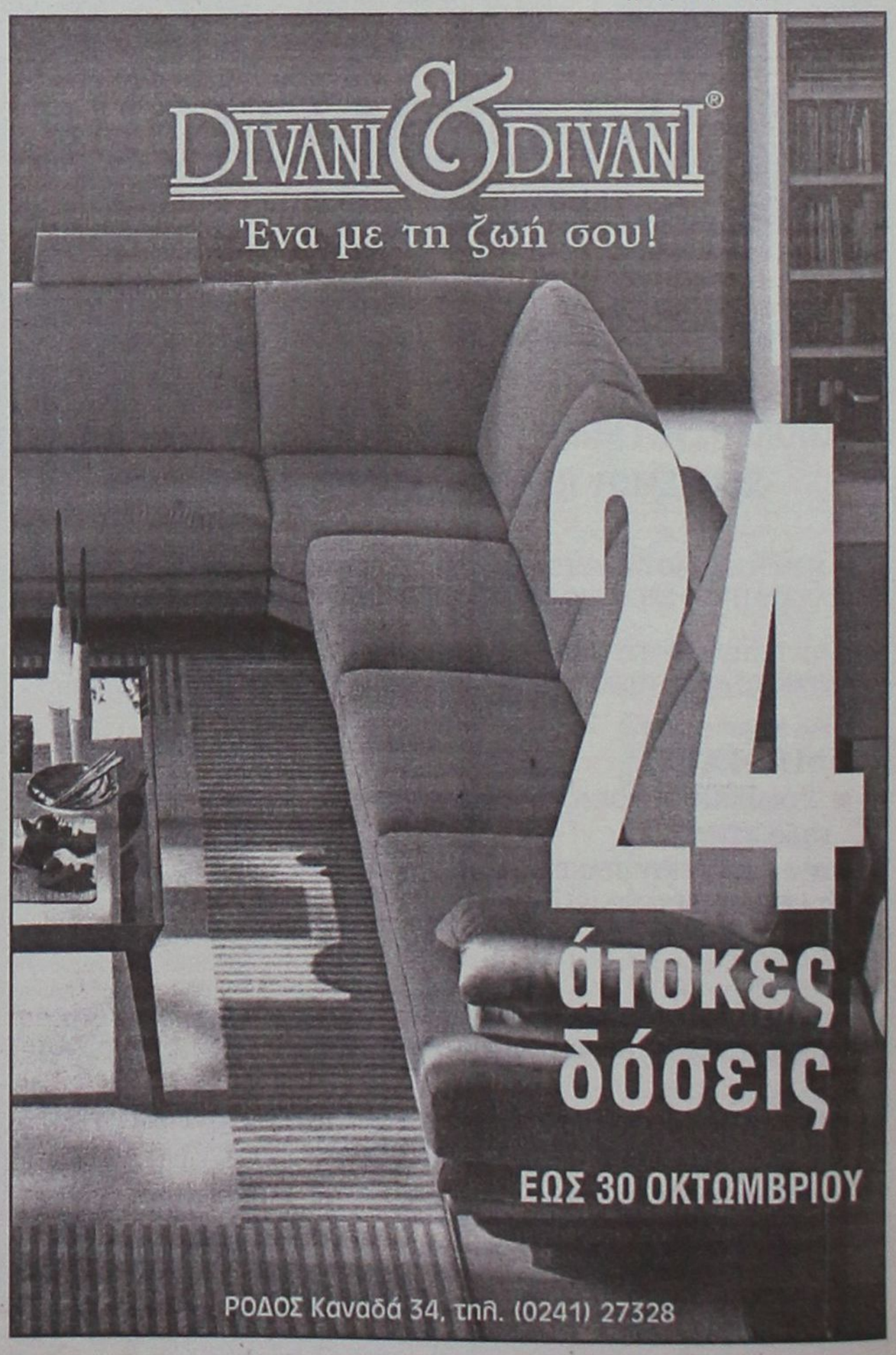

Η εκ 400 σελίδων πρόταση της εισαγγελέως Πρωτοδικών Κω κ. Σμυρλή για την Πάτμο



Όλοι *(ποιοί)* και με ποιό σκεπτικό απαλλάσσονται για το "σκάνδαλο"

"Για τα κακουργήματα δεν υπάρχουν αποδείξεις, τα πλημμελήματα παρεγράφησαν"

Την απαλλαγή όλων των κατηγορουμένων για το σκάνδαλο της Πάτμου προτείνει στο Συμβούλιο Πλημμελειοδικών η Εισαγγελέας Πρωτοδικών Κω Ολγα Σμυρλή, γιατί όπως αναφέρει δεν προκύπτουν αποδείξεις, αλλά μόνο ενδείξεις για την ενοχή των κατηγορουμένων και ειδικότερα για τα αδικήματα, για τα οποία κατηγορούνται.

Η κ. Σμυρλή κατέθεσε την δικογραφία στην πρόεδρο Πρωτοδικών Κω την περασμένη Δευτέρα 22 Οκτωβρίου, η ίδια για να μη διαρρεύσει το περιεχόμενο των προτάσεών της και προκληθεί η αντίδραση των κατοίκων της Πάτμου.

Το απόγευμα της ίδιας ημέρας η εισαγγελέας αναχώρησε για την Αθήνα και αναμένεται να επιστρέψει στην Κω το ερχόμενο Σαββατοκύριακο για να ανέβει την Δευτέρα 5 Νοεμβρίου στην έδρα του Πρωτοβάθμιου Μικτού Ορκωτού Δικαστηρίου που θα δικάσει την υπόθεση τής δολοφονίας του ανθυπαστυνόμου Νίκου Τσιγκριλά που έγινε πέρυσι στις 9 Οκτωβρίου.

Οι προτάσεις της κ. Σμυρλή προς το Συμβούλιο Πλημμελειοδικών για την απαλλαγή όλων των κατηγορουμένων περιλαμβάνονται σε τετρακόσιες δακτυλογραφημένες σελίδες!

Η κ. Εισαγγελέας αφού αναφέρεται σε κάθε μία περίπτωση αναλυτικά παραθέτοντας στοιχεία της δικογραφίας προκειμένου να τεκμηριώσει την άποψή της στο "διά ταύτα" προτείνει στο Συμβούλιο την απαλλαγή όλων των κατηγορουμένων τόσο για τα κακουργήματα για τα οποία έχουν ασκηθεί ποινικές διώξεις όσο και για τα Πλημμελήματα.

- Μάλιστα, όπως ανέφεραν πληροφορίες, για τα Πλημμελήματα που οι κατηγορούμενοι ξεπερνούν τους τριακόσιους η κ. Σμυρλή απλώς αναφέρει ότι έχει παρέλθει πενταετία από της τελέσεώς τους και ως εκ τούτου δεν μπορούν να παραπεμφθούν σε δίκη, έστω και αν τέλεσαν τα αδικήματα, γιατί έχει συμπληρωθεί ο χρόνος παραγραφής τους.

Μέσα στην εβδομάδα η πρόεδρος Πρωτοδικών Κω αναμένεται να ορίσει τον εισηγητή της υπόθεσης ο οποίος αφού μελετήσει τα στοιχεία της δικογραφίας θα κάνει τις προτάσεις του προς το Συμβούλιο Πλημμελειοδικών το οποίο και θα αποφασίσει για την παραπομπή ή μη στο ακροατήριο, τους κατηγορουμένους και τα αδικήματα για τα οποία θα παραπεμφθούν. Σημειώνεται ότι η πρόταση της εισαγγελέως δεν είναι δεσμευτική για το Συμβούλιο ενώ αντίθετα λαμβάνεται υπόψη η πρόταση του εισηγητή δικαστή.

Σε περίπτωση πάντως που το Συμβούλιο αποφασίσει την απαλλαγή όλων των κατηγορουμένων βέβαιον θεωρείται ότι θα ασκήσει έφεση ο εισαγγελέας Εφετών προκειμένου να αποφασίσει αμετάκλητα το Συμβούλιο Εφετών.

Η υπόθεση αναμένεται να εισαχθεί στο Συμβούλιο Πλημμελειοδικών Κω αρχές του νέου έτους ή το αργότερο τον Φεβρουάριο.

Ανεξάρτητα πάντως από την πρόταση της κ. Σμυρλή για την απαλλαγή όλων των κατηγορουμένων οι γνωρίζοντες καλά την υπόθεση θεωρούν βεβαία την παραπομπή σε δίκη τουλάχιστον, των Γεράσιμου και Κρικρή, ενώ για την ενοχή του Ηγουμενοσυμβουλίου ανέφεραν ότι τα μέλη του ήταν "πιόνια" στα χέρια του Ηγούμενου και η απαλλαγή τους πρέπει να θεωρείται σχεδόν βέβαιη.



ΓΙΑ ΤΟΥΣ ΛΟΓΟΥΣ ΑΥΤΟΥΣ...

Όλα τα ονόματα

Για τους λόγους αυτούς

Προτείνω: Α) Να μη γίνει κατηγορία κατά των κατηγορούμενων: 1) Ισιδώρου, κατά κόσμο Κωνσταντίνου Κρικρή του Σταύρου, επισκόπου, που γεννήθηκε στην Πάτμο το έτος 1938, κατοίκου Αθηνών, οδός Βουρνάζου 5, Αμπελόκηποι 2) Γεράσιμου, κατά κόσμο Ελευθερίου Μιχελή του Μιχελίου, ιερομόναχου, που γεννήθηκε στην Πάτμο το έτος 1944, κατοίκου Πάτμου, 3) Κύριλλου, κατά κόσμο Εμμανουήλ Πέντε του Γεωργίου, ιερομόναχου, που γεννήθηκε στην Πάτμο το έτος 1960, κατοίκου Πάτμου, 4) Πρόχορου, κατά κόσμο Θεολόγου Βιολέντη του Ιωάννη, ιερομόναχου, που γεννήθηκε στην Πάτμο το έτος 1946, κατοίκου Πάτμου, 5) Παντελεήμονα, κατά κόσμο Δημήτριου-Παντελή Κάραλη του Ιωάννη, ιερομόναχου, που γεννήθηκε στην Πάτμο το έτος 1926, κατοίκου Πάτμου, 6) Αντωνία Καρδάση του Γεωργίου, συζ. Σπυρίδωνος Μαυρωνά, συμβολαιογράφου, που γεννήθηκε στην Αθήνα, το έτος 1952, κατοίκου Πάτμου, 7) Νικόλαου Μίχα του Παντελή, εμπόρου, που γεννήθηκε στην Κάλυμνο το έτος 1969, κατοίκου Πάτμου, 8) Θεόφιλου Πατέρα του Μιχαήλ, ιδιωτ. υπαλλήλου, που γεννήθηκε στην Κάλυμνο το έτος 1974, κατοίκου Καλύμνου, ενορία Χριστού, 9) Φροσύνης Τζανουδάκη του Αποστόλου, συμβολαιογράφου, που γεννήθηκε στην Κρήτη, το έτος 1952, κατοίκου Λέρου, 10) Θεολογίας Κουμάνη συζ. Θεολόγου, το γένος Αποστόλου Μιχελή, 11) Χρυσάνθης Μιχοπούλου συζ. Μαρίνου, το γένος Θεολόγου Κούμανη, κατοίκων Πάτμου, 12) Ολυμπίας Νάζου συζ. Εμμανουήλ, το γένος Θεολόγου Κανιαρού, 13) Θεολόγου Νάζου του Εμμανουήλ, κατοίκου Πάτμου, 14) Χρυσής Γαμπιεράκη συζ. Νικήτα, το γένος Αποστόλου Μιχελή, κατοίκου Πάτμου, 15) Αντώνιου Γαμπιεράκη του Νικήτα, κατοίκου Πειραιά, 16) Νικήτα Πέντε του Ιωάννη, κατοίκου Πειραιά, 17) Ειρήνη Πέντε συζ. Ιωάννη, κατοίκου Πάτμου, 18) Ελευθέριου Γρύλλη του Βασιλείου, 19) Μαρίας Γρύλλη συζ. Ελευθερίου, το γένος Γεωργίου Βιολεντή, κατοίκων Πάμου, 20) Τσαμπίκου Χατζημιχάλη του Εμμανουήλ, 21) Χρυσαφίνας Χατζημιχάλη συζ. Τσαμπίκου, το γένος Αντωνίου Βαρέλη, 22) Ανθούλας Χατζημιχάλη του Τσαμπίκου, δικηγόρου, 23) Εμμανουήλ Χατζημιχάλη του Τσαμπίκου, κατοίκων Ρόδου, 24) Σοφίας Καμίτση συζ. Ιωάννη, το γένος Μιχελίου Μιχελή, 25) Χριστόδουλου Καμίτση του Ιωάννη, 26) Εμμανουήλ Δαλλαρή του Ιωάννη, κατοίκουν Πάτμου, 27) Ειρήνης Καμίτση συζ. Χριστόδουλου, το γένος Εμμανουήλ Δαλλαρή, 28) Ιωάννη Δαλλαρή του Εμμανουήλ, κατοίκων Πάτμου, 29) Γεώργιου Καστή του Μιχαήλ, 30) Christiane-Rezi Καστή συζ. Γεωργίου, το γένος ELMERICH KLABES, κατοίκων Πάτμου, 31) Δημήτριου Γρυλλάκη του Κωνσταντίνου, 32) Αργυρής Κωνσταντά συζ. Φιλίππου, το γένος Δημητρίου Γρυλλάκη, κατοίκων Πάτμου, 33) Ηλία Κοκώνη του Ανδρέα, 34) Καλλιόπης Μίχα συζ. Νικολάου, το γένος Ηλία Κοκώνη, κατοίκων Πάτμου, 35) Δημήτριου Σκεμπέ του Γεωργίου, 36) Σώζουσας Σκεμπέ συζ. Δημητρίου, το γένος Πανάγου Κότσανη, κατοίκων Πάτμου, 37) Γιασεμής Φύτρου συζ. Ευαγγέλου, το γένος Ανδρέα Κοκώνη, 38) Ζωής Αλιφέρη συζ. Ευαγγέλου, το γένος Ευαγγέλου Φύτρου, κατοίκων Τερψιθέας Γλυφάδας Αττικής, οδός Κριμαίας 18, 39) Μαρίας Γρύλλη συζ. Ισίδωρου, το γένος Βασιλείου Κωνσταντά, 40) Ισίδωρου Γρύλλη του Αλέκου, κατοίκων Πάτμου, 41) Μαρίας Λαλέλη συζ. Δημητρίου, το γένος Νικολάου Φωκά, κατοίκου Αθηνών, οδός Αλωπεκής 31, 42) Δημήτριου Φωκά του Κωνσταντίνου, κατοίκου Πειραιά, οδός Τοκμπάζη 29, 43) Θεολόγου Ευγενικού του Ευγένιου, κατοίκου Πάτμου, 44) Ευγένιου Ευγενικού του Θεολόγου, κατοίκου Δάφνης Αττικής, οδός Αλκινόου 10, 45) Ιωάννη Λιάπη του Μιχαήλ, 46) Μιχαήλ Λιάπη του Ιωάννη, 47) Κυριακής Λιάπη του Ιωάννη, 48) Καλλιόπης Μελιανού, συζ. Νικολάου, το γένος Ιωάννη Λιάπη, κατοίκων Πάτμου, 49) Ιωάννας Τομάζου του Ιωάννη, κατοίκου Λειψών Δωδεκανήσου, 50) Νικήτα Καΐρη του Ευαγγέλου, 51) Αγγελικής Καΐρη συζ. Ευαγγέλου, το γένος Εμμανουήλ Βαβουλά, κατοίκων Λειψών Δωδεκανήσου, 52) Νικολάου Βαλαλάκη του Βύρωνα, 53) Ελένης Βαλαλάκη συζ. Νικολάου, το γένος Στυλιανού Δέρδα, κατοίκων Πάτμου, 54) Ευδοκίας Μιχελλή συζ. Ιωάννη, το γένος Μιχαήλ Βάλλα, 55) Ιωάννη Μιχελλή του Δημητρίου, 56) Δημήτριου Μιχελή του Ιωάννη, κατοίκων Πάτμου, 57) Φιλοξένης Καμπούρογλου συζ. Νικολάου, το γένος Κοσμά Παπάζογλου, κατοίκου Αθηνών, Μυκάλης 10, Ν. Σμύρνη, 58) Ελεονόρας Καμπούρογλου του Νικολάου, συζ. Εμμανουήλ Αμπατζή, κατοίκου Αθηνών, οδός Βυζαντίου 28, Ν. Σμύρνη, 59) Ειρηναίου Σπύρτου του Αντωνίου, 60) Αικατερίνης Σπύρτου του Ειρηναίου, συζ. Στεφάνου, Τσάκωνα, 61) Σοφία Σπύρτου του Ειρηναίου, κατοίκων Πάτμου, 62) Ειρήνης Νικηταρά συζ. Νικολάου, το γένος Σταύρου Πούλου, 63) Αναστασίας Γρύλλη του Αναστασίου, κατοίκων Πάτμου, 64) Ματθαίου Ματθαίου του Νικολάου, 65) Θεολόγο Ματθαίου του Ματθαίου, 66) Νικολάου Ματθαίου του Ματθαίου, κατοίκων Πάτμου, 67) Κωνσταντίνου Ελένη του Θεολόγου και 68) Θεολόγου Ελένη του Κωνσταντίνου, κατοίκων Λέρου.

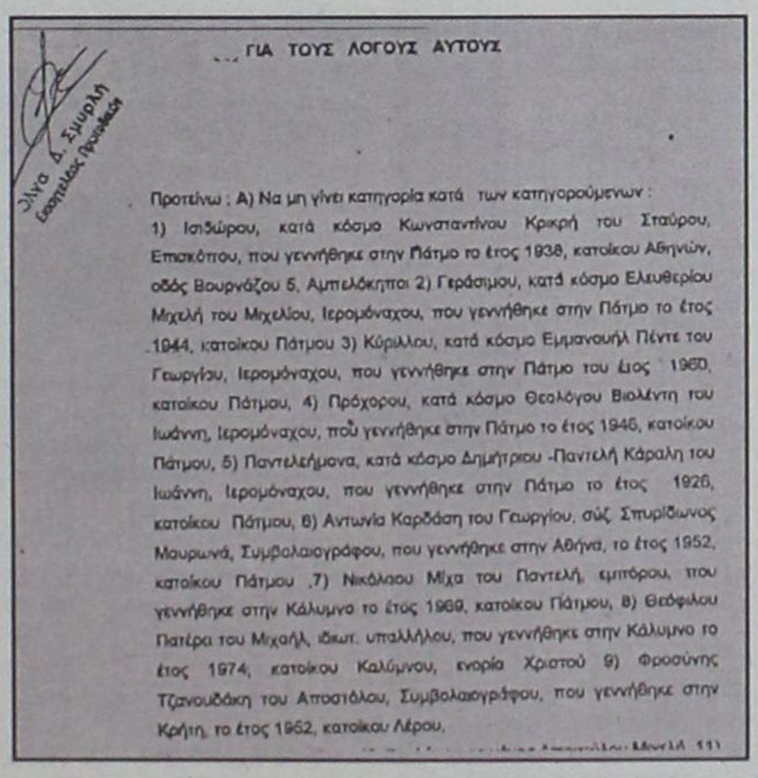

...ΓΙΑ ΤΟΥΣ ΛΟΓΟΥΣ ΑΥΤΟΥΣ

Προτείνω : Α) Να μη γίνει κατηγορία κατά των κατηγορούμενων :
1) Ισιδώρου, κατά κόσμο Κωνσταντίνου Κρικρή του Σταύρου, Επισκόπου, που γεννήθηκε στην Πάτμο το έτος 1938, κατοίκου Αθηνών, οδός Βουρνάζου 5, Αμπελόκηποι 2) Γεράσιμου, κατά κόσμο Ελευθερίου Μιχελή του Μιχελίου, Ιερομόναχου, που γεννήθηκε στην Πάτμο το έτος 1944, κατοίκου Πάτμου 3) Κύριλλου, κατά κόσμο Εμμανουήλ Πέντε του Γεωργίου, Ιερομόναχου, που γεννήθηκε στην Πάτμο του έτος 1960, κατοίκου Πάτμου, 4) Πρόχορου, κατά κόσμο Θεολόγου Βιολέντη του Ιωάννη, Ιερομόναχου, πού γεννήθηκε στην Πάτμο το έτος 1946, κατοίκου Πάτμου, 5) Παντελεήμονα, κατά κόσμο Δημήτριου -Παντελή Κάραλη του Ιωάννη, Ιερομόναχου, που γεννήθηκε στην Πάτμο το έτος 1926, κατοίκου Πάτμου, 6) Αντωνία Καρδάση του Γεωργίου, σύζ. Σπυρίδωνος Μαυρωνά, Συμβολαιογράφου, που γεννήθηκε στην Αθήνα, το έτος 1952, κατοίκου Πάτμου ,7) Νικόλαου Μίχα του Παντελή, εμπόρου, που γεννήθηκε στην Κάλυμνο το έτος 1969, κατοίκου Πάτμου, 8) Θεόφιλου Πατέρα του Μιχαήλ, ιδιωτ. υπαλλήλου, που γεννήθηκε στην Κάλυμνο το έτος 1974, κατοίκου Καλύμνου, ενορία Χριστού 9) Φροσύνης Τζανουδάκη του Αποστόλου, Συμβολαιογράφου, που γεννήθηκε στην Κρήτη, το έτος 1952, κατοίκου Λέρου.

ΧΕΡΙ ΧΕΡΙ ΠΑΡΕΔΩΣΕ Η ΕΙΣΑΓΓΕΛΕΑΣ ΤΗΝ ΟΓΚΩΔΗ ΠΡΟΤΑΣΗ ΤΗΣ, ΠΡΟΦΑΝΩΣ ΓΙΑ ΝΑ ΜΗ ΔΙΑΡΡΕΥΣΕΙ ΣΕ ΤΡΙΤΟΥΣ

Η σημερινή Νομαρχιακή Αυτοδιοίκηση έδειξε ότι αντιμετωπίζει τα προβλήματα του νομού με μια άλλη αντίληψη, δηλώνει ο αντινομάρχης Νίκος Τατάκης σε συνέντευξή του στη "Γνώμη". Αναφέρει ως παραδείγματα το Δελφίνι της Ζωής και της Ελπίδας που προσφέρει υπηρεσίες στους κατοίκους των νησιών, την εργολαβία για την διαχείριση των υδάτινων πόρων που εκτός των άλλων θα δώσει αυτονομία στα άνυδρα νησιά μας, την προσπάθεια για την αεροπορική σύνδεση των νησιών μεταξύ τους, καθώς και το νέο εργοστάσιο της ΔΕΗ που έχει δρομολογηθεί και εντός του 2002 θα είναι γεγονός.

Στο κρίσιμο ερώτημα αν θα πρέπει να ξαναστηρίξει την νομαρχιακή αρχή η Νέα Δημοκρατία στις εκλογές του 2002 ο κ. Νίκος Τατάκης δηλώνει με νόημα. «Οταν έχεις στηρίξει μια παράταξη έχεις και τη δυνατότητα να την αξιολογήσεις. Η Νέα Δημοκρατία την έχει αυτή τη δυνατότητα και θα έχει ακόμη καλύτερη άποψη στον επόμενο χρόνο, αφού αξιολογήσει συνολικά το έργο της». Οσο για το τι θα κάνει ο ίδιος απλώς δηλώνει ότι είναι "παρών".

Στη συνέντευξή του στη "Γνώμη", μεταξύ άλλων ο αντινομάρχης Νίκος Τατάκης με αρμοδιότητες στα θέματα παραγωγικών δραστηριοτήτων,

- *Δηλώνει ότι έχει δοθεί από την νομαρχιακή αρχή ιδιαίτερο βάρος στον πρωτογενή τομέα. «Στοχεύουμε στην βελτίωση της θέσης του αγρότη και στην ενίσχυση της τοπικής οικονομίας. Να παράγονται δηλαδή στο νομό μας τα προϊόντα που καταναλώνουμε».*
- *Παραδέχεται ότι οι επιδοτήσεις στον αγροτικό τομέα έχουν στρέψει τους αγρότες στη μονοκαλλιέργεια με αποτέλεσμα να έχουν εγκαταλειφθεί άλλες πιο προσοδοφόρες γι' αυτούς και την τοπική οικονομία. Σημειώνεται ότι συνολικά το ποσό των επιδοτήσεων στο νομό Δωδεκανήσου το χρόνο στον πρωτογενή τομέα πλησιάζει τα 4 δις δραχμές.*
- *Ελπίζει ότι μέσα από τον σχεδιασμό για τους υδάτινους πόρους που έχει προχωρήσει η νομαρχία θα αξιοποιηθεί και το φράγμα της Απολακκιάς. «Ζητήσαμε να το διαχειριστούμε εμείς αλλά το υπουργείο Γεωργίας ζήτησε να αξιοποιηθεί μέσα από τον ενιαίο φορέα υδάτινων πόρων. Πρέπει πάντως να τονίσω ότι περισσότερο νερό χάνεται από αυτό που χρησιμοποιείται στις καλλιέργειες. Το 60% χάνεται από τις διαρροές».*
- *Προαναγγέλλει την έναρξη λειτουργίας εντός του χρόνου των νέων σύγχρονων σφαγείων στη Ρόδο. Παράλληλα ανακοινώνει ότι καταβάλλεται προσπάθεια να κατασκευαστούν νέα σφαγεία και στα νησιά Κάσο, Σύμη, Λέρο, Κάλυμνο, Πάτμο και Αστυπάλαια.*

Επιμένει στην πολιτική που εφάρμοσε στους τσιγγάνους της περιοχής του Ροδινιού. «Ολοι σχεδόν εγκαταστάθηκαν σε σπίτια και όπως ισχυρίζονται οι ίδιοι άλλαξε η ζωή τους. Ζουν πλέον κάτω από ανθρώπινες συνθήκες».

- *Επιφυλάσσεται τέλος στο θέμα που προέκυψε με τις άδειες νέων ταξί αφού λάβει την απόφαση του περιφερειάρχη που μέχρι στιγμής δεν έχει φθάσει στην νομαρχία. «Οταν θα πάρουμε την απόφαση θα δούμε τι θα κάνουμε».*

Ο αντινομάρχης κ. Νικ. Τατάκης ανοίγει τα χαρτιά του

Δώσαμε βάρος σε ευπαθείς τομείς

Ο αγροτικός τομέας, το πρόβλημα των σφαγείων, τί θα γίνει με τα νερά, ο κοινωνικός αποκλεισμός των τσιγγάνων, το αλαλούμ με τις νέες άδειες ταξί

Συνέντευξη στη ΡΕΝΑ ΒΕΝΙΑΝΑΚΗ

Ε. Ο αγροτικός τομέας είναι από τους πλέον σημαντικούς που διαχειρίζεστε ως αντινομάρχης εδώ και τρία περίπου χρόνια. Η εντύπωση που έχουμε και δεν νομίζω ότι κάνουμε λάθος, είναι ότι η εξάρτησή μας ως περιοχή από τις εισαγωγές στα αγροτικά προϊόντα είναι μεγάλη. Είναι έτσι; Και αν ναι οι επιδοτήσεις από την Ε.Ε. έχουν παίξει ρόλο; Μπορεί ν' αλλάξει η φορά των πραγμάτων;

ΑΠ. Ιδιαίτερη βαρύτητα δώσαμε στον Πρωτογενή Τομέα με δύο στόχους: α) Τη βελτίωση της θέσης του αγρότη για να μπορέσει να μείνει στο χωριό του διαβιώνοντας κάτω από αξιοπρεπείς συνθήκες και β) Την ενίσχυση της Τοπικής Οικονομίας αφού τα προϊόντα που θα καταναλίσκονται θα παράγονται στο Νομό μας, συνεπώς τα έσοδα μένουν στον τόπο.

Οι επιδοτήσεις στα σιτηρά έχουν στρέψει τους αγρότες μας σε μονοκαλλιέργειες και κατά τη γνώμη μου είναι η αιτία του ότι έχουν εγκαταληφθεί άλλες καλλιέργειες οι οποίες θα ήταν πιο προσοδοφόρες για αυτούς. Δηλαδή η στρεμματική απόδοση σε οικονομικό αντικείμενο θα ήταν πολύ περισσότερη από αυτή που είναι σήμερα καλλιεργώντας σιτηρά, έστω κι αν αυτά λαμβάνουν επιδότηση.

ΕΡ. Με τους νέους αγρότες τί γίνεται; Υπάρχουν προγράμματα γι αυτούς; Αξιοποιούνται; Υπάρχει ενδιαφέρον;

ΑΠ. Μέχρι 31-12-1999 ήταν η τελευταία περίοδος που επιδοτήθηκαν νέοι αγρότες. Για τα δύο τελευταία έτη υπήρξε στασιμότητα διότι το πρόγραμμα Νέοι Αγρότες που αφορά την περίοδο 2000-2006 μόλις τώρα έφτασε στη Νομαρχία και πιστεύουμε ότι θα αρχίσει να υλοποιείται σύντομα.

ΕΡ. Ένα μεγάλο ερωτηματικό που απασχολεί την κοινή γνώμη αφορά την αξιοποίηση του φράγματος της Απολακκιάς. Για να κατασκευαστεί χρησιμοποιήθηκαν αρκετά εκατομμύρια. Τί σκοπεύετε να κάνετε προκειμένου να αξιοποιηθεί σωστά;

ΑΠ. Η διαχείριση του Φράγματος ανήκει στον Τοπικό Οργανισμό Εγγείων Βελτιώσεων Απολακκιάς. Από τις πρώτες ημέρες της θητείας μας στη Νομαρχιακή Αυτοδιοίκηση διαπιστώσαμε ότι ο Ο.Τ.Ο.Ε.Β. για πολλούς και διάφορους λόγους (πολλές φορές ανεξάρτητα από τη θέλησή του) υπολειτουργεί μη έχοντας τη δυνατότητα της χρηστής διαχείρισης. Ζητήσαμε από το υπουργείο να μας παραχωρηθεί η ευθύνη διαχείρισης του φράγματος για να μπορούμε να παρέμβουμε με όποιο τρόπο εμείς κρίνουμε καταλληλότερο ούτως ώστε το αποτέλεσμα να είναι προς όφελος του αγροτικού πληθυσμού της Απολακκιάς και γενικότερα της περιοχής. Μέχρι τώρα αυτό δεν κατέστει δυνατό διότι το υπουργείο ζήτησε να γίνει ενιαίος φορέας διαχείρισης υδάτινων πόρων και πιστεύουμε ότι η προσπάθεια της Νομαρχιακής Αυτοδιοίκησης για συνολική αντιμετώπιση του προβλήματος του νερού σε επίπεδο Νομού, μετά από τον διεθνή διαγωνισμό και το αποτέλεσμα που είχαμε με την ανάδειξη αναδόχου, είναι στη σωστή κατεύθυνση και θα επιλύσει και αυτό το πρόβλημα. Χαρακτηριστικό του προβλήματος με το φράγμα είναι τα αποτελέσματα των μετρήσεων που κάνουμε μέσω του Τμήματος Εγγείων Βελτιώσεων και τα οποία αποδεικνύουν ότι περισσότερο είναι το νερό που χάνεται από αυτό που χρησιμοποιείται στις καλλιέργειες. Τον περασμένο Μάϊο το Φράγμα είχε 4.350.000 m^3 νερό και στις 28-9-01 είχει 3.300.000 m^3.

Αν εκτιμήσουμε τις εκτάσεις που αρδεύτηκαν σημαίνει ότι το 40% χρησιμοποιείται και το 60% χάνεται από τις διαρροές.

ΕΡ. Ν' αφήσουμε τα αγροτικά και να πάμε στα σφαγεία. Πού βρισκόμαστε; Εδώ και χρόνια είναι υπό κατασκευή σύγχρονο σφαγείο χωρίς όμως μέχρι σήμερα να έχουμε κάτι συγκεκριμένο. Τί γίνεται;

ΑΠ. Η αναγκαιότητα κατασκευής νέου σφαγείου φάνηκε από πολύ παλιά και συγκεκριμένα από το 1985. Οι εγκαταστάσεις που είχαμε μέχρι σήμερα ήταν ακατάλληλες και δεν πληρούσαν ούτε τους στοιχειώδεις κανόνες υγιεινής. Αν και η ανάγκη αυτή κατασκευής νέου σφαγείου προέκυψε εδώ και ακρετά χρόνια, αντιμετωπίστηκε από τη σημερινή Ν.Α. αγοράζοντας το ακίνητο από το Ελληνικό Δημόσιο και εντάσσοντας το έργο στον Αναπτυξιακό Νόμο 866 από τον οποίο επιδοτούμεθα σε ποσοστό 75%. Ήδη το έργο βρίσκεται στο στάδιο της αποπεράτωσης και θα λειτουργήσει εντός του τρέχοντος έτους.

Η προσπάθειά μας όμως για απόκτηση νέων σφαγείων δεν μπορεί να γίνει μέσα από ένα καταυλισμό, ανεξάρτητα αν αυτός πληροί τις προβλεπόμενες προϋποθέσεις διότι δεν θα πάψουν να έχουν την ίδια συμπεριφορά που έχουν και στον υπάρχοντα. Επομένως η εγκατάστασή τους σε σπίτια είτε μισθωμένα είτε ιδιόκτητα, αποτελεί τη καλύτερη λύση. Έχουμε σαν παράδειγμα τον πρώτο καταυλισμό της περιοχής Ροδίνι που σχεδόν όλοι πλην δύο οικογενειών εγκαταστάθηκαν σε σπίτια και όπως οι ίδιοι ισχυρίζονται έχει αλλάξει ο τρόπος ζωής τους. Ζουν κάτω από ανθρώπινες συνθήκες και έχουν προσαρμόσει τη συμπεριφορά τους, ανάλογα με αυτή των γειτόνων τους. Φανταστείτε ένα παιδί το οποίο θα μεγαλώσει σε ένα καταυλισμό, τι νοοτροπία θα αποκτήσει, αφού τα δικά του βιώματα των παιδικών χρόνων θα μεταφέρει και στα παιδιά του αύριο.

ΕΡ. Εκτός από τον πρωτογενή τομέα και το εμπόριο έχετε ασχοληθεί και με τους τσιγγάνους. Τελευταία είχαμε την πορεία των τσιγγάνων της περιοχής "Καρακόνερο" στη νομαρχία. Στο θέμα αυτό ποιός είναι ο στόχος της νομαρχίας;

ΑΠ. Άποψη της Νομαρχίας είναι ότι οι τσιγγάνοι θα πρέπει να ενταχθούν στο κοινωνικό σύνολο. Η ένταξή τους δεν μπορεί να γίνει μέσα από ένα καταυλισμό, ανεξάρτητα αν αυτός πληροί τις προβλεπόμενες προϋποθέσεις διότι δεν θα πάψουν να έχουν την ίδια συμπεριφορά που έχουν και στον υπάρχοντα. Επομένως η εγκατάστασή τους σε σπίτια είτε μισθωμένα είτε ιδιόκτητα, αποτελεί τη καλύτερη λύση. Έχουμε σαν παράδειγμα τον πρώτο καταυλισμό της περιοχής Ροδίνι που σχεδόν όλοι πλην δύο οικογενειών εγκαταστάθηκαν σε σπίτια και όπως οι ίδιοι ισχυρίζονται έχει αλλάξει ο τρόπος ζωής τους. Ζουν κάτω από ανθρώπινες συνθήκες και έχουν προσαρμόσει τη συμπεριφορά τους, ανάλογα με αυτή των γειτόνων τους. Φανταστείτε ένα παιδί το οποίο θα μεγαλώσει σε ένα καταυλισμό, τι νοοτροπία θα αποκτήσει, αφού τα δικά του βιώματα των παιδικών χρόνων θα μεταφέρει και στα παιδιά του αύριο.

ΕΡ. Υπάρχει και ο τομέας της μεταποίησης αρκετά σημαντικός αλλά παραμελημένος. Υπάρχουν σχέδια για την αναζωογόνησή της;

ΑΠ. Παλιά η Ρόδος είχε σημαντική Βιομηχανία και Βιοτεχνία μια και υπήρχαν διάφορα εργοστάσια όπως π.χ. καπνοβιομηχανίας, βυρσοδεψίας, αλευρόμυλων, μακαρονοποιίας, τοματοπολτού, βυρσοδεψίας, αλευρόμυλων, μακαρονοποιίας, τοματοπολτού, πυρηνελαίου κ.ά. Σήμερα δεν υπάρχει τίποτα απ' αυτά διότι από τη μια η τουριστική ανάπτυξη και από την άλλη οι διεθνείς συγκυρίες έστρεψαν τους επενδυτές σε άλλες κατευθύνσεις.

Η αναγκαιότητα ανάπτυξης του Δευτερογενή Τομέα πιστεύω ότι σήμερα είναι περισσότερο ορατή από ποτέ άλλοτε.

Ο πρωτογενής και ο δευτερογενής τομέας είναι το άλλο σκέλος της ανάπτυξης που μπορεί να συμβάλει παράλληλα με τον τουρισμό σε καλύτερη οικονομία που μπορεί να έχει ο Νομός μας. Από το πρόγραμμα του Γ' Κ.Π.Σ. και συγκεκριμένα στο πρόγραμμα επενδύσεις στην μεταποίηση και εμπορία γεωργικών προϊόντων, παρέχεται η δυνατότητα για πάρα πολλές δραστηριότητες να αντληθούν πόροι με τη μορφή των επιδοτή-

→

- Τί θα κάνει η Ν.Δ.;
- Δηλώνω "παρών"...



ΕΡ. Τί σκοπεύετε να κάνετε στις προσεχείς νομαρχιακές εκλογές; Θα πρέπει η Νέα Δημοκρατία να ξαναστηρίξει τον κ. Σάββα Καραγιάννη;

ΑΠ. Ασχολούμαι με την Τοπική Αυτοδιοίκηση έχω και αρκετά χρόνια αφού έχω διατελέσει και Δημοτικός Σύμβουλος. Η απάντηση στην ερώτησή σας είναι, "δηλώνω παρών". Όταν έχεις ήδη στηρίξει μια παράταξη έχεις και τη δυνατότητα να αξιολογήσεις αυτό το οποίο έπραξες.

Τη δυνατότητα αυτή την έχει σήμερα η Ν.Δ. και θα έχει ακόμη καλύτερη άποψη τον επόμενο χρόνο, αφού αξιολογήσει συνολικά το έργο της σημερινής Νομαρχιακής Αυτοδιοίκησης και το νομάρχη κ. Σάββα Καραγιάννη.

Το "Δωδεκάνησος Εξπρές" ζήτησε άδεια σκοπιμότητας για τον Αργοσαρωνικό!..

"Μετακομίζει" λόγω συνθηκών πειρατείας!

Στην αντεπίθεση περνά η εταιρία "Δωδεκάνησος Ναυτιλιακή" μετά από την αδικαιολόγητη συμπεριφορά που επέδειξε απέναντι της το Υπουργείο Αιγαίου αρνούμενη να αποδεχτεί όπως λένε οι εκπρόσωποί της την "πειρατεία" που ανθεί στις γραμμές της Δωδεκανήσου. Ζητά με αίτηση προς της ΓΕΑΣ την χορήγηση άδειας σκοπιμότητας στο πλοίο "Δωδεκάνησος Εξπρές" για τις γραμμές του Αργοσαρωνικού με αφετηρία το λιμάνι του Πειραιά.

Η αίτηση όπως αναφέρουν οι πληροφορίες θα γίνει αποδεκτή και έτσι από του χρόνου το "Δωδεκάνησος Εξπρές" δεν θα διασχίζει πλέον τα νερά της Δωδεκανήσου αλλά θα πλέει στον Σαρωνικό. Μια τέτοια εξέλιξη θα είναι άκρως αρνητική για

"Το υπουργείο Αιγαίου δεν εφαρμόζει τους νόμους στις γραμμές της Δωδ/σου", καταγγέλλει ο κ. Γιώργος Σπανός

τον τουρισμό αλλά και για την διακίνηση των κατοίκων των νησιών του νομού μας αφού είναι κοινή διαπίστωση ότι το συγκεκριμένο καταμαράν συνέβαλε καθοριστικά στην αναβάθμιση της ενδοεπικοινωνίας όλα αυτά τα χρόνια που εκτελούσε δρομολόγια.

Η μη επιβολή της νομιμότητας στο χώρο της ακτοπλοΐας της Δωδεκανήσου υπό την ανοχή του υπουργείου Αιγαίου, κυρίως από τον γενικό γραμματέα Γιάννη Μαχαιρίδη σύμφωνα με τον εκπρόσωπο της εταιρίας "Δωδεκάνησος Ναυτιλιακή" Γιώργο Σπανό και η εδραίωση συνθηκών "πειρατείας" είχε σαν αποτέλεσμα να ξεχειλίσει το ποτήρι της αγανάκτισης



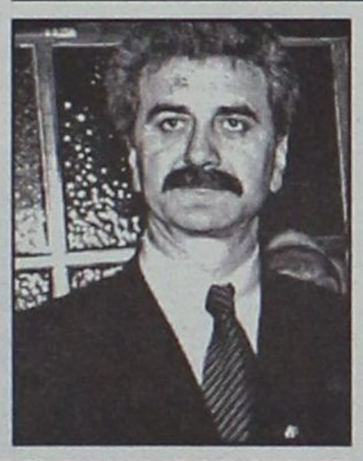



και να ληφθεί η απόφαση για αποδρομολόγηση του καταμαράν από την Δωδεκάνησο προκειμένου να δρομολογηθεί στον Αργοσαρωνικό. Με αισθήματα πικρίας και απογοήτευσης για τη μη στήριξη της προσπάθειας που ξεκίνησαν οι εκπρόσωποι της εταιρίας απέστειλαν προς το Υπουργείο Εμπορικής Ναυτιλίας την περασμένη Τετάρτη αίτηση και ζητούν την άδεια δρομολόγησης του πλοίου για τα νησιά Αίγινα, Αγκίστρι, Μέθανα, Πόρο και Υδρα. Στην αίτηση συμπεριλαμβάνονται τα χαρακτηριστικά του πλοίου όπως και η αναφορά ότι διαθέτει πιστοποιητικά ασφαλούς διαχείρισης όπως και σύστημα ηλεκτρονικής καταγραφής επιβαινόντων.

Μόλις δοθεί το "πράσινο φώς" από το υπουργείο η εταιρία θα υποβάλλει κάθε απαιτούμενο έγγραφο και οικονομοτεχνική μελέτη.

Σημειώνεται ότι οι συνθήκες που επικρατούν στον Αργοσαρωνικό όπως τουλάχιστον λένε παράγοντες της δωδεκανησιακής εταιρίας είναι εναρμονισμένες με το γράμμα του νόμου και πολύ απέχουν από αυτές που επικρατούν στο νομό μας:

Το "Δωδεκάννησος Εξπρές" θα πραγματοποιήσει το τελευταίο του δρομολόγιο στη Δωδεκάνησο στις 12 Νοεμβρίου προς το ακριτικό Καστελλόριζο για το συνέδριο της ΤΕΔΚ Δωδεκανήσου και αμέσως μετά θα πάει για την ετήσια επιθεώρηση. Έτσι κλείνει τον κύκλο του στη Δωδεκάνησο και ανοίγει για το Σαρωνικό πανιά. Η εξέλιξη πάντως κρίνεται αρνητική για τον νομό μας και για την ενδωδεκανησιακή επικοινωνία και ήδη έχουν αρχίσει να εμφανίζονται οι πρώτες αντιδράσεις από παράγοντες των νησιών μας.

Δώσαμε βάρος σε ευπαθείς τομείς

→

σεων και σε ύψος μέχρι 50% για να υλοποιήσουν δραστηριότητες μεταποίησης που συνδέονται με τον πρωτογενή τομέα.

ΕΡ. Με τις άδειες ταξί που δόθηκαν από την νομαρχία έγινε ολόκληρη ιστορία. Τελικά πώς θα χειριστείτε το θέμα;

ΑΠ. Το Δεκέμβριο του 2000 και μετά από αίτημα της ΤΕΔΚ η αρμόδια επιτροπή επανεξέτασε την αναγκαιότητα χορήγησης νέων αδειών ΤΑΞΙ, τόσο στη Ρόδο όσο και στην Κω και αποφάσισε να δοθούν 15 άδειες στη Ρόδο και 10 στην Κω. Μετά από την αξιολόγηση των δικαιολογητικών που υποβλήθηκαν από τους ενδιαφερόμενους έχουν αναδειχθεί οι δικαιούχοι, τα ονόματα των οποίων και δημοσιεύθηκαν. Από δημοσιογραφικές πληροφορίες έμαθα ότι η Περιφέρεια επανέφερε την προηγούμενη απόφασή της για τη μη χορήγηση νέων αδειών ΤΑΞΙ τόσο στη Ρόδο όσο και στην Κω. Λυπούμαι διότι η απόφαση αυτή του Περιφερειάρχη θα έπρεπε να φτάσει πρώτα στη Ν.Α. και μετά σε οποιονδήποτε άλλο.

Μέχρι σήμερα εμείς δεν έχουμε πάρει την απόφαση από τον περιφερειάρχη και για αυτό δεν μπορούμε να τοποθετηθούμε στο θέμα. Μετά τη λήψη της απόφασης και αφού γνωμοδοτήσει η Νομική μας υπηρεσία για τη νομιμότητά της θα ανακοινώσουμε και τις δικές μας προθέσεις.

ΕΡ. Βρισκόμαστε ένα χρόνο πριν από τις νομαρχιακές εκλογές. Είστε ικανοποιημένος από το έργο της νομαρχιακής αρχής;

ΑΠ. Αυτή η Νομαρχιακή Αυτοδιοίκηση έδειξε ότι αντιμετωπίζει τα προβλήματα του Νομού με μία άλλη αντίληψη.

Θέσαμε σε πρώτη προτεραιότητά μας την ανάπτυξη της Δωδεκανήσου, προγραμματίσαμε και προωθήσαμε νέες ιδέες που κατά τη γνώμη μας στηρίζουν την Δωδεκανησιακή Οικονομία. Τί χρειάζεται για την καλύτερη ανάπτυξη του νομού; Συγκοινωνίες, νερό, ιατρική περίθαλψη, ενέργεια και μερικά από αυτά.

Το Δελφίνι της ζωής και της ελπίδας δεν εξυπηρετεί μόνο τους κατοίκους των νησιών μας, προσφέρει υπηρεσίες και στους ξένους επισκέπτες των νησιών αυτών που η μόνη ιατρική περίθαλψη που είχαν μέχρι πρότινος ήταν ο Αγροτικός γιατρός. Τώρα έχουν ένα πλωτό Νοσοκομείο με σύγχρονο εξοπλισμό.

Το νερό, όπως γνωρίζετε, μεταφέρεται με υδροφόρα πλοία και με πάρα πολύ ψηλό κοστολόγιο. Τα περισσότερα από τα νησιά μας εξαρτώνται από το νερό που μεταφέρεται από τη Ρόδο. Και πόσο μπορεί να αντέξει η Ρόδος με δεδομένη την ανοβρία που έχουμε εδώ και δύο χρόνια; Ήδη η Νότια Ρόδος έχει πρόβλημα γιατί οι περισσότερες γεωτρήσεις είναι εφάλμυρες και πρέπει να αντιμετωπιστεί με τον ίδιο τρόπο των άνυδρων νησιών.

Δεν είναι λοιπόν σημαντικό το ότι πολύ σύντομα το καθένα από τα νησιά αυτά θα έχει αυτονομία και αυτάρκεια του σπουδαίου αυτού αγαθού που είναι το νερό, αφού θα αποκτήσει τη δική του μονάδα αφαλάτωσης. Η προσπάθειά μας για αεροπορική σύνδεση των νησιών μας μεταξύ τους θα βγάλει τους κατοίκους από την απομόνωση αλλά συμβάλλει και στην τουριστική ανάπτυξη.

Το νέο εργοστάσιο παραγωγής ηλεκτρικού ρεύματος έχει δρομολογηθεί και εντός του 2002 θα είναι γεγονός παρά τις αντίθετες προβλέψεις κάποιων που ήθελαν να πιστεύουν ότι αυτό δεν πρόκειται να γίνει προσάπτοντας κατηγορίες κατά της Ν.Α. , ενώ ουσιαστικά ήταν πρόβλημα στο οποίο αυτοί θα έπρεπε να το είχαν λύσει εδώ και χρόνια.



«Κάπου στα φετινά επίπεδα θα κυμανθούμε του χρόνου. Θα αγωνιστούμε και θα μειώσουμε τις επιπτώσεις από τον πόλεμο δηλώνει ο πρόεδρος της ΠΟΞ και της Ε.Ξ.Ρ Βασίλης Μηναΐδης σε συνέντευξή του στη «Γνώμη». Απορρίπτει τα δύο σενάρια που έχουν αναπτυχθεί γύρω από το ζήτημα αυτό, το αισιόδοξο που κάνει λόγο για αυξηση της τάξης του 10% και το απαισιόδοξο που μιλά για αντίστοιχη μείωση στην τουριστική κίνηση. Οι κίνδυνοι που εμφανίζονται για τον τουρισμό της χωρας μας αλλά και της περιοχής μας κατά την άποψή του είναι δύο, η χρεοκοπία μεγάλων τουρ οπερέιτορς και η πίεση εκ μέρους τους για μείωση των τιμών της τάξης του 30%.

Αναφερόμενος στον πρόσφατο κυβερνητικό ανασχηματισμό ο κ. Μηναΐδης χαρακτηρίζει ως επιτυχημένο υπουργό τον Νίκο Χριστοδουλάκη λέγοντας ότι ολοκλήρωσε όλο το τουριστικό θεσμικό πλαίσιο ενώ για τον νέο, τον Ακη Τσοχατζόπουλο εκφράζεται επίσης με κολακευτικά λόγια και δηλώνει ότι κάτι καλό θα βγεί. «Είναι από τους πιό παλιούς πολιτικούς, γνωρίζει απο τουρισμό, γνωρίζει τα πάντα, με την βοήθεια τη δική μας θα αφήσει και αυτός έργο σημαντικό».

Ο πρόεδρος της ΠΟΞ Βασίλης Μηναΐδης στη συνέντευξή του μεταξύ άλλων αναφορικά με την κρίση που κτύπησε και τον τουρισμό μετά το κτύπημα της 11ης Σεπτεμβρίου:

- **Προτείνει μέτρα για την μείωση των επιπτώσεων στην τουριστική κίνηση της χώρας μας. Η μείωση για τον κάθε τουρίστα θα πρέπει να είναι περίπου 30 Ευρώ, δεκαπέντε χιλιάδες και αυτό να γίνει μέσα από την μείωση του σπατόσημου και άλλων τελών.**
- **Τονίζει ότι σε τέτοιες έκτακτες περιπτώσεις το κράτος οφείλει να μπεί μπροστά και σε συνεργασία με τον ιδιωτικό παράγοντα να προσπαθήσει να επηρεάσει θετικά τις εξελίξεις.**
- **Εκφράζει την άποψη ότι ίσως μετά τον πόλεμο που δεν πρόκειται να διαρκέσει πολύ κάτι καλό να προκύψει. «Μέσα από τις καταστροφές έρχεται η εξυγίανση»**
- **Δηλώνει αντίθετος στο σενάριο των οικονομολόγων περί επερχόμενης παγκόσμιας ύφεσης. «Σήμερα δεν είναι δυνατόν να επαναληφθεί μια κρίση σαν αυτή του 29 γιατί το κράτος έχει πολλούς μοχλούς παρέμβασης. Υπάρχει μια ελεγχόμενη ύφεση που θα οδηγήσει την οικονομία σε μεγαλύτερους ρυθμούς ανάπτυξης».**

Καλεί τους ξενοδόχους να συσπειρωθούν γύρω από τις Ενώσεις τους γιατί ο χειμώνας που έρχεται θα είναι εξαιρετικά δύσκολος. «Χρειάζεται η ενημέρωση του ενός στον άλλο. Μόνο έτσι θα αποφύγουμε τον πανικό και θα μπορέσουμε να αντισταθούμε στις πιέσεις των τουρ οπερέιτορ».

Επιπλέον τονίζει ότι με τίποτα δεν πρέπει να σταματήσει η αναβάθμιση που έχει ξεκινήσει. «Μετά τον πόλεμο θα ξεκινήσουν νέες προσπάθειες και εμείς θα πρέπει να είμαστε έτοιμοι. Μας περιμένουν προοπτικές ανάπτυξης αρκεί να μείνουμε όρθιοι».

Ποιές είναι οι εκτιμήσεις του προέδρου των ξενοδόχων κ. Βασ. Μηναΐδη

Δύο οι κίνδυνοι για τον τουρισμό μας!

Ορατοί οι κίνδυνοι χρεοκοπίας μικρών, αλλά και μεγάλων τουρ οπερέιτορς, άρχισαν πιέσεις για μειώσεις τιμών μέχρι και 30%

Συνέντευξη στη ΡΕΝΑ ΒΕΝΙΑΝΑΚΗ

ΕΡ. Η φετεινή τουριστική σαιζόν έφθασε στο τέλος της. Επηρεάστηκε και πόσο από τα κτυπήματα της 11ης Σεπτεμβρίου;

ΑΠ. Είχαμε προβλέψει ότι φέτος η χρονιά θα είχε αρνητικό πρόσημο σε αντίθεση με αυτά που είχε προβλέψει στις αρχές Απριλίου το υπουργείο Ανάπτυξης ότι θα είχαμε μια αύξηση της τάξης του 7%. Εμείς τότε σαν ΠΟΞ και σαν ΕΞΡ είχαμε πει ότι αυτό είναι αδύνατο από τις πληροφορίες που είχαμε και είχαμε προβλέψει ότι θα είναι στο μείον. Στο εννιάμηνο που είναι και η βασική τουριστική σαιζόν έχουμε μείον 3% σε αφίξεις και μείον 6% σε διανυκτερεύσεις. Είχαμε μια σημαντική αύξηση από την αγγλική αγορά και μια σημαντική μείωση στη γερμανική αγορά που σημείναι ότι ποιοτικά πήγαμε λίγο πιο κάτω, δεδομένου ότι οι Άγγλοι στρέφονται κυρίως στα ενοικιαζόμενα δωμάτια. Το τρομοκρατικό κτύπημα της 11ης Σεπτεμβρίου δεν επηρέασε τον μαζικό τουρισμό τουλάχιστον αυτόν που έρχεται στη Ρόδο. Επηρέασε όμως μερικά συνέδρια αρνητικά και τις κρουαζιέρες οι οποίες αντιμετώπισαν και συνεχίζουν και αντιμετωπίζουν τεράστιο πρόβλημα και λέω κρουαζιέρες γιατί αυτές τροφοδοτούν πελάτες κυρίως την Παλιά Πόλη η οποία φαίνεται ότι είχε φέτος πρόβλημα να πουλήσει. Αυτά είναι τα φετινά μας νέα.

Ε. Αυτά για φέτος για του χρόνου τί γίνεται; Είναι το ερώτημα που απασχολεί όλους στο Νότιο Αιγαίο.

ΑΠ. Έτσι είναι, αυτό απασχολεί όλους. Υπάρχουν δύο αντιφατικές απόψεις, τελείως αντίθετες. Η μια μιλά για μια μείωση της τάξης του 10% και η άλλη μιλά για αύξηση της τάξης των 10%. Υπάρχουν σενάρια που λένε ότι επειδή θα μειωθεί ο τουρισμός στις μουσουλμανικές χώρες τις Ανατολικής Μεσογείου και της Βόρειας Αφρικής κάπου θα πρέπει να πάνε αυτοί οι άνθρωποι και ίσως στραφούν στις χώρες τις Ευρωπαϊκές, ενδωκοινοτικός, δηλαδή τουρισμός. Αυτή είναι η αισιόδοξη άποψη και η απαισιόδοξη είναι ότι γενικά θα υπάρξει μείωση, φοβία να μπουν στα αεροπλάνα. Αν συνεχιστούν οι εχθροπραξίες μέχρι τον Μάρτιο η πιθανότερη εξέλιξη είναι να έχουμε μείωση της τάξης του 10% όπως είχαμε και το 1991 που τελείωσαν οι εχθροπραξίες τον Μάρτιο και η σαιζόν παρουσίασε μείωση της τάξης του 10%. Κατά την γνώμη μου κάπου στη μέση είναι η αλήθεια. Θ' αγωνιστούμε και θα μείνουμε περίπου στα φετινά επίπεδα. Δεν είναι δυνατόν εμείς να είμαστε κερδισμένοι σε μια κατάσταση καταρρέουσα όπως είναι φέτος ο τουρισμός παγκόσμια, αλλά δεν είμαστε και ο πρώτος στόχος. Το πρόβλημα για μας είναι η ενδεχόμενη χρεωκοπία κάποιου μεγάλου τουρ οπερέιτορ που θ' αφήσει χρέη, που θ' αφήσει κενό. Αυτό θα συμβεί από ζημιές που θα υποστεί από άλλους προορισμούς. Είναι ένας κίνδυνος. Ο άλλος κίνδυνος είναι να πάρουν αέρα οι Εγγλέζοι και οι άλλοι τουρ οπερέιτορς και να μειώσουν τις τιμές όχι σε ποσοστό που είχαμε πέρυσι και πρόπερσι δηλαδή της τάξης του

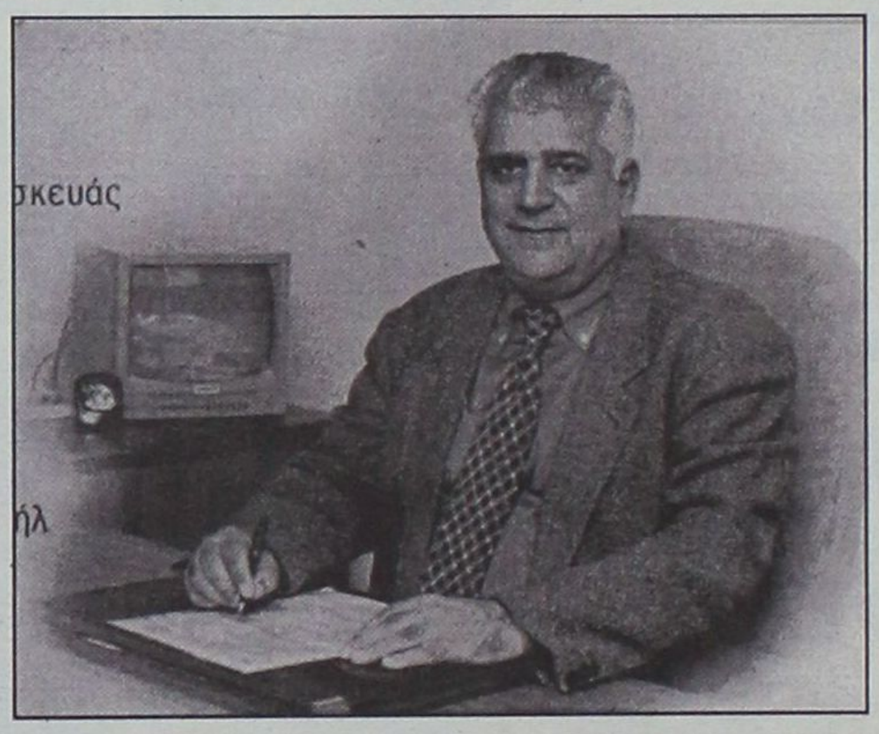

3% αλλά σε ποσοστά του άγριου καπιταλισμού 30%, να σου "φάνε" δηλαδή το ξενοδοχείο.

Αυτός είναι ο κίνδυνος. Ήδη δημιουργείται ψυχολογικά ένα κλίμα αυτή τη στιγμή που καλούν τους ξενοδόχους και τους λένε ότι "αν δεν μας κάνεις μείωση σε ολόκληρο το συμβόλαιο σε ποσοστό 10% έως 30% θα σε βγάλω από το πρόγραμμα". Χθες μάλιστα είχαμε και τηλεφώνημα από τη Σάμο ότι ακύρωσαν ολόκληρο το πρόγραμμα οι Εγγλέζοι, πράγμα που απεδείχθηκε αναληθές γιατί από έρευνα που έκανα απλώς έβγαλαν αυτούς τους ξενοδόχους για να βάλουν άλλους πιο φτηνούς. Όλα αυτά θα δημιουργήσουν κάποιο πανικό και γι αυτό θα χρειαστεί συνεννόηση μεταξύ των ξενοδόχων για να μπορέσουμε να πληροφορήσουμε ο ένας τον άλλο με ειλικρινεία τί θα κάνουμε. Εγώ δεν πιστεύω ότι αυτή τη στιγμή είναι δυνατόν να μειώσουμε τις τιμές έστω και 10% και αυτό να έχει θετική εξέλιξη για την επόμενη χρονιά. Πρέπει πρώτα να τελειώσει ο πόλεμος, να δούμε τί εξέλιξη θα έχει μέχρι τα Χριστούγεννα. Αν τελειώσει μέχρι τότε μπορεί να έχουμε μια καλή εξέλιξη. Και μάλιστα μπορεί να έχει ακόμη θετικότερες επιδράσεις, να εξαφανιστούν όλες οι ατέλειες που είχαμε, να εξυγιανθεί δηλαδή το τουριστικό κύκλωμα και να έχουμε καλύτερα αποτελέσματα. Πολλές φορές μέσα από καταστροφικές καταστάσεις βγαίνει κάτι καλύτερο. Ας πούμε λοιπόν ότι κάτι καλύτερο θα προκύψει από αυτή την ανακατοσούρα που συμβαίνει στο κόσμο και στον τουρισμό. Να ευχηθούμε να πάνε όλα βολικά, να τελειώσουν και να μπορέσει να ξαναμπεί στο παιχνίδι η Αμερική διότι αν δεν μπει θα υπάρξουν τεράστιες ζημιές στον τουρισμό. Σκεφτείτε ότι πέρυσι την Ευρώπη την επισκέφθηκαν 13 εκατομμύρια αμερικανοί τουρίστες. Εμείς βέβαια είχαμε το προνόμιο να πάρουμε μόνο 200.000 και αυτό θα είναι ένα μέλημα του Υπουργείου, να σκεφθεί σοβαρά τί θα γίνει με τον αμερικανικό τουρισμό.

ΕΡ. Κύριε Μηναΐδη θα σταθώ στο αρνητικό σενάριο που αναφέρατε. Έτσι κι αλλιώς σήμερα όλα κινούνται σε θεωρητικό επίπεδο. Σε μια τέτοια περίπτωση η χώρα πώς πρέπει να αντιδράσει; Αρκεί η "αφαίρεση" του σπατόσημου από τα αεροπορικά εισιτήρια;

ΑΠ. Από μια μελέτη που έχω κάνει για το τί χρειάζεται για την διευκόλυνση κυρίως των αεροπορικών μας εταιρειών και στη συνέχειατου τουρισμού είναι ότι θα πρέπει να υπάρξουν ελαφρύνσεις οικονομικές της τάξεως του 20-40 Ευρώ. Μη γελαστούμε και πούμε ότι θα μειώσουμε 10% το σπατόσημο και αυτό είναι ένα μέτρο, δεν είναι κανένα μέτρο. Θα πρέπει ο τουρίστας που έρχεται να ελαφρυνθεί οικονομικά τουλάχιστον 30 Ευρώ, κάπου 15.000 δραχμές. Το σπατόσημο είναι ήδη 12 Ευρώ, αντιλαμβάνεστε ότι είναι λίγο, πρέπει να μειωθούν και τα τέλη. Ορισμένα άλλα τέλη πρέπει να μειωθούν, ορισμένα μέτρα συνδιαφήμισης με τους τουρ οπερέιτορς πρέπει να γίνουν και θα πρέπει ν' αλλάξει και ο τρόπος της διαφήμισης για να μπορέσει να βοηθήσει και ο ιδιωτικός τομέας.

Πρέπει να μπει μποστά το κράτος όπως γίνεται και στα άλλα μέρη όπου τα κράτη βοηθούν τις αεροπορικές εταιρείες να συνεχίσουν να πετάνε. Δεν μπορεί το κράτος να είναι αμέτοχο δεδομένου ότι όλη αυτή η καταστροφή που έχει γίνει αφορά όλους μας. Πρέπει οπωσδήποτε να έχουμε μια μείωση στο σπατόσημο και στα τέλη για να μπορέσουμε να έχουμε θετικές επιπτώσεις στις αφίξεις τουριστών.

ΕΡ. Ορισμένοι οικονομολόγοι κύριε πρόεδρε μιλούν για επερχόμενη οικονομική ύφεση. Αν επαληθευθεί αυτή η πρόβλεψη ένας από τους τομείς που θα πληγεί καίρια θα είναι και ο τουρισμός. Τί λέτε;

ΑΠ. Οι οικονομολόγοι λένε τα πάντα, πάνε από το ένα άκρο στο άλλο. Όλες βέβαια οι προβλέψεις τους είναι αντίθετες, καμιά δεν μοιάζει με την άλλη. Εγώ πιστεύω ότι η οικονομική κρίση του 29 δεν θα επαναληφθεί γιατί σήμερα υπάρχουν πολλοί "μοχλοί" με τους οποίους μπορεί να παρέμβει το κράτος στην οικονομία. Είναι οι φόροι, είναι τα επιτόκια και δεν νομίζω τουλάχιστον η αμερικανική οικονομία να αφεθεί να φθάσει σε προπολεμικές καταστάσεις. Μια κρίση ύφεσης πιστεύω ότι εξυγιαίνει και κάποιος πληθωρισμός αργότερα. Όλα αυτά είναι μέσα στο πρόγραμμα για να μπορέσει ν' ανέβει αργότερα η οικονομία σε ανώτερα επίπεδα. Αυτό συμβαίνει σήμερα, υπάρχει μια ελεγχόμενη ύφεση η οποία θα οδηγήσει την οικονομία σε μεγαλύτερη ανάπτυξη, είναι μέσα στα πλαίσια της συνεχούς ανάπτυξης.

ΕΡ. Τις τελευταίες ημέρες είχαμε και τον αναμενόμενο εδώ και αρκετούς μήνες κυβερνητικό ανασχηματισμό. Θα ήθελα ένα σχόλιο αφού είχαμε και αλλαγή στα δύο βασικά υπουργεία που "επηρεάζουν" τον τουρισμό, το ΥΠΕΘΟ και το υπουργείο Ανάπτυξης.

ΑΠ. Ο ανασχηματισμός αυτός έπρεπε να γίνει έξι μήνες αργότερα. Το ότι γίνεται έξι μήνες νωρίτερα σημαίνει ότι κάπου ο πρωθυπουργός δεν ήταν ευχαριστημένος από το συνολικό έργο. Εμείς δεν είμαστε πολιτικοί για να κρίνουμε αλλά στον τομέα τον δικό μας ο υπουργός που απεχώρησε ο κ. Ν. Χριστοδουλάκης έκανε έργο θεσμικό. Ολοκλήρωσε το θεσμικό πλαίσιο του ελληνικού τουρισμού κάτι που είχε ξεκινήσει από την εποχή της Βάσως Παπανδρέου. Φθάσαμε επιτέλους ύστερα από αρκετά χρόνια να έχουμε ένα ολοκληρωμένο θεσμικό πλαίσιο με τις αρμοδιότητες στις περιφέρειες, με τον διορισμό του νέου γενικού γραμματέα στο υπουργείο Ανάπτυξης και προφανώς τώρα πάμε και για υφυπουργό Τουρισμού. Δεν ήταν μόνο αυτά,ήταν "τ' αστέρια" για



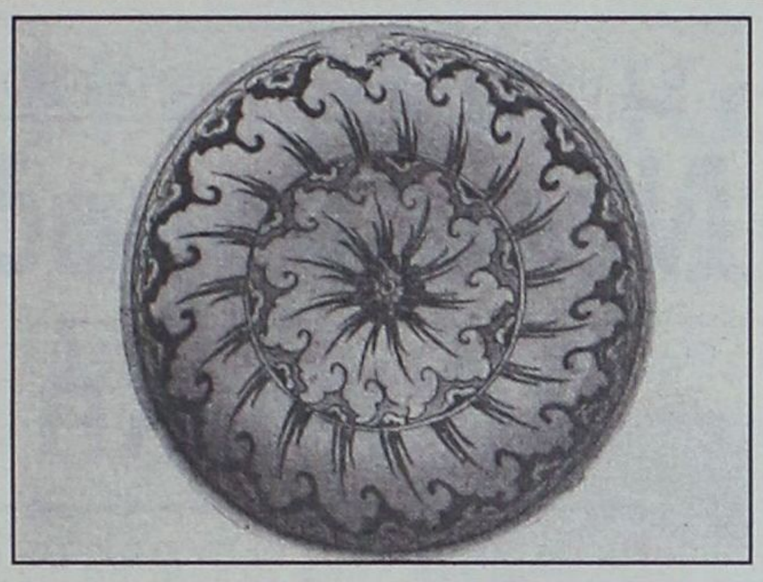



Οργιάζουν οι φήμες!

Χάθηκαν και πόσα κομμάτια από τη συλλογή Ιωαννίδη;

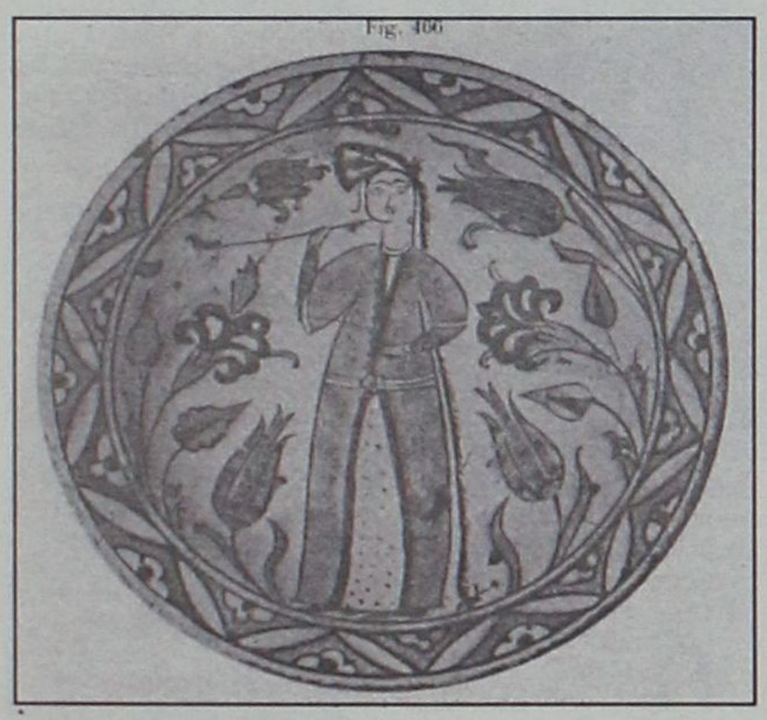

Πολλά τα δημοσιεύματα, για την μοναδική συλλογή των ροδίτικων πιάτων, για την οποία εκτενώς δημοσίευσε η "Γνώμη" πριν από λίγες εβδομάδες, δημουργώντας ανάμικτα αισθήματα και πολλά σχόλια, καθώς η ιδιαίτερα πλούσια και ακριβή συλλογή, κρύβεται πίσω από ένα μυστήριο, καθώς κανένας δεν γνωρίζει για να πει με υπευθυνότητα, εάν υπάρχουν όλα τα σπανιότατα πιάτα της συλλογής, ποιά λείπουν, πως χάθηκαν, πού φυλάσσονται, ποιός είχε την ευθύνη της φύλαξής τους, ποιος θα συντάξει το πρωτόκολλο της παραλαβής, ποιος θα παραλάβει κι από ποιόν, πού θα φυλαχτούν ή πού θα εκτεθούν, για να απολαύσουν επιτέλους και οι Ροδίτες της ανεκτίμητης αξίας ομορφιάς τους-εφόσον μάλιστα, η συλλογή ανήκει σε όλους.

Σύμφωνα με δημοσιογραφικές πληροφορίες, τα ακριβότερα πιάτα της προαναφερόμενης συλλογής, έχουν ήδη πουληθεί σε συλλέκτες που επιθυμούν να διατηρήσουν την ανωνυμία τους, από τον Οίκο Σόθμπυς του Λονδίνου, έναντι εκατοντάδων εκατομμυρίων. Εάν η πληροφορία αληθεύει, τότε ή θα πρέπει να έχουν κλαπεί τα πιάτα αυτά, ή να έχουν σκόπιμα πουληθεί από κάποιους που τα υπεξαίρεσαν. Εάν είχαν κλαπεί, έπρεπε να έχει γίνει καταγγελία από τους έχοντες την ευθύνη της φύλαξής τους.

Σε περίπτωση που έγινε υπεξαίρεση, τότε θα πρέπει να αναζητηθούν οι υπεύθυνοι, καθώς οικειοποιήθηκαν περιουσία ιδιαίτερης αρχαιολογικής και πολιτιστικής αξίας, του Ροδιακού Λαού. Ακούστηκε επίσης, ότι πιάτα (τα σπανιότερα και ακριβότερα), έσπασαν. Και σε αυτή την περίπτωση, θα πρέπει να παρουσιάσουν οι υπεύθυνοι τα σπασμένα κομμάτια, καθώς σήμερα, οι τεχνίτες που συγκολλούν σπασμένα αγγεία στα μουσεία της χώρας μας, καθώς και οι συντηρητές, κάνουν θαύματα.

Οσο περισσότερο καθυστερεί η παραλαβή της εξαιρετικής σπουδαιότητας συλλογή, τόσο περισσότερο βαραίνει η ατμόσφαιρα καχυποψίας, πως κάτι "ως εκ του πονηρού", είχε συμβεί και προσπαθούν να ξεχαστεί η υπόθεση. Ο λαός έχει μνήμη και θέληση, να βγάλει στο φως της δημοσιότητας, την αλήθεια, την όποια αλήθεια- και τους ενεχόμενους σε μια τόσο σοβαρή υπόθεση.

Δύο οι κίνδυνοι για τον τουρισμό μας!

τους ολυμπιακούς αγώνες, έκανε πολλά. Ήταν εργατικός, νέος, ίσως και απολιτικος αλλά εν πάση περιπτώσει το έργο του είναι σημαντικό. Άρα λοιπόν ο ανασχηματισμός δεν θα έγινε γι' αυτόν αλλά για άλλους

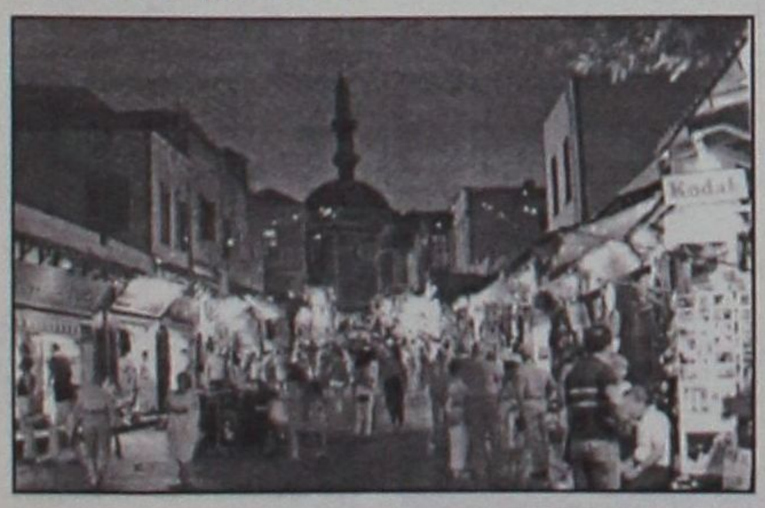

υπουργούς και απλώς αναβαθμίστηκε. Τώρα από τον καινούργιο τι περιμένουμε. Ο κ. Τσοχατζόπουλος είναι γνωστός, είναι μεγάλη προσωπικότητα στην πολιτική και στο ΠΑΣΟΚ. Θα έχει μια δυναμική και ελπίζω με την βοήθεια την δικιά μας και του τουριστικού κόσμου να μπορέσει να βοηθήσει τον δικό μας τομέα. Δεν νομίζω ότι είναι ξένος ο τουρισμός για τον νεο υπουργό, ξέρει πρόσωπα και πράγματα, ξέρει τα πάντα, είναι από τους πιο παλιούς πολιτικούς μας και ελπίζουμε ότι κάτι καλό θα βγει.

ΕΡ.: Κύριε Μηναΐδη σε λίγο και τυπικά θα πέσει η "αυλαία" της φετινής τουριστικής περιόδου. Ο χειμώνας θα πρέπει να είναι εποχή περισυλλογής, προγραμματισμού αλλά και αναδιοργάνωση, εν όψει της νέας σαιζόν. Τί θα θέλατε να πείτε επ' αυτού στους ανθρώπους του κλάδου σας;

ΑΠ. Για μας ο χειμώνας που οι περισσότεροι κλείνουμε τα ξενοδοχεία μας είναι η εποχή για να τα ξαναφτιάξουμε. Είναι μια εποχή αναβάθμισης του τουρισμού. Σήμερα τα περισσότερα πρέπει να ξαναφτιαχτούν και όλοι βρισκόμαστε σε αυτό το σημείο. Όχι απλώς να τα επισκευάσουμε και να τα μπογιατίσουμε αλλά να τ' αλλάξουμε, να γίνει κάτι τελείως διαφορετικό που αυτό στοιχίζει και δεν ξέρεις τί να κάνεις. Οι προκαταβολές φέτος θα είναι ελάχιστες, τα πρακτορεία έχουν βγάλει την "ουρά" τους απέξω. Είναι ο πιο δύσκολος χειμώνας, έχουμε τις εκθέσεις στο εξωτερικό, έχουμε την αλλαγή στρατηγικής που πρέπει ν' ακολουθήσουμε. Νομίζω ότι είναι μια δύσκολη χειμωνιάτικη περίοδος που θα πρέπει να βοηθήσει ο ένας τον άλλο, να μαζευτούν στις ενώσεις τους, να ζητήσει ο ένας την γνώμη του άλλου γιατί δεν μπορεί μόνος του ο μεσαίος ξενοδόχος να τα αντιμετωπίσει. Πρέπει να έρθει κοντά στις ενώσεις. Είναι ένα μήνυμα αυτό για να μπορέσουμε να συνεχίσουμε την αναβάθμιση. Πρέπει να βοηθήσουν και οι Δήμοι. Η αναβάθμιση πρέπει να συνεχιστεί, μη σταματήσουμε τώρα γιατί το 2004 είναι κοντά. Προοπτικές ανάπτυξης, μας περιμένουν. Θα σταματήσει ο πόλεμος, οι πόλεμοι δεν διαρκούν ποτέ, έχουν χρονικό τέλος, ό,τι και να είναι η καταστροφή, κάπου θα σταματήσει. Μετά τον πόλεμο ξεκινούν καινούργιες προσπάθειες και εγώ πιστεύω στην προσπάθεια που θα ξεκινήσει μετά.

Κεντρική Θέρμανση



- Θέρμανση πετρελαίου
  Λέβητες χαλύβδινοι, μαντεμένιοι. Σώματα πάνελ-αλουμινίου. Ατομικές θερμάνσεις.
- Θέρμανση ηλεκτρική
  Θερμοπομποί **EL-NOR**. 20 χρόνια πρώτοι στη Ρόδο, θερμαίνουν εκατοντάδες κατοικίες και επαγγελματικούς χώρους
- Κλιματιστικά:
  Θέρμανση - ψύξη. Όλες οι κορυφαίες μάρκες στις χαμηλότερες τιμές.
- Δωρεάν μελέτη - επίβλεψη
  Ακόμη και για τον πιο μικρό χώρο και δωρεάν μεταφορά.
- Άμεση εγκατάσταση
  από ειδικευμένο προσωπικό με προσοχή στη λεπτομέρεια
- Γραπτή εγγύηση καλής λειτουργίας και πλήρης τεχνική υποστήριξη.
- Διπλή πιστοποίηση ποιότητας
  από την εταιρεία μας και το δίκτυο τεχνικών καταστημάτων **Διαθερμική**.
- Ειδικές λύσεις
  για ξενοδοχεία και επαγγελματικούς χώρους.



Καλέστε αμέσως το **76100** για υπεύθυνη ενημέρωση

ΒΟΥΤΥΡΑΚΗΣ Ι.Χ. Ε.Π.Ε. • ΔΩΔ. ΝΕΟΛΑΙΑΣ 16 - ΡΟΔΟΣ -ΤΗΛ. ΚΕΝΤΡΟ: 0241/76100

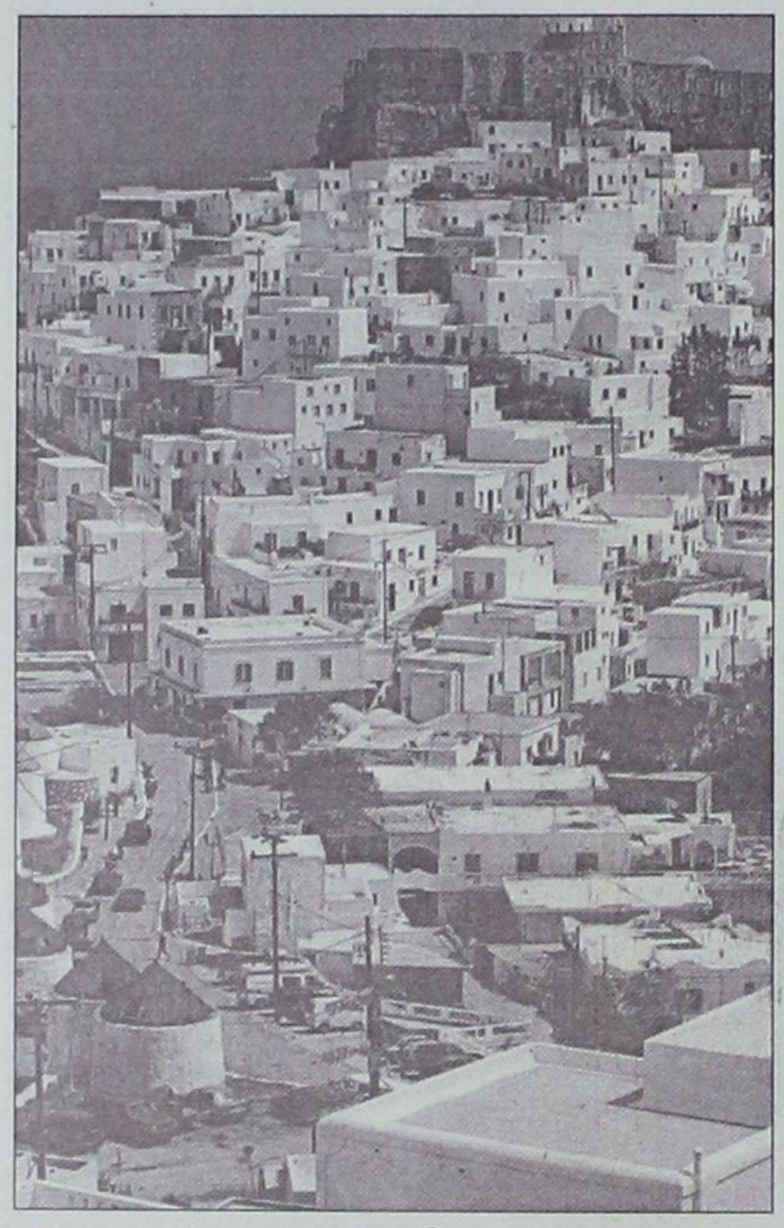

Κατατέθηκε Προεδρικό Διάταγμα

Ιδιαίτερου φυσικού κάλλους άλλα έντεκα νησιά μας

Επιβάλλονται περιορισμοί και ειδικοί όροι δόμησης

Στο Συμβούλιο της Επικρατείας κατατέθηκε για επεξεργασία σχέδιο Προεδρικού Διατάγματος του υπουργού Αιγαίου Ν. Σηφουνάκη με το οποίο χαρακτηρίζονται ως ιδιαίτερου φυσικού κάλλους 25 νησιά του Αιγαίου και καθορίζονται οι περιορισμοί και οι ειδικοί όροι δόμησης στις εκτός σχεδίου και εκτός οικισμών περιοχές.

Τα νησιά τα οποία χαρακτηρίζονται ως ιδιαίτερου φυσικού κάλλους είναι τα εξής:: Κίμωλος, Δονούσα (Άνω), Κουφονήσι, Ηρακλειά, Σχοινούσα, Αμοργός, Ανάφη, Σίκινος, Φολέγανδρος, **Τήλος, Νίσυρος, Χάλκη, Μεγίστη, Κάσος, Τέλενδος, Ψέριμος, Αστυπάλαια, Λειψοί, Αγαθονήσι, Αρκοί,** Αγ. Ευστράτιος, Οινούσες, Ψαρά, Φούρνοι και Θύμαινα.

Στα εν λόγω νησιά απαγορεύεται η κατεδάφιση ή η αλλοίωση των παραδοσιακών κτισμάτων της υπαίθρου (ανεμόμυλοι, περιστεριώνες, αλώνια, κρασοκελιά κ.λπ.), ενώ επιβάλλεται η επισκευή, αποκατάσταση ή αναστήλωση των παραδοσιακών κτισμάτων. Επίσης και στα 25 εν λόγω νησιά του Αιγαίου δεν επιτρέπεται η δημιουργία νέων οικισμών και οικοδομικών συνεταιρισμών.

Τα νέα κτήρια στα 25 νησιά θα ανεγείρονται κατά τα παραδοσιακά πρότυπα, ενώ στις όψεις των κτισμάτων απαγορεύεται κάθε είδους επένδυση. Παράλληλα, επιβάλλεται στις κατοικίες κ.λπ. των νησιών αυτών, η κατασκευή υπόγειας στέρνας για τη συλλογή των ομβρίων υδάτων. Επίσης δεν επιτρέπεται η τοποθέτηση κλιματιστικών επί των όψεων των κτηρίων, αλλά ούτε και η καταστροφή των δρόμων που είναι καλντερίμια.

Τέλος, απαγορεύεται η εγκατάσταση λυομένων, τροχοβίλων και πολυκαταστημάτων, φωτεινών επιγραφών και διαφημίσεων. Για τις δύο τελευταίες περιπτώσεις, η τοποθέτησή τους προϋποθέτει άδεια από τις αρμόδιες υπηρεσίες του υπουργείου Αιγαίου.

Συγκλίνει σιγά σιγά προς τα καθήκοντα της ΕΛΑΣ

Νέες αρμοδιότητες στη Δημοτική Αστυνομία

Εκτός από τους ελέγχους σε διάφορους τομείς, θα ασκεί και αστυνομικό έργο, όπως εξακρίβωση στοιχείων, κοινή ησυχία κ.λπ.

Αθήνα: Περισσότερες αρμοδιότητες αναλαμβάνει η Δημοτική Αστυνομία, συγκλίνοντας σαφώς στα καθήκοντα των ανδρών της ΕΛ.ΑΣ. Σε σχέδιο Προεδρικού Διατάγματος, που κατατέθηκε για επεξεργασία στο ΣτΕ, επεξηγούνται σαφώς τα νέα χαρακτηριστικά της.



Το προσωπικό της Δημοτικής Αστυνομίας θα είναι ένστολο και μη, ενώ θα προσλαμβάνεται με μόρια. Τα καθήκοντά του ποικίλουν· θα διενεργεί κατά κύριο λόγο μία σειρά ελέγχων, αλλά επίσης θα ασκεί και αστυνομικό έργο, όπως π.χ. την εξακρίβωση στοιχείων ταυτότητας, και θα έχει επιπλέον αρμοδιότητες αγροφυλάκων, όπως π.χ. τη φροϋρηση αγροτικών κτημάτων.

Κυριότερο έργο της, πάντως, θα είναι οι έλεγχοι καταστημάτων (για υγειονομικές διατάξεις και τήρηση ωραρίου), οικοδομικών και εργασιών (για την τήρηση διατάξεων του ΓΟΚ και την εφαρμογή διακοπής εργασιών), η ρύθμιση της κυκλοφορίας, η τήρηση της καθαριότητας, των εκπομπών θορύβου και της κοινής ησυχίας, η λειτουργία πάσης φύσεως επαγγελμάτων, κ.ά.

Παράλληλα, στις αρμοδιότητες της Δημοτικής Αστυνομίας υπάγεται: η αφαίρεση άδειας οικοδομής για ασφαλιστικές εισφορές· η θεώρηση των τιμοκαταλόγων των δωματίων ξενοδοχειακών επιχειρήσεων και καταλυμάτων (όταν στην περιοχή δεν εδρεύουν υπηρεσίες του ΕΟΤ· και η φύλαξη των δημοτικών ή κοινοτικών εγκαταστάσεων και της δημοτικής ή κοινοτικής περιουσίας.

ΦΥΛΑΚΙΣΗ ΟΚΤΩ ΕΤΩΝ ΣΕ ΤΟΥΡΚΟ ΔΟΥΛΕΜΠΟΡΟ

Με απόφαση του Τριμελούς Πλημμελειοδικείου Κω ο Τούρκος διακινητής λαθρομεταναστών SEYHAN TERTEMIZ του SALIH καταδικάστηκε σε ποινή συνολικής φυλάκισης οκτώ ετών και τριών μηνών και συνολική χρηματική ποινή δύο εκατομμυρίων τριακοσίων χιλιάδων (2.300.000).

Από 1η Νοεμβρίου φέτος τα τέλη κυκλοφορίας

Προείσπραξη, μη χάσουν!

Οι υπόχρεοι και πόσα θα πληρώσουν

Από 1η Νοεμβρίου μέχρι και 14 Δεκεμβρίου 2001 οι κάτοχοι αυτοκινήτων και μοτοσικλετών θα μπορούν να προμηθεύονται τα ειδικά σήματα των τελών κυκλοφορίας των οχημάτων τους για το 2002. Τα σήματα των τελών κυκλοφορίας των οχημάτων θα διατίθενται από τις τράπεζες Αγροτική, Εθνική, Alpha Bank και Κύπρου. Αυτό ισχύει γι όσους προμηθευτούν εμπρόθεσμα το σήμα. Μετά τις 14 Δεκεμβρίου η προμήθεια του σήματος θα γίνεται μόνο από τις ΔΟΥ.

Ειδικότερα, όπως προβλέπεται στην εγκύκλιο του υπουργείου Οικονομικών, οι εφορίες θα είναι αρμόδιες για την προμήθεια του σήματος στις ακόλουθες περιπτώσεις:

- Οταν γίνεται εκπρόθεσμη προμήθειά του.
- Οταν ο κάτοχος του οχήματος δεν λάβει ειδοποιητήριο μέχρι 30 Νοεμβρίου 2001 ή το έχει απωλέσει.
- Οταν ο κάτοχος λάβει ειδοποιητήριο αλλά ο αριθμός κυκλοφορίας που αναγράφεται σε αυτό δεν ανήκει στο αυτοκίνητό του ή αναγράφεται λανθασμένα το οφειλόμενο ποσό των τελών κυκλοφορίας.

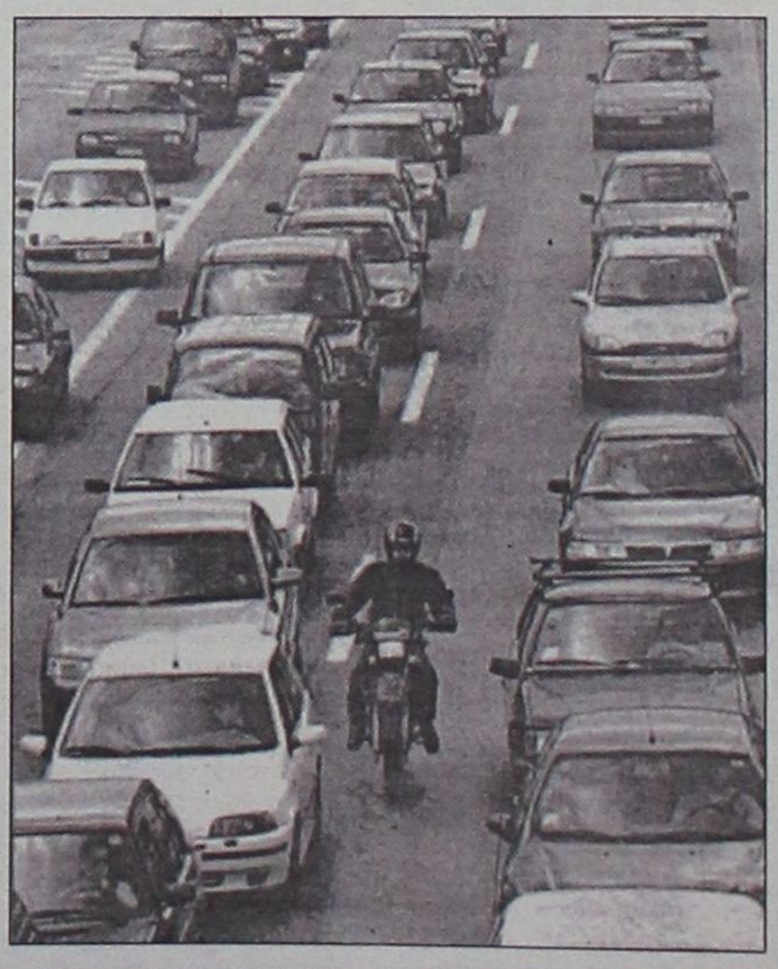

- Οταν στο ειδοποιητήριο έχει τυπωθεί η ένδειξη "Για να παραλάβετε το σήμα από τράπεζα θα πρέπει να συμπληρώσετε το ΑΦΜ του κατόχου" και ο κάτοχος του οχήματος δεν έχει τη δυνατότητα να συμπληρώσει το στοιχείο αυτό.
- Οταν ο κάτοχος δηλώνει ότι έχει απωλέσει το ειδοποιητήριο ή ότι δεν έχει τη δυνατότητα να προμηθευτεί το σήμα αργότερα για λόγους ανώτερας βίας.
- Οταν το όχημα του φορολογουμένου τεθεί σε κυκλοφορία πρώτη φορά το 2001 ή τεθεί σε κυκλοφορία επιβατικό ΙΧ από μετατροπή άλλης κατηγορίας οχήματος.

Στην εγκύκλιο του υπουργείου Οικονομικών επισημαίνεται ότι από 1ης Ιανουαρίου 2002 δεν θα επιτρέπεται η κυκλοφορία οχημάτων χωρίς να φέρουν επικολλημένο σε εμφανές σημείο το ειδικό σήμα των τελών κυκλοφορίας. Παράλληλα, τονίζεται ότι στις περιπτώσεις εκπρόθεσμης καταβολής του σήματος ή καταβολής μειωμένων τελών επιβάλλεται πρόστιμο ίσο με το ποσό των τελών κυκλοφορίας.



ΟΙ ΔΥΟ ΔΡΑΣΤΕΣ

Αντιμέτωποι με ισόβια, ή ακόμη και ποινή θανάτου

Στις 5 Νοεμβρίου θα αναβιώσει το στυγερό έγκλημα που συντάραξε τη ροδιακή κοινωνία

Θα ζωντανέψουν σε λίγες ημέρες στο δικαστήριο, οι συνθήκες της εν ψυχρώ δολοφονίας του ανθυπαστυνόμου Νικολάου Τσιγκριλά που έγινε τις απογευματινές ώρες της 9ης Οκτωβρίου 2000



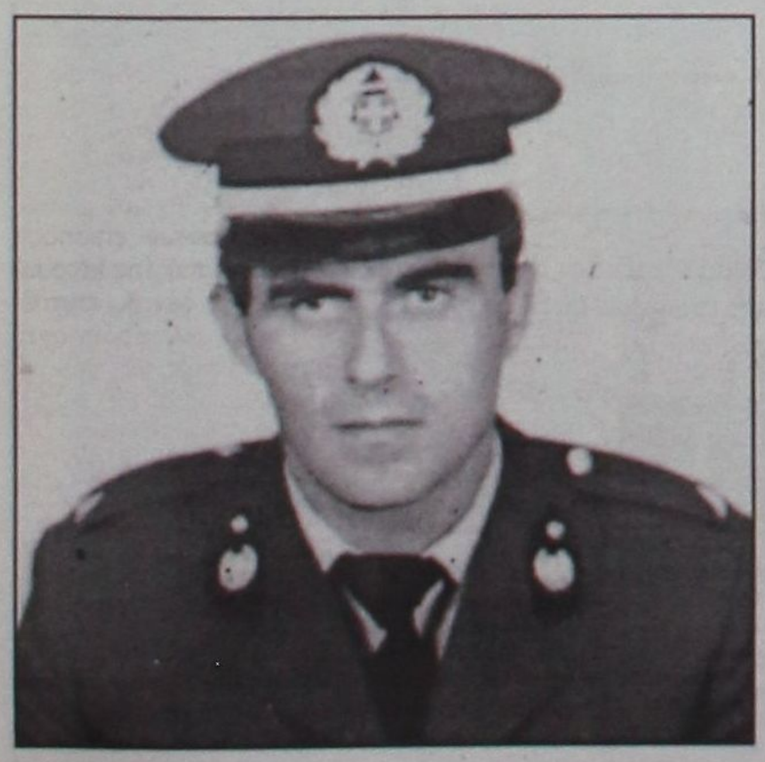

στην περιοχή "Μύλοι" Παραδεισίου.

Στο εδώλιο του Μικτού Ορκωτού Δικαστηρίου που θα συνεδριάσει στις 5 Νοεμβρίου θα καθίσουν ο 27χρονος λοχίας Ιωάννης Κατσούλης του Εμμανουήλ από τον Αγιο Νικόλαο Κρήτης, ο οποίος κρατείται στις φυλακές και η σύζυγος του δολοφονηθέντος 38χρονη Δέσποινα Φωτάρα από το Παραδείσι που και αυτή κρατείται στις φυλακές.

Αν το δικαστήριο κηρύξει ενόχους τους κατηγορούμενους, σύμφωνα με το κατηγορητήριο, η ποινή που προβλέπεται από το άρθρο 299 του Π.Κ. είναι θάνατος ή ισόβια κάθειρξη, (σε όποιον από πρόθεση εκτελεί άλλον), ενώ την ίδια ποινή προβλέπει το άρθρο 46 για τον αυτουργό που με πρόθεση προκάλεσε σε άλλον την απόφαση να εκτελέσει την άδικη πράξη που διέπραξε. Επομένως και οι δύο κατηγορούμενοι αντιμετωπίζουν την ποινή της ισόβιας κάθειρξης, αν δεν τους αναγνωριστούν ελαφρυντικά.

Ο Κατσούλας κατηγορείται για παράβαση του άρθρου 299 του ποινικού κώδικα γιατί στις 9 Οκτωβρίου 2000 το απόγευμα εκτέλεσε εν ψυχρώ με κυνηγετικό όπλο τον ανθυπαστυνόμο Τσιγκριλά ενώ η Φωτάρα κατηγορείται για ηθική αυτουργία στην παραπάνω πράξη (άρθρο 46 Π.Κ.).

Και ειδικότερα ότι αυτή έπεισε τον Κατσούλη να δολοφονήσει τον σύζυγό της για να ζήσει ελεύθερη με τον δολοφόνο με τον οποίο είχε ερωτικό δεσμό.

Με συμπληρωμένα ήδη 50 χρόνια κοινωνικής προσφοράς

Η κλινική Καραγιάννη και στον καινούργιο αιώνα...

Πλήρως ανακαινισμένη, με πολλούς γιατρούς και σύγχρονο εξοπλισμό

Εδώ και 50 χρόνια, το ημερολόγιο της ζωής πλέον των 40.000 παιδιών, από τη Ρόδο και τα Δωδεκάνησα, ξεκινά με την γέννησή τους στη Μαιευτική και Γυναικολογική Κλινική Καραγιάννη "Ο Αγιος Ελευθέριος". Από εδώ ξεκίνησαν την τρυφερή τους σχέση με τη μητέρα και τον έξω κόσμο...

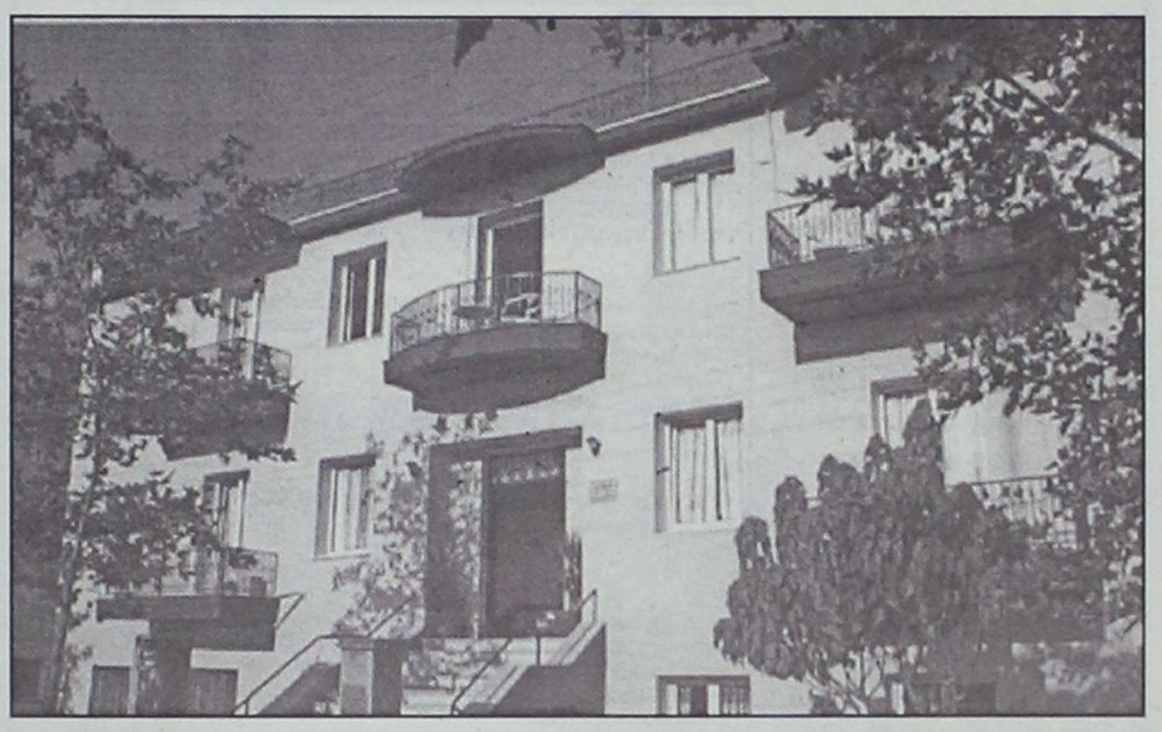

Τον Αύγουστο του 2001 ολοκληρώθηκε η ριζική ανακαίνιση και ο εκσυγχρονισμός της κλινικής, έτσι ώστε ο ιατρικός εξοπλισμός, οι εγκαταστάσεις διαμονής, οι ανέσεις και η διαρύθμιση των χώρων να ικανοποιούν τις αυστηρές απαιτήσεις και τις τάσεις της νέας χιλιετίας.

Με την κλινική Καραγιάννη συνεργάζονται όλοι οι ιδιώτες μαιευτήρες και γυναικολόγοι της Ρόδου: Καταξιωμένοι επιστήμονες, γυναικολόγοι-μαιευτήρες, χειρούργοι, αναισθησιολόγοι, παιδίατροι, θα βρίσκονται δίπλα σας σε αυτές τις σημαντικές στιγμές της ζωής σας, πλαισιωμένοι από όλο το έμπειρο, φιλικό και γνώριμο νοσηλευτικό προσωπικό της κλινικής.



Τα ανακαινισμένα πλέον δωμάτια διαθέτουν δεύτερο κρεβάτι για την φιλοξενία των συνοδών, με νέα επίπλωση, εργονομικά κρεβάτια, κλιματισμό, τηλεόραση, μικρό ψυγείο, τηλέφωνο, ραδιόφωνο, φυσικά λουτρό με ντους και στεγνωτήρα μαλλιών.

Η ζεστή ατμόσφαιρα και το φιλικό ιατρικό και νοσηλευτικό προσωπικό κάνουν τις πιο σημαντικές στιγμές της ζωής σας άνετες και ευχάριστες.





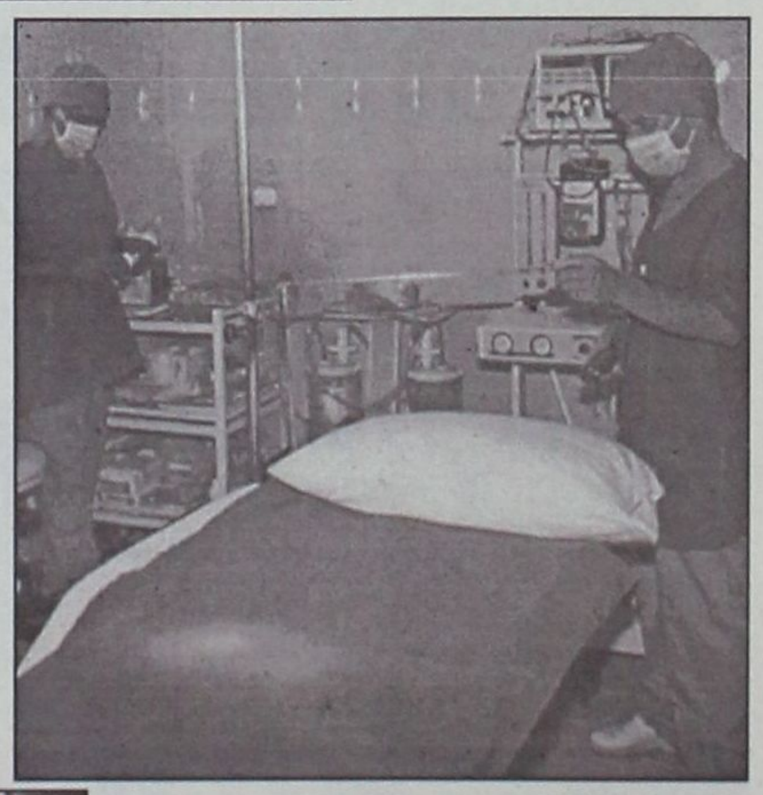

Πέρα από την ιατρική περίθαλψη νεογνών στις πρώτες σημαντικές στιγμές της ζωής τους, οι εξαίρετοι επιστήμονες ιατροί συνεργάτες της κλινικής προσφέρουν, μέσα από συμβουλευτική υποστήριξη στις μέλλουσες και νέες μητέρες, μοναδικές εμπειρίες ζωής, γιατί γνωρίζουμε καλά ότι από αυτές θα ξεκινήσει η πρώτη επαφή γνωριμίας και αγάπης του μωρού σας.



Το χειρουργείο και η αίθουσα τοκετού επανασχεδιάστηκαν και εφοδιάστηκαν με σύγχρονο ιατρικό εξοπλισμό.

Η κλινική είναι άρτια εξοπλισμένη για την αποτελεσματική αντιμετώπιση του συνόλου των γυναικολογικών και χειρουργικών περιστατικών αλλά και λαπαροσκοπήσεων, έτσι ώστε να αποφεύγεται η διακόμιση ασθενών στην Αθήνα.

Βουστάσιο έγινε παλιά εκκλησία στους "Πεύκους"

Υπάρχουν αρμόδιοι για την εφαρμογή των νόμων;

Τα Υπουργεία απαντούν, στην πράξη όμως τί γίνεται;

Το δημοσίευμα της "Γνώμης" 27 Αυγούστου 2001, με τίτλο "Βουστάσιο έγινε παλιά εκκλησία στους Πεύκους", αναφερόταν στην καταστροφή και βεβήλωση του μοναδικού κάλλους, Ιερού Ναού του Αγίου Νικολάου και στον ιστορικό περιβάλλοντα χώρο του, από τα κοπάδια των κατσικιών του κτηνοτρόφου Γεωργίου Χουίρη, που βόσκουν ελεύθερα και ισοπεδώνουν τους Πεύκους της Λίνδου, την Ψάλτο και τη Λίνδο.

Στο Αστυνομικό Τμήμα της Λίνδου, έχουν γίνει έγγραφες καταγγελίες για τις ανήκουστες καταστροφές αγροκτημάτων, κήπων ξενοδοχείων και οχημάτων από τα "ελεύθερης βοσκής κοπάδια κατσικιών" κι ακόμα, έχουν γίνει μηνύσεις γιατί προξένησαν τροχαία ατυχήματα σε τουρίστες και ντόπιους. Το τεράστιο πρόβλημα των κατσικιών και των βοδιών του κτηνοτρόφου Χουίρη, παραμένει άλυτο, εδώ και πολλά χρόνια.

- Οι κάτοικοι της περιοχής, βρίσκονται σε απόγνωση βλέποντας να καταστρέφεται η πολιτιστική μας κληρονομιά και οι περιουσίες τους, χώρια την εικόνα που δίνομε στους ξένους τουρίστες, εμείς οι Χριστιανοί ορθόδοξοι που κοπτόμεθα για τη θρησκεία μας, αφήνομε να ρυπαίνεται ιερός χώρος, από τις κατσίκες και τις αγελάδες του ασυνείδητου κτηνοτρόφου Χουίρη, που δεν υπακούει σε κανέναν νόμο, ούτε και δέχεται να μεταφέρει τα ζώα του, στο χώρο που του δόθηκε από το Υπουργείο Γεωργίας.

Επωφελείται λοιπόν εις βάρος των ιστορικών μας μνημείων, του περιβάλλοντος και των ιδιοκτησιών απολαμβάνοντας ταυτόχρονα και τις επιδοτήσεις! Κανένας δεν μπορεί ή δεν θέλει να επιβάλλει το Νόμο στον κτηνοτρόφο Χουίρη.

Τα υπουργεία Πολιτισμού και Γεωργίας, απαντώντας στο δημοσίευμα της "Γνώμης" έστειλαν έγγραφα στις αρμόδιες υπηρεσίες, που έστω και αργά, εφόσον οι καταστροφές που προκλήθηκαν είναι τεράστιες και οι επιδοτήσεις προς τον κτηνοτρόφο του απέφεραν τόσα κέρδη που αγόρασε οικόπεδο και κτίζει μεγάλο οικοδόμημα σε ακριβή περιοχή της Λίνδου, ευελπιστούμε να λάβουν σοβαρά υπόψη το Νόμο και προπαντός να τον εφαρμόσουν.

Μαίρη Η. Παπανδρέου

ΕΛΛΗΝΙΚΗ ΔΗΜΟΚΡΑΤΙΑ
ΥΠΟΥΡΓΕΙΟ ΠΟΛΙΤΙΣΜΟΥ
Αθήνα, 14/9/2001
Αρ. Πρωτ: ΥΠΠΟ/ΓΔΑ/ΑΡΧ/Β1/Φ29/ 47341/1542
ΓΕΝΙΚΗ Δ/ΝΣΗ ΑΡΧΑΙΟΤΗΤΩΝ
Δ/ΝΣΗ: ΒΥΖ/ΝΩΝ ΚΑΙ ΜΕΤΑΒΥΖ/ΝΩΝ ΜΝΗΜΕΙΩΝ
ΤΜΗΜΑ: ΒΥΖΑΝΤΙΝΩΝ ΧΩΡΩΝ
ΠΡΟΣ: 4η Εφορεία Βυζαντινών Αρχαιοτήτων Οδός Ιπποτών –Ρόδος 85100
Ταχ. Δ/νση: Μπουμπουλίνας 20
Ταχ. Κώδ.: 10682, Αθήνα
TELEFAX: 8201186
Πληροφορίες: Π. Σαρικάκη
Τηλέφωνο: 8201232
E- MAIL: protocol@dbaum.culture.gr
ΚΟΙΝ: κα. Μαίρη Ηλία Παπανδρέου Αμερικής 93 Ρόδος 85100
ΘΕΜΑ: Σχετικά με καταγγελία της κας Μαίρης Ηλία Παπανδρέου για πρόκληση έμμεσης βλάβης σε μνημείο.
Σας αποστέλλουμε σε φωτοαντίγραφο την από 28 Αυγούστου 2001 αναφορά της κας Μαίρης Ηλία Παπανδρέου σχετικά με την έμμεση βλάβη που υφίσταται η Ιερά Μονή Αγίου Νικολάου στην τοποθεσία «Ψάλτος» της Ρόδου, που μας διαβίβασε το Γραφείο Υπουργού (αριθμ. πρωτ. 6858/5.9.01), και παρακαλούμε, για τις ενέργειες σας τις οποίες να γνωρίσετε και σ'εμάς.
Συνημμένα: Τρία (3) φύλλα
Ε.Σ. ΔΙΑΝΟΜΗ: Τμήμα Β1
Ο Διευθυντής
Ισίδωρος Κακούρης

ΕΛΛΗΝΙΚΗ ΔΗΜΟΚΡΑΤΙΑ
ΥΠΟΥΡΓΕΙΟ ΓΕΩΡΓΙΑΣ
ΓΕΝΙΚΗ Δ/ΝΣΗ ΖΩΙΚΗΣ ΠΑΡΑΓΩΓΗΣ
Δ/νση: ΖΩΙΚΗΣ ΠΑΡΑΓΩΓΗΣ & ΑΠΑ
Τμήμα: Β' (Αιγοπροβατοτροφία)
Πληροφορίες: Λιακόπουλος Αντώνιος
Τηλέφωνο: 2125691
FAX: 8230730
e-mail:
Αθήνα, 16/10/2001
Αρ. Πρωτ. Δ9.2.250
ΠΡΟΣ: 1) κ. Παπανδρέου Ηλία Αμερικής 93 Τ.Κ. 85 100 Ρόδος
2) Δ/νση Προστασίας Δασών & Φυσικού Περιβάλλοντος
ΚΟΙΝ: 1) Γραφείο Υφ. Γεωργίας Κ. Φ.Χατζημιχάλη (επί του με αρ.πρωτ.1797/1-10-01)
Θέμα: «Χορήγηση πριμοδότησης υπέρ παραγωγών προβείου και αιγείου κρέατος»
Σε απάντηση του από 28/08/01 εγγράφου σας προς τον Υπουργό Γεωργίας κ. Γ. Ανωμερίτη, σας γνωρίζουμε τα εξής όσον αφορά αντικείμενα αρμοδιότητάς μας.
Σχετικά με τη χορήγηση πριμοδότησης υπέρ παραγωγών προβείου και αιγείου κρέατος, ο έλεγχος της ακρίβειας των στοιχείων που δηλώνονται στις αιτήσεις από τους παραγωγούς, διεξάγετε από υπαλλήλους των Δ/νσεων Αγροτικής Ανάπτυξης που ορίζονται από τις ίδιες για το σκοπό αυτό.
Οι ελεγκτές διεξάγουν διοικητικούς και επιτόπιους δειγματοληπτικούς, κατευθυνόμενους και τυχαίους ελέγχους.
Η πληρωμή των δικαιούχων γίνεται βάσει των αποτελεσμάτων των ελέγχων και των Ατομικών Ορίων δικαιωμάτων στην πριμοδότηση που διαθέτει κάθε παραγωγός.
Η Διεύθυνση προστασίας Δασών και φυσικού περιβάλλοντος, στην οποία κυνηγετικά υπαγεται το παρόν μαζί με φωτοαντίγραφο της επιστολής του κ. Παπανδρέου Ηλία, παρακαλείται αφού εξετάσει το θέμα να ενημερώσει σχετικά τον ενδιαφερόμενο κοινοποιώντας την απάντηση τόσο στο γραφείο του Υφυπουργού κ. Φ.Χατζημιχάλη, όσο και στην υπηρεσία μας.
ΑΚΡΙΒΕΣ ΑΝΤΙΓΡΑΦΟ ΓΡΑΦΕΙΟ ΓΡΑΜΜΑΤΕΙΑΣ ΕΞΥΠΗΡΕΤΗΣΗΣ
Η Διευθύντρια
Αναστασία Λουκέρη

Φυτώριο επιστημόνων η οικογένεια Μιχελάκη

Ένα όνειρο γίνεται πραγματικότητα

Έδωσαν υπόσχεση στον εαυτό τους να καμαρώσουν και τα τέσσερα παιδιά τους επιστήμονες και η υπόσχεσή τους αυτή φαίνεται ότι τελικά θα γίνει πραγματικότητα αφού σήμερα τα τρία σπουδάζουν στα Πανεπιστήμια και το τέταρτο πηγαίνει στο Λύκειο.

Πρόκειται για την οικογένεια του Κωνσταντίνου και της Καλλιόπης Μιχελάκη που διατηρεί φυτώριο στο 6ο χιλιόμετρο της Εθνικής οδού Ρόδου-Λίνδου.

Η πολύτεκνη οικογένεια του Μιχελάκη έχει τον πρώτο και ο μικρός της οικογένειας θα πετύχει σε κάποιο Πανεπιστήμιο.

Η "Ροδιακή" συνάντησε το



Επάνω το ζεύγος Μιχελάκη και από αριστερά προς τα δεξιά τα παιδιά τους Στέλιος, Ευάγγελος, Γιώργος και Πέτρος σε μία αναμνηστική φωτογραφία σε μικρότερη ηλικία.

ζεύγος Μιχελάκη στο χώρο της δουλειάς του και ζήτησε κάποια δήλωση αλλά και οι δύο μαζί απάντησαν ότι το μόνο που μπορούμε να πούμε είναι ότι είμαστε πολύ ευτυχισμένοι και καμαρώνουμε τα παιδιά μας γιατί βοήθησαν το όνειρό μας να γίνει πραγματικότητα.



ΑΘΛΗΤΙΚΗ ΓΝΩΜΗ

ΔΕΥΤΕΡΑ
29 ΟΚΤΩΒΡΙΟΥ 2001



ΚΑΛΠΑΖΕΙ

✓ *Μόνη πρώτη η Ρόδος κέρδισε στον Κορυδαλλό τον Ερμή. Εχασε ο Εργοτέλης από τον Λεβαδειακό.*

ΣΕΛ. 14

Ο ΕΥΑΓΟΡΑΣ ΦΡΕΝΑΡΕ ΤΟΝ ΦΟΙΒΟ



✓ *Τον υποχρέωσε στην πρώτη του ήττα (3-1). Παρέμεινε στην κορυφή η ομάδα της Κρεμαστής γιατί αναβλήθηκε ο αγώνας Διαγόρας-Κω. Δεν ήρθαν οι φιλοξενούμενοι γιατί δεν έκανε το δρομολόγιο το ιπτάμενο λόγω καιρού. Αναβλήθηκε και ο αγώνας Αναγέννηση-Λέρος.*

ΣΕΛ. 15-18

ΕΘΝΙΚΗ ΕΡΑΣΙΤΕΧΝΙΚΗ

Πάτησε γκάζι στο τέλος

☞ *Η ΡΟΔΟΣ ΑΝΕΤΡΕΨΕ ΣΤΟ ΤΕΛΕΥΤΑΙΟ ΕΙΚΟΣΑΛΕΠΤΟ ΤΟ ΕΙΣ ΒΑΡΟΣ ΤΗΣ 1-0 ΚΑΙ ΜΕ ΣΚΟΡΕΡΣ ΤΟΥΣ ΚΑΝΤΙΜΟΙΡΗ, ΚΑΡΙΚΗ, ΛΑΖΑΡΟΥ ΕΦΥΓΕ ΘΡΙΑΜΒΕΥΤΡΙΑ ΑΠΟ ΤΟΝ ΚΟΡΥΔΑΛΛΟ (1-3)*

ΚΟΡΥΔΑΛΛΟΣ (Του α–νταποκριτού μας ΒΑΣΙΛΗ ΚΟΡΡΕ)–

Σπουδαία νίκη πέτυχε μέσα στον Κορυδαλλό η Ρόδος και παρέμεινε στην κορυφή του Β' ομίλου της Εθνικής ερασιτεχνικής κατηγορίας. Νίκησε τον Ερμή Κορυδαλλού με 3-1 σ' ένα παιχνίδι στο οποίο οι γηπεδούχοι προηγήθηκαν και το οποίο δεν είχε να επιδείξει τίποτα το ουσιαστικό μέχρι το 70'.

Μέχρι το λεπτό αυτό η Ρόδος ήταν μέτρια. Ηλεγχε το παιχνίδι και κρατούσε μακρυά απ' τον **Νίκο Μπιλιά** τους παίκτες της γηπεδούχου. Αν εξαιρέσει κανείς ένα σουτ του **Πετρόπουλου** στο 26' σε καμμία άλλη περίπτωση δεν απειλήθηκε ο γκολκήπερ της Ρόδου. Στο ίδιο διάστημα ήλεγχε τον ρυθμό του παιχνιδιού στο χώρο του κέντρου και προσπαθούσε ν' απειλήσει την εστία του **Νικολακάκη** φτάνοντας μάλιστα κοντά στο γκολ σε δύο περιπτώσεις στο α' δεκάλεπτο.

ΣΤΟ Β' ΗΜΙΧΡΟΝΟ

Ο **Δημήτρης Σκούνας** αποφάσισε ν' αλλάξει τα πλάνα του στο β' ημίχρονο. Πέρασε στο 54' τον πρώτο σκορερ του Ομίλου. Ο **Γιώργος Καρίκης** έκανε πιο γρήγορη και απειλητική την επίθεση της Ρόδου αλλά ο Ερμής ήταν η ομάδα που προηγήθηκε στην πρώτη ουσιαστική επίσκεψη στα καρέ της Ρόδου. Ξαφνικά όμως η Ρόδος "ξύπνησε" και... πάτησε γκάζι.

Στο 75' ξεκίνησε ο χορός των τερμάτων της νίκης που κράτησε δώδεκα λεπτά(!)

Σ' αυτό το διάστημα η Ρόδος σημείωσε τρία γκολ κι έφυγε θριαμβεύτρια από τον Κορυδαλλό.

ΦΑΣΕΙΣ ΚΑΙ ΓΚΟΛ

Στο 3' σουτ του **Λαζάρου** μπλόκαρε ο **Νικολακάκης**.

Στο 10' το σουτ του **Ροπόκη** είχε την ίδια κατάληξη. Την αγκαλιά του γκολκήπερ του Ερμή.

Στο 26' το σουτ του **Πετρόπουλου** έφυγε λίγο άουτ από το δεξί κάθετο δοκάρι του **Μπιλιά**.

Στο 61' ο **Πετρόπουλος** έβγαλε σέντρα, ο **Μουντογιάννης** έβγαλε μόνο του τον **Ταγκατάκη** που από κοντά νίκησε τον **Μπιλιά** γράφοντας το 1-0.

Στο 75' έγινε το 1-1 με όμορφη ενέργεια του **Καντιμοίρη** που πήρε ωραία μπαλιά του **Ανιάγκμπε.**

Το 1-2 ήρθε στο 82'. Πάλι ο **Ανιάγκμπε** έβγαλε τετ-α-τετ τον **Καρίκη** με τον **Νικολακάκη** κι ο σκόρερ της Ρόδου και του 2ου Ομίλου ήξερε καλά τη δουλειά του.

Στο 86' ο **Μπιλιάς** έδιωξε εκπληκτικά το σουτ του **Μουντογιάννη**.

Το 1-3 διαμορφώθηκε στο 87'. Ο **Καρίκης** τροφοδότησε τον **Λαζάρου** κι αυτός πλάσσαρε στέλνοντας τη μπάλλα στα δίχτυα.

Διακρίθηκαν απ' τους γηπεδούχους οι **Ταγκατάκης, Μουντογιάννης**. Από τη Ρόδο του τελευταίου εικοσαλέπτου ιδιαίτερα καλύτεροι ήσαν οι **Ανιάγκμπε, Πάττας** και ο **Καρίκης**.

Πολύ καλή ήταν η διαιτησία των κ.κ. **Μανιάτη, Μπαμπά, Παναγιωτόπουλου**.

Οι ομάδες:

ΕΡΜΗΣ: *Νικολακάκης, Σταματούκος, Βλάχος, Καλαμάκης, Πετρόπουλος, Ντούμης, Κουκής, Σπατιώτης, Ταγκατάκης, Μουντογιάννης, Μελανικίδης.*

ΡΟΔΟΣ: *Μπιλιάς, Σηφνάκης, Μπιγκό, Πάττας, Μπαλής, Ανιάγκμπε, Κατικαρίδης (54' Καρίκης), Καντιμοίρης (85' Θεοδωρόπουλος), Λαζάρου, Ροπόκης, Σταθόπουλος (87' Σεβδαλής).*

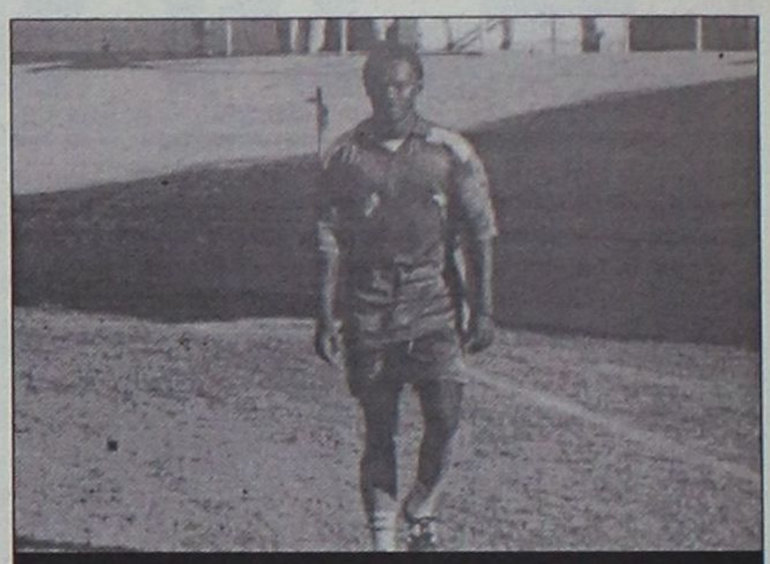

Ο Γκρέγκορι Ανιάγκμπε ήταν ο κορυφαίος της Ρόδου στον Κορυδαλλό (ΒΙΚΤΩΡ-ΦΩΤΟ ΜΑΡΚΕΤ-ΙΑΛΥΣΟΣ)

ΤΑ ΑΠΟΤΕΛΕΣΜΑΤΑ ΤΗΣ 6ΗΣ ΑΓΩΝΙΣΤΙΚΗΣ

Απόλλων Καλ.-Αιολικός	ΔΕΝ ΕΓΙΝΕ
Ιάλυσος-Βύζας Μεγ.	ΔΕΝ ΕΓΙΝΕ
Χαλκίδα-Ολυμπιακός Χ.	0-1
Ατσαλένιος-Επαμεινώνδας	2-1
Μάνη-Κισσαμικός	3-2
Λεβαδειακός-Εργοτέλης	2-0
Κερατσίνι-Ατρόμητος Π.	2-2
Ερμής Κορ.-Ρόδος	1-3

Η ΕΠΟΜΕΝΗ ΑΓΩΝΙΣΤΙΚΗ

Αιολικός-Βύζας Μεγ.
Α.Ε. Χερσονήσου-Απόλλων Καλ.
Επαμεινώνδας-Ιάλυσος
Κισσαμικός-Χαλκίδα
Εργοτέλης-Ατσαλένιος
Ατρόμητος Π.-Μάνη
Ρόδος-Λεβαδειακός
Κερατσίνι-Ερμής Κορυδ.

ΒΑΘΜΟΛΟΓΙΑ

ΕΘΝΙΚΗ ΕΡΑΣΙΤΕΧΝΙΚΗ

					ΕΝΤΟΣ			ΕΚΤΟΣ			ΣΥΝΟΛΟ		
Α/Α	ΟΜΑΔΕΣ	ΒΑΘΜ.	ΑΓ.	ΤΕΡΜ.	Ν	Ι	Η	Ν	Ι	Η	Ν	Ι	Η
1.	ΡΟΔΟΣ	16	6	17-1	3	0	0	2	1	0	5	1	0
2.	Εργοτέλης	13	6	15-4	3	0	0	1	1	1	4	1	1
3.	Λεβαδειακός	13	6	11-4	2	1	0	2	0	1	4	1	1
4.	Ατσαλένιος	10	6	12-7	3	0	0	0	1	2	3	1	2
5.	Μάνη	10	6	10-12	3	0	1	0	1	1	3	1	2
6.	Βύζας Μεγ.	9	5	10-5	3	0	0	0	0	2	3	0	2
7.	Κερατσίνι	9	6	9-5	0	3	0	2	0	1	2	3	1
8.	Χαλκίδα	9	6	4-2	1	2	1	1	1	0	2	3	1
9.	Αιολικός	9	5	5-4	3	0	0	0	0	2	3	0	2
10.	Α.Ε. Χερσονήσου	8	6	7-7	1	0	1	1	2	1	2	2	2
11.	Επαμεινώνδας	7	6	6-7	1	1	1	1	0	2	2	1	3
12.	ΙΑΛΥΣΟΣ	6	5	2-10	1	0	1	1	0	2	2	0	3
13.	Ατρόμητος Π.	5	6	7-10	1	1	0	0	1	3	1	2	3
14.	ΑΠΟΛΛΩΝ Κ.	5	5	3-8	1	0	2	0	0	2	1	0	4
15.	Ερμής Κορ.	3	6	3-13	1	0	2	0	0	3	1	0	5
16.	Κισσαμικός	0	6	3-25	0	0	2	0	0	4	0	0	6

GOAL! ΕΘΝΙΚΗ ΕΡΑΣΙΤΕΧΝΙΚΗ 2001–2002

	ΑΙΟΛΙΚΟΣ	ΑΠΟΛΛΩΝ Κ.	ΑΤΡΟΜΗΤΟΣ Π.	ΑΤΣΑΛΕΝΙΟΣ	ΒΥΖΑΣ Μ.	ΕΠΑΜΕΙΝΩΝΔΑΣ	ΕΡΓΟΤΕΛΗΣ	ΕΡΜΗΣ ΚΟΡ.	ΙΑΛΥΣΟΣ	ΚΕΡΑΤΣΙΝΙ	ΚΙΣΣΑΜΙΚΟΣ	ΛΕΒΑΔΕΙΑΚΟΣ	ΜΑΝΗ	ΟΛΥΜΠΙΑΚΟΣ Χ.	ΡΟΔΟΣ	ΧΑΛΚΙΔΑ
ΑΙΟΛΙΚΟΣ	⚽			2-1					2-0			1-0				
ΑΠΟΛΛΩΝ Κ.		⚽					1-2			2-1						0-2
ΑΤΡΟΜΗΤΟΣ Π.			⚽		3-0		0-0									
ΑΤΣΑΛΕΝΙΟΣ				⚽		2-1		3-0	4-0							
ΒΥΖΑΣ ΜΕΓ.				2-0	⚽			3-0			4-0					
ΕΠΑΜΕΙΝΩΝΔΑΣ			3-2			⚽						0-1		0-0		
ΕΡΓΟΤΕΛΗΣ							⚽	3-1			7-0			3-0		
ΕΡΜΗΣ ΚΟΡ.						1-0		⚽	0-1						1-3	
ΙΑΛΥΣΟΣ			1-0						⚽			0-4				
ΚΕΡΑΤΣΙΝΙ			2-2							⚽				0-0		0-0
ΚΙΣΣΑΜΙΚΟΣ						1-2				0-3	⚽					
ΛΕΒΑΔΕΙΑΚΟΣ				2-2	2-1		2-0					⚽				
ΜΑΝΗ	2-0	1-0								1-3	3-2		⚽			
ΟΛΥΜΠΙΑΚΟΣ Χ.													6-2	⚽	0-2	
ΡΟΔΟΣ		2-0	4-0							6-0					⚽	
ΧΑΛΚΙΔΑ	1-0												1-1	0-1	0-0	⚽

ΣΤΟ ΜΑΝΤΡΑΚΙ:
ΑΒΕΡΩΦ 27
(στάση ΡΟΔΑ)
Τηλ. 24176

Κέντρο Ρολογιού
ΒΕΡΓΩΤΗΣ
Από το 1947

ΣΤΑ 100 ΜΑΓΑΖΙΑ:
ΣΟΦ. ΒΕΝΙΖΕΛΟΥ 63
Τηλ. 75115
FAX: 25846

ΝΕΕΣ COLLECTION:
ΕΠΩΝΥΜΑ ΕΛΒΕΤΙΚΑ ΡΟΛΟΓΙΑ: SECTOR, TISSOT, EDOX, SWATCH
ΙΑΠΩΝΙΚΗ ΤΕΧΝΟΛΟΓΙΑ: SEIKO, ORIENT, CITIZEN, CASIO
SPORT ΕΜΦΑΝΙΣΗ - ΠΟΙΟΤΗΤΑ: FESTINA, ADIDAS, CAMEL, CARRERA, TIME-FORCE

Η ΜΟΔΑ ΣΤΟ ΧΕΡΙ ΑΝΗΚΕΙ Σ' ΟΛΟΥΣ ΜΕ ΤΙΣ ΝΕΕΣ COLLECTION 2001 ΤΩΝ ΟΙΚΩΝ JAGA, DISSONI, NEWMAN, DIVA, BRITANIA σε καταπληκτικές τιμές.

ΒΕΡΓΩΤΗΣ: Οργανωμένο σέρβις
ΒΕΡΓΩΤΗΣ: Μπαταρίες, μπρασελέ, λουριά σε μεγάλη ποικιλία
ΒΕΡΓΩΤΗΣ: Αναπτήρες Zippo, Sarome
ΒΕΡΓΩΤΗΣ: Δώρα πρωτότυπα

και ΠΛΗΡΩΜΗ με VISA έως 12 άτοκες δόσεις

WATCH CENTER - ΒΕΡΓΩΤΗΣ από το 1947

Α' ΚΑΤΗΓΟΡΙΑ-Πωλήσεις ακινήτων Κ. Διακογεωργίου

ΟΧΙ στο αήττητο

Η πρώτη ήττα του Φοίβου στους Αγίους Αποστόλους από τον Ευαγόρα ήταν το γεγονός της 6ης αγωνιστικής του πρωταθλήματος Α' κατηγορίας.

Η ομάδα του **Κώστα Λεπτοκαρίδη** την ημέρα της 28ης Οκτωβρίου είπε...ΟΧΙ στο αήττητο της ομάδας της Κρεμαστής. Δεν την γκρέμισε όμως από τη κορυφή, αφού ο συγκάτοικος του στην κορυφή Διαγόρας δεν έπαιξε γιατί η Κως δεν μπόρεσε να έρθει.

Το ιπτάμενο με το οποίο επρόκειτο να ταξιδέψει ήταν στην Κάλυμνο και το Λιμεναρχείο δεν επέτρεψε να γίνει το δρομολόγιο λόγω μποφόρ.

Την ίδια τύχη είχε και ο αγώνας Αναγέννηση-Λέρος που επρόκειτο να γίνει το Σάββατο και οι φιλοξενούμενοι δεν μπόρεσαν να ταξιδέψουν.

Ο Διγενής πέτυχε σπουδαία νίκη μέσα στο Βάτι, κι ανέβηκε στην κορυφή, ενώ η επιστροφή του Ηρακλή στην έδρα του συνοδεύτηκε με τους τρείς βαθμούς της νίκης. Μετά το τρίποντο της πρώτης αγωνιστικής, ο Αγιος Γεώργιος σημείωσε και δεύτερο, αυτή τη φορά επί του Κλεάνθη.

Παρθενική νίκη για τον Ανταγόρα στο ματς με τον ΑΕΡΑ, ενώ εντυπωσιακή νίκη πέτυχε ο Καλυμνιακός επί της Θύελλας.



ΤΟ ΠΡΟΣΩΠΟ ΤΗΣ ΗΜΕΡΑΣ

Ο επιθετικός του Καλυμνιακού Θεόφιλος Βαβλάς κλέβει τον τίτλο της στήλης μας γι' αυτή την αγωνιστική, μετά το "καρέ" των γκολ που πέτυχε προχθές κατά της Θύελλας, και οδήγησε την ομάδα του σε ακόμη μία νίκη.

Μάλιστα στο νικηφόρο 6-1 πέτυχε τα πρώτα 4 γκολ της συνάντησης με τα τρία να τα σημειώνει στο α' ημίχρονο.

ΠΕΝΑΛΤΙ

Α/Α	ΟΜΑΔΕΣ	ΥΠΕΡ	ΚΑΤΑ
1.	ΑΕΛ	2	1
2.	ΑΕΡΑ	1	2
3.	Αγ. Γεώργιος	4	3
4.	Αναγέννηση	3	2
5.	Ανταγόρας	1	1
6.	Διαγόρας	2	1
7.	Διαγόρας Β.	1	2
8.	Διγενής	2	2
9.	Ευαγόρας	-	1
10.	Ηρακλής	3	1
11.	Θύελλα	2	4
12.	Καλυμνιακός	4	4
13.	Κλεάνθης	1	1
14.	Κως	2	3
15.	Ορφέας	-	1
16.	Φοίβος	3	1

ΕΚΤΕΛΕΣΤΕΣ

	ΕΥΣΤΟΧΑ	ΑΣΤΟΧΑ
Μόσχος (Διαγόρας)	1	1
Κούρος (Ηρακλής)	1	1
Παπαγρηγορίου (Αγ. Γεώργιος)	3	-
Δρόσος Δ.Εμ. (Κως)	2	-
Διαμαντάρας (ΑΕΛ)	2	-
Ξύπας (Αναγέννηση)	3	-
Χαρικιόπουλος (Φοίβος)	1	1
Αγγελόπουλος (Διγενής)	2	-
Καμπούρης Ι. (Διαγόρας Β.)	0	1
Γιαννουκάς Μ. (ΑΕΡΑ)	1	-
Τρούλης (Ηρακλής	1	-
Λαμπριαννίδης (Ανταγόρας)	-	1
Θ. Βαβλάς (Καλυμνιακός)	4	-
Γαλανός (Κλεάνθης)	1	-
Κορνάρος (Φοίβος)	1	-
Οίκουτας (Θύελλα)	1	1
Α. Σκυλλαράκης (Αγ. Γεώργιος)	-	1

ΣΚΟΡ ΚΑΙ ΣΚΟΡΕΡ

● Καλυμνιακός–Θύελλα 6–1
15', 25' (πεν.), 37', 55' (πεν.) **Θ. Βαβλάς**, 65' **Κασσάρας**, 80' **Χ'σμάλης**/75' (πεν.) **Οίκουτας**

● Ανταγόρας–ΑΕΡΑ 3–1
40' **Δουλγεράκης**, 51' **Στάκας**, 89' **Κεφαλιανός**/32' **Κοιλιάς**

● Αγ. Γεώργιος–Κλεάνθης 2–1
68' **Χ"μανώλης**, 70' **Χ. Σκυλλαράκης**/57' **Π. Σπάρταλης**

● Ηρακλής–Ορφέας 1–0
68' **Μάνος**

● Διαγόρας Β. – Διγενής 0–1
81' **Ψύλλου**

● Αναγέννηση–ΑΕΛ (Αναβλήθηκε)

● Διαγόρας–ΑΕ Κως (Αναβλήθηκε)

● Ευαγόρας–Φοίβος 3–1
2' **Διακαναστάσης**, 67' **Καλούδης**, 85' **Ζαχαρίας**, 54' **Δράκος**

ΟΙ ΣΚΟΡΕΡ

Αμετάβλητη έμεινε η κορυφή των σκόρερ καθώς οι πρωπορευόμενοι δεν αγωνίσθηκαν:

Έχουμε:

10 γκολ: **Γεωργαλλής** (Διαγόρας)

9 γκολ: **Μόσχος** (Διαγόρας)

8 γκολ: **Αγελλόπουλος** (Διγενής), **Θ. Βαβλάς** (Καλυμνιακός)

7 γκολ: **Ξύπας** (Αναγέννηση)

5 γκολ: **Καμπούρης Ι.** (Διαγόρας Β.)

3 γκολ: **Παπαβασιλείου** (ΑΕΡΑ), **Παπαγρηγορίου** (Αγ. Γεώργιος), **Γ. Μποϊλής** (Α.Ε. Κως), **Μαθιός Μ.** (Ορφέας), **Κωστάκης** (Ορφέας), **Ζουρούδης Κ.** (Φοίβος), **Χ"σμάλης** (Καλυμνιακός), **Δράκος** (Φοίβος)

1 αυτογκόλ: **Χατζηθεοδωράκης** (Κλεάνθης), **Μ. Γιαννουκάς** (ΑΕΡΑ)

ΕΠΟΜΕΝΗ ΑΓΩΝΙΣΤΙΚΗ (7η)

Θύελλα-Α.Ε. Κως
Διγενής-Καλυμνιακός
Ορφέας-Διαγόρας
ΑΕΛ-Διαγόρας Β.
Φοίβος-Ηρακλής
ΑΕΡΑ-Αναγέννηση
Κλεάνθης-Ευαγόρας
Ανταγόρας-Αγ. Γεώργιος

ΚΟΚΚΙΝΕΣ

ΟΜΑΔΕΣ	ΥΠΕΡ	ΚΑΤΑ
ΑΕΛ	1	1
ΑΕΡΑ	2	3
Αγ. Γεώργιος	-	1
Αναγέννηση	3	-
Ανταγόρας	1	1
Διαγόρας	1	-
Διαγόρας Β.	1	1
Διγενής	-	1
Ευαγόρας	3	-
Ηρακλής	-	1
Θύελλα	-	2
Καλυμνιακός	-	1
Κλεάνθης	1	1
Κως	1	2
Ορφέας	-	1
Φοίβος	2	-

ΒΑΘΜΟΛΟΓΙΑ

Α' ΚΑΤΗΓΟΡΙΑ 2001–2002

Α/Α	ΟΜΑΔΕΣ	ΒΑΘΜ.	ΑΓ.	ΤΕΡΜ.	ΕΝΤΟΣ Ν	Ι	Η	ΕΚΤΟΣ Ν	Ι	Η	ΣΥΝΟΛΟ Ν	Ι	Η
1.	Διαγόρας	15	5	22-2	2	0	0	3	0	0	5	0	0
2.	Φοίβος	15	6	16-7	3	0	0	2	0	1	5	0	1
3.	Διγενής	15	6	14-4	2	0	0	3	0	1	5	0	1
4.	ΑΕ Κως	12	5	12-6	3	0	0	1	0	1	4	0	1
5.	Αναγέννηση	10	5	10-6	3	0	0	0	1	1	3	1	1
6.	Ορφέας	9	6	7-7	2	0	1	1	0	2	3	0	3
7.	Ηρακλής	7	6	7-8	1	0	2	1	1	1	2	1	3
8.	Κλεάνθης	7	6	9-11	2	0	1	0	1	2	2	1	3
9.	ΑΕΛ	6	4	7-7	1	0	0	1	0	2	2	0	2
10.	Διαγόρας Β.	6	6	9-10	1	2	1	0	1	1	1	3	2
11.	Αγ. Γεώργιος	6	6	7-14	1	0	2	1	0	2	2	0	4
12.	Ανταγόρας	4	5	5-10	1	1	1	0	0	2	1	1	3
13.	Ευαγόρας	4	6	4-18	1	1	1	0	0	3	1	1	4
14.	ΑΕΡΑ	3	6	7-15	1	0	1	0	0	4	1	0	5
15.	Θύελλα	3	6	3-17	1	0	2	0	0	3	1	0	5
16.	Καλυμνιάκός	3	6	14-11	3	0	1	0	0	2	3	0	3

Ο Καλυμνιακός έχει δύο μηδενισμούς και -6 βαθμούς.

GOAL! Α' ΚΑΤΗΓΟΡΙΑ 2001–2002

	ΑΕΛ	ΑΕΡΑ	ΑΓ. ΓΕΩΡΓΙΟΣ	ΑΝΑΓΕΝΝΗΣΗ	ΑΝΤΑΓΟΡΑΣ	ΔΙΑΓΟΡΑΣ	ΔΙΑΓΟΡΑΣ Β.	ΔΙΓΕΝΗΣ	ΕΥΑΓΟΡΑΣ	ΗΡΑΚΛΗΣ	ΘΥΕΛΛΑ	ΚΑΛΥΜΝΙΑΚΟΣ	ΚΛΕΑΝΘΗΣ	ΚΩΣ	ΟΡΦΕΑΣ	ΦΟΙΒΟΣ
ΑΕΛ	⚽														2-0	
ΑΕΡΑ		⚽												3-0		0-2
ΑΓ. ΓΕΩΡΓΙΟΣ			⚽			0-3							2-1		1-2	
ΑΝΑΓΕΝΝΗΣΗ				⚽	2-0						3-0	4-1				
ΑΝΤΑΓΟΡΑΣ		3-1			⚽		1-1	0-3								
ΔΙΑΓΟΡΑΣ		5-1				⚽			9-0							
ΔΙΑΓΟΡΑΣ Β.				1-1			⚽	0-1			3-0		3-3			
ΔΙΓΕΝΗΣ				4-0				⚽					2-0			
ΕΥΑΓΟΡΑΣ									⚽	1-1				0-3		3-1
ΗΡΑΚΛΗΣ			1-2			1-2				⚽					1-0	
ΘΥΕΛΛΑ									2-0	0-2	⚽					
ΚΑΛΥΜΝΙΑΚΟΣ					3-1						6-1	⚽				0-2 α.α.
ΚΛΕΑΝΘΗΣ	0-2	3-2										2-0 α.α.	⚽			
ΚΩΣ	2-1		4-1							3-1				⚽		
ΟΡΦΕΑΣ		2-0						1-3	2-0						⚽	
ΦΟΙΒΟΣ	5-2		3-1					3-1								⚽

Α' ΚΑΤΗΓΟΡΙΑ-Πωλήσεις ακινήτων Κ. Διακογεωργίου

Του πήρε την παρθενιά

☞ Ο ΨΥΧΩΜΕΝΟΣ ΕΥΑΓΟΡΑΣ ΥΠΟΧΡΕΩΣΕ ΤΟΝ ΦΟΙΒΟ ΣΤΗΝ ΠΡΩΤΗ ΤΟΥ ΗΤΤΑ

ΑΓ. ΑΠΟΣΤΟΛΟΙ

Μεγάλη νίκη για τον Ευαγόρα που αν και προτελευταίος στην βαθμολογία κέρδισε τον Φοίβο που βρίσκεται στην κορυφή μαζί με τον Διαγόρα (που έχει όμως έναν αγώνα λιγότερο) με σκορ 3-1, παίρνοντας έτσι τους τρείς υπερπολύτιμους βαθμούς.

Να τονίσουμε πως η ομάδα της Κρεμαστής έχει κακή παράδοση στο γήπεδο των Αγίων Αποστόλων η οποία συνεχίστηκε με αυτή την ήττα από τον Ευαγόρα, χάνοντας έτσι την ευκαιρία να ξεφύγει τρείς βαθμούς από τον Διαγόρα και να ελπίζει στην συνέχεια σε πιθανό στραβοπάτημα του γηραιού. Από την άλλη πλευρά ο Ευαγόρας βλέποντας τα περιθώρια να έχουν στενέψει επικίνδυνα έπαιζε με μοναδικό στόχο τη νίκη και τα κατάφερε. Όσον αφορά το αγωνιστικό μέρος τώρα οι γηπεδούχοι με το καλημέρα άνοιξαν το σκορ πιάνοντας στον ύπνο τους αντιπάλους τους. Στη συνέχεια και ενώ οι φιλοξενούμενοι προσπαθούσαν να συνέλθουν από το τέρμα που δέχθηκαν, με ανορθόδοξους τρόπους δοκίμασαν να πιέσουν για την ισοφάριση, χωρίς όμως να τα καταφέρουν, αφού η εμφάνιση της ομάδας της Κρεμαστής κυρίως στον χώρο του κέντρου ήταν απογοητευτική. Αντίθετα οι παίκτες του Ευαγόρα έπαιζαν με περισσότερο πάθος και δύναμη, βγαίνοντας επικίνδυνα μπροστά με την πρώτη ευκαιρία.

Στο β' ημίχρονο η ένταση μεταξύ των αντιπάλων παικτών ανέβηκε κατακόρυφα, με συνέπεια να υπάρξουν πολλά φάουλ και λιγότερος αγωνιστικός χρόνος καθαρού παιχνιδιού. Οι παίκτες του Φοίβου μπήκαν δυνατά και κατάφεραν να ισοφαρίσουν δίνοντας νέα τροπή στον αγώνα. Ενώ όμως η ομάδα της Κρεμαστής ανοίχθηκε και πίεζε για δεύτερο γκολ, εκμεταλλεύθηκε τα κενά που δημιουργήθηκαν οι γηπεδούχοι και με επικίνδυνες αντεπιθέσεις πέτυχαν δύο ακόμη γκολ, εδραιώνοντας έτσι αυτή την μεγάλη νίκη που όντας καλύτεροι από τον αντίπαλό τους, την πήραν δίκαια.

Φάσεις-Γκολ

2'. Σέντρα του **Καλούδη** και ο **Διακοναστάσης** από κοντά πλάσαρε με την μία και έστειλε την μπάλα στα δίχτυα 1-0.

17'. Φάουλ από τον Κορνάρο, ο **Πολιάς** τσίμπησε την μπάλα που έγλειψε το οριζόντιο και μπλόκαρε εύκολα ο **Κανάκης**.

19'. Ο **Μερκούρης** έσπασε το τεχνητό οφ-σάιντ και ξέφυγε και σε θέση τετ-α-τετ από πλάγια με τον **Σταματίου** πλάσαρε ψηλοκρεμαστά πάνω από το οριζόντιο άουτ.

48'. Φάουλ από τον **Χαρικόπουλο**, χάνει την μπάλα ο **Κανάκης**, πλασέ από τον **Γιαννικάκη** και ο **Πεταυράκης** στην προσπάθειά του να διώξει έσπρωξε την μπάλα στα δίχτυα της ομάδας του, αλλά το γκολ δεν μέτρησε γιατί είχαμε υπόδειξη οφ-σάιντ από τον **Μηνά**. Σε αυτό το σημείο υπήρξαν και οι έντονες διαμαρτυρίες των παικτών του Φοίβου.

51'. Δυνατό σουτ του **Δράκο** απέκρουσε ο **Κανάκης.**

54'. Πάσα του **Μήτρου** στον **Δράκο** που μέσα από την μεγάλη περιοχή πλάσαρε ωραία και πέρασε την μπάλα πάνω από τον **Κανάκη** ισοφαρίζοντας σε 1-1.

67'. Ο **Καλούδης** ξέφυγε από τον **Κάβουρα** και με υποδειγματικό ψηλοκρεμαστό πλασέ έστειλε την μπάλα στα δίχτυα και 2-1.

71'. Φάουλ από τον **Ζαχαρία** και ο **Χατζημιχαήλ** δεν πρόλαβε να σπρώξει την μπάλα στα δίχτυα.

75'. Φάουλ από τον **Κουρδουνάκη,** κεφαλιά του **Δράκου** μετά από λάθος του **Κανάκη,** ο **Κάτρης** έσωσε πάνω στην γραμμή με το κεφάλι, νέα κεφαλιά του **Μήτρου** πάνω από το οριζόντιο άουτο.

85'. Ο **Ζαχαρίας** κέρδισε την μπάλα μετά από κόντρες και την πέρασε πάνω από τον **Σταματίου** γράφοντας το τελικό 3-1.

Καλή σε γενικές γραμμές η διαιτησία των **Μιχαλάκη** και **Κατσιδώνη Ε.** ενώ με λάθη ο **Μηνάς.**

Από τον Ευαγόρας διακρίθηκαν οι **Πεταυράκης, Διακοναστάσης** και **Ζαχαρίας** ενώ από τον Φοίβο οι **Ζουρούδης, Γιαννικάκης** και **Μήτρου.**

ΕΥΑΓΟΡΑΣ: *Κανάκης, Μπάκαλος, Μερκούρης, Μαγκαφάς, Χατζημιχαήλ, Κουρμαδιάς (62' Κάτρης), Πεταυράκης, Διακοναστάσης, Ζαχαρίας, Καλούδης (90' Γεωργαλλής), Δημητρούλης (78' Βαρκάδος)*

ΦΟΙΒΟΣ: *Σταματίου, Κουδούνης (40' Δράκος), Κορνάρος (40' Μουσακίνιας), Χαρικιόπουλος, Κάβουρας, Πολιάς, Ζουρούδης, Γιαννικάκης, Λυριστής (65' Μουδάτσος), Μήτρου, Κουρδουνάκης.*

ΑΓ. ΑΠΟΣΤΟΛΟΙ

ΕΥΑΓΟΡΑΣ–ΦΟΙΒΟΣ

3 1



Ο Σάββας Διακοναστάσης (αριστερά) πέτυχε εκπληκτικό γκολ

Παιδικό πρωτάθλημα

Τα αποτελέσματα της πρεμιέρας:

Α' ΟΜΙΛΟΣ

Ζεύς-Ορφέας	2-0 α.α.
Νίκη Ρ.-Ευαγόρας	2-0 α.α
Ρόδος-Διαγόρας	0-1

Το παιχνίδι Νίκη Ρ.-Ευαγόρας το κέρδισαν οι φιλοξενούμενοι στον αγωνιστικό χώρο με 6-0, όμως επειδή δεν υπήρχε υπογραφή γιατρού στα δελτία υγείας τους, το παιχνίδι κατακυρώθηκε στη Νίκη Ρ. με 2-0.

Β' ΟΜΙΛΟΣ

Αναγέννηση Εμπ.-Φοίβος	(Αναβλήθηκε)
Απόλλων Απ.-Αστέρας Π.	2-0 α.α.
Κλεάνθης-Ιάλυσος '97	0-1
Ηλιος-Ευκλής	1-1

Γ' ΟΜΙΛΟΣ

Ασκληπειό-Σταυρός	4-0
ΑΕΡΑ-Διγενής	2-0 α.α.
Δόξα Ψ.-Πετρώνας	1-3
Ρεπό ο Αρχάγγελος	

ΕΦΗΒΙΚΟ ΠΡΩΤΑΘΛΗΜΑ

Τα αποτελέσματα της Σαββατοκύριακου:

Α' ΟΜΙΛΟΣ (6η αγωνιστική)

Ρόδος-Κλεάνθης	(αναβλήθηκε)
Ευαγόρας-Φοίβος	1-0

Β' ΟΜΙΛΟΣ (5η αγωνιστική)

Δωριέας-Αρης	2-0
Κατταβιά-Αρχάγγελος	2-0 α.α.
Πετρώνας-Σταυρός	(Τετάρτη)

Δεν ήρθε η Κως

✔ *Δεν έφυγε από την Κάλυμνο το ιπτάμενο που θα μετέφερε την ομάδα στη Ρόδο*

✔ *Το υπουργείο Εμπ. Ναυτιλίας διαβεβαίωσε τον Διαγόρα πως δεν υπήρχε απαγορευτικό*

Δεν έφυγε τελικά το παιχνίδι του Διαγόρα με την Αθλητική Ένωση Κω για το πρωτάθλημα της Α' κατηγορίας-Πωλήσεις ακινήτων **Κάλλιστος Διακογεωργίου.**

Κι αυτό γιατί η ομάδα του Χρήστου Αρβανίτη δεν μπόρεσε να έρθει στη Ρόδο. Οι ιθύνοντες της ομάδας του νησιού του Ιπποκράτη είχαν αποφασίσει να έλθουν στη Ρόδο με το δελφίνι. Το ιπτάμενο όμως δεν έφυγε ποτέ από την Κάλυμνο, απ' όπου δηλαδή ξεκινάει κάθε Κυριακή και συνεπώς δεν ταξίδεψαν και όσοι το είχαν προγραμματίσει από την Κω προς τη Ρόδο. Ετσι δεν ήρθε κι η ομάδα στη Ρόδο για το παιχνίδι με τον Διαγόρα.

- Ο ΔΙΑΓΟΡΑΣ-

Η Διοίκηση ο προπονητής κι οι παίκτες του Διαγόρα δυσανασχέτησαν πάντως και οι Διοικούντες έκαναν τις δικές τους ενέργειες ρύτως ώστε να γίνει γνωστό τί συνέβη. Και τούτο γιατί:

- Από την επικοινωνία του επίσημου Διαγόρα με το Υπουργείο Εμπορικής Ναυτιλίας προκύπτει ότι δεν συνέτρεχε λόγος απαγορευτικού το οποίο ίσχυε μέχρι την προηγούμενη μέρα στην ευρύτερη περιοχή. Και τα κατά τόπους λιμεναρχεία Κω-Καλύμνου αυτή την απάντηση έδωσαν. "Δεν υπήρχε απαγορετικό ούτε για τα μεγάλα, αλλά ούτε και για τα μικρά! Η ουσία όμως είναι άλλη:

- Στη Ρόδο ήρθαν απ' την Κυριακή το πρωί δύο μεγάλα εμπορικά πλοία κι η Κως δεν ήρθε. Ο αγώνας δεν έγινε.

Ο καθένας παράγοντας δηλαδή του οποίου η ομάδα θα έχει το οποιοδήποτε πρόβλημα, θα κάνει χρήση αυτής της διάταξης της προκήρυξης του πρωταθλήματος.

Θάπρεπε λοιπόν η ΕΠΣΔ να χρονοδιαγράψει τις μετακινήσεις των "ιπτάμενων". Εξάλλου μέσα στο βαρυχείμωνο δεν είναι δυνατόν μια νησιώτικη ομάδα να περιμένει στο λιμάνι να περάσει το δελφίνι αφού αυτά δεν ταξιδεύουν. Θα πρέπει να ταξιδεύει με τα τακτικά δρομολόγια των πλοίων, για να μην παρατηρούνται αυτού του είδους τα γεγονότα. Και προς Θεού μη θεωρηθεί πως έδρασαν εκ του πονηρού οι παράγοντες της Κω. Είναι επίσης γνωστή η προσφορά των δελφινιών στην ιδιόμορφη νησιώτικη Ελλάδα. Όμως να μη γίνει κανόνας για τις ομάδες η χρήση αυτής της διάταξης της προκήρυξης για τις ομάδες.

Στο γήπεδο τώρα θα πρέπει να πούμε πως πήγαν οι διαιτητές **Τσαγκάρης, Τριανταφύλλου, Πηδιάκης** οι οποίοι συνέταξαν φύλλο αγώνος στο οποίο ανέφεραν βέβαια πως δεν προσήλθε στο γήπεδο η ομάδα της Κω.

Για την ιστορία ν' αναφερθεί πως ο Διαγόρας δήλωσε στο φύλλο αγώνος τους **Σκυλά, Πιτσουρδάκη, Αμπελά, Σταυρίδη, Κορνάρο, Λινάρδο, Παφιάκη, Γεωργαλή, Χ"στρατή, Μόσχου, Κουφομανώλη.**

Καταγγέλει διαιτητή-παρατηρητή

✓ *Ο Σταμάτης Μαργιέλος για τα όσα έγιναν στον αγώνα με την Δήμητρα Δαματριάς*

Ο προπονητής της Νήσου Ρόδου με επιστολή του καταγγέλει τον διαιτητή Λάμπρου και τον παρατηρητή Βεργίδη για τα όσα έγιναν στον αγώνα της ομάδας του με την Δήμητρα.

Συγκεκριμένα αναφέρει:

Κύριε διευθυντά,

"Στα τέσσερα χρόνια που υπάρχει η ομάδας μας, αδικηθήκαμε αρκετές φορές από τη διαιτησία. Κατά την άποψη τους μάλιστα δικαιολογημένα, γιατί εμείς με τα παιδιά των 13 ετών δεν πηγαινουμε για πρωτάθλημα και επομένως δεν δικαιούμαστε... ίση μεταχείριση.

Παρ' όλα αυτά δεν παραπονεθήκαμε ποτέ στις εφημερίδες γιατί πρωταρχικός μας σκοπός ήταν να παίξουμε καλο ποδόσφαιρο έστω και κόντρα σε πολύ μεγαλύτερους αντιπάλους αλλά και σε κακές διαιτησίες.

Προχθές όμως το κακό παράγινε. Συναντήσαμε και βρώμικους και αντιαθλητικούς αντιπάλους αλλά και μια απαράδεκτη και εγκληματική διαιτησία. Ο κ. **Λάμπρου** αν δεν ήταν προκατελειμένος κάτι που δεν θέλω να πιστέψω γιατί τον θεωρώ αξιόλογο άτομο, καλά θα κάνει να παραδώσει τη σφυρίχτρα του και να πάει σπίτι του, πριν θρηνήσουμε ακόμη και θύματα. Ο ανωτέρω διαιτητής αλλά και ο παρατηρητής του αγώνα αντί να βλέπουν τις βρισιές, τα φτυσίματα, τις απειλές και τα βρώμικα χτυπήματα εκτός φάσης των αντιπάλων κατά των ποδοσφαιριστών μου έκαναν παρατηρήσεις σ' εμένα γιατί...περνούσα τη γραμμή του γηπέδου υπερασπίζοντας τους νεαρούς ποδοσφαιριστές μου που πρώτη φορά στη ζωή τους συναντούσαν κάτι τέτοιο. Και όσο περνούσε η ώρα και συνεχίζαμε να προηγούμαστε στο σκορ το αίσχος παράγινε. Φοβούμενος ακόμη και για την σωματική ακεραιότητα των νεαρών παικτών μου του είπα πως αν συνεχίσει έτσι θα αναγκαστώ να πάρω την ομάδα μου και να φύγω. Η απάντηση του ακριβοδίκαιου διαιτητή; Ε, και δε φεύγεις!

Φυσικά δεν έφυγα. Αυτός όμως λίγο αργότερα ήταν έτοιμος να φύγει αν δε έβγαινα έξω από το γήπεδο όταν μου το ζήτησε με πολλή ευγένεια οφείλω να το παραδεχτώ κι εγώ αρνήθηκα στην αρχή.

Υ.Γ.1: Αποδεικνύεται περίτρανα ότι η έλλειψη αστυνομίας στα γήπεδά μας αποθρασσύνει κακούς διαιτητές-παράγοντες-ποδοσφαιριστές και φέρνει το ποδόσφαιρό μας χρόνια πίσω. Χρόνια, που όλοι όσοι τα ζήσαμε θέλουμε να τα ξεχάσουμε το ταχύτερο δυνατόν. Φανταστείτε ότι ο κ. Λάμπρου βάφτισε "συμπλοκή" τον άγριο ξυλοδαρμό 12 παιδιών ηλικίας 13 έως 16 ετών από 30 πλέον ώριμους άντρες που ήταν ποδοσφαιριστές και παράγοντες της αντίπαλης ομάδας, μετά τη λήξη του αγώνα.

Μία λήξη που ήρθε στις 5.40 μ.μ., αφού δηλαδή είχαν περάσει και 10 λεπτά από τη συμπλήρωση 2 ωρών αγώνα (ώρα έναρξης 3.30 μ.μ.) αναγκαστικά μιας και ο ήλιος...είχε πια δύσει. Οσο για τον παρατηρητή ακούω ότι ήταν πρώην ποδοσφαιριστής πρώην προπονητής ή κάτι τέτοιο. Εγώ θα πρότεινα να γίνει και πρώην παρατηρητής και να μας αφήσει ήσυχους. Και εμάς και το ταλαίπωρο το ποδόσφαιρο.

Υ.Γ.2: Ισως αναρωτηθεί κανείς, γιατί διαμαρτύρομαι αφού η ομάδα δεν έπαιξε το καλό ποδόσφαιρο που μπορεί να παίξει και που όλοι όσοι ασχολούνται με το ποδόσφαιρο το γνωρίζουν. Καλο ποδόσφαιρο που απαιτεί εκτός από καλή ομάδα και πολιτισμένο περιβάλλον με αθλητικούς αντιπάλους και αμερόληπτους διαιτητές. Ενόψει μάλιστα και του 2004.

Σας ευχαριστώ για το χώρο που μου παραχωρήσατε στην έγκριτη εφημερίδα σας".

Με τιμή

Σ. Μαργέλλος

Α' ΚΑΤΗΓΟΡΙΑ

Ψύλλου... στο μανίκι του

☞ *ΧΑΡΗ ΣΕ ΑΠΕΥΘΕΙΑΣ ΚΤΥΠΗΜΑ ΦΑΟΥΛ ΤΟΥ ΑΜΥΝΤΙΚΟΥ ΤΟΥ ΣΤΟ 81', Ο ΔΙΓΕΝΗΣ ΕΦΥΓΕ ΜΕ ΤΗ ΝΙΚΗ ΑΠΟ ΤΟ ΒΑΤΙ*

ΒΑΤΙ

Ενώ όλα έδειχναν πως το ντέρμπι της Νότιας Ρόδου θα έληγε ισόπαλο χωρίς γκολ, ανάμεσα στον Διαγόρα Β. και τον Διγενή, τελικά χάρη σε μια εκπληκτική εκτέλεση φάουλ του **Ψύλλου**, οι Κοσκινιάτες πήραν τη νίκη στο 81' και συνεχίζουν να βρίσκονται κοντά στην κορυφή της βαθμολογίας.

Ηταν ένα ματς με λιγοστές φάσεις.

Στο α' ημίχρονο οι φιλοξενούμενοι είχαν ελαφρά την υπεροχή, ενώ στην επανάληψη ο Διαγόρας ήταν αυτός που φαινόταν ότι έλεγχε κάπως το κέντρο. Ομως αυτός ο μικρός έλεγχος δεν ήταν αρκετός, αφού στο τέλος έφυγε από τον αγωνιστικό χώρο ηττημένος.

ΦΑΣΕΙΣ – ΓΚΟΛ

14'. Πλασέ του **Γκιζλή** απέκρουσε με τα πόδια ο **Μπεκιάρης**.

20'. Σουτ φάουλ του **Αγγελόπουλου** νέα απόκρουση του **Μπεκιάρη**.

48'. **Ο Μακρής** εκτέλεσε κόρνερ η μπάλα έφτασε στον ξεμαρκάριστο **Παπαϊωάννου**, ο οποίος έστειλε την μπάλα πάνω από τα δοκάρια.

50'. Ο **Αγγελόπουλος** από θέση τετ-α-τετ έκανε το σουτ αλλά ο **Μπεκιάρης** είπε και πάλι όχι.

65'. Εντυπωσιακή ενέργεια του **Καμπούρη** και σουτ, ανάγκασε τον **Σαρδέλη** να αποκρούσει εντυπωσιακά.

81'. Με απευθείας εκτέλεση φάουλ του **Ψύλλου** που

ΒΑΤΙ

ΔΙΑΓΟΡΑΣ – ΔΙΓΕΝΗΣ

0 – 1

είχε περάσει αλλαγή στο παιχνίδι, έγινε το 0-1.

85'. Δεύτερη κίτρινη κάρτα στον **Οικονομάκη** για σκληρό μαρκάρισμα.

Διακρίθηκαν: Από τον Διαγόρα άρεσαν οι **Γιαλλούσης, Ροδίτης και Καμπούρης Ι.**, ενώ από το Διγενή οι **Γκαρανάτσιος, Μανιάς, Σιδεράτος.** Καλή η διαιτησία των **Σταυριανού, Πάνου, Γιοβάνι.**

ΔΙΑΓΟΡΑΣ Β.: *Μπεκιάρης, Παπαϊωάννου, Γιαλλούσης, Καράμπης, Τσιβρινής, Κουλουμπράκης, Μακρής, Ελληνας (88' Ροδανάκης), Ροδίτης, Καμπούρης Ι., Μακρυδημήτρης (70' Μπακίρης).*

ΔΙΓΕΝΗΣ: *Σαρδέλης, Γκαρανάτσιος, Μάμμης, Σιδεράτος, Μανιάς, Οικονομάκης, Μοσκιού, Γκιζλής (51' Ψύλλου), Αγγελόπουλος (85' Κουλλούρας), Μάχλης (67' Τριανταφύλλου), Καστρουνής.*

ΚΩΣΤΑΣ ΤΑΡΑΛΗΣ



Κόκκινη κάρτα είδε ο Οικονομάκης

Μυρωδιά νίκης

✓ *Επιτέλους νίκη για τον Αγιο Γεώργιο που κατάφερε να ανατρέψει το 0-1 και να κερδίσει 2-1 τον Κλεάνθη*

ΜΑΛΩΝΑ

Το "άρωμα" της νίκης γεύθηκε ύστερα από καιρό η ομάδα του Αγίου Γεωργίου, πετυχαίνοντας την πρώτη της φετινή νίκη μέσα στην έδρα της. Κατάφερε να κερδίσει 2-1 τον Κλεάνθη ανατρέποντας το εις βάρος της 0-1 που είχε διαμορφωθεί στο 57'. Ηταν ένα ματς με πολύ ένταση και πάθος καθώς και οι δύο ομάδες ήθελαν για το δικό τους λόγω η καθεμία τη νίκη. Το ημίχρονο ήταν "φτωχό" από φάσεις σε σχέση με το β' ημίχρονο. Ωστόσο στην εκπνοή του οι Μαλωνίτες έχασαν την ευκαιρία να προηγηθούν με πέναλτι το οποίο όμως πέρασε ανεκμετάλλευτο.

Στην επανάληψη οι φιλοξενούμενοι ενώ κατάφεραν να προηγηθούν, βρέθηκαν πίσω στο σκορ μετά από ένα εκρηκτικό δίλεπτο των γηπεδούχων από το 68' έως το 70'. Τα δύο γκολ χάρισαν την ηρεμία στο παιχνίδι των ποδοσφαιριστών του Αγίου Γεωργίου σε αντίθεση με τους ποδοσφαιριστές του Κλεάνθη που αγχώθηκαν και έπαιζαν νευρικά μέχρι τη λήξη του αγώνα.

ΦΑΣΕΙΣ – ΓΚΟΛ

12'. Ο **Σακελλάρης** εκμεταλλεύθηκε λάθος του **Καραγιάννη** έκανε το σουτ, όμως η μπάλα κόντραρε σε αμυντικό και έφυγε κόρνερ.

44'. Σε μια προσπάθειά του ο **Δράκωνας** μπήκε στην περιοχή έκανε το πλασέ, αλλά η μπάλα "κόπηκε" από το χέρι του **Π. Σπάρταλη** ενώ κατευθυνόταν προς τα δίχτυα. Ο διαιτητής **Τριανταφύλλου** έδειξε το πέναλτι το οποίο όμως ο **Α. Σκυλλαράκης** έστειλε "ξυστά" άουτ.

57'. Μπαλιά του **Μ. Σπάρταλη** στον αδερφό του **Παναγιώτη**, αυτός με διαγώνιο σουτ έκανε το 0-1.

68'. Με δυνατό σουτ ο **Χατζημανώλης** μέσα από την περιοχή ισοφάρισε σε 1-1.

70'. Ο **Σκυλλαράκης Χ.** με ψηλοκρεμαστή κεφαλιά έκανε το 2-1.

Διακρίθηκαν: Από τον Αγιο άρεσαν περισσότερο οι **Δράκωνας, Χατζημανώλης, Α. Σκυλλαράκης, Χ. Σκυλλαράκης,** ενώ από τον Κλεάνθη οι **Γ. Κρομμύδας και Π. Σπάρταλης.**

Με λάθη η διαιτησία των **Τριανταφύλλου, Μηνά, Μιτζιρίκη.**

ΑΓ. ΓΕΩΡΓΙΟΣ: *Καραγιάννης, Στρατής, Καπέλλας, Αρβανιτάκης, Δημητριάδης, Χατζημανώλης, Α. Σκυλλαράκης, Χ. Σκυλλαράκης, Σακελλάρης (75' λ.τ. Σ. Σκυλλαράκης), Δράκωνας, Μουστακέλλης (64' Παρούσης).*

ΚΛΕΑΝΘΗΣ: *Σαρικάς, Χατζηθεοδωράκης, Τριανταφύλλου, Καραγιάννης, Νικολίτσης, Σπάρταλης Π., Χειμωνέττος, Γ. Κρομμύδας, Φρούμης, Φαρμακίδης (51' Μ. Σπάρταλης), Ν. Κρομμύδας (64' Πότσος).*

ΜΑΛΩΝΑ

ΑΓΙΟΣ ΓΕΩΡΓΙΟΣ–ΚΛΕΑΝΘΗΣ

2 – 1

Παρθενικά χαμόγελα

✓ *Ο Ανταγόρας "γύρισε" το παιχνίδι σχετικά γρήγορα, αλλά ο ΑΕΡΑ "φωνάζει" για τη φάση του 70'*

ΚΩΣ

Ο Ανταγόρας πέτυχε το Σάββατο το απόγευμα την πρώτη του νίκη κι ατενίζει πλέον με αρκετή αισιοδοξία το μέλλον και τη φετινή του πορεία στο πρωτάθλημα της α' κατηγορίας. Κέρδισε 3-1 τον ΑΕΡΑ, ο οποίος πάλαιψε, αλλά δεν κατάφερε τελικά να φύγει με βαθμό ή βαθμούς.

Οι φιλοξενούμενοι πάντως ξεκίνησαν δυνατά το παιχνίδι, βρέθηκαν μπροστά στο σκορ, που "γύρισε" υπέρ των γηπεδούχων και "φωνάζουν" για τη φάση του 70' στην οποία ο διαιτητής διόρθωσε το λάθος... με λάθος! Οι του ΑΕΡΑ ξεκίνησαν δυνατά στο πρώτο δεκαπεντάλεπτο με σκοπό να αιφνιδιάσουν τον Ανταγόρα και τα κατάφεραν. Η συνέχεια, όμως, δεν ήταν ανάλογη. Οι παίκτες του **Κώστα Ανδρουλή** ανέλαβαν τα ηνία του αγώνα και πέτυχαν να μπουν μπροστά στο σκορ σε καθοριστικά χρονικά σημεία κερδίζοντας στο τέλος το παιχνίδι.

ΦΑΣΕΙΣ ΚΑΙ ΓΚΟΛ

Στο 32' σε αντεπίθεση του ΑΕΡΑ, ο **Παπαβασιλείου** έβγαλε ωραία μπαλιά στον **Κοιλιά** που με δυνατό σουτ πέτυχε το 0-1.

Στο 40' ο **Λαμπριανίδης** εκτέλεσε φάουλ. Απέκρουσε ο **Κουμνάκης** και τ' οριζόντιο δοκάρι. Η μπάλα ήρθε στον **Βραχνά** που με κεφαλιά τροφοδότησε τον **Δουλγεράκη** που από κοντά έγραψε το 1-1.

Στο 51' ο **Στάκος** κοντρόλαρε την μπάλα έξω απ' την περιοχή και με δυνατό σουτ πέτυχε το 2-1. Ενα λεπτό αργότερα (52') ο **Κουμνάκης** απέκρουσε το διαγώνιο σουτ του **Κεφαλιανού.**

Στο 70' ο **Γιορδαμνής** έφυγε μόνος του από καταφανέστατη θέση οφ-σάιντ. Ο επόπτης δεν το υπέδειξε. Η φάση συνεχίσθηκε κι ο παίκτης του ΑΕΡΑ ανατράπηκε μέσα στην περιοχή απ' τον **Μανούσογλου.** Ο κ. **Τσαούσης** όμως διόρθωσε το λάθος με λάθος αφήνοντας την εξέλιξη του παιχνιδιού.

Στο 72' ο **Κουμνάκης** επενέβη δύο φορές αποτελεσματικά σε ισάριθμα σουτ **Στάκου και Πίττα.**

Στο 89' σε αντεπίθεση του Ανταγόρα ο **Κεφαλιανός** μπήκε στην περιοχή και με δυνατό σουτ έγραψε το 3-1.

Διακρίθηκαν από τον Ανταγόρα οι **Λαμπριανίδης** και **Στάκος.** Από τον ΑΕΡΑ άρεσαν οι **Παπαβασιλείου** και **Λυριστής.** Η διαιτησία **Τσαούση, Φεσσάρη και Χατζηζαχαρία** (ο **Πανάτος** δεν προσήλθε στο γήπεδο) ελέγχεται για τη φάση του 70'. Οι ομάδες:

ΑΝΤΑΓΟΡΑΣ: *Πολίτης, Βραχνάς, Παναγόπουλος, Κεφαλιανός, Μανούσογλου, Λαμπριανίδης, Δρυγιαννάκης, Δουλγεράκης (75' Μπιταξής), Γουρλάς (92' Λέγκος), Στάκος, Κρητικός (61' Πίττας).*

ΑΕΡΑ: *Κουμνάκης, Κοιλιάς, Μπακίρης (44' Καντής), Αριζάνης, Γιαννουκάς Μ., Γιαννουκάς Β., Σωτηράκης, Γιορδαμνής, Παπαβασιλείου, Λυριστής (77' Στραντζόπουλος), Καππάκας.*

ΚΩ

ΑΝΤΑΓΟΡΑΣ – ΑΕΡΑ

3 – 1

VANIK TOURS

ΓΙΑΝΝΗΣ και ΣΕΒΑ ΒΑΛΣΑΜΙΔΗ

VANIK σημαίνει ΑΛΗΘΕΙΑ

ΑΚΤΗ ΚΑΝΑΡΗ 17, ΨΑΡΟΠΟΥΛΑ - ΑΝΕΤΟ ΠΑΡΚΙΝΓΚ

ΑΝΟΙΚΤΑ: ΔΕ-ΣΑ 08.30-14.00 και 16.30-20.30

Τηλ. 35191-37621 κινητό 0945-798148 FAX 29532

Το γραφείο μας πάντα πρώτο σε κρατήσεις ξενοδοχείων εξασφάλισε και σας προσφέρει καταπληκτικές τιμές για τα παρακάτω ξενοδοχεία σε ΠΑΚΕΤΑ (Εκδοση εισιτηρίων R/T) από 1/4/2001 - 31/10/2001.

1ον	**HOTEL ELECTRA Α΄ SUPERIOR**	
	Ερμού Σύνταγμα	
	Μονόκλινο	δρχ. 32.200
	Δίκλινο	δρχ. 38.600
	Τρίκλινο	δρχ. 45.600
2ον	**HOTEL ALEXANDROS Α΄ SUPERIOR**	
	ΠΛΑΤΕΙΑ ΜΑΒΙΛΛΗ	
	Μονόκλινο	δρχ. 26.000
	Δίκλινο	δρχ. 29.000
	Τρίκλινο	δρχ. 34.000
3ον	**HOTEL PRESIDENT Α΄ κατηγορίας**	
	Λεωφόρος Κηφισίας	
	Μονόκλινο	δρχ. 12.500
	Δίκλινο για μονόκλινο	δρχ. 14.000
	Δίκλινο	δρχ. 16.500
	Τρίκλινο	δρχ. 20.000
4ον	**HOTEL ASTOR Α΄ κατηγορίας**	
	Σύνταγμα	
	Μονόκλινο	δρχ. 19.500
	Δίκλινο για μονόκλινο	δρχ. 22.000
	Δίκλινο	δρχ. 26.000
	Τρίκλινο	δρχ. 32.000
5ον	**HOTEL ARETHOUSA Β΄ κατηγορίας**	
	Σύνταγμα	
	Μονόκλινο	δρχ. 16.000
	Δίκλινο	δρχ. 22.000
	Τρίκλινο	δρχ. 28.000
6ον	**HOTEL RIVA Α΄ κατηγορίας**	
	Περιοχή HILTON	
	Μονόκλινο	δρχ. 18.500
	Δίκλινο	δρχ. 21.000
	Τρίκλινο	δρχ. 28.500
7ον	**HOTEL ZAFOLIA Α΄ SUPERIOR**	
	Λεωφόρος Αλεξάνδρας	
	Μονόκλινο	δρχ. 27.000
	Δίκλινο	δρχ. 30.000
	Τρίκλινο	δρχ. 36.000
8ον	**HOTEL ELLINIS Β΄ SUPERIOR**	
	ΩΝΑΣΕΙΟ, Λεωφ. Συγγρού	
	Μονόκλινο	δρχ. 13.500
	Δίκλινο	δρχ. 17.500
	Τρίκλινο	δρχ. 21.000
9ον	**HOTEL DORIA NINN Β΄ κατηγορίας**	
	OMONOIA	
	Μονόκλινο	δρχ. 17.000
	Δίκλινο	δρχ. 20.000
	Τρίκλινο	δρχ. 26.000
10ον	**HOTEL EGNATIA Β΄ κατηγορίας**	
	Θεσσαλονίκη Κέντρο, καινούργιο	
	Μονόκλινο	δρχ. 19.000
	Δίκλινο	δρχ. 23.000
	Τρίκλινο	δρχ. 27.000

● Τα παραπάνω ξενοδοχεία διαθέτουν T.V. σε όλα τα δωμάτια

● Στις τιμ πάνω τιμές συμπεριλαμβάνεται πρωινό σε μπουφέ

● Ακόμη σε μας θα βρείτε αεροπορικά και ατμοπλοϊκά εισιτήρια όλων των εταιριών.

Α' ΚΑΤΗΓΟΡΙΑ

Θύελλα ο Βαβλάς

☞ *ΜΕ ΤΕΣΣΕΡΑ ΓΚΟΛ ΤΟΥ Ο ΚΑΛΥΜΝΙΑΚΟΣ ΚΕΡΔΙΣΕ ΕΥΚΟΛΑ*

ΚΑΛΥΜΝΟΣ

Στο συν πέρασε από προχθές ο Καλυμνιακός μετά την εύκολη νίκη του επί της Θύελλας με 6-1. Από τώρα θα συνεχίσει να προσθέτει βαθμούς στις "αποσκευές" του καθώς κάλυψε το -6 και βρίσκεται πλέον στο +3 εκμεταλλευόμενος τα τρία εντός έδρας παιχνίδια που έδωσε, σημειώνοντας ισάριθμες νίκες.

Το προχθεσινό παιχνίδι ήταν μέτριο ποιοτικά παρά τα πολλά γκολ, εξαιτίας του δυνατού ανέμου που έπνεε στο γήπεδο της Καλύμνου.

Ωστόσο οι γηπεδούχοι εκμεταλλευόμενοι στο α' ημίχρονο τα λάθη της άμυνας των φιλοξενούμενων κατάφεραν να καθαρίσουν το παιχνίδι πετυχαίνοντας τρία γκολ.

Συγκεκριμένα στο 15' ο **Θ. Βαβλάς** με προβολή, ύστερα από σουτ του **Ι. Βούη** έκανε το 1-0, ενώ στο 25' ο **Κασσάρας** σε προσπάθεια του να περάσει έναν αμυντικό της Θύελλας αυτός ακούμπησε τη μπάλα με το χέρι, με αποτέλεσμα ο διαιτητής **Ορφανός** να δείξει το σημείο του πενάλτι, το οποίο εκτέλεσε εύστοχα ο **Βαβλάς** (2-0).

Ο ίδιος παίκτης και πάλι μετά από μπαλιά του **Ι. Βούη** με πλασέ έγραψε το 3-0 σημειώνοντας ταυτόχρονα προσωπικό χατ-τρικ.

Το β' ημίχρονο επιφύλασσε κι άλλα γκολ.

Στο 55' νέο χέρι αμυντικού της Θύελλας και νέο πέναλτι υπέρ του Καλυμνιακού. Ο **Βαβλάς** εύστοχος και πάλι έκανε το 4-0 σημειώνοντας προσωπικό "καρέ".

Στο 65' ήταν η σειρά του **Κασσάρα** να εκμεταλλευθεί πάσα του **Ι. Βούη** και να κάνει το 5-0.

Οι φιλοξενούμενοι μείωσαν με πέναλτι στο 75', που κέρδισε ο **Κωνστάντουρας** από το **Ρήγα** και το εκτέλεσε εύστοχα ο **Οίκουτας**, αλλά οι γηπεδούχοι δεν είχαν πει την τελευταία τους λέξη και έτσι στο 80', μετά από ατομική προσπάθεια του **Ι. Βούη** και σουτ, ο **Σαββάκης** απέκρουσε ασθενώς για να έρθει σε δεύτερο χρόνο ο **Χ"σμάλης** και με κεφαλιά να γράψει το 6-1.

Στο 84' η Θύελλα είχε την ευκαιρία να μειώσει σε 6-2, αλλά ο **Οίκουτας** αυτή τη φορά δεν μπόρεσε να νικήσει από τα 11 μέτρα τον **Λελέκη** σε πέναλτι που κέρδισαν οι φιλοξενούμενοι σε χέρι αμυντικού.

Διακρίθηκαν:

Από τους γηπεδούχους ξεχώρισαν οι **Ι. Βούης** και **Βαβλάς**, ενώ από τη Θύελλα κανείς δεν ξεπέρασε τη μετριότητα.

ΚΑΛΥΜΝΙΑΚΟΣ: *Λελέκης, Γαλουζής, Χανδακάρης, Ρήγας, Χαλίκος Δ., Γλυκοκάλαμος (43' Χ"σμάλης), Χαλίκος Θ. (3' Βούης Ι.), Μακαρούνας Ι. (80' Σάντος), Βαβλάς Θ., Βούης Ν., Κασσάρας.*

ΘΥΕΛΛΑ: *Σαββάκης, Κουτσουμπάρης, Σεντεμέντες, Ορφανός Γ., Γαλανός, Μωραΐτης (63" Π"αλεξάνδρου), Φαρμακαλής (68' Ορφανός Ν.), Βασιλάκης, Εγγλέζος, Κωνστάντουρας, Οίκουτας.*

ΚΑΛΥΜΝΟΣ

ΚΑΛΥΜΝΙΑΚΟΣ–ΘΥΕΛΛΑ

6 **1**

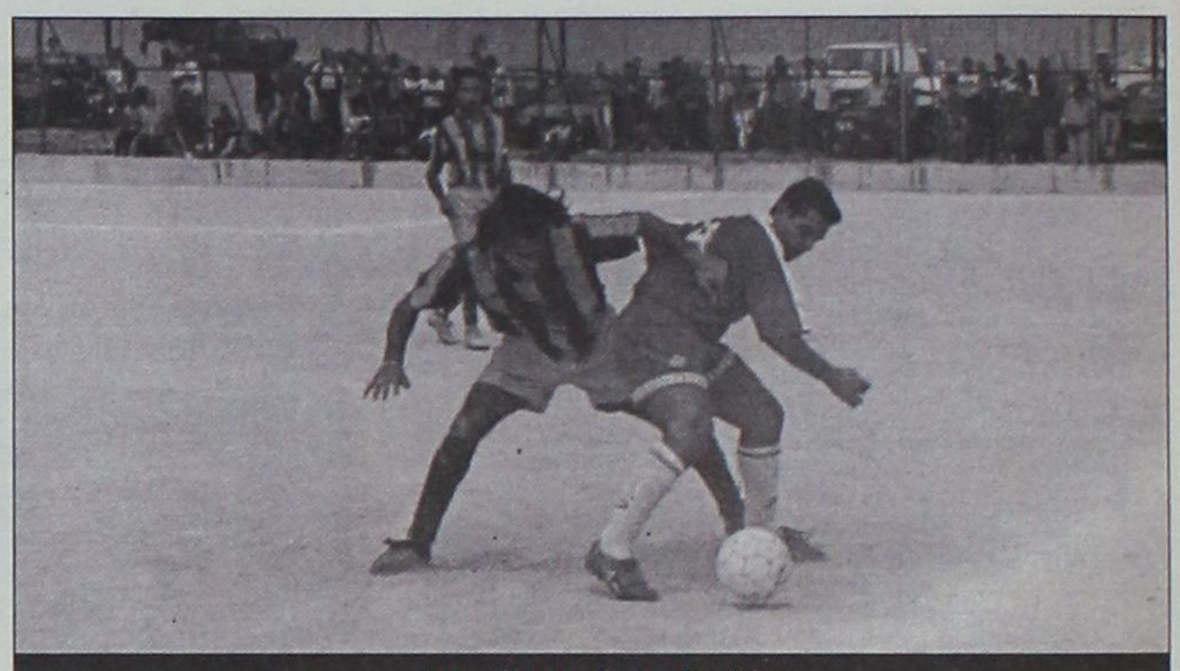

Πολυβόλο ο Θεόφιλος Βαβλάς

Πρώτη και καλή

☞ *Επιστροφή στα Μαριτσά με νίκη για τον Ηρακλή*

☞ *Δεν ικανοποίησαν οι δύο ομάδες με την απόδοσή τους ειδικά στο Α' ημίχρονο*

ΜΑΡΙΤΣΑ

Επιστροφή στην φυσική του έδρα με νίκη για τον Ηρακλή Μαριτσών που εξέτισε την τιμωρία του αφού αγωνιζόταν σαν γηπεδούχος στο Παραδείσι. Με σκορ 1-0 επιβλήθηκε επί του Ορφέα σε ένα παιχνίδι που σίγουρα δεν ήταν και από τα καλύτερα του πρωταθλήματος.

Το Α' ημίχρονο θα μπορούσε να αποτελέσει παράδειγμα προς αποφυγήν για την διάδοσή του ποδοσφαίρου.

Οι δύο ομάδες έριξαν το βάρος στην άμυνα βγαίνοντας διστακτικά μπροστά, θέλοντας να διατηρήσουν το μηδέν, με συνέπεια να έχουν την κατοχή της μπάλας περισσότερο από τους παίκτες του Ηρακλή, χωρίς όμως ουδείς εκ των αντιπάλων να κάνει καμία καλή φάση μπροστά στις εστίες. Ολες κι όλες δύο φάσεις είχε αυτό το 45λεπτο που με το ζόρι χαρακτηρίζονται ως αξιόλογες.

Στο β' μέρος του αγώνα οι γηπεδούχοι μπήκαν δυνατά, ανέβασαν την απόδοσή τους και έχοντας μία έντονη επιθετική δραστηριότητα ήταν ορατό διά γυμνού οφθαλμού πως κάποια στιγμή θα ερχόταν και το γκολ, όπως κι έγινε.

Μετά την επίτευξη του τέρματος που έμελλε να είναι και το μοναδικό από το **Μάνο**, οι 22 ποδοσφαιριστές μάλλον περίμεναν να κυλήσει η ώρα για να τελειώσει το παιχνίδι, αφού φαινόταν πως είχαν εξοικιωθεί με αυτό το σκορ. Οι γηπεδούχοι συνέχιζαν να έχουν την κατοχή της μπάλας, θα έπαιζαν όμως πιο συντηρητικά και πιο σίγουρα, προκειμένου να μην πάθαιναν κάποια δυσάρεστη έκπληξη. Δίκαιο λοιπόν το τελικό αποτέλεσμα, αφού ο Ορφέας δεν έδειξε σε κάποια στιγμή πως μπορούσε να αντιδράσει και ο Ηρακλής αν και δεν ήταν αυτός που θα έπρεπε να είναι, εντούτοις καλύτερος όντως από τον αντίπαλό του, πήρε τους τρεις βαθμούς της νίκης:

Φάσεις-Γκολ

10' Φάουλ από τον **Τρούλλη** πάνω από το οριζόντιο δοκάρι άουτ.

44'. Μακρινό σουτ **Δήμα** λίγο πάνω από το οριζόντιο.

50'. Παράλληλη σέντρα του **Αθανασίου Π.** δεν βρέθηκε κανένας στην πορεία της μπάλας για να την σπρώξει στα δίχτυα.

52'. Πάσα του **Καλτσούλα** στο **Μάνο** που από πολύ κοντά έπιασε μια αδύναμη κεφαλιά που μπλόκαρε εύκολα ο **Λυκοπάντης**.

57'. Φάουλ από τον **Αθανασίου Π.**, ο **Καλτσούλας** μόνος του έπιασε κεφαλιά από πολύ κοντά μόλις άουτ.

62'. Κόρνερ από τον **Αθανασίου Π.**, σουτ του **Λορέντζου Θ.** κόντρες, νέο σουτ γυριστό από τον **Καλτσούλα** και ο **Λάτος** απέκρουσε πάνω στη γραμμή με τα πόδια και απομάκρυνε.

68' Φάουλ από τον **Αθανασίου Π.** κεφαλιά του **Κούρου** κόντρα σε σώματα παικτών, τελικός αποδέκτης ο **Μάνος** που από κοντά έσπρωξε την μπάλα στα δίχτυα και 1-0.

83'. Σέντρα του **Λεθέντη**, κοντινή κεφαλιά του **Χατζηνικήτα**, χωρίς δύναμη, μπλόκαρε ο **Σαββιδάκης**.

Πολύ καλή η διαιτησία των **Μιχαλάκη, Ταράλη** και **Κατσιδώνη Π.**

Από τον Ηρακλή διακρίθηκαν οι **Λορέντζος Τσ., Γιακουμάρος** και **Αθανασίου Π.** ενώ από τον Ορφέα, οι **Λάτος, Κωστάκης** και **Χατζηνικήτας.**

Οι ομάδες:

ΗΡΑΚΛΗΣ: *Σαββιδάκης Γ., Λορέντζος Τσ. (66' Κούρος), Σκόρπος, Σιδηρόπουλος, Παπαδημήτρης, Αναγνώστου, Μπιλιάς (56' Λορέντζος Θ.), Γιακουμάρος, Μάνος, Τρούλλης (35' Αθανασίου Π.), Καλτσούλας.*

ΟΡΦΕΑΣ: *Λυκοπάντης, Λάτος, Στάππας Α., Ζερβός, Παπαϊωάννου, Κορναρόπουλος (46' Βρανάς), Κωστάκης, Στάππας Γ., Δήμας, Χατζηνικήτας, Λεβέντης.*

ΜΑΡΙΤΣΑ

ΗΡΑΚΛΗΣ Μ.–ΟΡΦΕΑΣ

1 **0**



Ο Μιχάλης Μάνος χάρισε τη νίκη στην ομάδα του



ΜΙΚΡΕΣ Αγγελίες

Για τις αγγελίες σας, απευθύνεσθε στα γραφεία μας ή στα τηλέφωνα: 22210, 75230

ΟΙ ΑΓΓΕΛΙΕΣ ΤΗΣ ΡΟΔΙΑΚΗΣ παρουσιάζονται και στο site www.anaggelies.gr

ΔΕΥΤΕΡΑ 29 ΟΚΤΩΒΡΙΟΥ 2001 — ΓΝΩΜΗ

ΕΝΟΙΚΙΑΣΕΙΣ ΑΚΙΝΗΤΩΝ & ΕΠΙΧΕΙΡΗΣΕΩΝ

ΓΡΑΦΕΙΟ ενιαίο 47 τ.μ. για επαγγελματική χρήση στην οδό Σοφοκλή Βενιζέλου, 1ος όροφος. Πληρ. τηλ. 80080 και 67600, κο Κώτη Αλέκο. AE42050

ΓΚΑΡΣΟΝΙΕΡΑ επιπλωμένη επί της Νικηταρά 58. Πληρ. τηλ. 24163 AE42238

ΔΥΑΡΙ διαμέρισμα, εντός πόλεως, περιοχή Αννης Μαρίας, καινουργές. Πληρ. τηλ. 91625 AE42239

STUDIO επιπλωμένο στο Ροδίνι, από 1ης Νοεμβρίου. Πληρ. τηλ. 0944 361899 και 25447 AE42220

ΕΝΟΙΚΙΑΖΟΝΤΑΙ παραθαλάσσια διαμερίσματα, μεζονέτες πολυτελείας (μεγάλες βεράντες-αυλές) με κλιματισμό και τζάκι στους Πεύκους-Λίνδο (κέντρο) ιδανικά για ολιγοήμερες διακοπές ή με το μήνα. Πληρ. τηλ. 0936538370, 0974869615 AE41831

ΔΙΑΜΕΡΙΣΜΑ 100 τ.μ. επί της οδού Κομνηνών 63. Πληρ. τηλ. 23602 από 7-9 μ.μ. AE42230

ΕΝΟΙΚΙΑΖΟΝΤΑΙ ΜΗΝΙΑΙΩΣ Ή ΣΕ ΕΤΗΣΙΑ ΒΑΣΗ ΣΤΗΝ ΙΞΙΑ ΔΙΧΩΡΑ ΕΠΙΠΛΩΜΕΝΑ ΔΙΑΜΕΡΙΣΜΑΤΑ 47 Τ.Μ. ΠΛΗΡΩΣ ΕΞΟΠΛΙΣΜΕΝΑ. ΠΛΗΡ. ΤΗΛ. 0945343563 ΠΕ42231

ΣΤΗΝ ΚΡΕΜΑΣΤΗ ΜΙΚΡΟ ΔΙΑΜΕΡΙΣΜΑΤΑΚΙ ΕΠΙΠΛΩΜΕΝΟ ΜΕ ΕΝΑ ΥΠΝΟΔΩΜΑΤΙΟ, ΣΑΛΟΝΙ, ΚΟΥΖΙΝΑ, ΔΙΑΔΡΟΜΟ, ΑΠΟΘΗΚΟΥΛΑ ΚΑΙ ΜΠΑΝΙΟ. ΠΛΗΡ. ΤΗΛ. 91435, 0945402153 ΠΕ42222

ΔΙΑΜΕΡΙΣΜΑ ισόγειο επιπλωμένο, 2 υπνοδωμάτια, σαλόνι, κουζίνα, Δενδρινού 86. Πληρ. τηλ. 0938469871 AE42236

ΕΠΑΓΓΕΛΜΑΤΙΚΗ ΣΤΕΓΗ αποτελούμενη εκ δύο δωματίων-χωλ-WC- με παροχές ΔΕΗ-ΟΤΕ-ΔΕΥΑΡ-εσωτερική κεραία TV-ανελκυστήρος εις β' όροφον, επί της οδού Αλεξ. Διάκου 2. Πληρ. τηλ. 0241-23203 AE42232

ΓΚΑΡΣΟΝΙΕΡΑ επιπλωμένη, στην περιοχή Δασκάλων. Πληρ. τηλ. 36119, 0972267775 κ. Ζερβό AE42235

STUDIOS επιπλωμένο στην περιοχή Κοσκινού με μπάνιο, κουζίνα, μπαλκόνι, καρτοτηλέφωνο και πάρκινγκ. Τιμή 60.000 δρχ. Πληρ. τηλ. 61435 AE42229

ΕΝΟΙΚΙΑΖΟΝΤΑΙ δύο συνεχόμενα γραφεία συνολικού εμβαδού 32 τ.μ. στον α' όροφο οικοδομής επί της οδού Δημ. Θεοδωράκη 34, δίπλα στην πλατεία Κύπρου. Πληρ. τηλ. 32008 AE42221

ΔΙΑΜΕΡΙΣΜΑΤΑ επιπλωμένα, τετράκλινα, δίκλινα επί της λεωφόρου Ηρακλειδών 35, δίπλα από το Κοράλι. Πληρ. τηλ. 93803 κ. Σοφία AE42233

ΚΑΤΑΣΤΗΜΑ ισόγειο 164 τ.μ. με πατάρι από μπετόν αρμέ 40 τ.μ. τουαλέτα, ηλεκτρική εγκατάσταση και τηλέφωνο επί της διασταύρωσης των οδών Στρατηγού Ζήση 78 και Μ. Μαλλιαράκη κατάλληλο για έκθεση, τράπεζα, τουριστικό γραφείο και άλλη χρήση. Πληρ. τηλ. 0241-31308, 0946101181 AE42225

ΕΠΙΧΕΙΡΗΣΗ ΕΣΤΙΑΤΟΡΙΟΥ ΜΕ ΕΞΑΣΦΑΛΙΣΜΕΝΗ ΠΕΛΑΤΕΙΑ ΕΝΤΟΣ ΠΟΛΕΩΣ ΡΟΔΟΥ Η ΖΗΤΕΙΤΑΙ ΣΥΝΕΤΑΙΡΟΣ ΓΙΑ ΣΥΝΕΡΓΑΣΙΑ ΛΟΓΩ ΣΥΝΤΑΞΙΟΔΟΤΗΣΕΩΣ. ΠΛΗΡ. ΤΗΛ. 31680 ΧΠΕ171

ΕΝΟΙΚΙΑΖΕΤΑΙ

διαμέρισμα 170 τ.μ. τριών υπνοδωματίων, σαλόνι, κουζίνα κ.λπ. lux επιπλωμένο και εξοπλισμένο στην οδό Γαριβάλδη 6 (κοντά στο super market ΣΠΑΝΟΣ.

Πληρ. τηλ. 22710

ΕΝΟΙΚΙΑΖΕΤΑΙ

διαμέρισμα λουξ 134 τ.μ.

γωνιακό 2ου ορόφου στην Ανάληψη (οδός Αισχίνης).

Απεριόριστη θέα θάλασσα.

Πληρ. τηλ. 26490

ΕΝΟΙΚΙΑΖΟΝΤΑΙ

Μια γκαρσονιέρα στον 2ο όροφο και ένα δωμάτιο με μπάνιο στον 1ο όροφο.

Οδός Ν. Πλαστήρα 23, δίπλα στην πλατεία Κύπρου. Κατάλληλα για φοιτητές.

Πληρ. τηλ. 91564 κα Σουγκανίδου

ΚΤΗΜΑΤΟΜΕΣΙΤΙΚΟ ΓΡΑΦΕΙΟ - REAL ESTATE AGENCY

ΕΚΤΙΜΗΣΕΙΣ-ΑΓΟΡΕΣ-ΠΩΛΗΣΕΙΣ
ΚΑΤΑΣΤΗΜΑΤΑ
ΟΙΚΟΠΕΔΑ-ΧΩΡΑΦΙΑ
ΚΤΗΜΑΤΙΚΕΣ-ΣΥΜΒΟΥΛΕΣ
ΕΝΟΙΚΙΑΣΕΙΣ-ΔΙΑΧΕΙΡΙΣΕΙΣ
ΣΠΙΤΙΑ-ΔΙΑΜΕΡΙΣΜΑΤΑ

Vitzileos

ΜΑΡΙΟΣ Κ. ΒΙΤΖΗΛΑΙΟΣ
Μεσίτης Αστικών Συμβάσεων - Real Estate Agent

Εθν. Μακαρίου 45 - 3ος όροφος
Τηλ.: 0241-24900 25545.
Fax: 25544 Κιν.: 0932-704919



ΚΑΤΑΣΤΗΜΑΤΑ, ΓΡΑΦΕΙΑ, ΕΠΙΧΕΙΡΗΣΕΙΣ

	ΔΡΧ.	EYR
Επιχείρηση-Πλυντήρια-Στεγνωτήρια σε πλήρη λειτουργία	7.000.000	20.543
Επιχείρηση τουριστικό μαγαζί στη Ψαροπούλα	15.000.000	44.021
Κατάστημα 20 τ.μ. στο Φαληράκι	40.000.000	117.388
Κατάστημα 31 τ.μ. στη Διαγοριδών	16.000.000	46.955
Κατάστημα 45 τ.μ. ισόγ. και 90 τ.μ. υπόγ. στο Καρακόνερο	30.000.000	88.041
Κατάστημα 50 τ.μ. κοντά στο Μανδράκι	100.000.000	293.470
Κατάστημα 60 τ.μ. με 250 τ.μ. αυλή στο Πρασονήσι	70.000.000	205.429
Εστιατόριο διώροφ. 115 και 115 τ.μ. στη Π. Πόλη	60.000.000	176.082
Κατάστημα 140+140+132 τ.μ. ανά όροφο στην Ορφανίδου	75.000.000	220.103
Κατάστημα 300 τ.μ. σε οικόπ. 1000 τ.μ. στη Παστίδα	50.000.000	146.735
Κατάστημα 900 τ.μ. (ανά 300 τ.μ. υπόγ, ισόγ, όροφ) στα Κοσκινού	200.000.000	586.940
Επιχείρηση και ακίνητο 856 τ.μ. με πάρκιν κοντά στο πανεπιστ.	125.000.000	366.837
Εργοστάσιο 1000 τ.μ. σε οικόπ. 6400 τ.μ. στον Καλαμώνα	180.000.000	528.247
Ακίνητο 1155 τ.μ. σε οικόπ., 817 τ.μ. στο κέντρο της πόλης	360.000.000	1.056.494
20 στούντιος (ενοικιασμ.) και μαγαζί 100 τ.μ.-έξυπνη επένδυση	200.000.000	586.940
Ξενοδοχείο Α! κατηγ. 120 κλ. σε οικόπ., 4725 τ.μ. στην Ιαλυσό		
Ξενοδοχείο Β! κατηγ. 72 κλ και διακοθήκη στη πόλη	300.000.000	880.411
Κατάστημα 180 τ.μ. και 500 τ.μ. στη παραλία Ιαλυσού	50.000.000	146.735

ΔΙΑΜΕΡΙΣΜΑΤΑ

40 τ.μ. στην Ιξιά κοντά στη θάλασσα	11.000.000	32.282
50 τ.μ. στο Γεννάδι με δύο υπνοδ. και θέα	15.000.000	44.020
58 τ.μ. στο Παραδείσι	13.000.000	38.151
70 τ.μ. στο Καρακόνερο	28.000.000	82.172
85 τ.μ. στους Δασκάλους	25.000.000	73.368
88 τ.μ. περιοχή Αν. Μαρίας	35.000.000	102.715
96 τ.μ. στην Ιξιά	43.000.000	126.192
100 τ.μ. στα Τριάντα, ισόγειο	19.000.000	55.760
108 τ.μ. στην Ανάληψη	31.000.000	90.976
110 τ.μ. στα Κοσκινού, σούπερ λουξ	35.000.000	96.845
114 τ.μ. στο Καζίνο κοντά, παραδοσιακό	40.000.000	117.388
120 τ.μ. στην Ιξιά	30.000.000	88.041
120 τ.μ. περιοχή Αν. Μαρίας	48.000.000	140.866
130 τ.μ. περιοχή Αν. Μαρίας	52.000.000	152.605
130 τ.μ. στο Καρακόνερο	52.000.000	152.605
200 τ.μ. στο Μόντε Σμιθ, διατηρητέο	80.000.000	234.776
210 τ.μ. στα Κοσκινού, σούπερ λουξ	75.000.000	220.103

ΜΕΖΟΝΕΤΕΣ-ΜΟΝΟΚΑΤΟΙΚΙΕΣ

	ΔΡΧ.	EYR
60 τ.μ. διόροφη μονοκ. επιπλωμένη στην Παλιά Πόλη	30.000.000	88.041
68 τ.μ. μονοκατ. με αυλή 90 τ.μ. στα Μαριτσά	18.000.900	52.825
80 τ.μ. μεζονέτα με οικόπεδο στους Καστελοριζούς	20.000.000	58.695
90 τ.μ. διόροφη μονοκατ.+30 τ.μ. αυλή στην Παλιά Πόλη	26.000.000	76.302
115 τ.μ. μεζονέτα σε μπετά με 1.000 τ.μ. οικόπεδο στα Αφάντου	16.000.000	52.825
119 τ.μ. διόροφ. μονοκ. με 27 τ.μ. αυλή στη Π. Πόλη	20.000.000	58.695
120 τ.μ. μεζονέτα στο Μηδεια	40.000.000	117.388
120 τ.μ. διόρ. μονοκ. με αυλή στη Π. Πόλη κοντά στο Καστέλο	120.000.000	352.164
130 τ.μ. μεζονέτα σε σοβάδες με οικοπ. 300 τ.μ. στα Τριάντα	42.000.000	123.258
135 τ.μ. μονοκ. με κήπο 700 τ.μ. στα Κρητικά	60.000.000	176.082
150 τ.μ. μονοκ. σε κτήμα 18 στρ. στο Καλαμώνα	90.000.000	264.123
160 τ.μ. μεζονετ. σε μπετά στα Τριάντα	34.000.000	99.780
170 τ.μ. μονοκ. με αυλή στη Π. Πόλη	23.000.000	67.498
2 μεζονετ. των 170 τ.μ. έκαστη και διαμερ. 120 τ.μ. σε οικόπ. 2.500 τ.μ. στη Παστίδα	125.000.000	366.838
170 τ.μ. διόρ. μονοκατ. διατηρ. και 237 τ.μ. στη Λέρο		
180 τ.μ. μονοκ. σε οικοπ. 750 τ.μ. με θέα στο Γεννάδι	45.000.000	132.062
187 τ.μ. βίλα σε οικοπ. 4780 τ.μ. στη Παστίδα	100.000.000	293.470
200 τ.μ. μεζονέτ. ημιτελής στα Καλαβάρδα	39.000.000	85.106
230 τ.μ. βίλα σε οικόπεδο 7.700 τ.μ. και γεώτρηση στην Λάρδο	120.000.000	352.164
252 τ.μ. μονοκ. στη Π. Πόλη κοντά στο Καστέλο	35.000.000	102.714.
300 τ.μ. βίλα σε 4 στρ., με ΎΓκαράζ στις Καλυθιές	100.000.000	293.470
320 τ.μ. βίλα σε 4 στρ. στα Τριάντα	110.000.000	322.817
5 μονοκατ. διατηρ. συνολ. επιφάν. 340 τ.μ. στο Μόντε Σμιθ	160.000.000	469.553

ΟΙΚΟΠΕΔΑ

150 τ.μ. με Σ.Δ. 0,6 στους Δασκάλους	8.000.000	23.478
412 τ.μ. με Σ.Δ. 1.20 στον Αγ. Νικόλαο	65.000.000	190.755
750 τ.μ. εντός σχεδίου στο Γεννάδι	6.000.000	20.445
1.450 τ.μ. εντός οικισμού, στα Μαριτσά	9.000.000	20.412
2.100 τ.μ. στην Ιξιά	45.000.000	132.062
2.200 τ.μ. στα Μαριτσά	20.000.000	58.694
2.500 τ.μ. στο δρόμο Ελαιώνας-Φουρνάκι στο Γεννάδι	5.000.000	14.674
3.080 τ.μ. στο Γλημύρι	8.000.000	23.478
4.060 τ.μ. πίσω από ΔΕΥΑΡ	60.000.000	176.082
4.000 τ.μ. κοντά στο Βερόπουλο με φανταστική θέα	60.000.000	176.082
4.000 τ.μ. στη Παστίδα	19.000.000	55.760
4.250 τ.μ. στό Γεννάδι (διασταύρωση)	30.000.000	88.041
4.400 τ.μ. στην Κρεμαστή	26.000.000	76.302
5.000 τ.μ. στα Μαριτσά	15.000.000	44.020
5.000 τ.μ. στ' Αφάντου	35.000.000	102.715.
5.085 τ.μ. στα Κοσκινού	35.000.000	102.715
5.500 τ.μ. κοντά στην θάλασσα στο Γεννάδι	40.000.000	117.388
6.000 τ.μ. με αποθήκη στην Παστίδα	49.000.000	143.800
6.500 τ.μ. στην Λεωφόρο Ρόδος-Κρεμαστή	120.000.000	352.164
6.500 τ.μ. κοντά στη θάλασσα προνομιακό στο Φαληράκι	170.000.000	498.900
6.720 τ.μ. στο Θόλαρο-Παραδείσι	28.000.000	82.172
7.750 τ.μ. στο δρόμο προς τη θάλασσα στα Καλύμπια	80.000.000	234.776
8.000 τ.μ. στο Φαληράκι	56.000.000	143.800
8.500 τ.μ. στη παραλία Αφάντου	51.000.000	149.670
8.800 τ.μ. στα Κοσκινού	70.000.000	205.430
9.345 τ.μ. με θέα στα Ασγούρου	69.000000	202.495
12.000 τ.μ. πάνω στο κύμα στα Αφάντου	176.000.000	516.508
13.000 τ.μ. στα Μαριτσά	37.000.000	108.584
15.000 τ.μ. στα Ασγούρου	45.000.000	132.062
15.000 τ.μ.με θέα στη θάλασσα στη Πάρο	25.000.000	73.368
15.300 τ.μ. στο Γλημύρι	60.000.000	176.082
25.000 τ.μ. στα Καλαβάρδα	100.000.000	293.470
30.000 τ.μ. στη παραλία Αφάντου	360.000.000	1.056.493
30.000 τ.μ. στο Τσαΐρι	120.000.000	352.160
32.000 τ.μ. πάνω στο κύμα στην Θολό	200.000.000	586.940
38.000 τ.μ. πάνω στο κύμα στο Γεννάδι	646.000.000	1.895.818
46.000 τ.μ. στο Τσαΐρι	138.000.000	405.000
50.000 τ.μ. στο Τσαΐρι	125.000.000	366.838

ΖΗΤΟΥΝΤΑΙ:
ΚΑΤΑΣΤΗΜΑΤΑ ΟΙΚΟΠΕΔΑ ΔΙΑΜΕΡΙΣΜΑΤΑ ΕΝΤΟΣ-ΕΚΤΟΣ ΠΟΛΕΩΣ ΚΑΘΩΣ ΚΑΙ ΟΙΚΟΠΕΔΑ ΓΙΑ ΑΝΤΙΠΑΡΟΧΗ
ΔΑΝΕΙΑ ΔΕΚΤΑ- ΕΥΚΟΛΙΕΣ ΠΛΗΡΩΜΗΣ

ενοικιασεις

συνέχεια από την προηγούμενη

ΓΚΑΡΣΟΝΙΕΡΑ επί της οδού Γρηγορίου Ε' 57 ρετιρέ επιπλωμένη (πλάι Μαχραμά). Πληρ. τηλ. 23898 ΑΕ42214

ΔΙΑΜΕΡΙΣΜΑ ΕΠΙ ΤΗΣ ΘΕΜ. ΣΟΦΟΥΛΗ 108 Τ.Μ. 2ΟΣ ΟΡΟΦΟΣ, 3 ΥΠΝΟΔΩΜΑΤΙΑ, ΜΠΑΝΙΟ, WC ΑΠΟΘΗΚΗ. ΠΛΗΡ. ΤΗΛ. 51950 ΠΕ42204

ΔΥΑΡΙ που αποτελείται από ένα υπνοδωμάτιο, σαλόνικουζίνα (ενιαίος χώρος) με ηλιακό, πάρκιν, σε άριστη κατάσταση κατάλληλο για ένα ή δύο άτομα επί της λεωφόρου Κρεμαστής (παλιό αεροδρόμιο). Πληρ. τηλ. 94398 ΑΕ42210

ΠΩΛΟΥΝΤΑΙ

από τον ιδιοκτήτη
στα Κοσκινού
οροφοδιαμερίσματα των 100 τ.μ.
σε μικρή οικοδομή
τριών διαμερισμάτων
με απεριόριστη θέα
σε πολύ καλές τιμές.

Πληρ. τηλ. 20949-37735

κιν. 0932-326055

ΕΝΟΙΚΙΑΖΟΝΤΑΙ στην Ιαλυσό καινούργια διαμερίσματα (1 υπνοδωμάτιο, σαλόνι, κουζίνα, μπάνιο) πλήρως επιπλωμένα και εξοπλισμένα με τηλεόραση 21' ηχοσύστημα Hi-Fi, ηλεκτρικά είδη, σκεύη κουζίνας, air condition και ηλιακό θερμοσίφωνο. Πληρ. τηλ. 024192772, 96497, 0945151833 ΑΕ42213

ΜΟΝΟΚΑΤΟΙΚΙΑ με αυλή πλήρως εξοπλισμένη κοντά στην πλατεία Αγίου Νικολάου 75 τ.μ. Πληρ. τηλ. 21781 ΑΕ42212

ΔΙΑΜΕΡΙΣΜΑ δύο υπνοδωματίων στην οδό Μ. Μαλλιαράκη 19. Πληρ. τηλ. 0937507121 ΑΕ42211

ΕΝΟΙΚΙΑΖΟΝΤΑΙ: 1) ΔΙΠΛΑ ΣΤΗΝ ΟΛΥΜΠΙΑΚΗ ΣΤΟ ΚΕΝΤΡΟ ΤΗΣ ΠΟΛΗΣ ΔΙΑΜΕΡΙΣΜΑ 100 Τ.Μ. ΛΕΙΤΟΥΡΓΙΚΟ ΗΣΥΧΟ ΣΤΟΝ Β' ΟΡΟΦΟ, 2) ΔΙΠΛΑ ΣΤΟ ΚΑΖΙΝΟ Ο ΠΑΝΩ ΟΡΟΦΟΣ ΔΙΟΡΟΦΗΣ ΜΟΝΟΚΑΤΟΙΚΙΑΣ 170 Τ.Μ. ΚΑΤΑΛΛΗΛΟΣ ΓΙΑ ΕΠΑΓΓΕΛΜΑΤΙΚΗ ΧΡΗΣΗ Π.Χ. ΠΡΑΚΤΟΡΕΙΟ-ΙΝΣΤΙΤΟΥΤΟ ΑΙΣΘΗΤΙΚΗΣ-ΦΡΟΝΤΙΣΤΗΡΙΟ ΙΑΤΡΕΙΟ-ΑΡΧΙΤΕΚΤΟΝΙΚΟ Ή ΦΟΡΟΤΕΧΝΙΚΟ ΓΡΑΦΕΙΟ Κ.ΛΠ. ΔΙΔΕΤΑΙ ΚΑΙ ΓΙΑ ΚΑΤΟΙΚΙΑ. ΠΛΗΡ. ΤΗΛ. 0977874583 Ή 0938188747 ΠΕ42201

ΕΝΟΙΚΙΑΖΟΝΤΑΙ επιπλωμένες παραδοσιακές, προσφάτως ανακαινισμένες γκαρσονιέρες. Πληρ. τηλ. 47114, κιν. 0972943946, fax 48141 ΑΕ42203

ΓΚΑΡΣΟΝΙΕΡΑ επιπλωμένη κοντά στο Πανεπιστήμιο για φοιτήτρια. Ενοίκιο 70.000 δρχ Πληρ. τηλ. 21031 ΑΕ42189

ΔΙΑΜΕΡΙΣΜΑ 75 τ.μ. επί της Π. Μελά ανακαινισμένο με κεντρική θέρμανση 150.000 δρχ. Πληρ. τηλ. 34323, 26400, 27442 ΑΕ42209

ΓΚΑΡΣΟΝΙΕΡΕΣ επιπλωμένες σε καλή και ήσυχη περιοχή της Ρόδου, με ηλεκτρική κουζίνα, ψυγείο, ηλεκτρικό καλοριφέρ, διπλό κρεβάτι, κεντρική κεραία TV και όλα τα οικιακά σκεύη. Για μόνιμη ή προσωρινή κατοικία. Προτιμούνται στρατιωτικοί, αστυνομικοί, εκπαιδευτικοί ή εργένηδες. Αποκλείονται αλλοδαποί. Πληρ. τηλ. 65122 ή 0946-278872 ΑΕ42178

ΕΝΟΙΚΙΑΖΟΝΤΑΙ στο Παραδείσι δωμάτια με τουαλέτα και κοινή κουζίνα. Πληρ. τηλ. 0942255901, 81224, 81101 ΑΕ42172

ΔΙΑΜΕΡΙΣΜΑ ισόγειο 130 τ.μ. ειδικό για γραφείο ή ιατρείο επί της Αννης Μαρίας. Πληρ. τηλ. 36504 ΑΕ42176

ΓΙΑΝΝΗΣ ΝΙΚΟΛΙΔΑΚΗΣ
ΜΗΧ/ΓΟΣ-ΜΗΧ/ΚΟΣ
ΓΑΛΛΙΑΣ 14 - ΡΟΔΟΣ

ΠΩΛΟΥΝΤΑΙ

— Επί της οδού Αναστασιάδη (περιοχή Δασκάλων) διαμ/τα πολυτελούς κατασκευής με υπόγειο χώρο στάθμευσης και αυτόνομη θέρμανση 67 τ.μ., 114 τ.μ., 88 τ.μ., 59.50 τ.μ., 90 τ.μ., 98 τ.μ., 117 τ.μ., 132 τ.μ..

Πληρ.τηλ. **22291-35103/094 391825**

ΠΩΛΕΙΤΑΙ

επιχείρηση εστιατορίου (με πλήρη εξοπλισμό)
στην Παλιά Πόλη, χωρίς αέρα. Σε καλή τιμή.

Πληρ. τηλ. 27082-26476, 0944-347405

ΚΤΗΜΑΤΟΜΕΣΙΤΙΚΟ ΓΡΑΦΕΙΟ

ΕΥΡΩΚΤΗΜΑΤΙΚΗ

ΜΕΣΙΤΕΣ ΣΥΜΒΟΥΛΟΙ ΕΚΤΙΜΗΤΕΣ

ΑΓΟΡΕΣ - ΠΩΛΗΣΕΙΣ - ΕΚΤΙΜΗΣΕΙΣ - ΜΙΣΘΩΣΕΙΣ ΑΚΙΝΗΤΩΝ - ΑΝΤΙΠΑΡΟΧΕΣ - ΕΠΕΝΔΥΤΙΚΕΣ ΠΡΟΤΑΣΕΙΣ - ΑΡΧΙΤΕΚΤΟΝΙΚΕΣ ΜΕΛΕΤΕΣ



ArchiGraph des.

ΜΟΝΟΚΑΤΟΙΚΙΕΣ-ΜΑΙΖΟΝΕΤΕΣ

	ΔΡΑΧΜΕΣ	ΕΥΡΩ - €
100τ.μ.-Κιοτάρι Σε 1000τ.μ. οικ.στο Κύμα...	60εκ.	176.061,5
110 τ.μ.- Κιοτάρι σε 1000τ.μ. οικόπ.....	26εκ.	76.293,3
112τ.μ.- Στους Δασκάλους (ημπελής).....	26εκ.	76.293,3
117τ.μ.- Ιαλυσός σε 297τ.μ. οικόπ.....	55εκ.	161.389,7
118τ.μ.- Ιαλυσός σε 238τ.μ. οικόπ.....	58εκ.	170.192,7
119τ.μ.- Ιαλυσός σε 238τ.μ. οικόπ.....	54εκ.	158.455,3
120τ.μ.- Ιαλυσός σε 300τ.μ. οικ.(ημπελής).	35εκ.	102.702,5
120τ.μ.- Παρ.Ιαλυσού σε 300τ.μ.οικ.(ημπ.).	41εκ.	120.308,7
130τ.μ.- Λαχανιά στο κύμα σε 1266τ.μ. οικ..	70εκ.	205.405,0
140τ.μ.- Γεννάδι σε 1000τ.μ.οικ. στο κύμα.	80εκ.	234.748,7
140τ.μ.- Κοσκινού σε 700τ.μ. οικ. (μπετά)...	32εκ.	93.899,4
140τ.μ.- Κοσκινού σε 300τ.μ. (μπετά).....	30εκ.	88.030,7
140τ.μ.- Κοσκινού σε 700τ.μ. οικ. (μπετά)...	32εκ.	93.899,4
143τ.μ - Κοσκινού σε 228τ.μ. Οικόπ.....	59εκ.	173.127,1
153τ.μ.- Ιαλυσός σε 377τ.μ. οικόπ.....	75εκ.	220.076,8
157τ.μ.- Κοσκινού σε 263τ.μ.οικόπ.....	65εκ.	190.733,2
160τ.μ.- παρ.Ιαλυσού Σε 400τ.μ. οικ.(μπετά).	42εκ.	123.243,0
160τ.μ.- Στους Δασκάλους.....	55εκ.	161,389,7
168τ.μ.- Μόντε Σμιθ σε 400τ.μ. οικόπ.....	120εκ.	352.123,0
170τ.μ.- Κοσκινού σε 4000τ.μ. οικόπ.....	170εκ.	498.840,9
171τ.μ - παρ. Ιαλυσού σε 400 τ.μ. οικόπ...	70εκ.	205.405,0
180τ.μ.- παρ. Ιαλυσού σε 300τ.μ. οικόπ.....	63εκ.	184.864,5
180τ.μ.- Ανάληψη (ημπελής).....	42εκ.	123.243,0
180τ.μ.- Ιαλυσός σε 400τ.μ. οικ. (μπετά).....	44εκ.	129.111,7
185τ.μ.- Μόντε Σμιθ σε 400τ.μ. οικόπ.....	120εκ.	352.123,0
190τ.μ.- παρ. Ιαλυσού σε 400τ.μ. οικόπ.....	67εκ.	196.602,0
196τ.μ.- Ιαλυσός σε 1000τ.μ.οικόπ.....	85εκ.	249.420,4
200τ.μ.- Ιαλυσός σε 1000τ.μ. οικόπ.....	90εκ.	264.092,2
200τ.μ.- Ιαλυσός σε 400τ.μ. οικόπ.....	85εκ.	249.420,4
200τ.μ.- Ιαλυσός σε 1000τ.μ. οικόπ.....	90εκ.	264.092,2
200τ.μ.- Ιαλυσός σε 500τ.μ. οικόπ.(μπετά)	52εκ.	152.586,6
200τ.μ.- Ιαλυσός σε 1000τ.μ. οικόπ.(μπετά)	36εκ.	105.636,9
200τ.μ.- Κοσκινού σε 2000τ.μ. οικόπ.....	75εκ.	220.076,8
200τ.μ.- Κοσκινού σε 1000τ.μ.οικ.(ημπ.)...	50εκ.	146.717,9
200τ.μ.- Κοσκινού σε 1000τ.μ.οικ(μπετά)..	40εκ.	117.374,3
210τ.μ.- Ιξιά με αποκλ. χρήση αυλής.....	65εκ.	190.733,2
210τ.μ.- Ιαλυσός σε 320τ.μ. οικ.(μπετά).....	35εκ.	102.702,5
220τ.μ.- Ιαλυσός σε 1000τ.μ. οικόπ.....	95εκ.	278.764,0
300τ.μ.- παρ.Ιαλυσού σε 500τ.μ. οικόπ.....	105εκ.	308.107,6

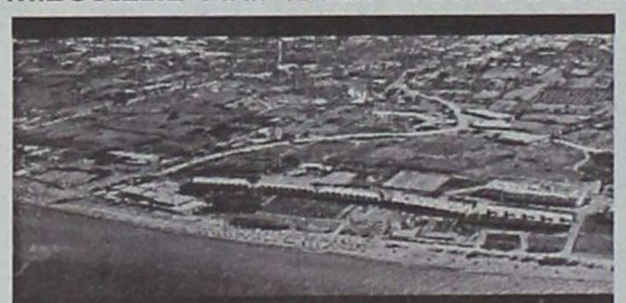

ΟΙΚΟΠΕΔΑ

	ΔΡΑΧΜΕΣ	ΕΥΡΩ - €
ΡΟΔΟΣ		
190τ.μ. Στην πάρ. Μ. Πετρίδη (Σ.Δ.=0,8)...	17εκ.	49.884,1
241τ.μ. Στη Σμύρνης.....	18εκ.	52.818,4
300τ.μ. Στο συνετ/σμό Απόλλων.....	18εκ.	52.818,4
300τ.μ. Στο συνετ/σμό Τραπεζικών...	17εκ.	49.884,1
400τ.μ. Στη Σμύρνης (Σ.Δ.=0,8).....	32εκ.	93.899,5
424τ.μ. Στη Σμύρνης (Σ.Δ.=1).....	37εκ.	108.571,3
450τ.μ. στην Καραισκάκη (Σ.Δ,=1,2).....	50εκ.	146.717,9
500τ.μ. Στη Σμύρνης (Σ.Δ.=0,8).....	45εκ.	132.046,1
520τ.μ. Στην Αθηνών (Σ.Δ.=0,8).....	42εκ.	123.243,0
650τ.μ. Στη Δωδώνης (Σ.Δ.=0,8).....	50εκ.	146.717,9
700τ.μ. Στην πάρ. Γαληνού (Σ.Δ.=0,4).	25εκ.	73.358,0
1500τ.μ. Στην πάρ. Μ.Πετρίδη (Σ.Δ.=0,8).	130εκ.	381.466,6
4000τ.μ. στο Μόντε Σμιθ.....	140εκ.	410.810,1
ΚΟΣΚΙΝΟΥ		
345τ.μ. Εντός οικισμού (Σ.Δ.=0,5).....	13εκ.	38.146,6
1000τ.μ. Με βιοτεχν. αδεια οικόδ.....	12εκ.	35.212,3
1389τ.μ Πανοραμικό με άδ. οικόδ.....	18εκ.	52.818,4
1400τ.μ. στην επαρχ.οδό με αδ. οικοδ..	24εκ.	79.227,6
2100τ.μ. στην Ρόδ.-Λίνδου με αδ. οικ.	60εκ.	176.061,5
2500τ.μ. στη Ρόδου-Λίνδου με αδ. οικ...	60εκ.	176.061,5
2778τ.μ. στη θέση Κουναράς.....	35εκ.	102.702,5
4000τ.μ. στη Ρόδου Λίνδου με αδ. οικ..	85εκ.	249.420,4
4000τ.μ. στη θέση Πέζουλας.....	40εκ.	117.374,3
4000τ.μ. Πανοραμικό.....	46εκ.	134.980,4
4000τ.μ. στη θέση Πέζουλας.....	52εκ.	152.586,6
4000τ.μ. στη θέση Πέζουλας.....	58εκ.	170.192,8
4000τ.μ. στο Φυτώριο.....	37εκ.	108.571,3
4000τ.μ. Κοντά στο Ραδ. Σταθμό.....	34εκ.	99.768,2
4740τ.μ. στο Φυτώριο.....	37εκ.	108.571,3
4795τ.μ. στο Φυτώριο.....	42εκ.	123.243,0
5500τ.μ. εκτός οικισμού.....	45εκ.	132.046,1
5700τ.μ. στο Τσαίρι.....	55εκ.	161.389,7
5700τ.μ. στο Τσαίρι με άδεια οικόδ...	45εκ.	132.046,1
6000τ.μ. στη θέση Λάγκωνας.....	36εκ.	105.636,9
7450τ.μ. κοντά στο ΚΡΕΣΤΕΝ.....	52εκ.	152.586,6
8000τ.μ. κοντά στο ΚΡΕΣΤΕΝ.....	55εκ.	161.389,7
10.000τ.μ. στη θέση Πέζουλας.....	80εκ.	234.748,7
10.000τ.μ. στην Αγία Βαρβάρα.....	25εκ.	73.358,0

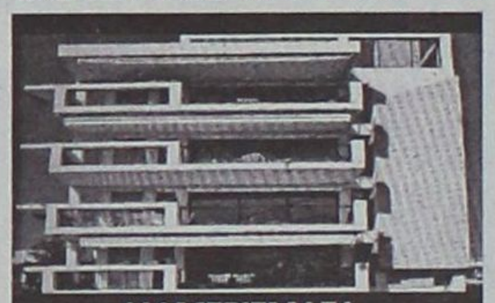

ΔΙΑΜΕΡΙΣΜΑΤΑ

	ΔΡΑΧΜΕΣ	ΕΥΡΩ - €
50τ.μ. Στην Αταβύρου.....	15εκ.	44.015,4
55τ.μ. στο κέντρο πόλεως.	33εκ.	96.833,8
58τ.μ. στην Ανάληψη.....	19εκ.	55.752,8
58τ.μ. στην Ανάληψη.....	21εκ.	61.621,5
70τ.μ. Στην Πίνδου.....	16εκ.	46.949,7
70τ.μ. Στην Ιξιά.....	15εκ.	44.015,4
70τ.μ. Στην Ανάληψη(ημπ.).	16εκ.	46.949,7
90τ.μ. Στην Ιξιά.....	30εκ.	88.030,7
90τ.μ. Στην Ανάληψη.....	32εκ.	93.899,5
90τ.μ Στους Δασκάλους(ημπ.)	18εκ.	52.818,4
98τ.μ. στην Ανάληψη.....	38εκ.	111.505,6
100τ.μ. Στην Ανάληψη (ημπ)	30εκ.	88.030,7
100τ.μ Στο Ροδίνι (σε μπετά)	20εκ.	58.687,2
100τ.μ Στο Ροδίνι (σε μπετά)	18εκ.	52.818,4
102τ.μ.- Καρακόνερο.....	30εκ.	88.030,7
103τ.μ. στην Ανάληψη.....	36εκ.	105.636,9
105τ.μ. στο Ροδίνι.....	40εκ.	117.374,3
105τ.μ στο Ροδίνι.....	44εκ.	129.111,7
107τ.μ. στο Ροδίνι.....	33εκ.	96.833,8
114τ.μ.-Ανάληψη (ημπελές)	35εκ.	102.702,5
114τ.μ. στους Δασκάλους...	49εκ.	143.783,5
115τ.μ. στην Ιξιά.....	50εκ.	146.717,9
116τ.μ. στο Ροδίνι.....	45εκ.	132.046,1
116τ.μ. στην Ανάληψη.....	38εκ.	111.505,6
117τ.μ. -Πάρ. Άννης Μαρίας...	45εκ.	132.046,1
117τ.μ. στους Δασκάλους...	46εκ.	134.980,4
117τ.μ. στην Ανάληψη.....	41εκ.	120.308,6
118τ.μ. στους Δασκάλους...	34εκ.	99.768,1
120τ.μ. στο Ροδίνι.....	44εκ.	129.111,7
124τ.μ Στο κέντρο πόλεως.	60εκ.	176.061,5
123τ.μ. στο Ροδίνι.....	46εκ.	134.980,4
123τ.μ. στην Ανάληψη.....	49εκ.	143.783,5
124τ.μ. στην Ανάληψη.....	44εκ.	129.111,7
125τ.μ. στους Δασκάλους...	48εκ.	140.849,2
125τ.μ. στους Δασκάλους...	50εκ.	146.717,9
125τ.μ. Στο Μήδεια.....	30εκ.	88.030,7
140τ.μ. στην Ανάληψη(ημπ.)	35εκ.	102.702,5
140τ.μ.- πλατ. Αγ. Νικολάου...	40εκ.	117.374,3
150τ.μ. Στην Αλεξ. Διάκου..	48εκ.	140.849,2



ΚΑΤΑΣΤΗΜΑΤΑ-ΓΡΑΦΕΙΑ

	ΔΡΑΧΜΕΣ	ΕΥΡΩ - €
20τ.μ.- Φαληράκι (εμπορ. κέντρο Έψιλον)...	38εκ.	111.505,6
23τ.μ. στη Σωκράτους.....	140εκ.	410.810,1
30τ.μ. στο Φαληράκι.....	70εκ.	205.405,0
30τ.μ. στο Φαληράκι.....	35εκ.	102.702,5
35τ.μ. Στην Αλεξ. Διάκου	220εκ.	645.558,8
39τ.μ. Στη Γαριβάλδη.	12εκ.	35.212,3
40τ.μ.- παραλία Ιαλυσού	24εκ.	70.424,6
48τ.μ.- Τάρπον Σπρινγς....	100εκ.	293.435,8
50τ.μ. στην Αλεξ. Διάκου	50εκ.	146.717,9
50τ.μ. στην Καρπάθου.....	65εκ.	190.733,2
60τ.μ. με 60τ.μ. υπόγειο - Δενδρινού.....	40εκ.	117.374,3
60τ.μ. Στην Λίνδο....	62εκ.	181.930,2
60τ.μ. με 60τ.μ. υπόγειο - Δενδρινού.....	40εκ.	117.374,3
90τ.μ. με 90τ.μ. υπόγειο - Αταβύρου.....	50εκ.	146.717,9
94τ.μ. Στην Αλεξ. Διάκου	90εκ.	264.092,2
97τ.μ. στη Ρόδου-Λίνδου	75εκ.	220.076,8
127τ.μ.-Σκεύου Ζερβού...	37εκ.	102.702,5
140τ.μ. με 140τ.μ. υπόγειο στον Αγ. Ιωάννη	55εκ.	176.061,5
ΓΡΑΦΕΙΑ		
50τ.μ.-εμπορικό κέντρο Φώκιαλη.....	18εκ.	52.818,4
97τ.μ.- 28ης Οκτωβρίου	37εκ.	108.571,2

ΖΗΤΟΥΝΤΑΙ ΔΙΑΜΕΡΙΣΜΑΤΑ, ΚΑΤΑΣΤΗΜΑΤΑ, ΟΙΚΟΠΕΔΑ ΕΝΤΟΣ Η ΕΚΤΟΣ ΠΟΛΕΩΣ, ΟΙΚΟΠΕΔΑ ΓΙΑ ΑΝΤΙΠΑΡΟΧΗ, ΔΑΝΕΙΑ ΔΕΚΤΑ, ΕΥΚΟΛΙΕΣ ΠΛΗΡΩΜΗΣ

Τηλ. (0241) 73819,74917 κιν 0944/374546, 0945/292030 FAX 38641

ΠΛΗΡΟΦΟΡΙΕΣ-ΔΙΑΘΕΣΗ

ΙΩΑΝΝΗΣ & ΜΙΧΑΛΗΣ ΕΥΣΤΑΘΙΟΥ

→ Μεταφερθήκαμε στα νέα μας γραφεία Εθνικής Αντίστασης 83 (πρώην Άννης Μαρίας) δίπλα στην ALPHA BANK

ΕΝΟΙΚΙΑΣΕΙΣ

συνέχεια από την προηγούμενη

ΚΑΤΑΣΤΗΜΑ 65 Τ.Μ. (20 ΜΕΤΡΑ ΑΠΟ ΤΗΝ ΣΩΚΡΑΤΟΥΣ) ΙΔΑΝΙΚΟ ΓΙΑ ΜΙΝΙ ΜΑΡΚΕΤ, ΦΑΡΜΑΚΕΙΟ, ΧΟΝΤΡΙΚΟ ΕΜΠΟΡΙΟ, ΚΑΤΕΨΥΓΜΕΝΑ, ΑΠΟΘΗΚΗ. ΠΛΗΡ. ΤΗΛ. 34753, 26818 ΠΕ42164

ΟΡΟΦΟΔΙΑΜΕΡΙΣΜΑ 120 τ.μ. στην Κρεμαστή σε διπλοκατοικία με κήπο και γκαράζ. Πληρ. τηλ. 92078, 91155 AE42186

ΔΙΑΜΕΡΙΣΜΑ τριάρι σε ήσυχη καταπράσινη περιοχή με ηλιακό μεταξύ Ιξιάς και Ιαλυσού. Πληρ. τηλ. 92469 μετά τις 6 μ.μ. AE42183

ΔΙΑΜΕΡΙΣΜΑ πλήρως εξοπλισμένο με τρία υπνοδωμάτια στην Φανερωμένη στο Ροδίνι, Δωδώνης 11. Πληρ. τηλ. 0244-51632, 0244-51422 AE42182

ΓΡΑΦΕΙΟ ΣΤΟΝ 1ο ΟΡΟΦΟ 20 Τ.Μ. ΕΝΑΣ ΧΩΡΟΣ ΜΕ ΤΟΥΑΛΕΤΑ, ΕΠΙ ΤΗΣ ΑΛΕΞ. ΔΙΑΚΟΥ 44. ΠΛΗΡ. ΤΗΛ. 32225 ΩΡΕΣ ΕΡΓΑΣΙΜΕΣ ΠΕ42179

ΔΙΑΜΕΡΙΣΜΑ 2 υπνοδωματίων με εντοιχισμένες ντουλάπες, σαλοτραπεζαρία, μπάνιο, WC και κουζίνα, 2ος όροφος 95 τ.μ. επί της οδού Στεφάνου Καζούλη. Πληρ. τηλ. 70651 AE42180

ΚΑΤΑΣΤΗΜΑ 60 Τ.Μ. ΜΕ ΠΑΤΑΡΙ ΕΠΙ ΤΗΣ ΗΡΩΩΝ ΠΟΛΥΤΕΧΝΕΙΟΥ. ΔΕΚΤΕΣ ΜΟΝΟ ΣΟΒΑΡΕΣ ΠΡΟΤΑΣΕΙΣ. ΠΛΗΡ. ΤΗΛ. 39148, 37207 ΩΡΕΣ ΚΑΤΑΣΤΗΜΑΤΩΝ ΠΕ42169

ΕΝΟΙΚΙΑΖΟΝΤΑΙ για τη χειμερινή περίοδο επιπλωμένα στούντιο διαμερίσματα στην Ιαλυσό, περιοχή Λυκείου. Πληρ. τηλ. 0946796023 AE42158

ΜΟΝΟΚΑΤΟΙΚΙΑ ΕΝΤΟΣ ΠΟΛΕΩΣ (ΜΕΖΟΝΕΤΑ) 78 Τ.Μ. ΜΕΡΙΚΩΣ ΕΠΙΠΛΩΜΕΝΗ ΑΠΕΝΑΝΤΙ ΑΠΟ ΤΟ ΤΕΧΝΙΚΟ ΛΥΚΕΙΟ ΚΑΙ ΚΟΝΤΑ ΣΤΗ ΘΑΛΑΣΣΑ. ΠΛΗΡ. ΤΗΛ. 0944729990 ΠΕ42157

ΖΗΤΕΙΤΑΙ ΑΠΟ ΔΗΜ. ΥΠΑΛΛΗΛΟ ΕΠΙΠΛΩΜΕΝΗ ΓΚΑΡΣΟΝΙΕΡΑ ΣΕ ΟΡΟΦΟ, ΠΕΡΙΟΧΗ ΡΟΔΙΝΙ, ΑΝΑΛΗΨΗ. ΠΛΗΡ. ΤΗΛ. 0974421437 ΠΕ42175

ΔΙΑΜΕΡΙΣΜΑ επιπλωμένο, αποτελούμενο από τρία υπνοδωμάτια, καθιστικό και κουζίνα, κατάλληλο για συγκατοίκηση επί της Αλεξ. Διάκου 15 απέναντι από τα HONDOS CENTER. Πληρ. τηλ. 21335 AE42173

ΕΝΟΙΚΙΑΖΟΝΤΑΙ ξεν/κα studios και διαμερίσματα με το μήνα πλήρως επιπλωμένα με ατομική θέρμανση, τηλ/νο, τηλεόραση κ.λπ. Περιοχή Αννης Μαρίας για το διάστημα 20-10/20-3-2002. Πληρ. τηλ. 36830 και 23420 AE42155

ΕΝΟΙΚΙΑΖΟΝΤΑΙ ΕΠΙΠΛΩΜΕΝΑ ΜΙΚΡΑ ΔΙΑΜΕΡΙΣΜΑΤΑΚΙΑ ΚΑΤΑΛΛΗΛΑ ΓΙΑ ΕΚΠΑΙΔΕΥΤΙΚΟΥΣ ΣΤΡΑΤΙΩΤΙΚΟΥΣ ΚΑΙ ΕΡΓΕΝΗΔΕΣ ΕΠΙΠΛΩΜΕΝΑ ΜΕ TV ΚΑΙ AIR CONT. ΣΕ ΠΟΛΥ ΚΑΛΕΣ ΤΙΜΕΣ. ΠΛΗΡ. ΤΗΛ. 95658, 93803, 0932110761 ΠΕ42098

ΚΑΤΑΣΤΗΜΑ άνω των 200 τ.μ. και αποθήκη 280 τ.μ. περιοχή Νέας Μαρίνας-ΔΟΥ. Πληρ. τηλ. 23420 AE42156

ΕΝΟΙΚΙΑΖΟΝΤΑΙ ΓΙΑ ΤΗΝ ΠΕΡΙΟΔΟ ΤΟΥ ΧΕΙΜΩΝΑ ΕΠΙΠΛΩΜΕΝΑ ΔΙΑΜΕΡΙΣΜΑΤΑ 45 Τ.Μ. ΣΤΗΝ ΠΕΡΙΟΧΗ ΤΗΣ ΙΞΙΑΣ. ΜΕ ΘΕΡΜΑΝΣΗ, ΖΕΣΤΟ ΝΕΡΟ, ΠΑΡΚΙΝΓΚ, ΚΗΠΟ ΚΑΙ ΠΙΣΙΝΑ. ΠΛΗΡ. ΤΗΛ. 93172 ΚΙΝ. 0944658034 ΠΕ42094

ΔΙΑΜΕΡΙΣΜΑΤΑ επιπλωμένα τ.μ. 50 και 90 στη Ρόδο και επί της οδού Γ. Γρίβα. Πληρ. τηλ. 0945946929 AE41895

ΕΝΟΙΚΙΑΖΟΝΤΑΙ 10 studios στην Κρεμαστή, πλήρως επιπλωμένα σε ήσυχο και φυσικό περιβάλλον με κήπο, γρασίδι, μπαλκόνια, ντους, WC, ηλιακούς, άνετο πάρκινγκ με 40.000 δρχ. το μήνα. Πληρ. τηλ. 0937606824 και 48038, 95487 AE41990

ΔΥΑΡΙ επιπλωμένο πλήρως εξοπλισμένο δίπλα στο supermarket Βερόπουλος στην Ιαλυσό. Πληρ. τηλ. 95340, κιν. 0946-392413 AE42143

ΚΑΤΑΣΤΗΜΑ 50 τ.μ. επί της οδού Βουλγαροκτόνου 19 (περιοχή Αγίου Ιωάννη). Πληρ. κα Θεοδωρίδου τηλ. 0242-28451, 0242-22955 και 0973-315514 AE41908

ΔΩΜΑΤΙΑ ΕΠΙΠΛΩΜΕΝΑ ΜΕ ΚΛΙΜΑΤΙΣΜΟ ΚΑΙ ΨΥΓΕΙΟ ΣΕ ΞΕΝΟΔΟΧΕΙΟ ΣΤΟ ΚΕΝΤΡΟ ΤΗΣ ΠΟΛΗΣ. ΠΛΗΡ. ΤΗΛ. 75216, 75189 ΠΕ42057

ΜΕΓΑΛΟ ΚΑΤΑΣΤΗΜΑ ΤΟΥΡΙΣΤΙΚΩΝ ΕΙΔΩΝ ΣΤΗ ΡΟΔΟ, ΠΛΗΣΙΟΝ ΤΟΥ ΞΕΝΟΔΟΧΕΙΟΥ GRAND HOTEL. ΠΛΗΡ. ΤΗΛ. 0945946929 ΠΕ41896

PUB-ΚΑΦΕΤΕΡΙΑ στο τουριστικό κέντρο-πλησίον νέου Καζίνο. Πλήρως εξοπλισμένη ανακαινισμένη, η καλύτερο στο είδος της. Συμβόλαιο 12ετές. Συζητείται και η πώληση. Πληροφορίες άλλες δεν θα δοθούν στο τηλέφωνο. Πληρ. τηλ. για συνεννόηση 78392, 27960, 093-7304208 μετά τις 12 το μεσημέρι. AE41865

ΚΑΤΑΣΤΗΜΑ 75 τ.μ. με βιτρίνα 6,50 μ. σε εμπορικό δρόμο της Παλιάς Πόλης της Ρόδου. Πληρ. τηλ. 09.44.88.11.22 και 37.753 ΧΑΕ111

ΔΩΜΑΤΙΑ επιπλωμένα κοντά στο Πανεπιστήμιο (Αρκαδίου 14). Πληρ. τηλ. 25710 AE41668

ΡΟΔΙΑΚΗ ΚΤΗΜΑΤΙΚΗ

ΣΥΜΒΟΥΛΟΙ & ΕΚΤΙΜΗΤΕΣ ΑΚΙΝΗΤΩΝ — ΚΤΗΜΑΤΟΜΕΣΙΤΙΚΟ ΓΡΑΦΕΙΟ από το 1983

Η ΡΟΔΙΑΚΗ ΚΤΗΜΑΤΙΚΗ είναι ανεξάρτητο κτηματομεσιτικό γραφείο με έδρα την Ρόδο. Η διαμεσολάβηση (brokerage) για την πώληση, εκμετάλλευση ή και εκμίσθωση της ακίνητης περιουσίας αποτελεί τον σημαντικότερο τομέα δραστηριότητας της εταιρείας.
Η εξειδικευμένη προσέγγιση και η επιστημονική κατάρτιση σε συνδιασμό με την πολυετή εμπειρία είναι οι βασικοί συντελεστές της επιτυχημένης δεκαπενταετούς και πλέον πορειάς του γραφείου μας.



ΠΩΛΗΣΕΙΣ ΕΠΙΛΕΓΜΕΝΩΝ ΑΚΙΝΗΤΩΝ

Το γραφείο μας διαθέτει σε αποκλειστικότητα δεκάδες επιλεγμένα ακίνητα

- Διαμερίσματα - Μονοκατοικίες - Μεζονέτες
- Οικόπεδα - Αγροτεμάχια
- Κεντρικά Καταστήματα - Γραφεία - Αυτοτελή Κτίρια
- Μισθωμένα ακίνητα εισοδήματος
- Ξενοδοχειακές Μονάδες

Μεσω του δικτύου συνεργαζόμενων μεσιτικών γραφείων αναλαμβάνουμε αγοραπωλησίες ακινήτων σε όλη την Ελλάδα.

ΕΚΤΙΜΗΣΕΙΣ ΑΚΙΝΗΤΩΝ

Σε συνεργασία με διεθνή γραφεία συμβούλων ακίνητης περιουσίας και με βάση τα αυστηρά πρότυπα και την μεθολογία του Βρετανικού Ινστιτούτου Ορκωτών Πραγματογνομόνων και Εκτιμητών (Royal Institution of Chartered Surveyors) αναλαμβάνουμε εκτίμησεις ακίνητης περιουσίας.Οι εν λόγω εκτιμήσεις μπορούν να χρησιμοποιηθούν σε τραπεζικούς και πιστωτικούς οργανισμούς ή σε δικαστικές πρακτικές τόσο στην Ελλάδα όσο και στο εξωτερικό.

RHODES REAL ESTATE - a world of choice

Rhodes Real Estate is an independent real estate agency founded in 1983 and based in Rhodes island. Since that time we have offered a world class, high quality service to our many and valued clients. Our diverse clientele appreciate our discretion, professionalism and market credibility.

Our company offers professional real estate services for

- Residential Properties (Holiday homes, traditional hous
- Commercial Properties (shops, hotels, offices)
- Property Evaluation -Property Management



THE NATIONAL ASSOCIATION OF NAEA ESTATE AGENTS OVERSEAS MEMBER

We are members of FIABCI (International Federation of Real Estate Agencies), CEI (EuropeanConfederation of Real Estate Agents), NAEA - Overseas Member (National Association of Real Estate Agents - Great Britain), ERES (European Real Estate Society).

For all your personal and professional real estate requirements please contact Mr. Savvas A. Savvaidis (BBA Bologna Un., MCEI, ANAEA) on 26281 or 35476

ΑΝΕΣΤΗΣ & ΣΑΒΒΑΣ ΣΑΒΒΑΪΔΗΣ

Μέγαρο Κιοσόγλου, 3ος όροφος
Εθελοντών Δωδεκανησίων 29
ΡΟΔΟΣ

tel: 26281 & 35476 fax: 34663
cel: 0944-421015 & 0977-433427
e-mail: sawaidis@rho.forthnet.gr

FIABCI

ΑΣΦΑΛΕΙΟΚΤΗΜΑΤΙΚΗ

ΚΤΗΜΑΤΟΜΕΣΙΤΙΚΟ-ΑΜΟΙΒΑΙΑ ΚΕΦΑΛΑΙΑ

ΑΣΦΑΛΕΙΕΣ INTERNATIONAL LIFE

ΔΙΑΜΕΡΙΣΜΑΤΑ
45 τ.μ. 2άρι Ανάληψη
85 τ.μ. 3άρι Κέντρο
88 τ.μ. 3άρι Δασκάλους
90 τ.μ. 3άρι Ιαλυσός
90 τ.μ. 3άρι Κέντρο
100 τ.μ. 3άρι Κέντρο
115 τ.μ. 4άρι Ανάληψη
115 τ.μ. 4άρι Δασκάλους
125 τ.μ. 4άρι Αγ. Ιωάννης
126 τ.μ. 4άρι Αγ. Ιωάννης
130 τ.μ. 4άρι Μήδια
145 τ.μ. 4άρι Κέντρο

ΔΙΑΜΕΡΙΣΜΑΤΑ ΑΘΗΝΑ
Τρία 88 τ.μ. το καθένα
Λουξ κατασκευής
Μαραθώνος και Λαυρίου

ΟΙΚΟΠΕΔΑ
478 τ.μ. Ροδίνι (Σ.Δ. 0,4)
500 τ.μ. Ανάληψη (Σ.Δ. 0,8)
500 τ.μ. Παραδείσι
700 τ.μ. Ανάληψη (Σ.Δ. 0,8)
1060 τ.μ. Ροδίνι (Σ.Δ. 0,8)
1500 τ.μ. Μιχ. πετρίδη (Σ.Δ. 0,8)

ΑΓΡΟΤΕΜΑΧΙΑ
3,5 στρεμ. Ε.Ο. Ρόδου Λίνδου
4 στρεμ. εντός σχεδίου Μαριτσά
4 στρεμ. Καλαβάρδα
4 στρεμ. Δαματριά
4 στρεμ. Αφάντου
5 στρεμ. Παστίδα
5 στρεμ. Τσαΐρι
6 στρεμ. Παστίδα
11 στρεμ. Παστίδα
80 στρεμ. Κιοτάρι

ΜΕΖΟΝΕΤΕΣ-ΜΟΝΟΚΑΤΟΙΚΙΕΣ
120 τ.μ. Καρακόνερο
120 τ.μ. Μήδια
130 τ.μ. Μήδια
130 τ.μ. Παραδείσι
140 τ.μ. Μήδια
150 τ.μ. Μήδια
150 τ.μ. Ιαλυσός
150 τ.μ. Ιαλυσός
180 τ.μ. Ιαλυσός
180 τ.μ. Παλιά Πόλη
190 τ.μ. Αφάντου
300 τ.μ. Τρεις
450 τ.μ. Κοσκινού

ΚΑΤΑΣΤΗΜΑΤΑ
35 τ.μ. Φαληράκι
38 τ.μ. Φαληράκι
40 τ.μ. Τροφό
50 τ.μ. γραφείο Σοφ. Βενιζέλου
60 τ.μ. Ψαροπούλα
90 τ.μ. Βενιζέλου

ΔΙΑΘΕΤΟΥΜΕ ΠΕΡΙΣΣΟΤΕΡΑ ΑΚΙΝΗΤΑ ΠΡΟΣ ΠΩΛΗΣΗ ΕΚΤΟΣ ΑΠΟ ΤΑ ΑΝΑΓΡΑΦΟΜΕΝΑ

ΥΠΕΥΘΥΝΟΣ ΓΡΑΦΕΙΟΥ

ΚΑΡΑΝΙΚΗΣ ΛΟΥΚΑΣ

ΕΘΝ. ΜΑΚΑΡΙΟΥ 45 ΣΤΟΑ ΡΟΙΚΟΥ 2ος ΟΡΟΦΟΣ

ΤΗΛ. 21003 ΚΙΝ. 0945/759887

ΕΝΟΙΚΙΑΣΕΙΣ

συνέχεια από την προηγούμενη

2 ΓΚΑΡΣΟΝΙΕΡΕΣ μαζί ή μεμονωμένα κατάλληλα για Φροντιστήριο (διατίθεται μαζί και η επίπλωση), ιατρείο, γραφείο ή άλλη επαγγελματική χρήση, στον α' όροφο στην οδό Κων/νου Παλαιολόγου 105, με πρόσοψη στο Πάρκο του Αγ. Ιωάννου. Πληρ. τηλ. 82400-81540 κ. Ευαγγελία. ΧΑΕ100

ΕΠΙΧΕΙΡΗΣΗ ταβέρνας έτοιμη για λειτουργία εντός πόλεως Ρόδου. Ενοίκιο 300.000 δρχ. μηνιαίως. Πληρ. τηλ. 0972/923658 ΑΕ41921

STUDIOS ΜΕ ΤΟ ΜΗΝΑ Η ΤΗΝ ΗΜΕΡΑ ΠΛΗΡΩΣ ΕΠΙΠΛΩΜΕΝΑ ΜΕ ΠΟΛΥΚΟΥΖΙΝΑΚΙ, ΨΥΓΕΙΟ, ΝΤΟΥΖ, W.C., ΤΗΛΕΦΩΝΟ, ΜΠΑΛΚΟΝΙ, ΖΕΣΤΟ ΝΕΡΟ ΕΠΙ 24ΩΡΟΥ ΒΑΣΕΩΣ ΣΤΗΝ ΠΙΟ ΗΣΥΧΗ ΠΕΡΙΟΧΗ ΤΗΣ ΠΟΛΗΣ (ΠΕΡΙΟΧΗ ΔΑΣΚΑΛΩΝ), ΟΔΟΣ ΜΑΝΩΛΗ ΠΑΠΑΜΑΝΩΛΗ ΑΡΙΘΜ. 12, ΚΑΘΕΤΟΣ ΕΠΙ ΤΗΣ ΣΤΕΛΙΟΥ ΚΩΤΙΑΔΗ. ΠΛΗΡ. ΤΗΛ. 37244.

πωλησεις ακινητων & επιχειρησεων

ΟΙΚΟΠΕΔΟ 60 στρέμματα στην περιοχή Πεύκοι-Λίνδου. Τιμή ευκαιρίας. Δυνατότητα πώλησης και σε τεμάχια 4 έως 6 στρέμματα. Πληρ. τηλ. 0936538370, 0974869615 ΑΟ41832

ΔΙΑΜΕΡΙΣΜΑ 80 τ.μ., 2 υπνοδωμάτια με μπαλκονόπορτα, 1 σαλοτραπεζαρία με μπαλκονόπορτα, 1 κουζίνα μεγάλη και μπάνιο σε καλή κατάσταση 100 μέτρα από τη θάλασσα Ι. Μεταξά 2 πίσω από το Παλαιό Νοσοκομείο. Πληρ. τηλ. 0977415950. Αποκλείονται μεσίτες Α Ε42234

ΕΥΚΑΙΡΙΑ: 1) ΠΩΛΕΙΤΑΙ μαγαζί 40 τ.μ. και με υπόγειο 50 τ.μ. σε μπετά. Βρίσκετε στην οδό Αταβύρου, Κάτω Ροδίνι. Τιμή και τα δύο μαζί 10.000.000 δρχ. ή 16.00.000 τελειωμένο με πατάρι και τουαλέτα, 2) Οικόπεδο εντός οικισμού Κοσκινού 400 τ.μ. με μεγάλη κάλυψη. Τιμή μόνο 12.000.000 δρχ. (για λίγες μέρες). Πληρ. κ. Νίκο Καργάκο Θεμ. Σοφούλη 59 τηλ. 30397, 0946049179 ΑΟ42224

ΠΩΛΗΣΕΙΣ ΔΙΑΜΕΡΙΣΜΑΤΩΝ



ΑΠΟ ΤΗΝ ΚΑΤΑΣΚΕΥΑΣΤΙΚΗ ΕΤΑΙΡΕΙΑ

Κ. ΣΠΑΝΟΣ & ΣΙΑ ΟΕ

ΠΩΛΟΥΝΤΑΙ ΕΤΟΙΜΟΠΑΡΑΔΟΤΑ ΔΙΑΜΕΡΙΣΜΑΤΑ

ΑΡΙΣΤΗΣ ΚΑΤΑΣΚΕΥΗΣ

ΜΕ ΔΥΟ Ή ΤΡΙΑ ΥΠΝΟΔΩΜΑΤΙΑ

ΠΛΗΡ. ΤΗΛ. 62550-62684-0944272159

ΠΩΛΗΣΕΙΣ ΑΚΙΝΗΤΩΝ

◆ **ΔΙΑΜΕΡΙΣΜΑΤΑ**
- Πειραιώς 90 τ.μ. 34.000.000 δρχ. λουξ κατασκευής
- Πειραιώς 115 τμ. λουξ κατασκευής
- Ατταβύρου 86 τ.μ. 95.000.000 δρχ. λουξ κατασκευής
- Κορδικτώνος 80 τ.μ. 26.000.000 δρχ.
- Ανάληψη 75 τ.μ. 26.000.000 δρχ.
- Ροδίνι 81 τ.μ. 30.000.000 δρχ.
- Ροδίνι 50 τ.μ. και 60 τ.μ.
- Ροδίνι 114 τ.μ.
- Ροδίνι, 113 τ.μ. και 131 τ.μ. σε τιμή ευκαιρίας
- Καρακόνερο 90 τ.μ. καινούργιο
- Καρακόνερο 117 τ.μ. καινούργιο
- Ροδίνι 86 τ.μ. καινούργιο
- Ροδίνι 120 τ.μ. καινούργιο
- Ανάληψη 90 τ.μ. καινούργιο
- Ανάληψη 50 τ.μ. καινούργο
- Περιοχή Δασκάλων 2άρι, 3άρι καινούργια

◆ **ΗΜΙΤΕΛΗ ΔΙΑΜΕΡΙΣΜΑΤΑ**
- 100 τ.μ. 20.000.000 δρχ. Αταβύρου
- 60 τ.μ. 12.000.000 δρχ. Αταβύρου
- 160 τ.μ. 32.000.000 δρχ. Αταβύρου
- 113 τ.μ. και 131 τ.μ. στο Ροδίνι χτισμένα σοβατισμένα τιμή 23.000.000 και 29.000.00 δρχ.
- Πωλείται ρετιρέ στα Κοσκινού 145 τ.μ., σοβατισμένο με ηλεκτρικά, υδραυλικά περασμένα.

◆ **ΜΕΖΟΝΕΤΕΣ-ΜΟΝΟΚΑΤΟΙΚΙΕΣ**
- Μεζονέτα 155 τ.μ. 55.000.000 δρχ. - Δασκάλους
- Ροδίνι, 220 τ.μ. 70.000.000 δρχ. τελειωμένη.
- Κοσκινού 190 τ.μ., 300 τ.μ. κήπο με πανοραμική θέα 88.000.000 δρχ. καινούργια.
- Ανάληψη 75 τ.μ. 27.000.000 δρχ.
- ΣΥΜΗ:Διόροφη κατοικία 70 τ.μ. με στέρνα 50.000.000 δρχ.
- Μεζονέτα στο Ροδίνι, 130 τ.μ. 48.000.000 δρχ. θέση πάρκινγκ και κήπο
- Πωλείται μεζονέτα επιπλωμένη ή μη και χωρίς τα έπιπλα 135 τ.μ., περιοχή Μιχαήλ Πετρίδη, τιμή 50.000.000 δρχ.

◆ **ΟΙΚΟΠΕΔΑ**
- Ιαλυσός, 1.330 μ. 50.000.000 δρχ.
- Περιοχή Ιαλυσού 1 στρ. 35.000.000 δρχ.
- Περιοχή Ιαλυσού 800 μ. 30.000.000 δρχ.
- Κιοτάρι πάνω στο κύμα 5 στρ.
- Σορωνή 1850 τ.μ. οικοδομήσιμο 15.000.000 δρχ. επί της λεωφόρου
- Σορωνή 4000 τ.μ. 20.000.000 δρχ.
- Κατταβιά 650 τ.μ. 3.000.000 δρχ.
- Οικόπεδα εντός σχεδίου στο Γεννάδι από 2.500.000 δρχ.
- Γεννάδι 2.000 τ.μ. πάνω στο κύμα

◆ **ΑΠΟΘΗΚΕΣ**
- Πάροδος Χειμάρας 100 τ.μ.
- Τσαΐρι 100 τ.μ. 8.000.000 δρχ.

◆ **ΚΑΤΑΣΤΗΜΑΤΑ**
- Ανάληψη 120 τ.μ. 50.000.000 δρχ.
- Μαγαζί στη Νέα Αγορά 30.000.000 δρχ.
- Πωλούνται μαγαζιά στα Κοσκινού 55 τ.μ. και 72 τ.μ. τελειωμένα.
- Επιχείρηση στην οδό Ηρώων Πολυτεχνείου
- Πωλείται επιχείρηση -αναψυκτήριο
- Καρακόνερο 50-200 τ.μ.

◆ **ΚΤΗΜΑΤΑ**
- Σάλακος 10 στρέμματα
- Κρεμαστή 1300 στρ. 7.000.000 δρχ.
- Χωράφι 8 στρ. στο Παραδείσι 60.000.000 δρχ.
- Χωράφι 4 στρ. στην Παστίδα 18.000.00 δρχ.
- Χωράφι 5.700 στρ. στα Κολύμπια, 15.000.000 δρχ.
- Χωράφι 8.800 στρ. στα Κολύμπια 50.000.000 δρχ.
- Παραδείσι 1.500 στρ. 10.000.000 δρχ.
- Κατταβιά 1000 τ.μ. άρτιο και οικοδομήσιμο με φως, νερό, 2.500.000 δρχ.
- Περιοχή Καντηλί 2.600 μ. 30.000.000 δρχ. για βιοτεχνία
- Καντηλί 5.200 μ. 27.000.000 δρχ.
- Βουνάρα 2 στρ. 25.000.000 δρχ.
- Βουνάρα 4 στρ. 45.000.000 δρχ.
- Πλημμύρι 1520 στρ. πάνω στην θάλασσα, τιμή 6.000.000 δρχ.
- Πλημμύρι 1.640τ.μ. 4.000.000 δρχ. οικοδομήσιμο
- Πλημμύρι 3.240τ.μ. 3.000.000 δρχ.
- Κανδυλί 2.000 τ.μ. 15.000.000 δρχ.
- Λαχανιά 4.700 τ.μ. 16.000.000 δρχ. οικοδομήσιμο
- 10 στρ. Κιοτάρι, νερό, ρεύμα 12.000.000 δρχ.
- Λαχανιά 100 στρ. πάνω στην θάλασσα
- Λαχανιά 45 στρ. 2500 δρχ./μέτρο
- Κατταβιά 2.500 τ.μ. πάνω στο δρόμο οικοδομήσιμο, 3.000.000 δρχ.
- Λάρδος 7 στρ. 12.000.000 δρχ.
- Κιοτάρι 4 στρ. 4.000.000 δρχ.
- Λαχανιά 750 τ.μ., 8.500.000 δρχ.στο χωριό
- Γεννάδι 20 στρ. ρεύμα-νερό 20.000.000 δρχ.
- Κιοτάρι 7 στρ. με νερό-ρεύμα 8.000.000 δρχ.
- Λαχανιά 4 στρ. 300 μέτρα από τη θάλασσα 8.000.000 δρχ.
- Γεννάδι 24 στρ. 24.000.000 δρχ.
- Γεννάδι 1.100 τ.μ. 1.500.000 δρχ.
- Κατταβιά 10 στρ. 10.000.000 δρχ.
- Πλημμυρι 12 στρ. με φως, νερό, 12.000.000 δρχ.
- Κατταβιά 4.000 τ.μ. 2.000.000 δρχ.
- Κιοτάρι 4.000 τ.μ. κοντά στο κεντρικό δρόμο
- Πλημμύρι 5.500 τ.μ. 6.500.000 δρχ.
- Πεύκους 200 στρ. προς 5.000 το τ.μ., παραθαλάσσιο
- Κατταβιά 700 τ.μ. προς 500 χιλ.
- Γεννάδι στη λεωφόρο 4.000 τ.μ., 12.000.000 δρχ.

➪ Πωλούνται αποθήκες και βιοτεχνικοί χώροι.

● **ΔΑΝΕΙΑ ΔΕΚΤΑ - ΕΥΚΟΛΙΕΣ ΠΛΗΡΩΜΗΣ**
● **ΖΗΤΟΥΝΤΑΙ ΟΙΚΟΠΕΔΑ ΠΡΟΣ ΑΓΟΡΑ - ΚΤΗΜΑΤΑ ΚΑΙ ΔΙΑΜΕΡΙΣΜΑΤΑ**

ΣΤΑΜΑΤΗΣ ΜΑΝΩΛΑΚΟΣ

ΩΡΕΣ ΓΡΑΦΕΙΟΥ 8.30-1.00 π.μ. και 5-8 μ.μ.

ΔΗΜ. ΑΝΑΣΤΑΣΙΑΔΗ 45 (παραπλεύρως ΥΠΕΡΑΓΟΡΑΣ ΠΑΠΑΚΥΡΙΑΚΟΥ-ΣΥΝΟΙΚΙΑ ΔΑΣΚΑΛΩΝ) Τηλέφωνα: 23815-78275



ΚΤΗΜΑΤΟΜΕΣΙΤΙΚΟ ΓΡΑΦΕΙΟ

ΑΙΓΑΙΟΚΤΗΜΑΤΙΚΗ

ΠΩΛΟΥΝΤΑΙ

- ΔΙΑΜΕΡΙΣΜΑΤΑ-ΜΟΝΟΚΑΤΟΙΚΙΕΣ
- (ΔΔ)=ΔΑΝΕΙΑ ΔΕΚΤΑ

- 40 τ.μ. καινούργιο δυάρι Κοσκινού 13.500.000-39.618 € (ΔΔ)
- 45 τ.μ. α' ορ. Δασκάλους σοβά 13 εκ.-38.151 € (ΔΔ)
- 55 τ.μ. (2 υπν.) Ροδίνι 20 εκ.-58.694 € (ΔΔ)
- 75 τ.μ. παλιό σπίτι Μητρόπολη σε 148 τ.μ. οικ/δο με εξτρά δόμηση 18 εκ.52.224 € (ΔΔ)
- 48 τ.μ. διώροφο Π. Πόλη 9 εκ. (ΔΔ)-26.412 €
- 62 τ.μ. λουξ ρετιρέ στην Απ. Παύλου 30 εκ.-88.041 €
- 62 τ.μ. παλιό σπίτι στη Χάλκη 7 εκ.-20.542 € (ΔΔ)
- 70 τ.μ. καινούργιο στη Σωτήρος 25 εκ. (ΔΔ)-73.367 €
- 70 τ.μ. μον/κία, Κρεμαστή, 35 εκ. 102.714 € (παρ/κό).
- 75 τ.μ. Ρόδου-Λίνδου (Ροδίνι) ισόγειο με αυλή 24 εκ.- 70.432 € (ΔΔ)
- 80 τ.μ. καινούργιο Δασκάλους 30 εκ. - 88.040 € (ΔΔ)
- 83 τ.μ. καινούργιο, Καρακόνερο 36 εκ. (ΔΔ)
- 84 τ.μ. καινούργιο ισόγειο με αυλή, Καρακόνερο, 38 εκ.-111.518 € (ΔΔ)
- 85 τ.μ. Στ. Κωτιάδη, β' ορ. 26 εκ.-76.302 €
- 85 τ.μ. 4 ετών λουξ Ροδίνι 31 εκ.-90.975 €
- 86 τ.μ.καιν/ργιο Ροδίνι 34 εκ. - 99.779 € (ΔΔ)
- 89 τ.μ. (ισ.) σε μπετά στην Ενόπλων Δυνάμεων 16 εκ. - 46.955 € (ΔΔ)
- 95 τ.μ. Ιαλυσό 22 εκ.-64.563 € (ΔΔ)
- 100 τ.μ. ισόγειο με αυλή, Καρακόνερο, καινούργιο 45 εκ. (ΔΔ)-132.061 €
- 106 τ.μ. β' ορ. (4 υπν.) Θεμ. Σοφούλη 33 εκ.-96.845 € (ΔΔ)
- 115 τ.μ. παλιά μον/κία μέσα σε 467τ.μ. οικ/δο με εξτρά δόμηση άλλα 350 τ.μ. Αγ. Ανάργυροι 60 εκ. - 176.082 € (ΔΔ)
- 115 τ.μ. α' ορ. Γαριβάλδη 2 παρκιν 45 εκ.-132.061 € (ΔΔ)
- 117 τ.μ. καινούργιο Γεωργ. Παπανδρέου 47 εκ. (ΔΔ)- 137,931 €
- 117 τ.μ. α' ορ. στο σοβά Δασκάλους 28 εκ.-82.171 €
- 128 τ.μ. καινούργια μεζ/τα Ροδίνι 52 εκ. - 132.061 €(ΔΔ)
- 130 τ.μ. μεζ/τα σε σοβά, Ιαλυσό, 42 εκ. (ΔΔ)-123.257 €
- 135 τ.μ. Κοσκινου καινούργιο, 45 εκ.-132.061 €
- 138 τ.μ. (3 υπν.) καινούργιο, Καρακόνερο, 57 εκ. (ΔΔ)-167.278 €
- 140 τ.μ. οροφ/σμα (α' ορ.) στην Πειραιώς σε σοβά 32 εκ. - 93.910 € (ΔΔ)
- 140 τ.μ. μον/κία ανεξ/τη Ιαλυσό 53 εκ. (ΔΔ)-155.539 €
- 145 τ.μ. Στ. Ζήση 40 εκ.- 117.388 € (ΔΔ)
- 149 τ.μ. Αισχύνη (3 υπν.) ορ/σμα 47 εκ.- 137.930 € (ΔΔ)
- 155 τ.μ. μεζ/τα Αισχύνη 63 εκ. (ΔΔ)
- 158 τ.μ. μεζ/τα σε μπετά Ιξιά 36 εκ.-105.649 €
- 158 τ.μ. διαμ. σε μπετά στους Δασκάλους 32 εκ. (μετρητά)-93.910 €
- 200 τ.μ. ρετιρέ ορ/σμα καινούργιο Καρακόνερο 86 εκ.-252.384 €
- 230 τ.μ. Κοσκινού καινούργιο 1 στρ. οικ. 95 εκ.-278.796 € (ΔΔ)
- 230 τ.μ. παραδοσιακό αρχοντικό, εντός της πόλεως, 70 εκ.-205.429 €
- 270 τ.μ. (3ορ. Χ90τ.μ.) κτίριο σε μπετά Ασγούρου, 40 εκ. (ΔΑ) 117.388 €
- 270 τ.μ. βίλλα στο σοβά σε 4 στρ. Τσαΐρι

ΚΑΤΑΣΤΗΜΑΤΑ
- 31 τ.μ. Καμείρου 14 εκ. - 41.085 € (ΔΔ)
- 39 τ.μ. Αγ. Αναστασία 12 εκ.-35.216 €
- 90 τ.μ. Νιοχώρι, 63 εκ. - 184.886 € (ΔΔ)
- 140 τ.μ. (απ) πλησίον Αννης Μαρίας 28 εκ. (ΔΔ) 82.171 €
- 175 τ.μ. Λεωφ. Ρόδου-Λίνδου 70 εκ.-205.429 €
- 200 τ.μ. με 200 υπ. (και ορ. άδεια) σε μπετά στο Μήδεια 80 εκ.-234.776 €
- κτίριο κεντρικό Π. Πόλη 280 εκ.

ΟΙΚΟΠΕΔΑ
- 252 τ.μ. Καρακόνερο (Σ.Δ.0,8) 29 εκ.-85.106 € (ΔΔ)
- 261 τ.μ. Αισχύνης (ΣΔ 0,8) 20 εκ.-58.694 €
- 400 τ.μ. Δ. Αναστασιάδη (ΣΔ 1) 55 εκ.-161.408 €
- 500 τ.μ. Μίρα Μάρε (Σ.Δ. 0,8), 45 εκ.-132.016 €
- 1000 τ.μ. (ΣΔ 0,8) Μιχ. Πετρίδη 80 εκ.-264.123 €
- 1.054 τ.μ. (ΣΔ 0,4) Βράχο Ιαλυσού 50 εκ.-146.735 €
- 1.230 τ.μ. Κοσκινού 50% κάλυψη, 40 εκ.-117.388 €
- 1.350 τ.μ. Κοσκινού Μουσικό Γυμνάσιο 24 εκ.-76.302 €
- 2 στρ. Παστίδα με οικ. άδεια 240 τ.μ. 10 εκ.-29.347 €
- 4 στρεμ. στα Νερά Καλλιθέας 60 εκ.-176.082 €
- 10 στρ. Λεωφ. Ρόδου-Λίνδου 250 εκ.-733.675 €

ΔΙΑΘΕΤΟΥΜΕ ΜΕΓΑΛΗ ΠΟΙΚΙΛΙΑ ΟΙΚΟΠΕΔΩΝ ΣΕ ΟΛΟ ΤΟ ΝΗΣΙ ΤΗΣ ΡΟΔΟΥ

ΕΠΙΣΗΣ ΑΚΙΝΗΤΑ ΣΤΗΝ ΤΗΛΟ

ΡΕΝΑ ΒΑΖΟΥΚΟΥ

ΜΕΣΙΤΗΣ ΑΣΤΙΚΩΝ ΣΥΜΒΑΣΕΩΝ

ΔΙΕΥΘ. ΓΡΑΦΕΙΟΥ ΔΗΜ. ΘΕΟΔΩΡΑΚΗ 3
10-1 το πρωί και 6.30-9 απ/τα
Δευτέρας-Πέμπτης εκτός Σαβ. και Κυρ.

Τηλ. (0241) 22943-28838 FAX: 28838
email.vazoukou@otenet.gr.
ΡΟΔΟΣ

πωλησεις

συνέχεια από την προηγούμενη

ΕΠΙΧΕΙΡΗΣΗ ΑΡΓΥΡΟΧΡΥΣΟΧΟΪΑΣ ΣΤΟ ΦΑΛΗΡΑΚΙ. ΠΛΗΡ. ΤΗΛ. 0945375797 Ή 0945938311 ΠΟ42177

ΑΠΟΘΗΚΗ 60 τ.μ. σε καλή τοποθεσία και πολύ φωτεινή. Τιμή 8.000.000 δρχ. Πληρ. τηλ. 78275 ή 0945888501 ΑΟ42188

ΨΥΚΤΙΚΟΙ ΘΑΛΑΜΟΙ Ευρωπαϊκοί εισαγωγής, ένας κατάψυξης 19 $μ^3$ και ένας συντήρησης 12 $μ^3$ σε ενιαίο συγκρότημα με μηχανήματα Αμερικής. Αριστη κατάσταση, λειτουργία 2 μηνών μόνο, στη Ρόδο. Ευκαιρία. Πληρ. τηλ. 01-6220100 ΑΟ42207

ΔΙΑΜΕΡΙΣΜΑ πολυτελούς κατασκευής, τελευταίου ορόφου με απεριόριστη θέα, 2 λουτρά, γρανίτες στο πάτωμα, ιταλική κουζίνα και ντουλάπες 135 τ.μ. και 65 μ. βεράντες. Πληρ. τηλ. 0945-888501 ΑΟ42187

ΕΠΙΧΕΙΡΗΣΗ πρατηρίου άρτου και ζαχαρωδών στην Ανάληψη σε τιμή ευκαιρίας. Πληρ. τηλ. 69908 πρωί κιν. 0945132850 ΑΟ42205

ΔΙΑΜΕΡΙΣΜΑ 101 τ.μ. στην Ιαλυσό 22.000.000. Επίσης 74 τ.μ. ισόγειο στο Ροδίνι 24.500.000. Πληρ. ΑΙΓΑΙΟΚΤΗΜΑΤΙΚΗ τηλ. 22943-28838 ΑΟ42194

ΔΙΑΜΕΡΙΣΜΑ καινούργιο 80 τ.μ. στο Ροδίνι 32.000.000. Επίσης ρετιρέ 134 τ.μ. στο Ροδίνι Στοκχόλμης 53.000.000. Πληρ. ΑΙΓΑΙΟΚΤΗΜΑΤΙΚΗ τηλ. 22943-28838. Δάνεια δεκτά. ΑΟ42195

ΔΙΑΜΕΡΙΣΜΑ λουξ 2 ετών 120 τ.μ. 3 υπνοδωμάτια (2 WC), σαλόνι, κουζίνα, 2 αποθήκες, ιδιωτικό parkingk, περιοχή Ζέφυρος, επιπλωμένο ή μη επιπλωμένο. Πληρ. τηλ. 0946441274 ΑΟ42199

ΔΥΑΡΙ καινούργιο 40 τ.μ. στα Κοσκινού 15.000.000. Επίσης ισόγειο 67 τ.μ. καινούργιο με 2 υπν. στα Κοσκινού 18.000.000. Πληρ. ΑΙΓΑΙΟΚΤΗΜΑΤΙΚΗ τηλ. 22943-28838. Δάνεια δεκτά. ΑΟ42196

ΟΙΚΟΠΕΔΟ μ.τ. 8.465 είτε ολόκληρο είτε σε δύο άρτια οικόπεδα πάνω σε δύο δρόμους στην περιοχή Τρεις Ιαλυσού. Πληρ. τηλ. 34023, 0932521282 ΑΟ42193

ΕΠΙΧΕΙΡΗΣΗ ΤΡΟΦΙΜΩΝ ΣΤΗΝ ΟΔΟ ΚΟΔΡΙΓΚΤΩΝΟΣ 32. ΠΛΗΡ. ΤΗΛ. 24137 Ή 28078 ΠΟ42184

Groupe Carrefour

Η **Carrefour-ΜΑΡΙΝΟΠΟΥΛΟΣ,** μέλος του πολυεθνικού ομίλου Carrefour που λειτουργεί σε 27 χώρες στην Ευρώπη, Ασία και Λατ. Αμερική, με περισσότερα από 9.000 σημεία πώλησης (Υπερμάρκετ, Σουπερμάρκετ, Hard Discount, Frozen Foods), και απασχολεί 320.000 άτομα, επιθυμεί να προσλάβει:

Για το Σουπερμάρκετ **ΜΑΡΙΝΟΠΟΥΛΟΣ** της Ρόδου

άνδρες και γυναίκες για θέσεις πλήρους ή μερικής απασχόλησης στα παρακάτω τμήματα:

- **Ιχθυοπωλείο**
- **Τυροκομικά**
- **Αλλαντικά**
- **Μη Τρόφιμα**
- **Οπωροπωλείο**
- **Παντοπωλείο**
- **Αρτοποιείο**
- **Ταμεία**

Απαραίτητα Προσόντα:

- Απόφοιτοι Λυκείου
- Δυνατότητα Εργασίας σε Βάρδιες
- Εκπληρωμένες Στρατιωτικές Υποχρεώσεις (για τους άνδρες)

Παρακαλούνται οι ενδιαφερόμενοι να καταθέσουν **ΑΜΕΣΑ** Βιογραφικό Σημείωμα με πρόσφατη φωτογραφία στα καταστήματα ΜΑΡΙΝΟΠΟΥΛΟΣ περιοχών **Καλλιθέας, Τσαλδάρη** και **Ιαλυσσού.**

Για περισσότερες πληροφορίες επισκεφθείτε το site μας www.carrefour.gr

ΚΤΗΜΑΤΟΜΕΣΙΤΙΚΟ ΓΡΑΦΕΙΟ
ΖΑΦΕΙΡΗΣ Μ. ΚΑΡΑΓΙΑΝΝΗΣ Δ. Ο.Ε.

Πωλήσεις ακινήτων. Τηλ. (60380-60381)
18.00-21.00 μ.μ. Δευτέρα-Παρασκευή)

ΔΗΜΟΣ ΑΦΑΝΤΟΥ

- *2.000 τ.μ. (εντός οικισμού): 18.000.000 δρχ. ή 52824,65 €*
- *6.120 τ.μ. (Περιοχή Καστελάνο): 15.500.000 δρχ. ή 45487,89 €*
- *5.000 τ.μ. (Παραλία Αφάντου): 45.000.000 δρχ. ή 132061,63 €*
- *1.600 τ.μ. (Παραλία Αφάντου): 12.000.000 δρχ. ή 35216,43 €*
- *6.450 τ.μ. (Παραλία Αφάντου): 51.600.000 δρχ. ή 151430,67 €*
- *2.500 τ.μ. (Περιοχή Λίππινοι): 12.500.000 δρχ. ή 36683,79 €*
- *540 τ.μ. (Περιοχή Λίππινοι): 3.200.000 δρχ. ή 9391,05 €*
- *5.800 τ.μ. (Περιοχή Τραπέζια): 25.000.000 δρχ. ή 73367,57 €*
- *(1/2) 5.080 τ.μ. (Με ελαιόδεντρα): 6.500.000 δρχ. ή 19075,57 €*

ΚΟΛΥΜΠΙΑ

- *5.000 τ.μ.: 37.000.000 δρχ. ή 108584,01 €*
- *4.969 τ.μ.: 30.000.000 δρχ. ή 88041,09 €*
- *4.875 τ.μ. (στον δρόμο για Αρχίπολη): 12.000.000 δρχ. ή 35216,43 €*

ΨΙΝΘΟΣ

- *22.400 τ.μ. (Με 200 ελαιόδενδρα): 18.000.000 δρχ. ή 52824,65 €*

ΠΩΛΟΥΝΤΑΙ
ΤΑ ΚΑΤΩΘΙ ΑΚΙΝΗΤΑ:

Α) ΑΓΡΟΚΤΗΜΑΤΑ:
2000 τ.μ. επί της Εθνικής οδού Ρόδου-Λίνδου
4000 τ.μ. πλησίον RODOS GOLD
4500 τ.μ. Ασγούρου για κατοικία
2000 τ.μ. στους πρόποδες του Φιλέρημου
6500 τ.μ. μόνον 13.000.000 στο Τσαιρι

Β) ΚΑΤΟΙΚΙΕΣ ΕΝΤΟΣ ΤΗΣ ΜΕΣΑΙΩΝΙΚΗΣ ΠΟΛΗΣ:

100 τ.μ. έτοιμη, αξίας	29.000.000
150 τ.μ. αξίας	20.000.000
120 τ.μ. με αυλή 100 τ.μ. μόνον	55.000.000

Γ) ΔΙΑΜΕΡΙΣΜΑΤΑ:
2άρι 50 τ.μ. στο Ροδίνι 15.000.000
4άρι 106 τ.μ. καινούργιο στην Ανάληψη μόνον 36.000.000
4άρι 120 τ.μ. μόνον 35.000.000

Δ) ΚΑΤΑΣΤΗΜΑΤΑ:
37 τ.μ. επί της Καζούλη μόνον 20.000.000
65 τ.μ. πλησίον πλατεία Φώκιαλη
50 τ.μ. στην περιοχή Μηδεια 20.000.000
37 τ.μ. στο Φαληράκι μόνον 40.000.000
24 τ.μ. επί της Σωκράτους αξίας 130.000.000

Πληρ. Εμμανουήλ Κρανίδη
Τηλ. 27082, 26476, 0944-347405, Fax: 27101

TOP PROPERTIES

GEORGIOS S. PIPINOS
ΓΕΩΡΓΙΟΣ Σ. ΠΙΠΙΝΟΣ
ΣΥΜΒΟΥΛΟΙ ΚΑΙ ΕΚΤΙΜΗΤΕΣ ΑΚΙΝΗΤΩΝ
REAL ESTATE AGENCY

MEMBER OF F.I.A.B.C.I.-N.A.E.A.-C.E.I.-E.R.E.S-Σ.Ε.Κ.



Η **"TOP PROPERTIES"** είναι ατομική επιχείρηση και ανήκει εξ ολοκλήρου στον κ. Γεώργιο Πιπίνο, που από το 1971 ασχολείται αποκλειστικά και μόνο με επενδύσεις και REAL ESTATE, στο νησί της Ρόδου, καθώς και στην ευρύτερη περιοχή της Δωδεκανήσου.

ΑΠΕΥΘΥΝΟΜΑΣΤΕ: Στους **σοβαρούς, απαιτητικούς και επιλεκτικούς** επενδυτές-επιχειρηματίες-ελεύθερους επαγγελματίες, Ελληνες και ξένους, υψηλού εισοδηματικού επιπέδου, που ενδιαφέρονται να κάνουν μια σοβαρή επένδυση προβολής στο νησί της Ρόδου.

ΠΡΟΣΦΕΡΟΥΜΕ: Α) Υπηρεσίες και πληροφορίες που γίνονται σε προσωπικό επίπεδο με εχεμύθεια, διακριτικότητα και σοβαρότητα.
Β) μεγάλη γκάμα υψηλής ποιότητας, ακινήτων, όπως:1) Ξενοδοχεία Α' και Β' κατηγορίας των 600-500-350-300 κλινών, 2) Κεντρικά αστικά ακίνητα κατάλληλα για Τράπεζες-καταστήματα-γραφεία, 3) Παραλιακές εκτάσεις, κατάλληλες για τουριστικές επενδύσεις των 150.000-100.00-70.00-50.000-36.000 τ.μ. και 4) Διαμερίσματα και μεζονέτες προβολής.

ΣΤΟΧΟΣ ΜΑΣ ΕΙΝΑΙ: Να προσφέρουμε στο αγοραστικό μας κοινό υψηλής ποιότητας ακίνητα και ευκαιρίες στο νησί της Ρόδου. Ητριακονταετής και πλέον πείρα μας στον τομέα αυτό αποτελεί εγγύηση.

ΣΥΝΘΗΜΑ ΜΑΣ ΕΙΝΑΙ: Επενδύστε στη ΡΟΔΟ ΤΩΡΑ, σε ακίνητα που ΑΝΤΕΧΟΥΝ ΣΤΟ ΧΡΟΝΟ

Γεώργιος Σ. Πιπίνος
ΜΕΣΙΤΗΣ ΑΣΤΙΚΩΝ ΣΥΜΒΑΣΕΩΝ
Γιατί εμείς γνωρίζουμε καλύτερα!

TOP PROPERTIES is a private concern and Mr George S. Pipinos, its owner, has carved, over the years a reputation for integrity and excellence in the world of Real Estate in the Dodecanese.
AT TOP PROPERTIES we try hard to attract important and selective investors high calibre businessmen/women and discerning professional people, both Greek and foreign, who wish to acquire sabstantial and valuable property on Rhodes.
We offer our expertise and advice privately, discreetly and in strict confidence.
We keep a comprehensive list of real estate of the highest specifications
a. A' and B' class hotels (600, 500, 350, 300 beds capacity)
b. Centrally situated office buildings and other business premises.
c. Seaside land, ideal for development (hotels, holiday resorts, etc), of 150.000, 100.00, 70.000, 50.000, 36.000 sq.m.
d. Luxury apartments, maisonettes, detached, semi-detached and terraced houses.
Our aim is to give our clients the opportunity to Qcquire value for money, first class real estate on Rhodes. Our 30-year-old experience in Real Estate is our warranty.
Our motto is Invest in Rhodes, Invest in property, It stands the test of time.



TOP PROPERTIES
and George Pipinos
Because we know best

KENNENTY 38, ΡΟΔΟΣ, 85 100, ΤΗΛ. (0241) 23895, 38243, κιν. (094)-4-676003 FAX: (0241) 20883
38 KENNEDY STR., RHODES, 85 100, TEL. (0241) 23895, 38243, mob. (094)-4-676003 FAX: (0241) 20883

πωλησεις

συνέχεια από την προηγούμενη

ΠΩΛΕΙΤΑΙ από ιδιώτη, αγρόκτημα στους πρόποδες Φιλερήμου (Παστίδα) 6 στρέμματα με ελαιόδεντρα, λεμονιές, συκιές, κοινοτικό δρόμο με άσφαλτο, ρεύμα, νερό. Τιμή ανά στρέμμα 8 εκατομμύρια. Πληρ. τηλ. 20851, 26113 ΑΟ42192

ΕΠΙΧΕΙΡΗΣΗ στην Ιαλυσό (εστιατόριο-μπαρ) πλήρως εξοπλισμένο μόνο σοβαρές προτάσεις. Πληρ. τηλ. 0946466175 ΑΟ42185

ΠΩΛΟΥΝΤΑΙ στην Παστίδα μονοκατοικίες-διόροφες με οικόπεδο 300-400 μ. Τιμή από 25.000.000 σε μπετά. Πληρ. τηλ. 0946179869 ΑΟ42181

ΠΩΛΕΙΤΑΙ: α) Μεζονέτα στα Κοσκινού κοντά στην πλατεία και στο σχολείο, γωνιακή με θέα 130 τ.μ. κύριος χώρος 60 τ.μ. υπόγειο και 100 τ.μ. υπόγειο με χώρο πάρκινγκ τελειωμένο. β) εξοχική κατοικία μεταξύ Γεννάδι-Λαχανιάς πάνω στο κύμα πανοραμική θέα 135 τ.μ. σε 1100 τ.μ. οικόπεδο σε μπετά ή τελειωμένη. Πληρ. τηλ. 0944-807951 ΑΟ42161

ΕΠΙΧΕΙΡΗΣΗ πλήρως εξοπλισμένη με ηλεκτρονικούς υπολογιστές, μηχανές και έπιπλα γραφείου κατάλληλη για φοροτεχνικό γραφείο, ασφαλιστικά προϊόντα κ.ά. Πληρ. τηλ. 0946-992939 ΑΟ42170

ΠΩΛΕΙΤΑΙ ΤΟ ΚΟΜΜΩΤΗΡΙΟ "ΘΕΜΙΔΑ" ΣΕ ΤΙΜΗ ΕΥΚΑΙΡΙΑΣ ΛΟΓΩ ΑΝΑΧΩΡΗΣΗΣ. ΠΛΗΡ. ΤΗΛ. 34176 ΠΟ42084

ΕΥΚΑΙΡΙΑ

ΠΩΛΟΥΝΤΑΙ–ΕΥΚΑΙΡΙΕΣ

ΠΑΣΠΙΔΑ Στον κεντρικό δρόμο αεροδρομίου σε οικόπεδο 1500 τ.μ. με άδεια οικοδομής 120 τ.μ. συν γκαράζ 12.000.000

ΙΑΛΥΣΟΣ Κεντρικό δρόμο Καντιλί Τριαντών 2 στρέμματα με οικοδομή 40 τ.μ. 33.000.000

ΑΣΓΟΥΡΟΥ 1 στρέμμα με άδεια οικοδομής 140 τ.μ. συν γκαράζ 18.000.000

ΑΦΑΝΤΟΥ Σε οικόπεδο 1200 τ.μ. με άδεια οικοδομής 120 τ.μ. συν γκαράζ και σε απόσταση 800 τ.μ. από τη θάλασσα 12.000.000

Οικία στους **Δασκάλους** 100 τ.μ. 30.000.000

ΠΑΣΤΙΔΑ μονοκατοικία 70 τ.μ. 12.000.000

Πληρ. τηλ. 26805-51024, κιν. 0945-406562 fax: 51077

ΖΗΤΟΥΝΤΑΙ ΟΙΚΟΠΕΔΑ και ΣΠΙΤΙΑ

ΔΑΝΕΙΑ ΔΕΚΤΑ

Γ.Ν. ΔΡΑΚΟΣ

ΣΧΟΛΗ ΟΔΗΓΩΝ

ΠΥΛΑΡΙΝΟΣ ΗΡΑΚΛΗΣ

Πτυχιούχος Εκπαιδευτής

Διπλώματα

✓ *Ερασιτεχνικά*
✓ *Επαγγελματικά*
✓ *Μοτοσικλέτας*
✓ *Επεκτάσεις - Αναθεωρήσεις*

Αγ. Αναστασίας 40 & Π.Π. Γερμανού
Εμπορικό Κέντρο Φώκιαλη, α' όροφος
Τηλ. 75270, 0942 445549

ΠΜ42011

ΣΧΟΛΗ ΟΔΗΓΩΝ

ΚΟΥΣΗ ΠΑΝΤΕΛΗ

- **ΔΙΠΛΩΜΑΤΑ**
- **ΕΡΑΣΙΤΕΧΝΙΚΑ**
- **ΕΠΑΓΓΕΛΜΑΤΙΚΑ**
- **ΜΟΤΟΣΙΚΛΕΤΑΣ**
- **ΜΑΘΗΜΑΤΑ ΘΕΩΡΗΤΙΚΗΣ ΔΙΔΑΣΚΑΛΙΑΣ**

-Επεκτάσεις όλων των κατηγοριών
-Αναθεωρήσεις ληγμένων αδειών
-Μετατροπές ξένων αδειών σε ελληνικές

Οδός Βαλαωρίτου 9
(έναντι HOTEL SEMIRAMIS ΠΙΣΩ ΑΠΟ ΤΟ ΠΑΛΑΙΟ ΝΟΣΟΚΟΜΕΙΟ
e-mail: koysisp@internet.gr

ΕΚΠΑΙΔΕΥΤΙΚΟ ΑΥΤΟΚΙΝΗΤΟ:
TOYOTA YARIS 1300 cc AIR CONDITIONED

(ΠΡΟΣΟΧΗ): ΜΑΘΗΜΑΤΑ
α. Μοτοσικλέτας μεγάλου κυβισμού από 125 cc έως ανεξαρτήτου
6. Μοτ/τας έως 125 cc
γ. Μοτοποδηλάτου 50 cc

Διαθέτουμε επίσης κι αυτόματες μοτοσικλέτες 125 cc

Πληρ. τηλ.
29157-73820-94777
ΚΑΙ ΑΝΑ ΠΑΣΑ ΣΤΙΓΜΗ ΣΤΑ ΚΙΝΗΤΑ τηλ.
0944/511313-0944/203343

Στην κατηγορία ανεξαρτήτου κυβισμού η εκπαίδευση γίνεται με μοτοσικλέτα 500 cc

Παραλαβή των μαθητών μας και από τις οικίες τους

"Η σωστή και μεθοδική εκπαίδευση στα σύγχρονα οχήματά μας, βάζει γερά θεμέλια για τη δημιουργία ενός καλού νέου οδηγού"

ΠΡΟΣΟΧΗ
Στη σχολή μας παραδίδονται και μαθήματα θεωρητικής διδασκαλίας

ΠΜ40624

ΣΧΟΛΗ ΟΔΗΓΩΝ

ΠΟΡΤΣΕΛΛΗΣ ΣΤΕΦΑΝΟΣ

Διπλ. εκπαιδευτής υποψηφίων οδηγών

- Διπλώματα αυτοκινήτου, μοτοσικλέτας, φορτηγού, λεωφορείου, νταλίκας
- Αναθεωρήσεις ληγμένων αδειών
- Θεωρητικά μαθήματα ΚΟΚ και Μηχανολογίας
- Μετατροπές ξένων διπλωμάτων σε ελληνικά
- Διπλώματα αυτόματου αυτοκινήτου



ΝΕΑ ΔΙΕΥΘΥΝΣΗ: ΕΘΝΙΚΗΣ ΑΝΤΙΣΤΑΣΗΣ 73 (ΠΡΩΗΝ ΑΝΝΗΣ ΜΑΡΙΑΣ)
ΤΗΛ. 34497, 0945463635

Το κερματοτηλέφωνο που σας πληρώνει!!!

ΠΡΟΣΟΧΗ. ΚΥΚΛΟΦΟΡΟΥΝ ΠΑΡΑΝΟΜΕΣ ΜΕΤΑΧΕΙΡΙΣΜΕΝΕΣ ΣΥΣΚΕΥΕΣ. ΜΕΓΑΛΑ ΠΡΟΣΤΙΜΑ.

Το μόνο που δέχεται EURO και προσαρμόζεται αυτόματα με τα νέα δεκαψήφια νούμερα του ΟΤΕ



ΠΡΟΣΟΧΗ ΓΙΑ ΜΕΡΙΚΕΣ ΜΕΡΕΣ
ΑΠΟΣΥΡΣΗ

10.000 δρχ. το μήνα 1η δόση μετά από 6 μήνες

Διαθέτει σύστημα άμεσης διάγνωσης και επιδιορθώσεις βλαβών
Αλλάζει χρεώσεις αυτόματα κάθε φορά που τις αλλάζει ο ΟΤΕ
Εχει αναγνώριση κλήσης σε μεγάλη οθόνη
Επιστρέφει το νόμισμα αν δεν είναι εγκεκριμένο
Καθοδηγεί τον χρήστη με οδηγίες
Είναι εγκεκριμένο από την Εθνική Επιτροπή Τηλεπικοινωνιών
Είναι ανθεκτικό-ευέλικτο-με άμεσο service, και τοποθετείται εύκολα

Αντιπροσωπεία Νοτίου Αιγαίου
ΑΤΤΑΒΥΡΟΥ 46 ΡΟΔΟΣ *1ΤΗΛ. 080137733
e-mail: sifakis@payphone.gr http:/www.payphone.gr

PayPHONE ΣΗΦΑΚΗΣ ΤΗΛΕΠΙΚΟΙΝΩΝΙΕΣ

κεφάλαιο

Κτηματομεσιτικό - Συμβουλευτικό Γραφείο

ΔΙΑΜΕΡΙΣΜΑΤΑ ΠΩΛΟΥΝΤΑΙ

- ❑ 30 τ.μ, υπερυψωμένη ημιυπόγεια καινούρια γκαρσονιέρα Ιξιά,9εκ-26.412 €
- ❑ 35 τ.μ , 1ου , καινούρια γκαρσονιέρα , Δασκάλους, 14,5εκ-42.553 €
- ❑ 40 τ.μ, υπερυψωμένη ημιυπόγεια καινούρια γκαρσονιέρα Ιξιά,12εκ-35.216 €
- ❑ τ.μ,1ου,2 υπν/τιων καινούριο Ιξιά 25εκ-73.367 €
- ❑ 77 τ.μ ,2ου ,2 υπν/τίων Ανάληψη , 21εκ-61.628 €
- ❑ 80 τ.μ,1ου,2 υπυ/τίων, καινούριο , Δασκάλους , 32εκ-93.910 €
- ❑ 86 τ.μ,1ου,2 υπν/τιων συν βοηθητικός χώρος καινούριο Ιξιά 30εκ-88.041 €
- ❑ 96 τ.μ 1ου,2υπν/τιων,γκαράζ,καινούριο,πολύτε-λές Ιξιά , 40εκ-117.388 €
- ❑ 105τ.μ,ισόγειο,3 υπν/τίων καινούριο , Ατταβύρου 41 εκ-120.322€
- ❑ 106τ.μ,1ου,3 υπν/τίων , Ιξιά ,39 εκ-114.453 €
- ❑ 110 τ.μ,1ου,3 υπν/τίων , Ανάληψη 38εκ-111.518 €
- ❑ 110 τ.μ,1ου,3 υπν/τίων , καινούριο,Ατταβύρου 43 εκ-126.192 €
- ❑ 116 τ.μ , ισόγειο ,3 υπν/τιων ,καινούριο Ανάληψη,44 εκ-129.126 €
- ❑ 122τ.μ 1ου,3υπν/τιων,γκαράζ,καινούριο,πολυτε-λές Ιξιά , 53εκ-155.539 €
- ❑ Συγκρότημα στα μπετά 3 ορόφων των 105 τ.μ έκαστος , Καρακόνερο 45 εκ-132.061€
- ❑ Συγκρότημα με 4 -3αρια των 70 τ.μ,συν μια γκαρσονιέρα,Αφάντου,77εκ-225.972 €

ΜΕΖΟΝΕΤΕΣ- ΜΟΝ/ΚΙΕΣ ΠΩΛΟΥΝΤΑΙ

- ❑ 130 τ.μ,μεζονέτα, μαρμαροσοβά, αυλή Τριάντα, 40εκ-117.388 €
- ❑ 130 τ.μ ,μεζονέτα, , αυλή Τριάντα ,60εκ-176.082 €
- ❑ 138 τ.μ, μεζονέτα, ,3 υπν/τιων, αυλή, Ροδίνι 47εκ-137.931 €
- ❑ 145 τ.μ,μεζονέτα, μαρμαροσοβά , αυλή Τριάντα, 38εκ-115.518 €
- ❑ 145 τ.μ,μεζονέτα, καινούρια,Τριάντα,55εκ-161.408 €
- ❑ 200 τ.μ, μεζονέτα, ,3 υπν/τιων, αυλή, πάρκινγκ Κοσκινού 68εκ-199.559 €
- ❑ 210 τ.μ,μεζονέτα,λούξ ,3 υπν/τιων,τζάκι αυλή-πά-ρκινγκ Ιξιά 64εκ-187.820 €
- ❑ 230 τ.μ,μον/κία, μπετά Πεύκους,50εκ-146.735€

ΟΙΚΟΠΕΔΑ ΠΩΛΟΥΝΤΑΙ

- ❑ 300 τ.μ. ,δόμηση 300 τ.μ Παστίδα 9εκ-26.412 €
- ❑ 300 τ.μ. ,δόμηση 300 τ.μ Τριάντα 20εκ-58.694 €
- ❑ 360 τ.μ , δόμηση 300 τ.μ Αφάντου,12εκ-35.216€
- ❑ 400 τ.μ. ,δόμηση 380 τ.μ Τριάντα 22εκ-64.563 €
- ❑ 500 τ.μ βιοτ/κός χώρος δόμησση 3Χ150 Κοσκινού 9εκ-26.412 €
- ❑ 600 τ.μ. ,δόμηση 600 τ.μ Τριάντα 40εκ-117.388 €
- ❑ 1.000 τ.μ Ανάληψη,0.8ΣΔ 80εκ-234.776€
- ❑ 2.000 τ.μ ,δόμηση 200 τ.μ,Βουνάρα 35εκ-102.714€
- ❑ 3.500 τ.μ Φαληράκι 25εκ-73.367 €
- ❑ 4.000 τ.μ Τρείς-Κανδυλί 35εκ-102.714€
- ❑ 4.000 τ.μ, θέα, Παστίδα 26εκ-76.302 €
- ❑ 5.240 τ.μ Αφάντου παραλία 40 εκ-117.388 €
- ❑ 5.500 τ.μ ,Κολύμπια 15εκ-44.020€
- ❑ 6.500 τ.μ,Κολύμπια 57 εκ-167.278 €
- ❑ 9.000 τ.μ,Κολύμπια 50εκ-146.735 €
- ❑ 15.000 , τ.μ , Καντυλί 50εκ-146.735 €

ΕΠΙΧΕΙΡΗΣΕΙΣ & ΕΠΑΓΓΕΛΜΑΤΙΚΟΙ ΧΩΡΟΙ

- ❑ Κατάστημα 23 τ.μ Ανάληψη,μπετά 7εκ-20.542 €
- ❑ Κατάστημα 35 τ.μ Ανάληψη,μπετά 11εκ-32.281 €
- ❑ Κατάστημα 40 τ.μ σύν 50 τ.μ υπόγειο Ατταβύρου 20εκ-58.694€
- ❑ Κατάστημα 64 τ.μ Μ.Πετρίδη 32εκ-93.910 €
- ❑ Κατάστημα-αποθήκη 140 τ.μ αυλή 300τ.μ,Ανάληψη 32εκ-93.910 €
- ❑ Κατάστημα 145 τ.μ μπετά αυλή,Ροδίνι 26εκ-76.302€
- ❑ Αποθήκη 90 τ.μ , ράμπα Ανάληψη 14 εκ-41.085€
- ❑ Αποθήκη 270 τ.μ ,ράμπα Ανάληψη 40 εκ-117.388 €

Exclusive Properties

- ❑ Οικοδομικό συγκρότημα 4 οικιών 1 καταστήματος, Παλιά πόλη , 277 τ.μ 100εκ-293.470 €
- ❑ Οικοδομικό συγκρότημα 1000 τ.μ,2 ορόφων Ψαροπούλα 320 εκ-939.104 €

ΖΗΤΟΥΝΤΑΙ ΚΑΤΟΙΚΙΕΣ & ΟΙΚΟΠΕΔΑ ΕΝΤΟΣ & ΕΚΤΟΣ ΠΟΛΕΩΣ

ΤΣΟΥΡΟΥΝΑΚΗΣ Ι. ΑΝΤΩΝΙΟΣ (B.Sc.-MKT)

ΤΗΛ.:60060 (3 γραμμές) FAX: 60062
ΚΙΝ.:0945 949882
e-mail: kefaleo@rho.forthnet.gr

Γ. Σεφέρη 12
(παραπλεύρως ΜΗΔΕΙΑ)
Ρόδος

www.e-kefaleo.com

ΞΕΝΑΚΗΣ

ΑΥΤΟΚΙΝΗΤΑ

0% προκαταβολή και εξόφληση έως 60 μήνες

CAR EXPERTS

- BMW 316 COUPE μοντ. 1995, ABS, A/C, Ηλεκτρικά παράθυρα, κεντρικό κλείδωμα, ηλεκτρ. καθρέπτες, υδραυλικό τιμόνι, ηχητικό σύστημα. ΤΙΜΗ 5.600.000
- AUDI 80 1,6 μοντ. 1991, ABS, κεντρικό κλείδωμα, υδραυλικό τιμόνι, ηχητικό σύστημα. ΤΙΜΗ 1.400.000
- LANCIA DEDRA 1,8 μοντ. 1992 A/B, A/C, κεντρικό κλείδωμα, ηλεκτρικά παράθυρα, ηλεκτρικούς καθρέπτες, ζάντες αλουμινίου, αεροτομή, ηχητικό σύστημα, επένδυση ξύλου, ταπετσαρία αλκαντάρα, ζάντες αλουμινίου, υδραυλικό τιμόνι. ΤΙΜΗ: 2.500.000
- AUDI A4 1.6 μον. 1997, Κλιματισμός, ABS, 2 air bags, ηλεκτρικά παράθυρα, κεντρικό κλείδωμα, ηλεκτρικοί καθρέπτες, ηχητικό σύστημα, ΤΙΜΗ: 5.900.000
- CITROEN XANTIA 1.800 c.c. μοντέλο 1995 με A/C-ABS-AIRBAG -ηλεκτρικά παράθυρα-κεντρικό κλείδωμα-ηλεκτρικοί καθρέπτες-συναγερμό-ηχητικό σύστημα Τιμή 2.950.000 δρχ.
- FIAT BRAVO 1.6 cc μοντ. 1996, A/C, Air Bag, ηλεκτρικά παράθυρα,κεντρικό κλείδωμα, ηλεκτρικοί καθρέπτες. ΤΙΜΗ 1.700.000
- HONDA CIVIC 1.4 cc μοντ. 1994, A/C, ηλεκτρικά παράθυρα, κεντρικό κλείδωμα, ηλεκτρικοί καθρέπτες, ηχητικό σύστημα. ΤΙΜΗ: 2.000.000
- LANCIA K 2000 cc, μον. 1995: Κλιματισμός, ABS, ηλεκτρικά παράθυρα, κεντρικό κλείδωμα, ηλεκτρικοί καθρέπτες, σαλόνι, alcatara. ΤΙΜΗ: 4.100.000
- PEUGEOT 1.4 μον. 1995 Ηλεκτρικά παράθυρα, ηχητικό σύστημα. ΤΙΜΗ: 1.300.000
- VW GOLF 1,4 cc μοντ. 1995: Κεντρικό κλείδωμα, ηχητικό σύστημα. ΤΙΜΗ: 2.600.000

ΞΕΝΑΚΗΣ

ΕΠΙΣΗΜΟΣ ΣΥΝΕΡΓΑΤΗΣ KOSMOCAR

ΛΙΝΔΟΥ 238, ΤΗΛ: 61600

πωλησεις

συνέχεια από την προηγούμενη

ΠΡΑΓΜΑΤΙΚΗ ΕΥΚΑΙΡΙΑ ΣΤΟ ΓΕΝΝΑΔΙ. ΟΙΚΟΠΕΔΟ 2.120 Μ. ΜΕ ΠΛΗΡΩΜΕΝΗ ΕΤΟΙΜΗ ΑΔΕΙΑ ΟΙΚΟΔΟΜΗΣ 212 ΜΕΤΡΑ, ΠΕΡΙΦΡΑΓΜΕΝΟ ΜΕ ΜΑΝΤΡΑ, ΕΓΚΑΤΑΣΤΑΣΗ ΦΩΣ, ΝΕΡΟ ΚΑΙ ΜΕ ΔΕΝΔΡΑ, ΜΕ ΥΠΑΡΧΟΝ ΚΤΙΣΜΑ ΑΠΟΘΗΚΗ 50 Μ. ΠΩΛΕΙΤΑΙ 20.000.000 ΜΕΤΡΗΤΑ. ΔΕΚΤΟΣ ΚΑΙ ΔΙΑΚΑΝΟΝΙΣΜΟΣ ΠΛΗΡ. ΤΗΛ. 31093, ΩΡΕΣ ΙΑΤΡΕΙΟΥ ΧΠΟ522

SUPER MARKET στην περιοχή Σωτήρος (Ιξιά) πωλείται λόγω κόπωσης, σε τιμή ευκαιρίας και με εξασφαλισμένη πελατεία. Πληρ. τηλ. 90186-28158 ΑΟ42159

ΟΙΚΟΠΕΔΟ στο άνω Ροδίνι τ.μ. 558 με φάτσα 24 μ. και Σ.Δ. 0,4 διαμόρφωση-εκσκαφή τελειωμένα. Πληρ. τηλ. 0241-47588 και 0944-370158 κ. Μιχάλη ΑΟ42141

ΖΗΤΕΙΤΑΙ ΓΙΑ ΑΓΟΡΑ ΜΙΚΡΟ ΔΙΑΜΕΡΙΣΜΑ Ή ΚΑΤΑΣΤΗΜΑ ΣΤΗΝ ΠΟΛΗ ΤΗΣ ΡΟΔΟΥ. ΠΛΗΡ. ΤΗΛ. 61483, 62552 ΠΟ41919

ΜΟΝΟΚΑΤΟΙΚΙΑ 300 τ.μ. με οικόπεδο 1 στρέμμα, στην περιοχή Ασγούρου. Πληρ. τηλ. 0944647163 και 61628 ΑΟ41114

ΚΑΤΑΣΤΗΜΑΤΑ ΕΤΟΙΜΟΠΑΡΑΔΟΤΑ ΣΤΟ ΜΕΓΑΛΥΤΕΡΟ ΣΥΓΚΡΟΤΗΜΑ ΚΑΤΑΣΤΗΜΑΤΩΝ ΣΤΗΝ ΠΑΡΑΛΙΑΚΗ ΛΕΩΦΟΡΟ ΙΑΛΥΣΟΥ ΑΠ' ΕΥΘΕΙΑΣ ΑΠΟ ΤΟΝ ΚΑΤΑΣΚΕΥΑΣΤΗ ΠΟΛ. ΜΗΧΑΝΙΚΟ ΣΤΕΛΙΟ ΜΑΚΕΣΤΑ. ΕΞΑΣΦΑΛΙΣΗ ΔΑΝΕΙΟΥ, ΕΥΚΟΛΙΕΣ ΠΛΗΡΩΜΗΣ. ΑΠΟ 10.350.000 ΔΡΧ. ΠΛΗΡ. ΤΗΛ. 21347 ΧΠΟ205

ΓΡΑΦΕΙΟ επί της οδού Εθν. Μακαρίου 35, εμβαδού 34 τ.μ. Πληρ. τηλ. 21317 και κινητό 0945-996162 ΧΑΟ151

ΔΙΑΜΕΡΙΣΜΑ 3 υπνοδωμάτια, σαλοτραπεζαρία, λουτρό, WC, κουζίνα με εντοιχισμένα, αυτόνομη θέρμανση, εντός πόλεως Ρόδου. Μικρή πολυκατοικία, 3ος όροφος, ασανσέρ. Δάνεια δεκτά. Μόνο σοβαρές προτάσεις. Πληρ. τηλ. 86239 ΑΟ42001

ΠΩΛΟΥΝΤΑΙ: α) Οικόπεδο 850 μέτρων (οικοδομήσιμο εντός οικισμού), β) Ελαιώνας 4 στρεμμάτων, γ) Αγρός 22 στρεμμάτων. Τα δύο ως άνω δεικνύονται για αγροτικούς ή βιοτεχνικούς σκοπούς. Πληρ. τηλ. 96384 από 3 μ.μ. ΧΠΟ200

πωλησεις αυτοκινητων & μοτοσικλετων

ΠΩΛΟΥΝΤΑΙ ΤΑ ΚΑΤΩΘΙ ΑΥΤΟΚΙΝΗΤΑ ΣΕ ΑΡΙΣΤΗ ΚΑΤΑΣΤΑΣΗ ΚΑΙ ΜΕΓΑΛΕΣ ΕΥΚΟΛΙΕΣ ΠΛΗΡΩΜΗΣ.. FIAT SEIG MONT. 1989, FIAT PUNTO MONT. 1999, OPEL CORSA MONT. 1999 ΜΕ A/C, SEAT IBIZA MONT. 1999, SEAT CORDOBA MONT. 1999 ΜΕ A/C, NISSAN MICRA MONT. 1999 ΜΕ A/C, TOYOTA COROLLA MONT. 1999 ΜΕ A/C, CITROEN SAXO, HYUNDAI ATOS MONT. 1999, HYUNDAI ACCENT MONT. 1999, SUZUKI JEEP SAMURAI. ΠΛΗΡ. ΤΗΛ. 21819, 25888, 98200 ΠΑ42190

ΑΥΤΟΚΙΝΗΤΟ μάρκας BMW καταλυτικό, 1600 κ.ε., μοντέλο 1992, ατρακάριστο, σε υπεράριστη κατάσταση, γερμανικών προδιαγραφών, extras, λίγα χιλιόμετρα, αρκετό καιρό σε γκαράζ. Πληρ. τηλ. 38811 ΑΑ42217

CHEVROLET ASTRO -VAN (κλούβα) αμερικ. προδιαγραφών υδραυλ. τιμόνι, ηλ. παράθυρα, πολύ καλή κατάσταση. Πληρ. τηλ. 62417, 23138 ΑΑ42206

YAMAHA VIRAGO 250 cc σε άριστη κατάσταση. Πληρ. τηλ. 76325 ΑΑ42200

Futurekids®

Μαθήματα Computer

Τμήματα για :
- Παιδιά 5-18 ετών
- Μαθητές Γ Λυκείου
- Φοιτητές
- Ενήλικες
- Στελέχη Επιχειρήσεων
- Εκπαιδευτικούς

Τα **FUTUREKIDS** είναι επίσημο εξεταστικό κέντρο **ECDL** όπου μπορείτε να αποκτήσετε το διεθνώς αναγνωρισμένο δίπλωμα κατάρτισης στους Η/Υ.

- Δωρεάν βιβλία,σημειώσεις
- Δωρεάν Εξάσκηση
- Πιστοποιήσεις από Cambridge,ODU,ECDL
- Εκπτώσεις σε ανέργους αδέρφια ,φοιτητές

Α.&Ι.Εξαδάκτυλος ΟΕ
Λεμεσού 29
Τηλ.,Φαξ : 70431,70432

ΑΝΑΚΟΙΝΩΣΗ
ΜΑΘΗΜΑΤΑ
*** Computer ***
ΕΚΠΑΙΔΕΥΤΙΚΟ DUCTAM COMPUTER
ΕΓΓΡΑΦΕΣ
** *ΤΩΡΑ* **
Τμήματα για:
Παιδιά - Ενήλικες
Αρχάριους - Μαθητές
Επαγγελματίες
Ανεύρεση Εργασίας
ΠΑΡΕΧΕΤΑΙ ΒΕΒΑΙΩΣΗ
Διδάσκει πτυχιούχος Πανεπιστημίου Αμερικής
ΜΑΝΩΛΗΣ Ι. ΣΟΦΙΛΛΑΣ
Κοδριγκτώνος 91
Τηλ. (0241) 31761

ΠΩΛΟΥΝΤΑΙ
από την επιχείρηση ενοικιαζομένων αυτ/των και μοτο/των BUTTERFLY τα κάτωθι
Αυτοκίνητα: FIAT PANDA 750 και 900 cc
Μοτοποδήλατα: SUZUKI FM 50 cc αυτόματα, PIAGGIO (TYPHOON) 50 cc αυτόματα, PIAGGIO (NRG) 50 cc αυτόματα, SUZUKI (AN) 125 cc αυτόματα, YAMAHA VIRAGO 250cc (τσόπερ), SUZUKI INDRUDER 400 cc (τσόπερ).
Ολα σε άριστη κατάσταση, κάθε έλεγχος δεκτός. Τιμές λογικές.
Πληρ. Αλεξάνδρου Διάκου 26 τηλ. 21330, Θεολόγος τηλ. 81782

ΣΧΟΛΗ ΟΔΗΓΩΝ ΠΟΤΣΟΥ ΣΩΤΗΡΗ
ΔΙΠΛ. ΕΚΠΑΙΔΕΥΤΗΣ ΥΠΟΨΗΦΙΩΝ ΟΔΗΓΩΝ.
ΔΙΠΛΩΜΑΤΑ Α - Β - Γ - Δ - Ε



★ **Αναλαμβάνουμε την έκδοση αδειών οδήγησης όλων των κατηγοριών.**

★ **Αναθεωρήσεις Επαγ/κών αδειών.**

★ **Τα θεωρητικά μαθήματα όλων των κατηγοριών γίνονται στό σύγχρονο Κέντρο Θεωρητικής Εκπαίδευσης Υποψηφίων Οδηγών της Ε.Σ.Ο.Ρ. Ο.Ε. Στην οποία μετέχουμε.**

★ **Διαθέτουμε καί Αυτόματο Επιβατηγό.**

Εθνάρχου Μακαρίου 31, 2ος όροφος, ΡΟΔΟΣ
(Ενάντι Εθνικής Τράπεζας, πάνω από το κατάμα "ΡΟΔΙ")
Τηλ. 76070 Κιν. 0945- 567404

Από την ΦΑΓΕ ΑΕ
ΖΗΤΕΙΤΑΙ
ΟΔΗΓΟΣ-ΠΩΛΗΤΗΣ
- Για άμεση πρόσληψη
- Με σχετική γνώση της αγοράς τροφίμων
- Με δίπλωμα επαγγελματικό
- Για μόνιμη απασχόληση όλο το έτος
- Με υψηλές αμοιβές και ποσοστά.

Πληρ. 7ο χλμ. Λεωφ. Ρόδου-Λίνδου Ασγούρου τηλ. 66665
Υπεύθυνος Θεοδωρόπουλος Δημ.

Το γραφείο παραγωγής της ΕΘΝΙΚΗΣ ΑΣΦΑΛΙΣΤΙΚΗΣ
ΖΗΤΑ
άτομα ηλικίας 23-40 ετών για να στελεχώσει το νέο τμήμα πωλήσεων χρηματοοικονομικών προϊόντων του ομίλου της ΕΘΝΙΚΗΣ ΤΡΑΠΕΖΑΣ της ΕΛΛΑΣΔΟΣ ΑΕ.

Πληροφορίες-Βιογραφικά στη διεύθυνση της Εθνικής Ασφαλιστικής στη Σ. ΒΕΝΙΖΕΛΟΥ 1 τηλ. 38338-36274. Υπ' όψιν κας Τριανταφύλλου.

ΖΗΤΕΙΤΑΙ
κυρία, νέα, ευπαρουσίαστη με γνώσεις ζωγραφικής για την πώληση εξαιρέτων αντιγράφων μεγάλων ζωγράφων κατάλληλων για σπίτια, καφετέριες, ξενοδοχεία.
Αποστείλατε βιογραφικό
και πρόσφατη φωτογραφία στην Τ.Θ. 4074-Ρόδος 2

ΖΗΤΕΙΤΑΙ ΥΠΑΛΛΗΛΟΣ
από γραφείο Γενικού Τουρισμού
για βοηθός λογιστού σε λογιστήριο Α.Ε.
για μόνιμη απασχόληση, πενθήμερη.
Αμεση πρόσληψη.
Προσόντα:
1) Πτυχίο Τ.Ε.Ι. ή Ι.Ε.Κ. ή Προϋπηρεσία σε λογιστήριο Α.Ε.
2) Καλή γνώση Αγγλικής ή Γερμανικής
3) Χρήση Η/Υ (Windows - MS Office)
Αποστολή βιογραφικών στην διεύθυνση:
κ. ΜΙΧΑΛΗ Τ.Θ. 335-85100 ΡΟΔΟΣ

ΠΩΛΟΥΝΤΑΙ ΔΙΑΜΕΡΙΣΜΑΤΑ
ΔΙΑΚΟΓΕΩΡΓΙΟΥ ΚΑΛΛΙΣΤΟΣ
• ΠΩΛΗΣΕΙΣ ΔΙΑΜΕΡΙΣΜΑΤΩΝ
• ΚΑΤΑΣΤΗΜΑΤΑ-ΑΠΟΘΗΚΕΣ
• ΑΝΤΑΛΛΑΓΕΣ ΑΚΙΝΗΤΩΝ
• ΑΓΟΡΕΣ ΟΙΚΟΠΕΔΩΝ
• ΑΝΑΛΑΜΒΑΝΟΥΜΕ ΑΝΤΙΠΑΡΟΧΕΣ
ΔΙΕΥΘ.: ΕΘΝ. ΑΝΤΙΣΤΑΣΕΩΣ 11, (πρώην Αννης Μαρίας)
ΤΗΛ: 78501-29318, 78502

ΠΩΛΟΥΝΤΑΙ διαμερίσματα λουξ κατασκευής με απεριόριστη θέα. Τα διαμερίσματα διαθέτουν θωρακισμένες πόρτες, εντοιχισμένες κουζίνες, ντουλάπες, εντοιχισμένο νιπτήρα με ντουλάπι, κεντρική θέρμανση αυτόνομη, ανοιγόμενα ανακλινόμενα κουφώματα με διπλά τζάμια, σίτες, ρολά, υδραυλικό ασανσέρ, τριφασικό ρεύμα.
Ολοι οι χώροι σπατουλαριστό, εσωτερικές πόρτες MDF με σχέδια

ΔΙΑΜΕΡΙΣΜΑΤΑ
Επί της οδού Μεγ. Κων/νου - Κων/νου Παλαιολόγου
50 τ.μ. δυάρια
85 τ.μ. τριάρια
110 τμ. τεσσάρια
ανά όροφο
Επί της Κων/νου Υδραίου-Στ. Κωτιάδη
70 τ.μ. τριάρια
90 τ.μ. τριάρια-τεσσάρια
110 τ.μ. τεσσάρια
130 τ.μ. τεσσάρια-πεντάρια
ανά όροφο με μεγάλες θεράντες φανταστική θέα
Επί της Λεωφ. Καλλιθέας-Καρακόνερο
50 τ.μ. δυάρια
85 τ.μ. τριάρια
110 τ.μ. τεσσάρια
ανά όροφο με μεγάλες θεράντες, απεριόριστη θέα

ΚΑΤΑΣΤΗΜΑΤΑ
50 τ.μ.
100 τ.μ.
150 τ.μ.
επί της Λεωφ. Καλλιθέας-Καρακόνερο

ΙΑΤΡΕΙΑ-ΓΡΑΦΕΙΑ
50 τ.μ.
100 τ.μ.
150 τ.μ.
επί της Μεγ. Κων/νου και Κων Παλαιολόγου (Φώκιαλη)

ΠΩΛΟΥΝΤΑΙ:
- Μονοκατοικία 100 τ.μ. σε οικόπεδο 476 τ.μ. στις Καλυθιές.
- Οικόπεδο στο Τσαΐρι, 2500 τ.μ.
- Οικόπεδο στα Κοσκινού, 19980 τ.μ.
- Διαμέρισμα 138 τ.μ. 1ος όροφος οδός Μάρκου Κλαδάκη - Ρόδος
- Διαμέρισμα 75 τ.μ. ισόγειο στην Αγ. Αναστασία- Ρόδος
- Μεζονέτα 140 τ.μ. στην οδό Λισαβώνος και Όσλου - Ρόδος
- Διαμέρισμα 80 τ.μ. 1ος όροφος στο χωριό Παραδείσι - Ρόδος
- Αγροτεμάχιο 19.800 τ.μ. στην Παστίδα (όπισθεν εργοστασίου "ΘΡΑΚΗ") - Ρόδος
- Αγροτεμάχιο 3.448 τ.μ. απέναντι από την είσοδο του ξενοδοχείου "BLUE BAY"- Κρεμαστή - Ρόδος
- Αγροτεμάχιο 4 στρεμμάτων στα Κολύμπια - Ρόδος
- Οικόπεδο 124 τ.μ. στην πλατεία του χωριού Κοσκινού - Ρόδος
- Ξενοδοχείο "ΠΟΣΕΙΔΩΝ" στην περιοχή Κρητικά - Ρόδος
- Διαμέρισμα 125 τ.μ. 3ος λουξ κατασκευής νέο στην οδό Αισχίνης
- Κατάστημα 90 τ,μ. νέας κατασκευής στο Καρακόνερο
- Γραφείο 63 τ.μ. νέας κατασκευής απέναντι από Παλαιό ΙΚΑ
- Γραφείο 73 τ.μ. νέας κατασκευής απέναντι από παλαιό ΙΚΑ
- Διαμέρισμα 110 τ.μ. 1ος όροφος στην Ανάληψη (εκκλησία) - Ρόδος
- Μεζονέτα 160 τ.μ. στους Δασκάλους
- Διαμέρισμα 60 τ.μ. 1ος όροφος Παναγιώτου Ροδίου-Ρόδος
- Ενοικιάζεται αποθήκη 75 τ.μ. στο Ροδίνι
- Πωλείται μονοκατοικία 140 τ.μ. στον Αρχάγγελο
- Πωλείται αγροτεμάχιο 4640 τ.μ. στ' Ασγούρου
- Πωλείται αγροτεμάχιο 3,2 στρέμματα στη Θολό.

ΔΑΝΕΙΑ ΟΛΩΝ ΤΩΝ ΤΑΜΕΙΩΝ
ΚΑΙ ΟΛΩΝ ΤΩΝ ΤΡΑΠΕΖΩΝ

Πληροφορίες
κ. Κ. ΔΙΑΚΟΓΕΩΡΓΙΟΥ • τηλ. 29318, 34598
κ. ΔΗΜΗΤΡΗ • τηλ. 78501-78502

auto-moto

συνέχεια από την προηγούμενη

ΜΗΧΑΝΗ YAMAHA VMAX 1200 cc μοντέλο '96 σε άριστη κατάσταση και με συναγερμό. Πληρ. τηλ. 95811 μετά τις 3 μ.μ. και 09774500584 κ. Γιώργο AA42140

ΑΥΤΟΚΙΝΗΤΟ SEAT CORDOBA μοντέλο '94 σε άριστη κατάσταση 50.000 χλμ. Πληρ. τηλ. 94144 ώρες καταστημάτων και 92715 κ. Νίκο AA42197

NISSAN MICRA PASSION δίπορτο 1,5 χρόνων, 13.500 χλμ. λόγω αλλαγής αυτοκινήτου σε τιμή ευκαιρίας. Πληρ. τηλ. 37550 πρωινές ώρες, 81154 απογευματινές κινητό 0946157410 κ. Κοντογιάννης Αλέξανδρος AA42142

PEUGEOT 206 1100cc, 5ΘΥΡΟ, ΕΝΟΣ ΕΤΟΥΣ, ΜΕ 20.000 ΧΛΜ., ΣΧΕΔΟΝ ΚΑΙΝΟΥΡΓΙΟ, ΛΟΓΩ ΑΓΟΡΑΣ ΜΕΓΑΛΥΤΕΡΟΥ. ΤΙΜΗ ΜΟΝΟ ΜΕΤΡΗΤΟΙΣ. ΠΛΗΡ. ΤΗΛ. 74941, 91365ΠΑ41967

ΑΥΤΟΚΙΝΗΤΟ πωλείται από ιδιώτη μάρκας ALFA ROMEO 33 καταλυτικό 1400 cc 78.000 χλμ. σε άριστη κατάσταση. Πληρ. τηλ. 0946204497, 68745 AA42155

FIAT TEMBRA μοντ. Σεπτεμβρίου '92 χρώματος μπορντώ, ζάντες αλουμινίου, σπόιλερ, αερστομή, χαμηλωμένο υδραυλικό τιμόνι, ηλεκτρικά παράθυρα και κλειδαριές, συναγερμό, ξύλινη επένδυση, κασετόφωνο με 4 ηχεία. Τιμή 1.000.000 Πληρ. τηλ. 0972508307 κ. Κώστα AA42066

FIAT PUNTO CABRIO ΜΟΝΤΕΛΟ 94 1,3 ΛΕΥΚΟ 75000 ΧΙΛΙΟΜΕΤΡΑ, EXTRAS. ΤΙΜΗ 2.400.000. ΠΛΗΡ. ΤΗΛ. 87006, 10.00-13.00 Ή 18.00-22.00 ΧΠΑ841

ΠΩΛΟΥΝΤΑΙ ΜΕΤΑΧΕΙΡΙΣΜΕΝΑ ΦΟΡΤΗΓΑ ΑΥΤΟΚΙΝΗΤΑ ΕΙΣΑΓΩΓΗΣ ΟΛΩΝ ΤΩΝ ΤΥΠΩΝ, ΓΙΑ ΑΓΡΟΤΙΚΗ ΚΑΙ ΕΠΑΓΓΕΛΜΑΤΙΚΗ ΧΡΗΣΗ, ΚΑΘΩΣ ΚΑΙ Ι.Χ. ΕΠΙΒΑΤΙΚΑ. ΕΤΟΙΜΟΠΑΡΑΔΟΤΑ Ή ΚΑΤΟΠΙΝ ΠΑΡΑΓΓΕΛΙΑΣ. ΠΑΡΕΧΟΥΜΕ ΓΡΑΠΤΗ ΕΓΓΥΗΣΗ ΕΝΟΣ ΧΡΟΝΟΥ. ΕΙΣΑΓΩΓΕΙΣ ΜΕΤΑΧΕΙΡΙΣΜΕΝΩΝ ΑΥΤΟΚΙΝΗΤΩΝ " Δ. ΜΠΟΥΝΤΟΥΡΗΣ-Ε. ΠΑΠΑΠΟΣΤΟΛΟΥ Ο.Ε.". ΕΚΘΕΣΗ: ΕΘΝΙΚΗ ΟΔΟΣ ΛΑΡΙΣΑΣ-ΙΩΑΝΝΙΝΩΝ ΤΡΙΚΑΛΑ ΘΕΣΣΑΛΙΑΣ. ΤΗΛ. 0431-74709 ΦΑΞ 0431-27008 ΚΙΝ. 0974456200-0977395269 ΧΠΑ112

AFRICA TWIN ΜΟΝΤ. ΤΕΛΟΣ 93 ΜΕ ΠΟΛΛΑ ΕΞΤΡΑ, ΣΕ ΑΡΙΣΤΗ ΚΑΤΑΣΤΑΣΗ. ΠΛΗΡ. ΤΗΛ. 0942200188 ΧΠΑ4165

ΤΖΙΠ 4Χ4 ΤΥΠΟΥ SYNYUNG CORRADO 2.000 cc ΜΕ ΠΟΛΛΑ ΕΞΤΡΑ ΣΕ ΠΟΛΥ ΚΑΛΗ ΤΙΜΗ . ΠΛΗΡ. ΤΗΛ. 0944622682 ΠΑ42085

ΠΩΛΟΥΝΤΑΙ: 1) αυτοκίνητο μάρκας FIAT CINQUECENTO 900 cc έτος Απρίλιος 1997, 3θυρο, ηλ. παράθυρα, ηλ. κλειδαριές, ραδιοκασετόφωνο, σε άριστη κατάσταση (πέρασε από ΚΤΕΟ), ατρακάριστο. Δεκτός κάθε έλεγχος. Πληρ. τηλ. 0945-494657 ΧΑΑ158

ΦΟΡΤΗΓΑΚΙ ανατρεπόμενο Diesel περασμένο από Κ.Τ.Ε.Ο. 2.000.000 δρχ. Πληρ. τηλ. 38819, κιν. 0944824067 AA42075

JEEP WRANGLER, 2500 cc IX μοντέλο '96 με πολλά αξεσουάρ. Επίσης μία HARLEY. Πληρ. τηλ. 0944/263164 και 96377 μετά τις 5 μ.μ. AA41506

εργασιες

ΖΗΤΕΙΤΑΙ ΑΠΟ ΠΑΙΔΙΚΟ ΣΤΑΘΜΟ ΟΔΗΓΟΣ ΜΕ ΔΙΠΛΩΜΑ Δ' ΚΑΤΗΓΟΡΙΑΣ. ΠΛΗΡ. ΤΗΛ. 24848ΠΖ42191

ΜΠΑΡΓΟΥΜΑΝ και σερβιτόρα για να εργαστούν Παρασκευή και Σάββατο σε club. Πληρ. τηλ. 95642 (01.00 μ.μ.-9.00 μ.μ.) AZ42228

ΚΟΠΕΛΕΣ ευπαρουσίαστες για καφετέρια εντός πόλεως. Πληρ. τηλ. 36901 AZ42219

ΖΗΤΕΙΤΑΙ ΝΕΑΡΟΣ ΜΕ ΔΙΠΛΩΜΑ ΜΟΤΟΠΟΔΗΛΑΤΟΥ Ή ΜΟΤΟΣΙΚΛΕΤΑΣ ΓΙΑ ΝΑ ΕΡΓΑΣΘΕΙ ΣΤΟ ΟΒΕΛΙΣΤΗΡΙΟ "TAKIS TASTE" ΓΙΑ ΕΞΩΤΕΡΙΚΗ ΔΙΑΝΟΜΗ. ΠΛΗΡ. ΤΗΛ. 0932266660 ΠΖ42083

ΝΕΑΡΟΣ για οβελιστήριο, για τρίωρη βραδυνή απασχόληση. Προτιμούνται όσοι έχουν πείρα. Πληρ. τηλ. 35170 (6.00 μ.μ.-11.30 μ.μ.) AZ42174

ΚΟΠΕΛΑ εμφανίσιμη Ελληνίδα για να εργαστεί σε κατάστημα ηλεκτρονικών παιχνιδιών (VIDEO GAMES). Μισθός ικανοποιητικός και bonus. Πληρ. τηλ. 25050, 0945314090 AZ42035

ΜΕΓΑΛΗ ΠΟΛΥΕΘΝΙΚΗ ΑΣΦΑΛΙΣΤΙΚΗ ΕΤΑΙΡΕΙΑ ΖΗΤΑ ΝΑ ΠΡΟΣΛΑΒΕΙ: ΕΝΑ ΔΙΕΥΘΥΝΤΗ ΓΙΑ ΤΟ ΝΕΟ ΥΠΟΚ/ΜΑ ΣΤΗ ΡΟΔΟ, ΠΕΝΤΕ ΑΣΦΑΛΙΣΤΙΚΟΥΣ ΣΥΜΒΟΥΛΟΥΣ ΗΛΙΚΙΑΣ ΑΠΟ 25 ΕΤΩΝ ΕΩΣ 40 ΕΤΩΝ, FULL TIME ΚΑΙ ΝΑ ΕΧΟΥΝ ΓΝΩΣΕΙΣ ΤΟΥΛΑΧΙΣΤΟΝ ΛΥΚΕΙΟΥ, ΜΙΑ ΓΡΑΜΜΑΤΕΑ ΗΛΙΚΙΑΣ 22 ΕΤΩΝ ΕΩΣ 30 ΜΕ ΓΝΩΣΗ ΑΓΓΛΙΚΗΣ ΓΛΩΣΣΑΣ ΚΑΙ PC. ΣΤΕΙΛΤΕ ΤΟ ΒΙΟΓΡΑΦΙΚΟ ΣΑΣ ΣΤΟ FAX 081-313576 ΥΠ' ΟΨΙΝ κου ΓΙΑΚΟΥΜΑΚΗ ΓΕΩΡΓΙΟΥ Ή ΤΗΛΕΦΩΝΕΙΣΤΕ ΣΤΟ 081-313572-5 ΑΠΟ 10.30-12.30 ΠΖ41911

ΖΗΤΟΥΝΤΑΙ ελαιοχρωματιστές. Πληρ. τηλ. 0944604124 και 32085 AZ42104

Ο πελάτης μας, πολυεθνική εταιρία στο χώρο του μοντέρνου έτοιμου ενδύματος, με ισχυρή παρουσία στο νησί της Ρόδου επιθυμεί να προσλάβει ένα νέο και δυναμικό στέλεχος για την παρακάτω θέση εργασίας:

ΔΙΕΥΘΥΝΤΡΙΑ ΚΑΤΑΣΤΗΜΑΤΟΣ (Κωδ: ΠΚΤ)

Η κάτοχος της θέσης θα κατευθύνει και θα ελέγχει όλες τις λειτουργίες του καταστήματος της Ρόδου. καθώς και θα διοικεί το προσωπικό του

Απαραίτητα προσόντα

- ✔ Απολυτήριο λυκείου. Επιπρόσθετες σπουδές επιθυμητές
- ✔ Δύο (2) έτη επαγγελματικής εμπειρίας σε πωλήσεις ή στη διοίκηση καταστήματος έτοιμου ενδύματος
- ✔ Άριστη γνώση της Αγγλικής γλώσσας και των εφαρμογών του Ms Office
- ✔ Γνώση της Ισπανικής γλώσσας επιθυμητή, όχι απαραίτητη
- ✔ Αναπτυγμένες ικανότητες επικοινωνίας, οργάνωσης και διοίκησης
- ✔ Μοντέρνα και προσεγμένη εμφάνιση
- ✔ Ηλικία έως 32 ετών

Η εταιρία προσφέρει:

- ✔ Εκπαίδευση στο εξωτερικό, μηνιαίο μισθό, ποσοστά επί των πωλήσεων

ΟΙ ΣΥΝΕΝΤΕΥΞΕΙΣ ΘΑ ΠΡΑΓΜΑΤΟΠΟΙΗΘΟΥΝ ΣΤΗ ΡΟΔΟ

Παρακαλούμε να στείλετε το βιογραφικό σας σημείωμα έως την **9η Νοεμβρίου** στη διεύθυνση Adecco ΑΕ, Αγ. Κωνσταντίνου 40, Εμπορικό κέντρο 'Αίθριο' 151 24 Μαρούσι ή μέσω Fax στον αριθμό **010 61 05 865** ή μέσω e-mail στη διεύθυνση **yannis.domvris@adecco.gr** αναφέροντας τον κωδικό της θέσης. Όλες οι αιτήσεις θεωρούνται απόλυτα εμπιστευτικές.

Adecco Τμήμα Στελέχωσης Μόνιμου Προσωπικού
www.adecco.gr

ΑΠΟ ΤΟ ΚΑΤΑΣΤΗΜΑ ΥΠΟΔΗΜΑΤΩΝ

Calceis Pennatis

ΖΗΤΕΙΤΑΙ

ΠΩΛΗΤΗΣ-ΠΩΛΗΤΡΙΑ

ΕΠΙΘΥΜΗΤΑ ΠΡΟΣΟΝΤΑ

Εως 30 ετών
Προϋπηρεσία
Απολυτήριο Λυκείου
Γνώσεις αγγλικής
Καλή εμφάνιση

Πληρ. τηλ. 35218 ώρες καταστημάτων
Υπεύθυνη κα Ρούλα Ζιώγου

Από μπυραρία-Γερμανικό εστιατόριο

ΖΗΤΕΙΤΑΙ

νέος/α για μπουφέ και σέρβις

- Επιθυμητή ανάλογη προϋπηρεσία
- Πρωινό ή βραδινό ωράριο
- 12μηνη απασχόληση
- Μισθός και ασφάλιση

Πληρ. τηλ. 30976

ΤΟ ΥΠΕΡΜΑΡΚΕΤ ΣΠΑΝΟΣ

ΖΗΤΑ

νέους για να εργαστούν στο τμήμα πωλήσεων.

Αιτήσεις γίνονται δεκτές μόνο στην γραμματεία του καταστήματος από 8.00 π.μ.-15.00 μ.μ.

ΑΠΑΡΑΙΤΗΤΗ Η ΤΑΥΤΟΤΗΤΑ

ΖΗΤΟΥΝΤΑΙ

πωλήτριες για καταστήματα εντός πόλεως.
Μόνιμη απασχόληση.

Πληρ. τηλ. 32125

ΠΑΡΑΝΤΑΪΣ ΠΕΥΚΟΙ ΛΙΝΔΟΣ Α.Ε.
ΠΕΥΚΟΙ-ΛΙΝΔΟΣ

ΖΗΤΟΥΝΤΑΙ

από το ξενοδοχείο "PEFKI ISLANDS RESORT" στους Πεύκους ζητούνται για τη σεζόν 2002 (01/05/2002-31/10/2002) οι ακόλουθες ειδικότητες:

1. Βραδινός Υποδοχής
2. Μπάρμαν
3. Βοηθός σερβιτόρου
4. Κηπουρός
5. Καμαριέρες

Οι ενδιαφερόμενοι θα πρέπει να έχουν καλή γνώση της **Αγγλικής γλώσσα και προϋπηρεσία το λιγότερο 2 χρόνια. Για την συμπλήρωση των αιτήσεων θα πρέπει ο/η ενδιαφερόμενος/η να περάσει από το ξενοδοχείο πρωινές ώρες απο 09.00 έως 15.00 (έως τις 31/10/2001) ή να στείλει το βιογραφικό του στο fax 0244-48184**
Τηλέφωνο για πληροφορίες 0244/48181-83 από 09.00 έως 15.00 κ. Λάκη

ΡΟΔΙΑΚΗ ΚΤΗΜΑΤΙΚΗ

ΣΥΜΒΟΥΛΟΙ & ΕΚΤΙΜΗΤΕΣ ΑΚΙΝΗΤΩΝ — ΚΤΗΜΑΤΟΜΕΣΙΤΙΚΟ ΓΡΑΦΕΙΟ από το 1983

ΠΩΛΟΥΝΤΑΙ ΜΟΝΟΚΑΤΟΙΚΙΕΣ ΣΤΟΥΣ ΤΡΕΙΣ



ΑΝΕΣΤΗΣ & ΣΑΒΒΑΣ ΣΑΒΒΑΪΔΗΣ

tel: 26281 & 35476 cel: 0944-421015 & 0977-433427

εργασιες

συνέχεια από την προηγούμενη

ΚΥΡΙΕΣ με όρεξη για δουλειά που θα ήθελαν να κερδίζουν έως και 500.000 δρχ. το μήνα, με ελεύθερο ωράριο εργασίας. Προσφέρονται δωρεάν κατάλογοι λευκών ειδών και μεγάλη υποστήριξη από την εταιρία μας. Πληρ. κος Γιώργος στο τηλ. 0946595500 ή 37384 AZ42065

Figma

Αντιπροσωπεύσεις Ασφαλιστικών Εταιρειών
Άννης Μαρίας και Καζαντζάκη 2
Τηλ. (0241) 31468 • FAX: (0241) 33644

ΖΗΤΟΥΝΤΑΙ

Ασφαλίστριες και ασφαλιστές για ελεύθερη συνεργασία.

Για ραντεβού τηλ. 31468

Pizza Hut

ΖΗΤΕΙΤΑΙ

διανομέας

Πληρ. τηλ. 78570

ΖΕΥΣ ΡΟΔΟΥ Α.Ε.
5ο ΧΛΜ. ΡΟΔΟΥ-ΛΙΝΔΟΥ
ΤΗΛΕΦΩΝΑ 68900 & 67710

ΖΗΤΕΙΤΑΙ

ΙΔΙΑΙΤΕΡΑ ΓΡΑΜΜΑΤΕΥΣ

Με γνώσεις Η/Υ (Windows/MS Office) και ομιλούσα απταίστως Γερμανικά και Αγγλικά.

Απασχόληση όλο τον χρόνο

(Αποστολή βιογραφικού σημειώματος απαραίτητη)

μαθήματα

ΦΡΟΝΤΙΣΤΗΡΙΟ ΓΕΡΜΑΝΙΚΩΝ ΜΑΡΙΑΣ Μ. ΣΑΡΡΗ. ΓΙΑ ΝΑ ΑΝΤΑΠΕΞΕΛΘΕΤΕ ΜΕ ΣΙΓΟΥΡΙΑ ΣΤΙΣ ΣΥΓΧΡΟΝΕΣ ΕΠΑΓΓΕΛΜΑΤΙΚΕΣ ΑΠΑΙΤΗΣΕΙΣ ΣΑΣ ΠΡΟΣΦΕΡΟΥΜΕ ΔΙΜΗΝΑ ΕΝΤΑΤΙΚΑ ΤΜΗΜΑΤΑ ΓΙΑ ΤΟΥΡΙΣΤΙΚΑ ΕΠΑΓΓΕΛΜΑΤΑ. ΕΝΑΡΞΗ 5-11-01. ΠΛΗΡ. ΠΡΩΙΝΑ 63009 ΔΕΥΤ-ΤΕΤ-ΠΑΡ 3-9 ΣΤΟ ΤΗΛ. 76898 ΕΜΜ. ΖΑΝΝΗ 14, ΑΝΑΛΗΨΗ. ΕΠΕΝΔΥΣΤΕ ΣΤΟ ΜΕΛΛΟΝ ΣΑΣ ΠΜ42237

ΑΓΓΛΙΚΑ από καθηγητή κάτοχο Proficiency (Cambridge και Michigan) με σεμινάρια γλώσσας και μεθοδολογίας στην Αγγλία παραδίδονται σε μαθητές και ενήλικες. Δεκτοί μαθητές όλων των επιπέδων. Ειδική προετοιμασία για τις εξετάσεις Cambridge και Michigan. Ιδιαίτερα (μέχρι 2 άτομα). Πληρ. τηλ. 37193, 0974012436 ΑΜ42226

ΦΟΙΤΗΤΡΙΑ Αριστούχος Πανεπιστημίου Αιγαίου παραδίδει μαθήματα σε παιδιά Δημοτικού. Πληρ. τηλ. 0944940824 ΑΜ42202

ΟΙΚΟΔΙΔΑΣΚΑΛΕΙΟ ΓΑΛΛΙΚΗΣ ΓΛΩΣΣΑΣ. Παραδίδονται μαθήματα Γαλλικών σε παιδιά και ενήλικες-ολιγομελή τμήματα. Προετοιμασία όλων των πτυχίων DELF, DALF, SORBONNE I, II, III από καθηγήτρια πτυχιούχο του τμήματος Γαλλικής γλώσσας και φιλολογίας του Αριστοτέλειου Πανεπιστημίου Θεσσαλονίκης. Πληρ. κα Εφη Γιαννιού, τηλ. 25151, 0938309839 ΑΜ41891

ΑΓΓΛΙΚΑ καθηγήτρια Αγγλικών απόφοιτος αγγλικού Παν/μίου με master παραδίδει ιδιαίτερα μαθήματα σε μαθητές **όλων των επιπέδων**. Υπεύθυνη προετοιμασία για τις εξετάσεις **Cambridge FCE, CAE, CPE, Michigan, ECCE, ECPE, TOEFL**. Τμήματα μονομελή, διμελή. Τιμές λογικές. Πληρ. τηλ. 22886 ΑΜ39927

ΦΙΛΟΛΟΓΟΣ ΚΑΘΗΓΗΤΡΙΑ ΠΤΥΧΙΟΥΧΟΣ ΑΡΙΣΤΟΤΕΛΕΙΟΥ ΠΑΝΕΠΙΣΤΗΜΙΟΥ ΘΕΣΣΑΛΟΝΙΚΗΣ, ΠΑΡΑΔΙΔΕΙ ΙΔΙΑΙΤΕΡΑ ΜΑΘΗΜΑΤΑ ΣΕ ΜΑΘΗΤΕΣ ΓΥΜΝΑΣΙΟΥ - ΛΥΚΕΙΟΥ. ΤΙΜΕΣ ΠΡΟΣΙΤΕΣ, ΣΥΣΤΗΜΑΤΙΚΗ ΕΝΗΜΕΡΩΣΗ ΓΟΝΕΩΝ. ΠΛΗΡ. ΤΗΛ. 22428 ΚΑΙ 0937803323 (ΚΙΝΗΤΟ) ΧΠΜ291

ΜΑΘΗΜΑΤΙΚΟΣ παραδίδει μαθήματα σε μαθητές Γυμνασίου - Λυκείου. Πληρ. τηλ. (0241) 37914, 0946214823 ΑΜ41963

γνωριμιες

ΕΝΤΕΛΩΣ ΔΩΡΕΑΝ ΜΠΟΡΟΥΜΕ ΝΑ ΣΑΣ ΣΤΕΙΛΟΥΜΕ ΦΩΤΟΓΡΑΦΙΕΣ-ΒΙΟΓΡΑΦΙΚΑ ΑΠΟ ΧΙΛΙΑΔΕΣ ΠΛΟΥΣΙΟΥΣ ΑΞΙΟΛΟΓΟΥΣ ΑΝΔΡΕΣ ΚΑΙ ΓΥΝΑΙΚΕΣ ΕΛΛΗΝΙΔΕΣ, ΑΛΛΟΔΑΠΕΣ ΚΑΘΕ ΗΛΙΚΙΑΣ ΠΟΥ ΖΗΤΟΥΝ ΦΙΛΙΑ, ΓΑΜΟ. ΠΛΗΡ. ΤΗΛ. 031-229563 ΠΓ42078

διαφορα

ΠΩΛΟΥΝΤΑΙ CONTAINER 20 ΠΟΔΩΝ ΣΕ ΠΟΛΥ ΚΑΛΗ ΚΑΤΑΣΤΑΣΗ. ΠΛΗΡ. ICM ΔΙΕΘΝΕΙΣ ΜΕΤΑΦΟΡΕΣ ΤΗΛ. 0241022224 ΩΡΕΣ 09.00-15.00 ΔΕΥΤΕΡΑ-ΠΑΡΑΣΚΕΥΗ ΠΔ42223

ΣΥΝΘΕΤΟ μπαράκι γωνία, τραπεζάκια, πίνακες, ρολόι παλιού τοίχου, παπουτσοθήκη, πολύφωτα, κρύσταλλα σε πολύ καλή κατάσταση και καλή τιμή. Πληρ. τηλ. 36987 ΑΔ42227

ΛΟΓΩ ΑΝΑΧΩΡΗΣΗΣ πωλούνται σε τιμή ευκαιρίας ψυγειάκι σε πολύ καλή κατάσταση, πλυντήριο 5 κιλών, σχεδόν καινούργιο και ένα φουρνάκι. Πληρ. μετά τις 5 μ.μ. τηλ. 32329 ΑΔ42220

ΒΙΒΛΙΑ ιστορικά, εγκυκλοπαίδειες, λόγω μετακόμισης ολοκαίνουργια. Πληρ. τηλ. 22264, 5-9 μ.μ. ΑΔ42215

ΝΥΦΙΚΑ σε πολύ καλή κατάσταση. Τιμές κάτω του κόστους. Πληρ. τηλ. 27271 ΑΔ42093

ΔΥΟ ΨΥΓΕΙΑ-ΚΑΤΑΨΥΚΤΕΣ για επαγγελματική χρήση διαστάσεων 4Χ1Χ1 και 3Χ1Χ1. Κατάσταση αρίστη. Δεκτός κάθε έλεγχος. Πληρ. τηλ. 85488 ΑΔ41938

ΜΑΘΗΜΑΤΑ Η/Υ για ενήλικες

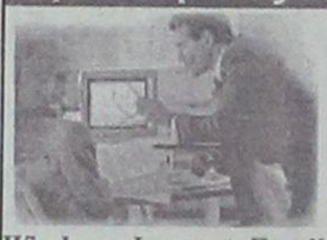

Windows, Internet, Email, Word, Excel, Access

ΤΜΗΜΑΤΑ :

- Ταχύρυθμα 6 εβδομάδων
- Τρίμηνα - προετοιμασία για απόκτηση του ECDL
- Ειδικά για επιχειρήσεις

Στο εκπαιδευτικό κέντρο ANOSIS μπορείτε να αποκτήσετε το ECDL το δίπλωμα των υπολογιστών με διεθνή αναγνώριση που αποδεικνύει τις γνώσεις σας στους Η/Υ ...

ECDL

ΠΙΣΤΟΠΟΙΗΜΕΝΟ ΕΞΕΤΑΣΤΙΚΟ ΚΕΝΤΡΟ

Anosis Computer Learning

Τηλ. 78924
Στ. Κωτιάδη 64 Ανάληψη

Κώστας Χατζηδάκης
ΠΤΥΧ. ΠΛΗΡΟΦΟΡΙΚΗΣ ΠΑΝ. ΑΘΗΝΩΝ

ΚΤΗΜΑΤΟΜΕΣΙΤΙΚΟ ΓΡΑΦΕΙΟ

ΕΥΡΩΚΤΗΜΑΤΙΚΗ

ΜΕΣΙΤΕΣ ΣΥΜΒΟΥΛΟΙ ΕΚΤΙΜΗΤΕΣ

ΠΩΛΗΣΕΙΣ ΟΙΚΟΠΕΔΩΝ

ΙΑΛΥΣΟΣ
301τ.μ.- Εντός σχεδίου.....17.000.000 (49.884,1€)
320τ.μ.- Στο κέντρο (Σ.Δ.=1)...17.000.000 (49.884,1€)
700τ.μ.- Κοντά στο κέντρο (Σ.Δ.=1)....50.000.000 (146.717,9€)
1000τ.μ.- Κοντά στο κέντρο (Σ.Δ.=1)...35.000.000 (102.702,5€)
1180τ.μ.- Στην παρ. Ιαλυσού(Σ.Δ=0,4)...41.000.000 (120.308,7€)
1713τ.μ.- Κοντά στην παραλία(Σ.Δ.=0,4)...70.000.000 (205.405,1€)
2000τ.μ.- Θέση Βουνάρα.....38.000.000 (111.505,6€)
2000τ.μ.- Με άδεια οικόδ. στο Λύκειο...35.000.000 (102.702,5€)
2000τ.μ.- εντός σχεδίου.....60.000.000 (176.061,5€)
4000τ.μ.- Στους πρόποδες Φιλερήμου...50.000.000 (146.717,9€)
4000τ.μ.- Κοντά στην Άνοιξη.....50.000.000 (146.717,9€)
4000τ.μ.- Στην προέκτ. οδού Άνοιξης....50.000.000 (146.717,9€)
8700τ.μ.- Θέση Κανδυλί.....30.000.000 (88.030,7€)
9700τ.μ.- Θέση Κανδυλί.....50.000.000 (146.717,9€)
10.000τ.μ.- Θέση Κανδυλί.....50.000.000 (146.717,9€)
ΚΙΟΤΑΡΙ
2000τ.μ.- Επί της Εθνικής οδού.....9.000.000 (26.409,2€)
ΜΑΣΣΑΡΙ
400τ.μ.- Εντός οικισμού..4.500.000 (13.204,6€)
4400τ.μ.- κοντά στο γήπεδο...10.000.000 (29.343,6€)
ΙΞΙΑ
500τ.μ.- Κοντά στην παραλία).....35.000.000 (102.702,5€)
500τ.μ.- Κοντά στην παραλία)....35.000.000 (102.702,5€)
3300τ.μ.- Εντός σχεδίου.....50.000.000 (146.717,9€)
ΠΑΣΤΙΔΑ
400τ.μ.- Εκτός Οικισμού.....15.000.000 (44.015,4€)
788τ.μ.- Εντός Οικισμού με άδεια οικόδ...8.500.000 (24.942,0€)
892τ.μ.- Εντός Οικισμού με άδεια οικόδ...9.000.000 (26.409,2€)
1000τ.μ.- Εντός Οικισμού.....10.000.000 (29.343,5€)
1000τ.μ.- Εντός Οικισμού.....12.000.000 (35.212,3€)
1070τ.μ.- Εντός Οικισμού.....16.000.000 (46.949,7€)
1900τ.μ.- Εκτός Οικισμού.....35.000.000 (102.702,5€)
ΠΑΡΑΔΕΙΣΙ
8000τ.μ.- Εκτός Οικισμού.....64.000.000 (187.798,9€)
ΣΟΡΩΝΗ
4000τ.μ.- Επί της επαρχιακής οδού...18.000.000 (52.818,4€)
5000τ.μ.- Στο κύμα (άρτιο & οικόδ/μο.)..15.000.000 (44.015,4€)

ΛΙΝΔΟΣ
4600τ.μ.- Θέση Ψάλτο.....50.000.000 (146.717,9€)
8000τ.μ.- Στους Πεύκους Κοντά στην παραλία...32.000.000 (93.899,5€)
12000τ.μ.- Στους Πεύκους κοντά στην παραλία...168.000.000 (492.972,2€)
ΚΟΛΥΜΠΙΑ
715τ.μ.- Στο δρόμο με τους Ευκάλυπτους...8.000.000 (23.474,9€)
4500τ.μ.- Με άδεια οικόδ. για ξενοδοχ....63.000.000 (184.864,6€)
5700τ.μ.- Στο δρόμο με τους ευκάλυπτους.....50.000.000 (146.717,9€)
ΑΣΓΟΥΡΟΥ
1700τ.μ.- Εντός νέου σχεδίου με 420τ.μ. Κτίσματα....90.000.000 (264.092,2€)
4000τ.μ.- Εκτός σχεδίου οικισμού.....40.000.000 (117.374,3€)
4000τ.μ.- Εκτός σχεδίου οικισμού.....45.000.000 (132.046,1€)
4000τ.μ.- Εκτός σχεδίου οικισμού.....45.000.000 (132.046,1€)
ΜΑΡΙΤΣΑ
300τ.μ.- Εντός οικισμού.....4.500.000 (13.204,6€)
1400τ.μ.- Εντός οικισμού.....8.000.000 (23.474,9€)
1490τ.μ.- Επί της επαρχιακής οδού.....13.500.000 (39.613,8€)
4000τ.μ.- Κοντά στο παλιό αεροδρόμιο.....12.000.000 (35.212,3€)
ΑΦΑΝΤΟΥ
360τ.μ.- Εντός οικισμού.....12.000.000 (35.212,3€)
5600τ.μ.- Επί της Ρόδου - Λίνδου.....145.000.000 (425.482,0€)
ΛΑΔΙΚΟ
21.000τ.μ.- Κοντά στη θάλασσα.....250.000.000 (733.589,6€)
ΑΡΧΑΓΓΕΛΟΣ
800τ.μ.- Εντός σχεδίου οικισμού.....8.000.000 (23.474,9€)
ΚΑΛΥΘΙΕΣ
1734τ.μ.- εντός Οικισμού.....25.000.000 (73.358,0€)
2640τ.μ.- Πανοραμικό....28.000.000 (82.162,0€)
ΚΑΛΑΘΟΣ
2800τ.μ.- Εντός οικισμού επί της Ρόδου-Λίνδου με κτίσματα 400τ.μ.....90.000.000 (264.092,2€)
25000τ.μ. Εκτός σχεδίου πανοραμικό...75.000.000 (220.076,9€)
ΓΕΝΝΑΔΙ
500τ.μ.- Εντός Οικισμού με άδεια οικόδ.....20.000.000 (58.687,2€)
1720τ.μ.- Επί της παλιάς επαρχιακής οδού με άδεια οικόδ.....17.500.000 (51.351,3€)
4200τ.μ.- Επί της επαρχιακής Οδού.....29.000.000 (85.096,4€)

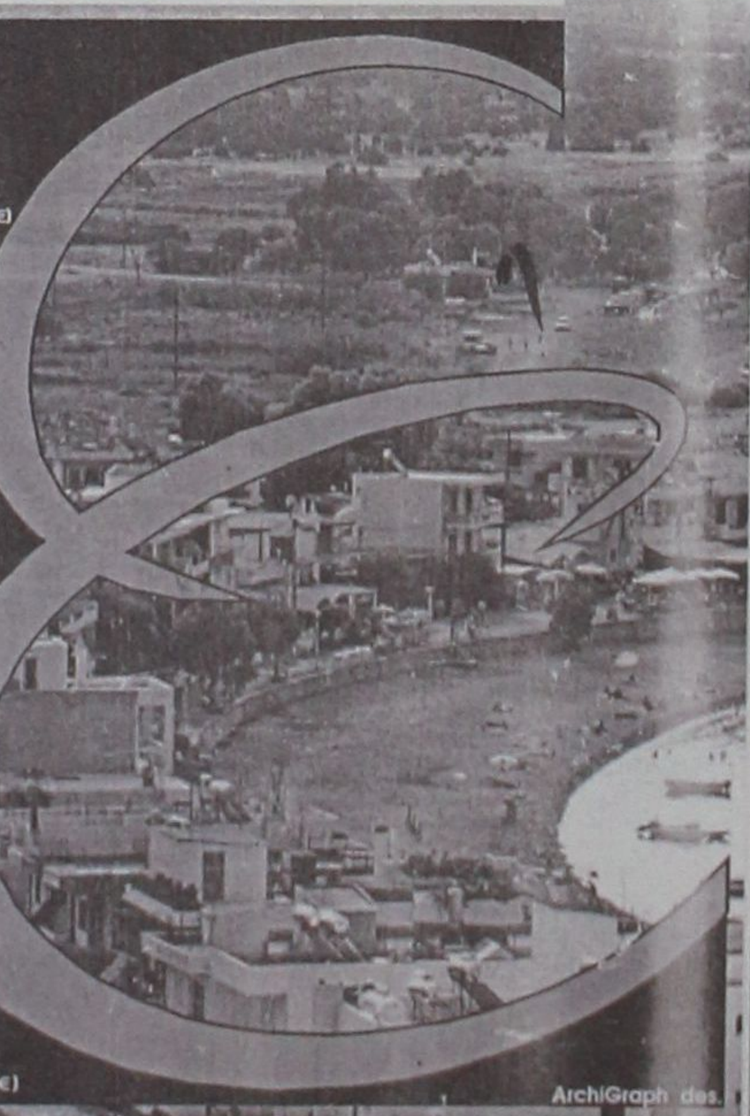

ArchiGraph des.

Τηλ. (0241) 73819,74917 κιν 0944/374546, 0945/292030 FAX 38641

ΠΛΗΡΟΦΟΡΙΕΣ **ΙΩΑΝΝΗΣ & ΜΙΧΑΛΗΣ ΕΥΣΤΑΘΙΟΥ**

➥ Μεταφερθήκαμε στα νέα μας γραφεία Εθνικής Αντίστασης 83 (πρώην Άννης Μαρίας) δίπλα στην ALPHA BANK

διαφορα

συνέχεια από την προηγούμενη

ΜΙΚΡΟΕΠΙΠΛΑ - TV- Παπουτσοθήκες, σιφονιέρες, κρεβάτια, τραπέζια, καρέκλες, ντουλάπες, σύνθετα, σαλόνια, καναπέδες, γραφεία και άλλα πολλά σε χαμηλές τιμές στο 5ο χλμ. Ρόδου-Λίνδου στο κατάστημα Πλατής-Ροδοχρωμ και στα τηλ. 62037, 65065 ΑΔ41315

ΛΑΝΤΖΑ καμπινάτη, κομπλέ, ερασιτεχνική. Τιμή 1.600.000 δρχ. Πληρ. τηλ. 77660, 0972710911 ΑΔ41969

προσφορες εργασιας

Α' ΜΑΓΕΙΡΑΣ, ΑΠΟΦΟΙΤΟΣ ΤΟΥΡΙΣΤΙΚΗΣ ΣΧΟΛΗΣ, ΓΝΩΣΤΗΣ ΕΛΛΗΝΙΚΗΣ, ΓΑΛΛΙΚΗΣ ΚΑΙ ΙΤΑΛΙΚΗΣ ΚΟΥΖΙΝΑΣ, ΖΗΤΑΕΙ ΑΝΑΛΟΓΗ ΕΡΓΑΣΙΑ. ΠΛΗΡ. ΤΗΛ. 0946710021 ΠΡ42198

ΓΡΑΦΕΙΟ· ΠΡΟΜΗΘΕΙΑΣ ΠΡΟΣΩΠΙΚΟΥ ΟΙΚΙΑΚΗΣ ΒΟΗΘΕΙΑΣ. (ΥΠΗΡΕΤΩΝ, ΟΙΚΟΝΟΜΩΝ, ΜΠΕΪΜΠΥ ΣΙΤΕΡ, ΣΥΝΟΔΩΝ Κ.ΛΠ.). ΥΠΕΥΘΥΝΟΣ Κ. ΙΟΡΔΑΝΗΣ ΤΗΛ. 0241023478 ΚΙΝ. 0932509348 ΜΗΤΡΟΠΟΛΕΩΣ 114 ΡΟΔΟΣ ΑΠΟ 18.00 ΕΩΣ 22.00 ΠΡ42148

ΒΡΕΦΟΝΗΠΙΟΚΟΜΟΣ ΑΝΑΛΑΜΒΑΝΕΙ ΤΗ ΦΥΛΑΞΗ ΠΑΙΔΙΩΝ. ΠΛΗΡ. ΤΗΛ. 0945191898 ΠΡ42008

ΣΧΕΔΙΑΣΤΡΙΑ Αρχιτεκτονικού σχεδίου "Interior Designer" με ειδίκευση στα έπιπλα κουζίνας, Αθήνα, ζητώ εργασία σε εταιρεία επίπλων κουζίνας και αναλαμβάνω σχέδια κατ' αποκοπή για επιπλοποιούς, έπιπλα κουζίνας, κάτοψη, προοπτικό-κοστολόγηση, διαμόρφωση χώρου. Πληρ. τηλ. 22264, 5-9 μ.μ. ΑΡ42216

ΛΟΓΙΣΤΗΣ-ΦΟΡΟΤΕΧΝΙΚΟΣ με άδεια τάξεως α' αναλαμβάνει την τήρηση βιβλίων β' και Γ' κατηγορίας επιχειρήσεων μηχ/να και χειρόγραφα. Πληρ. τηλ. 93558. κιν. 0944-377300 ΑΡ42208

ΕΛΑΙΟΧΡΩΜΑΤΙΣΜΟΙ. ΑΝΑΛΑΜΒΑΝΟΥΜΕ ΠΑΝΤΟΣ ΕΙΔΟΥΣ ΕΛΑΙΟΧΡΩΜΑΤΙΣΜΟΥΣ ΣΕ ΠΟΛΥ ΛΟΓΙΚΕΣ ΤΙΜΕΣ. ΠΛΗΡ. ΤΗΛ. 93677,0936360327 ΧΠΡ1561

ΑΒΑΣΑΝΙΣΤΑ ΑΓΑΠΑΜΕ ΑΥΤΟ ΠΟΥ ΚΑΝΟΥΜΕ, ΣΑΣ ΠΑΡΕΧΟΥΜΕ ΑΡΙΣΤΑ ΕΠΙΛΕΓΜΕΝΟ ΠΡΟΣΩΠΙΚΟ, ΣΕ ΟΙΚΙΑΚΟΥΣ ΒΟΗΘΟΥΣ, ΚΑΜΑΡΙΕΡΕΣ, ΛΑΝΤΖΙΕΡΕΣ, ΝΟΣΟΚΟΜΕΣ, BABY SITTERS, ΖΕΥΓΑΡΙΑ ΓΙΑ ΑΓΡΟΤΙΚΕΣ ΔΟΥΛΕΙΕΣ. ΕΞΥΠΗΡΕΤΗΣΗ 24ΩΡΗ ΚΑΙ ΣΑΒΒΑΤΟΚΥΡΙΑΚΑ, 12ΜΗΝΗ ΕΓΓΥΗΣΗ. ΠΛΗΡ. ΤΗΛ. 01-5237071, 01-5239810, 01-9848352, 0945191210. ΠΡ41876

ΚΥΡΙΑ ΖΗΤΑ ΝΑ ΦΡΟΝΤΙΖΕΙ παιδάκι στην περιοχή Ιαλυσού ή Κρεμαστής. Πληρ. τηλ. 95644 ΑΡ41236

ATLANTIKA
ΕΛΛΑΣ Α.Ε.

Η εταιρεία ΑΤΛΑΝΤΙΚΑ ΕΛΛΑΣ Α.Ε.
μετά από ένα χρόνο επιτυχημένης παρουσίας στη Ρόδο και μέσα στα σχέδια της συνεχής της ανάπτυξης, ζητά προσωπικό όλων των ειδικοτήτων για το νέο της πολυτελές ξενοδοχείο
ATLANTICA IMPERIAL
Η νέα ξενοδοχειακή μονάδα δυναμικότητας 700 κλινών βρίσκεται στα Κολύμπια
και αρχίζει τη λειτουργία της τον Απρίλιο 2002.
Επίσης ζητούνται υπάλληλοι όλων των ειδικοτήτων για το **ATLANTICA PRINCESS** στην Ιαλυσό.
Προσφέρεται η δυνατότητα χειμερινής εργασίας στα ξενοδοχεία της εταιρείας στην Κύπρο.
Αιτήσεις με πλήρες βιογραφικό σημείωμα να σταλούν το συντομότερο στη διεύθυνση
Τ.Θ. 4101, Τ.Γ. ΡΟΔΟΥ 2, Τ.Κ. 85100, ΡΟΔΟΣ-ΕΛΛΑΣ
Ή στο e-mail: atlantic@logos.cy.net

ALFA FLOORS
ΞΥΛΟΥΡΓΙΚΕΣ ΕΡΓΑΣΙΕΣ
• ΚΑΝΟΥΜΕ ΤΟ ΠΑΛΙΟ ΠΑΡΚΕ ΚΑΙΝΟΥΡΓΙΟ.
Τρίψιμο- Βάψιμο
Γυάλισμα - Συντήρηση
Διπλωματούχος Σουηδίας
Υπερσύγχρονα μηχανήματα που τρίβουν και απορροφούν τη σκόνη.
Πληρ. τηλ. 0946-642924 ΡΟΔΟΣ

ΟΡΓΑΝΟΠΟΙΕΙΟ
Βασίλης Παυλάκης

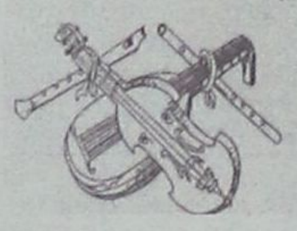

ΚΑΤΑΣΚΕΥΕΣ-ΕΠΙΣΚΕΥΕΣ
ΠΑΝΤΟΣ ΤΥΠΟΥ ΧΕΙΡΟΠΟΙΗΤΩΝ
ΕΓΧΟΡΔΩΝ ΜΟΥΣΙΚΩΝ ΟΡΓΑΝΩΝ
Pablakis@rho.Forthnet.gr.
Αθηνών 18, Ρόδος 85100-
τηλ. 64306-0946067096

ΠΩΛΕΙΤΑΙ



πιεστήριο offset (29X42) AM MULTI
τιμή 1.500.000 δρχ.
Πληρ. Τηλ. 0937756878

ΣΥΝΤΗΡΗΣΕΙΣ ΚΟΥΦΩΜΑΤΩΝ ΑΛΟΥΜΙΝΙΟΥ
Εχετε πρόβλημα με τα κουφώματα σπιτιού ή της επιχείρησής σας; Το ειδικό συνεργείο μας αναλαμβάνει τις συντηρήσεις κουφωμάτων αλουμινίου υπεύθυνα και σε λογικές τιμές.
25ετή πείρα
Πληρ. τηλ.
90618 κ. Αλέκος
ΧΠΡ411

ΠΩΛΟΥΝΤΑΙ
καρέκλες και τραπέζια εστιατορίου ξενοδοχείου σε καλή κατάσταση, λόγω ανακαίνισης
Πληρ. τηλ. 89928-89926

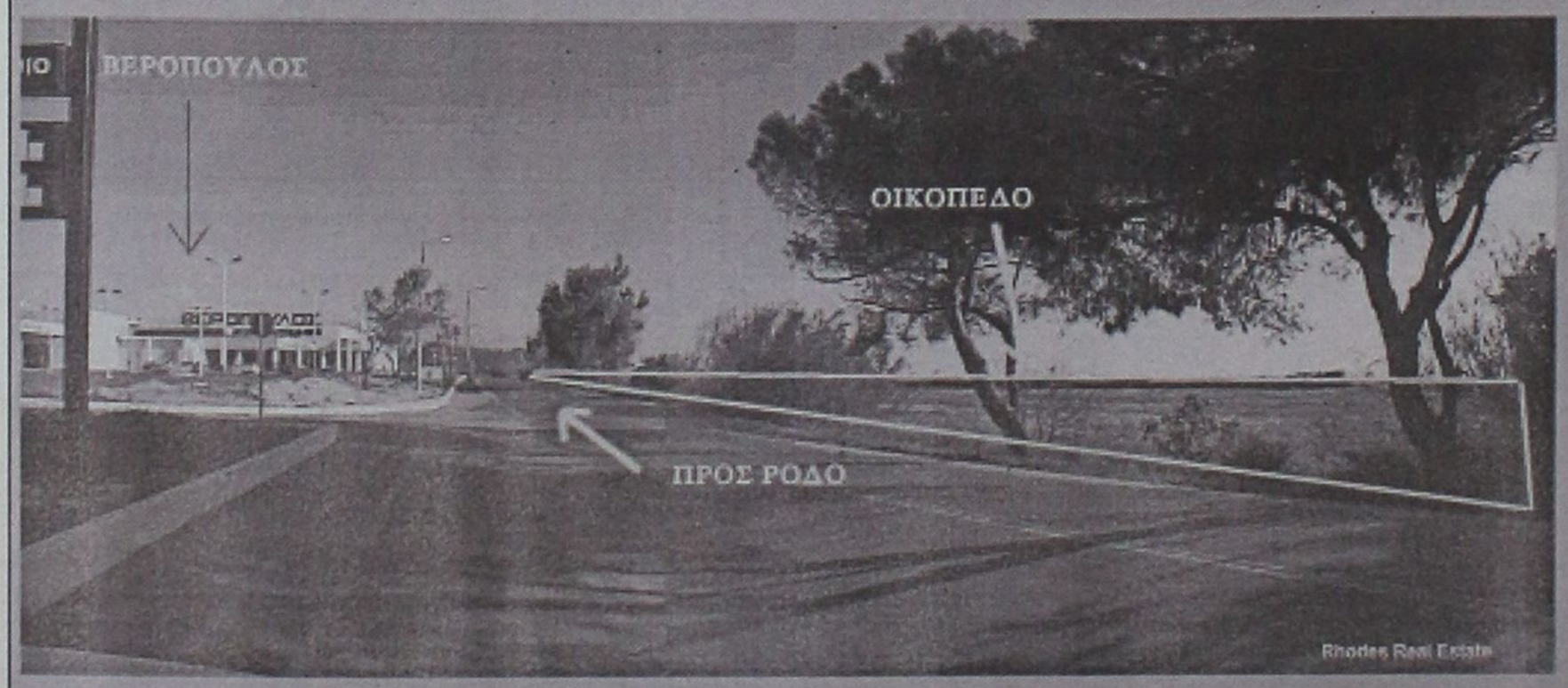

ΠΩΛΟΥΝΤΑΙ
ΟΙΚΟΠΕΔΑ
4.000 τ.μ.
ΕΠΙ ΤΗΣ
ΡΟΔΟΥ - ΚΑΛΛΙΘΕΑΣ

ΡΟΔΙΑΚΗ ΚΤΗΜΑΤΙΚΗ
ΣΥΜΒΟΥΛΟΙ & ΕΚΤΙΜΗΤΕΣ ΑΚΙΝΗΤΩΝ ΚΤΗΜΑΤΟΜΕΣΙΤΙΚΟ ΓΡΑΦΕΙΟ από το 1983

Πληροφορίες
ΑΝΕΣΤΗΣ & ΣΑΒΒΑΣ ΣΑΒΒΑΪΔΗΣ
τηλ: 0241-26281 & 35476
cel: 0944-421015

ΓΙΝΟΝΤΑΙ ΕΡΓΑΣΙΕΣ

ΜΕ ΤΡΑΚΤΕΡ, ΟΡΓΩΜΑΤΑ ΜΕ ΜΟΝΟΥΝΟ

Πληρ. τηλ.

0945403862

ΠΡ41910

ΠΕΡΣΙΚΑ

ΧΕΙΡΟΠΟΙΗΤΑ ΑΥΘΕΝΤΙΚΑ ΧΑΛΙΑ

Σε φανταστικές τιμές, μεγάλη ποικιλία σχεδίων, χρωμάτων και διαστάσεων, (TABRIZ, NAEEN, BAKHTIAR, ΝΟΜΑΔΙΚΑ και άλλα).

Πωλούνται από ιδιώτη

Πληρ. τηλ. 95104

ΠΡ36959

ΞΥΛΟΥΡΓΙΚΕΣ ΕΡΓΑΣΙΕΣ - ΓΥΨΟΣΑΝΙΔΕΣ - ΒΑΨΙΜΑΤΑ

ΚΟΥΖΙΝΕΣ - ΠΟΡΤΕΣ - ΝΤΟΥΛΑΠΕΣ - ΠΕΡΓΚΟΛΕΣ

Εγγυημένη εργασία

Ταχεία παράδοση

Τηλ.

0945 491827, 0932 586376, 67218

ΠΡ42041

Εχετε πρόβλημα με τα παλιά σας αλουμίνια;

• Τα επισκευάζω ή τα αντικαθιστώ μὲ καινούργια

ΚΑΤΑΣΚΕΥΕΣ ΑΛΟΥΜΙΝΙΟΥ ΚΑΙ ΣΙΔΗΡΟΥ

"Ο ΓΙΩΡΓΟΣ"

Πληρ. τηλ. 39747, 0944999655

ΠΡ41814

ΥΔΡΑΥΛΙΚΟΣ

ΑΝΑΛΑΜΒΑΝΟΥΜΕ

ΠΑΣΗΣ ΦΥΣΕΩΣ ΥΔΡΑΥΛΙΚΕΣ ΕΓΚΑΤΑΣΤΑΣΕΙΣ, ΕΠΙΣΚΕΥΕΣ, ΞΕΒΟΥΛΩΜΑΤΑ

Ο ΓΙΩΡΓΟΣ

Πληρ. τηλ. 61761, 0938011515

ΠΡ41894

ΥΔΡΑΥΛΙΚΑ-ΚΑΛΟΡΙΦΕΡ

Γιάννης -ο- Ατλάσης

ΕΓΚΑΤΑΣΤΑΣΕΙΣ ΑΤΟΜΙΚΕΣ & ΚΕΝΤΡΙΚΕΣ ΘΕΡΜΑΝΣΕΙΣ ΣΥΝΤΗΡΗΣΕΙΣ

Πληρ. τηλ. 29898-64972

ΠΡ41742

ΕΡΓΟΛΑΒΟΣ

ΜΑΣΤΟΡΑΣ ΚΩΝΣΤΑΝΤΙΝΟΣ

ΤΙΜΕΣ ΛΟΓΙΚΕΣ

αναλαμβάνω γενικές κατασκευές κτιρίων, αναπαλαιώσεις, σοβατίσματα, χτισίματα, γκρεμίσματα βαψίματα, μάρμαρα, γιαλίσματα, πλακάκια, περιφράξεις οικοπέδων, κατασκευές, μελέτες για σοφίτες, ξυλοκατασκευές, τοποθέτηση κεραμίδια.

ΓΙΑ ΟΛΗ ΤΗ ΔΩΔΕΚΑΝΗΣΟ

Πληρ. τηλ. 27255, 0944-823925 όλο το 24ωρο

ΠΡ39969

ΝΕΡΟ!

ΒΡΕΙΤΕ ΝΕΡΟ

Ραδιοαισθητικός, αναλαμβάνει την ανεύρεση υδάτινων πόρων στο χώρο σας έναντι αμοιβής. Διαθέτουμε μηχανήματα για την διάνοιξη γεωτρήσεων και ανόρυξη νερού.

ΕΡΓΑΣΙΑ ΕΓΓΥΗΜΕΝΗ. ΤΙΜΕΣ ΛΟΓΙΚΕΣ. Πληρ. τηλ. 0945-981382

βραδινές ώρες

ΠΡ42081

ΠΩΛΟΥΝΤΑΙ

α) Μικροφωνική ALEN HEALTH ψηφιακή 600 WAT δυο (2) ηχεία JBL αυτοενισχυόμενα 300 WAT τέσσερα (4) ηχεία Montanbo 150 VAT και δύο (2) ηχεία DYNACORD 400 VAT

2) Δισκοπρίονο-γωνιάστρα πάγκου μάρκας RYOBI 3.000, ολοκαίνουργιο. Τιμή ευκαιρίας.

Πληρ. τηλ. 64306-0946067096

ΔΩΣΕ ΣΤΥΛ ΣΤΟ ΚΙΝΗΤΟ ΣΟΥ

NEO 5.000 ΛΟΓΟΤΥΠΑ ΚΑΙ ΜΕΛΩΔΙΕΣ για ένα κινητό μοδάτο!

www.rollingtones.gr

LOGOS-ΛΟΓΟΤΥΠΑ

10100134 10250031 11550040 11550064 10450013 10750246 10450093
10750023 11300053 MAFIA 11550014 11400144 10150041 10750143 10100163
10150170 10100058 11400150 let's rock! 10800084 007 11500018 10450060 10100336
10850015 BANGER 10800024
10750042 11000032

ΕΙΚΟΝΟΜΗΝΥΜΑΤΑ

30700019 30700045 31000020 30100161 31000043

RINGTONES-ΜΕΛΩΔΙΕΣ

ΕΛΛΗΝΙΚΕΣ ΕΠΙΤΥΧΙΕΣ
60600004 Αντζελα Δημητρίου - Μαύρη λίστα
60600017 Νίκος Κουρκούλης - Τόσα δειλινά
60600029 Γιάννης Πλούταρχος - Υπήρχαν όρκοι
60600036 Νότης Σφακιανάκης - Μετανοιώνω
60600019 Λάμπης Λιβιεράτος - Λάμπεις
60600010 Στέλλα Γεωργιάδου - Εχω κακό σκοπό
60600027 Γιάννης Πλούταρχος - Φυσάει πολύ
60600025 Λευτέρης Πανταζής - Με σένα
60600049 Αννα Βίσση - Κραυγή
60600047 Δέσποινα Βανδή - Υποφέρω
60100012 Εθνικός Υμνος
TOP ΣΕ ΖΗΤΗΣΗ ΣΤΗΝ ΕΥΡΩΠΗ
60500006 Angel - Shaggy
60500008 Butterfly - Crazytown
60500004 It's raining men - Geri Halliwell
60500032 Thank you - Dido
60500031 Supergirl - Reamonn

Τα πιό κουτσί λογοκαμμένα ερωτικά λογότυπα βρίσκονται στους κωδικούς: 11200053, 11200072, 11200073, 11200074, 11200082, 11200085, 11200124, 11200128, 11200132, 11200133, 11200135, 11200139, 11200143, 11200144, 11200147.
Ερωτικά εικονομηνύματα στους κωδικούς: 31000008, 31000016, 31000019, 31000035, 31000036, 31000044, 31000045, 31000046, 31000049, 31000053, 31000055, 31000061, 31000063.

1. Διάλεξε το Logo ή το Ringtone που σου ταιριάζει.
2. Κάλεσε τη γραμμή παραγγελίας.
3. Ακολούθησε τις οδηγίες και όταν σου ζητηθεί βάλε τον διψήφιο κωδικό.
4. Το Logo ή το Ringtone θα σταλεί στο κινητό σου.

...κάλεσε από το σταθερό σου τηλέφωνο

090 214 507

Για περισσότερα Logos και Ringtones μπείτε μια μαυά στο Internet site: www.rollingtones.gr
Lexitel 86 δρχ./15", € 0.25/15" + Φ.Π.Α. Τ.Θ. 31730

Διαθέσιμα λογότυπα για NOKIA 3210-3310-3330-6110-6130-6150-6210-6250-7110-8210-8810-8850-8890-9110-9110i. Μελωδίες για NOKIA, MOTOROLA, SAGEM. Περισσότερες πληροφορίες για τα κινητά τα οποία υποστηρίζουν λογότυπα και εικονομηνύματα στο www.rollingtones.gr

---

ΤΑ ΜΟΝΑΔΙΚΑ

Βιολογικά Ταπητοκαθαριστήρια Ρόδου

ΚΛΕΟΠΑΤΡΑ & EURO CLEAN CENTER

Εμπιστευθείτε τον καθαρισμό και φύλαξη των ταπήτων στα καθαριστήρια μας

- *Προσφέρουμε άψογο και έμπειρο Βιολογικό Καθαρισμό Ταπήτων*
- *Στεγνό καθαρισμό χειροποίητων χαλιών*
- *Επιτόπου καθαρισμό σε σαλόνια-μοκέτες*
- *Ειδικός καθαρισμός παπλώματα-φλοκάτες*
- *Επισκευές σε όλους τους τύπους ταπήτων*

"Η φύλαξη είναι δωρεάν" για όλο τον χρόνο. παραλαβή-παράδοση κατ' οίκον σε όλη τη Ρόδο.

Υπεύθυνος: **Κουφαλλάκης Σταύρος**

Τηλ. **0241-51996, 0945793626 fax 51322**

ΠΡ42092

ΤΕΧΝΙΚΟ ΓΡΑΦΕΙΟ

Αναλαμβάνει

- Μελέτες για σύνδεση οικοδομών με το **αποχετευτικό δίκτυο Δ.Ε.Υ.Α.Ρ.**
- Αδειες λειτουργίας καταστημάτων
- Ηλεκτροδοτήσεις κτιρίων.

Υπεύθυνος: **Μιχάλης Μαυρομάγουλος** Αρχιτέκτονας Μηχανικός

Στεφάνου Καζούλη 14 Ρόδος

Τηλ. 0241-27040, κιν. 0974041051

ΧΠΟ411



ΜΕΛΕΤΗ ΚΑΤΑΣΚΕΥΗ

Τηλ. 0241-90005
Κινητό 0945 200430

ΗΛΙΑΚΑ ΘΕΡΜΑΝΣΗ ΥΔΡΑΥΛΙΚΑ

ΡΟΔΟΘΕΡΜ

ΑΓΟΡΑΖΩ

ΧΡΥΣΑΦΙΚΑ ΚΟΣΜΗΜΑΤΑ ΝΟΜΙΣΜΑΤΑ ΧΡΥΣΑ ΔΟΝΤΙΑ ΜΕΤΟΧΕΣ ΩΡΟΛΟΓΙΑ ΑΝΤΙΚΕΣ

Δάνεια επί ενεχύρω

«ΜΠΑΜΠΗΣ»

Δημ. Θεοδωράκη 15 (1ος όροφος) ΡΟΔΟΣ

ΠΡ40785

ΑΠΟΦΡΑΞΕΙΣ

ΔΩΔΕΚΑΝΗΣΙΑΚΕΣ ΑΠΟΦΡΑΞΕΙΣ



"ΚΟΛΟΣΣΟΣ"

ΑΠΟΦΡΑΞΕΙΣ ΚΑΘΑΡΙΣΜΟΙ ΑΠΟΧΕΤΕΥΣΕΩΝ & ΒΟΘΡΩΝ

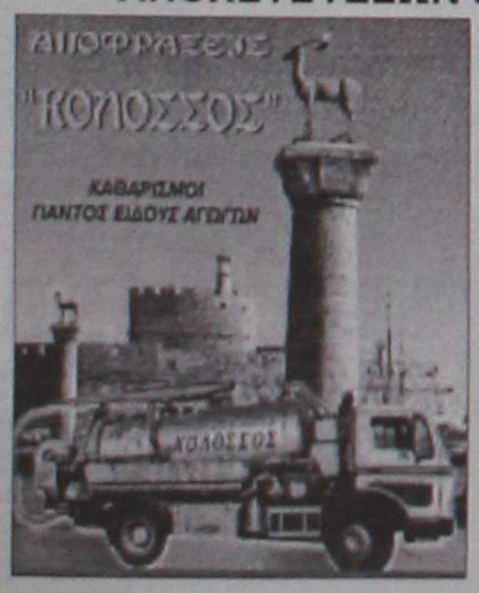

Αναλαμβάνουμε πάσης φύσεως αποφράξεις οποιουδήποτε μήκους και πλάτους

Αναλαμβάνουμε καθαρισμούς αποχετευτικών αγωγών ΔΗΜΩΝ, ΞΕΝ/ΧΕΙΩΝ στρατιωτικών μονάδων ΣΠΙΤΙΩΝ, ΠΟΛΥΚΑΤΟΙΚΙΩΝ καθώς

και καθαρισμούς βιολογικών μονάδων με μηχάνημα υψηλής πιέσεως σε όλη την Δωδ/σο

Κ. ΠΗΔΙΑΚΗΣ - Π. ΚΑΣΕΡΗΣ

Πληρ. τηλ. 47915-91881, κιν. 0944/325234 και 0977/717048

ΑΠΟΦΡΑΞΕΙΣ-ΚΑΘΑΡΙΣΜΟΙ



ΑΠΟΦΡΑΞΕΙΣ ΚΑΘΑΡΙΣΜΟΙ ΣΥΝΤΗΡΗΣΕΙΣ ΑΠΟΧΕΤΕΥΣΕΩΝ-ΕΠΙΦΑΝΕΙΩΝ-ΚΤΙΡΙΩΝ-ΠΛΟΙΩΝ-ΒΙΟΛΟΓΙΚΩΝ

Αναλαμβάνουμε ξενοδοχεία, Δήμους, πολ/κίες κ.λπ. Άντληση πετρελαιοειδών από πλοία καθώς και λιποσυλλεκτών και βιολογικών. ΜΕ ΜΟΝΑΔΙΚΑ ΣΕ ΥΨΟΣ ΠΙΕΣΗΣ ΚΑΙ ΑΝΑΡΡΟΦΗΣΗΣ. ΥΠΕΡΣΥΓΧΡΟΝΑ ΜΗΧΑΝΗΜΑΤΑ ΥΔΡΟΒΟΛΗΣ ΣΕ ΟΛΗ ΤΗ ΔΩΔΕΚΑΝΗΣΟ

ΟΛΟ ΤΟ 24ωρο

ΒΑΡΔΕΛΛΗ Μ. -ΚΡΑΣΟΠΟΥΛΟΣ Δ. Ο.Ε.

Τηλ. 35555, Fax: 96516, Κιν. 0944/395999

e-mail:metropontikas@excite.com.

ΣΤΙΣ ΠΙΟ ΧΑΜΗΛΕΣ ΤΙΜΕΣ

"ΑΠΟΦΡΑΞΕΙΣ" "Η ΜΑΡΙΑ"



ΑΠΟΦΡΑΞΕΙΣ ΠΑΝΤΟΣ ΤΥΠΟΥ ΑΠΟΧΕΤΕΥΣΕΩΝ

ΞΕΝ/ΩΝ, ΕΣΤ/ΩΝ ΣΤΡΑΤΟΠΕΔΩΝ ΠΟΛ/ΚΙΩΝ ΟΙΚΙΩΝ ΜΕ ΜΗΧΑΝΗΜΑ ΥΨΗΛΗΣ ΠΙΕΣΕΩΣ ΥΔΡΟΒΟΛΗΣ

ΑΜΕΣΗ ΕΞΥΠΗΡΕΤΗΣΗ ΟΛΟ ΤΟ 24ΩΡΟ

Πληρ. τηλ. 94750 και 0241-35555, 0977/257441.

ΤΑΠΗΤΟΚΑΘΑΡΙΣΤΗΡΙΟ ART CLEAN EXPRESS

Αναλαμβάνουμε υπεύθυνα:

- ✓ Ξηρό καθαρισμό
- ✓ Πλύσιμο-απολύμανση
- ✓ Φύλαξη
- ✓ Επιδιόρθωση ταπήτων
- ✓ Αδιαβροχοποιήσεις

Ειδικός καθαρισμός μεταξωτών και χειροποίητων χαλιών

Παραλαβή-παράδοση κατ' οίκον

Εγγυημένη συνεργασία

Επί τόπου καθαρισμοί μοκετών-σαλονιών

Τηλ. 94815, κιν. 0944 350247, 0800400400

Τηλ. χωρίς χρέωση

Με την υπογραφή Αλαφάκης

Αριθμολογία

Οι αριθμοί δίνουν απάντηση στα ερωτήματά σας!

Η Νότα Κοτσίφη και οι συνεργάτες της, σας αποκαλύπτουν τα μυστικά για το παρόν και το μέλλον!



090 255 493

*DATABANK • 67ΔΡΧ.(0,2€)/15'+Φ.Π.Α.

Η καλύτερη παρέα σε περιμένει

Μη διστάζεις! Τηλεφώνησε τώρα και γνώρισε νέους φίλους που θα γίνουν για πάντα δικοί σου.

Δώσε τέλος στη μοναξιά σου!



090 255 491

*DATABANK • 67ΔΡΧ.(0,2€)/15'+Φ.Π.Α.

Αστρόραμα

Ανακαλύψτε τι κρύβουν τα άστρα για το μέλλον σας!

24 ώρες το 24ωρο!

ΣΧΕΣΕΙΣ - ΧΡΗΜΑ ΕΠΑΓΓΕΛΜΑΤΙΚΑ

Οι πιο διάσημοι αστρολόγοι στη γραμμή σας!



090 255 421

*DATABANK • 67ΔΡΧ.(0,2€)/15'+Φ.Π.Α.





















Β' ΚΑΤΗΓΟΡΙΑ-Πωλήσεις ακινήτων Κ. Διακογεωργίου

Μόνος στην κορυφή

☞ *Ο ΑΡΗΣ ΚΕΡΔΙΣΕ 1-0 ΤΟΝ ΕΘΝΙΚΟ ΣΤΗΝ ΑΡΧΙΠΟΛΗ ΚΑΙ ΕΚΜΕΤΑΛΛΕΥΟΜΕΝΟΣ ΤΗΝ ΗΤΤΑ ΤΟΥ ΑΝΤΙΜΑΧΟΥ (2-1) ΣΤΗΝ ΚΕΦΑΛΟ ΕΜΕΙΝΕ ΜΟΝΟΣ ΠΡΩΤΟΣ*

☞ *ΝΙΚΕΣ ΜΕ ΤΟ ΙΔΙΟ ΣΚΟΡ (3-1) ΓΙΑ ΚΛΕΟΒΟΥΛΟ ΚΑΙ ΑΠΟΛΛΩΝ ΑΠ. ΕΚΤΟΣ ΕΔΡΑΣ ΜΕ ΑΣΠΙΔΑ ΑΠ. ΚΑΙ ΚΑΤΑΒΙΑ*

Μόνος στην κορυφή της βαθμολογίας έμεινε οι Αρης μετά τα χθεσινά αποτελέσματα. Κέρδισε 1-0 εκτός έδρας (δύσκολα) τον σκληροτράχηλο Εθνικό και εκμεταλλευόμενος την ήττα του Αντίμαχου στο Κωακό ντέρμπι από τον Νικαγόρα απολαμβάνει τη μοναξιά της κορυφής. Εκτός έδρας νίκες είχαμε για Κλεόβουλο και Απόλλων Απ. που κέρδισαν με το ίδιο σκορ (3-1) τις Ασπίδα Απ. και Κατταβιά αντίστοιχα.

Οι Λίνδιοι μ' αυτή τη νίκη πέρασαν στην 2η θέση ενώ οι Απολλωνιστές στην 4η. Οσο για τη Δόξα Κ. πήρε τους τρείς βαθμούς χωρίς να αγωνισθεί αφού το πρόγραμμα της έλεγε Ολυμπιακός.

Το δυσάρεστο γεγονός της 5ης αγωνιστικής ήταν η αναβολή των αγώνων Πυλί-Ξάνθος και Ζευς-Ποσειδών Κ., καθώς οι μετακινούμενες ομάδεν δεν μπόρεσαν να μετακινηθούν λόγω της κακοκαιρίας του Σαββάτου. Τέλος αύριο στα Μάσσαρι ο Αστέρας Θα αντιμετωπίσει την ομάδα της Τήλου.

ΤΟ ΠΡΟΣΩΠΟ ΤΗΣ ΗΜΕΡΑΣ

Ο επιθετικός του Κλεόβουλου Μανώλης Πιτσουρδάκης αναδείχθηκε ως πρόσωπο της ημέρας γι' αυτή την αγωνιστική καθώς με δύο προσωπικά του γκολ χάρισε τη νίκη στην ομάδα του στο εκτός έδρας ματς της Απολακκιάς.

Το σκορ μέχρι το 55' ήταν 1-1 και απ' εκεί και πέρα ανέλαβε δράση χαρίζοντας το πρώτο "καθαρό" τρίποντο εκτός έδρας.

ΚΟΚΚΙΝΕΣ

Α/Α	ΟΜΑΔΕΣ	ΥΠΕΡ	ΚΑΤΑ
1.	Αντίμαχος	1	-
2.	Απόλλων	2	2
3.	Άρης	2	-
4.	Ασπίδα	2	1
5.	Αστέρας	1	2
6.	Δόξα	-	1
7.	Εθνικός	1	-
8.	Ζευς	2	2
9.	Κατταβιά	1	1
10.	Κλεόβουλος	-	2
11.	Νικαγόρας	1	3
12.	Ξάνθος	-	-
13.	Ολυμπιακός	-	-
14.	Ποσειδών	1	-
15.	Πυλί	-	-
16.	Τήλος	1	1

ΠΕΝΑΛΤΙ

Α/Α	ΟΜΑΔΕΣ	ΥΠΕΡ	ΚΑΤΑ
1.	Αντίμαχος	1	-
2.	Απόλλων	-	-
3.	Άρης	2	-
4.	Ασπίδα	-	1
5.	Αστέρας	1	-
6.	Δόξα	-	1
7.	Εθνικός	1	2
8.	Ζευς	-	1
9.	Κατταβιά	-	-
10.	Κλεόβουλος	1	-
11.	Νικαγόρας	1	1
12.	Ξάνθος	2	1
13.	Ολυμπιακός	-	-
14.	Ποσειδών	-	1
15.	Πυλί	-	-
16.	Τήλος	1	2

ΕΚΤΕΛΕΣΤΕΣ

	ΕΥΣΤΟΧΑ	ΑΣΤΟΧΑ
Κοιλιάς (Εθνικός)	1	-
Κισσανάκης (Αστέρας Μ.)	1	-
Μ. Σκαλλέρης (Αντίμαχος)	1	-
Σταυ. Μαγιόγλου (Αρης)	1	-
Μηλιός (Τήλος)	1	-
Κάβουρας Μ. (Ξάνθος)	1	-
Αθανασίου (Κλεόβουλος)	1	-
Κελλερές (Νικαγόρας)	1	-
Π"δέλιας (Ξάνθος)	1	-
Παντίδος (Αρης)	-	1

ΣΚΟΡ ΚΑΙ ΣΚΟΡΕΡ

● **Νικαγόρας–Αντίμαχος 2–1**
32' **Φούσκας**, 35' **Π"σεβαστός**, 78' **Σκαλλέρης Μ.**

● **Εθνικός–Αρης 0–1**
85' **Στ. Παρδαλος**

● **Κατταβιά–Απόλλων Απ. 1–3**
33' **Ζανεττής**, 32', 85' **Γιαννακόπουλος Π.**, 72' **Καραμανώλης Ν.**

● **Ασπίδα Απ.–Κλεόβουλος 1–3**
39' **Κανάκης**, 14' **Ιωαννίδης Ε.**, 55', 90' **Πιτσουρδάκης**

● **Δόξα Κ.–Ολυμπιακός 2–0 α.α.**

● **Πυλί–Ξάνθος (Αναβλήθηκε)**

● **Ζευς–Ποσειδών Κ. (Αναβλήθηκε)**

● **Αστέρας Μ.–Τήλος (Τρίτη)**

ΟΙ ΣΚΟΡΕΡ

Σκόραρε μετά από τρείς αγωνιστικές και πάλι ο Μ. Σκαλλέρης και μεγάλωσε σε δύο γκολ η διαφορά από τον Τσ. Παρδαλό.

Εχουμε:

7 γκολ: **Μ. Σκαλλέρης** (Αντίμαχος)

5 γκολ: **Τσ. Παρδαλός** (Αρης)

4 γκολ: **Τσαγγάρης** (Αντίμαχος), **Μηλιός** (Τήλος), **Τόγιακιτς** (Δόξα Κ.), **Κάβουρας** (Ξάνθος)

3 γκολ: **Αθανασίου** (Κλεόβουλος), **Καβουκλής** (Κατταβιά), **Παντίδος** (Αρης), **Στ. Παρδαλός** (Αρης), **Πιτσουρδάκης** (Κλεόβουλος), **Γιαννακόπουλος Π.** (Απόλλων Απ.)

1 αυτογκολ: **Κωνσταντόπουλος Κυρ.** (Κατταβιά)

ΕΠΟΜΕΝΗ ΑΓΩΝΙΣΤΙΚΗ (6η)

Πυλί-Δόξα Κ.
Ολυμπιακός-Ζευς
Ξάνθος-Νικαγόρας
Ποσειδών Κ.-Εθνικός
Αντίμαχος-Αστέρας Μ.
Αρης-Ασπίδα Απ.
Τήλος-Απόλλων Απ.
Κλεόβουλος-Κατταβιά

ΒΑΘΜΟΛΟΓΙΑ

Β' ΚΑΤΗΓΟΡΙΑ 2001–2002

Α/Α	ΟΜΑΔΕΣ	ΒΑΘΜ.	ΑΓ.	ΤΕΡΜ.	ΕΝΤΟΣ Ν	Ι	Η	ΕΚΤΟΣ Ν	Ι	Η	ΣΥΝΟΛΟ Ν	Ι	Η
1.	Άρης	15	5	18-2	2	0	0	3	0	0	5	0	0
2.	Κλεόβουλος	13	5	12-1	2	0	0	2	1	0	4	1	0
3.	Αντίμαχος	12	5	10-3	3	0	0	1	0	1	4	0	1
4.	Απόλλων Απ.	9	5	9-5	1	0	1	2	0	1	3	0	2
5.	Ασπίδα	9	5	8-8	2	0	1	1	0	1	3	0	2
6.	Εθνικός	9	5	6-7	2	0	1	1	0	1	3	0	2
7.	Δόξα Κ.	7	5	12-11	2	0	1	0	1	1	2	1	2
8.	Τήλος	6	4	6-5	2	0	0	0	0	2	2	0	2
9.	Πυλί	6	4	5-4	2	0	0	0	0	2	2	0	2
10.	Νικαγόρας	6	5	5-9	2	0	0	0	0	3	2	0	3
11.	Κατταβιά	5	5	5-7	1	1	1	0	1	1	1	2	2
12.	Ξάνθος	2	4	8-10	0	2	1	0	0	1	0	2	2
13.	Αστέρας Μ.	2	4	1-5	0	0	1	0	2	1	0	2	2
14.	Ζευς	2	4	2-10	0	2	0	0	0	2	0	2	2
15.	Ποσειδών	2	4	2-11	1	0	1	0	0	2	1	0	3
16.	Ολυμπιακός	-	-	-	-	-	-	-	-	-	-	-	-

Ο Ολυμπιακός απεβλήθηκε από το πρωτάθλημα, ενώ ο Ποσειδών Κ. έχει ένα μηδενισμό και -1 βαθμό

Β' ΚΑΤΗΓΟΡΙΑ 2001–2002

	ΑΝΤΙΜΑΧΟΣ	ΑΠΟΛΛΩΝ	ΑΡΗΣ	ΑΣΠΙΔΑ	ΑΣΤΕΡΑΣ	ΔΟΞΑ	ΕΘΝΙΚΟΣ	ΖΕΥΣ	ΚΑΤΤΑΒΙΑ	ΚΛΕΟΒΟΥΛΟΣ	ΝΙΚΑΓΟΡΑΣ	ΞΑΝΘΟΣ	ΟΛΥΜΠΙΑΚΟΣ	ΠΟΣΕΙΔΩΝ	ΠΥΛΙ	ΤΗΛΟΣ
ΑΝΤΙΜΑΧΟΣ	⚽					3-0									2-0	4-0
ΑΠΟΛΛΩΝ		⚽		1-2				3-1								
ΑΡΗΣ			⚽					6-0						4-0		
ΑΣΠΙΔΑ				⚽	3-0					1-3	2-1					
ΑΣΤΕΡΑΣ					⚽		0-1									
ΔΟΞΑ			2-5			⚽							2-0 α.α.	5-0		
ΕΘΝΙΚΟΣ		1-0	0-1				⚽				3-1					
ΖΕΥΣ				2-0 α.α.	1-1			⚽		0-0						
ΚΑΤΤΑΒΙΑ		1-3			0-0				⚽						2-1	
ΚΛΕΟΒΟΥΛΟΣ						5-0				⚽			2-0 α.α.			
ΝΙΚΑΓΟΡΑΣ	2-1								1-0		⚽					
ΞΑΝΘΟΣ	1-2					3-3			2-2			⚽				
ΟΛΥΜΠΙΑΚΟΣ		0-2 α.α.	0-2 α.α.										⚽			
ΠΟΣΕΙΔΩΝ										0-2 α.α.			2-0 α.α.	⚽		
ΠΥΛΙ				3-0											⚽	1-0
ΤΗΛΟΣ											3-0	3-2				⚽

Β' ΚΑΤΗΓΟΡΙΑ- Πωλήσεις ακινήτων Κ. Διακογεωργίου

Επιστροφή στις νίκες

☞ *ΝΙΚΗ "ΟΞΥΓΟΝΟ" ΠΕΤΥΧΕ ΣΤΗΝ ΚΑΤΤΑΒΙΑ Ο ΑΠΟΛΛΩΝ ΑΠ.*

☞ *ΠΑΡΑΠΟΝΑ ΤΩΝ ΓΗΠΕΔΟΥΧΩΝ ΓΙΑ ΤΟΝ ΔΙΑΙΤΗΤΗ ΣΤΑΥΡΙΑΝΟ*

ΚΑΤΤΑΒΙΑ (Γ. Αρνάς)

Έχασε η ομάδα της Κατταβιάς από τον Απόλλωνα Απ. με σκορ 3-1 αλλά οι άνθρωποι της πνέουν μένεα για τον διαιτητή του αγώνα **Νίκο Σταυριανό,** που με τις αποφάσεις του προκάλεσε τις έντονες διαμαρτυρίες τους. Πιο συγκεκριμένα ο εν λόγω διαιτητής χαρίστηκε στον **Σεντονά** που επιασε δύο φορές την μπάλα με το χέρι χωρίς να δει ούτε μία κίτρινη κάρτα, ακύρωσε λανθασμένα γκολ της Κατταβιάς μετά από υπόδειξη του **Παπαδόπουλου** ως οφσάϊντ και η αποκορύφωση ήταν η αποβολή του **Καλλιγά** με κίτρινη κάρτα χωρίς να έχει προηγηθεί άλλη.

Ας πάμε όμως στο αγωνιστικό μέρος. Οι φιλοξενούμενοι προηγήθηκαν στο σκορ και η απάντηση από τους αντιπάλους τους ήρθε με το γκολ της ισοφάρισης ένα λεπτό αργότερα. Οι γηπεδούχοι αν και είχαν τον δυνατό αέρα που φυσούσε υπέρ τους, εν τούτοις δεν τον εκμεταλεύθηκαν καθόλου, με τον Απόλλωνα να είναι σαφώς καλύτερα στημένος μέσα στο γήπεδο και να έχει και την κατοχή της μπάλας.

Στο Β' 45 λεπτό οι παίκτες της Κατταβιάς ισορόπησαν το παιχνίδι αλλά και πάλι οι Απολλωνιάτες ήταν αυτοί που πήραν κεφάλι στο σκορ και στη συνέχεια πέτυχαν και τρίτο γκολ. Οι γηπεδούχοι προσπάθησαν στα τελευταία λεπτά αλλά είτε λόγω της ατυχίας είτε λόγω λάθους επόπτη και διαιτητή (φάση του 87') είτε λόγω καλών αποκρούσεων από τον **Ανδριγιαννάκη,** έμειναν στο ένα γκολ χάνωντας έτσι το παιχνίδι από έναν δυνατό ομολογουμένως αντίπαλο που είχε τη πρωτοβουλία των κινήσεων στο μεγαλύτερο μέρος του παιχνιδιού. Να σημειώσουμε πως είχαμε και δύο αποβολές μία για κάθε ομάδα.

ΦΑΣΕΙΣ – ΓΚΟΛ

1'. Σούτ του **Καραμανώλη** από κοντά απέκρουσε ο **Χατζηδημητρίου.**

32'. Σέντρα του **Σεντονά,** πλασέ του **Γιαννακόπουλου Π.** από κοντά και το 0-1.

33'. Φάουλ από τον **Τσουβαλά Μ.,** φαλτσαριστή κεφαλιά από τον **Ζανετή** και 1-1.

44'. Ο **Σταυριανός** χαρίστηκε στον **Σεντονά** για δεύτερη κίτρινη όταν έπιασε την μπάλα με το χέρι.

45'. Κόρνερ του **Καλιγά**, στην προσπάθεια να διώξει με το κεφάλι ο **Πέτρου,** έστειλε την μπάλα στο οριζόντιο και στην συνέχεια μπλόκαρε ο **Χατζηδημητρίου.**

60'. Ο **Σεντονάς** έκοψε πάλι την μπάλα με το χέρι και πάλι χωρίς κίτρινη από τον διαιτητή.

72'. Πήρε την μπάλα ο **Καραμανώλης** που κοντρόλαρε και σούταρε και έκανε το 1-2.

75'. Αποβλήθηκε με κόκκινη κάρτα ο **Πέτρου** επειδή αντάλλαξε κουβέντα με φίλαθλο της Κατταβιάς στην εξέδρα,

79'. Αποβλήθηκε ο **Καλλιγάς** με κίτρινη κάρτα χωρίς να έχει δεχθεί άλλη

85'. Σέντρα του **Καραμανώλη,** πλασέ του **Γιαννακόπουλου** απέκρουσε ο **Χατζηδημητρίου** νέο σουτ του ίδιου παίκτη και το τελικό 1-3.

87'. Φάουλ από τον **Τσουβαλά Μ.** απέκρουσαν οι αμυντικοί, ο **Ζανετής** με σουτ έστειλε την μπάλα στα δίχτυα αλλά το γκολ δεν μέτρησε (λανθασμένα) ως οφ-σάϊντ.

Κακός ο **Σταυριανός** με την Κατταβιά να έχει πολλά παράπονα από την διαιτησία του, άριστος **Κατσιδώνης Π.** και πολύ καλός ο **Παπαδόπουλος** αλλά ελέγχεται για την φάση του 87'.

Από την Κατταβιά διακρίθηκαν οι **Κωνσταντόπουλος Σ., Σιμιξής** και **Ζανετής** ενώ από τον Απόλλωνα Απ., οι **Ανδριγιαννάκης, Σεντονάς** και **Γιαννακόπουλος Π.**

ΚΑΤΤΑΒΙΑ: *Χατζηδημητρίου, Κωνσταντόπουλος Σ., Σιμιξής (56' Καρύπης), Τσουβαλάς Θ., Ζανετής, Πέτρου, Κατσαμπάς, Τσουβαλάς Μ., Καβουκλής, Κυπριώτης, Τερεζάκης (18' Γιακουμάκης, 81' Μακριάς)*

ΑΠΟΛΛΩΝ ΑΠ.: *Ανδριγιαννάκης, Λυκάκης, Πετρίδης (73' Διακαντωνίου), Νισύριος, Σεντονάς (67' Κελέσογλου), Πανάγος, Παντέρης, Καλλιγάς, Μπαλαζής (65' Αμπελάς), Καραμανώλης, Γιαννακόπουλος Π.*

ΚΑΤΤΑΒΙΑ

ΚΑΤΤΑΒΙΑ–ΑΠΟΛΛΩΝ ΑΠ.

1 3

Χαμόγελα στο παρά 5'

✓ *Είδε και έπαθε ο Αρης για να κάμψει την αντίσταση του Εθνικού και τελικά πήρε τους τρείς βαθμούς στο 85'*

ΑΡΧΙΠΟΛΗ. Το 5Χ5 έκανε ο πρωτοπόρος της βαθμολογίας Αρης Αρχαγγέλου που ξεπέρασε νικηφόρα και το εμπόδιο του Εθνικού Αρχίπολης που έχασε για πρώτη φορά στην έδρα του με σκορ 1-0. Το άρμα του Αρη λοιπόν σαρώνει μέχρι στιγμής στο πρωτάθλημα αφού έχει το απόλυτο, θέλοντας να ξεκαθαρίσει από πολύ νωρίς πως δεν υπάρχει άλλος στόχος από την επάνοδο στην Α' κατηγορία. Στα του παιχνιδιού τώρα είχαμε πολύ δύναμη και ένταση με το Α' ημίχρονο να είναι μοιρασμένο ανάμεσα στις δύο ομάδες, με δύο όλες κι όλες τις καλές φάσεις και οι δύο μπροστά στην εστία του **Χατζηχριστοδούλου.** Στο β' μέρος του αγώνα οι φιλοξενούμενοι ανέβασαν την απόδοσή τους και ειδικά μετά το 70, κυριάρχησαν, αφού ταυτόχρονα από αυτό το σημείο και μετά η κόπωση στα πόδια των γηπεδούχων ήταν εμφανής.

Φάσεις-Γκολ

30'. Σουτ του **Χατζηνικόλα** απέκρουσε ο **Χατζηχριστοδούλου,** η μπάλα πήγε στο κάθετο δοκάρι και κόρνερ.

48'. Ο **Παντίδος** ξέφυγε από τον **Τσακίρη**, πλάσαρε αλλά απέκρουσε ο **Χατζηχριστοδούλου.**

66'. Κάθετη πάσα του **Μαγιόγλου Στ.** στον **Παντίδο** που σούταρε μόλις άουτ.

75'. Μπαλιά μπροστινή, διεκδίκησαν **Παντίδος-Χατζηχριστοδούλου,** ανατράπηκε ο πρώτος και πέναλτι. Το εκτέλεσε ο παθών, αλλά απέκρουσε ο **Χατζηχριστοδούλου.**

83'. Ανάποδο ψαλίδι από τον **Παρδαλό Στ.** και χτύπησε στο πρόσωπο του **Παπανθύμου Δ.** που τραυματίστηκε στην μύτη και αναγκάστηκε να αποχωρήσει από τον αγώνα και ο Εθνικός έμεινε με δέκα παίκτες γιατί είχαν γίνει και οι τρείς αλλαγές.

85'. Ο **Μαγιόγλου Στ.** με συρτό σουτ έξω από την μεγάλη περιοχή έκανε το 0-1.

88'. Ο **Παντίδος** σούταρε από καλή θέση λίγο πάνω από το οριζόντιο άουτ.

Πολύ καλή η διαιτησία των **Σιδηρόπουλου, Γιαννούλη** και **Τάτα.** Από τον Εθνικό διακρίθηκαν οι **Τσαγγάρης, Παπανθύμου Δ.** και **Κοσμάς** ενώ από τον Αρη οι **Μαγιόγλου Σταύρος, Φουτούλης** και **Γιακουμάκης.**

ΕΘΝΙΚΟΣ: *Χατζηχριστοδούλου, Κωστομοίρης, Κωστίδης (67' Θυριάκης), Τσακίρης, Σωτηράκης, Κοσμάς, Κουφαλάκης, Τσαγγάρης (72' Κοιλιάς), Παπανθύμου Δ., Παπανθύμου Ι. (55' Λυριστή), Κατταβενός*

ΑΡΗΣ: *Στεφανάκης, Γιακουμάκης, Τραχανάς, Χατζηνικόλας (46' Ζιάκος), Αμύγδαλος, Παρδαλός, Μαγιόγλου Σταύρος, Μαγιόγλου Στ., Παπαοικονόμου (61' Παρδαλός Μ.), Φουτούλης, Παντίδος*

ΓΗΠ. ΑΡΧΙΠΟΛΗΣ

ΕΘΝΙΚΟΣ–ΑΡΗΣ

0 1

Τον γκρέμισε

✓ *Ο Νικαγόρας κέρδισε στο τοπικό ντέρμπι τον Αντίμαχο*

Κέφαλος: Θανάσης Παριανός

Ένταση, πάθος για την νίκη, μία κόκκινη κάρτα και τρία γκολ ήταν με λίγα λόγια τα κυριότερα στοιχεία του τοπικού ντέρμπι της Κω ανάμεσα στον Νικαγόρα και τον Αντίμαχο.

Οι Κεφαλιανοί κατάφεραν να πετύχουν την δεύτερη εντός έδρας νίκη τους και παράλληλα υποχρέωσαν τον Αντίμαχο στην πρώτη του φετινή ήττα, γκρεμίζοντάς τον από την κορυφή του βαθμολογικού πίνακα. Οι γηπεδούχοι ήταν καλύτεροι στο πρώτο σαρανταπεντάλεπτο, όπου κατάφεραν να παραβιάσουν δύο φορές την εστία του **Γκίκα.**

Στην επανάληψη ο Αντίμαχος ήταν αυτός που πήρε τον έλεγχο του αγώνα, έκλεισε τον Νικαγόρα στο μισό γήπεδο, αλλά δεν δημιούργησε πολλές ευκαιρίες για γκολ.

Δώδεκα λεπτά πριν από το τέλος κατάφερε να μειώσει το σκορ σε μία φάση που ξεσήκωσε θύελλα διαμαρτυριών από τους γηπεδούχους, αφού ο διαιτητής **Μαχαίρας,** αγνόησε την υπόδειξη για οφσάιντ του βοηθού του και άφησε την φάση να εξελιχθεί με αποτέλεσμα ο **Σκαλέρης** να στείλει την μπάλα στα δίχτυα.

Το παιχνίδι διακόπηκε για λίγα λεπτά και συνεχίστηκε χωρίς κάποιο άλλο πρόβλημα.

Στα τελευταία λεπτά δεν σημειώθηκε κάτι το σημαντικό παρά την ασφυχτική πίεση του Αντίμαχου.

Φάσεις και Γκολ

8'. Από θέση τετ α τετ ο **Παπασεβαστός** πλάσαρε άουτ.

32'. Σε μπροστινή μπαλιά του **Παπασεβαστού,** ο Φούσκας έφυγε δυνατά, πρόλαβε την έξοδο του **Γκίκα** και με άψογο πλασέ έγραψε το 1-0.

35'. Από λάθος διώξιμο της άμυνας του Αντίμαχου, βγήκαν στην επίθεση τρεις παίκτες του Νικαγόρα με αντίπαλο μόνο ένα αμυντικό. Ο **Φούσκας** έκανε την πάσα στον **Παπασεβαστό** και αυτός με πλασέ νίκησε για δεύτερη φορά τον **Γκίκα,** σημειώνοντας το 2-0.

44'. Ο **Σκαλέρης** μόνος του μέσα από την περιοχή σούταρε δυνατά για να απεκρούσει σωτήρια σε κόρνερ ο **Ανθούλης.**

63'. Ο **Παπασταματίου** αποβλήθηκε με δεύτερη κίτρινη κάρτα.

78'. Ο **Ανδρογιώργης** έφυγε από ελεγχόμενη θέση οφ σάιντ μόνος του προς την εστία του Ανθούλη και σούταρε για να διώξει προσωρινά ο τερματοφύλακας του Νικαγόρα. Στην συνέχεια πήρε την μπάλα ο **Σκαλέρης** που δεν δυσκολεύθηκε να στείλει την μπάλα στην κενή εστία.

Από τον Νικαγόρα άρεσαν οι **Φούσκας Παπασεβαστός** και **Λαζός,** ενώ από τον Αντίμαχο οι **Ανδρογιώργης, Σκαλέρης Γ.** και **Σκαλέρης Μ.**

Δεν απέφυγαν κάποια λάθη ο διαιτητής **Μαχαίρας,** τα οποία όμως δεν επηρέασαν το τελικό αποτέλεσμα. Καλός ήταν ο α βοηθός κ. **Κατέρης.** Την θέση του β βοηθού **Πανάτου** που δεν παρουσιάστηκε στο γήπεδο πήρε μετά από συμφωνία και των δύο ομάδων ο **Γ. Γιαουρδήμος.**

Νικαγόρας: Ανθούλης, Διακογιάννης, Λαζός, Καλλερές, Δημητρακιού, Παπασταματίου, Σπυράτος, Σάζαλης (87 Σκευοφύλαξ Μ.), Παπασεβαστός, Πολίτης Κ. (80 Πέρος Στ.), Φούσκας (75 Δρόσος Δ.)

Αντίμαχος: Γκίκας, Κατσαρός (46 Ανδρογιώργης), Τσιρίλλο, Κατσίρης,

Τσατσακλάς (70 Κόμπος), Μαργαρίτης, Σκαλέρης Γ., Διακαντώνης Ηλ. (55 Κακίβελης), Διακαντώνης Στ., Σκαλέρης Μ., Διακοδημητρίου.

ΚΕΦΑΛΟΣ

ΝΙΚΑΓΟΡΑΣ–ΑΝΤΙΜΑΧΟΣ

2 1

Ηταν... σοφότερος!

✓ *Ο Κλεόβουλος νίκησε την Ασπίδα στην Απολλακιά*

ΑΠΟΛΛΑΚΙΑ (Ιδιαίτερη α–νταπόκριση)- Σπουδαία νίκη πέτυχε μέσα στην Απολλακιά ο Κλεόβουλος. Η ομάδα της Λίνδου όντας καλύτερη και στα 90' κέρδησε 3-1 και πέρασε δεύτερη εκμεταλλευόμενη την ήττα του Αντίμαχου.

Στην Απολλακιά έγινε ένα δυνατό παιχνίδι με τις δύο ομάδες να επιζητούν την νίκη απ' το πρώτο κιόλας λεπτό.

Η ποιότητα πέρασε σε δεύτερη μοίρα, αφού οι παίκτες και των δύο ομάδων επιστράτευσαν περισσότερο την δύναμη και την αποφασιστικότητά τους για να διεκδικήσουν τη νίκη. Τελικά ο Κλεόβουλος πιο "σοφός" αλλά και πιο δυνατός έφτασε τρείς φορές στην ουσία έναντι μιας της Ασπίδας.

Στο σκορ προηγήθηκαν οι φιλοξενούμενοι. Στο 14' ο **Ιωαννίδης Ε.** με δυνατό σουτ νίκησε τον **Λύμουρα** κι έγραψε το 0-1.

Η Ασπίδα ισοφάρισε στο 39' με τον **Κανάκη** σε 1-1.

Στο 55' ο **Πιτσουρδάκης** με ωραία προσπάθεια πέτυχε το 1-2 δίνοντας την πρωτοπορία στον Κλεόβουλο που ολοκλήρωσε τη νίκη του στο 90' με τον **Πιτσουρδάκη** (1-3).

Διακρίθηκαν από την Ασπίδα οι **Πρωτόπαππας, Ματθαίος, Κανάκης** και από τον Κλεόβουλο οι **Ιωαννίδης Ε., Πιτσουρδάκης** και **Αθανασίου.**

Καλή ήταν η διαιτησία των **Πάνου, Συμιακού, Μοντιάδη.**

Οι ομάδες:

ΑΣΠΙΣ ΑΠ.: *Λύμουρας, Μικκαού, Χαρίστης, Πρωτόπαππας, Γιαλός (70' Μενάγιας), Μελεούνης, Σκουλούδης (23' Κανάκης), Διακοπαρασκευάς, Ματθαίος (80' Γκιόκας), Αποκούραστος, Γεωργαλής*

ΚΛΕΟΒΟΥΛΟΣ: *Ναουμ, Καλαϊτζής, Μημιγιάννης, Σάββενας, Φρατζάκης (27' Αθανασίου), Ιωαννίδης Ε., Πόλος, Πέρρος (52' Λάμπης), Πιτσουρδάκης, Χαρίτος (89' Πιζήμολας), Μουδάτσος*

ΓΗΠ. ΑΠΟΛΛΑΚΙΑΣ

ΑΣΠΙΔΑ ΑΠ.–ΚΛΕΟΒΟΥΛΟΣ

1 3

Γ' ΚΑΤΗΓΟΡΙΑ

Ξεχώρισαν με το... καλημέρα!

✓ *Ερμής και Διαγόρας στον Α' όμιλο, Δόξα Ψ. και Ηρακλής Λάρδου στον Β'*

Ολοκληρώθηκε η πρώτη αγωνιστική του πρωταθλήματος της Γ' κατηγορίας με μερικές απ' τις ομάδες και στους δύο ομίλους να χρίζονται νωρίς-νωρίς φαβορί.

* Στον Α' όμιλο ξεχωρίζει βέβαια, η νίκη του Ερμή επί του ΟΦ Ιστρίου (0-5), αλλά και αυτή του Διαγόρα επί του Ταξιάρχη (4-1). Η Σύμη επικράτησε του Πετρώνα (4-3), ενώ εντύπωση προκαλούν και οι λεγόμενες "μεγάλες" ισοπαλίες.

* Στον Β' όμιλο η Δόξα Ψ. και ο Ηρακλής Λάρδου έδειξαν νωρίς-νωρίς πως θα πρωταγωνιστήσουν ενώ εντύπωση προκάλεσαν οι ήττες των πάλαι ποτέ "μεγάλων" Ροδιακού και Ατρομήτου Δ. Δυνατό παιχνίδι εξάλλου ήταν κι αυτό ανάμεσα στον Ιάλυσο '97 και τον Δωριέα. Αναλυτικά τ' αποτελέσμα της 1ης αγωνιστικής:

Α' ΟΜΙΛΟΣ

Αρχάγγελος-Ασκληπειό	2-1
Διαγόρας-Ταξιάρχης	4-1
Ηλιος-Αναγέννηση Ρ.	3-3
Δαμάγητος-Ασπίδα Σ.	3-3
Σύμη-Πετρώνας	4-3
ΟΦ Ιστρίου-Ερμής	0-5

Β' ΟΜΙΛΟΣ

Μεσαναγρός-Δόξα Ψ.	0-9
Ιάλυσος '97-Δωριέας	1-1
Νήσος Ρ.-Δήμητρα	2-1
Ηρακλής Λ.-Αλθαιμένης	6-0
Ευκλής-Ροδιακός	2-1
Πολύστρατος-Ατρόμητος	2-1
Ρεπό ο Αστέρας Π.	

Επόμενη αγωνιστική (2η)

Α' ΟΜΙΛΟΣ

Αρχάγγελος-Διαγόρας
Ταξιάρχης-Ερμής
Ασκληπειό-Δαμάγητος
Αναγέννηση Ρ.-Σύμη
Ασπίδα Σ.-ΟΦ Ιστρίου
Ηλιος-Πετρώνας

Β' ΟΜΙΛΟΣ

Αστέρας Π.-Μεσαναγρός
Δόξα Ψ.-Νήσος Ρ.
Αλθαιμένης-Πολύστρατος
Δωριέας-Ευκλής
Ατρόμητος-Ροδιακός
Ρεπό ο Ηρακλής Λ.

ΣΤΙΒΟΣ

Η σκυτάλη στα σωματεία

☞ *ΤΙ ΠΕΡΙΛΑΜΒΑΝΕΙ Η ΠΡΟΤΑΣΗ ΤΗΣ ΕΑΣ ΣΕΓΑΣ ΓΙΑ ΤΟΥΣ ΑΓΩΝΕΣ ΠΟΥ Θ' ΑΚΟΛΟΥΘΗΣΟΥΝ*

Με τη διεξαγωγή του φθινοπωρινού Τριάθλου για την κατηγορία Παμπαίδων και Παγκορασίδων Β' έληξε η αγωνιστική περίοδος του 2001 για τα Δωδ/κά Σωματεία Στίβου.

Η ΕΑΣ ΣΕΓΑΣ Δωδ/σου άρχισε να συγκεντρώνει τα στοιχεία για τον απολογισμό της περιόδου καθώς και τον προγραμματισμό για το 2002.

Ηδη έχει σταλεί στον ΣΕΓΑΣ ή πρότασή τους για τους αγώνες που προγραμματίζει για την νέα περίοδο. Σ' αυτή την εισήγηση περιλαμβάνονται οι παρακάτω αθλητικές εκδηλώσεις:

1) Ενας διεθνής Μαραθώνιος Δρόμος στη Ρόδο (21-4-2002), ύστερα από πρόταση του ΔΟΝΑ του Δήμου Ροδίων αλλά και του ΓΑΣ Ρόδου "Η Υγεία".

2) Ο 3ος Διεθνής Ιπποκράτειος Δρόμος 54 ολυμπιακών σταδίων στην Κω (18-5-2002).

3) Τα Φιλίνεια 2002 στην Κω (αγώνες στίβου ΠΠ/ΠΚΒ') στις 25-5-2002, με τη συνεργασία της Νομαρχιακής Αθλητικής Επιτροπής του Επαρχείου Κω-Νισύρου και του ΑΣ Ιπποκράτη Κω.

4) Η Γ' Μεσογειακή συνάντηση στίβου Νέων (7-8/9/2002) στη Ρόδο, με τη συνεργασία του ΝΑΟ Δωδ/σου και τον Δήμο Ροδίων.

5) Τ' Ακριτεία 2002 στη Λέρο (21/9/2002), εφόσον η πολιτεία κατασκευάσει στάδιο στη Λέρο. Στην περίπτωση αυτή ταυτόχρονα με τ' Αακριτεία θα γίνουν και τα Λέρεια 2002. Διαφορετικά θα πραγματοποιηθούν μόνο τα Λέρεια, με την υποστήριξη του ΔΟΝΑ Λέρου και της Νομαρχιακής Αθλητικής Επιτροπής του Επαρχείου Καλύμνου-Λέρου.

Τέλος στις 28-29/9/2002 θα πραγματοποιηθούν στην Κάρπαθο οι 16οι Αιγαιοπ/κοι αγώνες στίβου.

Μπορεί η επίσημη αγωνιστική περίοδος να έχει ολοκληρωθεί όμως οι αγώνες και γενικά οι αθλητικές εκδηλώσεις στίβου δεν σταματούν.

Τη σκυτάλη παίρνουν τώρα τα Σωματεία και οι διάφοροι αθλητικοί φορείς της περιοχής.

Μπροστά μας έχουμε την πρωτοβουλία του ΔΟΝΑ Αρχάγγελου που με τη συνεργασία του ΑΟ Αρχ/λου και των ΔΟΝΑ Αφάντου και Λίνδου διοργανώνει τα Ταξιάρχεια 2001. Οι εκδηλώσεις στίβου θα πραγματοποιηθούν το διήμερο 3-4/11/2001 και αφορούν:

α) σε αγώνες στίβου για μαθητές-τριες των Δημοσίων Σχολείων των τριών Δήμων (Αρχ/λου-Αφάντου και Λίνδου) στο στάδιο Λιβάδα Αρχ/λου και β) σε αγώνες δρόμου επί δημοσίας οδού 10.000 μ., γ) για τους μεγάλους αθλητές-τριες και 4.000 μ. (για μαθητές-τριες μέχρι 16 ετών).

Μία εβδομάδα μετά ο ΑΣ Ιπποκράτης Κω, σε συνεργασία με την Επαρχιακή Αθλητική Επιτροπή του Επαρχείου Κω διοργανώνει τα Φιλίνεια 2001 (10/11/2001) στο Στάδιο Ανταγόρας Κω. Πρόκειται για αγώνες στίβου για αθλητές-τριες των Σωματείων του Βορείου συγκροτήματος.

Η ΕΑΣ ΣΕΓΑΣ Δωδ/σου μπορεί να μην μετέχει στην οργάνωση όμως θα στηρίξει τις εκδηλώσεις σε συνεργασία με το Σύνδεσμο Κριτών Ρόδου Δωδ/σου και το Στελεχειακό δυναμικό της.

Συνεχίζονται οι προπονήσεις

☞ *Σήμερα στις 14.30 οι Παίδες και στις 15.30 οι Νέοι στο Εθνικό Στάδιο*

Οι προπονήσεις των Μικτών μας συνεχίζονται κανονικά για την προεπιλογή των ποδοσφαιριστών που θα αντιπροσωπεύσουν το Νομό μας στο πρωτάθλημα ποδοσφαιρικών ενώσεων που θα αρχίσει στις 14 Νοεμβρίου. Ο Ενωσιακός προπονητής Μιχάλης Δράκος μαζί με τον συνεργάτη του Γιώργο Μποσγανά συνεχίζει να πηγαίνει στους αγώνες των τοπικών μας πρωταθλημάτων και βλέπουν όσους περισσότερους ποδοσφαιριστές μπορούν, προκειμένου να παρουσιάσουμε τις καλύτερες δυνατές ομάδες. Για σήμερα λοιπόν καλούνται για προπόνηση στο Εθνικό Στάδιο της Ρόδου οι Παίδες στις 14.30 και οι Νέοι στις 15.30.

ΠΑΙΔΕΣ: *Καρίκης Παναγιώτης, Γκάιδας Δημήτρης (Κλεάνθης), Νικολός Στέργος (Απόλλων Καλυθιών), Πλάτσης Στέργος (Απόλλων Απολλώνων), Πιζήμολας Στέργος (ΠΑΣ ΑΣ Ασκληπειού), Αθανασίου Παντελής, Τσοπανάκης Λουκάς (ΠΑΟ Διαγόρας), Παστρικός Χάρης, Αγγελάκης Γιώργος, Καλημέρης Κων/νος, Αναστασάκης Αντ., Καρπαθάκης Φαν. (Διαγόρας Βατίου), Αρκουλής Χρήστος (Αστέρας Παστ.), Πετρίδενας Σάββας, Τσαλώλης Νίκος, Αγγελόπουλος Παν. (Ηρακλής Μαρ.), Θεοδοσίου Αντώνης, Κότσος Γιώργος, Κοσμάς Στέργος (Ν. Ρόδος), Κατσιδώνης Μιχάλης, Καππάκας Αντώνης, Μπακίρης Μιχάλης (ΑΕΡΑ), Καραγιάννης Δημήτρης (Αγ. Γεώργιος), Χατζηβαλσάμης Σταύρος (Ιάλυσος '97), Τσακίρης Στέλιος (ΑΣ Ρόδος), Τριπολίτης Ελευθέριος (Ζευς).*

ΝΕΟΙ: *Νικολός Νίκος (Ερμής Καλ.), Μπαρμπαντώνης Γιάννης (Απόλλων Καλ.), Πέρρος Κυριάκος (Αστέρας Μασ.), Βαρκάδος Νίκος, Διακοναστάσης Σάββας, Φραντζής Νίκος (Ευαγόρας), Χωρίτης Χρήστος (Διαγόρας Βατίου), Κεφάλας (Ν. Ρόδος), Μάχλης Μιχ. (Διγενής), Λιάνη Γκίκας, Μαυρής Μηνάς (ΓΑΣ Ιάλυσος), Μακρηδημήτρης Διονύσης, Μαθιός Παναγιώτης (ΑΣ Ρόδος), Αρφαράς Νίκος, Μήτρου Νεκτάριος, Καρύδης Λάμπρος, Φλεβάρης Μιχάλης (Φοίβος), Μαριάς Κυριάκος (Δόξα Ψίνθου), Παπαδημήτρης Μανώλης, Μπιλιάς Γιώργος (Ηρακλής Μαριτσών), Αμπελάς Σταμάτης, Δημητρόπουλος Δημ., Φράγκος Νίκος (ΠΑΟ Διαγόρας), Διακίδης Γιώργος (ΑΕΡΑ), Μιχαλάκης Χρ. (Απόλλων Απολ.), Σπάρταλης Αλ. και Φιλίππου του (Κλεάνθη).*





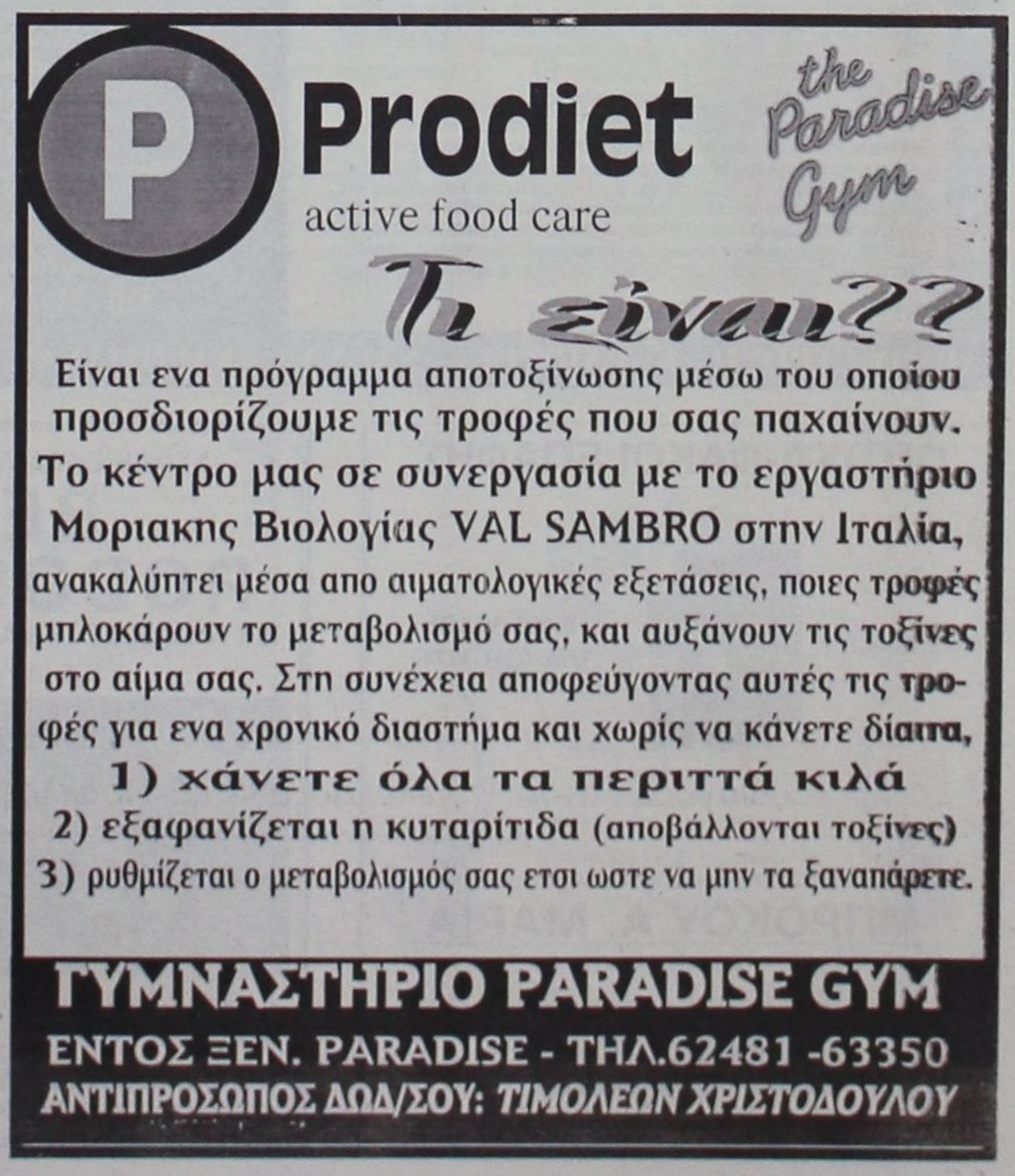

ΑΛΛΑΞΟΓΚΟΛΙΕΣ

ΛΙΠΟΜΕΤΡΗΣΗ - ΚΑΡΔΙΟΤΕΣΤ - ΣΑΟΥΝΑ - ΥΔΡΟΜΑΣΑΖ - ΛΙΠΟΜΕΤΡΗΣΗ - ΚΑΡΔΙΟΤΕΣΤ - ΣΑΟΥΝΑ - ΥΔΡΟΜΑΣΑΖ

ΑΝΑΕΡΟΒΙΑ ΓΥΜΝΑΣΤΙΚΗ - ΑΕΡΟΒΙΚΗ - ΠΟΛΕΜΙΚΕΣ ΤΕΧΝΕΣ

Με τον πάντα δικό σας...

Αλλαξογκόλιές ...γκολτζή - γκολτζή

www.angelfire.com/pa4/allaksogolies

E-mail: allaksogolis@yahoo.gr

Ανασχηματισμός για άλλη μία φορά. Για ακόμη μία φορά ούτε ένας Δωδεκανήσιος Βουλευτής στα Υπουργικά χαρτοφυλάκια. Απλώς επιβεβαιώθηκε και πάλι το σημείο στο οποίο μας έχει γραμμένους το Αθηνοκεντρικό κράτος και το πόσο πολύ μας υπολογίζει. Τα υπόλοιπα περί υπερήφανων ακριτών και συνοροφυλάκων που μας ξεφουρνίζουν όποτε μας κάνουν την τιμή και μας επισκέπτονται για να μας αποσπάσουν την ψήφο μας, μόνο ως ποιητικό παραμύθιασμα μπορεί να εκληφθεί.

Το όνειρο σταμάτησε στο θέατρο των ονείρων. Δυστυχώς μόνο όνειρα μπορούμε να κάνουμε σχετικά με την πορεία των ομάδων μας στο Τσάμπιονς Λιγκ αν και αυτά ακόμη είναι πολύ δύσκολο να τα φανταστούμε. Όταν βλέπεις τις περισσότερες Ευρωπαϊκές ομάδες να βγαίνουν στην επίθεση με δύο το πολύ τρεις μπαλιές και από την άλλη οι Ελληνικές να βγαίνουν μπροστά μετά από καμιά δεκαριά αλλαγές και στο τέλος με ανορθόδοξους τρόπους να προσπαθούν να παραβιάσουν την αντίπαλη εστία ελπίζοντας σε κάποιο λάθος του αντιπάλου ή σε εύνοια της τύχης, τότε δεν μπορούμε να μιλάμε για πρόοδο του ποδοσφαίρου μας και τα τοιαύτα.



Η μόνη ομάδα που μπορεί και στέκεται καλά στα Ευρωπαϊκά γήπεδα (μέχρις στιγμής τουλάχιστον) είναι ο Παναθηναϊκός που φαίνεται πως έχει καταλάβει τις εξελίξεις του σύγχρονου ποδοσφαίρου και συμβαδίζει με τις ανάγκες της εποχής. Οι υπόλοιπες ομάδες είναι εκτός παιχνιδιού και προσπαθούν με σπασμωδικές κινήσεις μπας και μπορέσουν να κάνουν κανένα μικρό βήμα προς τα εμπρός.

Δεν θέλω να γίνομαι κουραστικός αλλά το ξαναεπισημαίνω. Όλα αρχίζουν και τελειώνουν στην υποδομή. Δεν είναι τυχαίο το γεγονός πως ομάδες-κολοσσοί του αθλήματος επενδύουν εκατοντάδες εκατομμυρίων ή και δισεκατομμυρίων ακόμη για τις ακαδημίες τους. Εάν δεν αλλάξει η νοοτροπία και ο τρόπος λειτουργίας όλων των επιπέδων από το εφηβικό των τοπικών πρωταθλημάτων μέχρι την ανώτατη εθνική κατηγορία, τότε δεν μπορούμε και δεν πρόκειται ποτέ να φτάσουμε στα επιθυμητά επίπεδα. Τώρα θα μου πείτε κι έχετε χίλια δίκια, ότι εδώ δεν μπορούμε καλά-καλά να έχουμε αγώνες χωρίς την παρουσία αστυνομίας αφού δεν λείπουν τα επεισόδια ακόμα και σε παιδικά τουρνουά και έχουμε την απαίτηση να αναπτυχθεί αυτό το έρμο το ποδόσφαιρο ?

Παραπήρα το σοβαρό μου ύφος σήμερα και δεν μου πάει το βαρύ. Ας το ελαφρύνω λοιπόν λίγο για να μην σας πιάσει και καμία δυσπεψία Δευτεριάτικα. Μετά και την αργία της 28ης Οκτωβρίου που χάσαμε επειδή έπεσε Κυριακή, δεν μας απομένει πλέον άλλη επιλογή από το να γιορτάσουμε σαν αντίποινα την 28η...Νοεμβρίου. Γκολτζής είμαι ότι θέλω γράφω !!!

Η ιστορική ομάδα του Σαουδάραβα έφερε για άλλη μία φορά την δύσκολη αποστολή της σε πέρας. Η all star team έκλεισε την φετινή σεζόν με επιδόσεις και επιτεύγματα που θα ζήλευε κι αυτή ακόμη η Μάντσεστερ Γιουνάιτεντ. Στραμπουλήγματα, κοιλιακοί, τούμπες, ακροβατικά, σφουγγαρίσματα της πίστας και άλλα από Τραβούση, Μιτς, Σφηκαδόνι και τους υπόλοιπους. Όσο για τον Σαουδάραβα αυτός πλέον μετά από τα λιγοστά κιλά που πήρε στα...δόντια είδε κι απόειδε κι αποφάσισε να αγοράσει ολόκληρο γυμναστήριο για το σπίτι. Τώρα αν γυμνάζεται πριν ή μετά το φαγητό, αυτό είναι άλλη υπόθεση !

Αυτό θα πει πρόοδος. Επανάληψη στο έργο για την επιβεβαίωση της ιδιωτικής πρωτοβουλίας η οποία μπορεί να κάνει θαύματα μπροστά στην κρατική αναισθησία. Μετά την διαπίστωση των κενών (από μη διορισμούς καθηγητών) στον χώρο της εκπαίδευσης, αποφάσισαν να δραστηριοποιηθούν για να σώσουν το μέλλον της νεολαίας μας οι...εξωσχολικοί, που αναγκάζονται να μπαινοβγαίνουν συνεχώς στα σχολικά ιδρύματα μπας και μπορέσουν να βουλώσουν καμιά τρύπα. Και αντί αυτό το έρμο το κράτος να τους τιμήσει για αυτή τους την πατριωτική προσπάθεια, τους κυνηγάει κι από πάνω. Εκτός των άλλων υπήρχε παλιά και μία παροιμία που έλεγε πως όταν ανοίγει ένα σχολείο, τότε κλείνει μία φυλακή. Την σήμερον ημέρα όμως, όταν ανοίγει ένα σχολείο τότε σίγουρα είναι μέσα οι εξωσχολικοί !

Συνεχίζω με τις προτάσεις μου για αξιόλογες και ενδιαφέρουσες διευθύνσεις για τους φίλους του Ίντερνετ. Σήμερα το μενού περιλαμβάνει την ηλεκτρονική διεύθυνση του Ελληνικού Ανοικτού Πανεπιστημίου για σπουδές από το σπίτι. Όσοι λοιπόν είσαστε ή θέλετε να γίνετε φοιτητές χωρίς να το κουνήστε ρούπι από την οθόνη του Η/Υ σας, δεν έχετε παρά να πληκτρολογήσετε : www.eap.gr

Τελικά αυτό το δελφίνι της Νομαρχίας με τις ιατρικές υπηρεσίες που προσφέρει σε όλα τα νησιά μας, δεν λένε να το αφήσουν σε ησυχία. Είπαμε να επικρίνουμε τα κακώς κείμενα (βλ. αεροπορικές & ναυτικές εταιρείες και τα τοιαύτα) και να επιβραβεύουμε και να επικροτούμε τα καλά. Πώς να το κάνουμε άλλωστε ? Το δελφίνι αυτό (κατά την γνώμη μου) πρέπει να γίνει αποδεκτό απ'όλους σε όποια πολιτική παράταξη κι αν ανήκουν. Εξάλλου πρόκειται για δελφίνι, ένα θηλαστικό φιλικότατο προς τον άνθρωπο, που απ' ότι ξέρω το κρέας του δεν τρώγεται και όχι για κανέναν...βακαλάο !

Όσοι αθλείστε, όσοι αγαπάτε τον αθλητισμό, όσοι αγαπάτε την γυμναστική και δεν είχατε τον δικό σας χώρο, μπορείτε να πανηγυρίζετε. Επιτέλους κάτι καινούργιο έκανε την εμφάνιση του στον χώρο της γυμναστικής. Το BODYGYM στην Λ.Ελευθερίας 2Α στη Κρεμαστή (απέναντι από το Castello Rosso) με ποικίλα τμήματα γυμναστικής, εκμάθηση πολεμικών τεχνών, ινστιτούτο αισθητικής, σάουνα, υδρομασάζ και δεν ξέρω κι εγώ τι άλλο, ήρθε για να σας γυμνάσει με υγιεινούς τρόπους και με μηχανήματα τελευταίας τεχνολογίας σε ένα φανταστικό περιβάλλον. Μιλάμε ότι τέτοιο πράγμα δεν υπάρχει την Ρόδο (και όχι μόνο). Τέλειο !

Για να πάμε τώρα και στο ανεκδοτάκι της ημέρας (ή της νύχτας, διαλέξτε και πάρτε – τσάμπα είναι) που απευθύνεται σε όσους θέλουν να έχουν «ωραία» ακοή. Τηλεφωνεί ο Μητσοτάκης στην Δήμητρα Λιάνη. (Μητσοτάκης) - Γεια σου Δήμητρα, ο Μητσοτάκης είμαι. (Δήμητρα) - Γεια σας, πρόεδρε. Τι κάνετε;

(Μητσοτάκης) - Εγώ καλά είμαι, Δήμητρα. Εσύ τι κάνεις; (Δήμητρα) - Κι εγώ μια χαρά είμαι, πρόεδρε. (Μητσοτάκης) - Ο Αντρέας τι κάνει; (Δήμητρα) - (Διστακτικά) Μα ο Αντρέας πρόεδρε έχει πεθάνει εδώ και 5 χρόνια. Δεν το ξέρεις; (Μητσοτάκης) - Το ξέρω, αλλά θέλω να τ' ακούω !!!

Στην φωτογραφία της ημέρας μπορείτε να δείτε τον μεσιέ Δραγάτ να χαλαρώνει μετά τον ερχομό της κόρης και με ήρεμη σκέψη να χαλαρώνει και να σκέφτεται με πόσες προίκες θα την προικίσει. Ήδη έχει ξεκινήσει την κατασκευή δύο σπιτιών (εξοχικού και αστικού), έχει παραγγείλει δύο αμάξια (ένα για την κόρη κι ένα για τον γαμπρό) και φυσικά θα της χαρίσει και τους ανεκτίμητους δίσκους του με τραγούδια δύο δεκαετιών πριν (80's). Ο τίτλος που θα μπορούσε να δοθεί στην φωτογραφία είναι «Η ανάπαυση πριν από τον πόλεμο» !!!



Αναρωτήθηκε κανείς από εσάς για ποιον λόγο είπε το περιβόητο ΟΧΙ ο Μεταξάς στους Ιταλούς και δεν έσκυψε για να περάσουν και να μας καβαλήσουν ? Μα διότι ο Μεταξάς εκείνη την ώρα παρακολουθούσε τον Big Brother και βρισκόταν στο κρίσιμο σημείο της ψηφοφορίας.

Όχι. Δεν είναι του Μεταξά. Δικό μου είναι. Όχι λέγω κυρίες και κύριοι. Δεν μπορώ να σας το κάνω αυτός σε εσάς που με αγαπάτε και με διαβάζετε συνεχώς (γιατί, παπάδες είστε ?). Όχι. Δεν είναι δυνατόν λέγω να σας καταφέρω τέτοια γαϊδουριά. Μιας και όμως είμαι σιγουρότατος πως μπορείτε να αντέξετε σε ακόμη ένα ηρωικό έπος, τότε λέω πως είναι ώρα να του δίνω. Τους στεναγμούς ανακούφισης και τα χειροκροτήματα επιδοκιμασίας που αντήχησαν τώρα αμέσως, κάνω πως δεν τους άκουσα αν και μου έσπασαν τα τύμπανα μου. Τώρα αναγκαστικά θα σας αφήσω για να πάω να πάρω καινούργια ντραμς και να τα χρεώσω σε εσάς !!!

Μαύρη εν'η νύχτα στα βουνά
(γιατί στη θάλασσα τι είναι ?) Ο γκολτζής

BODYGYM

Τμήμα Αναερόβιας Γυμναστικής: *Air Machine-Paramount-Gerva*
Τμήμα Αεροβικής Γυμναστικής: *Αερόμπικ-Step Αερόμπικ-Τάι Μπο*
Τμήμα Πολεμικών Τεχνών: *Akido-Αυτοάμυνα-Καράτε-Καράτε Παιδικό Τμήμα*
Ινστιτούτο Αισθητικής-Σάουνα-Υδρομασάζ-Ανετο Πάρκινγκ
Λιπομέτρηση-Καρδιοτέστ-Συμπληρώματα Διατροφής-Είδη Ρουχισμού
Συνεργασία με τον Σύμβουλο Αθλησης-Διατροφής Γιώργο Σκόλια
Κλιματιζόμενος-Εξαεριζόμενος Χώρος

Λ. Ελευθερίας 2^Α Κρεμαστή
(απέναντι από το Castello Rosso)
Τηλ. 0241-96862, 98037

ΟΠΤΙΚΑ-ΦΑΚΟΙ ΕΠΑΦΗΣ

ΑΛΕΞ. ΔΙΑΚΟΥ 7

85100 ΡΟΔΟΣ
ΤΗΛ. 0241-30220

ΜΠΡΟΚΟΥ Α. ΜΑΡΙΑ

ΠΤΥΧΙΟΥΧΟΣ ΟΠΤΙΚΟΥ ΤΜΗΜΑΤΟΣ ΑΘΗΝΩΝ

ΣΧΟΛΗ ΕΚΠΑΙΔΕΥΣΗΣ ΣΚΥΛΩΝ

BEBA RODOSLAND

ΕΚΤΡΟΦΕΙΟ ΓΕΡΜΑΝΙΚΩΝ ΠΟΙΜΕΝΙΚΩΝ

ΕΤΟΣ ΙΔΡΥΣΕΩΣ 1992



Αναλαμβάνουμε μαθήματα βασικής υπακοής, άρνηση τροφής, φύλακος - σωματοφύλακος
Αγώνες εργασίας ΕΔΥ.ΒΗ.SChH 1,2,3 & Ολλανδικό ρίνγκ

Η πολυετής πείρα μας και οι διακρίσεις μας σε αγώνες εργασίας σας εγγυούνται για το αποτέλεσμα.

ΕΛΕΥΘΕΡΙΟΣ ΣΕΓΚΟΥΝΑΣ
Διπλ. Εκπαιδευτής Ρουμανικού Ομίλου Ολλανδικού Ινστιτούτου
Τηλ. 0977-965343, 0944-875762
Ασγούρου 176

ΝΤΕΤΕΚΤΙΒΣ
30 ΧΡΟΝΙΑ ΜΟΝΙΜΑ ΚΑΙ ΣΤΗ ΡΟΔΟ
35354 - 28780
Π.Π. ΓΕΡΜΑΝΟΥ 6 (ΠΛ. ΦΩΚΙΑΛΗ)
Η ΛΥΣΗ!!!
ΣΕ ΚΑΘΕ ΣΑΣ ΠΡΟΒΛΗΜΑ
EXPRESS SECURITY

ΚΕΝΤΡΙ

E-mail: kentri @ astronet.gr Με το Σταύρο Ηρακλείδη



Καλή πράξη

Χωρίς καμία αμφισβήτηση η χειρονομία αυτή του ΔΟΝΑ να μοιράσει όλο αυτό το φαρμακευτικό υλικό στίς ομάδες της πόλης μας ήταν πραγματικά πολύ καλή και αξίζουν συγχαρητήρια σε όλους αυτούς που συνέλαβαν αυτή τη σκέψη. Με τα τόσα προβλήματα που καθημερινά αντιμετωπίζουμε όλοι σε όλα τα γήπεδα και την υποτυπώδη ιατρική υποδομή που όλοι μας έχουμε, ήταν μια πολύ καλή κίνηση αυτή και όχι μόνο. Ολοι γνωρίζουμε τα ποσά που δαπανεί κάθε ομάδα για το φαρμακευτικό της υλικό κάθε χρόνο και σίγουρα η οικονομική ανάσα που πρόσφερε ο ΔΟΝΑ ήταν αξιέπαινη. Μακάρι τέτοιες κινήσεις να γίνονται τακτικά.

Τί να πω!

Δεν ξέρω τί θα πρέπει να γράψω για τον Απόλλωνα Καλυθιών, αλλά πραγματικά καίγεται και η δική μου καρδιά (ίσως των καλών σχέσεών μου και δεσμών με αυτό το χωριό) όταν βλέπω και ακούω να συμβαίνουν αυτά τα πράγματα.
Δεν ήταν και μεγάλη δα έκπληξη η παραίτηση του **Γκαϊτατζή** από την ομάδα. Ολοι λίγο πολύ βλέπαμε πως μετρούσε μέρες μετά από τα ατυχή αποτελέσματα. Ομως πως και γιατί η ομάδα έφθασε σ'αυτό το σημείο και σίγουρα δεν είναι μόνο ο προπονητής υπεύθυνος για τη κατάσταση αυτή. Ευθύνη φέρουν και οι ίδιοι οι διοικούντες που από την αρχή δεν δούλεψαν σωστά και βέβαια με όλα εκείνα τα τραγελαφικά που συνέβησαν πρόσφατα δεν ήταν δυνατόν να μην επηρεάσουν και την ομαδα.
Τώρα δεν ξέρω τι μπορεί ν'αλλάξει, εγώ εχω τις επιφυλάξεις μου, αλλά νομίζω πως είναι καιρός να πάρει ο καθένας το μερίδιο των ευθυνών που του ανήκει.
Σίγουρα η συνέχεια που θα είναι πολύ δύσκολη, πολλά θα έχει να μας δείξει. Να δούμε !

Προσπαθεί αλλά...

*Την **Νίκη Ξάνθου** και τον **Γιάννη Μελισσανίδη** θέλει να φέρει στον Αρχάγγελο ο **Αντώνης Ικουτας** σε συνεργασία με τον ανύπαρκτο ΔΟΝΑ Αρχαγγέλου, αλλά ο φουκαράς κουτουλά πάνω στίς αρνήσεις για βοήθεια του δημάρχου Κολιάδη και βρίσκεται σε απόγνωση. Από τον **Καλιγούλα το Β'**, έτσι τον αποκαλεί, δεν περιμένει και πολλά πράγματα, αλλά υπολόγιζε στο φιλότιμο και τον πατριωτισμό του και έκανε λάθος. Παρ' όλα αυτά ο ίδιος επιμένει και θα βρεί τη λύση για να πραγματοποιήσει αυτή την εκδήλωση. Προχώρα **Αντώνη** και θα τα καταφέρεις.*

Είσαι άδικος

Δεν περίμενα αδελφέ **Γιάννη Κρητικέ** (βλέπεις σήμερα δεν σε γράφω με το παρατσούκλι σου) να είχες τέτοια υστερικιά συμπεριφορά την περασμένη Δευτέρα. Δεν φτάνει που έγινες πασίγνωστος στο ευρύτερο φίλαθλο κοινό της Ρόδου, μας τα σέρνεις και από πάνω. Πάντως ό,τι και να λές, ό,τι και να κάνεις, εγώ θα σ'αγαπώ και θα σε έχω μέσα στη καρδιά μου, όπως σε είχα τόσα χρόνια. Δεν νομίζω πως θα έπρεπε να έχεις κανένα παράπονο μαζί μου ! Τόσα και τόσα έμαθες κοντά μου, έγινες πιά και επίσημος παράγοντας, ε, όχι δα και να μας τα σέρνεις και από πάνω !

Ανεβαίνεις...

Εχω πλέον την αίσθηση Αφεντό πως πολύ γρήγορα θα σε δούμε να κάθεσε σε άλλες καρέκλες, πιο αναπαυτικές και πιο...Αυτές πλέον του Αντι...δεν σου κάνουν. Το λέω αυτό γιατί βλέποντας από κοντά τη πέραση που έχεις εκεί στίς Πεταλούδες και την αγάπη που δείχνουν όλοι εκεί για σένα, φθάνω πολύ εύκολα στο συμπέρασμα που πιο πάνω σου αναφέρω. Μπορεί να σε έχασε το ποδόσφαιρο, αλλά βλέπω σε κέρδισε η τοπική αυτοδιοίκηση. Πάντως αδελφέ, με εκπλήσσεις με τις τόσες πολλές και καλές σχέσεις που έχεις με όλο το κόσμο και μακάρι και κάτι μερικοί άλλοι να τα κατάφερναν έτσι. Τέλος πάντων απ' όποιο μετερίζι και να υπηρετείς σίγουρα ο τόπος πολλά θα κερδίσει από σένα. Καλή σου μέρα.

Επαθαν πλάκα

*Εχουν τρελαθεί όλοι εκεί εξω στην Αρχίπολη με τον **Νίκο Αργυρίου** και τη δουλειά που κάνει στον Εθνικό Αρχίπολης. Πραγματικά έχουν πάθει πλάκα όλοι, μέχρι που φθάνουν στο σημείο να μη ξέρουν πως να του συμπεριφερθούν και πως να τον ευχαριστήσουν. Καλό παιδί, ακέραιος χαρακτήρας, Μακεδόνας με τα όλα του, δεν προσπαθεί μόνο να μάθει μπάλα τα παιδιά. Δίνει τον καλύτερό του εαυτό για να τους φτιάξει πρώτα σαν χαρακτήρες και μετά σαν ποδοσφαιριστές. Περιττόν δε να σας πούμε ότι ο πρόεδρος **Μιχάλης Πάλλας** έχει πάθει τη πλάκα του ο άνθρωπος και δεν ξέρει τι να κάνει.*
***Μιχάλη** μας, λαχείο σας έπεσε εκεί εξω και θα πρέπει να το φυλάξετε σαν τα μάτια σας, γιατί όταν θα έλθει ο καιρός να το εξαργυρώσετε η αξία του θα είναι πάρα πολύ μεγάλη.*

Υπομονή

Φίλτατε πρόεδρε **Νικόλα,** δεν πρεπει να πανικοβάλλεσαι και να απογοητεύεσαι. Αυτά έχει το ποδόσφαιρο και όλα θα πρέπει να τα υπομένουμε με καρτερία. Καταλαβαίνω την αγωνία σου για τη Θύελλα, όμως τώρα χρειάζεται δύναμη και κουράγιο. Μπόρα είναι και θα περάσει γιατί είμαι σίγουρος πως θα τα καταφέρεις και θα βγείς από το αδιέξοδο. Κάνε λοιπόν υπομονή και όλα θα πάνε καλά.

Τί τα θες αυτά!

Μα καλά βρε **Κουτούζη.** Οι άλλοι και πιο νέοι είναι και πιο μπερπάντηδες είναι από σένα και στο κάτω κάτω ήταν ειδική βραδυά εργένηδων και τα έκαναν λύμπα. Εσύ βρε αθεόφοβε τί διάβολο ήθελες να πας μαζί τους αφού δεν αντέχεις το ξενύκτι; Η μήπως πήγες να το παίξεις και σύ μικρός; Οχι, αλλά να μη τρελαινόμαστε κιόλας!

Αστέρια

*Τελικά μου φαίνεται πρόεδρε του Δία, πως με το ντουέτο **Γκινή, Μαΐλη** έχεις λύσει το πρόβλημά σου. Πραγματικά εκτός του γνωστού μας **Μιχάλη** και ο **Μαΐλης** έχω την εντύπωση πως είναι ό,τι κατάλληλο θα μπορούσες να έχεις στο Δ.Σ. σου, μια και ο **Μαΐλης** όχι μόνο αγαπά την ομάδα, αλλά τρέχει και πασχίζει για το καλό της.*
Γιαυτό λοιπόν σου λέω είσαι πολύ τυχερός που έχεις τέτοια αστέρια, τέτοιους ανθρώπους στην ομάδα. Ολα τα άλλα θα έρθουν με την ώρα τους.

Χαθήκαμε

Τί έγινε Θεολόγε Τσιγάρο, χάθηκες ! Ξέρεις δεν σε περιμένουμε μόνο εμείς, σε περιμένει και πολύς κόσμος που θέλει να δεί και να διαβάσει μέσω internet για το Διαγόρα και την ιστορία του. Γιαυτό σε παρακαλώ πάρα πολύ κάνε κάτι για να επισπεύσεις, γιατί ακούμε πολλά και ο Διαγόρας δεν είναι σωματείο που θα πρέπει να ακούει παράπονα.

Πέρασαν τα χρόνια

Ε, ρε πως περνούν τα χρόνια ! Ε, ρε πού είναι εκείνα τα χρόνια τα καλά ! Ετσι δεν είναι φίλτατε **«Βασιλιά της Νύκτας»**; Πού είναι βρε εκείνα τα παλιά, ο Θόλος τα κουρέττα, τα παραμύθια σου, οι μπεκάτσες οι πέρδικες και τα τόσα αλλα ! Γιατί πια χάθηκες τόσο γρήγορα από το παρασκήνιο; Δεν νοσταλγείς ρε μπαγάσα τίποτα πια από τα παλιά ή μήπως ο **Λούης** σε έχει στριμωγμένο και δεν μπορείς να κινηθείς; Πάντως ρε φίλε, πραγματικά σου το λέω, θα ήθελα κανένα βραδάκι να τα πούμε με τη παλιοπαρέα και να θυμηθούμε τις παλιές καλές εποχές. Δώσε κανένα σινιάλο και θα γίνει. Καλή σου εβδομάδα.

Προσπαθούν για λύση

Καθυστερούν ακόμη εκεί έξω στη Σορωνή να κάνουν αγιασμό και αυτό γιατί έχουν πολλά προβλήματα, αφού στις τάξεις της ομάδας υπάρχουν πολλά θρησκεύματα. Υπάρχουν Χριστιανοί Ορθόδοξοι, Μουσουλμάνοι και Καθολικοί και όπως καταλαβαίνετε θα πρέπει να καλέσουν εκτός από το παπά και το Μουφτή και τον Πάπα ! Αν τώρα καταλήξουν στον ορθόδοξο χριστιανό παπά θα πρέπει να καλέσουν τον παλιό τιμής ένεκεν και δεν ξέρουμε πως θα το δεχθεί ο καινούργιος. Γιαυτό σας λέω πολλά προβλήματα !

Ψάχνονται

Μετά την αποχώρηση του Σάλβου ο Ευκλής βρίσκεται σε αναζήτηση νέου προπονητή και βέβαια οι συζητήσεις παίρνουν και δίνουν.
Σ' ερώτησή μας αν προτίθενται να πάρουν τελικά κανένα μας είπαν ότι μάλλον θα προσλάβουν τον Ταμπάκ μια και είναι ιδιαίτερα αγαπητός σε όλα τα παιδιά.
Παιδιά νομίζω πως κάπου κάνετε λάθος. Ενας Βαλκανιονίκης πρωταθλητής των θετεράνων του στίβου, δεν νομίζω πως θα δεχθεί να γυρίσει στο ποδόσφαιρο μετά από τόσα χρόνια και να χάσει όλα αυτά που απολαμβάνει τώρα σαν πρωταθλητής. Τώρα αν τον καταφέρετε ...

Ετοιμάζεται

Πέρσυ, περίπου τέτοιο καιρό αν θυμάστε, σας είχα γράψει ότι ο πρόεδρος του Διαγόρα **Μέντος,** ετοιμάζει μια βόμβα, βόμβα μεγατόνων, που πραγματικά θα καταπλήξει πολύ κόσμο. Ε, λοιπόν νομίζω πως αυτή η βόμβα σε λίγο καιρό θα είναι έτοιμη και μέσα στο 2002 θα εκραγεί και θα εκραγεί με ευχάριστο κρότο σε όλο το νησί. Περιμέναμε ένα χρόνο. Λίγο ακόμη υπομονή και θα την ακούσουμε όλοι.

Ο καλλιτέχνης

*Ηξερα **Μιχάλη Καταξενέ** ότι στην εποχή που έπαιζες ήσουν ένας καλός αριστεροπόδαρος και λίγο χειρούργος. Δεν περίμενα όμως φίλε ότι θα ήσουν και ένας πραγματικός καλλιτέχνης της οικοδομής. Αδελφέ έμεινα αφωνος, όχι μόνο εγώ, με τις καλλιτεχνίες σου στη πέτρα φίντα και τα παραδοσιακά σπίτια.Είσαι πραγματικά καταπληκτικός και ο **Νομικός** θα πρέπει να νοιώθει υπερήφανος που σε έχει στο δυναμικό του. Μπράβο σου !*



Η εμπειρία μας και η αφοσίωση στη λεπτομέρεια
αποτελούν εγγύηση για την απόλυτη επιτυχία ωστε
να μείνουν ανεξίτηλες στη μνήμη τη δική σας και των καλεσμένων σας.....

ΧΟΡΟΕΣΠΕΡΙΔΕΣ - ΓΑΜΟΙ - CATERING - ΠΑΙΔΙΚΑ ΠΑΡΤΥ

ΞΕΝΟΔΟΧΕΙΟ SOFITEL CAPSIS
ΡΟΔΟΥ
Για Πληροφορίες 25-015 & 20919 (09.00 - 17.00)



CAPSIS
Conference Centers & Resort Hotels

ΝΤΕΤΕΚΤΙΒΣ
Συνταξιούχος Αστυνομικός
Αναλαμβάνουμε
υποθέσεις ανηλίκων,
οικογενειακές, προσωπικές κ.τ.λ.
Με απόλυτη εχεμύθεια.
ΔΙΑΘΕΤΟΥΜΕ ΤΑ ΠΛΕΟΝ
ΣΥΓΧΡΟΝΑ ΟΠΤΙΚΟΑΚΟΥΣΤΙΚΑ
ΣΥΣΤΗΜΑΤΑ
0946 997967
100% εχεμύθεια 100% εχεμύθεια

ΜΠΑΣΚΕΤ

Πρώτος ο Ιάλυσος

☞ *ΚΑΤΕΚΤΗΣΕ ΤΟ ΤΟΥΡΝΟΥΑ ΜΕΡΟΠΙΣ 2001 ΜΕ ΔΥΟ ΝΙΚΕΣ ΣΕ ΙΣΑΡΙΘΜΑ ΠΑΙΧΝΙΔΙΑ*

Ολοκληρώθηκε το τουρνουά μπάσκετ που διοργάνωσε ο Ιπποκράτης στο πλαίσιο του εορτασμού της 28ης Οκτωβρίου. Την πρώτη θέση κατέλαβε ο Γ.Α.Σ. Ιάλυσος ενώ συμμετείχαν επίσης η Α.Ε. Δικαίου, η εφηβική ομάδα του Ολυμπιακού Πειραιώς και οι ίδιοι οι διοργανωτές.

Η ομάδα του **Γιώργου Διάνα** με δύο νίκες σε δύο αγώνες και πολύ καλές εμφανίσεις στο τουρνουά, φαίνεται να κάνει μια νέα μίνι προετοιμασία εκμεταλλευόμενη ένα εικασοήμερο ρεπό από την Γ' Εθνική κατηγορία. Ο Ιάλυσος επέστρεψε χθες απ' την Κω και σήμερα μπαίνει σε ρυμθούς προπόνησης. Το Σάββατο αντιμετώπισε την ΑΕ Δικαίου και παίζοντας με σοβαρότητα ζευγάρωσε τα ροζ φύλλα αγώνος νικώντας 81-71.

Οι πόντοι μοιράστηκαν σχεδόν ισομερώς σε όλους τους "ερυθροκίτρινους" με τον Αργυρίου να στέφεται πρώτος σκόρερ της ομάδας με 13.

Από την ΑΕ Δικαίου ξεχώρισαν **Μολυβιάτης** και **Ουγρίνης.**

Δεκάλεπτα: 25-11, 49-35 (ημιχρ.) 65-54, 81-71.

ΓΑΣ ΙΑΛΥΣΟΣ ΔΙΑΝΑΣ: *Μυστιλόγλου 9, Αργυρίου 13, Μοσχής 3, Αβεκλούριος 10 (1), Μόδιαλης 9 (1), Καραγιάννης 12, Τρίτος 9. Λυκογιάννης 6, Μπίλιας 7, Καστέλας 1, Παντσελιάς 4.*

Α.Ε. ΔΙΚΑΙΟΥ (Μπάτμας): *Αντωνόπουλος 4, Μολυβιάτης 18, Ουγρίνης 20, Αλεξανδρής 6 (1), Διακαναστάσης, Χατζηφούντας 7, Σπανός 14, Σιάνος, Διακαντώνης, Σοφός, Χατζηχαραλάμπους, Χριστοδούλου.*

Ο διοργανωτής Ιπποκράτης παραδόθηκε στις ορέξεις των εφήβων του Ολυμπιακού (91-42) και απογοήτευσε τους φίλους που πήγαν να τον δούνε. Με τους "ερυθρόλευκους" αγωνίστηκε και ένα δικό μας παιδί ο **Γιώργος Χαραλαμπόπουλος** ο οποίος έδειξε να έχει τράκ μπροστά στο γνώριμο σε κείνον κόσμο.

Δεκάλεπτα: 31-12, 49-23 (ημιχρ.), 68-33, 91-42.

ΟΛΥΜΠΙΑΚΟΣ (Κετσελίδης): *Ροζόλης 6(1), Γράτσης 11 (3), Χαραλαμπόπουλος 10, Πρίντεζης 13 (1), Κατρανάζ 2, Φασουλόπουλος 9 (1), Ιωάννου 5, Κουτσουμπάκος 6, Αγγελόπουλος 16, Βλαχάκης 4, Δρίβας 6, Προπιαδάκης 4.*

Α.Σ. ΙΠΠΟΚΡΑΤΗΣ (Μίζιος): *Μπούτζας 2, Τσιλιγκίρης 2, Τσατσακλάς 13 (2), Πετράκης 13 (1), Χλαπάνης 10, Μαούνης 6, Βαγιανός 10, Σάμιτας 13, Τυράς, Χατζημάρκος, Χατζηστέργος, Γιάννου*

Η ΑΥΛΑΙΑ

Στο παιχνίδι που άνοιξε την αυλαία του τουρνουά, ο διοργανωτής Ιπποκράτης επικράτησε με 69-61 της Α.Ε. Δικαίου με πέντε παίκτες του να σημειώνουν διψήφιο αριθμό πόντων. Μοναδικός κίνδυνος για το καλάθι των γηπεδούχων ήταν ο **Μολυβιάτης** που με είκοσι πόντους προσπαθούσε να "ξυπνήσει" τους συμπαίκτες του.

Ο Ιπποκράτης απέκτησε μια διαφορά ασφαλείας από το πρώτο δεκάλεπτο (24-7) και αγωνίστηκε χωρίς άγχος. Η Α.Ε. Δικαίου δεν απογοητεύτηκε και το "πάλεψε" μέχρι το τέλος.

Δεκάλεπτα: 24-7, 40-26 (ημιχρ.), 58-45, 69-61.

Α.Σ. ΙΠΠΟΚΡΑΤΗΣ (Μίζιος): *Μπούτζας 2, Τσιλιγκίρης 2, Τσατσακλάς 13 (3), Τυράς, Χατζημάρκος, Μαούνης 5, Χατζηστέργος, Βαγιανός 10, Σάμιτας 12, Πλευράκης 15 (2), Χλαπάνης 10*

Α.Ε. ΔΙΚΑΙΟΥ (Μπάτμας): *Αντωνόπουλος 6, Σιάνος, Μολυβιάτης 20, Χριστοδούλου 7 (1), Αλεξανδρής 11 (1), Διακαναστάσης 1, Χατζηφούντας 11, Χατζηχαραλάμπης, Σπανός 5, Ουγρίνης*

Ο ΙΑΛΥΣΟΣ

Ενα πολύ δυνατό τεστ έδωσε ο ΓΑΣ Ιάλυσος το βράδυ της Παρασκευής, στο πλαίσιο του τουρνουά. Κόντρα στους εφήβους του Ολυμπιακού, πραγματοποίησε μια πολύ καλή εμφάνιση νικώντας με 83-74. Ο Ιάλυσος ταξίδεψε στην Κω χωρίς τους **Παπακώστα** και **Κοκορόγιαννη** και ο προπονητής των "ευρυθροκίτρινων" **Γιώργος Διάνας** δοκίμασε διάφορα σχήματα και έδωσε χρόνο συμμετοχής σε όλους τους παίκτες.

Οι έφηβοι του Ολυμπιακού πίεσαν για τριάντα λεπτά τον Ιάλυσο στηριγμένοι στην πολύ καλή περιφέρεια που διέθεταν. Και οι "ερυθροκίτρινοι" όμως είχαν λύσεις απ' τη γραμμή του τριπόντου και απαντούσαν με τους **Αβεκλούριο** και **Μόδιαλη.**

Δεκάλεπτα: 15-28, 43-46 (ημιχρ.), 59-62, 74-83

ΟΛΥΜΠΙΑΚΟΣ (Κετσελίδης): *Βλαχάκης, Ροζόλης 15 (1), Γράτσος 6, Χαραλαμπόπουλος 7, Πρίντεζης 12 (1), Κατρανάς 13 (4), Φασουλόπουλος 6 (1), Ιωάννου 10 (1), Κουτσουμπάκος 1, Αγγελόπουλος 4.*

Γ.Α.Σ. ΙΑΛΥΣΟΣ (Διάνας): *Μυστιλόγλου 10, Αργυρίου 10, Παντσελιάς, Μοσχής 3, Αβεκλούριος 21 (4), Μόδιαλης 8 (2), Καραγιάννης 12, Τρίτος 1, Λυκογιάννης 1, Μπίλιας 17 (1).*

Πατάει γκάζι

✓ *Σε φουλ ρυθμούς προπόνησης μπαίνει από σήμερα και πάλι ο Κολοσσός για το παιχνίδι με το Ρέθυμνο.*

Μετά το διήμερο ρεπό το Σαββατοκύριακο που πέρασε, οι παίκτες του Κολοσσού επιστρέφουν σήμερα στο γήπεδο για διπλή, μάλιστα προπόνηση. Την ερχόμενη Κυριακή οι "θαλασσί" ταξιδεύουν στη Κρήτη για μια δύσκολη αναμέτρηση κόντρα στο γηπεδούχο Ρέθυμνο.

Ενόψει λοιπόν, του αγώνα ο **Χάρης Παπάζογλου** προετοιμάζει κατάλληλα την ομάδα, προσπάθεια που ξεκίνησε από την περασμένη εβδομάδα. Δεν έχει προγραμματιστεί κάποιο φιλικό, πιθανότατα γιατί ο κώουτς του Κολοσσού θέλει ν' αποφύγει ενδεχομένως τραυματισμούς. Σήμερα αναμένεται να προπονηθούν κανονικά τόσο ο **Γκογκίδης** όσο και ο **Μπελάγιας** ενώ ο **Στάθης Βλαχοδήμος** ακολουθεί κανονικά τους ρυθμούς της προπόνησης εδώ και δέκα μέρες περίπου και δουλεύει περισσότερο πάνω στη φυσική του κατάσταση.

Ευνοημένος ο Δωριέας

✓ *Το μοναδικό παιχνίδι που διεξήχθη κανονικά ήταν στα Κοσκινού όπου ο Δωριέας επικράτησε του Διγενή με 69-68*

✓ *Η Σύμη δεν ήρθε στη Ρόδο να παίξει με το Διαγόρα παρόλο που το καράβι έκανε το δρομολόγιο.*

Το Σάββατο το πρωί ήταν προγραμματισμένο να διεξαχθεί το παιχνίδι ανάμεσα στον Διαγόρα και τη Σύμη. Οι γηπεδούχοι πήγαν κανονικά στο γήπεδο, βγήκαν για ζέσταμα και περίμεναν υπομονετικά τους Συμιακούς να εμφανιστούν. Τελικά οι διαιτητές, έκλεισαν το φύλλο αγώνος σημειώνοντας πως οι φιλοξενούμενοι δεν παρουσιάστηκαν στο γήπεδο. Τί μέλλει γενέσθαι θα το αποφασίσει η Τοπική Επιτροπή στην εβδομαδιαία συνεδρίασή της. Το πιθανότερο αποτέλεσμα θα είναι να κερδίσει ο Διαγόρας το παιχνίδι στα χαρτιά καθώς η Σύμη δεν μετέβη στη Ρόδο όχι λόγω καιρικών συνθηκών (το καράβι πραγματοποίησε κανονικά το δρομολόγιό του) αλλά για λόγους που θα κληθεί να εξηγήσει στην Τ.Ε. Πάντως, ό,τι και αν συνέβη και η ομάδα έμεινε στη Σύμη, όφειλαν οι υπεύθυνοι να ενημερώσουν τους αντίστοιχους του Διαγόρα ότι το παιχνίδι δεν θα γίνει γιατί δεν ταξίδεψαν.

-ΤΟ ΤΡΙΤΟ ΠΑΙΧΝΙΔΙ-

Το Ιβίσκος-Παντηλιακός διεκόπη λόγω βροχής, το Διαγόρας-Σύμη ανεβλήθη, ευτυχώς είδαν οι φίλαθλοι λίγο μπάσκετ στα Κοσκινού, στο μοναδικό ματς που διεξήχθη κανονικά. Και όσοι βρέθηκαν στην έδρα του Διγενή, ήταν πραγματικά τυχεροί καθώς παρακολούθησαν έναν πολύ καλό αγώνα ανάμεσα στον γηπεδούχο και τον Δωριέα. Ηταν μια διαφήμιση του αθλήματος, τουλάχιστον μέσα στον αγωνιστικό χώρο μιας και στις εξέδρες υπήρχαν κάποια παρατράγουδα, γεγονότα που ανάγκασαν τους διαιτητές να κρατήσουν το φύλλο αγώνος.

Θριαμβευτής του παιχνιδιού ήταν ο Δωριέας που επικράτησε με 69-68 μετά από ένα δραματικό τελευταίο δεκάλεπτο. Η ομάδα του Βενέτη Θωμίδη αν και παρατάχθηκε με αρκετές απώλειες, επανήλθε στις νίκες μετά την άτυχη παρένθεση της δεύτερης αγωνιστικής απέναντι στον ανώτερο Ιβίσκο. Ο Δωριέας μετράει ήδη δύο νίκες στο πρωτάθλημα και περιμένει την επόμενη αγωνιστική τον Διαγόρα στο κλειστό του Βενετοκλείου.

Γ' ΕΘΝΙΚΗ

ΒΑΘΜΟΛΟΓΙΑ 2ου ΟΜΙΛΟΥ ΝΟΤΟΥ (σε 4 αγώνες)

1.	**Κολοσσός**	291-253	8
2.	Κρόνος	274-235	7
3.	Κένταυρος Δ.	266-240	7
4.	Ρέθυμνο	278-255	6
5.	Γ.Σ. Χαλκίδας	311-306	6
6.	Αγ. Παρασκευή	245-206	5
7.	Αστέρας Εξ.	242-217	5
8.	Αίας Ταύρου	250-272	5
9.	**Ιάλυσος**	291-322	5
10.	Αγ. Θωμάς	231-267	5
11.	Χανιά	237-320	4
12.	Ηλιούπολη	222-232	5
13.	Γλυφάδα	241-227	4

• Αγ. Παρασκευή, Αστέρας Εξ., Ηλιούπολη και Γλυφάδα έχουν από 1 παιχνίδι λιγότερο.

ΕΠΟΜΕΝΗ ΑΓΩΝΙΣΤΙΚΗ (5η)

Ρέθυμνο-**Κολοσσός**
Κρόνος-Κένταυρος Δάφνης
Αγία Παρασκευή-Χανιά
Ηλιούπολη-Αγιος Θωμάς
Γλυφάδα-Αίας Ταύρου
Αστέρας Εξαρχείων-Γ.Σ. Χαλκίδας
ρεπό: **Ιάλυσος**

ΤΟΠΙΚΟ ΜΠΑΣΚΕΤ Α' ΚΑΤΗΓΟΡΙΑ ΑΝΔΡΩΝ 3η αγωνιστική

Διαγόρας-Σύμη (αναβλήθηκε)
Διγενής-Δωριέας 68-69
Ιβίσκος-Παντηλιακός (διεκόπη)
ρεπό Ηρακλής Λάρδου

ΒΑΘΜΟΛΟΓΙΑ

1.	Δωριέας	189-242	5
2.	Ιβίσκος	216-86	4
3.	Ηρακλής Λ.	176-172	4
4.	Δωριέας	189-242	4
5.	Σύμη	79-185	2
6.	Διαγόρας	49-51	1
7.	Παντηλιακός	70-75	1

• Δωριέας και Διγενής έχουν από ένα παιχνίδι περισσότερο

ΕΠΟΜΕΝΗ ΑΓΩΝΙΣΤΙΚΗ (4Η)

Δωριέας-Διαγόρας
Παντηλιακός-Διγενής
Σύμη-Ηρακλής Λάρδου
Ρεπό: Ιβίσκος

...Η Νίσυρος θύμα των κτηνοτρόφων



Σε έγγραφό του προς τα αρμόδια Υπουργεία και λοιπές συναρμόδιες αρχές ο Δήμαρχος Νισύρου Παν. Κατσιματίδης διατυπώνει την έντονη διαμαρτηρία του για την απαράδεκτη κατάσταση που επικρατεί στην ύπαιθρο της Νισύρου λόγω της από ετών απουσίας αγροφύλακα και της συνέπειας τούτου, ελεύθερης και ανεξέλεγκτης κυκλοφορίας των κάθε είδους ζώων.

"Η κατάσταση αυτή, όπως επισημαίνεται έχει προκαλέσει την ολοκληρωτικήν ερήμωση των μέχρι πρότινος καλλιεργημένων αγρών, την καταστροφή των κάθε είδους καρποφόρων και μη δέντρων , την μόλυνση των παραλιών και των αιγιαλών, όπου παρατηρείται καθημερινή κυκλοφορία και βοσκή κυρίως βοειδών, εγκυμονεί δε σοβαρό κίνδυνο τροχαίων ατυχημάτων λόγω της πυκνής κυκλοφορίας ζώων στο οδικό δίκτυο".Καταλήγοντας ο Δήμαρχος ζητεί την άμεση λήψη δραστικών μέτρων, προς αντιμετώπιση του προβλήματος.

Μετά τα καταγγελλόμενα στο παραπάνω έγγραφο, η Νομαρχία Δωδεκανήσου εξέδωσεν απόφαση σύμφωνα με την οποία:

"-Οι κτηνοτρόφοι που δεν διαθέτουν μόνιμες κτηνοτροφικές εγκαταστάσεις (ποιμνιοστάσια- μάντρες) να μεριμνήσουν άμεσα για τη δημιουργία τέτοιων εγκαταστάσεων, σε ιδιόκτητα αγροτεμάχια ή σε δασώδεις εκτάσεις, μετά από σχετική έγκριση της Δ/ νσης Δασών.

- Η ανεπιτήρητη βοσκή του λοιπού απαγορεύεται.

- Με ευθύνη των Δήμων και των Προέδρων των Δημοτικών Διαμερισμάτων να δημιουργηθούν κατάλληλοι χώροι, για τη συγκέντρωση των παρανόμως βοσκόντων ζώων και ανεπιτήρητων. Μετά παρέλευση 15 ημερών παραμονής τους στον χώρο αυτό, θα εκποιούνται υπέρ του Δημοσίου".

Καλά τα όσα προβλέπει η απόφαση της Νομαρχίας. Όμως της ξεφεύγει μία ουσιώδης λεπτομέρεια. Ο μόνος αρμόδιος για να εφαρμόσει τα αποφασισθέντα είναι ο αγροφύλακας, ο οποίος όμως, εδώ και πολλά χρόνια λείπει από το νησί, αφού το Κράτος έκρινε πρέπον να καταργήσει τον θεσμό της Αγροφυλακής.

Επόμενως με ποιανού την ευθύνη και τη φροντίδα θα μαζευτούν τα ζώα; Μήπως το θέμα θα πρέπει να μελετηθεί σε ποιό μεγάλο βάθος; Μήπως πρέπει να συσχετισθεί με τις παρεχόμενες επιδοτήσεις και με το σκοπό για τον οποίο παρέχονται; Έτσι το πράσινο του νησιού, που με καμάρι επιδεικνύει η Νίσυρος ως στολίδι της,πάει να εξαφανιστεί.

Τα βόδια κυκλοφορούν αδέσποτα στους δρόμους και τις παραλίες μπαινοβγαίνοντας ελεύθερα από "των ανθρώπων τα χωράφια". Μα επιτέλους που θα πάει αυτή η κατάσταση; Αν οι τοπικοί άρχοντες δεν έχουν τα μέσα για να σταματήσουν το κακό, οι υπεύθυνοι αυτής της κατάστασης δεν συναισθάνονται το έγκλημα που κάνουν στον τόπο τους;

Ως πότε θα βρίσκονται αυτοί οι άνθρωποι υπεράνω των Νόμων;

(Από τα "Νισυριακά Νέα")

...Τα κατσίκια ερημώνουν τη Λέρο



Λέρος: Παναγιά η Καβουριανή

στα μπορεί από μία οικογένεια να δουλεύει ο σύζυγος και η γυναίκα του και οι δύο δηλ. και τα ζώα να τα δηλώνουν στα παιδιά τους. Τι θέλω να πω. Αυτά τα ζώα επιδοτούνται από την Ε.Ε. με υπέρογκα ποσά, π.χ. 100 κεφάλια, 1.500.000-2.000.000 δρχ. το χρόνο. Οι περισσότεροι τα έχουν σε δημόσιο χώρο και βόσκουν ανεξέλεγκτα μέσα σε καμμένες περιοχές, καταστρέφουν μικρά δέντρα και πολλές φορές κατεβαίνουν και μέσα στα σπίτια, αφού ο ιδιοκτήτης δουλεύει, δεν τα κλείνει σε στάνη (εδώ τις στάνες τις έχουν καταργήσει). Θα πάει ο ιδιοκτήτης, θα τους ρίξει λίγη τροφή και θα φύγει σαν γιατρός, αφήνοντα ένα κοπάδι 100-200 ζώα ανεξέλεγκτα.

Που είναι ο Δήμος, οι δήθεν οικολόγοι, οι περιβαλλοντολόγοι, τι συμφέροντα υπάρχουν, γιατί τους καλύπτουν αυτούς τους κυρίους; Οι περισσότεροι κάτοικοι έχουν φτάσει σε απελπισία. Τριάντα άνθρωποι πλουτίζουν εις βάρος της φύσης, το πράσινο πεθαίνει και σε λίγο θα μείνουν μόνο βράχια στο νησί. Είμαι νέος και αγωνιώ, πονάω όταν βλέπω αυτή την ασυδοσία, αυτό το μπάχαλο. Η Ευρωπαϊκή Ενωση δίνει επιδοτήσεις για να είναι κλειστά σε μάντρες, έχει έρθει ένας ελεγχτής να δει τί γίνεται; Ούτε καν μετράνε τι επιδοτούν, όσα θέλει δηλώνει ο καθένας. Πολλοί έχουν 50 και δηλώνουν 150, για να πάρουν την επιδότηση, αφού δεν τους ελέγχει κανένας. Ντρέπομαι για ορισμένους και για ορισμένα πράγματα όπως λειτουργούν. Λυπάμαι που μιλάω έτσι αλλά αυτή είναι η αλήθεια... Αραγε, νοιάζονται για το καλό της φύσης;"

Δεν συμβαίνουν μόνο στη **Ρόδο**, αλλά και στη Λέρο, η "ελεύθερη" βοσκή των κατσικιών κοντεύει να ρημάξει όλο το νησί.

Για το θέμα αυτό γράφει στο **"Εθνος"**, ο κ. **Γιάννης Γκίκας,** μέλος του Κυνηγετικού Συλλόγου του νησιού της Αρτέμιδος:

*"Θα ήθελα να σας αναφέρω ένα χρόνιο πρόβλημα, μια μάστιγα εναντίον της φύσης και κατά συνέπεια του θηραματικού πλούτου του νησιού μου, που με νύχια και με δόντια προσπαθούμε να κρατήσουμε. Κατάγομαι από νησί και συγκεκριμένα απ' τη **Λέρο**, του νομού Δωδεκανήσου. Αυτό που επικρατεί εδώ δεν πιστεύω να υπάρχει σε άλλο μέρος της Ελλάδας. Το νησί είναι εκτάσεως 54.000 τ.μ., κι έχει 3 επαγγελματίες βοσκούς που ζουν από το επάγγελμα τους 100% οι άνθρωποι.*

Εχει 7.000 κατσίκια τα περισσότερα από τα οποία τα έχουν δημόσιοι υπάλληλοι και μάλι-

ΠΡΩΤΟΠΟΡΙΑΚΗ θεραπεία από Κρεμαστινό, Καττάμη

Ελπίδες ζωής για καρδιοπαθείς με μεσογειακή αναιμία

Νέους δρόμους στη θεραπεία της καρδιακής ανεπάρκειας που παρουσιάζουν ασθενείς με Β΄μεσογειακή αναιμία ανοίγουν σήμερα τα αποτελέσματα μελέτης που παραγματοποήσαν με πρωτοποριακή θεραπεία οι Ελληνες καθηγητής Δ. Κρεμαστινός και Χρ. Κατττάμης.

Η θεραπεία δίνει ελπίδα ζωής, καθώς επιτεύχθηκε επιβίωση τουλάχιστον για μία πενταετία στους μισούς από τους ασθενείς που συμμετείχαν στη μελέτη. Μέχρι τώρα, οι ασθενείς αυτοί τελικά έχαναν τη ζωή τους μέσα στον πρώτο χρόνο από την εκδήλωση της καρδιακής ανεπάρκειας.

Η μελέτη των δύο καθηγητών δημοσιεύτηκε στο τελευταίο τεύχος του επιστημινικού περιοδικού "American Medical Journal" (Αμερικανική Ιατρική Επιθεώρηση) και αφορά τη καρδιακή ανεπάρκεια στη Β' μεσογειακή αναιμία.

Στην εργασία αυτή παρακολουθήθηκαν και υποβλήθηκαν σε θεραπεία 52 ασθενείς με Β΄μεσογειακή αναιμία και καρδιακή ανεπάρκεια.

Ο κ. Κρεμαστινός μίλησε στο Διεθνές Συνέδριο Μεσογειακής Αναιμίας που πραγματοποιήθηκε το Σαββατοκύριακο στην Αθήνα, σχετικά με τις επιπτώσεις που έχει στην καρδιά των ασθενών που πάσχουν απο Β΄μεσογειακή αναιμία ή εναπόθεση σιδήρου.

Τόνισε ότι τα τελευταία θεραπευτικά επιτεύγματα στην πάθηση (όσον αφορά τη Β΄μεσογειακή αναιμία) αυτή, εκτός από ότι διπλασίασαν το προσδοκιμο επιβίωσης των ασθενών επέτυχαν σημαντική βελτίωση και στην επιβίωση της πρώτης αιτίας θανάτου τους, που είναι η καρδιακή ανεπάρκεια. Ο καθηγητής σχολίασε τα αποτελέσματα της μελέτης:

-Γιατί η θεραπεία μέχρι σήμερα είχε τόσο φτωχά αποτελέσματα και σε τι συνίσταται η νέα θεραπευτική προσπάθεια;

"Η κλασική θεραπεία της καρδιακής ανεπάρκειας με χορήγηση διουρητικών φαρμάκων και διγοξίνης δεν είχε τα αναμενόμενα αποτελέσματα, δεδομένου ότι οι ασθενείς αυτοί πολλές φορές χάνονται από αρρυθμίες

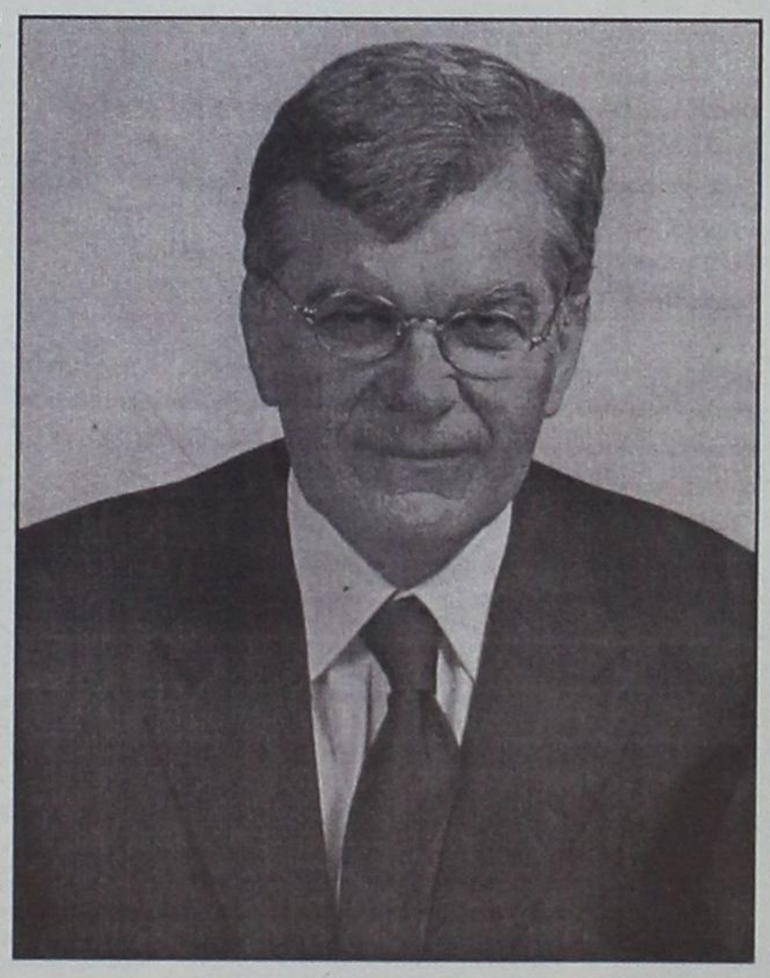

προτού η καρδιακή ανεπάρκεια φτάσει στο τελικό της στάδιο.

Σημαντικός αριθμός των ασθενών αναπτύσσει καρδιακή ανεπάρκεια λόγω μυοκαρδίτιδας με εικόνα διατατικού τύπου μυοκαρδιοπάθειας.

Επίσης, σημαντικός αριθμός των ασθενών επιβαρύνεται από την εναπόθεση σιδήρου, η οποία προκαλεί ουσιαστικά διαστολογία του μυοκαρδίου και ανεπάρκειά της δεξιάς κοιλίας.

Η χορήγηση όμως φαρμάκων που βελτιώνουν τη διαστολική διαταραχή του μυοκαρδίου μπορεί να οδηγήσει σε πτώση της αρτηριακής πίεσης με παράλληλη αύξηση του οιδήματος στα όργανα και τους ιστούς, γεγονός που οδηγεί σε κακή νεφρική λειτουργία. Αυτή πυροδοτεί ξανά το μηχανισμό της επιδείνωσης της καρδιακής ανεπάρκειας λόγω κατακράτησης νατρίου και νερού.

Η θεραπευτική αυτή αγωγή στόχευσε στη συνεχή παρακολούθηση των ασθενών ούτως ώστε η χορήγηση της εναπεπραπίλης και της διγοξίνης να γίνει κατά τέτοιο τρόπο ώστε να αποφευχθεί η εμπλοκή της νεφρικής δυσλειτουργίας.

Η συστηματική, επίσης, με μόνιτορ παρακολούθηση των ασθενών οδήγησε στη βελτίωση της επιβίωσής τους λόγω της χορήγησης αμιοδαρόνης, σε εκείνους που ανέπτυσσαν θανατηφόρες αρρυθμίες".

-Συνήθως αποφεύγετε το σχολιασμό των εργασιών που δημοσιεύετε. Γιατί σε αυτήν την περίπτωση αποφασίσατε να μας σχολιάσετε τα αποτελέσματα της συγκεκριμένης μελέτης;

"Αυτό πρέπει να είναι πάγια επιστημονική αρχή για κάθε σοβαρό επιστήμονα. Η δημοσίευση μιας εργασίας δεν σημαίει κατά κανόνα αποδοχή και εφαρμογή της μεθόδου για τους ασθενείς.

Οι μέθοδοι πρέπει να επιβεβαιωθούν από πολλά επιστημονικά κέντρα και μετά μία περίπου δεκαετία, εφ' όσον υπάρξει ομοφωνία των αποτελεσμάτων, η μέθοδος γίνεται ευρέως αποδεκτή. Έτσι αποφεύγεται η σύγχυση, που πολλές φορές δεν ωφελεί ουδόλως τους ασθενείς. Στην περίπτωση της εργασίας αυτής, έχει ιδιαίτερη σημασία η επιβίωση των ασθενών. Δεν πρόκειται περί νέας μεθόδου ή νέου φαρμάκου,πρόκειται περί τρόπου θεραπείας, γι' αυτό μπορεί να βρίσκονται υπό συνεχή παρακολούθηση για να περιμένουμεε αυτά τα αποτελέσματα".

Αποζημίωση εργατικού ατυχήματος και στους λαθρομετανάστες

ΑΠΟΖΗΜΙΩΣΗ σε περίπτωση εργατικού ατυχήματος δικαιούνται ακόμη και οι αλλοδαποί που ζουν και εργάζονται χωρίς να έχουν άδεια παραμονής και εργασίας. Το Εφετείο, με μια πρωτοποριακή απόφασή του, έκρινε ότι πρέπει να αποζημιώνονται για τα μεροκάματα που χάνουν κα για τη νοσηλεία τους ακόμη και εκείνοι από τους ξένους που δεν έχουν άδειες, αλλά εργάζονται σε κάποια απασχόληση.

Ιδιαίτερη αημασία έχει το σκεπτικό της απόφασης του εφετείου, το οποίο καυτηριάζει την πρακτική της κυβέρνησης που δεν μπορεί να ελέγξει τους αλλοδαπούς οι οποίοι εργάζονται παράνομα με αποτέλεσμα ο μεγαλύτερος αριθμός τους να μην είναι εφοδιασμένος με τα απαραίτητα έγγραφα.

Επισημαίνει το δικαστήριο ότι κάθε διαφορετική απόφαση θα ήταν αντίθετη με τις αρχές του ανθρωπισμού και θα εξέθετε την πολιτεία, η οποία γνωρίζει και ανέχεται την παρουσία αλλοδαπών, παρά την ύπαρξη διαφορετικών διατάξεων .

Το δικαστήριο προχωρεί ακόμη περισσότερο, καθώς στο διατακτικό της απόφασης γίνεται λόγος για στήριξη της ελληνικής οικονομίας από αλλοδαπούς που συντελούν στην αύξηση της παραγωγής με χαμηλό κόστος και επισημαίνετε ότι σε πολλά δημόσια και κοινωφελή έργα, χρησιμοποιούνται αλλοδαποί εργάτες χωρίς να δίνεται ιδιαίτερο βάρος στο αν βρίσκονται νόμιμα στη χώρα μας. Η υπόθεση που απασχόλησε το εφετείο αφορά τον τραυματισμό σε τροχαίο ενός αλλοδαπού, ο οποίος εργαζόταν σε γεωργικές εργασίες. Επιδικάσθηκε αποζημίωση για τα μεροκάματα που έχασε κατά τη παραμονή του στο νοσοκομείου και τα έξοδα νοσηλείας. Οι δικαστές έκριναν ότι αν αρνούνταν το δικαίωμα αποζημίωσης θα υπήρχε παράβαση της σύμβασης της Ρώμης.

ΕΛΛΗΝΙΚΗ ΔΗΜΟΚΡΑΤΙΑ
ΝΟΜΟΣ ΔΩΔ/ΣΟΥ
ΔΗΜΟΣ ΡΟΔΙΩΝ

ΑΝΑΚΟΙΝΩΣΗ

Για την πρόσληψη εποχιακού προσωπικού. Ο Δήμος Ροδίων, ύστερα από την αριθμ. 29674/10.8.2001 απόφαση του Υφυπουργού Εσωτερικών, Δημόσιας Διοίκησης και Αποκέντρωσης η οποία εκδόθηκε κατ' εφαρμογή της αριθμ. ΔΙΠΠ/Φ.ΕΓΚΡ.1/252/13621/30.7.2001 απόφασης της Επιτροπής του άρθρου 2 παρ. 1 της 55/1998 ΠΥΣ (άρθρο 1 παρ. 51 του Ν. 2412/1996) και μας ανακοινώθηκε με το με αριθμ. 34234/12.9.2001 έγγραφο του ΥΠ.ΕΣ.Δ.Δ.Α. σχετικά με την έγκριση πρόσληψης εποχιακού προσωπικού συνολικού αριθμού πενήντα (50) ατόμων διαφόρων ειδικοτήτων ανακοινώνει ότι θα προσλάβει προσωπικό για τις ανάγκες των ανωτέρω έργων συνολικού αριθμού σαράντα ένα (41) ατόμων σύμφωνα με τις διατάξεις του άρθρου 21 του Ν. 2190/94, όπως ισχύει μετά τις τροποποιήσεις και συμπληρώσεις των Ν. 2225/94, 2247/94, 2266/94 και 2349/95 για τις εξής ειδικότητες με τα αντίστοιχα τυπικά προσόντα και την αντίστοιχη χρονική περίοδο:

ΕΙΔΙΚΟΤΗΤΑ: ΠΕ3 πολιτικών μηχανικών, αριθμός 2, χρονική διάρκεια μέχρι 8 μήνες.
ΕΙΔΙΚΟΤΗΤΑ: ΠΕ4 αρχιτεκτόνων μηχανικών, αριθμός 1, χρονική διάρκεια μέχρι 8 μήνες.
ΕΙΔΙΚΟΤΗΤΑ: ΠΕ6 τοπογράφων-μηχανικών αριθμός 2, χρονική διάρκεια μέχρι 8 μήνες.
ΕΙΔΙΚΟΤΗΤΑ: ΠΕ5 μηχανολόγων μηχανικών, αριθμός 1, χρονική διάρκεια μέχρι 8 μήνες.
ΕΙΔΙΚΟΤΗΤΑ: ΤΕ3 τεχνολόγων Πολ. Μηχ., αριθμός 1, χρονική διάρκεια μέχρι 8 μήνες.
ΕΙΔΙΚΟΤΗΤΑ: ΔΕ5 εργοδηγών Δομικών έργων , αριθμός 1, χρονική διάρκεια μέχρι 8 μήνες.
ΕΙΔΙΚΟΤΗΤΑ: ΔΕ5 εργοδηγών μηχανολογικών εργών, αριθμός 1, χρονική διάρκεια μέχρι 8 μήνες.
ΕΙΔΙΚΟΤΗΤΑ: ΔΕ1 διοικητικού, αριθμός 1, χρονική διάρκεια μέχρι 8 μήνες.
ΕΙΔΙΚΟΤΗΤΑ: ΔΕ38 χειριστών Η/Υ, αριθμός 1, χρονική διάρκεια μέχρι 8 μήνες.
ΕΙΔΙΚΟΤΗΤΑ: ΔΕ24 ηλεκτρολόγων, αριθμός 1, χρονική διάρκεια μέχρι 8 μήνες.
ΕΙΔΙΚΟΤΗΤΑ: ΔΕ29 οδηγών αυτοκινήτων, αριθμός 1, χρονική διάρκεια μέχρι 8 μήνες.
ΕΙΔΙΚΟΤΗΤΑ: ΔΕ30 υδραυλικών, αριθμός 2, χρονική διάρκεια μέχρι 8 μήνες.
ΕΙΔΙΚΟΤΗΤΑ: ΔΕ30 τεχνίτες-κτίστες, αριθμός 1, χρονική διάρκεια μέχρι 8 μήνες.
ΕΙΔΙΚΟΤΗΤΑ: ΔΕ30 τεχνίτης-καλουπατζήδες, αριθμός 1, χρονική διάρκεια μέχρι 8 μήνες.
ΕΙΔΙΚΟΤΗΤΑ: ΔΕ30 τεχνίτες σοβατζήδες, αριθμός 1, χρονική διάρκεια μέχρι 8 μήνες.
ΕΙΔΙΚΟΤΗΤΑ: ΔΕ30 τεχνίτες ασφαλτικών εργασ., αριθμός 1, χρονική διάρκεια μέχρι 8 μήνες.
ΕΙΔΙΚΟΤΗΤΑ: ΔΕ30 τεχνίτες-μαραγκοί, αριθμός 1, χρονική διάρκεια μέχρι 8 μήνες.
ΕΙΔΙΚΟΤΗΤΑ: ΔΕ30 τεχνίτες-αλουμινάδες, αριθμός 1, χρονική διάρκεια μέχρι 8 μήνες.
ΕΙΔΙΚΟΤΗΤΑ: ΔΕ30 τεχνίτες-ελαιοχρωματιστές, αριθμός 1, χρονική διάρκεια μέχρι 8 μήνες.
ΕΙΔΙΚΟΤΗΤΑ: ΔΕ30 τεχνίτες-σιδηρουργοί, αριθμός 1, χρονική διάρκεια μέχρι 8 μήνες.
ΕΙΔΙΚΟΤΗΤΑ: ΔΕ30 τεχνίτες μονωτές, αριθμός 1, χρονική διάρκεια μέχρι 8 μήνες.
ΕΙΔΙΚΟΤΗΤΑ: ΔΕ30 τεχν. επιστρωτές κυβολίθων, αριθμός 1, χρονική διάρκεια μέχρι 8 μήνες.
ΕΙΔΙΚΟΤΗΤΑ: ΔΕ30 τεχν. επιστρωτές-πλακών-πλακιδίων-μαρμάρων, αριθμός 1, χρονική διάρκεια μέχρι 8 μήνες.
ΕΙΔΙΚΟΤΗΤΑ: ΔΕ30 τεχν. επιστρωτές βοτσαλωτών, αριθμός 1, χρονική διάρκεια μέχρι 8 μήνες.
ΕΙΔΙΚΟΤΗΤΑ: ΔΕ30 τεχνίτες πετράδες, αριθμός 2, χρονική διάρκεια μέχρι 8 μήνες.
ΕΙΔΙΚΟΤΗΤΑ: ΔΕ30 τεχνίτες μπετατζήδες, αριθμός 1, χρονική διάρκεια μέχρι 8 μήνες.
ΕΙΔΙΚΟΤΗΤΑ: ΥΕ1 κλητήρων-θυρωρών (νυχτοφύλακες), αριθμός 3, χρονική διάρκεια μέχρι 8 μήνες.
ΕΙΔΙΚΟΤΗΤΑ: ΥΕ1 κλητήρων-θυρωρών, αριθμός 1, χρονική διάρκεια μέχρι 8 μήνες.
ΕΙΔΙΚΟΤΗΤΑ: ΥΕ2 επιστατών, αριθμός 1, χρονική διάρκεια μέχρι 8 μήνες.
ΕΙΔΙΚΟΤΗΤΑ: ΥΕ16 εργάτες, αριθμός 6, χρονική διάρκεια μέχρι 8 μήνες.

ΕΙΔΙΚΑ ΤΥΠΙΚΑ ΠΡΟΣΟΝΤΑ: α) για τους υποψήφιους των ειδικοτήτων ΠΕ6 Τοπογράφων-Μηχανικών ΠΕ3 Πολιτικών Μηχανικών ΠΕ4 Αρχιτεκτόνων Μηχανικών και ΠΕ5 Μηχανολόγων Μηχανικών το ομώνυμο ή ταυτόσημο κατά περιεχόμενο ειδικότητας πτυχίο ή δίπλωμα ΑΕΙ της ημεδαπής ή ισότιμο αντίστοιχης ειδικότητας σχολών της αλλοδαπής και άδεια ασκήσεως επαγγέλματος ή οποιοδήποτε πτυχίο ή δίπλωμα της ημεδαπής ή της αλλοδαπής ή άλλος ισότιμος τίτλος αντίστοιχης ειδικότητας βάσει του οποίου χορηγήθηκαν οι άδειες ασκήσεως επαγγέλματος.

β) Για τους υποψηφίους των ειδικοτήτων ΤΕ3 τεχνολόγων πολ. μηχανικών το ομώνυμο ή αντίστοιχο κατά ειδικότητα πτυχίο ή δίπλωμα ΤΕΙ της ημεδαπής ή ισότιμων σχολών της ημεδαπής ή αλλοδαπής και αντίστοιχη άδεια άσκησης επαγγέλματος.

γ) Για τους υποψήφιους της ειδικότητας ΔΕ1 Διοικητικού δίπλωμα επαγγελματικής κατάρτισης ΙΕΚ οποιασδήποτε ειδικότητας του τομέα χρηματοπιστωτικών και διοικητικών υπηρεσιών ή πτυχίου Α ή Β κύκλου σπουδών Τεχνικού Επαγγελματικού Εκπαιδευτηρίου οποιασδήποτε ειδικότητας του Τομέα Οικονομίας και Διοίκησης ή απολυτήριος τίτλος ενιαίου Λυκείου ή ενιαίου πολυκλαδικού Λυκείου κλάδων α) Διοικητικών Υπηρεσιών-Γραμματέων, β) Οικονομίας, γ) Βιβλιοθηκονομίας ή Τεχνικού Επαγγελματικού Λυκείου των τμημάτων, α) Ξενοδοχειακών επιχειρήσεων, β) Υπαλλήλων Επιχειρήσεων Μεταφορών, γ) υπαλλήλων λογιστηρίου, δ) υπαλλήλων διοίκησης, ε) εμπορικών επιχειρήσεων ή λυκείου γενικής κατεύθυνσης ή άλλος ισότιμος και αντίστοιχος τίτλος της ημεδαπής ή αλλοδαπής και επιπλέον γνώση επεξεργασίας κειμένων σε ηλεκτρονικό υπολογιστή.

δ) Για τους υποψηφίους της ειδικότητας ΔΕ38 χειριστών Η/Υ ο ομώνυμος τίτλος ή αντίστοιχο πτυχίο ή απολυτήριος τίτλος ή δίπλωμα επαγγελματικής κατάρτισης ΙΕΚ ή πτυχίου Α ή Β κύκλου σπουδών Τεχνικού Επαγγελματικού Εκπαιδευτηρίου ή απολυτήριος τίτλος ενιαίου πολυκλαδικού λυκείου ή τεχνικού επαγγελματικού λυκείου ή τεχνικής επαγγελματικής σχολής δευτεροβάθμιας εκπαίδευσης ή σχολής μαθητείας ΟΑΕΔ του Ν. 1346/83 ή άλλου ισότιμου τίτλου σχολικής μονάδας της ημεδαπής ή αλλοδαπής και επιπλέον γνώση επεξεργασίας κειμένων σε ηλεκτρονικό υπολογιστή.

Σε περίπτωση που δεν καθίσταται δυνατή η πλήρωση θέσεων από υποψηφίους με τα παραπάνω προσόντα επιτρέπεται ο διορισμός με προσόν απολυτήριο τίτλο οποιουδήποτε τύπου λυκείου ή ισότιμου σχολείου της ημεδαπής ή αλλοδαπής και διετή (2ετή) αντίστοιχη εμπειρία.

Ε) Για τους υποψηφίους της ειδικότητας ΔΕ5 Εργοδηγών Δομικών-Μηχανολογικών εγκαταστάσεων ο ομώνυμος ή αντίστοιχος ή συναφής κατά ειδικότητα απολυτήριος τίτλος ενιαίου πολυκλαδικού λυκείου ή ΤΕΛ ή Τεχνικής Επαγγελματικής Σχολής Δευτεροβάθμιας Εκπαίδευσης ή σχολής μαθητείας του ΟΑΕΔ του Ν. 1346/83 ή άλλου ισότιμου τίτλου σχολικής μονάδας της ημεδαπής ή αλλοδαπής.

ΣΤ) Για τους υποψηφίους των ειδικοτήτων ΔΕ30 τεχνιτών:

1. Οποιοδήποτε ομώνυμης ή αντίστοιχης ειδικότητας πτυχίο ή δίπλωμα σχολικής μονάδας Δευτεροβάθμιας Εκπαίδευσης της ημεδαπής ή αλλοδαπής ή μεταδευτεροβάθμιας εκπαίδευσης (ΙΕΚ) ή άλλος ισότιμος τίτλος σχολικών μονάδων της ημεδαπής ή αλλοδαπής αντίστοιχης ειδικότητας.
2. Σε περίπτωση που δεν καθίσταται δυνατή η πλήρωση των θέσεων από υποψηφίους με το προαναφερόμενο προσόν (1) επιτρέπεται η κάλυψή τους με προσόν απολυτήριο τίτλο αντίστοιχης ειδικότητας αναγνωρισμένης κατώτερης Τεχνικής Σχολής.
3. Σε περίπτωση που δεν καθίσταται δυνατή η πλήρωση των θέσεων από υποψηφίους με το προαναφερόμενο προσόν (2) επιτρέπεται η κάλυψή τους με τριετή τουλάχιστον αντίστοιχη εμπειρία. Στην τελευταία περίπτωση ο υποψήφιος πρέπει να έχει τουλάχιστον απολυτήριο τίτλο υποχρεωτικής εκπαίδευσης.

Ζ) Για τους υποψηφίους ΔΕ24 Ηλεκτρολόγων το αντίστοιχο ή ομώνυμο δικαίωμα επαγγελματικής κατάρτισης ΙΕΚ ή πτυχίο Α ή Β κύκλου σπουδών τεχνικού ή επαγγελματικού εκπαιδευτηρίου ή απολυτήριος τίτλος ενιαίου πολυκλαδικού λυκείου ή τεχνικής επαγγελματικής σχολής Β/θμιας εκπαίδευσης ή σχολής μαθητείας του ΟΑΕΔ του Ν. 1346/83 ή άλλου ισότιμου τίτλου σχολικής μονάδας της ημεδαπής ή αλλοδαπής και οπωσδήποτε άδεια ασκήσεως επαγγέλματος ηλεκτρολόγων εσωτερικών εγκαταστάσεων ειδικότητας Α και κατηγορίας Α.

Σε περίπτωση που δεν καθίσταται δυνατή η πλήρωση των θέσεων από υποψηφίους με τα προαναφερόμενα προσόντα επιτρέπεται ο διορισμός με προσόν απολυτήριο τίτλο υποχρεωτικής εκπαίδευσης και τριετή (3ετή) τουλάχιστον αντίστοιχη εμπειρία και οπωσδήποτε άδεια ασκήσεως επαγγέλματος ηλεκτρολόγων εσωτερικών εγκαταστάσεων ειδικότητας Α και κατηγορίας Α. Ελλείψει αυτών, απολυτήριος τίτλος υποχρεωτικής εκπαίδευσης και αντίστοιχη εμπειρία τουλάχιστον ενός (1) έτους και οπωσδήποτε άδεια ασκήσεως επαγγέλματος ηλεκτρολόγων εσωτερικών εγκαταστάσεων ή άλλοι ισότιμοι τίτλοι βάσει των οποίων χορηγείται η άδεια άσκησης επαγγέλματος ηλεκτρολόγων εσωτερικών εγκαταστάσεων ειδικότητας Α κατηγορίας Α.

Η) Για τους υποψηφίους της κατηγορίας ΔΕ29 Οδηγών Αυτοκινήτων:
1) Δίπλωμα επαγγελματικής κατάρτισης ΙΕΚ ειδικοτήτων: α) τεχνικού αυτοκινήτων οχημάτων ή β) εκπαιδευτή υποψηφίων οδηγών αυτοκινήτων ή πτυχίο Α' ή Β' κύκλου σπουδών Ε.Ε. ειδικότητας μηχανών και συστημάτων αυτοκινήτου ή απολύτήριος τίτλος Ενιαίου πολυκλαδικού λυκείου τμήματος μηχανικών αυτοκινήτου ή σχολής μαθητείας του ΟΑΕΔ ειδικότητας μηχανοτεχνίτη αυτοκινήτου ή άλλος ισότιμος τίτλος σχολικής μονάδας της ημεδαπής ή αλλοδαπής αντίστοιχης ή συναφούς ειδικότητας και ισχύουσα επαγγελματική άδεια οδηγού κατηγορίας Γ-Δ.
2) Σε περίπτωση που δεν καθίσταται δυνατή η πλήρωση των θέσεων από υποψήφιους με τα προσόντα της προηγούμενης παραγράφου επιτρέπεται η πρόσληψη με προσόν διορισμού οποιοδήποτε απολυτήριο τίτλο σχολικής μονάδας δευτεροβάθμιας εκπαίδευσης της ημεδαπής ή αλλοδαπής και ισχύουσα επαγγελματική άδεια οδήγησης κατηγορίας Γ-Δ ως και εξάμηνη (6μηνη) αντίστοιχη εμπειρία.

Θ) Για τους υποψηφίους της ειδικότητας ΥΕ1 Κλητήρων Θυρωρών και νυχτοφυλάκων και ΥΕ2 επιστατών ο απολυτήριος τίτλος υποχρεωτικής εκπαίδευσης δηλαδή απολυτήριο τριταξίου γυμνασίου ή για υποψήφιους που έχουν αποφοιτήσει μέχρι το 1980 απολυτήριο δημοτικού σχολείου ή ισοδύναμος απολυτήριος τίτλος κατώτερης τεχνικής σχολής του Ν.Δ. 580/1970.

Ι) Για τους υποψηφίους της ειδικότητας ΥΕ16 Εργατών δεν απαιτούνται ειδικά τυπικά προσόντα. Οι υποψήφιοι πρέπει να έχουν ηλικία από 18 έως 65 ετών.

Οι υποψήφιοι δεν πρέπει να έχουν κώλυμα κατά το άρθρο 8 του υπαλληλικού κώδικα (καταδίκη, υποδικία, δικαστική συμπαράσταση) με επιφύλαξη των ειδικών διατάξεων τού άρθρου 4 παρ. 6 του Ν. 2207/1994.

Γνωστοποιείται ότι μεταξύ των υποψηφίων έχουν πρώτη προτεραιότητα οι μακροχρονίως άνεργοι, εγγεγραμμένοι στον ΟΑΕΔ για διάστημα δώδεκα (12) τουλάχιστον συνεχών μηνών (άρθρο 9 του Ν. 2334/1996) και έπονται οι λοιποί άνεργοι και ανεπάγγελτοι. Η ιδιότητα του μακροχρονίως ανέργου πιστοποιείται με βεβαίωση του ΟΑΕΔ.

Η σειρά κατάταξης των παραπάνω δύο κατηγοριών ανέργων υποψηφίων γίνεται από άποψη εντοπιότητας (κατοικία-δημοτικότητα) και κριτηρίων ως εξής:

Από άποψη εντοπιότητας:
Πρώτη προτεραιότητα πρόσληψης έχουν:
α) Οι κάτοικοι και δημότες του δήμου Ροδίων.
β) Οι μόνιμοι κάτοικοι του Δήμου Ροδίων.
γ) Οι μόνιμοι κάτοικοι του Δήμου Ιαλυσού.
δ) Οι μόνιμοι κάτοικοι των Δήμων και Κοινοτήτων του Νομού Δωδ/σου.
ε) Οι μόνιμοι κάτοικοι των Δήμων των Νομών της Περιφέρειας Νοτίου Αιγαίου και τέλος
στ) Οι μόνιμοι κάτοικοι των υπολοίπων Νομών της χώρας.

Από άποψη κριτηρίων:
Η σειρά κατάταξης κάθε ομάδας εντοπιότητας γίνεται με βάσει τα επόμενα κατά σειρά κριτήρια σε πέντε κατηγορίες.
Για κάθε κατηγορία υποψηφίων αναλογεί το 20% των θέσεων που προκηρύσσονται.
Για τον υπολογισμό του ποσοστού αυτού για κλάσμα μονάδας προστίθεται μια θέση κατά σειρά μεγέθους των κλασμάτων, ώστε να κατανεμηθούν όλες οι θέσεις που προκηρύσσονται. Επί ίσως κλασμάτων οι θέσεις κατανέμονται κατά σειρά κατηγοριών.
Αν σε μια κατηγορία οι υποψήφιοι δεν καλύπτουν το σύνολο των θέσεων που αντιστοιχεί στο ποσοστό της, οι θέσεις που περισσεύουν κατανέμονται αναλογικά στις λοιπές κατηγορίες με τη σειρά των κατηγοριών.
Κατά τον υπολογισμό των θέσεων βάσει του ποσοστού 20% κατά κατηγορία, οι θέσεις που τυχόν περισσεύουν, μετά την αρχική κατανομή, προστίθενται ανά μία κατά τη σειρά των κατηγοριών.
α) Οι έχοντες ανήλικα τέκνα.
β) Τα τέκνα πολύτεκνων οικογενειών, προτασσομένων των υποψηφίων μέχρι 25 ετών (ασχέτως αν αυτά είναι άγαμα ή έγγαμα), χωρίς να αποκλείονται τα μεγαλύτερης ηλικίας.
γ) Οσοι συνοικούν και έχουν την επιμέλεια συζύγου η ενήλικου ή ανήλικου τέκνου ή αδελφού με βαριά ηθικά ή ψυχοσωματικά προβλήματα με αναπηρία 67% και άνω.
- Όσοι έχουν την επιμέλεια συζύγου ή γονέα ή αδελφού μη δυνάμενου να αυτοεξυπηρετηθούν λόγω παθήσεως ή λόγω ηλικίας μεγαλύτερης των 78 ετών.
δ) Οι νέοι ηλικίας 18-28 ετών.
ε) Υπόλοιποι υποψήφιοι άνω των 28 ετών.

Επισημαίνεται ότι, στην τέταρτη και πέμπτη κατηγορία, κατατάσσονται κατά περίπτωση, βάσει της ημερομηνίας γέννησής τους και οι πέραν του αριθμού των προσλαμβανομένων υποψήφιοι των τριών πρώτων κατηγοριών ανίστοιχης ηλικίας.
Σημειώνεται ότι, επί ίσως προϋποθέσεων προτάσσονται υποψήφιοι με ορισμένες άλλες ιδιότητες οι οποίες ορίζονται συγκεκριμένα στην παρ. 11 του άρθρου 21 του Ν. 2190/1994 (ο άνεργος που έχει απολυθεί λόγω καταργήσεως υπηρεσιών του Δημοσίου ή νομικών προσώπων δημοσίου δικαίου η ΟΤΑ ή Ν.Π.Ι.Δ. της παρ. 1 του άρθρου 14 του Ν. 2190/94 και εφόσον είχαν συνεχή υπηρεσία τουλάχιστον δύο ετών, ο άνεργος που έχει απολυθεί από συνεταιριστική οργάνωση που προήλθε από συγχώνευση αγροτικών συνεταιριστικών οργανώσεων της παραγρ. 2 του άρθρου 23 του Ν. 2538/1997 και εφόσον είχε συνεχή προϋπηρεσία δύο (2) τουλάχιστον ετών, ο γονέας τέκνου με βαριά ηθικά ή ψυχοσωματικά προβλήματα ποσοστού ανάπηρίας 67% και άνω, γονέας που βαρύνεται βάσει δικαστικής αποφάσεως ή συμβολαιογραφικής πράξεως με τη διατροφή των ανηλίκων τέκνων, άλλως αυτός που έχει την επιμέλειά τους και είναι άγαμος ή χήρος ή διαζευγμένος, ή σε διάσταση, τα τέκνα θυμάτων πολέμου, τα τέκνα συνταξιοδοτουμένων αναπήρων πολέμου, τα τέκνα αναπήρων και θυμάτων πολέμου αμάχου πληθυσμού, και τα τέκνα τραυματιών ή πολεμιστών της ζώνης των πρόσσω).
Οι μακροχρονίως άνεργοι υποψήφιοι προτάσσονται εντός της ομάδας εντοπιότητας και της κατηγορίας κριτηρίων που ανήκουν και προσλαμβάνονται εφόσον στην αντίστοιχη ομάδα εντοπιότητας και κατηγορία κριτηρίων αναλογεί θέση.

ΠΡΟΘΕΣΜΙΑ ΥΠΟΒΟΛΗΣ ΑΙΤΗΣΕΩΝ

Οι ενδιαφερόμενοι μπορούν να υποβάλουν αίτηση στο Τμήμα Διοίκησης του Δήμου Ροδίων (αρμόδια κ. Μητσού τηλέφωνο 46245) εντός προθεσμίας 10 ημερών που αρχίζει από την επόμενη ημέρα της τελευταίας δημοσίευσης της παρούσας σε τοπικές εφημερίδες ή της ανάρτησής της στο χώρο ανακοινώσεως του δημοτικού καταστήματος εφόσον η ανάρτησή της είναι τυχόν μεταγενέστερη της δημοσίευσης στις εφημερίδες.

ΑΠΑΡΑΙΤΗΤΑ ΔΙΚΑΙΟΛΟΓΗΤΙΚΑ

Οι ενδιαφερόμενοι μαζί με την αίτησή τους πρέπει να υποβάλουν τα εξής δικαιολογητικά:
• Κυρωμένο φωτοαντίγραφο των δύο όψεων της αστυνομικής ταυτότητας.
• Κυρωμένο φωτοαντίγραφο άδειας ασκήσεως επαγγέλματος (όπου απαιτείται).
• Κυρωμένο φωτοαντίγραφο του τίτλου των σπουδών τους (όπου απαιτείται).
• Πιστοποιητικό εμπειρίας στο αντικείμενο της ειδικότητας (όπου απαιτείται) η οποία αποδεικνύεται ως εξής: α) Είτε με τυχόν υπάρχουσα δικαστική απόφαση, από την οποία προβλέπεται το είδος της παρασχεθείσας εργασίας και η χρονική διάρκεια της παροχής της. β) Είτε με ομοίου περιεχομένου βεβαίωση αρμοδίας ελληνικής ή αλλοδαπής δημόσιας αρχής, γ) είτε με όμοια βεβαίωση του οικείου ασφαλιστικού φορέα, ε) εάν από την προσκομιζόμενη βεβαίωση του οικείου ασφαλιστικού φορέα δεν προκύπτει το είδος της παρασχεθείσης εργασίας τότε απαιτείται πρόσθετη βεβαίωση του εργοδότη και υπεύθυνη δήλωση του υποψηφίου κατά το άρθρο 8 Ν. 1599/1986 σε συνδυασμό πάντοτε και με το βιβλίαριο κυρίας ασφαλίσεως.
• Υπεύθυνη δήλωση του Νόμου 1599/1986 ότι δεν έχουν κώλυμα κατά το άρθρο 8 του υπαλληλικού κώδικα (α) ότι δεν έχουν καταδικαστεί για κακούργημα και για οποιαδήποτε κλοπή υπεξαίρεση (κοινή και στην υπηρεσία) απάτη, εκβίαση, πλαστογραφία, απιστία δικηγόρου, δωροδοκία, καταπίεση, απιστία περί την υπηρεσία, παράβαση καθήκοντος καθ' υποτροπή, συκοφαντική δυσφήμιση, καθώς και για οποιοδήποτε έγκλημα κατά της γενετήσιας ελευθερίας δεν έχουν λόγω καταδίκης στερηθεί τα πολιτικά τους δικαιώματα έστω και αν έχει λήξει ο χρόνος που ορίστηκε για τη στέρηση β) ότι δεν έχουν καταδικαστεί για κλοπή, υπεξαίρεση (κοινή και στην υπηρεσία, απάτη, εκβίαση, πλαστογραφία, απιστία δικηγόρου, δωροδοκία ή δωροληψία, καταπίεση, παράβαση καθήκοντος, συκοφαντική δυσφήμιση ή εγκλήματα κατά των ηθών ή το νόμισμα, γ) ότι δεν είναι υπόδικοι και δεν έχουν παραπεμφθεί με τελεσίδικο βούλευμα για κακούργημα ή για πλημμέλημα της προηγούμενης περίπτωσης, έστω και αν το αδίκημα παραγράφηκε δ) ότι δεν τελεί υπό δικαστική συμπαράσταση.
• Υπεύθυνη δήλωση του Ν. 1599/86 στην οποία να δηλώνουν αν το έτος 2001 έχουν απασχοληθεί σε δημόσια υπηρεσία ή Νομικό Πρόσωπο του άρθρου 14 παρ. 1 του Ν. 2190/94 με την ιδιότητα του εποχιακού υπαλλήλου ή για κάλυψη περιοδικών ή πρόσκαιρων αναγκών, ή όχι. Σε περίπτωση που έχουν απασχοληθεί να δηλώνουν την υπηρεσία στην οποία απασχολήθηκαν και την ακριβή χρονική διάρκεια της απασχόλησης (έναρξη και λήξη).
• Πρόσφατη βεβαίωση του ΟΑΕΔ για την απόδειξη της μακροχρόνιας ανεργίας.
• Υπεύθυνη δήλωση του Νόμου 1599/1986 ότι ο υποψήφιος είναι άνεργος και ανεπάγγελτος.
• Πιστοποιητικό οικογενειακής κατάστασης (όπου απαιτείται).
• Πιστοποιητικό του οικείου Δήμου ή Κοινότητας για τη μόνιμη κατοικία του υποψηφίου.
• Προκειμένου για απολυμένους από αγροτικές συνεταιριστικές οργανώσεις σύμφωνα με την παρ. 2 του άρθρου 23 του Ν. 2538/1997 βεβαίωση της νέας συνεταιριστικής οργάνωσης ότι είχαν συνεχή υπηρεσία δύο (2) τουλάχιστον ετών και πρόσφατη βεβαίωση του ΟΑΕΔ ότι είναι άνεργοι.

Επιπροσθέτως:
Τα δικαιολογητικά τα οποία πρέπει να υποβάλουν οι υποψήφιοι για υπαγωγή τους σε ομάδα εντοπιότητας και σε κατηγορίες κριτηρίων της παρ. 11 του άρθρου Ν.2190/1994 αναφέρονται σε επεξηγηματικό σημείωμα (παράρτημα ΙΙ) που αποτελεί αναπόσπαστο μέρος της παρούσας ανακοίνωσης και βρίσκεται αναρτημένο στο χώρο της υπηρεσίας και στο χώρο ανακοινώσεων του Δημοτικού Καταστήματος.

ΕΝΣΤΑΣΕΙΣ

Οι ενδιαφερόμενοι μπορούν να υποβάλουν στο ΑΣΕΠ ενστάσεις κατά των πινάκων κατάταξης μέσα σε αποκλειστική προθεσμία, η οποία λήγει μετά την πάροδο δέκα (10) ημερών από την ανάρτηση της ανακοίνωσης ή από την τελευταία δημοσιοποίησης της, εφόσον η τελευταία δημοσίευση γίνει μετά την ανάρτηση.
Για την υποβολή της ένστασης απαιτείται η καταβολή στο Δημόσιο Ταμείο παραβόλου πέντε χιλιάδων (5.000) δραχμών.

Ο αντιδήμαρχος
Αντώνης Αλαβέρας

ΥΠΟΥΡΓΕΙΟ ΑΝΑΠΤΥΞΗΣ
ΓΕΝΙΚΗ ΔΙΕΥΘΥΝΣΗ ΕΝΕΡΓΕΙΑΣ
ΔΙΕΥΘΥΝΣΗ
ΗΛΕΚΤΡΟΠΑΡΑΓΩΓΗΣ
ΤΜΗΜΑ Β'

ΔΙΑΚΗΡΥΞΗ

Θέμα: Πρόσκληση εκδήλωσης ενδιαφέροντος για μονάδα ηλεκτροπαραγωγής στην Ρόδο, και ανάκληση προηγούμενης αντίστοιχης διακήρυξης.

Ο υπουργός Ανάπτυξης

Προκηρύσσει διαγωνισμό για τη χορήγηση άδειας παραγωγής ηλεκτρικής ενέργειας σε μονάδα ηλεκτροπαραγωγής, η οποία θα εγκατασταθεί στη Νήσο Ρόδο, σύμφωνα με το ν. 1418/1984 (ΦΕΚ Α' 23) όπως μεταγενέστερα διαδοχικά συμπληρώθηκε και τροποποιήθηκε εν μέρει και ισχύει, και το Π.Δ. 609/1985 (ΦΕΚ Α' 223), εφαρμοζομένων αναλόγως, το άρθρο 11 του νόμου 2773/1999 (ΦΕΚ Α' 286) όπως μεταγενέστερα συμπληρώθηκε και ισχύει, και τη γνωμοδότηση της ΡΑΕ, όπως αυτή διατυπώθηκε με το υπ' αριθμ. Ο - 0297/5.7.2001 έγγραφό της, και καλεί τους ενδιαφερόμενους να υποβάλλουν προτάσεις για την Α' Φάση του διαγωνισμού που περιγράφεται κατωτέρω

Αντικείμενο του διαγωνισμού

Θερμοηλεκτρική μονάδα ονομαστικής ισχύος της τάξης των 120 MW (θα εξετασθούν προτάσεις από 105 έως 135 MW) με καύσιμο πετρελαικό προιόν και με δυνατότητα διπλής καύσης εάν τροφοδοτηθεί με φυσικό αέριο που θα κατασκευασθεί στη θέση Πλάκα Στενή (Πίσω Κάμπος) του Δήμου Νότιας Ρόδου. Στο αντικείμενο του έργου, εκτός του σταθμού ηλεκτροπαραγωγής, περιλαμβάνονται τα έργα τροφοδότησης με καύσιμο μέσω αγωγού από τερματικό στη θάλασσα, ενδεχόμενα έργα τροφοδότησης με νερό ψύξης, εγκαταστάσεις στο χώρο για τη σύνδεση με το δίκτυο και έργα διαμόρφωσης του χώρου. Δεν περιλαμβάνονται έργα ηλεκτρικών δικτύων εκτός του χώρου του σταθμού.

Ο κάτοχος της άδειας παραγωγής θα αναλάβει να λάβει όλες τις απαιτούμενες άδειες (εγκατάστασης και λειτουργίας), να κατασκευάσει και να λειτουργήσει το σταθμό ηλεκτροπαραγωγής ο οποίος θα συνδεθεί από τη ΔΕΗ ως Διαχειριστή Δικτύου στο ηλεκτρικό σύστημα της Νήσου. Το οικονομικό καθεστώς λειτουργίας θα βασίζεται στο σύστημα BOO (build, own and operate) κατά το οποίο ο κάτοχος της άδειας παραγωγής θα αποδεχθεί συγγραφή υποχρεώσεων στην οποία θα προβλέπεται η αποκλειστική πώληση της παραγόμενης ηλεκτρικής ενέργειας στη ΔΕΗ ως Διαχειριστή του Δικτύου σύμφωνα με όρους σύμβασης πώλησης ενέργειας (PPA power purchase agreement).

Η λειτουργία του σταθμού θα ικανοποιεί τους ισχύοντες κανόνες ασφαλείας, ποιότητας καυσίμου και περιβαλλοντικούς κανονισμούς και επιπλέον οι εκπομπές αέριων ρύπων θα πρέπει να είναι εντός των ορίων που προβλέπονται στην ισχύουσα Ελληνική και Κοινοτική νομοθεσία. Θα εκτιμηθούν με θετικό τρόπο προτάσεις που θα χρησιμοποιούν την πιο σύγχρονη τεχνολογία ηλεκτροπαραγωγής. Επίσης ο σταθμός θα πρέπει να μπορεί και να λειτουργεί με φυσικό αέριο ή υγραέριο εφόσον στο μέλλον υπάρξει σχετική δυνατότητα τροφοδοσίας.

Διαδικασία του διαγωνισμού

Ο διαγωνισμός θα γίνει σε δύο φάσεις:

Α' Φάση: Οι ενδιαφερόμενοι θα υποβάλλουν την προτεινόμενη τεχνική λύση (για τη συγκεκριμένη θέση και τις συνθήκες λειτουργίας στη Νήσο) σε επίπεδο προμελέτης, το χρονοδιάγραμμα κατασκευής και λειτουργίας, καθώς και συγκεκριμένη πρόταση για τους όρους και τη μορφή της σύμβασης πώλησης ενέργειας χωρίς να υποβάλλουν οικονομική προσφορά. Οι ενδιαφερόμενοι θα υποβάλλουν επίσης πλήρη στοιχεία για τις τεχνικές, λειτουργικές, χρηματοοικονομικές και πιστοληπτικές τους δυνατότητες σχετικά με επένδυση BOO σε μονάδα ηλεκτροπαραγωγής καθώς και στοιχεία για τη σχετική εμπειρία του επενδυτή όσον αφορά την κατασκευή και λειτουργία μονάδων ηλεκτροπαραγωγής παρόμοιας τεχνολογίας και μεγέθους.

Μετά από αξιολόγηση θα καταρτισθεί κατάλογος προεπιλογής επενδυτών οι οποίοι θα κληθούν να συμμετάσχουν στη δεύτερη φάση.

Β' φάση: Οι επιλεγέντες θα λάβουν τεύχος οριστικών τεχνικών προδιαγραφών και περιγραφή των όρων που θα πρέπει να περιέρχονται στη σύμβαση πώλησης ενέργειας.

Στη συνέχεια οι επιλεγέντες θα υποβάλλουν δεσμευτική τεχνική και οικονομική προσφορά στην οποία θα περιλαμβάνονται: πλήρης και αναλυτική τεχνική λύση, αναλυτικό χρονοδιάγραμμα κατασκευών, πρόγραμμα λειτουργίας και συντήρησης, χρηματοδοτικό πρόγραμμα, σχήμα και εγγυήσεις, επιχειρηματικό πρόγραμμα, καθώς και προτεινόμενη σύμβαση πώλησης ενέργειας στη ΔΕΗ ως Διαχειριστή του Δικτύου.

Μετά από αξιολόγηση είτε θα χορηγηθεί άδεια παραγωγής, είτε θα κληθούν επικρατέστερες προτάσεις για διαπραγμάτευση, είτε θα κηρυχθεί ο διαγωνισμός άγονος.

Στην τελευταία περίπτωση, σύμφωνα με το νόμο 2773/99 και προκειμένου να διασφαλισθεί η επάρκεια τροφοδοσίας της Νήσου, μπορεί να χορηγηθεί η άδεια παραγωγής στη ΔΕΗ η οποία επίσης έχει και δικαίωμα να συμμετέχει στο διαγωνισμό.

Κατά την Α' Φάση η αξιολόγηση των προτάσεων θα γίνει σύμφωνα με τα κριτήρια του άρθρου 9 του Κανονισμού Αδειών Παραγωγής και Προμήθειας Ηλεκτρικής Ενέργειας (ΦΕΚ 1498/8.12.2000, Τεύχος Δεύτερο).

Κατά την Β' φάση η αξιολόγηση θα γίνει με βάση τη συμφερότερη προσφορά, η οποία θα εκτιμηθεί βάσει της σύμβασης πώλησης ενέργειας σύμφωνα με αλγόριθμο που θα περιλαμβάνεται στο σχέδιο σύμβασης πώλησης ενέργειας που θα δοθεί στους επενδυτές που θα επιλεγούν μετά την Α' φάση.

Όροι του διαγωνισμού

Δικαίωμα συμμετοχής στο διαγωνισμό έχουν νομικά πρόσωπα ή κοινοπραξίες οι οποίες υποχρεούνται να δώσουν για τη συμμετοχή τους στην Α' Φάση εγγυητική επιστολή αναγνωρισμένου τραπεζικού ιδρύματος ύψους 100 χιλιάδων Ευρώ και τέλη υπέρ της ΡΑΕ ύψους 100 ΕΥΡΩ ανά MW.

Για τη συμμετοχή τους στη Β' φάση θα ζητηθεί εγγυητική επιστολή αναγνωρισμένου τραπεζικού ιδρύματος ύψους 2 εκατομμυρίων Ευρώ.

Από τον ανάδοχο που θα επιλεγεί θα ζητηθεί πρόσθετη εγγυητική επιστολή αναγνωρισμένου τραπεζικού ιδρύματος ύψους 10 εκατομμυρίων Ευρώ σχετικά με την τήρηση των συμβατικών υποχρεώσεων και ενδεχόμενα θα ζητηθεί η πληρωμή της αμοιβής συμβούλων αξιολόγησης των προτάσεων.

Οι προτάσεις των ενδιαφερομένων θα κατατεθούν σε σφραγισμένο φάκελο στη Ρυθμιστική Αρχή Ενέργειας μέχρι και τις 3 Δεκεμβρίου 2001 για την Α' Φάση και μέχρι τις 3 Μαΐου 2002 για τη Β' φάση.

Πληροφορίες

Οι ενδιαφερόμενοι μπορούν να λαμβάνουν πληροφορίες ως εξής:

- Από τη ΔΕΗ ως διαχειριστή του Δικτύου για την εκτιμώμενη εξέλιξη των ηλεκτρικών φορτίων, τις καμπύλες φορτίου και άλλα στοιχεία του ηλεκτρικού συστήματος της Νήσου.
- Από τη Νομαρχία Δωδεκανήσου για τα τοπογραφικά διαγράμματα της θέσης, τη δυνατότητα έργων τροφοδότησης με καύσιμο και άλλα αναγκαία έργα.
- Από τη ΡΑΕ για το νομικό καθεστώς λειτουργίας της μονάδας σύμφωνα με τους κανονισμούς και κώδικες που έχουν εκδοθεί στο πλαίσιο εφαρμογής του νόμου 2773/1999.

Προσφορές

Οι προτάσεις των ενδιαφερομένων θα κατατεθούν σε σφραγισμένο φάκελο στη Ρυθμιστική Αρχή Ενέργειας μέχρι και τις 3 Δεκεμβρίου 2001 -ώρα 15.00- για την Α' φάση και μέχρι τις 3 Μαΐου 2002-ώρα 15.00- για τη Β' Φάση.

Ανάκληση προηγούμενης διακήρυξης

Με την παρούσα ανακαλείται η δημοσιευθείσα στην ΕτΚ (ΦΕΚ 243/ΤΔΔΔ/3.8.2001) υπ' αριθμ. 2 διακήρυξη για το αντίστοιχο έργο.

Ο υπουργός Ανάπτυξης
Ν. Χριστοδουλάκης

ΥΠΟΥΡΓΕΙΟ ΑΝΑΠΤΥΞΗΣ
ΓΕΝΙΚΗ ΔΙΕΥΘΥΝΣΗ ΕΝΕΡΓΕΙΑΣ
ΔΙΕΥΘΥΝΣΗ
ΗΛΕΚΤΡΟΠΑΡΑΓΩΓΗΣ
ΤΜΗΜΑ Β'

ΔΙΑΚΗΡΥΞΗ

Θέμα: Πρόσκληση εκδήλωσης ενδιαφέροντος για μονάδα ηλεκτροπαραγωγής στην Κρήτη, και ανάκληση προηγούμενης αντίστοιχης διακήρυξης.

Ο υπουργός Ανάπτυξης

Προκηρύσσει διαγωνισμό για τη χορήγηση άδειας παραγωγής ηλεκτρικής ενέργειας σε μονάδα ηλεκτροπαραγωγής, η οποία θα εγκατασταθεί στη Νότια Κρήτη, Νομό Ρεθύμνης, σύμφωνα με το ν. 1418/1984 (ΦΕΚ Α' 23) όπως μεταγενέστερα διαδοχικά συμπληρώθηκε και τροποποιήθηκε εν μέρει και ισχύει, και το Π.Δ. 609/1985 (ΦΕΚ Α' 223), εφαρμοζομένων αναλόγως, το άρθρο 11 του νόμου 2773/1999 (ΦΕΚ Α' 286) όπως συμπληρώθηκε μεταγενέστερα και ισχύει, και τη γνωμοδότηση της ΡΑΕ, όπως αυτή διατυπώθηκε με το υπ' αριθμ. Ο-0463/3.10.2001 έγγραφό της, και καλεί τους ενδιαφερόμενους να υποβάλλουν προτάσεις για την Α' Φάση του διαγωνισμού που περιγράφεται κατωτέρω

Αντικείμενο του διαγωνισμού

Θερμοηλεκτρική μονάδα ονομαστικής ισχύος της τάξης των 220 MW (θα εξετασθούν προτάσεις από 205 έως 250 MW) με καύσιμο πετρελαικό προιόν και με δυνατότητα διπλής καύσης εάν τροφοδοτηθεί με φυσικό αέριο που θα κατασκευασθεί σε θέση που θα υποδειχθεί από τη Νομαρχία Ρεθύμνης και η οποία θα πρέπει να αγορασθεί από τον επενδυτή που θα επιλεγεί. Στο αντικείμενο του έργου, εκτός του σταθμού ηλεκτροπαραγωγής, περιλαμβάνονται τα έργα τροφοδότησης με καύσιμο μέσω αγωγού από τερματικό στη θάλασσα, ενδεχόμενα έργα τροφοδότησης με νερό ψύξης, εγκαταστάσεις στο χώρο για τη σύνδεση με το δίκτυο και έργα διαμόρφωσης του χώρου. Δεν περιλαμβάνονται έργα ηλεκτρικών δικτύων εκτός του χώρου του σταθμού.

Ο κάτοχος της άδειας παραγωγής θα αναλάβει να λάβει όλες τις απαιτούμενες άδειες (εγκατάστασης και λειτουργίας), να κατασκευάσει και να λειτουργήσει το σταθμό ηλεκτροπαραγωγής ο οποίος θα συνδεθεί από τη ΔΕΗ ως Διαχειριστή Δικτύου στο ηλεκτρικό σύστημα της Νήσου. Το οικονομικό καθεστώς λειτουργίας θα βασίζεται στο σύστημα BOO (build, own and operate) κατά το οποίο ο κάτοχος της άδειας παραγωγής θα αποδεχθεί συγγραφή υποχρεώσεων στην οποία θα προβλέπεται η αποκλειστική πώληση της παραγόμενης ηλεκτρικής ενέργειας στη ΔΕΗ ως Διαχειριστή του Δικτύου σύμφωνα με όρους σύμβασης πώλησης ενέργειας (PPA power purchase agreement).

Η λειτουργία του σταθμού θα ικανοποιεί τους ισχύοντες κανόνες ασφαλείας, ποιότητας καυσίμου και περιβαλλοντικούς κανονισμούς και επιπλέον οι εκπομπές αέριων ρύπων θα πρέπει να είναι εντός των ορίων που προβλέπονται στην ισχύουσα Ελληνική και Κοινοτική νομοθεσία. Θα εκτιμηθούν με θετικό τρόπο προτάσεις που θα χρησιμοποιούν την πιο σύγχρονη τεχνολογία ηλεκτροπαραγωγής. Επίσης ο σταθμός θα πρέπει να μπορεί και να λειτουργεί με φυσικό αέριο ή υγραέριο εφόσον στο μέλλον υπάρξει σχετική δυνατότητα τροφοδοσίας.

Διαδικασία του διαγωνισμού

Ο διαγωνισμός θα γίνει σε δύο φάσεις:

Α' Φάση: Οι ενδιαφερόμενοι θα υποβάλλουν την προτεινόμενη τεχνική λύση (για τη συγκεκριμένη θέση και τις συνθήκες λειτουργίας στη Νήσο) σε επίπεδο προμελέτης, το χρονοδιάγραμμα κατασκευής και λειτουργίας, καθώς και συγκεκριμένη πρόταση για τους όρους και τη μορφή της σύμβασης πώλησης ενέργειας χωρίς να υποβάλλουν οικονομική προσφορά. Οι ενδιαφερόμενοι θα υποβάλλουν επίσης πλήρη στοιχεία για τις τεχνικές, λειτουργικές, χρηματοοικονομικές και πιστοληπτικές τους δυνατότητες σχετικά με επένδυση BOO σε μονάδα ηλεκτροπαραγωγής καθώς και στοιχεία για τη σχετική εμπειρία του επενδυτή όσον αφορά την κατασκευή και λειτουργία μονάδων ηλεκτροπαραγωγής παρόμοιας τεχνολογίας και μεγέθους.

Μετά από αξιολόγηση θα καταρτισθεί κατάλογος προεπιλογής επενδυτών οι οποίοι θα κληθούν να συμμετάσχουν στη δεύτερη φάση.

Β' φάση: Οι επιλεγέντες θα λάβουν τεύχος οριστικών τεχνικών προδιαγραφών και περιγραφή των όρων που θα πρέπει να περιέρχονται στη σύμβαση πώλησης ενέργειας.

Στη συνέχεια οι επιλεγέντες θα υποβάλλουν δεσμευτική τεχνική και οικονομική προσφορά στην οποία θα περιλαμβάνονται: πλήρης και αναλυτική τεχνική λύση, αναλυτικό χρονοδιάγραμμα κατασκευών, πρόγραμμα λειτουργίας και συντήρησης, χρηματοδοτικό πρόγραμμα, σχήμα και εγγυήσεις, επιχειρηματικό πρόγραμμα, καθώς και προτεινόμενη σύμβαση πώλησης ενέργειας στη ΔΕΗ ως Διαχειριστή του Δικτύου.

Μετά από αξιολόγηση είτε θα χορηγηθεί άδεια παραγωγής, είτε θα κληθούν επικρατέστερες προτάσεις για διαπραγμάτευση, είτε θα κηρυχθεί ο διαγωνισμός άγονος.

Στην τελευταία περίπτωση, σύμφωνα με το νόμο 2773/99 και προκειμένου να διασφαλισθεί η επάρκεια τροφοδοσίας της Νήσου, μπορεί να χορηγηθεί η άδεια παραγωγής στη ΔΕΗ η οποία επίσης έχει και δικαίωμα να συμμετέχει στο διαγωνισμό.

Κατά την Α' Φάση η αξιολόγηση των προτάσεων θα γίνει σύμφωνα με τα κριτήρια του άρθρου 9 του Κανονισμού Αδειών Παραγωγής και Προμήθειας Ηλεκτρικής Ενέργειας (ΦΕΚ 1498/8.12.2000, Τεύχος Δεύτερο).

Κατά την Β' φάση η αξιολόγηση θα γίνει με βάση τη συμφερότερη προσφορά, η οποία θα εκτιμηθεί βάσει της σύμβασης πώλησης ενέργειας σύμφωνα με αλγόριθμο που θα περιλαμβάνεται στο σχέδιο σύμβασης πώλησης ενέργειας που θα δοθεί στους επενδυτές που θα επιλεγούν μετά την Α' φάση.

Όροι του διαγωνισμού

Δικαίωμα συμμετοχής στο διαγωνισμό έχουν νομικά πρόσωπα ή κοινοπραξίες οι οποίες υποχρεούνται να δώσουν για τη συμμετοχή τους στην Α' Φάση εγγυητική επιστολή αναγνωρισμένου τραπεζικού ιδρύματος ύψους 100 χιλιάδων Ευρώ και τέλη υπέρ της ΡΑΕ ύψους 100 ΕΥΡΩ ανά MW.

Για τη συμμετοχή τους στη Β' φάση θα ζητηθεί εγγυητική επιστολή αναγνωρισμένου τραπεζικού ιδρύματος ύψους 2 εκατομμυρίων Ευρώ.

Από τον ανάδοχο που θα επιλεγεί θα ζητηθεί πρόσθετη εγγυητική επιστολή αναγνωρισμένου τραπεζικού ιδρύματος ύψους 10 εκατομμυρίων Ευρώ σχετικά με την τήρηση των συμβατικών υποχρεώσεων και ενδεχόμενα θα ζητηθεί η πληρωμή της αμοιβής συμβούλων αξιολόγησης των προτάσεων.

Οι προτάσεις των ενδιαφερομένων θα κατατεθούν σε σφραγισμένο φάκελο στη Ρυθμιστική Αρχή Ενέργειας μέχρι και τις 3 Δεκεμβρίου 2001 για την Α' Φάση και μέχρι τις 3 Μαΐου 2002 για τη Β' φάση.

Πληροφορίες

Οι ενδιαφερόμενοι μπορούν να λαμβάνουν πληροφορίες ως εξής:

- Από τη ΔΕΗ ως διαχειριστή του Δικτύου για την εκτιμώμενη εξέλιξη των ηλεκτρικών φορτίων, τις καμπύλες φορτίου και άλλα στοιχεία του ηλεκτρικού συστήματος της Νήσου.
- Από τη Νομαρχία Ρεθύμνης για τα τοπογραφικά διαγράμματα των υποψηφίων θέσεων τη δυνατότητα έργων τροφοδότησης με καύσιμο και άλλα αναγκαία έργα.
- Από τη ΡΑΕ για το νομικό καθεστώς λειτουργίας της μονάδας σύμφωνα με τους κανονισμούς και κώδικες που έχουν εκδοθεί στο πλαίσιο εφαρμογής του νόμου 2773/1999.
- Προσφορές

Οι προτάσεις των ενδιαφερομένων θα κατατεθούν σε σφραγισμένο φάκελο στη Ρυθμιστική Αρχή Ενέργειας μέχρι και τις 3 Δεκεμβρίου 2001 -ώρα 15.00 για την Α' φάση και μέχρι τις 3 Μαΐου 2002- ώρα 15.00- για τη Β' Φάση.

Ανάκληση προηγούμενης διακήρυξης

Με την παρούσα ανακαλείται η δημοσιευθείσα στην ΕτΚ (ΦΕΚ 243/ΤΔΔΔ/3.8.2001) υπ' αριθμ. 1 διακήρυξη για το αντίστοιχο έργο.

Ο υπουργός Ανάπτυξης
Ν. Χριστοδουλάκης

Τα πρώτα λουκέτα σε τουριστικές εγκαταστάσεις

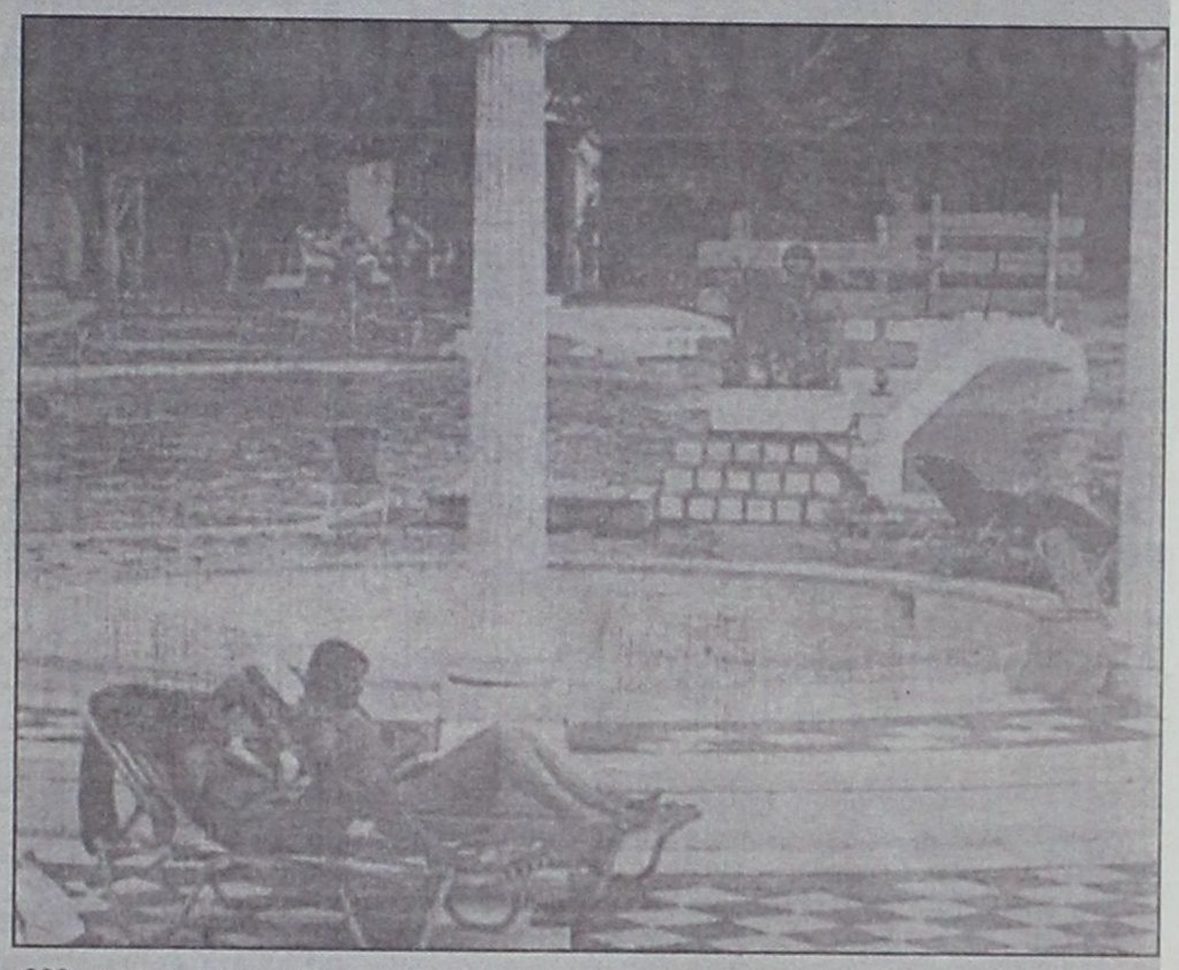

Οι τρομοκρατικές επιθέσεις της 11ης Σεπτεμβρίου κατά των ΗΠΑ έπληξαν καίρια και το τουριστικό εμπόριο καθώς, σύμφωνα με τα τελευταία στοιχεία που είδαν το φως της δημοσιότητας, ο τουριστικός κλάδος εμφάνισε κάμψη κατά 5%-20% σε σχέση με τα αντίστοιχα περυσινά επίπεδα.

Οι επιπτώσεις των γεγονότων της 11ης Σεπτεμβρίου στον παγκόσμιο τουρισμό θα είναι το κύρο θέμα που θα συζητηθεί στην έκτακτη συνεδριάση των εμπειρογνωμόνων των Ηνωμένων Εθνών, η οποία θα πραγματοποιηθεί στη Γενεύη, με αφορμή το λουκέτο που βάζει ο γαλλικός όμιλος Club Mediterranee σε 15 από τις εγκαταστάσεις του σε δέκα χώρες.

Ο γαλλικός tour operator Club Med ανακοίνωσε ότι εξετάζει την πιθανότητα να κλείσει 15 εγκαταστάσεις του μετά τη διαπίστωση ότι οι κρατήσεις για τον επόμενο χειμώνα σημείωσαν πτώση κατά 50% εξαίτιας των επιθέσεων στις Ηνωμένες Πολιτείες.

Αξίζει να αναφερθεί ότι μεταξύ των δέκα χωρών βρίσκεται και η Ελλάδα, ενώ ιδιαίτερα ισχυρό αναμένεται να είναι το πλήγμα στην Αμερική και την Καραιβική.

Συγκεκριμένα, το Club Med θα περικόψει στο μισό της κεφαλαιούχες δαπάνες του το επόμενο έτος, από 200 εκατ. ευρώ σε 100 εκατ. ευρώ, και προτίθεται να πάρει και άλλα μέτρα για τον περιορισμό των γενικών δαπανών. "Ο κλάδος του τουρισμού θα υποστεί μακροχρόνια κρίση στην απασχόληση" υπογράμμισαν εκπρόσωποι του Διεθνούς Οργανισμού Εργασίας (ILO).

Τα προβλήματα στο χώρο της τουριστικής βιομηχανίας ήδη είναι πολλά λόγω της επιβράδυνσης που παρουσιάζει η παγκόσμια οικονομία.

Ωστόσο, σύμφωνα με το ILO, οι αρνητικές επιπτώσεις πολλαπλασιάστηκαν μετά τα πρόσφατα τρομοκρατικά χτυπήματα σε Νέα Υόρκη και Ουάσιγκτον. "Ηδη έχουμε δει δεκάδες χιλιάδες απολύσεων και περιμένουμε ότι μακροπρόθεσμα η κρίση στην απασχόληση και τις επιχειρήσεις θα είναι ακόμα οξύτερη" τόνισε σε δηλώσεις του ο γενικός διευθυντής του Διεθνούς Οργανισμού Εργασίας κ. Χουάν Σομάβια, ενώ αξιωματούχοι του Οργανισμού θεωρούν ότι η ανάκαμψη στον κλάδο θα επέλθει με βραδύ ρυθμό.

Παράλληλα, ο Διεθνής Οργανισμός προειδοποιεί ότι οι αναμενόμενες πιέσεις που δέχεται ο κλάδος του τουρισμού πρόκειται να ασκήσουν έντονες πιέσεις στις ενδιαφερόμενες κυβερνήσεις να παράσχουν κοινωνική και οικονομική στήριξη στους θιγόμενους.

ΜΝΗΜΟΣΥΝΑ



Την 30η μηνός Οκτωβρίου ημέρα Τρίτη και ώρα 8 π.μ. εις τον Ιερό Ναό Ταξιαρχών Νεκροταφείου Ρόδου, τελούμεν 6μηνο μνημόσυνο υπέρ αναπαύσεως της ψυχής του λατρευτού μας συζύγου, πατέρα, παππού και θείου

ΔΗΜΗΤΡΗ ΜΑΥΡΟΓΙΑΝΝΗ

Η σύζυγος: Ειρήνη
Τα παιδιά: Δικαία-Ντίνος, Ιωάννης, Μανώλης
Τα εγγόνια, τ' αδέλφια, τ' ανίψια και οι λοιποί συγγενείς.



Την 31η μηνός Οκτωβρίου ημέρα Τετάρτη και ώρα 9 π.μ. εις τον Ιερό Μητροπολιτικό Ναό Ρόδου (Εισόδια της Θεοτόκου), τελούμεν 40ήμερο μνημόσυνο υπέρ αναπαύσεως της ψυχής του αγαπημένου μας και αλησμόνητου συζύγου, πατέρα, παππού, αδελφού και θείου

ΙΩΣΗΦ Ι. ΚΟΥΜΕΝΤΟΥ
Συνταξιούχου εκπαιδευτικού

Η σύζυγος: Βαλσαμία
Τα παιδιά: Γιάννης-Ειρήνη Κουμέντου, Μαρία-Μιχάλης Παπαντωνίου
Τα αδέλφια: Κλεοπάτρα, Γιώργος και Νικήτας
Τα εγγόνια, τ' ανίψια και οι λοιποί συγγενείς.

Η επίσκεψη του Πατριάρχη στο Καστελλόριζο

Πάντα κοντά μας...

Φωτίζει τα πράγματα με το ουσιώδες μήνυμα της Ορθόδοξης Εκκλησίας και ενισχύει τον θρησκευτικό διάλογο

Ο Οικουμενικός Πατριάρχης Βαρθολομαίος Α', ο προκαθήμενος της Ορθοδοξίας, για νιοστή φορά, φανερώνει την αγάπη του για τα Δωδεκάνησα και την ανησυχία του για την αλόγιστη καταστροφή του περιβάλλοντος, συμμετέχοντας στο Συνέδριο των Δήμων και Κοινοτήτων Δωδ/σου στο Καστελλόριζο. Η Παναγιότητά του, προσεγγίζει την πραγματικότητα με ιδιαίτερη ευαισθησία και διορατικότητα, υπαινίσσεται την κρίση του πολιτισμού σε παγκόσμια κλίμακα, αναφέρεται στην τεχνολογική επανάσταση, μιλάει για τις πρόσφατες εστίες πολέμων που αναμφισβήτητα είναι εγκλήματα κατά του ανθρώπου, και χωρίς περιστροφές, μιλάει και φωτίζει την επικαιρότητα με το ουσιώδες μήνυμα της Ορθόδοξης Εκκλησίας της οποίας ηγείται -δηλαδή, του Χριστιανισμού της αγάπης, του φωτός και της ελευθερίας. Ζητά τον διαθρησκευτικό διάλογο, υπογραμμίζει την αναγκαιότητα μιας ευχαριστιακής οικολογίας και από όλους όσους διέπονται από ευρύτητα συνείδησης και πνεύματος, αναγνωρίζεται η μεγαλύτερη προσωπικότητα του αιώνα μας, με χαρακτηριστικά: αγάπη για τον άνθρωπο, διορατικότητα, άπειρη γνώση, αποφασιστικότητα, βλέπει την καρδιά των πάντων και ξέρει πώς να δίνει στην Ανάσταση την απεριόριστη σημαντικότητά της. Ο Πατριαρχικός του ρόλος, είναι καθοριστικός, όχι μόνον για το μέλλον της Ορθοδοξίας, αλλά, υπερβαίνοντας τα στενά σύνορα της χώρας μας, δίνει την πεμπτουσία της Διδασκαλίας του Ιησού.



Η παρουσία του Οικουμενικού Πατριάρχη Βαρθολομαίου Α' στο Καστελλόριζο, τονίζει τις θέσεις που έχει πολλές φορές εκφράσει: "Ο Οικουμενισμός, δεν είναι πολυτέλεια, είναι καθήκον". Έχει χιλιοειπωθεί ότι η Δωδεκάνησος -πόσο μάλλον στο Καστελλόριζο, λόγω γεωργαφικής θέσης- είναι το σταυροδρόμι των πολιτισμών, ακριβώς, όπως και ο Οικουμενικός μας Πατριάρχης, αναφέρεται συχνά: "...στην αδιαίρετη Εκκλησία, πνευματική μήτρα της Ευρώπης, όπου ενώνονται ή συνεργάζονται η Ανατολή και η Δύση".

Μαίρη Η. Παπανδρέου

ΕΛΛΗΝΙΚΗ ΔΗΜΟΚΡΑΤΙΑ
ΝΟΜΟΣ ΔΩΔΕΚΑΝΗΣΟΥ
ΔΗΜΟΣ ΚΑΡΠΑΘΟΥ

ΑΠΟΣΠΑΣΜΑ

Από το Πρακτικό της με αριθμό 18/2001 Συνεδρίασης του Δημοτικού Συμβουλίου Δήμου Καρπάθου.
Αριθμός Απόφασης: 133/2001
Περίληψη Θέματος: "Προβλήματα λειτουργίας Δ.Ο.Υ. Καρπάθου".

Κάρπαθος και στο Δημοτικό Κατάστημα σήμερα την 25η του μηνός Σεπτεμβρίου του έτους 2001 ημέρα της εβδομάδας Τρίτη και ώρα 19.00 συνήλθε αε δημόσια συνεδρίαση το Δημοτικό Συμβούλιο Καρπάθου, ύστερα από την από 19-9-2001 έγγραφη πρόσκληση του Προέδρου του που δημοσιεύθηκε στον ειδικό χώρο ανακοινώσεων του Δήμου και επιδόθηκε νόμιμα και εμπρόθεσμα με αποδεικτικό επίδοσης στους Δημοτικούς Συμβούλους και στους Δημαρχιακούς Παρέδρους σύμφωνα με τα άρθρα (94 και 108 Π.Δ. 410/95) του Δημοτικού και Κοινοτικού Κώδικα (Το Δημοτικό Συμβούλια συγκαλείται σύμφωνα με το άρθρο 108 του Δ.Κ.Κ.).

Αφού διαπιστώθηκε ότι υπάρχει νόμιμη απαρτία διότι σε σύνολο 15 Δημοτικών Συμβούλων και 4 Δημαρχιακών Παρέδρων βρέθηκαν:

Α' Από τους Δημοτικούς Συμβούλους

ΠΑΡΟΝΤΕΣ Ιωαννίδης Μιχαήλ, Λάμπρος Ηλίας, Χριστοδούλου Ηλίας, Νισύριος Ιωάννης, Λαμπρίδης Εμμανουήλ, Τούμα Γεώργιος, Χατζηκωστής Αριστείδης, Καμαράτος Αλέξιος, Σισαμής Γεώργιος, Ρουσάκης Ιωάννης

ΑΠΟΝΤΕΣ Λαμπρινός Μιχαήλ, Παραγιός Κωνσταντίνος, Φελλουξής Κωνσταντίνος, Λιτός Βασίλειος, Τσαουσόπουλος Μιχαήλ

Β' Από τους Δημαρχιακούς Παρέδρους

ΠΑΡΟΝΤΕΣ

ΑΠΟΝΤΕΣ Σταυράκης Παναγιώτης (Δημ. Παρ. Βωλάδας), Ζαμαλής Ιωάννης (Δημ. Πάρ. Πυλών), Φραγκιός Βόζος (Δημ. Πάρ. Οθους), Διακολιός Μιχαήλ (Δημ. Πάρ. Σπόων)

Παρόντος του Δημάρχου Καρπάθου κ. Χρήστου Κατσάνη, καθώς και του γραμματέα του Δήμου Ιωάννη Πολεμικού, για την τήρηση των πρακτικών, ο Πρόεδρος του Δημοτικού Συμβουλίου, Ιωαννίδης Μιχαήλ, κήρυξε την έναρξη της συνεδρίασης και ζήτησε από το Σώμα να επικυρώσει τα πρακτικά της προηγούμενης συνεδρίασης. Το Δ.Σ. ομόφωνα επικύρωσε τα πρακτικά.

Στη συνέχεια και αφού εκφώνησε το 7ο θέμα της ημερήσιας διάταξης έδωσε το λόγο στον κ. Δήμαρχο, ο οποίος αναφέρθηκε στην διάχυτη δυσαρέσκεια που εκφράζεται από το Καρπαθιακό Κοινό, εξαιτίας της πλημμελούς λειτουργίας των διαφόρων υπηρεσιών που βρίσκονται στο Νησί μας και ειδικότερα της Δημόσιας Οικονομικής Υπηρεσίας (Δ.Ο.Υ.).

Η Υπηρεσία αυτή (Δ.Ο.Υ. Καρπάθου) συνέχισε ο κ. Δήμαρχος, αφενός, λόγω του όγκου των θεμάτων που υπάρχουν στο νησί και αφετέρου, λόγω της ανεπαρκούς στελέχωσής της, αφού επί συνόλου 12 οργανικών θέσεων υπηρετούν μόνο 5, με ενδεχόμενο μείωσής τους σε 2, αδυνατεί να λειτουργήσει σωστά (παρά τις φιλότιμες προσπάθειες των υπηρετούντων υπαλλήλων) με αποτέλεσμα η ταλαιπωρία του συναλλασσόμενου με αυτήν Κοινού να είναι αφόρητη και να καθυστερεί δραματικά η διεκπεραίωση των υποθέσεών του.

Στη συνέχεια ο κ. Δήμαρχος εξέφρασε το φόβο, μήπως η απροθυμία στελέχωσής της Δ.Ο.Υ. Καρπάθου αποβλέπει στη κατάργησή της, όπως άλλωστε φημολογείται.

Για την αντιμετώπιση της κατάστασης αυτής, πρόσθεσε ο κ. Δήμαρχος, προτείνω, όπως το Δ.Σ. με ομόφωνη απόφασή του (για να τονισθεί η σπουδαιότητα του θέματος) εγκρίνει σχετικό ψήφισμα με αποδέκτες τις αρμόδιες Υπηρεσίες του Κράτους (Υπουργείο Οικονομικών κ.λπ.) και με επιδιωκόμενο σκοπό την άσκηση πίεσης προς αυτές για τη στελέχωση της Δ.Ο.Υ. Καρπάθου με το απαραίτητο προσωπικό, το οποίο μπορεί να εξευρεθεί δια της ενεργοποίησης του Νόμου του ΑΣΕΠ.

Ακολούθησε διαλογική συζήτηση μετά το πέρας της οποίας ο Πρόεδρος κάλεσε το Συμβούλιο να αποφασίσει σχετικά.

Το Συμβούλιο ομόφωνα αποφαίνεται:

Να ζητηθεί η άμεση στελέχωση, με υπαλλήλους της Δ.Ο.Υ. Καρπάθου, σύμφωνα με το οργανόγραμμά της. η μη κατάργηση ή μεταφορά αντικειμένων από τη Δ.Ο.Υ. Καρπάθου σε οποιαδήποτε άλλη Δ.Ο.Υ., η διενέργεια τοπικού διαγωνισμού για τη στελέχωσή της και να διερευνηθεί από το ΑΣΕΠ, αν τηρούνται οι αποφάσεις διορισμού στη Δ.Ο.Υ. Καρπάθου και αν έγιναν νόμιμα ή μη αποσπάσεις μετακινήσεις ή μεταθέσεις υπάλληλων από τη Δ.Ο.Υ. Καρπάθου, σε άλλες υπηρεσίες του Υπουργείου Οικονομικών.

Η απόφαση αυτή πήρε αριθμό 133/2001.

Αφού εξαντλήθηκαν τα θέματα της ημερήσιας διάταξης λύεται η συνεδρίαση.

Γι' αυτό συντάχθηκε το πρακτικό αυτό και υπογράφεται ως ανωτέρω.

Ο Πρόεδρος
Μιχαήλ Ιωαννίδης
ΤΑ ΜΕΛΗ
Λάμπρος Ηλίας, Χριστοδούλου Ηλίας, Τούμα Γεώργιος, Χατζηκωστής Αριστείδης, Νισύριος Ιωάννης, Λαμπρίδης Εμμανουήλ, Καμαράτος Αλέξιος, Λιτός Βασίλειος, Σισαμής Γεώργιος, Ρουσάκης Ιωάννης
Ο ΓΡΑΜΜΑΤΕΑΣ
Πολεμικός Ιωάννης
ΟΙ ΠΑΡΕΔΡΟΙ
Ο ΔΗΜΑΡΧΟΣ
Χρήστος Κατσάνης

Ο Μουσικοπαιδαγωγικός Σύλλογος

"Ο ΑΠΟΛΛΩΝ"

που πρόσκειται στο Ελληνικό Ωδείο, αναγγέλει ότι στο παράρτημα Ρόδου θα λειτουργήσουν από τον Νοέμβρη τα εξής τμήματα:

Μουσική με κομπιούτερ,
μαθήματα Ενορχήστρωσης για
άτομα που απασχολούνται σε μπάντες και τμήματα
Μουσικής Προπαιδείας για παιδιά ηλικίας 3-8 ετών.

Για περισσότερες πληροφορίες στο τηλ. 29635 καθημερινά από 3 μ.μ. έως 7 μ.μ. και Σάββατο από 10 π.μ. έως 13.00 μ.μ.

ΕΛΛΗΝΙΚΗ ΔΗΜΟΚΡΑΤΙΑ
ΝΟΜΑΡΧΙΑΚΗ ΑΥΤΟΔΙΟΙΚΗΣΗ ΔΩΔΕΚΑΝΗΣΟΥ Δ/ΝΣΗ ΥΠΟΔΟΜΩΝ & ΤΕΧΝΙΚΩΝ ΕΡΓΩΝ ΤΜΗΜΑ ΜΕΛΕΤΩΝ

ΠΕΡΙΛΗΨΗ ΔΙΑΚΗΡΥΞΗΣ ΜΕΙΟΔΟΤΙΚΟΥ ΔΙΑΓΩΝΙΣΜΟΥ

Ο Νομάρχης Δωδεκανήσου προκηρύσσει Δημόσιο Ανοικτό μειοδοτικό διαγωνισμό με το σύστημα δημοπρασίας "προσφορά με ενιαίο ποσοστό έκπτωσης", για την ανάδειξη αναδόχου εκτέλεσης του έργου: **"Επισκευή-συντήρηση-χρωματισμοί του Κ.Π.Μ. Θηλέων Ρόδου"** Προϋπ.: **12.000.000 δρχ. ή (35.216,43€),** (συμπεριλαμβανομένου του Φ.Π.Α.) σύμφωνα με το άρθρο 6 του Π.Δ. 609/85 περί "Κατασκευής Δημοσίων Έργων", όπως αυτό τροποποιήθηκε με το άρθρο 4 του Π.Δ. 218/99 (ΦΕΚ 187 Α'/16-9-1999), εκτελεστικού του Ν. 1418/84 "Δημόσια Εργα και ρυθμίσεις συναφών θεμάτων" όπως αυτός τροποποιήθηκε και συμπληρώθηκε με τις διατάξεις του Ν. 2229/94 του Ν. 2940/01 και σύμφωνα με τον Ν. 2576/98 (Φ.Ε.Κ. 25Α'/9-2-98), τις αποφάσεις: α) Δ17α/08/16/Φ.Ν. 402/10-2-98 (Φ.Ε.Κ. 116 Β'/12-2-98), και β) Δ17α/10/65/ΦΝ 402/98 (Φ.Ε.Κ. 835Β'/12-8-98) και τις εγκυκλίους: α) Ε27/1998, Υ.ΠΕ.ΧΩ.Δ.Ε.-Γ.Γ.Δ.Ε./Δ/νση Νομοθετικού Συντονισμού & Κωδικοποίησης, με αρ. πρωτ. Δ17α/03/71/Φ.Ν. 402/28-8-1998 και Ε16/1999 Υ.ΠΕ.ΧΩ.Δ.Ε.-Γ.Γ.Δ.Ε./Δ/νση Νομοθετικού Συντονισμού και Κωδικοποίησης, με αρ. πρωτ. Δ17α/05/35/Φ.Ν. 402/28-4-1999, σύμφωνα με την οποία καθορίζεται η ρύθμιση προσέγγισης σε χιλιοστά των οικονομικών προσφορών και οι τιμές του τιμολογίου και του προϋπολογισμού προσφοράς θα προσφέρονται σε ακέραιο αριθμό δραχμών και β) Ε-23/Δ17Α'/05/42/ΦΝ 402/2-8-2000 (ΦΕΚ 887Β'/2000) "Περί Καθορισμού όρων και προϋποθέσεων για ορθή εφαρμογή των διατάξεων του άρθρου 2 του Ν. 2576/98.

1. Η χρηματοδότηση του έργου θα γίνει με πόρους από το Κ.Π.Μ.Θ. Ρόδου.
2. Ο Διαγωνισμός θα διεξαχθεί τη 21-11- 2001 ημέρα Τετάρτη και ώρα 11η πρωινή (λήξη επίδοσης προσφορών) στα γραφεία της Δ.Υ.Τ.Ε. στη Ρόδο-Νομαρχιακό Μέγαρο.
3. Το έργο ανήκει στην κατηγορία (δ) σύμφωνα με την απόφαση Δ17α/10/65/Φ.Ν. 402/98 (ΦΕΚ 835Β'/12-8-98).

Στη Δημοπρασία γίνονται δεκτές εργοληπτικές επιχειρήσεις δημοσίων έργων Εταιρικής μορφής ατομικές ή σε κοινοπραξία εγγεγραμμένες στο Μ.Ε.Ε.Π. στην Α1' τάξη και άνω έργα κατηγορίας Οικοδομικών καθώς και εργοληπτικές επιχειρήσεις εγγεγραμμένες στα Νομαρχιακά Μητρώα σύμφωνα αφενός με την παραγρ. 7 του άρθρου 2 του Π.Δ. 609/85 όπως αντικαταστάθηκε από την παράγρ. 1 του άρθρου 1 του Π.Δ. 285/97 και από την παράγραφο 2 του άρθρου 1 του Π.Δ. 218/89 και συμπληρώθηκε με την παρ. 3 του άρθρου 1 του Π.Δ. 218/99 σχετικά με τις διατάξεις για τα κατώτατα όρια και αφετέρου σύμφωνα με τις παραγράφους 40-41 και 42 του άρθρου 4 του Ν. 2940/01.

4. Η εγγύηση συμμετοχής ορίζεται στο 2% **(δύο επί τοις εκατό)** του ανωτέρω προϋπολογισμού, ήτοι **240.000 (διακοσίων σαράντα χιλιάδων δρχ.) ή (704,33€)** και θα απευθύνεται προς τη **"Νομαρχιακή Αυτοδιοίκηση Δωδεκανήσου - Διεύθυνση Υποδομών και Τεχνικών Εργων".**
5. Οι διαγωνιζόμενοι υποχρεούνται να συμμορφωθούν με το άρθρο 5 της απόφασης ΕΔ/2^/01/Φ.Ν. 294/18-3-85 (Φ.Ε.Κ. 170Β').
6. Τα τεύχη μειοδοτικού διαγωνισμού χορηγούνται όλες τις εργάσιμες ημέρες και ώρες στα γραφεία της Δ.Υ. & Τ.Ε. Δωδεκανήσου, μέχρι την 20-11-2001 μετά την προσκόμιση τριπλότυπης απόδειξης της Ταμειακής Υπηρεσίας της ΝΑ Δωδεκανήσου ποσού 3.000 δρχ. Πληρ. κ. Μιχάλη Περνάρη τηλ. 0241-46581/46583.

Ρόδος 21/10/2001
Με εντολή Νομάρχη
Χατζής Χατζηευθυμίου

ΤΟ ΣΠΙΤΙ ΤΗΣ ΕΥΡΩΠΗΣ ΣΤΗ ΡΟΔΟ

ΣΑΣ ΠΡΟΣΚΑΛΕΙ

την **Τρίτη 30 Οκτωβρίου 2001,** στις **6.30 μ.μ.** στην αίθουσα διαλέξεων του **Δικηγορικού Συλλόγου Ρόδου** (25ης Μαρτίου), στην ομιλία την οποία διοργανώνει με θέμα:

Ισλάμ και Δυτικός Κόσμος
Συνύπαρξη ή αντιπαράθεση;

Ομιλητής θα είναι ο διακεκριμένος επιστήμων
κ. Ιωάννης Σακκάς
Επίκουρος καθηγητής στο
Τμήμα Μεσογειακών
Σπουδών του Πανεπιστημίου Αιγαίου

Μετά την ομιλία θα προσφερθούν γλυκά και αναψυκτικ. Είσοδος 1.500 δρχ.

Μνήμη

Όλων των κεκοιμημένων πιστών

Requien Mass

For the repose of the souls of the dead

Friday 2nd November
Παρασκευή 2 Νοεμβρίου

Λειτουργίες:
Παναγία της Νίκης 9.00 π.μ. & 6.00 μ.μ.
Our Lady of Victory (Sacta Maria)

Στο Καθολικό Νεκροταφείο 4.30 μ.μ. (p.m.)
At the Catholic Cemetery

Αγ. Φραγκίσκου 7.00 μ.μ. (in English)
St Francis Church

ΤΑ ΛΟΓΙΚΑ ΤΑ ΠΑΡΑΛΟΓΑ ΤΑ ΕΞΩΦΡΕΝΙΚΑ



Η **Ροδιακή Έπαυλη** είναι διάσπαρτη από αρχαίες κολόνες, στήλες, βωμούς, στην "διάθεση" του κάθε φιλότεχνου που τυχόν θέλει να τις πάρει σπίτι του... Δεν είναι καιρός η **Αρχαιολογία** να τα καταγραφεί και όσα έχουν ιστορικό ενδιαφέρον να τα πάρει για φύλαξη στους δικούς της χώρους;



Ροδιακή Έπαυλη, είσοδος: Πριν από δύο-τρία χρόνια χούλιγκανς πήραν για "σουβενίρ" την πινακίδα της εισόδου. *...Εκτοτε παραμένει μόνον ο καπλαμάς!*

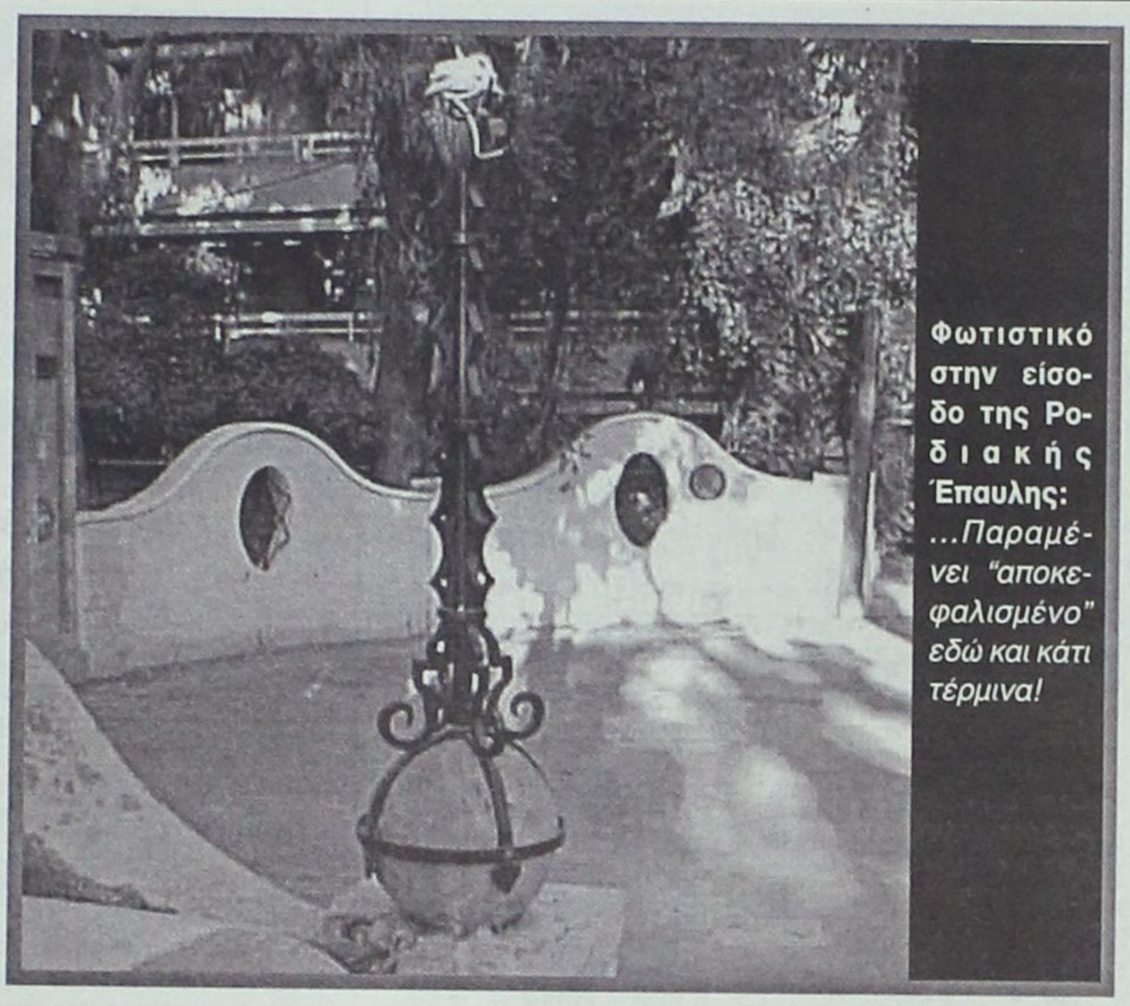

Φωτιστικό στην είσοδο της Ροδιακής Έπαυλης: *...Παραμένει "αποκεφαλισμένο" εδώ και κάτι τέρμινα!*

Περιδιαβαίνοντας την Ροδιακή Έπαυλη

Ο υπερφίαλος και αλαζόνας **Ντε Βέκι,** τετράρχης του ιταλικού φασιστικού κινήματος του Μουσολίνη, διοικητής της Δωδεκανήσου στον μεσοπόλεμο, συνεχίζει να βρομίζει με την παρουσία του, τους χώρους της **Ροδιακής Έπαυλης,** που τότε ήταν κατοικία του. Πάνω σε αρχαία μαρμάρινη στήλη έχει χαράξει το όνομα και τους τίτλους του. *"Ιδιοκτησία του Τσέζαρε Μαρία Ντε Βέκι κόμη του Βαλ Τσισμόν"!*





Είσοδος Ροδιακής Έπαυλης: Διαφημιστικό ταμπλό του Πολιτιστικού με "ειδικές ανάγκες" ...Με σπασμένα τζάμια και αφάντα-στης ρυπαρότητας!



Ροδιακή Έπαυλη: "Προς Μπαρ" ...Το οποίο σταμάτησε να λειτουργεί πριν 10 χρόνια περίπου!

MMC

ΜΕΤΡΟΠΟΛ MULTI-CINEMA

DOLBY DIGITAL EX- Fully Airconditioned
Πρόγραμμα εβδομάδας από 26/10 έως 1/11
Πληροφορίες - Κρατήσεις : 28400













METROPOL MULTI-CINEMA club
ΓΙΝΕΤΕ ΜΕΛΗ ΤΟΥ METROPOL MULTI CINEMA Club
ΚΑΙ ΑΠΟΛΑΥΣΤΕ ΤΑ ΕΙΔΙΚΑ ΠΡΟΝΟΜΙΑ.
ΖΗΤΗΣΤΕ ΠΛΗΡΟΦΟΡΙΕΣ ΚΑΙ ΕΝΤΥΠΟ ΑΙΤΗΣΗΣ ΑΠΟ ΤΑ ΤΑΜΕΙΑ

Cine Phile

ΕΠΙΜΕΛΕΙΑ: Κυριακή Πετρίδου

CINENEWS

* Ντοκιμαντέρ για την άλλη πλευρά του Αιγαίου

Σε μια λαμπρή τελετή στο πολιτιστικό κέντρο "Odyssee" του Στρασβούργου απονεμήθηκαν την προηγούμενη Τετάρτη το βράδυ τα βραβεία της τέταρτης Εβδομάδας Ντοκιμαντέρ Ευρωπαϊκής Κινηματογραφικής Παραγωγής.

Η Εβδομάδα προβολής ευρωπαϊκών ντοκιμαντέρ περιλαμβάνει συμπαραγωγές της αρμόδιας για τον κινηματογράφο Υπηρεσίας του Συμβουλίου της Ευρώπης "Eurimages" και είναι υπό την αιγίδα της προαναφερόμενης υπηρεσίας, της Δημαρχίας του Στρασβούργου, της Περιφερειακής Διοίκησης Αλσατίας και του Πολιτιστικού Κέντρου "Odyssee".

Η ελληνογαλλική παραγωγής (1997) του **Τίμωνα Κουλμάση** και της **Ηρώς Σιαφλάκη** "**Σινασός-Τοπογραφία της Μνήμης**" μοιράστηκε το πρώτο βραβείο με την ισπανογαλλική παραγωγή (1999) του **Jean-Louis Comolli** "**Ο αναρχικός Buenaventura Durruti**". Το βραβείο συνοδεύεται από 30.000 γαλλικά φράγκα. Το τρίτο βραβείο δόθηκε στη γαλλοβελγική συμπαραγωγής (2000) της **Edina Ajrulovski** "**Στο όνομα της Ανθρωπότητας: το Δικαστήριο της Χάγης**".

Η ελληνική βραβευμένη ταινία αποτελεί μια καταγραφή εθνικής μνήμης για τις "χαμένες, πατρίδες", με το φακό να πλανιέται μεταξύ Ελλάδας και Τουρκίας και να καταγράφει εντάσεις και μνήμες για την άλλη πλευρά του Αιγαίου.

* 4 Νοεμβρίου τα Emmy



Για τις 4 Νοεμβρίου, προγραμματίστηκε τελικά η απονομή των αμερικανικών βραβείων Emmy ύστερα από δύο αναβολές εξαιτίας των τρομοκρατικών χτυπημάτων της 11ης Σεπτεμβρίου.

Αρχικώς η διοργάνωση είχε προγραμματιστεί για τις **16 Σεπτεμβρίου**, αλλά το σοκ από τα γεγονότα στη Νέα Υόρκη ήταν ακόμα πρόσφατα και μια τέτοια εκδήλωση δεν θα μπορούσε να πραγματοποιηθεί εκείνη τη στιγμή. Στη συνέχεια ορίστηκε νέα ημερομηνία, η **7η Οκτωβρίου**, αλλά και πάλι η απονομή αναβλήθηκε, καθώς εκείνες τις ημέρες ξεκίνησαν οι επιθέσεις των ΗΠΑ και των συμμάχων στο Αφγανιστάν.

Όπως αναφέρει το CNN, την τελετή της 4ης Νοεμβρίου θα παρουσιάσει η Αμερικανίδα κωμικός **Ελεν ντε Τζενέρις**, όπως είχε προγραμματιστεί από την αρχή. Αυτό που ματαιώνεται είναι η παράλληλη εκδήλωση που θα πραγματοποιούνται την ίδια ώρα στη **Νέα Υόρκη**.

* Η Φέι Ντάναγουεϊ στη Θεσσαλονίκη



Η **Φέι Ντάναγουεϊ** είναι μία από τις διασημότητες που θα λαμπρύνουν με την παρουσία τους το **42ο Φεστιβάλ Κινηματογράφου Θεσσαλονίκης**, που θα διαρκέσει από τις **9 έως τις 18 Νοεμβρίου**. Η 60χρονη ηθοποιός θα μείνει στην **Ελλάδα από τις 8 έως τις 12 Νοεμβρίου**.

* Υποψήφια η "Κλειστοί δρόμοι"

Υποψήφια για το βραβείο "**European Discovery 2001**"-Βραβείο Φασμπίντερ της Ευρωπαϊκής Ακαδημίας Κινηματογράφου είναι η ταινία "**Κλειστοί δρόμοι**" του **Σταύρου Ιωάννου**.

Η Ευρωπαϊκή Ακαδημία Κινηματογράφου αναγγέλλοντας τις φετινές υποψηφιότητες για τα Ευρωπαϊκά Βραβεία Κινηματογράφου, συμπεριέλαβε τη συγκεκριμένη ελληνική ταινία, η οποία έχει μέχρι τώρα επιτύχει εξαιρετική πορεία σε ξένα διεθνή φεστιβάλ. Η ταινία "Κλειστοί δρόμοι" θα πάρει μέρος και στα **Φεστιβάλ του Γκέτεμποργκ, της Γενεύης ("Cinema tout ecran") του Λονδίνου (Rio Cinema), της Κωνσταντινούπολης (Tursak) και της Μπρατισλάβα**.

Η απονομή των βραβείων της Ευρωπαϊκής Ακαδημίας Κινηματογράφου θα γίνει στο Βερολίνο την **1η Δεκεμβρίου 2001**.

KYDON TOURS
ΚΕΝΤΡΙΚΟ ΠΡΑΚΤΟΡΕΙΟ PORT AGENT

ΕΚΔΡΟΜΕΣ ΚΥΔΩΝ
ΕΛΕΝΗ ΨΥΛΛΑΚΗ
Ποιότητα • Οργάνωση • Επιτυχία

• **ΙΕΡΟ ΝΗΣΙ ΤΗΣ ΠΑΤΜΟΥ 26/10-29/10**
Ενα όμορφο τριήμερο στο νησί του Αγίου Ιωάννου του Θεολόγου με πλούσιο πρόγραμμα και επισκέψεις σε όλα τα αξιοθέατα του νησιού.

• **ΑΚΡΙΤΙΚΟ ΚΑΣΤΕΛΛΟΡΙΖΟ 9/11-12/11**
Με την ευκαιρία της ευλογικής παρουσίας του Παναγιωτάτου Οικουμενικού Πατριάρχου κ.κ. Βαρθολομαίου και μελών της Ιεράς Συνόδου στο αγαπημένο μας νησί στο συνέδριο Δήμων και Κοινοτήτων Δωδ/σου.
Θα χαρούμε το όμορφο νησί και θα ζήσουμε μοναδικές στιγμές.

• **ΚΑΣΤΕΛΛΟΡΙΖΟ-ΜΙΚΡΑ ΑΣΙΑ**
Ευκαιρία από το Καστελλόριζο να πάμε απέναντι στο ΚΑΣ και από εκεί να επισκεφθούμε τον ΦΟΙΝΙΚΑ-τα ΜΥΡΑ - την ΑΝΤΑΛΕΙΑ - την ΠΕΡΓΗ - την ΑΣΦΕΝΔΟ - την ΜΑΚΡΗ (Φετιγιέ) το ΛΥΒΙΣΙ και να γυρίσουμε από Μαρμαρίς.
Εχουμε επιλέξει πολύ ωραία ξενοδοχεία και φροντίσαμε το πρόγραμμα με ξεναγήσεις, ψώνια και διασκέδαση στα ονομαστά κέντρα της παλιάς παραδοσιακής πόλης της ΑΝΤΑΛΕΙΑΣ. **Συνοδός η κ. Ελένη Ψυλλάκη.**

• **ΓΥΡΟΣ ΠΑΡΑΛΙΑ ΜΙΚΡΑΣ ΑΣΙΑΣ 15/11-25/1**
ΜΑΡΜΑΡΙΣ-ΣΜΥΡΝΗ-ΠΡΟΥΣΑ-ΚΩΝΣΤΑΝΤΙΝΟΥΠΟΛΗ-ΤΣΑΝΑΚΑΛΕ-ΑΪΒΑΛΙ-ΠΕΡΓΑΜΟΣ-ΚΟΥΣΑΝΤΑΣΙ-ΕΦΕΣΟΣ-ΠΑΜΟΥ ΚΑΛΕ
Ξενοδοχεία 4 αστέρων πλούσιο πρόγραμμα ΕΛΛΗΝΙΔΑ ξεναγός στην Κων/λη - Διασκέδαση-Ψώνια-Εμείς γνωρίζουμε πού σας πάμε βήμα προς βήμα. **Συνοδός η κ. Ελένη Ψυλλάκη.**

Και μην ξεχνάτε
έχουμε για σας σε φανταστικές τιμές:
• ΕΚΔΡΟΜΕΣ SUPERFAST FERRIES
• Γύρος Ιταλίας
• Πανόραμα Ελβετίας • Ελβετία-Γαλλία
• Κάτω Ιταλία-Σικελία • Βενετία-Βιέννη
Πράγα-Μόναχο • Μαγευτική Αυστρία •
Κοσμοπολίτικη Μεσόγειος
και φθηνά - φθηνά εισιτήρια

ΠΡΑΚΤΟΡΕΙΟ
ΚΥΔΩΝ
Τηλ. 23000-27900

ΠΡΟΤΥΠΟ ΚΕΝΤΡΟ ΤΗΛΕΦΩΝΙΑΣ
ΠΡΟΣΦΟΡΑ
Τηλεφωνικών κέντρων
PANASONIC–SAMSUNG
• ΜΕ ΞΕΝΟΔΟΧΕΙΑΚΟ ΠΡΟΓΡΑΜΜΑ
• ΜΕ 100.000 ΠΡΟΚΑΤΑΒΟΛΗ ΣΥΝ ΦΠΑ ΤΙΜΟΛΟΓΙΟΥ ΚΑΙ ΕΞΟΦΛΗΣΗ ΣΕ 12 ΔΟΣΕΙΣ

ΧΩΡΗΤΙΚΟΤΗΤΑ

• 3 γραμμές ΟΤΕ 8 εσωτερικά	35.000 το μήνα
• 3 γραμμές ΟΤΕ 16 εσωτερικά	50.000 το μήνα
• 6 γραμμές ΟΤΕ 24 εσωτερικά	70.000 το μήνα
• 4 γραμμές ΟΤΕ 33 εσωτερικά	90.000 το μήνα

ΠΕΡΙΛΑΜΒΑΝΟΥΝ
✔ Τηλ. Κέντρο PANASONIC -SAMSUG
✔ Τηλεφωνικές συσκευές με πληκτρολόγιο ψηφιακές
✔ Συσκευή τηλεφωνήτριας
✔ Εκτυπωτής σειριακός
✔ Αντικεραυνική προστασία ΟΤΕ & ΔΕΗ
✔ Εγκατάσταση σε έτοιμο δίκτυο
✔ Προγραμματισμός & εκπαίδευση της τηλεφωνήτριας
✔ 12 μήνες Service δωρεάν
✔ 10 χρόνια τεχνική υποστήριξη

ΑΦΟΙ ΣΚΟΡΔΗ Ο.Ε.
Βενετοκλέων 3 και Καναδά
τηλ. 75666 fax: 70499 Ρόδος

Κασιώτης καπετάνιος μιλά 14 γλώσσες!

Και τώρα πάει για την 15η μαθαίνοντας εντατικά την περσική

ΚΑΠΕΤΑΝΙΟΣ από τη Κάσο, κοσμοπολίτης και πολυπράγμων, ο 62χρονος Γιάννης Ξυδιάρης μιλάει 14 γλώσσες- συμπεριλαμβανομένης της ελληνικής- κι επιθυμία του είναι τώρα να μάθει περσικά.

"Θα ήθελα να διαβάσω Σααδή, Φιρντάουσι αλλά, κυρίως τον Ομαρχαγιάμ, που είναι εκπληκτικός. Ποιήματά του έχουν μεταφραστεί στην αγγλική, αλλά προτιμώ να τα μελετήσω στη γλώσσα που τα έγραψε", δήλωσε ο άνθρωπος που εντυπωσίασε με τη γλωσσομάθειά του και γοήτευσε με τη σεμνότητα και την καλοσύνη του εξεταστές και εξεταζομένους στον 1ο Πανελλήνιο Διαγωνισμό Γλωσσομάθειας που πραγματοποιήθηκε το Σαββατοκύριακο στο Ζάππειο.

"Μασκότ" του διαγωνισμού τον οποίο διοργάνωσε το Εθνικό Ίδρυμα Νεότητας στο πλαίσιο του εορτασμού του φετινού Ευρωπαϊκού Έτους Γλωσσών, ο κ. Ξυδιάρης εξετάστηκε στις 9 ευρωπαϊκές γλώσσες τις οποίες γνωρίζει- αγγλικά, γαλλικά, γερμανικά, ιταλικά, ισπανικά, ολλανδικά, πορτογαλλικά, ρουμανικά, και τουρκικά- ενώ μιλάει επίσης απταίστως αραβικά και ιαπωνικά και λίγα ρώσικα και κινέζικα αλλά οι γλώσσες αυτές δεν περιλαμβάνονται στο διαγωνισμό- που ήταν ευρωπαϊκός- ενώ τα ελληνικά δεν εξετάζονταν ως μητρική γλώσσα.

Συνολικά έλαβαν μέρος 263 υποψήφιοι, από 14 έως 62 ετών. Οι έχοντες ηλικία έως 35 ετών γνώριζαν το λιγότερο τέσσερις γλώσσες, ενώ οι μεγαλύτεροι τουλάχιστον έξι.

Η πρώτη ξένη γλώσσα η οποία διδάσκεται σε όλα τα κράτη - μέλη της Ε.Ε είναι η αγγλική και δεύτερη σχεδόν πάντα η γαλλική. Συνολικά, το 91% των μαθητών μαθαίνει αγγλικά, το 34% γαλλικά, το 15% γερμανικά και το 10% ισπανικά.

Ο αριθμός των υποψηφίων για διπλώματα ξένων γλωσσών αυξάνεται εντυπωσιακά χρόνο με το χρόνο και μέσα σε μία δεκαετία έχει διπλασιαστεί για τα αγγλικά πτυχία και τριπλασιαστεί για τα γαλλικά και τα γερμανικά, ενώ πληθαίνουν οι νέοι που μαθαίνουν λιγότερο ομιλούμενες γλώσσες.

Την τρίτη θέση- μετά την αγγλική και τη γαλλική γλώσσα- στις προτιμήσεις των Ελλήνων κατέχει η ιταλική, την τέταρτη η γερμανική και την πέμπτη η ισπανική γλώσσα. Και είναι γνωστό τοις πάσι ότι σήμερα ο οιοσδήποτε απόφοιτος Λυκείου ή πτυχιούχος Πανεπιστημίου δεν μπορεί να επιβιώσει επαγγελματικά εάν δεν γνωρίζει άριστα μία και μέτρια τουλάχιστον άλλη μία ξένη γλώσσα.



Άρτος (;) & Θεάματα (;)...



... Και τηλεόραση (όπως λέμε τηλοψία...)

STAR

07.00 Παιδικό πρόγραμμα
09.27 Ειδήσεις
09.30 Star system (Ε)
09.55 Η υγεία κτίζεται κάθε μέρα
10.00 Λόγια Starata. Ενημερωτική εκπομπή.
12.00 Διαπλεκόμενοι (Ε) Σατιρική εκπομπή.
13.00 Ειδήσεις
14.00 Αγάπη και αίμα. Δραματική σειρά.
14.00 Σαμπρίνα, το κορίτσι της αγάπης. Αισθηματική-κοινωνική σειρά.
16.00 Ιζαμπέλα, μια ερωτευμένη γυναίκα. Αισθηματική - κοινωνική σειρά περουβιανής παραγωγής.
17.00 Τζουλιάνα, η γυναίκα του ανέμου. Δραματική σειρά.
18.00 Ειδήσεις
19.30 Ζίνα (Ε) Περιπετειώδης σειρά.
20.30 Star system. Μαγκαζίνο. Παρουσιάζει η Γιώτα Τσιμπρικίδου.
21.00 Ξένη ταινία. «Υπέρβαση καθήκοντος». Αστυνομική περιπέτεια.
23.00 Ξένη ταινία. «Γλυκιά Ηβη 3: Η νέα αποπλάνηση». Θρίλερ.
24.00 Ειδήσεις
00.15 Ξένη ταινία. (Σ)
01.00 Ξένη ταινία. «SOS: Από ατομικό υποβρύχιο». Δραματική.
03.45 Λόγια Starata (Ε)
05.30 Αστέρια στο πεντάγραμμο.

ALPHA

06.00 Πρώτη ενημέρωση. Ενημερωτική εκπομπή με τον Γιώργο Γαβαλά και τη Ρένα Γκούμα.
08.00 Το μαγκαζίνο του Alpha. Ενημερωτική εκπομπή.
10.00 Καλή σας όρεξη. Εκπομπή με τη Μαρία Λόη και τον Κώστα Τσίκα
10.30 Πότε, τι και που.
11.05 Εντεκα και κάτι με τη Ρούλα. Παρουσιάζει η Ρούλα Κορομηλά.
14.00 Ειδήσεις
15.00 Life style news
15.30 Μπορώ. Ενημερωτική εκπομπή με την Αννα Δρούζα.
17.30 Απευθείας. Μαγκαζίνο που παρουσιάζει ο Γιώργος Λιάγκας
18.45 Κάτω από την Ακρόπολη. Κοινωνική σειρά. Παίζουν: Γιάννης Βόγλης, Νίκος Γαλανός, Ελένη Γερασιμίδου
19.25 Ειδήσεις
21.00 Θα σε δω στο πλοίο Αισθηματική κωμωδία. Παίζουν: Τάσος Χαλκιάς, Γιώργος Παρτσαλάκης.
22.00 Ξένη ταινία. «Ενα, οκτώ, επτά». Περιπέτεια.
00.30 Ειδήσεις
01.00 L.A. Heat. Αστυνομική σειρά.
02.00 Ξένη ταινία. «Μοιραίο παρελθόν». Περιπέτεια.
04.00 Μπορώ (Ε)

ET 3

08.01 Ιστορικές εποχές στη Μακεδονία Β'
08.30 8 1/2. Ενημερωτικό μαγκαζίνο.
11.00 Ντοκιμαντέρ
11.30 Τα βουνά της Μακεδονίας
12.00 Η ιστορία των σιδηροδρόμων
12.30 Κοντραπούντο. (Ε)
13.30 Ντοκιμαντέρ
13.45 Μισέλ με μπεσαμέλ
14.00 Γεύσεις του κόσμου
14.30 Design X-treme
15.00 Ειδήσεις
15.30 Με μια τρίτη ματιά
17.00 Τέρμιναλ 3
18.00 Πώς να γίνεις πρωταθλητής
18.30 Αθλητικό ημίωρο
19.00 Περίμετρος
19.30 Στην υδρόγειο
20.00 Ντοκιμαντέρ
20.30 Ειδήσεις
21.35 Θεσσαλονίκη-αιώνας
22.00 Το άξιον εστί στη Θεσσαλονίκη
23.00 Ξένη ταινία.
24.00 Ειδήσεις
00.30 Ξένη ταινία (Σ)

ET 1

07.00 Λέο, ο βασιλιάς της ζούγκλας
07.30 Ξυπνήστε!
08.00 Μέλι Γάλα
10.00 Αννα, η κυρίαρχος του παιχνιδιού
10.55 Αρωμα σαπουνιού
11.00 Μαριάννα ένας αγνός έρωτας
12.00 Είσαι το πεπρωμένο μου
12.55 Μιλάτε ξένες γλώσσες
13.00 Οι αταίριαστοι
13.50 Ειδήσεις
14.00 Οι αταίριαστοι (Σ)
14.30 Ουράνιο τόξο
15.00 Ο πυρετός του μπάσκετ
15.30 Οι ατρόμητοι
16.30 Ποπ και πάμε
17.00 Ειδήσεις
17.15 Υγιαίνετε
17.30 www.άνθρωποι.gr
19.30 Συνεικόνες
19.35 ...Καλύτερη ζωή
19.45 Βεγγαλικά
20.20 Μικροντοκιμαντέρ
20.30 Στα φτερά του έρωτα
21.00 Σκιές στο περιστύλιο
22.00 Το κόκκινο και το μαύρο
23.00 Ειδήσεις
23.30 Ξένη ταινία. «Η γέφυρα του Αρνεμ».
02.30 Στη ζώνη του λυκόφωτος

NET

06.00 Ετσι έχουν τα πράγματα
07.00 Πρώτη ματιά
10.00 Mediterraneo
11.00 Κίνδυνος στη θάλασσα
11.30 Αγριος ωκεανός
12.00 Ανθρώπινος πλανήτης
13.00 Ειδήσεις
13.45 Οι θησαυροί του κόσμου. Ντοκιμαντέρ.
14.00 Εξερευνητές των ξεχασμένων νησιών
15.00 Ειδήσεις
16.00 Συν και πλην
18.00 Ειδήσεις
18.30 Τη γλώσσα μου έδωσαν ελληνική... Επιστημονική σειρά
19.00 Αγριος ωκεανός (Ε)
19.30 Ανθρώπινος πλανήτης (Ε)
20.30 Οι ήρωες του Χόλιγουντ
21.00 Ειδήσεις
22.00 Πρωταγωνιστές
23.00 Παρασκήνιο
24.00 Ειδήσεις
00.30 Ο ύποπτος κόσμος του Τουίν Πικς

FILMNET

06.25 Ξένη ταινία. «Εθισμένοι στην ταχύτητα».
09.00 Ξένη ταινία. «Η πιο μεγάλη μέρα του πολέμου»
12.00 Ξένη ταινία. «Μπέμπι: Το μικρό γουρουνάκι στη μεγάλη πόλη»
13.45 U.S. Οι καλύτερες ταινίες της εβδομάδας
14.20 Ξένη ταινία. «Ενα τρελό-τρελό κόλπο»
16.05 Ξένη ταινία. «Επικίνδυνος ιός»
17.45 Ξένη ταινία. «Το κόκκινο βιολί»
20.30 El Entertainment
21.00 Ξένη ταινία. «Αυτή είναι η ζωή μου»
22.30 U.S.: Οι καλύτερες ταινίες της εβδομάδας
23.00 Οι Σοπράνος
24.00 Ξένη ταινία. «Fresh Meat 3
02.15 Ξένη ταινία. «Δύο καπνισμένες κάννες»
04.05 Ξένη ταινία. «Fight club». Θρίλερ.

SUPER SPORT

17.00 Ισπανικό ποδόσφαιρο
18.00 Ποδόσφαιρο
20.00 Το γκολ του Σαββατοκύριακου
20.30 Η μπάλα είναι τετράγωνη
22.00 Αγγλικό ποδόσφαιρο
24.00 Οι ειδικοί
01.00 Γερμανικό ποδόσφαιρο
03.00 Αγγλικό ποδόσφαιρο

MEGA

06.00 Πρώτη έκδοση
08.00 Σήμερα με την Αννα
10.00 Σαν στο σπίτι σας
12.55 Δελτίο ειδήσεων στη νοηματική γλώσσα
13.00 Το καρέ της ντάμας (Ε) Κωμική σειρά.
14.00 Ειδήσεις
15.00 Ολα για την υγεία. Ενημερωτική εκπομπή.
15.45 Δύο ξένοι (Ε)
16.30 Στην κουζίνα ολοταχώς
17.00 Ματιές στα γεγονότα
17.15 Για μια θέση στον ήλιο. Κοινωνική σειρά Παίζουν: Πέτρος Φυσσούν, Πάνος Σκουρολιάκος, Ελένη Φιλίνη, Γιώργος Χριστοδούλου, Αλμπέρτο Εσκενάζυ
17.50 Απαγορευμένη αγάπη. Καθημερινή δραματική σειρά. Παίζουν: Κώστας Αρζόγλου, Νικήτας Τσακίρογλου, Τιτίκα Βλαχοπούλου, Τατιάνα Λύγαρη
18.40 Ποιός θέλει να γίνει εκατομμυριούχος;
19.30 Τα γεγονότα στις οκτώ
21.00 Σ' αγαπώ, μ' αγαπάς. Κωμική σειρά. Παίζουν: Δήμητρα Παπαδοπούλου, Θοδωρής Αθερίδης
21.40 Alma Libre. Αισθηματική-δραματική σειρά. Παίζουν: Νίκος Σεργιανόπουλος, Ελένη Ζιώγα, Φαίη Κοκκινοπούλου, Ειρήνη Κουμαριανού
22.40 Επιφάνεια. Ερωτικό θρίλερ. Παίζουν: Αρης Λεμπεσόπουλος, Ακύλα Καραζήσης, Μαρία Πρωτόπαππα.
23.40 Ενώπιος ενωπίω. Ενημερωτική εκπομπή με τον Νίκο Χατζηνικολάου.
00.15 Τελευταία γεγονότα
00.30 Ενώπιος ενωπίω (Σ)
01.00 Ολική επαναφορά
02.00 Μάλιστα κύριε Δήμαρχε
02.30 Τα μυστικά του ζωικού βασιλείου
03.00 Από τη Χάριετ με αγάπη
03.30 Τηλεμάρκετινγκ
05.00 Fashion TV

ANT 1

06.15 Τα μπακούρια (Ε) Κωμική σειρά.
06.44 Κινούμενα σχέδια
06.55 Ειδήσεις στη νοηματική γλώσσα
07.00 Καλημέρα Ελλάδα. Ενημερωτική εκπομπή με τον Γιώργο Παπαδάκη.
10.00 Πρωινός καφές
13.10 Super game
13.15 Εγκλήματα (Ε) Κωμική σειρά.
14.00 Τα νέα του ANT-1
14.50 Χρήμα και χρηματιστήριο
15.00 Και οι παντρεμένοι έχουν ψυχή (Ε) Κωμική σειρά.
16.00 Big brother
16.05 Ατίθασα νιάτα . Κοινωνική σειρά
17.00 Καλημέρα ζωή. Κοινωνική σειρά. Παίζουν: Γιώργος Βασιλείου, Μίνα Χειμώνα, Μυρτώ Πισπινή, Νίκος Παπαδόπουλος.
17.45 Τα νέα του ANT1
17.55 Big brother
18.00 Θησαυροφυλάκιο
18.45 Η λάμψη. Κοινωνική σειρά.
19.30 Ειδήσεις
21.00 Ακρως οικογενειακόν. Κωμική - οικογενειακή σειρά.
22.00 Big Brother.
23.00 Οσο υπάρχει αγάπη. Ερωτική σειρά.
24.00 Νυκτερινές ειδήσεις
00.15 X- files. Σειρά επιστημονικής φαντασίας.
01.15 Τμήμα ηθών (Σ)
02.15 Ξένη ταινία. «Αγγελοι και δαίμονες». Περιπέτεια.
04.00 Τηλεμάρκετινγκ-Τηλεαγορά
04.45 Οικογένεια Μουσαμά (Ε)
05.30 Η συμφωνία της Κυριακής (Ε)



Ο γιατρός... κοντά και πέρα



Αισιοδοξία για εμβόλιο κατά του AIDS

Την ελπίδα ότι σε ένα χρόνο θα είναι έτοιμοι να δοκιμάσουν στον άνθρωπο εμβόλιο κατά του Aids, ενώ σε μία δεκαετία θα διατίθεται προληπτικό φάρμακο κατά της θανατηφόρας ασθένειας, εξέφρασαν Αυστραλοί επιστήμονες στο 6ο διεθνές συνέδριο για το Aids, που έγινε στη Μελβούρνη.

Ο καθηγητής Ντέϊβιντ Κούπερ από το Πανεπιστήμιο της Νέας Νότιας Ουαλίας, ο οποίος είναι επικεφαλής μιας ομάδας επιστημόνων, που έκαναν πειράματα σε πίθηκους, εξέφρασε την πεποίθηση ότι το εμβόλιο, που παρασκευάστηκε, θα έχει επιτυχία, σε πρώτο στάδιο, τομλάχιστον κατά 50%.

Κατά την διάρκεια του ίδιου συνεδρίου επισημάνθηκαν οι επικίνδυνες διαστάσεις που παίρνει η επιδημία του AIDS ορισμένες περιοχές της Ασίας και στην Αυστραλία. Στην πόλη Βικτώρια σύμφωνα με τους ειδικούς το ποσοστό των ανδρών που έχουν προσβληθεί από Aids έχει αυξηθεί κατά 41% τον τελευταίο χρόνο.

Ο διευθυντής του Συμβουλίου κατά του Aids στη Βικτώρια, Νικ Μέντλαντ, ζήτησε επίσης να γίνεται τεστ για καρκίνο του πρωκτού στούς ομοφυλόφιλους όπως γίνεται το τεστ Παπανικολάου στις γυναίκες, καθώς και αυτή η ασθένεια βρίσκεται σε ανοδική πορεία.

Κάθε 8 δευτερόλεπτα κι ένας νεκρός από τσιγάρο

Κάθε 8 δευτερόλεπτα σε κάποιο σημείο του κόσμου ένα άτομο πεθαίνει πρόωρα εξ αιτίας του καπνίσματος. Κάθε χρόνο καταγράφονται τέσσερα εκατομμύρια θάνατοι απο το κάπνισμα, ανακοίνωσαν ειδικευμένοι πνευμονολόγοι στο Ετήσιο Συνέδριο της Ευρωπαϊκής Πνευμονολογικής Εταιρίας (ERS).

Ο πρόεδρος του συνεδρίου καθηγητής Ουίλιαμ Μακνί, από το πανεπιστήμιο του Εδιμβούργου, δήλωσε ότι το κάπνισμα είναι ο μοναδικός σημαντικός παράγων για όλες τις λοιμώξεις των πνευμόνων. Στο συνέδριο της ERS μετέχουν περισσότεροι απο 12.000 επιστήμονες και θεωρείται η μεγαλύτερη επιστημονική συγκέντρωση της Ευρώπης που έχει πραγματοποιηθεί μέχρι σήμερα.

"Η διακοπή του καπνίσματος είναι σίγουρα ο καλύτερος τρόπος για να προστατευθεί κάποιος από χρόνιες παθήσεις των πνευμόνων", τόνισε ο Μακνί. Το 20% των διεθνών συμποσίων, σεμιναρίων και συνεδρίων ασχολούνται με τις συνέπειες του καπνού και με μεθόδους αποτοξίνωσης.

Ο Μακνί πρόσθεσε ότι υπάρχουν στοιχεία ότι συγκεκριμένες γενετικές συνθήκες αυξάνουν τις πιθανότητες πνευμονικής λοίμωξης σε ορισμένους καπνιστές.

ΙΑΤΡΙΚΗ ΑΝΑΚΟΙΝΩΣΗ
Ο χειρουργός Οδοντίατρος
(Αριστοτέλειο Πανεπιστήμιο Θεσσαλονίκης)
ειδικευθείς στη **Στοματολογία** (Univ. of California, U.S.A.)
με Master στη **Στοματική Βιολογία** (Univ. of Manitoba), CANADA) και τ. Αν. Καθηγητής Πανεπιστημίου LOYOLA CHICAGO, U.S.A.
Δημήτριος Μ. Παρίσης, D.D.S., M.Sc.
Δέχεται καθημερινά πρωί και βράδυ κατόπιν ραντεβού στο ιατρείο του:
Ανθούλας Ζερβού 5, Ρόδος (Ψαροπούλα).
Τηλ. 77220, Κιν. 0932-585441

ΙΑΤΡΙΚΗ ΑΝΑΚΟΙΝΩΣΗ
Ο ιατρός
ΠΕΡΙΚΛΗΣ Ε. ΠΑΠΠΑΣ
ΑΓΓΕΙΟΧΕΙΡΟΥΡΓΟΣ
Αγγειολογικό Εργαστήριο
Δέχεται:
Με ραντεβού στο ιατρείο του:
Π. Μελά 27-2ος όροφος
Τηλ. 75948 κιν. 0972016170

ΙΑΤΡΙΚΗ ΑΝΑΚΟΙΝΩΣΗ
Ο ιατρός
ΧΑΛΟΥΔΗΣ Α. ΠΑΝΤΕΛΗΣ
ΕΙΔΙΚΟΣ ΑΙΜΑΤΟΛΟΓΟΣ
Δέχεται:
Με ραντεβού στο ιατρείο του:
Π. Μελά 27-2ος όροφος
Τηλ. 75716 κιν. 0973314391

ΚΕΝΤΡΟ ΕΦΑΡΜΟΓΩΝ ΕΡΓΟΘΕΡΑΠΕΙΑΣ/ΛΟΓΟΘΕΡΑΠΕΙΑΣ ΕΚΠΑΙΔΕΥΣΗ ΠΑΙΔΙΩΝ ΜΕ ΕΙΔΙΚΕΣ ΑΝΑΓΚΕΣ
Αναπτυξιακή καθυστέρηση
Ψυχοκινητική καθυστέρηση
Νοητική υστέρηση
Εγκεφαλική παράλυση
Αυτισμός
Μαθησιακές δυσκολίες
Διαταραχές συγκέντρωσης-Υπερκινητικότητα
Αισθητηριακές Διαταραχές
Προβλήματα άρθρωσης-Λόγου-Ομιλίας-Φωνής
ΜΠΑΔΑΝΗΣ ΚΩΝ/ΝΟΣ
Εργοθεραπευτής
Θεραπευτής της BOBATH
N.D.T.
ΓΕΩΡΓΙΛΟΠΟΥΛΟΥ ΑΘΑΝΑΣΙΑ
Λογοθεραπεύτρια-Λογοπαθολόγος
B.A. APP.SC/POST GRAD.DIP
LA TROBE UNIVERSITY
ΜΕΛΒΟΥΡΝΗ-ΑΥΣΤΡΑΛΙΑΣ
KENNENTY 31 T.K. 85100 ΡΟΔΟΣ
ΤΗΛ.-FAX 0241-31366

ΤΟ ΕΡΓΑΣΤΗΡΙΟ ΦΥΣΙΚΟΘΕΡΑΠΕΙΑΣ
ΤΟΥ Κ. ΛΑΟΥΔΙΚΟΥ ΠΑΝΑΓΙΩΤΗ
μεταφέρθηκε στην Ρόδο
στην οδό **Παύλου Μελά 80**
σε νέες σύγχρονες εγκαταστάσεις
και με νέα μηχανήματα τελευταίας τεχνολογίας.
Ώρες λειτουργίας: **10-1** και **5-8**
Τηλέφωνα επικοινωνίας:
(0241) 29900, κιν. 0944774627

ΝΤΟΡΑ ΚΩΝΣΤΑΝΤΙΝΟΠΟΥΛΟΥ
ΨΥΧΟΛΟΓΟΣ
Πτυχιούχος του Πανεπιστημίου της Καλιφόρνιας-Λος Αντζελες (UCLA)-Μεταπτυχιακές σπουδές στο Pepperdine University-Malibu California.
➤ Αμεση ψυχολογική υποστήριξη και επαγγελματική φροντίδα από έμπειρη Ψυχολόγο και Οικογενειακή Σύμβουλο.
➤ Η σωστή θεραπευτική σχέση μπορεί να επιφέρει ρεαλιστικές λύσεις για πραγματικά προβλήματα σε θέματα: μοναξιάς, μελαγχολίας, στρες, ανυπομονησίας, φοβίας, εθισμού, οικογενειακών σχέσεων, διαζυγίου, κακομεταχείρισης, συναισθηματικών δυσκολιών, αυτοπεποίθησης, ανασφάλειες, μεταβατικά στάδια ζωής, βουλιμίας, ανορεξίας, απώλειας, πένθους.
Τηλεφωνείστε στα τηλέφωνα:
35163 και 0944/980550
για ραντεβού και άμεση εξυπηρέτηση.
Διεύθυνση: Καρίας 1
Περιοχή Ροδίνι - Ρόδος

INEMA
ΙΑΤΡΙΚΟΣ & ΝΟΣΟΚΟΜΕΙΑΚΟΣ ΕΞΟΠΛΙΣΜΟΣ
13 ΧΡΟΝΙΑ ΕΜΠΕΙΡΙΑΣ
ΠΙΣΤΟΠΟΙΗΣΗ ΠΟΙΟΤΗΤΑΣ ISO 9002 EN 46002 E3/833
ΛΕΜΕΣΣΟΥ 2 ΡΟΔΟΣ ΤΗΛ.32238 – FAX 28484

ΑΝΑΠΗΡΙΚΑ ΚΑΡΟΤΣΙΑ – ΒΑΔΙΣΤΙΚΑ ΒΟΗΘΗΜΑΤΑ – ΟΡΘΟΠΕΔΙΚΑ ΕΙΔΗ – ΜΠΛΟΥΖΕΣ ΙΑΤΡΙΚΕΣ– ΚΑΛΤΣΕΣ ΦΛΕΒΙΤΙΔΑΣ – ΠΕΛΜΑΤΑ – ΟΡΘΟΠΕΔΙΚΑ ΜΑΞΙΛΑΡΙΑ – ΚΡΕΒΑΤΙΑ ΝΟΣΟΚΟΜΕΙΑΚΑ – ΙΑΤΡΙΚΟΣ ΕΞΟΠΛΙΣΜΟΣ ΚΑΙ ΑΝΑΛΩΣΙΜΑ – ΟΡΓΑΝΑ ΧΗΜΕΙΟΥ ΚΑΙ ΚΑΘΕ ΑΛΛΟ ΕΙΔΟΣ ΓΙΑ ΚΑΤ ΟΙΚΟ ΝΟΣΗΛΕΙΑ.

ΚΡΙΤΩ ΙΑΤΡΙΚΗ ΜΕΡΙΜΝΑ ΡΟΔΟΥ
ΙΑΤΡΙΚΗ ΑΝΑΚΟΙΝΩΣΗ
Η ιατρός
ΕΛΕΥΘΕΡΙΑ ΘΕΜΕΛΗ-ΚΛΑΔΟΓΕΝΗ
ΜΙΚΡΟΒΙΟΛΟΓΟΣ-ΒΙΟΠΑΘΟΛΟΓΟΣ
Δέχεται:
Στο ιατρείο της: Ιωάννου Μεταξά 3
(ΚΡΙΤΩ Ιατρική Μέριμνα Ρόδου)
08.00-20.00 καθημερινά
Τηλ. 38008-30020 Fax: 73861

ΙΑΤΡΙΚΗ ΑΝΑΚΟΙΝΩΣΗ
Τα Ιατρεία
της ΚΥΤΤΑΡΟΛΟΓΟΥ
κας ΑΓΑΘΗΣ Κ. ΓΑΛΑΝΟΠΟΥΛΟΥ
και του **ΡΕΥΜΑΤΟΛΟΓΟΥ**
κου ΝΙΚΟΛΑΟΥ Γ. ΑΦΑΝΤΕΝΟΥ
από την 1η Νοεμβρίου θα μεταφερθούν στην οδό:
Λ. Ρόδου-Λίνδου και Δ. Αναστασιάδη 2
παράλληλη της Άννης Μαρίας από τα φανάρια της Άννης Μαρίας 50 με δεξιά πηγαίνοντας για Ροδίνι το τηλ. θα παραμείνει το ίδιο.
Πληρ. τηλ. 0241-39508
κιν:0944-982418, 0977-470191
οικίας: 0244-24126

Εργαστήριο Κλινικής Ψυχολογίας
ΧΡΙΣΤΙΝΑ ΣΑΒΒΑΚΗ-ΓΚΡΑΝΖΑΝ
Κλινική Ψυχολόγος-Ψυχοπαθολόγος (DESS)
- Πτυχιούχος του Πανεπιστημίου Nancy Γαλλίας
- Μεταπτυχιακή ειδίκευση (DESS) στην Κλινική Ψυχολογία Ενηλίκου, Εφήβου και Παιδιού στο Πανεπιστήμιο Reims Γαλλίας

Για τον ενήλικο
- Ψυχοδιαγνωστική
- Ψυχολογική υποστήριξη
- Ατομική και οικογενειακή συνέντευξη
- Ψυχοθεραπεία αναλυτικής εμπνεύσεως

Για το παιδί
- Αξιολόγηση προσωπικότητας (τεστ νοημοσύνης, προβολής)
- Διάγνωση μαθησιακών δυσκολιών και συμπεριφορικών διαταραχών
- Συμβουλευτική επαγγελματικού προσανατολισμού
- Ψυχοθεραπεία μέσω παιχνιδιού και εικαστικών

Δέχεται με ραντεβού
Εθνικής Αντίστασης 15
Τηλ.: 77350-Κιν. 0937684251

Έτος και επί τα αυτά

Εγινε και ο πολυσυζητημένος ανασχηματισμός, φαγώθηκε και ο υφυπουργός, να δούμε με τι θα ασχολούμαστε από δώ και πέρα... Είναι πάντως από τις περιπτώσεις που μια απομάκρυνση προκαλεί κύματα ενθουσιασμού και επιβεβαιώνει το εφήμερο της εξουσίας,της όποιας εξουσίας... Το ότι όλα έρχονται και παρέρχονται σε τούτη τη ζωή ο περί ου ο λόγος δεν το έλαβε υπόψιν του και τώρα, μαλλον στις επόμενες εκλογές θα ψάχνει και την ψήφο του. Αντε να του έχει μείνει ο γραμματικός, ο κουμπάρος από τη Ρόδο και κανά δυό άλλοι, οι λοιποί έχουν λακίσει προς άλλες κατευθύνσεις και προορισμούς.

Και ο μεγάλος πήρε την εκδίκησή του για την αχαρακτήριστη συμπεριφορά που επέδειξε ο υφυπουργός τόσο στο πρόσφατο συνέδριο όσο και παλαιότερα. Καλή η Βασούλα αλλά από μόνη της δεν μπορεί να κάνει και πολλά...Αφήστε τον Βασίλειο, εδώ να δείτε πανηγύρια και χαρές...Ούτε μια καλή κουβέντα από κανένα, αφήστε που κάποιοι με το ζόρι έκρυβαν την χαρά τους δημοσίως για να μην κακοχαρακτηριστούν από την κοινή γνώμη που ήθελε έστω ένα Δωδεκανήσιο σε υπουργικό θώκο.

Καλό θα ήταν κάποιος από τους βουλευτές μας να γίνει υπουργός η υφυπουργός αλλά συμβαίνουν αυτά. Εξάλλου ο Κώστας Σκανδαλίδης εμμέσως εκπροσωπεί τον νομό και συνεχίζει να είναι ενα σημείο αναφοράς, σημαντικό, για όλους τους Δωδεκανήσιους ανεξαρτητα σε ποιό κόμμα ανήκουν. Από το σημερινό του πόστο αν πιέσουν και οι τοπικοί παράγοντες μπορεί να βοηθήσει σε πολλά το νομό μας. Και άλλες φορες προσπαθησε αλλά δεν βρήκε ανταπόκριση όπως θα έπρεπε. Ετσι για να μην ξεχνάμε...

Εκτός του αποπεμφθέντος υφυπουργού και ο πρώην έχει φορέσει μαύρες μπλερέζες επειδή απομακρύνθηκε ο πολιτικός του φίλος, ο υπουργός Ναυτιλίας. Μεταξύ μας ο Παπουτσής ήταν από αυτούς που κατανόησαν τα προβλήματα της ακτοπλοΐας και προχώρησε σ'ενα καλό σχεδιασμό εν όψει της αρσης του καμποτάζ. Επιπλέον φαινόταν ότι είχε περιορίσει τις αυθαιρεσίες των εφοπλιστών. Τώρα να δούμε αν ο νέος συνεχίσει τον ίδιο δρόμο ή αν θα προχωρήσει σε συμβιβασμούς και εκπτώσεις απέναντι στο πανίσχυρο ναυτιλιακό λόμπυ.

Αγωνιάτε τι θα γίνε με τις ομοπολιτείες, συμπολιτείες ή κοινοπολιτείες...Καλύτερα να τις ξεχάσετε όπως ήδη τις ξέχασαν και οι δήμαρχοι. Ετσι και αλλιώς η αποτυχία τους ήταν δεδομένη από την αρχή...Αυτά συμβαίνουν όταν κάποιος προσπαθεί με το έτσι θέλω να επιβαλλει τις εμμονές του αγνοώντας την πραγματικότητα...

Συγχαρητήρια εισέπραττε συνεχώς την Πέμπτη το βράδυ στο Καστέλλο ο Αριστοτέλης Παυλίδης για την οργάνωση της Συνδιάσκεψης των Νέων Κοινοβουλευτικών της Ανατολικής Μεσογείου, κυρίως γιατί κατάφερε μετά από πολλές προσπάθειες να παρεθρεθούν όλες σχεδόν οι ξένες αντιπροσωπείες. Πέραν των άλλων ήταν και άψογος οικοδεσπότης με αποτέλεσμα όσοι βρεθήκαμε στο Καστέλλο να περάσουμε ένα πολύ όμορφο βράδυ. Ανετος και ο πρόεδρος της Βουλής Απόστολος Κακλαμάνης που βρέθηκε ακόμη μιά φορά στον οικείο γι' αυτόν χώρο της Ρόδου. Να σημειώσουμε ότι αυτές οι συναντήσεις είναι η καλύτερη διαφήμιση για την περιοχή μας. Και αυτό οφείλεται στον Αρ. Παυλίδη.
Εχουν και τα καλά τους οι πολιτικοί μας και πρέπει να τους το αναγνωρίζουμε.





Την έντονη δυσφορία του εξέφρασε ο προέδρος της ΝΟΔΕ Δημήτρης Καραχάλιος όταν η στήλη του διάβασε στο τηλέφωνο τους τίτλους από τις τοπικές εφημερίδες γύρω από τα νέα νεοδημοκρατικά "κατορθώματα". Ο άνθρωπος βρισκόταν στην Αθήνα, βέβαιος ότι μετά την τελευταία συνεδρίαση της Νομαρχιακής θα σταματούσαν τα κωμικά δρώμενα από στελέχη του κόμματος. Πού να φανταστεί ότι θα έβρισκαν άλλη αφορμή για να γίνουν ακόμη μια φορά περίγελος του Τύπου και των δημοσιογράφων. Αποτέλεσμα, όταν βγήκε στον "αερα", ήταν να "αστράψει και να βροντήξει" και να δηλώσει ότι "όσοι δεν συμφωνούν με τους κανόνες του κόμματος μπορούν να εξέλθουν της κομματικής πόρτας". Είναι δυνατόν το κόμμα τους να λέει σε όλους τους τόνους ότι είναι η επόμενη κυβέρνηση και να δίνουν προς τα έξω εικόνα διάλυσης και απαξίωσης; Ετσι θα πείσουν τον κόσμο να τους εμπιστευθεί και να τους ψηφίσει; Αν έτσι νομίζουν μάλλον είναι εκτός τόπου και χρόνου...

Βρήκε το ΚΕΠ, σύμφωνα με ένα δελτίο Τύπου, γραφεία στη Ρόδο. Το κρίσιμο ερώτημα για το Αβραμόκομμα είναι αν μπορεί να βρεί και οπαδούς...Αν λάθει κανείς υπ' όψιν και τις τελευταίες δηλώσεις του αρχηγού-δημάρχου για τον μητροπολιτικό δήμο στην Αττική μάλλον η εξεύρεση φίλων και οπαδών είναι μιά πολύ δύσκολη υπόθεση για τους λιγοστούς τοπικά πιστούς του κινήματος. Καλά τα όνειρα αλλά κάπου πρέπει να έχουν σχέση και με την πραγματικότητα... Δικαιολογημένα τα στελέχη των δύο μεγάλων κομμάτων έπαψαν να αναφέρονται στο ΚΕΠ. Οι στρογγυλοποιημένες απόψεις του αρχηγού ουδεμία πέραση έχουν οπότε και δεν θλέπουν τον λόγο γιατί να ασχολούνται μαζί του. Εξάλλου αυτό φαίνεται και από την συμπεριφορά που επιφυλάσσουν τα ΜΜΕ των Αθηνών στον άλλοτε γλαμουράτο κύριο Αβραμόπουλο.

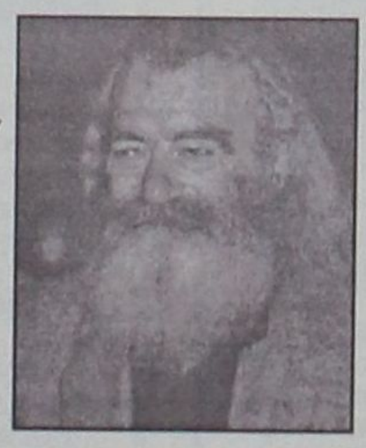

Συνεδριάσαμε σε κλίμα σύμπνοιας (!) και ομοψυχίας(!) δήλωναν μέλη του Δ.Σ της ΔΑΝΕ τη Πέμπτη το βράδυ μετά την οχτάωρη συνεδρίαση χωρίς την παραμικρή αιδώ...Τωρα ποιός την έχασε για να την βρούνε οι εν λόγω κύριοι που έχουν αναγάγει τις οβιδιακές μεταμορφώσεις σε ειδική επιστήμη...Παρά το συνεχές "φτύσιμο" συνεχίζουν να προσποιούνται τις αρσακειάδες λες και δε συμβαίνει απολύτως τίποτα! Τέτοιο θράσος! Και καλά μ' εμάς, κάνουν τους "κινέζους", με το Σήφη που απουσίαζε από τη συνεδρίαση να δούμε πως θα καθαρίσουν! Τους είχε διαμυνήσει ότι δεν συμφωνεί με την γνωστή συμφωνία και να μην τολμήσουν να την συζητήσουν χωρίς να είναι παρών...Οχι μόνο δε υπάκουσαν στις εντολές του αλλά αρχίζουν οσονούπω την εφαρμογή της. Γι' αυτό σας λέω ότι τα ωραία ακολουθούν... Από τον συμφερτό για να πούμε την αλήθεια ξεχωρίζει ο αντιπροεδρος, ο Κρητικός Στέλιος Σαριδάκης. Εχει τσαγανό που ίσως κάπου βοηθήσει. Δεν απέφυγε να μιλήσει ακόμη και για καυτά θέματα της εταιρίας εν αντιθέσει με άλλους που ενώ μέχρι πρότινος ήταν λαλίστατοι σήμερα το παίζουν μουγκοί... Οι χθεσινοί "αντιστασιακοί" προς το παρόν κατέθεσαν τα όπλα τους και ξαναθυμίθηκαν τους παλιούς έρωτες με τους "εχθρούς". Κάτι σαν τον αφοπλισμό του IRA στην Αγγλία...

Η "αναθαθμιση" του Χρήστου Στεφανόπουλου θύμησε στον γνωστό χημικό, τον Δημήτρη Οικονομίδη την δική του "τιμητική" μετάθεση στην Αθήνα πριν από κάποια χρόνια που είχε σαν αποτέλεσμα να υποβάλει την παραίτησή του από το Χημείο του Κράτους. Δεν γνωρίζω τον κ. Στεφανόπουλο έλεγε στα ερζιαντά αλλά ακούγωντας τις δικαιολογίες της νομαρχίας καθώς και την δική του τοποθέτηση συμπέρανα ότι και αυτός όπως και γω αναθαθμιστηκαμε τιμητικά! Το συμπέρασμα είναι ένα, η κάθε εξουσία όποια μορφή και να έχει, κεντρική ή τοπική χρησιμοποιεί πάντα τις ίδιες δικαιολογίες όταν θέλει να θγάλει από τη μέση κάποιο ανεπιθύμητο υπάλληλο...Το σχέδιο πάντως έχει θγεί, ο Παρασκευάς στο πιλοτήριο και ο Στεφανόπουλος στους καφέδες!

Γράφει η **ΗΡΩΔΙΑΣ** *(Α-λογο-κρίτως)*

Επωνύμως

Η πολύκροτη υπόθεση της Πάτμου

Χύθηκε πολύ μελάνι για την γνωστή πιά σε όλους υπόθεση της Ιεράς Μονής Πάτμου που ξέσπασε πριν από μερικά χρόνια. Μια υπόθεση προτίστως οικονομική αφού υπήρχε η κατηγορία ότι ξεπουλήθηκε κατά τρόπο απαράδεκτο η περουσία του μοναστηριού και δευτερευόντως με άλλες αποχρώσεις που σε αυτές μόνο ηθική καταδίκη υπεισέρχεται.
Η πληροφορία ότι η εισαγγελέας Κω η κ. Ολγα Σμυρλή στην πρότασή της προς το Συμβούλιο Πλημμελειοδικών ζητά την απαλλαγή όλων των υπό κατηγορία, είναι πιά βεβαιότητα. Η πρότασή της βρίσκεται στα χέρια μας όπως και στη δικαιοδοσία του συμβουλίου για να πάρει τις οριστικές αποφάσεις. Ο κάθε εισαγγελέας έχει δικαίωμα να εισηγείται αυτό που θεωρεί σωστό.
Δικαίωμα όμως και των δημοσιογράφων αλλά και των πολιτών με τις παραστάσεις που έχουν να κρίνουν τις αποφάσεις ή προτάσεις και να τοποθετούνται. Διαβάζοντας την πρόταση της εισαγγελέως για μια υπόθεση που προσπάθησε να διερευνήσει σε βάθος, όσο αυτό ήταν δυνατόν αρχίζεις να αμφιβάλεις και να διερωτάσε αν είσαι εσύ μαζί με πολλούς άλλους που λάθεψες τόσο πολύ. Και καλά εσύ αλλά και οι προηγούμενοι δικαστικοί που ασχολήθηκαν τόσο και κατέγραψαν πλήθος πράξεων που μόνο νόμιμες δεν ήταν τόσο έξω να έπεσαν; Τόσα και τόσα που ειπώθηκαν, πολλά επωνύμως από παράγοντες του μοναστηριού, του νησιού ήταν όλα κατασκευασμένα; Είναι από τις περιπτώσεις που δεν μπορείς εύκολα να βρείς δικαιολογίες και να εξηγήσεις τα ανεξήγητα.
Βέβαια για όλα τα ζητήματα όσο περίπλοκα και να είναι υπάρχουν εξηγήσεις. Στο τέλος να δείτε που το φταίξιμο θα πέσει στους δημοσιογράφους και σε μερικούς από την Πάτμο.
Τίποτα δεν έχει τελειώσει. Μένει να περιμένουμε να δούμε πως το συμβούλιο να χειριστεί την υπόθεση γιατί μπορεί άνετα όλα τα παραπάνω να απορριφθούν και η συνέχιση της υπόθεσης να πάρει τον άλλο, τον διαφορετικό δρόμο. Οταν θα έχει οριστικά δρομολογηθεί η υποθεση τότε θα μπορέσουμε και εμείς να καταθέσουμε ευθαρσώς την γνώμη μας. Και αν χρειαστεί να ζητήσουμε και συγγνώμη...



Γράφει
η Ρένα Βενιανάκη
revenianaki@yahoo.com

ΟΙΝΟ-ΛΟΓΙΚΑ

Φύλαξη-Παλαίωση και η σημασία τους

Η γευστική εκτίμηση του κρασιού αποτελεί μία διαδικασία γνωριμίας η οποία απαιτεί μια ευρύτερη παιδεία για το αμπέλι και το κρασί. Απαιτεί επίσης μια έμφυτη ικανότητα να επιστατεύει κανείς όχι μόνο κάποιες από τις αισθήσεις του όπως όραση, όσφρηση ή γεύση, αλλά την κρίση και κυρίως την μνήμη του έτσι ώστε να αξιολογεί τα ποιοτικά χαρακτηριστικά ενός κρασιού και να αποκαλύπτει τα χαρίσματά του. Αν και αυτά αποτελούν χαρακτηριστικά των επαγγελματιών που ασχολούνται με την γευσιγνωσία, υπάρχουν μικρές λεπτομέρειες που αν τις προσέξουμε μπορούμε να απολαύσουμε καλύτερα το κρασί που προτιμάμε.

Ενα από τα βασικά που μπορούμε να προσέξουμε αφορά την φύλαξη του κρασιού. Οι ιδανικές συνθήκες φύλαξης και αποθήκευσης είναι σε ένα χώρο με θερμοκρασία έως 15 βαθμούς Κελσίου, με μέτρια υγρασία, χωρίς φως και κυρίως ήλιο. Είναι ενδεδειγμένο τα κρασιά να τοποθετούνται όχι όρθια αλλά πλαγιαστά ώστε να διατηρείται η υγρασία του φελλού και να μειώνεται η πιθανότητα να περάσει οξυγόνο στο κρασί. Βέβαια κάθε σπίτι δεν διαθέτει απαραίτητα κάποιο υπόγειο χώρο τον οποίο μπορεί να μετατρέψει σε κανονική κάβα, έτσι πρέπει να αναζητηθεί κάποιο μέρος που να πλησιάζει κάπως τις πιο πάνω προδιαγραφές, π.χ. κάτω από σκάλα ή σε κάποιο χώρο μέσα σε τοίχο, όπως ντουλάπα, ερμάριο κ.λπ.

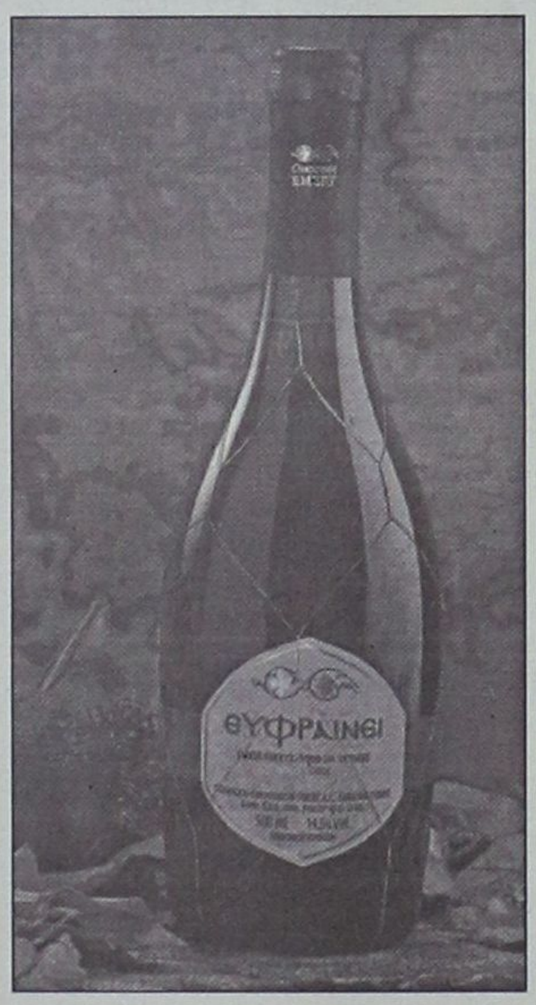

Το κρασί όταν εκτεθεί σε πολύ φως ή σε υψηλή θερμοκρασία χάνει ένα σημαντικό μέρος από τα ποιοτικά χαρακτηριστικά του. Ετσι δεν πρέπει να αγοράζουμε κρασί από μια βιτρίνα που την βλέπει ο ήλιος ή από ένα ψητοπωλείο που τοποθετεί τα κρασιά του κοντά σε ψησταριά όχι γιατί μπορεί να μας δημιουργήσει πρόβλημα υγείας αλλά γιατί μειώνεται δραστικά η γευστικά απόλαυση που μπορεί να μας προσφέρει.

Η παλαίωση είναι μια διαδικασία η οποία βελτιώνει σημαντικά τα ποιοτικά χαρακτηριστικά ενός κρασιού αλλά γίνεται κυρίως στα κόκκινα, μέσα σε δρύινα βαρέλια μικρής χωρητικότητας. Η παλαίωση συνεχίζεται και μετά την εμφιάλωσή των κρασιών ενώ ο χρόνος παλαίωσης εξαρτάται από την ποικιλία, τον χρόνο τρυγητού, την μέθοδο οινοποίησης κ.λπ.

Το κρασί είναι ένας ζωντανός οργανισμός. Γεννιέται, ωριμάζει, φθάνει στο καλύτερο ποιοτικό του επίπεδο που είναι η καλύτερη περίοδος κατανάλωσης και πεθαίνει. Η ιδανική περίοδος κατανάλωσης εξαρτάται βασικά από τον τύπο τους. Ετσι η Ρετσίνα πρέπει να καταναλώνεται φρέσκια σε χρόνο περίπου 12 μηνών από την εμφιάλωσή της, τα λευκά και τα ροζέ αν και μπορούν να διατηρηθούν κάτω από σωστές συνθήκες μέχρι δύο χρόνια, είναι καλύτερα να καταναλωθούν 6 έως 8 μήνες από την εμφιάλωση τους. Οσον αφορά τα κόκκινα κρασιά και κυρίως τα ξηρά, αν και ο ιδανικός χρόνος κατανάλωσής τους εξαρτάται από πολλούς παράγοντες και κυρίως την επεξεργασία παλαίωσης, σε γενικές γραμμές μπορούν να καταναλωθούν σε 2-3 χρόνια από την παραγωγή τους.

(Θα συνεχιστεί στο επόμενο φύλλο της "ΓΝΩΜΗΣ").

Πολιτιστικές διαδρομές

Τα τοπωνύμια των νησιών του Αιγαίου

Το **Υπουργείο Αιγαίου** στο πλαίσιο της **"Ολοκληρωμένης παρέμβασης στα μικρά νησιά του Αιγαίου"**, μέσα από το Ευρωπαϊκή Κοινοτικό Πρόγραμμα **INTERREG II** χρηματοδότησε την έκδοση της τοπωνυμιολογικής μελέτης του κ. **Μιχάλη Σκανδαλίδη** για την **"Ονοματολογική ναυσιπλοΐα στο Αιγαίο"**.

Ο εκπαιδευτικός **Μιχάλης Σκανδαλίδης** έχει γράψει ήδη τρεις μονογραφίες τοπωνυμιολογικού περιεχομένου:

- **Το τοπωνυμικό της Χάλκης Δωδεκανήσου** (1982),
- **Ο νησιωτικός μικρόκοσμος του Δωδεκανησιακού Αρχιπελάγους** (1994), και έχει ήδη έτοιμη την μελέτη τα **"Ονομαστικά της νήσου Κω"** που πρόκειται να εκδοθεί από τους Δήμους Δικαίου και Ηρακλειδών του νησιού.

Ο συγγραφέας στο βιβλίο του **"Ονοματολογική ναυσιπλοΐα στο Αιγαίο"** ξεκινά από τη μυθολογική ερμηνεία της αιγαιοπελαγίτικης πολυνησίας και την ετυμολογία των ονοματικών τύπων που παραδίδονται για το Αιγαίο διά μέσου των αιώνων, και στη συνέχεια βάζει ρότα για τις νησιωτικές συστάδες του Σαρωνικού, στο Μυρτώο πέλαγος και την Εύβοια, στο Θρακικό πέλαγος, στα νησιά του Ανατολικού Αιγαίου, στις Κυκλάδες, στην Κρήτη και στο Δωδεκανησιακό σύμπλεγμα.

«Ο μελετητής - συνδυάζοντας τη γλωσσολογική, την ιστορική, τη λαογραφική και κοινωνιολογική έρευνα που απαιτείται για την ετυμολογική προσέγγιση των ονομάτων - κατατάσσει τα αιγαιακά νησωνύμια σε ειδολογικούς πίνακες, επιχειρεί να ταυτίσει τις σημερινές με τις αρχαίες ελληνικές νησίδες και επιτυγχάνει, με τις επιστημονικά τεκμηριωμένες απόψεις του, αλλά και με την παράθεση πλούσιου χαρτογραφικού και φωτογραφικού υλικού, αφ'ένός να εξάρει τη διαχρονική εθνική και στρατηγική σημασία των νησίδων και των βραχονησίδων - ιδιαίτερα αυτών του ανατολικού Αιγαίου - και αφ' ετέρου να διαλαλήσει και να επιβεβαιώσει την αδιάσπαστη ενότητα της ελληνικής γλώσσας και τη συνεχή δυναμική και δημιουργική παρουσία των Ελλήνων μέσα στην πολιτιστική λίμνη του Αρχιπελάγους».

• Το Αιγαίο κατά τις αρχαίες πηγές

«Το Αιγαίο Πέλαγος είναι θάλασσα γνωστή από την αρχαιότητα. Στον **Ομηρο** δεν γίνεται ρητή ονομαστική αναφορά σ' αυτό, υποδηλώνεται όμως στους στίχους Α 350, Ξ 284 και Ψ 214.

Εκείνοι που πρώτοι αναφέρονται ρητώς στη θάλασσα αυτή ονομάζοντας την Αιγαίο Πέλαγος είναι οι τραγικοί ποιητές μας:

Αισχύλος: *"ορώμεν ανθούν Αιγάίον"*

Σοφοκλής: *"Πέλαγος Αιγαίον περώ"*

και ο **Ευριπίδης:** "συ δ' αυ, το σον, παράσχες Αίγαιον πόρον, τρικυμίαις βρέμοντα και δίναις αλός".

Ο **Ηρόδοτος** διαπιστώνει: *"εκδιδοί δε ο Ελλήσποντος ες χάσμα πελάγεος, το δη Αιγαίον καλέεται"*

και ο **Θουκυδίδης** πρώτος ονομάζει το **Αιγαίο Ελληνική θάλασσα:**

"Μίνως γαρ παλαίνατος ων ακοή ίσμεν ναυτικόν εκτήσατο και της νυν Ελληνικής θαλάσσης επί πλείστον εκράτησε και των Κυκλάδων νήσων ήρξεν".

Στο Αιγαίο αναφέρονται ρητώς, στη συνέχεια, γεωγράφοι, ιστορικοί, αρχαιολόγοι, λεξικογράφοι και περιηγητές. Από τους αρχαίους γεωγράφους πρώτος ο **Σκύλαξ** φαίνεται να διαπιστώνει:

"εν δε τω Αιγαίω πελάγω εισί νήσοι".

έπειτα ο **Στράβων** στα **"Γεωγραφικά"** του επισημαίνει *"το Λιβυκόν τελευτά εις το Αιγαίον πέλαγος"* και *"το Αιγαίον και ο Ελλήσποντος εκδίδωσι προς άρκτον εις άλλο πέλαγος, ο καλούσι Προποντίδα".*

Τέλος, από τους γεωγράφους ο **Στέφανος Βυζάντιος** παρατηρεί: *"Και πέλαγος ούτως Αιγαίον πέλαγος λέγεται και αρσενικώς Αιγαίος πόντος"*, ενώ ο λεξικογράφος **Σουίδας** διαπιστώνει: *"Αιγαίον ουν πέλαγος το φοβερώτατον. Αττικώτερον δε το Αίγαιον".*

Εκείνο το οποίο εντυπωσιάζει αυτούς που περιγράφουν το **Αιγαίο** από τα αρχαία χρόνια είναι το πλήθος των νησιών, νησίδων και νησιδίων του. Ηδη ο **Διονύσιος ο Περιηγητής** παρατηρεί: *"Θηητός δε τις έστι βαθύς πόρος Αιγαίοιο εντός έχων εκατέρωθεν απειρεσίαν στίχων νήσους".*

Αλλά και άλλοι αρχαίοι συγγραφείς όταν αναφέρονται στα νησιά του Αιγαίου παρατηρούν ότι άλλα είναι *"περίδρομοι εν αλί νήσοι· περιοικίδες της Δήλοτ· σποράδην· πυκναί"* και άλλα *"κατά μόνας πελάγιοι ή πρόσγειοι· αι μεν είσι μεγάλαι, αι δ' εισίν ελάττους"* και *"τόσσαι μεν ευρύτεροι, άλλαι δε απειρέσιαι, αι μεν ώδε, αι δε εκεί και άλλαι άλλοθι, αι μεν υπ' ανδρών οικούμεναι και αγαθόν όρμον έχουσαι, αι δε βαθύκρημνοι και ου ναύταις ετοίμαι".*

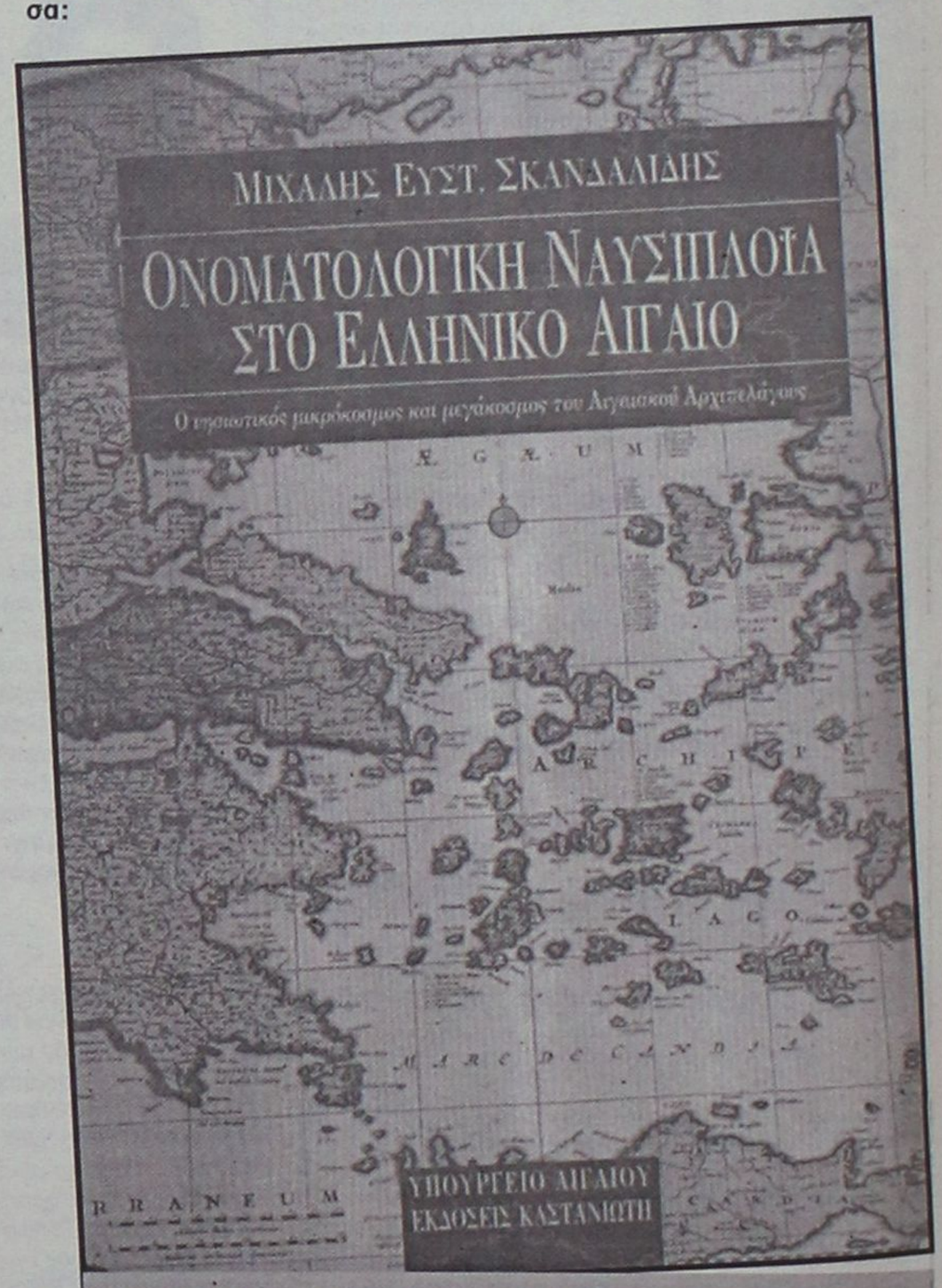

*** Μιχάλης Ευστ. Σκανδαλίδης: "Ονοματολογική Ναυσιπλοΐα στο Ελληνικό Αιγαίο. Ο νησιωτικός μικρόκοσμος και μεγάκοσμος του Αιγαιακού Αρχιπελάγους", έκδοση Υπουργείου Αιγαίου και "Καστανιώτη", Αθήνα 2001.**

Ο ΙΔΙΟΘΕΝ

Αναπόφευκτο το κλείσιμο των βλεφάρων, αλλά...

Το συμμάζεμα της δημόσιας διοίκησης μπήκε εμπρός και οι πρώτες προσπάθειες για τη βελτίωση της παραγωγικότητας άρχισαν. Ήδη κυκλοφόρησαν και οι πρώτες σχετικές εσωτερικές εγκύκλιοι, όπως αυτή που έπεσε στα χέρια μας από κάποιον δημόσιο οργανισμό, αποσπάσματα της οποίας μεταφέρουμε εδώ:

"Έχει υποπέσει στην αντίληψη μας, ότι κάποιοι συνάδελφοι, κατά τη διάρκεια της συναλλαγής, εγκαταλείπουν τη θέση τους, συγκεντρώνονται δίπλα από κάποια γραφεία και καθισμένοι σε καρέκλες ή όρθιοι συζητούν φωνασκούντες και χειρονομούντες, ενίοτε δε και κραυγάζοντες. Άλλοι καταλαμβάνονται από υπνηλία και κλείνουν τα βλέφαρα. Το κλείσιμο των βλεφάρων, βεβαίως λόγω ηλικίας και διαφόρων παθήσεων ή και ταλαιπωριών κάποτε γίνεται αναπόφευκτο, αλλά όταν μας συμβαίνει, πρέπει να αποσυρόμεθα από τους χώρους της συναλλαγής και να πηγαίνουμε κάπου αλλού. Μερικές κυρίες, σύμφωνα με πληροφορίες που μας έχουν παρασχεθεί, ασχολούνται με το ξύσιμο και το βάψιμο των νυχιών τους και με την περιποίηση του προσώπου τους. Κάποιοι άλλοι διαβάζουν εφημερίδες και περιοδικά και λύνουν σταυρόλεξα. Και όλα αυτά μπροστά σε συναλλασσόμενους που περιμένουν να εξυπηρετηθούν και έκπληκτοι διαπιστώνουν, ότι από τους υπαλλήλους αντιμετωπίζονται με αδιαφορία".

Και παρακάτω:

"... Επίσης έχει παρατηρηθεί ότι κατά τη διάρκεια της συναλλαγής μεταφέρονται στα γραφεία των υπαλλήλων δίσκοι με εδέσματα και διάφορα άλλα τερψιλαρύγγια, τα οποία οι συνάδελφοι μετά βουλιμίας καταπίνουν και καταβροχθίζουν, αδιαφορούντες για την ελεεινή εικόνα που παρέχουν στους συναλλασσομένους, οι οποίοι, συν τοις άλλοις, είναι αναγκασμένοι να οσφραίνονται τις βαριές οσμές των κρεμμυδιών και των σκόρδων που καταπλημμυρίζουν την ατμόσφαιρα των χώρων εργασίας και προσωπικού...".



Οι φωτογραφίες με τα δέντρα στην αυλή του παλίου Νοσοκομείου είνια του Ανδριανού Λυμπερόπουλου



Και ακολουθεί, συν τοις άλλοις, η απαραίτητη νουθεσία:

"... Πρέπει κάποτε να γίνει από όλους κατανοητό ότι είμαστε υπάλληλοι και ως εκ τούτου είμαστε απέναντι της υπηρεσίας υποχρεωμένοι να εφαρμόζουμε κάποιους κανόνες κα να εκτελούμε κάποιες εντολές, δεδομένου , ότι εν εναντία περιπτώσει ο νόμος προβλέπει κυρώσεις, οι οποίες κάποια στιγμή, επειδή δεχόμαστε και αφόρητες πιέσεις, οπωσδήποτε θα εφαρμοστούν κατά των δυστροπούντων υπαλλήλων".

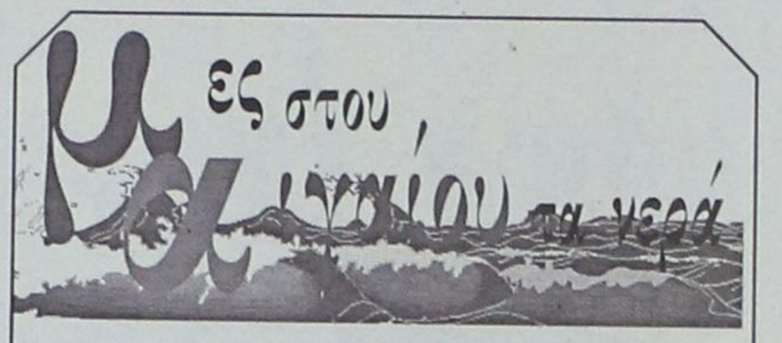

Η μαγεία του Ελληνικού βυθού

Ο μαγικός βυθός του Αιγαίου και του Ιονίου με τα δεκάδες είδη ψαριών και φυτών, τα ναυάγια των ξύλινων καικιών και τα εκπληκτικά υποθαλάσσια τοπία, εικόνες που ώς τώρα είχαν γνωρίσει μόνο δύτες και επιστήμονες, θα αποκαλυφθούν στο ευρύ κοινό με τη βοήθεια της κάμερας.

Εδώ και έναν χρόνο, ένα κινηματογραφικό συνεργείο σε συνεργασία με το Εθνικό Κέντρο Θαλάσσιων Ερευνών (ΕΚΘΕ)... βουτάει και καταγράφει τη ζωή στις ελληνικές θάλασσες, από τις εκβολές του Έβρου έως το Καστελόριζο και από τους Οθωνούς έως την Πάτρα, με σκοπό τη δημιουργία 6 ωριαίων ντοκιμαντέρ. Τα ταξίδια στο Αιγαίο συνεχίζονται, οι υποβρύχιες εικόνες θα μονταριστούν τον Νοέμβριο και υπολογίζεται ότι στις αρχές του χρόνου οι τηλεθεατές θα μπορούν να απολαύσουν από κανάλι κρατικής τηλεόρασης ό,τι "αιχμαλώτισαν" οι κάμερες.

Τέλος στο καθεστώς ενίσχυσης της αγροτικής δραστηριότητας στο Αιγαίο

Σημαντικό πλήγμα δέχθηκε μέσα στο καλοκαίρι το εισόδημα των ελαιοπαραγωγών αλλά και συνολικά των αγροτών των νησιών του Αιγαίου από την οριστική παύση της ισχύος του Κοινοτικού κανονισμού 2019/93 που προέβλεπε ειδικά μέτρα για ορισμένα γεωργικά προϊόντα των νησιών του Αιγαίου.

Με τον κανονισμό αυτό είχαν χορηγηθεί από το 1994 ως το 1999 ενισχύσεις και επιδοτήσεις συνολικού ύψους 52 δισ. δρχ. περίπου στα νησιά του Αιγαίου για μία σειρά δραστηριοτήτων.

Το ειδικό αυτό καθεστώς ενίσχυσης ισχύει για τις συμπληρωματικές επιδοτήσεις των βοοειδών, την πατατοκαλλιέργεια, τα κρασιά, την μελισσοκομία, την αποθεματοποίηση των κρασιών, την καλλιέργεια των ελαιώνων καθώς και για τις επιδοτήσεις ζωοτροφών.

Ο Μεγάλος Αδελφός...Αιγαίου

Έχει και το **Αιγαίο** τον *"Μεγάλο Αδελφό"*. Πρόκειται για το πρώτο Ελληνικό ιπτάμενο **ραντάρ** που από τις αρχές του Οκτωβρίου άρχισε την ανάληψη αποστολών ενώ ξεκίνησε η προετοιμασία και για το δεύτερο.

Τα δύο σουηδικής κατασκευής Αερομεταφερόμενα Συστήματα Εγκαίρου Προειδοποίησης και Ελέγχου συγκροτούν την Μοίρα "Ουρανός", η πλήρης ένταξη των οποίων στην επιχειρησιακή δομή θα πολλαπλασιάσει τα μέγιστα τις δυνατότητες της Πολεμικής Αεροπορίας.

Είναι χαρακτηριστικό ότι ένα ιπτάμενο ραντάρ που πετά πάνω π.χ. από τις Δυτικές Κυκλάδες θα "βλέπει" ό,τι πετάει σ' έναν κύκλο που η ανατολική πλευρά του φθάνει σε βάθος αρκετών δεκάδων χιλιομέτρων μέσα στη Δυτική Μικρά Ασία. Και θα "βλέπει" όχι μόνο μαχητικά αεροσκάφη, αλλά και ελικόπτερα, χαμηλά ιπτάμενους πυραύλους Κρουζ, καθώς και πλοία επιφάνειας!



Μοίρα "Ουρανός": Το πρώτο Ελληνικό ιπτάμενο ραντάρ

Η εικόνα θα μεταφέρεται αμέσως (real time) στα επίγεια κέντρα επιχειρήσεων, αλλά και απευθείας σε μαχητικά αναχαίτισης. Ήδη μέχρι τώρα οι δοκιμές που έχουν γίνει δικαίωσαν απολύτως τις προσδοκίες και καθοδηγήθηκαν πραγματικές αναχαιτίσεις.

Τα δύο ιπτάμενα ραντάρ είναι μεταχειρισμένα και αποτελουν ενδιάμεση λύση μέχρι τη παράδοση στην Ελλάδα των 4 νέων συστημάτων ERIEYE. Πρόκειται για σουηδικά αεροσκάφη SAAB 340 με ραντάρ σάρωσης της Ericsson και ηλεκτρονικά της Τόμσον. Τα 4 νέα αεροσκάφη θα είναι βραζιλιάνικα Εμπραέρ (EMB 145) και θα κοστίσουν 174 δισ.δρχ. Στο κόστος αυτό περιλαμβάνεται και το ενοίκιο για την προσωρινή χρήση των δύο SAAB .Ήδη η μονάδα (Μοίρα "Ουρανός") στην οποία θα ενταχθούν έχει ολοκληρώσει την ανάπτυξή της.

Πρέπει να σημειωθεί ότι και η Τουρκία διαπραγματεύεται την αγορα 4 ιπτάμεων ραντάρ αμερικανικού τύπου (MESA), με αεροσκάφος Μπόινγκ 737, μεγαλυτέρων από αυτά της Ελλάδας.

...Ο "τουρίστας" του Αιγαίου

Σύμφωνα με τα στατιστικά στοιχεία της ανασχηματισθείσης κυβερνήσης που διαθέτει 49 μέλη, οι (όχι υπογράμμιση) είναι 28 από τους οποίους αυτοί που έχουν κύρια καθήκοντα την ύπαιθρο της ηπειρωτικής χώρας είναι 7. Επίσης 7 είναι αυτοί που θα ασχολούνται με την Ολυμπιάδα του 2004.

... και το Αιγαίο έχει τον κυρ- Νίκο Σηφουνάκη!

ΠΡΟΣΚΗΝΙΟ... ΠΑΡΑΣΚΗΝΙΟ

καινά ιδενά... δαιμόνια

ΠΟΛΙΤΙΚΑ - ΠΑΡΑΠΟΛΙΤΙΚΑ

Καλές και κακές γλώσσες, αλίμονο...

Όπου αναπτύσσονται δυνατοί έρωτες, οι ζήλειες είναι αναπόφευκτες. Ακόμη και η ψώρα γίνεται ζήλεια, κατά το κοινώς λεγόμενο, αλλά σπανίως από τα πράγματα διαψευδόμενο.

Λοιπόν την περασμένη Τρίτη δεν έγινε ένας ανασχηματισμός αλλά δύο. Τον ένα τον έκανε ο πρωθυπουργός κ. Κ. Σημίτης και τον άλλο ο νομάρχης κ. Σ. Καραγιάννης. Ο μεν κ. Σημίτης αναδόμησε καμιά πενηνταριά κεφάλια, ο δε κ. Καραγιάννης ένα - πάνω κάτω τηρήθηκαν οι αναλογίες!

Οι αναλογίες τηρήθηκαν και στις αναβαθμίσεις. Από μεγάλη αγάπη ο πρωθυπουργός ... αναβάθμισε προς τα κάτω τον Ακη (Τσοχατζόπουλο), αλλά και ο νομάρχης για τον ίδιο λόγο αναβάθμισε επίσης προς τα κάτω και τον Χρήστο (Στεφανόπουλο).

Η μόνη διαφορά είναι ότι κατά την μετακόμιση του Ακη δεν του άλλαξαν κλειδαριές, όπως συνέβη με την περίπτωση του Χρήστου. Ως προς αυτό δεν τίθεται θέμα αναλογικότητας στην ελεεινότητα.

Ο Ακης αναδομήθηκε για το συμφέρον του Εθνους, ο Χρήστος αναδομήθηκε για το συμφέρον της Δωδεκανησιακής Επικράτειας.

Ο Ακης από αεροπόρος προσγειώθηκε ανώμαλα σε βοηθό ουλαμού ημιονηγών, ο Χρήστος από πολεοδόμος εξωπετάχθηκε από τη μια στιγμή στην άλλη σε αεροπόρο και μάλιστα χωρίς αεροπλάνο.

Αλλά υπάρχει και κάτι άλλο: στον ανασχηματισμό του ο κ. Σημίτης... ξέχασε τον κ. Δημ. Κρεμαστινό, ενώ ο κ. Δημ. Κρεμαστινός στον ανασχηματισμό του κ. Καραγιάννη λέγεται ότι τηρήθηκε το σαβουάρ βιβρ και ενημερώθηκε.

Ετσι σκιαγραφώνται τα πράγματα από τις καλές γλώσσες. Το τι λένε οι κακές γλώσσες είναι άλλο πράγμα. Οι σοβαροί λένε ότι οι κακές γλώσσες είναι αναξιόπιστες και γι' αυτό δεν πρέπει να δίνουμε βάση σε ό,τι λένε.

Ας δώσουμε λοιπόν βάση στις καλές γλώσσες. Δηλαδή, αλίμονο...

Ξέχασε την ύπαρξή του;



Αλήθεια, είναι απολύτως ξεκαθαρισμένο τι συνέβη με τον υπουργό Αιγαίου Νικ. Σηφουνάκη στο ανακάτεμα της τράπουλας για τη νέα κυβέρνηση;

Η μία εκδοχή αναφέρει ότι κρίθηκε φουλ επιτυχημένος και γι' αυτό διατηρήθηκε στη θέση του, η άλλη εκδοχή υποστηρίζει ότι ο πρωθυπουργός ξέχασε παντελώς την ύπαρξή του.

Το μυστήριο θα διαλευκάνουν οι ιστορικοί του μέλλοντος, υποστηρίζουν κάποιοι, με ζωγραφισμένο στο πρόσωπο το αινιγματικό χαμόγελο της Τζοκόντα...

Υποψηφιότητα

Οσονούπω θα ανακοινώσει υποψηφιότητα ο κ. Μανώλης Καμπουρόπουλος. Οχι για τη Νομαρχία, ούτε και για κάποιον Δήμο. Στο δρόμο προς το Κοινοβούλιο θα δοκιμάσει την τύχη του.



Τι λέει το Αλ Τζαζίρα;

Δεν είμαστε ειδικοί, αλλά φαίνεται ότι η καινούργια μόδα επιβάλλει να στενεύουν οι δρόμοι κι' όχι να φαρδαίνουν. Το βλέπουμε καθημερινά στην πόλη μας, όπως βλέπουμε και τους πλαστικούς κώνους που καρφώνονται στα οδοστρώματα για να διευκολύνουν το... μη πάρκιν. Μπορεί να είναι και οι κώνοι στη μόδα και να μην το γνωρίζουμε.

Λέμε λοιπόν: ας συγκρατήσουμε τα πικρόχολα σχόλια διότι στο κάτω κάτω ό,τι δεν γνωρίζουμε δεν σημαίνει πως είναι και το σωστό.

Θα παρακολουθήσουμε την εξέλιξη της μόδας από το... Αλ Τζαζίρα!..

Πολιτικά λύματα

Οταν υπάρχει έλλειψη σοβαρότητας φυσικό είναι να μην γίνεται και παραγωγή πολιτικής. Αυτό είναι το ρεζουμέ από τα καραγκιοζιλίκια διαφόρων τοπικών στελεχών της Νέας Δημοκρατίας. Και έτσι όχι μόνο δεν παράγεται πολιτική, αλλά αντίθετα γίνεται παραγωγή λυμάτων τα οποία διαπερνούν την κοινή γνώμη και τη δηλητηριάζουν. Δηλαδή, ANTHRAX!

Παντού κυριαρχούν τα κυκλώματα. Αλλά ευτυχώς που υπάρχουν και τα ροζ! Αμαρτία εξομολογημένη...

Ας το αποδείξει

Στην Τήλο ανακαλύφθηκαν μέχρι και ελέφαντες. Τί πειράζει που βρέθηκε και μια μάγισσα; Και αφού είναι μάγισσα γιατί δεν αποδεικνύει ότι δεν είναι ελέφαντας;

Πως γίνεται;

Αιφνιδίως μας προέκυψε σφοδρή επιθυμία ν' αναβαθμίσουμε κάποιον από τους δίπλα μας. Πώς όμως να το κάνουμε αφού δεν μπορούμε να βρούμε διαθέσιμο... κλειδαρά;

Εξαιρείται η βλακεία!

Α, ναι παίρνουμε κι' εμείς μέτρα προφύλαξης όταν καθημερινά ανοίγουμε τους φακέλους που φθάνουν ταχυδρομικά στα γραφεία μας - βάκιλοι του άνθρακα από δω, άλλα μικρόβια παραπέρα, και πιο εκεί ευλογιές και οστρακιές, ποτέ δεν ξέρεις τι γίνεται.

Ενας φάκελος, περιποιημένος η αλήθεια, και καλά σφραγισμένος, έκρυβε την έκπληξη. Σκόνες διάφορες σε καλαίσθητα κουτάκια. Περιείχε ακόμη ένα βουρτσάκι και μπαμπακάκια. Είχε και γραπτές οδηγίσες χρήσης.

Μας έστησαν παγίδα με άνθρακα, ήταν η πρώτη εκτίμηση, κόπηκαν τα πόδια μας, χάσαμε το χρώμα μας και η οργή ξεχείλισε ομαδικώς κατά του Μπιν Λάντεν αλλά και του Μουλά Ομάρ! Απότομα μας βγήκε η υστερία - την είχαμε κι εμείς μέσα μας και δεν το γνωρίζαμε, όπως και οι περισσότεροι.

Ομως είχε αποστολέα και οι οδηγίες χρήσης ήταν σαφείς.

Η μια σκόνη ήταν της L'OREAL για μακιγιάζ κάτω από τα προγούλια, η άλλη σκόνη ήταν της ESTÉE LAUDER για να σκεπάζει την ακμή. Το τρίτο κουτάκι ήταν της CLINIQUE με ολίγη από MAX FACTOR για να εξαφανίζει τις εξάψεις από τα μάγουλα.

Οι οδηγίες για όλες αυτές τις σκόνες δεν είχαν καμιά αντένδειξη. Αλλά σημείωναν με έντονα γράμματα: εξαιρείται η βλακεία...

ΠΩΛΟΥΝΤΑΙ: Διαμερίσματα πολυτελούς κατασκευής με θέρμανση, τζάκι, υδρ. ασανσέρ και μεγάλους χώρους στάθμευσης επί της Απολ. Ροδίου στην Ιξιά (50 μ. από τη Λεωφόρο Ηρακλειδών).

ΠΩΛΕΙΤΑΙ: Μεζονέτα 220 τ.μ. με θέρμανση, τζάκι επί της Απολ. Ροδίου στην Ιξιά.

ΕΝΟΙΚΙΑΖΟΝΤΑΙ: Καταστήματα από 26 τ.μ. έως 86 τ.μ. (6μ. ύψος) επί της Ανθ. Ζερβού στην Ψαροπούλα.

ΕΝΟΙΚΙΑΖΕΤΑΙ: Κατάστημα 165 τ.μ. στα Τριάντα επί της οδού Τριαντών (20 μ. από τον σταθμό ταξί) με άνετο περιβάλλοντα χώρο και θέσεις στάθμευσης.

Πληροφορίες: Κτιριοδομή Ο.Ε.
Τηλ. 36604-24208, κιν. 0944-338277

ΠΩΛΟΥΝΤΑΙ

1) Οροφοδιαμερίσματα πολυτελούς κατασκευής εντός της πόλεως Ρόδου (όπισθεν παλαιού Νοσοκομείου) οδός Μεταξά των 136 τ.μ. με αποθήκη και θέση γκαράζ εσωτερική
2) Διαμερίσματα σε μικρή πολυκατοικία πολυτελούς κατασκευής (με γκαράζ εσωτερικό) μέτρων 91, 98 και 136 τμ.
3) Μονοκατοικίες στην περιοχή Mira Mare διόροφες με υπόγειο γκαράζ των 140 τ.μ. και διαμερίσματα των 70 τ.μ.

Πληρ. Γ. Ιωαννίδης • Τηλ. 21714 ή 0932296983

ΔΗΜΟΤΙΚΟ ΠΕΡΙΦΕΡΕΙΑΚΟ ΘΕΑΤΡΟ ΡΟΔΟΥ



Το Δημοτικό Περιφερειακό Θέατρο Ρόδου οργανώνει σεμινάριο με θέμα:
«Εκφραστική λειτουργικότητα και αλληλοεπίδραση» Βιο-μηχανική του σώματος και ψυχοκινητική, χοροθεραπεία, αισθητηριακή απαρτίωση, αυτοσχεδιασμός, ρυθμολογία.
Εισηγητής, ο ηθοποιός Τ. Μανολόπουλος.
Διάρκεια ένα μήνα, μία φορά την εβδομάδα.
Κόστος σεμιναρίου 10.000 δρχ. (29,3).
Εγγραφές και πληροφορίες στα τηλέφωνα (0241)30668, 36710 (Ζουρούδη Σταματία).

Το Δημοτικό Περιφερειακό Θέατρο Ρόδου ξεκινάει το Θεατρικό Εργαστήρι του, στις 29/10/2001. Εγγραφές και πληροφορίες στα τηλέφωνα (0241)30668, 36710 (Ζουρούδη Σταματία).

ΤΟ ΕΡΓΑΣΤΗΡΙΟ ΦΥΣΙΚΟΘΕΡΑΠΕΙΑΣ

ΤΟΥ Κ. **ΛΑΟΥΔΙΚΟΥ ΠΑΝΑΓΙΩΤΗ**

μεταφέρθηκε στην Ρόδο
στην οδό **Παύλου Μελά 80**
σε νέες σύγχρονες εγκαταστάσεις
και με νέα μηχανήματα τελευταίας τεχνολογίας.
Ώρες λειτουργίας: **10-1** και **5-8**

Τηλέφωνα επικοινωνίας:
(0241) 29900, κιν. 0944774627