Κέντρο Ρολογιού
ΒΕΡΓΩΤΗΣ
από το 1947
SECTOR • TISSOT •
FESTINA • SEIKO

ΓΝΩΜΗ

ΔΕΥΤΕΡΑ
12 ΝΟΕΜΒΡΙΟΥ 2001
ΑΡΙΘΜΟΣ ΦΥΛΛΟΥ: 1.460
ΤΙΜΗ ΦΥΛΛΟΥ ΔΡΧ. 200
ΕΥΡΩ 0,59

ΕΒΔΟΜΑΔΙΑΙΑ ΕΦΗΜΕΡΙΔΑ ΤΗΣ ΔΩΔΕΚΑΝΗΣΟΥ

ΣΥΝΑΝΤΗΘΗΚΕ ΜΕ ΤΟΝ ΠΑΤΡΙΑΡΧΗ



Και ο Χότζας πήγε χθες στο Καστελλόριζο

Εμφαση στην ειρηνική συνύπαρξη των λαών της Ελλάδας και της Τουρκίας έδωσε χθες στο ακριτικό νησί ο προκαθήμενος της Ορθόδοξης Εκκλησίας.

ΣΕΛΙΔΑ 6

ΑΝΟΙΓΟΥΝ ΤΟΝ ΔΥΣΚΟΛΟ ΔΡΟΜΟ ΤΑ ΔΥΟ ΜΕΓΑΛΑ ΚΟΜΜΑΤΑ ΓΙΑ ΤΙΣ ΕΚΛΟΓΕΣ









ΕΠΙΛΟΓΕΣ από μηδενική βάση



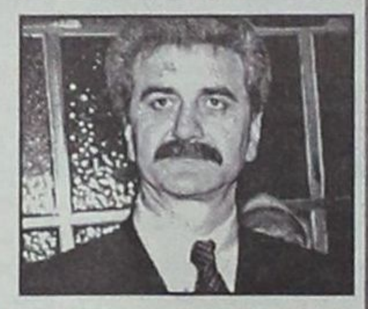



Διά ροπάλου θα παταχθούν "αντάρτες" και αντάρτικα

ΣΥΝΕΝΤΕΥΞΗ ΚΑΡΑΧΑΛΙΟΥ – ΞΕΚΙΝΑ ΤΟ ΠΑΣΟΚ

Νέα Δημοκρατία και ΠΑΣΟΚ θέτουν σε λειτουργία την κλεψύδρα και ξεκινούν την αντίστροφη μέτρηση προς τις εκλογές, με έναρξη εσωκομματικών διαδικασιών. Αποκαλυπτική συνέντευξη Καραχάλιου και διεξοδικό ρεπορτάζ από το χώρο του ΠΑΣΟΚ.

ΣΕΛΙΔΕΣ 2 και 4





ΚΑΘΑΡΕΣ ΚΟΥΒΕΝΤΕΣ ΑΠΟ ΤΟΝ ΗΛ. ΚΩΤΙΑΔΗ

Το ΕΒΕΔ μακριά από κάθε λόμπυ

Πλασματικό και παραπλανητικό το δίλημμα "βόρειοι ή νότιοι". Στο Επιμελητήριο δεν χωρούν φατριασμοί, έχουμε πολλή δουλειά να κάνουμε. Αστοχα και αδικαιολόγητα τα όσα προηγήθηκαν.

ΣΕΛΙΔΕΣ 8-9



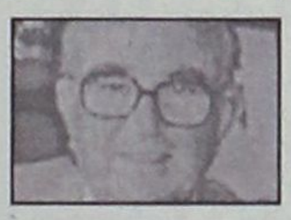

ΑΒΥΣΣΑΛΕΟ ΧΑΟΣ ΚΥΡΙΑΡΧΕΙ ΣΤΗ ΔΑΝΕ

Στα δικαστήρια για ακατανόμαστα!

Πώς είναι δυνατό να πάει μπροστά η πολύπαθη εταιρία, όταν οι κορυφαίοι της διοίκησής της αλληλοκαθυβρίζονται και απειλούν να λύσουν τις επί εξυβρίσει διαφορές τους, με μηνύσεις;

ΣΕΛΙΔΑ 3

ΑΓΓΛΙΚΑ · ΙΤΑΛΙΚΑ · ΓΕΡΜΑΝΙΚΑ · ΓΑΛΛΙΚΑ · ΙΣΠΑΝΙΚΑ
ΚΕΝΤΡΑ ΕΚΠΑΙΔΕΥΣΗΣ ΞΕΝΩΝ ΓΛΩΣΣΩΝ
LA LINGUA
ΕΝΑΡΞΗ ΝΕΩΝ ΤΑΧΥΡΥΘΜΩΝ ΠΡΟΓΡΑΜΜΑΤΩΝ ΓΙΑ ΕΝΗΛΙΚΕΣ και ΕΠΑΓΓΕΛΜΑΤΙΕΣ
η δυναμική στην ξενόγλωσση εκπαίδευση!
ΡΟΔΟΣ: ΒΕΝΕΤΟΚΛΕΩΝ 37α, Τηλ.: 22074, 25800
ΙΑΛΥΣΟΣ: ΔΗΜΟΚΡΑΤΙΑΣ 60, τηλ.: 90133

SEAT
Ποιά είναι η δική σας προτεραιότητα;
Οδική απόλαυση ή ασφάλεια;
Αλλά πάλι γιατί θα πρέπει να διαλέξετε;
SEAT LEON 1.8 20V– TURBO 4WD (180H)
Κάντε ένα TEST DRIVE
από 13 έως 17 Νοεμβρίου
Σας περιμένουμε στην έκθεσή μας.
SEAT Γ.&ΣΤ. ΠΙΤΡΟΠΑΚΗΣ Ο.Ε.
4ο χλμ. Ρόδου-Λίνδου • Τηλ. 66537
ΔΕΝ ΕΙΝΑΙ ΜΟΝΟ LEON ΚΥΡΙΩΣ ΕΙΝΑΙ SEAT

ΠΡΟΣΚΛΗΣΗ



ΞΕΝΑΚΗΣ
ΗΛΕΚΤΡΟΚΟΣΜΟΣ
Η PHILIPS και το κατάστημα Ξενάκης σας προσκαλούν στις 12 Νοεμβρίου και για 1 εβδομάδα να δείτε από κοντά προϊόντα τελευταίας τεχνολογίας:
• Την τηλεόραση Flat TV με οθόνη plasma 42".
• Το πρώτο σε κυκλοφορία DVD που αναπαράγει και γράφει.
• Το νέο πρότυπο στην αναπαραγωγή ήχου Super Audio CD.
Η PHILIPS και το κατάστημα Ξενάκης σας περιμένουν!
Κ. ΥΔΡΑΙΟΥ & ΛΙΝΔΟΥ, 851 00 ΡΟΔΟΣ
ΤΗΛ.: 26597, 30274 - FAX: 31240

ΣΥΝΕΤΑΙΡΙΣΤΙΚΗ ΤΡΑΠΕΖΑ ΔΩΔΕΚΑΝΗΣΟΥ
η δική μας τράπεζα
Καταναλωτικά Δάνεια έως 3.000.000 δρχ χωρίς αποδείξεις
μόνο από την ΤΡΑΠΕΖΑ ΔΩΔΕΚΑΝΗΣΟΥ
Με τελικό επιτόκιο 10,9 % χωρίς άλλα έξοδα
Ελάτε σήμερα σε ένα από τα 9 καταστήματά μας
ΡΟΔΟΣ · ΚΩΣ · ΚΑΛΥΜΝΟΣ · ΙΑΛΥΣΟΣ · ΑΡΧΑΓΓΕΛΟΣ · ΛΑΡΔΟΣ · ΣΟΡΩΝΗ · ΝΙΣΥΡΟΣ · ΚΑΡΠΑΘΟΣ

ΗΜΕΡΟΛΟΓΙΟ

Δευτέρα 12 Νοεμβρίου 2001
Ιωάννου Ελεήμ., Νέλου Ασκητού
Ανατολή ηλίου: 7.02'
Δύση ηλίου: 5.16'
Σελήνη 27 ημερών

ΦΑΡΜΑΚΕΙΑ

Σήμερα διημερεύει το φαρμακείο του Μιχαηλίδη Θεοδ. στην οδό 28ης Οκτωβρίου 44 και διανυκτερεύει το φαρμακείο του Λαρδόπουλου Πέτρου στην οδό Αποστόλου Παύλου 86 (Ανάληψη).

ΒΕΝΖΙΝΑΔΙΚΑ

Σήμερα διανυκτερεύουν τα βενζινάδικα: Ακρίτας ΕΠΕ (Γ. Σεφέρη), Τσαγκαράκης-Σαλαμαστράκης (Λ. Καλλιθέας), Γαβρηλιώτης Γ. (Ιαλυσός), Τσουμπλέκας (Παραδείσι) και Μάστορης Α. (Τσαΐρι).

ΛΑΪΚΕΣ ΑΓΟΡΕΣ

Τετάρτη : στο Δημοτικό Νεκροταφείο
Πέμπτη: στην οδό Βύρωνος
Παρασκευή: στην οδό Πτολεμαίων (Ανάληψη)
Σάββατο: στο Δημοτικό Νεκροταφείο.

ΔΡΟΜΟΛΟΓΙΑ ΠΛΟΙΩΝ

Σήμερα δεν αναχωρεί πλοίο της ΔΑΝΕ για νησιά και Πειραιά.

ΑΕΡΟΠΟΡΙΚΑ ΔΡΟΜΟΛΟΓΙΑ

ΟΛΥΜΠΙΑΚΗ ΑΕΡΟΠΟΡΙΑ

ΑΠΟ ΡΟΔΟ-ΑΘΗΝΑ
- Καθημερινά 07.00, 10.25, 20.55
- Τετάρτη 14.00
- Καθημερινά πλην Τετάρτης 17.20
- Καθημερινά πλην Κυριακής 23.40
- Δευτέρα 00.10.

ΑΠΟ ΑΘΗΝΑ-ΡΟΔΟ
- Καθημερινά 05.20, 08.45, 19.15
- Τετάρτη 12.20
- Καθημερινά πλην Τετάρτης 15.40
- Καθημερινά πλην Κυριακής 22.00
- Κυριακή 22.30

ΑΠΟ ΡΟΔΟ-ΘΕΣΣΑΛΟΝΙΚΗ
- Δευτέρα 14.30
- Παρασκευή-Κυριακή 12.40.

ΑΠΟ ΡΟΔΟ-ΗΡΑΚΛΕΙΟ
- Παρασκευή-Κυριακή 09.45.

ΑΠΟ ΡΟΔΟ-ΚΑΡΠΑΘΟ
- Τρίτη-Πέμπτη-Σάββατο 09.45
- Δευτέρα-Τετάρτη-Παρασκευή-Κυριακή 10.30
- Δευτέρα-Κυριακή 12.40
- Τετάρτη-Παρασκευή (ν) έως 22/9 12.40
- Πέμπτη από 23/9 12.40
- Τρίτη-Παρασκευή (ν) από 23/9 12.40
- Τρίτη-Σάββατο έως 22/9 14.15
- Πέμπτη έως 22/9 14.15.

ΑΠΟ ΡΟΔΟ-ΚΑΣΟ
- Δευτέρα-Κυριακή (κ) 12.40
- Τετάρτη-Παρασκευή έως 22/9 12.40
- Πέμπτη (κ) από 23/9 12.40
- Τρίτη-Παρασκευή από 23/9 12.40
- Πέμπτη (κ) έως 22/9 14.15.

ΑΠΟ ΡΟΔΟ-ΚΑΣΤΕΛΟΡΙΖΟ
- Τετάρτη-Παρασκευή-Κυριακή 08.10
- Δευτέρα έως 22/9 08.10
- Τρίτη-Πέμπτη-Σάββατο έως 22/9 11.55.

AEGEAN AIRLINES & CRONUS

ΑΠΟ ΡΟΔΟ-ΑΘΗΝΑ
07.45 (A3 201 X5 1201), 13.30 (A3 207 X5 1207), 14.20 (A3 211 X5 1211), 17.30 (A3 213 X5 1213), 21.10 (A3 217 X5 1217),

ΑΠΟ ΑΘΗΝΑ-ΡΟΔΟ
06.05 (A3 200 X5 1200), 09.40 (A3 202 X5 1202), 12.50 (A3 210 X5 1210), 15.50 (A3 212 X5 1212), 19.30 (A3 216 X5 1216)

ΑΠΟ ΡΟΔΟ-ΗΡΑΚΛΕΙΟ
19.30 (A3 765)

ΑΠΟ ΗΡΑΚΛΕΙΟ-ΡΟΔΟ
18.00 (A3 764)

ΑΠΟ ΡΟΔΟ-ΘΕΣΣΑΛΟΝΙΚΗ
11.20 (A3 721)

ΑΠΟ ΘΕΣΣΑΛΟΝΙΚΗ-ΡΟΔΟ
11.20 (A3 720)

AXON AIRLINES

ΑΠΟ ΡΟΔΟ ΠΡΟΣ ΑΘΗΝΑ
- XN 431 ΑΝΑΧΩΡΗΣΗ ΡΟΔΟΣ 11.10 ΑΦΙΞΗ ΑΘΗΝΑ 12.00
- XN 433 ΑΝΑΧΩΡΗΣΗ ΡΟΔΟΣ 19.20 ΑΦΙΞΗ ΑΘΗΝΑ 18.20

ΑΠΟ ΑΘΗΝΑ ΠΡΟΣ ΡΟΔΟ
- XN 430 ΑΝΑΧΩΡΗΣΗ ΑΘΗΝΑ 09.50 ΑΦΙΞΗ ΡΟΔΟ 10.40
- XN 432 ΑΝΑΧΩΡΗΣΗ ΑΘΗΝΑ 18.00 ΑΦΙΞΗ ΡΟΔΟ 18.55

• Το παραπάνω πρόγραμμα ισχύει καθημερινά από τις 6 Ιουλίου.

Το Θέμα της ημέρας

Διαδικασίες για τις νομαρχιακές και δημαρχιακές εκλογές

Ανοίγει τον δύσκολο δρόμο η Ν.Ε. του ΠΑΣΟΚ

Για το χρίσμα του νομάρχη θα στηθούν κάλπες στους Δήμους και θα ψηφίσουν τα μέλη ● Στη Χαρ. Τρικούπη υπάρχουν ήδη γκάλοπ

Ολα σχεδόν έχουν ρυθμιστεί για την σύσκεψη "κορυφής" του ΠΑΣΟΚ στη Δωδεκάνησο προκειμένου να τεθούν επί τάπητος τόσο τα θέματα που αφορούν την στρατηγική και τακτική του κόμματος εν όψει των δημοτικών και νομαρχιακών εκλογών όσο και τα μεγάλα ζητήματα του Νομού που παρά τις όποιες προσπάθειες συνεχίζουν να είναι "βαλτωμένα".

Η μόνη λεπτομέρεια που μένει να προσδιοριστεί είναι η ακριβής ημερομηνία της σύσκεψης που τοποθετείται στο τέλος Νοεμβρίου, αρχές Δεκεμβρίου. Ο Γραμματέας της Νομαρχιακής Επιτροπής στο Βόρειο Συγκρότημα του ΠΑΣΟΚ Βασίλης Πίτσης μαζί με τον "συνάδελφό" του Τιμόθεο Παρασκευά που συναντήθηκαν την προηγούμενη εβδομάδα στη Ρόδο οριστικοποίησαν την "ατζέντα" της συνάντησης ενώ φαίνεται ότι έχει γίνει και σχετική "προεργασία" για την επιλογή του υποψήφιου νομάρχη. Επιπλέον για τις δημοτικές και νομαρχιακές εκλογές σχεδιάζεται και μιά δεύτερη σύσκεψη υπό την προεδρία του νέου γραμματέα του κόμματος Κώστα Λαλιώτη που θα γίνει στις αρχές του νέου έτους στα πλαίσια των επισκέψεών του σε όλους τους νομούς της χώρας.

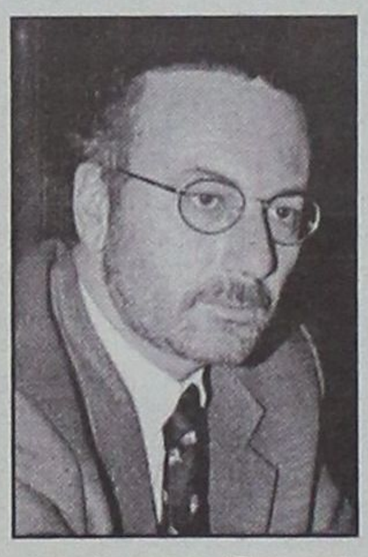

Με δηλώσεις του σε συντάκτη της "Γνώμης" ο Γραμματέας του Βορείου Συγκροτήματος Βασίλης Πίτσης αποκάλυψε ότι σε κατ' ίδιαν συζητήσεις έχουν συμφωνηθεί οι διαδικασίες που θα εφαρμόσει το ΠΑΣΟΚ για την επιλογή του υποψήφιου νομάρχη. Οι δύο γραμματείς έχουν κάνει σχετικές διαβουλεύσεις με τους έχοντες εκδηλώσει

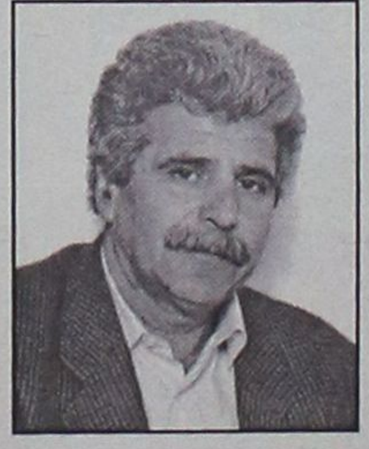

ενδιαφέρον να ηγηθούν του ψηφοδελτίου στο νομό και έχει βρεθεί "κοινός" τόπος. Οπως είπε ο κ.Πίτσης έγινε πρόταση από τον κ. Τ. Παρασκευά να πραγματοποιηθούν συνελεύσεις σε όλους τους δήμους του νομού όπου οι υποψήφιοι, προς το παρόν είναι οι κ. κ. Γ. Μαχαιρίδης, Φ. Κωστόπουλος και Σ. Κουσουρνάς θα καταθέσουν τις σκέψεις



και τις απόψεις τους στα μέλη και τους φίλους του ΠΑΣΟΚ και μετά να στηθούν οι κάλπες για να ψηφίσουν τα μέλη.

Επι της εν λόγω διαδικασίας δεν υπάρχει αντίρρηση ούτε από τον κ. Κωστόπουλο ο οποίος ήταν και ο πρώτος που είχε μιλήσει για εσωκομματικές διαδικασίες που θα εμπεριέχουν το στοιχείο της πολιτικής και



όχι της "πασαρέλας". Κρίνεται επίσης ως απαραίτητο στοιχείο προκειμένου να ληφθεί η όσο το δυνατόν συμφέρουσα απόφαση του ΠΑΣΟΚ και η διενέργεια γκάλοπ που θα δείχνει τις τάσεις που υπάρχουν στο εκλογικό σώμα. Πληροφορίες αναφέρουν ότι η Χαριλάου Τρικούπη έχει στα χέρια της δημοσκοπήσεις και για το νομό Δωδεκανήσου που βέβαια δεν πρόκειται σε καμιά περίπτωση να δημοσιοποιηθούν. Θα χρησιμοποιηθούν μόνο από τους επιτελείς το χρόνο που πρέπει.



● Πάντως διάχυτη είναι η εντύπωση τόσο τοπικά όσο και κεντρικά ότι η μάχη θα δωθεί μεταξύ δύο, των κ.κ. Γιάννη Μαχαιρίδη και Φώτη Κωστόπουλου ενώ για τον τρίτο, τον κ. Σταθη Κουσουρνά παρά τις φιλότιμες προσπάθειες που καταβάλλει υπάρχει η εκτίμηση ότι θα αποσυρθεί.

Πάντως ο ίδιος δήλωσε στη "Γνώμη" ότι " η εκτίμηση αυτή στηρίζεται αποκλειστικά και μόνο σε προβοκατόρικη φημολογία με προφανείς σκοπούς. Οπως τόνισε "θα είμαι παρών στις διαδικασίες μέχρι τέλος και μόνο αρμόδια να αποφασίσουν είναι τα οργανωμένα μέλη του ΠΑΣΟΚ".

Στη σύσκεψη κορυφής θα τεθεί και η πολυδιάσπαση που αρχίζει ήδη να εμφανίζει το ΠΑΣΟκ στους περισσότερους δήμους του νομού ενώ θα ξανασυζητηθούν και τα μεγάλα ζητήματα που απασχολούν τον νομό τα οποία παρά τις υποσχέσεις δεν οδηγούνται σε επίλυση.

ΔΕΧΟΝΤΑΙ ΤΟ ΚΟΙΝΟ

Ο Νομάρχης δέχεται το κοινό κάθε Τρίτη και Πέμπτη από 11.00-13.00.
Ο αντινομάρχης Δωδεκανήσου κ. Νικόλαος Τατάκης δέχεται το κοινό κάθε Τρίτη και Πέμπτη από 10.00 π.μ.-12 μ.μ.

ΤΑΞΙ

ΡΑΔΙΟ ΤΑΞΙ: 64712-64790

ΧΡΗΣΙΜΑ ΤΗΛΕΦΩΝΑ

ΝΟΣΟΚΟΜΕΙΟ:	80000
ΠΥΡΟΣΒΕΣΤΙΚΗ:	23333
ΛΙΜΕΝΑΡΧΕΙΟ:	22220, 27695
ΒΛΑΒΕΣ Δ.Ε.Η.:	125
ΒΛΑΒΕΣ Ο.Τ.Ε.:	121
ΑΜΕΣΗ ΔΡΑΣΗ:	100
ΒΛΑΒΕΣ ΥΔΡΕΥΣΗΣ: •	68750-68755
ΝΟΜΑΡΧΙΑ:	46502
ΠΕΡ/ΚΗ Δ/ΝΣΗ	38174
ΔΗΜΟΣ:	46200
ΔΗΜ. ΕΠΙΧ. ΚΑΘΑΡ.	77600
ΥΠΗΡ. ΑΠΟΚΟΜΙΔΗΣ	61057
ΤΡΟΧΑΙΑ:	26480
ΠΛΗΡΟΦ. Ο.Τ.Ε.:	131
ΔΕΛΤΙΟ ΚΑΙΡΟΥ:	149
ΛΑΧΕΙΑ:	111
ΠΡΟΠΟ - ΛΟΤΤΟ:	111
ΡΟΔΑ:	27462
ΚΤΕΑ:	27706
Ο.Α.Ε.Δ.:	23265
Ι.Κ.Α.:	64912
ΤΑΞ.Υ.:	68701, 68702
ΟΛΥΜΠΙΑΚΗ:	24555
Δ.Α.Ν.Ε.:	43150
ΕΡΓΑΤ. ΚΕΝΤΡΟ:	24730
AXON AIRLINES	82601-2
CRONUS AIRLINES	25444
AEGEAN AIRLINES	98345

ΚΤΕΟ

• Από 1/9/2001 έως 21/12/2001 παντός είδος οχήματα **με συνδυασμό γραμμάτων ΡΟΔ 1300-5000.** Επίσης θα ελέγχονται τα οχήματα που η καταλληλότητά τους λήγει αυτές τις εβδομάδες και οχήματα ανάριθμα εισαγωγής.

Η ΓΝΩΜΗ

Εβδομαδιαία Εφημερίδα της Ρόδου
Έτος Ιδρύσεως 1973
ΕΚΔΟΤΗΣ
Δ. Τσοπανάκης
ΔΙΕΥΘΥΝΤΗΣ
Αθ. Μαρασιώτης
ΑΘΛΗΤΙΚΑ
Μανόλης Μπάτης,
Νικήτας Κουσκούσης
Σταύρος Ηρακλείδης
ΓΡΑΦΕΙΑ ΣΥΝΤΑΞΗΣ
Μάρκου Μαλλιαράκη 9
Τηλ. 24610 - 30865 - 75640
Fax (0241) 75641
ΛΟΓΙΣΤΗΡΙΟ - ΔΙΑΦΗΜΙΣΕΙΣ
Νέα Αγορά 53
Τηλ. 22210 - 75230
Fax (0241) 22471

ΠΡΟΣΚΛΗΤΗΡΙΑ ΓΑΜΩΝ-ΒΑΠΤΙΣΕΩΝ

Με ένα τηλεφώνημα και **χωρίς καμία επιβάρυνση** θα βρεθούμε κοντά σας για να διαλέξετε ένα από τα δεκάδες όμορφα προσκλητήρια από οίκους της Αθήνας και της Θεσσαλονίκης.

Υπεύθυνος: Απόκοτος Νίκος
Τηλ. 91350-95584-92770
0937756878

Μεγάλοι άνθρωποι ταλαιπωρούν την εταιρεία, αλλά δεν μπορούν και να σοβαρευτούν

Πάνε στα δικαστήρια για ύβρεις ακατονόμαστες, αλλά και απειλές!

Υπάρχουν σοβαρά οικονομικά προβλήματα, αβέβαιη και η σύναψη δανείου

Απίστευτα πράγματα συμβαίνουν (και πάλι) στη ΔΑΝΕ. Οι "βόμβες" διαδέχονται η μία την άλλη, το Δ.Σ. παίρνει αλλοπρόσαλλες αποφάσεις, η ΑΝΕΚ δείχνει εκτός πραγματικότητας, και ο Αγούδημος ανοίγει "μέτωπα" με όποιους νομίζει ότι προσπαθούν να παρεμποδίσουν την υλοποίηση της συμφωνίας κοινοπραξίας με τη δική του εταιρεία!

Στη συνεδρίαση του Δ.Σ. της ΔΑΝΕ την περασμένη Δευτέρα η μία "βόμβα" ήρθε από τον Σήφη Βαρδινογιάννη και αφορούσε την επιστολή με την οποία προειδοποιούσε ότι δεν έπρεπε να συζητηθεί το θέμα της κοινοπραξίας με την G.A. FERRIES αν δεν ερωτούνταν προηγουμένως οι αρμόδιοι κρατικοί φορείς και αν δεν παρίστατο και ο ίδιος στη συνεδρίαση.

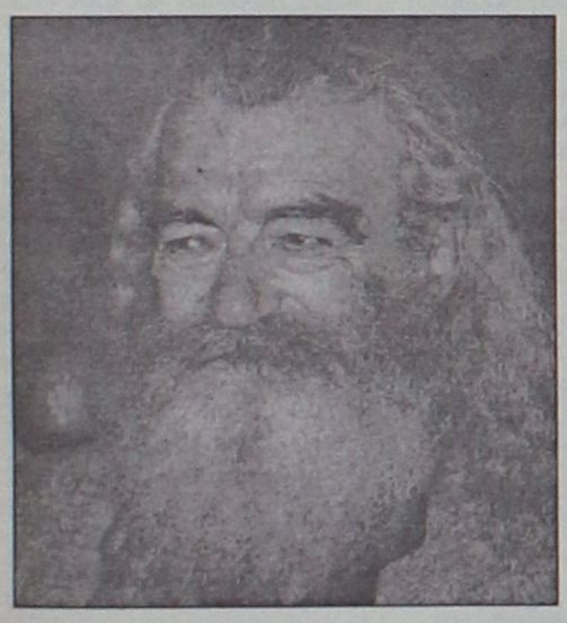

Την επιστολή Σήφη Βαρδινογιάννη ακολούθησε επιστολή του Γ. Καλογεράτου ο οποίος ενημέρωσε ότι λόγω καιρικών συνθηκών δεν θα ήταν παρών στη συνεδρίαση αλλά ευθυγραμμιζόταν με τον Σ. Βαρδινογιάννη και ζητούσε να ενημερωθούν οι αρμόδιοι φορείς πριν ληφθεί οποιαδήποτε απόφαση για την Κοινοπραξία.

Αυτές όμως οι επιστολές αποδείχθηκαν μόνον... τραχιοδεικτικές βολές, καθώς ακολούθησε μια πραγματική "ατομική βόμβα" που προκάλεσε εκνευρισμό όχι μόνο στη ΔΑΝΕ και τον Μ. Αγούδημο, αλλά και στην ΑΝΕΚ.

Η νέα αυτή "βόμβα" δεν ήταν άλλη από μια ακόμα επιστολή του Γεράσιμου Καλογεράτου που ανέφερε ότι υπό προϋποθέσεις θα μπορούσε να αναλάβει την ευθύνη της ΔΑΝΕ και να βγάλει οριστικά την εταιρεία από την κρίση!..

Η επιστολή διαβάστηκε από τον πρόεδρο της ΔΑΝΕ Τζακ Γερονικόλα στο Δ.Σ. της περασμένης Δευτέρας και προκάλεσε πραγματική ..ταραχή στα μέλη του. Άλλοι έλεγαν ότι πρόκειται για θαρραλέα πράξη και άλλοι ότι εμπεριέχει προσωπικές φιλοδοξίες.

Πιό ενοχλημένος απ' όλους εμφανίσθηκε ο Μ. Αγούδημος ο οποίος μίλησε με ακατανόμαστες εκφράσεις κατά του Γ. Καλογεράτου ενώ χαρακτήρισε τον Σήφη Βαρδινογιάννη "καμένο χαρτί". Δεν παρέλειψε φυσικά να επαναφέρει τις απειλές κατά του Τζακ Γερονικόλα για παραπομπή του στον εισαγγελέα επειδή με πράξεις του έβλαψε τα συμφέροντα της εταιρείας.



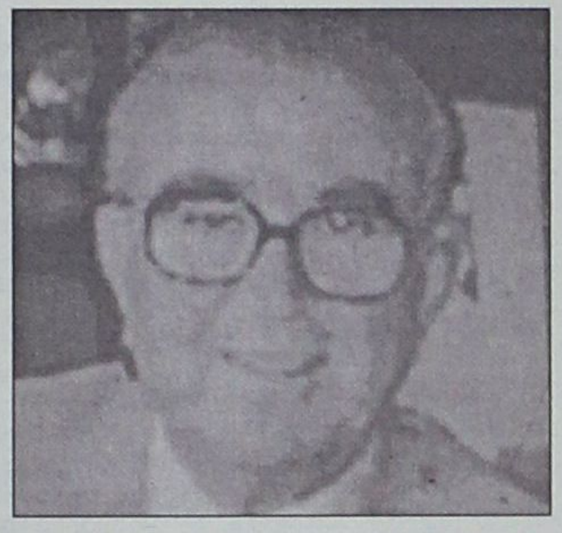

Το ζητούμενο όμως εν προκειμένω είναι ποιος τελικά θα πάει στον εισαγγελέα αφού νομικοί σύμβουλοι του Καλογεράτου και του Βαρδινογιάννη μελετούν τα πρακτικά και στις περιπτώσεις που στοιχειοθετείται το αδίκημα της εξύβρισης και της απειλής θα προχωρήσουν στην κατάθεση μήνυσης. Κάτι παρόμοιο, αλλά για εντελώς διαφορετικό λόγο, ετοιμάζει, σύμφωνα με πληροφορίες και η HFD.

Ενα ακόμα στοιχείο που δείχνει τί γίνεται στη ΔΑΝΕ είναι ότι αποφάσισαν τελικά (κατά πλειοψηφία) να υλοποιήσουν άτυπα τη συμφωνία με τον Αγούδημο! Κι αυτό γιατί αν δεν την υλοποιήσουν θα υποχρεωθεί η ΔΑΝΕ να του καταβάλλει 500 εκατ. δρχ. ως ρήτρα!

Από αυτό και μόνο φαίνεται πόσο απαράδεκτη για τη ΔΑΝΕ είναι αυτή η συμφωνία και πόσο μεγάλο δίκιο έχουν όσοι δεν θέλουν να υλοποιηθεί...

Πιο χειρότερη ήταν η στάση της "ηγετικής ομάδας" της ΑΝΕΚ (Ζαμπετάκης, Μαραθάκης κ.λπ.) που στη συνεδρίαση του Δ.Σ. την περασμένη Τρίτη (μία μέρα μετά από αυτήν της ΔΑΝΕ) φρόντισε να ...κρύψει την επιστολή Καλογεράτου και να την υποβαθμίσει ακριβώς για να μην υποχρεωθεί μετά από πιέσεις άλλων συμβούλων, να τη θέσει σε συζήτηση ή και ψηφοφορία!

Συγκεκριμένα, η ηγετική ομάδα αναφερόμενη στο θέμα της ΔΑΝΕ είπε ότι όλα εξελίσσονται ομαλά και η εταιρεία βρίσκεται σε καλή κατάσταση. Κάτι που σημαίνει ότι αφού η εταιρεία πάει καλά με το σημερινό της σχήμα στο οποίο κυριαρχεί η ΑΝΕΚ, δεν υπάρχει λόγος να συζητηθεί οποιαδήποτε άλλη πρόταση διοίκησής της, από τη στιγμή μάλιστα που δεν θα έχει την απόλυτη πλειοψηφία η Χανιώτικη εταιρεία.

Ολο αυτό φυσικά το σκεπτικό, και η ...σχετική πληροφόρηση για την πορεία της εταιρείας είναι πέρα για πέρα ανυπόστατα, αφού η ομάδα που διοικεί την ΑΝΕΚ παρέλειψε να πει τα εξής στους συμβούλους:

• Την ίδια ώρα που διαβεβαίωνε ότι η ΔΑΝΕ πάει καλά το πλήρωμα του "ΠΑΤΜΟΣ" είχε προχωρήσει σε επίσχεση εργασίας, γιατί είναι απλήρωτο ενάμιση μήνα!

• Η EUROBANK (μετά την Εμπορική) αρνήθηκε να δώσει δάνειο στη ΔΑΝΕ. Να σημειώσουμε εδώ ότι οι ιθύνοντες της ΑΝΕΚ απέκρυψαν ότι ζητήθηκαν τα δάνεια και "έφαγαν πόρτα" από τις τράπεζες και είπαν στους υπόλοιπους συμβούλους ότι δεν προχώρησαν σε κάποιο αίτημα ή κάποια διερευνητική επαφή.

• Οι επιταγές και τα γραμμάτια της ΔΑΝΕ που έχουν λήξει αλλά δεν έχουν πληρωθεί γιατί δεν έχει χρήματα η εταιρεία ανέρχονται σε 700 εκατ. δρχ. περίπου. Μάλιστα πολλές επιταγές έχουν σφραγισθεί και τα γραμμάτια διαμαρτυρήθηκαν!

• Οι εταιρείες πετρελαίων έχουν... κόψει την πίστωση στην εταιρεία και βάζουν πετρέλαιο στα πλοία της αφού προπληρωθούν!

• Η ΔΑΝΕ δεν έχει μπλοκ επιταγών.

Ολα αυτά οι ιθύνοντες της ΑΝΕΚ τα έκρυψαν από το Δ.Σ. κι όχι μόνο αυτό, αλλά είπαν ότι η Εταιρεία υπό τη διοίκησή τους "πάει καλά". Δηλαδή αν δεν πήγαινε καλά πόσες ακάλυπτες επιταγές θα έπρεπε να έχει, και σε πόσα πλοία θα έπρεπε να γινόταν επίσχεση;

MACROVITA

Φυσικός Βασιλικός Πόλτος

Ο Βασιλικός Πολτός Μελισσών είναι η ζωντανή δύναμη της φύσης, το πιό πολύτιμο δώρο της στον ταλαιπωρημένο από τον ακατάστατο και εξαντλητικό τρόπο ζωής, σύγχρονο άνθρωπο.



- Προσφέρει ΜΑΚΡΟΖΩΙΑ, σωματική και ψυχική ΥΓΕΙΑ, σωστότερη ΑΝΑΠΤΥΞΗ και ΥΨΗΛΟΤΕΡΗ ΑΠΟΔΟΣΗ στις σπουδές και στον αθλητισμό.
- Ανανεώνει τις σωματικές και πνευματικές ΔΥΝΑΜΕΙΣ, αυξάνει την ΑΝΤΟΧΗ, τη ΣΕΞΟΥΑΛΙΚΗ ΔΡΑΣΤΗΡΙΟΤΗΤΑ, τη ΓΟΝΙΜΟΤΗΤΑ και αναζωογονεί τους ΗΛΙΚΙΩΜΕΝΟΥΣ ΟΡΓΑΝΙΣΜΟΥΣ

Οσο πιό φρέσκος είναι ο Βασιλικός Πολτός, τόσο περισσότερο ακέραιες διατηρούνται οι ευεργετικές του ιδιότητες. Η «MACROVITA» παρέχει για το Βασιλικό Πολτό της μοναδική εγγύηση ΓΝΗΣΙΟΤΗΤΑΣ, ΑΓΝΟΤΗΤΑΣ και ΦΡΕΣΚΑΔΑΣ.

Στα Φαρμακεία & στα Καταστήματα Υγιεινής Διατροφής

ΠΕΡΙΣΣΟΤΕΡΕΣ ΠΛΗΡΟΦΟΡΙΕΣ ΓΙΑ ΤΟ ΒΑΣΙΛΙΚΟ ΠΟΛΤΟ ΑΛΛΑ ΚΑΙ ΓΙΑ ΤΑ ΦΥΣΙΚΑ ΚΑΛΛΥΝΤΙΚΑ ΒΑΣΙΛΙΚΟΥ ΠΟΛΤΟΥ MACROVITA ΣΤΑ ΤΗΛΕΦΩΝΑ 010-25.23.380, 010-25.29.384 ΚΑΙ ΣΤΟ FAX 010-25.11.294

Μικρά χειμωνιάτικα θαύματα!

RESTAURANT • BAR

Θαῦμα ἐν καιρῷ

Η νύχτα γίνεται και ημέρα!

Σας περιμένουμε κάθε **Σαββατοκύριακο** από το **μεσημέρι** αλλά και τις **καθημερινές** από νωρίς **το απόγευμα!**

Το μενού αλλάζει εποχή!

και ανανεώνεται με **καινούργιες χειμωνιάτικες γεύσεις** που θα σας ενθουσιάσουν.

Οι καλοί μεζέδες, παντού χωράνε!

Γιαυτό δημιουργήσαμε **μικρά πιάτα** για όσους δεν αντιστέκονται στο μέζε ή απλά θέλουν να "**τσιμπήσουν**" ελαφρά **με το ποτό τους**.

Οι γεύσεις μας ταξιδεύουν!

στο **δικό σας χώρο** όποτε θελήσετε να το γιορτάσετε ή έτσι απλά για... αλλαγή.

Καλό χειμώνα!

ΔΕΥΤΕΡΑ, ΤΡΙΤΗ, ΠΕΜΠΤΗ, ΠΑΡΑΣΚΕΥΗ — 6.00 μ.μ

ΣΑΒΒΑΤΟ, ΚΥΡΙΑΚΗ — 1.00 μ.μ

ΤΕΤΑΡΤΗ — Κλειστά

Ελ. Βενιζέλου 16 -18, Ρόδος • Rest. Τηλ: 0241 039805 • Catering-Bar-Fax: 0241 025569

Χωρίς περιστροφές ξεκαθαρίζει τα πράγματα ο πρόεδρος της Ν.Ε. της Ν.Δ. κ. Δημ. Καραχάλιος

Επιλογή υποψηφίων από μηδενική βάση

Μέχρι τώρα οι συζητήσεις γίνονται πάνω σε ακαδημαϊκή βάση, αλλά σε λίγο ξεκινούν και οι ουσιαστικές διαδικασίες • Χρίσματα μόνο στους μεγάλους Δήμους

Από μηδενική βάση θα ξεκινήσουν οι συζητήσεις για την επιλογή του υποψηφίου νομάρχη αναφέρει σε συνέντευξη του στη "Γνώμη" ο πρόεδρος της Νομαρχιακής Επιτροπής της Νέας Δημοκρατιας στη Δωδεκάνησο Δημήτρης Καραχάλιος και αφήνει όλα τα ενδεχόμενα ανοιχτά. «Τότε, το 1998, είχαμε αποφασίσει ότι μας "ταίριαζε" ο Σάββας Καραγιάννης. Τώρα, τέσσερα χρόνια μετά, η Νέα Δημοκρατία θα αποφασίσει και πάλι με κριτήρια το καλό του τόπου και όχι μόνο το κομματικό όφελος. Σε μια τέτοια συζήτηση δεν αποκλείονται ούτε οι καθαρά κομματικοί υποψήφιοι», τονίζει ο κ. Καραχάλιος. Παράλληλα προσδιορίζει επακριβώς και τις προϋποθέσεις κάτω από τις οποίες η Ν.Δ θα μπορούσε να συνεργαστεί με τον Φώτη Κωστόπουλο.

Στη συνέντευξή του ο πρόεδρος της ΝΟΔΕ δίνει με τρόπο ξεκάθαρο το πλαίσιο πάνω στο οποίο η Νέα Δημοκρατία θα κινηθεί τοπικά και στους δήμους για την επιλογή των υποψηφίων εν όψει της εκλογικής αναμέτρησης του προσεχούς Οκτωβρίου.

Μέχρι σήμερα, επισημαίνει, όλες οι συζητήσεις γύρω από τις δημοτικές και νομαρχιακές εκλογές ήταν ακαδημαϊκού χαρακτήρα, σύντομα όμως το κόμμα θα κληθεί να πάρει τις αποφάσεις του.

- *Τάσσεται αναφανδόν υπέρ της απονομής χρισμάτων μόνο σε νομαρχίες και μεγάλους δήμους. «Στους υπόλοιπους - αναφέρει - θα επιδιώξουμε συνεργασία και με άλλα κόμματα».*
- *Αντιμετωπίζει θετικά το ενδεχόμενο της υποψηφιότητας του Χατζή Χατζηευθυμίου στο δήμο της Ρόδου και απορρίπτει ασυζητητί την όποιας μορφής στήριξη στο σημερινό δήμαρχο Γιώργο Γιαννόπουλο. «Τις δύο τετραετίες απέδειξε ότι δεν μπορεί να λειτουργήσει ως ανεξάρτητος. Εκτός εάν κάποιοι νομίζουν ότι με ένα-δύο στελέχη στο ψηφοδέλτιο του αντίπαλου κόμματος θα μπορέσουν να εισβάλλουν στο χώρο μας...»*
- *Παραδέχεται ότι η Ν.Ε είναι μοιρασμένη σε Παυλιδικούς και Καραμαριακούς. «Δεν είναι μεμπτό, αρκεί στις αποφάσεις να μετρά η κομματική προτεραιότητα».*
- *Χαρακτηρίζει ως καλή εξέλιξη την "επιστροφή" του Θ. Παπαμιχαήλ και υποστηρίζει ότι η Νέα Δημοκρατία βαδίζει σταθερά για μια άνετη νίκη στις επόμενες βουλευτικές εκλογές. Κρατά πάντως μια επιφύλαξη «γιατί με το ΠΑΣΟΚ ποτέ δεν μπορείς να είσαι σίγουρος» και δίνει κάποιες - λίγες - πιθανότητες για ένα "ντέρμπυ" το βράδυ των εκλογών. Για να προσθέσει ότι αυτό μπορεί να αποφευχθεί αν η Ν.Δ αποκτήσει μεγαλύτερη πρόσβαση στα ΜΜΕ.*

Ε. Βρισκόμαστε ένα χρόνο πριν από τις νομαρχιακές-δημοτικές εκλογές και η προεκλογική αυλαία ανοίγει σιγά-σιγά. Για το θέμα αυτό τι προετοιμασία έχει κάνει τοπικά η Νέα Δημοκρατία;

Α.: Είναι φυσικό Ρένα, όπως ακριβώς το περιγράφεις στην ερώτησή σου να ανοίγει σιγά σιγά η προεκλογική αυλαία για τις νομαρχιακές-δημοτικές εκλογές. Θα έλεγα ότι πέραν των ακαδημαϊκών συζητήσεων που έχουν γίνει κατ' ιδίαν η επίσημη Νέα Δημοκρατία σε τοπικό επίπεδο δεν έχει προχωρήσει σε συζητήσεις. Αυτό όμως θα γίνει σίγουρα στις επόμενες εβδομάδες και όπως το καταστατικό του κόμματος ορίζει.

Ε. Για τα περίφημα "χρίσματα" η προσωπική σας άποψη ποιά είναι; Πρέπει να δοθούν ναι ή όχι;

Α.: Οπως οι ψηφοφόροι της Ν.Δ. έτσι και τα στελέχη της γνώριζαν από τις προηγούμενες εκλογές τοπικής αυτοδιοίκησης, ότι το κόμμα αποφεύγει πλην ορισμένων μεγάλων δήμων και ουσιαστικών νομαρχιών, να προβαίνει σε απονομή "χρισμάτων" αποβλέποντας σε συνεργασία με άλλες κομματικές ομάδες ή ακόμη και κόμματα. Αυτή είναι και η

Της ΡΕΝΑΣ ΒΕΝΙΑΝΑΚΗ

προσωπική μου άποψη όσον αφορά τα περίφημα χρίσματα τόσο στο νομό μας όσο και σε πανελλήνια κλίμακα.

Ε. Με τη νομαρχία τι πιστεύετε ότι πρέπει να γίνει; Βλέπετε μια νέα στήριξη της Ν.Δ. στον Σ. Καραγιάννη; Μπορεί να "παίξει" ένα όνομα καθαρά κομματικό όπως π.χ. του Γ. Χαραλαμπόπουλου;

Α.: Οσον αφορά τη στήριξη της Ν.Δ. στο νομάρχη Σάββα Καραγιάννη και στο συνδυασμό του "Νομαρχιακή Αναγέννηση" θα ξεκινήσω 4 χρόνια νωρίτερα υπενθυμίζοντας σε όλους ότι η Τοπική Ν.Δ. και τα στελέχη της αποφάσισαν να στηρίξουν το συνδυασμό της Νομαρχ. Αναγέννησης κρίνοντας ότι αυτός είναι ο πλέον αξιόλογος, και θα μπορούσε μέσω του συνδυασμού αυτού να υπάρχουν ουσιαστικά οφέλη στον κομματικό μηχανισμό. Βέβαια σήμερα 4 χρόνια μετά, η Ν.Δ. θα αποφασίσει με κριτήρια πάλι το καλό του τόπου χωρίς να παραγνωρίζει και το κομματικό όφελος και θα αποφασίσει ποιόν απ' όλους τους υποψηφίους θα στηρίξει.

Με αυτήν την απόφαση οπωσδήποτε δεν αποκλείονται καθαρά κομματικά ονόματα όπως π.χ. εσείς αναφέρετε, του Γ. Χαραλαμπόπουλου ή και άλλων που έχουν αναφερθεί στο παρελθόν π.χ. Γ. Βασιλάκη και Ν. Τατάκη. Μέχρι σήμερα ένα είναι σίγουρο, δεν έχει γίνει καμία κομματική συζήτηση επί των ονομάτων. Σύντομα όμως θα ανοίξει και αυτό το κεφάλαιο.

Ε. Τελευταία ήρθε και πάλι στο προσκήνιο του όνομα του Φ. Κωστόπουλου, ότι δηλαδή θα μπορούσε να υποστηριχθεί από τη Νέα Δημοκρατία στην περίπτωση που απορρίψει τον Σ. Καραγιάννη και εφ' όσον επιθυμεί την στήριξη ανεξάρτητου υποψηφίου. Τι λέτε;

Α.: Δεν σας κρύβω ότι το όνομα του Φώτη Κωστόπουλου είχε έρθει στην επικαιρότητα από ορισμένα στελέχη της Ν.Δ. κατά τη διάρκεια της Νομαρχίας του Σάββα Καραγιάννη. Για να ισχύσει η στήριξη ψηφοδελτίου του Φώτη Κωστόπουλου από τη ΝΔ.. θα έπρεπε να συμβούν πολλά στο χώρο της Ν.Δ. Για να γίνω σαφής:

α) Η Ν.Δ. να αποφασίσει τη μη συνέχιση της συνεργασίας της με το νομάρχη Σ. Καραγιάννη,

β) Την απόρριψη όλων των κομματικών υποψηφίων που θα ήθελαν να διεκδικήσουν το αξίωμα του Νομάρχη και

γ) Να έρθουμε σε μία μίνιμουμ πολιτική συμφωνία με το Φώτη Κωστόπουλο.



Αποκλείεται στήριξη Γιαννόπουλου. Απέδειξε ότι δεν μπορεί να λειτουργήσει ως ανεξάρτητος

Ε. Στους δήμους της Ρόδου τι σκοπεύει να κάνει η Ν.Δ.; Στο Δήμο Ρόδου ακούγεται το όνομα του Χ. Χατζηευθυμίου. Θα συμφωνούσατε; Υπάρχει άλλη πρόταση που θα μπορούσε να "περπατήσει" καλύτερα για τη Ν.Δ.;

Α.: Οπως σας ανέφερα και σε προηγούμενη ερώτηση ακόμη δεν έχει αρχίσει ουσιαστική κομματική συζήτηση για τις εκλογές της τοπικής αυτοδιοίκησης στη Ρόδο και στα Δωδεκάνησα. Σε πολλούς δήμους όμως, παλιά στελέχη της Ν.Δ. ή στελέχη τα οποία συμμετείχαν στο παρελθόν σε εκλογικές αναμετρήσεις έχουν προχωρήσει σε συζητήσεις ή ακόμα περισσότερο όσον αφορά στις επόμενες εκλογές της τοπικής αυτοδιοίκησης. Ολα αυτά θα συζητηθούν σε ειδικές συγκεντρώσεις των κομματικών οργάνων της Ν.Δ. όπως ορίζει το καταστατικό του κόμματος όπου και θα παρθούν οι οριστικές αποφάσεις. Επανερχόμενος στην υποψηφιότητα του κυρίου Χατζή Χατζηευθυμίου για το Δήμο Ροδίων, θα ήθελα να πω ότι μέχρι σήμερα ο κ. Χατζηευθυμίου δεν έχει ανακοινώσει καμιά του απόφαση στον κομματικό μηχανισμό πλην όμως η τοπική Ν.Δ. πιστεύω ότι θα έβλεπε με πολύ καλό μάτι ένα από τα σημαντικότερα στελέχη της να διεκδικήσει το πρώτο δήμο της Δωδεκανήσου.

Ε. Σε περίπτωση που η Ν.Δ. δεν βρει αυτό που θέλει για τον Δήμο της Ρόδου πως θα έβλεπε μια "ανεξάρτητη" κάθοδο του Γ. Γιαννόπουλου;

Α.: Κατ' αρχάς κα Βενιανάκη, θα ήθελα να ξεκαθαρίσουμε τον όρο "ανεξάρτητη" κάθοδο στις εκλογές ενός υποψηφίου. Στην συγκεκριμένη περίπτωση που αναφέρεστε του δημάρχου Ροδίων Γ. Γιαννόπουλου θα ήθελα να πω ότι οι δύο τετραετίες που κυβερνά τον δήμο, δεν δείχνουν αυτή την ανεξάρτητη κάθοδο. Ετσι λοιπόν, με το σκεπτικό αυτό και μόνο, θα μπορούσαμε να απορρίψουμε στήριξη της Ν.Δ. στο ψηφοδέλτιο του Γ. Γιαννόπουλου. Εκτός εάν κάποιοι νομίζουν ότι τοποθετώντας δύο-τρία στελέχη στο ψηφοδέλτιο του αντιπάλου κόμματος, θα μπορέσουν να εισβάλουν στο χώρο μας.

Ε. Με τους υπόλοιπους δήμους του νομού, κυρίως τους μεγάλους τι σκοπεύει να κάνει η Ν.Δ; Θα εκμεταλλευθεί τα "ρήγματα" που δημιουργούνται στο χώρο του ΠΑΣΟΚ και πως; Υπάρχει σκέψη να στηρίξει ας πούμε τον Γ. Ρούσσο ή τον Γ. Κυρίτση σε Κάλυμνο και Κω "κόντρα" στους επίσημους του ΠΑΣΟΚ;

Α.: Με έκπληξη βλέπω ότι στο ΠΑΣΟΚ έχουν από τώρα χωρίσει τους υποψηφίους σε επισήμους και σε εκείνους που πηγαίνουν κόντρα τους. Η Ν.Δ. δεν θα μπει σε αυτή τη λογική. Με συνελεύσεις ανά δήμους και με την παρουσία της ΝΟΔΕ και της κεντρικής διοίκησης, έχοντας ως στόχο κάθε φορά το καλό του τόπου, θα αφουγκραστεί, θα κρίνει και θα αποφασίσιε ποιός είναι ο ιδανικός υποψήφιος δήμαρχος για την περιοχή. Εάν βέβαια η δική της επιλογή συμπέσει με άτομα που δεν ανήκουν αποκλειστικά στον κομματικό μηχανισμό της Ν.Δ., θα τολμήσει να κάνει πράξη την παρέμβαση στο χώρο της τοπικής αυτοδιοίκησης που τόσο καιρό και με τόσο παρρησία ευαγγελίζεται ο πρόεδρός μας Κ. Καραμανλής.

Ε. Να πάμε στα της οργάνωσης της Ν.Δ. Και πάλι έρχονται συχνά-πυκνά στην δημοσιότητα αντιπαραθέσεις στελεχών της που έχουν ως αφετηρία την διαμάχη μεταξύ Παυλίδη και Καραμάριου. Δεν μπορεί να βρεθεί μια λύση;

Α.: Πηγαίνοντας κα Βενιανάκη στα οργανωτικά της τοπικής Ν.Δ. εκείνο που έχω να πω είναι ότι θα πρέπει να σταθούμε με πολύ μεγάλη προσοχή στα στελέχη που στελεχώνουν τις τοπικές επιτροπές, και κατ' επέκταση τη ΝΟΔΕ Δωδ/σου. Παρατηρούμε λοιπόν, ότι τα στελέχη αυτά κατά ποσοστό 90% περίπου, ανήκουν στους δύο μονίμους βουλευτές-πολιτευτές του νομού μας κ.κ. Α. Παυλίδη και Α. Καραμάριο. Αυτό ως γεγονός αυτό καθ' αυτό, δεν είναι μεμπτό και δεν επηρεάζει την λειτουργία της ΝΟΔΕ Δωδ/σου κατά τις συνεδριάσεις της και τις αποφάσεις της, ύψιστο αγαθό αποτελούσε η κομματική προτεραιότητα. Είμαι σίγουρος ότι με την σύνθεση της ΝΟΔΕ που υπάρχει σήμερα, με την επάνοδο του Θανάση Παπαμιχαήλ στην Τ.Ε. Ρόδου, θα μπορέσει η ΝΟΔΕ Δωδ/σου να προσφέρει κομματική δουλειά με αποτέλεσμα την περαιτέρω αύξηση του ποσοστού της στα Δωδ/σα.

Ε. Τελευταία είχαμε την επανάκαψη του Θ. Παπαμιχαήλ. Μετά από ένα χρόνο και αφού ο κ. Παπαμιχαήλ είχε ασκήσει σκληρή κριτική μετά την "ήττα" του για τη θέση του προέδρου της ΝΟΔΕ επανέρχεται. Πώς σχολιάζετε αυτή τη λειτουργία;

Α.: Η επανάκαμψη του Θανάση Παπαμιχαήλ στην Τ.Ε. Ρόδου με την δήλωση την οποία έκανε, κρίνεται από μένα προσωπικά ως ένα γεγονός το οποίο θα επηρεάσει οπωσδήποτε θετικά τις εξελίξεις στα τοπικά δρώμενα της Ν.Δ. Σε προσωπική μου ανακοίνωση αναφέρω ότι η επάνοδος του Θανάση Παπαμιχαήλ, έγινε μέσα στο πνεύμα συνεργασίας όλων μας για την τελική νίκη της παράταξης όπως ο πρόεδρός μας Κώστας Καραμανλής πρεσβεύει.

Ε. Για τις επόμενες βουλευτικές εκλογές - όποτε και αν γίνουν αυτές-ποιές είναι οι προβλέψεις σας; Θα κερδίσει η Ν.Δ. ή μήπως φθάσει πάλι στη "θρύση" και δεν μπορέσει να πιεί νερό; Τι είναι αυτό που θα μπορέσει να της εξασφαλίσει τη νίκη;

Α.: Πραγματικά είναι μια πολύ ωραία ερώτηση στην οποία θα ήθελα να απαντήσω χωρίς να κάνω τον μάγο. Μέχρι τώρα όλες οι ενδείξεις δείχνουν ότι η ΝΔ. βαδίζει σε μια σταθερή και άνετη νίκη στις επόμενες βουλευτικές εκλογές, όποτε και αν γίνουν αυτές. Επειδή όμως με το ΠΑΣΟΚ ποτέ δεν μπορείς να είσαι σίγουρος γι' αυτό θα μου επιτρέψεις να κρατήσω μια μικρή επιφύλαξη όσον αφορά ένα βράδυ εκλογών που μπορεί να εξελιχθεί σε "ντέρμπυ". Αυτό που βλέπω να είναι ικανό να δώσει τη νίκη στην Ν.Δ. είναι να μπορέσει να εξασφαλίσει ακόμα μεγαλύτερη πρόσβαση στα Μ.Μ.Ε. τα οποία κατά τη γνώμη μου παίζουν ουσιαστικότατο ρόλο στην διαμόρφωση της κοινής γνώμης.

Ο υφυπουργός Οικονομικών έχασε τη μιλιά του και δεν απάντησε στα καταιγιστικά πυρά

Διά τεθλασμένης πέρασε το μεγάλο κόλπο των παραλιών!

Τους ξεσκέπασε και ο Αρσένης • Κ. Σφυρίου: σε κανένα μέρος του κόσμου δεν ισχύει τέτοιο καθεστώς • Συνθήκες εθνικών κινδύνων δημιουργούνται με τις βραχονησίδες

Την κυβέρνηση Μητσοτάκη του 1990, που καταγγέλει συνεχώς ο πρωθυπουργός Κ. Σημίτης, ο Λαλιώτης και άλλοι... του εκσυγχρονισμού, αντιγράφουν και ξεπερνούν ακόμα και τον Παλαιοκρασά, τον υπουργό εκείνης της κυβέρνησης που είχε ιδέα να βάλει πωλητήριο σε βραχονησίδες.

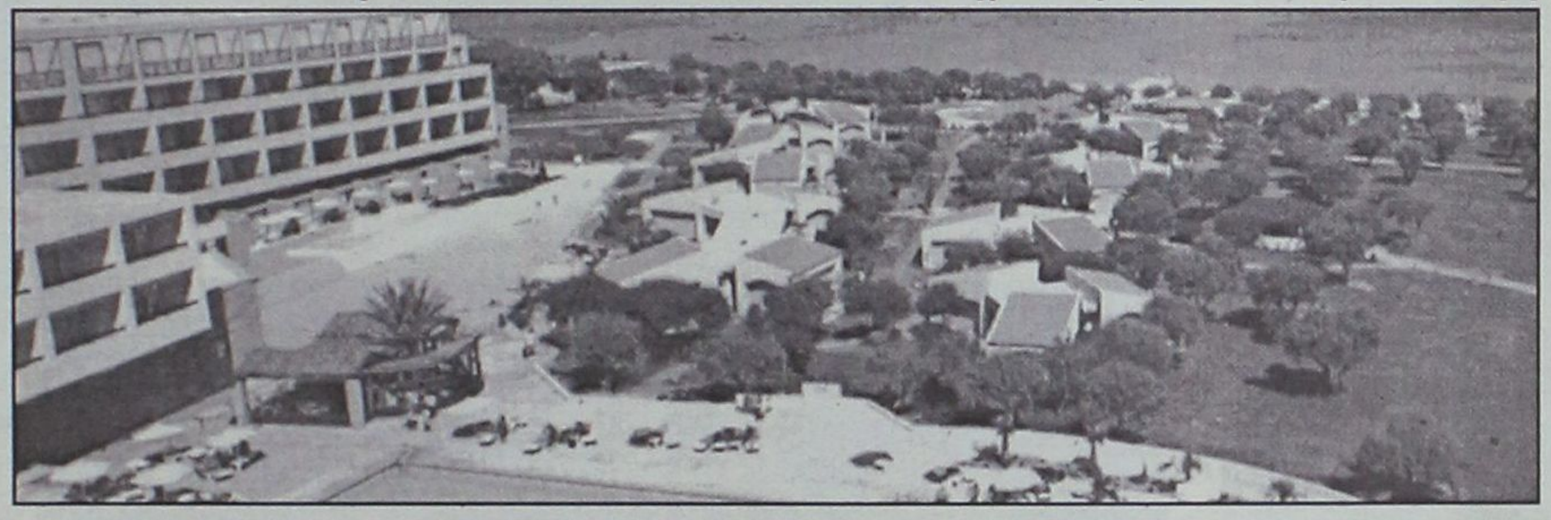

Οπως αποκάλυψε χθες η εφημερίδα "ΤΟ ΠΑΡΟΝ', που κινείται στο χώρο της εσωκομματικής αντιπολίτευσης του ΠΑΣΟΚ, ο αιγιαλός που το 1981 μέχρι και οι οργανώσεις του ΠΑΣΟΚ ξήλωναν, με επικεφαλής τον τότε υπουργό ΠΕΧΩΔΕ αείμνηστο Αντώνη Τρίτση, τα συρματοπλέγματα για να απελευθερωθούν οι ακτές και να δοθούν σε ελεύθερη χρήση του λαού, σήμερα παραδίδονται δήθεν στην... ανάπτυξη και θα επιτρέπεται πλέον να κτίζουν ξενοδοχεία, πολιτιστικά κέντρα (σκυλάδικα) ακόμα και πάνω στο κύμα. Ενώ οι βραχονησίδες παραχωρούνται για... πενήντα χρόνια ξεχνώντας τι μπορεί να σημαίνει για το Εθνος στην περίπτωση που μια βραχονησίδα εκμισθώσει μια εταιρεία, πίσω από την οποία κρύβονται τουρκικά συμφέροντα! Ο,τι δηλαδή δεν κατάφεραν οι Τούρκοι να πετύχουν στα Υμια, τώρα και με τον... νόμο, μπορούν να βάζουν στο χέρι τις βραχονησίδες και στη συνέχεια να θέτουν θέμα Αιγαίου.

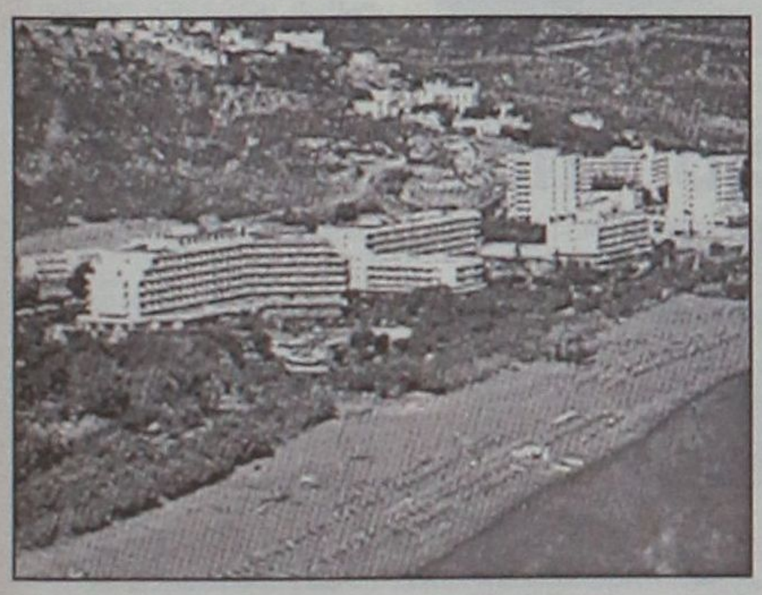

- Πέραν από τον Αιγιαλό που καταστρέφουν, βάζουν ενοικιαστές (σ' αυτή τη φάση) στο Αιγαίο τους Τούρκους. Αλλο που δεν θέλουν.

Το 1990-93 κατήγγειλε ο Ανδρέας Παπανδρέου, ο Γιώργος Γεννηματάς, ο Κώστας Λαλιώτης, ο Ακης Τσοχατζόπουλος, ο Απόστολος Κακλαμάνης, ότι "πωλείται" η Ελλάς και τώρα, οι ζώντες κάνουν χειρότερα...

Αντίθετη ακόμη και με τους βουλευτές που τη στηρίζουν ήρθε την περασμένη εβδομάδα η κυβέρνηση, στην προσπάθειά της να υπερψηφίσει στη διαρκή επιτροπή Οικονομικών Υποθέσεων της Βουλής, το νομοσχέδιο για την οριοθέτηση του Αιγιαλού και της παραλίας σε ολόκληρη τη χώρα.

Εκτός των αντιδράσεων που προκάλεσε με το νομοσχέδιο αυτό στα κόμματα της αντιπολίτευσης, βρέθηκε αντιμέτωπη και με στελέχη της δικής της Κοινοβουλευτικής Ομάδας, λόγω της γενικότητας των κρίσιμων διατάξεων, αλλά και της προχειρότητάς τους που δημιουργούν εύλογες υποψίες για σκόπιμες παραλείψεις που θα σπεύσουν να εκμεταλλευθούν συγκεκριμένα οικονομικά συμφέροντα, όπως ιδιοκτήτες ξενοδοχείων ή επιχειρηματίες που δραστηριοποιούνται στον τουριστικό τομέα. Κανείς από τους συναρμόδιους υπουργούς Οικονομικών, Ανάπτυξης και ΥΠΕΧΩΔΕ δεν παρευρέθηκε στην τριήμερη συζήτηση του νομοσχεδίου για να αναλάβει την ευθύνη του, με αποτέλεσμα την υπεράσπισή του να αναλάβει ο υφυπουργός Οικονομικών Απ. Φωτιάδης, ο οποίος δεν μπόρεσε να δώσει πειστικές εξηγήσεις στα ερωτήματα που έθεσαν στελέχη της παράταξής του, όπως ο πρώην υπουργός Γερ. Αρσένης, ο γραμματέας της Κ.Ο. του ΠΑΣΟΚ Κοσμάς Σφυρίου, ο νέος κοινοβουλευτικός εκπρόσωπος Φλ. Κωνσταντίνου ο κ. Παπανικόλας, ο κ. Παυλίδης, αλλά και άλλοι.

Είναι χαρακτηριστικό ότι ο κ. Σφυρίου ήταν και ο επίσημος εισηγητής του νομοσχεδίου αλλά παρ' όλα αυτά δεν δίστασε να παρατηρήσει ότι, "βάσει του νομοσχεδίου όλα αρχίζουν και τελειώνουν στο επίπεδο του υπουργού, εμπλέκοντας μάλιστα δέκα συναρμόδιους υπουργούς, αφήνοντας απέξω όλους τους άλλους θεσμούς, όπως η Τοπική και η Νομαρχιακή Αυτοδιοίκηση".

«Προσπάθησα να βρω άλλη χώρα που να εφαρμόζεται το ίδιο μοντέλο, αλλά δεν βρήκα", είπε χωρίς να λάβει καμιά απάντηση.

Ο κ. Σφυρίου αλλά και ο Γεράσιμος Αρσένης επέκριναν εξάλλου το άρθρο 2 του νομοσχεδίου στο οποίο προβλέπεται ότι "δεν επιτρέπεται η κατασκευή χτισμάτων στον Αιγιαλό, παρά μόνο για εθνικούς **κοινωφελείς, αναπτυξιακούς περιβαλλοντικούς, πολιτικούς και άλλους σκοπούς", επιτρέποντας στην ουσία την καταπάτηση των παραλιών με δεκάδες παράθυρα.**

"Είναι αρκετό να πούμε ότι ο Αιγιαλός, η παραλία, η όχθη και η παράκτια ζώνη μπορούν να χρησιμοποιηθούν για λόγους εθνικού συμφέροντος", είπε ο κ. Αρσένης, ζητώντας να απαλειφθεί ολόκληρη η υπόλοιπη παράγραφος.

Ο κ. Αρσένης παρατήρησε ότι επιτρέπεται η οικοδόμηση ακόμη και σε τεχνητή διάβρωση, μια διάταξη που προέβλεψε ότι θα ανοίξει τους "ασκούς του Αιόλου".

Τέλος ο πρώην υπουργός ζήτησε να αποσυρθεί η διάταξη που προβλέπει την πολυετή μίσθωση βραχονησίδων για την κατασκευή τουριστικών εγκαταστάσεων υπενθυμίζοντας ότι το ΠΑΣΟΚ είχε αντιταχθεί στο παρελθόν με αυτή τη λογική και ζητώντας να ζητηθεί η σύμφωνη γνώμη του υπουργείου Εθνικής Αμυνας που παγίως αντιτίθεται για εθνικούς λόγους.

- Ανάλογα αιτήματα διατύπωσαν ο Φλ. Κωνσταντίνου και ο Η. Παπαηλίας, αλλά ο παριστάμενος υφυπουργός επιφυλάχθηκε να απαντήσει στην ολομέλεια, αφού ήταν προφανές ότι είχε λάβει εντολή να μην τροποποιήσει καμιά διάταξη, αν δεν λάβει την έγκριση των προϊσταμένων του.

"Μην φοβηθείτε την αποκέντρωση, αν θεσπίσετε αυστηρούς ελέγχους", τόνισαν οι βουλευτές, χαρακτηρίζοντας ταυτόχρονα απαράδεκτη την διάταξη που ορίζει γενικώς το πλάτος του Αιγιαλού στα 50 μέτρα, χωρίς να λαμβάνονται υπόψη οι τοπικές ιδιομορφίες.

"Αυτή είναι γνήσια έκφραση της διαπλοκής που υπηρετεί η κυβέρνηση και ο πρωθυπουργός", παρατήρησε ο ανεξάρτητος βουλευτής Β. Κεδίκογλου.



Ρευστή κατάσταση

ΠΑΡΑΜΕΝΕΙ ΑΔΥΝΑΜΟΣ ΚΡΙΚΟΣ Ο ΤΟΥΡΙΣΜΟΣ

Συγκεχυμένες είναι οι εκτιμήσεις

Στις τάξεις των πολλών τουριστικών κλάδων υπάρχουν διιστάμενες απόψεις. Αμέσως μετά την κρίση οι εκπρόσωποι των τουριστικών πρακτορείων και των αερομεταφορών κατέφυγαν στον υπουργό Ανάπτυξης για πρόσθετη αρωγή, ζητώντας μάλιστα με πιεστικό τρόπο την ενίσχυσή τους κυρίως με αναθεώρηση των προγραμμάτων του Επιχειρησιακού Προγράμματος "Ανταγωνιστικότητα". Η κίνηση δυσαρέστησε μεν πολλούς, αλλά σίγουρα πρέπει να δοθεί κάποια λύση.

"Είμαστε προετοιμασμένοι να αντιμετωπίσουμε την κρίση, άλλωστε το είχαμε πράξει με απόλυτη επιτυχία το 1985 όταν με ταξιδιωτική οδηγία Ρίγκαν άδειασαν τα ξενοδοχεία και περάσαμε φοβερή κρίση. Τώρα χρειάζεται υπομονή και άριστη οργάνωση, αλλά δεν πρέπει να εμφανιζόμαστε συνολικά ως κλάδος ότι συνεχώς ζητάμε χωρίς να δίνουμε" τόνισε πρόσφατα ο πρόεδρος των ξενοδόχων κ. Σπύρος Διβάνης. Αρχισε λοιπόν η διελκυστίνδα που είχε ως αντικείμενο την ποιότητα των υπηρεσιών και την ανταγωνιστικότητα (με πρότυπο τους Ισπανούς), αφού ο τουρισμός χρειάζεται έντονη βελτίωση σε ποιοτικό επίπεδο. Από την πλευρά τους οι τουριστικοί επιχειρηματίες απαντούν ότι "η Ελλάδα προσδοκά τα μεγαλύτερα έσοδά της από τον τουρισμό, που αποτελεί το κυριότερο εξαγώγιμο ελληνικό προϊόν. Και επειδή η συγκυρία είναι δυσμενής, θα πρέπει να ενισχυθεί ώστε να ξεπεράσει το ταχύτερο την κρίση". Και προσθέτουν: "Οποιαδήποτε άλλη παρατήρηση είναι άκαιρη".

Σύμφωνα πάντως με τις εκτιμήσεις της Γενικής Γραμματείας Τουρισμού και του ΕΟΤ, υπάρχει προτροπή σε ξενοδόχους, τουριστικούς πράκτορες και ιδιοκτήτες σκαφών αναψυχής να "αρπάξουν την ευκαιρία που παρουσιάζεται, να ρίξουν τις τιμές που ανεβαίνουν σημαντικά κάθε χρόνο, να στραφούν με αξιώσεις στον εντόπιο τουρισμό υψηλού επιπέδου, με σωστές ποιοτικές προδιαγραφές τις οποίες τώρα στερούνται, και κατόπιν σε δεύτερη φάση να αποσπάσουν τουριστικό μερίδιο από την κορεσμένη Ιταλία και τις δυναμικές Ισπανία και Πορτογαλία".

Βαρθολομαίος: γνωρίζω ότι ειρήνη επιθυμούν και οι δύο λαοί

Στο Καστελλόριζο πήγε και ο Χότζας της Ρόδου

Τον καλωσόρισε ο Πατριάρχης με ευχές για ειρήνη και συνύπαρξη

Την επιθυμία του ελληνικού και του τουρκικού λαού για ειρηνική συνύπαρξη, υπενθύμισε ο Οικουμενικός Πατριάρχης Βαρθολομαίος, μιλώντας χθες το πρωί στο ακριτικό Καστελλόριζο. Μετά το πέρας της πατριαρχικής λειτουργίας στο ναό του Αγίου Κωνσταντίνου, απευθύνθηκε στους άντρες των Ενόπλων Δυνάμεων που ήταν παρόντες και τους ευχήθηκε «να ασχολούνται με έργα ειρήνης και να μην παραστεί ποτέ η ανάγκη να πολεμήσουν».

Συνεχίζοντας ευχήθηκε «να υπάρχει ειρήνη και γαλήνη μεταξύ Ελλάδας και Τουρκίας και στην ευρύτερη περιοχή των Βαλκανίων και σε όλον τον κόσμο, ο οποίος σήμερα δοκιμάζεται από την έλλειψη αυτής της ειρήνης και της αμοιβαίας εμπιστοσύνης ανθρώπων και λαών». Μάλιστα, όπως είπε ο Πατριάρχης, τόσο εκεί στο Καστελλόριζο όσο και τις προηγούμενες μέρες στην άλλη πλευρά του Αιγαίου, στη Μικρά Ασία, «αντελήφθην για πολλοστή φορά πόσο οι λαοί της Ελλάδας και της Τουρκίας επιθυμούν την ειρηνική συνύπαρξη, την αλληλεγγύη, τη δημιουργική συνεργασία και είναι πράγματι ό,τι καλύτερο μπορούμε να ευχηθούμε και στον έναν και τον άλλο λαό». Ο Οικουμενικός Πατριάρχης προέτρεψε χαρακτηριστικά «να υπάρχει, δηλαδή, καλή γειτονία επ΄ αγαθώ αμφοτέρων των πλευρών και τα μαθήματα και τα παθήματα του παρελθόντος να γίνουν σε όλους διδάγματα, είτε προς αποφυγή, είτε προς μίμηση, αναλόγως της περιπτώσεως».

Εκτός των τοπικών αρχών, το «παρών» στη λειτουργία έδωσε και ο θρησκευτικός ηγέτης των μουσουλμάνων της Ρόδου. Την παρουσία του καλωσόρισε ο Πατριάρχης, ιδίως τη στιγμή αυτή που οι θρησκείες καλούνται να παίξουν ρόλο ειρηνοποιού, όπως σημείωσε, παραπέμποντας έτσι και στη διαθρησκειακή συνάντηση, που το Οικουμενικό Πατριαρχείο θα οργανώσει το Δεκέμβριο, στις Βρυξέλλες.



ΤΟ ΑΠΡΟΟΠΤΟ...

Υπήρξε και το απρόοπτο στην επίσκεψη του Πατριάρχη στο Καστελλόριζο ευτυχώς χωρίς σοβαρές επιπτώσεις. Πιο συγκεκριμένα η θαλαμηγές "NITTA 3" πηγαίνοντας προς το Kas το πρωί του Σαββάτου για να μεταφέρει τον αρχηγό της Ορθοδοξίας στο ακριτικό νησί έπεσε σε ξέρα. Η βλάβη που υπέστη αντιμετωπίστηκε από έλληνες ψαράδες που μόλις ειδοποιήθηκαν έφθασαν στον τόπο του συμβάντος. Υστερα από μια ώρα η βλάβη αποκαταστάθηκε και έγινε δυνατή η μεταφορά του Πατριάρχη στο νησί.

150 εκατ. δρχ. σε σωματείο της Πάτμου!

Το σωματείο "Κύκλος της Πάτμου" μάλλον λίγοι το γνωρίζουν. Γι' αυτό και όσοι διάβασαν τον απολογισμό της Βουλής για το 2000 μάλλον αιφνιδιάστηκαν όταν είδαν ότι η εθνική αντιπροσωπεία διέθεσε 150.000.000 δρχ. στο εν λόγω σωματείο, "για την διοργάνωση του 4ου περιβαλλοντικού συμποσίου". Αυτά από τα κονδύλια με τον τίτλο "μεταβιβαστικές πληρωμές", που σημαίνει "επιχορηγήσεις και λοιπές ενισχύσεις σε ιδιώτες".



Και ποιός είναι ο ιδιώτης που κινεί τα νήματα στο συγκεκριμένο σωματείο; Οι πληροφορίες λένε ότι είναι ο Νίκος Παπανδρέου.

Επειδή διαβάσθηκε σε συνέλευσή τους επικριτική για τον ίδιο απόφαση

Καθηγητής μήνυσε πρόεδρο φοιτητών

Κατέθεσε κι ο πρύτανης του Παν/μίου Αιγαίου ως μάρτυρας κατηγορίας!

Πρωτοφανή ενέργεια χαρακτήρισαν διδάσκοντες και φοιτητές τη μήνυση που κατέθεσε διδάσκοντας του Παιδαγωγικού Τμήματος Δημοτικής Εκπαίδευσης στη Ρόδο εναντίον του πρώην προέδρου του Φοιτητικού Συλλόγου και άλλων δύο μελών του παλιού Δ.Σ., επειδή διάβασαν στη Συνέλευση του Τμήματος, απόφαση του Συλλόγου επικριτική για το άτομό του.

Η απόφαση του Συλλόγου κατήγγειλε τον συγκεκριμένο διδάσκοντα ότι κατά την ώρα του μαθήματός του αναφερόταν σε άσχετα θέματα που αφορούσαν γενικότερα ζητήματα του πανεπιστημίου και από ότι έγινε γνωστό, σχολίαζε επίσης αρνητικά συγκεκριμένους συναδέλφους του. Σε πρόσφατη συνεδρίαση, φοιτητικές πηγές αναφέρουν ότι και το νέο Δ.Σ. του Φοιτητικού Συλλόγου επανέλαβε αυτή

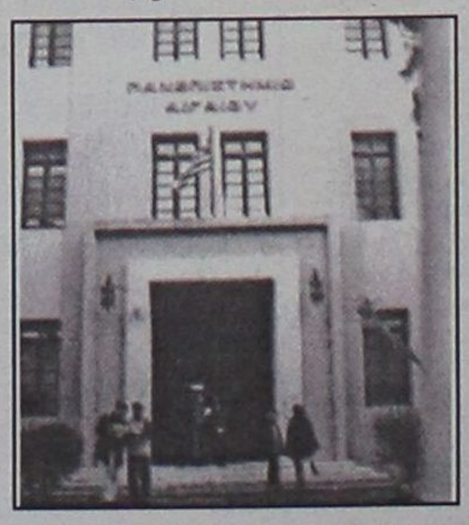

του την τοποθέτηση την οποία μάλιστα ο συγκεκριμένος διδάσκοντας όχι μόνο δεν αντέκρουσε, αλλά επιβεβαίωσε επικαλούμενος το παιδαγωγικό του καθήκον και την ακαδημαϊκή του ελευθερία! Η μήνυσή του, ισχυρίζεται ο ίδιος, δεν αφορά το σύλλογο των φοιτητών, αλλά τους συγκεκριμένους φοιτητές που υπέγραφαν και διάβασαν την τότε απόφαση του Δ.Σ.

Εντύπωση πάντως προκάλεσε το γεγονός ότι ο Πρύτανης του Πανεπιστημίου, που κατέθεσε ως μάρτυρας στην προανάκριση που διενεργεί ο εισαγγελέας, δεν προέβη μέχρι στιγμής σε καμία ενέργεια για εξακρίβωση των όσων καταγγέλθηκαν εδώ και πολλούς μήνες από τους φοιτητές.

Λαμβάνοντας υπόψη ότι οι καταγγελίες είναι βαρύτατες για τα πανεπιστημιακά δεδομένα, και γνωρίζοντας μάλιστα ότι ο συγκεκριμένος διδάσκοντας συχνά έχει απασχολήσει, με μηνύσεις, τόσο το Πανεπιστήμιο Αιγαίου, όσο και άλλα Πανεπιστήμια, αλλά και πρόσφατα σχολή του τόπου μας με περίεργες καταγγελίες, πολλοί διερωτώνται μέχρι πότε η διοίκηση του Πανεπιστημίου θα είναι δέσμια πολιτικών πιέσεων που δέχεται ώστε να τον αφήνει να λειτουργεί σαν εισαγγελέας του Πανεπιστημίου.

Σίγουρο πάντως είναι ότι το Εργατικό Κέντρο Ρόδου αλλά και άλλοι συνδικαλιστικοί φορείς, κυρίως φοιτητικοί, θα τοποθετηθούν στο ζήτημα που προέκυψε, επειδή αφορά ζωτικά θέματα συνδικαλιστικής έκφρασης, ενώ αναμένεται να υπάρξει και αυστηρότατη απόφαση της Γενικής Συνέλευσης του τμήματος Δημοτικής Εκπαίδευσης. Γενική Συνέλευση εξάλλου πραγματοποιούν και οι φοιτητές για το ίδιο θέμα προκειμένου να καθορίσουν την στάση τους. Ας σημειωθεί ότι ο νόμος για τη λειτουργία των πανεπιστημίων υποχρεώνει τους φοιτητές να εκφέρουν τη γνώμη τους για τη διδακτική δραστηριότητα των διδασκόντων.



ΔΕΝ ΒΡΙΣΚΟΥΜΕ ΧΩΡΟ ΝΑ ΠΕΡΠΑΤΗΣΟΥΜΕ!

Το μεγάλο παράπονο των τουριστών της Ρόδου...

"Ενα ιστορικό κέντρο χωρίς αρχή και τέλος"!..

Το βασικό παράπονο των τουριστών από μιά έρευνα που έκανε η ομάδα του καθηγητή Βλαστού-ενός εκ των τεσσάρων μελετητών για την αντιμετώπιση του κυκλοφοριακού προβλήματος στη πόλη της Ρόδου- είναι ότι δεν έχουν χώρο να περπατήσουν. Ακολουθεί το πρόβλημα με τους θορύβους και αμέσως μετά η απουσία χώρων πάρκιν κυρίως στο τουριστικό τρίγωνο της πόλης. Το αποτέλεσμα θα ήταν το ίδιο αν η έρευνα αφορούσε τους μόνιμους κατοίκους που και αυτοί τα ίδια προβλήματα αντιμετωπίζουν καθόλη την διάρκεια της θερινής σαιζόν.

Τα παραπάνω ειπώθηκαν στις συσκέψεις που έγιναν τις τελευταίες ημέρες στο δημαρχείο της Ρόδου με την παρουσία των τεσσάρων ειδικών μελετητών που κλήθηκαν από την δημοτική αρχή να καταθέσουν τις προτάσεις τους για την αντιμετώπιση του κυκλοφοριακού προβλήματος που αντιμετωπίζει το κέντρο της πόλης μας. Ακούστηκαν πολλές και ενδιαφέρουσες απόψεις ενώ και οι τέσσερεις καθηγητές συμφώνησαν ότι το Μαντράκι είναι ίσως το μοναδικό ιστορικό κέντρο στο κόσμο που δεν έχει ούτε αρχή ούτε τέλος, είναι δηλαδή ένα απέραντο πάρκιν αυτοκινήτων...

Εκτός από τις κυκλοφοριακές ρυθμίσεις συμφωνήθηκε να γίνουν και πολεοδομικές παρεμβάσεις. Μιά αρχική σκέψη είναι να μεγαλώσουν τα πεζοδρόμια με παράλληλη απαγόρευση της κυκλοφορίας των οχημάτων εκτός από λεωφορεία και ταξί. Στο σχεδιασμό αυτό συμπεριλαμβάνεται και η κατασκευή ποδηλατόδρομου. Βασική επιδίωξη επίσης θα είναι και η πλήρης απομάκρυνση όλων των μεγάλων οχημάτων από το κέντρο της πόλης από άλλους δρόμους. Τα παράπανω θα συμπληρωθούν με έργα ανάπλασης αλλά και με τη δημιουργία χώρων πάρκιν.

- Τέτοιοι χώροι είναι στην οδό Ορφανίδου, στο νοσοκομείο, δίπλα στα σφαγεία ενώ θα κατασκευστούν 1 η δύο υπόγεια πάρκιν με πρώτο αυτό στο Ενυδρείο.

Ειπώθηκε ότι απαιτείται αναδιάρθρωση των δρομολογίων του ΡΟΔΑ έτσι ώστε να εξυπηρετούνται όσοι θα θέλουν να κατέβουν στο κέντρο της πόλης. Για σταθμό εκκίνησης των λεωφορείων θεωρείται ότι ο καλύτερος χώρος είναι αυτός στα Σφαγεία και απορρίπτεται η περιοχή Ασγούρου.

Ενα θέμα που θα προκύψει κάποια στιγμή είναι και η κυκλοφορία μπροστά και γύρω από τη μαρίνα ενώ με την λειτουργία και του καρνάγιου θα απελευθερωθεί ο χώρος που σήμερα χρησιμοποιείται από διάφορα σκάφη και βρίσκεται πριν από τα Σφαγεία.

Ολα τα παραπάνω και αρκετά άλλα θα μελετηθούν και σε ένα εξάμηνο από σήμερα θα καταθέσουν οι τέσσερεις καθηγητές ολοκληρωμένα τις προτάσεις τους για την αντιμετώπιση του κυκλοφοριακού εμφράγματος που αντιμετωπίζει κάθε καλοκαίρι το κέντρο της Ρόδου.

Επιθεώρηση, αλλά το "νερό, νεράκι"

Εδώ και τρεις εβδομάδες τρέχουν και δεν φτάνουν στην 95 ΜΕΘ, ενόψει στρατηγικής επιθεώρησης: Επισκευάζονται τα οχήματα, ενώ ό,τι δεν κινείται βάφεται. Το θέμα, βεβαίως, δεν είναι οι "πολεμικές" προετοιμασίες ενόψει επιθεώρησης -αποτελεί συνηθισμένη κατάσταση. Το πρόβλημα είναι ότι οι δύο από τις τέσσερις πυροβολαρχίες δεν έχουν νερό όλο το διάστημα. Αποτέλεσμα είναι όλοι να στριμώχνονται σε μόλις δύο ντουζιέρες, αλλά και να υπάρχει σοβαρό πρόβλημα καθαριότητας στους χώρους υγιεινής ελλείψει νερού. Μάλιστα, την περασμένη εβδομάδα χρειάστηκε κάποιοι φαντάροι να αναλάβουν οι ίδιοι πρωτοβουλία και να κουβαλήσουν με υδροφόρα το απολύτως απαραίτητο για τις καθαριότητες.

Επιτόπου 27χρονος στην Κω

Θανατηφόρο προσπέρασμα από τα δεξιά!

Και άλλοι δύο σοβαρά σε τροχαίο στην Κάλυμνο

Ενας νεκρός και δύο σοβαρά τραυματίες ήταν ο απολογισμός των τροχαίων ατυχημάτων κατά το σαββατοκύριακο, όπως ανακοινώθηκε από την Αστυνομική Δ/νση Δωδεκανήσου.

Συγκεκριμένα στην περιοχή Πλατάνι της Κω, έχασε τη ζωή του ο Γεώργιος Χόνδρος, 27 ετών, το μεσημέρι του Σαββάτου καθώς επιχείρησε να προσπεράσει από τα δεξιά ένα Ι.Χ. αυτοκίνητο με συνέπεια να προσκρούσει σε παρακείμενο τοίχο και να τραυματισθεί θανάσιμα.

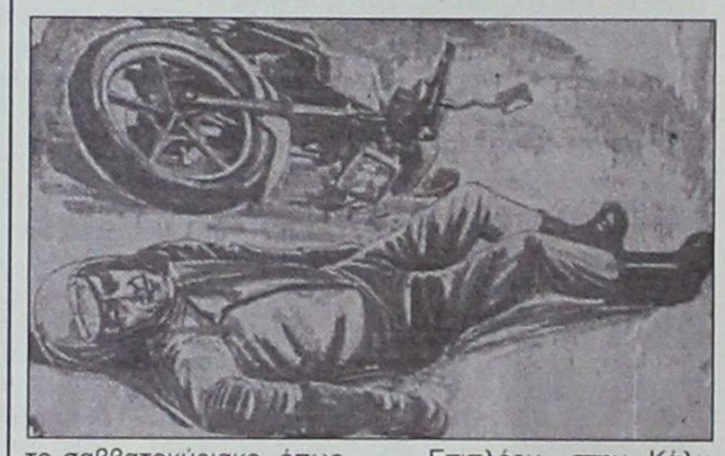

Επιπλέον, στην Κάλυμνο δύο νεαροί νοσηλευονται με σοβαρά τραύματα μετά από πρόσκρουση μοτοσικλέτας με σταθμευμένο αυτοκίνητο. Οδηγός της μοτοσικλέτας ήταν ο Δημήτριος Αργυριάδης ενώ συνεπιβάτης ο Σακελλάριος Κορφιάς, 18 ετών και οι δύο.

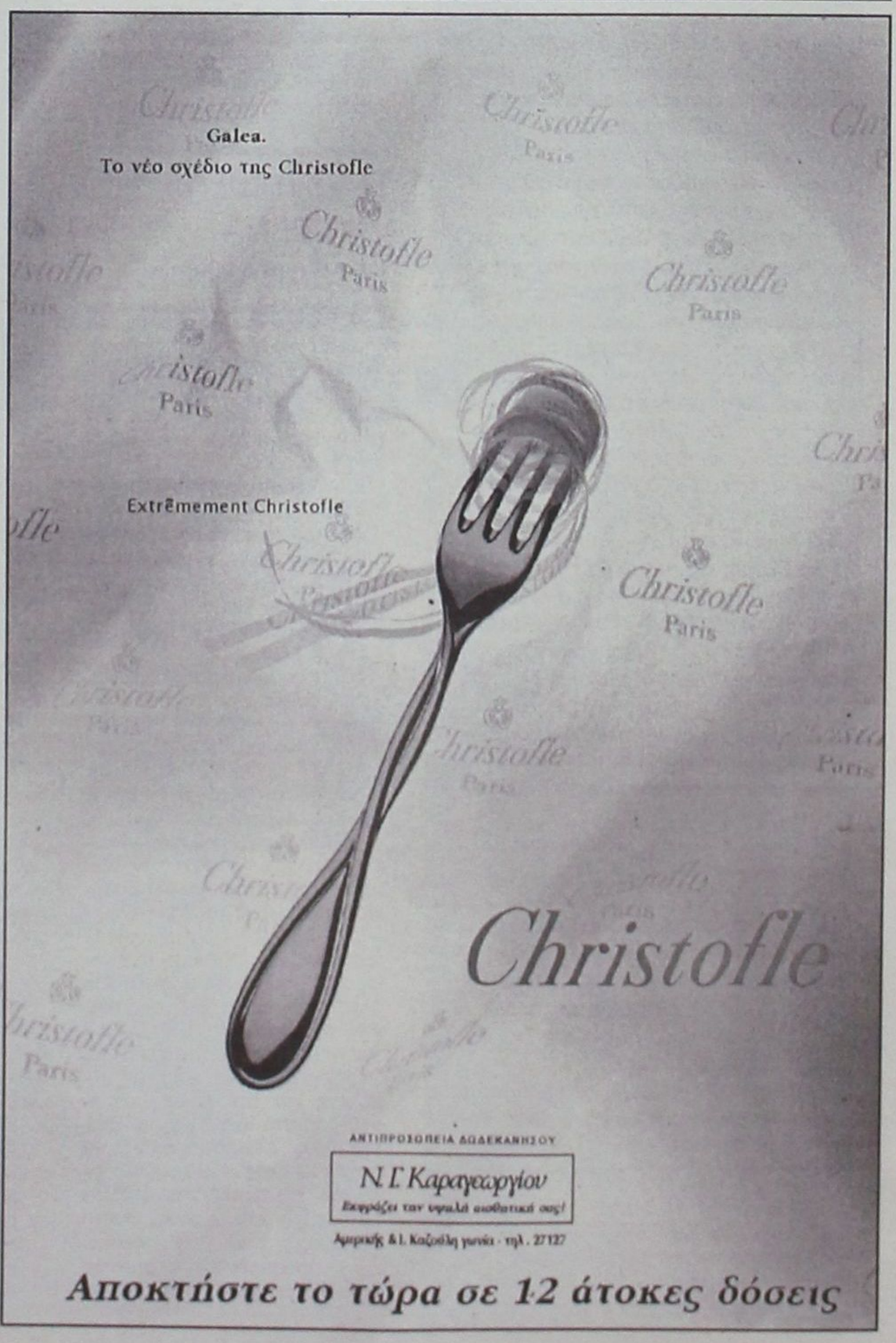

Ενα μήνα περίπου πριν από τις εκλογές του ΕΒΕΔ ο επικεφαλής της παράταξης "Επιμελητηριακή Ενότητα" Ηλίας Κωτιάδης με μια συνέντευξη εφ' όλης της ύλης στη "Γνώμη" ανοίγει τα χαρτιά του και μιλά χωρίς προσχήματα και διπλωματικούς "ελιγμούς" για όλους και για όλα. Καταθέτει την δική του άποψη για την "έκρηξη" που δημιουργήθηκε λίγο πριν από το "κλείσιμο" των συνδυασμών ενώ περιγράφει πως θέλει να λειτουργήσει το Επιμελητήριο στο νέο παγκοσμιοποιημένο περιβάλλον που δημιουργείται σήμερα. Η "μηχανή" του ΕΒΕΔ πρέπει να γίνει πιο παραγωγική, πιο γρήγορη, καλύτερη, αποτελεσματικότερη τονίζει και προσθέτει ότι το μεγαλύτερο "έλλειμα" εντοπίζεται στην ενημέρωση του απλού επιχειρηματία. «Πρέπει να τον ενημερώσουμε, εκεί πάσχουμε». Δηλώνει ότι αισθάνεται το βάρος της "διαδοχής" του Γιώργου Καραγιάννη - ενός ανθρώπου που άφησε ιστορία στα επιμελητηριακά πράγματα της χώρας - αλλά πιστεύει ότι θα είναι ένας άξιος συνεχιστής του έργου του.

Αποκλείει την όποια συμμετοχή του στη πολιτική. «Ετσι που ασκείται σήμερα δεν με ενδιαφέρει» για να προσθέσει ότι επιπλέον υπάρχει και άσχημη οικογενειακή εμπειρία.

Στην συνέντευξή του στη "Γνώμη" ο κ. Ηλίας Κωτιάδης μεταξύ άλλων:

- *Αρνείται τον ροδοκεντρικό χαρακτήρα του Επιμελητηρίου που του προσάπτουν ορισμένοι εμφανιζόμενος όμως έτοιμος να δώσει μια άλλη σημασία στα υπόλοιπα νησιά εκτός Ρόδου. «Θα εισηγηθώ μια θέση της Δ.Ε. να δοθεί σ' ένα σύμβουλο από τα νησιά. Θα ζητούμε τη συνεργασία τους και θα συνεδριάζουμε αρκετές φορές μακρυά από τη Ρόδο».*
- *Απαντά σε όσους τον κριτικάρουν γιατί αρνήθηκε να δώσει εκ των προτέρων μια θέση στη Διοικητική Επιτροπή. «Οταν ζητάμε κάτι πρεπει να ξέρουμε και πως το ζητάμε. Μου ζητηθήκε a priori μια θέση, αυτό δεν μπορούσε να γίνει».*
- *Εκτιμά ότι οι επιθέσεις είχαν συγκεκριμένο στόχο, τον Σίμο Παρασκευά. «Ακούγεται ότι ίσως είναι υποψήφιος με τον Γ. Γιαννόπουλο. Αυτό πείραξε κάποιους». Ο ίδιος θα ήθελε, όπως λέει, το ΕΒΕΔ να μείνει μακριά απο κόμματα, παράγοντες και λόμπυ.*
- *Απευθύνεται σε όλους τους επιχειρηματίες και δεν φοβάται την αποχή. Εξάλλου η αποχή πάντα ήταν παρούσα στις εκλογές του Επιμελητηρίου. «Πρόθεσή μας είναι να κινητοποιήσουμε τους επιχειρηματίες. Από 'κει και πέρα η όποια προπαγάνδα δεν μας αγγίζει». Ζητά από τον επιχειρηματικό κόσμο να έρθει και να ψηφίσει τους καλύτερους από οποιοδήποτε συνδυασμό.*
- *Κάνει ένα σύντομο απολογισμό της απερχόμενης Διοίκησης.*

«Εγιναν αρκετά, θα μπορούσαν να είχαν γίνει και άλλα. Ο εχθρός του καλού είναι το καλύτερο».

- *Θεωρεί απαραίτητη τη συνεργασία με τους τοπικούς φορείς εξουσίας αλλά μέσα σε συγκεκριμένο πλαίσιο συνεργασίας.*

«Πρέπει να συγκεκριμενοποιήσουμε τους στόχους μας. Να είναι λίγοι, επιτεύξιμοι και ωφέλιμοι για όλους».

- *Εκφράζει τέλος την αισιοδοξία ότι «μπορούμε να έχουμε ένα Επιμελητήριο με άποψη και γνώμη». Εμείς, λέει, θα κάνουμε ό,τι μπορούμε καλύτερα.*

ΗΛ. ΚΩΤΙΑΔΗΣ: Πώς θα λειτουργήσω στο Επιμελητήριο Δωδ/σου

Μακριά από λόμπυ

Δεν υπάρχουν βόρειοι και νότιοι, υπάρχουν μόνο Δωδεκανήσιοι χωρίς αποκλεισμούς, το ΕΒΕΔ χρειάζεται αναδιάρθρωση

Ε. Κύριε Κωτιάδη, οι συνδυασμοί κατατέθηκαν και τώρα πλέον είμαστε στην τελική ευθεία για τις εκλογές στο ΕΒΕΔ.
Προηγήθηκαν όμως αντιπαραθέσεις γύρω από την συγκρότηση των ψηφοδελτίων. Κατά την άποψή σας που αποσκοπούσαν;

Α.: Πράγματι δεν ξέρω. Υπάρχουν βέβαια κάποιες υπόνοιες. Ενώ περιμέναμε από την Κάλυμνο κάποιους υποψήφιους υπήρξε μια προσωπική επαφή με τον κ. Καλαθιανάκη-προέκυψε η συνέντευξή στον κ. Κλ. Λοΐζο, την Δευτέρα 29 Οκτωβρίου στην οποία μου ζητήθηκε apriori να δώσω μια θέση στην Διοικητική Επιτροπή σε κάποιον από τα νησιά και εγώ είπα ότι όλα τα μέλη της Επιτροπής εκλέγονται. Αρχισε από εκείνο το απόγευμα μια επίθεση, άρχισαν οι ραδιομαχίες, ένα κλίμα που δεν αρμόζει στο θεσμό.

Ε. Εσεις πριν από τις εξελίξεις αυτές είχατε επαφές με τους κ.κ. Λοΐζο και Σιφωνιό, προσπαθήσατε δηλαδή να δημιουργηθεί ένα ενιαίο ψηφοδέλτιο;

Α.: Με τον κ. Σιφωνιό είχα κάνει κάποιες συζητήσεις πολύ καιρό πριν. Αποκλείστηκε όμως από τους παλιούς συμβούλους επειδή είπε κάποια πράγματα που αντιμετωπίζεται από εκεί είναι ότι οι υποψήφιοι είτε δεν εκλέγονται αρκετοί, είτε αυτοί που εκλέγονται δεν έρχονται στις συνεδριάσεις και να παρουσιάσουν τα προβλήματα.

Ενώ από την Κω είχαν εκλεγεί τρεις πρέπει να πω ότι μόνο ο κ. Χατζής εμφανιζόταν μέχρι κάποιο διάστημα και μετά σταμάτησε. Από την Κάλυμνο ήρθε - λίγες φορές - ο κ. Καλαθιανάκης. Ναι, υπάρχει συγκοινωνιακό πρόβλημα, ναι υπάρχουν οι εργασίες του καθενός αλλά έτσι είναι το Επιμελητήριο. Εχει έδρα τη Ρόδο και συνεδριάζει εδώ.

Ε. Εμφανίστηκε ο διαχωρισμός της Δωδ/σου σε Νότο και Βορρά, μια λογική που παρουσιάζεται και στα πολιτικά μας πράγματα...

Α.: Τα Δωδεκάνησα είναι ενιαία και νομίζω ότι έτσι πρέπει να τα βλέπουμε όλοι. Δεν ξέρω γιατί εμφανίστηκε "Βορράς-Νότος". Εγώ εκείνο που ξέρω είναι ότι ο διαχωρισμός αυτός παρουσιάστηκε μετά την συνέντευξη που σας είπα. Πιστεύω ότι είχε στόχο κάποια άλλα πράγματα και κτυπούσαν στο Επιμελητήριο.

Ε. Ποιά είναι αυτά τα άλλα πράγματα;

Α.: Ενας στόχος ας μιλήσουμε ξεκάθαρα ήταν ο κ. Σίμος Παρασκευάς για τον οποίο έχουν κυκλοφορήσει κάποιες φήμες ότι θα είναι υποψήφιος στις δημοτικές εκλογές με το ψηφοδέλτιο του κ. Γ. Γιαννόπουλου. Εγώ δεν έχω συζητήσει με τον κ. Παρασκευά και δεν ξέρω αν ισχύει ή όχι. Αυτό πιστεύω ότι πείραξε κάποιους κύκλους. Διαπίστωσα επίσης από τις "ραδιομαχίες" οτι υπάρχει "κόντρα" μεταξύ των κ.κ. Λοΐζου και Παρασκευά.

Ε. Είναι προσωπικό το πρόβλημα ή μήπως μεταφέρθηκε και στο ΕΒΕΔ η γνωστή διαμάχη της Νέας Δημοκρατίας μεταξύ "Παυλιδικών και Καραμαριακών"; Υπάρχει, ξέρετε αυτή η αίσθηση...

Α.: Δεν γνωρίζω. Εγώ εκείνο που θέλω να πω είναι ότι από την αρχή ξεκαθάρισα ότι δεν επιθυμώ καμιά εμπλοκή πολιτικών παραγόντων, κομμάτων, λόμπυ μέσα στο θεσμό του Επιμελητηρίου. Και ακριβώς επειδή η δική μου επιλογή έγινε μετά από ένα αδιέξοδο που δημιουργήθηκε μπορούσα και είχα τη δυνατότητα να μην κάνω συμβιβασμούς.

Γι' αυτό και δεν δέχτηκα αυτό που προτάθηκε - να δοθεί δηλαδή εκ των προτέρων μια θέση στη Δ.Ε. στα νησιά - και το οποίο δεν συμβαδίζει με τη νομοθεσία που διέπει το θεσμό.

Ε.: Θα ήταν σημαντική παραχώρηση για τον συνδασμό σας αν αποδεχόσασταν την πρόταση αυτή;

Α.: Δεν είναι εκεί το θέμα. Οταν ερχόμαστε και ζητάμε κάποια πράγματα πρέπει να ξέρουμε και πως να τα ζητάμε. Δεν είναι το θέμα αν είναι μικρή ή μεγάλη παραχώρηση αλλά τι θα πούμε στους άλλους 60 που θα εκλεγούν. Οτι η μια θέση είναι προκαθαρισμένη; Και γιατί να προκαθαρίσουμε θέσεις;

Ε. Ολα τα παραπάνω αποτελούν παρελθόν. Το κρίσιμο ερώτημα είναι αν στο δικό σας ψηφοδέλτιο, που είναι το πλέον ισχυρό υπάρχει εκπροσώπηση τόσο σε επίπεδο νησιών όσο και σε επίπεδο κλάδων.

Α.: Ναι υπάρχουν εκπρόσωποι από Κω, Κάρπαθο και ενώ υπήρξε την τελευταία ημέρα μετά από συνέντευξη που έδωσα στο Δημοτικό Σταθμό Λέρου πέντε συμμετοχχές από το νησί αυτό τελικά συμπεριελήφθησαν τέσσερις επειδή ο πέμπτος δεν ήταν ταμειακά τακτοποιημένος. Επίσης υπάρχει στο ψηφοδέλτιο μας υποψήφιος και από την Κάλυμνο. Θα πρέπει να πω ότι είχα κάνει συζητήσεις με σημαντικούς επιχειρηματίες της Καλύμνου που όμως λόγω του κλίματος που δημιουργήθηκε δεν δέχτηκαν τελικά να συμμετέχουν.

Ε. Η Νέα Δωδ/κή Επιμελητηριακή Κίνηση - η παράταξη του κ. Κλ. Λοίζου - προπαγανδίζει την αποχή στις εκλογές. Σας φοβίζει;

Α.: Κυρία Βενιανάκη το πρόβλημα που είχαμε πάντα ήταν ότι η αποχή στις εκλογές του ΕΒΕΔ ήταν σχετικά μεγάλη. Στις προηγούμενες εκλογές η αποχή στη Ρόδο ήταν γύρω στο 55%. Η αποχή στην Κάλυμνο και στην Κω ήταν γύρω στο 78%. Γι' αυτό ακριβώς δεν εξελέγησαν και πολλοί στο ΔΣ από τα δύο νησιά. Πρόθεση δική μας είναι να κινητοποιήσουμε τον κόσμο και να μην έχουμε αποχή. Από κει και πέρα το τι προπαγανδίζει ο καθένας είναι δικό του θέμα αλλά εμάς δεν μας αγγίζει.

Ε. Από όσα έχουν συζητηθεί νομίζω ότι για τη νέα Διοίκηση του ΕΒΕΔ προβάλλουν δύο ζητούμενα, η εκπροσώπησή όλου του νησιωτικού συμπλέγματος αλλά και η εφαρμογή μιας πολιτικής που θα "αγκαλιάζει" το σύνολο των προβλημάτων του επιχειρηματικού κόσμου από την Κάσο μέχρι την Πάτμο και την Κάλυμνο. Εχετε σκεφθεί πως μπορεί να τα πετύχετε αυτά;

Α.: Είπα και το ξαναδηλώνω ότι θα εισηγηθώ ότι θα είναι καλό να υπάρξει μια θέση σε κάποιον από τα νησιά στην Δ.Ε. Το αν θα ψηφιστεί ή όχι δεν είναι δικό μου θέμα. Το δεύτερο που υποσχέθηκα είναι ότι αν δεν εκλεγεί κάποιος στη Δ.Ε. από τα νησιά, θα καλούμε τους συμβούλους από τα νησιά να συμμετέχουν και να αποφασίζουν μαζί μας όπως το κάναμε και στην προηγούμενη Επιτροπή με τους προέδρους των τμημάτων.

Είπα επίσης ότι κάποιες συνεδριάσεις της Δ.Ε. θα γίνουν στα νησιά προκειμένου μαζί με τους φορείς να συζητήσουμε τα προβλήματα που υπάρχουν. Θα δώσουμε βάρος σε όλα τα νησιά. Πιστεύω βέβαια ότι αυτό πάντα γινόταν, αλλά υπάρχει κάποια εντύπωση για κάποια πράγματα που δεν είναι σωστή.

Ε. Να πάμε στο ρόλο του ΕΒΕΔ. Σήμερα τα πάντα αλλάζουν ραγδαία μέσα στο νέο παγκοσμιοποιημένο περιβάλλον. Εγιναν κάποιες προσπάθειες από το ΕΒΕΔ, θα μπορούσαν να γίνουν περισσότερο...

Α.: Ο εχθρός του καλού είναι το καλύτερο...

Ε. Πως βλέπετε σήμερα το ρόλο του Επιμελητηρίου;

Α.: Εγιναν κάποια βήματα. Καταρχάς έχουμε μια πολύ καλή μηχανοργάνωση η οποία ακόμη δεν έχει πλήρως αξιοποιηθεί. Μπορεί να μας δώσει πάρα πολλά πράγματα στο μέλλον. Υπάρχει το κτίριο το οποίο πιστεύουμε ότι σύντομα θα στεγαστούν οι υπηρεσίες μας, ένα καινούργιο κτίριο, μοντέρνο και άνετο. Υπάρχει η Ευρωθυρίδα, η ΔΕΤΑΠ που έγινε. Εκείνο που λείπει νομίζω είναι η μεγαλύτερη πληροφόρηση του επιχειρηματικού κόσμου. Το ΕΒΕΔ

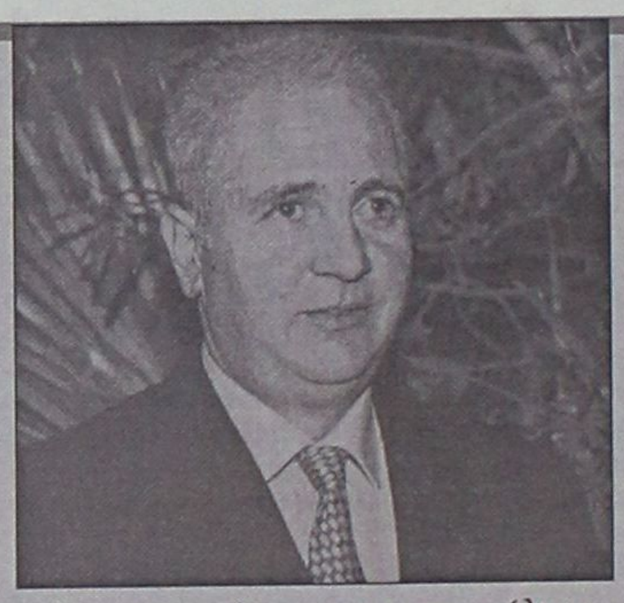

"Ολα όσα προηγήθηκαν και προκάλεσαν εντάσεις και διαξιφισμούς ήσαν άστοχα και αδικαιολόγητα. Θα κινητοποιηθούν όλες οι παραγωγικές δυνάμεις του τόπου, οι διάφορες προπαγάνδες δεν μας αγγίζουν. Προχωρούμε μπροστά".

Συνέντευξη στη ΡΕΝΑ ΒΕΝΙΑΝΑΚΗ



Εκτός παιχνιδιού βρίσκονται οι ροδίτες επιχειρηματίες

Θα ανατραπούν πολλά με την αξιοποίηση του γκολφ

Ολα είναι έτοιμα για την προκήρυξη, καταπατητές χαρακτηρίζονται Δήμος Αφάντου, στρατός και ένας ιδιώτης

Εντελώς νέα δεδομένα θα δημιουργηθούν στην τουριστική αγορά της Ρόδου με την αξιοποίηση του γκολφ Αφάντου, που όπως όλα δείχνουν, θα προχωρήσει σύντομα και μάλιστα με πολύ γρήγορους ρυθμούς. Είναι ήδη βέβαιο ότι το πιο καλό από τα φιλέτα της Ρόδου θα περάσει σε χέρια ξένων, καθώς το ύψος της επένδυσης κινείται εκτός των ορίων των οικονομικών δυνατοτήτων των ροδίων επιχειρηματιών.

Η προκήρυξη της εκδήλωσης επενδυτικού ενδιαφέροντος προβλέπεται να γίνει μέχρι τα μέσα Δεκεμβρίου, ενώ η ολοκλήρωση της διαδικασίας του διαγωνισμού αναμένεται να γίνει ως το τέλος του Ιουνίου του 2002. Τα επιτελεία της ΕΤΑ Α.Ε. και της Fuji Bank επιθυμούν να δημιουργηθούν στην τοποθεσία αυτή ολοκληρωμένες τουριστικές εγκαταστάσεις με νέα τουριστικά προϊόντα, μυθολογικό πάρκο, γκολφ και ξενοδοχειακή υποδομή. Το επενδυτικό σχέδιο της Αφάντου Ρόδου θεωρείται ιδιαίτερα σημαντικό πρόγραμμα, στην υλοποίηση του οποίου θα συμμετάσχουν συμβουλευτικά οι εταιρείες Fuji Bank, Kantor, Σαγιάς-Μαρκάκης, ΑΔΚ, Δέκαθλον, Τρίτων και American Appraisal.

- Η προς αξιοποίηση έκταση ανέρχεται σε περίπου 2.000 στρέμματα. Περιλαμβάνει γήπεδο γκολφ-550 στρεμμάτων-παραλία μήκους 3, χιλιομέτρων, εγκαταλειμμένες εγκαταστάσεις του ημιτελούς ξενοδοχείου Club House και των κολυμβητηρίων. Στη συγκεκριμένη έκταση έχουν γίνει (σύμφωνα με τον ΕΟΤ) καταπατήσεις από το Δήμο Αφάντου, το ξενοδοχείο ΛΙΠΙΑ και τον Ελληνικό Στρατό.

Ο ΕΟΤ και η θυγατρική του "Ελληνικά Τουριστικά Ακίνητα" θεωρούν το εν λόγω ακίνητο ως ένα από τα σημαντικότερα περιουσιακά στοιχεία τους. Και αυτό διότι πέραν της μεγάλης έκτασης και της τοποθεσίας της, βρίσκεται στη Ρόδο, που θεωρείται δικαιολογημένα η δεύτερη πατρίδα για πολλούς, ιδίως σκανδιναβούς, γερμανούς και άλλους ευρωπαίους και αμερικανούς πολίτες. Σε ό,τι αφορά πάντως το γήπεδο γκολφ στ' Αφάντου, οι επισκέπτες του είναι συνήθως αλλοδαποί εκτός από τον χειμώνα, όπου συχνάζουν τα μόνιμα μέλη του γκολφ (περίπου 40 Ελληνες).

Το γήπεδο αυτό, 18 οπών, μπορεί να επεκταθεί κατά 9 ακόμη οπές ώστε να δημιουργηθούν τρεις διαδρομές. Ενα όμως από τα προβλήματα που υπάρχουν είναι οι πεπαλαιωμένες εγκαταστάσεις ποτίσματος και ο μη ανανεωμένος χορτοτάπητας. Το επιτελείο της Fuji έχει ήδη διαμορφώσει μια ολοκληρωμένη πρόταση, η υλοποίηση της οποίας θα δημιουργούσε στην κυριολεξία ένα "διαμάντι" στην περιοχή.

Η στόχευση αυτού του επενδυτικού σχεδίου είναι η δημιουργία ενός γηπέδου γκολφ το οποίο θα μπορεί να ενταχθεί στο διεθνές πρόγραμμα για Golf Ving Resort, όπου συγκαταλέγονται πάρα πολύ ακριβά γήπεδα με υψηλά standards.

Ηλ. Κωτιάδης: το ΕΒΕΔ μακριά από τα διάφορα λόμπυ

έχει κάνει πράγματα, δεν τα ξέρει ο κόσμος και ακόμη το τι μπορεί να κερδίσει από αυτό. Εκεί πρέπει να εστιάσουμε την προσοχή μας Τι μπορεί να κερδίσει από το Επιμελητήριο ο απλός επιχειρηματίας και όχι απλώς να πηγαίνει για να πληρώσει το παράβολο και να είναι ταμειακά εντάξει. Πρέπει να τον ενημερώνουμε, εκεί πάσχουμε.

Ε. Κύριε Κωτιάδη μας δώσατε το στίγμα σας για το πως βλέπετε να λειτουργήσει το ΕΒΕΔ. Από αυτά που συμβαίνουν σήμερα, υπάρχει κάτι που θα θέλατε να το αλλάξετε;

Α.: Την παραγωγικότητα.

Ε. Δηλαδή;

Α.: Να μπορέσουμε να δουλέψουμε γρηγορότερα, καλύτερα και πιο αποτελεσματικά.

Ε. Προς τα έξω κ. Κωτιάδη δίνετε την εντύπωση ενός ήπιου, ήρεμου ανθρώπου. Την άποψη αυτή νομίζω ότι έχουν και οι δημοσιογράφοι παρακολουθώντας τις συνεδριάσεις των συμβουλίων. Από την άλλη όμως αυτοί που σας γνωρίζουν καλά μιλούν για έναν επιχειρηματία, πολύ καλό γνώστη του μάνατζμεντ αλλά και σκληρό όταν χρειάζεται. Να υποθέσω ότι θα κάνετε χρήση και των δύο χαρακτηριστικών από τη θέση του προέδρου;

Α.: Θα χρησιμοποιήσω ότι πρέπει, ότι χρειάζεται και όπου χρειάζεται.

Ε. Προηγουμένως αναφερθήκατε στο επισκευαζόμενο κτίριο του Επιμελητηρίου. Το "θέαμα" που αντικρύζουμε εδώ και πολλούς μήνες πως το σχολιάζετε;

Α.: Οχι δεν είναι εικόνα αυτή που βλέπουμε. Ομως για κάποια πράγματα δεν φταίμε εμείς. Εγινε όπως ξέρετε ένας πανελλήνιος διαγωνισμός ανατέθηκε το έργο, και όλη την επίβλεψη την έχει η νομαρχία. Εμείς από την πλευρά μας πληρώνουμε μόλις έρθουν οι λογαριασμοί, δίνουμε λύσεις στα προβλήματα που υπάρχουν, βάζουμε δικούς μας μηχανικούς να παρακολουθούν την εξέλιξη, δεν μπορούμε να κάνουμε δυστυχώς τίποτε άλλο. Δείχνει το πως λειτουργεί ο κρατικός μηχανισμός. Το ΕΒΕΔ είναι ημικρατικό, εμείς σαν επιχειρηματίες θα λειτουργούσαμε τελείως διαφορετικά. Αν το φτιάχναμε μόνοι μας, αν μπορούσαμε να το κάνουμε, το κτίριο θα είχε τελειώσει.

Ε. Πως αντιλαμβάνεστε τη σχέση του ΕΒΕΔ με τοιυς τοπικούς φορείς εξουσίας;

Α.: Χρειάζεται αγώνας από κοινού γιατί τα προβλήματα είναι πολλά. Αν μιλάμε για ροδοκεντρικό κράτος, το ίδιο μπορούμε να μιλήσουμε για αθηνοκεντρικό. Χρειάζεται όλοι μαζί να προσπαθήσουμε για κάποια πράγματα. Πιστεύω όμως ότι πρέπει να συγκεκριμενοποιήσουμε τους στόχους, να είναι λίγοι, επιτεύξιμοι και στόχοι που θα φέρουν κάτι σε όλους.

Ε. Κύριε Κωτιάδη όπως όλα δείχνουν θα διαδεχτείτε τον κ. Γ. Καραγιάννη που βρίσκεται πάνω από 20 χρόνια στο τιμόνι του ΕΒΕΔ, είναι πλέον "κομμάτι" της ιστορίας του τόπου μας. Το νιώθετε αυτό το "βάρος";

Α.: Πρέπει να σας πω ότι ο κ. Καραγιάννης εδώ και πολύ καιρό πριν ακόμη εκδηλωθεί το ενδιαφέρον για τις εκλογές του ΕΒΕΔ με είχε ρωτήσει αν ενδιαφερόμουνα και ότι εκείνος είχε κάθε διάθεση να τον διαδεχθώ. Εγώ του είπα ότι δεν ενδιαφέρομαι γιατί έχω άλλες προτεραιότητες αυτή τη στιγμή στη δουλειά μου και στη ζωή μου. Μετά από το αδιέξοδο που οδηγηθήκαμε με πρότεινε πάλι εκείνος και εγώ δέχτηκα τελικά. Ο κ. Καραγιάννης έχει αφήσει μια εποχή όχι μονο στο ΕΒΕΔ, εδώ στη Δωδ/σο, αλλά γενικά σε όλα τα Επιμελητήρια της χώρας. Ισως δεν φαίνεται αυτό αλλά η ποιότης του Επιμελητηρίου Δωδ/σου βρίσκεται σ' ένα επίπεδο ας πούμε Α' Εθνικής. Πρέπει να δείτε τα άλλα Επιμελητήρια για να καταλάβετε τη διαφορά. Ο κ. Καραγιάννης άφησε μια ιστορία. Πιστεύω να είμαι ένας άξιος διάδοχος του. Εχω δει και τα θετικά και τα αρνητικά του. Θα κερδίσω από τα καλά και θα βελτιώσω τα αρνητικά.

Ε. Κλείνοντας την συνέντευξη κ. Κωτιάδη τι θα θέλατε να πείτε στους επιχειρηματίες του νομού μας, λίγες μέρες πριν από τις εκλογές;

Α.: Θα ήθελα να τους πω ότι έχουμε πολλά προβλήματα όλοι. Να έρθουν να ψηφίσουν, να βγάλουν αυτούς που θεωρούν καλύτερους από οποιοδήποτε συνδυασμό, να έχουμε ένα Επιμελητήριο με άποψη και με γνώμη. Θα προσπαθήσουμε μέσα, από το Επιμελητήριο το οποίο είναι ένα γνωμοδοτικό όργανο και όχι συνδικαλιστικό να κάνουμε ότι μπορούμε καλύτερα.

Η πολιτική όπως είναι σήμερα δεν μ' ενδιαφέρει...

Ε. Εκτός από το "βάρος" της διαδοχής του κ. Καραγιάννη κουβαλάτε και μια πολιτική κληρονομιά. Με αυτή τι σκοπεύετε να κάνετε;

Α.: Το εδήλωσα και αλλού, η πολιτική όπως ασκείται αυτή τη στιγμή δεν με ενδιαφέρει. Αν ήθελα να ασχοληθώ με την πολιτική θα είχα ασχοληθεί, είχα προτάσεις, αλλά είπα όχι.

Ε. Λέτε "αυτή τη στιγμή"...

Α.: Δεν μπορώ να σας πω για αύριο αλλά η θέση μου είναι αρνητική. Από την πολιτική υπάρχει μια κακή οικογενειακή εμπειρία.



Λιανική σε τιμές χονδρικής



Καναπές

Τριθέσιος

ΜΟΝΟ

250.000

Κρεβατοκάμαρα

ΜΟΝΟ

270.000



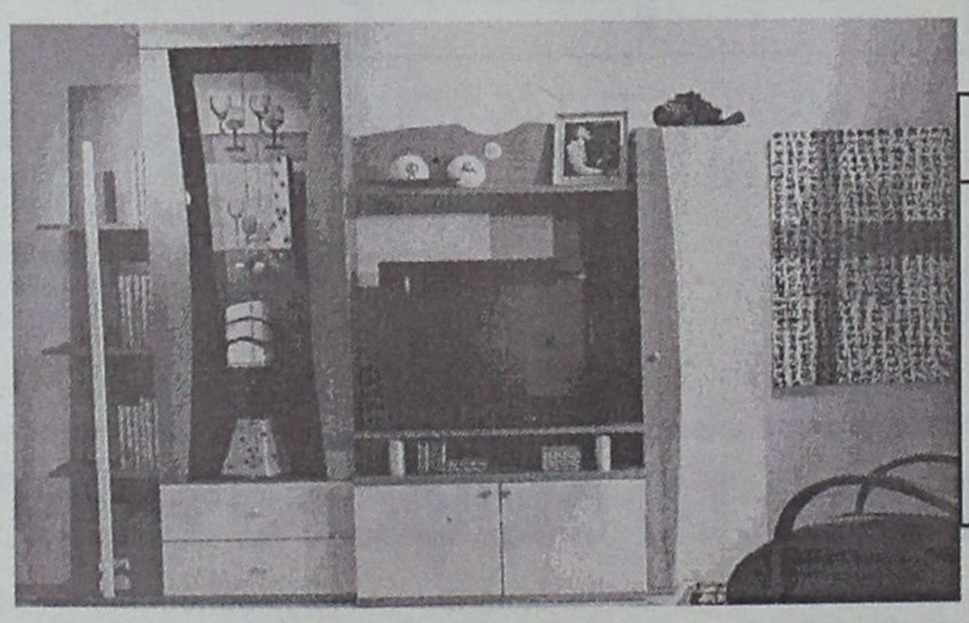

Σύνθετο

ΜΟΝΟ

250.000

Σαλόνια από 400.000 Δρχ. σε διάφορα μοντέλα και υφάσματα της αρεσκείας σας.

Στις τιμές συμπεριλαμβάνεται Φ.Π.Α 13%

Τώρα επιλέγετε εσείς τον τρόπο πληρωμής που σας ταιριάζει:

α.Με 0% προκαταβολή και έως 36 δόσεις
β.Με 10% προκαταβολή και έως 48 δόσεις
γ.Με 35% προκαταβολή και 12 δόσεις άτοκα

Spazio economico

Εθν. Αντίστασης 28 (Πρώην Άννης Μαρίας)
Τηλ.: 02410 29145

Μια νέα πρόταση από τη ΛΥΣΗ Α.Ε.Β.Ε.

ADD



Για "ξέφραγο αμπέλι" κάνει λόγο και η κυβέρνηση

Αυστηρά μέτρα

Ετοιμάζεται ευρύ σχέδιο περιορισμού της εισόδου λαθρομεταναστών από τον υπ. Εσωτερικών κ. Σκανδαλίδη

Αλλαγές στη διαδικασία χορήγησης πολιτικού ασύλου, αυστηρότερα μέτρα για την αποτροπή εισόδου λαθρομεταναστών στη χώρα, υποδομές για την υποδοχή των μεταναστών που περνούν τα σύνορά μας, πολιτικές ένταξης των νομίμων μεταναστών και επεξεργασία μέτρων για την αντιμετώπιση της νέας γενιάς παράνομων μεταναστών που ήδη έχει δημιουργηθεί, είναι η ατζέντα των θεμάτων που πρόκειται να απασχολήσει ευρεία κυβερνητική σύσκεψη.

Η συζήτηση θα γίνει βέβαια με το βλέμμα στραμμένο στη Σύνοδο Κορυφής της Ευρωπαϊκής Ένωσης, όπου ο Ελληνας πρωθυπουργός θα θέσει το θέμα της λαθρομετανάστευσης, προσδοκώντας τη θέσπιση κοινών πολιτικών αντιμετώπισής της, καθώς και μέτρα ενίσχυσης των χωρών που δέχονται τις εντονότερες πιέσεις.

Στις 28, λοιπόν, Νοεμβρίου, λίγες δηλαδή μέρες πριν από τη Σύνοδο Κορυφής της Ευρωπαϊκής Ενωσης, ο πρωθυπουργός θα προεδρεύσει σε ευρεία κυβερνητική σύσκεψη με θέμα τους μετανάστες και τη λαθρομετανάστευση, φαινόμενο που οι διαστάσεις του φαίνεται να ανησυχούν πλέον σοβαρά την κυβέρνηση.



Την ατζέντα των θεμάτων της σύσκεψης, καθώς και την εισήγησή τους έχει αναλάβει ο υπουργός Εσωτερικών κ. Κ. Σκανδαλίδης, με την πρωθυπουργική προτροπή ότι θα πρέπει να γίνει σαφές προς κάθε κατεύθυνση πως η Ελλάδα ναι μεν θα εξαντλήσει τα περιθώρια ανθρωπιστικής βοήθειας όπου κρίνεται αναγκαίο και θα ανταποκριθεί πλήρως στις υποχρεώσεις που προκύπτουν από διεθνείς συμβάσεις, αλλά σε καμία περίπτωση δεν πρόκειται -και εξαιτίας της γεωγραφικής της θέσης-να γίνει "ξέφραγο αμπέλι" για τις "στρατιές" των ταλαιπωρημένων προσφύγων και λαθρομεταναστών, που αναζητούν το δρόμο τους προς την Ευρώπη.

Στα πλαίσιο αυτό, ο υπουργός Εσωτερικών κ. Κ. Σκανδαλίδης, σε συνεργασία με τα συναρμόδια υπουργεία Δημόσιας Τάξης, Εξωτερικών και Υγείας, επεξεργάζεται προτάσεις που αφορούν τη συντόμευση των διαδικασιών-και άρα του χρόνου- για τη χορήγηση πολιτικού ασύλου, την ενίσχυση και τη συνεργασία των αστυνομικών και λιμενικών αρχών για την άμυνα κυρίως των νησιών και τη δημιουργία εγκαταστάσεων για τη φιλοξενία προσφύγων.

Βεβαίως ανοικτό παραμένει το θέμα για τους χιλιάδες μετανάστες που βρίσκονται ήδη στη χώρα μας και οι οποίοι είναι παράνομοι, είτε γιατί έφτασαν μετά την ολοκλήρωση της διαδικασίας νομιμοποίησης παράνομων μεταναστών, είτε γιατί απερρίφθησαν από τη διαδικασία αυτή, είτε γιατί δεν συμμετείχαν εξ αρχής.

Είναι σχεδόν βέβαιο ότι σε ελάχιστους από αυτούς θα χορηγηθεί πολιτικό άσυλο και κάποιοι άλλοι θα επαναπροωθηθούν στη χώρα προέλευσής τους, τουλάχιστον όσον αφορά τη Βουλγαρία και την Αλβανία που έχουν ήδη υπογραφεί σχετικές συμφωνίες. Σημαντική, βεβαίως, θεωρείται η συμφωνία που υπογράφτηκε προχθές και με την Τουρκία, καθώς η συντριπτική πλειοψηφία των μεταναστών που φτάνουν στα νησιά, προέρχεται από τη γείτονα χώρα.

Εξίσου σημαντικό θεωρείται και το θέμα των μεταναστών που βρίσκονται ήδη στη χώρα μας και έχει νομιμοποιηθεί η παρουσία τους. Ο αριθμός αυτός που φαίνεται να φτάνει περίπου τις 700.000, θεωρείται σχεδόν βέβαιο ότι θα αυξηθεί, καθώς η χώρα μας δεν μπορεί να "στρουθοκαμηλίζει" στην πραγματικότητα που επιβάλλει να αντιμετωπίσει τα νέα κύματα των μεταναστών και των προσφύγων, όχι μόνο με το εργαλείο της επαναπροώθησης.

Ετσι φαίνεται να αυξάνονται στους κυβερνητικούς κόλπους οι υποστηρικτές της άποψης ότι-τόσο οι εν εξελίξει όσο και οι εν αναμονή διεθνείς εξελίξεις- θα εγκαθιστούν στη χώρα μας νέους πληθυσμούς, προσδίδοντας πολυπολιτισμικά χαρακτηριστικά στην ελληνική κοινωνία. Αλλωστε με αφετηρία αυτήν τη διαπίστωση, η κυβερνητική πολιτική επαναπροσανατολίζεται και σχεδιάζει το πέρασμα από τις εφ' άπαξ διαδικασίες νομιμοποίησης των μεταναστών, σε διαρκείς πολιτικές και δράσεις ενσωμάτωσης των μεταναστών.

Πάντως σήμερα, οι τρόποι χειρισμού των μεταναστών εξανλτούνται στη φειδωλή χορήγηση πολιτικού ασύλου, καθώς μόνο σε έναν από τους δέκα που υποβάλλουν σχετικό αίτημα ικανοποιείται (η μικρότερη αναλογία στις χώρες της Ευρωπαϊκής Ενωσης), στην επαναπροώθηση λαθρομεταναστών κυρίως σε Αλβανία, Βουλγαρία και σε ορισμένες χώρες της Αφρικής.

Οσον αφορά τον μεγάλο όγκο μεταναστών από Ιράκ, Κούρδοι από Τουρκία και Ιράκ, προσφάτως από Αφγανιστάν και μετανάστες από χώρες που βρίσκονται σε εμπόλεμη κατάσταση, στις περιπτώσεις αυτές χορηγούμε προσωρινές άδειες παραμονής, συνήθως τρίμηνες, για να εγκαταλείψουν τη χώρα, πράγμα που συνήθως δεν γίνεται ή κι όταν γίνεται, σε σύντομο χρονικό διάστημα κάποιοι νέοι λαθρομετανάστες καλύπτουν σύντομα το "κενό"...

ΦΛΑΣ ΣΤΗΝ ΚΩ

Οι άλλες πτυχές της καθημερινής οδύσσειας...

Αλλες πτυχές του προβλήματος που συνιστά η σχεδόν σε καθημερινή βάση απόπειρες λαθρομεταναστών να αποβιβασθούν στην Κω, φωτίζει ρεπορτάζ που δημοσιεύθηκε χθες στην "Καθημερινή":

"Πριν από καιρό είχαμε εντοπίσει μια μικρή βάρκα με λαθρομετανάστες. Οταν πλησιάσαμε, τα κύματα πήραν τη βάρκα και την έριξαν πάνω στο σκάφος με αποτέλεσμα να αναποδογυρίσει· τα άτομα που βρίσκονταν μέσα σε αυτήν ίσα που πρόλαβαν να γαντζωθούν από τα σχοινιά που τους είχαμε ρίξει", ανέφερε Λιμενικός και συνέχισε: "Ομως ένα μικρό παιδάκι δεν τα κατάφερε και η δίνη της θάλασσας το ρούφηξε μέσα. Τότε ένας συνάδελφος των Ειδικών Δυνάμενων ενστικτωδώς βούτηξε στα κύματα, αν και φορούσε αλεξίσφαιρο. Τελικώς, κατάφερε με τη βοήθεια κι ενός άλλου συναδέλφου να σώσει το παιδί. Οταν το ανεβάσαμε στο σκάφος η μάνα γονάτισε και άρχισε να μας φιλάει τα χέρια και τα πόδια, μονολογώντας στη γλώσσα της. Με δυσκολία τη σηκώσαμε όρθια. Ομως, για όσο διάστημα παρέμειναν στο Λιμεναρχείο η γυναίκα αυτή μόλις μας έβλεπε έλαμπαν τα μάτια της... Στο τέλος, εισπράξαμε κι ένα χαμόγελο, που ήταν η μεγαλύτερη ηθική ικανοποίηση για μας".

Στην Κω, των συνεχών "κυμάτων" λαθρομεταναστών, Λιμενικό και Αστυνομία συνεργάζονται στενά. Ομως οι αστυνομικοί δεν επαρκούν, με αποτέλεσμα να εργάζονται πολλές ώρες. "Παρά τις ελλείψεις σε άτομα, τα καταφέρνουμε αρκετά καλά", ανέφερε αξιωματικός και συμπλήρωσε: "Χρειαζόμαστε, όμως, περισσότερο κόσμο γιατί δεν έχουμε μόνο τη λαθρομετανάστευση. Η Κως είναι νησί που έχει τουρισμό σχεδόν το μισό χρόνο, άρα απαιτείται η παρουσία μας παντού. Εάν όμως δεν επαρκεί ο αριθμός των ανδρών υπάρχει μια υπερεντατικοποίηση που σε τελική ανάλυση δεν βοηθά τη δουλειά μας αλλά αντιθέτως φθείρει τον κόσμο μας".

Τον δήμαρχο της Κω κ. Μιλτιάδη Φάκκο συναντήσαμε στο γραφείο του, σε ένα καλοσυντηρημένο παλαιό κτίριο με θέα το πανέμορφο λιμάνι του νησιού. Ευγενικός, χαμογελαστός, ευαισθητοποιημένος στο θέμα των λαθρομεταναστών ο κ. Φάκκος μίλησε "χωρίς φόβο και πάθος" για το θέμα, παρουσιάζοντας τις απόψεις του με γνώμονα το συμφέρον του νησιού, όπως ο ίδιος ανέφερε.

"Η παράμονη είσοδος αλλοδαπών, σχεδόν σε καθημερινή βάση στη χώρα μας, αποτελεί σοβαρό πρόβλημα. Τους βοηθάμε όσο μπορούμε και όσο αντέχουμε οικονομικά, αλλά σαν δημοτικό συμβούλιο απαντήσαμε αρνητικά σε πρόταση της Υπατης Αρμοστείας του ΟΗΕ να δημιουργηθεί κέντρο υποδοχής λαθρομεταναστών στο νησί".

Κατά τον κ. Μιλτιάδη Φάκκο, η αρνητική τοποθέτηση δεν σημαίνει και αρνητισμό · απέναντι στους λαθρομεταναστες. "Οι κάτοικοι του νησιού βοηθούν με όποιο μέσο διαθέτουν. Φέρνουν τρόφιμα, ρούχα, φάρμακα, αλλά σχεδόν κανείς δεν επιθυμεί να παραμείνουν οι αλλοδαποί για μεγάλο χρονικό διάστημα στο νησί", υποστήριξε ο δήμαρχος και πρόσθεσε: "Το οικονομικό κόστος σίτισης και περίθαλψης των λαθρομεταναστών είναι μεγάλο και δυσβάσταχτο για τον δήμο μας".

Παρέμβαση του Συνηγόρου του Πολίτη

Τι θα γίνει με τις κεραίες της κινητής τηλεφωνίας;

Ζητείται η λήψη προληπτικών μέτρων προστασίας της δημόσιας υγείας

Την ανάγκη να υπάρξει ένα γενικό νομοθετικό πλαίσιο το οποίο θα ρυθμίζει την εγκατάσταση κεραιών κινητής τηλεφωνίας με γνώμονα την προστασία του πολίτη από τις ενδεχόμενες επιπτώσεις της λειτουργίας τους, υποστηρίζει ο Συνήγορος του Πολίτη.

Επισημαίνει δε ότι στη διαμόρφωση αυτού του πλαισίου θα πρέπει να συμπεριληφθεί η σχετική θέση του **Συμβουλίου της Ευρωπαϊκής Ενωσης**, με σκοπό τη λήψη προληπτικών μέτρων προς την κατεύθυνση διασφάλισης της δημόσιας υγείας και την ελαχιστοποίηση της ανησυχίας των πολιτών.

Ο ΣτΠ οδηγείται σε αυτές τις εκτιμήσεις από τη μελέτη σχετικών αναφορών που έφτασαν στα χέρια του και οι οποίες είναι αυξημένες στον αριθμό τους, ακολουθώντας προφανώς την αλματώδη αύξηση της εγκατάστασης των κεραιών κινητής τηλεφωνίας, πολλές από τις οποίες λειτουργούν κοντά σε κατοικημένες περιοχές (σε ταράτσες πολυκατοικιών, κοντά σε σχολεία, νοσοκομεία κ.λπ.).

Από τη διερεύνηση επτά περιπτώσεων το 2000 και οι οποίες παραμένουν ανοικτές για την Ανεξάρτητη Αρχή, ο ΣτΠ εντόπισε διάσταση απόψεων για το θέμα της εγκατάστασης και των επιπτώσεών τους μεταξύ των υπουργείων Μεταφορών, ΠΕΧΩΔΕ και Υγείας-Πρόνοιας.

Οπως αναφέρει σε πόρισμά του που συμπεριλαμβάνεται στην ετήσια έκθεσή του, το **Τμήμα Θορύβου και Ακτινοβολιών του ΥΠΕΧΩΔΕ** δέχεται ότι η εγκατάσταση κεραιών κινητής τηλεφωνίας ενδέχεται να προκαλέσει ρύπανση ή υποβάθμιση του περιβάλλοντος (ρύπανση θεωρείται η εκπομπή ακτινοβολίας) κι επομένως απαιτείται μελέτη περιβαλλοντικών επιπτώσεων.



(Σκίτσο του Σπύρου Δερβενιώτη)

> ***"Ο Συνήγορος του Πολίτη διαπιστώνει διάσταση απόψεων στο θέμα της εγκατάστασης κεραιών κινητής τηλεφωνίας και των επιπτώσεών τους μεταξύ των συναρμόδιων υπουργείων"***

Η Διεύθυνση Διαχείρισης και Ελέγχου Φάσματος Ραδιοσυχνοτήτων του υπουργείου Μεταφορών γνωστοποίησε στο ΣτΠ ότι ο νόμος για την προστασία του περιβάλλοντος δεν αφορά τις εγκαταστάσεις σταθμών ραδιοεπικοινωνίας στην ξηρά.

Το υπουργείο Υγείας από την πλευρά του εκτιμά ότι το ζήτημα των βιολογικών επιδράσεων από την έκθεση ατόμων σε ηλεκτρομαγνητικά πεδία είναι ανοιχτό, οι μελέτες είναι αντικρουόμενες και κατά συνέπεια δεν θεωρεί φρόνιμο να καθοριστούν οριακές τιμές που ενδεχομένως θα αποδειχθούν ανεπαρκείς.

Απεναντίας, εκτιμά ότι είναι σκόπιμο να αποφεύγεται η εγκατάσταση κεραιών κοντά σε σχολεία, νοσοκομεία, γηροκομεία, παιδικούς σταθμούς κ.λπ., έως ότου οριστικοποιηθούν τα δεδομένα.

Ο ΣτΠ διαπιστώνει ότι το ισχύον νομοθετικό πλαίσιο και το υπουργείο Μεταφορών αντιμετωπίζουν προνομιακά την τοποθέτηση κεραιών, επιτρέποντας την εγκατάσταση οπουδήποτε, ακόμη και μέσα σε δασικές ή αναδασωτέες εκτάσεις, μετά την προσκόμιση των προβλεπόμενων δικαιολογητικών.

Επιπλέον, δεν προκύπτει ότι έχει θεσπιστεί διαδικασία ελέγχου της τήρησης των επιτρεπόμενων ανώτερων ορίων ακτινοβολίας κι επομένως καθίσταται δύσκολη η αντιμετώπιση των μεμονωμένων περιπτώσεων, δεδομένου ότι το θεμα χρήζει συνολικής και οριστικής αντιμετώπισης.

Το Συμβούλιο της Ευρωπαϊκής Ενωσης θεωρεί ότι παρά την αβεβαιότητα που επικρατεί στο θέμα της επικινδυνότητας και ακτινοβολίας από αυτές τις κεραίες, οι πολίτες χρήζουν προστασίας.

Εκτιμά ότι *«επιβάλλεται η προστασία του ευρύτερου κοινού στην Κοινότητα από αποδεδειγμένες βλάβες για την υγεία, που ενδεχομένως οφείλονται στην έκθεση σε ηλεκτρομαγνητικά πεδία...»* και συνιστά στα κράτη - μέλη να λάβουν μέτρα *«... προκειμένου να επιτευχθεί υψηλό επίπεδο προστασίας της υγείας από έκθεση σε ηλεκτρομαγνητικά πεδία...»*

«Μολονότι οι σχετικές μελέτες καταλήγουν σε αντικρουόμενα συμπεράσματα, η διοίκηση», καταλήγει ο ΣτΠ, *«οφείλει να ερευνά εάν σε κάθε συγκεκριμένη περίπτωση διασφαλίζεται επαρκής προστασία από την έκθεση των ανθρώπων στην ακτινοβολία»*, κι επισημαίνει ότι θα ήταν σκόπιμο να αυξηθούν οι απαιτούμενες αποστάσεις κεραιών από σχολεία, νοσοκομεία, κατοικίες κ.λπ.



Στην Πάτμο την Τετάρτη ο κ. Κ. Στεφανόπουλος

Τιμή από τον Πρόεδρο

Μνημείο για την τραγωδία με το ελικόπτερο του ΕΚΑΒ

Η Ομάδα Αιγαίου στα πλαίσια της εθελοντικής κοινωνικής δράσης της ανέλαβε την πρωτοβουλία κατασκευής μνημείου στη μνήμη των συνανθρώπων μας που χάθηκαν με την πτώση του ελικοπτέρου του ΕΚΑΒ στις 14 Ιανουαρίου 2001 σε ώρα υπηρεσίας.

Ο Δήμος Πάτμου παραχώρησε τον χώρο τοποθέτησης του μνημείου στο λιμάνι της πόλης του. Τα αποκαλυπτήρια θα τελέσει ο Πρόεδρος της Δημοκρατίας κ. Κωστής Στεφανόπυλος στις 14 Νοεμβρίου στις 12 το μεσημέρι.

Η Ομάδα Αιγαίου πρότεινε και το δημοτικό συμβούλιο Πάτμου ενέκρινε την μετονομασία του τοπικού ελικοδρομίου σε "Ελικοδρόμιο Σοφίας Μπεφόν".

Με τον τρόπο αυτό προσφέρεται ελάχιστη τιμή στη μνήμη της αξέχαστης γιατρού με τα σπάνια ψυχικά χαρίσματα.

Μετά την τελετή των αποκαλυπτηρίων ο Δήμος Πάτμου και η Ομάδα Αιγαίου θα παραθέσουν γεύμα προς τιμή του Προέδρου της Δημοκρατίας.



"Ψέριμος"

Η ομάδα μοιράζει παιχνίδια κι εκπαιδευτικό υλικό στα παιδιά

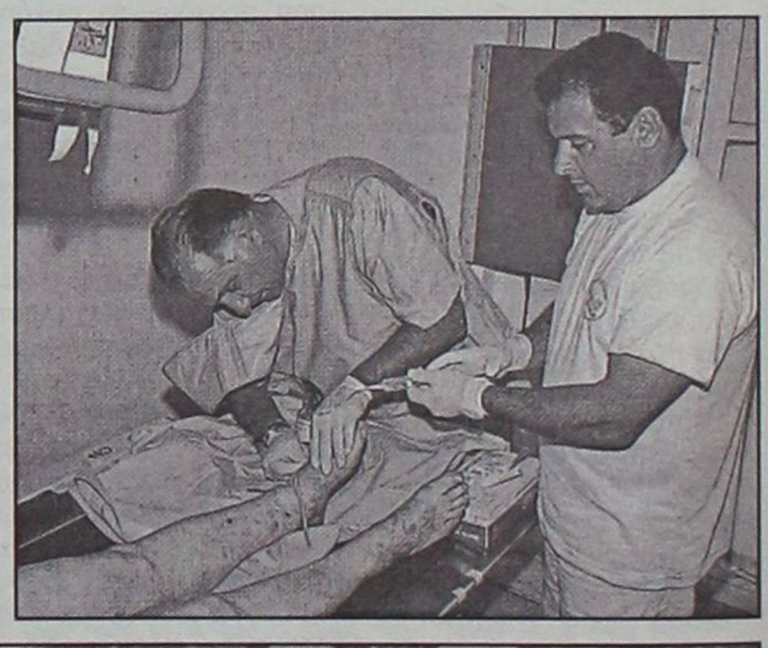



ΜΙΚΡΕΣ Αγγελίες

Για τις αγγελίες σας, απευθύνεσθε στα γραφεία μας ή στα τηλέφωνα: **22210, 75230**

ΟΙ ΑΓΓΕΛΙΕΣ ΤΗΣ ΡΟΔΙΑΚΗΣ παρουσιάζονται και στο site www.anaggelies.gr

ενοικιασεις ακινητων & επιχειρησεων

ΔΙΑΜΕΡΙΣΜΑ επιπλωμένο σε 2όροφη μονοκατοικία 75 τ.μ. με ηλιακό θερμοσίφωνο πολύ κοντά στο πανεπιστήμιο Αιγαίου, ιδανική λύση για συγκατοίκηση 2-3 ατόμων. Ενοίκιο 110.000 δρχ. Πληρ. τηλ. 63163 AE42500

ΑΠΟΘΗΚΗ 250 τ.μ. - ισόγεια χωρίς ράμπα - με γραφείο, επί της οδού Ναυπλίου. Πληρ. τηλ. 27082, 26476, 0944-347405 AE42502

ΟΙΚΙΑ 100 τ.μ. με αυλή πλησίον Σταδίου Διαγόρα, τιμή 120.000 το μήνα. Πληρ. τηλ. 27082, 26476, 0944-347405 AE42501

ΔΙΑΜΕΡΙΣΜΑ ισόγειο 65 τ.μ. στην οδό Γράμμου 9, δύο δωματίων, κουζίνας και λουτροκαμπινέ κατάλληλο για ανδρόγυνο ή φοιτητές. Πληρ. τηλ. 22931 AE42497

ΑΓΡΟΣ επιφανείας μ.τ. 8000 στο Ροδίνι με πηγάδι και 2 αποθήκες. Πληρ. τηλ. 29975 AE42499

ΔΙΑΜΕΡΙΣΜΑ επιπλωμένο στο Νισχώρι οδός Γεωργ. Παπανικολάου 25 και Καθοπούλη, αποτελούμενο από 2 υπνοδωμάτια, κουζίνα, χωλ και λουτρό. Πληρ. τηλ. 90441 από 13.00 έως 21.00 AE42496

ΓΚΑΡΣΟΝΙΕΡΑ επιπλωμένη, ρετιρέ στην Ιαλυσό. Πληρ. τηλ. 93748 AE42429

ΣΤΟΥΝΤΙΟ επιπλωμένο στην περιοχή Ακαδημίας. Πληρ. τηλ. 75151 κιν. 0974945968 AE42495

STUDIOS για φοιτητές και φοιτήτριες Αρκαδίου 14 (έναντι ξενοδ. Φαίδρα). Πληρ. τηλ. 25710 AE42474

ΚΑΤΑΣΤΗΜΑ 55 τ.μ. ύψος 6 μέτρα για κατασκευή πατάρι, κατάλληλο και για ιατρείο, γραφείο, οικοδιδασκαλείο, κομμωτήριο κ.λπ. Στεφ. Καζούλη και Πελοποννήσου 2 (βορειοδυτικά-όπισθεν του Εμπορικού Κέντρου Φώκιαλη). Πληρ. τηλ. 26141 AE42423

ΔΥΑΡΙ ισόγειο με αυλή 2 υπνοδωμάτια, κουζίνα και WC, κατάλληλο για φοιτητές, στρατιωτικούς, παρ. Δενδρινού 47 Επτά Βαγιές. Πληρ. τηλ. 34780, 33643 AE42471

ΔΙΑΜΕΡΙΣΜΑ 100 τ.μ. επιπλωμένο κοντά στο Πανεπιστήμιο. Πληρ. τηλ. 32150, 0944-655253 AE42427

ΚΑΤΑΣΤΗΜΑΤΑ στη Λίνδο. Πληρ. ΕΛΛΗΝΟΚΤΗΜΑΤΙΚΗ Πέτρος Πρεζεράκος, τηλ. 33866, 0932/468026 AE42489

ΕΝΟΙΚΙΑΖΟΝΤΑΙ: 1) Κατάστημα στην Αννης Μαρίας 110 τ.μ. κατάλληλο για οποιαδήποτε Εμπορική ή Επαγγελματική χρήση η οποία προβλέπεται από το Κανονισμό πολυκατοικίας με λογικο μίσθωμα, 2) Κατάστημα στα "ΕΚΑΤΟ ΜΑΓΑΖΙΑ" οδό Σοφοκλή Βενιζέλου κεντρικό επί της οδού 32 τ.μ. ε υπόγειο 32 τ.μ. και πατάρι ψηλοτάβανο, 3) Οικοδομή για γραφείο 250 τ.μ. στη λεωφόρο Ρόδου-Λίνδου 1ο χιλιόμετρο με λογικό μίσθωμα. ΡΟΔΙΑΚΗ ΚΤΗΜΑΤΙΚΗ Ανέστης & Σάββας Σαββαΐδης, τηλ. 26281, 35476, 0944/243452, 0944/421015.AE42453

ΔΙΑΜΕΡΙΣΜΑ 60 τ.μ. στην οδό Παπανικολάου, με μηνιαίο μίσθωμα 90.000 δρχ. Πληρ. "ΕΥΡΩΚΤΗΜΑΤΙΚΗ"-ΙΩΑΝΝΗΣ ΚΑΙ ΜΙΧΑΛΗΣ ΕΥΣΤΑΘΙΟΥ, τηλ. 0241 0 73819, 0945/292030, 0944/374546. AE42439

ΚΑΤΑΣΤΗΜΑ στο Μαντράκι κεντρικότατο σε προνομιακή θέση 35 τ.μ. περίπου. Δεκτές σοβαρές προτάσεις. Πληροφορίες μόνο στο γραφείο αυτοπροσώπως από τον ενδιαφερόμενο. ΡΟΔΙΑΚΗ ΚΤΗΜΑΤΙΚΗ Ανέστης & Σάββας Σαββαΐδης, τηλ. 26281, 35476, 0944/243452, 0944/421015.AE42459

ΖΗΤΕΙΤΑΙ

διαμέρισμα ή σπίτι
ΠΡΟΣ ΕΝΟΙΚΙΑΣΗ

από Μάρτιο μέχρι Δεκέμβριο 2002, πλήρως επιπλωμένο, 3 υπνοδωμάτια, σε απόσταση περιπάτου από το κέντρο.

Επικοινωνήστε με τον Σάββα στο 0944/390803
(Καλή πληρωμή)

ΕΝΟΙΚΙΑΖΕΤΑΙ

διαμέρισμα 170 τ.μ. τριών υπνοδωματίων, σαλόνι, κουζίνα κ.λπ. lux επιπλωμένο και εξοπλισμένο στην οδό Γαριβάλδη 6 (κοντά στο super market ΣΠΑΝΟΣ.

Πληρ. τηλ. 22710

RHODES-GREECE
CAIRO PALACE

ΕΝΟΙΚΙΑΣΕΙΣ

επαγγελματικοί χώροι στο κέντρο της πόλης στο Εμπορικό Κέντρο **Cairo Palace:**

- Γραφείο 90 τ.μ.
- Γραφείο 190 τ.μ.
- Κατάστημα 40 τ.μ. επί της Εθ. Δωδεκανησίων.

Πληρ. κ. Νιότη Φρανσίς
Τηλ.-φαξ. 0241-0-27600,
κιν. 0945/871061

ΚΤΗΜΑΤΟΜΕΣΙΤΙΚΟ ΓΡΑΦΕΙΟ - REAL ESTATE AGENCY

ΕΚΤΙΜΗΣΕΙΣ-ΑΓΟΡΕΣ-ΠΩΛΗΣΕΙΣ
ΚΑΤΑΣΤΗΜΑΤΑ
ΟΙΚΟΠΕΔΑ-ΧΩΡΑΦΙΑ
ΚΤΗΜΑΤΙΚΕΣ-ΣΥΜΒΟΥΛΕΣ
ΕΝΟΙΚΙΑΣΕΙΣ-ΔΙΑΧΕΙΡΙΣΕΙΣ
ΣΠΙΤΙΑ-ΔΙΑΜΕΡΙΣΜΑΤΑ

Vitzileos

ΜΑΡΙΟΣ Κ. ΒΙΤΖΗΛΑΙΟΣ
Μεσίτης Αστικών Συμβάσεων - Real Estate Agent

Εθν. Μακαρίου 45 - 3ος όροφος
Τηλ.: 0241-24900 25545.
Fax: 25544 Κιν.: 0932-704919



ΚΑΤΑΣΤΗΜΑΤΑ, ΓΡΑΦΕΙΑ, ΕΠΙΧΕΙΡΗΣΕΙΣ

	ΔΡΧ.	ΕΥΡ
Επιχείρηση-Πλυντήρια-Στεγνωτήρια σε πλήρη λειτουργία	7.000.000	20.543
Επιχείρηση τουριστικό μαγαζί στη Ψαρόπουλα	15.000.000	44.021
Κατάστημα 20 τ.μ. στο Φαληράκι	40.000.000	117.388
Κατάστημα 31 τ.μ. στη Διαγοριδών	16.000.000	46.955
Κατάστημα 45 τ.μ. ισόγ. και 90 τ.μ. υπόγ. στο Καρακόνερο	30.000.000	88.041
Κατάστημα 50 τ.μ. κοντά στο Μανδράκι	100.000.000	293.470
Κατάστημα 60 τ.μ. με 250 τ.μ. αυλή στο Ιπποδρόμιο	70.000.000	205.429
Εστιατόριο διώροφ. 115 και 115 τ.μ. στη Π. Πόλη	60.000.000	176.082
Κατάστημα 140+140+132 τ.μ. ανά όροφο στην Ορφανίδου	75.000.000	220.103
Κατάστημα 300 τ.μ. σε οικόπ. 1000 τ.μ. στη Παστίδα	50.000.000	146.735
Κατάστημα 900 τ.μ. (ανά 300 τ.μ. υπόγ, ισόγ, όροφ) στα Κοσκινού	200.000.000	586.940
Επιχείρηση και οικήπτο 656 τ.μ. με πάρκιν κοντά στο πανεπιστ.	125.000.000	366.837
Εργοστάσιο 1000 τ.μ. σε οικόπ. 6400 τ.μ. στον Καλαμώνα	180.000.000	528.247
Οικήπτο 1155 τ.μ. σε οικόπ., 817 τ.μ. στο κέντρο της πόλης	360.000.000	1.056.494
20 στούντιος (ενοικιασμ.) και μαγαζί 100 τ.μ.-έξυπνη επένδυση	200.000.000	586.940
Ξενοδοχείο Α! κατηγ. 120 κλ. σε οικόπ., 4725 τ.μ. στην Ιαλυσό		
Ξενοδοχείο Β! κατηγ. 72 κλ και διοικοθήκη στη πόλη	300.000.000	880.411
Κατάστημα 180 τ.μ. και 500 τ.μ. στη παραλία Ιαλυσού	50.000.000	146.735

ΔΙΑΜΕΡΙΣΜΑΤΑ

40 τ.μ. στην Ιξιά κοντά στη θάλασσα	11.000.000	32.282
50 τ.μ. στο Γεννάδι με δύο υπνοδ. και θέα	15.000.000	44.020
58 τ.μ. στο Παραδείσι	13.000.000	38.151
70 τ.μ. στο Καρακόνερο	28.000.000	82.172
85 τ.μ. στους Δασκάλους	25.000.000	73.368
88 τ.μ. περιοχή Αν. Μαρίας	35.000.000	102.715
96 τ.μ. στην Ιξιά	43.000.000	126.192
100 τ.μ. στα Τριάντα, ισόγειο	19.000.000	55.760
108 τ.μ. στην Ανάληψη	31.000.000	90.976
110 τ.μ. στα Κοσκινού, σούπερ λουξ	35.000.000	96.845
114 τ.μ. στο Καζίνο κοντά, παραδοσιακό	40.000.000	117.388
120 τ.μ. στην Ιξιά	30.000.000	88.041
120 τ.μ. περιοχή Αν. Μαρίας	48.000.000	140.866
130 τ.μ. περιοχή Αν. Μαρίας	52.000.000	152.605
130 τ.μ. στο Καρακόνερο	52.000.000	152.605
200 τ.μ. στο Μόντε Σιμπ, διατηρητέο	80.000.000	234.776
210 τ.μ. στα Κοσκινού, σούπερ λουξ	75.000.000	220.103

ΜΕΖΟΝΕΤΕΣ-ΜΟΝΟΚΑΤΟΙΚΙΕΣ

	ΔΡΧ.	ΕΥΡ
60 τ.μ. διόροφη μονοκ. επιπλωμένη στην Παλιά Πόλη	30.000.000	88.041
68 τ.μ. μονοκατ. με αυλή 90 τ.μ. στα Μαριτσά	18.000.000	52.825
80 τ.μ. μεζονέτα με οικόπεδο στους Καστελοριζιούς	20.000.000	58.695
90 τ.μ. διόροφη μονοκατ.+30 τ.μ. αυλή στην Παλιά Πόλη	26.000.000	76.302
115 τ.μ. μεζονέτα σε μπετά με 1.000 τ.μ. οικόπεδο στα Αφάντου	16.000.000	52.825
119 τ.μ. διόροφ. μονοκ. με 27 τ.μ. αυλή στη Π. Πόλη	20.000.000	58.695
120 τ.μ. μεζονέτα στο Μηδεια	40.000.000	117.388
120 τ.μ. διόρ. μονοκ. με αυλή στη Π. Πόλη κοντά στο Καστέλο	120.000.000	352.164
130 τ.μ. μεζονέτα σε σοβάδες με οικοπ. 300 τ.μ. στα Τριάντα	42.000.000	123.258
135 τ.μ. μονοκ. με κήπο 700 τ.μ. στα Κρητικά	60.000.000	176.082
150 τ.μ. μονοκ. σε κτήμα 18 στρ. στο Καλαμώνα	90.000.000	264.123
160 τ.μ. μεζονετ. σε μπετά στα Τριάντα	34.000.000	99.780
170 τ.μ. μονοκ. με αυλή στη Π. Πόλη	23.000.000	67.498
2 μεζονετ. των 170 τ.μ. έκαστη και διαμερ. 120 τ.μ. σε οικόπ. 2.500 τ.μ. στη Παστίδα	125.000.000	366.838
170 τ.μ. διόρ. μονοκατ. διατηρ. και 237 τ.μ. στη Λέρο		
180 τ.μ. μονοκ. σε οικοπ. 750 τ.μ. με θέα στο Γεννάδι	45.000.000	132.062
187 τ.μ. βίλα σε οικοπ. 4780 τ.μ. στη Παστίδα	100.000.000	293.470
200 τ.μ. μεζονέτ. ημιτελής στα Καλαβάρδα	39.000.000	85.106
230 τ.μ. βίλα σε οικόπεδο 7.700 τ.μ. και γεώτρηση στην Λάρδο	120.000.000	352.164
252 τ.μ. μονοκ. στη Π. Πόλη κοντά στο Καστέλο	35.000.000	102.714.
300 τ.μ. βίλα σε 4 στρ., με γκαράζ στις Καλυθιές	100.000.000	293.470
320 τ.μ. βίλα σε 4 στρ. στα Τριάντα	110.000.000	322.817
5 μονοκατ. διατηρ. συνολ. επιφάν. 340 τ.μ. στο Μόντε Σιμπ	160.000.000	469.553

ΟΙΚΟΠΕΔΑ

150 τ.μ. με Σ.Δ. 0,6 στους Δασκάλους	8.000.000	23.478
412 τ.μ. με Σ.Δ. 1.20 στον Αγ. Νικόλαο	65.000.000	190.755
750 τ.μ. εντός σχεδίου στο Γεννάδι	6.000.000	20.445
1.450 τ.μ. εντός οικισμού, στα Μαριτσά	9.000.000	20.412
2.100 τ.μ. στην Ιξιά	45.000.000	132.062
2.200 τ.μ. στα Μαριτσά	20.000.000	58.694
2.500 τ.μ. στο δρόμο Ελαιώνας-Φουρνάκι στο Γεννάδι	5.000.000	14.674
3.080 τ.μ. στο Πλημμύρι	8.000.000	23.478
4.060 τ.μ. πίσω από ΔΕΥΑΡ	60.000.000	176.082
4.000 τ.μ. κοντά στο Βερόπουλο με φανταστική θέα	60.000.000	176.082
4.000 τ.μ. στη Παστίδα	19.000.000	55.760
4.250 τ.μ. στο Γεννάδι (διασταύρωση)	30.000.000	88.041
4.400 τ.μ. στην Κρεμαστή	26.000.000	76.302
5.000 τ.μ. στα Μαριτσά	15.000.000	44.020
5.000 τ.μ. στ' Αφάντου	35.000.000	102.715.
5.085 τ.μ. στα Κοσκινού	35.000.000	102.715
5.500 τ.μ. κοντά στην θάλασσα στο Γεννάδι	40.000.000	117.388
6.000 τ.μ. με αποθήκη στην Παστίδα	49.000.000	143.800
6.500 τ.μ. στην Λεωφόρο Ρόδος-Κρεμαστή	120.000.000	352.164
6.500 τ.μ. κοντά στη θάλασσα προνομιακό στο Φαληράκι	170.000.000	498.900
6.720 τ.μ. στο Θόλαρο-Παραδείσι	28.000.000	82.172
7.750 τ.μ. στο δρόμο προς τη θάλασσα στα Κολύμπια	80.000.000	234.776
8.000 τ.μ. στο Φαληράκι	56.000.000	143.800
8.500 τ.μ. στη παραλία Αφάντου	51.000.000	149.670
8.800 τ.μ. στα Κοσκινού	70.000.000	205.430
9.345 τ.μ. με θέα στα Ασγούρου	69.000.000	202.495
12.000 τ.μ. πάνω στο κύμα στα Αφάντου	176.000.000	516.508
13.000 τ.μ. στα Μαριτσά	37.000.000	108.584
15.000 τ.μ. στα Ασγούρου	45.000.000	132.062
15.000 τ.μ με θέα στη θάλασσα στη Πάρο	25.000.000	73.368
15.300 τ.μ. στο Πλημμύρι	60.000.000	176.082
25.000 τ.μ. στα Καλαβάρδα	100.000.000	293.470
30.000 τ.μ. στη παραλία Αφάντου	360.000.000	1.056.493
30.000 τ.μ. στο Τσαΐρι	120.000.000	352.160
32.000 τ.μ. πάνω στο κύμα στην Θολό	200.000.000	586.940
38.000 τ.μ. πάνω στο κύμα στο Γεννάδι	646.000.000	1.895.818
46.000 τ.μ. στο Τσαΐρι	138.000.000	405.000
50.000 τ.μ. στο Τσαΐρι	125.000.000	366.838

ΖΗΤΟΥΝΤΑΙ:
ΚΑΤΑΣΤΗΜΑΤΑ ΟΙΚΟΠΕΔΑ ΔΙΑΜΕΡΙΣΜΑΤΑ
ΕΝΤΟΣ-ΕΚΤΟΣ ΠΟΛΕΩΣ ΚΑΘΩΣ ΚΑΙ
ΟΙΚΟΠΕΔΑ ΓΙΑ ΑΝΤΙΠΑΡΟΧΗ
ΔΑΝΕΙΑ ΔΕΚΤΑ- ΕΥΚΟΛΙΕΣ ΠΛΗΡΩΜΗΣ

ΕΝΟΙΚΙΑΣΕΙΣ

συνέχεια από την προηγούμενη

ΔΙΑΜΕΡΙΣΜΑ καινούργιο, τριάρι στην Κρεμαστή. Πληρ. τηλ. 92105 ΑΕ42477

ΔΙΑΜΕΡΙΣΜΑ β' ορόφου 110 τ.μ. στην οδό Αμμοχώστου-Λοχαγού Φανουράκη γωνία με μηνιαίο μίσθωμα 200.000 δρχ. ΡΟΔΙΑΚΗ ΚΤΗΜΑΤΙΚΗ Ανέστης & Σάββας Σαββαΐδης, τηλ. 26281, 35476, 0944/243452, 0944/421015. ΑΕ42455

ΜΟΝΟΚΑΤΟΙΚΙΑ 60 τ.μ. στην οδό Λίνδου, επιπλωμένη, με μηνιαίο μίσθωμα 120.000 δρχ. Πληρ. "ΕΥΡΩΚΤΗΜΑΤΙΚΗ"-ΙΩΑΝΝΗΣ ΚΑΙ ΜΙΧΑΛΗΣ ΕΥΣΤΑΘΙΟΥ, τηλ. 0241 0 73819, 0945/292030, 0944/374546.ΑΕ42440

ΥΠΑΙΘΡΙΟΣ ΧΩΡΟΣ στην Χαραλ. Μούσχου πλησίον "ΜΑΡΙΝΑΣ" 1.500 τ.μ. καλυμμένος με τσιμέντο με οικίσκο 45 τ.μ. για επαγγελματική χρήση κατάλληλος για στάθμευση αυτοκινήτων-αθλοπαιδιές-έκθεση φυτών - Ταβέρνα και για οποιανδήποτε άλλη επαγγελματική χρήση. ΡΟΔΙΑΚΗ ΚΤΗΜΑΤΙΚΗ Ανέστης & Σάββας Σαββαΐδης, τηλ. 26281, 35476, 0944/243452, 0944/421015. ΑΕ42446

ΔΙΑΜΕΡΙΣΜΑ 60 τ.μ. στην Αννης Μαρίας β' όροφος. Πληρ. τηλ. 85512 μόνο πρωινές ώρες. ΑΕ42435

ΓΡΑΦΕΙΟ 115 τ.μ. β' ορόφου κεντρικό στην οδό Λοχ. Φανουράκη με μηνιαίο μίσθωμα 250.000 δρχ. ΡΟΔΙΑΚΗ ΚΤΗΜΑΤΙΚΗ Ανέστης & Σάββας Σαββαΐδης, τηλ. 26281, 35476, 0944/243452, 0944/421015.ΑΕ42460

ΣΤΟΥΝΤΙΟΣ (δωμάτιο) επιπλωμένο πλήρως εξοπλισμένο και με ηλιακό θερμοσίφωνα στην περιοχή Δασκάλων. Πληρ. τηλ. 34315, 10.00-14.00 και 19.00-21.00 ΑΕ42426

ΕΝΟΙΚΙΑΖΕΤΑΙ: α) Επαγγελματικός χώρος 120 τ.μ. κατάλληλος για πολλές χρήσεις επί της οδού Ν. Καζαντζάκη και Εργάνης Αθηνάς γωνία, β) Κατάστημα χωρίς αέρα 40 τ.μ. με υπόγειο και πατάρι, κατάλληλο για bar-fast food κ.λπ. στα 100 μαγαζιά. Πληρ. τηλ. 70579, 22720 ΑΕ42419

ΓΚΑΡΣΟΝΙΕΡΑ πλήρως επιπλωμένη (ψυγείο, κουζίνα, ηλιακό θερμοσίφωνα). Πληρ. τηλ. 66475. ΑΕ42437

ΙΣΟΓΕΙΟ ΔΙΑΜΕΡΙΣΜΑ με δύο υπνοδωμάτια, κουζίνα, σαλόνι και άλλους βοηθητικούς χώρους, πλήρως επιπλωμένο, κατάλληλο για φοιτητές-τριες-εργένηδες πλησίον Πανεπιστήμιο Αιγαίου. Πληρ. Αγίου Ιωάννου 105, τηλ. 37276. ΑΕ42434

STUDIOS και διαμερίσματα καινούργια, πλήρως επιπλωμένα ή εξοπλισμένα, όλα με πολυκουζινάκι, τουαλέτα, ηλιακό θερμοσίφωνο, και βεράντα σε κήπο. Ολα έχουν ιδιωτική είσοδο και βρίσκονται σε ήσυχη περιοχή της Ιξιάς. Υπάρχει χρήση καρτοτηλεφώνου και τηλεόρασης. Τιμή 50.000 δρχ. (συμπεριλαμβανει φως, νερό, κοινόχρηστα). περίοδος 1/11/2001 έως 30/4/2002. Πληρ. τηλ. 95139, 0945-167175, 0945-020409 ΑΕ42415

ΔΙΑΜΕΡΙΣΜΑ 1 υπνοδωματίου, σαλονάκι, κουζίνα, μπάνιου, WC, κοντά στο Λύκειο Ιαλυσού. Πληρ. τηλ. 24851 ώρες 8 π.μ.-3 μ.μ. ΑΕ42397

ΑΓΡΟΙΚΙΑ στην οδό Παρθενόπης μέσα σε κτήμα 3,5 στρεμμάτων. Πληρ. τηλ. 85512 μόνο πρωινές ώρες. ΑΕ42434

ΔΙΑΜΕΡΙΣΜΑ λουξ, πλήρως εξοπλισμένο, 50 τ.μ. με κεντρική θέρμανση και ηλιακούς με περιβάλλοντα κήπο, στην Λεωφόρο Ρόδου-Καλλιθέας, κοντά στον ραδιοφωνικό σταθμό. Πληρ. τηλ. 85512 μόνο πρωινές ώρες. ΑΕ42433

ΑΠΟΘΗΚΕΣ ισόγειες στην οδό Καζαντζάκη και Ολύμπιου Καρπάθου 40 και 60 τ.μ. με ρεύμα και νερό. Επίσης αποθήκη ημιϋπόγειος 160 τ.μ. στην οδό Αγ. Λαύρας με ρεύμα και νερά. Πληρ. τηλ. 24584, 0944508626 ΑΕ42417

ΑΠΟΘΗΚΗ Ή ΚΑΤΑΣΤΗΜΑ στην Ανάληψη Γεωργίου Παπανδρέου. Πληρ. τηλ. 0974398878 ΑΕ42402

ΕΝΟΙΚΙΑΖΕΤΑΙ ένα μικρό δωμάτιο με το μπάνιο του, 2 κρεβάτια, ντουλάπια και μπαλκόνι μεγάλο (δεν έχει κουζίνα) στην Καλλιθέα, 6 χλμ. από τη Ρόδο. Δίνεται μόνο σε Ελληνες. Ενοίκιο 30.000 δρχ. το μήνα. Πληρ. τηλ. 28838, 10-1 το πρωί και 75612 ΑΕ42412

ΚΑΤΑΣΤΗΜΑ 150 Τ.Μ. ΜΕ ΠΑΤΑΡΙ ΣΤΗΝ ΠΕΡΙΟΧΗ ΝΕΑΣ ΜΑΡΙΝΑΣ. ΠΛΗΡ. ΤΗΛ. 31839 ΠΕ42410

ΕΝΟΙΚΙΑΖΟΝΤΑΙ ΜΗΝΙΑΙΩΣ Ή ΣΕ ΕΤΗΣΙΑ ΒΑΣΗ ΣΤΗΝ ΠΕΡΙΟΧΗ ΙΞΙΑΣ, ΔΙΧΩΡΑ ΕΠΙΠΛΩΜΕΝΑ ΔΙΑΜΕΡΙΣΜΑΤΑ 47 Τ.Μ. ΠΛΗΡΩΣ ΕΞΟΠΛΙΣΜΕΝΑ. ΠΛΗΡ. ΤΗΛ. 0945343563 ΠΕ42399

ΔΙΑΜΕΡΙΣΜΑ 3άρι στην Ανάληψη Γεωργίου Παπανδρέου. Πληρ. τηλ. 0974398878 ΑΕ42401

ΣΠΙΤΙ επιπλωμένο 130 τ.μ. πλησίον ΟΑΕΔ. Πληρ. τηλ. 25989 και 0937777492 κα Χρύσα ΑΕ42414

ΔΙΑΜΕΡΙΣΜΑ 105 τ.μ. πλήρως επιπλωμένο με εντοιχισμένη κουζίνα, σαλοτραπεζαρία, καθιστικό, δύο υπνοδωματίων με θέρμανση στο Καρακόνερο. Πληρ. τηλ. 0244-51632 ΑΕ42411

ΓΚΑΡΣΟΝΙΕΡΑ στην Παλιά Πόλη κοντά στη Σωκράτους σε καινούργια οικοδομή. Πληρ. τηλ. 21355-62685 ΑΕ42409

ΕΝΟΙΚΙΑΖΟΝΤΑΙ 10 studios στην Κρεμαστή, πλήρως επιπλωμένα σε ήσυχο και φυσικό περιβάλλον με κήπο, γρασίδι, μπαλκόνια, ντους, WC, ηλιακούς, άνετο πάρκινγκ με 40.000 δρχ. το μήνα. Πληρ. τηλ. 0937606824 και 48038, 95487 ΑΕ42400

ΕΝΟΙΚΙΑΖΕΤΑΙ γκαρσονιέρα επιπλωμένη. Πληρ. τηλ. 28330 ΑΕ42413

ΔΙΑΜΕΡΙΣΜΑ καινούργιο επιπλωμένο 55 τ.μ. εξοπλισμός λουξ εντός πόλεως έως 30/3/02. Πληρ. τηλ. 0945807682 ΑΕ42372

ΔΙΑΜΕΡΙΣΜΑ στην οδό Καναδά δύο δωματίων πλήρως επιπλωμένο, με τηλέφωνο, μεγάλες βεράντες με τέντες, και στην Μητρόπολη studios δύο δωματίων και ενός δωματίου πλήρως επιπλωμένα για μεγάλο ή μικρό χρονικό διάστημα. Πληρ. τηλ. 24879, 33641, 0938263563 ΑΕ42395

STUDIO πλήρως επιπλωμένο σε εξαιρετική κατάσταση επί της οδού Πειραιώς στη Ρόδο. Είναι ευάερο και ευήλιο. Πληρ. τηλ. 77987 και 0974500252 όλο το εικοσιτετράωρο. ΑΕ42392

ΓΚΑΡΣΟΝΙΕΡΑ επιπλωμένη επί της οδού Νικ. Καζαντζάκη 85.000 δρχ. Πληρ. 9-1 και 5-8 τηλ. 23815-78275 ΑΕ42381

STUDIOS ΕΠΙΠΛΩΜΕΝΑ ΜΕ ΜΕΓΑΛΕΣ ΒΕΡΑΝΤΕΣ ΣΤΟ ΚΕΝΤΡΟ ΤΗΣ ΙΑΛΥΣΟΥ. ΠΛΗΡ. ΤΗΛ. 91972, 91855, 0944331789 ΠΕ42374

ΣΤΟΥΝΤΙΟΣ μεγάλο επιπλωμένο με δική του τουαλέτα, κουζίνα, ψυγείο, ηλιακούς θερμοσίφωνες με πανοραμική θέα στα Κοσκινού. Επίσης ενοικιάζεται κατάστημα 80 τ.μ. για οποιαδήποτε χρήση ή και για αποθήκη σε κεντρικό δρόμο στα Κοσκινού. Πληρ. τηλ. 67785 ΑΕ42380

ΔΙΑΜΕΡΙΣΜΑ ΤΡΙΑΡΙ ΣΤΗΝ ΙΑΛΥΣΟ 75 Τ.Μ.. ΠΛΗΡ. ΤΗΛ. 93608, 95516 ΠΕ42368

ΕΝΟΙΚΙΑΖΕΤΑΙ έναντι του Καζίνο, δωμάτιο επιπλωμένο με δικό του μπάνιο, ψυγείο κ.λπ. Πληρ. τηλ. 22524 ή 0977910650 ΑΕ42377

ΜΟΝΟΚΑΤΟΙΚΙΑ επιπλωμένη στην περιοχή Ιαλυσού αποτελούμενη από 1 κρεβατοκάμαρα, σαλόνι, κουζίνα, τουαλέτα. Πληρ. τηλ. 73453 ΑΕ42356

ΔΙΑΜΕΡΙΣΜΑ ισόγειο με 3 υπνοδωμάτια στην περιοχή Δασκάλων. Πληρ. τηλ. 68493 ώρες καταστημάτων ΑΕ42365

ΜΟΝΟΚΑΤΟΙΚΙΑ 150 τ.μ. με 3 υπνοδωμάτια πλήρως επιπλωμένη με μεγάλο κήπο και οπωροφόρα δέντρα στην Παλιά Πόλη. Πληρ. τηλ. 68493, 65909 ΑΕ42366

ΚΑΤΑΣΤΗΜΑ ενοικιάζεται στην οδό Καναδά 54, 55 τ.μ. με πατάρι 35 τ.μ. Πληρ. τηλ. 22450 ώρες 8.30 π.μ.-3 μ.μ. ΑΕ42373

ΔΩΜΑΤΙΑ μονά στην Παλιά Πόλη, Σοφοκλέους 42Ε. Πληρ. τηλ. 38557 ΑΕ42367

ΚΑΙΝΟΥΡΓΙΟ ΔΙΑΜΕΡΙΣΜΑ α' όροφος, στο Γκολφ-Αφάντου, αριθ. 91, δίπλα στο ξενοδοχείο "Οασις" με ηλιακό θερμοσίφωνα, με τρία (3) υπνοδωμάτια, σαλόνι, κουζίνα και λουτρό. Πληρ. τηλ. 33592. ΑΕ42340

ΔΙΑΜΕΡΙΣΜΑ καινούργιο 55 τ.μ. εξοπλισμός λουξ εντός πόλεως. Πληρ. τηλ. 0945807682 ΑΕ42371

ΓΚΑΡΣΟΝΙΕΡΑ επιπλωμένη 2 δωματίων με όλο τον οικιακό εξοπλισμό στην περιοχή Κάτω Ροδίνι. Πληρ. τηλ. 28685 ΑΕ42360

ΔΩΜΑΤΙΑ επιπλωμένα επί της οδού Κυρά της Ρω 13 στο Ροδίνι. Πληρ. τηλ. 21087 ΑΕ42354

ΚΑΤΑΣΤΗΜΑ γωνιακό στην πλατεία Αγίου Νικολάου 112 τ.μ. με υπόγειο, πατάρι και προαύλιο, κατάλληλο για οποιαδήποτε επαγγελματική χρήση. Πληρ. τηλ. 27390 (όλες τις ώρες) ΑΕ42351

ΕΝΟΙΚΙΑΖΟΝΤΑΙ ξεν/κα studios και διαμερίσματα με το μήνα πλήρως επιπλωμένα με ατομική θέρμανση, τηλλνο, τηλεόραση κ.λπ. Περιοχή Αννης Μαρίας για το διάστημα 20-10/20-3-2002. Πληρ. τηλ. 36830 και 23420ΑΕ42155

ΔΩΜΑΤΙΟ καινούργιο στην περιοχή Καρακόνερο. Πληρ. τηλ. 77918 ΑΕ42353

ΚΑΤΑΣΤΗΜΑ άνω των 200 τ.μ. και αποθήκη 280 τ.μ. περιοχή Νέας Μαρίνας-ΔΟΥ. Πληρ. τηλ. 23420ΑΕ42156

ΕΠΙΠΛΩΜΕΝΑ ΔΙΑΜΕΡΙΣΜΑΤΑ ΚΑΙ ΣΤΟΥΝΤΙΟΣ επί της Λεωφόρου Ιαλυσού 33, με πολυκουζινάκι και θέρμανση. Πληρ. τηλ. 90202. ΑΕ42339

ΚΤΗΜΑΤΟΜΕΣΙΤΙΚΟ ΓΡΑΦΕΙΟ

ΕΥΡΩΚΤΗΜΑΤΙΚΗ

ΜΕΣΙΤΕΣ ΣΥΜΒΟΥΛΟΙ ΕΚΤΙΜΗΤΕΣ

ΑΓΟΡΕΣ - ΠΩΛΗΣΕΙΣ - ΕΚΤΙΜΗΣΕΙΣ - ΜΙΣΘΩΣΕΙΣ ΑΚΙΝΗΤΩΝ - ΑΝΤΙΠΑΡΟΧΕΣ - ΕΠΕΝΔΥΤΙΚΕΣ ΠΡΟΤΑΣΕΙΣ - ΑΡΧΙΤΕΚΤΟΝΙΚΕΣ ΜΕΛΕΤΕΣ

ArchiGraph des.



ΜΟΝΟΚΑΤΟΙΚΙΕΣ-ΜΑΙΖΟΝΕΤΕΣ

	ΔΡΑΧΜΕΣ	ΕΥΡΩ-€
100τ.μ.-Κιοτάρι Σε 1000τ.μ. οικ.στο Κύμα... 60εκ.		176.061,5
110 τ.μ.- Κιοτάρι σε 1000τ.μ. οικόπ.....26εκ.		76.293,3
112τ.μ.- Στους Δασκάλους (ημπελής)..... 26εκ.		76.293,3
117τ.μ.- Ιαλυσός σε 297τ.μ. οικόπ.....55εκ.		161.389,7
118τ.μ.- Ιαλυσός σε 238τ.μ. οικόπ.....58εκ.		170.192,7
119τ.μ.- Ιαλυσός σε 238τ.μ. οικόπ.....54εκ.		158.455,3
120τ.μ.- Ιαλυσός σε 300τ.μ. οικ.(ημπελής).35εκ.		102.702,5
120τ.μ.- Παρ.Ιαλυσού σε 300τ.μ.οικ.(ημπ.). 41εκ.		120.308,7
130τ.μ.- Λαχανιά στο κύμα σε 1266τ.μ. οικ..70εκ.		205.405,0
140τ.μ.- Γεννάδι σε 1000τ.μ.οικ. στο κύμα. 80εκ.		234.748,7
140τ.μ.- Κοσκινού σε 700τ.μ. οικ. (μπετά)...32εκ.		93.899,4
140τ.μ.- Κοσκινού σε 300τ.μ. (μπετά)..... 30εκ.		88.030,7
140τ.μ.- Κοσκινού σε 700τ.μ. οικ. (μπετά)...32εκ.		93.899,4
143τ.μ - Κοσκινού σε 228τ.μ. Οικόπ.....59εκ.		173.127,1
153τ.μ.- Ιαλυσός σε 377τ.μ. οικόπ.....75εκ.		220.076,8
157τ.μ.- Κοσκινού σε 263τ.μ.οικόπ.....65εκ.		190.733,2
160τ.μ.- παρ.Ιαλυσού Σε 400τ.μ. οικ.(μπετά). 42εκ.		123.243,0
160τ.μ.- Στους Δασκάλους..... 55εκ.		161,389,7
168τ.μ.- Μόντε Σμιθ σε 400τ.μ. οικόπ..... ...120εκ.		352.123,0
170τ.μ.- Κοσκινού σε 4000τ.μ. οικόπ.....170εκ.		498.840,9
171τ.μ - παρ. Ιαλυσού σε 400 τ.μ. οικόπ...70εκ.		205.405,0
180τ.μ.- παρ. Ιαλυσού σε 300τ.μ. οικόπ.....63εκ.		184.864,5
180τ.μ.- Ανάληψη (ημπελής).....42εκ.		123.243,0
180τ.μ.- Ιαλυσός σε 400τ.μ. οικ. (μπετά)..... 44εκ.		129.111,7
185τ.μ.- Μόντε Σμιθ σε 400τ.μ. οικόπ.....120εκ.		352.123,0
190τ.μ.- παρ. Ιαλυσού σε 400τ.μ. οικόπ..... 67εκ.		196.602,0
196τ.μ.- Ιαλυσός σε 1000τ.μ.οικόπ.....85εκ.		249.420,4
200τ.μ.- Ιαλυσός σε 1000τ.μ. οικόπ.....90εκ.		264.092,2
200τ.μ.- Ιαλυσός σε 400τ.μ. οικόπ.....85εκ.		249.420,4
200τ.μ.- Ιαλυσός σε 1000τ.μ. οικόπ.....90εκ.		264.092,2
200τ.μ.- Ιαλυσός σε 500τ.μ. οικόπ.(μπετά) 52εκ.		152.586,6
200τ.μ.- Ιαλυσός σε 1000τ.μ. οικόπ.(μπετά) 36εκ.		105.636,9
200τ.μ.- Κοσκινού σε 2000τ.μ. οικόπ.....75εκ.		220.076,8
200τ.μ.- Κοσκινού σε 1000τ.μ.οικ.(ημπ.)... 50εκ.		146.717,9
200τ.μ.- Κοσκινού σε 1000τ.μ.οικ(μπετά)..40εκ.		117.374,3
210τ.μ.- Ιξιά με αποκλ. χρήση αυλής..... 65εκ.		190.733,2
210τ.μ.- Ιαλυσός σε 320τ.μ. οικ.(μπετά)..... 35εκ.		102.702,5
220τ.μ.- Ιαλυσός σε 1000τ.μ. οικόπ.....95εκ.		278.764,0
300τ.μ.- παρ.Ιαλυσού σε 500τ.μ. οικόπ.....105εκ.		308.107,6



ΟΙΚΟΠΕΔΑ

	ΔΡΑΧΜΕΣ	ΕΥΡΩ-€
ΡΟΔΟΣ		
190τ.μ. Στην πάρ. Μ. Πετρίδη (Σ.Δ.=0,8)...17εκ.		49.884,1
241τ.μ. Στη Σμύρνης.....18εκ.		52.818,4
300τ.μ. Στο συνετ/σμό Απόλλων.....18εκ.		52.818,4
300τ.μ. Στο συνετ/σμό Τραπεζικών...17εκ.		49.884,1
400τ.μ. Στη Σμύρνης (Σ.Δ.=0,8).....32εκ.		93.899,5
424τ.μ. Στη Σμύρνης (Σ.Δ.=1).....37εκ.		108.571,3
450τ.μ. στην Καραισκάκη (Σ.Δ,=1,2).....50εκ.		146.717,9
500τ.μ. Στη Σμύρνης (Σ.Δ.=0,8).....45εκ.		132.046,1
520τ.μ. Στην Αθηνών (Σ.Δ.=0,8).....42εκ.		123.243,0
650τ.μ. Στη Δωδώνης (Σ.Δ.=0,8).....50εκ.		146.717,9
700τ.μ. Στην πάρ. Γαληνού (Σ.Δ.=0,4).25εκ.		73.358,0
1500τ.μ. Στην πάρ. Μ.Πετρίδη (Σ.Δ.=0,8).130εκ.		381.466,6
4000τ.μ. στο Μόντε Σμιθ.....140εκ.		410.810,1
ΚΟΣΚΙΝΟΥ		
345τ.μ. Εντός οικισμού (Σ.Δ.=0,5).....13εκ.		38.146,6
1000τ.μ. Με βιοτεχν. αδεια οικόδ.....12εκ.		35.212,3
1389τ.μ Πανοραμικό με άδ. οικόδ.....18εκ.		52.818,4
1400τ.μ. στην επαρχ.οδό με αδ. οικοδ..24εκ.		79.227,6
2100τ.μ. στην Ρόδ.-Λίνδου με αδ. οικ..60εκ.		176.061,5
2500τ.μ. στη Ρόδου-Λίνδου με αδ. οικ..60εκ.		176.061,5
2778τ.μ. στη θέση Κουναράς..... 35εκ.		102.702,5
4000τ.μ. στη Ρόδου Λίνδου με αδ. οικ..85εκ.		249.420,4
4000τ.μ. στη θέση Πέζουλας.....40εκ.		117.374,3
4000τ.μ. Πανοραμικό.....46εκ.		134.980,4
4000τ.μ. στη θέση Πέζουλας.....52εκ.		152.586,6
4000τ.μ. στη θέση Πέζουλας.....58εκ.		170.192,8
4000τ.μ. στο Φυτώριο.....37εκ.		108.571,3
4000τ.μ. Κοντά στο Ραδ. Σταθμό..... 34εκ.		99.768,2
4740τ.μ. στο Φυτώριο.....37εκ.		108.571,3
4795τ.μ. στο Φυτώριο.....42εκ.		123.243,0
5500τ.μ. εκτός οικισμού.....45εκ.		132.046,1
5700τ.μ. στο Τσαιρι.....55εκ.		161.389,7
5700τ.μ. στο Τσαιρι με άδεια οικόδ...45εκ.		132.046,1
6000τ.μ. στη θέση Λάγκωνας.....36εκ.		105.636,9
7450τ.μ. κοντά στο ΚΡΕΣΤΕΝ.....52εκ.		152.586,6
8000τ.μ. κοντά στο ΚΡΕΣΤΕΝ.....55εκ.		161.389,7
10.000τ.μ. στη θέση Πέζουλας.....80εκ.		234.748,7
10.000τ.μ. στην Αγία Βαρβάρα.....25εκ.		73.358,0



ΔΙΑΜΕΡΙΣΜΑΤΑ

	ΔΡΑΧΜΕΣ	ΕΥΡΩ-€
50τ.μ. Στην Αταβύρου.....15εκ.		44.015,4
55τ.μ. στο κέντρο πόλεως.33εκ.		96.833,8
58τ.μ. στην Ανάληψη.....19εκ.		55.752,8
58τ.μ. στην Ανάληψη.....21εκ.		61.621,5
70τ.μ. Στην Λίνδου.....16εκ.		46.949,7
70τ.μ. Στην Ιξιά.....15εκ.		44.015,4
70τ.μ. Στην Ανάληψη(ημπ.).16εκ.		46.949,7
90τ.μ. Στην Ιξιά.....30εκ.		88.030,7
90τ.μ. Στην Ανάληψη.....32εκ.		93.899,5
90τ.μ Στους Δασκάλους(ημπ.)18εκ.		52.818,4
98τ.μ. στην Ανάληψη.....38εκ.		111.505,6
100τ.μ. Στην Ανάληψη (ημπ)30εκ.		88.030,7
100τ.μ Στο Ροδίνι (σε μπετά)20εκ.		58.687,2
100τ.μ Στο Ροδίνι (σε μπετά) 18εκ.		52.818,4
102τ.μ.- Καρακόνερο.....30εκ.		88.030,7
103τ.μ. στην Ανάληψη.....36εκ.		105.636,9
105τ.μ. στο Ροδίνι.....40εκ.		117.374,3
105τ.μ στο Ροδίνι.....44εκ.		129.111,7
107τ.μ. στο Ροδίνι.....33εκ.		96.833,8
114τ.μ.-Ανάληψη (ημπελές)35εκ.		102.702,5
114τ.μ. στους Δασκάλους...49εκ.		143.783,5
115τ.μ. στην Ιξιά.....50εκ.		146.717,9
116τ.μ. στο Ροδίνι.....45εκ.		132.046,1
116τ.μ. στην Ανάληψη.....38εκ.		111.505,6
117τ.μ. -Πάρ. Άννης Μαρίας...45εκ.		132.046,1
117τ.μ. στους Δασκάλους...46εκ.		134.980,4
117τ.μ. στην Ανάληψη.....41εκ.		120.308,6
118τ.μ. στους Δασκάλους...34εκ.		99.768,1
120τ.μ. στο Ροδίνι.....44εκ.		129.111,7
124τ.μ Στο κέντρο πόλεως.60εκ.		176.061,5
123τ.μ. στο Ροδίνι.....46εκ.		134.980,4
123τ.μ. στην Ανάληψη.....49εκ.		143.783,5
124τ.μ. στην Ανάληψη.....44εκ.		129.111,7
125τ.μ. στους Δασκάλους...48εκ.		140.849,2
125τ.μ. στους Δασκάλους...50εκ.		146.717,9
125τ.μ. Στο Μήδεια.....30εκ.		88.030,7
140τ.μ. στην Ανάληψη(ημπ.)35εκ.		102.702,5
140τ.μ.- πλατ. Αγ. Νικολάου...40εκ.		117.374,3
150τ.μ. Στην Αλεξ. Διάκου..48εκ.		140.849,2



ΚΑΤΑΣΤΗΜΑΤΑ-ΓΡΑΦΕΙΑ

	ΔΡΑΧΜΕΣ	ΕΥΡΩ-€
20τ.μ.- Φαληράκι (εμπορ. κέντρο Ψιλον)....38εκ.		111.505,6
23τ.μ. στη Σωκράτους..... .....140εκ.		410.810,1
30τ.μ. στο Φαληράκι..... .....70εκ.		205.405,0
30τ.μ. στο Φαληράκι..... .....35εκ.		102.702,5
35τ.μ. Στην Αλεξ. Διάκου .....220εκ.		645.558,8
39τ.μ. Στη Γαριβάλδη.12εκ.		35.212,3
40τ.μ.- παραλία Ιαλυσού .....24εκ.		70.424,6
48τ.μ.- Τάρπον Σπρινγς.... .....100εκ.		293.435,8
50τ.μ. στην Αλεξ. Διάκου .....50εκ.		146.717,9
50τ.μ. στην Καρπάθου..... .....65εκ.		190.733,2
60τ.μ. με 60τ.μ. υπόγειο - Δενδρινού.....40εκ.		117.374,3
60τ.μ. Στην Λίνδο....62εκ.		181.930,2
60τ.μ. με 60τ.μ. υπόγειο - Δενδρινού.....40εκ.		117.374,3
90τ.μ. με 90τ.μ. υπόγειο - Αταβύρου.....50εκ.		146.717,9
94τ.μ. Στην Αλεξ. Διάκου .....90εκ.		264.092,2
97τ.μ. στη Ρόδου-Λίνδου .....75εκ.		220.076,8
127τ.μ.-Σκεύου Ζερβού... .....37εκ.		102.702,5
140τ.μ. με 140τ.μ. υπόγειο στον Αγ. Ιωάννη 55εκ.		176.061,5
ΓΡΑΦΕΙΑ		
50τ.μ.-εμπορικό κέντρο Φώκιαλη.....18εκ.		52.818,4
97τ.μ.- 28ης Οκτωβρίου .....37εκ.		108.571,2

ΖΗΤΟΥΝΤΑΙ ΔΙΑΜΕΡΙΣΜΑΤΑ, ΚΑΤΑΣΤΗΜΑΤΑ, ΟΙΚΟΠΕΔΑ ΕΝΤΟΣ Η ΕΚΤΟΣ ΠΟΛΕΩΣ, ΟΙΚΟΠΕΔΑ ΓΙΑ ΑΝΤΙΠΑΡΟΧΗ, ΔΑΝΕΙΑ ΔΕΚΤΑ, ΕΥΚΟΛΙΕΣ ΠΛΗΡΩΜΗΣ

Τηλ. (0241) 73819,74917 κιν 0944/374546, 0945/292030 FAX 38641

ΠΛΗΡΟΦΟΡΙΕΣ-ΔΙΑΘΕΣΗ

ΙΩΑΝΝΗΣ & ΜΙΧΑΛΗΣ ΕΥΣΤΑΘΙΟΥ

Μεταφερθήκαμε στα νέα μας γραφεια Εθνικής Αντίστασης 83 (πρώην Άννης Μαρίας) δίπλα στην ALPHA BANK

ενοικιάσεις

συνέχεια από την προηγούμενη

ΓΚΑΡΣΟΝΙΕΡΑ ΕΠΙΠΛΩΜΕΝΗ με κουζίνα και αυλή κοντά στη Πλατεία στο Παραδείσι. Πληρ. τηλ. 81884. ΑΕ42335

PUB-ΚΑΦΕΤΕΡΙΑ στο τουριστικό κέντρο-πλησίον νέου Καζίνο. Πλήρως εξοπλισμένη ανακαινισμένη, η καλύτερη στο είδος της. Συμβόλαιο 12ετές. Ζητείται και η πώληση. Πληροφορίες άλλες δεν θα δοθούν στο τηλέφωνο. Πληρ. τηλ. για συνεννόηση 78392, 27960, 093/7304208 μετά τις 12 το μεσημέρι. ΑΕ42330

ΔΙΑΜΕΡΙΣΜΑ 1ος όροφος 75 τ.μ. δίχως έπιπλα επί της Λεωφόρου Ελευθερίας 7, Κρεμαστή. Πληρ. τηλ. 94689 ΑΕ42326

ΔΙΑΜΕΡΙΣΜΑ στην οδό Βορείου Ηπείρου 21, 2ος όροφος, 155 τ.μ. αποτελούμενο από 3 υπνοδωμάτια, μπάνιο, WC, μεγάλη σαλοτραπεζαρία, κουζίνα lux και μεγάλες, βεράντες. Ενοίκιο 250.000 δρχ. Πληρ. τηλ. 64060 ΑΕ42305

STUDIO ενοικιάζονται πλήρως επιπλωμένα στην περιοχή Ζέφυρος, οδός Κωνσταντινίδη 5. Πληρ. τηλ. 22240, 0944700765 ΑΕ42302

ΕΝΟΙΚΙΑΖΟΝΤΑΙ ΜΙΑ ΓΚΑΡΣΟΝΙΕΡΑ ΣΤΟ Β' ΟΡΟΦΟ ΚΑΙ ΕΝΑ ΔΩΜΑΤΙΟ ΜΕ ΜΠΑΝΙΟ ΣΤΟΝ Α' ΟΡΟΦΟ ΣΤΗΝ ΟΔΟ Ν. ΠΛΑΣΤΗΡΑ 29 ΔΙΠΛΑ ΣΤΗΝ ΠΛΑΤΕΙΑ ΚΥΠΡΟΥ. ΠΛΗΡ. ΤΗΛ. 6729335 ΧΠΕ251

ΔΙΑΜΕΡΙΣΜΑ μικρό επιπλωμένο στην Ανάληψη. Ενοίκιο 110.000 δρχ. Πληρ. τηλ. 30069 ΧΑΕ3010

ΔΙΑΜΕΡΙΣΜΑ τριών (3) υπνοδωματίων, σαλόνι, κουζίνα, μπάνιο και WC με θέα τη θάλασσα κοντά στο ξενοδοχείο GRAND HOTEL, 3ος όροφος, το οποίο διαθέτει ασανσέρ και θέρμανση. Τιμή μηνιαίως 160.000 δρχ. Πληρ. Κ. Ν. Ηρωνίας Νέα Αγορά α' όροφος αρ. 17, τηλ. 31955 και τηλ.-fax 21602 ΑΕ42285

ΕΝΟΙΚΙΑΖΟΝΤΑΙ ΓΙΑ ΤΗΝ ΠΕΡΙΟΔΟ ΤΟΥ ΧΕΙΜΩΝΑ ΕΠΙΠΛΩΜΕΝΑ ΔΙΑΜΕΡΙΣΜΑΤΑ 45 Τ.Μ. ΣΤΗΝ ΠΕΡΙΟΧΗ ΤΗΣ ΙΞΙΑΣ. ΜΕ ΘΕΡΜΑΝΣΗ, ΖΕΣΤΟ ΝΕΡΟ, ΠΑΡΚΙΝΓΚ, ΚΗΠΟ ΚΑΙ ΠΙΣΙΝΑ. ΠΛΗΡ. ΤΗΛ. 93172 ΚΙΝ. 0944658034 ΠΕ42311

STUDIOS ενοικιάζονται στα ΚΟΣΚΙΝΟΥ 30 τ.μ. πλήρως επιπλωμένα. Ενοίκιο 75.000 δρχ. (πληρωμένα ΔΕΗ, ΔΕΥΑΡ). Πληρ. τηλ. 0944752904 ΑΕ42275

ΓΡΑΦΕΙΟ ενιαίο 47 τ.μ. για επαγγελματική χρήση στην οδό Σοφοκλή Βενιζέλου, 1ος όροφος. Πληρ. τηλ. 80080 και 67600, κο Κώτη Αλέκο. ΑΕ42050

ΔΙΑΜΕΡΙΣΜΑΤΑ καινούργια, πολυτελή, 2 υπνοδωματίων και λοιπών χώρων στο κέντρο της Κρεμαστής (έναντι γηπέδου). Πληρ. τηλ. 93000ΧΑΕ30101

ΚΑΤΑΣΤΗΜΑ 75 τ.μ. με βιτρίνα 6,50 μ. σε εμπορικό δρόμο της Παλιάς Πόλης της Ρόδου. Πληρ. τηλ. 09.44.88.11.22 και 37.753 ΧΑΕ111

ΔΙΑΜΕΡΙΣΜΑ επιπλωμένο, αποτελούμενο από τρία υπνοδωμάτια, καθιστικό και κουζίνα, κατάλληλο για συγκατοίκηση επί της Αλεξ. Διάκου 15 απέναντι από τα HONDOS CENTER. Πληρ. τηλ. 21335 ΑΕ42173

ΕΝΟΙΚΙΑΖΟΝΤΑΙ για τη χειμερινή περίοδο επιπλωμένα στούντιο διαμερίσματα στην Ιαλυσό, περιοχή Λυκείου. Πληρ. τηλ. 0946796023 ΑΕ42158

ΔΙΑΜΕΡΙΣΜΑΤΑ επιπλωμένα, τετράκλινα, δίκλινα επί της λεωφόρου Ηρακλειδών 35, δίπλα από το Κοράλι. Πληρ. τηλ. 25527 κ. Γιώργο ΑΕ42233

2 ΓΚΑΡΣΟΝΙΕΡΕΣ μαζί ή μεμονωμένα κατάλληλα για Φροντιστήριο (διατίθεται μαζί και η επίπλωση), ιατρείο, γραφείο ή άλλη επαγγελματική χρήση, στον α' όροφο στην οδό Κων/νου Παλαιολόγου 105, με πρόσοψη στο Πάρκο του Αγ. Ιωάννου. Πληρ. τηλ. 82400-81540 κ. Ευαγγελία. ΧΑΕ100

ΕΝΟΙΚΙΑΖΟΝΤΑΙ στην Ιαλυσό καινούργια διαμερίσματα (1 υπνοδωμάτιο, σαλόνι, κουζίνα, μπάνιο) πλήρως επιπλωμένα και εξοπλισμένα με τηλεόραση 21' ηχοσύστημα Hi-Fi, ηλεκτρικά είδη, σκεύη κουζίνας, air condition και ηλιακό θερμοσίφωνο. Πληρ. τηλ. 024192772, 96497, 0945151833 ΑΕ42213

ΔΙΑΜΕΡΙΣΜΑ ισόγειο 130 τ.μ. ειδικό για γραφείο ή ιατρείο επί της Αννης Μαρίας. Πληρ. τηλ. 36504 ΑΕ42176

STUDIOS ΜΕ ΤΟ ΜΗΝΑ Η ΤΗΝ ΗΜΕΡΑ ΠΛΗΡΩΣ ΕΠΙΠΛΩΜΕΝΑ ΜΕ ΠΟΛΥΚΟΥΖΙΝΑΚΙ, ΨΥΓΕΙΟ, ΝΤΟΥΖ, W.C., ΤΗΛΕΦΩΝΟ, ΜΠΑΛΚΟΝΙ, ΖΕΣΤΟ ΝΕΡΟ ΕΠΙ 24ΩΡΟΥ ΒΑΣΕΩΣ ΣΤΗΝ ΠΙΟ ΗΣΥΧΗ ΠΕΡΙΟΧΗ ΤΗΣ ΠΟΛΗΣ (ΠΕΡΙΟΧΗ ΔΑΣΚΑΛΩΝ), ΟΔΟΣ ΜΑΝΩΛΗ ΠΑΠΑΜΑΝΩΛΗ ΑΡΙΘΜ. 12, ΚΑΘΕΤΟΣ ΕΠΙ ΤΗΣ ΣΤΕΛΙΟΥ ΚΩΤΙΑΔΗ. ΠΛΗΡ. ΤΗΛ. 37244.

πωλήσεις ακινήτων & επιχειρησεων

ΠΩΛΟΥΝΤΑΙ : α) ΚΑΤΑΣΤΗΜΑ ΣΤΗΝ ΛΕΩΦΟΡΟ ΡΟΔΟΥ-ΛΙΝΔΟΥ (ΑΣΓΟΥΡΟΥ) 440 Τ.Μ. ΚΕΝΟ ΕΤΟΙΜΟΠΑΡΑΔΟΤΟ, ΚΑΤΑΛΛΗΛΟ ΓΙΑ ΕΚΘΕΣΗ ΑΥΤΟΚΙΝΗΤΩΝ, ΕΠΙΠΛΩΝ Κ.ΛΠ. 6) ΜΟΝΟΚΑΤΟΙΚΙΑ ΥΠΟ ΚΑΤΑΣΚΕΥΗ 120 Τ.Μ. ΜΕ 700 Τ.Μ. ΟΙΚΟΠΕΔΟ. ΑΠΟ ΚΡΕΜΑΣΤΗ ΠΡΟΣ ΠΑΛΑΙΟ ΑΕΡΟΔΡΟΜΙΟ, γ) ΟΙΚΟΠΕΔΟ 280 Τ.Μ. ΠΑΡΟΔΟΣ ΜΙΧΑΗΛ ΠΕΤΡΙΔΗ ΕΝΤΟΣ ΣΧΕΔΙΟΥ (ΚΤΙΖΕΙΣ ΑΜΕΣΩΣ). ΠΛΗΡ κ. ΝΙΚΟ ΚΑΡΓΑΚΟ ΘΕΜ. ΣΟΦΟΥΛΗ 59, ΤΗΛ. 30397, κιν. 0946049179 ΠΟ42498

ΑΓΡΟΣ 9.000 τ.μ. παραθαλάσσιος στην κοινότητα Καλαβάρδα. Πληρ. τηλ. 27082, 26476, 0944-347405 ΑΟ42503

ΑΓΡΟΣ 5000 τ.μ. παραθαλάσσιος στην Σορωνή. Πληρ. τηλ. 27082-26476, 0944/347405 ΑΟ42504

ΔΙΑΜΕΡΙΣΜΑ 82 τ.μ. στο κέντρο β' ορόφου με θέρμανση και ασανσέρ, οδός Μεταξά κατάλληλο για κατοικία, ιατρείο κ.λπ. Πληρ. ΑΙΓΑΙΟΚΤΗΜΑΤΙΚΗ, τηλ. 22943, 28838. ΑΟ42445

ΤΡΙΑΡΙ 75 τ.μ. β' ορόφου με κλιματιστικά, ηλιακό θερ/να, μοκέτα όλο το σπίτι στην οδό Σωτήρος. Τιμή 22.000.000. Πληρ. ΑΙΓΑΙΟΚΤΗΜΑΤΙΚΗ τηλ. 22943-28838. Δεκτά δάνεια ΑΟ42491

ΟΙΚΟΠΕΔΑ 1300 τ.μ. με άδεια οικοδομής στην περιοχή Κανδηλί. Τιμή 15.000.000 δρχ. Πληρ. ΕΛΛΗΝΟΚΤΗΜΑΤΙΚΗ Πέτρος Πρεζεράκος, τηλ. 33866, 0932/468026 ΑΟ42479

ΠΩΛΕΙΤΑΙ το εστιατόριο "DANIA". Πληρ. τηλ. 31155, 0932610075 ΑΟ42476

ΟΙΚΟΠΕΔΟ 600 τ.μ. στο Ροδίνι με ΣΔ 0,4%. Τιμή 35.000.000 δρχ. Πληρ. ΕΛΛΗΝΟΚΤΗΜΑΤΙΚΗ Πέτρος Πρεζεράκος, τηλ. 33866, 0932/468026 ΑΟ42480

ΜΕΖΟΝΕΤΑ 210 τ.μ. στην περιοχή Ιξιάς, με κεντρική θέρμανση και τζάκι. Τιμή 65.000.000 δρχ. Πληρ. ΕΛΛΗΝΟΚΤΗΜΑΤΙΚΗ Πέτρος Πρεζεράκος, τηλ. 33866, 0932/468026 ΑΟ42482

ΕΥΚΑΙΡΙΑ – ΠΩΛΕΙΤΑΙ

για επαγγελματίες επώνυμο αναψυκτήριο

στο Κέντρο της πόλης (Μαντράκι) με προεργασία 28 χρόνων λόγω συνταξιοδότησης σε τιμή ευκαιρίας.

Πληρ. τηλ. 26294

ΓΙΑΝΝΗΣ ΝΙΚΟΛΙΔΑΚΗΣ

ΜΗΧ/ΓΟΣ-ΜΗΧ/ΚΟΣ

ΓΑΛΛΙΑΣ 14 - ΡΟΔΟΣ

ΠΩΛΟΥΝΤΑΙ

— Επί της οδού Αναστασιάδη (περιοχή Δασκάλων) διαμ/τα πολυτελούς κατασκευής με υπόγειο χώρο στάθμευσης και αυτόνομη θέρμανση 67 τ.μ., 114 τ.μ., 88 τ.μ., 59.50 τ.μ., 90 τ.μ., 98 τ.μ., 117 τ.μ., 132 τ.μ..

Πληρ.τηλ. **22291-35103/094 391825**

ΡΟΔΙΑΚΗ ΚΤΗΜΑΤΙΚΗ

Rhodes Real Estate

ΣΥΜΒΟΥΛΟΙ & ΕΚΤΙΜΗΤΕΣ ΑΚΙΝΗΤΩΝ ΚΤΗΜΑΤΟΜΕΣΙΤΙΚΟ ΓΡΑΦΕΙΟ από το 1983

ΜΟΝΑΔΙΚΗ ΚΑΤΟΙΚΙΑ ΝΕΟΚΛΑΣΣΙΚΟΥ ΡΥΘΜΟΥ

ΣΤΗΝ ΠΟΛΗ ΤΗΣ ΡΟΔΟΥ (περιοχή Παπαλουκά)

ΕΠΙΦΑΝΕΙΑΣ 270 τ.μ. ΝΕΟΔΜΗΤΗ



ΠΩΛΕΙΤΑΙ ΣΕ ΜΠΕΤΑ

ΚΑΤΑΣΚΕΥΗ 2001
ΣΤΑΤΙΚΗ ΜΕΛΕΤΗ ΝΙΚΟΣ ΟΙΚΟΝΟΜΟΥ
ΑΡΧΙΤΕΚΤΟΝΙΚΗ ΜΕΛΕΤΗ ΕΥΗ ΜΟΥΣΤΑΚΗ

ΑΠΟΚΛΕΙΣΤΙΚΗ ΔΙΑΘΕΣΗ

ΑΝΕΣΤΗΣ & ΣΑΒΒΑΣ ΣΑΒΒΑΪΔΗΣ

Μέγαρο Κιοσόγλου, 3ος όροφος
Εθελοντών Δωδεκανησίων 29
ΡΟΔΟΣ

tel: 26281 & 35476 fax: 34663
cel: 0944-421015 & 0944-243452
e-mail: savvaidis@rho.forthnet.gr

ΑΣΦΑΛΕΙΟΚΤΗΜΑΤΙΚΗ

ΚΤΗΜΑΤΟΜΕΣΙΤΙΚΟ-ΑΜΟΙΒΑΙΑ ΚΕΦΑΛΑΙΑ

ΑΣΦΑΛΕΙΕΣ INTERNATIONAL LIFE

ΔΙΑΜΕΡΙΣΜΑΤΑ
45 τ.μ. 2άρι Ανάληψη
85 τ.μ. 3άρι Κέντρο
88 τ.μ. 3άρι Δασκάλους
90 τ.μ. 3άρι Ιαλυσός
90 τ.μ. 3άρι Κέντρο
100 τ.μ. 3άρι Κέντρο
115 τ.μ. 4άρι Ανάληψη
115 τ.μ. 4άρι Δασκάλους
125 τ.μ. 4άρι Αγ. Ιωάννης
126 τ.μ. 4άρι Αγ. Ιωάννης
130 τ.μ. 4άρι Μήδια
145 τ.μ. 4άρι Κέντρο

ΔΙΑΜΕΡΙΣΜΑΤΑ ΑΘΗΝΑ
Τρία 88 τ.μ. το καθένα
Λουξ κατασκευής
Μαραθώνος και Λαυρίου

ΟΙΚΟΠΕΔΑ
478 τ,μ. Ροδίνι (Σ.Δ. 0,4)
500 τ.μ. Ανάληψη (Σ.Δ. 0,8)
500 τ.μ. Παραδείσι
700 τ.μ. Ανάληψη (Σ.Δ. 0,8)
1060 τ.μ. Ροδίνι (Σ.Δ. 0,8)
1500 τ.μ. Μιχ. πετρίδη (Σ.Δ. 0,8)

ΑΓΡΟΤΕΜΑΧΙΑ
3,5 στρεμ. Ε.Ο. Ρόδου Λίνδου
4 στρεμ. εντός σχεδίου Μαριτσά
4 στρεμ. Καλαβάρδα
4 στρεμ. Δαματριά
4 στρεμ. Αφάντου
5 στρεμ. Παστίδα
5 στρεμ. Τσαΐρι
6 στρεμ. Παστίδα
11 στρεμ. Παστίδα
80 στρεμ. Κιοτάρι

ΜΕΖΟΝΕΤΕΣ-ΜΟΝΟΚΑΤΟΙΚΙΕΣ
120 τ.μ. Καρακόνερο
120 τ.μ. Μήδια
130 τ.μ. Μήδια
130 τ.μ. Παραδείσι
140 τ.μ. Μήδια
150 τ.μ. Μήδια
150 τ.μ. Ιαλυσός
150 τ.μ. Ιαλυσός
180 τ.μ. Ιαλυσός
180 τ.μ. Παλιά Πόλη
190 τ.μ. Αφάντου
300 τ.μ. Τρεις
450 τ.μ. Κοσκινού

ΚΑΤΑΣΤΗΜΑΤΑ
35 τ.μ. Φαληράκι
38 τ.μ. Φαληράκι
40 τ.μ. Τροφό
50 τ.μ. γραφείο Σοφ. Βενιζέλου
60 τ.μ. Ψαροπούλα
90 τ.μ. Βενιζέλου

ΔΙΑΘΕΤΟΥΜΕ ΠΕΡΙΣΣΟΤΕΡΑ ΑΚΙΝΗΤΑ ΠΡΟΣ ΠΩΛΗΣΗ ΕΚΤΟΣ ΑΠΟ ΤΑ ΑΝΑΓΡΑΦΟΜΕΝΑ

ΥΠΕΥΘΥΝΟΣ ΓΡΑΦΕΙΟΥ

ΚΑΡΑΝΙΚΗΣ ΛΟΥΚΑΣ

ΕΘΝ. ΜΑΚΑΡΙΟΥ 45 ΣΤΟΑ ΡΟΙΚΟΥ 2ος ΟΡΟΦΟΣ

ΤΗΛ. 21003 ΚΙΝ. 0945/759887

πωλησεις

συνέχεια από την προηγούμενη

ΖΗΤΟΥΝΤΑΙ α) διαμερίσματα ή μεζονέτες στις περιοχές πόλεως Ρόδου, Ιαλυσού, Ιξιάς, Κοσκινού και β) οικόπεδα προς πώληση ή αντιπαροχή στις περιοχές πόλεως Ρόδου, Ιαλυσού, Ιξιάς, Κοσκινού. Πληρ. ΕΛΛΗΝΟΚΤΗΜΑΤΙΚΗ Πέτρος Πρεζεράκος, τηλ. 33866, 0932/468026 ΑΟ42486

ΑΓΡΟΤΕΜΑΧΙΟ έκτασης 44.000 τ.μ. στη Ψίνθο. Τιμή 8.000.000 δρχ. Πληρ. ΕΛΛΗΝΟΚΤΗΜΑΤΙΚΗ Πέτρος Πρεζεράκος, τηλ. 33866, 0932/468026 ΑΟ42483

ΠΩΛΗΣΕΙΣ ΔΙΑΜΕΡΙΣΜΑΤΩΝ



ΑΠΟ ΤΗΝ ΚΑΤΑΣΚΕΥΑΣΤΙΚΗ ΕΤΑΙΡΕΙΑ

Κ. ΣΠΑΝΟΣ & ΣΙΑ ΟΕ

ΠΩΛΟΥΝΤΑΙ ΕΤΟΙΜΟΠΑΡΑΔΟΤΑ ΔΙΑΜΕΡΙΣΜΑΤΑ

ΑΡΙΣΤΗΣ ΚΑΤΑΣΚΕΥΗΣ

ΜΕ ΔΥΟ Ή ΤΡΙΑ ΥΠΝΟΔΩΜΑΤΙΑ

ΠΛΗΡ. ΤΗΛ. 62550-62684-0944272159

ΑΚΙΝΗΤΟ αποτελούμενο από 6 γκαρσονιέρες πλήρως επιπλωμένες στον οικισμό Καστελλοριζιών. Τιμή 50.000.000 δρχ. Πληρ. ΕΛΛΗΝΟΚΤΗΜΑΤΙΚΗ Πέτρος Πρεζεράκος, τηλ. 33866, 0932/468026 ΑΟ42481

ΜΕΖΟΝΕΤΑ 220 τ.μ. lux κατασκευής σε οικόπεδο 1250 τ.μ. στην περιοχή Ιαλυσού. Πληρ. ΕΛΛΗΝΟΚΤΗΜΑΤΙΚΗ Πέτρος Πρεζεράκος, τηλ. 33866, 0932/468026 ΑΟ42488

ΔΙΑΜΕΡΙΣΜΑ 1ου ορόφου 110 τ.μ. στην Ανάληψη. Τιμή 38.000.000 δρχ. Πληρ. ΕΛΛΗΝΟΚΤΗΜΑΤΙΚΗ Πέτρος Πρεζεράκος, τηλ. 33866, 0932/468026 ΑΟ42484

ΓΝΩΣΤΗ ΕΠΙΧΕΙΡΗΣΗ (εστιατόριο) στην πόλη της Ρόδου. Πληρ. ΕΛΛΗΝΟΚΤΗΜΑΤΙΚΗ Πέτρος Πρεζεράκος, τηλ. 33866, 0932/468026 ΑΟ42485

ΔΙΑΜΕΡΙΣΜΑ 90 τ.μ. σε μπετόν σε κεντρικό σημείο στην περιοχή Ιαλυσού. Τιμή 13.000.000 δρχ. Πληρ. ΕΛΛΗΝΟΚΤΗΜΑΤΙΚΗ Πέτρος Πρεζεράκος, τηλ. 33866, 0932/468026 ΑΟ42487

ΜΕΖΟΝΕΤΑ 185 τ.μ. στην περιοχή Κοσκινού. Τιμή 60.000.000 δρχ. Πληρ. ΕΛΛΗΝΟΚΤΗΜΑΤΙΚΗ Πέτρος Πρεζεράκος, τηλ. 33866, 0932/468026 ΑΟ42490

ΔΙΑΜΕΡΙΣΜΑ ισόγειο 75 τ.μ. στο Ροδίνι. Τιμή 24.000.000 δρχ. Πληρ. ΕΛΛΗΝΟΚΤΗΜΑΤΙΚΗ Πέτρος Πρεζεράκος, τηλ. 33866, 0932/468026 ΑΟ42478

ΨΗΣΤΑΡΙΑ ΕΝ ΛΕΙΤΟΥΡΓΙΑ ΕΠΙ ΤΗΣ ΠΛΑΤΕΙΑΣ ΚΑΛΥΘΙΩΝ ΠΛΗΡΩΣ ΕΞΟΠΛΙΣΜΕΝΗ. ΠΛΗΡ. ΤΗΛ. 0241-86893 κο ΜΑΡΓΑΡΙΤΗ από 12-3 μ.μ. ΠΟ42422

ΔΙΑΜΕΡΙΣΜΑ 1ου Η 2ου ΟΡΟΦΟΥ, 106 Τ.Μ. ΚΑΙΝΟΥΡΓΙΟ, 3 ΥΠΝΟΔΩΜΑΤΙΩΝ, ΛΟΥΤΡΟ, WC, ΑΠΟΘΗΚΗ ΜΕ ΚΕΝΤΡΙΚΗ ΘΕΡΜΑΝΣΗ ΣΤΗΝ Ο-ΔΟ ΠΕΙΡΑΙΩΣ. ΠΛΗΡ. ΤΗΛ. 20103, 32397 ΠΟ42407

ΠΩΛΕΙΤΑΙ ΤΟ ΚΟΜΜΩΤΗΡΙΟ "ΘΕΜΙΔΑ" ΣΕ ΤΙΜΗ ΕΥΚΑΙΡΙΑΣ. ΠΛΗΡ. ΤΗΛ. 34176 ΠΟ42364

ΠΩΛΟΥΝΤΑΙ ΟΙΚΟΠΕΔΑ ΕΝΤΟΣ ΠΟΛΕΩΣ ΡΟΔΟΥ: 1) Στο Μόντε Σμιθ οικόπεδο 860 τ.μ. εντός σχεδίου άρτιο και οικοδομήσιμο με πανοραματική θέση κατάλληλο για μονοκατοικία, 2) Περιοχή Μηδειας 1.000 τ.μ. με συντελεστή δόμησης 0,8 80.000.000 δρχ., 3) Περιοχή Μιχαήλ Πετρίδη 200 τ.μ. 25.000.000 δρχ. ΡΟΔΙΑΚΗ ΚΤΗΜΑΤΙΚΗ Ανέστης & Σάββας Σαββαΐδης, τηλ. 26281, 35476, 0944/243452, 0944/421015.ΑΟ42448

ΟΙΚΟΠΕΔΟ 5 ΣΤΡΕΜ. ΜΕ ΠΡΟΣΟΨΗ ΕΠΙ ΤΗΣ ΛΕΩΦΟΡΟΥ, 500 Μ. ΠΡΙΝ ΑΠΟ ΤΟ ΓΕΝΝΑΔΙ. ΠΛΗΡ. ΤΗΛ. 61628 ΠΟ42300

ΑΠΟΘΗΚΗ στο Ροδίνι 251 τ.μ. με ράμπα, τιμή 22.000.000 δρχ. Πληρ. 9-1 και 5-8 τηλ. 23815, 78275 Στ. Μανωλάκος ΑΟ42424



ΚΤΗΜΑΤΟΜΕΣΙΤΙΚΟ ΓΡΑΦΕΙΟ

ΑΙΓΑΙΟΚΤΗΜΑΤΙΚΗ

ΠΩΛΟΥΝΤΑΙ

- ΔΙΑΜΕΡΙΣΜΑΤΑ-ΜΟΝΟΚΑΤΟΙΚΙΕΣ
- (ΔΔ)=ΔΑΝΕΙΑ ΔΕΚΤΑ

- 40 τ.μ. καινούργιο δυάρι Κοσκινού 15.000.000-39.618 € (ΔΔ)
- 45 τ.μ. (ισ.) με αυλή καινούργιο Κοσκινού 14.000.000
- 45 τ.μ. α' ορ. Δασκάλους σοβά 13 εκ.-38.151 € (ΔΔ)
- 55 τ.μ. (2 υπν.) καινούργιο Ροδίνι 20 εκ.-58.694 € (ΔΔ)
- 48 τ.μ. διόροφο Π. Πόλη 9 εκ. (ΔΔ)-26.412 €
- 62 τ.μ. λουξ ρετιρέ στην Απ. Παύλου 30 εκ.-88.041 €
- 62 τ.μ. παλιό σπίτι στη Χάλκη 7 εκ.-20.542 € (ΔΔ)
- 67 τ.μ. (ισ.) με αυλή καινούργιο Κοσκινού 18.000.000
- 70 τ.μ. καινούργιο στη Σωτήρος 25 εκ. (ΔΔ)-73.367 €
- 70 τ.μ. μον/κία, Κρεμαστή, 35 εκ. 102.714 € (παρ/κό).
- 75 τ.μ. Ρόδου-Λίνδου (Ροδίνι) ισόγειο με αυλή 24 εκ.- 70.432 € (ΔΔ)
- 80 τ.μ. καιν. Ροδίνι 32 εκ. - 93.910 €
- 80 τ.μ. καινούργιο Δασκάλους 32 εκ. - 93.910 € (ΔΔ)
- 83 τ.μ. καινούργιο, Καρακόνερο 36 εκ. (ΔΔ)
- 85 τ.μ. Στ. Κωτιάδη, β' ορ. 26 εκ.-76.302 €
- 86 τ.μ.καιν/ργιο Ροδίνι 34 εκ. - 99.779 € (ΔΔ)
- 89 τ.μ. (ισ.) σε μπετά στην Ενόπλων Δυνάμεων 16 εκ. - 46.955 € (ΔΔ)
- 101 τ.μ. Ιαλυσό 22 εκ.-64.563 € (ΔΔ)
- 100 τ.μ. ισόγειο με αυλή, Καρακόνερο, καινούργιο 45 εκ. (ΔΔ)-132.061 €
- 106 τ.μ. β' ορ. (3 υπν.) Θεμ. Σοφούλη 33 εκ.-96.845 € (ΔΔ)
- 115 τ.μ. παλιά μον/κία μέσα σε 467τ.μ. οικ/δο με εξτρά δόμηση άλλα 350 τ.μ. Αγ. Ανάργυροι 60 εκ. - 176.082 € (ΔΔ)
- 115 τ.μ. α' ορ. Γαριβάλδη 2 παρκιν 45 εκ.-132.061 € (ΔΔ)
- 117 τ.μ. καινούργιο Γεωργ. Παπανδρέου 47 εκ. (ΔΔ)- 137,931 €
- 117 τ.μ. α' ορ. στο σοβά Δασκάλους 28 εκ.-82.171 €
- 114 τ.μ. ρτιρέ Στοκχόλμης 45 εκ.-132.061 €
- 130 τ.μ. μεζ/τα σε σοβά, Ιαλυσό, 42 εκ. (ΔΔ)-123.257 €
- 134 τ.μ. ρετιρέ Στοκχόλμης 53 εκ. 155.539 €
- 135 τ.μ. Κοσκινου καινούργιο, 45 εκ.-132.061 €
- 138 τ.μ. (3 υπν.) καινούργιο, Καρακόνερο, 57 εκ. (ΔΔ)-167.278 €
- 140 τ.μ. μεζονέτα (μπετά) σε 400 τ.μ. οικ/δο Παστίδα 25 εκ. - 73.347€
- 140 τ.μ. οροφ/σμα (α' ορ.) στην Πειραιώς σε σοβά 32 εκ. - 93.910 € (ΔΔ)
- 140 τ.μ. μον/κία ανεξ/τη Ιαλυσό 53 εκ. (ΔΔ)-155.539 €
- 145 τ.μ. Στ. Ζήση 40 εκ.- 117.388 € (ΔΔ)
- 149 τ.μ. Αισχύνη (3 υπν.) ορ/σμα 47 εκ.- 137.930 € (ΔΔ)
- 155 τ.μ. μεζ/τα Αισχύνη 63 εκ. (ΔΔ)
- 158 τ.μ. μεζ/τα σε μπετά Ιξιά 36 εκ.-105.649 €
- 160 τ.μ. διαμ. σε μπετά στους Δασκάλους 34 εκ. (μετρητά)-93.910 €
- 200 τ.μ. ρετιρέ ορ/σμα καινούργιο Καρακόνερο 86 εκ.-252.384 €
- 230 τ.μ. Κοσκινού (μον/κία) καινούργιο 1 στρ. οικ. 95 εκ.-278.796 € (ΔΔ)
- 230 τ.μ. παραδοσιακό αρχοντικό, εντός της πόλεως, 70 εκ.-205.429 €
- 270 τ.μ. (3ορ. Χ90τ.μ.) κτίριο σε μπετά Ασγούρου, 40 εκ. (ΔΑ) 117.388 €
- 270 τ.μ. βίλλα στο σοβά σε 4 στρ. Τσαΐρι 100 εκ. - 293.470 €

ΚΑΤΑΣΤΗΜΑΤΑ

- 31 τ.μ. Καμείρου 14 εκ. - 41.085 € (ΔΔ)
- 39 τ.μ. Αγ. Αναστασία 12 εκ.-35.216 €
- 90 τ.μ. Νιοχώρι, 63 εκ. - 184.886 € (ΔΔ)
- 140 τ.μ. (απ) πλησίον Αννης Μαρίας 28 εκ. (ΔΔ) 82.171 €
- 175 τ.μ. Λεωφ. Ρόδου-Λίνδου 70 εκ.-205.429 €
- 200 τ.μ. με 200 υπ. (και ορ. άδεια) σε μπετά στο Μήδεια 80 εκ.-234.776 €
- Κτίριο κεντρικό Π. Πόλη 280 εκ.
- 2 κατ/τα στο Μανδράκι

ΟΙΚΟΠΕΔΑ

- 261 τ.μ. Αισχύνης (ΣΔ 0,8) 18 εκ.-58.694 €
- 400 τ.μ. Δ. Αναστασιάδη (ΣΔ 1) 55 εκ.-161.408 €
- 500 τ.μ. Μίρα Μάρε (Σ.Δ. 0,8), 45 εκ.-132.016 €
- 1000 τ.μ. (ΣΔ 0,8) Μιχ. Πετρίδη 80 εκ.-264.123 €
- 1.054 τ.μ. (ΣΔ 0,4) Βράχο Ιαλυσού 55 εκ.-146.735 €
- 1.230 τ.μ. Κοσκινού 50% κάλυψη, 40 εκ.-117.388 €
- 2 στρ. Παστίδα με οικ. άδεια 240 τ.μ. 10 εκ.-29.347 €
- 4 στρεμ. στα Νερά Καλλιθέας 60 εκ.-176.082 €
- 10 στρ. Λεωφ. Ρόδου-Λίνδου 250 εκ.-733.675 €

ΔΙΑΘΕΤΟΥΜΕ ΜΕΓΑΛΗ ΠΟΙΚΙΛΙΑ ΟΙΚΟΠΕΔΩΝ ΣΕ ΟΛΟ ΤΟ ΝΗΣΙ ΤΗΣ ΡΟΔΟΥ

ΕΠΙΣΗΣ ΑΚΙΝΗΤΑ ΣΤΗΝ ΤΗΛΟ

ΡΕΝΑ ΒΑΖΟΥΚΟΥ

(ΜΕΣΙΤΗΣ ΑΣΤΙΚΩΝ ΣΥΜΒΑΣΕΩΝ)

ΔΙΕΥΘ. ΓΡΑΦΕΙΟΥ ΔΗΜ. ΘΕΟΔΩΡΑΚΗ 3
10-1 το πρωί και 6.30-9 απ/τα
Δευτέρας-Πέμπτης εκτός Σαβ. και Κυρ.

Τηλ. (0241) 22943-28838 FAX: 28838
email.vazoukou@otenet.gr.
ΡΟΔΟΣ

ΠΩΛΗΣΕΙΣ ΑΚΙΝΗΤΩΝ

◆ **ΔΙΑΜΕΡΙΣΜΑΤΑ**
- Πειραιώς 90 τ.μ. 34.000.000 δρχ. λουξ κατασκευής
- Πειραιώς 115 τμ. λουξ κατασκευής
- Ατταβύρου 86 τ.μ. 95.000.000 δρχ. λουξ κατασκευής
- Κορδικτώνος 80 τ.μ. 26.000.000 δρχ.
- Ανάληψη 75 τ.μ. 26.000.000 δρχ.
- Ροδίνι 81 τ.μ. 30.000.000 δρχ.
- Ροδίνι 50 τ.μ. και 60 τ.μ.
- Ροδίνι 114 τ.μ.
- Ροδίνι, 113 τ.μ. και 131 τ.μ. σε τιμή ευκαιρίας
- Καρακόνερο 90 τ.μ. καινούργιο
- Καρακόνερο 117 τ.μ. καινούργιο
- Ροδίνι 86 τ.μ. καινούργιο
- Ροδίνι 120 τ.μ. καινούργιο
- Ανάληψη 90 τ.μ. καινούργιο
- Ανάληψη 50 τ.μ. καινούργο
- Περιοχή Δασκάλων 2άρι, 3άρι καινούργια

◆ **ΗΜΙΤΕΛΗ ΔΙΑΜΕΡΙΣΜΑΤΑ**
- 100 τ.μ. 20.000.000 δρχ. Αταβύρου
- 60 τ.μ. 12.000.000 δρχ. Αταβύρου
- 160 τ.μ. 32.000.000 δρχ. Αταβύρου
- 113 τ.μ. και 131 τ.μ. στο Ροδίνι χτισμένα σοβατισμένα τιμή 23.000.000 και 29.000.00 δρχ.
- Πωλείται ρετιρέ στα Κοσκινού 145 τ.μ., σοβατισμένο με ηλεκτρικά, υδραυλικά περασμένα.

◆ **ΜΕΖΟΝΕΤΕΣ-ΜΟΝΟΚΑΤΟΙΚΙΕΣ**
- Μεζονέτα 155 τ.μ. 55.000.000 δρχ. - Δασκάλους
- Ροδίνι, 220 τ.μ. 70.000.000 δρχ. τελειωμένη.
- Κοσκινού 190 τ.μ., 300 τ.μ. κήπο με πανοραμική θέα 88.000.000 δρχ. καινούργια.
- Ανάληψη 75 τ.μ. 27.000.000 δρχ.
- ΣΥΜΗ:Διόροφη κατοικία 70 τ.μ. με στέρνα 50.000.000 δρχ.
- Μεζονέτα στο Ροδίνι, 130 τ.μ. 48.000.000 δρχ. θέση πάρκινγκ και κήπο
- Πωλείται μεζονέτα επιπλωμένη ή μη και χωρίς τα έπιπλα 135 τ.μ., περιοχή Μιχαήλ Πετρίδη, τιμή 50.000.000 δρχ.

◆ **ΟΙΚΟΠΕΔΑ**
- Ιαλυσός, 1.330 μ. 50.000.000 δρχ.
- Περιοχή Ιαλυσού 1 στρ. 35.000.000 δρχ.
- Περιοχή Ιαλυσού 800 μ. 30.000.000 δρχ.
- Κιοτάρι πάνω στο κύμα 5 στρ.
- Σορωνή 1850 τ.μ. οικοδομήσιμο 15.000.000 δρχ. επί της λεωφόρου
- Σορωνή 4000 τ.μ. 20.000.000 δρχ.
- Κατταβιά 650 τ.μ. 3.000.000 δρχ.
- Οικόπεδα εντός σχεδίου στο Γεννάδι από 2.500.000 δρχ.
- Γεννάδι 2.000 τ.μ. πάνω στο κύμα

◆ **ΑΠΟΘΗΚΕΣ**
- Πάροδος Χειμάρας 100 τ.μ.
- Τσαΐρι 100 τ.μ. 8.000.000 δρχ.

◆ **ΚΑΤΑΣΤΗΜΑΤΑ**
- Ανάληψη 120 τ.μ. 50.000.000 δρχ.
- Μαγαζί στη Νέα Αγορά 30.000.000 δρχ.
- Πωλούνται μαγαζιά στα Κοσκινού 55 τ.μ. και 72 τ.μ. τελειωμένα.
- Επιχείρηση στην οδό Ηρώων Πολυτεχνείου
- Πωλείται επιχείρηση -αναψυκτήριο
- Καρακόνερο 50-200 τ.μ.

◆ **ΚΤΗΜΑΤΑ**
- Σάλακος 10 στρέμματα
- Κρεμαστή 1300 στρ. 7.000.000 δρχ.
- Χωράφι 8 στρ. στο Παραδείσι 60.000.000 δρχ.
- Χωράφι 4 στρ. στην Παστίδα 18.000.00 δρχ.
- Χωράφι 5.700 στρ. στα Κολύμπια, 15.000.000 δρχ.
- Χωράφι 8.800 στρ. στα Κολύμπια 50.000.000 δρχ.
- Παραδείσι 1.500 στρ. 10.000.000 δρχ.
- Κατταβιά 1000 τ.μ. άρτιο και οικοδομήσιμο με φως, νερό, 2.500.000 δρχ.
- Περιοχή Καντηλί 2.600 μ. 30.000.000 δρχ. για βιοτεχνία
- Καντηλί 5.200 μ. 27.000.000 δρχ.
- Βουνάρα 2 στρ. 25.000.000 δρχ.
- Βουνάρα 4 στρ. 45.000.000 δρχ.
- Πλημμύρι 1520 στρ. πάνω στην θάλασσα, τιμή 6.000.000 δρχ.
- Πλημμύρι 1.640τ.μ. 4.000.000 δρχ. οικοδομήσιμο
- Πλημμύρι 3.240τ.μ. 3.000.000 δρχ.
- Κανδυλί 2.000 τ.μ. 15.000.000 δρχ.
- Λαχανιά 4.700 τ.μ. 16.000.000 δρχ. οικοδομήσιμο
- 10 στρ. Κιοτάρι, νερό, ρεύμα 12.000.000 δρχ.
- Λαχανιά 100 στρ. πάνω στην θάλασσα
- Λαχανιά 45 στρ. 2500 δρχ./μέτρο
- Κατταβιά 2.500 τ.μ. πάνω στο δρόμο οικοδομήσιμο, 3.000.000 δρχ.
- Λάρδος 7 στρ. 12.000.000 δρχ.
- Κιοτάρι 4 στρ. 4.000.000 δρχ.
- Λαχανιά 750 τ.μ., 8.500.000 δρχ.στο χωριό
- Γεννάδι 20 στρ. ρεύμα-νερό 20.000.000 δρχ.
- Κιοτάρι 7 στρ. με νερό-ρεύμα 8.000.000 δρχ.
- Λαχανιά 4 στρ. 300 μέτρα από τη θάλασσα 8.000.000 δρχ.
- Γεννάδι 24 στρ. 24.000.000 δρχ.
- Γεννάδι 1.100 τ.μ. 1.500.000 δρχ.
- Κατταβιά 10 στρ. 10.000.000 δρχ.
- Πλημμυρι 12 στρ. με φως, νερό, 12.000.000 δρχ.
- Κατταβιά 4.000 τ.μ. 2.000.000 δρχ.
- Κιοτάρι 4.000 τ.μ. κοντά στο κεντρικό δρόμο
- Πλημμύρι 5.500 τ.μ. 6.500.000 δρχ.
- Πεύκους 200 στρ. προς 5.000 το τ.μ., παραθαλάσσιο
- Κατταβιά 700 τ.μ. προς 500 χιλ.
- Γεννάδι στη λεωφόρο 4.000 τ.μ., 12.000.000 δρχ.

➪ Πωλούνται αποθήκες και βιοτεχνικοί χώροι.

● **ΔΑΝΕΙΑ ΔΕΚΤΑ - ΕΥΚΟΛΙΕΣ ΠΛΗΡΩΜΗΣ**
● **ΖΗΤΟΥΝΤΑΙ ΟΙΚΟΠΕΔΑ ΠΡΟΣ ΑΓΟΡΑ - ΚΤΗΜΑΤΑ ΚΑΙ ΔΙΑΜΕΡΙΣΜΑΤΑ**

ΣΤΑΜΑΤΗΣ ΜΑΝΩΛΑΚΟΣ

ΩΡΕΣ ΓΡΑΦΕΙΟΥ 8.30-1.00 π.μ. και 5-8 μ.μ.

ΔΗΜ. ΑΝΑΣΤΑΣΙΑΔΗ 45 (παραπλεύρως ΥΠΕΡΑΓΟΡΑΣ ΠΑΠΑΚΥΡΙΑΚΟΥ-ΣΥΝΟΙΚΙΑ ΔΑΣΚΑΛΩΝ) Τηλέφωνα: 23815-78275

πωλησεις

συνέχεια από την προηγούμενη

ΠΩΛΟΥΝΤΑΙ ΔΙΑΜΕΡΙΣΜΑΤΑ: 1) Στην περιοχή Ιξιάς υπό ανέγερση 94-102-117 τ.μ. λουξ κατασκευής με αυτόνομη θέρμανση ασανσέρ και πάρκινγκ 447.000 δρχ. ανά τ.μ., 2) Στην Ανάληψη: α) 84 τ.μ. ισόγειο υπερυψωμένο 31.000.000 δρχ., β) 117 τ.μ. με γκαράζ α' ορόφου 49.000.000 δρχ., γ) στην Αθηνών 135 τ.μ., 3) στο Ροδίνι 105 τ.μ. β' ορόφου 41.000.000 δρχ., 4) Στη Μητρόπολη ισόγειο 125 τ.μ. 26.000.000, 5) Στην Ιξιά 84 τ.μ. α' ορόφου 32.000.000 δρχχ., 6) Τριάντα: α) 48 τ.μ. α' ορόφου 14.000.000 δρχ., β) περιοχή "Συρινέλλες" 45 τ.μ. α', β' ορόφου νεόκτιστα αρίστης κατασκευής 23.000.000 δρχ., ε) στην οδό Σωτήρος 120 τ.μ. β' ορόφου 32.000.000 δρχ. ΡΟΔΙΑΚΗ ΚΤΗΜΑΤΙΚΗ Ανέστης & Σάββας Σαββαΐδης, τηλ. 26281, 35476, 0944/243452, 0944/421015.ΑΟ42447

ΠΩΛΟΥΝΤΑΙ ΚΑΤΑΣΤΗΜΑΤΑ: 1) Κατάστημα κεντρικό 30 τ.μ. με υπόγειο 30 τ.μ. Δεκτές σοβαρές προτάσεις, 2) Ανθούλα Ζερβού-Ψαροπούλα κατάστημα γωνιακό 55 τ.μ. 56.000.000 δρχ., 3) Βενετοκλέων 200 τ.μ., 4) Στη Π. Πόλη κεντρικότατα 65-86 τ.μ., 5) Αλεξ. Διάκου 75 τ.μ., 6) Στη Σωκράτους 65 τ.μ. ΡΟΔΙΑΚΗ ΚΤΗΜΑΤΙΚΗ Ανέστης & Σάββας Σαββαΐδης, τηλ. 26281, 35476, 0944/243452, 0944/421015. ΑΟ42449

ΠΩΛΟΥΝΤΑΙ ΠΑΡΑΔΟΣΙΑΚΑ ΣΠΙΤΙΑ: Στη Παλιά Πόλη 150-160 τ.μ. σε τιμές λογικές. ΡΟΔΙΑΚΗ ΚΤΗΜΑΤΙΚΗ Ανέστης & Σάββας Σαββαΐδης, τηλ. 26281, 35476, 0944/243452, 0944/421015. ΑΟ42451

ΖΗΤΟΥΝΤΑΙ: 1) Οικόπεδα άρτια και οικοδομήσιμα εντός ή εκτός σχεδίου πόλεως στις περιοχές πόλεως Ρόδου-Τριάντα-Ιξιάς-Κοσκινού-Φαληράκι για εργολαβική αντιπαροχή, 2) Διαμερίσματα στη πόλη της Ρόδου σε διάφορες περιοχές στα Τριάντα-Ιξιά και Κοσκινού. ΡΟΔΙΑΚΗ ΚΤΗΜΑΤΙΚΗ Ανέστης & Σάββας Σαββαΐδης, τηλ. 26281, 45476, 0944/243452, 0944/421015. ΑΟ42452

ΠΩΛΕΙΤΑΙ ΜΕΖΟΝΕΤΑ: 1) Στους Τρεις κοντά στο Εκκλησάκι σε μπετά μικτής επιφανείας 180 τ.μ. 34.000.000 δρχ., 2) Μεζονέτα στη Τσαλδάρη 140 τ.μ. 40.000.000 δρχ. ΡΟΔΙΑΚΗ ΚΤΗΜΑΤΙΚΗ Ανέστης & Σάββας Σαββαΐδης, τηλ. 26281, 35476, 0944/243452, 0944/421015.ΑΟ42454

ΠΩΛΕΙΤΑΙ ΣΥΝΕΤΑΙΡΙΣΤΙΚΗ ΜΕΡΙΔΑ: 1) Του Οικοδομικού Συνεταιρισμού "Η ΕΝΩΣΗ" στη περιοχή Καναμάτ έναντι Μαρινόπουλου στην οποία αντιστοιχεί οικόπεδο 400 τ.μ. με συντελεστή δόμησης 0,6 (ανέγερση κατοικίας 240 τ.μ. συν το υπόγειο του) 19.000.000 δρχ., 2) Του Οικοδομικού Συνεταιρισμού Τραπεζικών παραπλεύρως ξενοδοχείου "ΚΑΨΗ" στην οποία αντιστοιχεί οικόπεδο 400 τ.μ. με συντελεστή δόμησης 0,6 (Ανέγερση κατοικίας 240 τ.μ. συν το υπόγειο της) 20.000.000 δρχ. ΡΟΔΙΑΚΗ ΚΤΗΜΑΤΙΚΗ Ανέστης & Σάββας Σαββαΐδης, τηλ. 26281, 35476, 0944/243452, 0944/421015.ΑΟ42456

ΠΩΛΟΥΝΤΑΙ ΚΤΙΡΙΑ: 1) Στο Μαντράκι 90 τ.μ., 495 τ.μ., 840 τ.μ. και 1.213 τ.μ., 2) Στην Αλεξ Διάκου 342 τ.μ., 2) Στη Π. Πόλη 400 τ.μ. ΡΟΔΙΑΚΗ ΚΤΗΜΑΤΙΚΗ Ανέστης & Σάββας Σαββαΐδης, τηλ. 26281, 35476, 0944/243452, 0944/421015.ΑΟ42458

ΠΩΛΟΥΝΤΑΙ ΜΟΝΟΚΑΤΟΙΚΙΕΣ: 1) Στη περιοχή Κοσκινού 200 τ.μ. λουξ κατασκευής και με πανοραμική θέα, 2) Στο Ροδίνι 128 τ.μ. νεόδμητη 50.000.000 δρχ., 3) Ιξιά: 234 τ.μ. νεόδμητη πολυτελούς κατασκευής με οικόπεδο 1.000 τ.μ. σε μπετά 45.000.000 δρχ. και αποπερατωμένο 90.000.000 δρχ., 4) Στη περιοχή Παπαλουκά 280 τ.μ. 75.000.000 δρχ. σε μπετά με πανοραματική θέα, 5) Στα Τριάντα 180 τ.μ. σε μπετά σε οικόπεδο 675 τ.μ. 55.000.000, 6) Στη Πίνδου 254 τ.μ. σε οικόπεδο 584 τ.μ. ΡΟΔΙΑΚΗ ΚΤΗΜΑΤΙΚΗ Ανέστης & Σάββας Σαββαΐδης, τηλ. 26281, 35476, 0944/243452, 0944/421015.ΑΟ42450

ΟΙΚΟΠΕΔΟ-ΑΓΡΟΚΤΗΜΑ με ελαιόδεντρα, 9.300 τ.μ. στη Σάλακο, κοντά στον οικισμό αξίας 15.000.000 δρχ. Πληρ. "ΕΥΡΩΚΤΗΜΑΤΙΚΗ"-ΙΩΑΝΝΗΣ ΚΑΙ ΜΙΧΑΛΗΣ ΕΥΣΤΑΘΙΟΥ, τηλ. 0241 0 73019, 0945/292030, 0944/374546. ΑΟ42441

ΕΣΤΙΑΤΟΡΙΟ (ΕΠΙΧΕΙΡΗΣΗ) εντός πόλεως, πλήρως εξοπλισμένο σε τιμή ευκαιρίας, λόγω αναχώρησης. Πληρ. τηλ. 36243, 67871. ΑΟ42444

ΕΠΙΧΕΙΡΗΣΗ ΕΣΤΙΑΤΟΡΙΟΥ στο κέντρο της πόλης, πλήρως εξοπλισμένη. Πληρ. τηλ. 0944/185921, καθημερινά από τις 11.00 έως 22.00. ΑΟ42443

ΠΑΛΙΑ ΜΟΝΟΚΑΤΟΙΚΙΑ 180 τ.μ. με αυλή στην περιοχή Αγίου Νικολάου. Προσφέρεται για ανέγερση πολυκατοικίας. Τιμή διαπραγματεύσιμη. Πληρ. τηλ. 097/4021285, 21666. ΑΟ42442

ΔΥΑΡΙ στο Ροδίνι, λουξ κατσκευής στο β' όροφο με μεγάλες βεράντες. Τιμή 23.000.000 δρχ. Πληρ. 9-1 και 5-8 τηλ. 23815, 78275 Στ. Μανωλάκος ΑΟ42425

ΑΓΡΟΣ 4.000 τ.μ. στον οικισμό Ασγούρου εκτός σχεδίου άρτιος και οικοδομήσιμος. Τιμή 10.000 δρχ. το τ.μ. Πληρ. τηλ. 27082-26476, 0944-347405 ΑΟ42384

ΔΙΑΜΕΡΙΣΜΑ 3 υπν/τίων στο Μίρα Μάρε 95 τ.μ. ισόγειο υπ/νο μόνο 24.000.000. Δεκτά δάνεια τραπεζιτικά ΑΙΓΑΙΟΚΤΗΜΑΤΙΚΗ τηλ. 22943-28838. Αποκλείονται δάνεια ΟΕΚ, παρακαταθηκών, πολυτέκνων ΑΟ42406

ΚΑΤΑΣΤΗΜΑ 50 τ.μ. επί της οδού Αταβύρου σε τιμή ευκαιρίας, αξίας 9.000.000 με υπόγειο. Πληρ. τηλ. 27082-26476-0944/347405 ΑΟ42383

ΑΓΡΟΣ 4.000 τ.μ. έως 10.000 επί της παλιάς εθνικής οδού πλησίον Τροφό-Ασγούρου. Πληρ. τηλ. 27082-26476, 0944-347405 ΑΟ42385

ΕΥΚΑΙΡΙΑ
ΠΩΛΟΥΝΤΑΙ–ΕΥΚΑΙΡΙΕΣ

ΠΑΣΤΙΔΑ Στον κεντρικό δρόμο αεροδρομίου σε οικόπεδο 1500 τ.μ. με άδεια οικοδομής 120 τ.μ. συν γκαράζ 12.000.000

ΙΑΛΥΣΟΣ Κεντρικό δρόμο Καντιλί Τριαντών 2 στρέμματα με οικοδομή 40 τ.μ. 33.000.000

ΑΣΓΟΥΡΟΥ 1 στρέμμα με άδεια οικοδομής 140 τ.μ. συν γκαράζ 18.000.000

ΑΦΑΝΤΟΥ Σε οικόπεδο 1200 τ.μ. με άδεια οικοδομής 120 τ.μ. συν γκαράζ και σε απόσταση 800 τ.μ. από τη θάλασσα 12.000.000

ΠΑΣΤΙΔΑ μονοκατοικία 70 τ.μ. 12.000.000

ΟΙΚΟΠΕΔΟ 1.350 τ.μ. μετά το ΠΑΡΑΔΕΙΣΙ σε κεντρικό δρόμο προς θάλασσα σε απόσταση 300 μ. από την παραλία με άδεια οικοδομής 140 τ.μ., τιμή πώλησης 11.500 τ.μ.

Πληρ. τηλ. 26805-51024,
κιν. 0945-406562 fax: 51077
ΖΗΤΟΥΝΤΑΙ ΟΙΚΟΠΕΔΑ και ΣΠΙΤΙΑ
ΔΑΝΕΙΑ ΔΕΚΤΑ
Γ.Ν. ΔΡΑΚΟΣ

ΣΤΟ ΓΕΝΝΑΔΙ ΠΩΛΟΥΝΤΑΙ
ΑΠΟ ΙΔΙΟΚΤΗΤΗ

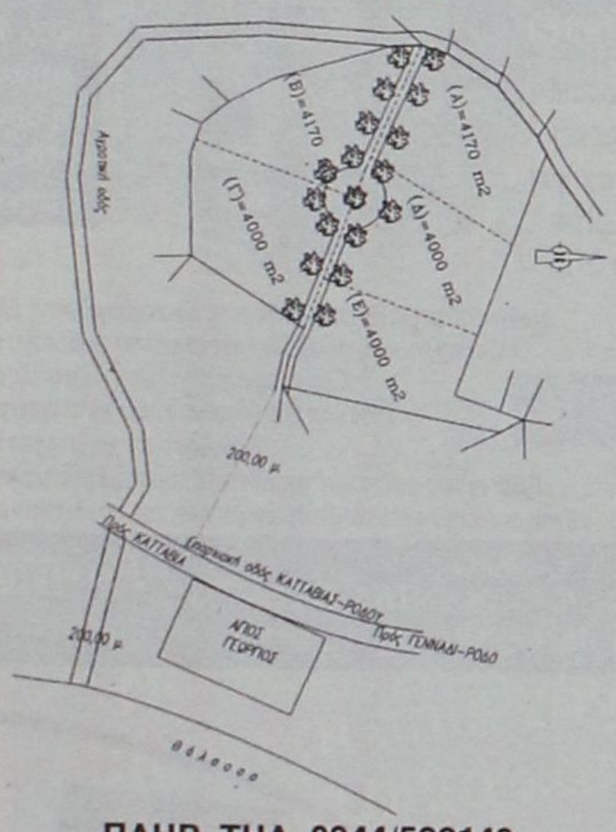

ΠΛΗΡ. ΤΗΛ. 0944/522149

ΠΩΛΟΥΝΤΑΙ
ΤΑ ΚΑΤΩΘΙ ΑΚΙΝΗΤΑ:

Α) ΑΓΡΟΚΤΗΜΑΤΑ:
2000 τ.μ. επί της Εθνικής οδού Ρόδου-Λίνδου
4000 τ.μ. πλησίον RODOS GOLD
4500 τ.μ. Ασγούρου για κατοικία
2000 τ.μ. στους πρόποδες του Φιλέρημου
6500 τ.μ. μόνον 13.000.000 στο Τσαίρι

Β) ΚΑΤΟΙΚΙΕΣ ΕΝΤΟΣ ΤΗΣ ΜΕΣΑΙΩΝΙΚΗΣ ΠΟΛΗΣ:
100 τ.μ. έτοιμη, αξίας 29.000.000
150 τ.μ. αξίας 20.000.000
120 τ.μ. με αυλή 100 τ.μ. μόνον 55.000.000

Γ) ΔΙΑΜΕΡΙΣΜΑΤΑ:
2άρι 50 τ.μ. στο Ροδίνι 15.000.000
4άρι 106 τ.μ. καινούργιο στην Ανάληψη μόνον 36.000.000
4άρι 120 τ.μ. μόνον 35.000.000

Δ) ΚΑΤΑΣΤΗΜΑΤΑ:
37 τ.μ. επί της Καζούλη μόνον 20.000.000
65 τ.μ. πλησίον πλατεία Φώκιαλη
50 τ.μ. στην περιοχή Μήδεια 20.000.000
37 τ.μ. στο Φαληράκι μόνον 40.000.000
24 τ.μ. επί της Σωκράτους αξίας 130.000.000

Πληρ. **Εμμανουήλ Κρανίδη**
Τηλ. 27082, 26476, 0944-347405, Fax: 27101

TOP PROPERTIES
GEORGIOS S. PIPINOS
ΓΕΩΡΓΙΟΣ Σ. ΠΙΠΙΝΟΣ
ΣΥΜΒΟΥΛΟΙ ΚΑΙ ΕΚΤΙΜΗΤΕΣ ΑΚΙΝΗΤΩΝ
REAL ESTATE AGENCY

MEMBER OF F.I.A.B.C.I.-N.A.E.A.-C.E.I.-E.R.E.S-Σ.Ε.Κ.



Η "**TOP PROPERTIES**" είναι ατομική επιχείρηση και ανήκει εξ ολοκλήρου στον κ. Γεώργιο Πιπίνο, που από το 1971 ασχολείται αποκλειστικά και μόνο με επενδύσεις και REAL ESTATE, στο νησί της Ρόδου, καθώς και στην ευρύτερη περιοχή της Δωδεκανήσου.

ΑΠΕΥΘΥΝΟΜΑΣΤΕ: Στους **σοβαρούς, απαιτητικούς και επιλεκτικούς** επενδυτές-επιχειρηματίες-ελεύθερους επαγγελματίες, Ελληνες και ξένους, υψηλού εισοδηματικού επιπέδου, που ενδιαφέρονται να κάνουν μια σοβαρή επένδυση προβολής στο νησί της Ρόδου.

ΠΡΟΣΦΕΡΟΥΜΕ: Α) Υπηρεσίες και πληροφορίες που γίνονται σε προσωπικό επίπεδο με εχεμύθεια, διακριτικότητα και σοβαρότητα.
Β) μεγάλη γκάμα υψηλής ποιότητας, ακινήτων, όπως:1) Ξενοδοχεία Α' και Β' κατηγορίας των 600-500-350-300 κλινών, 2) Κεντρικά αστικά ακίνητα κατάλληλα για Τράπεζες-καταστήματα-γραφεία, 3) Παραλιακές εκτάσεις, κατάλληλες για τουριστικές επενδύσεις των 150.000-100.00-70.00-50.000-36.000 τ.μ. και 4) Διαμερίσματα και μεζονέτες προβολής.

ΣΤΟΧΟΣ ΜΑΣ ΕΙΝΑΙ: Να προσφέρουμε στο αγοραστικό μας κοινό υψηλής ποιότητας ακίνητα και ευκαιρίες στο νησί της Ρόδου. Ητριακονταετής και πλέον πείρα μας στον τομέα αυτό αποτελεί εγγύηση.

ΣΥΝΘΗΜΑ ΜΑΣ ΕΙΝΑΙ: Επενδύστε στη ΡΟΔΟ ΤΩΡΑ, σε ακίνητα που ΑΝΤΕΧΟΥΝ ΣΤΟ ΧΡΟΝΟ

Γεώργιος Σ. Πιπίνος
ΜΕΣΙΤΗΣ ΑΣΤΙΚΩΝ ΣΥΜΒΑΣΕΩΝ
Γιατί εμείς γνωρίζουμε καλύτερα!

TOP PROPERTIES is a private concern and Mr George S. Pipinos, its owner, has carved, over the years a reputation for integrity and excellence in the world of Real Estate in the Dodecanese.
AT TOP PROPERTIES we try hard to attract important and selective investors high calibre businessmen/women and discerning professional people, both Greek and foreign, who wish to acquire sabstantial and valuable property on Rhodes.
We offer our expertise and advice privately, discreetly and in strict confidence.
We keep a comprehensive list of real estate of the highest specifications
a. A' and B' class hotels (600, 500, 350, 300 beds capacity)
b. Centrally situated office buildings and other business premises.
c. Seaside land, ideal for development (hotels, holiday resorts, etc), of 150.000, 100.00, 70.000, 50.000, 36.000 sq.m.
d. Luxury apartments, maisonettes, detached, semi-detached and terraced houses.
Our aim is to give our clients the opportunity to Qcquire value for money, first class real estate on Rhodes. Our 30-year-old experience in Real Estate is our warranty.
Our motto is Invest in Rhodes, Invest in property, It stands the test of time.

TOP PROPERTIES
and George Pipinos
Because we know best



KENNENTY 38, ΡΟΔΟΣ, 85 100, ΤΗΛ. (0241) 23895, 38243, κιν. (094)-4-676003 FAX: (0241) 20883
38 KENNEDY STR., RHODES, 85 100, TEL. (0241) 23895, 38243, mob. (094)-4-676003 FAX: (0241) 20883

ΚΤΗΜΑΤΟΜΕΣΙΤΙΚΟ ΓΡΑΦΕΙΟ
ΖΑΦΕΙΡΗΣ Μ. ΚΑΡΑΓΙΑΝΝΗΣ Δ. Ο.Ε.

Πωλήσεις ακινήτων. Τηλ. (60380-60381)
18.00-21.00 μ.μ. Δευτέρα-Παρασκευή)

ΔΗΜΟΣ ΑΦΑΝΤΟΥ

- *2.000 τ.μ. (εντός οικισμού): 18.000.000 δρχ. ή 52824,65 €*
- *6.120 τ.μ. (Περιοχή Καστελλάνο): 15.500.000 δρχ. ή 45487,89 €*
- *5.000 τ.μ. (Παραλία Αφάντου): 45.000.000 δρχ. ή 132061,63 €*
- *1.600 τ.μ. (Παραλία Αφάντου): 12.000.000 δρχ. ή 35216,43 €*
- *6.450 τ.μ. (Παραλία Αφάντου): 51.600.000 δρχ. ή 151430,67 €*
- *2.500 τ.μ. (Περιοχή Λίππινοι): 12.500.000 δρχ. ή 36683,79 €*
- *540 τ.μ. (Περιοχή Λίππινοι): 3.200.000 δρχ. ή 9391,05 €*
- *5.800 τ.μ. (Περιοχή Τραπέζια): 25.000.000 δρχ. ή 73367,57 €*
- *(1/2) 5.080 τ.μ. (Με ελαιόδεντρα): 6.500.000 δρχ. ή 19075,57 €*

ΚΟΛΥΜΠΙΑ

- *5.000 τ.μ.: 37.000.000 δρχ. ή 108584,01 €*
- *4.969 τ.μ.: 30.000.000 δρχ. ή 88041,09 €*
- *4.875 τ.μ. (στον δρόμο για Αρχίπολη): 12.000.000 δρχ. ή 35216,43 €*

ΨΙΝΘΟΣ

- *22.400 τ.μ. (Με 200 ελαιόδενδρα): 18.000.000 δρχ. ή 52824,65 €*

πωλησεις

συνέχεια από την προηγούμενη

ΕΥΚΑΙΡΙΑ-ΠΩΛΟΥΝΤΑΙ ΟΙΚΟΠΕΔΑ εντός οικισμού Παστίδας 500 τ.μ., 1.070 τ.μ. προς 20.000 δρχ. το τ.μ., 1.720 τ.μ. και 860 τ.μ. με άδεια οικοδομής προς 15.000 δρχ. το τ.μ., αγροτεμάχια 4.550 τ.μ. άρτια οικοδομήσιμο σε πανοραμική θέση κοντά στην επαρχιακή οδό αεροδρόμιο-Φαληράκι προς 3.000 δρχ. το τ.μ. Πληρ. τηλ. 47018, 0944/182377. ΑΟ42441

ΠΩΛΕΙΤΑΙ αγρός 3.500 τ.μ. πλησίον νέου Νοσοκομείου περιοχή Αγίων Αποστόλων, κατάλληλο για σπίτι ή βιοτεχνική χρήση. Πληρ. τηλ. 27082-26476, 0944-347405 ΑΟ42382

ΠΩΛΟΥΝΤΑΙ στην παραλία Αφάντου κοντά στο κύμα 2 οικόπεδα του ενός στρέμματος με άδεια μεζονέτας το καθένα. Πληρ. τηλ. 0932941980 ΑΟ42404

ΖΗΤΕΙΤΑΙ ΓΑ ΑΓΟΡΑ ΠΑΛΙΑ ΜΟΝΟΚΑΤΟΙΚΙΑ ΕΝΤΟΣ ΠΟΛΕΩΣ ΡΟΔΟΥ. ΠΛΗΡ. ΤΗΛ. 35336, 37221 ΠΟ42358

ΟΙΚΟΠΕΔΟ με άδεια (2όροφου) οικοδομής - 90 τ.μ. κατάστημα και 50 τ.μ. στον 1ο όροφο. Πληρ. τηλ. 27082-26476, 0944-347405 ΑΟ42386

ΟΙΚΟΠΕΔΑ εντός πόλεως Ρόδου: 1) Στο Μόντε Σμιθ οικόπεδο 860 τ.μ. εντός σχεδίου άρτιο και οικοδομήσιμο με πανοραμική θέση κατάλληλο για μονοκατοικία, 2) Περιοχή Μήδειας 1.000 τ.μ. με συντελεστή δόμησης 0,8 δρχ. 80.000.000, 3) Περιοχή Μιχ. Πετρίδη 200 τ.μ. δρχ. 25.000.000. Πληρ. Ροδιακή Κτηματική, Ανέστης και Σάββας Σαββαΐδης, τηλ. 26281-35476-κιν. 0944/243452-0944/421015 ΑΟ42255

ΑΓΡΟΣ 4.000 τ.μ. στο Κανδυλί με ωραία θέα για έπαυλη. Τιμή 32.000.000. Πληρ. τηλ. 27082-26476, 0944-347405 ΑΟ42387

ΟΙΚΟΠΕΔΟ (εντός σχεδίου πόλεως Ρόδου, οδός Δ. Αναστασιάδη 46, Οικοδομικό Τετράγωνο 274) άρτιο και οικοδομήσιμο, εμβαδού 400 τ.μ. με Σ.Δ.=1,0. Τιμή 55.000.000 δρχ. Πληρ. τηλ. 0945-994321 ΑΟ42390

ΜΟΝΟΚΑΤΟΙΚΙΑ 140 τ.μ. με ωραίο κήπο σε κεντρικό δρόμο της πόλης Ρόδου (το κτίριο είναι διατηρητέο). Πληρ. τηλ. 27082-26476, 0944-347405 ΑΟ42388

ΔΥΑΡΙ μονόχωρο στον β' όροφο πολυκατοικίας 5 ετών σε τιμή ευκαιρίας στην Ανάληψη. Πληρ. τηλ. 27082-26476, 0944-347405 ΑΟ42389

ΟΙΚΟΠΕΔΟ στην Ιξιά Δήμου Ιαλυσού, εντός του οικοδομικού συνεταιρισμού Καστελλοριζιών (Οδός Ομήρου 17). Τιμή 15.000.000 δρχ. Πληρ. τηλ. 0945-994321 ΑΟ42391

ΚΑΤΑΣΤΗΜΑ 50 τ.μ. στο Εμπορικό Κέντρο Εψιλον (Φαληράκι). Πληρ. τηλ. 28347 (ώρες: 09.00 π.μ.-02.00 μ.μ. και 04.00 μ.μ.-08.00 μ.μ.) ΑΟ42313

ΜΟΝΟΚΑΤΟΙΚΙΑ στην παλιά πόλη, διόροφη (61 τετρ. ο πρώτος όροφος, 61 τετρ. ο δεύτερος όροφος) με αυλή 50 τ.μ. Πληρ. τηλ. 78934.

ΕΥΚΑΙΡΙΑ: 1) ΠΩΛΕΙΤΑΙ μαγαζί 40 τ.μ. και με υπόγειο 50 τ.μ. σε μπετά. Βρίσκετε στην οδό Αταβύρου, Κάτω Ροδίνι. Τιμή και τα δύο μαζί 10.000.000 δρχ. ή 16.00.000 τελειωμένο με πατάρι και τουαλέτα, 2) Οικόπεδο εντός οικισμού Κοσκινού 400 τ.μ. με μεγάλη κάλυψη. Τιμή μόνο 12.000.000 δρχ. (για λίγες μέρες). Πληρ. κ. Νίκο Καργάκο Θεμ. Σοφούλη 59 τηλ. 30397, 0946049179 ΑΟ4222

ΠΩΛΕΙΤΑΙ από ιδιώτη, αγρόκτημα στους πρόποδες Φιλερήμου (Παστίδα) 6 στρέμματα με ελαιόδεντρα, λεμονιές, συκιές, κοινοτικό δρόμο με άσφαλτο, ρεύμα, νερό. Τιμή ανά στρέμμα 8 εκατομμύρια. Πληρ. τηλ. 20851, 26113 ΑΟ42192

ΠΩΛΟΥΝΤΑΙ στην Παστίδα μονοκατοικίες-διόροφες με οικόπεδο 300-400 μ. Τιμή από 25.000.000 σε μπετά. Πληρ. τηλ. 0946179869 ΑΟ42181

ΚΑΤΑΣΤΗΜΑΤΑ ΕΤΟΙΜΟΠΑΡΑΔΟΤΑ ΣΤΟ ΜΕΓΑΛΥΤΕΡΟ ΣΥΓΚΡΟΤΗΜΑ ΚΑΤΑΣΤΗΜΑΤΩΝ ΣΤΗΝ ΠΑΡΑΛΙΑΚΗ ΛΕΩΦΟΡΟ ΙΑΛΥΣΟΥ ΑΠ' ΕΥΘΕΙΑΣ ΑΠΟ ΤΟΝ ΚΑΤΑΣΚΕΥΑΣΤΗ ΠΟΛ. ΜΗΧΑΝΙΚΟ ΣΤΕΛΙΟ ΜΑΚΕΣΤΑ. ΕΞΑΣΦΑΛΙΣΗ ΔΑΝΕΙΟΥ, ΕΥΚΟΛΙΕΣ ΠΛΗΡΩΜΗΣ. ΑΠΟ 10.350.000 ΔΡΧ. ΠΛΗΡ. ΤΗΛ. 21347 ΧΠΟ205

ΓΡΑΦΕΙΟ επί της οδού Εθν. Μακαρίου 35, εμβαδού 34 τ.μ. Πληρ. τηλ. 21317 και κινητό 0945-996162 ΧΑΟ151

ΠΡΑΓΜΑΤΙΚΗ ΕΥΚΑΙΡΙΑ ΣΤΟ ΓΕΝΝΑΔΙ. ΟΙΚΟΠΕΔΟ 2.120 Μ. ΜΕ ΠΛΗΡΩΜΕΝΗ ΕΤΟΙΜΗ ΑΔΕΙΑ ΟΙΚΟΔΟΜΗΣ 212 ΜΕΤΡΑ, ΠΕΡΙΦΡΑΓΜΕΝΟ ΜΕ ΜΑΝΤΡΑ, ΕΓΚΑΤΑΣΤΑΣΗ ΦΩΣ, ΝΕΡΟ ΚΑΙ ΜΕ ΔΕΝΔΡΑ, ΜΕ ΥΠΑΡΧΟΝ ΚΤΙΣΜΑ ΑΠΟΘΗΚΗ 50 Μ. ΠΩΛΕΙΤΑΙ 20.000.000 ΜΕΤΡΗΤΑ. ΔΕΚΤΟΣ ΚΑΙ ΔΙΑΚΑΝΟΝΙΣΜΟΣ ΠΛΗΡ. ΤΗΛ. 31093, ΩΡΕΣ ΙΑΤΡΕΙΟΥ ΧΠΟ522

ΔΙΑΜΕΡΙΣΜΑ 3 υπνοδωμάτια, σαλοτραπεζαρία, λουτρό, WC, κουζίνα με εντοιχισμένα, αυτόνομη θέρμανση, εντός πόλεως Ρόδου. Μικρή πολυκατοικία, 3ος όροφος, ασανσέρ. Δάνεια δεκτά. Μόνο σοβαρές προτάσεις. Πληρ. τηλ. 0944582609 ΑΟ42001

ΠΩΛΟΥΝΤΑΙ: α) Οικόπεδο 850 μέτρων (οικοδομήσιμο εντός οικισμού), β) Ελαιώνας 4 στρεμμάτων, γ) Αγρός 22 στρεμμάτων. Τα δύο ως άνω δεικνύονται για αγροτικούς ή βιοτεχνικούς σκοπούς. Πληρ. τηλ. 96384 από 3 μ.μ. ΧΠΟ200

SUPER MARKET στην περιοχή Σωτήρος (Ιξιά) πωλείται λόγω κόπωσης, σε τιμή ευκαιρίας και με εξασφαλισμένη πελατεία. Πληρ. τηλ. 90186-28158 ΑΟ42159



πωλησεις αυτοκινητων & μοτοσικλετων

ΑΥΤΟΚΙΝΗΤΟ μάρκας BMW 316 i, καταλυτικό, μοντέλο 4/1992, ατρακάριστο, γερμανικές προδιαγραφές, άριστη κατάσταση, σε γκαράζ, extras, 80.000 χλμ. δεκτός διακανονισμός. Πληρ. τηλ. 65807, 61374 ΑΑ42430

ΜΗΧΑΝΑΚΙ τρίκυκλο PIAGGIO κλειστό σε τιμή ευκαιρίας. Πληρ. τηλ. 73141 κ. Βασίλη ΑΑ42473

FORD ESCORT 1.100 c.c. (souper-αμόλυβδη), μόνο μετρητοίς, από μηχανικό αυτοκινήτων. Δεκτός κάθε έλεγχος. Πληρ. τηλ. 097/3022303, 097/2681379. ΑΑ42469

CHEVROLET ASTRO-VAN (κλούβα) αμερ. προδιαγραφών, υδρ. τιμόνι, ηλ. τζάμια, ABS, σε πολύ καλή κατάσταση. Πληρ. τηλ. 23138, 62417. ΑΑ42468

FORD ESCORT χρώματος χρυσαφί με αεροτομή και ζάντες αλουμινίου. Είναι πρώτης κυκλοφορίας '89 σε πολύ καλή κατάσταση και περασμένο από ΚΤΕΟ. Είναι 1.300 c.c. και πωλείται 400.000 δρχ. Πληρ. τηλ. (0241) 78833. ΑΑ42467

FIAT TEMBRA μοντ. Σεπτεμβρίου '92, χρώματος μπορντώ, ζάντες αλουμινίου, σπόιλερ, αεροτομή, χαμηλωμένο υδραυλικό τιμόνι, ηλεκτρικά παράθυρα και κλειδαριές, συναγερμό, ξύλινη επένδυση, κασετόφωνο με 4 ηχεία. Τιμή 1.000.000. Πληρ. τηλ. 0972508307 κ. Κώστα ΑΑ42428

ΜΗΧΑΝΗ KAWASAKI VOLCAN 800 μοντέλο 97. Πληρ. τηλ. 36400, 70092 ΑΑ42306

ΑΥΤΟΚΙΝΗΤΟ κλούβα SUZUKI CARRY 1000 κυβ. με 47.000 χιλιόμετρα, καταλυτικό σε πολύ καλή κατάσταση. Πληρ. τηλ. 26978 ΑΑ42420

JEEP ISUZU TROOPER για αγροτική ή επαγγελματική χρήση "φτιαγμένο" μοντέλο '88, τιμή 1.200.000 δρχ. Πληρ. τηλ. 0246-22401 ΑΑ42370

ΑΠΟ ΤΗΝ ΕΤΑΙΡΕΙΑ ΕΝΟΙΚΙΑΣΕΩΝ EUROPCAR ΠΩΛΟΥΝΤΑΙ ΑΥΤΟΚΙΝΗΤΑ ΔΙΑΦΟΡΩΝ ΤΥΠΩΝ ΣΕ ΑΡΙΣΤΗ ΚΑΤΑΣΤΑΣΗ. ΠΛΗΡ. ΤΗΛ. 92006, 32727 ΠΑ42307

κεφάλαιο

Κτηματομεσιτικο - Συμβουλευτικό Γραφειο

ΔΙΑΜΕΡΙΣΜΑΤΑ ΠΩΛΟΥΝΤΑΙ

- 30 τ.μ, υπερυψωμένη ημιυπόγεια καινούρια γκαρσονιέρα Ιξιά,9εκ-26.412 €
- 35 τ.μ , 1ου , καινούρια γκαρσονιέρα , Δασκάλους, 14,5εκ-42.553 €
- 40 τ.μ, υπερυψωμένη ημιυπόγεια καινούρια γκαρσονιέρα Ιξιά,12εκ-35.216 €
- τ.μ,1ου,2 υπν/τιων καινούριο Ιξιά 25εκ-73.367 €
- 77 τ.μ ,2ου ,2 υπν/τίων Ανάληψη , 21εκ-61.628 €
- 80 τ.μ,1ου,2 υπν/τίων, καινούριο , Δασκάλους , 32εκ-93.910 €
- 86 τ.μ,1ου,2 υπν/τιων συν βοηθητικός χώρος καινούριο Ιξιά 30εκ-88.041 €
- 96 τ.μ 1ου,2υπν/τιων,γκαράζ,καινούριο,πολύτε-λές Ιξιά , 40εκ-117.388 €
- 105τ.μ,ισόγειο,3 υπν/τίων καινούριο , Ατταβύρου 41 εκ-120.322€ .
- 106τ.μ,1ου,3 υπν/τίων , Ιξιά ,39 εκ-114.453 €
- 110 τ.μ,1ου,3 υπν/τίων , Ανάληψη 38εκ-111.518 €
- 110 τ.μ,1ου,3 υπν/τίων , καινούριο,Ατταβύρου 43 εκ-126.192 €
- 116 τ.μ , ισόγειο ,3 υπν/τιων ,καινούριο Ανάληψη,44 εκ-129.126 €
- 122τ.μ 1ου,3υπν/τιων,γκαράζ,καινούριο,πολυτε-λές Ιξιά , 53εκ-155.539 €
- Συγκρότημα στα μπετά 3 ορόφων των 105 τ.μ έκαστος , Καρακόνερο 45 εκ-132.061€
- Συγκρότημα με 4 -3αρια των 70 τ.μ,συν μια γκαρσονιέρα,Αφάντου,77εκ-225.972 €

ΜΕΖΟΝΕΤΕΣ- ΜΟΝ/ΚΙΕΣ ΠΩΛΟΥΝΤΑΙ

- 130 τ.μ,μεζονέτα, μαρμαροσοβά, αυλή Τριάντα, 40εκ-117.388 € .
- 130 τ.μ ,μεζονέτα, , αυλή Τριάντα ,60εκ-176.082 €
- 138 τ.μ, μεζονέτα, ,3 υπν/τιων, αυλή, Ροδίνι 47εκ-137.931 €
- 145 τ.μ,μεζονέτα, μαρμαροσοβά , αυλή Τριάντα, 38εκ-115.518 €
- 145 τ.μ,μεζονέτα, καινούρια,Τριάντα,55εκ-161.408 €
- 200 τ.μ, μεζονέτα, ,3 υπν/τιων, αυλή, πάρκινγκ Κοσκινού 68εκ-199.559 €
- 210 τ.μ,μεζονέτα,λούξ ,3 υπν/τιων,τζάκι αυλή-πά-ρκινγκ Ιξιά 64εκ-187.820 €
- 230 τ.μ,μον/κία, μπετά Πεύκους,50εκ-146.735€

ΟΙΚΟΠΕΔΑ ΠΩΛΟΥΝΤΑΙ

- 300 τ.μ. ,δόμηση 300 τ.μ Παστίδα 9εκ-26.412 €
- 300 τ.μ. ,δόμηση 300 τ.μ Τριάντα 20εκ-58.694 €
- 360 τ.μ , δόμηση 300 τ.μ Αφάντου,12εκ-35.216€
- 400 τ.μ. ,δόμηση 380 τ.μ Τριάντα 22εκ-64.563 €
- 500 τ.μ βιοτ/κός χώρος δόμηση 3Χ150 Κοσκινού 9εκ-26.412 €
- 600 τ.μ. ,δόμηση 600 τ.μ Τριάντα 40εκ-117.388 €
- 1.000 τ.μ Ανάληψη,0.8ΣΔ 80εκ-234.776€
- 2.000 τ.μ ,δόμηση 200 τ.μ,Βουνάρα 35εκ-102.714€
- 3.500 τ.μ Φαληράκι 25εκ-73.367 €
- 4.000 τ.μ Τρεις-Κανδυλί 35εκ-102.714€
- 4.000 τ.μ, θέα, Παστίδα 26εκ-76.302 €
- 5.240 τ.μ Αφάντου παραλία 40 εκ-117.388 €
- 5.500 τ.μ ,Κολύμπια 15εκ-44.020€
- 6.500 τ.μ,Κολύμπια 57 εκ-167.278 €
- 9.000 τ.μ,Κολύμπια 50εκ-146.735 €
- 15.000 , τ.μ , Καντυλί 50εκ-146.735 €

ΕΠΙΧΕΙΡΗΣΕΙΣ & ΕΠΑΓΓΕΛΜΑΤΙΚΟΙ ΧΩΡΟΙ

- Κατάστημα 23 τ.μ Ανάληψη,μπετά 7εκ-20.542 €
- Κατάστημα 35 τ.μ Ανάληψη,μπετά 11εκ-32.281 €
- Κατάστημα 40 τ.μ σύν 50 τ.μ υπόγειο Ατταβύρου 20εκ-58.694€
- Κατάστημα 64 τ.μ Μ.Πετρίδη 32εκ-93.910 €
- Κατάστημα-αποθήκη 140 τ.μ αυλή 300τ.μ,Ανάληψη 32εκ-93.910 €
- Κατάστημα 145 τ.μ μπετά αυλή,Ροδίνι 26εκ-76.302€
- Αποθήκη 90 τ.μ , ράμπα Ανάληψη 14 εκ-41.085€
- Αποθήκη 270 τ.μ ,ράμπα Ανάληψη 40 εκ-117.388 €

Exclusive Properties

- Οικοδομικό συγκρότημα 4 οικιών 1 καταστήματος, Παλιά πόλη , 277 τ.μ 100εκ-293.470 €
- Οικοδομικό συγκρότημα 1000 τ.μ,2 ορόφων Ψαροπούλα 320 εκ-939.104 €

ΖΗΤΟΥΝΤΑΙ ΚΑΤΟΙΚΙΕΣ & ΟΙΚΟΠΕΔΑ ΕΝΤΟΣ & ΕΚΤΟΣ ΠΟΛΕΩΣ

ΤΣΟΥΡΟΥΝΑΚΗΣ Ι. ΑΝΤΩΝΙΟΣ (B.Sc.-MKT)

ΤΗΛ.:60060 (3 γραμμές) FAX: 60062
ΚΙΝ.:0945 949882
e-mail: kefaleo@rho.forthnet.gr

Γ. Σεφέρη 12
(παραπλεύρως ΜΗΔΕΙΑ)
Ρόδος

www.e-kefaleo.com

Το κερματοτηλέφωνο που σας πληρώνει!!!

ΠΡΟΣΟΧΗ. ΚΥΚΛΟΦΟΡΟΥΝ ΠΑΡΑΝΟΜΕΣ ΜΕΤΑΧΕΙΡΙΣΜΕΝΕΣ ΣΥΣΚΕΥΕΣ. ΜΕΓΑΛΑ ΠΡΟΣΤΙΜΑ.

Το μόνο που δέχεται EURO και προσαρμόζεται αυτόματα με τα νέα δεκαψήφια νούμερα του ΟΤΕ



ΠΡΟΣΟΧΗ ΓΙΑ ΜΕΡΙΚΕΣ ΜΕΡΕΣ **ΑΠΟΣΥΡΣΗ**

10.000 δρχ. το μήνα 1η δόση μετά από 6 μήνες

Διαθέτει σύστημα άμεσης διάγνωσης και επιδιορθώσεις βλαβών
Αλλάζει χρεώσεις αυτόματα κάθε φορά που τις αλλάζει ο ΟΤΕ
Εχει αναγνώριση κλήσης σε μεγάλη οθόνη
Επιστρέφει το νόμισμα αν δεν είναι εγκεκριμένο
Καθοδηγεί τον χρήστη με οδηγίες
Είναι εγκεκριμένο από την Εθνική Επιτροπή Τηλεπικοινωνιών
Είναι ανθεκτικό-ευέλικτο-με άμεσο service, και τοποθετείται εύκολα

Αντιπροσωπεία Νοτίου Αιγαίου
ΑΤΤΑΒΥΡΟΥ 46 ΡΟΔΟΣ *1ΤΗΛ. 080137733
e-mail: sifakis@payphone.gr http://www.payphone.gr

PayPHONE ΣΗΦΑΚΗΣ ΤΗΛΕΠΙΚΟΙΝΩΝΙΕΣ

ΞΕΝΑΚΗΣ
AUTOMOBILES

0% προκαταβολή και εξόφληση έως 60 μήνες

CAR EXPERTS

- BMW 316 COUPE μοντ. 1995, ABS, A/C, Ηλεκτρικά παράθυρα, κεντρικό κλείδωμα, ηλεκτρ. καθρέπτες, υδραυλικό τιμόνι, ηχητικό σύστημα. ΤΙΜΗ 5.300.000
- AUDI A4 1.6 μον. 1997, Κλιματισμός, ABS, 2 air bags, ηλεκτρικά παράθυρα, κεντρικό κλείδωμα, ηλεκτρικοί καθρέπτες, ηχητικό σύστημα, ΤΙΜΗ: 5.900.000
- CITROEN XANTIA 1.800 c.c. μοντέλο 1995 με A/C-ABS-AIRBAG -ηλεκτρικά παράθυρα-κεντρικό κλείδωμα-ηλεκτρικοί καθρέπτες-συναγερμό-ηχητικό σύστημα Τιμή 2.950.000 δρχ.
- FIAT BRAVO 1.6 cc μοντ. 1996, A/C, Air Bag, ηλεκτρικά παράθυρα,κεντρικό κλείδωμα, ηλεκτρικοί καθρέπτες. ΤΙΜΗ 1.700.000
- LANCIA K 2000 cc, μον. 1995: Κλιματισμός, ABS, ηλεκτρικά παράθυρα, κεντρικό κλείδωμα, ηλεκτρικοί καθρέπτες, σαλόνι, alcatara. ΤΙΜΗ: 4.100.000
- VW GOLF 1,4 cc μοντ. 1995: Κεντρικό κλείδωμα, ηχητικό σύστημα. ΤΙΜΗ: 2.600.000
- FIAT CEICENTO 900cc μοντέλο 2000, ηλεκτρικά παράθυρα, ηλεκτρομαγνητικές κλειδαριές, υδραυλικό τιμόνι. Τιμή 1.600.000
- FIAT PUNTO 1,4 cc, μοντέλο 1998, ABS, κεντρικό κλείδωμα, ηλεκτρικές κλειδαριές, ηχητικό σύστημα, ζάντες αλουμινίου, spor ανάρτηση, A/C, Parking control, αντιστρεπτική δοκός, συναγερμός. Τιμή 3.700.000

ΞΕΝΑΚΗΣ
ΕΠΙΣΗΜΟΣ ΣΥΝΕΡΓΑΤΗΣ KOSMOCAR
ΛΙΝΔΟΥ 238, ΤΗΛ: 61600

ΑΘΛΗΤΙΚΗ ΓΝΩΜΗ

ΔΕΥΤΕΡΑ
12 ΝΟΕΜΒΡΙΟΥ 2001

ΚΡΗΤΙΚΗ ΜΑΧΑΙΡΙΑ

Κινδύνευσαν οι ποδοσφαιριστές από πέτρες και αντικείμενα των οπαδών του Ατσαλένιου που έσπασαν τα τζάμια στο ημίχρονο και στο τέλος

Στην έκθεση του παρατηρητή ο ψέλλας που τα έβαλε μαζί του και τον πρόεδρο της ΕΠΣ Ηρακλείου Βλαχάκη που βρισκόταν συνεχώς στ' αποδυτήρια των διαιτητών



Ο Ρεθυμνιώτης Νικολουδάκης κατάπιε την σφυρίχτρα του στο 2ο και 3ο γκολ

Δεν ήξερε τί έπιανε ο τερματοφύλακας Μαμαδάκης

✓ *Ο Ατσαλένιος πήρε την παρθενιά της Ρόδου με το "μαγικό" 3-0* ΣΕΛ. 22

Ο ΕΡΓΟΤΕΛΗΣ ΠΕΡΑΣΕ (0-1) ΑΠΟ ΤΟ ΟΙΚΟΝΟΜΙΔΕΙΟ ΣΕΛ. 20

ΝΙΚΗ ΣΤΟ...ΑΝΕΤΟ

☞ *Ο Κολοσσός επανήλθε στις νίκες. Κέρδισε την Ηλιούπολη 64-69 χωρίς να εντυπωσιάσει.*

ΣΕΛ. 38

ΝΕΑ ΓΚΕΛΑ ΤΟΥ ΔΙΑΓΟΡΑ

☞ *Στο ντέρμπι κορυφής ο Φοίβος του πήρε 3-3.*

✔ Ευαγόρας-Ανταγόρας	6-1
✔ Ηρακλής-Κλεάνθης	4-0
✔ Διαγόρας Β.-ΑΕΡΑ	2-1
✔ Κως-Ορφέας	4-0
✔ Καλυμνιακός-Λέρος	1-0

ΑΝΤΕΞΕ ΜΕΧΡΙ ΤΑ ΜΙΣΑ

☞ *Ο Ιάλυσος "έχασε" στο β' ημίχρονο τον Κρόνο, 88-65.*

ΣΕΛ. 37

ΑΝΕΦΕΡΕ ΑΠΕΙΛΕΣ

☞ *Στο Φ.Α. ο διαιτητής Ταράλης που διέκοψε 25' την συνάντηση Καλυμνιακός-Λέρος*

ΣΕΛ. 28-29

ΚΟΝΤΟΣ ΕΚΤΕΛΕΣΤΗΣ



☞ *Ο Κώστας Πολυχρονίου οδήγησε τον Απόλλωνα στη νίκη επί του Κισσαμικού.*

ΣΕΛ. 22

ΕΘΝΙΚΗ ΕΡΑΣΙΤΕΧΝΙΚΗ

Κι άλλη ήττα...

☞ ΜΕΤΡΙΟΣ Ο ΙΑΛΥΣΟΣ ΕΧΑΣΕ ΑΠΟ ΤΟΝ ΕΡΓΟΤΕΛΗ 0-1
☞ ΟΙ ΚΙΤΡΙΝΟΚΟΚΚΙΝΟΙ ΑΠΕΙΛΗΣΑΝ ΜΟΝΟ ΜΙΑ ΦΟΡΑ ΤΟΥΣ ΚΡΗΤΙΚΟΥΣ

Τελικά ούτε αυτή τη φορά τα κατάφερε ο Ιάλυσος. Οι "κιτρινοκόκκινοι" του Σαλβατόρε Γκιούντιτσε ηττήθηκαν στο "Οικονομίδειο" από τον Εργοτέλη με 1-0. Η ομάδα της Κρήτης εκμεταλλευόμενη το στραβοπάτημα της Ρόδου με την νίκη της στην έδρα του Ιάλυσου έπιασε την κορυφή του βαθμολογικού πίνακα...

Ο Ιάλυσος ήθελε χθες αλλά... δεν μπορούσε. Εδειξε ξεκάθαρα πως αντιμετωπίζει επιθετικό πρόβλημα που κανείς δεν γνωρίζει αν μπορεί να βελτιωθεί τουλάχιστον τον Ιανουάριο.

Οι γηπεδούχοι μπήκαν στο παιχνίδι με αμυντικούς προσανατολισμούς προσπαθώντας σαν πρώτο στόχο στο παιχνίδι να κρατήσουν μακρυά από τον **Ψαρρά Ν.** τους επιθετικούς του Εργοτέλη.

Ο **Κυριαζής** περιόρισε απ' την αρχή τον **Διογένους** ενώ ο **Κοσμάς** δεν άφησε περιθώρια δράσης στον **Καλογεράκη.** Από κεί κι ύστερα υπήρχε ένα διαρκές πρέσσιγκ στον χώρο του κέντρου που απέδωσε ιδιαίτερα στο διάστημα 20'-42'. Ο Ιάλυσος σ' αυτό το χρονικό διάστημα ισορρόπησε το παιχνίδι αλλά αναπτυσόταν μέχρι την γραμμή της μεγάλης περιοχής του **Μακρυδάκη**. Εκεί δεν υπήρχαν:

- Ούτε η καλή τελική πάσσα προς τους επιθετικούς αλλά
- Ούτε και ο παίκτης που θάστελνε τη μπάλλα στα δίκτυα του **Μακρυδάκη.**

Ο **Μονόπολι** σε καμμία περίπτωση δεν θύμησε σέντερ-φορ έστω και Εθνικής Ερασιτεχνικής Κατηγορίας ενώ ο **Β. Ράϊος** δεν είχε συμπαραστάτη. Βλέποντας μάλιστα πως η μπάλλα δεν ερχόταν στην επίθεση, γυρνούσε πολλές φορές πίσω για να την πάρει .

Ο Εργοτέλης λοιπόν που δεν έπιασε εκείνη την μεγάλη απόδοση του πρώτου αγώνα στις Καλυθιές δεν απειλήθηκε παρά μόνο σε μία περίπτωση στο α' ημίχρονο ενώ ο **Μακρυδάκης** δεν ανησύχησε στις στημένες φάσεις που δημιουργήθηκαν έξω απ' την περιοχή του. Επιθετικά υπήρχε καλή κυκλοφορία της μπάλας από τους έμπειρους **Λαμπράκη, Ανδριαδάκη** και τον **Αργυράκη.** Ο δεύτερος μάλιστα στο 42' "τέλειωσε" το παιχνίδι μ' ένα δυνατό σουτ (0-1).

- ΑΛΛΑΖΕΙ Η ΤΑΚΤΙΚΗ-

Στο β' ημίχρονο ο Γκιούντιτσε βλέποντας την ομάδα του να χάνει αποφάσισε να "ρισκάρει" αλλά το "τόλμημα" δεν βγήκε. Απέσυρε απ' τον αγώνα τον μέχρι εκείνη την στιγμή καλύτερό του παίκτη τον **Μιχάλη Κοσμά** και πέρασε στον χώρο του κέντρου τον **Σεϊρεκίδη**. Γύρισε στην άμυνα ο **Ζωάννου** και πέρασε μπροστά ο **Μοσχής** σε μια προσπάθεια καλύτερης κυκλοφορίας της μπάλας αλλά και δημιουργίας προϋπόθεσης απειλής για τον **Μακρυδάκη.**

Τίποτα όμως δεν άλλαξε. Η μετριότητα παρέμεινε όπως και το σκορ, υπέρ της κρητικής ομάδας.

Στο 3' ο **Ψαρράς** μπλόκαρε το φάουλ του **Λαμπράκη.**

Ο **Μακρυδάκης** στο 23' μπλόκαρε στη γωνιά του το μακρυνό σουτ του **Μονόπολι.**

Στο 42' έγινε το 0-1. Από μπαλιά του **Λαμπράκη** ο **Ανδριαδάκης** με δυνατό σουτ έστειλε τη μπάλα στα δίχτυα.

Στο 47' ο **Ψαρράς** έκανε τραγικό λάθος, η μπάλα ήρθε στο **Ανδριαδάκη**, που σούταρε σε κενή εστία για να πέσει ο **Ψαρράς** και να παραχωρήσει κόρνερ διορθώνοντας έτσι το λάθος του.

Στο 75' το σουτ του **Καλογεράκη** έφυγε πάνω απ' τα γκολπόστ του **Ψαρρά.**

Στο 85' το δυνατό συρτό σουτ του **Λαμπράκη** έφυγε μόλις άουτ.

Διακρίθηκαν από τον Ιάλυσο οι **Κοσμάς, Κυριαζής** και **Ζωάννου**. Από τον Εργοτέλη άρεσαν οι **Αρτυράκης, Λαμπράκης** και **Ανδριαδάκης.**

Δεν απέφυγαν τα λάθη ο διαιτητής **Αθανασιάδης** και οι επόπτες **Σεριάν, Γραβιάς** από την Αθήνα.

Οι ομάδες:

ΙΑΛΥΣΟΣ: *Ψαρράς Ν., Κούτρας (78' Κώστα), Ζουρούδης, Κοσμάς (63' Σεϊρεκίδης), Ζωάννου, Μοσχής, Δανάς, Κυριαζής, Μονόπολι (46' Γ. Ράϊος), Σάββενας, Ράϊος Ε.*

ΕΡΓΟΤΕΛΗΣ: *Μακρυδάκης, Ανδριανάκης, Δημήτρης (46' Γωνιοτάκης), Κουτσάκης (66' Λεκάκης), Οικονομάκης, Αρτυράκης, Καλογεράκης (78' Τσαφαντάκης), Σούτζης, Διογένους, Λαμπράκης, Ανδριαδάκης.*



Ο Μιχάλης Κοσμάς (στο μέσον) ήταν ο καλύτερος παίκτης χθες του Ιάλυσου (ΒΙΚΤΩΡ-ΦΩΤΟ ΜΑΡΚΕΤ-ΙΑΛΥΣΟΣ)

ΣΤΟ ΜΑΝΤΡΑΚΙ:
ΑΒΕΡΩΦ 27
(στάση ΡΟΔΑ)
Τηλ. 24176

Κέντρο Ρολογιού
ΒΕΡΓΩΤΗΣ
Από το 1947

ΣΤΑ 100 ΜΑΓΑΖΙΑ:
ΣΟΦ. ΒΕΝΙΖΕΛΟΥ 63
Τηλ. 75115
FAX: 25846

ΝΕΕΣ COLLECTION:
ΕΠΩΝΥΜΑ ΕΛΒΕΤΙΚΑ ΡΟΛΟΓΙΑ: SECTOR, TISSOT, EDOX, SWATCH
ΙΑΠΩΝΙΚΗ ΤΕΧΝΟΛΟΓΙΑ: SEIKO, ORIENT, CITIZEN, CASIO
SPORT ΕΜΦΑΝΙΣΗ - ΠΟΙΟΤΗΤΑ: FESTINA, ADIDAS, CAMEL, CARRERA, TIME-FORCE

Η ΜΟΔΑ ΣΤΟ ΧΕΡΙ ΑΝΗΚΕΙ Σ' ΟΛΟΥΣ ΜΕ ΤΙΣ ΝΕΕΣ COLLECTION 2001 ΤΩΝ ΟΙΚΩΝ JAGA, DISSONI, NEWMAN, DIVA, BRITANIA σε καταπληκτικές τιμές.

ΒΕΡΓΩΤΗΣ: Οργανωμένο σέρβις
ΒΕΡΓΩΤΗΣ: Μπαταρίες, μπρασελέ, λουριά σε μεγάλη ποικιλία
ΒΕΡΓΩΤΗΣ: Αναπτήρες Zippo, Sarome
ΒΕΡΓΩΤΗΣ: Δώρα πρωτότυπα

και ΠΛΗΡΩΜΗ με VISA έως 12 άτοκες δόσεις

WATCH CENTER - ΒΕΡΓΩΤΗΣ από το 1947



PIAGGIO
Η ΕΥΡΩΠΑΪΚΗ ΛΥΣΗ ΣΤΗΝ ΚΙΝΗΣΗ

ΑΒΕΤΕ Κ. ΚΩΣΤΑΡΙΔΗΣ
Καναδά 12 • Τηλ.: 22325

ΕΘΝΙΚΗ ΕΡΑΣΙΤΕΧΝΙΚΗ

"Χειρουργείο" στην Κρήτη...

☞ *ΔΙΑΙΤΗΤΗΣ ΚΑΙ... ΜΑΜΑΔΑΚΗΣ ΑΝΑΓΚΑΣΑΝ ΤΗ ΡΟΔΟ ΣΤΗΝ ΠΡΩΤΗ ΤΗΣ ΗΤΤΑ ΑΠΟ ΤΟΝ ΑΤΣΑΛΕΝΙΟ (3-0)*

☞ *ΕΚΠΛΗΚΤΙΚΗ ΜΠΑΛΑ ΑΠΟ ΤΟΥΣ "ΠΡΑΣΙΝΟΥΣ" ΣΤΟ Α' ΗΜΙΧΡΟΝΟ*

☞ *ΕΣΠΑΣΑΝ Τ' ΑΠΟΔΥΤΗΡΙΑ ΤΗΣ ΡΟΔΟΥ ΟΙ ΟΠΑΔΟΙ ΤΟΥ ΑΤΣΑΛΕΝΙΟΥ*

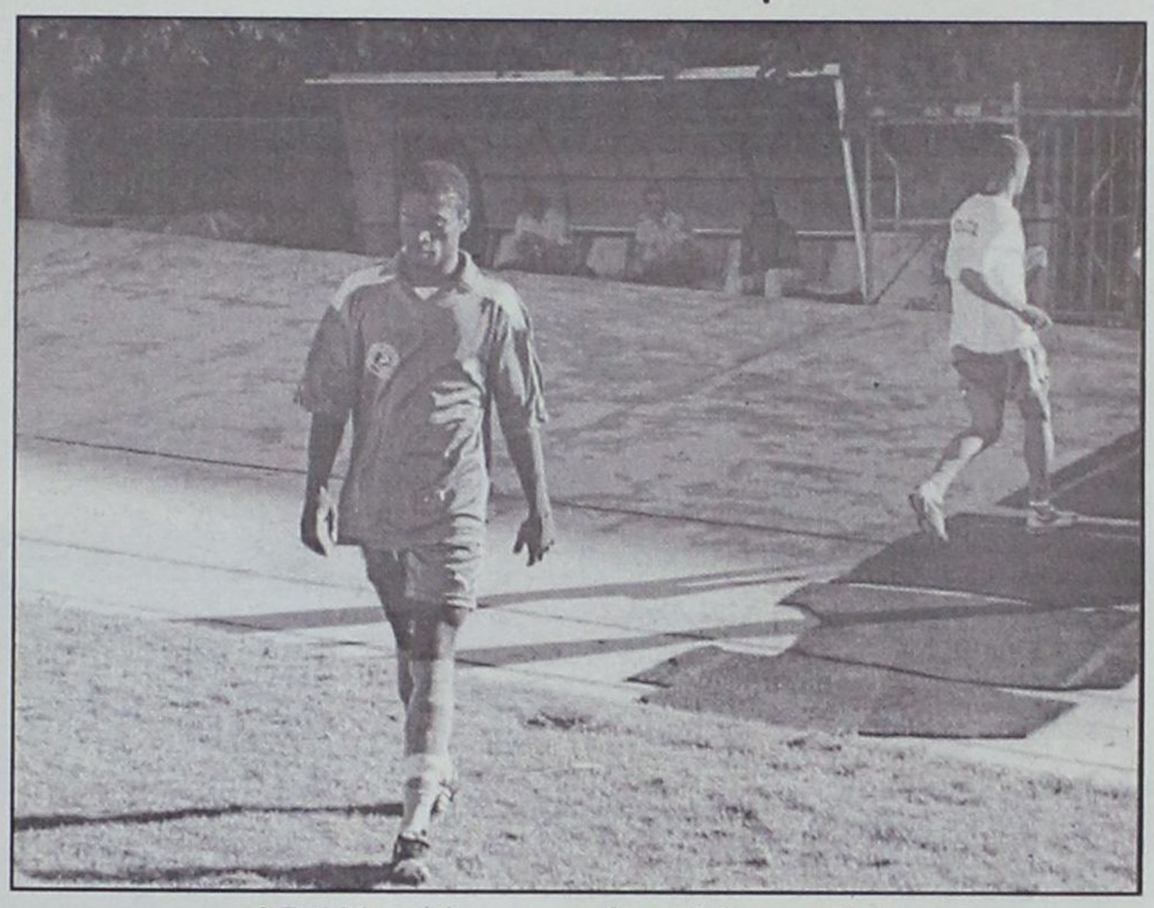

Ο Εμιλ Μπιγκό ήταν ο κορυφαίος της Ρόδου στην Κρήτη

ΗΡΑΚΛΕΙΟ (Ανταπόκριση Γιώργος Μιμίκος)

Η χθεσινή Κυριακή δεν ήταν γούρικη για την πρωτοπόρο του Β' ομίλου. Η Ρόδος έπαιξε καταπληκτικό ποδόσφαιρο στο α' ημίχρονο του χθεσινού αγώνα αλλά συνάντησε απέναντί της ένα επίσης καταπληκτικό **Μαμαδάκη** που... "έχοντας κατεβάσει τα ρολά", δεν άφησε τη μπάλα να φύγει ούτε άουτ, αλλά κι ένα ανεκδιήγητο διαιτητή που στο β' μέρος "έσπρωξε τον Ατσαλένιο" στην νίκη ή αν θέλετε τη Ρόδο στην ήττα.

Ο Ατσαλένιος πέτυχε λοιπόν να προηγηθεί 1-0 με τον "συνήθη ύποπτο" τον Λειβαδίτη στο 2' κι από κει κι ύστερα... "πήρε μπροστά η μηχανή της Ρόδου", που αποδίδοντας εκπληκτικό ποδόσφαιρο μέχρι το τέλος του ημιχρόνου πήρε απ' όλους τον ανεπίσημο τίτλο της καλύτερης ομάδας που πέρασε ποτέ απ' την Κρήτη.

Οι "πράσινοι" του **Δημήτρη Σκούνα** έχοντας τον **Μπιγκό** και τους **Καρίκη, Καντιμοίρη, Λαζάρου** σε μεγάλη μέρα έκαναν ότι ήθελαν στην περιοχή του **Μαμαδάκη.** Αλλά μέχρι εκεί. Ο γκολκήπερ του Ατσαλένιου, δεν άφησε τη μπάλα να μπει στα δίχτυα του πραγματοποιώντας εκπληκτικές αποκρούσεις, κλέβοντας την παράσταση και περνόντας την εκπληκτική απόδοση της Ρόδου αφού αυτό που μετράει στο ποδόσφαιρο είναι το γκολ και την ουσία χθες την είχαν οι γηπεδούχοι.

-ΤΟ Β' ΜΕΡΟΣ-

Ο **Δημήτρης Σκούνας** στο β' ημίχρονο "άνοιξε" την ομάδα του προσπαθώντας να δώσει περισσότερους "επιθετικούς τόνους" θέλοντας να πιέσει περισσότερο για νάρθει νωρίς η ισοφάριση και αμέσως μετά η νίκη. Αυτό είχε σαν αποτέλεσμα αντί να ισοφαρίσει η Ρόδος να φθάσει ο Ατσαλένιος σχετικά νωρίς στο δεύτερο γκολ (51') και νάχει κι άλλες ευκαιρίες για ν' αυξήσει το σκορ.

Η πίεση της Ρόδου συνεχίσθηκε αλλά ο **Μαμαδάκης** συνέχισε τις καλές αποκρούσεις δίνοντας έτσι την ευκαιρία στον **Κοτούλη** να πετύχει το 3-0 στο 81'.

- ΦΑΣΕΙΣ ΚΑΙ ΓΚΟΛ-

Στο 2' άνοιξε το σκορ με κοντινό πλασέ του Λειβαδίτη που εκμεταλλεύθηκε αδράνεια της άμυνας (1-0).

Στο 8' ο **Καντιμοίρης** βρέθηκε τετ-α-τετ με τον **Μαμαδάκη** αλλά σούταρε άουτ.

Στο 11' ο **Μαμαδάκης** άρχισε τις εκπληκτικές αποκρούσεις διώχνοντας σε κόρνερ το δυνατό σουτ του **Καρίκη.**

Στο 20' ο γκολκήπερ του Ατσαλένιου έδιωξε εκπληκτικά σε κόρνερ την κεφαλιά του **Λαζάρου** από την σέντρα του **Ροπόκη.**

Στο 22' το σκηνικό επαναλήφθηκε αλλά η ισοφάριση για τη Ρόδο δεν ήρθε.

Στο 26' ο **Καρίκης** βρέθηκε τετ-α-τετ με τον **Μαμαδάκη** αλλά κόπηκε την τελευταία στιγμή από τον **Καριωτάκη**. Η μπάλα ήρθε στον **Ροπόκη,** που σούταρε εκ νέου για να διώξει ο **Καρυωτάκης** ξανά σε κόρνερ.

Στο 41' ο **Μαμαδάκης** μπλόκαρε δύσκολα τη σέντρα σουτ του **Μαλλιάκα.**

Στο 47' ο **Τριανταφύλλου** βρέθηκε τετ-α-τετ με τον **Μπιλιά** που ήταν εξουδετερωμένος, πλάσαρε αλλά την τελευταία στιγμή έδιωξε στη γραμμή ο **Σηφνάκης.**

Το 2-0 ήρθε το 51'. Ο Τριανταφύλλου έκανε επιθετικό φάουλ στον **Πάττα** που δεν σφυρίχθηκε. Ο κ. **Νικολακόπουλος** άφησε την φάση να εξελιχθεί κι ο παίκτης του Ατσαλένιου πλάσαρε διπλασιάζοντας τα τέρματα της ομάδας του.

Στο 62' ο **Καρίκης** εξαπέλυσε κεραυνό αλλά για μια ακόμη φορά ήταν εκπληκτική η απόκρουση του **Μαμαδάκη.**

Στο 68' το αριστερό δυνατό σουτ του **Ροπόκη** έφυγε λίγο άουτ.

Το 3-0 ήρθε στο 81'. Ο **Ρουμπάκης** πραγματοποίησε όμορφη σέντρα κι ο **Κοτούλης** από καταφανέστατη θέση οφ-σάιντ έστειλε τη μπάλα στα δίχτυα.

Διακρίθηκαν από τον Ατσαλένιο εκτός από τον **Μαμαδάκη** και οι **Νταουσιάνης** και **Ρουμπάκης.**

Από τη Ρόδο διακρίθηκαν οι **Μπιγκό, Καρίκης, Καντιμοίρης** και **Λαζάρου.**

Ο κ. **Νικολουδάκης** απ' το Ρέθυμνο δεν ήταν δυνατόν να κόψει το καρπούζι στη μέση. Δεν σφύριξε το καταφανέστατο επιθετικό φάουλ στο δεύτερο γκολ στον **Πάττα,** ενώ άφησε στο τρίτο γκολ τον **Κοτούλη** να σκοράρει από καταφανέστατη θέση οφ-σάιντ, γεγονότα για τα οποία διαμαρτυρήθηκαν έντονα οι της Ρόδου στο τέλος του αγώνα.

Οι ομάδες:

ΑΤΣΑΛΕΝΙΟΣ: *Μαμαδάκης, Νταουσιάνης, Ζανής, Ορφανουδάκης, Καριωτάκης, Ραντίνοβιτς, Ρουμπάκης, Ταουσιάνης (81' Γαλαζανάκης), Λειβαδίτης, Τριανταφύλλου (61' Κοτούλης), Γεωργαλής (28' λ.τ. Διγενής)*

ΡΟΔΟΣ: *Μπιλιάς, Σηφνάκης, Μαλλιάκας (76' Θεοδωρόπουλος), Πάττας (59' Κατικαρίδης), Μπαλής, Μπιγκό, Καρίκης (84' Σεβδαλής), Καντιμοίρης, Λαζάρου, Ροπόκης, Σταθόπουλος*

- ΕΣΠΑΣΑΝ ΤΑ ΑΠΟΔΥΤΗΡΙΑ-

Τα αποδυτήρια της ομάδας της Ρόδου δέχθηκαν στο ημίχρονο επίθεση από ανεγκέφαλους φιλάθλους του Ατσαλένιου που έσπασαν αρχικά τα τζάμια σε κάποιο παράθυρο που υπήρχε εκεί με πέτρες.

Παραλίγο μάλιστα να τραυματισθούν και ποδοσφαιριστές. Οι της Ρόδου διαμαρτυρήθηκαν έντονα στον παρατηρητή του αγώνα με τον οποίο ο **Χρυσόστομος Ψέλλας** είχε έντονη λογομαχία.

Μάλιστα σύμφωνα με τις τελευταίες πληροφορίες ο παρατηρητής θ' αναφέρει στην έκθεσή του τον αρχηγό της αποστολής της Ρόδου για την συμπεριφορά του.

Ο κ. **Ψέλλας** διαμαρτυρήθηκε έντονα επίσης και για το γεγονός του ότι βρισκόταν διαρκώς στ' αποδυτήρια των διαιτητών ο πρόεδρος της ΕΠΣ Ηρακλείου κ. **Βλαχάκης.** Στο τέλος του αγώνα δε, οι φανατικοί οπαδοί του Ατσαλένιου "αποτελείωσαν" τα τζάμια και το παράθυρο με πέτρες και διάφορα αντικείμενα.

Οι της Ρόδου έμειναν για 45 λεπτά περίπου μέσα στ' αποδυτήρια και βγήκαν απ' αυτά αφού η Αστυνομία απομάκρυνε τους φιλάθλους του ΠΟΑ.

COOL NET. informatics®

No 1

ICE ENGINE

- INTEL P4 1,5 GHz
- CASE MIDI ATX
- RAM 128 MB
- HDD 20 GB
- VGA TNT2 32MB +TV OUT
- FDD 1,44
- DVD HITACHI 16X
- FAX MODEM 56K INTERNAL
- SOUND AC97CODEC ON BOARD
- SPEAKER 160W
- WIN 98SE ΕΛΛΗΝΙΚΑ
- MONITOR LICOM 17"
- ΔΩΡΟ ΚΑΡΤΟΚΙΝΗΤΟ ΤΗΛΕΦΩΝΟ ΜΕ ΣΥΝΔΕΣΗ TELESTET ΚΑΙ 2.000 ΔΩΡΕΑΝ ΧΡΟΝΟ ΟΜΙΛΙΑΣ

ΤΕΛΙΚΗ ΤΙΜΗ 360.000 ΔΡΧ. Με Φ.Π.Α.
Η ΧΩΡΙΣ ΠΡΟΚΑΤΑΒΟΛΗ
ΣΕ 36 ΑΤΟΚΕΣ ΔΟΣΕΙΣ ΤΩΝ 11.500 ΔΡΧ.

No 2

ICE ENGINE

- INTEL P4 1,5 GHz
- CASE MIDI ATX
- RAM 128 MB
- HDD 20 GB
- VGA TNT2 32MB +TV
- FDD 1,44
- DVD HITACHI 16X
- FAX MODEM 56K INTERNAL
- SOUND AC97CODEC ON BOARD
- SPEAKER 160W
- WIN 98SE ΕΛΛΗΝΙΚΑ
- MONITOR LICOM 17"
- PRINTER Hewllet Packard 640C
- SCANNER Hewllet Packard 2200C

ΤΕΛΙΚΗ ΤΙΜΗ 400.000 ΔΡΧ ΜΕ Φ.Π.Α.
Η ΧΩΡΙΣ ΠΡΟΚΑΤΑΒΟΛΗ
ΣΕ 36 ΑΤΟΚΕΣ ΔΟΣΕΙΣ ΤΩΝ 13.000 ΔΡΧ.

Coolnet Μπότσαρης Σάββας
Κεντρική Πλατεία Ιαλυσού
Δίπλα στην εκκλησία Τηλ. 98300

ΕΘΝΙΚΗ ΕΡΑΣΙΤΕΧΝΙΚΗ

Δύσκολα ο Απόλλων 2-1

☞ *ΟΙ ΚΥΑΝΟΚΙΤΡΙΝΟΙ ΗΣΑΝ ΚΑΚΟΙ ΣΤΟ Β' ΜΕΡΟΣ ΑΛΛΑ ΜΠΟΡΕΣΑΝ ΣΤΟ ΤΕΛΟΣ ΝΑ ΠΑΡΟΥΝ ΤΗ ΝΙΚΗ*

☞ *ΚΑΙ ΤΑ ΔΥΟ ΓΚΟΛ Ο ΚΩΣΤΑΣ ΠΟΛΥΧΡΟΝΙΟΥ*



Ο Κώστας Πολυχρονίου σκόραρε δυο φορές χθες (ΒΙΚΤΩΡ-ΦΩΤΟ ΜΑΡΚΕΤ-ΙΑΛΥΣΟΣ)

ΚΑΛΥΘΙΕΣ (Του απεσταλμένου μας Κώστα Καστανάκη)

Ηταν αγχώδης η επιστροφή του Απόλλωνα στις νίκες. Η ομάδα του **Γιώργου Τανίδη** κέρδισε τελικά τον ουραγό Κισσαμικό με 2-1 πέτυχε την δεύτερη νίκη στο πρωτάθλημα και συνεχίζει ν' αναπνέει.

Ο **Γιώργος Τανίδης** παρέταξε τον Απόλλωνα "ξεκινώντας" τους **Δημητριάδη, Πλύγκο, Κοσκινιάτη** κι αφήνοντας στον πάγκο τους **Ράντσιτς, Αυλωνίτη, Χατζησταμάτη, Κυπριώτη** κρίνοντας βέβαια από τις μέχρι στιγμής προπονήσεις.

ΚΑΛΟ ΞΕΚΙΝΗΜΑ

Ο Απόλλωνας ξεκίνησε καλά το παιχνίδι. Προηγήθηκε μάλιστα 1-0 νωρίς-νωρίς. Από κει κι ύστερα οι παίκτες του **Γιώργου Τανίδη** είχαν τον έλεγχο του αγώνα, με καλή κυκλοφορία της μπάλλα και διαρκή πίεση στην αντίπαλη περιοχή. Το πρέσιγκ ανάγκαζε πολλές φορές τους Κρήτες να κάνουν το λάθος και τους παίκτες της ομάδας των Καλυθιών να συνεχίζουν μ' άλλη ψυχολογία που έγινε ακόμα καλύτερη με το τέλος του ημιχρόνου, αφού ο **Πολυχρονίου** πέτυχε το δεύτερο προσωπικό του γκολ και της ομάδας του με εύστοχο κτύπημα πέναλτυ.

ΑΛΛΑΓΗ ΣΚΗΝΙΚΟΥ

Στο β' ημίχρονο είτε από την σιγουριά που προσέδιδε το 2-0 του α' ημιχρόνου, είτε από την κόπωση των τελευταίων εντατικών προπονήσεων η εικόνα των γηπεδούχων άλλαξε.

Χάθηκε η καλή κυκλοφορία της μπάλλας, δεν υπήρχε το πρέσιγκ του ξεκινήματος κι αυτό είχε σαν αποτέλεσμα να βγει μπροστά ο Κισσαμικός και να μειώσει το σκορ στο 78'.

Ευτυχώς στα τελευταία δώδεκα λεπτά του παιχνιδιού το σκορ κρατήθηκε κι ο Απόλλωνας πήρε την δεύτερη νίκη του στο πρωτάθλημα.

ΦΑΣΕΙΣ ΚΑΙ ΓΚΟΛ

Στο 3' από όμορφη μπαλλιά του **Στογιάνωφ,** ο **Πολυχρονίου** με κοντινό πλασσέ νίκησε τον **Παπαδάκη** γράφοντας το 1-0.

Στο 41' ο **Θεοδωρογλάκης** ανέτρεψε τον **Δημητριάδη** μέσα στην περιοχή κι ο κ. **Σταθόπουλος** έδειξε αμέσως το σημείο του πέναλτυ. Την έσχατη των ποινών εκτέλεσε ο **Πολυχρονίου** γράφοντας το 2-0.

Στο 50' ο **Καστρωνάκης** πραγματοποίησε μπάσιμο στην περιοχή του Απόλλωνα κι όταν βρέθηκε μόνος με τον **Αλεξανδρίδη** σούταρε δυνατά για ν' αποκρούσει εκπληκτικά ο τερματοφύλακας του Απόλλωνα.

Στο 66' ο **Στογιάνωφ** έπιασε δυνατό σουτ αλλά ο **Παπαδάκης** απέκρουσε σε κόρνερ.

Στο 78' ο **Τσαγκαράκης Δ.,** πέρασε δύο αντιπάλους του και μπαίνοντας στην περιοχή σούταρε δυνατά για να στείλει τη μπάλλα στα δίχτυα και να πετύχει το τελικό 2-1.

Διακρίθηκαν από τον Απόλλωνα Καλ. οι **Πολυχρονίου, Στογιάνωφ** και **Σαλαμαστράκης** ενώ απ' τον Κισσαμικό ξεχώρισαν οι **Τσαγκαράκης Δ.,** και **Βαρουχάκης.**

Άριστη ήταν η διαιτησία των Αθηναίων **Σταθόπουλου, Κριμιτζά, Λάμπρου.**

Οι ομάδες:

ΑΠΟΛΛΩΝ ΚΑΛ.: *Αλεξανδρίδης, Σαλαμαστράκης, Καβουσανάκης, Χατζηπέτρος (66' Μπεκιράς), Κακλαμάνος, Δημητριάδης, Πλύγκος (78' Χατζησταμάτης), Κοσκινιάτης (55' Αυλωνίτης), Στογιάνωφ, Ισκάς, Πολυχρονίου.*

ΚΙΣΣΑΜΙΚΟΣ: *Παπαδάκης Μ., Θεοδωρογλάκης, Καρτσωνάκης (72' Στεφανάκης), Τσατσαρωνάκης, Βαρουχάκης, Καραμίγκος, Παπαδάκης, Νικηφοράκης (68' Αϊδώνης), Τσαγκαράκης Γ., Κουκουράκης, Σγουρομάλης (46' Τσαγκαράκης Δ.).*

ΤΑ ΑΠΟΤΕΛΕΣΜΑΤΑ

8η ΑΓΩΝΙΣΤΙΚΗ

Ολυμπ. Χερσ.-Αιολικός 1-1
Βύζας Μεγ.-Επαμεινώνδας1-0
Απόλ. Καλ.-Κισσαμικός2-1
Ιάλυσος-Εργοτέλης 0-1
Χαλκίδα-Ατρόμητος Π. 1-1
Ατσαλένιος-Ρόδος 3-0
Μάνη-Ερμής Κορυδ. 2-1
Λεβαδειακός-Κερατσίνι 4-0

Η ΕΝΑΤΗ ΑΓΩΝΙΣΤΙΚΗ

Αιολικός-Επαμεινώνδας
Κισσαμικός-ΑΕ Χερσονήσου
Εργοτέλης-Βύζας Μεγ.
Ατρόμητος Π.-Απόλλων Καλ.
Ρόδος-Ιάλυσος
Ερμής Κορ.-Χαλκίδα
Κερατσίνι-Ατσαλένιος
Λεβαδειακός-Μάνη

ΒΑΘΜΟΛΟΓΙΑ

ΕΘΝΙΚΗ ΕΡΑΣΙΤΕΧΝΙΚΗ

					ΕΝΤΟΣ			ΕΚΤΟΣ			ΣΥΝΟΛΟ		
Α/Α	ΟΜΑΔΕΣ	ΒΑΘΜ.	ΑΓ.	ΤΕΡΜ.	Ν	Ι	Η	Ν	Ι	Η	Ν	Ι	Η
1.	ΡΟΔΟΣ	19	8	20-4	4	0	0	2	1	1	6	1	1
2.	Εργοτέλης	19	8	17-4	4	0	0	2	1	1	6	1	1
3.	Λεβαδειακός	16	8	15-7	3	1	0	2	0	2	5	1	2
4.	Ατσαλένιος	13	8	15-8	4	0	0	0	1	3	4	1	3
5.	Βύζας Μεγ.	13	7	12-6	4	0	0	0	1	2	4	1	2
6.	Μάνη	13	7	12-13	4	0	1	0	1	1	4	1	2
7.	Χαλκίδα	13	8	6-3	1	3	1	2	1	0	3	4	1
8.	ΑΕ Χερσονήσου	12	8	12-10	2	1	1	1	2	1	3	3	2
9.	Αιολικός	11	7	7-6	3	0	1	0	1	2	3	2	2
10.	Επαμεινώνδας	10	8	8-8	2	1	1	1	0	3	3	1	4
11.	Κερατσίνι	9	8	10-11	0	3	1	2	0	2	2	3	3
12.	Απόλλων Καλ.	8	7	7-13	2	0	2	0	0	3	2	0	5
13.	Ατρόμητος Π.	6	7	8-11	1	1	0	0	2	3	1	3	3
14.	ΙΑΛΥΣΟΣ	6	7	2-13	1	0	2	1	0	3	2	0	5
15.	Ερμής Κορ.	6	8	6-16	1	0	2	1	0	4	2	0	6
16.	Κισσαμικός	0	8	4-28	0	0	3	0	0	5	0	0	8

GOAL! ΕΘΝΙΚΗ ΕΡΑΣΙΤΕΧΝΙΚΗ 2001–2002

	ΑΙΟΛΙΚΟΣ	ΑΠΟΛΛΩΝ Κ.	ΑΤΡΟΜΗΤΟΣ Π.	ΑΤΣΑΛΕΝΙΟΣ	ΒΥΖΑΣ Μ.	ΕΠΑΜΕΙΝΩΝΔΑΣ	ΕΡΓΟΤΕΛΗΣ	ΕΡΜΗΣ ΚΟΡ.	ΙΑΛΥΣΟΣ	ΚΕΡΑΤΣΙΝΙ	ΚΙΣΣΑΜΙΚΟΣ	ΛΕΒΑΔΕΙΑΚΟΣ	ΜΑΝΗ	ΟΛΥΜΠΙΑΚΟΣ Χ.	ΡΟΔΟΣ	ΧΑΛΚΙΔΑ
ΑΙΟΛΙΚΟΣ	⚽			2-1	1-1				2-0			1-0				
ΑΠΟΛΛΩΝ Κ.		⚽					1-2			2-1	2-1					0-2
ΑΤΡΟΜΗΤΟΣ Π.			⚽		3-0		0-0									
ΑΤΣΑΛΕΝΙΟΣ				⚽		2-1		3-0	4-0						3-0	
ΒΥΖΑΣ ΜΕΓ.				2-0	⚽	1-0		3-0			4-0					
ΕΠΑΜΕΙΝΩΝΔΑΣ			3-2			⚽			2-0			0-1		0-0		
ΕΡΓΟΤΕΛΗΣ				1-0			⚽	3-1			7-0			3-0		
ΕΡΜΗΣ ΚΟΡ.						1-0		⚽	0-1						1-3	
ΙΑΛΥΣΟΣ			1-0				0-1		⚽			0-4				
ΚΕΡΑΤΣΙΝΙ			2-2					1-2		⚽				0-0		0-0
ΚΙΣΣΑΜΙΚΟΣ						1-2				0-3	⚽					0-1
ΛΕΒΑΔΕΙΑΚΟΣ				2-2	2-1		2-0			4-0		⚽				
ΜΑΝΗ	2-0	1-0						2-1		1-3	3-2		⚽			
ΟΛΥΜΠΙΑΚΟΣ Χ.	1-1	4-2											6-2	⚽	0-2	
ΡΟΔΟΣ		2-0	4-0							6-0	3-0				⚽	
ΧΑΛΚΙΔΑ	1-0		1-1										1-1	0-1	0-0	⚽

Α' ΚΑΤΗΓΟΡΙΑ-Πωλήσεις ακινήτων Κ. Διακογεωργίου

Γίναν...πολλές

☞ *ΤΑ ΔΥΟ ΣΥΝΕΧΗ ΣΤΡΑΒΟΠΑΤΗΜΑΤΑ ΤΟΥ ΔΙΑΓΟΡΑ ΕΔΩΣΑΝ ΝΕΟ ΕΝΔΙΑΦΕΡΟΝ ΣΤΟ ΠΡΩΤΑΘΛΗΜΑ, ΚΑΘΩΣ 4 ΟΜΑΔΕΣ ΒΡΕΘΗΚΑΝ ΚΟΝΤΑ ΣΤΗΝ ΚΟΡΥΦΗ*

☞ *ΗΜΕΡΑ ΤΩΝ ΓΗΠΕΔΟΥΧΩΝ Η 8Η ΑΓΩΝΙΣΤΙΚΗ ΚΑΘΩΣ ΕΙΧΑΜΕ ΝΙΚΗ ΓΙΑ ΤΟΥΣ 7 ΑΠΟ ΤΟΥΣ 8*

Νέο ενδιαφέρον στο πρωτάθλημα δόθηκε μετά και την προχθεσινή νέα εντός έδρας ισοπαλία του Διαγόρα και μάλιστα με το ίδιο σκορ 3-3. Αυτή τη φορά παραχώρησε βαθμό στο Φοίβο και έτσι έδωσε το δικαίωμα στις ομάδες που τον κηνυγάνε να τον πλησιάσουν ακόμη περισσότερο. Ο ένας είναι ο Διγενής που την Παρασκευή κέρδισε σε 2-0 τη Θύελλα, ενώ η άλλη είναι η ΑΕ Κως που κέρδισε χθες εύκολα 4-0 τον Ορφέα. Η 8η αγωνιστική μπορεί να χαρακτηρισθεί ως ημέρα των γηπεδούχων, αφού από τις 8 συνολικά ομάδες, οι 7 πήραν τη νίκη.

Μέσα σ' αυτές ο Διαγόρας Β. που επέστρεψε στις νίκες κερδίζοντας 2-1 τον ΑΕΡΑ, η Αναγέννηση Εμπ. που επίσης με το ίδιο σκορ κατέβαλε τον Αγιο Γεώργιο, ενώ μεγάλη νίκη πέτυχε και ο Ηρακλής στο τοπικό ντέρμπι, επί του Κλεάνθη, κερδίζοντας τον με 4-0.

Τέλος χθες στην Κάλυμνο ο Καλυμνιακός με τον γνωστό τρόπο που χρησιμοποιεί φέτος, κέρδισε 1-0 στην ΑΕΛ, ενώ ο Ευαγόρας ξέσπασε στον Ανταγόρα κερδίζοντάς τον με τον εντυπωσιακό 6-1.

ΤΟ ΠΡΟΣΩΠΟ ΤΗΣ ΗΜΕΡΑΣ

Ο διαιτητής Βασίλης Ταράλης παίρνει γι' αυτή την εβδομάδα τη θέση σ' αυτή τη στήλη, καθώς προσπαθώντας να σταθεί "όρθιος" ως διαιτητής στην Κάλυμνο, δέχθηκε μεγάλη ψυχολογική πίεση από ποδοσφαιριστές και παράγοντες του Καλυμνιακού.

Παρά τις απειλές που δέχθηκε τόλμησε και έγραψε στο Φ.Α. ορισμένα πρόσωπα και πράγματα τα οποία όμως ανταποκρίνονται έως ένα σημείο, καθώς η πραγματικότητα ήταν χειρότερη.

ΚΟΚΚΙΝΕΣ

ΟΜΑΔΕΣ	ΥΠΕΡ	ΚΑΤΑ
ΑΕΛ	3	4
ΑΕΡΑ	3	4
Αγ. Γεώργιος	-	3
Αναγέννηση	5	1
Ανταγόρας	2	5
Διαγόρας	3	1
Διαγόρας Β.	2	1
Διγενής	-	1
Ευαγόρας	5	-
Ηρακλής	2	3
Θύελλα	-	2
Καλυμνιακός	2	1
Κλεάνθης	2	2
Κως	1	3
Ορφέας	1	2
Φοίβος	3	1

ΠΕΝΑΛΤΙ

Α/Α	ΟΜΑΔΕΣ	ΥΠΕΡ	ΚΑΤΑ
1.	ΑΕΛ	3	1
2.	ΑΕΡΑ	1	2
3.	Αγ. Γεώργιος	5	3
4.	Αναγέννηση	3	3
5.	Ανταγόρας	1	2
6.	Διαγόρας	4	2
7.	Διαγόρας Β.	1	2
8.	Διγενής	2	2
9.	Ευαγόρας	-	1
10.	Ηρακλής	4	1
11.	Θύελλα	2	4
12.	Καλυμνιακός	4	4
13.	Κλεάνθης	1	2
14.	Κως	2	3
15.	Ορφέας	-	2
16.	Φοίβος	4	2

ΕΚΤΕΛΕΣΤΕΣ

	ΕΥΣΤΟΧΑ	ΑΣΤΟΧΑ
Μόσχος (Διαγόρας)	2	1
Κούρος (Ηρακλής)	1	1
Παπαγρηγορίου (Αγ. Γεώργιος)	3	-
Δρόσος Δ.Εμ. (Κως)	2	-
Διαμαντάρας (ΑΕΛ)	3	-
Ξύπας (Αναγέννηση)	3	-
Χαρικιόπουλος (Φοίβος)	1	1
Αγγελόπουλος (Διγενής)	2	-
Καμπούρης Ι. (Διαγόρας Β.)	0	1
Γιαννουκάς Μ. (ΑΕΡΑ)	1	-
Τρούλης (Ηρακλής	1	-
Λαμπριαννίδης (Ανταγόρας)	-	1
Θ. Βαβλάς (Καλυμνιακός)	4	-
Γαλανός (Κλεάνθης)	1	-
Κορνάρος (Φοίβος)	2	-
Οίκουτας (Θύελλα)	1	1
Α. Σκυλλαράκης (Αγ. Γεώργιος)	-	1
Αρβανιτάκης (Αγ. Γεώργιος)	1	-
Σακκάς (Φοίβος)	-	1
Αθανασίου Π. (Ηρακλής)	-	1

ΣΚΟΡ ΚΑΙ ΣΚΟΡΕΡ

● **Διαγόρας–Φοίβος** **3–3**
33' **Κουφομανώλης,** 4', 45' **Σακκάς/,** 41' **Ορφανίδης,** 57' (αυτογκ.) **Πιτσουρδάκης,** 88' (πεν.) **Κορνάρος**

● **Ηρακλής–Κλεάνθης** **4–0**
5' **Καλτσούλας,** 43' **Μάνος,** 69' **Αθανασίου Π.,** 89' **Κούρος**

● **Διαγόρας Β.–ΑΕΡΑ** **2–1**
48' **Καράμπης,** 70' **Μακρής/** 34' **Λυριστής**

● **ΑΕ Κως–Ορφέας** **4–0**
15', 64' **Καραγιάννης,** 53' **Μάμμης,** 66' **Μαρκουές**

● **Καλυμνιακός–ΑΕΛ** **1–0**
70' **Χ"σμάλης**

● **Ευαγόρας–Ανταγόρας** **6–1**
46, 59' **Καλούδης,** 49' **Μερκούρης,** 67', 82' **Ζαχαρίας,** 76' **Χ"μιχαήλ,** 87' **Διακοβασίλης**

● **Διγενής–Θύελλα** **2–0**
47' **Γκαρανάτσιος,** 85' **Μαχλής**

● **Αναγέννηση–Αγ. Γεώργιος** **2–1**
65' **Αγκάς,** 91' **Ξύπας/** 70' (πεν.) **Αρβανιτάκης**

ΟΙ ΣΚΟΡΕΡ

Αλλαγές είχαμε στον πίνακα των σκόρερ καθώς μεσολαβούν ενδιάμεσα της εβδομάδας κι άλλα εξ αναβολής παιχνίδια εκτός από αυτά της 8ης αγωνιστικής. Ωστόσο ο **Γεργαλλής** συνεχίζει να έχει "κεφάλι".

Εχουμε:

12 γκολ: **Γεωργαλλής** (Διαγόρας)

11 γκολ: **Μόσχος** (Διαγόρας)

8 γκολ: **Αγγελόπουλος** (Διγενής), **Θ. Βαβλάς** (Καλυμνιακός), **Ξύπας** (Αναγέννηση)

5 γκολ: **Σακκάς,** (Διαγόρας), **Ι. Καμπούρης** (Διαγόρας Β.), **Μάμμης** (ΑΕ Κως)

4 γκολ: **Χ"σμάλης** (Καλυμνιακός), **Π. Σπάρταλης** (Κλεάνθης), **Καραγιάννης** (ΑΕ Κως)

3 γκολ: **Διαμαντάρας Γιαγκ.** (ΑΕΛ), **Π"θασιλείου** (ΑΕΡΑ), **Π"γρηγορίου** (Αγ. Γεώργιος), **Καλούδης** (Ευαγόρας), **Ζαχαρίας** (Ευαγόρας), **Μάνος** (Ηρακλής), **Καλτσούλας** (Ηρακλής), **Γ. Μποϊλής** (Α.Ε. Κως), **Μαθιός Μ.** (Ορφέας), **Κωστάκης** (Ορφέας), **Ζουρούδης Κ.** (Φοίβος), **Δράκος** (Φοίβος), **Κορνάρος** (Φοίβος)

1 αυτογκόλ: **Χατζηθεοδωράκης** (Κλεάνθης), **Μ. Γιαννουκάς** (ΑΕΡΑ), **Π"θανασίου** (Ηρακλής), **Πιτσουρδάκης** (Διαγόρας)

ΕΠΟΜΕΝΗ ΑΓΩΝΙΣΤΙΚΗ (9η)

Θύελλα-Ορφέας
ΑΕΛ-Διγενής
Φοίβος-ΑΕ Κως
ΑΕΡΑ-Καλυμνιακός
Κλεάνθης-Διαγόρας
Αγ. Γεώργιος-Διαγόρας Β.
Ανταγόρας-Ηρακλής
Ευαγόρας-Αναγέννηση

ΒΑΘΜΟΛΟΓΙΑ

Α' ΚΑΤΗΓΟΡΙΑ 2001–2002

Α/Α	ΟΜΑΔΕΣ	ΒΑΘΜ.	ΑΓ.	ΤΕΡΜ.	ΕΝΤΟΣ Ν	Ι	Η	ΕΚΤΟΣ Ν	Ι	Η	ΣΥΝΟΛΟ Ν	Ι	Η
1.	Διαγόρας	20	8	33-9	2	2	0	4	0	0	6	2	0
2.	Φοίβος	19	8	20-10	4	0	0	2	1	1	6	1	1
3.	Διγενής	18	7	16-4	3	0	0	3	0	1	6	0	1
4.	ΑΕ Κως	16	7	19-9	4	0	0	1	1	1	5	1	1
5.	Αναγέννηση	13	7	13-9	4	0	0	0	1	2	4	1	2
6.	Ηρακλής	10	8	11-2	2	0	2	1	1	2	3	1	4
7.	Κλεάνθης	10	8	17-15	3	0	1	0	1	3	3	1	4
8.	Διαγόρας Β.	9	7	11-11	2	2	1	0	1	1	2	3	2
9.	ΑΕΛ	9	6	9-9	2	0	0	1	0	3	3	0	3
10.	Αγ. Γεώργιος	9	8	10-17	1	0	2	2	0	3	3	0	5
11.	Ορφέας	9	8	8-16	2	0	2	1	0	3	3	0	5
12.	Ευαγόρας	7	8	10-27	2	1	1	0	0	4	2	1	5
13.	Καλυμνιακός	6	7	15-11	4	0	1	0	0	2	4	0	3
14.	ΑΕΡΑ	6	8	10-18	2	0	1	0	0	5	2	0	6
15.	Ανταγόρας	4	8	8-20	1	1	2	0	0	4	1	1	6
16.	Θύελλα	3	7	3-19	1	0	2	0	0	4	1	0	6

Ο Καλυμνιακός έχει δύο μηδενισμούς και -6 βαθμούς.

GOAL! Α' ΚΑΤΗΓΟΡΙΑ 2001–2002

	ΑΕΛ	ΑΕΡΑ	ΑΓ. ΓΕΩΡΓΙΟΣ	ΑΝΑΓΕΝΝΗΣΗ	ΑΝΤΑΓΟΡΑΣ	ΔΙΑΓΟΡΑΣ	ΔΙΑΓΟΡΑΣ Β.	ΔΙΓΕΝΗΣ	ΕΥΑΓΟΡΑΣ	ΗΡΑΚΛΗΣ	ΘΥΕΛΛΑ	ΚΑΛΥΜΝΙΑΚΟΣ	ΚΛΕΑΝΘΗΣ	ΚΩΣ	ΟΡΦΕΑΣ	ΦΟΙΒΟΣ
ΑΕΛ	⊙				2-1										2-0	
ΑΕΡΑ		⊙		2-1										3-0		0-2
ΑΓ. ΓΕΩΡΓΙΟΣ			⊙			0-3							2-1		1-2	
ΑΝΑΓΕΝΝΗΣΗ			2-1	⊙	2-0						3-0	4-1				
ΑΝΤΑΓΟΡΑΣ		3-1	1-2		⊙		1-1	0-3								
ΔΙΑΓΟΡΑΣ		5-1				⊙			9-0					3-3		3-3
ΔΙΑΓΟΡΑΣ Β.		2-1		1-1			⊙	0-1			3-0		3-3			
ΔΙΓΕΝΗΣ				4-0				⊙			2-0		2-0			
ΕΥΑΓΟΡΑΣ					6-1				⊙	1-1				0-3		3-1
ΗΡΑΚΛΗΣ			1-2			1-2				⊙			4-0		1-0	
ΘΥΕΛΛΑ						0-3			2-0	0-2	⊙					
ΚΑΛΥΜΝΙΑΚΟΣ	1-0				3-1		4-1				6-1	⊙				0-2 α.α.
ΚΛΕΑΝΘΗΣ	0-2	3-2							8-0			2-0 α.α.	⊙			
ΚΩΣ	2-1		4-1							3-1				⊙	4-0	
ΟΡΦΕΑΣ		2-0				1-5		1-3	2-0						⊙	
ΦΟΙΒΟΣ	5-2		3-1					3-1		1-0						⊙

Α' ΚΑΤΗΓΟΡΙΑ-Πωλήσεις ακινήτων Κ. Διακογεωργίου

Εντυπώσεις και θέαμα

☞ *ΤΕΣΣΕΡΑ ΓΚΟΛ ΚΙ ΕΝΑ ΧΑΜΕΝΟ ΠΕΝΑΛΤΙ Ο ΗΡΑΚΛΗΣ*

☞ *ΑΠΑΓΟΗΤΕΥΣΕ Ο ΚΛΕΑΝΘΗΣ*

ΜΑΡΙΤΣΑ (Κώστας Κα–στανάκης)

Χωρίς να συναντήσει όση αντίσταση θα περίμενε, ο Ηρακλής κέρδισε σχετικά εύκολα τον Κλεάνθη με το ευρύ σκορ 4-0, συνδυάζοντας αυτή τη φορά την καλή εμφάνιση με τη νίκη και την αποκομιδή των τριών βαθμών. Η ομάδα των Μαριτσών βρήκε απέναντί της μία ομάδα, που με την παρουσία της σε αυτό το παιχνίδι, δεν δικαιολογούσε καθόλου την δυναμικότητα που είχε μέχρι πρότινος, γεγονός στο οποίο συνέβαλαν βέβαια και οι γνωστές ελλείψεις που έχει ο Κλεάνθης σε έμψυχο δυναμικό. Από την άλλη οι γηπεδούχοι μπήκαν δυνατά στον παιχνίδι θέλοντας να ξεκαθαρίσουν από την αρχή την κατάσταση, κυνηγώντας μόνο ένα αποτέλεσμα, τη νίκη. Ανοιξαν το σκορ με το καλημέρα, αλλά στη συνέχεια έλλειψαν οι καλές φάσεις μπροστά στις δύο εστίες, μιας και είχαμε δυνατές μονομαχίες στον χώρο του κέντρου. Το δεύτερο γκολ ήρθε λίγο πριν το σφύριγμα της ανάπαυλας.

Στο Β' 90 λεπτό αρχικά έμεινε ο Ηρακλής με έναν παίκτη λιγότερο, για να ισορροπήσει την αριθμητική ανισότητα η νέα αποβολή σε διάστημα 3 μόλις λεπτών παίκτη της ομάδας του Παραδεισίου. Και οι δύο για υπερβολική δύναμη στο παίξιμο της μπάλας. Η συνέχεια μέχρι το τέλος ανήκει στους

ΜΑΡΙΤΣΑ

ΗΡΑΚΛΗΣ–ΚΛΕΑΝΘΗΣ

4 0

παίκτες του Ηρακλή που πέτυχαν δύο ακόμη γκολ και δεν έφτανε μόνο αυτό, αλλά έχασαν και την ευκαιρία να ανεβάσουν κι άλλο τον δείκτη του σκορ, αφού χάθηκε και πέναλτυ. Το τέλος λοιπόν βρήκε την ομάδα των Μαριτσών δίκαια νικήτρια, αφού εντός των άλλων στοιχείων της ανωτερότητας της ο Κλεάνθης ούτε μία φορά δεν απείλησε ουσιαστικά την εστία του **Σαββιδάκη** που πέρασε ένα ξεκούραστο απόγευμα.

Φάσεις και Γκολ

5'. Μπαλιά του **Σκόρπου** πήρε ο **Καλτσούλας** και αντιμέτωπος με τον **Καστανάκη** πλάσαρα και άνοιξε το σκορ 1-0.

41'. Ο **Αθανασίου Π.** ξέφυγε δύο παίκτες και σέντραρε πήρε την μπάλα ο **Καλτσούλας** πλάσαρε και μπλόκαρε ο **Καστανάκης.**

43'. Σέντρα του **Παπαδημήτρη**, κεφαλιά του **Μάνου** και 2-0.

48'. Σέντρα από τον **Αθανασίου Π.,** κεφαλιά του **Παπαδημήτρη** μόλις άουτ.

63'. Αποβλήθηκε ο **Παπανικολάου** με δεύτερη κίτρινη για επικίνδυνο παίξιμο.

67' Αποβλήθηκε ο **Καραγιάννης** με δεύτερη κίτρινη για τον ίδιο λόγο.

69'. Φάουλ από τον **Αθανασίου Π.** μακρινό, παρά την προσπάθεια του **Καστανάκη** η μπάλα στα δίχτυα και 3-0.

72'. Ο **Αθανασίου Π.** πάσαρε στον Μάνο που ανατράπηκε από τον **Τριανταφύλλου** και πέναλτι.

Το εκτέλεσε ο **Αθανασίου Π.** αλλά απέκρουσε εντυπωσιακά ο **Καστανάκης.**

89'. Κεφαλιά του **Μπιλιά,** απέκρουσε προσωρινά ο **Καστανάκης** και ο **Κούρος** από πολύ κοντά έγραψε το τελικό 4-0.

Πολύ καλή η διαιτησία των **Τριανταφύλλου, Πηδιάκη** και **Λάμπρου.**

Από τον Ηρακλή δεν υστέρησε κανείς, ενώ από τον Κλεάνθη διασώθηκαν οι **Χατζηθεοδωράκης** και **Γ. Κρομμύδας.**

ΗΡΑΚΛΗΣ: *Σαββιδάκης Π., Σκόρπος, Παπανικολάου, Κατσαράς, Παπαδημήτρης, Μανωλάς, Παπακωνσταντής, Γιακουμάρος, Μάνος (84' Γρηγοράς), Αθανασίου Π. (77' λ.τ. Μπιλιάς), Καλτσούλας (64' Κούρος)*

ΚΛΕΑΝΘΗΣ: *Καστανάκης, Χατζηθεοδωράκης, Τριανταφύλλου, Καραγιάννης, Κρομύδας Γ. Τσιράκος (57' Καραβόλιας), Φρούμης, Νικολίτσης (64' Πότσος), Σπάρταλης Μ., Σπάρταλης Π., Κρομύδας Ν. (76' Σπάρταλης)*



Ο Παντελής Αθανασίου πέτυχε το ένα γκολ του νικητή

Καρδιοχτύπησε...

✓ *Ο Διγενής λύγισε την Θύελλα στο Β' ημίχρονο*

Χρειάσθηκε να περάσουν 47 λεπτά έτσι ώστε ο Διγενής να πετύχει το πρώτο γκολ και ν' ανοίξει ο δρόμος για τη νίκη του επί της Θύελλας Πυλ. με τελικό σκορ 2-0.

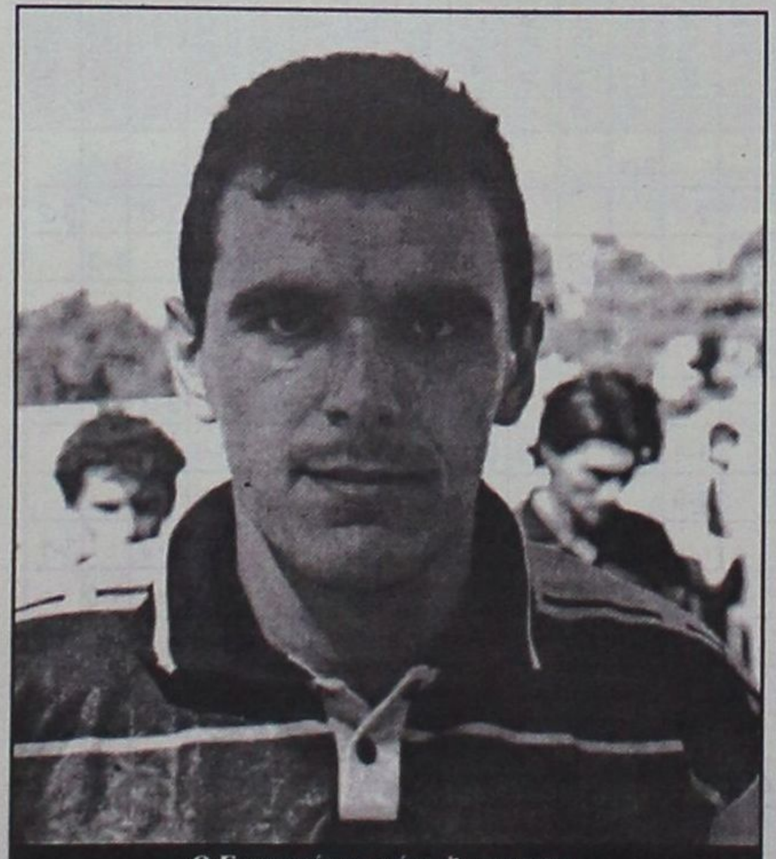

Ο Γκαρανάτσιος άνοιξε το σκορ

Οι τυπικά γηπεδούχοι δυσκολεύθηκαν αρκετά στο α' ημίχρονο ενώ συνάμα στάθηκαν και τυχεροί αφού οι Πυλωνίτες είχαν μια μεγάλη ευκαιρία στο 26' με τον **Κουτσουμπάρη** να πλασάρει άουτ από ευνοϊκή θέση και οριζόντιο δοκάρι σε απ' ευθείας φάουλ του **Εγγλέζου** στο 43'. Σ' αυτές τις δύο φάσεις ο Διγενής έχει να αντιπαραθέσει το πλασέ-άτου του **Αγγελόπουλου** από "θέση γκολ" στο 32'. Πάντως ο κακός αγωνιστικός χώρος λόγω βροχής δυσκόλεψε τις δύο ομάδες και ο Διγενής ευνοήθηκε αφάνταστα με το γρήγορο γκολ στο β' μέρος (47') με πλασέ του **Γκαρανάτσιου** (1-0). Η συνέχεια δεν έκρυβε εκπλήξεις για τους φιλάθλους αφού η Θύελλα προσπάθησε για την ισοφάριση χωρίς να τα καταφέρει ενώ ο Διγενής "τελείωσε" την αγωνία του στο 85' με κεφαλιά ψαράκι του **Μαχλή** από σέντρα του **Σβύνου** (2-0).

Από τον Διγενή ξεχώρισαν οι **Γκαρανάτσιος, Μαχλής** κι απ' την Θύελλα οι **Κωστάντουρας, Βασιλάκης.**

Καλή η διαιτησία των **Μιχαλάκη, Π"νικολάου, Κόκκινου.**

Λίγο πριν τη λήξη του αγώνα υπήρξε επεισόδιο μεταξύ του προπονητή της Θύελλας **Αγγελόπουλου** και του προέδρου του Διγενή **Μιχελαράκη.**

ΔΙΓΕΝΗΣ: *Σαρδέλης, Μανιάς, Ψύλλου, Σιδεράτος, Γκισλής (62' Τριανταφύλλου), Γκαρανάτσιος, Μαχλής (86' Κουλούρας), Καστρουνής, Αγγελόπουλος (75' Σβύνος), Μοσκιού, Μάμμης.*

ΘΥΕΛΛΑ ΠΥΛ.: *Χ"νικόλας, Κουτσουμπάρης, Σεντεμέντες, Βασιλάκης, Ορφανός Ν. (60' Π"λεξάνδρου), Αθανασάς, Γαλανός, Μωραΐτης (82' Ορφανός Γ.), Εγγλέζος, Κωνστάντουρας, Οίκουτας*

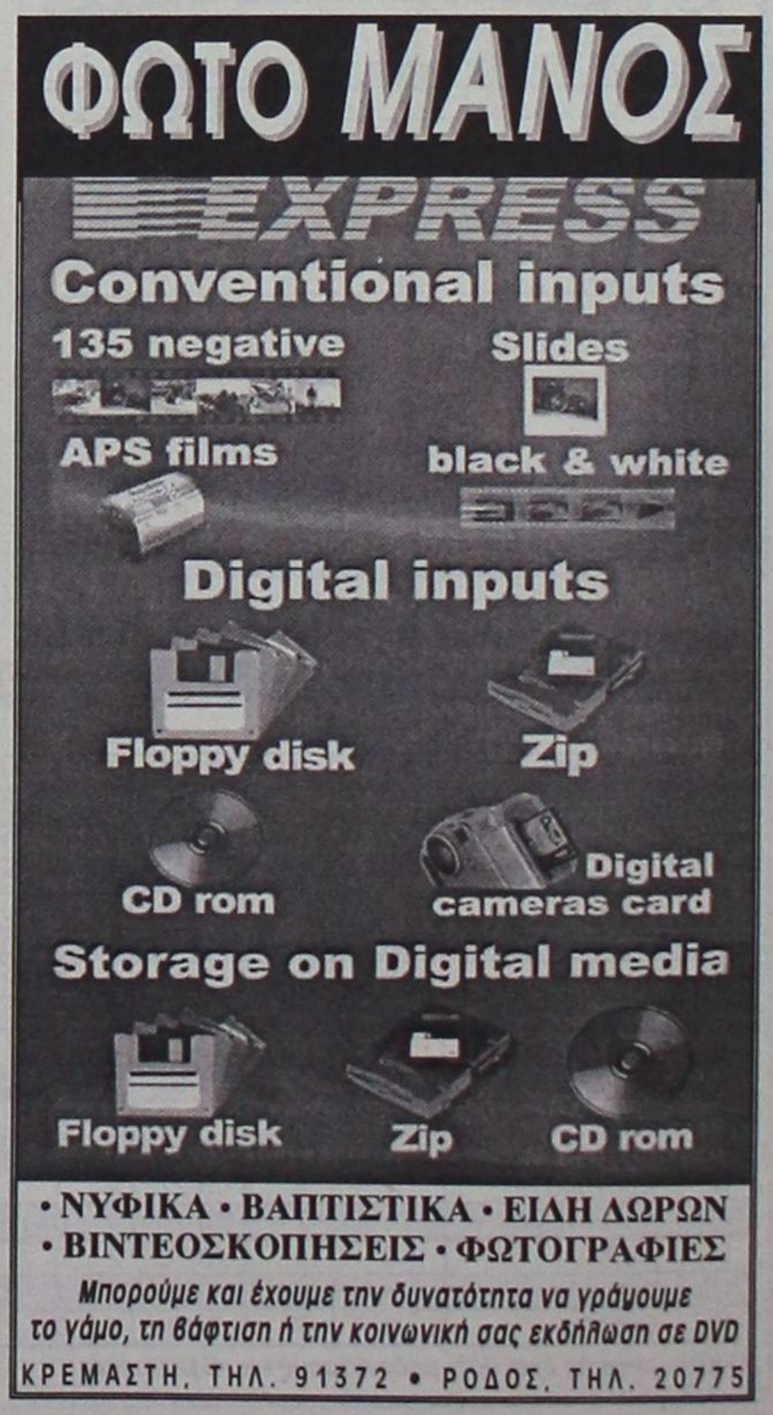

Α' ΚΑΤΗΓΟΡΙΑ - Πωλήσεις ακινήτων Κ. Διακογεωργίου

Αυτοκτόνησε...

☞ *Ο ΦΟΙΒΟΣ ΠΗΡΕ ΣΠΟΥΔΑΙΑ ΙΣΟΠΑΛΙΑ 3-3 ΑΠΟ ΤΟΝ ΔΙΑΓΟΡΑ ΠΟΥ... "ΚΛΩΤΣΗΣΕ ΤΗΝ ΚΑΡΔΑΡΑ..."*

☞ *ΟΙ ΚΥΑΝΕΡΥΘΡΟΙ ΠΡΟΗΓΗΘΗΚΑΝ 3-1 ΚΙ ΕΙΧΑΝ ΕΥΚΑΙΡΙΕΣ ΚΑΙ ΧΑΜΕΝΟ ΠΕΝΑΛΤΥ ΓΙΑ ΝΑ ΤΟ ΔΙΕΥΡΥΝΟΥΝ*

Αυτό στο ποδόσφαιρο λέγεται... αυτοκτονία! Ο Διαγόρας μετά το 3-3 της περασμένης Τετάρτης απέναντι, χάνει κι άλλο σημαντικό έδαφος τώρα! Παραχωρεί ισοπαλία με το ίδιο σκορ στον Φοίβο Κρεμαστής

ΕΘΝΙΚΟ ΣΤΑΔΙΟ

ΔΙΑΓΟΡΑΣ–ΦΟΙΒΟΣ

3 3

μέσα στο Εθνικό Στάδιο και οπισθοχωρεί - ουσιαστικά - αισθητά στον βαθμολογικό πίνακα.

Οι παίκτες του **Κώστα Παπαοικονόμου** για μια ακόμη φορά δεν ξεκίνησαν καλά. Είχαν ν' αντιμετωπίσουν την καλοστημένη άμυνα του Φοίβου που κρατούσε μακρυά απ' την εστία του **Σταματίου** τον **Κουφομανώλη** τον οποίο επιτηρούσε ο **Χα-**



Ο Σάββας Κορνάρος ευστόχησε σε πέναλτυ και χάρισε στην ομάδα τον βαθμό

ρικιόπουλος και τον **Σακκά** ο οποίος όμως "ταλαιπώρησε" στο χθεσινό παιχνίδι τον **Κυπριώτη.** Πρέπει όμως να σημειωθεί πως οι απουσίες στον χώρο του κέντρου δημιουργούσαν κενά που προσπαθούσαν να εκμεταλλευθούν οι του Φοίβου που έχοντας κορυφή στο αμυντικό τους παιχνίδι τον **Κάβουρα** έβγαιναν στην κόντρα και απειλούσαν την άμυνα του Διαγόρα με τις προσπάθειες κυρίως του **Πολιά** και τιου **Κουρδουνάκη**.

Ολα αυτά βέβαια μέχρι το ημίωρο. Γιατί από κει κι ύστερα οι παίκτες των γηπεδούχων με διαρκή κίνηση έβρισκε διαδρόμους προς τον **Σταματίου** κυρίως απ' τις κάθετες μπαλλιές του **Μόσχου** και τις ενέργειες του **Σακκά.**

ΑΝΟΙΓΕΙ ΤΟ ΣΚΟΡ

Στο 33' ο **Κουφομανώλης** δίνει προβάδισμα στον Διαγόρα αλλά απ' το 41' ο Φοίβος έδειξε πως θ' αποτελούσε σκληρό καρύδι για τον Διαγόρα. Ισοφάρισε γρήγορα κι έδειξε πως θα διεκδικούσε τη νίκη μέχρι το τέλος. Οι κυανέρυθροι αφυπνίσθηκαν όμως αμέσως και πέτυχαν μέχρι το τελευταίο σφύριγμα της λήξης του α' ημιχρόνου να "ανοίξουν" το σκορ και το παιχνίδι.

Στο β' μέρος επαληθεύτηκε ο νόμος του ποδοσφαίρου που λέει πως "όταν χάνεις γκολ εσύ, θα δεχθείς στο τέλος".

Ο ΦΟΙΒΟΣ ΜΠΑΙΝΕΙ ΣΤΟ ΠΑΙΧΝΙΔΙ

Είναι αλήθεια πως στο ποδόσφαιρο πρέπει νάχεις και τύχη. Η ομάδα της Κρεμαστής την είχε σε αντίθεση με τον Διαγόρα. Ο Φοίβος με δυνατή άμυνα και περισσότερο ρυθμό στις αντεπιθέσεις έφτασε να μπει στο παιχνίδι με το αυτογκολ του **Πιτσουρδάκη.** Τέτοιες φάσεις είναι στο... "πρόγραμμα". Δεν είναι στο πρόγραμμα η απώλεια των ευκαιριών κυρίως απ' την πλευρά του Διαγόρα, για τον οποίο, **Μόσχου, Σάρλης, Κουφομανώλης** σημάδεψαν λάθος χάνοντας σημαντικές στιγμές ν' "ανοίξουν" το σκορ. Αποκορύφωμα η απώλεια του πέναλτυ από τον **Σακκά** στο 75'

Ετσι το 3-2 παρέμεινε για νάρθει το 88' και να φανεί εδώ πόσο κακό μπορεί να κάνει η απουσία από τα παιχνίδια ενός τερματοφύλακα και μάλιστα νεαρού σε ηλικία. Η μπάλλα στην μακρική πάσσα του **Δράκου** πέρασε, ο **Μενίκος** "γκρέμησε" τον **Ζουρούδη** κι ο κ. **Σταυριανός** υπέδειξε σωστά για δεύτερη φορά σ' αυτό το ματς το σημείο του πέναλτυ.



Κλώτσησε την ευκαιρία να καθαρίσει το ματς

Ο **Κορνάρος** έκανε το 3-3 επαληθεύοντας έτσι αυτό τον άγραφο νόμο ο οποίος σε καμμία όμως περίπτωση δεν μπορεί να μειώσει την επιτυχία των παικτών του Φοίβου που "συνηθίζουν" σε καθοριστικά ματς στο Εθνικό Στάδιο να κάνουν εκπλήξεις. Η ομάδα του **Ακη Δελαπόρτα** είχε κορυφαίο τον **Δημήτρη Κάβουρα** και παίκτες που πρέσσαραν και κυνηγούσαν τη μπάλλα σ' όλα τα μήκη και πλάτη του γηπέδου.

Δεν έπιασαν υψηλά σημεία απόδοσης, αλλά στο τέλος αυτό που μετράει είναι το αποτέλεσμα.

Στο 14' ο **Κουρδουνάκης** έβγαλε τη σέντρα απ' τ' αριστερά, ο **Πιτσουρδάκης**, βρήκε τη μπάλλα με το χέρι αλλά ο κ. **Σταυριανός** άφησε τη φάση να εξελιχθεί, γεγονός που προκάλεσε τις διαμαρτυρίες των φιλοξενουμένων. Ο διαιτητής θεώρησε ακούσιο το εξ' επαφής χέρι.

Στο 32' η πρώτη καλή φάση για τον Διαγόρα. Ο **Κουφομανώλης** έβγαλε ωραία μπαλλιά στον **Μόσχου** που σούταρε δυνατά για ν' αποκρούσει ο **Σταματίου.**

Ενα λεπτό αργότερα (38') ο **Μόσχου** έβγαλε μπροστινή μπαλλιά στον **Κουφομανώλη**, αυτός πλάσσαρε τον **Σταματίου** κι έγραψε το 1-0.

Στο 41' το 1-1 με όμορφο πλασσέ του **Ορφανίδη**, από το ύψος του πέναλτυ ύστερα από ωραία πάσσα του **Πολιά.**

Στο 44' ο **Μόσχου** έβγαλε ωραία μπαλλιά στον **Σακκά** που πλάσσαρε επιτυχώς τον γκολκήπερ του Φοίβου γράφοντας το 2-1.

Το 3-1 στο 49' του α' ημιχρόνου, ο **Αμπελάς**, σούταρε δυνατά η μπάλλα αποκρούσθηκε από τα σώματα των αμυντικών του Φοίβου και γύρισε στον **Σακκά** που από αριστερά με δυνατό σουτ έστειλε τη μπάλλα στο παραθυράκι της εστίας του **Σταματίου.**

Στο 57' ο **Σπανός** εκτέλεσε φάουλ, η μπάλλα κτύπησε στην πλάτη του **Πιτσουρδάκη** και κατέληξε στα δίχτυα ξεγελώντας τον **Μενίκο**. Ηταν το 3-2.

Στο 75' ο **Σάρλης** έβγαλε κάθετη μπαλλιά στην μεγάλη περιοχή στον **Μόσχου** που προσπάθησε να αποφύγει τον **Σταματίου**. Ο τελευταίος τον "γκρέμησε" στην επριοχή κι ο κ. **Σταυριανός** κατελόγισε αμέσως το πέναλτυ. Το "εκτέλεσε" ο **Σακκάς** στέλνοντας όμως την μπάλλα άουτ.

Το 3-3 στο 88'. Ο **Δράκος** έβγαλε μπροστινή μπαλλιά στον **Ζουρούδη** που κυνηγώντας τη μπάλλα δέχθηκε το μαρκάρισμα του **Μενίνου** και ανατράπηκε στην περιοχή.

Ο κ. **Σταυριανός** σωστά κατελόγισε το πέναλτυ που εκτέλεσε ο **Κορνάρος** στέλνοντας τη μπάλλα στα δίχτυα.

Κορνάρος, Αμεπλάς, Παφιάκης, Σακκάς ήσαν οι κορυφαίοι του Διαγόρα. Πλην του **Κάβουρα** διακρίθηκαν ιδιαίτερα από τον Φοίβο οι **Δράκος, Πολιάς** και **Σπανός.**

Πολύ καλή ήταν η διαιτησία των κ.κ. **Σταυριανού, Κατταβενού** και **Πάνου.**

Οι ομάδες:

ΟΙ ΣΥΝΘΕΣΕΙΣ

ΔΙΑΓΟΡΑΣ: *Λορέντζος (13' λ.τ. Μενίκος Χ.), Πιτσουρδάκης, Αμπελάς, Σταυρίδης, Κορνάρος, Τριφίδης, Παφιάκης, Φράγκος (18' Σάρλης), Κουφομανώλης, Μόσχου (78' Κολιάδης), Σακκάς*

ΦΟΙΒΟΣ: *Σταματίου, Κάβουρας, Κυπριώτης, Κορνάρος, Δράκος, Κουρδουνάκης (46' Μουσακίνιας), Χαρικιόπουλος (41' λ.τ. Τζήμας), Ορφανίδης, Πολιάς, Γιαννικάκης (78' Ζουρούδης), Σπανός*

Τρίποντο στο τσακ

☞ *Η Αναγέννηση κέρδισε στις καθυστερήσεις. Ο Αγιος Γεώργιος φωνάζει*

Στα τελευταία δευτερόλεπτα έμελλε να κριθεί η συνάντηση ανάμεσα στην Αναγέννηση Εμπωνας και τον Αγ. Γεώργιο Μαλώνας, αλλά με τρόπο που αφήνει με ένα μεγάλο παράπονο τους φιλοξενούμενους, που αμφισβήτησαι την ήττα τους με 2-1. Η επίμαχη φάση εκτυλίχθηκε στο 91ό λεπτό, όταν η μπάλα βρισκόταν στα χέρια του νεαρού τερματοφύλακα του "Αγίου" **Καραγιάννη**. Ο τελευταίος δεν έκανε το ελεύθερο βολέ για να συνεχιστεί το παιχνίδι έχοντας μπροστά του τον **Δημητριάδη,** ο οποίος είχε τραυματιστεί και σφάδαξε στο έδαφος. Αποτέλεσμα όλων αυτών ήταν ο διαιτητής **Ζανεττίδης** να καταλογίσει έμμεσο υπέρ της Αναγέννησης κρίνοντας πως ο **Καραγιάννης** παραβίασε τον κανονισμό των έξι δευτερολέπτων και με δεδομένο πως προφανώς η απειρία του δεν τον έκανε να σκεφτεί πως έπρεπε να πετάξει τη μπάλα εκτός αγωνιστικού χώρου για να παρασχεθούν οι πρώτες βοήθειες στον συμπαίκτη του. Το έμμεσο εκτελέστηκε από τον **Ξύπα**, που χάρισε στην Αναγέννηση την νίκη, ενώ κατά την διάρκεια των διαμαρτυριών που προηγήθηκαν αποβλήθηκε με την κίτρινη κάρτα ο **Στεφανάκης.** Νωρίτερα, στο 75' ο "Αγιος" είχε μείνει με δέκα παίκτες όταν αντίκρυσε την δεύτερη κίτρινη κάρτα ο **Αρβανιτάκης** για σκληρό μαρκάρισμα. Στο καθαρά αγωνιστικό κομμάτι το πρώτο ημίχρονο μοιράστηκε ανάμεσα στις δύο ομάδες, όπως μοιράστηκαν και οι ευκαιρίες, ενώ στο πρώτο τέταρτο της επανάληψης η Αναγέννηση πίεσε ασφυκτικά για να ακολουθήσει η ανάκαμψη των Μαλωνιτών και η εξισορρόπηση της κατάστασης.

ΕΜΠΩΝΑ

ΑΝΑΓΕΝΝΗΣΗ – ΑΓΙΟΣ ΓΕΩΡΓΙΟΣ

2 1

ΦΑΣΕΙΣ ΚΑΙ ΓΚΟΛ

15'. Ο **Σπανουδάκης** βρέθηκε σε θέση τετ-α-τετ, ωστόσο ο **Παπαθεοδώρου** απέκρουσε.

33'. Σουτ του **Ξύπα** έξω απ' τον **Αρβανιτάκη.**

75'. Ο **Αρβανιτάκης** μάρκαρε αντικανονικά και σκληρά αντίπαλό του και αποβλήθηκε με τη κίτρινη κάρτα.

85'. Ο **Σκυλλαράκης Σ.** πλάσαρε πάνω από το οριζόντιο δοκάρι από θέση τετ-α-τετ.

91'. Ο **Ξύπας** διαμόρφωσε με κεραυνό το 2-1 με το γνωστό από τον πρόλογο έμμεσο

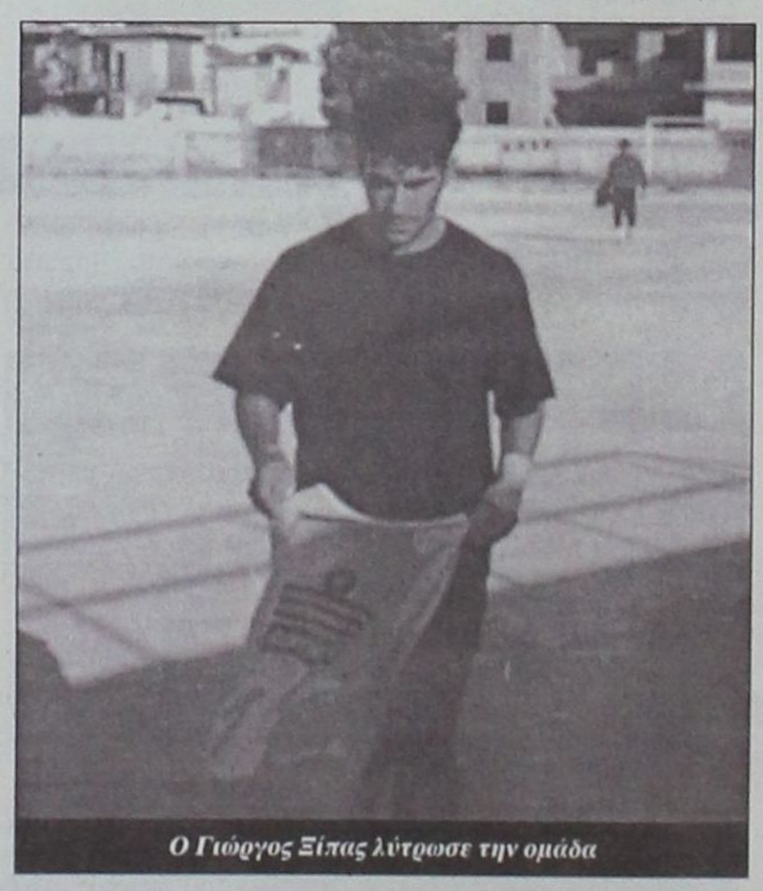

Ο Γιώργος Ξίπας λύτρωσε την ομάδα

από την περιοχή αποκρούστηκε από το οριζόντιο δοκάρι του Αγ. Γεωργίου.

51'. Πλασέ του **Αγκά** κατέληξε άουτ.

57'. Φάουλ του **Ξύπα** απέκρουσε ο **Παπαθεοδώρου**

65'. Μετά από λάθος του **Δημητριάδη** ο **Αγκάς** κέρδισε την μπάλα και με ψύχραιμο πλασέ άνοιξε το σκορ.

67'. Ο **Σκυλλαράκης Α.** βρέθηκε σε θέση για γκολ όμως οι αμυντικοί τιμώρησαν την αργοπορία του και έκοψαν.

68'. Πλασέ του **Δράκωνα** κατέληξε άουτ.

70'. Ο **Σκυλλαράκης Α.** ανετράπη από δύο αμυντικούς, το πέναλτι καταλογίστηκε και μετετράπηκε σε γκολ από που καταλογίστηκε εις βάρος του **Καραγιάννη.**

Καλύτεροι των νικητών ήταν οι **Ξύπας, Σπανουδάκη** και **Πολυχρόνης**, ενώ από πλευράς Αγίου Γεωργίου ξεχώρισαν οι Χατζημανώλης, **Σκυλλαράκης Α. και Δράκωνας.**

Οι φιλοξενούμενοι έχουν πολλά παράπονα από τον **Ζαννετίδη,** ενώ οι βοηθοί του **Κατσιδώνης Ε.** και **Μοντιάδη** ήταν καλοί.

ΑΝΑΓΕΝΝΗΣΗ: *Π'θεοδώρου, Σπανουδάκης, Ματθαίος (55' Π'νικολάου), Κρητικός Β., Κρητικός Ι., Τσουκαλάς Ν., Θαρρενός Κ., Ζιάκης (46' Θαρρενός Χ.), Αγκάς, Πολυχρόνης, Ξύπας*

ΑΓ. ΓΕΩΡΓΙΟΣ: *Καραγιάννης, Στρατής, Καπέλλας, Αρβανιτάκης, Χ'μανώλης, Δημητριάδης, Σκυλλαράκης Α., Σκυλλαράκης Σ., Σπανουδάκης (56' Παρούσης), Δράκωνας, Μουστακέλλης (76' Στεφανάκης).*

Α' ΚΑΤΗΓΟΡΙΑ-Πωλήσεις ακινήτων Κ. Διακογεωργίου

Ξυπνητήρι στο ημίχρονο

☞ *Ο ΜΕΤΑΜΟΡΦΩΜΕΝΟΣ ΣΤΗΝ ΕΠΑΝΑΛΗΨΗ ΔΙΑΓΟΡΑΣ Β. ΝΙΚΗΣΕ ΜΕ 2-1 ΤΟΝ ΑΕΡΑ ΠΟΥ ΠΡΟΗΓΗΘΗΚΕ ΣΤΟ ΠΡΩΤΟ ΜΕΡΟΣ*

☞ *Ο ΑΕΡΑ ΤΕΛΕΙΩΣΕ ΤΟ ΠΑΙΧΝΙΔΙ ΜΕ ΔΕΚΑ ΠΑΙΚΤΕΣ ΛΟΓΩ ΑΠΟΒΟΛΗΣ ΣΤΙΣ ΚΑΘΥΣΤΕΡΗΣΕΙΣ ΤΟΥ ΤΕΡΜΑΤΟΦΥΛΑΚΑ ΚΟΥΜΝΑΚΗ. ΟΙ ΑΝΘΡΩΠΟΙ ΤΟΥ ΕΧΟΥΝ ΠΑΡΑΠΟΝΑ ΑΠΟ ΤΗ ΔΙΑΙΤΗΣΙΑ*

ΒΑΤΙ

Με αντεπίθεση διαρκείας στο δεύτερο ημίχρονο ο Διαγόρας Βατίου κατάφερε να ξεπεράσει το κακό πρόσωπο που έδειξε στο πρώτο μέρος της αναμέτρησής του με τον ΑΕΡΑ, να ανατρέψει το εις βάρος του 0-1 και το να το μετατρέψει σε 2-1.

Η ποιότητα του αγώνα στο πρώτο σαρανταπεντάλεπτο ήταν τέτοια που έκανε τους ούτως ή άλλως λιγοστούς φίλους του ποδοσφαίρου που βρέθηκαν στο γήπεδο να αναρωτιούνται για ποιόν λόγο μπήκαν στον κόπο να ταλαιπωρήσουν τα μάτια τους, καθώς μετά από το πρώτο πολλά υποσχόμενο τέταρτο οι ελπίδες για καλό θέαμα κατέρρευσαν.

Οι γηπεδούχοι έδειχναν χαμένοι κάπου στον χώρο της μεσαίας γραμμής, η ανάπτυξή τους ήταν ανύπαρκτη αφού δεν μπορούσαν να αλλάξουν ούτε δύο συνεχόμενες μπαλιές της προκοπής, ενώ οι όποιες προσπάθειές τους εξουδετερωνόταν εύκολα από τους φιλοξενούμενους. Οι τελευταίοι δεν έδειξαν κάτι το ιδιαίτερο, όμως σε αντίθεση με τους γηπεδούχους φάνηκε να γνωρίζουν τί ζητούσαν στο γήπεδο και πώς θα μπορούσαν να απειλήσουν μέσα από το γενικό ...κλωτσοσκούφι. Οι παίκτες του ΑΕΡΑ ήταν σαφώς πιο ψύχραιμοι και πιο δεμένοι στις προσπάθειές τους, ενώ "έβλεπαν" καλύτερα τα αντίπαλα κενά και τους διαδρόμους προς την εστία του **Μπεκιάρη.**

Έτσι, το ότι προηγήθηκαν στο 34' με τον **Λυριστή** έμοιαζε ως απόλυτα φυσιολογικό.

Στην επανάληψη ο Διαγόρας Β. μεταμορφώθηκε, καθώς μπήκε στον αγωνιστικό χώρο αποφασισμένος να γυρίσει το παιχνίδι. Οι παίκτες του πρέσαραν ασφυκτικά, η ανάπτυξή τους βελτιώθηκε αισθητά και το αποτέλεσμα ήταν να μεταφέρουν το παιχνίδι στην πλευρά του ΑΕΡΑ, που έδειξε να αιφνιδιάζεται και να μην μπορεί να αντιδράσει.



Ο Μακρής πέτυχε το γκολ της νίκης

ΒΑΤΙ

ΔΙΑΓΟΡΑΣ–ΑΕΡΑ

2 – 1

ΦΑΣΕΙΣ ΚΑΙ ΓΚΟΛ

9': Ο **Παπαβασιλείου** επιχείρησε την σέντρα, δύο αμυντικοί του Διαγόρα μπερδεύτηκαν, η μπάλα έφτασε στο ύψος του πέναλτι στον **Λυριστή** που προσπάθησε να σουτάρει κάτω από δύσκολες συνθήκες, όμως ο **Μπεκιάρης** πετάχτηκε στην δεξιά του γωνία και μπλόκαρε.

11'. Ο Διαγόρας απάντησε με ευκαιρία. Ο **Καράμπης** έδωσε δεξιά του στον **Μακρή,** εκείνος έκοψε συρτά και παράλληλα ξανά για τον **Καράμπη** που δεν πρόλαβε να κάνει το σουτ από το ύψος του πέναλτι, η μπάλα πέρασε λίγο πιο αριστερά για τον **Καμπούρη Ι.** ωστόσο το πλασέ του ήταν χλιαρό (αν και ανενόχλητος) και κατέληξε στα χέρια του **Κουμνάκη.**

26'. Δύσκολη κεφαλιά του **Λυριστή** από καλή θέση έφυγε ψιλά άουτ.

27': Ο **Χωρίτης** αν και αμαρκάριστος, δεν κατάφερε να κάνει την προβολή στο δεύτερο δοκάρι μετά την σέντρα του **Μακρή.**

34'. Ο **Σωτηράκης** "πέταξε" την μπάλα δίπλα στην δεξιά πλάγια γραμμή για τον **Λυριστή** που έφυγε "σφαίρα" μπροστά, τον καταδίωξαν δύο αμυντικοί του Διαγόρα και τον πρόλαβαν διαγώνια στην μεγάλη περιοχή, όμως ο νεαρός ποδοσφαιριστής του ΑΕΡΑ τους καθήλωσε με υπέροχη προσποίηση και με δυνατό συρτό σουτ άνοιξε το σκορ.

48': Ο **Τσιβρινής** έβγαλε σέντρα από τα δεξιά, η άμυνα του ΑΕΡΑ ολιγόρησε και ξέχασε το δεύτερο δοκάρι τον **Καράμπη,** ο οποίος σηκώθηκε ψηλά και με καρφωτή κεφαλιά ισοφάρισε.

52'. Ο **Λυριστής** στριφογύρισε στο ύψος της μεγάλης περιοχής, βρήκε τον χώρο για το ωραίο σουτ, όμως η μπάλα πέρασε "ξυστά" από το δεξί δοκάρι καταλήγοντας στην εξωτερική πλευρά των διχτύων.

55': Ο **Κουμνάκης** έκανε κακή εκτίμηση της σέντρας του **Μακρή,** η μπάλα πέρασε στον **Μπακίρη,** όμως η κεφαλιά του τελευταίου κατέληξε στην αγκαλιά του νεαρού γκολκήπερ.

67'. Ο **Γιαλλούσης** έβγαλε σέντρα από αριστερά για τον **Καμπούρη Ι.** εκείνος είχε την έμπνευση να την σηκώσει και να την στείλει με το κεφάλι προς τα δίχτυα κερδίζοντας στην εναέρια μονομαχία τον **Κουμνάκη,** ωστόσο πριν η μπάλα περάσει την γραμμή ήρθε σαν από μηχανής θεός ο **Αριζάνης** και απομάκρυνε σωτήρια.

70'. Μετά από σύγχυση στην άμυνα του ΑΕΡΑ ο **Μακρής** βρέθηκε με την μπάλα στην δεξιά πλευρά της μεγάλης περιοχής, σούταρε δυνατά και διαγώνια και διαμόρφωσε το τελικό 2-1.

77'. Ο **Κουμνάκης** απέκρουσε εντυπωσιακά δυνατό σουτ του **Μακρυδημήτρη** από θέση τετ-α-τετ.

88'. Ο **Σπανός** βρέθηκε σε θέση τετ-α-τετ. Ωστόσο ο επόπτης **Τατάς** τον υπέδειξε σε θέση οφσάϊντ, ξεσηκώνοντας τις διαμαρτυρίες των φιλοξενούμενων.

90': Ο **Κουμνάκης** εκστόμισε δυνατά άσεμνη φράση, ο διαιτητής **Κατσιδώνης Ε.** τον άκουσε και τον έστειλε πρόωρα στα αποδυτήρια με κόκκινη κάρτα, καθώς έκρινε πως η συγκεκριμένη φράση απευθυνόταν στους διαιτητές. Το παιχνίδι διακόπηκε για λίγα λεπτά λόγω διαμαρτυριών. Την εστία του ΑΕΡΑ ανέλαβε να προστατέψει μέχρι το σφύριγμα της λήξης ο **Παπαβασιλείου.**

Καλύτεροι του Διαγόρα Β. ήταν οι **Μακρής, Γιαλλούσης** και **Τσιβρινής,** ενώ από τους φιλοξενούμενους ξεχώρισαν ο δαιμόνιος **Λυριστής** (αποχώρησε στο 62' λόγω τραυματισμού) καθώς και οι **Παπαβασιλείου** και **Αριζάνης.**

Άριστη ήταν η διαιτησία των **Κατσιδώνη Ε., Γενή** και **Τατά.** Σε ό,τι αφορά τον τελευταίο υπάρχει ερωτηματικό σχετικά με το οφσάϊντ του 89', για το οποίο διαμαρτύρεται ο ΑΕΡΑ.

Πολλά παράπονα υπάρχουν και για την φάση της αποβολής, καθώς οι φιλοξενούμενοι ισχυρίζονται πως ο **Κουμνάκης** μίλησε σε συμπαίκτες του και όχι στους διαιτητές.

Οι συνθέσεις:

ΔΙΑΓΟΡΑΣ ΒΑΤΙΟΥ: *Μπεκιάρης, Χωρίτης (60' Καστρουνής), Παπαϊωάννου, Καράμπης, Τσιβρινής, Κουλουμπράκης (46' Μπακίρης), Μακρής, Γιαλλούσης, Ροδίτης, Καμπούρης Ι. (88' Καμπούρης Σ.), Μακρυδημήτρης.*

ΑΕΡΑ: *Κουμνάκης, Διακίδης, Κοιλιάς, (57' Τάουλας), Αριζάνης, Γιαννουκάς, Χιάμπολης, Σωτηράκης (83' Σπανός), Γιορδαμνής, Λυριστής (62' Στραντζόπουλος), Παπαβασιλείου, Καππάκας.*

Σε ρυθμούς προπόνησης

• *Εύκολα έκαμψε την αντίσταση του Ορφέα η ΑΕ Κως, φτάνοντας σ' άλλη μια νίκη που την έφερε ακόμη πιο κοντά στην κορυφή*

Κως (Γιώργος Αναγνώστου). Σε υγιεινό περίπατο μετέτρεψε το χθεσινό παιχνίδι της η ΑΕ Κως με αντίπαλο τον Ορφέα, καθώς τον κέρδισε με χαρακτηριστική ευκολία.

Το παιχνίδι ήταν ένας επιθετικός μονόλογος για τους γηπεδούχους οι οποίοι κατάφεραν στο 15' να ανοίξουν το σκορ με σουτ του **Καραγιάννη** ύστερα από κάθετη πάσα του **Δρόσου.**

Στο 34' λίγο έλειξε να γίνει το 2-0 όταν ο **Ριμπέϊρο** από πλάγια έκανε το πλασέ το οποίο όμως έκοψε επάνω στη γραμμή ο **Γ. Στάπας.**

Το ημίχρονο έληξε με το φτωχό 1-0, αλλά στην επανάληψη οι Κώοι πιο ουσιαστικοί "καθάρισαν" από νωρίς το ματς πετυχαίνοντας άλλα τρία γκολ ενώ είχαν και δύο δοκάρια. Συγκεκριμένα στο 53' νέα κάθετη πάσα του **Δρόσου** στον **Καραγιάννη,** αυτός γύρισε παράλληλα τη μπάλα στον **Μάμμη,** και ο τελευταίος με ωραίο πλασέ έγραψε το 2-0.

ΚΩΣ

ΑΕ ΚΩΣ–ΟΡΦΕΑΣ

4 – 0

Δύο λεπτά αργότερα (55') ο **Γούλας** με σέντρα από αριστερά έστειλε τη μπάλα να κτυπήσει στο επάνω μέρος του οριζόντιου δοκαριού.

Στο 59' διαγώνιο σουτ του **Καραγιάννη** αυτή τη φορά αποκρούσθηκε από το κάθετο δοκάρι.

Το 3-0 έγινε στο 64', όταν ο **Δρόσος Μ.Δ.** από αριστερά έβγαλε σέντρα και ο **Καραγιάννης** με πλασέ έστειλε τη μπάλα στα δίχτυα.

Το τελικό 4-0 έγινε στο 66' όταν σουτ του **Δρόσου** πέκρουσε ο **Λυκοπάντης** και στην επιστροφή της μπάλας ο **Μαρκουές** από κοντά πλάσαρε σωστά. Μετά το 4-0 οι γηπεδούχοι χαλάρωσαν δίνοντας χώρο στους Ορφείτες που όμως δεν είχαν τη δυνατότητα για κάτι καλό.

Διακρίθηκαν:

Από τους νικητές καλύτερη απόδοση είχαν οι **Καραγιάννης, Μάμμης, Γούλας** και ο νεαρός **Δρόσος Μ.Δ.,** ενώ από τον Ορφέα οι **Λυκοπάντης, Κουλουριώτης.**

Καλή η διαιτησία των **Σιδηρόπουλου, Πανάτου, Πλάτση.**

ΑΕ ΚΩΣ: *Σπαθάρος, Θεοδώρου (4' Καραγιάννης), Θαλασσινός, Γκουντελίτσας, Μποϊλής Ζ., Μάμμης (68' Αρβανιτογιάννης), Δρόσος Ρ. Ριμπέϊρο, Γούλας, Δρόσος Μ.Δ., Μαρκουές (78' Λουλουργάς).*

ΟΡΦΕΑΣ: *Λυκοπάντης, Λάτος, Στάπας Γ., Δήμας, Παπαϊωάννου, Γεωργιάδης, Καμαρότος (1' Μαθιός Μ.), Χατζηνικήτας, (75' λ.τ. Βαγιανάκης), Χατζηπέτρος (62' Στάπας Α.), Κουλουριώτης, Ζερβός.*

Α' ΚΑΤΗΓΟΡΙΑ - Πωλήσεις ακινήτων Κ. Διακογεωργίου

Το έλα να δεις

☞ *Ο ΤΑΡΑΛΗΣ ΔΙΕΚΟΨΕ 25' ΤΟΝ ΑΓΩΝΑ ΓΙΑΤΙ ΟΠΩΣ ΑΝΕΦΕΡΕ ΤΟΝ ΑΠΕΙΛΟΥΣΑΝ ΟΙ ΤΟΥ ΚΑΛΥΜΝΙΑΚΟΥ ΠΟΥ ΤΕΛΙΚΑ ΚΕΡΔΙΣΑΝ ΤΗΝ ΛΕΡΟ*

ΚΑΛΥΜΝΟΣ

Επεισοδιακό παιχνίδι είχαμε στην Κάλυμνο όπου τελικά μετά από διακοπές, εντάσεις και άλλα ο Καλυμνιακός κέρδισε την ΑΕ Λέρου που φωνάζει για την διαιτησία, με σκορ 1-0. Αυτός ο αγώνας μάλιστα σημαδεύτηκε και από διακοπή από τον διαιτητή Ταράλη που κράτησε 25' λεπτά!

Ας πάρουμε όμως τα πράγματα από την αρχή. Μέσα σε κλίμα φραστικών απειλών προς τον διαιτητή, όπως αναφέρει στο Φ.Α. πριν ακόμη ξεκινήσει η συνάντηση, είχαμε τις πρώτες ενδείξεις για το τί θα επακολουθούσε στην συνέχεια. Ο διαιτητής **Βασίλης Ταράλης** που σφύριξε την έναρξη κάλεσε τους ποδοσφαιριστές και τους έκανε συστάσεις να φορέσουν όλοι καλαμιέρες. Αντέδρασαν οι παίκτες του Καλυμνιακού και διαμαρτυρήθηκαν έντονα φωνάζοντας προς τους διαιτητές με συνέπεια να δει την κίτρινη κάρτα ο **Βαβλάς.**

Στην συνέχεια επικράτησαν οι ηρεμότεροι και μετ' εμποδίων άρχισε το ματς, μέχρι να διακοπεί στο 24' όταν σε μία φάση στην μεγάλη περιοχή της Λέρου, οι του Καλυμνιακού ζήτησαν πέναλτι.

Ο διαιτητής έδειξε παίζετε, με αποτέλεσμα να έχουμε τις εντονότατες διαμαρτυρίες των παικτών και του πάγκου της Καλύμνου. Ο Ταράλης τότε κάλεσε τους βοηθούς του, διέκοψε το παιχνίδι και αποσύρθηκαν στα αποδυτήρια. Μετά από 25 λεπτά και δεχόμενος απειλές, όπως αναφέρει στο Φ.Α. ο διαιτητής, αναγκάστηκε να συνεχίσει το παιχνίδι, εμφανώς επηρεασμένος με τους βοηθούς του **Κάκκια** και **Φεσσάρα** να κάνουν πολλά λάθη.

Τέλος είχαμε και δύο αποβολές στο τέλος από τους φιλοξενούμενους για διαμαρτυρίες.

Οσον αφορά τώρα το καθαρά αγωνιστικό μέρος στο α' ημίχρονο είχαμε λιγοστές φάσεις μπροστά στις δύο εστίες. Στο β' 45λεπτο ανέβηκε λίγο η ποιότητα και οι γηπεδούχοι πέτυχαν το μοναδικό γκολ που έκρινε το παιχνίδι. Οι παίκτες της ΑΕΛ προσπάθησαν να αντιδράσουν αλλά ήταν φύσει αδύνατον να τα καταφέρουν από τον εκνευρισμό που τους είχε κυριεύσει.

ΦΑΣΕΙΣ–ΓΚΟΛ

27'. Πλασέ του **Ν. Βούη** μόλις άουτ.

46'. Κεφαλιά του **Χανδακάρη** απέκρουσε ο **Χαλκίδης.**

47'. Ο **Γαλουζής** από καλή θέση σούταρε άουτ.

65'. Ο **Ιγνατίδης** βρέθηκε σε θέση τετ-α-τετ με τον **Λελέκη** αλλά κακώς ο **Κάκκιας** τον υπέδειξε σε θέση οφσάιντ.

67'. Ο **Σκύρλας** ξέφυγε μόνος του και πάλι λάθος υπόδειξη του σε οφ-σάιντ από τον **Κάκκια.**

70'. Σύγχυση στην άμυνα της Λέρου, πάσα του **Ι. Βούη** στον **Χατζησμάλη** που έστειλε την μπάλα στα δίχτυα γράφοντας το τελικό 1-0.

75'. Μόνος ο **Βαβλάς** σούταρε αλλά απέκρουσε ο **Χαλκίδης.**

89'. Σουτ του **Βαβλά** στο δοκάρι.

91'. Αποβλήθηκε ο **Παπαφώτης** και ο **Καρνέλης** (που βρισκόταν στον πάγκο) με κόκκινη κάρτα για διαμαρτυρίες.

ΔΙΑΙΤΗΣΙΑ

Παρά το τρομοκρατικό κλίμα που επικρατούσε, ο **Ταράλης** προσπάθησε να σταθεί στο ύψος των περιστάσεων χωρίς να τα καταφέρει. Οι δύο βοηθοί του **Κάκκιας** και **Φεσσάρας** ήταν απαράδεκτοι.

ΔΙΑΚΡΙΘΕΝΤΕΣ

Από τον Καλυμνιακό διακρίθηκαν οι **Σισώης, Μακρούνας** και **Ν. Βούης,** ενώ από την ΑΕΛ οι **Χαλκίδης, Λουλουδιάς** και **Σκύρλας.**

ΟΙ ΣΥΝΘΕΣΕΙΣ

ΚΑΛΥΜΝΙΑΚΟΣ: *Λελέκης, Χαλίκος Θ. (28' Χατζησμάλης, 76' Ρήγας), Χανδακάρης, Χαλίκος Δ., Γαλουζής, Σισώης, Μακρούνας, Γλυκοκάλαμος (10' Ι. Βούης), Ν. Βούης, Θ. Βαβλάς, Κασσάρας.*

ΑΕΛ: *Χαλκίδης, Φλωρεντής, Διαμαντάρας Γ., Φυλακούρης (60' Βαλσάμης), Ιγνατίδης Α., Μαχαίρας, Λουλουδιάς, Λιβανός (75' Παπαφώτης), Σκύρλας, Τσάτσος, Συκινιώτης (38' Λιακάκης).*

ΚΑΛΥΜΝΟΣ

ΚΑΛΥΜΝΙΑΚΟΣ–Α.Ε. ΛΕΡΟΥ

1 **0**

Εξι και λίγα ήταν

☞ *Ξέσπασε ο Ευαγόρας πάνω στον Ανταγόρα*
☞ *Από δύο γκολ Καλούδης και Ζαχαρίας*
☞ *Δύο αποβολές για τον Ανταγόρα*

ΑΓ. ΑΠΟΣΤΟΛΟΙ

Ξέσπασε στον Ανταγόρα η ομάδα του Ευαγόρα η οποία είχε χάσει την προηγούμενη αγωνιστική από τον Κλεάνθη στο Παραδείσι με το βαρύ σκορ του 8-0 και αποτέλεσμα αυτού του ξεσπάσματος ήταν να κερδίσει με σκορ 6-1!

Το τελικό σκορ τα λέει όλα αφού ο γηπεδούχοι από την αρχή είχαν την κατοχή της μπάλας αλλά προσπαθούσαν με ανορθόδοξο τρόπο να φτάσουν στην αντίπαλη εστία, με συνέπεια να μην μπορούν να πετύχουν κάποιο γκολ. Οι γηπεδούχοι περιορίστηκαν στα αμυντικά τους καθήκοντα, κυνηγώντας με τυφλές μπαλιές να βγουν στην αντεπίθεση.

Ο,τι δεν κατάφεραν για 45 λεπτά οι παίκτες του Ευαγόρα, το πέτυχαν με την έναρξη του β' μέρους. Σε διάστημα τριών μόλις λεπτών πέτυχαν δύο γκολ και σε συνδυασμό με το ότι οι αντιπάλοί τους υστερούσαν αριθμητικά μετά από αποβολή ποδοσφαιριστή τους, συνέχισαν να πιέζουν με αποτέλεσμα να πετύχουν τέσσερα ακόμη γκολ.

Ο δείκτης του σκορ θα ήταν ακόμη υψηλότερος, αφού χάθηκαν ουκ ολίγες κλασικές ευκαιρίες.

Ο αγώνας δεν αντέχει σε περεταίρω κριτική, αφού η διαφορά δυναμικότητας μεταξύ των ομάδων ήταν κάτι παραπάνω από εμφανής. Ενώ όμως ο Ευαγόρας ικανοποίησε με τα πολλά γκολ που πέτυχε καθώς και με την εμφάνισή του, από την άλλη πλευρά οι φιλοξενούμενοι εκτός από την απαγορευτική τους παρουσία, είχαν και δύο αποβολές, κάτι που συνέτεινε ακόμη περισσότερο στην βαριά αυτή ήττα, αφού το μόνο που κατάφεραν ήταν να πετύχουν το γκολ της τιμής.

ΑΓ. ΑΠΟΣΤΟΛΟΙ

ΕΥΑΓΟΡΑΣ–ΑΝΤΑΓΟΡΑΣ

6 **1**

ΦΑΣΕΙΣ–ΓΚΟΛ

15'. Ατομική προσπάθεια του **Καλούδη** και ασίστ στον **Ζαχαρία** που πλάσαρε αλλά η μπάλα έφυγε μόλις άουτ.

22'. Σέντρα συρτή του **Μερκούρη,** με την μία σουτ του Καλούδη μπλόκαρε ο **Χοχλαστός.**

24'. Σουτ του **Διακοναστάση** απέκρουσε και πάλι ο **Χοχλαστός.**

27'. Σέντρα του **Πασπαρά** και συρτό σουτ του **Δουλγεράκη** μόλις άουτ.

32'. Ψηλοκρεμαστό δυνατό σουτ του **Πάττα,** εντυπωσιακή απόκρουση του **Αλμπανίδη** σε κόρνερ.

42'. Μετά από φάουλ πετάχτηκε ο **Καλούδης** και με κεφαλιά έστειλε την μπάλα στα δίχτυα αλλά η φάση θεωρείται ως μη γενόμενη αφού υποδείχθηκε ως θέση οφ-σάιντ από τον **Μιχαλάκη.**

46'. Ο **Καλούδης** ξέφυγε μπροστά, πλάσαρε υποδειγματικά τον **Χοχλαστό** και 1-0.

49. Ο **Μερκούρης** αντιμέτωπος με τον **Χοχλαστό** πλάσαρε και το 2-0.

53'. Αποβλήθηκε με δεύτερη κίτρινη κάρτα για διαμαρτυρία ο **Λαμπριανίδης.**

56'. Ψηλοκρεμαστό πλασέ του **Καλούδη,** η μπάλα έφυγε μόλις άουτ.

59'. Ατομική προσπάθεια και σουτ του **Μερκούρη** απέκρουσε ο **Χοχλαστός** προσωρινά, νέο σουτ από τον **Καλούδη** και το 3-0.

66'. Ο **Γεωργαλής** μόνος του απέναντι στην εστία του **Χοχλαστού** πλάσαρε αδύναμα και πρόλαβε να μπλοκάρει ο δεύτερος.

67'. Ατομική προσπάθεια από τον **Ζαχαρία** που πέρασε όποιον βρήκε μπροστά του και με πλασέ έκανε το 4-0.

74'. Αποβλήθηκε με δεύτερη κίτρινη κάρτα ο **Πασπαράς** για διαμαρτυρία.

76'. Δυνατό σουτ του **Χατζημιχαήλ** και η μπάλα στα δίχτυα 5-0.

80'. Πάσα του **Μπάκαλου** στον **Χατζημιχαήλ** που πλάσαρε αλλά πρόλαβε πάνω στην γραμμή ο **Κρητικός** κι έδιωξε.

82'. Ατομική προσπάθεια του **Ζαχαρία** που πέρασε όποιον βρήκε μπροστά του και πλάσαρε τον **Χοχλαστό** 6-0.

85'. Συρτό σουτ του **Πήττα** στο αριστερό κάθετο δοκάρι και στην συνέχεια μπλόκαρε ο **Αλμπανίδης.**

86'. Σουτ του **Παναγιώτου** από θέση τετ-α-τετ απέκρουσε ο **Χοχλαστός** σε κόρνερ.

87'. Σουτ του **Διακοβασίλη** και η μπάλα στα δίχτυα 6-1.

Χωρίς κανένα πρόβλημα η διαιτησία των **Ζαννετίδη, Τριανταφύλλου** και **Μιχαλάκη** (αγωνίστηκε βάσει του άρθρου 12 του ΚΑΠ στην θέση του **Πηδιάκη** που δεν προσήλθε στο γήπεδο).

Από τον Ευαγόρα διακρίθηκαν οι **Μερκούρης, Μαγκαφάς** και **Διακοναστάσης** ενώ από τον Ανταγόρα διεσώθηκαν οι **Κρητικός** και **Δουλγεράκης.**

ΟΙ ΣΥΝΘΕΣΕΙΣ

ΕΥΑΓΟΡΑΣ: *Αλμπανίδης, Μπάκαλος, Μερκούρης (76' Βαρκάδος), Μαγκαφάς (61' Γεωργαλλής), Χατζημιχαήλ, Κουρμαδιάς, Πεταυράκης, Διακοναστάσης, Ζαχαρίας, Δημητρούλλης, Καλούδης (72' Παναγιώτου).*

ΑΝΤΑΓΟΡΑΣ: *Χοχλαστός, Γούρλας (52' Διακοβασίλης), Δουλγεράκης, Κρητικός, Δρυγιαννάκης (61' Στεργαλάς), Λαμπριανίδης, Παναγόπουλος, Λέγκος, Πίττας, Στάκκος (24' λ.τ. Πασπαράς), Κεφαλιανός.*



Ο Λάκης Ζαχαρίας σκόραρε δύο φορές



Από τους καλύτερους παίκτες του Εναγόρα ο ταλαντούχος Διακοναστάσης

Γ' ΗΜΙΧΡΟΝΟ

"ΜΠΟΥΡΟΥΣΑΜΕ ΤΗΝ ΙΣΟΠΑΛΙΑ"

Λιγομίλητος ήταν μετά το τέλος του προχθεσινού άτυχου για τον ΑΕΡΑ αγώνα στο Βάτι ο προπονητής της ομάδας **Κώστας Παπαστεργίου,** ο οποίος αρκέστηκε στα παρακάτω.

"Χάσαμε άδικα λόγο της αδράνειας της ομάδας. Παρά το ότι ο Διαγόρας είχε την εδαφική υπεροχή, νομίζω ότι σήμερα (σ.σ. προχθές) θα μπορούσαμε να πάρουμε τουλάχιστον τον πόντο"...

ΚΟΙΤΑΜΕ ΤΗΝ ΣΥΝΕΧΕΙΑ



Σαφώς ικανοποιημένος από τη νέα νίκη της ομάδας του Διγενή, ήταν ο τεχνικός της **Ανδρέας Σταύρου** ο οποίος μας επισήμανε: "Νομίζω ότι κερδίσαμε δίκαια. Ελέγξαμε εμείς το παιχνίδι. Χάσαμε αρκετές ευκαιρίες αλλά θα μπορούσαμε να είχαμε δεχθεί γκολ σε μιαδυο ευκαιρίες της Θύελλας. Στην συνέχεια κοιτάμε το επόμενο παιχνίδι και θέλω να δώσω συγχαρητήρια στους ποδοσφαιριστές μου".

ΣΤΟΧΟΣ Η ΠΑΡΑΜΟΝΗ



Ευχαριστημένος από την απόδοση των παικτών της ομάδας του και αισιόδοξος για την συνέχεια εμφανίζεται ο παίκτης-προπονητής του Αγίου Γεωργίου, **Γιώργος Δημητριάδης** που δήλωσε:

"Παίζαμε πάρα πολύ καλά. Αποδόσαμε πολύ καλό ποδόσφαιρο. Το τελικό αποτέλεσμα μας αδικεί. Πιστεύω ότι το πιο δίκαιο αποτέλεσμα θα ήταν η ισοπαλία. Μια λάθος υπόδειξη του διαιτητή λίγο πριν το τέλος (που μέχρι εκείνη την στιγμή ήταν πολύ καλός), αλοίωσε το τελικό αποτέλεσμα. Έγινε ένα καλό παιχνίδι. Τον έλεγχο τον είχαμε εμείς. Η ομάδα μου βρίσκεται στον σωστό δρόμο και πιστεύω ότι θα καταφέρουμε να πετύχουμε τον στόχο μας που είναι η παραμονή στην κατηγορία. Εύχομαι στην ομάδα της Αναγέννησης και στην ομάδα μου, καλή συνέχεια".

ΑΓΡΙΑ ΚΑΤΣΑΔΑ

Μάζευε, μάζευε, μάζευε και λίγο πριν από την εκπνοή του ημιχρόνου ξέσπασε. Η εμφάνιση του Διαγόρα Βατίου στο πρώτο ημίχρονο του αγώνα του με τον ΑΕΡΑ ήταν τόσο κακή που έβγαλε από τα ρούχα του τον παίκτη-προπονητή της ομάδας, **Γιάννη Καμπούρη,** ο οποίος λίγο πριν πέσει η αυλαία του πρώτου μέρους και με αφορμή ένα από τα πολλά λάθη των παικτών-συμπαικτών του έτρεξε προς το μέρος τους και τους τα έψαλλε σε έντονο ύφος.

Στο ημίχρονο οι τοίχοι των αποδυτηρίων δεν μπόρεσαν να συγκρατήσουν τις φωνές του **Γιάννη Καμπούρη** προς τους ποδοσφαιριστές, οι οποίες, πάντως, έπιασαν τόπο, καθώς στο δεύτερο ημίχρονο ο Διαγόρας Β. μπήκε στο γήπεδο αναγεννημένος και αγέτρεψε την εις βάρος του κατάσταση.

"ΘΑ ΠΑΜΕ ΚΑΛΥΤΕΡΑ"



Φανερά ανακουφισμένος από το αίσιο τέλος που είχε για την ομάδα του ο προχθεσινός αγώνας με τον ΑΕΡΑ ήταν ο προπονητής του Διαγόρα Β., **Γιάννης Καμπούρης.**

"Συγχαρητήρια στους παίκτες μου για την νίκη που πήραμε. Τα συγχαρητήρια ισχύουν κυρίως για το δεύτερο ημίχρονο, οπότε η ομάδα έπαιξε σύμφωνα με τις δυνατοτητές της. Στο πρώτο ημίχρονο δεν είμασταν σε καλή κατάσταση φανερά επηρεασμένοι από τα προηγούμενα άσχημα αποτελέσματα. Παρ' όλο που χάναμε στο ημίχρονο με 1-0 είχαμε τα ψυχικά αποθέματα να ανατρέψουμε το σκορ.

Η ομάδα πρέπει και θα ανέβει ακόμα περισσότερο. Νομίζω ότι η βαθμολογική μας θέση είναι πλασματική. Συγχαρητήρια στον ΑΕΡΑ και στην διαιτησία".

Στο "κλαμπ" των παντρεμένων

Άλλος ένας ποδοσφαιριστής το Σάββατο πέρασε στο "κλαμπ" των παντρεμένων.

Ο λόγος για τον μεσοαμυντικό της Δήμητρας, **Σταμάτη Αντωνά,** ο οποίος "δέθηκε" με τα αιώνια δεσμά του γάμου με την αγαπημένη του **Γεωργία.**

Ο γάμος έγινε στον Ευαγγελισμό Ρόδου, ενώ το βράδυ ακολούθησε δεξίωση και γλέντι σε αίθουσα του ξενοδοχείου "Ρόδος Παλλάς".

Το αθλητικό τμήμα της "Γ" εύχεται στο νεόνυμφο ζευγάρι να ζήσει και να έχει κάθε ευτυχία.

Ψυχικά αποθέματα

✔ Το όπλο των παικτών του Άκη Δελαπόρτα



Ευχαριστημένος από την απόδοση των παικτών του και την εμφάνιση της ομάδας του έμεινε ο **Άκης Δελαπόρτας.** Ο προπονητής του Φοίβου μετά τη λήξη του ντέρμπυ τόνισε χαρακτηριστικά: "Παίξαμε μ' ένα αξιόλογο αντίπαλο όπως είναι ο Διαγόρας με τον οποίο τα παιδιά έπαιξαν πολύ καλή μπάλλα ιδιαίτερα στο β' ημίχρονο που μπήκαν για να πάρουν το παιχνίδι. Ένα απ' τα πιο σοβαρά στοιχεία που μετρούν σ' ένα ποδοσφαιριστή είναι τα ψυχικά αποθέματα. Θα πω επίσης πως θάμασταν τυχεροί αν στο 95' ο **Πολιάς** έκανε το 3-4. Συγχαρητήρια στη διαιτησία, συγχαρητήρια στους παίκτες μου και καλή συνέχεια στο αγαπητό σωματείο του Διαγόρα".

ΒΑΤΙ, ΟΠΩΣ ΛΕΜΕ ΑΘΗΝΑ

Λιγοστός ήταν ο φίλαθλος κόσμος που βρέθηκε προχθές το απόγευμα στο Βάτι και παρακολούθησε το παιχνίδι ανάμεσα στον τοπικό Διαγόρα και τον ΑΕΡΑ. Παρά το παραπάνω γεγονός, οι φίλοι των γηπεδούχων έκαναν ιδιαίτερα αισθητή την παρουσία τους στα τελευταία λεπτά της συνάντησης όταν η αγωνία είχε χτυπήσει "κόκκινο". Συνήθως στα περισσότερα γήπεδα, όταν οι φίλοι του ποδοσφαίρου παρακαλούν να λήξει το παιχνίδι πετάνε στον αέρα τα πλαστικά μαξιλαράκια τους ή φωνάζουν προς το μέρος του διαιτητή "έληξε-έληξε". Βέβαια, στο γήπεδο Βατίου η λέξη "εξέδρα" είναι άγνωστη, καθώς ο κόσμος είναι υποχρεωμένος να παρακολουθεί τα παιχνίδια από τους γύρω λοφίσκους. Έτσι, οι φίλοι του Διαγόρα χρησιμοποίησαν τις κόρνες των αυτοκινήτων τους για να παροτρύνουν τον διαιτητή **Βαγγέλη Κατσιδώνη** να λήξει το παιχνίδι, δίνοντας την αίσθηση κάποιας κεντρικής λεωφόρου της Αθήνας σε ώρα αιχμής. Μάλιστα, δύο-τρεις φορές ακούστηκαν και πυροβολισμοί από καραμπίνα, ωστόσο το γεγονός αυτό μάλλον αποδίδεται στους κυνηγούς της περιοχής.

Προβληματισμός...

✔ Ο Κώστας Παπαοικονόμου αποφασισμένος να προβεί σε διορθωτικές κινήσεις



Προβληματισμένος και εμφανώς επηρεασμένος από το δεύτερο κατά σειρά εντός έδρας ατυχές αποτέλεσμα ο **Κώστας Παπαοικονόμου** δεν μπορούσε να πιστέψει το νέο ...3Χ3.

"Πιστεύω ότι μπορούσαμε νάχουμε φτάσει εμείς στη νίκη" δήλωσε ο ΠΑΠ και συνέχισε: "Αυτό που μετάει όμως περισσότερο στο ποδόσφαιρο είναι το αποτέλεσμα κι αυτό είναι η ισοπαλία. Εμείς θα συνεχίσουμε την προσπάθεια, αλλά θα προβληματισθούμε για ένα και μόνο γεγονός. Δεν μπορούμε να δημιουργούμε τόσες ευκαιρίες και να μη στέλνουμε τη μπάλλα στα δίχτυα. Το δεύτερο και το τρίτο γκολ προήλθαν από τραγικά λάθη δικά μας. Από δω και πέρα έχουμε να διορθώσουμε πολλά πράγματα και θα συνεχίσουμε την προσπάθεια που οδηγεί στην κατάκτηση του στόχου".

Καίμα τρομοκρατίας

Απειλές δέχθηκε πριν και κατά τη διάρκεια του αγώνα Καλυμνιακός-ΑΕΛ ο διαιτητής **Βασίλης Ταράλης** από τους γηπεδούχους οι οποίοι ήθελαν με παντίους τρόπους να πάρουν τη νίκη.

Η κατάσταση αυτή ανάγκασε το διαιτητή να διακόψει δύο φορές το παιχνίδι, μια πριν ξεκινήσει και την άλλη στο 24' (για 25').

Μετά το τέλος του αγώνα ανέφερε στο Φ.Α. μερικά από τα γεγονότα που έγιναν εις βάρος του. Τί ακριβώς έγραψε στο Φ.Α.:

"Διέκοψα προσωρινά τον αγώνα διότι προπυλακίστηκα από παράγοντες και ποδοσφαιριστές του Καλυμνιακού με αποτέλεσμα να μην μπορώ να ελέγξω την κατάσταση, παρ' όλο που προσπάθησα να τους ηρεμήσω.

Επειδή δεν κατόρθωσα να τους ηρεμήσω από τις διαρκείς διαμαρτυρίες και απειλές αποσύρθηκα στ' αποδυτήρια. Εισήλθαν στα αποδυτήρια ο παράγοντας **Ζαρκαβάκης Βασίλειος** και μου είπε "είσαι πουλημένος από τον **Σπανό** και δε θα φύγεις απ' εδώ".

Απέβαλα τον **Γλυκοκάλαμο Μιχαήλ** (προπονητής) γιατί με απείλησε "δεν θα φύγεις απ' εδώ" τον **Μακρούνα Νικόλαο** (ποδοσφαιριστή) γιατί με απείλησε "εάν δεν κερδίσει ο Καλυμνιακός δεν θα φύγεις απ' εδώ".

Στο 60' απέβαλα τον προπονητή της ΑΕΛ **Γιώργο Τσιβόγλου** γιατί μου είπε "δεν έχεις αρχ...." να διακόψεις το παιχνίδι".

ΜΕΝΤΙΟΥΜ;

Ο προπονητής του Φοίβου **Άκης Δελαπόρτας** φαίνεται πως εκτός από ποδοσφαιρικές γνώσεις έχει και ικανότητες μέντιουμ. Δεν εξηγείται αλλιώς το γεγονός, πως μια ημέρα πριν το ντέρμπι με τον Διαγόρα, δήλωνε σε φίλους του πως όποια κι αν είναι τα προγνωστικά για το συγκεκριμένο παιχνίδι και πως όσο κι αν θεωρητικά οι περισσότεροι πίστευαν σε επικράτηση του Γηραιού, αυτός το δήλωσε ρητά πως θα έφευγε με θετικό αποτέλεσμα από το Εθνικό Στάδιο της Ρόδου και προκαλούσε όποιον είχε αντίθετη άποψη σε στοίχημα. Το αποτέλεσμα βέβαια τον δικαίωσε.

ΕΦΥΓΕ ΒΙΑΣΤΙΚΑ

*Φανερά δυσαρεστημένος από την αγωνιστική παρουσία και την βαριά ήττα της ομάδας του από τον Ηρακλή Μαριτσών, στο προχθεσινό παιχνίδι στα Μαριτσά όπου ο Κλεάνθης έχασε με το βαρύ σκορ του 4-0, ο **Νίκος Μαντικός** έφυγε βιαστικά από το γήπεδο και δεν θέλησε να κάνει δηλώσεις για το ματς.*

ΑΝΤΙΔΡΑΣΗ ΚΑΙ... ΑΝΤΙΔΡΑΣΗ

Το παιχνίδι στο Βάτι κύλησε ήρεμα για 85' ολόκληρα λεπτά όμως μάλλον το είχε η μοίρα του να χαλάσει στην εκπνοή του.

Ήταν το 85λεπτο όταν ο **Σπανός** βγήκε σε θέση τετ-α-τετ με τον **Μπεκιάρη,** όμως το σημαιάκι του επόπτη **Τατά** σταμάτησε την φάση. Οι φιλοξενούμενοι διαμαρτυρήθηκαν για το οφσάιντ, αν και σαφή άποψη μπορούν να έχουν μόνο ο επόπτης και φυσικά όσοι βρέθηκαν στην ίδια ευθεία, όμως όπως και να έχουν τα πράγματα ήταν μια φάση που θα μπορούσε να αλλάξει την ροή του αγώνα.

Ήταν ουσιστικά η τελευταία ευκαιρία του ΑΕΡΑ να ισοφαρίσει επομένως είναι λογική η ένταση με την οποία υποδέχτηκαν την υπόδειξη του **Τατά.** Βέβαια, όλα έχουν τα όριά τους.

Κατά την διάρκεια των διαμαρτυριών, ο τερματοφύλακας του ΑΕΡΑ **Κουμνάκης** ακούστηκε να φωνάζει δυνατά "θέλετε γ....σι, εσείς", κάτι που υπέπεσε στην αντίληψη του επόπτη **Γενή,** που κάλεσε κοντά του τον **Κατσιδώνη,** τον ενημέρωσε και ...κόκκινη. Το γεγονός καταγράφεται στο Φ.Α. ενώ οι άνθρωποι του ΑΕΡΑ διαμαρτυρήθηκαν έντονα καθώς υποστήριξαν πως ο **Κουμνάκης** δεν απευθύνθηκε στους διαιτητές αλλά στους συμπαίκτες του.

Αυτό το επιχείρημα χρησιμοποίησε ο προπονητής του ΑΕΡΑ **Κώστας Παπαστεργίου** όταν πήγε στα αποδυτήρια των διαιτητών, όπου έκανε τα παράπονά του για την αποβολή αλλά και για το οφσάιντ.

ΠΡΟΕΔΡΙΚΗ ΑΝΤΙΔΡΑΣΗ

Ο **Παπαστεργίου** διαμαρτυρήθηκε, όμως το έκανε σε κόσμιο ύφος και μέσα από την κουβέντα του με τους διαιτητές. Αντίθετα με τον πρόεδρο της ομάδας **Τάσο Πύρρο,** ο οποίος αν και δεν είχε δώσει δικαιώματα από το ξεκίνημα της χρονιάς, προχθές έχασε τον αυτοέλεγχό του και με τον τρόπο που αντέδρασε δημιούργησε αρνητικές εντυπώσεις.

Μόλις έληξε το παιχνίδι και οι διαιτητές κατευθυνόταν στα αποδυτήρια, ο **Πύρρος** έτρεξε προς την είσοδο του γηπέδου και επιτέθηκε στο "τρίο" με ακατανόμαστες φράσεις, απευθύνοντας και μία ...ευγενική πρόσκληση για ένα εντός έδρας ραντεβού.

Ευτυχώς χρειάστηκαν μόνο λίγα λεπτά για να ηρεμήσουν τα πνεύματα.

ΤΟΠΟ ΣΤΑ ΝΙΑΤΑ

Εκτός από την προτεραιότητα στην πρώτη ομάδα και την πορεία της στο πρωτάθλημα της α' κατηγορίας, ο προπονητής του Ευαγόρα **Κώστας Λεπτοκαρίδης** με την πρώτη ευκαιρία δίνει χρόνο συμμετοχής στα νεαρά παιδιά του συλλόγου, αφού είναι γνωστή η αδυναμία του στο να δουλεύει με νεαρές ηλικίες και να αναδεικνύει ταλέντα στον χώρο του ποδοσφαίρου. Στο χθεσινό ματς μάλιστα δεδομένης και της νίκης με σκορ ασφαλείας, πέρασε στο παιχνίδι τους **Βαρκάδο, Παναγιώτου** και **Γεωργαλλή** αποδεικνύοντας για ακόμη μια φορά στην πράξη την θεωρία του αυτή.

ΙΚΑΝΟΠΟΙΗΣΗ ΚΑΙ ΑΦΙΕΡΩΣΗ

Σαφώς ικανοποιημένος ο τεχνικός του Ηρακλή Μαριτσών **Βασίλης Αθανασίου** μετά το νικηφόρο παιχνίδι της ομάδας του με 4-0 επί του Κλεάνθη, δήλωσε στον συνεργάτη μας **Κώστα Καστανάκη** τα εξής: Έγινε ένα πολύ καλό παιχνίδι. Εμείς μπορέσαμε σήμερα και συνδυάσαμε καλή απόδοση με ένα ευρύ σκορ. Με αυτό νιώθουμε δικαιωμένοι διότι σε προηγούμενα παιχνίδια ενώ είχαμε καλή απόδοσηδεν καταφέραμε να πάρουμε βαθμό. Θέλω να ευχαριστήσω τα παιδιά διότι νιώσαμε πάρα πολύ μεγάλη πίεση από την θέση που είχαμε. Παρ' όλα αυτά δείξαμε ότι έχουμε όλες τις προοπτικές για να πάρουμε την ομάδα εκεί που της αξίζει. Η νίκη είναι αφιερωμένη από όλο το ποδοσφαιρικό τμήμα και στον πρόεδρο της ομάδος κ. **Παπαδημήτρη** που απέκτησε τον συνονόματο πρώτο εγγονό του".

ΑΓΩΝΙΣΤΙΚΗ ΠΕΙΘΑΡΧΙΑ ΚΑΙ ΣΟΒΑΡΟΤΗΤΑ

Ικανοποιημένος και από την αγωνιστικότητα των παικτών του αλλά και φυσικά από τη νίκη με το ευρύ σκορ 6-1 επί του Ανταγόρα, ο προπονητής του Ευαγόρα **Κώστας Λεπτοκαρίδης** είπε:

"Στο Α' ημίχρονο δεν ήμασταν πολύ καλοί αν και είχαμε της ευκαιρίες για να πετύχουμε γκολ. Στο β' 45λεπτο δείξαμε πολύ καλή αγωνιστική πειθαρχία, πιέσαμε τον αντίπαλό μας, παίξαμε γρήγορα και απλά με συνέπεια να πετύχουμε πολλά γκολ και να χάσουμε άλλα τόσα. Έδωσα και χρόνο συμμετοχής στα νέα παιδιά της ομάδας, στα οποία το μέλλον τους ανήκει και πρέπει να τους δίνονται ευκαιρίες. Οι μεταπτώσεις της ομάδας μου οφείλονται κυρίως σε δύο λόγους. Ο 1ος είναι ότι η ομάδα δεν είχε καλή προετοιμασία και ο 2ος ότι δεν υπήρχε αγωνιστική πειθαρχία και σοβαρότητα. Αυτές είναι κυρίως οι αιτίες για τα σκαμπανεβάσματα που είχαμε, και πάνω σε αυτά θα δουλέψουμε για να έχουμε τα αποτελέσματα που θέλουμε".

Προέβλεψε το 3-3

Καμμιά αγωνία για το τελικό αποτέλεσμα του αγώνα Διαγόρας-Φοίβος, δεν είχε στο ημίχρονο, ο ενωσιακός προπονητής **Μιχάλης Δράκος,** καθώς ήξερε με τι σκορ θα λήξει.

Όταν τον πλησίασε ο πρόεδρο της τεχνικής επιτροπής, **Δημήτρης Τσοπανάκης** και συζήτησαν για την έκβαση του α' ημιχρόνου το οποία έληξε με 3-1 υπέρ του Διαγόρα, αυτός πεπεισμένος του είπε πως το παιχνίδι θα λήξει 3-3. Το τελικό σφύριγμα του διαιτητή τον δικαίωσε κατάφορα.

ΧΑΖΟΜΠΑΜΠΑΣ

Σε πελάγη ευτυχίας πλέει ο γνωστός τερματοφύλακας και νυν χαζομπαμπάς που αγωνιζόταν επί σειρά ετών στον Αστέρα Παστίδας **Σάββας Πάττας,** αφού εδώ και λίγες ημέρες η σύζυγός του **Σμάρω** έφερε στον κόσμο μια όμορφη κουκλίτσα. Το αθλητικότμήμα της "Γ" εύχεται να είναι καλορίζικη.

ΚΑΛΟΙ ΑΛΛΑ ΑΤΥΧΟΙ



Ικανοποιημένος από την προσπάθεια αλλά όχι και από το αποτέλεσμα ο προπονητής της Θύελλας **Σπύρος Αγγελόπουλος,** ρίχνει το βάρος στην περεταίρω προετοιμασία της ομάδας για τα ερχόμενα παιχνίδια, το αποτέλεσμα των οποίων είναι σημαντικό για την συνέχεια:

"Η ομάδα μου πήγε πάρα πολύ καλά αλλά πιστεύω ότι χάσαμε στις λεπτομέρειες. Η Θύελλα θα βρει τον δρόμο της και σύντομα θα βγει από το αδιέξοδο. Από τα δύο παιχνίδια αυτής της εβδομάδας θα κριθούν πολλά για το μέλλον της ομάδας".

Β' ΚΑΤΗΓΟΡΙΑ-Πωλήσεις ακινήτων Κ. Διακογεωργίου

Ολοκληρώθηκαν τα μερεμέτια...

☞ *ΤΟ ΠΥΛΙ ΚΕΡΔΙΣΕ ΣΤΟ ΤΟΠΙΚΟ ΝΤΕΡΜΠΙ ΤΗΝ ΔΟΞΑ Κ. ΘΕΤΟΝΤΑΣ ΤΗΝ ΟΥΣΙΑΣΤΙΚΑ ΕΚΤΟΣ ΤΡΟΧΙΑΣ ΑΝΟΔΟΥ*

☞ *Ο ΞΑΝΘΟΣ ΓΙΑ ΑΛΛΗ ΜΙΑ ΦΟΡΑ ΠΑΡΑΧΩΡΗΣΕ ΙΣΟΠΑΛΙΑ ΣΤΗΝ ΕΔΡΑ ΤΟΥ*

Με την ευκαιρία της αναβολής της 7ης αγωνιστικής έγιναν και τα δύο τελευταία εξ αναβολής παιχνίδια που εκκρεμούσαν.

Συγκεκριμένα το Σάββατο στην Πάτμο, ο Ξάνθος παραχωρώντας άλλη μία εντός έδρας ισοπαλία (1-1) δεν κατόρθωσε για άλλη μια φορά να φτάσει στη νίκη.

Η ομάδα που πήρε το βαθμό ήταν ο Νικαγόρας, ο οποίος θα μπορούσε αν ήταν πιο προσεκτικός να πάρει και τη νίκη.

Στο άλλο παιχνίδι που έγινε χθες στο γήπεδο του Πυλίου, η τοπική ομάδα κέρδισε με 2-1 στο τοπικό ντέρμπι την Δόξα Κ., θέτοντας την ουσιαστικά εκτός του στόχου της, που είναι η άνοδος στην α' κατηγορία.

Οι γηπεδούχοι αντίστοιχα πέτυχαν την 4η συνεχή νίκη τους μέσα στην έδρα τους.

Το επόμενο Σαββατοκύριακο εκτός απροόπτου θα διεξαχθεί η 7η αγωνιστική με τον πρωτοπόρο Αρη να πηγαίνει Κατταβιά, ενώ το δεύτερο Αντίμαχο να δίνει εκτός έδρας ντέρμπι με τον Απόλλωνα Απ.

Ο τρίτος της βαθμολογίας, Κλεόβουλος θα ταξιδέψει στη δύσκολη έδρα της Τήλου.

Δεν "μασάει" το Πυλί

☞ *Πέτυχε άλλη μία εντός έδρας νίκη αυτή τη φορά επί της Δόξας Κ., στο τοπικό ντέρμπι*

ΠΥΛΙ

Το απόλυτο στην έδρα του έχει η ομάδα του Πυλίου αφού μετράει τέσσερις νίκες σε ισάριθμα παιχνίδια. Αυτή την φορά κέρδισε στο τοπικό ντέρμπι την Δόξα Καρδάμαινας με σκορ 2-1. Η ομάδα του Πυλίου με αυτές τις εμφανίσεις δείχνει πως δεν θα έχει κανένα πρόβλημα για τον στόχο που δεν είναι άλλος από την παραμονή στην κατηγορία. Από την άλλη πλευρά, οι άνθρωποι της Δόξας θα πρέπει να προσπαθήσουν να βρουν τι φταίει και η ομάδα τους έχει απομακρυνθεί από τις πρώτες θέσεις, για να μπορέσουν να πετύχουν την άνοδο στην Α' κατηγορία, ένας στόχος που αντί να γίνεται εφικτός ολοένα και απομακρύνεται.

Το Α' ημίχρονο ανήκει στους γηπεδούχους, διάστημα στο οποίο πέτυχαν και τα δύο τους γκολ, αφού ήταν ανώτεροι από τους αντιπάλους τους, ανωτερότητα που την μετέτρεψαν σε τέρματα. Το β' 45λεπτο ανήκει στους φιλοξενούμενους που κατάφεραν και μείωσαν το σκορ, αλλά παίζοντας με έναν παίκτη λιγότερο για μισή ώρα, περίπου, δεν μπόρεσαν να βάλουν και δεύτερο για να πάρουν έτσι τον βαθμό της ισοπαλίας το τελικό σφύριγμα βρήκε δίκαιο νικητή το Πυλί.

ΦΑΣΕΙΣ-ΓΚΟΛ

9'. Σέντρα του **Κεφαλιανού** και ο **Πρεντζέϊ Ντ.** με σουτ άνοιξε το σκορ 1-0.

14'. Ο ίδιος παίκτης ανατράπηκε από τον **Χατζηγιαννίδη**. Το πέναλτι που εκτέλεσε εύστοχα ο **Γερασίμου** και 2-0.

58'. Πάσα του **Τσιτσιλιάγκου** στον Κρεμμύδα που με συρτό σουτ μείωσε σε 2-1.

60'. Στου του **Ρούφα** στο κάθετο δοκάρι.

62'. Αποβλήθηκε ο **Τόγιακιτς** με δεύτερη κίτρινη κάρτα για επικίνδυνο παίξιμο.

70'. Σουτ του **Παντελή** μόλις άουτ.

Πολύ καλή η διαιτησία των **Κατέρη, Σιδηρόπουλου** και **Πλάτση**.

Από το Πυλί διακρίθηκαν οι **Γερασίμου, Ρούφας** και **Πρεντζέϊ, Ντάνι** ενώ από την Δόξα Καρδάμαινας οι **Κοκκαλάκης, Παντελής** και **Κρεμύδας.**

ΠΥΛΙ: *Χατζηνικόλογλου, Βρεττής, Πρεντζέϊ Μ.(89' Μαρίνος), Κατσούλης, Γερασίμου, Ζήκας, Κεφαλιανός (90' Πήγουλας), Ρούφας, Πρεντζέϊ Ντάνι, Τσούλλος (48' Πασχάλης), Αθανασίου.*

ΔΟΞΑ Κ.: *Τσούνιας, Σταμάτης, Τσιτσιλιάγκος, Κοκολάκης, Χατζηγιαννίδης, Ντινόρης (46' Τόγιακιτς), Παντελής, Παπαϊγνατίου, Κρεμύδας, Καραναστάσης (46' Μιαούδης), Τσαγγάρης (88' Μουνούχος).*

ΠΑΤΜΟΣ

Ισόπαλο 1-1 έληξε το εξ αναβολής παιχνίδι, που έγινε το Σάββατο στην Πάτμο, ανάμεσα στον Ξάνθο και τον Νικαγόρα.

Οι γηπεδούχοι κατάφεραν να προηγηθούν στο ημίχρονο με 1-0, χάρη σε γκολ του **Π"δέλια** με πέναλτι στο 32'.

Το πέναλτι κέρδισε ο ίδιος από τον τερματοφύλακα **Διακογεωργίου**, το οποίο όμως αμφισβητήθηκε έντονα από τους φιλοξενούμενους.

Σ' αυτό το πρώτο μέρος η υπεροχή ήταν μοιρασμένη με τις δύο ομάδες να χάνουν αρκετές ευκαιρίες μπροστά από τις δύο εστίες.

Στην επανάληψη ο Νικαγόρας βγαίνοντας με μεγαλύτερες αξιώσεις στην επίθεση κατάφερε στο 65' να φέρει το παιχνίδι στα ίσα με γκολ που σημείωσε ο **Π"σεβαστός**.

Στη συνέχεια οι φιλοξενούμενοι έχασαν αρκετές καλές ευκαιρίες για να φύγουν με τη νίκη από την Πάτμο, αλλά οι επιθετικοί τους δεν ήταν ψύχραιμοι στην τελική προσπάθεια. Λίγο πριν το τέλος είχαμε κάποιο επεισόδιο όταν ένας παίκτης του Ξάνθου κτύπησε τον **Σακέλλη** του Νικαγόρα, αλλά με την παρέμβαση των ψυχραιμότερων το επεισόδειο δεν είχε διαστάσεις.

Διακρίθηκαν:

Από τους γηπεδούχους καλύτερη απόδοση είχαν οι **Π"δέλιας, Κάβουρας Μ.**, ενώ από τους φιλοξενούμενους οι **Σπυράτος, Π"σεβαστός**.

Με λάθη η διαιτησία του **Μαυρουδή**, ενώ καλά τα πήγαν οι επόπτες **Μαχαίρας, Αποστολίδης.**

Οι συνθέσεις:

ΞΑΝΘΟΣ: *Γρύλλης, Ελισαίου, Καναρός, Κάβουρας Α. (70' Κοκκόνης), Αντωνόπουλος, Γάμαλης, Π΄δέλιας, Τσαπαλάκης Ν. (62' Μαραβέλιας), Τσαπαλάκης Ι., Γρύλλης Χρ. (80' Κωνσταντάς), Κάβουρας Μ.*

ΝΙΚΑΓΟΡΑΣ: *Διακογεωργίου, Σάζαλης (65' Σακέλλης), Λαζός (70' Κοκκαλάκης), Καλλερές, Πολίτης Ι., Σπυράτος, Πολίτης Ι. (8' Μπίλλης Μ.Ε.), Π"σεβαστός, Κορδιστός, Φούσκας, Μπίλλης Μ.*

"Τσίμπησε" βαθμό ο Νικαγόρας

☞ *Στο εξ αναβολής παιχνίδι με τον Ξάνθο στην Πάτμο, αναδείχθηκε ισόπαλος*

ΠΕΝΑΛΤΙ

Α/Α	ΟΜΑΔΕΣ	ΥΠΕΡ	ΚΑΤΑ
1.	Αντίμαχος	1	-
2.	Απόλλων	-	-
3.	Άρης	3	-
4.	Ασπίδα	-	2
5.	Αστέρας	1	-
6.	Δόξα	-	2
7.	Εθνικός	1	2
8.	Ζευς	-	1
9.	Κατταβιά	-	-
10.	Κλεόβουλος	1	-
11.	Νικαγόρας	1	2
12.	Ξάνθος	4	2
13.	Ολυμπιακός	-	-
14.	Ποσειδών	-	1
15.	Πυλί	2	1
16.	Τήλος	1	2

ΕΚΤΕΛΕΣΤΕΣ

	ΕΥΣΤΟΧΑ	ΑΣΤΟΧΑ
Κοιλιάς (Εθνικός)	1	-
Κισσανάκης (Αστέρας Μ.)	1	-
Μ. Σκαλλέρης (Αντίμαχος)	1	-
Σταυ. Μαγιόγλου (Άρης)	1	-
Μηλιός (Τήλος)	1	-
Κάβουρας Μ. (Ξάνθος)	1	-
Αθανασίου (Κλεόβουλος)	1	-
Κελλερές (Νικαγόρας)	1	-
Π"δέλιας (Ξάνθος)	2	1
Παντίδος (Αρης)	1	1
Ρούφας Α. (Πυλί)	-	1
Γερασίμου (Πυλί)	1	-

ΣΚΟΡ ΚΑΙ ΣΚΟΡΕΡ

● **Ξάνθος–Νικαγόρας** **1–1**
32' (πεν.) **Π"παδέλιας,** 65' **Π"σεβαστός**

● **Πυλί–Δόξα Κ.** **2–1**
9' **Μπρεντζεϊ Ν.**, 14' (πεν.) **Γερασίμου**, 58' **Κρεμμύδας**

ΟΙ ΣΚΟΡΕΡ

Αμετάβλητη παρέμεινε η κατάσταση στην κορυφή των σκόρερ καθώς η αναβολή της 7ης αγωνιστικής δεν επέτρεψε στο ν' αλλάξει κάτι το σημαντικό.

Εχουμε λοιπόν:

9 γκολ: **Μ. Σκαλλέρης** (Αντίμαχος)

6 γκολ: **Τσ. Παρδαλός** (Αρης)

5 γκολ: **Παντίδος** (Αρης), **Τσαγγάρης** (Δόξα Κ.),

4 γκολ: **Τόγιακιτς** (Δόξα Κ.), **Καβουκλής** (Κατταβιά), **Κάβουρας Μ.** (Ξάνθος), **Μηλιός** (Τήλος)

3 γκολ: **Γιαννακόπουλος Π.** (Απόλλων Απ.), **Καραμανώλης** (Απόλλων), **Στ. Παρδαλός** (Αρης), **Αθανασίου** (Κλεόβουλος), **Πιτσουρδάκης** (Κλεόβουλος), **Π"σεβαστός** (Νικαγόρας), **Π"δέλιας** (ξάνθος), **Αθανασίου** (Πυλί), **Σακελλάρης Κ.Τ.** (Τήλος).

1 αυτογκολ: **Κωνσταντόπουλος Κυρ.** (Κατταβιά)

ΕΠΟΜΕΝΗ ΑΓΩΝΙΣΤΙΚΗ (7η)

Δόξα Κ.-Ζευς
Νικαγόρας-Πυλί
Εθνικός-Ολυμπιακός
Αστέρας Μ.-Ξάνθος
Ασπίδα Απ.-Ποσειδών
Απόλλων Απ.-Αντίμαχος
Κατταβιά-Αρης
Τήλος-Κλεόβουλος

ΒΑΘΜΟΛΟΓΙΑ

Β' ΚΑΤΗΓΟΡΙΑ 2001–2002

Α/Α	ΟΜΑΔΕΣ	ΒΑΘΜ.	ΑΓ.	ΤΕΡΜ.	ΕΝΤΟΣ N	Ι	Η	ΕΚΤΟΣ N	Ι	Η	ΣΥΝΟΛΟ N	Ι	Η
1.	Άρης	18	6	21-2	3	0	0	3	0	0	6	0	0
2.	Αντίμαχος	15	6	14-4	4	0	0	1	0	1	5	0	1
3.	Κλεόβουλος	14	6	13-2	2	1	0	2	1	0	4	2	0
4.	Απόλλων Απ.	12	6	12-6	4	0	0	0	0	2	4	0	2
5.	Πυλί	12	6	10-6	4	0	0	0	0	2	4	0	2
6.	Εθνικός	10	6	6-7	2	0	1	1	1	1	3	1	2
7.	Τήλος	9	6	8-10	2	0	1	1	0	2	3	0	3
8.	Ασπίδα Απ.	9	6	8-11	2	0	1	1	0	2	3	0	3
9.	Δόξα Κ.	7	6	13-13	2	0	1	0	1	2	2	1	3
10.	Νικαγόρας	7	6	6-10	2	0	0	0	1	3	2	1	3
11.	Κατταβιά	6	6	6-8	1	1	1	0	2	1	1	3	2
12.	Ζευς	6	6	5-11	0	3	0	1	0	2	1	3	2
13.	Ποσειδών	4	6	3-12	1	1	1	0	1	2	1	2	3
14.	Ξάνθος	3	6	10-14	0	3	1	0	0	2	0	3	3
15.	Αστέρας Μ.	2	6	2-8	0	0	2	0	2	2	0	2	4
16.	Ολυμπιακός	-	-	-	-	-	-	-	-	-	-	-	-

Ο Ολυμπιακός απεβλήθηκε από το πρωτάθλημα, ενώ ο Ποσειδών Κ. έχει ένα μηδενισμό και -1 βαθμό

GOAL! Β' ΚΑΤΗΓΟΡΙΑ 2001–2002

	ΑΝΤΙΜΑΧΟΣ	ΑΠΟΛΛΩΝ	ΑΡΗΣ	ΑΣΠΙΔΑ	ΑΣΤΕΡΑΣ	ΔΟΞΑ	ΕΘΝΙΚΟΣ	ΖΕΥΣ	ΚΑΤΤΑΒΙΑ	ΚΛΕΟΒΟΥΛΟΣ	ΝΙΚΑΓΟΡΑΣ	ΞΑΝΘΟΣ	ΟΛΥΜΠΙΑΚΟΣ	ΠΟΣΕΙΔΩΝ	ΠΥΛΙ	ΤΗΛΟΣ
ΑΝΤΙΜΑΧΟΣ	⚽				2-1	3-0									2-0	4-0
ΑΠΟΛΛΩΝ		⚽		1-2				3-1								
ΑΡΗΣ			⚽	3-0				6-0						4-0		
ΑΣΠΙΔΑ				⚽	3-0					1-3	2-1					
ΑΣΤΕΡΑΣ					⚽		0-1									0-1
ΔΟΞΑ			2-5			⚽							2-0 α.α.	5-0		
ΕΘΝΙΚΟΣ		1-0	0-1				⚽				3-1					
ΖΕΥΣ					1-1			⚽		0-0				1-1		
ΚΑΤΤΑΒΙΑ		1-3			0-0				⚽						2-1	
ΚΛΕΟΒΟΥΛΟΣ							5-0		1-1	⚽			2-0 α.α.			
ΝΙΚΑΓΟΡΑΣ	2-1								1-0		⚽	1-1				
ΞΑΝΘΟΣ	1-2					3-3			2-2		1-1	⚽				
ΟΛΥΜΠΙΑΚΟΣ		0-2 α.α.	0-2 α.α.					0-2 α.α.					⚽			
ΠΟΣΕΙΔΩΝ							0-0			0-2 α.α.			2-0 α.α.	⚽		
ΠΥΛΙ				3-0		2-1							3-1		⚽	1-0
ΤΗΛΟΣ		1-3									3-0	3-2				⚽

ΤΟΠΙΚΟ ΠΟΔΟΣΦΑΙΡΟ-Πωλήσεις ακινήτων Κ. Διακογεωργίου

Ασταμάτητοι Ερμής, Δόξα Ψ.

☞ *ΣΥΝΕΧΙΖΟΥΝ ΝΑ ΠΡΟΕΛΑΥΝΟΥΝ ΣΕ Α' ΚΑΙ Β' ΟΜΙΛΟ. Ο ΠΡΩΤΟΣ ΚΕΡΔΙΣΕ 4-0 ΕΝΤΟΣ ΤΗΝ ΑΝΑΓΕΝΝΗΣΗ Ρ. ΕΝΩ Η ΔΕΥΤΕΡΗ ΣΥΝΕΤΡΙΨΕ ΜΕ 6-0 ΕΚΤΟΣ ΤΟΝ ΙΑΛΥΣΟ '97*

☞ *ΗΤΤΑ ΕΚΠΛΗΞΗ ΕΝΤΟΣ ΤΟΥ ΔΙΑΓΟΡΑ ΜΕ 1-0 ΑΠΟ ΤΟΝ ΗΛΙΟ, ΕΝΩ ΣΤΟ ΝΤΕΡΜΠΙ ΤΟΥ Β' ΟΜΙΛΟΥ, Ο ΗΡΑΚΛΗΣ ΚΕΡΔΙΣΕ 3-0 ΤΟΝ ΑΣΤΕΡΑ Π.*

Αδιαφιλονίκητα φαβορί για την πρώτη θέση των ομίλων τους, φαίνεται να προβάλλουν μέχρι στιγμής Ερμής και Δόξα Ψ. Ο πρώτος πέτυχε εντός έδρας νίκη με 4-0 επί της Αναγέννησης Ρ., ενώ η δεύτερη συνέτριψε εκτός έδρας τον Ιάλυσο '97 με 6-0. Ηττα έκπληξη εντός έδρας γνώρισε ο Διαγόρας, χάνοντας με 1-0 από τον Ηλιο ενώ στον Αρχάγγελο η Ασπίδα Σ. δεν κατόρθωσε να κερδίσει άλλο ένα εκτός έδρας ματς αφού αναδείχθηκε ισόπαλη 2-2 με τον Πετρώνα. Στο ντέρμπι του β' ομίλου, ο Ηρακλής επιβλήθηκε με 3-0 του Αστέρα Π., ενώ η Δήμητρα στο δεύτερο εκτός έδρας παιχνίδι της ηττήθηκε με το ίδιο σκορ (2-1) αυτή τη φορά από τον Ευκλή. Οσο για την Νήσο Ρ. κέρδισε εύκολα εκτός έδρας την Μεσαναγρό με 4-1.

Στον όμιλο Νήσων που άνοιξε επιτέλους την "αυλαία" του ο Ποσειδών πέτυχε τη νίκη της ημέρας κερδίζοντας 5-0 τον ΠΑΟ Κω. Αναλυτικά όλα τα ματς και των τριών ομίλων:

Α' όμιλος (3η αγωνιστική)

Δαμάγητος-Αρχάγγελος	2-2
Ερμής-Αναγέννηση Ρ.	4-0
Σύμη-Ταξιάρχης	4-2
Διαγόρας-Ηλιος	0-1
ΟΦ Ιστρίου-Ασκληπειό	1-4
Πετρώνας-Ασπίδα Σ.	2-2

Β' όμιλος (3η αγωνιστική)

Μεσαναγρός-Νήσος Ρ.	1-4
Ηρακλής Λ.-Αστέρας Π.	3-0
Ιάλυσος '97-Δόξα Ψ.	0-6
Ευκλής-Δήμητρα	2-1
Ροδιακός-Αλθαιμένης	5-0
Ατρόμητος-Δωριέας	6-1

Γ' όμιλος (3η αγωνιστική)

Ποσειδών Κ.-ΠΑΟ Κω	5-0
Αναγέννηση Ασφ.-Πολυβώτης	2-1
Βάθυ-ΑΣΕΛ	2-1
Δόξα Λ.-Λειψοί	1-1
Ρεπό ο Ασκληπιός Κω	

ΕΠΟΜΕΝΗ ΑΓΩΝΙΣΤΙΚΗ

Α' όμιλος (4η αγωνιστική)

Δαμάγητος-Διαγόρας
Ηλιος-Σύμη
Αρχάγγελος-ΟΦ Ιστρίου
Ταξιάρχης-Ερμής
Ασκληπειό-Πετρώνας
Ασπίδα Σ.-Αναγέννηση Ρ.

Β' όμιλος (4η αγωνιστική)

Ηρακλής Λ.-Μεσαναγρός
Νήσος Ρ.-Ιάλυσος '97
Αστέρας Π.-Πολύστρατος
Δόξα Ψ.-Ευκλής
Δήμητρα-Ατρόμητος
Αλθαιμένης-Δωριέας

Γ' όμιλος (4η αγωνιστική)

Ρεπό ο Ροδιακός
ΠΑΟ Κω-Βαθύ
Αναγέννηση-Ποσειδών Κ.
ΑΣΕΛ-Ασκληπιός
Πολυβώτης-Δόξα Λ.
Ρεπό οι Λειψοί

ΒΑΘΜΟΛΟΓΙΑ Α΄ ΟΜΙΛΟΥ

Α/Α	ΟΜΑΔΕΣ	ΒΑΘ.	ΑΓ.	ΤΕΡΜ.
1.	Ερμής	9	3	11-0
2.	Ηλιος	7	3	7-3
3.	Διαγόρας	6	3	6-3
4.	Σύμη	6	3	8-7
5.	Ασπίδα Σ.	5	3	9-6
6.	Δαμάγητος	5	3	8-8
7.	Αρχάγγελος	4	3	5-5
8.	Αναγέννηση	4	3	5-7
9.	Ασκληπειό	3	3	5-6
10.	Πετρώνας	1	3	5-10
11.	Ταξιάρχης	0	3	3-11
12.	ΟΦ Ιστρίου	0	3	2-11

ΒΑΘΜΟΛΟΓΙΑ Β΄ ΟΜΙΛΟΥ

Α/Α	ΟΜΑΔΕΣ	ΒΑΘ.	ΑΓ.	ΤΕΡΜ.
1.	Δόξα Ψ.	9	3	18-0
2.	Ευκλής	7	3	5-3
3.	Ηρακλής Λ.	6	2	9-0
4.	Πολύστρατος	6	2	4-2
5.	Νήσος Ρόδος	6	3	6-5
6.	Ατρόμητος	4	3	10-6
7.	Ροδιακός	4	3	9-5
8.	Ιάλυσος '97	4	3	3-8
9.	Αστέρας Π.	3	2	4-6
10.	Δωριέας	2	3	3-8
11.	Δήμητρα	0	3	3-6
12.	Αλθαιμένης	0	3	1-13
13.	Μεσαναγρός	0	2	4-17

ΠΑΙΔΙΚΟ ΠΟΔΟΣΦΑΙΡΟ

Τα αποτελέσματα της 3ης αγωνιστικής των τριών ομίλων:

Α' όμιλος

Ρόδος-Νίκη Ρ.	2-0
Ζευς-Νήσος Ρ.	2-0 α.α.
Ορφέας-Διαγόρας	0-1

Β' όμιλος

Αναγέννηση Εμπ.-Απόλλων Απ.	0-11
Ηλιος-Κλεάνθης	2-3
Ευκλής-Φοίβος	0-1
Αστέρας Π.-Ιάλυσος '97	0-5

Γ' όμιλος

ΑΕΡΑ-Δόξα Ψ.	8-0
Σταυρός-Διγενής	2-0 α.α.
Ασκληπειό-Αρχάγγελος	2-0 α.α.
Ρεπό ο Πετρώνας	

ΠΩΛΗΣΕΙΣ ΑΚΙΝΗΤΩΝ-Κ. ΔΙΑΚΟΓΕΩΡΓΙΟΥ

ΕΙΚΟΝΑ ΚΥΠΕΛΛΟΥ

ΟΜΙΛΟΣ ΡΟΔΟΥ
Α' ΦΑΣΗ

Διγενής-Φοίβος	4-1
Κατταβιά-Ασκληπειό	3-1
Δαμάγητος-**Ηρακλής Μ.**	0-3
Πετρώνας-**ΑΕΡΑ**	1-3
Θύελλα-Αρης	0-0 κ.ά., 1-1 παρ., 8-7 πεν.
Κλεόβουλος-Ιάλυσος	3-0
Δόξα Ψ.-**Κλεάνθης**	1-3
Διαγόρας-Αστέρας Π.	11-0
Ευαγόρας-Αστέρας Μ.	1-0
Αγ. Γεώργιος-Ροδιακός	4-0
Ορφέας-**Απόλλων Απ.**	0-1
Απόλλων Κ.-Ρόδος	4-1
Διαγόρας Β.-Ευκλής	6-0
Αναγέννηση Εμπ.-Δήμητρα	2-2 κ.α. και παρ., 4-3 πεν.
Σταυρός-**Ζευς**	0-6
Ερμής-Ασπίδα Απ.	3-1
Εθνικός-Ηλιος	4-0
Ατρόμητος-Αρχάγγελος	4-1
Γ.Σ. Διαγόρας-Αλθαιμένης	2-0

Β' ΦΑΣΗ

Απόλλων Απ.-ΑΕΡΑ	4-0
Κατταβιά-**Διαγόρας**	0-2
Θύελλα-Ηρακλής Μ.	4-4 κ.ά., 5-5 παρ. 4-2 πεν.
Διγενής-Κλεόβουλος	5-1
Κλεάνθης-Απόλλων Κ.	1-1 κ.ά., 2-1 παρ.
Διαγόρας Β.-Εθνικός	3-0
Ευαγόρας-**Ερμής**	1-1 κ.ά., 1-2 παρ.
Αγ. Γεώργιος-**Αναγέννηση Εμπ.**	1-3 (Τετάρτη)
Ζευς-Ατρόμητος	1-0

Ο Γ.Σ. Διαγόρας πέρασε άνευ αγώνος στην επόμενη φάση.

ΟΜΙΛΟΣ ΝΗΣΩΝ
ΥΠΟΟΜΙΛΟΣ ΚΩ
Α' ΦΑΣΗ

ΠΑΟ Κω-**ΑΕ Κως**	0-2 α.α.
Ανταγόρας-Νικαγόρας	6-1
Ασκληπειός-**Αντίμαχος**	1-2
Πυλί-**Δόξα Κ.**	2-3
Πολυβώτης-Αναγέννηση Ασφ.	6-0

Β' ΦΑΣΗ

Α.Ε. Κως-Πολυβώτης	4-1
Αντίμαχος-Δόξα Κ.	1-1 κ.ά., 2-1 παρ.

Ο Ανταγόρας περνάει άνευ αγώνος.

ΥΠΟΟΜΙΛΟΣ ΚΑΛΥΜΝΟΥ
Α' ΦΑΣΗ

Ολυμπιακός-**Καλυμνιακός**	2-4
Καλυμνιακός-Βαθύ	5-3

ΥΠΟΟΜΙΛΟΣ ΛΕΡΟΥ
ΑΕΛ

Τελικός Καλύμνου-Λέρου	
Καλυμνιακός-ΑΕΛ	1-1 κ.ά., παρ., 4-2 πεν.

ΕΦΗΒΙΚΟ ΠΡΩΤΑΘΛΗΜΑ

Μόνο αγώνες της 8ης αγωνιστικής του α' ομίλου είχαμε το Σαββατοκύριακο.

Τα αποτελέσματα:

Διαγόρας Β.-ΑΕΡΑ	9-1
Ηρακλής Μ.-Κλεάνθης	0-1
Αναγέννηση Εμπ.-Ρόδος	0-2

Κληρώνει η γ' φάση

✔ *Αύριο στις 3 μ.μ. η κλήρωση του κυπέλλου Δωδεκανήσου*

Αύριο λίγο πριν την έναρξη της συνεδρίασης του Δ.Σ. της ΕΠΣΔ (3 μ.μ) θα πραγματοποιηθεί η κλήρωση της γ' φάσης του κυπέλλου Δωδεκανήσου τόσο στον όμιλο Ρόδου όσο και στον υποόμιλο Κω. Για τον όμιλο της Ρόδου στην κληρωτίδα θα μπούν 10 ομάδες οι οποίες είναι οι εξής: Απόλλων Απ., Διαγόρας, Θύελλα, Διγενής, Κλεάνθης, Διαγόρας Β., Ερμής, Αναγέννηση Εμπ., Ζευς και Γ.Σ. Διαγόρας. Για τον υποόμιλο της Κω θα συμμετάσχουν στην κλήρωση, οι ΑΕ Κως, Ανταγόρας και Αντίμαχος.

Σήμερα οι Παίδες...

✔ *Προπόνηση στο Εθνικό Στάδιο ενώ αύριο στο Οικονομίδειο οι Νέοι θα δώσουν φιλικό με τον Ιάλυσο*

✔ *Προπόνηση προεπιλογής της Προπαίδων σήμερα για τους ποδοσφαιριστές των ομάδων της πόλης*

Για σήμερα Δευτέρα και αύριο Τρίτη έχουν προγραμματισθεί οι επόμενες προπονήσεις των Μικτών ομάδων.

Συγκεκριμένα σήμερα στις 2 μ.μ. στο Εθνικό Στάδιο θα γίνει η προπόνηση των Παίδων ενώ στις 15.30 θα ακολουθήσει η προπόνηση των υποψήφιων ποδοσφαιριστών της Προπαίδων και γι' αυτό καλούνται οι προπονητές των ομάδων της πόλεως, να στείλουν στο γήπεδο όσους ποδοσφαιριστές έχουν στη δύναμη τους γεννηθέντες τα έτη, 1988 και 1989 για προεπιλογή. Αύριο στις 14.45 στο Οικονομίδειο Στάδιο θα πραγματοποιηθεί φιλικό παιχνίδι ανάμεσα στους Νέους και στην ομάδα του Ιάλυσου. Οι ποδοσφαιριστές των Παίδων και των Νέων που έχουν καλέσει οι ενωσιακοί προπονητές:

ΠΑΙΔΕΣ: *Καρίκης Παναγιώτης, Γκάιδας Δημήτρης (Κλεάνθης), Νικολός Στέργος (Απόλλων Καλυθιών), Πλάτσης Στέργος (Απόλλων Απολλώνων), Πιζήμολας Στέργος (ΠΑΣ ΑΣ Ασκληπειού), Αθανασίου Παντελής, Τσοπανάκης Λουκάς (ΠΑΟ Διαγόρας), Παστρικός Χάρης, Αγγελάκης Γιώργος, Καλημέρης Κων/νος, Αναστασάκης Αντ., Καρπαθάκης Φαν. (Διαγόρας Βατίου), Αρκουλής Χρήστος (Αστέρας Παστ.), Πετρίδενας Σάββας, Τσαλώλης Νίκος, Αγγελόπουλος Παν. (Ηρακλής Μαρ.), Θεοδοσίου Αντώνης, Κότσος Γιώργος, Κοσμάς Στέργος (Ν. Ρόδος), Κατσιδώνης Μιχάλης, Καππάκας Αντώνης, Μπακίρης Μιχάλης (ΑΕΡΑ), Καραγιάννης Δημήτρης (Αγ. Γεώργιος), Χατζηβαλσάμης Σταύρος (Ιάλυσος '97), Τσακίρης Στέλιος (ΑΣ Ρόδος), Τριπολίτης Ελευθέριος (Ζευς), Πεταυράκης Μιχ. (Ασπίδα Σαλάκου).*

ΝΕΟΙ: *Νικολός Νίκος (Ερμής Καλ.), Μπαρμπαντώνης Γιάννης (Απόλλων Καλ.), Πέρρος Κυριάκος (Αστέρας Μασ.), Βαρκάδος Νίκος, Διακοναστάσης Σάββας, Φραντζής Νίκος (Ευαγόρας), Χωρίτης Χρήστος (Διαγόρας Βατίου), Κεφάλας (Ν. Ρόδος), Μάχλης Μιχ. (Διγενής), Λιάνη Γκίκας, Μαυρής Μηνάς (ΓΑΣ Ιάλυσος), Μακρυδημήτρης Διονύσης, Μαθιός Παναγιώτης (ΑΣ Ρόδος), Αρφαράς Νίκος, Μήτρου Νεκτάριος, Καρύδης Λάμπρος, Φλεβάρης Μιχάλης (Φοίβος), Μαριάς Κυριάκος (Δόξα Ψίνθου), Παπαδημήτρης Μανώλης, Μπιλιάς Γιώργος (Ηρακλής Μαριτσών), Αμπελάς Σταμάτης, Δημητρόπουλος Δημ., Φράγκος Νίκος (ΠΑΟ Διαγόρας), Διακίδης Γιώργος (ΑΕΡΑ), Μιχαλάκης Χρ. (Απόλλων Απολ.), Σπάρταλης Αλ. και Φιλίππου του (Κλεάνθη).*

ΣΤΙΒΟΣ

Οι πρωταθλητές διευκρινίζουν

Δεν τα βρήκαν ΣΕΓΑΣ και οι πρωταθλητές στίβου αλλά αυτά που βρήκαν στην δημοσιότητα δεν άρεσαν στους δεύτερους, που εξέδωσαν διευκρινιστική ανακοίνωση. Συγκεκριμένα αναφέρουν.

"Από τη στιγμή που ο Σ.Ε.Γ.Α.Σ. βιάστηκε να δώσει δελτίο τύπου με τις προτάσεις των πρωταθλητών, θεωρούμε παράλειψη να μην έχουν συμπεριλάβει την ολοκληρωμένη πρότασή μας. Δεν γνωρίζουμε γιατί περιορίστηκαν στο να δώσουν στη δημοσιότητα μόνο την οικονομική πρόταση. Για αυτό κρίνουμε σκόπιμο να σας στείλουμε και το 3ο θέμα της πρότασής μας προς την Ομοσπονδία, το οποίο θεωρούμε εξίσου σημαντικό, ώστε να έχετε ολοκληρωμένη εικόνα. Ελπίζουμε η επιλογή του συγκεκριμένου αποσπάσματος από τον Σ.Ε.Γ.Α.Σ. να μην έγινε σκόπιμα και να είναι μια απλή παράλειψη."

Με εκτίμηση,

Οι Πρωταθλητές του Στίβου

Μετά και από αυτήν την διευκρίνιση, σας παραθέτουμε το πλήρες κείμενο:

1. Θεσμοθέτηση πριμ σε μεγάλους αγώνες

Αυτοί είναι οι Ολυμπιακοί Αγώνες, τα Παγκόσμια και Πανευρωπαϊκά πρωταθλήματα, ανοικτού και κλειστού στίβου, το Μπρούνο Τζάουλι και οι Μεσογειακοί Αγώνες.

Όπου έχει θεσμοθετήσει πριμ η πολιτεία, το πριμ του ΣΕΓΑΣ να είναι ισόποσο. Ενώ όπου δεν υπάρχει θεσμοθετημένο πριμ από την πολιτεία, η πρόταση των πρωταθλητών ήταν η εξής:

Α. Πανευρωπαϊκή Αγώνες κλειστού στίβου
1η θέση 10.000.000 δρχ.
2η θέση 8.000.000 δρχ.
3η θέση 6.000.000 δρχ.
4η θέση 4.000.000 δρχ.
5η - 6η 2.000.000 δρχ.

Β. Παγκόσμιο πρωτάθλημα κλειστού στίβου
1η θέση 20.000.000 δρχ.
2η θέση 15.000.000 δρχ.
3η θέση 10.000.000 δρχ.
4η θέση 8.000.000 δρχ.
5η - 6η 5.000.000 δρχ.
7η - 8η 3.000.000 δρχ.

Γ. Βαλκανικοί Αγώνες
1η θέση 800.000 δρχ.
2η θέση 500.000 δρχ.
3η θέση 300.000 δρχ.

2. Αύξηση των οδοιπορικών σε όλες τις κατηγορίες

Α1 κατηγορία Ολυμπιονικών: 1.000.000 δρχ. και ανάλογη αύξηση σε όλες τις κατηγορίες έτσι ώστε να εξασφαλίζει την αξιοπρέπεια και την προετοιμασία των αθλητών που απαρτίζουν την εθνική ομάδα και προσφέρουν σε αυτή.

3. Θέμα εγκαταστάσεων, προετοιμασίας και συνθηκών διαβίωσης αθλητών

Οργάνωση των θεμάτων αυτών από κάποιον άνθρωπο του Σ.Ε.Γ.Α.Σ. σε συνεννόηση με τους αθλητές και προπονητές (γρήγορη και σωστή αντιμετώπιση πριν γίνουν οι εγκαταστάσεις στον Αγιο Κοσμά).

i. Πρόσληψη δύο (2) μασέρ (1 πρωινό και 1 απογευματινό).

ii. Δινόλουτρο - σάουνα

iii. Θέρμανση - φωτοκύτταρα στο κλειστό γυμναστήριο

iv. Έλεγχος του τάπητα (ΤΑΡΤΑΝ) σε κλειστό και ανοικτό στίβο

v. Να αναλάβει ο Σ.Ε.Γ.Α.Σ. τις αιματολογικές εξετάσεις των αθλητών.

vi. Αυστηρός έλεγχος στο κλειστό γυμναστήριο για την είσοδο αθλητών συνοδών (από τις 16.30 και μετά να επιτρέπεται η είσοδος μόνο στην εθνική ομάδα και να ενημερωθεί άμεσα ο υπάλληλος γι' αυτό).

vii. Διαμονή - διατροφή σε όλους τους αθλητές που μένουν στο Ολυμπιακό Στάδιο και είναι μέλη της Εθνικής Ομάδας.

viii. Σεβασμός προς τους Πρωταθλητές και σωστή αντιμετώπιση από όλα τα όργανα του Σ.Ε.Γ.Α.Σ.

4. α) Βαθμολόγηση όλων των αγώνων που περιλαμβάνει το καλεντάρι της ομοσπονδίας και αξιολόγηση - πριμοδότηση των 10 καλύτερων αθλητών, με σκοπό την αναβάθμιση και στήριξη των διοργανώσεων στην Ελλάδα.
1ος 10.000.000 δρχ
2ος 9.000.000 δρχ.
3ος 8.000.000 δρχ.
4ος 7.000.000 δρχ.
5ος 6.000.000 δρχ.
6ος 5.000.000 δρχ.
7ος 4.000.000 δρχ.
8ος 3.000.000 δρχ.
9ος 2.000.000 δρχ.
10ος 1.000.000 δρχ.

4. β) Αξιοκρατική αντιμετώπιση των ελλήνων αθλητών στα εσωτερικά μιτινγκ σε σχέση με τους ξένους.

Ρογκ: Σε καλό δρόμο η Αθήνα

Ο πρόεδρος της Διεθνούς Ολυμπιακής Επιτροπής Ζάκ Ρόγκ σε συνέντευξή που παραχώρησε στην βρετανική εφημερίδα Γκάρντιαν εξέφρασε την εμπιστοσύνη του για την επιτυχία των Ολυμπιακών Αγώνων του 2004.

«Η Αθήνα αναμένεται να διοργανώσει άριστα τους Ολυμπιακούς Αγώνες του 2004. Αν θα είναι καλύτεροι από αυτούς του Σίδνεϊ θα το γνωρίζουμε μετά την ολοκλήρωση τους», τόνισε χαρακτηριστικά αναφερόμενος στην ελληνική προσπάθεια.

Ο πρόεδρος της ΔΟΕ που για μιαν ακόμη φορά εκφράζει την αισιοδοξία του για την επιτυχή διεξαγωγή των Ολυμπιακών Αγώνων του 2004 επισημαίνει ακόμη ότι: «για τους τομείς που νομίζουμε ότι υπάρχουν καθυστερήσεις έχουμε κάνει γνωστές τις θέσεις μας. Η ελληνική οργανωτική επιτροπή εργάζεται πολύ πολύ σκληρά να φέρει τις προετοιμασίες των Αγώνων στο χρονοδιάγραμμά τους. Τώρα έχουμε απόλυτη εμπιστοσύνη ότι οι Ολυμπιακοί Αγώνες της Αθήνας θα έχουν επιτυχία».

Οι δηλώσεις του Ζακ Ρογκ στη βρετανική εφημερίδα «Γκάρντιαν» αποτελούν άλλο ένα σαφές δείγμα της εμπιστοσύνης με την οποία περιβάλλει η ΔΟΕ την ελληνική προσπάθεια για εντατικοποίηση των ρυθμών σε όλα τα έργα λίγες ημέρες πριν τη νέα έλευση της Συντονιστικής Επιτροπής στην Αθήνα.

Αξέντα

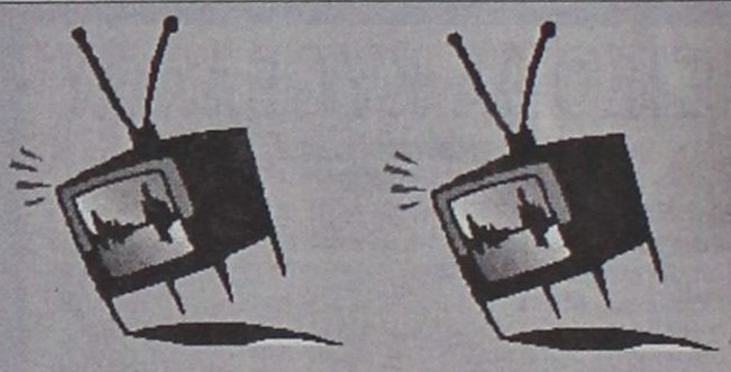

ΔΕΥΤΕΡΑ

2.4.5 μ.μ.: Ιππόδρομος (Ζ) Σ. ΣΠΟΡΤ 2
5.00 μ.μ. Ισπανικό πρωτάθλημα ποδοσφαίρου: Φάσεις και γκολ από τα ματς της 12ης μέρας Σ. ΣΠΟΡΤ
5.30 μ.μ.: Ποδόσφαιρο: Ανασκόπηση Β' Εθνικής ALPHA SPORTS 2
6.00 μ.μ.: Μπάσκετ (Α1): Δάφνη-Νηαρ Ηστ (Μ) Σ. ΣΠΟΡΤ, 6.30 μ.μ.: Αθλητικό ημίωρο ΕΤ-3
7.00 μ.μ.: Ποδόσφαιρο σάλας: Αθήνα Υ90-Γέρακας (Ζ) ALPHA SPORTS 1
7.30 μ.μ.: Απίθανα σπορ Σ. ΣΠΟΡΤ 2
8.00 μ.μ.: Ποδόσφαιρο: Ανασκόπηση Γ εθνικής ALPHA SPORTS 1
8.00 μ.μ.: Απίθανα σπορ Σ. ΣΠΟΡΤ
8.00 μ.μ.: Τένις: Αγώνες τουρνουά στο Σίνδεϊ (Ε) Σ. ΣΠΟΡΤ 2
8.30 μ.μ.: Η μπάλα είναι τετράγωνη Σ. ΣΠΟΡΤ
9.00 μ.μ.: N.B.A. ACTION (Ε) ALPHA SPORTS 1
10.00 μ.μ.: Αγώνες αυτοκινήτου (Μ) Σ. ΣΠΟΡΤ
10.30 μ.μ.: Οι ειδικοί Σ. ΣΠΟΡΤ
10.15 μ.μ.: Δίκη στο ΤΕΜΡΟ, ΤΕΜΡΟ
11.30 μ.μ.: Το καφενείο των φιλάθλων ALPHA SPORTS 1
11.30 μ.μ.: Αγώνες μπιλιάρδου Σ. ΣΠΟΡΤ 2
12.30 π.μ.: Η μπάλα είναι τετράγωνη Σ. ΣΠΟΡΤ 2
2.00 π.μ.: Ισπανικό πρωτάθλημα ποδοσφαίρου: Αγώνας 12ης μέρας (Ε) Σ. ΣΠΟΡΤ 2
3.00 π.μ.: Ισπανικό πρωτάθλημα ποδοσφαίρου: Αγώνας 12ης μέρας (Μ) Σ. ΣΠΟΡΤ
4.00 π.μ.: N.F.L.: Αγώνας (Ε) Σ. ΣΠΟΡΤ 2
5.00 π.μ.: Μπάσκετ (Α1): ΑΕΚ-Παναθηναϊκλος Σ. ΣΠΟΡΤ
6.30 π.μ.: Αγώνες σκαφών (Ε) Σ. ΣΠΟΡΤ 2

ΤΡΙΤΗ

9.00 μ.μ.: Ποδόσφαιρο Φορτούνα Σίταρντ-Φέγενορντ (Ζ) ALPHA SPORTS 2
12.30 μ.μ.: Πλανήτης σπορ (Ζ) ALPHA SPORTS 2
2.00 μ.μ.: Ισπανικό πρωτάθλημα ποδοσφαίρου: Φάσεις και γκολ από τα ματς της 12ης μέρας Σ. ΣΠΟΡΤ 2
3.00 μ.μ.: Αγώνες γκολφ (Μ) Σ. ΣΠΟΡΤ 2
5.00 μ.μ.: N.F.L.: Στιγμιότυπα από αγώνες Σ. ΣΠΟΡΤ
5.00 μ.μ.: Αγώνες υδροπλάνων (Μ) Σ. ΣΠΟΡΤ 2
5.30 μ.μ.: N.H.L. Στιγμιότυπα από αγώνες Σ. ΣΠΟΡΤ
6.00 μ.μ.: Μπάσκετ (Α1): Ηράκλειο-ΠΑΟΚ (Ε) Σ. ΣΠΟΡΤ
6.30 μ.μ.: Αθλητικό ημίωρο ΕΤ-3
6.00 μ.μ.: Αγώνες αυτοκινήτου (Μ) Σ. ΣΠΟΡΤ 2
7.00 μ.μ.: Χόκει επί πάγου: Αγώνας πρωταθλήματος (Μ) Σ. ΣΠΟΡΤ 2
8.00 μ.μ.: Ποδόσφαιρο: Φάσεις και γκολ από το πρωτάθλημα Κύπρου ALPHA SPORTS 1
8.00 μ.μ.: Απίθανα σπορ Σ. ΣΠΟΡΤ
8.30 μ.μ.: Η μπάλα είναι τετράγωνη Σ. ΣΠΟΡΤ
9.00 μ.μ.: N.F.L. Σιάτλ-Οκλαντ (Μ) Σ. ΣΠΟΡΤ 2
9.00 μ.μ.: Ολλανδικό πρωτάθλημα ποδοσφαίρου: Φορτούνα Σιταρντ-Φέγερνοντ (Ζ) ALPHA SPORTS 2
9.15 μ.μ.: Σπορ στο SEVEN SEVEN
10.00 μ.μ.: Υδάτινα σπορ Σ. ΣΠΟΡΤ
10.30 μ.μ.: Οι ειδικοί Σ. ΣΠΟΡΤ
11.30 μ.μ.: Αγώνας πυγμαχίας (Μ) Σ. ΣΠΟΡΤ 2
11. 30 μ.μ.: Οποιος αντέξει (νέα εκπομπή) Σ. ΣΠΟΡΤ
12.30 π.μ.: Η μπάλα είναι τετράγωνη Σ. ΣΠΟΡΤ 2
2.00 π.μ.: Μπάσκετ (Α1): Αγώνας 7ης μέρας (Ε) Σ. ΣΠΟΡΤ 2
2.00 π.μ.: Ποδόσφαιρο (προκριματικά Μουντιάλ 2002): Αγώνας για τη ζώνη της Λατινικής Αμερικής (Ε) Σ. ΣΠΟΡΤ
4.00 π.μ.: N.F.L. : Αγώνας (Ε) Σ. ΣΠΟΡΤ 2
6.00 π.μ.: Απίθανα σπορ Σ. ΣΠΟΡΤ
6.30 π.μ.: Αγώνες σκαφών (Ε) Σ. ΣΠΟΡΤ 2

ΤΕΤΑΡΤΗ

2.00 μ.μ.: N.F.L. Στιγμιότυπα από αγώνες πρωταθλήματος Σ. ΣΠΟΡΤ 2
2.45 μ.μ.: Ιππόδρομος (Ζ) Σ. ΣΠΟΡΤ 2
3.00 μ.μ.: Ελληνικό πρωτάθλημα ποδοσφαίρου (Γ' εθνική): Κασσάνδρα-Κιλκισιακός ALPHA SPORTS 1
4.30 μ.μ.: Βόλεϊ (φιλικό): Προολυμπιακή ομάδα-Αίας Πατρών (Ζ) ALPHA SPORTS 2
5.00 μ.μ.: Ποδόσφαιρο (Μουντιάλ 2002): Αγώνας για τον όμιλο της Λατινικής Αμερικής (Ε) Σ. ΣΠΟΡΤ
5.00 μ.μ.: Ελληνικό πρωτάθλημα ποδοσφαίρου (Γ' εθνική): Φωστήρας-Λάρισα ALPHA SPORTS 1
5.30 μ.μ.: Ποδόσφαιρο (φιλικό): Ελλάδα-Κύπρος (Ζ) ΕΤ-1
6.30 μ.μ.: Αθλητικό ημίωρο ΕΤ-3
7.00 μ.μ.: Ποδόσφαιρο (Μουντιάλ 2002): Αγώνας για τον όμιλο της Λατινικής Αμερικής (Ε) Σ. ΣΠΟΡΤ
7.30 μ.μ.: Απίθανα σπορ Σ. ΣΠΟΡΤ 2
7.50 μ.μ.: Κλήρωση ΛΟΤΤΟ-ΠΡΟΤΟ ΕΤ-1
8.00 μ.μ.: N.H.L. (Χόκεϊ): Στιγμιότυπα από αγώνες πρωταθλήματος Σ. ΣΠΟΡΤ 2
8.30 μ.μ.: Βόλεϊ: Αγώνας (Μ) Σ. ΣΠΟΡΤ 2
9.00 μ.μ.: Αγώνας πυγμαχίας Σ. ΣΠΟΡΤ
9.00 μ.μ.: Ποδόσφαιρο (μπαράζ για το Μουντιάλ 2002): Γερμανία-Ουκρανία (Ζ) ALPHA SPORTS 2
9.00 μ.μ.: Tempo sports ΤΕΜΡΟ
10.00 μ.μ.: Τένις: Αγώνας τουρνουά ΑΤΡ στο Σίδνεϊ (Ε) Σ. ΣΠΟΡΤ 2
11.30 μ.μ.: Οποιος αντέξει Σ. ΣΠΟΡΤ
12.00: Ποδόσφαιρο (προκριματικά Μουντιάλ 2002): Αγώνας για τη ζώνη της Λατινικής Αμερικής (Ε) Σ. ΣΠΟΡΤ 2
2.00 π.μ.: Μπάσκετ (Α1): Αγώνας 7ης μέρας (Ε) Σ. ΣΠΟΡΤ 2
2.00 π.μ.: Ποδόσφαιρο (Μουντιάλ 2002): Αγώνας για τον όμιλο της Λατινικής Αμερικής (Ε) Σ. ΣΠΟΡΤ
4.00 π.μ.: Ποδόσφαιρο (προκριματική φάση Μουντιάλ 2002): Αγώνας για τον όμιλο της Λατινικής Αμερικής
5.00 π.μ.: Τένις: Αγώνες τουρνουά ΑΤΡ (Ζ) Σ. ΣΠΟΡΤ 2

ΠΕΜΠΤΗ

11.30 π.μ.: Ποδόσφαιρο (μπαράζ για το Μουντιάλ 2002): Γερμανία-Ουκρανία (Ε) ALPHA SPORTS 1
2.00 μ.μ.: Ποδόσφαιρο (Μουντιάλ 2002): Αγώνας για τη ζώνη της Λατινικής Αμερικής (Ε) Σ. ΣΠΟΡΤ 2
4.00 μ.μ.: Απίθανα σπορ Σ. ΣΠΟΡΤ 2
5.00 μ.μ.: N.F.L.: Νιου Τζέρσει-Πίτσμπουργκ (Μ) Σ' ΣΠΟΡΤ 2
5.00 μ.μ.: Ποδόσφαιρο (Μουντιάλ 2002): Αγώνας για τον όμιλο της Λατινικής Αμερικής (Ε) Σ. ΣΠΟΡΤ.
6.30 μ.μ.: Αθλητικό ημίωρο ΕΤ-3
7.00 μ.μ.: Ποδόσφαιρο (Μουντιάλ 2002): Αγώνας για τον όμιλο της Λατινικής Αμερικής (Ε) Σ. ΣΠΟΡΤ
7.30 μ.μ.: Υδάτινα σπορ Σ. ΣΠΟΡΤ 2
8.00 μ.μ.: Τένις: Αγώνες τουρνουά ΑΤΡ στο Σίδνεϊ (Ε) Σ. ΣΠΟΡΤ 2
8.00 μ.μ.: Κλήρωση ΠΡΟΤΟ-Τζόκερ ΕΤ-1
9.00 μ.μ.: V.I.P. (Γιώργος Κουράκης) Σ. ΣΠΟΡΤ
9.00 μ.μ.: Tempo sports ΤΕΜΡΟ
9.00 μ.μ.: Σπορ στο Seven SEVEN
9.45 μ.μ.: Αγγλικό πρωτάθλημα: Πρέστον-Μπάρνσλεϊ (Ζ) ΕΤ-3
10.00 μ.μ.: Ποδόσφαιρο (προκριματικά Μουντιάλ 2002): Αγώνας για τη ζώνη της Λατινικής Αμερικής (Ε) Σ. ΣΠΟΡΤ 2
10.00 μ.μ.: Απίθανα σπορ Σ. ΣΠΟΡΤ
10.30 μ.μ.: Ποδόσφαιρο: Εκπομπή για τις ομάδες που προκρίθηκαν στο Μουντιάλ 2002 ALPHA SPORTS 2
10.30 μ.μ.: Οι ειδικοί Σ. ΣΠΟΡΤ
11.30 μ.μ.: Οποιος αντέξει Σ. ΣΠΟΡΤ
11.30 μ.μ.: Το καφενείο των φιλάθλων ALPHA SPORTS 1
12.00: Αγώνες γκολφ (Μ) Σ. ΣΠΟΡΤ 2
2.00 π.μ.: Μπάσκετ (Α1): Αγώνας 7ης μέρας (Ε) Σ. ΣΠΟΡΤ 2
2.00 π.μ.: Βόλεϊ: Αγώνς για το Κόπα Αμέρικα (Μ) Σ. ΣΠΟΡΤ
4.00 π.μ.: Ποδόσφαιρο: Ο καλύτερος αγώνας της εβδομάδα (Ε) Σ. ΣΠΟΡΤ
6.00 π.μ.: Απίθανα σπορ Σ. ΣΠΟΡΤ
6.30 π.μ.: Απίθανα σπορ Σ. ΣΠΟΡΤ
6.30 π.μ.: Αγώνες σκαφών (Ε) Σ. ΣΠΟΡΤ 2

ΠΑΡΑΣΚΕΥΗ

2.45 μ.μ.: Ιππόδρομος (Ζ) Σ. ΣΠΟΡΤ 2
5.00 μ.μ.: Αγώνες αυτοκινήτου Σ. ΣΠΟΡΤ
5.00 μ.μ.: Ποδόσφαιρο: Εκπομπή για τις ομάδες που προκρίθηκαν στο Μουντιάλ 2002 ALPHA SPORTS 2
6.30 μ.μ.: Αθλητικό ημίωρο ΕΤ-3
6.30 μ.μ.: Αγώνες πυγμαχίας (Μ) Σ. ΣΠΟΡΤ
7.30 μ.μ.: Λίγο πριν από την αγωνιστική: Εκπομπή για το αγγλικό πρωτάθλημα ποδοσφαίρου Σ. ΣΠΟΡΤ
7.30 μ.μ.: Απίθανα σπορ Σ. ΣΠΟΡΤ 2
8.00 μ.μ.: N.F.L.: Αγώνας πρωταθλήματος (Μ) Σ. ΣΠΟΡΤ
8.00 μ.μ.: Ποδόσφαιρο: Φάσεις και γκολ από το πρωτάθλημα Κύπρου ALPHA SPORTS 1
9.00 μ.μ.: Υδάτινο σπορ Σ. ΣΠΟΡΤ
9.45 μ.μ.: Γαλλικό πρωτάθλημα ποδοσφαίρου: Μονακό-Μαρσέιγ (Ζ) ALPHA SPORTS 2
10.00 μ.μ.: Τένις: Αγώνες τουρνουά ΑΤΡ στο Σίδνεϊ (Ε) Σ. ΣΠΟΡΤ 2
10.30 μ.μ.: Οι ειδικοί Σ. ΣΠΟΡΤ
11.30 μ.μ.: Οποιος αντέξει Σ. ΣΠΟΡΤ
12.00: Χόκεϊ επί πάγου: Αγώνας (Μ) Σ. ΣΠΟΡΤ 2
12.10 π.μ.: Αγγλικό πρωτάθλημα ποδοσφαίρου (Α κατηγορία): Αγώνας (Μ) ΕΤ-3
2.00 π.μ.: Μπάσκετ (Α1): Αγώνας 7ης μέρας (Ε) Σ. ΣΠΟΡΤ 2
2.00 π.μ.: Χόκεϊ επί πάγου: Αγώνας πρωταθλήματος (Μ) Σ. ΣΠΟΡΤ
3.45 π.μ.: Αγώνες μπόουλινγκ (Ε) Σ. ΣΠΟΡΤ 2
4.00 π.μ.: Ποδόσφαιρο (Μουντουάλ 2002): Αγώνας για τον όμιλο της Λατινικής Αμερικής (Ε) Σ. ΣΠΟΡΤ
5.00 π.μ.: Τένις: Αγώνες τουρνουά ΑΤΡ (Ζ) Σ. ΣΠΟΡΤ 2
6.00 π.μ.: Απίθανα σπορ Σ. ΣΠΟΡΤ

ΣΑΒΒΑΤΟ

1.00 μ.μ.: Σούπερ Σάββατο ΑΝΤ-1
1.45 μ.μ.: Αθλητικό Σαββατόβραδο ΤΕΜΡΟ
2.00 μ.μ.: Τένις: Αγώνες τουρνουά ΑΤΡ στο Σίδνεϊ (Ε) Σ. ΣΠΟΡΤ 2
2.00 μ.μ.: Αγγλικό πρωτάθλημα: Μπλάκμπερν-Λίβερπουλ (Ζ) Σ. ΣΠΟΡΤ
3.00 μ.μ.: Ελληνικό πρωτάθλημα: Πανσερραϊκός-Αγ. Νικόλας (Ζ) ALPHA SPORTS 1
3.00 μ.μ.: Ελληνικό πρωτάθλημα: Αγώνας μεταξύ ομάδων νέων (Ζ) ALPHA SPORTS 2
5.00 μ.μ.: Μπάσκετ (Α1): 8η μέρα (Ζ) Σ. ΣΠΟΡΤ 2
5.00 μ.μ.: Πρωτάθλημα Σκοτίας: Χαρτς-Σέλτικ (Ζ) ALPHA SPORTS 1
5.00 μ.μ.: Μπάσκετ (Α1): 8η μέρα (Ζ0 Σ. ΣΠΟΡΤ
6.30 μ.μ.: Βόλεϊ (Α1): Παναθηναϊκός-Ολυμπιακός (Ζ) ALPHA SPORTS 2
7.00 μ.μ.: Αγγλικό πρωτάθλημα: 13η μέρα (Μ) Σ. ΣΠΟΡΤ
7.00 μ.μ.: Γερμανικό πρωτάθλημα 13η μέρα (Μ) Σ. ΣΠΟΡΤ 2
7.00 μ.μ.: Μπάσκετ (Α1): ΠΑΟΚ-Δάφνη (Ζ) ALPHA SPORTS 1
8.00 μ.μ.: Κλήρωση ΛΟΤΤΟ ΕΤ-1
9.00 μ.μ.: Tempo sports ΤΕΜΡΟ
9.00 μ.μ.: Αγγλικό πρωτάθλημα: 13η μέρα (Μ) Σ. ΣΠΟΡΤ 2
9.00 μ.μ.: Ολλανδικό πρωτάθλημα: Βίτεσε-Φέγενορντ (Ζ) ALPHA SPORTS 1
9.30 μ.μ.: Ιταλικό πρωτάθλημα: Ρόμα-Ιντερ (Ζ) ALPHA SPORTS 2
10.00 μ.μ.: Αθλητικό Σαββατόβραδο ΕΤ-3
10.00 μ.μ.: Ισπανικό πρωτάθλημα 13η μέρα (Ζ) Σ. ΣΠΟΡΤ
11.00 μ.μ.: Τένις: Αγώνες τουρνουά ΑΤΡ στο Σίδνεϊ (Μ) Σ. ΣΠΟΡΤ 2
11.30 μ.μ.: Γαλλικό πρωτάθλημα: Ρεν-Ναντ (Μ) ALPHA SPORTS 2
12.00: Γερμανικό πρωτάθλημα: Κολονία-Λεβερκούζεν (Μ) Σ. ΣΠΟΡΤ
1.00 π.μ.: Ισπανικό πρωτάθλημα: 13η μέρα (Μ) Σ. ΣΠΟΡΤ 2
1.00 π.μ.: Ιταλικό πρωτάθλημα: Ρόμα-Ιντερ (Ε) ALPHA SPORTS 1
2.00 π.μ.: Αγγλικό πρωτάθλημα: 13η μέρα (Ε) Σ. ΣΠΟΡΤ
3.00 π.μ.: Ελληνικό πρωτάθλημα: 6η μέρα (Μ) Σ. ΣΠΟΡΤ 2
4.00 π.μ.: Βόλεϊ: Αγώνας για το Κόπα Αμέρικα (Μ) Σ. ΣΠΟΡΤ
5.00 π.μ.: Τένις: Αγώνες τουρνουά ΑΤΡ (Ζ) Σ. ΣΠΟΡΤ 2

ΡΕΠΟΡΤΑΖ

Ο τελευταίος χορός

☞ *ΤΟ ΠΟΔΟΣΦΑΙΡΟ ΑΠΟΧΑΙΡΕΤΙΣΕ ΤΟΝ ΣΟΥΠΕΡ ΣΤΑΡ ΝΤΙΕΓΚΟ ΑΡΜΑΝΤΟ ΜΑΡΑΝΤΟΝΑ*

Λίγες ώρες πριν συμπληρωθούν 25 χρόνια από τότε που σκόραρε τα πρώτα του δύο επίσημα τέρματα με τη φανέλα των Αργεντίνος Τζούνιορ ο Ντιέγκο Αρμάντο Μαραντόνα μας...αποχαιρέτησε. Ηταν 11 Νοεμβρίου του 1976 με αντίπαλο την Σαν Λορέντζο όταν βρήκε για πρώτη φορά δίχτυα. Στις 10 Νοεμβρίου του 2001 έστειλε για τελευταία φορά την αγαπημένη του εκεί όπου συνήθιζε... Σε ευχαριστούμε για τις αναμνήσεις «κομαντάντε» Ντιέγκο... Το «σοκολατένιο κουτί» περιείχε για ύστατη φορά τη γλύκα ενός...Ντιέγκο Αρμάντο Μαραντόνα.

Ο «πίμπε ντ όρο» στον αγωνιστικό χώρο της ομάδας που αγάπησε όσο καμία άλλη. Της Μπόκα Τζούνιορς. Στις τέσσερις γραμμές του γηπέδου του Μπουένος Αιρες βρέθηκαν οι φίλοι του. Στις 50 χιλιάδες θέσεις του «Λα Μπομπονέρα» μπήκαν μόνο όσοι χωρούσαν. Ανάμεσά τους, ο πατέρας και η μητέρα του «χρυσού παιδιού». Ο «αιώνιος» εχθρός, αλλά πρώτος προσκεκλημένος στο τελευταίο παιχνίδι του Ντιέγκο, Βραζιλιάνος Πελέ. Η γυναίκα του και οι δύο κόρες του. Πολύ περισσότερο όμως ο κόσμος της Αργεντινής. Ολοι με την «μπιανκοτσελέστε» μπλούζα να τους κοσμεί. Με δάκρυα χαράς γιατί βρέθηκαν στο τελευταίο αντίο του ειδώλου τους....

Η είσοδος του «10» του καλού της Αργεντινής στο γήπεδο συνοδεύτηκε από αξέχαστες στιγμές. Με την μεγάλη κόρη του χέρι-χέρι ο Ντιέγκο Αρμάντο Μαραντόνα να είδε τους περισσότερους από τους 50 χιλιάδες θεατές όρθιους να τον αποθεώνουν. Ο άνθρωπος που δεν λυπήθηκε ποτέ και κανέναν στο ποδόσφαιρο δεν άντεξε. Οπως τότε το 1990 όταν η Γερμανία με το πέναλτι του Αντρέας Μπρέμε του «έκλεβε» το δεύτερο συνεχόμενο Παγκόσμιο Πρωτάθλημα. Και τότε δάκρυσε. Μόνο που σήμερατα δάκρυα ήταν χαράς. Ισως ο Ντιέγκο να μην έχει ακόμη καταλάβει ότι ήλθε το τέλος που ο ίδιος δεν θα το ήθελε.



Το ποδόσφαιρο σε ενχαριστεί...


Στην πιο εντιχισμένη του στιγμή...

Μέσα στους αγωνιστικούς χώρους κέρδισε τα πάντα. Οπου αγωνίστηκε, πανηγύρισεκαι αγαπήθηκε όσο τίποτε άλλο. Γεννημένος νικητής ο Μαραντόνα, είχε πάντα στο μπράτσο του ως τατουάζ τη μορφή του Τσε Γκεβάρα! Και το σύνθημά του, «Hasta la victoria siempre» (πάντα μέχρι τη νίκη) έγινε και σύνθημα του Ντιεγκίτο. Στο «Λα Μπομπονέρα» ο Ντιέγκο φλέρταρε για τελευταία φορά με το αγαπημένο του «θηλυκό». Τη μπάλα που του δώρισε απλόχερα τόσες χαρές. Αυτή που του στοίχισε όμως και αρκετές λύπες. Αναμφίβολα όμως δεν υπάρχει άνθρωπος που είδε το «χρυσό» παιδί να ζωγραφίζει στους αγωνιστικούς χώρους να θέλει να θυμάται κάτι άλλο εκτός από τα τακουνάκια, τα εύστοχα φάουλ-μπανάνα, τις ποδιές, τα πέναλτι, τις μαγικές μπαλιές, τις αξέχαστες για τους αμυντικούς ντρίμπλες.Τον...Ντιέγκο Αρμάντο Μαραντόνα.

Ενα μέρος από αυτά τα μαγικά «φανέρωσε» το βράδυ του Σαββάτου στο «Λα Μπομπονέρα». Στατιστικά, δεν έδωσε λάθος πάσα. Ισαίσα που συμμετείχε και στα έξι τέρματα της Αργεντινής στη νίκη επί της Μικτής Κόσμου με 6-3. Ο κόσμος στο «σοκολατένιο κουτί» ήθελε γκολ από το αγαπημένο του παιδί. Ο Μαραντόινα έφτασε μία ανάσα από την επίτευξη του τελευταίου του τέρματος στο 56ο λεπτό αλλά το πλασέ του πέρασε λίγο άουτ. Δεν πέρασαν παραπάνω από έξι λεπτά. Ο Κρουζ ανατρέπεται από τους αμυντικούς της Μικτής Κόσμου και ο διαιτητής δείχνει την άσπρη βούλα. Ολο το γήπεδο με λαϊκή εντολή απαίτησε ο Μαραντόνα να σκοράρει. Ο Ντιεγκίτο πήρε τη μπάλα στα χέρια. Βρέθηκε αντίπαλος του Χιγκίτα από τα 11 μέτρα. Δεν αστόχησε...Κανένας δεν νιάστηκε πόσο ανέβηκε ο δείκτης του σκορ. Ο Ντιέγκο Αρμάντο Μαραντόνα είχε στείλει το τόπι στο πλεκτό. Εκανε αυτό που ξέρει καλύτερα από οτιδήποτε άλλο. Ακολούθως; Πνίγηκε στις αγκαλιές συμπαικτών και «αντιπάλων». Οι εξέδρες του «Λα Μπομπονέρα» σείστηκαν. Το «χρυσό» παιδί πανηγύριζει το προτελευταίο του τέρμα... Ακολουθεί άλλο ένα στις καθυστερήσεις αυτής της γιορτής με τον ίδιο τρόπο. Τα πανηγύρια όμως του «πίμπο ντ όρο» δεν αλλάζουν. Βγάζει τη μπλούζα της εθνικής Αργεντινής και φανερώνει αυτή της Μπόκα Τζούνιορ του αγαπημένου του συλλόγου. Ακόμη μία αποθέωση. Είναι όμως για τελευταία φορά. Ο Ντιεγκίτο όμως δεν μπορεί να την ξεχάσει. Οπως και εμείς δεν θα σε ξεχάσουμε ποτέ...Σε ευχαριστούμε Ντιεγκίτο...


Με το αγαπημένο του "θηλυκό"

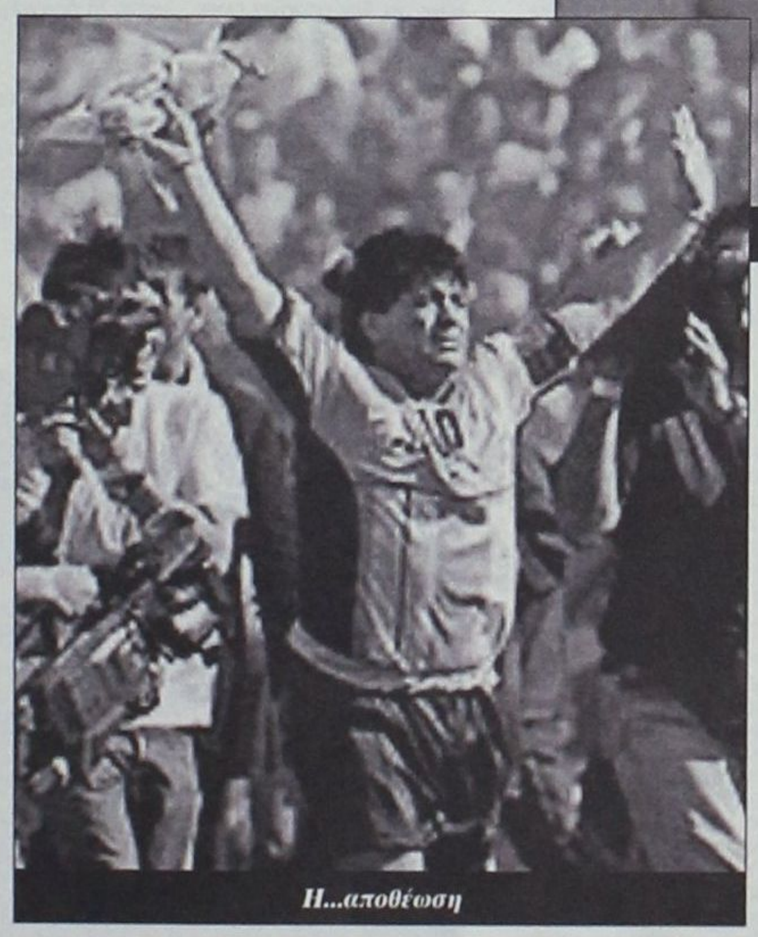
Η...αποθέωση

Ο αγώνας–γιορτή

Στα αγωνιστικά αυτής της γιορτής η εθνική Αργεντινής του Μάρτιν Μπιέλσα νίκησε με 6-3 την Μικτή Κόσμου. Τα γκολ για τους γηπεδούχους πέτυχαν οι Λόπεζ 16, Αϊμάρ 51, 83, Καστρομάν 76 και ο μάγος Ντιέγκο Αρμάντο Μαραντόνα στο 62ο λεπτό και το 90ο λεπτό. Για τη Μικτή Κόσμου σκόραραν οι Σούκερ 29, Καντονά 79 και Χιγκίτα με πέναλτι στο 90. Η Αργεντινή είχε και δύο δοκάρια με τον Κλαούντιο Λόπεζ. Με την μικτή κόσμου αγωνίστηκαν και δύο παίκτες γνωστοί στο ελληνικό κοινό ο Χόρχε Μπερμούδες του Ολυμπιακού και ο Κάρλος Γκαμάρα της ΑΕΚ.

Ακολούθησε η εξομολόγηση του «ειδώλου». Πάνω σε ένα πόντιουμ στο κέντρο του γηπέδου και με όλο τον κόσμο να τον επευφημεί, είπε: «Αυτό το συναίσθημα είναι απίστευτο. Μου το έλεγαν αλλά δεν μπορούσα να το πιστέψω. Το μόνο που δεν γνωρίζω είναι πως θα σας ανταποδώσω αυτή την αγάπη που μου δείξατε όλα αυτά τα χρόνια μέσα από τα βάθη της καρδιάς μου...».

Ο Πελέ ήταν κι αυτός εκεί αλλά αποδοκιμάστηκε από τους Αργεντίνους... Πάντως ο ίδιος είχε μόνο καλά λόγια για τον Μαραντόνα και την όλη εκδήλωση: «Είμαι βαθύτατα συγκινημένος κι ευτυχής που βρέθηκα στο «αντίο» του Μαραντόνα.Το ζήτημα περί του καλύτερου ποδοσφαιριστή στον κόσμο ήταν ένα θέμα που δημιούργησε ο Τύπος. Εγώ δεν είχα ποτέ πρόβλημα με τον Ντιέγκο και φυσικά δεν είχα ποτέ καμία ένσταση για την ποδοσφαιρική του ποιότητα. Η ΦΙΦΑ απλά βρήκε έναν τρόπο να μοιράσει το βραβείο προκειμένου να μας έχει και τους δύο ικανοποιημένους.»

Στην Τουρκία οι... Ελπίδες πρόκρισης

Μπορεί το... χαλασμένο computer στο Ακτιο να καθυστέρησε την αναχώρηση του αντιπροσωπευτικού μας συγκροτήματος των Ελπίδων για την Τουρκία ωστόσο το κλίμα στην αποστολή ήταν τόσο καλό όσο και το 3-0 της Εθνικής στο πρώτο μπαράζ στα Γιάννενα. Το ζητούμενο για τον Ανδρέα Μιχαλόπουλο είναι να πείσει τους παίκτες του ότι στο ποδόσφαιρο τα πάντα ρει. Κι εκείνοι μ ένα στόμα, επισημαίνουν ότι η πρόκριση στην τελική φάση του Ευρωπαικού πρωταθλήματος θα κριθεί στο «καυτό» Κοτσαέλι έχοντας ήδη ξεχάσει την παρακαταθήκη των Ιωαννίνων.

Ο Ανδρέας Μιχαλόπουλος δεν είναι από τους ανθρώπους που ενθουσιάζονται εύκολα. Ισως γιατί εν προκειμένω γνωρίζει ότι το νεαρόν της ηλικίας φέρνει και τον υπερβάλλοντα ενθουσιασμό. «Το θέμα είναι να μην πάρουν τα... μυαλά τους αέρα. Αυτό είναι και το μόνο που με ανησυχεί. Το 3-0 δε σημαίνει τίποτα καθώς η υπόθεση πρόκριση δεν έχει κριθεί. Θα έχουμε πολύ δύσκολη δουλειά την Τρίτη το βράδυ στο Κοτσαέλι που αποτελεί μια «καυτή» έδρα.

Εχω έλθει παλιότερα και ξέρω ενώ έχω παρακολουθήσει στο βίντεο και αγώνες της Κοτσαέλι Σπορ. Πρέπει να είμαστε απόλυτα συγκεντρωμένοι στο παιχνίδι».

Από την πλευρά τους οι παίκτες δείχνουν ωριμότητα. Δεν πετούν στα σύννεφα και θεωρούν ότι η νίκη με 3-0 ήταν απλά το πρώτο βήμα: «Δεν έχει κριθεί τίποτε ακόμη. Η έδρα δε μας φοβίζει. Εμείς θα κλείσουμε τ αυτιά μας στην εξέδρα και θα κάνουμε το παιχνίδι μας. Ακόμη τίποτα δεν έχει τελειώσει αλλά όλα εξαρτώνται από μας».

Οσον αφορά στον Γιάννη Αμανατίδη, τόνισε: «Θα το πληρώσουμε ακριβά αν σταθούμε στο αποτέλεσμα του πρώτου ματς. Πρέπει να είμαστε εξ ίσου σοβαροί και στο Κοτσαέλι. Απλά παίξαμε το πρώτο ημίχρονο στα Γιάννενα».

Από την πλευρά του, ο Χρήστος Πατσατζόγλου επισημαίνει: «Το ταξίδι ήταν λίγο κουραστικό αλλά το σημαντικό είναι να προκριθεί η ομάδα. Δεν έχουμε άγχος παρά τη σημασία του ματς με την Τουρκία. Θα προσπαθήσουμε να παίξουμε όπως στο πρώτο ματς και με την ίδια σοβαρότητα.»

Το πρόγραμμα της παραμονής στην Τουρκία περιλαμβάνει καθημερινές προπονήσεις σε χαλαρούς ρυθμούς ως την Τρίτη. Τη Δευτέρα οι διεθνείς θα επισκεφτούν το Πατριαρχείο στο Φανάρι. Στις 13.00 της ίδιας μέρας θα δοθεί η κοινή συνέντευξη Τύπου των δύο Ομοσπονδιακών, της Ελλάδας και της Τουρκίας.

Το τσάρτερ που μετέφερε την ελληνική αποστολή της Εθνικής Ελπίδων στην Πόλη, προσγειώθηκε καταρχήν στο Ακτιο για να παραλάβει τους παίκτες και τον προπονητή που είχαν παραμείνει για προπονήσεις στα Γιάννενα.

Εκεί, ο έλεγχος ήταν εξονυχιστικός για άπαντες καθώς το computer του αεροδρομίου είχε χαλάσει και χρειάστηκε επικοινωνία με το «Ελευθέριος Βενιζέλος».

***Στην αποστολή βρίσκεται και ο Σωτήρης Κυργιάκος παρότι δεν έχει δικαίωμα συμμετοχής προκειμένου να συμπαρασταθεί στους συμπαίκτες του. Ο Ανδρέας Μιχαλόπουλος δεν έχει αποφασίσει ακόμα για τον αντικαταστάτη του και ίσως προβεί σε εσωτερικές αλλαγές για να καλύψει το κενό.

ΑΛΛΑΞΟΓΚΟΛΙΕΣ

ΑΝΑΕΡΟΒΙΑ ΓΥΜΝΑΣΤΙΚΗ - ΑΕΡΟΒΙΚΗ ΠΟΛΕΜΙΚΕΣ ΤΕΧΝΕΣ

ΛΙΠΟΜΕΤΡΗΣΗ - ΚΑΡΔΙΟΤΕΣΤ - ΣΑΟΥΝΑ - ΥΔΡΟΜΑΣΑΖ - ΛΙΠΟΜΕΤΡΗΣΗ - ΚΑΡΔΙΟΤΕΣΤ - ΣΑΟΥΝΑ - ΥΔΡΟΜΑΣΑΖ

Με τον πάντα δικό σας...

Αλλαξογκόλιές

...γκολτζή - γκολτζή

www.angelfire.com/pa4/allaksogolies

E-mail: **allaksogolis@yahoo.gr**

Μην μου πείτε πως δεν σας είχα προειδοποιήσει για την παιχνιδοθύελλα που μας έπληξε και που θα συνεχίσει να μας χτυπά αλύπητα μέχρι και τις αρχές του νέου έτους ε ? Αυτός που θα την πληρώσει άσχημα, είναι ο Άγιος Βασίλης που δεν προλαβαίνει να γράφει δώρα για τους μικρούς. Υπάρχει όμως και η εξής απορία : Βλέπει και ο Άγιος Βασίλης διαφημίσεις παιχνιδιών στην τηλεόραση ή είναι ανεπίδεκτος μαθήσεως και δεν συμμορφώνεται με τις αρχές της σύγχρονης υπερκαταναλωτικής εποχής μας ?

Τώρα που μας ήρθε και η μεγάλη ματατζού μπορώ πλέον να πω ότι τα είδα όλα στην ζωή μου. Τέτοια μεγάλη χαρά και ικανοποίηση δεν θα ένιωθα ούτε ακόμη κι αν έπιανα το...Τζόκερ. Ειδικά αφού μας έκανε την τιμή (δεν ξέρω πόσο κόστισε ακριβώς) και τίμησε την χώρα των Ολυμπιονικών, μπορούν να φωνάξουν και σε εμάς όπως φώναξαν και στον Διαγόρα : Κατθάνετε τώρα, τι περιμένετε άλλο από την ζωή σας ? Κι άλλο μάτι ? (σ.σ. όχι, κι άλλες γλάστρες, προτιμώ από το ανθοπωλείο).



Συγκινήθηκα πάρα πολύ από την σύμπνοια των εθνοπατέρων μας και την σχεδόν απόλυτη ομοφωνία σε ότι αφορά την αύξηση στον μισθό τους. Για να καταλάβετε το πόσο πολύ με άγγιξε το δράμα τους, είμαι διατεθειμένος να πραγματοποιήσουμε Πανελλήνιο έρανο προκειμένου να συμβάλλουμε όσο μπορούμε στο δράμα τους και να τους βοηθήσουμε ώστε να μπορέσουν να αντεπεξέλθουν στις δυσκολίες της ζωής. Είμαι πραγματικά υπερήφανος που με αντιπροσωπεύουν φτωχοί πλην τίμιοι βολευταί!!!

Εδώ το μεγάλο παζάρι. Όλα τα σφάζουμε, όλα τα πουλάμε. Καλλιθέα, Πρασονήσι, Παραλία Τσαμπίκας, Φιλέρημος, Αρχαία Κάμειρος, Ρόδος (με ή χωρίς την Μεσαιωνική Πόλη) και άλλα πολλά. Αγοράζετε τώρα και πληρώνετε την πρώτη δόση όποτε σας καπνίσει (αν δεν σας καπνίσει ξεβουλώστε το φουγάρο). Προλάβετε. Α ! Κατά την περίοδο των εκπτώσεων επιστροφές δεν γίνονται δεκτές.

Το θέμα με την προαιρετική παρουσία της αστυνομίας στα γήπεδα των τοπικών μας πρωταθλημάτων δεν έχε ακόμη να επιδείξει καμία απολύτως λύση. Οι αρμόδιοι σκέφτονται συνεχώς νέα σχέδια για την επίλυση του προβλήματος και έχουμε ακόμα να δούμε πολλά πειράματα. Μετά από το μέτρο των ομάδων περιφρούρησης που είναι κάτι παραπάνω από βέβαιο πως θα αποτύχει, θα προχωρήσουμε σε νέα δραστικά μέτρα, όπως την διεξαγωγή αγώνων κεκλεισμένων των θυρών, αγώνες χωρίς την συμμετοχή παικτών, φίλαθλοι στις εξέδρες άλλων ομάδων από αυτές που αγωνίζονται κλπ.

Αυτή η Φούμα δεν παίζεται με τίποτα. Μετά την ολοένα μεγαλύτερη επιτυχία που έχει στο κέντρο διασκέδασης που εμφανίζεται και προκαλεί ταραχές, έχει ήδη αρχίσει και τραβά το διεθνές ενδιαφέρον προς το πρόσωπο του (?) και δη προς τις φωνητικές του ιδιότητες. Η σκληρή δουλειά αμείβεται και με το παραπάνω. Όλη την μέρα γυρνάει στα χωράφια με μία τσάπα, σκάβει και τραγουδάει ταυτόχρονα ρίχνοντας λίπασμα. Έτσι καλλιεργεί την φωνή του. Αν θέλει μάλιστα πιο γρήγορα αποτελέσματα, τότε κάνει τα ίδια πράγματα αλλά ρίχνει κι έναν μουσαμά από πάνω του για αναπτύξει τα φωνητικά του χαρίσματα σε περιβάλλον θερμοκηπίου ! Η «Να η Ευκαιρία» έχει πέσει γονυπετής και εκλιπαρεί την Φούμα για να παρουσιαστεί εκεί αλλά αυτός τους γράφει και πάει για καφέ, Πολύ ντίβα μιλάμε. Ούτε ο Αλκαίος να ήτανε !!!

Προκειμένου να αρχίσουμε να προσαρμοζόμαστε στο πνεύμα των Ολυμπιακών Αγώνων, ήδη ξεκίνησαν στην υπόλοιπη Ελλάδα να βάζουν τον απλό λαό στο κλίμα του Ολυμπισμού και του Ευ Αγωνίζεσθε. Μετά από πολύ κόπο οι δρόμοι μετατρέπονται με την μία σε ορμητικούς χείμαρρους, αναγκάζοντας τους περαστικούς να συμμετέχουν με τα αυτοκίνητα τους σε αγώνες κάνιονιγκ, κολύμβηση ελεύθερο ή ύπτιο, καταδύσεις σε θολά νερά και άλλων extreme sports και όλα αυτά χωρίς να πληρώσουν ούτε μία δραχμή. Συγχαρητήρια. Είστε ο αδύναμος κρίκος (ή μάλλον...σωσίβιο).

Άλλοι κάνουν διακοπές την καλοκαιρινή περίοδο και άλλοι πάλι προτιμούν τους χειμερινούς μήνες. Στην δεύτερη κατηγορία (όχι πως δεν διακόπτει και το καλοκαίρι βέβαια) ανήκει φυσικά και η ΔΕΗ, η οποία είναι ιδιαίτερα δεμένη με τις βροχές και τις αστραπές, γι'αυτό και κάθε φορά που βρέχει, κάνει holidays για να μας θυμίσει τους ισχυρούς δεσμούς που έχει με το υγρό στοιχείο.

Καλές όλες αυτές οι ενέργειες που γίνονται για να μας μάθουν το Ευρώ και την χρήση του προκειμένου να είμαστε πανέτοιμοι να το υποδεχθούμε. Ποία όμως η διαφορά ? Μιας και ανήκουμε στους Ευρωπαίους με το πιο χαμηλό εισόδημα και την χειρότερη υγειονομική κάλυψη (και όχι μόνο), εμάς πάλι οι τσέπες μας, άδειες δεν θα είναι ? Τουλάχιστον όμως από την 1η Ιανουαρίου θα λέμε ότι δεν υπάρχει ούτε...λεπτό (η δραχμή θα ξεχαστεί κι αυτή στα βάθη των αιώνων ή των τσεπών) !!!

Το Μικρό Παρίσι (βλ. Παστίδα) τώρα τελευταία αναζητείται από όλους διότι ως δια μαγείας εξαφανίστηκαν οι ταμπέλες που καθοδηγούσαν τους επισκέπτες προς αυτήν από Κρεμαστή. Τώρα ο μόνος τρόπος για να βρεθεί το χωριό από κάποιον που δεν ξέρει που βρίσκεται (πράγμα σπάνιο αλλά ενδεχόμενο) είναι το...ένστικτο και το κλασικό «ρωτώντας πάμε στην πόλη». Τι θα λέγατε να διοργανώναμε κανένα κυνήγι...χωριού κα όχι θησαυρού ? Όποιος το βοει, κερδίζει !!!

Συνεχίζω με τις προτάσεις μου για αξιόλογες και ενδιαφέρουσες διευθύνσεις για τους φίλους του Ίντερνετ Αν πραγματικά θέλετε να μάθετε κάτι ουσιαστικό για την καταγωγή σας, επισκεφθείτε την παρακάτω ηλεκτρονική διεύθυνση και θα με θυμηθείτε. Πληκτρολογήστε : www.becominghuman.org

Για να πάμε τώρα και στο ανεκδοτάκι της ημέρας, που προέρχεται από την κινητή ανεκδοτοθήκη που ακούει στο όνομα Γιωταρής. Ενας ναυτικός λοιπόν που λείπει δύο χρόνια περίπου από το σπίτι του, γυρίζει επιτέλους μετά από κουραστικά ταξίδια. Η γυναίκα του τον υποδέχεται ξαπλωμένη και καταβεβλημένη εξηγώντας τους λόγους για την κατάσταση στην οποία βρισκόταν : -Αχ, αντρούλη μου να ήξερες τι τράβηξα όσο καιρό έλειπες. –Τι τράβηξες μωρέ γυναίκα και βρίσκεσαι σε τέτοια χάλια ? –Να αντρούλη μου. Πριν κανέναν χρόνο έκανα υψηλό πυρετό. Έβαλα το θερμόμετρο και έδειχνε 40 βαθμούς. Μετά από δύο μήνες ο πυρετός ανέβηκε κι έδειχνε 41 βαθμούς. Στην συνέχεια η θερμοκρασία του σώματος μου ανέβαινε κι άλλο και στο τέλος φοβήθηκα πως θα έσπαγε το θερμόμετρο. –Και καλά αγάπη μου. Γιατί φοβήθηκες τόσο πολύ δηλαδή ? Δεν μπορώ να σε καταλάβω. Σιγά τώρα. Πόσο κοστίζει ένα καινούργιο...θερμόμετρο ?

Στην φωτογραφία της ημέρας μπορείτε να διαπιστώσετε με τα μάτια σας ποιος ενασχολείται με τους παραδοσιακούς χορούς, γιατί τώρα τελευταία πληροφορηθήκατε τις χορευτικές ικανότητες Δονήτη και Μπάρι. Ο πρώτος (σε αντίθεση με αυτά που υποστηρίζει ο εκδικητής) αν και του λείπουν τα φυσικά χαρίσματα (βλ. κοιλιά) εντούτοις ήταν αυτός που άφησε τις καλύτερες εντυπώσεις με τον σωματικό αλλά και τον πνευματικό χορό που έριξε. Εδώ δεν μασάει στα δύσκολα θα μασούσε στα τσιφτετέλια ? (σ.σ. προσεχώς αποκλειστικότητα και του Μπάρι...)



Διαβάζω και ακούω τελευταία για την αναισθησία των φορέων και των επιχειρήσεων που τα κονομάνε χοντρά στην περιοχή μας (τράπεζες, Ανώνυμες Εταιρείες κλπ.) που δεν προσφέρουν έστω και το παραμικρό στην κοινωνία μας. Γινομαι πολύ έξαλλος μάλιστα όταν οι εύστοχες παρατηρήσεις πολλών για την κατάντια τους αυτή, ηχεί στα αυτιά σαν επαιτεία. Επαίτες μας θεωρούν οι καρεκλοκένταυροι των Αθηνών, επαίτες μας θεωρούν και όλοι αυτοί που κερδίζουν από εμάς χωρίς να προσφέρουν τίποτα σαν αντάλλαγμα και εμείς καθόμαστε απάραχοι και τα ανεχόμαστε όλα αυτά, δείχνοντας με την στάση μας πως καρκί δεν μας καίγεται και πως έχουμε συμβιβαστεί με αυτή την κατάσταση, αφού για όλα φταίνε όλοι οι άλλοι εκτός από τους εαυτούς μας. Ως πότε πια ? Όπως λέω κι εγώ (τώρα μου ήρθε) : Όταν το άλογο ξεχάσει να περπατάει, για ποιον λόγο να κουνήσει τα πόδια του ?

Κουράγιο αδέρφια. Μεθαύριο έχουμε αργία (επιτέλους και μια καθημερινή). Για όσους πάνε σχολείο δυστυχώς θα χάσουν και την 17 Νοέμβρη αλλά μην μασάτε, τα Χριστούγεννα έρχονται ολοταχώς. Μακριά από καθρέφτες και κρυφές κάμερες για να μην γίνετε αδερφοί (ή με η) και μάλιστα μεγάλου/ες.

Σκόρδα στα μάτια σας
Ο γκολτζής

BODYGYM

Τμήμα Αναερόβιας Γυμναστικής: *Air Machine-Paramount-Gerva*
Τμήμα Αεροβικής Γυμναστικής: *Αερόμπικ-Step Αερόμπικ-Τάι Μπο*
Τμήμα Πολεμικών Τεχνών: *Akido-Αυτοάμυνα-Καράτε-Καράτε Παιδικό Τμήμα*
Ινστιτούτο Αισθητικής-Σάουνα-Υδρομασάζ-Ανετο Πάρκινγκ
Λιπομέτρηση-Καρδιοτέστ-Συμπληρώματα Διατροφής-Είδη Ρουχισμού
Συνεργασία με τον Σύμβουλο Αθλησης-Διατροφής Γιώργο Σκόλια
Κλιματιζόμενος-Εξαεριζόμενος Χώρος

Λ. Ελευθερίας 2Α Κρεμαστή
(απέναντι από το Castello Rosso)
Τηλ. 0241-96862, 98037

ΟΠΤΙΚΑ-ΦΑΚΟΙ ΕΠΑΦΗΣ

ΑΛΕΞ. ΔΙΑΚΟΥ 7

85100 ΡΟΔΟΣ
ΤΗΛ. 0241-30220

ΜΠΡΟΚΟΥ Α. ΜΑΡΙΑ

ΠΤΥΧΙΟΥΧΟΣ ΟΠΤΙΚΟΥ ΤΜΗΜΑΤΟΣ ΑΘΗΝΩΝ

RESTAURANT - ΤΑΒΕΡΝΑ
ΚΑΣΤΕΛΛΑ

Αμερικής 111, Ρόδος • Τηλ. 29736

παραμένει και μετά το μεσονύκτιο ανοικτά κοντά σας μέχρι τις 6 το πρωί με σούπες και διάφορα φαγητά.

ΤΗΛ. 29736

ΝΤΕΤΕΚΤΙΒΣ
30 ΧΡΟΝΙΑ ΜΟΝΙΜΑ ΚΑΙ ΣΤΗ ΡΟΔΟ
35354 • 28780
Π.Π. ΓΕΡΜΑΝΟΥ 6 (ΠΛ. ΦΩΚΙΑΛΗ)
Η ΛΥΣΗ!!! ΣΕ ΚΑΘΕ ΣΑΣ ΠΡΟΒΛΗΜΑ
EXPRESS SECURITY

ΜΠΑΣΚΕΤ

Σκληρή μονομαχία

Ψάχνουν το γιατί

☞ *Μόνο ένας αγώνας πραγματοποιήθηκε για την πρεμιέρα του πρωταθλήματος κορασίδων*

☞ *Οι άλλες δύο συναντήσεις αναβλήθηκαν με... μια λιτή ανακοίνωση στις ομάδες*

Δύο παιχνίδια ήταν προγραμματισμένα και διεξαχθούν στο κλειστό γυμναστήριο της Ιαλυσού (Σάββατο-Κυριακή) σε κανένα όμως δεν σφυρίχτηκε τελικά τζάμπολ.

Η Τοπική Επιτροπή έστειλε κάποιο φαξ στις ενδιαφερόμενες ομάδες πως απλά αναβάλλονται οι αγώνες. Το πώς και το γιατί ακόμη το ψάχνουν!

Στην μοναδική αναμέτρηση που έγινε κανονικά, ο Ιβίσκος έκανε καλό ποδαρικό στη φετινή σεζόν νικώντας την Νίκη Ρόδου με 36-24.

Κούρου και **Κουρμαδιά** ήταν οι μόνες με διψήφιο αριθμό πόντων (από 10) ενώ από τις φιλοξενούμενες **Κυριακίδου** και **Λούππη** έκαναν φιλότιμες προσπάθειες.

Ιβίσκος (**Μπίλιας**): Πετράκη, Ζουρούδη, Μελλίνη, Κούρου 10, Σείτη 2, Αγγελοπούλου 5, Λεβεντάρη 2, Κουρμαδιά 10, Πατούνα 7.

Νίκη Ρόδου (**Βιτζηλαίος**): Δράκου, Οικονόμου, Ματθαίου, Παντελή, Χαλάτση 4, Λούππη 8, Αμιλέρ 4, Γκιούντιτσε, Κελές, Κυριακίδου 8, Μανωλά, Περγαντή.

Δεκάλεπτα: 8-9, 20-12, 23-16, 36-24.

Διαιτητές: **Ευσταθίου-Κουνελλές Κ.**

Πρωτάθλημα Κορασίδων

Αποτελέσματα 1ης αγωνιστικής

Ιβίσκος-Νίκη Ρόδου	36-24
Ηλιος-Διαγόρας	δεν έγινε
Ιάλυσος-Εύελπις	δεν έγινε

Επόμενη αγωνιστική (2η)
Νίκη Ρόδου-Ιάλυσος
Διαγόρας-Ιβίσκος
Εύελπις-Ηλιος

☞ *Ο ΑΓΙΟΣ ΝΙΚΟΛΑΟΣ ΕΠΙΒΛΗΘΗΚΕ ΤΟΥ ΚΛΕΟΒΟΥΛΟΥ ΜΕ 64-62 ΣΤΟ ΝΕΡΜΠΙ ΤΗΣ ΚΟΡΥΦΗΣ*

Το παιχνίδι που άνοιξε την αυλαία του αγωνιστικού προγράμματος το βράδυ της Παρασκευής έμελλε να ήταν το ντέρμπι των πρωτοπόρων στο βαθμολογικό πίνακα της Β' κατηγορίας ανδρών. Άγιος Νικόλαος και Κλεόβουλος ήταν οι δύο ομάδες που είχαν από δύο νίκες σε ισάριθμους αγώνες στο φετινό πρωτάθλημα.

Η συγκατοίκηση στο ρετιρέ της βαθμολογίας δεν κράτησε πολύ καθώς στο πλαίσιο της τρίτης αγωνιστικής ξεκαθάρισε το τοπίο με τον Άγιο Νικόλαο να "επιβιώνει" απ' τη δύσκολη "μάχη". Η ομάδα του **Γιάννη Τσέρκη,** αν και είχε ένα διαρκές προβάδισμα, δεν κατόρθωσε να ξεφύγει στο σκορ. Οι φιλοξενούμενοι εκμεταλλεύτηκαν κάποια λάθη και πέρασαν μπροστά, ωστόσο ο Άγιος Νικόλαος φάνηκε να θέλει περισσότερο το "δίποντο". Το τελικό 64-62 επιβεβαιώνει τον χαρακτήρα του ντέρμπι που είχε η συνάντηση.

Δεκάλεπτα: 24-18, 35-31, 49-47, 64-62

Διαιτητές: **Ξανθός-Κανελές Μ.**

Άγιος Νικόλαος **(Τσέρκης):** Συμιανάκης 3(1), Γεωργίου 6, Γρηγοράς Σ. 21 (1), Μάλιακας 6, Εκίζογλου 6, Καμπουράκης 22 (4), Χαρόπουλος.

Κλεόβουλος (**Καρπάθιος**): Φραντζάκης 4, Παπακωνσταντίνου 6, Κατσανάκος 36 (5), Κατσιμεντές 4, Κολιάδης 9, Τσακίτης 3.

ΙΣΤΟΡΙΚΗ ΝΙΚΗ

Η ενδεκάτη Νοεμβρίου θα γραφτεί σε περίοπτη θέση στο κεφάλαιο του μπάσκετ για τον σύλλογο του Εύελπη Ψίνθου. Είναι η ημερομηνία που σημειώθηκε η πρώτη επίσημη νίκη της ομάδας στην Κατηγορία των ανδρών και μάλιστα κόντρα σ' έναν αρκετά δύσκολο αντίπαλο όπως είναι ο Α.Ο. Αρχαγγέλου.

Το τελικό 58-52 είναι αποτέλεσμα που φανερώνει την εικόνα του παιχνιδιού. Ο Ευέλπις πήρε κεφάλι στο σκορ και το κράτησε μέχρι τέλους.

Οι **Πλύγκος** και **Τσαλίκης** ήταν ο μόνιμος κίνδυνος για το καλάθι του Αρχαγγέλου και μαζί πέτυχαν τους 41 από τους 58 πόντους της ομάδας τους.

Από τους φιλοξενούμενους, ξεχώρισαν ο **Ρούσσος** με 20 και **Γεωργαλλής** με 12 πόντους.

Δεκάλεπτα: 9-3, 25-21, 38-34, 58-52

Διαιτητές: **Ευσταθίου-Φάκαρος**

Εύελπτις: Δρακιού, Πλύγκος Ι 4, Καρίκης Γ. 6, Πλύγκος Π. 2 (0), Κατταβενός, Τσαλίκης 20 (3), Κωστομοίρης, Καρίκης Κ. 4.

Αρχάγγελος: Ξετρίχης 3, Καπιτάνος 4, Βαρέλης 4, Φουτούλης 5, Σαρικάς 4, Γεωργαλλής 12, Ρούσσος 20, Πηλίκας.

Β' κατηγορία ανδρών

Αποτελέσματα

3ης αγωνιστικής

Άγιος Νικόλαος-Κλεόβουλος	64-62
Εύελπις-Αρχάγγελος	58-52
Ήλιος-Σταυρός	(αργά χθες)

ΒΑΘΜΟΛΟΓΙΑ

1. Άγιος Νικόλαος	219-159	6
2. Κλεόβουλος	202-113	5
3. Αρχάγγελος	165-164	4
4. Εύελπις	101-131	3
5. Ήλιος	54-135	2
6. Σταυρός	25-64	1

• Εύελπις και Σταυρός έχουν από ένα παιχνίδι λιγότερο.
Δεν υπολογίζεται το χθεσινοβραδυνό ματς Ήλιος-Σταυρός.

Επόμενη αγωνιστική (4η)

Σταυρός Καλυθιών-Άγιος Νικόλαος Παστίδας
Ήλιος Ιαλυσού-Εύελπις Ψίνθου
Κλεόβουλος Λίνδου-ΑΟ Αρχαγγέλου

Στο κλειστό οι γυναίκες

☞ *Το εξ αναβολής παιχνίδι ανάμεσα στον Εύελπι και την ΕΑΚΑ διεξήχθη στο κλειστό της Ιαλυσού αντί στη Ψίνθο*

☞ *Η ομάδα της Καλύμνου συνέτριψε τις νεαρές παίκτριες της γηπεδούχου με 57-4*

Η αναμέτρηση είχε αναβληθεί λόγω άσχημων καιρικών συνθηκών και προκειμένου να συμβεί το ίδιο για δεύτερη φορά, η Τ.Ε. όρισε το κλειστό γυμναστήριο του Ιάλυσου για τόπο διεξαγωγής. Η ΕΑΚΑ πήρε μια εύκολη νίκη με 57-4 απέναντι στις 13χρονες και 15χρονες αθλήτριες του Εύελπη, οι οποίες όμως ήταν άστοχες στις αρκετές επιθέσεις που πραγματοποίησαν.

Η βαριά ήττα διόλου απαθάρρυνε τα κορίτσια της ομάδας της Ψίνθου που κοιτούν τη συνέχεια με αισιοδοξία και πείσμα.

Η ΕΑΚΑ έκανε το πρώτο βήμα στο φετινό πρωτάθλημα και μπήκε με το δεξί στις υποχρεώσεις της.

Δεκάλεπτα: 2-16, 2-27, 2-34, 4-57

Διαιτητές: **Ξανθός-Μυροφόρος**

Εύελπις: Καντιδενού, Καλούδη, Καρίκη 4, Κηρυκού, Βαγιανού, Πασσαλή, Ποτήρη.

ΕΑΚΑ: Σισώη 17, Καζώνη, Αναπλιώτη 23, Κουντούρη 3, Χαλιπλιά 4, Πιζάνια 2, Μελίσσα, Καλιδώνη 5, Ζωγραφάκη, Κουτούζη 3.

Γυναικείο Πρωτάθλημα

Αποτέλεσμα 1ης αγωνιστικής

Εύελπις Ψίνθου-ΕΑΚΑ	4-57
Ιπποκράτης Κω-Κολοσσός	20-0 (α.α.)

Ρεπό: Διαγόρας

Επόμενη αγωνιστική (2η)

ΕΑΚΑ-Ιπποκράτης
Κολοσσός-Διαγόρας
Ρεπό: Εύελπις

Δύο στην κορυφή

☞ *Ιβίσκος και Κολοσσός συνέχισαν με νίκες στο εφηβικό πρωτάθλημα και μοιράζονται την πρώτη θέση της βαθμολογίας*

Η τρίτη αγωνιστική των εφήβων περιελάμβανε τρεις και όχι τέσσερις συναντήσεις. Η Τ.Ε. όρισε τρία παιχνίδια πιθανότατα για λόγους... περιοριστικούς (ωρών και γηπέδων).

Στους αγώνες που πραγματοποιήθηκαν, Ιβίσκος και Κολοσσός προχώρησαν με σαρωτικές νίκες. Η ομάδα του **Βασίλη Φουντουράδακη** επικράτησε με 97-49 του Παντηλιακού και η αντίστοιχη του **Κυριάκου Μάγου** επιβλήθηκε του Ηρακλή Λάρδου με 66-24.

Στο ντέρμπι της "ουράς", ο Δωριέας νίκησε τον Διαγόρα εκτός έδρας με 80-70.

Φαίνεται πως ήταν η μέρα των φιλοξενούμενων ομάδων καθώς κανένας γηπεδούχος δεν κατέκτησε το ροζ φύλλο αγώνος.

Διαιτητές: **Ροϊλίδου-Αρνάς**

Παντηλιακός (**Τριανταφυλλίδης**): Χατζηφούντας 2, Σταυρής, Λογοθέτης, Τριανταφυλλίδης 2, Τσαμπανάκης 8 (1), Πασαλάρης 7 (1), Δουλούδης 8, Ηλιού 22 (2).

Ιβίσκος (Φουντουραδάκης): Μανωλίτσης 17, Νιζάμης 15, Ανατολίτης 10 (1), Γερόλυμος 2, Καπιτάνος 6, Καμίντα 15, Κωνσταντάρος 15, Κούρος 10, Βερέμης.

Δεκάλεπτα: 4-22, 14-32, 14-53, 24-66.

Διαιτητές: **Ξανθός-Μυροφόρος**

Ηρακλής Λ. (**Αθανασιάδης**): Καπώνης 2, Γεώργαλλος 2, Χουντούρ 9, Κασιώτης 4, Μαστροδημήτρης, Φαφουτάκης, Αθανασάς, Κεφάλας Ι., Κανύχης 6, Διακοβασιλείου.

Κολοσσός (**Μάγος**): Σκορδάλης 3 (1), Σπανουδάκης 15 (1), Ματσαμάς 2, Φραγκεσκάκης 5(1), Μαντάλης 8, Τρίμμης 5, Κορναρόπουλος 6, Φανιός 5, Μαρουλάκης 15, Αρατώδης 2.

Δεκάλεπτα: 19-21, 35-34, 45-54, 70-80.

Διαιτητές: **Ευσταθίου-Στάλας**

Διαγόρας (**Κωνσταντινίδης**): Μαΐλης 2, Καμπούρης 6 (2), Αποκούραστος 19 (1), Δημόπουλος 6, Μπέλης 14 (1), Καμπούρης Σ. 12, Χαλικιάς 2, Μαντάς 3, Μαάνι 2, Μαντικός 4.

Δωριέας (**Θωμίδης**): Λαουδίκος 14, Γιαννακάκης 27, Τσέπα 12 (2), Αναπλιώτης 2, Μεγαλούδης 8, Κρητικός 17.

ΕΦΗΒΙΚΟ ΠΡΩΤΑΘΛΗΜΑ

Αποτελέσματα 3ης αγωνιστικής

Ηρακλής Λάρδου-Κολοσσός	24-66
Παντηλιακός-Ιβίσκος	49-97
Διαγόρας-Δωριέας	70-80

ΒΑΘΜΟΛΟΓΙΑ

1. Ιβίσκος	263-147	6
2. Κολοσσός	250-138	6
3. Άγιος Νικόλαος	133-88	4
4. Δωριέας	144-177	4
5. Ηρακλής Λ.	106-189	4
6. Ιάλυσος	114-102	3
7. Παντηλιακός	140-214	3
8. Διαγόρας	180-272	3

• Άγιος Νικόλαος και Ιάλυσος έχουν από ένα παιχνίδι λιγότερο.



ΚΕΝΤΡΙ

E-mail: kentri @ astronet.gr Με το Σταύρο Ηρακλείδη



Νέες υποχρεώσεις

Φαίνεται πλέον ότι η μη αστυνόμευση των αγώνων δημιουργεί πρόσθετες υποχρεώσεις στα σωματεία μας που είναι υποχρεωμένα να ορίσουν ομάδες περιφρούρισης για την προστασία των διαιτητών και γενικότερα να τηρούν την τάξη. Δεν είναι άσχημη αυτή η σκέψη, όμως το δύσκολο θα είναι να βρεθούν αυτά τα άτομα. Σίγουρα θα μας πάρει κάποιο διάστημα στο να μπούμε σ'αυτές τις νέες συνήθειες, όμως κάποτε θα πρέπει να δούμε το ποδόσφαιρο διαφορετικά και να συμβάλουμε όλοι μαζί στην εξομάλυνσή του.

Τα έργα φαίνονται

Για μια ακόμη φορά ο ΔΟΝΑ με την δυναμικότητα του προέδρου **Κάλλιστου** θυμήθηκε τα σωματεία της πόλης μας και τα εφοδίασε τα της πρώτης ανάγκης. Πρώτα με ειδικά φαρμακεία και μετά με αθλητικό υλικό. Σπουδαία ανάσα για όλα τα σωματεία που γνωρίζουμε πόσα χρήματα χρειάζονται για να πάρουν το υλικό τους και να βγάλουν τη χρονιά. Νομίζω, είναι μια πολύ γενναία πράξη και μακάρι να το έκαναν και οι άλλοι ΔΟΝΑ του νησιού μας για τα σωματεία της υπαίθρου.
Βέβαια δεν συζητάμε για τα άλλα χίλια δυό που κάνει γενικότερα για τον αθλητισμό του τόπου μας, γιατί είναι όλα λίγο πολύ γνωστά και κατά τη γνώμη μας, ο **Κάλλιστος** έχει συνδέσει το όνομά του με τον αθλητισμό εν γένει του νησιού μας και όλοι θα πρέπει να του το αναγνωρίσουμε αυτό.

Μικρή βελτίωση

Εστω και προσωρινά ο θρυλικός **Τρύφωνας,** ο άρχοντας των Αγίων Αποστόλων, ο άνθρωπος που περνά σχεδόν όλη του την ημέρα μέσα στο γήπεδο και προσπαθεί με όλες του τις δυνάμεις να είναι όλα στην εντέλεια, έφθασε και μέχρι τα Δημοτικά γηπεδάκια των 5Χ5, εστω και για λίγο, και κάπως άρχισε να μπαίνει μια κάποια τάξη και σ'αυτά. Βέβαια είναι πολλά να γίνουν ακόμη εκεί μέσα για να μπει μια και καλή μια τάξη, όμως ο άνθρωπος προσπαθεί για το καλύτερο και αυτό είναι σημαντικό. Από κεί και πέρα ας κοιτάξουν οι υπεύθυνοι για τη σωστή του λειτουργία για να μη καταστραφούν πριν ακόμη παραδοθούν.

Πραγματικός φίλαθλος

Σε κάθε αγώνα του Διαγόρα είναι παρόν, όπου και να παίζει, συμπαρίσταται στην ομάδα και μάλιστα φέρνει μαζί του και όποιον αλλο βρεί εύκαιρο. Πρόκειται για το ***Γιώργο Παρασκευά*** *που ξεκινά, κάθε φορά που παίζει ο Διαγόρας, από το Γεννάδι και τρέχει να τον δει. Και να σκεφθεί κανείς ότι ο πατέρας του είναι φανατικός οπαδός της Ρόδου! Μακάρι να υπήρχαν και άλλοι σαν και σένα Γιώργο.*

Ηθικοί αυτουργοί

Δεν ξέρω κατά πόσο φίλαθλοι ομάδων μπορούν να δημιουργήσουν ταραχές και γεγονότα σε ένα παιχνίδι, αλλά νομίζω συμμετοχή στη βία και στις ταραχές αλλά και στα επεισόδια έχουν και οι ίδιοι οι ποδοσφαιριστές που πολλές φορές είναι οι ηθικοί αυτουργοί και θα μου πείτε πως! Ναί κύριοι, όταν ένας ποδοσφαιριστής πανηγυρίζει για κάποιο γκόλ και τρέχει επιδεικτικά στους φιλάθλους της αντίπαλης ομάδας και ειρωνικά τους στέλνει φιλάκια, πώς θα έπρεπε να αντιδράσουν; Επόμενο λοιπόν είναι η αντίδρασή τους να μην είναι η πρέπουσα και γι' αυτό έχουμε τις ρίψεις άδειων ή γεμάτων πλαστικών μπουκαλιών νερού.
Είναι λοιπόν ή οχι προκλητικά ακόμη και αυτά τα ειρωνικά φιλιά που στέλνουν οι ποδοσφαιριστές στους αντίπαλους φιλάθλους; Και αν δεν ήταν τότε γιατί καταφεύγουν σ'αυτή την ενέργεια που πολλά κακά μπορεί να επιφέρει;

Μωρέ φιλία!

Την φιλία κύριε καλέ μας φίλε, εμείς μάλλον την βλέπουμε διαφορετικά απ' ό,τι την βλέπεις εσύ και μάλλον αυτή είναι η διαφορά μας. Η δικιά μας φιλία είναι αυτή που εδώ και χρόνια σου δείχνουμε, πάντα σταθερή και καθαρή, μακριά από οποιαδήποτε μικροσυμφέροντα και όλα αυτά που μάλλον εσύ δεν τα γνωρίζεις ή δεν θέλεις να τα γνωρίζεις. Τέλος, νομίζω ότι η αχαριστία είναι ό,τι χειρότερο που μπορεί να έχει κάποιος. Δεν πειράζει όμως. Εσύ να είσαι καλά και όλα τα άλλα άστα να πάνε...
Εδώ θα είμαστε πρώτα ο Θεός για να υπενθυμίζει ο ένας στον άλλο τι θα πει φιλία και τί μικροσυμφέρον. Καλή σου μέρα.

Θα πάρουν μέτρα

Προβληματισμένη είναι η διοίκηση του Διαγόρα για την συμπεριφορά των οργανωμένων φιλάθλων της, παρ'όλο που από την αρχή της περιόδου είχαν μιλήσει και οι δύο πλευρές για την συμπεριφορά που θα πρέπει να επιδεικνύουν στα παιχνίδια της ομάδας τους. Μάλιστα από την πλευρά του το Δ.Σ. είναι αποφασισμένο να διαχωρίσει τη θέση του αν δεν υπάρχει συνεργασία και αλληλοκατανόηση μεταξύ των δύο πλευρών. Πάντως οι διοικούντες την ομάδα του Διαγόρα επιθυμούν, στα θεμέλια που βάζουν για ένα λαμπρότερο μέλλον στην ομάδα, να θεμελιώσουν σωστά και την έννοια του φιλάθλου του Διαγόρα.

Σκουραίνουν τα πράγματα

Από την ερχόμενη εβδομάδα μάλλον θα εφαρμοσθεί και το νέο μέτρο για τους προπονητές. Τώρα πλέον κανένας μη διπλωματούχος προπονητής και προπονητής που δεν θα έχει να κόβει και δελτία παροχής υπηρεσιών δεν θα μπορεί να κοουτσάρει την ομάδα του.Τα πράγματα αρχίζουν να σκουραίνουν τώρα και γι' αυτούς, αν και υποπτεύομαι ότι όλοι οι μη νόμιμοι κάτι θα σκαρφιστούν για να βρίσκονται μέσα στους αγωνιστικούς χώρους.

Το βάρος στη Kordington

Μετά και από την μη προσέλευση αστυνομικής δύναμης στα γήπεδα, έχω την αίσθηση ότι το μεγαλύτερο βάρος των αγώνων και της ομαλής διεξαγωγής του παιχνιδιού, πέφτει στα μέλη του Δ.Σ. της **Kordington** που σε κάθε παιχνίδι τώρα βλέπεις, ένα και δύο και τρεις πολλές φορές είτε μέσα στον αγωνιστικό χώρο είτε στην εξέδρα. Ετσι που έχουν σκληρύνει τα πράγματα η πρώτη ομάδα που θα τολμήσει να κάνει επεισόδια ο πέλεκυς ίσως την οδηγήσει ακόμη και σε άλλη κατηγορία, σίγουρα προς τα κάτω. Μακάρι όμως να μη συμβεί ποτέ αυτό. Να δούμε.

Τί θα γίνει!

Μάλλον η θητεία του **Πόκκια** στην εφορεία του Εθνικού τελειώνει τον ερχόμενο μήνα, σύμφωνα με το νέο νόμο που όλα τα γήπεδα που ανήκουν στη Γ.Γ.Α. περιέρχονται στούς Δήμους. Αυτό που δεν ξέρουμε ακόμη είναι ποιός δημοτικός σύμβουλος θα τον αντικαταστήσει ή αν του δοθεί παράταση να τελειώσει όλα αυτά που μας είχε υποσχεθεί εδώ και καιρό.

Συζητούμε, φωνάζουμε αλλά...

Ολος ο κόσμος συζητά για τα γήπεδα με χορτάρι που λείπουν από τη πόλη μας, όλοι για το βοηθητικό μιλάνε, για νέα αθλητικά κέντρα και τελικά γήπεδα δεν βλέπουμε. Αλήθεια, γνωρίζετε ρε παιδιά τί κάνουν άλλοι βουλευτές στις περιοχές τους; Γνωρίζετε πόσα γήπεδα με χόρτο και σε ποιές περιοχές έχουν γίνει; από που να πιάσουμε και που να τελειώσουμε. Οσο για τους βουλευτές μας, μάλλον τον αθλητισμό τον βλέπουν με άλλα μάτια και όχι με αυτά που θα έπρεπε να τον δουν. Οι μοναδικοί φτωχοί συγγενείς είμαστε εμείς και αν εξαιρέσει κανείς τον κύριο Καραμάριο, ποιός άλλος ασχολήθηκε με τον αθλητισμό μας; Κανείς. Εχουμε το βοηθητικό και κανένας ακόμη δεν τόλμησε να δώσει τη λύση και να γίνει πραγματικά βοηθητικό. Καταξοδεύτηκε το κράτος για άλλες άσχετες εγκαταστάσεις (βλ.Καρακόνερο) και βλέπετε τί γίνεται εκεί. Τα αναψυκτήρια έγιναν ταβέρνες και όλοι οι άλλοι χώροι για ο,τιδήποτε άλλο εκτός από αθλητικούς χώρους. Ε, ρε καϋμένη Ελλαδίτσα!

Τώρα να δούμε

Δεν νομίζω κύριοι της Νότιας Ρόδου να εχουμε πάλι νούμερα και εξυπνάδες για τα όσα ακούγονται για το Φανάρι! Δεν πιστεύω να μπούν πάλι μπροστά οι άσχετοι και να αρχίσουν με τα δικά τους τερτίπια τις αρνήσεις. Να κάνετε το σταυρό σας που παρ'όλες τις ιδιοτροπίες σας ο τόπος από μόνος τραβά και σας καλεί για μια καλυτέρευση της ζωής εκεί εξω. Εύχομαι αυτή τη φορά να είσθε πιο συγκαταβατικοί για να δουν ένα ευοίωνο μέλλον τα παιδιά και τα παιδιά των παιδιών σας. Προσοχή λοιπόν σε κάθε σας βήμα, προσοχή σε κάθε σας διαπραγμάτευση, γιατί οι ευκαιρίες δεν είναι καθημερινές

Τα πήραν κανονικά

Τους έδωσαν ό,τι παλιά τους είχαν υποσχεθεί και επί πλέον τώρα πήραν και θα πάρουν και άλλο ρευστό, ανάλογα τη κατηγορία, όλες οι ομάδες της Νότιας Ρόδου, κάτι που δεν είχαν επι **Αντωναρά**. Μάλιστα δεν είναι μόνο τα χρήματα που παίρνουν, είναι ότι τους φροντίζουν και τα γήπεδα και τους κάνουν όλες τις απαραίτητες συντηρήσεις ! Ε, εντάξει. Δεν νομίζω να έχετε και παράπονο!

Πάρε θέση

Δεν ξέρω τί θα κάνεις **Δήμο**, αλλά αυτός ο **Μάκος** με τον άλλο τον Λαρδιακό την περασμένη εβδομάδα με έστησαν στο μαγαζί του πρώτου. Για κατσίκι στα κάρβουνα μου έλεγαν για την ημέρα του **Παραλιμιώτη** και ό,τι κατσίκι είδες εσύ είδα και εγώ που πήγα και στήθηκα μέσα στη βροχή για το πρόχειρο **«τσιμπούσι»**
Για σε παρακαλώ πάρε θέση γιατί η κοροϊδία ξεπέρασε κάθε επιτρεπτό όριο. Βάλε μια τάξη πριν αρχίσω πάλι και σας παίρνω όλους μαζί σβάρνα!



Η εμπειρία μας και η αφοσίωση στη λεπτομέρεια
αποτελουν εγγύηση για την απόλυτη επιτυχία ωστε
να μείνουν ανεξίτηλες στη μνήμη τη δική σας και των καλεσμένων σας.....

ΧΟΡΟΕΣΠΕΡΙΔΕΣ - ΓΑΜΟΙ - CATERING - ΠΑΙΔΙΚΑ ΠΑΡΤΥ

ΞΕΝΟΔΟΧΕΙΟ SOFITEL CAPSIS
ΡΟΔΟΥ
Για Πληροφορίες 25-015 & 20919 (09.00 - 17.00)



CAPSIS
Conference Centers
& Resort Hotels

ΝΤΕΤΕΚΤΙΒΣ
Συνταξιούχος Αστυνομικός
Αναλαμβάνουμε
υποθέσεις ανηλίκων,
οικογενειακές, προσωπικές κ.τ.λ.
Με απόλυτη εχεμύθεια.
ΔΙΑΘΕΤΟΥΜΕ ΤΑ ΠΛΕΟΝ
ΣΥΓΧΡΟΝΑ ΟΠΤΙΚΟΑΚΟΥΣΤΙΚΑ
ΣΥΣΤΗΜΑΤΑ
0946 997967
100% εχεμύθεια 100% εχεμύθεια

ΜΠΑΣΚΕΤ

Αντεξε μέχρι τα μισά

☞ *ΜΟΝΟ ΣΤΟ ΠΡΩΤΟ ΗΜΙΧΡΟΝΟ ΑΚΟΛΟΥΘΗΣΕ Ο ΙΑΛΥΣΟΣ ΤΟΝ ΡΥΘΜΟ ΤΟΥ ΚΡΟΝΟΥ*

☞ *ΟΙ "ΕΡΥΘΡΟΚΙ-ΤΡΙΝΟΙ" ΗΤΤΗΘΗΚΑΝ ΦΥΣΙΟΛΟ-ΓΙΚΑ ΜΕ 88-65*



Πρώτος σκόρερ του Ιάλυσου ο Χρήστος Μπίλλιας

Θύμα της αδυναμίας του να δουλέψει όπως πρέπει στις προπονήσεις έπεσε χθες ο Ιάλυσος, ο οποίος ηττήθηκε από τον Κρόνο με 88-65. Βέβαια, θα ήταν παράλογο να ισχυριζόταν κανείς πως οι πιθανότητες να πετύχει κάτι καλό ο Ιάλυσος ήταν ίσες με τις αντίστοιχες πιθανότητες του Κρόνου, που ήταν το ακλόνητο φαβορί, ωστόσο σίγουρα θα ήταν μεγαλύτερες αν οι "ερυθροκίτρινοι" διέθεταν τον απαραίτητο βαθμό ετοιμότητας.

Οσο είχαν δυνάμεις, προσπάθησαν να κοιτάξουν στα μάτια τον ισχυρό αντίπαλό τους και παρακολουθούσαν την εξέλιξη του σκορ από κοντινή απόσταση.

Αυτά στο πρώτο ημίχρονο. Οταν στην επανάληψη έκανε την εμφάνισή της η κούραση στην επιφάνεια βγήκαν τα αποτελέσματα της ανεπαρκούς προετοιμασίας λογω των γνωστών προβλημάτων απουσιών. Ο Κρόνος άρχισε να ξεφεύγει και να οικοδομεί διαφορά ασφαλείας και να "κλειδώνει" την νίκη. Οι Ροδίτες πλήρωσαν την "κοιλιά" τους στο τρίτο δεκάλεπτο, καθώς όταν ανέκαμψαν στο τέταρτο ήταν ήδη πολύ αργά.

Θα πρέπει, πάντως, να σημειωθεί πως ούτως ή άλλως οι "ερυθροκίτρινοι" δεν περίμεναν πολλά από το συγκεκριμένο παιχνίδι, καθώς πρόκειται για μία εντός προγράμματος ήττα.

Δεκάλεπτα: 17-14, 37-31 (ημίχρ.), 60-41, 88-65.

Διαιτητές: **Παναγιώτου-Μπατζάκος.**

ΚΡΟΝΟΣ (Ποτόσογλου): *Κάκαρης 12, Καιμακόγλου 17 (2), Ηλιόπουλος 7 (1), Λυγγερίδης 2, Μπουτραχάνης 22, Γκάτσος 13 (3), Διαμαντόπουλος 6 (2), Ζερβουλάκης 7 (1), Κουτρουλάκης 2.*

ΙΑΛΥΣΟΣ (Διάνας): *Μπίλιας 16, Παπακώστας 2, Κοκορόγιαννης 10, Αβεκλούριος 4, Μυστιλόγλου 6, Μοσχής 2, Αργυρίου 10 (2), Μόδιαλης 2, Καραγιάννης 11, Τρίτος 2.*

Η ταβέρνα
«ΝΙΚΟΛΑΣ»
στην Παστίδα
διαθέτει αίθουσα 300 και 600 ατόμων για κάθε είδους εκδήλωση.
Η αίθουσα κλιματίζεται.
Πληροφορίες στα τηλέφωνα:
0241–47048, 48262

ΤΡΥΠΙΟ ΔΙΧΤΥ



- Μια είδηση της στήλης που θα τρελάνει κόσμο...
- Κι η Ομοσπονδία ζητά την Ρόδο σαν τόπο διεξαγωγής του...
- Κι η Ομοσπονδία ζητά την Ρόδο σαν τόπο διεξαγωγής του...
- Στα τέλη Ιουλίου του 2002...
- Την Τρίτη θα γίνει η συνάντηση των εκπροσώπων με τους φορείς της πόλης...
- Παιδιά, μιλάμε για περίπτωση...
- Θα έχουμε απ' ευθείας μετάδοση από το EUROSPORT...
- Και παράλληλη αναμετάδοση από 92 κανάλια σ' όλο τον κόσμο...
- Μιλάμε για την μεγαλύτερη ζωντανή διαφήμιση της Ρόδου σ' όλο τον κόσμο...
- Μιλάμε για την παρουσία εκατοντάδων σελίδων σε χιλιάδες εντυπα που θα μιλούν για τη Ρόδο...
- Θα είναι τρέλλα ν' απορριφθεί η πρόταση αυτή...
- Ασε που θα είναι μια ακόμα ευκαιρία ν' απαιτήσουμε και κάποια αθλητικά έργα...
- Η ήττα στο Ρέθυμνο προσγείωσε τους Κολοσσίτες...
- Κι άρχισαν να βλέπουν πιο ξεκάθαρα την πορεία της ομάδας...
- Το θέμα είναι να προληφθούν οι μουρμούρες...
- Γιατί, ήδη, άρχισαν όχι μόνο εξαιτίας της ήττας...
- Αλλά κι από την μικρή συμμετοχή των παικτών του πάγκου...
- Που ούτε και στα φιλικά δεν παίζουν...
- Ασχετα αν χθες έπαιξαν όλοι...
- Προσπαθώ να καταλάβω γιατί τόσος αντόρος για το γυναικείο...
- Η ιδέα να διεκδικήσει άνοδο στη Β' Εθνική μια ομάδα θάπρεπε να χαροποιήσει όλους...
- Γιατί αν μη τί άλλο θα βοηθούσε το άθλημα...
- Εκτός κι αν οι αντιδρώντες αγαπούν το άθλημα μόνο για την ομάδα τους...
- Αρα είναι παρωπιδάτοι οπαδοί...
- Και είναι καιρός να ασχοληθούν μόνο με την ομάδα τους...
- Κι όχι με τα κοινά του αθλήματος...
- Κι επιτέλους τόσα και τόσα στραβά σ' αυτό το ταλαιπωρημένο τοπικό μπάσκετ...
- Ας βγει κάποιος να μιλήσει έξω από τα δόντια..
- Και νάναι σίγουρος ότι θα κάνει καλό στο μπάσκετ...
- Δικαιολογίες της πλάκας η αναβολή του αντρικού...
- Ηλθε όμως κουτί στους διαιτητές...
- Που πρόεδρος, αντιπρόεδρος και δύο μέλη αναστάτωσαν τη Σύμη με τα καμώματά τους...
- Ακόμα δεν μπορώ να καταλάβω γιατί κόλλυσαν το παρατσούκλι "Ζήνα" σε διαιτητή...
- Στάλα-στάλα ξεχείλισε το ποτήρι...
- Και οι διαμαρτυρίες σύννεφο για τις διαιτησίες...
- Γι' αυτό κι έπεσαν τεχνικές ποινές...
- Τι θα γίνει με το τοπικό βόλλει;...
- Θα ξεκινήσει κάποια στιγμή;...
- Αντε προτού φύγουν κι οι εναπομείναντες...

ΜΠΑΣΚΕΤ

Προπόνηση χωρίς συγκινήσεις

☞ Ο ΚΟΛΟΣΣΟΣ ΝΙΚΗΣΕ ΧΘΕΣ ΧΑΛΑΡΑ ΤΗΝ ΗΛΙΟΥΠΟΛΗ ΜΕ 64-49

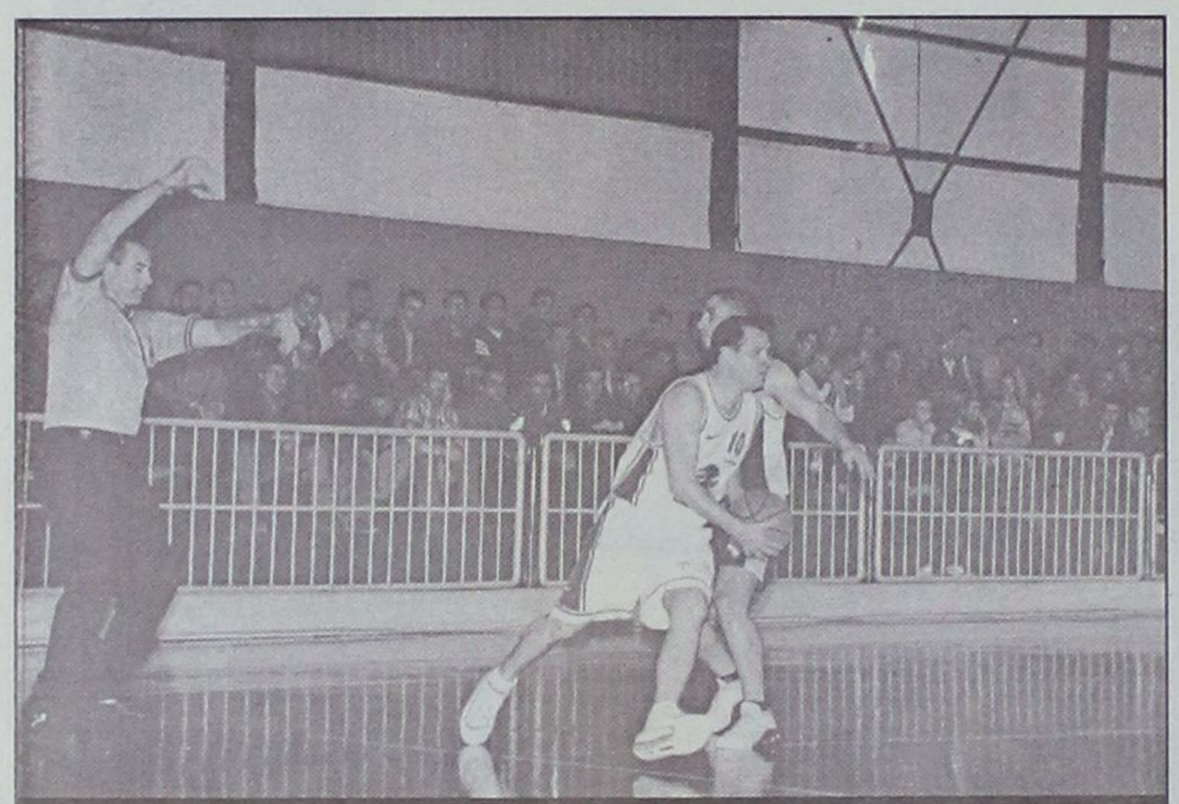

Ο κώουτς του Κολοσσού προφύλαξε τον Παντελή Κουγιό

Σε παρένθεση έβαλε ο Κολοσσός την πρόσφατη ήττα του στο Ρέθυμνο, καθώς με το 64-49 που πέτυχε χθες το απόγευμα στο σχεδόν γεμάτο εθνικό Κλειστό Γυμναστήριο της Ρόδου επί της απογοητευτικής Ηλιούπολης επέστρεψε στις επιτυχίες και ξαναμπήκε στον δρόμο του πρωταθλητισμού.

Βεβαια, ούτε αν ήθελε διακαώς να αυτοκτονήσει δεν θα μπορούσε να χάσει ο Ροδίτικος σύλλογος το χθεσινό παιχνίδι, αφού με την εμφάνισή της (κι' αυτό ελέγχεται) δικαιολόγησε τη θέση της στις κατώτερες θέσεις του βαθμολογικού πίνακα.

Η επικράτηση των "θαλασσί" ήταν άνετη, ωστόσο η αλήθεια είναι πως δεν τήρησαν στο ακέραιο την υπόσχεσή τους προς τον φίλαθλο κόσμο, που έκανε και χθες το χρέος του. Οι Κολοσσίτες περίμεναν το συγκεκριμένο παιχνίδι για να εξιλεωθούν για την αποτυχία τους στην Κρήτη κερδίζοντας και παίζοντας καλό μπάσκετ. Κι' αν πέτυχαν το πρώτο, σίγουρα δεν μπορούν να ισχυριστούν πως κατάφεραν το δεύτερο, καθώς μόνο κατά λίγα και μικρά διαστήματα πρόσφεραν καλό θέαμα.

Ο **Χάρης Παπάζογλου** έκανε πράξη την σκέψη του να ξεκουράσει τον **Παντελή Κουγιό**, η απουσία του οποίου ήταν εμφανής στον οργανωτικό τομέα, ενώ συνολικά η περιφέρεια του Κολοσσού βρέθηκε για δεύτερο συνεχόμενο παιχνίδι σε κακή μέρα. Βλέπετε, οι 64 πόντοι της επιθετικής συγκομιδής κόντρα σε μία αδύναμη ομάδα όπως είναι η Ηλιούπολη μιλούν από μόνοι τους... Η αστοχία ήταν ξανά ο κακός συνοδός των 'θαλασσί' και είναι ενδεικτικό, πως παρά το γεγονός ότι κυριάρχησαν στα ριμπάουντ (στην αντίπαλη ρακέτα γινόταν κυριολεκτικά... πάρτι) έχασαν ακόμα και πολλά εύκολα καλάθια. Σε αντίθεση με τα πρώτα παιχνίδια του πρωταθλήματος που η περιφέρεια "έσταζε" φωτιά, και "φαρμάκι" χθες το βάρος έπεσε στους ώμους των ψηλών **Βαλαβανίδη** και **Γκογκίδη**, όταν ο τελευταίος πέρασε στην θέση "τέσσερα".

Συμπερασματικά, ο Κολοσσός νίκησε την Ηλιούπολη με χαρακτηριστική άνεση, όμως η εμφάνισή του δεν ήταν η αναμενόμενη.

Τα δεκάλεπτα: 16-8, 30-16, 41-30, 64-49.

Οι πόντοι

ΚΟΛΟΣΣΟΣ: *Αλμπάνης 11 (3), Σαρικάς 2, Τσίντζας 2, Κουτσός 6 (1), Γκογκίδης 13, Βλαχοδήμος 3, Παρδακάς 2, Μπελάγιας 1, Βαλαβανίδης 18, Κατούφας 6.*

ΗΛΙΟΥΠΟΛΗ: *Γιαχνάκης 5(1), Κολίντζας 8, Χιουντακάκος 11(1), Παπαδάκης 2, Βεζυρζόγλου 12(2), Απέργης 9(1), Σταμπούλης 2, Κολομβώνης*

Γ' ΕΘΝΙΚΗ ΤΑ ΑΠΟΤΕΛΕΣΜΑΤΑ 6η αγωνιστική

Αίας Ταύρου-Αστέρας Εξ.	63-62
Αγ. Θωμάς-Γλυφάδα	73-74
Κολοσσός-Ηλιούπολη	64-49
Κένταυρος Δαφ.-Ρέθυμνο	82-71
Κρόνος-Ιάλυσος	88-65
Γ.Σ. Χαλκίδας-Αγ. Παρασκευή	87-62

Ρεπό τα Χανιά.

Η ΒΑΘΜΟΛΟΓΙΑ ΣΕ 6 ΑΓΩΝΕΣ

1. Κολοσσός	416-366	11
-Κρόνος	426-362	11
3. Κένταυρος Δαφ.	410-375	10
4. Ρέθυμνο	413-398	9
-Γ.Σ. Χαλκίδας	472-464	9
6. Αγ. Παρασκευή	402-364	8
-Αστέρας Εξ.	400-354	8
-Αγ. Θωμάς	371-393	8
-Αίας Ταύρου	376-399	8
-Γλυφάδα	353-363	8
11. Χανιά	308-415	6
-Ιάλυσος	356-410	6
-Ηλιούπολη	323-363	6

● **Ηλιούπολη, Γλυφάδα, Αστέρας Εξ., Αγ. Παρασκευή, Ιάλυσος και Χανιά έχουν από ένα παιχνίδι λιγότερο.**

Η ΕΠΟΜΕΝΗ ΑΓΩΝΙΣΤΙΚΗ

Αστέρας Εξ.-Αγ. Θωμάς
Γλυφάδα-Κολοσσός
Ηλιούπολη-Κένταυρος Δαφ.
Ρέθυμνο-Κρόνος
Ιάλυσος-Χανιά
Αγ. Παρασκευή-Αίας Ταύρου
Ρεπό η Γ.Σ. Χαλκίδας.

ΜΑΘΗΜΑΤΑ ΜΠΡΙΤΖ
ΓΕΝΙΚΗ ΓΡΑΜΜΑΤΕΙΑ ΑΘΛΗΤΙΣΜΟΥ
ΕΛΛΗΝΙΚΗ ΟΜΟΣΠΟΝΔΙΑ ΜΠΡΙΤΖ
ΟΜΙΛΟΣ ΑΓΩΝΙΣΤΙΚΟΥ ΜΠΡΙΤΖ ΡΟΔΟΥ (Ο.Α.Μ.Ρ.)

- Αν θέλετε να κάνετε νέες παρέες και νέους φίλους...
- Αν θέλετε μία ξεχωριστή πνευματική διασκέδαση...

Είναι καιρός να γνωρίσετε το "σκάκι της τράπουλας"!

Είναι καιρός να μάθετε μπριτζ!

Το μπριτζ είναι
- Διασκέδαση, Παρέα, Σπορ, Ασκηση για το μυαλό, Παιχνίδι

Το μπριτζ είναι
- Για νέους και μεγάλους
- Για άνδρες και γυναίκες

Η δράση, η ένταση, η ποικιλία του παιχνιδιού σε συγκινούν και σε συναρπάζουν. Παρότι είναι ένα παιχνίδι τράπουλας είναι το μοναδικό στο οποίο κερδίζει ο καλύτερος και όχι ο πιο τυχερός,για αυτό και είναι άθλημα. Μην το συγχέετε με τη χαρτοπαιξία. Για το μπριτζ η τράπουλα είναι ότι η μπάλα για το ποδόσφαιρο και η ρακέτα για το τένις.

Στην αρχή συμμετέχεις σε τοπικούς, διασυλλογικούς και πανελλήνιους αγώνες.
Αργότερα σε διεθνείς αγώνες και αν φθάσεις στην κορυφή, σε Πανευρωπαϊκά, Παγκόσμια Πρωταθλήματα και Ολυμπιάδες.

Ο Ο.Α.Μ. Ρόδου είναι ο πιο δραστήριος επαρχιακός όμιλος και φιλοδοξεί να γίνει και από τους ισχυρότερους αγωνιστικά.
Ο Ομιλος Αγωνιστικού Μπριτζ Ρόδου οργανώνει σειρά μαθημάτων για αρχάριους. Ο πρώτος κύκλος μαθημάτων ολοκληρώνεται σε 12 μαθήματα, με ταυτόχρονο παιχνίδι από το πρώτο μάθημα.

ΕΝΑΡΞΗ ΜΑΘΗΜΑΤΩΝ ΤΕΤΑΡΤΗ 14 ΝΟΕΜΒΡΙΟΥ 20.30 στο "ΑΚΤΑΙΟΝ"
Για νέους μέχρι 15 ετών τα μαθήματα γίνονται κάθε ΚΥΡΙΑΚΗ και ΩΡΑ 17.00 στο "ΑΚΤΑΙΟΝ".

Πληροφορίες: τηλ. 23012

ΕΡΓΑΣΤΗΡΙΟ ΡΑΠΤΙΚΗΣ
ΦΩΤΕΙΝΗΣ ΜΑΡΓΑΡΙΤΗ

✓ Αναλαμβάνουμε
πάσης φύσεως μεταποιητικές
εργασίες ρούχων
(κόντυμα, στένεμα κ.λπ.)

✓ Διαθέτουμε όλο τον αναγκαίο
εξοπλισμό, γαζωτικές μηχανές
και κοπτοράπτη για ελαστικά υφάσματα

Τιμές προσιτές
και
προσεγμένη εργασία

ΕΘΕΛ. ΔΩΔΕΚΑΝΗΣΙΩΝ 24, ΡΟΔΟΣ
ΤΗΛ. 28770

ΟΡΘΟΠΕΔΙΚΟ ΚΕΝΤΡΟ
Σταμάτης Χαρίτος

ΕΛΕΥΘ. ΒΕΝΙΖΕΛΟΥ 6 85100 ΡΟΔΟΣ
(Δίπλα στη Ροδιακή Έπαυλη)
ΤΗΛ. 0241-24112 - 75969
E-mail: orken@rho.forthnet.gr



auto-moto

συνέχεια από την προηγούμενη

ΠΩΛΟΥΝΤΑΙ: α) HONDA CIVIK 1400 S λευκό σεντάν σε άριστη κατάσταση, μοντέλο 1997. Τιμή 3.600.000 ευκολίες λίγες - πρώτο χέρι. Δεκτός κάθε έλεγχος. 2) HONDA CBR 1000 F μοντέλο 1992 κόκκινη-μαύρη με συναγερμό σε άριστη κατάσταση. Τιμή 1.450.000 δρχ. μετρητοίς. Πληρ. τηλ. 66665 έως 16.00 και 0944858144 κ. Θοδωρής AA42416

ΠΩΛΟΥΝΤΑΙ ΤΑ ΚΑΤΩΘΙ ΑΥΤΟΚΙΝΗΤΑ ΣΕ ΑΡΙΣΤΗ ΚΑΤΑΣΤΑΣΗ ΚΑΙ ΜΕΓΑΛΕΣ ΕΥΚΟΛΙΕΣ ΠΛΗΡΩΜΗΣ.. FIAT SEIG MONT. 1989, FIAT PUNTO MONT. 1999, OPEL CORSA MONT. 1999 ME A/C, SEAT IBIZA MONT. 1999, SEAT CORDOBA MONT. 1999 ΜΕ A/C, NISSAN MICRA MONT. 1999 ΜΕ A/C, TOYOTA COROLLA MONT. 1999 ΜΕ A/C, CITROEN SAXO, HYUNDAI ATOS MONT. 1999, HYUNDAI ACCENT MONT. 1999, SUZUKI JEEP SAMURAI. ΠΛΗΡ. ΤΗΛ. 21819, 25888, 98200 ΠΑ42190

ΜΗΧΑΝΗ AFRICA TWIN HONDA 750 c.c. του 2000 σε άριστη κατάσταση, fool extra, Πληρ. τηλ. 0944/577926. AA42347

HONDA CIVIC coupe 2 πόρτες VTEC 1,6 SR 12HP 7ος '96, 54.000 χλμ. χρώματος κυπαρισσί μεταλλικό, ηλ. οροφή, ηλ. παράθυρα, ηλ. καθρέφτες, ηλεκτρομαγνητικές κλειδαριές, immobilizer, ABS, ζαντολάστιχα αλουμινίου, κατάσταση άριστη. Τιμή 4 εκ. μετρητοίς. Πληρ. τηλ. 27960, 78392 μετά τις 13.00, 093/7304208. AA42349

AFRICA TWIN MONT. ΤΕΛΟΣ 93 ΜΕ ΠΟΛΛΑ ΕΞΤΡΑ, ΣΕ ΑΡΙΣΤΗ ΚΑΤΑΣΤΑΣΗ. ΠΛΗΡ. ΤΗΛ. 0942200188 ΧΠΑ4165

ΑΥΤΟΚΙΝΗΤΟ πωλείται από ιδιώτη μάρκας ALFA ROMEO 33 καταλυτικό 1400 cc 78.000 χλμ. σε άριστη κατάσταση. Πληρ. τηλ. 0946204497, 68745 AA42155

FIAT PUNTO CABRIO ΜΟΝΤΕΛΟ 94 1,3 ΛΕΥΚΟ 75000 ΧΙΛΙΟΜΕΤΡΑ, EXTRAS. ΤΙΜΗ 2.400.000. ΠΛΗΡ. ΤΗΛ. 87006, 10.00-13.00 Ή 18.00-22.00 ΧΠΑ841

ΠΩΛΟΥΝΤΑΙ ΜΕΤΑΧΕΙΡΙΣΜΕΝΑ ΦΟΡΤΗΓΑ ΑΥΤΟΚΙΝΗΤΑ ΕΙΣΑΓΩΓΗΣ ΟΛΩΝ ΤΩΝ ΤΥΠΩΝ, ΠΑ ΑΓΡΟΤΙΚΗ ΚΑΙ ΕΠΑΓΓΕΛΜΑΤΙΚΗ ΧΡΗΣΗ, ΚΑΘΩΣ ΚΑΙ Ι.Χ. ΕΠΙΒΑΤΙΚΑ. ΕΤΟΙΜΟΠΑΡΑΔΟΤΑ Ή ΚΑΤΟΠΙΝ ΠΑΡΑΓΓΕΛΙΑΣ. ΠΑΡΕΧΟΥΜΕ ΓΡΑΠΤΗ ΕΓΓΥΗΣΗ ΕΝΟΣ ΧΡΟΝΟΥ. ΕΙΣΑΓΩΓΕΙΣ ΜΕΤΑΧΕΙΡΙΣΜΕΝΩΝ ΑΥΤΟΚΙΝΗΤΩΝ " Δ. ΜΠΟΥΝΤΟΥΡΗΣ-Ε. ΠΑΠΑΠΟΣΤΟΛΟΥ Ο.Ε.". ΕΚΘΕΣΗ: ΕΘΝΙΚΗ ΟΔΟΣ ΛΑΡΙΣΑΣ-ΙΩΑΝΝΙΝΩΝ ΤΡΙΚΑΛΑ ΘΕΣΣΑΛΙΑΣ. ΤΗΛ. 0431-74709 ΦΑΞ 0431-27008 ΚΙΝ. 0974456200-0977395269 ΧΠΑ112

ΠΩΛΟΥΝΤΑΙ: 1) αυτοκίνητο μάρκας FIAT CINQUECENTO 900 cc έτος Απρίλιος 1997, 3θυρο, ηλ. παράθυρα, ηλ. κλειδαριές, ραδιοκασετόφωνο, σε άριστη κατάσταση (πέρασε από ΚΤΕΟ), ατρακάριστο. Δεκτός κάθε έλεγχος. Πληρ. τηλ. 0945-494657 ΧΑΑ158

εργασιες

ΖΗΤΕΙΤΑΙ ΚΟΠΕΛΑ ΓΙΑ ΝΑ ΕΡΓΑΣΘΕΙ ΩΣ ΠΩΛΗΤΡΙΑ ΣΕ ΚΑΤΑΣΤΗΜΑ ΕΠΙΠΛΩΝ. ΜΙΣΘΟΣ ΙΚΑΝΟΠΟΙΗΤΙΚΟΣ. ΠΛΗΡ. ΤΗΛ. 69414, 0945797962 ΠΕ42378

ΠΩΛΗΤΡΙΑ για κατάστημα Ν. Πλαστήρα 8. Πληρ. τηλ. 78289 AZ42494

Το Ξενοδοχείο ANKER στην Λεωφ. Καλλιθέας **ζητά καμαριέρες.** Πληρ. τηλ. 23525, 9-11 το πρωί. AZ42462

ΖΗΤΟΥΝΤΑΙ ΚΟΠΕΛΕΣ ΕΥΠΑΡΟΥΣΙΑΣΤΕΣ ΓΙΑ ΚΑΦΕΤΕΡΙΑ. ΠΛΗΡ. ΤΗΛ. 36201. ΠΖ42464

ΔΙΑΚΟΣΜΗΤΡΙΑ ΓΙΑ ΝΑ ΕΡΓΑΣΘΕΙ ΣΤΟ ΚΑΤΑΣΤΗΜΑ ΕΠΙΠΛΩΝ "BO CONCEPT". ΜΙΣΘΟΣ ΙΚΑΝΟΠΟΙΗΤΙΚΟΣ ΚΑΙ ΠΟΣΟΣΤΑ. ΠΛΗΡ. ΤΗΛ. 0241-69414, 0945/797962. ΠΖ42346

ΜΠΑΡΓΟΥΜΑΝ για εργασία νυχερινή σε καφε-μπαρ εντός πόλεως Ρόδου. Θα πρέπει να έχουν τα κατάλληλα έγγραφα και να ομιλούν καλά Ελληνικά. Μισθός και ποσοστά. Πληρ. τηλ. 0932/924021 και 70860 AZ42492

ΖΗΤΕΙΤΑΙ ΠΡΟΣΩΠΙΚΟ: Από Τουριστικό Γραφείο διακινήσεως διαφόρων γκρουπ ζητείται δεσποινίδα ή κυρία με άριστη γνώση Η/Υ, (WORD, EXCEL), γραφειακή εμπειρία, αγγλικής, γερμανικής και γαλλικής, προαιρετικη η ιταλικη. Προϋπηρεσία θα συνεκτιμηθεί. Μισθός ικανοποιητικός. Βιογραφικό σημείωμα με φωτογραφία και συστάσεις απαραιτήτως. Τ.Θ. 345, 85100 Ρόδος. AZ42463

ΣΕΡΒΙΤΟΡΟΣ από εστιατόριο εντός πόλεως Ρόδου. Αποκλείονται αλλοδαποί. Πληρ. τηλ. 31680 AZ42432

ΝΕΟΙ ΚΑΙ ΝΕΕΣ για να εργασθούν στο ANASSA CAFE. Πληρ. τηλ. 69919. AZ42461

ΖΗΤΕΙΤΑΙ κοπέλα εμφανίσιμη για να εργαστεί σε κατάστημα ηλεκτρονικών παιχνιδιών (VIDEO GAMES) στη Ρόδο και στην Κω. Μισθός ικανοποιητικός και bonus. Πληρ. τηλ. 25050, 0945314090 XAZ481

ΖΑΧΑΡΟΠΛΑΣΤΗΣ έμπειρος για βιοτεχνία παγωγού-ζαχαροπλαστικής. Πληρ. τηλ. 81511 AZ42398

Από την εταιρεία BackStage Ε.Π.Ε. **ΖΗΤΟΥΝΤΑΙ** άτομα των κάτωθι ειδικοτήτων: χειριστές/στριες Η/Υ, administrators, gamers, μπάρμαν-μπαργούμαν, σεφ, μάγειρας-βοηθός μάγειρα, σερβιτόροι, βοηθοί σερβιτόρων, λαντζιέρες, ταμπλίστας, καθαρίστριες. Απαραίτητη η προσκόμιση σύντομου βιογραφικού, η συμπλήρωση του 18 έτους ηλικίας καθώς και η ολοκλήρωση των στρατιωτικών υποχρεώσεων. Ραντεβού για συνεντεύξεις 0241-070670 AZ42393

Η εταιρεία διανομών ΑΝΔΡΕΑΔΑΚΗ Δ. & ΣΙΑ .Ε. **ΖΗΤΑΕΙ** οδηγό με δίπλωμα Γ' κατηγορίας για μόνιμη απασχόληση. Για κλείσιμο ραντεβού στο τηλ. 0945/433883 από 08.00 έως 14.00 εργάσιμες ημέρες AZ42376

Το Υποκατάστημα της Ρόδου του Ομίλου εταιριών της INTERNATIONAL LIFE

ΖΗΤΑ

να προσλάβει γραμματέα με έμμισθη σχέση ηλικίας 20-28 ετών.
Απαιτούνται: άριστη γνώση χειρισμού Η/Υ (MC Office, Word, Excel). Γνώση αγγλικών, οργανωτικές ικανότητες και ευχέρεια στην επικοινωνία και συνεργασία. Προϋπηρεσία επιθυμητή.

Πληρ. τηλ. (02410) 67980-1, 68165
ώρες 09.00-11.00 και 18.00-20.00

RODIAN BEACH · RESORT
Managed by Mouthes

Το ξενοδοχείο RODIAN BEACH RESORT
ζητά για την επόμενη σεζόν του 2002
να προσλάβει άτομα όλων των ειδικοτήτων.

Οι ενδιαφερόμενοι καλούνται να απευθυνθούν
στο γραφείο προσωπικού
του ξενοδοχείου (κα Αρτεμη Χριστοδούλου)
προσκομίζοντας βιογραφικό με πρόσφατη φωτογραφία.

RODIAN BEACH RESORT
Λεωφόρος Ηρακλειδών 100,
85101 Ιξιά, Ρόδος
Τηλ.: (0241)-89928, Φαξ: (0241)-89901

ΣΧΟΛΗ ΟΔΗΓΩΝ
ΠΟΡΤΣΕΛΛΗΣ ΣΤΕΦΑΝΟΣ
Διπλ. εκπαιδευτής υποψηφίων οδηγών
- Διπλώματα αυτοκινήτου, μοτοσικλέτας,φορτηγού, λεωφορείου, νταλίκας
- Αναθεωρήσεις ληγμένων αδειών
- Θεωρητικά μαθήματα ΚΟΚ και Μηχανολογίας
- Μετατροπές ξένων διπλωμάτων σε ελληνικά
- Διπλώματα αυτόματου αυτοκινήτου



ΝΕΑ ΔΙΕΥΘΥΝΣΗ: ΕΘΝΙΚΗΣ ΑΝΤΙΣΤΑΣΗΣ 73 (ΠΡΩΗΝ ΑΝΝΗΣ ΜΑΡΙΑΣ)
ΤΗΛ. 34497, 0945463635

ΣΧΟΛΗ ΟΔΗΓΩΝ
ΠΟΤΣΟΥ ΣΩΤΗΡΗ
ΔΙΠΛ. ΕΚΠΑΙΔΕΥΤΗΣ ΥΠΟΨΗΦΙΩΝ ΟΔΗΓΩΝ.
ΔΙΠΛΩΜΑΤΑ Α - Β - Γ - Δ - Ε

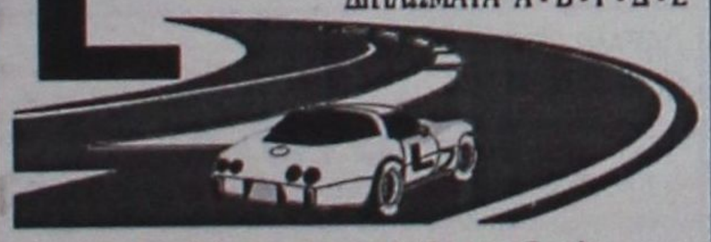

★ **Αναλαμβάνουμε την έκδοση αδειών οδήγησης όλων των κατηγοριών.**

★ **Αναθεωρήσεις Επαγ/κών αδειών.**

★ **Τα θεωρητικά μαθήματα όλων των κατηγοριών γίνονται στό σύγχρονο Κέντρο Θεωρητικής Εκπαίδευσης Υποψηφίων Οδηγών της Ε.Σ.Ο.Ρ. Ο.Ε. Στην οποία μετέχουμε.**

★ **Διαθέτουμε καί Αυτόματο Επιβατηγό.**

Εθνάρχου Μακαρίου 81, 2ος όροφος, ΡΟΔΟΣ
(Ένανα Εθνικής Τράπεζας, πάνω από το κατάμα "ΡΟΔΙ")
Τηλ. 76070 Κιν. 0945- 567404

ΣΧΟΛΗ ΟΔΗΓΩΝ
ΠΥΛΑΡΙΝΟΣ ΗΡΑΚΛΗΣ
Πτυχιούχος Εκπαιδευτής
Διπλώματα
✓ *Ερασιτεχνικά*
✓ *Επαγγελματικά*
✓ *Μοτοσικλέτας*
✓ *Επεκτάσεις - Αναθεωρήσεις*
Αγ. Αναστασίας 40 & Π.Π. Γερμανού
Εμπορικό Κέντρο Φώκιαλη, α' όροφος
Τηλ. 75270, 0942 445549
ΠΜ42011

ΣΧΟΛΗ ΟΔΗΓΩΝ
ΚΟΥΣΗ ΠΑΝΤΕΛΗ
- **ΔΙΠΛΩΜΑΤΑ**
- **ΕΡΑΣΙΤΕΧΝΙΚΑ**
- **ΕΠΑΓΓΕΛΜΑΤΙΚΑ**
- **ΜΟΤΟΣΙΚΛΕΤΑΣ**
- **ΜΑΘΗΜΑΤΑ ΘΕΩΡΗΤΙΚΗΣ ΔΙΔΑΣΚΑΛΙΑΣ**



-Επεκτάσεις όλων των κατηγοριών
-Αναθεωρήσεις ληγμένων αδειών
-Μετατροπές ξένων αδειών σε ελληνικές

Οδός Βαλαωρίτου 9
(έναντι HOTEL SEMIRAMIS ΠΙΣΩ ΑΠΟ ΤΟ ΠΑΛΑΙΟ ΝΟΣΟΚΟΜΕΙΟ
e-mail: koysisp@internet.gr
ΕΚΠΑΙΔΕΥΤΙΚΟ ΑΥΤΟΚΙΝΗΤΟ:
TOYOTA YARIS 1300 cc
AIR CONDITIONED
(ΠΡΟΣΟΧΗ): ΜΑΘΗΜΑΤΑ
α. Μοτοσικλέτας μεγάλου κυβισμού από 125 cc έως ανεξαρτήτου
β. Μοτ/τας έως 125 cc
γ. Μοτοποδηλάτου 50 cc
Διαθέτουμε επίσης κι αυτόματες μοτοσικλέτες 125 cc
Πληρ. τηλ.
29157-73820-94777
ΚΑΙ ΑΝΑ ΠΑΣΑ ΣΤΙΓΜΗ
ΣΤΑ ΚΙΝΗΤΑ τηλ.
0944/511313-0944/203343
Στην κατηγορία ανεξαρτήτου κυβισμού η εκπαίδευση γίνεται με μοτοσικλέτα 500 cc
Παραλαβή των μαθητών μας και από τις οικίες τους
"Η σωστή και μεθοδική εκπαίδευση στα σύγχρονα οχήματά μας, βάζει γερά θεμέλια για τη δημιουργία ενός καλού νέου οδηγού"

ΠΡΟΣΟΧΗ
Στη σχολή μας παραδίδονται και μαθήματα θεωρητικής διδασκαλίας

ΠΜ40624

ΠΩΛΟΥΝΤΑΙ ΔΙΑΜΕΡΙΣΜΑΤΑ
ΔΙΑΚΟΓΕΩΡΓΙΟΥ ΚΑΛΛΙΣΤΟΣ

- **ΠΩΛΗΣΕΙΣ ΔΙΑΜΕΡΙΣΜΑΤΩΝ**
- **ΚΑΤΑΣΤΗΜΑΤΑ-ΑΠΟΘΗΚΕΣ**
- **ΑΝΤΑΛΛΑΓΕΣ ΑΚΙΝΗΤΩΝ**
- **ΑΓΟΡΕΣ ΟΙΚΟΠΕΔΩΝ**
- **ΑΝΑΛΑΜΒΑΝΟΥΜΕ ΑΝΤΙΠΑΡΟΧΕΣ**

ΔΙΕΥΘ.: ΕΘΝ. ΑΝΤΙΣΤΑΣΕΩΣ 11, (πρώην Αννης Μαρίας)
ΤΗΛ: 78501-29318, 78502

ΠΩΛΟΥΝΤΑΙ διαμερίσματα λουξ κατασκευής με απεριόριστη θέα. Τα διαμερίσματα διαθέτουν θωρακισμένες πόρτες, εντοιχισμένες κουζίνες, ντουλάπες, εντοιχισμένο νιπτήρα με ντουλάπι, κεντρική θέρμανση αυτόνομη, ανοιγόμενα ανακλινόμενα κουφώματα με διπλά τζάμια, σίτες, ρολά, υδραυλικό ασανσέρ, τριφασικό ρεύμα.
Ολοι οι χώροι σπατουλαριστό, εσωτερικές πόρτες MDF με σχέδια

ΔΙΑΜΕΡΙΣΜΑΤΑ

Επί της οδού Μεγ. Κων/νου - Κων/νου Παλαιολόγου
50 τ.μ. δυάρια
85 τ.μ. τριάρια
110 τμ. τεσσάρια
ανά όροφο

Επί της Κων/νου Υδραίου-Στ. Κωτιάδη
70 τ.μ. τριάρια
90 τ.μ. τριάρια-τεσσάρια
110 τ.μ. τεσσάρια
130 τ.μ. τεσσάρια-πεντάρια
ανά όροφο με μεγάλες θεράντες φανταστική θέα

Επί της Λεωφ. Καλλιθέας-Καρακόνερο
50 τ.μ. δυάρια
85 τ.μ. τριάρια
110 τ.μ. τεσσάρια
ανά όροφο με μεγάλες θεράντες, απεριόριστη θέα

ΚΑΤΑΣΤΗΜΑΤΑ
50 τ.μ.
100 τ.μ.
150 τ.μ.
επί της Λεωφ. Καλλιθέας-Καρακόνερο

ΙΑΤΡΕΙΑ-ΓΡΑΦΕΙΑ
50 τ.μ.
100 τ.μ.
150 τ.μ.
επί της Μεγ. Κων/νου και Κων Παλαιολόγου (Φώκιαλη)

ΠΩΛΟΥΝΤΑΙ:
- Μονοκατοικία 100 τ.μ. σε οικόπεδο 476 τ.μ. στις Καλυθιές.
- Οικόπεδο στο Τσαΐρι, 2500 τ.μ.
- Οικόπεδο στα Κοσκινού, 19980 τ.μ.
- Διαμέρισμα 138 τ.μ. 1ος όροφος οδός Μάρκου Κλαδάκη - Ρόδος
- Διαμέρισμα 75 τ.μ. ισόγειο στην Αγ. Αναστασία- Ρόδος
- Μεζονέτα 140 τ.μ. στην οδό Λισαβώνος και Όσλου - Ρόδος
- Διαμέρισμα 80 τ.μ. 1ος όροφος στο χωριό Παραδείσι - Ρόδος
- Αγροτεμάχιο 19.800 τ.μ. στην Παστίδα (όπισθεν εργοστασίου "ΘΡΑΚΗ") - Ρόδος
- Αγροτεμάχιο 3.448 τ.μ. απέναντι από την είσοδο του ξενοδοχείου "BLUE BAY"- Κρεμαστή - Ρόδος
- Αγροτεμάχιο 4 στρεμμάτων στα Κολύμπια - Ρόδος
- Οικόπεδο 124 τ.μ. στην πλατεία του χωριού Κοσκινού - Ρόδος
- Ξενοδοχείο "ΠΟΣΕΙΔΩΝ" στην περιοχή Κρητικά - Ρόδος
- Διαμέρισμα 125 τ.μ. 3ος λουξ κατασκευής νέο στην οδό Αισχίνης
- Κατάστημα 90 τ,μ. νέας κατασκευής στο Καρακόνερο
- Γραφείο 63 τ.μ. νέας κατασκευής απέναντι από Παλαιό ΙΚΑ
- Γραφείο 73 τ.μ. νέας κατασκευής απέναντι από παλαιό ΙΚΑ
- Διαμέρισμα 110 τ.μ. 1ος όροφος στην Ανάληψη (εκκλησία) - Ρόδος
- Μεζονέτα 160 τ.μ. στους Δασκάλους
- Διαμέρισμα 60 τ.μ. 1ος όροφος Παναγιώτου Ροδίου-Ρόδος
- Ενοικιάζεται αποθήκη 75 τ.μ. στο Ροδίνι
- Πωλείται μονοκατοικία 140 τ.μ. στον Αρχάγγελο
- Πωλείται αγροτεμάχιο 4640 τ.μ. στ' Ασγούρου
- Πωλείται αγροτεμάχιο 3,2 στρέμματα στη Θολό.

ΔΑΝΕΙΑ ΟΛΩΝ ΤΩΝ ΤΑΜΕΙΩΝ
ΚΑΙ ΟΛΩΝ ΤΩΝ ΤΡΑΠΕΖΩΝ

Πληροφορίες
κ. Κ. ΔΙΑΚΟΓΕΩΡΓΙΟΥ • τηλ. 29318, 34598

Η αλυσίδα καταστημάτων HONDOS CENTER

ΖΗΤΕΙ ΝΑ ΠΡΟΣΛΑΒΕΙ

για το κατάστημα της στη Ρόδο

Λογίστρια

- με γνώσεις μηχ/μένης λογιστικής
- με γνώση του Κ.Β.Σ.
- Προϋπηρεσία απαραίτητη

Αποστείλατε βιογραφικό στη διεύθυνση Αλεξ. Διάκου 30-32, Ρόδος, τηλ. 77850-3

Στο ξενοδοχείο LINDIAN VILLAGE στη Λάρδο

ΖΗΤΟΥΝΤΑΙ

1) Υποδοχή μια κοπέλα με άριστες γνώσεις της Ιταλικής γλώσσας. Νυχτοθυρωρός με γνώσεις Ιταλικών
2) Συντηρητής Α' και Β'
3) Καμαριέρες ορόφων.

Πληρ. τηλ. 0244-47361-47366 κο Τσουρδιό Γιώργο

Figma

Αντιπροσωπεύσεις Ασφαλιστικών Εταιρειών
Άννης Μαρίας και Καζαντζάκη 2
Τηλ. (0241) 31468 • FAX: (0241) 33644

ΖΗΤΟΥΝΤΑΙ

Ασφαλίστριες και ασφαλιστές για ελεύθερη συνεργασία.

Για ραντεβού τηλ. 31468

ΖΗΤΕΙΤΑΙ ΥΠΑΛΛΗΛΟΣ

από γραφείο Γενικού Τουρισμού
για βοηθός λογιστού σε λογιστήριο Α.Ε.

για μόνιμη απασχόληση, πενθήμερη.
Άμεση πρόσληψη.
Προσόντα:
1) Πτυχίο Τ.Ε.Ι. ή Ι.Ε.Κ. ή Προϋπηρεσία σε λογιστήριο Α.Ε.
2) Καλή γνώση Αγγλικής ή Γερμανικής
3) Χρήση Η/Υ (Windows - MS Office)

Αποστολή βιογραφικών στην διεύθυνση:
κ. ΜΙΧΑΛΗ Τ.Θ. 335-85100 ΡΟΔΟΣ

εργασιες

συνέχεια από την προηγούμενη

ΚΥΡΙΕΣ με όρεξη για δουλειά που θα ήθελαν να κερδίζουν έως και 500.000 δρχ. το μήνα, με ελεύθερο ωράριο εργασίας. Προσφέρονται δωρεάν κατάλογοι λευκών ειδών και μεγάλη υποστήριξη από την εταιρία μας. Πληρ. κος Γιώργος στο τηλ. 0946595500 ή 37384 AZ42065

ΖΗΤΕΙΤΑΙ έμπειρη σερβιτόρα με ευχάριστη προσωπικότητα και ικανή στις δημόσιες σχέσεις για ολιγόωρη απασχόληση στο καφε μπαρ "ΛΙΒΑΔΑ" στην παραλία Κρεμαστής. Πληρ. τηλ. 96814, 17.00-3.00 AZ42280

ΖΗΤΕΙΤΑΙ ΝΕΑΡΟΣ ΜΕ ΔΙΠΛΩΜΑ ΜΟΤΟΠΟΔΗΛΑΤΟΥ Ή ΜΟΤΟΣΙΚΛΕΤΑΣ ΓΙΑ ΝΑ ΕΡΓΑΣΘΕΙ ΣΤΟ Ο-ΒΕΛΙΣΤΗΡΙΟ "TAKIS TASTE" ΓΙΑ Ε-ΞΩΤΕΡΙΚΗ ΔΙΑΝΟΜΗ. ΠΛΗΡ. ΤΗΛ. 0932266660 ΠΖ42083

ΚΟΠΕΛΑ να εργασθεί σε κατάστημα VIDEO-GAMES απογευματινές ώρες. Μισθός ικανοποιητικός. Πληρ. τηλ. 81194 AZ42323

ΚΟΠΕΛΑ για να εργασθεί σε καφετέρια στην Κρεμαστή. Μισθός ικανοποιητικός. Ολο το χρόνο. Πληρ. τηλ. 90625, 0974141728 AZ42310

ΜΠΑΡΓΟΥΜΑΝ και σερβιτόρα για να εργαστούν Παρασκευή και Σάββατο σε club. Πληρ. τηλ. 95642 (01.00 μ.μ.-9.00 μ.μ.) AZ42228

Α' ΜΑΓΕΙΡΑΣ, ΑΠΟΦΟΙΤΟΣ ΤΟΥΡΙΣΤΙΚΗΣ ΣΧΟΛΗΣ, ΓΝΩΣΤΗΣ ΕΛΛΗΝΙΚΗΣ, ΓΑΛΛΙΚΗΣ ΚΑΙ ΙΤΑΛΙΚΗΣ ΚΟΥΖΙΝΑΣ, ΜΕ ΠΡΟΥΠΗΡΕΣΙΑ ΣΕ ΞΕΝΟΔΟΧΕΙΑ ΚΑΙ ΕΣΤΙΑΤΟΡΙΑ ΖΗΤΑΕΙ ΑΝΑΛΟΓΗ ΕΡΓΑΣΙΑ. ΠΛΗΡ. ΤΗΛ. 0946/710021 ΠΖ42198

μαθήματα

ΚΑΘΗΓΗΤΡΙΑ ΜΑΘΗΜΑΤΙΚΩΝ ΜΕ ΠΟΛΥΕΤΗ ΦΡΟΝΤΙΣΤΗΡΙΑΚΗ ΠΕΙΡΑ ΣΕ ΦΡΟΝΤΙΣΤΗΡΙΟ ΤΩΝ ΑΘΗΝΩΝ ΠΑΡΑΔΙΔΕΙ ΙΔΙΑΙΤΕΡΑ ΜΑΘΗΜΑΤΑ ΣΕ ΜΑΘΗΤΕΣ ΓΥΜΝΑΣΙΟΥ ΚΑΙ ΛΥΚΕΙΟΥ. ΠΛΗΡ. ΤΗΛ. 38378, 0946740778 ΠΜ42418

ΑΠΟΦΟΙΤΟΣ Καναδικού πανεπιστημίου παραδίδει μαθήματα Αγγλικών και Γαλλικών κατ' οίκον σε προσιτές τιμές. Πληρ. τηλ. 64079 ΑΜ42405

ΦΙΛΟΛΟΓΟΣ ΚΑΘΗΤΡΙΑ παραδίδει μαθήματα σε μαθητές γυμνασίου-λυκείου. Πληρ. τηλ. 34362. ΑΜ42463

ΜΑΘΗΜΑΤΑ ΓΕΡΜΑΝΙΚΩΝ κατ' οίκον από έμπειρο πτυχιούχο. Πληρ. τηλ. 0977793374 ΑΜ42396

ΦΡΟΝΤΙΣΤΗΡΙΟ ΑΝΟΔΟΣ. ΜΑΘΗΜΑΤΙΚΑ-ΦΥΣΙΚΗ-ΧΗΜΕΙΑ-ΦΙΛΟΛΟΓΙΚΑ ΓΙΑ ΟΛΕΣ ΤΙΣ ΤΑΞΕΙΣ ΓΥΜΝΑΣΙΟΥ-ΕΝΙΑΙΟΥ ΛΥΚΕΙΟΥ. ΞΕΧΩΡΙΣΤΑ ΤΜΗΜΑΤΑ ΓΙΑ ΤΕΕ. ΟΛΕΣ ΟΙ ΚΑΤΕΥΘΥΝΣΕΙΣ. ΘΕΩΡΗΤΙΚΗ-ΤΕΧΝΟΛΟΓΙΚΗ-ΘΕΤΙΚΗ. ΟΛΙΓΟΜΕΛΗ ΤΜΗΜΑΤΑ. ΥΠΕΥΘΥΝΑ-ΜΕΘΟΔΙΚΑ ΣΕ ΧΑΜΗΛΕΣ ΤΙΜΕΣ. ΔΙΔΑΣΚΟΥΝ ΚΑΘΗΓΗΤΕΣ-ΚΑΘΗΓΗΤΡΙΕΣ ΠΑΝΕΠΙΣΤΗΜΙΟΥ ΑΘΗΝΩΝ. ΠΛΗΡ. ΤΗΛ. 28053 ΠΜ42369

ΚΑΘΗΓΗΤΡΙΑ ΑΓΓΛΙΚΩΝ με Barchelor του Παν/μίου Τέξας της Αμερικής παραδίδει ιδιαίτερα μαθήματα κατ' οίκον ή και στο χώρο σας. Σε σας που ασχολείστε με τουριστικά επαγγέλματα και θέλετε να αξιοποιήσετε τους χειμερινούς μήνες ώστε να είστε άριστα καταρτισμένοι με το άνοιγμα της σεζόν. Ειδικές προσφορές σε μικρούς μαθητές. Τιμή έκπληξη στα αδέλφια. Πληρ. τηλ. 38350 ΑΜ42375

ΠΑΡΑΔΙΔΟΝΤΑΙ ΜΑΘΗΜΑΤΑ ΠΛΗΡΟΦΟΡΙΚΗΣ ΑΠΟ ΚΑΘΗΓΗΤΗ ΚΑΤΟΧΟ ΠΤΥΧΙΟΥ ΚΑΙ ΜΕΤΑΠΤΥΧΙΑΚΟΥ ΣΤΗΝ ΠΛΗΡΟΦΟΡΙΚΗ. ΤΑ ΜΑΘΗΜΑΤΑ ΑΠΕΥΘΥΝΟΝΤΑΙ ΣΕ ΑΤΟΜΑ ΚΑΘΕ ΗΛΙΚΙΑΣ ΚΑΙ ΚΑΛΥΠΤΟΥΝ ΑΝΤΙΚΕΙΜΕΝΑ ΟΠΩΣ INTERNET, WINDOWS, WORD ΚΑΙ POWERPOINT. ΠΛΗΡ. ΤΗΛ. 0241-70689 ΩΡΕΣ 15.00-18.00 ΠΜ42287

ΠΑΡΑΔΙΔΟΝΤΑΙ μαθήματα Ιταλικής γλώσσας, ειδική προετοιμασία για εισαγωγή στη Νομική Σχολή σε Πανεπιστήμιο της Ιταλίας. Πληρ. τηλ. 31447 ΑΜ42312

ΦΙΛΟΛΟΓΟΣ ΚΑΘΗΓΗΤΡΙΑ του Πανεπιστημίου Αθηνών με πολύχρονη φροντιστηριακή πείρα παραδίδει ιδιαίτερα μαθήματα Αρχαίων και Νέων Ελληνικών, Εκθεσης, Ιστορίας, Λατινικών και Φιλοσοφίας σε μαθητές Γυμνασίου-Λυκείου. Πληρ. τηλ. 31370 και 0945-713765 ΑΜ42279

ΜΑΘΗΜΑΤΙΚΟΣ παραδίδει μαθήματα σε μαθητές Γυμνασίου - Λυκείου. Πληρ. τηλ. (0241) 37914, 0946214823 ΑΜ41963

ΑΓΓΛΙΚΑ από καθηγητή κάτοχο Proficiency (Cambridge και Michigan) με σεμινάρια γλώσσας και μεθοδολογίας στην Αγγλία παραδίδονται σε μαθητές και ενήλικες. Δεκτοί μαθητές όλων των επιπέδων. Ειδική προετοιμασία για τις εξετάσεις Cambridge και Michigan. Ιδιαίτερα (μέχρι 2 άτομα). Πληρ. τηλ. 37193, 0974012436 ΑΜ42226

ΑΠΟ ΞΕΝΟΔΟΧΕΙΑΚΗ ΜΟΝΑΔΑ

ΖΗΤΕΙΤΑΙ

πεπειραμένος μάγειρας Αλά Καρτ για πλήρη απασχόληση.

Πληρ. από Δευτέρα έως Παρασκευή 10-00-12.00 στα τηλ. 22276, 29000

ΑΤΛΑΝΤΙΚΑ
ΕΛΛΑΣ Α.Ε.

Η εταιρεία ΑΤΛΑΝΤΙΚΑ ΕΛΛΑΣ Α.Ε.
μετά από ένα χρόνο επιτυχημένης παρουσίας στη Ρόδο και μέσα στα σχέδια της συνεχής της ανάπτυξης, ζητά προσωπικό όλων των ειδικοτήτων για το νέο της πολυτελές ξενοδοχείο

ATLANTICA IMPERIAL

Η νέα ξενοδοχειακή μονάδα δυναμικότητας 700 κλινών βρίσκεται στα Κολύμπια
και αρχίζει τη λειτουργία της τον Απρίλιο 2002.
Επίσης ζητούνται υπάλληλοι όλων των ειδικοτήτων για το **ATLANTICA PRINCESS** στην Ιαλυσό.
Προσφέρεται η δυνατότητα χειμερινής εργασίας στα ξενοδοχεία της εταιρείας στην Κύπρο.
Αιτήσεις με πλήρες βιογραφικό σημείωμα να σταλούν το συντομότερο στη διεύθυνση

Τ.Θ. 4101, Τ.Γ. ΡΟΔΟΥ 2, Τ.Κ. 85100, ΡΟΔΟΣ-ΕΛΛΑΣ
Ή στο e-mail: atlantic@logos.cy.net

CASH AND CARRY
METRO

To Cash and Carry METRO
ΖΗΤΕΙ

ΕΡΓΑΤΕΣ

ηλικίας 22-40 ετών.

Παρακαλούνται οι ενδιαφερόμενοι να τηλεφωνήσουν στο: 62.327 ή 01/28.93.500

Από τα καταστήματα "ΠΑΠΠΟΥ"

ΖΗΤΟΥΝΤΑΙ

1) Πωλήτριες
2) Πωλήτριες/τες για το τμήμα αλλαντικών.

Πληρ. τηλ. 24286-20127

Η SIMI FISH

ΖΗΤΑ

Να προσλάβει πτυχιούχους ΑΕΙ, ΤΕΙ ή ΙΕΚ με γνώσεις στις ακόλουθες ειδικότητες:
1) Πληροφορική
2) Μηχανολόγοι ή μηχανικοί παραγωγής
3) Χημικό τροφίμων.

Οι ενδιαφερόμενοι θα πρέπει να είναι ηλικίας έως 30 ετών με εκπληρωμένες τις στρατιωτικές τους υποχρεώσεις, γνώσεις της Αγγλικής γλώσσας, Η/Υ (προγράμματα word, excel) και να στείλουν το βιογραφικό τους με φαξ 0241-60175 ή e-mail simifish@otenet.gr, υπόψη κ. Τελιανίδου.

ΠΑΡΑΝΤΑΪΣ ΠΕΥΚΟΙ ΛΙΝΔΟΣ Α.Ε.
ΠΕΥΚΟΙ-ΛΙΝΔΟΣ

ΖΗΤΟΥΝΤΑΙ

από το ξενοδοχείο "PEFKI ISLANDS RESORT" στους Πεύκους ζητούνται για τη σεζόν 2002 (01/05/2002-31/10/2002) οι ακόλουθες ειδικότητες:
1. Βραδινός Υποδοχής
2. Μπάρμαν
3. Βοηθός σερβιτόρου
4. Κηπουρός
5. Καμαριέρες

Οι ενδιαφερόμενοι θα πρέπει να έχουν καλή γνώση της Αγγλικής γλώσσα και προϋπηρεσία το λιγότερο 2 χρόνια. Για την συμπλήρωση των αιτήσεων θα πρέπει ο/η ενδιαφερόμενος/η να περάσει από το ξενοδοχείο πρωινές ώρες απο 09.00 έως 15.00 (έως τις 31/10/2001) ή να στείλει το βιογραφικό του στο fax 0244-48184
Τηλέφωνο για πληροφορίες 0244/48181-83 από 09.00 έως 15.00 κ. Λάκη

ΡΟΔΙΑΚΗ ΚΤΗΜΑΤΙΚΗ

ΣΥΜΒΟΥΛΟΙ & ΕΚΤΙΜΗΤΕΣ ΑΚΙΝΗΤΩΝ — ΚΤΗΜΑΤΟΜΕΣΙΤΙΚΟ ΓΡΑΦΕΙΟ από το 1983

ΠΩΛΟΥΝΤΑΙ ΜΟΝΟΚΑΤΟΙΚΙΕΣ ΣΤΟΥΣ ΤΡΕΙΣ

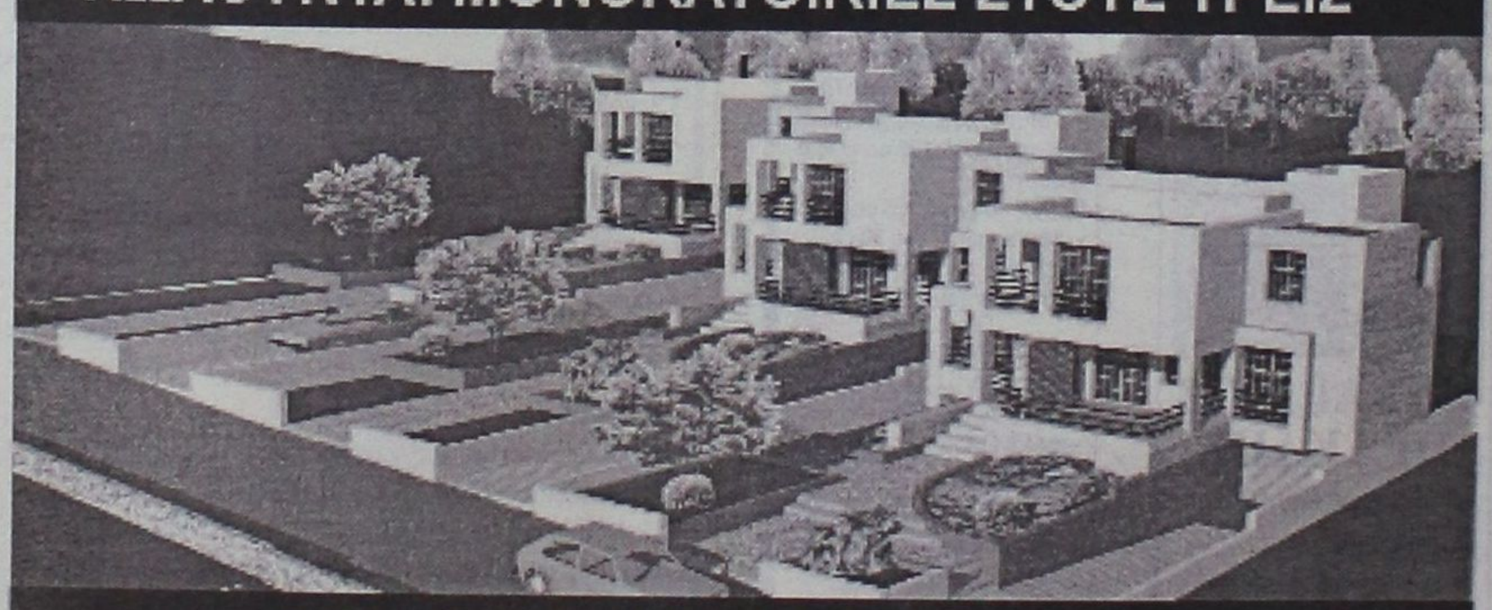

ΣΕ ΜΠΕΤΑ ΑΠΟ 31.000.000 ΔΡΧ

ΑΝΕΣΤΗΣ & ΣΑΒΒΑΣ ΣΑΒΒΑΪΔΗΣ

tel: 26281 & 35476 cel: 0944-421015 & 0977-433427

ΖΗΤΟΥΝΤΑΙ

από το CITY HALL restaurant
ΔΙΑΝΟΜΕΙΣ
Πληρ. τηλ. 70200

ΖΗΤΟΥΝΤΑΙ

Ξενοδοχείο Α' κατηγορίας στα Κολύμπια ζητά προσωπικό

Maitr
Σερβιτόρους
Βοηθούς Σερβιτόρους
Βοηθοί σερβιτόροι Μπαρ, Σνακ Μπαρ, Καφετέριας
Νυχτερινό receptionist
Πωλήτριες Super Market

Πληρ. 12.00-14.00 τηλ. 56247

μαθηματα

συνέχεια από την προηγούμενη

ΑΓΓΛΙΚΑ καθηγήτρια Αγγλικών απόφοιτος αγγλικού Παν/μίου με master παραδίδει ιδιαίτερα μαθήματα σε μαθητές **όλων των επιπέδων**. Υπεύθυνη προετοιμασία για τις εξετάσεις **Cambridge FCE, CAE, CPE, Michigan, ECCE, ECPE, TOEFL**. Τμήματα μονομελή, διμελή. Τιμές λογικές. Πληρ. τηλ. 22886 AM39927

ΦΙΛΟΛΟΓΟΣ ΚΑΘΗΓΗΤΡΙΑ ΠΤΥΧΙΟΥΧΟΣ ΑΡΙΣΤΟΤΕΛΕΙΟΥ ΠΑΝΕΠΙΣΤΗΜΙΟΥ ΘΕΣΣΑΛΟΝΙΚΗΣ, ΠΑΡΑΔΙΔΕΙ ΙΔΙΑΙΤΕΡΑ ΜΑΘΗΜΑΤΑ ΣΕ ΜΑΘΗΤΕΣ ΓΥΜΝΑΣΙΟΥ - ΛΥΚΕΙΟΥ. ΤΙΜΕΣ ΠΡΟΣΙΤΕΣ, ΣΥΣΤΗΜΑΤΙΚΗ ΕΝΗΜΕΡΩΣΗ ΓΟΝΕΩΝ. ΠΛΗΡ. ΤΗΛ. 22428 ΚΑΙ 0937803323 (ΚΙΝΗΤΟ) ΧΠΜ291

ΟΙΚΟΔΙΔΑΣΚΑΛΕΙΟ ΑΓΓΛΙΚΩΝ ΜΑΓΚΑΦΑ ΕΙΡΗΝΗ. Εχοντας την Αγγλική ως μητρική γλώσσα και πολύχρονη πείρα παραδίδω μαθήματα όλων των επιπέδων σε ολιγομελή τμήματα ή και ιδιαίτερα. Πληρ. τηλ. 64202, 61512 AM42276

γνωριμιες

ΕΝΤΕΛΩΣ ΔΩΡΕΑΝ ΜΠΟΡΟΥΜΕ ΝΑ ΣΑΣ ΣΤΕΙΛΟΥΜΕ ΦΩΤΟΓΡΑΦΙΕΣ-ΒΙΟΓΡΑΦΙΚΑ ΑΠΟ ΧΙΛΙΑΔΕΣ ΠΛΟΥΣΙΟΥΣ ΑΞΙΟΛΟΓΟΥΣ ΑΝΔΡΕΣ ΚΑΙ ΓΥΝΑΙΚΕΣ ΕΛΛΗΝΙΔΕΣ, ΑΛΛΟΔΑΠΕΣ ΚΑΘΕ ΗΛΙΚΙΑΣ ΠΟΥ ΖΗΤΟΥΝ ΦΙΛΙΑ, ΓΑΜΟ. ΠΛΗΡ. ΤΗΛ. 031-229563 ΠΓ42078

διαφορα

ΠΩΛΟΥΝΤΑΙ 36 ΞΥΛΙΝΕΣ ΚΑΡΕΚΛΕΣ ΕΣΤΙΑΤΟΡΙΟΥ ΣΕ ΤΙΜΗ ΕΥΚΑΙΡΙΑΣ. ΠΛΗΡ. ΤΗΛ. 35626, 65052 ΧΠΔ4249

ΠΩΛΟΥΝΤΑΙ 40 ΜΠΑΜΠΟΥ ΚΑΡΕΚΛΕΣ ΚΑΙ 10 ΤΡΑΠΕΖΙΑ ΑΠΟ ΚΑΦΕΤΕΡΙΑ. ΠΛΗΡ. ΤΗΛ. 41273 ΟΛΕΣ ΤΙΣ ΩΡΕΣ ΠΔ42329

ΣΤΕΛΕΧΟΣ ΠΩΛΗΣΕΩΝ

προερχόμενο από τον ξενοδοχειακό κλάδο

ΖΗΤΕΙΤΑΙ

από μεγάλη βιομηχανία με έδρα στην Αθήνα για δραστηριότητα στη Ρόδο. Απαιτείται σοβαρότητα, προγραμματισμός και γνώση του κλάδου, ενώ προσφέρεται η προοπτική πολύ καλής καριέρας.

Αποστείλατε βιογραφικό σημείωμα: Γεωργ. Σεφέρη 80, Εμπορικό Κέντρο ΜΗΔΙΑ, 85100 • Τηλ. 66382 • Υπ' όψιν κου Τρούλη

Aldemar
PARADISE ROYAL MARE
Τ.Θ. 184, Καλλιθέα, 85100, Ρόδος

Το πολυτελές Ξενοδοχείο Paradise Royal Mare της ALDEMAR για την σαιζόν 2002

ΖΗΤΑ

συνεργάτες για να στελεχώσει θέσεις εργασίας στα παρακάτω τμήματα:

ΕΣΤΙΑΤΟΡΙΟ
Σερβιτόροι Α'
Σερβιτόροι Β'
ΟΡΟΦΟΚΟΜΙΑ
Β' Προϊσταμένης
Καμαριέρες

Παρακαλούμε οι ενδιαφερόμενοι να επικοινωνήσουν με το Τμήμα Βελτίωσης Ποιότητας, κ. Ε. Κακά, Καθημερινά από τις 10.00-16.00, συμπληρώνοντας την αίτησή τους και προσκομίζοντας την φωτογραφία τους

Τηλ. 54400 και fax: 62102

Futurekids®

Μαθήματα Computer

Τμήματα για :
- Παιδιά 5-18 ετών
- Μαθητές Γ Λυκείου
- Φοιτητές
- Ενήλικες
- Στελέχη Επιχειρήσεων
- Εκπαιδευτικούς

Τα **FUTUREKIDS** είναι επίσημο εξεταστικό κέντρο **ECDL** όπου μπορείτε να αποκτήσετε το διεθνώς αναγνωρισμένο δίπλωμα κατάρτισης στους Η/Υ.

- Δωρεάν βιβλία,σημειώσεις
- Δωρεάν Εξάσκηση
- Πιστοποιήσεις από Cambridge,ODU,ECDL
- Εκπτώσεις σε ανέργους αδέρφια ,φοιτητές

Α.&Ι.Εξαδάκτυλος ΟΕ
Λεμεσού 29
Τηλ.,Φαξ : 70431,70432

3Ε ΤΡΙΑ ΕΨΙΛΟΝ

Coca-Cola Τρία Έψιλον

ΥΠΟΚΑΤΑΣΤΗΜΑ ΡΟΔΟΥ
Μαριτσά, 85106 Ρόδος

Η Coca Cola Ελληνική Εταιρεία Εμφιαλώσεως Α.Ε.
Υποκατάστημα Ρόδου
η μεγαλύτερη και δυναμικότερη εταιρεία
στον τομέα των αναψυκτικών στα Δωδεκάνησα
ενδιαφέρεται να προσλάβει

ΥΠΑΛΛΗΛΟ ΓΡΑΦΕΙΟΥ

με καλή γνώση του Microsoft Office
και της Αγλικής γλώσσας
επιθυμητό πτυχίο Ανωτέρας ή Ανωτάτης Εκπαίδευσης

Για ραντεβού τηλεφωνείστε στο 84800
(ΔΕΥ. - ΠΑΡ. 08:00 - 15:00)

ΚΤΗΜΑΤΟΜΕΣΙΤΙΚΟ ΓΡΑΦΕΙΟ

ΕΥΡΩΚΤΗΜΑΤΙΚΗ

ΜΕΣΙΤΕΣ ΣΥΜΒΟΥΛΟΙ ΕΚΤΙΜΗΤΕΣ

ΠΩΛΗΣΕΙΣ ΟΙΚΟΠΕΔΩΝ

ΙΑΛΥΣΟΣ
301τ.μ.- Εντός σχεδίου.....17.000.000 (49.884,1€)
320τ.μ.- Στο κέντρο (Σ.Δ.=1)...17.000.000 (49.884,1€)
700τ.μ.- Κοντά στο κέντρο (Σ.Δ.=1)....50.000.000 (146.717,9€)
1000τ.μ.- Κοντά στο κέντρο (Σ.Δ.=1)...35.000.000 (102.702,5€)
1180τ.μ.- Στην παρ. Ιαλυσού(Σ.Δ=0,4)...41.000.000 (120.308,7€)
1713τ.μ.- Κοντά στην παραλία(Σ.Δ.=0,4)...70.000.000 (205.405,1€)
2000τ.μ.- Θέση Βουνάρα.....38.000.000 (111.505,6€)
2000τ.μ.- Με άδεια οικόδ. στο Λύκειο...35.000.000 (102.702,5€)
2000τ.μ.- εντός σχεδίου.....60.000.000 (176.061,5€)
4000τ.μ.- Στους πρόποδες Φιλερήμου...50.000.000 (146.717,9€)
4000τ.μ.- Κοντά στην Άνοιξη.....50.000.000 (146.717,9€)
4000τ.μ.- Στην προέκτ. οδού Άνοιξης....50.000.000 (146.717,9€)
8700τ.μ.- Θέση Κανδυλί.....30.000.000 (88.030,7€)
9700τ.μ.- Θέση Κανδυλί.....50.000.000 (146.717,9€)
10.000τ.μ.- Θέση Κανδυλί.....50.000.000 (146.717,9€)
ΚΙΟΤΑΡΙ
2000τ.μ.- Επί της Εθνικής οδού.....9.000.000 (26.409,2€)
ΜΑΣΣΑΡΙ
400τ.μ.- Εντός οικισμού..4.500.000 (13.204,6€)
4400τ.μ.- κοντά στο γήπεδο...10.000.000 (29.343,6€)
ΙΞΙΑ
500τ.μ.- Κοντά στην παραλία).....35.000.000 (102.702,5€)
500τ.μ.- Κοντά στην παραλία)....35.000.000 (102.702,5€)
3300τ.μ.- Εντός σχεδίου.....50.000.000 (146.717,9€)
ΠΑΣΤΙΔΑ
400τ.μ.- Εκτός Οικισμού.....15.000.000 (44.015,4€)
788τ.μ.- Εντός Οικισμού με άδεια οικόδ...8.500.000 (24.942,0€)
892τ.μ.- Εντός Οικισμού με άδεια οικόδ...9.000.000 (26.409,2€)
1000τ.μ.- Εντός Οικισμού.....10.000.000 (29.343,5€)
1000τ.μ.- Εντός Οικισμού.....12.000.000 (35.212,3€)
1070τ.μ.- Εντός Οικισμού.....16.000.000 (46.949,7€)
1900τ.μ.- Εκτός Οικισμού.....35.000.000 (102.702,5€)
ΠΑΡΑΔΕΙΣΙ
8000τ.μ.- Εκτός Οικισμού.....64.000.000 (187.798,9€)
ΣΟΡΩΝΗ
4000τ.μ.- Επί της επαρχιακής οδού...18.000.000 (52.818,4€)
5000τ.μ.- Στο κύμα (άρτιο & οικόδ/μο.)..15.000.000 (44.015,4€)

ΛΙΝΔΟΣ
4600τ.μ.- Θέση Ψάλτο.....50.000.000 (146.717,9€)
8000τ.μ.- Στους Πεύκους Κοντά στην παραλία...32.000.000 (93.899,5€)
12000τ.μ.- Στους Πεύκους κοντά στην παραλία...168.000.000 (492.972,2€)
ΚΟΛΥΜΠΙΑ
715τ.μ.- Στο δρόμο με τους Ευκάλυπτους...8.000.000 (23.474,9€)
4500τ.μ.- Με άδεια οικόδ. για ξενοδοχ....63.000.000 (184.864,6€)
5700τ.μ.- Στο δρόμο με τους ευκάλυπτους.....50.000.000 (146.717,9€)
ΑΣΓΟΥΡΟΥ
1700τ.μ.- Εντός νέου σχεδίου με 420τ.μ. Κτίσματα....90.000.000 (264.092,2€)
4000τ.μ.- Εκτός σχεδίου οικισμού.....40.000.000 (117.374,3€)
4000τ.μ.- Εκτός σχεδίου οικισμού.....45.000.000 (132.046,1€)
4000τ.μ.- Εκτός σχεδίου οικισμού.....45.000.000 (132.046,1€)
ΜΑΡΙΤΣΑ
300τ.μ.- Εντός οικισμού.....4.500.000 (13.204,6€)
1400τ.μ.- Εντός οικισμού.....8.000.000 (23.474,9€)
1490τ.μ.- Επί της επαρχιακής οδού.....13.500.000 (39.613,8€)
4000τ.μ.- Κοντά στο παλιό αεροδρόμιο.....12.000.000 (35.212,3€)
ΑΦΑΝΤΟΥ
360τ.μ.- Εντός οικισμού.....12.000.000 (35.212,3€)
5600τ.μ.- Επί της Ρόδου - Λίνδου.....145.000.000 (425.482,0€)
ΛΑΔΙΚΟ
21.000τ.μ.- Κοντά στη θάλασσα.....250.000.000 (733.589,6€)
ΑΡΧΑΓΓΕΛΟΣ
800τ.μ.- Εντός σχεδίου οικισμού.....8.000.000 (23.474,9€)
ΚΑΛΥΘΙΕΣ
1734τ.μ.- εντός Οικισμού.....25.000.000 (73.358,0€)
2640τ.μ.- Πανοραμικό....28.000.000 (82.162,0€)
ΚΑΛΑΘΟΣ
2800τ.μ.- Εντός οικισμού επί της Ρόδου-Λίνδου με κτίσματα 400τ.μ.....90.000.000 (264.092,2€)
25000τ.μ. Εκτός σχεδίου πανοραμικό...75.000.000 (220.076,9€)
ΓΕΝΝΑΔΙ
500τ.μ.- Εντός Οικισμού με άδεια οικόδ.....20.000.000 (58.687,2€)
1720τ.μ.- Επί της παλιάς επαρχιακής οδού με άδεια οικόδ.....17.500.000 (51.351,3€)
4200τ.μ.- Επί της επαρχιακής Οδού.....29.000.000 (85.096,4€)

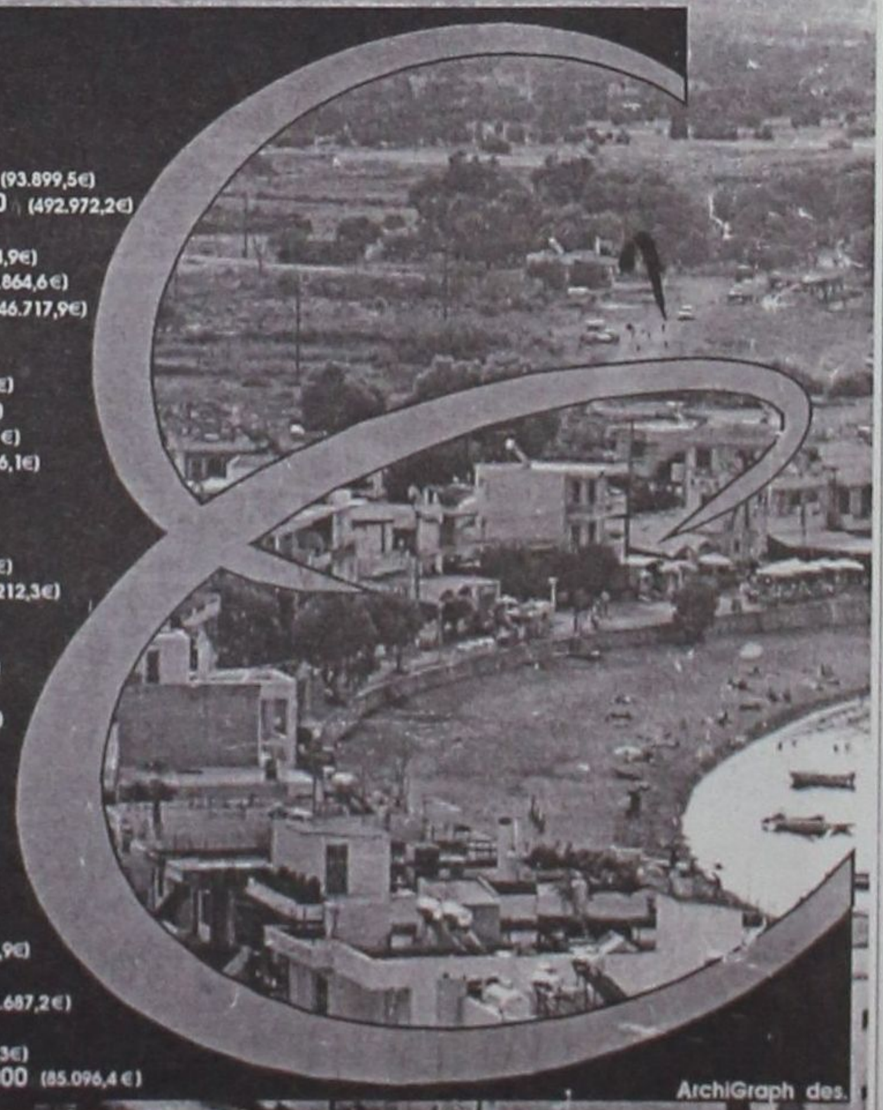

ArchiGraph des.

Τηλ. (0241) 73819,74917 κιν 0944/374546, 0945/292030 FAX 38641

ΠΛΗΡΟΦΟΡΙΕΣ **ΙΩΑΝΝΗΣ & ΜΙΧΑΛΗΣ ΕΥΣΤΑΘΙΟΥ**

➥ Μεταφερθήκαμε στα νέα μας γραφεία Εθνικής Αντίστασης 83 (πρώην Άννης Μαρίας) δίπλα στην ALPHA BANK

διαφορα

συνέχεια από την προηγούμενη

ΠΩΛΟΥΝΤΑΙ ΚΑΙΝΟΥΡΓΙΑ ΔΕΡΜΑΤΙΝΑ ΣΑΛΟΝΙΑ ΣΕ ΤΙΜΕΣ ΚΟΣΤΟΥΣ ΛΟΓΩ ΑΝΑΚΑΙΝΙΣΗΣ ΚΑΤΑΣΤΗΜΑΤΩΝ. ΠΛΗΡ. ΤΗΛ. 66476, 69414 ΩΡΑΡΙΟ ΛΕΙΤΟΥΡΓΙΑΣ ΚΑΤΑΣΤΗΜΑΤΩΝ ΠΔ42379

Λόγω αναχωρήσεως από το νησί της Ρόδου **ΠΩΛΟΥΝΤΑΙ:** 1. Σύνθετο, 2. Κρεβάτι διπλό με δύο κομοδίνα, 3. Τραπέζι κουζίνας, 4. Ψυγείο, 5. Τηλεόραση ασπρόμαυρη 24' και διάφορα άλλα μικροέπιπλα. Πληρ. τηλ. 31407 ώρες 5.00 μ.μ. έως 7.00 μ.μ. ΑΔ42493

ΠΩΛΟΥΝΤΑΙ: 1) Μηχανάκι SUZUKI 50 c.c. KATANA, ενός έτους ολοκαίνουργιο. Τιμή 500.000 δρχ., 2) Τηλεόραση SONY (Γιγαντοοθόνη με βάση) σε άριστη κατάσταση. Τιμή 650.000 δρχ., 3) 2 ταμειακές μηχανές SAMSUNG (Euro), 3) 2 στήλες SAFE (40 θυρίδες) για ξενοδοχείο 150.000 δρχ., 5) Επαγγελματικό φορτηγάκι Ford Escort 1.400 c.c. υπερυψωμένο, σε καλή κατάσταση. Τιμή 750.000 δρχ., 6) Εξοπλισμός μπαρ καινούργιος, σκαμπό ξύλινα, τραπέζια με βάση (stands). Πληρ. τηλ. 24207, 75392, καθημερινά από τις 09.00-14.00. ΑΔ42470

ΣΑΛΟΝΙ κομπλέ και τραπεζάκι με σύνθετο σε άριστη κατάσταση. Πληρ. τηλ. 75364 ΑΔ42475

ΤΡΑΠΕΖΑΡΙΑ, ΜΑΟΝΙ, ΣΚΑΛΙΣΤΗ ΠΟΥ ΑΠΟΤΕΛΕΙΤΑΙ ΑΠΟ ΟΚΤΩ ΚΑΡΕΚΛΕΣ, ΤΟΝ ΜΠΟΥΦΕ ΤΟΥ ΚΑΙ ΕΝΑ ΜΕΓΑΛΟ ΚΑΘΡΕΠΤΗ ΣΕ ΤΙΜΗ ΕΥΚΑΙΡΙΑΣ. ΠΛΗΡ. ΤΗΛ. 34176 ΠΔ42363

ΠΩΛΟΥΝΤΑΙ ΣΚΥΛΑΚΙΑ ΚΟΚΕΡ ΣΠΑΝΙΕΛ, 6 ΕΒΔΟΜΑΔΩΝ. ΠΛΗΡ. ΤΗΛ. 0945896410 ΠΔ42408

ΠΩΛΟΥΝΤΑΙ ΕΚΠΑΙΔΕΥΜΕΝΑ ΣΚΥΛΙΑ ΔΟΚΙΜΗ: 1 ΠΟΙΝΤΕΡ ΘΗΛΥΚΟ ΛΑΓΟΥΔΟΥ-ΚΟΠΟ-ΦΕΡΜΑ ΚΑΦΕ ΑΣΠΡΟ 250.000 ΔΡΧ., 2 ΚΑΘΑΡΟΑΙΜΟ ΣΠΑΝΙΕΛ ΜΠΡΕΤΟΝ ΑΡΕΝ ΛΑΓΟ-ΠΟΥΛΙ 3 ΧΡΟΝΩΝ 150.000 ΔΡΧ., ΞΕΚΙΝΗΜΕΝΑ: ΣΕΤΕΡ ΛΑΒΕΡΑΚ ΘΗΛΥΚΟ ΚΑΘΑΡΟΑΙΜΟ 150.000, ΓΚΕΚΑΣ ΘΗΛΥΚΟ ΧΡΟΝΙΑΡΙΚΟ 150.000, ΚΡΟΥΣΧΑΡ ΘΗΛΥΚΟ ΧΡΟΝΙΑΡΙΚΟ 100.000, ΚΟΥΤΑΒΙΑ: 2 ΜΠΡΑΚ-ΠΟΙΝΤΕΡ ΘΗΛΥΚΑ 2 ΜΗΝΩΝ 30.000, 1 ΣΠΑΝΙΕΛ ΜΠΡΕΤΟΝ ΘΗΛΥΚΟ 2 ΜΗΝΩΝ 30.000, 1 ΓΚΡΙΦΟΝ ΜΠΑΡΚΙ ΒΟΥΛΓΑΡΙΚΟ 3 ΜΗΝΩΝ 50.000, 1 ΛΥΚΟΣΚΥΛΟ ΒΕΛΓΙΚΟ ΚΑΘΑΡΟΑΙΜΟ (ΦΥΛΑΚΑΣ-ΕΚΠΑΙΔΕΥΜΕΝΟ). ΠΛΗΡ. ΤΗΛ. 66160, 0932/529010 ΜΙΧΑΛΗΣ ΑΠΟΣΤΟΛΙΔΗΣ ΠΔ42322

ΠΩΛΟΥΝΤΑΙ μπηγκλ θηλ. 25 μηνών ξεκινημένο, 170.000, μπηγκλ θηλ. 6 μην. 130.000, μπηγκλ αρσ. 6 μην. 120.000, καραμπίνα Bereta A-300, 120.000. Πληρ. τηλ. 0241-37194 ΑΔ42245

ΒΙΒΛΙΑ ιστορικά, τόμοι. Ολοκαίνουργια λόγω μετακόμισης απιογευματινές ώρες. Επίσης καναπές κρεβάτι. Τιμή ευκαιρίας.Πληρ. τηλ. 22264 ΑΔ42215

ΤΟΥΡΓΟΥΜΕ 12 ΩΡΕΣ ΚΑΘΗΜΕΡΙΝΑ ΚΑΙ ΣΑΒΒΑΤΟΚΥΡΙΑΚΑ. ΠΛΗΡ. ΤΗΛ. 0937507994, 014282067, 014131608, 014120751, 014190294. ΠΡ42246

ΑΛΛΟΔΑΠΗ ΚΥΡΙΑ ζητά να εργαστεί σε σπίτι να και να κοιμάται εκεί. Πληρ. τηλ. 0945506708 ΑΡ42403

ΕΛΑΙΟΧΡΩΜΑΤΙΣΜΟΙ. ΑΝΑΛΑΜΒΑΝΟΥΜΕ ΠΑΝΤΟΣ ΕΙΔΟΥΣ ΕΛΑΙΟΧΡΩΜΑΤΙΣΜΟΥΣ ΣΕ ΠΟΛΥ ΛΟΓΙΚΕΣ ΤΙΜΕΣ. ΠΛΗΡ. ΤΗΛ. 93677,0936360327 ΧΠΡ1561

Α' ΜΑΓΕΙΡΑΣ, ΑΠΟΦΟΙΤΟΣ ΤΟΥΡΙΣΤΙΚΗΣ ΣΧΟΛΗΣ, ΓΝΩΣΤΗΣ ΕΛΛΗΝΙΚΗΣ, ΓΑΛΛΙΚΗΣ ΚΑΙ ΙΤΑΛΙΚΗΣ ΚΟΥΖΙΝΑΣ, ΜΕ ΠΡΟΫΠΗΡΕΣΙΑ ΣΕ ΞΕΝΟΔΟΧΕΙΑ ΚΑΙ ΕΣΤΙΑΤΟΡΙΑ ΖΗΤΑΕΙ ΑΝΑΛΟΓΗ ΕΡΓΑΣΙΑ. ΠΛΗΡ. ΤΗΛ. 0946710021 ΠΡ42198

προσφορες εργασιας

ΑΒΑΝΤΑ. ΑΓΑΠΑΜΕ ΑΥΤΟ ΠΟΥ ΚΑΝΟΥΜΕ ΔΙΑΘΕΤΟΝΤΑΣ ΑΡΙΣΤΑ ΕΠΙΛΕΓΜΕΝΟ ΠΡΟΣΩΠΙΚΟ. ΠΑΡΕΧΟΥΜΕ ΟΙΚΟΒΟΗΘΟΥΣ ΓΙΑ ΟΙΚΟΓΕΝΕΙΕΣ, ΚΑΤΑΚΟΙΤΟΥΣ, ΗΛΙΚΙΩΜΕΝΟΥΣ, ΑΤΟΜΑ ΜΕ ΕΙΔΙΚΕΣ ΑΝΑΓΚΕΣ, ΚΑΜΑΡΙΕΡΕΣ, ΛΑΝΤΖΙΕΡΕΣ, ΣΕΡΒΙΤΟΡΕΣ, ΑΤΟΜΑ ΓΙΑ ΓΕΩΡΓΙΚΕΣ ΕΡΓΑΣΙΕΣ. ΜΙΣΘΟΣ ΑΠΟ 130.000 ΜΗΝΙΑΙΩΣ. ΑΜΕΣΗ ΕΞΥΠΗΡΕΤΗΣΗ. ΛΕΙΤΟΥΡΓΟΥΜΕ 12 ΩΡΕΣ ΚΑΘΗΜΕΡΙΝΑ ΚΑΙ ΣΑΒΒΑΤΟΚΥΡΙΑΚΑ. ΠΛΗΡ. ΤΗΛ. 0937507994, 014282067, 014131608, 014120751, 014190294. ΠΡ42246

ΜΑΘΗΜΑΤΑ Η/Υ για ενήλικες



Windows, Internet, Email, Word, Excel, Access

ΤΜΗΜΑΤΑ :

- Ταχύρυθμα 6 εβδομάδων
- Τρίμηνα - προετοιμασία για απόκτηση του ECDL
- Ειδικά για επιχειρήσεις

Στο εκπαιδευτικό κέντρο ANOSIS μπορείτε να αποκτήσετε το ECDL το δίπλωμα των υπολογιστών με διεθνή αναγνώριση που αποδεικνύει τις γνώσεις σας στους Η/Υ ...

ECDL — ΕΥΡΩΠΑΪΚΟ ΔΙΠΛΩΜΑ ΚΑΤΑΡΤΙΣΗΣ ΣΤΟΥΣ ΥΠΟΛΟΓΙΣΤΕΣ — ΠΙΣΤΟΠΟΙΗΜΕΝΟ ΕΞΕΤΑΣΤΙΚΟ ΚΕΝΤΡΟ

Anosis Computer Learning

Τηλ. 78924

Στ. Κωτιάδη 64 Ανάληψη

Κώστας Χατζηδάκης

ΠΤΥΧ. ΠΛΗΡΟΦΟΡΙΚΗΣ ΠΑΝ. ΑΘΗΝΩΝ

ΑΝΑΚΟΙΝΩΣΗ

ΜΑΘΗΜΑΤΑ

*** Computer ***

PROGRAM COMPUTER

ΕΓΓΡΑΦΕΣ

** ΤΩΡΑ **

Τμήματα για:

Παιδιά - Ενήλικες

Αρχάριους - Μαθητές

Επαγγελματίες

Ανεύρεση Εργασίας

ΠΑΡΕΧΕΤΑΙ ΒΕΒΑΙΩΣΗ

Διδάσκει πτυχιούχος Πανεπιστημίου Αμερικής

ΜΑΝΩΛΗΣ Ι. ΣΟΦΙΛΛΑΣ

Κοδριγκτώνος 91

Τηλ. (0241) 31761

ΑΝΑΛΑΜΒΑΝΟΥΜΕ

- *Βαψίματα-συντηρήσεις ξενοδοχείων, πολυκατοικιών, διαμερισμάτων.*
- *Επίσης κατασκευάζουμε κάθε είδους πέργκολες και διαμόρφωση κήπων.*

ΤΙΜΕΣ ΕΚΠΛΗΞΗ

ΤΑΧΕΙΑ ΕΞΥΠΗΡΕΤΗΣΗ

Πληρ. τηλ. 0946839494, 69207 κο Τάκη

ΜΑΚΙΓΙΑΖ

επαγγελματικού, μανικιούρ-πεντικιούρ,

μαθήματα παραδίδονται από έμπειρους εκπαιδευτές.

Πολύ προσιτές τιμές.

Πληρ. τηλ. 0241-20730, 86502, 0932-647367

ΠΩΛΟΥΝΤΑΙ

σε τιμή ευκαιρίας κρεβάτια ξενοδοχείου σε εξαιρετική κατάσταση με υπόστρωμα και στρώμα διαστάσεων 1,20Χ2,00, 1,36Χ2,00 και 1,95Χ2.00.

Πληρ. τηλ. 56247, 12.00-14.00

ΠΩΛΟΥΝΤΑΙ

α) Μικροφωνική ALEN HEALTH ψηφιακή 600 WAT δυο (2) ηχεία JBL αυτοενισχυόμενα 300 WAT τέσσερα (4) ηχεία Montanbo 150 VAT και δύο (2) ηχεία DYNACORD 400 VAT

2) Δισκοπρίονο-γωνιάστρα πάγκου μάρκας RYOBI 3.000, ολοκαίνουργιο. Τιμή ευκαιρίας.

Πληρ. τηλ. 64306-0946067096

ΠΩΛΕΙΤΑΙ

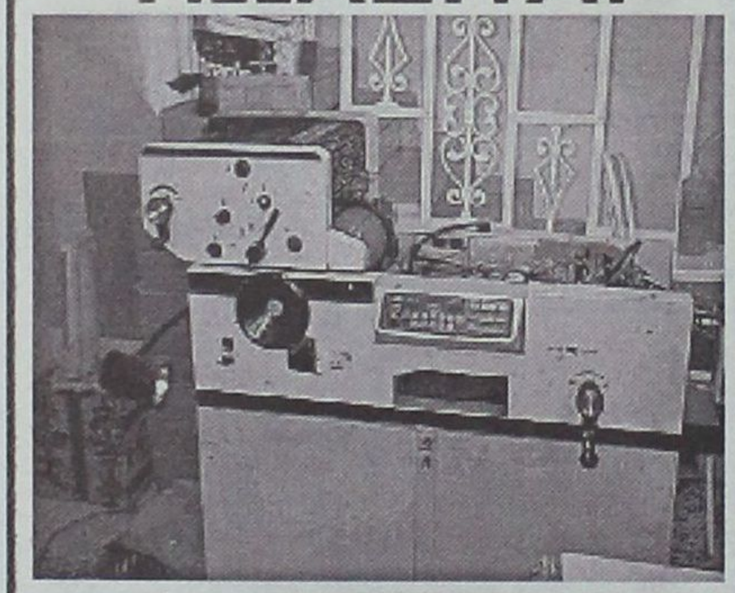

πιεστήριο offset (29Χ42) AM MULTI
τιμή 1.500.000 δρχ.
Πληρ. Τηλ. 0937756878

ΟΡΓΑΝΟΠΟΙΕΙΟ

Βασίλης Παυλάκης



ΚΑΤΑΣΚΕΥΕΣ-ΕΠΙΣΚΕΥΕΣ
ΠΑΝΤΟΣ ΤΥΠΟΥ ΧΕΙΡΟΠΟΙΗΤΩΝ
ΕΓΧΟΡΔΩΝ ΜΟΥΣΙΚΩΝ ΟΡΓΑΝΩΝ
Pablakis@rho.Forthnet.gr.

Αθηνών 18, Ρόδος 85100-
τηλ. 64306-0946067096

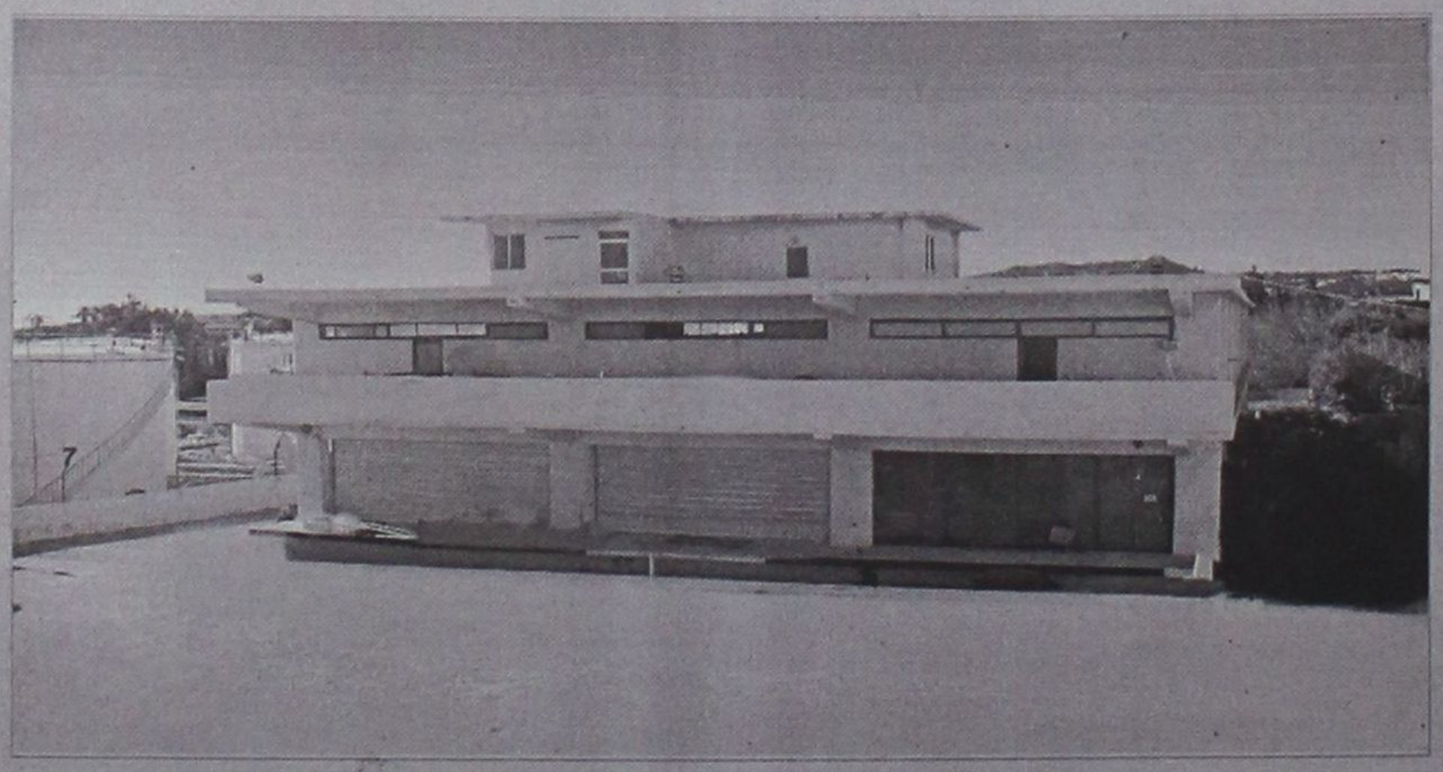

ΠΩΛΕΙΤΑΙ - ΕΝΟΙΚΙΑΖΕΤΑΙ

βιοτεχνικό κτίριο
2.550 τ.μ - πλησίον της Ρόδου - Καλλιθέας (έναντι Μαρινόπουλου)σε οικόπεδο 4,300 τ.μ..

ΕΠΕΝΔΥΤΙΚΕΣ ΠΡΟΤΑΣΕΙΣ

ΡΟΔΙΑΚΗ ΚΤΗΜΑΤΙΚΗ

ΣΥΜΒΟΥΛΟΙ & ΕΚΤΙΜΗΤΕΣ ΑΚΙΝΗΤΩΝ — ΚΤΗΜΑΤΟΜΕΣΙΤΙΚΟ ΓΡΑΦΕΙΟ από το 1983

ΑΠΟΚΛΕΙΣΤΙΚΗ ΔΙΑΘΕΣΗ

ΑΝΕΣΤΗΣ & ΣΑΒΒΑΣ ΣΑΒΒΑΪΔΗΣ

τηλ: 0241-26281 & 35476

cel: 0944–421015

ΓΙΝΟΝΤΑΙ ΕΡΓΑΣΙΕΣ
ΜΕ ΤΡΑΚΤΕΡ, ΟΡΓΩΜΑΤΑ ΜΕ ΜΟΝΟΎΝΟ
Πληρ. τηλ.
0945403862
ΠΡ41910

προσφορες

συνέχεια από την προηγούμενη

ΚΥΡΙΑ έμπειρη στη φύλαξη παιδιών αναλαμβάνω να κρατάω συντροφιά στα παιδιά σας όσο εσείς λείπετε, απασχολώντας τα δημιουργικά με όλη την αγάπη και την φροντίδα που μπορεί να προσφέρει και μία μητέρα. Πληρ. τηλ. 36832, 34516 AP42290

ΚΥΡΙΑ ΖΗΤΑ ΝΑ ΦΡΟΝΤΙΖΕΙ παιδάκι στην περιοχή Ιαλυσού ή Κρεμαστής. Πληρ. τηλ. 95644 AP41236

ΣΧΕΔΙΑΣΤΡΙΑ Αρχιτεκτονικού σχεδίου "Interion Designer" με ειδίκευση στα έπιπλα κουζίνας, Αθήνα, ζητώ εργασία σε εταιρεία επίπλων κουζίνας και αναλαμβάνω σχέδια κατ' αποκοπή για επιπλοποιούς, έπιπλα κουζίνας, κάτοψη, προοπτικό-κοστολόγηση, διαμόρφωση χώρου. Πληρ. τηλ. 22264, 5-9 μ.μ. AP42216

ΣΥΝΤΗΡΗΣΕΙΣ ΚΟΥΦΩΜΑΤΩΝ ΑΛΟΥΜΙΝΙΟΥ
Εχετε πρόβλημα με τα κουφώματα σπιτιού ή της επιχείρησής σας; Το ειδικό συνεργείο μας αναλαμβάνει τις συντηρήσεις κουφωμάτων αλουμινίου υπεύθυνα και σε λογικές τιμές.
25ετή πείρα
Πληρ. τηλ. 90618 κ. Αλέκος
ΧΠΡ411

Εχετε πρόβλημα με τα παλιά σας αλουμίνια;
- **Τα επισκευάζω ή τα αντικαθιστώ με καινούργια**

ΚΑΤΑΣΚΕΥΕΣ ΑΛΟΥΜΙΝΙΟΥ ΚΑΙ ΣΙΔΗΡΟΥ
"Ο ΓΙΩΡΓΟΣ"
Πληρ. τηλ. 39747, 0944999655
ΠΡ42431

ΑΓΟΡΑΖΩ
ΧΡΥΣΑΦΙΚΑ
ΚΟΣΜΗΜΑΤΑ
ΝΟΜΙΣΜΑΤΑ
ΧΡΥΣΑ ΔΟΝΤΙΑ
ΜΕΤΟΧΕΣ
ΩΡΟΛΟΓΙΑ
ΑΝΤΙΚΕΣ
Δάνεια επί ενεχύρω
«ΜΠΑΜΠΗΣ»
Δημ. Θεοδωράκη 15
(1ος όροφος)
ΡΟΔΟΣ
ΠΡ40785

ΕΡΓΟΛΑΒΟΣ
ΜΑΣΤΟΡΑΣ ΚΩΝΣΤΑΝΤΙΝΟΣ
ΤΙΜΕΣ ΛΟΓΙΚΕΣ
αναλαμβάνω γενικές κατασκευές κτιρίων, αναπαλαιώσεις, σοβατίσματα, χτισίματα, γκρεμίσματα βαψίματα, μάρμαρα, γιαλίσματα, πλακάκια, περιφράξεις οικοπέδων, κατασκευές, μελέτες για σοφίτες, ξυλοκατασκευές, τοποθέτηση κεραμίδια.
ΓΙΑ ΟΛΗ ΤΗ ΔΩΔΕΚΑΝΗΣΟ
Πληρ. τηλ. 27255, 0944-823925
όλο το 24ωρο
ΠΡ42394

ALFA FLOORS
ΞΥΛΟΥΡΓΙΚΕΣ ΕΡΓΑΣΙΕΣ
• ΚΑΝΟΥΜΕ ΤΟ ΠΑΛΙΟ ΠΑΡΚΕ ΚΑΙΝΟΥΡΓΙΟ.
Τρίψιμο- Βάψιμο
Γυάλισμα - Συντήρηση
Υπερσύγχρονα μηχανήματα που τρίβουν και απορροφούν τη σκόνη.
ΝΙΚΟΣ & ΗΛΙΑΣ
Πληρ. τηλ. 0946-642924 ΡΟΔΟΣ

ΑΠΟΦΡΑΞΕΙΣ-ΚΑΘΑΡΙΣΜΟΙ





ΑΠΟΦΡΑΞΕΙΣ
ΚΑΘΑΡΙΣΜΟΙ
ΣΥΝΤΗΡΗΣΕΙΣ
ΑΠΟΧΕΤΕΥΣΕΩΝ-ΕΠΙΦΑΝΕΙΩΝ-ΚΤΙΡΙΩΝ-ΠΛΟΙΩΝ-ΒΙΟΛΟΓΙΚΩΝ

Αναλαμβάνουμε ξενοδοχεία, Δήμους, πολ/κίες κ.λπ. Αντληση πετρελαιοειδών από πλοία καθώς και λιποσυλλεκτών και βιολογικών. ΜΕ ΜΟΝΑΔΙΚΑ ΣΕ ΥΨΟΣ ΠΙΕΣΗΣ ΚΑΙ ΑΝΑΡΡΟΦΗΣΗΣ. ΥΠΕΡΣΥΓΧΡΟΝΑ ΜΗΧΑΝΗΜΑΤΑ ΥΔΡΟΒΟΛΗΣ ΣΕ ΟΛΗ ΤΗ ΔΩΔΕΚΑΝΗΣΟ

ΟΛΟ ΤΟ 24ωρο
ΒΑΡΔΕΛΛΗ Μ. -ΚΡΑΣΟΠΟΥΛΟΣ Δ. Ο.Ε.
Τηλ. 35555, Fax: 96516, Κιν. 0944/395999
e-mail:metropontikas@excite.com.
ΣΤΙΣ ΠΙΟ ΧΑΜΗΛΕΣ ΤΙΜΕΣ

ΤΑ ΜΟΝΑΔΙΚΑ
Βιολογικά Ταπητοκαθαριστήρια Ρόδου
ΚΛΕΟΠΑΤΡΑ & EURO CLEAN CENTER
Εμπιστευθείτε τον καθαρισμό και φύλαξη των ταπήτων στα καθαριστήρια μας
- *Προσφέρουμε άψογο και έμπειρο Βιολογικό Καθαρισμό Ταπήτων*
- *Στεγνό καθαρισμό χειροποίητων χαλιών*
- *Επιτόπου καθαρισμό σε σαλόνια-μοκέτες*
- *Ειδικός καθαρισμός παπλώματα-φλοκάτες*
- *Επισκευές σε όλους τους τύπους ταπήτων*

"Η φύλαξη είναι δωρεάν" για όλο τον χρόνο. παραλαβή-παράδοση κατ' οίκον σε όλη τη Ρόδο.
Υπεύθυνος:
Κουφαλλάκης Σταύρος
Τηλ. **0241-51996, 0945793626 fax 51322**

ΝΕΡΟ!
ΒΡΕΙΤΕ ΝΕΡΟ
Ραδιοαισθητικός, αναλαμβάνει την ανεύρεση υδάτινων πόρων στο χώρο σας έναντι αμοιβής. Διαθέτουμε μηχανήματα για την διάνοιξη γεωτρήσεων και ανόρυξη νερού.
ΕΡΓΑΣΙΑ ΕΓΓΥΗΜΕΝΗ. ΤΙΜΕΣ ΛΟΓΙΚΕΣ. Πληρ. τηλ. 0945-981382
βραδινές ώρες
ΠΡ42081

ΤΕΧΝΙΚΟ ΓΡΑΦΕΙΟ
Αναλαμβάνει
- Μελέτες για σύνδεση οικοδομών με το **αποχετευτικό δίκτυο**

Δ.Ε.Υ.Α.Ρ.
- Αδειες λειτουργίας καταστημάτων
- Ηλεκτροδοτήσεις κτιρίων.

Υπεύθυνος:
Μιχάλης Μαυρομάγουλος
Αρχιτέκτονας Μηχανικός
Στεφάνου Καζούλη 14 Ρόδος
Τηλ. 0241-27040, κιν. 0974041051
ΧΠΡ411



Τηλ. 0241-90005
Κινητό 0945 200430
ΗΛΙΑΚΑ ΘΕΡΜΑΝΣΗ ΥΔΡΑΥΛΙΚΑ
ΡΟΔΟΘΕΡΜ

ΔΩΣΕ ΣΤΥΛ ΣΤΟ ΚΙΝΗΤΟ ΣΟΥ



"ΑΠΟΦΡΑΞΕΙΣ" "Η ΜΑΡΙΑ"



ΑΠΟΦΡΑΞΕΙΣ ΠΑΝΤΟΣ ΤΥΠΟΥ ΑΠΟΧΕΤΕΥΣΕΩΝ
ΞΕΝ/ΩΝ, ΕΣΤ/ΩΝ
ΣΤΡΑΤΟΠΕΔΩΝ
ΠΟΛ/ΚΙΩΝ
ΟΙΚΙΩΝ ΜΕ ΜΗΧΑΝΗΜΑ ΥΨΗΛΗΣ ΠΙΕΣΕΩΣ
ΥΔΡΟΒΟΛΗΣ
ΑΜΕΣΗ ΕΞΥΠΗΡΕΤΗΣΗ
ΟΛΟ ΤΟ 24ΩΡΟ
Πληρ. τηλ. 94750 και 0241-35555, 0977/257441.

ΑΠΟΦΡΑΞΕΙΣ
ΔΩΔΕΚΑΝΗΣΙΑΚΕΣ ΑΠΟΦΡΑΞΕΙΣ "ΚΟΛΟΣΣΟΣ"
ΑΠΟΦΡΑΞΕΙΣ ΚΑΘΑΡΙΣΜΟΙ ΑΠΟΧΕΤΕΥΣΕΩΝ & ΒΟΘΡΩΝ



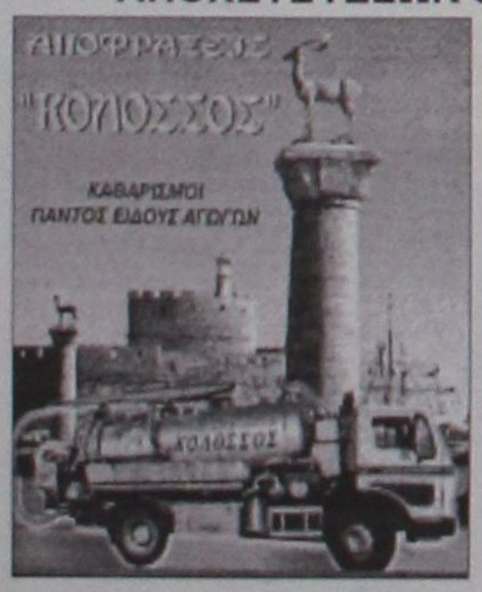

Αναλαμβάνουμε πάσης φύσεως αποφράξεις οποιουδήποτε μήκους και πλάτους Αναλαμβάνουμε καθαρισμούς αποχετευτικών αγωγών ΔΗΜΩΝ, ΞΕΝ/ΧΕΙΩΝ στρατιωτικών μονάδων ΣΠΙΤΙΩΝ, ΠΟΛΥΚΑΤΟΙΚΙΩΝ καθώς και καθαρισμούς βιολογικών μονάδων με μηχάνημα υψηλής πιέσεως σε όλη την Δωδ/σο
Κ. ΠΗΔΙΑΚΗΣ - Π. ΚΑΣΕΡΗΣ
Πληρ. τηλ. 47915-91881, κιν. 0944/325234 και 0977/717048

ΤΑΠΗΤΟΚΑΘΑΡΙΣΤΗΡΙΟ ART CLEAN EXPRESS
Αναλαμβάνουμε υπεύθυνα:
- ✓ Ξηρό καθαρισμό
- ✓ Πλύσιμο-απολύμανση
- ✓ Φύλαξη
- ✓ Επιδιόρθωση ταπήτων
- ✓ Αδιαβροχοποιήσεις

Ειδικός καθαρισμός μεταξωτών και χειροποίητων χαλιών
Παραλαβή-παράδοση κατ' οίκον
Εγγυημένη συνεργασία
Επί τόπου καθαρισμοί μοκετών-σαλονιών
Τηλ. 94815, κιν. 0944 350247, 0800400400
Τηλ. χωρίς χρέωση
Με την υπογραφή Αλαφάκης

Αριθμολογία

Οι αριθμοί δίνουν απάντηση στα ερωτήματά σας!

Η Νότα Κοτσίφη και οι συνεργάτες της, σας αποκαλύπτουν τα μυστικά για το παρόν και το μέλλον!



090 255 493

*DATABANK • 67ΔΡΧ.(0,2€)/15'+Φ.Π.Α.

Η καλύτερη παρέα σε περιμένει

Μη διστάζεις! Τηλεφώνησε τώρα και γνώρισε νέους φίλους που θα γίνουν για πάντα δικοί σου.

Δώσε τέλος στη μοναξιά σου!



090 255 491

*DATABANK • 67ΔΡΧ.(0,2€)/15'+Φ.Π.Α.

Αστρόραμα

Ανακαλύψτε τι κρύβουν τα άστρα για το μέλλον σας!

24 ώρες το 24ωρο!

ΣΧΕΣΕΙΣ - ΧΡΗΜΑ ΕΠΑΓΓΕΛΜΑΤΙΚΑ

Οι πιο διάσημοι αστρολόγοι στη γραμμή σας!



090 255 421

*DATABANK • 67ΔΡΧ.(0,2€)/15'+Φ.Π.Α.



















ΤΙΜΗΤΙΚΗ ΔΙΑΚΡΙΣΗ ΣΤΟΝ ΤΑΚΗ ΧΑΤΖΗ-ΔΗΜΗΤΡΙΟΥ

Η κοινωνική προσφορά του καθενός από μας πρέπει να επισημαίνεται και να προβάλλεται σαν παράδειγμα στους υπόλοιπους. Ειδικότερα, όταν αυτή η προσφορά πηγάζει από ευαισθησίες για τον ανθρώπινο πόνο, τότε, έχουμε την άποψη ότι δεν θάπρεπε ν' αποσιωπούνται, ακόμη και στην περίπτωση που η απλή αναφορά σ' αυτήν, ήθελε προσκρούσει στην ταπεινοφροσύνη αυτού που θέλουμε να επαινέσουμε. Εχουμε υπόψη μας την περίπτωση του συμπαθέστατου συμπολίτη μας Τάκη Χατζηδημητρίου που ετίμησαν τα μέλη της Λέσχης Λάιονς Ρόδου παρουσία των τοπικών αρχών και αξιωματούχων της Λέσχης κατά τρόπον επίσημο με το Υψιστο Παράσημο της Λέσχης, στα πλαίσια του εορτασμού της ομόψυχης αντίστασης των Ελλήνων κατά των δυνάμεων του Αξονος, περίπτωση που πρέπει να γίνει γνωστή-έστω και με κάποιαν καθυστέρηση-με την σκέψη πως θα ευαισθητοποιηθούν και άλλοι συμπολίτες μας που άνετα μπορούν να τον μιμηθούν σε πράξεις φιλανθρωπίας για αντιμετώπιση δυσκολιών σε αναξιοπαθούντας.

Η προσήλωση του Τάκη Χατζηδημητρίου, στον χώρο της Υγείας, τον ανέβασε στην συνείδηση όλων των Ροδίων που τον γνωρίζουν και τον προβάλουν ως πρότυπο ενεργού πολίτη, στον ανθρωπιστικό τομέα.

ΕΞΕΤΑΖΟΥΝ ΑΚΟΜΗ ΚΑΙ ΑΠΕΡΓΙΕΣ

Το ενδεχόμενο να προχωρήσουν σε αγωνιστικές κινητοποιήσεις, εξετάζουν οι συνδικαλιστές της Ομοσπονδίας της ΔΕΗ, στην περίπτωση που δεν ικανοποιηθούν τα αιτήματα που έχουν θέσει. Ηδη η ομοσπονδία των εργαζομένων, έχει ενημερώσει τα σωματεία – μέλη της σε όλη τη χώρα, ότι στην περίπτωση που δεν δοθούν λύσεις στα προβλήματα και στα αιτήματα του κλάδου, τότε μέσα στο Νοέμβριο θα υπάρξει κλιμάκωση των αγωνιστικών κινητοποιήσεων, με απεργίες, στάσεις εργασίας κλπ. Εξαιτίας των εξελίξεων αυτών, σε ανοικτή γραμμή με την ομοσπονδία βρίσκονται και τα δύο σωματεία των εργαζομένων της ΔΕΗ στο νησί μας (ΑΗΣ Ρόδου και Τενχικών) και μέσα στις επόμενες μέρες, αναμένεται να παρθούν καθοριστικές αποφάσεις, που θα αφορούν παράλληλα και τα τοπικά προβλήματα που αντιμετωπίζουν οι εργαζόμενοι, σε σχέση κυρίως με την έλλειψη προσωπικού και τις εργασιακές συνθήκες.

Μπαζωμένα είναι πολλά δημόσια ρέματα στη Ρόδο, κάποτε θα πληρώσουμε

Μεγάλο το έγκλημα!

Το ΠΕΧΩ Ρόδου έχει επισημάνει επανειλημμένα τους κινδύνους και την ανάγκη άμεσης παρέμβασης, αλλά οι δήμαρχοι, μόνοι αρμόδιοι, αγρόν αγοράζουν...

Με αφορμή τις πρόσφατες βιβλικές καταστροφές στην Αττική ύστερα από την πρώτη δυνατή βροχόπτωση, ο Γιάννης Νικολαΐδης με επίκαιρο σημείωμά του, επανέρχεται μέσω της "Γνώμης" στο τόσο σημαντικό θέμα των μπαζωμένων ρεμάτων στο νησί μας και αναφέρει:

Οταν η Ευρωπαϊκή Ενωση, διαθετει τεράστια ποσά για αντιπλημμυρικά έργα στο πρόγραμμα της προστασίας του περιβάλλοντος, στην εκσυγχρονισμένη Ελλάδα, κάτω από τα "στραβά μάτια" της Τοπικής Αυτοδιοίκησης, Ευρωπαίοι πολίτες του 21ου αιώνα, καταπατούν και μπαζώνουν δημόσια ρέματα!!

Το κλέψιμο δημόσιας γης από ιδιώτες στην Ελλάδα τού 2001 αποτελεί...εθνικό σπορ (!) που καταξευτελίζει και γελοιοποιεί τον ΘΕΣΜΟ της Τοπικής Αυτοδιοίκησης.

Με ανεύθυνο-υπεύθυνες δημόσιες υπηρεσίες και με την Ελληνική Δικαιοσύνη να παραμένει κατά κανόνα αδιάφορη, στην καταστρατήγηση του Ν. 1650/86 από τους κατά τόπους εκλεγμένους Δήμαρχους και στις προκλητικές παραβάσεις των διατάξεων της περιβαλλοντικής πολιτικής της Ε.Ε., όλο και περισσότεροι πολίτες, αυθαιρετούν ασύστολα όλο και περισσότερο, η παρανομία τείνει να γίνει καθεστώς.

Ετσι εξηγείται γιατί, μόνο στην Αττική, που κάποτε λειτουργούσαν 300 ρέματα και αντιμετώπιζαν κατασταλτικά την οργισμένη φύση, σήμερα τα 15 δημόσια ρέματα που απομένουν ακόμα "ανοιχτά' αδυνατούν τελείως να επιτελέσουν σωστικό έργο και τα αποτελέσματα είναι τραγικά!

Με κομμένη την ανάσα, αντικρύζουμε τις εφιαλτικές εικόνες ντροπής μιας Ελλάδας, να βουλιάζει μέσα στα λασπόνερα και ανήμπορους πολίτες, να θρηνούνε για τη συμφορά που τους βρήκε, ύστερα από μιά απλή χειμωνιάτικη βροχή που η εγκληματική ανθρώπινη παρέμβαση, τη μετέτρεψε σε καταστροφικό φαινόμενο!

Η "Γνώμη προσυπογράφει τις θλιβερές αυτές αλήθειες, και επαναδημοσιεύει αποσπασματικά αυτή τη φορά, τα κυριότερα σημεία της Εγκυκλίου του ΠΕ-ΧΩ Ρόδου, της 16.11.99, με σκοπό να υπενθυμίσει στους κ.κ. Δημάρχους του νησιού μας, τις προσωπικές τους ευθύνες, για τα μπαζωμένα δημόσια ρέματα, όπως αυτές καταγράφονται στο εμπεριστατωμένο κείμενο, που είχαν παραλάβει ακριβώς πριν δύο χρόνια με την υπογραφή του προϊσταμένου του ΠΕ.ΧΩ.Ρόδου κ. Νικ. Φαρμακίδη.

"Προκειμένου να λειτουργήσει στη πράξη, η σημαντική ευθύνη σας για τον έλεγχο και την προστασία των δημοσίων ρεμάτων της περιοχής σας-σημείωνε ο κ. Φαρμακίδης στην εγκύκλιο του, αναφερόμενος προς όλους τους κ.κ. Δημάρχους της Ρόδου,-θα πρέπει, να διενεργήσετε με τις τεχνικές σας υπηρεσίες τακτικές επιθεωρήσεις σε όλα τα ρέματα της περιοχής σας και να καθαρίσετε τις κοίτες τους.

- Να αντιμετωπίσετε όλες τις καταπατήσεις που έχουν γίνει με περιφράξεις, με φυτέματα και με διάφορες κατασκευές.
- Το μέτρο είναι επείγον, αφού οι καταπατήσεις στις κοίτες των ρεμάτων είναι η βασικότερη αιτία των μεγάλων καταστροφών που προκαλούνται.

Εφιστούμε ιδιαίτερα την προσοχή σας, στις διατάξεις του Ν.1650/86 που σας καθιστούν αστικά και ποινικά υπεύθυνους, για τις οποιεσδήποτε ζημιές προκληθούν με αμέλειά σας, αφού εκπροσωπείτε την αρμόδια Διοικητική Αρχή.

Η αποδιδόμενη ευθύνη είναι προσωπική και αφορά τους ίδιους τους Δημάρχους (άρθρο 28 παραγρ. 5 του Ν. 1650/86).

Σε όλες τις περιπτώσεις καταπάτησης δημοσίων ρεμάτων, πρέπει να ενεργήσετε άμεσα για να επανέλθουν τα πράγματα στην αρχική τους κατάσταση. Με ευθύνη σας πρέπει οι καταπατητές να αφήσουν ελεύθερη την κοίτη για να αποκατασταθεί η ελεύθερη ροή σε κάθε ρέμα της περιοχής σας.

Στο έγγραφο μας αυτό, επισημαίνονται οι ευθύνες που έχετε ως Δήμοι αλλά και ιδιαίτερα ως άτομα.

Η Υπηρεσία μας ενεργεί ως αρμόδια για την εφαρμογή της παραπάνω νομοθεσίας και θεωρεί γι' αυτό, επιβεβλημένη την ενημέρωσή σας".

Ο Νόμος 1650 όπως διευκρινίζει ο Γιάννης Νικολαΐδης, δεν αναφέρεται τυπικά μόνο στις δικαιοδοσίες και στις ευθύνες των εκπροσώπων της Τοπ. Αυτοδιοίκησης. Ενδιαφέρεται ουσιαστικά για το κύρος και την στήριξη του θεσμού της Τοπ. Αυτοδ/σης, όταν προβλέπει βαρύτατες διοικητικές και ποινικές κυρώσεις κατά των δημάρχων εκείνων, που με τις παραλήψεις και την ένοχη αδιαφορία τους στην εκπλήρωση των υποχρεώσεών τους, βάζουν σε κίνδυνο ανθρώπινες ζωές, δημιουργούν κοινωνικά δράματα επιφέρουν απώλειες περιουσιών και γίνονται πρόξενοι τεράστιων οικολογικών καταστροφών!

Οι ΝΟΜΟΙ και οι ΘΕΣΜΟΙ σε μιά ευνομούμενη κοινωνία, υπάρχουν και λειτουργούν για να υπηρετούν και να προασπίζουν τον υπεύθυνο πολίτη, που με την σειρά του πρέπει να αναδυκνείεται σε ενεργό πολίτη.

Μόνο ο ενεργός πολίτης δεν εφησυχάζει παθητικά και δεν αρκείται στις μεγαλόστομες προεκλογικές "δεσμεύσεις" των υποψηφίων δημάρχων, που λόγου χάριν, για τα πρωταρχικής σημασίας θέματα της προστασίας του περιβάλλοντος, του διαβεβαιώνουν και του υπόσχονται ότι:

"Θα προστατεύσουν και θα αναδείξουν το περιβάλλον, που είναι πηγή ζωής για τον άνθρωπο. Θα διανοίξουν όλα τα μπαζωμένα ρέμματα και με τακτικές επιθεωρήσεις θα τα διατηρούν πάντα καθαρά και ανοιχτά..." κλπ.

Οι δημοτικές εκλογές, σε λίγους μήνες έρχονται και πάλι στην πρώτη θέση του ενδιαφέροντός μας, και ο κάθε υπεύθυνος πολίτης, οφείλει να λάβει θέση ενεργού πολίτη αν πράγματι ενδιαφέρεται για μια καλύτερη πορεία στη ζωή του.

Δεν θα δυσκολευτεί στην αξιολόγηση που σας κάνει για τον Δήμαρχο που ήδη γνώρισε και που ζητά πάλι την υποστήριξή του, αφού η απόσταση ανάμεσα στις υποσχέσεις που άκουσε από αυτόν, και στα έργα που έζησε, εκφράζει αλάθητα, τον δείκτη της αξιοπιστίας του και την υπευθυνότητά του, και με βάση αυτά θα τον κρίνει, ενώ η επιλογή του ανάμεσα σε πρωτοεμφανιζόμενους υποψήφιους Δημάρχους, πρωτίστως θα βασιστεί στον έλεγχο της ποιοτικής τους ταυτότητας και των αληθινών τους προθέσεων.

Ο υπεύθυνος πολίτης δεν ενεργεί ποτέ σαν άβουλο και ανελεύθερο άτομο και δεν δίνει ποτέ την υποστήριξή του με αποκλειστικό κριτήριο την κομματική προέλευση του υποψήφιου Δημάρχου.

Σε κάθε περίπτωση ο υπεύθυνος ενεργός πολίτης αυτής της χώρας, πρέπει να μη ξεχνά ποτέ ότι:

Ο υπέροχος θεσμός της Τοπ. Αυτοδ/σης, είναι πρώτου μεγέθους κοινωνική κατάκτηση. Είναι δική του κατάκτηση, και την κατάκτησή του αυτή, δεν θα την παραδόσει στον θεσμό της παρανομίας, που εκτρέφεται και γιγαντώνεται, με τα αμαρτωλά ανταλλάγματα της πελατειακής σχέσης που κατάντησαν το μοναδικό "πιστεύω" του κάθε αποτυχημένου δημάρχου.

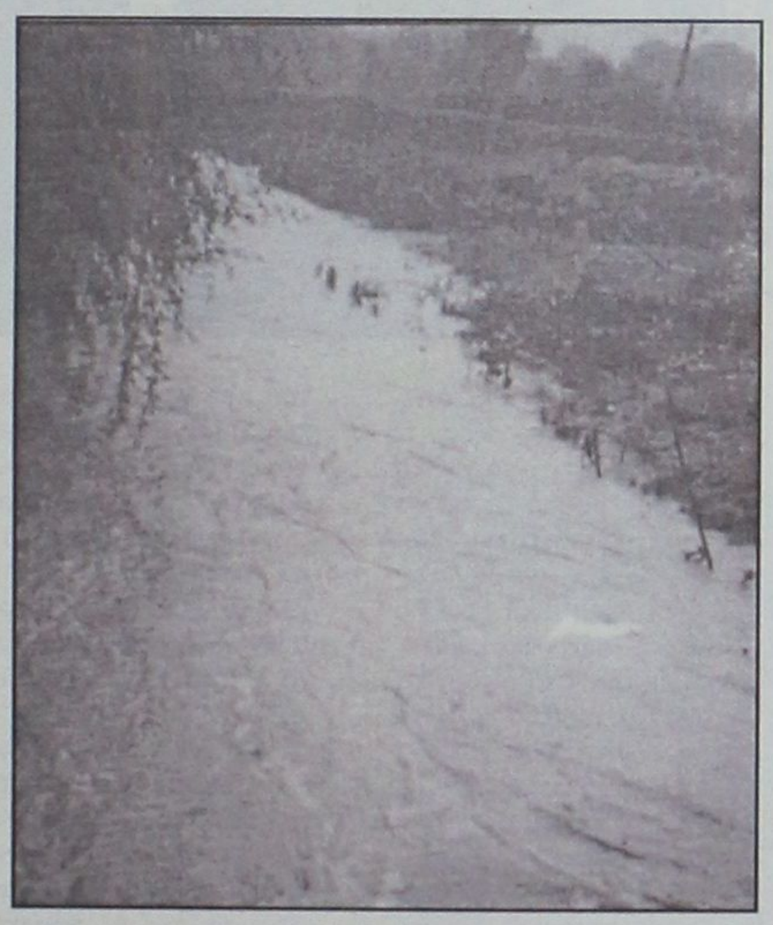



• Εικόνες ολοκληρωτικής καταστροφής σε γνωστή ιδιοκτησία στην Ιαλυσό.
• Αιτία το μπαζωμένο δημόσιο ρέμμα που εδώ και πολλά χρόνια έχει ανατρέψει την οικολογική ισορροπία της ευρύτερης περιοχής

ΕΠΙΘΕΣΗ ΑΡΧΙΕΠΙΣΚΟΠΟΥ ΚΑΤΑ ΑΛΙΒΑΝΙΣΤΩΝ

Τους «αλιβάνιστους» που ζητούν νεωτεριστικές αλλαγές στο χώρο της εκκλησιαστικής λατρείας κατήγγειλε από τον άμβωνα της Μητρόπολης Αθηνών ο Αρχιεπίσκοπος Χριστόδουλος. Παράλληλα σε όλους του ναούς της χώρας αναγνώστηκε εγκύκλιος της Ιεράς Συνόδου, στην οποία τονίζεται ότι το θέμα της αναγραφής του θρησκεύματος στις νέες ταυτότητες δεν έχει κλείσει.

Ο Αρχιεπίσκοπος επιτέθηκε στους επικριτές του, ενώ αναφέρθηκε και στην επιστροφή του κόσμου στις εκκλησίες μετά το τρομοκρατικό χτύπημα της 11ης Σεπτεμβρίου.

«Κάθε τι μέσα στην Εκκλησία που είναι αφιερωμένο στη λατρεία του Θεού είναι ό,τι ομορφότερο και ιερότερο γέννησε ο πολιτισμός της ελληνορθοδοξίας μας», τόνισε ο κ. Χριστόδουλος. Προσέθεσε ακόμη ότι «δεν έχουν δίκιο αυτοί που προτείνουν αλλαγές νεωτερισμών στην Εκκλησία. Αν χρειάζεται κάποια αλλαγή, είναι η επιστροφή στις ρίζες». «Φτάσαμε στο σημείο άνθρωποι αλιβάνιστοι, άνθρωποι που δεν ξέρουν ποια είναι η ενορία τους, άνθρωποι που ουδέποτε απήλαυσαν τον πλούτο της λατρείας μας, αυτοί να έρχονται και να μας υπομιμνήσκουν τι δέον είναι να γίνει εδώ και τι εκεί» κατέληξε χαρακτηριστικά.

ΤΙΜΗΣΑΝ ΤΗ ΜΝΗΜΗ ΤΟΥ ΣΟΝΤΕΡΣ

Επιμνημόσυνη δέηση με αποκαλυπτήρια πλάκας στη μνήμη του Βρετανού στρατιωτικού ακολούθου, ταξίαρχου Στίβεν Σόντερς, τελέστηκε το πρωί της Κυριακής στην Αγγλικανική Εκκλησία στην Αθήνα, παρουσία της συζύγου του εκλιπόντος και του Βρετανού υφυπουργού Αμυνας λόρδου Μπαχ. Παρόντες ήταν επίσης οι πρέσβεις της Βρετανίας Ντέιβιντ Μάντεν, των ΗΠΑ Τόμας Μίλερ και του Καναδά Ντέιβιντ Χάτον. Η σύζυγος του εκλιπόντος, αφού επανέλαβε ότι ο σύζυγός της ήταν θύμα της τρομοκρατίας, υπογράμμισε πως «πρέπει όλοι να κατανοήσουμε ότι η τρομοκρατία στρέφεται εναντίον όλων μας και πρέπει να προστατευτούμε αποτελεσματικά». Αναφερόμενη στο τρομοκρατικό χτύπημα της 11ης Σεπτεμβρίου, η κ. Σόντερς σημείωσε μεταξύ άλλων ότι «όλοι μας έχουμε μεγαλύτερο χρέος να αποτίσουμε τιμή στα θύματα της τρομοκρατίας».

Από την πλευρά του, ο λόρδος Μπαχ μίλησε για την προσωπικότητα και το ρόλο του Στίβερν Σόντερς και αναφέρθηκε στο «απροσδόκητο κακό» της τρομοκρατίας και στην αναγκαιότητα διεθνούς συνεργασίας για την αντιμετώπισή της.

Κι ακόμη δεν άρχισαν τα δύσκολα για την κυβέρνηση

Σταθερό το προβάδισμα της Νέας Δημοκρατίας

Προηγείται του ΠΑΣΟΚ στην πρόθεση ψήφου κατά 6 μονάδες

Ενδιαφέροντα στοιχεία προκύπτουν από τη δημοσκόπηση που δημοσιεύθηκε στο χθεσινό φύλλο της «Κυριακάτικης Ελευθεροτυπίας", την οποία διεξήγαγε η εταιρία Opinion για λογαριασμό της εφημερίδας στο διάστημα από 26 Οκτωβρίου (τρεις μέρες μετά τον ανασχηματισμό) έως 6 Νοεμβρίου.

Το γενικό συμπέρασμα είναι ότι η Ν.Δ. διατηρεί το προβάδισμα στην πρόθεση ψήφου, διατηρώντας εντυπωσιακά υψηλή συσπείρωση των οπαδών της, όμως καταγράφεται βελτίωση της εικόνας τόσο για την κυβέρνηση όσο και για τον Κώστα Σημίτη.

Ειδικότερα στην πρόθεση ψήφου η ΝΔ προηγείται του ΠΑΣΟΚ κατά 6 μονάδες συγκεντρώνοντας τις προτιμήσεις του 35,3% των ερωτηθέντων, έναντι 29,3% των προτιμήσεων υπέρ του ΠΑΣΟΚ. Η διαφορά, πάντως, έχει μειωθεί σε σχέση με τις διαφορές των προηγούμενων μετρήσεων μια από τις οποίες είχε δώσει διαφορά υπέρ της ΝΔ περίπου 10 μονάδες (Μάϊος 2001, Metron).

Τα ποσοστά των δύο μεγάλων κομμάτων αθροιζόμενα αγγίζουν το 65% των ψηφοφόρων και σε συνδυασμό με τα χαμηλά ποσοστά των κομμάτων της αντιπολίτευσης προκύπτει ότι οι Ελληνες ψηφοφόροι επιστρέφουν στο δικομματισμό ο οποίος φάνηκε προς στιγμή να απειλείται κυρίως με την εμφάνιση του κόμματος του κ. Αβραμόπουλου.

Ως καταλληλότερος Πρωθυπουργός εμφανίζεται με μικρή διαφορά ο Κώστας Σημίτης, που προτιμάται από το 26,3% έναντι του 25,2% που προτιμά τον Κώστα Καραμανλή. Το σημαντικό στοιχείο, πάντως, που προκύπτει από τις απαντήσεις στην ερώτηση αυτή είναι η εμφάνιση του υπουργού Εξωτερικών Γιώργου Παπανδρέου μεταξύ των «πρωθυπουργησίμων_, ο οποίος συγκεντρώνει ένα σχετικά υψηλό ποσοστό (6,4%) και είναι τέταρτος στην κατάταξη μετά τους Κ. Σημίτη, Κ. Καραμανλή και Δ. Αβραμόπουλο.



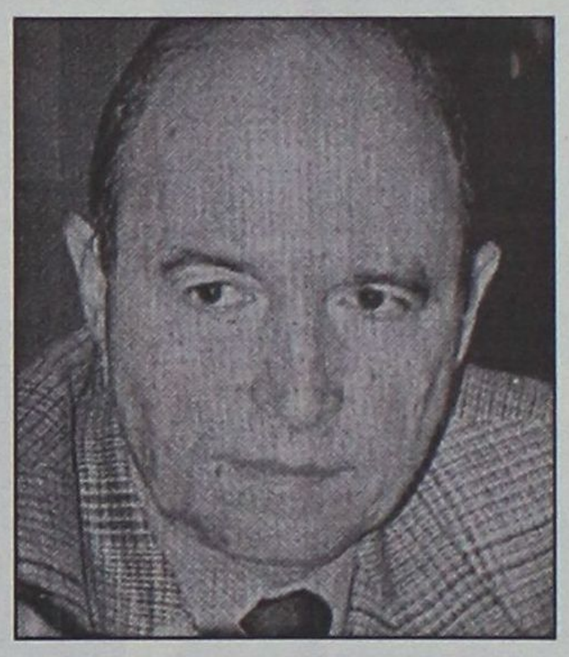

Το μεγαλύτερο μέρος των προτιμήσεων στο πρόσωπό του ο Γ. Παπανδρέου το αποσπά από τον Κ. Σημίτη και αυτό φαίνεται από τις απαντήσεις στην ερώτηση ποιος από τους Κ. Σημίτη και Κ. Καραμανλή είναι καταλληλότερος για Πρωθυπουργός. Πολύ ενδιαφέρον και πρωτοεμφανιζόμενο εύρημα είναι η πρωτιά του Γιώργου Παπανδρέου στη συμπάθεια των ψηφοφόρων προς τα πολιτικά πρόσωπα. Στη 10βαθμη κλίμακα (1-10) ο υπουργός Εξωτερικών βαθμολογείται με 6,45 υποσκελίζοντας το Δήμαρχο Αθηνών, ο οποίος κατείχε μέχρι τώρα την πρώτη θέση και υποχωρεί στο 5,98. Τρίτος εμφανίζεται (κι εδώ είναι μια ακόμα έκπληξη) ο Ακης Τσοχατζόπουλος με 5,85 και τέταρτος (νέα έκπληξη) ο Γιώργος Σουφλιάς με 5,74. Στις τέσσερες πρώτες θέσεις της δημοφιλίας δεν περιλαμβάνεται ούτε ο Πρωθυπουργός ούτε ο αρχηγός της αξιωματικής αντιπολίτευσης. Και οι δύο βρίσκονται πίσω από άλλα στέλεχη του κόμματός τους. Ο μεν Πρωθυπουργός βρίσκεται στην ένατη θέση (με 5,37) έχοντας μπροστά του τέσσερα στελέχη του κόμματός του (Παπανδρέου, Τσοχατζόπουλος, Χρυσοχοΐδης, Βενιζέλος), ο δε αρχηγός της αξιωματικής αντιπολίτευσης βρίσκεται στην πέμπτη θέση (με 5,73) πίσω από τον Γ. Σουφλιά. Υψηλή θέση στη δημοφιλία των πολιτικών προσώπων καταλαμβάνει ο Κ. Σκανδαλίδης που εμφανίζεται για πρώτη φορά στην πρώτη δεκάδα (δέκατος με 5,27).

Η εκδηλούμενη συμπάθεια προς τα δημόσια πρόσωπα φέρνει στην πρώτη θέση και αδιαμφισβήτητο τον Πρόεδρο της Δημοκρατίας Κωστή Στεφανόπουλο. Ακολουθεί ο Οικουμενικός Πατριάρχης Βαρθολομαίος, ο οποίος φαίνεται να κερδίζει οριστικά τη «μάχη_ με τον Αρχιεπίσκοπο Χριστόδουλο που βρίσκεται στην τρίτη θέση έχοντας την προτίμηση της συντριπτικής πλειοψηφίας των οπαδών της ΝΔ και μέτρια υποστήριξη από τους οπαδούς των άλλων κομμάτων.. Στην τέταρτη θέση «εισβάλει_ για πρώτη φορά ο Μίκης Θεωδοράκης, εκτοπίζοντας τη Γιάννα Αγγελοπούλου στην πέμπτη θέση.

Αλλαγές στο Ασφαλιστικό

Το "Σουηδικό μοντέλο" προκρίνει τώρα η κυβέρνηση

Πέντε ανατροπές των υφιστάμενων όρων και προϋποθέσεων συνταξιοδότησης και δύο ευνοϊκές ρυθμίσεις περιλαμβάνει το νέο ασφαλιστικό πακέτο μεταρρυθμίσεων το οποίο επεξεργάζεται η κυβέρνηση. όπως αναφέρει Το Βήμα της Κυριακής. Το νέο κυβερνητικό σχήμα που προέκυψε μετά τον ανασχηματισμό προετοιμάζει τους χειρισμούς του για την επίλυση του μεγαλύτερου προβλήματος της κυβέρνησης κινούμενο ταυτοχρόνως προς δύο κατευθύνσεις: πρώτον, προς τη διαμόρφωση συνθηκών διαλόγου με τους κοινωνικούς φορείς και, δεύτερον, προς την επεξεργασία των τελικών κυβερνητικών προτάσεων που θα τεθούν στο τραπέζι του διαλόγου.

Το «σουηδικό μοντέλο»

Σύμφωνα με το «σουηδικό μοντέλο» που προκρίνει η κυβέρνηση, οι εργαζόμενοι μπορούν να παραμείνουν στην εργασία τους για όσο χρόνο επιθυμούν. Οι εργαζόμενοι μπορούν να συνταξιοδοτηθούν όποτε θελήσουν αρκεί να συμπληρώσουν το 60ο έτος της ηλικίας τους.

Ωστόσο, για κάθε έτος παραμονής στην εργασία μετά το 60ο το τελικό ποσό της σύνταξης αυξάνεται αναλόγως. Επιπλέον, ο συνταξιούχος μπορεί να επιλέξει να μην πάρει αμέσως την επικουρική σύνταξή του και να αφήσει τα χρήματα του να επενδύονται για συγκεκριμένο χρονικό διάστημα.



5+2 αλλαγές

Οι πέντε αλλαγές λαμβάνουν υπ' όψη ορισμένες από τις θέσεις του προέδρου της ΓΣΕΕ και επικεντρώνονται στα εξής:

1- Αλλάζει το ανώτατο όριο των συντάξεων

2- Ο υπολογισμός της σύνταξης θα γίνεται με βάση το μέσο όρο των μισθών των πέντε καλύτερων ετών από τα 10 τελευταία εργασιακά χρόνια του μισθωτού.

3- Τα όρια συνταξιοδότησης δεν θα είναι σταθερά.

4- Είτε καθιέρωση 35 έτη ασφάλισης με όριο ηλικίας (58ο έτος), είτε 37 έτη ασφάλισης χωρίς όριο ηλικίας.

5- Καθιέρωση κεφαλαιοποιητικού συστήματος επικουρικής ασφάλισης.

Οι δύο ευνοϊκές ρυθμίσεις για όσους προσεγγίζουν τα όρια συνταξιοδότησης είναι:

1- Οι νέες ρυθμίσεις δεν θα ισχύσουν για τους ασφαλισμένους που συγκεντρώνουν 25 έτη ασφάλισης έως τις 31 Δεκεμβρίου 2006.

2- Οι μειώσεις στο τελικό ποσό της σύνταξης εξαιτίας των αλλαγών στον τρόπο υπολογισμού της θα είναι περιορισμένες όταν πρόκειται για ασφαλισμένους που «ακουμπούν» και στα δύο συστήματα, υφιστάμενο και νέο.

ΥΠΑΡΧΟΥΝ ΒΑΣΙΚΟΙ ΚΑΝΟΝΕΣ

Χρειάζονται προσοχή, λάδι και ελιομάζωμα

Από το ψέκασμα και το ελαιοτριβείο μέχρι τα δοχεία αποθήκευσης

Δεν έχω γεωπονικές γνώσεις και θα ήταν αστείο, με το σημείωμα αυτό, να ασχοληθώ με γεωργικά θέματα και συγκεκριμένα με την ποιότητα του ελαιολάδου, η οποία επηρεάζεται από πολλούς παράγοντες και πολλές φορές, η κακή ποιότητά του, μπορεί να προξενήσει σοβαρά προβλήματα στην υγεία των καταναλωτών, όπως πρόσφατα αναφέρθηκε, από τα μέσα ενημέρωσης, περίπτωση ακαταλληλότητας ελαιολάδου, σε μια περιοχή της Δωδ/νήσου.

Μπορώ όμως ανεπιφύλακτα να θεωρήσω, ότι κύριος υπεύθυνος όλων των προβλημάτων που παρουσιάζονται σ' όλες τις γεωργικές καλλιέργειες είναι ο γεωργός και όλοι όσοι ασχολούνται έστω και ερασιτεχνικά με την γεωργία.

Και αυτό γιατί όλοι νομίζουμε ότι είμαστε γεωπόνοι, γιατροί, δικηγόροι κ.λπ. ότι τα ξέρουμε όλα και δεν καταδεχόμαστε, όχι να ζητήσουμε τη συμβουλή του γεωπόνου, αλλά ούτε να διαβάσουμε τις οδηγίες οι οποίες αναγράφονται αναλυτικά στη συσκευασία των φαρμάκων, πράξη, εγκληματική, γιατί είναι γνωστό, ότι πολλά προϊόντα μιας χώρας, εξάγονται και σε άλλες ξένες χώρες και σε περίπτωση που κριθούν ακατάλληλα, οι ζημιές για τη χώρα υατή, είναι τεράστιες και ανυπολόγιστες και αυτό το γνωρίζουν όλοι όσοι ασχολούνται με το εξαγωγικό εμπόριο.

Σήμερα τα προϊόντα μας διακινούνται στην Ε.Ε. και είναι ανάγκη επιτακτική να εφαρμόζονται επακριβώς όλες οι κοινοτικές οδηγίες. Το "δεν βαριέσαι, δεν πειράζει" ανήκουν στο παρελθόν και πρέπει να το ξεχάσουμε.

Τα πρόστιμα δεν θα επιβάλλονται μόνο στο κράτος, αλλά και στους γεωργούς και σ' όλους τους επαγγελματίες που εκτελούν επιδοτούμενες εργασίες.

Τελειώνοντας, θα πρέπει να πω από την εμπειρία που έχω, ασχολούμενος από την παιδική μου ηλικία με τη γεωργία, κοντά σ' ένα προοδευτικό γεωργό πατέρα, ότι η ποιότητα και η ποσότητα του λαδιού, επηρεάζεται από την καλή κατάσταση του ελαιοδέντρου και του ελαιοκάρπου.



Η σωστή καταπολέμηση των εχθρών και των ασθενειών της ελιάς, με τις γνωστές μεθόδους με φυτοφάρμακα, δεν πρέπει να γίνει μεμονωμένα από τους ελαιοπαραγωγούς, αλλά με συνεργεία του δήμου και με την επίβλεψη γεωπόνων, για τον γενικό ή μερικό ψεκασμό της περιοχής, για να έχουμε ικανοποιητικά αποτελέσματα.

Τα δοχεία εναποθήκευσης του λαδιού να είναι καθαρά και λέγεται ότι τα πλαστικά δοχεία είναι τα καταλληλότερα για τον σκοπό αυτό. Το ίδιο ισχύει και για τους σάκκους μεταφοράς του ελαιοκάρπου και πάντως όχι σε νάϋλον σάκκους των λιπασμάτων.

Και τέλος τα ελαιουργικά μηχανήματα και σκεύη πρέπει να είναι καθαρά και να πλύνεται ο ελαιόκαρπος με καθαρό νερό, για να απομακρύνονται το χώμα και οι άλλες ξένες ύλες, οι οποίες επιβαρύνουν την ποιότητα του λαδιού.

Γιάννης Μανιαδάκης
Γεννάδι - Ρόδος

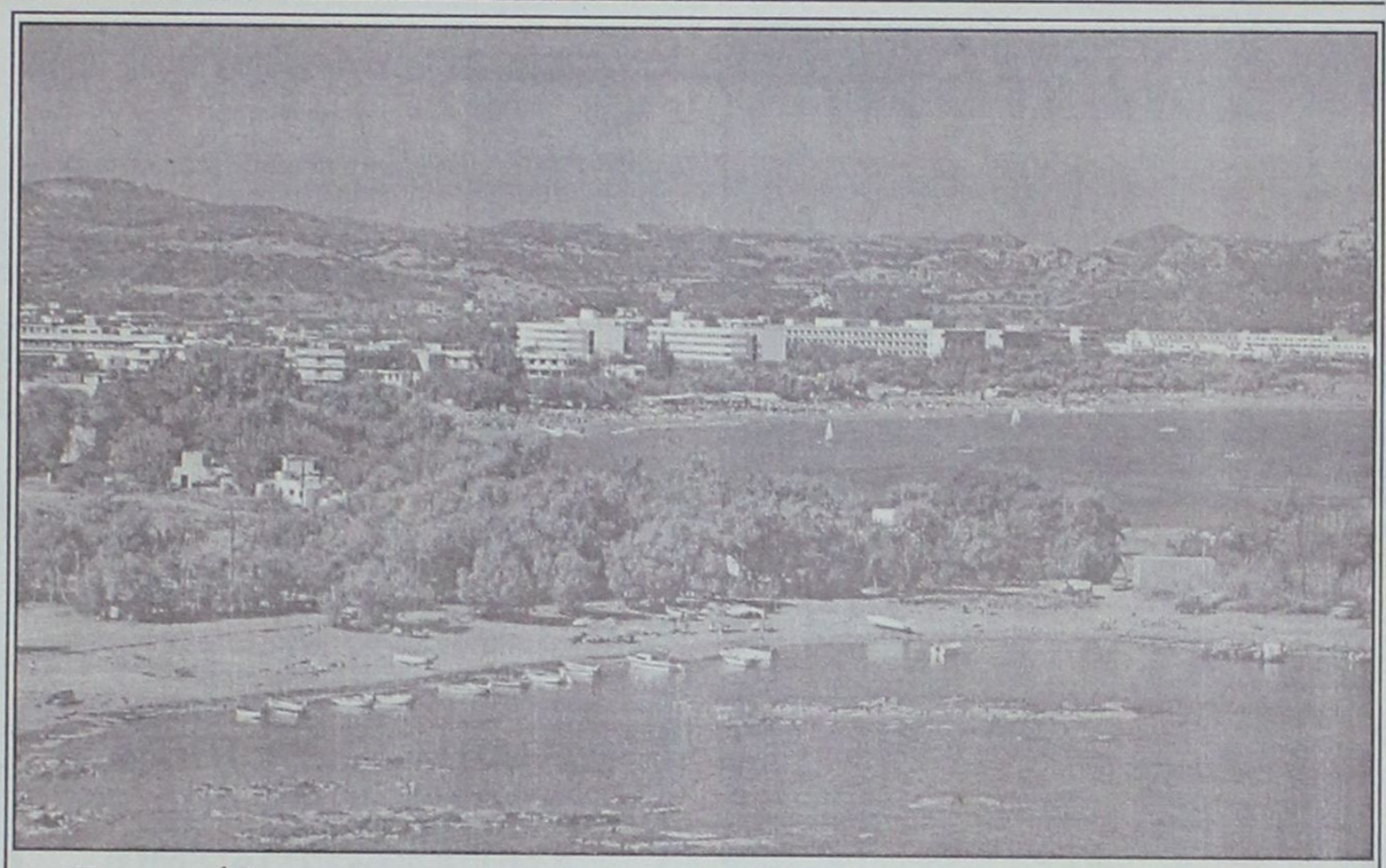

Ξεσηκώθηκε και η Οργάνωση του ΠΑΣΟΚ Δήμου Καλλιθέας

Ζητούν παρέμβαση Σημίτη για τα κτίσματα στο Φαληράκι...

Καταδικάσθηκαν με το νομοσχέδιο περί αιγιαλού

Την παρέμβαση του πρωθυπουργού Κώστα Σημίτη ζητά η Τ.Ο. ΠΑΣΟΚ του Δήμου Καλλιθέας προκειμένου να συμπεριληφθεί στο νομοσχέδιο για τον αιγιαλό και την παραλία διάταξη η οποία θα αντιμετωπίζει το γνωστό πρόβλημα των αυθαιρέτων κτισμάτων που βρίσκονται κυρίως στην περιοχή του Φαληρακίου που ανάγεται από το 1947.

Η επιστολή που υπογράφεται από τον Γραμματέα της Τ.Ο. Καλλιθέας Μιχάλη Βαγιανό έχει ως εξής:

«Κύριε πρόεδρε, προ διετίας σας είχαμε αποστείλει επιστολή με την οποία σας ενημερώνουμε για το πρόβλημα που αντιμετωπίζει μια μερίδα της κοινωνίας της Ρόδου. Σε απάντησή σας διαπιστώσαμε ότι ζητούσατε από τον τότε υφυπουργό κύριο Δρυ να επιληφθεί του θέματος και να δώσει λύση με νομοθετική ρύθμιση με το σχέδιο νόμου περί αιγιαλού και παραλίας. Εν συντομία



αναδρομικά σας αναφέρω το ιστορικό. Στη Ρόδο όταν αποτύπωσαν τις κτηματολογικές μερίδες οι ιταλικές κατοχικές δυνάμεις σε ορισμένες παραλιακές περιοχές που ήταν ύψιστης στρατιωτικής σημασίας δεν συμπεριλήφθησαν ιδιοκτησίες στα διαγράμματα του κτηματολογίου Ρόδου με αποτέλεσμα σήμερα δεκάδες κτίσματα οικογενειών να φαίνονται κτηματολογικά ως κοινόχρηστοι χώροι παραλίας.

Ουσιαστικά δεν υφίσταται διότι αποδεδειγμένα με δημόσια έγγραφα είναι εκτός του κοινόχρηστου χώρου. Εις βάρος των ιδιοκτητών έχουν κοινοποιηθεί πρωτόκολα κατεδάφισης και πρόστιμα αυθαίρετης κατοχής δημόσιου χώρου ποσά που ανέρχονται έως και σαράντα εκατομμύρια δραχμών.

Κύριε πρόεδρε μετά την δική σας παρέμβαση το υπουργείο Οικονομικών είχε συμπεριλάβει στο υπό διαμόρφωση σχέδιο νόμου διάταξη με την οποία έλυνε το πρόβλημα τους πρώτους μήνες του έτους. Ξαφνικά προ ημερών κατατέθηκε στην Βουλή ολοκληρωμένο το σχέδιο νόμου περί αιγιαλού και παραλίας χωρίς να συμπεριλαμβάνει διατάξεις για την επίλυση του προβλήματος στο άρθρο που αναφέρεται για το ειδικό καθεστώς Δωδ/σου.

Επανειλημμένως με έγγραφα από τους τοπικούς φορείς από τους κοινοβουλευτικούς εκπροσώπους του νομού ακόμα και της αξιωματικής αντιπολίτευσης ζητούν από τον υφυπουργό κύριο Φωτιάδη να συμπεριλάβει τις απαιτούμενες διατάξεις και αρνείται πεισματικά. Η μόνη ελπίδα για την επίλυση του προβλήματος είναι η δική σας άμεση παρέμβαση διότι θα έρθει στην ολομέλεια της Βουλής την προσεχή Τρίτη.

Με τιμή
Ο Γραμματέας
Βαγιανός Μιχάλης».

ΕΠΙΤΡΑΠΗΚΕ Ο ΑΠΟΠΛΟΥΣ ΣΤΟ "ΑΓ. ΓΕΩΡΓΙΟΣ"

Επετράπη προχθές το απόγευμα μετά από αποκατάσταση της βλάβης που υπέστη και επιθεώρησής του από Τοπικό Κλιμάκιο Επιθεώρησης Πλοίων Καλύμνου η συνέχεια των δρομολογίων του ημερόπλοιου "Άγιος Γεώργιος".

Αλλοι έξι Αφγανοί βγήκαν χθες στην Κω

Στα πλαίσια εντατικών και τακτικών περιπολιών από άνδρες της Λιμενικής Αρχής Κω εντοπίστηκαν και συνελήφθησαν τις πρώτες πρωινές ώρες χθες στην θαλάσσια περιοχή Σκανδαρίου Κω 6 Αφγανοί λαθρομετανάστες οι οποίοι επέβαιναν σε δύο πνευστές κωπήλατες σχεδίες.



Οι ανωτέρω θα προσαχθούν σήμερα στον εισαγγελέα Πρωτοδικών Κω με την αυτόφωρη διαδικασία. Προανάκριση διενεργεί το Λιμεναρχείο της Κω.

ΚΗΔΕΙΑ

Την λατρευτή μας μητέρα, γιαγιά, αδελφή και θεία
ΣΤΥΛΙΑΝΗ ΒΛΑΣΤΟΥ
ετών 78
θανούσα κηδεύουμε Δευτέρα 12 Νοεμβρίου 2001 και ώρα 3 μ.μ. από τον Ιερό Ναό Αγίου Γεωργίου Ανω.
Τα παιδιά: Αικατερίνη-Γιώργος, Μαίρη-Φιλήμονας, Μιχάλης-Πάντιμη, Βάσω.
Τα εγγόνια, η αδελφή, τ' ανίψια και οι λοιποί συγγενείς.

ΜΝΗΜΟΣΥΝΑ



Την 13ην μηνός Νοεμβρίου, ημέρα Τρίτη και ώρα 8:00 π.μ. εις τον Ιερό Ναό Ταξιάρχη Νεοχωρίου, τελούμεν 40ήμερο μνημόσυνο υπέρ αναπαύσεως της ψυχής του λατρευτού μας συζύγου, πατέρα, παππού και προπάππου

ΑΝΑΣΤΑΣΙΟΥ ΑΓΙΑΚΑΤΣΙΚΑ

Η σύζυγος: Μαριέττα
Τα παιδιά: Αντώνης - Στάσα, Πέρσα - Χάρης, Μαρίνα
Τα εγγόνια, τα αδέλφια, τα ανήψια και οι λοιποί συγγενείς

Τελούμεν στις 13 Νοεμβρίου ημέρα Τρίτη και ώρα 8 π.μ. στον Ιερό Ναό Ταξιαρχών νεκροταφείου μνημόσυνο υπέρ αναπαύσεως των ψυχών των λατρευτών μας αδελφών και θειων

ΕΙΡΗΝΗΣ ΔΡΑΜΟΥΝΤΑΝΗ
Ο σύζυγος: Ηλίας
ΜΑΡΙΑΣ ΓΕΩΡΓΑΛΗ
Τ' αδέλφια: Νίκος Μαυρουδής, Αννα Μαρίνου, Χαρίκλεια Φραντζή
Τ' ανήψια και οι λοιποί συγγενείς.



Τελούμεν στις 13 Νοεμβρίου ημέρα Τρίτη και ώρα 8 π.μ. στον Ιερό Ναό Ταξιαρχών νεκροταφείου 4ετές μνημόσυνο υπέρ αναπαύσεως της ψυχής της λατρευτής μας μητέρας, γιαγιάς και αδελφής

ΜΟΣΧΟΒΙΑΣ ΚΟΥΦΟΥ

Τα παιδιά: Σωτήρης-Χαριστούλα, Λεωνίδας, Γιάννης-Μέλανι, Δημήτρης-Παναγιώτα, Παντελής, Φώτης-Μαρία, Κώστας, Τάσος-Έλσα, Κυριάκος-Μαρία
Τ' αδέλφια: Γιώργος, Μπαλάσι
Τα εγγόνια και οι λοιποί συγγενείς.



Τελούμεν στις 14 Νοεμβρίου ημέρα Τετάρτη και ώρα 8 π.μ. στον Ιερό Ναό Αγίου Ιωάννου, 9μηνο μνημόσυνο υπέρ αναπαύσεως της ψυχής του λατρευτού μας και αξέχαστου αγαπημένου παιδιού, αδελφού, εξαδέλφου και ανηψιού

ΣΠΥΡΟΥ ΕΛΕΥΘ. ΠΑΝΑΓΙΩΤΑ
ετών 20 (τροχαίο)

Οι γονείς: Δημήτρης-Αγγελική
Τ' αδέλφια: Παναγιώτης-Τσαμπίκα, Μανώλης και Μάριος
Οι θείοι: Στέφανος-Χίλντεγκαντ, Μιχάλης-Δέσπω Βούη
Τα εξαδέλφια και οι λοιποί συγγενείς



Την 14η μηνός Νοεμβρίου ημέρα Τετάρτη και ώρα 8 π.μ. εις τον Ιερό Ναό Εισοδίων Θεοτόκου Κοσκινού τελούμεν ετήσιο μνημόσυνο υπέρ αναπαύσεως της ψυχής του λατρευτού μας πατέρα, αδελφού, παππού και θείου

ΕΜΜΑΝΟΥΗΛ ΚΟΥΠΙΑΡΗ

Τα παιδιά: Καθολική-Γιώργος, Βασίλης
Τα εγγόνια, τ' αδέλφια, τ' ανίψια και οι λοιποί συγγενείς



Την 14η μηνός Νοεμβρίου ημέρα Τετάρτη και ώρα 8.30 π.μ. εις τον Ιερό Ναό Ταξιαρχών νεκροταφείου Ρόδου τελούμεν 40ήμερο μνημόσυνο υπέρ αναπαύσεως της ψυχής του λατρευτού μας συζύγου, πατέρα, παππού, αδελφού και θείου

ΝΙΚΟΛΑΟΣ ΔΗΜΗΤΡΙΟΥ

Η σύζυγος: Φανή
Τα παιδιά: Κώστας-Ευαγγελία, Μαρία-Κάλλιστος, Μανώλης-Χαριτωμένη
Η νύφη: Φαίδρα
Τα εγγόνια, η αδελφή Χρυσή, τ' ανίψια και οι λοιποί συγγενείς

ΓΡΑΦΕΙΟ ΤΕΛΕΤΩΝ & ΜΝΗΜΟΣΥΝΩΝ ΡΟΔΟΥ ΣΤΕΦΑΝΑ-ΣΤΟΛΙΣΜΟΙ

ΑΜΕΣΗ ΕΞΥΠΗΡΕΤΗΣΗ ΟΛΟ ΤΟ 24 ΩΡΟ

"ΑΜΕΡΙΚΑΝΟΥ

Αναλαμβάνουμε την τελετή και με τα έξοδα που χορηγούν τα ταμεία χωρίς καμία επιβάρυνση. ΙΚΑ, ΤΕΒΕ, ΤΑΞΥ, ΔΗΜΟΣΙΟΥ, ΛΙΜΕΝΙΚΩΝ, ΟΓΑ και λοιπά ταμεία. Τους ΑΠΟΡΟΥΣ ΔΩΡΕΑΝ.

Πλατεία Βρούχου στην Μητρόπολη
τηλέφωνα: 28901-33400

Κερδίστε χρόνο κα εξυπηρέτηση

WESTERN UNION MONEY TRANSFER
"The fastest way to send money worldwide."



Αποστολή χρημάτων σ' όλο τον κόσμο
μέσα σε ***λίγα λεπτά!!!***

50.000 καταστήματα σε 165 χώρες του κόσμου
είναι έτοιμα να σας εξυπηρετήσουν
σε διευρυμένα ωράρια

Γονείς φοιτητών εξωτερικού εμπιστευθείτε μας

PLANET HOLIDAYS
Δημήτρης Τσοπανάκης
Γαλλίας 6 - Ρόδος - Τηλ. 27327

ΠΡΟΣΚΛΗΣΗ

***Το ιδιωτικό ΤΕΕ ΑΛΦΑ-ΜΕΓΑ Δ. ΚΩΒΑΙΟΥ-ΦΑΙΝΕΚΟΥ** με αφορμή την απονομή των πτυχίων της Β' τάξης Κομμωτικής-Αισθητικής σας προσκαλεί στην επίδειξη μόδας **την Παρασκευή 16 Νοεμβρίου 2001 και ώρα 9 μ.μ.** στο νυχτερινό κέντρο διασκέδασης **ΑΣΤΡΑ**, Λεωφόρος Ιαλυσού 106, Κρητικά.*

Τα έσοδα θα διατεθούν για φιλανθρωπικό σκοπό.
Θα ακολουθήσει μουσικό πρόγραμμα, με την ορχήστρα του κέντρου .
Τηλέφωνο κρατήσεων: 32090

ΤΙΜΗ ΕΙΣΟΔΟΥ: 3.000 δρχ.
(στην τιμή συμπεριλαμβάνεται 1 ποτό)

ΠΡΑΚΤΟΡΕΙΟ ΤΑΞΙΔΙΩΝ
ΣΑΒΒΑΣ ΣΑΗΣ

ΦΘΗΝΑ ΑΕΡΟΠΟΡΙΚΑ ΕΙΣΙΤΗΡΙΑ ΓΙΑ ΟΛΟ ΤΟΝ ΚΟΣΜΟ

Με την ευκαιρία της λειτουργίας του νέου μας πρακτορείου στην οδό Τάρπον Σπρίνγκς 42 (δίπλα στην Τράπεζα Πίστεως)

ΠΡΟΣΦΕΡΟΥΜΕ

τα φθηνότερα αεροπορικά εισιτήρια για όλο τον κόσμο με όλες τις αεροπορικές εταιρίες.

ΠΡΟΣΟΧΗ Πληροφορίες δεν δίδονται από το τηλέφωνο μόνο προσωπική παρουσία σας

ΑΚΟΜΗ ΣΑΣ ΠΑΙΡΝΟΥΜΕ

ΒΙΖΑ επισκέπτου για ΑΜΕΡΙΚΗ σε μία εβδομάδα.
ΒΙΖΑ επισκέπτου για ΑΥΣΤΡΑΛΙΑ σε μία μέρα
Εκδοση διαβατηρίων
Εκδοση αδειών αυτοκινήτων

ΞΕΝΟΔΟΧΕΙΑ ΣΤΗΝ ΑΘΗΝΑ

PRESIDENT Α' ΚΑΤΗΓΟΡΙΑΣ Λεωφόρος Κηφισίας

Μονόκλινο	10.300 ΔΡΧ. (€30)	ΜΕ ΠΡΩΙΝΟ έως 31/3
Δίκλινο για μονόκλ.	11.300 ΔΡΧ. (€33)	«
Δίκλινο	13.300 ΔΡΧ. (€39)	«
Τρίκλινο	16.300 ΔΡΧ. (€48)	«

ESPERIA HOTEL Α' ΚΑΤΗΓΟΡΙΑΣ Σταδίου 22

Μονόκλινο	24.000 ΔΡΧ. (€70)	ΜΕ ΠΡΩΙΝΟ έως 31/3
Δίκλινο	26.600 ΔΡΧ. (€78)	«
Τρίκλινο	30.000 ΔΡΧ. (€88)	«

ELECTRA HOTEL Α' ΚΑΤΗΓΟΡΙΑΣ Ερμού 5

Μονόκλινο	28.000 ΔΡΧ. (€82)	ΜΕ ΠΡΩΙΝΟ έως 10/3
Δίκλινο	33.000 ΔΡΧ. (€97)	«
Τρίκλινο	38.900 ΔΡΧ. (€114)	«

TITANIA HOTEL Πανεπιστημίου 52 (ΣΥΝΤΑΓΜΑ-ΟΜΟΝΟΙΑ)

Μονόκλινο	24.500 ΔΡΧ. (€72)	ΜΕ ΑΜΕΡ. ΠΡ. έως 31/3
Δίκλινο	28.500 ΔΡΧ. (€84)	«
Τρίκλινο	33.000 ΔΡΧ. (€97)	«

DORIA HOTEL Β' ΚΑΤΗΓΟΡΙΑΣ Πειραιώς 15-17 (κοντά στην Ομόνοια)

Μονόκλινο	14.300 ΔΡΧ. (€42)	ΜΕ ΠΡΩΙΝΟ έως 31/3
Δίκλινο	16.000 ΔΡΧ. (€47)	«
Τρίκλινο	21.800 ΔΡΧ. (€64)	«

ZAFOLIA HOTEL Α' ΚΑΤΗΓΟΡΙΑΣ Λεωφ. Αλεξάνδρας 87

Μονόκλινο	25.500 ΔΡΧ. (€84)	έως 31/3
Δίκλινο	27.800 ΔΡΧ. (€90)	«
Τρίκλινο	33.000 ΔΡΧ. (€108)	«

ALEXANDROS HOTEL Α' ΚΑΤΗΓΟΡΙΑΣ Περιοχή HILTON

Μονόκλινο	26.600 ΔΡΧ. (€78)	ΜΕ ΠΡΩΙΝΟ έως 31/3
Δίκλινο	30.000 ΔΡΧ. (€88)	«
Τρίκλινο	40.200 ΔΡΧ. (€118)	«

PARTHENON HOTEL Α' ΚΑΤΗΓΟΡΙΑΣ Περιοχή Μακρυγιάννη

Μονόκλινο	18.500 ΔΡΧ. (€55)	ΜΕ ΠΡΩΙΝΟ έως 31/3
Δίκλινο	21.000 ΔΡΧ. (€62)	«
Τρίκλινο	28.000 ΔΡΧ. (€82)	

ΧΑΝΔΡΗΣ ΚΑΤΗΓΟΡΙΑΣ LUX Συγγρού 385

Μονόκλινο Superior	41.000 ΔΡΧ. (€120)	χωρίς πρωινό έως 31/12
Δίκλινο Superior	41.000 ΔΡΧ. (€120)	«

ST. GEORGE LYKABETTUS ΚΑΤΗΓΟΡΙΑΣ LUX

Μονόκλινο	35.000 ΔΡΧ. (€103)	χωρίς Β/Β έως 28/12
Δίκλινο	35.000 ΔΡΧ. (€103)	«

ΞΕΝΟΔΟΧΕΙΟ ASTOR (Σύνταγμα)

Μονόκλινο	12.600 ΔΡΧ. (€37)	ΜΕ ΠΡΩΙΝΟ έως 31/3
Δίκλινο	16.700 ΔΡΧ. (€49)	
Τρίκλινο	20.100 ΔΡΧ. (€59)	«

ΣΑΣ ΣΥΜΦΕΡΕΙ ΠΡΙΝ ΚΛΕΙΣΕΤΕ ΟΠΟΥΔΗΠΟΤΕ ΝΑ ΜΑΣ ΕΠΙΣΚΕΦΘΕΙΤΕ

ΠΡΑΚΤΟΡΕΙΟ ΤΑΞΙΔΙΩΝ
ΣΑΒΒΑΣ ΣΑΗΣ
ΤΑΡΠΟΝ ΣΠΡΙΝΓΚΣ 42 (δίπλα στην Τραπ. Πίστεως) · **Τηλ. 39781-3**

ΕΛΛΗΝΙΚΗ ΔΗΜΟΚΡΑΤΙΑ
ΠΕΡΙΦΕΡΕΙΑ ΝΟΤΙΟΥ ΑΙΓΑΙΟΥ
ΝΟΜΟΣ ΔΩΔΕΚΑΝΗΣΟΥ
ΝΟΜΑΡΧΙΑΚΗ ΑΥΤΟΔ/ΣΗ ΔΩΔ/ΣΟΥ
ΝΟΜΑΡΧΙΑΚΟ ΣΥΜΒΟΥΛΙΟ

ΑΝΑΚΟΙΝΩΣΗ

Με το υπ' αριθμ. πρωτ. 94863/17-10-2001 έγγραφο του ΥΠΕΧΩΔΕ, Γενική Δ/νση Περιβάλλοντος, Δ/νση Περιβαλλ. Σχεδιασμού, Τμήμα Γεν. Περ/κών Θεμάτων, μας διαβιβάστηκε Μελέτη Περιβαλλοντικών Επιπτώσεων (Μ.Π.Ε.), η οποία αναφέρεται στην κατασκευή και λειτουργία ξενοδοχειακής μονάδας, κλασσικού τύπου, Α' τάξης, δυναμικότητας 1440 κλινών στη θέση "Κουκούμια" Δημοτικού Διαμερίσματος Ασκληπειού Δήμου Νότιας Ρόδου, Ν. Δωδεκανήσου, ιδιοκτησίας "Α.Ξ.Τ.Ε. Ιωάννης Μηνέττος Α.Ε.".

Καλούμε κάθε ενδιαφερόμενο να υποβάλλει τις έγγραφες παρατηρήσεις του ως προς το περιεχόμενο της μελέτης, μέσα σε προθεσμία δεκαπέντε (15) ημερών από την ημερομηνία δημοσίευσης της παρούσας στον ημερήσιο τοπικό Τύπο.
Οι ενστάσεις θα υποβάλλονται:
1. Στην Γραμματεία της Νομαρχιακής Επιτροπής της Ν.Α. Δωδ/σου
2. Στην ανωτέρω αναφερόμενη Υπηρεσία και θα κοινοποιούνται στο Τοπικό Γραφείο Περιβάλλοντος του Τ.Π, και Π.Ε. της Ν. Α. Δωδ/σου (υπόψη κ. Αρη Σκιαδόπουλου τηλ. 30413), όπου βρίσκεται η πλήρης μελέτη και μπορεί κάθε ενδιαφερόμενος να λάβει γνώση αυτής.

Ε.Ν.
Ο Βοηθός Νομάρχης
Χατζής Χατζηευθυμίου

ΤΑ ΛΟΓΙΚΑ ΤΑ ΠΑΡΑΛΟΓΑ ΤΑ ΕΞΩΦΡΕΝΙΚΑ





Οι φωτογραφίες για το πως κατάντησε το παλιό Νοσοκομείο Ρόδου είναι του κ. Ανδριανού Λυμπερόπουλου.



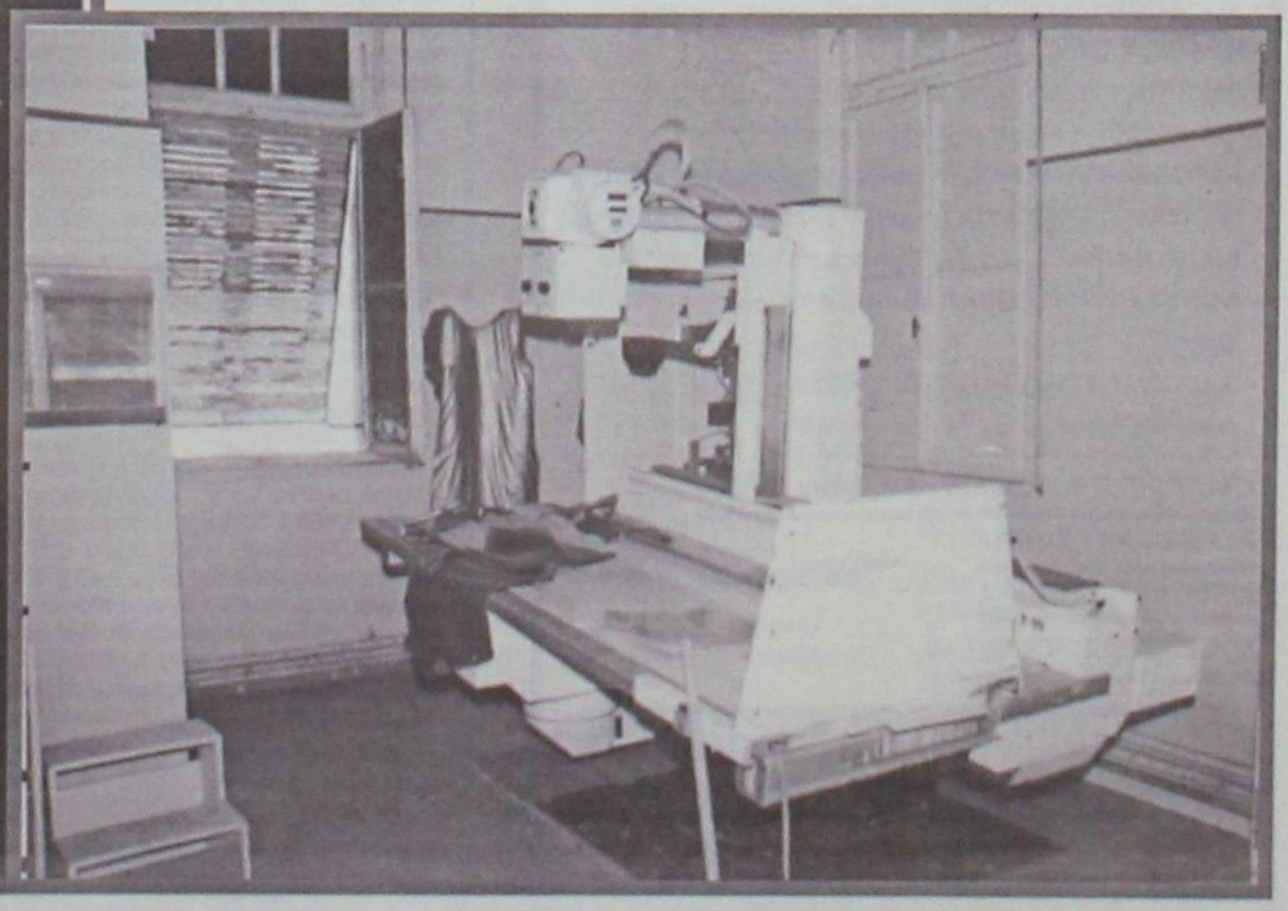

Το παλιό Νοσοκομείο και το νέο ΠΕΣΥ

Εδώ και τρεις μήνες περίπου άρχισε να λειτουργεί το **Περιφερειακό Σύστημα Υγείας** Νοτίου Αιγαίου - Δωδεκανήσου, όμως το όνειδος και το προκλητικό αλαλούμ με τις κτιριακές εγκαταστάσεις του "Παλιού" Νοσοκομείου συνεχίζεται.

Μέχρι τώρα έχουν αλλάξει δυο και τρεις φορές οι "οριστικές" αποφάσεις για το πως θα αξιοποιηθούν οι λεηλατημένοι χώροι του και έπεται συνέχεια. Τελευταίο παράδειγμα το μαλλιοτράβηγμα για το που θα εγκατασταθεί το Κέντρο Απεξάρτησης Ναρκομανών.

Και όλα αυτά ενώ συνεχίζεται η καταλήστευση με το ότι έχει εναπομείνει από τον εξοπλισμό του Νοσοκομείου.

Εδώ έκλεψαν όλο τον ξενοδοχειακό εξοπλισμό του, από κρεβάτια μέχρι στρώματα, καρέκλες και γραφεία, όλα τα μηχανήματα, από κλιματιστικά μέχρι ανεμιστήρες, έχουν σηκώσει πόρτες, παράθυρα και φωτιστικά.

Μιλάμε για την **"ληστεία του αιώνα"** που πραγματοποιήθηκε κάτω από τους οφθαλμούς των υπευθύνων που αμέλησαν να πάρουν στοιχειώδη μέτρα φύλαξης.

... Κάτι λίγα έχουν εναπομείνει. Αντε με το καλό να πάρουν και αυτά και να ξεμπερδεύουμε!

Υ.Γ.: Το προβλεπόμενο, για φέτος, κόστος για τους μισθούς των 55 εργαζομένων που θα στελεχώσουν το ΠΕΣΥ Νοτίου Αιγαίου θα ανέλθει σε 357.552.000 δρχ. Για τον δεύτερο χρόνο υπολογίζεται ότι θα διπλασιασθεί!

MMC
ΜΕΤΡΟΠΟΛ
MULTI-CINEMA
DOLBY DIGITAL EX- Fully Airconditioned
Πρόγραμμα εβδομάδας από 9/11 έως 15/11
Πληροφορίες - Κρατήσεις : 28400

ΑΙΘΟΥΣΑ: 1
Μάγοι & Δράκοντες
Αυτή η περιπέτεια δεν είναι απλώς ένα παιχνίδι... Ετοιμαστείτε για καταπληκτικά εφέ που κόβουν την ανάσα...
ΚΑΘΕ ΜΕΡΑ ΩΡΕΣ ΕΝΑΡΞΗΣ: 5:15 και 7:30 μμ
Dungeons & Dragons

ΑΙΘΟΥΣΑ: 1
Before night falls
ΚΑΘΕ ΜΕΡΑ ΜΙΑ ΠΡΟΒΟΛΗ: 10:00 μμ
Χαβιέρ Μπαρντέμ: Υποψήφιος για Όσκαρ Α' Ανδρικού ρόλου.
Τόλμησε να ονειρευτεί την ελευθερία... Τιμωρήθηκε σαν κοινός εγκληματίας... Επέζησε γράφοντας...
Πριν πέσει η νύχτα

ΑΙΘΟΥΣΑ: 2
Julia Roberts & Catherine Zeta-Jones
το Ζευγάρι της Χρονιάς
Διάσημα ζευγαρώματα και άλλες μορφές ... τρέλας με τις πιο TOP πρωταγωνίστριες
ΚΑΘΕ ΜΕΡΑ ΩΡΕΣ ΕΝΑΡΞΗΣ: 5:30, 8:00 και 10:15 μμ
3η ΕΒΔΟΜΑΔΑ
America's Sweethearts
Η ΚΩΜΩΔΙΑ ΤΗΣ ΧΡΟΝΙΑΣ!

ΑΙΘΟΥΣΑ: 3
The Glass House
2η ΕΒΔΟΜΑΔΑ
ΚΑΘΕ ΜΕΡΑ ΩΡΕΣ ΕΝΑΡΞΗΣ: 6:00, 8:15 και 1030 μμ
Μερικά μυστικά δεν πρέπει να βγαίνουν από το Σπίτι του τρόμου....
ΤΟ ΓΥΑΛΙΝΟ ΣΠΙΤΙ

Zorpidis
ΤΟΥΡΙΣΤΙΚΟΣ ΟΡΓΑΝΙΣΜΟΣ
L.A.N.E.
ΚΕΝΤΡΙΚΟ ΠΡΑΚΤΟΡΕΙΟ ΡΟΔΟΥ
ΣΤΕΦΑΝΑΚΗ

ΟΜΑΔΙΚΑ ΤΑΞΙΔΙΑ
ΜΟΝΑΔΙΚΕΣ ΠΡΟΣΦΟΡΕΣ ΜΕ ΕΓΓΥΗΜΕΝΕΣ
ΑΝΑΧΩΡΗΣΕΙΣ ΚΑΘΕ ΕΒΔΟΜΑΔΑ

- ΠΑΡΙΣΙ-ΝΤΙΣΝΕΫ-ΒΕΡΣΑΛΙΕΣ, 4 ημέρες, κάθε Σάββατο
- ΠΑΡΙΣΙ-ΝΤΙΣΝΕΫ-ΒΕΡΣΑΛΙΕΣ, 5 ημέρες, κάθε Τρίτη
- ΡΩΜΗ, 4 ημέρες, κάθε Σάββατο
- ΡΩΜΗ, 5 ημέρες, κάθε Τρίτη
- ΛΟΝΔΙΝΟ, 4 ημέρες, κάθε Σάββατο
- ΠΡΑΓΑ, 4 ημέρες, κάθε Σάββατο
- ΒΙΕΝΝΗ, 4 ημέρες, κάθε Παρασκευή
- ΤΕΝΕΡΙΦΗ, 8 ημέρες, κάθε Παρασκευή
- ΚΩΝΣΤΑΝΤΙΝΟΥΠΟΛΗ αεροπ., 4 ημέρες, κάθε Πέμπτη
- ΙΤΑΛΙΚΟ ΠΑΝΟΡΑΜΑ οδικώς, 7 ημέρες, κάθε Δευτέρα
- ΒΙΕΝΝΗ-ΠΡΑΓΑ οδικώς, 7 ημέρες, κάθε Δευτέρα
- ΚΩΝΣΤΑΝΤΙΝΟΥΠΟΛΗ οδικώς, 4 ημέρες, κάθε Πέμπτη βράδυ
- ΚΩΝΣΤΑΝΤΙΝΟΥΠΟΛΗ-ΠΡΟΥΣΣΑ οδικώς, 5 ημέρες, κάθε Σάββατο

ΚΡΑΤΗΣΕΙΣ ΞΕΝΟΔΟΧΕΙΩΝ σε όλη την Ελλάδα
ΑΕΡΟΠΟΡΙΚΑ ΕΙΣΙΤΗΡΙΑ
ΑΚΤΟΠΛΟΪΚΑ ΕΙΣΙΤΗΡΙΑ
ΕΝΟΙΚΙΑΣΕΙΣ ΑΥΤΟΚΙΝΗΤΩΝ

F/B ΙΕΡΑΠΕΤΡΑ - F/B Β. ΚΟΡΝΑΡΟΣ
Αναχωρήσεις από Ρόδο μέχρι 31/10 κάθε Τρίτη - Τετάρτη - Κυριακή στις 04.30

ΑΛΕΞ. ΔΙΑΚΟΥ 38, 85100 ΡΟΔΟΣ
Τηλ.: (0241) 20625, 30054, 33603, 33607-Fax: 26745

Εκ Βαθέων

Ο πόλεμος του εργαστηρίου

"Επιστήμη χωριζόμενης αρετής είναι πανουργία". Η επιστήμη γεννήθηκε για να υπηρετήσει τον άνθρωπο και τις συνεχώς αναπτυσσόμενες ανάγκες του. Η περιέργεια και η παρατηρητικότητα ήταν το πρώτο έναυσμα για να ασχοληθεί ο άνθρωπος με το μεγαλείο της φύσης, να προσπαθήσει να την καταλάβει και όσο θα μπορούσε να τη μιμηθεί ή και να τη χρησιμοποιήσει για να λύσει τα διάφορα προβλήματά του.

Δεν τα πήγαμε και άσχημα νομίζω μέχρι εδώ! Η επιστήμη έχει κατορθώσει να κάνει τον άνθρωπο κυρίαρχο και στα τρία βασικά στοιχεία της φύσης. Στη γη δηλαδή, στον αέρα και στο νερό. Μας έδωσε τα εργαλεία να αντιμετωπίζουμε καταστάσεις που παλαιότερα φάνταζαν ουτοπικά.

Βέβαια όπως έχουμε πει αρκετές φορές μέσα από αυτή τη στήλη η ανθρώπινη ματαιοδοξία είναι ο μεγαλύτερος εχθρός του ίδιου του ανθρώπου. Γι' αυτό μέσα από τα καλά που επέφερε η αλματώδης εξέλιξη της επιστήμης, κάποια νοσηρά μυαλά άρχισαν να σκέφτονται πως θα μπορούσαν να εκμεταλλευτούν αυτή την εξέλιξη ώστε να διοχετευτεί σε καταστροφικούς σκοπούς.

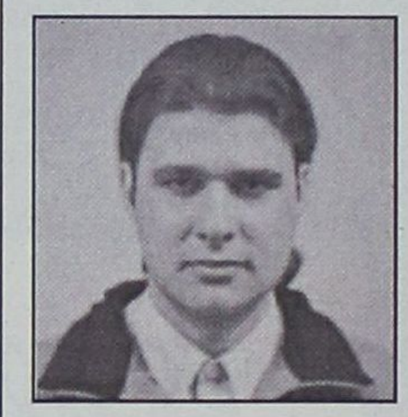

Γράφει ο
ΘΑΝΟΣ ΖΕΛΚΑΣ
(e-mail: thaz@vip.gr)

Και βέβαια δεν είναι λίγες οι φορές που ολόκληρη η ανθρωπότητα ταλανίστηκε από τα ίδια της τα δημιουργήματα. Τρανταχτό παράδειγμα είναι η ρίψη των δύο ατομικών βομβών στο Ναγκασάκι και τη Χιροσίμα που κόστισε τη ζωή και την αξιοπρέπεια χιλιάδων ανθρώπων μέχρι σήμερα.

Είναι πολύ σημαντικό να πούμε ότι κανένας σοβαρός επιστήμονας δεν ξεκίνησε μια μελέτη για να σκοτώσει μαζικά. Ακόμα και η ατομική βόμβα δεν εφευρέθηκε έτσι. Κάποιοι εκμεταλλεύτηκαν τη γνώση πάνω στην Πυρηνική Φυσική και την έκαναν φονικό όπλο. Όπως βέβαια εκμεταλλεύονται σήμερα τη γνώση πάνω στη Βιολογία για να παράγουν όπλα μαζικής καταστροφής όπως είναι και ο βάκιλος του άνθρακα.

Είναι ιδιαίτερα τρομακτική σύλληψη τα βιολογικά όπλα διότι χρησιμοποιούν την ίδια την φύση και τα στοιχεία της για να διαδώσουν τη φρίκη. Σκεφτείτε δε το ότι οι ιοί και τα μικρόβια που χρησιμοποιούνται στα βιολογικά όπλα έχουν μεγαλύτερες αντοχές από τα πρωτογενή τους. Δηλαδή οι ίδιοι ιοί και τα μικρόβια αν δεν είχαν μπει στα μικροσκόπια των εργαστηρίων δεν θα είχαν τις ίδιες καταστροφικές συνέπειες για τον άνθρωπο.

Τώρα θα μου πείτε ποιό όπλο δεν είναι φρικάλεο και βέβαια θα έχετε απόλυτο δίκιο. Γενικότερα ό,τι προκαλεί θάνατο μόνο καλό δεν είναι. Αυτό όμως που προκαλεί προβληματισμό δεν είναι αυτά καθαυτά τα όπλα, αλλά τα χέρια στα οποία βρίσκονται. Διότι όταν τα όπλα βρίσκονται στα χέρια του στρατού, δεν μπορούν να χρησιμοποιηθούν από τη μια στιγμή στην άλλη. Τώρα όμως που βρίσκονται στα χέρια των τρομοκρατών, δεν τους απαγορεύει κανείς να τα χρησιμοποιήσουν όποτε θέλουν. Ακόμα και οι διεθνείς συνθήκες για τα πυρηνικά όπλα μάλλον αδιάφορες τους είναι.

Κι εκεί φαίνεται η ανάγκη της συμπόρευσης της επιστήμης με την ηθική. Διότι προτού φτιάξει κάποιος ο,τιδήποτε οφείλει να σκεφτεί και τις πιθανές χρήσεις του, ακόμα και ως όπλου. Και όσο πιο άμεμπτη συνείδηση έχει, τόσο δυσκολότερα η ευφυία ενός επιστήμονα θα χρησιμοποιηθεί λάθος για ιδιοτελείς σκοπούς. Δεν είναι άλλωστε λίγες οι φορές που οι επιστήμονες έπεσαν θύματα πολιτικών συγκυριών και καλοστημένων προπαγανδών και λοξοδρόμησαν.

Σκεφτείτε όμως την ειρωνεία που πηγάζει από τα ίδια τα γεγονότα. Ο πολιτισμένος κόσμος που καλλιέργησε την επιστήμη βρέθηκε με την πλάτη στον τοίχο από τα ίδια του τα δημιουργήματα και από την ματαιοδοξία των ηγετών του να επικρατήσει έναντι όλων των άλλων.

Το ότι η γνώση και η τεχνογνωσία έπεσαν σε λάθος χέρια είναι καθαρά λάθος πολιτικών ελιγμών και παράγωγο της απληστίας και της ματαιοδοξίας. Οι έννοιες καλό και κακό στις μέρες μας είναι μάλλον αδιάκριτες. Εχει επιβληθεί καλώς ή κακώς το δίκαιο του ισχυρότερου και τώρα βρισκόμαστε στη δυσμενή κατάσταση να μη γνωρίζουμε ποιός είναι ο πιο ισχυρός!

Διότι αν νομίζετε ότι είναι η Αμερική με τους συμμάχους μάλλον πρέπει να το επανεξετάσετε. Οι τρομοκράτες δεν έχουν τα ηθικά διλήμματα που έχει ο κάθε ηγέτης ενός ευνομούμενου κράτους. Δεν έχουν ν' απολογηθούν για θύματα και καταστροφές και ιδίως όταν έχουν κηρύξει έναν ιερό πόλεμο και είναι αποφασισμένοι να φτάσουν μέχρι το έσχατο σημείο. Αυτό τους δίνει τεράστια ισχύ έναντι όλων των άλλων, διότι το να καταστρέφεις είναι το εύκολο κομμάτι. Το να προσπαθείς να περισώσεις όμως είναι ιδιαίτερα δύσκολο.

Το κακό για όλους μας είναι ότι η ανθρωπότητα δεν έμαθε από τα λάθη της και εξακολουθεί να ζητά αίμα αθώων για να διαπιστώσει για μια ακόμα φορά την απατηλότητα του πολέμου. Τώρα δε που ο πόλεμος πέρασε στο μικρόκοσμο των εργαστηρίων έχουμε περισσότερους λόγους να φοβούμαστε τη φρίκη που μπορεί να επέλθει. Και πιστέψτε με ακόμα δεν είδαμε τίποτα.

Γίνε τώρα μέλος του ΠΑΛΛΑΣ 5 CINEMAS CENTER και απόλαυσε προνόμια!
www.cinemapallas.gr
ΠΑΛΛΑΣ 5 CINEMAS CENTER
ΠΡΟΓΡΑΜΜΑ ΕΒΔΟΜΑΔΑΣ
09/11/2001 έως 15/11/2001

ΑΙΘΟΥΣΑ 5 & 4
JURASSIC PARK III
Αφιέρωσε την ζωή του στη μελέτη των δεινοσαύρων αλλά ποτέ δεν φαντάστηκε οτι θα έπρεπε να τους αντιμετωπίσει... ξανά!
ΠΡΩΤΑΓΩΝΙΣΤΟΥΝ: SAM NEIL, TEA LEONI
ΑΙΘΟΥΣΑ 5 Ώρες Έναρξης: 16:50, 18:50, 20:50, 22:50
ΑΙΘΟΥΣΑ 4 Ώρες Έναρξης: 19:50, 21:50

ΑΙΘΟΥΣΑ 2
ΑΠΟΚΑΛΥΨΗ ΤΩΡΑ
APOCALYPSE NOW REDUX
Η ταινία σταθμός του Φράνσις Φορντ Κόπολα με 53 επιπλέον λεπτά που ολοκληρώνουν πια σαν έργο την ταινία που άφησε εποχή.
ΠΡΩΤΑΓΩΝΙΣΤΟΥΝ: MARLON BRANDO, MARTIN SHEEN
Ώρες Έναρξης: 18:10, 22:00

ΑΙΘΟΥΣΑ 1
ΤΟ ΚΛΑΜΑ ΒΓΗΚΕ ΑΠΟ ΤΟΝ ΠΑΡΑΔΕΙΣΟ
Η ξεκαρδιστική σάτιρα του παλιού καλού Ελληνικού κινηματογράφου από τους δημιουργούς του SAFE SEX. Ρέππα & Παπαθανασίου!
ΠΡΩΤΑΓΩΝΙΣΤΟΥΝ: Μ. ΠΑΠΑΚΩΣΤΑΝΤΙΝΟΥ, Μ. ΡΕΠΠΑΣ, Α. ΠΑΝΑΓΙΩΤΟΠΟΥΛΟΥ, Μ. ΚΑΒΟΓΙΑΝΝΗ κ.α.
Ώρες Έναρξης: 17:30, 20:00, 22:30

ΑΙΘΟΥΣΑ 3
ΑΠ' ΤΑ ΨΗΛΑ... ΣΤΑ ΧΑΜΗΛΑ
DOWN TO EARTH
Μια ιστορία πρόωρης... μετενσάρκωσης!
ΠΡΩΤΑΓΩΝΙΣΤΟΥΝ: CHRIS ROCK, REGINA KING, MARK ADD
Ώρες Έναρξης: 18:10, 22:20

ΑΙΘΟΥΣΑ 3
Ο ΠΛΑΝΗΤΗΣ ΤΩΝ ΠΙΘΗΚΩΝ
THE PLANET OF THE APES
Κι όμως κυβερνούν τον πλανήτη! Για 4η εβδομάδα!
ΠΡΩΤΑΓΩΝΙΣΤΟΥΝ: MARK WAHLBERG, TIM ROTH
Ώρες Έναρξης: 20:10

ΑΙΘΟΥΣΑ 4
ΣΑΝ ΤΟ ΣΚΥΛΟ ΜΕ ΤΗ ΓΑΤΑ
CATS & DOGS (μεταγλωττισμένο στα ελληνικά)
Μια τρελή, έξυπνη και πάρα πολύ αστεία ταινία για όλους!
ΠΡΩΤΑΓΩΝΙΣΤΟΥΝ: JEFF GOLDBLUM, ELIZABETH PERKINS
Ώρες Έναρξης: 18:00

ΜΟΝΟ ΓΙΑ ΤΑ ΜΕΛΗ
Απαντήστε στην ερώτηση:
"Ποια ηταν η τελευταια ταινία του Michael Douglas που πρωταγωνιστεί στο συναρπαστικό θρίλερ DON'T SAY A WORD; ".
Οι 10 πρώτοι νικητές της κλήρωσης που θα γίνει την Παρασκευή 16/11/2001 θα κερδίσουν από 1 ΔΩΡΕΑΝ εισιτήριο για την ταινία "DON'T SAY A WORD", που θα προβληθεί στο Παλλάς την ερχόμενη εβδομάδα, ενώ οι υπόλοιποι 10 από μια καταπληκτική αφίσα! Τα ονόματα των τυχερών θα ανακοινωθούν στα ταμεία μας την Παρασκευή 16/11/2001.

ΧΟΡΗΓΟΙ
KRINGLAN SWEDISH BAKERY · Lancelot CAFE · ΚΟΥΚΟΣ · ΣΠΑΝΟΣ · INTERAMERICAN · Sala da bagno · NEOTEX · ΕΥΡΩΓΝΩΣΗ · BERLONI · DESNUDA · BYBLOS · όγκρο · CHINESE BURGER · ΕΡΜΗΣ

Για κρατήσεις θέσεων 24475 και 70670 (16:00 - 20:00)
Dimokratias 13, 85100 Rhodes

ROCK IN SWING
LIVE ROCK
ΠΑΡΑΣΚΕΥΗ & ΣΑΒΒΑΤΟ
SWING CLUB - ΟΡΦΑΝΙΔΟΥ

Από την άνοιξη θα δρομολογήσει πλοίο, έχει άδεια από πέρυσι

Ο Παναγόπουλος στη γραμμή Δωδ/σου

Πρώτες ακριτομύθιες για συγχωνεύσεις ναυτιλιακών εταιριών

Νέα "φλερτ", "αρραβώνες" και -ενδεχομένως- "γάμοι" με ... "προξενητές" τους τραπεζίτες εκκολάπτονται και πάλι στην ακτοπλοΐα, καθώς οι τράπεζες πιέζουν πλέον τις ναυτιλιακές εταιρείες να τα "βρουν" μεταξύ τους, ώστε να διασφαλιστεί η ομαλή εξυπηρέτηση των κοινοπρακτικών τους δανείων που φτάνουν τα 300 δισ. δρχ.

Το πρόσφατο deal Εθνικής-Alpha Bank επιταχύνει τις εσωτερικές διεργασίες στον κλάδο, καθώς οι δύο τραπεζικοί όμιλοι είναι οι δύο ισχυρότεροι εγχώριοι χρηματοδότες των ακτοπλοϊκών εταιρειών (μαζί με την Εμπορική και την Πειραιώς), ενώ αποτελούν τη "ραχοκοκκαλιά" των κοινοπρακτικών τραπεζικών σχημάτων (Chase Manhattan και Citibank είναι οι ισχυρότεροι ξένοι εταίροι) που "αιμοδοτούν" τους έλληνες ακτοπλόους.

Ο πρόεδρος των ΕΠ. ΑΤΤ. Π. Παναγόπουλος, δηλώνει "ανοιχτός σε κάθε μορφής συνεργασία" με τις υπόλοιπες ακτοπλοϊκές εταιρείες, προαναγγέλλοντας ταυτόχρονα ότι θα εισέλθει στο χώρο των κρουαζιερών, αξιοποιώντας τις ευκαιρίες που παρουσιάζονται διεθνώς, καθώς η συγκεκριμένη αγορά μαστίζεται από την κρίση.



Ταυτόχρονα, ο Π. Παναγόπουλος προαναγγέλλει ότι οι ΕΠ. ΑΤΤ. θα υλοποιήσουν εντός του 2002 τις δύο άδειες σκοπιμότητας που κατέχουν (από Πειραιά για Χανιά και Ρόδο), αφήνοντας ανοιχτό αν θα πρόκειται για πλοία Superfast ή Blue Star Ferries (Γραμμές Στρίντζη).

Επιβεβαιώνοντας τις διεργασίες μεταξύ των εταιρειών ο Στ. Ζαμπετάκης (πρόεδρος της Ενωσης Ακτοπλόων και δ/νων σύμβουλος της ΑΝΕΚ), ανέφερε χαρακτηριστικά ότι "τα πλοία στη γραμμή Πάτρα-Ανγκόνα λειτουργούν ουσιαστικά σαν λεωφορεία, αφού κάθε μέρα αναχωρούν 5 πλοία από την Πάτρα και άλλα τόσα από την Ανγκόνα".

Αναφερόμενος στο ενδεχόμενο συνεργασίας των ΕΠ.ΑΤΤ. με μια από τις δύο κρητικές εταιρείες (Μινωικές, ΑΝΕΚ) ο Π. Παναγόπουλος τόνισε με νόημα ότι "θα ήταν ευχής έργο κάτι τέτοιο", υπενθυμίζοντας ότι μέσω των Γραμμών Στρίντζη ο όμιλος των ΕΠ. ΑΤΤ. διατηρεί ανοιχτή γραμμή επικοινωνίας με τις άλλες εταιρείες στην Ενωση Εφοπλιστών Ακτοπλοΐας (ΕΕΑ).

Άρτος (;) & Θεάματα (;)...

... Και τηλεόραση (όπως λέμε τηλοψία...)

STAR

07.00 **Παιδικό πρόγραμμα**
09.27 **Ειδήσεις**
08.55 **Η υγεία κτίζεται κάθε μέρα**
09.00 **Μέρα με τη μέρα**
10.30 **Λόγια Starata**. Ενημερωτική εκπομπή.
12.00 **Διαπλεκόμενοι** (Ε) Σατιρική εκπομπή.
13.00 **Ειδήσεις**
14.00 **Αιμιλία, μια ακαταμάχητη γυναίκα**. Δραματική σειρά.
15.00 **Αγάπη και αίμα**. Δραματική σειρά.
16.00 **Σαμπρίνα, το κορίτσι της αγάπης**. Αισθηματική-κοινωνική σειρά.
17.00 **Ιζαμπέλα, μια ερωτευμένη γυναίκα.** Αισθηματική - κοινωνική σειρά περουβιανής παραγωγής.
18.00 **Ειδήσεις**
19.30 **Οι πεταλούδες ελεύθερες πετούν** (Ε)
20.30 **Αρωμα γυναίκας** (Ε) Αισθηματική κωμωδία.
21.00 **Ξένη ταινία.** «Χαμένος κόσμος: Η αληθινή ιστορία». Περιπέτεια.
23.00 **Ξένη ταινία.** «Βρόμικες υποθέσεις». Αστυνομικό θρίλερ.
24.00 **Ειδήσεις**
00.15 **Ξένη ταινία.** (Σ)
01.30 **Ξένη ταινία.** «Ειδική ομάδα κρούσης». Περιπέτεια.
04.00 **Λόγια Starata** (Ε)
05.30 **Αστέρια στο πεντάγραμμο.**

ALPHA

06.00 **Πρώτη ενημέρωση**. Ενημερωτική εκπομπή με τον Γιώργο Γαβαλά και τη Ρένα Γκούμα.
08.00 **Το μαγκαζίνο του Alpha.** Ενημερωτική εκπομπή.
10.00 **Καλή σας όρεξη.** Εκπομπή με τη Μαρία Λόη και τον Κώστα Τσίκα
10.30 **Καλώς τους!** Παρουσιάζει η Ρούλα Κορομηλά
11.05 **Εντεκα και κάτι με τη Ρούλα.** Παρουσιάζει η Ρούλα Κορομηλά.
14.00 **Ειδήσεις**
15.00 **Life style news**
15.30 **Μπορώ.** Ενημερωτική εκπομπή με την Αννα Δρούζα.
17.30 **Απευθείας**. Μαγκαζίνο που παρουσιάζει ο Γιώργος Λιάγκας
18.45 **Κάτω από την Ακρόπολη**. Κοινωνική σειρά. Παίζουν: Γιάννης Βόγλης, Νίκος Γαλανός, Ελένη Γερασιμίδου
19.25 **Ειδήσεις**
21.00 **Θα σε δω στο πλοίο** Αισθηματική κωμωδία. Παίζουν: Τάσος Χαλκιάς, Γιώργος Παρτσαλάκης.
22.00 **Ξένη ταινία.** «Το ξέσπασμα»
00.30 **Ειδήσεις**
01.00 **Νικίτα.** Περιπετειώδης σειρά.
02.00 **Ξένη ταινία.** «Επιχείρηση Μέγαθρον». Περιπέτεια.

ET 3

08.01 **Ντοκιμαντέρ**
08.30 **8 1/2.** Ενημερωτικό μαγκαζίνο.
11.00 **Ντοκιμαντέρ**
12.00 **Ο πλανήτης μας**
12.30 **Κοντραπούντο.** (Ε)
13.30 **Ντοκιμαντέρ**
13.45 **Μισέλ με μπεσαμέλ**
14.00 **Ο Φλόιντ στη Μεσόγειο**
14.30 **Design X-treme**
15.00 **Ειδήσεις**
15.30 **Με μια τρίτη ματιά**
17.00 **Τέρμιναλ 3**
18.00 **Πώς να γίνεις πρωταθλητής**
18.30 **Αθλητικό ημίωρο**
19.00 **Περίμετρος**
19.30 **Στην υδρόγειο**
20.00 **Ντοκιμαντέρ**
20.30 **Ειδήσεις**
21.35 **Θεσσαλονίκη-αιώνας**
22.00 **Το άξιον εστί στη Θεσσαλονίκη**
23.00 **Ξένη ταινία.**
24.00 **Ειδήσεις**
00.30 **Ξένη ταινία** (Σ)
01.00 **Επί τροχών** (Ε)

ET 1

07.00 **Λέο, ο βασιλιάς της ζούγκλας**
07.15 **Ξυπνήστε!**
08.00 **Μέλι Γάλα**
10.00 **Αννα, η κυρίαρχος του παιχνιδιού**
10.55 **Αρωμα σαπουνιού**
11.00 **Μαριάννα ένας αγνός έρωτας**
12.00 **Είσαι το πεπρωμένο μου**
12.55 **Μιλάτε ξένες γλώσσες**
13.00 **Οι αταίριαστοι**
13.50 **Ειδήσεις**
14.00 **Οι αταίριαστοι** (Σ)
15.00 **Σιλβάν**
15.30 **Οι ατρόμητοι**
16.30 **Ποπ και πάμε**
17.00 **Ειδήσεις**
17.30 **Υγιαίνετε**
17.35 **www.άνθρωποι.gr**
19.30 **Συνεικόνες**
19.35 **...Καλύτερη ζωή**
19.40 **Στενές επαφές τρύπιου τοίχου**
20.20 **Μικροντοκιμαντέρ**
20.30 **Στα φτερά του έρωτα**
21.00 **Σκιές στο περιστύλιο**
22.00 **Μπαλζάκ**
23.00 **Ειδήσεις**
23.30 **Ξένη ταινία.** «Θα ζήσω». Κοινωνική-δραματική.
01.10 **Στη ζώνη του λυκόφωτος**
04.00 **www.άνθρωποι.gr**

NET

06.00 **Ετσι έχουν τα πράγματα**
07.00 **Πρώτη ματιά**
10.00 **Mediterraneo**
11.00 **Κίνδυνος στη θάλασσα**
11.30 **Αγριος ωκεανός**
12.00 **Ταξίδια**
13.00 **Ειδήσεις**
13.45 **Οι θησαυροί του κόσμου.** Ντοκιμαντέρ.
14.00 **Ο άνθρωπος του Κον-Τίκι**
15.00 **Ειδήσεις**
16.00 **Συν και πλην**
18.00 **Ειδήσεις**
18.30 **Τη γλώσσα μου έδωσαν ελληνική...** Επιστημονική σειρά
19.00 **Αγριος ωκεανός** (Ε)
19.30 **Ταξίδια** (Ε)
20.30 **Οι ήρωες του Χόλιγουντ**
21.00 **Ειδήσεις**
22.00 **Πρωταγωνιστές**
23.00 **Παρασκήνιο**
24.00 **Ειδήσεις**
00.30 **Ο ύποπτος κόσμος του Τουίν Πικς**

FILMNET

06.25 **Ξένη ταινία.** «Θανάσιμο είδος 2: Τρόμος στη σάρκα»
09.00 **Ξένη ταινία.** «Η μούμια»
11.10 **Ξένη ταινία.** «Η απόφαση»
12.50 **Ξένη ταινία.** «Patch Adams»
14.45 **U.S. Οι καλύτερες ταινίες της εβδομάδας**
15.15 **Ξένη ταινία.** «Ο νεροκουβαλητής»
16.50 **Ξένη ταινία.** «Ολέθρια σύγκρουση»
18.55 **Ξένη ταινία.** «Νυχτερίδες»
20.30 **EI Entertainment**
21.00 **Ξένη ταινία.** «Αδιάστακτη συμμορία»
23.00 **Οι Σοπράνος**
24.00 **Ξένη ταινία.** «Ενας ερωτικός διάλογος»
02.15 **Ξένη ταινία.** «Stigmata»
04.00 **Ξένη ταινία.** «Σκάνδαλα στα θρανία». Σατιρική κομεντί.

SUPER SPORT

17.00 **Ισπανικό ποδόσφαιρο**
18.00 **Μπάσκετ**
20.00 **X-Games**
20.30 **Η μπάλα είναι τετράγωνη**
22.00 **Αγώνες αυτοκινήτου**
22.30 **Οι ειδικοί**
23.30 **Αγώνες τένις**
01.00 **NHL**
03.00 **Ισπανικό ποδόσφαιρο**
05.00 **Μπάσκετ**

MEGA

06.00 **Πρώτη έκδοση**
08.00 **Σήμερα με την Αννα**
10.00 **Σαν στο σπίτι σας**
12.55 **Δελτίο ειδήσεων στη νοηματική γλώσσα**
13.00 **Το καρέ της ντάμας** (Ε) Κωμική σειρά.
14.00 **Ειδήσεις**
15.00 **Ολα για την υγεία.** Ενημερωτική εκπομπή.
15.45 **Δύο ξένοι** (Ε)
16.30 **Στην κουζίνα ολοταχώς**
17.00 **Ματιές στα γεγονότα**
17.15 **Για μια θέση στον ήλιο.** Κοινωνική σειρά Παίζουν: Πέτρος Φυσσούν, Πάνος Σκουρολιάκος, Ελένη Φιλίνη, Γιώργος Χριστοδούλου, Αλμπέρτο Εσκενάζυ
17.50 **Απαγορευμένη αγάπη.** Καθημερινή δραματική σειρά. Παίζουν: Κώστας Αρζόγλου, Νικήτας Τσακίρογλου, Τιτίκα Βλαχοπούλου, Τατιάνα Λύγαρη
18.40 **Ποιός θέλει να γίνει εκατομμυριούχος;**
19.30 **Τα γεγονότα στις οκτώ**
21.00 **Κάπου σε ξέρω.** Κωμική σειρά. Παίζουν: Μαρία Καβογιάννη, Καίτη Κωσταντίνου.
21.50 **Εισαι το ταίρι μου.** Κωμική σειρά.
22.50 **Alma Libre»** Αισθηματική-δραματική σεριά. Παίζουν: Νίκος Σεργιανόπουλος, Ελένη Ζιώγα, Φαίη Κοκκινοπούλου, Ειρήνη Κουμαριανού
23.50 **Ενώπιος ενωπίω.** Ενημερωτική εκπομπή με τον Νίκο Χατζηνικολάου.
00.15 **Τελευταία γεγονότα**
00.30 **Ενώπιος ενωπίω** (Σ)
01.00 **Air America**
02.00 **Μάλιστα κύριε Δήμαρχε**
02.30 **Γέλια μέσα από την κάμερα**
03.00 **Από τη Χάριετ με αγάπη**
03.30 **Τηλεμάρκετινγκ**
04.00 **Fashion TV**

ANT 1

06.15 **Μάμα μία** (Ε) Κωμική σειρά.
06.44 **Κινούμενα σχέδια**
06.55 **Ειδήσεις στη νοηματική γλώσσα**
07.00 **Καλημέρα Ελλάδα.** Ενημερωτική εκπομπή με τον Γιώργο Παπαδάκη.
10.00 **Πρωινός καφές**
13.10 **Super game**
13.15 **Εγκλήματα** (Ε) Κωμική σειρά.
14.00 **Τα νέα του ANT-1**
14.50 **Χρήμα και χρηματιστήριο**
15.00 **Και οι παντρεμένοι έχουν ψυχή** (Ε) Κωμική σειρά.
16.00 **Big brother**
16.05 **Ατίθασα νιάτα** . Κοινωνική σειρά
17.00 **Καλημέρα ζωή**. Κοινωνική σειρά. Παίζουν: Γιώργος Βασιλείου, Μίνα Χειμώνα, Μυρτώ Πιστινή, Νίκος Παπαδόπουλος.
17.45 **Τα νέα του ANT1**
17.55 **Big brother**
18.00 **Θησαυροφυλάκιο**
18.45 **Η λάμψη**. Κοινωνική σειρά.
19.30 **Ειδήσεις**
21.00 **Ακρως οικογενειακόν.** Κωμική - οικογενειακή σειρά.
22.00 **Big Brother.**
23.00 **Οσο υπάρχει αγάπη.** Ερωτική σειρά.
24.00 **Νυκτερινές ειδήσεις**
00.15 **X- files**. Σειρά επιστημονικής φαντασίας.
01.15 **Τμήμα ηθών** (Σ)
02.15 **Ξένη ταινία.** «Το πλοίο των λαθρεμπόρων». Κωμωδία.
04.00 **Τηλεμάρκετινγκ-Τηλεαγορά**
04.40 **Οικογένεια Μουσαμά** (Ε)
05.30 **Η συμφωνία της Κυριακής** (Ε)



Ο γιατρός... κοντά και πέρα



Γονείς: Προσοχή στις εποχικές λοιμώξεις

Ιδιαίτερα προσεκτικοί πρέπει να είναι οι γονείς την εποχή που διανύουμε, καθώς οι λοιμώξεις του αναπνευστικού είναι σε έξαρση. Περίπου οι οκτώ στις δέκα λοιμώξεις που αντιμετωπίζουν οι παιδίατροι αφορούν στο αναπνευστικό, ενώ στα βρέφη ηλικίας έως 12 μηνών, το 90% των λοιμώξεων αυτών οφείλονται σε διάφορους ιούς, από τους οποίους ο αναπνευστικός ιός μπορεί να αποτελέσει συχνή αιτία εισαγωγής στο νοσοκομείο. Οι λοιμώξεις του αναπνευστικού εμφανίζονται σε διπλάσια συχνότητα σε παιδιά που παρακολουθούν προγράμματα παιδικών σταθμών. Τα παιδιά κάτω των 4 ετών βάζουν κάθε τρία λεπτά τα χέρια στο στόμα. Έχει υπολογισθεί ότι για τη μεταφορά των λοιμώξεων αρκεί η για 15 δευτερόλεπτα επαφή με τα χέρια και μπορεί να γίνει με το άγγιγμα των χεριών ή την ανταλλαγή παιχνιδιών.

Οι λοιμώξεις που αφορούν τα παιδιά, τα μέτρα προστασίας από αυτές, αλλά και πολλά ενδιαφέροντα θέματα που αφορούν την υγεία των παιδιών εξετάστηκαν κατά την διάρκεια του 21ου Μετεκπαιδευτικού Σεμιναρίου Παιδιατρικής, που διοργανώθηκε από τη Β΄ Παιδιατρική Κλινική του Πανεπιστημίου Αθηνών στις 3 και 4 Νοεμβρίου 2001, στο Κολλέγιο Αθηνών.

Σύμφωνα με τους ομιλητές, από τα βακτήρια ο πνευμονιόκοκκος αποτελεί το συχνότερο αίτιο της οξείας μέσης ωτίτιδας, της πνευμονίας που χρειάζεται εισαγωγή σε νοσοκομείο αλλά και της βακτηριαιμίας που προσβάλει τα βρέφη και συνήθως υποχωρεί χωρίς προβλήματα.

Αλλοι τρόποι μεταφοράς των μικροβίων είναι με τα σταγονίδια του αέρα. Με σταγονίδια μεταφέρονται βακτήρια όπως ο στρεπτόκοκκος της πνευμονίας και ο αιμόφιλος της γρίπης.

Υπολογίζεται ότι το 50% των παιδιών ηλικίας κάτω των 2 ετών είναι φορείς του στρεπτόκοκκου της πνευμονίας, ο οποίος μπορεί να προκαλέσει λοιμώξεις όπως πνευμονία, οξεία μέση ωτίτιδα ή ακόμη και μηνιγγίτιδα ιδιαίτερα σε περιόδους με συμπίπτουσα ίωση του ανώτερου αναπνευστικού.

Το τακτικό πλύσιμο των χεριών και η τήρηση των προγραμμάτων εμβολιασμού μπορεί να συμβάλει στον περιορισμό μετάδοσης λοιμωδών νόσων σε χώρους όπως οι βρεφονηπιακοί σταθμοί.

Μέτρα πρόληψης της μετάδοσης των λοιμώξεων στα σχολεία περιλαμβάνει αποκλεισμό από το σχολείο των πασχόντων παιδιών και χορήγηση αντιβιοτικού όταν αυτό είναι αναγκαίο.

Ένα από τα βασικά «όπλα» στη μάχη κατά των λοιμώξεων είναι τα εμβόλια, τόνισαν οι ομιλητές, ανακοινώνοντας ότι σύντομα θα κυκλοφορήσει στη χώρα μας το νέο εμβόλιο του πνευμονιοκοκκου. Ο μικροοργανισμός αυτός προκαλεί σοβαρές λοιμώξεις στα παιδιά, όπως βακτηριαιμία, πνευμονία και μηνιγγίτιδα και είναι το συχνότερο βακτηριακό αίτιο ωτίτιδας.

Πρόσφατα αναπτύχθηκε ένα νέο εμβόλιο που εάν χρησιμοποιηθεί στη βρεφική και νηπιακή ηλικία παρέχει μεγάλη προστασία από τις λοιμώξεις αυτές και ελαττώνει σημαντικά τη νοσηρότητα που προκαλεί ο πνευμονιόκοκκος.

Αναφερόμενοι στο εμβόλιο κατά της ηπατίτιδας Α, οι ομιλητές τόνισαν, ότι είναι ασφαλές και παρέχει μακροχρόνια προστασία. Στόχος είναι να εμβολιάζονται όλα τα παιδιά, ώστε να εκριζωθεί η ασθένεια. Μέχρι να συμβεί αυτό, πρέπει να εμβολιάζονται όσοι ζουν σε περιοχές όπου η ηπατίτιδα Α είναι συχνή, καθώς και όσοι ανήκουν σε ομάδες που έχουν αυξημένο κίνδυνο να νοσήσουν.

Τα τελευταία χρόνια γίνονται προσπάθειες να αναπτυχθούν τα «πολυδύναμα» εμβόλια, τα οποία περιέχουν συνδυασμούς πολλών εμβολίων για διαφορετικές λοιμώξεις, που σήμερα φθάνουν έως και τα έξι σε μία σύριγγα. Με τη χρήση τους η εφαρμογή των εμβολιασμών γίνεται ευκολότερη, καθώς ο αριθμός των ενέσεων και επισκέψεων στο γιατρό ελαττώνονται και το κόστος μειώνεται.

(Πηγή: Flash.gr)

ΙΑΤΡΙΚΗ ΑΝΑΚΟΙΝΩΣΗ
Ο χειρουργός Οδοντίατρος
(Αριστοτέλειο Πανεπιστήμιο Θεσσαλονίκης)
ειδικευθείς στη **Στοματολογία** (Univ. of California, U.S.A.)
με Master στη **Στοματική Βιολογία** (Univ. of Manitoba), CANADA) και τ. Αν. Καθηγητής
Πανεπιστημίου LOYOLA CHICAGO, U.S.A.
Δημήτριος Μ. Παρίσης, D.D.S., M.Sc.
Δέχεται καθημερινά πρωί και βράδυ κατόπιν ραντεβού στο ιατρείο του:
Ανθούλας Ζερβού 5, Ρόδος (Ψαροπούλα).
Τηλ. 77220, Κιν. 0932-585441

ΙΑΤΡΙΚΗ ΑΝΑΚΟΙΝΩΣΗ
Ο ιατρός
ΠΕΡΙΚΛΗΣ Ε. ΠΑΠΠΑΣ
ΑΓΓΕΙΟΧΕΙΡΟΥΡΓΟΣ
Αγγειολογικό Εργαστήριο
Δέχεται:
Με ραντεβού στο ιατρείο του:
Π. Μελά 27-2ος όροφος
Τηλ. 75948 κιν. 0972016170

ΙΑΤΡΙΚΗ ΑΝΑΚΟΙΝΩΣΗ
Ο ιατρός
ΧΑΛΟΥΔΗΣ Α. ΠΑΝΤΕΛΗΣ
ΕΙΔΙΚΟΣ ΑΙΜΑΤΟΛΟΓΟΣ
Δέχεται:
Με ραντεβού στο ιατρείο του:
Π. Μελά 27-2ος όροφος
Τηλ. 75716 κιν. 0973314391

ΚΕΝΤΡΟ ΕΦΑΡΜΟΓΩΝ
ΕΡΓΟΘΕΡΑΠΕΙΑΣ/ΛΟΓΟΘΕΡΑΠΕΙΑΣ
ΕΚΠΑΙΔΕΥΣΗ ΠΑΙΔΙΩΝ ΜΕ ΕΙΔΙΚΕΣ ΑΝΑΓΚΕΣ
Αναπτυξιακή καθυστέρηση
Ψυχοκινητική καθυστέρηση
Νοητική υστέρηση
Εγκεφαλική παράλυση
Αυτισμός
Μαθησιακές δυσκολίες
Διαταραχές συγκέντρωσης-Υπερκινητικότητα
Αισθητηριακές Διαταραχές
Προβλήματα άρθρωσης-Λόγου-Ομιλίας-Φωνής
ΜΠΑΔΑΝΗΣ ΚΩΝ/ΝΟΣ
Εργοθεραπευτής
Θεραπευτής της BOBATH
N.D.T.
ΓΕΩΡΓΙΛΟΠΟΥΛΟΥ ΑΘΑΝΑΣΙΑ
Λογοθεραπεύτρια-Λογοπαθολόγος
B.A. APP.SC/POST GRAD.DIP
LA TROBE UNIVERSITY
ΜΕΛΒΟΥΡΝΗ-ΑΥΣΤΡΑΛΙΑΣ
KENNENTY 31 Τ.Κ. 85100 ΡΟΔΟΣ
ΤΗΛ.-FAX 0241-31366

ΙΑΤΡΙΚΗ ΑΝΑΚΟΙΝΩΣΗ
Το Ιατρείο του ΟΥΡΟΛΟΓΟΥ
Μιχαήλ Ι. Σκούλουκας
μετεφέρθη στην οδό Μεταξά 9
(πίσω από το Παλαιό Νοσοκομείο)
Δέχεται 09.00-13.00 και
17.30-20.00 μ.μ. κάθε μέτα
Τηλ. 74444

ΝΤΟΡΑ ΚΩΝΣΤΑΝΤΙΝΟΠΟΥΛΟΥ
ΨΥΧΟΛΟΓΟΣ
Πτυχιούχος του Πανεπιστημίου της Καλιφόρνιας-Λος Αντζελες (UCLA)-Μεταπτυχιακές σπουδές στο Pepperdine University-Malibu California.
➤ Αμεση ψυχολογική υποστήριξη και επαγγελματική φροντίδα από έμπειρη Ψυχολόγο και Οικογενειακή Σύμβουλο.
➤ Η σωστή θεραπευτική σχέση μπορεί να επιφέρει ρεαλιστικές λύσεις για πραγματικά προβλήματα σε θέματα: μοναξιάς, μελαγχολίας, στρες, ανυπομονησίας, φοβίας, εθισμού, οικογενειακών σχέσεων, διαζυγίου, κακομεταχείρισης, συναισθηματικών δυσκολιών, αυτοπεποίθησης, ανασφάλειες, μεταβατικά στάδια ζωής, βουλιμίας, ανορεξίας, απώλειας, πένθους.
Τηλεφωνείστε στα τηλέφωνα:
35163 και 0944/980550
για ραντεβού και άμεση εξυπηρέτηση.
Διεύθυνση: Καρίας 1
Περιοχή Ροδίνι - Ρόδος

ΚΡΙΤΩ ΙΑΤΡΙΚΗ ΑΝΑΚΟΙΝΩΣΗ
ΚΡΙΤΩ ΙΑΤΡΙΚΗ ΜΕΡΙΜΝΑ ΡΟΔΟΥ
Η ιατρός
ΕΛΕΥΘΕΡΙΑ ΘΕΜΕΛΗ-ΚΛΑΔΟΓΕΝΗ
ΜΙΚΡΟΒΙΟΛΟΓΟΣ-ΒΙΟΠΑΘΟΛΟΓΟΣ
Δέχεται:
Στο ιατρείο της: Ιωάννου Μεταξά 3
(ΚΡΙΤΩ Ιατρική Μέριμνα Ρόδου)
08.00-20.00 καθημερινά
Τηλ. 38008-30020 Fax: 73861

ΤΟ ΕΡΓΑΣΤΗΡΙΟ ΦΥΣΙΚΟΘΕΡΑΠΕΙΑΣ
ΤΟΥ Κ. ΛΑΟΥΔΙΚΟΥ ΠΑΝΑΓΙΩΤΗ
μεταφέρθηκε στην Ρόδο
στην οδό **Παύλου Μελά 80**
σε νέες σύγχρονες εγκαταστάσεις
και με νέα μηχανήματα τελευταίας τεχνολογίας.
Ώρες λειτουργίας: **10-1** και **5-8**
Τηλέφωνα επικοινωνίας:
(0241) 29900, κιν. 0944774627

ΙΑΤΡΙΚΗ ΑΝΑΚΟΙΝΩΣΗ
Τα Ιατρεία
της ΚΥΤΤΑΡΟΛΟΓΟΥ
κας ΑΓΑΘΗΣ Κ. ΓΑΛΑΝΟΠΟΥΛΟΥ
και του **ΡΕΥΜΑΤΟΛΟΓΟΥ**
κου ΝΙΚΟΛΑΟΥ Γ. ΑΦΑΝΤΕΝΟΥ
έχουν μεταφερθεί στην οδό
Λ. Ρόδου-Λίνδου και Δ. Αναστασιάδη 2
παράλληλη της Άννης Μαρίας από τα φανάρια της Άννης Μαρίας 50 με δεξιά πηγαίνοντας για Ροδίνι το τηλ. θα παραμείνει το ίδιο.
Πληρ. τηλ. 0241-39508
κιν:0944-982418, 0977-470191
οικίας: 0244-24126

Εργαστήριο Κλινικής Ψυχολογίας
ΧΡΙΣΤΙΝΑ ΣΑΒΒΑΚΗ-ΓΚΡΑΝΖΑΝ
Κλινική Ψυχολόγος-Ψυχοπαθολόγος (DESS)
- Πτυχιούχος του Πανεπιστημίου Nancy Γαλλίας
- Μεταπτυχιακή ειδίκευση (DESS) στην Κλινική Ψυχολογία Ενηλίκου, Εφήβου και Παιδιού στο Πανεπιστήμιο Reims Γαλλίας

Για τον ενήλικο
- Ψυχοδιαγνωστική
- Ψυχολογική υποστήριξη
- Ατομική και οικογενειακή συνέντευξη
- Ψυχοθεραπεία αναλυτικής εμπνεύσεως

Για το παιδί
- Αξιολόγηση προσωπικότητας (τεστ νοημοσύνης, προβολής)
- Διάγνωση μαθησιακών δυσκολιών και συμπεριφορικών διαταραχών
- Συμβουλευτική επαγγελματικού προσανατολισμού
- Ψυχοθεραπεία μέσω παιχνιδιού και εικαστικών

Δέχεται με ραντεβού
Εθνικής Αντίστασης 15
Τηλ.: 77350-Κιν. 0937684251

Έτος σολ

κι επι τα αυτα

Τι θα γίνει με τα πιάτα; Μετρά ο ένας, μετρά ο άλλος, όλο και κάτι λείπει... Οι "θεματοφύλακες" πότε σκοπεύουν να τελειώσουν με την καταμέτρηση που ξεπερνά την δεκαπενταετία; Τα πιάτα, όπως θα έχουν πλέον αντιληφθεί, δεν είναι... παλατάκια για να τα διαχειρίζονται κατά το δοκούν. Εδώ θα δώσουν λόγο είτε το θελήσουν, είτε όχι... Να εξηγούμαστε, δεν είναι περιουσία του πάππου τους, ανήκουν στον δήμο της Ρόδου και εκεί θα επιστρέψουν. Μένει να δούμε πόσα τους έμειναν για να παραδώσουν και μετά βλέπουμε...

Ε, και να ήταν κανένα ανθρωπάκι και έμπαινε κατά λάθος στο δρόμο τους, θα το είχαν στείλει "πακέτο" στο δικαστικό μέγαρο... Να ξέρουν τούτο, αν τα πιάτα δεν είναι όσα παρέλαβαν να είναι σίγουροι ότι δεν θα ξεμπερδέψουν εύκολα αυτή τη φορά... Πάντως αποκτήσαμε μια νέα "ειδικότητα" ως δημοσιογράφοι, μετά τους δανεζολόγους, πατμολόγους, αφγανολόγους τώρα έχουμε και τους πιατολόγους... Μέτρα ξαναμέτρα, δε θες και πολύ να εξειδικευθείς!

Αφού την... έσωσε την πρώτη φορά που έκανε τον πρόεδρο - εννοώ την ΔΑΝΕ για όσους δεν κατάλαβαν -θέλει να επανέλθει στο τιμόνι για να την αποτελειώσει..." Δηλωνω υπεύθυνα - γράφει μεταξύ των άλλων - στην δεύτερη κατά σειρά επιστολή του τις τελευταίες δύο εβδομάδες- ότι αναλαμβάνω την διοίκηση για να επαναφέρω την συνέπεια (!) που απώλεσε"!! Βρε τι μας λέει ο σιόρ Νιόνιος και εμείς εδώ οι κακεντρεχείς τον είχαμε παρεξηγήσει τόσο καιρό... Καλά σε τίποτα ηλίθιους νομίζει ότι απευθύνεται; Δεν τους βγαίνει το παιχνίδι σε αυτόν και την παρέα του και νομίζει ότι με τέτοια τερτίπια μπορεί να πείσει...

Με αυτά και μ' αυτά η στήλη ορθώς επιμένει ότι ο άλλος Γεράσιμος, ο καπετάν Μάκης ξεχωρίζει από το συφερτό αυτό. Και μαγκας είναι, και το θάρρος να ζητήσει ευθέως αυτό που θέλει το έχει και το παίρνει χωρίς πολλά, πολλά... Οσο για τις καταγγελίες που έκανε κατά του Τζακ, διασταυρώθηκαν και από τον διευθύνοντα σύμβουλο που έσπασε τη σιωπή του και είπε πολλά και ενδιαφέροντα. Για τη συμφωνία με τον Αγούδημο, υπάρχει όπως είπε ο Δημήτρης Κούκουλας, φαρδιά πλατιά η υπογραφή Τζακ αλλά και Καλογηράτου. Τώρα θα πείτε γιατί διαφωνεί ο τρίτος της παρέας, ο Σήφης εκ Ρεθύμνου; Ελα, ντε και μείς αυτό ψάχνουμε να βρούμε...

Κάτι πήγε στραβά και έβαλαν τον τρίτο να φωνάζει αλλιώς δεν εξηγείται. Πάντως στο Δ.Σ εισηγητής για την υπογραφή της συμφωνίας όπως λένε οι κακές γλώσσες ήταν ο πρόεδρος... Αν βγάλετε συμπέρασμα, πάρτε μας τηλέφωνο για να καταλάβουμε και εμείς... Πήραν και τις μετοχές των Μύλων, να δούμε, τι θα τις κάνουν... Θα πάρουν και την έδρα της εταιρίας από τη Ρόδο. Ετσι κι αλλιώς αυτό καμιά σημασία δεν έχει πλέον...

Γράφει η **ΗΡΩΔΙΑΣ** *(Α-λογο-κρίτως)*

Παλό το σύνθημα του Κώστα Λαλιώτη "ένα ψηφοδέλτιο ΠΑΣΟΚ σε κάθε Δήμο και Νομαρχία" μόνο που πριν από αυτόν το είχαν σκεφτεί και άλλοι χωρίς επιτυχία. Αν προσπαθήσει έλεγε τοπικό στέλεχος να επιβάλλει μια τέτοια λογική τότε πολύ πιθανόν το ΠΑΣΟΚ να χάσει και τις Νομαρχίες αλλά και τους Δήμους όπου σήμερα είναι προνομιακός ο χώρος για το κυβερνών κόμμα. Και καλά στις Νομαρχίες επιβαλλεται μια υποψηφιότητα αλλά στους Δήμους τι θέλει και ανακατευεται... Ας πάει μια βολτα έλεγε ο ίδιος παράγοντας στο Δήμο Καλυμνίων ή στο δήμο Πεταλούδων και ύστερα τα ξαναλέμε...



Τώρα, δέσαμε...

Σας το είχαμε πει, αυτό που έγινε στην δωρήτρια του νοσοκομείου μας Παρασκευή Οικονομίδη θα αποδιδόταν σε λάθος γραφειοκρατικό, όπερ και εγένετο... Ο εκτελών χρέη προέδρου Ιάκωβος Κολαΐνής παραδέχτηκε ότι ενημερώθηκε από την "Γνώμη" και δήλωσε ότι άμεσα θα αντιμετωπιστεί από το συμβούλιο του ιδρύματος. Πού να γνωρίζουν οι υπάλληλοι έλεγε και ίσως να είναι έτσι. Ομως δεν μπορεί να μην χαρακτηριστεί ως σοβαρό ατόπημα. Να σου δίνει κάποιος πολλά εκατομμύρια και εσύ να απειλείς να στείλεις την οφειλή των 150.000 δραχμών για τα νοσήλια στη ΔΟΥ Ρόδου!

Η κατάτμηση έργων από αρκετούς ΟΤΑ και της περιοχής μας είναι γεγονός. Μπορεί επίσημα να μην θέλει το ΤΕΕ η η περιφέρεια να τους κατονομάσουν αλλά τα "εγκλήματα" συνετελούνται ή έχουν συνετελεστεί αν λάθουμε υπ' όψιν τα όσα είπε πρόσφατα ο Παναγιώτης Σαλτούρος για το θέμα. Μετά τα δύο έγγραφα που τους έστειλε με τη απειλή ότι δεν θα επικυρώνει τις σχετικές αποφάσεις σταμάτησε η αποστολή τέτοιων αποφάσεων και ελπίζει όπως είπε να έβαλαν κάποιοι μυαλό. Επειδή λίγο δύσκολο μας φαίνεται να συμμορφωθηκαν, μήπως περιμένουν τον αντικαταστάτη του για να τις στείλουν μαζεμενες ελπίζοντας ότι μπορεί να περάσουν; Αν δεν έχει και μεγάλη πείρα όλο και κάτι μπορεί να γίνει...Λέτε;



Να σου και ο καυγάς μεταξύ νομάρχη Σάββα Καραγιάννη και δημάρχου Καλλιθέας Γιάννη Ιατρίδη για τον αποχετευτικό αγωγό της ανατολικής πλευράς. Το θέμα δεν απασχολεί για πρώτη φορά την επικαιρότητα, πριν από ένα χρόνο περίπου ήταν για αρκετές ημέρες πρωτοσέλιδο στον τοπικό Τύπο. Τότε αν θυμάται καλά η στήλη είχε ξεσπασει πόλεμος εντός της ΔΕΥΑΡ και μάλιστα κάποια από τα στελεχη της με γνώσεις στο αντικείμενο είχαν δημόσια διαφοροποιηθεί από την επίσημη γραμμή με αποτέλεσμα να τους επιβληθούν και ποινές. Στο παιχνίδι από τότε φανερά ή παρασκηνιακά ήταν και οι ξενοδόχοι του Φαληρακίου οι οποίοι αφού εξασφάλισαν την δική τους σύνδεση με το βιολογικό άρχισαν να εμφανίζονται ως οικολόγοι με αποτέλεσμα να τους επιτεθούν οι συνάδελφοί τους από Αφάντου και κάτω. Πάντως πέραν των όποιων σκοπιμοτήτων πρόβλημα υπάρχει άσχετα αν ορισμένοι δεν θέλουν να το δουν. Τώρα για το ποιός είναι πιο επικίνδυνος από τον άλλο ας αφήνουν τον κόσμο να το κρίνει...

Πολύ καλή η εκδήλωση της "Αδελφότητας των Κρητών" ο "Ψηλορείτης" για την επέτειο του Ολοκαυτώματος της Μονής Αρκαδίου. Η εκδήλωση ήταν αφιερωμένη στον μεγάλο κρητικό συγγραφέα Νίκο Καζαντζάκη με ομιλία αλλά και πολλά αποσπάσματα από τα βιβλία του. Μαζί και ο Παραγυιός με τις λύρες και τα λαούτα. Απαραίτητο και το χορευτικό που απέδειξε ότι οι νέες "σοδειές" των Κρητικών είναι καλύτερες από τις τωρινές. Η συμμετοχή του κόσμου, μεγάλη, όπως άξιζε στην επέτειο αλλά όπως συμβαίνει καθε φορά που οι Κρητικοί της Ρόδου οργανωνουν παρόμοιες εκδηλώσεις. Καλό θα ήταν να ρωτήσουν και να μάθουν κάποιοι άλλοι που εμφανίζονται ως πολιτιστικοί ταγοί το μυστικό της επιτυχίας του Νιωτάκη και της παρέας του. Γιατί δηλαδή αυτοί εδώ - οι Κρητικοί - μαζεύουν κόσμο και σε "δύσκολες" εκδηλώσεις ενώ οι ίδιοι αν και κάνουν σημαντικές εκδηλώσεις κυνηγούν τον "πελάτη" με το δίκανο...

Επωνύμως

Η Μαίρη του Μπιγκ Μπράδερ

ΤΗΝ ΠΕΡΑΣΜΕΝΗ ΕΒΔΟΜΑΔΑ με την πληροφορια μέσα από την σχετική διαφήμιση ότι έρχεται η Μαίρη, αρκετοί από τους ραδιοφωναντζήδες της περιοχής αφήσαμε τα σοβαρά θέματα και πιάσαμε τη Μαιρούλα. Οταν μάλιστα μάθαμε ότι επροτίθετο να δώσει και συνέντευξη ποιός μας έπιανε...

ΘΑ ΠΕΙΤΕ ΠΟΙΑ είναι η κυρία και από πού κι ως πού δίνει και συνεντεύξεις. Δεν θα διαφωνήσω μαζί σας μόνο που κάποιοι από εμάς της έδωσαν αυτό το δικαίωμα και το παίζει δημόσιος παράγοντας τρομάρα μας...

ΔΕΝ ΠΗΓΑ ΣΤΗ συνέντευξη, δεν ξέρω αν κάποιοι άλλοι συνάδελφοι πήγαν για τον γνωστό χαβαλέ, τα έχει αυτά το επάγγελμά μας.

ΕΓΩ ΑΛΛΑ ΚΑΤΑΛΑΒΑΙΝΩ και αυτά θέλω να μοιραστώ σήμερα μαζί σας. Η Μαιρούλα - επ'ευκαιρία δεν έχω τίποτα με την κοπέλα αλλά κρίνω αυτό που κάποιοι προσπαθούν να μας πείσουν ότι αντιπροσωπεύει - είναι δυστυχώς η αντανάκλαση της σύγχρονης ελληνικής πραγματικότητας. Ολα θυσιάζονται στο βωμό του εφήμερου, του φτηνού και της κονόμας. Τι μπορεί αλήθεια ουσιαστικό να δώσει η Μαίρη, η κάθε Μαίρη σε σας, σε μένα στα νέα παιδιά; Πέραν της πλάκας που και αυτή έχει τα όριά της ούτε σωστά ελληνικά δεν μπορείς να ακούσεις.



Γράφει
η Ρένα Βενιανάκη
revenianaki@yahoo.com

ΚΑΙ ΟΜΩΣ ΔΕΝ φταίει η Μαίρη. Δεν θα ρίξω το φταίξιμο ούτε σε αυτούς που έφεραν το υποτιθέμενο παιχνίδι. Θα το ρίξω σε εκείνους που το στηρίζουν παρακολουθώντας το με αποτέλεσμα να έχουμε αυτού του είδους τα δημιουργήματα.

ΚΑΠΟΙΟΙ ΘΑ ΠΟΥΝ "σιγά βρε αδερφέ και τι έγινε" και κάποιοι άλλοι θα ισχυριστούν ότι είναι καλύτερο από τα σόου των πολιτικών.

ΚΑΙ ΟΜΩΣ Ο άνθρωπος αν για κάτι ξεχωρίζει από τα ζώα είναι το δικαίωμα στην επιλογή, κάτι που φαίνεται ότι ο σύγχρονος νεοέλληνας το έχει ξεχάσει παντελώς. Υπάρχουν άλλες επιλογές, αλλά επιλέγουμε, το εύκολο, το φτηνό και αυτό που δεν μας υποχρεώνει να σκεφτούμε, να προβληματιστούμε.

ΕΞΑΛΛΟΥ ΟΠΟΥ ΚΑΙ αν ρίξουμε το βλέμμα μας η εικόνα είναι ίδια ακριβώς. Οι αντιστάσεις ελάχιστες και οι "οάσεις" που έμειναν μετρημένες στα δάκτυλα του ενός χεριού.

ΜΑΙΡΟΥΛΑ ΝΑ 'ΣΑΙ καλά. Δεν φταις εσύ, εμείς διαλέγουμε και εμείς είμαστε οι υπεύθυνοι. Εδω ταιριάζει αυτό που έγραψε αν δεν κάνω λάθος η Γαλάτεια Καζαντζάκη "εικόνα σου είμαι κοινωνία και σου μοιάζω"...

ΟΙΝΟ-ΛΟΓΙΚΑ

Αποστάγματα

Η Ελλάδα δεν παράγει μόνο ονομαστά κρασιά από τα οινοστάφυλά της, αλλά και ονομαστά αποστάγματα όπως π.χ. αποστάγματα σταφυλής (ΣΤΑΦΥΛΙ), αποστάγματα στέμφυλων σταφυλής (ΤΣΙΠΟΥΡΟ, ΤΣΙΚΟΥΔΙΑ), αποστάγματα Οίνου (BRANDY) και αποστάγματα Σταφίδας (RAISIN BRANDY). Παρακάτω θα περιγράψουμε κάποια από αυτά:

● Το "Αποστάγματα σταφυλής" (κοινώς σταφύλι) παράγεται αποκλειστικά με αλκοολική ζύμωση του σταφυλοπολτού, δηλαδή των τσίπουρων και του μούστου του σταφυλιού μαζί. Μετά το τέλος της ζύμωσης, ο αποζυμωμένος πλέον σταφυλοπολτός αποστάζεται με τέτοιο τρόπο, ώστε το αλκοολούχο ποτό που παράγεται να έχει χαρακτηριστικό άρωμα και γεύση της ποικιλίας του σταφυλιού από το οποίο έχει παραχθεί. Από τα τσίπουρα ορισμένων ποικιλιών της οιναμπέλου παράγονται μονοποικιλιακά αποστάγματα όπως Απόσταγμα Σταφυλής από Ροδίτη ή από Ξινόμαυρο ή από Μοσχοφίλερο κ.λπ. Το Απόσταγμα Σταφυλής λοιπόν δεν είναι το ίδιο με το Απόσταγμα Στέμφυλων Σταφυλής.

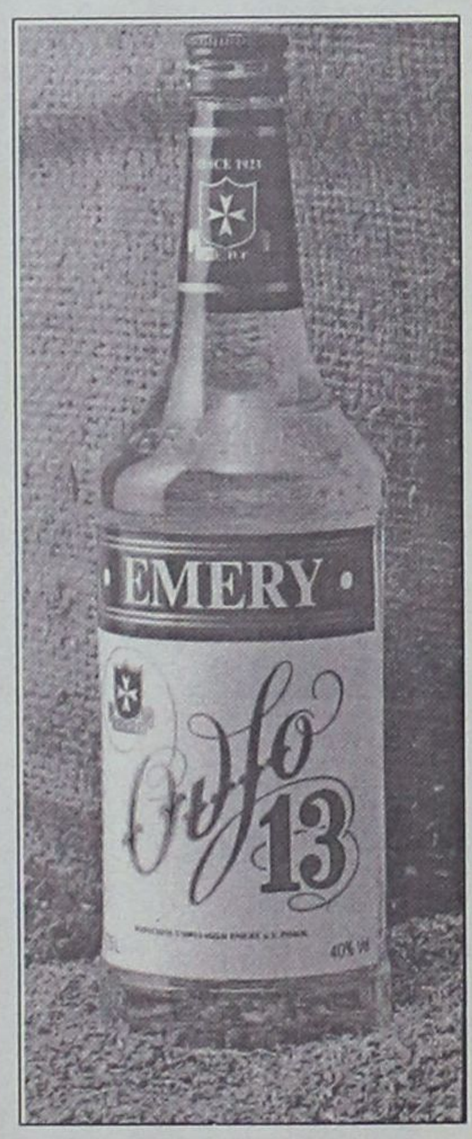

● Απόσταγμα Στέμφυλων Σταφυλής ή Τσίπουρο λέγεται το ποτό που παράγεται με ζύμωση και μετά από απόσταξη των αποζυμωμένων ήδη Στέμφυλων (τσίπουρων) των σταφυλιών. Κατά την απόσταξη είναι δυνατόν, όπως συνηθίζεται στη Βόρεια Ελλάδα, να προστίθενται από γλυκάνισο ή μάραθο. Γι' αυτό τα τσίπουρα της Μακεδονίας, Θράκης και Θεσσαλίας παρουσιάζουν ένα λευκό θόλωμα όταν προσθέτουμε σε αυτά νερό. Αυτό δεν συμβαίνει στη νότια Ελλάδα. Στην Κρήτη η παραδοσιακή ονομασία των στέμφυλων είναι τσίκουδα και γι' αυτό το απόσταγμα ονομάζεται τσικουδιά. Το τσίπουρο τα τελευταία χρόνια εξελίσσεται σε δεύτερο, μετά το Ούζο ποτό. Στην Ελλάδα παράγονται ονομαστά αποστάγματα όπως το τσίπουρο Θεσσαλίας, Μακεδονίας, Τυρνάβου, η τσικουδιά Κρήτης κ.ά.

ΟΥΖΟ

ΟΥΖΟ είναι το αλκοολούχο ποτό που βάσει της νομοθεσίας της Ευρωπαϊκής Ενωσης παράγεται αποκλειστικά και μόνο στην Ελλάδα. οφείλει τους οργανοληπτικούς του χαρακτήρες κυρίως στους σπόρους, τα μυρωδικά και τα βότανα που χρησιμοποιούνται κατά την απόσταξή του, όπως το γλυκάνισο, το αστεροειδές γλυκάνισο, το μάραθο, ο κορίανδρος, η ρίζα αγγελικής, η μαστίχα, το κάρδαμο, η κανέλλα, το γαρύφαλλο κ.ά. Οι σπόροι και τα βότανα αποστάζονται σε διάλυμα νερού και αλκοόλης γεωργικής προέλευσης. Για την απόσταξη χρησιμοποιούνται μικροί παραδοσιακοί χειροποίητοι, χάλκινοι άμβυκες (καζάνια). Στην Ελλάδα υπάρχουν περίπου 300 Ποτοποιοί που αποστάζουν Ούζο και ο καθένας από αυτούς έχει την δική του μυστική συνταγή που περνάει από γενιά σε γενιά. Εμείς οι έλληνες προτιμάμε το Ούζο σκέτο, με νερό ή πάγο για να συνοδέψουμε μεζεδάκια. Οι ξένοι και κυρίως οι νεότεροι το προτιμάνε αναμεμειγμένο με διάφορους χυμούς με κόλα, σαν κοκτέιλ, στον καφέ κ.λπ. Τελευταία χρησιμοποιείται και στην μαγειρική για μαρινάρισμα ή πανάρισμα ορισμένων θαλασσινών όπως καραβίδες ή γαρίδες, στους κεφτέδες και στην ζαχαροπλαστική στους λουκουμάδες και στα ξεροτήγανα όπου το προσθέτουμε για καλύτερο άρωμα.

Πολιτιστικές διαδρομές

Η άγρια ελιά του Ηρακλή στεφάνωνε τους Διαγοριδείς Ολυμπιονίκες



Κώστα Νεοφύτου: "Ο θρίαμβος του Διαγόρα, ορείχαλκος, 50Χ70Χ35 εκ., 2001.

Ο **Νοέμβριος** είναι ο μήνας της "ευλογημένης" **ελιάς** και μας φέρνει στο νου την **άγρια ελιά** της **Ολυμπίας**, που με τα κλαδιά της στεφάνωναν τους Ολυμπιονίκες και ο μύθος ιστορεί ότι την έφερε ο **Ηρακλής** από τις υπερβόρειες χώρες.

Και στο σονέτο του **Λορέντζου Μαβίλη** για την **Ροδίτισσα Καλλιπάτειρα** - που είχε *"ένα ανίψι τον Ευκλέα, τρία αδέλφια, γιο, πατέρα Ολυμπιονίκες"*, και ντύθηκε άντρας για να μπορέσει να παρακολουθήσει τους αγώνες -, η αρχόντισσα ζητεί:

«Να με φήσετε πρέπει,
Ελληνοδίκες,
Και γω καμαρώσω
μες στα ωραία
κορμιά, που για το αγρίλι
του Ηρακλέα
Παλαίβουν, θαμαστές ψυχές
αντρίκιες...»

Γιώργος Δ. Παπαντωνάκης: "Η μορφολογία της σαχτουρικής μεταμόρφωσης"

Παρουσιάζοντας την μελέτη του κ. **Γιώργου Παπαντωνάκη** για την **"Μορφολογία της σαχτουρικής μεταμόρφωσης"** (εκδόσεις "Νεφέλη" - με την χορηγία του Δήμου Ροδίων) ο δημοσιογράφος **Νίκος Ντόκας** γράφει στο ένθετο **"Βιβλιοθήκη"** της **"Ελευθεροτυπίας"**:

*«Την **"αποκρυπτογράφηση και κατανόηση του ποιητικού σύμπαντος του Μίλτου Σαχτούρη"** επιχειρεί με την ογκώδη μελέτη του ο φιλόλογος **Γ. Δ. Παπαντωνάκης**, εντοπίζοντας, ερμηνεύοντας και αξιολογώντας τα χωρία εκείνα στα οποία συντελείται η μεταμορφωτική διαδικασία.*

Πρόκειται για εργασία η οποία "κινείται τόσο στο επίπεδο της μορφής, λεξιλογική και συντακτική δομή, όσο και στο επίπεδο της σημαντικής".

***Η ποίηση του Μ. Σαχτούρη** δεν είναι από τις εύκολες περιπτώσεις ανάγνωσης και κατανόησης. Δεν είναι όμως και η πιο δύσκολη ποίηση της νεοελληνικής μας γραμματείας. Οπως κάθε καλός ποιητής, έτσι και ο Μ. Σαχτούρης έφτιαξε τους δικούς του κώδικες για να περιγράψει τον κόσμο. Αυτοί, οι κώδικες και αυτός ο προσωπικός του τρόπος έκφρασης πρέπει να ερμηνευθούν, να ξεκλειδωθούν για να επιτραπεί η απόλαυση της ανάγνωσης.*

*Που, αλήθεια, έγκειται η δυσκολία στην ποίηση του Σαχτούρη; Σίγουρα όχι - και πάντως όχι σε βαθμό που να χρειάζεται ιδιαίτερη προσοχή - σε συντακτικές ανατροπές. Και όπως παρατηρεί ο **Γ. Δ. Παπαντωνάκης** "οι συντακτικές ιδιορρυθμίες που εντοπίζονται στο πεδίο των μεταμορφώσεων δεν παραβιάζουν τους συντακτικούς νόμους της γλώσσας. Αντίθετα - βεβαιώνει - αξιοποιούν τις συντακτικές ελευθερίες που η ελληνική γλώσσα παρέχει στον ποιητή". Το πρόβλημα, λοιπόν, εντοπίζεται στις συχνά δυσερμήνευτες μεταμορφωτικές διαδικασίες που ακολουθεί ο ποιητής, ανατρέποντας την ομαλή εικονογραφική περιγραφή, για να κινηθεί μέσα στο πλαίσιο μιας εντελώς δικής του ποιητικής πού του επιτρέπει να δηλώνει το ψυχικό του πάθος και τη συναισθηματική του φόρτιση.*

Αυτό το σύστημα μεταμορφώσεων αποκωδικοποιεί, ερμηνεύει και αξιολογεί ο μελετητής, προσφέροντάς μας κάποια κλειδιά για την ανάγνωση της σαχτουρικής ποίησης. Η εργασία του "αποτελεί ελαφρώς επεξεργασμένη μορφή διδακτορικής διατριβής" του.

Και εδώ εντοπίζεται το δικό της πρόβλημα: όλοι ξέρουμε πόσο σχολαστικά πρέπει να είναι συνταγμένες οι διδακτορικές διατριβές για να "περάσουν", αλλά όταν αυτές ξεμπερδέψουν κάποτε και ο συγγραφέας τους θελήσει να τις κάνει γνωστές στο ευρύτερο κοινό, τότε οφείλει να απλοποιήσει κάπως τα πράγματα, να μιλήσει με λιγότερα λόγια, να απαλλάξει το κείμενο του από το πολύπλοκο σύστημα συμβόλων, λ.χ. με το οποίο έχει φορτώσει τη μελέτη του ο Γ.Δ. Παπαντωνάκης, καθιστώντας τη δυσανάγνωστη».

Το βιβλίο της μελαγχολίας

Ο συγγραφέας και κριτικός **Σαράντης Καργάκος** επισημαίνει για το βιβλίο του **ροδίτη** συγγραφέα **Κώστα Χατζηαντωνίου**, *"Το βιβλίο της μέλαινας χολής"*, (εκδόσεις "Παρουσία", 2001):

***«Ο κ. Χατζηαντωνίου** ανήκει στις πιο αξιόλογες πνευματικές μονάδες της νέας γενιάς. παρόλο που είναι ακόμη νέος (γεννήθηκε το 1965), έχει στο ενεργητικό του πλούσιο συγγραφικό έργο **"Εθνικισμός και Ελληνικότητα"** (1993), **"Μικρά Ασία. Ο απελευθερωτικός αγώνας 1919-1922"** (1994), **"Μικρά Ασία. Αρχαία, μεσαιωνική και νεώτερη ιστορία"** (1999), **"Νικόλαος Πλαστήρας"** (1999), **"Αγώνες του Σερβικού έθνους"** (2000).*

*Για τα δύο πρώτα έργα, που είναι και τα καλύτερά του, υπήρξα επαινετικός στην κριτική μου αλλά παράλληλα αυστηρός, γιατί θεωρώ τον **Κώστα Χατζηαντωνίου** ως πολλά υποσχόμενο ιστορικό.*

*Ωστόσο, ο νέος αυτός ξεκίνησε ως λογοτέχνης (**"Η κόρη του Ιεφθάε"** - 1992) και συνεχίζει φέτος και πάλι ως λογοτέχνης με **"Το βιβλίο της μέλαινας χολής"**, που το χαρακτηρίζει ως "μυθιστορηματικό δοκίμιο για τη μελαγχολία", ένα βιβλίο αφηγηματικό όπου ο στοχασμός υπερτερεί του λογοτεχνικού στοιχείου. Τα πρόσωπα είναι προσχηματικά, για να αναπτυχθεί ο στοχασμός του συγγραφέα».*

Οικοθέν

Που πάνε τα ζωικά απόβλητα;

Θα είχε την καλοσύνη κάποιος από τους αρμόδιους να πληροφορήσει τους πολίτες αν τα ζωικά απόβλητα (ολόκληρα σφάγια, πτώματα ή τμήματα ζώων και ψαριών τα οποία δεν προορίζονται για ανθρώπινη κατανάλωση), καίγονται σε κλίβανους για να ανδρανοποιηθούν οι παθογόνοι οργανισμοί που είναι επικίνδυνοι για την δημόσια υγεία ή μήπως θάβονται ανεξέλεγκτα στις χωματερές- στην καλύτερη περίπτωση- και σε μερικές περιπτώσεις προωθούνται για κρεατάλευρα προς μεγάλη χαρά... των τρελών αγελάδων;

Σύμφωνα με την ισχύουσα νομοθεσία:

"Τα υποπροϊόντα ζωικής προέλευσης που παράγονται στα σφαγεία, κτηνοσφαγεία, τεμαχιστήρια κοπής κρέατος και κρεοπωλεία, που δεν προορίζονται για ανθρώπινη κατανάλωση, πρέπει να αδρανοποιούνται και εν συνεχεία να διατίθενται μόνο για επιτρεπόμενους σκοπούς. Η αδρανοποίηση των παραπάνω προϊόντων γίνετια υποχρεωτικά σε συγκεκριμένες μονάδες επεξεργασίας ζωϊκών αποβλήτων..."

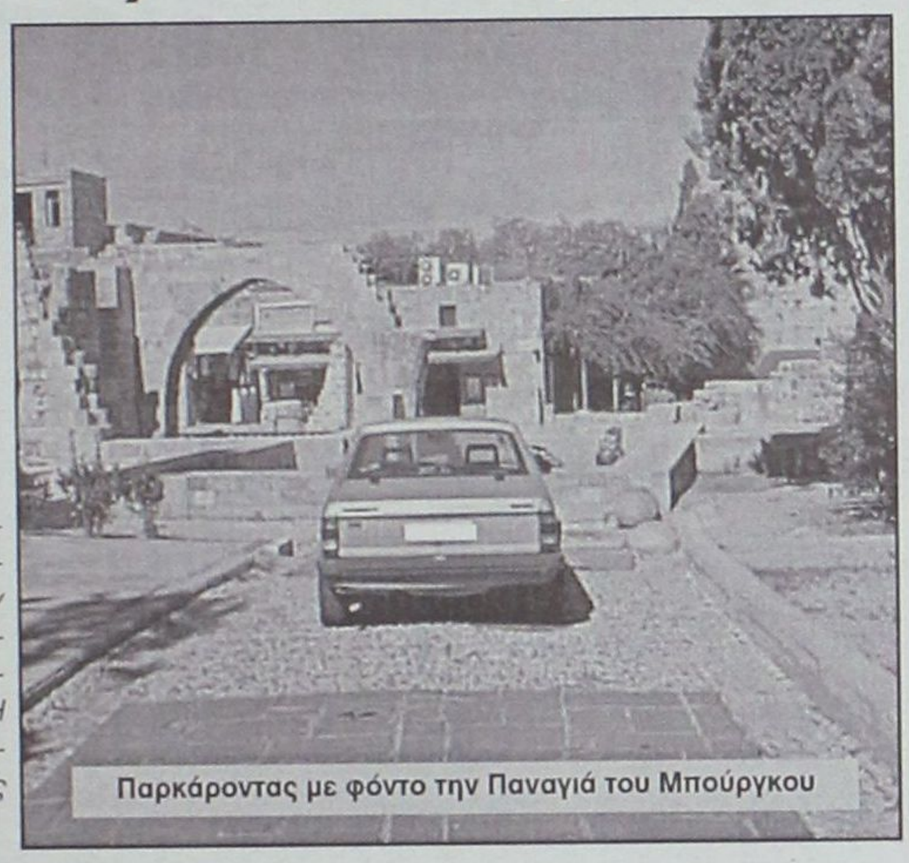

Παρκάροντας με φόντο την Παναγιά του Μπούργκου

... Εμείς δεν ξεχνούμε

Μπορεί το Αθηναϊκό κράτος να έχει φτάσει στο έσχατο σημείο του εξευτελισμού και να διοργανώνει φωτογραφική "έκθεση του κ. Τζεμ, υπουργού Εξωτερικών της Τουρκίας και "αδελφοποιτού" με το Γιωργάκη, παραβλέποντας ότι στην συλλογή του εξοχώτατου υπάρχουν και φωτογραφίες από την κατεχόμενη Κύπρο.

Ισως οι άρχοντες του εξαθλιωμένου αθηναϊκού κράτους να έχουν ξεχάσει ή να μην δίνουν δεκάρα για την Κύπρο και το Αιγαίο.

...Για μας, όμως η λήθη είναι απαράδεκτη πολυτέλεια!



Μια σκηνή που λες ότι βγήκε από την Ροδιακή ύπαιθρο στις αρχές της δεκαετίας του '50. ...Και όμως είναι από το αδελφό νησί της Κύπρου

...Βουλευτές κοπανατζήδες

Πεντακόσιες χιλιάδες δραχμές ανώτερο πρόστιμο έχει επιβληθεί σε βουλευτή για συστηματικές απουσίες από τις εργασίες της Βουλής, γνωστοποίησε ο πρόεδρος της Βουλής σε συνέντευξη του προς τους κοινοβουλευτικούς συντάκτες.

...Αν και δεν απεκάλυψε τον "παραβάτη" ο κ. Απ. Κακλαμάνης είπε ότι σε μεγάλο αριθμό βουλευτών (130 στην προηγούμενη Βουλή) έχουν επιβληθεί πρόστιμα (τουλάχιστον 75.000 δρχ.), αλλά ουδείς πλην του πρώην γενικού γραμματέα του ΠΑΣΟΚ και σημερινού υπουργού Εσωτερικών κ. Σκανδαλίδη έχει διαμαρτυρηθεί!

... Πόσο μας κοστίζουν οι πολιστικές εκδηλώσεις;

Οπωσδήποτε η πρωτοβουλία **Νομαρχιακού Αθλητικού Οργανισμού Δωδεκανήσου** (ΝΑΟΔ) να ανακοινώσει το κόστος των φετινών "Διαγορείων 2001" καταγράφεται ως θετική και μακάρι να φιλοτιμιόντουσαν και οι υπόλοιποι φορείς να έκαναν το ίδιο αντί να κρατάνε τα έξοδα για τις κάθε λογής εκδηλώσεις σα να 'ταν τα μυστικά του... Μπιν Λάντεν!

Συγκεκριμένα τα "Διαγόρεια" φέτος κόστισαν 42 εκατ., περίπου, δρχ. Την μερίδα του λέοντος την είχαν οι πολιτιστικές εκδηλώσεις με 9 εκ. (η παράσταση "Βάκχες" με τον Μ. Φραγκούλη), άλλα 9εκ. ήταν το κόστος διαμονής και διατροφής των συμμετέχοντων στις εκδηλώσεις, ενώ τα εισιτήριά τους έφτασαν τα 10εκ. δρχ.

... Με την ευκαιρία αυτή θα μπορούσε ο ΝΑΟΔ να ενημερώσει τους πολίτες για το τι απέγινε εκείνος ο διαβόητος " τάπητας αλμάτων" κόστους 40εκ. δρχ. που είχε αγορασθεί επί θητείας του κ. Παρασκευά, ο οποίος χρησιμοποιήθηκε μια φορά και έκτοτε αγνοείται η τύχη του;

Δωρεάν δενδρύλλια από το Δασαρχείο

Οπως ανακοίνωσε η Διεύθυνση Δασών, όσοι πολίτες ή φορείς ενδιαφέρονται να πάρουν δωρεάν δενδρύλλια για να τα φυτέψουν στις αναδασωτέες περιοχές του νησιού μας, πρέπει να καταθέσουν την σχετική αίτηση μέχρι τις 20 Νοεμβρίου.



Θεόφιλου Χατζημιχαήλ " Το μάζεμα των ελαιών εν Μυτιλήνη", 1933

Τα είδη των δενδρυλλίων είναι:

Κουκουναριά, κυπαρίσσι πλαγιόκλαδο και ορθόκλαδο, τραχεία πεύκη και χαρουπιές.

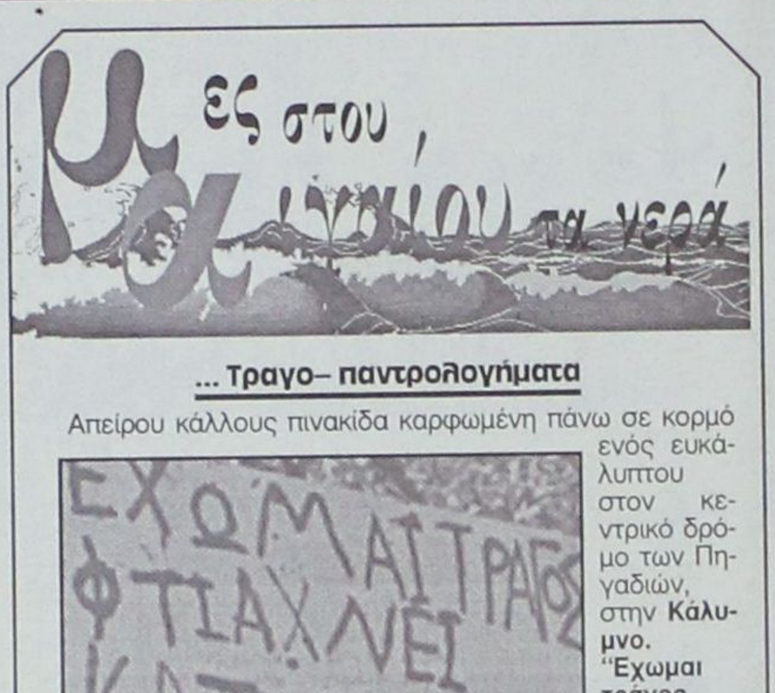

... Τραγο– παντρολογήματα

Απείρου κάλλους πινακίδα καρφωμένη πάνω σε κορμό ενός ευκάλυπτου στον κεντρικό δρόμο των Πηγαδιών, στην **Κάλυμνο. "Εχωμαι τράγος, φτιάχνει κατσίκες, τλ 230-47"** *...Να ληφθεί υπ' όψη ότι στο τηλέφωνο της ροζ "τραγοαγγελίας" απαντά ο "προστάτης" συγνώμη- ο ιδιοκτήτης- του υπό σκιάν εκδιδόμενου τράγου!*



"Εχωμαι τράγος φτιάχνει κατσίκες" (Από την "Αργώ της Καλύμνου")

Ο "Μαυροπετρίτης", το γεράκι του Αιγαίου

Η επιστημονική ονομασία του "μαυροπετρίτη" είναι "Falco Eleonarae". Εχει μήκος 36 με 40 εκατοστά, άνοιγμα φτερών 110 με 130 εκατοστά και μακριά ουρά. Απαντάται σε δύο χρωματικές φάσεις: μία σκοτεινόχρωμη και μία ανοιχτόχρωμη. Το αρσενικό έχει κίτρινα μάτια και δάκτυλα, ενώ το θηλυκό γαλανά μάτια και δάκτυλα πρασινοκίτρινα. Στην Ελλάδα ζει το 75% του παγκόσμιου πληθυσμού αυτού του μεταναστευτικού πουλιού.

Ο μαυροπετρίτης έρχεται στη χώρα μας την άνοιξη, κυρίως τον Απρίλιο, και μένει μέχρι τα τέλη Οκτωβρίου. Τότε διασχίζει την Ανατολική Μεσόγειο, φτάνει στην Ερυθρά Θάλασσα και συνεχίζει να πετάει παράλληλα με τις ακτές της Ανατολικής Αφρικής μέχρι να φτάσει στον προορισμό του , τη Μαγαδασκάρη.

Ο μαυροπετρίτης φτιάχνει τη φωλιά του στα βράχια από τα τέλη Ιουλίου μέχρι τον Αύγουστο. Από το Μάιο έως τον Ιούνιο γυροφέρνει σε όλη την Ελλάδα, κυρίως στα ηπειρωτικά, αναζητώντας μεγάλα έντομα.

Στη διάρκεια της αναπαραγωγικής περιόδου, από το τέλος Ιουλίου μέχρι τις αρχές Οκτωβρίου αλλάζει μενού.

Δείχνει την προτίμησή του στα μικροπούλια που διασχίζουν το Αιγαίο μεταναστεύοντας νότια. Εξασφαλίζει, με αυτό τον τρόπο άφθονη και σίγουρη τροφή για τον ίδιο αλλά και τα μικρά του, τα οποία βγαίνουν από τ' αβγά τους στις αρχές Σεπτεμβρίου. Ομως, πρέπει να περάσουν 50 με 60 μέρες για να είναι σε θέση να πετάξουν και να βρουν μόνα την τροφή τους. Πολλοί μαυροπετρίτες σκοτώνονται κάθε χρόνο κατά τη φθινοπωρινή μετανάστευση προς την Ανατολική Αφρική, η οποία συμπτίπτει με την κυνηγετική περίοδο. Επίσης, τουρίστες που καταφθάνουν στα άγονα νησάκια αναστατώνουν τις φωλιές τους από περιέργεια και οι μαυροπετρίτες αναγκάζονται, τρομαγμένοι , να εγκαταλείψουν τα αβγά τους στα έλεος των πονηρικιών και του καυτού ήλιου.

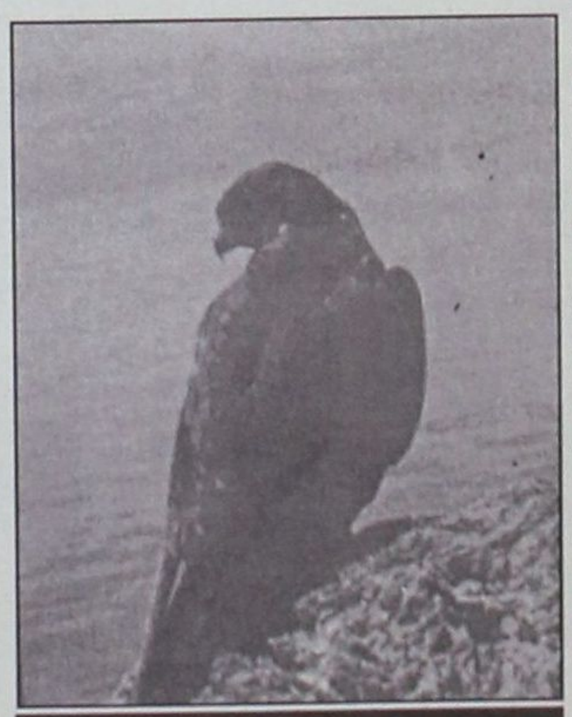

Ο Μαυροπετρίτης (Falco Elenorae), το γεράκι του Αιγαίου
Το νησάκι Κίναρος, ανάμεσα στην Αμοργό, την Κάλυμνο και την Λέρο, είναι τυπικός βιότοπος αναπαραγωγής του.

ΠΡΟΣΚΗΝΙΟ... ΠΑΡΑΣΚΗΝΙΟ

καινά (κενά)... δαιμόνια

ΠΟΛΙΤΙΚΑ - ΠΑΡΑΠΟΛΙΤΙΚΑ

Ας μην κοροϊδευόμαστε

Το μεγάλο και σημαντικό γεγονός στο συνέδριο της ΤΕΔΚ Δωδεκανήσου στο Καστελλόριζο ήταν φυσικά η παρουσία του Πατριάρχη κ. Βαρθολομαίου. Από κει και πέρα δεν εντοπίσθηκε τίποτα άλλο παρά μόνον κενά αέρος και μάλιστα κοπανιστού. Λόγια παχειά και μπόλικα, που τα πήρε το αεράκι και τα πέταξε στη θάλασσα. Βεβαίως χωρίς ουδόλως να ενοχλούνται εκείνοι που τα είπαν. Αλλωστε γι' αυτό τα είπαν - ας μην κοροϊδευόμαστε ... Οι επισημάνσεις του Πατριάρχη για τους κινδύνους που απειλούν το περιβάλλον εξαιτίας της κακοποίησής του και τις συνέπειες που ήδη αρχίζει να πληρώνει ο άνθρωπος, ήταν το μόνο κεφάλαιο που θα μπορούσε να αξιολογηθεί και αξιοποιηθεί.



Αλλά δυστυχώς "έπεα πτερέοντα"!..



Φυσικά, δεν πείθουν κανένα

Ασπρη μέρα η ΔΑΝΕ δεν πρόκειται να δει. Οχι γιατί οι συνθήκες, οι προοπτικές και οι δυνατότητες της δεν είναι καλές, αλλά γιατί εκείνοι που τη διοικούν άρπαξαν από ένα κομμάτι του τιμονιού της και ο άλλος το στρίβει από 'δω και ο άλλος από εκεί. Αντί να ομονοήσουν και να δουλέψουν για την προκοπή της εταιρίας, ο καθένας κάνει του κεφαλιού του, με αποτέλεσμα να διαιωνίζεται μια ανώμαλη κατάσταση που συνάμα είναι και επικίνδυνη. Το καθένα από τα μέλη του διοικητικού συμβουλίου υποστηρίζει πως ό,τι κάνει, το κάνει για το καλό της ΔΑΝΕ και για την προάσπιση των συμφερόντων της, καθώς και των μετόχων.



Είναι όμως βέβαιο ότι μόνο αυτό δεν συμβαίνει. Η κοινή γνώμη είναι πεπεισμένη ότι όλοι οι καβγάδες γίνονται για το πάπλωμα, τουτέστιν για το προσωπικό συμφέρον ενός εκάστου των καβγαδιζόντων!..

Δεν υπήρξαν ποτέ...

Ξεθώριασαν οι φίλοι. Στο βάθος φαίνονται αχνοί, σαν σκιές στην αχλύ. Με τον γιακά σηκωμένο. Για να μην είναι εύκολη η αναγνώρισή τους. Προσπαθούν να κρυφτούν, είναι φανερό.

Ξεθωριάζουν εδώ και καιρό, αλλά τώρα φαίνονται καθαρά στη διάθλαση των πρώτων πρωινών ηλιαχτίδων.

Ξεθώριασαν οι φίλοι.

Αρα, φίλοι δεν υπήρξαν ποτέ..

Σύμπλεγμα Λαοκόοντα!

Ενας άνθρωπος σ' αυτό τον τόπο δεν θα βρεθεί τελικά να πει με απλά ελληνικά τι νομοθετήθηκε στη Βουλή

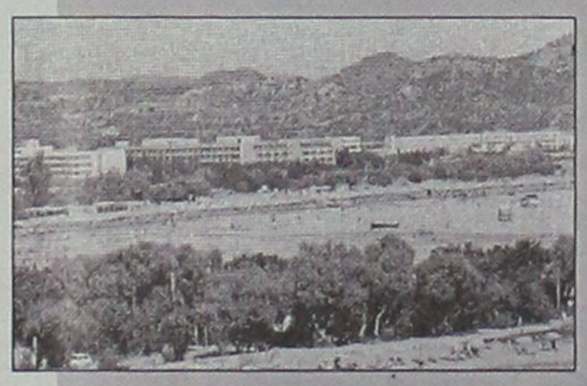

για τις παραλίες, τα κτίσματα που βρίσκονται σ' αυτές, ποιά είναι νόμιμα, ποιά νομιμοποιούνται και τέλος ποιά είναι αυθαίρετα και άρα πρέπει να κατεδαφισθούν.

Ολοι όσοι γνωρίζουν, μιλούν με περικοκλάδες περί διαγραμμάτων, ώστε ελάχιστοι να καταλαβαίνουν τι γίνεται, πολύ δε περισσότερο αν το κόλπο που στήθηκε έπιασε και πότε θα βγάλει βλαστάρια.

Μα το Θεό αυτό το θέμα δεν πρόκειται να το αφήσουμε ποτέ από τα μάτια μας. Εμείς το βγάλαμε στο φως, παίχτηκαν πολλά παιχνίδια πίσω από κουίντες, έγιναν κυριολεκτικά τέρατα και σημεία.

Ποιά διαπλοκούλα, εδώ έγινε το σύμπλεγμα του Λαοκόοντα στον... κύβο!

Αναμείνατε.

Και λοιπόν;

Καλή και χρήσιμη είναι η εκστρατεία ενημέρωσης για το Ευρώ από την 1η του καινούργιου χρόνου θα



αντικαταστήσει τη δραχμή καθώς και τα νομίσματα των άλλων χωρών της Ευρωπαϊκής Ενωσης.

Επίσης καλό είναι που "εκπαιδεύονται" και οι φοιτητές για το ίδιο θέμα με διαγωνισμούς έκθεσης.

Ας μην αφήνουμε όμως τα πράγματα να θολώνουν την ουσία. Και η ουσία είναι ότι με την αντικατάσταση της δραχμής δια του Ευρώ ύστερα από 27 αιώνες, δεν πρόκειται να μπακιρώσουμε τα γένια μας.

Η ανακάλυψη!

Ευχής έργο θα είναι αν αποδειχθεί ότι ο Μπιν Λάντεν, η Αλ Κάιντα και οι πάσης φύσεως τρομοκράτες, ανακάλυψαν την Κάσο και έστειλαν φάκελο με άνθρακα στο δημαρχείο του νησιού.

Μια τέτοια ανακάλυψη ίσως παρακινήσει και τους μη τρομοκράτες αρμόδιους να πράξουν το ίδιο!

Αλλο είναι το ζήτημα

Τι πειράζει που σχολεία δεν έχουν ακόμη ούτε καθηγητές, ούτε βιβλία; Σημασία έχει να δούμε αν θα τα καταφέρει μέχρι τέλος ο Πρόδρομος του BIG BROTHER. Και βέβαια πότε θα αναλύσει σε πρες κόνφερανς τις φιλοσοφικές και υπαρξιακές αναζητήσεις της η κυρία Μαίρη Σκόρδου - μαζί φυσικά και η μαμά της....

ΑΝΑΚΟΙΝΩΣΗ

Σας ενημερώνουμε ότι το

Κέντρο Δημιουργικών Δραστηριοτήτων Junior Club

Θα λειτουργεί καθημερινά από τις 8.30 το πρωί μέχρι τις 22.00 το βράδυ και ΣΑΒΒΑΤΟΚΥΡΙΑΚΟ ΑΝΟΙΧΤΑ

ΧΡΕΩΣΗ ανά ώρα ή εβδομάδα ή μήνα

Ετσι οι μικροί μας φίλοι μπορούν να περνούν το χρόνο τους με ***ζωγραφική, κουκλοθέατρο, ομαδικά παιδαγωγικά παιχνίδια, δακτυλομπογιές, χαρτοκολλητική, κατασκευές, εκπαιδευτικά προγράμματα στο video κ.λπ.*** *με αποκλειστικά δική μας ευθύνη.*

Φιλικά ***Χριστοφίδη Μαρία***

Κοδριγκτώνος 12, Τηλ. 0241 74935

μεζεδοπωλείον

παλιά ιστορία

μοναδικό στο είδος του!
ξεχωριστό στη γεύση



Η **"παλιά ιστορία"** συνεχίζοντας την παράδοση, θα είναι κοντά σας κι αυτό το χειμώνα καθημερινά εκτός Κυριακής

Για κρατήσεις 0241-32421

ΠΡΟΣΚΛΗΣΗ ΕΚΔΗΛΩΣΗΣ ΕΝΔΙΑΦΕΡΟΝΤΟΣ

Η Εταιρεία **ALDIANA Α.Ε.** που εδρεύει στη Ρόδο, **επί της Λεωφ. Ρόδου - Λίνδου 6ο χλμ. (τηλεφ. 67710, 67493, 67494)** νομίμως εκπροσωπούμενη από τους κ.κ. Παντελή Χαπίπη και Γεώργιο Χαπίπη, σε ιδιόκτητη έκταση 226.000 τ.μ. στο Πλημμύρι Ρόδου, κατασκευάζει ξενοδοχειακό συγκρότημα συνολικής δομημένης επιφάνειας 30.000 τ.μ.

Για την ανάδειξη αναδόχων των επί μέρους εργασιών ΚΑΛΕΙ τους ενδιαφερομένους για την υποβολή προσφορών με τιμές μονάδας.

Γίνονται δεκτές προσφορές από εργολάβους Δημοσίων και Ιδιωτικών έργων.

Πληροφορίες στα γραφεία της εταιρείας ΑΛΝΤΙΑΝΑ ΡΟΔΟΣ, (ΖΕΥΣ Ρόδου, Λεωφ. Ρόδου - Λίνδου 6ο χλμ.) κάθε μέρα από 10-12 π.μ.

Η κατάθεση των προσφορών λήγει την 21.11.2001.

Οι εργασίες για τις οποίες κατατίθενται προσφορές είναι:

ΕΚΣΚΑΦΕΣ - ΤΟΙΧΟΠΟΙΙΕΣ - ΕΠΙΧΡΙΣΜΑΤΑ - ΜΟΝΩΣΕΙΣ ΣΚΥΡΟΔΕΜΑΤΑ: α. ΠΑΡΑΓΩΓΟΙ ΕΤΟΙΜΟΥ ΣΚΥΡΟΔΕΜΑΤΟΣ, β. ΚΑΤΑΣΚΕΥΑΣΤΕΣ ΞΥΛΟΤΥΠΩΝ, ΔΙΑΣΤΡΩΣΗΣ ΣΚΥΡΟΔΕΜΑΤΟΣ & ΤΟΠΟΘΕΤΗΣΗΣ ΟΠΛΙΣΜΟΥ ΥΔΡΑΥΛΙΚΑ - ΗΛΕΚΤΡΟΛΟΓΙΚΑ - ΚΟΥΦΩΜΑΤΑ ΑΛΟΥΜΙΝΙΟΥ - ΣΙΔΗΡΟΚΑΤΑΣΚΕΥΕΣ - ΤΟΠΟΘΕΤΗΣΕΙΣ ΠΛΑΚΙΔΙΩΝ & ΜΑΡΜΑΡΩΝ - ΞΥΛΟΥΡΓΙΚΑ - ΧΡΩΜΑΤΑ.

ΠΩΛΟΥΝΤΑΙ

1) Οροφοδιαμερίσματα πολυτελούς κατασκευής εντός της πόλεως Ρόδου (όπισθεν παλαιού Νοσοκομείου) οδός Μεταξά των 136 τ.μ. με αποθήκη και θέση γκαράζ εσωτερική
2) Διαμερίσματα σε μικρή πολυκατοικία πολυτελούς κατασκευής (με γκαράζ εσωτερικό) μέτρων 91, 98 και 136 τμ.
3) Μονοκατοικίες στην περιοχή Mira Mare διόροφες με υπόγειο γκαράζ των 140 τ.μ. και διαμερίσματα των 70 τ.μ.

Πληρ. Γ. Ιωαννίδης • Τηλ. 21714 ή 0932296983

ΚΑΘΗΜΕΡΙΝΑ ΟΛΑ ΤΑ ΝΕΑ ΤΗΣ ΔΩΔΕΚΑΝΗΣΟΥ ΣΤΟ INTERNET

www.rodiaki.gr