Κέντρο Ρολογιού
ΒΕΡΓΩΤΗΣ
από το 1947
SECTOR • TISSOT •
FESTINA • SEIKO

ΓΝΩΜΗ

ΔΕΥΤΕΡΑ
26 ΝΟΕΜΒΡΙΟΥ 2001
ΑΡΙΘΜΟΣ ΦΥΛΛΟΥ: 1.462
ΤΙΜΗ ΦΥΛΛΟΥ ΔΡΧ. 200
ΕΥΡΩ 0,59

ΕΒΔΟΜΑΔΙΑΙΑ ΕΦΗΜΕΡΙΔΑ ΤΗΣ ΔΩΔΕΚΑΝΗΣΟΥ

ΥΠΟΨΗΦΙΟΣ ΓΙΑ ΤΗ ΝΟΤΙΑ ΡΟΔΟ Ο κ. Γ. ΠΟΚΚΙΑΣ



Θα ξυπνήσει ο γίγαντας

Ετοιμάζει το εκλογικό του σχήμα και μάλιστα ορίζει ρόλους για Σαββή και Ζανεττίδη! ΣΕΛΙΔΑ 12

ΣΤΗ ΤΣΙΜΠΙΔΑ ΤΗΣ ΕΦΟΡΙΑΣ





Φουρτούνα νέα, στη ΔΑΝΕ

Πρέπει άμεσα να πληρώσει 240 εκατομμύρια, εκτός όλων των άλλων προβλημάτων. Την ίδια στιγμή ο Καλογηράτος δεν εννοεί να σταματήσει τα προσωπικά παιχνίδια του. ΣΕΛΙΔΑ 6

ΠΑΤΡΙΚΙΟΙ ΚΑΙ ΠΛΗΒΕΙΟΙ ΣΤΟΝ ΑΙΓΙΑΛΟ ΚΑΙ ΤΙΣ ΠΑΡΑΛΙΕΣ

Γιατί είναι σκάνδαλο...

ΑΛΛΟΙ ΝΟΜΙΜΟΠΟΙΟΥΝΤΑΙ ΚΑΙ ΑΛΛΟΙ ΚΑΤΕΔΑΦΙΖΟΝΤΑΙ!

Με νομικά επιχειρήματα, τα οποία φυσικά έχουν αντιστοιχία στην πραγματικότητα ο κ. Τ. Καραμάριος "ξεγυμνώνει" το νομοθέτημα Φωτιάδη και καταδεικνύει την πραγματική αλήθεια. Κώδωνα κινδύνου κρούει και ο δικαστής κ. Μιχ. Δεκλερής. ΣΕΛΙΔΕΣ 2 και 8

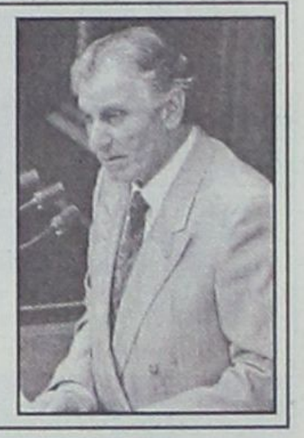

Πρώτη συνέντευξή της από τότε που ανέλαβε καθήκοντα στη Ρόδο

ΚΛΑΔΟΣ ΕΛΑΙΑΣ
από την πρόξενο της Τουρκίας



ΧΑΙΡΟΜΑΙ ΓΙΑ ΤΙΣ ΚΑΛΕΣ ΣΧΕΣΕΙΣ ΧΡΙΣΤΙΑΝΩΝ ΚΑΙ ΜΟΥΣΟΥΛΜΑΝΩΝ

Σε συνέντευξή της στη "Γνώμη" η κυρία Νιλουφέρ Φεϊζογλου, δίνει με ιδιαίτερα προσεκτικό τρόπο το στίγμα των προθέσεών της για το πως θα "πολιτευθεί" κατά το διάστημα που θα παραμείνει στην περιοχή μας και δηλώνει ότι θα είναι ευτυχής αν συμβάλλει στην προσπάθεια βελτίωσης των σχέσεων μεταξύ Ελλάδας και Τουρκίας. ΣΕΛΙΔΑ 4

ΑΡΙΣΤΟΤΕΛΗΣ ΠΑΥΛΙΔΗΣ



Ανοιχτά χαρτιά

Ευθεία τοποθέτηση για τις δημοτικές εκλογές, όχι όμως και για τις νομαρχιακές. ΣΕΛΙΔΑ 10



ΟΡΓΗ ΣΤΗΝ ΠΛΑΤΕΙΑ ΚΥΠΡΟΥ

Σκαψίματα μέσα στις γιορτές!..

Συγκέντρωσαν υπογραφές και σήμερα ζητδύν τη λήψη ασφαλιστικών μέτρων. ΣΕΛΙΔΑ 11

Μικρά χειμωνιάτικα θαύματα!

RESTAURANT • BAR
Θαῦμα ἐν καιρῷ

Η νύχτα γίνεται και ημέρα!
Σας περιμένουμε κάθε **Σαββατοκύριακο** από το **μεσημέρι** αλλά και τις **καθημερινές** από νωρίς **το απόγευμα!**

Το μενού αλλάζει εποχή!
και ανανεώνεται με **καινούργιες χειμωνιάτικες γεύσεις** που θα σας ενθουσιάσουν.

Οι καλοί μεζέδες, παντού χωράνε!
Γιαυτό δημιουργήσαμε **μικρά πιάτα** για όσους δεν αντιστέκονται στο μέζε ή απλά θέλουν να "**τσιμπήσουν**" ελαφρά **με το ποτό τους**.

Οι γεύσεις μας ταξιδεύουν!
ΔΕΥΤΕΡΑ, ΤΡΙΤΗ, ΠΕΜΠΤΗ, ΠΑΡΑΣΚΕΥΗ — 6.00 μ.μ
ΣΑΒΒΑΤΟ, ΚΥΡΙΑΚΗ — 1.00 μ.μ
ΤΕΤΑΡΤΗ — Κλειστά
στο **δικό σας χώρο** όποτε θελήσετε να το γιορτάσετε ή έτσι απλά για... αλλαγή.
Καλό χειμώνα!

Ελ. Βενιζέλου 16 -18, Ρόδος • Rest. Τηλ: 0241 039805 •
Catering-Bar-Fax: 0241 025569

Η ΣΥΝοδος "κορυφής" αρχίζει!

Μια σοβαρή ΣΥΝοδος, ευρείας αποδοχής, και προς όλες τις κατευθύνσεις, για το "ΚΑΛΟ ΤΟΥ ΤΟΠΟΥ", στα Ζωντανά Μουσικά Δρώμενα...
Αρχίζει λοιπόν την **Πέμπτη 29 Νοεμβρίου** η ΣΥΝοδος ανασύνταξης, με θέμα "Σεβασμός στην ψυχαγωγία του Λαού"!
Ένα θέμα πολύ σοβαρό, που τόσο πολύ αγγίζει όλους Σας "καθημερινώς"
Γι' αυτό και δεν επιτρέπεται ν' απουσιάζετε με τίποτα και για κανέναν απλό λόγο!
Η ώρα έναρξης έχει την δική της σημασία: 11.45'
Ολα είναι στο... Πρόγραμμα!

ΣΥΝοδος
Νυχτερινό Κέντρο ...Πολιτισμού

Ζωντανή Ελληνική Μουσική
Πάροδος Σωκράτους 4τ • Παλιά Πόλη • Τηλ. 35995

ΑΝΑΚΟΙΝΩΣΗ

ΤΗΣ "**Ν.Δ. ΣΕΒΑΣΤΑΚΗΣ** ΤΟΥΡΙΣΤΙΚΕΣ ΚΑΙ ΧΡΗΜΑΤΟΟΙΚΟΝΟΜΙΚΕΣ ΕΠΙΧΕΙΡΗΣΕΙΣ" **Α.Ε.**

Με ευχαρίστηση γνωρίζουμε στο κοινό του νησιού μας και της Δωδεκανήσου γενικότερα, ότι μετά την πολυετή έντονη δραστηριοποίησή μας στον εισερχόμενο τουρισμό, με την επωνυμία μας **IALYSSOS TRAVEL** και με θετική προσφορά, πιστεύουμε, στον τόπο μας, αποφασίσαμε να δραστηριοποιηθούμε και στους εξής δύο τομείς:

1. Στον εξερχόμενο τουρισμό, με την ίδια επωνυμία, **IALYSSOS TRAVEL** και,
2. στον τομέα των χρηματοοικονομικών υπηρεσιών.

Οδηγηθήκαμε στην απόφαση αυτή, από το γεγονός ότι και οι δύο αυτοί τομείς έχουν πρωτοποριακό χαρακτήρα, είναι συνδεδεμένοι με τις νέες εξελίξεις στην οικονομία μας και επειδή πεισθήκαμε ότι θα έχουμε την δυνατότητα να προσφέρουμε νέες χρήσιμες υπηρεσίες στους συμπατριώτες μας.

Το ειδικά επιλεγμένο προσωπικό, που ήδη έχει στελεχώσει τα νέα μας τμήματα, είναι στη διάθεσή σας, με την καλύτερη προσοχή.

Φυσικά, συνεχίζουμε την δραστηριοποίησή μας στον εισερχόμενο τουρισμό, με τους ίδιους, τουλάχιστον, μέχρι σήμερα ρυθμούς.

Με εκτίμηση
Νίκος Δ. Σεβαστάκης
Πρόεδρος και Δ/νων Σύμβουλος

ΗΜΕΡΟΛΟΓΙΟ

Δευτέρα 26 Νοεμβρίου 2001
Στυλιανού Παφλαγόνος, Νίκωνος "Μετανοείτε"
Ανατολή ηλίου: 7.17'
Δύση ηλίου: 5.07'
Σελήνη 12 ημερών

ΦΑΡΜΑΚΕΙΑ

Σήμερα διημερεύει το φαρμακείο της Μικροπούλου Ειρ. στην οδό Τσαλδάρη 26 (Ανάληψη) και διανυκτερεύει του Χατζηκώστα Ιωαν. στην οδό Γρίβα 24 (Νιοχώρι).

ΒΕΝΖΙΝΑΔΙΚΑ

Σήμερα διανυκτερεύουν τα βενζινάδικα: Σαρίκας Μιχ. (Εθν. Αντιστάσεως), Παναγιωτίδης (Κρεμαστή), Πισσαδάκη (Παραδείσι) και Κούτρης Δ. (17ο χλμ. Ρόδου-Λίνδου).

ΛΑΪΚΕΣ ΑΓΟΡΕΣ

Τετάρτη: στο Δημοτικό Νεκροταφείο
Πέμπτη: στην οδό Βύρωνος
Παρασκευή: στην οδό Πτολεμαίων (Ανάληψη)
Σάββατο: στο Δημοτικό Νεκροταφείο.

ΔΡΟΜΟΛΟΓΙΑ ΠΛΟΙΩΝ

Σήμερα δεν αναχωρεί πλοίο της ΔΑΝΕ για νησιά και Πειραιά.

ΑΕΡΟΠΟΡΙΚΑ ΔΡΟΜΟΛΟΓΙΑ

ΟΛΥΜΠΙΑΚΗ ΑΕΡΟΠΟΡΙΑ

ΑΠΟ ΡΟΔΟ-ΑΘΗΝΑ
- Καθημερινά 07.00, 10.25, 20.55
- Τετάρτη 14.00
- Καθημερινά πλην Τετάρτης 17.20
- Καθημερινά πλην Κυριακής 23.40
- Δευτέρα 00.10.

ΑΠΟ ΑΘΗΝΑ-ΡΟΔΟ
- Καθημερινά 05.20, 08.45, 19.15
- Τετάρτη 12.20
- Καθημερινά πλην Τετάρτης 15.40
- Καθημερινά πλην Κυριακής 22.00
- Κυριακή 22.30

ΑΠΟ ΡΟΔΟ-ΘΕΣΣΑΛΟΝΙΚΗ
- Δευτέρα 14.30
- Παρασκευή-Κυριακή 12.40.

ΑΠΟ ΡΟΔΟ-ΗΡΑΚΛΕΙΟ
- Παρασκευή-Κυριακή 09.45.

ΑΠΟ ΡΟΔΟ-ΚΑΡΠΑΘΟ
- Τρίτη-Πέμπτη-Σάββατο 09.45
- Δευτέρα-Τετάρτη-Παρασκευή-Κυριακή 10.30
- Δευτέρα-Κυριακή 12.40
- Τετάρτη-Παρασκευή (ν) έως 22/9 12.40
- Πέμπτη από 23/9 12.40
- Τρίτη-Παρασκευή (ν) από 23/9 12.40
- Τρίτη-Σάββατο έως 22/9 14.15
- Πέμπτη έως 22/9 14.15.

ΑΠΟ ΡΟΔΟ-ΚΑΣΟ
- Δευτέρα-Κυριακή (κ) 12.40
- Τετάρτη-Παρασκευή έως 22/9 12.40
- Πέμπτη (κ) από 23/9 12.40
- Τρίτη-Παρασκευή από 23/9 12.40
- Πέμπτη (κ) έως 22/9 14.15.

ΑΠΟ ΡΟΔΟ-ΚΑΣΤΕΛΟΡΙΖΟ
- Τετάρτη-Παρασκευή-Κυριακή 08.10
- Δευτέρα έως 22/9 08.10
- Τρίτη-Πέμπτη-Σάββατο έως 22/9 11.55.

AEGEAN AIRLINES & CRONUS

ΑΠΟ ΡΟΔΟ-ΑΘΗΝΑ
07.45 (A3 201 X5 1201), 13.30 (A3 207 X5 1207), 14.20 (A3 211 X5 1211), 17.30 (A3 213 X5 1213), 21.10 (A3 217 X5 1217),
ΑΠΟ ΑΘΗΝΑ-ΡΟΔΟ
06.05 (A3 200 X5 1200), 09.40 (A3 202 X5 1202), 12.50 (A3 210 X5 1210), 15.50 (A3 212 X5 1212), 19.30 (A3 216 X5 1216)
ΑΠΟ ΡΟΔΟ-ΗΡΑΚΛΕΙΟ
19.30 (A3 765)
ΑΠΟ ΗΡΑΚΛΕΙΟ-ΡΟΔΟ
18.00 (A3 764)
ΑΠΟ ΡΟΔΟ-ΘΕΣΣΑΛΟΝΙΚΗ
11.20 (A3 721)
ΑΠΟ ΘΕΣΣΑΛΟΝΙΚΗ-ΡΟΔΟ
11.20 (A3 720)

AXON AIRLINES

ΑΠΟ ΡΟΔΟ ΠΡΟΣ ΑΘΗΝΑ
- XN 431 ΑΝΑΧΩΡΗΣΗ ΡΟΔΟΣ 11.10 ΑΦΙΞΗ ΑΘΗΝΑ 12.00
- XN 433 ΑΝΑΧΩΡΗΣΗ ΡΟΔΟΣ 19.20 ΑΦΙΞΗ ΑΘΗΝΑ 18.20

ΑΠΟ ΑΘΗΝΑ ΠΡΟΣ ΡΟΔΟ
- XN 430 ΑΝΑΧΩΡΗΣΗ ΑΘΗΝΑ 09.50 ΑΦΙΞΗ ΡΟΔΟ 10.40
- XN 432 ΑΝΑΧΩΡΗΣΗ ΑΘΗΝΑ 18.00 ΑΦΙΞΗ ΡΟΔΟ 18.55

Το παραπάνω πρόγραμμα ισχύει καθημερινά από τις 6 Ιουλίου.

Το θέμα της ημέρας

Επιλεκτική νομιμοποίηση αυθαιρέτων στις παραλίες

Δικαίωση εχόντων και κατεχόντων!

Ο δικαστής Μιχ. Δεκλερής επανέρχεται και κρούει τον κώδωνα του κινδύνου για τις ακτές μας

Πράσινο φως για νομιμοποιήσεις χιλιάδων αυθαιρέτων κτισμάτων που βρίσκονται στην παραλία ή τον αιγιαλό ανάβει ο νόμος που μόλις ψηφίστηκε από τη Βουλή εν μέσω σωρείας αντιδράσεων.

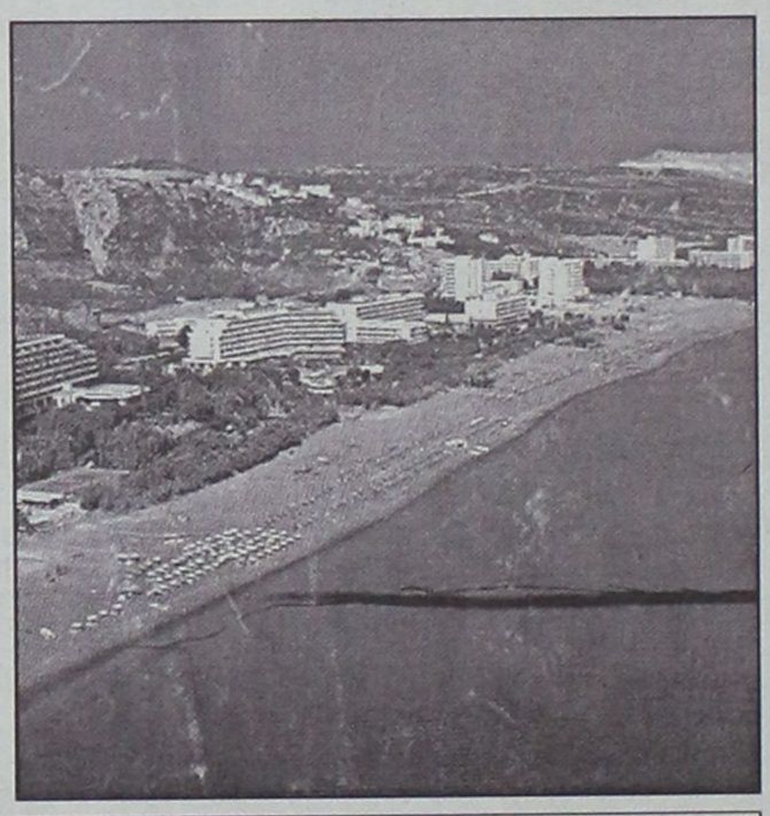

Πέρα από κάποιες βελτιώσεις που έγιναν στο στάδιο των συζητήσεων στην Ολομέλεια της Βουλής, τελικά παρέμεινε "ζωντανός" ο κύριος κορμός ρυθμίσεων, που επιτρέπει την ποικιλόμορφη αξιοποίηση των ακτών, με αναπόφευκτη συνέπεια την υποβάθμιση και σε κάποιες περιπτώσεις την καταστροφή τους.

Ο επίτιμος αντιπρόεδρος του συμβουλίου της Επικρατείας Μ. Δεκλερής επισημαίνει ότι οι συνέπειες θα είναι ολέθριες για τις ακτές και τα ευπαθή οικοσυστήματά τους, τόσο στην ηπειρωτική όσο και στη νησιωτική χώρα, υπογραμμίζοντας ότι πολλές από τις ρυθμίσεις του νόμου αντιστρατεύονται τη νομολογία του ΣτΕ και προφανώς θεσπίστηκαν γι' αυτόν ακριβώς τον λόγο, προκειμένου δηλαδή να υπερπηδηθεί το εμπόδιο της αυστηρής νομολογιακής γραμμής του Ε' "οικολογικού" τμήματος.

Την ίδια όμως στιγμή αποκαλύπτεται ότι είχαν διατυπωθεί εκ των προτέρων από έγκριτους δικαστές, πανεπιστημιακούς και δικηγόρους, αντιρρήσεις και επιφυλάξεις συνταγματικού επιπέδου γύρω από κάποιες ρυθμίσεις που αναβίωναν το μόνιμο φαινόμενο για την ελληνική πραγματικότητα, της νομιμοποίησης αυθαιρέτων.

Αντισυνταγματικότητα

Σύμφωνα με πληροφορίες, η Κεντρική Νομοπαρασκευαστική Επιτροπή είχε προειδοποιήσει από πριν ότι επιχειρείται μια αδικαιολόγητη νομιμοποίηση αυθαιρέτων υπογραμμίζοντας ότι δεν θα πρέπει να ενθαρρύνεται. Παράλληλα είχε επισημάνει για τις διατάξεις που επιτρέπουν τις άμεσες κατεδαφίσεις αυθαιρέτων ότι είναι αντισυνταγματικές στο μέτρο που δεν επιτρέπουν να υποβληθεί προσφυγή (αίτηση αναστολής) στα δικαστήρια.

Με δεδομένη την παρόμοια πάγια νομολογία των δικαστηρίων που θεωρεί αντισυνταγματική κάθε ρύθμιση που περιορίζει την προσφυγή των πολιτών στα δικαστήρια (ακόμη και των ιδιοκτητών αυθαιρέτων) καθίσταται σαφές ότι η σχετική νέα διάταξη για άμεσες κατεδαφίσεις έχει έναν μάλλον πανηγυρικό παρά ουσιαστικό χαρακτήρα.

Σε επιβεβαίωση των σχολιασμών που έγιναν ότι με το νόμο αυτό "το κράτος συμπεριφέρεται σαν ιδιοκτήτης παραλιακών οικοπέδων που ενδιαφέρεται μόνο για την αξιοποίησή τους", ήλθε και η ψήφιση χωρίς καμία τροποποίηση διατάξεων που επιτρέπουν, έναντι ανταλλάγματος φυσικά, τη νομιμοποίηση αυθαιρέτων.

Εισπρακτική μορφή

Στην πράξη θα δοθεί ουσιαστικά η δυνατότητα στην πολιτεία να εισπράξει αναδρομικά μεγάλα ποσά με τη μορφή μακρόχρονων μισθωμάτων για την αυθαίρετη χρήση της παραλίας και του αιγιαλού από σωρεία ξενοδοχειακών, τουριστικών, βιομηχανικών, βιοτεχνικών και κάθε είδους εμπορικών εγκαταστάσεων".

Σύμφωνα με πληροφορίες, το Δημόσιο απέβλεπε ιδιαίτερα για την αξιοποίηση της συγκεκριμένης διάταξης γνωρίζοντας ότι τα περισσότερα μεγάλα ξενοδοχειακά συγκροτήματα έχουν σε πολλές περιοχές της χώρας καταπατήσει χιλιάδες στρεμμάτων με κτίσματα που εξυπηρετούν τους πελάτες τους και τα οποία έχουν ουσιαστικά ενσωματωθεί στις κύριες εγκαταστάσεις.

Το ίδιο συμβαίνει και με μόλους, μαρίνες, εξέδρες κ.λπ. που αυθαίρετα κατέλαβαν, αλλοιώνοντας τη μορφολογία των ακτών.

ΑΡΘΡΟ ΤΟΥ κ. Τ. ΚΑΡΑΜΑΡΙΟΥ
Γιατί το νομοθέτημα Φωτιάδη αποτελεί σκάνδαλο τεραστίων διαστάσεων
ΣΕΛΙΔΑ 8

ΔΕΧΟΝΤΑΙ ΤΟ ΚΟΙΝΟ

Ο Νομάρχης δέχεται το κοινό κάθε Τρίτη και Πέμπτη από 11.00-13.00.
Ο αντινομάρχης Δωδεκανήσου κ. Νικόλαος Τατάκης δέχεται το κοινό κάθε Τρίτη και Πέμπτη από 10.00 π.μ.-12 μ.μ.

ΤΑΞΙ

ΡΑΔΙΟ ΤΑΞΙ: 64712-64790

ΧΡΗΣΙΜΑ ΤΗΛΕΦΩΝΑ

ΝΟΣΟΚΟΜΕΙΟ:	80000
ΠΥΡΟΣΒΕΣΤΙΚΗ:	23333
ΛΙΜΕΝΑΡΧΕΙΟ:	22220, 27695
ΒΛΑΒΕΣ Δ.Ε.Η.:	125
ΒΛΑΒΕΣ Ο.Τ.Ε.:	121
ΑΜΕΣΗ ΔΡΑΣΗ:	100
ΒΛΑΒΕΣ ΥΔΡΕΥΣΗΣ:	68750-68755
ΝΟΜΑΡΧΙΑ:	46502
ΠΕΡ/ΚΗ Δ/ΝΣΗ	38174
ΔΗΜΟΣ:	46200
ΔΗΜ. ΕΠΙΧ. ΚΑΘΑΡ.	77600
ΥΠΗΡ. ΑΠΟΚΟΜΙΔΗΣ	61057
ΤΡΟΧΑΙΑ:	26480
ΠΛΗΡΟΦ. Ο.Τ.Ε.:	131
ΔΕΛΤΙΟ ΚΑΙΡΟΥ:	149
ΛΑΧΕΙΑ:	111
ΠΡΟΠΟ - ΛΟΤΤΟ:	111
ΡΟΔΑ:	27462
ΚΤΕΛ:	27706
Ο.Α.Ε.Δ.:	23265
Ι.ΚΑ.:	64912
ΤΑΞ.Υ.:	68701, 68702
ΟΛΥΜΠΙΑΚΗ:	24555
Δ.Α.Ν.Ε.:	43150
ΕΡΓΑΤ. ΚΕΝΤΡΟ:	24730
AXON AIRLINES	82601-2
CRONUS AIRLINES	25444
AEGEAN AIRLINES	98345

ΚΤΕΟ

• Από 1/9/2001 έως 21/12/2001 παντός είδος οχήματα **με συνδυασμό γραμμάτων ΡΟΔ 1300-5000.** Επίσης θα ελέγχονται τα οχήματα που η καταλληλότητά τους λήγει αυτές τις εβδομάδες και οχήματα ανάριθμα εισαγωγής.

Η ΓΝΩΜΗ

Εβδομαδιαία Εφημερίδα της Ρόδου
Έτος Ιδρύσεως 1973
ΕΚΔΟΤΗΣ
Δ. Τσοπανάκης
ΔΙΕΥΘΥΝΤΗΣ
Αθ. Μαρασιώτης
ΑΘΛΗΤΙΚΑ
Μανόλης Μπάτης,
Νικήτας Κουσκούσης
Σταύρος Ηρακλείδης
ΓΡΑΦΕΙΑ ΣΥΝΤΑΞΗΣ
Μάρκου Μαλλιαράκη 9
Τηλ. 24610 - 30865 - 75640
Fax (0241) 75641
ΛΟΓΙΣΤΗΡΙΟ - ΔΙΑΦΗΜΙΣΕΙΣ
Νέα Αγορά 53
Τηλ. 22210 - 75230
Fax (0241) 22471

ΠΡΟΣΚΛΗΤΗΡΙΑ ΓΑΜΩΝ-ΒΑΠΤΙΣΕΩΝ

Με ένα τηλεφώνημα και **χωρίς καμία επιβάρυνση** θα βρεθούμε κοντά σας για να διαλέξετε ένα από τα δεκάδες όμορφα προσκλητήρια από οίκους της Αθήνας και της Θεσσαλονίκης.

Υπεύθυνος:
Απόκοτος Νίκος
Τηλ. 91350-95584-92770
0937756878



το ΚΑΛΥΤΕΡΟ ΠΑΚΕΤΟ διακοπών
στην Ελλάδα και το εξωτερικό



με τους ΚΑΛΥΤΕΡΟΥΣ ΟΡΟΥΣ πληρωμής!

και μέχρι 48 δόσεις

Το IALYSSOS TRAVEL πρωτοπορεί και σας ταξιδεύει σε μαγικούς προορισμούς στην Ελλάδα και το εξωτερικό με τον ... ΚΑΛΥΤΕΡΟ ΤΡΟΠΟ.

Μόνοι σας, ζευγάρι, με γκρουπ ή για το γαμήλιο ταξίδι χαρίστε στον εαυτό σας την πιο απολαυστική εμπειρία διακοπών.

Για περισσότερες πληροφορίες επισκεφθείτε μας ή μιλήστε μαζί μας στο τηλέφωνο και ετοιμάστε τις βαλίτσες σας!

ΔΩΡΟ ΕΚΠΛΗΞΗ ΜΕ ΚΑΘΕ ΤΑΞΙΔΙ

IALYSSOS Travel

ΠΕΙΡΑ ΚΑΙ ΣΥΝΕΠΕΙΑ

Αλεξ. Διάκου 25 ΡΟΔΟΣ - Τηλ.: 0241-31571 (6 γραμμές)

Συνέντευξη με την διπλωμάτη που ανέλαβε καθήκοντα στη Ρόδο

Αρωμα γυναίκας στο Τουρκικό προξενείο...

Ικανοποιημένη από την εγκαρδιότητα των ροδιτών, θερμός θιασώτης της ελληνο–τουρκικής προσέγγισης, γέφυρα φιλίας οι Μουσουλμάνοι της Ρόδου

"Αρωμα γυναίκας" μυρίζει το τελευταίο διάστημα το Τουρκικό Προξενείο της Ρόδου. Ο ερχομός της νέας γενικής προξένου Νιλουφέρ Φείζογλου δίνει άλλο αέρα και δημιουργεί την αισιοδοξία, ότι ανοίγει μιά νέα σελίδα στις ελληνοτουρκικές σχέσεις προσαρμοσμένη στο κλίμα Παπανδρέου-Τζέμ με σημείο αναφοράς αυτή τη φορά το νησί μας. Η κ.Φείζογλου, διπλωμάτης καριέρας, από τα πρώτα δείγματα γραφής κατά την παραμονή της στη πόλη μας, δείχνει να συνδυάζει άριστα την εμπειρία με την ευγένεια αλλά και την πολύ καλή γνώση του χώρου που καλείται να υπηρετήσει. Σε συνέντευξη της στη "Γνώμη" -η πρώτη που παραχωρεί σε τοπική εφημερίδα- η νέα πρόξενος της Τουρκίας στη Ρόδο, δίνει με ιδιαίτερα προσεκτικό τρόπο το στίγμα των προθέσεών της για το πως θα "πολιτευθεί" κατά το διάστημα που θα παραμείνει στην περιοχή μας και δηλώνει ότι θα είναι ευτυχής αν συμβάλλει στην προσπάθεια βελτίωσης των σχέσεων μεταξύ Ελλάδας και Τουρκίας. Σημειώνεται ότι η κ. πρόξενος πριν έρθει στη χώρα μας είχε μακρά θητεία σε διάφορες ευρωπαϊκές χώρες και η τελευταία της θέση ήταν αυτή της πρώτης συμβούλου στην τουρκική πρεσβεία της Ουγγαρίας.

Στη συνέντευξη, που αναμένεται να συγκεντρώσει το ενδιαφέρον, η κυρία Νιλουφέρ Φείζογλου μεταξύ άλλων:

- *Εκφράζει την ικανοποίησή της από την εγκαρδιότητα που συνάντησε τόσο από τους πολίτες της Ρόδου, όσο και από τους εκπροσώπους των τοπικών αρχών. «Στις επαφές που έχω υπάρχει μια θερμή συμπεριφορά. Είμαι πολύ ευχαριστημένη που θα υπηρετήσω εδώ».*
- *Θέτει ως βασικό της στόχο την βελτίωση των σχέσεων Ελλάδας Τουρκίας. «Οι εξελίξεις είναι θετικές. Πρέπει να εργαστούμε μαζί χέρι με χέρι» τονίζει επισημαίνοντας παράλληλα ότι η πρόοδος των "ανταλλαγών" σε επίπεδα πολιτισμού, αθλητισμού και οικονομίας βοηθούν στο να εξαλειφθούν ένθεν και ένθεν οι προκαταλήψεις που υπάρχουν. Επ' αυτού έχει ιδέες τις οποίες θα προσπαθήσει να υλοποιήσει.*
- *Θεωρεί ότι η πρόοδος των εμπορικών, οικονομικών και τουριστικών σχέσεων μεταξύ των δύο πλευρών είναι προς το συμφέρον και των δύο. Ως μεγαλύτερο εμπόδιο στις σχέσεις αυτές πιστεύει ότι είναι η βίζα. Για το πρόβλημα αυτό έχει πρόταση με βάση το τι ισχύει σε άλλες χώρες και την καταθέτει.*
- *Τοποθετείται και για τους ημερήσιους εκδρομείς. «Υπάρχει μεγάλο ενδιαφέρον και θα ζωντανέψουν την τοπική αγορά. Εχω διαβιβάσει - αναφέρει - τις διαμαρτυρίες στις αρμόδιες αρχές. Θα χρειαστεί να βρεθεί λύση μεταξύ Αγκυρας και Αθήνας».*

Δηλώνει τέλος ότι την χαροποιεί το γεγονός ότι οι Μουσουλμάνοι της Ρόδου έχουν πολύ καλές σχέσεις με τους χριστιανούς. «Εχουν συγγενείς στη Τουρκία. Μπορούν να αποτελέσουν γέφυρα φιλίας μεταξύ των δύο χωρών» λέει και συμπληρώνει ότι «υπάρχουν ορισμένα αιτήματα που πιστεύω ότι σύντομα είναι δυνατόν να ικανοποιηθούν».

Συνέντευξη στη ΡΕΝΑ ΒΕΝΙΑΝΑΚΗ

Ε.: Ποιές είναι οι πρώτες εντυπώσεις σας από την Ρόδο; Θα θέλαμε επίσης να μας πείτε για την καλύτερη ενημέρωση των Ροδιτών που υπηρετούσατε πριν έρθετε στο νησί μας.

Α.: Εχω επηρεασθεί θετικά από τις μορφιές του νησιού της Ρόδου και από την εγκαρδιότητα των κατοίκων της. Από την ημέρα όπου ανέλαβα τα καθήκοντά μου όσο οι τοπικές αρχές τόσο τα φυσικά πρόσωπα όπου είχα επαφές μου συμπεριφέρθηκαν θερμά. Είμαι πολύ ευχαριστημένη που θα υπηρετήσω εδώ. Από το έτος 1975 έχω υπηρετήσει σε πολλές διάφορες χώρες. Στα τελευταία 4 χρόνια στην Πρεσβεία Τουρκίας στην Ουγγαρία είχα καθήκοντα 1ου Συμβούλου Πρεσβείας, βαθμός ο οποίος είναι μετά τον Πρέσβη. Πριν από τα καθήκοντα μου αυτά επί 4 χρόνια ήμουν Σύμβουλος της Μονίμου Αντιπροσωπείας Τουρκίας στο OECD με έδρα το Παρίσι.

Ε.: Πως υποδεχτήκατε την τοποθέτησή σας στη Ρόδο; Ηταν κάτι που σας ενδιέφερε;

Α.: Είχα ζητήσει καθήκοντα Γενικού Προξένου. Δεν είχα σκεφθεί την Ρόδο. Αλλά μόλις άκουσα τον διορισμό μου ευχαριστήθηκα. Μόλις άκουσα από τους γύρω συναδέλφους μου θετικά πράγματα για την Ρόδο η ευχαρίστησή μου αυτή αυξήθηκε πιο πολύ.

Ε.: Το χρονικό διάστημα που βρίσκεστε στο νησί μας είναι σχετικά μικρό. Σίγουρα όμως θα έχετε επιλέξει τους στόχους που θα επιθυμούσατε να πετύχετε κατά την εδώ παραμονή σας. Ποιοί είναι αλήθεια αυτοί;

Α.: Οι σχέσεις μεταξύ Τουρκίας και Ελλάδας έχουν θετικές εξελίξεις. Πιστεύω ότι για την πιο πολύ βελτίωση των σχέσεων αυτών πρέπει να εργασθούμε χέρι με χέρι. Σκέπτομαι ότι, η πρόοδος των αθλητικών, πολιτιστικών και οικονομικών σχέσεων έχουν μεγάλη σημασία στο να γνωρίσουν οι λαοί των δύο χωρών ο ένας τον άλλο και στο να εξαλειφθούν ορισμένες προκαταλήψεις. Ενεκα τούτου θα εργασθώ για την πρόοδο των σχέσεων αυτών ιδιαίτερα μεταξύ των πόλεων των δύο ακτών. Κατά την γνώμη μου οι ποδοσφαιρικοί αγώνες γυναικών που έγιναν πριν από λίγο καιρό ήταν πολύ θετικοί φιλικοί αγώνες. Η Τουρκική πλευρά το Πανεπιστήμιο GAZI της Ανκαρα έχει την διάθεση να συνεχίσει τις σχέσεις αυτές με αγώνες βόλεϊ, χαντμπολ, μπάσκετ. Εκτός αυτού προβλέπουν την πραγματοποίηση πολιτιστικών εκδηλώσεων. Επιθυμούν να φιλοξενήσουν στην Ανκαρα στις 15-16 και 17 Μαρτίου 2002 φολκλορικό συγκρότημα 30 ατόμων από την Ρόδο, εκτός των εξόδων ταξιδιού. Η πρόσκληση αυτή απευθύνεται για να συμμετάσχει το φολκλορικό αυτό συγκρότημα στις εκδηλώσεις επετείου των 75 χρόνων από την ίδρυση του Πανεπιστημίου GAZI Ανκαρα.

Σκέφτομαι, μεταξύ του Πανεπιστημίου Αιγαίου όπου υπάρχει επιστημονική κατεύθυνση Γλωσσολογίας ΝΑ Μεσογείου και διδάσκεται και η Τουρκική και των Τουρκικών Πανεπιστημίων να δημιουργηθούν σχέσεις.



Επίσης η πρόοδος των εμπορικών, οικονομικών και τουριστικών σχέσεων μεταξύ των δύο ακτών θα είναι προς το συμφέρον και των δύο πλευρών.

Ε.: Από την ενημέρωση που έχετε, τι άποψη έχετε σχηματίσει για την ζωή των Ρόδιων Μουσουλμάνων;

Α.: Οι Μουσουλμάνοι της Ρόδου είναι άνθρωποι με πολύ εγκαρδιότητα. Εχω παρατηρήσει ότι έχουν πολύ καλές σχέσεις με το Χριστιανικό λαό της Ρόδου. Συγχρόνως όλοι έχουν συγγενείς στην Τουρκία. Μπορούν να έχουν μεγάλη επίδραση στο να δημιουργηθεί γέφυρα φιλίας μεταξύ των δύο χωρών. Μπορούν να συμβάλουν στην πρόοδο των σχέσεων. Εχουν ορισμένα αιτήματα, τα οποία πιστεύω ότι μπορούν να πραγματοποιηθούν στο παρόν φιλικό κλίμα.

Ε.: Πως βλέπετε την προσπάθεια που καταβάλλεται το τελευταίο διάστημα από τα Υπουργεία Εξωτερικών Ελλάδας και Τουρκίας για την δημιουργία κλίματος εμπιστοσύνης μεταξύ των δύο χωρών;

Α.: Οι προσπάθειες των Υπουργείων Εξωτερικών Τουρκίας και Ελλάδας και ιδιαίτερα των Υπουργών μας των Εξωτερικών έχουν δώσει πολύ θετικά αποτελέσματα. Με τα λόγια αυτά εκφράζονται όλοι Τούρκοι και Ελληνες με τους οποίους συνομιλώ. Για την ενδυνάμωση των σχέσεων αυτών έχει δημιουργηθεί ένα θεμέλιο. Πιστεύω, ότι θα συνεχισθεί η αμοιβαία καλή διάθεση.

Ε.: Εχουν υπογραφεί μεταξύ Ελλάδας-Τουρκίας συμφωνίες για τουρισμό, περιβάλλον και πολιτισμό. Στο πλαίσιο αυτό προτίθεστε να αναλάβετε κάποια πρωτοβουλία σε τοπικό επίπεδο;

Α.: Οι εφαρμοστές των συμφωνιών σχετικά με τον τουρισμό και το περιβάλλον θα είναι οι τοπικές αρχές. Τα θέματα αυτά ενδιαφέρουν εκ του πλησίον και τις δύο ακτές όπου συμπεριλαμβάνονται στην δικαιοδοσία μου. Τα θέματα είναι κοινά. Για τα θέματα αυτά μπορούν ερχόμενοι σε επαφή να υπάρξουν επιχειρήματα. Εξάλλου τα θέματα αυτά τα οποία συναντάμε στην καθημερινή μας ζωή είναι η περιοχή αυτή. Η συνεργασία σε τοπικό επίπεδο για να βρεθούν λύσεις στα θέματα αυτά θα είναι προς το συμφέρον και των δύο πλευρών. Πιστεύω ότι σε τοπικό επίπεδο μπορούν να γίνουν πολλά πράγματα και στα πολιτιστικά. Ο Δήμαρχος του Μαρμαρίς υποσχέθηκε να στείλει ένα φολκλορικό συγκρότημα στην βραδιά των Μουσουλμάνων της Ρόδου με την ευκαιρία του ΡΑΜΑΖΑΝ ΜΠΑΪΡΑΜ στις 16 Δεκεμβρίου. Εάν ζητηθεί το συγκρότημα αυτό μπορεί να κάνει και άλλη μία εμφάνιση.

Υπάρχει ζωηρό ενδιαφέρον για ταξίδια της μιας ημέρας, πρέπει να δούμε σοβαρά το θέμα της βίζας

Ε.: Το θέμα της βίζας απασχολεί τόσο τους Ελληνικούς φορείς όσο και τους Τουρκικούς. Κατά την εκτίμησή σας βλέπετε κάποια θετική εξέλιξη προς την κατεύθυνση κατάργησης της;

Α.: Το θέμα της βίζας είναι το μεγαλύτερο εμπόδιο ως προς την πρόοδο των οικονομικών, εμπορικών και τουριστικών σχέσεων. Δυστυχώς, από τον καιρό που ανέλαβα τα καθήκοντά μου, τόσο των Τουρκικών όσο και των Ελληνικών κύκλων, η μεγαλύτερη διαμαρτυρία είναι για το θέμα αυτό. Οι Τούρκοι επιχειρηματίες για να περάσουν στην Κω ή στη Ρόδο κάθε φορά πηγαίνουν στην Ιζμίρ και μετά από αναμονή αρκετών ημερών μπορούν να πάρουν βίζα για ένα μόνο ταξίδι. Τονίζουν δε ότι μπροστά στην κατάσταση αυτή είναι πολύ δύσκολη η πρόοδος των εμπορικών σχέσεων. Η χορήγηση βίζας μακράς διάρκειας για παράδειγμα 6 μηνών ή και ενός χρόνου με πολλαπλά ταξίδια στους Τούρκους επιχειρηματίες οι οποίοι είναι εγγεγραμμένοι στα Εμπορικά Επιμελητήρια και οι οποίοι επιθυμούν εμπορικές συναλλαγές με τα νησιά μπορεί να λύσει αυτό το πρόβλημα. Οι άλλες ευρωπαϊκές χώρες οι οποίες είναι μέλη της Συμφωνίας SCHENGEN έχουν αυτή την εφαρμογή.

Ε.: Σκοπεύετε να απευθυνθείτε αρμοδίως έτσι ώστε οι ημερήσιοι εκδρομείς να απαλλαγούν της υποχρέωσης κατοχής προξενικής θεώρησης;

Α.: Η κατάργηση της Προξενικής θεώρησης για μονοήμερους εκδρομείς και μάλιστα με επέκταση της παραμονής για 48 ώρες θα αυξήσει κατά μεγάλο βαθμό τον αριθμό των Τούρκων τουριστών. Στην Τουρκία υπάρχει μεγάλο ενδιαφέρον για τη Ρόδο. Εκτός αυτού, οι Τούρκοι τουρίστες με τα έξοδα που κάνουν είναι η ομάδα που ζωντανεύει την αγορά. Η παραμονή τους για 48 ώρες οπωσδήποτε θα έχει επίδραση και στην νυχτερινή ζωή. Οι Τουρκικές θρησκευτικές εορτές συμπίπτουν τους χειμερινούς μήνες. Η διευκόλυνση προξενικής θεώρησης θα ζωντανέψει την νεκρή περίοδο.

Από την άλλη πλευρά δεν μπορεί να συνδεθεί η κατάργηση της βίζας με την λαθρομετανάστευση. Ο αριθμός των λαθρομεταναστών που έρχονται με φέρυ-μπωτ ή τουριστικά σκάφη είναι σχεδόν μηδαμινός. Τους λαθρομετανάστες εκμεταλλεύονται περισσότερο οι δουλέμποροι.

Το θέμα αυτό είναι ένα πρόβλημα το οποίο χρήζει συζήτησης σε συναντήσεις ανωτέρων επιπέδων. Εχω διαβιβάσει τις διαμαρτυρίες στις αρμόδιες μας Αρχές και θα συνεχίσω να παρακολουθώ το θέμα. Θα χρειασθεί να βρεθεί μια λύση μεταξύ της Ανκαρα και Αθήνας.

Ε.: Τι θα θέλατε ν' αφήσετε στην διπλωματική σας σταδιοδρομία κατά την διάρκεια της υπηρεσίας σας στη Ρόδο;

Α.: Θα αισθανθώ ευτυχής εάν μπορέσω να συμβάλω στις σχέσεις μεταξύ των δύο χωρών και εάν φεύγοντας αφήσω καλές εντυπώσεις. Πιστεύω ότι η υπηρεσία μου στη Ρόδο θα είναι μια πηγή εμπειρίας για μένα όπου και θα συμβάλει θετικά στην σταδιοδρομία μου.



Αφήστε το αύριο ν΄ αρχίσει σήμερα. Νέο Peugeot 307, 1.4, 1.6 και 2.0 lt. Με ABS, ESP, 6 αερόσακους, υπολογιστή ταξιδιού και air condition. Όλα όσα θα ζητάτε αύριο από ένα αυτοκίνητο είναι εδώ, σήμερα. Από 4.280.000 δρχ. ή €12.560,53 και πρώτη δόση μετά από ένα χρόνο άτοκα. Νέο 307. Βγείτε μπροστά.

ΝΕΟΣ
ΕΠΙΣΗΜΟΣ ΕΜΠΟΡΟΣ ΡΟΔΟΥ
σε ΝΕΕΣ ΕΓΚΑΤΑΣΤΑΣΕΙΣ
με ΕΚΘΕΣΗ, ΑΝΤΑΛΛΑΚΤΙΚΑ
ΣΥΝΕΡΓΕΙΟ & ΦΑΝΟΠΟΙΕΙΟ

307 PEUGEOT

PEUGEOT. ΓΙΑΤΙ ΤΟ ΑΥΤΟΚΙΝΗΤΟ ΠΡΕΠΕΙ ΝΑ ΕΙΝΑΙ ΑΠΟΛΑΥΣΗ.

CONDOR AUTOMOBILES A.E.
ΕΠΙΣΗΜΟΣ ΕΜΠΟΡΟΣ PEUGEOT
ΕΚΘΕΣΗ - ΑΝΤΑΛΛΑΚΤΙΚΑ - ΣΥΝΕΡΓΕΙΟ - ΦΑΝΟΠΟΙΕΙΟ
6ο ΧΛΜ. ΟΔΟΥ ΡΟΔΟΥ - ΛΙΝΔΟΥ, 851 00 ΡΟΔΟΣ
ΤΗΛ.: 0241-0-69912, FAX: 0241-0-69911

ARROW GRAFIS

Μέχρι τέλος Δεκεμβρίου πρέπει να καταβάλει δόση ύψους 275 εκατομμυρίων δρχ.

Η ΔΑΝΕ στη τσιμπίδα της εφορίας!

Οι δε σωτήρες απροκάλυπτα πλέον μηχανορραφούν για την αρπαγή της

Την ώρα που οι διάφοροι παράγοντες της ΔΑΝΕ συνεχίζουν τις "κόντρες" και τις "λυκοφιλίες" μεταξύ τους με επίκεντρο το λιμάνι του Πειραιά, η εταιρία έχει εισέλθει σε μια ακόμη κρίσιμη φάση που είναι αβέβαιο αν καταφέρει να βγει και να αποφύγει το οριστικό κλείσιμο.

Μέχρι τέλος Δεκεμβρίου -στα πλαίσια της παράτασης που δίνει ο νόμος- θα πρέπει πάση θυσία να καταβληθεί στη ΔΟΥ Ρόδου η δόση των 275 εκατομμυρίων δραχμών για την ρύθμιση του άρθρου 44. Σε διαφορετική περίπτωση η ΔΑΝΕ απεντάσσεται από το εν λόγω άρθρο και οι οφειλές της θα ξεπεράσουν αυτόματα τα 5 δις οπότε οδηγείται με μαθηματική ακρίβεια στο "λουκέτο". Σημειώνεται ότι στην ΔΟΥ Ρόδου εκκρεμεί και η καταβολή ΦΠΑ ύψους 96 εκατομμυρίων δραχμών. Αν προσθέσει κανείς στο παραπάνω ποσό διάφορες άλλες ληξιπρόθεσμες οφειλές σε προμηθευτές από την μετασκευή του πλοίου "Διαγόρας" που ξεπερνούν το ποσό του 1 δις, τότε αντιλαμβάνεται κανείς το μέγεθος του προβλήματος που μόνο η εξεύρεση άμεσα χρηματοδότη μπορεί να δώσει λύση. Εν τω μεταξύ το Δ.Σ θα συνεδριάσει Τετάρτη ή Πέμπτη για να εγκρίνει τον πίνακα των μετοχών που θα πάρουν μέρος στη Γενική Συνέλευση της 1ης Δεκεμβρίου. Αναφορικά με τις προθέσεις του μεγαλομέτοχου Γ. Καλογηράτου γύρω από την πραγματοποίηση ή μη της Γ.Σ. αναμένεται να ξεκαθαρίσουν μέσα στις επόμενες ημέρες.

Η ΔΑΝΕ όπως διαφαίνεται για να βρει τα ποσά που χρειάζεται μέχρι τέλος του χρόνου έχει τρεις εναλακτικές δυνατότητες, αυτή του δανείου, της χρηματοδότησης της από την ΑΝΕΚ -κάτι που δεν θεωρείται πιθανόν λόγω των οικονομιών δυσχερειών που αντιμετωπίζει και η Κρητική εταιρία -ή τέλος να προσφύγει στη βοήθεια που προσφέρει ο Γ. Καλογηράτος υπό την προϋπόθεση να αποκτήσει τον έλεγχο της εταιρίας. Δεν είναι τυχαίο ότι οι σημερινοί κρατούντες που πρόσκεινται στην ΑΝΕΚ κάνουν απεγνωσμένες προσπάθειες να εξασφαλίσουν δάνειο ύψους 3 δις για να αποφύγουν την τρίτη λύση η οποία και θα τους βγάλει από το παιχνίδι. Ετσι εξηγούνται και οι διάφορες καταγγελίες κατά του Καλογηράτου ότι προσπαθεί να δημιουργήσει προβλήματα στην δανειοδότηση της εταιρίας προκειμένου να αναγκαστεί η ΑΝΕΚ να δεχτεί τους όρους που περιλαμβάνονται στην γνωστή επιστολή του Κεφαλλονίτη μεγαλοεφοπλιστή.

Σημειώνεται ότι η καταβολή του ποσού των 275 εκατομμυρίων δραχμών στη ΔΟΥ Ρόδου για την ρύθμιση του άρθρου 44 έπρεπε να είχε γίνει από τις 30 Σεπτεμβρίου του 2001 κάτι που δεν έγινε αφού το Δ.Σ. ασχολιόταν με το ποιός θα έχει το πάνω χέρι στα πράγματα της εταιρίας. Ο νόμος δίνει παράταση η οποία και λήγει στις 31 Δεκεμβρίου 2001. Αν μέχρι τότε δεν έχει πληρωθεί, η ένταξη στις ευεργετικές διατάξεις του νόμου περί προβληματικών επιχειρήσεων ακυρώνεται και η ΔΑΝΕ θα βρεθεί με χρέη που θα ξεπερνούν τα 5 δις.

Τα παραπάνω προβλήματα αναμένεται να τεθούν από μετόχους στη Γ.Σ. του ερχόμενου Σαββάτου εφόσον βέβαια πραγματοποιηθεί. Υπενθυμίζεται ότι στη Γ.Σ. εκτός από την ενημέρωση για την πορεία της εταιρίας, θα τεθεί προς έγκριση η συμφωνία με τον Νώντα Σολούνια όπως και η πρόταση για την δυνατότητα να συνεδριάζει το Δ.Σ και εκτός Ρόδου.



ΓΕΡΑΣΙΜΟΣ ΚΑΛΟΓΗΡΑΤΟΣ – ΕΛΕΟΣ!

Αποφασισμένος για όλα...

Αποφασισμένος για όλα είναι ο κ. Γεράσιμος Καλογηράτος, όπως προκύπτει από το ανά Κυριακή (δημοσιογραφικό) ευαγγέλιό του από αθηναϊκή εφημερίδα που εκφράζει τις απόψεις του. Σύμφωνα με το χθεσινό "ευαγγέλιο" προς αναβολή οδηγείται η Γενική Συνέλευση των μετόχων της εταιρείας που είναι προγραμματισμένη για το Σάββατο. Τόσο οι μέτοχοι της Δωδεκανήσου όσο και η πλευρά Καλογηράτου, βλέποντας ότι δεν προχωράει τίποτα στην εταιρεία, θα επιδιώξουν να αναβάλουν τη συνέλευση για να θέσουν τόσο την ΑΝΕΚ όσο και την Εγνατία Τράπεζα προ των ευθυνών τους απέναντι της εταιρείας.

Στο ίδιο δημοσίευμα γίνονται και γαργαλιστικές αποκαλύψεις από την τελευταία συνεδρίαση του διοικητικού συμβουλίου της ΔΑΝΕ. Διαρροέας είναι βέβαια ο ίδιος ο κ. Καλογηράτος, ο οποίος προκειμένου να εξυπηρετήσει τα προσωπικά του συμφέροντα διοχετεύει σε φιλικούς του κονδυλοφόρους ό,τι τον βολεύει με σκοπό αφ' ενός μεν τη δημιουργία εντυπώσεων, αφ' ετέτου δε την άσκηση πιέσεων προς την ΑΝΕΚ και την Εγνατία Τράπεζα όπου βρίσκεται και το ψητό. Την ίδια στιγμή η ΔΑΝΕ εμφανίζεται αδύναμη να βάλει τον εν λόγω κύριο στη θέση του, είναι δε χαρακτηριστικό ότι ουδέποτε τον κατάγγειλε ως διαρροέα επικίνδυνων για την εταιρία "αποκαλύψεων".

ΟΙ "ΑΠΟΚΑΛΥΨΕΙΣ"

Οι "αποκαλύψεις" που είδαν χθες το φως της δημοσιότητας από το κανάλι Καλογηράτου είναι οι εξής:

«Σημεία και ...τέρατα έγιναν το προπερασμένο Σάββατο στη συνεδρίαση του Δ.Σ. της ΔΑΝΕ. Για πρώτη φορά είδαμε Κρητικούς να τους βρίζουν, να τους λένε μ... και να κάνουν την... πάπια! Να τους "φτύνουν" και να νομίζουν ότι... ψιχαλίζει! Σίγουρα οι κύριοι Μανουσογιαννάκης, Σαρειδάκης, Κλαψινός, Κούκουλας και Αγγελάκης αν διατηρούν ακόμη κάποιο ίχνος αξιοπρέπειας, καλό θα είναι να σηκωθούν και να φύγουν από την ΔΑΝΕ. Αλλιώς, αν θέλουν να παραμείνουν, ας απαντήσουν στα ερωτήματα τα οποία τους τέθηκαν, και συγκεκριμένα:

— Ηταν πραγματικά διάτρητη και σκανδαλώδης η προσπάθεια πώλησης του ΙΑΛΥΣΟΣ, το οποίο για καλή τους τύχη, τελικά δεν επωλήθη:

Ο Γ. Καλογηράτος αποκάλεσε άσχετους, ηλίθιους και μ.... όσους πήγαν να κάνουν αυτήν την πώληση και απέδειξε με στοιχεία το γιατί. Αυτοί όμως δεν απάντησαν, αλλά... κούρνιασαν σα "βρεγμένες γάτες". Γιατί; Συμφώνησαν μήπως με τον κ. Καλογηράτο; Εχουν τη φωλιά τους... λερωμένη, ή αλλιώς υπογράφουν ό,τι τους... σερβίρουν οι επιτήδειοι;

— Καταγγέλθηκε επίσης στο Συμβούλιο, ότι μία ηλεκτρομηχανή του Διαγόρας, ενώ αγοράσθηκε αντί 30.000 δολαρίων, "χρεώθηκε" στη ΔΑΝΕ αντί 70.000 δολαρίων. Πάλι οι κύριοι που αναφέραμε "εποίησαν την νήσσαν". Γιατί άραγε; Εχουν κάτι να πουν, ή περιμένουν να το πουν μια και καλή στον εισαγγελέα;

— Η αίσθηση μετά και από το συγκεκριμένο Συμβούλιο, είναι ότι στη ΔΑΝΕ κάτι δεν πάει καλά. Οι σύμβουλοι της ΑΝΕΚ δεν θέλουν ή δεν μπορούν να οδηγήσουν την εταιρεία σε σωστό δρόμο και αναλώνονται σε... παλιανθρωπιές μόνο και μόνο για να επιβιώσουν, στο θνησιγενές σχήμα που οι ίδιοι επέλεξαν. Ετσι, όμως, η εταιρεία δεν πρόκειται να δει προκοπή. Και οι μέτοχοι το διαπιστώνουν ότι οι μετοχές της εταιρείας είναι πλέον πιο φτηνές κι από το ...χαρτί τους!

Μπροστά σ' αυτή λοιπόν, τη ζημιά που έπερχεται με μαθηματική ακρίβεια, εκείνοι που έχουν τα "πακέτα" (και μιλάμε για την Εγνατία Τράπεζα) πρέπει να παρέμβουν. Και να πάρουν πρωτοβουλίες πριν η εταιρεία βουλιάξει οριστικά. Δεν υπάρχει πλέον η πολυτέλεια της αναμονής. Η αναμονή απλά επιταχύνει το τέλος της εταιρείας. Ο,τι είναι να γίνει πρέπει να γίνει άμεσα. Διαφορετικά δεν θα έχει νόημα".

ΓΙΑ ΕΠΑΓΓΕΛΜΑΤΙΕΣ ΚΑΙ ΞΕΝΟΔΟΧΟΥΣ ΕΙΔΙΚΕΣ ΠΡΟΣΦΟΡΕΣ ΓΙΑ ΕΠΙΠΛΑ ΠΟΙΟΤΗΤΑΣ

Φ. ΠΟΛΙΤΗΣ
Επιπλα - Design



1. Gestell:
Buche - Holzkonstruktion
2. Fußform:
Metallkufe - Alueffekt
3. Unterfederung Sitz:
dauerelastische Wellenfedern
4. Polsteraufbau Sitz:
Polyätherschaum, Diolen
5. Unterfederung Rücken:
Polstergurte
6. Polsteraufbau Rücken:
Polyätherschaum, Diolen

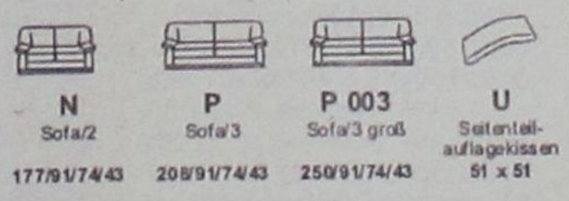

N Sofa/2 177/91/74/43
P Sofa/3 208/91/74/43
P 003 Sofa/3 groß 250/91/74/43
U Seitenteil-auflagekissen 51 x 51

ΣΑΛΟΝΙ από **γνήσιο δέρμα** σε **ποικιλία χρωμάτων** με **5ετή εγγύηση** και σκελετό μασίφ ξύλο Ιξιά.
Διθέσιος και **ΤΡΙΘΕΣΙΟΣ** καναπές σε τιμή **550.000** δρχ. ή 1.614 ευρώ +ΦΠΑ.

κατασκευή και προέλευση γερμανίας

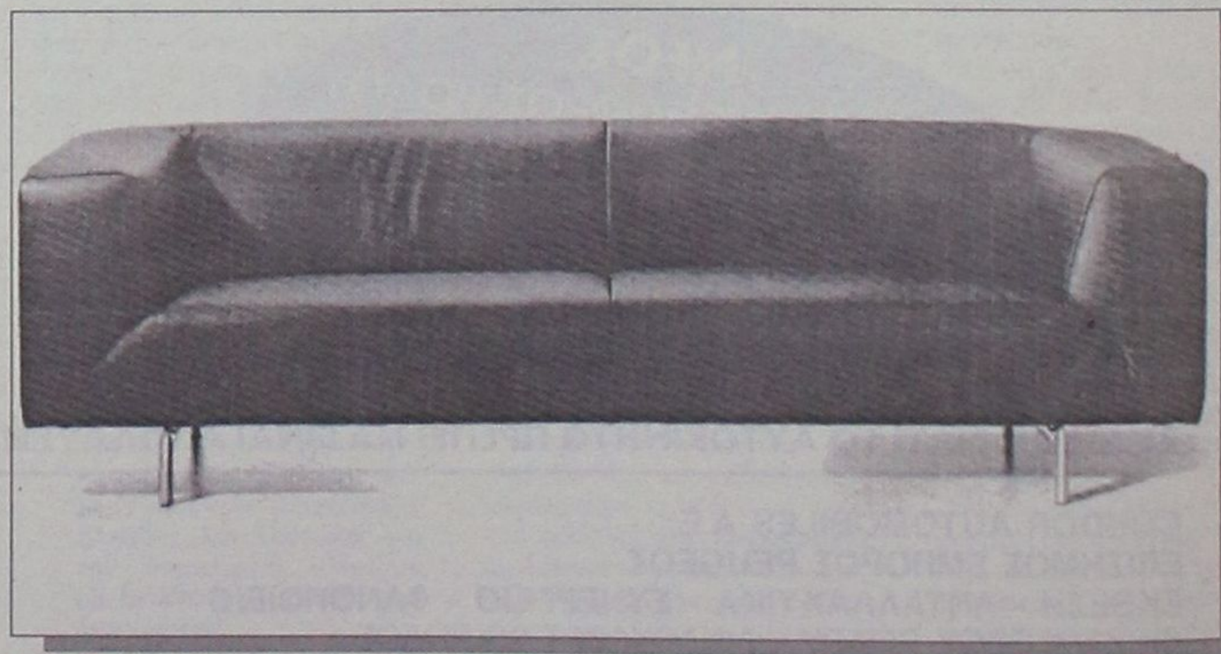

ΑΝΤΙΠΡΟΣΩΠΟΣ ΡΟΔΟΥ: ΦΩΤΙΟΣ ΠΟΛΙΤΗΣ
ΑΝΝΗΣ ΜΑΡΙΑΣ 78-80 • ΤΗΛ. 26970 • FAX: 37274

ΣΥΝΕΤΑΙΡΙΣΤΙΚΗ ΠΙΣΤΗ

Ο θεσμός που καλλιεργεί γόνιμες σχέσεις!



Οι Συνεταιριστικές Τράπεζες δημιουργήθηκαν με σκοπό την οικονομική, κοινωνική και πολιτιστική ανάπτυξη των μελών τους και την βελτίωση της ποιότητας ζωής τους. Ένας θεσμός με μακρόχρονη και ανοδική πορεία που απαριθμεί περισσότερα από 150.000.000 μέλη σε όλον τον κόσμο.

Σήμερα στην Ελλάδα **15 Συνεταιριστικές Τράπεζες** και **22 Πιστωτικοί Συνεταιρισμοί** που συνεχώς αυξάνονται με **κεφάλαια** που ξεπερνούν τα 68.5 δις, **καταθέσεις** που φθάνουν τα 131 δις και **χορηγήσεις** πάνω από 155 δις, εξυπηρετούν περισσότερα από **100.000 μέλη**, προσφέροντάς τους αποκλειστικά προνόμια όπως:

- **Ανταγωνιστικά επιτόκια καταθέσεων και χορηγήσεων.**
- **Προϊόντα προσαρμοσμένα στις ανάγκες των μελών τους, χωρίς γραφειοκρατία.**
- **Υψηλή απόδοση κεφαλαίων και Υπεραξία Συνεταιριστικών Μερίδων.**
- **Δανειοδότηση με απλουστευμένες διαδικασίες με πλήρη διαφάνεια και χωρίς πρόσθετες επιβαρύνσεις.**

...και όλα αυτά μέσα από μία γόνιμη, προσωπική και φιλική σχέση.

Τα μέλη με τη συμμετοχή τους στις Συνεταιριστικές Τράπεζες συνεισφέρουν, παράλληλα, στην ανάπτυξη του τόπου τους, γιατί τα χρήματα τους αξιοποιούνται και επανεπενδύονται στην τοπική οικονομία. Με τη συμμετοχή όλων σας σ'αυτές, οι Συνεταιριστικές Τράπεζες θα συνεχίσουν το κοινό αναπτυξιακό τους έργο φροντίζοντας πάντα για τη δική σας στήριξη και ανάπτυξη.

Γιατί το σημαντικότερο κεφάλαιό τους είστε εσείς. Τα μέλη τους!

ΣΥΝΕΤΑΙΡΙΣΤΙΚΗ
ΤΡΑΠΕΖΑ ΔΩΔΕΚΑΝΗΣΟΥ

Κεντρικό Κατάστημα: Πλατεία Ακαδημίας, 85 100 Ρόδος, Τηλ.: (0241) 38600

Μέλος της Ένωσης Συνεταιριστικών Τραπεζών Ελλάδος

Ο Τάσος Καραμάριος τέμνει και αναλύει το εκτρωματικό νομοθέτημα για τις παραλίες

Γιατί είναι σκάνδαλο!

Οι Πατρίκιοι νομιμοποιούνται και ο Πληβείοι "εισπράττουν" κατεδάφιση!..

"Ηπαρά την φύσιν και την προέλευσιν του νομοθετήματος τούτου του Κτηματολογικού Κανονισμού ως Ιταλικού νόμου, καθ' ο νόμου του κατακτητού, οφείλεται εις το γεγονός και μόνον ότι το νομοθέτημα τούτο αποτελεί προϊόν περισσής νομικής παιδείας και σπουδαιότητας, έργον πράγματι νομικού σπουδαστηρίου, εν όψει του ότι δια τούτου εθεσπίσθη το σύστημα των Κτηματολογικών Βιβλίων, εν τέλειον σύστημα ασφαλείας των συναλλαγών



ως εκ των διακρινουσών τούτο, και εικότερον τας επί των βάσει τούτου τηρουμένων βιβλίων γενομένας εγγραφάς και εν γένει καταχωρίσεις,αρχών της νομιμότητας, της δημοσίας πίστεως και ακριβείας, εν ασφαλές σύστημα αναγνωρίσεως και προστασίας των επί των ακινήτων εμπραγμάτων δικαιωμάτων, σύστημα όπερ ως εκ των λόγων τούτων πλεονεκτεί του υπό του Ελληνικού Αστικού Κώδικος θεσπισθέντος και ισχύοντος εις την λοιπήν Ελλάδα συστήματος των βιβλίων μεταγραφών και υποθηκών σύστημα, του οποίου η εισαγωγή και θέσπισης και εις την λοιπήν Ελλάδα ικανώς απησχόλησε και απασχολεί έτι την σκέψιν του Ελληνος νομοθέτου"

Με αυτά τα σοφά λόγια, περιέγραψε στο βιβλίο του "το ροδιακόν κτηματολόγιον" ο αείμνηστος δικηγόρος της Ρόδου Αχιλλέας Κωνσταντινίδης, γεγονός που επικρότησε κι ο καθηγητής Αλεξ. Λιτζερόπουλος, το νομοθέτημα του Κτηματολογικού Κανονισμού που ισχύει στη Ρόδο- Κω και Λέρο, ως "προϊόν περισσής νομικής παιδείας και σπουδαιότητος", νομοθέτημα που έκτοτε ο Ελληνας Νομοθέτης μέχρι και σήμερα προσπαθεί να εισαγάγει και στη λοιπή Ελλάδα.

Αυτό λοιπόν το σοφό νομοθέτημα του Κτηματολογικού Κανονισμού, που δυστυχώς η Πολιτεία μας, όπως πολλές φορείς ετόνισα στη Βουλή και ιδιαίτερα κατά τη συζήτηση κατάρτισης του Κτηματολογίου και στη λοιπή Ελλάδα, **δεν μπόρεσε** μέχρι και σήμερα **ούτε και να μεταφράσει** από την Ιταλική γλώσσα όπου είναι διατυπωμένα όλα τα βιβλία και λοιπά έγγραφα του, στην ελληνική, προς μεγάλη δόξα των Κυβερνήσεων μας και που σεβάσθηκαν όλοι μέχρι σήμερα χωρίς καμία νομοθετική περέμβαση και δέχεται. η νομολογία των Δικαστηρίων μας, **έρχεται σήμερα ο μόλις ψηφισθείς** νέος νόμος περι αιγιαλού και παραλίας να το αχρηστεύσει αφού όχι μάλλον αγνοεί επιδεικτικά τις σαφείς διατάξεις και ορισμούς του για τον αιγιαλό και παραλία, αλλ' αντίθετα προκειμένου να εφαρμόσει τις νέες διατάξεις του άρθρου 26, και στα νησιά μας της Δωδεκανήσου,και ειδικότερα στα νησιά Ρόδο, Κω και Λέρο, **δέχεται τάχα "παράλληλη" εφαρμογή του ισχύοντος Κτηματολογίου με τον Αστικό Κώδικα,** με αποτέλεσμα όχι μόνον να διευκολύνουν την εφαρμογή του αλλά να την περιπλέκουν, δεδομένου ότι καθορίζει διαφορετικό καθορισμό του αιγιαλού και παραλίας από εκείνο του Κτηματολογικού Κανονισμού. Αρχισε δηλ. και εδώ η **απαρχή μιας νομοθετικής κατάργησης** διατάξεων του Κτηματολογικού Κανονισμού προς χάριν της "ισοπέδωσης" και αφαίρεσης οποιουδήποτε προνομίου μας, όπως έπραξαν και πολλά άλλα πράγματα μας (βλέπετε δασμολογικό καθεστώς, φορολόγηση χρησικτησιών κ.λπ. κ.λπ.).

Αλλά το τραγικότερο είναι ότι δυστυχώς τα άρθρα εκείνα που επιφέρουν αυτή τη σύγχυση και την έναρξη αποδυνάμωσης του Κτηματολογίου μας, ψήφισαν ομόφωνα οι Κυβερνητικοί Βουλευτές μας, οι οποίοι αδιαφορώντας γι' αυτές τις συνέπειες επικέντρωσαν τα ...πυρά τους στη τροπολογία

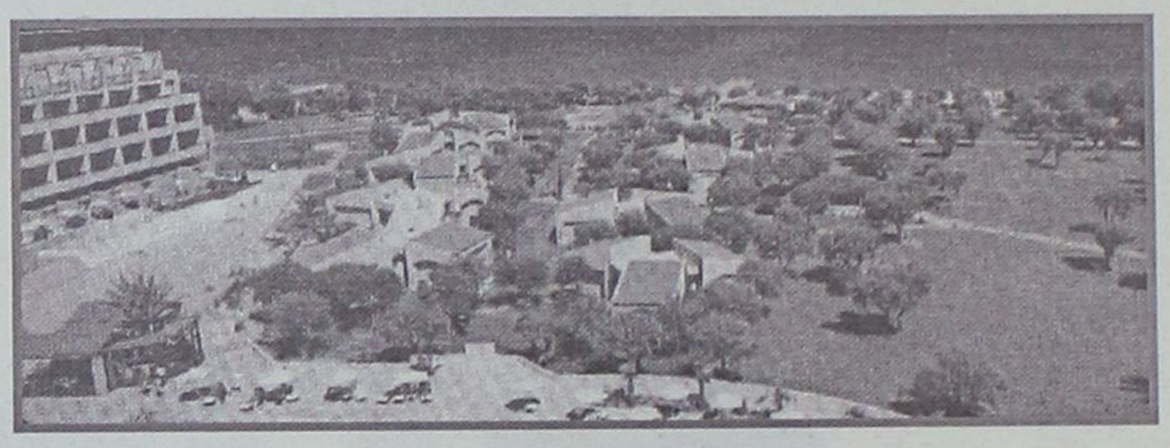

«Νοθεύεται» ο Κτηματολογικός Κανονισμός, κι' αυτό είναι το μεγαλύτερο έγκλημα

τους που είχε σαν στόχο τη νομιμοποίηση αυθαιρέτων κτισμάτων που κτίσθηκαν (άκουσον, άκουσον!) προ του 1947(!), παρ' ότι τα περισσότερα από αυτά είναι κτισμένα μετά το 1947 και λιγότερα προ αυτού, και άφησαν σαν "ξέφραγο αμπέλι" τον κ. Φωτιάδη να δέχεται τη ψήφιση των νέων διατάξεών του, μεταξύ των οποίων και τις εξής:

1. Άρθρο 26: Καθεστώς Δωδεκανήσου. Ο παρών νόμος έχει εφαρμογή και στα νησιά του Νομού Δωδεκανήσου, εφαρμοζομένων παραλλήλως και των διατάξεων του κ.δ. 132/39 περί Κτηματολογικού κανονισμού.

2. Άρθρο 13 α) παρ. 3: **"Είναι δυνατή η παραχώρηση... χωρίς δημοπρασία,** της απλής χρήσης αιγιαλού για ένα χρόνο σε αυτούς, που έχουν όμορες ξενοδοχειακές εν γένει επιχειρήσεις, κάμπινγκ ή κέντρα αναψυχής... προς εξυπηρέτηση των πελατών τους".

β) Με κοινή απόφαση του Υπουργού Εσωτερικών, Δημόσιας Διοίκησης και Αποκέντρωσης και Οικονομικών επιτρέπεται η απευθείας παραχώρηση με η χωρίς αντάλλαγμα σε δήμους και κοινότητες...".

3. Άρθρο 2 παρ. 2: "Ο αιγιαλός, η παραλία, η όχθη και παρόχθια ζώνη μπορεί να χρησιμεύσουν και για την εξυπηρέτηση εθνικών, κοινωφελών, αναπτυξιακών, περιβαλλοντικών, πολιτιστικών ...λόγων".

4. Άρθρο 14 α) παρ.1: Η **παραχώρηση** του δικαιώματος χρήσης αιγιαλού, παραλίας... για την εκτέλεση έργων που εξυπηρετούν εμπορικούς, βιομηχανικούς, συγκοινωνιακούς, λιμενικούς ή άλλους σκοπούς... γίνεται με απόφαση του Υπουργού Οικονομικών... β) παρ. 3: Επιτρέπεται κατά τη διαδικασία των παραγράφων 1 και 2 η παραχώρηση αιγιαλού, παραλίας, θάλασσας ή λιμένα για α) ..β)... και ε) για προσαμμωτικά έργα ή έργα ανάπλασης από το Δήμο, ΝΠΔΔ ή από ξενοδοχειακές τουριστικές μονάδες στο χώρο που βρίσκεται μπροστά από αυτές".

5. Άρθρο 27 α) παρ. 2: **Τα πάσης φύσεως κτίσματα** και εν γένει κατασκευάσματα, τα οποία έχουν ανεγερθεί ή θα ανεγερθούν χωρίς άδεια στον αιγιαλό ή την παραλία... **κατεδαφίζονται ανεξάρτητα από το χρόνο ανέγερσης τους ή αν κατοικούνται ή άλλως πως χρησιμοποιούνται...** και β) παρ. 8: **Αίτηση προσωρινής ρύθμισης... ή αναστολής εκτέλεσης της κατεδάφισης... δεν επιτρέπεται** (!!!)

- Και ενώ έτσι ρυθμίζονται τα θέματα **της νομιμοποίησης αυθαιρέτων κτισμάτων για μερικούς,** και άλλους φορείς, **για τους πολλούς ενδιαφερόμενους συμπατριώτες μας,** είτε βρίσκονται στις ανατολικές ακτές της Ρόδου ή αλλού **τα κτίσματα τους, όποτε κι αν κτίσθησαν θα κατεδαφισθούν** με διατάξεις που ούτε κανένας δικτάτορας μέχρι σήμερα δεν διανοήθηκε. **Θαυμάσθε χρηστή και ορθή διοίκηση** της σοσιαλιστικής κυβέρνησης του κ. Φωτιάδη!

Ενώ λοιπόν στόχος μας θάπρεπε να 'ναι η διαφύλαξη των διατάξεων του Κτηματολογικού μας Κανονισμού με τη ρητή διατύπωση στο άρθρο 26 του νέου νόμου ότι για τα νησιά της Δωδεκανήσου όπου ισχύει ο Κτηματολογικός Κανονισμός ο αιγιαλός, η παραλία και η απόκτηση δικαιωμάτων επ' αυτών, **ρυθμίζεται σύμφωνα με τις ισχύουσες διατάξεις του** οι άνθρωποι μας, αλλά και οι Κυβερνούντες ψήφισαν εντελώς τα αντίθετα, αφού τουλάχιστον εγνώριζαν ότι σε πολλούς επιβλήθηκαν αστρονομικά πρόστιμα για τα κτίσματα που κατέχουν από πάμπολλα χρόνια.

Ας μην ξεχνάμε ακόμα ότι για αυτούς που θα θελήσουν να κτίσουν μια επιχείρηση ή άλλες οικοδομές σε οικόπεδα τους που είναι παραλιακά, του λοιπού θα τους ζητούν να εφαρμόσουν τις νέες διατάξεις περί αποστάσεων (50 μέτρα κ.λπ.) και όχι του Κτηματολογικού Κανονσιμού (12 μέτρα, μετά το χειμέριο κύμα) και μάλιστα ύστερα από μια σωρεία διατυπώσεων σε οκτώ (8) Υπουργεία, πέραν των άλλων περιπλοκών που θα προκύψουν για το καθορισμό της οριογραμμής, σε πάμπολλες περιπτώσεις.

Μπροστά σ' αυτήν την νομοθετική αυθαιρεσία, με ευθύνη της σημερινής Κυβέρνησης και τη ανοχή τη δική μας, μπορεί πια κανείς να μη ισχυρισθεί ότι διαπράχθηκε **ένα έγκλημα** σε βάρος της ισχύουσας νομοθεσίας του κτηματολογίου και της προστασίας των περιουσιακών μας δικαιωμάτων κι **ένα σκάνδαλο** για την επιλεκτική ρύθμιση κάποιων δήθεν καταπατήσεων, ενώ θάπρεπε η "νομιμοποίηση αυθαιρέτων" ν' αποβλέπει και δικαίως προς όλους με μόνη αιτιολογία την πραγματική αλλαγή χρήσης τμημάτων του αιγιαλού και παραλίας αφού έχασαν επί πολλά χρόνια τον κοινόχρηστοι χαρακτήρα τους ή δε απόκτηση ιδιωτικών δικαιωμάτων επ' αυτών είναι δυνατή τόσο κατά το Κτηματολογικό Κανονισμό και κατά τον Αστικό Κώδικα;

Ας σταματήσουμε όμως μέχρις εδώ. Σύντομα θα επανέλθουμε επί αυτού του σπουδαίου θέματος.

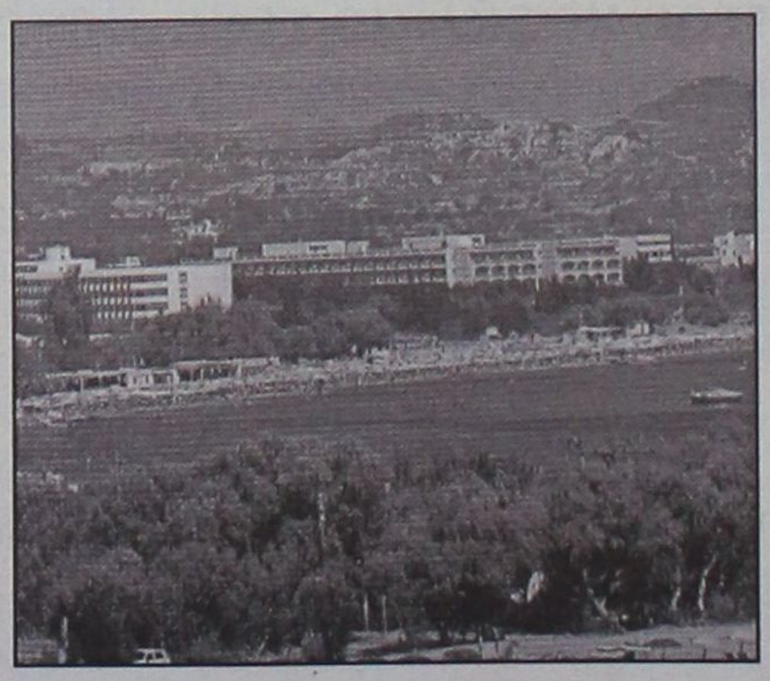

ΚΑΝΟΝΙΚΑ ΤΑ ΔΡΟΜΟΛΟΓΙΑ ΤΩΝ ΠΛΟΙΩΝ

Από την 00.10 χθες μετά τη βελτίωση των καιρικών συνθηκών επετράπη ο απόπλους των Ε/Γ-Ο/Γ πλοίων από τα λιμάνια του Πειραιά και της Ραφήνας για τα νησιά του Αιγαίου, την Κρήτη και τα Δωδεκάνησα.

Οι επιβάτες που προτίθενται να ταξιδέψουν, να επικοινωνούν νωρίτερα με τα πρακτορεία και τις Λιμενικές Αρχές για τυχόν τροποποιήσεις των δρομολογίων.

ΕΝΑΣ ΣΟΒΑΡΑ ΚΑΙ ΔΥΟ ΕΛΑΦΡΑ ΣΕ ΤΡΟΧΑΙΑ

Ενας σοβαρά και δύο ελαφρά τραυματίες είναι ο απολογισμός τροχαίου ατυχήματος που σημειώθηκε χθες, νωρίς το πρωί, στη Ρόδο.

Σύμφωνα με τα όσα έγιναν γνωστά, χθες, Κυριακή 25 Νοεμβρίου, στις 6.40' το πρωί, στο 1ο χλμ της Εθνικής οδού Ρόδου-Λίνδου, Ι.Χ.Ε. αυτοκίνητο οδηγούμενο από τον 58χρονο έμπορο Αγαπητό Σπυρόπουλο του Σπυρίδωνα, κάτοικο Ρόδου, συγκρούσθηκε με Ι.Χ.Ε. αυτοκίνητο που οδηγούσε ο 24χρονος μάγειρας Ιωάννης Κασιώτης του Μιχαήλ, κάτοικος Αφάντου.

Η σύγκρουση είχε ως αποτέλεσμα να τραυματισθεί σοβαρά ο Σπυρόπουλος και ελαφρά ο Κασιώτης καθώς και η συνεπιβάτιδα του τελευταίου, η 23χρονη Λαμπρινή Μητσοπούλου του Λαέρτη, κάτοικος Κορυδαλού Αττικής.

ΕΚΛΕΨΑΝ ΤΙΣ ΟΙΚΟΝΟΜΙΕΣ ΕΝΟΣ 86ΧΡΟΝΟΥ

Διάρρηξη στο σπίτι του κατήγγειλε προχθές, Σάββατο 24 Νοεμβρίου, ένας ηλικιωμένος κάτοικος Ρόδου. Συγκεκριμένα, σύμφωνα με την καταγγελία στην Υποδιεύθυνση Ασφαλείας Ρόδου από τον 86χρονο Σογιάλ Γιουσούφ του Χατιτζέ, κατά το χρονικό διάστημα 10 Οκτωβρίου 2001 έως 19 Νοεμβρίου 2001, άγνωστος δράστης, αφού παραβίασε την πόρτα εισόδου του σπιτιού του, εισήλθε σ' αυτό και αφαίρεσε το χρηματικό ποσό των 100.000 δρχ., 40 χρυσές λίρες Αγγλίας καθώς και διάφορα προσωπικά του έγγραφα.

Σε πρακτορείο στον Αρχάγγελο παίχτηκε το χρυσό δελτίο

Κέρδισε 204 εκατ. δρχ. στο Λόττο!

Αγνωστος μέχρι χθες ο τυχερός • Μοίρασε κι' άλλα κέρδη το ίδιο πρακτορείο

Δεκαοκτώ τέσσερα εκατομμύρια δραχμές κέρδισε ένας υπερτυχερός στην τελευταία κλήρωση του Λόττο, με δελτίο που συμπλήρωσε σε πρακτορείο του Αρχαγγέλου. Σύμφωνα με τα όσα έχουν γίνει γνωστά μέχρι στιγμής, ο υπερτυχερός έπαιξε το δελτίο του στην τελευταία κλήρωση του Λόττο που ήταν ο 94ος διαγωνισμός, στο πράκτορείο του κ. Εμμανουήλ Χατζηνικόλα στον Αρχάγγελο.

Μέχρι αργά χθες το απόγευμα και λίγο πριν συμπληρωθεί ένα 24ωρο από την κλήρωση του Λόττο ο... εκατομμυριούχος πια συντοπίτης μας παρέμενε άγνωστος ακόμα και για τον ίδιο τον πράκτορα, αφού ούτε παρουσιάσθηκε, ούτε τηλεφώνησε, αλλά ούτε και επικοινώνησε με το πρακτορείο, έστω και διά αντιπροσώπου.

Το τυχερό πρακτορείο

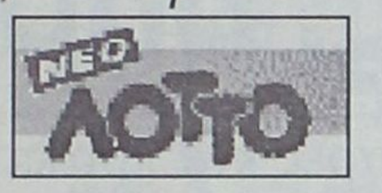

του κυρίου Χατζηνικόλα λειτουργεί εδώ και 36 χρόνια και όλο αυτό το διάστημα δεν ήταν λίγες οι φορές που πελάτες του στάθηκαν τυχεροί και κέρδισαν αρκετά λεφτά, της τάξεως των 15-20 εκατομμυρίων.

Τα περισσότερα χρήματα που έχουν κερδηθεί από το πρακτορείο είναι 30 εκατομμύρια δρχ. και βέβαια είναι η πρώτη φορά που πελάτης κερδίζει τόσα πολλά εκατομμύρια.

Οπως είναι φυσικό η είδηση ότι ο υπερτυχερός συμπλήρωσε το δελτίο του σε πρακτορείο του Αρχαγγέλου έκανε αμέσως το γύρο της Ρόδου. Ειδικά, όμως, αναστάτωσε τη μικρή κοινότητα του Αρχαγγέλου και φυσικά αποτελεί το κύριο θέμα συζήτησης ανάμεσα στους κατοίκους του, αφού μόλις έγινε γνωστό, άρχισαν όλοι να ρωτούν ποιός είναι ο τυχερός.

Ο τελευταίος, βέβαια, παρατείνει την... αγωνία τους (σ.σ. τουλάχιστον μέχρι αργά χθες το απόγευμα), αφού δεν έδωσε "σημεία ζωής" κάνοντας, έτσι, ένα ολόκληρο χωριό να ...ψάχνει μήπως και είναι ανάμεσά τους!

25 μέρες ταλαιπωρία στην Καναδά

Από σήμερα κλείνει τμηματικά για εκτέλεση έργων της ΔΕΥΑΡ

Από σήμερα και για περίπου εικοσιπέντε (25) ημέρες τμήμα της οδού Καναδά, στην περιοχή της πλατείας του Αγίου Νικολάου θα παραμείνει κλειστό λόγω προγραμματισμένων έργων της ΔΕΥΑΡ. Αυτό βεβαίως συνεπάγεται ένα νέο κύκλο ταλαιπωρίας για τους οδηγούς Ι.Χ. και ασφαλώς για τους περίοικους.

Η ΔΕΥΑΡ, ωστόσο, έχει εδώ και μέρες εκδώσει ανακοίνωση, με την οποία πληροφορεί τους πολίτες του νησιού για τα επικείμενα έργα, προτείνει εναλλακτικές διαδρομές για τη διευκόλυνση των οδηγών και ζητά κατανόηση και συγνώμη για την ταλαιπωρία.

Όπως γνωστοποιήθηκε η οδός Καναδά θα παραμείνει κλειστή λόγω εκτέλεσης εργασιών αναφορικά με την κατασκευή δικτύων ύδρευσης και αποχέτευσης ομ-

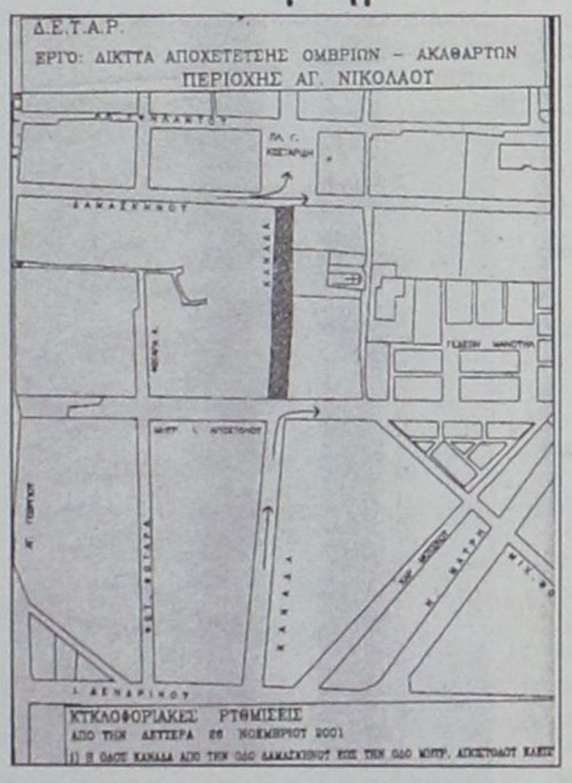

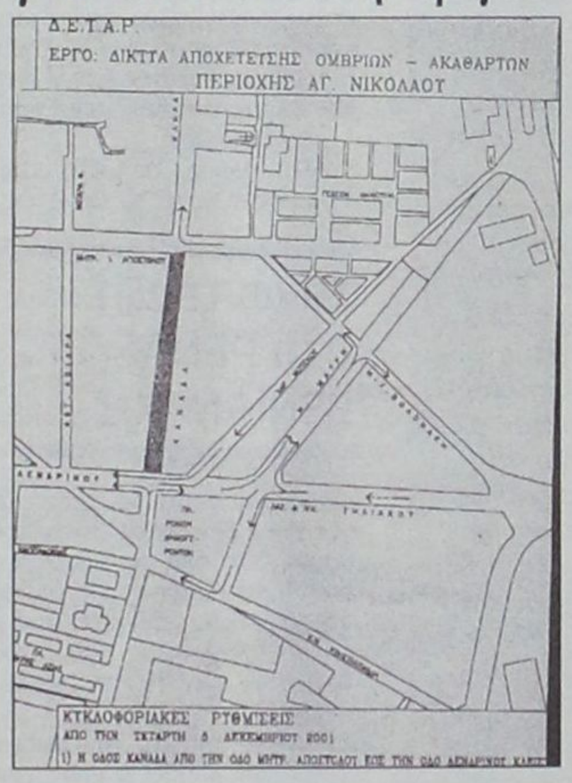

βρίων και ακαθάρτων των περιοχών Αγίου Νικολάου.

Συγκεκριμένα, σύμφωνα με το χρονοδιάγραμμα, το τμήμα της οδού Καναδά, από την οδό Δαμασκηνού μέχρι την οδό Μητροπολίτου Αποστόλου θα παραμείνει κλειστό για περίπου δέκα ημέρες. Μετά την ολοκλήρωση του τμήματος αυτού θα κλείσει για περίπου δεκαπέντε ημέρες το τμήμα της οδού Καναδά από οδό Μητροπολίτου Αποστόλου μέχρι την οδό Ι. Δενδρινού.

Η ΔΕΥΑΡ συμβουλεύει στους οδηγούς για την διευκόλυνσή τους που κατευθύνονται από τη Λεωφόρο Καλλιθέας προς το λιμάνι ή το κέντρο μπορούν να ακολουθήσουν τη διαδρομή από τις οδούς Κλαυδίου Πέπερ και Αυστραλίας.

Η ΡΟΔΑ θα τροποποιήσει το δρομολόγιο του λεωφορείου Πόλεως 5 και Πόλεως 6 ως εξής: Αντί να ακολουθήσουν τη διαδρομή μέσω των οδών Τσιγάντε και Καναδά, θα ακολουθήσουν τη διαδρομή από τις οδούς Κλαυδίου Πέπερ και Αυστραλίας (Εφορία) μέχρι την πλατεία Μελίνας Μερκούρη (Κόβα) και μετά κανονικά.

"Εκτός μάχης" τίθεται η "BELAVIA"

Στο διαγωνισμό για τις άγονες αεροπορικές γραμμές

Αλλάζουν προς το καλύτερο τα δεδομένα στα δίκτυο των άγονων αεροπορικών γραμμών της χώρας. Από τις 26 Δεκεμβρίου και με βάση το διεθνή διαγωνισμό που βρίσκεται σε εξέλιξη, το μεταφορικό έργο στις 14 άγονες γραμμές θα επιδοτείται από το κράτος και θα καλύπτει το έλλειμμα της κάθε γραμμής, για την εταιρεία που θα αναλάβει να το εκτελέσει.

Με το μέτρο αυτό, οι άγονες γραμμές θα είναι βιώσιμες τουλάχιστον για τα επόμενα τρία χρόνια, οπότε και λήγει η διάρκεια ισχύος της σύμβασης που θα υπογραφεί, ενώ παράλληλα διασφαλίζεται και η διατήρηση των τιμών των εισιτηρίων στα ίδια επίπεδα.

Οπως όλα δείχνουν, το έργο αυτό θα παραμείνει στην Ολυμπιακή Αεροπλοία, αφού στον σχετικό διαγωνισμό που προκηρύχθηκε τον Οκτώβριο, είναι η μόνη εταιρεία που έχει υποβάλει άρτια τεχνική προσφορά.

Στα τέλη της εβδομάδας που διανύσαμε, αρμόδιοι φορείς από την Υπηρεσία Πολιτικής Αεροπορίας άνοιξαν το φάκελο της οικονομικής προσφοράς της Αεροπλοΐας και αναμένεται μέσα στο πρώτο δεκαήμερο του Δεκεμβρίου να υποβληθεί η εισηγητική έκθεση και να υπογραφεί η σύμβαση. Συνυποψήφιος της Ολυμπιακής Αεροπλοΐας είναι η ελληνική εταιρεία BELAVIA, η οποία δραστηροποιείται στο χώρο των αεροταξί και των αεροεφαρμογών. Σύμφωνα με πληροφορίες, η προσφορά της εν λόγω εταιρείας δεν κρίθηκε ικανοποιητική εξαιτίας ελλείψεων στην τεχνική της έκθεση.

Είναι χαρακτηριστικό πάντως ότι παρά τη δραστηριοποίηση ιδιωτικών αεροπορικών εταιρειών στη χώρα μας τα τελευταία χρόνια, καμία εταιρία -ελληνική ή ξένη- δεν εξεδήλωσε ενδιαφέρον για τις άγονες γραμμές.

Από το 1999 με το επιχειρηματικό σχέδιο της εταιρείας, η Αεροπλοΐα ζήτησε από την Κυβέρνηση, σύμφωνα και με την Κοινοτική νομοθεσία, να προχωρήσει σε διεθνή ευρωπαϊκό διαγωνισμό και στις διαδικασίες για την ανάθεση του έργου των άγονων γραμμών.

Μάλιστα, μέσα σε αυτές γραμμές, υπάρχουν και διεθνείς πρωτοτυπίες. Για παράδειγμα η μικρότερη αεροπορική γραμμή στον κόσμο υπάρχει στη χώρα μας και είναι το δρομολόγιο Κάσος-Κάρπαθος, με χρόνο πτήσης 5 λεπτά και κόστος εισιτηρίου 3.500 δραχμές. Σ' αυτή την πτήση συνήθως είχαμε έναν ή δύο επιβάτες και μάλιστα με κόστος μικρότερο από το κόστος που θα είχε ο επιβάτης αν χρησιμοποιούσε πλωτά μέσα.

Σύμφωνα με τις επιταγές της Ευρωπαϊκής Ενωσης, ορίζονται ως γραμμές δημοσίου συμφέροντος όσες ετησίως έχουν κάτω από 35.000 επιβάτες. "Δεν υπάρχουν άγονες γραμμές", τονίζει ο Γενικός Δ/ντής της Αεροπλοΐας κ. Στεφάνου. "Για παράδειγμα το Αθήνα-Μυτιλήνη δεν είναι άγονη γραμμή, ενώ το Μυτιλήνη-Ρόδος είναι. Η πληρότητα δεν σημαίνει ότι μια γραμμή είναι κερδοφόρος. Αυτό που δείχνει είναι το μέγεθος για το κόστος που έχει η κάθε γραμμή, προκειμένου να καλύπτει τα έξοδά της και σε δεύτερο επίπεδο να έχει κέρδος.

Για παράδειγμα, προκειμένου να καλυφθεί το κόστος του δρομολογίου Ρόδος-Καστελλόριζο, το εισιτήριο θα έπρεπε να κοστίζει 60.000 δραχμές, ενώ έχει 10.000 δραχμές. Φυσικά, είναι αδιανόητο ένα τέτοιο εισιτήριο για τον επιβάτη. Αυτή την ενδεικτική διαφορά καλείται να καλύψει το κράτος".

Στην ίδια κατηγορία περιλαμβάνονται οι γραμμές Καρπάθου, Κάσου, Λέρου και Αστυπάλαιας.

«Η Νέα Δημοκρατία θα παραμείνει σταθερά μπροστά. Οτι και να κάνει η κατάκοπη κυβέρνηση Σημίτη ο δεύτερος, πρώτος δεν γίνεται» τονίζει κατά τρόπο κατηγορηματικό σε συνέντευξή του στη "Γνώμη" ο βουλευτής της Νέας Δημοκρατίας στη Δωδεκάνησο Αριστοτέλης Παυλίδης, ενώ δεν αποκλείει το ενδεχομενο πρόωρων εκλογών ως μια κίνηση απελπισίας της κυβέρνησης στα αδιέξοδα που δημιουργούνται. Ο Αρ. Παυλίδης αρνείται να σχολιάσει την πολιτική που ακολουθεί ο νέος γραμματέας της Κ.Ε. του ΠΑΣΟΚ Κώστας Λαλιώτης: «Δεν θα ασχοληθώ με τον απερίγραπτο Λαλιώτη. Υπάρχουν - σημειώνει- σοβαρότερα θέματα από τα "Λαλιωτικά καμώματα"». Ο πρώην υπουργός στην ίδια συνέντευξη "ξεδιπλώνει" τις σκέψεις του για την Αυτοδιοίκηση εν όψει των επιλογών της Ν.Δ και σε τοπικό επίπεδο, ενώ τοποθετείται χωρίς προσχήματα για τα τεκταινόμενα στην οργάνωση του κόμματος στη Δωδεκάνησο.

● Καταθέτει ακόμη μια φορά την αγωνία του για τις δύο μεγάλες "πληγές" της περιοχή μας, την λαθρομετανάστευση και τα ναρκωτικά, ενώ στο νόμο πλέον για τον αιγιαλό και την παραλία στέκεται έντονα προβληματισμένος.

Μεταξύ άλλων στη συνέντευξή του ο Αριστοτέλης Παυλίδης:

● Περιγράφει τις αρχές βάσει των οποίων η Νέα Δημοκρατία θα επιλέξει τους υποψήφιους της για τις εκλογές του προσεχούς Οκτωβρίου. «Η βασική αρχή είναι όχι κομματικοποίηση. Η στήριξη θα είναι ενταγμένη σ' ένα σαφές πλαίσιο προνράμματος, στόχων και κατανομής ευθυνών».

● Είναι ιδιαίτερα προσεκτικός για την σημερινή νομαρχιακή αρχή λέγοντας ότι «οι ασκούντες διοίκηση κρίνονται στο τέλος της θητείας τους». Εντύπωση πάντως προκαλεί το γεγονός ότι δεν αναφέρεται ευθέως στο νομάρχη Σάββα Καραγιάννη, ενώ κάνει λόγο «για στελέχη μας που συμμετέχουν στην νομαρχιακή πλειοψηφία».

● Τοποθετείται θετικά υπερ του κ. Χατζή Χατζηευθυμίου τονίζοντας ότι «με προσοχή και επιτυχία έχει χειριστεί σοβαρά θέματα». Παράλληλα σημειώνει ότι η στήριξη της Ν.Δ στο πρόσωπό του για τον δήμο Ροδίων υπόκειται στην κρίση των καθαρών και πρακτικών διαδικασιών που θα εφαρμόσει το κομμα.

● Χαρακτηρίζει τους τοπικούς εσωκομματικούς καυγάδες της Ν.Δ ως "ζωηρότητα" που δείχνουν την ζωντάνια της οργάνωσης. «Εχουμε καυγάδες, έχουμε όμως -κυρίως- και έργο ουσίας και προσφοράς που εξελίσσεται αφιλοκερδώς» λέει για να προσθέσει ότι και εδώ ισχύει η αρχή:«Τα πάντα επιδέχονται βελτιώσεως»!

Επιτίθεται στην κυβέρνηση γιατί δείχνει ολιγωρία στα προβλήματα λαθρομετανάστευσης και ναρκωτικών που απειλούν την περιοχή μας, ενώ για τον νόμο περι παραλιών υποστηρίζει ότι ελάχιστα θα προσφέρει. «Σύγχυση θα επιφέρει. Για μια φορά ακόμη η κυβέρνηση έδειξε το αντιδωδεκανησιακό μένος της».

Με προσεκτικούς υπολογισμούς κινείται ο κ. Αρ. Παυλίδης

"Ανοιχτά χαρτιά" για τις δημοτικές εκλογές

«Καθαρές και πρακτικές διαδικασίες" στην περίπτωση Χατζή, ενώ αποφεύγει ευθείες αναφορές στο νομάρχη κ. Σ. Καραγιάννη

Συνέντευξη στη ΡΕΝΑ ΒΕΝΙΑΝΑΚΗ

ΕΡ.: Οι τελευταίες δημοσκοπήσεις επιμένουν στο "προβάδισμα" της Νέας Δημοκρατίας κατά 6 μονάδες. Η κυβέρνηση, μέσω εκπροσώπων της, δηλώνει ότι βελτιώνεται το κλίμα και θα μειώσει τη διαφορά. Η δική σας εκτίμηση ποιά είναι; Η Ν.Δ. υπάρχει περίπτωση να χάσει ξανά την εξουσία;

ΑΠ.: Οι επανειλημμένες δημοσκοπήσεις παρουσιάζουν την ίδια εικόνα. Η Νέα Δημοκρατία, δηλαδή, προηγείται, μόνιμα και αισθητά. Πιστεύω ότι αυτό θα παραμείνει σταθερό και πως ό,τι κι αν κάνει η κυβέρνηση, η κατάκοπη κυβέρνηση του κ. Σημίτη, ο δεύτερος πρώτος δεν γίνεται.

ΕΡ. Βλέπετε ενδεχόμενο πρόωρων εκλογών;

ΑΠ.: Ευφυής παλαιός υπουργός μας έλεγε: "Ο θάνατος, ο φόρος και οι βουλευτικές εκλογές ποτέ δεν ξέρεις πότε θα έλθουν". Παρ' όλα αυτά θεωρώ ότι από εδώ και πέρα το ενδεχόμενο πρόωρων εκλογών -σαν μία κίνηση απελπισίας του πρωθυπουργού- δεν πρέπει να αποκλείεται.

ΕΡ.: Πώς κρίνετε την πολιτική που ακολουθεί ο νέος γραμματέας του ΠΑΣΟΚ Κ. Λαλιώτης; Υπάρχει η αίσθηση ότι προσπαθεί να επαναφέρει τις διαχωριστικές γραμμές του παρελθόντος. Τί λέτε;

ΑΠ.: Ας μην ασχοληθούμε με τον απερίγραπτο Λαλιώτη. Υπάρχουν πολύ σοβαρότερα θέματα από τα "Λαλιωτικά καμώματα".

ΕΡ.: Οι προσεχείς δημοτικές και νομαρχιακές εκλογές θα είναι πεδίο σύγκρουσης της Ν.Δ. με το ΠΑΣΟΚ, σε νομαρχίες και δήμους. Ενώ έχει αρχίσει η αντίστροφη μέτρηση στο νομό Δωδ/σου στο χώρο της Ν.Δ. ακούγονται μόνομισόλογα γύρω από τις διαδικασίες που πρέπει να γίνουν. Υπάρχει προετοιμασία; Κάτω από ποιές προϋποθέσεις μπορεί να "πάει" καλύτερα η Ν.Δ. τοπικά στις εκλογές του Οκτωβρίου;

ΑΠ.: Ηλθε, πράγματι, η ώρα επισημότερα από ό,τι μέχρι σήμερα, να συζητήσουμε σε τοπικό κομματικό επίπεδο τα των προσεχών Δημοτικών και Νομαρχιακών εκλογών. Ηδη η προπαρασκευή σε επίπεδο Κεντρικής Επιτροπής της Ν.Δ. έχει αρχίσει. Ο πρώην πρωθυπουργός κ. Τζ. Τζανεττάκης και η επιτροπή της οποίας προΐσταται, άρχισε τον σχεδιασμό και τις πρώτες συζητήσεις με τους βουλευτές. Βασική αρχή παραμένει "όχι κομματικοποίηση της αυτοδιοίκησης". Θα συνεργαστούμε με όσους αποδέχονται τις αρχές μας και την αντίληψή μας για την αποστολή των τοπικών "αρχόντων" και η στήριξή τους θα γίνει με σαφές πλαίσιο προγράμματος, στόχων και κατανομής ευθυνών. Τοπικά δεν είναι απόρρητο, ότι τόσο η Νομαρχιακή Επιτροπή μας όσο και οι Τοπικές μας Επιτροπές έχουν περάσει στην διαδικασία της συγκροτήσεως κατ' αρχήν του μηχανισμού επιλογής όσων αποδέχονται τις παραπάνω προϋποθέσεις συμμετοχής στην εκλογική προπαρασκευή. Πάντως έχουμε αρκετό διάστημα να διανύσουμε μέχρι να φθάσουμε στον καθορισμό από το Πολιτικό και Κοινωνικό Συμβούλιο του Νομού μας -όπως σ' όλη την Ελλάδα- της τελικής θέσης μας.



ΕΡ.: Στο δήμο Ροδίων θεωρείται σχεδόν βέβαιη η υποψηφιότητα του κ. Χ. Χατζηευθυμίου. Παράλληλα όμως ακούγονται φωνές από το χώρο της Ν.Δ. που θα ήθελαν μια άλλη υποψηφιότητα. Θα συμφωνούσατε εσείς η Ν.Δ. να στηρίξει τον κ. Χατζηευθυμίου;

ΑΠ.: Δηλώνω πως όσοι έχουν την τόλμη -διότι πρόκειται περί τόλμης- να προσφέρουν στη μεγάλη υπόθεση της πρωτοβάθμιας ή δευτεροβάθμιας τοπικής αυτοδιοίκησης, θα πρέπει να γνωρίζουν ότι θα αποσπάσουν την στήριξη της Ν.Δ. βάσει των καθαρών και πρακτικών διαδικασιών που το κόμμα μας για μια ακόμη φορά θα εφαρμόσει, χωρίς μάλιστα, κανένα αποκλεισμό. Το ίδιο ισχύει και για τον αντινομάρχη μας κ. Χατζηευθυμίου που οφείλω να παραδεχθώ και εγώ ότι με προσοχή και με επιτυχία έχει χειριστεί σημαντικά ζητήματα του νομού μας.

ΕΡ.: Την σημερινή νομαρχιακή αρχή πώς την κρίνετε; Θα μπορούσε η Ν.Δ. να την στηρίξει ξανά;

ΑΠ.: Επαναλαμβάνω και εδώ: οι ασκούντες Διοίκηση οριστικώς κρίνονται περί το τέλος της ολοκληρώσεως του έργου τους. Μεταξύ των κρινομένων, στην προκειμένη περίπτωση, είναι και στελέχη μας που μετέχουν στην πλειοψηφία της Νομαρχιακής Αυτοδιοίκησης. Η λογική απαιτεί να μην σπεύσουμε πρόωρα σε τελική κρίση.

ΕΡ.: Φαίνεται ότι στα κομματικά όργανα της Ν.Δ. στο νομό Δωδ/σου υπάρχει πρόβλημα λειτουργίας. Η αίσθηση που έχει δημιουργηθεί είναι ότι η μοναδική ενάσχόληση των στελεχών του κόμματος είναι οι καυγάδες. Η δική σας άποψη ποιά είναι; Θα πρέπει κάτι ν' αλλάξει, κάτι να γίνει;

ΑΠ.: Ατυχώς ή ευτυχώς η "ζωηρότης", -οι καυγάδες, όπως εσείς την αποκαλείτε- είναι χαρακτηριστικό των ζωντανών κομματικών οργανισμών. Κοιτάξτε το ΠΑΣΟΚ και μετροφυλλίστε την εφημερίδα σας για να ξαναθυμηθείτε τί και πόσα έχετε γράψει για στελέχη του. Ασχέτως πάντως αυτής της αναφοράς μου έχω να σημειώσω: Ναι, στη Ν.Δ., από ιδρύσεώς της είχαμε και τοπικούς καυγάδες -κυμαινόμενης ζωηρότητος- αλλά είχαμε και έχουμε, κυρίως τώρα, και έργο ουσίας. Απόδειξη, πέραν των άλλων, τα ποσοστά των τελευταίων βουλευτικών εκλογών και προ πάντων η συνεχής παρουσία και συμμετοχή των οργανωμένων μελών μας στο καθημερινό κοινωνικό γίγνεσθαι. Αυτό ιδιαίτερα, προσωπικά, το εκτιμώ όταν μάλιστα, διαπιστώνω ότι εξελίσσεται αφιλοκερδώς. Πάντως και εδώ ισχύει η αρχή: "τα πάντα επιδέχονται βελτιώσεως". Και αυτό αποτελεί μόνιμο στόχο μας που με ένταση απ' εδώ και πέρα θα επιδιώξουμε να επιτύχουμε.

ΕΡ.: Επισκεφθήκατε τελευταία με άλλους συναδέλφους σας νησιά του Β. Συγκροτήματος για το θέμα της λαθρομετανάστευσης. Τί αποκομίσατε από τις επαφές και πού στοχεύει η Ν.Δ.;

ΑΠ.: Το προϊόν των επισκέψεών μας στην Κάλυμνο και Κω παρουσιάστηκε αναλυτικά κατά την συζήτηση της επερωτήσεώς μας για την "Λαθρομετανάστευση" στις 23 Νοεμβρίου. Τα στοιχεία που συγκέντρωσαν οι συνάδελφοί μου βουλευτές Χρ. Μαρκογιαννάκης και Γ. Γαρουφαλιάς, εμπλουτισμένα με ό,τι έθεσα υπόψη τους ως τοπικός βουλευτής, επέτρεψαν να ασκηθεί σκληρή κριτική για την κυβερνητική ολιγωρία στην αντιμετώπιση του προβλήματος και να ζητηθεί η άμεση λήψη συγκεκριμένων και συγκροτημένων μέτρων. Ηλθε στην επιφάνεια το πόσο ευάλωτη είναι η περιοχή όχι μόνο έναντι της λαθρομετανάστευσης αλλά και της εισόδου και διαδόσεως των ναρκωτικών. Το τελευταίο υπογραμμίζω πως περισσότερο από το πρώτο είναι ανάγκη, αποφασιστικότερα και αποτελεσματικότερα -σε όλες τις διαστάσεις του- να αντιμετωπιστεί. Κατά τις παραπάνω επισκέψεις οι συνάδελφοι διεπίστωσαν την προθυμία των αρμόδιων αρχών να τους ενημερώσουν, αλλά παράλληλα και την ετοιμότητα του κομματικού μας μηχανισμού να μετάσχει σε κάθε θετική κοινωνική δραστηριότητα.

ΕΡ.: Το νομοσχέδιο για τον αιγιαλό και την παραλία ψηφίστηκε παρά τις αντιδράσεις. Από την εφαρμογή του τί να περιμένουμε;

ΑΠ.: Πρόκειται περί Νόμου πλέον που θα επιφέρει σύγχυση και ελάχιστα θα υπηρετήσει ό,τι έχει ανάγκη σήμερα η χώρα μας στον τομέα της διαχειρίσεως των παράκτιων ζωνών μας.

Πάντως καθ' όσον αφορά τα νησάκια μας η κυβέρνηση Σημίτη για μια ακόμη φορά εξεδήλωσε προκλητικά την αδιαφορία της και προ πάντων το αντιδωδεκανησιακό μένος της.

- ***Κάπου κάπου έχουμε καβγάδες στη Ν.Δ., αλλά...***
- ***Κοιτάξτε τι γίνεται και στο ΠΑΣΟΚ, παντού υπάρχουν οι ζωηροί...***
- ***Η Ν.Δ. είναι και θα παραμείνει πρώτη, θα κερδίσει τις εκλογές που μπορεί να γίνουν και πρόωρα.***
- ***Στους κόλπους της κυβέρνησης υφέρπει αντιδωδεκανησιακό μένος.***







Ξεσηκώθηκαν όλοι οι καταστηματάρχες

Μες στις γιορτές σκαψίματα στην πλατεία Κύπρου!

Συγκέντρωσαν υπογραφές και σήμερα καταθέτουν ασφαλιστικά μέτρα κατά του Δήμου Ρόδου

Ανάστατοι είναι οι καταστηματάρχες στην οδό Τάρπον Σπρινγκς στην πλατεία Κύπρου. Όπως υποστηρίζουν χωρίς καμία πρωτύτερη ενημέρωση την περασμένη Τρίτη το πρωί, όταν πήγαν να ανοίξουν τα καταστήματα τους βρέθηκαν αντιμέτωποι με ένα "βομβαρδισμένο" τοπίο. Ο μισός δρόμος (από την πλατεία Κύπρου ως την οδό Καρπάθου) είχε κλείσει και συνεργεία εργατών με μπουλντόζες είχαν αρχίσει το σκάψιμο.

Αρχικά οι καταστηματάρχες αιφνιδιάστηκαν. Όπως δήλωσαν στη "Γ" δεν τους είχε ενημερώσει κανένας με συνέπεια η όλη εξέλιξη να τους συλλάβει εξ' απήνης. Στη συνέχεια φρόντισαν να ενημερωθούν για το περί τίνος πρόκειται. Η απάντηση ήταν ότι πρόκειται για ενέργεια καλλωπισμού του δρόμου με την προσθήκη κυβόλιθων. Επιπλέον οι εργολάβοι τους διαβεβαίωσαν ότι το έργο θα αποπερατωθεί εντός επτά ημερών. Οι καταστηματάρχες έριξαν νερό στο κρασί τους. Ως εδώ όλα καλά.

Οι μέρες περνούσαν και οι εργάτες ήταν άφαντοι. Ο δρόμος έκλεισε, η "τρύπα" ανοίχθηκε, όμως το μέλλον της προφανώς παραπέμφθηκε στις καλένδες. Οι καταστηματάρχες διαπίστωσαν μια κάθετη πτώση των εισπράξεών τους, ενώ δεν δίστασαν να μιλήσουν με συγκεκριμένα νούμερα στην εφημερίδα. Η διαμαρτυρία τους είναι έντονη, πλην όμως έως τώρα δεν έχει βρει ανταπόκριση.

Αυτό που υποστηρίζουν ως την καλύτερη λύση οι καταστηματάρχες είναι η άμεση αναστολή των έργων, να ανοίξει πάλι ο δρόμος και η ανάπλασή του να αρχίσει μετά τις γιορτές. Όπως δήλωσαν δεν έχουν καμία αντίρρηση τα έργα να ξεκινήσουν πάλι στις 2 Ιανουαρίου.

Σε τυχαία συνάντηση που είχαν με τους εργολάβους το μεσημέρι του Σαββάτου οι καταστηματάρχες σε ήπιο τόνο διαμαρτυρήθηκαν για το γεγονός ότι τα έργα "βάλτωσαν" από την πρώτη μέρα, οι εργάτες εξαφανίστηκαν και η αγοραστική κίνηση στα μαγαζιά τους έχει πέσει κατακόρυφα. Οι εργολάβοι δεν έδειξαν μεγάλη προθυμία για κουβέντα. Οι τόνοι ανέβηκαν όταν στην πρόταση των καταστηματαρχών για νέο ξεκίνημα των έργων από τις 2 Ιανουαρίου ο εργολάβος απάντησε ότι ποτέ δεν μπορεί να υπάρξει συνεννόηση μεταξύ τους και πάντα θα βρίσκουν λόγους να διαμαρτύρονται. Όπως ανέφερε "το έργο πρέπει να γίνει, διότι τώρα θα μιλάτε για Χριστούγεννα, αύριο για Απόκριες και μεθαύριο για Πάσχα". Εντούτοις, οι καταστηματάρχες διατείνονται ότι δεν έχουν καμία ένσταση για τα έργα και την καλαισθησία του δρόμου.

- Παραμένουν, όμως, αδιάλλακτοι για την ημερομηνία εκτέλεσης διότι τώρα μπαίνουμε σε περίοδο εορτών, η αγοραστική κίνηση ανεβαίνει και αυτοί θα έχουν εξαιρετικά μεγάλη ζημία. Αυτό το σενάριο δεν απέχει πολύ από την πραγματικότητα καθώς ενώ το μεσημέρι του Σαββάτου οι γύρω δρόμοι της πλατείας Κύπρου ήταν γεμάτοι από κόσμο, η Τάρπον Σπρινγκς ήταν περίπου άδεια.

Τι μέλλει γενέσθαι; Οι καταστηματάρχες έχουν συγκεντρώσει σαράντα υπογραφές και είναι πρόθυμοι να κινηθούν δικαστικώς κατά του Δήμου με ασφαλιστικά μέτρα για διαφυγόντα κέρδη αν δεν σταματήσουν άμεσα τα έργα και ανοίξει ο δρόμος. Είναι για αυτούς κρίσιμη η περίοδος των γιορτών και δεν προτίθενται με τίποτα να υποστούν ένα ισχυρό οικονομικό χαστούκι. Οι καταστηματάρχες υποστηρίζουν ότι υπάρχουν κονδύλια τα οποία πρέπει να ξοδευτούν και έτσι τα έργα που αποφασίζονται γίνονται χωρίς προγραμματισμό και αρκετές φορές εις βάρος των πολιτών του νησιού. Την παραπάνω κατηγορία τη διατύπωσαν πολλές φορές κατά τη διάρκεια του ρεπορτάζ της εφημερίδας μας.

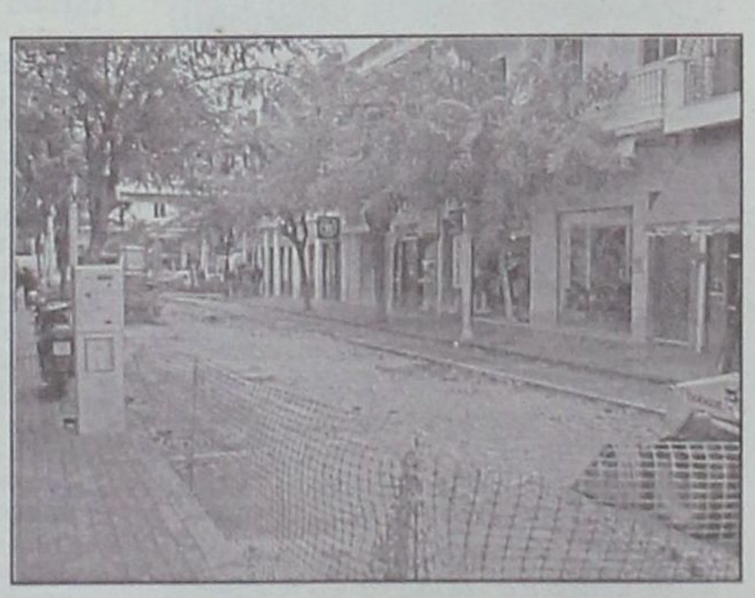

Σύμφωνα με πληροφορίες η ΔΕΥΑΡ σκοπεύει, για τους δικούς της λόγους, να σκάψει κατά τους προσεχείς μήνες την οδό Τάρπον Σπρινγκς για το αποχετευτικό. Ενας εκ των καταστηματαρχών επικοινώνησε με τη ΔΕΥΑΡ και του ανέφεραν ότι δεν υπήρξε συνεννόηση με τον εργολάβο ώστε να σκάψουν μαζί και παράλληλα να ελαττώσουν την ταλαιπωρία του κόσμου. Το αξιοπερίεργο είναι ότι σε περίπτωση που τοποθετηθούν οι κυβόλιθοι, στη συνέχεια όταν η ΔΕΥΑΡ προβεί σε προγραμματισμένα έργα τότε το όλο έργο καλλωπισμού του δρόμου πάει χαμένο και θα έχουμε αναπόφευκτα και πάλι ένα νέο κύκλο με μπουλντόζες, σκαψίματα και διαμαρτυρίες.

Τα πρώτα πλάνα του Γιώργου Πόκκια για τον Δήμο της Νότιας Ρόδου

Θα ξυπνήσουμε τον κοιμώμενο γίγαντα

Θα είναι υποψήφιος δήμαρχος ό,τι και να γίνει, καλεί όλους σε συσπείρωση και δηλώνει πως θα αξιοποιήσει Σαββή, Ζανεττίδη και Βασ. Σοφό

«Η συμμετοχή μου στα κοινά της Νότιας Ρόδου αποτελεί πρόκληση και πρόσκληση μαζί» δηλώνει ο Γιώργος Πόκκιας σε συνέντευξή του στη "Γνώμη" και προαναγγέλει εμμέσως πλην σαφώς την "κάθοδό" του ως υποψήφιος δήμαρχος στις προσεχείς δημοτικές εκλογές. "Οφείλουμε -τονίζει- να ξυπνήσουμε τον κοιμώμενο γίγαντα" μέσα από ένα πρόγραμμα που θα δίνει απάντηση σε όλα τα προβλήματα που αντιμετωπίζει η περιοχή. Η Νότια Ρόδος -συνεχίζει- έχει όλα τα πλεονεκτήματα για να καταστεί το κέντρο βάρους του νησιού. Για να συμβεί αυτό χρειάζεται συνέπεια, δουλειά και συναίνεση. Ο ίδιος όπως δηλώνει επιδιώκει την συστράτευση και συμπαράταξη πολλών δυνάμεων και ανθρώπων με διάθεση προσφοράς ιδεών και χρόνου.

«Πιστεύω ότι θα βρούμε όλοι μαζί τον τρόπο αποδοτικής συνεργασίας για τη Νότια Ρόδο» λέει απευθυνόμενος σε "φίλους και συμπατριώτες" που έχουν την διάθεση να υπηρετήσουν την περιοχή. Με τρόπο διπλωματικό προσδιορίζει και τους ρόλους που θα μπορούσε ο καθένας τους να αναλάβει. «Ο Μανόλης Σαββής με εμπειρία και ικανότητα από την θέση του αντιδημάρχου επί των Οικονομικών της Ρόδου, ο Φιλ. Ζαννετίδης με προσφορά και ικανότητες από τη θέση του αντιδημάρχου, ο Βασίλης Σοφός με την τεράστια εμπειρία σε θέματα δημόσιας διοίκησης» ενώ για τον Γιάννη Παρασκευά επιφυλάσσει τον ρόλο του "καθοδηγητή" με τη συσσωρευμένη εμπειρία και τις αναγνωρισμένες ικανότητες.

● Ο Υπεύθυνος Οργανωτικού του ΠΑΣΟΚ στα Νότια Δωδεκάνησα και ειδικός σύμβουλος του περιφερειάρχη Νοτίου Αιγαίου Γιώργος Πόκκιας, μιλά και για τα όσα τεκταίνονται το τελευταίο διάστημα στο τοπικό ΠΑΣΟΚ και καταθέτει με παρρησία την άποψή του.

- Στέκεται θετικά στην "σύσκεψη κορυφής" που οργανώνουν οι δύο Νομαρχιακές Επιτροπές του ΠΑΣΟΚ αρνούμενος όμως να δεχτεί το μπδενισμό των πάντων όπως πράττουν αρκετοί σύντροφοι του στο βωμό του εντυπωσιασμού. «Συμφωνώ να δούμε την πρόοδο των κυβερνητικών δεσμεύσεων. Αλλού υπάρχει πρόοδος και αλλού καθυστέρηση. Να κάνουμε τον απολογισμό και όπου χρειάζεται να παρέμβουμε».

-Διαφωνεί κάθετα με την χρησιμοποίηση του όρου "λόμπυ". «Παραπέμπει σε μοντέλα ξένα με την ελληνική πραγματικότητα. Υπάρχουν θεσμοί συνταγματικοί που έχουν την ανεξαρτησία τους και γι' αυτό οφείλουμε να είμαστε προσεκτικοί».

- Παραδέχεται ότι η εικόνα της οργάνωσης του ΠΑΣΟΚ στα Δωδεκάνησα, όπως και στη λοιπή Ελλάδα δεν είναι η καλύτερη δυνατή. «Απαιτείται ποιοτική αναβάθμιση και προσέλκυση νέων μελών με νέες ιδέες και αντιλήψεις».

Ζητά τον σεβασμό των κομματικών διαδικασίων στην επιλογή του υποψήφιου νομάρχη «για να μην ξαναϋπάρξει το αρνητικό προηγούμενο του 1998». Οι σύντροφοι -λέει- που ενδιαφέρονται είναι ικανότατοι αλλά για να έχουμε το καλύτερο αποτέλεσμα απαραίτητη προϋπόθεση είναι η συμπαράταξή τους σ' ένα ψηφοδέλτιο.

Συνέντευξη στη ΡΕΝΑ ΒΕΝΙΑΝΑΚΗ

ΕΡ.:Να ξεκινήσω από την νέα σελίδα που άνοιξε στο ΠΑΣΟΚ το τελευταίο του συνέδριο. Άλλαξε κάτι και τι; Μπορεί να αναστραφεί η άσχημη εικόνα που παρουσιάζει η Κυβέρνηση;

Απ.: Το 6ο Συνέδριο του ΠΑΣΟΚ αποτέλεσε μια ευκαιρία, ουσιαστικής συζήτησης για την πορεία της Κυβέρνησης και του ΠΑΣΟΚ και κατάληξης συμφωνίας για την υλοποίηση των προεκλογικών εξαγγελιών μας. Ο ουσιαστικός διάλογος που αναπτύχθηκε, πιστεύω ότι, έδωσε την ευκαιρία σε όλους να προτείνουν αλλά και να δεσμευτούν στην υλοποίηση των κοινών αποφάσεων. Σημαντικό επίσης μήνυμα του Συνεδρίου, ήταν η ενίσχυση του Προέδρου και Πρωθυπουργού και το γεγονός ότι του δόθηκε μεγαλύτερη ευχέρεια κινήσεων για την επιτάχυνση του Κυβερνητικού έργου. Η εικόνα της Κυβέρνησης σήμερα είναι, σε πολύ καλύτερο σημείο από πριν 4-5 μήνες και η παράσταση νίκης, που οι δημοσκοπήσεις δειλά-δειλά δείχνουν, αποτελούν ενθαρρυντικό και επιβεβαιωτικό της παραπάνω άποψης, στοιχείο. Αυτό βέβαια έχει σημασία, εάν από δω και στο εξής οι Κυβερνητικές προσπάθειες, εντατικοποιηθούν και επιταχυνθούν.

ΕΡ.: : Σε τοπικό επίπεδο γίνεται μεγάλη συζήτηση γύρω από την σύσκεψη «κορυφής» που προγραμματίζεται μέσα στον Δεκέμβριο. Ένα από τα θέματα θα είναι και η υλοποίηση των δεσμεύσεων του κυβερνητικού κλιμακίου που είχε έρθει στη Ρόδο το καλοκαίρι. Δίνεται η εντύπωση ότι σε αυτή τη σύσκεψη επενδύονται μεγάλες προσδοκίες. Ποιά είναι η θέση η δική σας;

Απ.: Οποιαδήποτε προσπάθεια που γίνεται για την ανάπτυξη και τη πρόοδο του τόπου μας, είναι φυσιολογικό, να βρίσκει όλους του συμπατριώτες μας αλληλέγγυους και σύμφωνους. Η συνάντηση στην οποία αναφέρεστε, έχει τη σημασία του ελέγχου της πορείας των κυβερνητικών δεσμεύσεων για το τόπο, που είχαν κάνει τα μέλη του Κυβερνητικού κλιμακίου το φετινό καλοκαίρι, κατά την επίσκεψή τους στο νησί της Ρόδου. Μια επίσκεψη που, κατά γενική ομολογία, είχε πολύ σημαντικά αποτελέσματα για την προώθηση των θεμάτων που απασχολούν τον τόπο μας.

Σε πολλές απ' αυτές τις δεσμεύσεις, υπάρχει πρόοδος για την υλοποίησή τους, σε άλλες ενδεχομένως να υπάρχουν καθυστερήσεις και έτσι είναι απαραίτητος ο συντονισμός.

Οι καθυστερήσεις αυτές οφείλονται στον πρόσφατο ανασχηματισμό αλλά και σε κάποιας μορφής ολιγωρία των, εμπλεκόμενων σ' αυτά, τοπικών φορέων. Πιστεύω ότι μέσα απ' τη συνάντηση θα βγουν θετικά συμπεράσματα και θα επιταχυνθούν οι διαδικασίες υλοποίησης για να είμαστε συνεπείς στις υποσχέσεις μας.

ΕΡ.: Έχετε διαφωνήσει δημοσίως για την δημιουργία κομματικού λόμπι στα Δωδ/σα. Γιατί; Που εστιάζεται η διαφωνία αυτή;

Απ.: Η διαφωνία μου αυτή-για την οποία γίνεται πολύς λόγος τελευταία- έχει να κάνει με το ότι με ενοχλεί η λέξη «λόμπι», διότι παραπέμπει σε μοντέλα που είναι ξένα με την Ελληνική πολιτική πραγματικότητα. Στο δημοκρατικό πολίτευμα που βιώνουμε στην Ελλάδα υπάρχουν συνταγματικοί θεσμοί, που έχουν την ανεξαρτησία και την ελευθερία τους, να υπηρετούν το τόπο και το λαό. Οι βουλευτές, ο Νομάρχης οι Δήμαρχοι κ.λ.π. αποτελούν θεσμικούς φορείς που εκλέγονται από το Λαό για να υπηρετούν τα συμφέροντά του. Από την άλλη πλευρά τα κομματικά όργανα εκλέγονται από την κομματική βάση του κάθε κόμματος, εκπροσωπώντας κατά τόπο, το κομματικό φορέα. Οποιαδήποτε προσπάθεια, που ενδεχομένως θα παρεξηγηθεί, ότι κάποιοι προσπαθούν να περιορίσουν την λαϊκή εντολή στους εκπροσώπους του λαού, είναι επικίνδυνη. Πρέπει όμως να πούμε, ότι τέτοια προσπάθεια δεν υπάρχει και αυτό για το οποίο αγωνιά η Ν.Ε., είναι να υπάρξει μια ανταλλαγή απόψεων μεταξύ των θεσμικών φορέων που στόχο έχει, την επιτάχυνση του κυβερνητικού έργου στο τόπο μας.



ΕΡ.: Οργανωτικά το ΠΑΣΟΚ στην περιοχή μας σε τι κατάσταση βρίσκεται, ως υπεύθυνος του Τομέα αυτού είστε ικανοποιημένος;

Απ.: Η εικόνα της οργάνωσης του ΠΑΣΟΚ στα Δωδ/σα, όπως και σ' όλη τη χώρα δεν είναι η καλύτερη δυνατή. Εδώ και 15 χρόνια το οργανωμένο ΠΑΣΟΚ, προσπαθεί να βρει το ρόλο της οργάνωσης και του κομματικού μέλους.

Σήμερα η οργάνωση δεν έχει καμία σχέση με την αντίστοιχη εικόνα της, του 1974 και του 1981. Αυτό που απαιτείται είναι η ποιοτική αναβάθμιση της οργάνωσης και η προσέλκυση νέων στο κόμμα, που θα φέρει νέες ιδέες και αντιλήψεις.

Ελπίζω ότι στην Οργανωτική Συνδιάσκεψη του ΠΑΣΟΚ που θα γίνει την Άνοιξη, θα παρθούν εκείνες οι αποφάσεις, που θα δώσουν τον εκσυγχρονισμό και την νέα πορεία της κομματικής οργάνωσης.

ΕΡ.: : Κατά την γνώμη σας το ΠΑΣΟΚ τοπικά που θα πρέπει να επικεντρωθεί; Να μην ξεχνάμε ότι σε λιγότερο από ένα χρόνο θα έχουμε τις εκλογές, δημοτικές και Νομαρχιακές.

Απ.: Όπως είπατε και εσείς το κρίσιμο ραντεβού της Κυβέρνησης και του κόμματος, είναι οι Νομαρχιακές και Δημοτικές εκλογές του επόμενου Οκτωβρίου. Εκεί θα γίνει μια πρώτη σημαντική αποτίμηση, απ' τη πλευρά του Ελληνικού λαού, της πορείας του κυβερνητικού έργου.

Επίσης θα αποτελέσουν αυτές οι εκλογές, πρόκριμα για την πορεία της αποκέντρωσης και της ενίσχυσης των βαθμών Αυτοδιοίκησης. Στο ΠΑΣΟΚ σαν τον κατεξοχήν κομματικό φορέα, που έδωσε μια νέα κατεύθυνση, σύγχρονη και δυναμική στην Αυτοδιοίκηση, πιστεύω ότι ο Ελληνικός λαός θα εγκρίνει το Κυβερνητικό του έργο και θα στηρίξει τους υποψήφιους του στις Νομαρχίες αλλά και στους Δήμους.

ΕΡ.: Για την Νομαρχία Δωδ/σου και τις διαδικασίες που θα ακολουθήσει το κόμμα σας ακούγονται πολλά και διάφορα. Εσείς τι πιστεύετε ότι πρέπει να γίνει; είναι απαραίτητες οι δημοσκοπήσεις για την απόφαση που θα πάρει το ΠΑΣΟΚ;

Απ.: Αυτό που πρέπει να γίνει είναι ο σεβασμός των κομματικών διαδικασιών. Επειδή στην Ν.Α. Δωδ/σου υπάρχει ένα αρνητικό προηγούμενο του 1998, πιστεύω ότι αυτή τη φορά θα πρέπει να υπάρξει δέσμευση σεβασμού των εσωκομματικών διαδικασιών από όσους θέλουν να συμμετάσχουν σ' αυτή τη διαδικασία.

Μπορεί όμως στο βαθμό που συμφωνηθεί για την αντιπροσωπευτικότερη εικόνα της κοινωνίας να υπάρξει συμπληρωματικά και οποιαδήποτε διαδικασία και μέθοδοι που θα βοηθήσουν, ούτως ώστε η τελική επιλογή να είναι η καλύτερη δυνατή. Οι σύντροφοι που ενδιαφέρονται να θέσουν υποψηφιότητα για τις επικείμενες Νομαρχιακές εκλογές είναι ικανότατοι και έχουν την δυνατότητα να φέρουν το καλύτερο αποτέλεσμα. Απαραίτητη όμως προϋπόθεση γι αυτό θα είναι η συμπαράταξή τους σε ένα ενιαίο ψηφοδέλτιο.

ΕΡ.: : Η συζήτηση έχει ανοίξει και για τους Δήμους. Ακούγεται έντονα ότι θα είστε υποψήφιος δήμαρχος στη Νότια Ρόδο. Έχετε πάρει τις οριστικές αποφάσεις σας; Και αν ναι θα επιδιώξετε την στήριξη του ΠΑΣΟΚ ή θα κινηθείτε ως «ανεξάρτητος» υποψήφιος;

Απ.: Η Νότια Ρόδος είναι ο τόπος καταγωγής μου και αποτελεί τιμή και χρέος για μένα, η συμμετοχή μου, στη πρόοδο και προκοπή της. Είναι ένας πανέμορφος και ελκυστικός Τόπος, που χρειάζεται όμως συντονισμένες και μεθοδικές προσπάθειες να αναπτυχθεί και να γίνει το κέντρο βάρους του νησιού της Ρόδου. Είναι μια περιοχή που δεν έχει εκμεταλλευτεί μέχρι τώρα, τα ποιοτικά της στοιχεία και το φυσικό της κάλλος, με αποτέλεσμα να βρίσκεται στη τελευταία ταχύτητα ανάπτυξης όλου του νησιού της Ρόδου. Υπό αυτή την οπτική , η συμμετοχή μου στα κοινά αυτού του ευλογημένου τόπου, αποτελεί πρόκληση και πρόσκληση για κάθε νοτιοροδίτη, και το ίδιο

ΣΥΝΕΧΕΙΑ στη σελίδα 47

ΜΙΚΡΕΣ Αγγελίες

Για τις αγγελίες σας, απευθύνεσθε στα γραφεία μας ή στα τηλέφωνα: 22210, 75230

ΟΙ ΑΓΓΕΛΙΕΣ ΤΗΣ ΡΟΔΙΑΚΗΣ παρουσιάζονται και στο site www.anaggelies.gr

ΔΕΥΤΕΡΑ 26 ΝΟΕΜΒΡΙΟΥ 2001 — ΓΝΩΜΗ

ενοικιασεις ακινητων & επιχειρησεων

ΔΙΑΜΕΡΙΣΜΑ 3 υπνοδωματίων, στην περιοχή Καρακόνερο. Πληρ. τηλ. 61967 AE42747

ΣΤΟΥΝΤΙΟ επιπλωμένα στην παραλία Ιαλυσού 50 μέτρα από την θάλασσα με ατομική τουαλέτα, ηλιακό και βεράντα για χειμερινή περιοδο τιμή 60.000 δρχ. Πληρ. τηλ. 90911, 92597, 90562 AE42746

ΜΙΚΡΟ ΣΠΙΤΙ στην πόλη εντός μεγάλου κήπου. Πληρ. τηλ. 73708, 38573 AE42744

ΕΝΟΙΚΙΑΖΟΝΤΑΙ: α) επιπλωμένη γκαρσονιέρα με θέρμανση στην Ιαλυσό σε ήσυχη και καταπράσινη περιοχή κοντά στο S/M Μαρινόπουλος, β) επιπλωμένο studio στην Ρόδο κοντά στο 7ο Γυμνάσιο. Πληρ. τηλ. 90038 και 0932748216 AE42743

ΔΙΑΜΕΡΙΣΜΑ ρετιρέ τριάρι επιπλωμένο στην οδό Κοδριγκτώνος. Ενοίκιο 130.000 δρχ. Πληρ. τηλ. 21491, 75615 AE72742

ΓΡΑΦΕΙΟ 30 Τ.Μ. ΜΕ ΔΙΚΟ ΤΟΥ WC ΣΤΑ 100 ΜΑΓΑΖΙΑ ΣΤΗΝ ΟΔΟ ΣΟΦΟΚΛΗ ΒΕΝΙΖΕΛΟΥ 1, ΣΤΟΝ ΤΡΙΤΟ ΟΡΟΦΟ. ΠΛΗΡ. ΤΗΛ. 20186 ΠΕ42719

STUDIO επιπλωμένο κοντά στο Πάρκο Ροδινιού. Πληρ. τηλ. 61761 AE42738

ΔΙΑΜΕΡΙΣΜΑΤΑ επιπλωμένα με ξεχωριστό δωμάτιο επί της Λ. Ιαλυσού-Ιαλυσός. Πληρ. τηλ. 35283 AE42736

ΔΙΑΜΕΡΙΣΜΑ καινούργιο επιπλωμένο λουξ 55 τ.μ. εντός πόλεως. Πληρ. τηλ. 0945807682 AE42712

ΕΝΟΙΚΙΑΖΕΤΑΙ στην οδό Παπανικολάου έναντι του Καζίνο, δωμάτιο επιπλωμένο με δικό του μπάνιο, ψυγείο κ.λπ. Πληρ. τηλ. 22524 ή 0977910650 AE42735

ΕΝΟΙΚΙΑΖΕΤΑΙ επί της οδού Μεσογείου 7 (προέκταση Αννης Μαρίας) ισόγειο δύο υπνοδωματίων κ.λπ. Πληρ. τηλ. 39705 AE42733

ΑΠΟΘΗΚΗ ημιϋπόγεια με ράμπα 80 τ.μ. επί της οδού Ευκλή αρ. 17 στο Καρακόνερο Ρόδου. Πληρ. τηλ. 52635 κιν. 0946795725 AE42724

ΟΙΚΙΑ ενός υπνοδωματίου, σαλοτραπεζαρίας και λοιπών βοηθητικών χώρων επί της Λεωφόρου Ηρακλειδών στα Τριάντα. Πληρ. τηλ. 26543 AE42723

ΙΑΤΡΕΙΟ. ΕΝΟΙΚΙΑΖΕΤΑΙ ισόγειο οίκημα επί της οδού Αμερικής σε συγκρότημα άλλων ιατρείων, πίσω απ' το φαρμακείο Ιωαννίδη. Πληρ. τηλ. 35503, 0944/779975 AE42720

ΕΝΟΙΚΙΑΖΕΤΑΙ μονοκατοικία στο χωριό Δαματριά 110 τ.μ. με δύο δωμάτια, 2) **ΠΩΛΕΙΤΑΙ** οικόπεδο 6.500 τ.μ. στην Δαματριά, 3) **ΠΩΛΕΙΤΑΙ** τρακτέρ μάρκα LANDINI 85 ίπποι καινούργιο, 4) Διόροφη οικοδομή από 200 τ.μ. όροφος. Πληρ. τηλ. 81131, 26490 AE42718

ΕΝΟΙΚΙΑΖΕΤΑΙ στο ισόγειο πολυκατοικίας μικρό διαμέρισμα 1 δωματίου, κουζίνα, λουτροκαμπινέ με βεράντα. Πληρ. τηλ. 22512 AE42715

ΔΙΑΜΕΡΙΣΜΑ 2άρι στην πλατεία 7 Βαγιών. Πληρ. τηλ. 85223, 21058 AE42706

ΖΗΤΕΙΤΑΙ ΧΩΡΟΣ ΓΙΑ ΛΕΙΤΟΥΡΓΙΑ ΕΡΓΑΣΤΗΡΙΟΥ ΞΥΛΟΥΡΓΙΚΗΣ. ΠΛΗΡ. ΤΗΛ. 26803 (6 Μ.Μ.-9 Μ.Μ.), 0932855119 (ΠΡΩΙ) ΠΕ42714

ΕΝΟΙΚΙΑΖΕΤΑΙ ΚΑΤΑΣΤΗΜΑ ΚΑΙ ΠΩΛΕΙΤΑΙ ΕΠΙΧΕΙΡΙΣΗ ΧΟΝΔΡΙΚΟΥ ΕΜΠΟΡΙΟΥ (ΡΑΦΙΑ, ΨΥΓΕΙΟ, ΤΑΜΕΙΑΚΗ ΜΗΧΑΝΗ ΚΑΙ ΤΗΛΕΦΩΝΟ) ΣΤΗΝ ΟΔΟ ΚΟΔΡΙΓΚΤΩΝΟΣ 32. ΠΛΗΡ. ΤΗΛ. 24137, 28078 ΠΕ42702

STUDIO πλήρως εξοπλισμένο στην οδό Παπαναστάση 10 και ένα διαμέρισμα στην Παλιά Πόλη επιπλωμένο, Τληπολέμου 48. Πληρ. τηλ. 29196 και 23987 AE42704

ΕΝΟΙΚΙΑΖΟΝΤΑΙ δύο συνεχόμενα, ενοποιημένα, διαμπερή, γραφεία συνολικού εμβαδού 32 τ.μ. στον α' όροφο, οικοδομής επί της οδού Δημ. Θεοδωράκη 34 (δίπλα στην Πλ. Κύπρου). Πληρ. τηλ. 32008 ή 0973-289273 AE42699

ΔΙΑΜΕΡΙΣΜΑ 60 τετραγωνικών μέτρων στην οδό Παπανικολάου, με κουζίνα, σαλόνι, μπάνιο και ένα υπνοδωμάτιο, με μηνιαίο μίσθωμα 80.000 δρχ. Πληρ. ΕΥΡΩΚΤΗΜΑΤΙΚΗ Ιωάννης και Μιχάλης Ευσταθίου τηλ. 0241073819, 0945292030, 0944374546 AE42693

ΕΝΟΙΚΙΑΖΕΤΑΙ στο Νιοχώρι Ι. Δραγούμη 13 ισόγειο διαμέρισμα 47 τ.μ. με υπνοδωμάτιο, σαλόνι, κουζίνα, WC, πλήρως επιπλωμένο με όλα τα ηλεκτρικά είδη (ψυγείο, ηλ. κουζίνα, πλυντήριο, ηλιακό θερμ/νο) και με αυλή 25 τ.μ. Πληρ. τηλ. 20716, 0932600032 AE42691

STUDIOS στο Ροδίνι οδός Μαδρίτης 12. Πληρ. τηλ. 78775, 0944876669 AE42710

ΓΚΑΡΣΟΝΙΕΡΑ επιπλωμένη σε καινούργια οικοδομή στην Παλιά Πόλη δίπλα στη Σωκράτους. Πληρ. τηλ. 21355-62685 AE42697

ΔΙΑΜΕΡΙΣΜΑ 110 τ.μ. με τρία υπνοδωμάτια, μεγάλο σαλόνι κ.λπ., ευάερο και ευήλιο στην περιοχή της Ανάληψης. Πληρ. τηλ. 67107 από 11.00 π.μ. έως 4.00 μ.μ. και 0932/990105 όλες τις ώρες. AE42681

ΔΑΝΕ SEA LINE
ΔΩΔΕΚΑΝΗΣΙΑΚΗ ΑΝΩΝΥΜΗ ΝΑΥΤΙΛΙΑΚΗ ΕΤΑΙΡΙΑ

ΑΓΓΕΛΙΑ

Η ΔΑΝΕ SEA LINE ενδιαφέρετε για την ενοικίαση χώρου περίπου 50 τ.μ. στο κέντρο της πόλης της Ρόδου. Ο χώρος αυτός θα χρησιμοποιηθεί ως κέντρο παροχής πληροφοριών στο επιβατικο κοινό.

Πληρ. στα Κεντρικά Γραφεία της Εταιρείας Τηλ. (02410) 43110 και 43112

ΕΝΟΙΚΙΑΖΕΤΑΙ

διαμέρισμα 170 τ.μ. τριών υπνοδωματίων, σαλόνι, κουζίνα κ.λπ. lux επιπλωμένο και εξοπλισμένο στην οδό Γαριβάλδη 6 (κοντά στο super market ΣΠΑΝΟΣ.

Πληρ. τηλ. 22710

ΖΗΤΕΙΤΑΙ

διαμέρισμα ή σπίτι

ΠΡΟΣ ΕΝΟΙΚΙΑΣΗ

από Μάρτιο μέχρι Δεκέμβριο 2002, πλήρως επιπλωμένο, 3 υπνοδωμάτια, σε απόσταση περιπάτου από το κέντρο.

Επικοινωνήστε με τον Σάββα στο 0944/390803 (Καλή πληρωμή)

ΚΤΗΜΑΤΟΜΕΣΙΤΙΚΟ ΓΡΑΦΕΙΟ - REAL ESTATE AGENCY

ΕΚΤΙΜΗΣΕΙΣ-ΑΓΟΡΕΣ-ΠΩΛΗΣΕΙΣ
ΚΑΤΑΣΤΗΜΑΤΑ
ΟΙΚΟΠΕΔΑ-ΧΩΡΑΦΙΑ
ΚΤΗΜΑΤΙΚΕΣ-ΣΥΜΒΟΥΛΕΣ
ΕΝΟΙΚΙΑΣΕΙΣ-ΔΙΑΧΕΙΡΙΣΕΙΣ
ΣΠΙΤΙΑ-ΔΙΑΜΕΡΙΣΜΑΤΑ

Vitzileos

ΜΑΡΙΟΣ Κ. ΒΙΤΖΗΛΑΙΟΣ
Μεσίτης Αστικών Συμβάσεων - Real Estate Agent

Εθν. Μακαρίου 45 - 3ος όροφος
Τηλ.: 0241-24900 25545.
Fax: 25544 Κιν.: 0932-704919

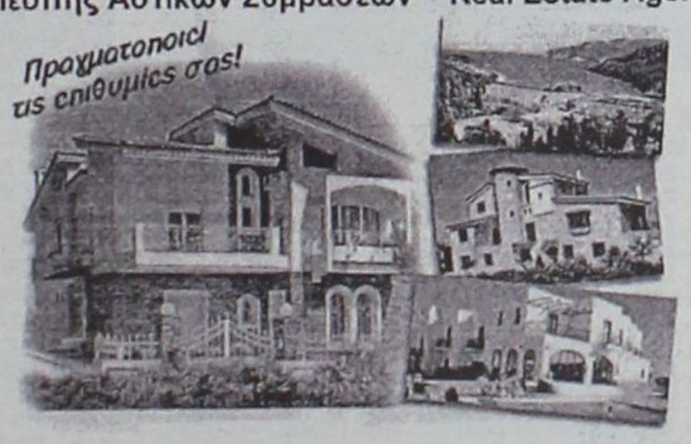

ΚΑΤΑΣΤΗΜΑΤΑ, ΓΡΑΦΕΙΑ, ΕΠΙΧΕΙΡΗΣΕΙΣ

	ΔΡΧ.	ΕΥΡ
Επιχείρηση-Πλυντήρια-Στεγνωτήρια σε πλήρη λειτουργία	7.000.000	20.543
Επιχείρηση τουριστικό μαγαζί στη Ψαροπούλα	15.000.000	44.021
Κατάστημα 20 τ.μ. στο Φαληράκι	40.000.000	117.388
Κατάστημα 31 τ.μ. στη Διαγοριδών	16.000.000	46.955
Κατάστημα 45 τ.μ. ισόγ. και 90 τ.μ. υπόγ. στο Καρακόνερο	30.000.000	88.041
Κατάστημα 50 τ.μ. κοντά στο Μανδράκι	100.000.000	293.470
Κατάστημα 60 τ.μ. με 250 τ.μ. αυλή στο Πρασονήσι	70.000.000	205.429
Εστιατόριο διώροφ. 115 και 115 τ.μ. στη Π. Πόλη	60.000.000	176.082
Κατάστημα 140+140+132 τ.μ. ανά όροφο στην Ορφανίδου	75.000.000	220.103
Κατάστημα 300 τ.μ. σε οικόπ. 1000 τ.μ. στη Παστίδα	50.000.000	146.735
Κατάστημα 900 τ.μ. (ανά 300 τ.μ. υπόγ, ισόγ, όροφ) στα Κοσκινού	200.000.000	586.940
Επιχείρηση και ακίνητο 856 τ.μ. με πάρκιν κοντά στο πανεπιστ.	125.000.000	366.837
Εργοστάσιο 1000 τ.μ. σε οικόπ. 6400 τ.μ. στον Καλαμώνα	180.000.000	528.247
Ακίνητο 1155 τ.μ. σε οικόπ., 817 τ.μ. στο κέντρο της πόλης	360.000.000	1.056.494
20 στούντιος (ενοικιασμ.) και μαγαζί 100 τ.μ.-έξυπνη επένδυση	200.000.000	586.940
Ξενοδοχείο Α! κατηγ. 120 κλ. σε οικόπ., 4725 τ.μ. στην Ιαλυσό		
Ξενοδοχείο Β! κατηγ. 72 κλ και δισκοθήκη στη πόλη	300.000.000	880.411
Κατάστημα 180 τ.μ. και 500 τ.μ. στη παραλία Ιαλυσού	50.000.000	146.735

ΔΙΑΜΕΡΙΣΜΑΤΑ

40 τ.μ. στην Ιξιά κοντά στη θάλασσα	11.000.000	32.282
50 τ.μ. στο Γεννάδι με δύο υπνοδ. και θέα	15.000.000	44.020
58 τ.μ. στο Παραδείσι	13.000.000	38.151
70 τ.μ. στο Καρακόνερο	28.000.000	82.172
85 τ.μ. στους Δασκάλους	25.000.000	73.368
88 τ.μ. περιοχή Αν. Μαρίας	35.000.000	102.715
96 τ.μ. στην Ιξιά	43.000.000	126.192
100 τ.μ. στα Τριάντα, ισόγειο	19.000.000	55.760
108 τ.μ. στην Ανάληψη	31.000.000	90.976
110 τ.μ. στα Κοσκινού, σούπερ λουξ	35.000.000	96.845
114 τ.μ. στο Καζίνο κοντά, παραδοσιακό	40.000.000	117.388
120 τ.μ. στην Ιξιά	30.000.000	88.041
120 τ.μ. περιοχή Αν. Μαρίας	48.000.000	140.866
130 τ.μ. περιοχή Αν. Μαρίας	52.000.000	152.605
130 τ.μ. στο Καρακόνερο	52.000.000	152.605
200 τ.μ. στο Μόντε Σμιθ, διατηρητέο	80.000.000	234.776

210 τ.μ. στα Κοσκινού, σούπερ λουξ	75.000.000	220.103

ΜΕΖΟΝΕΤΕΣ-ΜΟΝΟΚΑΤΟΙΚΙΕΣ

	ΔΡΧ.	ΕΥΡ
60 τ.μ. διόροφη μονοκ. επιπλωμένη στην Παλιά Πόλη	30.000.000	88.041
68 τ.μ. μονοκατ. με αυλή 90 τ.μ. στα Μαριτσά	18.000.000	52.825
80 τ.μ. μεζονέτα με οικόπεδο στους Καστελοριζούς	20.000.000	58.695
90 τ.μ. διόροφη μονοκατ.+30 τ.μ. αυλή στην Παλιά Πόλη	26.000.000	76.302
115 τ.μ. μεζονέτα σε μπετά με 1.000 τ.μ. οικόπεδο στα Αφάντου	16.000.000	52.825
119 τ.μ. διόροφ. μονοκ. με 27 τ.μ. αυλή στη Π. Πόλη	20.000.000	58.695
120 τ.μ. μεζονέτα στο Μηδεια	40.000.000	117.388
120 τ.μ. διόρ. μονοκ. με αυλή στη Π. Πόλη κοντά στο Καστέλο	120.000.000	352.164
130 τ.μ. μεζονέτα σε σοβάδες με οικοπ. 300 τ.μ. στα Τριάντα	42.000.000	123.258
135 τ.μ. μονοκ. με κήπο 700 τ.μ. στα Κρητικά	60.000.000	176.082
150 τ.μ. μονοκ. σε κτήμα 18 στρ. στο Καλαμώνα	90.000.000	264.123
160 τ.μ. μεζονετ. σε μπετά στα Τριάντα	34.000.000	99.780
170 τ.μ. μονοκ. με αυλή στη Π. Πόλη	23.000.000	67.498
2 μεζονετ. των 170 τ.μ. έκαστη και διαμερ. 120 τ.μ. σε οικόπ. 2.500 τ.μ. στη Παστίδα	125.000.000	366.838
170 τ.μ. διόρ. μονοκατ. διατηρ. και 237 τ.μ. στη Λέρο		
180 τ.μ. μονοκ. σε οικοπ. 750 τ.μ. με θέα στο Γεννάδι	45.000.000	132.062
187 τ.μ. βίλα σε οικοπ. 4780 τ.μ. στη Παστίδα	100.000.000	293.470
200 τ.μ. μεζονετ. ημιτελής στα Καλαβάρδα	39.000.000	85.106
230 τ.μ. βίλα σε οικόπεδο 7.700 τ.μ. και γειώτρηση στην Λάρδο	120.000.000	352.164
252 τ.μ. μονοκ. στη Π. Πόλη κοντά στο Καστέλο	35.000.000	102.714
300 τ.μ. βίλα σε 4 στρ., με γκαράζ στις Καλυθιές	100.000.000	293.470
320 τ.μ. βίλα σε 4 στρ. στα Τριάντα	110.000.000	322.817
5 μονοκατ. διατηρ. συνολ. επιφάν. 340 τ.μ. στο Μόντε Σμιθ	160.000.000	469.553

ΟΙΚΟΠΕΔΑ

150 τ.μ. με Σ.Δ. 0,6 στους Δασκάλους	8.000.000	23.478

412 τ.μ. με Σ.Δ. 1.20 στον Αγ. Νικόλαο	65.000.000	190.755
750 τ.μ. εντός σχεδίου στο Γεννάδι	6.000.000	20.445
1.450 τ.μ. εντός οικισμού, στα Μαριτσά	9.000.000	20.412
2.100 τ.μ. στην Ιξιά	45.000.000	132.062
2.200 τ.μ. στα Μαριτσά	20.000.000	56.694
2.500 τ.μ. στο δρόμο Ελαιώνας-Φουρνάκι στο Γεννάδι	5.000.000	14.674
3.080 τ.μ. στο Πλημύρι	8.000.000	23.478
4.060 τ.μ. πίσω από ΔΕΥΑΡ	60.000.000	176.082
4.000 τ.μ. κοντά στο Βερόπουλο με φανταστική θέα	60.000.000	176.082
4.000 τ.μ. στη Παστίδα	19.000.000	55.760
4.250 τ.μ. στο Γεννάδι (διασταύρωση)	30.000.000	88.041
4.400 τ.μ. στην Κρεμαστή	26.000.000	76.302
5.000 τ.μ. στα Μαριτσά	15.000.000	44.020
5.000 τ.μ. στ' Αφάντου	35.000.000	102.715.
5.085 τ.μ. στα Κοσκινού	35.000.000	102.715
5.500 τ.μ. κοντά στην θάλασσα στο Γεννάδι	40.000.000	117.388
6.000 τ.μ. με αποθήκη στην Παστίδα	49.000.000	143.800
6.500 τ.μ. στην Λεωφόρο Ρόδος-Κρεμαστή	120.000.000	352.164
6.500 τ.μ. κοντά στη θάλασσα προνομιακό στο Φαληράκι	170.000.000	498.900
6.720 τ.μ. στο Θόλαρο-Παραδείσι	28.000.000	82.172
7.750 τ.μ. στο δρόμο προς τη θάλασσα στα Κολύμπια	80.000.000	234.776
8.000 τ.μ. στο Φαληράκι	56.000.000	143.800
8.500 τ.μ. στη παραλία Αφάντου	51.000.000	149.670
8.800 τ.μ. στα Κοσκινού	70.000.000	205.430
9.345 τ.μ. με θέα στα Ασγούρου	69.000.000	202.495
12.000 τ.μ. πάνω στο κύμα στα Αφάντου	176.000.000	516.508
13.000 τ.μ. στα Μαριτσά	37.000.000	108.584
15.000 τ.μ. στα Ασγούρου	45.000.000	132.062
15.000 τ.μ.με θέα στη θάλασσα στη Πάρο	25.000.000	73.368
15.300 τ.μ. στο Πλημύρι	60.000.000	176.082
25.000 τ.μ. στα Καλαβάρδα	100.000.000	293.470
30.000 τ.μ. στη παραλία Αφάντου	360.000.000	1.056.493
30.000 τ.μ. στο Τσαΐρι	120.000.000	352.160
32.000 τ.μ. πάνω στο κύμα στην Θολό	200.000.000	586.940
38.000 τ.μ. πάνω στο κύμα στο Γεννάδι	646.000.000	1.895.818
46.000 τ.μ. στο Τσαΐρι	138.000.000	405.000
50.000 τ.μ. στο Τσαΐρι	125.000.000	366.838

ΖΗΤΟΥΝΤΑΙ:
ΚΑΤΑΣΤΗΜΑΤΑ ΟΙΚΟΠΕΔΑ ΔΙΑΜΕΡΙΣΜΑΤΑ ΕΝΤΟΣ-ΕΚΤΟΣ ΠΟΛΕΩΣ ΚΑΘΩΣ ΚΑΙ ΟΙΚΟΠΕΔΑ ΓΙΑ ΑΝΤΙΠΑΡΟΧΗ
ΔΑΝΕΙΑ ΔΕΚΤΑ- ΕΥΚΟΛΙΕΣ ΠΛΗΡΩΜΗΣ

ενοικιασεις

συνέχεια από την προηγούμενη

ΔΩΜΑΤΙΟ επιπλωμένο με μεγάλο μπάνιο, ψυγείο και ηλιακό θερμοσίφωνο, πίσω από την Παιδαγωγική Ακαδημία. Πληρ. τηλ. 24778 (μετά τις 2 μ.μ.) ΑΕ42690

ΚΑΤΑΣΤΗΜΑ 100 τ.μ. με αυλή 200 τ.μ. και πάρκινγκ μεγάλο στη λεωφόρο Ιαλυσού (έναντι ξενοδοχείου Μιραμάρε και Avra). Πληρ. τηλ. 0945-707554 ΑΕ42695

ΚΑΤΑΣΤΗΜΑ στην Π. Πόλη στην οδό Σωκράτους 34 τ.μ. πλήρως ανακαινισμένο και αμέσως παραδοτέο. Πληρ. κ. Μανώλη τηλ. 39795 ΑΕ42644

ΓΚΑΡΣΟΝΙΕΡΑ επιπλωμένη στον συνοικισμό Καστελλοριζιών. Πληρ. τηλ. 23171 ΑΕ42688

ΕΝΟΙΚΙΑΖΟΝΤΑΙ: 1) ΔΙΠΛΑ ΣΤΗΝ ΟΛΥΜΠΙΑΚΗ ΣΤΟ ΚΕΝΤΡΟ ΤΗΣ ΠΟΛΗΣ ΔΙΑΜΕΡΙΣΜΑ 100 Τ.Μ. ΛΕΙΤΟΥΡΓΙΚΟ ΗΣΥΧΟ ΣΤΟΝ Β' ΟΡΟΦΟ, 2) ΔΙΠΛΑ ΣΤΟ ΚΑΖΙΝΟ Ο ΠΑΝΩ ΟΡΟΦΟΣ ΔΙΟΡΟΦΗΣ ΜΟΝΟΚΑΤΟΙΚΙΑΣ 170 Τ.Μ. ΚΑΤΑΛΛΗΛΩΣ ΓΙΑ ΕΠΑΓΓΕΛΜΑΤΙΚΗ ΧΡΗΣΗ. Π.Χ. ΠΡΑΚΤΟΡΕΙΟ-ΙΝΣΤΙΤΟΥΤΟ ΑΙΣΘΗΤΙΚΗΣ-ΦΡΟΝΤΙΣΤΗΡΙΟ-ΙΑΤΡΕΙΟ-ΑΡΧΙΤΕΚΤΟΝΙΚΟ Η ΦΟΡΟΤΕΧΝΙΚΟ ΓΡΑΦΕΙΟ Κ.ΛΠ., 3) ΣΤΟ ΙΣΟΓΕΙΟ 1 ΜΕΓΑΛΟ ΔΩΜΑΤΙΟ-ΚΟΥΖΙΝΑ-ΜΠΑΝΙΟ 40 Τ.Μ. ΔΙΔΕΤΑΙ ΚΑΙ ΓΙΑ ΓΡΑΦΕΙΟ. ΠΛΗΡ. ΤΗΛ. 097/7874583, 093/8188747. ΠΕ42667

ΔΙΑΜΕΡΙΣΜΑ επιπλωμένο 50 τ.μ. στα Κοσκινού, με μεγάλες βεράντες και απεριόριστη θέα και ηλιακό θερμοσίφωνα. Πληρ. τηλ. 30858, 61244 ΑΕ42627

ΔΩΜΑΤΙΑ επιπλωμένα επί της οδού Κυρά της Ρω 13, Ροδίνι. Πληρ. τηλ. 21087. ΑΕ42680

ΕΝΟΙΚΙΑΖΟΝΤΑΙ: α) Διαμέρισμα δίχωρο, επιπλωμένο, στον 1ο όροφο, στην οδό Πατρ. Αθηναγόρα 27α, β) Στούντιο (μονόχωρο) επιπλωμένο, στον α' όροφο, στην Πατρ. Αθηναγόρα 27α στην πόλη της Ρόδου. Πληρ. τηλ. 24505 ώρες 09.30-13.00 και 18.00-20.00 ΑΕ42642

ΓΚΑΡΣΟΝΙΕΡΑ στο Ροδίνι κατά προτίμηση σε στρατωτικούς. Πληρ. τηλ. 61048. ΑΕ42679

STUDIO 35 τ.μ. επιπλωμένο επί της 28ης Οκτωβρίου 80. Πληρ. τηλ. 0944/336645 από 3 έως 5μ.μ. κ. Κώστα. Τιμή ενοικίου 75.000 δρχ. ΑΕ42678

ΣΕ ΕΝΑ μεγάλο κήπο με parking στην περιοχή Ιξιά (Κανδηλί) ενοικιάζεται: α) Διαμέρισμα τριάρι λουξ, β) Επιπλωμένο διαμέρισμα δυάρι με έπιπλα οξιάς, τηλέφωνο, κεντρική θέρμανση, ηλιακό και ηλεκτρικό θερμοσίφωνα, σίτες στα παράθυρα κ.λπ. Πληρ. τηλ. 92714 ΑΕ42640

ΣΤΗΝ ΚΡΕΜΑΣΤΗ ΕΝΟΙΚΙΑΖΕΤΑΙ ΜΙΚΡΟ ΕΠΙΠΛΩΜΕΝΟ ΔΙΑΜΕΡΙΣΜΑΤΑΚΙ ΕΝΟΣ ΥΠΝΟΔΩΜΑΤΙΟΥ, ΣΑΛΟΝΙ, ΚΟΥΖΙΝΑ, ΔΙΑΔΡΟΜΟ, ΜΠΑΝΙΟ, ΑΠΟΘΗΚΟΥΛΑ. ΠΛΗΡ. ΤΗΛ. 91435, 0945402153 ΠΕ42632

2 ΚΑΤΑΣΤΗΜΑΤΑ συνεχόμενα εμβαδόν 60 τ.μ. και 50 τ.μ. με W.C. το κάθε ένα σε εμπορική περιοχή της Ανάληψης. Πληρ. τηλ. 63146, 65638. ΑΕ42675

ΕΝΟΙΚΙΑΖΟΝΤΑΙ στην Ιαλυσό πλάι στο ξενοδοχείο Ηλέκτρα, επιπλωμένα δίχωρα και μονόχωρα διαμερίσματα με θέρμανση. Πληρ. τηλ. 22050, 33441 ΑΕ42638

ΕΠΙΠΛΩΜΕΝΑ STUDIOS κοντά στο λιμάνι. Πληρ. τηλ. 76332, 78226. ΑΕ42674

ΣΠΙΤΙ σε φοιτητές στη Παλιά Πόλη, διόροφο, άνετο για δύο άτομα, πλήρως επιπλωμένο, πέντε λεπτά από το Πανεπιστήμιο. Πληρ. τηλ. 73298, 0946/616397. ΑΕ42672

ΑΠΟΘΗΚΗ επί της οδού Ταρσού 2 (περιοχή Ικαρος) 400 τ.μ., 4,5 μ. ύψος. Πληρ. τηλ. 0944361926 ΑΕ42636

ΓΚΑΡΣΟΝΙΕΡΑ πλήρως επιπλωμένη (ψυγείο, κουζίνα, ηλιακό θερμοσίφωνα). Πληρ. τηλ. 66475. ΑΕ42673

ΕΝΟΙΚΙΑΖΟΝΤΑΙ επιπλωμένα δίχωρα και διπλά μονόχωρα διαμερίσματα όπισθεν ξενοδοχείου BELVEDERE, περιοχή Ψαροπούλα. Πληρ. τηλ. 22050, 33441 ΑΕ42639

ΔΙΑΜΕΡΙΣΜΑ 3άρι επί της οδού Καμείρου 1 (πλησίον Αραπάκι). Πληρ. τηλ. 024671295 ΑΕ42630

STUDIO ΣΕ ΤΡΙΤΟ ΟΡΟΦΟ ΠΛΗΡΩΣ ΕΠΙΠΛΩΜΕΝΟ ΚΟΝΤΑ ΣΤΗΝ ΑΚΑΔΗΜΙΑ. ΤΙΜΗ 80.000 ΔΡΧ. ΠΛΗΡ. ΤΗΛ. 75151, 0974945968 ΠΕ42643

ΑΓΡΟΣ ΣΤΟ ΡΟΔΙΝΙ ΕΠΙΦΑΝΕΙΑΣ Τ.Μ. 8000 ΕΝΤΟΣ ΑΥΤΟΥ ΥΠΑΡΧΟΥΝ ΟΙΚΙΣΚΟΣ ΜΗ ΚΑΤΟΙΚΗΣΙΜΟΣ, ΑΠΟΘΗΚΗ ΚΑΙ ΠΗΓΑΔΙ. ΠΛΗΡ. ΤΗΛ. 75513 ΩΡΕΣ ΓΡΑΦΕΙΟΥ ΠΕ42625

ΔΙΑΜΕΡΙΣΜΑ β' ορόφου 110 τ.μ. στην οδό Αμμοχώστου-Λοχαγού Φανουράκη γωνία με μηνιαίο μίσθωμα δρχ. 200.000. Πληρ. Ροδιακή Κτηματική, Ανέστης και Σάββας Σαββαΐδης, τηλ. 26281-35476-κιν. 0944/243452-0944/421015 ΑΕ42615

ΕΝΟΙΚΙΑΖΕΤΑΙ στην Χαραλ. Μόσχου πλησίον "Μαρίνας" υπαίθριος χώρος 1.500 τ.μ. καλυμμένος με τσιμέντο με οικίσκο 45 τ.μ. μόνο για επαγγελματική χρήση κατάλληλος για στάθμευση αυτοκινήτων, αθλοπαιδιές-έκθεση φυτών-ταβέρνα και για οποιαδήποτε άλλη επαγγελματική χρήση. Πληρ. Ροδιακή Κτηματική, Ανέστης και Σάββας Σαββαΐδης, τηλ. 26281-35476-κιν. 0944/243452-0944/421015 ΑΕ42606

ΔΩΜΑΤΙΑ πλήρως επιπλωμένα σε πολύ χαμηλές τιμές στο χωριό Κοσκινού. Κατάλληλα για εργάτες, στρατιωτικούς, σερβιτόρες. Πληρ. τηλ. 65043 ΑΕ42633

ΕΝΟΙΚΙΑΖΟΝΤΑΙ: 1) Κατάστημα στην Αννης Μαρίας 110 τ.μ. κατάλληλο για οποιαδήποτε εμπορική ή επαγγελματική χρήση η οποία προβλέπεται από τον κανονισμό πολυκατοικίας με λογικό μίσθωμα, 2) Κατάστημα στο "Εκατό Μαγαζιά" οδό Σοφοκλή Βενιζέλου κεντρικό επί της οδού 32 τ.μ. με υπόγειο 32 τ.μ. και πατάρι ψηλοτάβανο, 3) Οικοδομή για γραφείο 250 τ.μ. στη λεωφόρο Ρόδου-Λίνδου 1ο χιλιόμετρο με λογικό μίσθωμα. Πληρ. Ροδιακή Κτηματική, Ανέστης και Σάββας Σαββαΐδης, τηλ. 26281-35476-κιν. 0944/243452-0944/421015 ΑΕ42613

ΚΑΤΑΣΤΗΜΑ στο Μαντράκι κεντρικότατο σε προνομιακή θέση 35 τ.μ. περίπου. Δεκτές σοβαρές προτάσεις. Πληροφορίες μόνο στο γραφείο αυτοπροσώπως από τον ενδιαφερόμενο. Πληρ. Ροδιακή Κτηματική, Ανέστης και Σάββας Σαββαΐδης, τηλ. 26281-35476-κιν. 0944/243452-0944/421015 ΑΕ42619

ΓΡΑΦΕΙΟ 115 τ.μ. β' ορόφου κεντρικό στην οδό Λοχ. Φανουράκη με μηνιαίο μίσθωμα δρχ. 250.000. Πληρ. Ροδιακή Κτηματική, Ανέστης και Σάββας Σαββαΐδης, τηλ. 26281-35476-κιν. 0944/243452-0944/421015 ΑΕ42620

ΕΝΟΙΚΙΑΖΕΤΑΙ στην περιοχή Δασκάλων στούντιος (επιπλωμένο δωμάτιο) πλήρως εξοπλισμένο και με ηλιακό θερμ. Πληρ. τηλ. 34315 ώρες 10.00-15.00 και 18.00-21.00 ΑΕ42596

STUDIO επιπλωμένο με πολυκουζινάκι, μπαλκόνι και καρτοτηλέφωνο στα Κοσκινού. Τιμή 60.000 δρχ. Πληρ. τηλ. 61435 ΑΕ42595

ΔΙΑΜΕΡΙΣΜΑ 98 Τ.Μ. ΜΕ 3 ΥΠΝΟΔΩΜΑΤΙΑ ΚΑΙ ΛΟΙΠΟΥΣ ΧΩΡΟΥΣ ΣΤΗΝ ΛΕΩΦ. ΙΑΛΥΣΟΥ-ΚΡΕΜΑΣΤΗΣ ΜΕ ΗΛΙΑΚΟ ΘΕΡΜΟΣΙΦΩΝΑ ΚΑΙ ΘΕΡΜΟΠΟΜΠΟΥΣ (ΧΩΡΙΣ ΚΟΙΝΟΧΡΗΣΤΑ). ΚΑΤΑ ΠΡΟΤΙΜΗΣΗ ΣΤΡΑΤΙΩΤΙΚΟΙ Ή ΕΚΠΑΙΔΕΥΤΙΚΟΙ. ΠΛΗΡ. ΤΗΛ. 0936809702 (ΟΛΕΣ ΣΤΙΣ ΩΡΕΣ) 77561 (ΑΠΟΓΕΥΜΑ) ΧΠΕ151

RHODES-GREECE
CAIRO PALACE

ΕΝΟΙΚΙΑΣΕΙΣ

επαγγελματικοί χώροι στο κέντρο της πόλης στο Εμπορικό Κέντρο **Cairo Palace:**

- Γραφείο 90 τ.μ.
- Γραφείο 190 τ.μ.
- Κατάστημα 40 τ.μ. επί της Εθ. Δωδεκανησίων.

Πληρ. κ. Νιότη Φρανσίς
Τηλ.-φαξ. 0241-0-27600,
κιν. 0945/871061

ΚΤΗΜΑΤΟΜΕΣΙΤΙΚΟ ΓΡΑΦΕΙΟ

ΕΥΡΩΚΤΗΜΑΤΙΚΗ

ΜΕΣΙΤΕΣ ΣΥΜΒΟΥΛΟΙ ΕΚΤΙΜΗΤΕΣ

ΑΓΟΡΕΣ - ΠΩΛΗΣΕΙΣ - ΕΚΤΙΜΗΣΕΙΣ - ΜΙΣΘΩΣΕΙΣ ΑΚΙΝΗΤΩΝ - ΑΝΤΙΠΑΡΟΧΕΣ - ΕΠΕΝΔΥΤΙΚΕΣ ΠΡΟΤΑΣΕΙΣ - ΑΡΧΙΤΕΚΤΟΝΙΚΕΣ ΜΕΛΕΤΕΣ



ΜΟΝΟΚΑΤΟΙΚΙΕΣ-ΜΑΙΖΟΝΕΤΕΣ

	ΔΡΑΧΜΕΣ	ΕΥΡΩ-€
100τ.μ.-Κιοτάρι Σε 1000τ.μ. οικ.στο Κύμα...	60εκ.	176.061,5
110 τ.μ.- Κιοτάρι σε 1000τ.μ. οικόπ.....	26εκ.	76.293,3
112τ.μ.- Στους Δασκάλους (ημπελής).....	26εκ.	76.293,3
117τ.μ.- Ιαλυσός σε 297τ.μ. οικόπ.....	55εκ.	161.389,7
118τ.μ.- Ιαλυσός σε 238τ.μ. οικόπ.....	58εκ.	170.192,7
119τ.μ.- Ιαλυσός σε 238τ.μ. οικόπ.....	54εκ.	158.455,3
120τ.μ.- Ιαλυσός σε 300τ.μ. οικ.(ημπελής).	35εκ.	102.702,5
120τ.μ.- Παρ.Ιαλυσού σε 300τ.μ.οικ.(ημπ.).	41εκ.	120.308,7
130τ.μ.- Λαχανιά στο κύμα σε 1266τ.μ. οικ..	70εκ.	205.405,0
140τ.μ.- Γεννάδι σε 1000τ.μ.οικ. στο κύμα.	80εκ.	234.748,7
140τ.μ.- Κοσκινού σε 700τ.μ. οικ. (μπετά)...	32εκ.	93.899,4
140τ.μ.- Κοσκινού σε 300τ.μ. (μπετά).....	30εκ.	88.030,7
140τ.μ.- Κοσκινού σε 700τ.μ. οικ. (μπετά)...	32εκ.	93.899,4
143τ.μ - Κοσκινού σε 228τ.μ. Οικόπ.....	59εκ.	173.127,1
153τ.μ.- Ιαλυσός σε 377τ.μ. οικόπ.....	75εκ.	220.076,8
157τ.μ.- Κοσκινού σε 263τ.μ.οικόπ.....	65εκ.	190.733,2
160τ.μ.- παρ.Ιαλυσού Σε 400τ.μ. οικ.(μπετά).	42εκ.	123.243,0
160τ.μ.- Στους Δασκάλους.....	55εκ.	161,389,7
168τ.μ.- Μόντε Σμιθ σε 400τ.μ. οικόπ.....	120εκ.	352.123,0
170τ.μ.- Κοσκινού σε 4000τ.μ. οικόπ.....	170εκ.	498.840,9
171τ.μ - παρ. Ιαλυσού σε 400 τ.μ. οικόπ...	70εκ.	205.405,0
180τ.μ.- παρ. Ιαλυσού σε 300τ.μ. οικόπ.....	63εκ.	184.864,5
180τ.μ.- Ανάληψη (ημπελής).....	42εκ.	123.243,0
180τ.μ.- Ιαλυσός σε 400τ.μ. οικ. (μπετά).....	44εκ.	129.111,7
185τ.μ.- Μόντε Σμιθ σε 400τ.μ. οικόπ.....	120εκ.	352.123,0
190τ.μ.- παρ. Ιαλυσού σε 400τ.μ. οικόπ.....	67εκ.	196.602,0
196τ.μ.- Ιαλυσός σε 1000τ.μ.οικόπ.....	85εκ.	249.420,4
200τ.μ.- Ιαλυσός σε 1000τ.μ. οικόπ.....	90εκ.	264.092,2
200τ.μ.- Ιαλυσός σε 400τ.μ. οικόπ.....	85εκ.	249.420,4
200τ.μ.- Ιαλυσός σε 1000τ.μ. οικόπ.....	90εκ.	264.092,2
200τ.μ.- Ιαλυσός σε 500τ.μ. οικόπ.(μπετά)	52εκ.	152.586,6
200τ.μ.- Ιαλυσός σε 1000τ.μ. οικόπ.(μπετά)	36εκ.	105.636,9
200τ.μ.- Κοσκινού σε 2000τ.μ. οικόπ.....	75εκ.	220.076,8
200τ.μ.- Κοσκινού σε 1000τ.μ.οικ.(ημπ.)...	50εκ.	146.717,9
200τ.μ.- Κοσκινού σε 1000τ.μ.οικ(μπετά)..	40εκ.	117.374,3
210τ.μ.- Ιξιά με αποκλ. χρήση αυλής.....	65εκ.	190.733,2
210τ.μ.- Ιαλυσός σε 320τ.μ. οικ.(μπετά).....	35εκ.	102.702,5
220τ.μ.- Ιαλυσός σε 1000τ.μ. οικόπ.....	95εκ.	278.764,0
300τ.μ.- παρ.Ιαλυσού σε 500τ.μ. οικόπ.....	105εκ.	308.107,6



ΟΙΚΟΠΕΔΑ

	ΔΡΑΧΜΕΣ	ΕΥΡΩ-€
ΡΟΔΟΣ		
190τ.μ. Στην πάρ. Μ. Πετρίδη (Σ.Δ.=0,8)...	17εκ.	49.884,1
241τ.μ. Στη Σμύρνης.....	18εκ.	52.818,4
300τ.μ. Στο συνετ/σμό Απόλλων.....	18εκ.	52.818,4
300τ.μ. Στο συνετ/σμό Τραπεζικών...	17εκ.	49.884,1
400τ.μ. Στη Σμύρνης (Σ.Δ.=0,8).....	32εκ.	93.899,5
424τ.μ. Στη Σμύρνης (Σ.Δ.=1).....	37εκ.	108.571,3
450τ.μ. στην Καραισκάκη (Σ.Δ,=1,2).....	50εκ.	146.717,9
500τ.μ. Στη Σμύρνης (Σ.Δ.=0,8).....	45εκ.	132.046,1
520τ.μ. Στην Αθηνών (Σ.Δ.=0,8).....	42εκ.	123.243,0
650τ.μ. Στη Δωδώνης (Σ.Δ.=0,8).....	50εκ.	146.717,9
700τ.μ. Στην πάρ. Γαληνού (Σ.Δ.=0,4).	25εκ.	73.358,0
1500τ.μ. Στην πάρ. Μ.Πετρίδη (Σ.Δ.=0,8).	130εκ.	381.466,6
4000τ.μ. στο Μόντε Σμιθ.....	140εκ.	410.810,1
ΚΟΣΚΙΝΟΥ		
345τ.μ. Εντός οικισμού (Σ.Δ.=0,5).....	13εκ.	38.146,6
1000τ.μ. Με βιοτεχν. αδεια οικόδ.....	12εκ.	35.212,3
1389τ.μ Πανοραμικό με άδ. οικόδ.....	18εκ.	52.818,4
1400τ.μ. στην επαρχ.οδό με αδ. οικοδ.	24εκ.	79.227,6
2100τ.μ. στην Ρόδ.-Λίνδου με αδ. οικ.	60εκ.	176.061,5
2500τ.μ. στη Ρόδου-Λίνδου με αδ. οικ..	60εκ.	176.061,5
2778τ.μ. στη θέση Κουναράς.....	35εκ.	102.702,5
4000τ.μ. στη Ρόδου Λίνδου με αδ. οικ..	85εκ.	249.420,4
4000τ.μ. στη θέση Πέζουλας.....	40εκ.	117.374,3
4000τ.μ. Πανοραμικό.....	46εκ.	134.980,4
4000τ.μ. στη θέση Πέζουλας.....	52εκ.	152.586,6
4000τ.μ. στη θέση Πέζουλας.....	58εκ.	170.192,8
4000τ.μ. στο Φυτώριο.....	37εκ.	108.571,3
4000τ.μ. Κοντά στο Ραδ. Σταθμό.....	34εκ.	99.768,2
4740τ.μ. στο Φυτώριο.....	37εκ.	108.571,3
4795τ.μ. στο Φυτώριο.....	42εκ.	123.243,0
5500τ.μ. εκτός οικισμού.....	45εκ.	132.046,1
5700τ.μ. στο Τσαλρι.....	55εκ.	161.389,7
5700τ.μ. στο Τσαlρι με άδεια οικόδ...	45εκ.	132.046,1
6000τ.μ. στη θέση Λάγκωνας.....	36εκ.	105.636,9
7450τ.μ. κοντά στο ΚΡΕΣΤΕΝ.....	52εκ.	152.586,6
8000τ.μ. κοντά στο ΚΡΕΣΤΕΝ.....	55εκ.	161.389,7
10.000τ.μ. στη θέση Πέζουλας.....	80εκ.	234.748,7
10.000τ.μ. στην Αγία Βαρβάρα.....	25εκ.	73.358,0



ΔΙΑΜΕΡΙΣΜΑΤΑ

	ΔΡΑΧΜΕΣ	ΕΥΡΩ-€
50τ.μ. Στην Αταβύρου.....	15εκ.	44.015,4
55τ.μ. στο κέντρο πόλεως.	33εκ.	96.833,8
58τ.μ. στην Ανάληψη.....	19εκ.	55.752,8
58τ.μ. στην Ανάληψη.....	21εκ.	61.621,5
70τ.μ. Στην Πίνδου.....	16εκ.	46.949,7
70τ.μ. Στην Ιξιά.....	15εκ.	44.015,4
70τ.μ. Στην Ανάληψη(ημπ.).	16εκ.	46.949,7
90τ.μ. Στην Ιξιά.....	30εκ.	88.030,7
90τ.μ. Στην Ανάληψη.....	32εκ.	93.899,5
90τ.μ Στους Δασκάλους(ημπ.)	18εκ.	52.818,4
98τ.μ. στην Ανάληψη.....	38εκ.	111.505,6
100τ.μ. Στην Ανάληψη (ημπ)	30εκ.	88.030,7
100τ.μ Στο Ροδίνι (σε μπετά)	20εκ.	58.687,2
100τ.μ Στο Ροδίνι (σε μπετά)	18εκ.	52.818,4
102τ.μ.- Καρακόνερο.....	30εκ.	88.030,7
103τ.μ. στην Ανάληψη.....	36εκ.	105.636,9
105τ.μ. στο Ροδίνι.....	40εκ.	117.374,3
105τ.μ στο Ροδίνι.....	44εκ.	129.111,7
107τ.μ. στο Ροδίνι.....	33εκ.	96.833,8
114τ.μ.-Ανάληψη (ημπελές)	35εκ.	102.702,5
114τ.μ. στους Δασκάλους...	49εκ.	143.783,5
115τ.μ. στην Ιξιά.....	50εκ.	146.717,9
116τ.μ. στο Ροδίνι.....	45εκ.	132.046,1
116τ.μ. στην Ανάληψη.....	38εκ.	111.505,6
117τ.μ. -Πάρ. Άννης Μαρίας...	45εκ.	132.046,1
117τ.μ. στους Δασκάλους...	46εκ.	134.980,4
117τ.μ. στην Ανάληψη.....	41εκ.	120.308,6
118τ.μ. στους Δασκάλους...	34εκ.	99.768,1
120τ.μ. στο Ροδίνι.....	44εκ.	129.111,7
124τ.μ Στο κέντρο πόλεως.	60εκ.	176.061,5
123τ.μ. στο Ροδίνι.....	46εκ.	134.980,4
123τ.μ. στην Ανάληψη.....	49εκ.	143.783,5
124τ.μ. στην Ανάληψη.....	44εκ.	129.111,7
125τ.μ. στους Δασκάλους...	48εκ.	140.849,2
125τ.μ. στους Δασκάλους...	50εκ.	146.717,9
125τ.μ. Στο Μήδεια.....	30εκ.	88.030,7
140τ.μ. στην Ανάληψη(ημπ.)	35εκ.	102.702,5
140τ.μ.- πλατ. Αγ. Νικολάου...	40εκ.	117.374,3
150τ.μ. Στην Αλεξ. Διάκου..	48εκ.	140.849,2



ΚΑΤΑΣΤΗΜΑΤΑ-ΓΡΑΦΕΙΑ

	ΔΡΑΧΜΕΣ	ΕΥΡΩ-€
20τ.μ.- Φαληράκι (εμπορ. κέντρο Έψιλον)...	38εκ.	111.505,6
23τ.μ. στη Σωκράτους.....	140εκ.	410.810,1
30τ.μ. στο Φαληράκι.....	70εκ.	205.405,0
30τ.μ. στο Φαληράκι.....	35εκ.	102.702,5
35τ.μ. Στην Αλεξ. Διάκου	220εκ.	645.558,8
39τ.μ. Στη Γαριβάλδη.	12εκ.	35.212,3
40τ.μ.- παραλία Ιαλυσού	24εκ.	70.424,6
48τ.μ.- Τάρπον Σπρινγς....	100εκ.	293.435,8
50τ.μ. στην Αλεξ. Διάκου	50εκ.	146.717,9
50τ.μ. στην Καρπάθου.....	65εκ.	190.733,2
60τ.μ. με 60τ.μ. υπόγειο - Δενδρινού.....	40εκ.	117.374,3
60τ.μ. Στην Λίνδο....	62εκ.	181.930,2
60τ.μ. με 60τ.μ. υπόγειο - Δενδρινού.....	40εκ.	117.374,3
90τ.μ. με 90τ.μ. υπόγειο - Αταβύρου.....	50εκ.	146.717,9
94τ.μ. Στην Αλεξ. Διάκου	90εκ.	264.092,2
97τ.μ. στη Ρόδου-Λίνδου	75εκ.	220.076,8
127τ.μ.-Σκεύου Ζερβού...	37εκ.	102.702,5
140τ.μ. με 140τ.μ. υπόγειο στον Αγ. Ιωάννη	55εκ.	176.061,5
ΓΡΑΦΕΙΑ		
50τ.μ.-εμπορικό κέντρο Φώκιαλη.....	18εκ.	52.818,4
97τ.μ.- 28ης Οκτωβρίου	37εκ.	108.571,2

ΖΗΤΟΥΝΤΑΙ ΔΙΑΜΕΡΙΣΜΑΤΑ, ΚΑΤΑΣΤΗΜΑΤΑ, ΟΙΚΟΠΕΔΑ ΕΝΤΟΣ Η ΕΚΤΟΣ ΠΟΛΕΩΣ, ΟΙΚΟΠΕΔΑ ΓΙΑ ΑΝΤΙΠΑΡΟΧΗ, ΔΑΝΕΙΑ ΔΕΚΤΑ, ΕΥΚΟΛΙΕΣ ΠΛΗΡΩΜΗΣ

Τηλ. (0241) 73819,74917 κιν 0944/374546, 0945/292030 FAX 38641

ΠΛΗΡΟΦΟΡΙΕΣ-ΔΙΑΘΕΣΗ

ΙΩΑΝΝΗΣ & ΜΙΧΑΛΗΣ ΕΥΣΤΑΘΙΟΥ

Μεταφερθήκαμε στα νέα μας γραφεία Εθνικής Αντίστασης 83 (πρώην Άννης Μαρίας) δίπλα στην ALPHA BANK

ενοικιασεις

συνέχεια από την προηγούμενη

ΣΤΟΥΝΤΙΟ επιπλωμένο επί της οδού Νικηταρά 40, α' όροφος. Πληρ. τηλ. 2832 AE42592

STUDIOS για φοιτητές και φοιτήτριες Αρκαδίου 14 (έναντι ξενοδ. Φαίδρα). Πληρ. τηλ. 25710 AE42474

ΚΑΤΑΣΤΗΜΑ ισόγειο 164 τ.μ. με πατάρι από μπετόν αρμέ 40 τ.μ. τουαλέτα ηλεκτρική εγκατάσταση και τηλέφωνο επί της διασταύρωσης των οδών Στρατηγού Ζήση 78 και Μ. Μαλλιαράκη κατάλληλο για έκθεση, τράπεζα, τουριστικό γραφείο και άλλη χρήση. Πληρ. τηλ. 0241-31308, 0946101181 AE42557

ΔΙΑΜΕΡΙΣΜΑ καινούργιο, τριάρι στην Κρεμαστή. Πληρ. τηλ. 92105AE42477

ΚΑΤΑΣΤΗΜΑ 50 τ.μ. επί της οδού Βουλγαροκτόνου 19 (περιοχή Αγίων Αναργύρων). Πληρ. κα Θεοδωρίδου, τηλ. 0242-28451, 22955, 0973315514 AE42561

ΚΑΤΑΣΤΗΜΑ στο τουριστικό και ξενοδοχειακό κέντρο της πόλεως Ρόδου (οδός Γ. Γρίβα). Πληρ. τηλ. 0241/31775 AE42514

ΚΑΤΑΣΤΗΜΑ εξοπλισμένο, κατάλληλο για μπουτίκ, είδη ένδυσης, στο κέντρο της Ρόδου, οδό Παπάγου, ευκαιρία! Πληρ. τηλ. 0946006532, 0241/74148 AE42529

ΚΑΤΑΣΤΗΜΑΤΑ στη Λίνδο. Πληρ. ΕΛΛΗΝΟΚΤΗΜΑΤΙΚΗ Πέτρος Πρεζεράκος, τηλ. 33866, 0932/468026AE42489

ΚΑΤΑΣΤΗΜΑ άνω των 200 τ.μ. και αποθήκη 280 τ.μ. περιοχή Νέας Μαρίνας-ΔΟΥ. Πληρ. τηλ. 23420 AE42156

ΕΝΟΙΚΙΑΖΟΝΤΑΙ ξεν/κα studios και διαμερίσματα με το μήνα πλήρως επιπλωμένα με ατομική θέρμανση, τηλ/νο, τηλεόραση κ.λπ. Περιοχή Αννης Μαρίας για το διάστημα 20-10/20-3-2002. Πληρ. τηλ. 36830 και 23420 AE42155

PUB-ΚΑΦΕΤΕΡΙΑ στο τουριστικό κέντρο-πλησίον νέου Καζίνο. Πλήρως εξοπλισμένη ανακαινισμένη, η καλύτερη στο είδος της. Συμβόλαιο 12ετές. Συζητείται και η πώληση. Πληροφορίες άλλες δεν θα δοθούν στο τηλέφωνο. Μόνο σοβαρές προτάσεις. Πληρ. τηλ. για συνεννόηση 78392, 27960, 093/7304208 μετά τις 12 το μεσημέρι. AE42330

ΔΙΑΜΕΡΙΣΜΑ 1ος όροφος 75 τ.μ. δίχως έπιπλα επί της Λεωφόρου Ελευθερίας 7, Κρεμαστή. Πληρ. τηλ. 94689 AE42326

ΔΙΑΜΕΡΙΣΜΑΤΑ καινούργια, πολυτελή, 2 υπνοδωματίων και λοιπών χώρων στο κέντρο της Κρεμαστής (έναντι γηπέδου). Πληρ. τηλ. 93000 XAE30101

2 ΓΚΑΡΣΟΝΙΕΡΕΣ μαζί ή μεμονωμένα κατάλληλα για Φροντιστήριο (διατίθεται μαζί και η επίπλωση), ιατρείο, γραφείο ή άλλη επαγγελματική χρήση, στον α' όροφο στην οδό Κων/νου Παλαιολόγου 105, με πρόσοψη στο Πάρκο του Αγ. Ιωάννου. Πληρ. τηλ. 82400-81540 κ. Ευαγγελία. XAE100

ΔΙΑΜΕΡΙΣΜΑ μικρό επιπλωμένο στην Ανάληψη. Ενοίκιο 110.000 δρχ. Πληρ. τηλ. 30069 XAE3010

ΚΑΤΑΣΤΗΜΑ 75 τ.μ. με βιτρίνα 6,50 μ. σε εμπορικό δρόμο της Παλιάς Πόλης της Ρόδου. Πληρ. τηλ. 09.44.88.11.22 και 37.753 XAE111

ΕΝΟΙΚΙΑΖΟΝΤΑΙ για τη χειμερινή περίοδο επιπλωμένα στούντιο διαμερίσματα στην Ιαλυσό, περιοχή Λυκείου. Πληρ. τηλ. 0946796023 AE42158

ΕΝΟΙΚΙΑΖΟΝΤΑΙ στην Ιαλυσό καινούργια διαμερίσματα (1 υπνοδωμάτιο, σαλόνι, κουζίνα, μπάνιο) πλήρως επιπλωμένα και εξοπλισμένα με τηλεόραση 21' ηχοσύστημα Hi-Fi, ηλεκτρικά είδη, σκεύη κουζίνας, air condition και ηλιακό θερμοσίφωνο. Πληρ. τηλ. 024192772, 96497, 0945151833 AE42213

STUDIOS ΜΕ ΤΟ ΜΗΝΑ Η ΤΗΝ ΗΜΕΡΑ ΠΛΗΡΩΣ ΕΠΙΠΛΩΜΕΝΑ ΜΕ ΠΟΛΥΚΟΥΖΙΝΑΚΙ, ΨΥΓΕΙΟ, ΝΤΟΥΖ, W.C., ΤΗΛΕΦΩΝΟ, ΜΠΑΛΚΟΝΙ, ΖΕΣΤΟ ΝΕΡΟ ΕΠΙ 24ΩΡΟΥ ΒΑΣΕΩΣ ΣΤΗΝ ΠΙΟ ΗΣΥΧΗ ΠΕΡΙΟΧΗ ΤΗΣ ΠΟΛΗΣ (ΠΕΡΙΟΧΗ ΔΑΣΚΑΛΩΝ), ΟΔΟΣ ΜΑΝΩΛΗ ΠΑΠΑΜΑΝΩΛΗ ΑΡΙΘΜ. 12, ΚΑΘΕΤΟΣ ΕΠΙ ΤΗΣ ΣΤΕΛΙΟΥ ΚΩΤΙΑΔΗ. ΠΛΗΡ. ΤΗΛ. 37244.

πωλησεις ακινητων & επιχειρησεων

ΔΙΑΜΕΡΙΣΜΑ 95 τ.μ. σε άριστη κατάσταση, περιοχή Δασκάλων, δύο διαμερίσματα 100 τ.μ. υπό κατασκευή οδό Αντιοχείας περιοχή Ροδινιού. Πληρ. Κτηματική Προοπτική τηλ. 0972292958, 37906 AO42731

ΜΕΖΟΝΕΤΑ πολυτελούς κατασκευής στους Δασκάλους 155 τ.μ. με τζάκι και Βαρπερ Κιου, με θέα φανταστική. Πληρ. Κτηματική Προοπτική τηλ. 37906, 0972292958 AO42730

ΠΩΛΟΥΝΤΑΙ: α) αποθήκη ισόγεια 187 τ.μ. με αυλή αντιπλημμυρική, περιοχή Αγ. Αναστασία (Επτά Βαγιές). Τιμή 22.000.000 δρχ. β) Διαμέρισμα καινούργιο 80 τ.μ. πρώτος όροφος περιοχή δασκάλων. Τιμή 33.000.000 δρχ. γ) Μονοκατοικία σε καλή κατάταση μέσα στο χωριό Κοσκινού. Τιμή 16.000.000 δρχ. Προλάβετε!!! Πληρ. κ. Καργάκο Νίκο Θεμ. Σοφούλη 59 Ρόδος τηλ. 30397, 0946049179 AO42722

ΟΙΚΟΠΕΔΟ συνολικής εκτάσεως 3.550 τ.μ. πανοραμικό, κοντά στη γέφυρα του δήμου Αφάντου, επάνω στο βουνό, στη θέση κουκουάς, με απεριόριστη θέα που δεν μπορεί να περιοριστεί ούτε τώρα ούτε μελλοντικά, με θέα όλο το γκολφ και την παραλία Αφάντου, μοναδικό λόγω της θέσης του. Πληρ. τηλ. 65122 και 0946-278872, 0937646056 AO42727

ΑΠΟΘΗΚΗ 348 τ.μ. υπόγεια κατάλληλη για κατοικία ανταλλάσσεται με ακίνητο στην Αθήνα ή περίχωρα. Πληρ. τηλ. 32985, 0946559539 AO42709

ΕΠΙΧΕΙΡΗΣΗ ΕΣΤΙΑΤΟΡΙΟΥ για προσωπικούς λόγους εντός πόλεως. Λειτουργεί χειμώνα-καλοκαίρι, εξασφαλισμένη πελατεία. Μόνο σοβαρές προτάσεις. Πληρ. τηλ. 0946194335 AO42726

ΠΩΛΟΥΝΤΑΙ

ΟΙΚΟΠΕΔΑ

4.000 τ.μ. στην Ιαλυσό.

Περιοχή Καντυλί

Πληρ. τηλ. 82041

ΠΩΛΕΙΤΑΙ

ημιτελής μονοκατοικία

340 τ.μ. με 1 στρεμ. οικόπεδο στην περιοχή Ασγούρου σε προνομιακή θέση με υπέροχη θέα.

Πληρ. τηλ. 0944/647163

ΕΥΚΑΙΡΙΑ–ΠΩΛΕΙΤΑΙ

για επαγγελματίες
επώνυμο αναψυκτήριο
στο κέντρο της πόλης (Μαντράκι)
με προεργασία 28 χρόνων λόγω συνταξιοδότησης
σε τιμή ευκαιρίας.

Πληρ. τηλ. 26294

ΡΟΔΙΑΚΗ ΚΤΗΜΑΤΙΚΗ

Rhodes Real Estate

ΣΥΜΒΟΥΛΟΙ & ΕΚΤΙΜΗΤΕΣ ΑΚΙΝΗΤΩΝ ΚΤΗΜΑΤΟΜΕΣΙΤΙΚΟ ΓΡΑΦΕΙΟ από το 1983

ΜΟΝΑΔΙΚΗ ΚΑΤΟΙΚΙΑ ΝΕΟΚΛΑΣΣΙΚΟΥ ΡΥΘΜΟΥ

ΣΤΗΝ ΠΟΛΗ ΤΗΣ ΡΟΔΟΥ (περιοχή Παπαλουκά)

ΕΠΙΦΑΝΕΙΑΣ 270 τ.μ. ΝΕΟΔΜΗΤΗ



ΠΩΛΕΙΤΑΙ ΣΕ ΜΠΕΤΑ

ΚΑΤΑΣΚΕΥΗ 2001
ΣΤΑΤΙΚΗ ΜΕΛΕΤΗ ΝΙΚΟΣ ΟΙΚΟΝΟΜΟΥ
ΑΡΧΙΤΕΚΤΟΝΙΚΗ ΜΕΛΕΤΗ ΕΥΗ ΜΟΥΣΤΑΚΗ

ΑΠΟΚΛΕΙΣΤΙΚΗ ΔΙΑΘΕΣΗ

ΑΝΕΣΤΗΣ & ΣΑΒΒΑΣ ΣΑΒΒΑΪΔΗΣ

Μέγαρο Κοσόγλου, 3ος όροφος
Εθελοντών Δωδεκανησίων 29
ΡΟΔΟΣ

tel: 26281 & 35476 fax: 34663
cel: 0944-421015 & 0944-243452
e-mail: savvaidis@rho.forthnet.gr

ΑΣΦΑΛΕΙΟΚΤΗΜΑΤΙΚΗ

ΚΤΗΜΑΤΟΜΕΣΙΤΙΚΟ-ΑΜΟΙΒΑΙΑ ΚΕΦΑΛΑΙΑ

ΑΣΦΑΛΕΙΕΣ INTERNATIONAL LIFE

ΔΙΑΜΕΡΙΣΜΑΤΑ
45 τ.μ. 2άρι Ανάληψη
85 τ.μ. 3άρι Κέντρο
88 τ.μ. 3άρι Δασκάλους
90 τ.μ. 3άρι Ιαλυσός
90 τ.μ. 3άρι Κέντρο
100 τ.μ. 3άρι Κέντρο
115 τ.μ. 4άρι Ανάληψη
115 τ.μ. 4άρι Δασκάλους
125 τ.μ. 4άρι Αγ. Ιωάννης
126 τ.μ. 4άρι Αγ. Ιωάννης
130 τ.μ. 4άρι Μήδια
145 τ.μ. 4άρι Κέντρο

ΔΙΑΜΕΡΙΣΜΑΤΑ ΑΘΗΝΑ
Τρία 88 τ.μ. το καθένα
Λουξ κατασκευής
Μαραθώνος και Λαυρίου

ΟΙΚΟΠΕΔΑ
478 τ.μ. Ροδίνι (Σ.Δ. 0,4)
500 τ.μ. Ανάληψη (Σ.Δ. 0,8)
500 τ.μ. Παραδείσι
700 τ.μ. Ανάληψη (Σ.Δ. 0,8)
1060 τ.μ. Ροδίνι (Σ.Δ. 0,8)
1500 τ.μ. Μιχ. πετρίδη (Σ.Δ. 0,8)

ΑΓΡΟΤΕΜΑΧΙΑ
3,5 στρεμ. Ε.Ο. Ρόδου Λίνδου
4 στρεμ. εντός σχεδίου Μαριτσά
4 στρεμ. Καλαβάρδα
4 στρεμ. Δαματριά
4 στρεμ. Αφάντου
5 στρεμ. Παστίδα
5 στρεμ. Τσαίρι
6 στρεμ. Παστίδα
11 στρεμ. Παστίδα
80 στρεμ. Κιοτάρι

ΜΕΖΟΝΕΤΕΣ-ΜΟΝΟΚΑΤΟΙΚΙΕΣ
120 τ.μ. Καρακόνερο
120 τ.μ. Μήδια
130 τ.μ. Μήδια
130 τ.μ. Παραδείσι
140 τ.μ. Μήδια
150 τ.μ. Μήδια
150 τ.μ. Ιαλυσός
150 τ.μ. Ιαλυσός
180 τ.μ. Ιαλυσός
180 τ.μ. Παλιά Πόλη
190 τ.μ. Αφάντου
300 τ.μ. Τρεις
450 τ.μ. Κοσκινού

ΚΑΤΑΣΤΗΜΑΤΑ
35 τ.μ. Φαληράκι
38 τ.μ. Φαληράκι
40 τ.μ. Τροφό
50 τ.μ. γραφείο Σοφ. Βενιζέλου
60 τ.μ. Ψαροπούλα
90 τ.μ. Βενιζέλου

ΔΙΑΘΕΤΟΥΜΕ ΠΕΡΙΣΣΟΤΕΡΑ ΑΚΙΝΗΤΑ ΠΡΟΣ ΠΩΛΗΣΗ ΕΚΤΟΣ ΑΠΟ ΤΑ ΑΝΑΓΡΑΦΟΜΕΝΑ

ΥΠΕΥΘΥΝΟΣ ΓΡΑΦΕΙΟΥ

ΚΑΡΑΝΙΚΗΣ ΛΟΥΚΑΣ

ΕΘΝ. ΜΑΚΑΡΙΟΥ 45 ΣΤΟΑ ΡΟΙΚΟΥ 2ος ΟΡΟΦΟΣ

ΤΗΛ. 21003 ΚΙΝ. 0945/759887

πωλησεις

συνέχεια από την προηγούμενη

ΕΚΤΑΣΗ 4.700 τ.μ. στον δρόμο Ρόδου-Λίνδου (μετά την Πυροπροστασία Ρόδου). Πληρ. Κτηματική Προοπτική τηλ. 0972292958, 37906 ΑΟ42732

ΚΑΤΑΣΤΗΜΑΤΑ στην οδό Σωκράτους στην Π. Πόλη διαφόρων διαστάσεων και αμέσως παραδοτέα. (Δεκτές μόνο σοβαρές προτάσεις). Πληρ. κ. Μανώλη τηλ. 39795 ΑΟ42645

ΑΚΙΝΗΤΟ 7 στρεμμάτων με 8 lux διαμερίσματα 50 τ.μ. έκαστο αίθουσα 250 τ.μ. με παλαιά άδεια ξενοδοχείου για ανέγερση ακόμη 22 διαμερισμάτων στην αρχή της οδού Σωτήρος ανάμεσα σε άλλα ξενοδοχεία. Πληρ. τηλ. 0945707554 ΑΟ42696

ΕΥΚΑΙΡΙΑ πωλείται επιχείρηση μίνι-μάρκετ έτοιμη προς χρήση στο Ροδίνι. Πληρ. τηλ. 27076, 30176, 0945408305 ΑΟ42703

ΕΥΚΑΙΡΙΑ ΠΩΛΟΥΝΤΑΙ ΑΠΟ ΙΔΙΩΤΗ 4 ΣΤΡΕΜΜΑΤΑ ΣΤΟ ΠΛΗΜΜΥΡΙ 200 ΜΕΤΡΑ ΑΠΟ ΤΟ ΚΥΜΑ. ΠΛΗΡ. ΤΗΛ. 34345 ΩΡΕΣ ΓΡΑΦΕΙΟΥ Ή ΚΙΝ. 0932659479 ΠΟ42725

ΟΙΚΟΠΕΔΟ 11 στρ. στο Τσαΐρι 150 μέτρα από λεωφόρο 50.000.000 δρχ. Πληρ. ΑΙΓΑΙΟΚΤΗΜΑΤΙΚΗ, τηλ. 22943, 28838. ΑΟ42683

ΠΩΛΕΙΤΑΙ ΤΟ ΚΟΜΜΩΤΗΡΙΟ "ΘΕΜΙΔΑ". ΠΛΗΡ. ΤΗΛ. 34176 ΠΟ42624

ΑΓΡΟΚΤΗΜΑ 10.000 τετραγωνικών μέτρων στη Σάλακο, κοντά στον οικισμό, με ελαιόδεντρα, αξίας 15.000.000 δρχ. Πληρ. ΕΥΡΩΚΤΗΜΑΤΙΚΗ Ιωάννης και Μιχάλης Ευσταθίου, τηλ. 0241073819, 0945292030, 0944374546 ΑΟ42694

ΕΠΙΚΕΡΔΗΣ ΕΠΙΧΕΙΡΗΣΗ εστιατόριο-bar στην περιοχή Ιαλυσού από σαιζόν 2002 (ενοίκιο από 1/4/2002) σε πολύ λογική τιμή. Προτάσεις μόνο σοβαρές. Πληρ. τηλ. 0946/466175. ΑΟ42682

ΚΤΗΜΑ στ' Αφάντου 3.500 τ.μ. πάνω στο κεντρικό δρόμο Ρόδου-Λίνδου (περιοχή Ατσιπά) με έγκριση κόμβου 35.000.000 δρχ. Πληρ. κ. Μανώλη, τηλ. 39795. ΑΟ42660

ΚΑΤΑΣΤΗΜΑ 160 τ.μ. στο μικρό συντριβάνι στην Π. Πόλη ανακαινισμένο και με αυλή 140 τ.μ. Παραδίδεται αμέσως. (Δεκτές μόνο σοβαρές προτάσεις). Πληρ. κ. Μανώλη τηλ. 39795 ΑΟ42646

ΣΠΙΤ 48 τ.μ.,διόροφο στην Π. Πόλη, συνοικία Αγ. Φανουρίου 8.000.000 δρχ. Επίσης 67 τ.μ. με 2 υπν. ισόγειο διαμέρισμα καινούργιο στα Κοσκινού 18.000.000 δρχ. Πληρ. ΑΙΓΑΙΟΚΤΗΜΑΤΙΚΗ, τηλ. 22943, 28838.ΑΟ42684

ΠΩΛΕΙΤΑΙ στην Π. Πόλη διόροφο κτίσμα 190 τ.μ. ανακαινισμένο και με αυλή 100 τ.μ. δίπλα σε μεγάλη πλατεία. Πληρ. κ. Μανώλη τηλ. 39795 ΑΟ42647

ΟΙΚΟΠΕΔΟ στ' Αφάντου 2.500 τ.μ. πάνω στον κεντρικό δρόμο Ρόδου-Λίνδου στο τουριστικό τμήμα της περιοχής 23.000.000 δρχ. Πληρ. κ. Μανώλη, τηλ. 39795. ΑΟ42659

ΟΙΚΟΠΕΔΟ στην Ανάληψη 1.100 τ.μ. με Σ.Δ. 0,8 σε φανταστική θέση και κατάλληλο για καταστήματα. Πωλείται και το μισό. Πληρ. κ. Μανώλη, τηλ. 39795. ΑΟ42661

ΔΙΑΜΕΡΙΣΜΑ στο Ροδίνι 86 τ.μ. λουξ κατασκευής σε μικρή οικοδομή μόνο 34.000.000. Πληρ. κ. Μανώλη τηλ. 397 ΑΟ42652

ΚΤΗΜΑ στο Γεννάδι 3.250 τ.μ. πάνω στον κεντρικό δρόμο και κοντά στη θάλασσα οικοδομήσιμο, μόνο 24.000.000 δρχ. Έχει μεγάλη πρόσοψη στο κεντρικό δρόμο. Πληρ. κ. Μανώλη, τηλ. 39795. ΑΟ42662

ΠΩΛΗΣΕΙΣ ΜΟΝΟΚΑΤΟΙΚΙΩΝ



ΑΠΟ ΤΗΝ ΚΑΤΑΣΚΕΥΑΣΤΙΚΗ ΕΤΑΙΡΕΙΑ

Κ. ΣΠΑΝΟΣ & ΣΙΑ ΟΕ

ΠΩΛΟΥΝΤΑΙ ΜΟΝΟΚΑΤΟΙΚΙΕΣ

ΑΡΙΣΤΗΣ ΚΑΤΑΣΚΕΥΗΣ

ΜΕ ΤΡΙΑ ΥΠΝΟΔΩΜΑΤΙΑ ΚΑΙ ΚΗΠΟ

ΚΟΝΤΑ ΣΤΗΝ ΠΑΡΑΛΙΑ ΤΡΙΑΝΤΩΝ

ΠΛΗΡ. ΤΗΛ. 62550-62684-0944272159

ΠΩΛΗΣΕΙΣ ΑΚΙΝΗΤΩΝ

◆ **ΔΙΑΜΕΡΙΣΜΑΤΑ**
- Ροδίνι 85 τ.μ. 35.000.000 δρχ.
- Ατταβύρου 86 τ.μ. 35.000.000 δρχ.
- Πειραιώς 90 τ.μ. 34.000.000 δρχ. λουξ κατασκευής
- Ροδίνι 115 τ.μ. λουξ κατασκευής
- Πειραιώς 115 τμ. λουξ κατασκευής
- Ροδίνι 135 τ.μ. λουξ κατασκευής
- Ροδίνι 114 τ.μ. 48.000.000 δρχ. λουξ κατασκευής
- Κορδικτώνος 80 τ.μ. 26.000.000 δρχ.
- Ανάληψη 75 τ.μ. 26.000.000 δρχ.
- Ροδίνι 81 τ.μ. 30.000.000 δρχ.
- Ροδίνι 50 τ.μ. και 60 τ.μ.
- Ροδίνι 114 τ.μ.
- Καρακόνερο 90 τ.μ. καινούργιο
- Καρακόνερο 117 τ.μ. καινούργιο
- Ροδίνι 86 τ.μ. καινούργιο
- Ανάληψη 90 τ.μ. καινούργιο
- Περιοχή Δασκάλων 2άρι, 3άρι καινούργια

◆ **ΗΜΙΤΕΛΗ ΔΙΑΜΕΡΙΣΜΑΤΑ**
- Μεζονέτα 120 τ.μ. 30.000.000 δρχ. χτισμένη, σοβατισμένη, ηλεκτρολογικά, υδραυλικά περασμένα
- 100 τ.μ. 20.000.000 δρχ. Αταβύρου
- 60 τ.μ. 12.000.000 δρχ. Αταβύρου
- 160 τ.μ. 32.000.000 δρχ. Αταβύρου
- Πωλείται ρετιρέ στα Κοσκινού 145 τ.μ., σοβατισμένο με ηλεκτρικά, υδραυλικά περασμένα.

◆ **ΜΕΖΟΝΕΤΕΣ-ΜΟΝΟΚΑΤΟΙΚΙΕΣ**
- Ροδίνι 130 τ.μ. 50.000.000 δρχ.
- Μεζονέτα 155 τ.μ. 55.000.000 δρχ. - Δασκάλους
- Κοσκινού 190 τ.μ., 300 τ.μ. κήπο με πανοραμική θέα 88.000.000 δρχ. καινούργια.
- ΣΥΜΗ:Διόροφη κατοικία 70 τ.μ. με στέρνα 50.000.000 δρχ.
- Μεζονέτα στο Ροδίνι, 130 τ.μ. 48.000.000 δρχ. θέση πάρκινγκ και κήπο

◆ **ΟΙΚΟΠΕΔΑ**
- Ιαλυσός, 1.330 μ. 50.000.000 δρχ.
- Περιοχή Ιαλυσού 1 στρ. 35.000.000 δρχ.
- Κιοτάρι πάνω στο κύμα 5 στρ.
- Σορωνή 1850 τ.μ. οικοδομήσιμο 15.000.000 δρχ. επί της λεωφόρου
- Σορωνή 4000 τ.μ. 20.000.000 δρχ.
- Κατταβιά 650 τ.μ. 3.000.000 δρχ.
- Οικόπεδα εντός σχεδίου στο Γεννάδι από 2.500.000 δρχ.
- Γεννάδι 2.000 τ.μ. πάνω στο κύμα

◆ **ΑΠΟΘΗΚΕΣ**
- Πάροδος Χειμάρας 100 τ.μ.
- Αποθήκη σχεδόν ισόγεια 250 τ.μ. 20.000.000 δρχ.

◆ **ΚΑΤΑΣΤΗΜΑΤΑ**
- Ανάληψη 120 τ.μ. 50.000.000 δρχ.
- Μαγαζί στη Νέα Αγορά 30.000.000 δρχ.
- Πωλούνται μαγαζιά στα Κοσκινού 55 τ.μ. και 72 τ.μ. τελειωμένα.
- Επιχείρηση στην οδό Ηρώων Πολυτεχνείου
- Πωλείται επιχείρηση -αναψυκτήριο
- Καρακόνερο 50-200 τ.μ.

◆ **ΚΤΗΜΑΤΑ**
- Σάλακος 10 στρέμματα
- Χωράφι 8 στρ. στο Παραδείσι 60.000.000 δρχ.
- Χωράφι 4 στρ. στην Παστίδα 18.000.00 δρχ.
- Χωράφι 5.700 στρ. στα Κολύμπια, 15.000.000 δρχ.
- Χωράφι 8.800 στρ. στα Κολύμπια 50.000.000 δρχ.
- Παραδείσι 1.500 στρ. 10.000.000 δρχ.
- Κατταβιά 1000 τ.μ. άρτιο και οικοδομήσιμο με φως, νερό, 2.500.000 δρχ.
- Περιοχή Καντηλί 2.600 μ. 30.000.000 δρχ. για βιοτεχνία
- Κάντηλί 5.200 μ. 27.000.000 δρχ.
- Βουνάρα 2 στρ. 25.000.000 δρχ.
- Βουνάρα 4 στρ. 45.000.000 δρχ.
- Πλημμύρι 1520 στρ. πάνω στην θάλασσα, τιμή 6.000.000 δρχ.
- Πλημμύρι 1.640τ.μ. 4.000.000 δρχ. οικοδομήσιμο
- Πλημμύρι 3.240τ.μ. 3.000.000 δρχ.
- Λαχανιά 4.700 τ.μ. 16.000.000 δρχ. οικοδομήσιμο
- 10 στρ. Κιοτάρι, νερό, ρεύμα 12.000.000 δρχ.
- Λαχανιά 100 στρ. πάνω στην θάλασσα
- Λαχανιά 45 στρ. 2500 δρχ./μέτρο
- Κατταβιά 2.500 τ.μ. πάνω στο δρόμο οικοδομήσιμο, 3.000.000 δρχ.
- Λάρδος 7 στρ. 12.000.000 δρχ.
- Κιοτάρι 4 στρ. 4.000.000 δρχ.
- Λαχανιά 750 τ.μ., 8.500.000 δρχ.στο χωριό
- Γεννάδι 20 στρ. ρεύμα-νερό 20.000.000 δρχ.
- Κιοτάρι 7 στρ. με νερό-ρεύμα 8.000.000 δρχ.
- Λαχανιά 4 στρ. 300 μέτρα από τη θάλασσα 8.000.000 δρχ.
- Γεννάδι 24 στρ. 24.000.000 δρχ.
- Γεννάδι 1.100 τ.μ. 1.500.000 δρχ.
- Κατταβιά 10 στρ. 10.000.000 δρχ.
- Πλημμυρι 12 στρ. με φως, νερό, 12.000.000 δρχ.
- Κατταβιά 4.000 τ.μ. 2.000.000 δρχ.
- Κιοτάρι 4.000 τ.μ. κοντά στο κεντρικό δρόμο
- Πλημμύρι 5.500 τ.μ. 6.500.000 δρχ.
- Πεύκους 200 στρ. προς 5.000 το τ.μ., παραθαλάσσιο
- Κατταβιά 700 τ.μ. προς 500 χιλ.
- Γεννάδι στη λεωφόρο 4.000 τ.μ., 12.000.000 δρχ.

➪ Πωλούνται αποθήκες και βιοτεχνικοί χώροι.

● **ΔΑΝΕΙΑ ΔΕΚΤΑ - ΕΥΚΟΛΙΕΣ ΠΛΗΡΩΜΗΣ**
● **ΖΗΤΟΥΝΤΑΙ ΟΙΚΟΠΕΔΑ ΠΡΟΣ ΑΓΟΡΑ - ΚΤΗΜΑΤΑ ΚΑΙ ΔΙΑΜΕΡΙΣΜΑΤΑ**

ΣΤΑΜΑΤΗΣ ΜΑΝΩΛΑΚΟΣ

ΩΡΕΣ ΓΡΑΦΕΙΟΥ 8.30-1.00 π.μ. και 5-8 μ.μ.

ΔΗΜ. ΑΝΑΣΤΑΣΙΑΔΗ 45 (παραπλεύρως ΥΠΕΡΑΓΟΡΑΣ ΠΑΠΑΚΥΡΙΑΚΟΥ-ΣΥΝΟΙΚΙΑ ΔΑΣΚΑΛΩΝ) Τηλέφωνα: 23815-78275



ΚΤΗΜΑΤΟΜΕΣΙΤΙΚΟ ΓΡΑΦΕΙΟ

ΑΙΓΑΙΟΚΤΗΜΑΤΙΚΗ

ΠΩΛΟΥΝΤΑΙ

- ΔΙΑΜΕΡΙΣΜΑΤΑ-ΜΟΝΟΚΑΤΟΙΚΙΕΣ
- (ΔΔ)=ΔΑΝΕΙΑ ΔΕΚΤΑ

- 45 τ.μ. (ισ.) με αυλή καινούργιο Κοσκινού 14.000.000
- 45 τ.μ. α' ορ. Δασκάλους σοβά 13 εκ.-38.151 € (ΔΔ)
- 55 τ.μ. (2 υπν.) καινούργιο Ροδίνι 21 εκ. (ΔΔ)
- 48 τ.μ. διόροφο Π. Πόλη 9 εκ. (ΔΔ)-26.412 €
- 62 τ.μ. λουξ ρετιρέ στην Απ. Παύλου 30 εκ.-88.041 €
- 67 τ.μ. (ισ.) με αυλή καινούργιο Κοσκινού 18.000.000
- 70 τ.μ. καινούργιο στη Σωτήρος 25 εκ. (ΔΔ)-73.367 €
- 70 τ.μ. μον/κία, Κρεμαστή, 35 εκ. 102.714 € (παρ/κό).
- 75 τ.μ. Ρόδου-Λίνδου (Ροδίνι) ισόγειο με αυλή 24 εκ.- 70.432 € (ΔΔ)
- 75 τ.μ. Σωτήρος β' όρ. με πολλά έξτρα 22 εκ.-64.563 €
- 80 τ.μ. καιν. Ροδίνι 32 εκ. - 93.910 €
- 80 τ.μ. καινούργιο Δασκάλους 32 εκ. - 93.910 € (ΔΔ)
- 82 τ.μ. Ιων. Μεταξά β' όρ. 28 εκ. 82.171 € (ΔΔ)
- 83 τ.μ. καινούργιο, Καρακόνερο 36 εκ. (ΔΔ)
- 85 τ.μ. Στ. Κωτιάδη, β' ορ. 26 εκ.- 76.302 €
- 86 τ.μ.καιν/ργιο Ροδίνι 34 εκ. - 99.779 € (ΔΔ)
- 89 τ.μ. (ισ.) σε μπετά στην Ενόπλων Δυνάμεων 16 εκ. - 46.955 € (ΔΔ)
- 95 τ.μ. (3 υπν.) Σωτήρος 24 εκ. (Δ.Δ.) 70.432 €
- 101 τ.μ. Ιαλυσό 22 εκ.-64.563 € (ΔΔ)
- 100 τ.μ. ισόγειο με αυλή, Καρακόνερο, καινούργιο 45 εκ. (ΔΔ)-132.061 €
- 106 τ.μ. β' ορ. (3 υπν.) Θεμ. Σοφούλη 33 εκ.-96.845 € (ΔΔ)
- 117 τ.μ. καινούργιο Γεωργ. Παπανδρέου 47 εκ. (ΔΔ)- 137,931 €
- 117 τ.μ. α' ορ. στο σοβά Δασκάλους 28 εκ.-82.171 €
- 114 τ.μ. ρετιρέ Στοκχόλμης 45 εκ.-132.061 €
- 134 τ.μ. ρετιρέ Στοκχόλμης 53 εκ. 155.539 €
- 135 τ.μ. Κοσκινου καινούργιο, 45 εκ.-132.061 €
- 138 τ.μ. (3 υπν.) καινούργιο, Καρακόνερο, 57 εκ. (ΔΔ)-167.278 €
- 140 τ.μ. μεζονέτα (μπετά) σε 400 τ.μ. οικ/δο Παστίδα 25 εκ. - 73.347€
- 140 τ.μ. οροφ/σμα (α' ορ.) στην Πειραιώς σε σοβά 32 εκ. - 93.910 € (ΔΔ)
- 140 τ.μ. μον/κία ανεξ/τη Ιαλυσό 53 εκ. (ΔΔ)-155.539 €
- 145 τ.μ. Στ. Ζήση 40 εκ.- 117.388 € (ΔΔ)
- 149 τ.μ. Αισχύνη (3 υπν.) ορ/σμα 47 εκ.- 137.930 € (ΔΔ)
- 155 τ.μ. μεζ/τα Αισχύνη 63 εκ. (ΔΔ)
- 158 τ.μ. μεζ/τα σε μπετά Ιξιά 36 εκ.-105.649 €
- 160 τ.μ. διαμ. σε μπετά στους Δασκάλους 34 εκ. (μετρητά)- 93.910 €
- 200 τ.μ. ρετιρέ ορ/σμα καινούργιο Καρακόνερο 86 εκ.-252.384 €
- 230 τ.μ. Κοσκινού (μον/κία) καινούργιο 1 στρ. οικ. 95 εκ.- 278.796 € (ΔΔ)
- 230 τ.μ. παραδοσιακό αρχοντικό, εντός της πόλεως, 70 εκ.- 205.429 €
- 270 τ.μ. (3ορ. Χ90τ.μ.) κτίριο σε μπετά Ασγούρου, 40 εκ. (ΔΑ) 117.388 €
- 270 τ.μ. βίλλα στο σοβά σε 4 στρ. Τσαΐρι 100 εκ. - 293.470 €
- 340 τ.μ.ημιτελής μεζονέτα Ασγούρου σε Ιστρ. 70 εκ.-205.429 €

ΚΑΤΑΣΤΗΜΑΤΑ
- 31 τ.μ. Καμείρου 14 εκ. - 41.085 € (ΔΔ)
- 39 τ.μ. Αγ. Αναστασία 12 εκ.- 35.216 €
- 90 τ.μ. Νιοχώρι, 63 εκ. - 184.886 € (ΔΔ)
- 140 τ.μ. (απ) πλησίον Αννης Μαρίας 28 εκ. (ΔΔ) 82.171 €
- 175 τ.μ. Λεωφ. Ρόδου-Λίνδου 70 εκ.-205.429 €
- 200 τ.μ. με 200 υπ. (και ορ. άδεια) σε μπετά στο Μηδεια 80 εκ.- 234.776 €
- Κτίριο κεντρικό Π. Πόλη 280 εκ.
- 2 κατ/τα στο Μανδράκι
- 900 τ.μ. κτίριο στο Μηδεια

ΟΙΚΟΠΕΔΑ
- 261 τ.μ. Αισχύνης (ΣΔ 0,8) 18 εκ.-58.694 €
- 400 τ.μ. Δ. Αναστασιάδη (ΣΔ 1) 55 εκ.-161.408 €
- 500 τ.μ. Μίρα Μάρε (Σ.Δ. 0,8), 45 εκ.-132.016 €
- 1000 τ.μ. (ΣΔ 0,8) Μιχ. Πετρίδη 80 εκ.-264.123 €
- 1.054 τ.μ. (ΣΔ 0,4) Βράχο Ιαλυσού 55 εκ.-146.735 €
- 1.230 τ.μ. Κοσκινού 50% κάλυψη, 40 εκ.-117.388 €
- 3 στρ. λεωφ. Ρόδου-Κρεμαστής με άδεια 800 τ.μ. εμπ. κέντρο 160 εκ.
- 4 στρεμ. στα Νερά Καλλιθέας 60 εκ.-176.082 €
- 10 στρ. Λεωφ. Ρόδου-Λίνδου 250 εκ.-733.675 €

ΔΙΑΘΕΤΟΥΜΕ ΜΕΓΑΛΗ ΠΟΙΚΙΛΙΑ ΟΙΚΟΠΕΔΩΝ ΣΕ ΟΛΟ ΤΟ ΝΗΣΙ ΤΗΣ ΡΟΔΟΥ

ΕΠΙΣΗΣ ΑΚΙΝΗΤΑ ΣΤΗΝ ΤΗΛΟ

ΡΕΝΑ ΒΑΖΟΥΚΟΥ

(ΜΕΣΙΤΗΣ ΑΣΤΙΚΩΝ ΣΥΜΒΑΣΕΩΝ)

ΔΙΕΥΘ. ΓΡΑΦΕΙΟΥ ΔΗΜ. ΘΕΟΔΩΡΑΚΗ 3
10-1 το πρωί και 6.30-9 απ/τα
Δευτέρας-Πέμπτης εκτός Σαβ. και Κυρ.

Τηλ. (0241) 22943-28838 FAX: 28838
email.vazoukou@otenet.gr.
ΡΟΔΟΣ

πωλησεις

συνέχεια από την προηγούμενη

ΔΙΑΜΕΡΙΣΜΑ στην Ιξιά 121 τ.μ. λουξ κατασκευής σε μικρή οικοδομή και σε φανταστική θέση με γκαράζ 53.000.000. Πληρ. κ. Μανώλη, τηλ. 39795.ΑΟ42671

ΚΤΗΜΑ στ' Ασγούρου 10.000 τ.μ. πάνω στον κεντρικό δρόμο Ρόδου-Λίνδου και με μεγάλη πρόσοψη για κάθε χρήση. Πληρ. κ. Μανώλη, τηλ. 39795.ΑΟ42664

ΚΤΗΜΑ στη περιοχή Κοσκινού προς Ασγούρου 3.000 τ.μ. οικοδομήσιμο, μόνο 20.000.000 δρχ. Πληρ. κ. Μανώλη, τηλ. 39795. ΑΟ42665

ΔΙΑΜΕΡΙΣΜΑ στην Ιξιά 96 τ.μ. λουξ κατασκευής σε μικρή οικοδομή και σε φανταστική θέση και με γκαράζ 42.000.000 δρχ. Πληρ. κ. Μανώλη, τηλ. 39795. ΑΟ42670

ΔΙΑΜΕΡΙΣΜΑ στο Ροδίνι 115 τ.μ. με 3 υπνοδωμάτια και 2 μπάνια στο τελευταίο όροφο, μόνο 46.000.000 δρχ. Πληρ. κ. Μανώλη, τηλ. 39795.ΑΟ42669

ΟΙΚΟΠΕΔΟ στο Φαληράκι 3.200 τ.μ. πάνω στο κεντρικό δρόμο και σε φανταστική θέση με δικαίωμα 600 τ.μ. οικοδομή, μόνο 80.000.000 δρχ. Πληρ. κ. Μανώλη, τηλ. 39795. ΑΟ42666

ΔΙΑΜΕΡΙΣΜΑ στο Ροδίνι 135 τ.μ. με 3 υπνοδωμάτια και 2 μπάνια στο τελευταίο όροφο μικρής οικοδομής, 50.000.000 Πληρ. κ. Μανώλη, τηλ. 39795. ΑΟ42668

ΚΑΤΑΣΤΗΜΑ στην Π. Πόλη 60 τ.μ. και με αυλή 42 τ.μ. σε κεντρικό μέρος παραδοτέο αμέσως και σε πολύ καλή τιμή. Πληρ. κ. Μανώλη τηλ. 39795ΑΟ42648

ΔΙΑΜΕΡΙΣΜΑΤΑ: 1) Στην περιοχή Ιξιάς υπό ανέγερση 94-102-117 τ.μ. λουξ κατασκευής με αυτόνομη θέρμανση ασανσέρ και πάρκινγκ δρχ. 447.000 ανά τ.μ. 2) Στην Ανάληψη α) 84 τ.μ. ισόγειο υπερυψωμένο δρχ. 31.000.000, β) 117 τ.μ. με γκαράζ α' ορόφου δρχ. 49.000.000 γ) στην Αθηνών 135 τ.μ. 3) Στο Ροδίνι 105 τ.μ. β' ορόφου 41.000.000, 4) Στη Μητρόπολη ισόγειο 125 τ.μ. δρχ. 26.000.000, 6) Στην Ιξιά 84 τ.μ. α' ορόφου δρχ. 32.000.000 5) Τριάντα: α) 48 τ.μ. α' ορόφου δρχ. 14.000.000, β) Περιοχή "Συρινέλλες" 45 τ.μ. α' β' ορόφου νεόκτιστα αρίστης κατασκευής δρχ. 23.000.000, γ) Στην οδό Σωτήρος 120 τ.μ. β' ορόφου δρχ. 32.000.000. Πληρ. Ροδιακή Κτηματική, Ανέστης και Σάββας Σαββαΐδης, τηλ. 26281-35476-κιν. 0944/243452-0944/421015 ΑΟ42607

ΚΤΗΜΑ στα Κολύμπια 4.500 τ.μ. πάνω σε ασφαλτοστρωμένο δρόμο κοντά στη θάλασσα 55.000.000 κατάλληλο για ξενοδοχείο ή καταστήματα. Πληρ. κ. Μανώλη τηλ. 39795 ΑΟ42626

ΚΤΗΜΑ στην Παστίδα 1.900 τ.μ. το κτήμα είναι εντός σχεδίου και είναι οικόπεδο. Μπορεί δε να τεμαχισθεί σε μικρότερα οικοδομήσιμα οικόπεδα. Τιμή μόνο 22.000.000 δρχ. Πληρ. κ. Μανώλη, τηλ. 39795. ΑΟ42663

ΜΕΖΟΝΕΤΑ στην Ιξιά σε φανταστική θέση 240 τ.μ. λουξ κατασκευής έτοιμη για κατοίκηση, μόνο 68.000.000 δρχ. Πληρ. κ. Μανώλη, τηλ. 39795.ΑΟ42667

ΜΟΝΟΚΑΤΟΙΚΙΑ στην Ιαλυσό 238 τ.μ. υπερλουξ κατασκευής και σε οικόπεδο 400 τ.μ. μόνο 80.000.000. Πληρ. κ. Μανώλη τηλ. 39795 ΑΟ42649

ΔΙΑΜΕΡΙΣΜΑ 116 τ.μ. στο Καρακόνερο λουξ κατασκευής σε μικρή οικοδομή και με εγκαταστάσεις ατομικής θέρμανσης μόνο 46.500.000. Πληρ. κ. Μανώλη τηλ. 39795 ΑΟ42650

ΔΙΑΜΕΡΙΣΜΑ στο Ροδίνι μεταχειρισμένο 87 τ.μ. με 2 υπνοδωμάτια και σε οικοδομή πολύ μικρή μόνο 22.500.000 μετρητοίς. Πληρ. κ. Μανώλη τηλ. 39795 ΑΟ42653

ΔΙΑΜΕΡΙΣΜΑ στην Ανάληψη 117 τ.μ. λουξ κατασκευής με θέρμανση σε μικρή οικοδομή 46.000.000. Πληρ. κ. Μανώλη τηλ. 39795 ΑΟ42651

ΔΙΑΜΕΡΙΣΜΑ μεταχειρισμένο 70 τ.μ. με 2 υπνοδωμάτια στην περιοχή Μήδεια σε άριστη κατάσταση μόνο 18.000.000. Πληρ. κ. Μανώλη τηλ. 39795ΑΟ42654

ΟΙΚΟΠΕΔΟ στην Ιαλυσό 445 τ.μ. με Σ.Δ. 1 σε φανταστική θέση και με άδεια οικοδομής μόνο 26.500.00. Πληρ. κ. Μανώλη τηλ. 39795 ΑΟ42657

ΔΙΑΜΕΡΙΣΜΑ 82 τ.μ. β' ορόφου σε πολύ καλή κατάσταση στο Νιοχώρι κατάλληλο και για ιατρείο 28.000.000. Πληρ. ΑΙΓΑΙΟΚΤΗΜΑΤΙΚΗ τηλ. 22943, 28838 ΑΟ42637

ΟΙΚΟΠΕΔΟ στην Ιξιά σε κεντρικό δρόμο 500 τ.μ. και με Σ.Δ. 0,8 μόνο 45.000.000. Πληρ. κ. Μανώλη τηλ. 39795 ΑΟ42656

ΜΕΖΟΝΕΤΑ προς το φυτώριο (Καλλιθέα) 100 τ.μ. και σε οικόπεδο 900 τ.μ. μόνο 32.500.000. Πληρ. κ. Μανώλη τηλ. 39795 ΑΟ42655

ΟΙΚΟΠΕΔΑ εντός πόλεως Ρόδου: 1) Στο Μόντε Σμιθ οικόπεδο 860 τ.μ. εντός σχεδίου άρτιο και οικοδομήσιμο με πανοραμική θέση κατάλληλο για μονοκατοικία, 2) Περιοχή Μήδειας 1.000 τ.μ. με συντελεστή δόμησης 0,8 δρχ. 80.000.000, 3) Περιοχή Μιχ. Πετρίδη 300 τ.μ. δρχ. 25.000.000. Πληρ. Ροδιακή Κτηματική, Ανέστης και Σάββας Σαββαΐδης, τηλ. 26281-35476-κιν. 0944/243452-0944/421015 ΑΟ42608

ΔΙΑΜΕΡΙΣΜΑ 108 τ.μ. επί της οδού Στέλιου Κωτιάδη. Πληρ. τηλ. 63898, 0942400239 ΑΟ42635

ΠΩΛΕΙΤΑΙ από ιδιοκτήτη, διαμέρισμα στο δεύτερο όροφο, 80 τ.μ. καθαρό. Πλατεία Αναλήψεως. Πληρ. τηλ. 25302, 77374 ΑΟ42621

ΚΑΤΑΣΤΗΜΑΤΑ: 1) Κατάστημα κεντρικό στο Μαντράκι 30 τ.μ. με υπόγειο 30 τ.μ. Δεκτές σοβαρές προτάσεις, 2) Ανθούλα Ζερβού-Ψαροπούλα κατάστημα γωνιακό 55 τ.μ. δρχ. 56.000.000, 3) Βενετοκλέων 200 τ.μ. 4) Στην Π. Πόλη κεντρικότατα 65-86 τ.μ. 5) Αλεξ. Διάκου 75 τ.μ. 6) Στη Σωκράτους 65 τ.μ. Πληρ. Ροδιακή Κτηματική, Ανέστης και Σάββας Σαββαΐδης, τηλ. 26281-35476-κιν. 0944/243452-0944/421015 ΑΟ42609

ΜΟΝΟΚΑΤΟΙΚΙΕΣ: 1) Στην περιοχή Κοσκινού 200 τ.μ. λουξ κατασκευής και με πανοραμική θέα, 2) Στο Ροδίνι 128 τ.μ. νεόδμητη δρχ. 50.000.000, 3) Ιξιά: α) 234 τ.μ. νεόδμητη πολυτελούς κατασκευής με οικόπεδο 1000 τ.μ. σε μπετά δρχ. 45.000.000 και αποπερατωμένο 90.000.000,4) Στην περιοχή Παπαλουκά 280 τ.μ. δρχ. 75.000.000 σε μπετά με πανοραμική θέα, 5) Στα Τριάντα 180 τ.μ. σε μπετά σε οικόπεδο 675 τ.μ. δρχ. 55.000.000, 6) Στην Πίνδου 254 τ.μ. σε οικόπεδο 584 τ.μ.. Πληρ. Ροδιακή Κτηματική, Ανέστης και Σάββας Σαββαΐδης, τηλ. 26281-35476-κιν. 0944/243452-0944/421015 ΑΟ42610

ΖΗΤΟΥΝΤΑΙ: 1) Οικόπεδα άρτια και οικοδομήσιμα εντός ή εκτός σχεδίου πόλεως στις περιοχές πόλεως Ρόδου-Τριάντα-Ιξιάς-Κοσκινού-Φαληράκι για εργολαβική αντιπαροχή, 2) Διαμερίσματα στην πόλη της Ρόδου σε διάφορες περιοχές στα Τριάντα-Ιξιά και Κοσκινού. Πληρ. Ροδιακή Κτηματική, Ανέστης και Σάββας Σαββαΐδης, τηλ. 26281-35476-κιν. 0944/243452-0944/421015 ΑΟ42612

ΣΥΝΕΤΑΙΡΙΣΤΙΚΗ ΜΕΡΙΔΑ 1) Του Οικοδομικού Συνεταιρισμού "Η ΕΝΩΣΗ" στην περιοχή Καναμάτ έναντι Μαρινόπουλου στην οποία αντιστοιχεί οικόπεδο 400 τ.μ. με συντελεστή δόμησης 0,6 (ανέγερση κατοικίας 240 τ.μ. συν το υπόγειό του) δρχ. 19.000.000, 2) Του Οικοδομικού Συνεταιρισμού Τραπεζικών παραπλεύρως ξενοδοχείου Καψή στην οποία αντιστοιχεί οικόπεδο 400 τ.μ. με συντελεστή δόμησης 0,6 (Ανέγερση κατοικίας 240 τ.μ. συν το υπόγειό της) δρχ. 20.000.000. Πληρ. Ροδιακή Κτηματική, Ανέστης και Σάββας Σαββαΐδης, τηλ. 26281-35476-κιν. 0944/243452-0944/421015 ΑΟ42616

ΠΑΡΑΔΟΣΙΑΚΑ ΣΠΙΤΙΑ: Στην Π. Πόλη 150-160 τ.μ. σε τιμές λογικές. Πληρ. Ροδιακή Κτηματική, Ανέστης και Σάββας Σαββαΐδης, τηλ. 26281-35476-κιν. 0944/243452-0944/421015 ΑΟ42611

ΠΩΛΟΥΝΤΑΙ: α) Ισόγειο διαμέρισμα εμβαδού 162 τ.μ. το οποίο περιλαμβάνει 4 υπνοδωμάτια, 2 μπάνια και μεγάλη εντοιχισμένη κουζίνα. Τιμή: 41.000.000. Δεκτά τραπεζιτικά δάνεια. β) Στην Ιαλυσό πωλούνται καινούργια διαμερίσματα των 100 τ.μ. με κλειδί στο χέρι με 34.000.000 δρχ. Πληρ. Κ. Ν. Ηρωνίας Νέα Αγορά α' όροφος αρ. 17 τηλ. 31955 και φαξ: 21602 ΑΟ42571

ΗΛΕΚΤΡΟΝΙΚΗ ΑΘΗΝΩΝ

στα πλαίσια της συνεχούς και ραγδαίας ανάπτυξης ενδιαφέρεται να καλύψει τις ακόλουθες θέσεις για το Κατάστημα της Ρόδου.

ΠΩΛΗΤΕΣ-ΤΡΙΕΣ ΚΑΤΑΣΤΗΜΑΤΩΝ (κωδ. 2.1)
Στα τμήματα εικόνας-ήχου, λευκών συσκευών και πληροφορικής.
Απαραίτητα προσόντα:
- Απολυτήριο Λυκείου/ Ανώτερης Σχολής
- Επιθυμητή προϋπηρεσία 1-2 ετών σε αλυσίδα λιανικής σε αντίστοιχη θέση.
- Ηλικία έως 30 ετών και εκπληρωμένες στρατιωτικές υποχρεώσεις για τους άντρες.
- Ικανότητα επικοινωνίας και ομαδικότητας
- Ευπαρουσίαστοι-ες

ΤΑΜΙΕΣ ΚΑΤΑΣΤΗΜΑΤΩΝ (κωδ. 2.2)
Απαραίτητα προσόντα:
- Προϋπηρεσία τουλάχιστον 2 ετών σε αντίστοιχη θέση
- Ηλικία έως 28 ετών
- Ανεση χειρισμού computer
- Καλές γνώσεις Λογιστικής
- Ευπαρουσίαστοι/ες
- Ικανότητα Επικοινωνίας

ΑΠΟΘΗΚΑΡΙΟΣ (κωδ. 2.3)
Απαραίτητα προσόντα:
- Ηλικία έως 28 ετών
- Ευπαρουσίαστοι
- Ικανότητα επικοινωνίας και ομαδικότητας

Οι συστάσεις είναι απαραίτητες για όλες τις θέσεις εργασίας.
Η εταιρεία παρέχει
- Σύγχρονο και άριστο εργασιακό περιβάλλον.
- Διαρκή εσωτερική επιμόρφωση
- Ανταγωνιστικό πακέτο αποδοχών
- Προοπτικές επαγγελματικής εξέλιξης.

Εάν πιστεύετε ότι διαθέτετε τα παραπάνω προσόντα και σας ενδιαφέρει η δημιουργική δουλειά αποστείλατε βιογραφικό σημείωμα, αναφέροντας τον κωδικό που σας ενδιαφέρει.
Στεφάνου Καζούλη 23
Ρόδος Τ.Κ. 85100
Υπόψη: Θ.Π. τηλ. 0241-25807
ή στο Fax: 0241-33440

Cyprotels
Hotels & Resorts

ΖΗΤΕΙΤΑΙ ΛΟΓΙΣΤΗΣ

Η εταιρεία **Cyprotels Hellas A.E.** ιδιοκτήτρια και διαχειρίστρια του ξενοδοχείου **Cyprotel Columbia Resort** στο Φαληράκι Ρόδου ζητά πτυχιούχο λογιστή με 5ετή προϋπηρεσία.

Απαραίτητα προσόντα:
- Γνώστης Λογιστικού Προγράμματος Κεφαλαίου
- Γνώστης Γ' κατηγορίας βιβλίων
- Γνώστης βιβλίων Κ.Β.Σ.
- Γνώση περί εργατικής νομοθεσίας
- Γνώση Αγγλικών και προϋπηρεσία σε ξενοδοχεία θα ληφθούν σοβαρά υπόψη

Για περισσότερες πληροφορίες στα τηλέφωνα:
0241-085610 και 0241 086074

ΞΕΝΟΔΟΧΕΙΟ CYPROTEL COLUMBIA
RESORT
ΦΑΛΗΡΑΚΙ 85100
Τ.Θ. 202
ΡΟΔΟΣ

TOP PROPERTIES

GEORGIOS S. PIPINOS
ΓΕΩΡΓΙΟΣ Σ. ΠΙΠΙΝΟΣ
ΣΥΜΒΟΥΛΟΙ ΚΑΙ ΕΚΤΙΜΗΤΕΣ ΑΚΙΝΗΤΩΝ
REAL ESTATE AGENCY

MEMBER OF F.I.A.B.C.I.-N.A.E.A.-C.E.I.-E.R.E.S-Σ.Ε.Κ.



Η "**TOP PROPERTIES**" είναι ατομική επιχείρηση και ανήκει εξ ολοκλήρου στον κ. Γεώργιο Πιπίνο, που από το 1971 ασχολείται αποκλειστικά και μόνο με επενδύσεις και REAL ESTATE, στο νησί της Ρόδου, καθώς και στην ευρύτερη περιοχή της Δωδεκανήσου.

ΑΠΕΥΘΥΝΟΜΑΣΤΕ: Στους **σοβαρούς, απαιτητικούς και επιλεκτικούς** επενδυτές-επιχειρηματίες-ελεύθερους επαγγελματίες, Ελληνες και ξένους, υψηλού εισοδηματικού επιπέδου, που ενδιαφέρονται να κάνουν μια σοβαρή επένδυση προβολής στο νησί της Ρόδου.

ΠΡΟΣΦΕΡΟΥΜΕ: Α) Υπηρεσίες και πληροφορίες που γίνονται σε προσωπικό επίπεδο με εχεμύθεια, διακριτικότητα και σοβαρότητα.
Β) μεγάλη γκάμα υψηλής ποιότητας, ακινήτων, όπως:1) Ξενοδοχεία Α' και Β' κατηγορίας των 600-500-350-300 κλινών, 2) Κεντρικά αστικά ακίνητα κατάλληλα για Τράπεζες-καταστήματα-γραφεία, 3) Παραλιακές εκτάσεις, κατάλληλες για τουριστικές επενδύσεις των 150.000-100.00-70.00-50.000-36.000 τ.μ. και 4) Διαμερίσματα και μεζονέτες προβολής.

ΣΤΟΧΟΣ ΜΑΣ ΕΙΝΑΙ: Να προσφέρουμε στο αγοραστικό μας κοινό υψηλής ποιότητας ακίνητα και ευκαιρίες στο νησί της Ρόδου. Ητριακονταετής και πλέον πείρα μας στον τομέα αυτό αποτελεί εγγύηση.

ΣΥΝΘΗΜΑ ΜΑΣ ΕΙΝΑΙ: Επενδύστε στη ΡΟΔΟ ΤΩΡΑ, σε ακίνητα που ΑΝΤΕΧΟΥΝ ΣΤΟ ΧΡΟΝΟ

Γεώργιος Σ. Πιπίνος
ΜΕΣΙΤΗΣ ΑΣΤΙΚΩΝ ΣΥΜΒΑΣΕΩΝ
Γιατί εμείς γνωρίζουμε καλύτερα!

TOP PROPERTIES is a private concern and Mr George S. Pipinos, its owner, has carved, over the years a reputation for integrity and excellence in the world of Real Estate in the Dodecanese.
AT TOP PROPERTIES we try hard to attract important and selective investors high calibre businessmen/women and discerning professional people, both Greek and foreign, who wish to acquire sabstantial and valuable property on Rhodes.
We offer our expertise and advice privately, discreetly and in strict confidence.
We keep a comprehensive list of real estate of the highest specifications
a. A' and B' class hotels (600, 500, 350, 300 beds capacity)
b. Centrally situated office buildings and other business premises.
c. Seaside land, ideal for development (hotels, holiday resorts, etc), of 150.000, 100.00, 70.000, 50.000, 36.000 sq.m.
d. Luxury apartments, maisonettes, detached, semi-detached and terraced houses.
Our aim is to give our clients the opportunity to Qcquire value for money, first class real estate on Rhodes. Our 30-year-old experience in Real Estate is our warranty.
Our motto is Invest in Rhodes, Invest in property, It stands the test of time.



TOP PROPERTIES
and George Pipinos
Because we know best

ΚΕΝΝΕΝΤΥ 38, ΡΟΔΟΣ, 85 100, ΤΗΛ. (0241) 23895, 38243, κιν. (094)-4-676003 FAX: (0241) 20883
38 KENNEDY STR., RHODES, 85 100, TEL. (0241) 23895, 38243, mob. (094)-4-676003 FAX: (0241) 20883

πωλησεις

συνέχεια από την προηγούμενη

ΜΕΖΟΝΕΤΑ: 1) Στους "Τρεις" κοντά στο εκκλησάκι μεζονέτα σε μπετά 180 τ.μ. μικτής επιφάνειας δρχ. 34.000.000, 2) Μεζονέτα στη Τσαλδάρη 140 τ.μ. δρχ. 40.000.000. Πληρ. Ροδιακή Κτηματική, Ανέστης και Σάββας Σαββαΐδης, τηλ. 26281-35476-κιν. 0944/243452-0944/421015 ΑΟ42614

ΟΙΚΟΠΕΔΑ: 1) Στην Ιξιά περιοχή Μίρα Μάρε 2000 τ.μ. δρχ. 45.000.000 στο Κανδυλί 4.000 τ.μ. δρχ. 32.000.000 και στη λεωφ. Τριάντα-Κρεμαστής 3.078 τ.μ. δρχ. 55.000.000, 2) Στη Λίνδο οικόπεδα στον Αη Νικόλαο 4.000 τ.μ. δρχ. 25.000.000 στην Κράνα 4.016 τ.μ. με άδεια οικοδομική για ανέγερση ξενοδοχειακής μονάδας δρχ. 60.000.000 και στους Πεύκους 28.000 παραλιακά στο "κύμα" τ.μ.. Πληρ. Ροδιακή Κτηματική, Ανέστης και Σάββας Σαββαΐδης, τηλ. 26281-35476-κιν. 0944/243452-0944/421015 ΑΟ42617

ΚΤΙΡΙΑ: 1) Στο Μαντράκι 90 τ.μ. 495 τ.μ. 840 τ.μ. και 1.213 τ.μ. 2) Στην Αλεξ. Διάκου 342 τ.μ. 3) Στην Π. Πόλη 400 τ.μ. Πληρ. Ροδιακή Κτηματική, Ανέστης και Σάββας Σαββαΐδης, τηλ. 26281-35476-κιν. 0944/243452-0944/421015 ΑΟ42618

ΠΩΛΟΥΝΤΑΙ : α) ΚΑΤΑΣΤΗΜΑ ΣΤΗΝ ΛΕΩΦΟΡΟ ΡΟΔΟΥ-ΛΙΝΔΟΥ (ΑΣΓΟΥΡΟΥ) 440 Τ.Μ. ΚΕΝΟ ΕΤΟΙΜΟΠΑΡΑΔΟΤΟ, ΚΑΤΑΛΛΗΛΟ ΓΙΑ ΕΚΘΕΣΗ ΑΥΤΟΚΙΝΗΤΩΝ, ΕΠΙΠΛΩΝ Κ.ΛΠ. β) ΜΟΝΟΚΑΤΟΙΚΙΑ ΥΠΟ ΚΑΤΑΣΚΕΥΗ 120 Τ.Μ. ΜΕ 700 Τ.Μ. ΟΙΚΟΠΕΔΟ. ΑΠΟ ΚΡΕΜΑΣΤΗ ΠΡΟΣ ΠΑΛΑΙΟ ΑΕΡΟΔΡΟΜΙΟ, γ) ΟΙΚΟΠΕΔΟ 280 Τ.Μ. ΠΑΡΟΔΟΣ ΜΙΧΑΗΛ ΠΕΤΡΙΔΗ ΕΝΤΟΣ ΣΧΕΔΙΟΥ (ΚΤΙΖΕΙΣ ΑΜΕΣΩΣ). ΠΛΗΡ κ. ΝΙΚΟ ΚΑΡΓΑΚΟ ΘΕΜ. ΣΟΦΟΥΛΗ 59, ΤΗΛ. 30397, κιν. 0946049179ΠΟ42498

ΤΟΥΡΙΣΤΙΚΗ ΕΠΙΧΕΙΡΗΣΗ λόγω φόρτου εργασίας στο Φαληράκι επιλογή από 2 καταστήματα. Πληρ. τηλ. 0945375797 ΑΟ42591

ΖΗΤΕΙΤΑΙ ΓΙΑ ΑΓΟΡΑ δυάρι διαμέρισμα 55 τ.μ.-65 τ.μ. τελειωμένο ή υπό κατασκευή παραδοτέο τους προσεχείς μήνες, ή μεταχειρισμένο λίγων χρόνων σε καλή κατάσταση. Πληρ. τηλ. 0946352554 όλες τις ώρες και 68782 απογευματινές ώρες ΑΟ42590

ΕΠΙΧΕΙΡΗΣΗ 100 τ.μ. σε πολύ κεντρικό σημείο του Νιοχωριού κατάλληλο για όλες τις χρήσεις. Πληρ. τηλ. 0946280097 ΑΟ42547

ΠΩΛΟΥΝΤΑΙ: α) Οικόπεδο στο Ανω Ροδίνι τ.μ. 560 ΣΔ (0,4%) με πρόσοψη 24 μ. στην οδό Βελιγραδίου, β) Κτήμα πάνω στο κύμα τ.μ. 4.320 με πρόσοψη στην επαρχιακή οδό Ρόδου-Καμείρου 110 τ..μ., πριν το Μανδρικό. Πληρ. κ. Μιχάλη τηλ. 54515, 47588 κιν. 0944370158 ΑΟ42543

ΠΩΛΕΙΤΑΙ κέντρο διασκέδασης, με άδεια μουσικής. Πληρ. τηλ. 35936, 0974500286 ΑΟ42540

ΚΑΤΑΣΤΗΜΑ 50 τ.μ. στο Εμπορικό Κέντρο Εψιλον (Φαληράκι). Πληρ. τηλ. 28347 (ώρες: 09.00 π.μ.-02.00 μ.μ. και 04.00 μ.μ.-08.00 μ.μ.) ΑΟ42563

ΖΗΤΟΥΝΤΑΙ α) διαμερίσματα ή μεζονέτες στις περιοχές πόλεως Ρόδου, Ιαλυσού, Ιξιάς, Κοσκινού και β) οικόπεδα προς πώληση ή αντιπαροχή στις περιοχές πόλεως Ρόδου, Ιαλυσού, Ιξιάς, Κοσκινού. Πληρ. ΕΛΛΗΝΟΚΤΗΜΑΤΙΚΗ Πέτρος Πρεζεράκος, τηλ. 33866, 0932/468026 ΑΟ42486

ΕΠΙΧΕΙΡΗΣΗ- εξοπλισμένο μαγαζί, με είδη δώρων στο κέντρο της Ρόδου, οδό Παπάγου. Ευκαιρία! Πληρ. τηλ. 0946006532, 0241/74148 ΑΟ42528

ΟΙΚΟΠΕΔΑ 1300 τ.μ. με άδεια οικοδομής στην περιοχή Κανδηλί. Τιμή 15.000.000 δρχ. Πληρ. ΕΛΛΗΝΟΚΤΗΜΑΤΙΚΗ Πέτρος Πρεζεράκος, τηλ. 33866, 0932/468026 ΑΟ42479

ΑΚΙΝΗΤΟ αποτελούμενο από 6 γκαρσονιέρες πλήρως επιπλωμένες στον οικισμό Καστελλοριζίων. Τιμή 50.000.000 δρχ. Πληρ. ΕΛΛΗΝΟΚΤΗΜΑΤΙΚΗ Πέτρος Πρεζεράκος, τηλ. 33866, 0932/468026 ΑΟ42481

ΜΟΝΟΚΑΤΟΙΚΙΑ στην παλιά πόλη, διόροφη (61 τετρ. ο πρώτος όροφος, 61 τετρ. ο δεύτερος όροφος) με αυλή 50 τ.μ. Πληρ. τηλ. 78934.

ΜΕΖΟΝΕΤΑ 210 τ.μ. στην περιοχή Ιξιάς, με κεντρική θέρμανση και τζάκι. Τιμή 65.000.000 δρχ. Πληρ. ΕΛΛΗΝΟΚΤΗΜΑΤΙΚΗ Πέτρος Πρεζεράκος, τηλ. 33866, 0932/468026 ΑΟ42482

ΟΙΚΟΠΕΔΟ 600 τ.μ. στο Ροδίνι με ΣΔ 0,4%. Τιμή 35.000.000 δρχ. Πληρ. ΕΛΛΗΝΟΚΤΗΜΑΤΙΚΗ Πέτρος Πρεζεράκος, τηλ. 33866, 0932/468026ΑΟ42480

ΑΓΡΟΤΕΜΑΧΙΟ έκτασης 44.000 τ.μ. στη Ψίνθο. Τιμή 8.000.000 δρχ. Πληρ. ΕΛΛΗΝΟΚΤΗΜΑΤΙΚΗ Πέτρος Πρεζεράκος, τηλ. 33866, 0932/468026 ΑΟ42483

ΜΕΖΟΝΕΤΑ 220 τ.μ. lux κατασκευής σε οικόπεδο 1250 τ.μ. στην περιοχή Ιαλυσού. Πληρ. ΕΛΛΗΝΟΚΤΗΜΑΤΙΚΗ Πέτρος Πρεζεράκος, τηλ. 33866, 0932/468026 ΑΟ42488

ΔΙΑΜΕΡΙΣΜΑ 1ου ορόφου 110 τ.μ. στην Ανάληψη. Τιμή 38.000.000 δρχ. Πληρ. ΕΛΛΗΝΟΚΤΗΜΑΤΙΚΗ Πέτρος Πρεζεράκος, τηλ. 33866, 0932/468026 ΑΟ42484

ΔΙΑΜΕΡΙΣΜΑ ισόγειο 75 τ.μ. στο Ροδίνι. Τιμή 24.000.000 δρχ. Πληρ. ΕΛΛΗΝΟΚΤΗΜΑΤΙΚΗ Πέτρος Πρεζεράκος, τηλ. 33866, 0932/468026 ΑΟ42478

ΓΝΩΣΤΗ ΕΠΙΧΕΙΡΗΣΗ (εστιατόριο) στην πόλη της Ρόδου. Πληρ. ΕΛΛΗΝΟΚΤΗΜΑΤΙΚΗ Πέτρος Πρεζεράκος, τηλ. 33866, 0932/468026 ΑΟ42485

ΚΑΤΑΣΤΗΜΑΤΑ ΕΤΟΙΜΟΠΑΡΑΔΟΤΑ ΣΤΟ ΜΕΓΑΛΥΤΕΡΟ ΣΥΓΚΡΟΤΗΜΑ ΚΑΤΑΣΤΗΜΑΤΩΝ ΣΤΗΝ ΠΑΡΑΛΙΑΚΗ ΛΕΩΦΟΡΟ ΙΑΛΥΣΟΥ ΑΠ' ΕΥΘΕΙΑΣ ΑΠΟ ΤΟΝ ΚΑΤΑΣΚΕΥΑΣΤΗ ΠΟΛ. ΜΗΧΑΝΙΚΟ ΣΤΕΛΙΟ ΜΑΚΕΣΤΑ. ΕΞΑΣΦΑΛΙΣΗ ΔΑΝΕΙΟΥ, ΕΥΚΟΛΙΕΣ ΠΛΗΡΩΜΗΣ. ΑΠΟ 10.350.000 ΔΡΧ. ΠΛΗΡ. ΤΗΛ. 21347 ΧΠΟ205

ΔΙΑΜΕΡΙΣΜΑ 90 τ.μ. σε μπετόν σε κεντρικό σημείο στην περιοχή Ιαλυσού. Τιμή 13.000.000 δρχ. Πληρ. ΕΛΛΗΝΟΚΤΗΜΑΤΙΚΗ Πέτρος Πρεζεράκος, τηλ. 33866, 0932/468026 ΑΟ42487

ΜΕΖΟΝΕΤΑ 185 τ.μ. στην περιοχή Κοσκινού. Τιμή 60.000.000 δρχ. Πληρ. ΕΛΛΗΝΟΚΤΗΜΑΤΙΚΗ Πέτρος Πρεζεράκος, τηλ. 33866, 0932/468026ΑΟ42490

ΕΠΙΧΕΙΡΗΣΗ ΕΣΤΙΑΤΟΡΙΟΥ στο κέντρο της πόλης, πλήρως εξοπλισμένη. Πληρ. τηλ. 0944/185921, καθημερινά από τις 11.00 έως 22.00. ΑΟ42443

SUPER MARKET στην περιοχή Σωτήρος (Ιξιά) πωλείται λόγω κόπωσης, σε τιμή ευκαιρίας και με εξασφαλισμένη πελατεία. Πληρ. τηλ. 90186-28158 ΑΟ42159

ΠΡΑΓΜΑΤΙΚΗ ΕΥΚΑΙΡΙΑ ΣΤΟ ΓΕΝΝΑΔΙ. ΟΙΚΟΠΕΔΟ 2.120 Μ. ΜΕ ΠΛΗΡΩΜΕΝΗ ΕΤΟΙΜΗ ΑΔΕΙΑ ΟΙΚΟΔΟΜΗΣ 212 ΜΕΤΡΑ, ΠΕΡΙΦΡΑΓΜΕΝΟ ΜΕ ΜΑΝΤΡΑ, ΕΓΚΑΤΑΣΤΑΣΗ ΦΩΣ, ΝΕΡΟ ΚΑΙ ΜΕ ΔΕΝΔΡΑ, ΜΕ ΥΠΑΡΧΟΝ ΚΤΙΣΜΑ ΑΠΟΘΗΚΗ 50 Μ. ΠΩΛΕΙΤΑΙ 20.000.000 ΜΕΤΡΗΤΑ. ΔΕΚΤΟΣ ΚΑΙ ΔΙΑΚΑΝΟΝΙΣΜΟΣ ΠΛΗΡ. ΤΗΛ. 31093, ΩΡΕΣ ΙΑΤΡΕΙΟΥ ΧΠΟ522

ΓΡΑΦΕΙΟ επί της οδού Εθν. Μακαρίου 35, εμβαδού 34 τ.μ. Πληρ. τηλ. 21317 και κινητό 0945-996162 ΧΑΟ151

ΔΙΑΜΕΡΙΣΜΑ 3 υπνοδωμάτια, σαλοτραπεζαρία, λουτρό, WC, κουζίνα με εντοιχισμένα, αυτόνομη θέρμανση, εντός πόλεως Ρόδου. Μικρή πολυκατοικία, 3ος όροφος, ασανσέρ. Δάνεια δεκτά. Μόνο σοβαρές προτάσεις. Πληρ. τηλ. 0944582609 ΑΟ42001

ΠΩΛΕΙΤΑΙ ΑΠΟΘΗΚΗ από ιδιώτη 105 τ.μ. με ψυκτικό θάλαμο επί της Αννης Μαρίας, 2 εισόδους. Πληρ. τηλ. 29362, 0977896444 ΑΟ42532

ΠΩΛΟΥΝΤΑΙ: α) Οικόπεδο 850 μέτρων (οικοδομήσιμο εντός οικισμού), β) Ελαιώνας 4 στρεμμάτων, γ) Αγρός 22 στρεμμάτων. Τα δύο ως άνω δεικνύονται για αγροτικούς ή βιοτεχνικούς σκοπούς. Πληρ. τηλ. 96384 από 3 μ.μ. ΧΠΟ200

πωλησεις αυτοκινητων & μοτοσικλετων

ΠΩΛΟΥΝΤΑΙ ΤΑ ΚΑΤΩΘΙ ΑΥΤΟΚΙΝΗΤΑ SUZUKI JEEP SAMURAI 92/93, TOYOTA COROLLA AK AYTOMATO '93, OPEL CORSA 94, MINI BUS SUBARU EI2 7ΘΕΣΕΙΣ 4Χ4. ΔΕΚΤΟΣ ΚΑΘΕ ΕΛΕΓΧΟΣ. ΠΛΗΡ. ΤΗΛ. 24326 ΠΑ42580

EUROPE TRAVEL

ΖΗΤΕΙΤΑΙ

υπάλληλος για την στελέχωση τουριστικού γραφείου, με πολύ καλές συνθήκες εργασίες και ευέλικτο ωράριο. Κατά προτίμηση ηλικίας 23 με 30 ετών.

Απαιτούμενα προσόντα:

- Τελειόφοιτος λυκείου ή ΤΕΙ
- Να μιλά άψογα την αγγλική γλώσσα
- Να έχει πολύ καλές γνώσεις computer
- Προηγούμενη πείρα σε τουριστικό γραφείο θα προτιμηθεί
- Για άνδρες, απαλλαγμένοι στρατιωτικών υποχρεώσεων.

Αποστείλατε το βιογραφικό σας σημείωμα με μια πρόσφατη φωτογραφία ταχυδρομικώς, fax ή e-mail υπ' όψιν: Κα Ρένα Καλαϊτζή.

- **FAX: 0241068871**
- **Email: rena.kalaitzi@europetraverl.gr**
- **Τ.Θ. 348 ΡΟΔΟΣ 85100**

κεφάλαιο

Κτηματομεσιτικό - Συμβουλευτικό Γραφείο

ΔΙΑΜΕΡΙΣΜΑΤΑ ΠΩΛΟΥΝΤΑΙ

- ❑ 30 τ.μ, υπερυψωμένη ημιυπόγεια καινούρια γκαρσονιέρα Ιξιά,9εκ-26.412 €
- ❑ 35 τ.μ , 1ου , καινούρια γκαρσονιέρα , Δασκάλους, 14,5εκ-42.553 €
- ❑ 40 τ.μ, υπερυψωμένη ημιυπόγεια καινούρια γκαρσονιέρα Ιξιά,12εκ-35.216 €
- ❑ τ.μ,1ου,2 υπν/τιων καινούριο Ιξιά 25εκ-73.367 €
- ❑ 77 τ.μ ,2ου ,2 υπν/τίων Ανάληψη , 21εκ-61.628 €
- ❑ 80 τ.μ,1ου,2 υπν/τίων, καινούριο , Δασκάλους , 32εκ-93.910 €
- ❑ 86 τ.μ,1ου,2 υπν/τιων συν βοηθητικός χώρος καινούριο Ιξιά 30εκ-88.041 €
- ❑ 96 τ.μ 1ου,2υπν/τιων,γκαράζ,καινούριο,πολύτε-λές Ιξιά , 40εκ-117.388 €
- ❑ 105τ.μ,ισόγεια,3 υπν/τίων καινούριο , Ατταβύρου 41 εκ-120.322€
- ❑ 106τ.μ,1ου,3 υπν/τίων , Ιξιά ,39 εκ-114.453 €
- ❑ 110 τ.μ,1ου,3 υπν/τίων , Ανάληψη 38εκ-111.518 €
- ❑ 110 τ.μ,1ου,3 υπν/τίων , καινούριο,Ατταβύρου 43 εκ-126.192 €
- ❑ 116 τ.μ , ισόγειο ,3 υπν/τκων ,καινούριο Ανάληψη,44 εκ-129.126 €
- ❑ 122τ.μ 1ου,3υπν/τιων,γκαράζ,καινούριο,πολυτε-λές Ιξιά , 53εκ-155.539 €
- ❑ Συγκρότημα στα μπετά 3 ορόφων των 105 τ.μ έκαστος , Καρακόνερο 45 εκ-132.061€ .
- ❑ Συγκρότημα με 4 -3αρια των 70 τ.μ,συν μια γκαρσονιέρα,Αφάντου,77εκ-225.972 €

ΜΕΖΟΝΕΤΕΣ- ΜΟΝ/ΚΙΕΣ ΠΩΛΟΥΝΤΑΙ

- ❑ 130 τ.μ,μεζονέτα, μαρμαροσοβά, αυλή Τριάντα, 40εκ-117.388 €
- ❑ 130 τ.μ ,μεζονέτα, , αυλή Τριάντα ,60εκ-176.082 €
- ❑ 138 τ.μ, μεζονέτα, ,3 υπν/τιων, αυλή, Ροδίνι 47εκ-137.931 €
- ❑ 145 τ.μ,μεζονέτα, μαρμαροσοβά , αυλή Τριάντα, 38εκ-115.518 €
- ❑ 145 τ.μ,μεζονέτα, καινούρια,Τριάντα,55εκ-161.408 €
- ❑ 200 τ.μ, μεζονέτα, ,3 υπν/τιων, αυλή, πάρκινγκ Κοσκινού 68εκ-199.559 €
- ❑ 210 τ.μ,μεζονέτα,λούξ ,3 υπν/τιων,τζάκι αυλή-πά-ρκινγκ Ιξιά 64εκ-187.820 €
- ❑ 230 τ.μ,μον/κία, μπετά Πεύκους,50εκ-146.735€

ΟΙΚΟΠΕΔΑ ΠΩΛΟΥΝΤΑΙ

- ❑ 300 τ.μ. ,δόμηση 300 τ.μ Παστίδα 9εκ-26.412 €
- ❑ 300 τ.μ. ,δόμηση 300 τ.μ Τριάντα 20εκ-58.694 €
- ❑ 360 τ.μ , δόμηση 300 τ.μ Αφάντου,12εκ-35.216€
- ❑ 400 τ.μ. ,δόμηση 380 τ.μ Τριάντα 22εκ-64.563 €
- ❑ 500 τ.μ βιοτ/κός χώρος δόμηση 3Χ150 Κοσκινού 9εκ-26.412 €
- ❑ 600 τ.μ. ,δόμηση 600 τ.μ Τριάντα 40εκ-117.388 €
- ❑ 1.000 τ.μ Ανάληψη,0.8ΣΔ 80εκ-234.776€
- ❑ 2.000 τ.μ ,δόμηση 200 τ.μ,Βουνάρα 35εκ-102.714€
- ❑ 3.500 τ.μ Φαληράκι 25εκ-73.367 €
- ❑ 4.000 τ.μ Τρείς-Κανδυλί 35εκ-102.714€
- ❑ 4.000 τ.μ, θέα, Παστίδα 26εκ-76.302 €
- ❑ 5.240 τ.μ Αφάντου παραλία 40 εκ-117.388 €
- ❑ 5.500 τ.μ ,Κολύμπια 15εκ-44.020€
- ❑ 6.500 τ.μ,Κολύμπια 57 εκ-167.278 €
- ❑ 9.000 τ.μ,Κολύμπια 50εκ-146.735 €
- ❑ 15.000 , τ.μ , Καντυλί 50εκ-146.735 €

ΕΠΙΧΕΙΡΗΣΕΙΣ & ΕΠΑΓΓΕΛΜΑΤΙΚΟΙ ΧΩΡΟΙ

- ❑ Κατάστημα 23 τ.μ Ανάληψη,μπετά 7εκ-20.542 €
- ❑ Κατάστημα 35 τ.μ Ανάληψη,μπετά 11εκ-32.281 €
- ❑ Κατάστημα 40 τ.μ σύν 50 τ.μ υπόγειο Ατταβύρου 20εκ-58.694€
- ❑ Κατάστημα 64 τ.μ Μ.Πετρίδη 32εκ-93.910 €
- ❑ Κατάστημα-αποθήκη 140 τ.μ αυλή 300τ.μ,Ανάληψη 32εκ-93.910 €
- ❑ Κατάστημα 145 τ.μ μπετά αυλή,Ροδίνι 26εκ-76.302€
- ❑ Αποθήκη 90 τ.μ , ράμπα Ανάληψη 14 εκ-41.085€
- ❑ Αποθήκη 270 τ.μ ,ράμπα Ανάληψη 40 εκ-117.388 €

Exclusive Properties

- ❑ Οικοδομικό συγκρότημα 4 οικιών 1 καταστήματος, Παλιά πόλη , 277 τ.μ 100εκ-293.470 €
- ❑ Οικοδομικό συγκρότημα 1000 τ.μ,2 ορόφων Ψαροπούλα 320 εκ-939.104 €

ΖΗΤΟΥΝΤΑΙ ΚΑΤΟΙΚΙΕΣ & ΟΙΚΟΠΕΔΑ ΕΝΤΟΣ & ΕΚΤΟΣ ΠΟΛΕΩΣ

ΤΣΟΥΡΟΥΝΑΚΗΣ Ι. ΑΝΤΩΝΙΟΣ (B.Sc.-MKT)

ΤΗΛ.:60060 (3 γραμμές) FAX: 60062
ΚΙΝ.:0945 949882
e-mail: kefaleo@rho.forthnet.gr

Γ. Σεφέρη 12
(παραπλεύρως ΜΗΔΕΙΑ)
Ρόδος

www.e-kefaleo.com

TRISTAR

ΕΤΑΙΡΕΙΑ ΚΛΙΜΑΤΙΣΜΟΥ

ΖΗΤΕΙ

ΤΕΧΝΙΚΟ-ΨΥΚΤΙΚΟ-ΗΛΕΚΤΡΟΛΟΓΟ

Για Service-εγκαταστάσεις-επισκευές κλιματιστικών μηχανημάτων

Απαραίτητη προϋπόθεση: Δίπλωμα Οδήγησης

Για πληροφορίες ή βιογραφικό στην Δ/νση:

Μεγ. Κων/νου 61, Ρόδος

Τηλ.: (0241) 0 77058 ή 77059

Το κερματοτηλέφωνο που σας πληρώνει!!!

ΠΡΟΣΟΧΗ. ΚΥΚΛΟΦΟΡΟΥΝ ΠΑΡΑΝΟΜΕΣ ΜΕΤΑΧΕΙΡΙΣΜΕΝΕΣ ΣΥΣΚΕΥΕΣ. ΜΕΓΑΛΑ ΠΡΟΣΤΙΜΑ.

Το μόνο που δέχεται EURO και προσαρμόζεται αυτόματα με τα νέα δεκαψήφια νούμερα του ΟΤΕ



ΔΩΡΟ ΧΡΙΣΤΟΥΓΕΝΝΙΑΤΙΚΟ ΘΑΛΑΜΟΣ ΤΗΛΕΦΩΝΙΚΟΣ ΜΕ ΑΓΟΡΑ ΚΕΡΜΑΤΟΤΗΛΕΦΩΝΟΥ

10.000 δρχ. το μήνα 1η δόση μετά από 6 μήνες

Διαθέτει σύστημα άμεσης διάγνωσης και επιδιορθώσεις βλαβών
Αλλάζει χρεώσεις αυτόματα κάθε φορά που τις αλλάζει ο ΟΤΕ
Εχει αναγνώριση κλήσης σε μεγάλη οθόνη
Επιστρέφει το νόμισμα αν δεν είναι εγκεκριμένο
Καθοδηγεί τον χρήστη με οδηγίες
Είναι εγκεκριμένο από την Εθνική Επιτροπή Τηλεπικοινωνιών
Είναι ανθεκτικό-ευέλικτο-με άμεσο service, και τοποθετείται εύκολα

Αντιπροσωπεία Νοτίου Αιγαίου
ΑΤΤΑΒΥΡΟΥ 46 ΡΟΔΟΣ *1ΤΗΛ. 080137733
e-mail: sifakis@payphone.gr http:/www.payphone.gr

PayPHONE ΣΦΑΚΗΣ ΤΗΛΕΠΙΚΟΙΝΩΝΙΕΣ

ΞΕΝΑΚΗΣ **Audi**

0% προκαταβολή έως 60 μήνες
1 χρόνος επίσημη εγγύηση

CAR EXPERTS

- **BMW 316 COUPE** μοντ. 15, ABS, A/C Ηλεκτρικά παράθυρα, κεντρικό κλείδωμα, ηλεκτρ. καθρέπτες, υδραυλικό τιμόνι, ηχητικό σύστημα.
  ΤΙΜΗ: 5.300.000
- **AUDI A4 1.6** μον. 1997: Κλιματισμός, ABS, 2 Air Bags, Ηλεκτρικά Παράθυρα, Κεντρικό Κλείδωμα, Ηλεκτρικοί Καθρέπτες, Ηχητικό Σύστημα.
  ΤΙΜΗ: 5.900.000
- **CITROEN XANTIA 1800cc**, μον.: 1995: A/C, ABS, Air Bag, Ηλεκτρικά Παράθυρα, Κεντρικό Κλείδωμα, Ηλεκτρικοί Καθρέπτες, Συναγερμό, Ηχητικό Σύστημα.
  ΤΙΜΗ 3.950.000
- **FIAT BRAVO 1,6 cc** μον.: 1996: A/C, Air Bag, Ηλεκτρικά Παράθυρα, Κεντρικό Κλείδωμα, Ηλεκτρικοί Καθρέπτες, Σαλόνι Alcatara,
  ΤΙΜΗ: 4.100.000
- **VW GOLF 1,4 cc** μον.: 1995: Κεντρικό Κλείδωμα, Ηχητικό Σύστημα
  ΤΙΜΗ 2.500.000

Ξενάκης
εξουσιοδοτημένος έμπορος
Kosmocar A.E.
Λίνδου 238
Τηλ. 0241061600

ΓΑΘΛΗΤΙΚΗ ΓΝΩΜΗ

ΔΕΥΤΕΡΑ
26 ΝΟΕΜΒΡΙΟΥ 2001

ΒΙΑΣΜΟΣ



Η Βασιλική Σιαχάμη "ξέσκισε" τη Ρόδο. Απέβαλε άδικα τον Λαζάρου στο 9' και δεν έδωσε δύο πέναλτι.

• Ηττα με 1-0 από τον Βύζαντα με αυτογκόλ του Σηφνάκη.

• Επιτέθηκαν στον Σκούνα πριν το ματς οι οπαδοί των γηπεδούχων

ΣΕΛ. 20

ΝΙΚΗ ΔΩΡΟ

☞ *Ο Απόλλων Κ. 1-0 τον Ερμή από τραγικό λάθος του τερματοφύλακα που είπε στον Κώστα Πολυχρονίου... "πάρτο και βάλτο". Ο σκόρερ συμπλήρωσε τρεις κίτρινες κάρτες.*

ΣΕΛ. 21

ΕΦΙΑΛΤΙΚΟ ΦΙΝΑΛΕ

☞ *Ο Ιάλυσος έχασε 2-1 στο 90' και 91' με την βοήθεια της διαιτησίας. Τον καίει το Φ.Α. • Καταγγέλλουμε τον παρατηρητή διαιτησίας Νίκο Σακελλαρίδη.*

ΣΕΛ. 22

ΑΝΕΜΟΔΑΡΜΕΝΑ ΠΡΩΤΑΘΛΗΜΑΤΑ

☞ *Η κακοκαιρία στάθηκε αφορμή να αναβληθούν αρκετά παιχνίδια των τοπικών πρωταθλημάτων.*

ΣΕΛ. 23-33

ΘΕΑΜΑΤΙΚΟΣ

☞ *Ο Κολοσσός κράτησε την υπόσχεσή του και πρόσφερε στους φιλάθλους κατοστάρα (102-72) και θέαμα.*

• *Ο Ιάλυσος έχασε και στο Ρέθυμνο.*

ΣΕΛ. 37-38



ΕΘΝΙΚΗ ΕΡΑΣΙΤΕΧΝΙΚΗ

Κι' άλλο χαστούκι

☞ *ΑΙΣΧΗ ΕΚΑΝΕ Η ΣΙΑΧΑΜΗ ΚΑΙ Η ΡΟΔΟΣ ΓΝΩΡΙΣΕ ΤΗΝ ΗΤΤΑ ΑΠΟ ΤΟΝ ΒΥΖΑΝΤΑ (1-0)*

☞ *ΑΠΟ ΤΟ 9' ΕΠΑΙΖΕ ΜΕ ΔΕΚΑ ΠΑΙΚΤΕΣ ΛΟΓΩ ΑΔΙΚΗΣ ΑΠΟΒΟΛΗΣ ΤΟΥ ΛΑΖΑΡΟΥ*

☞ *ΔΕΝ ΔΟΘΗΚΑΝ ΔΥΟ ΠΕΝΑΛΤΙ*

ΜΕΓΑΡΑ (Κ. Καραγιάννης)

ΤΡΙΤΟ χαστούκι για την Ρόδο. Αυτή τη φορά ο Βύζας είναι αυτός που κέρδισε τους πράσινους με 1-0.

Η ήττα αυτή είχε σαν αποτέλεσμα να φθάσει τη Ρόδο ο Λεβαδειακός που απέσπασε ισοπαλία στην Χαλκίδα και να πλησιάσει απειλητικά η Α.Ε. Χερσονήσου που μείωσε την διαφορά στους δύο πόντους, ενώ επικίνδυνος θα γίνει και ο Βύζας αν περάσει νικηφόρα από το Οικονομίδειο κι' αν φυσικά ο Ιάλυσος δεν κερδίσει την έφεση που έκανε ζητώντας τον μηδενισμό του.

ΓΥΝΑΙΚΕΙΑ ΠΑΡΩΔΙΑ

Η Ρόδος σίγουρα δεν πρόκειται να ξεχάσει την πρώτη γυναίκα που σφύριξε παιχνίδι της. Η **Βασιλική Σιαχάμη** του συνδέσμου Ηλείας έδειξε άσχετη με το αντικείμενο και δεν ήξερε πως να σταθεί στο γήπεδο.

Ακόμα μπερδευόταν και στις γνωστές διαιτητικές κινήσεις. Το κακό είναι ότι τα σοβαρά λάθη τα έκανε σε βάρος της Ρόδου.

Απέβαλε στο 9' τον **Λαζάρου** που συγκρούστηκε με αμυντικό μετά από υπόδειξη του επόπτη **Μπαλάσκα** που ήλεγχε την άλλη περιοχή, απ' αυτή που έγινε η φάση. Με την σύγκρουση των δύο παικτών έγινε "ντου" από τον πάγκο των γηπεδούχων κι' ο επόπτης έκανε την "δουλειά" του.

Δεν έδωσε δύο πέναλτι στο 8' και στο 49'.

Γενικά μαζί με τους συνεργάτες της **Μπαλάσκα, Γαλανόπουλος** απετέλεσαν ένα τρίο συμφοράς για την Ρόδο.

Ο ΑΓΩΝΑΣ

Τον έμπειρο φορ του **Βύζαντα Σπανό**, φαίνεται πως φοβήθηκε ο προπονητής της Ρόδου κι' άφησε στον πάγκο τον **Ανιάγκμπε** βάζοντας στη θέση του τον βαρύ **Θεοδωρόπουλο**, για να τον επιτηρήσει.

Ομως ο γνωστός στους Ροδίτες φιλάθλους προπονητής του Βύζαντα **Θύμιος Γεωργούλης**, άλλαξε από την αρχή του παιχνιδιού θέση τον **Σπανό** κι' από φορ τον έκανε μέσο.

Στο... χωράφι του Βύζαντα, αν και η Ρόδος έμεινε από νωρίς με δέκα παίκτες είχε την πρωτοβουλία των κινήσεων, αλλά δεν μπορούσε να παίξει καλό ποδόσφαιρο λόγω του κακού αγωνιστικού χώρου.

Κυρίως με γεμίσματα προσπαθούσε να φθάσει στο γκολ, απέναντι σε μία ομάδα που στηρίχθηκε στις αντεπιθέσεις και που πραγματοποίησε την χειρότερη φετινή της εμφάνιση.

Παρ' όλα αυτά ένα τραγικό λάθος του **Μπακόπουλου**, που νωρίτερα είχε σώσει την εστία του και το γκελάρισμα της μπάλας, είχε σαν αποτελεσμα οι γηπεδούχοι να προηγηθούν στο σκορ με αυτογκολ του **Σηφνάκη**.



Αδικα αποβλήθηκε ο Λαζάρου (στη μέση)

Ετσι τα πράγματα δυσκόλεψαν για τη Ρόδο, που μετά το 60' πίεζε ασφυκτικά, αλλά ο τρόπος ανάπτυξης δεν ήταν ο απαιτούμενος. Η άμυνα του Βύζαντα έβρισκε λύσεις στα γεμίσματα που είχαν στόχο τον **Θεοδωρόπουλο** που χρησιμοποιήθηκε πάλι σέντερ-φορ(!)

ΦΑΣΕΙΣ ΚΑΙ ΓΚΟΛ

Στο 8' ο **Ρούσσος** ανέτρεψε τον **Καντιμοίρη**, μέσα στην περιοχή και η διαιτητίνα έκλεισε τα μάτια της.

Στο 9' **Λαζάρου-Λαρεντζάκης** συγκρούστηκαν στον αέρα και βρέθηκαν στο χόρτο, η μπάλα έφθασε στον **Καντιμοίρη** που σούταρε για να αποκρούσει σε κόρνερ ο **Διαμαντής.** Οι δύο παίκτες σηκώθηκαν, αλλά ο **Λαρεντζάκης** ξαναβρέθηκε στο έδαφος, ενώ ο **Λαζάρου** με υψωμένα χέρια έδειχνε ότι δεν του έκανε τίποτα. Ακολούθησε ντου τού πάγκου και μετά από λίγο αποβλήθηκε ο παίκτης της Ρόδου.

Στο 32' ο **Μπακόπουλος** απέκρουσε σε κόρνερ πλασέ του **Ρούσσου**. Ο **Φρυγανάς** το εκτέλεσε, ο **Μπακόπουλος** έπιασε αέρα, μπήκαν στην φάση **Αναστασόπουλος, Σηφνάκης,** η μπαλά γκελάρισε κι' ο παίκτης της Ρόδου την έστειλε στα δίχτυα της ομάδας του, 1-0.

Στο 43' ο **Καντιμοίρης** βρέθηκε από καλή θέση.

Στο 49' ο **Θεοδωρόπουλος** βρέθηκε στο χόρτο μέσα στην περιοχή από μαρκάρισμα του **Λινάδρου**, αλλά η **Σιαχάμη** έδειξε επιθετικό φάουλ.

Στο 71' ο τερματοφύλακας απέκρουσε κεφαλιά του **Θεοδωρόπουλου.**

ΔΙΑΚΡΙΘΕΝΤΕΣ

Από τους γηπεδούχους ξεχώισαν οι **Ρούσσος, Λινάρδος, Σπανός** και από την Ρόδο οι **Καντιμοίρης, Μαλλιάκας** (συμπλήρωσε έξι κίτρινες κάρτες).

Οι συνθέσεις:

ΒΥΖΑΣ: *Διαμαντής, Ρούσσους, Λινάρδος, Λαρεντζάκης, Γιαννακούρης, Αναστασόπουλος, Δημητρακόπουλος, Παρθενάκης, Σπανός, Στάϊκος (59' Ψίλας), Φρυγανάς (74' Καραβάς).*

ΡΟΔΟΣ: *Μπακόπουλος, Σηφνάκης (73' Κατικαρίδης), Μαλλιάκας, Πάττας, Μπαλλής, Μπιγκό (55' Ανιάγκμπε), Θεοδωρόπουλος, Καντιμοίρης, Λαζάρου, Ροπόκης, Σταθόπουλος.*

ΕΠΙΤΕΘΗΚΑΝ ΣΤΟΝ ΣΚΟΥΝΑ

*Επίθεση στον προπονητή της Ρόδου, **Δημήτρη Σκούνα** έκαναν οι οπαδοί του Βύζαντα. Κατά την είσοδο της ομάδας στ' αποδυτήρια, οι οπαδοί του Βύζαντα μπήκαν από την πόρτα ποϋ ήταν ανοιχτή και όρμησαν με άγριες διαθέσεις και πολλές βρισιές στον προπονητή της Ρόδου, τον οποίου κατηγορούσαν για περσινά απωθημένα, αλλά και για το δελτίο ενός νεαποκτηθέντα ποδοσφαιριστή, που δεν εκδόθηκε ολόκληρο από την ΕΠΟ. Θεωρούσαν ότι αυτός ήταν πίσω από το γεγονός. Ευτυχώς το επεισόδιο τελείωσε γρήγορα.*

ΑΠΟΤΕΛΕΣΜΑΤΑ
10η αγωνιστική

Κισσαμικός-Αιολικός	1-2
Επαμεινώνδας-Εργοτέλης	1-2
Χερσόνησος-Ατρόμητος Π.	1-0
Βύζας-Ρόδος	1-0
Απόλλων Κ.-Ερμής	1-0
Ιάλυσος-Κερατσίνι	1-2
Χαλκίδα-Λεβαδειακός	0-0
Ατσαλένιος-Μάνη	1-1

11η αγωνιστική

Αιολικός-Εργοτέλης
Ατρόμητος Π.-Κισσαμικός
Ρόδος-Επαμεινώνδας
Ερμής Κ.-Χερσόνησος
Κερατσίνι-Βύζας
Λεβαδειακός-Απόλλων Κ.
Μάνη-Ιάλυσος
Ατσαλένιος-Χαλκίδα

ΒΑΘΜΟΛΟΓΙΑ
ΕΘΝΙΚΗ ΕΡΑΣΙΤΕΧΝΙΚΗ

					ΕΝΤΟΣ			ΕΚΤΟΣ			ΣΥΝΟΛΟ		
Α/Α	ΟΜΑΔΕΣ	ΒΑΘΜ.	ΑΓ.	ΤΕΡΜ.	Ν	Ι	Η	Ν	Ι	Η	Ν	Ι	Η
1.	Εργοτέλης	25	10	21-5	5	0	0	3	1	1	8	1	1
2.	ΡΟΔΟΣ	20	10	21-6	4	1	0	2	1	2	6	2	2
3.	Λεβαδειακός	20	10	17-7	4	1	0	2	1	2	6	2	2
4.	Α. Χερσονήσου	18	10	16-11	3	1	1	2	2	1	5	3	2
5.	Αισλικός	17	10	13-10	4	0	1	1	1	3	5	1	4
6.	Βύζας Μεγ.	16	9	13-8	5	0	0	0	1	3	5	1	3
7.	Ατσαλένιος	15	10	17-10	4	1	0	0	2	3	4	3	3
8.	Χαλκίδα	15	10	6-3	1	4	1	2	2	0	3	6	1
9.	Μάνη	15	10	14-16	4	0	1	0	3	2	4	3	3
10.	Κερατσίνι	13	10	13-13	0	4	1	3	0	2	3	4	3
11.	Απόλλων Καλ.	12	10	11-15	4	0	2	0	0	4	4	0	6
12.	Επαμεινώνδας	10	10	10-14	2	1	2	1	0	4	2	4	4
13.	Ατρόμητος Π.	10	10	11-14	2	2	0	0	2	4	2	4	4
14.	Ερμής Κορ.	7	10	6-17	1	1	2	1	0	5	2	1	7
15.	Ιάλυσος	7	9	4-16	1	0	3	1	1	3	2	1	6
16.	Κισσαμικός	0	10	6-33	0	0	5	0	0	5	0	0	10

GOAL! ΕΘΝΙΚΗ ΕΡΑΣΙΤΕΧΝΙΚΗ 2001–2002

	ΑΙΟΛΙΚΟΣ	ΑΠΟΛΛΩΝ Κ.	ΑΤΡΟΜΗΤΟΣ Π.	ΑΤΣΑΛΕΝΙΟΣ	ΒΥΖΑΣ Μ.	ΕΠΑΜΕΙΝΩΝΔΑΣ	ΕΡΓΟΤΕΛΗΣ	ΕΡΜΗΣ ΚΟΡ.	ΙΑΛΥΣΟΣ	ΚΕΡΑΤΣΙΝΙ	ΚΙΣΣΑΜΙΚΟΣ	ΛΕΒΑΔΕΙΑΚΟΣ	ΜΑΝΗ	ΧΕΡΣΟΝΗΣΟΣ	ΡΟΔΟΣ	ΧΑΛΚΙΔΑ
ΑΙΟΛΙΚΟΣ	⚽			2-1	1-1	4-1			2-0			1-0				
ΑΠΟΛΛΩΝ Κ.		⚽					1-2	1-0		2-1	2-1					0-2
ΑΤΡΟΜΗΤΟΣ Π.		2-1	⚽		3-0		0-0						1-1			
ΑΤΣΑΛΕΝΙΟΣ				⚽		2-1		3-0	4-0				1-1		3-0	
ΒΥΖΑΣ ΜΕΓ.				2-0	⚽	1-0		3-0			4-0				1-0	
ΕΠΑΜΕΙΝΩΝΔΑΣ			3-2			⚽	1-2		2-0			0-1		0-0		
ΕΡΓΟΤΕΛΗΣ				1-0	2-0		⚽	3-1			7-0			3-0		
ΕΡΜΗΣ ΚΟΡ.						1-0		⚽	0-1						1-3	
ΙΑΛΥΣΟΣ			1-0				0-1		⚽	1-2		0-4				
ΚΕΡΑΤΣΙΝΙ			2-2	1-1				1-2		⚽				0-0		0-0
ΚΙΣΣΑΜΙΚΟΣ	1-2					1-2				0-3	⚽			1-3		0-1
ΛΕΒΑΔΕΙΑΚΟΣ				2-2	2-1		2-0			4-0		⚽	2-0			
ΜΑΝΗ	2-0	1-0						2-1		1-3	3-2		⚽			
ΧΕΡΣΟΝΗΣΟΣ	1-1	4-2	1-0										6-2	⚽	0-2	
ΡΟΔΟΣ		2-0	4-0						1-1		6-0	3-0			⚽	
ΧΑΛΚΙΔΑ	1-0		1-1									0-0	1-1	0-1	0-0	⚽

ΕΘΝΙΚΗ ΕΡΑΣΙΤΕΧΝΙΚΗ

Πάρτο και βάλτο !!!

☞ *Ο ΤΕΡΜΑΤΟΦΥΛΑΚΑΣ ΤΟΥ ΕΡΜΗ, ΕΔΩΣΕ ΤΗΝ ΛΥΣΗ ΣΤΟΝ ΑΠΟΛΛΩΝΑ ΚΑΛΥΘΙΩΝ ΓΙΑ ΝΑ ΚΕΡΔΙΣΕΙ 1-0, ΚΑΝΟΝΤΑΣ ΔΩΡΟ ΤΟ ΓΚΟΛ ΣΤΟΝ ΠΟΛΥΧΡΟΝΙΟΥ!*



Από τους καλύτερους παίκτες ο Γιάννης Κοσκινιάτης

Ο σκοπός υλοποιήθηκε και είναι το μόνο γεγονός από το οποίο μπορεί να δίνει ικανοποίηση στον Απόλλωνα Καλυθιών που κατάφερε να κερδίσει με τα χίλια ζόρια τον Ερμή 1-0 και να πάρει το οξυγόνο, έστω και λίγο, αλλά ουσιαστικό. Η νίκη αυτή έχει μεγάλη αξία για τους Απολλωνιστές που ψάχνονται εδώ και καιρό να βρουν τον εαυτό τους και να αποκαταστήσουν την θέση τους στον βαθμολογικό πίνακα, όπως ταιριάζει στο έμψυχο υλικό που έχει. Ισως η χθεσινή του εμφάνιση να μην ήταν η αναμενόμενη, όμως σημασία έχει ότι μέσα σε πέντε μέρες πήρε έξι πόντους, που τον έφεραν στην εντέκατη θέση του βαθμολογικού πίνακα κι άφησε πέντε ομάδες πίσω του.

-Ο ΑΓΩΝΑΣ-

Στα συν των Απολλωνιστών μπορεί να είναι η καλή απόδοση αλλά σίγουρα μέτρησε η προσπάθεια που κατέβαλαν για να φθάσουν στο τρίποντο. Η τελική πάσα προς τους επιθετικούς ήταν το μεγάλο πρόβλημα που είχε χθες ο Απόλλων. Η μπάλλα έβγαινε δύσκολα στους **Πολυχρονίου, Σωτηρόπουλο** που είχαν να αντιμετωπίσουν μια σκληροτράχηλη άμυνα. Παρ' όλα αυτά κατάφερε να δημιουργήσει στο πρώτο σαραντα-πεντάλεπτο μία μεγάλη ευκαιρία και τρείς μικροευκαιρίες, χωρίς να μπορέσει να πετύχει το πολυπόθητο γκολ. Ετσι στην επανάληψη οι Απολλωνιστές μπήκαν πιο αποφασιστικοί, όμως και πάλι δεν έβγαιναν οι σωστές μπαλιές, για να φθάσει το παιχνίδι στο 60' και να δώσει την λύση ο αντίπαλος τερματοφύλακας, που είπε στον Πολυχρονίου...πάρτο και βάλτο! Μετά το 1-0 οι παίκτες του "ψυχοπλακώθηκαν" ανεξήγητα κι' αντί να ηρεμήσουν το παιχνίδι τους γύρισαν πίσω και έκαναν άμυνα κοντά στην εστία τους με αποτέλεσμα οι φιλοξενούμενοι να αναλάβουν την πρωτοβουλία των κινήσεων. Ομως δεν μπόρεσαν να φανούν επικίνδυνοι για την εστία του **Αλεξανδρίδη** αφού σ' αυτό το ματς η άμυνα του Απόλλωνα ξαναβρήκε μέρος του καλού εαυτού της και μπορούσε να βρίσκει λύσεις πριν δημιουργηθούν κίνδυνοι. Στα τελευταία λεπτά ο Απόλλων θα μπορούσε να αυξήσει το σκορ δημιουργώντας με ξαφνικές αντεπιθέσεις δύο φορές τις προϋποθέσεις για γκολ που όμως χάθηκαν.

-ΦΑΣΕΙΣ ΚΑΙ ΓΚΟΛ-

Στο 21' ο **Αυλωνίτης** έβγαλε μπαλιά στον **Πολυχρονίου,** που τσίμπησε την μπάλα περνώντας την κάτω από τα πόδια του **Ντούμη,** βρέθηκε φάτσα με τον τερματοφύλακα, αλλά προς έκπληξη όλων σούταρε πάνω του. Ηταν φάση απ' αυτές που ο "κοντός" εκτελεί.

Στο 28' ο **Πολυχρονίου** έβγαλε σέντρα από αριστερά, ο **Σωτηρόπουλος** έπιασε κεφαλιά ψαράκι στο πρώτο δοκάρι από δύσκολη θέση στέλνοντας την μπάλα άουτ.

Στο 33' ο **Σωτηρόπουλος** βρήκε τον **Πολυχρονίου** που πλάσαρε υπό πίεση μόλις άουτ.

Στο 60' ο **Σαλπιγκτίδης** με μπαλλιά στην πλάτη της άμυνας προσπάθησε να βγάλει τον **Πολυχρονίου** σε θέση βολής, αλλά ο **Νόμης** διάβασε καλά την φάση και βγήκε κι έπιασε την μπάλα προς στιγμή, αφού του έφυγε από τα χέρια κι ο **Πολυχρονίου** ήταν αδύνατον να συγχωρέσει το λάθος του. Μ' ένα κοντρόλ κι ένα σουτ στην κενή εστία, διαμόρφωσε το τελικό 1-0.

Στο 87' σε σέντρα του **Σαλπιγκτίδη,** ο **Πολυχρονίου** εντελώς μόνος, βιάστηκε κι έπιασε μονοκόματο σουτ στέλνοντας την μπάλα στα...περιστέρια.

Στο 90' **Σωτηρόπουλος, Κυπριώτης** συνδυάστηκαν αλλά ο **Νόμης** πρόλαβε και μπλόκαρε την σέντρα του τελευταίου προς τον φορ του Απόλλωνα.

-Η ΔΙΑΙΤΗΣΙΑ-

Σε γενικές γραμμές η διαιτησία του **Ταρατζίκα (Μάνταλος** και **Μενδρινός)** του συνδέσμου Αθηνών ήταν καλή. Κίτρινες κάρτες αντίκρυσαν οι **Κρόκος, Ντούμης, Βλάχος, Μούργης, Κυπριώτης, Πολυχρονίου.**

-ΟΙ ΚΑΛΥΤΕΡΟΙ-

Από τον νικητή ξεχώρισαν οι **Σαλαμαστράκης, Χατζησταμάτης, Κοσκινιάτης, Σωτηρόπουλος** και από τον Ερμή οι **Ντούνης, Μελανιφίδης, Βλάχος.**

Οι ομάδες:

ΑΠΟΛΛΩΝ ΚΑΛΥΘ.: *Αλεξανδρίδης, Σαλαμαστράκης, Μπεκυράς (65' Κυπριώτης), Ξύπας, Κακλαμάνος, Χ"σταμάτης, Κοσκινιάτης, Πλύγκος (46' Σαλπιγκτίδης), Σωτηρόπουλος, Αυλωνίτης (83' Δημητριάδης), Πολυχρονίου*

ΕΡΜΗΣ: *Νόμης, Κρόκος, Βαρελλάς, Ντούμης, Μελανιφίδης, Βλάχος, Μπενάκας, Μουργής, Μωριάτης (70' Τσαγκατάκης), Βογιατζής, Μουστογιάννης*

Προγραμματισμένη κίτρινη



Στο 86' ο **Πολυχρονίου** δέχθηκε κίτρινη κάρτα. Η ενέργειά του να κλωτσήσει την μπάλα ήταν προγραμματισμένη για να δεχθεί την τρίτη κίτρινή του κάρτα και να απουσιάσει από τον αγώνα με τον Λεβαδειακό, ώστε να είναι παρών στο εντός έδρας με τον Ατσαλένιο.

Αντίθετα εξέτισε την ποινή του κι επανέρχεται ο **Γιώργος Ισκάς.**

Οσον αφορά τώρα τον **Στογιάνωφ,** θα απουσιάσει συνολικά τέσσερις εβδομάδες μέχρι να αποθεραπευτεί.

ΦΩΤΟ ΜΑΝΟΣ
EXPRESS
Conventional inputs
135 negative
Slides
APS films
black & white
Digital inputs
Floppy disk
Zip
CD rom
Digital cameras card
Storage on Digital media
Floppy disk
Zip
CD rom
• ΝΥΦΙΚΑ • ΒΑΠΤΙΣΤΙΚΑ • ΕΙΔΗ ΔΩΡΩΝ
• ΒΙΝΤΕΟΣΚΟΠΗΣΕΙΣ • ΦΩΤΟΓΡΑΦΙΕΣ
Μπορούμε και έχουμε την δυνατότητα να γράψουμε το γάμο, τη βάφτιση ή την κοινωνική σας εκδήλωση σε DVD
ΚΡΕΜΑΣΤΗ, ΤΗΛ. 91372 • ΡΟΔΟΣ, ΤΗΛ. 20775

ΕΘΝΙΚΗ ΕΡΑΣΙΤΕΧΝΙΚΗ

Ενα λεπτό σκέτη κατάρα

☞ *ΜΕΧΡΙ ΤΟ 90' Ο ΙΑΛΥΣΟΣ ΚΡΑΤΟΥΣΕ ΤΗΝ ΝΙΚΗ ΚΟΝΤΡΑ ΣΤΟ ΚΕΡΑΤΣΙΝΙ. ΕΝΑ ΕΠΙΘΕΤΙΚΟ ΦΑΟΥΛ ΕΓΙΝΕ ΠΕΝΑΛΤΙ ΑΠΟ ΤΟΝ ΔΙΑΙΤΗΤΗ ΠΑΠΑΣΤΑΜΑΤΗ ΚΑΙ ΣΕ ΔΕΥΤΕΡΟΛΕΠΤΑ ΤΟ 1-0, 1-2!*

Μέσα σε ένα καταραμένο δίλεπτο, ο Ιάλυσος έχασε από τα χέρια του το κλειδί του Παραδείσου λίγο πριν ανοίξει την χρυσή κλειδαριά και βρέθηκε στην Κόλαση. Το -όπως φαινόταν σίγουρο- τρίποντο στην χθεσινή αναμέτρηση του "Οικονομίδειου" με το Κερατσίνι έκανε φτερά και άλλαξε χέρια με "βίαιο" και άδικο τρόπο, τα όσα αναφέρει στο Φ.Α. ο διαιτητής **Παπασταμάτης** για τα όσα ακολούθησαν του σφυρίγματος της λήξης θέτουν τον Ιάλυσο προ του κινδύνου σοβαρής τιμωρίας, ενώ κάποιες κουβέντες του δημάρχου **Στέργου Στάγκα** μετά τη λήξη κάνουν θολό το τοπίο σε ό,τι αφορά την ενίσχυση κατά την διάρκεια της μεταγραφικής περιόδου.

ΤΟ ΠΑΙΧΝΙΔΙ

Το πρώτο μέρος του χθεσινού αγώνα ανάμεσα στον Ιάλυσο και το Κερατσίνι δεν αφήνει τα περιθώρια για ιδιαίτερα σχόλια και παρατηρήσεις. Το θέαμα ήταν μετριότατο με τις δύο ομάδες να δίνουν τις μάχες τους κυρίως στον χώρο της μεσαίας γραμμής και μοιραία οι ευκαιρίες που δημιουργήθηκαν ήταν λιγοστές.

Στο 18' ο **Ψαράς** απέκρουσε με τα πόδια κοντινό σουτ του **Σκαλίδη,** στο 37' ο **Μονόπολι** σέντραρε από τα αριστερά και ο **Ράιος Ε.** δεν κατάφερε να "κρεμάσει" με το κεφάλι τον εξερχόμενο **Μαϊμάνη,** ενώ οι "ερυθροκίτρινοι" έχασαν την μεγάλη τους ευκαιρία στο 42ο λεπτό.

Ο **Μονόπολι** εκτέλεσε με δύναμη και αρκετό φάλτσο φάουλ, ο **Μαϊμάνης** δεν συγκράτησε την μπάλα, ωστόσο κατάφερε να αποκρούσει ενστικτωδώς το κοντινό σουτ του **Βαγγέλη Ράϊου** που πρόλαβε και πήρε το "ριμπάουντ".

Στο δεύτερο ημίχρονο ο Ιάλυσος έφερε το παιχνίδι στα μέτρα του χάρη στην απόλυτα επιτυχημένη κίνηση του **Σαλβαντόρε Γκιούντιτσε** στην "σκακιέρα" της τακτικής.

Ο τεχνικός των Ροδιτών έβγαλε από το παιχνίδι τον σαφώς ανέτοιμο **Μονόπολι,** πέρασε τον **Δανά** στην θέση του κρυφού κυνηγού και ο Ιάλυσος άρχισε να παίρνει τα πάνω του. Ο -και χθες- συγκλονιστικός **Βαγγέλης Ράιος** απελευθερώθηκε, ο **Δανάς** άρχισε να δημιουργεί απανωτά ρήγματα στην αμυντική διάταξη των φιλοξενούμενων, η μεσαία γραμμή του Ιάλυσου "έσφιξε" και η πλάστιγγα άρχισε να γέρνει φανερά προς το μέρος των Ιαλυσιωτών.

Στο 55' ο **Κούτρας** μπήκε στην περιοχή από τα αριστερά και σούταρε συρτά ελάχιστα άουτ, αν και θα μπορούσε να είχε περάσει την μπάλα παράλληλα προς τον **Ράιο Β.** Ενώ στο 59' το σκορ άνοιξε. Ο **Βαγγέλης Ράιος** επιχείρησε μία θαυμάσια επέλαση από τα αριστέρα, "έκοψε" την κατάλληλη στιγμή για τον **Δανά** κι ο τελευταίος δεν δυσκολεύτηκε να δώσει στον Ιάλυσο το προβάδισμα με κοντινό ψύχραιμο σουτ.

Στο τελευταίο δεκάλεπτο το Κερατσίνι προσπάθησε να τα παίξει όλα για όλα.

Στο 81' ο **Σκαλίδης** πλάσαρε υπό την πίεση του **Μοσχή** λίγο άουτ, ενώ στο 83' ο ίδιος παίκτης έδωσε από τα δεξιά στον **Τουρνά**, εκείνος άφησε την μπάλα να περάσει για τον **Κλίμκοβιτς** που έμπαινε από τα αριστερά, ακολούθησε το δυνατό σουτ, όμως η εστία του Ιάλυσου γλίτωσε. Δυστυχώς, δεν συνέβη το ίδιο στο 90'...

ΕΚΛΕΙΣΕ ΤΑ ΜΑΤΙΑ!

Ο **Σκαλίδης** εκτέλεσε φάουλ από τα αριστερά, η μπάλα κατευθύνθηκε περίπου ένα μέτρο μέσα στην περιοχή και εκεί βγήκε το ...νυστέρι!

Ο **Χατζηκαλημέρης** σταμάτησε την μπάλα με το χέρι του λίγο πριν εκείνη χτυπήσει στο πρόσωπό του, ωστόσο -πέραν του ότι στην φάση μίλησε η απειρία- το σημαντικότερο είναι ότι ο νεαρός έπεσε πάνω στην μπάλα αφού τον είχε σπρώξει ο **Τουρνάς!**

Το οφθαλμοφανές επιθετικό φάουλ έγινε πέναλτι από τον διαιτητή **Παπασταμάτη** και μετετράπη σε γκολ από τον **Μπικάκη.** Ηταν μία απόφαση που αποτέλεσε το "κερασάκι" στην "τούρτα" μίας συνολικά κακής και εχθρικής διαιτησίας, από την στιγμή που ο **Παπασταμάτης** σπάνια έβλεπε τα φάουλ που γινόταν εις βάρος των Ιαλυσιωτών, ενώ στον αντίποδα σφύριζε με χαρακτηριστική ευκολία. Στην φάση του πέναλτι ο **Χατζηκαλημέρης** αντίκρισε την δεύτερη κίτρινη κάρτα του και αποβλήθηκε.

ΕΦΙΑΛΤΙΚΗ ΣΥΝΕΧΕΙΑ

Πριν προλάβει ο Ιάλυσος να συνέλθει από το σοκ της ισοφάρισης, δέχτηκε σχεδόν με την σέντρα νέα ψυχρολουσία που του στέρησε έστω τον βαθμό της ισοπαλίας.

Μετά από αντεπίθεση ο **Σκαλίδης** βρήκε τον **Κλίμκοβιτς**, ο οποίος μπήκε από τα αριστερά στην περιοχή και με δυνατό συρτό σουτ χάρισε στο Κερατσίνι τους τρεις βαθμούς.

ΔΙΑΚΡΙΘΕΝΤΕΣ

Τέσσερις είναι οι ποδοσφαιριστές του Ιάλυσου που αξίζουν να σχολιαστούν για την απόδοσή τους. Ο **Βαγγέλης Ράιος** ήταν και πάλι ακούραστος και συγκλονιστικός, ενώ περίφημα τα πήγε και ο **Δανάς**. Αρεσαν, επίσης, οι **Κοσμάς** και **Μοσχής.** Από το Κερατσίνι ξεχώρισαν οι **Σκαλίδης, Κλίμκοβιτς** και **Κεβορκιάν.**

Οσον αφορά την διαιτησία, οι Ιαλυσιώτες βράζουν δικαιολογημένα με τον Αθηναίο **Παπασταμάτη**. Οι βοηθοί του και συντοπίτες του **Μέρδης** και **Γεωργιάδης** τα πήγαν καλά. Οι συνθέσεις:

ΙΑΛΥΣΟΣ: *Ψαράς, Ζουρούδης, Κούτρας, Κοσμάς, Χατζηκαλημέρης, Μοσχής, Δανάς, Σάββενας, Μονόπολι (45' Γρηγοράς, 77' Ράιος Γ. λ.τ.), Σεϊρεκίδης, Ράιος Ε.*

ΚΕΡΑΤΣΙΝΙ: *Μαϊμάνης, Κουνενάκης, Παπαϊωάννου, Κεβορκιάν, Μπάρμπας, Μπικάκης, Κλίμκοβιτς, Διονυσόπουλος (45' Τσιδίμης, 86' Αγγελάκης), Σκαλίδης, Μιχάνη (78' Μίχος), Τουρνάς.*



Ο Γιώργος Δανάς, σκόρερ του μοναδικού τέρματος του Ιαλύσου

"Καυτό" το Φ.Α.

Με "καμπάνα" κινδυνεύει ο Ιάλυσος με βάση τα όσα αναγράφονται στο Φ.Α. της χθεσινής του συνάντησης με το Κερατσίνι. Συγκεκριμένα, ο διαιτητής **Παπασταμάτης** αναφέρει τα εξής:

«Στο 88' μετά από απόφασή μου να σφυρίξω πέναλτι εις βάρος της ομάδας Ιάλυσος παράγοντες της γηπεδούχου ομάδος, καθώς και ο δήμαρχος Ιαλυσού **Στάγκας Στέργος** εισήλθαν στον αγωνιστικό χώρο με αποτέλεσμα να διακοπεί ο αγώνας για τρία λεπτά. Μετά το τέλος του αγώνα ο κ. **Στάγκας** μου επιτέθηκε φραστικά, λέγοντάς μου "αυτό που έκανες ήταν εγκληματικό". Με την παρέμβαση της Αστυνομίας απομακρύνθηκαν παράγοντες και δήμαρχος. Οδηγούμενοι προς τα αποδυτήρια μπουκάλια με νερό πετάχτηκαν προς το μέρος μου και ένα από αυτά χτύπησε τον πρώτο βοηθό διαιτητή».

Σύμφωνα με πληροφορίες, στο ίδιο πνεύμα "μιλάει" και η έκθεση του παρατηρητή αγώνα **Νίκου Παπαεμμανουήλ**, με εξαίρεση την τελευταία αναφορά του **Παπασταμάτη** για την ρίψη μπουκαλιού στον επόπτη.

Γκιούντιτσε: "Κρίμα..."

Ηρεμος φαινόταν μετά το τέλος του χθεσινού αγώνα ο προπονητής του Ιάλυσου, **Σαλβαντόρε Γκιούντιτσε,** όμως μάλλον μόνο ο ίδιος ξέρει πόση είναι η πίκρα του για την απρόσμενη εξέλιξη του ματς. Ο ίδιος δήλωσε: "Μία σίγουρη νίκη μετατράπηκε σε Βατερλώ για μας. Λίγο με την βοήθεια της διαιτησίας και λίγο με την δική μας χαλαρότητα, όταν δεχτήκαμε την ισοφάριση, επήλθε μία άδικη ήττα. Θα προσπαθούμε σε κάθε παιχνίδι να παίρνουμε τους τρεις βαθμούς.

Είναι κρίμα, γιατί το σημερινό (σ.σ. χθεσινό) ματς ήταν στα μέτρα μας.

Εχω συζητήσει με το συμβούλιο και με τον δήμαρχο και υπάρχει η διάθεση να γίνουν οι απαραίτητες διορθωτικές κινήσεις. Ελπίζω όλα να πάνε καλά".

Θολές προθέσεις

☞ *"Για τέτοιο ποδόσφαιρο ο δήμος δεν δίνει λεφτά" ακούστηκε να λέει ο δήμαρχος Ιαλυσού με αφορμή και την χθεσινή διαιτησία και το αίτημα για μεταγραφές*

Ο **Σαλβαντόρε Γκιούντιτσε** μπορεί να λέει πως ο δήμος του φανέρωσε την διάθεση να ενισχύσει την ομάδα, ωστόσο οι κουβέντες του ίδιου του δημάρχου **Στέργου Στάγκα** μετά το τέλος του χθεσινού αγώνα με το Κερατσίνι κάνουν τα πράγματα τουλάχιστον θολά. Απογοητευμένος και αγανακτισμένος με την διαιτησία του **Παπασταμάτη**, ο δήμαρχος ακούστηκε να λέει απευθυνόμενος προς ορισμένους παράγοντες (όταν οι τελευταίοι του έκαναν νύξη για μεταγραφές), πως για τέτοιο ποδόσφαιρο ο δήμος δεν πρόκειται να δώσει λεφτά, ενώ ξαναθυμήθηκε την σφαγιαστική διαιτησία στο εντός έδρας παιχνίδι με τον Λεβαδειακό. "Θα πάρετε όσα έχουν συμφωνηθεί", απάντησε ο **Στέργος Στάγκας**, ενώ ζήτησε από τους παράγοντες να συμβάλουν και οι ίδιοι ώστε να ενισχυθεί οικονομικά η ομάδα και γίνει δυνατή η πραγματοποίηση μεταγραφών.

Οι τελευταίοι ελπίζουν πως τα λόγια του δημάρχου οφείλονται απλά στην ένταση και στον εκνευρισμό της στιγμής εξαιτίας των όσων διαδραματίστηκαν στα τελευταία λεπτά του χθεσινού αγώνα.

Καταγγέλλουμε τον Σακελλαρίδη

Πρόβλημα στον συντάκτη της "Α.Γ." που βρέθηκε στο "Οικονομίδειο" για να καλύψει το παιχνίδι του Ιάλυσου με το Κερατσίνι δημιούργησε -άγνωστο για ποιόν λόγο- ο "παλαίμαχος" -αν και αρκετά νέος σε ηλικία- διαιτητής **Νίκος Σακελλαρίδης**, που τώρα είναι παρατηρητής διαιτησίας στην Εθνική Ερασιτεχνική.

Χωρίς να υπάρξει αιτία και αφορμή, ο **Σακελλαρίδης** απαίτησε με ύφος χιλίων καρδιναλίων να αποσιωποιηθούν τα όσα συνέβησαν μετά το τέλος του αγώνα (λες και είχε κανένα νόημα, αφού τα πάντα αναφέρονται στο Φ.Α. και στην έκθεση του παρατηρητή), με το επιχείρημα πως στην ...Αθήνα γίνονται τα ίδια και οι εκεί δημοσιογράφοι τα... κρύβουν. Οταν πήρε την απάντηση πως ο δημοσιογράφος είναι υποχρεωμένος να κάνει την δουλειά του, ο **Σακελλαρίδης** επιτέθηκε φραστικά λέγοντας ότι γι' αυτά που γίνονται φταίνε οι... δημοσιογράφοι που κάνουν -συν τοις άλλοις- κακό στο ροδίτικο ποδόσφαιρο. Μη θέλοντας να δώσει συνέχεια, ο συντάκτης μας κατευθύνθηκε προς την είσοδο του αγωνιστικού χώρου, όταν είδε έκπληκτος, να τον ακολουθούν αρκετοί, που ξεσηκώθηκαν από τα λεγόμενα του **Σακελλαρίδη**, οπαδοί, και του ζήτησαν... λογαριασμό με την απαίτηση να μην γραφτεί τίποτα!

Επειδή η κουβέντα με τον **Σακελλαρίδη** έγινε κατ' ιδίαν και τέτοια αντίδραση δεν δικαιολογείται, είναι φανερό ποιός υποκίνησε την όλη ιστορία στα δευτερόλεπτα που μεσολάβησαν.

Συνέχεια δεν δόθηκε, αφού ακόμα και οι οπαδοί, παρά την ένταση της στιγμής, κατάλαβαν πως αφ' ενός το "αίτημα" δεν είχε νόημα και αφ' ετέρου πόσο έχει σταθεί συνολικά ο τοπικός Τύπος στο πλευρό του Ιάλυσου. Γι' αυτό και προκαλεί εντύπωση η στάση και η συμπεριφορά του **Σακελλαρίδη**, ο οποίος προφανώς θεώρησε πως έχει το δικαίωμα να επεμβαίνει στην κρίση του κάθε δημοσιογράφου για θέματα που δεν τον αφορούν.

Πόσο μάλλον όταν μιλάμε για γεγονότα. Το παράδοξο είναι πως ο **Σακελλαρίδης** είναι παρατηρητής διαιτησίας στην Εθνική Ερασιτεχνική.

Καταγγέλλουμε την ενέργεια του εν λόγω κυρίου, που μπέρδεψε τον ρόλο του στον Σύνδεσμο Δωδεκανήσου και στο μέλος της Κεντρικής Επιτροπής Διαιτησίας **Γιάννη Τριανταφύλλου** και στην ίδια την ΚΕΔ για να μάθει ποιούς εμπιστεύονται να βαθμολογούν τους διαιτητές τους.

Α' ΚΑΤΗΓΟΡΙΑ-Πωλήσεις ακινήτων Κ. Διακογεωργίου

Κρατά τα νία

☞ *Ο ΔΙΓΕΝΗΣ ΕΚΜΕΤΑΛΛΕΥΟΜΕΝΟΣ ΤΟ ΕΞ ΑΝΑΒΟΛΗΣ ΠΑΙΧΝΙΔΙ ΤΗΣ ΤΕΤΑΡΤΗΣ ΜΕ ΤΟΝ ΚΑΛΥΜΝΙΑΚΟ ΚΑΙ ΤΗ ΣΥΝΕΧΕΙΑ ΤΩΝ ΕΠΙΤΥΧΙΩΝ ΤΟΥ (ΚΕΡΔΙΣΕ ΚΑΙ ΤΟΝ ΑΕΡΑ) ΟΔΗΓΑΕΙ ΤΗ "ΚΟΥΡΣΑ ΤΟΥ ΠΡΩΤΑΘΛΗΜΑΤΟΣ".*

☞ *ΚΑΤ' ΠΟΔΑΣ Ο ΦΟΙΒΟΣ ΠΟΥ ΚΕΡΔΙΣΕ ΕΚΤΟΣ ΤΟΝ ΟΡΦΕΑ (0-3), ΕΝΩ ΤΟ ΣΑΒΒΑΤΟ Ο ΔΙΑΓΟΡΑΣ Β. ΠΕΤΥΧΕ ΤΗΝ ΝΙΚΗ ΤΗΣ ΗΜΕΡΑΣ ΚΕΡΔΙΖΟΝΤΑΣ 7-2 ΤΟΝ ΕΥΑΓΟΡΑ*

☞ *ΜΕΓΑΛΕΙΩΔΗ ΝΙΚΗ ΚΑΙ ΤΟΥ ΗΡΑΚΛΗ ΜΕ 5-1 ΤΗΝ ΑΝΑΓΕΝΝΗΣΗ, ΕΝΩ Η ΑΕΛ ΕΠΕΣΤΡΕΨΕ ΣΤΙΣ ΝΙΚΕΣ ΕΠΙΚΡΑΤΩΝΤΑΣ ΤΗΣ ΘΥΕΛΛΑΣ ΜΕ 2-0*

☞ *ΔΕΝ ΕΓΙΝΑΝ ΤΑ ΜΑΤΣ ΔΙΑΓΟΡΑΣ-ΑΝΤΑΓΟΡΑΣ, ΑΕ ΚΩΣ-ΚΛΕΑΝΘΗΣ ΚΑΙ ΚΑΛΥΜΝΙΑΚΟΣ-ΑΓ. ΓΕΩΡΓΙΟΣ ΛΟΓΩ ΤΟΥ ΑΠΑΓΟΡΕΥΤΙΚΟΥ*

Ο Διγενής είναι η ομάδα που από την προηγούμενη Τετάρτη, οδηγάει την "κούρσα" του πρωταθλήματος καθώς κέρδισε στο εξ αναβολής παιχνίδι τον Καλυμνιακό (3-0) και πέρασε πρώτος. Προχθές συνέχισε τις επιτυχίες του κερδίζοντας και τον ΑΕΡΑ με 4-0. Ο Φοίβος που ακολουθεί 2 βαθμούς πιο πίσω κέρδισε εύκολα εκτός έδρας με 3-0 τον Ορφέα, ενώ ο Διαγόρας έμεινε πίσω, γιατί το παιχνίδι του με τον Ανταγόρα δεν έγινε, καθώς οι φιλοξενούμενοι δεν μπόρεσαν να έρθουν στο νησί μας λόγω του απαγορευτικού απόπλου. Για τον ίδιο λόγο Κλεάνθης και Αγιος Γεώργιος δεν πήγαν σε Κω και Καλυμνο αντίστοιχα κι έτσι δεν αγωνίσθηκαν κόντρα σε ΑΕ Κω και Καλυμνιακό. Την νίκη της ημέρας πέτυχε προχθές ο Διαγόρας Β. που συνέτριψε με 7-2 του Ευαγόρα. Ευρεία νίκη πέτυχε και ο Ηρακλής που κέρδισε στο ντέρμπι της αγωνιστικής την Αναγέννηση με 5-1 ενώ στο πέμπτο και τελευταίο παιχνίδι που έγινε στη Λέρο, η ΑΕΛ κέρδισε 2-0 την Θύελλα που γύρισε με παράπονα λόγω του επόπτη Λουρμπέα.

ΤΟ ΠΡΟΣΩΠΟ ΤΗΣ ΗΜΕΡΑΣ

Ο Γιώργος Μπακίρης ο επιθετικός ποδοσφαιριστής του Διαγόρα Β. κατάφερε να "κλέψει" γι' αυτή την αγωνιστική τον άτυπο τίτλο της στήλης. Αν και στο προχθεσινό παιχνίδι με αντίπαλο τον Ευαγόρα, πέρασε στο παιχνίδι στο 50', κατάφερε μέχρι τη λήξη του αγώνα να πετύχει τρία γκολ σημειώνοντας ταυτόχρονα χατ-τρικ.

Απ' ότι φαίνεται ο στράϊκερ της ομάδας του Βατίου δεν ξέχασε την τέχνη που τον διέκρινε στο παρελθόν όταν αγωνιζόταν με τα χρώματα της Ρόδου, και στη συνέχεια αναγκάστηκε να ξενητευθεί.

ΚΟΚΚΙΝΕΣ

ΟΜΑΔΕΣ	ΥΠΕΡ	ΚΑΤΑ
ΑΕΛ	5	7
ΑΕΡΑ	3	4
Αγ. Γεώργιος	-	5
Αναγέννηση	5	1
Ανταγόρας	2	5
Διαγόρας	3	1
Διαγόρας Β.	5	2
Διγενής	1	1
Ευαγόρας	5	-
Ηρακλής	2	3
Θύελλα	1	3
Καλυμνιακός	2	1
Κλεάνθης	2	2
Κως	1	3
Ορφέας	1	2
Φοίβος	3	1

ΠΕΝΑΛΤΙ

Α/Α	ΟΜΑΔΕΣ	ΥΠΕΡ	ΚΑΤΑ
1.	ΑΕΛ	3	1
2.	ΑΕΡΑ	1	2
3.	Αγ. Γεώργιος	5	3
4.	Αναγέννηση	3	3
5.	Ανταγόρας	1	2
6.	Διαγόρας	4	2
7.	Διαγόρας Β.	1	2
8.	Διγενής	2	2
9.	Ευαγόρας	-	1
10.	Ηρακλής	4	1
11.	Θύελλα	3	4
12.	Καλυμνιακός	4	4
13.	Κλεάνθης	1	2
14.	Κως	2	4
15.	Ορφέας	-	2
16.	Φοίβος	4	2

ΕΚΤΕΛΕΣΤΕΣ

	ΕΥΣΤΟΧΑ	ΑΣΤΟΧΑ
Μόσχος (Διαγόρας)	2	1
Κούρος (Ηρακλής)	1	1
Παπαγρηγορίου (Αγ. Γεώργιος)	3	-
Δρόσος Δ.Εμ. (Κως)	2	-
Διαμαντάρας (ΑΕΛ)	3	-
Ξύπας (Αναγέννηση)	3	-
Χαρικιόπουλος (Φοίβος)	1	1
Αγγελόπουλος (Διγενής)	2	-
Καμπούρης Ι. (Διαγόρας Β.)	0	1
Γιαννουκάς Μ. (ΑΕΡΑ)	1	-
Τρούλης (Ηρακλής	1	-
Λαμπριαννίδης (Ανταγόρας)	-	1
Θ. Βαβλάς (Καλυμνιακός)	4	-
Γαλανός (Κλεάνθης)	1	-
Κορνάρος (Φοίβος)	2	-
Οίκουτας (Θύελλα)	2	1
Α. Σκυλλαράκης (Αγ. Γεώργιος)	-	1
Αρβανιτάκης (Αγ. Γεώργιος)	1	-
Σακκάς (Φοίβος)	-	1
Αθανασίου Π. (Ηρακλής)	-	1

ΣΚΟΡ ΚΑΙ ΣΚΟΡΕΡ

● **ΑΕΛ–Θύελλα** **2–0**
50' **Σικινιώτης,** 92' **Κοντονίκας**

● **Ορφέας–Φοίβος** **0–3**
10' **Ζουρούδης,** 28' **Κουρδουνάκης,** 70' **Πολιάς**

● **Διγενής–ΑΕΡΑ** **4–0**
24' **Ψύλλος,** 46', 72' **Καστρουνής,** 74' **Αγγελόπουλος**

● **Διαγόρας Β.–Ευαγόρας** **7–2**
10' **Ελληνας,** 22' **Καράμπης,** 31', 57' **Μακρυδημήτρης,** 66', 75', 84' **Μπακίρης**/ 25' **Καλούδης,** 53' **Μερκούρης**

● **Ηρακλής–Αναγέννηση** **5–1**
4' **Π"νικολάου,** 29', 60' **Αθανασίου Π.,** 70' **Κούρος,** 83' **Μάνος**/56' **Αγκάς**

● **Διαγόρας–Ανταγόρας (ΑΝΑΒΛΗΘΗΚΕ)**

● **ΑΕ Κως–Κλεάνθης (ΑΝΑΒΛΗΘΗΚΕ)**

● **Καλυμνιακός–Αγ. Γεώργιος (ΑΝΑΒΛΗΘΗΚΕ)**

ΟΙ ΣΚΟΡΕΡ

Αμετάβλητη παρέμεινε η κατάσταση στην κορυφή καθώς οι δύο που προηγούνται στον πίνακα δεν αγωνίσθηκαν ενώ ο τρίτος δεν κατάφερε να σκοράρει. Εχουμε:

12 γκολ: **Γεωργαλλής** (Διαγόρας), **Μόσχος** (Διαγόρας)
10 γκολ: **Ξύπας** (Αναγέννηση), **Αγγελόπουλος** (Διγενής)
8 γκολ: **Θ. Βαβλάς** (Καλυμνιακός),
6 γκολ: **Ι. Καμπούρης** (Διαγόρας Β.),
5 γκολ: **Σακκάς,** (Διαγόρας), **Μάμμης** (ΑΕ Κως), **Μποϊλής Γ.** (ΑΕ Κως)
4 γκολ: **Μπακίρης** (Διαγόρας Β.), **Καράμπης** (Διαγόρας Β.), **Καστρουνής** (Διγενής), **Καλούδης** (Ευαγόρας), **Μάνος** (Ηρακλής), **Χ"σμάλης** (Καλυμνιακός), **Π. Σπάρταλης** (Κλεάνθης), **Καραγιάννης** (ΑΕ Κως), **Ζουρούδης Κ.** (Φοίβος)
1 αυτογκόλ: **Χατζηθεοδωράκης** (Κλεάνθης), **Μ. Γιαννουκάς** (ΑΕΡΑ), **Αθανασίου Π.** (Ηρακλής), **Πιτσουρδάκης** (Διαγόρας), **Καλαϊτζής** (Ανταγόρας).

ΕΠΟΜΕΝΗ ΑΓΩΝΙΣΤΙΚΗ (10η)

Θύελλα-Φοίβος
ΑΕΡΑ-ΑΕΛ
Κλεάνθης-Ορφέας
Αγ. Γεώργιος-Διγενής
Ανταγόρας-ΑΕ Κως
Ευαγόρας-Καλυμνιακός
Αναγέννηση-Διαγόρας
Ηρακλής-Διαγόρας Β.

ΒΑΘΜΟΛΟΓΙΑ

Α' ΚΑΤΗΓΟΡΙΑ 2001–2002

Α/Α	ΟΜΑΔΕΣ	ΒΑΘΜ.	ΑΓ.	ΤΕΡΜ.	ΕΝΤΟΣ Ν	ΕΝΤΟΣ Ι	ΕΝΤΟΣ Η	ΕΚΤΟΣ Ν	ΕΚΤΟΣ Ι	ΕΚΤΟΣ Η	ΣΥΝΟΛΟ Ν	ΣΥΝΟΛΟ Ι	ΣΥΝΟΛΟ Η
1.	Διγενής	27	10	26-5	5	0	0	4	0	1	9	0	1
2.	Φοίβος	25	10	24-10	5	0	0	3	1	1	8	1	1
3.	Διαγόρας	23	9	35-10	2	2	0	5	2	0	7	2	0
4.	ΑΕ Κως	19	9	22-11	4	0	0	2	1	2	5	1	4
5.	Ηρακλής	16	10	18-11	3	0	2	2	1	2	5	1	4
6.	Διαγόρας Β.	16	10	21-15	3	2	1	1	2	1	4	4	2
7.	Αναγέννηση	16	9	16-14	4	0	0	1	1	3	5	1	3
8.	ΑΕΛ	13	9	13-12	3	1	1	1	0	3	4	1	4
9.	Κλεάνθης	10	9	18-17	3	0	2	0	1	3	3	1	5
10.	Αγ. Γεώργιος	9	9	11-19	1	0	3	2	0	3	3	0	6
11.	Ορφέας	9	10	8-21	2	0	3	1	0	4	3	0	7
12.	Ευαγόρας	7	10	12-36	2	1	2	0	0	5	2	1	7
13.	Καλυμνιακός	6	8	15-14	4	0	1	0	0	3	4	0	4
14.	ΑΕΡΑ	6	9	10-22	2	0	1	0	0	6	2	0	7
15.	Θύελλα	6	10	6-24	2	0	3	0	0	5	2	0	8
16.	Ανταγόρας	4	9	9-22	1	1	3	0	0	4	1	1	7

Ο Καλυμνιακός έχει δύο μηδενισμούς και -6 βαθμούς.

GOAL! Α' ΚΑΤΗΓΟΡΙΑ 2001–2002

	ΑΕΛ	ΑΕΡΑ	ΑΓ. ΓΕΩΡΓΙΟΣ	ΑΝΑΓΕΝΝΗΣΗ	ΑΝΤΑΓΟΡΑΣ	ΔΙΑΓΟΡΑΣ	ΔΙΑΓΟΡΑΣ Β.	ΔΙΓΕΝΗΣ	ΕΥΑΓΟΡΑΣ	ΗΡΑΚΛΗΣ	ΘΥΕΛΛΑ	ΚΑΛΥΜΝΙΑΚΟΣ	ΚΛΕΑΝΘΗΣ	ΚΩΣ	ΟΡΦΕΑΣ	ΦΟΙΒΟΣ
ΑΕΛ	⚽				2-1		1-1	1-3			2-0				2-0	
ΑΕΡΑ		⚽		2-1									3-0			0-2
ΑΓ. ΓΕΩΡΓΙΟΣ			⚽			0-3	1-2						2-1		1-2	
ΑΝΑΓΕΝΝΗΣΗ			2-1	⚽	2-0					3-0	4-1					
ΑΝΤΑΓΟΡΑΣ		3-1	1-2		⚽		1-1	0-3		1-2						
ΔΙΑΓΟΡΑΣ		5-1				⚽			9-0				3-3			3-3
ΔΙΑΓΟΡΑΣ Β.		2-1		1-1			⚽	0-1	7-2		3-0		3-3			
ΔΙΓΕΝΗΣ		4-0		4-0				⚽			2-0	3-0	2-0			
ΕΥΑΓΟΡΑΣ				0-2	6-1				⚽	1-1				0-3		3-1
ΗΡΑΚΛΗΣ			1-2	5-1		1-2				⚽			4-0		1-0	
ΘΥΕΛΛΑ						0-3			2-0	0-2	⚽			1-3	2-0	
ΚΑΛΥΜΝΙΑΚΟΣ	1-0				3-1		4-1				6-1	⚽				0-2 ο.ο.
ΚΛΕΑΝΘΗΣ	0-2	3-2				1-2			8-0			2-0 ο.ο.	⚽			
ΚΩΣ	2-1		4-1							3-1				⚽	4-0	
ΟΡΦΕΑΣ		2-0				1-5		1-3	2-0						⚽	0-3
ΦΟΙΒΟΣ	5-2		3-1					3-1		1-0				1-0		⚽

Α' ΚΑΤΗΓΟΡΙΑ - Πωλήσεις Ακινήτων Κ. Διακογεωργίου

Πέρασε εύκολα

☞ *Ο ΦΟΙΒΟΣ ΕΦΥΓΕ ΝΙΚΗΤΗΣ ΣΤΗΝ ΣΥΓΚΡΟΥΣΗ ΜΕ ΤΟΝ ΟΡΦΕΑ*

ΑΓ. ΑΠΟΣΤΟΛΟΙ (Στ. Μπότσης)

επέρασε και το εμπόδιο του Ορφέα ο Φοίβος που τον κέρδισε με 3-0 και συνεχίζει να διατηρείται στις υψηλές θέσεις της βαθμολογίας. Όπως και σε όλα τα άλλα παιχνίδια και σε αυτό είχαμε αντίξοες καιρικές συνθήκες, που δυσκόλευαν ακόμη περισσότερο τις προσπάθειες των παικτών των δύο ομάδων.

Οι φιλοξενούμενοι άνοιξαν το σκορ με το καλημέρα και έδειξαν τις προθέσεις τους που δεν ήταν άλλες από τη νίκη. Στην συνέχεια οι παίκτες του Φοίβου συνέχισαν την πίεση προς την εστία του Λυκοπάντη και πέτυχαν και δεύτερο γκολ.

Στο β' μέρος στο πρώτο 15λεπτο, οι γηπεδούχοι προσπάθησαν να αντιδράσουν και να απαντήσουν στα δύο γκολ που δέχθηκαν, χωρίς όμως να τα καταφέρουν. Εκεί μάλιστα που πίεζαν για επίτευξη τέρματος, ήρθε και η χαριστική βολή για αυτούς με το τρίτο γκολ που δέχθηκαν. Από το σημείο εκείνο και μέχρι την λήξη είχαμε και δυνατή βροχή που ζυσχέραινε ακόμη περισσότερο τις προσπάθειες των δύο ομάδων. Το τέλος βρήκε δίκαιο νικητή τον Φοίβο, που ήταν καλύτερος από τον αντίπαλό του, δημιούργησε ευκαιρίες και εκτός από τα τρία γκολ που πέτυχε θα μπορούσε να πετύχει περισσότερα.

ΑΓ. ΑΠΟΣΤΟΛΟΙ

ΟΡΦΕΑΣ–ΦΟΙΒΟΣ

0 3

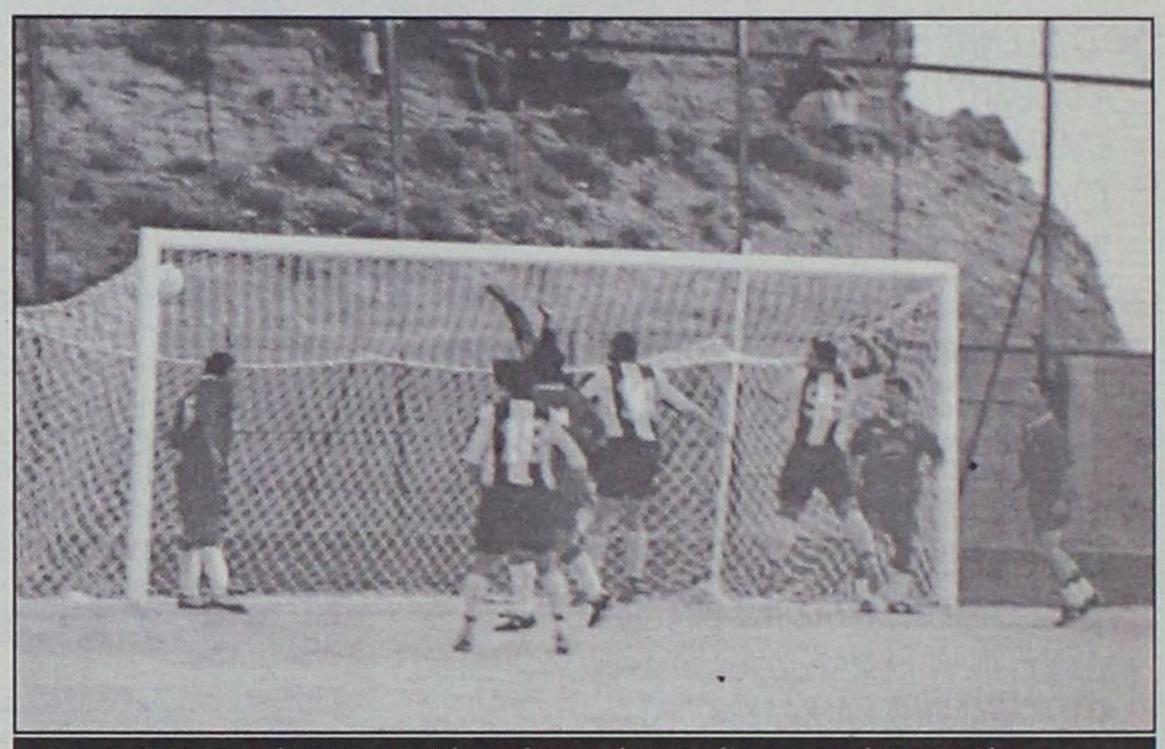

Ο Κουρδουνάκης με απευθείας χτύπημα κόρνερ στέλνει την μπάλλα στα δίχτυα

ΦΑΣΕΙΣ–ΓΚΟΛ

1' και 5'. Ο **Ζουρούδης** σε θέση τετ-α-τετ πλάσαρε μόλις άουτ.

10'. Ο **Ζουρούδης** με πλασέ άνοιξε το σκορ 0-1.

28'. Βολέ του **Πολιά**, ο **Λυκοπάντης** άγγιξε την μπάλα, χτύπησε στο οριζόντιο και κόρνερ. Το εκτέλεσε ο **Κουρδουνάκης** και γκολ 0-2.

70'. Ο **Κουρδουνάκης** έβγαλε στον **Πολιά** που με υποδειγματικό πλασέ έκανε το 0-3.

Πολύ καλή η διαιτησία των **Τσαγγάρη, Ταράλη, Λάμπρου.**

Από τον Ορφέα διακρίθηκε μόνο ο **Γεωργιάδης** ενώ από τον Φοίβο οι **Δράκος, Χαρικιόπουλος** και **Πολιάς.**

ΟΙ ΣΥΝΘΕΣΕΙΣ

ΟΡΦΕΑΣ: *Λυκοπάντης, Πιλάτος, Χατζηδημητρίου (35' Μαθιός), Γεωργιάδης, Παπαϊωάννου, Γαλουζής, Χατζηπέτρου (45' Δήμας), Κουλουριώτης, Χατζηνικήτας, Ζερβός.*

ΦΟΙΒΟΣ: *Σταματίου, Κάβουρας, Λυριστής, Ζουρούδης, Κορνάρος, Δράκος, Κουρδουνάκης, Χαρικιόπουλος (70' Τζήμας), Ορφανίδης, Πολιάς (85' Καλόγλου), Σπανός (85' Κυπριώτης).*



Ο Κωστάκης προσπαθεί να ξεφύγει από Πολιά-Λυριστή

Επέστρεψε στις νίκες

☞ *Μετά από δύο ατυχή αποτελέσματα στην έδρα της η ΑΕΛ κατάφερε να κερδίσει την Θύελλα*

☞ *Με 10 παίκτες τελείωσαν το παιγνίδι και οι δύο ομάδες, ενώ διαμαρτύρεται η καθεμιά για γκολ που τις ακυρώθηκε*

ΛΕΡΟΣ (Νίκος Ιγνατίδης)

Η ομάδα της ΑΕΛ ήταν η νικήτρια της "λασπομαχίας" στο γήπεδο της Λέρου, όπου κατάφερε να επικρατήσει της ομάδας της Θύελλας με 2-0, χάρις σ' ένα γκολ που σημείωσε στην αρχή του Α' ημιχρόνου και ένα στις καθυστερήσεις.

Η νίκη ήρθε μετά από δύο συνεχή ατυχή αποτελέσματα για τους Λεριούς στην έδρα τους που μ' αυτούς τους τρεις που πήραν προχθές, πήραν βαθιά βαθμολογική ανάσα.

Ο αγώνας έγινε κατω από αντίξοες συνθήκες με δυνατό άνεμο και καταρρακτώδη βροχή που έκανε το γήπεδο "βούρκο". Ωστόσο οι ομάδες παρά τις αντιξοότητες απέδωσαν καλό ποδόσφαιρο κατά διαστήματα ειδικά στο τελευταίο 20λεπτο όπου η μια φάση διαδεχόταν την άλλη και για τις δύο ομάδες.

Στο α' ημίχρονο και μετά το 15' οι φιλοξενούμενοι ήταν αυτοί που είχαν την υπεροχή χάνοντας κάποιες καλές ευκαιρίες. Στην επανάληψη όμως οι γηπεδούχοι μπήκαν πιο αποφασιστικά στον αγωνιστικό χώρο και νωρίς κατάφεραν να προηγηθούν με 1-0.

Λίγο αργότερα σημείωσαν κι' άλλο γκολ το οποίο όμως ακυρώθηκε ως οφσάϊντ από τον επόπτη **Μαυρουδή** που είχε σαν αποτέλεσμα τις έντονες διαμαρτυρίες των γηπεδούχων και ως συνέπεια την αποβολή ενός ποδοσφαιριστή τους.

Λίγο πριν την εκπνοή του αγώνα ήρθε σειρά των φιλοξενούμενων να διαμαρτυρηθούν για ακύρωση δικού τους γκολ που καί αυτοί μετά τις διαμαρτυρίες έμειναν με 10 παίκτες.

Στις καθυστερήσεις οι Λεριοί πέτυχαν το δεύτερο τους γκολ εδραιώνοντας τη νίκη τους.

ΛΕΡΟΣ

ΑΕΛ–ΘΥΕΛΛΑ

2 0

ΦΑΣΕΙΣ–ΓΚΟΛ

3' Σουτ του **Σικινιώτη** έφυγε λίγο άουτ

4' Ο **Λιακάκης** εκτέλεσε από πλάγια φάουλ ο **Διαμαντάρας Ι.** έπιασε την κεφαλιά αλλά ο **Χατζηνικόλας** απέκρουσε.

15' Δυνατό σουτ του **Αθανασά Τσ.** έφυγε ελάχιστα άουτ.

22' Νέο δυνατό σουτ του **Φαρμακαλή** μέσα από την περιοχή απέκρουσε εντυπωσιακά ο **Χαλκίδης.**

50' Μετά από ατομική προσπάθεια και πλασέ ο **Σικινιώτης** έκανε το 1-0.

60' Ο **Σκυρλάς** έδωσε στον **Διαμαντάρα Ι.** που βρέθηκε μόνος απέναντι στον **Χατζηνικόλα** στέλνοντας τη μπάλα στα δίχτυα, όμως ο επόπτης **Μαυρουδής** σημείωσε τον παίκτη οφσάϊντ ακυρώνοντας το γκολ. Οι γηπεδούχοι διαμαρτυρήθηκαν έντονα και πιο χαρακτηριστικά ο ποδοσφαιριστής **Σικινιώτης** που είχε τον επόπτη "ντροπή σου" με αποτέλεσμα να τον ακούσει ο διαιτητής και να τον αποβάλλει.

73' Σουτ του **Φαρμακαλή** μέσα από την περιοχή απέκρουσε στο παραθυράκι της εστίας του ο **Χαλκίδης.**

75'. Ο **Σκυρλάς** επιχείρησε μπάσιμο στην περιοχή της Θύελλας, έκανε το πλασέ απέκρουσε ο **Χατζηνικόλας**, η μπάλα έφθασε στον **Βαλσαμή** που από δύο μέτρα έκανε νέο πλασέ για να προλάβει σαν "από μηχανής Θεός" ο **Κουτσουμπάρης** και πάνω από τη γραμμή να αποσοβήσει το σίγουρο 2-0.

88' Ο **Οίκουτας** σημείωσε γκολ αλλά ο επόπτης **Λουρμπέας** έδειξε οφσάϊντ. Αποτέλεσμα οι φιλοξενούμενοι να διαμαρτυρηθούν έντονα και ο διαιτητής **Παπανικολάου** να αποβάλει τον **Αθανασά Τσ.** αφήνοντας και τη Θύελλα με 10 παίκτες.

92' Ο **Κοντονίκας** που μόλις είχε περάσει στο παιχνίδι εκμεταλλευόμενος αντεπίθεση της ομάδας του, στην πρώτη του επαφή με τη μπάλα έκανε με πλασέ το 2-0.

ΔΙΑΚΡΙΘΗΚΑΝ

Από την ΑΕΛ άρεσαν οι **Χαλκίδης, Μαχαίρας, Βαλσαμής** και **Σικινιώτης**, ενώ από τη Θύελλα οι **Χατζηνικόλας, Αθανασάς Τσ., Φαρμακαλής** και **Οίκουτας**. Καλός ο διαιτητής **Παπανικολάου**, ενώ οι επόπτες **Μαυρουδής, Λουρμπέας** ελέγχονται για τα γκολ που ακύρωσαν. Ο δεύτερος αντικατέστησε τον **Πανάτο** που δεν μπόρεσε να μεταβεί στη Λέρο.

ΟΙ ΣΥΝΘΕΣΕΙΣ

ΑΕΛ: *Χαλκίδης, Φλωρεντής, Λιακάκης, Μαχαίρας, Λουλουδιάς, Ηλίας (46' Βαλσαμής), Τσάτσος, Σκυρλάς (90' Κοντονίκας), Σικινιώτης, Διαμαντάρας Ι., Αρίνιν (46' Λιβανός)*

ΘΥΕΛΛΑ: *Χατζηνικόλας, Γαλανός, Σεντεμέντες (65' Βαλουκτσίδης), Αθανασάς Π. (75' Γιαννούρης), Κουτσουμπάρης, Αθανασάς Τσ., Φαρμακαλής, Βασιλάκης, Εγγλέζος, Κωνστάντουρας, Οίκουτας.*

Α' ΚΑΤΗΓΟΡΙΑ - Πωλήσεις ακινήτων Κ. Διακογεωργίου

Ασταμάτητος ο Διγενής

☞ ΣΥΝΕΧΙΖΕΙ ΝΑ ΟΔΗΓΕΙ ΤΗΝ ΚΟΥΡΣΑ ΤΟΥ ΠΡΩΤΑΘΛΗΜΑΤΟΣ

ΚΟΣΚΙΝΟΥ

Υπό το φως των προβολέων για περίπου 25 λεπτά στο Β' ημίχρονο που αναγκαστικά άναψαν γιατί η ορατότητα ήταν περιορισμένη και κάτω από δυνατό αέρα, ψιλόβροχο στην περισσότερη διάρκεια και καταρρακτώδη βροχή στο τελευταίο 20λεπτο, ο Διγενής συνέχισε την ξέφρενη πορεία του οδηγώντας την βαθμολογία της Α' κατηγορίας, νικώντας αυτή τη φορά στο ανακαινισμένο γήπεδο στα Κοσκινού τον ΑΕΡΑ με το ευρύ σκορ 4-0.

Οι γηπεδούχοι ξεκίνησαν δυνατά και προσπάθησαν από την αρχή να πάρουν το κεφάλι στο σκορ, κάτι που κατάφεραν με την επίτευξη ενός τέρματος. Από την άλλη πλευρά οι φιλοξενούμενοι έπαιξαν κυρίως με το σύστημα των αντεπιθέσεων, ρίχνοντας το βάρος στα αμυντικά τους καθήκοντα για να διατηρήσουν το μηδέν.

Οι παίκτες του Διγενή μπήκαν στο Β' ημίχρονο κάνοντας το καλύτερο δυνατό ξεκίνημα πετυχαίνοντας και δεύτερο γκολ. Από εκεί και πέρα τα πράγματα ήταν ακόμη πιο εύκολα για τους πρωτοπόρους, αφού η συνέχεια μετατράπηκε σε διαδικαστικού χαρακτήρα.

Οι γηπεδούχοι παίζοντας σε χαμηλούς ρυθμούς αφού δεν βρήκαν την ανάλογη αντίσταση από τον ΑΕΡΑ, δεν δυσκολεύτηκαν να ανεβάσουν ακόμη περισσότερο τον δείκτη του σκορ και να ανεβάσουν έτσι σε μία άνετη και καθαρή νίκη, παρουσία λίγων φιλάθλων που αψήφησαν την κακοκαιρία και έδωσαν το παρόν προκειμένου να στηρίξουν την ομάδα τους.



Ο Νικολής προσπαθεί να ξεφύγει από τον Μοσκιού
(ΒΙΚΤΩΡ ΦΩΤΟ ΜΑΡΚΕΤ ΙΑΛΥΣΟΣ)



Ο Καστρουνής σκόρερ δύο τερμάτων μονομαχεί με τον αμυντικούς του ΑΕΡΑ
(ΒΙΚΤΩΡ ΦΩΤΟ ΜΑΡΚΕΤ ΙΑΛΥΣΟΣ)



Ο Μάμμης πιάνει κεφαλιά άουτ
(ΒΙΚΤΩΡ ΦΩΤΟ ΜΑΡΚΕΤ ΙΑΛΥΣΟΣ)

ΦΑΣΕΙΣ-ΓΚΟΛ

1'. Κόρνερ **Γκαρανάτσιου** κοντινή κεφαλιά του Ψύλλου έφυγε πλάγια η μπάλα, σουτ από τον **Μοσκιού** και θαίος.

10'. Φάουλ από τον Ψύλλου, η μπάλα στο οριζόντιο δοκάρι έσκασε κάτω και στην συνέχεια έδιωξε ο Καππάκας.

14'. Φάουλ από τον Παπαβασιλείου μόλις άουτ.

20'. Σουτ του Παπαβασιλείου μπλόκαρε ο Σαρδέλλης.

24'. Φάουλ από τον **Γκαρανάτσιο** κοντινή κεφαλιά του **Ψύλλου** και το 1-0.

25'. Κοντινό σουτ του Καστρουνή, η μπάλα άουτ.

43'. Γυριστό σουτ του Λυριστή, απέκρουσε ο Σαρδέλλης.

46'. Μετά από σέντρα του **Μοσκιού** ο **Καστρουνής** με κοντινή κεφαλιά έκανε το 2-0.

72'. Μακρινό σουτ του **Καστρουνή** και το 3-0.

74'. Ο **Αγγελόπουλος** ξέφυγε και με ωραίο πλασέ το 4-0.

75'. Ατομική προσπάθεια του **Αγγελόπουλου** και πλασέ μόλις άουτ.

Πολύ καλή η διαιτησία των **Φραγκίνη, Πηδιάκη και Μιντζιρίνη**.

Από τον Διγενή διακρίθηκαν οι **Ψύλλου,** Αγγελόπουλος και **Καστρουνής** ενώ από τον ΑΕΡΑ οι **ΓιαννουκάςΜ., Σωτηράκης** και **Παπαβασιλείου.**

ΚΟΣΚΙΝΟΥ

ΔΙΓΕΝΗΣ–ΑΕΡΑ

4 0

ΔΙΓΕΝΗΣ: *Σαρδέλλης, Γκαρανάτσιος(73' Κουλλούρας), Σιδεράτος, Μάμμης, Μανιάς, Ψύλλου, Μοσκιού, Γκιζλής(78' Αλαχούζος), Αγγελόπουλος, Μαχλής(53' Τριανταφύλλου), Καστρουνής.*

ΑΕΡΑ: *Ματθαίος, Διακίδης, Καππάκας(40' Κατσιδώνης), Αριζάνης, Γιαννουκάς Μ., Χιάμπολης, Σωτηράκης, Κοιλιάς, Λυριστής(77' Σπανός), Νικολής(76' Κανέλος), Παπαβασιλείου.*

Pellos Travel

ΜΕ ΤΙΣ ΕΥΛΟΓΙΕΣ ΤΟΥ ΜΗΤΡΟΠΟΛΙΤΟΥ ΜΥΡΩΝ ΚΑΙ ΤΗΣ ΕΠΙΤΡΟΠΗΣ ΑΥΤΟΥ ΟΡΓΑΝΩΝΟΥΜΕ:

ΕΚΔΡΟΜΗ στα ΜΥΡΑ – ΚΩΝΣΤΑΝΤΙΝΟΥΠΟΛΗ – ΚΡΟΥΑΖΙΕΡΑ – ΣΤΟ ΒΟΣΠΟΡΟ – ΠΡΙΓΚΗΠΟΝΗΣΣΑ

ΡΟΔΟΣ – ΜΑΡΜΑΡΙΣ – FETIYE – ΛΙΒΙΣΣΙ – ΜΥΡΑ – ΑΝΤΑΛΕΙΑ – ΑΝΤΙΦΙΛΟΣ – ΠΑΤΑΡΑ – ΕΦΕΣΣΟΣ – ΣΜΥΡΝΗ – BANDIRMA – ΚΩΝΣΤΑΝΤΙΝΟΥΠΟΛΗ – ΣΜΥΡΝΗ – ΜΑΡΜΑΡΙΣ – ΡΟΔΟΣ

Από 4/12/2001-12/12/2001

- **4/12:** Αναχώρηση από Ρόδο για Μαρμαρίς. Αφιξη στο Μαρμαρίς. Επιβίβαση σε πούλμαν και αναχώρηση για Λίβισι. Εσπερινός στο Ναό των Εισοδίων της Θεοτόκου (κάτω εκκλησία). Αναχώρηση για τα Μύρα (Demre). Αφιξη στο Ξ/Δ αργά το απόγευμα. Τακτοποίηση στο Ξ/Δ. Δείπνο. Το βράδυ προαιρετική διασκέδαση με Oriental show. Διαν/ση στο Ξ/Δ.
- **5/12:** Πρωινό στο Ξ/Δ. Αναχώρηση για Αντάλεια μέσω Φοίνικα. Αφιξη στην Αντάλεια. Ελεύθερη μέρα για ψώνια. Επιστροφή το απόγευμα στις 15.00 για τα Μύρα. Αφιξη στο Ξ/Δ. Στις 18.00 παρακολούθηση Εσπερινού στο Ναό του Αγίου Νικολάου στα Μύρα. Μετά το τέλος του εσπερινού φαγητό στο Ξ/Δ. Μεσανυκτική λειτουργία από τη συνοδεία Αγιορειτών μοναχών του Αγίου Ορους. Διαν/ση.
- **6/12:** Πρωινό στο Ξ/Δ. Παρακολούθηση της θείας λειτουργίας στα Μύρα στη Βασιλική εκκλησία του Αγίου Νικολάου. Μετά της λειτουργίας κέρασμα από το Μητροπολίτη Μύρων και κατόπιν επίσκεψη στο Αντίφιλο – Πατάρα – Ξάνθο στους αρχαιολογικούς χώρους και στα Μύρα. Δείπνο στο Ξ/Δ. Διαν/ση.
- **7/12:** Επιβίβαση σε πούλμαν και αναχώρηση για Εφεσσο. Αφιξη στην Εφεσσο (σπίτι της Παναγίας - Αρχαιολογικοί χώροι). Αναχώρηση και άφιξη στη Σμύρνη. Τακτοποίηση στο Ξ/Δ. Δείπνο. Διαν/ση.
- **8/12:** Πρωινό στο Ξ/Δ. Αναχώρηση για Bandirma. Αφιξη στην Bandirma το μεσημέρι. Αναχώρηση για Κωνσταντινούπολη. Αφιξη στην Κωνσταντινούπολη το απόγευμα. Τακτοποίηση σε Ξ/Δ. Δείπνο. Διαν/ση.
- **9/12:** Πρωινό στο Ξ/Δ. Εκδρομή στα Πριγκηπόνησσα – Χάλκη.
- **10/12:** Πρωινό στο Ξ/Δ. Επίσκεψη στην Αγία Σοφία – Τοπκαπή Palace – Μπλε Τζαμί – Υδραγωγείο Ιουστινιανού. Επίσκεψη στο Φανάρι (Ορθόδοξο Πατριαρχείο) – Παναγία Βλαχερνών – Παναγία Μπαλουκλή. Απόγευμα ελεύθερο για ψώνια. Δείπνο στο Ξ/Δ. Διαν/ση.
- **11/12:** Πρωινό στο Ξ/Δ. Αναχώρηση για Σμύρνη. Αφιξη στη Σμύρνη το απόγευμα. Επίσκεψη στην αγορά για ψώνια. Τακτοποίηση στο Ξ/Δ. Δείπνο. Διαν/ση.
- **12/12:** Πρωινό στο Ξ/Δ. Επιβίβαση σε πούλμαν και αναχώρηση για Μαρμαρίς. Αφιξη στο Μαρμαρίς. Αναχώρηση για Ρόδο. Αφιξη στη Ρόδο. Τέλος εκδρομής.

Στην εκδρομή ΠΕΡΙΛΑΜΒΑΝΟΝΤΑΙ:

*• 1. Εισιτήρια Ρόδος -Μαρμαρίς-Ρόδος • 2. Ξεναγήσεις -Εκδρομές • 3. Μεταφορές με κλιματιζόμενα πούλμαν • 4. Ξ/Δ με πρωινό και φαγητό 3*** αστέρων • 5. Συνοδός γραφείου • 6. Ταξιδιωτική ασφάλεια*

ΔΕΝ ΠΕΡΙΛΑΜΒΑΝΟΝΤΑΙ: *Φόροι εισόδου και εξόδου αρχαιολογικοί χώροι και εισιτήρια πλοίων Bandirma - Κωνσταντινούπολη - Bandirma*

Στην εκδρομή συμμετέχουν: Ιερός Ναός Αναλήψεως, Ιερός Ναός Κοιμήσεως Θεοτόκου Αρόντου, Ιερός Ναός Αγίου Δημητρίου Ροδίνι, Ιερός Ναός Κοιμήσεως Θεοτόκου Ιαλυσού. Συμμετέχει η Επιτροπή του Ιερού Ναού Αγίου Νικολάου των Μύρων με τον πρόεδρο της επιτροπής Θ. Τσιμπιδάκη.

Για περισσότερες πληροφορίες και κρατήσεις στο πρακτορείο:

Pellos Travel

ΛΕΩΦΟΡΟΣ ΚΑΛΛΙΘΕΑΣ 125, ΦΑΛΗΡΑΚΙ ΡΟΔΟΣ
ΤΗΛ.: 0241 87615, 86298, κιν. 0945 949399• Fax: 0241 87616
και κ. Θ. ΤΣΙΜΠΙΔΑΚΗ στο τηλ. 22013

Α' ΚΑΤΗΓΟΡΙΑ-Πωλήσεις ακινήτων Κ. Διακογεωργίου

Κρύος ιδρώτας και θρίαμβος

☞ *ΜΕΧΡΙ ΚΑΙ ΤΟ 60' Ο ΕΥΑΓΟΡΑΣ ΕΒΛΕΠΕ ΣΤΑ ΜΑΤΙΑ ΤΟΝ ΔΙΑΓΟΡΑ Β. ΜΕΣΑ ΣΕ ΜΙΣΗ ΩΡΑ, ΤΟ 3-2 ΕΓΙΝΕ 7-2*

ΒΑΤΙ

Σε πείσμα του δυνατού αέρα, της βροχής και της λάσπης, Διαγόρας Βατίου και Ευαγόρας απέδειξαν όταν υπάρχει η καλή διάθεση και αρκετά καλή μπάλα μπορεί να παιχτεί και πολλά γκολ να απολαύσει ο κόσμος. Βέβαια, σκορ όπως το προχθεσινό 7-2, με το οποίο θριάμβευσε ο Διαγόρας δεν τα συναντάει κανείς κάθε μέρα. Κι εδώ που τα λέμε, δηλαδή, όσο εκπληκτικά κι αν έπαιζαν οι επιθετικοί των δύο ομάδων δεν θα ήταν τόσο παραγωγικοί εάν δεν έβρισκαν απέναντί τους τόσο δυσκίνητες και κακές άμυνες.

Παρά την έκταση της νίκης τους, οι Βατενοί βρισκόταν στην... "πρίζα" περίπου μέχρι και το 60', αφού από το ξεκίνημα του αγώνα ο Ευαγόρας όχι μόνο δεν περιορίστηκε σε παθητικό ρόλο, αλλά πάντα έβρισκε τον τρόπο να "προσγειώνει" τους αντιπάλους του και να επιστρέψει στο παιχνίδι.

Μόλις, όμως, το εύθραυστο 3-2 έγινε 4-2, το ματσάκι... σχόλασε.

Οι φιλοξενούμενοι φάνηκε πως μάλλον δεν είχαν τις δυνάμεις και τα αποθέματα να συνεχίσουν να το παλεύουν, στον αντίποδα οι γηπεδούχοι πάτησαν "γκάζι" με τον **Καράμπη** να "οργιάζει" και η σεμνή τελετή έλαβε τέλος.

Φάσεις–Γκολ:

3'. Ο **Ζαχαρίας** βρέθηκε σε θέση βολής μετά την μπαλιά που έγινε στην πλάτη της άμυνας των γηπεδούχων, ωστόσο το δυνατό σουτ έφυγε μακριά.

5'. Μετά τον συνδυασμό του με τον **Μακρυδημήτρη** ο **Γιαλλούσης** "έβγαλε" σε θέση τετ-α-τετ των **Καμπούρη Ι.** που από πλάγια δεξιά πλάσαρε... υπερβολικά ψηλοκρεμαστά.

10'. Ο **Καράμπης** εκτέλεσε κόρνερ από τα δεξιά, ο **Ελληνας** έπιασε ανενόχλητος την κεφαλιά και άνοιξε το σκορ.

16'. Ο **Ζαχαρίας** νίκησε πάνω στην διεκδίκηση τον **Παπαϊωάννου**, βρήκε τετ-α-τετ και πλάσαρε με υπερένταση πάνω στον **Μπεκιάρη**.

22'. Ασίστ του **Μακρή** στον **Καράμπη**, που από το ύψος της μικρής περιοχής και πλάγια αριστερά κεραυνοβόλησε τον **Αλμπανίδη** (2-0).

25'. Ο **Μπακάλος** εκτέλεσε κόρνερ από τα αριστερά, οι αμυντικοί συμπεριφέρθηκαν σαν τους... φιλάθλους και ο **Καλούδης**, έτσι απλά και άνετα, μείωσε σε 2-1 με πλασέ προπόνησης.

ΒΑΤΙ

ΔΙΑΓΟΡΑΣ Β.–ΕΥΑΓΟΡΑΣ

7 **2**



Ο Μπακίρης μπήκε αλλαγή στο ημίχρονο και πρόλαβε να φτάσει στο χατ-τρικ.

31'. Ο **Καμπούρης Ι.** έβγαλε σέντρα από τα δεξιά για τον ξεχασμένο στην κορυφή της μικρής περιοχής **Μακρυδημήτρη**, ο οποίος με ένα εκπληκτικό γυριστό βολέ-πλασέ πάνω στην κίνηση πέτυχε το πιο όμορφο γκολ του αγώνα.

35'. Ξαφνικό μακρινό σουτ του **Μπάκαλου** χτύπησε στο οριζόντιο δοκάρι και έφυγε άουτ.

50'. Ο **Μερκούρης** δοκίμασε την τύχη του με σουτ από μακρινή απόσταση και την είδε να του χαμογελάει.

Η μπάλα κατευθύνθηκε στην δεξιά γωνία του **Μπεκιάρη** και καρφώθηκε στα δίχτυα, αφού ο γκολκήπερ δεν μπόρεσε να αποκρούσει παρά την προσπάθεια.

57'. Φάση "καρμπόν" με το πρώτο γκολ του Ευαγόρα, μόνο που αντιστράφηκαν οι όροι. Κόρνερ του **Καράμπη**, πλασέ του **Μακρυδημήτρη** και... 4-2.

66'. Μετά από αντεπίθεση για σεμινάρια, ο **Καράμπης** έδωσε την ασίστ στον **Μπακίρη**, που δεν δυσκολεύτηκε να γράψει το 5-2.

75'. Μετά από εντυπωσιακή επέλαση του **Καράμπη** η μπάλα έφτασε στον **Μπακίρη**, που από διαγώνια θέση πλάσαρε έξοχα τον εξερχόμενο **Αλμπανίδη**.

84'. Ο χορός των γκολ έκλεισε με το πλασέ του **Μπακίρη**, που σφράγισε τον υπέροχο συνδυασμό του με τους **Καράμπη** και **Μακρή**.

Κορυφαίοι των νικητών ήταν οι **Καράμπης, Μακρής, Μακρυδημήτρης** και **Μπακίρης**, ενώ από τον Ευαγόρα διακρίθηκαν οι **Καλούδης, Μπάκαλος** και **Μερκούδης**.

Αριστη ήταν η διαιτησία των **Χαλάντα, Μίχα** και **Συμιακού**.

Οι συνθέσεις:

ΔΙΑΓΟΡΑΣ Β.: *Μπεκιάρης, Χωρίτης, Παπαϊωάννου, Καράμπης, Γιαλλούσης, Ροδίτης, Μακρής, Ελληνας, Μακρυδημήτρης, Καμπούρης (73' Κουλουμπράκης), Ροδανάκης (50' Μπακίρης).*

ΕΥΑΓΟΡΑΣ: *Αλμπανίδης, Μπάκαλος, Μερκούρης, Τσαγγάρης, Μαγκαφάς, Χατζημιχαήλ, Κουρμαδιάς (56' Δημητρούλης), Πεταυράκης (75' Φραντζής), Παναγιώτου (60' Διακοναστάσης), Ζαχαρίας, Καλούδης.*

Εξελίχθηκε σε περίπατο

• *Η Ηρακλής συνέχισε το νικηφόρο σερί του, κερδίζοντας και την Αναγέννηση, εκμεταλλευόμενος την καλή του απόδοση και τα λάθη της αντιπάλου του.*

ΜΑΡΙΤΣΑ (Κώστας Καστανάκης)

Σε περίπατο εξελίχθηκε για τον Ηρακλή η προχθεσινή συνάντηση με την Αναγέννηση, στο υποτιθέμενο ντέρμπι της αγωνιστικής.

Κέρδισε με 5-1 εκμεταλλευόμενος κυρίως δύο σοβαρά λάθη του τερματοφύλακα **Χαλκιόπουλου**, αποκτώντας σε καίρια σημεία του αγώνα σοβαρό προβάδισμα στο σκορ.

Το ματς ήταν σε πολλές στιγμές του, ικανοποιητικό, αν και οι καιρικές συνθήκες δεν επέτρεπαν στο να παιχθεί καλό ποδόσφαιρο. Οι γηπεδούχοι κατάφεραν στο ημίχρονο να πάρουν σοβαρό προβάδισμα προηγούμενοι με 2-0.

Στην επανάληψη οι φιλοξενούμενοι μείωσαν σχετικά γρήγορα σε 2-1 και εκεί που φαινόταν πως ξαναμπήκαν στο παιχνίδι, ένα δεύτερο λάθος του τερματοφύλακα τους, τους στοίχισε δεχόμενοι και τρίτο γκολ.

Μέχρι τη λήξη του παιχνιδιού οι Μαριτσενοί πέτυχαν άλλα δύο γκολ δίνοντας πανηγυρικό τόνο στην νίκη τους:

Φάσεις–Γκολ:

4'. Ο **Αθανασίου Π.** μεταβίβασε τη μπάλα στον **Π"νικολάου** και αυτός με πλασέ άνοιξε το σκορ (1-0).

24'. Δυνατό σουτ του **Ξύπα** έφυγε λίγο άουτ.

ΜΑΡΙΤΣΑ

ΗΡΑΚΛΗΣ–ΑΝΑΓΕΝΝΗΣΗ

5 **1**

26'. Σουτ του **Γιακουμάρου** απέκρουσε με εκπληκτικό τρόπο ο **Χαλκιόπουλος.**

29'. Ο **Αθανασίου Π.** εκτέλεσε φάουλ, ο **Χαλκιόπουλος** προσπαθώντας να διώξει με γροθιές τη μπάλα δεν τα κατάφερε και αυτή κατέληξε στα δίχτυα (2-0).

35'. Σουτ του **Ματθαίου** αποκρούσθηκε από το οριζόντιο δοκάρι.

56'. Ο **Π"νικολάου** της Αναγέννησης, με κεφαλιά πάσα βρήκε τον **Αγκά** που μείωσε σε 2-1.

60'. Ο **Αθανασίου Π.** από πλάγια εκτέλεσε φάουλ προς την κλειστή γωνία του **Χαλκιόπουλου** ο οποίος αιφνιδιάστηκε και έτσι έγινε το 3-1.

70'. Ο **Αθανασίου Π.** έδωσε στον **Κούρο** και αυτός από κοντά έγραψε το 4-1.

72'. Διαμαρτυρίες από τους φιλοξενούμενους για ανατροπή του **Αγκά** από τον Σιδηρόπουλο μέσα στην περιοχή.



Ο Μιχάλης Μάνος ολοκλήρωσε τον θρίαμβο της ομάδας του

83'. Σέντρα του **Σκόρπου**, κεφαλιά του **Π"νικολάου** στο οριζόντιο και στην επιστροφή ο **Μάνος** με πλασέ έκανε το 5-1.

87'. Ο **Χαλκιόπουλος** σταμάτησε τον **Μάνο** που βρέθηκε σε θέση τετ-α-τετ.

Διακρίθηκαν:

Καλύτεροι από τον Ηρακλή ήταν οι **Σκόρπος, Γιακουμάρος, Αθανασίου Π**, ενώ από την Αναγέννηση οι **Βασιλώτος, Πολυχρόνης, Ξύπας.**

Καλή η διαιτησία των **Κατσιδώνη Ε.-Κατταβενού, Ορφανού.**

ΗΡΑΚΛΗΣ: *Σαββιδάκης Π. (83' Κοσμάς), Σκόρπος, Π"νικολάου, Π"δημήτρης, Αναγνώστου, Μανωλάς, Γιακουμάρος (67' Λορέντζος Θ.), Καλτσούλας (70' Μάνος), Αθανασίου Π., Κούρος, Σιδηρόπουλος.*

ΑΝΑΓΕΝΝΗΣΗ: *Χαλκιόπουλος, Βασιλώτος, Ματθαίος, Κρητικός Β. (60' Σπανουδάκης), Κάβουρας, Τσουκαλάς Ν. (71' Σεβδαλάκης Στ.), Θαρρενός Κ., Ζιάκης (11' Π"νικολάου), Αγκάς, Πολυχρόνης, Ξύπας.*

Β' ΚΑΤΗΓΟΡΙΑ-Πωλήσεις ακινήτων Κ. Διακογεωργίου

Προχώρησαν Άρης και Κλεόβουλος

- *Ο ΠΡΩΤΟΣ ΚΕΡΔΙΣΕ ΕΚΤΟΣ ΤΗΝ ΤΗΛΟ (5-1), ΕΝΩ Ο ΔΕΥΤΕΡΟΣ ΚΕΡΔΙΣΕ ΤΟ ΕΚΤΟΣ ΕΔΡΑΣ ΝΤΕΡΜΠΙ ΜΕ ΤΟΝ ΑΝΤΙΜΑΧΟ (2-0)*
- *ΙΣΟΠΑΛΟΙ 3-3 ΗΡΘΑΝ ΟΙ ΑΠΟΛΛΩΝΙΣΤΕΣ ΣΤΗΝ ΠΑΤΜΟ, Σ' ΕΝΑ ΕΠΕΙΣΟΔΙΑΚΟ ΠΑΙΧΝΙΔΙ ΣΤΟ ΟΠΟΙΟ ΙΣΟΦΑΡΙΣΤΗΚΑΝ ΣΤΟ 90' ΜΕ ΑΜΦΙΣΒΗΤΟΥΜΕΝΟ ΠΕΝΑΛΤΥ*
- *ΠΡΩΤΗ ΝΙΚΗ ΓΙΑ ΖΕΥΣ ΠΟΥ ΚΕΡΔΙΣΕ 4-1 ΤΟΝ ΕΘΝΙΚΟ, ΕΝΩ Ο ΝΙΚΑΓΟΡΑΣ "ΤΕΛΕΙΩΣΕ" ΤΗ ΔΟΞΑ Κ. (2-1) ΣΤΟ ΝΤΕΡΜΠΙ ΤΗΣ ΚΕΦΑΛΟΥ*

Ο Άρης και ο Κλεόβουλος ήταν οι κερδισμένοι της 8ης αγωνιστικής, καθώς ήταν οι μοναδικές ομάδες από τις προπορεύουσες που κέρδισαν. Οι Αρχαγγελίτες την Παρασκευή φιλοδώρησαν με πέντε γκολ (5-1) την Τήλο, ενώ οι Λίνδιοι πήραν νίκη "χρυσάφι" μέσα στην Αντιμάχεια με 2-0 επί ενός αντιπάλου που έχει τις ίδιες φιλοδοξίες μ' αυτούς.

Ο Κλεόβουλος βέβαια έχει κι ένα ματς λιγότερο και εάν το κερδίσει θα πλησιάσει τον Άρη στον 1 βαθμό.

Επεισοδιακό παιχνίδι είχαμε χθες στην Πάτμο όπου Ξάνθος και Απόλλων Απ. αναδείχθηκαν ισόπαλοι 3-3 σ' ένα παιχνίδι με διαιτητικό τρίο φιλάθλους, καθώς οι ορισμένοι διαιτητές δεν ταξίδεψαν στην Πάτμο.

Μ' αυτή την ισοπαλία οι Απολλωνιάτες έμειναν 5 βαθμούς πίσω από την κορυφή. Στο χθεσινό τοπικό ντέρμπι που έγινε στην Κέφαλο ανάμεσα στο Νικαγόρα και η Δόξα Κ., οι γηπεδούχοι εκμεταλλευόμενοι την ισχυρή τους έδρα κέρδισαν 2-1 "ψαλιδίζοντας" ταυτόχρονα ακόμη περισσότερο τις ελπίδες των φιλοξενουμένων για άνοδο.

Στο δεύτερο παιχνίδι που έγινε την Παρασκευή, ο Ζευς πέτυχε την πρώτη του νίκη κερδίζοντας τον Εθνικό με 4-1, ενώ την προηγούμενη Τετάρτη στην Κάρπαθο, Ποσειδώνας και Κατταβιά αναδείχθηκαν ισόπαλοι 1-1.

Τέλος το παιχνίδι μεταξύ του Πυλίου και του Αστέρα Μ., αναβλήθηκε γιατί οι Μασσαρενοί δεν μπόρεσαν να ταξιδέψουν για Κω λόγω του απαγορευτικού απόπλου.

ΤΟ ΠΡΟΣΩΠΟ ΤΗΣ ΗΜΕΡΑΣ

Ο νεαρός μεσοεπιθετικός του Ζευς Παπάς, κατάφερε γι' αυτή την αγωνιστική να μπει στη στήλη της εβδομάδας. Στο 60' της συνάντησης της ομάδας του με τον Εθνικό, πέρασε αλλαγή στο παιχνίδι και ενώ το σκορ ήταν 1-0 πέτυχε δύο γρήγορα γκολ δίνοντας σημαντικό προβάδισμα στην ομάδα του, η οποία έφτασε στην πρώτη της φετινή νίκη.

ΚΟΚΚΙΝΕΣ

Α/Α	ΟΜΑΔΕΣ	ΥΠΕΡ	ΚΑΤΑ
1.	Αντίμαχος	2	1
2.	Απόλλων	3	3
3.	Άρης	3	1
4.	Ασπίδα	3	2
5.	Αστέρας	1	2
6.	Δόξα	-	2
7.	Εθνικός	1	-
8.	Ζευς	4	2
9.	Κατταβιά	1	1
10.	Κλεόβουλος	-	2
11.	Νικαγόρας	1	3
12.	Ξάνθος	-	-
13.	Ολυμπιακός	-	-
14.	Ποσειδών	1	2-
15.	Πυλί	1	-
16.	Τήλος	1	1

ΠΕΝΑΛΤΙ

Α/Α	ΟΜΑΔΕΣ	ΥΠΕΡ	ΚΑΤΑ
1.	Αντίμαχος	1	-
2.	Απόλλων	-	1
3.	Άρης	3	1
4.	Ασπίδα	-	2
5.	Αστέρας	2	-
6.	Δόξα	-	2
7.	Εθνικός	1	2
8.	Ζευς	-	1
9.	Κατταβιά	1	-
10.	Κλεόβουλος	1	-
11.	Νικαγόρας	1	2
12.	Ξάνθος	5	3
13.	Ολυμπιακός	-	-
14.	Ποσειδών	-	1
15.	Πυλί	2	1
16.	Τήλος	1	2

ΕΚΤΕΛΕΣΤΕΣ

	ΕΥΣΤΟΧΑ	ΑΣΤΟΧΑ
Κοιλιάς (Εθνικός)	1	-
Κισσανάκης (Αστέρας Μ.)	1	-
Μ. Σκαλλέρης (Αντίμαχος)	1	-
Σταυ. Μαγιόγλου (Άρης)	1	-
Μηλιός (Τήλος)	1	-
Κάβουρας Μ. (Ξάνθος)	1	-
Αθανασίου (Κλεόβουλος)	1	-
Κελλερές (Νικαγόρας)	1	-
Π"δέλιας (Ξάνθος)	2	1
Παντίδος (Άρης)	1	1
Σιδεράτος (Αστέρας)	-	1
Χ'δημητρίου (Κατταβιά)	1	-
Ρούφας Α. (Πυλί)	-	1
Γερασίμου (Πυλί)	1	-
Κοκκώνης (Ξανθός)	1	-

ΣΚΟΡ ΚΑΙ ΣΚΟΡΕΡ

- **Αντίμαχος–Κλεόβουλος 0–2**
  25' **Πιτσουρδάκης**, 65' **Αθανασίου**
- **Ξάνθος–Απόλλων Απ. 3–3**
  60' **Κάβουρας Μ.**, 70', 93' (πεν.) **Κοκκώνης**
  15' **Καραμανώλης**, 30' **Κελέσογλου**, 85' **Σεντονάς**
- **Νικαγόρας–Δόξα Κ. 2–1**
  60' **Πολίτης Κ.**, 93' **Φούσκας**,
  20' **Τσιτσιλιάγκος**
- **Άρης–Τήλος 5–1**
  30', 55', 79' **Παντίδος**, 50', 60' **Τσ. Παρδαλός**
  75' **Μηλιός**
- **Ζευς–Εθνικός 4–1**
  35' **Αργυρός**, 62', 80' **Παπάς**, 90' **Πεστλίκης**
  81' **Μ. Θυριάκης**
- **Πυλί–Αστέρας Μ. (Αναβλήθηκε)**
- **Ποσειδών Κ.–Κατταβιά 1–1**
  50' **Χαλκιιάς**, 74' **καβουκλής**
- **Ολυμπιακός–Ασπίδα Απ. 0–2 α.α.**

ΟΙ ΣΚΟΡΕΡ

Συγκάτοικο στην κορυφή των σκόρερ απέκτησε ο **Σκαλλέρης** που δεν αγωνίσθηκε γιατί είχε δεχθεί κόκκινη κάρτα την προηγούμενη εβδομάδα

Εχουμε:

9 γκολ: **Μ. Σκαλλέρης** (Αντίμαχος), **Τσ. Παρδαλός** (Αρης)

8 γκολ: **Παντίδος** (Αρης)

6 γκολ: **Καβουκλής** (Κατταβιά)

5 γκολ: **Τσαγγάρης** (Δόξα Κ.), **Μηλιός** (Τήλος), **Κάβουρας Μ.** (Ξάνθος),

4 γκολ: **Τόγιακιτς** (Δόξα Κ.), **Αθανασίου** (Κλεόβουλος), **Πιτσουρδάκης** (Κλεόβουλος), **Φούσκας** (Νικαγόρας), **Καραμανώλης** (Απόλλων Απ.),

1 αυτογκολ: **Κωνσταντόπουλος Κυρ.** (Κατταβιά), **Νικολής Π.** (Τήλος)

ΕΠΟΜΕΝΗ ΑΓΩΝΙΣΤΙΚΗ (9η)

Δόξα Κ.-Εθνικός
Αστέρας Μ.-Νικαγόρας
Ασπίδα Απ.-Ζευς
Απόλλων Απ.-Πυλί
Κατταβιά-Ολυμπιακός
Κλεόβουλος-Ξάνθος
Τήλος-Ποσειδών Κ.
Άρης-Αντίμαχος

ΒΑΘΜΟΛΟΓΙΑ

Β' ΚΑΤΗΓΟΡΙΑ 2001–2002

Α/Α	ΟΜΑΔΕΣ	ΒΑΘΜ.	ΑΓ.	ΤΕΡΜ.	ΕΝΤΟΣ Ν	Ι	Η	ΕΚΤΟΣ Ν	Ι	Η	ΣΥΝΟΛΟ Ν	Ι	Η
1.	Άρης	21	8	27-5	4	0	0	3	0	1	7	0	1
2.	Κλεόβουλος	17	7	15-2	2	1	0	3	1	0	5	2	0
3.	Απόλλων Απ.	16	8	17-9	2	0	1	3	1	1	5	1	2
4.	Αντίμαχος	15	8	14-8	4	0	1	1	0	2	5	0	3
5.	Ασπίδα Απ.	15	8	11-11	3	0	1	2	0	2	5	0	3
6.	Πυλί	13	7	12-8	4	0	0	0	1	2	4	1	2
7.	Εθνικός	13	8	9-11	3	0	1	1	1	2	4	1	3
8.	Νικαγόρας	11	8	10-13	3	1	0	0	1	3	3	2	3
9.	Δόξα Κ.	10	8	16-15	3	0	1	0	1	3	3	1	4
10.	Κατταβιά	10	8	9-10	2	1	1	0	3	1	2	4	2
11.	Ζευς	9	8	9-14	1	3	0	1	0	3	2	3	3
12	Τήλος	9	7	9-15	2	0	1	1	0	3	3	0	4
13.	Αστέρας Μ.	5	7	4-8	1	0	2	0	2	2	1	2	4
14.	Ποσειδών	5	8	4-14	1	2	1	0	1	3	1	3	4
15.	Ξάνθος	4	8	13-19	0	4	1	0	0	3	0	4	4
16.	Ολυμπιακός	-	-	-	-	-	-	-	-	-	-	-	-

Ο Ολυμπιακός απεβλήθηκε από το πρωτάθλημα, ενώ ο Ποσειδών Κ. έχει ένα μηδενισμό και -1 βαθμό

GOAL! Β' ΚΑΤΗΓΟΡΙΑ 2001–2002

	ΑΝΤΙΜΑΧΟΣ	ΑΠΟΛΛΩΝ	ΑΡΗΣ	ΑΣΠΙΔΑ	ΑΣΤΕΡΑΣ	ΔΟΞΑ	ΕΘΝΙΚΟΣ	ΖΕΥΣ	ΚΑΤΤΑΒΙΑ	ΚΛΕΟΒΟΥΛΟΣ	ΝΙΚΑΓΟΡΑΣ	ΞΑΝΘΟΣ	ΟΛΥΜΠΙΑΚΟΣ	ΠΟΣΕΙΔΩΝ	ΠΥΛΙ	ΤΗΛΟΣ
ΑΝΤΙΜΑΧΟΣ	⚽				2-1	3-0				0-2					2-0	4-0
ΑΠΟΛΛΩΝ	2-0	⚽		1-2				3-1								
ΑΡΗΣ			⚽	3-0				6-0						4-0		5-1
ΑΣΠΙΔΑ				⚽	3-0					1-3	2-1			1-0		
ΑΣΤΕΡΑΣ					⚽		0-1					2-0				0-1
ΔΟΞΑ			2-5			⚽		2-0					2-0 α.α.	5-0		
ΕΘΝΙΚΟΣ		1-0	0-1				⚽				3-1		2-0 α.α.			
ΖΕΥΣ					1-1		4-1	⚽		0-0				1-1		
ΚΑΤΤΑΒΙΑ		1-3	2-1		0-0				⚽						2-1	
ΚΛΕΟΒΟΥΛΟΣ							5-0		1-1	⚽			2-0 α.α.			
ΝΙΚΑΓΟΡΑΣ	2-1					2-1			1-0		⚽	1-1			2-2	
ΞΑΝΘΟΣ	1-2	3-3				3-3			2-2		1-1	⚽				
ΟΛΥΜΠΙΑΚΟΣ		0-2 α.α.	0-2 α.α.	0-2 α.α.				0-2 α.α.					⚽			
ΠΟΣΕΙΔΩΝ							0-0		1-1	0-2 α.α.			2-0 α.α.	⚽		
ΠΥΛΙ				3-0		2-1						3-1			⚽	1-0
ΤΗΛΟΣ		1-3									3-0	3-2				⚽

ΗΜΙΧΡΟΝΟ

ΕΝΤΥΠΩΣΙΑΚΟ

Πραγματικά εντυπωσιακές οι νέες εγκαταστάσεις στο γήπεδο Κοσκινού. Κατασκευή μεγάλης εξέδρας στον χώρο που βρισκόταν το κυλικείο και ταυτόχρονα δημιουργία αρκετών χώρων κάτω από την εξέδρα. Εκεί όπου θα δημιουργηθούν πολυτελέστατα αποδυτήρια, αίθουσα προβολής, αίθουσα Τύπου κ.ά.

Επίσης θα κατασκευαστούν δημοσιογραφικά θεωρεία πάνω στη νέα εξέδρα και με τη βελτίωση των προβολέων, αλλά και τοποθέτηση χλοοτάπητα, θα πρόκειται για ένα γήπεδο στολίδι. Φυσικά χρειάζεται ακόμη πολλή δουλειά, αλλά με την ολοκλήρωση του έργου θα μείνουν όλοι έκπληκτοι και μακάρι να μιμηθούν το παράδειγμα του Διγενή και άλλες ομάδες μπας και μπορέσουμε επιτέλους να έχουμε μια πρόοδο τουλάχιστον στις εγκαταστάσεις των γηπέδων. Το μόνο αρνητικό είναι πως ακόμη δεν είναι πλήρως έτοιμο το γήπεδο για χρήση, με συνέπεια να μην υπάρχει ούτε ένα στέγαστρο για να κάνουμε τη δουλειά μας, αλλά ευελπιστούμε πως αυτό το πρόβλημα θα επιλυθεί άμεσα από τους υπεύθυνους.

ΜΑΓΙΚΗ ΕΙΚΟΝΑ

Πολλά παράπονα από τον βοηθό διαιτητή **Λουρμπέα** που αγωνίστηκε στη θέση του **Πανάτου,** που δεν προσήλθε, έχουν οι άνθρωποι της Θύελλας Πυλώνας. Μάλιστα αναμένεται να αποστείλουν και διαμαρτυρία αμέσως μόλις έρθουν στη Ρόδο γιατί παρέμεναν στη Λέρο λόγω απαγορευτικού. Ο προπονητής της ομάδας **Σπύρος Αγγελόπουλος** μας είπε:

«Μαγική εικόνα. Αυτή η λέξη τα λέει όλα. Αντί να φύγουμε με τη νίκη από το γήπεδο τελικά χάσαμε.



Πραγματοποιήσαμε μεγαλειώδη εμφάνιση και η ομάδα μου δικαιούνταν τη νίκη, αλλά είχαμε λανθασμένες υποδείξεις από τον αντικαταστάτη του ορισθέντα επόπτη που δεν προσήλθε. Είμαι στεναχωρημένος που δεν πήραμε τους τρεις βαθμούς, αλλά το ευχάριστο στην υπόθεση είναι πως η ομάδα μου αρχίζει να αποδίδει σε αυτά που ζητάω και πιστεύω πως είναι πλέον ο καιρός για να έρθουν και τα καλά αποτελέσματα».

Β. ΑΘΑΝΑΣΙΟΥ (Ηρακλής Μ.): "Στόχος το 4Χ4"



ΜΑΡΙΤΣΑ (Κώστας Καστανάκης).

Ευχαριστημένος από το τελικό σκορ αλλά και από την εμφάνιση των ποδοσφαιριστών του, ήταν ο προπονητής του Ηρακλή, **Βασίλης Αθανασίου**, ο οποίος δήλωσε στον συνεργάτη μας: «Συγχαρητήρια στα παιδιά, γιατί κατάφεραν κάτω από αντίξοες συνθήκες να κερδίσουν την ομάδα της Εμπωνας και μ' αυτό τον τρόπο να υλοποιήσουμε ένα στόχο που είχαμε θέσει, σε μια τετράδα αγώνων να κάναμε το 4Χ4 (μέχρι στιγμής έχει γίνει το 3Χ3 και απομένει ακόμη ένα παιχνίδι). Καταφέραμε να συνδυάσουμε μια καλή απόδοση μ' ένα ευρύ σκορ και ευχαριστώ γι' αυτό τους ποδοσφαιριστές μου, γιατί για μένα αυτή η ομάδα έχει όλα τα "εφόδια" να προχωρήσει ακόμη περισσότερο.

Ευχαριστώ και πάλι τους παίκτες μου και θέλω να τονίσω πως αυτή η νίκη είναι αφιερωμένη στη μνήμη του αδικοχαμένου νεαρού σύμπολίτη μας μπασκετμπολίστα».



Ι. Κρητικός (Αναγέννηση Εμπ.): "Πλασματικό το σκορ..."

ΜΑΡΙΤΣΑ (Κώστας Καστανάκης).

Δίκαιη χαρακτήρισε τη νίκη του Ηρακλή εις βάρος της ομάδας του, ο προπονητής της Αναγέννησης Εμπ., **Γιάννης Κρητικός,** θεωρώντας όμως το 5-1 πλασματικό σκορ καθώς δημιουργήθηκε όπως δήλωσε από δικά τους λάθη.

"Ο Ηρακλής ήταν καλύτερος και δίκαια έφτασε στη νίκη. Δεχθήκαμε γκολ σε κρίσιμα σημεία του παιχνιδιού από δικά μας λάθη και έτσι το αποτέλεσμα δείχνει πλασματικό.

Εύχομαι καλή συνέχεια στον Ηρακλή».

ΕΠΙ ΔΕΚΑΕΤΙΑ

Οι φανατικοί νεαροί φίλοι του Διγενή ήταν λίγοι, αλλά καλοί. Ενισχυμένοι με ταμπούρλο, καπνογόνα και πετώντας κομμένα χαρτάκια έκαναν αισθητή την παρουσία τους. Εκτός από τα χαρτάκια, όμως, πετούσαν και κορδέλες με αριθμούς από ταμειακές μηχανές. Οπότε το σχόλιο παράγοντα του ΑΕΡΑ ήταν πολύ εύστοχο: "Οι κορδέλες αυτές πρέπει να διατηρούνταν επί μία δεκαετία". Προφανώς ο εν λόγω παράγοντας ήταν γνώστης των φοροτεχνικών στοιχείων.

ΠΡΟΒΟΛΕΙΣ

Στο προχθεσινό παιχνίδι στα Κοσκινού στη συνάντηση Διγενή - ΑΕΡΑ, οι καιρικές συνθήκες ήταν τόσο πολύ κακές που εκτός από τον δυνατό αέρα και την βροχή, έπεσε και σκοτάδι και η ορατότητα ήταν πολύ περιορισμένη. Ευτυχώς, όμως, που το γήπεδο του Διγενή διαθέτει προβολείς και με το άναμμά τους βελτιώθηκε η κατάσταση και μπόρεσε να γίνει ο αγώνας. Με τα άλλα γήπεδα όμως τί γίνεται; Θα πρέπει ή οι αγώνες να ορίζονται νωρίτερα ή να τοποθετηθούν προβολείς σε όλα τα γήπεδα.

ΜΕ ΜΑΥΡΑ ΠΕΡΙΒΡΑΧΙΟΝΙΑ

*Βαρύ ήταν το κλίμα που επικρατούσε το Σάββατο στο γήπεδο των Μαριτσών και πολύ περισσότερο στις τάξεις των γηπεδούχων, καθώς και στην εξέδρα. Ο απρόσμενος χαμός του νεαρού μπασκετμπολίστα, **Γιώργου Γιωργαρέλλη**, είχε γεμίσει θλίψη τους συγχωριανούς του.*

Οι ποδοσφαιριστές του Ηρακλή για να τιμήσουν τη μνήμη του αγωνίσθηκαν με μαύρα περιβραχιόνια, ενώ κατά τη διάρκεια του αγώνα κρατήθηκε ενός λεπτού σιγή.

Στο τέλος η νίκη επί της Αναγέννησης Εμπ., αφιερώθηκε στο 18χρονο που έφυγε γρήγορα από κοντά τους.

ΚΑΛΗ ΚΥΚΛΟΦΟΡΙΑ

Δεν θα μπορούσε να μην ήταν "ανεβασμένος" ο τεχνικός του Φοίβου **Ακης Δελαπόρτας** που πέρασε και το εμπόδιο του Ορφέα στους Αγίους Αποστόλους. Μας είπε:

«Και στα 90 λεπτά παίξαμε πολύ καλά. Με τα γρήγορα γκολ που πετύχαμε δείξαμε τα δόντια μας στον αντίπαλο και πιστεύω ότι και η καλή κυκλοφορία της μπάλας από εμάς, έφερε το αποτέλεσμα. Θέλω να δώσω συγχαρητήρια στους παίκτες μου και στην διαιτησία και να ευχηθώ καλή πορεία στον Ορφέα. Κοιτάζουμε τώρα το επόμενο παιχνίδι στην Πυλώνα».



ΠΡΟΣΠΑΘΟΥΜΕ

Ρεαλιστής και με επίγνωση της ανωτερότητας της ομάδας του Διγενή, ο τεχνικός του ΑΕΡΑ, **Κώστας Παπαστεργίου,** που προσπαθεί να διορθώσει τα λάθη που κάνει η ομάδα του, έτσι ώστε να πάει καλύτερα στη συνέχεια. Μας είπε τα εξής:

«Παίξαμε με τον πρωτοπόρο και προσπαθήσαμε να τον κρατήσουμε μακριά από την εστία μας. Ο Διγενής είναι μία πειθαρχημένη και πολύ καλή ομάδα. Εμείς προσπαθούμε να φτιάξουμε κάποια λάθη που επαναλαμβάνονται συνεχώς τα ίδια και τα ίδια.

Ελπίζω τώρα να εκμεταλλευτούμε τα παιχνίδια που έχουμε στην έδρα μας και να διορθώσουμε τις ατέλειές μας. Αυτή την περίοδο έρχονται κοντά μας και νεαροί ποδοσφαιριστές για να βοηθήσουν την προσπάθειά μας, αφού αυτοί είναι άλλωστε και το μέλλον της ομάδας».

ΔΙΑΚΟΠΗ ΚΑΙ ΕΝΤΑΣΕΙΣ



Είχαμε μία διακοπή στο προχθεσινό παιχνίδι Διγενή - ΑΕΡΑ. Στο α' ημίχρονο και λίγο μετά από την επίτευξη του πρώτου τέρματος των γηπεδούχων, υπήρξε μία αδικαιολόγητη ένταση μεταξύ των παικτών των δύο ομάδων, με συνέπεια ο διαιτητής της συνάντησης **Μιχάλης Φραγκίνης** (που ως γνωστόν δεν σηκώνει μύγα στο σπαθί του) να καλέσει στο κέντρο του γηπέδου τους βοηθούς του διακόπτοντας έτσι το παιχνίδι. Στην συνέχεια, αφού δόθηκαν αυστηρές συστάσεις προς τους αρχηγούς των δύο ομάδων και την επικράτηση των ψυχραιμοτέρων, συνεχίστηκε και πάλι το ματς. Με το σφύριγμα της ανάπαυλας υπήρξε πάλι μία ένταση μεταξύ των αντιπάλων, στην οποία επενέβησαν οι ψυχραιμότεροι και πάλι.



ΒΑΡΟΣ ΣΤΗΝ ΥΠΟΔΟΜΗ



Συνεχίζει την προσπάθεια που καταβάλλει ο **Κώστας Λεπτοκαρίδης** για να επιτευχθούν οι στόχοι του Ευαγόρα, αλλά και ταυτόχρονα να ενισχυθεί το δυναμικό του με έμψυχο υλικό που προέρχεται από τα σπλάχνα της ομάδας.

Ικανοποιημένος, παρά την ήττα με βαρύ σκορ, για την σε γενικές γραμμές καλή απόδοση των παικτών του, μας δήλωσε:

«Παίξαμε καλά, αλλά είμασταν άτυχοι. Επίσης δεν μας βοήθησε και ο βαρύς αγωνιστικός χώρος και οι κακές καιρικές συνθήκες. Πιστεύω όμως ότι παρά το άτυχο αυτό αποτέλεσμα η συνέχεια θα είναι καλύτερη. Στόχος μου είναι η παραμονή της ομάδεας στην κατηγορία καθώς και η προώθηση νέων παιδιών, προκειμένου να αναδειχθούν οι αυριανοί βασικοί ποδοσφαιριστές της ομάδας, γιατί ο Ευαγόρας είναι μία ομάδα που δεν διαθέτει την οικονομική άνεση να κάνει μεταγραφές παικτών για έναν χρόνο. Οπότε η δουλειά του προπονητή είναι εκτός από το να πετυχαίνει τους στόχους της ομάδας του, να "βγάζει" νέους παίκτες που ανήκουν στην ομάδα».

ΕΙΜΑΣΤΑΝ ΚΑΛΥΤΕΡΟΙ

Ευχαριστημένος από τη νίκη της ομάδας του και από την προσπάθεια των παικτών του ο προπονητής του Διγενή **Ανδρέας Σταύρου**, που φαίνεται πως σε όποια ομάδα αναλαμβάνει την οδηγεί στην πρώτη θέση. Αναλυτικά μας είπε τα παρακάτω:

«Θέλω να δώσω συγχαρητήρια στην ομάδα μου για την προσπάθεια που κατέβαλαν οι παίκτες μου. Σίγουρα το παιχνίδι ποιοτικά δεν διεκδικεί δάφνες, όμως οι καιρικές συνθήκες ήταν τέτοιες, που δεν μπορέσαμε να αποδώσουμε καλύτερα. Σίγουρα ήμασταν καλύτεροι σε όλη τη διάρκεια του παιχνιδιού και κερδίσαμε δίκαια. Τώρα κοιτάμε το επόμενο παιχνίδι. Εύχομαι καλή πορεία στον ΑΕΡΑ».

ΘΑ ΠΑΜΕ ΚΑΛΥΤΕΡΑ



Δεν έμεινε ευχαριστημένος παρά τη νίκη της ομάδας του με το ευρύ σκορ 7-2 επί του Ευαγόρα, ο τεχνικός του Διαγόρα Βατίου, **Γιάννης Καμπούρης**, που δήλωσε τα εξής:

«Σε γενικές γραμμές η ομάδα πήγε καλά, αλλά δεν έμεινα ευχαριστημένος. Κάναμε λάθη στην άμυνα, όμως, ευτυχώς επιθετικά τα πήγαμε πολύ καλά. Το παιχνίδι δεν ήταν καθόλου εύκολο. Ο Ευαγόρας στάθηκε πολύ καλά μέσα στο γήπεδο και μας φόβισε λίγο.

Μετά το 4-2 τα πράγματα ήταν εύκολα για εμάς και φτάσαμε από εκεί και πέρα σε αυτό το μεγάλο σκορ. Θέλω να δώσω συγχαρητήρια στους παίκτες μου, στον Ευαγόρα που ήταν ένας άξιος αντίπαλος, αλλά και στη διαιτησία. Εχουμε βαρύ πρόγραμμα στη συνέχεια με κύπελλο και πρωτάθλημα, αλλά είμαστε σε καλή κατάσταση και θα πάμε ακόμα καλύτερα».

ΝΗΣΙΔΕΣ MADE BY ARTE BAGNO

Μετά τις τελευταίες δυνατές βροχές που έπεσαν στο νησί μας, τα μόνα σημεία που δεν πλημμύρισαν ήταν οι νησίδες στους δρόμους. Η αιτία δεν είναι άλλη, από το ότι οι νησίδες αυτές είναι κατασκευασμένες από υλικά του ARTE BAGNO που ανήκει ως γνωστόν στον **Σταμάτη Μπότση.** Αλλη μια απόδειξη πως τα προϊόντα και είδη υγιεινής που διαθέτει ο **Σταμάτης** στην πελατεία του είναι και τα καλύτερα και τα ανθεκτικότερα.

Β' ΚΑΤΗΓΟΡΙΑ-Πωλήσεις ακινήτων Κ. Διακογεωργίου

Καάπκε η νίκη

☞ *ΣΕ ΙΣΟΠΑΛΙΑ ΥΠΟΧΡΕΩΘΗΚΕ Ο ΑΠΟΛΛΩΝ ΑΠ. ΣΤΗΝ ΠΑΤΜΟ ΑΦΟΥ Ο ΞΑΝΘΟΣ ΤΟΝ ΙΣΟΦΑΡΙΣΕ ΜΕ ΑΜΦΙΣΒΗΤΟΥΜΕΝΟ ΠΕΝΑΛΤΥ ΣΤΟ 93'*

ΠΑΤΜΟΣ

Μετά από ένα επεισοδιακό παιχνίδι, με Πάτμιο διαιτητή και βοηθό και ο άλλος βοηθός παράγοντας της ομάδας των Απολλώνων, Ξάνθος και Απόλλωνας αναδείχθηκαν ισόπαλοι με σκορ 3-3. Ο αγώνας ήταν να γίνει το Σάββατο αλλά μιας και η ομάδα του Απόλλωνα κατάφερε να φτάσει στην Πάτμο, τελικά οι δύο ομάδες αναμετρήθηκαν χθες, αφού πρώτα συμφώνησαν ΕΠΣΔ και γηπεδούχοι. Η ομάδα πάντως που φωνάζει για την διαιτησία είναι η φιλοξενούμενη, που αντί να φύγουν με τη νίκη από το γήπεδο, υποχρεώθηκαν με το έτσι θέλω (ελέω διαιτησίας) σε ισοπαλία.

Το ματς ξεκίνησε με τις καλύτερες προϋποθέσεις για τον Απόλλωνα, αφού στο Α' ημίχρονο προηγήθηκε με 2-0 και έδειχνε ότι είχε υπό τον έλεγχό του την εξέλιξη του παιχνιδιού. Οι γηπεδούχοι όμως απάντησαν στο Β' μέρος μειώνοντας στο σκορ αρχικά και ισοφαρίζοντας στην συνέχεια. Στην συνέχεια και πάλι οι φιλοξενούμενοι πήραν κεφάλι στο σκορ, αλλά αμέσως μετά την επίτευξη του τρίτου τέρματος, είχαμε έναν τραυματισμό ποδοσφαιριστή του Ξάνθου που χτύπησε στην μέση και μεταφέρθηκε στο νοσοκομείο και ταυτόχρονα δεκάλεπτη διακοπή γιατί τα νεύρα είχαν οξυνθεί και όλοι βρίσκονταν μέσα στον αγωνιστικό χώρο.

Στις καθυστερήσεις του αγώνα ήρθε και η φάση που ξεσήκωσε θύελλα διαμαρτυριών από τους παίκτες και τους παράγοντες του Απόλλωνα, όταν δόθηκε πέναλτι υπέρ του Ξάνθου, χάρις στο οποίο πήρε και την ισοπαλία η ομάδα της Πάτμου

ΠΑΤΜΟΣ

ΞΑΝΘΟΣ–ΑΠΟΛΛΩΝ ΑΠ.

3 3

ΦΑΣΕΙΣ–ΓΚΟΛ

13'. Ο **Καραμανώλης** με σουτ άνοιξε το σκορ 0-1.

30'. Σουτ έξω από την μεγάλη περιοχή από τον **Κελέσογλου** και το 0-2.

40'. Σουτ του **Γρύλη** στο δοκάρι.

60'. Ο **Κάβουρας** με σουτ μείωσε σε 1-2

70'. Σουτ του **Κοκώνη** από πλάγια και η ισοφάριση 2-2.

85'. Ο **Σεντονάς** με πλασέ έδωσε το προβάδισμα στον Απόλλωνα Απ. 2-3.

86' Ο **Μακαρούνας** σε θέση τετ-α-τετ πλάσαρε πάνω από το οριζόντιο άουτ.

93'. Πέναλτι σε ανατροπή του **Κοκώνη** που εκτέλεσε ο ίδιος και το τελικό 3-3.

Για την διαιτησία τα είπαμε.

Από τον Ξάνθο διακρίθηκαν οι **Πούλλος, Κοκκώνης** και **Κάβουρας** ενώ από τον Απόλλωνα οι **Πετρίδης Η., Γκαρής** και **Κελέσογλου.**

ΞΑΝΘΟΣ: *Γρύλλης Χρ., Πούλλος Β., Κανιαρός, Ελισαίου, Αντωνόπουλος, Τσαμαλής, Καμπουλάς, Κοκώνης, Μπάρας, Γρύλης, Κάβουρας.*

ΑΠΟΛΛΩΝ ΑΠ.: *Μιχαλάκης, Πετρίδης Η., Χάσταλης Χρ., Παντερής, Σεντονάς, Λυκάκης, Γκαρής, Μακαρούνας (65' Γιαννακόπουλος Γρ.), Καραμανώλης, Κελέσογλου (75' Καλλιγάς), Νισύριος.*

ΤΖΟΥΛΗΣ: Λυπάμαι...

Φανερά δυσαρεστημένος ο πρόεδρος του Απόλλωνα Απ. **Τζούλης Μαχραμάς** μετά τα γεγονότα που συνέβησαν στον αγώνα της ομάδας του με τον Ξάνθο στην Πάτμο, έκανε την πιο κάτω δήλωση:

"Λυπάμαι για το Δωδεκανησιακό πρωτάθλημα, που δεν υπάρχει ένα διαιτητικό τρίο για να πηγαίνει στα νησιά να διαιτητεύει. Από εδώ και πέρα νομίζω πρέπει να πάρει τα μέτρα της η ΕΠΣΔ, για τις δυσάρεστες καταστάσεις που βρίσκουμε. Στο συγκεκριμένο παιχνίδι ότι ήθελε σφύριζε ο καθένας. Οποιος ήθελε σήκωνε σημαιάκι και όποιος ήθελε κατέβαζε".

Έσπασαν το ...ρόδι

☞ *Την πρώτη του νίκη πέτυχε ο Ζευς επικρατώντας στην έδρα του επί του Εθνικού*

ΑΓΙΟΙ ΑΠΟΣΤΟΛΟΙ

Την πρώτη του νίκη στο φετινό πρωτάθλημα (δεν υπολογίζεται το άνευ με τον Ολυμπιακό) πέτυχε προχθές η ομάδα του Ζευς, που κέρδισε με 4-1 τον Εθνικό και ανέβηκε βαθμολογικά.

Οι γηπεδούχοι είχαν τον έλεγχο του αγώνα στην περισσότερη διάρκεια του και δίκαια έφτασαν στη νίκη. Από την άλλη οι φιλοξενούμενοι φάνηκαν επηρεασμένοι από τη μεγάλη αγωνιστική απραξία και δεν απέδωσαν σύμφωνα με τις δυνατότητες τους.

Ωστόσο διαμαρτύρονται για μια φάση στο 40' όταν ο **Τσ. Φλεβάρης** ανατράπηκε μέσα στην περιοχή, αλλά ο διαιτητής δεν έδειξε το σημείο του πέναλτυ.

Το ημίχρονο έληξε 1-0, ενώ στο β' ημίχρονο ο Ζευς πέτυχε άλλα τρία γκολ εδραιώνοντας τη νίκη του. Ο Εθνικός το μόνο που κατάφερε να κάνει ήταν να μειώσει σε 3-1.

ΦΑΣΕΙΣ-ΓΚΟΛ

2'. Ο **Αργυρός** από θέση τετ-α-τετ πλάσαρε άουτ.

20'. Ο **Γκινής** βρήκε τον **Βαρδόπουλο** που από καλή θέση σούταρε άουτ.

35'. Ο **Αργυρός** με απευθείας φάουλ έστειλε τη μπάλα πρώτα στο κάθετο δοκάρι και στη συνέχεια στα δίχτυα ανοίγοντας το σκορ (1-0).

37'. Σέντρα του **Τσ. Φλεβάρη** κεφαλιά του **Κουφαλάκη** απέκρουσε εντυπωσιακά ο **Χαρτερός.**

40'. Η φάση του πέναλτυ που διαμαρτυρήθηκαν οι φιλοξενούμενοι.

62'. Ο **Πεστλίκης** έδωσε έτοιμο γκολ στον **Παπά** που έκανε το 2-0.

80'. Σουτ του **Πεστλίκη** απέκρουσε ο **Χατζηχριστοδούλου,** η μπάλα επέστρεψε στον **Παπά** που με νέο σουτ σημείωσε το 3-0.

81'. Ο **Μ. Θυριάκης** με σουτ μείωσε σε 3-1.

90'. Μετά από ατομική προσπάθεια ο **Πεστλίκης** διαμόρφωσε το τελικό 5-1.

ΔΙΑΚΡΙΘΗΚΑΝ

Από τον Ζευς άρεσαν περισσότερο οι **Θεοδοσίου Γ., Πεστλίκης** και **Αργυρός** ενώ από τον Εθνικό οι **Χατζηχριστοδούλου, Τσακίρης** και **Παπανθύμου Δ.** Καλή η διαιτησία των **Δημητρά, Σάββενα, Παπαδόπουλου** με τον πρώτο να ελέγχεται για τη φάση του 40'.

ΟΙ ΣΥΝΘΕΣΕΙΣ

ΖΕΥΣ: *Χαρτερός, Γκινής, Τσώνης, Κόττορος, Θεοδοσίου Γ., Κανάκης, Πεστλίκης, Αργυρός, Βαρδόπουλος (88' Μαντικός), Καραβόλιας (60' Παπάς), Νικηταράς (78' Νίκας).*

ΕΘΝΙΚΟΣ: *Χατζηχριστοδούλου, Μιχαλάκης (15' Κοιλιάς), Τσαγγάρης Τσ., Τσακίρης, Κωστομοίρης, Παπανθύμου Δ., Κατταβενός (18' λ.τ. Φλεβάρης Τσ.), Τσαγγάρης Εμ., Κοσμάς, Παπανθύμου Π. (63' Θυριάκης Μ.), Κουφαλάκης.*

ΑΓ. ΑΠΟΣΤΟΛΟΙ

ΖΕΥΣ–ΕΘΝΙΚΟΣ

4 1



Β' ΚΑΤΗΓΟΡΙΑ-Πωλήσεις ακινήτων Κ. Διακογεωργίου

Παλκαρίσια νίκη

☞ ΒΑΘΜΟΥΣ "ΧΡΥΣΑΦΙ" ΠΗΡΕ Ο ΚΛΕΟΒΟΥΛΟΣ ΠΟΥ ΚΕΡΔΙΣΕ ΤΟΝ ΑΗΤΤΗΤΟ ΣΤΗΝ ΕΔΡΑ ΤΟΥ ΑΝΤΙΜΑΧΟ



Ο Πόλος ήταν από τους καλύτερους παίκτες του Κλεόβουλου

ΑΝΤΙΜΑΧΕΙΑ (Θανάσης Παριανός)

Μεγάλη νίκη πέτυχε μέσα στην Αντιμάχεια ο Κλεόβουλος, κερδίζοντας με 2-0 τον αήττητο στην έδρα του Αντίμαχο, απομακρύνοντάς τον ταυτόχρονα από την κορυφή, σε αντίθεση μ' αυτόν που την πλησίασε.

Οι φιλοξενούμενοι ήταν ανώτεροι των γηπεδούχων στην περισσότερη διάρκεια του αγώνα και δίκαια έφτασαν στη νίκη.

Για τον Αντίμαχο, η απουσία του **Μιχάλη Σκαλέρη** ήταν αισθητή, αφού χωρίς αυτόν έδειξε πως υστερεί σε απόδοση από το κέντρο και προς την επίθεση.

Το παιχνίδι ποιοτικά ήταν μέτριο με τους Λίνδιους να προηγούνται στο ημίχρονο με 1-0 ενώ είχαν ευκαιρίες να το αυξήσουν περισσότερο.

Με το ξεκίνημα της επανάληψης οι γηπεδούχοι έφτασαν κοντά στην ισοφάρηση αλλά στάθηκαν άτυχοι και έτσι στη συνέχεια ο καλύτερος, Κλεόβουλος, πετυχαίνοντας και δεύτερο γκολ καθάρισε την υπόθεση νίκη, φεύγοντας από το νησί της Κω με τρεις πολύτιμους βαθμούς.

ΑΝΤΙΜΑΧΕΙΑ

ΑΝΤΙΜΑΧΟΣ–ΚΛΕΟΒΟΥΛΟΣ

0 2

Φάσεις–Γκολ:

3'. Ο **Κατσίρης** βρέθηκε μόνος απέναντι στον **Διάκουλα**, αλλά άνοιξε τη μπάλα με αποτέλεσμα να πέσει στα πόδια του ο τελευταίος και να την μπλοκάρει.

10'. Σουτ του **Ανδρογιώργη** μέσα από την περιοχή έφυγε λίγο άουτ.

25'. Ο **Πιτσουρδάκης** βγήκε ευνοημένος από μια κόντρα και με πλασέ έκανε το 0-1.

29'. Σουτ του **Χαρίτου** βρήκε τη συμβολή της εστίας του **Συνεσίου**.

47'. Ο **Ανδρογιώργης** με σουτ σημάδεψε το οριζόντιο δοκάρι.

48'. Ο **Πόλος** με σέντρα από αριστερά βρήκε τον **Πιτσουρδάκη** που από κοντά έκανε το πλασέ αναγκάζοντας τον **Συνεσίου** σε δύσκολη απόκρουση.

65'. Ο **Χαρίτος** έβγαλε σέντρα και ο **Αθανασίου** που βρέθηκε αμαρκάριστος στην περιοχή του Αντίμαχου με κεφαλιά έγραψε το 0-2.

75'. Σουτ του **Ανδρογιώργη** έφυγε ελάχιστα άουτ.

Διακρίθηκαν:

Από τον Αντίμαχο ξεχώρισαν οι **Ανδρογιώργης, Μαργαρίτης**, ενώ από τον Κλεόβουλο οι **Πόλος, Χαρίτος, Πιτσουρδάκης**.

Πολύ καλή η διαιτησία των **Γενή, Χ"νικόλα, Σιδηρόπουλου**.

ΑΝΤΙΜΑΧΟΣ: *Συνεσίου Ν., Διακοδημητρίου, Μάμμης Μ. (35' Πόκιας), Ανδρογιώργης, Κατσίρης, Τσατσακλάς Ν., Κόμπος, Διακαντώνης Στ. (75' Μάμμης), Σκαλλέρης Γ., Διακαντώνης Σ. (75' Κατσαρός), Μαργαρίτης.*

ΚΛΕΟΒΟΥΛΟΣ: *Διάκουλας, Καλαιτζής, Μιμιγιάννης, Σάββενας, Παρασκευάς (1' Λάμπης), Ιωαννίδης Ε., Πόλος, Διάκουλας Ι. (24' Αθανασίου), Πιτσουρδάκης, Χαρίτος, Μουδάτσος (88' Παραφέντης).*

Χιτσκοκικό φινάλε

✔ Με γκολ του Φούσκα στις καθυστερήσεις ο Νικαγόρας πήρε τη νίκη και διατήρησε το αήττητο στην έδρα του

✔ Για ακόμη μία φορά δεν μπόρεσε να πάρει νίκη εκτός έδρας η Δόξα Κ.

ΚΕΦΑΛΟΣ (Θ. Μπαριανός)

Συνεχίζει να διατηρεί το αήττητο στην έδρα του ο Νικαγόρας όπου στο τοπικό ντέρμπι επικράτησε στις καθυστερήσεις επί της Δόξας Καρδάμαινας με σκορ 2-1.

Μία νίκη ανάσα για τους γηπεδούχους που στόχο έχουν την παραμονή στην κατηγορία, ενώ από την άλλη αυτή η ήττα βγάζει εκτός τροχιάς τίτλου την Δόξα, που παρά το ότι έχει υψηλούς στόχους εντούτοις δεν κατάφερε ακόμα να πάρει μία νίκη εκτός έδρας.

Οσον αφορά τώρα το αγωνιστικό μέρος το Α' ημίχρονο ανήκει στους φιλοξενούμενους, που είχαν και τις ευκαιρίες και προηγήθηκαν και στο σκορ. Στο β' 45λεπτο και ειδικότερα μετά το 60', τον έλεγχο του παιχνιδιού ανέλαβε ο Νικαγόρας, οι παίκτες του οποίου πέτυχαν και την ισοφάριση. Οι γηπεδούχοι συνέχισαν την πίεση, αλλά οι αντίπαλοί τους ήταν αυτοί που παίζοντας με το σύστημα των αντεπιθέσεων έχασαν τις ευκαιρίες για την επίτευξη κάποιου τέρματος και αντί αυτού δέχθηκαν και το γκολ που έκρινε και το νικητή στις καθυστερήσεις του παιχνιδιού. Να τονίσουμε ότι ο αγώνας διεξήχθη υπό την παρουσία αρκετών φιλάθλων (πάνω από 500) στις εξέδρες. Δίκαιο κρίνεται σε γενικές γραμμές το τελικό αποτέλεσμα με το Νικαγόρα να παίρνει βέβαια τους τρεις βαθμούς έστω και την τελευταία στιγμή.

Φάσεις–Γκολ:

9'. Φάουλ από τον **Τόγιακιτς** στο κάθετο δοκάρι.

20'. Σε έξοδο του **Ανθούλη** συγκρούσθηκε με τον **Δημητρακιού**, επωφελήθηκε ο **Τσιτσιλιάγκος** που σε κενή εστία άνοιξε το σκορ 0-1.

60'. Φάουλ από τον **Πολίτη Κ.** και 1-1.

80'. Σουτ του **Φούσκα** μόλις άουτ.

89'. Πλασέ του **Παπαϊγνατίου**, μπλόκαρε ο **Διακογεωργίου**.

90'. Ο **Ντινόρης** σουτ από πολύ κοντά μόλις άουτ.

93'. Ο **Φούσκας** απέφυγε τρεις παίκτες και με διαγώνιο σουτ έκανε το 2-1.

ΚΕΦΑΛΟΣ

ΝΙΚΑΓΟΡΑΣ–ΔΟΞΑ Κ.

2 1

Πολύ καλή η διαιτησία των **Σιδηρόπουλου, Γενή, Βασιλείου**. Ο πρώτος έπαιξε στην θέση του **Πανάτου** που δεν μπόρεσε να παρουσιαστεί στο γήπεδο λόγω του απαγορευτικού.

Από τον Νικαγόρα διακρίθηκαν οι **Λαζός, Καλερές** και **Φούσκας** ενώ από την Δόξα Κ. οι **Παντελής, Τσαγγάρης** και **Τσιτσιγιάγκος**.

ΝΙΚΑΓΟΡΑΣ: *Ανθούλης (29' Διακογεωργίου), Διακογιάννης Τρ., Λαζός, Καλερές, Δημητρακιού, Σακέλης (75' Κορδιστός), Σπυράτος, Πολίτης Ι. (62' Παπασταματίου), Παπασεβαστός Α., Πολίτης Κ., Φούσκας Ι.*

ΔΟΞΑ Κ.: *Τσούνιας, Σταμάτης, Χατζηγιαννίδης, Κοκαλάκης, Καραναστάσης (70' Μιαούδης), Ντινόρης (85' Μπιζάνιας), Παντελής, Παπαϊγνατίου, Τόγιακιτς, Τσαγγάρης, Τσιτσιλιάγκος.*

Ξαναβρήκε τον εαυτό του

✔ Επέστρεψε στις νίκες ο πρωτοπόρος Αρης κερδίζοντας εύκολα την Τήλο

ΑΡΧΑΓΓΕΛΟΣ (Εμ. Εγγλέζος)

Τις κακές εντυπώσεις που άφησε την προηγούμενη Κυριακή στο γήπεδο της Κατταβιάς, διασκέδασε ο Αρης κερδίζοντας την Τήλο με 5-1.

Το παιχνίδι ήταν για το πρόγραμμα της 8ης αγωνιστικής που έγινε στις 11 το πρωί της Παρασκευής προκειμένου οι φιλοξενούμενοι να προλάβουν το πλοίο της επιστροφής.

Οι γηπεδούχοι ήταν ανώτεροι καθ' όλη τη διάρκεια του αγώνα σημειώνοντας ένα γκολ στο α' ημίχρονο και άλλα τέσσερα στο β' ημίχρονο, ενώ είχαν δύο δοκάρια και έχασαν και πολλές άλλες ευκαιρίες για να διευρύνουν τη νίκη τους.

Οι Τηλιακοί φανερά επηρεασμένοι από το χορτάρι προσπάθησαν να φανούν στο τελευταίο δεκάλεπτο του αγώνα ενώ νωρίτερα είχαν μειώσει σε 4-1.

Φάσεις–Γκολ:

30'. Σέντρα του **Σταυ. Μαγιόγλου** από αριστερά, η μπάλα έφτασε στον **Παντίδο** που από πλάγια πλάσαρε κάνοντας το 1-0.

45'. Σουτ του **Σταυ. Μαγιόγλου** η μπάλα κτύπησε σε σώμα αμυντικού άλλαξε πορεία χτυπώντας στο οριζόντιο δοκάρι και στην επιστροφή της ο **Παντίδος** την έστειλε στα δίχτυα, όμως ο επόπτης σημείωσε τον σκόρερ οφσάιντ (σωστά).

50'. Ο **Παντίδος** από αριστερά έδωσε "ασίστ" στον **Τσ. Παρδαλό** και αυτός με πλασέ έκανε το 2-0.

55'. Ωραία πάσα του **Φουτούλη** στον **Παντίδο** που έκανε το σουτ και παρά την προσπάθεια του **Χ"γεωργίου** κατέληξε στα δίχτυα (3-0).

60'. Συρτή σέντρα του **Παντίδου** προς τον **Τσ. Παρδαλό** και αυτός με προβολή έκανε το 4-0.

68'. Σέντρα σουτ του **Φουτούλη** από δεξιά σταμάτησε στο δεξί κάθετο δοκάρι.

75'. Ο **Σακελλάρης Κ.Τ.** εκτέλεσε φάουλ, ο **Αλιφέρης** με κεφαλιά πάσα έδωσε στον **Μηλιό** ο οποίος με προβολή μείωσε σε 4-1.

79'. Κάθετη πάσα του **Τσ. Παρδαλού** στον **Παντίδο** και αυτός με πλασέ διαμόρφωσε το τελικό 5-1.

ΑΡΧΑΓΓΕΛΟΣ

ΑΡΗΣ–ΤΗΛΟΣ

5 1

Διακρίθηκαν:

Από τους γηπεδούχους άρεσαν οι **Γιακουμάκης Φουτούλης, Χ"νικόλας, Π"οικονόμου**, ενώ από την Τήλο οι **Αλιφέρης, Μηλιός** και **Χ"γεωργίου**.

Καλή η διαιτησία των **Σάθβενα, Π"δόπουλου, Δημητρά.**

ΑΡΗΣ: *Στεφανάκης (65' Π"παναγιώτου), Γιακουμάκης, Ζιάκος, Μπαρμπαντώνης, Τροχανάς, Χ"νικόλας, Π"οικονόμου, Σταυ. Μαγιόγλου (79' Γιαρμουζάς), Τσ. Παρδαλός, Παντίδος (82' Δημητρόπουλος).*

ΤΗΛΟΣ: *Χ"γεωργίου (62' Νικολής Π.), Οικονόμου, Αλιφέρης, Σακελλάρης Κ., Χριστοφής, Νικολής Σ., Σακελλάρης Κυρ., Σακελλάρης Κ.Τ., Μηλιός, Χαλιός.*

ΑΓΩΝΕΣ ΛΥΚΕΙΩΝ

Στους σχολικούς αγώνες Λυκείων ανατολικής πλευράς Ν. Ρόδου σημειώθηκαν τα εξής αποτελέσματα:

ΠΟΔΟΣΦΑΙΡΟ

Λύκειο Γενναδίου-Εν. Λύκ. Αρχαγγέλου 5-3

ΒΟΛΕΪ ΚΟΡΙΤΣΙΩΝ

Εν. Λύκ. Αρχαγγέλου-Λυκ. Γενναδίου 2-1 σετ.

ΠΡΟΓΡΑΜΜΑ ΑΓΩΝΩΝ

ΤΡΙΤΗ 27 ΝΟΕΜΒΡΙΟΥ 2001

ΠΟΔΟΣΦΑΙΡΟ— ΤΕΛΙΚΟΣ

Τ.Ε.Ε. Αρχαγγέλου-Λυκ. Γενναδίου

ΚΟΡΙΤΣΙΑ-ΒΟΛΕΪ— ΗΜΙΤΕΛΙΚΟΣ

Τ.Ε.Ε. Αρχαγγέλου-Εν. Λύκ. Αφάντου

ΤΕΛΙΚΟΣ

Νικητής Ημιτελικού-Εν. Λυκ. Αρχαγγέλου

ΤΕΤΑΡΤΗ 28 ΝΟΕΜΒΡΙΟΥ 2001

ΜΠΑΣΚΕΤ ΑΓΟΡΙΩΝ

Λυκ. Γενναδίου-Εν. Λύκ. Αρχαγγέλου

Εν. Λυκ. Αφάντου-Τ.Ε.Ε. Αρχαγγέλου

ΟΙ ΝΙΚΗΤΕΣ— ΤΕΛΙΚΟΣ

ΜΠΑΣΚΕΤ ΚΟΡΙΤΣΙΩΝ— ΤΕΛΙΚΟΣ

Εν. Λυκ. Αφάντου-Εν. Λυκ. Αρχαγγέλου

ΠΕΜΠΤΗ 29 ΝΟΕΜΒΡΙΟΥ 2001

ΒΟΛΕΪ ΑΓΟΡΙΩΝ—ΗΜΙΤΕΛΙΚΟΙ

Εν. Λυκ. Αφάντου-Τ.Ε.Ε. Αρχαγγέλου

Εν. Λυκ. Αρχαγγέλου-Λυκ. Γενναδίου

ΟΙ ΝΙΚΗΤΕΣ— ΤΕΛΙΚΟ

Οι αγώνες γίνονται στα γήπεδα του Γυμνασίου Μασσάρων και στο Κοινοτ. γήπεδο Μασσάρων.

Οι νικητές των αγώνων θα λάβουν μέρος στην τελική φάση των αγωνισμάτων της Ν. Ρόδου.

ΜΙΚΤΕΣ

Προπόνηση στο Εθνικό

☞ ΣΗΜΕΡΑ ΣΤΙΣ 14.30 ΟΙ ΠΑΙΔΕΣ ΚΑΙ ΣΤΙΣ 15.30 ΟΙ ΝΕΟΙ
☞ ΑΥΡΙΟ ΣΤ' ΑΦΑΝΤΟΥ ΠΡΟΠΟΝΗΣΗ ΠΡΟΕΠΙΛΟΓΗΣ ΤΩΝ ΠΡΟΠΑΙΔΩΝ ΓΙΑ ΤΑ ΠΑΙΔΙΑ ΤΗΣ ΑΝΑΤΟΛΙΚΗΣ ΠΛΕΥΡΑΣ ΤΟΥ ΝΗΣΙΟΥ

Για σήμερα έχει καθοριστεί η επόμενη προπόνηση, όπως γίνεται κάθε Δευτέρα, των μικτών ομάδων των Νέων και των Παίδων από τους ενωσιακούς προπονητές μας. Ο **Μιχάλης Δράκος** έχει καλέσει τους εξής ποδοσφαιριστές για σήμερα:

ΠΑΙΔΕΣ, ώρα 14.30

Καρίκης Παναγιώτης, Γκάιδας Δημήτρης (Κλεάνθης), Νικολός Στέργος (Απόλλων Καλυθιών), Πλάτσης Στέργος (Απόλλων Απολλώνων), Πιζήμολας Στέργος (ΠΑΣ ΑΣ Ασκληπειού), Αθανασίου Παντελής, Τσοπανάκης Λουκάς (ΠΑΟ Διαγόρας), Παστρικός Χάρης, Αγγελάκης Γιώργος, Καλημέρης Κων/νος, Αναστασάκης Αντ., Καρπαθάκης Φαν. (Διαγόρας Βατίου), Αρκουλής Χρήστος (Αστέρας Παστ.), Πετρίδενας Σάββας, Τσαλώλης Νίκος, Αγγελόπουλος Παν. (Ηρακλής Μαρ.), Θεοδοσίου Αντώνης, Κότσος Γιώργος, Κοσμάς Στέργος (Ν. Ρόδος), Κατσιδώνης Μιχάλης, Καππάκας Αντώνης, Μπακίρης Μιχάλης (ΑΕΡΑ), Καραγιάννης Δημήτρης (Αγ. Γεώργιος), Χατζηβαλσάμης Σταύρος (Ιάλυσος '97), Τσακίρης Στέλιος (ΑΣ Ρόδος), Τριπολίτης Ελευθέριος (Ζευς), Πεταυράκης Μιχ. (Ασπίδα Σαλάκου).



ΝΕΟΙ, ώρα 15.30

Νικολός Νίκος (Ερμής Καλ.), Μπαρμπαντώνης Γιάννης (Απόλλων Καλ.), Πέρρος Κυριάκος (Αστέρας Μασ.), Βαρκάδος Νίκος, Διακοναστάσης Σάββας, Φραντζής Νίκος (Ευαγόρας), Χωρίτης Χρήστος (Διαγόρας Βατίου), Κεφάλας (Ν. Ρόδος), Μάχλης Μιχ. (Διγενής), Λιάνη Γκίκας, Μαυρής Μηνάς (ΓΑΣ Ιάλυσος), Μακρυδημήτρης Διονύσης, Μαθιός Παναγιώτης (ΑΣ Ρόδος), Αρφαράς Νίκος, Μήτρου Νεκτάριος, Καρύδης Λάμπρος, Φλεβάρης Μιχάλης (Φοίβος), Μαριάς Κυριάκος (Δόξα Ψίνθου), Παπαδημήτρης Μανώλης, Μπιλιάς Γιώργος (Ηρακλής Μαριτσών), Αμπελάς Σταμάτης, Δημητρόπουλος Δημ., Φράγκος Νίκος (ΠΑΟ Διαγόρας), Διακίδης Γιώργος (ΑΕΡΑ), Μιχαλάκης Χρ. (Απόλλων Απολ.), Σπάρταλης Αλ. και Φιλίππου του (Κλεάνθη).

ΤΗΝ ΤΡΙΤΗ ΟΙ ΠΡΟΠΑΙΔΕΣ

Αύριο Τρίτη στις 15.30 στο γήπεδο Αφάντου θα γίνει νέα προπόνηση προεπιλογής για τη μικτή Προπαίδων για τα παιδιά που ανήκουν στις ομάδες της ανατολικής πλευράς του νησιού.

Ατζέντα

ΔΕΥΤΕΡΑ

12.45 μ.μ.: Ισπανικό πρωτάθλημα: Αγώνας 14η μέρα (Μ) Σ. ΣΠΟΡΤ 2
2.00 μ.μ.: Ιταλικό πρωτάθλημα: Ιντερ-Φιορεντίνα (Ε) ALPHA SPORTS 2
5.00 μ.μ.: Ισπανικό πρωτάθλημα: Φάσεις και γκολ από τα ματς της 14ης μέρας Σ. ΣΠΟΡΤ
5.00 μ.μ.: Πρωτάθλημα Σκωτίας: Σέλτικ-Ρέιντζερς (Μ) ALPHA SPORTS 2
6.00 μ.μ.: Ελληνικό πρωτάθλημα: Αιγάλεω-Ιωνικός (Μ) Σ. ΣΠΟΡΤ
6.30 μ.μ.: Αθλητικό ημίωρο ΕΤ-3
7.00 μ.μ.: Βελγικό πρωτάθλημα: Σαρλερουά-Μπριτζ (Μ) ALPHA SPORTS 1
7.30 μ.μ.: Βόλεϊ (Τελικός Κόπα Αμέρικα): Βραζιλία-Κούβα (Μ) Σ. ΣΠΟΡΤ
8.00 μ.μ.: Η NFL χόκεϊ επί πάγου: Στιγμιότυπα από αγώνες Σ. ΣΠΟΡΤ
8.30 μ.μ.: Η μπάλα είναι τετράγωνη Σ. ΣΠΟΡΤ
9.00 μ.μ.: Ιταλικό πρωτάθλημα: Μπολόνια-Ρόμα (Μ) ALPHA SPORTS 1
9.00 μ.μ.: Απίθανα σπορ Σ. ΣΠΟΡΤ 2
9.30 μ.μ.: Τένις: Αγώνας (Κέρτεν-Καφέλνικοφ) τουρνουά στο Σίδνεϊ (Ε) Σ. ΣΠΟΡΤ 2
10.00 μ.μ.: Οι ειδικοί Σ. ΣΠΟΡΤ
10.15 μ.μ.: Δίκη στο ΤΕΜΡΟ ΤΕΜΡΟ
11.00 μ.μ.: Πορτογαλικό πρωτάθλημα ποδοσφαίρου: Σπόρτιγκ-Μποαβίστα (Ζ) Σ.. ΣΠΟΡΤ
11.30 μ.μ.: Το καφενείο των φιλάθλων ALPHA SPORTS 1
12.30 π.μ.: Η μπάλα είναι τετράγωνη Σ. ΣΠΟΡΤ 2
1.00 π.μ.: Αυτοκίνητο: Αγώνες παγκόσμιου πρωταθλήματος ράλι στη Μ. Βρετανία (Μ) Σ. ΣΠΟΡΤ
2.00 π.μ.: Γερμανικό πρωτάθλημα: Ντόρντμουντ-Καϊζερσλάουτερν (Μ) Σ. ΣΠΟΡΤ
2.00 π.μ.: Ελληνικό πρωτάθλημα: Αιγαλεω-Ιωνικός (Ε) Σ. ΣΠΟΡΤ 2
3.00 π.μ.: NBA "Σακραμέντο"-"Τρίζιλις" (Ζ) ALPHA SPORTS 2
4.00 π.μ.: Αγώνες πυγμαχίας (Μ) Σ. ΣΠΟΡΤ
4.00 π.μ.: Ελληνικό πρωτάθλημα: Εθν. Αστέρας-Ολυμπιακός (Ε) ALPHA SPORTS 1
4.00 π.μ.: NFL: "Πίτσμπουργκ"-"Τένεσι" (Ε) Σ. ΣΠΟΡΤ 1
5.00 π.μ.: Ελληνικό πρωτάθλημα: Ηρακλής-Παναθηναϊκός (Ε) Σ. ΣΠΟΡΤ

ΤΡΙΤΗ

12.30 μ.μ.: Πλανήτης σπορ (Ζ) ALPHA SPORTS 2
1.00 μ.μ.: Οι ειδικοί Σ. ΣΠΟΡΤ 3
1.30 μ.μ.: 60' σπορ (εκπομπή) ALPHA SPORTS 1
2.00 μ.μ.: Αγγλικό πρωτάθλημα: 14η μέρα Σ. ΣΠΟΡΤ 2
3.00 μ.μ.: Ισπανικό πρωτάθλημα: 14η μέρα Σ. ΣΠΟΡΤ 2
4.00 μ.μ.: Αγώνες γκολφ (Μ) Σ. ΣΠΟΡΤ 2
5.00 μ.μ.: Αγγλικό πρωτάθλημα: Φάσεις και γκολ από τα ματς της 14ης μέρας Σ. ΣΠΟΡΤ
6.00 μ.μ.: Γερμανικό πρωτάθλημα: 14η μέρα Σ. ΣΠΟΡΤ
6.30 μ.μ.: Αθλητικό ημίωρο ΕΤ-3
5.00 μ.μ.: Αγώνες αυτοκινήτου (Μ) Σ. ΣΠΟΡΤ
7.00 μ.μ.: Χόκεϊ επί πάγου: Αγώνας πρωταθλήματος (Μ) Σ. ΣΠΟΡΤ
7.00 μ.μ.: Πορτογαλικό πρωτάθλημα ποδοσφαίρου: 12η μέρας Σ. ΣΠΟΡΤ
7.30 μ.μ.: Αυτοκίνητο: Αγώνες πανελληνίου πρωταθλήματος 2001 (Μ) Σ. ΣΠΟΡΤ
7.00 μ.μ.: Ποδόσφαιρο: Πρωτάθλημα Γαλλίας ALPHA SPORTS 1
8.30 μ.μ.: Η μπάλα είναι τετράγωνη Σ. ΣΠΟΡΤ
9.00 μ.μ.: NFL: "Μινεσότα"-Σικάγο" (Μ) Σ. ΣΠΟΡΤ 2
10.00 μ.μ.: NFL: Στιγμιότυπα από αγώνες Σ. ΣΠΟΡΤ
10.00 μ.μ.: Ποδόσφαιρο: Νιούκαστλ-Ιπσουιτς (Ζ) ALPHA SPORTS 2
10.30 μ.μ.: NBA: "Σακραμέντο"-"Γκρίζλις" (Μ) ALPHA SPORTS 1
10.30 μ.μ.: Οι ειδικοί (Μ) Σ. ΣΠΟΡΤ
11.30 μ.μ.: Οποιος αντέξει Σ. ΣΠΟΡΤ
11.30 μ.μ.: Αγώνες πυγμαχίας (Μ) Σ. ΣΠΟΡΤ 2
12.30 π.μ: Η μπάλα είναι τετράγωνη Σ. ΣΠΟΡΤ 2
2.00 π.μ.: Ελληνικό πρωτάθλημα: Ηρακλής-Παναθηναικός (Ε) Σ. ΣΠΟΡΤ 2
2.30 π.μ.: Χόκεϊ επί πάγου: Αγώμας (Μ) Σ. ΣΠΟΡΤ
2.30 π.μ.: NBA: "Μπόστον Σέλτικς"-"Μαϊάμι Χιτ" (Ζ) ALPHA SPORTS 2
4.00 π.μ.: NFL: "Νέα Ορλεάνη"-"Νέα Υόρκη" (Ε) Σ. ΣΠΟΡΤ
4.30 π.μ.: Ελληνικό πρωτάθλημα: Αιγάλεω-Ιωνικός (Ε) Σ. ΣΠΟΡΤ
6,30 π.μ.: Απίθανα σπορ Σ. ΣΠΟΡΤ
6.30 π.μ.: Υδάτινα σπορ (Ε) Σ. ΣΠΟΡΤ 2

ΤΕΤΑΡΤΗ

1.00 μ.μ.: Οι ειδικοί Σ. ΣΠΟΡΤ 2
2.00 μ.μ.: NFL: Στιγμιότυπα από αγώνες πρωταθλήματος Σ. ΣΠΟΡΤ 2
3.00 μ.μ.: Ελληνικό πρωτάθλημα ποδοσφαίρου (Γ' εθνική): Ναυπακτιακός- Απόλλων Κρύας Βρύσης (Ζ) ALPHA SPORTS 1
4.00 μ.μ.: Βόλεϊ (κύπελλο Ελλάδας): Παναθηναικός-Ηρακλής (Ζ) ALPHA SPORTS 2
5.00 μ.μ.: Ελληνικό πρωτάθλημα ποδοσφαίρου (Γ' εθνική): Εθνικός-Χανιά (Ζ) ALPHA SPOSTS 1
5.00 μ.μ.: Ποδόσφαιρο (κύπελλο Ελλάδας): Προοδευτική-Κέρκυρα (Ζ) Σ. ΣΠΟΡΤ
6.30 μ.μ.: Αθλητικό ημίωρο ΕΤ-1
7.00 μ.μ.: Ποδόσφαιρο (κύπελλο Ελλάδας): ΑΕΚ-Αγιος Νικόλαος (Ζ) Σ. ΣΠΟΡΤ
7.00 μ.μ.: Γαλλικό πρωτάθλημα: Μοντπελιέ-Λιόν (Ζ) ALPHA SPORTS 2
7.15 μ.μ.: Μπάσκετ (προκριματικά Ευρωμπάσκετ 2003): Ελλάδα-Δανία (Ζ) TV ΜΑΚΕΔΟΝΙΑ
7.50 μ.μ.: Κλήρωση ΛΟΤΤΟ-ΠΡΟΤΟ ΕΤ-1
8.30 μ.μ.: Βόλεϊ: Μικρός τελικός "Κόπα Αμέρικα" (Ε) Σ. ΣΠΟΡΤ 2
9.00 μ.μ.: Ποδόσφαιρο (κύπελλο Ελλάδας): εκπομπή Σ. ΣΠΟΡΤ
9.00 μ.μ.: Tempo sports TEMPO
9.15 μ.μ.: Ολλανδικό πρωτάθλημα ποδοσφαίρου: Αγιαξ-Τσέλσι (Ζ) ALPHA SPORTS 1
10.00 μ.μ.: Ποδόσφαιρο: Λιντς-Τσέλσι (Ζ) ALPHA SPORTS 2
10.30 μ.μ.: Οι ειδικοί (Μ) Σ. ΣΠΟΡΤ
11.00 μ.μ.: Ολλανδικό πρωτάθλημα: Οτρέχτη-Αιντχόβεν (Μ) ALPHA SPORTS 1
12.00: Ποδόσφαιρο (κύπελλο Ελλάδας): ΑΕΚ-Αγιος Νικόλαος (Μ) Σ. ΣΠΟΡΤ 2
2.30 π.μ.: Αγγλικό πρωτάθλημα: 14η μέρα (Ε) Σ. ΣΠΟΡΤ
2.30 π.μ.: NBA: "Νέα Υόρκη"-"Ατλάντα Χοκς" (Ζ) ALPHA SPORTS 2
3.30 π.μ.: Ισπανικό πρωτάθλημα: 14μέρα (Ε) Σ. ΣΠΟΡΤ
4.00 π.μ.: NFL: "Σιάτλ"-"Οκλαντ" (Ε) Σ. ΣΠΟΡΤ 2
4.30 π.μ.: Γερμανικό πρωτάθλημα: 13η μέρα (Ε) Σ. ΣΠΟΡΤ
5.30 π.μ.: Πορτογαλικό πρωτάθλημα ποδοσφαίρου: 12η μέρα Σ ΣΠΟΡΤ

ΠΕΜΠΤΗ

1.00 μ.μ.: Οι ειδικοί Σ. ΣΠΟΡΤ
1.30 μ.μ.: 60' σπορ (εκπομπή) ALPHA SPORTS 1
2.00 μ.μ.: Πορτογαλικό πρωτάθλημα ποδοσφαίρου: 12η μέρα (Ε) Σ. ΣΠΟΡΤ 2
3.30 μ.μ.: Ποδόσφαιρο (κύπελλο Ελλάδας): Προοδευτική-Κέρλυρα (Μ) Σ. ΣΠΟΡΤ 2
5.00 μ.μ.: Ποδόσφαιρο (κύπελλο Ελλάδας): Ιωνικός-Φωστήρας (Ζ) Σ. ΣΠΟΡΤ
5.30 μ.μ.: Αγώνες γκολφ (Μ) Σ. ΣΠΟΡΤ 2
7.00 μ.μ.: Ποδόσφαιρο (κύπελλο Ελλάδας): Αιγάλεω-Παναιώνιος (Ζ) Σ. ΣΠΟΡΤ
7.30 μ.μ.: Χειμερινά σπορ Σ. ΣΠΟΡΤ 2
8.00 μ.μ.: Αυτοκίνητο: Αγώνες (Μ) Σ. ΣΠΟΡΤ 2
8.00 μ.μ.: Κλήρωση ΠΡΟΤΟ-Τζόκερ ΕΤ-1
8.00 μ.μ.: Ποδόσφαιρο: Λιντς-Τσέλσι (Ε) ALPHA SPORTS 2
9.00 μ.μ.: VIP Σ. ΣΠΟΡ
9.00 μ.μ.: Tempo sports TEMPO
9.30 μ.μ.: NFL: "Σεν Λούις"-"Τάμπα Μπέι" (Μ) Σ. ΣΠΟΡΤ 2
10.00 μ.μ.: Ποδόσφαιρο: Φούλαμ-Τόττεναμ (Ζ) ALPHA SPORTS 2
10.30 μ.μ.: Οι ειδικοί Σ. ΣΠΟΡΤ
11.00 μ.μ.: Αγγλικό πρωτάθλημα ποδοσφαίρου (Α' κατηγόρια): Μπράντφορντ-Μίλγουολ (Μ) ΕΤ-3
11.30 μ.μ.: Οποιος αντέξει Σ. ΣΠΟΡΤ
11.30 μ.μ.: Το καφενείο των φιλάθλων ALPHA SPORTS 1
12.00: Ποδόσφαιρο (κύπελλο Ελλάδας): Αιγάλεω-Πανιώνιος (Μ) Σ. ΣΠΟΡΤ 2
2.00 π.μ.: Αγώνες γκολφ (Μ) Σ. ΣΠΟΡΤ
2.30 π.μ,: Αγώνες αυτοκινήτου (Μ) Σ. ΣΠΟΡΤ
2.30 π.μ.: NBA: "Σακραμέντο"-"Ντάλας" (Ζ) ALPHA SPORTS 2
3.30 π.μ.: NFL: Στιγμιότυπα από αγώνες Σ. ΣΠΟΡΤ
4.00 π.μ.: NFL: "Βαλτιμόρη"-"Τένεσι" (Μ) Σ. ΣΠΟΡΤ 2
4.30 π.μ.: Ποδόσφαιρο: Ο καλύτερος αγώνας της εβδομάδας (Ε) Σ. ΣΠΟΡΤ
6.30 π.μ.: Υδάτινα σπορ (Ε) Σ. ΣΠΟΡΤ 2

ΠΑΡΑΣΚΕΥΗ

12.30 μ.μ.: Πλανήτης σπορ (Ε) ALPHA SPORTS 1
1.00 μ.μ.: Οι ειδικοί Σ. ΣΠΟΡΤ
1.30 μ.μ.: 60' σπορ (εκπομπή) ALPHA SPORTS 1
2.45 μ.μ.: Ιππόδρομος (Ζ) Σ. ΣΠΟΡΤ 2
5.00 μ.μ.: Αυτοκίνητο: Αγώνες πανελλήνιου πρωταθλήματος 2001 (Μ) Σ. ΣΠΟΡΤ
5.30 μ.μ.: Αγώνες γκολφ (Μ) Σ. ΣΠΟΡΤ 2
6.00 μ.μ.: Αγώνες πυγμαχίας (Μ) Σ. ΣΠΟΡΤ
6.30 μ.μ.: Αθλητικό ημίωρο ΡΤ-3
7.00 μ.μ.: Ποδόσφαιρο: Φάσεις και γκολ από το πρωτάθλημα Αργεντινής ALPHA SPORTS 1
7.30 μ.μ.: Λίγο πριν από την αγωνιστική: Εκπομπή από το αγγλικό πρωτάθλημα ποδοσφαίρου Σ. ΣΠΟΡΤ
7.00 μ.μ.: Πόλο (Α1): Παναθηναικός-Χανιά (Ζ) ALPHA SPORTS 2
8.00 μ.μ.: NFL: Αγώνας πρωταθλήματος (Μ) Σ. ΣΠΟΡΤ
8.30 μ.μ.: Βόλεϊ: Τελικός "Κόπα Αμέρικα" (Ε) Σ. ΣΠΟΡΤ 2
9.00 μ.μ.: Σπορ Seven SEVEN
9.00 μ.μ.: Υδάτινα σπορ Σ. ΣΠΟΡΤ
9.00 μ.μ.: 90 σπορ (εκπομπή) (Ζ) ALPHA SPORTS 1
9.45 μ.μ.: Αγγλικό πρωτάθλημα: Τζίλιγχαμ-Μπέρμπιγχαμ (Ζ) ΕΤ-3
10.00 μ.μ.: Τένις: Αγώνας (Χιούιτ-Ράφτερ) τουρνουά ΑΤΡ στο Σίδνεϊ (Ε) Σ. ΣΠΟΡΤ 2
10.30 μ.μ.: Οι ειδικοί Σ. ΣΠΟΡΤ
11.30 μ.μ.: Οποιος αντέξει Σ. ΣΠΟΡΤ
2.30 π.μ. Χόκεϊ επί πάγου: Αγώνας πρωταθλήματος (Μ) Σ. ΣΠΟΡΤ
3.30 NBA: "Σακραμέντο"-"Σαν Αντόνιο" (Ζ) ALPHA SPORTS 2
4.30 π.μ.: Βόλεϊ: Μικρός τελικός "Κόπα Αμέρικα": Αργεντινή-ΗΠΑ (Ε) Σ. ΣΠΟΡΤ

ΣΑΒΒΑΤΟ

1.00 μ.μ.: Σούπερ Σάββατο ANT-1
2.00 μ.μ.: Πόλο (Α1): ΠΑΟΚ-Χίος (Ζ) ALPHA SPORTS 1
2.00 μ.μ.: Αγγλικό πρωτάθλημα: Μάντσεστερ Γ.-Τσέλσι (Ζ) Σ. ΣΠΟΡΤ
3.00 μ.μ.: Ελληνικό πρωτάθλημα ποδοσφαίρου (ομάδες νέων): Παναθηναικός-Ολυμπιακός (Ζ) ALPHA SPORTS 1
3.00 μ.μ.: Ελληνικό πρωτάθλημα ποδοσφαίρου (Β' εθνική): Πανσερραικός-ΠΑΣ Γιαννινα (Ζ) ALPHA SPORTS 2
5.00 μ.μ.: Πρωτάθλημα Σκωτίας: Χάρτς-Σέλτικ (Ζ) ALPHA SPORTS 1
5.00 μ.μ.: Αγγλικό πρωτάθλημα: Αγώνας 15ης μέρας (Ζ) Σ. ΣΠΟΣΤ 2
5.00 μ.μ.: Ελληνικό πρωτάθλημα: ΟΦΗ-Ηρακλής. (Ζ) Σ. ΣΠΟΡΤ
5.00 μ.μ.: Σπορ στο κόσμο NET
5.15 μ.μ.: Ολυμπιάδα 2004: Η αντίστροφη μέτρηση ΕΤ-1
6.00 μ.μ.: Βόλεϊ (Α1): ΑΕΚ-Ηρακλής (Ζ) ALPHA SPORTS 2
7.00 μ.μ.: Μπάσκετ (Α1): Αγώνας 9ης μέρας (Ζ) Σ. ΣΠΟΡΤ 2
8.00 μ.μ.: Κλήρωση ΛΟΤΤΟ ΕΤ-1
9.00 μ.μ.: Πορτογαλικό πρωτάθλημα ποδοσφαίρου: 13η μέρα (Ζ) Σ. ΣΠΟΡΤ 2
9.30 μ.μ.: Ιταλικό πρωτάθλημα: Περούτζια-Γιουβέντους (Ζ) ALPHA SPORTS 2
10.00 μ.μ.: Ισπανικό πρωτάθλημα: Αγώνας 15ης μέρας (Ζ) Σ. ΣΠΟΡΤ
11.00 μ.μ.: Γερμανικό πρωτάθλημα: Αγώνας 15ης μέρας (Μ) Σ. ΣΠΟΡΤ
11.30 μ.μ.: Ολλανδικό πρωτάθλημα: Χέρενβεν-Φέγενορντ (Μ) ALPHA SPOSRTW 2
12.00: Αγγλικό πρωτάθλημα: 15η μέρα (Μ) Σ. ΣΠΟΡΤ
1.00 π.μ.: Ισπανικό πρωτάθλημα: Αγώνας 15ης μέρας (Μ) Σ. ΣΠΟΡΤ 2
2.00 π.μ.: Γερμανικό πρωτάθλημα: Αγώνας 15ης μέρας (Μ) Σ. ΣΠΟΡΤ
3.00 π.μ.: Ελληνικό πρωτάθλημα ποδοσφαίρου (Β' εθνική): Αγώνας 8ης μέρας (Μ) Σ. ΣΠΟΡΤ
3.00 π.μ.: NBA: "Ντιτρόιτ"-"Νέα Υόρκη" (Ζ) ALPHA SPORTS 2

Γ' ΚΑΤΗΓΟΡΙΑ-Πωλήσεις ακινήτων Κ. Διακογεωργίου

Προσπέρασαν τα "εμπόδια"

☞ *ΕΡΜΗΣ ΚΑΙ ΔΟΞΑ Ψ. ΕΚΑΝΑΝ ΤΟ 5Χ5 ΞΕΠΕΡΝΩΝΤΑΣ ΜΕ ΝΙΚΗ ΤΑ ΕΜΠΟΔΙΑ ΤΩΝ ΗΛΙΟΥ (2-1) ΚΑΙ ΑΤΡΟΜΗΤΟΥ (1-0) ΑΝΤΙΣΤΟΙΧΑ*

☞ *ΓΙΑ ΑΛΛΟ ΕΝΑ ΣΑΒΒΑΤΟΚΥΡΙΑΚΟ ΑΝΑΒΛΗΘΗΚΑΝ ΤΑ ΠΑΙΧΝΙΔΙΑ ΤΗΣ 2ΗΣ ΑΓΩΝΙΣΤΙΚΗΣ ΤΟΥ Γ' ΟΜΙΛΟΥ*

ΒΑΘΜΟΛΟΓΙΑ Α΄ ΟΜΙΛΟΥ

Α/Α	ΟΜΑΔΕΣ	ΒΑΘ.	ΑΓ.	ΤΕΡΜ.
1.	Ερμής	15	5	19-1
2.	Ασπίδα Σ.	11	5	15-7
3.	Διαγόρας	9	4	9-3
4.	Δαμάγητος	8	5	11-13
5.	Ηλιος	7	4	8-5
6.	Αρχάγγελος	7	5	10-8
7.	Αναγέννηση Ρ.	7	5	8-10
8.	Σύμη	6	3	8-7
9.	Πετρώνας	5	5	8-11
10.	Ασκληπειό	4	5	6-10
11.	ΟΦ Ιστρίου	0	5	5-19
12.	Ταξιάρχης	0	5	4-20

Το 5Χ5 πέτυχαν οι πρωτοπόροι των δύο ομίλων της Ρόδου κερδίζοντας για άλλη μια φορά τους αντιπάλους τους.

Για τον α' όμιλο ο Ερμής στο λασπωμένο γήπεδο των Καλυθιών κατάφερε να ξεπεράσει με νίκη 2-1 το "εμπόδιο" του Ηλιου, ενώ στη δεύτερη θέση πέρασε η Ασπίδα Σ. που κέρδισε εντός με 3-1 τον Ταξιάρχη. Ο Διαγόρας έμεινε στην 3η θέση γιατί το παιχνίδι του με τη Σύμη αναβλήθηκε. Στο ντέρμπι του Αρχαγγέλου ο Πετρώνας κέρδισε 2-0 τον Αρχάγγελο, ενώ τέλος η Αναγέννηση Ρ. επικράτησε με 3-0 του Ασκληπειού.

Στον β' όμιλο η Δόξα Ψ. κέρδισε και τον Ατρόμητο εκτός έδρας έστω και δύσκολα με 1-0, ενώ ο Ηρακλής που την ακολουθεί στη 2η θέση, συνέτριψε εκτός τον Πολύστρατο με 4-0. Μεγάλη νίκη με 6-1 πέτυχε και η Δήμητρα εκτός έδρας επί του Αλθαιμένη ενώ ο Ευκλής κέρδισε με 1-0 τη νεανική ομάδα του **Σταμάτη Μαργιέλλου.** Τέλος Ροδιακός - Αστέρας Π. και Μεσαναγρός - Ιάλυσος '97 αναδείχθηκαν ισόπαλοι 2-2.

Οσον αφορά τώρα τον γ' όμιλο, είχαμε νέα αναβολή των παιχνιδιών της 2ης αγωνιστικής καθώς το "εμπόδιο" του απαγορευτικού απόπλου έκανε και πάλι τη δουλειά του.

Αναλυτικά τα αποτελέσματα:

Α' ΟΜΙΛΟΣ
(5η αγωνιστική)

Ερμής - Ηλιος 2-1
Πετρώνας - Αρχάγγελος: 2-0
Διαγόρας - Σύμη (αναβλήθηκε)

ΕΦΗΒΙΚΟ ΠΡΩΤΑΘΛΗΜΑ

Τα αποτελέσματα του Σαββατοκύριακου:

Α' ΟΜΙΛΟΣ
(10η αγωνιστική)

Διαγόρας Β. - Ευαγόρας 2-0
Ηρακλής Μ. - Αναγέννηση 4-1

Β' ΟΜΙΛΟΣ
(8η αγωνιστική)

Ζευς - Δωριέας 5-2
Ηλιος - Αστέρας Π. 4-2
ΟΦ Ιστρίου - Δαμάγητος 2-3
Ασπίδα Σ. - Ταξιάρχης 3-1
Αναγέννηση Ρ. - Ασκληπειό: 3-0

Β' ΟΜΙΛΟΣ
(5η αγωνιστική)

Ροδιακός - Αστέρας Π.: 2-2
Μεσαναγρός - Ιάλυσος '97: 2-2
Πολύστρατος - Ηρακλής Λ.: 0-4
Ευκλής - Νήσος Ρ.: 1-0
Ατρόμητος - Δόξα Ψ.: 0-1
Αλθαιμένης - Δήμητρα: 1-6
Ρεπό ο Δωριέας.

Γ' ΟΜΙΛΟΣ
(2η αγωνιστική)

ΑΣΕΛ - Ασκληπειός (αναβλήθηκε)
Πολυβώτης - Δόξα Λ. (αναβλήθηκε)
ΠΑΟ Κω - Βαθύ (αναβλήθηκε)
Αναγέννηση Ασφ.- Ποσειδών Κ. (αναβλήθηκε)
Ρεπό οι Λειψοί.

ΕΠΟΜΕΝΗ ΑΓΩΝΙΣΤΙΚΗ
Α' ΟΜΙΛΟΣ (6η)

ΟΦ Ιστρίου - Διαγόρας
Σύμη - Ερμής
Δαμάγητος - Πετρώνας
Ηλιος - Ασπίδα Σ.
Αρχάγγελος - Αναγέννηση Ρ.
Ταξιάρχης - Ασκληπειό

Β' ΟΜΙΛΟΣ (6η)

Πολύστρατος - Μεσαναγρός
Ιάλυσος '97 - Ευκλής
Ηρακλής Λ.- Ροδιακός
Νήσος Ρ. - Ατρόμητος
Αστέρας Π. - Δωριέας
Δόξα Ψ.- Αλθαιμένης
Ρεπό η Δήμητρα.

Γ' ΟΜΙΛΟΣ (3η)

Ποσειδών Κ. - Βαθύ
Δόξα Λ. - Αναγέννηση Ασφ.
Ασκληπειός - ΠΑΟ Κω
Λειψοί - ΑΣΕΛ
Ρεπό ο Πολυβώτης

ΒΑΘΜΟΛΟΓΙΑ Β΄ ΟΜΙΛΟΥ

Α/Α	ΟΜΑΔΕΣ	ΒΑΘ.	ΑΓ.	ΤΕΡΜ.
1.	Δόξα Ψ.	15	5	22-1
2.	Ηρακλής Λ.	12	4	18-2
3.	Ευκλής	10	5	7-6
4.	Νήσος Ρ.	9	5	9-6
5.	Αστέρας Π.	7	5	9-9
6.	Πολύστρατος	6	4	5-9
7.	Ροδιακός	5	4	11-7
8.	Ατρόμητος	5	5	12-9
9.	Ιάλυσος '97	5	5	5-13
10.	Δήμητρα	4	5	11-9
11.	Αλθαιμένης	3	5	4-20
12.	Δωριέας	2	4	4-10
13.	Μεσαναγρός	1	4	8-24

ΠΑΙΔΙΚΟ ΠΡΩΤΑΘΛΗΜΑ

Τα αποτελέσματα της 5ης αγωνιστικής:

Α' ΟΜΙΛΟΣ

Ρόδος - Ορφέας	αναβλήθηκε
Νήσος Ρ. - Σύμη	αναβλήθηκε
Ευαγόρας - Ζευς	3-2
Διαγόρας - Νήσος Ρ.	2-0 α.α.

Β' ΟΜΙΛΟΣ

Αστέρας Π. - Ηλιος	0-2 α.α.
Ιάλυσος '97 - Απόλλων Απ.	2-2
Αναγέννηση Εμπ. - Ευκλής	0-6
Φοίβος - Κλεάνθης	0-0

Γ' ΟΜΙΛΟΣ

Πετρώνας - Ασκληπειό	αναβλήθηκε
ΑΕΡΑ - Σταυρός	3-1
Διγενής - Αρχάγγελος	αποβλήθηκαν και οι δύο
Ρεπό η Δόξα Ψ.	

TRAVEL EMMANUEL

ΘΕΛΕΤΕ ΟΙ ΔΙΑΚΟΠΕΣ ΣΑΣ ΝΑ ΣΥΝΔΥΑΣΘΟΥΝ ΦΘΗΝΑ ΚΑΙ ΠΟΙΟΤΙΚΑ:

EMMANUEL TRAVEL

ΘΕΛΕΤΕ ΝΑ ΤΑΞΙΔΕΨΕΤΕ ΜΕ ΑΣΦΑΛΕΙΑ ΚΑΙ ΦΘΗΝΑ...

EMMANUEL TRAVEL

ΕΙΜΑΣΤΕ ΠΑΝΤΑ ΣΤΗΝ ΔΙΑΘΕΣΗ ΣΑΣ ΓΙΑ ΤΗΝ ΚΑΛΥΤΕΡΗ ΕΞΥΠΗΡΕΤΗΣΗ ΣΑΣ.
ΦΘΗΝΕΣ ΤΙΜΕΣ ΓΙΑ ΕΥΡΩΠΗ ΣΕ ΣΥΝΕΡΓΑΣΙΑ ΜΕ ΤΙΣ ΚΑΛΥΤΕΡΕΣ ΑΕΡΟΠΟΡΙΚΕΣ ΤΣΑΡΤΕΡ ΕΤΑΙΡΕΙΕΣ

ΕΙΣΙΤΗΡΙΑ ΠΛΟΙΩΝ 20% ΕΚΠΤΩΣΗ ΓΙΑ ΕΙΣΙΤΗΡΙΑ ΜΕΤ' ΕΠΙΣΤΡΟΦΗΣ

ΕΙΣΙΤΗΡΙΑ ΟΛΥΜΠΙΑΚΗΣ-ΕΙΔΙΚΕΣ ΤΙΜΕΣ ΓΙΑ ΝΕΟΥΣ ΚΑΙ ΥΠΕΡΗΛΙΚΕΣ-ΟΙΚΟΓΕΝΕΙΑΚΕΣ ΠΡΟΣΦΟΡΕΣ

ΚΡΑΤΗΣΕΙΣ ΞΕΝΟΔΟΧΕΙΩΝ
ΕΚΔΟΣΕΙΣ ΔΙΑΒΑΤΗΡΙΩΝ
ΕΚΔΡΟΜΕΣ ΓΙΑ ΟΛΟ ΤΟΝ ΚΟΣΜΟ

ΠΑΝΤΑ ΚΟΝΤΑ ΣΑΣ ΓΙΑ ΤΗΝ ΚΑΛΥΤΕΡΗ ΕΞΥΠΗΡΕΤΗΣΗ ΣΑΣ

ΠΛΗΡΟΦΟΡΙΕΣ
ΤΗΛ: 93630-93625-94385
FAX: 91748
ΙΕΡΟΥ ΛΟΧΟΥ 1 ΙΑΛΥΣΟΣ ΡΟΔΟΣ
ΥΠΕΥΘΥΝΟΣ: ΜΑΝΩΛΗΣ ΜΑΧΑΙΡΑΚΗΣ



Με τον πάντα δικό σας...

Αλλαξογκόλιές

... γκολτζή γκολτζή - γκολτζή

www.angelfire.com/pa4/allaksogolies

E-mail: allaksogolis@yahoo.gr

Ει-ooooop. Πάμε παιδιά. Όλοι μαζί τραβάτε κουπί μπας και δούμε καμιά ώρα την στεριά. Πάλι καλά όμως που βλέπουμε και τις νησίδες και μπορούμε να ξαποστάσουμε και λιγάκι από την μανία του καιρού. Κάθε χρόνο ξέρω σχεδόν απ'έξω κι ανακατωτά τα σημεία που λιμνάζουν τα νερά της βροχής στους δρόμους, χωρίς κανένας υπεύθυνος να κάνει κάτι γι'αυτό, με συνέπεια να μετατρέπουμε τα αυτοκίνητα μας σε...αμφίβια. Εάν λοιπόν είναι τόσο δύσκολο να φτιαχτεί αυτή η κατάσταση, τότε ας βάλουν σημαδούρες θαλάσσης για να προειδοποιούνται οι οδηγοί. Άστε που μπορεί μέσα σε αυτές τις λίμνες να υπάρχει και κανένας δύτης και να κινδυνέψει να πάει από πάτημα...

Εκτός των άλλων, η Ρόδου – Καμείρου (είτε εθνική οδός είναι είτε επαρχιακή, πάλι χάλια είναι) με τη πρώτη δυνατή βροχή μεταλλάσσεται σε λιμνοθάλασσα που χρειάζεται μάλιστα και έναν κυματοθραύστη γιατί τα κύματα που σηκώνονται είναι πολύ μεγάλα.



Τι θα λέγατε να κατασκευάζαμε την περιβόητη Μαρία εμ...Μαρίνα ήθελα να πω σε αυτό τον κακόμοιρο και χιλιοταλαιπωρημένο δρόμο, που αποτελεί μία από τις κυριότερες οδικές αρτηρίες του νησιού μας, την οποία συναντάνε με την πρώτη τους επαφή οι χιλιάδες τουρίστες που μας επισκέπτονται ? Α, και μην ξανακούσω τίποτα για χειμερινό τουρισμό γιατί όποιος τολμά και σκέφτεται τέτοια δυσφημιστικά πράγματα για την Ρόδο, τότε πρέπει να πάει να κολυμπήσει σε αυτές τις λιμνούλες !!!

Για να πάμε τώρα λίγο κα στα αθλητικά και στην περιβόητη υπόθεση της συνδιοργάνωσης του EURO 2008 μαζί με τους γείτονες μας. Είπαν λοιπόν οι θριαμβευτές της ΕΠΟ που πέφτουν από γκάφα σε γκάφα μιας και οι τούρκοι δεν διαλέγουν τίποτα στην τύχη, παρά μόνο επιλέγουν ακόμη και τις ημερομηνίες για τις υπογραφές, έτσι ώστε να συμπίπτουν με κάποιο δυσάρεστο ιστορικά γεγονός για την Ελλάδα από αυτούς και προφανώς για να μας τονίσουν ποιος είναι ο κυρίαρχος του παιχνιδιού πως αυτή είναι μία μεγάλη στιγμή για την χώρα μας και με αυτό τον τρόπο θα πάει το ποδόσφαιρό μας μπροστά και άλλη φορά να μην τους προκαλούν οι ποδοσφαιριστές των Εθνικών μας ομάδων και να κάθονται ήσυχα να τρώνε τις σφαλιαρίτσες τους (σιγά το πράγμα τώρα). Τι γίνεται με την Κύπρο ? Ρωτήστε τους φωστήρες της Ομοσπονδίας. Τριάντα εννιά κατασκευαστές όπλων συνιστούν ΕΠΟ. Αυτοί...ξέρουν !!!

Αρχίζουν σιγά-σιγά και ανεβαίνουν οι τόνοι στα παιχνίδια όσο προχωράνε οι αγωνιστικές και ήδη φάνηκαν και οι διαθέσεις μερικών ομάδων που τώρα με την προαιρετική παρουσία της αστυνομίας στα γήπεδα, προσπαθούν να πάρουν τη νίκη με τον τσαμπουκά. Φυσικά τώρα το αν ένας διαιτητής σφυρίζει 90-10 ή 100-0 υπέρ της γηπεδούχου, δεν είναι δικό του το λάθος, αφού χωρίς προστασία ας πάει όποιος έχει τα κότσια και να παίξει 50-50 μέσα σε καυτές έδρες. Αυτό σπάνια γινόταν με το προηγούμενο καθεστώς, πόσο μάλλον τώρα χωρίς αστυνομικούς ε ? Την λύση σας την έχω δώσει. Μιας και η πολιτεία φαίνεται να αδιαφορεί για αυτό το μείζον θέμα, όπου αγωνίζονται ή βρίσκονται στην εξέδρα και πολλά μικρά παιδιά, τότε ας προχωρήσουμε και εμείς όλοι στην προαιρετική παρουσία μας. Είπαμε, μακάρι να ήταν έτσι τα πράγματα ώστε να μην χρειαζόμαστε φρούρηση, αλλά δυστυχώς είμαστε ακόμα πολλά χρόνια πίσω σε αυτό τον τομέα. Και ακόμα δεν ξεκίνησε ο Β' γύρος...

Γιατί να πληρώνουμε τσάμπα εισιτήρια και να πηγαίνουμε στις επιθεωρήσεις στα θέατρα για να γελάμε, αφού μπορούμε να γελάσουμε περισσότερο και μάλιστα χωρίς να δώσουμε ούτε μια δραχμούλα ? Χάλασαν τον κόσμο οι βουλευτές μας αλλά και πολλοί πρωτοκλασάτοι συνάδελφοι τους την εβδομάδα που πέρασε, σχετικά με το περιβόητο πια νομοσχέδιο για τον αιγιαλό, που με λίγα λόγια δίνε τις παραλίες στους ιδιώτες. Όπως όμως ο σκύλος που γαβγίζει δεν δαγκώνει, έτσι και οι παραπάνω μετά τις φωνές και τα βαριά τα λόγια τα μεγάλα, υπερψήφισαν το εν λόγω νομοσχέδιο και είπαν κι ευχαριστώ. Στην περίπτωση αυτή δεν είχαμε Αττίλα αλλά...ξεφτίλα !

Για άλλη μια φορά το καπέλωμά μας από τη Αθήνα συνεχίζεται όσον αφορά τις Μικτές μας ομάδες, οι οποίες ως γνωστό τοποθετήθηκαν σε όμιλο μαζί με τις Μικτές της Κρήτης. Με αυτή την απαράδεκτη κατάσταση τα παιδιά από τα άλλα νησιά της Δωδεκανήσου ξεκινούν έναν γολγοθά για να ακολουθήσουν τις αποστολές των ομάδων μας, αφού αλλάζουν πέραν του ενός μεταφορικού μέσου, «τρώγοντας» έτσι και αρκετό χρονικό διάστημα στο πήγαινε-έλα. Δεν φτάνει όμως μόνο αυτό. Ο Ενωσιακός μας προπονητής φωνάζει αλλά δεν τον ακούει κανένας. Οι ποδοσφαιριστές που αντιπροσωπεύουν το Νομό μας, εκτός από το ότι συνήθως δεν αγωνίζονται με την ομάδα τους ή έχουν περιορισμένο χρόνο συμμετοχής, δεν μπορούν να προπονηθούν σαν Μικτές, αφού τους δίνεται το Εθνικό Στάδιο από μία ώρα για τη Νέων και μία για την Παίδων σε εβδομαδιαία βάση. Τι να πρωτογίνει σε αυτή την μία ώρα που αντιστοιχεί σε κάθε ομάδα ? Ύστερα φωνάζουν όλοι για υποδομή, ποδοσφαιρικά ταλέντα και μπλα, μπλα, μπλα...

Για τους εκλεκτούς φίλους που ασχολούνται με το Ίντερνετ και που ελπίζω να βρίσκουν ενδιαφέρουσες τις διευθύνσεις που τους δίνω, συνεχίζω σήμερα για τους φίλους της μουσικής. Η μεγαλύτερη διαδικτυακή εγκυκλοπαίδεια της μουσικής (εκτός από κλασσική και Ελληνική) με βιογραφικά και δισκογραφία καλλιτεχνών βρίσκεται στο : www.ubl.com

Τι να κάνουμε ? Αφού ο κόσμος δεν βρίσκει άλλο τρόπο να διαμαρτυρηθεί ή να πει τα παράπονά του, θέλει μέσω της στήλης να επισημαίνουμε κάποια κακώς κείμενα. Εγώ δεν έχω κανένα πρόβλημα να μεταφέρω τις απόψεις σας και μπορείτε εκτός των άλλων να μου στέλνετε μέσω e-mail αυτά που θέλετε να δημοσιοποιήσω και εγώ θα το κάνω. Αν θέλετε μπορώ να αφιερώσω κι ένα κομμάτι της στήλης εβδομαδιαία για την δική σας φωνή. Στην Παστίδα λοιπόν, φωνάζουν για το βούλωμα των φρεατίων και το μη καθάρισμα τους, καθώς και για την υπερβολική ταχύτητα με την οποία τρέχουν όλα τα οχήματα που κατεβαίνουν στο χωριό από την οδό Αεροδρομίου-Φαληρακίου, με συνέπεια να υπάρχουν πολλές πιθανότητες για ατυχήματα.

Για να πάμε και στο σημερινό ανεκδοτάκι μας που προέρχεται και αυτό από τον Γιωταρή. Το παιδάκι μέσα στο τραίνο φωνάζει στην μαμά του : Μαμά, μαμά, ποιός ήταν ο σταθμός που σταματήσαμε πριν λίγο ? Η μαμά του δεν του δίνει σημασία. Σε πέντε λεπτά πάλι τα ίδια : Μαμά, μαμά, ποιός ήταν ο σταθμός που σταματήσαμε πριν μισή ώρα ? Καμία πάλι απάντηση. Το ίδιο πράγμα συνεχίζεται μέχρις που αγανακτισμένη η μαμά του τον ρωτάει για ποιον λόγο φαγώθηκε να μάθει το όνομα του συγκεκριμένου σταθμού και απαντάει το παιδάκι : Μα για να μάθω σε ποιόν σταθμό κατέβηκε το αδελφάκι μου !!!

Οι αποκαλύψεις με τα σπάνια φωτογραφικά ντοκουμέντα που σας παρουσιάζω σε παγκόσμια αποκλειστικότητα συνεχίζονται. Σήμερα φιλοξενούμε τον μεγάλο Αφεντό φωτογραφιζόμενο στον αέρα, σε μία από τις συχνές του ελεύθερες πτώσεις, κάνοντας σκι στους αιθέρες. Ο Αφεντό που είναι από τους πλέον αγαπητούς στην περιφέρεια του (και όχι τυχαία), εκτός των άλλων προσέχει την φυσική του κατάσταση και επιδίδεται σε extreme sports όποτε έχει ελεύθερο χρόνο και κυρίως σε αθλήματα που...πετάνε, για να δικαιολογήσει βέβαια και το όνομα του Δήμου με τις πεταλούδες. Ιπτάμενος και τζέντλεμαν !



Σας αφήνω τώρα και πάω αμέσως στην τηλεόραση για να παρακολουθήσω αν έχει καμιά ψήφιση νομοσχεδίου για να γελάσω με την καρδιά μου. Τέτοιες αντιθέσεις και αναποδογυρίσματα δεν έχουν προηγούμενο. Μιλάμε για πολύ πλάκα (ούτε μάρμαρο να ήτανε). Τύφλα να'χουν ο Mr Bean, οι AMAN και ο Σεφερλής. Όπως τραγούδαγε κι ο μεγάλος λαϊκός μας βάρδος Στέλιος Καζαντζίδης : Στην Ελλάς του 2000, γίναν όλοι βασιλιάδες...

Άθε Καίσαρα.
Ο γκολτζής

ΟΠΤΙΚΑ-ΦΑΚΟΙ ΕΠΑΦΗΣ
ΑΛΕΞ. ΔΙΑΚΟΥ 7
85100 ΡΟΔΟΣ
ΤΗΛ. 0241-30220
ΜΠΡΟΚΟΥ Α. ΜΑΡΙΑ
ΠΤΥΧΙΟΥΧΟΣ ΟΠΤΙΚΟΥ
ΤΜΗΜΑΤΟΣ ΑΘΗΝΩΝ

RESTAURANT - TAVERNA
ΚΑΣΤΕΛΛΑ
Αμερικής 111, Ρόδος • Τηλ. 29736
παραμένει και μετά το μεσονύκτιο
ανοικτά κοντά σας μέχρι τις
6 το πρωί με σούπες και
διάφορα φαγητά.
ΤΗΛ. 29736

ΝΤΕΤΕΚΤΙΒΣ
30 ΧΡΟΝΙΑ ΜΟΝΙΜΑ
ΚΑΙ ΣΤΗ ΡΟΔΟ
35354 - 28780
Π.Π. ΓΕΡΜΑΝΟΥ 6 (ΠΛ. ΦΩΚΙΑΛΗ)
Η ΛΥΣΗ!!!
ΣΕ ΚΑΘΕ ΣΑΣ ΠΡΟΒΛΗΜΑ
EXPRESS SECURITY

ΜΠΑΣΚΕΤ

"Γρανιτένιος" Ιβίσκος

☞ *Η ΑΜΥΝΑ ΤΟΥ ΙΒΙΣΚΟΥ ΗΤΑΝ ΤΟ ΚΛΕΙΔΙ ΤΗΣ ΝΙΚΗΣ ΕΠΙ ΤΟΥ ΔΙΑΓΟΡΑ ΜΕ 56-49 ΣΤΟ ΜΕΓΑΛΟ ΝΤΕΡΜΠΙ ΤΗΣ ΑΓΩΝΙΣΤΙΚΗΣ*

Κατάπιαν την γλώσσα τους οι κακεντρεχείς που υποστήριζαν πως ο Ιβίσκος είναι αήττητος επειδή δεν είχε παίξει ακόμη κάποιο ντέρμπι. Η ομάδα του **Βασίλη Φουντουραδάκη** επικράτησε στο δύσκολο παιχνίδι με τον Διαγόρα με σκορ 56-49 χάρις στην πολύ καλή άμυνα που εγκλώβισε τα επιθετικά ατού των "κυανέρυθρων". Το άγχος των παικτών του Ιβίσκου δεν τους θόλωσε το μυαλό και αξιοποιώντας στο έπακρο την "αναλυτική μελέτη" του αντιπάλου πάνω στην οποία προπονούνταν όλη την εβδομάδα έφτασαν στη κατάκτηση του ροζ φύλλου αγώνα. Αρκετά αμφίρροπο ήταν το παιχνίδι στο κλειστό γυμναστήριο και ευτυχώς δεν απειλήθηκε από τη βροχή ή διακοπή ρεύματος. Στα αρνητικά συμπεριλαμβάνεται η παρουσία ή καλύτερα η απουσία του κόσμου που δεν τίμησε τις δύο ομάδες και τη προσπάθειά τους. Από τον Ιβίσκο, οι **Λιθιεράτος** και **Συντάγγελος** σημείωσαν διψήφιο αριθμό πόντων ενώ από τον Διαγόρα, μόνο ο Φωτεινός ξέφυγε από τις δαγκάνες των γηπεδούχων. Μια λεπτομέρεια που αξίζει αναφοράς είναι η παραγωγικότητα των "κυανέρυθρων" στα ντέρμπυ. Και με τον Ιβίσκο αλλά και με τον Ηρακλή Λάρδου πέτυχε 49 πόντους!

ΔΕΚΑΛΕΠΤΑ: 6-10, 30-19 (ημιχρ.), 33-30, 56-49

ΔΙΑΙΤΗΤΕΣ: *Ξανθός-Στάλας*

ΙΒΙΣΚΟΣ (Φουντουραδάκης): *Λιβιεράτος 15 (3), Κουμνάκης, Πολυχρονίου 4, Καραγιάννης 5 (1), Φιλιππόπουλος, Κρασουδάκης 9, Συντάγγελος 10 (1), Κουλούμπρης 2, Πολυζωίδης*

ΔΙΑΓΟΡΑΣ (Φραγκεσκάκης): *Γκόνος Κ. 9 (1), Γκόνος Φ., Μαρκάκης, Μπαλκούρας, Τσιγάρος 8, Στάλας 4, Σακκής 3, Φωτεινός 19, Λιβιεράτος 6.*

Α' κατηγορία ανδρών

6η αγωνιστική

Ιβίσκος-Διαγόρας	59-49
Παντηλιακός-Ηρακλής Λάρδου	διεκόπη
Δωριέας-Σύμη	αναβλήθηκε

ΒΑΘΜΟΛΟΓΙΑ

1. Ιβίσκος	439-254	10
2. Ηρακλής Λ.	283-174	8
3. Δωριέας	271-389	7
4. Διγενής	299-325	7
5. Διαγόρας	273-194	6
6. Παντηλιακός	237-321	4
7. Σύμη	124-269	3

• Η Σύμη έχει τρία παιχνίδια λιγότερα.
• Διαγόρας, Ηρακλής Λ. και Παντηλιακός έχουν από δύο.
• Ιβίσκος, Δωριέας και Διγενής από ένα.

ΕΠΟΜΕΝΗ ΑΓΩΝΙΣΤΙΚΗ (7Η)

Διαγόρας-Διγενής
Ηρακλής Λάρδου-Ιβίσκος
Σύμη-Παντηλιακός
Ρεπό: Δωριέας

Ομιλος Νήσων

3η αγωνιστική (εξ αναβολής)

Ιπποκράτης- Ηρακλής 2000 77-52

4η αγωνιστική

Νικαγόρας-Ιπποκράτης (Τετ. 28/11)
Ηρακλής 2000-ΑΕ Δικαίου 55-61

Διακοπή στο παρά τρία

☞ *Δεν ολοκληρώθηκε η κανονική διεξαγωγή του αγώνα Παντηλιακός-Ηρακλής Λάρδου*

☞ *Κλείσανε τα φώτα τρία λεπτά πριν τη λήξη*

Στο κλειστό γυμναστήριο Ρόδου είχαμε μία ακόμη διακοπή παιχνιδιού. Αυτή τη φορά δεν ήταν "χτύπημα" του "συνήθους ύποπτου", του καιρού αλλά του ηλεκτρικού ρεύματος!

Παντηλιακός και Ηρακλής Λάρδου παρουσιάστηκαν κανονικά στο γήπεδο, έγινε το τζάμπολ και ο αγώνας κύλησε ομαλά μέχρι το 37'. Ξαφνικά, στο κλειστό έγινε πλήρης συσκότηση και ο διαιτητής της συνάντησης κ. **Ευσταθίου,** αναγκάστηκε να διακόψει το παιχνίδι.

Το πιθανότερο σενάριο για τι μέλλει γενέσθαι της συνέχειας είναι οι δύο ομάδες να οριστούν να παίξουν τα εναπομείναντα τρία λεπτά. Να αναφέρουμε, βέβαια, πως ο Ηρακλής Λάρδου ήταν μπροστά στο σκορ με 47-79. Το αξιοπερίεργο της υπόθεσης είναι πως φέτος δύο αγώνες έχουν διακοπεί στο πρωτάθλημα και συμπτωματικά και στους δύο ο Παντηλιακός ήταν η μία ομάδα που έπαιζε. Διπλά άτυχος λοιπόν μιας και θα αναγκαστεί να κατέβει ξανά στο γήπεδο για να ολοκληρωθεί το ματς που διεκόπη.

Δεν ήρθε η Σύμη

☞ *Αναβλήθηκε το παιχνίδι του Δωριέα με τους Συμιακούς λόγω απαγορευτικού*

Οι πολύ άσχημες καιρικές συνθήκες στέρησαν την δυνατότητα από τον Δωριέα και τη Σύμη να συναντηθούν στο κλειστό γυμναστήριο Ρόδου και να παίξουν μπάσκετ.

Το απαγορευτικό κράτησε τα πλοία αγκυροβολημένα στα λιμάνι και οι Συμιακοί δεν μπόρεσαν να ταξιδέψουν στο νησί των Ιπποτών. Το παιχνίδι αναβλήθηκε και η τύχη του περνάει στα χέρια της Τοπικής Επιτροπής για επαναορισμό.

Ακλόνητο φαβορί

☞ *Το απόλυτο διατήρησε ο Αγιος Νικόλαος στη Β' κατηγορία ανδρών με την επιβλητική νίκη 84-36 επί του Ηλιου*

Χωρίς να ιδρώσει ιδιαίτερα, ο Αγιος Νικόλαος νίκησε τον Ηλιο Ιαλυσού με το ευρύ 84-36 και παρέμεινε μόνος (και αήττητος) στην πρώτη θέση του βαθμολογικού πίνακα.

Ηταν ένα ήσυχο απόγευμα για την ομάδα του **Γιάννη Τσέρκη** που είχε σε μεγάλη μέρα τον **Γρηγορά** που σημείωσε 42 πόντους.

Σε απόδοση τον ακολούθησε ο **Μαλιάκας** με 21. Από τους φιλοξενούμενους διασώθηκε ο **Δημήτρης Σάλακας.**

ΔΕΚΑΛΕΠΤΑ: 25-10, 49-18 (ημιχρ.), 67-27, 84-30.

ΔΙΑΙΤΗΤΕΣ: *Αρνάς, Μυροφόρος.*

ΑΓ. ΝΙΚΟΛΑΟΣ (Τσέρκης): *Γιορδαμνής 4, Πλατέλλας Γ. 2, Τσιβίτης 7(1), Γεωργίου 4, Μαλλιάκας 21, Ταμπουράκης 4, Γρηγοράς 42, Χαρόπουλος, Συμιανάκης, Σιδέρης, Χατζηγεωργίου.*

ΗΛΙΟΣ (Δοξάκης): *Σάλακας Δ. 12, Τζωρτζής 5, Σάλακας Γ. 5, Παπαχριστοδούλου 11, Κάζος 3, Νάτσικας, Κώττης, Σταματίου, Κασέρης, Τζαβάρας.*

ΔΙΑ ΠΥΡΟΣ ΚΑΙ ΣΙΔΗΡΟΥ

☞ *"Ατσάλινη" νίκη πήρε ο Σταυρός Καλυθιών μέσα στον Αρχάγγελο με 55-49*

Την έκπληξη της αγωνιστικής πέτυχε ο Σταυρός καθώς επικράτησε μέσα στην έδρα του Αρχάγγελου ΑΟ με 55-49, σ' ένα άκρως αμφίρροπο παιχνίδι μέχρι το τελευταίο λεπτό. Ομως στις τελευταίες κρίσιμες στιγμές οι φιλοξενούμενοι ήταν πιο οργανωτικοί και πήραν το ροζ φύλλο. Από το στρατόπεδο των ηττημένων ξεχώρισε ο **Ρούσσος** με 20 πόντους ενώ από τον Σταυρό το δίδυμο **Πήλος-Γεωργάς** ήταν "ολα τα λεφτά".

ΔΕΚΑΛΕΠΤΑ: 6-11, 14-22 (ημιχρ.), 34-36, 49-55

ΔΙΑΙΤΗΤΕΣ: *Φάκαρος, Κανελλές Ν.*

ΑΡΧΑΓΓΕΛΟΣ(Ξετρίχης): *Ρούσσος 20, Χατζημανώλης 4, Γεωργαλής 5, Καπιτάνος 9, Φουτούλης 4, Ξετρίχης 3, Νικολού 4, Βαρέλης, Σαρικάς, Γιασιράνης*

ΣΤΑΥΡΟΣ (Κιότος): *Βαγιανός 7, Γεωργάς 15, Κιότος 4, Τσακίρης 7, Πήλος 19, Ρουσάκης 3, Κασταμούλας*

Β' κατηγορία ανδρών

5η αγωνιστική

Ευελπίς-Κλεόβουλος	αναβλήθηκε
Αρχάγγελος-Σταυρός	49-55
Αγιος Νικόλαος-Ηλιος	84-36

ΒΑΘΜΟΛΟΓΙΑ

1. Άγιος Νικόλαος	382-236	10
2. Κλεόβουλος	250-146	7
3. Σταυρός	194-231	6
4. Αρχάγγελος	247-267	6
5. Ευελπίς	171-193	5
6. Ηλιος	191-362	5

• Ο Εύελπις έχει δύο παιχνίδια λιγότερα.
• Σταυρός και Κλεόβουλος έχουν από ένα παιχνίδι λιγότερο.

Επόμενη αγωνιστική (6η)

Ευέλπις-Αγιος Νικόλαος
Αρχάγγελος-Ηλιος
Σταυρός-Κλεόβουλος

ΚΟΡΑΣΙΔΕΣ

Αναβλήθηκε το μοναδικό

☞ *Σε αναβολή οδηγήθηκε το ένα και μοναδικό παιχνίδι κορασίδων του Σαββατοκύριακου λόγω του απαγορευτικού*

Αρκετά προβλήματα προκάλεσε η κακοκαιρία στην διεξαγωγή και των τοπικών πρωταθλημάτων μπάσκετ. Το μοναδικό παιχνίδι του πρωταθλήματος Κορασίδων στα νησιά ανάμεσα στον Ιπποκράτη και την ΕΑΚΑ δεν διεξήχθη και δεν θα μπορούσε να γίνει διαφορετικά καθώς η ομάδα της Καλύμνου δεν κατάφερε να ταξιδέψει στην Κω λόγω του απαγορευτικού.

ΕΦΗΒΙΚΟ

Πέρασε αλώβητος

☞ *Ο Αγιος Νικόλαος νίκησε μέσα στη Λάρδο τον Ηρακλή με 41-35, στο μοναδικό παιχνίδι του εφηβικού πρωταθλήματος*

Στο ανοιχτό γήπεδο της Λάρδου, ο αέρας ήταν ο μεγάλος πρωταγωνιστής κλέβοντας την παράσταση από τον τελικά νικητή του παιχνιδιού. Ο Αγιος Νικόλαος επικράτησε του Ηρακλή Λάρδου εκτός έδρας με 35-41 και ανέβηκε στην κορυφή της βαθμολογίας. Εκμεταλλεύτηκε όμως το γεγονός ότι δεν αγωνίστηκαν Ιβίσκος και Κολοσσός καθώς αυτό ήταν το μοναδικό ματς που ορίσθηκε γι' αυτό το Σαββατοκύριακο για τον α' όμιλο του εφηβικού. Πρώτος σκόρερ της συνάντησης ήταν ο **Καμπουράκης** με 19 πόντους.

ΔΕΚΑΛΕΠΤΑ: 9-11, 23-27 (ημιχρ.), 28-37, 35-41

ΔΙΑΙΤΗΤΕΣ: *Ροϊλίδου, Μυροφόρος.*

ΗΡΑΚΛΗΣ Λ. (Αθανασιάδης): *Καπιώτης 2, Χαντούρ 12, Κασιώτης 6, Φαφουτάκης 2, Αθανασάς 5, Κανύχης 6, Διακοβασιλείου 2, Γεώργαλος*

ΑΓΙΟΣ ΝΙΚΟΛΑΟΣ (Τσέρκης): *Καμπουράκης 19(1), Χατζηγεωργίου 2, Γεωργίου 10, Πλατέλλας Μ. 7, Σιδέρης 1, Τσιβίτης 2, Μοσχής.*

Εφηβικό πρωτάθλημα
'Α ΟΜΙΛΟΣ-5η ΑΓΩΝΙΣΤΙΚΗ

Ηρακλής Λάρδου-Αγιος Νικόλαος 35-41

ΟΜΙΛΟΣ ΝΗΣΩΝ

Ιπποκράτης-Α.Ε. Δικαίου 80-72

"ΣΥΓΚΑΤΟΙΚΟΙ" ΙΒΙΣΚΟΣ-ΔΙΑΓΟΡΑΣ

Στο παιδικό πρωτάθλημα, οι ομάδες του Διαγόρα και του Ιβίσκου αναρριχήθηκαν στην κορυφή της βαθμολογίας και μοιράζονται το ρετιρέ.

Και οι δύο προχώρησαν με νίκες.

Ο Ιβίσκος σάρωσε τον Δωριέα με 103-24 ως τυπικά φιλοξενούμενους ενώ στο κλειστό του Διαγόρα, οι "κυανέρυθροι" επιβλήθηκαν στο ντέρμπι με τον Κολοσσό με σκορ 57-50.

Διεκδικητές του τίτλου όμως είναι τόσο ο Άγιος Νικόλαος όσο και ο Ζέφυρος οι οποίοι δεν αγωνίστηκαν χθες. Ο μεν πρώτος είχε ρεπό, ο δε δεύτερος έπαιξε με τον Ηρακλή Λάρδου αλλά το ματς αναβλήθηκε λόγω καιρικών συνθηκών.

ΠΑΙΔΙΚΟ ΠΡΩΤΑΘΛΗΜΑ
Α' ΟΜΙΛΟΣ-6η ΑΓΩΝΙΣΤΙΚΗ

Ηρακλής Λάρδου-Ζέφυρος	αναβλήθηκε
Δωριέας-Ιβίσκος	24-103
Διαγόρας-Κολοσσός	57-50

Ρεπό: Άγιος Νικόλαος

ΒΑΘΜΟΛΟΓΙΑ

1. Διαγόρας	443-292	9
2. Ιβίσκος	399-276	9
3. Αγ. Νικόλαος	349-274	8
4. Ζέφυρος	253-227	7
5. Κολοσσός	266-227	7
6. Δωριέας	243-742	7
7. Ηρακλής Λ.	119-295	4

Επόμενο αγωνιστική (7η)

Κολοσσός-Αγιος Νικόλαος
Ζέφυρος-Διαγόρας
Ιβίσκος-Ηρακλής Λάρδου
Ρεπό: Δωριέας

Β' ΟΜΙΛΟΣ-3η ΑΓΩΝΙΣΤΙΚΗ

Παντηλιακός-Σύμη	Αναβλήθηκε
Σταυρός-Διγενής	8-56

Ρεπό: Ιάλυσος

Επόμενη αγωνιστική (4η)

Διγενής-Παντηλιακός
Σύμη-Ιάλυσος
Ρεπό: Σταυρός

'ΟΜΙΛΟΣ

Αίολος-Ηρακλής	2000
Ιπποκράτης-ΕΑΚΑ	92-51

ΚΕΝΤΡΙ

E-mail: kentri @ astronet.gr Με το Σταύρο Ηρακλείδη



Τρίζει τα δόντια της

Οι πρώτες καμπάνες έπεσαν και η Kordington άρχισε από τώρα να τρίζει τα δόντια της. Είναι πλέον αποφασισμένοι όλοι εκεί πάνω να φτιάξουν το ποδόσφαιρο και την όλη έννοια που το χαρακτηρίζει. Απ'ότι δείχνουν τα πράγματα θα βάλει πολύ βαθειά το μαχαίρι, για να σταματήσει μια και καλή αυτή η ιστορία. Είναι αποφασισμένοι όλοι να το φτιάξουν το ριμάδι και όλοι μας πρέπει να συμβάλλουμε γι' αυτό.
Οι πρώτες καμπανιές έπεσαν σε Διαγόρα και Κάλυμνο και δεν ξέρω τώρα πως θα αισθάνονται αυτοί οι υπαίτιοι των τιμωριών των ομάδων τους. Κρίμα που ακόμη, οι μεν φίλαθλοι του Διαγόρα δεν μπορούν να συντονισθούν και να βοηθήσουν την ομάδα τους όπως πρέπει να την βοηθήσουν, ενώ από πλευράς Καλύμνου θα πρέπει να καταλάβουν ότι οι αγώνες κερδίζονται μέσα στους αγωνιστικούς χώρους με την έννοια του <u>ευ αγωνίζεσθαι</u> και όχι με τραμπουκισμούς και φοβέρες.
Προσοχή λοιπόν γιατί τα πρώτα μηνύματα δόθηκαν. Οσοι τα έλαβαν καλώς, οι υπόλοιποι ας αναλάβουν τις ευθύνες τους.

Τώρα τί λέτε παιδιά;

Είδατε παιδιά πόσο κόστισε το βεγγαλικό που ρίξατε και μάλιστα σε μια στιγμή που το σκόρ ήταν υπέρ της ομάδας σας! Δεν ξέρω, αλλά είμαι περίεργος να μάθω πως αισθάνεσθε και αν έχετε τις συνειδήσεις σας ήσυχες! Δεν νομίζω να αισθάνεσθε καλά και εύχομαι να μην είσαστε εσείς η αιτία απώλειας βαθμών αφού στέλνετε τώρα την ομάδα σας το Διαγόρα να παίξει σαν γηπεδούχος μακριά από την έδρα του.
Μοναδική μας ευχή είναι να αναλογισθείτε από τη μια τη ζημιά που κάνετε και από την άλλη αυτό το γεγονός να γίνει αφορμή να δούμε άλλη συμπεριφορά από τους φιλάθλους του ιστορικότερου σωματείου της Ρόδου. Να δούμε.

Χαμός στις ακαδημίες

*Μεγάλος χαμός γίνεται καθημερινά στη λέσχη του Διαγόρα από τη κοσμοσυρροή των μπόμπιρων του μπάσκετ και του ποδοσφαίρου. Μάλιστα την περασμένη εβδομάδα που όλα τα παιδιά ήταν εκεί μαζεμένα για την καθιερωμένη φωτογραφία του ημερολογίου των Χριστουγέννων, η πλατεία και ο χώρος του κλειστού είχε γεμίσει με παιδιά και γονείς. Είναι δε τόσο μεγάλη η ζήτηση, ιδιαίτερα στα **juniors** του **Παπαντωνίου,** που ο ίδιος αρχίζει να προβληματίζεται και ζητά από τον πρόεδρο να προσλάβει και άλλο καθηγητή-προπονητή. Από την άλλη πάλι, ο ίδιος τα καμαρώνει όλα τα παιδιά και πιστεύει πως μέσα από αυτές τις ακαδημίες συν αυτή των παίδων του **Μόσχου,** ο Διαγόρας σε λίγα χρόνια θα υπερηφανεύεται για τους παίκτες που θα έχει.*

Καλό κι' αυτό !

Μα καλά φίλτατε **Μίχελς** ! Τί ήταν πάλι αυτή σου η διαμαρτυρία και μάλιστα μέσω Τύπου! Μα είναι ποτέ δυνατόν εσύ να λές και να σκέπτεσαι τέτοια πράγματα; Αλήθεια που βρισκόμαστε στην Αφρική ή σε κανένα άλλο πολιτισμένο μέρος! Πάντως και για τους δύο συγκεκριμένους που αναφέρεις, όχι μόνο δεν βοηθούν την ομάδα από την οποία προέρχονται, αλλά σε πολλές περιπτώσεις ήταν και εις βάρος της και εσύ γνωρίζεις πολύ καλά σε ποιές περιπτώσεις. Εκτός βέβαια και το έκανες για άλλους λόγους, λόγους που μόνο εσύ μπορεί να γνωρίζεις. Και καλά εσύ, καινούργιος είσαι, θέλεις ν'ακουσθεί το όνομά σου παραγοντικά. Οι συμβουλάτορές σου που είναι και κατάπιαν την γλώσσα τους ; Λάθος μεγάλο και να έχεις την ευθυξία να το παραδέχεσαι. Πιστεύω πως, ακόμη και ο **Τσότρας** δεν θα έκανε τέτοιο λάθος. Κρίμα. Γιατί να φθάνουμε σε τέτοιου είδους μικροπρέπειες!

Θα γελάνε !

Εχω την αίσθηση ότι, όλοι οι αντίπαλοι των ομάδων μας στη Δ'Εθνική θα γελάνε μαζί μας και για τη κατάντια μας. Ναί εντάξει δεν είπαμε να κάθεται και να χάνει μια ομάδα, αλλά αν υπήρχε και μια ιδιαίτερη συνεργασία μεταξύ των τριών ομάδων μας δεν θα ήταν άσχημα για το Ροδίτικο ποδόσφαιρο. Καλό θα θα ήταν να θυμηθούν πολλοί κύριοι την εποχή που μεσουρανούσε ο Ιάλυσος τί γινότανε και να αποφεύγαμε όλες αυτές τις κόντρες. Τέλος πάντων ας ευχηθούμε η συνέχεια να είναι διαφορετική για το καλό και μόνο του ποδοσφαίρου μας.

Αναψε... το «Φανάρι»

Τόσα χρόνια και κανένας δεν είχε ενδιαφερθεί γι' αυτή την περιοχή που λέγεται Πρασονήσι και από την ιδιωτική πρωτοβουλία έγινε αυτό που έγινε σήμερα και όλοι τώρα κόπτονται για την αξιοποίηση του «Φαναριού».
Επόμενο είναι λοιπόν και όλοι αυτοί εκεί έξω να φωνάζουν και να ζητούν, δίκαια βέβαια, την αξιοποίηση της περιχής, αλλά βρε αδελφέ να ξέρουμε και τί θα γίνει εκεί και πως θα ωφεληθεί και το χωριό και όχι μόνο. Δεν είναι λοιπόν δίκαια τα αιτήματά τους! Πιστεύω πως με σύνεση ψυχραιμία και νηφαλιότητα και μακριά από τα οποιοδήποτε προσωπικά συμφέροντα – φτάνει πια – μπορεί να βρεθούν λύσεις, λύσεις που θα συμφέρουν και τους επενδυτές αλλά και τους κατοίκους εκεί και της γύρω περιοχής.

Μαζί τους

Από κοντά παρακολουθεί τα τεκταινόμενα εκεί έξω στη Νότια Ρόδο και ο **Μανόλης Σαββής** που τάσσεται με τις προθέσεις των Κατταβενών και θέλει να βρεθεί μια καλή και συμφέρουσα προσφορά για την αξιοποίηση της περιοχής. Βλέπετε σαν Νότιος και ο ίδιος πονάει για τη περιοχή και βλέποντας τα τόσα και τόσα που πέρασε και περνά αυτή η περιοχή, θέλει να συμβάλλει ενεργά για την πλήρη της αξιοποίηση. Αν όλοι μας αποκτήσουμε ευαισθησίες, όπως αυτές του **Σαββή,** σίγουρα πολλά μπορούμε να πετύχουμε. Και για να μη παρεξηγηθώ, υπάρχουν και άλλοι που προσπαθούν για το καλό της περιοχής, δυστυχώς όμως είναι λίγοι

Ε, ρε τί θα γίνει!

Οσο περνά ο καιρός βλέπεις και αρχίζουν να βγαίνουν σαν τα σαλιγκάρια από το κέλυφός τους, όλοι αυτοί που θέλουν να ανακατευθούν με τη τοπική αυτοδιοίκηση και τα δημαρχιακά. Από τώρα έχουν αρχίσει να δουλεύουν για τους ψήφους και μέχρι το καλοκαίρι θα γίνεται ο χαμός. Πόσα θα βγουν στη φόρα, πόσα θα γραφτούν και πόσα άλλα θα ακουσθούν για το ένα και για τον άλλο, πόσα κοντάρια θ'ακονισθούν για τις μάχες και τόσα άλλα.
Εμείς θα περιμένουμε, δεν βιαζόμαστε, αλλά όταν θα έλθει εκείνη η ώρα, θα τους κεντρίσουμε ανάλογα με τα έργα και τις μερες του καθ'ενός. Ειδικά για κάτι μερικούς που με μια καρέκλα που πήραν με τον άλφα ή βήτα τρόπο και μας κάνουν τώρα το μεγάλο και εξουσιάζουν λες και οι νόμοι είναι μόνο για να τους ερμηνεύουν αυτοί όπως θέλουν και όπου θέλουν, θα είμαστε ωμοί, όχι για τίποτε άλλο αλλά απλά και μόνο για να τους δείξουμε ότι και η κατάχρηση εξουσίας είναι παράπτωμα.
Περιμένετε και θα δείτε μέχρι το καλοκαίρι.

Τη γνωρίζουμε πολύ καλά

Φίλτατε **Γιώργο.** Και το χρώμα της μπάλλας του μπάσκετ και το βάρος και όλα τα συναφή περί μπάσκετ γνωρίζουμε, γιατί ευτυχώς και μπάσκετ παίξαμε και αρχηγοί ομάδας είμασταν και πολλά άλλα που δυστυχώς δεν έτυχε να γνωρίζεις. Αλλοι είναι αυτοί που δεν ξέρουν τί χρώμα έχει η μπάλλα του μπάσκετ και γενικά περί μπάσκετ και κατέχουν ανά χείρας τις τύχες της Δωδεκανησιακής καλαθοσφαίρισης.
Για περαιτέρω εξηγήσεις και απορίες είμαι στη διάθεσή σου μετά χαράς φίλε.

Αλλού είναι οι ψήφοι

Τα όσα γράφονται στην επιστολή του **Μελλίνη** επιβεβαιώνουν αυτό που λέγεται και στα διάφορα στέκια, ότι οι αθλητικοί φορείς της πόλης έχουν κακομάθει (δύσκολα λένε όχι) στις μεγάλες ομάδες. Απευθύνομαι στους πολιτικούς που ζητούν ψήφους, λέγοντάς τους ότι και τα μικρά σωματεία έχουν πολλούς και σίγουρους ψήφους και εννοώ τα σωματεία εκτός ποδοσφαίρου. Για ψάξτε το λιγάκι!

Καλή η αρχή

Σίγουρα τα αποτελέσματα που έφεραν οι Μικτές μας ομάδες την περασμένη Τετάρτη στα Χανιά με τις αντίστοιχες Μικτές των Χανίων, ήταν πολύ καλά σαν πρώτη αγωνιστική και όχι μόνο. Γενικά η όλη αποστολή των ομάδων μας ήταν τέλεια και απ' ότι λέγεται και φαίνεται θα μπορούσαμε να πούμε, στη συνέχεια θα πάνε ακόμη καλύτερα. Εφέτος και οι δύο μας ομάδες, ιδιαίτερα των Νέων είναι κατά πολύ βελτιωμένες από πέρυσι και όλοι ευελπισθούν πως θα πάμε καλύτερα. Να δούμε!

Παραπονιούνται

Είναι πολλά σωματεία που έχουν παιδικές ομάδες που παραπονιούνται και ζητούν να βγαίνει βαθμολογία του πρωταθλήματος για πολλούς λόγους και για να φανεί ιδιαίτερα και στο κόσμο, ποιά σωματεία δήλωσαν συμμετοχή και δεν παίζουν. Αλήθεια ποιοί τυχαίοι παράγοντες χωρίς να έχουν ομάδα υποχρεώνουν τα οργανωμένα σωματεία να έχουν αγωνιστικά ρεπό, επειδή συμπλήρωσαν πρόχειρα μια δήλωση συμμετοχής ! Σωστά, έχετε δίκιο παιδιά και το θέμα αυτό θα πρέπει να συζητηθεί.

Καλές δουλειές

Ωραιότατο και σύγχρονο κατάστημα με είδη αξεσουάρ κουζίνας άνοιξε η σύζυγος του διαιτητή **Κώστα Ζαννετίδη,** όλα επιλεγμένα καλής ποιότητας εξωτερικού και το Σάββατο είχαν τα εγκαίνια. Περιττόν να σας πούμε ότι τους τίμησε πολύς κόσμος από τον αθλητικό και ήταν παρόντες όλα τα μεγάλα...ονόματα.
Εμείς από την πλευρά μας να ευχηθούμε στη κυρία **Παρδαλού-Ζαννετίδη** καλές δουλειές.



Η εμπειρία μας και η αφοσίωση στη λεπτομέρεια αποτελουν εγγύηση για την απόλυτη επιτυχία ωστε να μείνουν ανεξίτηλες στη μνήμη τη δική σας και των καλεσμένων σας.....

ΧΟΡΟΕΣΠΕΡΙΔΕΣ - ΓΑΜΟΙ - CATERING - ΠΑΙΔΙΚΑ ΠΑΡΤΥ



ΞΕΝΟΔΟΧΕΙΟ SOFITEL CAPSIS
ΡΟΔΟΥ
Για Πληροφορίες 25-015 & 20919 (09.00 - 17.00)

CAPSIS
Conference Centers & Resort Hotels

ΝΤΕΤΕΚΤΙΒΣ
Συνταξιούχος Αστυνομικός
Αναλαμβάνουμε
υποθέσεις ανηλίκων,
οικογενειακές, προσωπικές κ.τ.λ.
Με απόλυτη εχεμύθεια.
ΔΙΑΘΕΤΟΥΜΕ ΤΑ ΠΛΕΟΝ ΣΥΓΧΡΟΝΑ ΟΠΤΙΚΟΑΚΟΥΣΤΙΚΑ ΣΥΣΤΗΜΑΤΑ
0946 997967
100% εχεμύθεια 100% εχεμύθεια

ΜΠΑΣΚΕΤ

Στο ίδιο έργο θεατές

☞ *ΔΕΝ ΤΑ ΚΑΤΑΦΕΡΕ ΕΚΤΟΣ ΕΔΡΑΣ Ο ΙΑΛΥΣΟΣ ΑΠΕΝΑΝΤΙ ΣΤΟ ΡΕΘΥΜΝΟ ΚΑΙ ΗΤΤΗΘΗΚΕ ΜΕ 80-62.*

☞ *ΓΙΑ ΑΛΛΗ ΜΙΑ ΦΟΡΑ, ΤΟ ΠΑΛΑΙΨΕ ΣΤΗΝ ΑΡΧΗ ΑΛΛΑ ΣΤΗ ΣΥΝΕΧΕΙΑ ΤΟΥ ΣΤΟΙΧΙΣΑΝ ΤΑ ΠΟΛΛΑ ΛΑΘΗ*



Ο Χάρης Μυστιλόγλου ήταν ο κορυφαίος

Απραγος επέστρεψε από την Κρήτη ο Ιάλυσος όπου αντιμετώπισε το Ρέθυμνο για την όγδοη αγωνιστική του πρωταθλήματος της Γ' εθνικής. Η ήττα με 80-62 ενδεχομένως να ήταν μέσα στο πρόγραμμα και να μην στοίχισε ιδιαίτερα στους "ερυθροκίτρινους" όμως για μια ακόμη φορά, σε εκτός έδρας αγώνα ακολουθήθηκε πιστά η ίδια διαδικασία.

Η ροδίτικη ομάδα μπήκε πολύ δυνατά στον αγωνιστικό χώρο και πραγματοποίησε ένα αρκετά αξιόλογο ξεκίνημα που κυριολεκτικά αιφνιδίασε τους γηπεδούχους. Το πρώτο δεκάλεπτο έληξε με τον Ιάλυσο να βρίσκεται μπροστά στο σκορ έστω και σε απόσταση μίας βολής (18-19).

Η συνέχεια, όμως, δεν ήταν ανάλογη. Τα πολλά λάθη και η "αφλογιστία" επέτρεψαν στο Ρέθυμνο να αφυπνιστεί και να εκτινάξει τη διαφορά σε επίπεδα ασφαλείας.

Ετσι, λοιπόν, ακόμα και όταν στο τέταρτο δεκάλεπτο, οι "ερυθροκίτρινοι" πάτησαν γκάζι σημειώνοντας 28 πόντους έναντι 21 του Ρεθύμνου, η διαφορά ήταν τέτοια που δεν άφηνε περιθώρια ανατροπής.

Για δεύτερο συνεχόμενο παιχνίδι, η απόδοση του **Χάρη Μυστιλόγλου** κυμάνθηκε σε υψηλά επίπεδα και πετυχαίνοντας 17 πόντους ήταν ο κορυφαίος της ομάδας του. Τον ακολούθησαν ο **Μπίλιας** και ο **Λυκογιάννης** με 14 και 11 πόντους αντίστοιχα.

Δεκάλεπτα: 18-19, 36-25 (ημιχρ.), 59-36, 80-62.

Διαιτητές: *Σέρρας Πλάτωνας, Σέρρας Μιλτιάδης.*

ΡΕΘΥΜΝΟ (Καλογήρου): *Τσαουσίδης 16 (2), Χατζηκωστής 24 (2), Θεοδωρίδης 8, Βραχασωτάκης 11 (1), Κουμνιανάκης 16 (3), Καλαϊτζάκης 2, Πλεμμένος 2, Λαγουδάκης 1.*

ΙΑΛΥΣΟΣ (Διάνας): *Μυστιλόγλου 17 (1), Κοκορόγιαννης 2, Μόδιαλης 5 (1), Αβεκλούριος 6 (1), Μπίλιας 14 (1), Λυκογιάννης 11 (1), Αργυρίου 7, Τρίτος, Μοσχής.*



Διάνας: Η απουσία του Παπακώστα...

Πολύ στενοχωρημένος ήταν ο κώουτς του Ιαλύσου **Γιώργος Διάνας.** Στις δηλώσεις του μετά το παιχνίδι είπε: «Ηταν ένα παιχνίδι που μπορούσαμε να κερδίσουμε κάτω από διαφορετικές συνθήκες. Η απουσία του **Παπακώστα** κι η έλλειψη ικανού αντικαταστάτη του οδήγησε την ομάδα σε σωρεία λαθών. Κι όταν κάνεις 18 λάθη επόμενο είναι πως θα χάσεις. Οι παίκτες μου δεν άντεξαν την πίεση που τους ασκήθηκε και μη έχοντας καθαρό μυαλό έχασαν πολλές μάχες και το παιχνίδι. Θα προσπαθήσουμε με δουλειά να ανακάμψουμε γιατί βλέπουμε πως μπορούμε να πάμε καλύτερα».

"Κολλήσανε" στην Κάλυμνο

☞ *Η ομάδα μπάσκετ με καρότσι "Δωδ/σος" δεν έφτασε ποτέ στην Καρδίτσα καθώς το απαγορευτικό τους κράτησε στην Κάλυμνο*

Κανένας δεν έμεινε ανεπηρέαστος από την στιγμή που άνοιξε ο ασκός του Αιόλου. Ο μανιασμένος αέρας επέβαλε στα περισσότερα Λιμεναρχεία της χώρας να ανακοινώσουν απαγορευτικό απόπλου στα καράβια.

Ανάμεσα στα "θύματα" του απαγορευτικού ήταν και η ομάδα μπάσκετ του Α.Σ. ΑΜΕΑ "Δωδ/σος" που ξεκίνησε την Παρασκευή την Οδύσσειά της για την Καρδίτσα, όμως, κατάφερε να φτάσει μέχρι την Κάλυμνο και παρέμεινε εκεί το Σαββατοκύριακο, αφού ήταν αδύνατο και να επιστρέψει στη Ρόδο.

Ετσι, το παιχνίδι της τρίτης αγωνιστικής για το πρωτάθλημα της Α2 εθνικής κατηγορίας κόντρα στην ομάδα της Καρδίτσας αναβλήθηκε και τώρα παίκτες και προπονητής περιμένουν τον επαναορισμό του.

ΤΡΥΠΙΟ ΔΙΧΤΥ



✌ Η Ροδος ψήφισε ΝΑΙ στο Παγκόσμιο Beach Volley...

✌ Κι ήταν και πάλι σκληρή στις διαπραγματεύσεις της...

✌ Που θα της αποφέρουν σημαντικά οφέλη...

✌ Και τουριστικά αλλά κι αθλητικά...

✌ Υποχρεωτικά η Ρόδος θα γίνει παγκόσμια γνωστή...

✌ Από τις 5 Δεκεμβρίου έως τις 5 Αυγούστου 2002...

✌ Η Ρόδος θα διαβασθεί (εφημερίδες, περιοδικά, Internet)...

✌ Θα ακουσθεί (συνεντεύξεις ραδ/κές, τηλ/κες) θα προβληθεί...

✌ Το μεγαλύτερο αθλητικό κανάλι (Eurosport) και τουλάχιστον 90 άλλα κανάλια θα μεταδώσουν τους τελικούς...

✌ Στην Ελλάδα η τηλεοπτική μετάδοση θα γίνει από κανάλι μεγάλης τηλεθέασης...

✌ Για τη Ρόδο είναι μια διαφήμιση ανυπολόγιστης αξίας...

✌ Κι οι Ροδίτες οφείλουν να την εκμεταλλευτούν αναλόγως...

✌ Για τα επόμενα χρόνια, μέσω των νέων γνωριμιών...

✌ Στον αθλητικό τομέα τώρα...

✌ Η παρουσία στο νησί κατά την διάρκεια των αγώνων...

✌ Των αρχών του ελληνικού αθλητισμού...

✌ Θα έχει μόνο θετικά αποτελέσματα...

✌ Για όλα αυτά απαιτείται, φυσικά, η επιτυχία της διοργάνωσης...

✌ Γιατί η αποτυχία θα επιφέρει τελείως αντίθετα αποτελέσματα...

✌ Σοβαρά κι υπεύθυνα λοιπόν θα πρέπει ν' αρχίσουμε δουλειά...

✌ Ολοι μαζί για να κερδίσουμε, όλοι μας...

✌ Πάμε τώρα στα δικά μας...

✌ Μήπως χρειάζεται αναπαλαίωση το Κλειστό μας;...

✌ Προχθές είχαμε βλάβη στα φώτα και διεκόπη ο αγώνας...

✌ Τις προάλλες έμπαζε νερά από τις βροχές...

✌ Κάποιες πληροφορίες λένε πως εγκρίθηκαν κάποια αρκετά εκατομμύρια για τις επιδιορθώσεις...

✌ Το θέμα είναι πότε θα γίνουν αυτές...

✌ Το ευχάριστο είναι πως είναι οριστικά έτοιμη η μακέτα του Παλαί ντε Σπορ της Ρόδου...

✌ Αντε με το καλό να μπει κι ο θεμέλιος λίθος...

✌ Τα περισσότερα παιχνίδια στ' ανοικτά γήπεδα δεν έγιναν...

✌ Στο ντέρμπι νίκησε ο Ιβίσκος τον Διαγόρα κι επελαύνει...

✌ Χτίζει, λέει, την ομάδα για μια ανώτερη κατηγορία...

✌ Ο πρόεδρος των διαιτητών ξέμεινε στη Σύμη...

✌ Και χορεύουν τα κουνελάκια...

✌ Λείπει τόσο καιρό κι ο σεριφης...

✌ Ετσι όλα κυλούν ήσυχα...

✌ Με τον τραπεζικό να παίρνει αέρα και να ξαναμπαίνει στο παιχνίδι...

✌ Σήμερα συνεδριάζει το βόλει...

✌ Για ν' αποφασίσει για τα πρωταθλήματα...

✌ Και την συνέχεια του αθλήματος...

✌ Γιατί άλλο η σάλα κι άλλο η παραλία...

ΜΠΑΣΚΕΤ

Κράτησε την υπόσχεσή του

☞ Ο ΚΟΛΟΣΣΟΣ ΠΡΟΣΦΕΡΕ ΝΙΚΗ ΚΑΙ ΘΕΑΜΑ ΣΤΟΥΣ ΦΙΛΑΘΛΟΥΣ ΤΟΥ ΚΟΝΤΡΑ ΣΤΟΝ ΑΣΤΕΡΑ ΕΞΑΡΧΕΙΩΝ "ΚΕΡΝΩΝΤΑΣ" ΤΗΝ ΠΡΩΤΗ "ΚΑΤΟΣΤΑΡΑ" ΓΙΑ ΦΕΤΟΣ (102-72)

Με μεγάλο του όπλο την περιφέρεια ο Κολοσσός δεν άφησε περιθώρια στον Αστέρα Εξαρχείων να αισιοδοξεί για κάτι θετικό αν και στο ξεκίνημά του έδωσε το δικαίωμα να τρέφει ελπίδες.

Η είσοδος στον αγωνιστικό χώρο δεν ήταν και η καλύτερη δυνατή και οι "θαλασσί" έμοιαζαν σφιγμένοι και ανήμποροι να περιορίσουν τις επιθετικές αιχμές των φιλοξενούμενων που κρατούσαν την κοντινή απόσταση στο σκορ. Και οι δυό ομάδες ήταν αρκετά παραγωγικές στο πρώτο δεκάλεπτο το οποίο έληξε 26-22. Στο δεύτερο, η νευρικότητα και οι λάθος επιλογές έκαναν την εμφάνισή τους δημιουργώντας κάποια -προσωρινή ευτυχώς- ανησυχία. Τότε μίλησε η κλάση του **Κουγιού.** Ο 27χρονος πλέιμέϊκερο του Κολοσσού ήταν ασταμάτητος από τη γραμμή του τριπόντου και ήταν ο "μαέστρος" στο ρεσιτάλ των γηπεδούχων. Στην επανάληψη, οι "θαλασσί" μεταμορφώθηκαν και παρέσυραν τον Αστέρα σε ξέφρενους ρυθμούς.

Τσίντζας, Γκογκίνης και **Κατούφας** ήταν συγκινητικοί και πρόσφερα τα μέγιστα. Οι δώδεκα πόντοι της διαφοράς στις αρχές του τρίτου δεκαλέπτου αυξάνονταν διαρκώς για να σταματήσουν στο τελικό 102-72.

Στα τελευταία λεπτά του παιχνιδιού, ο **Χάρης Παπάζογλου** έδωσε χρόνο συμμετοχής σε **Σαρικά, Παρδακά** και **Τρίμη** που πήγαν αρκετά καλά. Η τετράδα **Κουγιός-Τσίντζας-Γκογκίδης-Κατούφας** ήταν εκπληκτική.

Από τον Αστέρα, ουσιαστικά μόνο οι **Χαρακτινός, Μπολάνος** και **Μουτσάτσος** υπήρχαν στο τερέν. Ο κόσμος, για άλλη μια φορά, έδωσε βροντερό "παρών" στο κλειστό γυμναστήριο του "Βενετοκλείου".

Δεκάλεπτα: 26-22, 46-37 (ημιχρ.), 76-53, 102-72.

Διαιτητές: **Χριστοδούλου-Παντελίδης**

ΚΟΛΟΣΣΟΣ (Παπάζογλου): *Αλμπάνης 3(1), Κουγιός 25 (7), Τσίντζας 18(5), Κουτσός 8(2), Γκογκίδης 17, Βλαχοδήμος 4, Σαρικάς 2, Παρδακάς 4, Βαλαβανίδης 5, Κατούφας 13, Χερκελεντζής 3, Τρίμης.*

ΑΣΤΕΡΑΣ ΕΞ. (Κουλουριώτης): *Τσατσάνης 4, Κουλουριώτης 2, Χαρακτινός 22 (4), Μπολάνος 18 (1), Κουρλής, 6, Καπλαντζής 4, Φαλιάς, Μακρής, Μουτσάτσος 16 (2).*



Εκπληκτικός ήταν ο Παντελής Κουγιός

Γ' ΕΘΝΙΚΗ
Αποτελέσματα
8ης αγωνιστικής

Κολοσσός-Αστέρας Εξαρχείων	102-72
Κένταυρος Δάφνης-Γλυφάδα	Σήμερα
Κρόνος-Ηλιούπολη	72-53
Ρέθυμνο-Ιάλυσος	80-62
Αγιος Θωμάς-Αγία Παρασκευή	64-67
Γ.Σ. Χαλκίδας-Χανιάς	101-62
Ρεπό: Αίας Ταύρου	

ΒΑΘΜΟΛΟΓΙΑ

1. Κολοσσός	598-481	15
2. Κρόνος	558-481	14
3. Ρέθυμνο	559-520	13
4. Κένταυρος	489-438	12
5. Αγ. Παρασκευή	540-522	12
6. Γ.Σ. Χαλκίδας	573-526	11
7. Άγιος Θωμάς	502-520	11
8. Αστέρας Εξ.	530-523	10
9. Γλυφάδα	396-443	9
10. Αίας Ταύρου	441-470	9
11. Ιάλυσος	507-559	9
12. Ηλιούπολη	439-605	8
13. Χανιά	439-514	8

Κολοσσός, Κρόνος, Κένταυρος, Άγιος Θωμάς και Ρέθυμνο έχουν από ένα παιχνίδι περισσότερο.

Η ΕΠΟΜΕΝΗ
αγωνιστική (9η)

Αστέρας Εξαρχείων-Κένταυρος Δάφνης
Γλυφάδα-Κρόνος
Ηλιούπολη-Ρέθυμνο
Ιάλυσος-Γ.Σ. Χαλκίδας
Αγία Παρασκευή-Κολοσσός
Χανιά-Αίας Ταύρου
Ρεπό: Άγιος Θωμάς

Οργανωμένη εκδρομή!

☞ Το ενδιαφέρον του κόσμου είναι μεγάλο και ο Κολοσσός σκέφτεται να οργανωθεί ενόψει Αγ. Παρασκευή!

Οι επιτυχίες είναι αυτές που φέρνουν τον κόσμο στο γήπεδο και τουλάχιστον φέτος οι άνθρωποι του Κολοσσού βρέθηκαν στην ιδιαίτερη ευχάριστη θέση να καταλάβουν πως από την στιγμή που οι ίδιοι θέτουν υψηλούς στόχους και εργάζονται σοβαρά για την υλοποίησή τους, ο φίλαθλος κόσμος ανταποδίδει με το ενδιαφέρον του και με την διάθεσή του να ακολουθήσει την ομάδα όχι μόνο εντός, αλλά και εκτός έδρας!

Οι φίλοι του μπάσκετ που βρέθηκαν χθες το απόγευμα στις εξέδρες του εθνικού κλειστού γυμναστηρίου της Ρόδου ήταν για άλλη μια φορά πολλοί, μόνο που η θαυμάσια πορεία της ομάδας και η χθεσινή εντυπωσιακή της εμφάνιση φούντωσαν το ενδιαφέρον ενόψει του επόμενου κρίσιμου εκτός έδρας αγώνα με την Αγία Παρασκευή!



Οι κρούσεις που δέχτηκαν οι "θαλασσί" παράγοντες ήταν πολλές και αφορούσαν την διοργάνωση εκδρομής! Το θέμα θα συζητηθεί κατά την διάρκεια της σημερινής καθιερωμένης συνεδρίασης του Δ.Σ., το οποίο θα μεταβεί ούτως ή άλλως σύσσωμο στην πρωτεύουσα! Μάλιστα, οι σκέψεις των ανθρώπων της διοίκησης "τρέχουν" ακόμα περισσότερο και φτάνουν μέχρι και την δημιουργία συνδέσμου φιλάθλων!

auto-moto

συνέχεια από την προηγούμενη

HONDA CIVIC coupe 2 πόρτες VTEC 1,6 SR 126HP 7ος '96, 54.000 χλμ. χρώματος κυπαρισσί μεταλλικό, ηλ. οροφή, ηλ. παράθυρα, ηλ. καθρέφτες, ηλεκτρομαγνητικές κλειδαριές, immobilizer, ABS, ζαντολάστιχα, αλουμινίου, κατάσταση άριστη. Τιμή 4 εκ. μετρητοίς. Πληρ. τηλ. 27960, 78392 μετά τις 13.00, 093/7304208 AA42748

FIAT MAREA έτους 1999 σε καλή κατάσταση. Πληρ. τηλ. 20191 AA42739

LANCIA Y 1.100 c.c. μοντέλο 1998. Τιμή 1.800.000 δρχ. Πληρ. τηλ. 52788, 0932/772716. AA42658

ΜΗΧΑΝΗ N-REVE 250 κυβικών σε άριστη κατάσταση σε τιμή πολύ καλή. Πληρ. τηλ. 47212 AA42734

ΚΛΟΥΒΑ VW σε άριστη κατάσταση με πετρέλαιο και χλμ. 160000 σε άριστη κατάσταση, σε τιμή ευκαιρίας. Πληρ. τηλ. 024622378, 0938874496 AA42689

FIAT PUNTO CABRIO ΜΟΝΤΕΛΟ 94 1,3 ΛΕΥΚΟ 75000 ΧΙΛΙΟΜΕΤΡΑ, EXTRAS. ΤΙΜΗ 2.400.000. ΠΛΗΡ. ΤΗΛ. 87006, 10.00-13.00 Ή 18.00-22.00 ΧΠΑ841

ΕΝΟΙΚΙΑΖΟΝΤΑΙ αυτοκίνητα καθημερινά ή και με το μήνα σε πολύ καλές τιμές. Πληρ. τηλ. 86230, 0937274897 AA42515

FIAT TEMBRA μοντ. Σεπτεμβρίου '92, χρώματος μπορντώ, ζάντες αλουμινίου, σπόιλερ, αεροτομή, χαμηλωμένο υδραυλικό τιμόνι, ηλεκτρικά παράθυρα και κλειδαριές, συναγερμό, ξύλινη επένδυση, κασετόφωνο με 4 ηχεία. Τιμή 1.000.000. Πληρ. τηλ. 0972508307 κ. Κώστα AA42428

ΠΩΛΟΥΝΤΑΙ ΜΕΤΑΧΕΙΡΙΣΜΕΝΑ ΦΟΡΤΗΓΑ ΑΥΤΟΚΙΝΗΤΑ ΕΙΣΑΓΩΓΗΣ ΟΛΩΝ ΤΩΝ ΤΥΠΩΝ, ΓΙΑ ΑΓΡΟΤΙΚΗ ΚΑΙ ΕΠΑΓΓΕΛΜΑΤΙΚΗ ΧΡΗΣΗ, ΚΑΘΩΣ ΚΑΙ Ι.Χ. ΕΠΙΒΑΤΙΚΑ. ΕΤΟΙΜΟΠΑΡΑΔΟΤΑ Ή ΚΑΤΟΠΙΝ ΠΑΡΑΓΓΕΛΙΑΣ. ΠΑΡΕΧΟΥΜΕ ΓΡΑΠΤΗ ΕΓΓΥΗΣΗ ΕΝΟΣ ΧΡΟΝΟΥ. ΕΙΣΑΓΩΓΕΙΣ ΜΕΤΑΧΕΙΡΙΣΜΕΝΩΝ ΑΥΤΟΚΙΝΗΤΩΝ " Δ. ΜΠΟΥΝΤΟΥΡΗΣ-Ε. ΠΑΠΑΠΟΣΤΟΛΟΥ

Ο.Ε.". ΕΚΘΕΣΗ: ΕΘΝΙΚΗ ΟΔΟΣ ΛΑΡΙΣΑΣ-ΙΩΑΝΝΙΝΩΝ ΤΡΙΚΑΛΑ ΘΕΣΣΑΛΙΑΣ. ΤΗΛ. 0431-74709 ΦΑΞ 0431-27008 ΚΙΝ. 0974456200-0977395269 ΧΠΑ112

ΠΩΛΟΥΝΤΑΙ μοτοποδήλατα-μοτοσικλέτες: 600 cc YAMAHA XT, 500 cc YAMAHA XT, 250 cc SUZUKI DJEBEL, 200 cc SUZUKI DR, 125 cc DT, EXAGON 250 cc PIAGGIO, EXAGON 125 cc PIAGGGIO, 50 cc GILERA RUNNER, 50 cc NRG, 50 cc LIBERTY. Πληρ. τηλ. 86532 AA42539

ΠΩΛΟΥΝΤΑΙ: 1) αυτοκίνητο μάρκας FIAT CINQUECENTO 900 cc έτος Απρίλιος 1997, 3θυρο, ηλ. παράθυρα, ηλ. κλειδαριές, ραδιοκασετόφωνο, σε άριστη κατάσταση (πέρασε από ΚΤΕΟ), ατρακάριστο. Δεκτός κάθε έλεγχος. Πληρ. τηλ. 0945-494657 ΧΑΑ158

AFRICA TWIN MONT. ΤΕΛΟΣ 93 ΜΕ ΠΟΛΛΑ ΕΞΤΡΑ, ΣΕ ΑΡΙΣΤΗ ΚΑΤΑΣΤΑΣΗ. ΠΛΗΡ. ΤΗΛ. 0942200188 ΧΠΑ4165

εργασιες

ΥΠΑΛΛΗΛΟΣ ΝΑ ΕΡΓΑΣΤΕΙ ΣΕ ΕΤΑΙΡΕΙΑ ΜΕΤΑΦΟΡΩΝ Ο ΟΠΟΙΟΣ ΝΑ ΕΙΝΑΙ ΓΝΩΣΤΗΣ ΤΗΣ ΤΟΠΙΚΗΣ ΑΓΟΡΑΣ. ΤΥΧΟΝ ΠΡΟΥΠΗΡΕΣΙΑ ΘΑ ΛΗΦΘΕΙ ΥΠΟΨΙΝ. ΠΛΗΡ. ΤΗΛ. 68800 ΠΖ42728

ΑΤΟΜΟ με άδεια οδήγησης για διανομή fast food στην Ιαλυσό. Πληρ. τηλ. 90911, 90562, 92597 AZ42745

ΖΗΤΟΥΝΤΑΙ μασέζ. Πληρ. τηλ. 0945204400 AZ42717

ΤΟ ΤΟΞΟΤΗΣ ΜΠΑΡ ΖΗΤΕΙ ΔΕΣΠΟΙΝΙΔΕΣ ΠΡΟΣ ΕΡΓΑΣΙΑ ΜΕ ΕΙΔΙΚΟΤΗΤΑ "CONSOMETRIST" ΓΙΑ ΩΡΑΡΙΟ ΑΠΟΓΕΥΜΑΤΙΝΟ 6μ.μ.-10.00 μ.μ. ΠΛΗΡ. ΤΗΛ. 0945490642, 0937755577 ΠΖ42692

Η ΕΤΑΙΡΕΙΑ SEALAND TRANSPORT SA ΖΗΤΑ ΟΔΗΓΟ ΜΕ ΔΙΠΛΩΜΑ Ε' ΚΑΤΗΓΟΡΙΑΣ, ΔΟΥΛΕΙΑ ΜΟΝΙΜΗ. ΜΙΣΘΟΣ ΙΚΑΝΟΠΟΙΗΤΙΚΟΣ. ΠΛΗΡ. ΤΗΛ. 67951, 60063 ΠΖ47565

Από τυπογραφείο **ΖΗΤΕΙΤΑΙ** υπάλληλος γραφίστας που να έχει γνώσεις Macintosh, PC. Πληρ. Στέλιος και Βασίλης Κλαδάς τηλ. 63871 AZ42740

COLLECTION ΖΗΤΟΥΝΤΑΙ ΠΩΛΗΤΡΙΕΣ ΜΕ ΕΜΠΕΙΡΙΑ ΣΤΟ ΝΕΑΝΙΚΟ ΡΟΥΧΟ. Κ. ΠΑΛΑΙΟΛΟΓΟΥ 9 ΤΗΛ. 37203, 29611 ΠΖ42641

ΖΗΤΕΙΤΑΙ: α) αισθητικός β) διαιτολόγος απόφοιτοι ΤΕΙ για εργασία σε κέντρο αισθητικής. Πληρ. τηλ. 0945204400 AZ42716

ΣΕΡΒΙΤΟΡΟΣ από εστιατόριο εντός πόλεως Ρόδου. Αποκλείονται αλλοδαποί. Πληρ. τηλ. 31680 AZ42432

ΖΗΤΟΥΝΤΑΙ νέες κοπέλες με γνώσεις Αγγλικών για μόνιμη εργασία στο **SAIL IN CAFE**. Εξαιρούνται αλλοδαπές. Πληρ. τηλ. 30255, 10.00-13.00 και 19.00-22.00 AZ42713

ΔΥΟ ΝΕΕΣ με θάρος και αγάπη στην τέχνη για εξωτερική εργασία. Εγγυημένη αμοιβή. Πληρ. τηλ. 86676 AZ42634

Η Boutique "ESCADA" ζητά για άμεση πρόσληψη **νέα εμφανίσιμη πωλήτρια** με γνώση Αγγλικών. Πληρ. Αμερικής 59, τηλ. 39007. AZ42686

ΚΥΡΙΕΣ με όρεξη για δουλειά που θα ήθελαν να κερδίζουν έως και 500.000 δρχ. το μήνα, με ελεύθερο ωράριο εργασίας. Προσφέρονται δωρεάν κατάλογοι λευκών ειδών και μεγάλη υποστήριξη από την εταιρία μας. Πληρ. κος Γιώργος στο τηλ. 0946595500 ή 37384 AZ42605

ΣΧΟΛΗ ΟΔΗΓΩΝ
ΚΟΥΣΗ ΠΑΝΤΕΛΗ

- ΔΙΠΛΩΜΑΤΑ
- ΕΡΑΣΙΤΕΧΝΙΚΑ
- ΕΠΑΓΓΕΛΜΑΤΙΚΑ
- ΜΟΤΟΣΙΚΛΕΤΑΣ
- ΜΑΘΗΜΑΤΑ **ΘΕΩΡΗΤΙΚΗΣ** ΔΙΔΑΣΚΑΛΙΑΣ



-Επεκτάσεις όλων των κατηγοριών
-Αναθεωρήσεις ληγμένων αδειών
-Μετατροπές ξένων αδειών σε ελληνικές

Οδός Βαλαωρίτου 9
(έναντι HOTEL SEMIRAMIS ΠΙΣΩ ΑΠΟ ΤΟ ΠΑΛΑΙΟ ΝΟΣΟΚΟΜΕΙΟ
e-mail: koysisp@internet.gr

ΕΚΠΑΙΔΕΥΤΙΚΟ ΑΥΤΟΚΙΝΗΤΟ:
TOYOTA YARIS 1300 cc
AIR CONDITIONED
(ΠΡΟΣΟΧΗ): ΜΑΘΗΜΑΤΑ
α. Μοτοσικλέτας μεγάλου κυβισμού από 125 cc έως ανεξαρτήτου
β. Μοτ/τας έως 125 cc
γ. Μοτοποδηλάτου 50 cc
Διαθέτουμε επίσης κι αυτόματες μοτοσικλέτες 125 cc
Πληρ. τηλ.
29157-73820-94777
ΚΑΙ ΑΝΑ ΠΑΣΑ ΣΤΙΓΜΗ ΣΤΑ ΚΙΝΗΤΑ τηλ.
0944/511313-0944/203343
Στην κατηγορία ανεξαρτήτου κυβισμού η εκπαίδευση γίνεται με μοτοσικλέτα 500 cc
Παραλαβή των μαθητών μας και από τις οικίες τους
"Η σωστή και μεθοδική εκπαίδευση στα σύγχρονα οχήματά μας, βάζει γερά θεμέλια για τη δημιουργία ενός καλού νέου οδηγού"

ΠΡΟΣΟΧΗ
Στη σχολή μας παραδίδονται και μαθήματα θεωρητικής διδασκαλίας

ΠΜ40624

ΜΑΘΗΜΑΤΑ Η/Υ για ενήλικες



Windows, Internet, Email, Word, Excel, Access

ΤΜΗΜΑΤΑ :

- Ταχύρυθμα 6 εβδομάδων
- Τρίμηνα - προετοιμασία για απόκτηση του ECDL
- Ειδικά για επιχειρήσεις

Στο εκπαιδευτικό κέντρο ANOSIS μπορείτε να αποκτήσετε το ECDL το δίπλωμα των υπολογιστών με διεθνή αναγνώριση που αποδεικνύει τις γνώσεις σας στους Η/Υ ...

ECDL
ΕΥΡΩΠΑΪΚΟ ΔΙΠΛΩΜΑ ΚΑΤΑΡΤΙΣΗΣ ΣΤΟΥΣ ΥΠΟΛΟΓΙΣΤΕΣ
ΠΙΣΤΟΠΟΙΗΜΕΝΟ ΕΞΕΤΑΣΤΙΚΟ ΚΕΝΤΡΟ
Anosis Computer Learning
Τηλ. 7892
Στ. Κωτιάδη 64 Ανάληψη
Κώστας Χατζηδάκης
ΠΤΥΧ. ΠΛΗΡΟΦΟΡΙΚΗΣ ΠΑΝ. ΑΘΗΝΩΝ

A. E. B. E.

ΔΟΜΗΣΗ ΡΟΔΟΥ

Από τη ΔΟΜΗΣΗ ΡΟΔΟΥ , μία από τις μεγαλύτερες εταιρείες εμπορίας δομικών υλικών στην Ελλάδα,

ΖΗΤΕΙΤΑΙ

ΥΠΕΥΘΥΝΟΣ ΑΠΟΘΗΚΗΣ

ΑΠΑΙΤΟΥΜΕΝΑ ΠΡΟΣΟΝΤΑ:

- Προυπηρεσία τουλάχιστον 3 έτη σε ανάλογη θέση.
- Αριστη γνώση χειρισμού Η/Υ και προγραμμάτων διαχείρισης αποθεμάτων θεωρημένης αποθήκης .

Η εταιρεία εγγυάται για το άριστο εργασιακό περιβάλλον καθώς και για ανταγωνιστικό πακέτο αποδοχών.

Αποστολή βιογραφικών ή επίσκεψη στα γραφεία μας, επί της οδού: 3ο χλμ Ρόδου –Λίνδου

Πληροφορίες στο τηλέφωνο: 0241 068140
(Κο Παπαδημητρίου)

Η Αντιπροσωπεία Ρόδου της Διεθνούς Εταιρείας Τροφίμων BOFROST

ΖΗΤΑ

να προσλάβει νέο ή νέα για την κατ' οίκον διανομή των προϊόντων της.

Απαραίτητα προσόντα: Δίπλωμα οδήγησης, ευχέρεια στην επικοινωνία.
Ωράριο λειτουργίας καταστημάτων.

Πληρ. τηλ. 35110, 0944/243297

Από αναπτυσσόμενη αλυσίδα καταστημάτων **ταχεστίασης**

ΖΗΤΕΙΤΑΙ

Γραμματέας

Η ιδανική υποψήφια θα πρέπει:

- Να διαθέτει 2ετή προϋπηρεσία..
- Να γνωρίζει πολύ καλά τη χρήση Η/Υ και των τελευταίων εκδόσεων εφαρμογών γραφείου.
- Να διαθέτει άνεση επικοινωνίας, ευχέρεια λόγου, οργανωτικές ικανότητες και ευχάριστη προσωπικότητα.

Προσφέρονται:

- Ανταγωνιστικό πακέτο αποδοχών.
- Σύγχρονο περιβάλλον εργασίας.

Αποστολή βιογραφικών με πρόσφατη φωτό:
C.M.F – Αγ. Αναστασίας 40 – 85 100 Ρόδος
(το αργότερο μέχρι 30/11)
ή στο e-mail : cmf@otenet.gr
(Με την ένδειξη: SCR)

ΔΑΝΕ SEA LINE
ΔΩΔΕΚΑΝΗΣΙΑΚΗ ΑΝΩΝΥΜΗ ΝΑΥΤΙΛΙΑΚΗ ΕΤΑΙΡΙΑ

ΑΓΓΕΛΙΑ

Η ΔΑΝΕ SEA LINE ζητάει υπάλληλο για την Μηχανογραφική της Υπηρεσία με τα παρακάτω προσόντα:

ΑΠΑΡΑΙΤΗΤΑ

- Καλή θεωρητική γνώση στην επιστήμη Η/Υ που θα αποδεικνύεται με πτυχίο ανώτερης ή ανώτατης σχολής.
- Πολύ καλή γνώση WINDOWS 95/98/2000.
- Καλή γνώση UNIX, LINUX.

ΕΠΙΘΥΜΗΤΑ

- Αποδεδειγμένη εμπειρία στην ανάπτυξη προγραμμάτων COBOL.
- Γνώση περιβάλλοντος CLIENT/SERVER TCP/IP και Internet.

Εκτός των παραπάνω ο υποψήφιος θα πρέπει:

- Να έχει διάθεση και όρεξη για δουλειά.
- Καλή επικοινωνία και διάθεση για συνεργασία.
- Για τους άνδρες να είναι εκπληρωμένες οι στρατιωτικές υποχρεώσεις.

Οι αιτήσεις των ενδιαφερομένων συνοδευόμενες από Βιογραφικό Σημείωμα θα κατατίθενται μέχρι 30/11/2001 στα Κεντρικά Γραφεία της ΔΑΝΕ SEA LINE Αυστραλίας 92, Ρόδος.

Πληρ. τηλ. 43110, 43112

KLIMATAIR
ΟΜΙΛΟΣ ΕΠΙΧΕΙΡΗΣΕΩΝ

Από την KLIMATAIR ΡΟΔΟΥ Α.Ε.

ΖΗΤΕΙΤΑΙ

ΤΕΧΝΙΤΗΣ

(ΨΥΚΤΙΚΟΣ-ΗΛΕΚΤΡΟΛΟΓΟΣ ή ΥΔΡΑΥΛΙΚΟΣ)

Για εγκαταστάσεις και service κλιματιστικών μηχανημάτων

Για πληροφορίες:
KLIMATAIR ΡΟΔΟΥ Α.Ε.
Μεγ. Κων/νου 2 - Ρόδος
Τηλ. 0241-28066

ΣΧΟΛΗ ΟΔΗΓΩΝ ΠΟΤΣΟΥ ΣΩΤΗΡΗ

ΔΙΠΛ. ΕΚΠΑΙΔΕΥΤΗΣ ΥΠΟΨΗΦΙΩΝ ΟΔΗΓΩΝ.
ΔΙΠΛΩΜΑΤΑ Α - Β - Γ - Δ - Ε

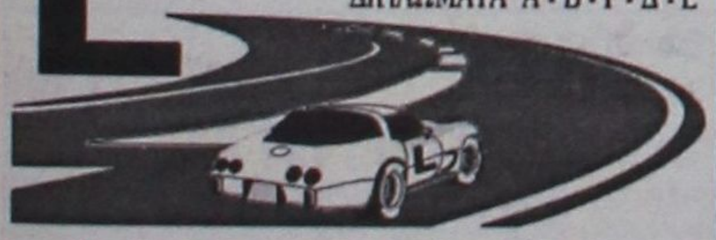

- **Αναλαμβάνουμε την έκδοση αδειών οδήγησης όλων των κατηγοριών.**
- **Αναθεωρήσεις Επαγ/κών αδειών.**
- **Τα θεωρητικά μαθήματα όλων των κατηγοριών γίνονται στό σύγχρονο Κέντρο θεωρητικής Εκπαίδευσης Υποψηφίων Οδηγών της Ε.Σ.Ο.Ρ. Ο.Ε. Στην οποία μετέχουμε.**
- **Διαθέτουμε καί Αυτόματο Επιβατηγό.**

Εθνάρχου Μακαρίου 31, 2ος όροφος, ΡΟΔΟΣ
(Έναντι Εθνικής Τράπεζας, πάνω από το κατάμα "ΡΟΔΙ")
Τηλ. 78070 Κιν. 0945- 567404

ΣΧΟΛΗ ΟΔΗΓΩΝ ΠΟΡΤΣΕΛΛΗΣ ΣΤΕΦΑΝΟΣ

Διπλ. εκπαιδευτής υποψηφίων οδηγών

- Διπλώματα αυτοκινήτου, μοτοσικλέτας,φορτηγού, λεωφορείου, νταλίκας



- Αναθεωρήσεις ληγμένων αδειών
- Θεωρητικά μαθήματα ΚΟΚ και Μηχανολογίας
- Μετατροπές ξένων διπλωμάτων σε ελληνικά
- Διπλώματα αυτόματου αυτοκινήτου

ΝΕΑ ΔΙΕΥΘΥΝΣΗ: ΕΘΝΙΚΗΣ ΑΝΤΙΣΤΑΣΗΣ 73 (ΠΡΩΗΝ ΑΝΝΗΣ ΜΑΡΙΑΣ)
ΤΗΛ. 34497, 0945463635

εργασιες

συνέχεια από την προηγούμενη

Η εταιρεία "ΔΙΑΝΟΜΗ α.ε." **ΖΗΤΑΕΙ** οδηγό με δίπλωμα Γ' κατηγορίας για μόνιμη απασχόληση. Πληρ. τηλ. 0241-87382 από 08.00 έως 16.00 AZ42581

ΚΟΠΕΛΑ να εργασθεί σε κατάστημα VIDEO-GAMES απογευματινές ώρες. Μισθός ικανοποιητικός. Πληρ. τηλ. 81194 AZ42323

ΖΗΤΕΙΤΑΙ κοπέλα εμφανίσιμη για να εργαστεί σε κατάστημα ηλεκτρονικών παιχνιδιών (VIDEO GAMES) στη Ρόδο και στην Κω. Μισθός ικανοποιητικός και bonus. Πληρ. τηλ. 25050, 0945314090 XAZ481

μαθήματα

ΜΑΘΗΜΑΤΙΚΟΣ παραδίδει μαθήματα σε μαθητές Γυμνασίου-Λυκείου. Πληρ. τηλ. 0241-37914, κιν. 0946214823 AM42572

ΙΤΑΛΙΚΑ μαθήματα παραδίδονται από πτυχιούχο, ειδική προετοιμασία για εισαγωγή στη Νομική Σχολή σε Πανεπιστημιο της Ιταλίας. Πληρ. τηλ. 31447 AM42564

ΑΓΓΛΙΚΑ καθηγήτρια Αγγλικών απόφοιτος αγγλικού Παν/μίου με master παραδίδει ιδιαίτερα μαθήματα σε μαθητές **όλων των επιπέδων**. Υπεύθυνη προετοιμασία για τις εξετάσεις **Cambridge FCE, CAE, CPE, Michigan, ECCE, ECPE, TOEFL**. Τμήματα μονομελή, διμελή. Τιμές λογικές. Πληρ. τηλ. 22886 AM39927

ΜΑΘΗΜΑΤΙΚΟΣ παραδίδει μαθήματα στο δικό μας ή δικό σας χώρο. Τιμές πολύ προσιτές. Πληρ. τηλ. 0973335256 AM42545

ΦΡΟΝΤΙΣΤΗΡΙΟ ΑΝΟΔΟΣ. ΜΑΘΗΜΑΤΙΚΑ-ΦΥΣΙΚΗ-ΧΗΜΕΙΑ-ΦΙΛΟΛΟΓΙΚΑ ΓΙΑ ΟΛΕΣ ΤΙΣ ΤΑΞΕΙΣ ΓΥΜΝΑΣΙΟΥ-ΕΝΙΑΙΟΥ ΛΥΚΕΙΟΥ. ΞΕΧΩΡΙΣΤΑ ΤΜΗΜΑΤΑ ΓΙΑ ΤΕΕ. ΟΛΕΣ ΟΙ ΚΑΤΕΥΘΥΝΣΕΙΣ. ΘΕΩΡΗΤΙΚΗ-ΤΕΧΝΟΛΟΓΙΚΗ-ΘΕΤΙΚΗ. ΟΛΙΓΟΜΕΛΗ ΤΜΗΜΑΤΑ. ΥΠΕΥΘΥΝΑ-ΜΕΘΟΔΙΚΑ ΣΕ ΧΑΜΗΛΕΣ ΤΙΜΕΣ. ΔΙΔΑΣΚΟΥΝ ΚΑΘΗΓΗΤΕΣ-ΚΑΘΗΓΗΤΡΙΕΣ ΠΑΝΕΠΙΣΤΗΜΙΟΥ ΑΘΗΝΩΝ. ΠΛΗΡ. ΤΗΛ. 28053 ΠΜ42369

ΑΓΓΛΙΚΑ από καθηγητή κάτοχο Proficiency (Cambridge και Michigan) με σεμινάρια γλώσσας και μεθοδολογίας στην Αγγλία παραδίδονται σε μαθητές και ενήλικες. Δεκτοί μαθητές όλων των επιπέδων. Ειδική προετοιμασία για τις εξετάσεις Cambridge και Michigan. Ιδιαίτερα (μέχρι 2 άτομα). Πληρ. τηλ. 37193, 0974012436 AM42226

ΟΙΚΟΔΙΔΑΣΚΑΛΕΙΟ ΑΓΓΛΙΚΩΝ ΜΑΓΚΑΦΑ ΕΙΡΗΝΗ. Εχοντας την Αγγλική ως μητρική γλώσσα και πολύχρονη πείρα παραδίδω μαθήματα όλων των επιπέδων σε ολιγομελή τμήματα ή και ιδιαίτερα. Πληρ. τηλ. 64202, 61512 AM42276

ΠΑΡΑΔΙΔΟΝΤΑΙ ΜΑΘΗΜΑΤΑ ΠΛΗΡΟΦΟΡΙΚΗΣ ΑΠΟ ΚΑΘΗΓΗΤΗ ΚΑΤΟΧΟ ΠΤΥΧΙΟΥ ΚΑΙ ΜΕΤΑΠΤΥΧΙΑΚΟΥ ΣΤΗΝ ΠΛΗΡΟΦΟΡΙΚΗ. ΤΑ ΜΑΘΗΜΑΤΑ ΑΠΕΥΘΥΝΟΝΤΑΙ ΣΕ ΑΤΟΜΑ ΚΑΘΕ ΗΛΙΚΙΑΣ ΚΑΙ ΚΑΛΥΠΤΟΥΝ ΑΝΤΙΚΕΙΜΕΝΑ ΟΠΩΣ INTERNET, WINDOWS, WORD ΚΑΙ POWERPOINT. ΠΛΗΡ. ΤΗΛ. 0241-70689 ΩΡΕΣ 15.00-18.00 ΠΜ42287

ΦΙΛΟΛΟΓΟΣ ΚΑΘΗΓΗΤΡΙΑ ΠΤΥΧΙΟΥΧΟΣ ΑΡΙΣΤΟΤΕΛΕΙΟΥ ΠΑΝΕΠΙΣΤΗΜΙΟΥ ΘΕΣΣΑΛΟΝΙΚΗΣ, ΠΑΡΑΔΙΔΕΙ ΙΔΙΑΙΤΕΡΑ ΜΑΘΗΜΑΤΑ ΣΕ ΜΑΘΗΤΕΣ ΓΥΜΝΑΣΙΟΥ - ΛΥΚΕΙΟΥ. ΤΙΜΕΣ ΠΡΟΣΙΤΕΣ, ΣΥΣΤΗΜΑΤΙΚΗ ΕΝΗΜΕΡΩΣΗ ΓΟΝΕΩΝ. ΠΛΗΡ. ΤΗΛ. 22428 ΚΑΙ 0937803323 (ΚΙΝΗΤΟ) ΧΠΜ291

ΖΗΤΟΥΝΤΑΙ

πωλήτριες για καταστήματα εντός πόλεως.

Μόνιμη απασχόληση.

Πληρ. τηλ. 32125

Από την ΞΕΝΑΚΗΣ VW-AUDI

ΖΗΤΕΙΤΑΙ

Ατομο για πλύσιμο και αποκέρωση αυτοκινήτων με προϋπηρεσία. Προσφέρονται άριστο εργασιακό περιβάλλον και ικανοποιητικό πακέτο αποδοχών.

Πληρ. τηλ. 61600 (εσωτ. 114) Υπ' όψιν κας Μπαλή

Sigma

Αντιπροσωπεύσεις Ασφαλιστικών Εταιρειών
Άννης Μαρίας και Καζαντζάκη 2
Τηλ. (0241) 31468 • FAX: (0241) 33644

ΖΗΤΟΥΝΤΑΙ

Ασφαλίστριες και ασφαλιστές για ελεύθερη συνεργασία.

Για ραντεβού τηλ. 31468

ΖΗΤΟΥΝΤΑΙ

Ξενοδοχείο Α' κατηγορίας στα Κολύμπια

ΖΗΤΑ ΠΡΟΣΩΠΙΚΟ

- Maitr
- Σερβιτόρους
- Βοηθούς σερβιτόρους
- Βοηθοί σερβιτόροι Μπαρ, Σνακ Μπαρ, καφετέριας
- Νυκτερινό receptionist
- Πωλήτριες super market
- Κηπουρός

Πληρ. 12.00-14.00 τηλ. 56247

ΔΙΑΝΟΜΗ α.ε.

Η εταιρεία "ΔΙΑΝΟΜΗ α.ε."

ΖΗΤΑ ΝΑ ΠΡΟΣΛΑΒΕΙ

άτομο για τη θέση του πωλητή για μόνιμη απασχόληση. Οι ενδιαφερόμενοι θα πρέπει να είναι ηλικίας έως 30 ετών, με εκπληρωμένες τις στρατιωτικές τους υποχρεώσεις και γνώστες της αγοράς. Μισθός ικανοποιητικός και ποσοστά.

Πληρ. τηλ. 0241-87382 από 08.00 έως 16.00

Από τη **ΦΑΡΜΑΚΑΠΟΘΗΚΗ MEDIQUICK**

ΖΗΤΟΥΝΤΑΙ

για άμεση πρόσληψη

- **ΠΩΛΗΤΕΣ** για προώθηση καταναλωτικών ειδών σε super market και τουριστικά καταστήματα. Προϋπηρεσία απαραίτητη.
- **ΔΙΑΝΟΜΕΙΣ** ηλικίας 20-28 ετών, με δίπλωμα οδήγησης μοτοποδηλάτου και αυτοκινήτου, χωρίς στρατιωτικές υποχρεώσεις, για μόνιμη πρωινή απασχόληση.

Οι ενδιαφερόμενοι μπορούν να περάσουν Δευτέρα έως Παρασκευή, ώρες 09.00-12.00 από τη διεύθυνση: Μάρκου Μαλλιαράκη 22 (πάροδος Καναδά)

ΡΟΔΙΑΚΗ ΚΤΗΜΑΤΙΚΗ

ΣΥΜΒΟΥΛΟΙ & ΕΚΤΙΜΗΤΕΣ ΑΚΙΝΗΤΩΝ — ΚΤΗΜΑΤΟΜΕΣΙΤΙΚΟ ΓΡΑΦΕΙΟ από το 1983

ΠΩΛΟΥΝΤΑΙ ΜΟΝΟΚΑΤΟΙΚΙΕΣ ΣΤΟΥΣ ΤΡΕΙΣ



ΣΕ ΜΠΕΤΑ ΑΠΟ 31.000.000 ΔΡΧ

ΑΝΕΣΤΗΣ & ΣΑΒΒΑΣ ΣΑΒΒΑΪΔΗΣ

tel: 26281 & 35476 cel: 0944-421015 & 0977-433427

METROLIFE-ΕΜΠΟΡΙΚΗ

Στο νέο ασφαλιστικό τοπίο που δημιουργείται, θέση θα έχουν μόνο οι Δυνατοί.

Στη METROLIFE ΕΜΠΟΡΙΚΗ συνεχίζουμε την επιτυχημένη πορεία μας πλάι σε συνεργάτες ικανούς να μοιραστούν μαζί μας το όραμα για συνεχή ανάπτυξη και σπουδαία καριέρα. Από ανθρώπους που ζητούν πολλά και κατακτούν περισσότερα. Είστε απ' αυτούς;

Ενδιαφερόμαστε για συνεργάτες απ' όλη την Δωδεκάνησο για την προώθηση πωλήσεων των προϊόντων όλων των εταιριών του Ομίλου της Εμπορικής Τράπεζας.

Προσφέρονται: Εκπαίδευση, Ασφάλιση, Μισθός, Bonus, προοπτικές εξέλιξης καριέρας (Manager). Πιστοποίηση Investment Planner σε συνεργσία με το Πανεπιστήμιο Πειραιά.

Εχεμύθεια για επαγγελματίες.

Πληρ. τηλ. 0241-78083 & 29730

Στο ξενοδοχείο LINDIAN VILLAGE στη Λάρδο

ΖΗΤΟΥΝΤΑΙ

1) Υποδοχή μια κοπέλα με άριστες γνώσεις της Ιταλικής γλώσσας. Νυχτοθυρωρός με γνώσεις Ιταλικών.
2) Συντηρητής Α' και Β'
3) Καμαριέρες ορόφων

Πληρ. τηλ. 0244-47361-47369 κο Τσουρδιό Γιώργο

Από το ξενοδοχείο ΗΛΕΚΤΡΑ ΠΑΛΛΑΣ

ΖΗΤΟΥΝΤΑΙ

για το καλοκαίρι 2002

Receptionists

Με τα ακόλουθα προσόντα:

- Καλή γνώση Αγγλικών και Γερμανικών
- Τουλάχιστον 3 έτη προϋπηρεσία σε ξενοδοχείο Α' κατηγορίας
- Εμπειρία σε ηλεκτρονικούς υπολογιστές

Πληροφορίες και αιτήσεις με φωτογραφία μόνο στο ξενοδοχείο

Υπ' όψιν Κου Σπανούδη τηλ. 92521 (10.00-14.00)

ΤΟ ΞΕΝΟΔΟΧΕΙΟ ENTEN POK Α' ΚΑΤ.

ΖΗΤΑ

για τη νέα σεζόν του 2002

προσωπικό όλων των ειδικοτήτων.

Αιτήσεις με βιογραφικό και πρόσφατη φωτογραφία εντός του ξενοδοχείου.

Πληρ. τηλ. 67067 (από 09.00-13.00)

Η SIMI FISH

ΖΗΤΑ

Να προσλάβει πτυχιούχους ΑΕΙ, ΤΕΙ ή ΙΕΚ με γνώσεις στις ακόλουθες ειδικότητες:

1) Πληροφορική
2) Μηχανολόγοι ή μηχανικοί παραγωγής
3) Χημικό τροφίμων.

Οι ενδιαφερόμενοι θα πρέπει να είναι ηλίκίας έως 30 ετών με εκπληρωμένες τις στρατιωτικές τους υποχρεώσεις, γνώσεις της Αγγλικής γλώσσας, Η/Υ (προγράμματα word, excel) και να στείλουν το βιογραφικό τους με φαξ 0241-60175 ή e-mail simifish@otenet.gr, υπόψη κ. Τελιανίδου.

ΠΑΡΑΝΤΑΪΣ ΠΕΥΚΟΙ ΛΙΝΔΟΣ Α.Ε.
ΠΕΥΚΟΙ-ΛΙΝΔΟΣ

ΖΗΤΟΥΝΤΑΙ

από το ξενοδοχείο "PEFKI ISLANDS RESORT" στους Πεύκους ζητούνται για τη σεζόν 2002 (01/05/2002-31/10/2002) οι ακόλουθες ειδικότητες:

1. Βραδινός Υποδοχής
2. Μπάρμαν
3. Βοηθός σερβιτόρου
4. Κηπουρός
5. Καμαριέρες

Οι ενδιαφερόμενοι θα πρέπει να έχουν καλή γνώση της Αγγλικής γλώσσα και προϋπηρεσία το λιγότερο 2 χρόνια. Για την συμπλήρωση των αιτήσεων θα πρέπει ο/η ενδιαφερόμενος/η να περάσει από το ξενοδοχείο πρωινές ώρες απο 09.00 έως 15.00 (έως τις 31/10/2001) ή να στείλει το βιογραφικό του στο fax 0244-48184

Τηλέφωνο για πληροφορίες 0244/48181-83 από 09.00 έως 15.00 κ. Λάκη

ΖΗΤΕΙΤΑΙ

από μεγάλη ξενοδοχειακή μονάδα

- Διευθυντής
- Προϊστάμενος Reception

Πληρ. τηλ. 0973322810

ΕΣΤΙΑΤΟΡΙΟ ΣΤΗ ΡΟΔΟ ΖΗΤΕΙ

Μάγειρα
Βοηθό Μάγειρα
Ψήστη
Πιτσαγιόλο
Βοηθό Πιτσαγιόλου
Υπάλληλο Κρουασαντερί
Λαντζιέρα
Σερβιτόρες
Ταμπλίστα

Ενδιαφερόμενοι παρακαλούνται να απευθυνθούν στην:

AXIS Consulting

Axis Consulting SA
Υπόψιν κου Γ. Καβάσιλα
Τηλ./Fax: 0241-75245

διαφορα

ΠΩΛΕΙΤΑΙ ψυγείο-βιτρίνα για επαγγελματική χρήση με 6 περιστρεφόμενα ράφια, με διαστάσεις 60Χ60Χ1.80 μάρκας TECFRIGO Snelle 350 σε άριστη κατάσταση, κατάλληλη για καφετέρια, ζαχαροπλαστείο, bar. Πληρ. τηλ. 85846, 0944687144 ΑΔ42741

ΕΥΚΑΙΡΙΑ πωλείται σύνθεση NEOSET αποτελείται από τρία μονά κρεβάτια με χώρο αποθήκευσης και στρώματα. Γραφείο, βιβλιοθήκη, ντουλάπια στην τιμή 120.000 και σύνθετο φρεσκολακαρισμένο κατασκευής μαραγκού 60.000 δρχ. Πληρ. τηλ. 38089, 32952 ΑΔ42737

ΔΙΠΛΗ ΚΡΕΒΑΤΟΚΑΜΑΡΑ κομπλέ, πωλείται. Πληρ. τηλ. 86155 ΑΔ42729

ΠΩΛΟΥΝΤΑΙ λόγω αναχώρησης μοτοποδήλατο BIANGO 50 cc, N.P.S. ENERGY, 1 τηλεόραση SONY 21ιντσών με ενσωματωμένο βίντεο και διάφορα έπιπλα σε τιμή ευκαιρίας. Πληρ. τηλ. 32985, 0946559539 ΑΔ42708

ΛΟΓΟΘΕΡΑΠΕΥΤΡΙΑ

απόφοιτος Πανεπιστημίου Πατρών αναλαμβάνει παιδιά με προβλήματα: άρθρωση, μαθησιακές δυσκολίες, δυσλεξία, νοητική υστέρηση, βαρηκοΐα, εγκεφαλική πάρεση, αυτισμός, τραυλισμός, σύνδρομο Down.

Πληρ. τηλ. 61184, 0932/920345

ΑΠΟ ΝΕΟ ΠΡΩΤΟΠΟΡΙΑΚΟ ΓΡΑΦΕΙΟ

ΧΡΗΜΑΤΟΟΙΚΟΝΟΜΙΚΩΝ ΥΠΗΡΕΣΙΩΝ

(Εκτός χρηματιστηριακών)

ΖΗΤΟΥΝΤΑΙ

Για άμεση πρόσληψη νέοι και νέες που έχουν τα ακόλουθα προσόντα:

1. Πτυχίο Πανεπιστημίου ή ΤΕΙ στα Οικονομικά
2. Ηλικία από 25 μέχρι 40 ετών
3. Πολύ καλή γνώση χειρισμός των computers, Η/Υ
4. Πολύ καλή γνώση της Αγγλικής γλώσσας
5. Εκπληρωμένες τις στρατιωτικές υποχρεώσεις, (για τους νέους)

Πρόκειται για δωδεκάμηνη απασχόληση και δυνατότητα για σπουδαία σταδιοδρομία.
Αποστείλετε βιογραφικό σημείωμα με αντίγραφα των τίτλων σπουδών σας, με πρόσφατη φωτογραφία καθώς και την δεύθυνση διαμονής και το τηλέφωνο σας, για να επικοινωνήσουμε μαζί σας.
Δ/νση αποστολής βιογραφικού.

κ. A/L Plaisier, Ταχ. Θυρίδα No. 222 ΡΟΔΟΣ

ΑΝΑΚΟΙΝΩΣΗ
ΜΑΘΗΜΑΤΑ
***** Computer *****

PROGRAM COMPUTER

ΕΓΓΡΑΦΕΣ ** ΤΩΡΑ **

Τμήματα για:
Παιδιά - Ενήλικες
Αρχάριους - Μαθητές
Επαγγελματίες

Ανεύρεση Εργασίας

ΠΑΡΕΧΕΤΑΙ ΒΕΒΑΙΩΣΗ
Διδάσκει πτυχιούχος Πανεπιστημίου Αμερικής
ΜΑΝΩΛΗΣ Ι. ΣΟΦΙΛΛΑΣ

Κοδριγκτώνος 91
Τηλ. (0241) 31761

Futurekids®

Μαθήματα Computer

Τμήματα για :
- Παιδιά 5-18 ετών
- Μαθητές Γ Λυκείου
- Φοιτητές
- Ενήλικες
- Στελέχη Επιχειρήσεων
- Εκπαιδευτικούς

Τα **FUTUREKIDS** είναι επίσημο εξεταστικό κέντρο **ECDL** όπου μπορείτε να αποκτήσετε το διεθνώς αναγνωρισμένο δίπλωμα κατάρτισης στους Η/Υ.

- Δωρεάν βιβλία,σημειώσεις
- Δωρεάν Εξάσκηση
- Πιστοποιήσεις από Cambridge,ODU,ECDL
- Εκπτώσεις σε ανέργους αδέρφια ,φοιτητές

A.&I.Εξαδάκτυλος ΟΕ
Λεμεσού 29
Τηλ.,Φαξ : 70431,70432

ΠΩΛΟΥΝΤΑΙ

α) Μικροφωνική ALEN HEALTH ψηφιακή 600 WAT δυο (2) ηχεία JBL αυτοενισχυόμενα 300 WAT τέσσερα (4) ηχεία Montanbo 150 VAT και δύο (2) ηχεία DYNACORD 400 VAT
2) Δισκοπρίονό-γωνιάστρα πάγκου μάρκας RYOBI 3.000, ολοκαίνουργιο. Τιμή ευκαιρίας.

Πληρ. τηλ. 64306-0946067096

ΚΤΗΜΑΤΟΜΕΣΙΤΙΚΟ ΓΡΑΦΕΙΟ

ΕΥΡΩΚΤΗΜΑΤΙΚΗ

ΜΕΣΙΤΕΣ ΣΥΜΒΟΥΛΟΙ ΕΚΤΙΜΗΤΕΣ

ΠΩΛΗΣΕΙΣ ΟΙΚΟΠΕΔΩΝ

ΙΑΛΥΣΟΣ
301τ.μ.- Εντός σχεδίου.....17.000.000 (49.884,1€)
320τ.μ.- Στο κέντρο (Σ.Δ.=1)...17.000.000 (49.884,1€)
700τ.μ.- Κοντά στο κέντρο (Σ.Δ.=1)....50.000.000 (146.717,9€)
1000τ.μ.- Κοντά στο κέντρο (Σ.Δ.=1)...35.000.000 (102.702,5€)
1180τ.μ.- Στην παρ. Ιαλυσού(Σ.Δ=0,4)...41.000.000 (120.308,7€)
1713τ.μ.- Κοντά στην παραλία(Σ.Δ.=0,4)...70.000.000 (205.405,1€)
2000τ.μ.- Θέση Βουνάρα.....38.000.000 (111.505,6€)
2000τ.μ.- Με άδεια οικόδ. στο Λύκειο...35.000.000 (102.702,5€)
2000τ.μ.- εντός σχεδίου.....60.000.000 (176.061,5€)
4000τ.μ.- Στους πρόποδες Φιλερήμου...50.000.000 (146.717,9€)
4000τ.μ.- Κοντά στην Άνοιξη.....50.000.000 (146.717,9€)
4000τ.μ.- Στην προέκτ. οδού Άνοιξης....50.000.000 (146.717,9€)
8700τ.μ.- Θέση Κανδυλί.....30.000.000 (88.030,7€)
9700τ.μ.- Θέση Κανδυλί.....50.000.000 (146.717,9€)
10.000τ.μ.- Θέση Κανδυλί.....50.000.000 (146.717,9€)

ΚΙΟΤΑΡΙ
2000τ.μ.- Επί της Εθνικής οδού.....9.000.000 (26.409,2€)

ΜΑΣΣΑΡΙ
400τ.μ.- Εντός οικισμού..4.500.000 (13.204,6€)
4400τ.μ.- κοντά στο γήπεδο...10.000.000 (29.343,6€)

ΕΙΑ
500τ.μ.- Κοντά στην παραλία).....35.000.000 (102.702,5€)
500τ.μ.- Κοντά στην παραλία)....35.000.000 (102.702,5€)
3300τ.μ.- Εντός σχεδίου.....50.000.000 (146.717,9€)

ΠΑΣΤΙΔΑ
400τ.μ.- Εκτός Οικισμού.....15.000.000 (44.015,4€)
788τ.μ.- Εντός Οικισμού με άδεια οικόδ...8.500.000 (24.942,0€)
892τ.μ.- Εντός Οικισμού με άδεια οικόδ...9.000.000 (26.409,2€)
1000τ.μ.- Εντός Οικισμού.....10.000.000 (29.343,5€)
1000τ.μ.- Εντός Οικισμού.....12.000.000 (35.212,3€)
1070τ.μ.- Εντός Οικισμού.....16.000.000 (46.949,7€)
1900τ.μ.- Εκτός Οικισμού.....35.000.000 (102.702,5€)

ΠΑΡΑΔΕΙΣΙ
8000τ.μ.- Εκτός Οικισμού.....64.000.000 (187.798,9€)

ΣΟΡΩΝΗ
4000τ.μ.- Επί της επαρχιακής οδού...18.000.000 (52.818,4€)
5000τ.μ.- Στο κύμα (άρτιο & οικόδ/μο.)..15.000.000 (44.015,4€)

ΛΙΝΔΟΣ
4600τ.μ.- Θέση Ψάλτο.....50.000.000 (146.717,9€)
8000τ.μ.- Στους Πεύκους Κοντά στην παραλία...32.000.000 (93.899,5€)
12000τ.μ.- Στους Πεύκους κοντά στην παραλία...168.000.000 (492.972,2€)

ΚΟΛΥΜΠΙΑ
715τ.μ.- Στο δρόμο με τους Ευκάλυπτους...8.000.000 (23.474,9€)
4500τ.μ.- Με άδεια οικόδ. για ξενοδοχ....63.000.000 (184.864,6€)
5700τ.μ.- Στο δρόμο με τους ευκάλυπτους.....50.000.000 (146.717,9€)

ΑΣΓΟΥΡΟΥ
1700τ.μ.- Εντός νέου σχεδίου με 420τ.μ. Κτίσματα....90.000.000 (264.092,2€)
4000τ.μ.- Εκτός σχεδίου οικισμού.....40.000.000 (117.374,3€)
4000τ.μ.- Εκτός σχεδίου οικισμού.....45.000.000 (132.046,1€)
4000τ.μ.- Εκτός σχεδίου οικισμού.....45.000.000 (132.046,1€)

ΜΑΡΙΤΣΑ
300τ.μ.- Εντός οικισμού.....4.500.000 (13.204,6€)
1400τ.μ.- Εντός οικισμού.....8.000.000 (23.474,9€)
1490τ.μ.- Επί της επαρχιακής οδού.....13.500.000 (39.613,8€)
4000τ.μ.- Κοντά στο παλιό αεροδρόμιο.....12.000.000 (35.212,3€)

ΑΦΑΝΤΟΥ
360τ.μ.- Εντός οικισμού.....12.000.000 (35.212,3€)
5600τ.μ.- Επί της Ρόδου - Λίνδου.....145.000.000 (425.482,0€)

ΛΑΔΙΚΟ
21.000τ.μ.- Κοντά στη θάλασσα.....250.000.000 (733.589,6€)

ΑΡΧΑΓΓΕΛΟΣ
800τ.μ.- Εντός σχεδίου οικισμού.....8.000.000 (23.474,9€)

ΚΑΛΥΘΙΕΣ
1734τ.μ.- εντός Οικισμού.....25.000.000 (73.358,0€)
2640τ.μ.- Πανοραμικό....28.000.000 (82.162,0€)

ΚΑΛΑΘΟΣ
2800τ.μ.- Εντός οικισμού επί της Ρόδου-Λίνδου με κτίσματα 400τ.μ.....90.000.000 (264.092,2€)
25000τ.μ. Εκτός σχεδίου πανοραμικό...75.000.000 (220.076,9€)

ΓΕΝΝΑΔΙ
500τ.μ.- Εντός Οικισμού με άδεια οικόδ.....20.000.000 (58.687,2€)
1720τ.μ.- Επί της παλιάς επαρχιακής οδού με άδεια οικόδ.....17.500.000 (51.351,3€)
4200τ.μ.- Επί της επαρχιακής Οδού.....29.000.000 (85.096,4€)

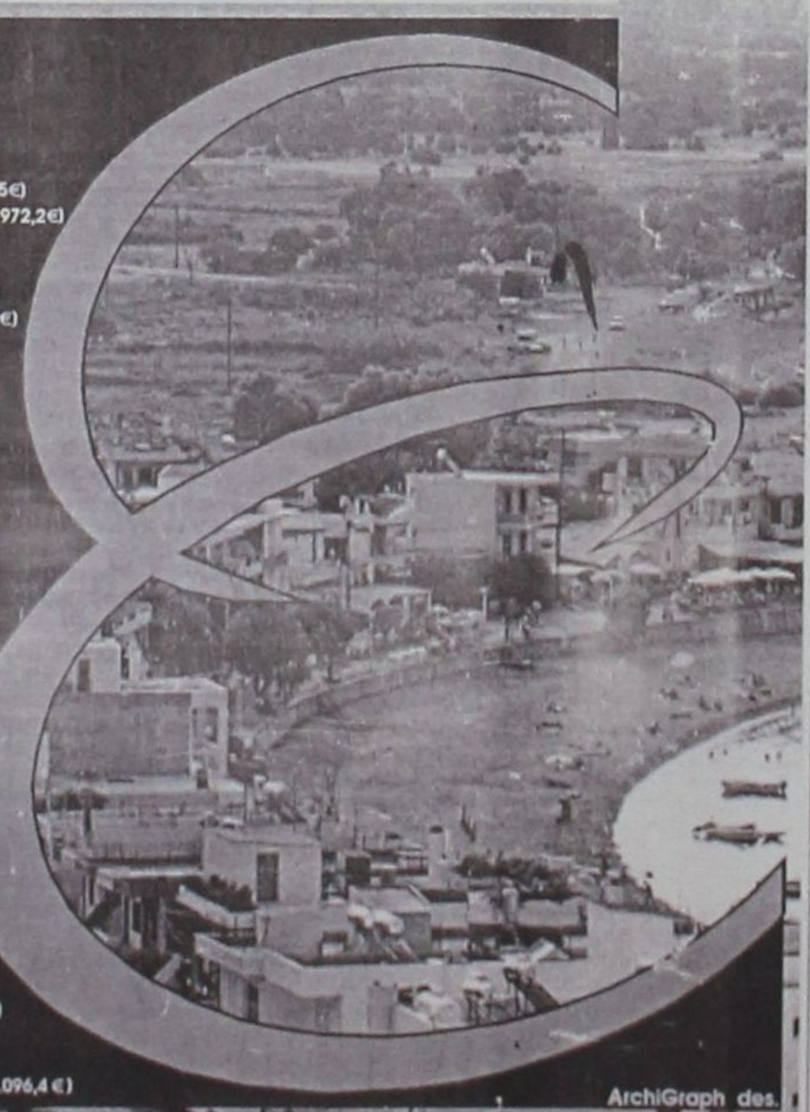

ArchiGraph des.

Τηλ. (0241) 73819,74917 κιν 0944/374546, 0945/292030 FAX 38641

ΠΛΗΡΟΦΟΡΙΕΣ **ΙΩΑΝΝΗΣ & ΜΙΧΑΛΗΣ ΕΥΣΤΑΘΙΟΥ**

→ Μεταφερθήκαμε στα νέα μας γραφεία Εθνικής Αντίστασης 83 (πρώην Άννης Μαρίας) δίπλα στην ALPHA BANK

ΓΙΝΟΝΤΑΙ ΕΡΓΑΣΙΕΣ
ΜΕ ΤΡΑΚΤΕΡ, ΟΡΓΩΜΑΤΑ ΜΕ ΜΟΝΟΥΝΟ
Πληρ. τηλ.
0945403862
ΠΡ41910

ΞΥΛΟΥΡΓΙΚΕΣ ΕΡΓΑΣΙΕΣ - ΓΥΨΟΣΑΝΙΔΕΣ - ΒΑΨΙΜΑΤΑ
ΚΟΥΖΙΝΕΣ - ΠΟΡΤΕΣ - ΝΤΟΥΛΑΠΕΣ - ΠΕΡΓΚΟΛΕΣ
Εγγυημένη εργασία
Ταχεία παράδοση
Τηλ.
0945 491827, 0932 586376, 67218
ΠΡ42512

διαφορα

συνέχεια από την προηγούμενη

ΣΑΛΟΤΡΑΠΕΖΑΡΙΑ πωλείται λόγω ανακαίνισης και σύνθετο σχεδόν καινούργια και σε τιμή ευκαιρίας. Πληρ. τηλ. 64751 ΑΔ42705

ΣΑΛΟΝΙ κομπλέ, τραπεζαρία, σύνθετο σε άριστη κατάσταση και σε καλή τιμή. Πληρ. τηλ. 75364 ΑΔ42700

ΣΑΛΟΝΙ σε τιμή ευκαιρίας. Πληρ. τηλ. 68338 ΑΔ42701

ΑΓΟΡΑΖΩ παλιούς δίσκους μουσικής, μικρούς και μεγάλους. Πληρ. Μιχάλης τηλ. 37277 ή αφήστε μήνυμα στο 22420 ΑΔ42698

ΣΚΥΛΑΚΙΑ Ροντβάιλερ 3 μηνών γνήσια. Πληρ. τηλ. 35097 ΑΔ42707

ΣΑΛΟΝΙ. 3θέσιος, 2θέσιος καναπές και πολυθρόνα με τα 3 τραπεζάκια του. Πληρ. τηλ. 63146, 65638. ΑΔ42676

ΠΩΛΟΥΝΤΑΙ από ζαχαροπλαστείο τα εξής: φούρνος αερόθερμος, στόφα μίξερ, ψυγείο πάγκου, καταψύκτης, βιτρίνα γλυκών, αμπάριο, λάντζα, τυροπιτιέρα, ζυγαριά, ταμειακή μηχανή, ντουλάπες, τραπέζια, καρέκλες, πάγκοι με μάρμαρο, ταψιά, λαμαρίνες και διάφορα άλλα, λόγω αναχώρησης. Πληρ. τηλ. 0244-47169 περιοχή Κιστάρι δίπλα από το Σοφός Μάρκετ ΑΔ42524

Λόγω αναχωρήσεως από το νησί της Ρόδου **ΠΩΛΟΥΝΤΑΙ:** 1. Σύνθετο, 2. Κρεβάτι διπλό με δύο κομοδίνα, 3. Τραπέζι κουζίνας, 4. Ψυγείο, 5. Τηλεόραση ασπρόμαυρη 24' και διάφορα άλλα μικροέπιπλα. Πληρ. τηλ. 33407 ώρες 5.00 μ.μ. έως 7.00 μ.μ. ΑΔ42493

ΚΑΥΣΟΞΥΛΑ πεύκου τεμαχισμένα σε καλή τιμή. Πληρ. τηλ. 42020ΑΔ42553

ΣΚΑΦΟΣ ταχύπλοο 5,30 VIP, EVINRUDE 90 ίππους, μοντ. 2000, ντεπόζιτο 100 lit, πλήρως εξοπλισμένο, τιμή ευκαιρίας! Πληρ. τηλ. 0946006532, 0241/74148 ΑΔ42530

ΒΙΒΛΙΑ ιστορικά, τόμοι. Ολοκαίνουργια λόγω μετακόμισης απογευματινές ώρες. Επίσης καναπές κρεβάτι. Τιμή ευκαιρίας.Πληρ. τηλ. 22264 ΑΔ42215

ΠΩΛΟΥΝΤΑΙ μετοχές ΔΑΝΕ σε πολύ καλή τιμή. Πληρ. τηλ. 22264 απόγευμα ΑΔ42523

ΠΩΛΟΥΝΤΑΙ 36 ΞΥΛΙΝΕΣ ΚΑΡΕΚΛΕΣ ΕΣΤΙΑΤΟΡΙΟΥ ΣΕ ΤΙΜΗ ΕΥΚΑΙΡΙΑΣ. ΠΛΗΡ. ΤΗΛ. 35626, 65052 ΧΠΔ4249

προσφορες εργασιας

ΕΧΕΤΕ ΑΝΑΓΚΗ ΠΡΟΣΩΠΙΚΟΥ;
ΤΩΡΑ και στη ΡΟΔΟ
HOME CARE
Υπηρεσία προμήθειας προσωπικού οικιακής βοήθειας
Ολοκληρωμένη φροντίδα για το σπίτι και κάθε επιχείρηση.
Μητροπόλεως 114 • Τηλ. 23478, 0932 509348

ΟΙΚΟΔΟΜΙΚΕΣ ΕΡΓΑΣΙΕΣ ΕΡΓΟΛΑΒΙΕΣ (ΜΠΕΤΟΝ)
ΘΑΝΑΣΗΣ ΓΚΙΖΛΗΣ
Αναλαμβάνω παντός είδους εργασίες (μπετόν) μεγάλες και μικρές.
Βίλες, σπίτια, προσθήκες, διαμορφώσεις και περιτοιχίσεις αυλών, βεραντών, επιβλητικές πύλες, εξωτερικές σκάλες, ζαρντινιέρες και καλλιτεχνικά εμφανή.
Τηλεφωνήστε τώρα για μια επίσκεψη στο πρόβλημά σας χωρίς καμία δέσμευση στο 27418 απογευματινές ώρες.
ΠΡ42601

ΠΩΛΕΙΤΑΙ
λόγω φόρτου εργασίας εξοπλισμός καταστήματος

1 βιτρίνα παγωτού 18 θέσεων	500.000
1 βιτρίνα γλυκού 3 μ. καινούργια	750.000
1 ψυγείο βιτρίνα πάγκος με βρύση 2,5 μ.	280.000
1 πάγκος 2 μ.	50.000
1 λάντζα 3 θέσεων	100.000
2 μηχανήματα γύρου ηλ.	100.000
1 Κοτοπουλιέρα ηλεκ. καλαθάκια	90.000
9 τραπέζια στρογγ. για καφέ	τεμ. 35.000
12 καρέκλες για καφέ	τεμ. 10.000
1 κρεπιέρα μαζί με το τραπέζι	100.000
2 φούσκες	120.000
1 ταμειακή μηχανή -θερμική	150.000
2 τοστιέρες διπλές	τεμ. 40.000
1 μοτέρ φούσκας	40.000
1 φουρνάκι αερόθερμο	130.000
Λεκανάκια παγωτού καινούργια	τεμ. 2.500
1 φούρνος πίτσας με κεραμική πλάκα 1,40X1,60	150.000
1 βιτρίνα παγωτού ISAT 9 θέσεων	220.000

Πληρ. τηλ. 52562, 53036 κ. Μανώλη

ΠΩΛΕΙΤΑΙ
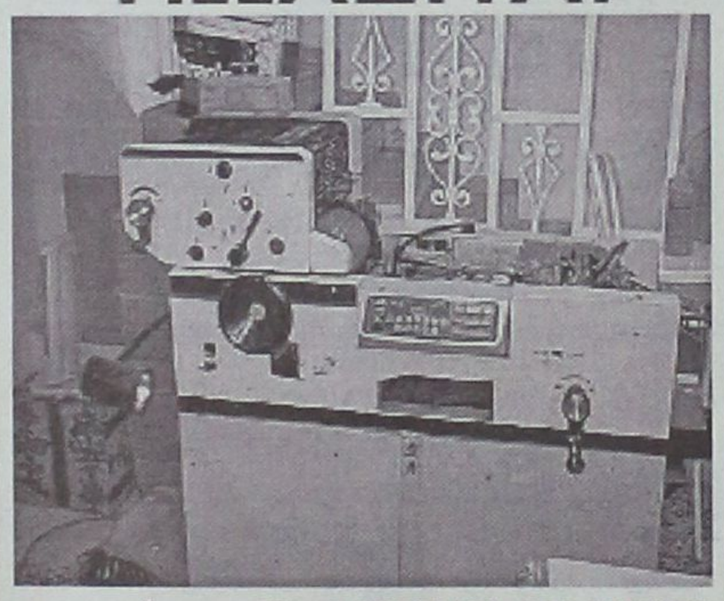
πιεστήριο offset (29X42) AM MULTI
τιμή 1.500.000 δρχ.
Πληρ. Τηλ. 0937756878


ΠΩΛΟΥΝΤΑΙ
πανέμορφα κουτάβια ράτσας γερμανικό ποιμενικό 2 μηνών εμβολιασμένα, με γονείς με pedigree.
Κα Σκουμπουρδή
Πληρ. τηλ. 69289

ΟΡΓΑΝΟΠΟΙΕΙΟ

Βασίλης Παυλάκης
ΚΑΤΑΣΚΕΥΕΣ-ΕΠΙΣΚΕΥΕΣ
ΠΑΝΤΟΣ ΤΥΠΟΥ ΧΕΙΡΟΠΟΙΗΤΩΝ
ΕΓΧΟΡΔΩΝ ΜΟΥΣΙΚΩΝ ΟΡΓΑΝΩΝ
Pablakis@rho.Forthnet.gr.
Αθηνών 18, Ρόδος 85100-
τηλ. 64306-0946067096

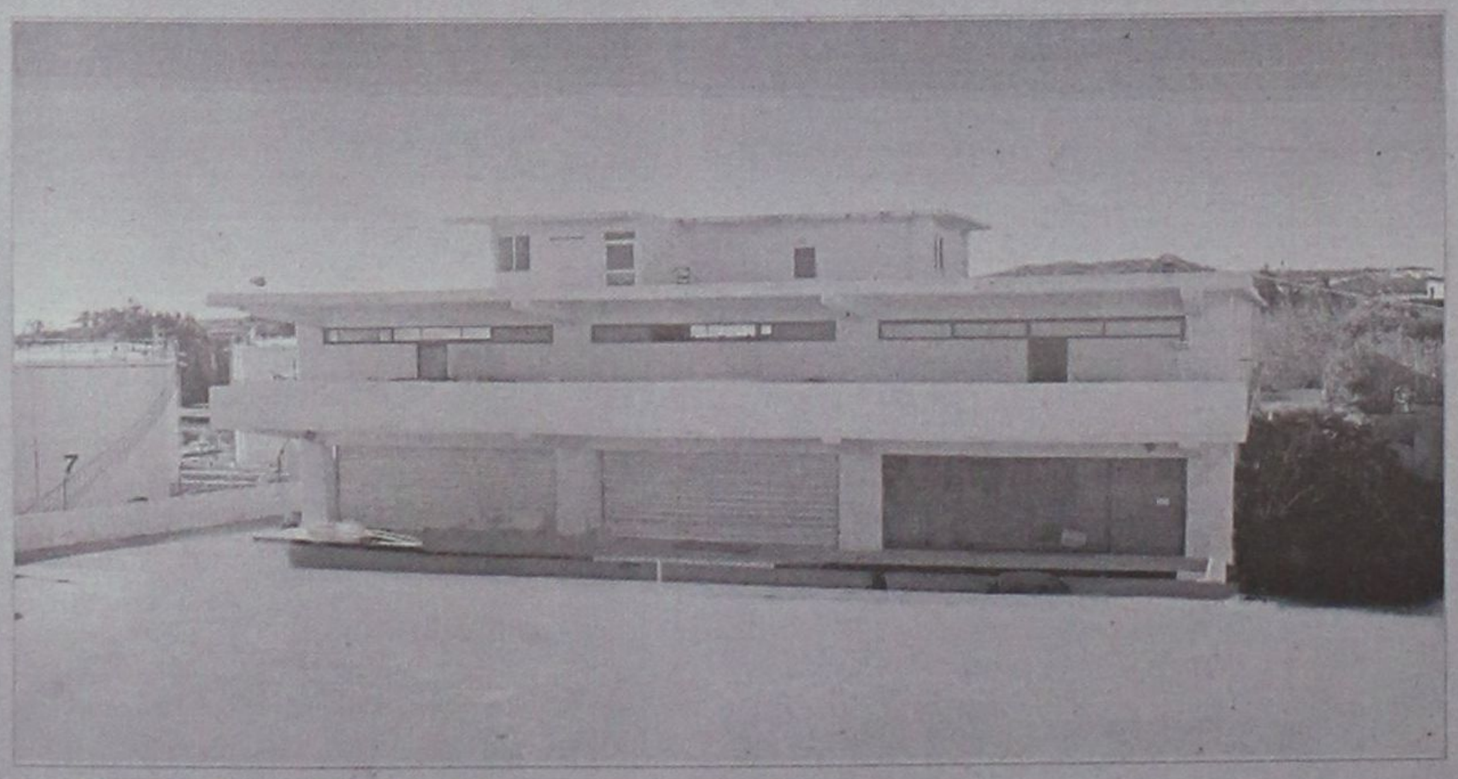

ΠΩΛΕΙΤΑΙ - ΕΝΟΙΚΙΑΖΕΤΑΙ

βιοτεχνικό κτίριο
2.550 τ.μ - πλησίον της Ρόδου - Καλλιθέας (έναντι Μαρινόπουλου)σε οικόπεδο 4,300 τ.μ..

ΕΠΕΝΔΥΤΙΚΕΣ ΠΡΟΤΑΣΕΙΣ

ΡΟΔΙΑΚΗ ΚΤΗΜΑΤΙΚΗ
ΣΥΜΒΟΥΛΟΙ & ΕΚΤΙΜΗΤΕΣ ΑΚΙΝΗΤΩΝ ΚΤΗΜΑΤΟΜΕΣΙΤΙΚΟ ΓΡΑΦΕΙΟ από το 1983

ΑΠΟΚΛΕΙΣΤΙΚΗ ΔΙΑΘΕΣΗ
ΑΝΕΣΤΗΣ & ΣΑΒΒΑΣ ΣΑΒΒΑΪΔΗΣ
τηλ: 0241-26281 & 35476
cel: 0944–421015

προσφορες

συνέχεια από την προηγούμενη

ΚΥΡΙΑ 40 ετών **ΖΗΤΑ ΕΡΓΑΣΙΑ** κυρίως ιατρικής φύσης όπως μασάζ, εμβόλια, αλλαγή ορών κ.λπ. Πληρ. τηλ. 0932501924 AP42711

ΚΥΡΙΟΣ ΖΗΤΑ ΝΑ ΕΡΓΑΣΤΕΙ σε διάφορες δουλειές. Ιδιαίτερα ως μηχανικός σκαφών. Πληρ. τηλ. 0937580725 κ. Σάπρι AP42522

ΖΗΤΩ ΕΡΓΑΣΙΑ σαν βοηθός λογιστή ή σαν υπάλληλος σε γραφείο. Γνώσεις: Κεφάλαιο 3, Microsoft Office, Αγγλικά, Γερμανικά, Ολλανδικά και δίπλωμα βοηθού φαρμακοποιού. Πληρ. τηλ. 77064, 0944557889 AP42629

ΡΟΔΙΟΣ οικογενειάρχης 45 ετών **ΑΝΑΖΗΤΕΙ ΕΡΓΑΣΙΑ** ως οδηγός. Διαθέτω δίπλωμα έως και Δ' και ομιλώ Αγγλικά και Γαλλικά. Πληρ. τηλ. 0932924021 AP42623

ΑΒΑΝΤΑ. ΑΓΑΠΑΜΕ ΑΥΤΟ ΠΟΥ ΚΑΝΟΥΜΕ ΔΙΑΘΕΤΟΝΤΑΣ ΑΡΙΣΤΑ ΕΠΙΛΕΓΜΕΝΟ ΠΡΟΣΩΠΙΚΟ. ΠΑΡΕΧΟΥΜΕ ΟΙΚΟΒΟΗΘΟΥΣ ΓΙΑ ΟΙΚΟΓΕΝΕΙΕΣ, ΚΑΤΑΚΟΙΤΟΥΣ, ΗΛΙΚΙΩΜΕΝΟΥΣ, ΑΤΟΜΑ ΜΕ ΕΙΔΙΚΕΣ ΑΝΑΓΚΕΣ, ΚΑΜΑΡΙΕΡΕΣ, ΛΑΝΤΖΙΕΡΕΣ, ΣΕΡΒΙΤΟΡΕΣ, ΑΤΟΜΑ ΓΙΑ ΓΕΩΡΓΙΚΕΣ ΕΡΓΑΣΙΕΣ. ΜΙΣΘΟΣ ΑΠΟ 130.000 ΜΗΝΙΑΙΩΣ. ΑΜΕΣΗ ΕΞΥΠΗΡΕΤΗΣΗ. ΛΕΙΤΟΥΡΓΟΥΜΕ 12 ΩΡΕΣ ΚΑΘΗΜΕΡΙΝΑ ΚΑΙ ΣΑΒΒΑΤΟΚΥΡΙΑΚΑ. ΠΛΗΡ. ΤΗΛ. 0937507994, 014282067, 014131608, 014120751, 014190294. ΠΡ42246

ΑΝΑΛΑΜΒΑΝΩ κηπουρικές εργασίες, καθαρίσματα, κλαδέματα, φυτέματα κ.ά. Πληρ. τηλ. 73760 κ. Μανώλη AP42562

ΕΛΑΙΟΧΡΩΜΑΤΙΣΜΟΙ. ΑΝΑΛΑΜΒΑΝΟΥΜΕ ΠΑΝΤΟΣ ΕΙΔΟΥΣ ΕΛΑΙΟΧΡΩΜΑΤΙΣΜΟΥΣ ΣΕ ΠΟΛΥ ΛΟΓΙΚΕΣ ΤΙΜΕΣ. ΠΛΗΡ. ΤΗΛ. 93677,0936360327 ΧΠΡ1561

ΚΥΡΙΑ έμπειρη στη φύλαξη παιδιών αναλαμβάνω να κρατάω συντροφιά στα παιδιά σας όσο εσείς λείπετε, απασχολώντας τα δημιουργικά με όλη την αγάπη και την φροντίδα που μπορεί να προσφέρει και μία μητέρα. Πληρ. τηλ. 36832, 34516 AP42290

ΣΧΕΔΙΑΣΤΡΙΑ Αρχιτεκτονικού σχεδίου "Interion Designer" με ειδίκευση στα έπιπλα κουζίνας, Αθήνα, ζητώ εργασία σε εταιρεία επίπλων κουζίνας και αναλαμβάνω σχέδια κατ' αποκοπή για επιπλοποιούς, έπιπλα κουζίνας, κάτοψη, προοπτικό-κοστολόγηση, διαμόρφωση χώρου. Πληρ. τηλ. 22264, 5-9 μ.μ. AP42216

ALFA FLOORS
ΞΥΛΟΥΡΓΙΚΕΣ ΕΡΓΑΣΙΕΣ
• ΚΑΝΟΥΜΕ ΤΟ ΠΑΛΙΟ ΠΑΡΚΕ ΚΑΙΝΟΥΡΓΙΟ.
Τρίψιμο- Βάψιμο
Γυάλισμα - Συντήρηση
Υπερσύγχρονα μηχανήματα που τρίβουν και απορροφούν τη σκόνη.
ΝΙΚΟΣ & ΗΛΙΑΣ
Πληρ. τηλ. 0946-642924 ΡΟΔΟΣ

ΑΓΟΡΑΖΩ
ΧΡΥΣΑΦΙΚΑ
ΚΟΣΜΗΜΑΤΑ
ΝΟΜΙΣΜΑΤΑ
ΧΡΥΣΑ ΔΟΝΤΙΑ
ΜΕΤΟΧΕΣ
ΩΡΟΛΟΓΙΑ
ΑΝΤΙΚΕΣ
Δάνεια επί ενεχύρω
«ΜΠΑΜΠΗΣ»
Δημ. Θεοδωράκη 15
(1ος όροφος)
ΡΟΔΟΣ
ΠΡ40785

"ΑΜΕΣΟΣ" ΚΕΝΤΡΟ ΕΡΓΑΣΙΑΣ
ΧΑΜΗΛΟΜΙΣΘΕΣ ΕΛΛΗΝΟΡΩΣΟΠΟΝΤΙΕΣ, ΕΛΛΗΝΟΒΟΥΛΓΑΡΕΣ, ΟΙΚΟΝΟΣΟΚΟΜΕΣ, ΟΙΚΟΚΑΘΑΡΙΣΤΡΙΕΣ, ΒΡΕΦΟΝΗΠΙΑΓΩΓΟΥΣ, ΛΑΤΖΕΡΟΜΑΓΕΙΡΙΣΣΕΣ, ΞΕΝΟΔΟΧΟΥΠΑΛΛΗΛΟΥΣ, ΣΥΝΟΔΟΥΣ ΗΛΙΚΙΩΜΕΝΩΝ, ΖΕΥΓΑΡΙΑ ΑΛΛΟΔΑΠΩΝ, ΑΓΡΟΤΙΚΩΝ ΕΡΓΑΣΙΩΝ ΑΠΟΣΤΕΛΟΥΜΕ ΑΥΘΗΜΕΡΟΝ. ΣΑΒΒΑΤΟΚΥΡΙΑΚΑ ΕΡΓΑΖΟΜΑΣΤΕ
Πληρ. τηλ. 01-5241633 και 01-5241265 fax: 01-5241634
ΠΡ42721

ΣΥΝΤΗΡΗΣΕΙΣ ΚΟΥΦΩΜΑΤΩΝ ΑΛΟΥΜΙΝΙΟΥ
Εχετε πρόβλημα με τα κουφώματα σπιτιού ή της επιχείρησής σας; Το ειδικό συνεργείο μας αναλαμβάνει τις συντηρήσεις κουφωμάτων αλουμινίου υπεύθυνα και σε λογικές τιμές.
25ετή πείρα
Πληρ. τηλ. 90618 κ. Αλέκος
ΧΠΡ411

Εχετε πρόβλημα με τα παλιά σας αλουμίνια;
• **Τα επισκευάζω ή τα αντικαθιστώ με καινούργια**
ΚΑΤΑΣΚΕΥΕΣ ΑΛΟΥΜΙΝΙΟΥ ΚΑΙ ΣΙΔΗΡΟΥ
"Ο ΓΙΩΡΓΟΣ"
Πληρ. τηλ. 39747, 0944999655
ΠΡ42431

ΑΠΟΦΡΑΞΕΙΣ-ΚΑΘΑΡΙΣΜΟΙ
ΜΕΤΡΟΠΟΝΤΙΚΑΣ

ΑΠΟΦΡΑΞΕΙΣ
ΚΑΘΑΡΙΣΜΟΙ
ΣΥΝΤΗΡΗΣΕΙΣ
ΑΠΟΧΕΤΕΥΣΕΩΝ-ΕΠΙΦΑΝΕΙΩΝ-ΚΤΙΡΙΩΝ-ΠΛΟΙΩΝ-ΒΙΟΛΟΓΙΚΩΝ
Αναλαμβάνουμε ξενοδοχεία, Δήμους, πολ/κίες κ.λπ. Αντληση πετρελαιοειδών από πλοία καθώς και λιποσυλλεκτών και βιολογικών. ΜΕ ΜΟΝΑΔΙΚΑ ΣΕ ΥΨΟΣ ΠΙΕΣΗΣ ΚΑΙ ΑΝΑΡΡΟΦΗΣΗΣ. ΥΠΕΡΣΥΓΧΡΟΝΑ ΜΗΧΑΝΗΜΑΤΑ ΥΔΡΟΒΟΛΗΣ ΣΕ ΟΛΗ ΤΗ ΔΩΔΕΚΑΝΗΣΟ
ΟΛΟ ΤΟ 24ωρο
ΒΑΡΔΕΛΛΗ Μ. -ΚΡΑΣΟΠΟΥΛΟΣ Δ. Ο.Ε.
Τηλ. 35555, Fax: 96516, Κιν. 0944/395999
e-mail:metropontikas@excite.com.
ΣΤΙΣ ΠΙΟ ΧΑΜΗΛΕΣ ΤΙΜΕΣ

ΤΑ ΜΟΝΑΔΙΚΑ
Βιολογικά Ταπητοκαθαριστήρια Ρόδου
ΚΛΕΟΠΑΤΡΑ & EURO CLEAN CENTER
Εμπιστευθείτε τον καθαρισμό και φύλαξη των ταπήτων στα καθαριστήρια μας
• *Προσφέρουμε άψογο και έμπειρο Βιολογικό Καθαρισμό Ταπήτων*
• *Στεγνό καθαρισμό χειροποίητων χαλιών*
• *Επιτόπου καθαρισμό σε σαλόνια-μοκέτες*
• *Ειδικός καθαρισμός παπλώματα-φλοκάτες.*
• *Επισκευές σε όλους τους τύπους ταπήτων*
"Η φύλαξη είναι δωρεάν" για όλο τον χρόνο. παραλαβή-παράδοση κατ' οίκον σε όλη τη Ρόδο.
Υπεύθυνος:
Κουφαλλάκης Σταύρος
Τηλ. **0241-51996, 0945793626 fax 51322**
ΠΡ42631

ΕΡΓΟΛΑΒΟΣ ΜΑΣΤΟΡΑΣ ΚΩΝΣΤΑΝΤΙΝΟΣ
ΤΙΜΕΣ ΛΟΓΙΚΕΣ
αναλαμβάνω γενικές κατασκευές κτιρίων, αναπαλαιώσεις, σοβατίσματα, χτισίματα, γκρεμίσματα βαψίματα, μάρμαρα, γιαλίσματα, πλακάκια, περιφράξεις οικοπέδων, κατασκευές, μελέτες για σοφίτες, ξυλοκατασκευές, τοποθέτηση κεραμίδια.
ΓΙΑ ΟΛΗ ΤΗ ΔΩΔΕΚΑΝΗΣΟ
Πληρ. τηλ. 27255, 0944-823925
όλο το 24ωρο
ΠΡ42394

ΔΩΣΕ ΣΤΥΛ ΣΤΟ ΚΙΝΗΤΟ ΣΟΥ
ΝΕΟ 5.000 ΛΟΓΟΤΥΠΑ ΚΑΙ ΜΕΛΩΔΙΕΣ για ένα κινητό μοδάτο!
www.rollingtones.gr
LOGOS-ΛΟΓΟΤΥΠΑ

RINGTONES-ΜΕΛΩΔΙΕΣ
ΕΛΛΗΝΙΚΕΣ ΕΠΙΤΥΧΙΕΣ
60600004 Αντζελο Δημητρίου - Μούρη λίστα
60600017 Νίκος Κουρκούλης - Τόσα δειλινά
60600029 Γιάννης Πλούταρχος - Υπήρχαν όρκοι
60600036 Νότης Σφακιανάκης - Μετανοιώνω
60600019 Λάμπης Λιβιεράτος - Λάμπεις
60600010 Ιτάλλα Γεωργάδου - Εχω κακό σκοπό
60600027 Γιάννης Πλούταρχος - Φυσάει παλιά
60600025 Λευτέρης Παντοζής - Με σένα
60600049 Αννα Βίσση - Κραυγή
60600047 Δέσποινα Βανδή - Υποφέρω
60100012 Εθνικός Υμνος
ΤΟΡ ΣΕ ΖΗΤΗΣΗ ΣΤΗΝ ΕΥΡΩΠΗ
60500006 Angel - Shaggy
60500008 Butterfly - Crazytown
60500004 It's raining men - Geri Halliwell
60500032 Thank you - Dido
60500031 Supergirl - Reamonn
...κάλεσε από το σταθερό σου τηλέφωνο
090 214 507
Διαθέσιμα λογότυπα για NOKIA 3210-3310-3330-6110-6130-6150-6210-6230-7110-8210-8810-8850-8890-9110-9110i. Μελωδίες για NOKIA, MOTOROLA, SAGEM. Περισσότερες πληροφορίες για τα κινητά τα οποία υποστηρίζουν λογότυπα και ελκυστικά μηνύματα στο www.rollingtones.gr

"ΑΠΟΦΡΑΞΕΙΣ" "Η ΜΑΡΙΑ"
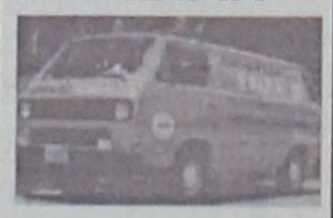
ΑΠΟΦΡΑΞΕΙΣ ΠΑΝΤΟΣ ΤΥΠΟΥ ΑΠΟΧΕΤΕΥΣΕΩΝ
ΞΕΝ/ΩΝ, ΕΣΤ/ΩΝ
ΣΤΡΑΤΟΠΕΔΩΝ
ΠΟΛ/ΚΙΩΝ
ΟΙΚΙΩΝ ΜΕ ΜΗΧΑΝΗΜΑ
ΥΨΗΛΗΣ ΠΙΕΣΕΩΣ
ΥΔΡΟΒΟΛΗΣ
ΑΜΕΣΗ ΕΞΥΠΗΡΕΤΗΣΗ
ΟΛΟ ΤΟ 24ΩΡΟ
Πληρ. τηλ. 94750 και 0241-35555, 0977/257441.

ΤΑΠΗΤΟΚΑΘΑΡΙΣΤΗΡΙΟ ART CLEAN EXPRESS
Αναλαμβάνουμε υπεύθυνα:
✓ Ξηρό καθαρισμό
✓ Πλύσιμο-απολύμανση
✓ Φύλαξη
✓ Επιδιόρθωση ταπήτων
✓ Αδιαβροχοποιήσεις
Ειδικός καθαρισμός μεταξωτών και χειροποίητων χαλιών
Παραλαβή-παράδοση κατ' οίκον
Εγγυημένη συνεργασία
Επί τόπου καθαρισμοί μοκετών-σαλονιών -
Τηλ. 94815, κιν. 0944 350247, 0800400400
Τηλ. χωρίς χρέωση
Με την υπογραφή
Αλαφάκης



ΗΛΙΑΚΑ
ΘΕΡΜΑΝΣΗ
ΥΔΡΑΥΛΙΚΑ
Τηλ. 0241-90005
Κινητό 0945 200430
ΡΟΔΟΘΕΡΜ

ΑΠΟΦΡΑΞΕΙΣ
ΔΩΔΕΚΑΝΗΣΙΑΚΕΣ ΑΠΟΦΡΑΞΕΙΣ

"ΚΟΛΟΣΣΟΣ"
ΑΠΟΦΡΑΞΕΙΣ ΚΑΘΑΡΙΣΜΟΙ
ΑΠΟΧΕΤΕΥΣΕΩΝ & ΒΟΘΡΩΝ


Αναλαμβάνουμε πάσης φύσεως αποφράξεις οποιουδήποτε μήκους και πλάτους
Αναλαμβάνουμε καθαρισμούς αποχετευτικών αγωγών ΔΗΜΩΝ, ΞΕΝ/ΧΕΙΩΝ στρατιωτικών μονάδων ΣΠΙΤΙΩΝ, ΠΟΛΥΚΑΤΟΙΚΙΩΝ καθώς
και καθαρισμούς βιολογικών μονάδων με μηχάνημα υψηλής πιέσεως σε όλη την Δωδ/σο
Κ. ΠΗΔΙΑΚΗΣ - Π. ΚΑΣΕΡΗΣ
Πληρ. τηλ. 47915-91881, κιν. 0944/325234 και 0977/717048

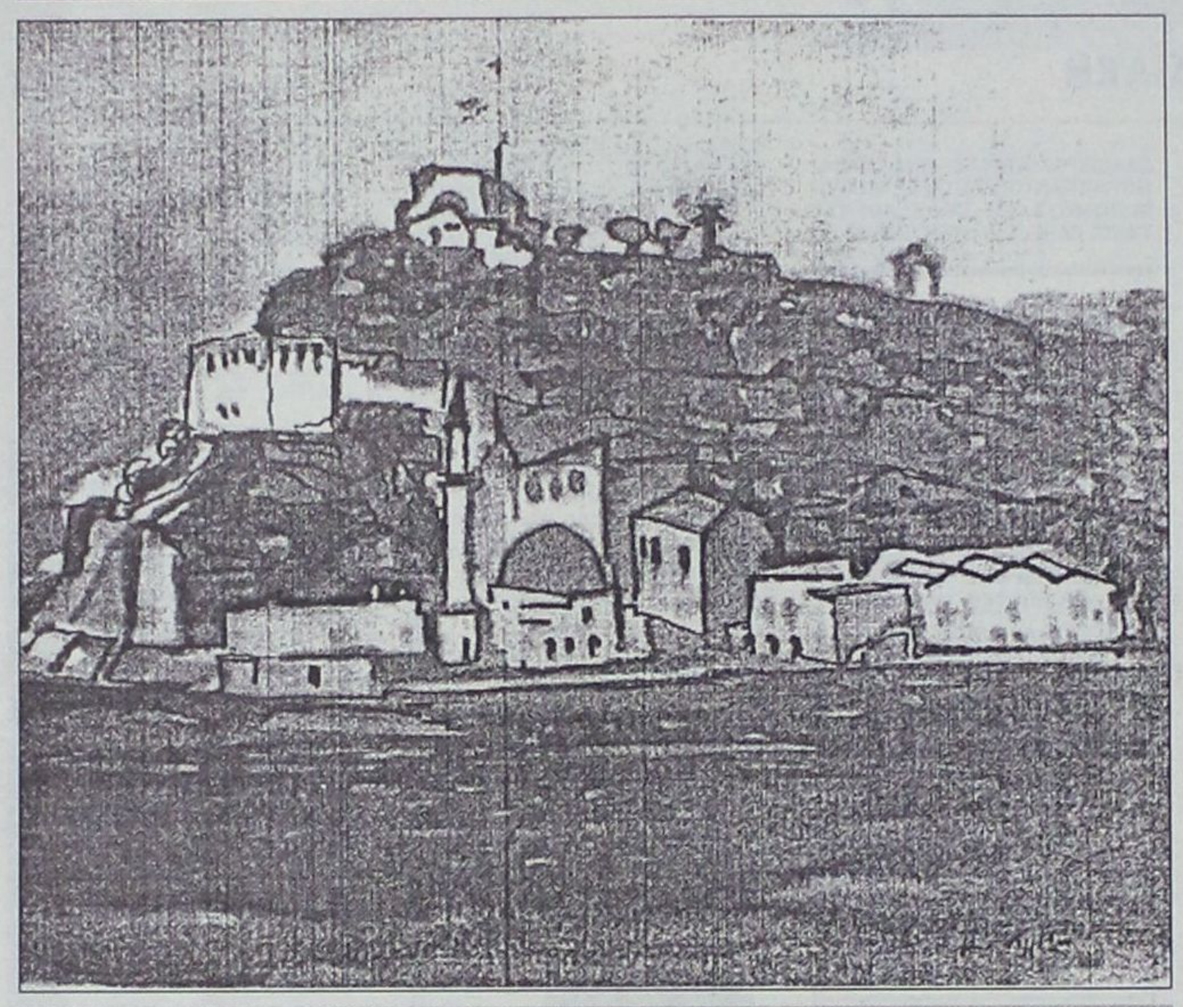

Ηώ Αγγελή: *"Καστελλόριζο"*

Ματθαίος Μουντές

Υφολογικά των Δωδεκανήσων

«Όλα τα Δωδεκάνησα είναι ορεινά. *Γι' αυτό από τα πανάρχαια χρόνια άκμαζε η κτηνοτροφία. Αυτής της βουνίσιας και αυστηρής ζωής άνθος τρυφερό είναι τα ποιμενικά τραγούδια που ανιστορούν τους πλανταγμούς και τα βιοτικά περιστατικά των ποιμένων. Ενας ολόκληρος κόσμος αναδύεται μέσα από τα τραγούδια αυτά. Τα βοσκαρούδια και οι βοσκοπούλες συναρπαστικά κυριαρχούν στους ελάχιστους ίσκιους των γυμνών βουνών, στο ξεροβόρι και στις ευωδιές των μικρών αναιμικών θάμνων.*

Το "βοσκαρούδι" μέχρι σήμερα εντυπωσιάζει *με την ειρηνική του "πανοπλία": Κρατάει το "αντζιναράκι" (ποιμενικό ραβδί), φορτώνεται την "ταραζίκα" του (σακούλι από δέρμα προβάτου, το κρεμούν στον ώμο τους) κι έχει και το απαραίτητο σουραύλι, για να ξετρελαίνει με την "σφυρτζιά" του τις βοσκαρούες.*

Η παρουσία του φυσικού χώρου είναι πολύ έντονη *και επηρεάζει τη ζωή και την καλλιτεχνική έκφραση που πραγματώνεται στη διαμόρφωση του αρχιτεκτονικού και διακοσμητικού ύφους των Δωδεκανήσων. Μέσα στο ξερό - σχεδόν πάντα - και βουνίσιο τοπίο, είναι εσωτερική ανάγκη των μαστόρων να δημιουργούν ένα πλαστικό σύνολο στην αρχιτεκτονική που να σφραγίζει με έντονο χρώμα και σαφές σχήμα την αυστηρότητα του χώρου. Η διάταξη των δωμοσκεπών σπιτιών που αρχίζει από την τυχαία ανέγερση, μοιάζει σαν να θέλει να εξασφαλίσει μια αρχιτεκτονική φυσιογνωμία που θα επιβληθεί στο σκληρό και άγριο συχνά νησιώτικο τοπίο. Τα σχήματα των σπιτιών ορθογώνια, παραλληλεπίδα, καταργούν συχνά την αίσθηση του όγκου με το λευκό, το γαλάζιο, το μαύρο, το γκρίζο. Το λαϊκό ένστικτο του τεχνίτη κατάφερε να επιβάλει μια αυστηρή γεωμετρικότητα που δένει με τον χώρο αλλά και παράλληλα τον σφραγίζει και τον εξουσιάζει.*

Τα πολλά διαφορετικά επίπεδα *στη δόμηση και η έντονη αλλά μετρημένη χρωματική αντίθεση, κάμνουν την αρχιτεκτονική των νησιών μια αληθινή αισθητική κατάκτηση. Ομορφιά που λειτουργεί μέσα σε μια σεμνότητα και ένα όριο υποβλητικό, χωρίς να λείπει και η χάρη και η διάθεση κάποιου παιγνιδιού σε μικρές λεπτομέρειες. Πολλές φορές, οι λευκοί γεωμετρικοί όγκοι των σπιτιών έχουν προσκολληθεί στο κάστρο που υπάρχει στην κορφή του νησιού. Αυτό γίνονταν από τα παλιά χρόνια, για να προφυλαχτούν από τις πειρατικές επιδρομές. Ετσι δημιουργήθηκαν αυτά τα έξοχα αρχιτεκτονικά σχέδια με την εντυπωσιακή πλαστικότητα (Πάτμος, Αστυπάλαια κ.ά.).*

Η στεγνή γη, με την μονότονη *συνήθως χρωματική παρουσία, θαρρείς κι έδωσε στους δωδεκανήσιους τη δίψα και τη λαχτάρα μιας χρωματικής κατάχρησης στον εσωτερικό διάκοσμο των σπιτιών, στα κεντήματα, στα υφαντά και τις φορεσιές. Σ' όλα περίπου τα Δωδεκάνησα θα συναντήσουμε μια έντονη διακοσμητική διάθεση των ανθρώπων. Απλώνουν αμέτρητα υφαντά - εξαίσια δείγματα λαϊκής δημιουργίας - στους πάγκους των σπιτιών, στις πεζούλες, στις μουσάντρες, τα κρεμνούν από τους τοίχους, τα παράθυρα, τα κρεβάτια. Στους τοίχους κρέμονται και πιάτα, έξοχης κι αυτά λαϊκής τέχνης. Κεντήματα και μαξιλάρια, σκεπάσματα και τραπεζομάντηλα δίνουν ένα αρμονικό χρωματικό κλίμα στο εσωτερικό των σπιτιών. Πολύχρωμα μετάξια, αποτύπωσαν πάνω σε λινά και σε μεταξωτά υφάσματα γλάστρες και καράβια, γεωμετρικά σχήματα, ελάφια και πετεινούς και δικέφαλους αετούς...»*

(Ματθαίος Μουντές, ποιητής)

Σήριαλ με τον κτηνοτρόφο στους Πεύκους

Αγωγή εξώσεως του κοπαδιού από την εκκλησία

Στους διαμαρτυρόμενους απαντά αυτόματος τηλεφωνητής στα Αγγλικά!

Χειρότερο από σίριαλ κατάντησε η υπόθεση του κτηνοτρόφου Χουίρη ή Χοίρη, που τα ελεύθερης βοσκής ζώα του, κατσίκες κι αγελάδες, από τον ίδιο και την οικογένειά του καθώς και από τα Εκκλησιαστικά αγροκτήματα της Ι. Μονής. Η Εκκλησία του Αγίου Νικολάου παραμένει κλειστή,

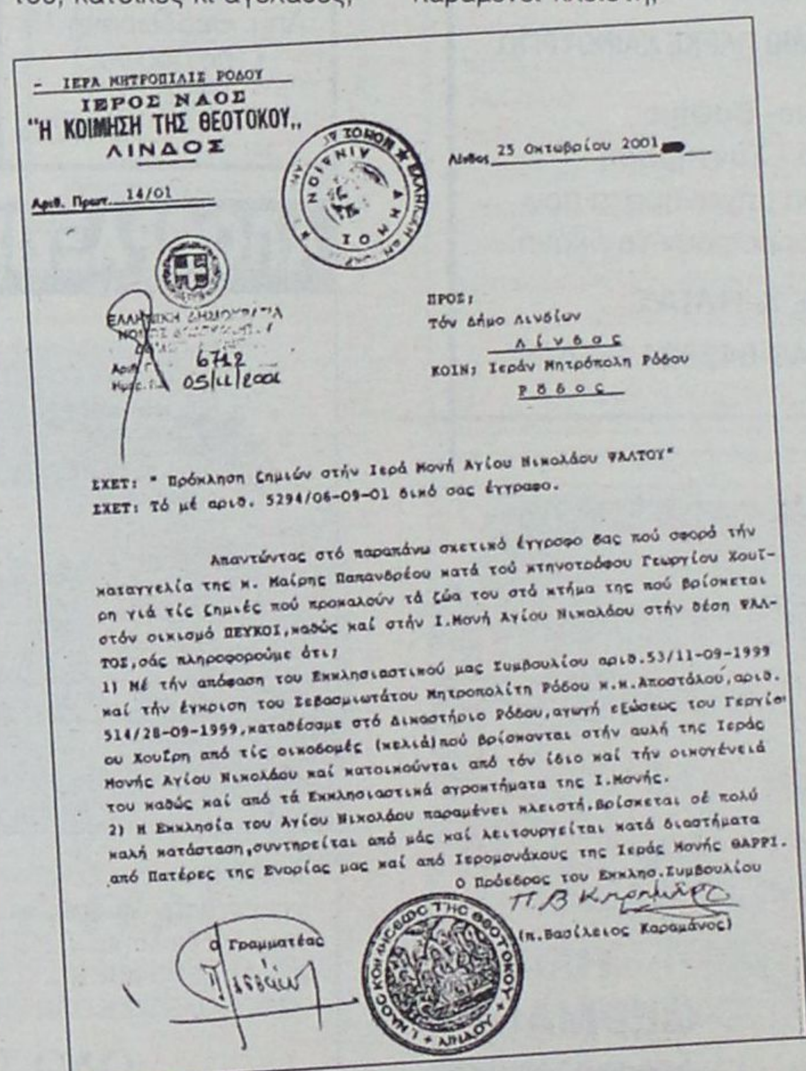

ΙΕΡΑ ΜΗΤΡΟΠΟΛΙΣ ΡΟΔΟΥ
ΙΕΡΟΣ ΝΑΟΣ
"Η ΚΟΙΜΗΣΗ ΤΗΣ ΘΕΟΤΟΚΟΥ"
ΛΙΝΔΟΣ

Αριθ. Πρωτ. 14/01

Λίνδος 25 Οκτωβρίου 2001

ΕΛΛΗΝΙΚΗ ΔΗΜΟΚΡΑΤΙΑ
Αριθ. 6712
05/11/2001

ΠΡΟΣ:
Τόν Δήμο Λινδίων
Λ ί ν δ ο ς
ΚΟΙΝ: Ιεράν Μητρόπολη Ρόδου
Ρ ό δ ο ς

ΣΧΕΤ: " Πρόκληση ζημιών στήν Ιερά Μονή Αγίου Νικολάου ΦΑΛΤΟΥ"
ΣΧΕΤ: Τό μέ αριθ. 5294/06-09-01 δικό σας έγγραφο.

Απαντώντας στό παραπάνω σχετικό έγγραφο σας πού αφορά τήν καταγγελία της κ. Μαίρης Παπανδρέου κατά τού κτηνοτρόφου Γεωργίου Χουΐρη γιά τίς ζημιές πού προκαλούν τά ζώα του στά κτήμα της πού βρίσκεται στόν οικισμό ΠΕΥΚΟΙ, καθώς καί στήν Ι.Μονή Αγίου Νικολάου στήν θέση ΦΑΛΤΟΣ, σάς πληροφορούμε ότι;

1) Μέ τήν απόφαση του Εκκλησιαστικού μας Συμβουλίου αριθ.53/11-09-1999 καί τήν έγκριση του Σεβασμιωτάτου Μητροπολίτη Ρόδου κ.κ.Αποστόλου, αριθ. 514/28-09-1999, καταθέσαμε στό Δικαστήριο Ρόδου, αγωγή εξώσεως του Γεργίου Χουΐρη από τίς οικοδομές (κελιά) πού βρίσκονται στήν αυλή της Ιεράς Μονής Αγίου Νικολάου καί κατοικούνται από τόν ίδιο καί τήν οικογένειά του καθώς καί από τά Εκκλησιαστικά αγροκτήματα της Ι.Μονής.

2) Η Εκκλησία του Αγίου Νικολάου παραμένει κλειστή, βρίσκεται σέ πολύ καλή κατάσταση, συντηρείται από μάς καί λειτουργείται κατά διαστήματα από Πατέρες της Ενορίας μας καί από Ιερομονάχους της Ιεράς Μονής ΘΑΡΡΙ.

Ο Πρόεδρος του Εκκλησ. Συμβουλίου
Π.Β. Κυριάκος
(π. Βασίλειος Καραμάνος)

Ο Γραμματέας

έχουν κυριολεκτικά ρημάξει τις περιοχές Λίνδου-Ψάλτου-Πεύκους. Μετά τον καταιγισμό των απαντήσεων από τα Υπουργεία Πολιτισμού και Γεωργίας που δημοσίευσε η «Γνώμη» της 29ης Οκτωβρίου σε σχετικό άρθρο με τίτλο: «Υπάρχουν αρμόδιοι για την εφαρμογή των νόμων;» προκλήθηκε νέος "γύρος" απαντητικών εγγράφων, χωρίς να αγγίζεται ή να επιλύεται το πρόβλημα που προκαλούν τα ζώα του προαναφερόμενου κτηνοτρόφου. Με το δεύτερο έγγραφό, το Υπουργείο Γεωργίας αναφέρει ότι η καταγγελία εστάλη στην Περιφέρεια του Νοτίου Αιγαίου και κοινοποιήθηκε στο Γραφείο του Υφυπουργού Γεωργίας. Πληθώρα εγγράφων και πάλι, από το Δήμαρχο Λίνδου και την επιτροπή του Ιερού Ναού "Η Κοίμηση της Θεοτόκου", όπου αναφέρεται ότι: «από τις 2-9-1999, καταθέσαμε στο Δικαστήριο Ρόδου, αγωγή εξώσεως του Γεωργίου Χουΐρη από τις οικοδομές (κελιά) που βρίσκονται στην αυλή της Ιεράς Μονής Αγίου Νικολάου και κατοικούνται

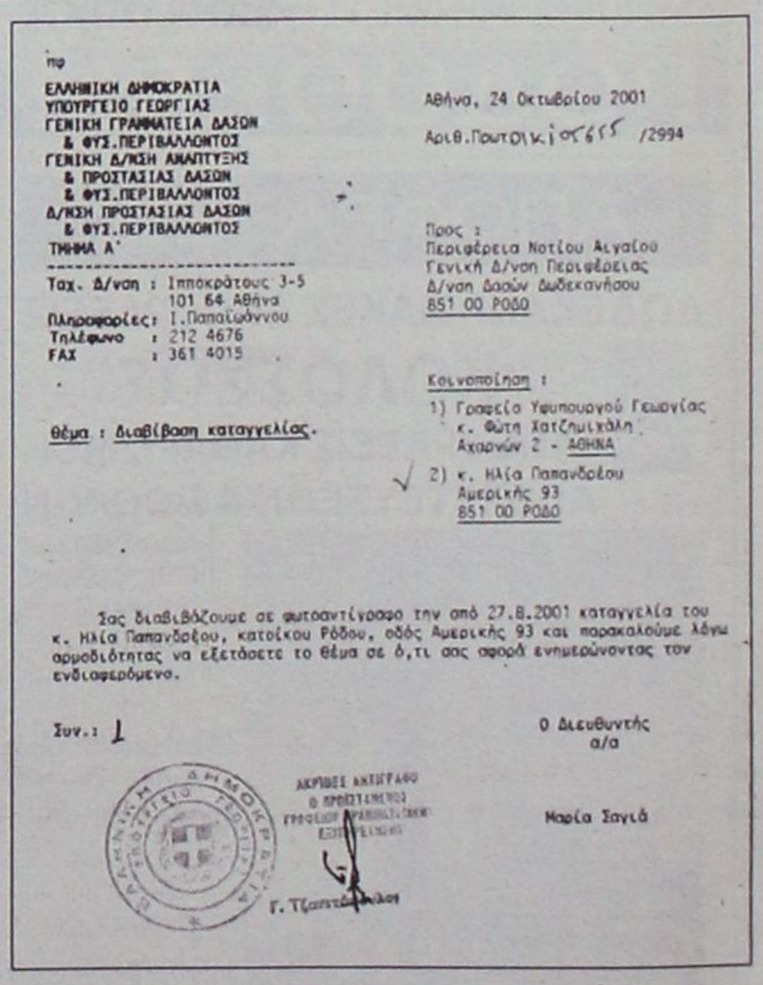

ΕΛΛΗΝΙΚΗ ΔΗΜΟΚΡΑΤΙΑ
ΥΠΟΥΡΓΕΙΟ ΓΕΩΡΓΙΑΣ
ΓΕΝΙΚΗ ΓΡΑΜΜΑΤΕΙΑ ΔΑΣΩΝ & ΦΥΣ.ΠΕΡΙΒΑΛΛΟΝΤΟΣ
ΓΕΝΙΚΗ Δ/ΝΣΗ ΑΝΑΠΤΥΞΗΣ & ΠΡΟΣΤΑΣΙΑΣ ΔΑΣΩΝ & ΦΥΣ.ΠΕΡΙΒΑΛΛΟΝΤΟΣ
Δ/ΝΣΗ ΠΡΟΣΤΑΣΙΑΣ ΔΑΣΩΝ & ΦΥΣ.ΠΕΡΙΒΑΛΛΟΝΤΟΣ
ΤΜΗΜΑ Α'

Ταχ. Δ/νση : Ιπποκράτους 3-5, 101 64 Αθήνα
Πληροφορίες: Ι.Παπαϊωάννου
Τηλέφωνο : 212 4676
FAX : 361 4015

Αθήνα, 24 Οκτωβρίου 2001
Αριθ.Πρωτ.Ικ/σ655 /2994

Προς :
Περιφέρεια Νοτίου Αιγαίου
Γενική Δ/νση Περιφέρειας
Δ/νση Δασών Δωδεκανήσου
851 00 ΡΟΔΟ

Κοινοποίηση :
1) Γραφείο Υφυπουργού Γεωργίας κ. Φώτη Χατζηγιαλή, Αχαρνών 2 - ΑΘΗΝΑ
2) κ. Ηλία Παπανδρέου, Αμερικής 93, 851 00 ΡΟΔΟ

Θέμα : Διαβίβαση καταγγελίας.

Σας διαβιβάζουμε σε φωτοαντίγραφο την από 27.8.2001 καταγγελία του κ. Ηλία Παπανδρέου, κατοίκου Ρόδου, οδός Αμερικής 93 και παρακαλούμε λόγω αρμοδιότητας να εξετάσετε το θέμα σε ό,τι σας αφορά ενημερώνοντας τον ενδιαφερόμενο.

Συν.: 1

Ο Διευθυντής
α/α

Μαρία Σαγιά

βρίσκεται σε πολύ καλή κατάσταση, συντηρείται από μας και λειτουργείται κατά διαστήματα από Πατέρες της Ενορίας μας και από Ιερομόναχους της Ιεράς Μονής Θάρρι».

Δεν γίνεται βέβαια λόγος για τις καταστροφές που έγιναν από τον κτηνοτρόφο στο παραδοσιακό μωσαϊκό του αυλόγυρου (χοχλάκι), ούτε για το μεσαιωνικό πηγάδι, ούτε αν κατοικεί ο κτηνοτρόφος ακόμα στα κελιά, εφόσον το αυτοκίνητό του βρίσκεται (τουλάχιστον μέχρι την περασμένη Κυριακή) έξω από την είσοδο της Ι. Μονής και οι κατσίκες του βόσκουν ελεύθερες στις περιοχές Λίνδου-Ψάλτου-Πεύκων.

Οσο για την οικογένειά του, η γυναίκα του και τα παιδιά του ζουν στην Αγγλία, όπου από χρόνια σπουδάζουν, κι αν κάποιος τηλεφωνήσει στον κτηνοτρόφο ακούει τον αυτόματο τηλεφωνητή να του απαντάει στην αγγλική γλώσσα. Στις περιπτώσεις εξώσεων, που συνήθως εξώσεις γίνονται σε οικονομικά ασθενέστερες κοινωνικές τάξεις, εκτελούνται αμέσως, έστω και βίαια. Στην περίπτωση του κτηνοτρόφου Χουΐρη, εκκρεμεί από το 1999;!

Θέλω να πιστεύω, ότι κάποιοι θα συγκινηθούν, και θα φροντίσουν την απόδοση της Ι. Μονής και των κελιών της, στην Ιερά Μητρόπολη Ρόδου, έτσι που η Ιερά Μονή Θάρρι, θα μπορέσει να αναπτύξει το κοινωφελές και πνευματικό της έργο.

Μ.Π.



Ρετσινολαδιά, ή ρίκινος, ή κρότωνος, ή κίκι



Χοχόμπα από την Αριζόνα και το Μεξικό



Γιακαράντα, από Αμερική και Βραζιλία

Περιδιάβαση στην ύπαιθρο, σε κήπους και πλατείες με τον γεωπόνο Απ. Κωνσταντάκη

Τροπικά δένδρα και λουλούδια στη Ρόδο

Καζιμιρόα, χοχόμπα, πλουμέρια, θεβέτια, Αγαύη (αθάνατος) και άλλα

Του ΧΡΗΣΤΟΥ ΜΥΣΤΙΛΙΑΔΗ

Η ρετσινολαδιά, η βρωμοκαρυδιά, ο ιξός, η καζιμιρόα, η χοχόμπα, η αγαύη, η πλουμερία, οι φοινικιές, η γιακαράντα και η θεβέτια είναι μερικά μόνο από τα τροπικά δένδρα και λουλούδια που υπάρχουν σε κήπους και πλατείες νησιών της περιοχής μας. Πόσοι όμως τα γνωρίζουν και τι ξέρουν για την καταγωγή και τη χρησιμότητά τους;

Όλα τα Δωδεκάνησα, ιδιαίτερα όμως η Ρόδος παρουσιάζει ιδιαίτερο ενδιαφέρον για τους βοτανολόγους και τους μελετητές της Φυσικής Ιστορίας. Σαν νησί φιλοξενεί μεγάλο αριθμό ενδημικών φυτών λόγω της γεωγραφικής του θέσης. Ως γνωστόν αποτελεί τη γέφυρα και το σταυροδρόμι τριών ηπείρων, ενώ παράλληλα η ποικιλομορφία της τοπογραφίας του δίνει μία ιδιαιτερότητα κλιματολογικής κατάστασης, όπου πάρα πολλά είδη φυτών μπορούν να επιβιώσουν, κυρίως όμως τροπικά.

Με τη βοήθεια του κ. Αποστόλου Κωνσταντάκη, γεωπόνου, ζωοτέχνη, επίτιμου διευθυντή του Σταθμού Αγροτικής Έρευνας Ρόδου, περιδιαβήκαμε γειτονιές της πόλης και της υπαίθρου του νησιού και ιδού τα αποτελέσματα της περιπλάνησής μας.

Ρετσινολαδιά ή ρίκινος, ή κρότωνας ή κίκι.

Φυτό δικότυλο, ιθαγενές της Αφρικής. Καλλιεργείται από αρχαιοτάτων χρόνων στην Ινδία. Υπάρχει αυτοφυής και στην τροπική Αφρική, την Υεμένη, και το Αφγανιστάν. Είναι φυτό πολυετές. Φθάνει μέχρι τα 3 μέτρα. Στα τροπικά κλίματα μπορεί να φθάσει και τα 12 μέτρα.

Καλλιεργείται για τους σπόρους του, που περιέχουν 35-55% λάδι. Η παγκόσμια καλλιέργεια του φθάνει τα 14 εκατ. στρέμματα και η παραγωγή σε ρετσινόλαδο η κινέλαιο τους 400.000 τόνους. Η Ινδία, η Βραζιλία και η Ρωσία καλλιεργούν 10 εκ. στρέμματα.

Στη χώρα μας δεν καλλιεργείται. Βγαίνει ανεξέλεγκτα σε εγκαταλειμμένα οικόπεδα, σε μπάζα και σε ρεματιές Θα μπορούσε να ήταν εναλλακτική λύση στην αναδιάρθρωση των καλλιεργιών στη νότιο Ελλάδα. Σημειωτέον ότι οι χώρες της Ευρωπαικής Ενωσης εισάγουν 70.000 τόνους ρετσινόλαδο και 40.000 τόνους σπόρο. Το λάδι χρησιμοποιείται ως λιπαντικό μηχανών αεροπλάνων και πλοίων, παραγωγή σαπουνιών, βερνικιών, στη βυρσοδεψία κ.α.



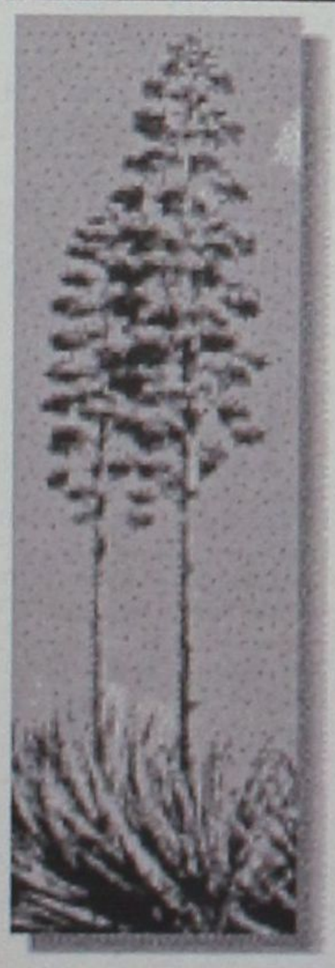

Οι σπόροι, οι βλαστοί και τα φύλλα είναι δηλητηριώδη. Οι καρποί της μοιάζουν με μικρές αγκαθωτές μπάλες. Αυτές οι μπάλες κλείνουν μέσα τους κάτι σπόρους που μοιάζουν με τσιμπούρια, εξ ου και η ονομασία κρότωνας. Απ' αυτούς τους σπόρους βγαίνει το ρετσινόλαδο, που χρησιμοποιήθηκε από την πρακτική και επίσημη ιατρική, σαν καθαρτικό και κατά της δυσκοιλιότητας. Το ρετσινόλαδο χρησιμοποιήθηκε και από την αστυνομία της δικτατορίας του Μεταξά. Για να ομολογήσουν τη δράση τους κατά του καθεστώτος οι συλληφθέντες έπαιρναν με το ζόρι ρετσινόλαδο και μετά τους έβαζαν να καθίσουν πάνω σε μια κολόνα πάγου ...

Αϊλανθος ή βρωμοκαρυδιά.

Δέντρο ύψους 8-20 μ. που συναντάται στην κεντρική νότια Ασία και στη Β. Αυστραλία. Στην Ελλάδα το έφερε ο βασιλιάς Όθωνας, ύστερα από σύσταση της Αμαλίας και για πρώτη φορά καλλιεργήθηκε στον Εθνικό Κήπο της Αθήνας. Φυτρώνει εύκολα και είναι κατάλληλο για δενδροστοιχίες επειδή αντέχει στα καυσαέρια και τη σκόνη.

Εχει κορμό ίσιο με ξύλο λευκό σκληρό, που στιλβώνεται και χρησιμοποιείται σε διάφορες εργασίες που απαιτούν μαστοριά και προσοχή στις λεπτομέρειες. Επίσης χρήσιμο είναι και ως καύσιμη ύλη.

Στο μυθιστόρημα «Ένα δέντρο μεγαλώνει στο Μπρούκλιν» η συγγραφέας Μπέτυ Σμιθ παραλληλίζει ένα δέντρο που ζει και επιβιώνει κάτω από αντίξοες συνθήκες περιβάλλοντος (κρύο, ξηρασία, ρύποι δρόμων) με την ηρωίδα της που αντιμετωπίζει παρόμοιες δύσκολες κοινωνικές συνθήκες και κατορθώνει να επιζήσει και να πετύχει στη ζωή. Το δέντρο του μυθιστορήματος είναι ο Αϊλανθος.

Κορδία, κοινώς Ιξός.

Δέντρο αειθαλές. Περιλαμβάνει περίπου 250 είδη. Μερικών ο καρπός τρώγεται, αλλά είναι άνοστος. Εχει όμως αντιβηχικές και αποχρεμπτικές ιδιότητες. Ο φλοιός του χρησιμοποιείται για το πλέξιμο σχοινιών και χοντρού σπάγγου. Στη Ρόδο υπάρχουν φυτά του είδους cordia myxa, με κιτρινέρυθρους καρπούς μεγέθους κερασιού με γεύση ελαφρώς γλυκιά και ιζώδη. Η περιοχή Μίξη στο χωριό Ιαλυσσός, πήρε το όνομα της από το δέντρο αυτό, που υπάρχει εκεί.Το ξύλο του είναι μαλακό και χρησιμοποιείται ως προσάναμα. Αναφλέγεται ακόμα και με απλή τριβή!

Στην Αίγυπτο από την κορδία κατασκευάζουν, σε ανάμιξη με άλλες κόλλες, την ιξοκόλλα. Στη νησί είναι πασίγνωστο γιατί από τον καρπό κατασκευάζουν τις ιξόβεργες ή ξόβεργες, πασαλιμένες με κολλώδη ουσία για τη σύλληψη μικρών πουλιών.

Καζιμιρόα.

Ιθαγενές φυτό του Μεξικού και της Ν. Αμερικής με παλαμοειδές φύλλωμα. Ο καρπός είναι αρωματικός και γλυκός. Εχει μέγεθος κυδωνιού ή πορτοκαλιού και γεύση που θυμίζει ροδάκινο. Στη Ρόδο υπάρχει ένα δέντρο (στον Σταθμό Αγροτικής Ερευνας, στη Βάρη) το οποίο , ίσως, είναι και μοναδικό στην Ελλάδα. Το ύψος του φθάνει τα 20 μ.

Οι Μεξικανοί το θεωρούν ότι είναι υπνωτικό. Το αφέψημα των φύλλων του είναι στυπτικό και χρησιμοποιείται κατά της διάρροιας.

Χοχόμπα.

Θάμνος αειθαλής που ζει από 100-200 χρόνια, χωρίς απαιτήσεις σε υγρασία. Είναι αυτοφυής στις ερήμους της Αριζόνας, του Μεξικού και της Καλιφόρνιας. Το λάδι της χοχόμπα οι Ινδιάνοι το χρησιμοποιούσαν για τηγάνισμα. Το ενδιαφέρον γι αυτό το φυτό άρχισε όταν απαγορεύθηκε η αλιεία της φάλαινας, το λάδι της οποίας δεν χάνει τις λιπαντικές του ικανότητες στις πολύστροφες και υψηλής τεχνολογίας μηχανές (αεροπλάνα κ.α.). Ανάλογες ιδιότητες έχει και το λάδι της χοχόμπα, το οποίο επιπλέον χρησιμοποιείται στην παρασκευή καλλυντικών, βερνικιών, σαπουνιών ποιότητας κ.α. Πειραματικές καλλιέργειες χοχόμπα έχουν γίνει από το 1981 στα Χανιά και τη Ρόδο.

Αγαύη (Αθάνατος).

Τροπικό φυτό του Μεξικού, των νοτίων περιοχών των ΗΠΑ και των Αντιλλών. Περιλαμβάνει πάνω από 300 είδη. Στη Ρόδο υπάρχει αυτοφυής η Αγαύη η αμερικανική που κατάγεται από το Μεξικό. Εχει φύλλα μεγάλα 1,5 έως 2,5 μέτρα με οξέα δόντια στα πλάγια. Το καρποφόρο στέλεχος της Αγαύης, που μας είναι πιο γνωστή με την ονομασία αθάνατο, φθάνει σε ύψος μέχρι τα 15 μέτρα και ζει περισσότερο από εκατό χρόνια. Είναι κατ' εξοχή φυτό κοσμητικό, όμως δίνει και κλωστικό υλικό για σχοινιά.

Το είδος Agave tequilana, ιθαγενές του Μεξικού, είναι αυτό από το οποίο παράγεται το εθνικό ποτό των Μεξικανών η τεκίλα.

Πλουμερία.

Περιλαμβάνει περίπου 50 είδη, όλα ιθαγενή της τροπικής Αμερικής. Στη Ρόδο υπάρχουν δύο: Η οξύφυλλος με άφθονα λευκά λουλούδια, όλο το χρόνο και η ερυθρά με κόκκινα λουλούδια, όπως στο Μεξικό και τη Γουϊάνα. Σε άρωμα συναγωνίζονται το γιασεμί και τη γαρδένια. Από την τομή εκρέει γαλακτώδης χυμός δηλητηριώδης. Στο νησί μας το λουλούδι είναι πιο γνωστό ως ινδικό φούλι, μολονότι καμία σχέση δεν έχει ως ιθαγενές των Ινδιών.

Φοίνικας.

Η οικογένεια περιλαμβάνει περίπου 12 είδη. Το είδος φοίνικας ο δακτυλοφόρος ζει 100 χρόνια και είναι αυτός που υπάρχει στη χώρα μας, γνωστός με το όνομα φοινικιά η χουρμαδιά. Ο χουρμάς, εύγεστος και θρεπτικός, περιέχει μέχρι 70% σάκχαρο. Ως δέντρο είναι ιδανικό για δεντροστοιχίες και συστάδες σε πάρκα. Φθάνει σε ύψος μέχρι τα 30 μέτρα.

Στην αρχαία Ελλάδα φύτρωνε σε αφθονία και σε μεγάλες εκτάσεις. Λέγεται ότι «υπό φοίνικα έτεκεν η Λητώ εν Δήλω τον Απόλλωνα». Με τα φύλλα του φοίνικα στεφάνωναν τους νικητές των αγώνων που γινόντουσαν από τον Θησέα προς τιμή του Απόλλωνα στη Δήλο. Η Εκκλησία μας χρησιμοποιεί τα φύλλα συμβολικά κατά την ημέρα των Βαΐων. Στη Ρόδο υπάρχει μια πλατεία με το όνομα «Επτά Βαγιές» και μια άλλη «Εκατό Χουρμαδιές», που πήραν το όνομά τους από τις φοινικιές που υπάρχουν φυτεμένες.

Γιακαράνδα.

Δέντρο της τροπικής Αμερικής με περίπου 50 είδη. Στη Ρόδο υπάρχει η γιακαράνδα η μιμοζόφυλλος, που κατάγεται από τη Βραζιλία. Δέντρο με πλούσιο φύλλωμα και όμορφα κυανά άνθη. Επιπλέον το ξύλο της είναι εκλεκτής ποιότητας, γνωστό στην επιπλοποιία με το όνομα παλίσσανδρος .

Θεβέτια.

Δέντρο αειθαλές με ωραίο πράσινο, γυαλιστερό φύλλωμα με κίτρινα η ροζοκίτρινα χοανοειδή άνθη. Ανθίζει συνεχώς από τις αρχές του καλοκαιριού μέχρι το τέλος του φθινοπώρου. Ο καρπός του είναι δηλητηριώδης. Στο χυμό που υπάρχει στο φλοιό και τους καρπούς του οι ιθαγενείς του Αμαζονίου εμβαπτίζουν τα βέλη τους και τα κάνουν δηλητηριώδη.

Είναι συγγενές είδος με τη δικιά μας πικροδάφνη, την οποία χρησιμοποιούσαν ανάλογα με τους ιθαγενείς του Αμαζονίου οι αρχαίοι Ελληνες. Παίρνοντας το χυμό από το φλοιό της πικροδάφνης δηλητηρίαζαν τους σκύλους. Η χρήση αυτή έδωσε και το όνομα της οικογένειας των φυτών αυτών: αποκυνίδες.

Παπάγια.

Αν και δεν είναι εξακριβωμένη η ακριβής καταγωγή της παπάγια, πιστεύεται ότι κατάγεται από τη τροπική Αμερική, ίσως από το Μεξικό. Η παπάγια είναι φυτό γνωστό κυρίως για τους καρπούς του που αποτελούν σημαντική τροφή σε πολλά μέρη του κόσμου. Επίσης είναι γνωστή για τις πάμπολλες φαρμακευτικές της ιδιότητες. Τα φύλλα της και κυρίως από τα λουλούδια της χρησιμοποιούνται στην σαπωνοποιία και την αρωματοποιία. Λέγεται πως η εισπνοή του αρώματος της παπάγια βοηθάει στην διέγερση κάποιων κρυφών σημείων του εγκεφάλου που μας βοηθούν να αντιμετωπίσουμε με επιτυχία δύσκολα προβλήματα. Δεν υπάρχει μέρος του φυτού της παπάγια που να μην χρησιμοποιείται. Όπως αναφέρεται οι Μάγια την είχαν ιερό φυτό και συμβόλιζε γι' αυτούς το "δέντρο της ζωής".

Ο φυτικός κόσμος αποτελεί μια εξαιρετικής σημασίας βιολογική και αισθητική φυσική κληρονομιά για τη Ρόδο. Φυσικά, υπάρχουν κι άλλα τροπικά φυτά στο νησί μας. Ιδιαίτερα η ροδίτικη ύπαιθρος κρύβει πολλά μυστικά στη χλωρίδα της. Όμως είναι στις προθέσεις μας συνεχίσουμε το οδοιπορικό μας στη ροδίτικη φύση και ως εκ τούτου σύντομα θα επανέλθουμε.

Εκ Βαθέων

Η αξία της καλημέρας

Δεν ξέρω αν κάποιος από σας έχει νιώσει τελευταία έστω και αμυδρά ότι οι εκπομπές που προβάλλει το χαζοκούτι καλλιεργούν διχόνοια και έριδες. Και θα σας εξηγήσω αμέσως πως προκύπτει αυτό.

Προχθές δηλαδή το Σάββατο λόγω μεγάλης κακοκαιρίας πέρασα όλη τη μέρα στο σπίτι. Αναπόφευκτα κάποια στιγμή άνοιξα την τηλεόραση ελπίζοντας ότι δεν θα πέσω στην κατάπτυστη εκπομπή του Big Brother. Μετά από λίγο ψάξιμο έπεσα σ' ένα κουίζ γνώσεων που μια ομάδα εννέα ατόμων προσπαθούσε απαντώντας να μαζέψει λεφτά. Μέσα από μια διαδικασία ψηφοφορίας στο τέλος κάθε γύρου ένας παίκτης έφευγε. Τον έπαιρναν τότε στα παρασκήνια κι έλεγε την πίκρα του για αυτόν που τον αδίκησε.

Τελικά δεν κατάφερα να το δω ολόκληρο διότι δεν υπήρχε κανένα νόημα. Μέχρι τα μισά έδιωξαν τους καλούς παίχτες και δεν ήξεραν μετά τί ποτα.



Γράφει ο
ΘΑΝΟΣ ΖΕΛΚΑΣ
(e-mail: thaz@vip.gr)

Αλλά εκείνο που μου έκανε πραγματικά εντύπωση είναι το φιλοπόλεμο κλίμα που υπήρχε σ' όλη τη διάρκεια της εκπομπής. Και βέβαια όταν στις στιγμές χαλάρωσης μας προβάλλουν ίντριγκες και έριδες πως είναι δυνατόν οι διαπροσωπικές μας σχέσεις να πηγαίνουν καλά.

Το βλέπω καθημερινά μέσα από αρκετά παραδείγματα. Υπάρχει κρίση στις διαπροσωπικές σχέσεις. Και αυτό φαίνεται καταρχάς από το ότι κόπηκε η καλημέρα.

Κατά την άποψή μου δεν υπάρχει πιο ωραίο πράγμα από μια ζεστή και ανθρώπινη καλημέρα. Και δεν εννοώ το καλημέρα της οικογένειας, που είναι κάτι διαφορετικό. Εννοώ την καλημέρα του γείτονα, του περιπτερά, του συναδέλφου.

Και βέβαια όλοι μας έχουμε ένα σωρό προβλήματα και έννοιες. Αλλά όταν ξεκινάμε τη μέρα μας, με τα μούτρα κατεβασμένα πως θ' αντιμετωπίσουμε αυτά που μας περιμένουν. Κι αν δεν μας πουν γιατί δεν το ξεκινάμε εμείς. Μια καλημέρα είναι ότι καλύτερο μπορείς να προσφέρεις.

- Εν πάση περιπτώσει για μένα η καλημέρα είναι το πρώτο δείγμα ενός πολιτισμένου ανθρώπου. Τι να τα κάνω όλα τα υπόλοιπα όταν δεν μπορείς να συνυπάρξεις μ' ένα σύνολο ανθρώπων. Εχει ένα φούρνο στη γειτονιά μου που πήγαινα κάθε μέρα τελευταία για να πάρω γάλα και ψωμί. Πριν ζητήσω οτιδήποτε έλεγα καλημέρα. Απάντηση κούνημα του κεφαλιού. Αποτέλεσμα έκοψα και το ψωμί και το γάλα.

Ισως σας φαίνεται, υπερβολικό, αλλά καμμιά φορά για να βελτιώνουμε τη ζωή μας επιβάλλεται να θέσουμε οι ίδιοι τους κανόνες. Και πώς να το κάνουμε όταν δεν μπορεί ο άλλος να συμβιβαστεί παίρνουν δραστικά μέτρα.

Και βέβαια δεν φαίνεται από 'κει μόνο η κρίση στις διαπροσωπικές σχέσεις. Αλλά είναι το πρώτο δείγμα η καλημέρα.

Βλέπω τις παρέες των συνομήλικων μου. Κατά ένα μεγάλο ποσοστό τους ενώνει ο καφές, το ποδόσφαιρο, ο Big Brother και η νυχτερινή έξοδος. Ρηχές καταστάσεις. Και πολύ ευάλωτες. Δεν διακρίνω ασφάλεια στις παρέες. Υπάρχει ένα κούμπωμα και μια καχυποψία.

Εφόσον στους ανθρώπους που διαλέγει κανείς για να περνάει τον ελεύθερο χρόνο του υπάρχει καχυποψία, φανταστείτε τι γίνεται στον εργασιακό χώρο. Εκεί όπου παίζονται συμφέροντα και καρέκλες θα ήταν δυνατόν να είναι υγιείς οι καταστάσεις;

Αποκλείουμε δηλαδή τις σχέσεις με το γείτονα, αποκλείουμε τις ουσιαστικές σχέσεις με τους φίλους, κρατάμε μακριά τους συναδέλφους! Τι έμεινε τελικά; Μήπως μια απρόσωπη και επιφανειακή κοινωνία. Μήπως μια λογική του τεράστιου σούπερ-μάρκετ που λέει κάνε γρήγορα και όπως σε βολεύει τη δουλειά σου και φύγε;

Δεν το γνωρίζω. Εγώ απλά ερωτήματα θέτω γιατί αρνούμαι το συμβιβασμό.

Δεν μπορώ να δεχτώ ότι είναι έτσι. Αν είναι έτσι εμείς το φτιάξαμε. Αρα μπορούμε και να το διορθώσουμε. Κι αν τελικά θέλουμε να φτιάξουμε έναν ωραίο κόσμο οφείλουμε να ξεκινήσουμε από απλά πράγματα. Ετσι λοιπόν σας στέλνω την πιο ζεστή μου καλημέρα!

ΑΠΟ ΤΟΝ ΔΙΕΘΝΗ ΣΥΛΛΟΓΟ ΔΩΔΕΚΑΝΗΣΟΥ

Τιμήθηκαν ο Παΐσιος και ο ιερέας της Σάντα Μαρία

Κλίμα αγάπης μεταξύ Ορθοδόξων και Καθολικών

Σε εγκάρδια και σεμνή τελετή, ο "Διεθνής Σύλλογος Δωδεκανήσου", τίμησε με πλακέτα και τιμητική περγαμινή, τον Πρωτοσύγκελο Ρόδου Πανοσιολογιότατο Παΐσιο Αραβαντινό, και τον αιδεσιμότατο Καθολικό Ιερέα της Σάντα Μαρία, Γουλιέλμο Ρόσσι, ενώ καλεσμένοι επίσης ήταν ο Αρχιμανδρίτης Μελίτων Μπέλλος, και ο Άγγλος Καθολικός αιδεσιμότατος John Luke OFM. Παρέστη το Δ.Σ. μαζί με τους συζύγους τους καθώς και πρώην μέλη του Δ.Σ. σε γεύμα, που παράθεσαν σε ξεχωριστή αίθουσα του ξενοδοχείου "AGLA".



Υπενθυμίζεται ότι ο "Διεθνής Σύλλογος Δωδεκανήσου", ιδρύθηκε πριν από 17 χρόνια, από αλλοδαπούς που ζουν μόνιμα στη Ρόδο, και εκπροσωπούνται περισσότερα από 20 κράτη. Η κοινωνική τους προσφορά είναι αναγνωρισμένη, καθώς τα έσοδά τους, κυρίως από το ετήσιο Χριστουγεννιάτικο ΜΠΑΖΑΑΡ στο Ροδίνι, που ο εκάστοτε δήμαρχος Ροδίων τους διαθέτει δωρεάν, δίδονται σε αγαθοεργούς σκοπούς, που αποφασίζει η ολομέλεια όπως στο Νοσοκομείο Ρόδου, στην Αδελφότητα Αιμοδοτών Ρόδου, σε ειδικά σχολεία κ.α. έχουν δοθεί περισσότερα από 20.000.000, ενώ παράλληλα από ειδικό ταμείο, έχουν διατεθεί επίσης μεγάλα ποσά σε καρκινοπαθείς που δεν μπορούν να καλύψουν τη θεραπεία τους.

Ο Αρχιμανδρίτης Μελίτων Μπέλλος, σύμφωνα με το Ορθόδοξο τυπικό, έκανε την προσευχή και αμέσως μετά το γεύμα, η πρόεδρος του Δ.Σ.Δ κ. Ίνγκριντ Ιωαννίδου, τίμησε τον Πρωτοσύγκελο Ρόδου Πανοσιολογιότατο Παΐσιο και τον αιδεσιμότατο Γουλιέλμο Ρόσσι με ασημένια πλακέτα και περγαμηνή λέγοντας: "Είναι χαρά και τιμή για μένα και το Δ.Σ. του Διεθνούς Συλλόγου Δωδεκανήσου, που αποδεχθήκατε την πρόσκλησή μας. Επιθυμία μας είναι να εκφράσουμε την αγάπη μας στον αξιοσέβαστο Πρωτοσύγκελό Πανοσιολιότατο Παΐσιο Αραβαντινό και στον αιδεσιμότατο Γουλιέλμο Ρόσο, στον Αρχιμανδρίτη Μελίτωνα και στον αιδεσιμότατο John Luke OFM., την αγάπη μας και τη βαθειά μας εκτίμηση για τη συνεργασία, το πνεύμα κατανόησης και τη συμπαράστασή τους στο Σύλλογό μας καθώς και στο κάθε μέλος χωριστά, επί τόσα χρόνια. Ιδιαίτερα ευγνώμονες είμαστε, καθώς τα περισσότερα μέλη μας, δεν ανήκουν στην Ορθόδοξη ή στην Καθολική Εκκλησιά και μας έκαναν όλους, να νιώσουμε σαν στην πατρίδα μας, γιατί μας υποδέχτηκαν στις Εκκλησίες τους και στην καρδιά τους".

Μετά την παραλαβή των διακρίσεων, ο Πανοσιολογιότατος Πρωτοσύγκελος Ρόδου Παΐσιος, εκφράζοντας το πνεύμα του Οικουμενικού μας Πατριάρχη, τόνισε: "Να πω ένα μεγάλο ευχαριστώ σε σας κυρία Πρόεδρε και στα αξιότιμα μέλη του Διεθνούς Συλλόγου Δωδεκανήσου. Ένα ευχαριστώ, που βγαίνει μέσα από την ψυχή μου, διότι πραγματικά, αυτόν τον καιρό στο χώρο που ζούμε, εδώ στην ωραία Ρόδο, κατορθώσατε εσείς να έρθετε πιο κοντά εμάς. Το άνοιγμα αυτό μας φέρνει όλους μας πλησιέστερα. Και την Καθολική Εκκλησία και την Ορθόδοξη Εκκλησία, αλλά και όλους εσάς, κοντά στην Ορθόδοξη Εκκλησία, η οποία έχει αρχή, όπως και η Δυτική Εκκλησία, την αγάπη. Γιατί ο κύριός μας και ο Θεός μας, ήρθε στον κόσμο από αγάπη, για να ενώσει τον κόσμο μεταξύ του, αλλά και να ενώσει τον κόσμο με τον Θεό Πατέρα. Επομένως, στον κόσμο αυτό, δεν μας χωρίζει τίποτε, εάν πραγματικά κινούμεθα μες το Άγιο Ευαγγέλιο και στα λόγια του Σωτήρος Χριστού που είπε: "Αγαπάτε αλλήλους", και πρέπει ν' αγαπήσουμε τον εχθρό μας περισσότερο κι από το φίλο μας". "Ομως, εμείς σαν Χριστιανοί, λέγω για όλους τους Χριστιανούς με τους οποίους υπάρχει διάλογος, πρέπει να ζούμε εννωμένοι: "ίνα πάντες εν ώσι", όπως είπε το Άγιο Ευαγγέλιό μας".

Η σύγκλιση και η συμβίωση είναι στους καιρούς μας αναγκαία και επιβεβλημένη από τη διδασκαλία του Χριστού

Και απευθυνόμενος στο Δ.Σ.Δ. είπε ο Πρωτοσύγκελος Ρόδου, Παΐσιος: "Οι αγώνες σας, είναι αγώνες αγάπης και τους αναγνωρίζουμε, καθώς μέλημά σας είναι το πώς θα μεταδώσετε την Αγάπη του Χριστού, την Αγάπη του Ευαγγελίου. Ετσι λοιπόν, στο χώρο που ζούμε, όλοι μαζί ενωμένοι, Ορθόδοξοι, Καθολικοί, Προτεστάντες και όλα τα άλλα δόγματα εδώ στη Ρόδο, όχι όμως τα αιρετικά δόγματα -όχι αυτοί οι οποίοι είναι έξω από τον διάλογο. Εύχομαι, αυτοί οι αγώνες αγάπης, να συνεχιστούν και να είστε βέβαιες, ότι η Εκκλησία, η Ορθόδοξη Εκκλησία της Ρόδου, θα είναι πάντοτε εκείνη η οποία θα δώσει χέρι βοηθείας. Εμείς, σας θεωρούμε δικούς μας και είστε δικοί μας, διότι οι σύζυγοί σας είναι μέλη της Μίας Καθολικής και Αποστολικής Εκκλησίας. Ευχαριστώ για την τιμή αυτή, εμείς δεν κάνουμε τίποτε περισσότερο από το καθήκον μας, από αυτό που μας έταξε το Άγιο Ευαγγέλιο. Εύχομαι να είστε πάντα καλά και πάντοτε εν γνώσει Κυρίου, ούτως ώστε, να είμεθα μια οικογένεια, μια φωνή, μια χαρά. Ευχαριστώ, πάρα πολύ".

Βαθειά συγκινημένοι όλοι, χειροκρότησαν εγκάρδια. Ο αιδεσιμότατος Καθολικός Γουλιέλμος Ρόσσι, σηκώθηκε και είπε χαμογελαστά: "Τα λόγια του Πανοσιολογιότατου, είναι και δικά μου, δεν έχω να πω τίποτε άλλο". Ο Διεθνής Σύλλογος Δωδεκανήσου, επέτυχε, να κάνει την πολυπόθητη ενότητα, πράξη και έργο καρδιάς.

Μαίρη Ηλ.Παπανδρέου



Ραντάρ και αλκοτέστ

Στην τσιμπίδα τους έπεσαν οδηγοί

Ούτε το Σαββατοκύριακο που πέρασε γλίτωσαν από την "τσιμπίδα" της Τροχαίας οδηγοί οι οποίοι κατελήφθησαν είτε να τρέχουν με υπερβολική ταχύτητα, είτε να οδηγούν υπό την επήρεια αλκοόλ.

Συγκεκριμένα, το περασμένο Σάββατο 24 Νοεμβρίου, στις 11.15' το πρωί, συνελήφθη στο 15ο χλμ. της Εθνικής οδού Ρόδου-Λίνδου, από Αστυνομικούς του Τμήματος Τροχαίας Ρόδου ο 25χρονος Ισίδωρος Τσούλλος του Γεωργίου, κάτοικος Ρόδου, επειδή κατελήφθη να οδηγεί Ι.Χ.Ε. αυτοκίνητο και να κινείται με ταχύτητα 123 χ.μ την ώρα, αντί του ανωτάτου επιτρεπομένου ορίου των 50 χλμ/ώρα, όπως μετρήθηκε με το RADAR.

● Την ίδια μέρα, στις 22.40', συνελήφθη στην Ιαλυσό από Αστυνομικούς του Α.Τ. Ιαλυσού ο 42χρονος οικοδόμος, Μουσταφάς Κιλασίν του Αλή, κάτοικος Ιαλυσού, επειδή όταν ενεπλάκη σε τροχαίο ατύχημα υλικών ζημιών, διαπιστώθηκε ότι βρισκόταν υπό την επίδραση οινοπνεύματος σε ποσοστό 3,74 mg/100 ml οδηγώντας δίκυκλο μοτοποδήλατο και δίχως να έχει ασφαλιστήριο συμβόλαιο.

Θα ξυπνήσουμε τον κοιμώμενο γίγαντα

ΣΥΝΕΧΕΙΑ από την σελ. 12

ισχύει και για μένα. Αυτή η συμμετοχή μου, κυρία Βενιανάκη, δεν έχει σχηματοποιηθεί πλήρως ακόμη, και αυτό οφείλεται σε δύο κυρίως λόγους. Ο πρώτος είναι αυτή τη περίοδο, βρισκόμαστε σε συνεχείς συζητήσεις και με άλλους συμπατριώτες, που έχουν ανάλογη διάθεση προσφοράς για τη Νότια Ρόδο, και έτσι οποιαδήποτε απόφαση μου θα λειτουργούσε εκβιαστικά στη πορεία αυτών των συζητήσεων. Ο τόπος χρειάζεται συμπαράταξη πολλών δυνάμεων και ανθρώπων με διάθεση προσφοράς, ιδεών και χρόνου. Μας χρειάζεται, ει δυνατόν, όλους με συγκεκριμένους και σωστά κατανεμημένους ρόλους και με στόχο να « ξυπνήσουμε τον κοιμώμενο γίγαντα». Προσωπικά θα εξαντλήσω όλες τις δυνατότητες για τη συστράτευση όλων των δυνάμεων της Νότιας Ρόδου σε ένα σχήμα που θα μπορέσει να δώσει αυτό που θέλει η Νότια Ρόδος. Ο δεύτερος λόγος είναι ότι από το καλοκαίρι υπάρχει μια «νέα» δημοτική αρχή μετά την παραίτηση για λόγους υγείας του εκλεγμένου δημάρχου Φίλιππα Αντωναρά, που προσπαθεί να καλύψει κάποιες προηγούμενες ολιγωρίες, και είναι ανέντιμο να μην της δοθεί η απαραίτητη πίστωση χρόνου να το καταφέρει. Μέχρι τις δημοτικές εκλογές μεσολαβούν 11 μήνες, και ο τόπος δεν αντέχει τόση μεγάλη προεκλογική περίοδο. Οσον αφορά το δεύτερο σκέλος της ερώτησής σας, πιστεύω ότι η απόλυτη κομματικοποίηση των ψηφοδελτίων δεν θα φέρει την αναγκαία ευρύτερη συμπαράταξη. Απ' την άλλη πλευρά όμως, πρωταγωνιστικοί ρόλοι πρέπει να δοθούν σε άτομα που ιδεολογικά πιστεύουν στην ανάπτυξη και τον εκσυγχρονισμό της αυτοδιοίκησης.

ΕΡ.: : Σε μια ενδεχόμενη υποψηφιότητα στη Νότια Ρόδο οι κάτοικοι της περιοχής τι θα περιμένουν από εσάς; Σημειώνω ότι είναι ένας Δήμος που ταλαιπωρήθηκε αρκετά τα δύο πρώτα χρόνια λειτουργίας του. Τι μπορείτε αλήθεια να προσφέρετε στην περιοχή;

Απ.: Θα πρέπει να υπάρξει ένα πρόγραμμα που θα δίνει απάντηση σε όλα τα προβλήματα που αντιμετωπίζει η περιοχή και σε όλα τα μέσα που θα χρειαστούν για την πρωτοποριακή ανάπτυξή της, αυτό δε το πρόγραμμα πρέπει να τηρηθεί με θρησκευτική ευλάβεια, σαν αυτόματος πιλότος. Η περιοχή έχει την εδαφική άνεση να προγραμματιστούν πολλές μορφές ανάπτυξης, μορφές όμως εξειδικευμένες και ανεκτικές και συμβατές στο περιβάλλον και στο γενικότερο χώρο. Μπορούν να υπάρξουν οριοθετήσεις συγκεκριμένων μορφών τουρισμού, από τον αγροτουρισμό μέχρι τον αθλητικό τουρισμό και τον συνεδριακό τουρισμό . Εξειδικευμένες μορφές στην αγροτική οικονομία από την παραγωγή μέχρι την τυποποίηση και την εμπορία των αγροτικών προϊόντων. Υπάρχει η δυνατότητα για ανάπτυξη τόσο της κτηνοτροφίας όσο και της αλιείας, μελισσοκομίας κ.τ.λ., σε εξειδικευμένη μορφή και με τα σύγχρονα μέσα. Μορφές βιοτεχνίας συνυφασμένες με τη παράδοση και την ιστορία του τόπου συνολικά και των δέκα χωριών που αποτελούν το δήμο ξεχωριστά. Απ' την άλλη πλευρά υπάρχει ο χώρος και η δυνατότητα κατασκευής βασικών εγκαταστάσεων του νησιού, όπως το εργοστάσιο της ΔΕΗ, κατασκευή αεροδρομίου, λιμανιού και μαρίνας και όχι αποκλειστικά με τον παραδοσιακό και συνήθως ανεπαρκή τρόπο της κατασκευής τους αποκλειστικά από το κράτος αλλά και με τη συνδρομή ιδιωτών..

Κομβικό σημείο για την ανάπτυξη της περιοχής είναι το δέσιμο της με το φυσικό της κάλλος και την κουλτούρα των κατοίκων και η μεγαλύτερη πρόκληση η αύξηση και ανάπτυξη του ανθρώπινου δυναμικού της περιοχής.

Η δέσμευση όλων μας λοιπόν πρέπει να είναι η συνέπεια και η δουλειά για να υλοποιηθούν τα οράματα των κατοίκων, των ανθρώπων που κατάγονται απ' αυτό το τόπο και των χιλιάδων φίλων του.

ΕΡ.: Έχουν ακουστεί επίσης και τα ονόματα των κ.κ. Γ. Παρασκευά, Μ. Σαββή, Φ. Ζανεττίδη και Β. Σοφού να «παίζουν» στον Δήμο σας. Πως το σχολιάζετε;

Απ.: Όλοι οι παραπάνω φίλοι και συμπατριώτες αλλά και αρκετοί άλλοι που έχουν τη διάθεση να προσφέρουν στη Νότια Ρόδο , είναι αξιόλογοι και ικανότατοι ανθρωποι , που ο καθένας τους έχει δείξει δείγματα των ικανοτήτων του , σε διάφορα μετερίζια που υπηρέτησαν και υπηρετούν. Οι συζητήσεις, που πιο πάνω ανέφερα, γίνονται με όλους αυτούς τους φίλους και θέλω για άλλη μια φορά να πιστεύω ότι θα βρούμε **όλοι μαζί**, τον τρόπο αποδοτικής συνεργασίας για τη Νότια Ρόδο. Ο Γιάννης Παρασκευάς, ένας απ' τους κορυφαίους πολιτικούς του τόπου, με σωρευμένη εμπειρία και αναγνωρισμένες ικανότητες. Ο Μανώλης Σαββής με ιδιαίτερη εμπειρία και ικανότητα από τη θέση του Αντιδημάρχου επί των Οικονομικών της Ρόδου. Ο Φιλήμονας Ζαννετίδης με προσφορά και ικανότητες, βοήθησε και βοηθάει σε μια δύσκολη συγκυρία για τη Νότια Ρόδο από τη θέση του Αντιδημάρχου και ο Βασιλης Σοφός ένας από τους εμπειρότατους σε θέματα δημόσιας διοίκησης συμπατριώτες μας, όλοι με ιδιαίτερο χαρακτηριστικό γνώρισμα την λατρεία τους για τη Νότια Ρόδο. Υπάρχουν επίσης αρκετοί ακόμη συμπατριώτες μας που μπορούν μέσα από μια προσεκτική ανάθεση ρόλων να καταφέρουν σε λίγα χρόνια, την απογείωση της Νότιας Ρόδου.

Σας ευχαριστώ πολύ.

Το 7ο Διεθνές Συμπόσιο του Οργανισμού Παγκόσμιας Κληρονομιάς Πόλεων

Μέγα γεγονός για τη Ρόδο!

Λαμπρό μνημείο η εντός των τειχών πόλη μας

Διαγράφοντας μια λαμπρή πορεία 24 αιώνων η Ρόδος, στο σταυροδρόμι τριών ηπείρων, απετέλεσε στο ένδοξο παρελθόν εκπληκτικό αμάλγαμα λαών και πολιτισμών οι οποίοι άφησαν τη σφραγίδα τους στην προσωπικότητα του κοσμοπολίτικου νησιού. Σήμερα η αναλλοίωτη ομορφιά της Ρόδου και η ανυπέρβλητη, πραγματικά μαγευτική αρχιτεκτονική της, την καθιστούν πόλο έλξης εκατομμυρίων τουριστών. Στους μικρούς πετρόκτιστους δρόμους της μεσαιωνικής πόλης συνυπάρχουν αρχιτεκτονικά δείγματα κάθε εθνικότητας και θρησκείας. Οθωμανικά τζαμιά, σπίτια και μουσεία, εβραϊκές συναγωγές, ερείπια αρχαιοελληνικών ναών, χριστιανικές βασιλικές, το "ζωντανό" Παλάτι του Μεγάλου Μαγίστρου και οι πρώην κατοικίες των ιπποτών με πανέμορφους κατάφυτους κήπους, βιβλιοθήκες, συντριβάνια, πλατείες, αγορές και απομεινάρια του αρχαίου ιπποδαμείου πολεοδομικού συστήματος. Στο βορειότερο άκρο του νησιού της Ρόδου το χθες συναντά το σήμερα σε έναν μοναδικό συνδυασμό μεσαιωνικού και μοντέρνου, και πορεύονται αρμονικά στο μέλλον. Η επιβράβευση του μεγαλείου της Ρόδου ήρθε το 1988, επί δημαρχίας Στ. Αυγουστάκη, όταν η εξαιρετικά διατηρημένη 2.500 κατοίκων Παλαιά Πόλη συμπεριελήφθη στη μακροσκελή λίστα με τα κορυφαία μνημεία της παγκόσμιας κληρονομιάς της UNESCO.

Στο μέλλον η πρωτεύουσα των Δωδεκανήσων θα βρεθεί για άλλη μια φορά στο κέντρο των διεθνών εξελίξεων. Το 2003 θα οργανωθεί εκεί το συμπόσιο του Οργανισμού Παγκόσμιας Κληρονομιάς Πόλεων (OWHC), το οποίο τελεί υπό την αιγίδα της UNESCO. Η μη κερδοσκοπική και μη κυβερνητική οργάνωση OWHC ιδρύθηκε το 1993 στη Φεζ του Μαρόκου, παρουσία εκπροσώπων από 56 πόλεις και έδρα της ορίστηκε το Κεμπέκ του Καναδά. Εν έτει 2000 η οργάνωση αριθμούσε 179 πόλεις - μέλη της λίστας μνημείων παγκόσμιας κληρονομιάς της UNESCO με συνολικά 120 εκατομμύρια κατοίκους -18 στην Αφρική (Ντακάρ, Μαρακές), 34 στην Αμερική (Αβάνα, Λίμα), 32 στην Ασία (Κατμαντού, Κιότο) και 95 στην Ευρώπη (Βουδαπέστη, Ρόδος, Χώρα Πάτμου, Βατικανό). Σύμφωνα με την OWHC "η κληρονομιά είναι η μνήμη του κόσμου, το κλειδί για την ανοχή και την κατανόηση μεταξύ των λαών".

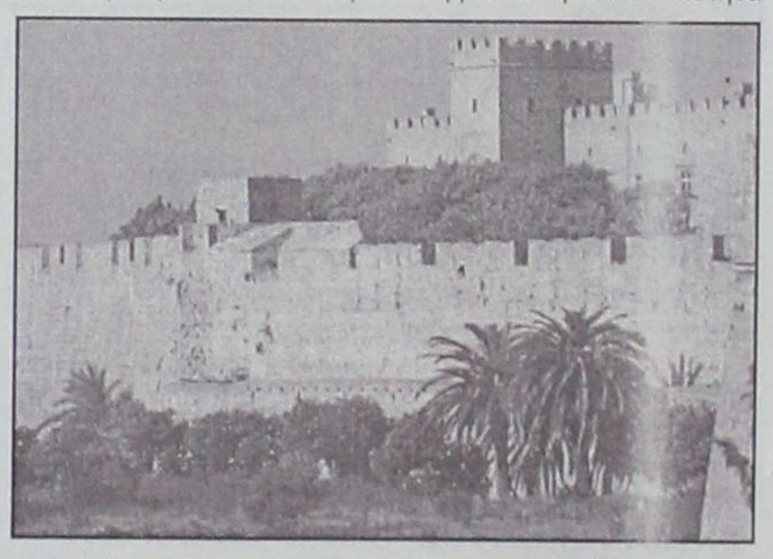

Κύριος στόχος της διεθνούς οργάνωσης είναι η ενημέρωση σε θέματα διαχείρισης και προστασίας των εύθραυστων υποδομών στα πιο αξιόλογα οικιστικά δημιουργήματα της ανθρωπότητας. Με γνώμονα την ανάδειξη του πλούτου και της ποικιλίας της παγκόσμιας πολιτιστικής κληρονομιάς η OWHC δίνει τις κατευθύνσεις, στρατηγικές και προτάσεις για την αντιμετώπιση υπαρκτών προβλημάτων στις εύθραυστες ιστορικές πόλεις. Η επιλογή των πόλεων-μνημείων που εμπεριέχονται στη λίστα της OWHC γίνεται με κριτήριο την ύπαρξη μαρτυριών της ανθρώπινης δημιουργικής ιδιοφυΐας, την αντιπροσώπευση θεμελιωδών ανθρώπινων αξιών και τη μοναδικότητα της πολιτιστικής παράδοσης. Ζητούμενα επίσης είναι η αυθεντικότητα και η καλή κατάσταση των μνημείων, τα οποία θα πρέπει να είναι αντιπροσωπευτικά δείγματα ιστορικής, αισθητικής, εθνολογικής ή ανθρωπολογικής αξίας. Πάνω απ' όλα όμως τις ιδιαίτερες αυτές πόλεις συνδέει ένα στοιχείο ουσιαστικό: είναι όλες "ζωντανές", έχουν μέσα τους ρυθμό, ο οποίος δεν σταματά ποτέ να ορίζει το παρελθόν, το παρόν και το μέλλον τους.

Πρωτοπορικός Ιδιωτικός Νηπιαγωγικός Σταθμός

"ΑΜΠΕΜΠΑΜΠΛΟΜ"

Υπό την εποπτεία και προγραμματισμό της κυρίας

ΑΝΝΑΣ ΝΤΟΒΕΛΛΟΥ ΜΥΡΙΑΛΛΑΚΗ

Το παιδί σας, το παιδί της προσχολικής ηλικίας χρειάζεται ένα σχολείο που να το νοιώθει σαν σπίτι του.
Χρειάζεται αγάπη, στοργή και κατανόηση.
Η διδασκαλία γίνεται μέσα σε ειδικά μελετημένες, χαρούμενες, ηλιόλουστες και υγιεινές αίθουσες διαμορφωμένες ανάλογα με την ηλικία και τις ανάγκες των παιδιών.

Στο "ΑΜΠΕΜΠΑΜΠΛΟΜ"

Το παιδί σας παίζει και μαθαίνει, μαθαίνει και αξιοποιεί μέσα σε άφθονο παιδαγωγικό υλικό.
Φιλοξενούμε παιδάκια με ηλικίες από 2 1/2 - 6 ετών.

"ΑΜΠΕΜΠΑΜΠΛΟΜ"

• Αγάπη • Στοργή • Κατανόηση

ΤΩΡΑ ΜΕ ΚΑΙΝΟΥΡΓΙΟ ΣΧΟΛΙΚΟ ΛΕΩΦΟΡΕΙΟ

Για εγγραφές και πληροφορίες
κα ΑΝΝΑ ΜΥΡΙΑΛΛΑΚΗ
Οδός Καναδά 33, Ρόδος • Τηλ. 39339, κιν. 0946 062613

ΜΝΗΜΟΣΥΝΑ

Την Τρίτη 27 Νοεμβρίου και ώρα 8.30 π.μ. εις τον Ιερό Ναό Αγίου Γεωργίου Κάτω, τελούμε διετές μνημόσυνο υπέρ αναπαύσεως της ψυχής του λατρευτού μας συζύγου, πατέρα και παππού

ΜΟΣΧΟΥ ΚΟΝΤΟΛΕΩΝ

Η σύζυγος: Βαλασία.
Τα παιδιά: Λίτσα-Θανάσης, Αντώνης-Δέσπω.
Τα εγγόνια και οι λοιποί συγγενείς.



Την 27η Νοεμβρίου ημέρα Τρίτη και ώρα 8.30 π.μ. εις τον Ιερό Ναό Αγίου Δημητρίου (παλαιό νεκροταφείο) τελούμεν 40ήμερο μνημόσυνο υπέρ αναπαύσεως της ψυχής του λατρευτού μας συζύγου, πατέρα και παππού

ΑΧΙΛΛΕΑ ΑΝΑΣΤΑΣΙΑΔΗ

Η σύζυγος: Αικατερίνη
Τα παιδιά: Λίτσα-Στέφανος, Χρήστος
Τα εγγόνια και οι λοιποί συγγενείς.



Την 27η μηνός Νοεμβρίου ημέρα Τρίτη και ώρα 8.00 π.μ. εις τον Ιερό Ναό Αγίας Ειρήνης Ορφανοτροφείου Θηλέων, τελούμεν 3μηνο μνημόσυνο υπέρ αναπαύσεως της ψυχής της λατρευτής μας συζύγου, μητέρας, γιαγιάς

ΜΑΡΙΕΤΤΑΣ ΤΑΧΡΑΜΑΝΗ

Ο σύζυγος: Γεώργιος
Τα παιδιά, τα εγγόνια και οι λοιποί συγγενείς.



Την 28η Νοεμβρίου ημέρα Τετάρτη και ώρα 8 π.μ. εις τον Ιερό Ναό Ταξιαρχών Ρόδου, τελούμεν 3μηνο μνημόσυνο υπέρ αναπαύσεως της ψυχής της λατρευτής μας μητέρας και γιαγιάς

ΕΙΡΗΝΗΣ ΠΑΣΤΡΙΚΟΥ

Τα παιδιά: Αννα, Ελευθέριος-Μιχαλίτσα, Νικόλαος-Σταυρωσία, Βασίλειος-Δέσποινα Ξανθού
Τα εγγόνια, τα δισέγγονα και οι λοιποί συγγενείς.

ΟΡΘΗ ΕΠΑΝΑΛΗΨΗ ΠΡΟΣΚΛΗΣΗ ΕΝΔΙΑΦΕΡΟΝΤΟΣ

ΑΠ. 15753/20.11.2001

1. Ο Δήμος Ρόδου προκειμένου να προβεί στην ανάθεση της στατικής αρχιτεκτονικής και μελέτης εγκαταστάσεων του έργου "Διαμόρφωση κήπου Αρχαιολογικού Μουσείου Ρόδου" καλεί τα ενδιαφερόμενα γραφεία μελετών να εκδηλώσουν ενδιαφέρον με σχετική αίτηση στο Δήμο Ρόδου μέσα σε προθεσμία 20 ημερών από τη δημοσίευση αυτής της πρόσκλησης στο Ενημερωτικό Δελτίο του ΤΕΕ. Η προεκτιμώμενη αμοιβή της μελέτης ανέρχεται στο ποσόν των 13.000.000 δρχ. μη συμπεριλαμβανομένου Φ.Π.Α.
2. Η ανάθεση θα γίνει με απ' ευθείας επιλογή σύμφωνα με τις διατάξεις του άρθρου 11 της παρ. 7 του Ν 716/77 τηρουμένης της διαδικασίας του Π.Α. 194/79. Συμβατικός χρόνος περαίωσης ορίζεται σε 6 μήνες από την υπογραφή της σύμβασης.
3. Θα γίνουν δεκτές αιτήσεις μελετητών ή γραφείων μελετών που είναι γραμμένα στα μητρώα ΓΕΜ και έχουν πτυχία Α' ή Β' τάξης για Ηλεκτρομηχανολογικές μελέτες.
4. Η αίτηση εκδήλωσης ενδιαφέροντος θα συνοδεύεται υποχρεωτικά και για κάθε ένα γραφείο από τα παρακάτω δικαιολογητικά η έλλειψη των οποίων αποτελεί λόγο αποκλεισμού από τη διαδικασία επιλογής.
α. Αντίγραφο πτυχίου με τον αριθμό του μητρώου και υπεύθυνη δήλωση του Ν. 1599/86 για την ισχύ και την έδρα του γραφείου.
β. Υπεύθυνη δήλωση του Ν. 1599/86 στην οποία θα αναφέρεται ονομαστικός πίνακας του μόνιμου επιστημονικού και βοηθητικού προσωπικού που θα ασχοληθεί με τη μελέτη και πίνακας του διατιθέμενου τεχνικού εξοπλισμού.
γ. Υπεύθυνη δήλωσβη του Ν. 1599/86 στην οποία θα δηλώνονται
γ1: Οι εν ενεργεία μελέτες που εκπονούνται απ' τα γραφεία στα πλαίσια οποιουδήποτε μελετητικού σχήματος και έχουν ανατεθεί σε αυτά από το Δημόσιο, Ν.Π.Δ.Δ. ΟΤΑ, Δημόσιες επιχειρήσεις και Οργανισμούς για όλες τις κατηγορίες έργων και ανεξάρτητα από τη χρονολογία αναθέσεως.
γ2: Οι μελέτες που έχουν εκπονηθεί ή εκπονούνται από τα γραφεία κατά την τελευταία πενταετία. Σε μορφή πίνακα για κάθε μελέτη και αθροιστικά να δηλωθεί η χρονολογία ανάθεσης, η αμοιβή που έχει προεκτιμηθεί στη σύμβαση, η αμοιβή του τελευταίου Συγκριτικού πίνακα, η αμοιβή που έχει εισπραχθεί η ημερομηνία παράδοσης, η χρονολογία παράτασης αν υπάρχει και το πιθανό χρηματικό υπόλοιπο για είσπραξη.
Οι μελετητές μπορούν να υποβάλλουν επιπρόσθετα κάθε στοιχείο εμπειρίας και ιδιαίτερα σε μελέτες για παρεμφερή έργα που θα υποβοηθήσει την επιτροπή αξιολόγησης.
5. Τα έσοδα δημοσίευσης της παρούσας βαρύνουν τον ανάδοχο που θα επιλεγεί
6. Για κάθε πρόσθετη πληροφορία στο τηλ: 0241 - 36570 Ιπποτών 4.

Ο Δήμαρχος
Γιαννόπουλος Γεώργιος

ΠΟΛΙΤΙΣΤΙΚΟΣ ΣΥΛΛΟΓΟΣ ΓΥΝΑΙΚΩΝ ΡΟΔΟΥ

ΠΡΟΣΚΛΗΣΗ

Ο Πολιτιστικός Σύλλογος Γυναικών Ρόδου, σας καλεί να παρευρεθείτε στην εκδήλωση που οργανώνει στο Εθνικό Θέατρο Ρόδου στις 30 Νοεμβρίου 2001, ημέρα Παρασκευή και ώρα 19.00 για την απονομή των βραβείων του

Πανελλήνιου και Παγκυπριακού λογοτεχνικού διαγωνισμού

που προκήρυξε υπό την αιγίδα του Υπουργείου Αιγαίου και με τη συμπαράσταση του Δήμου Ροδίων, με θέμα:

ΝΟΤΙΟΑΝΑΤΟΛΙΚΟ ΑΙΓΑΙΟ
Χώρος Ειρήνης και Δημιουργίας

Την εκδήλωση θα πλαισιώσει η μικτή χορωδία Δήμου Ρόδου. Θα προσφερθούν δώρα στους βραβευθέντες και απ' το Beauty-Shop (Παράρτημα καλλυντικών Ρόδου)

Η Πρόεδρος — **Η Γραμματέας**
Ευδοκία Καραγιάννη — **Σταματία Πολυχρόνη-Θεοδώρου**

Είσοδος ελεύθερη

ΕΛΛΗΝΙΚΗ ΔΗΜΟΚΡΑΤΙΑ
ΔΗΜΟΣ ΡΟΔΙΩΝ
Δ/ΝΣΗ ΤΕΧΝ. ΥΠΗΡΕΣΙΩΝ
Α.Π. 18440/20-11-2001

ΠΕΡΙΛΗΨΗ ΔΙΑΚΗΡΥΞΗΣ ΔΗΜΟΠΡΑΣΙΑΣ

Ο Δήμαρχος Ροδίων Γιώργος Γιαννόπουλος προκηρύσσει δημόσιο μειοδοτικό διαγωνισμό για την ανάδειξη αναδόχου εκτέλεσης του έργου: **"Αποπεράτωση εργασιών διαμόρφωσης αύλειου χώρου εκκλησίας Αγ. Αναργύρων και αναμόρφωση της ομώνυμης οδού και παρόδων αυτής"** που έχει προϋπολογισμό τριάντα οκτώ εκατομμύρια (38.000.000) δρχ. (Οικοδομικά 30.000.000 δρχ. και Ηλεκτρικά 8.000.000 δρχ.) χωρίς την πρόβλεψη αναθεώρησης και Φ.Π.Α.

Η προθεσμία περάτωσης του έργου ορίζεται σε εκατό (100) ημερολογιακές ημέρες και ο συντελεστής ρ είναι αυτός της κατηγορίας έργων ΟΙΚΟΔΟΜΙΚΑ (δ).
- Η εγγύηση για τη συμμετοχή στην δημοπρασία ορίζεται σε επτακόσιες εξήντα χιλιάδες δρχ. (760.000) και βεβαιώνεται με την προσκόμιση ισόποσου γραμματίου του Ταμείου Παρακαταθηκών και Δανείων ή εγγυητικής επιστολής ανεγνωρισμένης Τράπεζας ή του Ταμείου Συντάξεως Μηχανικών και Εργοληπτών Δημοσίων Εργων συντεταγμένη κατά τον ισχύοντα τρόπο για το Δημόσιο. Η εγγύηση θα απευθύνεται στο Δήμο Ροδίων.
- Η Δημοπρασία θα διενεργηθεί την 19η του μήνα Δεκεμβρίου, του έτους 2001, ημέρα Τετάρτη στην Δ/νση Τεχνικών Υπηρεσιών Δήμου Ροδίων συμβολή οδών Αγ. Ιωάννη και Διαγοριδών με ώρα λήξης την 11η πρωινή.
- Στην δημοπρασία γίνονται δεκτοί οι παρακάτω:
α) Εργοληπτικές Επιχειρήσεις γραμμένες στο ΜΕΕΠ του ΥΠΕΧΩΔΕ για κατηγορία έργων ΟΙΚΟΔΟΜΙΚΑ με τάξη πτυχίου Β' και Γ' και ΗΛΕΚΤΡ/ΚΑ με τάξη πτυχίου Α, Β και Γ.
β) Κοινοπραξίες των ανωτέρω επιχειρήσεων που καλύπτουν συνολικά όλες τις ανωτέρω κατηγορίες με την αντίστοιχη τάξη πτυχίου ανά κατηγορία.
γ) Ανάλογες με τον προϋπολογισμό επιχειρήσεις με έδρα το νομό ή γειτονικό νομό.
- Ο Διαγωνισμός θα διεξαχθεί με το σύστημα Δημοπράτησης προσφορά με επί μέρους ποσοστό έκπτωσης, συμφωνα με το άρθρο 7 του Π. Δ/τος 609/85 "Περί κατασκευής Δημοσίων Εργων" και το Π.Δ. 171/87 όργανα που αποφασίζουν ή γνωμοδοτούν και ειδικές ρυθμίσεις σε θέματα έργων που εκτελούνται από τους ΟΤΑ και άλλες σχετικές διατάξεις εκτελεστικών του Ν. 1418/84 "Δημόσια Εργα και ρυθμίσεις συναφών θεμάτων" όπως αυτός τροποποιήθηκε και συμπληρώθηκε με τις διατάξεις του Ν. 2229/94 κ.λπ. και ισχύει σήμερα και σύμφωνα με τον Ν. 2576/98 (ΦΕΚ 25Α/9-2-98) και 2940/2001 και τις αποφάσεις: α) Δ 17α/08/16/Φ.Ν. 402/10-2-98 (ΦΕΚ Β'/12-2-98), β) Δ17α/10/65 Φ.Ν. 402/98 (ΦΕΚ 835 Β'/12-8-98) και γ) Δ17α/05/42/Φ.Ν.402/23/2-8-2000 καθώς επίσης και τα Εκτελεστικά Προεδρικά Διατάγματα 171/87, 609/85 και 218/99.
- Τα έξοδα δημοσιεύσεως της περιλήψεως βαρύνουν τον τελευταίο μειοδότη.
Πληροφορίες τις εργάσιμες ημέρες και ώρες στα Γραφεία της Δ/νσης Τεχν. Υπηρεσιών στα τηλέφωνα: 46400 και 46465

Ο Δήμαρχος
κ.κ.ε.
Ο Προϊστάμενος
Δ/νσης Τεχν. Υπηρεσιών
Ελευθέριος Κωνστάντζος

ΚΕΑ
ΚΤΗΜΑΤΙΚΗ ΕΤΑΙΡΙΑ ΤΟΥ ΔΗΜΟΣΙΟΥ

ΠΕΡΙΛΗΨΗ ΔΙΑΚΗΡΥΞΗΣ ΔΗΜΟΠΡΑΣΙΑΣ ΕΚΠΟΙΗΣΗΣ ΑΚΙΝΗΤΟΥ

Η Κτηματική Εταιρία του Δημοσίου Α.Ε.

Προσφέρει για εκποίηση σε πλειοδοτική δημοπρασία με έγγραφες ενσφράγιστες προσφορές, που θα γίνει στα γραφεία του Κλιμακίου Κ.Ε.Δ Ρόδου στις 17-01-2002 ημέρα Πέμπτη και ώρα 10.00 με 11.00 το πρωί, το παρακάτω ακίνητο ιδιοκτησίας Ελληνικού Δημοσίου:

ΒΚ 3967 (ΚΜ 5001), 6683 (ΚΜ 3694), 6682 (ΚΜ 3693), 6707 (ΚΜ 15) και 6754 (ΚΜ 14) δημόσια ακίνητα αποτελούν την περιοχή "ΠΡΑΣΟΝΗΣΙ" η οποία είναι έκταση 1.304.942 τ.μ εκτός σχεδίου άρτια και οικοδομήσιμη.

Βρίσκεται στο νοτιότερο άκρο της νήσου Ρόδου και απέχει 10 χλμ. από το Δ/Δ Κατταβιάς του Δήμου Νότιας Ρόδου.

Στο ακίνητο προ πάσης εκτέλεσης έργων ή εργασιών, μεταξύ των οποίων και της τουριστικής εγκατάστασης, απαιτείται υποβολή και έγκριση ειδικής περιβαλλοντικής μελέτης τύπου Α'.

Τιμή εκκίνησης της δημοπρασίας ορίσθηκε το ποσό των δέκα εκατομμυρίων διακόσιες εβδομήντα μια χιλιάδων τετρακοσίων εξήντα (10.271.460) Euro, (3.500.000.000 δρχ).

Περισσότερες πληροφορίες σχετικά με την ως άνω δημοπρασία, παρέχονται από τα γραφεία της Κτηματικής Εταιρίας του Δημοσίου (Κ.Ε.Δ.), Λεωφόρος Αλεξάνδρας 158 Α και Κόνιαρη 45 Αθήνα, τηλέφωνο 6459.700, 6405.155, αρμόδιος Κων/νος Ντάλλας, τα γραφεία του Κλιμακίου Κ.Ε.Δ Ρόδου, Ιπποτών 21 Π. Πόλη Ρόδος, τηλέφωνο 0241-35585, αρμόδιος Νικόλαος Βαρβάρης, και στην σελίδα της Κ.Ε.Δ. στο διαδίκτυο, στη διεύθυνση www.ked.gr.

ΑΘΗΝΑ, 16-11-2001
Ο ΔΙΕΥΘΥΝΩΝ ΣΥΜΒΟΥΛΟΣ
ΑΛΕΞΑΝΔΡΟΣ ΔΗΜΑΚΟΠΟΥΛΟΣ

ΚΤΗΜΑΤΙΚΗ ΕΤΑΙΡΙΑ ΤΟΥ ΔΗΜΟΣΙΟΥ Α.Ε., ΛΕΩΦ. ΑΛΕΞΑΝΔΡΑΣ 158Α, 115 21 ΑΘΗΝΑ, ΤΗΛ. 645 9700, 640 5000, FAX 644 0479

ΔΗΛΩΣΗ

Μιχαήλ Λυμπέρη του Ευστρατίου, κατοίκου Ρόδου

"Ανακαλώ την μήνυση που είχα υποβάλει κατά της πεθεράς μου Μαρίας Χαραλαμποπούλου. Δεν έχω δει στο πρόσωπο τον δημοσιογράφο (Φρίξο Δρακοντίδη). Εκφράζω την λύπη μου και ανακαλώ. Οτι έγραψε είναι αναληθή και ψέματα. Δεν είχα καμία ερωτική σχέση με την κυρία. Οτι έγραψε στο φύλλο της 28ης/02/2001 της εφημερίδας ESPRESSO είναι ψέματα"

Η παραπάνω δήλωση του κ. Μιχαήλ Λυμπέρη έγινε ενώπιον του Τριμελούς Πλημμελειοδικείου Ρόδου στην Δικάσιμο αυτού της 24/10/2001 και καταχωρήθηκε στα με αριθ. 2437/2001 Πρακτικά του παραπάνω Δικαστηρίου.
Η δήλωση αυτή στέλνεται με Fax στην εφημερίδα ESPRESSO όπως επίσης και σ' όλες τις ημερήσιες εφημερίδες της Ρόδου μαζί με αντίγραφο του εν λόγω πρακτικού με την παράκληση να την δημοσιεύσουν για τη αποκατάσταση της αλήθειας.

Ρόδος 23/11/2001

Με εντολή της κ. Μαρίας Χαραλαμποπούλου
Ο πληρεξούσιος δικηγόρος της
Στέργος-Χρήστος Παρασκευάς
Δικηγόρος

ΔΙΕΘΝΗΣ ΣΥΛΛΟΓΟΣ ΔΩΔΕΚΑΝΗΣΟΥ
INTERNATIONAL ASSOCIATION DODECANESE

INVITATION

The International Association Dodecanese has the pleasure to invite you to their 14th "International Bazaar" which will take place at "Rodini" on Saturday 1 December 2001 at 17.00 hours.

ΠΡΟΣΚΛΗΣΗ

Ο Διεθνής Σύλλογος Δωδεκανήσου έχει την τιμή να σας προσκαλέσει στο 14ο "Διεθνές Παζάρι" που θα γίνει στο "ΡΟΔΙΝΙ" το Σάββατο 1 Δεκεμβρίου 2001 και ώρα 5 το απόγευμα.

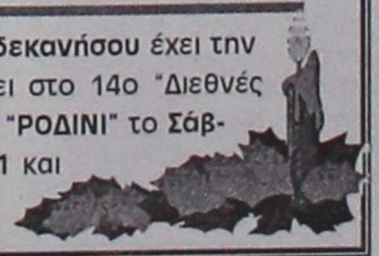



Μο.Τέ.Ρ.1

Μοντέρνα Τέχνη στη Ρόδο

Δημοτική Πινακοθήκη Ρόδου

από 24 Νοεμβρίου 2001 έως 26 Απριλίου 2002

9 καλλιτέχνες - 10 εκθέσεις
140 συνεχόμενες ημέρες ζωγραφικής

24	Νοεμβρίου	Εγκαίνια διοργάνωσης με την ομαδική έκθεση των 9 καλλιτεχνών που μετέχουν.
8	Δεκεμβρίου	Κιούρη
5	Ιανουαρίου	Maani
19	Ιανουαρίου	Newberry
2	Φεβρουαρίου	Μαρινοπούλου
16	Φεβρουαρίου	Ανεζιά
2	Μαρτίου	Σπάρταλης
16	Μαρτίου	Βαζούκου
30	Μαρτίου	Παζούρου
13	Απριλίου	Μπερεδήμας

www.moter1.gr

Κοινό ωράριο για όλες τις εκθέσεις:
Εγκαίνια **19:00** Καθημερινά **10:00-14:00** & **18:00-21:00**

ΠΑΡΑΡΤΗΜΑ ΠΙΝΑΚΟΘΗΚΗΣ
Παλιό Συσσίτιο, Σωκράτους 179, Παλιά Πόλη
(Το καφέ «Παλιό Συσσίτιο» θα παραμένει ανοικτό)

κύριος χορηγός: **ΡΟΔΩΝ Α.Ε.**
Με την υποστήριξη της Συνεταιριστικής Τράπεζας Δωδεκανήσου και της Κ.Α.Ι.Ρ. , Χορηγοί επικοινωνίας: ΡΟΔΙΑΚΗ, Ράδιο Λυχνάρι, Ε.Ρ.Α.

INEMA

ΙΑΤΡΙΚΟΣ & ΝΟΣΟΚΟΜΕΙΑΚΟΣ ΕΞΟΠΛΙΣΜΟΣ

13 ΧΡΟΝΙΑ ΕΜΠΕΙΡΙΑΣ
ΠΙΣΤΟΠΟΙΗΣΗ ΠΟΙΟΤΗΤΑΣ ISO 9002 EN 46002 E3/833
ΛΕΜΕΣΣΟΥ 2 ΡΟΔΟΣ ΤΗΛ.32238 – FAX 28484



ΑΝΑΠΗΡΙΚΑ ΚΑΡΟΤΣΙΑ – ΒΑΔΙΣΤΙΚΑ ΒΟΗΘΗΜΑΤΑ – ΟΡΘΟΠΕΔΙΚΑ ΕΙΔΗ – ΜΠΛΟΥΖΕΣ ΙΑΤΡΙΚΕΣ– ΚΑΛΤΣΕΣ ΦΛΕΒΙΤΙΔΑΣ – ΠΕΛΜΑΤΑ – ΟΡΘΟΠΕΔΙΚΑ ΜΑΞΙΛΑΡΙΑ – ΚΡΕΒΑΤΙΑ ΝΟΣΟΚΟΜΕΙΑΚΑ – ΙΑΤΡΙΚΟΣ ΕΞΟΠΛΙΣΜΟΣ ΚΑΙ ΑΝΑΛΩΣΙΜΑ – ΟΡΓΑΝΑ ΧΗΜΕΙΟΥ ΚΑΙ ΚΑΘΕ ΑΛΛΟ ΕΙΔΟΣ ΓΙΑ ΚΑΤ ΟΙΚΟ ΝΟΣΗΛΕΙΑ .

ΤΑ ΛΟΓΙΚΑ ΤΑ ΠΑΡΑΛΟΓΑ ΤΑ ΕΞΩΦΡΕΝΙΚΑ

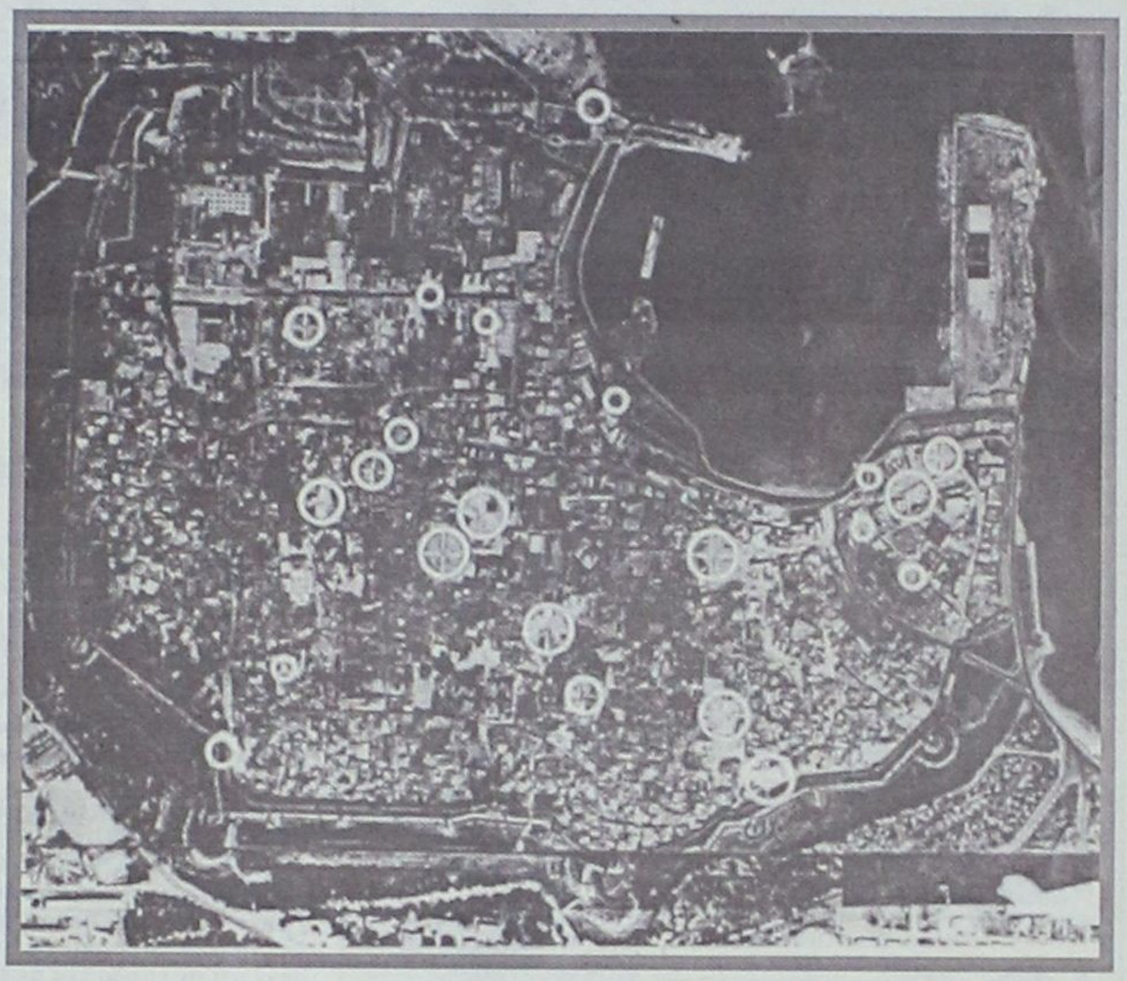

Αεροφωτογραφία της μεσαιωνικής πόλης της Ρόδου το 1956 με τις θέσεις που έπληξαν οι βομβαρδισμοί των Αγγλων

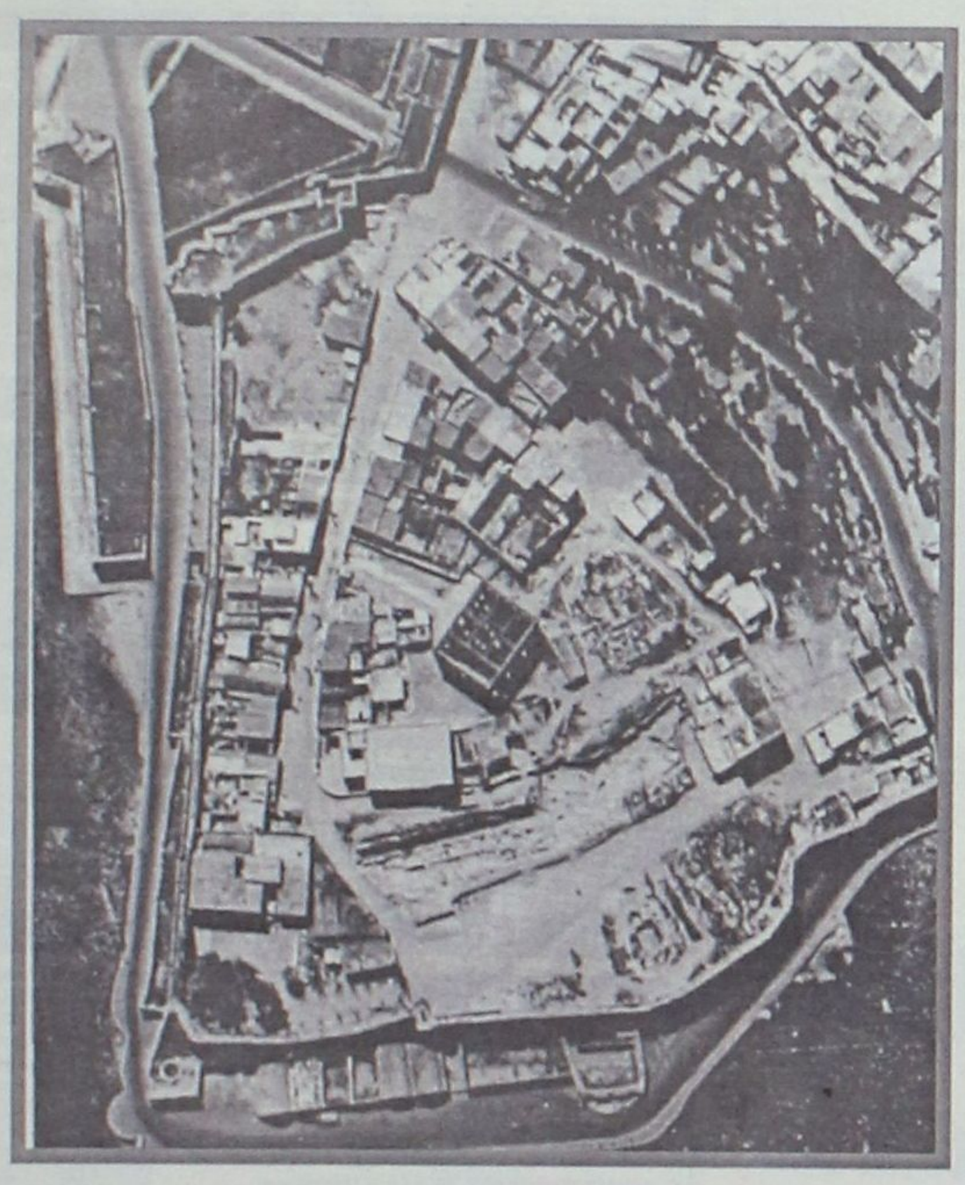

Η βομβαρδισμένη περιοχή στην "Ο-βριακή" σε αερο-φωτογρα-φία του 1956.

Β' Παγκόσμιος Πόλεμος

Οι βομβαρδισμοί των Αγγλων στην Παλιά Πόλη της Ρόδου

Κατά τη διάρκεια του **Β' Παγκοσμίου Πολέμου** η μεσαιωνική πόλη της Ρόδου υφίσταται μια από τις μεγαλύτερες καταστροφές της ιστορίας της, από τους βομβαρδισμούς των Αγγλων, οι οποίοι προσπαθώντας να πλήξουν το λιμάνι και τις στρατιωτικές εγκαταστάσεις των Ιταλών και Γερμανών καταχτητών, έριχναν τις βόμβες τους μάλλον στα *"κουτουρού"* στην **Παλιά Πόλη της Ρόδου** σκορπίζοντας τον πανικό στους κατοίκους και δημιουργώντας ερείπια στο μεγαλύτερο τμήμα της.

Τα συσσωρευμένα ερείπια από τις πολυάριθμες βόμβες, που έπληξαν το μνημειακό συγκρότημα στην Παλιά Πόλη, δημιούργησαν κενά στο μεσαιωνικό ιστό, που ακόμη και σήμερα δεν κατέστη δυνατόν να διευθετηθούν.

Ο παραλογισμός του πολέμου εξαφάνισε σημαντικά μνημεία, όπως την μεσαιωνική **εκκλησία** του **Αρχαγγέλου Μιχαήλ**, γνωστή ως "Ντιμιρλί τζαμί", την **Παλιά Συναγωγή** και την **Alliance** στην Ανω Εβραϊκή συνοικία.

Πάντως, οι Αγγλοι δεν είχαν κανένα "στρατιωτικό" λόγο να βομβαρδίσουν την **Παλιά Πόλη** αφού εκεί οι Ιταλο-Γερμανοί δεν είχαν εγκαταστήσει πολεμικές κατασκευές. Μόνον στο **φρούριο του Αγίου Νικολάου** είχαν αντιαεροπορικά πυροβόλα και πολυβόλα καθώς επίσης στο **μόλο των Μύλων** για την άμυνα του εμπορικού λιμανιού.

Οσον αφορά τις μεσαιωνικές οχυρώσεις ένα τμήμα τους χρησιμοποιήθηκε ως καταφύγιο του άμαχου πληθυσμού, όπως προμαχώνες του Αγίου Γεωργίου, της Ιταλίας, και του Carretto.

(Τα στοιχεία για τους βομβαρδισμούς των Εγγλέζων και οι φωτογραφίες είναι από το βιβλίο-λεύκωμα της **Κατερίνας Μανούσου-Ντέλλα** *"Μεσαιωνική πόλη Ρόδου. Εργα αποκατάστασης 1985-2000")*.



Η Θαλασσινή Πύλη μετά τους βομβαρδισμούς



Οι βομβαρδισμοί των Εγγλέζων κατέστρεψαν ολοσχερώς την ιπποτική εκκλησία του αρχαγγέλου Μιχαήλ

ΜΕΤΡΟΠΟΛ MULTI-CINEMA

DOLBY DIGITAL EX- Fully Airconditioned
Πρόγραμμα εβδομάδας από 23/11 έως 29/11
Πληροφορίες - Κρατήσεις : 28400 Από 3:30 μμ

ΑΙΘΟΥΣΑ 1
Η επιστήμη σηκώνει τα χέρια ψηλά σε αυτή την κωμωδία...!
ΣΚΕΤΟ ΖΩΟΝ
ΚΑΘΕ ΜΕΡΑ ΩΡΕΣ ΕΝΑΡΞΗΣ: 4:00, 6:00, 8:00 και 10:15 μμ
The Animal

ΑΙΘΟΥΣΑ 2
Das Experiment
2η ΕΒΔΟΜΑΔΑ
ΚΑΘΕ ΜΕΡΑ ΩΡΕΣ ΕΝΑΡΞΗΣ: 5:00, 7:30 και 10:15 μμ
Ένα πραγματικό γεγονός, μια δοκιμασία για το θεατή. 8 φύλακες, 12 κρατούμενοι, 14 ημέρες... Απολούθησε τους κανόνες και παίξε με την ζωή σου..
ΤΟ ΠΕΙΡΑΜΑ

ΑΙΘΟΥΣΑ 3
ΚΑΘΕ ΜΕΡΑ ΩΡΕΣ ΕΝΑΡΞΗΣ: 5:30, 8:00 και 10:30 μμ
Αν η ευτυχία ήταν ταινία Θα την έλεγαν...
Αμελί
Amelie

ΣΦΑΓΕΣ
ΠΡΟΣΕΧΩΣ
ΜΜC
ΟΙ ΑΛΛΟΙ

Zorpidis
ΤΟΥΡΙΣΤΙΚΟΣ ΟΡΓΑΝΙΣΜΟΣ
LANE
ΚΕΝΤΡΙΚΟ ΠΡΑΚΤΟΡΕΙΟ ΡΟΔΟΥ ΣΤΕΦΑΝΑΚΗ

ΟΜΑΔΙΚΑ ΤΑΞΙΔΙΑ

ΜΟΝΑΔΙΚΕΣ ΠΡΟΣΦΟΡΕΣ ΜΕ ΕΓΓΥΗΜΕΝΕΣ

ΑΝΑΧΩΡΗΣΕΙΣ ΚΑΘΕ ΕΒΔΟΜΑΔΑ

- ΠΑΡΙΣΙ-ΝΤΙΣΝΕΪ-ΒΕΡΣΑΛΙΕΣ, 4 ημέρες, κάθε Σάββατο
- ΠΑΡΙΣΙ-ΝΤΙΣΝΕΪ-ΒΕΡΣΑΛΙΕΣ, 5 ημέρες, κάθε Τρίτη
- ΡΩΜΗ, 4 ημέρες, κάθε Σάββατο
- ΡΩΜΗ, 5 ημέρες, κάθε Τρίτη
- ΛΟΝΔΙΝΟ, 4 ημέρες, κάθε Σάββατο
- ΠΡΑΓΑ, 4 ημέρες, κάθε Σάββατο
- ΒΙΕΝΝΗ, 4 ημέρες, κάθε Παρασκευή
- ΤΕΝΕΡΙΦΗ, 8 ημέρες, κάθε Παρασκευή
- ΚΩΝΣΤΑΝΤΙΝΟΥΠΟΛΗ αεροπ., 4 ημέρες, κάθε Πέμπτη
- ΙΤΑΛΙΚΟ ΠΑΝΟΡΑΜΑ οδικώς, 7 ημέρες, κάθε Δευτέρα
- ΒΙΕΝΝΗ-ΠΡΑΓΑ οδικώς, 7 ημέρες, κάθε Δευτέρα
- ΚΩΝΣΤΑΝΤΙΝΟΥΠΟΛΗ οδικώς, 4 ημέρες, κάθε Πέμπτη βράδυ
- ΚΩΝΣΤΑΝΤΙΝΟΥΠΟΛΗ-ΠΡΟΥΣΣΑ οδικώς, 5 ημέρες, κάθε Σάββατο

ΚΡΑΤΗΣΕΙΣ ΞΕΝΟΔΟΧΕΙΩΝ σε όλη την Ελλάδα
ΑΕΡΟΠΟΡΙΚΑ ΕΙΣΙΤΗΡΙΑ
ΑΚΤΟΠΛΟΪΚΑ ΕΙΣΙΤΗΡΙΑ
ΕΝΟΙΚΙΑΣΕΙΣ ΑΥΤΟΚΙΝΗΤΩΝ

Γ/Β ΙΕΡΑΠΕΤΡΑ - Γ/Β Β. ΚΟΡΝΑΡΟΣ
Αναχωρήσεις από Ρόδο μέχρι 31/10 κάθε Τρίτη - Τετάρτη - Κυριακή στις 04.30

ΑΛΕΞ. ΔΙΑΚΟΥ 38, 85100 ΡΟΔΟΣ
Τηλ.: (0241) 20625, 30054, 33603, 33607-Fax: 26745

The Phile

ΕΠΙΜΕΛΕΙΑ: Κυριακή Πετρίδου

Η μανία "Χάρι Πότερ" και...τα παρατράγουδα!

Η ταινία "Ο Χάρι Πότερ και η φιλοσοφική λίθος" που πρόκειται να κάνει πρεμιέρα στη Ρόδο, σε πρώτη πανελλήνια προβολή, την ερχόμενη Παρασκευή 30 Νοεμβρίου από το "Παλλάς 5 cinemas center", είναι γνωστό ότι ήδη έχει προκαλέσει την ...σχετική μανία, κυρίως στα πιτσιρίκια, σε παγκόσμιο επίπεδο. Το πιο πρόσφατο "κρούσμα" αυτής της μανίας είναι **το ρεκόρ βινετοπειρατείας του "Χάρι Πότερ" που σημειώθηκε στην Ταϊβάν!**



Συγκεκριμένα μετά την **Κίνα** και ιδίως το **Χονγκ Κονγκ**, πειρατικές κόπιες της ταινίας "Χάρι Πότερ" **εμφανίστηκαν τα τελευταία 24ωρα και στην Ταϊβάν, όπου απο την τοπική αστυνομία ανακοινώθηκε οτι σε έφοδό της σε ερημικό εργοστάσιο κατασχέθηκαν συνολικά 100 χιλιάδες κόπιες** ξένων κινηματογραφικών παραγωγών! Οπως διευκρινίστηκε, στο υλικό που κατασχέθηκε περιλαμβάνονται περίπου **10 χιλιάδες βιντεοταινίες της παραπάνω "εμπορικής" κινηματογραφικής παραγωγής.**
Η επίσημη προβολη σε κεντρικούς κινηματογράφους της Ταϊπέι ξεκίνησε στα μέσα Νοεμβρίου. Σχετικά με την υπόθεση αυτή, όπως επίσης ανακοινώθηκε, αναζητούνται πέντε ύποπτοι, ενώ έγιναν δύο συλλήψεις.

TV show

ΔΕΥΤΕΡΑ 26/11

"Μόντι Γουόλς"
ET1/23.30/106'
Γουέστερν (1970) του Γουίλιαμ Φρέικερ με τον Λι Μάρβιν. Ηρωάς του ένας "ρομαντικός" καουμπόι...

ΤΡΙΤΗ 27/11

"Αληθινά ψεύματα"
STAR/21.45/135'
Εντυπωσιακή περιπέτεια (1994) από τον Τζέιμς Κάμερον με τον Αρνολντ Σβαρτζενέιγκερ. Ενας φαινομενικά βαρετός οικογενειάρχης είναι μυστικός πράκτορας...

ΤΕΤΑΡΤΗ 28/11

"Ο δραπέτης"
ET1/23.30/100'
Γουέστερν (1969) του Αμπραάμ Πολόνσκι με τον Ρόμπερτ Ρέντφορντ. Σερίφης στα ίχνη Ινδιάνου που κατηγορείται για φόνο...

ΠΕΜΠΤΗ 29/11

"Το ωτοστόπ του τρόμου"
ET1/23.30/97'
Θρίλερ (1986) του Ρόμπερτ Χάρμον με τον Ρούντγκερ Χάουερ. Νεαρός ζει τον εφιάλτη στους ερημικούς αυτοκινητόδρομους του Τέξας...

ΠΑΡΑΣΚΕΥΗ 30/11

"Μόνος στο σπίτι 2"
ALPHA/21.00/120'
Κωμωδία (1992) του Κρις Κολόμπους, συνέχεια της επιτυχημένης πρώτης ταινίας που έκανε πασίγνωστο τον πιτσιρικά-τότε-πρωταγωνιστή της, Μακόλεϊ Κόλκιν...

ΣΑΒΒΑΤΟ 1/12

"Ο δίδυμος"
STAR/21.00/102'
Κωμωδία φαντασίας (1988) του Ιβάν Ράιτμαν με τους Αρνολντ Σβαρτζενέιγκερ και τον Ντάνι Ντε Βίτο ως...δίδυμα που βρίσκονται μετά από πολλά χρόνια....

Η ΠΡΟΤΑΣΗ ΤΗΣ ΕΒΔΟΜΑΔΑΣ

ΠΕΜΠΤΗ 29/11

"Καζίνο"
STAR/21.00/178'
Κοινωνική περιπέτεια (1995) σε σκηνοθεσία Μάρτιν Σκορτσέζε και με πρωταγωνιστές τους Ρόμπερτ ντε Νίρο και Σάρον Στόουν η οποία, μάλιστα, προστέθηκε και στα Οσκαρ. Η μαφία στον κόσμο των καζίνο του Λας Βέγκας...

Γίνε τώρα μέλος του ΠΑΛΛΑΣ 5 CINEMAS CENTER και απόλαυσε πρανόμια!
www.cinemapallas.gr
ΠΑΛΛΑΣ 5 CINEMAS CENTER
ΠΡΟΓΡΑΜΜΑ ΕΒΔΟΜΑΔΑΣ
23/11/2001 έως 29/11/2001

ΑΙΘΟΥΣΑ 5
MOULIN ROUGE
Ο σκηνοθέτης του πρωτοπορειακού Romeo & Juliet Μπαζ Λούρμαν σε δαιμονισμένη έμπνευση! Η γυναίκα-πρόσωπο της χρονιάς Νικόλ Κίντμαν σε ρεσιτάλ ασταίρευτου ερωτισμού. Ο Γιουαν Μακ Γκρέγκορ στον πιο φλιβάνο ρόλο της καριέρας του. Το Παρίσι του 1900 όπως δεν το φαντάζεστε. Η σύγχρονη πιο μαύρη όπως δεν την έχετε ξανακούσει! Καλώς ήρθατε στο Moulin Rouge!
ΠΡΩΤΑΓΩΝΙΣΤΟΥΝ: NICOLE KIDMAN, EWAN MCGREGOR, JOHN LEGUIZAMO
Ώρες Έναρξης: 17:30, 20:05, 22:40

ΑΙΘΟΥΣΑ 2
ΜΗΝ ΠΕΙΣ ΛΕΞΗ / DON'T SAY A WORD
Όταν η σιωπή γίνεται ζήτημα... ζωής ή θανάτου!
ΠΡΩΤΑΓΩΝΙΣΤΟΥΝ: MICHAEL DOUGLAS, SEAN BEAN
Ώρες Έναρξης: 17:20, 19:50, 22:20

ΑΙΘΟΥΣΑ 1
JURASSIC PARK III
Αφιέρωσε την ζωή του στη μελέτη των δεινοσαύρων αλλά ποτέ δεν φαντάστηκε ότι θα έπρεπε να τους αντιμετωπίσει... ξανά!
ΠΡΩΤΑΓΩΝΙΣΤΟΥΝ: SAM NEIL, TEA LEONI
Ώρες Έναρξης: *16:30, 18:30, 20:30, 22:30
* Μόνο κάθε Παρασκευή, Σάββατο & Κυριακή

ΑΙΘΟΥΣΑ 3
ΤΟ ΚΛΑΜΑ ΒΓΗΚΕ ΑΠΟ ΤΟΝ ΠΑΡΑΔΕΙΣΟ
Η ξεκαρδιστική σάτιρα του παλιού καλού ελληνικού κινηματογράφου από τους δημιουργούς του SAFE SEX. Ρέππας & Παπαθανασίου!
ΠΡΩΤΑΓΩΝΙΣΤΟΥΝ: Μ. ΠΑΠΑΚΩΣΤΑΝΤΙΝΟΥ, Μ. ΡΕΠΠΑΣ, Α. ΠΑΝΑΓΙΩΤΟΠΟΥΛΟΥ, Μ. ΚΑΒΟΓΙΑΝΝΗ κ.α.
Ώρες Έναρξης: 20:00, 22:30

ΑΙΘΟΥΣΑ 4
Η ΕΚΔΙΚΗΣΗ ΤΗΣ ΞΑΝΘΙΑΣ/ LEGALLY BLONDE
Η αυτοπεποίθηση δεν είναι ποτέ υπερβολική! Μια απίθανη κωμωδία για τη δύναμη της "ξανθιάς".
ΠΡΩΤΑΓΩΝΙΣΤΟΥΝ: REESE WITHERSPOON, SELMA BLAIR, LUKE WILSON
Ώρες Έναρξης: 18:10, 20:10, 22:10
* Μόνο κάθε Παρασκευή, Σάββατο & Κυριακή *16.10

ΑΙΘΟΥΣΑ 3
ΣΑΝ ΤΟ ΣΚΥΛΟ ΜΕ ΤΗ ΓΑΤΑ
CATS & DOGS (μεταγλωττισμένο στα ελληνικά)
Μια τρελή, εξυπνη και πάρα πολυ αστεία ταινία για όλους!
ΠΡΩΤΑΓΩΝΙΣΤΟΥΝ: JEFF GOLDBLUM, ELIZABETH PERKINS
Ώρες Έναρξης: 18:00
Μόνο κάθε Παρασκευή, Σάββατο & Κυριακή με FREE POP CORN!

ΜΟΝΟ ΓΙΑ ΤΑ ΜΕΛΗ
Απαντήστε στην ερώτηση:
" Ποιός είναι ο πρωταγωνιστής της συγκλονιστικής περιπέτειας ΤΟ ΤΕΛΕΥΤΑΙΟ ΟΧΥΡΟ που θα προβληθεί στο Παλλάς την ερχόμενη Παρασκευή ;"
Οι 10 πρώτοι νικητές της κλήρωσης που θα γίνει την Παρασκευή 30/11/2001 θα κερδίσουν από 1 FREE εισιτήριο για την ταινία, ενώ οι υπόλοιποι 10 από μια καταπληκτική αφίσα! Τα ονόματα των τυχερών θα ανακοινωθούν στα ταμεία μας την Παρασκευή 30/11/2001.

ΧΟΡΗΓΟΙ
KRINGLAN SWEDISH BAKERY · Lancelot CAFE · ΚΟΥΚΟΣ · INTERAMERICAN · ΣΠΑΝΟΣ Sala da bagno · NEOTEX · ΕΥΡΩΓΝΩΣΗ · BERLONI · DESNUDA · BYBLOS TATTOO · CHINESE BURGER · ΕΡΜΗΣ

Για κρατήσεις θέσεων 24475 και 70670 (16:00 - 20:00)
Dimokratias 13, 85100 Rhodes

Μεγαλύτερα είναι ακόμη τα προβλήματα σε υποκαταστήματα νησιών μας

Υποσχέσεις για στελέχωση υπηρεσιών του ΙΚΑ

Από τον Γενικό Δ/ντή του Ιδρύματος κ. Ιορδανίδη, στο Εργατικό Κέντρο Ρόδου

Με στελέχωση των υποκαταστημάτων του ΙΚΑ σε Ρόδο, Κω, Κάρπαθο, Κάλυμνο και άλλα μικρότερα νησιά του νομού μας, μέσα στις επόμενες εβδομάδες, δεσμεύτηκε προσωπικά ο Γενικός Διευθυντής του Ιδρύματος, έπειτα από το πράσινο φως που πήρε από τον ίδιο τον διοικητή του ΙΚΑ κ. Μιλτιάδη Νεκτάριο. Προχθές νωρίς το πρωί, ο Γενικός Διευθυντής του ΙΚΑ κ. Γ. Ιορδανίδης, επικοινώνησε με τον Γενικό Γραμματέα του Εργατικού Κέντρου της Ρόδου κ. Μπάμπη Σαρρή, με αφορμή την σχετική επιστολή – διαμαρτυρία που είχε αποστείλει πριν από μερικές μέρες, το ΕΚΡ στον διοικητή του ΙΚΑ, ενημερώνοντάς τον έτσι αντίστοιχα, ότι η διαδικασία πλήρωσης των κενών θέσεων θα προχωρήσει άμεσα, έτσι ώστε να μπορέσουν τα υποκαταστήματα και τα παραρτήματα να λειτουργήσουν με τον καλύτερο τρόπο στην εξυπηρέτηση των χιλιάδων ασφαλισμένων του νομού μας.

Όπως δήλωσε προχθές μιλώντας στη «Γνώμη» ο Γενικός Γραμματέας του Εργατικού Κέντρου της Ρόδου κ. Σαρρής, σε πρώτη φάση (όπως δεσμεύτηκε ο γενικός διευθυντής του ΙΚΑ) θα προκηρυχθούν 37 συνολικά θέσεις για τις υπηρεσίες του ΙΚΑ στην περιοχή της Δωδεκανήσου, ενώ μέσα στους επόμενους μήνες, θα καλυφθούν και τα υπόλοιπα κενά που παρουσιάζονται.

Δεν έχει διευκρινιστεί πάντως, ποιές από τις θέσεις αυτές θα αντιστοιχούν σε διοικητικό ή υγειονομικό προσωπικό, ούτε επίσης και το πόσες θέσεις προβλέπονται για κάθε υποκατάστημα του ΙΚΑ στο νομό μας.

Η εξέλιξη πάντως, κρίνεται ως ιδιαίτερα θετική από κάθε πλευρά, φθάνει βέβαια να ολοκληρωθεί στην πράξη η διαδικασία των προσλήψεων και να ξεκινήσουν άμεσα να εργάζονται οι υπάλληλοι στις υπηρεσίες του ΙΚΑ του νομού μας. Το χρονικό διάστημα για την ολοκλήρωση της προκήρυξης και της δημοσίευσής της καθώς και οι αιτήσεις – επιλογή που θα ακολουθήσει στην συνέχεια μέσω του ΑΣΕΠ, υπολογίζεται ότι θα ολοκληρωθεί μέχρι το τέλος του χρόνου, έτσι ώστε από τα μέσα Ιανουαρίου οι υπάλληλοι αυτοί να βρίσκονται στις θέσεις τους και να εργάζονται κανονικά.



Άρτος (;) Θεάματα (;)...





... Και τηλεόραση (όπως λέμε τηλοψία...)

STAR

07.30 **Παιδικό πρόγραμμα**
08.55 **Η υγεία κτίζεται κάθε μέρα**
08.57 **Ειδήσεις**
09.00 **Μέρα με τη μέρα**
10.30 **Λόγια Starata**. Ενημερωτική εκπομπή.
12.00 **Διαπλεκόμενοι** (Ε) Σατιρική εκπομπή.
13.00 **Ειδήσεις**
14.00 **Αιμιλία, μια ακαταμάχητη γυναίκα**. Δραματική σειρά.
15.00 **Αγάπη και αίμα**. Δραματική σειρά.
16.00 **Σαμπρίνα, το κορίτσι της αγάπης**. Αισθηματική-κοινωνική σειρά.
17.00 **Ιζαμπέλα, μια ερωτευμένη γυναίκα.** Αισθηματική - κοινωνική σειρά περουβιανής παραγωγής.
18.00 **Ειδήσεις**
19.30 **Οι πεταλούδες ελεύθερες πετούν** (Ε)
20.30 **Αρωμα γυναίκας** (Ε) Αισθηματική κωμωδία.
21.00 **Ξένη ταινία.** «Ξαφνική απειλή». Περιπέτεια. Παίζουν: Ζαν Κλωντ Βαν Νταμ, Πάουερς
23.15 **Ξένη ταινία.** «Βασικός ύποπτος». Θρίλερ.
24.00 **Ειδήσεις**
00.15 **Ξένη ταινία.** (Σ)
01.30 **Ξένη ταινία.** «Αλιενς από τον βυθό». Τρόμου.
04.00 **Λόγια Starata** (Ε)
05.30 **Αστέρια στο πεντάγραμμο.**

ALPHA

06.00 **Πρώτη ενημέρωση**. Ενημερωτική εκπομπή με τον Γιώργο Γαβαλά και τη Ρένα Γκούμα.
08.00 **Το μαγκαζίνο του Alpha.** Ενημερωτική εκπομπή.
10.00 **Καλή σας όρεξη.** Εκπομπή με τη Μαρία Λόη και τον Κώστα Τσίκα
10.30 **Καλώς τους!** Παρουσιάζει η Ρούλα Κορομηλά
11.05 **Εντεκα και κάτι με τη Ρούλα.** Παρουσιάζει η Ρούλα Κορομηλά.
14.00 **Ειδήσεις**
15.00 **Life style news**
15.30 **Μπορώ.** Ενημερωτική εκπομπή με την Αννα Δρούζα.
17.30 **Απευθείας**. Μαγκαζίνο που παρουσιάζει ο Γιώργος Λιάγκας
18.45 **Κάτω από την Ακρόπολη**. Κοινωνική σειρά. Παίζουν: Γιάννης Βόγλης, Νίκος Γαλανός, Ελένη Γερασιμίδου
19.25 **Ειδήσεις**
21.00 **Θα σε δω στο πλοίο** Αισθηματική κωμωδία. Παίζουν: Τάσος Χαλκιάς, Γιώργος Παρτσαλάκης.
22.00 **Ξένη ταινία.** «Ο πολεμιστής». Περιπέτεια.
24.00 **Νικίτα.** Περιπετειώδης σειρά.
01.00 **Ειδήσεις**
01.15 **Ξένη ταινία.** «Αναγκαιότητα»
03.00 **Ξένη ταινία.** «Μάλαρεκ». Περιπέτεια.
05.00 **Ξημερώνει**

ET 3

08.01 **Ντοκιμαντέρ**
08.30 **8 1/2.** Ενημερωτικό μαγκαζίνο.
11.00 **Ο πλανήτης μας**
11.30 **Ντοκιμαντέρ**
12.00 **Ντοκιμαντέρ**
12.30 **Κοντραπούντο.** (Ε)
13.30 **Ντοκιμαντέρ**
13.45 **Μισέλ με μπεσαμέλ**
14.00 **Ο Φλόιντ στη Μεσόγειο**
14.30 **Design X-treme**
15.00 **Ειδήσεις**
15.30 **Με μια τρίτη ματιά**
17.00 **Τέρμιναλ 3**
18.00 **Πώς να γίνεις πρωταθλητής**
18.30 **Αθλητικό ημίωρο**
19.00 **Περίμετρος**
19.30 **Στην υδρόγειο**
20.00 **Ντοκιμαντέρ**
20.30 **Ειδήσεις**
21.35 **Του κύκλου τα γυρίσματα**
22.00 **Το άξιον εστί στη Θεσσαλονίκη**
23.00 **Ξένη ταινία.**
24.00 **Ειδήσεις**
00.30 **Ξένη ταινία** (Σ)
01.00 **Επί τροχών** (Ε)

ET 1

07.00 **Λέο, ο βασιλιάς της ζούγκλας**
07.15 **Ξυπνήστε!**
08.00 **Μέλι Γάλα**
10.00 **Αννα, η κυρίαρχος του παιχνιδιού**
10.55 **Αρωμα σαπουνιού**
11.00 **Μαριάννα ένας αγνός έρωτας**
12.00 **Είσαι το πεπρωμένο μου**
12.55 **Μιλάτε ξένες γλώσσες**
13.00 **Οι αταίριαστοι**
13.50 **Ειδήσεις**
14.00 **Οι αταίριαστοι** (Σ)
15.00 **Σιλβάν**
15.30 **Οι ατρόμητοι**
16.30 **Ποπ και πάμε**
17.00 **Ειδήσεις**
17.30 **Υγιαίνετε**
17.35 **www.άνθρωποι.gr**
19.30 **Συνεικόνες**
19.35 **...Καλύτερη ζωή**
19.40 **Στενές επαφές τρύπιου τοίχου**
20.20 **Μικροντοκιμαντέρ**
20.30 **Στα φτερά του έρωτα**
21.00 **Σκιές στο περιστύλιο**
22.00 **Το κόκκινο σημάδι**
23.00 **Ειδήσεις**
23.30 **Ξένη ταινία**. «Μόντι Γουόλς». Γουέστερν.
01.15 **Στη ζώνη του λυκόφωτος**
03.30 **www.άνθρωποι.gr**

NET

06.00 **Ετσι έχουν τα πράγματα**
07.00 **Πρώτη ματιά**
10.00 **Mediterraneo**
11.00 **Κίνδυνος στη θάλασσα**
11.30 **Τα ζώα του κόσμου**
12.00 **21ος αιώνας και παράδοση**
13.00 **Ειδήσεις**
13.45 **Οι θησαυροί του κόσμου**. Ντοκιμαντέρ.
14.00 **Κτίρια, γέφυρες και σήραγγες**
15.00 **Ειδήσεις**
16.00 **Συν και πλην**
18.00 **Ειδήσεις**
18.30 **Τη γλώσσα μου έδωσαν ελληνική...** Επιστημονική σειρά
19.00 **Τα ζώα του κόσμου** (Ε)
19.30 **Ταξίδια** (Ε)
20.30 **Τα μαγικά του κινηματογράφου: Ειδικά εφέ**
21.00 **Ειδήσεις**
22.00 **Πρωταγωνιστές**
23.00 **Παρασκήνιο**
24.00 **Ειδήσεις**
00.30 **Ο ύποπτος κόσμος του Τουίν Πικς**

FILMNET

04.50 **Ξένη ταινία.** «Οκτώ χιλιοστά»
06.55 **Ξένη ταινία.** «Μυστηριώδες δώρο». Θρίλερ.
09.20 **Ξένη ταινία.** «Στη σκιά της φύσης»
11.00 **Ξένη ταινία.** «Detroit rock city»
12.40 **Ξένη ταινία.** «Κάτω από τα φώτα της πλατείας»
14.40 **U.S. Οι καλύτερες ταινίες της εβδομάδας**
15.20 **Ξένη ταινία.** «Ολα του γάμου δύσκολα»
17.10 **Ξένη ταινία.** «Μα είναι υπέροχη!»
18.50 **Ξένη ταινία.** «Ενας εντιμότατος κλέφτης»
20.30 **El Entertainment**
21.00 **Ξένη ταινία.** «Simpatico»
23.00 **Οι Σοπράνος**
24.00 **Ξένη ταινία.** «Κρυφός πόθος»
02.00 **Ξένη ταινία.** «Αυτή η νύχτα μένει»
04.00 **Ξένη ταινία.** «Στα σαγόνια του κροκόδειλου»

SUPER SPORT

17.00 **Ισπανικό ποδόσφαιρο**
18.00 **Ελληνικό ποδόσφαιρο**
20.00 **Τα γκολ του Σαββατοκύριακου**
20.30 **Η μπάλα είναι τετράγωνη**
22.00 **Οι ειδικοί**
23.00 **Αγώνες αυτοκινήτου**
24.00 **Γερμανικό ποδόσφαιρο**
02.00 **Ισπανικό ποδοσφαιρο**
04.00 **Αγώνες πυγμαχίας**

MEGA

06.00 **Πρώτη έκδοση**
08.00 **Σήμερα με την Αννα**
10.00 **Σαν στο σπίτι σας**
12.55 **Δελτίο ειδήσεων στη νοηματική γλώσσα**
13.00 **Βίος ανθόσπαρτος** (Ε) Κωμική σειρά.
14.00 **Ειδήσεις**
15.00 **Ολα για την υγεία.** Ενημερωτική εκπομπή.
15.45 **Δύο ξένοι** (Ε)
16.30 **Στην κουζίνα ολοταχώς**
17.00 **Ματιές στα γεγονότα**
17.15 **Για μια θέση στον ήλιο.** Κοινωνική σειρά Παίζουν: Πέτρος Φυσσούν, Πάνος Σκουρολιάκος, Ελένη Φιλίνη, Γιώργος Χριστοδούλου, Αλμπέρτο Εσκενάζυ
17.50 **Απαγορευμένη αγάπη**. Καθημερινή δραματική σειρά. Παίζουν: Κώστας Αρζόγλου, Νικήτας Τσακίρογλου, Τιτίκα Βλαχοπούλου, Τατιάνα Λύγαρη
18.40 **Ποιός θέλει να γίνει εκατομμυριούχος;**
19.30 **Τα γεγονότα στις οκτώ**
21.00 **Κάπου σε ξέρω.** Κωμική σειρά. Παίζουν: Μαρία Καβογιάννη, Καίτη Κωσταντίνου.
21.50 **Εισαι το ταίρι μου.** Κωμική σειρά.
22.50 **Alma Libre.** Αισθηματική-δραματική σειρά. Παίζουν: Νίκος Σεργιανόπουλος, Ελένη Ζιώγα, Φαίη Κοκκινοπούλου, Ειρήνη Κουμαριανού
23.50 **Ενώπιος ενωπίω.** Ενημερωτική εκπομπή με τον Νίκο Χατζηνικολάου.
00.15 **Τελευταία γεγονότα**
00.30 **Ενώπιος ενωπίω** (Σ)
01.00 **Air America**
02.00 **Μάλιστα κύριε Δήμαρχε**
02.30 **Γέλια μέσα από την κάμερα**
03.00 **Από τη Χάριετ με αγάπη**
03.30 **Τηλεμάρκετινγκ**
04.00 **Fashion TV**

ANT 1

06.15 **Μάμα μία** (Ε) Κωμική σειρά.
06.44 **Κινούμενα σχέδια**
06.55 **Ειδήσεις στη νοηματική γλώσσα**
07.00 **Καλημέρα Ελλάδα.** Ενημερωτική εκπομπή με τον Γιώργο Παπαδάκη.
10.00 **Πρωινός καφές**
13.10 **Super game**
13.15 **Της Ελλάδας τα παιδιά** (Ε) Κωμική σειρά.
14.00 **Τα νέα του ANT-1**
14.50 **Χρήμα και χρηματιστήριο**
15.00 **Και οι παντρεμένοι έχουν ψυχή** (Ε) Κωμική σειρά.
16.00 **Big brother**
16.05 **Ατίθασα νιάτα** . Κοινωνική σειρά
17.00 **Καλημέρα ζωή**. Κοινωνική σειρά. Παίζουν: Γιώργος Βασιλείου, Μίνα Χειμώνα, Μυρτώ Πισπινή, Νίκος Παπαδόπουλος.
17.45 **Τα νέα του ANT1**
17.55 **Big brother**
18.00 **Θησαυροφυλάκιο**
18.45 **Η λάμψη**. Κοινωνική σειρά.
19.30 **Ειδήσεις**
21.00 **Ακρως οικογενειακόν.** Κωμική - οικογενειακή σειρά.
22.00 **Big Brother.**
23.00 **Οσο υπάρχει αγάπη.** Ερωτική σειρά.
24.00 **Νυκτερινές ειδήσεις**
00.15 **X- files**. Σειρά επιστημονικής φαντασίας.
01.15 **Τμήμα ηθών** (Σ)
02.15 **Ξένη ταινία.** «Γυναίκες του λιμανιού». Δραματική περιπέτεια.
04.00 **Τηλεμάρκετινγκ-Τηλεαγορά**
04.45 **Οικογένεια Μουσαμά** (Ε)
05.30 **Η συμφωνία της Κυριακής** (Ε)



Ο γιατρός... κοντά και πέρα



Μοναξιά, TV, κακή διατροφή για τα ελληνόπουλα

Το 77% των παιδιών δεν τρώει σχεδόν ποτέ μαζί με τους γονείς του και περνάει πολλές ώρες μόνο του στο σπίτι, σύμφωνα με τα πρώτα στοιχεία έρευνας του Ινστιτούτου Καταναλωτών (ΙΝΚΑ), για τη διαιτητική συμπεριφορά των μαθητών, που βρίσκεται σε εξέλιξη. Σύμφωνα με τα πρώτα αυτά αποτελέσματα, η λήψη άχρηστων, διατροφικά, ουσιών έχει ήδη διαμορφώσει και εμπεδώσει επικίνδυνα διατροφικά πρότυπα στο 77% των παιδιών, με την ανοχή της πολιτείας αλλά και τη συνδρομή του γονεϊκού ταμείου. Το σπιτικό φαγητό αποτελεί "είδος προς εξαφάνιση" ενώ παρατηρείται συνεχής αύξηση στην κατανάλωση φαγητού τύπου "fast food". Τα παιδιά τρώνε σε fast food, σε ποσοστό από 7%-42%, τουλάχιστον 1 φορά την εβδομάδα, ανάλογα με την ηλικιακή ομάδα. Αλλά στις μεγαλύτερες ηλικίες, η συχνότητα τριπλασιάζεται.

Σύμφωνα μάλιστα με παλαιότερη έρευνα του ΙΝΚΑ, τα ίδια τα παιδιά δεν είναι ενημερωμένα για θέματα διατροφής κατά 53%, ενώ θεωρούν ότι η οικογένεια τους κάνει σπατάλη στα τρόφιμα κατά 18-63%. Επιπλέον πιστεύουν ότι καταναλώνουν πολύ κρέας κατά 63% και θεωρούν ότι δεν καταναλώνουν πολλά όσπρια και χόρτα κατά 51%.

Στο σχολείο τα παιδιά αγοράζουν σνάκς (γαριδάκια, πατατάκια κ.λ.π.) σε ποσοστό 49 - 56%, προϊόντα με πολύ ζάχαρη, σε ποσοστό 36 - 65%, μη φυσικούς χυμούς, με πολύ ζάχαρη, σε ποσοστό 53 - 57%.

Ο εκρηκτικός συνδυασμός έλλειψης χρόνου γονέων, έλλειψης χώρων παιχνιδιού και απουσίας επικοινωνίας παιδιών-γειτόνων, καθιστούν την παιδική τηλεοληψία, το σημαντικότερο παράγοντα απασχόλησης, ψυχαγωγίας και διαπαιδαγώγησης των παιδιών, ο χρόνος της οποίας κυμαίνεται μεταξύ 24-37 ωρών, κάθε εβδομάδα.

Τα παιδιά με κακές σχολικές επιδόσεις, που είναι ο κανόνας, είναι δέσμια της μικρής οθόνης και ουσιαστικά βρίσκονται υπό τηλεοπτική κατοχή. Αυτές οι ώρες είναι ώρες απουσίας σωματικής και πνευματικής άσκησης και συνοδεύονται από άκριτη και μηχανιστικά αυξημένη κατανάλωση περιττών ποσοτικά και ποιοτικά "εύκολων" τροφίμων.

Το marketing προωθεί με διάφορες τεχνικές (προσφορές, πληρώνεις 2 παίρνεις 3 κ.λ.π.) με αποτέλεσμα διάφορα προϊόντα "γευστικής ψυχαγωγίας" να υπάρχουν μόνιμα και σε μεγάλες ποσότητες "για να βρίσκονται στο σπίτι" Η υπερπρομήθεια τέτοιων προϊόντων, έχει ως αποτέλεσμα, την αντίστοιχη κατανάλωσή τους (ενώ αντίθετα π.χ. αν αγοράσεις περισσότερες οδοντόπαστες, δεν θα πλύνεις συχνότερα τα δόντια σου).

Πρόκειται για βραδυφλεγή βόμβα. Οι διατροφικές συνήθειες των Ελληνόπουλων είναι υπεύθυνες για τα περισσότερα προβλήματα υγείας και ανάπτυξής τους. Η υπερκατανάλωση εύκολων "τροφών" (σνάκς, κλπ.) αρχίζει από την πρώτη νηπιακή ηλικία (77%) και υπερβαίνει το 89% σε καθημερινή βάση, σε μεγαλύτερες ηλικίες. Το 81% των παιδιών προμηθεύεται για κολατσιό είδη, τα οποία δεν επιτρέπεται να διατίθενται από τα σχολικά κυλικεία.

ΙΑΤΡΙΚΗ ΑΝΑΚΟΙΝΩΣΗ

Ο χειρουργός Οδοντίατρος

(Αριστοτέλειο Πανεπιστήμιο Θεσσαλονίκης)
ειδικευθείς στη **Στοματολογία** (Univ. of California, U.S.A.)
με Master στη **Στοματική Βιολογία** (Univ. of Manitoba), CANADA) και τ. Αν. Καθηγητής
Πανεπιστημίου LOYOLA CHICAGO, U.S.A.

Δημήτριος Μ. Παρίσης, D.D.S., M.Sc.

Δέχεται καθημερινά πρωί και βράδυ κατόπιν ραντεβού στο ιατρείο του:
Ανθούλας Ζερβού 5, Ρόδος (Ψαροπούλα).
Τηλ. 77220, Κιν. 0932-585441

ΚΡΙΤΩ ΙΑΤΡΙΚΗ ΑΝΑΚΟΙΝΩΣΗ
ΚΡΙΤΩ ΙΑΤΡΙΚΗ ΜΕΡΙΜΝΑ ΡΟΔΟΥ

Η ιατρός

ΕΛΕΥΘΕΡΙΑ ΘΕΜΕΛΗ-ΚΛΑΔΟΓΕΝΗ
ΜΙΚΡΟΒΙΟΛΟΓΟΣ-ΒΙΟΠΑΘΟΛΟΓΟΣ

Δέχεται:
Στο ιατρείο της: Ιωάννου Μεταξά 3
(ΚΡΙΤΩ Ιατρική Μέριμνα Ρόδου)
08.00-20.00 καθημερινά

Τηλ. 38008-30020 Fax: 73861

ΙΑΤΡΙΚΗ ΑΝΑΚΟΙΝΩΣΗ

Ο ιατρός

ΠΕΡΙΚΛΗΣ Ε. ΠΑΠΠΑΣ
ΑΓΓΕΙΟΧΕΙΡΟΥΡΓΟΣ
Αγγειολογικό Εργαστήριο

Δέχεται:
Με ραντεβού στο ιατρείο του:
Π. Μελά 27-2ος όροφος
Τηλ. 75948 κιν. 0972016170

ΙΑΤΡΙΚΗ ΑΝΑΚΟΙΝΩΣΗ

Ο ιατρός

ΧΑΛΟΥΔΗΣ Α. ΠΑΝΤΕΛΗΣ
ΕΙΔΙΚΟΣ ΑΙΜΑΤΟΛΟΓΟΣ

Δέχεται:
Με ραντεβού στο ιατρείο του:
Π. Μελά 27-2ος όροφος

Τηλ. 75716 κιν. 0973314391

ΚΕΝΤΡΟ ΕΦΑΡΜΟΓΩΝ ΕΡΓΟΘΕΡΑΠΕΙΑΣ/ΛΟΓΟΘΕΡΑΠΕΙΑΣ ΕΚΠΑΙΔΕΥΣΗ ΠΑΙΔΙΩΝ ΜΕ ΕΙΔΙΚΕΣ ΑΝΑΓΚΕΣ

Αναπτυξιακή καθυστέρηση
Ψυχοκινητική καθυστέρηση
Νοητική υστέρηση
Εγκεφαλική παράλυση
Αυτισμός
Μαθησιακές δυσκολίες
Διαταραχές συγκέντρωσης-Υπερκινητικότητα
Αισθητηριακές Διαταραχές
Προβλήματα άρθρωσης-Λόγου-Ομιλίας-Φωνής

ΓΕΩΡΓΙΛΟΠΟΥΛΟΥ ΑΘΑΝΑΣΙΑ
Λογοθεραπεύτρια-Λογοπαθολόγος
B.A. APP.SC/POST GRAD.DIP LA TROBE UNIVERSITY
ΜΕΛΒΟΥΡΝΗ-ΑΥΣΤΡΑΛΙΑΣ

ΜΠΑΔΑΝΗΣ ΚΩΝ/ΝΟΣ
Εργοθεραπευτής
Θεραπευτής της BOBATH N.D.T.

ΝΤΟΡΑ ΚΩΝΣΤΑΝΤΙΝΟΠΟΥΛΟΥ
ΨΥΧΟΛΟΓΟΣ

Πτυχιούχος του Πανεπιστημίου της Καλιφόρνιας-Λος Αντζελες (UCLA)-Μεταπτυχιακές σπουδές στο Pepperdine University-Malibu California.

➤ Αμεση ψυχολογική υποστήριξη και επαγγελματική φροντίδα από έμπειρη Ψυχολόγο και Οικογενειακή Σύμβουλο.

➤ Η σωστή θεραπευτική σχέση μπορεί να επιφέρει ρεαλιστικές λύσεις για πραγματικά προβλήματα σε θέματα: μοναξιάς, μελαγχολίας, στρες, ανυπομονησίας, φοβίας, εθισμού, οικογενειακών σχέσεων, διαζυγίου, κακομεταχείρισης, συναισθηματικών δυσκολιών, αυτοπεποίθησης, ανασφάλειες, μεταβατικά στάδια ζωής, βουλιμίας, ανορεξίας, απώλειας, πένθους.

Τηλεφωνείστε στα τηλέφωνα:
35163 και 0944/980550
για ραντεβού και άμεση εξυπηρέτηση.
Διεύθυνση: Καρίας 1
Περιοχή Ροδίνι - Ρόδος

ΦΥΣΙΚΟΘΕΡΑΠΕΙΑ
ΟΡΦΑΝΟΣ ΑΝΤΩΝΗΣ
ΦΥΣΙΚΟΘΕΡΑΠΕΥΤΗΣ

Εκπαιδευθείς στο Ασκληπιείο Νοσ. Βούλας και ΚΑΤ

Πτυχιούχος του Ινστιτούτου MC KENZIE

✓ Αποκατάσταση σε ορθοπεδικές και νευρολογικές παθήσεις με τις τεχνικές BOBATH και P.N.F.
✓ Αποθεραπεία σε αθλητικές κακώσεις
✓ Αντιμετώπιση του Μηχανικού Σπονδυλικού πόνου με την τεχνική MC KENZIE (Οσφυαλγία-Ισχιαλγία-Αυχεναλγία)
✓ Αντιμετώπιση πονοκεφάλων μηχανικής αιτιολογίας
✓ Παιδική φυσικοθεραπεία (Εγκεφαλική παράλυση κ.λπ.)
✓ Αναπνευστική φυσικοθεραπεία
✓ Θεραπευτική Γυμναστική
✓ Τμήμα BACK SCHOOL και εργονομία για προστασία σπονδυλικής στήλης

ΔΙΑΤΙΘΕΤΑΙ ΣΥΓΧΡΟΝΟΣ ΕΞΟΠΛΙΣΜΟΣ ΚΑΙ ΓΙΑ ΘΕΡΑΠΕΙΕΣ ΚΑΤ' ΟΙΚΟΝ
ΔΕΚΤΑ ΤΑΜΕΙΑ: ΤΑΞΥ

Διεύθυνση: Αγίας Αναστασίας 12, 85100 ΡΟΔΟΣ
Τηλ. φυσικ/ρίου: 0241-33929, οικίας 0241-33118
Κιν.: 0946-317028

ΙΑΤΡΙΚΗ ΑΝΑΚΟΙΝΩΣΗ

Ο ιατρός

ΠΑΠΑΒΕΡΓΗΣ ΣΤΑΥΡΟΣ
ΕΙΔΙΚΟΣ ΕΝΔΟΚΡΙΝΟΛΟΓΟΣ-ΔΙΑΒΗΤΟΛΟΓΟΣ

ΙΕΡΟΥ ΛΟΧΟΥ 14-3ος όροφος (Εναντι Ολυμπιακής)
Τηλ. 39430, 76470, fax. 70224, Κινητό: 0932-236952
Οικίας: 92052

Ενημερώνει τους ασθενείς του, οι οποίοι λαμβάνουν δισκία Τ4 (50, 100, 175, 200) ότι θα αποσυρθούν προς το παρόν λόγω ενδείξεων μη αποτελεσματικότητας (μη δραστικότητας) της ουσίας που περιέχουν.
Θα αντικατασταθούν με δισκία thyrohormone 0,1mg ή 0,2 mg και thyro-4-0,1 mg ή thyro-4-0,2 mg ανάλογα με την περίπτωση και αφού υπάρξει επικοινωνία με τη γραμματεία του ιατρείου.
ΣΗΜΕΙΩΤΕΟΝ: Οτι οι ασθενείς που έχουν λάβει ή λαμβάνουν το δισκίο Τ4 δεν διατρέχουν απολύτως κανένα κίνδυνο.

ΤΟ ΕΡΓΑΣΤΗΡΙΟ ΦΥΣΙΚΟΘΕΡΑΠΕΙΑΣ
ΤΟΥ Κ. ΛΑΟΥΔΙΚΟΥ ΠΑΝΑΓΙΩΤΗ

μεταφέρθηκε στην Ρόδο
στην οδό **Παύλου Μελά 80**
σε νέες σύγχρονες εγκαταστάσεις
και με νέα μηχανήματα τελευταίας τεχνολογίας.

Ώρες λειτουργίας: **10-1** και **5-8**
Τηλέφωνα επικοινωνίας:
(0241) 29900, κιν. 0944774627

ΙΑΤΡΙΚΗ ΑΝΑΚΟΙΝΩΣΗ

Τα Ιατρεία
της ΚΥΤΤΑΡΟΛΟΓΟΥ
κας ΑΓΑΘΗΣ Κ. ΓΑΛΑΝΟΠΟΥΛΟΥ
και του **ΡΕΥΜΑΤΟΛΟΓΟΥ**
κου ΝΙΚΟΛΑΟΥ Γ. ΑΦΑΝΤΕΝΟΥ

έχουν μεταφερθεί στην οδό
Λ. Ρόδου-Λίνδου και Δ. Αναστασιάδη 2
παράλληλη της Άννης Μαρίας από τα φανάρια της Άννης Μαρίας 50 με δεξιά πηγαίνοντας για Ροδίνι το τηλ. θα παραμείνει το ίδιο.
Πληρ. τηλ. 0241-39508
κιν:0944-982418, 0977-470191
οικίας: 0244-24126

Εργαστήριο Κλινικής Ψυχολογίας

ΧΡΙΣΤΙΝΑ ΣΑΒΒΑΚΗ-ΓΚΡΑΝΖΑΝ
Κλινική Ψυχολόγος-Ψυχοπαθολόγος (DESS)
- Πτυχιούχος του Πανεπιστημίου Nancy Γαλλίας
- Μεταπτυχιακή ειδίκευση (DESS) στην Κλινική Ψυχολογία Ενηλίκου, Εφήβου και Παιδιού στο Πανεπιστήμιο Reims Γαλλίας

Για τον ενήλικο
- Ψυχοδιαγνωστική
- Ψυχολογική υποστήριξη
- Ατομική και οικογενειακή συνέντευξη
- Ψυχοθεραπεία αναλυτικής εμπνεύσεως

Για το παιδί
- Αξιολόγηση προσωπικότητας (τεστ νοημοσύνης, προβολής)
- Διάγνωση μαθησιακών δυσκολιών και συμπεριφορικών διαταραχών
- Συμβουλευτική επαγγελματικού προσανατολισμού
- Ψυχοθεραπεία μέσω παιχνιδιού και εικαστικών

Δέχεται με ραντεβού
Εθνικής Αντίστασης 15
Τηλ.: 77350-Κιν. 0937684251

Σόλο Έτος

...και επι τα αυτα

Είχε ενδιαφέρον από πολλές πλευρές η απολογία του Νωντα Σολούνια την περασμένη Τετάρτη ενώπιον του Τριμελούς Εφετείου Δωδεκανήσου. Παρά το στραπάτσο που έχει υποστεί διατηρεί ακόμη μέρος από την αλαζονεία του ενώ εκείνο το θρυλικό πιά υπεροπτικό ύφος του παραμένει σταθερό και αναλλοίωτο!
Εκτός από την επίθεση που έκανε στον μεγαλοξενοδόχο του Φαληρακίου μέμφθηκε αρκετές φορές και τον τοπικό τύπο, γιατί λέει τον αποκαλούσε δεύτερο Κοσκωτά!

Προφανώς ξέχασε ότι στην πλειοψηφία του ο τοπικός τύπος εκτός ελαχίστων εξαιρέσεων υποκλινόταν στην παντοδυναμία του σε σημείο προκλητικό... Εξάλλου τότε ελάχιστοι ήταν αυτοί που απετόλμησαν να αμφισβητήσουν το "αλάθητό" του. Ετσι για να μην λησμονούμε και την πρόσφατη ιστορία του τόπου μας... Δεν ξέχασε και τους σημερινούς διοικούντες τους οποίους ευθέως κατηγόρησε ότι έχουν διαλύσει την εταιρία. Επ' αυτού συμφωνούμε και επαυξάνουμε!! «Που να βρούν λέει τα χαρτιά της λιβεριανής εταιρίας μέσα στην διάλυση που υπάρχει»!!

Από κάποιο σημείο και μετά το μόνο που ενδιέφερε όλους ήταν να φύγει είπε ο πρώην ισχυρός ανήρ λίγο πριν από το κλείσιμο της απολογίας του και έτσι είναι. Είδαν το "φιλέτο" και όρμησαν πολλοί και διάφοροι. Δεν ξέρω αν ό,τι έκανε ο Σολούνιας το έκανε από δόλο ή όχι εκείνο που ξέρω είναι ότι αυτοί που ακουλούθησαν είναι κατά πολύ χειρότεροι από τον ίδιο... Δεν μπορεί να γίνει ουδεμία σύγκριση! Ιδιαίτερα οι σημερινοί είναι όλοι διαλεχτοί, ο ένας καλύτερος από τον άλλο!

Τις τελευταίες ημέρες οι μισοί του συμβουλίου προσπαθούν να πάρουν δάνειο για να ξελασπώσει - για λίγο- η εταιρία και οι άλλοι μισοί προσπαθούν να ματαιώσουν την έκδοση του! Γίνεται στη κυριολεξία του Κουτρούλη ο γάμος!! Μόνο στην εφορία χρωστούν πάνω από 400 εκατομμύρια, αν βάλουμε και τους προμηθευτές τότε πλησιάζουμε το 1.5 δις. Εκεί ποντάρει και ο επανεμφανισθείς "σωτήρας" για να πάρει τον πλήρη έλεγχο της εταιρίας. Να δείτε που στο τέλος θα τα καταφέρει και οι λοιποί που τον σκυλοβρίζουν σήμερα θα υποκλίνονται σε λίγο μπροστά του! Το έργο το έχουμε δει άπειρες φορές...

Υ.Γ: Κάποιος από τους μεγαλοπαράγοντες της ΔΑΝΕ το τελευταίο δάστημα την έχει αράξει κανονικά στα γραφεία της εταιρίας στον Πειραιά και προσπαθεί από εκεί να ελέγξει τις εξελίξεις. Οι κακές γλώσσες σχολιάζοντας το γεγονός αυτό λένε ότι το ίδιο ακριβώς είχε κάνει και ο Νώντας λίγο πριν από την μεγάλη πτώση! Λέτε να έχουμε τα ίδια;

Γράφει η **ΗΡΩΔΙΑΣ** *(Α-λογο-κρίτως)*

Επρεπε να περάσει ένας χρόνος να γράφουμε και να ξαναγράφουμε για να έρθει να δηλώσει ο δήμαρχος ότι θα δώσει στη δημοσιότητα το πόρισμα για το "ξάφρισμα" των 10 εκατομμυρίων δραχμών από το δημοτικό ανταλλακτήριο. Προφανώς γνωρίζοντας οτι όλα τα ζητήματα μικρά-μεγάλα δεν μένουν στην επικαιρότητα πάνω από κάποιο διάστημα θεώρησε ότι και αυτό θα το φάει η μαρμάγκα. Δεν έγινε έτσι, δεν μπορούσε να γίνει έτσι και τώρα ένα χρόνο μετά μας υπόσχεται ότι θα ενημερώσει τους δημοτικούς συμβούλους και μέσω αυτών την κοινή γνώμη. Θα περιμένουμε, γιατί πολλές φορές άλλα λένε και άλλα κάνουνε!



Η έκθεση της VPRC δεν είναι για πανηγυρισμούς από μερίδα της τοπικής αστυνομίας, αφού μέσα από αυτή διαφαίνεται κατά τρόπο τραγικό ότι η διακίνηση των ναρκωτικών είναι σε επικίνδυνο σημείο στο νομό μας. Τους πιάνουμε λέει και γι' αυτό πήραμε την πρωτιά! Τώρα για τι είδους συλλήψεις πρόκειται τις περισσότερες φορές το γνωρίζουν οι ίδιοι καλύτερα από εμάς. Ενα, δύο, πέντε γραμμάρια χασίς, αυτά καταγράφονται συνήθως στα αστυνομικά δελτία, κανονικό ψιλικατζίδικο με άλλα λόγια. Υπάρχουν και μερικές σοβαρές υποθέσεις που έχουν επιληφθεί, αλλά αυτές πόσες είναι; Στο θέμα της διακίνησης των ναρκωτικών είτε αρέσει είτε όχι σε κάποιους, υπάρχει σοβαρό πρόβλημα και σε αυτό, έχει το μερίδιό του και το Λιμενικό. Και βέβαια σημαντικό μερίδιο αναλογεί και στα Υπουργεία που μέχρι σήμερα δεν έλαβαν τα μέτρα που πρέπει.

Για κλάματα ήταν τις τελευταίες ημέρες οι βουλευτές και οι λοιποί παράγοντες του ΠΑΣΟΚ στην περιοχή μας μετά το νέο "κατόρθωμα" του υφυπουργού Οικονομικών Απ. Φωτιάδη. Τι να πουν και πως να το πούν... Ο Βασίλης Παπανικόλας μίλησε για ιδιότυπη βεντέτα με τον υφυπουργό ενώ ο Δημήτρης Κρεμαστινός παρέπεμψε στην σύσκεψη την κομματική αν και όποτε γίνει. Τώρα μάλιστα, τα λύσαμε όλα μας τα προβλήματα... Οσο για τις πομφόλυγες ορισμένων στελεχών, ότι δηλαδή αν γινόταν η σύσκεψη των φορέων και έστελναν πρόταση στον Φωτιάδη δεν θα είχαμε την κατάληξη αυτή ως επιχείρημα, ουδόλως μπορεί να σταθεί. Είναι πολύ, μα πολύ έωλο και παιδαριώδες...



Κάποιοι δικαστές δείχνουν σε κάθε ευκαιρία την εμπάθειά τους στους δημοσιογράφους. Κατά την άποψή τους, τουλάχιστον εγώ αυτό καταλαβαίνω, θα πρέπει οι δημοσιογράφοι απλά να δίνουν τα γεγονότα χωρίς το παραμικρό δικαίωμα άσκησης κριτικής και κατάθεσης άποψης, γιατί έτσι και "πέσουν" στα χέρια τους δεν θα περάσουν καλά. Εγώ να δεχτώ ότι υπάρχει πολλές φορές υπερβολή σε αρκετά από τα γραφόμενα μας, όμως μπορούν να φανταστούν οι συγκεκριμένοι δικαστικοί πως θα ήταν η κοινωνία μ' ένα τύπο άνευρο, άχρωμο, πλήρως ισοπεδωμένο; Ξεχνούν πόσες περιπτώσεις σκανδάλων και κατάχρησης εξουσίας ήρθαν στο φως από δημοσιογράφους που τόλμησαν; Αλλοίμονο αν κάποια στιγμή οι δημοσιογράφοι νοιώθουν στη δουλειά τους την εισαγγελική ανάσα, όχι για τους ίδιους αλλά για το μέλλον της κοινωνίας. Κάτι παραπάνω θα ήξερε ο Χέγκελ όταν έλεγε ότι «οι εφημερίδες είναι για τη Δημοκρατία ό,τι η προσευχή για τον πιστό» και ότι «είναι η πρώτη και ενίοτε η τελευταία έπαλξη της Ελευθερίας».

Εδώ και πέντε χρόνια, ίσως και παραπάνω έχει αρχίσει η συζήτηση για την επέκταση του Δικαστικού Μεγάρου στο κτίριο της Πυροσβεστικής και ακόμη δεν έχει γίνει τίποτα. Τώρα κάποιοι το ξαναθυμήθηκαν και άρχισαν και πάλι τις φιλολογικές συζητήσεις, γιατί περί τέτοιων πρόκειται, όπως σε τόσα άλλα ζητήματα που μας απασχολούν. Πριν από χρόνια, επί νομαρχίας "αυτοκράτορα" ο τότε υπουργός Δικαιοσύνης Βαγγέλης Γιαννόπουλος είχε υποσχεθεί ότι θα έδινε όσα χρήματα χρειαζόταν για την κατασκευή νέου Δικαστικού Μεγάρου αλλά ο δήμος Ροδίων είχε αντιδράσει και είχε προτείνει αυτό που λένε σήμερα ότι θα υλοποιήσουν. Οπως με τόσα άλλα δεν έγινε τίποτα και σήμερα μας ξαναϋπόσχονται ότι θαααα το κάνουν!! Ποιός είπε ότι η αναξιοπιστία των πολιτικών ενδημεί στην Αθήνα μόνο;

Επωνύμως

Ο Μπιγκ Μπράδερ και το αμφιθέατρο της Νομικής

ΕΠΡΕΠΕ 'Η ΔΕΝ έπρεπε να οργανώσει η ΔΑΠ συζήτηση για τον μεγάλο αδερφό; Επρεπε ή δεν έπρεπε να κληθούν να μιλήσουν η Ρέα, η Μαίρη και τα λοιπά παιδιά που είναι πλέον εκτός του μεγάλου σπιτιού; Καλώς ή καλώς τους έριξαν τα αυγά και τα γιαούρτια; Ερωτήματα που συνεχίζουν να απασχολούν τους συνέλληνες και ο καθένας ως συνήθως λέει το μακρύ του και το κοντό του. Κάποιοι μάλιστα που εμφανίζονται ως εισαγγελείς υποθέτω ότι παρακολουθούν ανελλιπώς τα τεκταινόμενα στο μεγάλο Αδερφό. Αυτό φαίνεται από τις πολλές γνώσεις που διαθέτουν επί του θέματος.

ΕΘΕΣΑ ΤΟ ΕΡΩΤΗΜΑ στον εαυτό μου, αν σήμερα ήμουν φοιτήτρια στη Νομική τι θα έκανα, ή τι θα ήθελα να γίνει και ομολογουμένως δυσκολεύτηκα να απαντήσω. Ισως η δυσκολία βρισκόταν στο ότι εγώ έχω ζήσει όπως και άλλοι τυχεροί μεγάλες στιγμές του φοιτητικού κινήματος στο αμφιθέατρο της Νομικής και αυτές οι αναμνήσεις συνεχίζουν να μας ακολουθούν.



Γράφει
η Ρένα Βενιανάκη
revenianaki@yahoo.com

ΣΤΙΓΜΕΣ ΕΝΤΟΝΑ ΠΟΛΙΤΙΚΕΣ με πρωταγωνιστές πολλούς από τους σημερινούς κορυφαίους πολιτικούς της χώρας μας.

ΑΠΟ ΤΟΤΕ ΟΜΩΣ κακά τα ψέματα άλλαξαν πολλά, η δημοκρατία έχει εδραιωθεί, η Ελλάδα έστω και με αργά βήματα προχώρησε*μπροστά και σήμερα τα προβλήματα που αναφύονται διαφέρουν σημαντικά με αυτά των δεκαετιών του '70 και του '80. Μέσα σε αυτά θέλουμε δεν θέλουμε είναι και ο μεγάλος αδερφός αφού ένας σημαντικός αριθμός Ελλήνων είναι καρφωμένος στο γυαλί για να δει τον Πρόδρομο και να ακούσει τις διάφορες μπουρδολογίες που θα πει.

ΜΕ ΛΙΓΑ ΛΟΓΙΑ αν σήμερα ήμουν φοιτητρια θα έλεγα ναί σε μια τέτοια εκδήλωση, ενώ δεν θα έβλεπα αρνητικά και τα σχετικά γιαουρτώματα. Αυτή είναι η Ελλάδα και όσο αρνούμαστε να το αντιληφθούμε τόσο θα δυσκολεύομαστε να αλλάξουμε τα κακώς κείμενα. Η απομυθοποίηση όλων αυτών των παιδιών που χωρίς λόγο και αιτία το παίζουν παράγοντες του τόπου θα ήταν ίσως ότι καλύτερο για τον φοιτητόκοσμο της Νομικής. Εκτός αυτού θα έκαναν και το καλαμπούρι τους. Λίγο το έχετε αυτό;

ΟΙΝΟ-ΛΟΓΙΚΑ

Σαμπάνια, ένα σύμβολο γιορτής

Η σαμπάνια είναι από μόνη της ένα σύμβολο γιορτής. Ο χαρακτηριστικός ήχος του φελλού της,συνοδεύει τις πιο εξαιρετικές περιστάσεις. Το ερώτημα είναι κατά πόσο το υπέροχο αυτό αφρώδες κρασί μπορεί να επιλεγεί σωστά, πόσο καλά δηλαδή γνωρίζει κανείς τον τρόπο να διαλέξει το κατάλληλο είδος για την περίσταση, όταν βρεθεί μπροστά στην τεράστια γκάμα της κάβας των οινοπωλείων. Η τιμή, αν και ενδεικτική της ποιότητας κάθε σαμπάνιας, συχνά δεν είναι απαγορευτική, ενώ, παράλληλα, στην ετικέτα του μπουκαλιού της μπορεί κανείς να βρει όλα τα βασικά στοιχεία της παραγωγής της, έτσι ώστε να γνωρίζει με ακρίβεια τι αγοράζει και τι πίνει. Το κείμενο που ακολουθεί απευθύνεται κυρίως στους περιστασιακούς πότες που δεν γνωρίζουν πώς να διαλέξουν, να αγοράσουν, να σερβίρουν, να πιουν αλλά και να απολαύσουν το κρασί αυτό που δεν λέγεται πάντα "σαμπάνια".

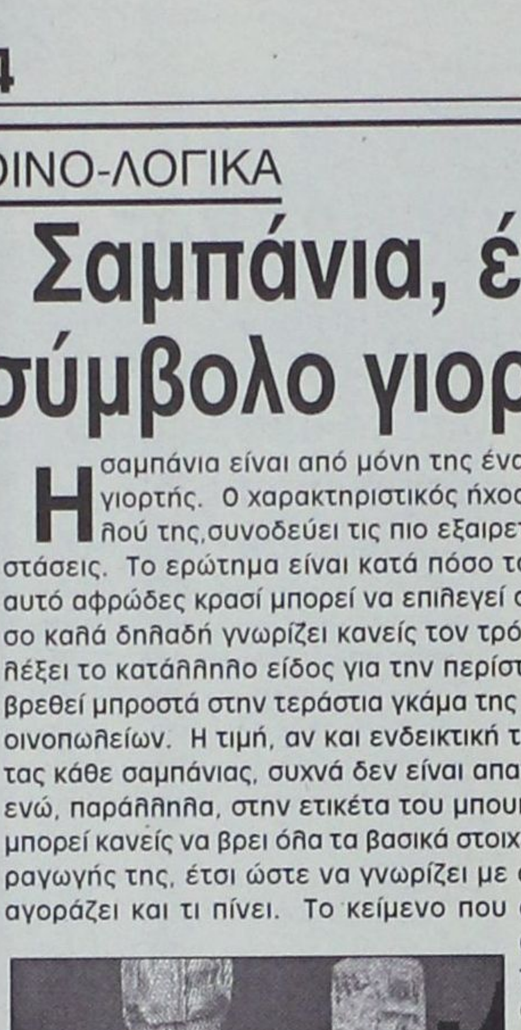

Είτε διαλέξετε σαμπάνια, είτε οποιοδήποτε άλλο κρασί, αυτό που πρέπει πάντα να προσέχετε είναι η σοδειά του ή τα χαρμάνια σταφυλιών που έχουν χρησιμοποιηθεί. Το κρασί σοδειάς είναι παρασκευασμένο από τα σταφύλια ενος συγκεκριμένου, ιδιαίτερα καρποφόρου, έτους. Λόγω ακριβώς αυτής της ιδιαιτερότητας, αλλά και την σπανιότητα μιας καλής παραγωγής, η τιμή του κρασιού αυτού είναι εξαιρετικά υψηλή σε σύγκριση με όλα τα υπόλοιπα κρασιά τα οποία προέρχονται από αναμίξεις σταφυλιών παραγωγής δύο ή και περισσότερων ετών.

Ο μόνος τρόπος για να επιλέξετε ποιά σαμπάνια σας αρέσει είναι να την δοκιμάσετε. Πέρα από αυτό, όμως, είναι γεγονός πως πρέπει να συνυπολογίσετε και άλλους παράγοντες προκειμένου να διαλέξετε αυτή που τελικά θα προσφέρετε. Αν θα την χρησιμοποιήσετε μόνο για πρόποση ή αν θα συνοδεύσετε φαγητό, ή ορντέβρ και τα υπόλοια είδη μπουφέ.

Υπάρχουν δύο βασικά είδη σαμπάνιας. Το ένα παράγεται από λευκά σταφύλια (blanc de blanc), σερβίρεται σε πολύ λεπτό και ψηλό ποτήρι και ταιριάζει σε πρόποση ή σε κοκτέιλ, ενώ το δεύτερο από μαύρα (blanc de noir), σερβίρεται σε χαμηλούς και φαρδείς τύπους ποτηριών και μπορεί να συνδυαστεί ανεπιφύλακτα με ένα πλήρες μενού.

Το σχήμα του ποτηριού στο οποίο θα σερβιριστεί η σαμπάνια, καθορίζεται ακόμα και από το είδος που θα συνοδεύσει. Ετσι τα ψηλά ποτήρια αρμόζουν στα ελαφριά γεύματα ενός μπουφέ, τα μεσαίου μεγέθους πρέπει να συνοδεύουν το ψάρι, ενώ τα πιο χαμηλά ταιριάζουν με τα πλήρη γεύματα που περιλαμβάνουν πιάτα όπως το φουά γκρα.

Η ΟΙΝΟΘΗΚΗ ΕΜΕΡΥ παράγει εδώ και χρόνια την σαμπάνια GRAND PRIX σε δύο τύπους Brut και Demi Sec. Ενα εξαιρετικό προϊόν με φινέτσα και ποιότητα ανταγωνιστική. Παρασκευάζεται με ιδιαίτερη φροντίδα και προσοχή και διατίθεται σε αριθμημένες φιάλες. Ανάλογα τον τύπο μπορεί να συνοδεύει άριστα ελαφριά γεύματα, μπουφέ ή Coctail.

Πολιτιστικές διαδρομές

Η κοινωνική γένεση των αισθημάτων

Κανακάρηδες και κανακαρές στην Κάρπαθο

Μια ανθρωπολογική έρευνα του Bernard Vernier

γράφει ο Κωστής Νικολάκης

Η μελέτη του **Bernard Vernier** για τις **"κανακαρές"** και τους **"κανακάρηδες"** της **Καρπάθου** θεωρείται ως μια από τις πλέον έγκυρες και πρωτότυπες ανθρωπολογικές έρευνες που έχουν γίνει. Πρωτοεκδόθηκε το 1991 στην γαλλική γλώσσα και πρόσφατα μεταφράσθηκε στα ελληνικά από την **Ευγενία Τσελέντη** και με τον τίτλο **"Η κοινωνική γένεση των αισθημάτων. Πρωτότοκοι και υστερότοκοι στην Κάρπαθο"** κυκλοφορεί από τις εκδόσεις "Αλεξάνδρεια".

Ο **Bernard Vernier** σπούδασε κοινωνιολογία και την περίοδο 1966-1968 εργάστηκε στο Εθνικό Κέντρο Κοινωνικών Ερευνών, στην Αθήνα, πραγματοποιώντας διάφορες ανθρωπολογικές έρευνες στους **Πομάκους** της Θράκης, στην **Κάρπαθο** και σε άλλα νησιά.

Ο ίδιος αφηγείται πως ασχολήθηκε με το νησί της **Καρπάθου:**

*«Ο Pierre - Yves Péchou, ο οποίος με πληροφόρησε για την ύπαρξη των Πομάκων, μου είχε μιλήσει επίσης για την **Λέρο** όπου εξακολουθούσε, σύμφωνα με τα λεγόμενα του, να ισχύει ένα άνισο σύστημα μεταβίβασης της οικογενειακής περιουσίας. Οταν έφτασα εκεί, ανακάλυψα ότι το νησί είχε μεταβληθεί (1968) σε στρατόπεδο συγκέντρωσης πολιτικών κρατουμένων. Τελικά, η συνέχεια της εργασίας μου καθορίστηκε από μια τυχαία συζήτησή μου με μια Καρπάθια που συνάντησα στο καράβι, με το οποίο πήγαινα από τη Λέρο στην Ρόδο...»*

• Οι σχέσεις συγγενείας ως σχέσεις υλικής, κοινωνικής και συμβολικής κυριαρχίας

Γράφει η κα **Εύα Καλπουρτζή** προλογίζοντας το ενδιαφέρον βιβλίο του **Βερνιέ:**

***«Οι κανακάρηδες της Καρπάθου** αποτελούν ένα από τα πλέον δημοφιλή εθνογραφικά παραδείγματα του ελληνικού χώρου. Από το 1926, τότε που ο τοπικός λόγιος, **Μιχαήλ Γ. Μιχαηλίδης-Νουάρος**, δημοσίευσε τα **"Νομικά έθιμα της νήσου Καρπάθου της Δωδεκανήσου"** αρκετές πραγματείες προσέγγισαν την κοινωνική αυτή ομάδα από ποικίλες θεωρητικές γωνίες.*

(Οι περισσότερες αναλύσεις του συστήματος των κανάκαραίων επικεντρώνονται στην κοινωνία της Ολύμπου ή Ελύμπου, στη νότια Κάρπαθο όπου, όπως φαίνεται, το σύστημα επιβίωσε για μεγαλύτερο χρονικό διάστημα).

***Κανακαραίοι-κανακαρές** αποκαλούνταν στην **Κάρπαθο** οι κατά φύλο πρωτότοκοι μιας συζυγικής οικογένειας, δικαιωματικοί κάτοχοι κληρονομιαίων αγαθών τα οποία συνιστούσαν αδιαίρετα, επώνυμα και έμφυλα σύνολα. Οι κανακαραίοι ως κυρίαρχη κοινωνικά ομάδα είχαν στην κατοχή τους τα πλέον εύφορα τμήματα της γης, ενώ συγχρόνως έλεγχαν τις διοικητικές και δικαστικές λειτουργίες της κοινότητας.*

*(Ιστορικά η διαμόρφωση της κοινωνικής αυτής ομάδας δεν μπορεί να εντοπιστεί με ακρίβεια. Αν δεχτεί κανείς ότι η Κάρπαθος ακολούθησε το σχήμα που ίσχυσε γενικά στο Αιγαίο, οι **κανακαραίοι** θα πρέπει να προήλθαν από τη γαιοκτητική ελίτ της βενετικής εποχής, η οποία διατήρησε και επαύξησε τα προνόμιά της στο διάστημα της οθωμανικής κυριαρχίας. Πλήρως διαμορφωμένο το σύστημα εντοπίζεται, πάντως, κατά το τέλος του 18ου και τις αρχές του 19ου αιώνα).*



***Bernard Vernier: "Η κοινωνική γένεση των αισθημάτων. Πρωτότοκοι και υστερότοκοι στην Κάρπαθο", μετάφραση: Ευγενία Τσελέντη, επιστημονική θεώρηση: Ευθύμιος Παπαταξιάρχης, ανθρωπολογική μελέτη, εκδόσεις "Αλεξάνδρεια", σελ. 344, Αθήνα 2001, τιμή 7.300 δρχ.**

*Ωστόσο,ο όρος **κανακάρης-κανακαρά** δεν σηματοδοτούσε την κυρίαρχη θέση ενός ατόμου μόνο στον κοινωνικό αλλά και στον οικιακό χώρο. Το κυρίως στοιχείο που απέφερε τον τίτλο του **κανακάρη-κανακαράς** ήταν η σειρά γέννησης. Το φυσικό αυτό κατηγόρημα ήταν συναρτημένο με τον κληρονομικό κανόνα που όριζε ότι ο πρώτος γιος μιας συζυγικής οικογένειας έπαιρνε προίκα την πατρική κτηματική περιουσία, ακέραιη όπως την είχε εισφέρει στον δικό του γάμο ο πατέρας του, και η πρώτη κόρη αυτού του γάμου προικοδοτούνταν με το σύνολο τον αγαθών που "κατέβαιναν" από την πλευρά της μητέρας. Και πάλι, οι δύο αυτοί κατά φύλο πρωτότοκοι ήταν υποχρεωμένοι να μεταβιβάσουν ο καθένας στον πρώτο δικό του ομόφυλο απόγονο ακέραιο τα ίδια αυτά κληρονομιαία σύνολα, υπό τον όρο ότι θα έφερε το μικρό όνομα, του εκ πατρός παππού ο γιός και της εκ μητρός γιαγιάς η κόρη. (Οι κανακαραίοι της Καρπάθου αποτελούν ίσως την ακραία εκδοχή των κληρονομικών συστημάτων που εντοπίζονται στο μεταβυζαντινό Αιγαίο, τα περισσότερα των οποίων αναγνωρίζουν κάποια μορφή προτίμησης όσον αφορά τα δικαιώματα που μπορούσε να στοιχειοθετήσει κάθε κληρονόμος ανάλογα με το φύλο και τη σειρά γέννησής του. Οι μορφές αυτές προτίμησης, ενίοτε και για ποικίλους στην προέλευσή τους λόγους προκάλεσαν την παρέμβαση των πολιτικών και κυρίως των εκκλησιαστικών αρχών).*

*Ο κληρονομικός αυτός κανόνας της **μονοπωλιακώς διανεμομένης περιουσίας των γονέων"**, κατά την έκφραση του **Μ. Γ. Μιχαηλίδη-Νουάρου**, διατελούσε σε αναγκαίες σχέσεις και με διάφορους άλλους κανόνες οι οποίο ιισχυροποιούσαν οικονομικά αλλά και νομιμοποιούσαν ιδεολογικά τα πάσης φύσεως προνόμιά τους. Ο συνδυασμός των κανόνων αυτών συν η μεταξύ τους ενδογαμία ανέδειξαν τους **κανακαραίους** ως σαφώς περιγεγραμμένη κοινωνική ομάδα.*

Προϋπόθεση για τη λειτουργία ολόκληρου του συστήματος ήταν ο πλήρης, όχι μόνο οικονομικός αλλά και κοινωνικός αποκλεισμός των υστερότοκων, οι οποίοι λειτουργούσαν αποκλειστικά ως εφεδρείες του συστήματος».

Οικόθεν

Στα ίχνη των Σταυροφόρων

Στην Ρόδο του μεσοπολέμου

Ενα οδοιπορικό του "National Geographic"

Το ταξιδιωτικό περιοδικό **"National Geographic"** στο νέο του τεύχος (Δεκέμβριος 2001), πέρα από την συνηθισμένη, ενδιαφέρουσα ύλη του (Ανταρκτική, Σίλικον Βάλεϊ, Αβραάμ - ο πατέρας των θρησκειών), παρουσιάζει και το οδοιπορικό του **Harold Lamb, "Στα ίχνη των σταυροφόρων"** που δημοσιεύθηκε, στο ίδιο περιοδικό πριν από 68 χρόνια, τον Δεκέμβριο του 1933.

Ο ανταποκριτής του **"National Geographic"** ακολούθησε τις εμπορικές οδούς των **Σταυροφόρων**, από την Συρία στην Ιερουσαλήμ και ***"το ταξίδι του ολοκληρώνεται 'στην θάλασσα, όπου έδυσε ο ήλιος των σταυροφοριών: στη Ρόδο, την τελειότερη πόλη των Ιπποτών, όπου η κλαγγή των σπαθιών πάνω στους θώρακες ακούγεται ακόμη στα τείχη και ο καιρός της Ιπποσύνης μοιάζει να ξαναζωντανεύει..."***.



Ρόδος, μεσοπόλεμος: Χωρικοί στην Σάλακο



Ρόδος, μεσοπόλεμος: "Πωλητής Λινδιακών πιάτων"

• Ρόδος: εκεί όπου ήλιος των Σταυροφοριών έδυσε στην θάλασσα

*«.... **Στη συνέχεια επισκεφθείτε τη Ρόδο.** Σ' αυτό το νησί οι **Ιωαννίτες** έχτισαν το τελευταίο οχυρό τους, κι έτσι έμειναν στην ιστορία ως **Ιππότες της Ρόδου,** μέχρι που νικήθηκαν από τον Σουλειμάν το Μεγαλοπρεπή το 1522.*

*Εδώ βρίσκεται η τελειότερη πόλη των ιπποτών. Μάλιστα στο σημαντικότερο δρόμο της μεσαιωνικής πόλης, την Οδό των Ιπποτών, συναντούσε κανείς τα περισσότερα **"καταλύματα των γλωσσών"** των ιπποτών. (Οι ιππότες ήταν οργανωμένοι σε "γλώσσες" ανάλογα με την εθνική τους προέλευση, και το "κατάλυμα" κάθε "γλώσσας" ήταν χώρος συνεστιάσεων και συσκέψεων, αλλά ταυτόχρονα και φιλοξενίας επισήμων προσώπων). Εδώ βρίσκεται και το "Ναυαρχείο" τους, όπου έδρευε ο "αμιράλης", ο αρχηγός του στόλου, καθώς και το Νοσοκομείο τους. Παντού υψώνονται τα καφετιά γερά κτίσματα της εποχής τους. Οι πελώριοι προμαχώνες φέρουν ακόμα τα ονόματα των γενναίων υπερασπιστών τους - των οκτώ "γλωσσών" -, της Προβηγκίας, της Οβέρνης, της Γαλλίας, της Ιταλίας, της Αραγόνας, της Καστίλης, της Αγγλίας και της Γερμανίας.*

***Ανεβείτε στους προμαχώνες όταν το πέπλο της νύχτας** πέφτει στα στενά δρομάκια και στους κήπους· όταν οι λεπτές σιλουέτες των μιναρέδων υψώνονται σαν φαντάσματα πάνω από τα νερά που τρεμοφέγγουν στον όρμο· όταν αόρατοι ανεμόμυλοι τρίζουν όπως τον παλιό καιρό· όταν στο μισοσκόταδο η φαντασία γεννά ρομαντικές φιγούρες και στο αφτί φτάνουν αλλόκοτοι ψίθυροι, απόηχοι από ένα ένδοξο, μισοξεχασμένο παρελθόν.*

Είναι σαν ο καιρός της ιπποσύνης να ξαναζωντανεύει μόνο για σας. Η κλαγγή των σπαθιών πάνω στους θώρακες, τα βήματα από τα σιδερένια υποδήματα που ηχούν βαριά πάνω στα πέτρινα δάπεδά - όλα μοιάζουν να ξαναζωντανεύουν.

Καθώς θα ανεβαίνετε τις έρημες σκάλες ακολουθώντας το φανάρι του οδηγού ή θα περιεργάζεστε τις σκιές από μια πέτρινη βίγλα,, να είστε σίγουροι ότι περιπολείτε στους προμαχώνες απ' όπου άλλοτε οι ιππότες αγνάντευαν τη θάλασσα, με το βλέμμα στραμμένο στη μακρινή, χαμένη Ιερουσαλήμ...»



Ρόδος, μεσοπόλεμος: Χωρικοί στα Τριάντα



Αιγαίο: Ο πολιτισμός είναι μια κάποια λύση

*«**Το Αιγαίο είναι κόσμοι συμπλεγμάτων** - Κυκλάδες, Σποράδες, Δωδεκάνησα - και κόσμοι αταξινόμητων νησιών - Σαμοθράκη, Λήμνος, Λέσβος, Χίος, Σάμος, Ικαρία. Ανάμεσά τους νησάκια δορυφόροι και βράχοι φυτεμένοι στο μέσο του πελάγου. Στο χάρτη της Ευρώπης δεν υπάρχει τίποτα ανάλογο: γειτονίες, αποστάσεις, διασπορά μεγεθών, ποικιλία ανάγλυφου, πανσπερμία χρωμάτων, απλοχεριά πανίδας και χλωρίδας. Στον χάρτη του κόσμου δεν υπάρχει τίποτα ανάλογο: τόποι εξορίας και θυσίας (Γιούρα, Ιος, Αγιος Ευστράτιος, Ικαρία, Λέρος), ομφαλοί πολιτισμών και θρησκείας (Κέρος, Σαντορίνη, Δήλος, Πάτμος), καθαγιασμοί από καταστροφές (Χίος, Ψαρά), ανεξάρτητες πολιτείες (Σάμος), περάσματα και κοιτίδες αστισμού και επανάστασης (Σύρος, Λέσβος), σκιές ιπποτών και κουρσάρων (Ρόδος, Κάρπαθος, Φολέγανδρος).*

***Και, σαν να μην έφταναν όλα αυτά,** απαράμιλλες αποδείξεις συνέχειας βίου και ιστορίας, που οι ανασκαφές και οι έρευνες μεταθέτουν την αρχή τους όλο και βαθύτερα στο χρόνο, είτε πρόκειται για τη Λήμνο και την Αμοργό, είτε για τη Θήρα και τη Μήλο. Πατρίδες και φέουδα, όπως η Τήνος και η Νάξος, αυτός ο κατάλογος δεν έχει τελειωμό. Και πάνω απ' όλα εκείνη η επιμονή που κρατάει τα μικρονήσια, όπως τη Δονούσα και την Ηρακλειά, ζωντανά και, όσο οι καιροί το επιτρέπουν, γρηγορούντα. Το Αιγαίο είναι η αποθέωση της έκπληξης: πως αυτό το πράγμα υπάρχει.*

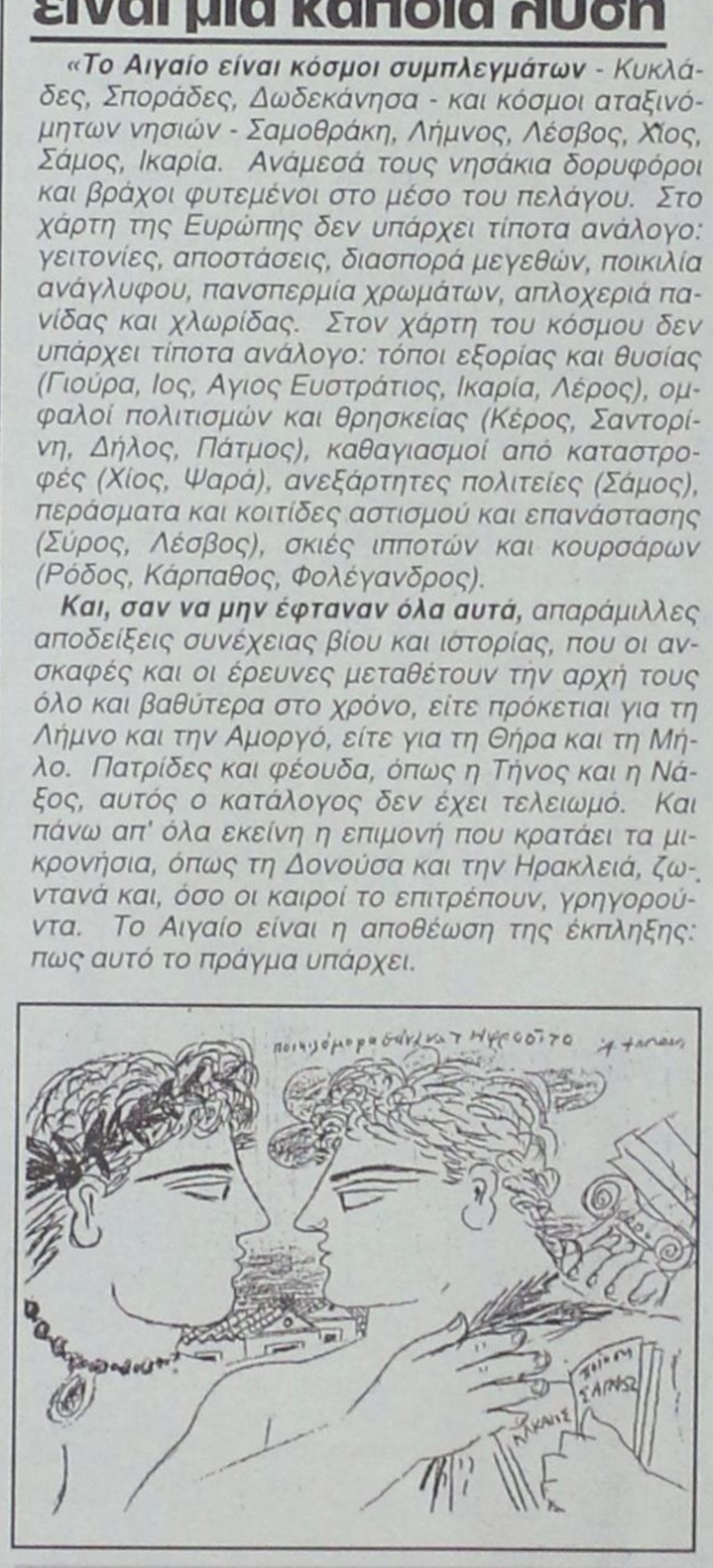

Αλέκος Φασιανός: *"Σαπφώ και Αλκαίος"*

***Ετυχε σε εμάς τους Νεοέλληνες** να κρατάμε στα χέρια μας αυτή την έκπληξη. Και είτε επειδή μια τέτοια έκπληξη δεν αντέχεται (επειδή μοιάζει αφύσικη), είτε επειδή μια τέτοια έκπληξη φαίνεται πως μπορεί να είναι αέναη και συνεπώς αλώβητη, με περισσή ανεμελιά βαλθήκαμε να δοκιμάσουμε τις αντοχές της. Πετύχαμε λοιπόν σε μεγάλο βαθμό να καταστήσουμε χαρακτηριστικές νησιωτικές πρωτεύουσες εικόνα και ομοίωση των ταλαιπωρημένων συνοικιών της Αθήνας, δημιουργήσαμε σε περιοχές κάλλους ψευτοοικισμούς, που το καλοκαίρι έχουν την όψη πολύβουης κακόγουστης γειτονιάς και το χειμώνα είναι ξεχασμένες ακόμα και από τα αδέσποτα σκυλιά, αναπτύξαμε (ό,τι και αν αυτό σημαίνει) απάτητες περιοχές πάνω σε λεηλατημένα τοπία, με την τσιγκουνιά και την αχαριστία του αυθαίρετου και της κομπίνας. Και αν αυτά δεν φτάνουν, εξανδραποδίσαμε τη ζωή από τα λημέρια της και τα καταφύγιά της.*

***Δεν έχω την παραμικρή αμφιβολία** για την ακρίβεια των θρυλούμενων, πως δηλαδή λογιών νταρκισσευόμενοι μεγαλόσχημοι, παρέα με τον περιφερειάρχη, τον νομάρχη, τον αστυνόμο, πηγαίνουν κατά σύστημα στην Ανδρο και κυνηγούν πέρδικες, όπως πήγαν στη Λήμνο και κυνήγησαν λαγούς, όπως πήγαν αλλού και ψάρεψαν με δυναμίτη, όπως πήγαν πιο πέρα και έριξαν σπίρτο αναμμένο, άγνωστοι και ας είναι γνωστοί, παράνομοι και εγκληματίες, ας τους είδαν πολλοί και ας μην τους πρόδωσε κανένας, έστω και αν τα κατορθώματά τους περνούν από στόμα σε στόμα και μεγαλύνονται και πολλοί έχουν πάρει το μερτικό τους από αυτά τα τρόπαια...»*

(Φ.Δ. Δρακονταειδής, συγγραφέας)

ΠΡΟΣΚΗΝΙΟ... ΠΑΡΑΣΚΗΝΙΟ

καινά (κενά)... δαιμόνια

ΠΟΛΙΤΙΚΑ - ΠΑΡΑΠΟΛΙΤΙΚΑ

Λυμεώνες των δημοσίων κτημάτων

Τι θα γίνει τελικά με το Πρασονήσι; Μα φυσικά ό,τι έγινε και μ' όλα τ' άλλα! Τα άλλα που ήταν πολύ χειρότερα και απίστευτα ξετσίπωτα και κομπιναδόρικα.

Αν υπήρχε δυνατότητα ν' ανοίξει κάποτε ο φάκελος "δημόσια κτήματα", τότε όλοι θα επείθοντο ότι πρόκειται για το μεγαλύτερο οικονομικό και νομικό σκάνδαλο που διαπράχθηκε στη Ρόδο, πιθανόν δε και σ' ολόκληρη την Ελληνική Επικράτεια!..

Βουνά, λαγκάδια, λόφοι, λόγγοι, παραλίες, ρέματα όλα κατασπαράχθηκαν στην κυριολεξία και τώρα πωλούνται ως μόσχοι σιτευτοί με ποσά που προκαλούν ίλιγγο.

Τα αρπαχτικά έδρασαν στα Κοσκινού, στην Καλλιθέα, το Φαληράκι, το Χαράκι, το Γεννάδι, το Πλημμύρι, στην Κατταβιά, στην ευρύτερη περιοχή του Πρασονησίου.

Μια φούχτα άνθρωποι έστησαν έναν πρωτοφανή μηχανισμό και λεηλάτησαν τα πάντα. Εγιναν από το τίποτα πολυεκατομμυριούχοι, ορισμένοι δε και δισεκατομμυριούχοι. Αλλοι πούλησαν ήδη τη λεία και άλλοι περιμένουν να πουλήσουν σε καλύτερες τιμές.

Την ίδια στιγμή επιβάλλονται εξοντωτικά πρόστιμα σε φτωχούς αγρότες γιατί έσπειραν δύο τρία στρέμματα σιτάρι για να ζήσουν τις οικογένειές τους.

Φυσικά στοιχεία, με εκτάσεις, τοποθεσίες, ονόματα κομπιναδόρων και ιλιγγιωδών χρηματικών ποσών υπάρχουν και μπορεί να δουν το φως της δημοσιότητας. Τι θα βγει όμως; Θα υπάρξει κάποιο αποτέλεσμα;

Θα το σκεφτούμε - δεν τόχουμε και πολύ να τα κάνουμε άλλη μια φορά θάλασσα...

Πιο καλές τιμές στα σούπερ μάρκετ

Είναι πολύ καλή η ιδέα του δημάρχου Ρόδου κ. Γ. Γιαννόπουλου για τη δημιουργία "πολυκαταστήματος δημοσίων υπηρεσιών". Δεν είναι καλή μόνο ως προς το θετικό μέρος της αλλά και στο πρακτικό σκέλος της. Διότι άλλο είναι να μπαίνεις σε ένα σούπερ μάρκετ και να κάνεις όλα τα ψώνια σου κι' άλλο να τρέχεις από μαγαζάκι σε μαγαζάκι - αυτά πάνε τελειώσανε, ήδη προ πολλού βρισκόμαστε στην εποχή των συγχωνεύσεων καθ' ότι "εν τη ενώσει η ισχύς".



Υπάρχει όμως και το κέρδος στη μέση. Ενα σούπερ μάρκετ έχει άλλες δυνατότητες κι' έτσι πολλές φορές κάνει προσφορές, ενώ κατά κανόνα πουλάει και σε καλύτερες τιμές.

Να γίνει λοιπόν το σούπερ μάρκετ δημοσίων υπηρεσιών μπας και πέσουν λίγο οι τιμές...



Στρώνεται το χαλί

Προς τη Νομαρχιακή Αυτοδιοίκηση, με τον Γιάννη Μαχαιρίδη, οδεύει ο κ. Κ. Σκανδαλίδης, στενός συνεργάτης του δημάρχου κ. Γ. Γιαννόπουλου. Τον ίδιο δρόμο φέρεται να επιλέγει και ένας εκ των Τσιγάρων: πατήρ, ή υιός. Αυτά φυσικά υπό την προϋπόθεση ότι ο κ. Γιάννης Μαχαιρίδης θα πάρει το χρίσμα του ΠΑΣΟΚ για τη διεκδίκηση της Νομαρχίας Δωδεκανήσου.

Ομως για να κάνουν τέτοιες κινήσεις και να προετοιμάζονται οι κ. Σκανδαλίδης και Τσιγάρος κάτι περισσότερο θα γνωρίζουν από την "προαπαιτούμενη προϋπόθεση", του χρίσματος. Είναι άλλωστε γνωστό ότι δεν θα έκαναν τίποτα (κι' ούτε θα κάνουν) χωρίς κάποιο νεύμα με νόημα από τον κ. Υπουργό των Εσωτερικών.

Είναι πολλά τα όσα δρομολογούνται, αλλά έχουμε καιρό για σε βάθος ενασχόληση...

Φως αληθινόν!

Η Ιρλανδική διάβαση στην Κρεμαστή, ξανάγινε Κρεμαστινή. Δηλαδή τα νερά του ποταμού αντί να περνούν πάνω από το οδόστρωμα, περνούν από κάτω, με τη... βοήθεια σωλήνων - όπως ήταν και όλα τα χρόνια πριν.

Απομένει τώρα η ανακάλυψη του αεικίνητου!

Στερνή μου γνώση!

Οταν πρωτοδημιουργήθηκε το θέμα της υπέρμετρης επιβάρυνσης του βιολογικού καθαρισμού στο Βόδι, με την διοχέτευση σ' αυτόν και των λυμάτων των Δήμων Αφάντου και Αρχαγγέλου, όλοι εποίησαν τη νήσσαν - και κυριολεκτικά μόνοι μας προσπαθούσαμε να πείσουμε τους αρμόδιους, κυρίως της ΔΕΥΑΡ, για τους ελλοχεύοντες κινδύνους για την ευρύτερη τουριστική περιοχή του Φαληρακίου.

Τότε αποκαλύψαμε ότι για το εν λόγω έργο υπήρχαν σοβαρότατες διαφωνίες και μεταξύ των στελεχών της Δημοτικής Επιχείρησης. Ηρθαμε μάλιστα σε οξύτατη αντίθεση με τον κ. Διακομανώλη και παρ' ολίγον να καταλήξουμε στα δικαστήρια.

Πέρασαν από τότε πολλοί μήνες αδράνειας, οι διαδικασίες σύνταξης του έργου σε Ευρωπαϊκό πρόγραμμα χρηματοδότησης ολοκληρώθηκαν και ξαφνικά ένα ξημέρωμα ξύπνησαν άπαντες.

Και τώρα τρέχουν και δεν προλαβαίνουν. Καλά κρασιά, ή στερνή μου γνώση να σ' είχα πρώτα.

Ευτυχώς

Ευτυχώς και ο Βίκτωρ Ουγκώ, που αν και είχε τα βάσανά του, όντας σε εξορία, είχε την έμπνευση και την καλή διάθεση και ασχολήθηκε με τους "Αθλιους". Αν δεν το έπραττε δεν αποκλείεται μέχρι σήμερα να μην είχαν εντοπισθεί - θα μας βασάνιζαν αόρατοι...

Καιρός ήταν



Ιδιαίτερα ευνοϊκή απήχηση είχε στην κοινή γνώμη της Ρόδου η σθεναρή στάση του Ιατρικού Συλλόγου στη γνωστή πλέον υπόθεση της εγκατάστασης και λειτουργίας αξονικού τομογράφου στην Κάρπαθο από ικανό, κατά τα άλλα, γιατρό. Ικανοποίηση προκάλεσε επίσης η ίδια αποφασιστική στάση του Ι.Σ.Ρ. και στις τάξεις των γιατρών - τουλάχιστον στη συντριπτική πλειοψηφία τους - καθώς διείδαν ότι επιτέλους οι νόμοι άρχισαν να παίρνουν σάρκα και οστά, με σκοπό την προστασία τόσο της υγείας και των πολιτών, όσο και του δικού τους επαγγελματικού κύρους.

Τα θέματα υγείας των πολιτών είναι τα πλέον σοβαρά και γι' αυτό δεν χωρούν συμβιβασμοί και συμψηφισμοί στη βάση συναδελφικών συντεχνιών.

Ο Ι.Σ.Ρ. στη συγκεκριμένη περίπτωση λειτούργησε ως θεματοφύλακας των συμφερόντων των πολιτών, δηλαδή άσκησε στο ακέραιο το καθήκον του. Μπράβο στη διοίκησή του, αλλά να μη σταματήσει στη συγκεκριμένη περίπτωση, είναι ανάκη να βάλει κι άλλα πράγματα στη θέση τους...

ΚΕΝΤΡΑ ΞΕΝΩΝ ΓΛΩΣΣΩΝ
ΚΟΥΛΑ ΓΙΑΚΟΥΜΑΚΗ
Εναρξη μαθημάτων για
ΕΠΑΓΓΕΛΜΑΤΙΕΣ - ΕΝΗΛΙΚΕΣ - ΞΕΝΟΔ/ΛΟΥΣ
ΑΓΓΛΙΚΑ ΓΕΡΜΑΝΙΚΑ ΙΤΑΛΙΚΑ ΓΑΛΛΙΚΑ
Πειραιώς 7Α
Τηλ. 32633, 74755

ΚΑΘΗΜΕΡΙΝΑ ΟΛΑ ΤΑ ΝΕΑ ΤΗΣ ΔΩΔΕΚΑΝΗΣΟΥ ΣΤΟ INTERNET
www.rodiaki.gr

μεζεδοπωλείον
παλιά ιστορία
μοναδικό στο είδος του!
ξεχωριστό στη γεύση
Η "παλιά ιστορία"
συνεχίζοντας την παράδοση,
θα είναι κοντά σας κι αυτό το
χειμώνα καθημερινά εκτός Κυριακής
Για κρατήσεις 0241-32421

ΠΩΛΟΥΝΤΑΙ: Διαμερίσματα πολυτελούς κατασκευής με θέρμανση, τζάκι, υδρ. ασανσέρ και μεγάλους χώρους στάθμευσης επί της Απολ. Ροδίου στην Ιξιά (50 μ. από τη Λεωφόρο Ηρακλειδών).
ΠΩΛΕΙΤΑΙ: Μεζονέτα 220 τ.μ. με θέρμανση, τζάκι επί της Απολ. Ροδίου στην Ιξιά.
ΕΝΟΙΚΙΑΖΟΝΤΑΙ: Καταστήματα από 26 τ.μ. έως 86 τ.μ. (6μ. ύψος) επί της Ανθ. Ζερβού στην Ψαροπούλα.
ΕΝΟΙΚΙΑΖΕΤΑΙ: Κατάστημα 165 τ.μ. στα Τριάντα επί της οδού Τριαντών (20 μ. από τον σταθμό ταξί) με άνετο περιβάλλοντα χώρο και θέσεις στάθμευσης.
Πληροφορίες: Κτιριοδομή Ο.Ε.
Τηλ. 36604-24208, κιν. 0944-338277

ΠΩΛΟΥΝΤΑΙ
1) Οροφοδιαμερίσματα πολυτελούς κατασκευής εντός της πόλεως Ρόδου (όπισθεν παλαιού Νοσοκομείου) οδός Μεταξά των 136 τ.μ. με αποθήκη και θέση γκαράζ εσωτερική
2) Διαμερίσματα σε μικρή πολυκατοικία πολυτελούς κατασκευής (με γκαράζ εσωτερικό) μέτρων 91, 98 και 136 τμ.
3) Μονοκατοικίες στην περιοχή Mira Mare διόροφες με υπόγειο γκαράζ των 140 τ.μ. και διαμερίσματα των 70 τ.μ.
Πληρ. Γ. Ιωαννίδης • Τηλ. 21714 ή 0932296983