Κέντρο Ρολογιού
ΒΕΡΓΩΤΗΣ
από το 1947
SECTOR • TISSOT •
FESTINA • SEIKO

ΓΝΩΜΗ

ΕΒΔΟΜΑΔΙΑΙΑ ΕΦΗΜΕΡΙΔΑ ΤΗΣ ΔΩΔΕΚΑΝΗΣΟΥ

ΔΕΥΤΕΡΑ
31 ΔΕΚΕΜΒΡΙΟΥ 2001
ΑΡΙΘΜΟΣ ΦΥΛΛΟΥ: 1.468
ΤΙΜΗ ΦΥΛΛΟΥ ΔΡΧ. 200
ΕΥΡΩ 0,59

ΕΥΤΥΧΗΜΑΤΑ ΚΑΙ ΔΥΣΤΥΧΗΜΑΤΑ ΤΟΥ ΧΡΟΝΟΥ

Ημερομηνία λήξης!



● *Συνεχής και αναιδής πολιορκία της παιδικής αθωώτητας* ΣΕΛ. 48

ΠΟΙΑ Η "ΠΡΟΙΚΑ" ΠΟΥ ΚΟΥΒΑΛΟΥΝ;



Πετάει το γάντι στους άλλους μνηστήρες!

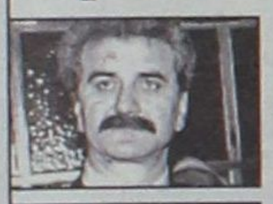

ΘΑ ΑΠΟΔΕΧΘΩ ΤΙΣ ΔΙΑΔΙΚΑΣΙΕΣ ΜΟΝΟ ΑΝ ΕΙΝΑΙ ΑΔΙΑΒΛΗΤΕΣ



Απαραίτητη προϋπόθεση (μεταξύ άλλων) είναι ένα αντικειμενικό γκάλοπ. Αν προκριθεί άλλος υποψήφιος για τη Νομαρχία, εγώ δεν θα συμμετάσχω σε άλλον συνδυασμό. ΣΕΛΙΔΑ 8

ΚΥΚΝΟΙ ΚΑΙ ΕΡΩΔΙΟΙ ΣΤΗΝ ΠΑΡΑΛΙΑ ΚΡΕΜΑΣΤΗΣ!



ΔΕΝ ΕΙΝΑΙ ΓΙΑ...ΜΕΖΕ!

ΑΥΣΤΗΡΑ ΜΕΤΡΑ ΓΙΑ ΤΗΝ ΠΡΟΣΤΑΣΙΑ ΤΟΥΣ

Δραστηριοποιήθηκαν Δασαρχείο και Κυνηγετικός Σύλλογος, καθώς οι ασυνείδητοι, με τις καραμπίνες πάντα υπάρχουν και είναι ικανοί για όλα! Καλού κακού, ας παρακολουθούν την κατάσταση και οι πολίτες... ΣΕΛΙΔΑ 5

ΤΕΡΜΑ ΤΑ ΔΙΦΡΑΓΚΑ!



Τελείωσαν και τα ευρω-ψέματα...

Βασικά στοιχεία που πρέπει να γνωρίζουν οι καταναλωτές. ΣΕΛΙΔΑ 3

ΔΗΜΑΡΧΟΣ ΑΦΑΝΤΟΥ

Ναι, θα είμαι και πάλι υποψήφιος



Απαντά σε πολλά θέματα, ακόμη και για της "κόντρες" με τον Δήμο Καλλιθέας. Υπάρχει συνέντευξη και με τον κ. Γιάννη Ιατρίδη. ΣΕΛΙΔΕΣ 12 και 38

TABOO...
Ελάτε να διασκεδάσετε μαζί με την
Χριστίνα Μαραγκόζη
Από 31/12 έως 5/1
Επίσης τραγουδούν:
Δέσποινα Μαντά Σάρα Αεράκη
Νεκτάριος
Ισμήνη
Μοσχούλα
Άκης Τριαντάφυλλος
25ης Μαρτίου 2
Τηλ. Reserve 76072, 32632
Χρόνια Πολλά

ΝΑΠΟΛΙΤΑΝΑ
shoes-bags-leather accessories
Α.Σ. ΓΙΑΣΙΡΑΝΗΣ

Οταν έχεις **υγεία** είσαι στο	1
Οταν είσαι **ευτυχισμένος** είσαι στο	10
Οταν έχεις **πλούτο** είσαι στο	100
Οταν έχεις **δόξα** είσαι στο	1000
Αν χαθεί όμως το **1**	−1=000

ΚΑΛΗ ΧΡΟΝΙΑ

ΣΥΝΟΔΟΣ
Νυχτερινό Κέντρο ...Πολιτισμού
Ζωντανή Ελληνική Μουσική
Οι Καλλιτέχνες μας,
Άννα Θεοφίλου, Κων/να Θεοφίλου (μπαγλαμαδάκι, ηλεκ. κιθάρα)
Λευτέρης Παναγιωτάκης, Μιχάλης Πελεκάνος, Μαργαρίτα Βλαχάκη
Οι Μουσικοί μας,
Ταξιάρχης (τύμπανα), Σταμάτης Σταματάκης (μπάσο)
Μιχάλης Χ'πέτρος (ηλεκ. κιθάρα), Νίκος Ταράλης (συνθεσάιζερ)
Ο Μαέστρος μας,
Παναγιώτης Αγκοπιάν (πλήκτρα-μπουζούκι)
Ο Μηχανικός του Ήχου μας, Χάρης (Dr. Harry) Ζαμπετούλας.
Το Προσωπικό μας κ' η Διεύθυνση,
αυτή η ΣΥΝΟΔΟΣ της Μουσικής Αποκορύφωσης,
Εύχεται σ'όλο τον κόσμο,
Χρόνια Καλά, με Υγεία, Γέλιο και
Πλούτο Ψυχής!!
ΔΙΑΣΚΕΔΑΣΤΕ ΤΩΡΑ! ΕΔΩ ΜΠΟΡΕΙΤΕ !!
Πάροδος Σωκράτους 4τ - Παλιά Πόλη - Τηλ. 35995

Hotel Mediterranean
Γιορτάστε μαζί μας το πιο λαμπερό Πρωτοχρονιάτικο Ρεβεγιόν
Πλούσια γαστρονομικά Μενού από τους Executive Chefs Κωνσταντίνο Καμπούρη & Δημήτρη Ισκά με πρωτότυπες γεύσεις και προσοχή στη λεπτομέρεια.
Γιορτινές νότες από τον πιανίστα Γιάννη Βασιλαράκη καθώς και την πενταμελή ορχήστρα Γιάννη Κατσιμπράκη.
Στο λαμπερά στολισμένο ξενοδοχείο και στην αίθουσα του "Thalassa".
Ακόμη Δώρα & Πολλές Άλλες Εκπλήξεις!
Hotel & SUPERIOR Mediterranean
Το Νεότερο Πολυτελές Ξενοδοχείο της Πόλης της Ρόδου!
Κρατήσεις, Πληροφορίες: Τηλ. (0241) 24661

ΗΜΕΡΟΛΟΓΙΟ

Δευτέρα 31 Δεκεμβρίου 2001
Παραμονή Πρωτοχρονιάς
Ανατολή ηλίου: 7.41'
Δύση ηλίου: 17.15'
Σελήνη 17 ημερών

ΦΑΡΜΑΚΕΙΑ

Σήμερα διημερεύει το φαρμακείο των κ. Πάππου-Σταυρόπουλου στην πλ. Ακαδημίας και διανυκτερεύει της κ. Σταματίου στην Γ. Σεφέρη.

ΒΕΝΖΙΝΑΔΙΚΑ

Σήμερα διανυκτερεύουν τα βενζινάδικα: Ριζόπουλος (Καναδα), Πασχαλίδης-Μοσχής (4ο χλμ Ρόδου -Λίνδου), Κορωναίος (Ιαλυσός), Πισσάδακης (Παραδείσι), Κούτρης (17ο χλμ. Ρόδου-Λίνδου)

ΛΑΪΚΕΣ ΑΓΟΡΕΣ

Τετάρτη : στο Δημοτικό Νεκροταφείο
Πέμπτη: στην οδό Βύρωνος
Παρασκευή: στην οδό Πτολεμαίων (Ανάληψη)
Σάββατο: στο Δημοτικό Νεκροταφείο.

ΔΡΟΜΟΛΟΓΙΑ ΠΛΟΙΩΝ

Σήμερα δεν αναχωρεί πλοίο της ΔΑΝΕ για νησιά και Πειραιά.

ΑΕΡΟΠΟΡΙΚΑ ΔΡΟΜΟΛΟΓΙΑ

ΟΛΥΜΠΙΑΚΗ ΑΕΡΟΠΟΡΙΑ

ΑΠΟ ΡΟΔΟ-ΑΘΗΝΑ
- Καθημερινά 07.00, 10.25, 20.55
- Τετάρτη 14.00
- Καθημερινά πλην Τετάρτης 17.20
- Καθημερινά πλην Κυριακής 23.40
- Δευτέρα 00.10.

ΑΠΟ ΑΘΗΝΑ-ΡΟΔΟ
- Καθημερινά 05.20, 08.45, 19.15
- Τετάρτη 12.20
- Καθημερινά πλην Τετάρτης 15.40
- Καθημερινά πλην Κυριακής 22.00
- Κυριακή 22.30

ΑΠΟ ΡΟΔΟ-ΘΕΣΣΑΛΟΝΙΚΗ
- Δευτέρα 14.30
- Παρασκευή-Κυριακή 12.40.

ΑΠΟ ΡΟΔΟ-ΗΡΑΚΛΕΙΟ
- Παρασκευή-Κυριακή 09.45.

ΑΠΟ ΡΟΔΟ-ΚΑΡΠΑΘΟ
- Τρίτη-Πέμπτη-Σάββατο 09.45
- Δευτέρα-Τετάρτη-Παρασκευή-Κυριακή 10.30
- Δευτέρα-Κυριακή 12.40
- Τετάρτη-Παρασκευή (ν) έως 22/9 12.40
- Πέμπτη από 23/9 12.40
- Τρίτη-Παρασκευή (ν) από 23/9 12.40
- Τρίτη-Σάββατο έως 22/9 14.15
- Πέμπτη έως 22/9 14.15.

ΑΠΟ ΡΟΔΟ-ΚΑΣΟ
- Δευτέρα-Κυριακή (κ) 12.40
- Τετάρτη-Παρασκευή έως 22/9 12.40
- Πέμπτη (κ) από 23/9 12.40
- Τρίτη-Παρασκευή από 23/9 12.40
- Πέμπτη (κ) έως 22/9 14.15.

ΑΠΟ ΡΟΔΟ-ΚΑΣΤΕΛΟΡΙΖΟ
- Τετάρτη-Παρασκευή-Κυριακή 08.10
- Δευτέρα έως 22/9 08.10
- Τρίτη-Πέμπτη-Σάββατο έως 22/9 11.55.

AEGEAN AIRLINES & CRONUS

ΑΠΟ ΡΟΔΟ-ΑΘΗΝΑ
07.45 (A3 201 X5 1201), 13.30 (A3 207 X5 1207), 14.20 (A3 211 X5 1211), 17.30 (A3 213 X5 1213), 21.10 (A3 217 X5 1217),

ΑΠΟ ΑΘΗΝΑ-ΡΟΔΟ
06.05 (A3 200 X5 1200), 09.40 (A3 202 X5 1202), 12.50 (A3 210 X5 1210), 15.50 (A3 212 X5 1212), 19.30 (A3 216 X5 1216)

ΑΠΟ ΡΟΔΟ-ΗΡΑΚΛΕΙΟ
19.30 (A3 765)

ΑΠΟ ΗΡΑΚΛΕΙΟ-ΡΟΔΟ
18.00 (A3 764)

ΑΠΟ ΡΟΔΟ-ΘΕΣΣΑΛΟΝΙΚΗ
11.20 (A3 721)

ΑΠΟ ΘΕΣΣΑΛΟΝΙΚΗ-ΡΟΔΟ
11.20 (A3 720)

ΠΡΟΣΚΗΝΙΟ... ΠΑΡΑΣΚΗΝΙΟ

καινά ιδενά... δαιμόνια

ΠΟΛΙΤΙΚΑ - ΠΑΡΑΠΟΛΙΤΙΚΑ

Εμείς τι δουλειά έχουμε;

● Ανακάλυψαν ξαφνικά χαραμάδα στη φυλακή τους και αποφάσισαν να αποδράσουν προς

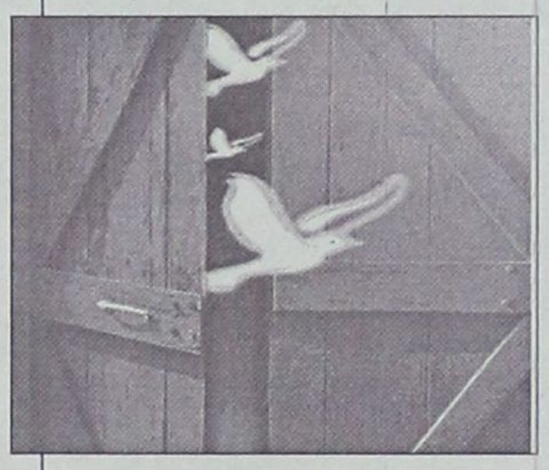

την ελευθερία;

● Ηταν μήπως έξω ελεύθερα, παρατήρησαν τους ανθρώπους, είδαν τα βάσανά τους, μαζί και τις κακουχίες της φύσης και είπαν "δεν είναι ζωή αυτή, καλύτερα να ξαναγυρίσουμε μέσα";

● Ή μήπως έτσι μόνιμα είναι ανοιχτή η χαραμάδα για να μπαινοβγαίνουν από τη φωλιά τους και να φροντίζουν τα μωρά τους, ανάλογα με τον καιρό;

- Εχουν και τα περιστέρια τις χαρές και τις λύπες τους - σίγουρα και τα δικά τους ρεβεγιόν. Εμείς τί δουλειά έχουμε μαζί τους; αυτά είναι ζευγαρωμένα και ζουν πάντα μαζί, όπως και μαζί εκδημούν...

Γιατί όχι και τότε;



Δικαιολογημένα ασφαλώς ξεσηκώθηκε θύελλα διαμαρτυριών κατά του ανεκδιήγητου υφυπουργού Οικονομικών κ. Π. Φωτιάδη για την εκδικητικότητα και την εμπάθεια που έδειξε στο σοβαρό και μεγάλο θέμα των αντικειμενικών αξιών στα ακίνητα. Θα πρέπει μάλιστα οι αντιδράσεις να ενταθούν ακόμη περισσότερο και να ασκηθούν πιέσεις προς κάθε αρμόδιο κυβερνητικό φορέα έστω κι' αν θεωρείται δύσκολο ν' αλλάξει άποψη ο υφυπουργός με το αγύριστο κεφάλι.

Αλλά με αφορμή αυτό το μείζον ζήτημα, εύλογα ανακύπτει ένα ερώτημα: γιατί δεν έγιναν τα ίδια και με το θέμα της οικοπεδοποίησης των παραλιών;

Μ' αυτά και μ' αυτά η αξιοπιστία έχει πάει προ πολλού περίπατο - κι αδίκως βέβαια περιμένουμε να ξαναγυρίσει πίσω...

Δεδομένα και σίγουρα







Τίποτα δεν είναι ακόμη σίγουρο αναφορικά με τις δημοτικές εκλογές στην πόλη της Ρόδου. Η υποψηφιότητα του κ. Γ. Γιαννόπουλου για μια τρίτη θητεία, αποτελεί τη μια πτυχή του κεφαλαίου. Υπάρχουν όμως κι' άλλες πτυχές που τώρα βρίσκονται στο τελικό στάδιο της ζύμωσης. Ο πρώτος μήνας του χρόνου θα δείξει καθαρά τί θα ακολουθήσει μέχρι την αναμέτρηση του Οκτωβρίου, πώς θα εξελιχθεί αυτή η αναμέτρηση και πού τελικά θα καταλήξει. Σίγουρο και δεδομένο δεν είναι τίποτα για καμιά πλευρά κι' ας εμφανίζονται κάποιοι με τη νίκη στο τσεπάκι.

Η νίκη θα εξαρτηθεί από πολλούς παράγοντες και κυρίως από τους ίδιους τους υποψήφιους. Αν κάνουν καλούς χειρισμούς στην κοινωνία και όλους τους κομματικούς χώρους, το προπό της εκλογικής αναμέτρησης δεν παίζει με στάνταρ σημείο. Ο καλός παίκτης θα ποντάρει 1-Χ-2 και με σύστημα όχι μεταβλητό.

Ο,τι ίσχυε μέχρι τώρα αποτελεί παρελθόν, καταχωρημένο ήδη - φυσικά αναξιολόγητο - στην ιστορία.

Αλλος πονοκέφαλος

Οσοι παρακολουθούν τα πράγματα γνωρίζουν ότι το TIME ανακήρυξε ως πρόσωπο της χρονιάς τον απερχόμενο δήμαρχο της Νέας Υόρκης Τζουλιάνι (εκεί ισχύουν άλλα, δεν είναι σαν μερικούς δικούς μας που κόλλησαν στις καρέκλες με Ούχου...). Υπήρξε μάλιστα στο επιτελείο του περιοδικού και το δίλημμα μήπως θα έπρεπε να απονεμηθεί αυτός ο τιμητικός τίτλος στον Μπιν Λάντεν. Ομως τα πράγματα θα γίνονταν ακόμη πιο περίπλοκα αν το TIME δεν... βιαζόταν. Σε μια τέτοια περίπτωση εκτός από τον Τζουλιάνι και τον Μπιν Λάντεν θα έπρεπε να αντιμετωπισθεί με την ίδια σοβαρότητα και η περίπτωση του δημοτικού συμβούλου κ. Πανορμίτη Ζαχαριάδη! Για το θαύμα που έκανε εν αγνοία του φερώνυμου Αγίου...

Πλάκα έχουμε...



Αλήθεια, το πρόβλημα με το Ευρώ είναι μη χάσουν την αξία τους τα εκατομμύρια που έχουμε φυλαγμένα στο μπαούλο σε δραχμές, ή ότι ξεμείναμε από δραχμές;

Εύγλωττα αναρωτιέται κι' ο Αη Βασίλης της φωτογραφίας...

Πολλά τα αντίδοτα

«Φύσιν πονηράν μεταβαλλείν, ου ράδιον», αλλά μερικοί μερικοί καλά θα κάνουν να κάτσουν στ' αβγά τοὺς γιατί από την εποχή του Μαινάνδρου μέχρι σήμερα ανακαλύφθηκαν πολλά "αντίδοτα" και θα τους πάρει και θα τους σηκώσει...

Το έκτρωμα της ντροπής

Μέρα που ξημερώνει αύριο είπαμε να μην κακοκαρδίσουμε κανέναν, αλλά φαίνεται ότι δεν είναι πάντα εύκολο.



Το κτίσμα που φυτεύθηκε στα Κρητικά, δίπλα στο φούρνο και πάνω στην αμμουδιά, για να στεγάσει το αντλιοστάσιο του δικτύου αποχέτευσης του Δήμου Ιαλυσού, είναι ένα πραγματικό, χωρίς όμοιό του, έκτρωμα που προσβάλλει όχι μόνο το περιβάλλον, αλλά χτυπάει και το νευρικό σύστημα κάθε περαστικού.

Είναι αυτονόητο ότι αυτό το έκτρωμα πρέπει να εξαφανισθεί αμέσως. Αποτελεί ντροπή και για εκείνους που το κατασκεύασαν και για όλους τους άλλους που ανέχονται ακόμη την ύπαρξή του.

Αλήθεια, ο τεχνικός που... εμπνεύσθηκε την κατασκευή αυτής της αθλιότητας είναι μηχανικός με δίπλωμα, ή κάποιος τυχάρπαστος σκιντζής;

ΔΕΧΟΝΤΑΙ ΤΟ ΚΟΙΝΟ

Ο Νομάρχης δέχεται το κοινό κάθε Τρίτη και Πέμπτη από 11.00-13.00.
Ο Δήμαρχος Ροδίων δέχεται ύστερα από συνεννόηση.
Ο αντινομάρχης Δωδεκανήσου κ. Νικόλαος Τατάκης δέχεται το κοινό κάθε Τρίτη και Πέμπτη από 10.00 π.μ.-12 μ.μ.

ΤΑΞΙ

ΡΑΔΙΟ ΤΑΞΙ: 64712-64790

ΧΡΗΣΙΜΑ ΤΗΛΕΦΩΝΑ

ΝΟΣΟΚΟΜΕΙΟ:	80000
ΑΜΕΣΗ ΔΡΑΣΗ ΠΥΡ/ΚΗΣ:	199
ΛΙΜΕΝΑΡΧΕΙΟ:	22220, 27695
ΒΑΛΒΕΣ Δ.Ε.Η.:	125
ΒΑΛΒΕΣ Ο.Τ.Ε.:	121
ΑΜΕΣΗ ΔΡΑΣΗ:	100
ΒΑΛΒΕΣ ΥΔΡΕΥΣΗΣ:	68750-68755
ΝΟΜΑΡΧΙΑ:	46502
ΠΕΡ/ΚΗ Δ/ΝΣΗ	38174
ΔΗΜΟΣ:	46200
ΔΗΜ. ΕΠΙΧ. ΚΑΘΑΡ.	77600
ΥΠΗΡ. ΑΓΙΟΚΟΜΙΔΗΣ	61057
ΤΡΟΧΑΙΑ:	26480
ΠΛΗΡΟΦ. Ο.Τ.Ε.:	131
ΔΕΛΤΙΟ ΚΑΙΡΟΥ:	149
ΛΑΧΕΙΑ:	111
ΠΡΟΠΟ - ΛΟΤΤΟ:	111
ΡΟΔΑ:	27462
ΚΤΕΛ:	27706
Ο.Α.Ε.Δ.:	23265
Ι.Κ.Α.:	64912
ΤΑΞ.Υ.:	68701, 68702
ΟΛΥΜΠΙΑΚΗ:	24555
Δ.Α.Ν.Ε.:	43150
ΕΡΓΑΤ. ΚΕΝΤΡΟ:	24730
CRONUS AIRLINES	25444
AEGEAN AIRLINES	98345

ΚΤΕΟ

• Από 1/9/2001 έως 21/12/2001 παντός είδος οχήματα **με συνδυασμό γραμμάτων ΡΟΑ 1300-5000.** Επίσης θα ελέγχονται τα οχήματα που η καταλληλότητά τους λήγει αυτές τις εβδομάδες και οχήματα ανάριθμα εισαγωγής.

Η ΓΝΩΜΗ

Εβδομαδιαία Εφημερίδα της Ρόδου
Ετος Ιδρύσεως 1973
ΕΚΔΟΤΗΣ
Δ. Τσοπανάκης
ΔΙΕΥΘΥΝΤΗΣ
Αθ. Μαρασιώτης
ΑΘΛΗΤΙΚΑ
Μανόλης Μπάτης,
Νικήτας Κουσκούσης
Σταύρος Ηρακλείδης
ΓΡΑΦΕΙΑ ΣΥΝΤΑΞΗΣ
Μάρκου Μαλλιαράκη 9
Τηλ. 24610 - 30865 - 75640
Fax (0241) 75641
ΛΟΓΙΣΤΗΡΙΟ - ΔΙΑΦΗΜΙΣΕΙΣ
Νέα Αγορά 53
Τηλ. 22210 - 75230
Fax (0241) 22471

ΠΡΟΣΚΛΗΤΗΡΙΑ ΓΑΜΩΝ-ΒΑΠΤΙΣΕΩΝ

Με ένα τηλεφώνημα και **χωρίς καμία επιβάρυνση** θα βρεθούμε κοντά σας για να διαλέξετε ένα από τα δεκάδες όμορφα προσκλητήρια από οίκους της Αθήνας και της Θεσσαλονίκης.

Υπεύθυνος:
Απόκοτος Νίκος
Τηλ. 91350-95584-92770
0937756878

Σε λίγες ώρες το ευρώ μπαίνει για τα καλά στη ζωή μας

Τελείωσαν τα γέματα!



Βασικές οδηγίες για τις συναλλαγές των πρώτων ημερών

Σε λίγες ώρες η κυκλοφορία του ευρώ και στη φυσική του μορφή είναι γεγονός. Η Οικονομική και Νομισματική Ενωση προσλαμβάνει πλέον και εντελώς πρακτικό χαρακτήρα και για τους απλούς πολίτες. Ενόψει της κυκλοφορίας του ευρώ καλό θα ήταν να έχουμε υπόψη μας δέκα βασικές παραινέσεις, συμβουλές, οδηγίες ή έστω γνώμες.

Ειδικότερα, καλό θα είναι οι απλοί πολίτες να γνωρίζουν τα εξής:

1 Πρέπει να επιδείξουν τις πρώτες ημέρες κυκλοφορίας του ευρώ απο την 1/1/2002 ή έστω τα πρώτα 24ωρα υπομονή σε ότι αφορά τις συναλλαγές τους είτε με τράπεζες είτε με το εμπόριο. Η υπομονή αυτή πρέπει να επιδειχθεί περισσότερο απο τους κατοίκους των απόμακρων περιοχών, όπου υπάρχει και το υψηλότερο έλλειμμα πληροφόρησης-ενημέρωσης.

2 Δεν υπάρχει κανείς λόγος να σπεύσουν οι πολίτες στις τράπεζες απο τις πρώτες ώρες αλλαγής του χρόνου και της χρήσης του ευρώ, εκτός εάν υπάρχουν έκτακτες οικονομικές ανάγκες. Οι τράπεζες θα χορηγούν απο τα μεσάνυχτα της 31ης Δεκεμβρίου προς τα ξημερώματα της 1ης Ιανουαρίου 2002 σε μεγάλο ποσοστό ευρώ σε χαρτονομίσματα των 20 και των 50 ευρώ. Επίσης ορισμένες θα χορηγούν χαρτονομίσματα των 10 και 20 ευρώ. Ενα ποσοστό (άγνωστο προς το παρόν), που ίσως φθάσει και το 15%-20% των τραπεζών, θα χορηγεί και δραχμές. Θα πρέπει να θυμόμαστε ότι έως το τέλος Φεβρουαρίου η παράλληλη χρήση και των δύο νομισμάτων (ευρώ και δραχμές) είναι απολύτως νόμιμη. Κατά συνέπεια δεν υπάρχει κανείς λόγος βιασύνης για να προμηθευθούμε χαρτονομίσματα ευρώ.

3 "Συγκρατηθείτε" τις πρώτες ημέρες του νέου έτους σε ότι αφορά τις αγορές σας έως ότου "εξισορροπηθεί" η αγορά. Μην αποδίδετε ιδιαίτερη σημασία στα όσα λέγονται ή γράφονται περί στρογγυλοποιήσεων εις βάρος των καταναλωτών και μεγάλης έκτασης κερδοσκοπικών τάσεων. Οι έμποροι μπορούν κάλλιστα να αυξήσουν τις τιμές τους σε δραχμές προτού στρογγυλοποιήσουν τα ποσά σε ευρώ. Κατά συνέπεια η όποια απάτη εις βάρος σας δεν αφορά αυτή καθ'αυτή την στρογγυλοποίηση, διότι δεν συμφέρει τον έμπορο, αλλά τις αυξήσεις τιμών προτού γίνει η στρογγυλοποίηση και εκεί χρειάζεται να επιδειχθεί προσοχή εκ μέρους σας.

4 Τηλεφωνήστε στο τριψήφιο αριθμό 198 και απευθυνθείτε στα κατά τόπους παρατηρητηρία σε κάθε περίπτωση που εντοπίζετε πρόβλημα ή κερδοσκοπίας ή έστω και αν έχετε να επιλύσετε κάποιο πρόβλημά σας. Αυτό θα βοηθήσει και εσάς και το κρατικό μηχανισμό, ο οποίος βρίσκεται σε επαγρύπνηση, προκειμένου να φέρει ισορροπία στην αγορά.

5 Εξοικιωθείτε με τα κέρματα, την αξία τους και την ισοτιμία τους έναντι των δραχμών. Κρατείστε τα κέρματα, περιεργαστείτε τα και μελετείστε την αξία, το μέγεθός τους και το βάρος τους.

6 Απο την 1/1/2002 θα πρέπει οπωσδήποτε να είμαστε εξοικιωμένοι με τα κέρματα, διότι τα μικρότερης αξίας μοιάζουν με αρκετά κέρματα που έχουν κυκλοφορήσει κατά καιρούς σε άλλες χώρες-μέλη της ευρωζώνης, των άλλων χωρών της Ευρωπαϊκής Ενωσης αλλά και τρίτων χωρών (της ανατολικής και κεντρικής Ευρώπης). Αρα, χρειάζεται προτού πληρώσουμε με κέρματα να κοιτάζουμε καλά την κοινή όψη του νομίσματος και όταν παίρνουμε ρέστα να κάνουμε το ίδιο.

7 Προτού προβείτε στις αγορές σας, τουλάχιστον τις πρώτες ημέρες, να κρατάτε το ακριβές αντίτιμο που θα σας χρειαστεί για τη συναλλαγή σας.

8 Απαιτείστε να σας δίνουν τα ρέστα σε ένα μόνο νόμισμα ή δραχμές ή ευρώ και προσπαθείστε να κάνετε το ίδιο όταν πληρώνετε εσείς.

9 Προσέχτε ιδιαίτερα τα χαρτονομίσματα που θα αρχίσουν να κυκλοφορούν. Μην ξεχνάτε ότι όσο μεγαλύτερης αξίας είναι τόσο μεγαλύτερο είναι και το μέγεθός του. Ζητήστε απο τις τράπεζες το έντυπο που έχει κυκλοφορήσει με τα αναγνωριστικά στοιχεία των χαρτονομισμάτων ώστε να εντοπίσετε οποιοδήποτε πλαστό.

Όπως εκτιμά ο κ. Μηναΐδης

Θετικές θα είναι οι επιπτώσεις στον τουρισμό

Θα υπάρξουν και παρατράγουδα

Η χρήση του ευρώ θα έχει κυρίως θετικές επιπτώσεις στον τομέα του τουρισμού, εκτιμά ο πρόεδρος της Ένωσης Ξενοδόχων Ρόδου, αλλά και την ΠΟΞ, κ. Βασ. Μηναΐδης. Οπως δε εξηγεί αυτό θα γίνει σε δύο επίπεδα. Σε επίπεδο επιχειρηματιών και επιχειρήσεων, κατ' αρχάς, εξαλείφεται η απειλή του συναλλαγματικού κινδύνου, ένα πρόβλημα το οποίο έχει ταλανίσει στο παρελθόν πολλές φορές τον τουριστικό κόσμο και δη τους ξενοδόχους.

Από την άλλη πλευρά, τα επιτόκια κυμαίνονται σε επίπεδα πολύ χαμηλά, γεγονός που θα διευκολύνει τη δανειοδότηση και τη χρηματοδότηση των νέων επενδύσεων.

Σε επίπεδο πελατών-τουριστών, τα οφέλη θα είναι ακόμα περισσότερα, καθώς οι πελάτες από τις μεγαλύτερες αγορές του ελληνικού τουρισμού, δεν θα χρειάζεται να κάνουν μετατροπές και να χρησιμοποιούν διαφορετικά νομίσματα. Επιπλέον, με ενιαίο νόμισμα μεταξύ των ανταγωνιστικών ευρωπαικών προορισμών, καθίσταται ευκολότερη η σύγκριση τιμών και υπηρεσιών, σύγκριση η οποία στην παρούσα φάση ευνοεί τις ελληνικές τουριστικές επιχειρήσεις. Ωστόσο, το πλεονέκτημα αυτό, προκειμένου να διατηρηθεί, θα απαιτεί σημαντικές προσπάθειες, τόσο ως προς την σταθερότητα των τιμών, όσο και ως προς την ποιότητα των προσφερομένων υπηρεσιών.

Είναι ευνόητο ότι θα υπάρξουν και ορισμένες δυσκολίες στις συναλλαγές στην αρχή (για ένα διάστημα 2-3 μηνών), ενδεχομένως και κάποια "παρατράγουδα", αν μπορούμε να το πούμε έτσι, επομένως θα χρειαστεί μεγάλη προσοχή, τόσο από την πλευρά των αρχών όσο και από την πλευρά των επιχειρηματιών και των καταναλωτών.

CAPSIS

Για την τελευταία, την πιο ξεχωριστή νύχτα της χρονιάς, εμείς θα φροντίσουμε να διασκεδάσετε στη χαρούμενη ατμόσφαιρα του ξενοδοχείου Sofitel Capsis σε ένα Super Party που έχουμε οργανώσει.
Εξαιρετικές γιορτινές γεύσεις, επιλογές από άφθονα εδέσματα & σαμπάνιες, ζωντανή μουσική & χορός για να ευχηθούμε το καλώς όρισες στην καινούργια χρονιά.

Βεβεγιόν Πρωτοχρονιάς
31 Δεκεμβρίου 2001
Μενού

Πρωτοχρονιάτικα Buche

Prochiutto crudo με φρέσκια τρίχρωμη σαλάτα, σάλτσα Vinaigrette

Coquille St. Jacques au Champagne

Χοιρινά Φιλετάκια σοταρισμένα με φρέσκα μανιτάρια & βότανα
Πατάτες dauphinoise
Κτηματίνα grillee
Σπανάτι βουτήρου

Μους Λεμόνι & Μαύρης Σοκολάτας au Coulis
Κοκτέιλ από φρούτα του Δάσους

Καφές φίλτρου, Αμάρ

Μιλοφιγιάρενα & κουραμπιέδες

Παραδοσιακή Ροδίτικη Βασιλόπιτα με χρυσή Λίρα*

Τηλέφωνο για κρατήσεις: 25 015

* Ο τυχερός της χρυσής Λίρας θα κερδίσει ένα weekend για 2 άτομα full pension σε ένα από ξενοδοχεία μας

plaza Restaurant

2002 ΠΡΩΤΟΧΡΟΝΙΑ

Ας ξεφαντώσουμε μαζί με...
Μουσική...
...Φαγητό....
...Κέφι...
...Χορό και...

12

€

ΖΩΝΤΑΝΗ ΜΟΥΣΙΚΗ
Σε ένα πλούσιο Εορταστικό Πρόγραμμα
με 4μελή Ορχήστρα

ΠΡΩΤΟΧΡΟΝΙΑΤΙΚΟΣ ΜΠΟΥΦΕΣ
Ένας Τεράστιος Μπουφές σε Στυλ Μπάρμπεκιου με
Ζεστά και Κρύα Εδέσματα, Πλούσιες Σαλάτες και Ορεκτικά
Μεγάλη Ποικιλία Επιδορπίων και την Απαραίτητη Διακόσμηση.
Επιμελείται και φέτος ο Σεφ Βαγγέλης Σκουμιός

Δωρεάν Σαμπάνια με την αλλαγή του Χρόνου

Παραμονή Πρωτοχρονιάς, μετά τις 21:30
Κρατήσεις τηλ. 22501

Plaza Hotel
Best Western

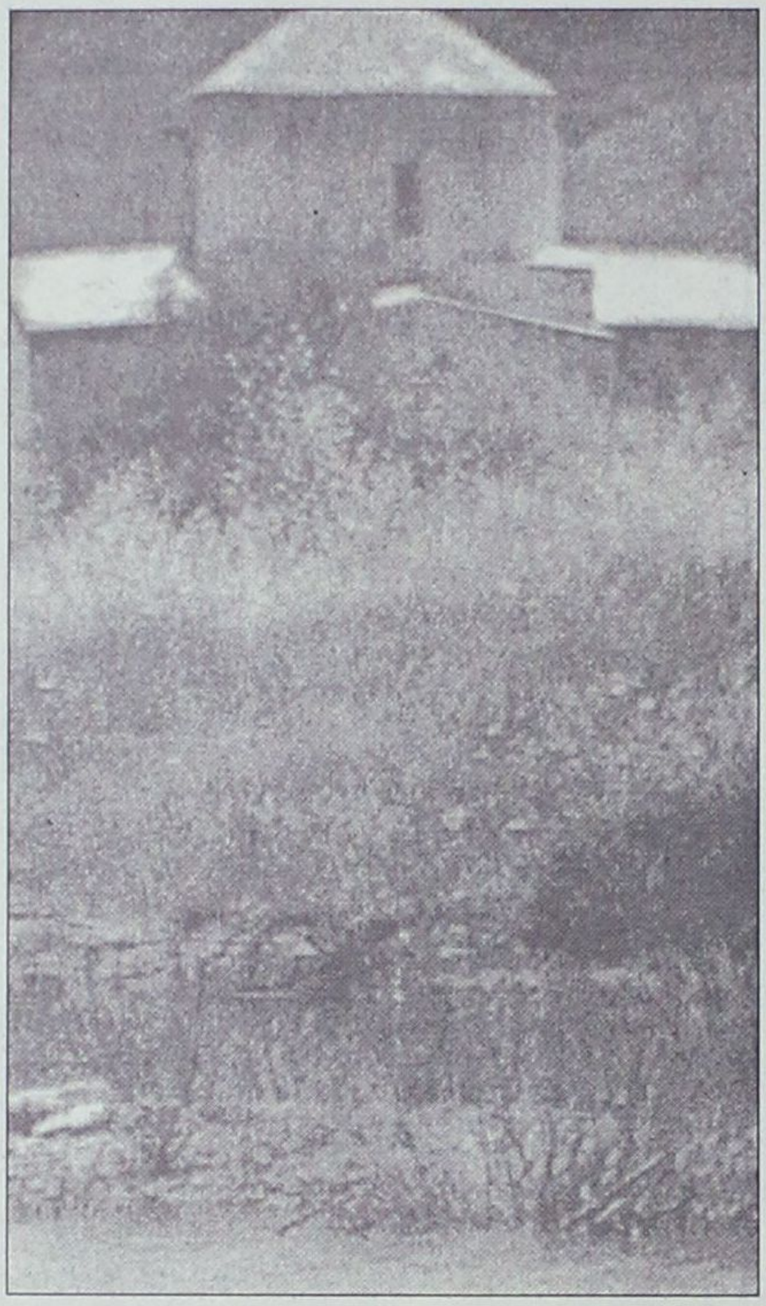

Σχεδόν όλα τα νησιά της Δωδεκανήσου

Στην πρώτη γραμμή της ερημοποίησης!

Δεν επηρεάζεται ο κίνδυνος από το φετινό βροχερό χειμώνα

Πολλές περιοχές της Ελλάδας απειλούνται άμεσα από την ερημοποίηση και σε αρκετές περιπτώσεις η κατάσταση δεν είναι αναστρέψιμη. Οι ειδικοί κτυπούν το καμπανάκι του κινδύνου και αναφέρονται σε επιτάχυνση του φαινομένου.

"Τα τελευταία 50 χρόνια δείχνουν ότι έχουμε μια πολύ σημαντική επιτάχυνση του φαινομένου, κυρίως επειδή η επέμβαση του ανθρώπου σε φυσικούς πόρους έχει γίνει πολύ έντονη, βοηθούμενη και από τη σύγχρονη τεχνολογία" λέει ο κ. Νίκος Γιάσογλου, ομότιμος καθηγητής του Γεωπονικού πανεπιστημίου και πρόεδρος της Εθνικής Επιτροπής κατά της Ερημοποίησης.

"Έχουμε υπερβολική επέκταση αρδευόμενων καλλιεργειών και συγχρόνως μειωμένες ποσότητες διαθέσιμου αρδευτικού ύδατος, κάτι που συμβάλλει από δύο πλευρές στην ερημοποίηση".

Οπως λέει ο κ. Γιάσογλου, οι πλέον επιβαρημένες περιοχές είναι η Ανατολική Ελλάδα: η πεδιάδα Θεσσαλονίκης, η Ανατολική Θεσσαλία, η Στερεά και η Αττική, η Ανατολική Πελοπόννησος από το Αργολικό πεδίο έως την Σπάρτη, η Κρήτη ανατολικά του Ρεθύμνου **και όλα τα νησιά του Αιγαίου και ειδικά της Δωδεκανήσου.**

"Σε ορισμένες περιπτώσεις η κατάσταση δεν είναι αναστρέψιμη. Προϋπόθεση για αυτό είναι να υπάρχει κάποιο ελάχιστο βάθος εδάφους και φυσικά η εφαρμογή μεθόδων εκμετάλλευσης που βασίζονται στην αειφορία των πόρων" λέει ο κ. Γιάσογλου και εξηγεί ότι οι ακραίες κλιματικές αλλαγές επιτείνουν την κατάσταση.

"Οι κλιματικές αλλαγές δεν είναι δυνατόν με ακρίβεια να αποδοθούν στο φαινόμενο του θερμοκηπίου. Συχνά κατά το παρελθόν υπήρξαν ακραίες κλιματικές συνθήκες, οι οποίες συντελούν στην υποβάθμιση των φυσικών πόρων και συμβάλλουν στη δημιουργία ερημων. Στη χώρα μας τώρα έχουμε μια μεγαλύτερη συχνότητα ακραίων φαινομένων από ό,τι στο παρελθόν και αυτό ορισμένοι το ερμηνεύουν ως μια ένδειξη ότι πράγματι έχει επέλθει μια αλλαγή του κλίματος, η οποία οφείλεται στο φαινόμενο του θερμοκηπίου".

Οταν υπάρχουν ακραία καιρικά φαινόμενα, λέει ο ειδικός ερευνητής, έχουμε και επιτάχυνση της υποβάθμισης των εδαφών.

"Η ερημοποίηση συμβαίνει κατά διαστήματα με ακραίες κλιματικές συνθήκες και εντατικοποίησης της επέμβασης του ανθρώπου" λέει ο κ. Γιάσογλου. "Η ιστορία της ερημοποίησης στην Ελλάδα έχει ηλικία που ξεπερνά τα 2000 χρόνια και γενικά στη Μεσόγειο συχνά συνέπιπτε με δυσμενή μεταβολή του κλίματος και με την υπερβολική ανθρώπινη δραστηριότητα. Το βασικό μέλημα των επιτροπών κατά της Ερημοποίησης διεθνώς είναι η αντιμετώπιση του φαινομένου, με την εφαρμογή συστημάτων εκμετάλλευσης των φυσικών πόρων, που να εξασφαλίζουν την αειφορία των εδαφικών και υδατικών πόρων.

ΜΟΥΣΙΚΟ ΕΣΤΙΑΤΟΡΙΟ
"ΔΥΟ ΦΙΛΟΙ"

Είμαστε ανοιχτά ***Παρασκευή - Σάββατο - Δευτέρα*** *και* ***Τρίτη*** *να γιορτάσουμε μαζί το πρωτοχρονιάτικο ρεβεγιόν με παραδοσιακή μουσική και καλή κουζίνα*

Ζωντανή παραδοσιακή μουσική

Ρεζερβέ, τηλ. 0241 67962, 0938 605450
Προς παραλία Ιαλυσού

ΤΑΒΕΡΝΑ
ΤΟ ΚΑΠΗΛΕΙΟ

Σας ευχόμαστε ***Χρόνια Πολλά*** *και* ***Καλή Χρονιά***
Κοντά σας κάθε Παρασκευή - Σάββατο και εορτές, συντροφιά με τον ***Στέργο Δούκα****, την* ***Μαριάνθη*** *και την ορχήστρα μας σε νησιώτικο - λαϊκό και ρεμπέτικο πρόγραμμα.*
Ποικιλία μεζέδων, ντόπιων κρεάτων και κρασιών.
Η αίθουσά μας διατίθεται για κάθε είδους κοινωνικές εκδηλώσεις μέχρι 120 άτομα.
ΤΡΙΤΗ 1 *και* ***ΤΕΤΑΡΤΗ 2 ΙΑΝΟΥΑΡΙΟΥ*** *κοντά σας.*
Μόνο για ***Τρίτη 1 Ιανουαρίου*** *πλούσιο πρωτοχρονιάτικο μενού*

Σωτήρος 47, Ιξιά, Ιαλυσός
Τηλ. κρατήσεων 91835 & 0945-769958

Ο χώρος κλιματίζεται



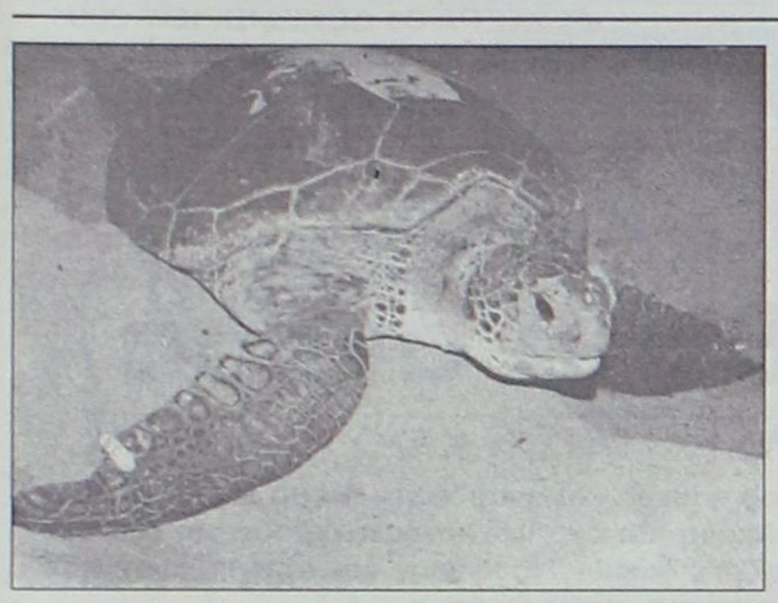

ΟΙ ΧΕΛΩΝΕΣ ΓΙΑ ΤΗΝ ΩΟΤΟΚΙΑ ΤΟΥΣ

Προτιμούν τις παραλίες Ρόδου και Κω

Σποραδικά σ' άλλα νησιά

Από τους αρχαιότερους θαλασσοπόρους του πλανήτη μας, οι θαλάσσιες χελώνες υπάρχουν εδώ και 150 εκατομμύρια χρόνια. Σήμερα βρίσκονται εφτά είδη θαλασσίων χελωνών σε όλο τον κόσμο εκ των οποίων στη Μεσόγειο απαντώνται κυρίως τρία είδη, η Καρέτα, η Πράσινη και πιο σπάνια η Δερματοχελώνα. Η ανατολική Μεσόγειος είναι η κύρια περιοχή ωστοκίας της Καρέτας και της Πράσινης χελώνας (Ελλάδα, Κύπρος, Τουρκία) δύο ειδών που κινδυνεύουν με εξαφάνιση.

Συγκεκριμένα στην Ελλάδα ωοτοκεί μονάχα η Caretta Caretta, ενώ στο θαλάσσιο χώρο της απαντώνται και τα τρία είδη. Οι θαλάσσιες χελώνες είναι μεταναστευτικά ζώα που, ενώ περνούν όλη τους τη ζωή στο νερό, χρειάζονται κάποιες ώρες της ζωής τους στη στεριά για να αποθέσουν τα αυγά τους. Η περίοδος της ωοτοκίας αρχίζει τον Ιούνιο και διαρκεί μέχρι τον Αύγουστο. Η Καρέτα κάνει τρεις με τέσσερις φωλιές κάθε καλοκαίρι, με περίπου 120 αυγά η καθεμιά. Τα αυγά θα μείνουν στη ζεστή άμμο περίπου δύο μήνες, χωρίς καμία μητρική φροντίδα. Οταν θα βγουν από τη φωλιά οι νεοσσοί κατευθύνονται προς τη θάλασσα. Από τη στιγμή αυτή θα ξεκινήσει ο θαυμαστός κύκλος της ζωής της Καρέτα. Οσοι νεοσσοί επιβιώσουν, περίπου 1-3 στους 1.000, θα βρεθούν στο ανοικτό πέλαγος για να περάσουν τα πρώτα τους χρόνια. Κανείς δεν γνωρίζει πού βρίσκονται και η περίοδος αυτή χαρακτηρίζεται ως "τα χαμένα χρόνια". Θα χρειαστούν 15-30 χρόνια για να ενηλικιωθούν και να επιστρέψουν τα θηλυκά στη γενέτειρα παραλία, καθοδηγούμενα από το ένστικτό τους. Στο Αιγαίο σημαντικές περιοχές ωοτοκίας έχουν εντοπιστεί από τον ΑΡΧΕΛΩΝ-Σύλλογο για την Προστασία της Θαλάσσιας Χελώνας, σε παραλίες της Ρόδου και της Κω.

Σποραδική ωοτοκία παρατηρείται επίσης και σε άλλα νησιά (Ανάφη, Μήλος κ.λπ.). Στο θαλάσσιο χώρο του Αιγαίου βρίσκονται χελώνες που έχουν μαρκαριστεί από τον ΑΡΧΕΛΩΝ σε άλλες περιοχές ωοτοκίας της Καρέτα στην Ελλάδα (Ζάκυνθος, Πελοπόννησος, Κρήτη, Κάρπαθος).

Επιπλέον, πληροφορίες αναφέρουν ότι χελώνες από γειτονικές χώρες επισκέπτονται και διαμένουν στα νερά του Αιγαίου, που είναι μια περιοχή σημαντικότατη για την επιβίωση των θαλασσίων χελωνών της Μεσογείου και χρειάζεται τη συντονισμένη προσπάθεια κρατών και φορέων για να συνεχίσει να είναι.

Ας ελπίσουμε ότι οι κυνηγοί δεν θα πάρουν τις καραμπίνες

Κύκνοι και ερωδιοί στην παραλία της Κρεμαστής

Προστασία από δασοφύλακες και Κυνηγετικό Σύλλογο

Κύκνοι, ερωδιοί, κορμοράνοι και αλλα υδρόβια πουλιά που αυτόν τον καιρό κατευθύνονται προς την Αφρική κάνουν "στάση" για ξεκούραση και στο νησί της Ρόδου. Ο υδροβιότοπος που βρίσκεται ανάμεσα σε Κρεμαστή και Παραδείσι, προς την πλευρά της θάλασσας, τις τελευταίες ημέρες έχει γεμίσει από αυτά τα πανέμορφα πουλιά και έχει τεθεί σε συναγερμό η δασική υπηρεσία για την προστασία τους από τυχόν ασυνείδητους κυνηγούς.

Δασοφύλακες σε συνεργασία με μέλη του Κυνηγετικού Συλλόγου Ρόδου περιπολούν όλο το εικοσιτετράωρο προκειμένου να μην δούμε εικόνες με σκοτωμένους κύκνους όπως έγινε σε περιοχές της Πελοποννήσου και διασυρθούμε ως νησί.

Μιλώντας σε συντάκτη της "Γνώμης" ο δασολόγος και ψυχή της όλης κινητοποίησης για την προστασία των υδρόβιων πουλιών που επιλέγουν το νησί μας για να ξεκουραστούν Νίκος Θεοδωρίδης επεσήμανε ότι οι κυνηγοί αλλά και οι διερχόμενοι από την συγκεκριμένη περιοχή η οποία έχει χαρακτηριστεί καταφύγιο άγριας ζωής θα πρέπει το διάστημα αυτό να είναι ιδιαίτερα προσεκτικοί για να μην δημιουργήσουν προβλήματα στα πουλιά που βρίσκονται εκεί. Τονίζει μάλιστα ότι θα ήταν τραγικό κάποιοι να μετατρέψουν τα πανέμορφα αυτά πουλιά σε στόχους σκοποβολής αφού ως γνωστόν δεν τρώγονται. Παράλληλα προειδοποιεί τυχόν ασυνείδητους κυνηγούς να μην διανοηθούν να πυροβολήσουν τα πουλιά γιατί δασοφύλακες μαζί με μέλη του Κυνηγετικού Συλλόγου οργώνουν συνεχώς την περιοχή και δεν πρόκειται να κάνουν ο,τιδήποτε και να μην τους εντοπίσουν. Τις τελευταίες ημέρες έγινε κάποια καταγγελία αλλά από την επιτόπια έρευνα ευτυχώς δεν προέκυψε τίποτα.

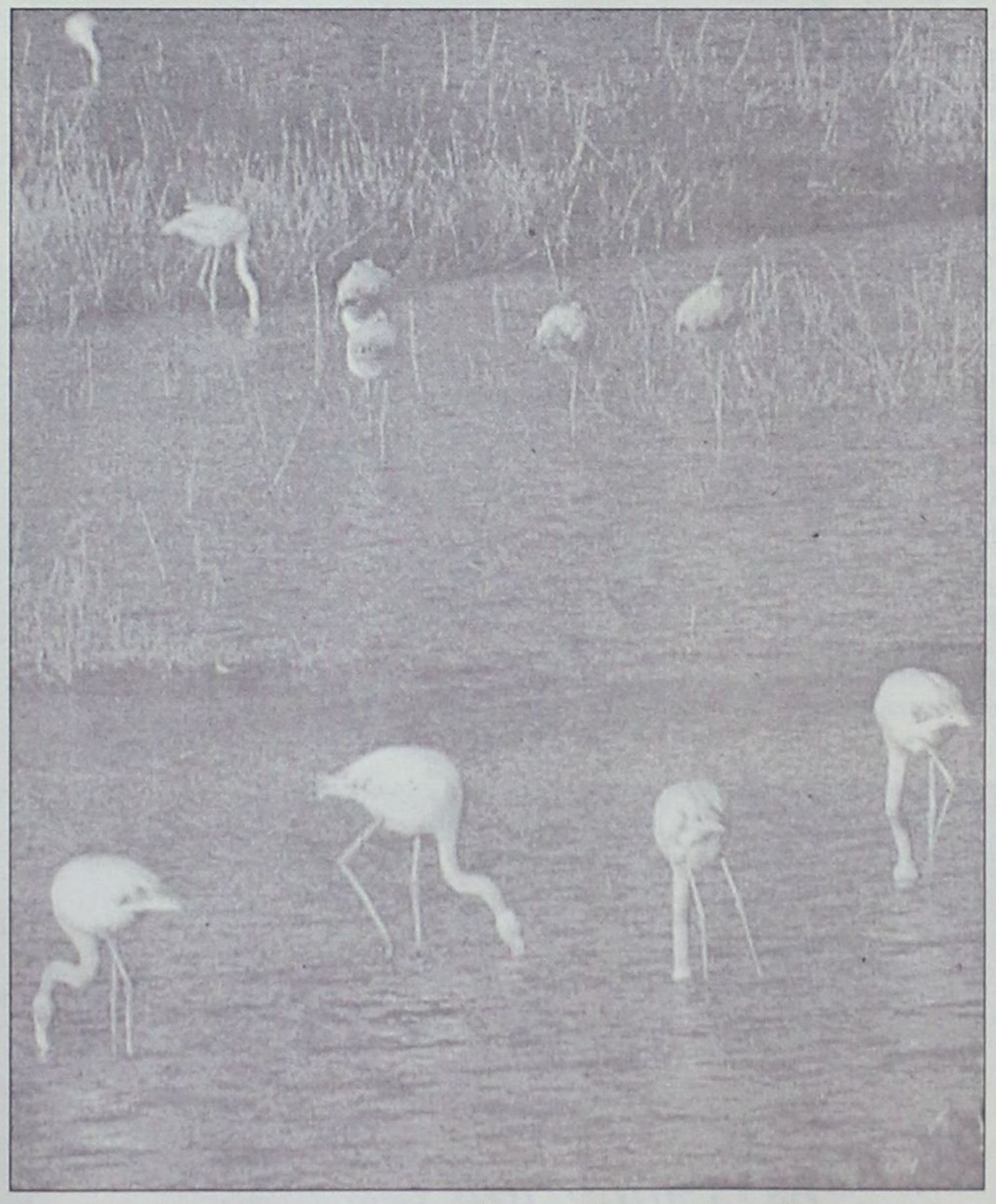

Ας ελπίσουμε ότι οι περιπολίες του Δασαρχείου θα βοηθήσουν έτσι ώστε οι κύκνοι και τα υπόλοιπα σπάνια πουλιά να φύγουν από το νησί μας για την Αφρική χωρίς καμιά απώλεια. Η προστασία των πουλιών αυτών αν μη τι άλλο θα είναι ένα δείγμα πολιτισμού από όλους μας.



4,8 Ρίχτερ στη 1 μετά τα μεσάνυχτα ανοιχτά της Ρόδου

Βιάσθηκε να μας κάνει ποδαρικό ο εγκέλαδος

ΞΕΘΥΜΑΝΕ ΣΤΗ ΘΑΛΑΣΣΑ

"Κουνήθηκε" η Ρόδος Χριστουγεννιάτικα, αφού τις πρώτες πρωινές ώρες της περασμένης Κυριακής, στις 1.13' π.μ., σημειώθηκε σεισμική δόνηση μεγέθους 4,8 της κλίμακας Ρίχτερ η οποία έγινε αισθητή και στην πόλη της Ρόδου.

Η σεισμική αυτή δόνηση, πάντως, χαρακτηρίζεται ασθενής, γι' αυτό άλλωστε και δεν εξεδόθη καμία σχετική ανακοίνωση ενώ δεν φάνηκε να έγινε αισθητή από πολλούς στο νησί της Ρόδου.

Το επίκεντρό της εντοπίσθηκε βόρεια-βορειανατολικά της πόλης της Ρόδου, κοντά στα Μικρασιατικά παράλια.

Σύμφωνα με τους ειδικούς, δεν εμπνέει ανησυχία και αποτελεί σύνηθες φαινόμενο για την περιοχή μας που είναι από τις πλέον σεισμογενείς.



ΠΑΓΩΜΕΝΗ ΠΡΩΤΟΧΡΟΝΙΑ ΠΡΟΒΛΕΠΕΙ Η ΕΜΥ

Κρύος ο καιρός, θα ζεσταθεί η αγορά

ΤΟ ΩΡΑΡΙΟ ΚΑΤΑΣΤΗΜΑΤΩΝ ΚΑΙ ΥΠΗΡΕΣΙΩΝ

Τελευταία μέρα του χρόνου σήμερα και αναμένεται ότι θα είναι ζωηρή η κίνηση στα καταστήματα. Ακόμη και στα ψώνια οι περισσότεροι είμαστε της τελευταίας στιγμής. Αγορές δώρων, τροφίμων και οπωρολαχανικών βρίσκονται στην πρώτη γραμμή των εκκρεμοτήτων.

Το θέμα βέβαια είναι τί θα κάνει κι ο καιρός για να μπορέσουν να κινηθούν οι καταναλωτές. Η Μετεωρολογία προβλέπει ότι ύστερα από το χθεσινό διάλειμμα, θ' αρχίσει και πάλι να χαλάει και ως το βράδυ θα παρουσιάσει γενική επιδείνωση. Έτσι, για το διήμερο Τρίτης-Τετάρτης προβλέπεται ότι θα έχουμε κακοκαιρία με θυελλώδεις βόρειους ανέμους στα πελάγη, που στο Αιγαίο θα φθάσουν τα 8 και πιθανόν την Τετάρτη και τα 9 μποφόρ, μαζί με βροχές και καταιγίδες.

Οι πολύ χαμηλές θερμοκρασίες φαίνεται ότι θα διατηρηθούν ως και το τέλος της ερχόμενης εβδομάδας, αν και σύμφωνα με τις πρώτες ενδείξεις, ο καιρός θα έχει βελτιωθεί αισθητά στο μεγαλύτερο μέρος της χώρας την Πέμπτη, οπότε και αναμένεται να έχουμε λίγες βροχές ή χιονόνερο και μόνο στην Ανατολική και στη Νότια Ελλάδα. Όσον αφορά τους ανέμους θα αρχίσουν προοδευτικά να εξασθενούν από την Πέμπτη και έτσι την



Παρασκευή και το Σάββατο δεν φαίνεται να ξεπερνούν τα 6-7 μποφόρ. Ο υδράργυρος όμως θα συνεχίσει να κυμαίνεται σε πολύ χαμηλές θερμοκρασίες ως την Παρασκευή, οπότε και αναμένεται να σημειώσει μικρή άνοδο αλλά μόνο κατά τη διάρκεια της ημέρας.

ΤΟ ΩΡΑΡΙΟ

• Σήμερα Δευτέρα όλες οι Δημόσιες Υπηρεσίες, αλλά και οι Τράπεζες, δεν θα πραγματοποιήσουν καμία απολύτως συναλλαγή με το κοινό, καθώς τα στελέχη και οι υπάλληλοι, θα ασχοληθούν αποκλειστικά και μόνο με την προετοιμασία της διαδικασίας ενόψει της κυκλοφορίας του νέου νομίσματος.

Την Τρίτη (Πρωτοχρονιά) και την Τετάρτη 2 Ιανουαρίου• αντίστοιχα, τα καταστήματα θα παραμείνουν κλειστά στην αγορά της Ρόδου, ενώ από την Πέμπτη 3 Ιανουαρίου 2002 επανέρχεται και πάλι το προτεινόμενο από τον Εμπορικό Σύλλογο της Ρόδου, ωράριο λειτουργίας το οποίο ειναι το εξής:

• Δευτέρα, Τετάρτη και Σάββατο: Από τις 8.30 έως τις 2 το μεσημέρι και

• Τρίτη-Πέμπτη-Παρασκευή από τις 8.30 το πρωί έως και τη 1 το μεσημέρι, και από τις 5 έως τις 8.30 αντίστοιχα.

Mike's

Για τα πιο γλυκά Χριστούγεννα

συνθέτουμε τα ομορφότερα καλάθια

με σπιτικά γλυκά, και την αγάπη μας.

Τώρα και στην Κω



Mike's ΖΑΧΑΡΟΠΛΑΣΤΕΙΑ
9 καταστήματα σ' όλη τη Ρόδο, ένα βρίσκεται κοντά σας! Τηλ. 66510

ADD

Το Ρωμαίικο

Οι ΓΙΟΡΤΕΣ θέλουν... ΔΙΑΣΚΕΔΑΣΗ!!
"αλα" Ρωμαίικο

Το καλύτερο πρόγραμμα, σε ελληνικά λαϊκά
και ρεμπέτικα τραγούδια

Ευχές για ΚΑΛΗ ΧΡΟΝΙΑ!!

ΤΗΛΕΦΩΝΟ ΚΡΑΤΗΣΕΩΝ: (0) 22545
ΠΛ. ΚΟΥΝΤΟΥΡΙΩΤΗ 6 (παραλία ΕΛΗ)



Πρόσκληση του Γραμματέα της Ν.Ε. ΠΑΣΟΚ κ. Τιμ. Παρασκευά προς όλα τα κόμματα

Μέτωπο για τη Δωδ/σο

Με στόχο την ανάπτυξη και τον εκσυγχρονισμό



Πρόσκληση για "διάλογο χωρίς αφορισμούς και προαπαιτούμενα" απευθύνει προς τα πολιτικά κόμματα που δραστηριοποιούνται στην περιοχή μας η Νομαρχιακή Επιτροπή του ΠΑΣΟΚ. Με επιστολή που υπογράφεται από τον Γραμματέα της ΝΕ Τιμόθεο Παρασκευά και που θα διαβιβαστεί σήμερα προς τους παραλήπτες εκφράζεται η άποψη ότι μπορεί να ξεκινήσει ένας ειλικρινής διάλογος για την δημιουργία μιας κοινής συνισταμένης με αναφορά στη ανάπτυξη και στον εκσυγχρονισμό του νομού μας.

Στην επιστολή της η ΝΕ κάνει την αυτοκριτική της για "μια αρνητική κληρονομιά με δικά μας λάθη και με δική μας ευθύνη" στο πέρασμα των τελευταίων δεκαπέντε χρόνων, χωρίς "να σημαίνει -όπως τονίζεται-ότι οι άλλες πολιτικές δυνάμεις είναι αλάθητες".

Η επιστολή που εκτός από τα πολιτικά κόμματα θα σταλεί επίσης σε πρωτοβουλίες πολιτικές και σε σημαίνοντα πρόσωπα έχει ως εξής:

"Βασικό ουσιαστικό στοιχείο του πολιτικού σχεδιασμού του ΠΑΣΟΚ, αποτελεί ο θεσμικός, διαρκής και αξιόπιστος διάλογος με τις πολιτικές και κοινωνικές δυνάμεις, σε κεντρικό και σε περιφερειακό επίπεδο.

Οφείλει να συνδέεται άρρηκτα με την ταυτότητα και τη φυσιογνωμία ενός σύγχρονου δημοκρατικού και σοσιαλιστικού κινήματος.

Το ΠΑ.ΣΟ.Κ. ήδη έχει αναλάβει πρωτοβουλίες σε κεντρικό επίπεδο για ένα ειλικρινή και γόνιμο διάλογο με τις Πολιτικές και Κοινωνικές δυνάμεις.

Πιστεύουμε ότι είναι επιτακτική η ανάγκη, το ΠΑ.ΣΟ.Κ. να αναλάβει και στη Περιφέρεια, στο τόπο μας, ουσιαστικές πρωτοβουλίες, χωρίς προκαταλήψεις, αλαζονείες και προαπαιτούμενα για ένα γόνιμο διάλογο, με τις δυνάμεις που έχουν ιστορικό, πολιτικό και κοινωνικό συνπροσδιορισμό με το ΠΑ.ΣΟ.Κ.

Πρωτοβουλίες για πολύμορφες συνεργασίες και μακρόπνοη αλληλεγγύη, με όλα τα κόμματα, με όλες τις κινήσεις και πρωτοβουλίες πολιτικών, με σημαίνοντα πρόσωπα, που συνπροσδιορίζονται μέσα από την αυτονομία τους και την ιδιαιτερότητά τους, με σύγχρονες και προοδευτικές πολιτικές, που αναφέρονται και οριοθετούνται σε ένα ευρύτερο κοινωνικό, πολιτικό και ιδεολογικό φάσμα.

Υπάρχει όμως στο πέρασμα των τελευταίων 15 χρόνων, μια αρνητική κληρονομιά με δικά μας λάθη και δική μας ευθύνη, χωρίς να σημαίνει ότι οι άλλες πολιτικές δυνάμεις είναι αλάθητες.

Η ουσιαστική κριτική και αυτοκριτική θεώρηση για την περίοδο αυτή είναι αναγκαία για να ξεπερασθούν οι δυσπιστίες και καχυποψίες του παρελθόντος.

Οι δρόμοι όμως του διαλόγου είναι πάντα επίκαιροι, και είναι πάντα ελκυστικοί, γιατί οι δημιουργικές προσπάθειες και οι μελλοντικές συνεργασίες απαιτούν φερεγγυότητα και προοπτικές.

Στόχος μας ήταν και είναι να δώσουμε προσανατολισμό, περιεχόμενο και στόχους για την συνάντηση πολιτικών, ιδεολογικών και κοινωνικών ρευμάτων, που έχουν την αυτονομία τους, που έχουν την δική τους ιστορική διαδρομή, και σήμερα το δικό τους ιδιαίτερο στίγμα.

Οφείλουμε όλοι μας με ειλικρινή διάλογο να διαμορφώνουμε και να συνθέτουμε κάθε φορά μια κοινή συνισταμένη έκφραση, με αναφορά στην ανάπτυξη και στον εκσυγχρονισμό του τόπου μας, στην ανάπτυξη και στον εκσυγχρονισμό της πατρίδας μας μέσα σε μια ενωμένη Ευρώπη, με αναφορά σε μια σύγχρονη δημοκρατική και ανοικτή κοινωνία δικαιοσύνης, αλληλεγγύης και ανθρωπιάς.

Για την Ν.Ε ΠΑ.ΣΟ.Κ.
Ο γραμματέας
Τ. Παρασκευάς"



Ετοιμος να πάρει μέρος στις εσωκομματικές διαδικασίες του ΠΑΣΟΚ για την επιλογή του υποψήφιου νομάρχη εμφανίζεται ο Φώτης Κωστόπουλος με συνέντευξη του στη "Γνώμη". Υπό το "φως" των τελευταίων δεδομένων που προέκυψαν από την σύσκεψη της Χ.Τρικούπη τάσσεται υπέρ της διενέργειας γκάλοπ που θα προηγηθεί των πολιτικών διαδικασίων οι οποίες θα γίνουν σε όλο το πλάτος και το εύρος του νομού. Οπως αναφέρει το γκάλοπ θα δείξει την απήχηση που έχει ο καθένας στην κοινωνία και θα βοηθήσει το κόμμα να πάρει την σωστή απόφαση.

Σε μια τέτοια περίπτωση και θα πάρει μέρος στις διαδικασίες και θα αποδεχτεί το όποιο αποτέλεσμα. «Εφ' όσον ακολουθηθούν τα παραπάνω θα συμμετάσχω και θα σεβαστώ το όποιο αποτέλεσμα.

«Οταν συμμετέχεις -τονίζει- σε μια τέτοια διαδικασία, μετά, τι θα πεις, έκανα λάθος;». Στην περίπτωση που είναι ο χαμένος -υποθετικό εντελώς το σεναριο για τον ίδιο- δηλώνει ότι δεν θα συμμετέχει στο ψηφοδέλτιο του "νικητή". «Αν αποδοκομαστώ δεν θα συμμετέχω στο συνδυασμό. Η θέση των άλλων δύο που λένε ότι θα συμμετέχουν σε μια τέτοια περίπτωση τη θεωρώ λαϊκίστικη».

Δεν αποδέχεται την υπογραφή πρωτοκόλλου τιμής μεταξύ των τριών διεκδικητών του χρίσματος του ΠΑΣΟΚ που ακούγεται οτι θα ζητήσει να υπογράψουν ο Γραμματέας του κόμματος Κώστας Λαλιώτης μέσα στο Γενάρη και το οποίο θα μιλά για σεβασμό του αποτελέσματος των διαδικασιών. Κανει λόγο όμως για πολιτική συμφωνία. «Ας μην γυρίσουμε στην εποχή των δηλωσιών. Να γίνει μιά πολιτική συμφωνία».

Οσο για το αίτημα της παράταξης του να κριθεί και το δικό της έργο, μαζί με την δική του παρουσία, ο κ. Κωστόπουλος το τεκμηριώνει και πετά παράλληλα το γάντι στους άλλους δύο, προκαλώντας τους αν έχουν ομάδες ανθρώπων που τους στηρίζουν να βγουν δημόσια και να τοποθετηθούν.«Παρήχθη από κοινού έργο. Είναι κακό που θελουμε να κριθεί συλλογικά το έργο που παρήξαμε εντός και εκτός Ν.Σ; Ο Μαχαιρίδης δηλώνει ότι έχει έτοιμο συνδυασμό από καιρό. Ο Κουσουρνάς περιφέρεται και κάνει προτάσεις σε κόσμο για να είναι υποψήφιοι μαζί του. Αν υπάρχουν ομάδες που τους στηρίζουν ας βγουν να το πουν. Τι τους εμποδίζει να το κανουν;».

Πάντως για την συμμετοχή του στις διαδικασίες του ΠΑΣΟΚ κρατά και κάποιες επιφυλάξεις αν και θεωρεί ότι θα είναι αξιόπιστες.

«Δεν θα συμμετάσχω σε διαβλητές διαδικασίες. Σε μια τέτοια περίπτωση η απόφαση για το αν θα κατέβουμε στις εκλογές θα είναι συλλογική».

Τέλος για τους "αντάρτες-αποστάτες" ο κ. Κωστόπουλος λέει ότι λίγο ενδιαφέρει η ορολογία, αλλά η επίτευξη του στόχου που θα γίνει μόνο όταν οι υποψήφιοι αντιστοιχούν στην κοινωνικοπολιτική πραγματικότητα. Δικαιολογεί τον Γραμματέα της Ν.Ε Τιμόθεο Παρασκευά για τη θέση του αυτή επειδή επιδιώκει την ενοποίηση του χώρου για τις εκλογές της Αυτοδιοίκησης. «Ισως και εγώ αν ήμουν στη θέση του ίδιο να έκανα».

Φ. Κωστόπουλος: συμμετέχω μόνο σε αδιάβλητες διαδικασίες

Πετάει γάντι στους άλλους μνηστήρες!

«Τί "προίκα" κουβαλούν Μαχαιρίδης και Κουσουρνάς;»

Συνέντευξη στη ΡΕΝΑ ΒΕΝΙΑΝΑΚΗ

Ε. Τα πράγματα μπορούμε να πούμε ότι παίρνουν μια νέα τροπή μετά τη συνέντευξη του Τιμ. Παρασεκυά στη "Γνώμη" της περασμένης εβδομάδας. Βασικό ερώτημα είναι: αντάρτης ή αποστάτης;

Α.: Λίγο ενδιαφέρει η ορολογία που μπορεί να χρησιμοποιήσει κάποιος και δεν νομίζω ότι το θέμα των χαρακτηρισμών είναι αυτό που έχει το πολιτικό περιεχόμενο που ο καθένας μας καλείται να κρίνει μέσα από μια διαδικασία που θα αναδείξει τον επόμενο νομάρχη, κοινωνικοπολιτική διαδικασία. Ο κ. Παρασκευάς δικαίως ως γραμματέας της Ν.Ε. του ΠΑΣΟΚ θέλει, επιδιώκει και πολύ καλά κάνει - και εγώ ίσως να έκανα το ίδιο - να προσπαθεί από τον χώρο του ΠΑΣΟΚ να υπάρχει ένας υποψήφιος. Εκείνο που εγώ λέω, εκείνο εμείς που λέμε, εάν ο υποψήφιος αυτός αντιστοιχεί στην κοινωνικοπολιτική πραγματικότητα, θα είναι ένας. Αν δεν αντιστοιχεί, τότε πιθανόν να μην επιτευχθεί αυτός ο στόχος.

Εμείς δεν είμαστε αντίθετοι στο να πάμε στις εκλογές με το έτσι θέλω. Εμείς λέμε, ότι αυτή τη στιγμή με την δουλειά μας και εγώ ως επικεφαλής της παράταξης και τα υπόλοιπα μέλη πιστεύουμε ότι έχουμε καταξιωθεί στη συνείδηση του Δωδ/σιακού λαού που μας εμπιστεύεται να αναλάβουμε τις τύχες του στην Ν.Α. την επόμενη τετραετία.

Ε. Μα εδώ μιλάμε για τις διαδικασίες ενός συγκροτημένου κόμματος.

Α.: Το κόμμα δεν θέλει να αντιστοιχηθεί με την κοινωνία; Σαφώς και το κόμμα έχει τα όργανά του, τα δικαιώματά του. Εγώ θα ήμουν τελευταίος που θα αμφισβητούσε σ' ένα κόμμα μάλιστα κυβερνών να έχει άποψη και κρίση. Αλλά δεν θέλει το κόμμα να αντιστοιχηθεί με την κοινωνία; Αυτή δεν είναι η επιδίωξη του κάθε κόμματος; Να βρίσκεται σε αντιστοιχία με την κοινωνική πραγματικότητα.

Εμείς λοιπόν πιστεύουμε ότι αυτή τη στιγμή έχουμε κατά το μεγαλύτερο μέρος της κοινωνίας, την αποδοχή της, όχι μονάχα γιατί πήραμε ένα πολύ μεγάλο ποσοστό - αυτό αν θέλετε έχει εξανεμιστεί, - αλλά γιατί στα τρία χρόνια αποδείξαμε ότι δεν ήταν τυχαία η αποδοχή μας από την κοινωνία το 1998. Σήμερα δηλαδή μπορείτε να συναντήσετε ψηφοφόρους του κ. Καραγιάννη που πιθανόν να μετάνοιωσαν που τον ψήφισαν, ή να συναντήσετε ψηφοφόρους του κ. Παρασκευά μετανοιωμένους, όμως νομίζω ότι δύσκολα θα συναντήσετε ψηφοφόρους που μας ψήφισαν και μετάνοιωσαν. Νοιώθουν μάλιστα και δικαιωμένοι και θεωρούν ότι αν είμασταν εμείς στα πράγματα η ΝΔ. θα ήταν πολύ καλύτερη.

Ε. Υπάρχει θέβαια μεγάλη απόσταση από τις εκλογές του 1998. Εχετε κάποιο γκάλοπ που να επιβεβαιώνει αυτά που μας λέτε ή απλώς είναι εκτιμήσεις δικές σας και των υπόλοιπων συνεργατών σας;

Α.: Εγώ δεν θα είχα κανένα πρόβλημα να κάνω κάποιο γκάλοπ. Επειδή όμως αν το κάνω εγώ μπορεί κάποιος να αμφισβητήσει το αποτέλεσμά του,

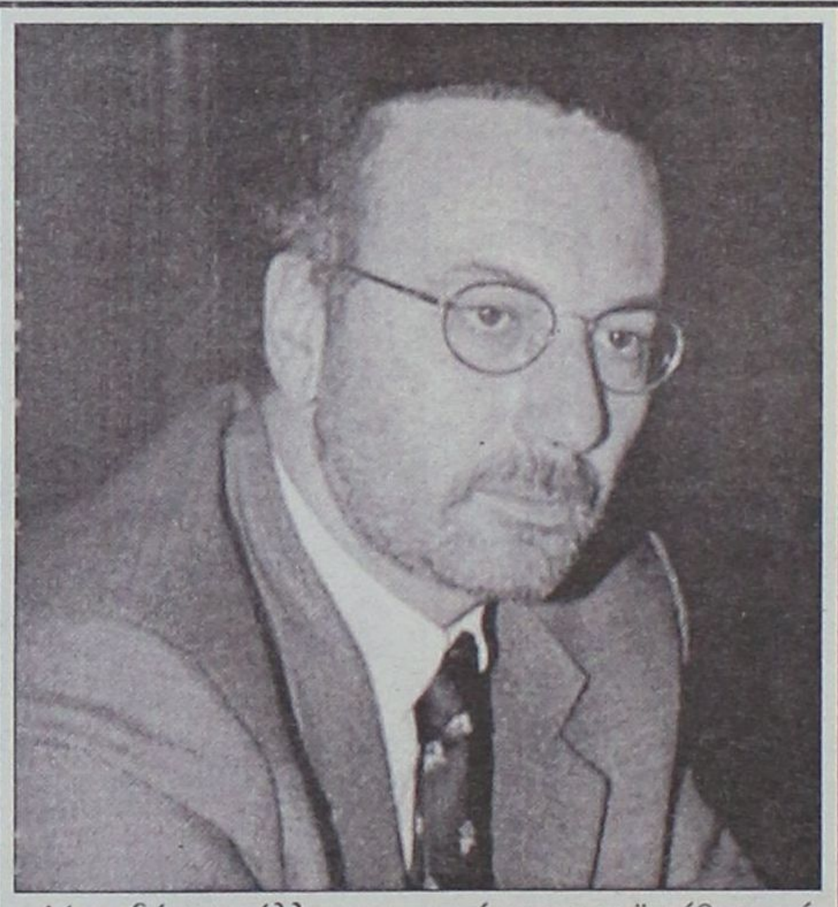

Μεταξύ των άλλων απαραίτητη προϋπόθεση είναι να γίνει ένα αντικειμενικό και καθαρό γκάλοπ. Αν προκριθεί άλλος εγώ δεν θα συμμετάσχω σε κανένα συνδυασμό-είναι λαϊκισμός.

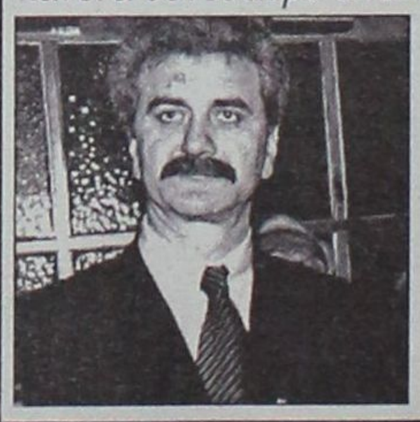



γι' αυτό και δεν το κάνουμε. Θα ήταν πολύ εύκολο να γίνει αυτό. Οταν έρχονται κάποιοι άνθρωποι από όλα τα νησιά και από τη Ρόδο και λένε ότι η κοινωνία θεωρεί ότι ο επόμενος νομάρχης είναι ο Φώτης Κωστόπουλος, αυτό δεν είναι τυχαίο. Γίνεται γιατί από την πολιτική μας παρουσία και τη δική μου λειτουργία και παρουσία εντός και εκτός Ν.Σ. έχουμε καταξιωθεί στη συνείδηση του κόσμου.

Ε. Συνεδρίασε η παράταξή σας πριν από κάποιες ημέρες και εκδώσατε μάλιστα κάποια ανακοίνωση όπου λέτε κάποια πράγματα αλλά δεν είναι και πολύ ξεκάθαρα. Λέτε ότι "εμείς θέλουμε να κριθούμε ως παράταξη". Πώς θα γίνει αυτό; Οι άλλοι δύο διεκδικητές του χρίσματος ίσως ζητήσουν να κριθούν στους τομείς που έχουν δραστηριοποιηθεί. Π.χ. ο Γ. Μαχαιρίδης ως Γ.Γ. του υπουργείου Αιγαίου.

Α.: Οσο και να θέλουμε να μηδενίσουμε κάποια πράγματα αποτελεί μια πραγματικότητα ότι αυτή τη στιγμή μαζί με εμένα συμπορεύονται αρκετές δεκάδες ανθρώπων που είχαν στελεχώσει το ψηφοδέλτιό μου το 1998 και αρκετές δεκάδες ανθρώπων που δεν ήταν μαζί μου το 1998 και σήμερα πιστεύουν στις απόψεις που εκφράζουμε και στην δική μου παρουσία. Αυτοί οι άνθρωποι λένε, ότι εμείς θεωρούμε και θέλουμε η δουλειά που έχει γίνει στο Ν.Σ. από την παράταξή μας να κριθεί συλλογικά και συνολικά σε συνδυασμό και με την παρουσία του Κωστόπουλου, δηλαδή εμείς θεωρούμε τον Κωστόπουλο ως τον καταλληλότερο νομάρχη. Δεν είναι κακό ότι κάποιοι άνθρωποι πιστεύουν αυτό το πράγμα και έρχονται και λένε ότι όταν κρίνετε τον Κωστόπουλο θα κρίνετε εμάς γιατί το έργο παρήχθη από κοινού.

Ε. Κύριε Κωστόπουλε σε παρόμοιες κομματικές διαδικασίες δεν κρίνονται παρατάξεις αλλά πρόσωπα. Εξάλλου η δική σας παράταξη δεν είναι η επίσημη του ΠΑΣΟΚ. Εν πάση περιπτώσει, σε μια τέτοια περίπτωση δεν θα έπρεπε και οι άλλοι δύο υποψήφιοι να εμφανίστούν με συγκροτημένες παρατάξεις;

Α.: Ισως θα πρέπει εδώ να σας υπενθυμίσω ορισμένα πράγματα. Π.χ. ο καθόλα αγαπητός κ. Γ. Μαχαιρίδης είχε πει πέρυδι τέτοια εποχή ότι μέχρι το καλοκαίρι, "θα έχω έτοιμο τον συνδυασμό μου". Ο κ. Κουσουρνάς περιφέρεται και κάνει πρόταση σε κόσμο να είναι υποψήφιοι στο ψηφοδέλτιό του. Αυτή τη στιγμή αν υπήρχε μια ομάδα ανθρώπων που θεωρούσε ότι στηρίζει την παρουσία του Γ. Μαχαιρίδη ή του Σ. Κουσουρνά δεν θα ήταν κακό να βγει και να δημοσιοποιηθεί αυτή η θέση τους. Οταν παλαιότερα μαζεύαμε υπογραφές για οποιοδήποτε θέμα και βγάζαμε διακηρύξεις αυτό τότε ήταν καλό και σήμερα δεν είναι; Το ότι σήμερα υπάρχουν αρκετοί άνθρωποι που λένε ότι θεωρούν την παρουσία του Κωστόπουλου επωφελή και ότι είναι κατάλληλος για νομάρχης, είναι κακό; Αν υπάρχουν και κάποιοι άλλοι που θέλουν να στηρίξουν τους άλλους δύο ποιος τους εμποδίζει να βγουν στη δημοσιότητα για να το πράξουν; Αρκετά λοιπόν με τη λέξη παράταξη. Εγώ σας μιλάω για μια ομάδα ανθρώπων που έχουν μια άποψη και την εκφράζουν δημόσια. Γιατί είναι κατακριτέο; Ας κάνουν το ίδιο και οι άλλοι, δεν έχω πρόβλημα. Πρέπει δηλαδή όσοι έχουν μια άποψη να σιωπήσουν, να μείνουν βουβοί; Υπάρχει τίποτα μηδενικό στη ζωή; Ξεκινά κάτι στη ζωή μας από το μηδέν; Αυτή τη στιγμή εγώ έχω διανύσει μια πορεία 25 ετών στην Αυτοδιοίκηση, υπάρχει μια πραγματικότητα. Θέλουμε να την διαγράψουμε; Και να θέλουμε δεν μπορούμε.

Ε. Μπορείτε να μας περιγράψετε αυτή την διαδικασία που λέτε;

Α.: Να λάβει υπ' όψιν του το κάθε μέλος που θα κληθεί να πάρει μέρος στις κομματικές διαδικασίες, ότι αυτή τη στιγμή δεν περιμένω εγώ την οποιαδήποτε στήριξη του ΠΑΣΟΚ για να κατέβω υποψήφιος και να μου κάνει το ΠΑΣΟΚ ψηφοδέλτιο μόνο. Υπάρχει ήδη μια δυναμική στην κοινωνία η οποία έχει αναπτυχθεί και έχει δημιουργήσει κάποια συγκεκριμένα αποτελέσματα. Αυτή τη στιγμή δεν υπάρχω στο πολιτικό σκηνικό της Δωδ/σου; Αυτό όμως δεν συμβαίνει επειδή δήλωσα

ΣΥΝΕΧΕΙΑ στη σελίδα 30

Επιστροφή στις ανθρώπινες αξίες

ΜΗΝΥΜΑ ΤΑΣΟΥ ΚΑΡΑΜΑΡΙΟΥ

Το νέο έτος 2002, έρχεται σε μια κρίσιμη εποχή, γιατί διαδέχεται ένα έτος, γεμάτο γεγονότα που σημάδεψαν για αιώνες την ανθρώπινη ύπαρξη. Κι αυτό γιατί αποδείχθηκε περίτρανα, ότι όσο κι αν ο άνθρωπος προόδευσε και μαζί του ο τεχνικός πολιτισμός, ξαφνικά με μια ενέργεια, σαν εκείνης της 11ης Σεπτεμβρίου, μας έδωσε ν' αντιληφθούμε ότι τελικά οι οποιεσδήποτε πρόοδοι της επιστήμης, υπακούουν μονομιάς σε μια τρομοκρατική πράξη ενός και μόνον ανθρώπου.



Αυτού που πίστεψε προς στιγμήν ότι μπορεί να 'ναι ο τιμωρός του κακού. Ετσι και μετά από εκείνη τη τρομοκρατική ενέργεια, ΟΛΑ στο κόσμο άλλαξαν. Οι πάντες πειστήκαμε ότι μπροστά στον ανθρώπινο νού, τα πάντα υποκλίνονται.

Εκείνο λοιπόν που μας απομένει είναι ότι στο εξής είμεθα υποχρεωμένοι να ξαναγυρίσουμε στον ανθρώπινο παράγοντα και να δούμεε όλοι, πως μπορούμε να επιστρέψουμε στην αγάπη, την ειρήνη και την εξάλειψη της βίας και της τρομοκρατίας στον κόσμο.

Να ενεργοποιηθούν ΟΛΟΙ οι παράγοντες της διεθνούς νομιμότητας και των Οργανισμών, ούτως ώστε του λοιπού οι κοινωνίες των πολιτών να εδράζονται σ' ένα πρόγραμμα ισότητας μεταξύ τους και όχι ανταγωνισμού και πολέμων.

Δύσκολη πράγματι αποστολή αλλά δυστυχώς ο στόχος αυτός είναι μονόδρομος αν θέλουμε να μη παραστούμε μάρτυρες και άλλων παρόμοιων γεγονότων.

Στη χώρα μας, εύχομαι να επικρατήσουν η νηφαλιότητα και η σύνεση. Οι καιροί είναι δύσκολοι, η ζωή καθίσταται ολοένα και πιο ανυπόφορη. Χρειαζόμαστε συστράτευση και πίστη προς τη Δημοκρατία μας.

Ο λαός μας είναι ικανός να κυβερνάται καλά κι αυτό πρέπει να επιδιώξει. Ακρότητες του παρελθόντος και πολιτικές διχασμού, πράγματι δεν ωφελούν.

Αντίθετα αντιπαρέρχονται με περιφρόνηση. Αρκεί αυτοί που κρατούν τα ηνία του τόπου μας να αντιληφθούν ότι προέχει το συμφέρον της πατρίδας μας κι όχι το κομματικό.

Η Δωδεκάνησος, η εσχατιά της Ελληνικής Επικράτειας, ιστορικά έχει δοκιμασθεί αρκετά. Καιρός είναι ν' ατενίζουμε το μέλλον με αισιοδοξία και σιγουριά. Ας μη φοβόμαστε τίποτα. Ας εξακολουθήσουμε το ίδιο δημιουργικό έργο μας με τις όποιες αδυναμίες μας.

Στο τέλος πάντα θα κερδίζουμε τις μάχες.

ΤΑΣΟΣ ΚΑΡΑΜΑΡΙΟΣ
τ. Βουλευτής-Δικηγόρος

Τρέχουν και δεν προλαβαίνουν οι λιμενικές αρχές της Κω

Χάσαμε το λογαριασμό με τους λαθρομετανάστες

Εντοπίσθηκαν στην οριογραμμή, πίσω στην Τουρκία

Έχουν ...χάσει το λογαριασμό πια οι Λιμενικές Αρχές στην Κω αφού δεν περνάει μέρα δίχως να χρειαστεί να περισυλλέξουν λαθρομετανάστες που και κατά τη διάρκεια των εορτών αποπειρούνται να πατήσουν τις ακτές των νησιών μας, προσδοκώντας, βέβαια, σε μια καλύτερη ζωή.



Συνολικά 11 λαθρομετανάστες προσπάθησαν να φθάσουν τις ακτές της Κω το Σαββατοκύριακο που πέρασε, από τους οποίους οι επτά επαναπροωθήθηκαν στην Τουρκία ενώ οι τέσσερις κρατούνται στο Λιμεναρχείο της Κω. Αναλυτικά:

Το περασμένο Σάββατο, 29 Δεκεμβρίου, στις 9.15 το πρωί, εντοπίστηκε από περιπολικό σκάφος της Λιμενικής Αρχής Κω που εκτελούσε προγραμματισμένη περιπολία, πνευστή κωπήλατη σχεδία στην οποία επέβαιναν 4 λαθρομετανάστες αφγανικής υπηκοότητας, όλοι άνδρες, στη θαλάσσια περιοχή ανοικτά του Ακρωτηρίου Σκανδαρίου (επί της θαλάσσιας οριογραμμής).

Παράλληλα, κλήθηκε σκάφος της Τουρκικής Ακτοφυλακής το οποίο κατέπλευσε στην περιοχή και παρέλαβε τους λαθρομετανάστες που ήταν όλοι καλά στην υγεία τους και οι οποίοι επαναπροωθήθηκαν στα τουρκικά παράλια.



Χθες, Κυριακή 30 Δεκεμβρίου, περιπολικό σκάφος εντόπισε, στις 00.40 το πρωί στην ίδια περιοχή, πνευστή κωπήλατη σχεδία στην οποία επέβαιναν 3 λαθρομετανάστες, όλοι άνδρες, για τους οποίους ακολουθήθηκε η ίδια διαδικασία της επαναπροώθησης στα τουρκικά παράλια.

Επίσης χθες, στις 9.00 το πρωί, οι Λιμενικές Αρχές της Κω εντόπισαν άλλους 4 λαθρομετανάστες, αφγανικής υπηκοότητας και όλοι άνδρες, που επέβαιναν σε μια πλαστική σχεδία η οποία, όμως, παρουσίασε έντονη εισροή υδάτων.

Ακολουθήθηκε η ίδια επιχείρηση αποτροπής προσέγγισής τους στις ελληνικές ακτές αλλά επειδή οι καιρικές συνθήκες που επικρατούσαν ήταν άσχημες, τους συνέλαβαν και κρατούνται στο Λιμεναρχείο της Κω ώσπου να γίνουν όλες οι προβλεπόμενες διαδικασίες.



Θα κινούνται τα συμβατικά αυτοκίνητα, αλλά...

Ακριβότερη θα είναι η καινούργια βενζίνη

Απαγορευτική η μετατροπή των Ι.Χ. σε αμόλυβδα

Στο παραπέντε συμμορφωνόμαστε με την απόφαση της Ευρωπαϊκής Ενωσης που εξασφαλίζει από την 1η του έτους στους οδηγούς αυτοκινήτων, μοτοσικλετών και σκαφών με μηχανές παλαιάς τεχνολογίας τη νέα βενζίνη σούπερ, η οποία θα είναι πράσινου χρώματος και θα πωλείται ως πέντε δραχμές ακριβότερα-σε πρώτη φάση- από τη σούπερ με το μόλυβδο.

Ετσι, βρέθηκε λύση, για να εξακολουθεί να κυκλοφορεί ο στόλος των συμβατικών αυτοκινήτων και των κάθε είδους ασυντήρητων κρατικών και ιδιωτικών λεωφορείων και φορτηγών, που εκπέμπουν ατελείωτα μαύρα σύννεφα καπνού... Το νέο καύσιμο θα χρησιμοποιούν περίπου δύο εκατομμύρια "σαραβαλάκια", που κινούνται σε όλη τη χώρα, τα οποία, αντί για τον επικίνδυνο μόλυβδο, θα καίνε στις μηχανές τους ενώσεις καλίου ή μαγγανίου, που θεωρούνται λιγότερο επιβλαβείς για τον ανθρώπινο οργανισμό και το περιβάλλον. Οι μηχανές τους, βεβαίως, θα



καταπονούνται περισσότερο, αλλά τα καυσαέρια που θα εκπέμπουν εκτιμάται πως θα είναι στα αντίστοιχα επίπεδα των αυτοκινήτων νέας τεχνολογίας, τα οποία χρησιμοποιούν καταλύτες και αμόλυβδη βενζίνη. Ωστόσο, τα προβλήματα δεν λείπουν, αφού η κάθε εταιρία πετρελαιοειδών "βαφτίζει" με διαφορετικό όνομα τη νέα βενζίνη και οι οδηγοί θα πρέπει να θυμούνται αρκετά ονόματα, για να μη φουλάρουν με λάθος καύσιμο. Στις περισσότερες ευρωπαϊκές χώρες, πάντως, η διάθεση της νέας σούπερ είχε ξεκινήσει πριν από αρκετούς μήνες, με αποτέλεσμα να έχει ομαλοποιηθεί η κατάσταση στην αγορά.

Τι σημαίνει για τον ιδιοκτήτη αυτοκινήτου συμβατικής τεχνολογίας η χρήση της νέας σούπερ Μηχανικός αυτοκινήτων εξηγεί: "Αυτή η νέα βενζίνη σούπερ βγήκε για να αντικαταστήσει την απλή σούπερ βενζίνη και να λύσει το πρόβλημα που θα αντιμετώπιζαν όσοι είχαν παλιό αυτοκίνητο, μη καταλυτικό. Ετσι, αποφεύγουν όλοι αυτοί που έχουν παλιάς τεχνολογίας αυτοκίνητα, οι οποίοι, σημειωτέον, δεν είναι και λίγοι αυτήν την στιγμή στην Ελλάδα, να εμπλακούν στη χρονοβόρα και ακριβή διαδικασία να τοποθετήσουν καταλύτη (καταλύτης είναι ένα ειδικό φίλτρο που τοποθετείται στην εξάτμιση) στα αυτοκίνητά τους από τη στιγμή που δεν θα είχαν άλλη επιλογή λόγω της απόσυρσης της σούπερ".

Αν κάποιος έχει σκεφτεί να μετατρέψει το συμβατικό Ι.Χ. του σε καταλυτικό, πρέπει να λάβει υπόψη του μια σειρά αλλαγών που πρέπει να γίνουν, προκειμένου να εγκατασταθεί ο καταλύτης. Για να τοποθετηθεί καταλύτης σε ένα συμβατικό αυτοκίνητο και να γίνει καταλυτικό, να καίει δηλαδή αμόλυβδη βενζίνη, χρειάζεται ολόκληρη μετατροπή στον κινητήρα και όχι μόνο. Καταρχήν, θέλει εγκέφαλο σε όσα δεν έχουν. Ο εγκέφαλος, εκτός από άλλες πολλές λειτουργίες, χρειάζεται για να ελέγχει, τα μείγματα μέσου του αισθητήρα λάμδα, ο οποίος είναι μια ακόμα βαλβίδα στην εξάτμιση.

Αυτός ο αισθητήρας παίρνει εντολή από τον εγκέφαλο του αυτοκινήτου και προσδιορίζει πόσο μείγμα θα πάει στον κινητήρα, για να γίνει σωστή καύση. Επίσης, θέλει αλλαγή πλεξούδας (δηλαδή, άλλο σύστημα για τα



ηλεκτρικά του), άλλο ντεπόζιτο, γιατί δεν θα καίει το ίδιο καύσιμο, καθώς και εξάτμιση με καταλύτη.

Για να γίνει ένα συμβατικό αυτοκίνητο καταλυτικό, απαιτούνται πολλές μετατροπές. Μέσα στον κινητήρα χρειάζονται εκ νέου βαλβίδες, εκκεντροφόρο και σύστημα τροφοδοσίας καυσίμων. Μόνον ο καταλύτης, χωρίς εγκατάσταση και εργασία, στοιχίζει από 80 έως 150 χιλιάδες, ανάλογα με το αυτοκίνητο.

Φανταστείτε ότι για να γίνει μια μετατροπή σωστά, πρέπει να γίνουν και όλα τα υπόλοιπα, οπότε χρειάζονται πάρα πολλά χρήματα, ακόμη και 500.000, αν το αυτοκίνητο είναι σχετικά καινούργιο. Δεν συμφέρει, δηλαδή, και γι' αυτό βγήκε αυτή η νέα βενζίνη σούπερ. Τι φθορές θα υποστεί ο συμβατικός κινητήρας από τη χρήση της νέας βενζίνης; Οι μηχανικοί αυτοκινήτων απαντούν ότι θα υπάρξουν φθορές, διότι οι συγκεκριμένοι κινητήρες παλαιάς τεχνολογίας είναι κατασκευασμένοι να καίνε άλλο μείγμα, άλλο καύσιμο.

Η νέα βενζίνη σούπερ είναι σχεδόν ίδια με την απλή σούπερ, έχει όμως κάποιες διαφορές στα οκτάνια. Ο κινητήρας θα φθείρεται πιο εύκολα, γιατί δεν θα έχει την ίδια απόδοση που έχει με την απλή σούπερ. Δεν θα δουλεύει, δηλαδή, απολύτως σωστά. Επίσης, δεν θα έχει τις ίδιες αποδόσεις σε ιπποδύναμη.

Με το νέο καύσιμο φαίνεται πως αντιμετωπίζεται, τουλάχιστον προς το παρόν, το θέμα της κίνησης των παλαιών αυτοκινήτων. Βεβαίως, δεν επιλύεται το φλέγον ζήτημα αντικατάστασης του στόλου των γερασμένων οχημάτων που κυκλοφορούν στους δρόμους. Μολονότι κατά καιρούς έχουν ακουστεί πολλά σενάρια για την παροχή κινήτρων αντικατάστασης των οχημάτων, παραμένουν σφραγισμένα στα συρτάρια των υπουργείων.

Εντελώς προσωρινή είναι η λύση που δίνεται για τα παλιά αυτοκίνητα...



Διεξοδική και συνάμα αυστηρή απάντηση έδωσε χθες στην δημοσιότητα ο νομάρχης κ. Σ. Καραγιάννης στην απόφαση του διοικητικού συμβουλίου των ιδιοκτητών ταξί να κηρύξουν από σήμερα πενθήμερη απεργία σε ένδειξη διαμαρτυρίας για τη χορήγηση 15 νέων αδειών ταξί. Στην απάντησή του ο νομάρχης διαβεβαιώνει με νομικά και κοινωνικά ντοκουμέντα ότι η απόφαση για τις 15 άδειες ταξί είναι καθόλα νόμιμη και επί πλέον ευθαρσώς αναφέρει ότι πίσω από την απόφαση για απεργία και μάλιστα μέσα στις γιορτές "εξυπηρετεί άλλους σκοπούς και όχι το συμφέρον του κλάδου, ή του κοινωνικού συνόλου". Σημειώνει δε με νόημα (και σαφώς προειδοποιητικά...) ότι "οι συγκοινωνίες και η μεταφορά των πολιτών είναι υποχρέωση του κράτους που εκχωρείται δωρεάν σε όσους επιθυμούν και δικαιούνται να αναλάβουν την υλοποίηση ενός τέτοιου έργου".

Τέλος, ο νομάρχης εγκαλεί τον πρόεδρο των ιδιοκτητών ταξί ότι "αναπαράγει την πολιτική άλλων, αντί να ασχολείται με τα πραγματικά προβλήματα του κλάδου, στα οποία η Νομαρχία επί τρία χρόνια ήταν συνεχώς αρωγός".

Εδικά η βολή αυτή είναι προφανές ότι απευθύνεται και στον κ. Φώτη Κωστόπουλο, ο οποίος είναι νομικός σύμβουλος των ιδιοκτητών ταξί. Είναι άλλωστε γνωστό ότι ο πρόεδρος των ταξιτζήδων κ. Θ. Χατζηγεωργίου είναι υποψήφιος με τον κ. Κωστόπουλο στις Νομαρχιακές εκλογές. Εύλογα λοιπόν ανακύπτουν ερωτήματα τα οποία δεν τίθενται από το νομάρχη αλλά και από την κοινή γνώμη. Αλήθεια, είναι δυνατόν για ένα τέτοιο ήσσονος σημασίας ζήτημα να παίζονται παραταξιακά παιχνίδια και να ταλαιπωρείται το κοινό;

● (Ακολουθεί η απάντηση του νομάρχη κ. Σ. Καραγιάννη)

Λεπτομερής και τεκμηριωμένη απάντηση του νομάρχη για την πενθήμερη απεργία του κλάδου

Ε, όχι κύριε πρόεδρε των ταξιτζήδων!

Αναπαράγει και εξυπηρετεί την πολιτική άλλων, χωρίς νε εξυπηρετεί τα συμφέροντα του κλάδου ● Πολιτικό παιχνίδι, είναι υποψήφιος του κ. Φώτη Κωστόπουλου!

Μετά την επιστολή του προέδρου Συνδέσμου ΤΑΞΙ Ρόδου που είδε το φως της δημοσιότητας στον ημερήσιο Τύπο της 30-12-01 με την οποία ανακοινώνεται η πραγματοποίηση πενθήμερης απεργίας των ΤΑΞΙ, υποχρεούμαι να κάνω γνωστά στο ροδιακό κοινό τα παρακάτω:

- Στις αρχές του 2000 μετά από αίτημα Δήμων του νησιωτικού μας συμπλέγματος η Νομαρχιακή Αυτοδιοίκηση μέσα από τις προβλεπόμενες από το Νόμο διαδικασίες προχώρησε στη χορήγηση νέων αδειών ΤΑΞΙ στα νησιά: Αστυπάλαια, Πάτμο, Κάσο, Όλυμπο Καρπάθου, Λειψούς, Νίσυρο, Καστελλόριζο, Σύμη και Χάλκη καλύπτοντας έτσι δικαιολογημένα υπαρκτές ανάγκες των παραπάνω νησιών.

- Την 1-11-2000 και 19-12-2000 η ΤΕΔΚ Δωδεκανήσου υποβάλει αίτημα στη Ν.Α. για την χορήγηση νέων αδειών ΤΑΞΙ τόσο για το νησί της Ρόδου όσο και για το νησί της Κω, αιτιολογώντας το αίτημά της αυτό και ορίζοντας τον εκπρόσωπό της ο οποίος θα συμμετείχε στην Ειδική Επιτροπή. Μετά το αίτημα της ΤΕΔΚ, η Ν.Α. προχώρησε στη συγκρότηση της προβλεπόμενης από το Νόμο Ειδικής Επιτροπής για την εξέταση του συνολικού αιτήματος. Η πενταμελής Επιτροπή που αποτελείται από τον προιστάμενο της Δ/νσης Συγκοινωνιών, τον εκπρόσωπο της ΤΕΔΚ, τον εκπρόσωπο της Ελληνικής Αστυνομίας, τον εκπρόσωπο των Ιδιοκτητών ΤΑΞΙ και τον εκπρόσωπο των Επαγγελματιών Οδηγών συνεδρίασε νόμιμα στις 29-12-2000 με τα τέσσερα μέλη της (ο πρόεδρος των Ιδιοκτητών ΤΑΞΙ, κ. Αθ. Χατζηγεωργίου αρνήθηκε να λάβει μέρος στην συνεδρίαση παρά το γεγονός ότι είχε εμφανιστεί στο χώρο της συνεδρίασης) και αποφάσισε ομόφωνα, αφού εξετίμησε την αναγκαιότητα χορήγησης νέων αδειών, όπως δικαιολογημένα θεμελιωνόταν στο έγγραφο της ΤΕΔΚ τη χορήγηση 15 νέων αδειών ΤΑΞΙ για την περιοχή της Ρόδου και 10 αδειών ΤΑΞΙ για την περιοχή της Κω.

- Η Νομαρχιακή Αυτοδιοίκηση μετά την απόφαση της Ειδικής Επιτροπής προχώρησε σε υλοποίηση θεσμοθετημένης πια υποχρεώσής της στις 9-4-2001 στη διαδικασία προκήρυξης, καλώντας τους ενδιαφερόμενους επαγγελματίες οδηγούς να υποβάλουν τα εκ του Νόμου προβλεπόμενα δικαιολογητικά τους, προκειμένου να αξιολογηθούν από θεσμοθετημένη Τριμελή Επιτροπή και να αναδειχθούν οι 15 και οι 10 αντίστοιχα δικαιούχοι.

- Μετά από προσφυγή του Συνδέσμου Ιδιοκτητών ΤΑΞΙ Κω, ο Γενικός Γραμματέας της Περιφέρειας Νοτίου Αιγαίου με απόφασή του στις 31-5-2001 ακύρωσε, αναιτιολόγητα την προαναφερθείσα απόφασή μας που αφορούσε την έκδοση νέων αδειών τόσο στη Ρόδο όσο και στην Κω.

- Στις 13-7-2001 ο Γενικός Γραμματέας της Περιφέρειας Νοτίου Αιγαίου με νεότερη απόφασή του ανακαλεί μερικώς, την προηγούμενη απόφασή του ως προς το σκέλος της Ρόδου, δίνοντας έτσι την δυνατότητα πια να υλοποιηθεί η χορήγηση νέων αδειών ΤΑΞΙ μόνο στην περιοχή Ρόδου και όχι στην Κω.

- Από τη στιγμή αυτή τίθεται σε εφαρμογή η διαδικασία εφαρμογής της απόφασής μας για την έκδοση νέων αδειών στο νησί της Ρόδου με την αξιολόγηση της τριμελούς Επιτροπής, των δικαιολογητικών των ενδιαφερομένων που είχαν ήδη υποβληθεί.

- Στις 16-10-2001 εκδίδεται η απόφασή μας με τον πίνακα κατάταξης των δικαιουμένων και μη άδειας κυκλοφορίας Ε.Δ.Χ. αυτοκινήτων με έδρα τη νήσο Ρόδο που έχει συνταχθεί ομόφωνα από την Τριμελή Επιτροπή Αξιολόγησης.

- Στις 19-10-2001 με νέο έγγραφο του Γενικού Γραμματέα της Περιφέρειας Νοτίου Αιγαίου δηλώνεται ότι ανακαλείται η προγενέστερη απόφασή του, της 13-7-01, και επαναφέρεται σε ισχύ προηγούμενη απόφασή του, της 15-3-2001.

- Επειδή όλες αυτές οι πράξεις που εκφράζονται με αλλεπάλληλα και αλληλοαναιρούμενα έγγραφα, στερούνται σοβαρότητας για μια ευνομούμενη κοινωνία, η Ν.Α. ήταν υποχρεωμένη για πολλοστή φορά να ζητήσει και στην φάση αυτή την έγγραφη γνωμοδότηση της Νομικής Υπηρεσίας της, θέτοντας υπόψη της όλη την αλληλογραφία η οποία εντωμεταξύ είχε δημιουργηθεί για το συγκεκριμένο θέμα.

- Την απάντηση της Νομικής Υπηρεσίας με ημερομηνία 31-10-01 καταθέτω αυτούσια:

"Σύμφωνα με την αριθμό 40-2/18-2-1987 γνωμοδότηση της Νομικής Υπηρεσίας του υπουργείου Εσωτερικών και η οποία μπορεί να εφαρμοσθεί ανάλογα και στην προκειμένη περίπτωση που έγινε αποδεκτή με την αριθμό 132.125/9-7-1989 εγκύκλιό του "οι πράξεις (των νομαρχών) (νυν γενικών Γραμματέων Περιφέρειας με τις οποίες





ασκείται έλεγχος νομιμότητας (είτε αυτεπάγγελτα είτε μετά από προσφυγή) στις αποφάσεις των Νομαρχών είναι εκτελεστές διοικητικές πράξεις που μπορεί να προσβληθούν με προσφυγή στον οικείο



υπουργό μόνο όταν μ' αυτές ακυρώνονται αποφάσεις των νομαρχών και άλλων μονομελών οργάνων των Ν.Α., εν όλω ή εν μέρει και όχι όταν μ' αυτές κρίνονται οι αποφάσεις αυτές ως νόμιμες. (ΣτΕ 3238/1976, 4392/1976) (κατ' ανάλογη εφαρμογή).

Με την από 23-8-2001 προσφυγή του ο "Σύνδεσμος Ιδιοκτητών Αυτοκινήτων ΤΑΞΙ Ρόδου" προσέφυγε κατά της με αριθμό 7085/2001 απόφασης του Γενικού Γραμματέα Περιφέρειας Νοτίου Αιγαίου.

Με το αριθμό πρωτ. 35477 έγγραφό του το υπουργείο Εσωτερικών, υπογεγραμμένο από την διευθύντρια Α. Μαρκάκη, καταλήγει στο αυθαίρετο, αναιτιολόγητο (πουθενά στο κείμενο του παραπάνω εγγράφου δεν αναφέρεται η διάταξη κάποιου νόμου) και αντιφατικό ως το ιστορικό του ίδιου αυτού του εγγράφου ότι "δεν είναι επιτρεπτός ο καθορισμός αριθμού νέων αδειών ΤΑΞΙ τόσο για την Κω όσο και για τη Ρόδο".

Από πουθενά από αυτό το έγγραφο δεν προκύπτει ότι αποτελεί απόφαση επί της προαναφερόμενης προσφυγής του συνδέσμου ιδιοκτητών ΤΑΞΙ Ρόδου, πολύ δε περισσότερο υπογράφεται από αναρμόδιο ή μη εξουσιοδοτημένο όργανο.

Με το με αριθμ. πρωτ. 10834/2001 έγγραφό του ο Γενικός Γραμματέας Περιφέρειας Νοτίου Αιγαίου, αναφερόμενος και στο προαναφερόμενο έγγραφο του υπουργείου Εσωτερικών, μας γνωστοποιεί ότι "δεν είναι επιτρεπτός ο καθορισμός αριθμού νέων αδειών ΤΑΞΙ τόσο για την Κω όσο και για τη Ρόδο".

Τα δύο προαναφερόμενα έγγραφα τόσο του υπουργείου Εσωτερικών όσο και του Γενικού Γραμματέα Περιφέρειας Νοτίου Αιγαίου, χωρίς καμία αιτιολογία καταλήγουν στο ίδιο αυθαίρετο συμπέρασμα χωρίς να περιβάλλουν τον τύπο της απόφασης και χωρίς να κάνουν με σαφήνεια γνωστό εάν τελικά ανακαλείται η με αριθμό απόφαση 7085/2001 απόφαση του Γενικού Γραμματέα Περιφέρειας Νοτίου Αιγαίου.

Τα παραπάνω είχα αναφέρει και στην από 9 Οκτωβρίου 2001 γνωμοδότησή μου, καταλήγοντας στο συμπέρασμα ότι τα παραπάνω αναφερόμενα έγγραφα τόσο του υπουργείου Εσωτερικών όσο και της Περιφέρειας Νοτίου Αιγαίου, δεν αποτελούν αποφάσεις και δεν επιφέρουν κανένα έννομο αποτέλεσμα.

β. Στις 16-10-2001 εκδίδεται η με αριθμό πρωτ. Σ. 10544/2001 απόφαση του Αντινομάρχη Δωδεκανήσου σύμφωνα με την οποία κυρώθηκε το από 15-10-2001 πρακτικό καθώς και ο πίνακας κατάταξης των δικαιουμένων και μη δικαιουμένων άδεια κυκλοφορίας ΕΔΧ αυτοκινήτων με έδρα τη Ν. Ρόδο. Στη συνέχεια, στις 19-10-2001, εκδίδεται η με αριθμό 11923/19-10-2001 απόφαση του Γενικού Γραμματέα Περιφέρειας Νοτίου Αιγαίου, σύμφωνα με την οποία ανακαλείται η με αριθμό 7065/2001 απόφαση της περιφέρειας. Στην προκειμένη λοιπόν περίπτωση η με αριθμό 11923/19-10-01 απόφαση του Γενικού Γραμματέα Περιφέρειας Νοτίου Αιγαίου αποτελεί ανάκληση νόμιμης ανακλητικής πράξεως.

α. Οι βασικοί λόγοι ανακλήσεως νόμιμης ανακλητικής πράξεως είναι η ύπαρξη δημοσίου συμφέροντος προς ανάκληση και η μεταβολή των πραγματικών ή (και) των νομικών δεδομένων έναντι του χρονικού σημείου εκδόσεως της ανακλητικής πράξεως, εις τρόπον ώστε η τελευταία να αντιτίθεται προς το νέο νομικό καθεστώς και δη προς κανόνα δικαίου, ο οποίος έχει τεθεί (ιδίως) χάριν του δημοσίου συμφέροντος.

β. Η ανάκληση νόμιμης διοικητικής πράξεως ενεργεί κατά βάση μόνο ex nunο (Ανάκληση νομίμων διοικητικών πράξεων, Πάνος Λαζαράτος).

Συμπερασματικά, από όσα αναφέρθηκαν παραπάνω τόσο στο ιστορικό όσο και στο νομικό μέρος της παρούσας γνωμοδότησης, η με αριθμό 11923/2001 απόφαση του Γενικού Γραμματέα της Περιφέρειας Νοτίου Αιγαίου 1. εκδόθηκε αναιτιολόγητα και αυθαίρετα χωρίς την υπαγωγή της σε κάποιο ανακλητικό κανόνα (δημόσιο συμφέρον-αλλαγή πραγματικών ή νομικών δεδομένων) και 2. και εάν ακόμη θέλαμε να την θεωρήσουμε έγκυρη τα έννομα αποτελέσματα αυτής θα επέλθουν μετά την 19-10-2001 και όχι από 31-5-2001, όπως αναφέρεται στην παρούσα απόφαση.

Οπως λέει και ο καθηγητής του διοικητικού δικαίου Π. Δαγτόγλου "πρέπει να αποφεύγεται η απλή ανάκληση ανακλήσεως ως τυπικό παράδειγμα κακής διοικήσεως".

Στο σημείο αυτό επιθυμώ να σημειώσω ότι στις 23-11-2001 με εντολή του Γενικού Γραμματέα της Περιφέρειας Νοτίου Αιγαίου, ο δ/ντής κ. Πλιάτσικας ζητά από την Υπηρεσία μας να του υποβάλει το φάκελο που αφορά τη χορήγηση νέων αδειών καθώς και τις απόψεις μας προκειμένου να αποφανθεί επί της προσφυγής του κ. Εμμανουήλ Παπαβασιλείου, ο οποίος δεν έτυχε αδείας ΤΑΞΙ.

Αποδεικνύεται περίτρανα και ομολογείται με τον πιο κατηγορηματικό τρόπο ότι αν είχε πράγματι ακυρωθεί η απόφαση της Ν.Α. νέων αδειών ΤΑΞΙ για την περιοχή της Ρόδου, σε καμιά περίπτωση δεν υπήρχε λόγος να γίνει δεκτή και να εξετάζεται προσφυγή συμπολίτη μας για τη μη λήψη άδειας.

Μετά τα παραπάνω γίνεται, νομίζω φανερό, ότι η απόφαση για την κήρυξη πενθήμερης απεργίας του Συνδέσμου των **ΤΑΞΙ εξυπηρετεί άλλους σκοπούς και όχι το συμφέρον του κλάδου ή του κοινωνικού συνόλου.**

Καλώ δε τόσο το Διοικητικό Συμβούλιο του Συνδέσμου όσο και τα μέλη του Συνδέσμου να εκτιμήσουν το γεγονός ότι οι συγκοινωνίες και η μεταφορά του κοινού είναι υποχρέωση του κράτους που εκχωρείται δωρεάν, σε όσους επιθυμούν και δικαιούνται να αναλάβουν την υλοποίηση ενός τέτοιου έργου, για το καλό του συνόλου και το δικό τους φυσικά.

Καλό θα είναι επίσης, ο πρόεδρος ενός τέτοιου Συνδέσμου να ασχολείται με τα υπαρκτά προβλήματα του κλάδου, στα οποία είμασταν αρωγοί τρία χρόνια τώρα και όχι να αναπαράγει την πολιτική άλλων.

Δρ. Σάββας Καραγιάννης
Νομάρχης Δωδεκανήσου".

Το απαράδεκτο των αντικειμενικών αξιών, αποτελεί την κορυφή του παγόβουνου

Πόσο ακόμη θα μας ταλαιπωρούν αυτοί οι άνθρωποι;

Μέσα στη σύγχυση που δημιουργείται, έρχεται κύμα ανατιμήσεων

Οι αντικειμενικές αξίες πήραν και πάλιν φωτιά ανά την Ελλάδα. Δράστης κι αυτή τη φορά ο κ. Φωτιάδης...ευτυχώς προς το παρόν γλίτωσε η Ρόδος! Ωρα για πανηγυρισμούς ή για κλάματα; Και οι προσφυγές οι διαμαρτυρίες μας πού πήγαν; Ποιός έλαβε υπ' όψη του, το Δήμο Ρόδου, το Επιμελητήριο, τον Εμπορικό Σύλλογο με τα υπομνήματά τους; Μας περιφρονεί και μας αγνοεί αυτή η κυβέρνηση. Εχουμε περιέλθει σε ανυποληψία οι πάντες σ' αυτό τον τόπο. Ματαιοπονούν όσοι διατυπώνουν τεκμηριωμένες θέσεις σ' αυτό το ΠΑΣΟΚ που τώρα που ξεψυχά, γίνεται και πιο επικίνδυνο.

Δεν θα αναλύσουμε τις οικονομικές επιπτώσεις που έχει το ύψος των αντικειμενικών αξιών, στις μεταβιβάσεις, στα ενοίκια, στη φορολογία, στη τσέπη μας σε τελική ανάλυση.

Το έκαναν ήδη άλλοι. Εμείς θα πούμε απλά και καθαρά μόνον αυτό. Μας ξεζουμίζουν καθημερινά και με αλαζονεία συνεχίζουν το έργο τους, σαν να μη συμβαίνει τίποτε.

Με το νέον έτος ετοιμάζεται μέσα στη νομιμαστική σύγχυση, κύμα ανατιμήσεων. Ο κοσμάκης όλο και κουμπώνεται. Σε λίγο, όπως πάμε, θα ευημερούν οι αριθμοί, ο Σημίτης, ο Λαλιώτης και η παρέα τους.

Ασφαλώς αυτή τη φορά, κάποιοι πρέπει να μαζέψουν κάποιους. Πάντως όχι αυτούς που φωνάζουν και αγανακτούν όταν θίγεται ο τόπος μας. Η πολιτική ευθύνη ούτε ξεκινά από τον κ. Φωτιάδη, ούτε τελειώνει σ' αυτόν. Επεκτείνεται και σ' άλλους και καταλήγει στον ίδιο τον πρωθυπουργό που κωφεύει ή ανέχεται αυτά τα αντιλαϊκά μέτρα.

● Μήπως όλα αυτά, εντάσσονται στα πλαίσια του εκσυγχρονισμού και δεν το αντιλαμβανόμαστε; Μήπως όλα αυτά γίνονται για το καλό μας;

● Πού θα καταλήξει επί τέλους αυτή η ιστορία, μ' αυτό το ΠΑΣΟΚ; Ποιοί θα βάλουν κάποιο φρένο σ' αυτή την άμεση και έμμεση φορολογία χωρίς όριο, που εξάντλησε τις λαϊκές μάζες; Δεν μας πέρασε στις χρησικτησίες, δεν μας πέρασε στον αιγιαλό και τις παραλίες, δεν μας πέρασε πουθενά! Και σαν να μην έφταναν όλα αυτά, τώρα πήραμε ένα ανάποδο χαστούκι με τις αντικειμενικές αξίες, για να συνέλθουμε...

Να καταλάβουμε ότι



Του ΒΑΣΙΛΕΙΟΥ ΧΡΥΣΗ, δικηγόρου πολιτευτή της Ν.Δ.

αυτή η κυβέρνηση δεν αστειεύεται. Δεν υπολογίζει τίποτε και κανένα. Νομίζουμε όμως ότι πλησιάζει το τέλος αυτής της αλαζονείας που όμοια δεν γνώρισε ο τόπος μας στο παρελθόν. Ακόμη και τα στημένα γκάλοπ του ΠΑΣΟΚ δείχουν σταθερά ότι ο λαός πήρε τις αποφάσεις του, περιμένει το στήσιμο της κάλπης για να στείλει αυτή τη κυβέρνηση μ' αυτούς τους ανθρώπους στο περιθώριο.

Προς το παρόν όμως τα Λαλιώτικα γκάλοπ θα συνεχίζονται με περισσή πολιτική αλαζονεία και κομπορρημοσύνη από τους υποτακτικούς και τους κολλημένους σ' ένα καθεστώς, που όσο γρηορότερα φύγει από την εξουσία, τόσο καλύτερα για όλους μας.

Λίγη υπομονή ακόμη...

«Λειτουργώ με γνώμονα το συμφέρον του Δήμου Καλλιθέας και υλοποιώ αποφάσεις του Δ.Σ.», δηλώνει σε συνέντευξή του στη «Γνώμη» ο δήμαρχος κ. Γιάννης Ιατρίδης απαντώντας έτσι στα διάφορα σχόλια που ακούστηκαν γύρω απο την άρνησή του να δεχτεί την κατασκευή του αγωγού απο Αρχάγγελο προς Βόδι. Ο δήμαρχος Καλλιθέας αναφερόμενος στο ομώνυμο μνημείο και την παραχώρησή του στο Δήμο κάνει λόγο για πολλά εμπόδια και με πολλούς τρόπους εκ μέρους της Πολιτείας (και όχι μόνο...), ενώ για το γκολφ Αφάντου μιλά για ισότιμη συμμετοχή του Δήμου του στα πλεονεκτήματα που θα προκύψουν από την επένδυση που θα γίνει.

Για τον «Καποδίστρια» εκφράζει την άποψη ότι στηρίζεται μόνο από τους δημάρχους και τα συμβούλια, τα οποία προσπαθούν να δώσουν λύσεις με ανύπαρκτα μέσα. Τέλος αρνείται να τοποθετηθεί για τις προσεχείς δημοτικές εκλογές. «Είμαι ο τελευταίος που νομιμοποιούμαι να θέσω το δήμο σε προεκλογική τροχιά».

Αυτή είναι η λαϊκή εντολή και δεν με νοιάζει τίποτα άλλο

Λειτουργώ μόνο για τον Δήμο Καλλιθέας

Για τον αποχετευτικό αγωγό πιστεύω ότι κάνω το καθήκον μου και δεν με ενδιαφέρουν τα σχόλια ● Καποδίστριας; σιγά...

Ε.: Κύριε δήμαρχε θα ήθελα ένα σύντομο απολογισμό της τριετούς θητείας της δημοτικής σας αρχής. Τι άλλαξε αλήθεια με τον Καποδίστρια; Είναι καλύτερα τα πράγματα για τους δημότες σας;

Α.: Καταρχήν ο Καποδίστριας και ο Ν. 253 του '98 ήταν στη σωστή κατεύθυνση και πιστεύω ότι πριν από την εφαρμογή του νόμου οι προβληματισμοί και ο προγραμματισμός για την εφαρμογή του συζητήθηκαν και εντάχθηκαν στον παραπάνω νόμο.

Σήμερα 3 χρόνια μετά την εφαρμογή του Καποδίστρια αυτό που έγινε πράξη ήταν μόνον η συνένωση κοινοτήτων χωρίς καμιά οικονομική, θεσμική και αναπτυξιακή στήριξη. Δηλαδή οι δήμαρχοι και τα δημοτικά συμβούλια προσπαθούν να δώσουν λύσεις αλλά και να σχεδιάσουν με ανύπαρκτα μέσα. Είναι οι μόνοι που στηρίζουν τον Καποδίστρια.

Ε.: Να σταθώ σε δύο μεγάλα θέματα για τον δήμο Καλλιθέας, το μνημείο και το γκολφ Αφάντου. Πού βρισκόμαστε σήμερα;

Α.: Ο Δήμος έκανε το καθήκον του απέναντι στο Πολιτιστικό Μνημείο της Καλλιθέας διότι είχε επίγνωση ότι αυτό αποτελεί τη βαριά κληρονομιά όχι μόνον για τους δημότες μας αλλά και τους επισκέπτες. Αυτά που έγιναν από τη δημοτική αρχής στην τριετία που πέρασε υπερέβησαν κατά πολύ τις δυνατότητές μας.

Σίγουρα όμως χρειάζεται πολύ δουλειά. Αυτό όμως που χρειάζεται πρωτίστως από δω και πέρα για να δούμε την Καλλιθέα όπως ήταν παλιά είναι να ξεκαθαρίσει το ιδιοκτησιακό καθεστώς με την ΕΤΑ και τον ΕΟΤ.

Δυστυχώς η πορεία της δημοτικής αρχής για το λεπτό αυτό θέμα που αφορά την ιδιοκτησία εμποδίστηκε με όλους τους τρόπους και



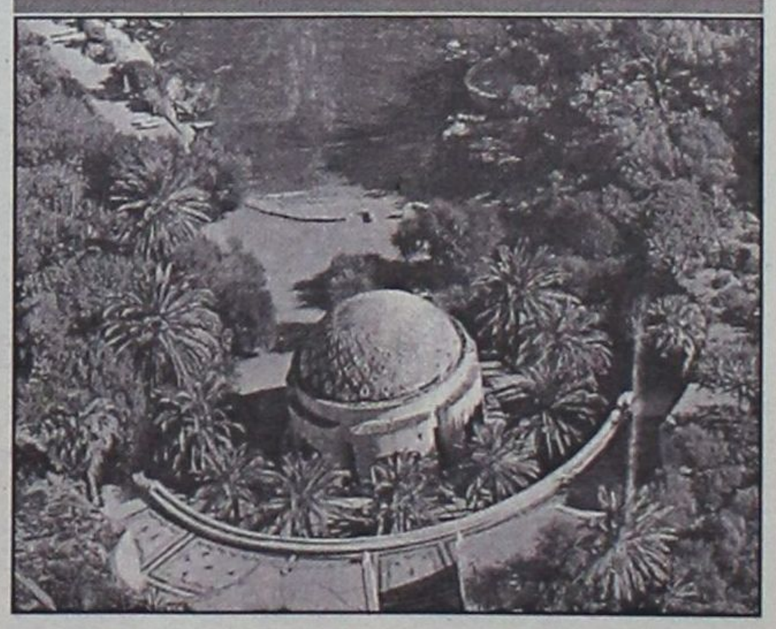

Στον μεγάλο αγώνα για την Καλλιθέα είχαμε την πολεμική όχι μόνο της πολιτείας, αλλά και τοπικών παραγόντων!

τα μέσα απο πλευράς πολιτείας, αλλά κα από τοπικούς παράγοντες! Για το Γκολφ αυτό που είναι σίγουρο και δεδομένο είναι ότι η Δημοτική Αρχή είναι υπέρ της ανάπτυξης αλλά με την αποδοχή των όρων που θέτουμε και των προϋποθέσεων. Οροι οι οποίοι διασφαλίζουν την ισότιμη συμμετοχή του Δήμου μας στα πλεονεκτήματα που απορρέουν από μία τέτοια επένδυση.

Ε.: Μεγάλη συζήτηση έγινε για την άρνηση του Δήμου να συναινέσει στον αγωγό Αρχάγγελος-Βόδι. Μάλιστα ήρθατε σε αντιπαράθεση εκτός από συναδέλφους σας και με την Νομαρχία Δωδ/σου. Κάποιοι συνάδελφοίσας μάλιστα λένε ότι έχετε δικό σας "καπετανάτο" και θέλετε να το παίξετε "αρχηγός" στο νησί της Ρόδου. Τι λέτε;

Α.: Εκλέχτηκα δήμαρχος του Δήμου Καλλιθέας από τους δημότες του, λειτουργώ με γνώμονα το συμφέρον τους και υλοποιώ τις αποφάσεις του Δημοτικού Συμβουλίου. Τα διάφορα σχόλια γίνονται για λαϊκή κατανάλωση και για λόγους εντυπωσιασμού.

Ε.: Αίσθηση και έκρηξη άλλων δημάρχων μαζί προκάλεσε η τοποθέτησή σας στην τελευταία συνεδρίαση της ΤΕΔΚ για τον ΧΥΤΑ, ότι η μελέτη έγινε μόνο για τον δήμο Ρόδου και τις Καλυθιές και όχι για το βόρειο τρίγωνο. Τι απαντάτε;'

Α.: Η σύμβαση η οποία υπογράφηκε για την κατασκευή και λειτουργία του ΧΥΤΑ είναι μεταξύ δήμου Ρόδου και δήμου Καλλιθέας με ποσοστό συμμετοχής 50% έκαστος.

Ε.: Ενα από τα μεγάλα προβλήματα του δήμου σας, κυρίως στο Φαληράκι, είναι τα αυθαίρετα. θα κάνετε κάτι;

Α.: Αυτό που έχουμε κάνει είναι επιτέλους μετά από 10 χρόνια προσπαθειών και πιέσεων προς το ΥΠΕΧΩΔΕ να πετύχουμε την έγκριση του υπουργείου για την πολεοδόμηση 2.500 στρεμμάτων της περιοχής Φαληρακίου η οποία εντός του Ιανουαρίου θα προκηρυχθεί η κτηματογράφηση - πολεοδόμηση - πράξη εφαρμογής η οποία και θα λύσει οριστικά τα προβλήματα δόμησης.

Ε.: Σε οκτώ μήνες από σήμερα θα έχουμε δημοτικές εκλογές. Θα είστε και πάλι υποψήφιος; Ηδη άρχισαν να ακούγονται ονόματα άλλων υποψηφίων όπως του κ. Σεβαστάκη. Τι θα κάνετε;

Α.: Εγώ είμαι δήμαρχος μέχρι το τέλος του χρόνου και είμαι ο τελευταίος που νομιμοποιούμαι να θέσω το Δήμο σε προεκλογική τροχιά.

ΓΑΘΛΗΤΙΚΗ ΓΝΩΜΗ

ΔΕΥΤΕΡΑ
31 ΔΕΚΕΜΒΡΙΟΥ 2001

ΠΡΩΡΑ ΔΙΑΖΥΓΙΑ



☞ Μπακόπουλος και Θεοδωρόπουλος παρελθόν για τη Ρόδο.

ΣΕΛ. 14

«ΤΟ ΚΟΡΙΤΣΙ ΚΑΙ Η ΠΟΡΝΗ!!!»

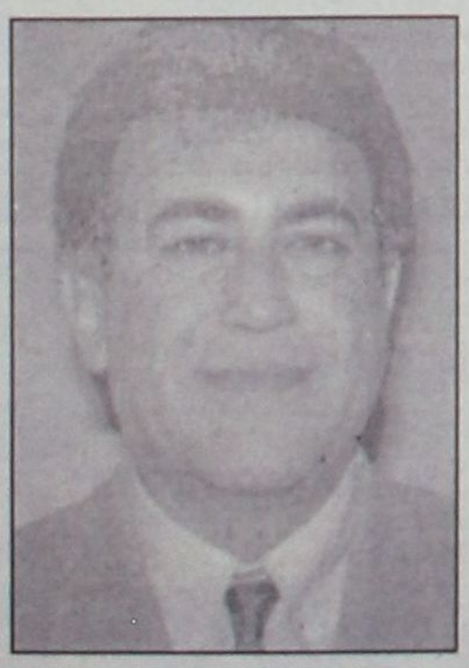

Σφοδρότατη επίθεση του Αντώνη Ικουτα κατά του προέδρου της Τ.Ε. Καλαθοσφαίρισης Θεοδόση Κολιάδη. Τότε έβλεπαν το άθλημα σαν κορίτσι και τώρα σαν πόρνη. ΣΕΛ. 35



ΙΑΛΥΣΟΣ:

ΔΡΟΜΟΛΟΓΟΥΝΤΑΙ ΕΞΕΛΙΞΕΙΣ ΜΕ ΤΗΝ ΕΠΙΣΤΡΟΦΗ ΤΟΥ ΔΗΜΑΡΧΟΥ ΣΕΛ. 14

ΑΠΟΛΛΩΝ:

ΕΝΔΙΑΦΕΡΟΝ ΓΙΑ ΛΑΓΟΓΕΝΗ, ΕΠΙΣΤΡΟΦΗ ΣΤ. ΚΑΝΤΙΜΟΙΡΗ. ΣΕΛ. 14

ΤΟΥΡΝΟΥΑ ΧΡΙΣΤΟΥΓΕΝΝΩΝ

ΠΕΡΑΣΑΝ ΔΟΑΝ ΙΑΛΥΣΟΥ, ΗΡΑΚΛΗΣ Μ., ΔΙΑΓΟΡΑΣ, ΦΟΙΒΟΣ, Ν. ΡΟΔΟΣ, ΑΣΚΛΗΠΕΙΟ, ΑΕΡΑ, ΕΡΜΗΣ ΣΕΛ. 15

Δ. ΤΣΟΠΑΝΑΚΗΣ:

ΟΙ ΜΙΚΤΕΣ ΧΡΕΙΑΖΟΝΤΑΙ ΔΙΑΦΟΡΕΤΙΚΗ ΑΝΤΙΜΕΤΩΠΙΣΗ ΣΕΛ. 18

ΕΘΝΙΚΗ ΕΡΑΣΙΤΕΧΝΙΚΗ

Τέλος για δύο...

☞ Η ΔΙΟΙΚΗΣΗ ΤΗΣ ΡΟΔΟΥ ΕΛΥΣΕ ΤΗ ΣΥΝΕΡΓΑΣΙΑ ΜΕ ΤΟΥΣ ΑΝΔΡΕΑ ΘΕΟΔΩΡΟΠΟΥΛΟ ΚΑΙ ΓΙΑΝΝΗ ΜΠΑΚΟΠΟΥΛΟ

☞ ΠΑΙΡΝΟΥΝ ΚΑΝΟΝΙΚΑ ΣΗΜΕΡΑ ΤΑ ΧΡΗΜΑΤΑ ΤΟΥΣ ΟΙ ΠΟΔΟΣΦΑΙΡΙΣΤΕΣ ΤΗΣ ΡΟΔΟΥ

Ήταν όντως κρίσιμη η συνεδρίαση της διοίκησης του ΑΣ Ρόδου το Σάββατο το βράδυ. Διοικούντες και προπονητές είχαν θέσει προ ημερών στο τραπέζι των συζητήσεων την περίπτωση δραματικών αλλαγών ούτως ώστε να ανακάμψει η Ρόδος και να μπορέσει να φτάσει στους στόχους της.

Στα πλαίσια αυτών των δραματικών αλλαγών, η Διοίκηση με την σύμφωνη γνώμη του προπονητή **Σκούνα,** έλυσε τη συνεργασία με τους ποδοσφαιριστές **Ανδρέα Θεοδωρόπουλο** και **Γιάννη Μπακόπουλο.**

"Θα υπάρξουν κι άλλες αλλαγές εάν αυτές είναι προς το συμφέρον της Ρόδου" δήλωσε χθες ο γενικός γραμματέας της ομάδας **Χρυσόστομος Ψέλλας.**

Είναι όμως δύο θέσεις για τις οποίες οι ίδιες πηγές από το στρατόπεδο των "πρασίνων" λένε πως θα καλυφθούν. Αυτό βέβαια μπορεί να γίνει μόνο από τον χώρο των επαγγελματιών ποδοσφαιριστών οποιασδήποτε κατηγορίας.

Στον οικονομικό τομέα τώρα, η Ρόδος λέει "Νο πρόμπλεμ" κι όπως δηλώθηκε σχετικά οι παίκτες θα πληρωθούν κανονικά σήμερα Δευτέρα. Φαίνεται ξεκάθαρα πως η διοίκηση παρά τις αντικειμενικές δυσκολίες που συναντάει, μπορεί να βρίσκει τρόπους για να πληρώνει τους παίκτες της.

Οι "πράσινοι" συνέχισαν και χθες την προετοιμασία τους εν όψει του παιχνιδιού με τη Μάνη εκτός έδρας.

Απουσίες δεν υπήρξαν αλλά οι **Μπακόπουλος-Θεοδωρόπουλος** προπονήθηκαν μόνοι τους. Αύριο οι παίκτες της Ρόδου θα πάρουν ρεπό εν όψει τις Πρωτοχρονιάς.



Φεύγει από τη Ρόδο ο Γιάννης Μπακόπουλος που έλυσε τη συνεργασία του με την ομάδα. "Στα πλαίσια των αλλαγών" λέει η ομάδα (ΒΙΚΤΩΡ-ΦΩΤΟ ΜΑΡΚΕΤ-ΙΑΛΥΣΟΣ)

Ενδιαφέρον για Λαγογένη

✔ Ο παίκτης έλυσε το συμβόλαιό του με το Λεωνίδιο και μπήκε στις λίστες των διοικούντων του Απόλλωνα Καλ.
✔ Επέστρεψε και προπονήθηκε ο Σταμάτης Καντιμοίρης
✔ Σε διήμερο ρεπό από σήμερα οι παίκτες του Απόλλωνα

Χαμόγελα από χθες στις Καλυθιές μετά την επιστροφή του 22χρονου **Γιάννη Αρχοντούλη** από την Προοδευτική στον Απόλλωνα Καλ. Οι διοικούντες δεν είχαν σκοπό να κάνουν άλλη μεταγραφή το Λεωνίδιο, ομάδα στην οποία αγωνιζόταν με επιτυχία από το ξεκίνημα της χρονιάς. Είναι ποδοσφαιριστής που ο **Γιώγος Τανίδης** βλέπει με καλό μάτι την ένταξή του στον Απόλλωνα και αναμενόταν χθες βράδυ να εισηγηθεί την απόκτησή του στην Διοίκηση του συλλόγου.



αλλά κατά τα φαινόμενα ίσως και να υπάρξει αφού υπάρχει ελεύθερος ποδοσφαιριστής που σύμφωνα με έγκυρες πληροφορίες ενδιαφέρει την ομάδα των Καλυθιών. Πρόκειται για "ξενιτεμένο" ποδοσφαιριστή ο οποίος κατά τα φαινόμενα επιστρέφει στο νησί μας.

Πρόκειται για τον **Δημήτρη Λαγογένη** ο οποίος έλυσε το συμβόλαιό του με

Εάν συμβεί κάτι τέτοιο θα είναι η καλύτερη δυνατή λύση στην αριστερή πλευρά της ομάδας όπου ο **Αυλωνίτης** δεν έχει προσφέρει μέχρι τώρα τα αναμενόμενα.

ΕΠΕΣΤΡΕΨΕ ΚΑΙ Ο ΚΑΝΤΙΜΟΙΡΗΣ

"Επιστροφή του ασώτου" στον Απόλλωνα. Ύστερα από μια περιπλάνηση στη Σκωτία αλλά και σ' άλλες χώρες της Ευρώπης, επέστρεψε στον Απόλλωνα και προπονήθηκε το Σάββατο με την ομάδα ο **Σταμάτης Καντιμοίρης**. Σύμφωνα με έγκυρες πηγές της ομάδας των Καλυθιών ο ποδοσφαιριστής τέθηκε αμέσως στη διάθεση του **Γιώργου Τανίδη,** ο οποίος είναι ο άμεσα υπεύθυνος για ν' αποφασίσει πότε θα τον χρησιμοποιήσει. Ο **Καντιμοίρης** έδειξε πάντως να βρίσκεται σε πολύ καλή κατάσταση. Στον αγωνιστικό τομέα τώρα οι παίκτες του Απόλλωνα θα προπονηθούν και σήμερα, ενώ θα έχουν ρεπό Δευτέρα και Τρίτη.

Δρομολογούνται εξελίξεις

✔ Με την επιστροφή του δημάρχου Ιαλυσού Στέργου Στάγκα

Παίκτες που να κάνουν την διαφορά θέλουν στον Ιάλυσο. Και μάλιστα έτοιμους να μπουν στην ενδεκάδα και να προσφέρουν αμέσως στην ομάδα. Οι κιτρινοκόκκινοι χρειάζονται άμεση ενίσχυση κυρίως στην επιθετική γραμμή.

Ο **Σαλβατόρε Γκιούντιτσε** ως γνωστόν είχε ζητήσει στις συναντήσεις του με τους Διοικούντες και τον Δήμαρχο Ιαλυσού **Στέργο Στάγκα** ένα λίμπερο, ένα μεσοεπιθετικό και δύο κυνηγούς που πρέπει να δώσουν άλλο αγωνιστικό πρόσωπο στην ομάδα.

Ο κ. **Στάγκας** είχε δεχθεί τους όρους του προπονητή του Ιάλυσου κι έδωσε εντολή ν' αρχίσουν αμέσως την διερεύνηση για να βρεθούν οι παίκτες που χρειάζονται.

Ωστόσο από τη μια η κατηγορία που βρίσκεται ο Ιάλυσος κι από την άλλη οι οικονομικές απαιτήσεις των παικτών που ήρθαν σε επαφή με τον Ιάλυσο ναυάγησαν μέχρι στιγμής τρεις περιπτώσεις.

- Του **Κεφαλούκου** που πήγε στο Μαρκό
- Του **Μένταν** που βρήκε μικρή την προσφορά και
- Τον **Αντεμάρ** που κατέληξε σε ομάδα Β' εθνικής.

Αυτή την περίοδο βέβαια θα υπάρξουν αρκετές λύσεις συμβολαίων και κατά συνέπεια πολλοί ελεύθεροι ποδοσφαιριστές.

Εγκυρες πηγές από το στρατόπεδο του Ιάλυσου ανέφεραν χθες πως η επιστροφή του **Στέργου Στάγκα** στην βάση του θα δρομολογήσει εξελίξεις. Οι κιτρινοκόκκινοι θα προπονηθούν κανονικά και σήμερα και θα πάρουν ρεπό αύριο ημέρα της πρωτοχρονιάς λίγες μέρες πριν τον αγώνα με τον Κισσαμικό.

Πρωτοπορικός Ιδιωτικός Νηπιαγωγικός Σταθμός

"ΑΜΠΕΜΠΑΜΠΛΟΜ"

Υπό την εποπτεία και προγραμματισμό της κυρίας

ΑΝΝΑΣ ΝΤΟΒΕΛΛΟΥ ΜΥΡΙΑΛΛΑΚΗ

Το παιδί σας, το παιδί της προσχολικής ηλικίας χρειάζεται ένα σχολείο που να το νοιώθει σαν σπίτι του.
Χρειάζεται αγάπη, στοργή και κατανόηση.
Η διδασκαλία γίνεται μέσα σε ειδικά μελετημένες, χαρούμενες, ηλιόλουστες και υγιεινές αίθουσες διαμορφωμένες ανάλογα με την ηλικία και τις ανάγκες των παιδιών.

Στο "ΑΜΠΕΜΠΑΜΠΛΟΜ"

Το παιδί σας παίζει και μαθαίνει, μαθαίνει και αξιοποιεί μέσα σε άφθονο παιδαγωγικό υλικό.
Φιλοξενούμε παιδάκια με ηλικίες από 2 1/2 - 6 ετών.

"ΑΜΠΕΜΠΑΜΠΛΟΜ"

• Αγάπη • Στοργή • Κατανόηση

ΤΩΡΑ ΜΕ ΚΑΙΝΟΥΡΓΙΟ ΣΧΟΛΙΚΟ ΛΕΩΦΟΡΕΙΟ

Για εγγραφές και πληροφορίες
κα ΑΝΝΑ ΜΥΡΙΑΛΛΑΚΗ
Οδός Καναδά 33, Ρόδος • Τηλ. 39339, κιν. 0946 062613

ΤΟΥΡΝΟΥΑ ΧΡΙΣΤΟΥΓΕΝΝΩΝ

Παιδικό τουρνουά "Χριστούγεννα 2001"

☞ *ΑΣΚΛΗΠΕΙΟ, ΑΕΡΑ, ΝΗΣΟΣ Ρ. ΚΑΙ ΕΡΜΗΣ ΠΡΟΚΡΙΘΗΚΑΝ ΑΠΟ ΤΟ ΓΗΠΕΔΟ ΑΦΑΝΤΟΥ, ΕΝΩ ΔΟΑΝ ΙΑΛΥΣΟΥ, ΔΙΑΓΟΡΑΣ, ΦΟΙΒΟΣ ΚΑΙ ΗΡΑΚΛΗΣ ΑΠΟ ΤΟ ΓΗΠΕΦΟ ΠΑΡΑΔΕΙΣΙΟΥ*

☞ *ΤΗΝ ΤΕΤΑΡΤΗ 2/1 ΣΤΟ ΓΗΠΕΔΟ ΑΦΑΝΤΟΥ Η ΤΕΛΙΚΗ ΦΑΣΗ*

Με επιτυχία στέφθηκε η α' φάση του παιδικού τουρνουά "Χριστούγεννα 2001" που έγινε χθες σε δύο γήπεδα, Παραδείσι κι Αφάντου και που συνδιοργανώνουν ΕΠΣΔ και ΝΑΟΔ. Οχτώ ομάδες πήραν την πρόκριση για την τελική φάση που θα γίνει μεθαύριο Τετάρτη στο γήπεδο Αφάντου.

Από το γήπεδο Παραδεισίου προκρίθηκαν ΔΟΑΝ Ιαλυσού, Διαγόρας, Φοίβος και Ηρακλής Μ., ενώ από το γήπεδο Αφάντου οι ΑΕΡΑ, Ασκληπειό, Νήσος Ρ. και Ερμής.

Ο Απόλλων Κ. συλλυπάται

Η οικογένεια του Απόλλωνα Καλυθιών εκφράζει τα βαθύτατα συλλυπητήριά της και την αμέριστη συμπαράστασή της στον ποδοσφαιριστή της ομάδας **Γιάννη Κοσκινιάτη** για τον άδικο και πρόωρο χαμό του αγαπημένου του αδελφού. Παράλληλα, αισθάνεται την ανάγκη να συλλυπηθεί και τα υπόλοιπα μέλη της οικογένειας του παιδιού που τόσο βίαια και άδικα χάθηκε.

Η ΤΕΛΙΚΗ ΦΑΣΗ

Μεθαύριο Τετάρτη 2 Ιανουαρίου στο γήπεδο Αφάντου θα διεξαχθεί η τελική φάση που και αυτή θα γίνει στο ξεκίνημά της υπό τη μορφή ομίλων. Το πρόγραμμα των 2 ομίλων έχει ως εξής:

Α' όμιλος

12.00: ΔΟΝΑ Ιαλυσού-Ηρακλής Μ.
12.30: Νήσος Ρ.-Ασκληπειό
13.15: ΔΟΝΑ Ιαλυσού-Νήσος Ρ.
13.45: Ηρακλής Μ.-Ασκληπειό
14.30: ΔΟΝΑ Ιαλυσού-Ασκληπειό
15.00: Ηρακλής Μ.-Νήσος Ρ.

Β' όμιλος

12.00: Φοίβος-Διαγόρας
12.30: ΑΕΡΑ-Ερμής
13.15: Φοίβος-ΑΕΡΑ
13.45: Διαγόρας-Ερμής
14.30: Φοίβος-Ερμής
15.00: Διαγόρας-ΑΕΡΑ

Οι δύο πρώτοι των ομίλων θα διαγωνισθούν στον μεγάλο τελικό ενώ οι δύο δεύτεροι στο μικρό τελικό. Οι δύο αυτοί αγώνες θα ξεκινήσουν στις 15.30

ΓΗΠΕΔΟ ΠΑΡΑΔΕΙΣΙΟΥ

ΓΗΠΕΔΟ ΠΑΡΑΔΕΙΣΙΟΥ

Παρουσία αρκετού κόσμου στις εξέδρες οι μελλοντικοί αστέρες του Δωδεκανησιακού ποδοσφαίρου έδειξαν για άλλη μία φορά πως μπορούμε να στηριζόμαστε επάνω τους.

Παραδίδοντας μαθήματα ποδοσφαίρου με απλό και ουσιαστικό τρόπο αλλά και εντυπωσιακές κινήσεις ενίοτε, ικανοποίησαν και με το παραπάνω όσους τυχερούς βρέθηκαν στο γήπεδο.

Από τον Α΄ υποόμιλο προκρίθηκαν για την τελική φάση οι ομάδες του ΔΟΝΑ Ιαλυσού και του ΠΑΟ Διαγόρα ενώ από τον β΄ υποόμιλο ο Φοίβος (που είχε το απόλυτο 3Χ3) και ο Ηρακλής Μ.

Υπεύθυνοι στο γήπεδο από πλευράς ΕΠΣΔ ήταν οι **Τιβριντίδης, Κασέρης** καθώς και ο πρόεδρος **Κλεόβουλος Χατζηγεωργίου.**

Αναλυτικά τα αποτελέσματα και η βαθμολογία.

Α' υποόμιλος

Αποτελέσματα

Κλεάνθης-ΠΑΟ Διαγόρας	0-1
ΔΟΑΝ Ιαλυσού-Ευαγόρας	4-1
Κλεάνθης-ΔΟΑΝ Ιαλυσού	0-0
ΠΑΟ Διαγόρας-Ευαγόρας	3-0
Κλεάνθης-Ευαγόρας	2-1
ΠΑΟ Διαγόρας-ΔΟΑΝ Ιαλυσού	2-1

ΒΑΘΜΟΛΟΓΑ

1. ΔΟΑΝ Ιαλυσού	7
2. Διαγόρας	6
3. Κλεάνθης	4
4. Ευαγόρας	0

Προκρίθηκαν ΔΟΑΝ Ιαλυσού και Διαγόρας

Β' υποόμιλος

Φοίβος-Δήμος Καμείρου	2-0
Ηρακλής Μ.-Ήλιος Ιαλυσού	2-1
Φοίβος-Ηρακλής Μ.	4-0
Δήμος Καμείρου-Ήλιος Ιαλυσού	0-2
Φοίβος-Ήλιος Ιαλυσού	4-1
Δήμος Καμείρου-Ηρακλής Μ.	0-0

ΒΑΘΜΟΛΟΓΑ

1. Φοίβος	9
2. Ηρακλής Μ.	4
3. Ήλιος	3
4. Δήμος Καμείρου	1

Προκρίθηκαν Φοίβος και Ηρακλής Μ.

Οι ποδοσφαιριστές που χρησιμοποιήσαν οι ομάδες στα παιχνίδια τους:

ΔΗΜΟΣ ΚΑΜΕΙΡΟΥ: *Λοΐζος, Κυριαζής- Ζερβός, Γιορδαμνής Ν., Παπαθεοδώρου, Ζώτα-Βύρων, Ζερβός Β., Χαβιαράς, Κάβουρας, Πετρόπουλος, Γιορδαμνής Α., Καντίνος, Σανιαβέλης Θ., Σανιαβέλης Κ.*

ΗΛΙΟΣ ΙΑΛΥΣΟΥ: *Τσιάτος, Σταμούλης, Ντέτσικας, Μουντσοντεμί Μπ., Ζαμανάκης, Μουτσοντεμί Ε., Κουτσονικόλας, Παπουτσογιαννόπουλος, Κορμπεκίρ, Ρίζος, Καραβόλιας, Παπουτσιγιαννόπουλος Δ., Τσάτος, Κασλή-Ογλού Τζ., Κασλή-Ογλού Ερ., Χατζηνικόλας Δ.*

ΠΑΟ ΔΙΑΓΟΡΑΣ: *Κοντός, Φασάκης, Καλημέρης, Ξανθός, Λυκοπάντης, Μέντος, Πισσάς, Βυθούλκας, Τσακσίρης, Καρπαθάκης, Νάσιος, Λύμουρας, Κλάψης, Κοντουδιός, Βλασόπουλος, Πεταυράκης.*

ΕΥΑΓΟΡΑΣ: *Παπαφάγος, Χασκάϊ, Διαμαντόπουλος, Ευσταθίου, Λουλουδάκης, Φράγκος, Εννέαλ, Τόσκα, Τσώνης, Κελεπέρας, Χατζηνικόλας Π., Ροδίτης, Τσαγκαράκης, Τσομάνι Ταούλ*

ΚΛΕΑΝΘΗΣ: *Καρύνης, Χατζηαντωνίου, Ντελάκης, Μιχαήλογλου, Κουρδουνάνης, Λέκκας, Χατζηδιάκος, Μαλτέζος, Σαρικάς, Πατάκας, Χατζηαντωνίου Μ., Παρανίδης, Σαμαράς, Κυριαζής*

ΔΟΑΝ ΙΑΛΥΣΟΥ: *Κουλούμπρης, Καραγιάννης, Τρουνγκ, Παπασάββας, Ξένος, Αλβανός, Σαχίνης, Σκιαθίτης, Μειμάρης, Παπασταμάτης, Γερογιάννης, Παντελαίου, Κυριακούλης*

ΦΟΙΒΟΣ: *Παπαμιχαήλ, Θεοδώρου, Καλαμιώτης, Μοσκιού, Χριστοδούλου, Καρυπίδης, Αξιώτης, Δελαπόρτας, Φακός Μ., Ντάγιας, Κοντός*

ΗΡΑΚΛΗΣ Μ.: *Παπαμιχαήλ, Καρπαθάκης, Θεοδώρου, Κασέκας Χ., Κανδίνος Β., Χατζηκαλημέρης, Φελεσάκης, Χειμωνέττος, Νικολάου, Δεμέζος, Τσαλώλης Γ., Τσέλιος.*

ΓΗΠΕΔΟ ΑΦΑΝΤΟΥ

Πλούσιο ήταν το θέαμα που πρόσφεραν οι ομάδες στο γήπεδο Αφάντου όπου είχαμε για τον α' υποόμιλο την πρόκριση του Νήσος Ρ. και Ερμής με την Νήσος να πετυχαίνει 3 νίκες σε ισάριθμα παιχνίδια, ενώ στο β' υποόμιλο προκρίθηκαν Ασκληπειό και ΑΕΡΑ οι οποίοι ισοβάθμισαν στην 1η θέση με 8 βαθμούς. Βάση κληρώσεως ο ΑΕΡΑ τοποθετήθηκε πρώτος. Υπεύθυνος στο γήπεδο Αφάντου από πλευράς ΕΠΣΔ ήταν, οι **Βεργωτής, Νικολαΐδης** και **Κάτρης.**

Τ' αποτελέσματα και οι βαθμολογίες

Α' υποόμιλος

Διαγόρας Β.- Νήσος Ρ.	0-1
Ερμής-Νίκη Ρ.	3-0
Διαγόρας Β.-Ερμής	0-2
Νήσος Ρ.-Νίκη	2-1
Διαγόρας Β.-Νίκη Ρ.	1-4
Νήσος Ρ.-Ερμής	3-0

ΒΑΘΜΟΛΟΓΑ

1. Νήσος Ρ.	9	6-1
2. Ερμής	6	5-3
3. Νίκη Ρ.	3	5-6
4. Διαγόρας Β.	0	1-7

Προκρίθηκαν Νήσος Ρ. και Ερμής

Β' υποόμιλος

Ασκληπειό-Αστέρας Π.	0-1
ΔΟΝΑ Αφάντου-ΑΕΡΑ	0-1
Σταυρός-Ασκληπειό	1-2
ΑΕΡΑ-Αστέρας Π.	1-0
ΔΟΝΑ Αφάντου-Σταυρός	1-0
Ασκληπειό-ΑΕΡΑ	0-0
Αστέρας Π.-Σταυρός	5-1
Ασκληπειό-ΔΟΝΑ Αφάντου	2-0
ΑΕΡΑ-Σταυρός	2-2
ΔΟΝΑ Αφάντου-Αστέρας Π.	1-4

ΒΑΘΜΟΛΟΓΑ

1. ΑΕΡΑ	8	4-2
2. Ασκληπειό	8	4-1
3. Αστέρας Π.	7	9-3
4. ΔΟΝΑ Αφάντου	3	2-7
5. Σταυρός	1	4-10

Προκρίθηκαν Ασκληπειό και ΑΕΡΑ

Α' υποόμιλος

Διαγόρας Β.- Νήσος Ρ. 0-1
Σκόρερ: **Πολυχρόνης**
ΔΙΑΓΟΡΑΣ: *Βλασόπουλος, Μιχελαράκης, Σταθόπουλος, Ράδος, Χ"σάββας, Καρπαθάκης, Τσακμακίδης Σπ., (Τσακμακίδης Π, Π'κυριακού, Σταύρου, Μουτσιός, Καραγιάννης, Λερογιάννης, Ζερβός, Πετρόπουλος, Σαββάκης)*

ΝΗΣΟΣ Ρ.: *Νικολέττος, Πολυχρόνης Γ., Χρηστάκης, Σαρρής, Ευγενικός, Π'χριστοδούλου, Γκεοργκίεφ, (Πολυχρόνης Χρ., Σπυρίδης, Μαργαρίτης)*

Ερμής-Νίκη Ρ. 3-0
Σκόρερ: **Δρίτσας** (πεν.), **Μανιάς** (2)
ΕΡΜΗΣ: *Δραγανίδης, Δρίτσας, Σταυρής, Κώστας, Χ'γεωργίου, Αμερικάνος, Μανιάς, (Πιέρο, Χ"διάκος, Σαββούλης, Σωτηράκης, Βιτσέντζος, Π'γεωργίου, Φωτάκης, Π'νικολάου).*

ΝΗΣΟΣ Ρ.: *Λιβισιάνος, Σαββάκης, Χ"μανώλης, Τσαγκαλίδης, Χαρτλ, Κοκιαντώνης, Πλάτσης, (Κονισσής, Νέσκης, Σεντής), Αγαπητίδης, Ευθυμιάδης, Χ"σάββας, Παυλίδης, Γκορτζίλας, Παντέλης)*

Διαγόρας Β.-Ερμής 0-2
Σκόρερ: **Μανιάς, Χ"γεωργίου**
ΔΙΑΓΟΡΑΣ: *Πετρόπουλος, Μιχελεράκης, Μούτσιος, Σαββάκης, Ράδος, Καρπαθάκης, Καραγιάννης (Χ"σάββας), Τσακμακίδης Σπ., Σταύρου, Τσακμακίδης Π., Λερογιάννης, Ζερβός, Βλασόπουλος, Σταθόπουλος, Π'κυριακού*

ΕΡΜΗΣ: *Π'νικόλας, Δρίτσας, Σταυρής, Χ"γεωργίου, Πιέρο, Βιτσέντζος, Μανιάς (Κώστας Αμερικάνος, Χ"διάκος, Σαββούλης, Σωτηράκης, Π'γεωργίου, Φωτάκης, Π'νικολάου)*

Νήσος Ρ.-Νίκη Ρ. 2-1
Σκόρερ: **Πολυχρόνης, Γκεοργκίεφ/Χάρτλ**
ΝΗΣΟΣ Ρ.: *Νικολέττος, Πολυχρόνης Γ., Χρηστάκης, Σαρρής, Ευγενικός, Π'χριστοδούλου, Γκεοργκίεφ (Πολυχρόνης Χρ., Σπυρίδης, Μαργαρίτης)*

ΝΙΚΗ Ρ.: *Λιβισιανός, Σαββάκης, Χ"μανώλης, Τσαγκαλίδης, Χαρτλ, Κοκιαντώνης, Πλάτσης (Κονισσής, Νέσκης, Σεντής, Αγαπητίδης, Ευθυμιάδης, Χ"σάββας, Παυλίδης, Σάββενας, Παντελής)*

Διαγόρας Β.-Νίκη Ρ. 1-4
Σκόρερ: **Σαββάκης/Σεντής** (πεν.),**Κοσκινιάτης, Χάρτλ (2)**
ΔΙΑΓΟΡΑΣ: *Τσακμακίδης Π., Σταύρου, Π'κυριακού, Τσακμακίδης Σπ., Χ"σάββας, Ζερβός, Μούτσιος (Λερογιάννης, Βλασσόπουλος, Σταθόπουλος, Μιχελαράκης, Σαββάκης, Καραγιάννης, Ράδος, Πετρόπουλος).*

ΝΙΚΗ Ρ.: *Λιβισιανός, Σαββάκης, Χ"μανώλης, Τσαγκαλίδης, Χαρτλ, Κοκιαντώνης, Πλάτσης (Κονισσής, Νέσκης, Χ"σάββας, Παυλίδης, Σάββενας, Παντελής)*

Νήσος Ρ.-Ερμής 3-0
Σκόρερ: **Πολυχρόνης (2), Γκεοργκίεφ**
ΝΗΣΟΣ Ρ.: *Νικολέττος, Πολυχρόνης Γ., Χρηστάκης, Σαρρής, Ευγενικός, Π'χριστοδούλου, Γκεοργκίεφ (Πολυχρόνης Χρ., Σπυρίδης, Μαργαρίτης).*

ΕΡΜΗΣ: *Δραγανίδης, Δρίτσας, Σταυρής, Πολυχρόνης, Χ'γεωργίου, Χ"διάκος, Μανιάς, (Αμερικάνος, Κώστας Σαββούλης, Σωτηράκης, Πιέρο, Π'γεωργίου, Φωτάκης, Π'νικολάου).*

Β' υποόμιλος

Ασκληπειό-Αστέρας Π. 0-0
ΑΣΚΛΗΠΕΙΟ: *Αμαδης, Λαουδίκος, Κλημανής, Πελεκάνος, Σανιός, Κούρτης, Π'γιάννης, (Γεωργάς, Πατούνας, Μπαϊράμης, Χρυσαφίδης, Π"δόπουλος, Μικιός Π., Μικιός Μ., Μαχαίρας)*

ΑΣΤΕΡΑΣ: *Αυγενικός Α., Π"δάκης, Μαντάλης, Καρδούλιας, Ροδίτης, Αθανασίου, Σαββάκης Κ. (Σαββάκης Α., Τσαφής Π., Τσαφής Γ., Αυγενικός Μ., Κυριακού, Π'γεωργίου, Πάττας, Σαββάκης Μ.)*

ΔΟΝΑ Αφάντου-ΑΕΡΑ 0-1
Σκόρερ: **Λυριστής**
ΔΟΝΑ: *Διακοσταματίου, Στεργαλάς, Φιλιππάκος, Γιαννιού, Τσακίρογλου, Κοτσιλιός, Λυριστής, (Λαουδίκος Σεντής, Νικολής Χρ., Νικολής Α., Πολίτης, Πετράκης, Βασιλικής, Δοντάς, Παυλούς)*

ΑΕΡΑ: *Γιώργου, Διάκου Εμ., Λυριστής, Νικολής Σ., Μπακίρης, Χίτζιος, Διάκου Χρ., Λαουδίκος Χρ., Λαουδίκος Σπ., Μανέττας, Συμίκος, Πολυμερίδης, Τσουρδιού, Μοσχούς).*

Σταυρός-Ασκληπειό 1-2
Σκόρερ: **Κρεμμύδας/Κλημαντής (2)**
ΣΤΑΥΡΟΣ: *Κτενάς, Κρεμύδας, Παγωνάκης, Κωβαίος, Κυριαζής, Σεκρηνιώτης, Γεράκου, (Λεονταρόπουλος, Κιόττος Μ., Κουράλης, Τριχάνης, Κιόττου Μ., Κώστας, Μπρισβονάκης Γ., Μπρισβονάκης Α., Κυπραίος)*

ΑΣΚΛΗΠΕΙΟ: *Αδάμης, Λαουδίκος, Κλημαντής, Πελεκάνος, Σανιός, Κούρτης, Π'γιάννης, (Γεωργάς, Πατούνας, Μπαϊράμης, Χρυσαφίδης, Π"δόπουλος)*

ΑΕΡΑ-Αστέρας Π. 1-0
Σκόρερ: **Λαουδίκος Χρ.**
ΑΕΡΑ: *Γιώργου, Διάκου Εμ., Λυριστής, Νικολής Σ., Μπακίρης, Χίτζιος, Λαουδίκος Σπ., (Διάκου Χρ., Λαουδίκος Χρ., Μανέττας, Συμικός, Πολυμερίδης, Τσουρδιού, Μοσχούς)*

ΑΣΤΕΡΑΣ: *Π"δάκης, Αυγενικού, Μαντάλης, Καρδούλιας, Ροδίτης, Αθανασίου, Π'γεωργίου, (Σαββάκης Κ., Σαββάκης Α., Καρελλάκης, Τσαφής Π., Τσαφής Γ., Αυγενικού, Κυριακού)*

ΔΟΝΑ Αφάντου-Σταυρός 1-0
Σκόρερ: **Νικολής Γ.**
ΔΟΝΑ: *Δοντάς, Νικολής Γ., Φιλιππάκος, Γιαννού, Κοτσιλιός, Παυλής, Λυριστής (Λαουδίκος Χρ., Σεντής, Νικολής Χρ., Νικολής Α., Πολίτης, Πετράκης, Βασιλικής, Διακοσταματίου)*

ΣΤΑΥΡΟΣ: *Κτενάς, Κρεμμύδας, Γερακιού, Κωβαίος, Κυριαζής, Κούφαλης, Σειρηνιώτης (Παγωνάκης, Λεονταρόπουλος, Κιόττος, Ενις, Κιόττου, Νέλτσος, Μπρισνοβάλης, Μανιάς, Κυπραίος)*

Ασκληπειό-ΑΕΡΑ 0-0
ΑΣΚΛΗΠΕΙΟ: *Αμάδης, Λαουδίκος, Κλημαντής, Πελεκάνος, Σανιός, Κούρτης, Π'γιάννης, (Γεωργάς, Πατούνας, Μπαϊράμης, Χρυσαφίδης, Π"δόπουλος)*

ΑΕΡΑ: *Γιώργου, Διάκου Εμ., Λυριστής, Νικολής Σ., Μπακίρης, Χίτζιος, Λαουδίκος Σπ., (Διάκου Χρ., Μανέττας, Συμικός, Πολυμερίδης, Τσουρδιού, Μοσχούς)*

Αστέρας Π.- Σταυρός 5-1
Σκόρερ: **Αυγενικός Μ. (2), Σαββάκης Α. (2), Ροδίτης/ Κρεμμύδας**
ΑΣΤΕΡΑΣ: *Κυριακού, Αυγενικού, Μαντάλης, Καρδούλιας, Ροδίτης, Αθανασίου, Αυγενικού Μ. (Σαββάκης Κ., Σαββάκης Α., Καρελλάκης, Τσαφής Π., Τσαφής Γ., Π'γεωργίου, Π"δάκης)*

ΣΤΑΥΡΟΣ: *Κώστας, Ενις, Δέλτσος, Τριχάκης, Μερκούρης, Μπρισνοβάλης Α., Κιόττου Μ., (Παπαδιός, Πολυχρόνης, Μανιάς, Μπρισνοβάλης Γ., Γεράκου, Κυριαζής, Κρεμμύδας, Κωβαίος, Παγωνάκης)*

Ασκληπειό-ΔΟΝΑ Αφάντου 2-0
Σκόρερ: **Πελεκάνος, Κούρτης**
ΑΣΚΛΗΠΕΙΟ: *Αδάμης, Λαουδίκος, Κλημαντής, Πελεκάνος, Κούρτης, Σανιός, Π'γιάννης, (Γεωργάς, Πατούνας, Μπαϊράμης, Χρυσαφίδης, Π"δόπουλος)*

ΔΟΝΑ: *Πετράκης, Σεντής, Νικολής Γ., Φιλιππάκος, Γιαννιού, Νικολής Α., Τσακίρογλου (Λαουδίκος Χρ., Πολίτης, Δοντάς, Βασιλικής, Κοτσιλιός, Παυλούς, Λυριστής)*

ΑΕΡΑ-Σταυρός 2-2
Σκόρερ: **Χίτζιος, Λυριστής/Πιέρο, Κουφάλης**
ΑΕΡΑ: *Κυριακού, Αυγενικού, Μαντάλης, Καρδούλιας, Ροδίτης, Αθανασίου, Αυγενικού Μ., (Σαββάκης Κ., Σαββάκης Α., Καρελλάκης, Τσαφής Π., Τσαφής Γ., Π'γεωργίου, Π"δάκης)*

ΣΤΑΥΡΟΣ: *Κώστας, Ενις, Δέλτσος, Τριχάκης, Μερκούρης, Μπρισνοβάλης Α., Κιόττου Μ., (Παπαδιός, Πολυχρόνης, Μανιάς, Μπρισνοβάλης Γ., Γεράκου, Κυριαζής, Κρεμμύδας, Κωβαίος, Παγωνάκης)*

ΔΟΝΑ Αφάντου-Αστέρας Π. 1-4
Σκόρερ: **Νικολής Α./Καρδούλιας (3), Αυγενικού Μ.**
ΔΟΝΑ: *Βασιλικής, Στεργαλάς, Διακοσταματίου, Τσακίρογλου, Κοτσιλιός, Παυλούς, Λυριστής, (Λαουδίκος Χρ., Σεντής, Νικολής Γ., Φιλιππάκος, Γιαννιού, Νικολής Αν., Πολίτης, Δοντάς, Πετράκης)*

ΑΣΤΕΡΑΣ: *Π"δάκης, Αυγενικού, Μαντάλης, Καρδούλιας, Ροδίτης, Αθανασίου, Σαββάκης Α., (Αυγενικού, Σαββάκης Κ., Καρελλάκης, Τσαφής Π., Τσαφής Γ., Κυριακού, Πάττας, Σαββάκης Η., Π'γεωργίου)*

Α' ΚΑΤΗΓΟΡΙΑ-Πωλήσεις ακινήτων Κ. Διακογεωργίου

Η λύση στα μεταξύ τους

☞ *ΜΕ ΤΟ ΝΤΕΡΜΠΙ ΚΟΡΥΦΗΣ ΑΝΑΜΕΣΑ ΣΤΟΝ ΠΡΩΤΟΠΟΡΟ ΔΙΓΕΝΗ ΚΑΙ ΤΟΝ ΔΙΑΓΟΡΑ ΘΑ ΞΕΚΙΝΗΣΕΙ ΤΟ ΕΠΟΜΕΝΟ ΣΑΒΒΑΤΟ Η ΝΕΑ ΧΡΟΝΙΑ*

☞ *ΦΟΙΒΟΣ ΚΑΙ ΑΕ ΚΩΣ ΘΑ ΦΙΛΟΞΕΝΗΣΟΥΝ ΑΝΑΓΕΝΝΗΣΗ ΚΑΙ ΚΑΛΥΜΝΙΑΚΟ ΑΝΤΙΣΤΟΙΧΑ*

Τέσσερις είναι οι ομάδες που έχουν ξεχωρίσει από τις υπόλοιπες και δείχνουν πως θα διεκδικήσουν το φετινό πρωτάθλημα. Διγενής, Διαγόρας, Φοίβος και ΑΕ Κως θα παλέψουν για τις δύο προνομιούχες θέσεις που θα οδηγήσουν σε άνοδο στη Δ' εθνική. Από τα μέχρι στιγμής αποτελέσματα των 13 πρώτων αγωνιστικών, οι "μνηστήρες" του τίτλου φαίνεται να ξεπερνάνε, έστω και κάποιες φορές δύσκολα, τα "εμπόδια" εντός και εκτός έδρας. Αν συνεχισθεί και οι τέσσερις να κερδίζουν όπου αγωνίζονται, τότε η υπόθεση τίτλος θα κριθεί στα μεταξύ τους ματς. Μ' ένα τέτοιο ματς ξεκινάει η 1η αγωνιστική (14η) του νέου έτους που θα διεξαχθεί το ερχόμενο Σαββατοκύριακο.

Ο πρωτοπόρος Διγενής θα υποδεχθεί στα Κοσκινού τον Διαγόρα, σ' ένα παιχνίδι αρκετά αμφίρροπο ως προς το τελικό του αποτέλεσμα.

Οι Κοσκινιάτες φέτος έχουν δείξει πως διαθέτουν ένα ισχυρό σύνολο που θα παλαίψει μέχρι το τέλος για την 1η θέση, ενώ ο Διαγόρας έχει ξεκαθαρίσει τη θέση του, θέτοντας ως πρωταρχικό στόχο τη κατάκτηση του πρωταθλήματος.

Το Σάββατο γι' αυτόν το ματς είναι καθοριστικό, καθώς θέλει το αποτέλεσμα που θα τον διατηρήσει σε απόσταση αναπνοής από την κορυφή ή ακόμη και να περάσει μπροστά, αφού έχει κι ένα παιχνίδι λιγότερο. Οι άλλοι δύο του γκρουπ αγωνίζονται εντός έδρας.

Ο μεν Φοίβος υποδέχεται στην Κρεμαστή την Αναγέννηση, ενώ η ΑΕ Κως στο δημοτικό στάδιο της Κω, τον Καλυμνιακό. Απ' κει και κάτω ενδιαφέρον παρουσιάζει η αναμέτρηση της Μαλώνας, ανάμεσα στον Αγιο Γεώργιο και τη Θύελλα καθώς και αυτή μεταξύ ΑΕΡΑ και Ευαγόρα. Στους Αγίους Αποστόλους ο Ορφέας με νέο προπονητή στις τάξεις του θα φιλοξενήσει τον Διαγόρα Β. θέλοντας να κάνει μια νέα αρχή. Επίσης στο Παραδείσι ο Κλεάνθης που φέτος τα πάει χάλια θα αντιμετωπίσει τον ουραγό Ανταγόρα, ενώ τέλος στη Λέρο η ΑΕΛ θα φιλοξενήσει τον Ηρακλή.



Με δύσκολο εκτός έδρας ματς κάνει ποδαρικό ο Διαγόρας

ΠΕΝΑΛΤΙ

Α/Α	ΟΜΑΔΕΣ	ΥΠΕΡ	ΚΑΤΑ
1.	ΑΕΛ	3	1
2.	ΑΕΡΑ	1	2
3.	Αγ. Γεώργιος	5	3
4.	Αναγέννηση	4	3
5.	Ανταγόρας	1	2
6.	Διαγόρας	4	2
7.	Διαγόρας Β.	1	2
8.	Διγενής	2	2
9.	Ευαγόρας	-	1
10.	Ηρακλής	4	1
11.	Θύελλα	3	4
12.	Καλυμνιακός	4	4
13.	Κλεάνθης	1	2
14.	Κως	2	4
15.	Ορφέας	-	2
16.	Φοίβος	4	2

ΕΚΤΕΛΕΣΤΕΣ

	ΕΥΣΤΟΧΑ	ΑΣΤΟΧΑ
Μόσχος (Διαγόρας)	2	1
Κούρος (Ηρακλής)	1	1
Παπαγρηγορίου (Αγ. Γεώργιος)	3	-
Δρόσος Δ.Εμ. (Κως)	2	-
Διαμαντάρας (ΑΕΛ)	3	-
Ξύπας (Αναγέννηση)	3	-
Χαρικιόπουλος (Φοίβος)	1	1
Αγγελόπουλος (Διγενής)	2	-
Καμπούρης Ι. (Διαγόρας Β.)	0	1
Γιαννουκάς Μ. (ΑΕΡΑ)	1	-
Τρούλης (Ηρακλής	1	-
Λαμπριαννίδης (Ανταγόρας)	-	1
Θ. Βαβλάς (Καλυμνιακός)	4	-
Γαλανός (Κλεάνθης)	1	-
Κορνάρος (Φοίβος)	2	-
Οίκουτας (Θύελλα)	2	1
Α. Σκυλλαράκης (Αγ. Γεώργιος)	-	1
Αρβανιτάκης (Αγ. Γεώργιος)	1	-
Σακκάς (Φοίβος)	-	1
Αθανασίου Π. (Ηρακλής)	-	1
Κάβουρας (Αναγέννηση)	1	-

ΣΚΟΡ ΚΑΙ ΣΚΟΡΕΡ

ΟΙ ΣΚΟΡΕΡ

Η κατάσταση στον πίνακα των σκόρερ έχει ως εξής:

13 γκολ: **Μόσχος** (Διαγόρας), **Αγγελόπουλος** (Διγενής)

12 γκολ: **Γεωργαλλής** (Διαγόρας)

10 γκολ: **Ξύπας** (Αναγέννηση), **Βαβλάς** (Καλυμνιακός)

8 γκολ: **Σακκάς,** (Διαγόρας), **Καστρουνής** (Διγενής), **Καραγιάννης** (ΑΕ Κως),

7 γκολ: **Ι. Καμπούρης** (Διαγόρας Β.), **Αρβανιτογιάννης** (ΑΕ Κως)

6 γκολ: **Κουφομανώλης** (Διαγόρας), **Μάμμης** (ΑΕ Κως), **Ζουρούδης** (Φοίβος)

5 γκολ: **Καλούδης** (Ευαγόρας), **Μάνος** (Ηρακλής), **Γ. Μποϊλής** (Α.Ε. Κως), **Σπανός** (Φοίβος),

ΑΥΤΟΓΚΟΛ

1γκολ: **Χ"θεοδωράκης** (Κλεάνθης), **Μ. Γιαννουκάς** (ΑΕΡΑ), **Αθανασίου Π.** (Ηρακλής), **Πιτσουρδάκης** (Διαγόρας), **Καλαϊτζής** (Ανταγόρας), **Ηλίας** (ΑΕΛ)

ΕΠΟΜΕΝΗ ΑΓΩΝΙΣΤΙΚΗ (14η)

Αγ. Γεώργιος-Θύελλα
Κλεάνθης-Ανταγόρας
ΑΕΡΑ-Ευαγόρας
Φοίβος-Αναγέννηση
ΑΕΛ-Ηρακλής
Ορφέας-Διαγόρας Β.
Διγενής-Διαγόρας
ΑΕ Κως-Καλυμνιακός

ΚΟΚΚΙΝΕΣ

ΟΜΑΔΕΣ	ΥΠΕΡ	ΚΑΤΑ
ΑΕΛ	6	8
ΑΕΡΑ	3	4
Αγ. Γεώργιος	-	5
Αναγέννηση	7	4
Ανταγόρας	3	6
Διαγόρας	3	1
Διαγόρας Β.	5	3
Διγενής	1	1
Ευαγόρας	5	-
Ηρακλής	2	3
Θύελλα	2	4
Καλυμνιακός	2	1
Κλεάνθης	2	3
Κως	2	3
Ορφέας	4	4
Φοίβος	4	1

ΒΑΘΜΟΛΟΓΙΑ

Α' ΚΑΤΗΓΟΡΙΑ 2001–2002

Α/Α	ΟΜΑΔΕΣ	ΒΑΘΜ.	ΑΓ.	ΤΕΡΜ.	ΕΝΤΟΣ Ν	Ι	Η	ΕΚΤΟΣ Ν	Ι	Η	ΣΥΝΟΛΟ Ν	Ι	Η
1.	Διγενής	36	13	35-5	6	0	0	6	0	1	12	0	1
2.	Φοίβος	34	13	34-11	6	0	0	5	1	1	11	1	1
3.	Διαγόρας	32	12	43-13	4	2	0	6	0	0	10	2	0
4.	ΑΕ Κως	31	13	35-13	6	0	0	4	1	2	10	1	2
5.	Αναγέννηση	21	13	22-25	6	0	1	1	1	4	7	1	5
6.	Ηρακλής	18	13	21-15	3	1	3	2	2	2	5	3	5
7.	Διαγόρας Β.	17	13	23-21	3	2	2	1	3	2	4	5	4
8.	ΑΕΛ	17	13	17-19	4	1	1	1	1	5	5	2	6
9.	ΑΕΡΑ	14	13	15-24	3	2	1	1	0	6	4	2	7
10.	Κλεάνθης	13	13	23-22	4	0	2	0	1	6	4	1	8
11.	Καλυμνιακός	12	12	19-16	5	1	1	0	2	3	5	3	4
12.	Ευαγόρας	11	13	16-42	3	2	2	0	0	6	3	2	8
13.	Αγ. Γεώργιος	9	13	11-26	1	0	5	2	0	5	3	0	10
14.	Ορφέας	9	13	10-28	2	0	4	1	0	6	3	0	10
15.	Θύελλα	9	13	8-32	3	0	4	0	0	6	3	0	10
16.	Ανταγόρας	7	13	12-31	1	1	4	1	0	6	2	1	10

Ο Καλυμνιακός έχει δύο μηδενισμούς και -6 βαθμούς.

Α' ΚΑΤΗΓΟΡΙΑ 2001–2002

	ΑΕΛ	ΑΕΡΑ	ΑΓ. ΓΕΩΡΓΙΟΣ	ΑΝΑΓΕΝΝΗΣΗ	ΑΝΤΑΓΟΡΑΣ	ΔΙΑΓΟΡΑΣ	ΔΙΑΓΟΡΑΣ Β.	ΔΙΓΕΝΗΣ	ΕΥΑΓΟΡΑΣ	ΗΡΑΚΛΗΣ	ΘΥΕΛΛΑ	ΚΑΛΥΜΝΙΑΚΟΣ	ΚΛΕΑΝΘΗΣ	ΚΩΣ	ΟΡΦΕΑΣ	ΦΟΙΒΟΣ
ΑΕΛ	⚽		1-0		2-1		1-1	1-3			2-0				2-0	
ΑΕΡΑ	1-1	⚽		2-1							2-0	1-1		3-0		0-2
ΑΓ. ΓΕΩΡΓΙΟΣ		0-1	⚽			0-3	1-2	0-3					2-1		1-2	
ΑΝΑΓΕΝΝΗΣΗ	2-1		2-1	⚽	2-0	1-3					3-0	4-1			3-2	
ΑΝΤΑΓΟΡΑΣ		3-1	1-2		⚽		1-1	0-3		1-2				0-2		0-3
ΔΙΑΓΟΡΑΣ		5-1			4-2	⚽	1-0		9-0					3-3		3-3
ΔΙΑΓΟΡΑΣ Β.		2-1		1-1			⚽	0-1	7-2		3-0		3-3	0-3		
ΔΙΓΕΝΗΣ		4-0		4-0				⚽	5-0		2-0	3-0	2-0			
ΕΥΑΓΟΡΑΣ	4-1			0-2	6-1				⚽	1-1		0-0		0-3		3-1
ΗΡΑΚΛΗΣ			1-2	5-1		1-2	2-2	0-1		⚽			4-0		1-0	
ΘΥΕΛΛΑ						0-3			2-0	0-2	⚽		1-0	1-3	2-0	1-6
ΚΑΛΥΜΝΙΑΚΟΣ	1-0		2-0		3-1		4-1			1-1	6-1	⚽				0-2 α.α.
ΚΛΕΑΝΘΗΣ	0-2	3-2				1-2			8-0			2-0 α.α.	⚽		3-0	
ΚΩΣ	2-1		4-1	5-0						3-1			3-2	⚽	4-0	
ΟΡΦΕΑΣ		2-0			0-1	1-5		1-3	2-0						⚽	0-3
ΦΟΙΒΟΣ	5-2		3-1					3-1		1-0			1-0	1-0		⚽

Β' ΚΑΤΗΓΟΡΙΑ-Πωλήσεις ακινήτων Κ. Διακογεωργίου

Πλεονέκτημα ο Αρης

☞ *ΒΡΙΣΚΕΤΑΙ ΣΤΗΝ 1η ΘΕΣΗ ΕΝΩ ΕΧΕΙ ΚΙ ΕΝΑ ΜΑΤΣ ΛΙΓΟΤΕΡΟ*

☞ *Η ΣΥΝΑΝΤΗΣΗ ΤΗΣ 12ΗΣ ΑΓΩΝΙΣΤΙΚΗΣ ΠΟΥ ΞΕΧΩΡΙΖΕΙ ΜΕ ΤΗΝ ΕΝΑΡΞΗ ΤΟΥ ΝΕΟΥ ΕΤΟΥΣ (2002) ΓΙΝΕΤΑΙ ΣΤ' ΑΠΟΛΛΩΝΑ ΜΕ ΤΟΝ ΓΗΠΕΔΟΥΧΟ ΝΑ ΥΠΟΔΕΧΕΤΑΙ ΤΗΝ ΔΟΞΑ Κ.*

☞ *ΣΤΗΝ ΚΕΦΑΛΟ ΟΙ ΠΡΩΤΟΠΟΡΟΙ ΕΝΩ Ο ΚΛΕΟΒΟΥΛΟΣ ΑΓΩΝΙΖΕΤΑΙ ΕΚΤΟΣ ΣΤΟ ΤΟΠΙΚΟ ΝΤΕΡΜΠΙ ΜΕ ΤΟΝ ΑΣΤΕΡΑ Μ.*

Τέσσερις αγωνιστικές απομένουν για να ολοκληρωθεί ο α' γύρος και πάνω κάτω έχουν ξεχωρίσει οι ομάδες που δείχνουν ότι θα διεκδικήσουν τις θέσεις που θα οδηγήσουν στην α' κατηγορία. Πρώτο φαβορί είναι ο Αρης που φαίνεται να ξεφεύγει έχοντας κι ένα ματς λιγότερο. Λίγο πιο κάτω και μ' ένα βαθμό διαφορά Απόλλωνα Απ. και Κλεόβουλος καταλαμβάνουν τη 2η και 3η θέση αντίστοιχα.

Ωστόχο Αντίμαχος και Δόξα Κ. βρίσκονται σε απόσταση που τους δίνεται η δυνατότητα να διεκδικήσουν τις προνομιούχες θέσεις. Στην "ουρά" τα πράγματα δείχνουν δύσκολα για τον Ξάνθο, που έχει μείνει αρκετά πίσω και απ' ότι φαίνεται θα πρέπει να δώσει μεγάλη "μάχη" για να αποφύγει τον υποβιβασμό.

Οι άλλες ομάδες που παλεύουν για να ξεφύγουν από την επικίνδυνη ζώνη, είναι οι Ποσειδώνας Κ., Ζεύς, Νικαγόρας, Αστέρας Μ. και Εθνικός.

Το Πυλί, η Κατταβιά, η Τήλος και Ασπίδα Απ. έχουν ξεφύγει απ' αυτή τη ζώνη και περισσότερο κοιτάνε να καταλάβουν μια θέση όσο το δυνατό ψηλότερα. Η πρώτη αγωνιστική του νέου έτους (12η) περιλαμβάνει αρκετά ενδιαφέροντα παιχνίδια. Αυτό που ξεχωρίζει γίνεται στο γήπεδο Απολλώνων με την ομώνυμη ομάδα να υποδέχεται την Δόξα Κ. που τελευταία βρίσκεται σε ανοδική πορεία.

Οσο για τον πρωτοπόρο Αρη ταξιδεύει στην Κέφαλο της Κω για να αντιμετωπίσει τον σκληροτράχηλο στην έδρα του Νικαγόρα.

Ο τρίτος της βαθμολογίας Κλεόβουλος θα αντιμετωπίσει στο τοπικό ντέρμπι του γηπέδου Μασσάρων τον Αστέρα. Στη νότια Ρόδο έχουμε άλλο ένα γειτονικό ντέρμπι. Συγκεκριμένα στην Απολακκιά, η Ασπίδα θα φιλοξενήσει την Κατταβιά, ενώ στην Αρχίπολη ο Εθνικός θα υποδεχθεί την Τήλο.

Στους Αγίους Αποστόλους ο Ζεύς θα αναμετρηθεί με τον Αντίμαχο ενώ τέλος σε γήπεδου του νησιού μας το Πυλί ως τυπικά γηπεδούχος θα υποδεχθεί τον Ποσειδώνα Κ.

ΠΕΝΑΛΤΙ

Α/Α	ΟΜΑΔΕΣ	ΥΠΕΡ	ΚΑΤΑ
1.	Αντίμαχος	2	-
2.	Απόλλων	-	2
3.	Άρης	3	1
4.	Ασπίδα	-	2
5.	Αστέρας	2	-
6.	Δόξα	-	2
7.	Εθνικός	1	2
8.	Ζευς	-	2
9.	Κατταβιά	1	-
10.	Κλεόβουλος	2	2
11.	Νικαγόρας	3	3
12.	Ξάνθος	6	3
13.	Ολυμπιακός	-	-
14.	Ποσειδών	-	2
15.	Πυλί	2	1
16.	Τήλος	2	2

ΕΚΤΕΛΕΣΤΕΣ

	ΕΥΣΤΟΧΑ	ΑΣΤΟΧΑ
Κοιλιάς (Εθνικός)	1	-
Κισσανάκης (Αστέρας Μ.)	1	-
Μ. Σκαλλέρης (Αντίμαχος)	2	-
Σταυ. Μαγιόγλου (Άρης)	1	-
Μηλιός (Τήλος)	2	-
Κάθουρας Μ. (Ξάνθος)	2	-
Αθανασίου (Κλεόβουλος)	1	-
Κελλερές (Νικαγόρας)	1	1
Π''δέλιας (Ξάνθος)	2	1
Παντίδος (Αρης)	1	1
Σιδεράτος (Αστέρας)	-	1
Χ'δημητρίου (Κατταβιά)	1	-
Ρούφας Α. (Πυλί)	-	1
Γερασίμου (Πυλί)	1	-
Κοκκώνης (Ξανθός)	1	-
Μουδάτσος (Κλεόβουλος)	1	-
Π''σεβαστός (Νικαγόρας)	-	1

ΚΟΚΚΙΝΕΣ

Α/Α	ΟΜΑΔΕΣ	ΥΠΕΡ	ΚΑΤΑ
1.	Αντίμαχος	2	1
2.	Απόλλων	4	4
3.	Άρης	3	1
4.	Ασπίδα	5	2
5.	Αστέρας	3	2
6.	Δόξα	-	3
7.	Εθνικός	1	1
8.	Ζευς	4	3
9.	Κατταβιά	1	1
10.	Κλεόβουλος	2	2
11.	Νικαγόρας	2	4
12.	Ξάνθος	-	1
13.	Ολυμπιακός	-	-
14.	Ποσειδών	1	2-
15.	Πυλί	1	2
16.	Τήλος	1	1

ΣΚΟΡ ΚΑΙ ΣΚΟΡΕΡ

ΟΙ ΣΚΟΡΕΡ

Η κατάσταση στους πρώτους σκόρερ έχει ως εξής:

11 γκολ: **Μ. Σκαλλέρης** (Αντίμαχος), **Παντίδος** (Αρης), **Πιτσουρδάκης** (Κλεόβουλος)

10 γκολ: **Μηλιός** (Τήλος)

9 γκολ: **Τσ. Παρδαλός** (Αρης)

8 γκολ: **Παντελής** (Δόξα Κ.)

7 γκολ: **Τσαγγάρης** (Δόξα Κ.), **Αθανασίου** (Κλεόβουλος)

6 γκολ: **Τόγιακιτς** (Δόξα Κ.), **Καβουκλής** (Κατταβιά), **Κάθουρας Μ.** (Ξάνθος)

5 γκολ: **Σταυ. Μαγιόγλου** (Αρης), **Ιωαννίδης** (Κλεόβουλος).

Αυτογκόλ: 1 αυτογκολ: **Κωνσταντόπουλος Κ.** (Κατταβιά), **Νικολής Π.** (Τήλος)

ΕΠΟΜΕΝΗ ΑΓΩΝΙΣΤΙΚΗ (12η)

Απόλλων Απ.-Δόξα Κ.
Ασπίδα Απ.-Κατταβιά
Αστέρας Μ.-Κλεόβουλος
Εθνικός-Τήλος
Νικαγόρας-Αρης
Ζευς-Αντίμαχος
Πυλί-Ποσειδών Κ.
Ολυμπιακός-Ξάνθος

ΒΑΘΜΟΛΟΓΙΑ

Β' ΚΑΤΗΓΟΡΙΑ 2001–2002

					ΕΝΤΟΣ			ΕΚΤΟΣ			ΣΥΝΟΛΟ		
Α/Α	ΟΜΑΔΕΣ	ΒΑΘΜ.	ΑΓ.	ΤΕΡΜ.	Ν	Ι	Η	Ν	Ι	Η	Ν	Ι	Η
1.	Άρης	27	10	34-6	5	0	0	4	0	1	9	0	1
2.	Απόλλων Απ.	25	11	21-9	4	0	1	4	1	1	8	1	2
3.	Κλεόβουλος	24	11	32-7	4	1	0	3	2	1	7	3	1
4.	Αντίμαχος	21	11	18-10	5	0	1	2	0	3	7	0	4
5.	Δόξα Κ.	19	11	33-17	5	0	1	1	1	3	6	1	4
6.	Ασπίδα Απ.	19	11	15-20	4	0	1	2	1	3	6	1	4
7.	Τήλος	18	11	19-26	4	0	2	2	0	3	6	0	5
8.	Κατταβιά	17	11	15-11	4	1	1	0	4	1	4	5	2
9.	Πυλί	14	10	15-14	4	1	1	0	1	3	4	2	4
10.	Εθνικός	14	11	11-23	3	1	1	1	1	4	4	2	5
11.	Αστέρας Μ.	11	11	7-12	2	0	3	1	2	3	3	2	6
12	Νικαγόρας	11	11	10-20	3	1	1	0	1	5	3	2	6
13.	Ζευς	10	11	14-21	1	4	0	1	0	5	2	4	5
14.	Ποσειδών Κ.	9	10	7-17	2	2	1	0	1	4	2	3	5
15.	Ξάνθος	4	10	14-27	0	4	2	0	0	4	0	4	6
16.	Ολυμπιακός	-	-	-	-	-	-	-	-	-	-	-	-

Ο Ολυμπιακός έχει απεβληθεί από το πρωτάθλημα

GOAL! Β' ΚΑΤΗΓΟΡΙΑ 2001–2002

	ΑΝΤΙΜΑΧΟΣ	ΑΠΟΛΛΩΝ	ΑΡΗΣ	ΑΣΠΙΔΑ	ΑΣΤΕΡΑΣ	ΔΟΞΑ	ΕΘΝΙΚΟΣ	ΖΕΥΣ	ΚΑΤΤΑΒΙΑ	ΚΛΕΟΒΟΥΛΟΣ	ΝΙΚΑΓΟΡΑΣ	ΞΑΝΘΟΣ	ΟΛΥΜΠΙΑΚΟΣ	ΠΟΣΕΙΔΩΝ	ΠΥΛΙ	ΤΗΛΟΣ
ΑΝΤΙΜΑΧΟΣ	⚽				2-1	3-0				0-2			2-0 π.ο.		2-0	4-0
ΑΠΟΛΛΩΝ	2-0	⚽		1-2	1-0			3-1							2-0	
ΑΡΗΣ	1-0		⚽	3-0				6-0						4-0		5-1
ΑΣΠΙΔΑ				⚽	3-0			2-1		1-3	2-1			1-0		
ΑΣΤΕΡΑΣ					⚽	0-2	0-1				1-0	2-0				0-1
ΔΟΞΑ			2-5	7-1		⚽	8-1	2-0					2-0 π.ο.	5-0		
ΕΘΝΙΚΟΣ		1-0	0-1	1-1			⚽				3-1		2-0 π.ο.			
ΖΕΥΣ					1-1		4-1	⚽	1-1	0-0				1-1		
ΚΑΤΤΑΒΙΑ		1-3	2-1		0-0		3-0		⚽				2-0 π.ο.		2-1	
ΚΛΕΟΒΟΥΛΟΣ							5-0		1-1	⚽	5-0	5-1	2-0 π.ο.			
ΝΙΚΑΓΟΡΑΣ	2-1	0-1				2-1			1-0		⚽				2-2	
ΞΑΝΘΟΣ	1-2	3-3	1-6			3-3			2-2		1-1	⚽				
ΟΛΥΜΠΙΑΚΟΣ		0-2 π.ο.	0-2 π.ο.	0-2 π.ο.				0-2 π.ο.					⚽			0-2 π.ο.
ΠΟΣΕΙΔΩΝ	1-2						0-0		1-1	1-0			2-0 π.ο.	⚽		
ΠΥΛΙ				3-0	1-2	2-1				2-2		3-1			⚽	1-0
ΤΗΛΟΣ		1-3						4-3		1-7	3-0	3-2		3-1		⚽

ΜΙΚΤΕΣ

Χρειάζονται συμπαράσταση

☞ *Ο ΠΡΟΕΔΡΟΣ ΤΗΣ ΤΕ ΕΠΣΔ ΔΗΜΗΤΡΗΣ ΤΣΟΠΑΝΑΚΗΣ ΜΙΛΑ ΓΙΑ ΤΙΣ ΜΙΚΤΕΣ ΟΜΑΔΕΣ ΤΗΣ ΔΩΔΕΚΑΝΗΣΟΥ*

Ενθουσιασμένος κι αποκαλυπτικός φάνηκε ο πρόεδρος της Τεχνικής Επιτροπής της ΕΠΣΔ **Δημήτρης Τσοπανάκης** στην συνέντευξη που μας παραχώρησε. Φυσικά ο λόγος της συνέντευξης ήταν οι μικτές ομάδες και η προσπάθεια ανάδειξης των παικτών ταλέντων μέσα απ' αυτές. Το πλήρες κείμενο της συνέντευξης έχει ως εξής:

Είσθε ευχαριστημένος από την πορεία των Μικτών μας;

"Οπωσδήποτε ναι. Όχι όμως απόλυτα. Κι εξηγούμαι. Οι μικτές θάπρεπε ν' αντιμετωπίζονται απ' όλους διαφορετικά. Καλώς ή κακώς το ποδόσφαιρό μας δεν έχει ομάδες σε υψηλές κατηγορίες. Η μόνη διάκρισή του είναι η παρουσία των μικτών ομάδων στα πρωταθλήματα που διοργανώνει η ΕΠΟ. Και δεν είναι τυχαίο το ότι από την περυσινή παρουσία των ομάδων μας έφυγαν 5!!! παίκτες για ομάδες μεγάλων κατηγοριών (Σημ. **Σ. Στεργαλάς** (Ξάνθη), **Ανθούλης** (Ολυμπιακός), **Βούης** (Βέρντε Βρέμης), **Φελεγκάκης** (ΠΑΟ) και **Κούτουλος** (Ακράτητος).

- Δηλαδή, τι αντιμετώπιση θα θέλατε να έχετε;

"Νομίζω πως χρειάζεται μια αμεσότερη συνεργασία των σωματείων και των προπονητών με τους υπευθύνους των Μικτών. Είναι αδιανόητο να ενδιαφέρονται για το πώς θα παίξουν στις ομάδες τους και όχι για το πώς στις μικτές. Είναι αδιανόητο να μην ενημερώνουν για τα όποια προβλήματα αντιμετωπίζουν με τους παίκτες των μικτών. Είναι αδιανόητο να τους υποβάλουν σε εξαντλητική προπόνηση παραμονή αγώνα των μικτών".

- Μήπως θάπρεπε να κάνουν οι μικτές περισσότερες προπονήσεις;

"Θάπρεπε ακόμα μια σίγουρα. Όμως κι εδώ δεν βρήκαμε την κατάλληλη αντιμετώπιση. Το Εθνικό Στάδιο μας έδωσε μόνο μια ημέρα ενώ τα άλλα γήπεδα με χόρτο δεν μας έδωσαν καμμία. Ήλθαν καπάκι κι οι κακοκαιρίες και έτσι έχουμε τεράστιο πρόβλημα. Ευτύχημα για την ΕΠΣΔ η παραχώρηση έκτασης από την Νομαρχιακή Αυτοδιοίκηση για την κατασκευή προπονητικού κέντρου των μικτών μας ομάδων. Γι' αυτό, κι οφείλουμε ένα μεγάλο ευχαριστώ στον εμπνευστή της ιδέας, πρόεδρο του ΝΑΟΔ κ. **Μιχάλη Μπαριανάκη** και σ' όλο το νομαρχιακό συμβούλιο".

- Μέχρι σήμερα έχουν κληθεί παιδιά από την Ρόδο και Κω. Τ' άλλα νησιά δεν έχουν φέτος ταλέντα;

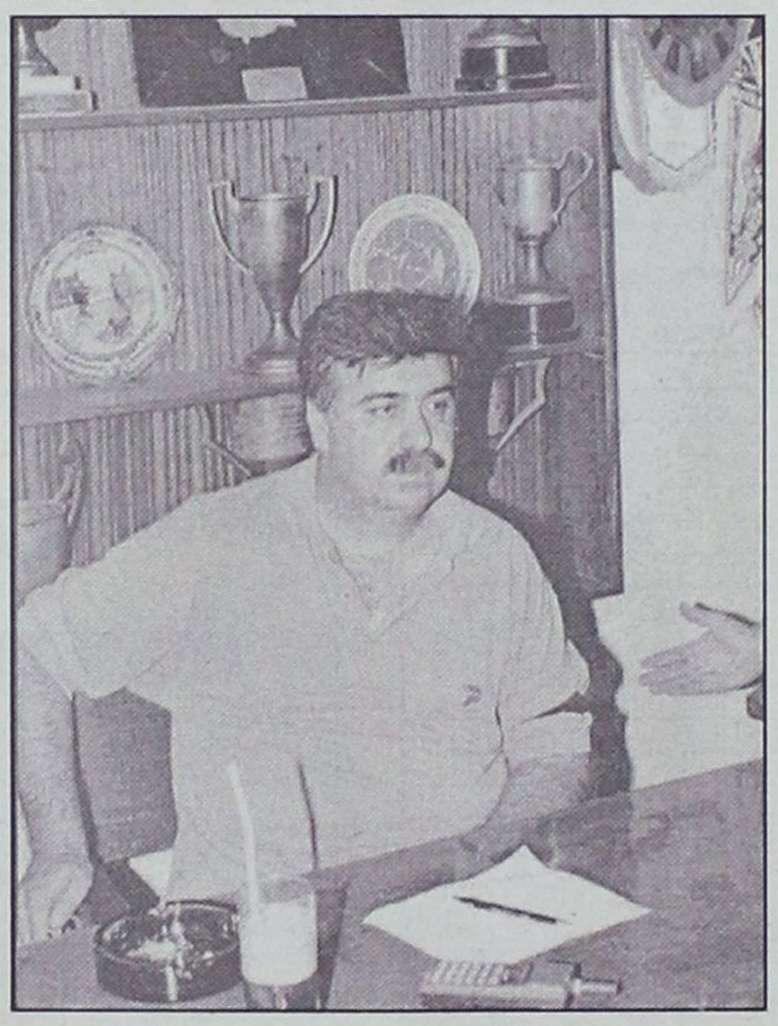

Ο πρόεδρος της τεχνικής επιτροπής Δημήτρης Τσοπανάκης

"Οπωσδήποτε έχουν. Η Δωδεκάνησος είναι μια αστείρευτη πηγή ταλέντων. Δυστυχώς οι κακοκαιρίες και η ανύπαρκη συγκοινωνία δεν μας επιτρέπει να φέρουμε κοντά στις μικτές παιδιά από άλλα νησιά, τα οποία είναι και μαθητές. Για παράδειγμα, ένα παιδιά από την Κάρπαθο θα πρέπει να μείνει στη Ρόδο δύο έως τέσσερεις μέρες για να προπονηθεί και να συμμετάσχει στους αγώνες. Το ίδιο ισχύει και για παιδιά από Λέρο ή Κάλυμνο. Εφέτος στις όποιες προσπάθειες κάναμε να δούμε παιδιά από τα νησιά αυτά βρήκαμε εμπόδιο την κακοκαιρία και τ' απαγορευτικά".

- Οι ομάδες των μικτών μας αυτή τη στιγμή βρίσκονται πρώτες στη βαθμολογία. Την Πέμπτη παίζουν με την ΕΠΣ Ηρακλείου που θεωρείται ο ισχυρότερος αντίπαλος. Ποιά είναι τα προγνωστικά σας;

"Οι πληροφορίες μας μιλούν για δύο πολύ καλές ομάδες. Οι μικτές του Ηρακλείου προέρχονται κυρίως από τα φυτώρια του ΟΦΗ που παράλληλα φοιτούν στο αθλητικό Γυμνάσιο και Λύκειο του Ηρακλείου. Αυτό σημαίνει ομάδες με συνεχείς προπονήσεις, με παίκτες που γνωρίζονται πολύ καλά μεταξύ τους κι έχουν αγωνιστική συνοχή. Πέρυσι η ομάδα του Αθλητικού Λυκείου κατέκτησε την πρώτη θέση στο πανελλήνιο σχολικό πρωτάθλημα.

Ομως, είμαι αισιόδοξος για το αποτέλεσμα. Κι εμείς, ειδικά στους νέους, έχουμε πολύ καλή ομάδα με τους περισσότερους παίκτες να έχουν παιχνίδια στα πόδια τους παίζοντας στην Α' κατηγορία και παράλληλα είναι διψασμένοι για διακρίσεις.

Θα ήθελα να παρακαλέσω τους φίλους, συγγενείς και φιλάθλους του ποδοσφαίρου να δώσουν με την απλή παρουσία τους, την χαρά στους παίκτες μας που παίζουν μπροστά σε πολυάριθμο φίλαθλο κοινό.

Παρακαλώ, επίσης, τους προπονητές των εφηβικών, παιδικών και τζούνιορ ομάδων να φέρουν πανστρατιά τα παιδιά στο γήπεδο για να δουν και να ενισχύσουν τους φίλους τους, τις μικτές μας όπου ίσως κάποτε να αγωνισθούν κι αυτά.

Θα πρέπει να γίνει συνείδηση σ' όλους ότι οι μικτές μας είναι οι ΕΘΝΙΚΕΣ ομάδες της Δωδ/σου και χρειάζονται την αμέριστη συμπαράσταση όλων".

-Θα θέλατε να προσθέσετε κάτι άλλο;

"Θέλω να ευχηθώ σ' όλους τους φιλάθλους υγεία και ευτυχία και πραγμάτωση των ονείρων τους. Επίσης θέλω να ευχηθώ στους προπονητές να μάθουν να δείχνουν εμπιστοσύνη στα νέα παιδιά. Δεν πρόκειται να κατηγορηθούν ποτέ και για τίποτα..."

Ντέρμπι κορυφής

☞ *Οι μικτές μας αντιμετωπίζουν την Πέμπτη στο Εθνικό Στάδιο τις αντίστοιχες της ΕΠΣ Ηρακλείου*

☞ *Στους Αγίους Αποστόλους θα πραγματοποιηθεί η σημερινή προπόνηση*

Δύο από τις κατ' εξοχήν ισχυρότερες μικτές ομάδες των Ενώσεων όλης της χώρας συναντιούνται την Πέμπτη.

Οι μικτές παίδων και νέων της ΕΠΣ Δωδ/σου υποδέχονται στο Εθνικό Στάδιο τις αντίστοιχες της ΕΠΣ Ηρακλείου.

Οι ομάδες των δύο αυτών Ενώσεων αποτελούν και τα ακλόνητα φαβορί στον όμιλο αφού Χανιά, Λασίθι και Ρέθυμνο δεν φαίνονται ικανά να τους στερήσουν την πρόκριση στην επόμενη φάση. Χαρακτηριστικό είναι άλλωστε πως μέχρι στιγμής Δωδ/σος και Ηράκλειο είναι αήττητες και φιγουράρουν στις πρώτες θέσεις του βαθμολογικού πίνακα.

Οι συναντήσεις, λοιπόν, του Εθνικού Σταδίου κρίνονται ως ντέρμπι. Οι παίδες θα αγωνιστούν στις 12.30' μ.μ. και οι νέοι στις 14.30' μ.μ.

Το Εθνικό Στάδιο Ρόδου θ' ανοίξει την Πέμπτη τις πύλες του αποκλειστικά για τους αγώνες των μικτών τις συγκεκριμένες ώρες. Οι νεαροί ποδοσφαιριστές θα χρειαστούν την συμπαράσταση του κόσμου σ' αυτή τους την προσπάθεια και το χειροκρότημα θ' ανεβάσει κατακόρυφα την ψυχολογία τους.

ΠΡΟΠΟΝΗΣΕΙΣ

Οι μικτές θα προπονηθούν σήμερα στους Αγίους Αποστόλους για τελευταία φορά πριν τις κρίσιμες αναμετρήσεις της Πέμπτης.

Στις 10.30' π.μ. θα κάνουν την προετοιμασία τους οι παίδες και στις 12.00' μ.μ. θα είναι η σειρά των νέων.

Οι ποδοσφαιριστές που έχουν καλέσει οι ενωσιακοί προπονητές:

ΠΑΙΔΕΣ: *Καρίκης Παναγιώτης, Γκάιδας Δημήτρης* (Κλεάνθης), *Νικολός Στέργος* (Απόλλων Καλυθιών), *Πλάτσης Στέργος* (Απόλλων Απολ.), *Πιζήμολας Στέργος* (ΠΑΣ Ασκληπειού), *Αθανασίου Παντελής, Τσοπανάκης Λουκάς* (ΠΑΟ Διαγόρας), *Παστρικός Χάρης, Αγγελάκης Γιώργος, Καλημέρης Κων/νος, Αναστασάκης Αντ., Καρπαθάκης Φαν.* (Διαγόρας Βατ.), *Αρκούλης Χρήστος* (Αστέρας Παστ.), *Πετρίδενας Σαβ., Τσαλώλης Νίκος, Αγγελόπουλος Παν.* (Ηρακλής Μαρ.), *Θεοδοσίου Αντων., Κότσος Γιώργος, Κοσμάς Στέργος* (Ν. Ρόδος), *Κατσιδώνης Μιχ., Καππάκας Αντώνης, Μπακίρης Μιχάλης* (ΑΕΡΑ), *Καραγιάννης Δημήτρης* (Αγ. Γεώργιος), *Χατζηβαλσάμης Σταύρος* (Ιάλυσος '97), *Τριπολίτης Ελευθ.* (Ζευς), *Πεταυράκης Μιχ.* (Ασπίδα Σαλάκου).

ΝΕΟΙ: *Νικολός Νίκος* (Ερμής Καλ.), *Μπαρμπαντώνης Γιάννης* (Απόλλων Καλ.), *Πέρος Κυριάκος* (Αστέρας Μασ.), *Βαρκάδος Νίκος, Διακονασταίσης Σάββας, Φραντζής Νίκος, Παναγιώτου Β.* (Ευαγόρας), *Χωρίτης Χρ.* (Διαγόρας Βατίου), *Κεφαλάς* (Ν. Ρόδος), *Μάχλης Μιχ.* (Διγενής), *Λιάνη Γκίκας, Μαυρής Μηνάς* (ΓΑΣ Ιάλυσος), *Μακρηδημήτρης Διον., Μαθιός Παν., Πλακέντης Γ.* (ΑΣ Ρόδος), *Αρφαράς Νίκος, Μήτρου Νεκτ., Καρύδης Λάμπρος, Φλεβάρης Μιχ.* (Φοίβος), *Μαριάς Κυριάκος* (Δόξα Ψίνθου), *Παπαδημήτρης Μανώλης, Μπιλιάς Γιώργος* (Ηρακλής Μαριτσών), *Αμπελάς Σταμάτης, Δημητρόπουλος Δημ., Φράγκος Νίκος* (ΠΑΟ Διαγόρας), *Διακίδης Γιώργος* (ΑΕΡΑ), *Μιχαλάκης Χρ.* (Απόλλων Απολ.), *Σπάρταλης Αλ., Φιλίππου* (Κλεάνθης) και *Μόσχου* (Πολύστρατος).

Για κάτι ξεχωριστό στη βραδινή σας έξοδο, ελάτε στην παραδοσιακή ταβέρνα

«ΤΟ ΣΠΙΤΙ ΤΗΣ ΡΟΔΟΥ»

«Casa Di Rodi»

Τώρα ανανεωμένο με ζωντανή ελληνική μουσική

Χρόνια Πολλά

Φιλικές τιμές

Για κρατήσεις στο τηλ.: 30125, 0946 316043

Πάρκινγκ απέναντί μας

Λίνδου 65 Ρόδος



Για τις αγγελίες σας, απευθύνεσθε στα γραφεία μας ή στα τηλέφωνα: 22210, 75230

ΜΙΚΡΕΣ Αγγελίες



ενοικιασεις ακινητων & επιχειρησεων

ΔΙΑΜΕΡΙΣΜΑ ενός δωματίου, χωλ, σαλοτραπεζαρία, κ.λπ. βοηθητικών χώρων επί της λεωφόρου Ιαλυσού. Πληρ. τηλ. 26543 AE43208

ΟΙΚΙΑ διόροφη στην Κρεμαστή κατάλληλη για σοβαρή οικογένεια ή ανδρόγυνο, στην οδό Παπαγιάννη 49, 150 τ.μ. με 2 υπνοδωμάτια και υπόγειο. Πληρ. τηλ. 22377, 61285 κ. Σπύρο AE43206

ΑΠΟΘΗΚΗ 135 τ.μ. επί της Αθηνών 10 και Φλώρινας γωνία. Πληρ. τηλ. 37127 AE43175

ΓΚΑΡΣΟΝΙΕΡΑ ανεξάρτητη επιπλωμένη σε ισόγειο πολυκατοικίας στην περιοχή Μιχ. Πετρίδη. Πληρ. τηλ. 90038, 0932748216 AE43205

ΓΚΑΡΣΟΝΙΕΡΑ επιπλωμένη στην Καλλιθέα 6ο χλμ. με το μήνα χειμώνα-καλοκαίρι. Ενοίκιο 60.000 δρχ. (Μόνο σε Έλληνες). Πληρ. τηλ. 75612 μόνο 10-12 το πρωί και 28838 εργάσιμες μέρες AE43202

ΔΥΑΡΙ διαμέρισμα ισόγειο επί της οδού Ενόπλων Δυνάμεων 8 (περιοχή Μόντε Σμιθ) αποτελούμενο από σαλόνι, κουζίνα, υπνοδωμάτιο, λουτροκαμπινέ. Πληρ. τηλ. 21603, 0244-61081, 0938256213 AE43207

ΚΑΤΑΣΤΗΜΑ 120 τ.μ. στην περιοχή των Δασκάλων. Πληρ. τηλ. 34490 από 1 μ.μ.-3 μ.μ., 094/2424139 απόγευμα. AE43182

ΕΝΟΙΚΙΑΖΕΤΑΙ στην Παλιά Πόλη ημιϋπόγειο 2 υπνοδωμάτια, σαλόνι, κουζίνα, μπάνιο και αποθήκη επί της οδού Αντιφάνους 18. Πληρ. τηλ. 61261, 64457 AE43201

ΤΡΙΑΡΙ επιπλωμένο με καλοριφέρ, επί της οδού Μεγάλου Κωνσταντίνου 20 (απέναντι από το Σούπερ-μάρκετ "Σπανός"). Πληρ. τηλ. 28347 AE43158

ΗΜΙΥΠΟΓΕΙΟΣ ΧΩΡΟΣ 97 τ.μ. με WC και με ράμπα στην οδό Μιχαήλ Πετρίδη κατάλληλος για οποιαδήποτε χρήση με ευνοϊκούς όρους μίσθωσης. Πληρ. τηλ. 0974500252 όλες τις ώρες και 77987 μόνο απόγευμα AE43196

ΓΚΑΡΣΟΝΙΕΡΑ επιπλωμένη στην οδό Δρακίδου 26 (περιοχή Μητρόπολης). Πληρ. τηλ. 61716 AE43179

ΕΝΟΙΚΙΑΖΕΤΑΙ στην Χαραλ. Μούσχου πλησίον "Μαρίνας" υπαίθριος χώρος 1.500 τ.μ. καλυμμένος με τσιμέντο με οικίσκο 45 τ.μ. μόνο για επαγγελματική χρήση κατάλληλος για στάθμευση αυτοκινήτων, αθλοπαιδιές-έκθεση φυτών-ταβέρνα και για οποιαδήποτε άλλη επαγγελματική χρήση. Πληρ. Ροδιακή Κτηματική, Ανέστης και Σάββας Σαββαΐδης, τηλ. 26281-35476-κιν. 0944/243452-0944/421015 AE43160

ΔΙΑΜΕΡΙΣΜΑ ισόγειο με αυλή επιπλωμένο ή μη επιπλωμένο, επί των οδών Αποστόλου Παπαϊωάννου και Φώτη Φωτάρα πρώην 2η Νικηταρά γωνία αριθ. 34, με 2 υπνοδωμάτια, σαλόνι, κουζίνα και λουτροκαμπινέ. Πληρ. τηλ. 33592. AE43183

ΚΑΤΑΣΤΗΜΑ 75 τ.μ. με πατάρι και W.C. στην οδό Κολοκοτρώνη 91. Πληρ. τηλ. 62035, 0945/202666. AE43184

ΚΑΤΑΣΤΗΜΑ στο Μαντράκι κεντρικότατο σε προνομιακή θέση 35 τ.μ. περίπου. Δεκτές σοβαρές προτάσεις. Πληροφορίες μόνο στο γραφείο αυτοπροσώπως από τον ενδιαφερόμενο. Πληρ. Ροδιακή Κτηματική, Ανέστης και Σάββας Σαββαΐδης, τηλ. 26281-35476-κιν. 0944/243452-0944/421015 AE43173

ΔΙΑΜΕΡΙΣΜΑ β' ορόφου 110 τ.μ. στην οδό Αμμοχώστου-Λοχαγού Φανουράκη γωνία με μηνιαίο μίσθωμα δρχ. 200.000. Πληρ. Ροδιακή Κτηματική, Ανέστης και Σάββας Σαββαΐδης, τηλ. 26281-35476-κιν. 0944/243452-0944/421015 AE43169

ΕΝΟΙΚΙΑΖΟΝΤΑΙ: 1) Κατάστημα στην Αννης Μαρίας 110 τ.μ. κατάλληλο για οποιαδήποτε εμπορική ή επαγγελματική χρήση η οποία προβλέπεται από τον κανονισμό πολυκατοικίας με λογικό μίσθωμα, 2) Οικοδομή για γραφείο 250 τ.μ. στη λεωφόρο Ρόδου-Λίνδου 1ο χλιόμετρο με λογικό μίσθωμα. Πληρ. Ροδιακή Κτηματική, Ανέστης και Σάββας Σαββαΐδης, τηλ. 26281-35476-κιν. 0944/243452-0944/421015 AE43167

ΚΑΤΑΣΤΗΜΑ εστιατόριο-bar στην παραλία Ιαλυσού, πλήρως εξοπλισμένο για κάθε πληρ. τηλ. 0945949397 και 0945141714 AE43111

ΓΡΑΦΕΙΟ 115 τ.μ. β' ορόφου κεντρικό στην οδό Λοχ. Φανουράκη με μηνιαίο μίσθωμα δρχ. 250.000. Πληρ. Ροδιακή Κτηματική, Ανέστης και Σάββας Σαββαΐδης, τηλ. 26281-35476-κιν. 0944/243452-0944/421015 AE43174

ΔΙΑΜΕΡΙΣΜΑ α' ορόφου διόροφης πολυκατοικίας στην οδό Αννης Μαρίας 4, 110 τ.μ., δύο υπνοδωμάτια, σαλόνι-τραπεζαρία, κουζίνα, ηλιακό θερμοσίφωνα, θερμοσυσσωρευτές. Πληρ. τηλ. 37983, ώρες 09.00-13.00, 17.00-22.00. AE43154

ΚΤΗΜΑΤΟΜΕΣΙΤΙΚΟ ΓΡΑΦΕΙΟ - REAL ESTATE AGENCY

ΕΚΤΙΜΗΣΕΙΣ-ΑΓΟΡΕΣ-ΠΩΛΗΣΕΙΣ
ΚΑΤΑΣΤΗΜΑΤΑ
ΟΙΚΟΠΕΔΑ-ΧΩΡΑΦΙΑ
ΚΤΗΜΑΤΙΚΕΣ-ΣΥΜΒΟΥΛΕΣ
ΕΝΟΙΚΙΑΣΕΙΣ-ΔΙΑΧΕΙΡΙΣΕΙΣ
ΣΠΙΤΙΑ-ΔΙΑΜΕΡΙΣΜΑΤΑ

Vitzileos
ΜΑΡΙΟΣ Κ. ΒΙΤΖΗΛΑΙΟΣ
Μεσίτης Αστικών Συμβάσεων - Real Estate Agent

Εθν. Μακαρίου 45 - 3ος όροφος
Τηλ.: 0241-24900 25545.
Fax: 25544 Κιν.: 0932-704919



ΚΑΤΑΣΤΗΜΑΤΑ, ΓΡΑΦΕΙΑ, ΕΠΙΧΕΙΡΗΣΕΙΣ

	ΔΡΧ.	EYR
Επιχείρηση-Πλυντήρια-Στεγνωτήρια σε πλήρη λειτουργία	7.000.000	20.543
Επιχείρηση τουριστικό μαγαζί στη Ψαροπούλα	15.000.000	44.021
Κατάστημα 20 τ.μ. στο Φαληράκι	40.000.000	117.388
Κατάστημα 31 τ.μ. στη Διαγοριδών	16.000.000	46.955
Κατάστημα 45 τ.μ. ισόγ. και 90 τ.μ. υπόγ. στο Καρακόνερο	30.000.000	88.041
Κατάστημα 50 τ.μ. κοντά στο Μανδράκι	100.000.000	293.470
Κατάστημα 60 τ.μ. με 250 τ.μ. αυλή στο Προσοντήρι	70.000.000	205.429
Εστιατόριο διώροφ. 115 και 115 τ.μ. στη Π. Πόλη	60.000.000	176.082
Κατάστημα 140+140+132 τ.μ. ανά όροφο στην Ορφανίδου	75.000.000	220.103
Κατάστημα 300 τ.μ. σε οικόπ. 1000 τ.μ. στη Παστίδα	50.000.000	146.735
Κατάστημα 900 τ.μ. (ανά 300 τ.μ. υπόγ, ισόγ, όροφ) στα Κοσκινού	200.000.000	586.940
Επιχείρηση και ακίνητο 856 τ.μ. με πάρκιν κοντά στο πανεπιστ.	125.000.000	366.837
Εργοστάσιο 1000 τ.μ. σε οικόπ. 6400 τ.μ. στον Καλαμώνα	180.000.000	528.247
Ακίνητο 1155 τ.μ. σε οικόπ., 817 τ.μ. στο κέντρο της πόλης	360.000.000	1.056.494
20 στούντιος (ενοικιασμ.) και μαγαζί 100 τ.μ.-έξυπνη επένδυση	200.000.000	586.940
Ξενοδοχείο Α! κατηγ. 120 κλ. σε οικόπ., 4725 τ.μ. στην Ιαλυσό		
Ξενοδοχείο Β! κατηγ. 72 κλ και διακοθήκη στη πόλη	300.000.000	880.411
Κατάστημα 180 τ.μ. και 500 τ.μ. στη παραλία Ιαλυσού	50.000.000	146.735

ΔΙΑΜΕΡΙΣΜΑΤΑ

40 τ.μ. στην Ιξιά κοντά στη θάλασσα	11.000.000	32.282
50 τ.μ. στο Γεννάδι με δύο υπνοδ. και θέα	15.000.000	44.020
58 τ.μ. στο Παραδείσι	13.000.000	38.151
70 τ.μ. στο Καρακόνερο	28.000.000	82.172
85 τ.μ. στους Δασκάλους	25.000.000	73.368
88 τ.μ. περιοχή Αν. Μαρίας	35.000.000	102.715
96 τ.μ. στην Ιξιά	43.000.000	126.192
100 τ.μ. στα Τριάντα, ισόγειο	19.000.000	55.760
108 τ.μ. στην Ανάληψη	31.000.000	90.976
110 τ.μ. στα Κοσκινού, σούπερ λουξ	35.000.000	96.845
114 τ.μ. στο Καζίνο κοντά, παραδοσιακό	40.000.000	117.388
120 τ.μ. στην Ιξιά	30.000.000	88.041
120 τ.μ. περιοχή Αν. Μαρίας	48.000.000	140.866
130 τ.μ. περιοχή Αν. Μαρίας	52.000.000	152.605
130 τ.μ. στο Καρακόνερο	52.000.000	152.605
200 τ.μ. στο Μόντε Σμιθ, διατηρητέο	80.000.000	234.776
210 τ.μ. στα Κοσκινού, σούπερ λουξ	75.000.000	220.103

ΜΕΖΟΝΕΤΕΣ-ΜΟΝΟΚΑΤΟΙΚΙΕΣ

	ΔΡΧ.	EYR
60 τ.μ. διόροφη μονοκ. επιπλωμένη στην Παλιά Πόλη	30.000.000	88.041
68 τ.μ. μονοκατ. με αυλή 90 τ.μ. στα Μαριτσά	18.000.000	52.825
80 τ.μ. μεζονέτα με οικόπεδο στους Καστελοριζούς	20.000.000	58.695
90 τ.μ. διόροφη μονοκατ.+30 τ.μ. αυλή στην Παλιά Πόλη	26.000.000	76.302
115 τ.μ. μεζονέτα σε μπετά με 1.000 τ.μ. οικόπεδο στα Αφάντου	16.000.000	52.825
119 τ.μ. διόροφ. μονοκ. με 27 τ.μ. αυλή στη Π. Πόλη	20.000.000	58.695
120 τ.μ. μεζονέτα στο Μηδεία	40.000.000	117.388
120 τ.μ. διόρ. μονοκ. με αυλή στη Π. Πόλη κοντά στο Καστέλο	120.000.000	352.164
130 τ.μ. μεζονέτα σε σοβάδες με οικοπ. 300 τ.μ. στα Τριάντα	42.000.000	123.258
135 τ.μ. μονοκ. με κήπο 700 τ.μ. στα Κρητικά	60.000.000	176.082
150 τ.μ. μονοκ. σε κτήμα 18 στρ. στο Καλαμώνα	90.000.000	264.123
160 τ.μ. μεζονετ. σε μπετά στα Τριάντα	34.000.000	99.780
170 τ.μ. μονοκ. με αυλή στη Π. Πόλη	23.000.000	67.498
2 μεζονετ. των 170 τ.μ. έκαστη και διαμερ. 120 τ.μ. σε οικόπ. 2.500 τ.μ. στη Παστίδα	125.000.000	366.838
170 τ.μ. διόρ. μονοκατ. διατηρ. και 237 τ.μ. στη Λέρο		
180 τ.μ. μονοκ. σε οικοπ. 750 τ.μ. με θέα στο Γεννάδι	45.000.000	132.062
187 τ.μ. βίλα σε οικοπ. 4780 τ.μ. στη Παστίδα	100.000.000	293.470
200 τ.μ. μεζονετ. ημιτελής στα Καλαβάρδα	39.000.000	85.106
230 τ.μ. βίλα σε οικόπεδο 7.700 τ.μ. και γεώτρηση στην Λάρδο	120.000.000	352.164
252 τ.μ. μονοκ. στη Π. Πόλη κοντά στο Καστέλο	35.000.000	102.714
300 τ.μ. βίλα σε 4 στρ., με γκαράζ στις Καλιθιές	100.000.000	293.470
320 τ.μ. βίλα σε 4 στρ. στα Τριάντα	110.000.000	322.817
5 μονοκατ. διατηρ. συνολ. επιφάν. 340 τ.μ. στο Μόντε Σμιθ	160.000.000	469.553

ΟΙΚΟΠΕΔΑ

150 τ.μ. με Σ.Δ. 0,6 στους Δασκάλους	8.000.000	23.478
412 τ.μ. με Σ.Δ. 1.20 στον Αγ. Νικόλαο	65.000.000	190.755
750 τ.μ. εντός σχεδίου στο Γεννάδι	6.000.000	20.445
1.450 τ.μ. εντός οικισμού, στα Μαριτσά	9.000.000	20.412
2.100 τ.μ. στην Ιξιά	45.000.000	132.062
2.200 τ.μ. στα Μαριτσά	20.000.000	58.694
2.500 τ.μ. στο δρόμο Ελαιώνας-Φουρνάκι στο Γεννάδι	5.000.000	14.674
3.080 τ.μ. στο Πλημύρι	8.000.000	23.478
4.060 τ.μ. πίσω από ΔΕΥΑΡ	60.000.000	176.082
4.000 τ.μ. κοντά στο Βερόπουλο με φανταστική θέα	60.000.000	176.082
4.000 τ.μ. στη Παστίδα	19.000.000	55.760
4.250 τ.μ. στο Γεννάδι (διασταύρωση)	30.000.000	88.041
4.400 τ.μ. στην Κρεμαστή	26.000.000	76.302
5.000 τ.μ. στα Μαριτσά	15.000.000	44.020
5.000 τ.μ. στ' Αφάντου	35.000.000	102.715
5.085 τ.μ. στα Κοσκινού	35.000.000	102.715
5.500 τ.μ. κοντά στην θάλασσα στο Γεννάδι	40.000.000	117.388
6.000 τ.μ. με αποθήκη στην Παστίδα	49.000.000	143.800
6.500 τ.μ. στην Λεωφόρο Ρόδος-Κρεμαστή	120.000.000	352.164
6.500 τ.μ. κοντά στη θάλασσα προνομιακό στο Φαληράκι	170.000.000	498.900
6.720 τ.μ. στο Θόλαρο-Παραδείσι	28.000.000	82.172
7.750 τ.μ. στο δρόμο προς τη θάλασσα στα Κολύμπια	80.000.000	234.776
8.000 τ.μ. στο Φαληράκι	56.000.000	143.800
8.500 τ.μ. στη παραλία Αφάντου	51.000.000	149.670
8.800 τ.μ. στα Κοσκινού	70.000.000	205.430
9.345 τ.μ. με θέα στα Ασγούρου	69.000.000	202.495
12.000 τ.μ. πάνω στο κύμα στα Αφάντου	176.000.000	516.508
13.000 τ.μ. στα Μαριτσά	37.000.000	108.584
15.000 τ.μ. στα Ασγούρου	45.000.000	132.062
15.000 τ.μ.με θέα στη θάλασσα στη Πάρο	25.000.000	73.368
15.300 τ.μ. στο Πλημύρι	60.000.000	176.082
25.000 τ.μ. στα Καλαβάρδα	100.000.000	293.470
30.000 τ.μ. στη παραλία Αφάντου	360.000.000	1.056.493
30.000 τ.μ. στο Τσαΐρι	120.000.000	352.160
32.000 τ.μ. πάνω στο κύμα στην Θολό	200.000.000	586.940
38.000 τ.μ. πάνω στο κύμα στο Γεννάδι	646.000.000	1.896.818
46.000 τ.μ. στο Τσαΐρι	138.000.000	405.000
50.000 τ.μ. στο Τσαΐρι	125.000.000	366.838

ΖΗΤΟΥΝΤΑΙ:
ΚΑΤΑΣΤΗΜΑΤΑ ΟΙΚΟΠΕΔΑ ΔΙΑΜΕΡΙΣΜΑΤΑ
ΕΝΤΟΣ-ΕΚΤΟΣ ΠΟΛΕΩΣ ΚΑΘΩΣ ΚΑΙ
ΟΙΚΟΠΕΔΑ ΓΙΑ ΑΝΤΙΠΑΡΟΧΗ
ΔΑΝΕΙΑ ΔΕΚΤΑ- ΕΥΚΟΛΙΕΣ ΠΛΗΡΩΜΗΣ

ενοικιασεις

συνέχεια από την προηγούμενη

ΤΡΙΑΡΙ με δύο ευρύχωρα υπνοδωμάτια, άνετο σαλόνι, κουζίνα και μπάνιο. Πλήρως ανακαινισμένο με κεντρική θέρμανση στην πλατεία Αγ. Ιωάννου 171. Πληρ. τηλ. 27863, 27196 ΑΕ43132

PUB-ΚΑΦΕΤΕΡΙΑ στο τουριστικό κέντρο-πλησίον νέου Καζίνο. Πλήρως εξοπλισμένη ανακαινισμένη, η καλύτερη στο είδος της. Συμβόλαιο 12ετές. Συζητείται και η πώληση. Πληροφορίες άλλες δεν θα δοθούν στο τηλέφωνο. Μόνο σοβαρές προτάσεις. Πληρ. τηλ. για συνεννόηση 78392, 097/7339669, 093/7304208 μετά τις 12 το μεσημέρι. ΑΕ43157

ΔΙΑΜΕΡΙΣΜΑ πολυτελές επί της οδού Εθνικής Αντιστάσεως που αποτελείται από 3 υπνοδωμάτια, μεγάλο σαλόνι, καθιστικό, καινούργια κουζίνα, βοηθητικούς χώρους, μπάνιο και ντους, 180 τ.μ. τιμή 250.000 δρχ. Πληρ. τηλ. 29827 όλη την ημέρα, 38736-22964 μέχρι τις 14.00 ΑΕ42859

ΚΑΤΑΣΤΗΜΑΤΑ στη Λίνδο. Πληρ. ΕΛΛΗΝΟΚΤΗΜΑΤΙΚΗ Πέτρος Πρεζεράκος τηλ. 33866, 0932/468026 ΑΕ43143

ΕΝΟΙΚΙΑΖΕΤΑΙ πλήρως επιπλωμένο 2άρι διαμέρισμα 120 τ.μ. στο κέντρο της πόλης επί της 25ης Μαρτίου στον 2ο όροφο με θέρμανση και ασανσέρ. Πληρ. τηλ. 0946-061308 ΑΕ43210

ΚΑΤΑΣΤΗΜΑ 33 τ.μ. με 33 τ.μ. υπόγειο και 15 τ.μ. ημιόροφο στα 100 μαγαζιά εντός στοάς, κατάλληλο και για γραφείο. Πληρ. τηλ. 0945482204 ΑΕ43113

ΓΩΝΙΑΚΟ ΚΑΤΑΣΤΗΜΑ ΕΠΙ ΤΗΣ ΟΔΟΥ ΣΤΕΦΑΝΟΥ ΚΑΖΟΥΛΗ (ΑΠΕΝΑΝΤΙ ΑΠΟ ΤΟ ΕΡΓΑΤΙΚΟ ΚΕΝΤΡΟ), 70 Τ.Μ. ΙΣΟΓΕΙΟ ΜΕ 80 Τ.Μ. ΥΠΟΓΕΙΟ. ΠΛΗΡ. ΤΗΛ. 66672 ΚΑΙ 21442 ΠΕ43112

ΚΑΤΑΣΤΗΜΑ ισόγειο 164 τ.μ. με πατάρι από μπετόν αρμέ 40 τ.μ., τουαλέτα ηλεκτρική εγκατάσταση και τηλέφωνο επί της διασταύρωσης των οδών Στρατηγού Ζήση 78 και Μ. Μαλλιαράκη κατάλληλο για έκθεση, τράπεζα, τουριστικό γραφείο και άλλη χρήση. Πληρ. τηλ. 0241-31308, 0946101181 ΑΕ43129

ΓΚΑΡΣΟΝΙΕΡΕΣ ΚΑΙ STUDIOS πλήρως επιπλωμένα κοντά στο Πανεπιστήμιο και ΙΕΚ. Για την σχολική περίοδο. Πληρ. τηλ. 78965. ΑΕ42881

ΜΟΝΟΚΑΤΟΙΚΙΑ 3 υπνοδωματίων με γκαράζ, θέρμανση με κήπο, Παρισίων 10, άνω Ροδίνι. Πληρ. τηλ. 69789, 01-8843204, 0936946956 ΑΕ43009

ΕΝΟΙΚΙΑΖΟΝΤΑΙ 10 studios στην Κρεμαστή, πλήρως επιπλωμένα σε ήσυχο και φυσικό περιβάλλον με κήπο, γρασίδι, μπαλκόνια, ντους, WC, ηλιακούς, άνετο πάρκινγκ με 40.000 δρχ. το μήνα. Πληρ. τηλ. 0937606824 και 48038, 95487 ΑΕ42936

ΔΙΑΜΕΡΙΣΜΑΤΑ δίχωρα και μονόχωρα πλήρως εξοπλισμένα με κλιματισμό στην περιοχή Ζέφυρος Ρόδου. Πληρ. τηλ. 30063, 0972551300 ΑΕ43024

ΜΟΝΟΚΑΤΟΙΚΙΑ στα Κοσκινού με 2 υπν/τια 85 τ.μ. με τεράστιο κήπο. Απαραίτητη προϋπόθεση η περιποίηση των δέντρων. 150.000 δρχ. Πληρ. ΑΙΓΑΙΟΚΤΗΜΑΤΙΚΗ τηλ. 22943-28838 ΑΕ43018

ΚΑΤΑΣΤΗΜΑΤΑ καινούργια επί της Ευαγόρα 2, 75 τ.μ. μετά υπογείου. Επίσης γκαρσονιέρα 40 τ.μ. μετά βεράντας επί της Ευαγόρα 2. Πληρ. τηλ. 0977351166 κ. Παντελίδης ΑΕ42932

ΔΙΑΜΕΡΙΣΜΑ μικρό επιπλωμένο στην Ανάληψη. Ενοίκιο 110.000 δρχ. Πληρ. τηλ. 30069 ΧΑΕ3010

STUDIOS ΜΕ ΤΟ ΜΗΝΑ Η ΤΗΝ ΗΜΕΡΑ ΠΛΗΡΩΣ ΕΠΙΠΛΩΜΕΝΑ ΜΕ ΠΟΛΥΚΟΥΖΙΝΑΚΙ, ΨΥΓΕΙΟ, ΝΤΟΥΖ, W.C., ΤΗΛΕΦΩΝΟ, ΜΠΑΛΚΟΝΙ, ΖΕΣΤΟ ΝΕΡΟ ΕΠΙ 24ΩΡΟΥ ΒΑΣΕΩΣ ΣΤΗΝ ΠΙΟ ΗΣΥΧΗ ΠΕΡΙΟΧΗ ΤΗΣ ΠΟΛΗΣ (ΠΕΡΙΟΧΗ ΔΑΣΚΑΛΩΝ), ΟΔΟΣ ΜΑΝΩΛΗ ΠΑΠΑΜΑΝΩΛΗ ΑΡΙΘΜ. 12, ΚΑΘΕΤΟΣ ΕΠΙ ΤΗΣ ΣΤΕΛΙΟΥ ΚΩΤΙΑΔΗ. ΠΛΗΡ. ΤΗΛ. 37244.

2 ΓΚΑΡΣΟΝΙΕΡΕΣ μαζί ή μεμονωμένα κατάλληλα για Φροντιστήριο (διατίθεται μαζί και η επίπλωση), ιατρείο, γραφείο ή άλλη επαγγελματική χρήση, στον α' όροφο στην οδό Κων/νου Παλαιολόγου 105, με πρόσοψη στο Πάρκο του Αγ. Ιωάννου. Πληρ. τηλ. 82400-81540 κ. Ευαγγελία. ΧΑΕ100

ΚΑΤΑΣΤΗΜΑ 75 τ.μ. με βιτρίνα 6,50 μ. σε εμπορικό δρόμο της Παλιάς Πόλης της Ρόδου. Πληρ. τηλ. 09.44.88.11.22 και 37.753 ΧΑΕ111

πωλησεις ακινητων & επιχειρησεων

ΠΩΛΕΙΤΑΙ -ΕΥΚΑΙΡΙΑ: 1) Ελαιώνας (που μπορεί να γίνει και οικόπεδο) 14 στρεμμάτων στη Λάρδο, με 200 περίπου ελαιόδεντρα, πλησίον στο χωριό, 2) Επαγγελματικό ψυγείο, σε πολύ καλή κατάσταση. Πληρ. τηλ. 02410/22440 κιν. 0946817619 ΑΟ43200

ΠΩΛΟΥΝΤΑΙ ΑΠΟ ΙΔΙΟΚΤΗΤΗ ΚΑΙ ΥΠΟ ΚΑΤΑΣΚΕΥΗ ΝΕΑΣ ΟΙΚΟΔΟΜΗΣ - ΚΑΤΑΣΤΗΜΑ 35 Τ.Μ. ΚΑΙ 20 ΥΨΟΣ 5 Μ. ΕΠΙ ΤΗΣ ΟΔΟΥ ΚΩΝ/ΝΟΥ ΠΑΛ/ΓΟΥ 6 ΔΙΑΣΤΑΥΡΩΣΗ - ΔΙΑΣΤΑΥΡΩΣΗ ΜΕ ΤΗΝ Μ. ΚΩΝ/ΝΟΥ ΚΟΝΤΑ ΣΤΟ ΠΑΛΙΟ ΙΚΑ - ΑΠΟ ΦΑΝΑΡΙΑ ΠΡΟΣ ΓΥΜΝΑΣΙΑ-ΛΥΚΕΙΑ ΑΡΡΕΝΩΝ. ΠΛΗΡ. ΤΗΛ. 31161 ΠΟ43177

ΠΩΛΟΥΝΤΑΙ: 1) οικόπεδο στη Λίνδο περιοχή Ψάλτου τ.μ. 14.200 καθαρό, με νερό, ηλ/κό, προνομιακό για ξενοδοχ. κ.ά. Τιμή 150 εκατ., 2) Βίλλα φανταστική στο Γεννάδι 164 τ.μ. πέτρινο σε λόφο με γκαράζ, επιπλωμένο με κλιματισμό, ζεστό - κρύο, τζάκι. Τιμή 150 εκατ. Πληρ. τηλ. 0241-24900 ή 25545 κιν. 0932/704919 ΑΟ43198

ΚΤΗΜΑΤΟΜΕΣΙΤΙΚΟ ΓΡΑΦΕΙΟ

ΕΥΡΩΚΤΗΜΑΤΙΚΗ

ΜΕΣΙΤΕΣ ΣΥΜΒΟΥΛΟΙ ΕΚΤΙΜΗΤΕΣ

ΑΓΟΡΕΣ - ΠΩΛΗΣΕΙΣ - ΕΚΤΙΜΗΣΕΙΣ - ΜΙΣΘΩΣΕΙΣ ΑΚΙΝΗΤΩΝ - ΑΝΤΙΠΑΡΟΧΕΣ - ΕΠΕΝΔΥΤΙΚΕΣ ΠΡΟΤΑΣΕΙΣ - ΑΡΧΙΤΕΚΤΟΝΙΚΕΣ ΜΕΛΕΤΕΣ



ΜΟΝΟΚΑΤΟΙΚΙΕΣ-ΜΑΙΖΟΝΕΤΕΣ



ΟΙΚΟΠΕΔΑ



ΔΙΑΜΕΡΙΣΜΑΤΑ



ΚΑΤΑΣΤΗΜΑΤΑ-ΓΡΑΦΕΙΑ

ArchiGraph des.

	ΔΡΑΧΜΕΣ	ΕΥΡΩ-€
100τ.μ.-Κιοτάρι Σε 1000τ.μ. οικ.στο Κύμα... 60εκ.		176.061,5
110 τ.μ.- Κιοτάρι σε 1000τ.μ. οικόπ.....26εκ.		76.293,3
112τ.μ.- Στους Δασκάλους (ημπελής)..... 26εκ.		76.293,3
117τ.μ.- Ιαλυσός σε 297τ.μ. οικόπ.....55εκ.		161.389,7
118τ.μ.- Ιαλυσός σε 238τ.μ. οικόπ.....58εκ.		170.192,7
119τ.μ.- Ιαλυσός σε 238τ.μ. οικόπ.....54εκ.		158.455,3
120τ.μ.- Ιαλυσός σε 300τ.μ. οικ.(ημπελής).35εκ.		102.702,5
120τ.μ.- Παρ.Ιαλυσού σε 300τ.μ.οικ.(ημπ.). 41εκ.		120.308,7
130τ.μ.- Λαχανιά στο κύμα σε 1266τ.μ. οικ..70εκ.		205.405,0
140τ.μ.- Γεννάδι σε 1000τ.μ.οικ. στο κύμα. 80εκ.		234.748,7
140τ.μ.- Κοσκινού σε 700τ.μ. οικ. (μπετά)...32εκ.		93.899,4
140τ.μ.- Κοσκινού σε 300τ.μ. (μπετά)..... 30εκ.		88.030,7
140τ.μ.- Κοσκινού σε 700τ.μ. οικ. (μπετά)...32εκ.		93.899,4
143τ.μ - Κοσκινού σε 228τ.μ. Οικόπ.....59εκ.		173.127,1
153τ.μ.- Ιαλυσός σε 377τ.μ. οικόπ.....75εκ.		220.076,8
157τ.μ.- Κοσκινού σε 263τ.μ.οικόπ.....65εκ.		190.733,2
160τ.μ.- παρ.Ιαλυσού Σε 400τ.μ. οικ.(μπετά). 42εκ.		123.243,0
160τ.μ.- Στους Δασκάλους..... 55εκ.		161,389,7
168τ.μ.- Μόντε Σμιθ σε 400τ.μ. οικόπ.....120εκ.		352.123,0
170τ.μ.- Κοσκινού σε 4000τ.μ. οικόπ.....170εκ.		498.840,9
171τ.μ - παρ. Ιαλυσού σε 400 τ.μ. οικόπ...70εκ.		205.405,0
180τ.μ.- παρ. Ιαλυσού σε 300τ.μ. οικόπ.....63εκ.		184.864,5
180τ.μ.- Ανάληψη (ημπελής).....42εκ.		123.243,0
180τ.μ.- Ιαλυσός σε 400τ.μ. οικ. (μπετά)..... 44εκ.		129.111,7
185τ.μ.- Μόντε Σμιθ σε 400τ.μ. οικόπ.....120εκ.		352.123,0
190τ.μ.- παρ. Ιαλυσού σε 400τ.μ. οικόπ..... 67εκ.		196.602,0
196τ.μ.- Ιαλυσός σε 1000τ.μ.οικόπ.....85εκ.		249.420,4
200τ.μ.- Ιαλυσός σε 1000τ.μ. οικόπ.....90εκ.		264.092,2
200τ.μ.- Ιαλυσός σε 400τ.μ. οικόπ.....85εκ.		249.420,4
200τ.μ.- Ιαλυσός σε 1000τ.μ. οικόπ.....90εκ.		264.092,2
200τ.μ.- Ιαλυσός σε 500τ.μ. οικόπ.(μπετά) 52εκ.		152.586,6
200τ.μ.- Ιαλυσός σε 1000τ.μ. οικόπ.(μπετά) 36εκ.		105.636,9
200τ.μ.- Κοσκινού σε 2000τ.μ. οικόπ.....75εκ.		220.076,8
200τ.μ.- Κοσκινού σε 1000τ.μ.οικ.(ημπ.)... 50εκ.		146.717,9
200τ.μ.- Κοσκινού σε 1000τ.μ.οικ(μπετά)..40εκ.		117.374,3
210τ.μ.- Ιξιά με αποκλ. χρήση αυλής..... 65εκ.		190.733,2
210τ.μ.- Ιαλυσός σε 320τ.μ. οικ.(μπετά).....35εκ.		102.702,5
220τ.μ.- Ιαλυσός σε 1000τ.μ. οικόπ.....95εκ.		278.764,0
300τ.μ.- παρ.Ιαλυσού σε 500τ.μ. οικόπ.....105εκ.		308.107,6

	ΔΡΑΧΜΕΣ	ΕΥΡΩ-€
ΡΟΔΟΣ		
190τ.μ. Στην πάρ. Μ. Πετρίδη (Σ.Δ.=0,8)...17εκ.		49.884,1
241τ.μ. Στη Σμύρνης.....18εκ.		52.818,4
300τ.μ. Στο συνετ/σμό Απόλλων.....18εκ.		52.818,4
300τ.μ. Στο συνετ/σμό Τραπεζικών...17εκ.		49.884,1
400τ.μ. Στη Σμύρνης (Σ.Δ.=0,8).....32εκ.		93.899,5
424τ.μ. Στη Σμύρνης (Σ.Δ.=1).....37εκ.		108.571,3
450τ.μ. στην Καραισκάκη (Σ.Δ.=1,2).....50εκ.		146.717,9
500τ.μ. Στη Σμύρνης (Σ.Δ.=0,8).....45εκ.		132.046,1
520τ.μ. Στην Αθηνών (Σ.Δ.=0,8).....42εκ.		123.243,0
650τ.μ. Στη Δωδώνης (Σ.Δ.=0,8).....50εκ.		146.717,9
700τ.μ. Στην πάρ. Γαληνού (Σ.Δ.=0,4).25εκ.		73.358,0
1500τ.μ. Στην πάρ. Μ.Πετρίδη (Σ.Δ.=0,8).130εκ.		381.466,6
4000τ.μ. στο Μόντε Σμιθ.....140εκ.		410.810,1
ΚΟΣΚΙΝΟΥ		
345τ.μ. Εντός οικισμού (Σ.Δ.=0,5).....13εκ.		38.146,6
1000τ.μ. Με βιοτεχν. αδεια οικόδ.....12εκ.		35.212,3
1389τ.μ Πανοραμικό με άδ. οικόδ.....18εκ.		52.818,4
1400τ.μ. στην επαρχ.οδό με αδ. οικοδ..24εκ.		79.227,6
2100τ.μ. στην Ρόδ.-Λίνδου με αδ. οικ..60εκ.		176.061,5
2500τ.μ. στη Ρόδου-Λίνδου με αδ. οικ..60εκ.		176.061,5
2778τ.μ. στη θέση Κουναράς..... 35εκ.		102.702,5
4000τ.μ. στη Ρόδου Λίνδου με αδ. οικ..85εκ.		249.420,4
4000τ.μ. στη θέση Πέζουλας.....40εκ.		117.374,3
4000τ.μ. Πανοραμικό.....46εκ.		134.980,4
4000τ.μ. στη θέση Πέζουλας.....52εκ.		152.586,6
4000τ.μ. στη θέση Πέζουλας.....58εκ.		170.192,8
4000τ.μ. στο Φυτώριο.....37εκ.		108.571,3
4000τ.μ. Κοντά στο Ραδ. Σταθμό..... 34εκ.		99.768,2
4740τ.μ. στο Φυτώριο.....37εκ.		108.571,3
4795τ.μ. στο Φυτώριο.....42εκ.		123.243,0
5500τ.μ. εκτός οικισμού.....45εκ.		132.046,1
5700τ.μ. στο Τσαλρι.....55εκ.		161.389,7
5700τ.μ. στο Τσαlρι με άδεια οικόδ...45εκ.		132.046,1
6000τ.μ. στη θέση Λάγκωνας.....36εκ.		105.636,9
7450τ.μ. κοντά στο ΚΡΕΣΤΕΝ.....52εκ.		152.586,6
8000τ.μ. κοντά στο ΚΡΕΣΤΕΝ.....55εκ.		161.389,7
10.000τ.μ. στη θέση Πέζουλας.....80εκ.		234.748,7
10.000τ.μ. στην Αγία Βαρβάρα.....25εκ.		73.358,0

	ΔΡΑΧΜΕΣ	ΕΥΡΩ-€
50τ.μ. Στην Αταβύρου.....15εκ.		44.015,4
55τ.μ. στο κέντρο πόλεως.33εκ.		96.833,8
58τ.μ. στην Ανάληψη.....19εκ.		55.752,8
58τ.μ. στην Ανάληψη.....21εκ		61.621,5
70τ.μ. Στην Πίνδου.....16εκ.		46.949,7
70τ.μ. Στην Ιξιά.....15εκ.		44.015,4
70τ.μ. Στην Ανάληψη(ημπ.).16εκ.		46.949,7
90τ.μ. Στην Ιξιά.....30εκ.		88.030,7
90τ.μ. Στην Ανάληψη.....32εκ.		93.899,5
90τ.μ Στους Δασκάλους(ημπ.)18εκ.		52.818,4
98τ.μ. στην Ανάληψη.....38εκ.		111.505,6
100τ.μ. Στην Ανάληψη (ημπ)30εκ.		88.030,7
100τ.μ Στο Ροδίνι (σε μπετά)20εκ.		58.687,2
100τ.μ Στο Ροδίνι (σε μπετά) 18εκ.		52.818,4
102τ.μ.- Καρακόνερο.....30εκ.		88.030,7
103τ.μ. στην Ανάληψη.....36εκ.		105.636,9
105τ.μ. στο Ροδίνι.....40εκ.		117.374,3
105τ.μ στο Ροδίνι.....44εκ.		129.111,7
107τ.μ. στο Ροδίνι.....33εκ.		96.833,8
114τ.μ.-Ανάληψη (ημπελές)35εκ.		102.702,5
114τ.μ. στους Δασκάλους...49εκ.		143.783,5
115τ.μ. στην Ιξιά.....50εκ.		146.717,9
116τ.μ. στο Ροδίνι.....45εκ.		132.046,1
116τ.μ. στην Ανάληψη.....38εκ.		111.505,6
117τ.μ. -Πάρ. Άννης Μαρίας...45εκ.		132.046,1
117τ.μ. στους Δασκάλους...46εκ.		134.980,4
117τ.μ. στην Ανάληψη.....41εκ.		120.308,6
118τ.μ. στους Δασκάλους...34εκ.		99.768,1
120τ.μ. στο Ροδίνι.....44εκ.		129.111,7
124τ.μ Στο κέντρο πόλεως.60εκ.		176.061,5
123τ.μ. στο Ροδίνι.....46εκ.		134.980,4
123τ.μ. στην Ανάληψη.....49εκ.		143.783,5
124τ.μ. στην Ανάληψη.....44εκ.		129.111,7
125τ.μ. στους Δασκάλους...48εκ.		140.849,2
125τ.μ. στους Δασκάλους...50εκ.		146.717,9
125τ.μ. Στο Μήδεια.....30εκ.		88.030,7
140τ.μ. στην Ανάληψη(ημπ.)35εκ.		102.702,5
140τ.μ.- πλατ. Αγ. Νικολάου...40εκ.		117.374,3
150τ.μ. Στην Αλεξ. Διάκου..48εκ.		140.849,2

	ΔΡΑΧΜΕΣ	ΕΥΡΩ-€
20τ.μ.- Φαληράκι (εμπορ. κέντρο Έψιλον)....38εκ.		111.505,6
23τ.μ. στη Σωκράτους..... .....140εκ.		410.810,1
30τ.μ. στο Φαληράκι..... .....70εκ.		205.405,0
30τ.μ. στο Φαληράκι..... .....35εκ.		102.702,5
35τ.μ. Στην Αλεξ. Διάκου .....220εκ.		645.558,8
39τ.μ. Στη Γαριβάλδη.12εκ.		35.212,3
40τ.μ.- παραλία Ιαλυσού .....24εκ.		70.424,6
48τ.μ.- Τάρπον Σπρινγς.... .....100εκ.		293.435,8
50τ.μ. στην Αλεξ. Διάκου .....50εκ.		146.717,9
50τ.μ. στην Καρπάθου..... .....65εκ.		190.733,2
60τ.μ. με 60τ.μ. υπόγειο - Δενδρινού.....40εκ.		117.374,3
60τ.μ. Στην Λίνδο....62εκ.		181.930,2
60τ.μ. με 60τ.μ. υπόγειο - Δενδρινού.....40εκ.		117.374,3
90τ.μ. με 90τ.μ. υπόγειο - Αταβύρου.....50εκ.		146.717,9
94τ.μ. Στην Αλεξ. Διάκου .....90εκ.		264.092,2
97τ.μ. στη Ρόδου-Λίνδου .....75εκ.		220.076,8
127τ.μ.-Σκεύου Ζερβού... .....37εκ.		102.702,5
140τ.μ. με 140τ.μ. υπόγειο στον Αγ. Ιωάννη 55εκ.		176.061,5
ΓΡΑΦΕΙΑ		
50τ.μ.-εμπορικό κέντρο Φώκιαλη.....18εκ.		52.818,4
97τ.μ.- 28ης Οκτωβρίου .....37εκ.		108.571,2

ΖΗΤΟΥΝΤΑΙ ΔΙΑΜΕΡΙΣΜΑΤΑ, ΚΑΤΑΣΤΗΜΑΤΑ, ΟΙΚΟΠΕΔΑ ΕΝΤΟΣ Η ΕΚΤΟΣ ΠΟΛΕΩΣ, ΟΙΚΟΠΕΔΑ ΓΙΑ ΑΝΤΙΠΑΡΟΧΗ, ΔΑΝΕΙΑ ΔΕΚΤΑ, ΕΥΚΟΛΙΕΣ ΠΛΗΡΩΜΗΣ

Τηλ. (0241) 73819,74917 κιν 0944/374546, 0945/292030 FAX 38641

ΠΛΗΡΟΦΟΡΙΕΣ--ΔΙΑΘΕΣΗ

ΙΩΑΝΝΗΣ & ΜΙΧΑΛΗΣ ΕΥΣΤΑΘΙΟΥ

Μεταφερθήκαμε στα νέα μας γραφεία Εθνικής Αντίστασης 83 (πρώην Άννης Μαρίας) δίπλα στην ALPHA BANK

ΠΩΛΟΥΝΤΑΙ
ΤΑ ΚΑΤΩΘΙ ΑΚΙΝΗΤΑ:

Α) ΑΓΡΟΚΤΗΜΑΤΑ:
2000 τ.μ. επί της Εθνικής οδού Ρόδου-Λίνδου
4000 τ.μ. πλησίον RODOS GOLD
4500 τ.μ. Ασγούρου για κατοικία
2000 τ.μ. στους πρόποδες του Φιλέρημου
6500 τ.μ. μόνον 13.000.000 στο Τσαϊρι

Β) ΚΑΤΟΙΚΙΕΣ ΕΝΤΟΣ ΤΗΣ ΜΕΣΑΙΩΝΙΚΗΣ ΠΟΛΗΣ:
100 τ.μ. έτοιμη, αξίας 29.000.000
150 τ.μ. αξίας 20.000.000
120 τ.μ. με αυλή 100 τ.μ. μόνον 55.000.000

Γ) ΔΙΑΜΕΡΙΣΜΑΤΑ:
2άρι 50 τ.μ. στο Ροδίνι 15.000.000
4άρι 106 τ.μ. καινούργιο στην Ανάληψη μόνον 36.000.000
4άρι 120 τ.μ. μόνον 35.000.000

Δ) ΚΑΤΑΣΤΗΜΑΤΑ:
37 τ.μ. επί της Καζούλη μόνον 20.000.000
65 τ.μ. πλησίον πλατεία Φώκιαλη
50 τ.μ. στην περιοχή Μήδεια 20.000.000
37 τ.μ. στο Φαληράκι μόνον 40.000.000
24 τ.μ. επί της Σωκράτους αξίας 130.000.000

Πληρ. **Εμμανουήλ Κρανίδη**
Τηλ. 27082, 26476, 0944-347405, Fax: 27101

ΚΤΗΜΑΤΙΚΗ ΑΝΑΚΟΙΝΩΣΗ

Θέλετε να πουλήσετε:
- το οικόπεδό σας;
- το διαμέρισμα σας;
- το αγρόκτημα σας;
- τη μεζονέτα σας;
- το κατάστημα σας;

Τότε ελάτε σε μας
Αν συμφωνήσουμε στο ποσό, θα το αγοράσουμε αμέσως.

ΝΙΚΟΣ ΚΑΡΓΑΚΟΣ
Θεμ. Σοφούλη 59 στα Φανάρια
Τηλ. 30397 κιν. 0946049179

ΕΥΚΑΙΡΙΑ
ΠΩΛΟΥΝΤΑΙ–ΕΥΚΑΙΡΙΕΣ

ΡΟΔΟΣ
- Καρακόνερο 150 τ.μ. μεζονέτα, 50 εκατ.
- Καρακόνερο 120 τ.μ. στα μπετά, 24 εκατ.
- Κοσκινού 3 στρέμματα εντός οικισμού, 27 εκατ.
- Κοσκινού 1 στρέμμα με άδεια οικοδομής, 10 εκατ.
- Ασγούρου 500 τ.μ. με συντελεστή δόμησης 0,8, 25 εκατ.
- Ασγούρου βιοτεχνικός χώρος 200 τ.μ.
- Τριάντα σε κεντρικό δρόμο 2 στρέμματα με άδεια οικοδομής 200 τ.μ., 35 εκατ.
- Τριάντα μεζονέτα ανεξάρτητη 240 τ.μ. σε 800 τ.μ. οικόπεδο, 80 εκατ.
- Κρεμαστή 2 στρέμματα εντός οικισμού 200 μέτρα από τη θάλασσα, 19 εκατ.
- Κρεμαστή 1.700 τ.μ. εντός σχεδίου, 18 εκατ.
- Παραδείσι οικόπεδο 1.400 τ.μ. με κάλυψη 140 τ.μ. και σε απόσταση 300 μέτρα από τη θάλασσα σε κεντρικό δρόμο, 9 εκατ.
- Παραδείσι παραδοσιακό σπίτι μονοκατοικία 140 τ.μ., 20 εκατ.
- Παστίδα 10 στρέμματα με 560 ρίζες ελιές, 18 εκατ.
- Παστίδα κεντρικό δρόμο αεροδρομίου 4 στρέμματα, 20 εκατ.
- Δαματριά οικόπεδο 400 τ.μ., 8 εκατ.
- Διμυλιά προς Ελεούσα 7 στρέμματα με πρόσοψη στον κεντρικό δρόμο 45 μέτρα, 11 εκατ.
- Λάρδος 600 μέτρα οικόπεδο, 8 εκατ.
- Κολύμπια 2 στρέμματα με άδεια οικοδομής 75 τ.μ., 14 εκατ.
- Κολύμπια 5 στρέμματα, 20 εκατ.
- Κολύμπια 6 στρέμματα, 36 εκατ.
- Αφάντου 4 στρέμματα παραλία Αφάντου 24 εκατ.
- Αφάντου οικόπεδα με θέα θάλασσα των 400 τ.μ., 7 εκατ.
- Αφάντου 30 στρέμματα με θέα θάλασσα, 60 εκατ.
- Αφάντου 60 στρέμματα με θέα θάλασσα, 60 εκατ.

ΣΑΣ ΕΥΧΟΜΑΣΤΕ ΚΑΛΕΣ ΓΙΟΡΤΕΣ

Πληρ. τηλ. 26805-51024,
κιν. 0945-406562 fax: 51077
ΖΗΤΟΥΝΤΑΙ ΟΙΚΟΠΕΔΑ και ΣΠΙΤΙΑ
ΔΑΝΕΙΑ ΔΕΚΤΑ
Γ.Ν. ΔΡΑΚΟΣ

ΡΟΔΙΑΚΗ Real Estate ΚΤΗΜΑΤΙΚΗ
ΣΥΜΒΟΥΛΟΙ & ΕΚΤΙΜΗΤΕΣ ΑΚΙΝΗΤΩΝ — ΚΤΗΜΑΤΟΜΕΣΙΤΙΚΟ ΓΡΑΦΕΙΟ από το 1983

ΠΩΛΟΥΝΤΑΙ 4 ΜΟΝΑΔΙΚΑ ΟΙΚΟΠΕΔΑ ΤΩΝ 4,450 τ.μ.
ΣΤΗΝ ΠΕΡΙΦΕΡΕΙΑ ΚΟΣΚΙΝΟΥ

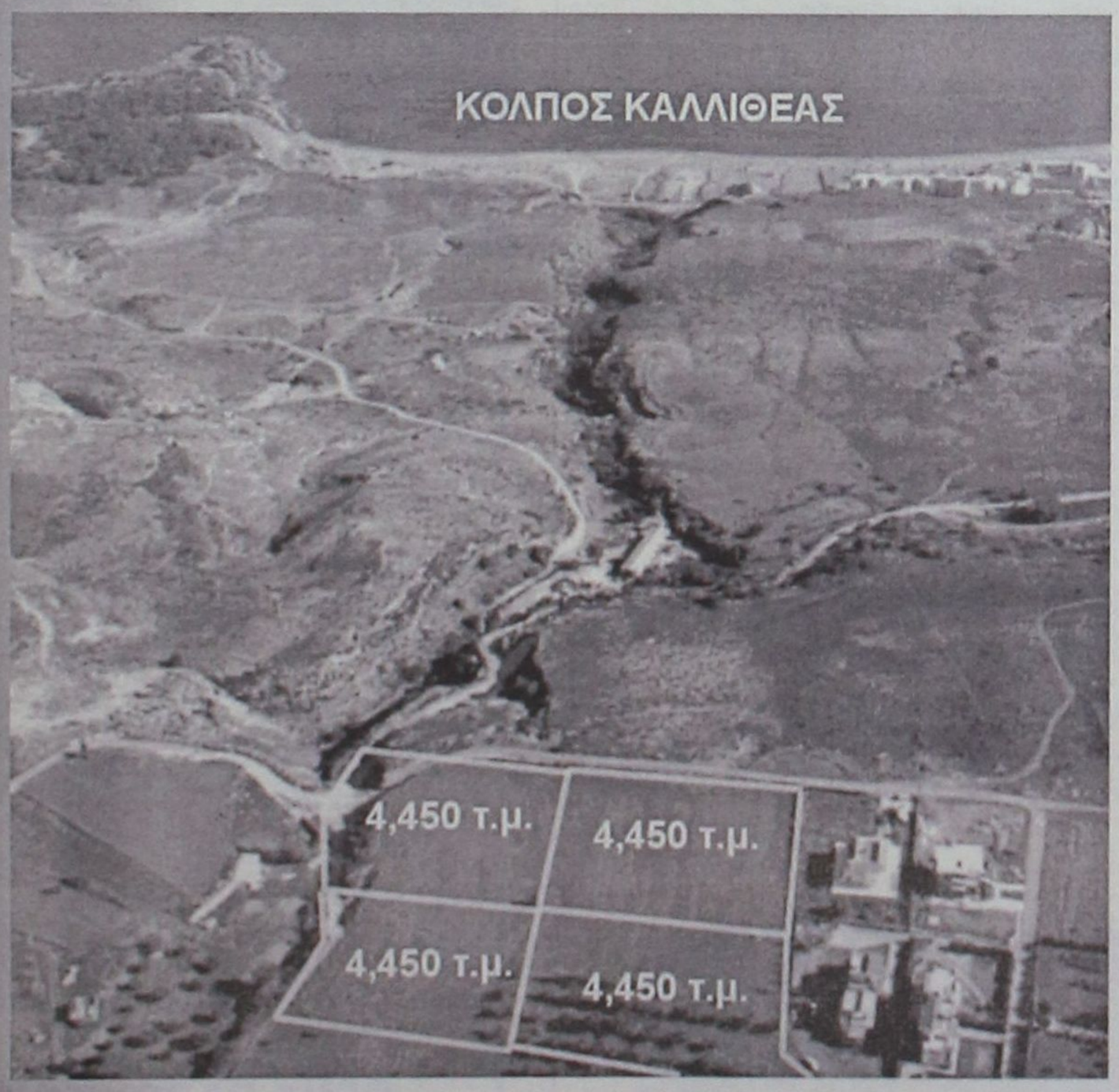

ΑΠΟΚΛΕΙΣΤΙΚΗ ΔΙΑΘΕΣΗ

ΑΝΕΣΤΗΣ & ΣΑΒΒΑΣ ΣΑΒΒΑΪΔΗΣ

Μέγαρο Κιοσόγλου, 3ος όροφος
Εθελοντών Δωδεκανησίων 29
ΡΟΔΟΣ

tel: 26281 & 35476 fax: 34663
cel: 0944-421015 & 0944-243452
e-mail: savvaidis@rho.forthnet.gr

ΑΣΦΑΛΕΙΟΚΤΗΜΑΤΙΚΗ
ΚΤΗΜΑΤΟΜΕΣΙΤΙΚΟ-ΑΜΟΙΒΑΙΑ ΚΕΦΑΛΑΙΑ
ΑΣΦΑΛΕΙΕΣ INTERNATIONAL LIFE

ΔΙΑΜΕΡΙΣΜΑΤΑ
45 τ.μ. 2άρι Ανάληψη
85 τ.μ. 3άρι Κέντρο
88 τ.μ. 3άρι Δασκάλους
90 τ.μ. 3άρι Ιαλυσός
90 τ.μ. 3άρι Κέντρο
100 τ.μ. 3άρι Κέντρο
115 τ.μ. 4άρι Ανάληψη
115 τ.μ. 4άρι Δασκάλους
125 τ.μ. 4άρι Αγ. Ιωάννης
126 τ.μ. 4άρι Αγ. Ιωάννης
130 τ.μ. 4άρι Μήδια
145 τ.μ. 4άρι Κέντρο

ΔΙΑΜΕΡΙΣΜΑΤΑ ΑΘΗΝΑ
Τρία 88 τ.μ. το καθένα
Λαυξ κατασκευής
Μαραθώνος και Λαυρίου

ΟΙΚΟΠΕΔΑ
478 τ.μ. Ροδίνι (Σ.Δ. 0,4)
500 τ.μ. Ανάληψη (Σ.Δ. 0,8)
500 τ.μ. Παραδείσι
700 τ.μ. Ανάληψη (Σ.Δ. 0,8)
1060 τ.μ. Ροδίνι (Σ.Δ. 0,8)
1500 τ.μ. Μιχ. πετρίδη (Σ.Δ. 0,8)

ΑΓΡΟΤΕΜΑΧΙΑ
3,5 στρεμ. Ε.Ο. Ρόδου Λίνδου
4 στρεμ. εντός σχεδίου Μαριτσά
4 στρεμ. Καλαβάρδα
4 στρεμ. Δαματριά
4 στρεμ. Αφάντου
5 στρεμ. Παστίδα
5 στρεμ. Τσαϊρι
6 στρεμ. Παστίδα
11 στρεμ. Παστίδα
80 στρεμ. Κιοτάρι

ΜΕΖΟΝΕΤΕΣ-ΜΟΝΟΚΑΤΟΙΚΙΕΣ
120 τ.μ. Καρακόνερο
120 τ.μ. Μήδια
130 τ.μ. Μήδια
130 τ.μ. Παραδείσι
140 τ.μ. Μήδια
150 τ.μ. Μήδια
150 τ.μ. Ιαλυσός
150 τ.μ. Ιαλυσός
180 τ.μ. Ιαλυσός
180 τ.μ. Παλιά Πόλη
190 τ.μ. Αφάντου
300 τ.μ. Τρεις
450 τ.μ. Κοσκινού

ΚΑΤΑΣΤΗΜΑΤΑ
35 τ.μ. Φαληράκι
38 τ.μ. Φαληράκι
40 τ.μ. Τροφό
50 τ.μ. γραφείο Σοφ. Βενιζέλου
60 τ.μ. Ψαροπούλα
90 τ.μ. Βενιζέλου

ΔΙΑΘΕΤΟΥΜΕ ΠΕΡΙΣΣΟΤΕΡΑ ΑΚΙΝΗΤΑ ΠΡΟΣ ΠΩΛΗΣΗ ΕΚΤΟΣ ΑΠΟ ΤΑ ΑΝΑΓΡΑΦΟΜΕΝΑ
ΥΠΕΥΘΥΝΟΣ ΓΡΑΦΕΙΟΥ
ΚΑΡΑΝΙΚΗΣ ΛΟΥΚΑΣ
ΕΘΝ. ΜΑΚΑΡΙΟΥ 45 ΣΤΟΑ ΡΟΙΚΟΥ 2ος ΟΡΟΦΟΣ
ΤΗΛ. 21003 ΚΙΝ. 0945/759887

πωλησεις

συνέχεια από την προηγούμενη

ΕΠΙΧΕΙΡΗΣΗ CAFE-BAR στην παραλία Ιαλυσού, με τον παρακάτω εξοπλισμό ή μόνο ο εξοπλισμός καρέκλες, τραπέζια, αξεσουάρ bar (ποτήρια), τουαλέτας, TV Projector 55", NOVA δορυφορική, πάγκος, ψυγείο συντήρησης, τέντες, ταμειακή, ξύλινο bar, επιγραφή, εξωτερικός τιμοκατάλογος σε πολύ καλή τιμή. Πληρ. τηλ. 48072, 0946831995 ΑΟ43180

ΜΑΓΑΖΙ και διαμέρισμα 130 τ.μ. επί της λεωφόρου Δημοκρατίας 32 σε τιμή ευκαιρίας λόγω αναχώρησης στο εξωτερικό. Πληρ. τηλ. 83371 ΑΟ43199

ΟΙΚΟΠΕΔΟ 5 στρέμματα στο Γεννάδι, με πρόσοψη 50 μ. επί της λεωφόρου. Πληρ. τηλ. 0944/647163. ΑΟ43186

ΕΠΙΧΕΙΡΗΣΗ ΕΣΤΙΑΤΟΡΙΟΥ πλήρως εξοπλισμένη σε κεντρικότατο δρόμο στο τουριστικό κέντρο της πόλης. Πληρ. τηλ. 0944/185921, καθημερινά 10 π.μ.-10 μ.μ. ΑΟ43185

ΔΙΑΜΕΡΙΣΜΑ στο Νιοχώρι 81 τ.μ. πολύ καλής κατασκευής, τιμή 28.000.000 δρχ. Επίσης 100 τ.μ. (3 υπν.) κοντά στη Μητρόπολη, τιμή 33.000.000 δρχ. Πληρ. ΑΙΓΑΙΟΚΤΗΜΑΤΙΚΗ, τηλ. 22943, 28838. ΑΟ43189

ΔΙΑΜΕΡΙΣΜΑ ισόγειο, γωνιακό 70 τ.μ. με 2 υπνοδωμάτια και μεγάλο κήπο ανακαινισμένο. Μόνο 23.000.000 δρχ. στη περιοχή του ΙΚΑ. Πληρ. κ. Μανώλη, τηλ. 39795. ΑΟ43190

ΚΤΗΜΑ στο Γεννάδι 3.250 τ.μ. οικοδομήσιμο πάνω στον κεντρικό δρόμο με μεγάλη πρόσοψη και κοντά στη θάλασσα, 24.000.000. Πληρ. κ. Μανώλη, τηλ. 39795. ΑΟ43193

ΚΑΤΑΣΤΗΜΑΤΑ: 1) Κατάστημα κεντρικό 30 τ.μ. με υπόγειο 30 τ.μ. Δεκτές σοβαρές προτάσεις, 2) Ανθούλα Ζερβού-Ψαροπούλα κατάστημα γωνιακό 55 τ.μ. δρχ. 56.000.000, 3) Στην Π. Πόλη κεντρικότατα 65-86 τ.μ. 4) Αλεξ. Διάκου 75 τ.μ. 5) Στη Σωκράτους 65 τ.μ. Πληρ. Ροδιακή Κτηματική, Ανέστης και Σάββας Σαββαΐδης, τηλ. 26281-35476-κιν. 0944/243452-0944/421015 ΑΟ43163

ΠΩΛΗΣΕΙΣ ΜΟΝΟΚΑΤΟΙΚΙΩΝ



ΑΠΟ ΤΗΝ ΚΑΤΑΣΚΕΥΑΣΤΙΚΗ ΕΤΑΙΡΕΙΑ

Κ. ΣΠΑΝΟΣ & ΣΙΑ ΟΕ

ΠΩΛΟΥΝΤΑΙ ΜΟΝΟΚΑΤΟΙΚΙΕΣ

ΑΡΙΣΤΗΣ ΚΑΤΑΣΚΕΥΗΣ

ΜΕ ΤΡΙΑ ΥΠΝΟΔΩΜΑΤΙΑ ΚΑΙ ΚΗΠΟ

ΚΟΝΤΑ ΣΤΗΝ ΠΑΡΑΛΙΑ ΤΡΙΑΝΤΩΝ

ΠΛΗΡ. ΤΗΛ. 62550-62684-0944272159

ΠΩΛΗΣΕΙΣ ΑΚΙΝΗΤΩΝ

◆ **ΔΙΑΜΕΡΙΣΜΑΤΑ**
- Αγ. Αναργύρους 162 τ.μ. 40.000.000 δρχ.
- Ροδίνι 85 τ.μ. 35.000.000 δρχ.
- Ατταβύρου 86 τ.μ. 35.000.000 δρχ.
- Ροδίνι 115 τ.μ. λουξ κατασκευής
- Πειραιώς 115 τμ. λουξ κατασκευής
- Ροδίνι 135 τ.μ. λουξ κατασκευής
- Ροδίνι 114 τ.μ. 48.000.000 δρχ. λουξ κατασκευής
- Κορδικτώνος 80 τ.μ. 26.000.000 δρχ.
- Ανάληψη 75 τ.μ. 26.000.000 δρχ.
- Ροδίνι 81 τ.μ. 30.000.000 δρχ.
- Ροδίνι 50 τ.μ. και 60 τ.μ.
- Ροδίνι 114 τ.μ.
- Καρακόνερο 90 τ.μ. καινούργιο
- Καρακόνερο 117 τ.μ. καινούργιο
- Ροδίνι 86 τ.μ. καινούργιο
- Ανάληψη 90 τ.μ. καινούργιο
- Περιοχή Δασκάλων 2άρι, 3άρι καινούργια

◆ **ΗΜΙΤΕΛΗ ΔΙΑΜΕΡΙΣΜΑΤΑ**
- Στρατηγού Ζήση οικοδομίσιμη ταράτσα 96 τ.μ. 10.000.000 δρχ.
- 100 τ.μ. 20.000.000 δρχ. Αταβύρου
- 60 τ.μ. 12.000.000 δρχ. Αταβύρου
- 160 τ.μ. 32.000.000 δρχ. Αταβύρου
- Πωλείται ρετιρέ στα Κοσκινού 145 τ.μ., σοβατισμένο με ηλεκτρικά, υδραυλικά περασμένα.

◆ **ΜΕΖΟΝΕΤΕΣ-ΜΟΝΟΚΑΤΟΙΚΙΕΣ**
- 130 τ.μ. με αυλή επιπλωμένη 18.000.000 δρχ στο Γεννάδι.
- Δασκάλοι, ημιτελή χτισμένη-σοβατισμένη 120 τ.μ. 22.000.000 δρχ.
- Μεζονέτα 155 τ.μ. 55.000.000 δρχ. - Δασκάλους
- Κοσκινού 190 τ.μ., 300 τ.μ. κήπο με πανοραμική θέα 88.000.000 δρχ. καινούργια.
- ΣΥΜΗ:Διόροφη κατοικία 70 τ.μ. με στέρνα 50.000.000 δρχ.
- Μεζονέτα στο Ροδίνι, 130 τ.μ. 48.000.000 δρχ. θέση πάρκινγκ και κήπο

◆ **ΟΙΚΟΠΕΔΑ**
- Ιαλυσός, 1.330 μ. 50.000.000 δρχ.
- Περιοχή Ιαλυσού 1 στρ. 35.000.000 δρχ.
- Κιοτάρι πάνω στο κύμα 5 στρ.
- Σορωνή 1850 τ.μ. οικοδομήσιμο 15.000.000 δρχ. επί της λεωφόρου
- Σορωνή 4000 τ.μ. 20.000.000 δρχ.
- Κατταβιά 650 τ.μ. 3.000.000 δρχ.
- Οικόπεδα εντός σχεδίου στο Γεννάδι από 2.500.000 δρχ.
- Γεννάδι 2.000 τ.μ. πάνω στο κύμα

◆ **ΑΠΟΘΗΚΕΣ**
- Πάροδος Χειμάρας 100 τ.μ.
- Αποθήκη σχεδόν ισόγεια 250 τ.μ. 20.000.000 δρχ.

◆ **ΚΑΤΑΣΤΗΜΑΤΑ**
- Ανάληψη 120 τ.μ. 50.000.000 δρχ.
- Μαγαζί στη Νέα Αγορά 30.000.000 δρχ.
- Πωλούνται μαγαζιά στα Κοσκινού 55 τ.μ. και 72 τ.μ. τελειωμένα.
- Επιχείρηση στην οδό Ηρώων Πολυτεχνείου
- Πωλείται επιχείρηση -αναψυκτήριο
- Καρακόνερο 50-200 τ.μ.

◆ **ΚΤΗΜΑΤΑ**
- Κατταβιά Αγ. Γιώργης 4800 τ.μ. 6.000.000 δρχ.
- Λαχανιά, 2 στρ. οικοδομίσιμο 3.000.000 δρχ.
- Σάλακος 10 στρέμματα
- Χωράφι 8 στρ. στο Παραδείσι 60.000.000 δρχ.
- Χωράφι 4 στρ. στην Παστίδα 18.000.00 δρχ.
- Χωράφι 5.700 στρ. στα Κολύμπια, 15.000.000 δρχ.
- Χωράφι 8.800 στρ. στα Κολύμπια 50.000.000 δρχ.
- Παραδείσι 1.500 στρ. 10.000.000 δρχ.
- Κατταβιά 1000 τ.μ. άρτιο και οικοδομήσιμο με φως, νερό, 2.500.000 δρχ.
- Περιοχή Καντηλί 2.600 μ. 30.000.000 δρχ. για βιοτεχνία
- Καντηλί 5.200 μ. 27.000.000 δρχ.
- Βουνάρα 2 στρ. 25.000.000 δρχ.
- Βουνάρα 4 στρ. 45.000.000 δρχ.
- Πλημμύρι 1520 στρ. πάνω στην θάλασσα, τιμή 6.000.000 δρχ.
- Πλημμύρι 1.640τ.μ. 4.000.000 δρχ. οικοδομήσιμο
- Πλημμύρι 3.240τ.μ. 3.000.000 δρχ.
- Λαχανιά 4.700 τ.μ. 16.000.000 δρχ. οικοδομήσιμο
- 10 στρ. Κιοτάρι, νερό, ρεύμα 12.000.000 δρχ.
- Λαχανιά 100 στρ. πάνω στην θάλασσα
- Λαχανιά 45 στρ. 2500 δρχ./μέτρο
- Κατταβιά 2.500 τ.μ. πάνω στο δρόμο οικοδομήσιμο, 3.000.000 δρχ.
- Λάρδος 7 στρ. 12.000.000 δρχ.
- Κιοτάρι 4 στρ. 4.000.000 δρχ.
- Λαχανιά 750 τ.μ., 8.500.000 δρχ.στο χωριό
- Γεννάδι 20 στρ. ρεύμα-νερό 20.000.000 δρχ.
- Κιοτάρι 7 στρ. με νερό-ρεύμα 8.000.000 δρχ.
- Λαχανιά 4 στρ. 300 μέτρα από τη θάλασσα 8.000.000 δρχ.
- Γεννάδι 24 στρ. 24.000.000 δρχ.
- Γεννάδι 1.100 τ.μ. 1.500.000 δρχ.
- Κατταβιά 10 στρ. 10.000.000 δρχ.
- Πλημμυρι 12 στρ. με φως, νερό, 12.000.000 δρχ.
- Κατταβιά 4.000 τ.μ. 2.000.000 δρχ.
- Κιοτάρι 4.000 τ.μ. κοντά στο κεντρικό δρόμο
- Πλημμύρι 5.500 τ.μ. 6.500.000 δρχ.
- Πεύκους 200 στρ. προς 5.000 το τ.μ., παραθαλάσσιο
- Κατταβιά 700 τ.μ. προς 500 χιλ.
- Γεννάδι στη λεωφόρο 4.000 τ.μ., 12.000.000 δρχ.

➪ Πωλούνται αποθήκες και βιοτεχνικοί χώροι.

- **ΔΑΝΕΙΑ ΔΕΚΤΑ - ΕΥΚΟΛΙΕΣ ΠΛΗΡΩΜΗΣ**
- **ΖΗΤΟΥΝΤΑΙ ΟΙΚΟΠΕΔΑ ΠΡΟΣ ΑΓΟΡΑ - ΚΤΗΜΑΤΑ ΚΑΙ ΔΙΑΜΕΡΙΣΜΑΤΑ**

ΣΤΑΜΑΤΗΣ ΜΑΝΩΛΑΚΟΣ

ΩΡΕΣ ΓΡΑΦΕΙΟΥ 8.30-1.00 π.μ. και 5-8 μ.μ.

ΔΗΜ. ΑΝΑΣΤΑΣΙΑΔΗ 45 (παραπλεύρως ΥΠΕΡΑΓΟΡΑΣ ΠΑΠΑΚΥΡΙΑΚΟΥ-ΣΥΝΟΙΚΙΑ ΔΑΣΚΑΛΩΝ) Τηλέφωνα: 23815-78275



ΚΤΗΜΑΤΟΜΕΣΙΤΙΚΟ ΓΡΑΦΕΙΟ

ΑΙΓΑΙΟΚΤΗΜΑΤΙΚΗ

ΠΩΛΟΥΝΤΑΙ

- ΔΙΑΜΕΡΙΣΜΑΤΑ-ΜΟΝΟΚΑΤΟΙΚΙΕΣ
- (ΔΔ)=ΔΑΝΕΙΑ ΔΕΚΤΑ

- 45 τ.μ. (ισ.) με αυλή καινούργιο Κοσκινού 14.000.000
- 55 τ.μ. (2 υπν.) καινούργιο Ροδίνι 22 εκ. (ΔΔ)
- 48 τ.μ. διόροφο Π. Πόλη 8 εκ.-(ΔΔ)-26.412 €
- 62 τ.μ. λουξ ρετιρέ στην Απ. Παύλου 30 εκ.-88.041 €
- 65 τ.μ.(4 studio) Καναδά 25 εκ. - 73,367 € (ΔΔ)
- 67 τ.μ. (ισ.) με αυλή καινούργιο Κοσκινού 18.000.000
- 70 τ.μ. μον/κία, Κρεμαστή, 35 εκ. 102.714 € (παρ/κό).
- 75 τ.μ. Σωτήρος β' όρ. με πολλά έξτρα 22 εκ.-64.563 €
- 80 τ.μ. (ισ.) Αγ. Αναστασίας 18 εκ. 52,824 € (ΔΔ)
- 80 τ.μ. καιν. Ροδίνι 32 εκ. - 93.910 € (ΔΔ)
- 80 τ.μ. καινούργιο Δασκάλους 32 εκ. - 93.910 € (ΔΔ)
- 82 τ.μ. Ιων. Μεταξά β' όρ. 28 εκ. 82.171 € (ΔΔ)
- 83 τ.μ. καινούργιο, Καρακόνερο 36 εκ. (ΔΔ)
- 85 τ.μ. Στ. Κωτιάδη, β' ορ. 26 εκ.-76.302 €
- 86 τ.μ.καιν/ργιο Ροδίνι 34 εκ. - 99.779 € (ΔΔ)
- 89 τ.μ. (ισ.) σε μπετά στην Ενόπλων Δυνάμεων 16 εκ. - 46.955 € (ΔΔ)
- 90 τ.μ. μον/κία διόροφη Παραδείσι με τζάκι 25 εκ. - 73,367 € (ΔΔ)
- 95 τ.μ. (3 υπν.) Σωτήρος 24 εκ. (Δ.Δ.) 70.432 €
- 106 τ.μ. β' ορ. (3 υπν.) Θεμ. Σοφούλη 33 εκ.-96.845 € (ΔΔ)
- 117 τ.μ. καινούργιο Γεωργ. Παπανδρέου 47 εκ. , (ΔΔ)- 137,931 €
- 45 τ.μ. και 117 τ.μ. (2 διαμ.) α' ορ. στο σοβά Δασκάλους 41 εκ. (και τα 2), 120,322 €
- 114 τ.μ. ρετιρέ Στοκχόλμης 45 εκ.-132.061 €
- 134 τ.μ. ρετιρέ Στοκχόλμης 53 εκ. 155.539 €
- 138 τ.μ. (3 υπν.) καινούργιο, Καρακόνερο, 57 εκ. (ΔΔ)-167.278 €
- 140 τ.μ. μεζονέτα (μπετά) σε 400 τ.μ. οικ/δο Παστίδα 25 εκ. - 73.347€
- 140 τ.μ. οροφ/σμα (α' ορ.) στην Πειραιώς σε σοβά 32 εκ. - 93.910 € (ΔΔ)
- 145 τ.μ. Στ. Ζήση 40 εκ.-117.388 € (ΔΔ)
- 149 τ.μ. Αισχύνη (3 υπν.) ορ/σμα 47 εκ.- 137.930 € (ΔΔ)
- 155 τ.μ. μεζ/τα Αισχύνη 63 εκ. (ΔΔ)
- 158 τ.μ. μεζ/τα σε μπετά Ιξιά 36 εκ.-105.649 €
- 158 τ.μ. ορ/σμα Δασκάλους μπετά 32.000.000 (μετρητά)
- 160 τ.μ. διαμ. σε μπετά στους Δασκάλους 34 εκ. (μετρητά)-93.910 €
- 230 τ.μ. Κοσκινού (μον/κία) καινούργιο 1 στρ. οικ. 95 εκ.-278.796 € (ΔΔ)
- 230 τ.μ. παραδοσιακό αρχοντικό, εντός της πόλεως, 72 εκ.-211.225 €
- 270 τ.μ. (3ορ. Χ90τ.μ.) κτίριο σε μπετά Ασγούρου, 40 εκ. (ΔΑ) 117.388 €
- 270 τ.μ. βίλλα στο σοβά σε 4 στρ. Τσαΐρι 100 εκ. - 293.470 €
- 340 τ.μ.ημιτελής μεζονέτα Ασγούρου σε Ιστρ. 70 εκ.-205.429 €
- 550 τ.μ. μον/κά Παστίδα 7 στρ. 170 εκ. 498.899 € (ΔΔ)

ΚΑΤΑΣΤΗΜΑΤΑ
- 30 τ.μ. Εμπ/κο κέντρο Βράχο Ιαλυσό 20 εκ. - 58,694 €
- 31 τ.μ. Καμείρου 14 εκ. - 41.085 € (ΔΔ)
- 39 τ.μ. Αγ. Αναστασία 12 εκ.-35.216 €
- 90 τ.μ. Νιοχώρι, 63 εκ. - 184.886 € (ΔΔ)
- 140 τ.μ. (απ) πλησίον Αννης Μαρίας 28 εκ. (ΔΔ) 82.171 €
- 175 τ.μ. Λεωφ. Ρόδου-Λίνδου 70 εκ.-205.429 €
- 200 τ.μ. με 200 υπ. (και ορ. άδεια) σε μπετά στο Μήδεια 80 εκ.-234.776 €
- Κτίριο κεντρικό Π. Πόλη 280 εκ.
- 2 κατ/τα στο Μανδράκι
- ΕΝΟΙΚ/ΤΑΙ ΚΤΙΡΙΟ ΣΤΟ GRAND HOEL 300Τ.Μ.
- 900 τ.μ. κτίριο στο Μήδεια

ΟΙΚΟΠΕΔΑ
- 261 τ.μ. Αισχύνης (ΣΔ 0,8) 18 εκ.-58.694 €
- 400 τ.μ. Δ. Αναστασιάδη (ΣΔ 1) 50 εκ.-146,735 €
- 500 τ.μ. Μίρα Μαρε (Σ.Δ. 0,8), 45 εκ.-132.016 €
- 1000 τ.μ. (ΣΔ 0,8) Μιχ. Πετρίδη 80 εκ.-264.123 €
- 1.054 τ.μ. (ΣΔ 0,4) Βράχο Ιαλυσού 55 εκ.-146.735 €
- 1.230 τ.μ. Κοσκινού 50% κάλυψη, 40 εκ.-117.388 €
- 3 στρ. λεωφ. Ρόδου-Κρεμαστής με άδεια 800 τ.μ. εμπ. κέντρο 160 εκ.
- 4 στρεμ. στα Νερά Καλλιθέας 60 εκ.-176.082 €
- 10 στρ. Λεωφ. Ρόδου-Λίνδου 250 εκ.-733.675 €
- 11 στρ. Τσαΐρι 50 εκ. 146,735 €

ΔΙΑΘΕΤΟΥΜΕ ΜΕΓΑΛΗ ΠΟΙΚΙΛΙΑ ΟΙΚΟΠΕΔΩΝ ΣΕ ΟΛΟ ΤΟ ΝΗΣΙ ΤΗΣ ΡΟΔΟΥ

ΕΠΙΣΗΣ ΑΚΙΝΗΤΑ ΣΤΗΝ ΤΗΛΟ

ΡΕΝΑ ΒΑΖΟΥΚΟΥ

(ΜΕΣΙΤΗΣ ΑΣΤΙΚΩΝ ΣΥΜΒΑΣΕΩΝ)

ΔΙΕΥΘ. ΓΡΑΦΕΙΟΥ ΔΗΜ. ΘΕΟΔΩΡΑΚΗ 3
10-1 το πρωί και 6.30-9 απ/τα
Δευτέρας-Πέμπτης εκτός Σαβ. και Κυρ.

Τηλ. (0241) 22943-28838 FAX: 28838
email.vazoukou@otenet.gr.
ΡΟΔΟΣ

ΠΩΛΕΙΤΑΙ

ημιτελής μονοκατοικία 300 τ.μ. σε 1 στρέμμα οικόπεδο, στην περιοχή Ασγούρου, σε προνομιακή θέση με υπέροχη θέα.

Πληρ. τηλ. 0944/647163

ΕΥΚΑΙΡΙΑ-ΠΩΛΕΙΤΑΙ

για επαγγελματίες επώνυμο αναψυκτήριο στο κέντρο της πόλης (Μαντράκι) με προεργασία 28 χρόνων λόγω συνταξιοδότησης σε τιμή ευκαιρίας

Πληρ. τηλ. 26294

ΠΩΛΕΙΤΑΙ

επιχείρηση εστιατορίου στην Παλιά Πόλη.

Πληρ. τηλ. 27082-26476, 0944-347405, 0974140297

πωλησεις

συνέχεια από την προηγούμενη

ΚΑΙΝΟΥΡΓΙΑ ΔΙΑΜΕΡΙΣΜΑΤΑ στην Ιαλυσό 300 μ. από τη θάλασσα: 1) 70 τ.μ., τιμή 24.000.000, 2) 80 τ.μ., τιμή 28.000.000 δρχ. και 97 τ.μ. (3 υπν.) τιμή 34.000.000. Δάνεια δεκτά. Πληρ. ΑΙΓΑΙΟΚΤΗΜΑΤΙΚΗ, τηλ. 22943, 28838. ΑΟ43188

ΓΚΑΡΣΟΝΙΕΡΑ 40 τ.μ. με κήπο στη περιοχή Μήδεια, φανταστική, 13.500.000 δρχ. Πληρ. κ. Μανώλη, τηλ. 39795. ΑΟ43191

ΔΙΑΜΕΡΙΣΜΑΤΑ: 1) Α- Στο Ροδίνι Σμύρνης 84 τ.μ. α' και β' ορόφου δρχ. 36.000.000 Β- Παρισίων 112 τ.μ. α' και β' ορόφου δρχ. 46.000.000, Γ- Στοκχόλμης 131 τ.μ. γ' ορόφου δρχ. 53.000.000 αρίστης κατασκευής 2) Στην περιοχή Ιξιάς υπό ανέγερση 94-102-117 τ.μ. λουξ κατασκευής με αυτόνομη θέρμανση ασανσέρ και πάρκιν δρχ. 447.000 ανά τ.μ. 3) Στην Ανάληψη α) 84 τ.μ. ισόγειο υπερυψωμένο δρχ. 31.000.000, β) 117 τ.μ. με γκαράζ α' ορόφου δρχ. 49.000.000 γ) στην Αθηνών 135 τ.μ. 4) Στο Ροδίνι 105 τ.μ. β' ορόφου 41.000.000, 5) Στη Μητρόπολη ισόγειο 125 τ.μ. δρχ. 26.000.000, 6) Στην Ιξιά 84 τ.μ. α' ορόφου δρχ. 32.000.000 6) Τριάντα: α) 48 τ.μ. α' ορόφου δρχ. 14.000.000, β) Περιοχή "Συρινέλλες" 45 τ.μ. α' β' ορόφου νεόκτιστα αρίστης κατασκευής δρχ. 23.000.000, γ) Στην οδό Σωτήρος 120 τ.μ. β' ορόφου δρχ. 32.000.000. Πληρ. Ροδιακή Κτηματική, Ανέστης και Σάββας Σαββαΐδης, τηλ. 26281-35476-κιν. 0944/243452-0944/421015 ΑΟ43161

ΠΩΛΟΥΝΤΑΙ ΔΙΑΜΕΡΙΣΜΑΤΑ
ΔΙΑΚΟΓΕΩΡΓΙΟΥ ΚΑΛΛΙΣΤΟΣ

• ΠΩΛΗΣΕΙΣ ΔΙΑΜΕΡΙΣΜΑΤΩΝ
• ΚΑΤΑΣΤΗΜΑΤΑ-ΑΠΟΘΗΚΕΣ

• ΑΝΤΑΛΛΑΓΕΣ ΑΚΙΝΗΤΩΝ
• ΑΓΟΡΕΣ ΟΙΚΟΠΕΔΩΝ

• ΑΝΑΛΑΜΒΑΝΟΥΜΕ ΑΝΤΙΠΑΡΟΧΕΣ

ΔΙΕΥΘ.: ΕΘΝ. ΑΝΤΙΣΤΑΣΕΩΣ 11, (πρώην Αννης Μαρίας)
ΤΗΛ: 78501-29318, 78502

ΠΩΛΟΥΝΤΑΙ διαμερίσματα λουξ κατασκευής με απεριόριστη θέα. Τα διαμερίσματα διαθέτουν θωρακισμένες πόρτες, εντοιχισμένες κουζίνες, ντουλάπες, εντοιχισμένο νιπτήρα με ντουλάπι, κεντρική θέρμανση αυτόνομη, ανοιγόμενα ανακλινόμενα κουφώματα με διπλά τζάμια, σίτες, ρολά, υδραυλικό ασανσέρ, τριφασικό ρεύμα.
Ολοι οι χώροι σπατουλαριστό, εσωτερικές πόρτες MDF με σχέδια

ΔΙΑΜΕΡΙΣΜΑΤΑ

Επί της οδού Μεγ. Κων/νου - Κων/νου Παλαιολόγου
50 τ.μ. δυάρια
85 τ.μ. τριάρια
110 τμ. τεσσάρια
ανά όροφο

Επί της Κων/νου Υδραίου-Στ. Κωτιάδη
70 τ.μ. τριάρια
90 τ.μ. τριάρια-τεσσάρια
110 τ.μ. τεσσάρια
130 τ.μ. τεσσάρια-πεντάρια
ανά όροφο με μεγάλες θεράντες φανταστική θέα

Επί της Λεωφ. Καλλιθέας-Καρακόνερο
50 τ.μ. δυάρια
85 τ.μ. τριάρια
110 τ.μ. τεσσάρια
ανά όροφο με μεγάλες θεράντες, απεριόριστη θέα

ΚΑΤΑΣΤΗΜΑΤΑ

50 τ.μ.
100 τ.μ.
150 τ.μ.
επί της Λεωφ. Καλλιθέας-Καρακόνερο

ΙΑΤΡΕΙΑ-ΓΡΑΦΕΙΑ

50 τ.μ.
100 τ.μ.
150 τ.μ.
επί της Μεγ. Κων/νου και Κων Παλαιολόγου (Φώκιαλη)

ΠΩΛΟΥΝΤΑΙ:

- Μονοκατοικία 100 τ.μ. σε οικόπεδο 476 τ.μ. στις Καλυθιές.
- Οικόπεδο στο Τσαΐρι, 2500 τ.μ.
- Οικόπεδο στα Κοσκινού, 19980 τ.μ.
- Διαμέρισμα 138 τ.μ. 1ος όροφος οδός Μάρκου Κλαδάκη - Ρόδος
- Διαμέρισμα 75 τ.μ. ισόγειο στην Αγ. Αναστασία- Ρόδος
- Μεζονέτα 140 τ.μ. στην οδό Λισαβώνος και Όσλου - Ρόδος
- Διαμέρισμα 80 τ.μ. 1ος όροφος στο χωριό Παραδείσι - Ρόδος
- Αγροτεμάχιο 19.800 τ.μ. στην Παστίδα (όπισθεν εργοστασίου "ΘΡΑΚΗ") - Ρόδος
- Αγροτεμάχιο 3.448 τ.μ. απέναντι από την είσοδο του ξενοδοχείου "BLUE BAY"- Κρεμαστή - Ρόδος
- Αγροτεμάχιο 4 στρεμμάτων στα Κολύμπια - Ρόδος
- Οικόπεδο 124 τ.μ. στην πλατεία του χωριού Κοσκινού - Ρόδος
- Ξενοδοχείο "ΠΟΣΕΙΔΩΝ" στην περιοχή Κρητικά - Ρόδος
- Διαμέρισμα 125 τ.μ. 3ος λουξ κατασκευής νέο στην οδό Αισχίνης
- Κατάστημα 90 τ.μ. νέας κατασκευής στο Καρακόνερο
- Γραφείο 63 τ.μ. νέας κατασκευής απέναντι από Παλαιό ΙΚΑ
- Γραφείο 73 τ.μ. νέας κατασκευής απέναντι από παλαιό ΙΚΑ
- Διαμέρισμα 110 τ.μ. 1ος όροφος στην Ανάληψη (εκκλησία) - Ρόδος
- Μεζονέτα 160 τ.μ. στους Δασκάλους
- Διαμέρισμα 60 τ.μ. 1ος όροφος Παναγιώτου Ροδίου-Ρόδος
- Ενοικιάζεται αποθήκη 75 τ.μ. στο Ροδίνι
- Πωλείται μονοκατοικία 140 τ.μ. στον Αρχάγγελο
- Πωλείται αγροτεμάχιο 4640 τ.μ. στ' Ασγούρου
- Πωλείται αγροτεμάχιο 3,2 στρέμματα στη Θολό.

ΔΑΝΕΙΑ ΟΛΩΝ ΤΩΝ ΤΑΜΕΙΩΝ
ΚΑΙ ΟΛΩΝ ΤΩΝ ΤΡΑΠΕΖΩΝ

Πληροφορίες
Κ. Κ. ΔΙΑΚΟΓΕΩΡΓΙΟΥ • τηλ. 29318, 34598

TOP PROPERTIES

GEORGIOS S. PIPINOS

ΓΕΩΡΓΙΟΣ Σ. ΠΙΠΙΝΟΣ
ΣΥΜΒΟΥΛΟΙ ΚΑΙ ΕΚΤΙΜΗΤΕΣ ΑΚΙΝΗΤΩΝ
REAL ESTATE AGENCY

MEMBER OF F.I.A.B.C.I.-N.A.E.A.-C.E.I.-E.R.E.S-Σ.Ε.Κ.



Η "**TOP PROPERTIES**" είναι ατομική επιχείρηση και ανήκει εξ ολοκλήρου στον κ. Γεώργιο Πιπίνο, που από το 1971 ασχολείται αποκλειστικά και μόνο με επενδύσεις και REAL ESTATE, στο νησί της Ρόδου, καθώς και στην ευρύτερη περιοχή της Δωδεκανήσου.

ΑΠΕΥΘΥΝΟΜΑΣΤΕ: Στους **σοβαρούς, απαιτητικούς και επιλεκτικούς** επενδυτές-επιχειρηματίες-ελεύθερους επαγγελματίες, Ελληνες και ξένους, υψηλού εισοδηματικού επιπέδου, που ενδιαφέρονται να κάνουν μια σοβαρή επένδυση προβολής στο νησί της Ρόδου.

ΠΡΟΣΦΕΡΟΥΜΕ: Α) Υπηρεσίες και πληροφορίες που γίνονται σε προσωπικό επίπεδο με εχεμύθεια, διακριτικότητα και σοβαρότητα.
Β) μεγάλη γκάμα υψηλής ποιότητας, ακινήτων, όπως:1) Ξενοδοχεία Α' και Β' κατηγορίας των 600-500-350-300 κλινών, 2) Κεντρικά αστικά ακίνητα κατάλληλα για Τράπεζες-καταστήματα-γραφεία, 3) Παραλιακές εκτάσεις, κατάλληλες για τουριστικές επενδύσεις των 150.000-100.00-70.00-50.000-36.000 τ.μ. και 4) Διαμερίσματα και μεζονέτες προβολής.

ΣΤΟΧΟΣ ΜΑΣ ΕΙΝΑΙ: Να προσφέρουμε στο αγοραστικό μας κοινό υψηλής ποιότητας ακίνητα και ευκαιρίες στο νησί της Ρόδου. Ητριακονταετής και πλέον πείρα μας στον τομέα αυτό αποτελεί εγγύηση.

ΣΥΝΘΗΜΑ ΜΑΣ ΕΙΝΑΙ: Επενδύστε στη ΡΟΔΟ ΤΩΡΑ, σε ακίνητα που ΑΝΤΕΧΟΥΝ ΣΤΟ ΧΡΟΝΟ

Γεώργιος Σ. Πιπίνος
ΜΕΣΙΤΗΣ ΑΣΤΙΚΩΝ ΣΥΜΒΑΣΕΩΝ
Γιατί εμείς γνωρίζουμε καλύτερα!

TOP PROPERTIES is a private concern and Mr George S. Pipinos, its owner, has carved, over the years a reputation for integrity and excellence in the world of Real Estate in the Dodecanese.
AT TOP PROPERTIES we try hard to attract important and selective investors high calibre businessmen/women and discerning professional people, both Greek and foreign, who wish to acquire sabstantial and valuable property on Rhodes.
We offer our expertise and advice privately, discreetly and in strict confidence.
We keep a comprehensive list of real estate of the highest specifications
a. A' and B' class hotels (600, 500, 350, 300 beds capacity)
b. Centrally situated office buildings and other business premises.
c. Seaside land, ideal for development (hotels, holiday resorts, etc), of 150.000, 100.00, 70.000, 50.000, 36.000 sq.m.
d. Luxury apartments, maisonettes, detached, semi-detached and terraced houses.
Our aim is to give our clients the opportunity to Qcquire value for money, first class real estate on Rhodes. Our 30-year-old experience in Real Estate is our warranty.
Our motto is Invest in Rhodes, Invest in property, It stands the test of time.



TOP PROPERTIES
and George Pipinos
Because we know best

ΚΕΝΝΕΝΤΥ 38, ΡΟΔΟΣ, 85 100, ΤΗΛ. (0241) 23895, 38243, κιν. (094)-4-676003 FAX: (0241) 20883
38 KENNEDY STR., RHODES, 85 100, TEL. (0241) 23895, 38243, mob. (094)-4-676003 FAX: (0241) 20883

ΜΙΚΡΕΣ Αγγελίες

ΚΤΗΜΑΤΟΜΕΣΙΤΙΚΟ ΓΡΑΦΕΙΟ
ΖΑΦΕΙΡΗΣ Μ. ΚΑΡΑΓΙΑΝΝΗΣ Δ. Ο.Ε.

Πωλήσεις ακινήτων. Τηλ. (60380-60381)
17.00-20.00 μ.μ. Δευτέρα-Παρασκευή)

ΔΗΜΟΣ ΑΦΑΝΤΟΥ

- *6.120 τ.μ. (Περιοχή Καστελλάνο): 15.500.000 δρχ. ή 45487,89 €*
- *5.000 τ.μ. (Παραλία Αφάντου): 45.000.000 δρχ. ή 132061,63 €*
- *1.600 τ.μ. (Παραλία Αφάντου): 12.000.000 δρχ. ή 35216,43 €*
- *6.450 τ.μ. (Παραλία Αφάντου): 51.600.000 δρχ. ή 151430,67 €*
- *2.500 τ.μ. (Περιοχή Λίππινοι): 12.500.000 δρχ. ή 36683,79 €*
- *540 τ.μ. (Περιοχή Λίππινοι): 3.200.000 δρχ. ή 9391,05 €*
- *5.800 τ.μ. (Περιοχή Τραπέζια): 25.000.000 δρχ. ή 73367,57 €*
- *(1/2) 5.080 τ.μ. (Με ελαιόδεντρα): 6.500.000 δρχ. ή 19075,57 €*

ΚΟΛΥΜΠΙΑ

- *5.000 τ.μ.: 37.000.000 δρχ. ή 108584,01 €*
- *4.969 τ.μ.: 30.000.000 δρχ. ή 88041,09 €*
- *4.875 τ.μ. (στον δρόμο για Αρχίπολη): 12.000.000 δρχ. ή 35216,43 €*

ΨΙΝΘΟΣ

- *22.400 τ.μ. (Με 200 ελαιόδενδρα): 18.000.000 δρχ. ή 52824,65 €*

πωλησεις

συνέχεια από την προηγούμενη

ΣΥΝΕΤΑΙΡΙΣΤΙΚΗ ΜΕΡΙΔΑ 1) Του Οικοδομικού Συνεταιρισμού "Η ΕΝΩΣΗ" στην περιοχή Καναμάτ έναντι Μαρινόπουλου στην οποία αντιστοιχεί οικόπεδο 400 τ.μ. με συντελεστή δόμησης 0,6 (ανέγερση κατοικίας 240 τ.μ. συν το υπόγειό της δρχ. 19.000.000, 2) Του Οικοδομικού Συνεταιρισμού Τραπεζικών παραπλεύρως ξενοδοχείου Καψή στην οποία αντιστοιχεί οικόπεδο 400 τ.μ. με συντελεστή δόμησης 0,6 (Ανέγερση κατοικίας 240 τ.μ. συν το υπόγειό της) δρχ. 20.000.000. Πληρ. Ροδιακή Κτηματική, Ανέστης και Σάββας Σαββαΐδης, τηλ. 26281-35476-κιν. 0944/243452-0944/421015 ΑΟ4170

ΜΕΖΟΝΕΤΑ: 1) Στους "Τρεις" κοντά στο εκκλησάκι σε μπετά μικτής επιφάνειας 180 τ.μ. δρχ. 34.000.000, 2) Μεζονέτα στη Τσαλδάρη 140 τ.μ. δρχ. 40.000.000. Πληρ. Ροδιακή Κτηματική, Ανέστης και Σάββας Σαββαΐδης, τηλ. 26281-35476-κιν. 0944/243452-0944/421015 ΑΟ43168

ΟΙΚΟΠΕΔΟ στ' Ασγούρου 1.000 τ.μ. με δικαίωμα οικοδομής 140 τ.μ. κοντά στον κεντρικό δρόμο με νερό, φως, τηλέφωνο, 17.000.000. Πληρ. κ. Μανώλη, τηλ. 39795. ΑΟ43192

ΕΠΙΧΕΙΡΗΣΗ ρουχισμού, επικερδής και με σταθερή πελατεία, λόγω αναχώρησης. Πληρ. ΕΛΛΗΝΟΚΤΗΜΑΤΙΚΗ Πέτρος Πρεζεράκος τηλ. 33866, 0932/468026 ΑΟ43150

ΟΙΚΟΠΕΔΑ εντός πόλως Ρόδου: 1) Στο Μόντε Σμιθ οικόπεδο 860 τ.μ. εντός σχεδίου άρτιο και οικοδομήσιμο με πανοραμική θέση κατάλληλο για μονοκατοικία, 2) Περιοχή Μήδειας 1.000 τ.μ. με συντελεστή δόμησης 0,8 δρχ. 80.000.000, 3) Περιοχή Μιχ. Πετρίδη 300 τ.μ. δρχ. 25.000.000. Πληρ. Ροδιακή Κτηματική, Ανέστης και Σάββας Σαββαΐδης, τηλ. 26281-35476-κιν. 0944/243452-0944/421015 ΑΟ43162

ΜΟΝΟΚΑΤΟΙΚΙΕΣ: 1) Στην περιοχή Κοσκινού 200 τ.μ. λουξ κατασκευής και με πανοραμική θέα, 2) Ιξιά: α) 234 τ.μ. νεόδμητη πολυτελούς κατασκευής με οικόπεδο 1000 τ.μ. σε μπετά δρχ. 45.000.000 και αποπερατωμένο 90.000.000, 3) Στην περιοχή Παπαλουκά 280 τ.μ. δρχ. 75.000.000 σε μπετά με πανοραμική θέα, 4) Στα Τριάντα 180 τ.μ. σε μπετά σε οικόπεδο 675 τ.μ. δρχ. 55.000.000, 5) Στην Πίνδου 254 τ.μ. σε οικόπεδο 584 τ.μ.. Πληρ. Ροδιακή Κτηματική, Ανέστης και Σάββας Σαββαΐδης, τηλ. 26281-35476-κιν. 0944/243452-0944/421015 ΑΟ43164

ΖΗΤΟΥΝΤΑΙ: 1) Οικόπεδα άρτια και οικοδομήσιμα εντός ή εκτός σχεδίου πόλεως στις περιοχές πόλεως Ρόδου-Τριάντα-Ιξιάς-Κοσκινού-Φαληράκι για εργολαβική αντιπαροχή, 2) Διαμερίσματα στην πόλη της Ρόδου σε διάφορες περιοχές στα Τριάντα-Ιξιά και Κοσκινού. Πληρ. Ροδιακή Κτηματική, Ανέστης και Σάββας Σαββαΐδης, τηλ. 26281-35476-κιν. 0944/243452-0944/421015 ΑΟ43166

ΚΑΤΑΣΤΗΜΑ 40 τ.μ. στην περιοχή Ιαλυσού ιδανικό για τουριστική επιχείρηση. Τιμή 17.000.000 δρχ. (€ 49.889). Πληρ. ΕΛΛΗΝΟΚΤΗΜΑΤΙΚΗ Πέτρος Πρεζεράκος τηλ. 33866, 0932/468026 ΑΟ43147

ΟΙΚΟΠΕΔΑ: 1) Στην Ιξιά περιοχή Μίρα Μάρε 2000 τ.μ. δρχ. 45.000.000 στο Κανδυλί 4.000 τ.μ. δρχ. 32.000.000 και στη λεωφ. Τριάντα-Κρεμαστής 3.078 τ.μ. δρχ. 55.000.000, 2) Στη Λίνδο οικόπεδα στον Αη Νικόλαο 2.000 τ.μ. δρχ. 14.000.000, 4.000 τ.μ. δρχ. 25.000.000, 10.190 τ.μ. 60.000.000 και στους Πεύκους 28.000 παραλιακά στο "κύμμα" τ.μ.. Πληρ. Ροδιακή Κτηματική, Ανέστης και Σάββας Σαββαΐδης, τηλ. 26281-35476-κιν. 0944/243452-0944/421015 ΑΟ43171

ΔΙΑΜΕΡΙΣΜΑΤΑ 96 τ.μ. και 121 τ.μ. στην περιοχή Ιξιάς πολυτελούς κατασκευής με αποκλειστικό χώρο στάθμευσης. Τιμή 42.000.000 δρχ. (€ 123.257 και 53.000.000 (€ 152.604) αντίστοιχα. Πληρ. ΕΛΛΗΝΟΚΤΗΜΑΤΙΚΗ Πέτρος Πρεζεράκος τηλ. 33866, 0932/468026 ΑΟ43145

ΓΙΑΝΝΗΣ ΝΙΚΟΛΙΔΑΚΗΣ
ΜΗΧ/ΓΟΣ-ΜΗΧ/ΚΟΣ
ΓΑΛΛΙΑΣ 14 - ΡΟΔΟΣ

ΠΩΛΟΥΝΤΑΙ

— Επί της οδού Αναστασιάδη (περιοχή Δασκάλων) διαμ/τα πολυτελούς κατασκευής με υπόγειο χώρο στάθμευσης και αυτόνομη θέρμανση 67 τ.μ., 114 τ.μ., 88 τ.μ., 59.50 τ.μ., 90 τ.μ., 98 τ.μ., 117 τ.μ., 132 τ.μ..

Πληρ.τηλ. **22291-35103/094 391825**

κεφάλαιο
Κτηματομεσιτικό - Συμβουλευτικό Γραφείο

ΔΙΑΜΕΡΙΣΜΑΤΑ ΠΩΛΟΥΝΤΑΙ

- 30 τ.μ, υπερυψωμένη ημιυπόγεια καινούρια γκαρσονιέρα Ιξιά, 9εκ-26.412 €
- 35 τ.μ , 1ου, καινούρια γκαρσονιέρα, Δασκάλους, 14, 5εκ-42.553 €
- 40 τ.μ, υπερυψωμένη ημιυπόγεια καινούρια γκαρσονιέρα Ιξιά,12εκ-35.216 €
- 70 τ.μ,1ου, 2 υπν/τιων καινούριο Ιξιά 25εκ-73.367 €
- 83 τ.μ 1ου, 2υπν/τιωνγκαράζ, καινούριο, πολυτελές, Ροδίνι, 40εκ-117.388 €
- 96 τ.μ , 1ου, 2 υπν/τιων Δασκάλους, 34εκ-99.779 €
- 96 τ.μ 1ου, 2υπν/τιωνγκαράζ, καινούριο πολυτελές Ιξιά , 40εκ-117.388 €
- 106τ.μ,1ου, 3 υπν/τίων Ιξιά, 39 εκ-114.453 €
- 122 τ.μ 1ου, 3υπν/τιωνγκαράζ,καινούριο,πολυτελές Ιξιά , 53εκ-155.539 €
- Συγκρότημα στα μπετά 3 ορόφων των 105 τ.μ έκαστος, Καρακόνερο 45 εκ-132.061 €
- Συγκρότημα με 4 -3αρια των 70 τ.μ, συν μια γκαρσονιέρα Αφάντου 77 εκ-225.972 €

ΜΕΖΟΝΕΤΕΣ- ΜΟΝ/ΚΙΕΣ ΠΩΛΟΥΝΤΑΙ

130 τ.μ, μεζονέτα, 3 υπν/τιων Τριάντα, 42εκ - 123.257€

- 130 τ.μ,μεζονέτα, μαρμαροσοβά, αυλή Τριάντα, 40εκ-117.388 €
- 130 τ.μ, μεζονέτα, αυλή Τριάντα, 60εκ-176.082 €
- 138 τ.μ, μεζονέτα, 3 υπν/τιων, αυλή, Ροδίνι 47εκ-137.931 €
- 145 τ.μ, μεζονέτα, μαρμαροσοβά , αυλή Τριάντα, 38εκ-115.518 €
- 145 τ.μμεζονέτα, καινούρια,Τριάντα, 55εκ-161.408 €
- 200 τ.μ, μεζονέτα, ,3 υπν/τιων, αυλή, πάρκινγκ Κοσκινού 68εκ-199.559 €
- 210 τ.μ, μεζονέτα, λούξ, 3 υπν/τιων, τζάκι αυλή-πάρκινγκ Ιξιά 64εκ-187.820 €
- 230 τ.μ, μον/κία, μπετά Πεύκους, 50εκ-146.735 €

ΟΙΚΟΠΕΔΑ ΠΩΛΟΥΝΤΑΙ

- 300 τ.μ., δόμηση 300 τ.μ Παστίδα 9εκ-26.412 €
- 300 τ.μ., δόμηση 300 τ.μ Τριάντα 20εκ-58.694 €
- 400 τ.μ., δόμηση 380 τ.μ Τριάντα €
- 590 τ.μ δόμηση 0.8 Ρόδου-Λίνδου 65εκ-190.755 €
- 600 τ.μ., δόμηση 600 τ.μ Τριάντα 40εκ-117.388 €
- 1.000 τ.μ Ανάληψη,0.8ΣΔ 80εκ-234.776 €
- 1.000 τ.μ ,δόμηση 100 τ.μ,Βουνάρα 16εκ-46.955 €
- 2.000 τ.μ ,δόμηση 200 τ.μ,Βουνάρα 32εκ-93.910 €
- 3.500 τ.μ Φαληράκι 25εκ-73.367 €
- 4.000 τ.μ Τρείς-Κανδυλί 16εκ-46.955 €
- 4.000 τ.μ, θέα, Παστίδα 26εκ-76.302 €
- 4.300 τ.μ, Κολύμπια 24εκ-70.432 €
- 5.240 τ.μ Αφάντου παραλία 40 εκ-117.388 €
- 5.500 τ.μ ,Κολύμπια 15εκ-44.020 €
- 6.500 τ.μ, Κολύμπια 57 εκ-167.278 €
- 9.000 τ.μ, Κολύμπια 50εκ-146.735 €
- 15.000, τ.μ., Κανδυλί 50εκ-146.735 €

ΕΠΙΧΕΙΡΗΣΕΙΣ & ΕΠΑΓΓΕΛΜΑΤΙΚΟΙ ΧΩΡΟΙ

- Κατάστημα 23 τ.μ Ανάληψη, μπετά 7εκ-20.542 €
- Κατάστημα 35 τ.μ Ανάληψη, μπετά 11εκ-32.281 €
- Κατάστημα 40 τ.μ σύν 50 τ.μ υπόγειο Ατταβύρου 20εκ-58.694 €
- Κατάστημα 64 τ.μ Μ.Πετρίδη 32εκ-93.910 €
- Κατάστημα-αποθήκη 140 τ.μ αυλή 300τ.μ, Ανάληψη 32εκ-93.910 €
- Κατάστημα 145 τ.μ μπετά αυλή, Ροδίνι 26εκ-76.302 €
- Αποθήκη 90 τ.μ., ράμπα Ανάληψη 14 εκ-41.085 €
- Αποθήκη 270 τ.μ., ράμπα Ανάληψη 40 εκ-117.388 €

Exclusive Properties

- Οικοδομικό συγκρότημα 4 οικιών 1 καταστήματος, Παλιά πόλη , 277 τ.μ 100εκ-293.470 €
- Οικοδομικό συγκρότημα 1000 τ.μ, 2 ορόφων Ψαροπούλα 320 εκ-939.104 €

ΖΗΤΟΥΝΤΑΙ ΚΑΤΟΙΚΙΕΣ & ΟΙΚΟΠΕΔΑ ΕΝΤΟΣ & ΕΚΤΟΣ ΠΟΛΕΩΣ

ΤΣΟΥΡΟΥΝΑΚΗΣ Ι. ΑΝΤΩΝΙΟΣ (B.Sc.-MKT)

ΤΗΛ.:60060 (3 γραμμές) FAX: 60062
ΚΙΝ.:0945 949882
e-mail: kefaleo@rho.forthnet.gr

Γ. Σεφέρη 12
(παραπλεύρως ΜΗΔΕΙΑ)
Ρόδος

www.e-kefaleo.com

Το κερματοτηλέφωνο που σας πληρώνει!!!

ΠΡΟΣΟΧΗ. ΚΥΚΛΟΦΟΡΟΥΝ ΠΑΡΑΝΟΜΕΣ ΜΕΤΑΧΕΙΡΙΣΜΕΝΕΣ ΣΥΣΚΕΥΕΣ. ΜΕΓΑΛΑ ΠΡΟΣΤΙΜΑ.

Το μόνο που δέχεται EURO και προσαρμόζεται αυτόματα με τα νέα δεκαψήφια νούμερα του ΟΤΕ



ΔΩΡΟ ΧΡΙΣΤΟΥΓΕΝΝΙΑΤΙΚΟ ΘΑΛΑΜΟΣ ΤΗΛΕΦΩΝΙΚΟΣ ΜΕ ΑΓΟΡΑ ΚΕΡΜΑΤΟΤΗΛΕΦΩΝΟΥ

10.000 δρχ. το μήνα 1η δόση μετά από 6 μήνες

Διαθέτει σύστημα άμεσης διάγνωσης και επιδιορθώσεις βλαβών
Αλλάζει χρεώσεις αυτόματα κάθε φορά που τις αλλάζει ο ΟΤΕ
Εχει αναγνώριση κλήσης σε μεγάλη οθόνη
Επιστρέφει το νόμισμα αν δεν είναι εγκεκριμένο
Καθοδηγεί τον χρήστη με οδηγίες
Είναι εγκεκριμμένο από την Εθνική Επιτροπή Τηλεπικοινωνιών
Είναι ανθεκτικό-ευέλικτο-με άμεσο service, και τοποθετείται εύκολα

Αντιπροσωπεία Νοτίου Αιγαίου
ΑΤΤΑΒΥΡΟΥ 46 ΡΟΔΟΣ *1ΤΗΛ. 080137733
e-mail: sifakis@payphone.gr http:/www.payphone.gr

PayPHONE ΣΦΑΚΗΣ ΤΗΛΕΠΙΚΟΙΝΩΝΙΕΣ

ΞΕΝΑΚΗΣ — Audi

0% προκαταβολή έως 60 μήνες
1 χρόνος επίσημη εγγύηση

CAR EXPERTS

- **BMW 316 COUPE** μοντ. 15, ABS, A/C Ηλεκτρικά παράθυρα, κεντρικό κλείδωμα, ηλεκτρ. καθρέπτες, υδραυλικό τιμόνι, ηχητικό σύστημα.
  ΤΙΜΗ: 5.300.000
- **AUDI A4 1.6** μον. 1997: Κλιματισμός, ABS, 2 Air Bags, Ηλεκτρικά Παράθυρα, Κεντρικό Κλείδωμα, Ηλεκτρικοί Καθρέπτες, Ηχητικό Σύστημα.
  ΤΙΜΗ: 5.900.000
- **CITROEN XANTIA 1800cc**, μον.: 1995: A/C, ABS, Air Bag, Ηλεκτρικά Παράθυρα, Κεντρικό Κλείδωμα, Ηλεκτρικοί Καθρέπτες, Συναγερμό, Ηχητικό Σύστημα.
  ΤΙΜΗ 3.950.000
- **FIAT BRAVO 1,6 cc** μον.: 1996: A/C, Air Bag, Ηλεκτρικά Παράθυρα, Κεντρικό Κλείδωμα, Ηλεκτρικοί Καθρέπτες, Σαλόνι Alcatara,
  ΤΙΜΗ: 4.100.000
- **VW GOLF 1,4 cc** μον.: 1995: Κεντρικό Κλείδωμα, Ηχητικό Σύστημα
  ΤΙΜΗ 2.500.000

Ξενάκης
εξουσιοδοτημένος έμπορος
Kosmocar A.E.
Λίνδου 238
Τηλ. 0241061600

πωλησεις

συνέχεια από την προηγούμενη

ΠΩΛΟΥΝΤΑΙ ΑΠΟ ΙΔΙΟΚΤΗΤΗ: 1) Στα Κοσκινού οικόπεδο 6 στρ. σε λόφο, πανοραμικό, με θέα θάλασσα, περιτριγυρισμένο από βίλες, με δρόμο, φως, νερό, τηλ., 6.000 δρχ. το τ.μ., 2) Στα Κοσκινού οικόπεδο 4 στρ. με τρεχούμενο νερό, 4.000 δρχ. το τ.μ., 3) Στο Γεννάδι 4 στρ. τετραγωνισμένο, 250 μ. από τον κεντρικό δρόμο με θέα την θάλασσα, 2.750 δρχ. το τ.μ. Πληρ. τηλ. 32589, 0944/522149. ΑΟ43151

ΠΑΡΑΔΟΣΙΑΚΑ ΣΠΙΤΙΑ: Στην Π. Πόλη 150-160 τ.μ. σε τιμές λογικές. Πληρ. Ροδιακή Κτηματική, Ανέστης και Σάββας Σαββαΐδης, τηλ. 26281-35476-κιν. 0944/243452-0944/421015 ΑΟ43165

ΜΕΖΟΝΕΤΑ 160 τ.μ. στην περιοχή Δασκάλων. Τιμή 60.000.000 δρχ. (€ 176.082). Πληρ. ΕΛΛΗΝΟΚΤΗΜΑΤΙΚΗ Πέτρος Πρεζεράκος τηλ. 33866, 0932/468026 ΑΟ43148

ΚΤΙΡΙΑ: 1) Στο Μαντράκι 90 τ.μ. 495 τ.μ. 840 τ.μ. και 1.213 τ.μ. 2) Στην Αλεξ. Διάκου 342 τ.μ. 3) Στην Π. Πόλη 400 τ.μ. Πληρ. Ροδιακή Κτηματική, Ανέστης και Σάββας Σαββαΐδης, τηλ. 26281-35476-κιν. 0944/243452-0944/421015 ΑΟ43172

ΜΕΖΟΝΕΤΕΣ ανεξάρτητες 140 τ.μ. στην περιοχή Ιαλυσού. Τιμή 53.000.000 δρχ. (€ 152.604). Πληρ. ΕΛΛΗΝΟΚΤΗΜΑΤΙΚΗ Πέτρος Πρεζεράκος τηλ. 33866, 0932/468026 ΑΟ43146

ΔΙΑΜΕΡΙΣΜΑ ισόγειο 75 τ.μ. στο Ροδίνι. Τιμή 24.000.000 δρχ. (€ 70.432). Πληρ. ΕΛΛΗΝΟΚΤΗΜΑΤΙΚΗ Πέτρος Πρεζεράκος τηλ. 33866, 0932/468026 ΑΟ43135

ΕΚΤΑΣΗ 80 στρεμμάτων στην περιοχή Λαχανιάς τιμή συζητήσιμη. Πληρ. ΕΛΛΗΝΟΚΤΗΜΑΤΙΚΗ Πέτρος Πρεζεράκος τηλ. 33866, 0932/468026 ΑΟ43149

ΟΙΚΟΠΕΔΟ 600 τ.μ. στο Ροδίνι με ΣΔ 0,4%. Τιμή 35.000.000 δρχ. (€ 102.714). Πληρ. ΕΛΛΗΝΟΚΤΗΜΑΤΙΚΗ Πέτρος Πρεζεράκος τηλ. 33866, 0932/468026 ΑΟ43137

ΟΙΚΟΠΕΔΑ 1300 τ.μ. με άδεια οικοδομής στην περιοχή Κανδηλί. Τιμή 15.000.000 δρχ. (€ 44.020). Πληρ. ΕΛΛΗΝΟΚΤΗΜΑΤΙΚΗ Πέτρος Πρεζεράκος τηλ. 33866, 0932/468026 ΑΟ43136

ΔΙΑΜΕΡΙΣΜΑΤΑ 83 τ.μ. και 101 τ.μ. στο Ροδίνι από 400.000 δρχ./τ.μ. (€ 1173/τ.μ.). Πληρ. ΕΛΛΗΝΟΚΤΗΜΑΤΙΚΗ Πέτρος Πρεζεράκος τηλ. 33866, 0932/468026 ΑΟ43139

ΟΙΚΟΠΕΔΟ άρτιο και οικοδομήσιμο 1260 τ.μ. με πρόσοψη στην Εθνική οδό Ρόδου-Λίνδου στο ύψος της Πυλώνας κατάλληλο για επαγγελματική χρήση (βενζινάδικο κ.λπ.) Καθώς επίσης και οικόπεδο άρτιο και οικοδομήσιμο 1000 τ.μ. εντός της κοινότητας Πυλώνας περιφραγμένο. Πληρ. τηλ. 39314, 0944202334 ΑΟ42839

ΖΗΤΟΥΝΤΑΙ α) διαμερίσματα ή μεζονέτες στις περιοχές πόλεως Ρόδου, Ιαλυσού, Ιξιάς, Κοσκινού και β) οικόπεδα προς πώληση ή αντιπαροχή στις περιοχές πόλεως Ρόδου, Ιαλυσού, Ιξιάς, Κοσκινού. Πληρ. ΕΛΛΗΝΟΚΤΗΜΑΤΙΚΗ Πέτρος Πρεζεράκος τηλ. 33866, 0932/468026 ΑΟ43140

ΑΚΙΝΗΤΟ αποτελούμενο από 6 γκαρσονιέρες πλήρως επιπλωμένες στον οικισμό Καστελλοριζιών. Τιμή 50.000.000 δρχ. (€ 146.735). Πληρ. ΕΛΛΗΝΟΚΤΗΜΑΤΙΚΗ Πέτρος Πρεζεράκος τηλ. 33866, 0932/468026 ΑΟ43138

ΔΙΑΜΕΡΙΣΜΑΤΑ 100 τ.μ. σε κεντρικό σημείο στην περιοχή Ιαλυσού. Τιμή 33.000.000 δρχ. (€ 96.845). Πληρ. ΕΛΛΗΝΟΚΤΗΜΑΤΙΚΗ Πέτρος Πρεζεράκος τηλ. 33866, 0932/468026 ΑΟ43141

ΔΙΑΜΕΡΙΣΜΑ 38 τ.μ. στους Δασκάλους. Τιμή 14.500.000 δρχ. (€ 42.553). Πληρ. ΕΛΛΗΝΟΚΤΗΜΑΤΙΚΗ Πέτρος Πρεζεράκος τηλ. 33866, 0932/468026 ΑΟ43142

ΔΙΑΜΕΡΙΣΜΑ 90 τ.μ. στην περιοχή Αγ. Δημητρίου. Τιμή 35.000.000 δρχ. (€ 102.714). Πληρ. ΕΛΛΗΝΟΚΤΗΜΑΤΙΚΗ Πέτρος Πρεζεράκος τηλ. 33866, 0932/468026 ΑΟ43144

ΠΩΛΟΥΝΤΑΙ: α) Οικόπεδο στο Ανω Ροδίνι τ.μ. 560 ΣΔ (0,4%) με πρόσοψη 24 μ. στην οδό Βελιγραδίου, β) Κτήμα πάνω στο κύμα τ.μ. 4.320 με πρόσοψη στην επαρχιακή οδό Ρόδου-Καμείρου 110 τ..μ., πριν το Μανδρικό. Πληρ. κ. Μιχάλη τηλ. 54515, 47588 κιν. 0944370158 ΑΟ42543

ΠΩΛΟΥΝΤΑΙ στην Ανάληψη τριόροφη μεζονέτα 135 τ.μ. και ένα διαμέρισμα στο Ροδίνι 85 καινούργιο. Τιμή προσιτή. Πληρ. "Κτηματική Προοπτική" τηλ. 37906-0972292958 ΑΟ43122

2 ΔΙΑΜΕΡΙΣΜΑΤΑ στην Ιξιά 96 και 121 τ.μ. σε φανταστική θέση και σε μικρή οικοδομή. Εχουν εντοιχισμένη κουζίνα, θέρμανση και εσωτερικό γκαράζ, 42.000.000 δρχ. και 53.000.000 δρχ. αντίστοιχα. Πληρ. κ. Μανώλη, τηλ. 39795. ΑΟ43076

ΤΟΥΡΙΣΤΙΚΗ ΕΠΙΧΕΙΡΗΣΗ κοσμημάτων στο Φαληράκι. (Προς παραλία Καθαράς). Πληρ. τηλ. 0944/470846. ΑΟ43052

ΕΠΙΧΕΙΡΗΣΗ INTERNET CAFE Ή ΜΟΝΟΝ Ο ΕΞΟΠΛΙΣΜΟΣ ΤΗΣ ΣΤΗΝ ΠΟΛΗ ΤΗΣ ΙΑΛΥΣΟΥ. ΠΛΗΡ. ΤΗΛ. 74709 Ή 0944564622 ΚΑΘΗΜΕΡΙΝΑ ΜΕΤΑ ΤΙΣ 14.00 ΠΟ42944

ΠΩΛΟΥΝΤΑΙ: α) Οικόπεδο 850 μέτρων (οικοδομήσιμο εντός οικισμού), β) Ελαιώνας 4 στρεμμάτων, γ) Αγρός 22 στρεμμάτων. Τα δύο ως άνω δεικνύονται για αγροτικούς ή βιοτεχνικούς σκοπούς. Πληρ. τηλ. 96384 από 3 μ.μ. ΧΠΟ200

ΚΑΤΑΣΤΗΜΑ εξοπλισμένο κατάλληλο για είδη ρουχισμού στο κέντρο της πόλης επί της Παπάγου (Μαντράκι). Πληρ. τηλ. 74148 ΑΟ42935

ΕΠΙΧΕΙΡΗΣΗ πλήρως εξοπλισμένη με ηλεκτρονικούς υπολογιστές, φωτοτυπικό, κλιματιστικό και έπιπλα γραφείου, κατάλληλη για φοροτεχνικό γραφείο, ασφαλιστικά προϊόντα κ.ά. Πληρ. τηλ. 0946992939 ΑΟ42849

ΚΑΤΑΣΤΗΜΑΤΑ ΕΤΟΙΜΟΠΑΡΑΔΟΤΑ ΣΤΟ ΜΕΓΑΛΥΤΕΡΟ ΣΥΓΚΡΟΤΗΜΑ ΚΑΤΑΣΤΗΜΑΤΩΝ ΣΤΗΝ ΠΑΡΑΛΙΑΚΗ ΛΕΩΦΟΡΟ ΙΑΛΥΣΟΥ ΑΠ' ΕΥΘΕΙΑΣ ΑΠΟ ΤΟΝ ΚΑΤΑΣΚΕΥΑΣΤΗ ΠΟΛ. ΜΗΧΑΝΙΚΟ ΣΤΕΛΙΟ ΜΑΚΕΣΤΑ. ΕΞΑΣΦΑΛΙΣΗ ΔΑΝΕΙΟΥ, ΕΥΚΟΛΙΕΣ ΠΛΗΡΩΜΗΣ. ΑΠΟ 10.350.000 ΔΡΧ. ΠΛΗΡ. ΤΗΛ. 21347 ΧΠΟ205

ΓΡΑΦΕΙΟ επί της οδού Εθν. Μακαρίου 35, εμβαδού 34 τ.μ. Πληρ. τηλ. 21317 και κινητό 0945-996162 ΧΑΟ151

ΠΡΑΓΜΑΤΙΚΗ ΕΥΚΑΙΡΙΑ ΣΤΟ ΓΕΝΝΑΔΙ. ΟΙΚΟΠΕΔΟ 2.120 Μ. ΜΕ ΠΛΗΡΩΜΕΝΗ ΕΤΟΙΜΗ ΑΔΕΙΑ ΟΙΚΟΔΟΜΗΣ 212 ΜΕΤΡΑ, ΠΕΡΙΦΡΑΓΜΕΝΟ ΜΕ ΜΑΝΤΡΑ, ΕΓΚΑΤΑΣΤΑΣΗ ΦΩΣ, ΝΕΡΟ ΚΑΙ ΜΕ ΔΕΝΔΡΑ, ΜΕ ΥΠΑΡΧΟΝ ΚΤΙΣΜΑ ΑΠΟΘΗΚΗ 50 Μ. ΠΩΛΕΙΤΑΙ 20.000.000 ΜΕΤΡΗΤΑ. ΔΕΚΤΟΣ ΚΑΙ ΔΙΑΚΑΝΟΝΙΣΜΟΣ ΠΛΗΡ. ΤΗΛ. 31093, ΩΡΕΣ ΙΑΤΡΕΙΟΥ ΧΠΟ522

πωλησεις αυτοκινητων & μοτοσικλετων

ΤΖΙΠ ΜΟΝΤ. 2000 ΚΙΑ SPORTAGE 3ΘΥΡΟ ΜΕ 16.000 ΧΛΜ. ΛΟΓΩ ΤΕΚΜΗΡΙΟΥ. ΕΥΚΟΛΙΕΣ ΠΛΗΡΩΜΗΣ. ΠΛΗΡ. ΤΗΛ. 0977013656 ΧΠΑ2712

ΧΤ ΥΑΜΑΗΑ 500 ΜΟΝΤ. ΤΕΛΟΣ '96 ΣΕ ΑΡΙΣΤΗ ΚΑΤΑΣΤΑΣΗ. ΠΛΗΡ. ΤΗΛ. 0942200188 ΧΠΑ1312

PLAYSTATION 2 με δεύτερο χειριστήριο και 3 παιχνίδια, ενός μηνός 100.000 δρχ. Πληρ. τηλ. 0972/660721 ΑΔ43181

SEAT MARBELLA μοντέλο 1995, 900 cc χρώματος μπλε και με μόνο 63.000 χλμ. σε πολύ καλή κατάσταση. Πληρωμένα τα τέλη κυκλοφορίας για το 2002. Πρόσφατο service σε μηχανή και φρένα. Τιμή 650.000. Πληρ. τηλ. 0945441374 και (0241) 68626 ΑΑ43204

VIRAGO 250 cc 6.000 κ.μ. Τιμή 950.000 δρχ. Πληρ. τηλ. 69344 ΑΑ43119

ROVER του 1987 σε καλή κατάσταση, με 51.000 Km. Από πρώτο χέρι, στη τιμή των 600.000 δρχ. Πληρ. τηλ. 27621, ώρες 12.00-17.00 κ. Αχιλλέα. ΑΑ43194

KAWASAKI KAZE-R 5ος '99 σε πολύ καλή κατάσταση. Πληρ. τηλ. 0946-281366 ΑΑ43178

ΣΧΟΛΗ ΟΔΗΓΩΝ
ΠΟΡΤΣΕΛΛΗΣ ΣΤΕΦΑΝΟΣ
Διπλ. εκπαιδευτής υποψηφίων οδηγών
• Διπλώματα αυτοκινήτου, μοτοσικλέτας, φορτηγού, λεωφορείου, νταλίκας
• Αναθεωρήσεις ληγμένων αδειών
• Θεωρητικά μαθήματα ΚΟΚ και Μηχανολογίας
• Μετατροπές ξένων διπλωμάτων σε ελληνικά
• Διπλώματα αυτόματου αυτοκινήτου


ΝΕΑ ΔΙΕΥΘΥΝΣΗ: ΕΘΝΙΚΗΣ ΑΝΤΙΣΤΑΣΗΣ 73 (ΠΡΩΗΝ ΑΝΝΗΣ ΜΑΡΙΑΣ)
ΤΗΛ. 34497, 0945463635

ΣΧΟΛΗ ΟΔΗΓΩΝ
ΠΟΤΣΟΥ ΣΩΤΗΡΗ
ΔΙΠΛ. ΕΚΠΑΙΔΕΥΤΗΣ ΥΠΟΨΗΦΙΩΝ ΟΔΗΓΩΝ.
ΔΙΠΛΩΜΑΤΑ Α-Β-Γ-Δ-Ε
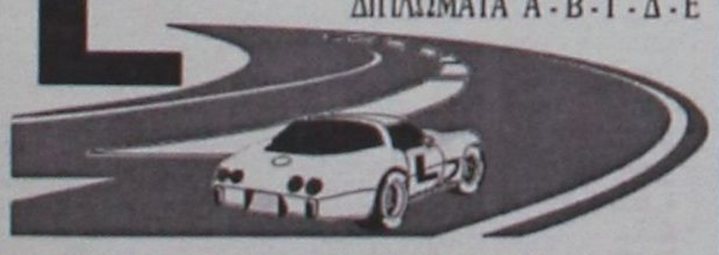
★ Αναλαμβάνουμε την έκδοση αδειών οδήγησης όλων των κατηγοριών.
★ Αναθεωρήσεις Επαγ/κών αδειών.
★ Τα θεωρητικά μαθήματα όλων των κατηγοριών γίνονται στό σύγχρονο Κέντρο θεωρητικής Εκπαίδευσης Υποψηφίων Οδηγών της Ε.Σ.Ο.Ρ. Ο.Ε. Στην οποία μετέχουμε.
★ Διαθέτουμε καί Αυτόματο Επιβατηγό.
Εθνάρχου Μακαρίου 31, 2ος όροφος, ΡΟΔΟΣ
(Ενανπι Εθνικής Τράπεζας, πάνω από το κατάμα "ΡΟΔΙ")
Τηλ. 78070 Κιν. 0945- 667404

ΜΑΘΗΜΑΤΑ ΙΣΠΑΝΙΚΩΝ
ΠΑΡΑΔΙΔΟΝΤΑΙ ΑΠΟ ΠΤΥΧΙΟΥΧΟ (ESTUDIOS HISPANICOS) ΤΟΥ ΠΑΝΕΠΙΣΤΗΜΙΟΥ COMPLUTENSE ΤΗΣ ΜΑΔΡΙΤΗΣ
Πληρ. κ. Μ. Παρασκευά,
τηλ. 68943, 0946/279294

πωλησεις αυτοκινητων & μοτοσικλετων

ΜΑΘΗΜΑΤΑ Η/Υ για ενήλικες

Windows, Internet, Email, Word, Excel, Access
ΤΜΗΜΑΤΑ :
Ταχύρυθμα 6 εβδομάδων
Τρίμηνα - προετοιμασία για απόκτηση του ECDL
Ειδικά για επιχειρήσεις
Στο εκπαιδευτικό κέντρο ANOSIS μπορείτε να αποκτήσετε το ECDL το δίπλωμα των υπολογιστών με διεθνή αναγνώριση που αποδεικνύει τις γνώσεις σας στους Η/Υ ...
ECDL
ΠΙΣΤΟΠΟΙΗΜΕΝΟ ΕΞΕΤΑΣΤΙΚΟ ΚΕΝΤΡΟ
Anosis Computer Learning
Τηλ. 78924
Στ. Κοντιάδη 64 Ανάληψη
Κώστας Χατζηδάκης
ΠΤΥΧ. ΠΛΗΡΟΦΟΡΙΚΗΣ ΠΑΝ. ΑΘΗΝΩΝ

Futurekids®
Μαθήματα Computer
Τμήματα για :
➢ Παιδιά 5-18 ετών
➢ Μαθητές Γ Λυκείου
➢ Φοιτητές
➢ Ενήλικες
➢ Στελέχη Επιχειρήσεων
➢ Εκπαιδευτικούς
Τα **FUTUREKIDS** είναι επίσημο εξεταστικό κέντρο **ECDL** όπου μπορείτε να αποκτήσετε το διεθνώς αναγνωρισμένο δίπλωμα κατάρτισης στους Η/Υ.
➢ Δωρεάν βιβλία,σημειώσεις
➢ Δωρεάν Εξάσκηση
➢ Πιστοποιήσεις από Cambridge,ODU,ECDL
➢ Εκπτώσεις σε ανέργους αδέρφια ,φοιτητές
Α.&Ι.Εξαδάκτυλος ΟΕ
Λεμεσού 29
Τηλ.,Φαξ : 70431,70432

ΑΝΑΚΟΙΝΩΣΗ
ΜΑΘΗΜΑΤΑ
*** Computer ***
DUCLAM COMPUTER
ΕΓΓΡΑΦΕΣ
** ΤΩΡΑ **
Τμήματα για:
Παιδιά - Ενήλικες
Αρχάριους - Μαθητές
Επαγγελματίες
Ανεύρεση Εργασίας
ΠΑΡΕΧΕΤΑΙ ΒΕΒΑΙΩΣΗ
Διδάσκει πτυχιούχος Πανεπιστημίου Αμερικής
ΜΑΝΩΛΗΣ Ι. ΣΟΦΙΛΛΑΣ
Κοδριγκτώνος 91
Τηλ. (0241) 31761

ΣΧΟΛΗ ΟΔΗΓΩΝ
ΚΟΥΣΗ ΠΑΝΤΕΛΗ
● ΔΙΠΛΩΜΑΤΑ
● ΕΡΑΣΙΤΕΧΝΙΚΑ
● ΕΠΑΓΓΕΛΜΑΤΙΚΑ
● ΜΟΤΟΣΙΚΛΕΤΑΣ
● ΜΑΘΗΜΑΤΑ
ΣΚΑΛΙΑΣ

-Επεκτάσεις όλων των κατηγοριών
-Αναθεωρήσεις ληγμένων αδειών
-Μετατροπές ξένων αδειών σε ελληνικές
Οδός Βαλαωρίτου 9
(έναντι HOTEL SEMIRAMIS ΠΙΣΩ ΑΠΟ ΤΟ ΠΑΛΑΙΟ ΝΟΣΟΚΟΜΕΙΟ
e-mail: koysisp@internet.gr
ΕΚΠΑΙΔΕΥΤΙΚΟ ΑΥΤΟΚΙΝΗΤΟ:
TOYOTA YARIS 1300 cc
AIR CONDITIONED
(ΠΡΟΣΟΧΗ): ΜΑΘΗΜΑΤΑ
α. Μοτοσικλέτας μεγάλου κυβισμού από 125 cc έως ανεξαρτήτου
β. Μοτ/τας έως 125 cc
γ. Μοτοποδηλάτου 50 cc
Διαθέτουμε επίσης κι αυτόματες μοτοσικλέτες 125 cc
Πληρ. τηλ.
29157-73820-94777
ΚΑΙ ΑΝΑ ΠΑΣΑ ΣΤΙΓΜΗ ΣΤΑ ΚΙΝΗΤΑ τηλ.
0944/511313-0944/203343
Στην κατηγορία ανεξαρτήτου κυβισμού η εκπαίδευση γίνεται με μοτοσικλέτα 500 cc
Παραλαβή των μαθητών μας και από τις οικίες τους
"Η σωστή και μεθοδική εκπαίδευση στα σύγχρονα οχήματά μας, βάζει γερά θεμέλια για τη δημιουργία ενός καλού νέου οδηγού"
ΠΡΟΣΟΧΗ
Στη σχολή μας παραδίδονται και μαθήματα θεωρητικής διδασκαλίας
ΠΜ40624

BLUE SEA RESORT HOTEL

* * * *

Η παροχή υψηλών υπηρεσιών στο απόλυτα σημερινό ανταγωνιστικό περιβάλλον είναι προτεραιότητά μας. Ζητούμε συνεργάτες στα πλαίσια αναδιοργάνωσης της ξενοδοχειακής επιχείρησης:

F&B Manager
Πτυχιούχο Ξενοδοχειακής Σχολής με προυπηρεσία σε επισιτιστικα τμήματα. Κύριος στόχος η εύρυθμη λειτουργία των τμημάτων,
ή ικανοποίηση των πελατών και η αύξηση των εσόδων.

Αρχιμάγειρα
Προϋπηρεσία σε μεγάλα ξενοδοχεία,
πτυχίο μαγειρικής σχολής,
επαγγελματική προσέγγιση για ποιοτική συνεργασία και φιλοδοξία για διάκριση είναι επιθυμητά.

Ζαχαροπλάστη
Φούρναρη

Μπάρμαν
με ευχέρεια της γερμανικής και αγγλικής.
Προϋπηρεσία σε σοβαρές ξενοδοχειακές μονάδες, πτυχίο ξενοδοχειακής σχολής, ικανότητα δημιουργίας ευχάριστου περιβάλλοντος με συναδέλφους
με γνώμονα την απόδοση δίχως τριβές και αξιοπιστία, είναι επιθυμητά.

Σερβιτόρους και βοηθούς
Γκρουμ για την υποδοχή

Αιτήσεις καθημερινά 10.00 – 13.00
Blue Sea Resort Hotel
10ο χλμ Λεωφόρου Καλλιθέας - Φαληράκι
Τηλέφωνο 02410-85512 Telefax 02410-85582
email : alkal@blueseahotel.gr

Η SIMI FISH

ΖΗΤΑ

να προσλάβει πτυχιούχους ΑΕΙ, ΤΕΙ ή ΙΕΚ με γνώσεις στις ακόλουθες ειδικότητες:
1) ΣΥΝΤΗΡΗΤΗΣ ΔΙΚΤΥΩΝ Η/Υ
2) ΜΗΧΑΝΟΛΟΓΟΣ ή ΗΛΕΚΤΡΟΛΟΓΟΣ ΜΗΧΑΝΙΚΟΣ

Οι ενδιαφερόμενοι θα πρέπει να είναι ηλικίας έως 30 ετών με εκπληρωμένες τις στρατιωτικές τους υποχρεώσεις, γνώστες της Αγγλικής γλώσσας, Η/Υ (προγράμματα word, excel)και να στείλουν το βιογραφικό τους με φαξ 0241-60175 ή e-mail simifish@otenet.gr υπόψη κ. Τελιανίδου.

---

auto-moto

συνέχεια από την προηγούμενη

ΠΟΛΣΚΙ '90 δρχ. 150.000. Πληρ. τηλ. 64590, 65044 AA43176

ΚΛΟΥΒΑ MITSUBISHI σε καλή κατάσταση. Πληρ. τηλ. 66122 AA43121

ΠΩΛΟΥΝΤΑΙ μοτοποδήλατα-μοτοσικλέτες: 600 cc YAMAHA XT, 500 cc YAMAHA XT, 250 cc SUZUKI DJEBEL, 200 cc SUZUKI DR, 125 cc DT, EXAGON 250 cc PIAGGIO, EXAGON 125 cc PIAGGIO, 50 cc GILERA RUNNER, 50 cc NRG, 50 cc LIBERTY. Πληρ. τηλ. 86532 AA42840

Pizza Hut

ΖΗΤΟΥΝΤΑΙ

άτομα για την κουζίνα.

Πληρ. τηλ. 78570

RODOS PALLADIUM

Εχοντας σαν αρχή μας, την παροχή υπηρεσιών υψηλής ποιότητας, επιθυμούμε να προσλάβουμε **καμαριέρες** για την στελέχωση του τμήματος **Ορόφων** του ξενοδοχείου μας.

Προσφέρουμε άριστες συνθήκες εργασίας σε 8 μηνη βάση για την σαιζόν του 2002.

Οι ενδιαφερόμενες μπορούν να προσέρχονται, για αλληλογνωριμία, στο ξενοδοχείο μας **Rodos Palladium στο Φαληράκι** (Δευτέρα έως Παρασκευή, 10-12 π.μ.) ή να αποστείλουν το βιογραφικό τους ***ταχυδρομικώς*** (Τ.Θ. 180, 85100 Ρόδος) ή με ***Fax*** (0241) 86617, υπόψη κ. **Κ. Κουπάδη** (Γραφείο Προσωπικού).

Figma

Αντιπροσωπεύσεις Ασφαλιστικών Εταιρειών
Άννης Μαρίας και Καζαντζάκη 2
Τηλ. (0241) 31468 • FAX: (0241) 33644

ΖΗΤΟΥΝΤΑΙ

Ασφαλίστριες και ασφαλιστές για ελεύθερη συνεργασία.

Για ραντεβού τηλ. 31468

RODOS PALLADIUM

Εχοντας σαν αρχή μας, την παροχή υπηρεσιών υψηλής ποιότητας, βασιζόμενοι σε άρτια εκπαιδευμένο προσωπικό, επιθυμούμε να προσλάβουμε **Αποφοίτους Τουριστικών Σχολών** για την στελέχωση των τμημάτων **Food & Beverage & Front Office (υπάλληλοι Υποδοχής, Night Auditor, Γκρουμ)** του ξενοδοχείου μας. Αν σας ενδιαφέρει η

Καριέρα στο Food & Beverage και στο Front Office

έχετε δυναμική προσωπικότητα, φιλοδοξία για επαγγελματική άνοδο και διάθεση για επαγγελματική δουλειά, σε **όλα τα επίπεδα** του Food & Beverage, ξεκινώντας από service encounter positions (Εστιατόριο, Μπαρ κ.λπ.) τότε το νεότερο ξενοδοχείο πολυτελείας του νησιού μας θα ήθελε να λάβει γνώση του βιογραφικού σας.
Προσφέρουμε άριστες συνθήκες εργασίας σε 8μηνη βάση για την σαιζόν του 2002, δυνατότητα εξέλιξης και αποδοχές αναλόγως των προσόντων και της εμπειρίας σας.

Οι ενδιαφερόμενοι μπορούν να προσέρχονται, για αλληλογνωριμία, στο ξενοδοχείο μας **Rodos Palladium στο Φαληράκι** (Δευτέρα έως Παρασκευή, 10-12 π.μ.) ή να αποστείλουν το βιογραφικό τους ***ταχυδρομικώς*** (Τ.Θ. 180, 85100 Ρόδος) ή με ***Fax*** (0241) 86617, υπόψη κ. **Ν. Βασταρδή** Προϊστάμενο Εστιατορίων & Μπαρ και κ. **Γ. Μωραΐτη** - Room Division Manager.

Από επιχείρηση ξενοδοχειακού εξοπλισμού

ΖΗΤΟΥΝΤΑΙ

υπάλληλοι με γνώση του αντικειμένου, κατά προτίμηση ξενοδοχοϋπάλληλοι, ηλικίας μέχρι 30 ετών για να χρησιμοποιηθούν εντός του καταστήματος ως πωλητές.
Γνώση Η/Υ επιθυμητή.
Πληρ. τηλ. 69870 ώρες 10-14.00

ΑΠΟ ΦΑΓΕ Α.Ε.

ΖΗΤΟΥΝΤΑΙ

α) Αποθηκάριος
β) Βοηθός αποθηκάριου
γ) Οδηγός-πωλητής
Πενθήμερη εργασία 12 μήνες απασχόληση, υψηλές αμοιβές και ποσοστά.
Πληρ. 7ο χλμ. λεωφ. Ρόδου-Λίνδου
τηλ. 66665 υπόψιν Θεοδωρόπουλου Δημήτρη

ΤΟ ΚΑΤΑΣΤΗΜΑ

KYROS SHOPS **ΡΟΔΟΥ**

ΖΗΤΑ

Για άμεση πρόσληψη νέα με τα ακόλουθα προσόντα.
- Πολύ καλή χρήση Η/Υ προγράμματος EUROFASMA της SINGULAR
- Ανεση επικοινωνίας, ευχέρεια λόγου, ευχάριστη προσωπικότητα, οργανωτικές ικανότητες.
- Προυπηρεσία θα ληφθεί υπόψιν.

Προσφέρουμε άριστο και σύγχρονο περιβάλλον εργασίας καθώς και ανταγωνιστικό πακέτο αποδοχών.

Αποστολή βιογραφικού σημειώματος ή επίσκεψη στο χώρο μας. Μεγ. Κων/νου 27 Ρόδος τηλ. 30090, 70685 υπόψη κου Μαριέττου

TRISTAR

ΕΤΑΙΡΕΙΑ ΚΛΙΜΑΤΙΣΜΟΥ

ΖΗΤΕΙ

ΤΕΧΝΙΚΟ-ΨΥΚΤΙΚΟ-ΗΛΕΚΤΡΟΛΟΓΟ

Για Service-εγκαταστάσεις-επισκευές κλιματιστικών μηχανημάτων
Απαραίτητη προϋπόθεση: Δίπλωμα Οδήγησης
Για πληροφορίες ή βιογραφικό στην Δ/νση:
Μεγ. Κων/νου 61, Ρόδος
Τηλ.: (0241) 0 77058 ή 77059

ΡΟΔΙΑΚΗ ΚΤΗΜΑΤΙΚΗ

ΣΥΜΒΟΥΛΟΙ & ΕΚΤΙΜΗΤΕΣ ΑΚΙΝΗΤΩΝ — ΚΤΗΜΑΤΟΜΕΣΙΤΙΚΟ ΓΡΑΦΕΙΟ από το 1983

ΠΩΛΟΥΝΤΑΙ ΜΟΝΟΚΑΤΟΙΚΙΕΣ ΣΤΟΥΣ ΤΡΕΙΣ



ΑΝΕΣΤΗΣ & ΣΑΒΒΑΣ ΣΑΒΒΑΪΔΗΣ

tel: 26281 & 35476 cel: 0944-421015 & 0977-433427

auto-moto

συνέχεια από την προηγούμενη

ΠΩΛΟΥΝΤΑΙ ΤΑ ΚΑΤΩΘΙ ΑΥΤ/ΤΑ ΣΕ ΑΡΙΣΤΗ ΚΑΤΑΣΤΑΣΗ ΚΑΙ ΠΡΟΣΙΤΕΣ ΤΙΜΕΣ: FIAT SEIGENTO 99, FIAT CINQUECENTO 97, FIAT PUNTO 99, SEAT IBIZA 99, SEAT CORDOBA 99, OPEL CORSA 99, NISSAN MICRA 99, HYUNDAI ACCENT 99, TOYOTA COROLLA 99, NISSAN SERENA 98, SEAT ALAMBRA 98, SUZUKI JEEP 1.2 99. ΔΕΚΤΟΣ ΚΑΘΕ ΕΛΕΓΧΟΣ, ΓΙΝΟΝΤΑΙ ΚΑΙ ΕΥΚΟΛΙΕΣ ΠΛΗΡΩΜΗΣ. ΠΛΗΡ. ΤΗΛ. 98200, 25888
ΠΑ42945

ΠΩΛΟΥΝΤΑΙ ΜΕΤΑΧΕΙΡΙΣΜΕΝΑ ΦΟΡΤΗΓΑ ΑΥΤΟΚΙΝΗΤΑ ΕΙΣΑΓΩΓΗΣ ΟΛΩΝ ΤΩΝ ΤΥΠΩΝ, ΓΙΑ ΑΓΡΟΤΙΚΗ ΚΑΙ ΕΠΑΓΓΕΛΜΑΤΙΚΗ ΧΡΗΣΗ, ΚΑΘΩΣ ΚΑΙ Ι.Χ. ΕΠΙΒΑΤΙΚΑ. ΕΤΟΙΜΟΠΑΡΑΔΟΤΑ Ή ΚΑΤΟΠΙΝ ΠΑΡΑΓΓΕΛΙΑΣ. ΠΑΡΕΧΟΥΜΕ ΓΡΑΠΤΗ ΕΓΓΥΗΣΗ ΕΝΟΣ ΧΡΟΝΟΥ. ΕΙΣΑΓΩΓΕΙΣ ΜΕΤΑΧΕΙΡΙΣΜΕΝΩΝ ΑΥΤΟΚΙΝΗΤΩΝ " Δ. ΜΠΟΥΝΤΟΥΡΗΣ-Ε. ΠΑΠΑΠΟΣΤΟΛΟΥ Ο.Ε.". ΕΚΘΕΣΗ: ΕΘΝΙΚΗ ΟΔΟΣ ΛΑΡΙΣΑΣ-ΙΩΑΝΝΙΝΩΝ ΤΡΙΚΑΛΑ ΘΕΣΣΑΛΙΑΣ. ΤΗΛ. 0431-74709 ΦΑΞ 0431-27008 ΚΙΝ. 0974456200-0977395269
ΧΠΑ112

PAGGIO HEXAGON 150 CC, ΜΟΝΤΕΛΟ '96 ΣΕ ΚΑΛΗ ΚΑΤΑΣΤΑΣΗ. ΤΙΜΗ 380.000 ΔΡΧ. ΠΛΗΡ. ΤΗΛ. 0942434933. ΧΠ42824

FIAT PUNTO CABRIO ΜΟΝΤΕΛΟ 94 1,3 ΛΕΥΚΟ 75000 ΧΙΛΙΟΜΕΤΡΑ, EXTRAS. ΤΙΜΗ 2.400.000. ΠΛΗΡ. ΤΗΛ. 87006, 10.00-13.00 Ή 18.00-22.00 ΧΠΑ841

ΕΝΟΙΚΙΑΖΟΝΤΑΙ αυτοκίνητα καθημερινά ή και με το μήνα σε πολύ καλές τιμές. Πληρ. τηλ. 86230, 0937274897 ΑΑ42515

ΠΩΛΟΥΝΤΑΙ: 1) αυτοκίνητο μάρκας FIAT CINQUECENTO 900 cc έτος Απρίλιος 1997, 3θυρο, ηλ. παράθυρα, ηλ. κλειδαριές, ραδιοκασετόφωνο, σε άριστη κατάσταση (πέρασε από ΚΤΕΟ), ατρακάριστο. Δεκτός κάθε έλεγχος. Πληρ. τηλ. 0945-494657 ΧΑΑ158

εργασιες

ΠΩΛΗΤΗΣ ΣΕ ΚΑΤΑΣΤΗΜΑ ΗΛΕΚΤΡΟΝΙΚΩΝ. ΠΛΗΡ. ΤΗΛ. 66026-66092. ΩΡΕΣ ΚΑΤΑΣΤΗΜΑΤΩΝ.
ΠΖ43124

ΚΟΠΕΛΕΣ για πιτσαρία στα 100 μαγαζιά (Σοφ. Βενιζέλου 61). Πληρ. τηλ. 20004.
ΑΖ43195

ΚΟΠΕΛΑ ΕΜΦΑΝΙΣΙΜΗ ΓΙΑ ΝΑ ΕΡΓΑΣΘΕΙ ΣΕ ΚΑΤΑΣΤΗΜΑ. ΩΡΑΡΙΟ ΣΠΑΣΤΟ. ΠΛΗΡ. ΤΗΛ. 32238
ΠΖ43203

ΗΛΕΚΤΡΟΛΟΓΟΙ (τεχνίτες-βοηθοί) με σχετική εμπειρία σε κτιριακές εγκαταστάσεις. Πληρ. τηλ. 094/6683824.
ΑΖ43196

ΠΩΛΗΤΡΙΑ σοβαρή με προϋπηρεσία σε πωλήσεις κοσμημάτων να εργασθεί σε κοσμηματοπωλείο της Παλιάς Πόλης. Ωρες εργασίας 8ωρο, Κυριακή ελεύθερη. Απαραίτητα άπαιστα γερμανικά, αγγλικά. Πληρ. τηλ. 0973233037 ΑΖ42766

ΖΗΤΟΥΝΤΑΙ: Δύο βοηθοί κουζίνας, δύο μπουφετζήδες, μια λαντζέρα και βοηθοί σερβιτόρου. Πληρ. τηλ. 73707, 0945/736090, ώρες από 16.00-19.00 κ. Λευτέρη.
ΑΖ43153

ΔΕΣΠΟΙΝΙΔΑ για κρεπερί στην Κρεμαστή. Πληρ. τηλ. 98069 ΑΖ43104

ΖΗΤΕΙΤΑΙ κοπέλα εμφανίσιμη για να εργαστεί σε κατάστημα ηλεκτρονικών παιχνιδιών (VIDEO GAMES) στη Ρόδο και στην Κω. Μισθός ικανοποιητικός και bonus. Πληρ. τηλ. 25050, 0945314090 ΧΑΖ481

ΔΙΑΝΟΜΗ α.ε.

Η εταιρεία **"ΔΙΑΝΟΜΗ Α.Ε."**

ΖΗΤΑ

να προσλάβει άτομο για τη θέση **του πωλητή** για μόνιμη απασχόληση.
Οι ενδιαφερόμενοι θα πρέπει να είναι ηλικίας έως 30 ετών, με εκπληρωμένες τις στρατιωτικές τους υποχρεώσεις και γνώστες της αγοράς.
Μισθός ικανοποιητικός και ποσοστά.

Πληρ. τηλ. 0241-87382 από 08.00 έως 16.00

L'OREAL
BRAVO
AQUAFRESH-LUCOZADE
CALGON-QUANTO-DOSIA

RODIAN BEACH RESORT
Managed by Thomas Cook

Το ξενοδοχείο RODIAN BEACH RESORT

ΖΗΤΑ

για την σεζόν του 2002 άτομα με τις ακόλουθες ειδικότητες:
• Φούρναρης
• Μάγειρας Α'
• Μάγειρας Β'
• Μάγειρας στην Κρύα Κουζίνα
• Σερβιτόρες πισίνας
• Υπάλληλοι Υποδοχής οι οποίοι να μιλάνε τουλάχιστον 2 γλώσσες άπταιστα (Αγγλικά-Γερμανικά) και αν είναι δυνατόν μία από τις ακόλουθες γλώσσες:
- Γαλλικά
- Ιταλικά
- Ολλανδικά

Οι ενδιαφερόμενοι καλούνται να απευθυνθούν στο γραφείο προσωπικό του ξενοδοχείου (κα Αρτεμη Χριστοδούλου), προσκομίζοντας βιογραφικό με πρόσφατη φωτογραφία

RODIAN BEACH RESORT
Λεωφόρος Ηρακλειδών 100,
85101 Ιξιά, Ρόδος
Τηλ. (0241) 89928, Φαξ: (0241) 89901

ΠΑΡΑΝΤΑΪΣ ΠΕΥΚΟΙ ΛΙΝΔΟΣ Α.Ε.
ΠΕΥΚΟΙ-ΛΙΝΔΟΣ

ΖΗΤΟΥΝΤΑΙ

από το ξενοδοχείο "PEFKI ISLANDS RESORT" στους Πεύκους ζητούνται για τη σεζόν 2002 (01/05/2002-31/10/2002) οι ακόλουθες ειδικότητες:
1. Βραδινός Υποδοχής
2. Μπάρμαν
3. Βοηθός σερβιτόρου
4. Καμαριέρες
5. Κηπουρός

Οι ενδιαφερόμενοι θα πρέπει να έχουν καλή γνώση της Αγγλικής γλώσσα και προϋπηρεσία το λιγότερο 2 χρόνια.

Για την συμπλήρωση των αιτήσεων θα πρέπει ο/η ενδιαφερόμενος/η να απευθυνθεί στο ακόλουθο τηλέφωνο 0241/24018 από 09.00 έως 13.00 καθημερινά

ΚΤΗΜΑΤΟΜΕΣΙΤΙΚΟ ΓΡΑΦΕΙΟ

ΕΥΡΩΚΤΗΜΑΤΙΚΗ

ΜΕΣΙΤΕΣ ΣΥΜΒΟΥΛΟΙ ΕΚΤΙΜΗΤΕΣ

ΠΩΛΗΣΕΙΣ ΟΙΚΟΠΕΔΩΝ

ΙΑΛΥΣΟΣ
301τ.μ.- Εντός σχεδίου.....17.000.000 (49.884,1€)
320τ.μ.- Στο κέντρο (Σ.Δ.=1)...17.000.000 (49.884,1€)
700τ.μ.- Κοντά στο κέντρο (Σ.Δ.=1)....50.000.000 (146.717,9€)
1000τ.μ.- Κοντά στο κέντρο (Σ.Δ.=1)....35.000.000 (102.702,5€)
1180τ.μ.- Στην παρ. Ιαλυσού(Σ.Δ=0,4)...41.000.000 (120.308,7€)
1713τ.μ.- Κοντά στην παραλία(Σ.Δ.=0,4)...70.000.000 (205.405,1€)
2000τ.μ.- Θέση Βουνάρα.....38.000.000 (111.505,6€)
2000τ.μ.- Με άδεια οικόδ. στο Λύκειο...35.000.000 (102.702,5€)
2000τ.μ.- εντός σχεδίου.....60.000.000 (176.061,5€)
4000τ.μ.- Στους πρόποδες Φιλερήμου...50.000.000 (146.717,9€)
4000τ.μ.- Κοντά στην Άνοιξη.....50.000.000 (146.717,9€)
4000τ.μ.- Στην προέκτ. οδού Άνοιξης....50.000.000 (146.717,9€)
8700τ.μ.- Θέση Κανδυλί.....30.000.000 (88.030,7€)
9700τ.μ.- Θέση Κανδυλί.....50.000.000 (146.717,9€)
10.000τ.μ.- Θέση Κανδυλί.....50.000.000 (146.717,9€)
ΚΙΟΤΑΡΙ
2000τ.μ.- Επί της Εθνικής οδού.....9.000.000 (26.409,2€)
ΜΑΣΣΑΡΙ
400τ.μ.- Εντός οικισμού..4.500.000 (13.204,6€)
4400τ.μ.- κοντά στο γήπεδο...10.000.000 (29.343,6€)
ΞΙΑ
500τ.μ.- Κοντά στην παραλία).....35.000.000 (102.702,5€)
500τ.μ.- Κοντά στην παραλία)....35.000.000 (102.702,5€)
3300τ.μ.- Εντός σχεδίου.....50.000.000 (146.717,9€)
ΠΑΣΤΙΔΑ
400τ.μ.- Εκτός Οικισμού.....15.000.000 (44.015,4€)
788τ.μ.- Εντός Οικισμού με άδεια οικόδ...8.500.000 (24.942,0€)
892τ.μ.- Εντός Οικισμού με άδεια οικόδ...9.000.000 (26.409,2€)
1000τ.μ.- Εντός Οικισμού.....10.000.000 (29.343,5€)
1000τ.μ.- Εντός Οικισμού.....12.000.000 (35.212,3€)
1070τ.μ.- Εντός Οικισμού.....16.000.000 (46.949,7€)
1900τ.μ.- Εκτός Οικισμού.....35.000.000 (102.702,5€)
ΠΑΡΑΔΕΙΣΙ
8000τ.μ.- Εκτός Οικισμού.....64.000.000 (187.798,9€)
ΣΟΡΩΝΗ
4000τ.μ.- Επί της επαρχιακής οδού...18.000.000 (52.818,4€)
5000τ.μ.- Στο κύμα (άρτιο & οικόδ/μο.)..15.000.000 (44.015,4€)

ΛΙΝΔΟΣ
4600τ.μ.- Θέση Ψάλτο.....50.000.000 (146.717,9€)
8000τ.μ.- Στους Πεύκους Κοντά στην παραλία...32.000.000 (93.899,5€)
12000τ.μ.- Στους Πεύκους κοντά στην παραλία...168.000.000 (492.972,2€)
ΚΟΛΥΜΠΙΑ
715τ.μ.- Στο δρόμο με τους Ευκάλυπτους...8.000.000 (23.474,9€)
4500τ.μ.- Με άδεια οικόδ. για ξενοδοχ....63.000.000 (184.864,6€)
5700τ.μ.- Στο δρόμο με τους ευκάλυπτους.....50.000.000 (146.717,9€)
ΑΣΓΟΥΡΟΥ
1700τ.μ.- Εντός νέου σχεδίου με 420τ.μ. Κτίσματα....90.000.000 (264.092,2€)
4000τ.μ.- Εκτός σχεδίου οικισμού.....40.000.000 (117.374,3€)
4000τ.μ.- Εκτός σχεδίου οικισμού.....45.000.000 (132.046,1€)
4000τ.μ.- Εκτός σχεδίου οικισμού.....45.000.000 (132.046,1€)
ΜΑΡΙΤΣΑ
300τ.μ.- Εντός οικισμού.....4.500.000 (13.204,6€)
1400τ.μ.- Εντός οικισμού.....8.000.000 (23.474,9€)
1490τ.μ.- Επί της επαρχιακής οδού.....13.500.000 (39.613,8€)
4000τ.μ.- Κοντά στο παλιό αεροδρόμιο.....12.000.000 (35.212,3€)
ΑΦΑΝΤΟΥ
360τ.μ.- Εντός οικισμού.....12.000.000 (35.212,3€)
5600τ.μ.- Επί της Ρόδου - Λίνδου.....145.000.000 (425.482,0€)
ΛΑΔΙΚΟ
21.000τ.μ.- Κοντά στη θάλασσα.....250.000.000 (733.589,6€)
ΑΡΧΑΓΓΕΛΟΣ
800τ.μ.- Εντός σχεδίου οικισμού.....8.000.000 (23.474,9€)
ΚΑΛΥΘΙΕΣ
1734τ.μ.- εντός Οικισμού.....25.000.000 (73.358,0€)
2640τ.μ.- Πανοραμικό....28.000.000 (82.162,0€)
ΚΑΛΑΘΟΣ
2800τ.μ.- Εντός οικισμού επί της Ρόδου-Λίνδου με κτίσματα 400τ.μ.....90.000.000 (264.092,2€)
25000τ.μ. Εκτός σχεδίου πανοραμικό...75.000.000 (220.076,9€)
ΓΕΝΝΑΔΙ
500τ.μ.- Εντός Οικισμού με άδεια οικόδ.....20.000.000 (58.687,2€)
1720τ.μ.- Επί της παλιάς επαρχιακής οδού με άδεια οικόδ.....17.500.000 (51.351,3€)
4200τ.μ.- Επί της επαρχιακής Οδού.....29.000.000 (85.096,4€)

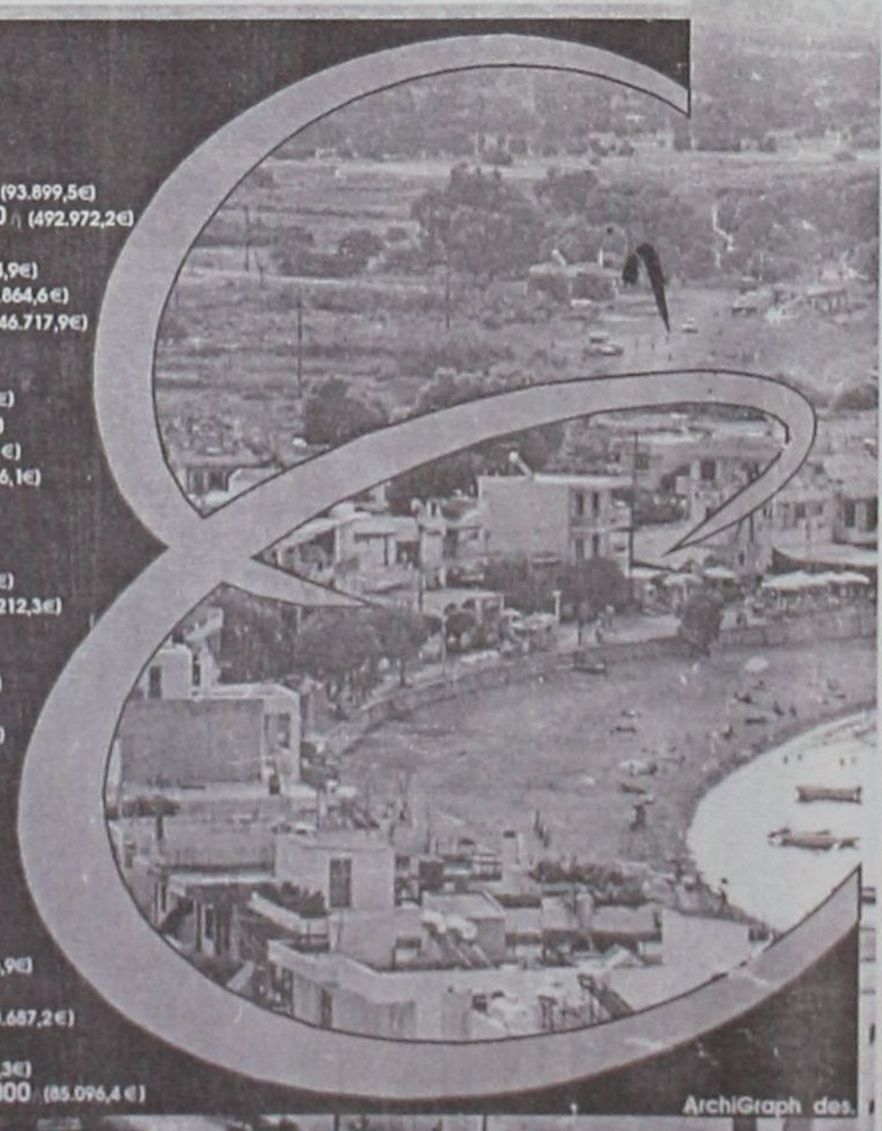

ArchiGraph des.

Τηλ. (0241) 73819,74917 κιν 0944/374546, 0945/292030 FAX 38641

ΠΛΗΡΟΦΟΡΙΕΣ

ΙΩΑΝΝΗΣ & ΜΙΧΑΛΗΣ ΕΥΣΤΑΘΙΟΥ

➥ Μεταφερθήκαμε στα νέα μας γραφεία Εθνικής Αντίστασης 83 (πρώην Άννης Μαρίας) δίπλα στην ALPHA BANK

εργασιες

συνέχεια από την προηγούμενη

ΜΑΓΕΙΡΑΣ με πείρα στο αλα καρτ στην περιοχή Πεύκους στη Λίνδο. Πληρ. τηλ. 0944735557 ΑΖ43026

ΑΤΛΑΝΤΙΚΑ
ΕΛΛΑΣ Α.Ε.

Η εταιρεία **ΑΤΛΑΝΤΙΚΑ ΕΛΛΑΣ Α.Ε.,**
μετά από ένα χρόνο επιτυχημένης παρουσίας στη Ρόδο και μέσα στα σχέδια συνεχής ανάπτυξης ζητά προσωπικό για τις παρακάτω ειδικότητες:

CHEF DE CUISINE
MAITRE
Restaurant hostess
f & b Controller
Barmen και Bar waiters
Μάγειρες Α, Β και Γ
Ζαχαροπλάστη ς και Βοηθ. Ζαχαροπλάστη
Υπάλληλοι λάντζας
Τραπεζοκόμοι Α και Β
Προϊστάμενο και Υπάλληλοι Υποδοχής
Γκρουμ
Προϊστάμενες ορόφων
Καμαριέρες και καθαρίστριες
Συντηρητές-Τεχνικοί
Κηπουροί
Αποθηκάροι-Εργάτες
Ταμπλίστες

Προσφέρεται η δυνατότητα χειμερινής εργασίας στα ξενοδοχεία της εταιρείας στην Κύπρο.
Αιτήσεις με πλήρες βιογραφικό σημείωμα να σταλούν το συντομότερο στο
e-mail: atlantic@logos.cv.net
ή στο fax: **0035725327995**

Ηλεκτρολόγος *πτυχιούχος Γερμανίας,*

Αναλαμβάνει υπεύθυνα, ταχύτατα με συνέπεια και ακρίβεια:

Πλήρη Ηλεκ/γική Εγκατάσταση
Οικιών και Επαγγελματικών χώρων

Μερικές επισκευές και διορθώσεις εγκαταστάσεων (μερεμέτια)

Καλές τιμές, ευκολίες

Πλήρης Γκάμα ηλεκτρολογικών εργαλείων Ακριβείας Γερμανίας

Κιν. 093/8540758

μαθηματα

ΦΡΟΝΤΙΣΤΗΡΙΟ ΑΝΟΔΟΣ. ΜΑΘΗΜΑΤΙΚΑ-ΦΥΣΙΚΗ-ΧΗΜΕΙΑ-ΦΙΛΟΛΟΓΙΚΑ. ΟΛΙΓΟΜΕΛΗ ΤΜΗΜΑΤΑ ΓΙΑ ΟΛΕΣ ΤΙΣ ΤΑΞΕΙΣ ΓΥΜΝΑΣΙΟΥ-ΕΝΙΑΙΟΥ ΛΥΚΕΙΟΥ-ΤΕΕ. ΣΑΣ ΕΥΧΟΜΑΣΤΕ ΚΑΛΗ ΧΡΟΝΙΑ ΚΑΙ ΚΑΛΗ ΠΡΟΟΔΟ. ΕΝΗΜΕΡΩΝΟΥΜΕ ΟΤΙ ΤΑ ΜΑΘΗΜΑΤΑ ΓΙΑ ΤΟ 2002 ΑΡΧΙΖΟΥΝ ΠΕΜΠΤΗ 3/1. ΠΛΗΡ. ΤΗΛ. 28053
ΠΜ43209

ΠΑΡΑΔΙΔΟΝΤΑΙ ΜΑΘΗΜΑΤΑ ΑΠΟ ΠΤΥΧΙΟΥΧΟ ΚΑΘΗΓΗΤΡΙΑ Πανεπιστημίου Paris 4. Προετοιμασία πτυχίων, ξενοδοχειακά, τμήματα μεταφράσεων, ξεναγών. Επίσης, αρχές Ισπανικής γλώσσας για εισαγωγή στα Ιταλικά Πανεπιστήμια. Πληρ. τηλ. 37983, 0946/357379.
ΑΜ43155

ΦΙΛΟΛΟΓΟΣ ΚΑΘΗΓΗΤΡΙΑ ΠΤΥΧΙΟΥΧΟΣ ΑΡΙΣΤΟΤΕΛΕΙΟΥ ΠΑΝΕΠΙΣΤΗΜΙΟΥ ΘΕΣΣΑΛΟΝΙΚΗΣ, ΠΑΡΑΔΙΔΕΙ ΙΔΙΑΙΤΕΡΑ ΜΑΘΗΜΑΤΑ ΣΕ ΜΑΘΗΤΕΣ ΓΥΜΝΑΣΙΟΥ - ΛΥΚΕΙΟΥ. ΤΙΜΕΣ ΠΡΟΣΙΤΕΣ, ΣΥΣΤΗΜΑΤΙΚΗ ΕΝΗΜΕΡΩΣΗ ΓΟΝΕΩΝ. ΠΛΗΡ. ΤΗΛ. 22428 ΚΑΙ 0937803323 (ΚΙΝΗΤΟ)
ΧΠΜ291

ΔΑΣΚΑΛΑ με χρόνια πείρα παραδίδει ιδιαίτερα μαθήματα (και ΑΓΓΛΙΚΑ) σε μαθητές Δημοτικού. Τιμές λογικές. Πληρ. τηλ. 0944/275766.
ΑΜ43156

διαφορα

ΠΩΛΟΥΝΤΑΙ ΕΠΙΠΛΑ ΧΡΥΣΟΧΟΕΙΟΥ, AIR CONDITION, ΣΥΝΑΓΕΡΜΟΣ, ΧΡΗΜΑΤΟΚΙΒΩΤΙΟ, ΚΑΙ ΠΡΕΣΣΑ ΘΕΡΜΟΜΕΤΑΦΟΡΑΣ. ΟΛΑ ΣΕ ΑΡΙΣΤΗ ΚΑΤΑΣΤΑΣΗ. ΠΛΗΡ. ΤΗΛ. 32271, 0944-581018
ΧΠΔ458

ΣΚΥΛΟΣ ΕΛΛΗΝΙΚΟΣ ΠΟΙΜΕΝΙΚΟΣ, ΤΣΟΠΑΝΟΣΚΥΛΟ 2 ΜΗΝΩΝ ΘΗΛΥΚΟ. ΠΛΗΡ. ΤΗΛ. 0945403862
ΠΔ43002

ΗΛΕΚΤΡΙΚΟ ΠΙΑΝΟ YAMAHA CLP 840, σχεδόν αμεταχείριστο. Πληρ. τηλ. 74322 ΑΔ43128

ΕΞΟΠΛΙΣΜΟΣ super market πωλείται. Πληρ. τηλ. 28158, 90186 ΑΔ43001

ΠΩΛΟΥΝΤΑΙ

α) Μικροφωνική ALEN HEALTH ψηφιακή 600 WAT δυο (2) ηχεία JBL αυτοενισχυόμενα 300 WAT τέσσερα (4) ηχεία Montanbo 150 VAT και δύο (2) ηχεία DYNACORD 400 VAT
2) Δισκοπρίονο-γωνιάστρα πάγκου μάρκας RYOBI 3.000, ολοκαίνουργιο. Τιμή ευκαιρίας.

Πληρ. τηλ. 64306-0946067096

ΑΝΑΛΑΜΒΑΝΟΥΜΕ

Με έμπειρο προσωπικό

- ***Μονώσεις-στεγανώσεις παντός τύπου***
- ***Βαψίματα-συντηρήσεις ξενοδοχείων, πολυκατοικιών, διαμερισμάτων.***
- ***Επίσης κατασκευάζουμε κάθε είδους πέργκολες και διαμόρφωση κήπων.***

ΤΙΜΕΣ ΕΚΠΛΗΞΗ
ΤΑΧΕΙΑ ΕΞΥΠΗΡΕΤΗΣΗ

Πληρ. τηλ. 0946839494, 69207 κο Τάκη

ΓΙΑ ΕΠΑΓΓΕΛΜΑΤΙΕΣ ΑΡΤΟΠΟΙΟΥΣ & ΖΑΧ/ΤΕΣ

1) Φούρνο αέρος πετρελαίου ΒΙΓΓΛΕΡ
2) Ζυμωτήριο
3) Κύλινδρος ζυμαριού
4) Βιτρίνα 21/2 μέτρα με τζάμι κουρμπαριστό
5) Σφολιατομηχανή Γαλλική.

Πληρ. τηλ. 21807-26294

ΕΚΚΕΝΩΣΕΙΣ ΒΟΘΡΩΝ



ΑΡΓΥΡΟΥ ΣΤΑΜΑΤΗΣ
ΤΙΜΕΣ ΑΣΥΝΑΓΩΝΙΣΤΕΣ
Τηλ. 85246-85071
κιν. 0937/219125 και 0977/595408

ΟΡΓΑΝΟΠΟΙΕΙΟ

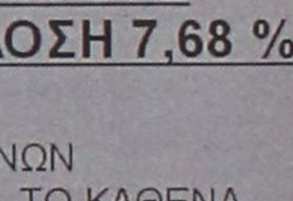

Βασίλης Παυλάκης

ΚΑΤΑΣΚΕΥΕΣ-ΕΠΙΣΚΕΥΕΣ
ΠΑΝΤΟΣ ΤΥΠΟΥ ΧΕΙΡΟΠΟΙΗΤΩΝ
ΕΓΧΟΡΔΩΝ ΜΟΥΣΙΚΩΝ ΟΡΓΑΝΩΝ
Pablakis@rho.Forthnet.gr.

Αθηνών 18, Ρόδος 85100-
τηλ. 64306-0946067096

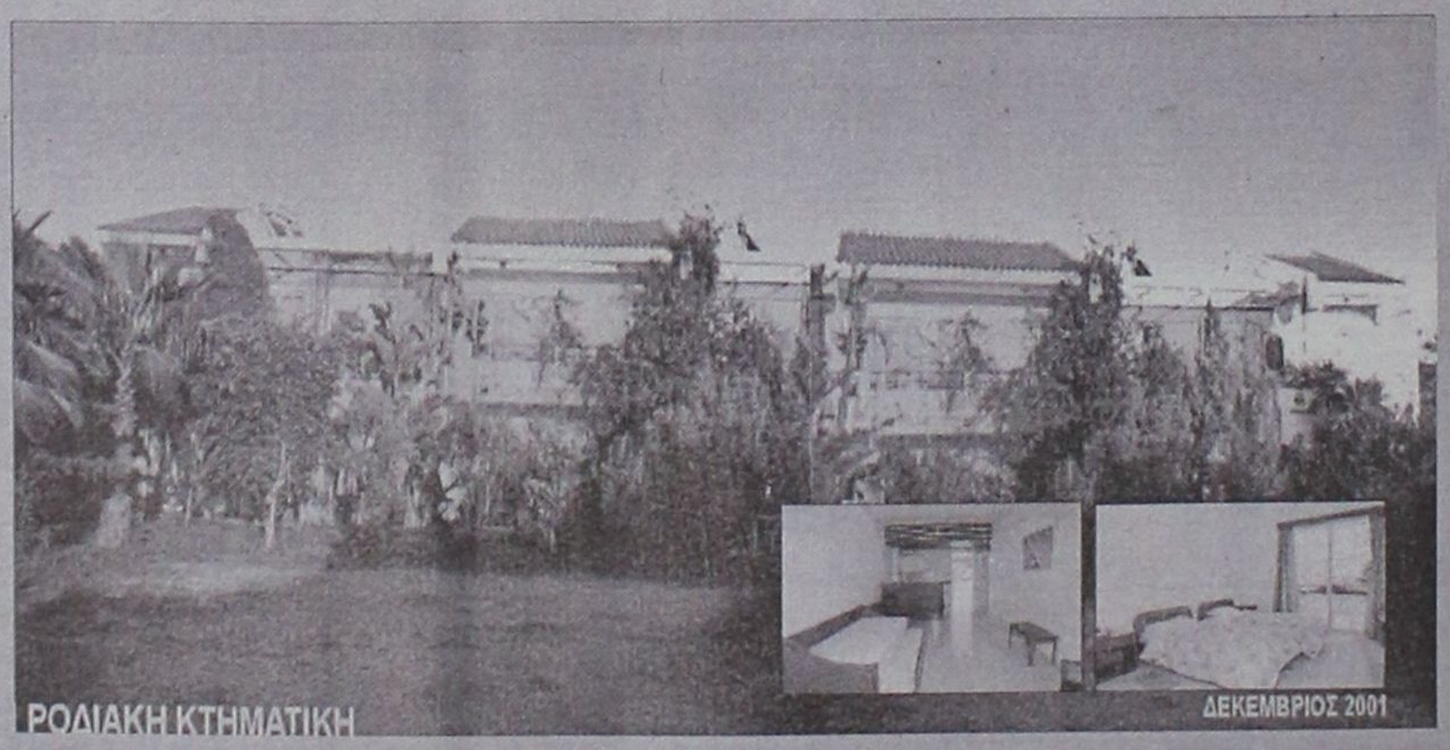

ΕΠΕΝΔΥΤΙΚΕΣ ΠΡΟΤΑΣΕΙΣ

ΡΟΔΙΑΚΗ ΚΤΗΜΑΤΙΚΗ

ΣΥΜΒΟΥΛΟΙ & ΕΚΤΙΜΗΤΕΣ ΑΚΙΝΗΤΩΝ — ΚΤΗΜΑΤΟΜΕΣΙΤΙΚΟ ΓΡΑΦΕΙΟ από το 1983

ΑΚΙΝΗΤΟ ΕΙΣΟΔΗΜΑΤΟΣ ΜΕ ΕΤΗΣΙΑ ΑΠΟΔΟΣΗ 7,68 %

- 2 ΚΤΙΡΙΑ 12 ΕΠΙΠΛΩΜΕΝΩΝ ΔΙΑΜΕΡΙΣΜΑΤΩΝ 50 τ.μ. ΤΟ ΚΑΘΕΝΑ ΜΕ ΙΔΙΩΤΙΚΟ ΚΗΠΟ ΚΑΙ ΒΕΡΑΝΤΑ ΜΙΣΘΩΜΕΝΑ ΟΛΟΚΛΗΡΟ ΤΟ ΕΤΟΣ ΜΕ ΠΛΗΡΟΤΗΤΑ 100%
- ΣΥΝΟΛΙΚΟ ΕΜΒΑΔΟΝ ΚΤΙΡΙΩΝ 652 τ.μ.
- ΟΙΚΟΠΕΔΟ 6,410 τ.μ.
- ΥΠΟΛΟΙΠΟ ΕΓΚΕΚΡΙΜΕΝΗΣ ΟΙΚΟΔΟΜΙΚΗΣ ΑΔΕΙΑΣ 617 τ.μ.
- ΕΤΑΙΡΙΚΗ ΜΟΡΦΗ Α.Ε.
- ΤΟΠΟΘΕΣΙΑ - ΙΞΙΑ ΔΗΜΟΥ ΙΑΛΥΣΟΥ
- ΑΜΕΣΗ ΜΕΤΑΒΙΒΑΣΗ

ΑΠΟΚΛΕΙΣΤΙΚΗ ΔΙΑΘΕΣΗ

ΑΝΕΣΤΗΣ & ΣΑΒΒΑΣ ΣΑΒΒΑΪΔΗΣ
τηλ: 0241-26281 & 35476
cel: 0944–421015

διαφορα

συνέχεια από την προηγούμενη

ΠΩΛΟΥΝΤΑΙ από ζαχαροπλαστείο τα εξής: φούρνος αερόθερμος, στόφα μίξερ, ψυγείο πάγκου, καταψύκτης, βιτρίνα γλυκών, αμπάριο, λάντζα, τυροπιτιέρα, ζυγαριά, ταμειακή μηχανή, ντουλάπες, τραπέζια, καρέκλες, πάγκοι με μάρμαρο, ταψιά, λαμαρίνες, και διάφορα άλλα λόγω αναχώρησης. Πληρ. τηλ. 0244-47169 και 47167 περιοχή Κιοτάρι δίπλα από το Σοφός Μάρκετ ΑΔ42960

ΚΑΥΣΟΞΥΛΑ πεύκου τεμαχισμένα σε καλή τιμή. Πληρ. τηλ. 42020 ΑΔ42553

προσφορες εργασιας

ΚΥΡΙΑ 40 ετών **ΖΗΤΑ ΕΡΓΑΣΙΑ** κυρίως ιατρικής φύσης όπως μασάζ με μηχανήματα ή με τα χέρια, εμβόλια, αλλαγή ορών κ.λπ. Πληρ. τηλ. 0932501924, 0945893150 AP43159

ΑΝΑΛΑΜΒΑΝΩ ΤΟΠΟΘΕΤΗΣΕΙΣ ΠΛΑΚΙΔΙΩΝ ΚΑΙ ΜΑΡΜΑΡΩΝ. ΔΟΥΛΕΙΑ ΓΡΗΓΟΡΗ ΜΕ ΕΥΡΩΠΑΪΚΗ ΜΕΘΟΔΟ ΤΟΠΟΘΕΤΗΣΗΣ ΚΑΙ ΠΙΟ ΟΙΚΟΝΟΜΙΚΟ. ΠΛΗΡ. ΤΗΛ. 67607ΠΡ42895

ΕΛΑΙΟΧΡΩΜΑΤΙΣΜΟΙ. ΑΝΑΛΑΜΒΑΝΟΥΜΕ ΠΑΝΤΟΣ ΕΙΔΟΥΣ ΕΛΑΙΟΧΡΩΜΑΤΙΣΜΟΥΣ ΣΕ ΠΟΛΥ ΛΟΓΙΚΕΣ ΤΙΜΕΣ. ΠΛΗΡ. ΤΗΛ. 93677,0936360327 ΧΠΡ1561

ΞΥΛΟΥΡΓΙΚΕΣ ΕΡΓΑΣΙΕΣ Γυψοσανίδες-βαψίματα-κουζίνες-πόρτες-ντουλάπες-μερεμέτια. Πληρ. τηλ. 0945491827, (02410)67218 κ. Δημήτρης AP43098

ΚΥΡΙΑ από Βουλγαρία **ζητά** εργασία, για καθαρισμό σπιτιού/μαγαζιού, να προσέχει παιδιά κ.ά. Εντός Ρόδου. Πληρ. τηλ. 0944/324718. AP43152

ΝΕΑ 30 ετών αλλοδαπή **ΖΗΤΑ ΕΡΓΑΣΙΑ** ως οικιακή βοηθός εσωτερική ή μη. Πληρ. τηλ. 0944123046 AP42962

ΤΕΧΝΙΚΟ ΓΡΑΦΕΙΟ

ΑΝΑΣΤΑΣΗΣ ΒΑΡΕΛΗΣ

ΑΡΧΙΤΕΚΤΟΝΑΣ

Αναλαμβάνει:
- Τη μελέτη
- Την επίβλεψη
- Την κατασκευή
- Την υποβολή δικαιολογητικών στην ΔΕΥΑΡ

για την σύνδεσή σας με το ΑΠΟΧΕΤΕΥΤΙΚΟ

Αμεση εξυπηρέτηση
Καλή δουλειά
Οικονομικές λύσεις

για κάθε πληροφορία σας:
ΓΡΑΦΕΙΟ:
Μαδρίτης 20, Ρόδος

Τηλ. 0241-0-61502
κιν. 0977-305126

ΠΡ43099

ΚΟΥΡΑΣΤΗΚΑΤΕ ΝΑ ΨΑΧΝΕΤΕ ΤΕΧΝΙΤΕΣ ΓΙΑ ΤΟ ΠΡΟΒΛΗΜΑ ΤΟΥ ΣΠΙΤΙΟΥ ΣΑΣ; Η ΛΥΣΗ ΓΙΑ ΣΑΣ ΕΙΜΑΣΤΕ ΕΜΕΙΣ
- Κατασκευές αλουμινίου EUROPA και σιδήρου
- Υδραυλικός-αποφράξεις και θέρμανση
- Ελαιοχρωματιστής
- Ηλεκτρολόγος
- Πλακάς
- Κτισίματα-σοβάδες
- Μαραγκός
- Τζάκια
- Καλουπατζής

ΚΑΙ ΟΤΙ ΑΛΛΟ ΠΕΡΙ ΟΙΚΟΔΟΜΗΣ ΕΙΜΑΣΤΕ ΣΤΗ ΔΙΑΘΕΣΗ ΣΑΣ
Πληρ. τηλ. 02410 60888
ΠΡ43084

ΣΥΝΤΗΡΗΣΕΙΣ ΚΟΥΦΩΜΑΤΩΝ ΑΛΟΥΜΙΝΙΟΥ
Εχετε πρόβλημα με τα κουφώματα σπιτιού ή της επιχείρησής σας; Το ειδικό συνεργείο μας αναλαμβάνει τις συντηρήσεις κουφωμάτων αλουμινίου υπεύθυνα και σε λογικές τιμές.
25ετή πείρα
Πληρ. τηλ. 90618 κ. Αλέκος
ΧΠΡ411

ΑΓΟΡΑΖΩ
ΧΡΥΣΑΦΙΚΑ
ΚΟΣΜΗΜΑΤΑ
ΝΟΜΙΣΜΑΤΑ
ΧΡΥΣΑ ΔΟΝΤΙΑ
ΜΕΤΟΧΕΣ
ΩΡΟΛΟΓΙΑ
ΑΝΤΙΚΕΣ
Δάνεια επί ενεχύρω
«ΜΠΑΜΠΗΣ»
Δημ. Θεοδωράκη 15
(1ος όροφος)
ΡΟΔΟΣ
ΧΠΡ407

ΥΔΡΑΥΛΙΚΟΣ
ΑΝΑΛΑΜΒΑΝΟΥΜΕ
ΠΑΣΗΣ ΦΥΣΕΩΣ ΥΔΡΑΥΛΙΚΕΣ ΕΓΚΑΤΑΣΤΑΣΕΙΣ, ΕΠΙΣΚΕΥΕΣ, ΞΕΒΟΥΛΩΜΑΤΑ
Ο ΓΙΩΡΓΟΣ
Πληρ. τηλ. 61761, 0938011515
ΠΡ43090

ΕΡΓΟΛΑΒΟΣ
ΜΑΣΤΟΡΑΣ ΚΩΝΣΤΑΝΤΙΝΟΣ
ΤΙΜΕΣ ΛΟΓΙΚΕΣ
αναλαμβάνω γενικές κατασκευές κτιρίων, αναπαλαιώσεις, σοβατίσματα, χτισίματα, γκρεμίσματα βαψίματα, μάρμαρα, γυαλίσματα, πλακάκια, περιφράξεις οικοπέδων, κατασκευές, μελέτες για σοφίτες, ξυλοκατασκευές, τοποθέτηση κεραμίδια.
ΓΙΑ ΟΛΗ ΤΗ ΔΩΔΕΚΑΝΗΣΟ
Πληρ. τηλ. 27255, 0944-823925
όλο το 24ωρο
ΠΡ42394

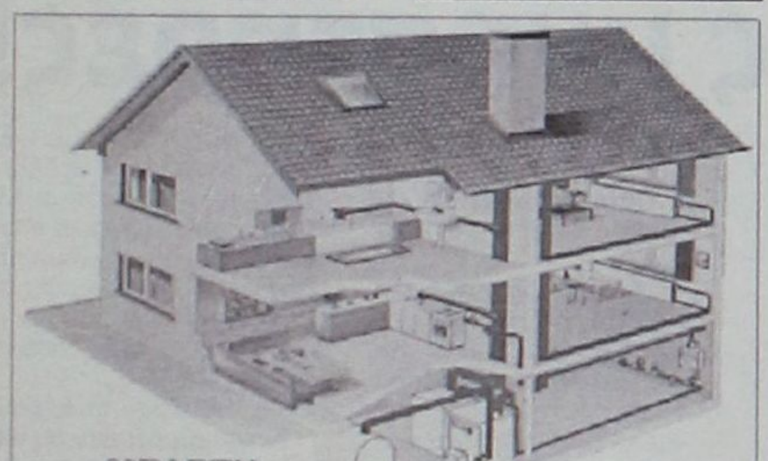

Τηλ. 0241-90005
Κινητό 0945 200430

ΗΛΙΑΚΑ
ΘΕΡΜΑΝΣΗ
ΥΔΡΑΥΛΙΚΑ

ΡΟΔΟΘΕΡΜ

ΑΠΟΦΡΑΞΕΙΣ-ΚΑΘΑΡΙΣΜΟΙ





ΑΠΟΦΡΑΞΕΙΣ
ΚΑΘΑΡΙΣΜΟΙ
ΣΥΝΤΗΡΗΣΕΙΣ
ΑΠΟΧΕΤΕΥΣΕΩΝ-ΕΠΙΦΑΝΕΙΩΝ-ΚΤΙΡΙΩΝ-ΠΛΟΙΩΝ-ΒΙΟΛΟΓΙΚΩΝ

Αναλαμβάνουμε ξενοδοχεία, Δήμους, πολ/κίες κ.λπ. Αντληση πετρελαιοειδών από πλοία καθώς και λιποσυλλεκτών και βιολογικών. ΜΕ ΜΟΝΑΔΙΚΑ ΣΕ ΥΨΟΣ ΠΙΕΣΗΣ ΚΑΙ ΑΝΑΡΡΟΦΗΣΗΣ. ΥΠΕΡΣΥΓΧΡΟΝΑ ΜΗΧΑΝΗΜΑΤΑ ΥΔΡΟΒΟΛΗΣ ΣΕ ΟΛΗ ΤΗ ΔΩΔΕΚΑΝΗΣΟ

ΟΛΟ ΤΟ 24ωρο
ΒΑΡΔΕΛΛΗ Μ. -ΚΡΑΣΟΠΟΥΛΟΣ Δ. Ο.Ε.
Τηλ. 35555, Fax: 96516, Κιν. 0944/395999
e-mail:metropontikas@excite.com.
ΣΤΙΣ ΠΙΟ ΧΑΜΗΛΕΣ ΤΙΜΕΣ

ΤΑ ΜΟΝΑΔΙΚΑ
Βιολογικά Ταπητοκαθαριστήρια Ρόδου
ΚΛΕΟΠΑΤΡΑ & EURO CLEAN CENTER
Εμπιστευθείτε τον καθαρισμό και φύλαξη των ταπήτων στα καθαριστήρια μας
- *Προσφέρουμε άψογο και έμπειρο Βιολογικό Καθαρισμό Ταπήτων*
- *Στεγνό καθαρισμό χειροποίητων χαλιών*
- *Επιτόπου καθαρισμό σε σαλόνια-μοκέτες*
- *Ειδικός καθαρισμός παπλώματα-φλοκάτες*
- *Επισκευές σε όλους τους τύπους ταπήτων*

"Η φύλαξη είναι δωρεάν" για όλο τον χρόνο. παραλαβή-παράδοση κατ' οίκον σε όλη τη Ρόδο.

Υπεύθυνος:
Κουφαλλάκης Σταύρος
Τηλ. **0241-51996, 0945793626 fax 51322**
ΠΡ42631

ΤΕΧΝΙΚΟ ΓΡΑΦΕΙΟ
Αναλαμβάνει
- Μελέτες για σύνδεση οικοδομών με το

αποχετευτικό δίκτυο
Δ.Ε.Υ.Α.Ρ.
- Αδειες λειτουργίας καταστημάτων
- Ηλεκτροδοτήσεις κτιρίων.

Υπεύθυνος:
Μιχάλης Μαυρομάγουλος
Αρχιτέκτονας Μηχανικός
Στεφάνου Καζούλη 14 Ρόδος
Τηλ. 0241-27040, κιν. 0974041051
ΧΠΡ411

ΑΠΟΦΡΑΞΕΙΣ

ΔΩΔΕΚΑΝΗΣΙΑΚΕΣ ΑΠΟΦΡΑΞΕΙΣ



"ΚΟΛΟΣΣΟΣ"
ΑΠΟΦΡΑΞΕΙΣ ΚΑΘΑΡΙΣΜΟΙ
ΑΠΟΧΕΤΕΥΣΕΩΝ & ΒΟΘΡΩΝ

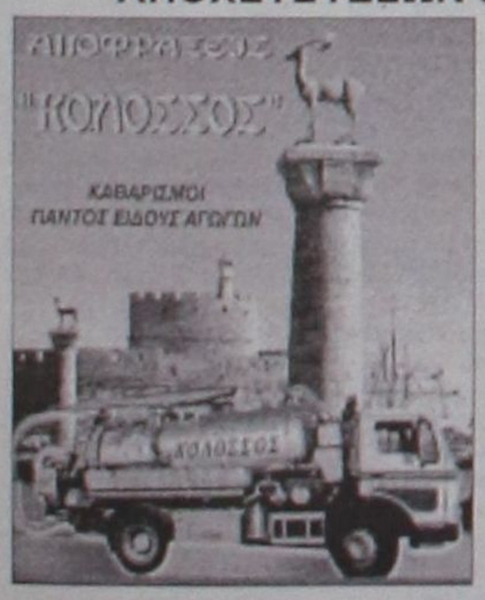

Αναλαμβάνουμε πάσης φύσεως αποφράξεις οποιουδήποτε μήκους και πλάτους
Αναλαμβάνουμε καθαρισμούς αποχετευτικών αγωγών ΔΗΜΩΝ, ΞΕΝ/ΧΕΙΩΝ στρατιωτικών μονάδων ΣΠΙΤΙΩΝ, ΠΟΛΥΚΑΤΟΙΚΙΩΝ καθώς
και καθαρισμούς βιολογικών μονάδων με μηχάνημα υψηλής πιέσεως σε όλη την Δωδ/σο

Κ. ΠΗΔΙΑΚΗΣ - Π. ΚΑΣΕΡΗΣ
Πληρ. τηλ. 47915-91881, κιν. 0944/325234 και 0977/717048

ΔΩΣΕ ΣΤΥΛ ΣΤΟ ΚΙΝΗΤΟ ΣΟΥ

NEO 5.000 ΛΟΓΟΤΥΠΑ ΚΑΙ ΜΕΛΩΔΙΕΣ για ένα κινητό μοδάτο!
www.rollingtones.gr

LOGOS-ΛΟΓΟΤΥΠΑ

10100134	10250031	11550040	11550064	10450013	10750246	10450093
10750023	11300053	11550014	11400144	10150041	10750143	10100163
10150170	10100058	11400150	10800084	11500018	10450060	10100336
10850015	10800024					
10750042	11000032	30700019	30700045	31000020	30100161	31000043

ΕΙΚΟΝΟΜΗΝΥΜΑΤΑ

RINGTONES-ΜΕΛΩΔΙΕΣ

ΕΛΛΗΝΙΚΕΣ ΕΠΙΤΥΧΙΕΣ	60600049 Αννα Βίσση - Κραυγή
60600004 Αντίζελα Δημητρίου - Μαύρη λίστα	60600047 Δέσποινα Βανδή - Υποφέρω
60600017 Νίκος Κουρκούλης - Τόσα δεινά	60100012 Εθνικός Υμνος
60600029 Γιάννης Πλούταρχος - Υπήρχαν όρκοι	**TOP ΣΕ ΖΗΤΗΣΗ ΣΤΗΝ ΕΥΡΩΠΗ**
60600036 Νότης Σφακιανάκης - Μετανοώνω	60500006 Angel - Shaggy
60600019 Λάμπης Λαφαράτος - Λάμπες	60500008 Butterfly - Crazytown
60600010 Σταλλα Γεωργούδου - Εχω κακό σκοπό	60500004 It's raining men - Geri Halliwell
60600027 Γιάννης Πλούταρχος - Φυσάει πολύ	60500032 Thank you - Dido
60600025 Λευτέρης Παντελής - Με απνα	60500031 Supergirl - Reamonn

Τα παραπάνω λογότυπα και ringtones βρίσκονται στους κωδικούς: 10200053, 10200072, 10200073, 10200074, 10200082, 10200085, 10200124, 10200128, 10200132, 10200133, 10200135, 10200139, 10200143, 10200144, 10200147.
Ερωτικά ringtones στους κωδικούς: 30000008, 30000018, 30000019, 30000035, 30000036, 30000044, 30000045, 30000046, 30000049, 30000053, 30000055, 30000061, 30000063.

1. Διάλεξε το Logo ή το Ringtone που σου αρέσει.
2. Κάλεσε τη χρυσή παραγγελίας.
3. Ακολούθησε τις οδηγίες και στον σου ζητηθεί βάλε τον διψήφιο κωδικό.
4. Το Logo ή το Ringtone θα σταλεί στο κινητό σου.

...κάλεσε από το σταθερό σου τηλέφωνο
090 214 507

Τα παραπάνω Logos και Ringtones μάτε μας μπορεί στο internet site: www.rollingtones.gr
Λεωφ. 84 Αμφ./55", 0.25/55" + Φ.Π.Α. Τ.Θ. 31730

Διαθέσιμα λογότυπα για NOKIA 3210-3310-3330-6110-6130-6150-6210-6250-7110-8210-8810-8850-8890-9110-9110i. Μελωδίες για NOKIA, MOTOROLA, SAGEM. Περισσότερες πληροφορίες για τα κινητά τα οποία υποστηρίζουν λογότυπα και ringtones στο www.rollingtones.gr

"ΑΠΟΦΡΑΞΕΙΣ" "Η ΜΑΡΙΑ"



ΑΠΟΦΡΑΞΕΙΣ ΠΑΝΤΟΣ ΤΥΠΟΥ ΑΠΟΧΕΤΕΥΣΕΩΝ
ΞΕΝ/ΩΝ, ΕΣΤ/ΩΝ
ΣΤΡΑΤΟΠΕΔΩΝ
ΠΟΛ/ΚΙΩΝ
ΟΙΚΙΩΝ ΜΕ ΜΗΧΑΝΗΜΑ ΥΨΗΛΗΣ ΠΙΕΣΕΩΣ ΥΔΡΟΒΟΛΗΣ
ΑΜΕΣΗ ΕΞΥΠΗΡΕΤΗΣΗ
ΟΛΟ ΤΟ 24ΩΡΟ
Πληρ. τηλ. 94750 και 0241-35555, 0977/257441.

ΤΑΠΗΤΟΚΑΘΑΡΙΣΤΗΡΙΟ ART CLEAN EXPRESS
Αναλαμβάνουμε υπεύθυνα:
- ✓ Ξηρό καθαρισμό
- ✓ Πλύσιμο-απολύμανση
- ✓ Φύλαξη
- ✓ Επιδιόρθωση ταπήτων
- ✓ Αδιαβροχοποιήσεις

Ειδικός καθαρισμός μεταξωτών και χειροποίητων χαλιών
Παραλαβή-παράδοση κατ' οίκον
Εγγυημένη συνεργασία
Επί τόπου καθαρισμοί μοκετών-σαλονιών
Τηλ. 94815, κιν. 0944 350247, 0800400400
Τηλ. χωρίς χρέωση
Με την υπογραφή Αλαφάκης

Ζαχ. Καρυδάκης...

Εφυγε ένας λάτρης της Ρόδου

Ένας παθιασμένος εραστής, της Ρόδου, ο κρητικής καταγωγής Ζαχαρίας Καρυδάκης που δέθηκε δια βίου με το νησί που επέλεξε σαν δεύτερη πατρίδα του και πατρίδα των παιδιών κι εγγονών του, δεν είναι πια ανάμεσά μας. Απεδήμησε ανήμερα τα Χριστούγεννα, κι ύστερα από μιαν επίσκεψη στη ροδιακή ύπαιθρο ο αγαπητός σ' όλους συμπολίτης μας αποχαιρετούσε την ζωή. Μια ζωή αφιερωμένη στα πολιτιστικά δρώμενα του τόπου μας, τον οποίο υπηρέτησε με μεράκι.

Η θητεία του στην Ροδιακή Λέσχη, σημαδεύει την όλη δράση του τοπικού αυτού φορέα, που χωρίς αυτόν θα είχε περάσει στην ανυπαρξία όπως και τόσοι άλλοι.

Η προσφορά του στον τόπο έχει αναγνωριστεί και προβληθεί από το ουσιαστικό έργο του. Σήμερα υπάρχει ένα κενό παντού όπου δραστηριοποιήθηκε, κυρίως όμως μέσα στον οικογενειακό χώρο όπου είχε τον πρώτο λόγο και εισέπραττε τον σεβασμό των παιδιών και των εγγονιών του. Ο Ζαχαρίας Καρυδάκης είχε πολλά στο νου του να πράξει, όπως ο ίδιος πολλές φορές εξομολογείτο σε μένα. Στους χώρους όπου λειτούργησε χάριζε τα μέγιστα και άριστα, γιατί ό,τι κι αν έκαμνε, πήγαξε από την ψυχή του και ποτέ δεν ακούστηκε να λέει πως κουράστηκε.

Έφυγε και μαζύ του πήρε την αγάπη όλων όσων είχαν την τύχη να συνεργαστούν μαζί του,



ανάμεσα στους οποίους συγκαταλέγομαι κι εγώ. Για πολλά χρόνια, είχαμε χαράξει μιαν κοινή πορεία στον χώρο του πολιτισμού και της παράδοσης του τόπου μας. Ζαχαρία φίλε, καλό σου ταξίδι στην αιωνιότητα...

Γ. ΒΟΥΗΣ

ΕΚΚΛΗΣΑΚΙ ΑΓ. ΝΙΚΟΛΑΟΥ ΣΤΟΥΣ ΠΕΥΚΟΥΣ

Η ταλαιπωρία συνεχίζεται!

Η ταλαιπωρία της Ιεράς Μονής του Αγίου Νικολάου, στους Πεύκους της Λίνδου, συνεχίζεται, με υπηρεσιακές επιστολές και έγγραφα, δηλαδή πραγματικός χαρτοπόλεμος, χωρίς αποτέλεσμα. Είναι αξιοσημείωτο το πως οι ενημερωτικές (υποτίθεται) επιστολές των διαφόρων δημόσιων υπηρεσιών, αντιφασκούν με απίστευτο τρόπο.

Η "Γνώμη" είχε δημοσιεύσει μακρύ κατάλογο εγγράφων, όπως του υπουργείου Πολιτισμού, του υπουργείου Γεωργίας, της Εκκλησιαστικής Επιτροπής της Παναγίας της Λίνδου κ.ά.

Στην ... ιστορία των εγγράφων, προστίθεται και αυτό της 4ης Εφορείας Βυζαντινών Αρχαιοτήτων, που αναφέρει: "Απαντώντας στο α) σχετικό σας αναφέρουμε ότι η Εφορεία μας γνωρίζει την κατάσταση, που επικρατεί στο μνημείο και έχει προβεί επανειλημμένα σε αυτοψία στο χώρο καθώς και σε προφορικές και γραπτές (σχετ. Β) παρατηρήσεις και συστάσεις προς τους υπευθύνους.

Το πρόβλημα ξεκίνησε από την ενοικίαση ενός παράσπιτου της εκκλησίας του Αγίου Νικολάου από την Εκκλησιαστική Επιτροπή Παναγίας Λίνδου στον κ. Γεώργιο Α. Χουΐρη, ο οποίος στην συνέχεια έκανε κατάληψη όλου του γύρου χώρου συμπεριλαμβανόμενης και της εκκλησίας. Παρότι δε,- σύμφωνα με τις πληροφορίες που μας έδωσε ο επίτροπος κ. Χοχλαστός-η Εκκλησιαστική Επιστροπή Ιερού Ναού Παναγίας Λίνδου δεν του ανανέωσε το συμβόλαιο ενοικίασης, ο κ. Χουΐρης αρνείται να εγκαταλείψει το χώρο.

Η υπόθεση βρίσκεται στα χέρια της δικαιοσύνης και πρόκειται να εκδικασθεί τον Απρίλιο, ύστερα από τη μήνυση που κατέθεσε

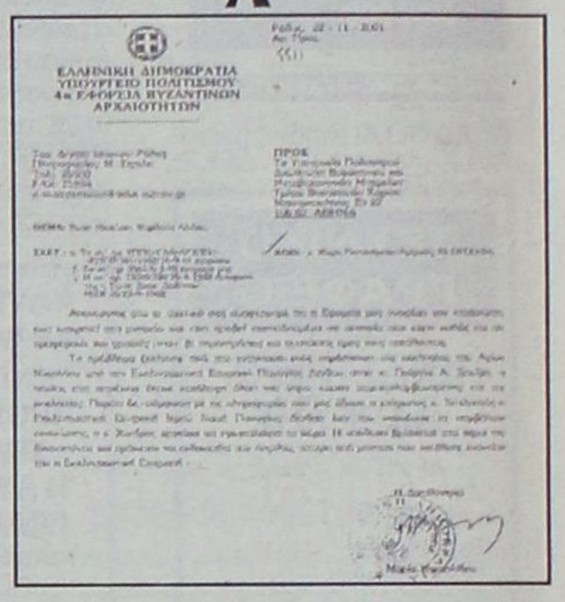

ΕΛΛΗΝΙΚΗ ΔΗΜΟΚΡΑΤΙΑ
ΥΠΟΥΡΓΕΙΟ ΠΟΛΙΤΙΣΜΟΥ
4η ΕΦΟΡΕΙΑ ΒΥΖΑΝΤΙΝΩΝ ΑΡΧΑΙΟΤΗΤΩΝ

ΠΡΟΣ

εναντίον του η Εκκλησιαστική Επιτροπή. Η διευθύντρια Μαρία Μιχαηλίδου". Η Εκκλησιαστική Επιτροπή, είχε απαντήσει, ότι ήδη είχε κοινοποιηθεί έξωση στον Χουΐρη από τριετίας!

Τί συμβαίνει επιτέλους με το ταλαίπωρο Μοναστήρι, που αποτελεί κόσμημα βυζαντινής αρχιτεκτονικής και βρίσκεται σε μια από τις πλέον τουριστικές περιοχές του νησιού και με την κατάσταση που επικρατεί, γελοιοποιούμεθα διεθνώς. Η κατεξοχήν Ορθόδοξη χώρα, που κοπτόμεθα για τη θρησκεία μας μέχρι μισαλλοδοξίας και στείρου κι επικίνδυνου φανατισμού, επιτρέπουμε ταυτόχρονα τη ρύπανση και βεβήλωση ιερού μας χώρου.

ΜΑΙΡΗ Η. ΠΑΠΑΝΔΡΕΟΥ

Πετάει γάντι στους άλλους μνηστήρες!

ΣΥΝΕΧΕΙΑ
από τη σελίδα 8

υποψήφιος αλλά γιατί έχω πάρει το ένα τέταρτο των ψήφων της Δωδ/σου, υπάρχω γιατί τα τρία αυτά χρόνια έχουμε παράγει κάποιο έργο. Το ότι θέλουν κάποιοι να ξεκινήσω από την κοινή αφετηρία, αυτό είναι κάτι που μπορεί να το θέλουν, αλλά στην πραγματικότητα μπορούμε να μηδενίσουμε τα πάντα; Να σβήσουμε τη ζωή σας, τη ζωή μου, έχω μια απορία, τι να κάνουμε... Αυτή η παρουσία, η στήριξη των ανθρώπων αυτών αυτή η εκτίμηση τους, απλά ζητάμε να ληφθεί υπ' όψιν, δεν ζητούμε να γίνει κάτι ξεχωριστό.

Ε. Οπως έγινε γνωστό στην τελευταία σύσκεψη της Χαριλάου Τρικούπη για την επιλογή του υποψήφιου νομάρχη κατατέθηκε η άποψη-χωρίς όμως να ληφθεί απόφαση-για την διενέργεια γκάλοπ και στη συνέχεια η διεξαγωγή εσωκομματικών εκλογών. Προκύπτουν κάποια ερωτήματα. Ποιός θα κάνει το γκάλοπ; Εσείς έχετε ερωτηθεί; Εχετε συμφωνήσει;

Α.: Δεν υπάρχει καμιά συμφωνία.

Ε. Εχετε όμως μιλήσει με τον Γραμματέα της Ν.Ε. του ΠΑΣΟΚ.

Α.: Αυτό που λέτε εσείς, είναι μια είδηση που βγήκε από την Αθήνα μετά τη σύσκεψη. Το θεωρώ πάρα πολύ σωστό. Καθημερινά βλέπουμε στις εφημερίδες και το επικαλούνται και τα κόμματα, μεγάλωσε η ψαλίδα ή μίκρυνε η ψαλίδα μεταξύ ΠΑΣΟΚ και Ν.Δ., ο Σημίτης είναι καταλληλότερος πρωθυπουργός, η παράσταση νίκης είναι υπέρ της Ν.Δ., δηλαδή βγαίνουν συνεχώς γκάλοπ τα οποία δημιουργούν πολιτική πραγματικότητα και την οποία σχολιάζουν πολύ σοβαρά γιατί ο τρόπος που διεξάγονται οι δημοσκοπήσεις έχει ένα επιστημονικό υπόβαθρο που ανταποκρίνεται στην πραγματικότητα. Θεωρώ πάρα πολύ σωστό και πάρα πολύ κοντά στην σημερινή πολιτική πρακτική να προηγηθεί μια δημοσκόπηση να δούμε ποιά είναι η απήχηση του καθενός μας στην κοινωνία της Δωδ/σου και αυτό να ληφθεί σοβαρά υπ' όψιν από τα όργανα του κόμματος και από τα μέλη όταν θα παρθούν οι αποφάσεις. Είναι δυνατόν το γκάλοπ να γίνει μετά τις διαδικασίες; Πριν από τις διαδικασίες πρέπει να γίνει.

Ε. Υποστηρίζεται από κάποιους ότι η γνωστοποίηση του γκάλοπ πριν από τις διαδικασίες θα επηρεάσει τό αποτέλεσμά τους.

Α.: Γιατί; Το γκάλοπ το κάνεις σαν πολιτικό εργαλείο για να μπορείς να λάβεις υπ' όψιν σου ορισμένα πράγματα και να κατατείνεις στη λήψη της σωστότερης απόφασης. Είναι ένα εργαλείο πολιτικής πρακτικής το γκάλοπ. Αν γίνει μετά και αν δεν αντιστοιχεί π.χ. με το αποτέλεσμα των διαδικασιών και βγάζει άλλα πράγματα, τι θα γίνει, θα ξαναγίνουν διαδικασίες;

Ε. Ας υποθέσουμε ότι συμβαίνει αυτό, γίνεται δηλαδή το γκάλοπ, γνωστοποιείται και οι εσωκομματικές διαδικασίες βγάζουν ένα διαφορετικό αποτέλεσμα. Τότε τι γίνεται;

Α.: Οχι, δεν πιστεύω ότι μπορεί να συμβεί κάτι τέτοιο διότι αν θέλετε την κοινωνικοπολιτική πραγματικότητα την ζει ο καθένας μας, την ζουν και τα μέλη του ΠΑΣΟΚ που ανήκουν στην κοινωνία μας. Εγώ θα σας θυμίσω το γκάλοπ του 1996 που έλεγαν ότι ο Σημίτης προηγείται του Ακη. Και βγήκε και αυτό μέσα στο συνέδριο.

Ε. Από την σύσκεψη προέκυψε και κάτι άλλο. Οτι θα κληθείτε οι τρεις υποψήφιοι λίαν συντόμως από τον Κώστα Λαλιώτη να αποδεχτείτε τις δικαδικασίες και να υπογράψετε στο πρωτόκολλο, ότι δηλαδή θα αποδεχτείτε το όποιο αποτέλεσμα των διαδικασιών που θα έχουν συμφωνηθεί από πριν.

Α.: Καλά μην γυρίσουμε στην εποχή των δηλωσιών. Τι πάει να πει να υπογράψουμε... Εδώ μπορεί να γίνει μια πολιτική συμφωνία η οποία σαν πολιτική συμφωνία δεν είναι συμβόλαιο "αγοράζω-πουλάω". Εγώ ήμουν ο πρώτος που μίλησα για πολιτικές διαδικασίες και είδα ότι αυτό έγινε αποδεκτό. Ξεκίνησα να μιλώ για διαδικασίες που θα γίνουν σε όλο το πλάτος και το μήκος του νομού με διάλογο πολιτικό που θα προηγηθεί και θα αφορά εκτός από πρόσωπα και πολιτικές.

Ε. Κύριε Κωστόπουλε, θα συμφωνήσετε;

Α.: Βεβαιως, εγώ εδώ και πολλούς μήνες, άλλο αν κάποιοι καλοθελητές βγαίνουν και λένε ότι ο Κωστόπουλος δεν θέλει να μπει στις διαδικασίες, έχω μιλήσει για τα παραπάνω. Ακούστε με, όταν υπάρχουν αυτά τα δύο στοιχεία, η καταγραφή της κοινής γνώμης και ακολουθήσουν αξιόπιστες πολιτικές διαδικασίες βεβαίως και θα συμφωνήσω. Οταν λέω για πολιτικό περιεχόμενο αναφέρομαι στις πολιτικές, στο θεσμό. Της Ν.Α. Να μιλήσουμε και για τα τοπικά προβλήματα. Ετσι αυτός που θα πάει στη νομαρχία το 2003 να μην αυτοσχεδιάζει. Εγώ έχω καταγράψει ποιές είναι οι πολιτικές μου προτάσεις για τη λειτουργία του θεσμού και εν πάση περιπτώσει πιστεύω μετά από τόσα χρόνια στην Αυτοδιοίκηση, έχω σχηματίσει μια ολοκληρωμένη άποψη για το πως πρέπει να λειτουργήσει ο θεσμός. Αυτά τα πράγματα πρέπει να τα καταγράψουμε πολιτικά πριν τις εκλογές.

Ε. Εγώ θα επιμείνω. Αν κληθείτε από τον κ. Λαλιώτη θα αποδεχτείτε την συμφωνία; Θα αποδεχτείτε το όποιο αποτέλεσμα των διαδικασιών;

Α.: Ναι, εφόσον οι διαδικασίες είναι όπως τις περιέγραψα, δηλαδή γκάλοπ πριν από τις διαδικασίες και διαδικασίες αξιόπιστες και πολιτικές όχι μόνο στη Ρόδο αλλά τουλάχιστον σε όλα τα μεγάλα νησιά του νομού. Οταν συμμετάσχεις σε μια τέτοια πολιτική διεργασία μετά, τι θα πεις, ότι κατά λάθος συμμετείχα; Και το 1998 μιλούσα για διαδικασίες αλλά κάποιοι έλεγαν ότι άλλα προέβλεπε η εγκύκλιος του κόμματος. Μη μου πείτε τώρα ότι μια διαδικασία με φανερή ψηφοφορία όταν κρίνεις πρόσωπα είναι αποδεκτή.

Ε. Δεν θα πάρω το θετικό για σας σενάριο αλλά το αρνητικό. Ας υποθέσουμε ότι εφαρμόζονται οι διαδικασίες όπως τις περιγράψατε και επιλέγεται κάποιος άλλος. Θα συμμετέχετε στο συγκεκριμένο συνδυασμό;

Α.: Οχι διότι το θεωρώ αν θέλετε μια απάντηση και μια θέση λιγάκι παραπλανητική.

Ε. Δεν θα συμμετέχετε δηλαδή...

Α.: Δεν θα συμμετέχω, είμαι ξεκάθαρος.

Ε. Ούτε θα είστε επικεφαλής άλλου συνδυασμού.

Α.: Αν τα πράγματα έρθουν έτσι και αποδοκιμαστώ δεν θα συμμετέχω. Είναι δυνατόν κάποιος που αποδοκιμάζεται από ένα γκάλοπ, από μια διαδικασία, να πει εγώ είμαι ο αγαπητός του κόσμου; Αυτό είναι αυτονόητο. Αν κάποιος σε αποδοκιμάσει, γίνεται μια διαδικασία και σε αποδοκιμάζουν τι πρέπει να κάνεις; Πρέπει να επιμένεις επειδή πιστεύεις ότι είσαι ο αγαπητός του Κυρίου; Δεν θα συμμετέχω σε μια τέτοια περίπτωση σε συνδυασμό. Δεν θεωρώ όμως ότι αυτή η απάντηση θα έχει σχέση με την πραγματικότητα. Υπάρχει μια θέση και μια διακριτή εξουσία των οργάνων της Ν.Α. Δεν συμφωνώ σε αυτό που λένε οι άλλοι συνάδελφοι ότι θα συμμετέχουν στο συνδυασμό του άλλου, αποτελεί λίγο λαϊκίστικη απάντηση.

Ε. Στην περίπτωση που δεν τηρηθούν οι διαδικασίες όπως τις θέλετε, τι θα κάνετε;

Α.: Εχω πει ότι αν δεν είναι αξιόπιστες, έγκυρες και να αποτυπώνουν την βούληση των μελών του ΠΑΣΟΚ μέσα από μια μη αμφισβητήσιμη διαδικασία δεν θα συμμετάσχω. Με συγχωρείτε, ξέρετε κανέναν εσείς που θα πάει να συμμετάσχει σε διαδικασίες που είναι διαβλητές;

Ε. Αλλο ρωτώ εγώ. Θα είστε υποψήφιος σε μια τέτοια περίπτωση;

Α.: Η απάντηση σε αυτή την ερώτηση είναι συλλογική. Εγώ την προηγούμενη φορά δεν ήμουν υποψήφιος γιατί το αποφάσισα μόνος μου. Αν το αποφάσιζα μόνος μου θα είχα αυτή την αναταπόκριση, αυτόν τον κόσμο και θα είχα κάνει τοσο εύκολα ψηφοδέλτιο; Ηταν μια απόφαση συλλογική και αναδείχτηκα επικεφαλής ενός συνδυασμού από τους ανθρώπους που θέλησαν να εκφράσουν μια τάση διαφορετική από τις άλλες δύο.

Ε. Πάντως υπάρχει η εκτίμηση ότι δεν θα αποτολμήσετε αυτή τη φορά, είτε συμφωνήσετε, είτε διαφωνήσετε με τις διαδικασίες να είστε υποψήφιος χωρίς τη στήριξη του ΠΑΣΟΚ...

Α.: Εξαρτάται πως θα γίνει αυτό. Εγώ πιστεύω ότι οι διαδικασίες θα είναι καθ' όλα έγκυρες και αξιόπιστες και νομίζω ότι το ΠΑΣΟΚ θα θελήσει να λάβει σοβαρά υπ' όψιν του ποιά είναι η άποψή της κοινωνίας. Γι' αυτό μιλώ για γκάλοπ πριν από τις διαδικασίες. Διαφορετικά θα πάμε στις διαδικασίες και ο καθένας θα ισχυρίζεται ότι έχει την μεγαλύτερη αποδοχή στην κοινωνία. Ποιά είναι τα στοιχεία που πρέπει να κριθούν; Η εκλογιμότητα, η πολιτική παρουσία του υποψηφίου που θα καταλάβει τη θέση του νομάρχη και αν είναι ικανός να παίξει το ρόλο του μεγαλύτερου αξιώματος στο νομό. Αν λοιπόν η κοινωνία θέλει κάποιον που πληροί αυτές τις προϋποθέσεις και δεν έχει άλλα μειονεκτήματα, γιατί ένα κόμμα να πάει και να πει όχι. Δεν απασχολεί νομίζω την κοινωνία και τα μελη του ΠΑΣΟΚ η προσωπική θέση κάποιων στελεχών απέναντί μου. Εκείνο που απασχολεί την κοινωνία και τα μέλη του ΠΑΣΟΚ είναι να κατέβει ένας υποψήφιος από τον χώρο που να έχει την αποδοχή της κοινωνίας και να είναι σε θέση να προσφέρει και να φανεί χρήσιμος στην Δωδεκάνησο.

ΡΕΠΟΡΤΑΖ

Βγαίνουν οι καλύτεροι

☞ ΣΗΜΕΡΑ ΣΤΙΣ 12 ΤΟ ΜΕΣΗΜΕΡΙ Η ΨΗΦΟΦΟΡΙΑ ΤΩΝ ΑΘΛΗΤΙΚΩΝ ΣΥΝΤΑΚΤΩΝ ΑΠΟ ΤΟΝ TOP-FM

Σήμερα το μεσημέρι θα διεξαχθεί- όπως καθε χρόνο- η καθιερωμένη ψηφοφορία για την ανάδειξη των καλύτερων της χρονιάς στον Δωδεκανησιακό χώρο. Η ψηφοφορία θ' αρχίσει στις 12 το μεσημέρι και θα διεξαχθεί μ' ένα διαφορετικό τρόπο απ' ότι τις χρονιές που πέρασαν.

Λίγες μέρες πριν μια επιτροπή απαρτιζόμενη από τους τρείς δημοσιογράφους του ΠΣΑΤ στο νησί μας Γιώργο Αθανασίου, Νικήτα Κουσκούση και Δημήτρη Δραγάτη έκανε την καλύτερη δυνατή επιλογή στις έξι κατηγορίες που θα συγκεντρώσουν ψήφους και ετυμηγορία των συναδέλφων.

Κριτήρια για την επιλογή τους απετέλεσαν οι διεθνείς διακρίσεις τους, αλλά και η προσφορά τους στον χώρο που δρουν και αθλούνται.

Αναλυτικά οι επιλογές για την ψηφοφορία έχουν ως εξής:

ΚΑΛΥΤΕΡΟΣ ΑΘΛΗΤΗΣ

1. **Θανάσης Μπαράκας** (Παγκόσμια διάκριση)
2. **Μιχάλης Περράκης** (Στίβος)
3. **Σάββας Διακονικόλας** (Στίβος)
4. **Σόλωνας Πέππας** (Τένις)
5. **Σταμάτης Λυρίου** (Μότοκρος)

ΚΑΛΥΤΕΡΗ ΑΘΛΗΤΡΙΑ

1. **Γεωργία Κουμνάκη** (Στίβος)
2. **Χαλιμέ Γκιουρμπούς** (Ποδηλασία)
3. **Σταυρούλα Γενημανώλη** (Τένις)
4. **Φωτεινή Κοκκαλίτσα** (Τζούντο)
5. **Γιώτα Καστρουνή** (Τρίαθλο)

ΚΑΛΥΤΕΡΕΣ ΟΜΑΔΕΣ

1. Ρόδος (Πρωταθλήτρια Δωδ/σου-Ποδόσφαιρο)
2. Μικτή Νέων (ΕΠΣΔ-ποδόσφαιρο)
3. Κολοσσός (Μπάσκετ)
4. Ιάλυσος (Πρωταθλήτρια Δωδ/σου-μπάσκετ)
5. Ρόδος (μπάσκετ-ISLAND GAMES)

ΚΑΛΥΤΕΡΟΙ ΠΑΡΑΓΟΝΤΕΣ

1. **Μιχάλης Μπαριανάκης** (Πρόεδρος ΝΑΟΔ)
2. **Κάλλιστος Διακογεωργίου** (Πρόεδρος ΔΟΝΑ)
3. **Γιώργος Παπαϊωάννου** (Πρόεδρος Ρόδου-Ποδόσφαιρο)
4. **Κώστας Κωσταρίδης** (Πρόεδρος Κολοσσού-μπάσκετ)
5. **Σταμάτης Σταύρας** (Πρόεδρος ΑΣΙΑΘΡ)

ΚΑΛΥΤΕΡΟΙ ΔΙΑΙΤΗΤΕΣ

1. **Βασίλης Τσαγγάρης** (Ποδόσφαιρο)
2. **Βαγγέλης Κατσιδώνης** (Ποδόσφαιρο)
3. **Στέλιος Βιτζηλαίος** (Μπάσκετ)
4. **Ηλίας Κουνελές** (μπάσκετ)
5. **Παναγιώτης Αναστασάς** (τζούντο)

ΚΑΛΥΤΕΡΟΙ ΠΡΟΠΟΝΗΤΕΣ

1. **Ανδρέας Σταύρου** (Ποδόσφαιρο)
2. **Σάββας Ορφανίδης** (Ποδόσφαιρο)
3. **Χάρης Παπάζογλου** (Μπάσκετ)
4. **Βασίλης Ζήκας** (Στίβος)
5. **Βασίλης Αναστασίου** (Γκόλφ)

Στην ψηφοφορία των Δωδεκανήσιων Αθλητικών Συντακτών θα πάρουν μέρος: **Δημήτρης Τσοπανάκης, Μανώλης Μπάτης, Νικήτας Κουσκούσης, Κώστας Παντίδος, Παύλος Ντοκοούπιλ** (ΡΟΔΙΑΚΗ), **Γιώργος Αθανασίου, Δημήτρης Δραγάτης, Μπάμπης Θεοδώρου, Τσαμπίκος Καλογήρου** (ΠΡΟΟΔΟΣ), **Ηλίας Λοΐζος, Μάγδα Σούγγαρη** (ΔΗΜΟΚΡΑΤΙΚΗ), **Στάθης Φαρμακίδης** (ΔΩΔΕΚΑΝΗΣΟΣ), **Σταύρος Ηρακλείδης, Γιώργος Πάττας, Ρασήτ Μαρασλής** (ΓΝΩΜΗ), **Κώστας Βάγκαλης, Μάκης Δούβαλης** (ΔΡΑΣΙΣ), **Παναγιώτης Διακοφώτης** (TOP-FM), **Γιάννης Κουμέντος, Βάϊος Γαμβρούδης** (9,59 FM) και **Γιώργος Αναγνώστου** (ΚΩΣ).

Η ψηφοφορία των αθλητικών συντακτών θα ξεκινήσει στις 12 το μεσημέρι.

Αξιέντα

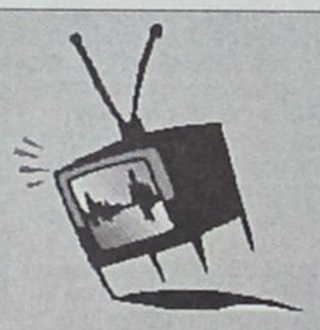

ΔΕΥΤΕΡΑ

10.00 π.μ.: NBA-ρετρό: Χιούστον Ρόκετς-Λέικερς (1986) ALPHA SPORTS 1
10.00 π.μ.: Ποδόσφαιρο (πρωτάθλημα Σκοτίας): Μάδεργουελ-Ρέιντζερς (Ε) ALPHA SPORTS 2
2.00 μ.μ.: Ποδόσφαιρο: Αγώνας για το "Κόπα Αμέρικα 2001" (Ε) Σ. ΣΠΟΡΤ 2
2.00 μ.μ.: Ελληνικό πρωτάθλημα: Ολυμπιακός-Παναθηναικός (Ε) ALPHA SPORTS 2
2.00 μ.μ.: 60' σπορ (εκπομπή) ALPHA SPORTS 1
4.00 μ.μ.: Ποδόσφαιρο: Αγώνας για τα προκριματικά του Μουντιάλ 2002 (Ε) Σ. ΣΠΟΡΤ 2
5.00 μ.μ.: N.F.L.: Νέα Υόρκη-Βαλτιμόρη (Μ) Σ. ΣΠΟΡΤ
6.00 μ.μ.: Ελληνικό πρωτάθλημα: Αγώνας (Ε) Σ. ΣΠΟΡΤ 2
6.00 μ.μ.: Βελγικό πρωτάθλημα: Αντερλεχτ-Μπριζ (Ε) ALPHA SPORTS 2
6.30 μ.μ.: Αθλητικό ημίωρο ΕΤ-3
7.00 μ.μ.: Ιταλικό πρωτάθλημα: Πιατσέντζα-Ιντερ (Ε) ALPHA SPORTS 1
8.00 μ.μ.: Ποδόσφαιρο κύπελλο Ελλάδας (Ε) Σ. ΣΠΟΡΤ 2
8.30 μ.μ.: Ποδόσφαιρο: Βραβεία ΠΣΑΠ 2001 (Ε) Σ. ΣΠΟΡΤ
10.00 μ.μ.: Αγγλικό πρωτάθλημα: Αγώνας (Ε) Σ. ΣΠΟΡΤ 2
10.00 μ.μ.: Ποδοσφαίρου: Η πορεία της Βραζιλίας προς το Μουντιάλ 2002 Σ. ΣΠΟΡΤ
12.00: Αγώνες καλλιτεχνικού πατινάζ (Μ) Σ. ΣΠΟΡΤ
12.00: Ελληνικο πρωταθλημα: Παναθηναϊκός-ΠΑΟΚ (Ε) ALPHA SPORTS 2
12.00: Ποδόσφαιρο: Αφιέρωμα στη Μάντσεστερ Γ. Σ. ΣΠΟΡΤ 2
1.30 π.μ.: Χειμερινά σπορ Σ. ΣΠΟΡΤ
2.00 π.μ.: Πρωτάθλημα Αργεντινής: Αγώνας (Ε) ALPHA SPORTS 1
2.00 π.μ.: N.B.A. ACTION ALPHA SPORTS 2
1.30 π.μ.: Ποδόσφαιρο: Αγώνας πρωταθλήματος Αργεντινής Σ. ΣΠΟΡΤ 2
3.00 π.μ.: Χάρλεμ Γκλομπτρότερς (Μ) Σ. ΣΠΟΡΤ
3.30 π.μ.: Αγώνες καλλιτεχνικού πατινάζ (Ε) Σ. ΣΠΟΡΤ 2
3.30 π.μ.: N.B.A.: Ουάσιγντον-Νιού Τζέρσει (Ζ) ALPHA SPORTS 2
4.00 π.μ.: Ιταλικό πρωτάθλημα: Ρόμα-Ιντερ (Ε) ALPHA SPORTS 1

ΤΡΙΤΗ

12.00 μ.: N.B.A. ρετρό: Σικάγο Μπουλς-Σανς (1993) ALPHA SPORTS 1
2.00 μ.μ.: Αγγλικό πρωτάθλημα: Φάσεις και γκολ από τα ματς της 20ης μέρας Σ. ΣΠΟΡΤ 2
2.45 μ.μ.: Ιππόδρομος (Ζ) Σ. ΣΠΟΡΤ 2
4.00 μ.μ.: Κύπελλο Γερμανίας: Οσναμπρικ-Μπάγερν (Ε) ALPHA SPORTS 1
5.00 μ.μ.: Αγγλικό πρωτάθλημα: Φάσεις και γκολ από τα ματς της 20ης μέρας Σ. ΣΠΟΡΤ
6.00 μ.μ.: Ολλανδικό πρωτάθλημα: Ρόντα-Αγιαξ (Ε) ALPHA SPORTS 2
6.00 μ.μ.: Λιγκ και Αγγλίας: Τότταναμ-Μπόλτον (Ε) ALPHA SPORTS 1
6.00 μ.μ.: Αγώνες καλλιτεχνικού πατινάζ (Μ) Σ. ΣΠΟΡΤ
7.30 μ.μ.: Αγγλικό πρωτάθλημα: Λέστερ-Αρσεναλ (Ζ) Σ. ΣΠΟΡΤ
7.30 μ.μ.: Χειμερινά σπορ Σ. ΣΠΟΡΤ 2
8.00 μ.μ.: Κύπελλο Γαλλίας: Βαλενσιέν-Λανς (Ε) ALPHA SPORTS 2
8.00 μ.μ.: Ποδοσφαίρου: Η πορεία της Βραζιλίας προς το Μουντιάλ 2002 Σ. ΣΠΟΡΤ 2
9.30 μ.μ.: N.F.L: Στιγμιότυπα από αγώνες Σ. ΣΠΟΡΤ
10.00 μ.μ.: Αγγλικό πρωτάθλημα: Λιντς-Γουέστ Χαμ (Ζ) Σ. ΣΠΟΡΤ
10.00 μ.μ.: Αγώνες καλλιτεχνικού πατινάζ (Ε) Σ. ΣΠΟΡΤ 2
11.00 μ.μ.: Αγώνες πυγμαχίας (Ε) Σ. ΣΠΟΡΤ 2
12.00: Χόκεϊ επί πάγου: Αγώνας (Μ) Σ. ΣΠΟΡΤ
12.00: Ποδόσφαιρο (πρωτάθλημα Αργεντινής): Ρασίνγκ-Λανούς (Ε) ALPHA SPORTS 2
12.00: Αγγλικό πρωτάθλημα: Λέστερ-Αρσεναλ (Μ) Σ. ΣΠΟΡΤ 2
12.30 π.μ.: Ιταλικό πρωτάθλημα: Κίεβο-Λάτσιο (Ε) ALPHA SPORTS 1
2.00 π.μ.: Αγώνες αυτοκινήτου (Μ) Σ. ΣΠΟΡΤ
2.00 π.μ.: Αγώνες καλλιτεχνικού πατινάζ (Ε) Σ. ΣΠΟΡΤ 2
3.00 π.μ.: Απίθανα σπορ Σ. ΣΠΟΡΤ 2
4.00 π.μ.: N.B.A. Λος Αντζελες-Πόρτλαντ (Ζ) ALPHA SPORTS 2
4.00 π.μ.: Αγγλικό πρωτάθλημα ποδοσφαίρου: Αγώνας (Ε) Σ. ΣΠΟΡΤ
4.00 π.μ.: Χόκεϊ επί πάγου: Αγώνας (Μ) Σ. ΣΠΟΡΤ 2
6.00 π.μ.: Αγώνες αυτοκινήτου (Μ0 Σ. ΣΠΟΡΤ 2

ΤΕΤΑΡΤΗ

2.00 μ.μ.: Απίθανα σπορ Σ. ΣΠΟΡΤ 2
2.00 μ.μ.: Ολλανδικό πρωτάθλημα: Φέγενορντ-Αϊντχόβεν (Ε) ALPHA SPORTS 2
2.00 μ.μ.: 60' σπορ (εκπομπή) ALPHA SPORTS 1
2.45 μ.μ.: Ιππόδρομος (Ζ) Σ. ΣΠΟΡΤ 2
4.30 μ.μ.: Βόλεϊ (Α1): Ιωνικός-ΑΕΚ (Ε) ALPHA SPORTS 1
5.00 μ.μ.: N.H.L. (Χόκεϊ επί πάγου): Στιγμιότυπα από αγώνες Σ. ΣΠΟΡΤ
5.30 μ.μ.: Ποδοσφαίρου: Η πορεία της Βραζιλίας προς το Μουντιάλ 2002 Σ. ΣΠΟΡΤ
6.00 μ.μ.: Ιταλικό πρωτάθλημα: Αταλάντα-Μίλαν (Ε) ALPHA SPORTS 2
7.30 μ.μ.: N.F.L. Αγώνας (Μ) Σ. ΣΠΟΡΤ
7.30 μ.μ.: Χειμερινά σπορ Σ. ΣΠΟΡΤ 2
7.50 μ.μ.: Κλήρωση ΛΟΤΤΟ-ΠΡΟΤΟ ΕΤ-1
8.00 μ.μ.: Αγγλικό πρωτάθλημα: Λιντς-Γουέστ Χαμ (Μ) Σ. ΣΠΟΡΤ 2
9.00 μ.μ.: Ποδόσφαιρο (πρωτάθλημα Σκοτίας): Αμπερντίν-Σέλτικ (Ε) ALPHA SPORTS 1
10.00 μ.μ.: Χόκεϊ επί πάγου: Αγώνας (Μ) Σ. ΣΠΟΡΤ 2
10.00 μ.μ.: Αγγλικό πρωτάθλημα ποδοσφαίρου: Μάντσεστερ Γ.-Νιούκαστλ (Ζ) Σ. ΣΠΟΡΤ
11.00 μ.μ.: Ιταλικό πρωτάθλημα ποδοσφαίρου: Ρόμα-Μίλαν (Ε) ALPHA SPORTS 2
11.00 μ.μ.: Ιταλικό πρωτάθλημα ποδοσφαίρου: Ρόμα-Μίλαν (Ε) ALPHA SPORTS 1
12.00: Ποδόσφαιρο: Αγώνας πρωταθλήματος Αργεντινής Σ. ΣΠΟΡΤ 2
12.00: Οποιος αντέξει Σ. ΣΠΟΡΤ
2.00 π.μ.: Αγώνες καλλιτεχνικού πατινάζ (Ε) Σ. ΣΠΟΡΤ 2
2.30 π.μ.: Αγγλικό πρωτάθλημα ποδοσφαίρου: Λέστερ-Αρσεναλ (Ε) Σ. ΣΠΟΡΤ
3.00 π.μ.: Απίθανα σπορ Σ. ΣΠΟΡΤ 2.
4.00 π.μ.: N.B.A. Ντένβερ-Λος Αντζελες Κλίπερς (Ζ) ALPHA SPORTS 2
4.30 π.μ.: Αγώνες μπόουλινγκ (Μ) Σ. ΣΠΟΡΤ
6.00 π.μ.: Αγώνες αυτοκινήτου (Μ) Σ. ΣΠΟΡΤ 2
6.00 π.μ.: Απίθανα σπορ Σ. ΣΠΟΡΤ

ΠΕΜΠΤΗ

2.00 μ.μ.: Απίθανα σπορ Σ. ΣΠΟΡΤ 2
2.00 μ.μ.: Ελληνικό πρωτάθλημα ποδοσφαίρου: ΠΑΟΚ-ΟΦΗ (Ε) ALPHA SPORTS 2
2.00 μ.μ.: Στάδιο Alpha (εκπομπή για το "στοίχημα") ALPHA SPORTS 1
2.30 μ.μ.: N.H.L. Χόκεϊ επί πάγου: Στιγμιότυπα από αγώνες Σ. ΣΠΟΡΤ 2
4.00 μ.μ.: Αφώνες καλλιτεχνικού πατινάζ (Μ) Σ. ΣΠΟΡΤ 2
5.00 μ.μ.: Αγώνες αυτοκινήτου (Μ) Σ. ΣΠΟΡΤ 2
5.00 μ.μ.: Λιγκ καπ Αγγλίας: Μπλάκμπερν-Αρσεναλ (Ε) ALPHA SPORTS 1
6.00 μ.μ.: Αγώνες μπιλιάρδου (Μ) Σ. ΣΠΟΡΤ
6.00 μ.μ.: Ελληνικό πρωτάθλημα: ΑΕΚ-Αρης (Ε) ALPHA SPORTS 2
7.00 μ.μ.: Λιγκ καπ Αγγλίας: Τσέλσι-Νιούκαστλ (Ε) ALPHA SPORTS 1
7.00 μ.μ.: Απίθανα σπορ Σ. ΣΠΟΡΤ
8.00 μ.μ.: Αγγλικό πρωτάθλημα: Μάντσεστερ Γ.-Νιουκαστλ (Μ) Σ. ΣΠΟΡΤ 2
8.00 μ.μ.: Κλήρωση ΠΡΟΤΟ-Τζόκε ΕΤ-1
9.00 μ.μ.: V.I.P. Σ. ΣΠΟΡΤ
10.00 μ.μ.: N.F.L. Αg΄vnaw (Μ) Σ. ΣΠΟΡΤ 2
10.00 μ.μ.: Χειμερινά σπορ Σ. ΣΠΟΡΤ
10.30 μ.μ.: Οι ειδικοί Σ. ΣΠΟΡΤ
10.30 μ.μ.: Οι ειδικοί Σ. ΣΠΟΡΤ
11.30 μ.μ.: Οποιος αντέξει Σ. ΣΠΟΡΤ
12.00: Ελληνικό πρωτάθλημα: Πανιώνιος-ΑΕΚ (Ε) ALPHA SPORTS 2
12.00: Ποδόσφαιρο: Αγώνας πρωταθλήματος Αργεντινής Σ. ΣΠΟΡΤ 2
12.00: Ελληνικό πρωτάθλημα: Ολυμπιακός-ΠΑΟ (Ε) ALPHA SPORTS 1
2.00 π.μ.: Αγώνες καλλιτεχνικού πατινάζ (Ε) Σ. ΣΠΟΡΤ 2
2.30 π.μ.: Αγγλικό πρωτάθλημα: Λιντς-Γουέστ Χαμ (Ε) Σ. ΣΠΟΡΤ
3.00 π.μ.: Απίθανα σπορ Σ. ΣΠΟΡΤ 2
3.30 π.μ.: N.B.A.: Χιούστον-Ντιτρόιτ (Ζ) ALPHA SPORTS 2
4.00 π.μ.: Χόκεϊ επί πάγου: Αγώνας (Μ) Σ. ΣΠΟΡΤ 2
4.00 π.μ.: Αγώνες αυτοκινήτου (Μ) Σ. ΣΠΟΡΤ
6.00 π.μ.: Αγώνες αυτοκινήτου (Μ) Σ. ΣΠΟΡΤ 2
6.00 π.μ.: Απίθανα σπορ Σ. ΣΠΟΡΤ

ΠΑΡΑΣΚΕΥΗ

1.00 μ.μ.: Πλανήτης σπορ (εκπομπή) ALPHA SPORTS 1
2.00 μ.μ.: Στάδιο Alpha (εκπομπή για το "στοίχημα") ALPHA SPORTS 1
2.00 μ.μ.: Απίθανα σπορ Σ. ΣΠΟΡΤ 2
2.45 μ.μ.: Ιππόδρομος (Ζ) Σ. ΣΠΟΡΤ 2
3.00 μ.μ.: N.B.A. ρετρό: Φιλαδέλφεια-Μιλγουόκι (1986) ALPHA SPORTS 1
5.00 μ.μ.: Αυτοκίνητο: Αγώνες (Μ) Σ. ΣΠΟΡΤ
6.00 μ.μ.: Αγώνες πυγμαχίας (Μ) Σ. ΣΠΟΡΤ
6.30 μ.μ.: Αθλητικό ημίωρο ΕΤ-3
6.30 μ.μ.: Πόλο (Α1): Ολυμπιακός-Γλυφάδα (Ζ) ALPHA SPORTS 1
6.45 μ.μ.: Πόλο (Α1): Παναθηναικός-Γλυφάδα (Ζ) ALPHA SPORTS 2
7.30 μ.μ.: Αγώνες μπιλιάρδου (Ε) Σ. ΣΠΟΡΤ 2
7.30 μ.μ.: Λίγο πριν από την αγωνιστική: Εκπομπή για το αγγλικό πρωτάθλημα ποδοσφαίρου Σ. ΣΠΟΡΤ
8.00 μ.μ.: N.F.L.: Αγώνας πρωταθλήματος (Μ) Σ. ΣΠΟΡΤ
8.30 μ.μ.: Χόκεϊ επί πάγου: Αγώνας (Μ) Σ. ΣΠΟΡΤ 2
9.00 μ.μ.: Σπορ στο Seven SEVEN
10.30 μ.μ.: Οι ειδικοί Σ. ΣΠΟΡΤ
10.30 μ.μ.: Αγώνες πυγμαχίας (Ε) Σ. ΣΠΟΡΤ 2
11.30 μ.μ.: Οποιος αντέξει Σ. ΣΠΟΡΤ
12.00: Ποδόσφαιρο: Αγώνας πρωταθλήματος Αργεντινής Σ. ΣΠΟΡΤ 2
2.00 π.μ. Γαλλικό πρωτάθλημα ποδοσφαίρου: Οσέρ-Μονακό (Ε) ALPHA SPORTS 1
2.00 π.μ.: Αγώνες καλλιτεχνικού πατινάζ (Μ) Σ. ΣΠΟΡΤ 2
2.30 π.μ.: Χόκεϊ επί πάγου: Αγώνας πρωταθλήματος (Μ) Σ. ΣΠΟΡΤ
3.00 π.μ.: Απίθανα σπορ Σ. ΣΠΟΡΤ 2
3.00 π.μ.: N.B.A. Μινεσότα-Γιούτα (Ζ) ALPHA SPORTS 2
4.00 π.μ.: Χόκεϊ επί πάγου: Αγώνας (Μ) Σ. ΣΠΟΡΤ 2
4.30 π.μ.: Αγγλικό πρωτάθλημα ποδοσφαίρου: Μάντσεστερ Γ.-Νιουκαστλ (Ε) Σ. ΣΠΟΡΤ
6.00 π.μ.: Αγώνες αυτοκινήτου (Μ) Σ. ΣΠΟΡΤ 2
6.00 π.μ.: Απίθανα σπορ Σ. ΣΠΟΡΤ

ΣΑΒΒΑΤΟ

1.00 μ.μ.: Σούπερ Σάββατο ANT-1
1.00 μ.μ.: Οι ειδικοί Σ. ΣΠΟΡΤ 2
1.45 μ.μ.: Πόλο (Α1): Χανιά-Εθνικός (Ζ) ALPHA SPORTS 2
2.00 μ.μ.: Λιγκ καπ Αγγλίας: Ουότφορντ-Αρσεναλ (Ζ) ALPHA SPORTS 1
2.00 μ.μ.: N.F.L.: Αγώνας (Μ) Σ. ΣΠΟΡΤ 2
4.00 μ.μ.: Χειμερινά σπορ Σ. ΣΠΟΡΤ
5.00 μ.μ.: Μπάσκετ (Α1): Πανιώνιος-Ηρακλής (Ζ) Σ. ΣΠΟΡΤ
5.00 μ.μ.: Κύπελλο Αγγλίας: Στόουκ Σίτι-Εβερτον (Ζ) ALPHA SPORTS 1
5.00 μ.μ.: Ελληνικό πρωτάθλημα: Εθνικός Πειραιά-Τρίκαλα (Ζ) ALPHA SPORTS 2
5.00 μ.μ.: Σπορ στο κόσμο NET
5.15 μ.μ.: Ολυμπιάδα 2004: Η αντίστροφη μέτρηση ΕΤ-1
6.00 μ.μ.: Πυγμαχία: Αφιέρωμα στον Μοχάμεντ Αλι (Ε) Σ. ΣΠΟΡΤ 2
7.00 μ.μ.: Βόλεϊ (Α1): Ορεστιάδα-Ολυμπιακός (Ζ) ALPHA SPORTS 1
7.00 μ.μ.: Παγκύπριο πρωτάθλημα "Κόκα κόλα": 13η μέρα (Ζ) Σ. ΣΠΟΡΤ
7.00 μ.μ.: Γαλλικό πρωτάθλημα: Λανς-Μετζ (Ζ) ALPHA SPORTS 2
7.00 μ.μ.: Μπάσκετ (Α1): ΚΑΟ Δράμας-ΠΑΟΚ (Ζ) Σ. ΣΠΟΡΤ 2
8.00 μ.μ.: Κλήρωση ΛΟΤΤΟ ΕΤ-1
9.00 μ.μ.: Στάδιο Alpha ALPHA SPORTS 2
9.30 μ.μ.: Ιταλικό πρωτάθλημα: Λέτσε-Μίλαν (Ζ) ALPHA SPORTS 1
10.00 μ.μ.: Αθλητικό Σαββατόβραδο ΕΤ-3
10.00 μ.μ.: Ισπανικό πρωτάθλημα: 19η μέρα (Ζ) Σ. ΣΠΟΡΤ
11.00 μ.μ.: Πορτογαλικό πρωτάθλημα ποδοσφαίρου: Αγώνας 17ης μέρας (Ζ) Σ. ΣΠΟΡΤ 2
12.00: V.I.P. Σ. ΣΠΟΡΤ
1.00 π.μ.: Πορτογαλικό πρωτάθλημα ποδοσφαίρου: 17η μέρα (Μ) Σ. ΣΠΟΡΤ
1.00 π.μ.: Ισπανικό πρωτάθλημα: 19η μέρα (Μ) Σ. ΣΠΟΡΤ 2
2.00 π.μ.: Κύπελλο ΟΥΕΦΑ: Χέρτα-Σερβέτ (Ε) ALPHA SPORTS 1
3.00 π.μ.: Αγώνες καλλιτεχνικού πατινάζ (Μ) ALPHA SPORTS 1
4.00 π.μ.: N.B.A.: Φίνι-Σακραμέντ (Ζ) ALPHA SPORTS 2

Με τον πάντα δικό σας...

Αλλαξόγκολιές

...γκολτζή γκολτζή - γκολτζή

www.angelfire.com/pa4/allaksogolies

E-mail: allaksogolis@yahoo.gr

Να τα πούμε ? Τα λέω : Αρχιμηνιά και αρχιχρονιά, οι τσέπες μου ψάχνουν φλουριά, αντί όμως γι'αυτά, Ευρώ συνάντησα πολλά (καλό ε ?). Ευκαιρία να δείξω και τις στιχουργικές μου ικανότητες μπας και με πάρουν σε καμιά δισκογραφική εταιρεία για να γυαλίζω τους δίσκους. Εκτός των άλλων είμαι και πολύ σουξεδιάρης να πούμε, οπότε η επαγγελματική μου καριέρα είναι εξασφαλισμένη. Ας αφήσουμε όμως τα προσωπικά μου και ας ξεκινήσω με ευχές. Χρόνια Πολλά σε όλους με Υγεία (το πολυτιμότερο αγαθό) και ευτυχία και να έρθετε όλοι ακόμα πιο κοντά στον αθλητισμό, διότι με τις μάστιγες της εποχής που χτυπάνε συνήθως τη νεολαία, όλα τα αθλήματα είναι το μόνο αντίδοτο για μικρούς και μεγάλους.

Τέτοιες ημέρες οι περισσότεροι κάνουν την ανασκόπηση τους, βλέπουν τι πήγε καλά και τι όχι και κάνουν τα πλάνα τους για το νέο έτος που μας έρχεται. Δυστυχώς στον χώρο του αθλητισμού στην περιοχή μας (τουλάχιστον απ'όσα γνωρίζω) δεν έγινε κανένα απολύτως έργο (εκτός από τα γήπεδα 5Χ5 στο Πανεπιστήμιο Αιγαίου), πράγμα που σημαίνει πως κάτι δεν πάει καλά. Έχω επισημάνει πολλές φορές την ανάγκη να αποκολληθούμε από τους καρεκλοκένταυρους των Αθηνών και να προσχωρήσουμε μόνοι μας στην δημιουργία υποδομής και αθλητικών εγκαταστάσεων. Φαίνεται όμως πως βολεύει πολλούς η καραμέλα πως για όλα φταίνε οι άλλοι και γι'αυτό τον λόγο δεν φτιάχνουμε απολύτως τίποτα. Είθε ο Μεγαλοδύναμος να μας φωτίσει και να μας βάλει στον σωστό δρόμο (ελπίζω χωρίς λακκούβες) το 2002.



Άλλες φορές στην τελευταία στήλη της χρονιάς όπως θα θυμάστε και οι περισσότεροι, σας είχα την ανασκόπηση της χρονιάς με τα καλύτερα κομμάτια από τον κάθε μήνα. Φέτος επειδή δεν μου αρέσουν οι ρουτίνες και τα καθιερωμένα, λέω να αλλάξω το στυλ και να πρωτοτυπήσω...Δηλαδή να γράφω κι όπως έρθει. Χωρίς αναμασήματα και επαναλήψεις.

Από αύριο κυρίες και κύριοι, είμαστε μάρτυρες μιας τεράστιας αλλαγής. Το Ευρώ εισέρχεται στην ζωή μας (όσο έρθει δηλαδή) και η δραχμή μας αποχωρίζεται μετά από τόσα χρόνια φιλίας και αληθινής αγάπης. Μην ανησυχείτε πάντως. Σαν λαός δεν αλλάζουμε συνήθειες, αλλάζουμε νόμισμα. Όπως δανειζόμασταν από τις τράπεζες σε δραχμές για να πάρουμε σπίτι ή γενικά για να επιβιώσουμε, το ίδιο θα κάνουμε και τώρα αλλά σε Ευρώ. Τώρα μπορούμε να συγκρίνουμε και πολύ εύκολα. Θα παίρνουμε π.χ. τον μισθό μας στο νέο νόμισμα και θα ξέρουμε ότι ισοδυναμεί με το 1/6 του μισθού του ισότιμου μας Γάλλου. Είναι κι αυτό μια ηθική ικανοποίηση...

Ήταν αναμενόμενο κι αυτό. Προσοχή. Δεν είναι ανέκδοτο. Οι φίλοι μας οι τούρκοι λέει, έκαναν διάβημα προς την Ελλάδα, διότι τα Ελληνικά αεροπλάνα παραβιάζουν συστηματικά τον εναέριο χώρο τους (χα,χα,χα,χα, καλό ε ?) και να προσέχουμε γιατί τέτοιες ενέργειες δεν βοηθάνε καθόλου στην εξομάλυνση των (σ)χέσεων μας. Σε λίγο θα μας πούνε πως έχουμε βλέψεις για την...Άγκυρα και θα προσφύγουν στον ΟΗΕ για να τους βοηθήσουν ! Όταν σκύβεις συνεχώς, ο από πίσω σου...σύντομα ζητάει να σου πηδήξει και την γυναίκα !

Το πρώτο ανεκδοτάκι για σήμερα είναι και λίγο εκρηκτικό για να φτιάξουμε ατμόσφαιρα. Γύρισε ο Μπόμπος από το σχολείο όλο χαρά, κάτι που αμέσως έβαλε σε υποψίες την μητέρα του. - Τι έγινε Μπόμπο και είσαι τόσο χαρούμενος ; ρώτησε αυτή. - Άσε μάνα, της απαντά. - Σήμερα έβαλα μια βόμβα στην καρέκλα του καθηγητή και ρίξαμε πολύ γέλιο. Η μάνα του: - Καλά και δεν ντρέπεσαι που θα πας αύριο στο σχολείο και θα σε τιμωρήσουν ; Και ο Μπόμπος : - Σχολείο ; Ποιο σχολείο;

Η μανία που σαρώνει τα πάντα στ πέρασμα της στην χώρα μας και που ακούει στο όνομα Μεγάλος Αδελφός, καλά κρατεί. Μετά το αίτημα των φυλακισμένων στην Κω να προμηθευτούν δορυφορικό δέκτη για να παρακολουθούν συνεχώς τα καμώματα του εν λόγω τηλεπαιχνιδιού (?), έχουμε τώρα και την απάντηση από άλλο κανάλι. Δεν ξέρω κι εγώ πόσα άτομα θα κλειστούν σε ένα μπαρ και θα πρέπει να πίνουν συνεχώς και να αντέξουν για κανέναν μήνα (να στείλουμε εκεί τον Οινοπνευματώδη μπας και επικρατήσει). Στην συνέχεια και τα άλλα κανάλια δεν θα μείνουν με σταυρωμένα τα χέρια ε ? Στα σκαριά είναι να φτιαχτεί μία μεγάλη τουαλέτα με πολλές λεκάνες μέσα και οι διαγωνιζόμενοι θα τρώνε συνεχώς...φασολάδα. Όποιος αντέξει το εντεράκι του και ενεργείται κανονικά με μεγάλες ποσότητες, χωρίς δυσάρεστες οσμές (που θα μετριούνται με ειδικά μηχανήματα), θα παίρνει και το μεγάλο βραβείο. Τίτλος : Μεγάλος Χέστης ή αγγλιστί Big Hestis !!!



Η σημερινή φωτογραφία προέρχεται από τον θαυμαστό κόσμο των ζώων και την δημοσιεύω αποκλειστικά σήμερα επειδή είμαστε ο νούμερο ένα κίνδυνος για όλες τις άλλες υπάρξεις του πλανήτη μας. Επειδή θα έχετε χορτάσει από Σάντα Κλάους και τα τοιαύτα λόγω των ημερών, είπα να πρωτοτυπήσω και πάλι και να βάλω τον σκεπτικό φιλοξενούμενο μας σήμερα να σας ευχηθεί Χρόνια Πολλά, βοηθώντας σας παράλληλα να αναπτύξετε οικολογικές ευαισθησίες για το μέλλον της Γης.

Ένας από τους ανθρώπους που πρέπει να τιμήσουμε, είναι αναμφισβήτητα ο Αστυκτηνίατρος Μιχάλης Ζεμπιλλάς , τον οποίο δεν έχω την τιμή να τον γνωρίζω προσωπικά. Αυτός ο άνθρωπος μαζί βέβαια με την Υπηρεσία του έχει καταστρέψει τόνους με ακατάλληλα τρόφιμα που προορίζονταν για το πιάτο μας και εύχομαι να συνεχίσει με τον ίδιο αμείωτο ρυθμό να περιφρουρεί την δημόσια υγεία αλλά και να δημοσιοποιεί τα ονόματα όλων αυτών των ασυνείδητων ή εγκληματιών (το ίδιο κάνει) για να είναι ενήμερη η κοινή γνώμη.

Για τους εκλεκτούς φίλους που ασχολούνται με το Ίντερνετ και ταυτόχρονα είναι και φανατικοί συλλέκτες με τηλεκάρτες, στην σημερινή διεύθυνση που σας έχω θα βρείτε πληροφορίες για το αντικείμενο αυτό και επίσης μπορείτε να κάνετε ανταλλαγές με άλλους επισκέπτες της ιστοσελίδας και να βρείτε όσες κάρτες λείπουν από την συλλογή σας. Απλώς πληκτρολογήστε : www.phonecards.gr

Για να πάμε και στο σημερινό ανεκδοτάκι μας τώρα. Ο δημόσιος κατήγορος στο δικαστήριο μιας μικρής επαρχιακής πόλης καλεί την πρώτη του μάρτυρα, μια γιαγιά γύρω στα 80 και την ρωτάει με τελείως επαγγελματικό ύφος: - Με γνωρίζετε εμένα κυρία Θεοδώρου; - Και βέβαια σας γνωρίζω κύριε Αλεξίου, απαντάει η ηλικιωμένη γυναίκα. Σας έφερα από μικρό παιδάκι και πρέπει να ομολογήσω ότι με έχετε απογοητεύσει. Λέτε ψέματα, απατάτε συνέχεια τη γυναίκα σας, κουτσομπολεύετε τους πελάτες σας. Βεβαίως σας γνωρίζω! Αποσβολωμένος τελείως ο δικηγόρος από την απρόσμενη απάντηση της γριάς και μη ξέροντας τι άλλο να πει, δείχνει με το δάχτυλό του στην άλλη μεριά της αίθουσας και λέει: - Τον δικηγόρο της υπεράσπισης τον γνωρίζετε; - Ω ναι και τον κύριο Σοφόπουλο τον γνωρίζω, απαντά πάλι η μάρτυς. Τον κρατούσα όταν ήτανε μωρό και μπορώ να πω ότι κι αυτός με έχει απογοητεύσει. Είναι μέθυσος και χαρτοπαίκτης, δεν μπορεί να κάνει σχέση με κανένα και είναι από τους χειρότερους δικηγόρους της πόλης μας ! Στο σημείο αυτό, ο πρόεδρος κτυπά το σφυράκι του στην έδρα, διακόπτει τη διαδικασία και καλεί και τους δύο δικηγόρους να πλησιάσουν την έδρα. Όταν πλησιάζουν, σκύβει μπροστά και τους λέει με σιγανή φωνή: - Όποιος μαλάκας από τους δυο σας τη ρωτήσει αν με ξέρει, την έβαψε !!!

Να σας μπει καλά ο νέος χρόνος και το 2002 να σας βρει με Υγεία και Αγάπη. Ξεχάστε ότι άσχημο περάσατε την χρονιά που μας αποχαιρετά, κρατήστε μόνο τα καλά και με ωραία διάθεση βάλτε τους νέους στόχους σας και είμαι σίγουρος πως θα τους πετύχετε. Θα τα πούμε πάλι του...χρόνου !!!

2000+2 φιλιά
Ο γκολτζής

ΟΠΤΙΚΑ-ΦΑΚΟΙ ΕΠΑΦΗΣ

ΑΛΕΞ. ΔΙΑΚΟΥ 7

85100 ΡΟΔΟΣ
ΤΗΛ. 0241-30220

ΜΠΡΟΚΟΥ Α. ΜΑΡΙΑ

ΠΤΥΧΙΟΥΧΟΣ ΟΠΤΙΚΟΥ
ΤΜΗΜΑΤΟΣ ΑΘΗΝΩΝ

RESTAURANT - TABERNA
ΚΑΣΤΕΛΛΑ

Αμερικής 111, Ρόδος • Τηλ. 29736

παραμένει και μετά το μεσονύκτιο
ανοικτά κοντά σας μέχρι τις
6 το πρωί με σούπες και
διάφορα φαγητά.

ΤΗΛ. 29736

Το Εργαστήριο Φυσικοθεραπείας
του
Λαουδίκου Παναγιώτη
λειτουργεί σε σύγχρονες εγκαταστάσεις
με μηχανήματα τελευταίας τεχνολογίας
στην οδό Παύλου Μελά 80.

Αποκατάσταση αθλητικών κακώσεων, ορθοπεδικών-νευρολογικών παθήσεων, ειδικά προγράμματα για σκολίωση, οσφυαλγία, αυχενικό σύνδρομο.

Ωράριο λειτουργίας
10.00 έως 13.00 και 16.30 έως 20.00

Τηλ.: (02410) 29900 - 0944/774627

ΡΕΠΟΡΤΑΖ

Υλοποίηση αποφάσεων

☞ *ΟΛΟΚΛΗΡΩΝΕΤΑΙ ΤΟ ΚΟΙΝΩΝΙΚΟ ΕΡΓΟ ΤΟΥ 2001 ΜΕ ΤΗΝ ΑΠΟΔΟΣΗ ΣΤΙΣ ΟΙΚΟΓΕΝΕΙΕΣ ΤΩΝ ΚΑΡΠΩΝ ΑΠΟ ΤΗ ΣΥΝΑΝΤΗΣΗ ΠΣΑΤ-ΒΕΤΕΡΑΝΩΝ*

Ο ΔΟΝΑ Ρόδου δείχνει κάθε χρόνο και το ανθρωπιστικό του πρόσωπο απέναντι στους αναξιοπαθούντες συνανθρώπους μας. Μετά την οικονομική στήριξη στους Δήμους των Αθηνών με ενισχύσεις στους σεισμοπαθείς τώρα περνάει σε άλλη δράση.

Ως γνωστόν πριν από λίγο καιρό είχε γίνει ένας αγώνας μεταξύ ΠΣΑΤ-Βετεράνων Α΄ Εθνικής σε συνεργασία με τους αθλητικογράφους της Δωδ/σου. Ήρθε τώρα η ώρα να υλοποιηθεί η αρχική απόφαση του ΔΟΝΑ. Έτσι, αντιπροσωπεία η οποία αποτελείται.

- Από τον Διοικητή της ΠΥΡ κ. **Κωσταντακόπουλο** και τον Υποδιοικητή **Παραλούση Σταύρο**
- Τον πρόεδρο Συνδικαλιστών της Αστυνομίας κ. **Σαλμά**
- Τον πρόεδρο του ΔΟΝΑ και Δημ. Σύμβολο **Κάλλιστο Διακογερωγίου**
- Τον γενικό γραμματέα του Πανελληνίου Συνδέσμου Αθλητικού Τύπου **Γιάννη Δάρρα** και
- Τον εκπρόσωπο των αθλητικογράφων της Ρόδου **Μανώλη Μπάτη** θα επισκεφθεί στις οικίες τους τους τρείς συμπολίτες μας **Σπύρο Μαληγιάννη** (πυροσβέστης και αθλητικός παράγοντας), **Φωτεινό Γιάννη** (Βετεράνο ποδοσφαιριστή)

και **Μιχαήλου Χρήστο** (ποδοσφαιριστή) για την απόδοση των καρπών της πιο πάνω προσπάθειας. Υπενθυμίζεται πως και το διάστημα εκείνο ο ΔΟΝΑ ενίσχυσε οικονομικά ένα 17χρονο κορίτσι που αντιμετώπιζε μεγάλο πρόβλημα υγείας.

Επίσης πρόταση του κ. Διακογεωργίου είναι να ενισχυθεί και το 7χρονο κορίτσι που βρίσκεται στην Αθήνα για την αποκατάσταση της υγείας του. "Οι ανθρώπινες και κοινωνικές προσπάθειες δεν θα σταματήσουν εδώ" δήλωσε χθες ο Κάλλιστος Διακογεωργίου. Πάντα τέτοια στον Οργανισμό του Δήμου Ροδίων.



Ο ΔΟΝΑ ολοκληρωμένη το κοινωνικό του έργο

ΕΥΧΑΡΙΣΤΗΡΙΟ-ΕΥΧΕΤΗΡΙΟ

Το Διοικητικό Συμβούλιο του Φοίβου Κρεμαστής, οι προπονητές και ποδοσφαιριστές ευχαριστούν όλους που τους τίμησαν με την παρουσία τους και την αγορά προσκλήσεων και λαχνών στην Πρωτοχρονιάτικη χοροεσπερίδα τους που έγινε την Παρασκευή 28-12-01 στο MELODY PALACE.

Επίσης εύχονται σε όλο τον κόσμο Χρόνια Πολλά και ευτυχισμένο το Νέος Έτος 2002 με υγεία και χαρά.

ΕΚ ΤΟΥ ΦΟΙΒΟΥ ΚΡΕΜΑΣΤΗΣ

Ο Αστέρας Μ. την 1η θέση

☞ *Κέρδισε 1-0 τον Άγιο Γεώργιο στον τελικό του τουρνουά "Σάββας Ζανέττος"*

Ο "οικοδεσπότης" Αστέρας Μ. ήταν ο νικητής του ποδοσφαιρικού τουρνουά "Σάββας Ζανέττος" που έγινε προχθές, Σάββατο στο γήπεδο Μασσάρων με τη συμμετοχή 4 ομάδων.

Κέρδισε στον τελικό τον Άγιο Γεώργιο με 1-0 χάρη σε γκολ που σημείωσε ο Μανώλης Ζερβός.

Στην ημιτελική φάση ο Αστέρας είχε κερδίσει επίσης με το ίδιο σκορ την Θύελλα με γκολ του Κισσανάκη.

Ο Άγιος Γεώργιος είχε αποκλείσει τον Πετρώνα κερδίζοντάς τον και αυτός με 1-0 με γκολ του Σπανουδάκη.

Το τουρνουά ήταν αφιερωμένο στη μνήμη του αδικοχαμένου ποδοσφαιριστή του Αστέρα, Σάββα Ζανέττου και το όποιο έχει καθιερώσει να γίνεται κάθε χρόνο η τοπική ομάδα.

Πριν την έναρξή του, ψάλθηκε τρισάγιο, ενώ είχε τοποθετηθεί σε σημείο του γηπέδου η φανέλλα και η φωτογραφία του νεαρού παιδιού.

Στο γήπεδο παραβρέθηκε και ο δήμαρχος Αρχαγγέλου, Θεοδόσης Κολιάδης ο οποίος στο τέλος απένειμε κύπελλο στο νικητή του τουρνουά.

Ευχετήριο Δόξας Κ.

Το Δ.Σ. της Δόξας Καρδάμαινας εύχεται σ' όλο τον αθλητικό κόσμο του νομού μας, καλές εορτές και ευτυχισμένο το νέο 2002, το οποίο ελπίζεται να είναι γεμάτο επιτυχίες για όλες τις ομάδες.

Ευχές του Ηρακλή Μ.

Ο καινούργιος χρόνος το 2002 που σε λίγο θα ανατείλει ας είναι καλύτερος χρόνος από κάθε προηγούμενο γεμάτος υγεία προκοπή και χρόνος μεγάλων επιτυχιών για το Δωδεκανησιακό ποδόσφαιρο.

Ας εμψυχώσει και ας δώσει κουράγιο σε όσους ασχολούνται με τον αθλητισμό και ειδικότερα με το ποδόσφαιρο να συνεχίσουν να εκφράζονται γι' αυτό καθ' ότι τα προβλήματα που έχουν συσσωρευτεί είναι ανασταλτικός παράγοντας τόσον για τους ίδιους όσον και για το άθλημα...Χρόνια Πολλά και καλά και προπάντων όλοι να έχουμε υγεία προσωπική και οικογενειακή και επιτυχία των στόχων που ο καθένας έχει τάξει...

Υπενθυμίζουμε στους φίλους της ομάδας όσοι επιθυμούν να συνοδεύσουν την ομάδα στη Λέρο να επικοινωνήσουν με τον πρόεδρο στο τηλ. 0944363425. Η αποστολή θα αναχωρήσει την Πέμπτη απόγευμα ώρα 16.00 και θα επιστρέψει το Σάββατο.

Γ΄ ΚΑΤΗΓΟΡΙΑ

ΤΕΡΜΑ ΟΙ ΔΙΑΚΟΠΕΣ

☞ *Επιστροφή στην ενεργό δράση μετά την ξεκούραση των εορτών*

Το Σαββατοκύριακο συνεχίζεται κανονικά το πρωτάθλημα της Γ΄ κατηγορίας με το πρόγραμμα της 9ης αγωνιστικής και για τους δύο ομίλους. Από τα μέχρις στιγμής αποτελέσματα και από την εικόνα που έχουν δείξει οι ομάδες το φαβορί για την κατάκτηση της πρώτης θέσης από τον Α΄ όμιλο είναι ο Ερμής που έχει αποσπαστεί με διαφορά 5 βαθμών από τον δεύτερο που είναι η ομάδα του Αρχαγγέλου ενώ για τον β΄ όμιλο συγκατοικούν στην πρώτη θέση Ηρακλής Λ. και Δόξα Ψ. έχοντας σε απόσταση αναπνοής και τον Ευκλή.

ΕΠΟΜΕΝΗ ΑΓΩΝΙΣΤΙΚΗ

Α' ΟΜΙΛΟΣ (9η)

Διαγόρας-Ασπίδα Σ.
Αναγέννηση Ρ. -Πετρώνας
Ασκληπειό-Ερμής
Ταξιάρχης-ΟΦ Ιστρίου
Αρχάγγελος-Σύμη
Ηλιος-Δαμάγητος

Β' ΟΜΙΛΟΣ (9Η)

Μεσαναγρός-Ατρόμητος
Δωριέας-Ροδιακός
Αλθαιμένης-Ευκλής
Δήμητρα-Πολύστρατος
Δόξα Ψ.-Ηρακλής Λ.
Νήσος Ρ.-Αστέρας Π.
Ρεπό ο Ιάλυσος '97

Γ΄ ΟΜΙΛΟΣ (4η)

ΠΑΟ Κω-Λειψοί
Δόξα Λ.-Ποσειδών Κ.
Πολυβώτης-ΑΣΕΛ
Βαθύ-Ασκληπιός 2-2
Ρεπό η Αναγέννηση Ασφ.

ΕΦΗΒΙΚΟ ΠΡΩΤΑΘΛΗΜΑ

Δύο μόνο αγώνες ένα για κάθε όμιλο είχαμε προχθές Σάββατο:

Τ' αποτελέσματα:

Α΄ όμιλος (13η αγωνιστική)

Ρόδος-ΑΕΡΑ	0-4
Απόλλων-Κλεάνθης	0-2 α.ά.

Β΄ όμιλος (11η αγωνιστική)

Άρης-Ηλιος	0-5
Αστέρας Π.-Αρχάγγελος	2-0 α.ά.
Κατταβιά-Δωριέας	(Αναβλήθηκε)

Ο Αμπελάς στον Εθν. Αστέρα

Στον Εθνικό Αστέρα κατέληξε ο Ρόδιος Αγαπητός Αμπελάς που έχει μείνει ελεύθερος από τον Πανιώνιο. Ο 26χρονος παίκτης υπέγραψε συμβόλαιο διάρκειας 2,5 ετών. Ο Αμπελάς αγωνίζεται στην αριστερή πλευρά της άμυνας και στη μεσαία γραμμή.

ΚΕΝΤΡΙ

E-mail: kentri @ astronet.gr Με το **Σταύρο Ηρακλείδη**



Αντε με το καλό

Τελευταία μέρα σήμερα της χρονιάς. Πάει ένας χρόνος ακόμη. Εφυγε και αυτός, για άλλους καλός για άλλους δυσάρεστος και για άλλους χωρίς προβλήματα. Σημασία έχει ότι ακόμη μια χρονιά φορτώθηκε στις πλάτες μας και δεν θέλουμε να το καταλάβουμε ή να το πιστέψουμε. Ετσι είναι. Οπως και να 'χουν όμως τα πράγματα, όλοι μας απόψε με τις ευχές μας θέλουμε ο νέος χρόνος που μας έρχεται να είναι καλύτερος από τον προηγούμενο, ευχές καθιερωμένες πλέον όχι όμως και αναπόφευκτες.

Ας ευχηθούμε λοιπόν όλοι μαζί η νέα χρονιά που θα μας έλθει σε λίγες ώρες να είναι μια χρονιά ξεχωριστή, μακριά από τα τόσα και τόσα προβλήματα που μαστίζουν όλο τον κόσμο, μια χρονιά που μόνο καλά θα μπορούσε να μας φέρει και πάνω απ' όλα να έχουμε όλοι μας υγεία. Καλή Χρονιά λοιπόν σε όλους, γεμάτη μόνο από ευτυχή γεγονότα, γεμάτη χαρές και επιτυχίες.

Ηπιοι και σήμερα

Πραγματικά πολλά καυστικά κεντρίσματα θα μπορούσαμε να σας αραδιάσουμε και σήμερα, όμως όπως σας υποσχεθήκαμε και από την περασμένη εβδομάδα, δεν θα το κάνουμε για ένα και μόνο λόγο απλό. Λόγω των ημερών θέλουμε να σας κρατήσουμε και θα κρατηθούμε **cool,** για να περάσετε καλά και αυτή την εβδομάδα και από την ερχόμενη βλέπουμε!

Πάντως με το κλείσιμο της χρονιάς που μας αποχαιρετά σε λίγο, θα ήθελα να διαβεβαιώσω πολλούς ότι, το κεντρί και την ερχόμενη χρονιά, θα είναι έτσι όπως εδώ και τόσα χρόνια το συνηθίσατε με τα καυστικά ή μη κεντρίσματά του και πάντα θα υπερασπίζεται το δίκιο και μαζί το δικό μας **fair play** και δεν θα χαρίζεται σε κανένα. Πάντα θα χειροκροτεί κάθε τι καλό που συμβαίνει στον τόπο μας, αλλά και πάντα θα καυτηριάζει κάθε τι κακό και όλα γενικά τα κακώς κείμενα. Να ξέρετε πάντα ότι η κριτική που ασκούμε έχει να κάνει πάντα με αυτή της καλόπιστης και αν σε πολλές περιπτώσεις θίγονται λίγοι ή πολλοί δεν θα πρέπει να μας κρατούν κακία.

Χρονιάρες μέρες λοιπόν και το μόνο που θα μπορούσαμε να πούμε αυτή τη στιγμή είναι, να περάσουμε όλοι καλά και η ανατολή του νέου χρόνου να μας φέρει μόνο καλά πράγματα για να προσφέρουμε και μεις σε σας μόνο ευχάριστα κεντρίσματα.

Καιρός νεφελώδης...

Μπορεί οι προπονητές των ομάδων μας να έδωσαν κάποιες άδειες παραπάνω στους ποδοσφαιριστές τους, όμως δεν υπολόγισαν καλά και τον καιρό που εφέτος βάλθηκε να μας τρελάνει όλους. Ετσι και αυτοί που έμειναν στην πόλη και προσπάθησαν να προπονηθούν σωστά δεν το έκαναν λόγω καιρού, με αποτέλεσμα και οι προπονητές να μη μπορούν να κάνουν τη δουλειά τους όπως αυτοί θέλουν. Μετ' εμποδίων δηλαδή. Αντε να δούμε ρε παιδιά. Μπορεί ο νέος χρόνος που είναι έτοιμος να μας κτυπήσει την πόρτα, να έλθει διαφορετικός και να αλλάξουν λίγο τα πράγματα, γιατί πραγματικά τα πράγματα θα είναι πολύ πιο δύσκολα, για όλο τον κόσμο, αν μπει και αυτός με τις διαθέσεις του προηγούμενου.

Επιτυχίας συνέχεια

Τα κατάφεραν και πάλι οι Μικτές μας εκτός έδρας. Πέρασαν νικηφόρα και από το Ρέθυμνο και τώρα είναι πλέον έτοιμοι και αποφασισμένοι να πετύχουν αυτά που δεν πέτυχαν μέχρι σήμερα οι προηγούμενες Μικτές μας. Ιδιαίτερα η Νέων είναι μια αξιολογότατη ομάδα, ομάδα που πρέπει να προσεχθεί ανάλογα, ομάδα που με σωστές ποδοσφαιρικές κινήσεις μπορεί να προσφέρει πολλά στη πόλη μας, ομάδα με παίκτες που φαίνεται να διαγράφουν ένα αξιόλογο μέλλον στο χώρο του ποδοσφαίρου μας. Στην Κρήτη και παρ' όλη την εχθρική διαιτησία των Χανιωτών διαιτητών κατάφερε να νικήσει και βέβαια να συνεχίζει να οδηγεί πρώτη τη κούρσα και αν μάλιστα την ερχόμενη Πέμπτη κερδίσει και το Ηράκλειο θα τερματίσει σίγουρα πρώτη. Ας προσέξουμε λοιπόν αυτήν την ομάδα και ας δείξουμε το ανάλογο ενδιαφέρον για το καλό των ίδιων των παιδιών αλλά και για το καλό του τόπου μας.

Κρήτης συνέχεια..

Ξάφνιασε πραγματικά η εχθρική διαιτησία των Χανιωτών διαιτητών στον αγώνα των **Μικτών** μας ομάδων στο Ρέθυμνο, όχι μόνο τους ποδοσφαιριστές μας, αλλά και όλα τα υπόλοιπα μέλη της αποστολής. Μάλιστα μεταξύ τους συζητούσαν τις διαιτησίες των δικών μας εδώ σε αντίστοιχους αγώνες και είχαν να λένε. Και δεν το γράφουμε για να επηρεάσουμε εδώ τους δικούς μας που καθαρά και τίμια τους παίζουν, αλλά για να τονίσουμε την πλήρη αλληλεγγύη που έχουν μεταξύ τους όλοι οι Κρητικοί.

Το να κλωτσάς εν ψυχρώ αντίπαλο και να δείχνεις κόκκινη κάρτα και σ' αυτό που την δέχθηκε, ε, αυτό δεν είναι τίμιο! Για να μη μπούμε σε άλλες λεπτομέρειες και σας κουράσουμε, μια διαιτησία που προσπάθησε παραπάνω από το επιτρεπτό ...να τους βοηθήσει. Παρ' όλα αυτά τα παιδιά αντιστάθηκαν και έστω με δέκα παίκτες πήραν μια καθαρή νίκη που τους άξιζε απόλυτα.

Εγινε μπροστάρης!

Σας είχα γράψει από την περασμένη εβδομάδα ότι τα προεκλογικά άρχισαν εκεί έξω στη Νότια Ρόδο και ειδικά τα Σαββατοκύριακα γίνεται χαμός από το ένα χωριό φεύγει ο ένας υποψήφιος στο άλλο πάει και ξανά από την άλλη πλευρά. Τώρα δε ιδιαίτερα λόγω των εορτών σχεδόν κάθε μέρα υπάρχει και κάποια συνάθροιση.

Για τα καλά μπροστάρης στον αγώνα του **Μανόλη Σαββή** μπήκε και ο δικός μας ο **«ράφτης»** που δεν τον αφήνει από πίσω και όχι μόνο. Επειδή ο ίδιος είναι ιδιαίτερα αγαπητός από πολύ κόσμο σ' όλη την Νότια Ρόδο, νομίζω ο **Σαββής** βρήκε τον κατάλληλο άνθρωπο για να τον βοηθήσει στον αγώνα του. Ε, ρε τι έχει να γίνει !! Παιδιά Χρόνια Πολλά και Καλή Χρονιά.

Δεν αλλάζει ο άνθρωπος...

*Ηθελες δεν ήθελες **Γιωργάκη** μας την έκανες πάλι τη λαδιά σου ! Πώ πω φίλε δεν έχεις το Θεό σου. Οπου μυριστείς φαΐ τρέχεις σαν τρελός για να μη χάσεις, το φαΐ εννοώ, όχι την υπόληψή σου, γιατί αυτήν πια...*

Το κακό με σένα είναι ότι παίρνεις και άλλα άτομα στο λαιμό σου, άτομα που υποτίθεται κρατούσαν μια κάποια ουδέτερη στάση και μετρούσαν διαφορετικά ...

*Πάντως ένα να ξέρεις. **Τίποτα κρυπτόν υπό τον ήλιον!** Τώρα εσύ καταλαβαίνεις.*

Αν νομίζεις όμως ότι με αυτό το τρόπο και αυτή σου την συμπεριφορά υπηρετείς κάτι, είσαι λάθος και το λάθος σου θα το βρεις μπροστά σου αργότερα. Κρίμα.

Βέβαια λόγω ημερών θα μείνουμε όπως είπαμε λίγο cool, αλλά να είσαι σίγουρος πως με το νέο χρόνο και με την πρώτη ευκαιρία και συ και ο ηθικός αυτουργός θα έχετε πολλά να εξηγήσετε !! Αντε και καλή χρονιά, αν και για σένα ο καινούργιος χρόνος μπήκε εδώ και δύο εβδομάδες με το δεξί...

Πάλι κοντά μας

Μπορεί ο Γιώργος ο Στράτος να μετακόμισε μόνιμα στην Αθήνα, όμως τη Ρόδο με τίποτα δεν την αφήνει. Με τίποτα δεν ξεχνά τον τόπο που τον έκανε γνωστό στο ευρύ κοινό, τον τόπο που τον αγκάλιασε πραγματικά με πολύ αγάπη. Ηλθε κοντά μας για τις γιορτές και θέβαια για ιδιωτικές του δουλειές.

Πάντως ο ίδιος επιμένει πως και τώρα που βρίσκεται στη Αθήνα και σαν δικηγόρος ασχολείται περισσότερο με αθλητικά θέματα, δεν πρόκειται να αρνηθεί σε κανένα και με τίποτα τις υπηρεσίες και πως ποτέ δεν πρόκειται να απαρνηθεί αυτό τον τόπο. Χρόνια Πολλά Γιώργο και ο νέος χρόνος να σου φέρει μόνο επιτυχίες.

Εδώ και ο φανατικός μας

Στον τόπο που γεννήθηκε, εδώ στη Ρόδο, βρίσκεται για τις διακοπές των Χριστουγέννων και ο φανατικός αναγνώστης της στήλης ο **Σταύρος Κατσαράς**, που εδώ και πολλά χρόνια μένει μόνιμα στη Μυτιλήνη. Πάλι κοντά στους κολλητούς του **Σφυρίου, Μάχλη** και Σία και καταλαβαίνεται τί γίνεται κάθε φορά που σμίγουν όλοι μαζί.

Χρόνια πολλά Σταύρο και ο νέος χρόνος να χαρίζει σε σένα και στην οικογένειά σου χαρά και ευτυχία.

Ολοι εδώ!

Και ο δικός μας ο «αδελφός» ο **Σάββας ο Μουστάκας** είναι κοντά μας για τις γιορτές οικογενειακώς. Ο **Σάββας** που εδώ και αρκετά χρόνια μετακόμισε στη κοντινή Κω για επαγγελματικούς και μόνο λόγους, είναι κοντά μας και να δούμε πότε θα πάρουμε σειρά να τον δούμε. Περιττόν δε να αναφέρουμε τί θα πει **Μουστάκας**! Οσοι πάνε Κω ή όσες ομάδες πάνε να παίξουν εκεί, θα γνωρίζουν τί εστί **Σάββας Μουστάκας**.

Αδελφέ, Χρόνια Πολλά και πάντα με υγεία και μη χάσεις ποτέ σου αυτό το χαμόγελο που σε διακρίνει και την καλοσύνη. Να είσαι πάντα καλά.

Καλή Χρονιά

*Κλείνοντας για σήμερα και για τελευταία φορά το 2001 θα ήθελα να δώσω ξεχωριστές γενικά ευχές: **Στη Kordington**, να έχουν κουράγιο και να με δέχονται και την επόμενη χρονιά και με τα καλά μου και με τα κακά μου, πάντα τους είμαι καλόπιστος, καλή δύναμη και κουράγιο στην πολύ δύσκολη δουλειά που θα έχουν, να είναι δίκαιοι στις αποφάσεις τους και πάντα να υπηρετούν το σύνολο και όχι την καρέκλα τους. **Στη Παπαζαχαρίου**, να υπάρξει σχήμα συνοχής, αλληλεγγύης και αγάπης μεταξύ των μελών, να έχουν καλές διαιτησίες και στούς νεότερους να ανέβουν πιο ψηλά. **Στο ΔΟΝΑ** στο **ΝΑΟΔ**, να συνεχίσουν το έργο τους και να προσφέρουν ό,τι πιο καλό μπορούν για το νησί μας μακριά από σκοπιμότητες και προσωπικά συμφέροντα. **Στους μπασκετικούς**, στους **στιβικούς** σ'όλα τα **σωματεία**, στους **φιλάθλους** και σε όλους γενικά που ασχολούνται με τον αθλητισμό, να έχουν πάντα επιτυχίες.*

Καλή Χρονιά.



Η εμπειρία μας και η αφοσίωση στη λεπτομέρεια αποτελουν εγγύηση για την απόλυτη επιτυχία ωστε να μείνουν ανεξίτηλες στη μνήμη τη δική σας και των καλεσμένων σας.....

ΧΟΡΟΕΣΠΕΡΙΔΕΣ - ΓΑΜΟΙ - CATERING - ΠΑΙΔΙΚΑ ΠΑΡΤΥ



ΞΕΝΟΔΟΧΕΙΟ SOFITEL CAPSIS
ΡΟΔΟΥ
Για Πληροφορίες 25-015 & 20919 (09.00 - 17.00)

CAPSIS
Conference Centers & Resort Hotels

ΝΤΕΤΕΚΤΙΒΣ
Συνταξιούχος Αστυνομικός
Αναλαμβάνουμε
υποθέσεις ανηλίκων, οικογενειακές, προσωπικές κ.τ.λ.
Με απόλυτη εχεμύθεια.
ΔΙΑΘΕΤΟΥΜΕ ΤΑ ΠΛΕΟΝ ΣΥΓΧΡΟΝΑ ΟΠΤΙΚΟΑΚΟΥΣΤΙΚΑ ΣΥΣΤΗΜΑΤΑ
0946 997967
100% εχεμύθεια 100% εχεμύθεια

ΜΠΑΣΚΕΤ

Το κορίτσι και η πόρνη!

ΑΠΙΣΤΕΥΤΗ ΚΑΙ ΣΦΟΔΡΟΤΑΤΗ ΕΠΙΘΕΣΗ ΕΝΑΝΤΙΟΝ ΤΟΥ ΘΕΟΔΟΣΗ ΚΟΛΙΑΔΗ ΕΞΑΠΟΛΥΕΙ ΜΕΣΑ ΑΠΟ ΤΗΝ ΣΥΝΕΝΤΕΥΞΗ ΤΟΥ ΣΤΗΝ "Α.Γ." Ο ΠΡΩΗΝ ΠΡΟΕΔΡΟΣ ΤΗΣ Τ.Ε. ΕΟΚ, ΑΝΤΩΝΗΣ ΙΚΟΥΤΑΣ!

"ΤΟΤΕ ΒΛΕΠΑΜΕ ΤΟ ΜΠΑΣΚΕΤ ΣΑΝ ΕΝΑ ΚΟΡΙΤΣΙ ΠΟΥ ΤΟ ΑΓΑΠΟΥΣΑΜΕ. Ο ΝΥΝ ΠΡΟΕΔΡΟΣ ΝΟΜΙΖΕΙ ΟΤΙ ΕΙΝΑΙ ΠΟΡΝΗ ΚΑΙ ΙΚΑΝΟΠΟΙΕΙ ΜΟΝΟ ΤΙΣ ΔΙΚΕΣ ΤΟΥ ΠΡΟΣΩΠΙΚΕΣ ΦΙΛΟΔΟΞΙΕΣ" ΔΗΛΩΝΕΙ Ο ΙΚΟΥΤΑΣ ΚΑΙ ΚΑΛΕΙ ΤΑ ΣΩΜΑΤΕΙΑ ΣΕ ΑΠΕΡΓΙΑ!

Πριν από λίγες μέρες ο ΝΑΟΔ είχε τιμήσει κατά την διάρκεια της απολογιστικής εορταστικής του εκδήλωσης του **Αντώνη Ικουτα**, για την προσφορά του στο μπάσκετ, καθώς ο ίδιος είχε διατελέσει πρόεδρος της Τ.Ε. ΕΟΚ από το 1983 έως το 1988, ενώ είναι και ο ιδρυτής του Αρχαγγέλου Αθλητικού Ομίλου.

Τότε, κατά την διάρκεια της σύντομης ομιλίας του, ο **Αντώνης Ικουτας** είχε κάνει λόγο για προσωπικά λάθη, αφήνοντας αιχμές και αρκετά υπονοούμενα.

Η "Α.Γ." του ζήτησε διευκρινήσεις. Δεν τις αρνήθηκε. Δέχτηκε να παραχωρήσει την συνέντευξη, η οποία εξελίχθηκε, όπως θα διαπιστώσετε και οι ίδιοι σ' έναν ορμητικό χείμαρρο.

Σε μία απίστευτη και άνευ προηγουμένου σφοδρότατη επίθεση εναντίον του νυν προέδρου της Τ.Ε. ΕΟΚ και δημάρχου Αρχαγγέλου, **Θεοδόση Κολιάδη**! Ο,τι πρόλογο και να προσπαθήσει να συντάξει κανείς, δύσκολα θα καταφέρει να αποδώσει και να περιγράψει το πνεύμα των λεγομένων του **Αντώνη Ικουτα**.

Γι' αυτό σας παραπέμπουμε κατευθείαν στο ψητό. Κατ' αρχήν ποιός είναι ο μπασκετικός παράγοντας **Αντώνης Ικουτας**;

«Συνεργάστηκα με τον **Γιώργο Ματσαμά** σ' ένα λογιστήριο και επειδή το μπάσκετ έπρεπε να αναπτυχθεί μου ζήτησε να δημιουργήσω μία ομάδα και στον Αρχάγγελο.

Έκανα την ομάδα και φυσικά το σωματείο είχε το δικαίωμα να έχει κι' ένα μέλος στην Τοπική Επιτροπή.

Τότε η Τ.Ε. σχεδόν υπολειτουργούσε. Συνεδριάζαμε σ' ένα οδοντιατρείο του οδοντιάτρου **Πετσίνη**. Πρόεδρος ήταν ο **Νικήτας Γεροντούδης** και τα σωματεία ήταν τέσσερα στη Ρόδο και άλλα δύο στα νησιά.

Είχαμε ένα πρωτάθλημα προϋπολογισμού δυόμιση εκατομμυρίων δραχμών. Το 1983 ανέλαβα πρόεδρος της Τ.Ε. μετά από πρόταση του προέδρου της ΕΟΚ **Γιώργου Βασιλακόπουλου**. Μέσα σε έναν χρόνο τα σωματεία έγιναν 13 και ο προυπολογισμός, από τα δυόμιση εκατομμύρια ανέβηκε στα εννέα. Την δεύτερη χρονιά τα σωματεία έγιναν 16. Το 1985 δημιουργήθηκε ο Ιάλυσος και θυμάμαι και το πρώτο του παιχνίδι με τον Α.Ο.Α., που είχε λήξει 29-92 μέσα στα Τριάντα.

Η δουλειά ήταν τέτοια που μέσα σε μία πενταετία έγινε οργασμός.

Βοήθησε πολύ η μεγάλη εποχή των **Γκάλη, Γιαννάκη**, το Παγευρωπαικό πρωτάθλημα που πήρε η Εθνική μας, η μεγάλη διαφήμιση κάθε Σαββατοκύριακο στην τηλεόραση με τους αγώνες της Α1 και του Κυπέλλου. Τότε, με πρόταση του **Λαζαρίδη** και του **Καπαγέρωφ** της ΕΟΚ εγκρίθηκε από την Γ.Γ.Α. το αναπτυξιακό πρόγραμμα στο οποίο δεν ανήκε η Δωδεκάνησος γιατί ήταν Τοπική Επιτροπή.

Ομως η Δωδεκάνησος επέβαλε την συμμετοχή της ετσιθελικά!

Τους βάλαμε προ τετελεσμένων γεγονότων! Οταν έγινε η πρώτη συνάντηση στο Ηράκλειο, με τα λεφτά του μισθού μου της Ολυμπιακής πήρα τον **Μπρόκο** και την μικτή που είχαμε δημιουργήσει, πήγαμε απρόσκλητοι στον γάμο, μετείχαμε στο τουρνουά και δεν ξαναφύγαμε.

Από εκείνη την ομάδα βγήκαν ο **Τρίτος**, ο **Στεργάκης**, ο **Μαρκάκης**, ο **Μπέρδης** και ο **Κουγιός**, ο οποίος και έφτασε μέχρι την Εθνική Παίδων. Αυτό έγινε γιατί τότε η Τ.Ε. απαγόρευσε την λειτουργία του Κλειστού για τα ανδρικά πρωταθλήματα και έβαλε μέσα τα παιδικά.

Διότι τα παιδικά θα αντιμετώπιζαν σε μερικά χρόνια τους Αθηναίους και τους Θεσσαλονικείς και το παιδί έπρεπε να εξοικειωθεί με το Κλειστό.

Το Κλειστό έγινε για να υπάρξει ανάπτυξη. Ανάπτυξη κάναμε. Υπάρχουν και ορισμένα άλλα πράγματα που άφησαν σημάδια. Η κατασκευή του Κλειστού και η στέγαση της Τ.Ε., διότι πάλι ετσιθελικά μέσα από τον προϋπολογισμό νοικιάσαμε γραφεία και προσλάβαμε υπάλληλο. Τον επιβάλαμε στην ΕΟΚ, όπως και το ενοίκιο. Ετσι, η ΤΕ. έχει από τότε μέχρι σήμερα και Κλειστό και γραφεία και υπάλληλο.

Από τότε και μετά ουδέν. Εχουν περάσει 13 ολόκληρα χρόνια και η κατάσταση είναι προοδευτικά φθίνουσα μέχρι του μηδενός.

Διάβασα στις εφημερίδες ότι απαξιούν οι αθλητές των ομάδων να κατέβουν σε αγώνα γιατί είχαν χοροεσπερίδα. Αυτό είναι βαρύ αντίκτυπο και αρνητικό της σημερινής διοικούσας επιτροπής. Θα έπρεπε τουλάχιστον από ευθιξία να πει "κύριοι αποτύχαμε. Γεια σας».

Αυτό όμως δεν έγινε και εάν δεν γίνει τώρα, το μπάσκετ θα διαλύσει».

Πότε και γιατί εγκαταλείψατε την Τοπική Επιτροπή;

«Την Τοπική Επιτροπή την εγκατέλειψα τον Αύγουστο του 1988 αμέσως μετά τους μεσογειακούς αγώνες παίδων που κάναμε τότε με την συμμετοχή 9 ευρωπαικών χωρών. Φυσικά, η διοργάνωση έγινε για να ολοκληρωθεί το Κλειστό. Ηταν μια πίεση προς την πολιτεία από πλευράς ΕΟΚ που μας έδωσε αυτούς τους αγώνες για να πιεστεί η Γ.Γ.Α. να στείλει τα απαραίτητα χρήματα, υλικό και εργολάβο για να ολοκληρωθεί το Κλειστό.

Τότε άρχισαν να τρέχουν ο τότε δήμαρχος **Σάββας Καραγιάννης**, η Ενωση Ξενοδόχων και ο τότε νομάρχης **Γιάννης Μαχαιρίδης**, που κυριολεκτικά έκλεψε το ταμπλώ από το ΟΑΚΑ και το έφερε ο ίδιος με το καράβι για να διεξαχθεί το μεσογειακό.

Επρεπε, όμως να φύγω γιατί είχα οικογενειακά προβλήματα. Από το 1983 μέχρι το 1988 νομίζω ότι πρόσφερα αυτά που έπρεπε να προσφέρω και επειδή δεν είχα τι άλλο να σκεφθώ εκείνη την εποχή έπρεπε να εγκαταλείψω το μπάσκετ πριν αρχίσω να φθείρομαι.

Το διοικητικό στέλεχος είναι υποχρεωμένο να τραβήξει το βάρος που αναλαμβάνει να σηκώσει και όταν δει ότι οι δυνάμεις του οι φυσικές, οι πνευματικές και οι οποιεσδήποτε άλλες δεν τον βοηθούν να φτάσει σ' ένα σημείο αφήνει το σχοινί σε άλλον.

Αν δεν το κάνει, δεν θα φτάσει ποτέ στον προορισμό της μία αποστολή".

Μπορείτε να συγκρίνετε την κατάσταση στο μπάσκετ της δικής σας θητείας και το σήμερα;

«Ημουν τυχερός, γιατί το μπάσκετ ήταν αναπτυγμένο πανελλαδικά. Ανέβηκε απ' τον **Γκάλη**, τον **Γιαννάκη**, τον **Χριστοδούλου**, τον **Φασούλα**, τον **Ρωμανίδη**, τον **Φιλίππου**, τον **Καμπούρη**, τον **Ανδρίτσο**, τον **Ιωάννου** και τα υπόλοιπα παιδιά.

Είχαν ανέβει οι Ελληνες προπονητές, υπήρχε και μία ομοσπονδία που δούλευε και μέσα σ' αυτό το ρολό δεν μπορούσε η Τ.Ε. να μην δουλέψει. Και μέσα απ' αυτή την δουλειά, τον ενθουσιασμό, την αγάπη, την ικανότητα, την φαντασία, την τρέλα και το παράπονο ότι η Ρόδος δεν έχει τίποτα και πρέπει να έχει, ότι δεν μπορούμε να είμαστε έξω σαν Δωδεκάνησα και ένα σωρό άλλα τα οποία τα κυνηγήσαμε όλοι μαζί και ο **Τανίδης**, ο **Κατσικανταής**, εγώ, ο **Αραπούδης**, ο **Μιχαλάντος**, ο **Σταματίου**, ο **Κατσίκας**, ο **Κάππας**, ο συγχωρεμένος ο **Νίκος Πολίτης**, ο **Δημήτρης Κουνελλές** από την θέση του διαιτητή που και σ' αυτό, οφείλει πολλά το μπάσκετ, ο **Βασίλης Κουγιός** που έχει αφιερώσει την ζωή του στο μπάσκετ περισσότερο κι' απ' την ΒΑΠ, ο **Γιώργος Ματσαμάς**, ο **Αντώνης Μπρόκος**, ο **Νικήτας Γεροντούδης**, ο συγχωρεμένος ο **Γιώργος Τσοπανάκης**, όλοι αυτοί οι άνθρωποι ήθελαν να προσφέρουν.

Δεν ενδιέφερε κανέναν απ' αυτούς να λέγοναι πρόεδροι απλά και μόνο γιατί αγαπούσαμε αυτό που κάναμε. Δεν θεωρούσαμε ότι το μπάσκετ είναι μία πόρνη που θα πάμε να ικανοποιήσουμε κάποιες μας ανάγκες, αλλά ήταν ένα ωραίο κορίτσι, που το αγαπούσαμε, είμασταν ερωτευμένοι, ήταν η Χιονάτη και εμείς οι επτά νάνοι, ήταν κάτι που μας έκανε όλους χαρούμενους και το υπηρετήσαμε. Σήμερα, όμως, συμβαίνει το αντίθετο. Μάλλον ο σημερινός πρόεδρος εκμεταλλεύεται αυτή την κοπέλα. Νομίζει ότι είναι πόρνη. Δεν της φέρεται σωστά και ικανοποιεί μόνο τις δικές του προσωπικές φιλοδοξίες και κρατά την αλυσίδα που τον συνδέει με τον δημόσιο βιο μανιακά σαν ένα παιδί με ειδικές ικανότητες που δεν ανοίγει το χέρι του.

Πρέπει να του το ανοίξεις.

Αυτή η κατάσταση είναι αρρωστημένη, χρειάζεται ιατρική βοήθεια και οι άλλοι θα έπρεπε να τον είχαν εγκαταλείψει ήδη".

Μιλάτε για αρρωστημένη κατάσταση. Ποιές είναι οι προτάσεις σας;

«Πρέπει να αναλάβουν δυναμική πρωτοβουλία τα σωματεία μαζί με όλους όσους αγαπάνε το μπάσκετ, γιατί δεν μπορεί ο **Κατσικανταής** να μην αγαπάει το μπάσκετ.

Αυτός να αναλάβει προσωρινός πρόεδρος μίας προσωρινής διοικούσας επιτροπής κατόπιν μίας απεργίας των σωματείων,

Απ' ότι ξέρω δύο μήνες δεν παίζεται μπάσκετ. Μετά τις γιορτές θα παίξουν αν οι καιροί το επιτρέψουν και αν και αν. Είναι μία ευκαιρία τώρα τα σωματεία να μην κατέβουν στον αγωνιστικό χώρο και να μην παίξουν και να στείλουν μία επιστολή στην ΕΟΚ που να λέει "ή αλλάζεις τον πρόεδρο και την Τ.Ε. και μας αναθέτεις μία προσωρινή διοικούσα με δύο αποστολές». Να τελειώσουν τα πρωταθλήματα για να μην μείνει η Δωδεκάνησος εκτός γυμφώνος και ο πρωταθλητής να μετέχει στις παραπάνω διεκδικήσεις και παράλληλα να αρχίσει αυτή η προσωρινή διοικούσα που θα εκπροσωπεί όλα τα σωματεία τις νομικές διαδικασίες για τον καταστατικό και όσα χρειάζονται για τις αρχαιρεσίες και για την συγκρότηση μίας Ενωσης Σωματείων Καλαθοσφαίρισης Δωδεκανήσου.

Αν δεν γίνει αυτό και περιμένουμε πότε θα γίνει το καταστατικό και ποιοί θα μαζέψουν και τι θα κάνουν αυτό που συμβαίνει δεν θα τελειώσει. Στα 13 χρόνια πρέπει να σταματήσει. Αυτοί που φωνάζουν στους δρόμους ότι θέλουν να βοηθήσουν το μπάσκετ θα πρέπει να μην κατέβουν να παίξουν αν δεν λυθούν τα προβλήματα του μπάσκετ».

Οι σκέψεις για τη δημιουργία Ενωσης είχαν εκφραστεί και στο παρελθόν όμως έμειναν σκέψεις. Μήπως τα σωματεία δεν είναι έτοιμα; Δεν θέλουν; Δεν το βλέπουν το θέμα όσο ζεστά θα έπρεπε;

«Η απάντησή μου είναι η αγάπη. Δηλαδή ένας άνθρωπος που χρησιμοποιεί το μπάσκετ για να παρασύρει τον νέο αθλητή στο γήπεδο, για να μην τον πάει στα ναρκωτικά, στα ξενύχτια και στα μπαράκια με τις τουρίστριες το καλοκαίρι, για να μην πιάσει τα μηχανάκια στους δρόμους, για να έχεις μία μαζική παρουσία των παιδιών στο γήπεδο και μέσα από αυτά όποιο είναι επιμελές να αναδειχτεί σαν ταλέντο, ή αν είναι ταλέντο να ανεβαίνει μία κατηγορία παραπάνω το ίδιο.

Τον ΑΟΑ του αρκεί που έβγαλε ας πούμε τον **Καπετάνο** και τον **Μπέρδη**, ο Κολοσσός έβγαλε δύο αθλητές και ικανοποιείται, ο Ιάλυσος ανέδειξε τον **Γεωργαλλή** και το ευχαριστιέται, κάτι θα έχει να πει ο καθένας για την προσφορά του. Η σημερινή Τ.Ε. από το 1988 μέχρι σήμερα νομίζω πως θα πρέπει να ντρέπεται αν ανοίξει το στόμα της και πει ότι έκανε κάτι.

Δεν έκανε τίποτα. Απλώς κατέστρεψε. Αν δεν δώσει η ίδια τα κίνητρα στα σωματεία να δουλέψουν, ο κάθε παράγοντας θα λέει "με τέτοια κατάσταση εγώ δεν πάω", το λένε και οι αθλητές και τον **Βασιλακόπουλο** δεν τον συμφέρει αυτή την στιγμή μία δυνατή Ενωση στην Ρόδο γιατί χάνει ψήφους. Το έχει πει επανειλλημένα ο άνθρωπος ότι η Δωδεκάνησος θα πρέπει να ασχολείται περισσότερο με την θάλασσα.

Το λέει και η Πολιτεία μέσα από τα διάφορα προγράμματα. Μιλάνε για κολυμβητήρια, μιλάνε για ιστιοπλοΐα, δεν μιλάνε πλέον για το μπάσκετ γιατί το θεωρούν περισσό. Υπάρχει η Αθήνα, η Θεσσαλονίκη και τους φτάνει. Υπάρχει κορεσμός στο άθλημα, είναι πανελλαδικός ο πόνος, αλλά δεν μπορείς με το ζόρι να κάνεις κάποιον που είναι 2.10 μ. ιστιοπλόο ή αθλητή πόλο.

Ο άνθρωπος αγαπάει αυτό που λέγεται πορτοκαλί μπάλα και πρέπει να του δώσεις την δυνατότητα να παίξει, να αναδειχθεί. Γιατί αν δεν του την δώσεις θα καταστραφεί και θα είσαι υπεύθυνος.

Και φταίει ο **Κολιάδης** γι' αυτό. Φταίει και τον κατηγορώ γι' αυτό. Τον κατηγορώ γιατί δεν τον ενδιαφέρει, δεν σκέφτεται έτσι. Αυτός σκέφτεται τι καλό θα γράψουν γι' αυτόν οι εφημερίδες, σκέφτεται ποιόν θα πάει να γνωρίσει σε κάθε συνέδριο, με ποιόν θα πιεί τσάι ή καφέ ή θα κάτσει να φάει σε μία Γενική Συνέλευση και τίποτα παραπάνω. Δεν τον ενδιαφέρει ότι από κάτω το παιδί χάνεται.

Οταν μέσα σε πέντε χρόνια μία Τοπική Επιτροπή και μάλιστα από υπολειτουργία σε κανονική λειτουργία αφήνει πίσω της ένα Κλειστό γυμναστήριο, γραφεία να στεγάζεται αιωνίως η Τ.Ε., υπάλληλο με οργανική θέση, ιστορία με αναμνήσεις και νοσταλγίες και αθλητές που έπαιξαν σε παραπάνω κατηγορίες...

Οταν η Εθνική Ελλάδος, πρωταθλήτρια Ευρώπης αμέσως μετά την κατάκτηση του πρωταθλήματος ήρθε στην Ρόδο και έκανε διακοπές με πρωτοβουλία της Τ.Ε., φιλοξενούμενη από την Ενωση Ξενοδόχων και κάναμε τουρνουά για μικρά παιδιά δημοτικών σχολείων και οι πρωταθλητές Ευρώπης γυρνάγανε στα γήπεδα Αρχαγγέλου, Ιαλυσού και στο ανοιχτό του Εθνικού Σταδίου και υπέγραψαν πάνω στις μπάλες των παιδιών αυτόγραφα σε κάθε γήπεδο υπήρχε έξι χιλιάδες κόσμος. Θυμάμαι στον Αρχάγγελο, οι γιαγιάδες με το μαντήλι της τοπικής ενδυμασίας κατεβήκανε να δούνε τον **Γκάλη**, τον **Γιαννάκη** και τον **Φασούλα** φωνάζανε στα Αρχαγγελίτικα: "Είδα σε γιε μου στην τηλεόραση και έκανα τον σταυρό μου στον Θεό να σ' έχει καλά να περηφανεύεται η Ελλάδα μας". Αυτό το 'πε μία αρχαγγελίτισσα στον **Γιαννάκη** τότε και σήμερα αυτό το βάρος δεν το αισθάνεται καθόλου ο **Κολιάδης** γιατί δεν το φορτώθηκε ποτέ».

Ας επιστρέψουμε στην εκδήλωση του ΝΑΟΔ. Είχατε πει ότι κάνατε λάθη. Ποιά ήταν αυτά;

«Είπα πως έχω κάνει τέτοια λάθη που ταλαιπωρούν μέχρι σήμερα το μπάσκετ. Αυτό το λάθος ήταν η καταφατική συμμετοχή στο να είναι αντικαταστάτης του προεδρείου ο σημερινός πρόεδρος. Ηταν ένα λάθος γιατί το είπε και ο Χριστός... «ποτέ και για κανέναν να μην ορκίζεσαι". Εγώ έκανα το πρώτο λάθος και το έκανα και δύο φορές. Τον πρότεινα και για δήμαρχο. Με βασανίζει γιατί θεωρώ τον εαυτό μου συνυπεύθυνο γι' αυτό και είπα ότι η πλακέτα που μου δίνουν είναι βαριά γιατί ό,τι έκανα με μία κίνηση στο τέλος τα κατέστρεψα.

Οταν κάποιος κάνει μία ζημιά πρέπει να την διορθώσει σαν υπεύθυνος. Δεν μπορώ να μπω εγώ δυναμικά και να διώξω τον **Κολιάδη**, αλλά τα σωματεία πρέπει να αναλάβουν πρωτοβουλία και να με συγχωρέσουν γι' αυτό μου το λάθος».

Εσείς σκοπεύετε να αναλάβετε κάποια προσωπική πρωτοβουλία; Να επιστρέψετε στον χώρο;

«Μέσα από την σημερινή συνέντευξη έκανα μία πρόταση. Εάν κάποιοι πραγματικά θέλουν μπορούμε να συζητήσουμε όλοι μαζί όχι για να πολεμήσουμε τον σημερινό πρόεδρο. Δεν είναι αυτό το ζητούμενο. Το ζητούμενο είναι να σώσουμε το μπάσκετ. Ο σημερινός πρόεδρος έτσι κι' αλλιώς έχει μείνει μόνος του με δύο-τρεις συνεργάτες στην Τ.Ε. και απ' ότι διαβάζω στις εφημερίδες, δεν πηγαίνει και στην συνεδρίαση. Δεν βρίσκονται οι άνθρωποι. Ο καθένας λειτουργεί από μόνος του και εάν δεν υπήρχε ο υπάλληλος δεν θα υπήρχε μπάσκετ καθόλου θα είχε ήδη πεθάνει. Αυτός ο καϋμένος ο **Φιλήμονας** εκεί κρατάει το σπίτι ανοιχτό και μόνο αυτός. Νομίζω ότι δεν θα αλλάξει η κατάσταση. Ο σημερινός πρόεδρος δεν θα αποδεχθεί όλα αυτά που λέω. Νομίζει ότι είναι ο καλύτερος πρόεδρος που έχει περάσει, νομίζει ότι όλα είναι μέλι-γάλα, νομίζει ότι το κύρος του και η αξιοπρέπειά του είναι αυτή που διοικεί το μπάσκετ και δεν αντιλαμβάνεται ότι είναι εντελώς μόνος του.

Εντελώς μόνος του έχει μείνει και στον Δήμο Αρχαγγέλου και έχω και από εκεί τύψεις γιατί και εκεί εγώ τον πρότεινα για δήμαρχο και έχει μείνει με δύο τρεις παραγυιούς του και τους λέω παραγυιούς γιατί οι ίδιοι τον αποκαλούν αφεντικό. Ετσι λένε. Είναι το αφεντικό μας. Και του έχουν δώσει φαί το μεσημέρι, ύπνο το μεσημέρι, δεν ξέρω και τι άλλο του δίνουν και τον κρατάνε κοιμισμένο όρθιο. Κάπως έτσι. Κάθε φορά που θα τον πάρει ο ύπνος, τον ξυπνάνε. "Ξύπνα γιατί θα γίνουμε ρεζίλι". Το ίδιο και στην Τ.Ε. Κάποιοι τον κρατάνε ξύπνιο. Είναι ο **Φιλήμονας**, ο **Κατσικανταής**, είναι τα άλλα παιδιά της Τ.Ε. Είναι τα σωματεία που φωνάζουν και κάθε φορά τινάζεται και λέει "παιδιά που είμαστε; Τί ώρα είναι;" Κάπως έτσι.

Από την δική σας πείρα μπορεί κάποιος να συνδυάσει πολλές ιδιότητες; Να είναι ταυτόχρονα δήμαρχος και πρόεδρος;

Οπως μου είπε ο ίδιος ο **Κολιάδης**, όταν ήθελα να μετέχω σε αθλητισμό και πολιτισμό, δύο καρπούζια στην ίδια μασχάλη δεν χωράνε. Ο ίδιος μου το είπε. Βέβαια, αθλητισμός και πολιτισμός είναι ένα καρπούζι και όχι δύο. Αυτό δεν το ήξερε. Αθλητισμός, πολιτισμός και υγεία είναι ένα καρπούζι, ενώ πρόεδρος της ΤΕ, πρόεδρος του κλειστού, δήμαρχος και μέλος του ΝΑΟΔ είναι τέσσερα τα καρπούζια. Οταν εσύ ο ίδιος έχεις αυτογνωσία και αυτοεκτίμηση, το να είσαι μέλος του ΝΑΟΔ και να τιμάς τους προέδρους, είναι σαν τον παπά που τρώει πρώτος το αντίδωρο και κοινωνάει τον ευατό του πρώτο. Εν γνώσει του, λοιπόν, γίνεται ό,τι γίνεται. Δεν τον ενδιαφέρει. Αυτόν τον ενδιαφέρει μόνο ο ευατός του. Κάποτε τον παραλλήλισα μ' έναν αρνητικό Ρωμαίο αυτοκράτωρα. Σήμερα θα του πως πως έχει πάρει και από τους τρεις αρνητικούς που ήξερα. Μάλλον τους έχει ζηλέψει, παρασύρθηκε από την ιστορία, δεν ξέρω... Οφείλει αν έχει φιλότιμο, να βοηθήσει και τώρα που έχει πεθάνει το μπάσκετ, μπορεί να πει μια λέξη. Δεν είναι ντροπή "συγνώμη παιδιά". Γεια σας".

Πώς κρίνετε τις σχέσεις του Τύπου με την ΤΕ;

"Εκτιμήσεις θα κάνω όταν κάποιος θέλει να βελτιωθεί, βελτιώνεται μέσα από την κριτική. Οταν κάποιος θέλει να κρύψει κάτι, κόβει την κριτική. Εγώ σαν πρόεδρος, κάλεσα την ΤΕ και είπα: "πριν έρθετε στην συνεδρίαση το σακάκι του σωματείου σας θα το αφήνετε απ' έξω. Το δεύτερο, θέλω να έχετε ανοιχτή επαφή με τον Τύπο. Τώρα ο τοπικός Τύπος ασχολείται με το μπάσκετ. Δηλαδή τί άλλο θα ήθελες. Θα έπρεπε να κάθεται και να βγάζει κάθε εβδομάδα ένα δελτίο Τύπου. Να το δίνει στους δημοσιογράφους και μέσω της κριτικής να βελτιώνεται. Αυτό έπρεπε να κάνει αν είχε την δύναμη να προσφέρει. Από τη στιγμή που μάλλον γνωρίζει της αδυναμίες του δεν έχει άλλο τρόπο να κάνει -είναι και δήμαρχος συγχρόνως- δεν μπορεί να προσφέρει και λέει: "Τί θέλετε και μου τα λέτε;". Αφήστε με να τα ξέρω μόνος μου. Οτι δεν είμαι ικανός". Και διοικεί κάπως έτσι. Αυτός είναι και ο λόγος που διαφωνώ μαζί του".

Δεν πιστεύετε ότι αυτά που λέτε θα εκληφθούν ως προσωπικός πόλεμος;

Το προβλέπω. Οποιος του κάνει κριτική στερείται της καλημέρας του. Βάζει το κεφάλι κάτω και δεν λέει καλημέρα στους καταστηματάρχες επειδή του είπαν ότι δεν προσφέρει. Επειδή το είπαν και το έμαθε δεν τους λέει καλημέρα. Και τον κοραϊδεύουν. Εχει κόψει την καλημέρα σε πολύ κόσμο μόνο γι' αυτά.

Αν έκανα λάθος, διόρθωσέ το για να μην μου κάνει πάλι μήνυση για συκοφαντική δυσφήμιση μέσω του Τύπου. Μια φορά που τον έκανα δήμαρχο πήγα φυλακή και μία που τον έκανα πρόεδρο πρέπει να ξαναπάω. Για να πατσίσουμε. Δεν έχει δει ότι μιλάνε αρνητικά γι' αυτόν. Μάλλον κανένας δεν μπορεί να τον πείσει ότι ο κόσμος μιλάει αρνητικά. Αυτός νομίζει ότι όλοι μιλάνε θετικά. Θα προτείνω κάτι. Ας στήσουμε δύο πυθάρια στο Μανδράκι. Ενα άσπρο και ένα κεραμιδί. Οσοι Ροδίτες πιστεύουν ότι αυτά που λέω είναι εμπάθεια και δεν είναι παράπονο για την καταστροφή του μπάσκετ, θα ρίχνουν στο κεραμιδί. Οσοι πιστεύουν ότι ο πρόεδρος είναι πολύ λίγος και θα έπρεπε να τα είχε παρατήσει θα ρίχνουν στο άσπρο. Ισως αυτό τον πείσει ότι πρέπει να παραιτηθεί".

Μα καλά, ο κ. Κολιάδης εκτιμάει ότι δεν είχε καμμία προσφορά;

Ακόμη μπορεί να έχω μόνο από το 1992 και μετά γιατί απουσίαζα στην Θεσσαλονίκη. Το μπάσκετ προοδευτικά φθίνει. Κι αν μείνει άλλα δύο χρόνια, δεν θα υπάρχει μπάσκετ. Δεν θυμάμαι να έχει κάνει τίποτα, αλλά αν έχει κάνει, τον παρακαλώ να βγει και να το πει για να του ζητήσω συγνώμη. Να πει "έκανα αυτό και έμεινε".

Αντί να κάτσει να στηρίξει τον αθλητισμό, το βλέπει προσωπικά και το ομολόγησε σε αθλητές "όσο είναι αυτή η διοίκηση στον ΑΟΑ δεν δίνω τίποτα. Αν τους αλλάξετε, μπορεί να σας βοηθήσω". Δηλαδή τί ψάχνει ο άνθρωπος; Να κάνει μέσα από τον αθλητισμό δικούς του ψηφοφόρους για να ξαναβγεί δήμαρχος και να κάνει τί; Ατομική βόμβα στον Αρχάγγελο;

Εγώ θεωρώ ότι έχω υπερβεί το μέτρο και το όριο που μου επιτρέπει η δεοντολογία μου και η ηθική μου, αλλά ο πόνος μου είναι μεγάλος. Η μεταμέλειά μου δυνατή και η συγνώμη μου βοούσα".

ΜΠΑΣΚΕΤ

Αναγκαστικά... χαλαρά

☞ *ΜΙΑ ΚΑΙ ΜΟΝΑΔΙΚΗ ΠΕΝΤΑΔΑ ΒΡΗΚΕ Ο ΓΙΩΡΓΟΣ ΔΙΑΝΑΣ ΣΤΗΝ ΧΘΕΣΙΝΗ ΠΡΟΠΟΝΗΣΗ ΤΟΥ ΙΑΛΥΣΟΥ*

☞ *ΤΗΝ ΤΕΤΑΡΤΗ ΤΟ ΡΑΝΤΕΒΟΥ ΤΟΥ ΜΕ ΤΟΝ ΔΗΜΑΡΧΟ*

Το ίδιο γνώριμο σκηνικό αντίκρυσε ο **Γιώργος Διάνας** όταν πήγε χθες το απόγευμα στο Δημοτικό Κλειστό Γυμναστήριο για να προπονήσει την ομάδα του. Στην διάθεσή του βρισκόταν μόλις πέντε παίκτες, σοβαρή προπόνηση δεν μπορούσε να γίνει και ως εκ τούτου μετά την δουλειά κυρίως σε ατομικό επίπεδο (κάτι σαν τα ολιγομελή τμήματα των... φροντιστηρίων) το ραντεβού αναβλήθηκε για σήμερα το πρωί. Το μεσημέρι ο "ερυθροκίτρινος" προπονητής αναχωρεί για την Αθήνα, επιστρέφει την Τετάρτη και πρώτο μέλημά του θα είναι να συναντηθεί με τον δήμαρχο **Στέργο Στάγκα** για να ξεκαθαρίσει η κατάσταση σχετικά με τον τρόπο με τον οποίο λειτουργεί η ομάδα.

Φυσικά, αν οι συνθήκες το επιτρέψουν θα ξεκινήσει και η ταχύρρυθμη προετοιμασία ενόψει του κρίσιμου εντός έδρας αγώνα με τον Αγιο Θωμά.

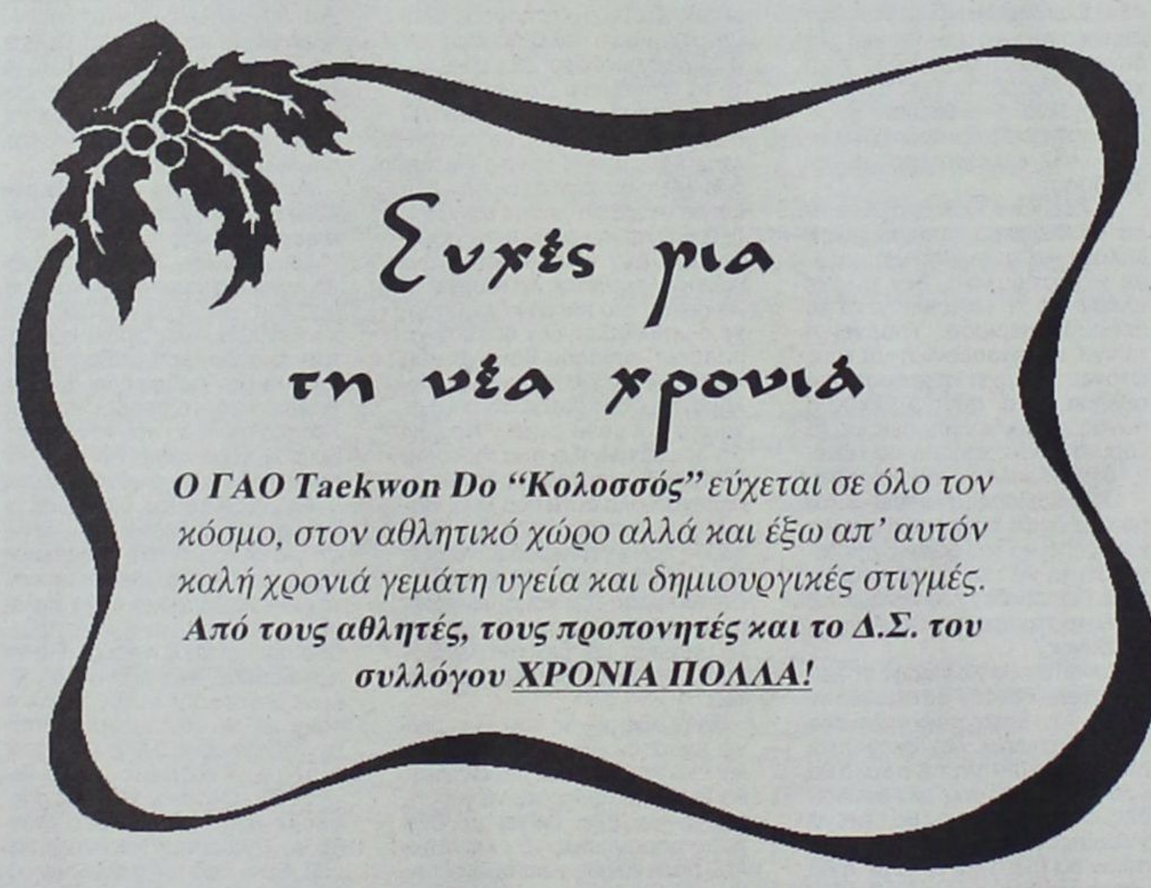

Παρουσιάζει το έργο του

☞ *Οπως κάθε χρόνο, έτσι και φέτος ο ΔΟΝΑ Λινδίων διοργανώνει την απολογιστική εορταστική του εκδήλωση, που θα φιλοξενηθεί το Σάββατο στην Πυλώνα*

Το επόμενο Σάββατο, 5 Ιανουαρίου θα διεξαχθεί στο Πνευματικό Κέντρο Πυλώνας η καθιερωμένη ετήσια εορταστική εκδήλωση του Δημοτικού Οργανισμού Νεολαίας και Αθλησης Λινδίων. Οι άνθρωποι του ΔΟΝΑ θα κάνουν τον απολογισμό της δράσης τους το 2001. Θα παρουσιάσουν το αθλητικό πρόγραμμα της επόμενης χρονιάς ενώ θα βραβεύσουν τους αριστούχους μαθητές των γυμνασίων και των λυκείων του δήμου Λινδίων, όλα τα παιδιά που κατάφεραν να εισαχθούν στα ανώτερα και ανώτατα εκπαιδευτικά ιδρύματα αλλά και όλους τους αθλητές και τις αθλήτριες που διέπρεψαν την χρονιά που πέρασε.

Την εκδήλωση του ΔΟΝΑ θα τιμήσουν με την παρουσία τους εκπρόσωποι του πολιτικού και του αθλητικού κόσμου, ενώ θα πρέπει να σημειωθεί, πως για να αποφευχθεί κάποιο λάθος ή κάποια παράλειψη, ο Οργανισμός παρακαλεί όλα τα παιδιά που πληρούν τις προϋποθέσεις να βραβευθούν να επικοινωνούν στα τηλέφωνα 0244-44251, 0244-44470 αλλά και στο 0937/381394 (**Αντώνης Νικάνδρος** γραμματέας του ΔΟΝΑ Λινδίων).

Πρωτοχρονιάτικο ρεπό

☞ *Ο Χάρης Παπάζογλου έδωσε άδεια σήμερα στους παίκτες του Κολοσσού που θα συγκεντρωθούν ξανά αύριο το απόγευμα*

☞ *Μικροπρόβλημα στη μέση αντιμετωπίζει ο Σωτήρης Κατούφας χωρίς ωστόσο να εμπνέει ανησυχία*

Από χθες το μεσημέρι που προπονήθηκαν για τελευταία φορά, έως αύριο που θα συγκεντρωθούν ξανά στο κλειστό, οι παίκτες του Κολοσσού απολαμβάνουν το ρεπό τους και το γιορτινό κλίμα της Πρωτοχρονιάς.

Ο προπονητής των "θαλασσί" **Χάρης Παπάζογλου** τους έδωσε άδεια σήμερα και τους περιμένει αύριο όπου θα μπουν στην τελική ευθεία της προετοιμασίας εν όψει του κυριακάτικου εκτός έδρας αγώνα με τον Αίαντα Ταύρου.

Ο κώουτς του Κολοσσού ευχήθηκε καλή χρονιά και προπάντων υγεία σε όλους και διεμήνυσε στους φιλάθλους της ομάδας πως περιμένει να συνεχίσουν να τους στηρίζουν και να είναι κοντά τους σ' αυτό το δύσκολο έργο που έχουν αρχίσει.

Ο ΚΑΤΟΥΦΑΣ

Από τις τελευταίες δύο προπονήσεις απουσίασε ο **Σωτήρης Κατούφας** ο οποίος νοιώθει κάποιες ενοχλήσεις στη μέση και χρειαζόταν ξεκούραση. Ωστόσο το πρόβλημα δεν προκαλεί ανησυχία στους ανθρώπους της ομάδας και ο 22χρονος παίκτης αναμένεται να επανέλθει από αύριο κανονικά στους ρυθμούς των προπονήσεων και να είναι πανέτοιμος να προσφέρει τις πολύτιμες υπηρεσίες του στο ματς με το Αίαντα.

ΤΡΥΠΙΟ ΔΙΧΤΥ



- Μη χάσετε την συνέντευξη Ικουτα στην σημερινή Α.Γ...
- Θα διαπιστώσετε τί σημαίνει μαχαίρωμα εμπρόσθιο κι όχι πισώπλατο...
- Και μιλάμε για μαχαίρωμα από τον τέως στον νυν πρόεδρο της ΤΕ μπάσκετ...
- Ο Ικουτας ήταν έτοιμος να τα πει στην γιορτή του ΝΑΟΔ την περασμένη εβδομάδα...
- Κάποιοι όμως δεν τον άφησαν για να μη χαλάσει τη γιορτή του Μπαριανάκη...
- Που στο κάτω-κάτω, δεν έφταιγε σε τίποτα...
- Απεναντίας μοίρασε απλόχερα τιμητικές πλακέττες...
- Προτίμησε, λοιπόν ο τέως να βγάλει την πίκρα του με συνέντευξη...
- Μόνο που δεν είναι πίκρα αλλά χολή με πολύ ξύδι...
- Ασε που έγινε και προσπάθεια για περικοπή βαρυτέρων χαρακτηρισμών...
- Εμείς, βέβαια, απλά θα πούμε: "Ας πρόσεχες κ. Ικουτα"
- Τότε που βρήκες στον δρόμο σου τον κ. Θεοδόση και τού'δειξες πού είναι το Κλειστό...
- Γιατί ο άνθρωπος το μπάσκετ το ήξερε μόνο λόγω Γκάλη κι αυτό από την τηλεόραση...
- Εσύ και τέως πίστευες ότι θα μπορούσε να το κουμαντάρει...
- Κι έρχεσαι τώρα και τον κατηγορείς σαν μοναδικό υπεύθυνο των δεινών του δωδ/κού μπάσκετ...
- Σίγουρα δεν είναι ο μοναδικός...
- Ας αλλάξουμε θέμα χρονιάρα μέρα...
- Το κοινωνικό του πρόσωπο άρχισε να δείχνει ο Κολοσσός...
- Ετσι προσπαθεί να σβήσει το σλόγκαν περί "κογκλάβιου"...
- Σ' αυτές τις προσπάθειες ρόλο έχει παίξει κι η εκπληκτική πορεία της ομάδας...
- Κι οι δημοσιοσχεσίτες που εισχώρησαν στο κύκλωμα...
- Στον δήμαρχο στηρίζουν τις ελπίδες τους στην Ιαλυσό...
- Ολα τα σωματεία κι όλα τα τμήματα...
- Δυστυχώς δεν πάμε μπροστά έτσι...
- Χρειάζονται και παράγοντες με προσωπικότητες και χρήμα...
- Είναι αδιανόητο να μιλούν οι προπονητές με τον δήμαρχο...
- Πολύ καυστικός ήμουν σήμερα και δεν τόθελα...
- Αναγκάσθηκα όμως απ' τα γεγονότα...
- Τις ευχές μου σ' όλους για υγεία και καλά μυαλά...
- Που θα χρησιμεύσουν για δημιουργία...
- Και μη φοβάσθε το €...
- Τόσα και τόσα εμπόδια έχουμε ξεπεράσει οι Ελληνες...



"Σπίτι μέσα σε βάρκα, μετά τους σεισμούς", μέσα της δεκαετίας του '50.

"ανθούν πέλαγος νεκροίς"

Το Αιγαίο στην αρχαία τραγωδία

του Κώστα Γεωργουσόπουλου

*«**Το Αιγαίο είναι μια θάλασσα για τους τραγικούς ήρωες τραυματική.** Χρειάζεται συχνά στην κρίσιμη ώρα να το περάσουν, και η εμπειρία αυτής της διάβασης είναι πράγματι τραυματική.*

*Στους **"Πέρσες"** του **Αισχύλου** το **Αιγαίο** σχεδόν μυθολογείται ως το υγρό στοιχείο που ορθώνεται μέγας τοίχος, φράγμα που χρειάζεται κανείς να συντριβεί για να το διαπεράσει.*

***Το ίδιο και στην αισχύλεια "Ορέστεια"**, ο κήρυκας αναφέρεται στον **"Αγαμέμνονα"**, για μια μεγάλη τρικυμία που σκορπίζει τα ελληνικά πλοία μετά την άλωση της Τροίας. Οι εικόνες του ποιητή παραπέμπουν σε ανάλογες των **"Περσών"** και ιδιαιτέρως τονίζεται η ταυτόσημη χρήση του όρου **"ανθούν πέλαγος νεκροίς"**. Η θάλασσα του Αιγαίου ήταν πάντα και είναι μια επικίνδυνη θάλασσα, άστατη, απροσδόκητη και συνήθως βίαιη στις θυμώδεις εξάρσεις της. Οταν ταρασσόταν, ένιωθε κανείς πως έμοιαζε με γόνιμο λιβάδι θανάτου, έσπερνες και θέριζες νεκρούς.*

***Στις "Ευμενίδες"**, όταν ο Ορέστης έχει πανικόβλητος ζητήσει άσυλο στην Αθήνα και προσπέφτει στο ξόανο της Αθηνάς ζητώντας, κατά συμβουλή του Απόλλωνος, να δικαστεί, κι όταν επικαλείται τη μαρτυρία της Παλλάδος, η θεά, που βρίσκεται στην Τροία, εκτιμώντας τα λάφυρα που της έχουν παραχωρηθεί και διατιμώντας τη γη που προορίζεται για τέμενός της, ακούει τη φωνή της ικεσίας του μητροκτόνου, αλλά και τις οργίλες κατάρες των τιμωρών Ερινύων και κάνοντας την ασπίδα ένα είδος φτερών πετά πάνω από το Αιγαίο και προσγειώνεται στην Πνύκα, όπου σε λίγο θα στηθεί το ορκωτό δικαστήριο του Αρείου Πάγου, που για πρώτη φορά θα δικάσει για αίμα χυμένο.*

***Στον "Προμηθέα Δεσμώτη"** ο Τιτάνας είναι καθηλωμένος στον Καύκασο, αλλά οι Ωκεανίδες, οι ποιητικές προσωποποιήσεις των κυματισμών, έρχονται από τα σπήλαια όπου παφλάζουν για να συμπαρασταθούν στα πάθη του αποστάτη γιου της Γαίας. Αργότερα, όταν οιστρόπληκτη τον επισκέφτεται στην ερημιά του η Ηώ, ο προφήτης θεός, αφού καταγράφει, για να γίνει πειστικός, την έως τώρα πορεία της μέσω του Ιονίου πελάγους, προφητεύει την πορεία της προς την Αίγυπτο μέσω της Μικράς Ασίας και του νοτίου Αιγαίου, ώστε να φτάσει στην Κάνωπο και να δεχτεί την επαφή του Διός, ερωτική πράξη που θα γεννήσει γενεές γενεών έως τον λυτρωτή του Δεσμώτη Ηρακλή.*

***Στις "Ικέτιδες" του Αισχύλου** οι πενήντα θυγατέρες του Δαναού, κυνηγημένες από τους πενήντα Αιγυπτίους που ζητούν αίμομεικτικά να τις βιάσουν, διαπλέουν το Αιγαίο και φτάνουν ικέτιδες στο Αργος, όπου ζητούν άσυλο. Οι Αιγύπτιοι φτάνουν στις ακτές της Πελοποννήσου, παραβιάζουν την επικράτεια του βασιλιά Πελασγού και ηττώνται από το κράτος του Αργους.*

***Στον "Αίαντα" του Σοφοκλή** κυριαρχεί η νοσταλγία για τη Σαλαμίνα, για τον αέρα ελευθερίας που φυσάει στην ιστορία, που εκφράζει η θάλασσα ως χώρος που απορροφά τα πάθη.*

***Στον "Φιλοκτήτη" του Σοφοκλή** η θάλασσα εγκλωβίζει, ο ήρωας απομονώνεται εγκαταλελειμμένος στη Λήμνο και το Αιγαίο είναι εχθρικό γι' αυτόν, ενώ συναισθηματικά τον απωθεί, αφού πέρα από αυτόν και το νησί της εξορίας του εκτείνεται η επικράτεια των φίλων-εχθρών.*

***Στη "Μήδεια" του Ευριπίδη** το Αιγαίο είναι τόπος ενοχής, φόνου και απώθησης. Περνώντας το η Μήδεια, ακολουθώντας τον παράφορο έρωτά της για τον Ιάσονα, σκορπίζει στα νερά του Αιγαίου τα κομμάτια του αδελφού της Αψυρτου, για να καθυστερήσει την καταδίωξη του πατέρα της.*

***Στην "Ελένη" το Αιγαίο** είναι θάλασσα περιπλάνησης του Μενέλαου, αφού ναυαγεί, ενώ ο Σαλαμίνιος Τεύκρος αποπροσανατολισμένος φτάνει στην Σαλαμίνα της Κύπρου από λάθος. Το Αιγαίο σ' αυτή τη τραγωδία χωρίζει τη νεφέλη - Ελένη από την Ελένη - πιστή σύζυγο που έχει ξεχαστεί στην Αίγυπτο.*

***Στον "Κύκλωπα"**, το σατυρικό δράμα του Ευριπίδη, οι ναυαγοί σάτυροι βρίσκονται δέσμιοι στο νησί των Κυκλώπων συναντούν τον περιπλανώμενο Οδυσσέα θαλασσοδαρμένο και δέσμιο της ανάγκης.*

***Στην "Ιφιγένεια την εν Αυλίδι"** το Αιγαίο πέλαγος γίνεται για λίγο εμπόδιο στα κατακτητικά σχέδια της εκστρατείας κατά της Τροίας. Είναι ουσιώδες στοιχείο του τραγικού ήθους, αφού οι άνεμοι γίνονται ευνοϊκοί, αφού εκτελεστεί η αναίμακτη θυσία.*

***Στην "Ιφιγένεια την εν Ταύροις"**, ο Ορέστης και ο Πυλάδης διαπλέουν το Αιγαίο για να ιδιοποιηθούν το ξόανο της Αρτέμιδος και μετά από αγώνες διασχίζουν ξανά το Αιγαίο σωσμένοι μαζί με την ιέρεια Ιφιγένεια.*

***Στην "Εκάβη", στις "Τρωάδες"** πάντα του Ευριπίδη, το Αιγαίο αντιμετωπίζεται από τις σκλάβες Τρωαδίτισσες ως θαλάσιος πόρος που οδηγεί στους τόπους δουλείας.*

Στην αρχαία ελληνική λογοτεχνία η φύση, ως εκ τούτου και η θάλασσα, δεν αντιμετωπίζεται με τα ρομαντικά συμφραζόμενα, δεν περιγράφεται ως αυτόνομη αξία. Η φύση στον κλασσικό κόσμο υπάρχει ως πεδίο αγώνων, ως πέρασμα, ως δοχείο ζωής, όχι ως αισθητική κατηγορία.

Ετσι και οι τραγικοί ποιητές βλέπουν το Αιγαίο ως οθόνη, μέσα στην οποία διαδραματίζονται ανθρώπινες περιπέτειες...»

(Κώστας Γεωργουσόπουλος: "Το Αιγαίο στους Τραγικούς").

Μαγειρέματα Τούρκων και Αμερικανών

Γκρίζα γίνονται και τα νησιά μετά τις βραχονησίδες

Δεν αποκλείεται ακόμη και η πρόκληση "χαμηλής έντασης" κρίση για πρόκληση νέων Ιμίων

Ενδιαφέρουσες απόψεις διατυπώνει σε άρθρο του ο δημοσιογράφος Χρήστος Α. Καπουτσής, αναφορικά με τα "νέα" σενάρια για γκριζοποίηση των νησιών μας από τους Τούρκους, με τις ευλογίες όπως φαίνεται, και των αμερικανών. Ο δημοσιογράφος είναι ιδιαίτερα καταρτισμένος στα ελληνοτουρκικά και γι' αυτό οι απόψεις του έχουν πάντα ξεχωριστό ενδιαφέρον.

"Επανερχόμαστε σε υψηλότερους ρυθμούς έντασης στις Ελληνο-Τουρκικές σχέσεις" δήλωσε ο υπουργός Εθνικής Άμυνας Γ. Παπαντωνίου, μετά την έκτακτη συνάντησή του, με τον πρωθυπουργό Κ. Σημίτη. Τί ανάγκασε όμως τον υπουργό Εθνικής Άμυνας να περάσει το κατώφλι του Μεγάρου Μαξίμου και να ενημερώσει εσπευσμένα τον πρωθυπουργό, για θέματα που άπτονται της Εθνικής μας Ασφάλειας;

Η διεκδικητική και επεκτατική πολιτική συμπεριφορά των στρατοκρατών της Άγκυρας ε βάρος του Ελληνισμού, που μετά από ένα διετές διάλειμμα, επανέρχονται δριμύτεροι. Αυτά τα δείγματα της τουρκικής πολιτικής σε βάρος των Εθνικών μας συμφερόντων είναι ορατά ακόμη και για αρχάριους της διπλωματίας και ενδεικτικά, για το τι πρόκειται να επακολουθήσει.

Είναι περισσότερο από βέβαιο, ότι οι Τούρκοι στρατοκράτες θα δημιουργήσουν θέμα προσδιορισμού των αεροναυτικών συνόρων στο Αιγαίο.

Θα αμφισβητήσουν, με πιο δυναμικό τρόπο ίσως και με τη απειλή χρήσης στρατιωτικών μέσων, την ελληνική κυριαρχία σε διάφορες θαλάσσιες περιοχές (βραχονησίδες, "γκρίζες ζώνες") του Αιγαίου και θα επιμείνουν ανυποχώρητα στην αποστρατικοποίηση των νησιών του Ανατολικού Αιγαίου, επικαλούμενοι τη Σύνθηκη των Παρισίων (1947) παρότι η Τουρκία δεν έχει υπογράψει. Επιτελείς του Ελληνικού ΓΕΕΘΑ εκτιμούν, ότι η Τουρκία δεν θα διστάσει να δημιουργήσει "χαμηλής έντασης" κρίση στο Αιγαίο, προκειμένου να εξαναγκάσει τη χώρα μας, σε διαπραγμάτευση, για το νομικό και κυριαρχικό "Status quo" στο Αιγαίο.

Οι ανησυχητικές εκτιμήσεις επιτελών του ΓΕΕΘΑ έφεραν τον ΥΕΘΑ Γιάννο Παπαντωνίου στο Μέγαρο Μαξίμου, που ενημέρωσε ενδελεχώς τον πωθυπουργό, θέτοντας τον ταυτόχρονα, ενώπιον των ευθυνών του. Επισημαίνουμε ακόμη, ότι το τελευταίο δίμηνο (από 10 Οκτωβρίου) οι παραβιάζεις του Εθνικού μας εναέριου χώρου και οι παραβιάσεις του FIR Αθηνών, από οπλισμένα Τουρκικά μαχητικά αεροσκάφη (FF-16), είναι μαζικές και ο αριθμός τους έχει εκτοξευθεί σε ύψη ρεκόρ. Ωστόσο, μια νέα παράμετρος, εξόχως επικίνδυνη επισέρχεται στην Ελληνο-Τουρκική κρί-

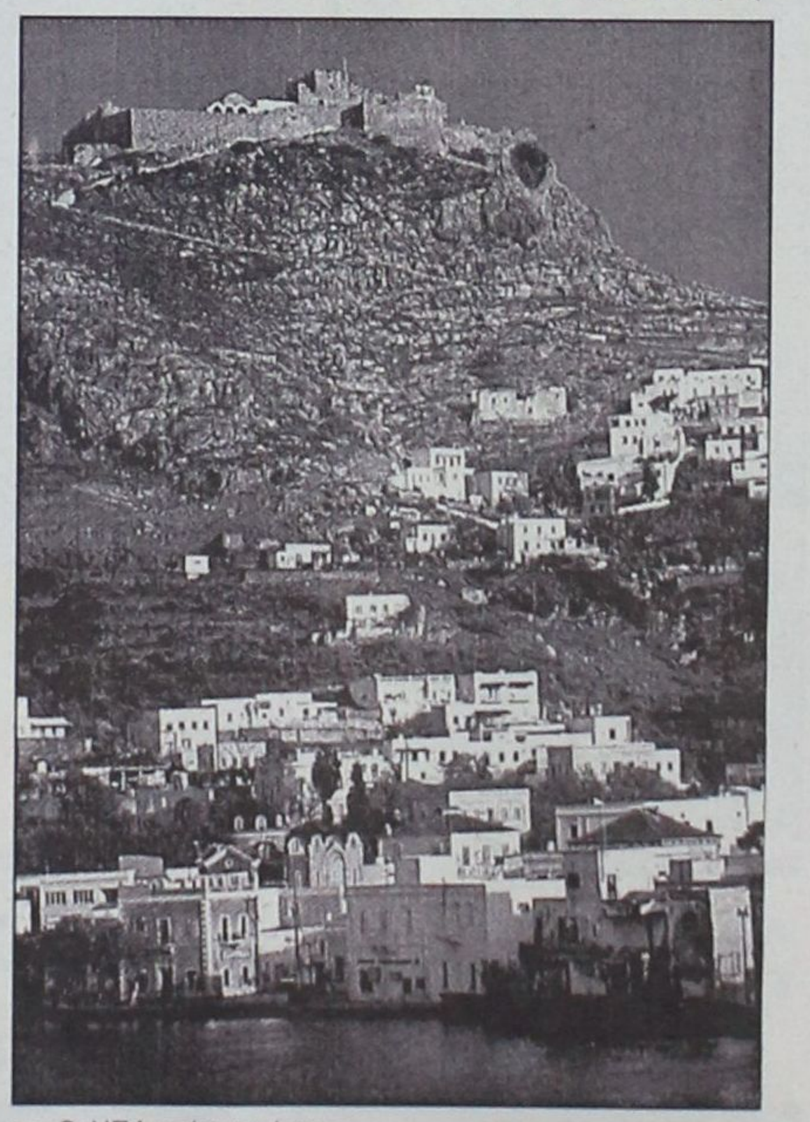

ση. Οι ΗΠΑ φαίνεται ότι υιοθετούν εμμέσως, τις Τουρκικές απόψεις για το Αιγαίο, με αποτέλεσμα, διάφορες αμερικανικές υπηρεσίες που συνδέονται με το αμερικανικό Πεντάγωνο, όπως για παράδειγμα η υπηρεσία χαρτογράφησης, που στο νέο ψηφιακό χάρτη της, δεν καταγράφονται τα θαλάσσια, σύνορα στο Αιγαίο, όπως απαιτούν οι Τούρκοι.

Οι Αμερικανοί, πολιτικοί και διπλωμάτες, διατείνονται ανεπισήμως, ότι τα Εθνικά σύνορα στο Αιγαίο (θαλάσσια, εναέρια) είναι αμφισβητούμενα!!

Οι μεθοδεύσεις της κυβέρνησης Μπους, να εξαναγκάσει με διάφορα μέσα την Ελλάδα σε μια εφ' όλης της ύλης διαπραγμ΄στευση για το καθεστώς του Αιγαίοθ, συνιστούν πολιτικό Ταλιμπανισμό.

Ο πρωθυπουργός Κ. Σημίτης, που θα επισκεφθεί σε λίγες μέρες τον Λευκό Οίκο και θα συναντηθεί με τον πρόεδρο των ΗΠΑ υποχρεούται, να μην υποκύψει στις πιέσεις και τους εκβιασμούς Τα κυριασχικά μας δικαιώματα είναι αδιαπραγμάτευτα και εκτός πολιτικών ελιγμών των κυβερνήσεων.

Και κάτι ακόμη.

Οι Τούρκοι στρατηγοί και πολιτικοί να μην υπολογίζουν, όταν σχεδιάζουν διάφορες αθλιότητες σε βάρος της Εθνικής κυριαρχίας στην απειρία της νέας πολιτικής ηγεσίας του ελληνικού υπουργείου Εθνικής Άμυνας, διότι θα απογοητευθούν...

Το 1996 (νύχτα των Ιμίων) δεν πρόκειται να επαναληφθεί. ΠΟΤΕ.

Οι Ελληνικές Ενοπλες Δυνάμεις "γνωρίζουν" και είναι προετοιμασμένες να αντιμετωπίσουν όλα τα ενδεχόμενα".

Ο δήμαρχος Αφάντου Στ. Σταυρής ανοίγει τα χαρτιά του και απαντάει για όλα

Ναι, θα είμαι και πάλι υποψήφιος

Τί λέει για τις ''κόντρες'' με τον Δήμο Καλλιθέας για τον αγωγό και το Γκολφ

Ε. Τρία χρόνια στο "πηδάλιο" του δήμου Αφάντου. Τι άλλαξε κ. δήμαρχε; Πώς εισπράττει ο δημότης την αλλαγή στα δημοτικά πράγματα;

Α.: Πριν τρία χρόνια αναλάβαμε συγκεκριμένες δεσμεύσεις απέναντι στους συνδημότες μας, δεσμεύσεις για όλους τους τομείς της ζωής του δήμου μας.

Σήμερα νιώθουμε ικανοποιημένοι και περήφανοι γιατί τηρούμε τις υποσχέσεις μας, γιατί υλοποιούμε το πρόγραμμά μας, γιατί βάζουμε γερά τις βάσεις για μια σύγχρονη-ανθρώπινη και νοικοκυρεμένη πόλη. Είμαστε στην αρχή μιας μεγάλης προσπάθειας αλλά προχωρούμε μπροστά με σταθερά, σοβαρά και υπεύθυνα βήματα.

• Νοικοκυρέψαμε τις υπηρεσίες και τα οικονομικά μας, που όλοι γνωρίζουν ότι ξεπερνούσαν τα χρέη μας τα 500 εκ. δρχ. και πληρώσαμε μεγάλο μέρος από τα χρέη του παρελθόντος.

• Τα χρήματα που πληρώνει σήμερα ο κάθε πολίτης του Αφάντου βλέπει και ξέρει ότι πιάνουν τόπο σε έργα υποδομής και βελτίωσης της ζωής του.

• Ο Δήμος είναι κοντά στα καθημερινά προβλήματα του πολίτη.

• Ο πολίτης του Αφάντου γνωρίζει ότι η Δ.Α. διεκδικεί αυτά που δικαιούται για την ανάπτυξη της πόλης μας.

• Η φωνή του Δήμου Αφάντου ακούγεται πλέον δυνατά, όπου παίρνονται οι κρίσιμες αποφάσεις για το μέλλον του τόπου μας αλλά και των νησιών μας.

Ε. Σε επίπεδο έργων αλήθεια τι έχει γίνει; Τί προοπτικές υπάρχουν εν όψει του τρίτου ΚΠΣ; Είναι έτοιμος ο δήμος για την αξιοποίησή του;

Α.: Μέρα με τη μέρα η εικόνα του Αφάντου με τους οικισμούς του αλλάζει.

• ρίξαμε το βάρος μας στην καθαριότητα παρά τα προβλήματα που υπάρχουν.

• περιορίσαμε την άσχημη όψη της πόλης μας και θα συνεχίσουμε την προσπάθειά μας.

• εξοπλίζουμε συνεχώς την υπηρεσία καθαριότητας με ανθρώπινη και υλικοτεχνική υποδομή και δημιουργούμε ένα σύγχρονο χώρο αυτοκινήτων και αποθήκης υλικών στο πρώην εργοστάσιο Παπαβασιλάου που αγοράσαμε από την ΕΤΒΑ.

• εντάξαμε όλες τις δημοτικές μας επιχειρήσεις (4) στα προγράμματα του ΟΑΕΔ για τα ΑΜΕΑ (απασχολούμε 15 περίπου άτομα).

• δημιουργήσαμε νέο σύγχρονο παιδικό σταθμό στα Κολύμπια για την εξυπηρέτηση των εργαζόμενων οικογενειών.

• είμαστε έτοιμοι με προτάσεις για να ενταχθούμε στα κοινωνικά προγράμματα -κέντρου ημερήσιας φροντίδας ηλικιωμένων (ΚΗΦΗ)

- βοήθεια στο σπίτι
- κέντρου πληροφόρησης νέων (στην Αρχίπολη).
- κέντρου δημιουργικής απασχόλησης παιδιών (στην Αρχίπολη).

• εκτελέσθηκαν έργα οδοποιίας πάνω από 200 εκ. δρχ., ηλεκτροφωτισμού 100 εκατομ. και

• εκτελέσθηκαν έργα ύδρευσης-αποχέτευσης πάνω από 150 εκ. δρχ.

• υλοποιήθηκε με επιτυχία το κλάδεμα των ευκαλύπτων στα Κολύμπια πρ/σμού 53 εκ. δρχ.

• προχωρήσαμε στη δημοπράτηση της μελέτης ΓΠΣ π/σμού 22 εκ. δρχ. για ένταξη στο σχέδιο 1500 στρεμμάτων και ετοιμάσαμε τις μελέτες γεωλογικής καταλληλότητάς τους.

• προχωρήσαμε στη διαδικασία αποχαρακτηρισμού της παλαιάς Ε.Ο. Ρόδου-Λίνδου για ένταξή της στο δημοτικό δίκτυο.

• υπογράψαμε προγραμματική σύμβαση με το υπουργείο Γεωργίας για εκτέλεση δασοτεχνικών έργων

• παραχωρήθηκε στο Δήμο το πάρκο δασικής αναψυχής Αγ. Νεκταρίου

• υλοποιήθηκε η μελέτη αξιοποίησης δημοτικής περιουσίας Κολυμπίων.

• Ολοκληρώθηκε η μελέτη μηχανοργάνωσης των υπηρεσιών μας 35 εκ. δρχ.

• Λειτουργούμε στα πλαίσια του προγράμματος ΑΣΤΕΡΙΑΣ του υπουργείου Αιγαίου, γραφείο ενημέρωσης του πολίτη.

• εκτελούμε τη μόνωση στέγης γυμνασίου πρ/σμού 35 εκ. δρχ.

• Με τον Πολιτιστικό μας Οργανισμό

- δημιουργήσαμε φιλαρμονική 30 ατόμων.
- δημιουργήσαμε θεατρικά και μουσικά εργαστήρια (60 παιδιών)
- ενισχύσαμε το ευρωπαϊκό δίκτυο πόλεων REVE που συμμετέχουμε με πολιτιστικές ανταλλαγές παιδιών.
- στηρίζουμε όλες τις πολιτιστικές εκδηλώσεις των συλλόγων
- καθιερώσαμε τον πολιτιστικό Αύγουστο.



«Τηρήσαμε τις υποσχέσεις που δώσαμε πριν απο τρία χρόνια στους συμπολίτες μας και βάζουμε γερά τις βάσεις για ένα σύγχρονο και νοικοκυρεμένο δήμο» αναφέρει ο δήμαρχος Αφάντου Σταύρος Σταυρής σε συνέντευξή του στη "Γνώμη" και προανναγγέλει την εκ νέου "κάθοδό" του στις προσεχείς δημοτικές εκλογές. Η σημερινή δημοτική αρχή παρά τα μεγάλα χρέη του παρελθόντος -ξεπερνούσαν τα 500 εκατομμύρια δραχμές- κατάφερε να δρομολογήσει όπως τονίζει ο δήμαρχος έργα πολλά και σημαντικά που δρομολογούν την επίλυση προβλημάτων ή ανοίγουν νέες προοπτικές για την ανάπτυξη της περιοχής. Σήμερα ο δημότης, υποστηρίζει ο κ. Σταυρής, βλέπει να πιάνουν τόπο τα χρήματα που πληρώνει, από την αποχέτευση μέχρι τον πολιτισμό, τον αθλητισμό και τον εκσυχρονισμό της δημοτικής μηχανής. Ο δήμαρχος δηλώνει ότι ο δήμος Αφάντου είναι έτοιμος να αξιοποιήσει προγράμματα από το 3ο Κ.Π.Σ με την συγκρότηση τεχνικής υπηρεσίας.

Για το Γκόλφ Αφαντου σημειώνει ότι "βρισκόμαστε στην ολοκλήρωση της προσπάθειας" που θα πρέπει όμως να "πλαισιωθεί" με μια ειδική τουριστική υποδομή, ικανή να καταστήσει την περιοχή "πρωταγωνιστή" στα τουριστικά μας πράγματα μ'ένα πρότυπο μοντέλο οργάνωσης.

Δεν αρνείται -με τακτ- να σχολιάσει την αντίδραση του δήμου Καλλιθέας για τον αγωγό αλλά και για τις βλέψεις του στο Γκόλφ. Για το τελευταίο λέει ότι πρέπει να πάρει θέση το υπουργείο Ανάπτυξης ενώ για τις αντιδράσεις δηλώνει: "Τα κρίσιμα θέματα ανάπτυξης του νησιού πρέπει να εξετάζονται με πνεύμα συνεργασίας και συνευθύνης. Τέτοιες αντιδράσεις υπονομεύουν τη κοινωνική συνοχή".

• Με τον Δημοτικό Οργανισμό Νεολαίας-Αθλησης.

- προχωρήσαμε στην αναβάθμιση του δημοτικού μας γηπέδου (περίφραξη-ηλ/σμός 30 εκ. δρχ.)
- ενίσχυσαμε την ανάπτυξη της κολύμβησης-ιστιοπλοΐας και της παιδικής ποδοσφαιρικής ομάδας ΑΕΡΑ.

• Με την αναπτυξιακή-τεχνική μας επιχείρηση.

- λειτουργούμε τις δημοτικές κατασκηνώσεις συμμετέχοντας στο πρόγραμμα φιλοξενίας παιδιών ομογενών του υπουργείου Ν. Γενιάς.
- αναβαθμίσαμε και λειτουργούμε τις καντίνες.
- εκδίδουμε ενημερωτική εφημερίδα.

Παρά τις δυσκολίες και αντιξοότητες που έχουν αναδειχθεί για την υλοποίηση των έργων του Γ' ΚΠΣ ο δήμος μας θα μπορέσει μέσα από μια κατάλληλα στελεχωμένη τεχνική υπηρεσία που συστήσαμε, να ανταποκριθεί σαν φορέας υλοποίησης των έργων που έχουμε προτείνει σ' όλα τα ευρωπαϊκά προγράμματα.

Αισιοδοξούμε, εκτός από τα δύο μεγάλα αναπτυξιακά έργα (αγωγός λυμάτων-Γυμνάσιο) που φορέας υλοποίησης, όπως γνωρίζετε είναι η Ν.Α. Δωδ/σου και πρέπει να πούμε ότι τα έχει χειριστεί με επιτυχία, έχουμε ξεκινήσει την προετοιμασία των μελετών των έργων που καταθέσαμε στα πλαίσια του Γ' ΚΠΣ.

• ολοκλήρωση-συμπλήρωση δικτύων ακαθάρτων πρ/σμού 300 εκ. δρχ.

• πολεοδομική οργάνωση του δήμου πρ/σμού 200 εκ. δρχ.

• αρδευτικό δίκτυο Επτά Πηγών πρ/σμού 200 εκ. δρχ.

• ολοκληρωμένη παρέμβαση Κολυμπίων, πρ/σμού 200 εκ. δρχ.

• έργα και ενέργειες οργάνωσης παραλιών πρ/σμού 150 εκ. δρχ.

Ταυτόχρονα, ήδη προχωρούμε στην υλοποίηση των μελετών που αφορούν τα έργα που έχουμε προεντάξει στο ΕΠΤΑ και στο πρόγραμμα Αθλητικών Υποδομών "Ελλάδα 2004".

• κατασκευή συγκροτήματος νηπιαγωγείων πρ/σμού 100 εκ. δρχ.

• κατασκευή αθλητικού κέντρου πρ/σμού 155 εκ. δρχ.

• κατασκευή κλειστού δημοτικού γυμναστηρίου πρ/σμού 280 εκ. δρχ.

• βελτίωση αθλ. υποδομών Αρχίπολης πρ/σμού 70 εκ. δρχ.

Με την υλοποίηση των παραπάνω έργων ολοκληρώνουμε τις υποδομές μας στην παιδεία και μπαίνουν τα θεμέλια για τη δημιουργία αθλητικού τουρισμού στην παραλιακή ζώνη του Αφάντου.

Ε. Η υπόθεση του Γκολφ, φαίνεται να έχει δρομολογηθεί. Είστε ικανοποιημένος; Τί ωφέλη θα έχει ο δήμος;

Α.: Εκτιμώ, και το έχουμε δηλώσει, ότι οι προοπτικές για μια οριστική και βιώσιμη λύση της αξιοποίησης-ανάπτυξης του Γκολφ Αφάντου έχουν μπει.

Εμείς από την πρώτη μέρα ανάληψης των καθηκόντων μας με συνεχείς επαφές-παραστάσεις-θέσεις θέσαμε επί τάπητος το πρόβλημα, για να αποτελέσει η επίλυσή του "πρώτη προτεραιότητα" στα τουριστικά μας πράγματα.

Στην προσπάθειά μας αυτή είχαμε την στήριξη και των τοπικών φορέων, γιατί πιστεύαμε και πιστεύουμε ότι η σωστή υλοποίηση αυτού του επενδυτικού σχεδίου θα "σπάσει" τα δεσμά της ιδιότυπης ομηρίας" που επέβαλαν στην ανάπτυξη της περιοχής μας αλλά και του νησιού γενικότερα. Σήμερα, πλέον, μπροστά στην ολοκλήρωση αυτής της προσπάθειας θεωρούμε κρίσιμο και αναγκαίο να υπάρξει σαφής πρόβλεψη (έχουμε καταθέσει σχετικές προτάσεις) για δημιουργία "ειδικής τουριστικής υποδομής" στο Δήμο μας (έργα οδοποιΐας-ύδρευσης-άρδευσης-οργάνωση παραλίας και αθλητ. εγκαταστάσεων) που θα εξασφαλίζουν το απαραίτητο ευνοϊκό και συναινετικό κλίμα της τοπικής κοινωνίας και θα δίνουν λόγο και ρόλο στην Δημοτική Αρχή Αφάντου.

Ε. Πώς βλέπετε την "ανάμειξη" του δήμου Καλλιθέας στο Γκολφ; Υπάρχει και η γνωστή αντίδραση του κ. Ιατρίδη για τον αγωγό Αρχαγγέλου-Βόδι. Τί λέτε;

Α.: Εμείς πρωτίστως ενδιαφερόμαστε για την υλοποίηση του επενδυτικού σχεδίου και θεωρούμε τη συζήτηση για παρόμοια θέματα δευτερεύουσα. Ασφαλώς πρέπει να πάρει θέση η πολιτική ηγεσία του υπουργείου Ανάπτυξης έχοντας υπόψη τα παραπάνω δεδομένα.

Εχουμε φθάσει σε μια εποχή που τα κρίσιμα θέματα ανάπτυξης του νησιού μας πρέπει να εξετάζονται με πνεύμα συνεργασίας, συναίνεσης, αλληλεγγύης και συνευθύνης και θεωρώ ότι αντιδράσεις αυτού του είδους μπορεί να υπονομεύουν την απαραίτητη κοινωνική συνοχή και συνεργασία όλων των τοπικών φορέων και παραγόντων.

Ε. Η περιοχή του δήμου σας είναι κατ' εξοχήν τουριστική. Τί περιθώρια ανάπτυξης υπάρχουν; Τί πρέπει ν' αλλάξει για να βελτιωθεί το τουριστικό προϊόν;

Α.: Με δεδομένο ότι η περιοχή μας, είναι κατ' εξοχήν με έντονο το τουριστικό ενδιαφέρον, με τις προτάσεις μας, τις θέσεις και τα αιτήματά μας προσπαθούμε με τον καλύτερο δυνατό τρόπο να προχωρήσουμε το γρηγορότερο σε μέτρα και δράσεις που θα μας επιτρέψουν να αναδείξουμε την περιοχή μας και να ανταποκριθούμε στις σημερινές απαιτήσεις του τουρισμού μας.

Εργα, λοιπόν, όπως η αξιοποίηση του Γκολφ Αφάντου, οργάνωση των παραλιών μας, συμπλήρωση και ενίσχυση υποδομών στα Κολύμπια, αξιοποίηση του Γκολφ Αφάντου, οργάνωση των παραλιών μας, συμπλήρωση και ενίσχυση των υποδομών στα Κολύμπια, αξιοποίηση του δασικού μας πλούτου στην Αρχίπολη θα δώσουν διαφορετικές προοπτικές ανάπτυξης και θα δημιουργήσουν όλες τις προϋποθέσεις η περιοχή Αφάντου να πρωταγωνιστήσει στα τουριστικά μας πράγματα με ένα νέο πρότυπο μοντέλο οργάνωσης που να αντέχει στην ανταγωνιστικότητα.

Ε. Θα είστε και πάλι υποψήφιος; Ακούγεται τελευταία το όνομα του Κυρ. Παπασάββα. Σας ανησυχεί;

Α.: Στόχος της δημοτικής παράταξης, που έχω τη τιμή να εκπροσωπώ είναι η ολοκλήρωση και δρομολόγηση των μεγάλων έργων ανάπτυξης και η πλήρης και αποτελεσματική παροχή υπηρεσιών στους πολίτες του τόπου μας. Ετσι, απόφασή μας είναι να ζητήσουμε ξανά την εμπιστοσύνη τους ώστε με περισσότερη γνώση-εμπειρία και όρεξη μαζί με όλες τις κοινωνικές και πολιτικές δυνάμεις της περιοχής μας ν' αξιοποιήσουμε με τον καλύτερο τρόπο αυτή την ιστορική πρόσκληση και ευκαιρία.

Συνηθίζω να μην σχολιάζω δημοσιογραφικές πληροφορίες και μάλιστα για πρόσωπα που έχουν επιδείξει σημαντική προσφορά στον τόπο μας και είχα την ευτυχία να συνεργαστώ μαζί τους.

Επιτυχημένη εκδήλωση ομάδας του Ωδείου Ρόδου

Παιδιά στην παράδοση...

Επιστροφή στις ρίζες



Με ιδιαίτερη επιτυχία πραγματοποιήθηκε στο ξενοδοχείο Grant Hotel εκδήλωση πιάνου με τίτλο "Παιδιά στην Παράδοση". Την εκδήλωση επιμελήθηκε η δασκάλα πιάνου Ελένη Τσικριτσάκη του Ελληνικού Ωδείου. Παιδιά ηλικίας 6 έως 11 ετών εκδήλωσαν την επιθυμία να γνωρίσουν τις ρίζες του τόπου μας μέσα από τη μουσική μας παράδοση κάτι που τους έδωσε την ευκαιρία να νιώσουν το μεγαλείο της δημιουργίας και να γνωρίσουν μια ακόμη πλευρά της μουσικής.

Το κέφι και το μεράκι των παιδιών ξαναζωντάνεψαν μνήμες από τα δημοτικά μας τραγούδια όπου ο λόγος ερωτικός σατιρικός χιουμοριστκός, λυπημένος και πάντα απλός και επίκαιρος ξετυλίγει μια αθέατη πλευρά της ζωής μας.

Αυτή η εκδήλωση πιάνου με δημοτικά τραγούδια και παραδοσιακά κάλαντα απ' όλη την Ελλάδα έδωσε την ευκαιρία στα παιδιά να βιώσουν τη λέξη "ψυχαγωγία" σε συνδυασμό και με τη "μάθηση".

Το πρόγραμμα με τα ονόματα των παιδιών:

- Δανάη Πολεμικού: "Καλήν Εσπέραν Αρχοντες":
- Μαρία Σκορδίλη: "Τρίγωνα Κάλαντα"



- Αριέλλα Ζερβού: "Βυζαντινά Κάλαντα"
- Φανή Θεοδόση: "Κάλαντα Πελοποννήσου"-"Τσακόνικος"
- Ευδοκία Μαρασιώτη: "Ροδίτικα Κάλαντα" "Ερωτόκριτος"
- Παράσχος Στεργενάκης: "Κάλαντα Αμοργού" - Στο 'πα και στο ξαναλέω"
- Ελένη Λίτσα: "Κρητικά Κάλαντα" - "Τζιβαέρι"
- Μαριαλένα Κουταλιανού: "Μωραΐτικα Κάλαντα"-"Μεσ' του Αιγαίου".





ΓΙΝΟΝΤΑΙ ΣΤΗΝ ΠΟΛΗ ΤΗΣ ΡΟΔΟΥ

Προετοιμασίες για το Νέο Έτος

ΠΥΡΟΤΕΧΝΗΜΑΤΑ ΤΑ ΜΕΣΑΝΥΧΤΑ

Το αποκορύφωμα των εορταστικών εκδηλώσεων που διοργάνωσε για φέτος τα Χριστούγεννα ο Πολιτιστικός Οργανισμός του Δήμου Ροδίων, θα αποτελέσει η γιορτή που θα πραγματοποιηθεί σήμερα το βράδυ στην πλατεία του Δημαρχείου.

Η εορταστική ατμόσφαιρα, όμως, θα υπάρχει από νωρίς σήμερα το πρωί απ' άκρη σ' άκρη της πόλης. Συγκεκριμένα η φιλαρμονική και χορωδίες του Δήμου Ροδίων θα ψάλουν τα κάλαντα σε υπηρεσίες, ιδρύματα, πλατείες και δρόμους της πόλης.

Στις 22.00, στηντλατεία Δημαρχείου, θα γίνει η προετοιμασία για την υποδοχή του Νέου Χρόνου με μουσικά συγκροτήματα (όπως του "Καφέ Σαντάν" και του "Κολοράντο").

Στις 24.00, η πόλη της Ρόδου θα υποδεχθεί το νέο έτος με καύση πυροτεχνημάτων και παραδοσιακό γλέντι.

Με τρεις ακόμα εκδηλώσεις, στις αρχές του Ιανουαρίου του 2002, θα ολοκληρωθεί το εορταστικό πρόγραμμα του Δήμου Ροδίων και συγκεκριμένα:

- 1 Ιανουαρίου 2002: Ώρα 18.00 Εθνικό Θεάτρο, Πρωτοχρονιάτικη συναυλία με την φιλαρμονική του Δήμου Ροδίων.
- 7 Ιανουαρίου 2002: Ώρα 20.30 Εθνικό Θέατρο, Βραδιά όπερας με σολίστες της Εθνικής Λυρικής Σκηνής.
- 10 Ιανουαρίου 2002: Ώρα 20.00 Εθνικό Θέατρο, συναυλία με την συμφωνική ορχήστρα του Πανεπιστημίου Tufts, των Ηνωμένων Πολιτειών.

Εκπλήξεις στη Φάτνη Σορωνής

Φαντασμαγορία ετοιμάζει ο κ. Γ. Πολεμικός

Ένα φαντασμαγορικό σώου προγραμματίζει για σήμερα, τελευταία ημέρα του χρόνου, το βράδυ ο Πολιτιστικός Σύλλογος Σορωνής, σύμφωνα με τα όσα ανακοίνωσε χθες ο πρόεδρος του Συλλόγου κ. Γιώργος Πολεμικός.

Συγκεκριμένα, άκρως εντυπωσιακό αναμένεται να είναι το πρόγραμμα της γιορτής κατά την αλλαγή του χρόνου.

Θα περιλαμβάνει πυροτεχνήματα, θα προσφέρονται σε όλο τον κόσμο που θα παρευρίσκεται, εκεί παραδοσιακά γλυκά και διάφορα εδέσματα ενώ για τα παιδιά ένας Άγιος Βασίλης θα μοιράζει δώρα τα οποία έχει η ήδη προμηθευτεί ο Πολιτιστικός Σύλλογος.

Σημειώνεται ότι μέγαλη επιτυχία γνωρίζει και η ζωντανή φάτνη της Σορωνής η οποία είναι μοναδική σε κατασκευή. Ενδεικτικά αναφέρουμε ότι κατά την πρώτη χρονιά της λειτουργίας της, πέρυσι, υπολογίζεται ότι την επισκέφθηκαν 10.000 άτομα.



ΜΝΗΜΟΣΥΝΑ



Την 2α μηνός Δεκεμβρίου ημέρα Τετάρτη και ώρα 8.30 π.μ. εις τον Ιερό Ναό Ταξιαρχών Νεκροταφείου Ρόδου, τελούμεν 9ήμερο μνημόσυνο υπέρ αναπαύσεως της ψυχής του λατρευτού μας συζύγου, πατέρα, παππού, αδελφού και θείου

ΑΡΙΣΤΟΤΕΛΗ ΧΑΤΖΗΦΟΥΝΤΑ
ετών 75

Η σύζυγος: Σεβαστή
Τα παιδιά: Μανόλης-Διονυσία, Μιχάλης-Βασιλική, Ιωάννης-Αναστασία, Ρον-Αναστασία
Τα εγγόνια, τ' αδέλφια, τ' ανίψια και οι λοιποί συγγενείς

ΕΛΛΗΝΙΚΗ ΔΗΜΟΚΡΑΤΙΑ
ΝΟΜΑΡΧΙΑΚΗ ΑΥΤΟΔΙΟΙΚΗΣΗ ΔΩΔΕΚΑΝΗΣΟΥ
Δ/ΝΣΗ ΥΠΟΔΟΜΩΝ & ΤΕΧΝΙΚΩΝ ΕΡΓΩΝ-ΤΜΗΜΑ ΜΕΛΕΤΩΝ

ΠΕΡΙΛΗΨΗ ΔΙΑΚΗΡΥΞΗΣ ΜΕΙΟΔΟΤΙΚΟΥ ΔΙΑΓΩΝΙΣΜΟΥ

Ο Νομάρχης Δωδεκανήσου προκηρύσσει Δημόσιο Ανοικτό μειοδοτικό Διαγωνισμό, με το σύστημα δημοπρασίας **«προσφορά με επιμέρους ποσοστό έκπτωσης»**, για την ανάδειξη αναδόχου εκτέλεσης του έργου: **« Βελτίωση βατότητας τμήματος Επαρχιακής οδού Παστίδα - Καλυθιές (από διασταύρωση με Ε.Ο. Αεροδρόμιο - Ανατολικές ακτές μέχρι ασβεστοκάμινο Δουκέρη)»**, Προϋπολογισμού: 150.000.000 δρχ. ή (440.205,43 €), (συμπεριλαμβανομένου του Φ.Π.Α.), σύμφωνα με το άρθρο 7, δηλαδή σύστημα με επιμέρους ποσοστά έκπτωσης του Π.Δ. 609/85 περί "Κατασκευής Δημοσίων Έργων", όπως αυτό τροποποιήθηκε με το άρθρο 4 του Π.Δ. 218/99 (ΦΕΚ 187Α'/16-9-1999), εκτελεστικού του Ν. 1418/84 "Δημόσια Έργα και ρυθμίσεις συναφών θεμάτων" όπως αυτός τροποποιήθηκε και συμπληρώθηκε με τις διατάξεις του Ν. 2229/94, του Ν. 2940/01 και σύμφωνα με τον Ν. 2576/98 (ΦΕΚ 25Α'/9-2-98), τις αποφάσεις: α) Δ17α /08/16/Φ.Ν. 402 /10-2-98 (Φ.Ε.Κ. 116Β'/12-2-98), και β) Δ17α/10/65/ΦΝ. 402 /98 (ΦΕΚ 835Β'/12-8-98) και τις εγκυκλίους: α) Ε27/1998 Υ.ΠΕ.ΧΩ.Δ.Ε. - Γ.Γ.Δ.Ε./Διεύθυνση Νομοθετικού Συντονισμού & Κωδικοποίησης, με αρ. πρωτ. Δ17α/ 03/71/Φ.Ν.402/28 - 8-1998 και Ε16/1999 Υ.ΠΕ.ΧΩ.Δ.Ε. - Γ.Γ.Δ.Ε./Δ/νση Νομοθετικού Συντονισμού και Κωδικοποίησης, με αρ. πρωτ. Δ17α/05/35/Φ.Ν. 402 /26-4-1999, σύμφωνα με την οποία καθορίζεται η ρύθμιση προσέγγισης σε χιλιοστά των οικονομικών προσφορών και οι τιμές του τιμολογίου και του προϋπολογισμού προσφοράς θα προσφέρονται σε ακέραιο αριθμό δραχμών και β) Ε-23/Δ17Α'/05/42ΦΝ402/2-8-2000 (ΦΕΚ 887Β΄/2000) «Περί καθορισμού όρων και προϋποθέσεων για ορθή εφαρμογή των διατάξεων του άρθρου 2 του Ν. 2576/98.

1. Το έργο χρηματοδοτείται από πόρους Τ.Ε.Ο.

2. Ο Διαγωνισμός θα διεξαχθεί την 16-1-2002 ημέρα Τετάρτη και ώρα 11η πρωινή (λήξη επίδοσης προσφορών) στα γραφεία της Δ.Υ.Τ.Ε. στη Ρόδο - Νομαρχιακό Μέγαρο.

3. Το έργο ανήκει στην κατηγορία **(α)** σύμφωνα με την απόφαση Δ17α/10/65/Φ.Ν. 402/98 (Φ.Ε.Κ. 835Β' /12-8-98).

Στη Δημοπρασία γίνονται δεκτές εργοληπτικές επιχειρήσεις δημοσίων έργων, Εταιρικής μορφής ή ατομικές εγγεγραμμένες στο Μ.Ε.Ε.Π. στην **Α' τάξη (παλαιά Γ')** και άνω για έργα κατηγορίας **ΟΔΟΠΟΙΪΑΣ** ή κοινοπραξίες εργοληπτικών επιχειρήσεων των ανωτέρων τάξεων και κατηγοριών σύμφωνα αφενός με την παράγρ. 7 του άρθρου 2 του ΠΔ 609/85, όπως αντικαταστάθηκε από την παράγραφ. 1 του άρθρου 1 του Π.Δ. 285/97 και από την παράγραφο 2 του άρθρου 1 του Π.Δ. 218/99 και συμπληρώθηκε με την παράγρ. 3 του άρθρου 1 του Π.Δ. 218/99 και με τους νόμιμους περιορισμούς (κατώτατα όρια) και αφετέρου σύμφωνα με τις παραγράφους 40, 41 και 42 του άρθρου 4 του Ν. 2940/01.

4. Η εγγύηση συμμετοχής ορίζεται στο **2%** (δύο επί τοις εκατό) του ανωτέρω προϋπολογισμού, ήτοι συμμετοχής **3.000.000 (τρία εκατομμύρια) δρχ.** ή **8.804,11 €)** και θα απευθύνεται προς τη **"ΝΟΜΑΡΧΙΑΚΗ ΑΥΤΟΔΙΟΙΚΗΣΗ ΔΩΔΕΚΑΝΗΣΟΥ - ΔΙΕΥΘΥΝΣΗ ΥΠΟΔΟΜΩΝ ΚΑΙ ΤΕΧΝΙΚΩΝ ΕΡΓΩΝ".**

5. Οι διαγωνιζόμενοι υποχρεούνται να συμμορφωθούν με το άρθρο 5 της απόφασης ΕΔ/2Α/01/Φ.Ν. 294/18-3-85 (ΦΕΚ 170Β').

6. Τα τεύχη μειοδοτικού διαγωνισμού χορηγούνται όλες τις εργάσιμες ημέρες και ώρες στα γραφεία της Δ. Υ. & Τ.Ε. Δωδεκανήσου, μέχρι την 15-1-2002 μετά την προσκόμιση τριπλότυπης απόδειξης της Ταμειακής Υπηρεσίας της Ν.Α. Δωδεκανήσου, ποσού **3.000 δρχ.**, πληροφορίες κ Μιχάλη Περνάρη τηλ: 0241- 46581/46583.

ΜΕ ΕΝΤΟΛΗ ΝΟΜΑΡΧΗ
ΧΑΤΖΗΣ ΧΑΤΖΗΕΥΘΥΜΙΟΥ

ΦΑΤΝΗ ΣΤΑ ΜΑΡΙΤΣΑ

ΚΑΛΕΣΜΑ

Ο Πολιτιστικός Σύλλογος Μαριτσών "Ο ΚΕΡΩΝΙΑΤΗΣ"

σας καλεί στη μαγευτική τοποθεσία ΣΩΤΗΡΑ, όπου και φέτος μέσα σε φυσική σπηλιά μικρά παιδιά ζωντανεύουν τη θεία Γέννηση στις ώρες από 11 το πρωί ως 5 το απόγευμα κατά της ημέρες:

ΚΥΡΙΑΚΗ 30/12
ΤΡΙΤΗ 1/1

Συμμετοχές: Παιδική Χορωδία 2ου Δ.Σ. Ακαδημίας ώρα 13.00

ΣΑΒΒΑΤΟ 5/1
ΚΥΡΙΑΚΗ 6/1

Συμμετοχές: Μαντολινάτα Π.Σ. Μαριτσών "Ο ΚΕΡΩΝΙΑΤΗΣ" ώρα 13.00
Παιδική Χορωδία Δήμου Πεταλούδων
Θαυμάζοντας το καταπληκτικό τοπίο θα έχετε την ευκαιρία να απολαύσετε ζεστό τσάι με παραδοσιακό παξιμάδι προσφορά του Συλλόγου μας.

Σας περιμένουμε

Το Δ.Σ.

ΠΑΝΝΙΣΥΡΙΑΚΟΣ ΣΥΛΛΟΓΟΣ ΡΟΔΟΥ "Η ΠΟΡΦΥΡΙΣ"

ΠΡΟΣΚΛΗΣΗ

Σας προσκαλούμε στην Χοροεσπερίδα μας που θα γίνει την Παραμονή της Πρωτοχρονιάς **31/12/2001** ημέρα **Δευτέρα** και ώρα **9 μ.μ.** στην αίθουσα "ΑΦΡΟΔΙΤΗ" του ξενοδοχείου ESPEROS VILLAGE

Στο Φαληράκι-Ρόδος

ΕΙΣΟΔΟΣ ΚΑΤΑ ΑΤΟΜΟ: **8.000 δρχ.**
Παιδιά μέχρι 10 ετών: **4.000 δρχ.**

ΣΤΗΝ ΤΙΜΗ ΣΥΜΠΕΡΙΛΑΜΒΑΝΟΝΤΑΙ: ΦΑΓΗΤΟ, ΠΟΤΑ κ.τλ.

ΓΙΑ ΚΡΑΤΗΣΕΙΣ ΣΤΑ ΤΗΛΕΦΩΝΑ: 61486, 22854, 28566, 54003, 32700

Ευχαριστούμε
Το Διοικητικό Συμβούλιο

ΣΥΝΔΕΣΜΟΣ ΕΦΕΔΡΩΝ ΑΞΙΩΜΑΤΙΚΩΝ Ν. ΔΩΔΕΚΑΝΗΣΟΥ
ΕΔΡΑ ΡΟΔΟΣ
ΤΗΛ.: 20820

ΕΥΧΕΤΗΡΙΟ

ΕΥΧΟΜΑΣΤΕ στον στρατηγό μας διοικητή, στον υποδιοικητή στους επιτελείς-αξ/κούς-υπαξ/κούς και οπλίτες της 95 ΑΔΤΕ στους εφ. αξ/κούς γραμμένους στα μητρώα μας ή όχι

ΧΡΟΝΙΑ ΠΟΛΛΑ, ΕΙΡΗΝΙΚΑ ΚΑΙ ΜΕ ΥΓΕΙΑ

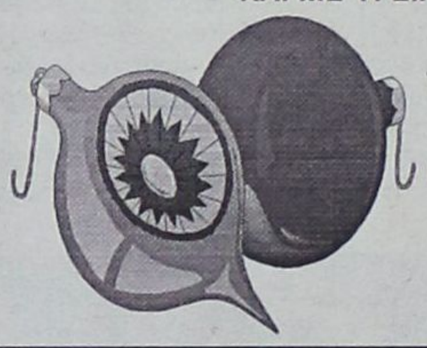

Για το Δ.Σ.
Ο Πρόεδρος
Τσιμπιδάκης Στέλιος
Εφ. Λ/γός ΠΒ
Ο Αντιπρόεδρος
Κούκουρας Κων/νος
Εφ. Υπλγός ΤΧ
Ο Γ. Γραμματέας
Καντάς Κων/νος
Εφ. Υπλ/γός ΠΖ

ΠΟΛΙΤΙΣΤΙΚΟΣ ΟΡΓΑΝΙΣΜΟΣ ΔΗΜΟΥ

31/12/01
Κάλαντα με Φιλαρμονική-Χορωδίες (πρωί)
Υποδοχή Νέου Χρόνου με πλούσιο εορταστικό πρόγραμμα
Πλατεία Δημαρχείου

• • • •

Συναυλία Πρωτοχρονιάτικη
με την **Φιλαρμονική Δήμου Ροδίων**
Εθνικό Θέατρο Ρόδου ώρα 6 μ.μ.
Υπό την δ/νση του Αρχιμουσικού
κ. Θέμου Μέξη

ΓΡΑΦΕΙΟ ΤΕΛΕΤΩΝ & ΜΝΗΜΟΣΥΝΩΝ ΡΟΔΟΥ ΣΤΕΦΑΝΑ-ΣΤΟΛΙΣΜΟΙ

ΑΜΕΣΗ ΕΞΥΠΗΡΕΤΗΣΗ ΟΛΟ ΤΟ 24 ΩΡΟ

"ΑΜΕΡΙΚΑΝΟΥ"

Αναλαμβάνουμε την τελετή και με τα έξοδα που χορηγούν τα ταμεία χωρίς καμία επιβάρυνση. ΙΚΑ, ΤΕΒΕ, ΤΑΞΥ, ΔΗΜΟΣΙΟΥ, ΛΙΜΕΝΙΚΩΝ, ΟΓΑ και λοιπά ταμεία.
Τους ΑΠΟΡΟΥΣ ΔΩΡΕΑΝ.
Πλατεία Βρούχου στην Μητρόπολη
τηλέφωνα: 28901-33400

ΕΛΛΗΝΙΚΗ ΔΗΜΟΚΡΑΤΙΑ
ΠΕΡΙΦΕΡΕΙΑ ΝΟΤΙΟΥ ΑΙΓΑΙΟΥ
ΝΟΜΟΣ ΔΩΔΕΚΑΝΗΣΟΥ
ΝΟΜΑΡΧΙΑΚΗ ΑΥΤΟΔ/ΣΗ ΔΩΔ/ΣΟΥ
ΝΟΜΑΡΧΙΑΚΟ ΣΥΜΒΟΥΛΙΟ

ΑΝΑΚΟΙΝΩΣΗ

Με το υπ' αριθμ. πρωτ. 899/13-12-2001 έγγραφο της Περιφέρειας Νοτίου Αιγαίου, Γενική Δ/νση Περιφέρειας, Τμήμα ΠΕ.ΧΩ Δωδεκανήσου, μας διαβιβάστηκε για γνωμοδότηση Μελέτη Περιβαλλοντικών Επιπτώσεων (Μ.Π.Ε.) που αφορά εκσυγχρονισμό μονάδας αποθήκευσης υγρών καυσίμων στη θέση "Ροδιά Καλλιθέας" του Δήμου Καλλιθέας της νήσου Ρόδου του Νομού Δωδεκανήσου, της εταιρείας "ΕΚΟ ΕΛΔΑ ΑΒΕΕ".
Καλούμε κάθε ενδιαφερόμενο να υποβάλλει τις έγγραφες παρατηρήσεις του ως προς το περιεχόμενο της μελέτης, μέσα σε προθεσμία δεκαπέντε (15) ημερών από την ημερομηνία δημοσίευσης της παρούσας στον ημερήσιο τοπικό Τύπο.
Οι ενστάσεις θα υποβάλλονται:
1. Στην Γραμματεία της Νομαρχιακής Επιτροπής της Ν.Α. Δωδ/σου.
2. Στην ανωτέρω αναφερομένη Υπηρεσία, και θα κοινοποιούνται στο Τοπικό Γραφείο Περιβάλλοντος του Τ.Π. και Π.Ε. της Ν. Α. Δωδ/σου (υπόψη κ. Αρη Σκιαδόπουλου τηλ. 30413), όπου βρίσκεται η πλήρης μελέτη και μπορεί κάθε ενδιαφερόμενος να λάβει γνώση αυτής.

Ε. Ν.
Ο Βοηθός Νομάρχης
Χατζής Χατζηευθυμίου

ΔΕΝ ΕΟΡΤΑΖΟΥΝ

- Ο ιερέας **Βασίλειος Μ. Τσαβαρής** (Πρωτοπρεσβύτερος Οικουμενικού θρόνου, εφημέριος Αγ. Γεωργίου Άνω), δεν εορτάζει και δεν θα δεχθεί επισκέψεις για την ονομαστική του εορτή.
- Ο **Βασίλης Ζήκας** καθηγητής φυσικής αγωγής δεν εορτάζει και δεν θα δεχθεί επισκέψεις.
- Ο κ. **Βασίλης Σταυριανός,** δεν θα δεχθεί επισκέψεις στην ονομαστική του γιορτή.

ΠΑΝΗΓΥΡΙΣ

Φέρεται εις γνώσιν του φιλοχρήστου κοινού ότι την 1η Ιανουαρίου 2002, ημέρα Τρίτη εορτάζει ο Άγιος Βασίλειος παρεκκλήσιο της ενορίας Αγίου Ιωάννου του Προδρόμου πόλεως Ρόδου.
Την Δευτέρα 31/12/2001 και ώρα 16.30 θα ψαλεί Μέγας Πανηγυρικός εσπερινός μετ' αρτοκλασίας. Τη δε πρωΐα, πανηγυρική Θεία Λειτουργία και στο τέλος η κοπή της Βασιλόπιτας.

Εκ της Επιτροπής

ΕΛΛΗΝΙΚΗ ΔΗΜΟΚΡΑΤΙΑ
ΥΠΟΥΡΓΕΙΟ ΕΘΝΙΚΗΣ ΠΑΙΔΕΙΑΣ & ΘΡΗΣΚΕΥΜΑΤΩΝ
ΝΟΜΑΡΧΙΑΚΗ ΑΥΤΟΔΙΟΙΚΗΣΗ ΔΩΔΕΚΑΝΗΣΟΥ
ΔΙΕΥΘΥΝΣΗ Δ/ΒΑΘΜΙΑΣ ΕΚΠΑΙΔΕΥΣΗΣ ΔΩΔΕΚΑΝΗΣΟΥ
ΓΡΑΦΕΙΟ Τ.Ε.Ε. ΔΩΔΕΚΑΝΗΣΟΥ
ΤΕΕ ΠΑΡΑΔΕΙΣΙΟΥ ΔΗΜΟΥ ΠΕΤΑΛΟΥΔΩΝ

ΕΥΧΑΡΙΣΤΗΡΙΟ

Η Διεύθυνση, το εκπαιδευτικό προσωπικό, οι μαθητές και μαθήτριες, οι γονείς και κηδεμόνες του Τ.Ε.Ε. Παραδεισίου Δήμου Πεταλούδων, ευχαριστούν θερμά τον Δήμαρχο, τους Αντιδημάρχους, τον Πρόεδρο της ΑΔΕΚΑΜ και το Δημοτικό Συμβούλιο Δήμου Πεταλούδων, για την αγορά και εγκατάσταση ενός πλήρους-σύγχρονου εργαστηρίου Πληροφορικής προς χρήση των μαθητών της σχολικής μας μονάδας, πράγμα το οποίο αποτελεί συγχρόνως και ένα υπέροχο δώρο. Επί τη ευκαιρία των άγιων τούτων ημερών ευχόμαστε σε όλους τους προαναφερθέντες Χρόνια Πολλά και ευτυχισμένο το νέο έτος 2002.

Ο Διευθυντής
Αντώνης Ι. Μαρμαροκόπος

ΜΕΛΙΣΣΟΚΟΜΙΚΟΣ ΣΥΛΛΟΓΟΣ ΡΟΔΟΥ "Η ΚΥΨΕΛΗ"
Τ.Θ. 16-ΡΟΔΟΣ 85100

ΑΝΑΚΟΙΝΩΣΗ

Ο Μελισσοκομικός Σύλλογος Ρόδου γνωστοποιεί σ' όσους ενδιαφέρονται να ασχοληθούν με τη Μελισσοκομία, επαγγελματικά ή ερασιτεχνικά, ότι από τον Ιανουάριο 2002 θα οργανώσει μαθήματα για νέους μελισσοκόμους.
Τα μαθήματα, θεωρητικά και πρακτικά, τα οποία θα είναι δωρεάν μπορούν να παρακολουθήσουν γυναίκες και άνδρες μέχρι 45 ετών, θα γίνονται δε στις εγκαταστάσεις της Μελισσοκομικής Δωδεκανήσου (περιοχή Τσαΐρι), η οποία θα έχει και τη χορηγία του εκπαιδευτικού προγράμματος.
Στα μαθήματα μεταξύ άλλων θα γίνει ανάλυση των όρων και προϋποθέσεων ένταξης των μελισσοκόμων στο νέο κανονισμό οικονομικής ενίσχυσης των μελισσοκόμων.
Η εκπαίδευση τελεί υπό την αιγίδα του Ινστιτούτο υΜελισσοκομίας Ελλάδας και του Δήμου Πεταλούδων. (Πληροφορίες τηλεφ. 48200).

Ο Αϊ - Βασίλης έρχεται..... στη Ρόδο...



Είναι γεγονός!!! Ο Δήμος Ροδίων φρόντισε και φέτος να έρθει στην πόλη μας ο Αϊ-Βασίλης και να μοιράσει πολλά και όμορφα δώρα σε όλα τα παιδιά...

Τρέξτε... Χαμπε μαζί με τον Αϊ-Βασίλη τον ερχομό του καινούργιου χρόνου...

την Δευτέρα στις **31/12/2001**
θα βρίσκεται

- Στις 09.30-10.30 στην πλατεία του Αϊ-Γιάννη
- στις 11.00-12.00 στην πλατεία του Αγίου Νικολάου
- στις 12.15-12.30 στην πλατεία Εκάτωνος στην Μεσαιωνική Πόλη
- στις 12.30-13.00 στην οδό Ορφέως & Ομήρου στην Μεσαιωνική Πόλη
- στις 13.30-14.00 στον πεζόδρομο στην Αμαράντειο
- στις 14.00-15.00 στην πλατεία Κύπρου



ΤΑ ΛΟΓΙΚΑ ΤΑ ΠΑΡΑΛΟΓΑ ΤΑ ΕΞΩΦΡΕΝΙΚΑ

(Σήμερα, λόγω ημέρας από την ...ανάποδη)

Οι φωτογραφίες της Ελλης Παπαδημητρίου

Η Ρόδος 60 χρόνια πριν

Η Ελλη Παπαδημητρίου δεν είναι φωτογράφος αλλά συγγραφέας. Ομως την περίοδο 1932-1936 βρέθηκε, σχεδόν τυχαία, στα νησιά του Αιγαίου και με παλιά, πρωτόγονη, μηχανή KODAK, ένα απλό κουτί - αποτύπωσε με ενάργεια εικόνες από τα νησιά του **Αρχιπελάγους** μεταξύ των οποίων η **Κάλυμνος** και η **Ρόδος** που τότε βρίσκονταν υπό Ιταλική κατοχή.

Σκόρπιες μορφές, απόψεις, εορτές, φτώχειες, εργασίες έτσι αποτυπωμένες στη στιγμή, στην προ τουρισμού εποχή, χωρίς διαφημιστικές προεκτάσεις που διατηρούν μέχρι σήμερα, 60 χρόνια μετά, σταθερή, άφθαρτη την αξία τους.

... Ιδιαίτερα στις μέρες μας, που το λιανικό και χονδρικό ξεπούλημα έχει γενικευθεί και εξανεμίζει ό,τι έχομε μα και ό,τι πραγματικά είμαστε, ενώ λιγοστεύει απελπιστικά κι ο αέρας κι ο ήλιος μας, στενεύει η οπτική μας αφού πια ο τόπος μας έχει ως "σημάδια" του τα ξενοδοχεία και τις κακόγουστες κατασκευές-παράγκες!



Ρόδος, αρχές της δεκαετίας του '30: "Καΐκια στην προκυμαία"



Η Ρόδος πριν 60 χρόνια

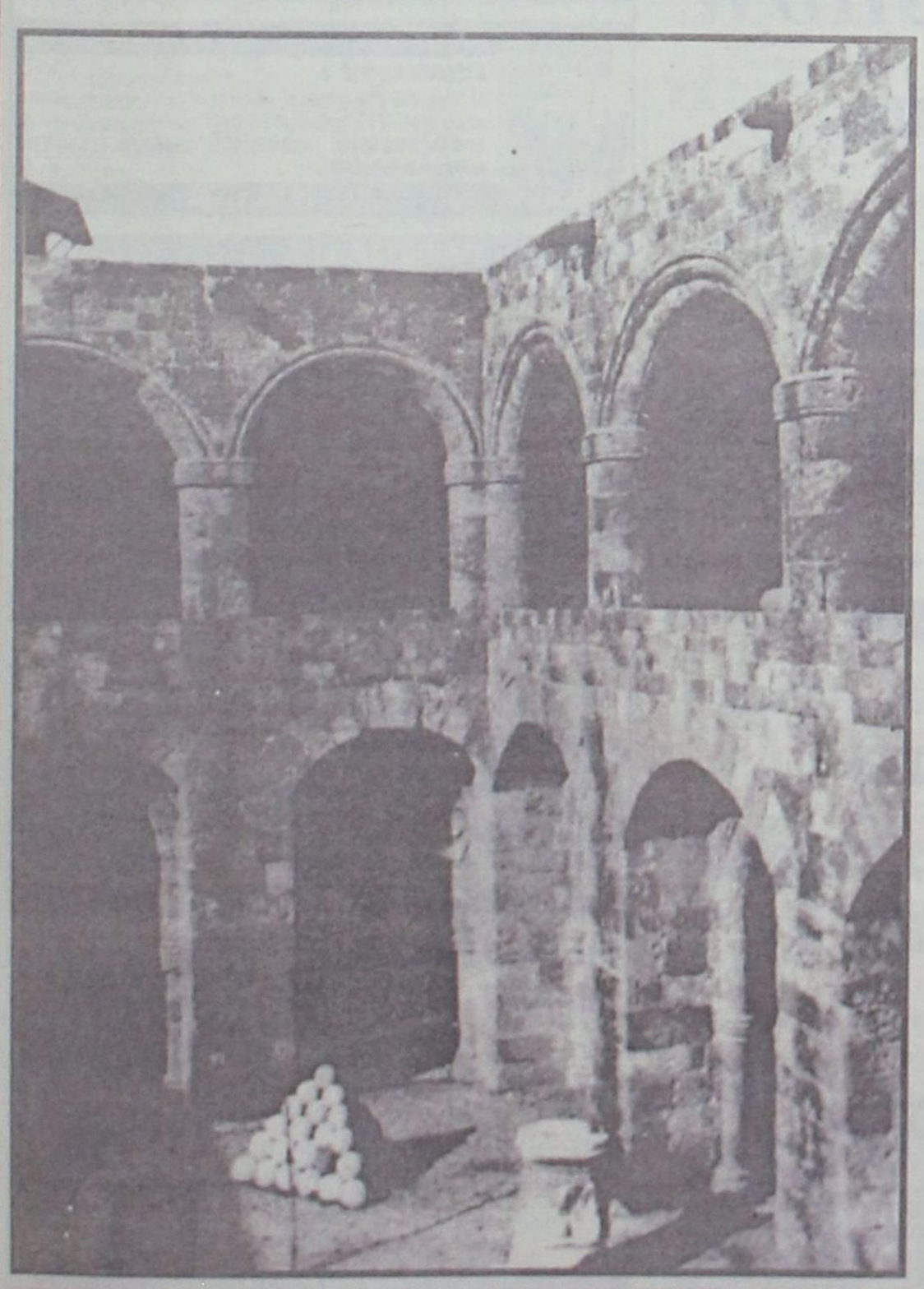

Ρόδος, 1932: Το Νοσοκομείο των Ιπποτών



Ρόδος, η Παλιά Πόλη με τον φακό της συγγραφέως Ελλης Παπαδημητρίου

ALPHA ODEON
METROPOL MULTI-CINEMA
Πληροφορίες - Κρατήσεις από 3:30 μμ
28400



ΤΟ ΗΜΕΡΟΛΟΓΙΟ ΜΙΑΣ ΠΡΙΓΚΙΠΙΣΣΑΣ
Κάθε κορίτσι κρύβει μέσα του μία πριγκίπισσα...
Έστω και με το ζόρι.
Με την Ανν Χαθαγουέϊ και την Τζούλι Άντριους.
Κάθε μέρα ώρες έναρξης 5:15, 7:45 & 10:15 μμ στην Αίθουσα 1.

ΒΑΡΙΑ ΕΡΩΤΕΥΜΕΝΟΣ
Μια ερωτική κωμωδία... τεραστίων διαστάσεων με τη Γκουίνεθ Πάλτροου και τον Τζάκ Μπλάκ.
Κάθε μέρα ώρες έναρξης 5:30, 8:00 & 10:30 μμ στην Αίθουσα 2.





ΟΙ ΑΛΛΟΙ
Το θρίλερ της χρονιάς με τη Νικόλ Κίντμαν!
Κάθε μέρα ώρες έναρξης 8:15 & 10:45 μμ στην Αίθουσα 3.

Η νέα υπερπαραγωγή της Walt Disney!
Κάθε μέρα ώρες έναρξης 4:00 & 6:00 μμ στην Αίθουσα 3.



Ειδική προβολή Κυριακή στις 11:00 πμ
Πρόγραμμα εβδομάδας από 28/12/2001 εώς 3/1/2002

Zorpidis
ΤΟΥΡΙΣΤΙΚΟΣ ΟΡΓΑΝΙΣΜΟΣ
L.A.N.E.
ΚΕΝΤΡΙΚΟ ΠΡΑΚΤΟΡΕΙΟ ΡΟΔΟΥ ΣΤΕΦΑΝΑΚΗ

ΟΜΑΔΙΚΑ ΤΑΞΙΔΙΑ

ΜΟΝΑΔΙΚΕΣ ΠΡΟΣΦΟΡΕΣ ΜΕ ΕΓΓΥΗΜΕΝΕΣ

ΑΝΑΧΩΡΗΣΕΙΣ ΚΑΘΕ ΕΒΔΟΜΑΔΑ

- **ΠΑΡΙΣΙ-ΝΤΙΣΝΕΫ-ΒΕΡΣΑΛΙΕΣ,** 4 ημέρες, κάθε Σάββατο
- **ΠΑΡΙΣΙ-ΝΤΙΣΝΕΫ-ΒΕΡΣΑΛΙΕΣ,** 5 ημέρες, κάθε Τρίτη
- **ΡΩΜΗ,** 4 ημέρες, κάθε Σάββατο
- **ΡΩΜΗ,** 5 ημέρες, κάθε Τρίτη
- **ΛΟΝΔΙΝΟ,** 4 ημέρες, κάθε Σάββατο
- **ΠΡΑΓΑ,** 4 ημέρες, κάθε Σάββατο
- **ΒΙΕΝΝΗ,** 4 ημέρες, κάθε Παρασκευή
- **ΤΕΝΕΡΙΦΗ,** 8 ημέρες, κάθε Παρασκευή
- **ΚΩΝΣΤΑΝΤΙΝΟΥΠΟΛΗ αεροπ.,** 4 ημέρες, κάθε Πέμπτη
- **ΙΤΑΛΙΚΟ ΠΑΝΟΡΑΜΑ οδικώς,** 7 ημέρες, κάθε Δευτέρα
- **ΒΙΕΝΝΗ-ΠΡΑΓΑ οδικώς,** 7 ημέρες, κάθε Δευτέρα
- **ΚΩΝΣΤΑΝΤΙΝΟΥΠΟΛΗ οδικώς,** 4 ημέρες, κάθε Πέμπτη βράδυ
- **ΚΩΝΣΤΑΝΤΙΝΟΥΠΟΛΗ-ΠΡΟΥΣΣΑ οδικώς,** 5 ημέρες, κάθε Σάββατο

ΚΡΑΤΗΣΕΙΣ ΞΕΝΟΔΟΧΕΙΩΝ σε όλη την Ελλάδα
ΑΕΡΟΠΟΡΙΚΑ ΕΙΣΙΤΗΡΙΑ
ΑΚΤΟΠΛΟΪΚΑ ΕΙΣΙΤΗΡΙΑ
ΕΝΟΙΚΙΑΣΕΙΣ ΑΥΤΟΚΙΝΗΤΩΝ

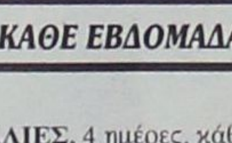

F/B ΙΕΡΑΠΕΤΡΑ - F/B Β. ΚΟΡΝΑΡΟΣ
Αναχωρήσεις από Ρόδο μέχρι 31/10 κάθε Τρίτη - Τετάρτη - Κυριακή στις 04.30

ΑΛΕΞ. ΔΙΑΚΟΥ 38, 85100 ΡΟΔΟΣ
Τηλ.: (0241) 20625, 30054, 33603, 33607-Fax: 26745

The Phile

ΕΠΙΜΕΛΕΙΑ: Κυριακή Πετρίδου

Το ημερολόγιο μιας πριγκίπισσας
(The princess Diaries)

Χαριτωμένη κωμωδιούλα με... target-group τις (αρκετά) νεαρές ηλικίες είναι η ταινία αυτή που σκηνοθέτησε ο Γκάρι Μάρσαλ και προβάλλεται, σε πρώτη πανελλήνια προβολή, από το "Μετροπόλ Multi-Cinema Alpha Odeon".

Ο Γκάρι Μάρσαλ έχει ...προϊστορία στο είδος, όχι πάντα επιτυχημένη όμως. Είναι ο σκηνοθέτης του "κλασικού" πλέον "Pretty Woman" το οποίο σημείωσε τεράστια εμπορική επιτυχία στα '80s, ανέδειξε το άστρο της πρωτοεμφανιζόμενης τότε και Οσκαρούχας σήμερα Τζούλια Ρόμπερτς αλλά και "ανακάλυψε" τη "χημεία" στη μεγάλη οθόνη με τον συμπρωταγωνιστή της Ρίτσαρντ Γκιρ.

Ωστόσο, η απόπειρα του Μάρσαλ να επαναλάβει την επιτυχημένη "συνταγή" στο "Η νύφη το 'σκασε", με το ίδιο πρωταγωνιστικό δίδυμο αλλά και τα ίδια... συστατικά, δηλαδή ρομαντισμός, έρωτας μετ' εμποδίων, λίγο... ανεδαφικές καταστάσεις, δεν ...ευόδωσε και η ταινία απέτυχε.

Στη συγκεκριμένη ταινία, επιχειρεί για ακόμα μία φορά να αναβιώσει την ίδια "συνταγή" που μπορεί να λειτουργούσε στα '80s, σήμερα, όμως, δεν αρκεί.

Στους πρωταγωνιστικούς ρόλους βρίσκουμε την Ανν Χάθαγουεϊ, τη **Τζούλι Αντριους**, τον **Εκτορ Ελζόντο**, τον **Ρόμπερτ Σουόρτζμαν** κ.ά.

Η γνώμη μας: Η ταινία είναι μια ευχάριστη κωμωδιούλα και τίποτα περισσότερο. Θα τη συστήναμε σε πολύ νεαρές ηλικίες γιατί ίσως εκεί μπορεί να βρει απήχηση το χιούμορ (;) της και μπορεί να 'χει κάποιο ενδιαφέρον η ιστορία. Αντίθετα, οι κάπως μεγαλύτεροι μάλλον θα τη βρουν αφελή και το μόνο που ίσως τους κρατήσει είναι μια κάποιου είδους νοσταλγία μιας και η υπόθεση της έχει να κάνει με εφήβους.

Πάντως, πιστεύουμε ότι οι μικρότερες ηλικίες θα περάσουν καλά βλέποντάς την.

Η υπόθεση: Η δεκαπεντάχρονη Μία θερμόπολις είναι μία ντροπαλή και άγαρμπη μαθήτρια στο Σαν Φρανσίσκο όπου μένει μαζί με τη μητέρα της. Εκτός από τη φίλη της και τον αδελφό της τελευταίας μάλλον δεν είναι και το πιο... δημοφιλές κορίτσι στο σχολείο. Όλα αυτά θ' αλλάξουν όταν, λίγο πριν τα 16α γενέθλια της, τους επισκέπτεται η γιαγιά της η οποία είναι η βασίλισσα του Ευρωπαϊκού πριγκιπάτου της Γενοβίας και της ανακοινώνει ότι η ίδια είναι μια πριγκίπισσα...

TV show

ΔΕΥΤΕΡΑ 31/12

"Big Brother Live: Η μεγάλη έξοδος"
ANT-1/22.00
Εφθασε η ώρα, λίγο πριν φύγει ο χρόνος, να γνωρίσουμε τον μεγάλο νικητή του πρωτοποριακού αυτού ριάλιτι τηλεπαιχνιδιού. Ο τελικός θα ξεκινήσει στις 10.00 μ.μ. με απευθείας σύνδεση στο σπίτι του Big Brother και γύρω στις 11.00 ο νικητής θα αποχωρήσει κατά τη διάρκεια της φιέστας που έχει ετοιμάσει ο σταθμός...

ΤΡΙΤΗ 1/1

"Το φιλοδώρημα των 2.000.000 δολαρίων"
MEGA/23.00/101'
Κομεντί (1994) του Αντριου Μπέργκμαν με τους Νίκολας Κέιτζ και Μπρίτζετ Φόντα...

ΤΕΤΑΡΤΗ 2/1

"Ο έρωτας του Προέδρου"
STAR/22.45/120'
Αισθηματική ταινία (1995) του Ρομπ Ράινερ με τον Μάικλ Ντάγκλας και την Ανέτ Μπένινγκ...

ΠΕΜΠΤΗ 3/1

"In and Out"
STAR/22.45/87'
Κωμωδία (1997) του Φρανκ Οζ με τον Κέβιν Κλάιν και την Τζόαν Κιούζακ...

ΠΑΡΑΣΚΕΥΗ 4/1

"Ο λύκος και το γεράκι"
ALPHA/21.00/124'
Μεσαιωνική περιπέτεια φαντασίας (1985) του Ρίτσαρντ Ντόνερ με τους Ρούντγκερ Χάουερ, Μισέλ Φάιφερ, Μάθιου Μπρόντερικ κ.ά.

ΣΑΒΒΑΤΟ 5/1

"Μανχάταν"
NET/22.00/96'
Κωμωδία (1979) του Γούντι Αλεν με τους Ντάιαν Κίτον, Μάριελ Χέμινγουεϊ, Μέριλ Στριπ κ.ά.

Η ΠΡΟΤΑΣΗ ΤΗΣ ΕΒΔΟΜΑΔΑΣ

ΠΡΩΤΟΧΡΟΝΙΑ

"Ωραία μου κυρία"
ET1/14.45/140'
Ενα από τα κλασικότερα μιούζικαλ (1964) το ο Χόλιγουντ σε σκηνοθεσία Τζορτζ Κιούκορ και με πρωταγωνιστές τους Οντρει Χέπμορν και Ρεξ Χάρισον. Το πασίγνωστο στόρι της ταινίας, η οποία κέρδισε οκτώ όσκαρ, είναι βασισμένο στον περίφημο μύθο του "Πυγμαλίωνα" του Μπερνάρντ Σο...

Γίνε τώρα μέλος του ΠΑΛΛΑΣ 5 CINEMAS CENTER και απόλαυσε προνόμια!
www.cinemapallas.gr
ΠΑΛΛΑΣ 5 CINEMAS CENTER
ΠΡΟΓΡΑΜΜΑ ΕΒΔΟΜΑΔΑΣ
28/12/2001 έως 03/01/2002

ΑΙΘΟΥΣΑ 5 & 2
Ο ΑΡΧΟΝΤΑΣ ΤΩΝ ΔΑΧΤΥΛΙΔΙΩΝ:
Η ΣΥΝΤΡΟΦΙΑ ΤΟΥ ΔΑΧΤΥΛΙΔΙΟΥ
THE LORD OF THE RINGS:
THE FELLOWSHIP OF THE RING
Μην χάσετε την καταπληκτική περιπέτεια φαντασίας που θα σας ενθουσιάσει!
ΠΡΩΤΑΓΩΝΙΣΤΟΥΝ: ELIJAH WOOD, SEAN STIN
ΑΙΘΟΥΣΑ 5 Ώρες Έναρξης: 18:50, 22:30
ΑΙΘΟΥΣΑ 2 Ώρες Έναρξης: 17:00, 20:40
[Λόγω μεγάλης διάρκειας τιμή εισιτηρίου 2,400δρχ]

ΑΙΘΟΥΣΑ 5, 3 & 4
Ο ΧΑΡΥ ΠΟΤΕΡ & Η ΦΙΛΟΣΟΦΙΚΗ ΛΙΘΟΣ
HARRY POTTER & THE SORCERER'S STONE
Τώρα και σε μεταγλωττισμένη έκδοση!
Κάντε την ΤΩΡΑ δώρο στα παιδιά σας!
ΠΡΩΤΑΓΩΝΙΣΤΟΥΝ: RUPERT GRINT, DANIEL RADCLIFFE
ΜΕΤΑΓΛΩΤΤΙΣΜΕΝΟ
ΑΙΘΟΥΣΑ 5 Ώρες Έναρξης: *15:50
ΑΙΘΟΥΣΑ 4 Ώρες Έναρξης: 17:20
Έκτακτη προβολή μόνο κάθε Παρ/Σάβ/Κυρ/Δευτ
ΑΙΘΟΥΣΑ 3 Ώρες Έναρξης: 16:15, 19:15, 22:15 (αγγλ.)
Μόνο για την 01/01/2002 έκτακτη προβολή (μεταγλωτ.) στην ΑΙΘΟΥΣΑ 2 στις 17:40

ΑΙΘΟΥΣΑ 4
DR. DOOLITTLE 2
Ο Δρ. Ντούλιτλ πιστός όταν τα καθήκον καλεί...ειδικά όταν "καλεί" αγρια!
ΠΡΩΤΑΓΩΝΙΣΤΟΥΝ: EDDIE MURPHY, KRISTEN WILSON
Ώρες Έναρξης: 20:10, 22:10

ΑΙΘΟΥΣΑ 1
AMERICAN PIE 2
Μην χάσετε την απίθανη παρέα που σας έκανε να γελάτε μέχρι δακρύων στην μοναδική επανασύνδεσή τους!
ΠΡΩΤΑΓΩΝΙΣΤΟΥΝ: JASON BIGGS, SHANNON ELIZABETH, ALYSON HANNIGAN
Ώρες Έναρξης: 20:00, 22:20

ΑΙΘΟΥΣΑ 1
SHREK (μεταγλωτ.)
Μια υπέροχη ταινία κινούμενων σχεδίων για όλη την οικογένεια! Μην τη χάσετε!
Ώρες Έναρξης: *16:20, 18:10,
Έκτακτη προβολή μόνο κάθε Παρ/Σάβ/Κυρ/Δευτ

ΠΡΟΣΕΧΩΣ
-Στις 31/12 θα πραγματοποιηθούν οι παραστάσεις με έναρξη από νωρίς έως και τις 20:10 το αργότερο.
-Στις 01/01 θα πραγματοποιηθούν οι παραστάσεις με έναρξη από τις 17:20 και έπειτα.

Κάθε Παρασκευή, Σάββατο και Κυριακή στις 19:00 διασκεδάστε υπό τους ήχους της μουσικής του guest dj από το Club Prince!

ΜΟΝΟ ΓΙΑ ΤΑ ΜΕΛΗ
BE THERE!
Κάθε ημέρα θα βρείτε αναρτημένη στα ταμεία μας μια λίστα με 20 διαφορετικά ονόματα μελών που κερδίζουν FREE εισιτήρια, αφίσες και άλλα απίθανα κινηματογραφικά δώρα! ΝΑ ΕΙΣΤΕ ΕΚΕΙ!

ΧΟΡΗΓΟΙ
NEOTEX ΡΟΔΟΣ · HAPPYLAND KOYZEIN · ΕΡΜΗΣ · Lancelot CAFE · ΣΠΑΝΟΣ · Το Μικρό Καφέ · BERLONI · Sala da bagno · BYBLOS TATTOO · DESNUDA · CHINESE BURGER · ΕΥΡΩΓΝΩΣΗ
ΠΡΟΣΕΧΩΣ: STRIKE BOWLING CLUB
Για κρατήσεις θέσεων 24475 και 70670 (16:00 - 20:00)
Dimokratias 13, 85100 Rhodes

Από αύριο 1η Ιανουαρίου θα αρχίσουν να ισχύουν οι αναπροσαρμοσμένες χρεώσεις

Περίοδος χάριτος από τον ΟΤΕ, λόγω Ευρώ

Δεν θα διακοπούν τηλεφωνικές συνδέσεις μέχρι τις 20 του μήνα, αλλάζουν οι λογαριασμοί

ΠΕΡΙΟΔΟ χάριτος ως τις 20 Ιανουαρίου θα έχουν οι συνδρομητές του ΟΤΕ που λόγω του ευρώ και της αυξημένης κίνησης στα ταχυδρομεία τις ημέρες των εορτών μπορεί να λάβουν καθυστερημένα τους λογαριασμούς τηλεφώνου. Οπως ανακοίνωσε ο ΟΤΕ, ως την ημερομηνία αυτή και για τη διευκόλυνση της εξυπηρέτησης των πελάτων του δεν θα προχωρήσει σε διακοπή των τηλεφωνικών συνδέσεων λόγω οφειλής.

Οι επόμενοι όμως λογαριασμοί του ΟΤΕ που θα αναγράφουν το ποσό σε ευρώ θα φθάσουν στους καταναλωτές των Μάρτιο "φουσκωμένοι" καθώς θα έχουν χρεωθεί τα τηλεφώνηματα για χρονικό διάστημα τριών μηνών. Επίσης όπως έγινε γνωστό η στρογγυλοποίηση σε ευρώ θα γίνεται προς όφελος των πελατών του ΟΤΕ. Ειδικότερα, η τιμή της αστικής μονάδας που από τον νέο χρόνο θα μειωθεί στις 8,90 δρχ. το λεπτό, θα υπολογίζεται στους λογαριασμούς με βάση τα 0,026 ευρώ (8,85 δρχ.).

Από την 1η Ιανουαρίου 2002 θα ισχύσουν οι αναπροσαρμοσμένες χρεώσεις της Cosmote σε ευρώ προς όφελος των καταναλωτών καθώς δημιουργούν μικρές μειώσεις στα τιμολόγια κινητής τηλεφωνίας. Οι αναπροσαρμοσμένες χρεώσεις θα ισχύσουν για όλους τους συνδρομητές και ειδικότερα: Οι χρεώσεις των κλήσεων στους συνδρομητές με συμβόλαιο μειώνονται από 0,61% ως 1,71% (ανάλογα με την κλίμακα χρήσης). Η χρέωση για τις κλήσεις με Cosmokάρτα μειώνεται κατά 0,74%. Οι χρειώσεις για τα γραπτά μηνύματα μειώνονται από 0,40% ως 1,18% (ανάλογα με την κλίμακα χρήσης). Το ίδιο θα συμβεί και με τους λογαριασμούς της Panafon -Vodafone. Για τις εθνικές κλήσεις των συνδρομητών με συμβόλαιο μετά την μετατροπή σημειώνεται μείωση από 0,61% ως 1,71% (ανάλογα με το τιμολογιακό πακέτο). Στο πακέτο κινητής τηλεφωνίας A la carte σημειώνεται μείωση της τάξεως του 0,74%. Στο σύστημα επικοινωνίας με κάρτα CU η χρέωση της κάθε κλήσης μειώνεται κατά 0,21%.

Οι χρεώσεις στα γραπτά μηνύματα CU και A la carte μειώνονται ως 0,7%. Τέλος, ως και τις 28.2.2002 στα τελικά ποσά των λογαριασμών θα υπάρχει διπλή αναγραφή των χρεώσεων τόσο σε ευρώ όσο και σε δραχμές με στόχο την ομαλότερη μετάβαση στο νέο νόμισμα.



Άρτος (;) Θεάματα (;)...



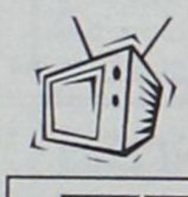

... Και τηλεόραση (όπως λέμε τηλοψία...)

STAR

06.00 **Παιδικό πρόγραμμα**
12.00 **Χάρι, ο απίθανος.** Χιουμοριστική σειρά.
12.30 **Ηρακλής: Οι πρώτες περιπέτειες.** Νεανική περιπέτεια
13.00 **Ειδήσεις**
14.00 **Ξένη ταινία.** «Ο Ερνεστ στην Αφρική». Κωμωδία.
16.00 **Ξένη ταινία.** «Ο άσος του μπέιζμπολ»
18.00 **Ειδήσεις**
19.15 **Ελληνική ταινία.** «Ο πρωταθλητής». Κωμωδία. Παίζουν: Θανάσης Βέγγος, Μπέτυ Μοσχονά, Βαγγέλης Πρωτόπαππας, Θόδωρος Συριώτης
21.00 **Ξένη ταινία.** «Η κρυφή ζωή μιας γυναίκας». Βιογραφική-δραματική. Παίζουν: Λορίν Μπακόλ, Ρίτσαρντ Τσάμπερλεϊν, Λίντσεϊ Φροστ, Κάθλιν Κουίνλαν, Τζόε Ντον Μπέικερ.
00.30 **Πρωτοχρονιά με τους Διαπλεκόμενους.** (Ε) Πρωτοχρονιάτικο πρόγραμμα με τους Πέτρο Φιλιππίδη, Γιώργο Λέφα, Γιώργο Γαλίτη.
02.30 **Ξένη ταινία.** «Το τελευταίο παντρεμένο ζευγάρι». Κωμωδία. Παίζουν: Τζορτζ Σίγκαλ, Νάταλι Γουντ, Ντομ Ντε Λουίζ
04.30 **Αλιεν Νέισον**
05.30 **Αστέρια στο πεντάγραμμο**

ALPHA

06.00 **Πρώτη ενημέρωση.** Ενημερωτική εκπομπή με τον Γιώργο Γαβαλά και τη Ρένα Γκούμα.
08.00 **Το μαγκαζίνο του Alpha.** Ενημερωτική εκπομπή.
10.00 **Καλή σας όρεξη.** Εκπομπή με τη Μαρία Λόη και τον Κώστα Τσίκα
10.30 **Καλώς τους!** Παρουσιάζει η Ρούλα Κορομηλά
14.00 **Ειδήσεις**
15.00 **Ανασκόπηση της χρονιάς.** Ολα τα γεγονότα και τα σημαντικότερ αθέματα που απασχόλησαν την ελληνική επικαιρότητα.
16.45 **Μπορώ.** Ενημερωτική εκπομπή με την Αννα Δρούζα.
18.45 **Κάτω από την Ακρόπολη.** Κοινωνική σειρά. Παίζουν: Γιάννης Βόγλης, Νίκος Γαλανός, Ελένη Γερασιμίδου
19.30 **Ειδήσεις**
21.00 **Ελληνική ταινία.** «Το δόλωμα». Κωμωδία. Παίζουν: Αλίκη Βουγιουκλάκη, Αλέκος Αλεξανδράκης, Νίκος Ηλιόπουλος, Βαγγέλης Βουλγαρίδης
23.30 **Εορταστικές εκδηλώσεις των μεγαλύτερων δήμων της Ελλάδας και του εξωτερικού**
04.30 **Μια βραδιά στη "Νεράιδα".**

ET 3

08.01 **Ντοκιμαντέρ**
08.30 **8 1/2.** Ενημερωτικό μαγκαζίνο.
11.00 **Ντοκιμαντέρ**
11.30 **Ραντεβού με τον Χάρη**
12.00 **Ντοκιμαντέρ**
12.30 **Κοντραπούντο.** (Ε)
13.30 **Ντοκιμαντέρ**
13.45 **Μισέλ με μπεσαμέλ**
14.00 **Ο Φλόιντ στη Μεσόγειο**
14.30 **Design X-treme**
15.00 **Ειδήσεις**
15.30 **Με μια τρίτη ματιά**
17.00 **Τέρμιναλ 3**
18.00 **Χρυσές στιγμές των Ολυμπιακών Αγώνων**
18.30 **Αθλητικό ημίωρο**
19.00 **Περίμετρος**
19.30 **Στην υδρόγειο**
20.00 **Ντοκιμαντέρ**
20.30 **Ειδήσεις**
21.35 **Του κύκλου τα γυρίσματα**
22.00 **Το Αξιον εστί στη Θεσσαλονίκη**
23.00 **Πριν και μετά την 12η**
01.00 **Ελληνική βραδιά**
02.30 **Με μια τρίτη ματιά** (Ε)

ET 1

07.00 **Λέο, ο βασιλιάς της ζούγκλας**
07.15 **Ξυπνήστε!**
08.00 **Μέλι Γάλα**
10.00 **Αννα, η κυρίαρχος του παιχνιδιού**
10.55 **Αρωμα σαπουνιού**
11.00 **Μαριάννα ένας αγνός έρωτας**
12.00 **Είσαι το πεπρωμένο μου**
13.00 **Οι αταίριαστοι**
13.50 **Ειδήσεις**
14.00 **Οι αταίριαστοι** (Σ)
15.00 **Η μουσική συμφωνία των παιχνιδιών**
15.30 **Οι ατρόμητοι**
16.30 **Ποπ και πάμε**
17.00 **Ειδήσεις**
17.15 **Κλήρωση Κρατικού Λαχείου**
18.15 **Αθλητική ανασκόπηση**
20.00 **Κλήρωση ΛΟΤΤΟ-ΠΡΟΤΟ-ΤΖΟΚΕΡ**
20.15 **Αθλητική ανασκόπηση** (Σ)
21.00 **Οι αταίριαστοι**
23.00 **Εορταστικό πρόγραμμα**
02.00 **Καμπαρέ**
03.00 **Αυτή τη νύχτα** Μουσικό αφιέρωμα

NET

06.00 **Ετσι έχουν τα πράγματα.** Ενημερωτική εκπομπή με τον Κώστα Αρβανίτη.
07.00 **Πρώτη ματιά.** Ενημερωτική εκπομπή με τον Γιάννη Λοβέρδο.
10.00 **Κάλαντα Πρωτοχρονιάς και δημοτικά τραγούδια**
11.00 **Σταχτοπούτα στον πάγο**
11.50 **Πρίγκιπες και πριγκίπισσες**
13.00 **Ειδήσεις**
13.45 **Φύση και πρωταθλητές**
14.00 **Το καραβάνι των ήχων**
15.00 **Ειδήσεις**
16.00 **Συν και πλην.** Ψυχαγωγικό και ενημερωτικό μαγκαζίνο με τους Ανδρέα Ροδίτη, Λένα Αρώνη και Μάριον Μιχελιδάκη.
18.00 **Ειδήσεις**
18.30 **Ξένη ταινία.** «Το αγόρι μου»
21.00 **Ειδήσεις**
22.00 **Χονδρός-Λιγνός**
23.00 **Εορταστικό πρόγραμμα**
00.30 **Ξένη ταινία.**
02.00 **Ντοκιμαντέρ**

FILMNET

05.45 **Ξένη ταινία.** «Ολική επαναφορά»
07.35 **Ξένη ταινία.** «Πόκεμον»
09.10 **El Entertainment**
09.30 **Ξένη ταινία.** «Το ασημένιο τρένο»
11.00 **Ξένη ταινία.** «Οικογενειακά Χριστούγεννα»
13.00 **Ξένη ταινία.** «The three Stooges»
14.30 **U.S. Οι καλύτερες ταινίες της εβδομάδας**
15.00 **Ξένη ταινία.** «Η κλήση σας προωθείται»
16.40 **Ξένη ταινία.** «Βροχή, χαλάζι κι έρωτας»
18.30 **Ξένη ταινία.** «Μυστηριώδεις ήρωες»
20.30 **El Entertainment**
21.00 **Ξένη ταινία.** «Τσάι με τον Μουσολίνι»
23.00 **Οι Σοπράνος**
00.05 **Συναυλία στο Χάιντ Παρκ 2001**
02.10 **Ξένη ταινία.** «Ο Εγγλέζος»
03.40 **Ξένη ταινία.** «Δόγμα»

SUPER SPORT

17.00 **NFL**
20.30 **Βραβεία ΠΣΑΤ**
22.00 **Η πορεία της Βραζιλίας**
24.00 **Καλλιτεχνικό πατινάζ**
01.30 **Χειμερινά σπορ**
02.30 **Χάρλεμ Γκλομπτρότερς**
04.00 **Αγώνας NHL**
06.30 **Winter X-Games**

MEGA

06.00 **Μουσικό ταξίδι στην Καραϊβική**
06.30 **Apurimac, ταξιδεύοντας στη Μήλο** (Ε)
07.30 **Mega star** (Ε)
08.30 **Ελληνική ταινία.** «Σωτήρης ο κροκοδειλάκιας». Παίζουν: Σωτήρης Μουστάκας, Ερρίκος Μπριόλας
10.00 **Σαν στο σπίτι σας**
13.00 **Ο Στέλιος Διονυσίου στο Αμστερνταμ**
14.00 **Ειδήσεις**
15.00 **Πώς γυρίστηκε η ταινία: "Η φούσκα"**
15.45 **Δύο ξένοι** (Ε)
16.30 **Στην κουζίνα ολοταχώς**
17.00 **Ματιές στα γεγονότα**
17.15 **Για μια θέση στον ήλιο.** Κοινωνική σειρά Παίζουν: Πέτρος Φυσσούν, Πάνος Σκουρολιάκος, Ελένη Φιλίνη, Γιώργος Χριστοδούλου, Αλμπέρτο Εσκενάζυ
17.50 **Απαγορευμένη αγάπη.** Καθημερινή δραματική σειρά. Παίζουν: Κώστας Αρζόγλου, Νικήτας Τσακίρογλου, Τιτίκα Βλαχοπούλου, Τατιάνα Λύγαρη
18.40 **Ποιός θέλει να γίνει εκατομμυριούχος;**
19.30 **Τα γεγονότα στις οκτώ**
21.00 **Ο πιο αδύναμος κρίκος**
22.10 **"Fever": Αννα Βίσση-Καίτη Γαρμπή**
01.30 **Η Αντζι Σαμίου στη Φλωρεντία**
02.00 **Μουσικό αφιέρωμα** (Ε) Συναυλία για την "Ελπίδα" - Δέσποινα Βανδή.
03.10 **Μουσικό αφιέρωμα**
03.45 **Μουσικό αφιέρωμα**
04.15 **Μουσικό αφιέρωμα**
04.45 **Μουσικό αφιέρωμα** (Ε) Ο Αντώνης Ρέμος στη Ρώμη
05.30 **Μουσικό αφιέρωμα** (Ε) Ο Στέλιος Ρόκκος στην Πράγα

ANT 1

06.15 **Συγκάτοικοι στην τρέλα** (Ε) Κωμική σειρά.
06.44 **Κινούμενα σχέδια**
06.55 **Ειδήσεις στη νοηματική γλώσσα**
07.00 **Καλημέρα Ελλάδα.** Ενημερωτική εκπομπή με τον Γιώργο Παπαδάκη.
10.00 **Πρωινός καφές**
13.10 **Super game**
13.15 **Της Ελλάδας τα παιδιά** (Ε) Κωμική σειρά.
14.00 **Τα νέα του ANT-1**
14.50 **Χρήμα και χρηματιστήριο**
15.00 **Και οι παντρεμένοι έχουν ψυχή** (Ε) Κωμική σειρά.
16.00 **Big brother**
16.05 **Κωνσταντίνου και Ελένης** (Ε) Κωμική σειρά.
17.00 **Καλημέρα ζωή.** Κοινωνική σειρά. Παίζουν: Γιώργος Βασιλείου, Μίνα Χειμώνα, Μυρτώ Πισπινή, Νίκος Παπαδόπουλος.
17.45 **Τα νέα του ANT1**
17.55 **Big brother**
18.00 **Θησαυροφυλάκιο**
18.45 **Η λάμψη.** Κοινωνική σειρά.
19.30 **Ειδήσεις**
21.00 **Ακρως οικογενειακόν.** Κωμική - οικογενειακή σειρά.
22.00 **Big Brother live: "Η μεγάλη έξοδος».** Ψυχαγωγική εκπομπή.
01.15 **"Απόλλων Παλλάς": Βασίλης Καρράς, Αντώνης Βαρδής, Γιάννης Βαρδής.** Μουσικό πρόγραμμα
03.30 **Ζωή πατίνι** (Ε)
04.10 **Ο Αγιος Βασίλης** Παιδική ταινία.



Ο γιατρός... κοντά και πέρα



Ασκήσεις χαλάρωσης κατά του διαβήτη

Τεχνικές μείωσης του άγχους, όπως ασκήσεις χαλάρωσης και ασκήσεις αναπνοής μπορούν να βοηθήσουν ασθενείς που πάσχουν από διαβήτη, ενώ σε κάποιες περιπτώσεις μπορούν να φέρουν εξ ίσου θετικά αποτελέσματα με αυτά της φαρμακευτικής αγωγής στους διαβητικούς, ανακοίνωσαν ειδικοί ερευνητές.

Σχεδόν το 1/3 των ασθενών με διαβήτη που επιδόθηκαν σε αυτές τις μεθόδους κατόρθωσαν να μειώσουν τα επίπεδα σακχάρου στο αίμα κατά μία ή και περισσότερες μονάδες ανακοίνωσαν τα μέλη της επιστημονικής ομάδας του ιατρικού κέντρου του πανεπιστημίου Ντιουκ.

"Οι τεχνικές ελέγχου του άγχους, εάν προστεθούν στην καθημερινή αγωγή του ασθενούς, βοηθούν στη μείωση των επιπέδων της γλυκόζης" δήλωσε ο ψυχολόγος Ρίτσαρντ Σάργουιτ ο οποίος ήταν επικεφαλής της ερευνητικής ομάδας.

"Οι αλλαγές είναι τόσο σημαντικές όσο οι αναμενόμενες από την φαρμακευτική αγωγή", πρόσθεσε ο Σάργουιτ ο οποίος έχει συντάξει την έρευνα που δημοσιεύεται στην επιθεώρηση Diabetes Care στο τεύχος του Ιανουαρίου 2002.

"Οι τεχνικές είναι εξαιρετικά απλές, εύκολες στην εκμάθηση και απέδειξαν ότι έχουν πολλαπλά θετικά αποτελέσματα, όπως και στις περιπτώσεις ασθενών με στεφανιαία νόσο", συνεχίζει ο ίδιος επιστήμονας.

"Κυκλοφορούν πάρα πολλά ενημερωτικά βιβλία και άλλα είδη στο εμπόριο που αναφέρονται στον έλεγχο του άγχους και οι ασθενείς μπορούν να τα εφαρμόσουν ακόμα και μόνοι τους χωρίς την παρουσία ιατρού", καταλήγει ο Σάργουιτ.

Η ομάδα ερεύνης του δόκτωρα Σάργουιτ μελέτησε 108 ασθενείς με διαβήτη τύπου ΙΙ ή διαβήτη των ενηλίκων.

(Πηγή: Flash.gr)

ΙΑΤΡΙΚΗ ΑΝΑΚΟΙΝΩΣΗ
Το Μικροβιολογικό διαγνωστικό κέντρο της
ΚΛΥΤΙΑΣ ΣΤΑΜΑΤΙΑΔΟΥ- ΑΝΤΩΝΙΑΔΗ
θα παραμείνει κλειστό κατά την περίοδο των εορτών από **24/12/01** έως και **4/01/02**.
Θα λειτουργήσει κανονικά από **7/01/02**
Ευχόμαστε σε όλους **Καλές Γιορτές.**
Ι. Καζούλη 14- Ρόδος • Τηλ.: 0241-23444

ΚΡΙΤΩ ΙΑΤΡΙΚΗ ΜΕΡΙΜΝΑ ΡΟΔΟΥ
ΙΑΤΡΙΚΗ ΑΝΑΚΟΙΝΩΣΗ
Η ιατρός
ΕΛΕΥΘΕΡΙΑ ΘΕΜΕΛΗ-ΚΛΑΔΟΓΕΝΗ
ΜΙΚΡΟΒΙΟΛΟΓΟΣ-ΒΙΟΠΑΘΟΛΟΓΟΣ
Δέχεται:
Στο ιατρείο της: Ιωάννου Μεταξά 3
(ΚΡΙΤΩ Ιατρική Μέριμνα Ρόδου)
08.00-20.00 καθημερινά
Τηλ. 38008-30020 Fax: 73861

ΙΑΤΡΙΚΗ ΑΝΑΚΟΙΝΩΣΗ
Ο ιατρός
ΠΕΡΙΚΛΗΣ Ε. ΠΑΠΠΑΣ
ΑΓΓΕΙΟΧΕΙΡΟΥΡΓΟΣ
Αγγειολογικό Εργαστήριο
Δέχεται:
Με ραντεβού στο ιατρείο του:
Π. Μελά 27-2ος όροφος
Τηλ. 75948 κιν. 0972016170

ΙΑΤΡΙΚΗ ΑΝΑΚΟΙΝΩΣΗ
Ο ιατρός
ΧΑΛΟΥΔΗΣ Α. ΠΑΝΤΕΛΗΣ
ΕΙΔΙΚΟΣ ΑΙΜΑΤΟΛΟΓΟΣ
Δέχεται:
Με ραντεβού στο ιατρείο του:
Π. Μελά 27-2ος όροφος
Τηλ. 75716 κιν. 0973314391

ΚΕΝΤΡΟ ΕΦΑΡΜΟΓΩΝ
ΕΡΓΟΘΕΡΑΠΕΙΑΣ/ΛΟΓΟΘΕΡΑΠΕΙΑΣ
ΕΚΠΑΙΔΕΥΣΗ ΠΑΙΔΙΩΝ ΜΕ ΕΙΔΙΚΕΣ ΑΝΑΓΚΕΣ
Αναπτυξιακή καθυστέρηση
Ψυχοκινητική καθυστέρηση
Νοητική υστέρηση
Εγκεφαλική παράλυση
Αυτισμός
Μαθησιακές δυσκολίες
Διαταραχές συγκέντρωσης-Υπερκινητικότητα
Αισθητηριακές Διαταραχές
Προβλήματα άρθρωσης-Λόγου-Ομιλίας-Φωνής
ΜΠΑΔΑΝΗΣ ΚΩΝ/ΝΟΣ
Εργοθεραπευτής
Θεραπευτής της BOBATH
N.D.T.
ΓΕΩΡΓΙΛΟΠΟΥΛΟΥ ΑΘΑΝΑΣΙΑ
Λογοθεραπεύτρια-Λογοπαθολόγος
B.A. APP.SC/POST GRAD.DIP
LA TROBE UNIVERSITY
ΜΕΛΒΟΥΡΝΗ-ΑΥΣΤΡΑΛΙΑΣ
KENNENTY 31 Τ.Κ. 85100 ΡΟΔΟΣ
ΤΗΛ.-FAX 0241-31366

ΚΡΙΤΩ ΙΑΤΡΙΚΗ ΜΕΡΙΜΝΑ ΡΟΔΟΥ
ΙΑΤΡΙΚΗ ΑΝΑΚΟΙΝΩΣΗ
Η γυναικολόγος
ΕΛΕΝΗ ΕΥΜΟΙΡΙΔΟΥ- ΚΑΡΑΒΟΛΙΑ
ενημερώνει τους ασθενείς της ότι θα απουσιάσει από **21/12/01 έως 6/01/02** .
Το ιατρείο θα επαναλειτουργήσει από **7/01/02.**
Διεύθυνση: Ι. Μεταξά 3
Τηλ. 38008-30020 Fax: 73861

ΙΑΤΡΙΚΗ ΑΝΑΚΟΙΝΩΣΗ
Ο ιατρός
ΙΩΑΝΝΗΣ ΟΡΦΑΝΟΣ
ΧΕΙΡΟΥΡΓΟΣ ΟΡΘΟΠΑΙΔΙΚΟΣ
Μέλος του Κολεγίου Ελλήνων Ορθοπαιδικών Χειρουργών
Δέχεται:
Στο ιατρείο του
Παύλου Μελά 40-1ος όροφος
Δευτέρα-Παρασκευή 08.30-13.00 και 17.00-20.30
Σάββατο με ραντεβού
Τηλ. 33323, κινητό 0944373616

ΙΑΤΡΙΚΗ ΑΝΑΚΟΙΝΩΣΗ
Η Ψυχολόγος
ΝΤΟΡΑ ΚΩΝΣΤΑΝΤΙΝΟΠΟΥΛΟΥ
Θα απουσιάσει από τη Ρόδο από **15 Δεκεμβρίου 2001** έως και **15/01/2002** λόγω συμμετοχής της σε σεμινάρια στην Αμερική. Θα δέχεται ραντεβού πάλι από **17/01/2002**
Καρίας 1- Περιοχή Ροδίνι
Τηλ.: 35163-094.4980550

ΦΥΣΙΚΟΘΕΡΑΠΕΙΑ
ΟΡΦΑΝΟΣ ΑΝΤΩΝΗΣ
ΦΥΣΙΚΟΘΕΡΑΠΕΥΤΗΣ
Εκπαιδευθείς στο Ασκληπιείο Νοσ. Βούλας και ΚΑΤ
Πτυχιούχος του Ινστιτούτου MC KENZIE
✓ Αποκατάσταση σε ορθοπεδικές και νευρολογικές παθήσεις με τις τεχνικές BOBATH και P.N.F.
✓ Αποθεραπεία σε αθλητικές κακώσεις
✓ Αντιμετώπιση του Μηχανικού Σπονδυλικού πόνου με την τεχνική MC KENZIE (Οσφυαλγία-Ισχιαλγία-Αυχεναλγία)
✓ Αντιμετώπιση πονοκεφάλων μηχανικής αιτιολογίας
✓ Παιδική φυσικοθεραπεία (Εγκεφαλική παράλυση κ.λπ.)
✓ Αναπνευστική φυσικοθεραπεία
✓ Θεραπευτική Γυμναστική
✓ Τμήμα BACK SCHOOL και εργονομία για προστασία σπονδυλικής στήλης
ΔΙΑΤΙΘΕΤΑΙ ΣΥΓΧΡΟΝΟΣ ΕΞΟΠΛΙΣΜΟΣ ΚΑΙ ΓΙΑ ΘΕΡΑΠΕΙΕΣ ΚΑΤ' ΟΙΚΟΝ
ΔΕΚΤΑ ΤΑΜΕΙΑ: ΤΑΞΥ
Διεύθυνση: Αγίας Αναστασίας 12, 85100 ΡΟΔΟΣ
Τηλ. φυσικ/ρίου: 0241-33929, οικίας 0241-33118
Κιν.: 0946-317028

ΙΑΤΡΙΚΗ ΑΝΑΚΟΙΝΩΣΗ
Το Μικροβιολογικό και Ορμονολογικό εργαστήριο
του ιατρού
ΜΗΝΕΤΤΟΥ ΙΩΑΝΝΗ
θα παραμείνει κλειστό μέχρι **2 Ιανουαρίου 2002.**
Θα λειτουργήσει κανονικα την
Πέμπτη 3 Ιανουαρίου από τις 7:30 το πρωΐ.
Σοφ. Βενιζέλου 1 • Τηλ.: 29864

ΙΑΤΡΙΚΗ ΑΝΑΚΟΙΝΩΣΗ
Ο χειρουργός Οδοντίατρος
(Αριστοτέλειο Πανεπιστήμιο Θεσσαλονίκης)
ειδικευθείς στη **Στοματολογία** (Univ. of California, U.S.A.)
με Master στη **Στοματική Βιολογία** (Univ. of Manitoba, CANADA) και τ. Αν. Καθηγητής
Πανεπιστημίου LOYOLA CHICAGO, U.S.A.
Δημήτριος Μ. Παρίσης, D.D.S., M.Sc.
Δέχεται καθημερινά πρωί και βράδυ κατόπιν ραντεβού στο ιατρείο του:
Ανθούλας Ζερβού 5, Ρόδος (Ψαροπούλα).
Τηλ. 77220, Κιν. 0932-585441

ΙΑΤΡΙΚΗ ΑΝΑΚΟΙΝΩΣΗ
Ο ιατρός
ΣΤΑΜΑΤΗΣ Μ. ΜΑΓΚΑΦΑΣ
ΠΑΙΔΙΑΤΡΟΣ
Δέχεται:
Στο ιατρείο του
ΕΡΥΘΡΟΥ ΣΤΑΥΡΟΥ 2 - ΚΡΕΜΑΣΤΗ
Δευτέρα-Παρασκευή 9 π.μ.-1 μ.μ. και 5.30 μ.μ.-8.30 μ.μ.
Τηλ. Ιατρ.: 02410-96960 κιν. 0937-534443

Εργαστήριο Κλινικής Ψυχολογίας
ΧΡΙΣΤΙΝΑ ΣΑΒΒΑΚΗ-ΓΚΡΑΝΖΑΝ
Κλινική Ψυχολόγος-Ψυχοπαθολόγος (DESS)
- Πτυχιούχος του Πανεπιστημίου Nancy Γαλλίας
- Μεταπτυχιακή ειδίκευση (DESS) στην Κλινική Ψυχολογία Ενηλίκου, Εφήβου και Παιδιού στο Πανεπιστήμιο Reims Γαλλίας

Για τον ενήλικο
- Ψυχοδιαγνωστική
- Ψυχολογική υποστήριξη
- Ατομική και οικογενειακή συνέντευξη
- Ψυχοθεραπεία αναλυτικής εμπνεύσεως

Για το παιδί
- Αξιολόγηση προσωπικότητας (τεστ νοημοσύνης, προβολής)
- Διάγνωση μαθησιακών δυσκολιών και συμπεριφορικών διαταραχών
- Συμβουλευτική επαγγελματικού προσανατολισμού
- Ψυχοθεραπεία μέσω παιχνιδιού και εικαστικών

Δέχεται με ραντεβού
Εθνικής Αντίστασης 15
Τηλ.: 77350-Κιν. 0937684251

Έτος καινούριο και επί τα αυτά

Είναι το πιο εύκολο τελικά, να αποποιήσει τις ευθύνες, τις οποίες έχεις και να τις ρίχνεις όλες στην εκάστοτε κυβέρνηση και να καθαρίζεις. Αν αυτό μάλιστα γίνεται από γιατρό που τιμά το λειτούργημά του, τότε ψάχνεις να δεις τι ακριβώς συμβαίνει...Και δεν είναι δύσκολο να καταλάβεις... Μικρή η Ρόδος, μικρό και το νοσοκομείο μας, οπότε τα σωστά συμπεράσματα δεν είναι δύσκολο να εξαχθούν! Για όλα λοιπόν φταίει η κυβέρνηση και οι αλλαγές που προωθεί ο Αλέκος Παπαδόπουλος! Οι γιατροί δεν έχουν καμιά μα καμιά ευθύνη!

Το ότι δύσκολα βρίσκεις εφημερεύοντα γιατρό, όταν τον χρειάζεσαι, δεν φταίει αυτός που είναι στο σπίτι του αλλά ο κύριος υπουργός! Το ότι κάποιοι συνάνθρωποί μας την πλήρωσαν ακριβά επειδή απουσίαζαν οι κατάλληλοι γιατροί, δεν έχει καμιά σημασία! Δεν πληρώνονται λέει ικανοποιητικά... Γιατί ποιός από εμάς πληρώνεται όσο πρέπει, ή όσο νομίζει ότι πρέπει; Οπως μου έλεγε γιατρός που δεν έχει καμιά μα καμιά σχέση με το ΠΑΣΟΚ και την κυβέρνηση, αν δεν τους αρκούν αυτά που βγάζουν υπάρχει και η ελεύθερη αγορά! Το επάγγελμά τους είναι λειτούργημα και έτσι πρέπει πρώτα οι ίδιοι να το αντιμετωπίζουν, διαφορετικά μην ψάχνουν να βρουν συμμάχους...

Οσο για την έλλειψη ιατρικού προσωπικού ας μην το πολυαναφέρει ο αγαπητός πρόεδρος. Ναι υπάρχει έλλειψη παραϊατρικού προσωπικού, αλλά ιατρικού μάλλον κάποιο λάθος θα κάνει! Τουλάχιστον από επίσημα στοιχεία, οι γιατροί είναι αρκετοί σε σχέση με τους ασθενείς που καλούνται να εξυπηρετήσουν. Τώρα αν κάποιες κλινικές έχουν πρόβλημα ενώ άλλες έχουν πληθώρα ιατρών για διάφορους λογους, ε φταίνε και οι φορείς τους που στις όποιες προσλήψεις γιατρών που δεν ήταν αναγκαίες δεν αντέδρασαν αλλά προτίμησαν να σιωπήσουν και να συμβιβαστούν! Υπάρχουν αρκετά παραδείγματα και τα γνωρίζουν οι ίδιοι καλύτερα από τον καθένα...

Στο νοσοκομείο μας υπάρχουν γιατροί διαμάντια και νομίζω ότι όλοι τους γνωρίζουμε. Ομως υπάρχουν και άλλοι που δεν είναι συνεπείς όσο θα έπρεπε για να μην πούμε κάτι βαρύτερο. Τώρα αν ο πρόεδρος του νοσοκομείου πρώτα και κατόπιν ο πρόεδρος του Ν.Σ και νοσοκομειακός γιατρός για δικούς τους λόγους ο καθένας προσπαθούν να μας πείσουν ότι όλα βαίνουν καλώς ενώ γνωρίζουν ότι τα πράγματα είναι τελείως διαφορετικά, άξιος ο μισθός τους!! Εκλογές έρχονται, οι γιατροί ως γνωστόν διαθέτουν ισχυρή εκλογική πελατεία. Ομως έτσι μπορεί να πάει μπροστά ένας τόπος; Τομές και επαναστάσεις γίνονται όταν κάποιοι, λίγοι πάνε αντίθετα στο ρεύμα. Ας το γνωρίζουν όσοι νομίζουν ότι με συμβιβασμούς μπορεί να γράψουν ιστορία... Απατώνται οικτρά...

Υ.Γ: Γνωρίζαμε ότι διαθέτουμε αυτοκράτορες, πρίγκηπες αλλά ηγεμόνες ομολογουμένως δεν το ξέραμε! Αποκτήσαμε προσφάτως και από δαύτους, τους ηγεμόνες!! Ονόματα μην ψάχνετε, υπολήψεις δεν θίγουμε! Σίμο πες αλεύρι! Ο Παναγιώτης σε γυρεύει! Αν καταλάβατε, για επιπλέον λεπτομέρειες στο ΕΒΕΔ και στο νέο συμβούλιο!

Γράφει η **ΗΡΩΔΙΑΣ** *(Α-λογο-κρίτως)*

Υποβαθμισμένη η τελευταία συνεδρίαση του δημοτικού συμβουλίου της πόλεως Ρόδου. Ενας μόνο από την μειοψηφία ήταν παρόν ενώ οι διάφοροι που εμφανίζονται ότι έχουν προσχωρήσει στην πλειοψηφία απείχαν επιδεικτικά και τα ερωτήματα βέβαια που προκύπτουν ζητούν απάντηση. Το ότι δεν θέλησαν μειοψηφία και κάποιοι από την πλειοψηφία να παραστούν στην συζήτηση του προϋπολογισμού είναι ένα θέμα στο οποίο οι ίδιοι θα πρέπει να απαντήσουν. Οταν όμως έχεις δείξει κατ' επανάληψη στάση απαξιωτική για την μειοψηφία, όταν έχεις ένα κανονισμό που παραπέμπει σε άλλες εποχές, τότε δεν μπορείς να έχεις και απαιτήσεις! Κορυφαίο γεγονός ο προϋπολογισμός αλλά αναφαίρετο δικαίωμα και των άλλων να καθορίσουν την στάση που θα τηρήσουν! Στο τέλος, τέλος τελείωσε και πολύ γρήγορα αυτή η συνεδρίαση, κάτι πολύ σημαντικό για τους δημοσιογράφους...

Τι γίνεται με την Λιμενική Επιτροπή; Πολλά ακούγονται και λέγονται και μάλλον έχουν κάποια βάση... Μεταξύ άλλων ακούγεται ότι ο νυν πρόεδρος θα παραμείνει γιατί πάει "πακέτο" με σύμβουλο της μειοψηφίας που λέγεται ότι θα κατέλθει στις εκλογές του Οκτώβρη με τον νυν δήμαρχο. Δεν πέφτουμε βέβαια και σε λάκκο ...με ασβέστη για να το επιβεβαιώσουμε αλλά η πληροφορία είναι από έγκυρη, εγκυρότατη πηγή! Αυτά ας τα βλέπει ένας υποψήφιος δήμαρχος που νομίζει ότι θα του παραχωρήσουν με όλες τις τιμές την θέση του αντιπροέδρου! Αλήθεια για το σενάριο αυτό τι λέτε κύριε Σαββή; Αν δεν θυμάστε, τι ακριβώς εννοούμε, είμαστε στην διάθεσή σας να σας υπενθυμίσουμε ...

Σάλος με την συνέντευξη του γραμματέα της Νομαρχιακής Επιτροπής του ΠΑΣΟΚ Τιμόθεου Παρασκευά στην "Γνώμη" της περασμένης Δευτέρας. Η ατάκα για αντάρτες και αποστάτες αλλά και το δόσιμο του χρίσματος στο Γιώργο Γιαννόπουλο μονοπώλησαν το ενδαφέρον τη περασμένη εμβομάδα. Μόνο κάποιοι για... γνωστούς λόγους έκαναν τους ανήξερους και δεν ασχολήθηκαν. Δεν είναι εξάλλου εύκολο στο χώρο μας να αναγνωρίσεις ότι ο άλλος πέτυχε να πάρει δηλώσεις που αν μη τι άλλο σηματοδοτούν μια άλλη πορεία. Αυτό για μια μικρή μειοψηφία του χώρου μας, πολύ μικρή...

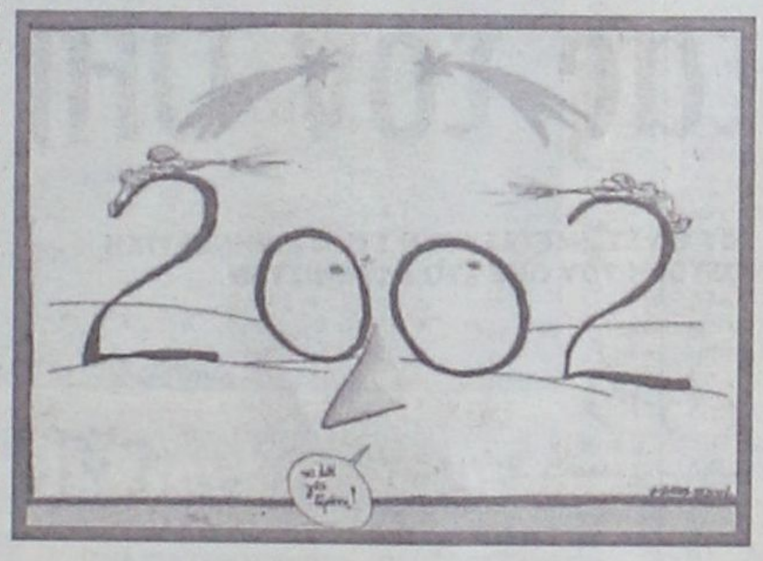

Σήμερα δίνουμε συνέχεια με μια άλλη πολύ ενδιαφέρουσα συνέντευξη του Φώτη Κωστόπουλου που ξεκαθαρίζει το τοπίο γύρω από τις νομαρχιακές εκλογές και την δική του στάση. Χωρίς υπεκφυγές ο κ. Κωστόπουλος ανοίγει τα χαρτιά του και περιγράφει κάτω από ποιές προϋποθέσεις θα πάρει μέρος στις διαδικασίες του ΠΑΣΟΚ. Φαίνεται καθαρά ότι το κυβερνών κόμμα θα καταφέρει -εκτός απροόπτου- μέσα από αξιόπιστες διαδικασίες να επιλέξει τον ένα που θα ηγηθεί του ψηφοδελτίου τον προσεχή Οκτώβριο. Η μάχη όπως όλα δείχνουν θα δοθεί μεταξύ Γιάννη Μαχαιρίδη και Φώτη Κωστόπουλου. Ενας από τους δύο λογικά θα είναι και ο επόμενος Νομάρχης. Αρκεί το ΠΑΣΟΚ να μην φάει ακόμη μια φορα τις σάρκες του.

Για τον τρίτο έχει βρεθεί ρόλος, να είναι υποψήφιος στη Νότια Ρόδο. Εδώ βέβαια επεισέρχεται και ο παράγων Γιώργος Πόκκιας που δεν είναι εύκολο να παρακαμφθεί. Τα πλαίσια όμως της συνεργασίας - ποιάς συνεργασίας θα ενημερωθείτε εν ευθέτω χρόνω - ο μεν κ. Μανώλης Σαββής μπορεί να ξανακατέβει στο δήμο της Ρόδου και ο κ. Γιώργος Πόκκιας να παραμείνει ως σύμβουλος στην Περιφέρεια όπου ο ρόλος του είναι ιδαίτερα σημαντικός. Αυτές είναι οι βουλές κορυφαίων παραγόντων του ΠΑΣΟΚ αλλά η υλοποίηση απέχει πολύ από την πράξη!

Αν θυμούμαι καλά πριν από κάποιες εβδομάδες κάποιοι από το δήμο είχαν βγει και διαλαλούσαν ότι πέτυχαν τη μείωση των αντικειμενικών αξιών κατά 30%! Τι έγινε και ξαφνικά πήραν τα φλάμπουρα κατά του Φωτιάδη που δεν δέχτηκε την ένσταση και κατ' επέκταση τη μείωση των τιμών; Μήπως θα πρέπει να είμαστε πιό σοβαροί όταν ασχολούμαστε με τύπους σαν τον Αποστόλη τον Φωτιάδη; Αν νομίζουν κάποιοι ότι μπορούν ανέξοδα να λένε ό,τι θέλουν μάλλον κάποιο λάθος κάνουν... Υπάρχει και το αρχείο των εφημερίδων που μπορεί ανά πάσα στιγμή να χρησιμοποιηθεί... Ετσι για να εξηγούμαστε...

Επωνύμως

Απολογισμός του χρόνου που φεύγει

ΠΕΡΑΣΕ ΚΙΟΛΑΣ ΕΝΑΣ χρόνος. Από αύριο θα είμαστε ένα χρόνο μεγαλύτεροι. Το σκεφτήκατε; Τι έγινε αλήθεια αυτούς τους δώδεκα μήνες που πέρασαν και ζήσαμε; Εκτός από τους δίδυμους πύργους που είδαμε να σωριάζονται μέσα σε λίγα λεπτά, θυμόμαστε κάτι άλλο πιο σημαντικό για τη δική μας χώρα, για τη δική μας ζωή; Μάλλον όχι, κινηθήκαμε στην εικονική πραγματικότητα που αποθέωνε την ασημαντότητα και περιθωριοποιούσε ό,τι το σημαντικό για τη ζωή και το μέλλον των πραγματικών ανθρώπων. Σε λίγα σημαντικά γεγονότα σταθήκαμε και αυτό για πολύ λίγο. Δρόμοι που μετατρέπονταν σε ποτάμι, καποποιοί που δραπέτευαν και μας έβγαζαν επιδεικτικά την γλώσσα, έργα που εγκαινιαζόνταν σε μακέτες, λαθρομετανάστες να φτάνουν κατά κύματα στα νησιά μας, πολίτες που δεινοπαθούν στα γρανάζια της γραφειοκρατίας, μια χώρα που προσπαθεί να εμφανιστεί ισχυρή αλλά είναι αρκετά μακριά από την εικόνα αυτή. Χώρα στα πρόθυρα νευρικής κρίσης, με πολίτες που αδυνατούν να κατανοήσουν τι μέρα τους περιμένει. Ολα έχουν αφεθεί στην τύχη τους και όλοι περιμένουμε το μοιραίο!



Γράφει
η Ρένα Βενιανάκη
revenianaki@yahoo.com

ΟΜΩΣ ΔΕΝ ΕΙΝΑΙ έτσι τα πράγματα! Ο πολίτης, ο κάθε άνθρωπος που ζει σε αυτή τη χώρα έχει τις ευθύνες του για ό,τι γίνεται γύρω του. Στο κάθε "έγκλημα" είμαστε όλοι, λιγότερο ή περισσότερο υπεύθυνοι άσχετα αν αποδεχόμαστε τη δική μας ευθύνη. Τα προβλήματα του καθενός, ο αγώνας για την επιβίωση μας εμποδίζουν να δούμε τι γίνεται γύρω μας. Αυτό βέβαια δεν μας εξιλεώνει. Ο καθένας έχει τις ευθύνες του. Ο καθένας μπορεί να κάνει πολλά στο δικό του χώρο. Δεν θα σώσει τον κόσμο, όμως μπορεί να σώσει την δική του περιοχή, τη δική του ζωή και τη ζωή κάποιων άλλων. Αρκεί να το θελήσει. Ο άνθρωπος μπορεί λέει να κάνει τα πάντα. Ας κάνουμε λοιπόν τον απολογισμό της χρονιάς και ας αποφασίσουμε ότι πολλά μπορεί ν' αλλάξουν αρκεί να το θελήσει ο καθένας από εμάς.

ΧΡΟΝΙΑ ΠΟΛΛΑ, ΤΟ νέο έτος ας μας δώσει την δράση αλλά και τη αποφασιστικότητα που δεν μας έδωσαν οι άλλες χρονιές. Είναι στο χέρι μας.

ΚΑΛΗ ΧΡΟΝΙΑ ΚΑΙ Χρόνια Πολλά.

Εκ Βαθέων

Απόσταγμα από πικρό νερό

«Άγγελοι και δαίμονες σκηνοθετούν μέσα μας, σαν σε παράσταση, το φως και το σκοτάδι. Σπασμένα κομμάτια καθρέφτη που απελπισμένα προσπαθούν να τα στήσουν, να τα συνθέσουν ως το λαμπερό ή σκοτεινό εγώ μας, εν αγνοία μας, αλλά εν γνώσει του απρόβλεπτου. Ολα είναι θέμα χρόνου. Αβοήθητοι όμως τσακίζουμε τις μέρες μας σαν τα παλιόχαρτα μέχρι που η εμπειρία των παθών μας να προσφέρει τα λάφυρα της Κόλασης ή του Παράδεισου. Τη θυσία ή το έγκλημα, τη δειλία ή τη γενναιότητα, τη σκληρότητα ή τη μεγαλοψυχία της συγχώρεσης, τη μετάνοια ή την αναγλησία, το γλυκό ή το πικρό. Γλυκόπικρη η γεύση της ζωής, σαν το πικραμύγδαλο της σουμάδας».

Το παραπάνω απόσπασμα είναι το απόσταγμα του "Πικρού Νερού" της Ειρήνης Βογιατζή Χαραλάμπη. Διάλεξα αυτό το συγκεκριμένο κομμάτι, διότι είναι ένα είδος εσωτερικού απολογισμού και ταιριάζει απόλυτα με το κλίμα της τελευταίας μέρας ενός έτους που κανένας μας δεν θα ξεχάσει. Ενός έτους που ήταν γεμάτο απρόβλεπτες καταστάσεις και για εμένα προσωπικά αλλά και για ολόκληρη την ανθρωπότητα.



Γράφει ο
ΘΑΝΟΣ ΖΕΛΚΑΣ
(e-mail: thaz@vip.gr)

Πάντοτε όταν κάτι οδεύει προς το τέλος του είναι αναπόφευκτη μια ανασκόπηση και μια περισυλλογή. Το τέλος μιας χρονιάς ίσως να μη σημαίνει κάτι για πολλούς. Αρκετοί είναι όμως αυτοί που θέτουν ερωτήματα στον εαυτό τους. Τι άραγε κάναμε αυτή τη χρονιά που δεν κάναμε τις προηγούμενες; Τι βελτιώθηκε μέσα μας και τι χειροτέρεψε;

Το καλό και το κακό συνυπάρχουν μέσα στο αδιάκοπο παιχνίδι της ζωής. Οι στιγμές στήνουν ενέδρες για να τα φανερώσουν. Και οι στιγμές είναι οι συνωμότες στο χαρακτηρισμό μας ως καλών ή κακών.

Δεν είναι δυνατόν κάποιος να φέρει μέσα του μόνο καλό ή μόνο κακό. Υπάρχουν και τα δύο αρχικά στις ίδιες ποσότητες. Το πως αντιλαμβάνεται κανείς τα μηνύματα της καθημερινότητας κάνουν το ένα ή το άλλο να υπερισχύει.

Καθένας μέσα του κουβαλάει τα θραύσματα της πραγματικότητας που μπορεί ν' αντιληφθεί. Η ιεραρχία των αξιών που θα κάνει είναι συνυφασμένη με το πόσα και ποια θραύσματα έχει ενώσει.

Κανείς δεν μπορεί να βιώσει την πραγματικότητα όπως ακριβώς είναι κι ίσως να 'ναι πολύ καλύτερη για όλους. Τα θέλω του ενός συγκρούονται με τα θέλω του άλλου και δημιουργούν πιέσεις. Η εκτόνωση των πιέσεων αναπόφευκτα δημιουργεί χάσματα και τα χάσματα γεννούν δυστυχίες.

Κανείς δεν γνωρίζει τι θα του ξημερώσει. Ολοι μας προσπαθούμε να φτιάξουμε τις συνθήκες για ν' αντιμετωπίζουμε το εχθρικό αύριο σαν ένα φίλο. Κάποιοι ίσως να έχουν πλεονέκτημα, αλλά η ζωή η ίδια είναι μια πιθανότητα κι όχι μια βεβαιότητα.

Ρίχνουμε ζάρια κάθε μέρα με στοίχημα την ίδια τη ζωή. Παίζουμε. Χάνουμε και κερδίζουμε. Οσοι ξέρουν να παίζουν γνωρίζουν και τα δύο ενδεχόμενα. Οσοι δεν ξέρουν θέλουν μόνο τη νίκη. Αυτή είνα η διαφορά. Η αντίληψη του παιχνιδιού.

Η νίκη μπορεί να πηγαίνει σ' αυτούς που θα 'πρεπε να χάσουν, αλλά αυτός που νικάει δεν είναι πάντα νικητής. Η ίδια η νίκη είναι μια στιγμή. Η πραγματική νίκη είναι η συλλογή των στιγμών που η ήττα δεν κατόρθωσε να δηλητηριάσει την ψυχή μας.

Ερχονται κάποιες στιγμές που η ζωή μας αποκτάει γεύσεις. Σαν καραμέλα είναι όταν έρχεται μια χαρά και σαν άγουρο αμύγδαλο όταν πλακώνει τη ψυχή η λύπη. Γλυκόπικρη σαν σουμάδα όπως την λέει εύστοχα και στο "Πικρό Νερό".

Η Κόλαση και ο Παράδεισος απέχουν λίγο, όχι γιατί το καλό και το κακό είναι δυσδιάκριτα αλλά γιατί τα πάθη μας φέρνουν κοντά αυτές τις αντιθέσεις.

Αναρωτιόμαστε κάποιες φορές γιατί υπάρχει κακό στον κόσμο, μα αν δεν υπήρχε πώς θα το ξέραμε πως υπάρχει και καλό; Κι αν δεν υπήρχε αυτή η πάλη πώς θα εκτιμούσαμε την αξία των αυθεντικών πραγμάτων και αξιών;

Μπλεκόμαστε διαρκώς σ' ένα κυνήγι ερωτήσεων. Απαντήσεις ψάχνουμε όλοι κι ίσως πολλές φορές τις βρίσκουμε σε λάθος μέρη. Κυνηγώντας ίσως να γίνουμε και θηράματα κι άλλοτε πάλι από κυνηγημένοι καταλήγουμε κυνηγοί.

Ισως κάποιες φορές να προσπαθούμε να προσπεράσουμε την ίδια τη ζωή. Η ζωή όμως δεν είναι προσπελάσιμη. Τιμωρεί την ψευδαίσθηση κι επιβραβεύει όποιον την αντιμετωπίζει σύμφωνα με τις πραγματικές διαστάσεις της.

Απαντήσεις ζητώ κι εγώ. Απαντήσεις στα ερωτήματα που γεννά η καθημερινότητα. Μη νομίσετε. Ούτε κι εγώ τις έχω. Τη στιγμή περιμένω που θα με κρίνει...

Πολιτιστικές διαδρομές

Τάσος Αναστασιάδης, από την Σύμη

Ο τελευταίος των καμπανοποιών

Στην προχθεσινή **"Καθημερινή"**, ο κ. **Βασίλης Μαλισιόβας**, φιλόλογος-ιστορικός ερευνητής και επιστημονικός συνεργάτης του Ελληνικού Ιστορικού και Λογοτεχνικού Αρχείου (ΕΛΙΑ) σε θέματα καταγραφής και τεκμηρίωσης παραδοσιακών επαγγελμάτων, δημοσίευσε ένα άρθρο του για τον **Συμιακό** τεχνίτη **Τάσο Αναστασιάδη**, τον τελευταίο των **καμπαροποιών** στην χώρα μας. Οπως διευκρινίζει ο Κ. Μαλισιόβας, η παρούσα δημοσίευση αποτελεί απόσπασμα πρωτότυπης μελέτης που έχει κατατεθεί στο ΕΛΙΑ.

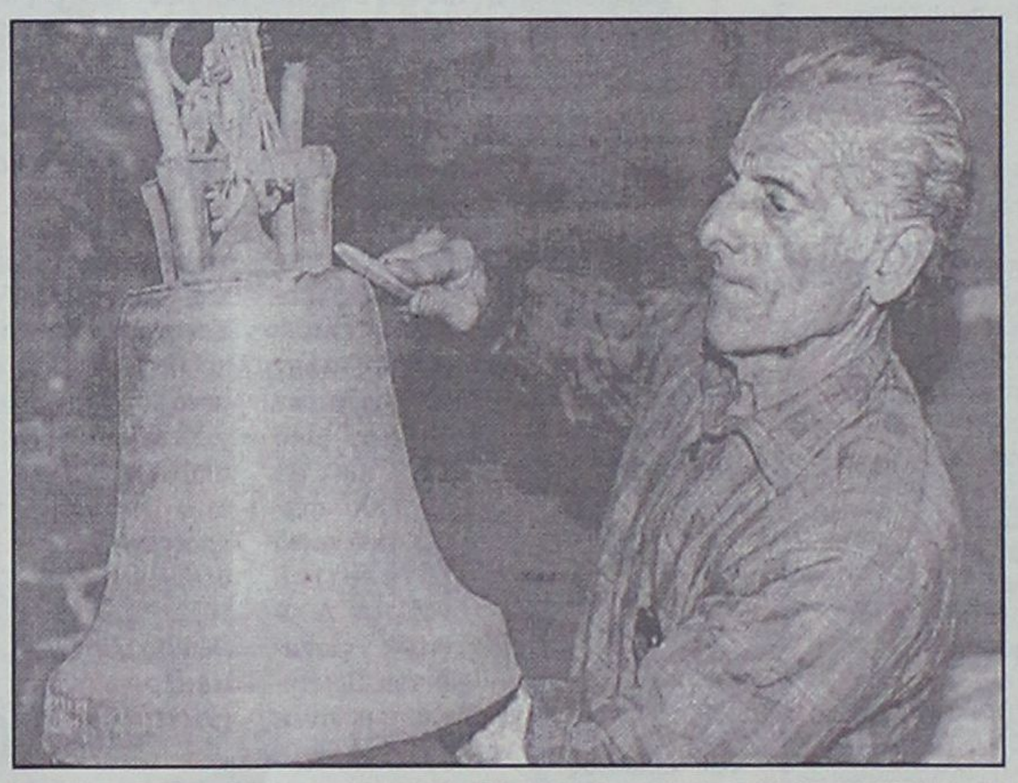

Ο κ. Τάσος Αναστασιάδης, ο τεχνίτης καμπανοποιός από τη Σύμη.

*«**Στη Σύμη, στη νοτιοανατολική εσχατιά της Ελλάδας, ο κ. Τάσος Αναστασιάδης επιμένει να αντιστέκεται.** Θεοσεβούμενος (προσεύχεται στο παρακείμενο εκκλησάκι της Αγίας Κυριακής πριν ξεκινήσει την κατασκευή μιας καμπάνας), με αξιοπρέπεια μοναδική και ταλέντο σπάνιο, ο κ. Τάσος, 73 χρόνων σήμερα, επιμένει να αντιστέκεται ως ο τελευταίος των καμπανοποιών, βάζοντας πραγματικά την ψυχή του στην κατασκευή της κάθε καμπάνας.*

Γιατί τελευταίος; Επειδή πλέον οι καμπάνες κατασκευάζονται σε υπερσύγχρονα χυτήρια, χωρίς ίχνος της ιεροτελεστίας που θα έπρεπε να χαρακτηρίζει την τέχνη αυτή γενικά».

• Ιστορικό πλαίσιο

***«Η πόλη της Σύμης πρωτοκατοικήθηκε στο πάνω μέρος της, στο Κάστρο.** Γύρω από κει χτίστηκαν τα πρώτα σπίτια, λόγω των πειρατών.*

Με την πάροδο του χρόνου και την εκδίωξη των πειρατών, οι κάτοικοι άρχισαν να κατεβαίνουν προς τα κάτω, να χτίζουν τα πρώτα τους σπίτια, καθώς και να "σκαρώνουν" τα καΐκια τους.

Εν τω μεταξύ, τα σπίτια άρχισαν να πληθαίνουν και οι Συμιακοί άρχισαν να χτίζουν τις πρώτες εκκλησίες τους.

***Ο προπάππος του κ. Τάσου, Μιχαήλ Αναστασιάδης** (έζησε μέχρι το 1820), είχε ένα μικρό σιδηρουργείο για τις ανάγκες σπιτιών και εκκλησιών.*

***Ο γιος του Μιχαήλ, Αναστάσιος** (δηλαδή, ο παππούς του κ. Τάσου) άρχισε να αναπτύσσει το σιδηρουργείο (που βρήκε από τον πατέρα του) σε σιδηρομηχανουργείο πλέον. Το 1865, αφού είδε να πληθαίνουν τα εξωκκλήσια και οι ενοριακές εκκλησίες αλλά και επειδή το καλοκαίρι τα καΐκια έφευγαν για ταξίδια, ενώ η κατασκευή καμπανών αποτελούσε ένα σταθερό έσοδο, ο Αναστάσιος Αναστασιάδης σκέφτηκε να δημιουργήσει ένα καμπανοχυτήριο, εφόσον τέτοιο δεν υπήρχε στα Δωδεκάνησα. Η επιλογή της τοποθεσίας του Νημπορειού (14 χλμ. από τη Σύμη) για την κατασκευή του καμπανοχυτηρίου έγινε για δύο λόγους: αφενός για να υπάρχει ησυχία και αφετέρου για να μην υφίστανται... επαγγελματική κατασκοπεία, όπως λέει χαμογελώντας ο κ. Τάσος.*

Αξίζει να σημειωθεί ότι οι ανάγκες για κατασκευή καμπανών δεν ήταν μόνο για τη Σύμη και τα γύρω νησιά, αλλά και για τις εκκλησίες των (τότε ελληνικών) μικρασιατικών παραλίων. Μερικές από τις εκκλησίες αυτές, εκτός των μεγάλων και γνωστών (όπως ο Αγιος Νικόλαος στα Μύρα), ήταν αυτές που έχτισαν οι Συμιακοί στον κόλπο της μικρασιατικής Δωρίδας (Παναγία Καρπμακιανή, Αγιοι Απόστολοι και Αγία Ελεούσα)».

• Το κτίριο του καμπανοποιείου

Το κτίριο είναι πετρόχτιστο, εξωτερικά και εσωτερικά δεν έχει σοβά, είναι χτισμένο με άμμο, θηραϊκή γη ("πορσελάνη") και ασβέστη.

Για να υπάρχει καλή αντιστήριξη, στο εσωτερικού του κτιρίου δημιουργήθηκαν τρεις μεγάλες καμάρες, στηριζόμενες στην άκρη του τοίχου και σε μία κολόνα για να στηρίξουν τους ξύλινους δοκούς ("κορφάδια") της σκεπής. Η σκεπή είναι "πετσωμένη", δηλαδή το ένα σανίδι είναι πλάι στο άλλο.

Στο εσωτερικό του καμπανοποιείου υπάρχουν τρεις βάσεις για την κατασκευή διαφόρων μεγεθών καμπανών: στη μία βάση "χύνονται" καμπάνες από 5 έως 25 κιλά, στη 2η από 30-70 κιλά και στην τρίτη από 100 έως 750(!) κιλά. Καμπάνα 750 κιλών κατασκευάστηκε το 1905 και εξακολουθεί να "σημαίνει" μέχρι σήμερα στη Μονή Πανορμίτη στη Σύμη».

• Χρονική διαδοχή

***Ο παππούς του κ. Τάσου, Αναστάσιος Αναστασιάδης**, εργάστηκε από το 1865 έως το 1915. Τον διαδέχεται ο γιος του Δημήτριος (γεννήθηκε το 1880), με τους αδελφούς του Μιχάλη και Γεώργιο.*

***Ο κ. Τάσος Αναστασιάδης** διαδέχεται πλήρως τον πατέρα του και τους θείους του πριν από 25 χρόνια.*

Βλέπουμε ότι ο κάθε γιος δούλευε για ένα διάστημα με τον πατέρα μέχρι να μάθει την τέχνη και μετά τον θάνατο του πατέρα, τον διαδεχόταν κανονικά ο γιος.

***Τον κ. Τάσο, τώρα τον διαδέχεται ο γιος του Φιλήμων** (φέρει το όνομα του παππού εκ μητρός, αλλά βέβαια το επίθετο Αναστασιάδης), ο οποίος εργάζεται στο καμπανοποιείο. Το σωστό, σύμφωνα με τον κ. Τάσο, θα ήταν να αναλάβει ο πρωτότοκος γιος Δημήτρης, έτσι ώστε να υπάρχουν καμπάνες τριών γενεών: Αναστασίου Αναστασιάδη, Δημητρίου Αναστασιάδη, Αναστασίου Αναστασιάδη (του κ. Τάσου), ενώ στο άμεσο μέλλον θα κατασκευαστεί μια ακόμη καμπάνα με το όνομα του πρωτότοκου Δημήτρη, καθαρά για λόγους οικογενειακής ιστορίας, ώστε να υπάρχει η ακολουθία: προπάππους-παππούς-πατέρας-γιος!».*



Ο κ. Τάσος Αναστασιάδης επιμένει να αντιστέκεται, ως ο τελευταίος των καμπανοποιών, βάζοντας πραγματικά την ψυχή του στην κατασκευή της κάθε καμπάνας.

Ο ΙΔΙΟΘΕΝ

...Αρχιμηνιά κι αρχιχρονιά

«Αρχιμηνιά κι αρχιχρονιά πρώτη Ιανουαρίου
περί το μήνα του Χριστού και τ' Αϊ Βασιλείου,

που γεννήθη ο Χριστός στον κόσμο και πορπάτει
εκεί που πρωτοπάτησε χρυσό δεντρί εβγήκε

χρυσά ήταν τα φύλλα του γράμματα τα κλωνιά του
παπάδες τα διαβάζανε διάκοι τα συλλαβίζαν

κι ένα διακάκι έρχουνταν από την Καισαρεία
Βασίλη πόθεν έρχεσαι και πόθεν κατεβαίνεις;

Από της μάνας μου έρχουμα και στο σχολειό πηγαίνω
Κάτσε να φας, κάτει να πιεις, κάτσε να τραγουδήσεις

μ' αν είσαι και γραμματικός πες μας την αλφαβήτα.
Και στο ραβδί του κούμπησε να πει την αλφαβήτα

και κει που πρωτοπάτησε χρυσό δεντρί εβγήκε
και το δεντρί χρυσό ήτανε, χλωρά βλαστάρια βγήκαν

και πάνω στην κορφίτσα του πέρδικα φωλιασμένη
και κάτω στα προπόδια του λιβάδια και πηγάδια.

Και κατεβαίνει η πέρδικα πίνει νερό και βγαίνει
και βρέχει τις φτερούγες της και τον αφέντη ραίνει...»

(Τα Κάλαντα της Πρωτοχρονιάς από τα Κοσκινού, όπως τα κατέγραψε η Αθηνά Λουλουδάκη στο βιβλίο της "Το χωριό μου και η ιστορία του")

...Ενα "δόλωμα" στη Ρόδο

Απόψε στις 9 το βράδυ, ο τηλεοπτικός δίαυλος **"Αλφα"** θα προβάλλει την ταινία **"Το δόλωμα"** που γυρίσθηκε πριν από 38 χρόνια στο νησί μας, δείχνοντάς μας μια άλλη εικόνα της πόλης και της Καλλιθέας που - φευ - έχει παρέλθει.



Τσαχπίνα, όλη χάρη, η "εθνική" μας σταρ Αλίκη Βουγιουκλάκη σε μια σκηνή της ταινίας "Το Δόλωμα", με τον Βαγγέλη Βουλγαρίδη, γυρισμένη στις "Κάτω Πέτρες" με φόντο τον κόλπο των Τριαντών.
(Τηλεόραση "Αλφα", απόψε στις 9 το βράδυ).

Στην ταινία αυτή, πέρα από τα κάλλη της Ρόδου, η **Αλίκη** καταφέρνει - με την βοήθεια του **Αλέκου Σακελλάριου**, ο οποίος έγραψε το σενάριο και υπέγραψε την σκηνοθεσία - να πλάσει έναν ρόλο τον οποίον απολαμβάνουμε και σήμερα.

Είναι το κορίτσι ενός καμπαρέ που γίνεται το "δόλωμα" για τους πλούσιους που κάνουν διακοπές στη Ρόδο και ήθελαν να χάσουν τα λεφτά τους όχι στο Καζίνο, αλλά στα παιχνίδια της τσόχας που "έστηναν" ο **Αλέκος Αλεξανδράκης** με τον **Ντίνο Ηλιόπουλο.**

... Η ταινία πρωτοπαίχθηκε στην πόλη μας στον χειμερινό "Τιτάνια" σε ταυτόχρονη προβολή με την Αθήνα - τιμής ένεκεν - και την παρακολούθησαν από τον εξώστη όλοι οι "σινεφίλ" μαθητές του γυμνασίου με συνεχές χτυποκάρδι γιατί, η λογοκρισία την είχε χαρακτηρίσει "ακατάλληλη δι' ανηλίκους"!

... Αγιος Νικόλαος, ο Santa Claus των Δυτικών

Ο Αγιος Βασίλειος από την Καππαδοκία είναι για τους Ορθοδόξους ο παραδοσιακός κομιστής των δώρων της Πρωτοχρονιάς.

Για τους Δυτικούς τον ρόλο αυτό τον έχουν αναθέσει στον **Αγιο Νικόλαο**, που υπήρξε επίσκοπος της πόλης **Μύρα στην Λυκία**, που με ευκαιρία έχουν αλλάξει και τ' όνομά του σε **"Santa Claus"** ή **"Baba Noel"**.

Για τον λόγο αυτό, την ημέρα της γιορτής του Αγίου Νικολάου έξω από την εκκλησία του στα Μύρα, οι ροδίτες επισκέπτες βλέπουν με έκπληξη κάμποσους Τούρκους να περιφέρονται ντυμένοι Αγιοβασίληδες και να φωτογραφίζονται με τους τουρίστες, απαιτώντας και το ανάλογο μπαξίσι.

Και μια και μιλάμε για τον **Αγιο Νικόλαο** αξίζει να αναφέρουμε ένα θαύμα του που έχει σχέση με την **Ρόδο:**

«Το 808 μ.Χ. ο Χουμίδης, στρατηγός του Αραβα χαλίφη Χαρούν ελ Ρασίντ, σε κάποιο διάλειμμα της πολιορκίας της Ρόδου, έπλευσε στα Μύρα, με σκοπό να καταστρέψει τη σαρκοφάγο με το ιερό λείψανο. Σύμφωνα όμως με τον χρονογράφο Θεοφάνη, αυτός εξαπατήθηκε και η μανία του στράφηκε προς μία γειτονική σαρκοφάγο. Ετσι γλύτωσε το λείψανο του αγίου, όχι όμως και ο Χουμίδης. Αυτός, επιστρέφοντας στη Ρόδο, συνάντησε στο πέλαγος φοβερή τρικυμία, εξ αιτίας της οποίας βυθίστηκε σημαντικό μέρος του στόλου κι έτσι αναγκάστηκε να εγκαταλείψει την επιχείρηση κατά του νησιού. Το γεγονός αυτό αποδόθηκε τότε από τους Ροδίτες σε τιμωρό παρέμβαση του αγίου Νικολάου και θεωρήθηκε θαύμα...»



Μύρα της Λυκίας, αυλή της εκκλησίας του Αγίου Νικολάου, την ημέρα της γιορτής του αγίου.
Ροδίτες προσκυνητές και ανάμεσά τους περιφέρεται και ένας Τούρκος "Santa Claus".
(Φωτογραφία: Ανδριανός Λυμπερόπουλος)

... Οι βίζιτες του Αϊ-Βασίλη



... Σύμφωνα με τους υπολογισμούς ο Αϊ-Βασίλης πρέπει σε 31 ώρες να επισκεφθεί 98,1 εκατομμύρια σπίτια. Πρέπει να κάνει 822,6 επισκέψεις το δευτερόλεπτο και το έλκηθρό του να κινείται με ταχύτητα 1.040 χιλιομέτρων το δευτερόλεπτο!



"Με την διάβρωση χάνουμε ένα νησί στο μέγεθος της Πάτμου"

Την τελευταία φορά που το διαβάσαμε στις εφημερίδες το 'χε πει ο αειθαλής **Μανόλης Γλέζος.**

"Με την διάβρωση στην Ελλάδα χάνονται κάθε χρόνο τόσα εδάφη όσα ένα νησί του μεγέθους της Πάτμου".

Ομως, αντίθετη, από αυτή την παγιωμένη άποψη, έχει ο καθηγητής **Νίκος Μάργαρης** ο οποίος με την *"παιγνιώδη"* διάθεση που τον χαρακτηρίζει υποστηρίζει το αντίθετο:

«Με την διάβρωση η Ελλάδα μεγαλώνει, δεν μικραίνει. Απλούστατα κονταίνει!

«... Εχουν περάσει τριάντα χρόνια από την εποχή που κάποιος καθηγητής της Γεωπονικής πήρε χαρτί και μολύβι, για να υπολογίσει τη διάβρωση στην Ελλάδα: «Τόσο επί τόσο, επί τόσο, τόσο, δια τόσο, ίσον Πάτμος"!

Ελάχιστοι από όσους αρέσκονται στα περί οικολογίας αποφεύγουν να χρησιμοποιήσουν στους λόγους και τα κείμενά τους την "απώλεια" της Πάτμου και τη διάβρωση, μιας και θεωρείται εξαιρετικό "εύρημα".

Για να κάνει τέτοια ανακάλυψη, φαίνεται ότι είχε καλπάζουσα φαντασία. Από μερικά στοιχεία διάβρωσης που υπήρχαν, αυτός έκανε ολόκληρο θαύμα, ίσως γι' αυτό το χρησιμοποίησε στο παράδειγμά του το ιερό νησί της Πά-



τμου. Το οποίο είναι γνωστό και για την Αποκάλυψη του Αγίου Ιωάννου.

Μια, όμως, που δεν έχουμε όλοι στο μυαλό μας το πόσο μεγάλη είναι η Πάτμος όπου έχει μέγεθος 34 τετραγωνικά χιλιόμετρα, ας μου επιτραπεί να σας παραθέσω κάποια νησιά αντιστοίχου μεγέθους.

Από τις Κυκλάδες, η Φολέγανδρος (32 km²) και η Κίμωλος (36 km²) θα μπορούσαν άνετα να "χάνονται" κατά τον καθηγητή και τους οπαδούς του λόγω διάβρωσης κάθε χρόνο. Το ίδιο ισχύει για τα Ψαρά (40 km²) ή τη Γαύδο (30 km²).

Ας αφήσουμε όμως κατά μέρος τα αστεία και ας δούμε σοβαρότερα το πρόβλημα. Γράφουν, λοιπόν, όσοι πίστεψαν τα μεγέθη, ότι το έδαφος που "χάνεται" σ' ένα χρόνο από τη διάβρωση έχει το μέγεθος της Πάτμου. Ομως αυτό το έδαφος που κυλάει από τα βουνά προς τη θάλασσα πηγαίνει προφανώς διαμέσου των ποταμών. Στις εκβολές των οποίων και "αποτίθεται".

Δεν χάνεται επομένως έδαφος, μιας και το βρίσκουμε στο Δέλτα και στις εκβολές των ποταμών. Κατά δεύτερο, αν υπήρχε τέτοια ποσότητα φερτών υλών τα τελευταία τριάντα χρόνια που αμόλησε το "εύρημά" του ο κύριος καθηγητής θα είχαμε χάσει 1.020 km² νησιών. Δηλαδή σχεδόν όσο δύο Κέρκυρες!

Είμαι, προφανώς, εναντίον της διάβρωσης, αλλά από την άλλη ανησυχώ και για όλα όσα κατά καιρούς γράφονται περί προστασίας του περιβάλλοντος και ουδεμία σχέση έχουν με τη σοβαρότητα. Τούτο επειδή όχι μόνο η Ελλάδα δεν μικραίνει με τη διάβρωση, αλλά μεγαλώνει! Την εποχή του Λεωνίδα οι Θερμοπύλες ήταν ένα δύσβατο πέρασμα δίπλα στη θάλασσα στο οποίο έγινε τεράστια πεδιάδα με τις φερτές ύλες που κατέβασαν τα ποτάμια από τα βουνά. Το ίδιο ισχύει και με τις άλλες πεδιάδες όπως αυτές του Αξιού, του Στρυμόνα, του Νέστου, του Εβρου που δημιουργήθηκαν με τον ίδιο τρόπο. Υποθέτω ότι θα με πιστέψετε περισσότερο όταν σας θυμίσω τις ποσότητες λάσπης που κατεβάζουν οι πλημμύρες.

Αν κάποιος δει παλαιότερες και πρόσφατες αεροφωτογραφίες και των εκβολών των ποταμών Καλαμά στην Ηπειρο και του Πηνειού στη Θεσσαλία σαφέστατα διαπιστώνει ότι η στεριά προχωρεί μέσα στη θάλασσα. Η μεγαλύτερη διάβρωση της Ηπείρου οδηγεί σε εντονότερη είσοδο χέρσου στο Ιόνιο εκεί όπου χύνεται ο Καλαμάς. Το επαναλαμβάνω: με τη διάβρωση η Ελλάδα μεγαλώνει, δεν μικραίνει! Αλλο το αν "κονταίνει" και υποβαθμίζεται με τη μεταφορά εδαφών το περιβάλλον της στα βουνά».

Με ημερομηνία λήξης...

Είναι ευτύχημα που η παντελώς και για όλους χαμένη αθωώτητα των μεγάλων, μπορεί (ακόμη) και διασώζεται στα μάτια και τη ψυχή των μικρών παιδιών.

Είναι ευτύχημα που η ίδια η αθωώτητα έχει αποφασίσει να μην εγκαταλείψει ποτέ τα μικρά παιδιά όσο κι' αν η συμπεριφορά των μεγάλων δοκιμάζουν σκληρά και σε καθημερινή βάση την υπομονή και τις αντοχές της.

Είναι ευτύχημα που η αθωώτητα έχει ανεξάντλητα αποθέματα καρτερίας και κατανόησης.

Είναι ευτύχημα που τα μικρά παιδιά έστω και ενστικτωδώς "αρνούνται" να παραδοθούν άγουρα στην καθοδήγηση που προσπαθούν να επιβάλλουν οι μεγάλοι-φυσικά για το ...καλό τους.

Είναι ευτύχημα που το ένστικτο των παιδιών διαθέτει το δικό του ιδιότυπο σθένος και την απαιτούμενη δύναμη της αρετής.

Είναι ευτύχημα που το πλέγμα της αρετής διατηρεί καθαρό τον δρόμο των παιδιών, τον περιβαλλόμενο από την καθολική έκπτωση και των απαξία των πάντων.

Είναι ευτύχημα που το ένστικτο των παιδιών περιλαμβάνει και ισχυρή δόση άγνοιας από τα όσα γύρω τους (και γύρω μας φυσικά) συμβαίνουν.

Είναι ευτύχημα που η αθωώτητα του κοριτσιού αντικαθρεφτίζεται στην αφοπλιστική ματιά του, στο ανθισμένο ρόλο και στις ελκυστικές φακιδούλες του.

● *Αλλά υπάρχει και το δυστύχημα.*

Είναι δυστύχημα, (αναπόδραστο, φευ), που τα παιδιά έχουν ημερομηνία λήξης. Είναι δυστύχημα που νομοτελειακά θα μεγαλώσουν -και θα μετακομίσουν στον κόσμο μας, στον κόσμο των μεγάλων. Οπότε το πλέγμα που οριοθετεί τον δρόμο της αρετής εξαφανίζεται και όλα, από τη μια στιγμή στην άλλη, χάνονται.

● *Πώς θα γινόταν, άραγε να μην είχε η αθωώτητα ημερομηνία λήξης;*

Θ. ΜΑΡΑΣΙΩΤΗΣ



ΤΟΥ ΣΩΤΗΡΗ ΤΟ ΚΟΥΤΟΥΚΙ
ΣΤΗΝ ΠΥΛΩΝΑ
Είμαστε ανοικτά κάθε Σάββατο και ανήμερα τα Χριστούγεννα και την Πρωτοχρονιά (ημέρα Τρίτη βράδυ). Σας περιμένουμε για να περάσετε μαζί μας μια αξέχαστη βραδιά.
Καλλιτεχνική επιμέλεια: Μανώλη Καλαμπίχη και Λύρα: τον σπεσιαλίστα Παναγιώτη
Θα σας εκπλήξουν πολλές μαγευτικές φωνές
ΠΥΛΩΝΑ
(απέναντι από την εκκλησία του Αγ. Γεράσιμου)
Κρατήσεις: 0241-56231, 0244-31006, 0944 342880



Προγραμματίστε το Πρωτοχρονιάτικο ρεβεγιόν σας
Τηλ. ρεζερβέ 39100, 32090

Rodos Park SUITES HOTEL
Ο καλύτερος τρόπος για να υποδεχτείτε τον καινούργιο χρόνο
Πρωτοχρονιάτικο Ρεβεγιόν στο Rodos Park
Πλούσιο μενού και ζωντανή κεφάτη ορχήστρα για χορό μέχρι το πρωί.
Δώρα με Εκπλήξεις για τον τυχερό της χρονιάς
Στην Αίθουσα δεξιώσεων "Crystal Room"
Δευτέρα 31 Δεκεμβρίου και ώρα 22.00
Champagne Breakfast
...και η παράδοση συνεχίζεται
από νωρίς το πρωί της Πρωτοχρονιάς, με πλούσιο Αμερικάνικο μπουφέ Πρωινού και άφθονη Σαμπάνια ξημερώματα 1ης Ιανουαρίου από τις 05:00 το πρωί
Για τους ξενύχτηδες... και όχι μόνο!
L' Epoque by MonCafe
Ο D.J. Τάσος Γιασράνης φροντίζει για την διασκέδασή σας και για μετά το Ρεβεγιόν
Rodos Park - Ρήγα Φεραίου 12 • Τηλ. 89700-24612

ΚΑΛΗ ΧΡΟΝΙΑ ΜΕ ΤΟ ΓΟΥΡΙ ΜΑΣ ΤΟΥ 2002
Ο Υδροχόος
δημιουργία εμπνευσμένη από παράσταση της Κνωσσού, (1500 π.Χ.)



Σε ασήμι 925°, 10.000 δρχ
Σε χρυσό 18Κ και ασήμι 925°, από 17.000 δρχ
Σε χρυσό 18Κ, από 25.000 δρχ
ilias LALAoUNIS
ΡΟΔΟΣ
"ΜΙΧ. ΠΕΤΡΑΔΑΚΗΣ & ΣΙΑ" ΕΕ
ΠΛΑΤΕΙΑ ΜΕΓ. ΑΛΕΞΑΝΔΡΟΥ (ΜΟΥΣΕΙΟ)
τηλ. 24793 , 38616

μεζεδοπωλείον
παλιά ιστορία
μοναδικό στο είδος του!
ξεχωριστό στη γεύση
Καλές Γιορτές

Χρόνια Πολλά
Η "παλιά ιστορία"
συνεχίζοντας την παράδοση,
θα είναι κοντά σας κι αυτό το
χειμώνα καθημερινά εκτός Κυριακής
Μητροπόλεως 108 & Δενδρινού γωνία
Για κρατήσεις 0241-32421