ΕΤΟΣ ΙΔΡΥΣΕΩ[illegible]

[illegible]ΝΟΥΑΡΙΟΥ 2002

ΔΙΕΥΘΥΝΤΗΣ:
ΑΘ. ΜΑΡΑΣΙΩΤΗΣ

Τηλ. σύνταξης: 24610-75640
Τηλ. λογ/ρίου: 22210-75230
Fax: 22471-75641

ΓΝΩΜΗ

ΔΕΥΤΕΡΑ
7 ΙΑΝΟΥΑΡΙΟΥ 2002
ΑΡΙΘΜΟΣ ΦΥΛΛΟΥ: 1.469
ΤΙΜΗ 0,70 ΕΥΡΩ
238,5 ΔΡΧ.

ΕΒΔΟΜΑΔΙΑΙΑ ΕΦΗΜΕΡΙΔΑ ΤΗΣ ΔΩΔΕΚΑΝΗΣΟΥ

Ο ΓΙΑΝΝΗΣ ΜΑΧΑΙΡΙΔΗΣ ΣΗΚΩΝΕΙ ΤΟ ΓΑΝΤΙ ΤΟΥ Φ. ΚΩΣΤΟΠΟΥΛΟΥ

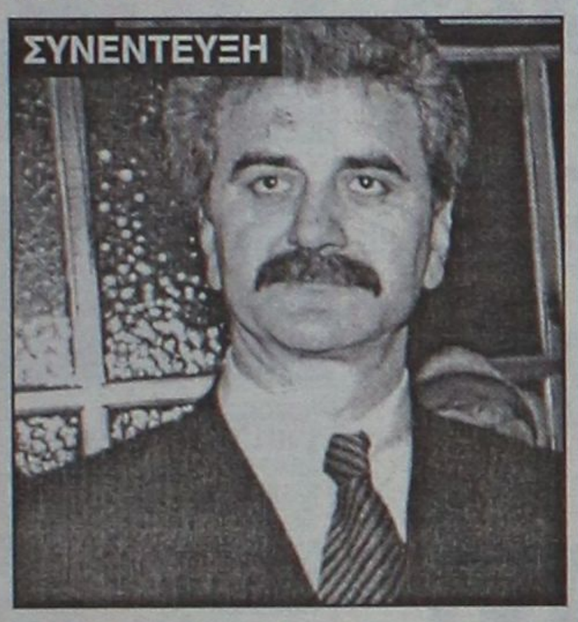

Η "προίκα" δεν έχει σφραγίδα από το ΠΑΣΟΚ!



Η ΠΡΟΙΚΑ ΤΟΥ ΚΑΘΕΝΑ ΕΧΕΙ ΑΛΛΟ ΠΕΡΙΕΧΟΜΕΝΟ ΚΑΙ ΠΟΙΟΤΗΤΑ

Ιδιώτης πλέον ο μέχρι πρόσφατα γενικός γραμματέας του Υπ. Αιγαίου και πρώην νομάρχης, σηκώνει ευχαρίστως το γάντι που πέταξε ο Φώτης Κωστόπουλος και δηλώνει ξεκάθαρα ότι θα συμμετάσχει στις κομματικές διαδικασίες για το χρίσμα και πως θα αποδεχθεί το όποιο αποτέλεσμα. Για δε την "προίκα" ο κ. Μαχαιρίδης δίνει τη δική του ερμηνεία... ΣΕΛ. 4

ΔΥΟ ΑΓΩΓΕΣ ΚΑΤΑ ΕΦΗΜΕΡΙΔΩΝ ΑΠΟ ΤΗ ΜΟΝΗ ΤΗΣ ΠΑΤΜΟΥ

400 εκατ. για την ...έγκυο καλόγρια!



ΚΑΙ ΓΙΑ ΤΟ ...ΛΑΘΟΣ ΤΟΥ ΔΗΘΕΝ ΖΩΗΡΟΥ ΜΟΝΑΧΟΥ!

Οι αγωγές κατά των εφημερίδων "Χώρα" και "Traffic" κατατέθηκαν και όπως δηλώνει ο Ηγούμενος της Μονής π. Αντύπας Νικηταράς δεν πρόκειται να κάνει πίσω. "Η ντροπή είναι μεγάλη και πρέπει να ξεπλυθεί. Οι πιστοί σκανδαλίσθηκαν από τα ψευδή, συκοφαντικά και ανυπόστατα δημοσιεύματα". ΣΕΛ. 2

Η ΚΕΔ κέρδισε τη δίκη για τις εκποιήσεις δημοσίων κτημάτων

ΚΑΛΗΝΥΧΤΑ!

ΣΤΟ ΣΦΥΡΙ ΚΑΙ ΜΕ ΤΟ ΝΟΜΟ ΤΑ 400 ΣΤΡΕΜΜΑΤΑ ΣΤΑ ΣΤΕΓΝΑ

Το δικαστήριο εξέδωσε την απόφασή του την Παρασκευή και δικαίωσε την Κτηματική Εταιρία του Δημοσίου για την εκποίηση έκτασης 400 στρεμμάτων ανάμεσα στην παραλία Τσαμπίκας και τα Στεγνά. Ύστερα απ' αυτό ανοίγει ο δρόμος και για τις άλλες εκποιήσεις, σύμφωνα με τις εκτιμήσεις νομικών κύκλων. Το δικαστήριο έκρινε ότι το συγκεκριμένο ακίνητο δεν είχε δοθεί ποτέ στην κοινή χρήση - όπως και τ' άλλα "επίμαχα" φυσικά. ΣΕΛΙΔΑ 3

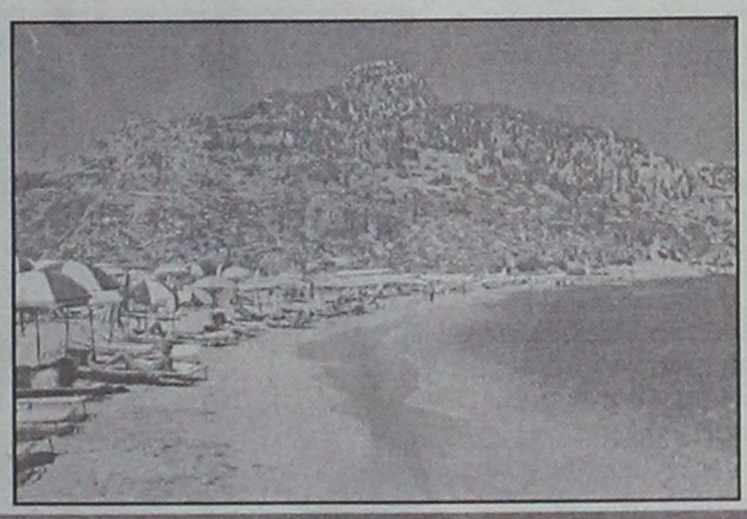

ΔΗΜΙΟΥΡΓΕΙΤΑΙ ΣΟΒΑΡΟ ΔΕΔΙΚΑΣΜΕΝΟ ΓΙΑ ΟΛΑ ΤΑ ΑΚΙΝΗΤΑ...

Κομπίνα οι ονειρικές διακοπές!



Πάνω από 500 Ροδίτες έπεσαν θύματα Κυπριακής εταιρίας που υποσχόταν λαγούς με πετραχήλια, χωρίς καμιά ...επιβάρυνση! ΣΕΛ. 5

Εντοπίσθηκε δολοφόνος των κύκνων

Σήμερα θα δώσει κατάθεση στο Δασαρχείο και ακολούθως θα παραπεμφθεί στον εισαγγελέα. Η δεύτερη περίπτωση θα παραμείνει μάλλον ανεξιχνίαστη. ΣΕΛΙΔΑ 8



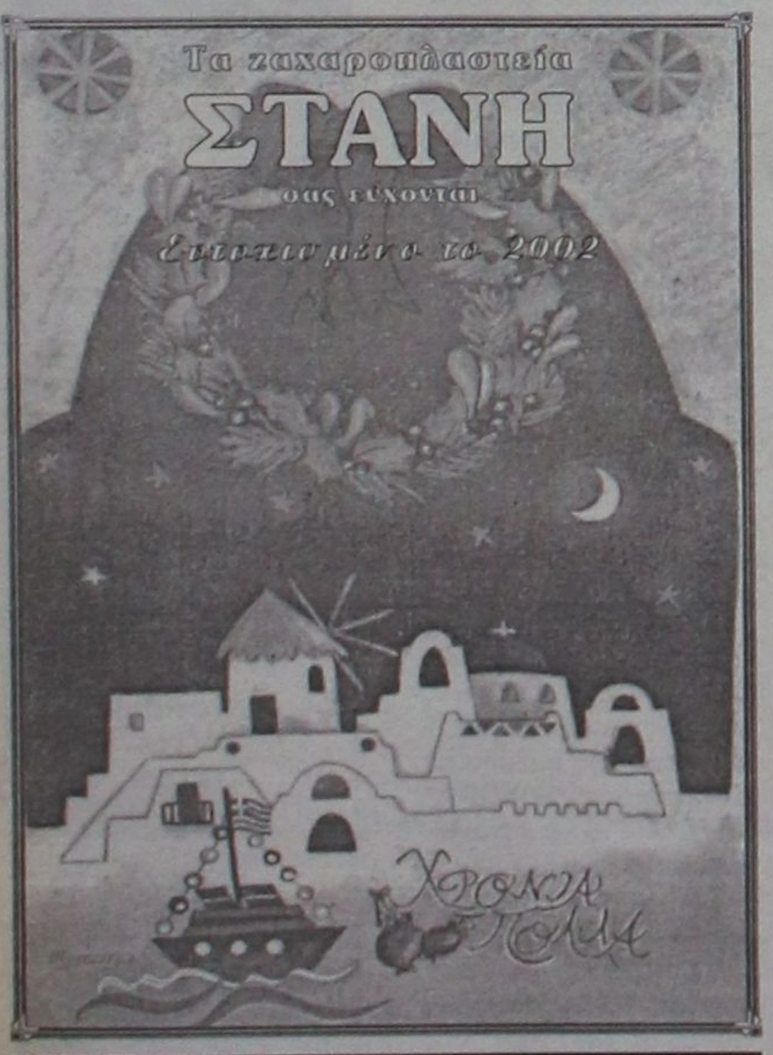

* ΚΟΥΡΤΙΝΟΞΥΛΑ - ΚΟΥΡΤΙΝΟΒΕΡΓΕΣ
* ΣΤΟΡΙΑ - μεταλλικά-ξύλινα-υφασμάτινες
* ΚΟΡΝΙΖΕΣ πινάκων ΙΤΑΛΙΑΣ
* ΚΟΥΝΟΥΠΙΕΡΕΣ αυτόματες * ΠΑΡΚΕ υψηλής αντοχής

ΑΤΣΑΣ Α.Σ.-εμπ. κεν. ΜΗΔΕΙΑ 63602-66339



ΡΟΔΟΣ: ΒΕΝΕΤΟΚΛΕΩΝ 37α, Τηλ.: 22074, 25800

ΙΑΛΥΣΟΣ: ΔΗΜΟΚΡΑΤΙΑΣ 60, τηλ.: 90133

COLORADO Entertainment Center

Συνεπείς στο ραντεβού μας και αυτό το χειμώνα σας περιμένουμε να διασκεδάσουμε συντροφιά με το *ελληνικό καλλιτεχνικό μας πρόγραμμα* κάθε *Παρασκευή* και *Σάββατο* από τις **23.00** έως τις πρώτες πρωινές ώρες.

Και κάτι πρωτότυπο για την χειμωνιάτικη διασκέδασή σας.

Το **COLORADO** θα είναι ανοικτά κάθε **Πέμπτη** και **Κυριακή με όλο το ελληνικό καλλιτεχνικό πρόγραμμα** από τις **20.30** έως και τις **01.30.**

Τιμή Εισόδου 5 Ευρώ με ένα ποτό.

Ορφανίδου 57 Ρόδος
Τηλέφωνο 75120

Το θέμα της ημέρας

Η Μονή της Πάτμου από τις εφημερίδες "Χώρα" και "Traffic"

Ζητεί αποζημίωση 400 εκατομμυρίων!

Για τα δημοσιεύματα περί οργίων στη Μονή και για την καλόγρια που υποτίθεται άφησε έγκυο ένας μοναχός!

Αποζημίωση ύψους 200 εκατομμυρίων δραχμών διεκδικεί η Ιερά Μονή Πάτμου από τις αθηναϊκές εφημερίδες "Χώρα" και "Traffic" για τα δυσφημιστικά όπως ισχυρίζεται δημοσιεύματά τους, για σεξουαλικές σχέσεις μεταξύ καλόγηρου και καλόγριας του μοναστηριού που είχε σαν αποτέλεσμα να μείνει έγκυος η τελευταία.

Οι δύο αγωγές κατατέθηκαν στο Πρωτοδικείο της Κω στις 24 Δεκεμβρίου 2001 και εκτός από το ποσό των 200 εκατομμυρίων που ζητά η Ιερά Μονή από την κάθε εφημερίδα ξεχωριστά, απαιτεί την πλήρη ανασκευή των συκοφαντικών δημοσιευμάτων και την παράλειψη κάθε μελλοντικής προσβολής της φήμης, του κύρους και του γοήτρου της με παρόμοια άρθρα. Στις 26-11-2001 οι εφημερίδες "Χώρα" και Traffic με τίτλους στη πρώτη σελίδα έκαναν λόγο για όργια στο μοναστήρι. Συγκεκριμένα η "Χώρα" είχε τον τίτλο "ΟΡΓΙΑ ΣΕ ΜΟΝΑΣΤΗΡΙ. Μοναχός δεν πρόσεξε... και άφησε έγκυο καλόγρια" και η "Traffik" ΑΠΟΚΑΛΥΨΗ ΤΩΡΑ. Καλόγερος άφησε έγκυο μοναχή στην Πάτμο". Και οι δύο εφημερίδες παρέπεμπαν στις εσωτερικές τους σελίδες σε γαργαλιστικές λεπτομέρειες για τις υποτιθέμενες ερωτικές νύχτες σε κελί κάτω από το γαλάζιο ουρανό του Αιγαίου...

Ο ηγούμενος της Ιεράς Μονής π. Αντώνιος Νικηταράς είχε εξοργιστεί για τις νέες αυτές συκοφαντίες και είχε από τότε προαναγγείλει την κατάθεση αγωγών κατά των δύο εφημερίδων.

● Και στις δύο αγωγές γίνεται λόγος για βαρύτατο τραυματισμό και μείωση του κύρους και του γοήτρου της Μονής από κύκλους που επιθυμούν την απαξίωσή της.

"Η Ιερά Μονή τη Πάτμου -αναφέρεται επακριβώς στις δύο αγωγές- έχει τεθεί στο στόχαστρο μιας κατευθυνόμενης εκστρατείας "λάσπης" και συκοφαντίας με άμεσο αλλά και απώτερο στόχο την καταράκωση του γοήτρου και του κύρους της και την πλήρη απαξίωση της ως ιερού κοινοβίου χριστιανικού και μοναστικού καθιδρύματος".

Οι αγωγές στρέφονται κατά των εταιρειών που εκπροσωπούν τις δύο εφημερίδες όπως και κατά των διευθυντών τους, του Γ. Τράγκα, της Εφ. "Χώρα" και του Δ. Κωνσταντάρα της "Traffic".

Το "Δια ταύτα" και στις δύο αγωγές έχει ως εξής:

"Να γίνει δεκτή η παρούσα αγωγή μας. Να υποχρεωθούν οι εναγόμενοι σε ολόκληρο ο καθένας, να μας καταβάλουν το ποσό των διακοσίων εκατομμυριών δραχμών (200.000.000), νομιμοτόκως από την επίδοση της αγωγής, ως χρηματική ικανοποίηση λόγω ηθικής βλάβης μας.

Να είναι προσωρινά εκτελεστή η απόφαση που θα εκδοθεί ως προς την ως άνω διάταξη.

Να απειληθεί προσωπική κράτηση διαρκείας ενός έτους, για τον δεύτερο των εναγομένων, ως μέσον εκτελέσεως της αποφάσεως που θα εκδοθεί ως προς την ως άνω διάταξη.

Να υποχρεωθούν οι εναγόμενοι στην παράλειψη κάθε μελλοντικής προσβολής της φήμης, του κύρους και του γοήτρου μας, με παρόμοια δημοσιεύματα στην ημερήσια εφημερίδα "Η ΧΩΡΑ".

"Να απειληθεί χρηματική ποινή 100.000 δρχ. και προσωπική κράτηση διαρκείας δύο μηνών, στον δεύτερο, των εναγομένων, για κάθε παράβαση της ως άνω διατάξεως.

Να υποχρεωθούν η πρώτη των εναγομένων ως ιδιοκτήτρια και ο δεύτερος των εναγομένων, ως γενικός διευθυντής - εκδότης, της ημερήσιας εφημερίδας "Η ΧΩΡΑ" και TRAFFIC να καταχωρίσουν στην ίδια θέση, περίληψη της αποφάσεως που θα εκδοθεί.

Να απειληθεί κατά των ανωτέρω χρηματική ποινή 50.000 δρχ. για κάθε ημέρα καθυστερήσεως της ως άνω καταχωρίσεως.

Να καταδικαστούν οι εναγόμενοι στο σύνολο της δικαστικής μας δαπάνης".

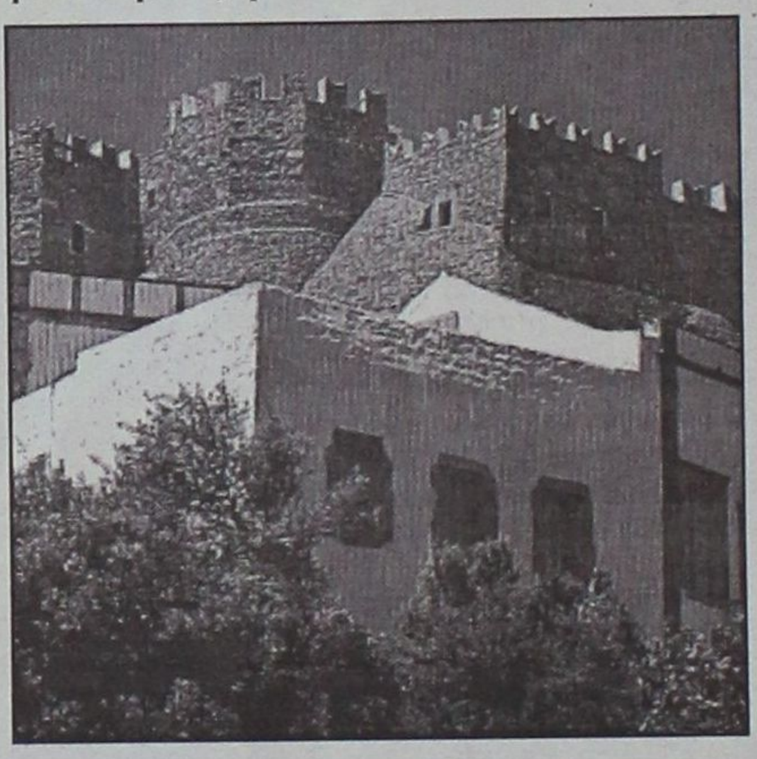

Οργισμένος ο Ηγούμενος π. Αντύπας Νικηταράς, δηλώνει ότι θα προχωρήσουν οι αγωγές μέχρι τέλους

ΗΜΕΡΟΛΟΓΙΟ

Δευτέρα 7 Ιανουρίου 2002
Η σύναξις του τιμίου Προδρόμου και Βαπτιστού Ιωάννου
Ανατολή ηλίου: 7.41'
Δύση ηλίου: 17.21'
Σελήνη 24 ημερών

ΦΑΡΜΑΚΕΙΑ

Σήμερα διημερεύει το φαρμακείο του Ηρακλείδη Αριστ. στην πλατεία Αγ. Αποστόλων και διανυκτερεύει της Χατζηνικόλα Ανθ. στην οδό Παπαλουκά 17.

ΒΕΝΖΙΝΑΔΙΚΑ

Σήμερα διανυκτερεύουν τα βενζινάδικα: Ακρίτας (Γ. Σεφέρη), Τσαγκαράκης-Σαλαμαστράκης (Λ. Ρόδου-Καλλιθέας).

ΛΑΪΚΕΣ ΑΓΟΡΕΣ

Τετάρτη: στο Δημοτικό Νεκροταφείο
Πέμπτη: στην οδό Βύρωνος
Παρασκευή: στην οδό Πτολεμαίων (Ανάληψη)
Σάββατο: στο Δημοτικό Νεκροταφείο.

ΔΡΟΜΟΛΟΓΙΑ ΠΛΟΙΩΝ

Σήμερα δεν αναχωρεί πλοίο της ΔΑΝΕ για νησιά και Πειραιά.

ΑΕΡΟΠΟΡΙΚΑ ΔΡΟΜΟΛΟΓΙΑ

ΟΛΥΜΠΙΑΚΗ ΑΕΡΟΠΟΡΙΑ

ΑΠΟ ΡΟΔΟ-ΑΘΗΝΑ
- Καθημερινά 07.00, 10.25, 20.55
- Τετάρτη 14.00
- Καθημερινά πλην Τετάρτης 17.20
- Καθημερινά πλην Κυριακής 23.40
- Δευτέρα 00.10.

ΑΠΟ ΑΘΗΝΑ-ΡΟΔΟ
- Καθημερινά 05.20, 08.45, 19.15
- Τετάρτη 12.20
- Καθημερινά πλην Τετάρτης 15.40
- Καθημερινά πλην Κυριακής 22.00
- Κυριακή 22.30

ΑΠΟ ΡΟΔΟ-ΘΕΣΣΑΛΟΝΙΚΗ
- Δευτέρα 14.30
- Παρασκευή-Κυριακή 12.40.

ΑΠΟ ΡΟΔΟ-ΗΡΑΚΛΕΙΟ
- Παρασκευή-Κυριακή 09.45.

ΑΠΟ ΡΟΔΟ-ΚΑΡΠΑΘΟ
- Τρίτη-Πέμπτη-Σάββατο 09.45
- Δευτέρα-Τετάρτη-Παρασκευή-Κυριακή 10.30
- Δευτέρα-Κυριακή 12.40
- Τετάρτη-Παρασκευή (ν) έως 22/9 12.40
- Πέμπτη από 23/9 12.40
- Τρίτη-Παρασκευή (ν) από 23/9 12.40
- Τρίτη-Σάββατο έως 22/9 14.15
- Πέμπτη έως 22/9 14.15.

ΑΠΟ ΡΟΔΟ-ΚΑΣΟ
- Δευτέρα-Κυριακή (κ) 12.40
- Τετάρτη-Παρασκευή έως 22/9 12.40
- Πέμπτη (κ) από 23/9 12.40
- Τρίτη-Παρασκευή από 23/9 12.40
- Πέμπτη (κ) έως 22/9 14.15.

ΑΠΟ ΡΟΔΟ-ΚΑΣΤΕΛΟΡΙΖΟ
- Τετάρτη-Παρασκευή-Κυριακή 08.10
- Δευτέρα έως 22/9 08.10
- Τρίτη-Πέμπτη-Σάββατο έως 22/9 11.55.

AEGEAN AIRLINES & CRONUS

ΑΠΟ ΡΟΔΟ-ΑΘΗΝΑ
07.45 (A3 201 X5 1201), 13.30 (A3 207 X5 1207), 14.20 (A3 211 X5 1211), 17.30 (A3 213 X5 1213), 21.10 (A3 217 X5 1217),
ΑΠΟ ΑΘΗΝΑ-ΡΟΔΟ
06.05 (A3 200 X5 1200), 09.40 (A3 202 X5 1202), 12.50 (A3 210 X5 1210), 15.50 (A3 212 X5 1212), 19.30 (A3 216 X5 1216)
ΑΠΟ ΡΟΔΟ-ΗΡΑΚΛΕΙΟ
19.30 (A3 765)
ΑΠΟ ΗΡΑΚΛΕΙΟ-ΡΟΔΟ
18.00 (A3 764)
ΑΠΟ ΡΟΔΟ-ΘΕΣΣΑΛΟΝΙΚΗ
11.20 (A3 721)
ΑΠΟ ΘΕΣΣΑΛΟΝΙΚΗ-ΡΟΔΟ
11.20 (A3 720)

Ο Νομάρχης δέχεται το κοινό κάθε Τρίτη και Πέμπτη από 11.00-13.00.
Ο Δήμαρχος Ροδίων δέχεται ύστερα από συνεννόηση.
Ο αντινομάρχης Δωδεκανήσου κ. Νικόλαος Τατάκης δέχεται το κοινό κάθε Τρίτη και Πέμπτη από 10.00 π.μ.-12 μ.μ.
ΡΑΔΙΟ ΤΑΞΙ: 64712-64790

ΤΑΞΙ

ΧΡΗΣΙΜΑ ΤΗΛΕΦΩΝΑ

ΝΟΣΟΚΟΜΕΙΟ:	80000
ΑΜΕΣΗ ΔΡΑΣΗ ΠΥΡ/ΚΗΣ:	199
ΛΙΜΕΝΑΡΧΕΙΟ:	22220, 27695
ΒΛΑΒΕΣ Δ.Ε.Η.:	125
ΒΛΑΒΕΣ Ο.Τ.Ε.:	121
ΑΜΕΣΗ ΔΡΑΣΗ:	100
ΒΛΑΒΕΣ ΥΔΡΕΥΣΗΣ:	68750-68755
ΝΟΜΑΡΧΙΑ:	46502
ΠΕΡ/ΚΗ Δ/ΝΣΗ	38174
ΔΗΜΟΣ:	46200
ΔΗΜ. ΕΠΙΧ. ΚΑΘΑΡ.	77600
ΥΠΗΡ. ΑΠΟΚΟΜΙΔΗΣ	61057
ΤΡΟΧΑΙΑ:	26480
ΠΛΗΡΟΦ. Ο.Τ.Ε.:	131
ΔΕΛΤΙΟ ΚΑΙΡΟΥ:	149
ΛΑΧΕΙΑ:	111
ΠΡΟΠΟ - ΛΟΤΤΟ:	111
ΡΟΔΑ:	27462
ΚΤΕΛ:	27706
Ο.Α.Ε.Δ.:	23265
Ι.Κ.Α.:	64912
ΤΑΞ.Υ.:	68701, 68702
ΟΛΥΜΠΙΑΚΗ:	24555
Δ.Α.Ν.Ε.:	43150
ΕΡΓΑΤ. ΚΕΝΤΡΟ:	24730
CRONUS AIRLINES	25444
AEGEAN AIRLINES	98345

ΚΤΕΟ

• Από 1/1/2002 έως 30/6/2002 παντός είδος οχήματα **με συνδυασμό γραμμάτων ΡΟΑ5000-9999.** Επίσης θα ελέγχονται τα οχήματα που η καταλληλότητά τους λήγει αυτές τις εβδομάδες και οχήματα ανάριθμα εισαγωγής.

ΤΙΜΕΣ ΣΥΝΑΛΛΑΓΜΑΤΟΣ

ΔΟΛΛΑΡΙΟ Η.Π.Α	0,9026	0,882
ΛΙΡΑ ΑΓΓΛΙΑΣ	0,62667	0,61237
ΚΟΡΩΝΑ ΔΑΝΙΑΣ	7,5	7,3289
ΚΟΡΩΝΑ ΣΟΥΗΔΙΑΣ	9,3092	9,0968
ΓΙΕΝ ΙΑΠΩΝΙΑΣ	118,12	115,42
ΦΡΑΓΚΟ ΕΛΒΕΤΙΑΣ	1,4907	1,4567
ΚΟΡΩΝΑ ΝΟΡΒΗΓΙΑΣ	8,0504	7,8667
ΛΙΡΑ ΚΥΠΡΟΥ	0,58021	0,56698
ΔΟΛΛΑΡΙΟ ΚΑΝΑΔΑ	1,4419	1,409
ΔΟΛΛΑΡΙΟ ΑΥΣΤΡΑΛΙΑΣ	1,7418	1,7021

Η ΡΟΔΙΑΚΗ

Ημερήσια Εφημερίδα της Ρόδου
Έτος Ιδρύσεως 1915
ΙΔΡΥΤΗΣ
ΕΜΜ. ΚΑΛΑΜΠΙΧΗΣ

ΙΔΙΟΚΤΗΣΙΑ – ΕΚΔΟΣΗ
ΥΙΟΙ Σ. ΤΣΟΠΑΝΑΚΗ
Η. ΚΩΤΙΑΔΗΣ Ο.Ε.

ΔΙΕΥΘΥΝΤΗΣ
ΑΘ. ΜΑΡΑΣΙΩΤΗΣ

ΣΥΝΤΑΞΗ
Γρηγόριος Πελλός
Λουκάς Μαστής
Μιχάλης Μαστής
ΑΘΛΗΤΙΚΑ
Μανόλης Μπάτης,
Νικήτας Κουσκούσης
Τηλ.: 30831
ΓΡΑΦΕΙΑ ΣΥΝΤΑΞΗΣ
Μάρκου Μαλλιαράκη 9
Τηλ. 24610 - 30865 - 75640
Fax (0241) 75641
ΛΟΓΙΣΤΗΡΙΟ – ΔΙΑΦΗΜΙΣΕΙΣ
Νέα Αγορά 53
Τηλ. 22210 - 75230
Fax (0241) 22471

http://WWW.rodiaki.gr.
Email: tsopd@otenet.gr &
i rodiaki@otenet.gr

Η ΚΕΔ κέρδισε τη δίκη για τα "Στεγνά"

ΣΤΟ ΣΦΥΡΙ και με το νόμο!

Δημιουργείται νομικό προηγούμενο και για τα άλλα ακίνητα του "δημοσίου"!

Και με απόφαση Δικαστηρίου θα προχωρά πλέον η Κτηματική Εταιρεία του Δημοσίου στην εκποίηση της ακίνητης περιουσίας του νησιού μας αλλά και της Κω που έχει περιέλθει στην κυριότητά της.

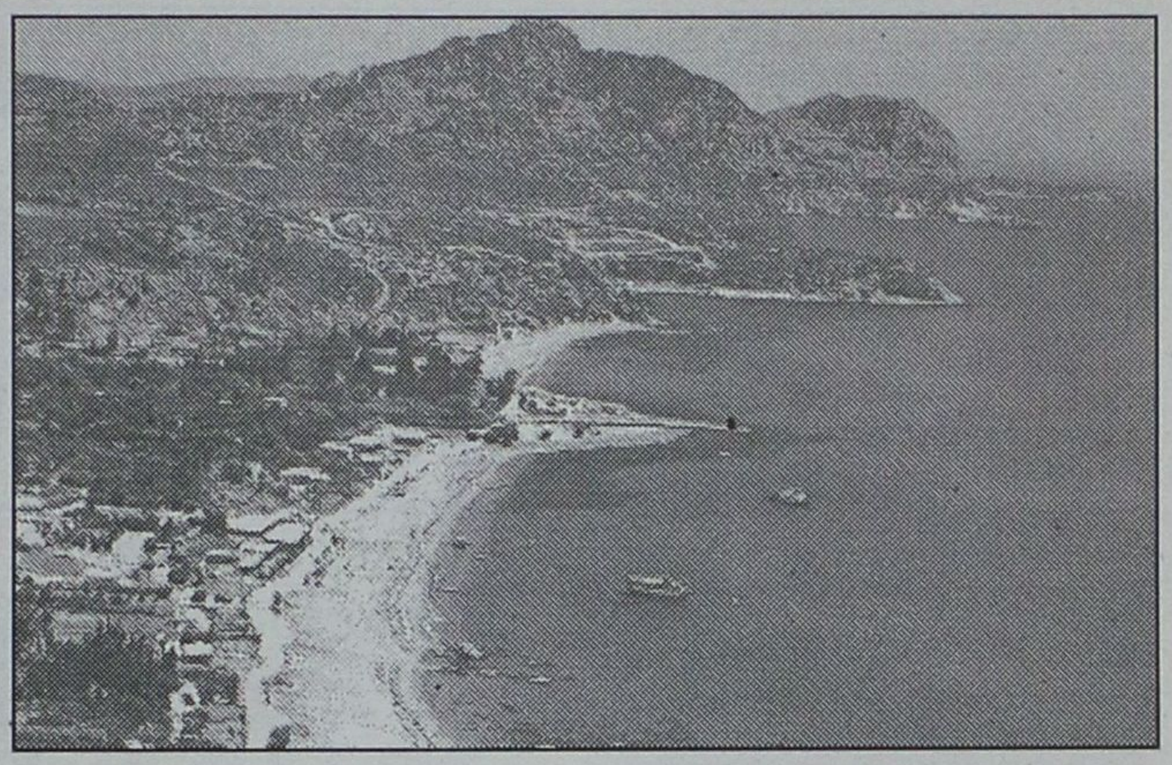

Η ΚΕΔ πέτυχε άλλη μία νίκη στα δικαστήρια στην προσπάθειά της να προχωρήσει απερίσπαστη στην εκποίηση των χρυσοφόρων εκτάσεων που υπάρχουν στο νησί μας παρά τις αντιδράσεις των δημάρχων.

Προχθές δημοσιεύθηκε η απόφαση που εκδόθηκε με τη διαδικασία των ασφαλιστικών μέτρων από το Πρωτοδικείο της Ρόδου με την οποία δικαιώνεται η Κτηματική Εταιρεία του Δημοσίου.

Πρόκειται για την έκταση των 410.800 τ.μ. της περιοχής Σφουγγάρια-Κατσούνα του Δήμου Αρχαγγέλου που βρίσκεται μεταξύ της παραλίας Τσαμπίκας και Στεγνών που η εκποίησή της είχε προγραμματισθεί για τις 22 Ιουνίου 2001 αλλά μετά την κατάθεση ασφαλιστικών μέτρων από τον Δήμο Αρχαγγέλου αναβλήθηκε για τις δύο Ιουλίου και στη συνέχεια για τις 3 Σεπτεμβρίου 2001 επειδή είχε εκδοθεί προσωρινή διαταγή που απαγόρευε την εκποίηση μέχρι να εκδοθεί οριστική απόφαση.

Την αίτηση ασφαλιστικών μέτρων κατά της ΚΕΔ που κατέθεσε ο Δήμος Αρχαγγέλου υποστήριξαν οι δικηγόροι Κώστας Σαρρής και Παναγιώτης Φουτούλης ενώ την ΚΕΔ εκπροσώπησε ο δικηγόρος Τάσος Διάκος.

Το δικαστήριο αφού μελέτησε τα έγγραφα και τις προτάσεις των διαδίκων κατέληξε στην απόφαση ότι νόμιμα κατέχει το ακίνητο η ΚΕΔ και ως ιδιοκτήτρια έχει το δικαίωμα να το εκποιήσει απορρίπτοντας την αίτηση του Δήμου Αρχαγγέλου.

Στις προτάσεις του προς το δικαστήριο ο δικηγόρος της ΚΕΔ κ. Τάσος Διάκος αντικρούοντας τις προτάσεις των δικηγόρων του Δήμου Αρχαγγέλου κ.κ. Σαρρή και Φουτούλη που ανέφεραν ότι πρόκειται για κοινόχρηστη έκταση και ως εκ τούτου δεν μπορεί να εκποιηθεί παρέθεσε τα παρακάτω τα οποία έγιναν δεκτά από το δικαστήριο.

«Ουσία αβάσιμο της Αίτησης του αντιδίκου.

Είναι αληθές ότι η απαρίθμηση των κοινοχρήστων πραγμάτων από τη διάταξη του άρθρου 967 ΑΚ είναι ενδεικτική. Με την έννοια αυτή, στην ίδια αυτή κατηγορία πραγμάτων περιλαμβάνονται, οι χείμαρροι, οι αρχαιότητες, τα υδραγωγεία, τα πεζοδρόμια, οι πηγές των υδάτων και τα ελκόμενα ύδατα. (Β. Βαθρακοκοίλη, ΑΚ υπ' άρθρο 967) αλλά και άλλα που εκ του νόμου προορίζονται προς εξυπηρέτηση του κοινού και των πολιτών. Εξ ού παρέπεται ότι ο χαρακτηρισμός ενός πράγματος προσδίδεται εις αυτό από το νόμο σύμφωνα και με την αντικειμενική κρίση, ουδέποτε δε με κριτήρια υποκειμενικά του ατόμου ή μιας ομάδας ατόμων που χωρίς τη συνδρομή των όρων του νόμου απαιτούν επέμβαση σε προστατευταία ιδιωτικά κτήματα, κατά παράβαση του άρθρου 24 του παλαιού και νέου Συντάγματος. Ετσι δεν είναι σύννομη η απαίτηση του αντιδίκου Δήμου να θεωρηθεί ως κοινόχρηστο πράγμα το ένδικο ακίνητο που ο ίδιος χωρίς λόγο και χωρίς αρμοδιότητα το ονόμασε κοινόχρηστο. Με την έννοια αυτή και διά το λόγο ότι τα 410 στρέμματα του μείζονος δημοσίου ακινήτου που, κείμενα στην περιοχή "Σφουγγάρια" του Αρχαγγέλου που δημοπρατούνται, προς εκποίηση δεν αποτελούν κοινόχρηστο πράγμα. Διότι ποτέ και από καμία διάταξη νόμου δεν διετέθη αυτό σε εξυπηρέτηση του κοινού».

ΔΗΜΗΤΡΗΣ Ιω. ΟΙΚΟΝΟΜΙΔΗΣ
ΑΝΑΛΥΤΙΚΟ ΕΡΓΑΣΤΗΡΙΟ ΡΟΔΟΥ

ΔΙΑΠΙΣΤΕΥΘΗΚΑΜΕ (*)

(ΣΥΜΦΩΝΑ ΜΕ ΠΡΟΤΥΠΑ ΕΛΟΤ ΕΝ 45001 και ISO/IEC 25)

Νέα Εποχή - Ιδιες Αξίες:

Συνέπεια - Συνέχεια - Ποιότητα!

Στη Νέα Εποχή της Ενωμένης Ευρώπης, ***το μέλλον ανήκει σ' αυτούς που το οραματίστηκαν!*** Πρώτοι σε όλη την Ελλάδα, ανοίξαμε καινούργιους δρόμους, πιστεύοντας σε αξίες, στηριζόμενοι σε αρχές, συμμετέχοντας στο όραμα μιας Ανοικτής Κοινωνίας στην Ευρώπη, με την ισότιμη συμμετοχή και της Ελλάδας μας. Η επιδίωξη της Ποιότητας με Συνέπεια υπήρξε ο καθοδηγητικός μας φάρος.

Ανοίγοντας καινούργιους δρόμους, ξέραμε πως δεν θα ήταν χωρίς δυσκολίες και προβλήματα. Στην αέναη μάχη του "Καλού με το Κακό", έχοντας να επιλέξουμε ανάμεσα στους δρόμους της "Αρετής" και της "Κακίας", ο δικός μας αγώνας στέφθηκε με επιτυχία!

Αφουγκρασθήκαμε τις ανάγκες της Νέας Εποχής στη Μεγάλη Ευρώπη που πλησίαζε. Προτείναμε με επιμονή, και προς κάθε κατεύθυνση, την ***ίδρυση του "Ενιαίου Φορέα Ελέγχου Τροφίμων"***, (καθιερώνοντας μάλιστα τον όρο!), ήδη από το 1983. Η ίδρυσή του αποτελεί πια γεγονός. Τα διαπιστευμένα Εργαστήρια Δοκιμών, είναι σε θέση να βοηθήσουν στην αποτελεσματική λειτουργία του.

Αφού πρώτοι ξεκινήσαμε (στο Γενικό Χημείο του Κράτους στη Ρόδο ήδη από το 1983) και στη συνέχεια σαν Ανεξάρτητο Αναλυτικό Εργαστήριο Ρόδου το 1986, την πραγματοποίηση ολοκληρωμένων εργαστηριακών ελέγχων με τον απαραίτητο συνδυασμό χημικών και μικροβιολογικών δοκιμών σε νερά, ποτά, τρόφιμα, έδαφος και απόβλητα, διαπιστευθήκαμε από το Εθνικό Συμβούλιο Διαπίστευσης σύμφωνα με τα πρότυπα ΕΛΟΤ ΕΝ 45001 και ISO/IEC 25 (*).

Από το 1983, εξυπηρετήσαμε τις ανάγκες μικρών και μεγάλων Δήμων και Κοινοτήτων της Δωδεκανήσου. Από τους μεγάλους Δήμους της Ρόδου, μέχρι και την πιο απομακρυσμένη, και εγκαταλελειμμένη συχνά, μικρή Κοινότητα.

Οι ξενοδοχειακές κυρίως μονάδες της Δωδεκανήσου, αλλά και οι Επιχειρήσεις Τροφίμων και οι άλλες Βιοτεχνίες, βρήκαν στο Ανεξάρτητο Αναλυτικό Εργαστήριο Ρόδου "ΔΗΜΗΤΡΗΣ Ιω. ΟΙΚΟΝΟΜΙΔΗΣ" ένα αξιόπιστο και αποτελεσματικό σύμβουλο Υγιεινής, Ασφάλειας και Ποιότητας.

Οταν το 1987, χρονιά που ξεκίνησε ο θεσμός, η Ελλάδα πήρε τις έξι πρώτες "Γαλάζιες Σημαίες", οι τρεις από αυτές ήσαν στη Ρόδο, χάρη σε μας! Από τότε, συνεχίζοντας με επιμονή, "στολίσαμε" τη Ρόδο με τις "Γαλάζιες Σημαίες", κάνοντας τον Τουρισμό μας πλουσιότερο. Με περηφάνεια μπορούμε να διακηρύσσουμε: Πρώτοι, ***φέραμε τις "Γαλάζιες Σημαίες" στην Ελλάδα και στη Ρόδο.***

Στους καινούργιους δρόμους που ανοίγονται, κι άλλοι θα ακολουθήσουν. Καθένας με τον τρόπο που τον εκφράζει ή μπορεί. Εμείς, θα συνεχίσουμε, με αξιοπρέπεια όπως πάντα, χωρίς συναλλαγές, διαπλοκές και πλάγιους δρόμους. Επενδύοντας συνεχώς ίδια κεφάλαια στον τομέα εργασίας μας, δημιουργήσαμε ένα σύγχρονο, διαπιστευμένο κατά ΕΛΟΤ ΕΝ 45001 και ISO/IEC 25, Εργαστήριο Δοκιμών (*). ***Πλήρως εξοπλισμένο για όλες τις απαραίτητες χημικές και μικροβιολογικές δοκιμές νερών, ποτών, τροφίμων, εδάφους και αποβλήτων,*** προσφέρουμε στον Τουρισμό και τις Επιχειρήσεις Τροφίμων, Βιοτεχνίες και Οργανισμούς Τοπικής Αυτοδιοίκησης στα Δωδεκάνησα, ένα εργαλείο αποτελεσματικό για την αναγκαία εξασφάλιση Ποιότητας και Υγιεινής. Για την ισότιμη συμμετοχή της σημερινής Ελλάδας στο νέο Ευρωπαϊκό γίγνεσθαι, μαζί με την ακριτική Ρόδο, μαζί με τα Δωδεκάνησα, θα είμαστε παρόντες και πάντα μπροστά.

(*) Το Εργαστήριό μας έλαβε διαπίστευση για: Χημικές και μικροβιολογικές δοκιμές σε νερά (πόσιμα επιφανειακά, κολύμβησης και απόβλητα), τρόφιμα (γάλα) και έδαφος. Το ακριβές πεδίο διαπίστευσης είναι στη διάθεση των πελατών μας.

ΣΤΗ ΝΕΑ ΕΠΟΧΗ,
ΜΕ ΟΣΟΥΣ ΤΗΝ ΟΡΑΜΑΤΙΣΤΗΚΑΝ!

ΒΥΡΩΝΟΣ 1, 85100 ΡΟΔΟΣ - ΤΗΛ. 0241 0 28638 - ΤΟΤ (fax) 0241 0 35623
ΗΛΕΚΤΡΟΝ. ΔΙΕΥΘΥΝΣΗ: chemenvi@rho.forthnet.gr http://www.forthnet.gr/chemenvi

Απο 14 Ιανουαρίου εως 22 Φεβρουαρίου

SIMULTAN LANGUAGES

σύκολα - γρήγορα - ζωντανά με το σύστημα "SIMULTAN"

ΓΕΡΜΑΝΙΚΑ Σ' ΕΝΑ ΜΗΝΑ!

Ειδικά για: Ξενοδοχοϋπαλλήλους, καταστηματάρχες και γενικά απασχολούμενους στο τουρισμό

εγγραφες τωρα! τηλ. 32272, 61216

Διδασκει προσωπικα, ο ΘΕΟΔΩΡΟΣ Γ. ΑΘΑΝΑΣΙΑΔΗΣ
Διδάκτωρ Παν μιου Νυρεμβεργης
Πάροδος Κων λεως. Ροδινι (εναντι εκκλησιας Ροδινιου)

Ο Γιάννης Μαχαιρίδης σηκώνει το γάντι που πέταξε ο Φ. Κωστόπουλος

Δέχομαι τις διαδικασίες, στο τραπέζι και οι προίκες!

"Εχει όμως σημασία αν η όποια προίκα μιας παράταξης προήλθε από το ΠΑΣΟΚ. Ο τόπος είναι μικρός και γνωριζόμαστε όλοι"

«Εχουμε συμφωνήσει ότι θα πάμε όλοι μαζί, από το απλό μέλος μέχρι και τα ανώτερα στελέχη», δηλώνει ο Γιάννης Μαχαιρίδης σε συνέντευξή του στη «Γνώμη» αναφερόμενος στις προσεχείς νομαρχιακές εκλογές και προσθέτει με νόημα ότι «ο σεβασμός στις κομματικές διαδικασίες θα αποδείξει ότι οι καταστατικές αρχές στο ΠΑΣΟΚ δεν αποτελούν νεκρό γράμμα». Ο πρώην πλέον γραμματέας του υπουργείου Αιγαίου δίνει απάντηση και στην απαίτηση του Φ. Κωστόπουλου για αξιολόγηση εκτός της δικής του παρουσίας και αυτής της παράταξής του στην διαδικασία της επιλογής του υποψηφίου νομάρχη. «Ο καθένας μας -υπογραμμίζει- αξιολογείται προσωπικά και βεβαίως και συλλογικά, όταν η παράταξη είναι αυτή που στήριξε το ΠΑΣΟΚ. Θα κριθούμε για τη συνολική διαδρομή μας και για την "προίκα" που κουβαλά ο καθένας μας. Εξάλλου ο τόπος είναι μικρός και γνωριζόμαστε όλοι». Δίνει την δική του ερμηνεία στη λέξη "προίκα": είναι η πορεία, η γνώση, η εμπειρία και προπαντός το όραμα για μιά καλύτερη κοινωνία, για μια Δωδεκάνησο ευημερούσα, με δυναμισμό και αίγλη.

Ο Γιάννης Μαχαιρίδης αποδέχεται τις διαδικασίες που έχουν συμφωνηθεί. Πρέπει κατά την γνώμη του να υπάρξουν κανόνες που θα ισχύσουν για όλους και δηλώνει καθαρά ότι «ανεξαρτήτως αποτελέσματος θα στηρίξω την επιλογή των μελών». Αφήνει όμως ανοιχτό το ενδεχόμενο συμμετοχής του σ' ένα ψηφοδέλτιο με επικεφαλής έναν άλλον υποψήφιο: «Δεν γνωρίζω αν θα συμμετάσχω, όμως θα στηρίξω».

Στην περίπτωση που επιλεγεί ο ίδιος από το ΠΑΣΟΚ ως υποψήφιος νομάρχης εκτιμά ότι η μάχη θα κριθεί κυρίως σε επίπεδο προτάσεων. Δεν θεωρεί ότι υπάρχουν "αντίπαλοι" και "εχθροί":

«Θα κριθεί, η προσωπικότητά μας, η διαδρομή μας αλλά και οι προτάσεις μας από την κοινωνία που θα αποφασίσει ποιός θα είναι ο εκλεκτός της» για να συμπληρώσει ότι δεν βλέπει ούτε εύκολους ούτε δύσκολους "αντίπαλους".

Μιλά με ιδιαίτερη ευαισθησία και για την μακρά θητεία του στη θέση του Γενικού Γραμματέα του υπουργείου Αιγαίου που εγκατέλειψε πριν από λίγες ημέρες. «Ηταν για μένα μεγάλη τιμή να υπηρετήσω το πολυτιμότερο κομμάτι της πατρίδας μας.

Αυτό το μονάκριβο κομμάτι που ο Ανδρέας Παπανδρέου έλεγε ότι πρέπει να δώσουμε και από αυτά που δεν έχουμε. Πιστεύω ότι προσπάθησα για το καλύτερο». Στις δύσκολες στιγμές μακρυά από την οικογένειά του, ευτυχώς υπήρχε και η τέχνη, η ζωγραφική που έδωσε μια άλλη διάσταση στο χρόνο και στην απώλεια των μικροχαρών της καθημερινότητας.

Τέλος στο ερώτημα γιατί αφήνει μια θέση πολύ σημαντική όπως είναι αυτή του Γ.Γ Υπουργείου για την νομαρχία Δωδεκανήσου δίνει την δική του εξήγηση: «Οταν αποφασίσεις να υπηρετήσεις έναν θεσμό το κάνεις γιατί πιστεύεις σ' αυτόν και όχι γιατί έχει υψηλή θέση στη Διοικητική μηχανή της χώρας».

ΣΥΝΕΝΤΕΥΞΗ ΣΤΗ **ΡΕΝΑ ΒΕΝΙΑΝΑΚΗ**

Ε. Πολλά ακούστηκαν γύρω από το τι συζητήθηκε στη σύσκεψη της Χ. Τρικούπη για τις διαδικασίες επιλογής του υποψηφίου νομάρχη. Πάντως φαίνεται να συζητιέται η διενέργεια γκάλοπ με παράλληλη προσφυγή στις κάλπες των μελών του κόμματος. Η δική σας άποψη ποιά είναι; Θα συμφωνούσατε στην παραπάνω διαδικασία αν αποφασιζόταν;

Α.: Πιστεύω πως πρέπει να ακολουθήσουμε τις διαδικασίες που αποφασίστηκαν και τις οποίες θα επικυρώσει και η Κεντρική Επιτροπή. Ολοι έχουμε συμφωνήσει ότι θα πάμε ενωτικά στην επιλογή του υποψηφίου νομάρχη.

Ε. Το γκάλοπ αλήθεια τι ρόλο μπορεί να παίξει; Πρέπει να δημοσιοποιηθεί ή όχι πριν από τις εσωκομματικές διαδικασίες;

Α.: Τα γκάλοπ αποτυπώνουν τις τάσεις που διαμορφώνονται στην κοινωνία την δεδομένη χρονική στιγμή και συνεπώς αποτελούν ένα χρήσιμο εργαλείο. Η δημοσιοποίησή τους ή όχι πιστεύω πως έχει σημασία εφόσον θα ακολουθήσουν οι εσωκομματικές διαδικασίες ανάδειξης του υποψηφίου.

Ε. Ο κ. Κωστόπουλος ζητά να κριθεί στις διαδικασίες και η παράταξή του. Μάλιστα σε πρόσφατη συνέντευξή του λίγο πολύ σας προκαλεί λέγοντας ότι αν έχετε ομάδα ανθρώπων που σας στηρίζει να βγει και να τοποθετηθεί δημόσια υπέρ σας. Τι λέτε;

Α.: Πιστεύω πως ο καθένας μας όταν μπαίνει στην διαδικασία της αξιολόγησης από τα μέλη, αξιολογείται προσωπικά και βεβαίως και συλλογικά, όταν η παράταξη είναι αυτή που στήριξε το ΠΑΣΟΚ. Η αξιολόγηση από τα μέλη θα είναι της συνολικής διαδρομής του καθενός μας και βεβαίως η "προίκα" που κουβαλάει, δηλαδή η πορεία του, η γνώση, η εμπειρία και προπαντός το "όραμα" είναι πιστεύω αυτά που θα διαμορφώσουν ένα πλειοψηφικό ρεύμα με ανθρώπους νέους με φιλοδοξίες, ευγενείς και ενθουσιασμό που θέλουν και μπορούν να προσφέρουν, αλλά και μεγαλύτερους με σοφία και γνώση, πείρα. Είναι αυτοί που θα πλαισιώσουν την παράταξη, θα δώσουν τη μάχη για τον άνθρωπο, για μια καλύτερη ποιότητα ζωής, για ένα καλύτερο περιβάλλον, για μια κοινωνία αλληλεγγύης, για ένα καλύτερο μέλλον για μας και τα παιδιά μας, για μια Δωδεκάνησο ευημερίας.

Ε. Μέσα στις επόμενες ημέρες σύμφωνα με πληροφορίες οι τρεις διεκδικητές του χρίσματος θα κληθείτε πρώτα από τους 2 γραμματείς των ΝΕ και κατόπιν από τον κ. Λαλιώτη για την υπογραφή πρωτοκόλλου, ότι δηλαδή θα αποδεχθείτε ο καθένας ξεχωριστά το όποιο αποτέλεσμα προκύψει από τις διαδικασίες. Πώς βλέπετε αλήθεια αυτή την κίνηση, συμφωνείτε; Μπορεί να αποδώσει καρπούς;

Α.: Πιστεύω πως θα υπάρξουν κανόνες που θα ισχύουν για όλους.

Ο σεβασμός στις διαδικασίες θα αποδείξει για μία ακόμη φορά πως η δημοκρατική λειτουργία όλων των μελών μας και οι καταστατικές μας αρχές δεν είναι νεκρό γράμμα. Στην συγκεκριμένη περίπτωση έχουν εκφρασθεί όλοι δημοσίως ότι θα σεβασθούμε τις διαδικασίες που θα καθοριστούν καθώς και το αποτέλεσμα.

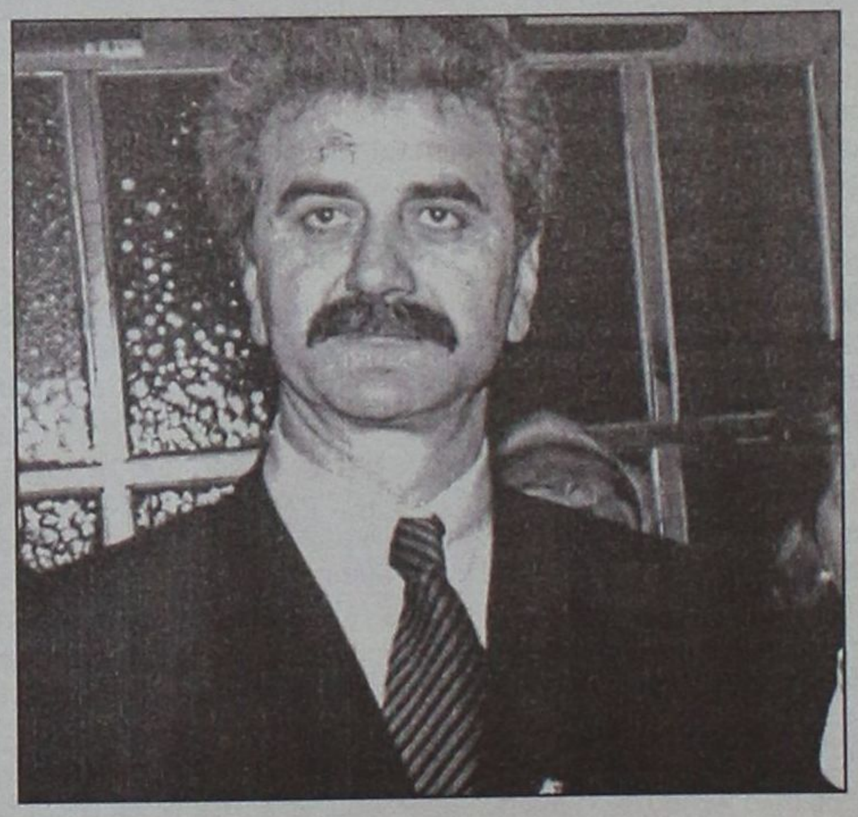

Ε. Οι διαδικασίες υποθέτω θα συμφωνηθούν. Θέλω να μου πείτε σε ποιό σημείο θα κριθεί ο "αγώνας". Ποιά είναι τα στοιχεία που θα παίξουν καθοριστικό ρόλο στην ανάδειξη του "νικητή" στο ΠΑΣΟΚ;

Α.: Τα στοιχεία που θα παίξουν καθοριστικό ρόλο στην ανάδειξη του υποψηφίου έχουν να κάνουν με την αξιολόγηση μας από τα οργανωμένα μέλη. Λέω πάντα κ. Βενιανάκη ότι είναι μικρός ο τόπος και γνωριζόμαστε όλοι. Εχουμε όλοι μια διαδρομή που είναι γνωστή και διαφανής. Μια πορεία δεκαετιών μέσα στο κίνημα, μέσα στους φορείς, μέσα στην κοινωνία. Βεβαίως καθοριστικό ρόλο θα παίξει η προσωπικότητα του υποψηφίου, τα εχέγγυα που παρέχει για το μέλλον του τόπου, τις δυνατότητες που έχει να οδηγήσει τον τόπο σε μια δύσκολη περίοδο στις αρχές του νέου αιώνα και της νέας χιλιετίας, στο Αύριο.

Ε. Ας υποθέσουμε ότι από το ΠΑΣΟΚ θα υπάρχει ένας υποψήφιος νομάρχης. Για τη νίκη απαιτείται η συστράτευση όλων των παραγόντων και των στελεχών του κόμματος. Είναι εύκολο να γίνει;

Α.: Εχουμε συμφωνήσει ότι θα πάμε όλοι μαζί από το απλό μέλος μέχρι και τα ανώτερα στελέχη. Σε ότι με αφορά δήλωσα πως ανεξαρτήτως αποτελέσματος θα στηρίξω την επιλογή των μελών.

Ε. Δηλαδή θα συμμετάσχετε και στο ψηφοδέλτιο που θα επιλεγεί αν δεν είστε εσείς ο επικεφαλής;

Α.: Δεν γνωρίζω τώρα εάν θα συμμετάσχω σίγουρα όμως θα στηρίξω.

Ε. Αν η επιλογή του ΠΑΣΟΚ γίνει στο πρόσωπό σας θα ήθελα να μου πείτε ποια θα είναι τα "ατού" τα δικά σας απέναντι στον κ. Καραγιάννη που διαφαίνεται ότι θα είναι ο βασικός αντίπαλός σας. Είναι γνωστό ότι έχει κάποιες πασοκικές προσβάσεις τόσο σε επίπεδο παραγόντων όσο και απλών μελών. Θα είναι εύκολος ή δύσκολος αντίπαλος;

Α.: Δεν υπάρχουν κα Βενιανάκη ούτε ατού, ούτε κρυμμένοι άσοι, στο μανίκι κανενός, ούτε υπάρχουν "αντίπαλοι" και "εχθροί". Υπάρχει η προσωπικότητα του καθενός μας, η διαδρομή του στα κοινά και στους θεσμούς, θα υπάρξουν προτάσεις, που θα αφορούν το Νομό και το μέλλον του. Οσο μεγαλύτερη απήχηση έχουν οι προτάσεις μας στην κοινωνία τόσο διευρυμένη θα είναι και η υποστήριξη μας.

Ετσι κι αλλιώς από ένα σημείο και μετά όλοι απευθυνόμαστε στην κοινωνία και απ' αυτή ζητάμε να είμαστε εμείς οι εκλεκτοί της. Εχουμε τις δυνατότητες, άρα δεν υπάρχουν εύκολοι και δύσκολοι "αντίπαλοι".

Ε. Νέος χρόνος και νέα αρχή για σας μακριά από το Υπουργείο Αιγαίου. Ποιά είναι αλήθεια τα συναισθήματα σας;

Α.: Τα συναισθήματα είναι ανάμεικτα. Από τη μια η μεγάλη τιμή να υπηρετήσω έναν χώρο που πιστεύω είναι το ομορφότερο και το πολυτιμότερο κομμάτι της πατρίδας μας. Αυτό το μονάκριβο κομμάτι που ο αείμνηστος Ανδρέας Παπανδρέου έλεγε ότι πρέπει να δώσουμε σε αυτό και από αυτά που δεν έχουμε.

Είμαι υπερήφανος λοιπόν που υπηρέτησα αυτόν τον χώρο, που πάλεψα για τα νησιά του, που στάθηκα κοντά στους νησιώτες και στο μέτρο των δυνατοτήτων μας βελτιώσαμε τις υποδομές και καλυτερεύσαμε την ποιότητα ζωής των κατοίκων. Πιστεύω πως προσπαθήσαμε για το καλύτερο και πως θα έχουμε τη δυνατότητα στο επόμενο διάστημα να δημοσιοποιήσουμε έργα και δράσεις που αξιολογούνται θετικά από τους νησιώτες. Οσο με αφορά υπάρχει μια συνεχής παρουσία όλα αυτά τα χρόνια στα κοινά και είμαι περήφανος για τα έργα που συντελέστηκαν και που μπορεί να μην έδωσαν λύση στο σύνολο των προβλημάτων που απασχολούν τα νησιά, όμως κάναμε ένα βήμα μπροστά.

Σε καθαρά προσωπικό επίπεδο, τα χρόνια που βρέθηκα μακριά από την οικογένεια μου, τα παιδιά, απ' αυτές τις μικροχαρές της καθημερινότητας ήταν όντως δύσκολα και η νοσταλγία να γυρίσω κοντά τους ήταν έντονη. Υπήρχε όμως η καθημερινή επικοινωνία και ευτυχώς η τέχνη, η ζωγραφική πολλές φορές με βοήθησε να εκφράσω τα συναισθήματά μου, σαν διέξοδος στον χρόνο που φαινόταν ατελείωτος!

Ε. Ο κόσμος διερωτάται γιατί εγκαταλείπετε ένα σημαντικό πόστο σαν αυτό του Γεν. Γραμματέα για τη νομαρχία Δωδ/σου όταν μάλιστα συζητιέται η κατάργησή της.

Α.: Οταν αποφασίσεις να υπηρετήσεις έναν θεσμό δεν αξιολογείς, βάσει ιεραρχικής κλίμακας στο διοκητικό σύστημα. Τον ίδιο περίπου θεσμό τον υπηρέτησα για αρκετά χρόνια. Πιστεύω πως με τη σημερινή γνώση και πείρα μπορώ να βοηθήσω τον τόπο να πάει καλύτερα. Υπάρχουν οι προϋποθέσεις και είναι στο χέρι μας να βάλουμε και να κατακτήσουμε υψηλούς στόχους, να ξαναποκτήσουν τα Δωδεκάνησα τον δυναμισμό και την αίγλη που έχασαν.

Κι άλλοι ροδίτες έπεσαν θύματα Κυπριακής εταιρίας που εδρεύει στο Ρέθυμνο

Κομπίνα οι ονειρικές διακοπές!

Με το κόλπο της χρονομεριστικής μίσθωσης πάνω από 500 άτομα υπέγραψαν συμβάσεις, έδωσαν προκαταβολές και στο τέλος έμειναν στο κρύα'του λουτρού

Θύματα απάτης από Κυπριακή εταιρεία έπεσαν δεκάδες Ροδίτες, ενώ σε όλη τη χώρα ο αριθμός των θυμάτων ξεπερνά τα πεντακόσια. Ηδη αυτοί που έπεσαν θύματα έσπευσαν στους δικηγόρους από τους οποίους ζήτησαν την βοήθειά τους για να απαλλαγούν από τα συμβόλαια απάτης που υπέγραψαν τον περασμένο μήνα.



Αρκετοί Ροδίτες που είχαν υπογράψει τη σύμβαση χρονομεριστικής μίσθωσης με την εταιρεία περιορισμένης ευθύνης με την επωνυμία "AFFANT HOLDINGS LIMITED" που εδρεύει στην Λευκωσία Κύπρου και διατηρεί υποκατάστημα στα Πλατάνια Ρεθύμνου έστειλαν εξώδικη μονομερή και αναιτιώδη δήλωση υπαναχώρησης.

Ανεξάρτητα όμως από την υπαναχώρηση ο κάθε ένας από αυτούς υποχρεούται να καταβάλει το 3% του συνολικού ποσού της σύμβασης που το κατώτατο είναι 3.500.000 δραχμές δηλαδή από 105.000 δραχμές.

Το ιστορικό της απάτης προκύπτει από την εξώδικο πρόσκληση που κοινοποίησαν στην παραπάνω εταιρεία τα θύματά της στην οποία αναφέρονται τα εξής:

«Στις 1-12-2002 δεχθήκαμε ένα τηλεφώνημα στην οικία μας από στέλεχος της εταιρείας σας που βρισκόταν στη Ρόδο, ο οποίος μας πληροφόρησε ότι η εταιρεία σάς, μας προσφέρει εντελώς δωρεάν και χωρίς καμία υποχρέωση οικονομική ή άλλη εκ μέρους μας, ένα ταξίδι αναψυχής. Κατόπιν τούτο μας προτρέψατε να προσέλθουμε το ίδιο βράδυ της 1-12-2001 στο ξενοδοχείο MEDITERRANEAN που βρίσκεται στην οδό Κω, αρ. 35-37 στη Ρόδο, προκειμένου να παραλάβουμε από εσάς ένα ειδικό πακέτο - κουπόνι με το οποίο θα μπορούσαμε να πραγματοποιήσουμε το εν λόγω ταξίδι.

Πράγματι εμείς το ίδιο βράδυ προσήλθαμε στο ανωτέρω ξενοδοχείο στις 5.30 μ.μ., όπου βρισκόταν και το στέλεχος της εταιρίας σας κα Θεοφιλοπούλου Κατερίνα, η οποία αφού μας διαβεβαίωσε ότι όντως κερδίσαμε το προαναφερόμενο ταξίδι, άρχισε στη συνέχεια να μας διηγείται διάφορες ιστορίες για αλλοδαπούς υπηκόους κρατών μελών της Ε.Ε. οι οποίοι πραγματοποιούν διακοπές με διαφορετική μορφή από εκείνη, που εμείς μέχρι τώρα γνωρίζαμε, δηλαδή με την μετάβαση μαζί με άλλα φιλικά ζευγάρια σε προεπιλεγμένους και προπληρωμένους με την μορφή της χρονομεριστικής μίσθωσης χώρους.

Εντέλει μετά από δύο ώρες συνεχούς ακατάπαυσης και παραπλανητικής επίδειξης γνώσεων προς εμάς από την πλευρά του προκατανομαζόμενου στελέχους της εταιρείας σας - εντεταλμένης υπαλλήλου, άλλως συμβούλου, άλλως συνεργάτη της εταιρίας πειστήκαμε να υπογράψουμε σύμβαση χρονομεριστικής μίσθωσης με την εταιρεία σας το περιεχόμενο της οποίας ήταν προδιατυπωμένο και η οποία (σύμβαση) καταρτίστηκε ενώπιον της συμβολαιογράφου Ρόδου Καλλιόπης Μαύρου-Ροδίτου (που παρευρίσκετο επίσης στο εν λόγω ξενοδοχείο) και έλαβε τον αριθμό 14804/1-12-2001.

Ομως όταν επιστρέψαμε στην κατοικία μας αναγνώσαμε το περιεχόμενο της ανωτέρω σύμβασης και διαπιστώσαμε ότι αυτό αφενός μεν δεν είχε καμία απολύτως σχέση με όσα μας είχε προηγούμενα διατυπώσει ότι θα ίσχυαν το κατά τα άνω στελέχος της εταιρείας σας και όσα προέκυπταν από τα πολυτελή έντυπα και διαφημιστικά φυλλάδια που μας είχατε παραδώσει.

Επειδή η ανωτέρω σύμβαση μας δεν αναγνώσθηκε πλήρως, είτε από την συντάξασα αυτήν συμβολαιογράφο, είτε από οποιονδήποτε τρίτο πριν την υπογραφή της από εμάς, λάβαμε δε γνώση του απατηλού και ζημιογόνου για τα συμφέροντα και την περιουσία μας περιεχομένου της όταν την αναγνώσαμε την επομένη μέρα της υπογραφής της στην κατοικία μας.

Επειδή η εν λόγω σύμβαση είναι εξαιρετικά δυσμενής και ζημιογόνα για τα συμφέροντα και την περιουσία μας ενώ ταυτόχρονα είναι εξαιρετικά και προκλητικά ευνοϊκή για τα συμφέροντα της εταιρίας σας.

Επειδή η ανωτέρω σύμβαση είναι καταφανώς και πρόδηλα καταπλεονεκτική σε βάρος μας, παράγει δε μονομερώς δικαιώματα υπέρ της εταιρίας σας χωρίς αντίστοιχη, ανάλογη και ισοδύναμη ωφέλεια για μας.

Επειδή όχι μόνο δεν έχουμε κανένα συμφέρον για την διατήρηση της ισχύος και την υλοποίηση των όρων της ανωτέρω σύμβασης, αλλά τουναντίον το ενδεχόμενο της υλοποίησής της θα μας προκαλέσει ανεπανόρθωτη και αναποκατάστατη περιουσιακή βλάβη.

Επειδή σύμφωνα με το άρθρο 8 παράγραφος β' της ανωτέρω σύμβασης έχουμε το δικαίωμα της μονομερούς και αναιτιώδους υπαναχώρησης από τους όρους της ανωτέρω σύμβασης.

Για τους λόγους αυτούς και για όσους άλλους θα προσθέσουμε, αν απαιτηθεί μελλοντικά, με την ρητή επιφύλαξη κάθε δικαιώματος μας.

Σας δηλώνουμε ότι ασκούμε το δικαίωμα υπαναχώρησης από την ανωτέρω σύμβαση που μας παρέχει το άρθρο 8 παράγραφος β' της σύμβασης αυτής και ότι κατόπιν τούτο η σύμβαση αυτή λογίζεται από την περιέλευση της προκείμενης δήλωσής μας στον εξουσιοδοτημένο προς τούτο εκπρόσωπο σας ως ουδέποτε καταρτισθείσα, ως ανυπόστατη και ανύπαρκτη και ως μη παράγουσα οποιαδήποτε έννομα αποτελέσματα».



Τί θα γίνει το καλοκαίρι στην πόλη με πάρκινγκ και κυκλοφοριακό;

Χάος εν όψει!

Χειρότερη από πέρυσι η κατάσταση

Ήδη, από τώρα, προβληματίζονται ο Δήμος Ροδίων και η Τροχαία Ρόδου όσον αφορά στο πρόβλημα του πάρκινγκ και του κυκλοφοριακού γενικότερα που θα αντιμετωπίσει, όπως όλα δείχνουν, η πόλη της Ρόδου, το καλοκαίρι που μας έρχεται.

Από πέρυσι έως φέτος δεν έχει γίνει καμία αισθητή βελτίωση πάνω σ' αυτό το μείζον, για την πόλη μας θέμα και εν τω μεταξύ ούτε αναζητήθηκε ούτε υλοποιήθηκε κάποια λύση, ειδικά για το πάρκινγκ που είναι και η γενεσιουργός αιτία του κυκλοφοριακού προβλήματος.

Ακόμα και κατά τη διάρκεια του χειμώνα - που το κυκλοφοριακό είναι σαφώς πιο άνετο σε σχέση με την καλοκαιρινή περίοδο- είναι προφανές ότι το πρόβλημα με το πάγκινγκ είναι οξύ.

Και ο κοινός νους αναρωτιέται: "Τί θα γίνει το καλοκαίρι που κυκλοφορούν πάνω από 100.000 αυτοκίνητα στην πόλη της Ρόδου; Από ποιούς δρόμους θα περνούν; Πού θα παρκάρουν; Η Τροχαία τι (μπορεί) να κάνει;

Παράλληλα, μέχρι στιγμής, δεν έχει δρομολογηθεί κάποιο από τα "μεγαλόπνοα" σχέδια που έχουμε ακούσει κατά καιρούς όπως π.χ. για υπόγεια ή υπέργεια γκαράζ.

Τα παρκόμετρα, πάλι, αποδείχθηκε ότι δεν αποτελούν λύση για το κέντρο της πόλης αλλά περισσότερο εισπρακτικό μηχανισμό.

Το πρόβλημα με το κυκλοφοριακό και το πάρκινγκ, πάντως, αναμένεται να είναι πιο οξύ αυτή τη χρονιά, σε σχέση με πέρυσι, δεδομένου ότι πολλοί δρόμοι έχουν γίνει πεζόδρομοι άρα έχουν μειωθεί οι χώροι στάθμευσης καθώς και οι χώροι κυκλοφορίας των αυτοκινήτων.

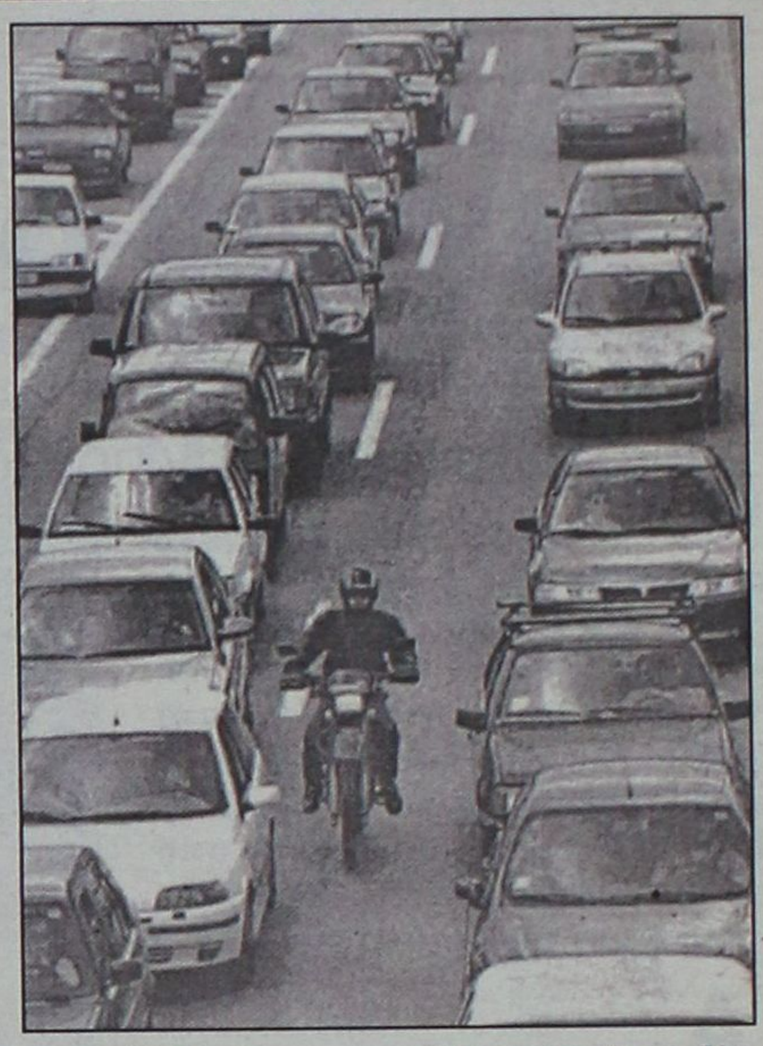

Από την άλλη πλευρά, οι πλακοστρώσεις δρόμων οδηγούν σε απαγόρευση του πάρκινγκ ενώ αρνητικά αναμένεται να επιδράσει στο κυκλοφριακό η κατασκευή νησίδων σε κεντρικούς δρόμους στην περιφέρεια, όπως στην "Εθνικής Αντιστάσεως" και την "Στέλιου Κωτιάδη".

Σ' αυτές τις οδούς, καθώς το πάρκινγκ επιτρέπεται και από τις δύο πλευρές, και η κυκλοφορία των οχημάτων γίνεται δυσκολότερα και ταυτόχρονα το πρόβλημα μετατοπίζεται στους παράπλευρους δρόμους.

Δεν είναι τέλος, λίγοι εκείνοι που πιστεύουν ότι ήδη είναι πολύ αργά για να δοθούν λύσεις και ότι η κατάσταση που θα επικρατήσει το καλοκαίρι στην πόλη της Ρόδου" προδιαγράφεται να είναι ...χαωτική.

Ζητούν Μητρόπολη οι Παλαιοημερολογίτες

Αντιδρά ο Ηγούμενος Πάτμου, διόρισαν γυναίκα επίτροπο

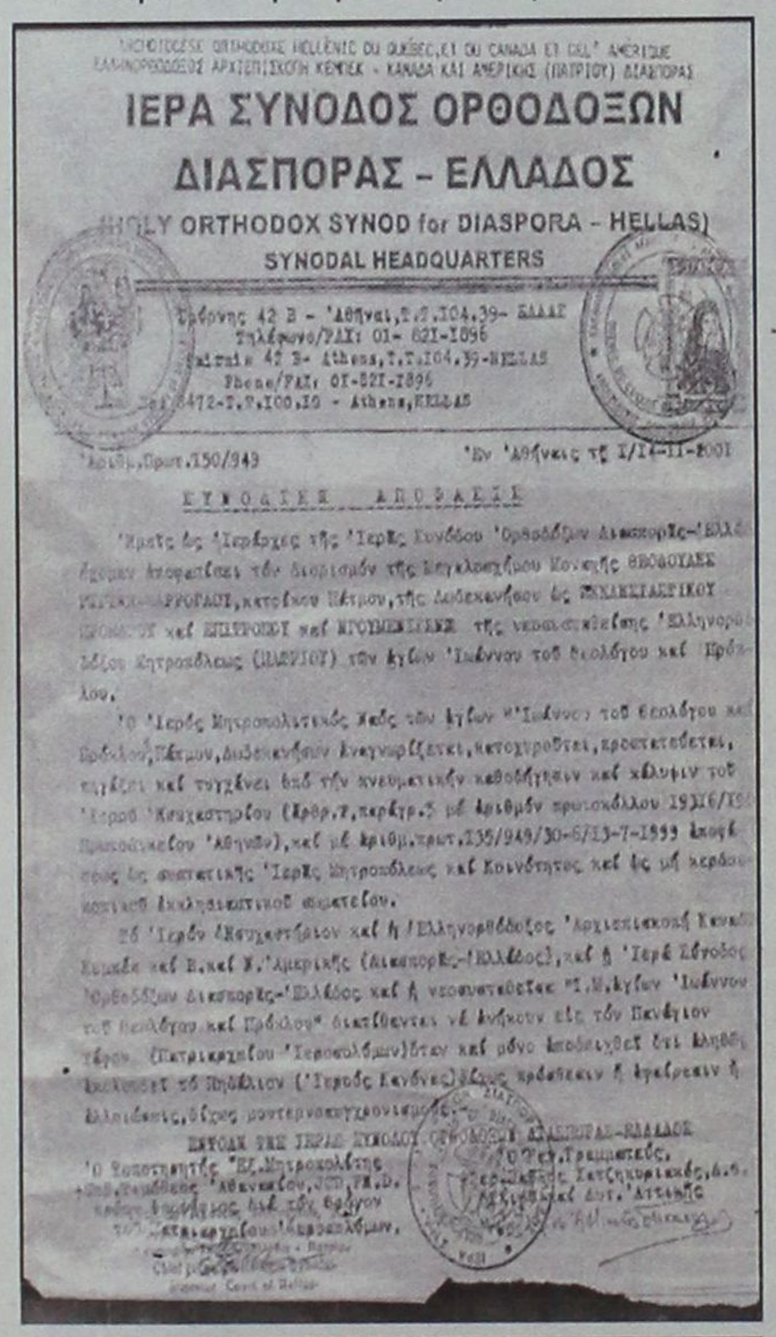

ΙΕΡΑ ΣΥΝΟΔΟΣ ΟΡΘΟΔΟΞΩΝ
ΔΙΑΣΠΟΡΑΣ - ΕΛΛΑΔΟΣ
(HOLY ORTHODOX SYNOD for DIASPORA - HELLAS)
SYNODAL HEADQUARTERS

ΣΥΝΟΔΙΚΗ ΑΠΟΦΑΣΙΣ

Επιμένουν οι Παλαιοημερολογίτες στη δημιουργία Ιεράς Μητρόπολης στο νησί της Πάτμου παρά την αντίδραση του ηγουμένου Αντύπα Νικηταρά που είναι από τον νόμο, ο μόνος αρμόδιος να αποφασίσει σχετικά. Μάλιστα σε έγγραφα που έχουν διαβιβασθεί στον Δήμο του νησιού εμφανίζεται να έχει διοριστεί μια μοναχή ονόματι Θεοδούλη Ριρίνη-Σαρρόγλου ως επίτροπος και ηγουμένισσα της νεοσυσταθείσης Ελληνορθόδοξου Μητροπόλεως του Αγίου Ιωάννου του Θεολόγου και Πρόκλου, όπως ακριβώς αναγράφεται στα εν λόγω έγγραφα. Στην κυριολεξία έχουν "βομβαρδίσει" το Δήμο Πάτμου με αποφάσεις και γνωμοδοτήσεις με τις οποίες υποστηρίζεται ότι μπορούν να ιδρύσουν εκκλησία Παλαιοημερολογιτών.

Από τις αποφάσεις απουσιάζει παντελώς ο νόμος 1155/80 με τον οποίο κυρήσσεται ιερό νησί η Πάτμος με δικαίωμα στον οικείο επίσκοπο να αποφασίσει για την λειτουργία άλλων εκκλησιών πέραν της Ορθοδόξου. Τις τελευταίες ημέρες εκπρόσωπός τους ήρθε σε επαφή με κάτοικο της Πάτμου που έχει στην κατοχή του κάποια εκκλησάκια και ζήτησε να τους τα παραχωρήσει, κάτι που δεν έγινε αποδεκτό.

Η αναμόχλευση του θέματος όπως εκτιμούν παράγοντες του νησιού έχει πιθανόν σχέση με την δικαστική εξέλιξη του οικονομικού σκανδάλου της Μονής αφού στα μέσα Ιανουαρίου αναμένεται να συνεδριάσει το αρμόδιο δικαστικό συμβούλιο της Κω για να αποφανθεί επί της απαλλακτικής προτάσεως της Εισαγγελέως κ. Όλγας Σμυρλή.

Πιθανολογείται ότι "πίσω" από την κίνηση αυτή ίσως βρίσκονται "πρωταγωνιστές" της πολύκροτης αυτής υπόθεσης και έχει σαν στόχο τον αποπροσανατολισμό της κοινής γνώμης αλλά και της Διοίκησης της Ιεράς Μονής.

Σημειώνεται ότι η διορισθείσα ηγουμένη εμφανίζεται ως κάτοικος της Πάτμου αν και ουδείς όπως λέγεται έχει ακούσει μέχρι σήμερα το όνομά της.

Μεζεδοπωλείο
ΜΑΣΑΣΟΥΡΑ
στα Μαριτσά

Σας ευχόμαστε
Καλή Χρονιά
και σάς πληροφορούμε
ότι θα παραμείνουμε κλειστά
από **8/1/2002** έως και **7/2/2002.**

Σας ευχαριστούμε

Τηλ. 48109

ΜΕΤΑΛΛΙΚΕΣ ΚΑΣΕΤΙΝΕΣ ΓΙΑ EURO

Με εσωτερική πλαστική θήκη ειδικά για όλα τα νομίσματα και τα χαρτονομίσματα του EURO



ARMAOS SECURITY
Ρόδος: Λίνδου 80 • Τηλ. 0241 0 23632
Κως: Μερόπιδος 2 • Τηλ. 0242 0 29499

Σε 45 μέρες πήραν τα πάνω τους οι υδροφόροι ορίζοντες

Ανοιξαν "βρυσικά" και στεγνές πηγές!

Δεν ανέβηκε όμως αισθητά η στάθμη στο φράγμα Απολακκιάς, και ακόμη δεν κατέβηκε το νερό της Νύμφης στη Σάλακο

Στο χορό της βροχής προφανώς αποδύθηκαν πολλοί συμπολίτες μας απηυδησμένοι από την τελευταία "ξηρή" τριετία με συνέπεια κατά το τέλος του 2001 να ανοίξουν οι κρουνοί του ουρανού για τα καλά. Από τις 15 του Νοεμβρίου και όλο το Δεκέμβριο οι βροχοπτώσεις ήταν τόσο έντονες και με τέτοια συχνότητα ώστε υπερκαλύφθηκε το 50% του νερού που απαιτείται για την ικανοποίηση των αναγκών του νησιού για ένα χρόνο.

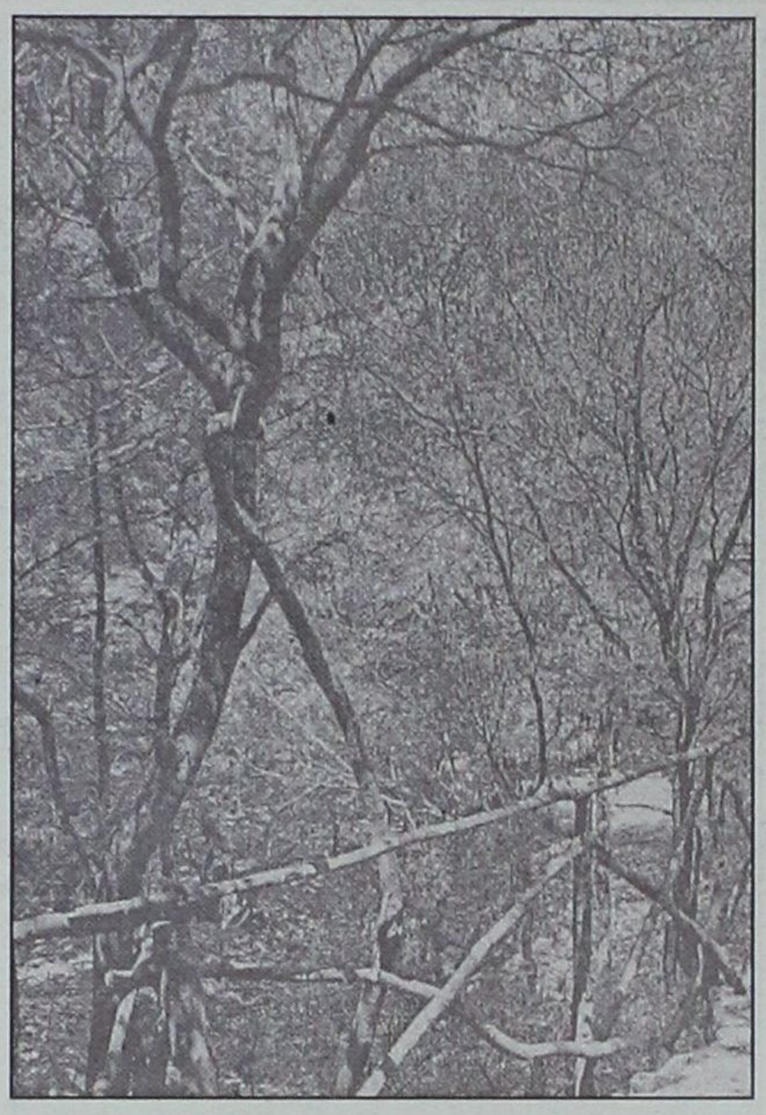

Γνωρίζοντας ότι οι βροχές δεν τελείωσαν ακόμη μπορούμε να αποχαιρετίσουμε - προσωρινά τουλάχιστον - τον κίνδυνο της λειψυδρίας.

Κατά την τελευταία τριετία το νησί μας υπέφερε από ανομβρία με συνέπεια πολλές γεωτρήσεις να έχουν στερέψει και να τεθούν εκτός λειτουργίας από τους Δήμους της κοινότητας και τους ιδιώτες. Μάλιστα, πολλές είχαν υποστεί υφαλμύρωση λόγω της υπεράντλησης. Τα πράγματα είχαν πάρει δυσάρεστη τροπή και ο κίνδυνος της λειψυδρίας αλλά και της οικολογικής ανισορροπίας φάνταζε απειλητικός.



Επιπλέον, η φειδωλή σε βροχοπτώσεις τελευταία τριετία είχε αφήσει τα σημάδια της και στα πηγάδια τα οποία είχαν στερέψει. Ηταν ένα μεγάλο αγκάθι για τη Νότια Ρόδο, η οποία πάντα αντιμετώπιζε παρόμοια προβλήματα, αλλά ακόμα και για το βόρειο τμήμα του νησιού που έχει πάντα τους πιο εμπλουτισμένους υδροφόρους ορίζοντες.

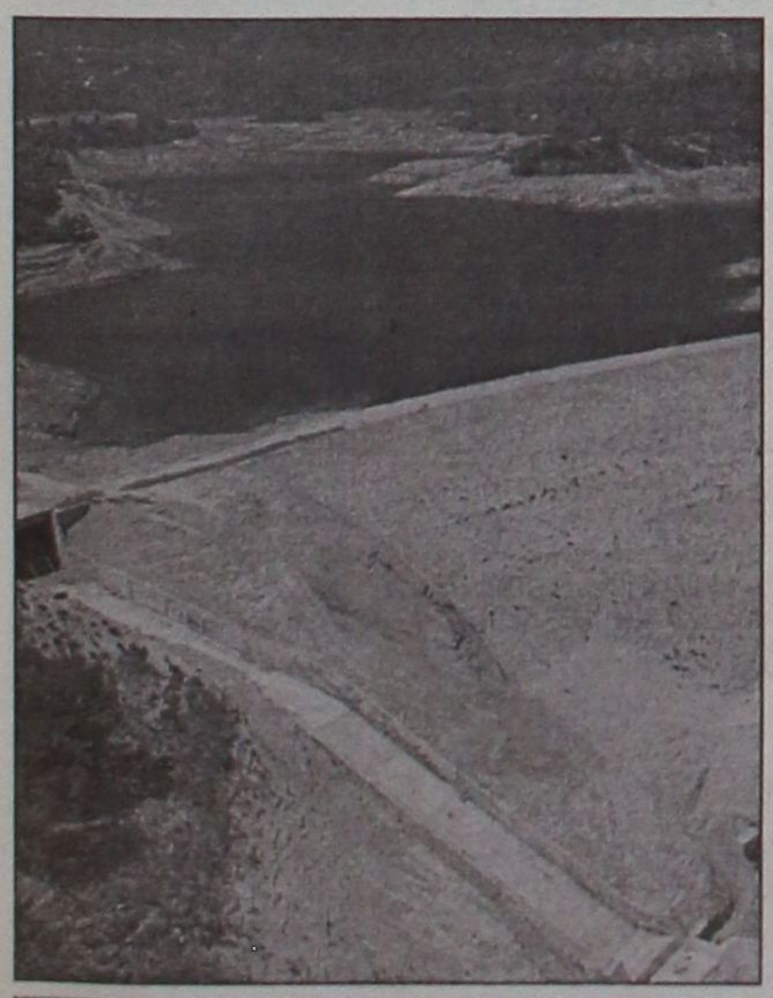

Οι ευεργετικές βροχές, ωστόσο, των τελευταίων 45 ημερών βοήθησαν στο να υπάρξει σημαντική άνοδος της στάθμης των γεωτρήσεων, όπως παρατηρήθηκε μετά από μετρήσεις σε όλο το νησί.

- Επίσης "ξανάπιασαν" νερά όλα τα πηγάδια, γεγονός που σημαίνει ότι οι βροχές ήταν ποτιστικές. Αυτό είναι ιδιαίτερα σημαντικό καθώς τα πηγάδια συγκεντρώνουν το αρτησιανό νερό.

Οι γεωλόγοι εκτιμούν ότι αν οι βροχές συνεχιστούν με την ίδια συχνότητα οι απώλειες της τριετίας που σημειώθηκε έντονη ανομβρία θα αναπληρωθούν στο έπακρο.

Και αυτό συνδυάζεται με πολλά οφέλη:

• Απαλείφεται ο κίνδυνος λειψυδρίας, έστω με μεσοπρόθεσμο χαρακτήρα.

• Θα σταματήσει η ανόρυξη νέων γεωτρήσεων καθώς οι υπάρχουσες θα επαρκούν για όλες τις ανάγκες.

• Θα "αναστηθεί" η γεωργία, η κτηνοτροφία καθώς και οι καμένες εκτάσεις της τελευταίας δεκαετίας.

Το πλέον παρήγορο είναι ότι η "στερημένη" και πάντα προβληματική σε θέματα νερού Νότια Ρόδος σημείωσε εξαιρετική αύξηση σε υδάτινα αποθέματα. Συγκεκριμένα η Διμυλιά, η Ελεούσα, τα Πλατάνια, η Αρχίπολη, οι Επτά Πηγές, η Αρχάγγελος, η Μαλώνα και το βουνό Ακραμύτης στα Σιάννα συνέλεξαν ποσότητες νερού που μπορούν να "ξεδιψάσουν" μουρμούρες και προβλήματα του παρελθόντος.

Το αξιοπερίεργο, ωστόσο, είναι ότι το φράγμα της Απολλακιάς δεν σημείωσε ιδιαίτερη αύξηση, ενώ δεν έτρεξαν οι πηγές της Νύμφης στη Σάλακο. Το γεγονός ότι δεν "άνοιξε" ακόμη έχει βάλει σε σκέψεις τους κατοίκους της περιοχής που δικαιολογούν αυτό το φαινόμενο με δύο σενάρια. Είτε δεν γέμισε ακόμα η λεκάνη που τροφοδοτεί την πηγή με νερό είτε άλλαξε κατεύθυνση η ροή του νερού.

Το βέβαιο είναι ότι το ερχόμενο καλοκαίρι δεν θα μας βρει ανέτοιμους αναφορικά με τα υδάτινα αποθέματα. Απ' ότι φαίνεται οι όποιοι "χοροί της βροχής" έπιασαν τόπο...

Κεντρική Θέρμανση



- Θέρμανση πετρελαίου
  Λέβητες χαλύβδινοι, μαντεμένιοι. Σώματα πάνελ-αλουμινίου. Ατομικές θερμάνσεις.
- Θέρμανση ηλεκτρική
  Θερμοπομποί **EL-NOR**. 20 χρόνια πρώτοι στη Ρόδο, θερμαίνουν εκατοντάδες κατοικίες και επαγγελματικούς χώρους
- Κλιματιστικά:
  Θέρμανση - ψύξη. Όλες οι κορυφαίες μάρκες στις χαμηλότερες τιμές.
- Δωρεάν μελέτη - επίβλεψη
  Ακόμη και για τον πιο μικρό χώρο και δωρεάν μεταφορά.
- Άμεση εγκατάσταση
  από ειδικευμένο προσωπικό με προσοχή στη λεπτομέρεια
- Γραπτή εγγύηση καλής λειτουργίας και πλήρης τεχνική υποστήριξη.
- Διπλή πιστοποίηση ποιότητας
  από την εταιρεία μας και το δίκτυο τεχνικών καταστημάτων **Διαθερμική.**
- Ειδικές λύσεις
  για ξενοδοχεία και επαγγελματικούς χώρους.



Καλέστε αμέσως το **76100** για υπεύθυνη ενημέρωση

ΒΟΥΤΥΡΑΚΗΣ Ι.Χ. Ε.Π.Ε. • ΔΩΔ. ΝΕΟΛΑΙΑΣ 16 - ΡΟΔΟΣ -ΤΗΛ. ΚΕΝΤΡΟ: 0241/76100



ΑΝΑΛΥΤΙΚΟ ΕΡΓΑΣΤΗΡΙΟ ΕΛΕΓΧΟΥ ΠΟΙΟΤΗΤΑΣ
ΑΝΑΛΥΣΕΙΣ - ΣΥΜΒΟΥΛΕΣ - ΜΕΛΕΤΕΣ
ΓΕΝΙΚΕΣ ΧΗΜΙΚΕΣ ΑΝΑΛΥΣΕΙΣ
ΠΑΡΑΚΟΛΟΥΘΗΣΕΙΣ ΒΙΟΛΟΓΙΚΩΝ
ΕΛΕΓΧΟΣ ΚΟΛΥΜΒΗΤΙΚΩΝ ΔΕΞΑΜΕΝΩΝ
ΕΡΓΑΣΤΗΡΙΑΚΟΣ ΕΛΕΓΧΟΣ ΠΡΩΤΩΝ ΥΛΩΝ
ΠΟΙΟΤΙΚΟΣ ΕΛΕΓΧΟΣ ΤΡΟΦΙΜΩΝ-ΠΟΤΩΝ
QUALITY AND MARKETING SERVICE
• Καλύπτουμε με πλούσια συλλογή φυσικών, χημικών και μικροβιολογικών δοκιμών τον έλεγχο ποιότητας: Τροφίμων-ποτών-υδάτων-περιβάλλοντος-εδάφους
Πλήρεις εργαστηριακές δοκιμές σε ευρή φάσμα προϊόντων.
• Σχεδιασμός και μελέτη νέων προϊόντων .
ΔΙΑΠΙΣΤΕΥΜΕΝΟΙ ΚΑΤΑ Ε.Ν.45001 ΣΤΟΝ ΠΟΙΟΤΙΚΟ ΕΛΕΓΧΟ ΕΛΑΙΟΛΑΔΟΥ
ΠΛΗΡΗΣ ΧΗΜΙΚΕΣ ΑΝΑΛΥΣΕΙΣ ΕΛΕΓΧΟΣ ΝΟΘΕΙΑΣ ΕΛΑΙΟΛΑΔΟΥ
ΔΙΑΘΕΤΟΥΜΕ ΑΝΤΙΔΡΑΣΤΗΡΙΑ ΠΡΟΣΔΙΟΡΙΣΜΟΥ ΟΞΥΤΗΤΑΣ ΓΙΑ ΕΛΑΙΟΤΡΙΒΕΙΑ
Στον νέο μας χώρο σας περιμένουμε για να γνωριστούμε και να σας ενημερώσουμε αναλυτικά για τις δραστηριότητές μας.
ΑΠΟΣΤΟΛΗΣ ΔΙΜΕΛΗΣ
ΠΡΟΤΥΠΟ ΧΗΜΙΚΟ ΕΡΓΑΣΤΗΡΙΟ ΔΩΔ/ΣΟΥ
Μ. ΠΕΤΡΙΔΗ & ΠΕΙΡΑΙΩΣ 1- 85100 ΡΟΔΟΣ
ΤΗΛ. & FAX: (0241) 78064-62119-(0944) 684899

Κλήθηκε σήμερα για κατάθεση, παραπέμπεται στον εισαγγελέα

ΕΝΤΟΠΙΣΘΗΚΕ ο δολοφόνος των ΚΥΚΝΩΝ!

Εντυπωσιάσθηκαν τα στελέχη του Δασαρχείου από την "απροσδόκητη" ευαισθητοποίηση της κοινής γνώμης της Ρόδου

Εντοπίστηκε ο ασυνείδητος κυνηγός από το Δασαρχείο Δωδεκανήσου που την ημέρα της Πρωτοχρονιάς πυροβόλησε και σκότωσε στην περιοχή της Κρεμαστής τρείς πανεμορφους κύκνους. Εχει κληθεί σήμερα να καταθέσει και στη συνέχεια η δικογραφία θα πάει στον εισαγγελέα για τα περαιτέρω. Η δεύτερη περίπτωση με τους κύκνους που πυροβολήθηκαν τα ξημερώματα της περασμένης Πέμπτης παρουσιάζει δυσκολίες ως προς την εξιχνίαση και μάλλον επειδή τα στοιχεία δεν οδηγούν κάπου συγκεκριμένα θα οδηγηθεί στο αρχείο.



Η δεύτερη περίπτωση παρουσιάζει δυσκολίες ως προς την εξιχνίασή της και μάλλον θα καταλήξει στο αρχείο

Μέχρι και χθές, ευτυχώς δεν είχαμε κανένα κρούσμα, γεγονός που οφείλεται σε σημαντικό βαθμό στην καμπάνια που έγινε απο μερίδα του τοπικού τύπου, κυρίως από την "Γνώμη" που δημοσιοποίησε πρώτη το θέμα και την "Ροδιακή". Η ανακοίνωση για την απαγόρευση του κυνηγιού τις επόμενες δέκα ημέρες θα βοηθήσει σημαντικά τα πανέμορφα πουλιά να ανακτήσουν δυνάμεις και να συνεχίσουν σώα το ταξίδι τους προς τα νότια.

Παράγοντες του δασαρχείου Δωδεκανήσου που ασχολούνται με την προστασία των υδρόβιων πουλιών τις τελευταίες ημέρες έχουν εντυπωσιαστεί από την ευαισθητοποίηση του κόσμου και την ανταπόκριση του στην έκκληση να προστατεύουν από ασυνείδητους λαθροθήρες. Πολίτες επικοινωνούν με το δασαρχείο και τους δίνουν πληροφορίες για κύκνους που βρίσκονται στις περιοχές τους. Προχθές μάλιστα μια κυρία βρήκε ένα καταπονημένο κύκνο στον Δήμο Ιαλυσού και τον παρέδωσε στους θηροφύλακες οι οποίοι τον μετέφεραν στο δασαρχείο όπου του δόθηκαν οι "πρώτες βοήθειες" από τους κτηνιάτρους της Ν.Α.

Ηδη ο κύκνος αναρρώνει και σύντομα θα αφεθεί και πάλι ελεύθερος.

Εν τω μεταξύ ο αναπληρωτής δασάρχη Νίκος Θεοδωρίδης σύμφωνα με πληροφορίες ολοκλήρωσε την έρευνα για την εν ψυχρώ εκτέλεση των τριών κύκνων την Πρωτοχρονιά στον υδροβιότοπο της Κρεμαστής. Από τις καταθέσεις εντοπίστηκε ο ένοχος και ήδη έχει κληθεί αύριο σε απολογία. Οπως φημολογείται πρόκειται για κυνηγό με άδεια, μέλος Κυνηγετικού Συλλόγου. Η αιτιολογία που προβάλλεται είναι ότι μπέρδεψε τους κύκνους με τις χήνες!

Πάντως για τους ειδικούς αν κάποιος που θέλει να λέγεται κυνηγός και να ανήκει μάλιστα και σε σύλλογο αν μη τι άλλο πρέπει να είναι σε θέση να ξεχωρίζει τους κύκνους από τις πάπιες κα τις χήνες, διαφορετικά καλά θα κάνει να κάθεται στο σπιτάκι του γιατί αποτελεί κίνδυνο για την φύση και την πανίδα της.

Μετά την απολογία ο φάκελος θα διαβιβαστεί στον εισαγγελέα ο οποίος και θα αποφασίσει για τα περαιτέρω. Για την δεύτερη υπόθεση δεν έχει βρεθεί κάτι συγκεκριμένο και μάλλον θα οδηγηθεί στο αρχείο. Παρόμοιες "θηριωδίες" κατά κύκνων διεπράχθηκαν και στην Κάρπαθο την περασμένη εβδομάδα με αποτέλεσμα να κινητοποιηθεί η εκεί δασική υπηρεσία μαζί και με κυνηγούς για να προστατευθούν όσοι απέμειναν από κάποιους εγκληματίες λαθροθήρες.



Στον κόμβο Κρεμαστής - Μαριτσών στην καινούργια λεωφόρο

Κυκλοφοριακές ρυθμίσεις για "μελλοθάνατους"!

Δαιδαλώδεις εμπνεύσεις που κάνουν τα εύκολα, δύσκολα

Πυκνώνουν καθημερινά οι επισημάνσεις και οι διαμαρτυρίες των οδηγών που χρησιμοποιούν τον κόμβο του νέου δρόμου από αεροδρόμιο προς ανατολικές ακτές και συγκεκριμένα για τη διασταύρωση Κρεμαστή - Μαριτσά.

Οπως χαρακτηριστικά επισημαίνουν, οι κυκλοφοριακές ρυθμίσεις που έγιναν στο συγκεκριμένο κόμβο έχουν δημιουργήσει μια πραγματική καρμανιόλα, στην οποία μπορεί να θρηνήσουμε και αθώα θύματα. Η "Τοπική" της Κρεμαστής σε σχετικό ρεπορτάζ τονίζει ότι όπως έχει διαμορφωθεί τώρα η κατάσταση, οι κινούμενοι από Κρεμαστή προς Μαριτσά, απαγορεύεται να "στρίψουν" προς Φαληράκι (!!!) έχοντας έτσι δυνατότητα είτε να συνεχίσουν προς το παλιό αεροδρόμιο, είτε να "στρίψουν" προς Βάρη.

Ομως, και οι οδηγοί που κατευθύνονται από Μαριτσά προς Κρεμαστή, απαγορεύεται να στρίψουν προς αεροδρόμιο (!!!), ενώ μπορούν να συνεχίσουν την πορεία τους είτε προς Κρεμαστή, είτε προς Φαληράκι! Ετσι, μπροστά σ' αυτά τα... "φαινόμενα", οι οδηγοί έχουν πλέον τις εξής επιλογές: Αυτοί που ξεκινούν από Κρεμαστή, με κατεύθυνση το Φαληράκι, είτε να περάσουν μέσα από την Παστίδα και να βγουν στο νέο δρόμο, είτε να συνεχίσουν προς Μαριτσά και περνώντας τα φανάρια, μετά από 100-150 μέτρα να κάνουν... επιτόπια στροφή, και να επιστρέψουν και πάλι στα φανάρια, αφού από κει και πέρα πλέον (οι προερχόμενοι από Μαριτσά, δηλαδή), μπορούν να "στρίψουν" προς Φαληράκι! Οσον αφορά τους οδηγούς που "έρχονται" από Μαριτσά, κι έχουν πρόθεση να πάνε στο αεροδρόμιο, είτε θα πρέπει να "κατέβουν" μέχρι την πλατεία της Κρεμαστής, και να συνεχίσουν από την κεντρική λεωφόρο, είτε θα πρέπει ν' ακολουθήσουν τον παραποτάμιο δρόμο της Κρεμαστής!!!

Ομως, τα παράδοξα των κυκλοφοριακών αυτών ρυθμίσεων, συνεχίζονται και στα επόμενα φανάρια, και συγκεκριμένα στο ύψος της περιοχής της Βάρης.

Εκεί, τόσο αυτοί που έρχονται από την Κρεμαστή, όσο και οι οδηγοί που έρχονται από το νέο δρόμο, έχουν ταυτόχρονα "πράσινο" φανάρι!!! Μόνο που σ' αυτή την περίπτωση θα πρέπει οι οδηγοί "του νέου δρόμου" να γνωρίζουν πως μετά τα φανάρια "τους" έχουν STOP, που σημαίνει ότι θα πρέπει να ...σταματήσουν δίνοντας έτσι προτεραιότητα "στους Κρεμαστενούς"!!!

Υστερα απ' αυτά, δικαιολογημένα επισημαίνουν πολλοί οδηγοί, ότι "αν δεν βάλει ο Θεός το χέρι του, θα θρηνήσουμε θύματα"! Εκτός κι αν αποφασίσουν οι υπεύθυνοι να ξαναδούν το θέμα και να διευκολύνουν, πραγματικά, τους οδηγούς.

Για εργασίες επισκευής ή αποπεράτωσης

Ατοκα δάνεια από την Εργατική Κατοικία

Το μέτρο ισχύει και για παλιούς δανειολήπτες

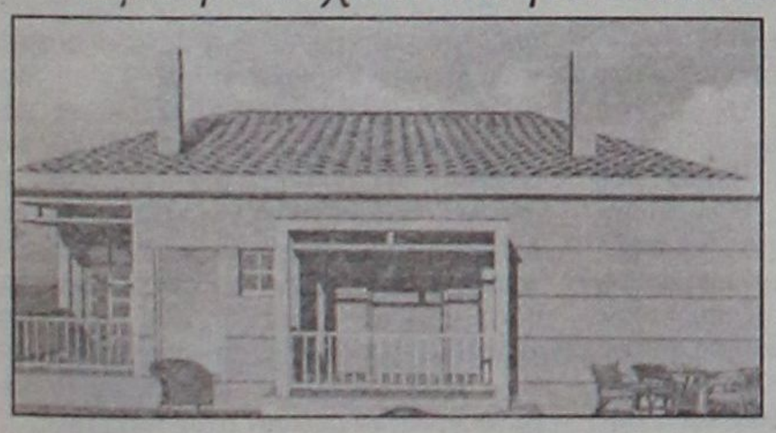

Οικονομική "ανάσα" σε 18.300 άτομα που έχουν πάρει δάνειο επισκευής ή αποπεράτωσης κατοικίας από τον ΟΕΚ δίνει το υπουργείο Εργασίας και Κοινωνικών Ασφαλίσεων. Σύμφωνα με απόφαση του υφυπουργού Εργασίας, Λευτέρη Τζιόλα, "τα ποσά των δανείων για αποπεράτωση και επισκευή κατοικίας που έχουν χορηγηθεί σε δικαιούχους του ΟΕΚ θα εξοφλούνται άτοκα", ενώ μέχρι τώρα το επιτόκιο ήταν από 1 έως 5%

Στην απόφαση τονίζεται πως η ρύθμιση καλύπτει όσους έχουν πάρει δάνειο από τις 12 Δεκεμβρίου του 1996 μέχρι και τις 31 Δεκεμβρίου του 2001 (τα δάνεια πριν τις 12-12-1996 ήταν άτοκα). Επιπλέον, άτοκα θα είναι και όσα δάνεια επισκευής ή αποπεράτωσης κατοικίας χορηγηθούν από εδώ και πέρα.

Οσον αφορά στο ετήσιο "όφελος" για τους δικαιούχους, αυτό κυμαίνεται από 15.886 έως 88.528 δρχ. καθώς εξαρτάται από την οικογενειακή κατάσταση του ενδιαφερόμενου. Συγκεκριμένα, το ετήσιο όφελος ανά οικογένεια για τα δάνεια επισκευής διαμορφώνεται:

• Στις 57.400 δραχμές (168,45 ευρώ) για τους δικαιούχους με ένα παιδί.

• Στις 41.400 δραχμές (121,5 ευρώ) για όσους έχουν δύο ή τρία παιδιά.

• Στις 15.886 δραχμές (46,62 ευρώ) για τους δικαιούχους με τέσσερα παιδιά.

Παράλληλα, το ετήσιο όφελος για τα δάνεια αποπεράτωσης διαμορφώνεται ως εξής:

• Για τα μεμονωμένα άτομα ή τα ζευγάρια στις 88.528 δραχμές (259,8 ευρώ).

• Για τους δικαιούχους με ένα παιδί στις 80.539 δραχμές (236,36 ευρώ).

• Για όσους έχουν δύο παιδιά στις 49.012 δραχμές (143,8 ευρώ).

• Για τους δικαιούχους με τρία παιδιά στις 43.556 δραχμές (127,82 ευρώ).

• Για όσους έχουν τέσσερα παιδιά στις 31.738 δραχμές (93,14 ευρώ).

Σημειώνεται πως για την υλοποίηση του μέτρου "τροποποιούνται οι αριθμ. 508-98/12/12/1996 και 50989/12/12/1996 κοινές υπουργικές αποφάσεις, ώστε στο εξής να χορηγούνται άτοκα τα ποσά των δανείων επισκευής και αποπεράτωσης κατοικίας που προέρχονται αποκλειστικά από κεφάλαια του ΟΕΚ".



Ο Δήμος Ατταβύρου σε τροχιά αθόρυβης δημιουργίας, με δουλειά και αισιοδοξία

Η προίκα της φύσης κόντρα στη "φτώχεια"

Ενα ξεχωριστό μοντέλο μέσα στη χοάνη των λεγόμενων Καποδιστριακών Δήμων

ΣΥΝΕΝΤΕΥΞΗ ΣΤΗ
ΡΕΝΑ ΒΕΝΙΑΝΑΚΗ

ΕΡ. Ο Δήμος Αταβύρου είναι ίσως ο πιο δύσκολος, ο πιο "προβληματικός" δήμος του νησιού μας. Ποιά ήταν τα μεγαλύτερα προβλήματα που συναντήσατε αυτά τα τρία χρόνια;

ΑΠ.: Πράγματι ο Δήμος μας είναι δύσκολος και με παρά πολλά προβλήματα. Είμαστε ένας εκτεταμένος κατά βάση αγροτικός Δήμος, χωρίς τουριστικές υποδομές που να δίνουν μια πρόσθετη απασχόληση στους κατοίκους και ειδικά στους νέους. Κι αν εξαιρέσουμε τον Έμπωνα, το Μανδρικό και λίγο την Κρητηνία, τα άλλα χωριά ο Μονόλιθος, τα Σιάννα και ο Άγιος Ισίδωρος κατοικούνται από ηλικιωμένους ανθρώπους και μόνο τα Σαββατοκύριακα και τις γιορτές εμφανίζουν κάποια κίνηση. Επίσης από άποψη εσόδων είμαστε ο φτωχότερος Δήμος του νησιού και μάλιστα με 40% χαμηλότερα από τον προτελευταίο που είναι η Ν. Ρόδος. Από την άλλη πλευρά ο Δήμος μας είναι ο δεύτερος σε έκταση, κατέχοντας σχεδόν το 1/3 του νησιού με 240.000 στρέμματα. Και μόνο τα παραπάνω χαρακτηριστικά που ανέφερα, δίνουν την εικόνα των προβλημάτων που έχει να αντιμετωπίσει κανείς σε μια τέτοια περιοχή, όταν μάλιστα δίπλα μας υπάρχει η ανεπτυγμένη Ρόδος που αποτελεί πρόκληση για τους νέους να εγκαταλείψουν το Δήμο, αναζητώντας καλύτερες συνθήκες ζωής και κυρίως εργασίας.

Το μεγαλύτερο πρόβλημα που αντιμετωπίσαμε στην αρχή, ήταν η νοοτροπία και η άποψη των κατοίκων για τις συνενώσεις. Επρεπε με επιχειρήματα και με έργα να αποδείξουμε στους κατοίκους ότι ο Καποδίστριας ειδικά για την περιοχή μας, ήταν τελείως απαραίτητος, και θα έπρεπε μάλιστα να είχε γίνει αρκετά χρόνια πριν. Έπρεπε να σπάσουμε τον τοπικισμό και να πάψει ο κάθε κάτοικος να βλέπει μόνο τα μικρά προβλήματα του χωριού του. Έπρεπε να πείσουμε ότι το μέλλον της περιοχής είναι η ενιαία ανάπτυξη και ότι πολλά προβλήματα πρέπει να τα λύνουμε σε συνεργασία και με τους άλλους Δήμους, και όχι ο καθένας να περιχαρακώνεται γύρω από το Δήμο του.

Πιστεύουμε ότι σ' ένα μεγάλο βαθμό, αυτό το πέτυχε το Δημοτικό μας συμβούλιο, και η συμβολή όλων των Δημοτικών Συμβούλων ήταν και είναι σημαντική. Θέλει όμως ακόμα μεγάλη προσπάθεια και χειροπιαστά αποτελέσματα.

ΕΡ.: Ο "Καποδίστριας" βελτίωσε τα πράγματα; Ο δημότης σήμερα στην περιοχή σας βλέπει διαφορές σε σχέση με το προηγούμενο "καθεστώς" και αν ναι σε ποιούς τομείς;

ΑΠ.: Σίγουρα ο Καποδίστριας βελτίωσε τα πράγματα αρκετά, θα μπορούσαν όμως να είχαν γίνει περισσότερα, εάν είχαμε στελεχωθεί με το τελείως απαραίτητο προσωπικό, ειδικά το τεχνικό και το οικονομικό, γιατί έτσι θα αξιοποιούσαμε σε μεγαλύτερο βαθμό τόσο τα Κοινοτικά όσο και τα Εθνικά προγράμματα. Η ανησυχία των κατοίκων και ειδικά αυτών που δεν ήθελαν τον Καποδίστρια, ότι θα ταλαιπωρούντο να πάρουν ένα πιστοποιητικό, ή δεν θα έχουν τις υπηρεσίες που είχαν από την Κοινότητά τους, δεν επαληθεύθηκε.

Μπορούμε μάλιστα να ισχυρισθούμε ότι η κατάσταση στους τομείς αυτούς είναι καλύτερη, αφού λόγω της μηχανογράφησης και της πληροφορικής, εξυπηρετούνται ταχύτερα και οι υπηρεσίες που προσφέρουν οι Καποδιστριακοί δήμοι συνεχώς διευρύνονται, μειώνοντας έτσι την ταλαιπωρία και τις μετακινήσεις των κατοίκων προς την πόλη της Ρόδου.

Επίσης ο Δημότης βλέπει τον δήμο να εκτελεί διάφορα έργα τα οποία σε καμία περίπτωση δεν ήταν δυνατόν να κάνουν οι μεμονωμένες μικρές Κοινότητες, ειδικά όσον αφορά τα Κοινοτικά και Εθνικά Προγράμματα, που χωρίς αυτά και λόγω των πενιχρών δικών μας πόρων δεν θα γινόντουσαν ποτέ. Βέβαια όσο προχωράει ο καιρός ο πολίτης θα αντιληφθεί καλύτερα αυτά που μπορεί να προσφέρει ένας ισχυρός Δήμος.

ΕΡ.: Με τις διαδημοτικές συνεργασίες έχετε εκφραστεί θετικά. Στην πράξη τι γίνεται; Είχατε ξεκινήσει συνεργασία με κάποιους Δήμους π.χ. Δήμος Καλλιθέας. Έχει προχωρήσει;

ΑΠ.: Πράγματι η άποψή μου για τις διαδημοτικές συνεργασίες είναι θετική και αυτό εξηγείται από τα εξής. Η κυρίαρχη φιλοσοφία του Καποδίστρια ήταν να δημιουργηθούν ισχυροί Δήμοι, με υπηρεσίες στελεχωμένες, ικανές να εξυπηρετούν τους Δημότες και να προχωρήσουν την ανάπτυξη. Οι ελάχιστες αυτές υπηρεσίες ήταν οι Τεχνικές, οι Οικονομικές και η Δημοτική Αστυνομία, οι οποίες εάν λειτουργούσαν από τον πρώτο χρόνο, θα είχαμε θεαματικά αποτελέσματα.

Στην πορεία όμως αποδείχθηκε ότι οι μικροί και οικονομικά αδύνατοι Δήμοι, και οποίοι ήταν πολλοί, δεν ήταν δυνατόν να συστήσουν τέτοιες υπηρεσίες. Ετσι ή έπρεπε να γίνουν νέες συνενώσεις, ή έπρεπε να συνενωθούν ορισμένες λειτουργίες των Δήμων για να υπάρξει αποτελεσματικότητα. Στο συνέδριο της ΤΕΔΚ το 1999 στην Κάρπαθο, μετά τον προβληματισμό αυτό, προέκυψε η ιδέα των διαδημοτικών συνεργασιών. Βέβαια η εξέλιξη αυτή καθυστέρησε, ο νόμος ψηφίστηκε πριν λίγο καιρό, και ακόμα στην πράξη δεν έχει γίνει τίποτα.

Εμείς διαβλέποντας την καθυστέρηση που θα υπήρχε στην εξέλιξη αυτή, λόγω των διαφορετικών απόψεων, από τη μια, και από την άλλη διαπιστώνοντας την υποστελέχωση της ΤΥΔΚ, προσπαθήσαμε να βρούμε λύση στο μεγάλο αυτό πρόβλημα. Ετσι εκμεταλλευόμενοι το υφιστάμενο θεσμικό πλαίσιο, κάναμε το 2000 διαδημοτική συνεργασία με τον Δήμο Καλλιθέας μόνο όσον αφορά τις Τεχνικές Υπηρεσίες, με αποτέλεσμα η Τεχνική Υπηρεσία του Δήμου Καλλιθέας να αναλάβει την αρμοδιότητα της "διευθύνουσας και επιβλέπουσας υπηρεσίας" για τα έργα τις μελέτες κ.λπ. του Δήμου μας.

Πιστεύουμε απόλυτα ότι αυτό μας βοήθησε αφάνταστα, αφού χωρίς αυτή την συνεργασία δεν θα είχαμε κάνει πολλά πράγματα. Όλοι πλέον γνωρίζουν τις απαιτήσεις και τις δυσκολίες, για να ενταχθούν και να εκτελεσθούν έργα τόσο με Κοινοτικά όσο και με Εθνικά προγράμματα.

Με την συνεργασία αυτή, καταφέραμε να εντάξουμε οριστικά στο Γ' Κ.Π.Σ. το αποχετευτικό του Έμπωνα, να ενταχθούν και να εκτελούνται σήμερα 2 έργα του ΕΠΤΑ, να έχουμε ετοιμάσει άλλες 4 μελέτες και Τεχνικά Δελτία για την οριστική ένταξη στο ΕΠΤΑ, να υπογράψουμε 2 προγραμματικές συμβάσεις με το υπουργείο Γεωργίας για ένταξη στο Γ' ΚΠΣ έργων δασικής αναψυχής, να ετοιμάζεται η μελέτη για το νέο Δημαρχείο και πάρα πολλά άλλα. Για το μέγεθος του Δήμου μας και με δεδομένες τις δυσκολίες, τα παραπάνω είναι πολύ σημαντικά και γι' αυτό θα ήθελα να ευχαριστήσω το Δήμο Καλλιθέας, που αφιλοκερδώς μας προσφέρει αυτές τις πολύτιμες υπηρεσίες.

ΕΡ. Ο δήμος σας κ. Κυριακούλη είναι κατ' εξοχήν γεωργικός. Τί προοπτικές υπάρχουν; Τί πρέπει να γίνει για να βελτιωθεί η κατάσταση;

ΑΠ.: Υπάρχουν μεγάλες δυνατότητες ανάπτυξης και αυτό εξηγείται πολύ απλά. Από την μια έχουμε ένα μεγάλο αριθμό τουριστών που επισκέπτονται το νησί, ένα αξιόλογο ντόπιο καταναλωτικό κοινό, και με παραγωγές που δεν καλύπτουν τις ανάγκες, και από την άλλη μια περιοχή που έχει δυνατότητες να παράγει και μάλιστα ποιοτικά προϊόντα, καθώς και ανθρώπους που θέλουν να ασχοληθούν με αυτή την δραστηριότητα. Άρα λοιπόν θα πρέπει να δώσουμε τις δυνατότητες σ' αυτούς τους ανθρώπους που θέλουν να παράγουν, και να μείνουν στον τόπο τους.

Αυτό για να γίνει και για να μην μακρυγορώ χρειάζονται κυρίως τρία πράγματα. Πρώτον να βελτιωθούν οι συνθήκες διαβίωσης και διαμονής των κατοίκων στην περιοχή, ούτως ώστε και ο δημότης μας να έχει όλες εκείνες τις στοιχειώδεις υπηρεσίες που βρίσκονται στα αστικά κέντρα, για να μην φεύγει αναζητώντας τις υπηρεσίες αυτές στην πόλη.

Δεύτερο να γίνουν όλα εκείνα τα έργα υποδομής που είναι απαραίτητα για την ανάπτυξη της επαγγελματικής δραστηριότητας των αγροτών και τρίτο να υπάρχει

Συνέχεια στην σελ. 39

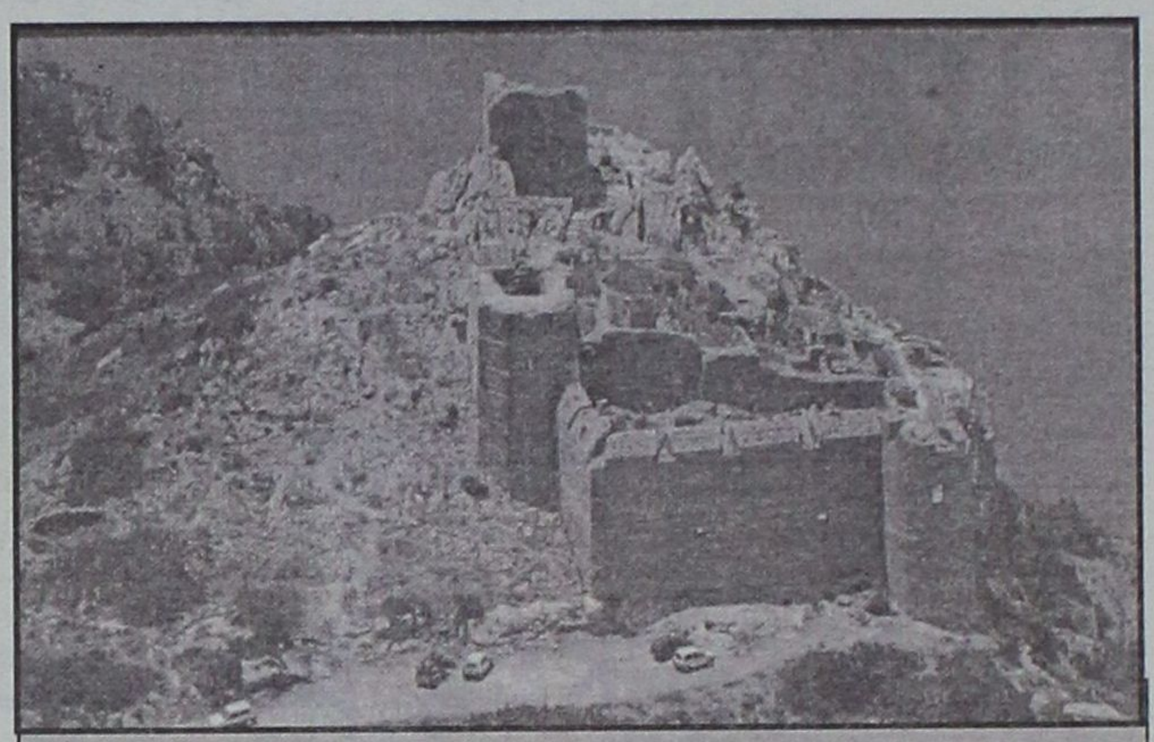

Το να είσαι δήμαρχος στον πιο φτωχό και ταυτόχρονα στον πιο προικισμένο από τη φύση Δήμο είναι μιά πρόκληση που απαιτεί σκληρή δουλειά, διάθεση συνεργασίας αλλά και αισιοδοξία.

Φαίνεται ότι ο δήμαρχος Ατταβύρου Παναγιώτης Κυριακούλης διαθέτει τις "ιδιότητες" αυτές και ήδη τα πρώτα δείγματα γραφής είναι εμφανή. Ο τοπικισμός, μεγάλη πληγή και του εν λόγω δήμου άρχισε να "σπάει", η συνεργασία με τον δήμο Καλλιθέας ξεκίνησε να αποδίδει καρπούς, αρκετά έργα εκτελούνται και άλλα είναι έτοιμα να ξεκινήσουν, ενώ ο αγροτουρισμός προβάλλει ως μια νέα δυναμική δραστηριότητα της περιοχής που θα δημιουργήσει σημαντικές αναπτυξιακές προοπτικές για τους κατοίκους και την οικονομία της.



Ο δήμαρχος Ατταβύρου Παναγιώτης Κυριακούλης σε συνέντευξή του στη "Γνώμη" παρουσιάζει το "σήμερα" της περιοχής αλλά και προδιαγράφει το μέλλον που κάτω από προϋποθέσεις μπορεί να είναι πολύ καλύτερο από αυτό που βιώνουν σήμερα οι κάτοικοι.

Ο Καποδίστριας βοήθησε τον δήμο, αν υπήρχε και προσωπικό, όπως δηλώνει ο κ.Κυριακούλης, η εξυπηρέτηση των δημοτών θα ήταν πολύ καλύτερη. Οσο για τις επόμενες εκλογές ο νυν δήμαρχος είναι ξεκάθαρος: αν οι κάτοικοι πιστεύουν ότι πρέπει να συνεχίσουμε το έργο δεν έχουμε κανένα λόγο να αρνηθούμε. Σ' ένα δήμο με τόσα προβλήματα η καρέκλα δεν είναι αυτοσκοπός και η ματαιοδοξία δεν έχει καμιά θέση.

Παναγιώτης Κυριακούλης

Επιμένουν τα ίδια καιρικά φαινόμενα

Πάγωσαν τα νερά, χιονόνερο και δριμύ ψύχος και σήμερα

Ματαιώθηκαν και χθες όλες οι πτήσεις ανεκτέλεστα όλα τα δρομολόγια των πλοίων

Συνεχίζεται και σήμερα η σφοδρή κακοκαιρία που πλήττει όλη τη χώρα. Στη Ρόδο η θερμοκρασία στο κατώτερο της επίπεδο θα αγγίξει τους 3 βαθμούς της κλίμακας Κελσίου, ενώ δεν αποκλείεται να πέσει και χιονόνερο κατά τις βραδινές ώρες.

Χθες διατηρήθηκε το τσουχτερό κρύο των ημερών και η θερμοκρασία κυμάνθηκε γύρω στους 6 βαθμούς της κλίμακας Κελσίου, παρά την ηλιοφάνεια. Για σήμερα η Μετεωρολογική Υπηρεσία προβλέπει ήλιο σε νεφώσεις, χαμηλές θερμοκρασίες, που θα κυμανθούν από 3 έως 10 βαθμούς Κελσίου, ενώ οι ανέμοι θα πνέουν ισχυροί, βόρειοι και βορειοδυτικοί εντάσεως 7 με 8 μποφόρ. Ενδέχεται να υπάρξουν πρόσκαιρες βροχοπτώσεις, ακόμα και χιονόνερο.

Δεμένα παρέμειναν και χθες όλα τα πλοία καθώς συνεχίστηκε το απαγορευτικό του απόπλου, το οποίο ήδη ισχύει για μέρες.

Επίσης καμία πτήση δεν πραγματοποιήθηκε από το αεροδρόμιο "Διαγόρας". Γεγονός που επιτείνει την ταλαιπωρία και τη νευρικότητα των εκατοντάδων φοιτητών, οι οποίοι επιθυμούν να επιστρέψουν στις πόλεις που σπουδάζουν καθώς ανοίγουν τα πανεπιστήμια.

Δριμύ το ψύχος στο βορειοδυτικό τμήμα της Ρόδου, κυρίως στον ορεινό όγκο όπου το θερμόμετρο άγγιξε το μηδέν, με συνέπεια να παγώσουν όλα τα νερά των συγκεκριμένων περιοχών.

Πρόβλημα, επίσης δημιουργήθηκε κατά το Σαββατοκύριακο από διακοπές ρεύματος σε αρκετές περιοχές του νησιού, κυρίως λόγω υπερφόρτωσης του δικτύου.

Δέκα ώρες χωρίς ρεύμα

Ξεπάγιασαν τη νύχτα οι Αφαντενοί!

Γκρίνια και έντονες δυσαρέσκειες των κατοίκων του Δήμου Αφάντου προκάλεσε η διακοπή του ρεύματος το Σάββατο από τις 2 το μεσημέρι έως και λίγο μετά τις 12 τα μεσάνυκτα σε ένα κεντρικό σημείο του Δήμου.

Επαγγελματίες αλλά και νοικοκυριά διαμαρτυρήθηκαν έντονα καθώς οι επιχειρήσεις δεν μπορούσαν να λειτουργήσουν ενώ τα σπίτια παρέμειναν έρμαια του τσουχτερού κρύου καθώς νεκρώθηκαν τα σώματα της ηλεκτρικής θέρμανσης.

Ο Δήμαρχος Αφάντου κ. Σταύρος Σταυρής απευθύνθηκε στη ΔΕΗ και μεταβίβασε τα έντονα παράπονα των πολιτών. Το πρόβλημα είναι ότι όταν το δίκτυο είναι υπερφορτωμένο πέφτει το ρεύμα στη συγκεκριμένη περιοχή καθώς απουσιάζει ένας διανομέας φορτίου. Οι υπεύθυνοι της ΔΕΗ δεσμεύτηκαν ότι θα δημιουργήσουν νέο υποσταθμό, ο οποίος θα καλύπτει την περιοχή έτσι ώστε να αποφευχθούν παρόμοια προβλήματα στο μέλλον. Παρ' όλα αυτά ο κ. Σταυρής σκοπεύει να προβεί σε διάβημα καθώς η αγανάκτηση του κόσμου είναι έκδηλη.

Παρόμοια φαινόμενα παρατηρήθηκαν τις τελευταίες ημέρες και στην Κρεμαστή. Οι κάτοικοι της περιοχής είναι αγανακτισμένοι καθώς οι διακοπές της ηλεκτροδότησης εκτός από συχνές είναι και πολύωρες.

Περάστε μια βραδιά ξεχωριστή
στην Παραδοσιακή Ταβέρνα

«ΤΟ ΣΠΙΤΙ ΤΗΣ ΡΟΔΟΥ»

«Casa Di Rodi»

Συντροφιά με *ελαφρύ, νησιώτικο, λαϊκό πρόγραμμα* και στο κλαρίνο - σαξόφωνο τον καλλιτέχνη που συναρπάζει

ΘΑΝΑΣΗ ΜΑΡΙΝΩΦ

Λίνδου 65 • Τηλ. 30125, κιν. 0946 316043

Πάρκιν απέναντί μας

Χθες κατά τον Αγιασμό των Υδάτων

Εννέα τολμηροί βούτηξαν στα παγωμένα νερά

Ο Κώστας Έλενας ανέσυρε τον Τίμιο Σταυρό, το τσουχτερό κρύο εμπόδισε τον κόσμο στην τελετή



Το τσουχτερό κρύο που επικρατούσε χθες το πρωί δεν στάθηκε εμπόδιο για τους εννέα τολμηρούς που βούτηξαν στα παγωμένα νερά για να πιάσουν το Σταυρό. Ο Κωνσταντίνος Ελενας ήταν εκείνος που κατάφερε να πιάσει πρώτος το Σταυρό και να δεχθεί την ευλογία του Σεβασμιότατου Μητροπολίτη Ρόδου.

Αρκετοί ήταν και οι πιστοί που παραβρέθηκαν στο Μανδράκι για να παρακολουθήσουν τη δοξολογία των Θεοφανείων. Δεν θύμιζε βέβαια άλλες εποχές που το πλήθος του κόσμου εκτεινόταν έως την Νέα Αγορά, πλην όμως παρά τον ισχυρό αποτρεπτικό παράγοντα της παγωνιάς οι πιστοί έδωσαν το παρόν τους. Παραβρέθηκαν, επίσης, εκπρόσωποι όλων των τοπικών Αρχών ενώ υπήρξε και άγημα από την 95 ΑΔΤΕ.

Γύρω στις 11.30 οι εννέα θαρραλέοι πιστοί που είχαν δηλώσει συμμετοχή στο Κεντρικό Λιμεναρχείο Ρόδου, βούτηξαν στη θάλασσα για να πιάσουν το Σταυρό κόβοντας την ανάσα των υπολοίπων. Ολα κύλησαν ομαλά, έγινε μια όμορφη τελετή στην οποία περίσσευε η θρησκευτική κατάνυξη.

Τα ονόματα των εννέα "τολμηρών" που βούτηξαν είναι:

Ανδρέας Ντύσο
Ιωάννης Κιάρης
Κων/νος Ελενας
Δημήτριος Μυροφόρος
Κων/νος Γαλουζής
Αντώνιος Καρπαθάκης
Νομικός Τσάταρος
Αθανάσιος Καραβόλιας
Ντίνος Χορευτής



ΒΑΡΟΜΕΤΡΟ

Η "αλλαγή" θα κυριαρχήσει στα Δημαρχιακά

Στις σύγχρονες εκλογικές αναμετρήσεις ένα πράγμα είναι σίγουρο. Οι πολίτες θα βασιστούν στην μετριοπαθή συμπεριφορά του υποψηφίου Δημάρχου και σε μια λέξη με την οποία το ΠΑΣΟΚ κέρδισε το 1981 τις εθνικές εκλογές. Την "Αλλαγή".

Κατά τη διάρκεια της εκλογικής καμπάνιας υπάρχει μεγάλο ενδεχόμενο οι ψηφοφόροι να αλλάξουν ακόμη και κομματική προτίμηση. Σε όλη αυτή την παρατεταμένη προεκλογική περίοδο οι image makers και οι διαμορφωτές της κοινής γνώμης, θα επιχειρούν να βομβαρδίζουν με ένα καταιγιστικό αριθμό τεχνασμάτων το εκλογικό σώμα και κυρίως τους αναποφάσιστους και τους αμφιταλαντευόμενους. Οπως οι δημότες έχουν και την δική τους κρίση. Θα σκεφθούν εάν επιμείνουμε στα ίδια, τότε θα ισχύσει το γνωστόν "μηδέν εις το πηλίκον".

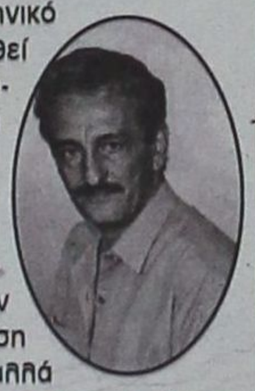

Στο πολιτικό σκηνικό όπως έχει διαμορφωθεί στην χώρα μας ανάμεσα στα δύο μεγάλα κόμματα, που βλέπουμε την Ν.Δ. να προπορεύεται του ΠΑΣΟΚ κατά 6 μονάδες, κανείς από την υπάρχουσα κατάσταση δεν νιώθει βέβαιος, αλλά και κανείς από τους διαμορφωτές της κοινής γνώμης δεν μπορεί να τους διασφαλίσει μια εκλογική νίκη. Ετσι θα προσανατολίζονται προς άλλα πρόσωπα ίσως πιο φερέγγυα, άφθαρτα και περισσότερο προσιτά στους πολίτες.

Τα κριτήρια που θα ισχύσουν δεν θα έχουν σχέση με την παραδοσιακή ιδεολογική ταύτιση αλλά και ούτε και μπορεί να τους επιβληθεί κομματική πειθαρχία. Η προοπτική αυτή έχει κυριαρχήσει στα επώνυμα στελέχη του ΠΑΣΟΚ που τώρα... αναζητούν τρόπους προσέγγισης επωνύμων της Ν.Δ. με κατ' ιδίαν επισκέψεις στα σπίτια ενώ παλαιότερα τους έβλεπαν περιφρονητικά... Οποιος είναι γνωστός με κοινωνική δραστηριότητα και μπορεί να επηρεάσει μερικές δεκάδες πολιτών αποτελεί στόχο προσέγγισης.

Η αλλαγή αυτή της εκλογικής συμπεριφοράς σε συνδυασμό και με την φθίνουσα πορεία του παραδοσιακού ΠΑΣΟΚ οδηγεί σε νέο μοντέλο του Δημάρχου, που με τα υπάρχοντα δεδομένα ενσαρκώνει μόνο ο κ. Χατζής Χατζηευθυμίου, που είναι αποφασισμένος να αντιμετωπίσει δυναμικά και χωρίς συμβιβασμούς τα μεγάλα προβλήματα της Ρόδου, όπως την ανάπλαση του εμπορικού κέντρου που τώρα μαραζώνει, την αντιμετώπιση του κυκλοφοριακού προβλήματος και την αισθητική αναβάθμισης της πόλης, ώστε να καταστεί και πάλι πόλος έλξης όλων των κατοίκων και επισκεπτών της νήσου Ρόδου.

Ο Δήμος της Ρόδου για να αντιμετωπίσει τις νέες προκλήσεις στην ενωμένη Ευρώπη μετά την ΟΝΕ και την παγκοσμιοποίηση έχει ανάγκη να υιοθετήσει μια καινούργια αντίληψη στην οργάνωση και λειτουργία του και να αποπροσαρμόσει τις οργανωτικές του δομές έτσι ώστε να ανταποκρίνεται με συνέπεια στα νέα δεδομένα, με νέα πρόσωπα στην Δημοτική Αρχή.

Δεν είναι Βαρβέρης-Σκουλούδης, οργιάζουν οι φήμες!

Ποιοί είναι οι αγοραστές του "Ιαλυσος" της ΔΑΝΕ;

Παραλυσία στην εταιρία, άσχημα τα πράγματα με το δάνειο των 4 δισ, βουνό πάλι σε λίγο τα προβλήματα

Μετά την ηρεμία λόγω και των ημερών ξαναγυρίζουν οι "φουρτούνες" στη ΔΑΝΕ που έχουν σχέση με την διοικητική κρίση που υποβόσκει το τελευταίο διάστημα μεταξύ των μεγαλομετόχων της όσο και με τα οικονομικά προβλήματα που αναμένεται να έρθουν και πάλι στην επιφάνεια τις επόμενες ημέρες. Μέσα σε όλα αυτά μιά νέα "σκιά" αναμεσα στις τόσες άλλες προστεθηκε στα πεπραγμένα της σημερινής διοίκησης και εχει να κάνει με την πωληση του πλοίου "Ιαλυσός". Οι φημολογίες οργιάζουν και κυκλοφορούν πολλά και διάφορα για τους αγοραστές που κρύβονται πίσω από την λιβεριανική εταιρία που το αγόρασε.

Εν τω μεταξύ μέσα στην εβδομάδα αναμένεται να γίνει και νέα συνάντηση μεταξύ του Γεράσιμου Καλογηράτου και του Στέλιου Ζαμπετάκη για την εξομάλυνση των μεταξύ τους σχέσεών που είχαν έντονα διαταραχθεί μετά την υπογραφή της γνωστής συμφωνίας μεταξύ Αγούδημου και ΔΑΝΕ.

Το μεγαλύτερο πρόβλημα που θα κληθεί και πάλι το Δ.Σ να αντιμετωπίσει είναι το οικονομικό με την συνέχιση των προσπαθειών για λήψη δανείου ύψους 4 δις, μια υπόθεση, που υπό τις παρούσες συνθήκες, δεν είναι καθόλου εύκολη. Στις 21 Ιανουαρίου εκδικάζεται η αγωγή των συνεργείων που επισκεύασαν το πλοίο "Διαγόρας" και τα οποία απαιτούν από την εταιρία ποσό που ξεπερνά τα 800 εκατομμύρια δραχμές. Η πώληση του "Ιαλυσός" που έφερε στην εταιρεία ποσό 238 εκατομυρίων δραχμών δεν μπορεί να σώσει την εταιρία. Να σημειωθεί ότι η διοίκηση της έκλεισε την υπόθεση με τον πράκτορα της Κω παίρνοντας γραμμάτια ύψους 180.000.000 δρχ. και με ημερομηνία λήξης το 2005!! Υπάρχει και το θέμα που αφορά το ακίνητο των Μύλων το οποίο στις 31 Δεκεμβρίου περιήλθε στην εταιρεία λόγω του ότι ο Νώντας Σολούνιας δεν κατέβαλλε το ποσό του 1,5 δις όπως είχε συμφωνηθεί. Αφ' ενός βρίσκονται σε δικαστική εκκρεμότητα οι προσημειώσεις Καλογηράτου επί του ακινήτου και αφετέρου στις 23 Ιανουαρίου προγραμματίζεται από την τράπεζα Κύπρου η εκποίηση του ακινήτου λόγω άλλων προσημειώσεων.

Σχετικά με την διοικητική κρίση που φάνηκε ότι κόπασε, προσωρινά τουλάχιστον, μετά την τελευταία Γ.Σ., η νέα συνάντηση μεταξύ Καλογηράτου και Ζαμπετάκη που θα γίνει πιθανόν μέσα στην εβδομάδα κρίνεται ως καθοριστική. Κύκλοι του



Κεφαλονίτη μεγαλοφοπλιστή μιλούν για "προσωρινή εκεχειρία" και "για νεκρό σημείο" χωρίς να αποκλείουν το ενδεχόμενο προσέγγισης με τον Στέλιο Ζαμπετάκη. Πάντως η εκτίμηση που υπάρχει είναι ότι και να τα βρουν αυτό θα έχει και πάλι ημερομηνία λήξης αφού οι διαφορές μεταξύ των δύο πλευρών φαίνεται να είναι αγεφύρωτες.

Σε ότι αφορά την πώληση του πλοίου "Ιαλυσός" ακούγονται διάφορα περίεργα τα οποία μάλλον πρέπει να έχουν βάση. Το πρώτο που ξενίζει είναι ότι ενώ η πώληση που είχε σχεδόν κλείσει πριν από λίγο καιρό- για άγνωστους λόγους ακυρώθηκε την τελευταία στιγμή- είχε συμφωνηθεί στο ποσό των 800.000 δολλαρίων χαρακτηρίστηκε από γνωστούς κύκλους παραγόντων της εταιρίας ως ζημιογόνα, η τελευταία και οριστική συμφωνία για την πώληση του σε άγνωστη Λιβεριανική εταιρία κλείστηκε σε αρκετά μικρότερο ποσο, 600.000 δολλάρια, κανείς δεν εξέφρασε την παραμικρή ενοχληση!! Εντύπωση προκαλεί επίσης και η μυστικότητα που υπάρχει γύρω από τους μετόχους της εταιρίας που το αγόρασε. Συντάκτης της "Γνώμης" που επικοινώνησε με γνωστό δικηγόρο της πόλης μας που εκπροσώπησε την εν λόγω εταιρία αρνήθηκε κατά τρόπο κατηγορηματικό να αποκαλύψει ποιοί βρίσκονται πίσω από την εταιρία. Απεναντίας διέψευσε την συμμετοχή στην εν λόγω εταιρία του Μανόλη Βαρβέρη ενώ για τον Σκουλούδη δήλωσε οτι δεν υπάρχει πιά! Η μυστικοπάθεια αυτή μαζί και με κάποια άλλα δεδομένα δημιουργούν αρκετά ερωτηματικά γύρω από τους αγοραστές και την όλη διαδικασία πώλησης του πλοίου.

Από την ακύρωση του Ενιαίου Φορέα Αποχέτευσης

Πολλές παρενέργειες

Στον "αέρα" θα βρεθούν πολλά ξενοδοχεία

Σοβαρές παρενέργειες προκαλεί η απόφαση της Περιφέρειας Νοτίου Αιγαίου να ακυρώσει την απόφαση της Νομαρχίας Δωδεκανήσου για την σύσταση του ενιαίου φορέα αποχέτευσης στο Βόρειο Τρίγωνο κάνοντας δεκτή την ένσταση του Δήμου Καλλιθέας. Τα ξενοδοχεία της δυτικής και της ανατολικής πλευράς που είχαν συμπεριληφθεί στο σχεδιασμό

του αποχετευτικού αγωγού υποχρεούνται να προχωρήσουν στην κατασκευή δικών τους βιολογικών καθαρισμών. Μέχρι να συμβεί αυτό δεν θα μπορούν να "πάρουν" τα αστέρια από τον ΕΟΤ. Το σοβαρότερο βέβαια πρόβλημα αφορά την καθαριότητα των θαλασσών αφού για μεγάλο χρονικό διάστημα θα συνεχίσουν να δέχονται τα λύματα χωρίς καμιά επεξεργασία.

Η νομαρχία είναι υποχρεωμένη να ανακαλέσει όλες τις άδειες για τις περιβαλλοντικές μελέτες των ξενοδοχείων που βρίσκονται από Φαληράκι μέχρι και Αρχάγγελο και στην περιοχή των Τριαντών επειδή υπήρχε η πρόβλεψη σύνδεσης τους με τον βιολογικό στο Βόδι. Μετά την νέα εξέλιξη τα ξενοδοχεία είναι υποχρεωμένα να δημιουργήσουν δικούς τους βιολογικούς με ότι αυτό συνεπάγεται για την καθαριότητα των θαλασσών.

Παράλληλα δημιουργείται και εμπλοκή στην απονομή των αστεριών του ΕΟΤ αφού για να τα πάρουν τα ξενοδοχεία θα πρέπει να έχουν αντιμετωπίσει το προβλήματα με τα λύματα που παράγουν κάτι που θα απαιτήσει αρκετό χρόνο για να γίνει.

Η Ε.Ξ.Ρ ήδη είναι έτοιμη να παρέμβει και να ζητήσει όπως λέγεται ευθύνες από τον Δήμο Καλλιθέας ο οποίος είναι και υπεύθυνος για την συγκεκριμένη εξέλιξη που τινάζει τους σχεδιασμούς των ξενοδόχων στον αέρα.

Παράλληλα άρχισαν οι συζητήσεις μεταξύ των δήμων Ρόδου και Ιαλυσού για την δημιουργία ενός ενιαίου φορέα που θα εξυπηρετεί από κοινού τις δύο περιοχές.

Η νομαρχία είναι έξαλλη με την Περιφέρεια Νοτίου Αιγαίου και εξετάζεται σοβαρά να προσφύγει στην Ευρωπαϊκή Ενωση επειδή θεωρεί ως μη σύννομη την απόφαση ακύρωσης για τον ενιαίο φορέα.

ΓΑΘΛΗΤΙΚΗ ΓΝΩΜΗ

ΔΕΥΤΕΡΑ
7 ΙΑΝΟΥΑΡΙΟΥ 2002

ΠΑΓΟΘΩΡΑΥΣΤΙΚΟ

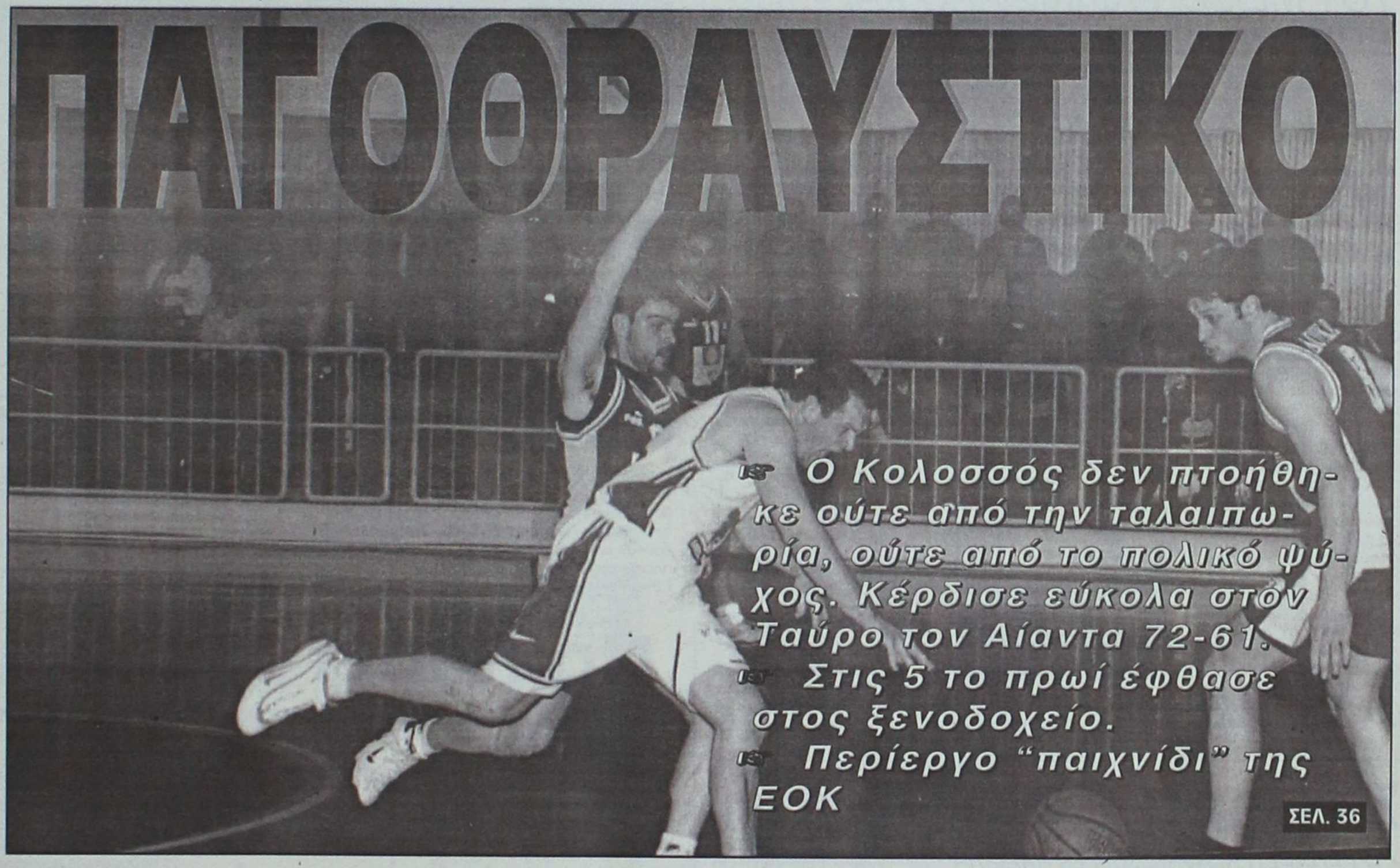

☞ *Ο Κολοσσός δεν πτοήθηκε ούτε από την ταλαιπωρία, ούτε από το πολικό ψύχος. Κέρδισε εύκολα στον Ταύρο τον Αίαντα 72-61.*

☞ *Στις 5 το πρωί έφθασε στος ξενοδοχείο.*

☞ *Περίεργο "παιχνίδι" της ΕΟΚ*

ΣΕΛ. 36

ΘΩΡΑΚΙΖΕΤΑΙ



☞ *Ο Μάκης Σιδηρόπουλος προ των πυλών της Ρόδου*

ΣΕΛ. 14

ΡΕΤΙΡΕ ΓΙΑ ΔΥΟ



Η ισοπαλία στο ντέρμπι Διγενής-Διαγόρας έφερε στην κορυφή τον Φοίβο με συγκάτοικο την ομάδα του Κοσκινού ● Επεισόδιο σε βάρος του προέδρου του Διαγόρα ● Επίθεση του προέδρου του Διγενή κατά του συνεργάτη μας και γενικού αρχηγού του Διαγόρα Σταύρου Ηρακλείδη, ενώ παράλληλα φώναζε έξω από τα αποδυτήρια των διαιτητών "πουλητάρια-πουλητάρια"

ΣΕΛ. 15-31

ΕΘΝΙΚΗ ΕΡΑΣΙΤΕΧΝΙΚΗ

Κλείνει ο Σιδηρόπουλος...

☞ *ΛΥΝΕΙ ΣΗΜΕΡΑ ΤΟ ΣΥΜΒΟΛΑΙΟ ΤΟΥ ΜΕ ΤΟΝ ΚΙΛΚΙΣΙΑΚΟ ΚΑΙ ΕΠΙΣΤΡΕΦΕΙ ΣΤΗ ΡΟΔΟ*

☞ *ΠΑΤΤΑΣ: "ΣΤΟ ΤΕΛΟΣ ΘΑ ΠΑΝΗΓΥΡΙΣΟΥΜΕ"*

Μια ακόμα μεταγραφή είναι έτοιμη να πραγματοποιήσει η Ρόδος, που δείχνει αποφασισμένη να φτάσει στο στόχο της που δεν είναι άλλος από την άνοδο στην Γ' Εθνική.

Ο λόγος για τον 30χρονο **Μάκη Σιδηρόπουλο** που εντός της εβδομάδας ντύνεται στα "πράσινα". Ο Ροδίτης ποδοσφαιριστής του Κιλκισιακού αντιμετωπίζει σοβαρό οικογενειακό πρόβλημα και πρέπει απαραίτητα να κατέβει απ' το Κιλκίς όπου βρίσκεται στη Ρόδο. Το γεγονός αυτό έφτασε και στα υπ' όψιν των ιθυνόντων της Ρόδου, οι οποίοι ήρθαν σ' επαφή μαζί του αναθερμαίνοντας το ενδιαφέρον τους για την απόκτησή του. Σύμφωνα με εγκυρότατες πληροφορίες οι δύο πλευρές, συμφώνησαν να συνεργασθούν από τώρα. Δεν απομένει πια τίποτε άλλο, από το να λύσει το συμβόλαιό του με τον Κιλκισιακό ο Ρόδιος άσσος και να ενταχθεί στο στρατόπεδο των "πρασίνων" κάτι που αναμένεται να γίνει σήμερα.



«Θα πανηγυρίσουμε στο τέλος», λέει ο Κώστας Πάττας

Η ολοκλήρωση της μεταγραφής **Σιδηρόπουλου** θα είναι η δεύτερη μετά απ' αυτή του **Λαγογένη**- θα ισχυροποιήσει πάρα πολύ τη Ρόδο ιδιαίτερα στον χώρο του κέντρου.

ΚΙ ΑΛΛΕΣ

Οι μεταγραφές της Ρόδου πάντως σύμφωνα πάντα με τις ίδιες πηγές δεν σταματούν εδώ. Οι επαφές συνεχίζονται και καλώς εχόντων των πραγμάτων θα ολοκληρωθούν μέσα στην εβδομάδα. Δεν αποκλείεται μάλιστα η Ρόδος να παίξει εναντίον της Χαλκίδας στη ρεβάνς του 0-0 με τις μεταγραφές της.

"Θ' ΑΝΕΒΟΥΜΕ"

Οι τελευταίες κινήσεις της Διοίκησης σε όλους τους τομείς δημιουργούν ευχάριστο κλίμα, στο "πράσινο" στρατόπεδο. Διοίκηση, προπονητές και παίκτες αισιοδοξούν πως θα φτάσουν στο τέλος στη βρύση... και θα πιουν και νερό.

Ο **Κώστας Πάττας** αρχηγός της ομάδας ήταν ιδιαίτερα περιχαρής χθες και μίλησε για όλους και όλα: «Στην ομάδα υπάρχει τώρα πολύ καλό κλίμα. Η Διοίκηση ανταποκρίνεται στις υποχρεώσεις της κάτι που σημαίνει πως κι εμείς δουλεύουμε ευχάριστα μέσα στο γήπεδο. Πιστεύω πως αν έρθουν και οι βοήθειες που πρέπει τότε η άνοδος στη Γ' Εθνική είναι σίγουρη. Ο κόσμος δεν πρέπει ν' ανησυχεί και να είναι συνεχώς κοντά μας, ενισχύοντας μας καθ' οιονδήποτε τρόπο. Στο τέλος πιστεύω πως θα πανηγυρίσουμε όλοι μαζί την άνοδο».



Ο Μάκης Σιδηρόπουλος σε παλαιότερο στιγμιότυπο αντιμέτωπος με τον Θανάση Τσιρτσάκη

ΝΕΕΣ ΠΛΗΡΩΜΕΣ ΣΤΙΣ 20 ΙΑΝΟΥΑΡΙΟΥ

Εγκυροι κύκλοι απ' το στρατόπεδο της Ρόδου ανέφεραν χθες πως οι νέες πληρωμές θα γίνουν στις 20 του Γενάρη, ενώ φανερή ήταν ικανοποίηση για την αναβολή του αγώνα, αφού η ομάδα θα αγωνισθεί εναντίον της Χαλκίδας με τις μεταγραφές της και καθ' όλα έτοιμη.

Σήμερα η απόφαση

✔ *Η ΕΕΟΔΕΑΠ ανακοινώνει το πόρισμα της προσφυγής Αρχοντούλη.*

✔ *Σε "καραντίνα" μέχρι νεωτέρας οι Σωτηρόπουλος-Αυλωνίτης*

Πιο οικονομική μεταγραφική ενίσχυση του έμψυχου υλικού δεν γινόταν, για τον Απόλλωνα Καλυθιών. Η απόκτηση του **Γιάννη Αρχοντούλη** και η επιστροφή του **Σταμάτη Καντιμοίρη** ήταν ότι καλύτερο για την ομάδα του **Γιώργου Τανίδη** που αυξάνει τώρα τις δυνατότητές της για να μαζέψει περισσότερους βαθμούς στον β' γύρο απ' ότι στον πρώτο.



Σήμερα βγαίνει η απόφαση για τον Αρχοντούλη. (ΒΙΚΤΩΡ-ΦΩΤΟ ΜΑΡΚΕΤ-ΙΑΛΥΣΟΣ)

Η προσφυγή του **Γιάννη Αρχοντούλη** συζητήθηκε στις 4 Ιανουαρίου με τον ποδοσφαιριστή - σύμφωνα με τις πληροφορίες - να βρίσκεται σε θέση ισχύος. Οπως ανέφεραν χθες έγκυρες πηγές απ' την Αθήνα η απόφαση της ΕΕΟΔΕΑΠ θ' ανακοινωθεί σήμερα. Ο **Αρχοντούλης** θάχει σήμερα απ' την επιτροπή το καλύτερο δώρο για την γιορτή του.

ΣΕ ΚΑΡΑΝΤΙΝΑ ΟΙ ΔΥΟ

Ενα άλλο θέμα που απασχολεί την Διοίκηση της ομάδας είναι αυτό των **Σωτηρόπουλου-Αυλωνίτη**. Σύμφωνα με έγκυρους κύκλους του Απόλλωνα ο **Γιώργος Τανίδης** επιθυμεί την παραμονή και των δυό χωρίς αυτό να σημαίνει πως είναι ικανοποιημένος από την προσφορά και των δύο. Ο ένας - κατά την πλειοψηφία - στις Καλυθιές δεν έχει προσφέρει τίποτα.

Ολα αυτά όμως είναι απόρροια χειρισμών της Διοίκησης. Δεν ωφελεί σε τίποτα μέχρι τον μήνα Δεκέμβριο ο ποδοσφαιριστής νάχει πάρει περισσότερα απ' τα μισά του ποσού της συμφωνίας που έχει επισυνάψει με την ομάδα. «Εχει δέσει την γάιδαρό του» και δεν αποδίδει, όπως στο ξεκίνημα της περιόδου.

Η αδικαιολόγητη απουσία τους μάλιστα αναγκάζει τον προπονητή τους να τους βάλει σε "καραντίνα" αν και ο ένας μπορεί όπως τονίσθηκε να προσφέρει.

Να πάρει μέτρα...

✔ *Μεταγραφές και πληρωμές απαιτούν το Ο.Κ. του δημάρχου Στέργου Στάγκα*

✔ *Αποκλεισμένοι στην Αθήνα Μονόπολι και Γερμανός*

Πριν από καιρό ο **Σαλβατόρε Γκιούντιτσε** είχε εκφράσει την απόφασή του να παραιτηθεί, σε περίπτωση που οι Διοικούντες τον Ιάλυσο δεν κατάφερναν να υλοποιήσουν την πρότασή του να κάνουν μεταγραφές. Είχε ζητήσει τότε ένα λίμπερο, ένα μεσοεπιθετικό και δύο επιθετικούς.



Χρειάζεται μεταγραφές και λεφτά ο Ιάλυσος (ΒΙΚΤΩΡ-ΦΩΤΟ ΜΑΡΚΕΤ-ΙΑΛΥΣΟΣ)

Μέχρι χθες όμως κάτι τέτοιο δεν είχε γίνει, χωρίς αυτό να σημαίνει πως ο **"Σάλβος"** θα παραιτηθεί. Οι κινήσεις γίνονται αλλά τα βήματα παρά την κρισιμότητα της βαθμολογικής κατάστασης που βρίσκεται ο Ιάλυσος - είναι πολύ αργά.

Ολα περνούν από τον Δήμαρχο Ιαλυσού **Στέργο Στάγκα** και τυχόν απουσία του απ' την Ιαλυσό καθυστερεί τα πάντα.

Στ' αποδυτήρια το κλίμα δεν είναι και τόσο καλό αφού οι παίκτες διαμαρτύρονται πως είναι απλήρωτοι! Από το ξεκίνημα της περιόδου μέχρι τώρα παίρνουν μόνο προκαταβολές!

Πρέπει λοιπόν ο Δήμαρχος να δραστηριοποιηθεί σε όλους τους τομείς κι όχι να αρκείται σε τετ-α-τετ με ... μπασκετικούς. Υπάρχει και το ποδόσφαιρο που απασχολεί την Ιαλυσό και τους κατοίκους της. Κι όλοι δείχνουν τον "πρώτο πολίτη" όταν πρέπει να παρθούν αποφάσεις.

Δύο τινά λοιπόν μπορούν να συμβούν:

- Να δώσει Ο.Κ. ο Δήμαρχος για να γίνουν μεταγραφές και
- Να πληρώσει ο Δήμος τους ποδοσφαιριστές τουλάχιστον για την σαιζόν που πέρασε.

Διαφορετικά πολλοί είναι εκείνοι που φοβούνται πως θα συμβεί και φέτος... το δυσάρεστο.

Στον μεταγραφικό τομέα ο **Μονόπολι** με τον φίλο του είναι αποκλεισμένοι στην Αθήνα και συνεπώς δεν υπάρχει εξέλιξη στο θέμα.

Ξεκούραστη νίκη

✔ *Ο Σταυρός κερδίζει με 2-0 χωρίς αγώνα τις Κρήσσες Ρεθύμνου που παραιτήθηκαν*

Με 2-0 χωρίς αγώνα κερδίζει ο Σταυρός την Κρητική ομάδα που δεν ήρθε στη Ρόδο.

Οι φιλοξενούμενοι ενημέρωσαν την ΕΠΟ ότι παραιτούνται της αναμέτρησης και έτσι οι Ροδίτισσες παίρνουν το "τρίποντο" ξεκούραστα κερδίζοντας το παιχνίδι με 2-0 χωρίς αγώνα, ενώ θα αφαιρεθούν τρεις βαθμοί από την βαθμολογία των Κρήσσων.

Την ερχόμενη Κυριακή ο Σταυρός παίζει στο "Μαρτινέγκο" με τον Εργοτέλη.

Α' ΚΑΤΗΓΟΡΙΑ-Πωλήσεις ακινήτων Κ. Διακογεωργίου

Απέκτησε συγκάτοικο

ΚΟΚΚΙΝΕΣ

ΟΜΑΔΕΣ	ΥΠΕΡ	ΚΑΤΑ
ΑΕΛ	6	8
ΑΕΡΑ	3	4
Αγ. Γεώργιος	1	5
Αναγέννηση	7	5
Ανταγόρας	3	6
Διαγόρας	4	1
Διαγόρας Β.	5	6
Διγενής	1	2
Ευαγόρας	5	-
Ηρακλής	2	3
Θύελλα	2	5
Καλυμνιακός	2	1
Κλεάνθης	2	3
Κως	2	3
Ορφέας	7	4
Φοίβος	5	1

ΠΕΝΑΛΤΙ

Α/Α	ΟΜΑΔΕΣ	ΥΠΕΡ	ΚΑΤΑ
1.	ΑΕΛ	3	1
2.	ΑΕΡΑ	2	2
3.	Αγ. Γεώργιος	6	3
4.	Αναγέννηση	4	3
5.	Ανταγόρας	1	2
6.	Διαγόρας	4	2
7.	Διαγόρας Β.	1	2
8.	Διγενής	2	2
9.	Ευαγόρας	-	2
10.	Ηρακλής	4	1
11.	Θύελλα	3	5
12.	Καλυμνιακός	4	4
13.	Κλεάνθης	1	2
14.	Κως	2	4
15.	Ορφέας	-	2
16.	Φοίβος	4	2

ΕΚΤΕΛΕΣΤΕΣ

	ΕΥΣΤΟΧΑ	ΑΣΤΟΧΑ
Μόσχος (Διαγόρας)	2	1
Κούρος (Ηρακλής)	1	1
Παπαγρηγορίου (Αγ. Γεώργιος)	3	-
Δρόσος Δ.Εμ. (Κως)	2	-
Διαμαντάρας (ΑΕΛ)	3	-
Ξύπας (Αναγέννηση)	3	-
Χαρικιόπουλος (Φοίβος)	1	1
Αγγελόπουλος (Διγενής)	2	-
Καμπούρης Ι. (Διαγόρας Β.)	0	1
Γιαννουκάς Μ. (ΑΕΡΑ)	1	-
Τρούλης (Ηρακλής	1	-
Λαμπριαννίδης (Ανταγόρας)	-	1
Θ. Βαθλάς (Καλυμνιακός)	4	-
Γαλανός (Κλεάνθης)	1	-
Κορνάρος (Φοίβος)	2	-
Οίκουτας (Θύελλα)	2	1
Α. Σκυλλαράκης (Αγ. Γεώργιος)	-	1
Αρβανιτάκης (Αγ. Γεώργιος)	2	-
Σακκάς (Διαγόρας)	-	1
Αθανασίου Π. (Ηρακλής)	-	1
Κάβουρας (Αναγέννηση)	1	-
Καλογήρου (ΑΕΡΑ)	1-	-

ΙΣΟΠΑΛΟ 0-0 ΕΛΗΞΕ ΤΟ ΠΡΩΤΟ ΝΤΕΡΜΠΙ ΤΟΥ 2002 ΑΝΑΜΕΣΑ ΣΕ ΔΙΓΕΝΗ ΚΑΙ ΔΙΑΓΟΡΑ ΜΕ ΑΠΟΤΕΛΕΣΜΑ ΟΙ ΚΟΣΚΙΝΙΑΤΕΣ ΝΑ ΜΟΙΡΑΖΟΝΤΑΙ ΤΗΝ ΚΟΡΥΦΗ ΜΕ ΤΟ ΦΟΙΒΟ ΠΟΥ ΚΕΡΔΙΣΕ 3-1 ΤΗΝ ΑΝΑΓΕΝΝΗΣΗ

ΙΣΟΠΑΛΙΕΣ ΕΙΧΑΜΕ ΚΑΙ ΣΕ ΛΕΡΟ (0-0), ΜΑΛΩΝΑ (1-1) ΚΑΙ ΑΓΙΟΥΣ ΑΠΟΣΤΟΛΟΥΣ (2-2) ΕΝΩ Ο ΑΕΡΑ ΞΕΚΙΝΗΣΕ ΜΕ ΤΟ ΔΕΞΙ (3-0) ΕΠΙ ΤΟΥ ΕΥΑΓΟΡΑ

Η ισοπαλία ήταν το αποτέλεσμα του πρώτου μεγάλου ντέρμπι για το 2002 καθώς Διγενής και Διαγόρας, έμειναν στο 0-0, με αποτέλεσμα τώρα οι Κοσκινιάτες να αποκτήσουν "συγκάτοικο" στην κορυφή της βαθμολογίας, αφού ο Φοίβος που κέρδισε την Παρασκευή 3-1 την Αναγέννηση ισοβαθμεί μαζί του με 37 βαθμούς.

Ισοπαλία είχαμε και σε άλλα τρία γήπεδα.

Συγκεκριμένα λευκή ισοπαλία είχαμε στη Λέρο μεταξύ της ΑΕΛ και του Ηρακλή ενώ στη Μαλώνα, Αγιος Γεώργιος και Θύελλα έφεραν την πρώτη τους φετινή ισοπαλία (1-1).

Την πρώτη του ισοπαλία (2-2) έφερε και ο Ορφέας με την ομάδα των ισοπαλιών, τον Διαγόρα Β. που τελείωσε το ματς με 8 ποδοσφαιριστές.

Σημαντική νίκη πέτυχε στ' Αφάντου ο ΑΕΡΑ, κερδίζοντας τον Ευαγόρα με 3-0 κάνοντας ταυτόχρονα μεγάλο βήμα για την σωτηρία τους.

Ωστόσο για άλλη μια φορά είχαμε αναβολή αγώνων με αιτία το γνωστό πρόβλημα.

Δεν έγιναν τα παιχνίδια Κλεάνθης-Ανταγόρας και ΑΕ Κως-Καλυμνιακός.

ΤΟ ΠΡΟΣΩΠΟ ΤΗΣ ΗΜΕΡΑΣ



Ο επιθετικός του Φοίβου ***Γιάννης Σπανός*** *κάνει ποδαρικό για τη νέα χρονιά σ' αυτή τη στήλη μετά τα δύο προσωπικά γκολ που πέτυχε κατά της Αναγέννησης Εμπ. και έβγαλε την ομάδα του από το αδιέξοδο οδηγώντας την σ' άλλη μια νίκη.*

ΣΚΟΡ ΚΑΙ ΣΚΟΡΕΡ

● Φοίβος–Αναγέννηση 3–1
72', 81' **Σπανός**, 84' **Δράκος**/32' **Ξύπας**
● ΑΕΛ–Ηρακλής 0–0
● Αγ. Γεώργιος–Θύελλα 1–1
35' (πεν.) **Αρβανιτάκης**/14' **Εγγλέζος**
● ΑΕΡΑ–Ευαγόρας 3–0
58' **Σωτηράκης**, (61' (πεν.) **Καλογήρου**, 80' **Παπαβασιλείου**
● Ορφέας–Διαγόρας Β. 2–2
23' **Στάπας**, 27' **Κωστάκης**, 30' **Ι. Καμπούρης**, 87' **Καράμπης**
● Διγενής–Διαγόρας 0–0
● ΑΕ Κως–Καλυμνιακός (αναβλήθηκε)
● Κλεάνθης–Ανταγόρας (αναβλήθηκε)

ΟΙ ΣΚΟΡΕΡ

"Ασφαιροι" έμειναν οι ποδοσφαιριστές που οδηγούν την "κούρσα" στον πίνακα των σκόρερ καθώς δεν μπόρεσαν να βρουν το δρόμο προς τα δίχτυα. Εχουμε:

13 γκολ: **Μόσχος** (Διαγόρας), **Αγγελόπουλος** (Διγενής)

12 γκολ: **Γεωργαλλής** (Διαγόρας)

11 γκολ: **Ξύπας** (Αναγέννηση)

10 γκολ: **Βαθλάς** (Καλυμνιακός)

8 γκολ: **Σακκάς** (Διαγόρας), **Καστρουνής** (Διγενής), **Καραγιάννης** (ΑΕ Κως), **Ι. Καμπούρης** (Διαγόρας Β.)

7 γκολ: **Σπανός** (Φοίβος)

6 γκολ: **Κουφομανώλης** (Διαγόρας), **Μάμμης** (ΑΕ Κως), **Ζουρούδης** (Φοίβος),

5 γκολ: **Καλούδης** (Ευαγόρας), **Μάνος** (Ηρακλής), **Γ. Μποϊλής** (ΑΕ Κως), **Διαμαντάρας Ι.** (ΑΕΛ), **Καλογήρου** (ΑΕΡΑ), **Καράμπης** (Διαγόρας Β.), **Κωστάκης** (Ορφέας), **Δράκος** (Φοίβος).

Αυτογκόλ: 1 γκολ: **Χατζηθεοδωράκης** (Κλεάνθης), **Μ. Γιαννουκάς** (ΑΕΡΑ), **Αθανασίου Π.** (Ηρακλής), **Πιτσουρδάκης** (Διαγόρας), **Καλαϊτζής** (Ανταγόρας), **Ηλίας** (ΑΕΛ).

ΕΠΟΜΕΝΗ ΑΓΩΝΙΣΤΙΚΗ (15η, τέλος α' γύρου)

Θύελλα-Ανταγόρας
Ευαγόρας-Αγ. Γεώργιος
Αναγέννηση-Κλεάνθης
Ηρακλής-ΑΕΡΑ
Διαγόρας Β.-Φοίβος
Διαγόρας-ΑΕΛ
Καλυμνιακός-Ορφέας
ΑΕ Κως-Διγενής

ΒΑΘΜΟΛΟΓΙΑ

Α' ΚΑΤΗΓΟΡΙΑ 2001–2002

Α/Α	ΟΜΑΔΕΣ	ΒΑΘΜ.	ΑΓ.	ΤΕΡΜ.	ΕΝΤΟΣ Ν	Ι	Η	ΕΚΤΟΣ Ν	Ι	Η	ΣΥΝΟΛΟ Ν	Ι	Η
1.	Διγενής	37	14	35-5	6	1	0	6	0	1	12	1	1
2.	Φοίβος	37	14	37-12	7	0	0	5	1	1	12	1	1
3.	Διαγόρας	33	13	43-13	4	2	0	6	1	0	10	3	0
4.	ΑΕ Κως	31	13	35-13	6	0	0	4	1	2	10	1	2
5.	Αναγέννηση	21	14	23-28	6	0	1	1	1	5	7	1	6
6.	Ηρακλής	19	14	21-15	3	1	3	2	3	2	5	4	5
7.	Διαγόρας Β.	18	14	25-23	3	2	2	1	4	2	4	6	4
8.	ΑΕΛ	18	14	17-19	4	2	1	1	1	5	5	3	6
9.	ΑΕΡΑ	17	14	18-24	4	2	1	1	0	6	5	2	7
10.	Κλεάνθης	13	13	23-22	4	0	2	0	1	6	4	1	8
11.	Καλυμνιακός	12	12	19-16	5	1	1	0	2	3	5	3	4
12.	Ευαγόρας	11	14	16-45	3	2	2	0	0	7	3	2	9
13.	Αγ. Γεώργιος	10	14	12-27	1	1	5	2	0	5	3	1	10
14.	Ορφέας	10	14	12-30	2	1	4	1	0	6	3	1	10
15.	Θύελλα	10	14	2-33	3	0	4	0	1	6	3	1	10
16.	Ανταγόρας	7	13	12-31	1	1	4	1	0	6	2	1	10

Ο Καλυμνιακός έχει δύο μηδενισμούς και -6 βαθμούς.

GOAL! Α' ΚΑΤΗΓΟΡΙΑ 2001–2002

	ΑΕΛ	ΑΕΡΑ	ΑΓ. ΓΕΩΡΓΙΟΣ	ΑΝΑΓΕΝΝΗΣΗ	ΑΝΤΑΓΟΡΑΣ	ΔΙΑΓΟΡΑΣ	ΔΙΑΓΟΡΑΣ Β.	ΔΙΓΕΝΗΣ	ΕΥΑΓΟΡΑΣ	ΗΡΑΚΛΗΣ	ΘΥΕΛΛΑ	ΚΑΛΥΜΝΙΑΚΟΣ	ΚΛΕΑΝΘΗΣ	ΚΩΣ	ΟΡΦΕΑΣ	ΦΟΙΒΟΣ
ΑΕΛ	⚽		1-0		2-1		1-1	1-3		0-0	2-0				2-0	
ΑΕΡΑ	1-1	⚽		2-1					3-0		2-0	1-1		3-0		0-2
ΑΓ. ΓΕΩΡΓΙΟΣ		0-1	⚽			0-3	1-2	0-3			1-1		2-1		1-2	
ΑΝΑΓΕΝΝΗΣΗ	2-1		2-1	⚽	2-0	1-3					3-0	4-1			3-2	
ΑΝΤΑΓΟΡΑΣ		3-1	1-2		⚽		1-1	0-3		1-2				0-2		0-3
ΔΙΑΓΟΡΑΣ		5-1			4-2	⚽	1-0		9-0					3-3		3-3
ΔΙΑΓΟΡΑΣ Β.		2-1		1-1			⚽	0-1	7-2		3-0		3-3	0-3		
ΔΙΓΕΝΗΣ		4-0		4-0		0-0		⚽	5-0		2-0	3-0	2-0			
ΕΥΑΓΟΡΑΣ	4-1			0-2	6-1				⚽	1-1		0-0		0-3		3-1
ΗΡΑΚΛΗΣ			1-2	5-1		1-2	2-2	0-1		⚽			4-0		1-0	
ΘΥΕΛΛΑ						0-3			2-0	0-2	⚽		1-0	1-3	2-0	1-6
ΚΑΛΥΜΝΙΑΚΟΣ	1-0		2-0		3-1		4-1			1-1	6-1	⚽				0-2 a.a.
ΚΛΕΑΝΘΗΣ	0-2	3-2				1-2			8-0			2-0 a.a.	⚽		3-0	
ΚΩΣ	2-1		4-1	5-0						3-1			3-2	⚽	4-0	
ΟΡΦΕΑΣ		2-0			0-1	1-5	2-2	1-3	2-0						⚽	0-3
ΦΟΙΒΟΣ	5-2		3-1	3-1				3-1		1-0			1-0	1-0		⚽

Α' ΚΑΤΗΓΟΡΙΑ-Πωλήσεις ακινήτων Κ. Διακογεωργίου

Πάγωσε... ο μετρητής

☞ *ΛΕΥΚΗ ΙΣΟΠΑΛΙΑ ΕΙΧΑΜΕ ΣΤΟ ΝΤΕΡΜΠΙ ΚΟΡΥΦΗΣ ΠΟΥ ΕΓΙΝΕ ΣΤΑ ΚΟΣΚΙΝΟΥ ΑΝΑΜΕΣΑ ΣΕ ΔΙΓΕΝΗ ΚΑΙ ΔΙΑΓΟΡΑ*

☞ *ΚΥΡΙΑΡΧΗΣΕ Η ΔΥΝΑΜΗ ΚΑΙ ΤΟ ΠΑΘΟΣ ΠΟΥ ΕΙΧΕ ΩΣ ΣΥΝΕΠΕΙΑ ΣΤΟ 77' Ο ΔΙΓΕΝΗΣ ΝΑ ΜΕΙΝΕΙ ΜΕ 10 ΠΑΙΚΤΕΣ*

ΚΟΣΚΙΝΟΥ

Δεν έμμελε τελικά να αναδειχθεί νικητής στο προχθεσινό ντέρμπι κορυφής, που έγινε στο γήπεδο Κοσκινού ανάμεσα στο Διγενή και το Διαγόρα.

Το πρώτο μεγάλο παιχνίδι για την νέα χρονιά έληξε 0-0, αποτέλεσμα που κρίνεται απόλυτα δίκαιο σύμφωνα με την παρουσία των δύο ομάδων στον αγωνιστικό χώρο.

Στις εξέδρες βρέθηκε αρκετός κόσμος που μπορεί να πλησίασε τα χίλια άτομα παρά το πολικό ψύχος τα οποία είχαν την περιέργεια να παρακολουθήσουν ένα παιχνίδι που σε γενικές γραμμές ήταν ποιοτικά μέτριο, αλλά κυρίαρχο στοιχείο του, ήταν η δύναμη και το πάθος των 22 ποδοσφαιριστών για την κατάκτηση των 3 βαθμών.

Οι γηπεδούχοι ήταν η ομάδα που πατούσε καλύτερα στο γήπεδο στο α' ημίχρονο και πιο συγκεκριμένα μέχρι το 30' όπου είχε τις ευκαιρίες (όχι κλασικές) για να πετύχει κάποιο γκολ.

Ουσιαστικά οι όποιες ευκαιρίες του Διγενή δημιουργήθηκαν περισσότερο από λάθη των αμυντικών του Διαγόρα παρά από προσπάθειες των επιθετικών του.

Ομως η επιπολαιότητα των τελευταίων στάθηκε εμπόδιο στο να ανοίξουν το σκορ. Σ' αυτό το μέρος οι φιλοξενούμενοι έδειξαν επικίνδυνοι επιθετικά στο τελευταίο δεκάλεπτο καθώς πίεσαν στο χώρο του κέντρου.

Στην επανάληψη και μέχρι το 70' περίπου ο Διαγόρας έλεγχε το παιχνίδι και είχε την κυκλοφορία της μπάλας χωρίς όμως να είναι ουσιαστικός. Στη συνέχεια ισορρόπησε και πέρασε ξανά μπροστά ο Διγενής, αλλά λίγο αργότερα και πιο συγκεκριμένα στο 77' έμεινε με 10 παίκτες λόγω αποβολής του **Μάμμη** για επικίνδυνο παίξιμο επάνω στον **Παφιάκη.**

Παρά το γεγονός της αριθμητικής υπεροχής, οι φιλοξενούμενοι δεν το εκμεταλλεύθηκαν για να πιέσουν για το γκολ που θα τους χάριζε τη νίκη.

Μόνο στην εκπνοή του παιχνιδιού ακούμπησαν το γκολ και έτσι μοιραία το τελικό σφύριγμα της λήξης βρήκε τις δύο ομάδες να μένουν ευχαριστημένες από το 0-0.

ΚΟΣΚΙΝΟΥ

ΔΙΓΕΝΗΣ–ΔΙΑΓΟΡΑΣ

0 0

Φάσεις:

9'. Καρφωτή κεφαλιά του **Καστρουνή** πέρασε άουτ.

23'. Μετά από σύγχυση στην περιοχή του Διαγόρα, ο **Αγγελόπουλος** έκανε το σουτ, αλλά η μπάλα κόντραρε σε πόδια αμυντικών.

26'. Σουτ του **Μαχλή** από πλάγια της μικρής περιοχής έδιωξε με τα πόδια σε κόρνερ ο **Σκυλλάς.**

33'. Ο **Μόσχος** εκτέλεσε κόρνερ ο **Γεωργαλλής** παρά το δυνατό μαρκάρισμα του **Ψύλλου,** έπιασε την κεφαλιά που έφυγε όμως άουτ.

38'. Παραλίγο τραγικό λάθος του **Χ"στρατή** που έδωσε λάθος πάσα την οποία όμως δεν εκμεταλλεύθηκε ο **Αγγελόπουλος** που σούταρε χλιαρά.

55'. Γύρισμα του **Μοσκιού** στην μεγάλη περιοχή, όπου ο επερχόμενος **Μαχλής** σούταρε απελπιστικά ψηλά.

57'. Ωραία προσπάθεια του **Παφιάκη**, έδωσε δεξιά στον **Μόσχο**, του οποίου όμως το πλασέ πέρασε ελάχιστα άουτ.

77'. Ο **Μάμμης** δέχθηκε την απευθείας κόκκινη κάρτα, γιατί κτύπησε αντιαθλητικά τον **Παφιάκη.**

83'. Πάσα του **Καστρουνή** προς τον **Αγγελόπουλο** που από καλή θέση σούταρε άουτ.

90'. Ωραία επιθετική προσπάθεια των παικτών του Διαγόρα, η μπάλα έφτασε στον **Πιτσουρδάκη** που έβγαλε σέντρα στην καρδιά της άμυνας του Διγενή, εκεί ο **Γεωργαλλής** έπιασε την κεφαλιά στέλνοντάς την στο οριζόντιο δοκάρια, αλλά ο διαιτητής σταμάτησε στην α' φάση δίνοντας επιθετικό φάουλ στον **Σακκά.**

Διακρίθηκαν:

Από τον Διγενή άρεσαν περισσότερο οι **Μαχλής** (α' ημίχρονο), **Αγγελόπουλος,** ενώ από τον **Διαγόρα** οι **Τριφίδης** (β' ημίχρονο), **Μόσχος** και **Παφιάκης.**

Αγγιξε το άριστο η διαιτησία του **Βασίλη Τσαγγάρη,** ενώ καλά τα πήγαν και οι επόπτες **Τσαούσης, Ορφανός.**

ΔΙΓΕΝΗΣ: *Καντιμοίρης, Γκαρανάτσιος, Σιδεράτος, Μάμμης, Μανιάς, Ψύλλος, Μοσκιού, Τριανταφύλλου, Καστρουνής, Μαχλής (71' Γκιζλής, 83' Σκαφίδας), Αγγελόπουλος.*

ΔΙΑΓΟΡΑΣ: *Σκυλλάς, Σταυρίδης, Λινάρδος, Τριφίδης, Χ"στρατής (84' Κορνάρος, Παφιάκης, Αμπελάς (67' Πιτσουρδάκης), Μόσχος, Κολιάδης, Γεωργαλλής, Σακκάς.*



Ο Μιχάλης Μάμμης αποβλήθηκε για σκληρό μαρκάρισμα

Απαγορευτικό για νίκη

✔ *Αγιος Γεώργιος και Θύελλα μοιράστηκαν βαθμούς και εντυπώσεις*

ΜΑΛΩΝΑ (Κ. ΤΑΡΑΛΗΣ)

Χωρίς να προσφέρουν θέαμα Αγιος Γεώργιος και Θύελλα Πυλώνας μοιράστηκαν βαθμούς και εντυπώσεις, αφού αναδείχθηκαν ισόπαλοι με σκορ 1-1. Εκτός από τα δύο γκολ που έκριναν το ματς οι καλές φάσεις ήταν μετρημένες στα δάχτυλα. Οι φιλοξενούμενοι προηγήθηκαν στο σκορ, για να δεχθούν την ισοφάριση με πέναλτι. Από εκεί και πέρα οι επιθετικές δραστηριότητες των δύο ομάδων ήταν από ελάχιστες έως ανύπαρκτες. Στο β' μέρος του παιχνιδιού η ίδια εικόνα συνεχίστηκε. Οι γηπεδούχοι έχασαν την μεγάλη ευκαιρία με τον **Σακελλάρη** στο 74' να πετύχουν το γκολ και να πάρουν και τη νίκη. Αντίθετα οι φιλοξενούμενοι ήταν αυτοί που προσπάθησαν στο τελευταίο 15λεπτο να παραβιάσουν την αντίπαλη εστία, χωρίς όμως να τα καταφέρουν. Μάλιστα υπάρχουν και δύο φάσεις για τις οποίες φωνάζουν οι της Πυλώνας για πέναλτι. Το τελικό αποτέλεσμα κρίνεται δίκαιο σε γενικές γραμμές αν και όπως αναφέραμε οι γηπεδούχοι ήταν αυτοί που "κλώτσησαν" την μεγάλη ευκαιρία για να πάρουν τη νίκη.

ΜΑΛΩΝΑ

ΑΓ. ΓΕΩΡΓΙΟΣ–ΘΥΕΛΛΑ Π.

1 1

ΦΑΣΕΙΣ-ΓΚΟΛ

14'. Ωραία εκτέλεση φάουλ από τον **Εγγλέζο** και η μπάλα στα δίχτυα 0-1.

27'. Φάουλ από τον **Καπέλα,** απέκρουσε ο **Σαββάκης** σε κόρνερ.

35'. Ανατροπή του **Σκυλαράκη Σ.** από τον **Σεντεμέντε** και πέναλτι που εκτέλεσε εύστοχα ο **Αρβανιτάκης** και 1-1.

50'. Φάουλ από τον **Ορφανό,** απέκρουσε ο **Καραγιάννης.**

74'. Πάσα του **Σκυλαράκη Α.** στον **Σακελλάρη** που βρέθηκε σε θέση τετ-α-τετ αλλά καθυστέρησε να σουτάρει με συνέπεια να προλάβει να επέμβει ο **Βαλουκτσίδης** και να σώσει έτσι την ομάδα του από δεύτερο γκολ.

75'. Ανατράπηκε μέσα στην περιοχή ο **Οίκουτας** από τον **Χατζημανώλη,** ο διαιτητής έδειξε παίζετε. Εντονες διαμαρτυρίες των φιλοξενουμένων.

90'. Ανατροπή του **Οίκουτα** από τον **Αρβανιτάκη** και πάλι συνέχεια στο παιχνίδι από τον διαιτητή και νέες διαμαρτυρίες των παικτών της Θύελλας. Ο **Οίκουτας** πήρε τον δρόμο για τα αποδυτήρια με δεύτερη κίτρινη κάρτα για τις διαμαρτυρίες του.

Παράπονα από την διαιτησία του **Μιχαλάκη (Κατταβενός-Γιαννούλης)** έχουν οι φιλοξενούμενοι για τις δυό φάσεις στο τελευταίο τέταρτο όπου ζήτησαν πέναλτι.

Από τον Άγιο Γεώργιο διακρίθηκαν οι **Καραγιάννης, Καπέλας-Χατζημανώλης** και **Σκυλαράκης Α.** ενώ από την Θύελλα οι **Βαλουκτσίδης, Κουτσουμπάρης, Ορφανός** και **Φαρμακαλής.**

ΑΓ. ΓΕΩΡΓΙΟΣ: *Καραγιάννης, Στρατής (70' Κακούλης), Καπέλας, Αρβανιτάκης, Χατζημανώλης, Σπανουδάκης, Σκυλαράκης Α., Στεφανάκης (37' Σακελλάρης), Μουστακέλης, Δράκωνας, Σκυλαράκης Σ.*



Ο Λουκάς Εγγλέζος άνοιξε το σκορ

ΘΥΕΛΛΑ: *Σαββάκης, Βασιλάκης, Σεντεμέντες, Βαλουκτσίδης (79' Αθανασάς), Κουτσουμπάρης, Μωραΐτης, Ορφανός, Αθανασάς Π., Εγγλέζος, Φαρμακαλής (57' Κωνστάντουρας), Οίκουτας.*

Α' ΚΑΤΗΓΟΡΙΑ - Πωλήσεις ακίνητων - Κ. Διακογεωργίου

Τα είχε όλα...

☞ *ΟΡΦΕΑΣ ΚΑΙ ΔΙΑΓΟΡΑΣ ΒΑΤΙΟΥ ΗΡΘΑΝ ΙΣΟΠΑΛΟΙ 2-2 ΣΤΟΥΣ ΑΓΙΟΥΣ ΑΠΟΣΤΟΛΟΥΣ*

☞ *ΜΕ ΟΧΤΩ ΠΑΙΚΤΕΣ ΤΕΛΕΙΩΣΑΝ ΤΟΝ ΑΓΩΝΑ ΟΙ ΦΙΛΟΞΕΝΟΥΜΕΝΟΙ*

ΑΓΙΟΙ ΑΠΟΣΤΟΛΟΙ

Ηταν ένα ματς που τα είχε όλα. Δύναμη, πάθος, τέσσερα γκολ, τρεις αποβολές και ένταση προς το τέλος του. Τελικά Ορφέας και Διαγόρας Βατίου ήρθαν ισόπαλοι με σκορ 2-2 με τους φιλοξενούμενους να είναι ευχαριστημένοι για τον βαθμό που πήραν, όχι όμως με τον τρόπο που τον κατέκτησαν, ενώ έχουν παράπονα (κακώς) απ' την διαιτησία του **Ζανεττίδη.**

Ο αγώνας ξεκίνησε με τον Ορφέα να προσπαθεί να ελέγχει το παιχνίδι απ' την αρχή και να τα καταφέρνει κρατώντας μακρυά τους **Καμπούρη-Μπακίρη** απ' τον πού καλό χθες **Λυκοπάντη.**

Παράλληλα ο **Βασιλείου** με τον **Κωστάκη** αναστάτωναν την άμυνα του Βατίου εκμεταλλευόμενοι παράλληλα και τις εκτός περιοχής στημένες φάσεις από τις οποίες προήλθαν γκολ κι ευκαιρίες.

Ο Διαγόρας Βατίου μπήκε μουδιασμένα στο παιχνίδι. Αφηνε γήπεδο στον Ορφέα και προσπαθούσε παίρνοντας τη μπάλα να κινηθεί με κινητήριο άξονα τους Καμπούρη-Καράμπη προς την περιοχή του Λυκοπάντη απειλώντας όμως μέχρι το 30' μόνο μία φορά. "Αφυπνίσθηκε" στο 27' όταν το σκορ έγινε 2-0. Μείωσε γρήγορα σε 2-1 και θα μπορούσε μέχρι την λήξη του ημιχρόνου να ισοφαρίσει.

ΙΣΟΡΡΟΠΗΣΕ ΣΤΟ Β'

Οι φιλοξενούμενοι μπήκαν αποφασισμένοι να ισορροπήσουν το παιχνίδι και τα κατάφεραν. Οι ευκαιρίες για γκολ που δημιούργησαν ήσαν λιγοστές μπροστά στον **Λυκοπάντη** που όσες φορές χρειάσθηκε ήταν θετικότατος. Το παιχνίδι άναψε απ' το 82' και μετά. Οι αποβολές **Τσιβρινή** και **Γιαλλούση** άφησαν με εννέα παίκτες την ομάδα του Βατίου, που μπόρεσε όμως να ισοφαρίσει στο 87'-ύστερα από την πεντάλεπτη διακοπή-και να μείνει αυτόματα με οκτώ χάνοντας με το γκολ τον σκόρερ **Καράμπη.**

Το τελικό 2-2 βρήκε τον Διαγόρα ικανοποιημένο για τον βαθμό, όχι όμως κι από τον τρόπο με τον οποίο κατακτήθηκε. Η ομάδα του Βατίου έμεινε χωρίς τους **Τσιβρινή-Γιαλλούση-Καράμπη** πριν από το δύσκολο παιχνίδι με τον Φοίβο.

ΦΑΣΕΙΣ-ΓΚΟΛ

Στο 1' το γυριστό σουτ του **Καμπούρη** έφυγε μόλις άουτ απ' το αριστερό κάθε το δοκάρι της εστίας του **Λυκοπάντη.**

Στο 12' από κόρνερ του **Χατζηνικήτα** ο **Βασιλείου** προσπάθησε να πιάσει την κεφαλιά, αλλά η μπάλα πέρασε κι η ευκαιρία χάθηκε.

Στο 23' ο **Κωστάκης** κτύπησε φάουλ, ο **Φωτεινής** δεν μπόρεσε να διώξει τη μπάλα, του ξέφυγε κι ο **Στάπας** από κοντά πέτυχε το 1-0.

Το 2-0 στο 27' ο **Κωστάκης** κτύπησε φάουλ από δεξιά, ο **Βασιλείου** έκανε την προσποίηση κι η μπάλα κατέληξε στην εσωτερική πλευρά των δικτύων του **Φωτεινή.**

Στο 30' το 2-1. **Μακρυδημήτρης-Καράμπης-Ι.** Καμπούρης άλλαξαν ωραία τη μπάλα κι ο τελευταίος με ωραίο πλασέ την έστειλε στα δίχτυα.

Στο 34' ο **Ι. Καμπούρης** με απευθείας κτύπημα φάουλ έστειλε τη μπάλα μόλις άουτ.

Στο 46' του α' ο **Καμπούρης Ι.** σούταρε δυνατά, απέκρουσαν προσωρινά ο **Λυκοπάντης** και το κάθετο δοκάρι η μπάλα γύρισε στον **Καράμπη** που σούταρε εκ νέου για να αποκρούσει εκπληκτικά ο **Λυκοπάντης** και να σώσει την εστία του.

Στο 51' από μπαλιά του **Μακρυδημήτρη** ο **Μπακίρης** πλάσαρε κι ο **Λυκοπάντης** έδιωξε σώζοντας την εστία του.

Στο 75' ο **Καράμπης** εκτέλεσε φάουλ, ο **Κουλουμπράκης** έπιασε την κεφαλιά για να φύγει η μπάλα μόλις άουτ.

Στο 82' ο Διαγόρας Βατίου έμεινε με δέκα παίκτες λόγω αποβολής με δεύτερη κίτρινη κάρτα του **Τσιβρινή.**

Στη συνέχεια ο κ. **Ζανεττίδης** έδειξε κόκκινη κάρτα στον **Ελληνα** που απόρησε και την ανακάλεσε δηλώνοντας ίδιος ότι έκανε λάθος. Αμέσως μετά συμβουλεύθηκε τον επόπτη γραμμών κ. **Γιοβάνι** και απέβαλλε τον **Γιαλλούση** αφήνοντας τον Διαγόρα με εννέα παίκτες. Το ματς ξανάρχισε ύστερα από πεντάλεπτη διακοπή.

Με το ξεκίνημα ο Καμπούρης στη σέντρα του **Καράμπη** έπιασε κεφαλιά που αποκρούσθηκε απ' το οριζόντιο του **Λυκοπάντη.**

Στο 87' το 2-2 με ωραία προσπάθεια και σουτ στην κλειστή γωνία του **Καράμπη.**

Από τον Ορφέα διακρίθηκαν οι **Μ. Γαλουζής, Βασιλείου, Κωστάκης** και **Λυκοπάντης.** Από τον Διαγόρα Βατίου άρεσαν περισσότερο οι **Καράμπης** (μοιραίος), **Κουλουμπράκης, Καμπούρης.**

Ο κ. **Ζανεττίδης** έκανε λάθος στην υπόδειξη της κόκκινης κάρτας στον **Ελληνα** και ελέγχεται για την αποβολή του **Γιαλλούση.** Οι άλλες κόκκινες ήταν σωστές. Με λάθη ο **Γιοβάνι,** ενώ πολύ καλός ήταν ο επόπτης **Ζανεττής.**

ΟΙ ΟΜΑΔΕΣ

ΟΡΦΕΑΣ: *Λυκοπάντης, Γαλουζής Μ., Στάπας, Βασιλείου (69' Καρίπης), Βρανάς, Κωστάκης, Χατζηνικήτας, Γαλουζής (57' Βαγιανάκης),. Χατζηπέτρος, Βλάσσης, Λεβέντης Ε.*

ΔΙΑΓΟΡΑΣ Β.: *Φωτεινής, Γιαλλούσης, Παπαϊωάννου Β., Καράμπης, Τσιβρινής, Κουλουμπράκης, Καστρουνής, Ελληνας, Μακρυδημήτρης, Καμπούρης Ι., Μπακίρης (69' Χωρίτης).*



Ο Νεκτάριος Κωστάκης ήταν από τους καλύτερους του Ορφέα



Ο Γιαλλούσης αντίκρυσε την κόκκινη κάρτα

ΑΓΙΟΙ ΑΠΟΣΤΟΛΟΙ

ΟΡΦΕΑΣ–ΔΙΑΓΟΡΑΣ Β.

2 2

Το γύρισε στο τέλος

☞ *Με τρία γκολ στο τελευταίο 20' λεπτο ο Φοίβος κατάφερε να κερδίσει την Αναγέννηση και να πιάσει κορυφή*

ΚΡΕΜΑΣΤΗ (Κώστας Καστανάκης)

Με νίκη έστω και δύσκολα ξεκίνησε η νέα χρονιά για τον Φοίβο που την Παρασκευή στο άνοιγμα της "αυλαίας" της 14ης αγωνιστικής κέρδισε την Αναγέννηση Εμπ. με 3-1 και πέρασε πρώτος στη βαθμολογία, μαζί με τον Διγενή μετά το 0-0 του αγώνα στα Κοσκινού.

Ο αγώνας μπορεί ποιοτικά να μην ήταν και τόσο καλός, ωστόσο είχε πολλές καλές φάσεις για γκολ ιδιαίτερα από πλευράς γηπεδούχων.

Στο πρώτο 15λεπτο οι φιλοξενούμενοι έδειξαν να ελέγχουν το παιχνίδι, αλλά απ' εκεί και πέρα οι γηπεδούχοι ήταν αυτοί που ανέλαβαν πρωτοβουλία. Ομως αυτό έδρασε αρνητικά για τους Κρεμαστενούς, καθώς η Αναγέννηση κατάφερε να προηγηθεί σε μια αντεπίθεσή της και να διατηρήσει αυτό το σκορ μέχρι το 72', όπου οι γηπεδούχοι μετά από σωρεία χαμένων ευκαιριών βρήκαν το δρόμο προς τα δίχτυα και την ισοφάριση. Λίγο αργότερα οι Μπονιάτες έμειναν με 10 παίκτες λόγω αποβολής του σκόρερ τους, **Ξύπα** με συνέπεια μέσα σ' ένα 3' λεπτο να δεχθούν άλλα δύο γκολ.

Από το παιχνίδι όμως δεν έλειψαν και τα μικροεπεισόδια στην εξέδρα, που όμως χάρη στην επέμβαση των ψυχραιμότερων δεν πήραν έκταση.

ΦΑΣΕΙΣ-ΓΚΟΛ

20'. Εκτέλεση κόρνερ του **Κουρδουνάκη,** καρφωτή κεφαλιά του **Χαρικιόπουλου** έδιωξε προ τη γραμμή του τέρματος ο **Θαρρενός.**

24'. Πλασέ του **Ν. Τσουκαλά** έφυγε λίγο άουτ.

32'. Πάσα του **Πολυχρόνη** προς τον **Αγκά,** που από θέση τετ-α-τετ έκανε το σουτ για να αποκρούσει με τα πόδια **ο Σταματίου** όμως στην επιστροφή της μπάλας ο **Ξύπας** με ψύχραιμο πλασέ έκανε το 0-1.

37'. Δυνατό σουτ του **Πολιά** απέκρουσε δύσκολα ο **Π'θεοδώρου.**

43'. Ασίστ πάσα του **Σπανού** στον **Γιαννικάκη** που δεν μπόρεσε να νικήσει τον **Π''θεοδώρου.**

49'. Ο **Ξύπας** πήρε τη μπάλα από την γραμμή του κέντρου προχώρησε βρέθηκε απέναντι από τον **Σταματίου** και πλάγια, όμως ο τελευταίος έδιωξε σε κόρνερ.

66'. Σουτ του **Πολυχρόνη** νέα απόκρουση από το **Σταματίου.**

70'. Κόρνερ από τον **Κουρδουνάκη,** κεφαλιά του **Χαρικιόπουλου** έφυγε λίγο πάνω από τα δοκάρια.

72'. Σέντρα από τον **Ορφανίδη,** ο **Σπανός** βρέθηκε ξεχασμένος στη μικρή περιοχή που δεν δυσκολεύτηκε να ισοφαρίσει σε 1-1.

78'. Ο **Ξύπας** ανακόπηκε λανθασμένο οφσάιντ από τον επόπτη **Γιοβάνι,** με αποτέλεσμα να εκνευριστεί και να κλωτσήσει τη μπάλα που είχε ως συνέπεια να δεχθεί τη 2η του κίτρινη κάρτα και να αποβληθεί.

81'. Συρτό σουτ του **Σπανού** από το ύψος της μεγάλης περιοχής και 2-1.

84'. Διαγώνιο βολ πλανέ από τον **Δράκο** και διαμορφώθηκε το τελικό 3-1.

ΔΙΑΚΡΙΘΗΚΑΝ

Από τον Φοίβο άρεσαν οι **Σταματίου, Κάβουρας, Ορφανίδης, Σπανός** ενώ απ' την Αναγέννηση οι **Κρητικός Ι., Θαρρενός** και **Ξύπας.**

Δεν απέφυγε τα λάθη ο διαιτητής **Κατσιδώνης Ε.** ενώ κακός ήταν ο επόπτης **Ορφανός** όσο για τον **Γιοβάνι** ελέγχεται μόνο για τη φάση του 78'.

ΟΙ ΣΥΝΘΕΣΕΙΣ

ΦΟΙΒΟΣ: *Σταματίου, Κάβουρας, Λυριστής (67' Μουσακίνιας), Ζουρούδης, Κορνάρος, Γιαννικάκης (46' Δράκος), Κουρδουνάκης (79' Κυπριώτης), Χαρικιόπουλος, Ορφανίδης, Πολιάς, Σπανός.*

ΑΝΑΓΕΝΝΗΣΗ ΕΜΠ.: *Π'θεοδώρου, Σπανουδάκης, Σταμούλης (54' Κάβουρας), Τσουκαλάς Ε., Κρητικός Ι., Τσουκαλάς Ν. (81' Ζιάκης), Κρητικός Β., Θαρρενός Κ., Αγκάς, Πολυχρόνης, Ξύπας*

ΚΡΕΜΑΣΤΗ

ΦΟΙΒΟΣ–ΑΝΑΓΕΝΝΗΣΗ

3 1



Ο Γιάννης Σπανός είδε δύο φορές δίχτυα

PRO-SPORT
UMBRO STORE
UMBRO
Only Football
ΕΞΟΥΣΙΟΔΟΤΗΜΕΝΟ ΚΑΤΑΣΤΗΜΑ
ΟΛΑ ΤΑ ΑΥΘΕΝΤΙΚΑ ΕΙΔΗ ΡΟΥΧΙΣΜΟΥ ΤΟΥ ΟΛΥΜΠΙΑΚΟΥ
Εθν. Μακαρίου 24 (Στοά Τσουβαλά), τηλ. 23705
Λεωφ. Δημοκρατίας (Παραδείσι), τηλ. 81288

Α' ΚΑΤΗΓΟΡΙΑ-Πωλήσεις ακινήτων Κ. Διακογεωργίου

Εβγαλε θερμάστρα

☞ *ΜΕ ΞΕΣΠΑΣΜΑ ΣΤΗΝ ΕΠΑΝΑΛΗΨΗ, Ο ΑΕΡΑ ΝΙΚΗΣΕ ΤΟΝ ΕΠΙΚΙΝΔΥΝΟ ΣΤΟ ΠΡΩΤΟ ΜΕΡΟΣ ΕΥΑΓΟΡΑ ΜΕ 3-0 ΚΑΙ "ΖΕΣΤΑΘΗΚΕ" ΣΤΗΝ ΠΡΟΣΠΑΘΕΙΑ ΤΟΥ ΝΑ ΣΩΘΕΙ*

ΑΦΑΝΤΟΥ

Καλύτερο ποδαρικό στην νέα χρονιά δεν θα μπορούσαν να περιμένουν οι άνθρωποι του ΑΕΡΑ, καθώς η νίκη της ομάδας τους επί του Ευαγόρα με 3-0 της έδωσε σημαντική ώθηση στην προσπάθειά της να παραμείνει στην Α' κατηγορία. Η νίκη των Αφαντενών ήταν πέρα για πέρα δίκαη, αν και στο πρώτο ημίχρονο το παιχνίδι "περπάτησε" πάνω σε τεντωμένο σχοινί.

Απλούστατα, το πεδίο ήταν ανοιχτό για γκολ και από τις δύο πλευρές, καθώς ναι μεν ο ΑΕΡΑ είχε τον έλεγχο και την πρωτοβουλία των κινήσεων ωστόσο του έλλειψε η ουσία, ενώ στον αντίποδα ο Ευαγόρας άφησε συχνάπυκνά στην άκρη τον παθητικό του ρόλο και εξαπέλυσε επικίνδυνες αντεπιθέσεις.

Αν είχε την ψυχραιμία να τις εκμεταλλευτεί δύσκολα οι γηπεδούχοι θα έβρισκαν τις απαντήσεις. Δεν τις αξιοποίησε, όμως, με αποτέλεσμα να επικρατήσει ο νόμος του πιο τολμηρού-μαχητικού και επιθετικού. Το δεύτερο ημίχρονο εξελίχθηκε σε παράσταση για έναν ρόλο. Ο ΑΕΡΑ ανέβασε τον ρυθμό, ευτύχησε να σκοράρει νωρίς και να μετατρέψει το υπόλοιπο διάστημα της αναμέτρησης σε περίπατο.



Ο Γιάννης Σωτηράκης άνοιξε το σκορ

ΑΦΑΝΤΟΥ

ΑΕΡΑ–ΕΥΑΓΟΡΑΣ

3 0

ΦΑΣΕΙΣ ΚΑΙ ΓΚΟΛ

13'. Κεφαλιά του **Λυριστή** από το ύψος του πέναλτι έφυγε πάνω από τα δοκάρια.

14'. Μετά από γρήγορη αντεπίθεση του Ευαγόρα ο **Καλούδης** βρέθηκε σε θέση βολής στο ύψος της μικρής περιοχής, όμως η κόντρα πάνω στους αμυντικούς έστειλε την μπάλα κόρνερ.

18'. Ο **Ζαχαρίας** βρήκε τον **Καλούδη**, ο οποίος το μόνο που πρόλαβε ήταν να "τσιμπήσει" την μπάλα πάνω στο σώμα του εξερχόμενου **Ματθαίου**.

25'. Νέα αντεπίθεση για τον Ευαγόρα. Ο **Καλούδης** πέρασε την μπάλα από το ύψος της περιοχής για τον **Καλούδη**, που βιάστηκε να πλασσάρει. Η προσπάθεια ήταν χλιαρή και εύκολη για τον **Ματθαίο**.

31'. Μετά από φάουλ του **Αριζάνη** και κόντρα στο τείχος, ο **Αριζάνης** βρέθηκε αμαρκάριστος στο ύψος του πέναλτι, ωστόσο το σουτ του ήταν άτσαλο και απομακρύνθηκε από τους αμυντικούς.

37'. Ο **Νικολής** εκτέλεσε φάουλ από τα αριστερά, ο **Αριζάνης** γύρισε με το κεφάλι για τον **Καλογήρου**, που ναι μεν έστειλε την μπάλα στα δίχτυα, ωστόσο νωρίτερα είχε χρησιμοποιήσει το χέρι του.

Ετσι, η προσπάθεια θεωρήθηκε ως μη γενόμενη.

29'. **Καλούδης, Διακοναστάσης** και **Μαγκαφάς** συνδυάστηκαν όμορφα, ο τελευταίος προσπάθησε να κάνει το σουτ, όμως αυτό ήταν αδύναμο και δεν ανησύχησε τον **Ματθαίο**.

45'+2': Ο **Ζαχαρίας** βρήκε χώρο για ένα θαυμάσιο σουτ από το ύψος της μεγάλης περιοχής, ο **Ματθαίος** απέκρουσε, ενώ εξουδετέρωσε και το διπλό πλασέ του **Καλούδη** που πήρε το ριμπάουντ.

46'. Ο **Λυριστής** προχώρησε όμορφα από τα δεξιά, έκοψε για τον **Νικολή** που πλάσαρε αμέσως όμως οι αμυντικοί πρόλαβαν.

58'. Ο **Νικολής** τροφοδότησε από τα δεξιά τον αμαρκάριστο **Σωτηράκη**, που δεν δυσκολεύτηκε να ανοίξει το σκορ με ψύχραιμα σουτ από το ύψος του πέναλτι.

61'. Ο **Κάτρης** ανέτρεψε τον **Σωτηράκη** και ο διαιτητής **Πηδιάκης** καταλόγισε αμέσως το πέναλτι. Ο **Καλογήρου** εκμεταλλεύτηκε την μοναδική ευκαιρία και έγραψε το 2-0.

70'. Ο **Δέδες** απέκρουσε εκπληκτικά καρφωτή κεφαλιά του **Αριζάνη**, ενώ στην συνέχεια της φάσης ο **Μπάκαλος** πρόλαβε πάνω στην γραμμή το σουτ του **Κοιλιά** στην επαναφορά.

76'. Ο **Χατζημιχαήλ** νίκησε στον αέρα τον **Ματθαίο**, όμως η κεφαλιά έφυγε ελάχιστα άουτ.

80'. Ο **Παπαβασιλείου** έκλεψε την μπάλα από τους αμυντικούς, προχώρησε ανενόχλητος και με απλό πλασέ διαμόρφωσε το τελικό 3-0.

89'. Σουτ οβίδα του **Χατζημιχαήλ** έξω από την μεγάλη περιοχή, αποκρούστηκε από το δεξί δοκάρι του **Ματθαίου**.

Καλύτεροι των νικητών ήταν οι **Νικολής, Αριζάνης** και **Λυριστής**, ενώ από τον Ευαγόρα φάνηκαν περισσότερο οι **Χατζημιχαήλ, Καλούδης** και **Μπάκαλος.**

Δεν απέφυγε τα λάθη ο διαιτητής **Πηδιάκης**. Οι βοηθοί του **Κόκκινος** και **Παπαδόπουλος** τα πήγαν καλά.

Οι συνθέσεις:

ΑΕΡΑ: *Ματθαίος, Διακίδης, Χιάμπολης, Αριζάνης, Γιαννουκάς Β., Γιορδαμνής, Νικολής (75' Σπανός), Σωτηράκης (65' Κοιλιάς), Καλογήρου (68' Παπαβασιλείου), Λυριστής, Γιώργου.*

ΕΥΑΓΟΡΑΣ: *Δέδες, Κουρμαδιάς (85' λ.τ. Βαρκάδος), Κάτρης, Χατζημιχαήλ, Μπάκαλος, Μαγκαφάς (65' Μάκρας), Μερκούρης (85' Παναγιώτου), Δημητρούλλης, Ζαχαρίας, Διακοναστάσης, Καλούδης.*

"Τσίμπησε" βαθμό

☞ *Αήττητος γύρισε από την Λέρο ο Ηρακλής καθώς κράτησε ανέπαφη την εστία του από τους επιθετικούς της ΑΕΛ*

ΛΕΡΟΣ(Νίκος Ιγνατίδης)

Ισόπαλο 0-0 έληξε το παιχνίδι ανάμεσα στην ομάδα της ΑΕΛ και τον Ηρακλή με τους γηπεδούχους όμως να "κλωτσάνε" τη νίκη, αφού δεν εκμεταλλεύθηκαν τη σωρεία κλασικών ευκαιριών που δημιούργησαν. Οι Λεριοί ήταν καλύτεροι σ' όλη τη διάρκεια του αγώνα, αλλά είχαν μοιραίο παίκτη τον Ουκρανό **Αρίμιν** που έχασε γκολ τα οποία δεν χάνονται.

Το τελικό σφύριγμα του διαιτητή **Κατέρη**, βρήκε ευχαριστημένους τους φιλοξενούμενους, που πήραν ένα ανέλπιστο βαθμό έτσι όπως εξελίχθηκε το ματς, ενώ αντίθετα οι γηπεδούχοι αποχώρησαν με σκυμένα τα κεφάλια.

Φάσεις-Γκολ:

7'. Ο **Σκύρλας** από θέση τετα-τετ έκανε το σουτ το οποίο όμως απέκρουσε ο **Σαββιδάκης.**

18'. Σέντρα από τον **Σκύρλα** στον **Αρίμιν** που μόνος στην περιοχή έπιασε την κεφαλιά στέλνοντάς την ελάχιστα άουτ.

20'. Ο **Τρούλλης** εκτέλεσε φάουλ η μπάλα έφτασε στον Καλτσούλα που όμως αιφνιδιάστηκε χάνοντας την ευκαιρία.

28'. Σουτ του **Αρίμιν** από θέση τετ-α-τετ απέκρουσε με τα πόδια ο **Σαββιδάκης.**

40'. Πάσα του **Λιακάκη** στον **Αρίμιν** που από το ύψος του πέναλτι έστειλε τη μπάλα ελάχιστα άουτ.

46'. Μόνος ο **Λιβανός** απέναντι από τον **Σαββιδάκη** έκανε το πλασέ για να αποκρούσει με τα πόδια ο τελευταίος τη μπάλα επέστρεψε στον **Αρίμιν** που χωρίς πίεση την έστειλε επάνω στον πεσμένο **Σαββιδάκη** χάνοντας μοναδική ευκαιρία.

62'. Καρφωτή κεφαλιά του **Διαμαντάρα Ι.** έφυγε λίγο άουτ.

75'. Διαγώνιο σουτ του **Αρίμιν** απέκρουσε ο **Σαββιδάκης.**

80'. Ο **Ηλίας** έδωσε στον **Αρίμιν** που βρέθηκε μόνος απέναντι στον **Σαββιδάκη,** αλλά σούταρε αδύναμα.

Στους 90' και 91' ο διαιτητής **Κατέρης,** αρνήθηκε αντικανονικά φάουλ έξω από την περιοχή πάνω στους **Λιακάκη** και **Τσάτσο.**

Διακρίθηκαν:

Από τους γηπεδούχους άρεσαν οι **Λιβανός, Τσάτσος, Αρίμιν** ενώ από τους φιλοξενούμενους οι **Λορέντζος Τσ., Σαββιδάκης** (κορυφαίος) και **Σιδηρόπουλος.**

Καλή η διαιτησία των **Κατέρη, Πανάτου, Πλάτση.**

ΛΕΡΟΣ

ΑΕΛ–ΗΡΑΚΛΗΣ Μ.

0 0

ΑΕΛ: *Χαλκίδης, Βαλσαμής, Φλωρεντής, Μαχαίρας, Λουλουδιάς, Λιβανός (80' Φυλακούρης), Τσάτσος, Σκύρλας (40 λ.τ. Ηλίας), Αρίμιν, Διαμαντάρας Ι., Λιακάκης.*

ΗΡΑΚΛΗΣ: *Σαββιδάκης, Λορέντζος Τσ., Σκόρπος, Σιδηρόπουλος, Αναγνώστου, Λολάκης (65' Τσαλίκης), Μάνος, Γιακουμάρος, Καλτσούλας, Τρούλλης, Κούρος*

ΚΕΡΔΙΣΤΕ 300.000 τώρα

με την ΑΠΟΣΥΡΣΗ PIAGGIO

ΓΙΑ ΛΙΓΕΣ ΜΕΡΕΣ



PIAGGIO

Ψυγεία
Ισοθερμικά
Ανυψωτικά



Αποσύρουμε το παλιό σας αυτοκίνητο στην αξία των 300.000 δρχ. και σας δίνουμε καινούριο με δυνατότητα εξόφλησης μέχρι και 60 μήνες.

PIAGGIO CENTER KOSTARIDIS

ΑΒΕΤΕ Κ. ΚΩΣΤΑΡΙΔΗΣ

Καναδά 10, 85100 Ρόδος. Τηλ: (0241) 73593, 28286 - Fax: 27474 E-mail: kostarid@otenet.gr

ΜΙΚΡΕΣ Αγγελίες

Για τις αγγελίες σας, απευθύνεσθε στα γραφεία μας ή στα τηλέφωνα: 22210, 75230

ΔΕΥΤΕΡΑ 7 ΙΑΝΟΥΑΡΙΟΥ 2002

ενοικιασεις ακινητων & επιχειρησεων

ΔΙΑΜΕΡΙΣΜΑ 110 τ.μ. με 3 υπνοδωμάτια, επί της οδού Λυκείας 197 στο Ροδίνι. Πληρ. τηλ. 32275, 0945084979 AE43270

ΓΚΑΡΣΟΝΙΕΡΑ επιπλωμένη ανεξάρτητη σε ισόγειο πολυκατοικίας στην περιοχή Μιχαήλ Πετρίδη. Πληρ. τηλ. 90038 και 0932748216 AE43268

ΓΚΑΡΣΟΝΙΕΡΑ επιπλωμένη (2 δωματίων) με πολυκουζινάκι στο 6ο χλμ. Ρόδου-Καλλιθέας για όλο το χρόνο μόνο σε Ελληνες. Ενοίκιο 55.000 δρχ. Πληρ. τηλ. 28838 (εργ/σιμες μέρες) 75612 (10-12 το πρωί)AE43264

ΔΙΑΜΕΡΙΣΜΑ 2άρι σε νεόκτιστο κτίριο, πλήρως επιπλωμένο (Παπαδιαμάντη και Αλεξανδρουπόλεως γωνία). Πληρ. τηλ. 66941, 63632 ώρες γραφείου AE43263

ΕΝΟΙΚΙΑΖΕΤΑΙ Ή ΖΗΤΕΙΤΑΙ ΣΥΝΕΤΑΙΡΟΣ για εστιατόριο στο Φαληράκι 200 μέτρα από την παραλία. Εξασφαλισμένη πελατεία. Πλήρως εξοπλισμένο. Μόνο σοβαρές προτάσεις. Πληρ. τηλ. 0946869811 AE43261

STUDIO πλήρως επιπλωμένο στον 2ο όροφο επί της οδού Κομνηνών 39-41 πλησίον παντοπωλείο Πανθύμου. Πληρ. τηλ. 21178 πρωί 10 π.μ.-2 μ.μ. απόγ. 6 μ.μ.-9 μ.μ. AE43228

ΕΝΟΙΚΙΑΖΕΤΑΙ στην Ηλιούπολη, (Ανάληψη) πρώτου ορόφου με κεντρική θέρμανση, 3 υπνοδωματίων κ.λπ. Πληρ. τηλ. 62183, 64574 AE43226

ΓΡΑΦΕΙΑ 25 τ.μ. και 60 τ.μ. επί της Γρηγορίου Λαμπράκη, άνωθεν "Grand Cafe". Πληρ. τηλ. 96096 και 92307AE43214

ΔΙΑΜΕΡΙΣΜΑ β' ορόφου 110 τ.μ. στην οδό Αμμοχώστου-Λοχαγού Φανουράκη γωνία με μηνιαίο μίσθωμα δρχ. 200.000. Πληρ. Ροδιακή Κτηματική, Ανέστης και Σάββας Σαββαΐδης, τηλ. 26281-35476-κιν. 0944/243452-0944/421015 AE43238

ΚΑΤΑΣΤΗΜΑ στο Μαντράκι κεντρικότατο σε προνομιακή θέση 35 τ.μ. περίπου. Δεκτές σοβαρές προτάσεις. Πληροφορίες μόνο στο γραφείο αυτοπροσώπως από τον ενδιαφερόμενο. Πληρ. Ροδιακή Κτηματική, Ανέστης και Σάββας Σαββαΐδης, τηλ. 26281-35476-κιν. 0944/243452-0944/421015 AE43242

ΕΝΟΙΚΙΑΖΕΤΑΙ επί της Αθανασίου Διάκου 61 περιοχή Αγίου Νικολάου, 100 τ.μ. 3 υπνοδωματίων κ.λπ. Πληρ. τηλ. 68794, 37302 AE43258

ΕΝΟΙΚΙΑΖΟΝΤΑΙ σε ήσυχη περιοχή Ρόδου (Καρακόνερο): α) Διαμέρισμα α' ορόφου 60 τ.μ. χωρίς έπιπλα με 2 δωμάτια-κουζίνα με καθιστικό-μπάνιο-μικρή αποθήκη με ηλεκτρικ. θερμοσίφωνο για ζευγάρι (χωρίς κοινόχρηστα), β) Γκαρσονιέρα ισόγεια 25 τ.μ. επιπλωμένη ενιαίος χώρος με πολυκουζινάκι-μπάνιο-ηλιακ. θερμοσίφωνο ανεξάρτητη είσοδο για ένα άτομο (χωρίς κοινόχρηστα). Προτιμούνται Ελληνες. Πληρ. τηλ. 61124 AE43248

ΕΝΟΙΚΙΑΖΟΝΤΑΙ: 1) Κατάστημα στην Αννης Μαρίας 110 τ.μ. κατάλληλο για οποιαδήποτε εμπορική ή επαγγελματική χρήση η οποία προβλέπεται από τον κανονισμό πολυκατοικίας με λογικό μίσθωμα, 2) Οικοδομή για γραφείο 250 τ.μ. στη λεωφόρο Ρόδου-Λίνδου 1ο χλιόμετρο με λογικό μίσθωμα. Πληρ. Ροδιακή Κτηματική, Ανέστης και Σάββας Σαββαΐδης, τηλ. 26281-35476-κιν. 0944/243452-0944/421015 AE43236

ΕΝΟΙΚΙΑΖΕΤΑΙ

Στεφάνου Καζούλη Νο 42-44 το πρώην κατάστημα επίπλων PALI. Ισόγειο 150 τ.μ., 1ος όροφος 150 τ.μ., υπόγειο 80 τ.μ., βοηθητικός χώρος 60 τ.μ. με αυλή, κήπο 200 τ.μ.

Κατάλληλο για πολλές χρήσεις: (Εκθέσεις-φαρμακείο-φροντιστήρια).

Πληρ. τηλ. 67471-3, ώρες γραφείου

ΚΤΗΜΑΤΟΜΕΣΙΤΙΚΟ ΓΡΑΦΕΙΟ - REAL ESTATE AGENCY

ΕΚΤΙΜΗΣΕΙΣ-ΑΓΟΡΕΣ-ΠΩΛΗΣΕΙΣ
ΚΑΤΑΣΤΗΜΑΤΑ
ΟΙΚΟΠΕΔΑ-ΧΩΡΑΦΙΑ
ΚΤΗΜΑΤΙΚΕΣ-ΣΥΜΒΟΥΛΕΣ
ΕΝΟΙΚΙΑΣΕΙΣ-ΔΙΑΧΕΙΡΙΣΕΙΣ
ΣΠΙΤΙΑ-ΔΙΑΜΕΡΙΣΜΑΤΑ

Vitzileos

ΜΑΡΙΟΣ Κ. ΒΙΤΖΗΛΑΙΟΣ
Μεσίτης Αστικών Συμβάσεων - Real Estate Agent

Εθν. Μακαρίου 45 - 3ος όροφος
Τηλ.: 0241-24900 25545.
Fax: 25544 Κιν.: 0932-704919

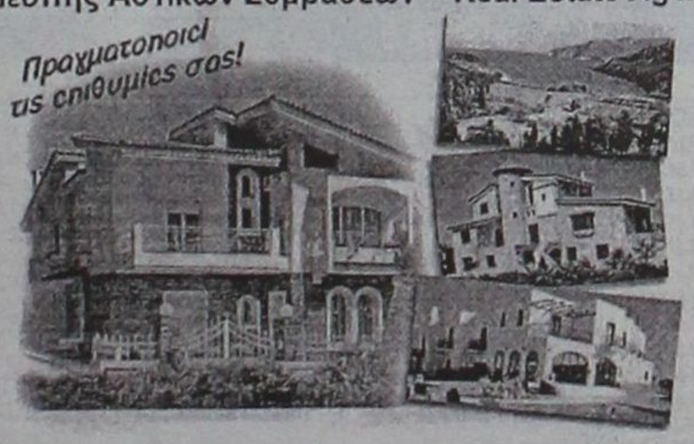

ΚΑΤΑΣΤΗΜΑΤΑ, ΓΡΑΦΕΙΑ, ΕΠΙΧΕΙΡΗΣΕΙΣ

	ΔΡΧ.	ΕΥΡ
Επιχείρηση-Πλυντήρια-Στεγνωτήρια σε πλήρη λειτουργία	7.000.000	20.543
Επιχείρηση τουριστικό μαγαζί στη Ψαροπούλα	15.000.000	44.021
Κατάστημα 20 τ.μ. στο Φαληράκι	40.000.000	117.388
Κατάστημα 31 τ.μ. στη Διαγοριδών	16.000.000	46.955
Κατάστημα 45 τ.μ. ισόγ. και 90 τ.μ. υπόγ. στο Καρακόνερο	30.000.000	88.041
Κατάστημα 50 τ.μ. κοντά στο Μανδράκι	100.000.000	293.470
Κατάστημα 60 τ.μ. με 250 τ.μ. αυλή στο Πρασονήσι	70.000.000	205.429
Εστιατόριο διώροφ. 115 και 115 τ.μ. στη Π. Πόλη	60.000.000	176.082
Κατάστημα 140+140+132 τ.μ. ανά όροφο στην Ορφανίδου	75.000.000	220.103
Κατάστημα 300 τ.μ. σε οικόπ. 1000 τ.μ. στη Παστίδα	50.000.000	146.735
Κατάστημα 900 τ.μ. (ανά 300 τ.μ. υπόγ., ισόγ., όροφ) στα Κοσκινού	200.000.000	586.940
Επιχείρηση και ακίνητο 856 τ.μ. με πάρκιν κοντά στο πανεπιστ.	125.000.000	366.837
Εργοστάσιο 1000 τ.μ. σε οικόπ. 6400 τ.μ. στον Καλαμώνα	180.000.000	528.247
Ακίνητο 1155 τ.μ. σε οικόπ., 817 τ.μ. στο κέντρο της πόλης	360.000.000	1.056.494
20 στούντιος (ενοικιασμ.) και μαγαζί 100 τ.μ.-έξυπνη επένδυση	200.000.000	586.940
Ξενοδοχείο Α! κατηγ. 120 κλ. σε οικόπ., 4725 τ.μ. στην Ιαλυσό		
Ξενοδοχείο Β! κατηγ. 72 κλ και διακοσμήση στη πόλη	300.000.000	880.411
Κατάστημα 180 τ.μ. και 500 τ.μ. στη παραλία Ιαλυσού	50.000.000	146.735

ΔΙΑΜΕΡΙΣΜΑΤΑ

40 τ.μ. στην Ιξιά κοντά στη θάλασσα	11.000.000	32.282
50 τ.μ. στο Γεννάδι με δύο υπνοδ. και θέα	15.000.000	44.020
58 τ.μ. στο Παραδείσι	13.000.000	38.151
70 τ.μ. στο Καρακόνερο	28.000.000	82.172
85 τ.μ. στους Δασκάλους	25.000.000	73.368
88 τ.μ. περιοχή Αν. Μαρίας	35.000.000	102.715
96 τ.μ. στην Ιξιά	43.000.000	126.192
100 τ.μ. στα Τριάντα, ισόγειο	19.000.000	55.760
108 τ.μ. στην Ανάληψη	31.000.000	90.976
110 τ.μ. στα Κοσκινού, σούπερ λουξ	35.000.000	96.845
114 τ.μ. στο Καζίνο κοντά, παραδοσιακό	40.000.000	117.388
120 τ.μ. στην Ιξιά	30.000.000	88.041
120 τ.μ. περιοχή Αν. Μαρίας	48.000.000	140.866
130 τ.μ. περιοχή Αν. Μαρίας	52.000.000	152.605
130 τ.μ. στο Καρακόνερο	52.000.000	152.605
200 τ.μ. στα [illegible] Σμθ, διατηρητέο	80.000.000	234.778

210 τ.μ. στα Κοσκινού, σούπερ λουξ 75.000.000 ..... 220.103

ΜΕΖΟΝΕΤΕΣ-ΜΟΝΟΚΑΤΟΙΚΙΕΣ

	ΔΡΧ.	ΕΥΡ
60 τ.μ. διόροφη μονοκ. επιπλωμένη στην Παλιά Πόλη	30.000.000	88.041
68 τ.μ. μονοκατ. με αυλή 90 τ.μ. στα Μαριτσά	18.000.000	52.825
80 τ.μ. μεζονέτα με οικόπεδο στους Καστελοριζούς	20.000.000	58.695
90 τ.μ. διόροφη μονοκατ.+30 τ.μ. αυλή στην Παλιά Πόλη	26.000.000	76.302
115 τ.μ. μεζονέτα σε μπετά με 1.000 τ.μ. οικόπεδο στα Αφάντου	16.000.000	52.825
119 τ.μ. διόροφ. μονοκ. με 27 τ.μ. αυλή στη Π. Πόλη	20.000.000	58.695
120 τ.μ. μεζονέτα στο Μηδεια	40.000.000	117.388
120 τ.μ. διόρ. μονοκ. με αυλή στη Π. Πόλη κοντά στο Καστέλο	120.000.000	352.164
130 τ.μ. μεζονέτα σε σοβάδες με οικοπ. 300 τ.μ. στα Τριάντα	42.000.000	123.258
135 τ.μ. μονοκ. με κήπο 700 τ.μ. στα Κρητικά	60.000.000	176.082
150 τ.μ. μονοκ. σε κτήμα 18 στρ. στο Καλαμώνα	90.000.000	264.123
160 τ.μ. μεζονετ. σε μπετά στα Τριάντα	34.000.000	99.780
170 τ.μ. μονοκ. με αυλή στη Π. Πόλη	23.000.000	67.498
2 μεζονετ. των 170 τ.μ. έκαστη και διαμερ. 120 τ.μ. σε οικόπ. 2.500 τ.μ. στη Παστίδα	125.000.000	366.838
170 τ.μ. διόρ. μονοκατ. διατηρ. και 237 τ.μ. στη Λέρο		
180 τ.μ. μονοκ. σε οικοπ. 750 τ.μ. με θέα στο Γεννάδι	45.000.000	132.062
187 τ.μ. βίλα σε οικοπ. 4780 τ.μ. στη Παστίδα	100.000.000	293.470
200 τ.μ. μεζονετ. ημιτελής στα Καλαβάρδα	39.000.000	85.106
230 τ.μ. βίλα σε οικόπεδο 7.700 τ.μ. και γεώτρηση στην Λάρδο	120.000.000	352.164
252 τ.μ. μονοκ. στη Π. Πόλη κοντά στο Καστέλο	35.000.000	102.714.
300 τ.μ. βίλα σε 4 στρ., με γκαράζ στις Καλυθιές	100.000.000	293.470
320 τ.μ. βίλα σε 4 στρ. στα Τριάντα	110.000.000	322.817
5 μονοκατ. διατηρ. συνολ. επιφάν. 340 τ.μ. στο Μόντε Σμθ	160.000.000	469.553

ΟΙΚΟΠΕΔΑ

150 τ.μ. με Σ.Δ. 0.6 στους Δασκάλους	8.000.000	23.478
412 τ.μ. με Σ.Δ. 1.20 στον Αγ. Νικόλαο	65.000.000	190.755
750 τ.μ. εντός σχεδίου στο Γεννάδι	6.000.000	20.445
1.450 τ.μ. εντός οικισμού, στα Μαριτσά	9.000.000	20.412
2.100 τ.μ. στην Ιξιά	45.000.000	132.062
2.200 τ.μ. στα Μαριτσά	20.000.000	58.694
2.500 τ.μ. στο δρόμο Ελαιώνας-Φουρνάκι στο Γεννάδι	5.000.000	14.674
3.080 τ.μ. στο Πλημύρι	8.000.000	23.478
4.060 τ.μ. πίσω από ΔΕΥΑΡ	60.000.000	176.082
4.000 τ.μ. κοντά στο Βερόπουλο με φανταστική θέα	60.000.000	176.082
4.000 τ.μ. στη Παστίδα	19.000.000	55.760
4.250 τ.μ. στο Γεννάδι (διασταύρωση)	30.000.000	88.041
4.400 τ.μ. στην Κρεμαστή	26.000.000	76.302
5.000 τ.μ. στα Μαριτσά	15.000.000	44.020
5.000 τ.μ. στ' Αφάντου	35.000.000	102.715.
5.085 τ.μ. στα Κοσκινού	35.000.000	102.715
5.500 τ.μ. κοντά στην θάλασσα στο Γεννάδι	40.000.000	117.388
6.000 τ.μ. με αποθήκη στην Παστίδα	49.000.000	143.800
6.500 τ.μ. στην Λεωφόρο Ρόδος-Κρεμαστή	120.000.000	352.164
6.500 τ.μ. κοντά στη θάλασσα προνομιακό στο Φαληράκι	170.000.000	498.900
6.720 τ.μ. στο Θόλαρο-Παραδείσι	28.000.000	82.172
7.750 τ.μ. στο δρόμο προς τη θάλασσα στα Κολύμπια	80.000.000	234.776
8.000 τ.μ. στο Φαληράκι	56.000.000	143.800
8.500 τ.μ. στη παραλία Αφάντου	51.000.000	149.670
8.800 τ.μ. στα Κοσκινού	70.000.000	205.430
9.345 τ.μ. με θέα στα Ασγούρου	69.000.000	202.495
12.000 τ.μ. πάνω στο κύμα στα Αφάντου	176.000.000	516.508
13.000 τ.μ. στα Μαριτσά	37.000.000	108.584
15.000 τ.μ. στα Ασγούρου	45.000.000	132.062
15.000 τ.μ.με θέα στη θάλασσα στη Πάρο	25.000.000	73.368
15.300 τ.μ. στο Πλημύρι	60.000.000	176.082
25.000 τ.μ. στα Καλαβάρδα	100.000.000	293.470
30.000 τ.μ. στη παραλία Αφάντου	360.000.000	1.056.493
30.000 τ.μ. στο Τσαΐρι	120.000.000	352.160
32.000 τ.μ. πάνω στο κύμα στην Θολό	200.000.000	586.940
38.000 τ.μ. πάνω στο κύμα στο Γεννάδι	646.000.000	1.895.818
46.000 τ.μ. στο Τσαΐρι	138.000.000	405.000
50.000 τ.μ. στο Τσαΐρι	125.000.000	366.838

ΖΗΤΟΥΝΤΑΙ:
ΚΑΤΑΣΤΗΜΑΤΑ ΟΙΚΟΠΕΔΑ ΔΙΑΜΕΡΙΣΜΑΤΑ
ΕΝΤΟΣ-ΕΚΤΟΣ ΠΟΛΕΩΣ ΚΑΘΩΣ ΚΑΙ
ΟΙΚΟΠΕΔΑ ΓΙΑ ΑΝΤΙΠΑΡΟΧΗ
ΔΑΝΕΙΑ ΔΕΚΤΑ-ΕΥΚΟΛΙΕΣ ΠΛΗΡΩΜΗΣ

ΕΝΟΙΚΙΑΣΕΙΣ

συνέχεια από την προηγούμενη

ΔΙΑΜΕΡΙΣΜΑ ενός δωματίου, χωλ, σαλοτραπεζαρία, κ.λπ. βοηθητικών χώρων επί της λεωφόρου Ιαλυσού. Πληρ. τηλ. 26543 AE43208

ΓΡΑΦΕΙΟ 115 τ.μ. β' ορόφου κεντρικό στην οδό Λοχ. Φανουράκη με μηνιαίο μίσθωμα δρχ. 250.000. Πληρ. Ροδιακή Κτηματική, Ανέστης και Σάββας Σαββαΐδης, τηλ. 26281-35476-κιν. 0944/243452-0944/421015 AE43243

ΕΝΟΙΚΙΑΖΕΤΑΙ στην Χαραλ. Μόσχου πλησίον "Μαρίνας" υπαίθριος χώρος 1.500 τ.μ. καλυμμένος με τσιμέντο με οικίσκο 45 τ.μ. μόνο για επαγγελματική χρήση κατάλληλος για στάθμευση αυτοκινήτων, αθλοπαιδιές-έκθεση φυτών-ταβέρνα και για οποιαδήποτε άλλη επαγγελματική χρήση. Πληρ. Ροδιακή Κτηματική, Ανέστης και Σάββας Σαββαΐδης, τηλ. 26281-35476-κιν. 0944/243452-0944/421015 AE43229

ΕΝΟΙΚΙΑΖΕΤΑΙ πλήρως επιπλωμένη γκαρσονιέρα 42 τ.μ. σε όροφο, ευάερη, ευήλιη στην περιοχή Μητρόπολης της Ρόδου με ευνοϊκούς όρους μίσθωσης. Πληρ. τηλ. 33992 και 0974500252 όλες τις ώρες AE43213

ΖΗΤΕΙΤΑΙ ΠΡΟΣ ΕΝΟΙΚΙΑΣΗ κατοικία τουλάχιστον 250 τ.μ. με κλειστό γκαράζ κατά προτίμηση, προς χρήση διαμονής Γενικού Προξένου Τουρκίας. Πληρ. τηλ. 23362 (εργάσ. ώρες), 0942/296696 (λοιπές ώρες). AE43218

ΕΠΙΠΛΩΜΕΝΑ ΔΙΑΜΕΡΙΣΜΑΤΑ πλήρως εξοπλισμένα επί της Λ. Ιαλυσού-Ιαλυσός. Πληρ. τηλ. 35283. AE43217

ΙΣΟΓΕΙΟ διπλοκατοικίας με βεράντα και κήπο, 120 τ.μ. στην Παρθενόπης 19. Πληρ. τηλ. 24528. AE43216

ΟΙΚΙΑ διόροφη στην Κρεμαστή κατάλληλη για σοβαρή οικογένεια ή ανδρόγυνο, στην οδό Παπαγιάννη 49, 150 τ.μ. με 2 υπνοδωμάτια και υπόγειο. Πληρ. τηλ. 22377, 61285 κ. Σπύρο AE43206

ΔΙΑΜΕΡΙΣΜΑ ισόγειο με αυλή επιπλωμένο ή μη επιπλωμένο, επί των οδών Αποστόλου Παπαϊωάννου και Φώτη Φωτάρα πρώην 2η Νικηταρά γωνία αριθ. 34, με 2 υπνοδωμάτια, σαλόνι, κουζίνα και λουτροκαμπινέ. Πληρ. τηλ. 33592. AE43183

ΚΑΤΑΣΤΗΜΑ 33 τ.μ. με 33 τ.μ. υπόγειο και 15 τ.μ. ημιόροφο στα 100 μαγαζιά εντός στοάς, κατάλληλο και για γραφείο. Πληρ. τηλ. 0945482204 AE43113

ΚΑΤΑΣΤΗΜΑΤΑ στη Λίνδο. Πληρ. ΕΛΛΗΝΟΚΤΗΜΑΤΙΚΗ Πέτρος Πρεζεράκος τηλ. 33866, 0932/468026 AE43143

ΕΝΟΙΚΙΑΖΕΤΑΙ πλήρως επιπλωμένο 3άρι διαμέρισμα 120 τ.μ. στο κέντρο της πόλης επί της 25ης Μαρτίου στον 2ο όροφο με θέρμανση και ασανσέρ. Πληρ. τηλ. 0946-061308 AE43210

ΔΙΑΜΕΡΙΣΜΑΤΑ δίχωρα και μονόχωρα πλήρως εξοπλισμένα με κλιματισμό στην περιοχή Ζέφυρος Ρόδου. Πληρ. τηλ. 30063, 0972551300 AE43024

ΚΑΤΑΣΤΗΜΑ 75 τ.μ. με πατάρι και W.C. στην οδό Κολοκοτρώνη 91. Πληρ. τηλ. 62035, 0945/202666. AE43184

ΚΑΤΑΣΤΗΜΑ 75 τ.μ. με βιτρίνα 6,50 μ. σε εμπορικό δρόμο της Παλιάς Πόλης της Ρόδου. Πληρ. τηλ. 09.44.88.11.22 και 37.753 ΧΑΕ111

2 ΓΚΑΡΣΟΝΙΕΡΕΣ μαζί ή μεμονωμένα κατάλληλα για Φροντιστήριο (διατίθεται μαζί και η επίπλωση), ιατρείο, γραφείο ή άλλη επαγγελματική χρήση, στον α' όροφο στην οδό Κων/νου Παλαιολόγου 105, με πρόσοψη στο Πάρκο του Αγ. Ιωάννου. Πληρ. τηλ. 82400-81540 κ. Ευαγγελία. ΧΑΕ100

ΔΙΑΜΕΡΙΣΜΑ μικρό επιπλωμένο στην Ανάληψη. Ενοίκιο 110.000 δρχ. Πληρ. τηλ. 30069 ΧΑΕ3010

STUDIOS ΜΕ ΤΟ ΜΗΝΑ Η ΤΗΝ ΗΜΕΡΑ ΠΛΗΡΩΣ ΕΠΙΠΛΩΜΕΝΑ ΜΕ ΠΟΛΥΚΟΥΖΙΝΑΚΙ, ΨΥΓΕΙΟ, ΝΤΟΥΖ, W.C., ΤΗΛΕΦΩΝΟ, ΜΠΑΛΚΟΝΙ, ΖΕΣΤΟ ΝΕΡΟ ΕΠΙ 24ΩΡΟΥ ΒΑΣΕΩΣ ΣΤΗΝ ΠΙΟ ΗΣΥΧΗ ΠΕΡΙΟΧΗ ΤΗΣ ΠΟΛΗΣ (ΠΕΡΙΟΧΗ ΔΑΣΚΑΛΩΝ), ΟΔΟΣ ΜΑΝΩΛΗ ΠΑΠΑΜΑΝΩΛΗ ΑΡΙΘΜ. 12, ΚΑΘΕΤΟΣ ΕΠΙ ΤΗΣ ΣΤΕΛΙΟΥ ΚΩΤΙΑΔΗ. ΠΛΗΡ. ΤΗΛ. 37244.

πωλησεις ακινητων & επιχειρησεων

ΚΤΗΜΑ στο Γεννάδι 3250 τ.μ. πάνω στον κεντρικό δρόμο, οικοδομήσιμο. Ευρίσκεται κοντά στη θάλασσα και έχει μεγάλη πρόσοψη στον κεντρικό δρόμο. Τιμή 24.000.000 ή 70.500 ευρώ. Πληρ. κ. Μανώλη τηλ. 39795 AO43249

ΚΤΗΜΑΤΟΜΕΣΙΤΙΚΟ ΓΡΑΦΕΙΟ

ΕΥΡΩΚΤΗΜΑΤΙΚΗ

ΜΕΣΙΤΕΣ ΣΥΜΒΟΥΛΟΙ ΕΚΤΙΜΗΤΕΣ

ΑΓΟΡΕΣ - ΠΩΛΗΣΕΙΣ - ΕΚΤΙΜΗΣΕΙΣ - ΜΙΣΘΩΣΕΙΣ ΑΚΙΝΗΤΩΝ - ΑΝΤΙΠΑΡΟΧΕΣ - ΕΠΕΝΔΥΤΙΚΕΣ ΠΡΟΤΑΣΕΙΣ - ΑΡΧΙΤΕΚΤΟΝΙΚΕΣ ΜΕΛΕΤΕΣ

ArchiGraph des.



ΜΟΝΟΚΑΤΟΙΚΙΕΣ-ΜΑΙΖΟΝΕΤΕΣ

	ΔΡΑΧΜΕΣ	ΕΥΡΩ-€
100τ.μ.-Κιοτάρι Σε 1000τ.μ. οικ.στο Κύμα...	60εκ.	176.061,5
110 τ.μ.- Κιοτάρι σε 1000τ.μ. οικόπ.....	26εκ.	76.293,3
112τ.μ.- Στους Δασκάλους (ημπελής).....	26εκ.	76.293,3
117τ.μ.- Ιαλυσός σε 297τ.μ. οικόπ.....	55εκ.	161.389,7
118τ.μ.- Ιαλυσός σε 238τ.μ. οικόπ.....	58εκ.	170.192,7
119τ.μ.- Ιαλυσός σε 238τ.μ. οικόπ.....	54εκ.	158.455,3
120τ.μ.- Ιαλυσός σε 300τ.μ. οικ.(ημπελής).	35εκ.	102.702,5
120τ.μ.- Παρ.Ιαλυσού σε 300τ.μ.οικ.(ημπ.).	41εκ.	120.308,7
130τ.μ.- Λαχανιά στο κύμα σε 1266τ.μ. οικ..	70εκ.	205.405,0
140τ.μ.- Γεννάδι σε 1000τ.μ.οικ. στο κύμα.	80εκ.	234.748,7
140τ.μ.- Κοσκινού σε 700τ.μ. οικ. (μπετά)...	32εκ.	93.899,4
140τ.μ.- Κοσκινού σε 300τ.μ. (μπετά).....	30εκ.	88.030,7
140τ.μ.- Κοσκινού σε 700τ.μ. οικ. (μπετά)...	32εκ.	93.899,4
143τ.μ.- Κοσκινού σε 228τ.μ. Οικόπ.....	59εκ.	173.127,1
153τ.μ.- Ιαλυσός σε 377τ.μ. οικόπ.....	75εκ.	220.076,8
157τ.μ.- Κοσκινού σε 263τ.μ.οικόπ.....	65εκ.	190.733,2
160τ.μ.- παρ.Ιαλυσού Σε 400τ.μ. οικ.(μπετά).	42εκ.	123.243,0
160τ.μ.- Στους Δασκάλους.....	55εκ.	161.389,7
168τ.μ.- Μόντε Σμιθ σε 400τ.μ. οικόπ.....	120εκ.	352.123,0
170τ.μ.- Κοσκινού σε 4000τ.μ. οικόπ.....	170εκ.	498.840,9
171τ.μ - παρ. Ιαλυσού σε 400 τ.μ. οικόπ...	70εκ.	205.405,0
180τ.μ.- παρ. Ιαλυσού σε 300τ.μ. οικόπ.....	63εκ.	184.864,5
180τ.μ.- Ανάληψη (ημπελής).....	42εκ.	123.243,0
180τ.μ.- Ιαλυσός σε 400τ.μ. οικ. (μπετά).....	44εκ.	129.111,7
185τ.μ.- Μόντε Σμιθ σε 400τ.μ. οικόπ.....	120εκ.	352.123,0
190τ.μ.- παρ. Ιαλυσού σε 400τ.μ. οικόπ.....	67εκ.	196.602,0
196τ.μ.- Ιαλυσός σε 1000τ.μ.οικόπ.....	85εκ.	249.420,4
200τ.μ.- Ιαλυσός σε 1000τ.μ. οικόπ.....	90εκ.	264.092,2
200τ.μ.- Ιαλυσός σε 400τ.μ. οικόπ.....	85εκ.	249.420,4
200τ.μ.- Ιαλυσός σε 1000τ.μ. οικόπ.....	90εκ.	264.092,2
200τ.μ.- Ιαλυσός σε 500τ.μ. οικόπ.(μπετά)	52εκ.	152.586,6
200τ.μ.- Ιαλυσός σε 1000τ.μ. οικόπ.(μπετά)	36εκ.	105.636,9
200τ.μ.- Κοσκινού σε 2000τ.μ. οικόπ.....	75εκ.	220.076,8
200τ.μ.- Κοσκινού σε 1000τ.μ.οικ.(ημπ.)...	50εκ.	146.717,9
200τ.μ.- Κοσκινού σε 1000τ.μ.οικ(μπετά)..	40εκ.	117.374,3
210τ.μ.- Ιξιά με αποκλ. χρήση αυλής.....	65εκ.	190.733,2
210τ.μ.- Ιαλυσός σε 320τ.μ. οικ.(μπετά).....	35εκ.	102.702,5
220τ.μ.- Ιαλυσός σε 1000τ.μ. οικόπ.....	95εκ.	278.764,0
300τ.μ.- παρ.Ιαλυσού σε 500τ.μ. οικόπ.....	105εκ.	308.107,6

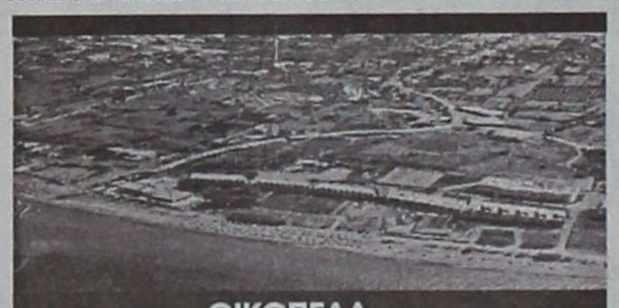

ΟΙΚΟΠΕΔΑ

	ΔΡΑΧΜΕΣ	ΕΥΡΩ-€
ΡΟΔΟΣ		
190τ.μ. Στην πάρ. Μ. Πετρίδη (Σ.Δ.=0,8)...	17εκ.	49.884,1
241τ.μ. Στη Σμύρνης.....	18εκ.	52.818,4
300τ.μ. Στο συνετ/σμό Απόλλων.....	18εκ.	52.818,4
300τ.μ. Στο συνετ/σμό Τραπεζικών...	17εκ.	49.884,1
400τ.μ. Στη Σμύρνης (Σ.Δ.=0,8).....	32εκ.	93.899,5
424τ.μ. Στη Σμύρνης (Σ.Δ.=1).....	37εκ.	108.571,3
450τ.μ. στην Καραισκάκη (Σ.Δ.=1,2).....	50εκ.	146.717,9
500τ.μ. Στη Σμύρνης (Σ.Δ.=0,8).....	45εκ.	132.046,1
520τ.μ. Στην Αθηνών (Σ.Δ.=0,8).....	42εκ.	123.243,0
650τ.μ. Στη Δωδώνης (Σ.Δ.=0,8).....	50εκ.	146.717,9
700τ.μ. Στην πάρ. Γαληνού (Σ.Δ.=0,4).	25εκ.	73.358,0
1500τ.μ. Στην πάρ. Μ.Πετρίδη (Σ.Δ.=0,8).	130εκ.	381.466,6
4000τ.μ. στο Μόντε Σμιθ.....	140εκ.	410.810,1
ΚΟΣΚΙΝΟΥ		
345τ.μ. Εντός οικισμού (Σ.Δ.=0,5).....	13εκ.	38.146,6
1000τ.μ. Με βιοτεχν. αδεια οικόδ.....	12εκ.	35.212,3
1389τ.μ Πανοραμικό με άδ. οικόδ.....	18εκ.	52.818,4
1400τ.μ. στην επαρχ.οδό με αδ. οικοδ.	24εκ.	79.227,6
2100τ.μ. στην Ρόδ.-Λίνδου με αδ. οικ.	60εκ.	176.061,5
2500τ.μ. στη Ρόδου-Λίνδου με αδ. οικ...	60εκ.	176.061,5
2778τ.μ. στη θέση Κουναράς.....	35εκ.	102.702,5
4000τ.μ. στη Ρόδου Λίνδου με αδ. οικ..	85εκ.	249.420,4
4000τ.μ. στη θέση Πέζουλας.....	40εκ.	117.374,3
4000τ.μ. Πανοραμικό.....	46εκ.	134.980,4
4000τ.μ. στη θέση Πέζουλας.....	52εκ.	152.586,6
4000τ.μ. στη θέση Πέζουλας.....	58εκ.	170.192,8
4000τ.μ. στο Φυτώριο.....	37εκ.	108.571,3
4000τ.μ. Κοντά στο Ραδ. Σταθμό.....	34εκ.	99.768,2
4740τ.μ. στο Φυτώριο.....	37εκ.	108.571,3
4795τ.μ. στο Φυτώριο.....	42εκ.	123.243,0
5500τ.μ. εκτός οικισμού.....	45εκ.	132.046,1
5700τ.μ. στο Τσαίρι.....	55εκ.	161.389,7
5700τ.μ. στο Τσαίρι με άδεια οικόδ...	45εκ.	132.046,1
6000τ.μ. στη θέση Λάγκωνας.....	36εκ.	105.636,9
7450τ.μ. κοντά στο ΚΡΕΣΤΕΝ.....	52εκ.	152.586,6
8000τ.μ. κοντά στο ΚΡΕΣΤΕΝ.....	55εκ.	161.389,7
10.000τ.μ. στη θέση Πέζουλας.....	80εκ.	234.748,7
10.000τ.μ. στην Αγία Βαρβάρα.....	25εκ.	73.358,0



ΔΙΑΜΕΡΙΣΜΑΤΑ

	ΔΡΑΧΜΕΣ	ΕΥΡΩ-€
50τ.μ. Στην Αταβύρου.....	15εκ.	44.015,4
55τ.μ. στο κέντρο πόλεως.	33εκ.	96.833,8
58τ.μ. στην Ανάληψη.....	19εκ.	55.752,8
58τ.μ. στην Ανάληψη.....	21εκ	61.621,5
70τ.μ. Στην Πίνδου.....	16εκ.	46.949,7
70τ.μ. Στην Ιξιά.....	15εκ.	44.015,4
70τ.μ. Στην Ανάληψη(ημπ.).	16εκ.	46.949,7
90τ.μ. Στην Ιξιά.....	30εκ.	88.030,7
90τ.μ. Στην Ανάληψη.....	32εκ.	93.899,5
90τ.μ Στους Δασκάλους(ημπ.)	18εκ.	52.818,4
98τ.μ. στην Ανάληψη.....	38εκ.	111.505,6
100τ.μ. Στην Ανάληψη (ημπ)	30εκ.	88.030,7
100τ.μ Στο Ροδίνι (σε μπετά)	20εκ.	58.687,2
100τ.μ Στο Ροδίνι (σε μπετά)	18εκ.	52.818,4
102τ.μ.- Καρακόνερο.....	30εκ.	88.030,7
103τ.μ. στην Ανάληψη.....	36εκ.	105.636,9
105τ.μ. στο Ροδίνι.....	40εκ.	117.374,3
105τ.μ στο Ροδίνι.....	44εκ.	129.111,7
107τ.μ. στο Ροδίνι.....	33εκ.	96.833,8
114τ.μ.-Ανάληψη (ημπελές)	35εκ.	102.702,5
114τ.μ. στους Δασκάλους...	49εκ.	143.783,5
115τ.μ. στην Ιξιά.....	50εκ.	146.717,9
116τ.μ. στο Ροδίνι.....	45εκ.	132.046,1
116τ.μ. στην Ανάληψη.....	38εκ.	111.505,6
117τ.μ. -Πάρ. Άννης Μαρίας...	45εκ.	132.046,1
117τ.μ. στους Δασκάλους...	46εκ.	134.980,4
117τ.μ. στην Ανάληψη.....	41εκ.	120.308,6
118τ.μ. στους Δασκάλους...	34εκ.	99.768,1
120τ.μ. στο Ροδίνι.....	44εκ.	129.111,7
124τ.μ Στο κέντρο πόλεως.	60εκ.	176.061,5
123τ.μ. στο Ροδίνι.....	46εκ.	134.980,4
123τ.μ. στην Ανάληψη.....	49εκ.	143.783,5
124τ.μ. στην Ανάληψη.....	44εκ.	129.111,7
125τ.μ. στους Δασκάλους...	48εκ.	140.849,2
125τ.μ. στους Δασκάλους...	50εκ.	146.717,9
125τ.μ. Στο Μήδεια.....	30εκ.	88.030,7
140τ.μ. στην Ανάληψη(ημπ.)	35εκ.	102.702,5
140τ.μ.- πλατ. Αγ. Νικολάου...	40εκ.	117.374,3
150τ.μ. Στην Αλεξ. Διάκου..	48εκ.	140.849,2



ΚΑΤΑΣΤΗΜΑΤΑ-ΓΡΑΦΕΙΑ

	ΔΡΑΧΜΕΣ	ΕΥΡΩ-€
20τ.μ.- Φαληράκι (εμπορ. κέντρο Έψιλον)...	38εκ.	111.505,6
23τ.μ. στη Σωκράτους.....	140εκ.	410.810,1
30τ.μ. στο Φαληράκι.....	70εκ.	205.405,0
30τ.μ. στο Φαληράκι.....	35εκ.	102.702,5
35τ.μ. Στην Αλεξ. Διάκου	220εκ.	645.558,8
39τ.μ. Στη Γαριβάλδη.	12εκ.	35.212,3
40τ.μ.- παραλία Ιαλυσού	24εκ.	70.424,6
48τ.μ.- Τάρπον Σπρινγς....	100εκ.	293.435,8
50τ.μ. στην Αλεξ. Διάκου	50εκ.	146.717,9
50τ.μ. στην Καρπάθου.....	65εκ.	190.733,2
60τ.μ. με 60τ.μ. υπόγειο - Δενδρινού.....	40εκ.	117.374,3
60τ.μ. Στην Λίνδο....	62εκ.	181.930,2
60τ.μ. με 60τ.μ. υπόγειο - Δενδρινού.....	40εκ.	117.374,3
90τ.μ. με 90τ.μ. υπόγειο - Αταβύρου.....	50εκ.	146.717,9
94τ.μ. Στην Αλεξ. Διάκου	90εκ.	264.092,2
97τ.μ. στη Ρόδου-Λίνδου	75εκ.	220.076,8
127τ.μ.-Σκεύου Ζερβού...	37εκ.	102.702,5
140τ.μ. με 140τ.μ. υπόγειο στον Αγ. Ιωάννη	55εκ.	176.061,5
ΓΡΑΦΕΙΑ		
50τ.μ.-εμπορικό κέντρο Φώκιαλη.....	18εκ.	52.818,4
97τ.μ.- 28ης Οκτωβρίου	37εκ.	108.571,2

ΖΗΤΟΥΝΤΑΙ ΔΙΑΜΕΡΙΣΜΑΤΑ, ΚΑΤΑΣΤΗΜΑΤΑ, ΟΙΚΟΠΕΔΑ ΕΝΤΟΣ Η ΕΚΤΟΣ ΠΟΛΕΩΣ, ΟΙΚΟΠΕΔΑ ΓΙΑ ΑΝΤΙΠΑΡΟΧΗ, ΔΑΝΕΙΑ ΔΕΚΤΑ, ΕΥΚΟΛΙΕΣ ΠΛΗΡΩΜΗΣ

Τηλ. (0241) 73819,74917 κιν 0944/374546, 0945/292030 FAX 38641

ΠΛΗΡΟΦΟΡΙΕΣ-ΔΙΑΘΕΣΗ

ΙΩΑΝΝΗΣ & ΜΙΧΑΛΗΣ ΕΥΣΤΑΘΙΟΥ

Μεταφερθήκαμε στα νέα μας γραφεία Εθνικής Αντίστασης 83 (πρώην Άννης Μαρίας) δίπλα στην ALPHA BANK

ΠΩΛΟΥΝΤΑΙ
ΤΑ ΚΑΤΩΘΙ ΑΚΙΝΗΤΑ:

Α) ΑΓΡΟΚΤΗΜΑΤΑ:
2000 τ.μ. επί της Εθνικής οδού Ρόδου-Λίνδου
4000 τ.μ. πλησίον RODOS GOLD
4500 τ.μ. Ασγούρου για κατοικία
2000 τ.μ. στους πρόποδες του Φιλέρημου
6500 τ.μ. μόνον 13.000.000 στο Τσαιρι

Β) ΚΑΤΟΙΚΙΕΣ ΕΝΤΟΣ ΤΗΣ ΜΕΣΑΙΩΝΙΚΗΣ ΠΟΛΗΣ:

100 τ.μ. έτοιμη, αξίας	29.000.000
150 τ.μ. αξίας	20.000.000
120 τ.μ. με αυλή 100 τ.μ. μόνον	55.000.000

Γ) ΔΙΑΜΕΡΙΣΜΑΤΑ:
2άρι 50 τ.μ. στο Ροδίνι 15.000.000
4άρι 106 τ.μ. καινούργιο στην Ανάληψη μόνον 36.000.000
4άρι 120 τ.μ. μόνον 35.000.000

Δ) ΚΑΤΑΣΤΗΜΑΤΑ:
37 τ.μ. επί της Καζούλη μόνον 20.000.000
65 τ.μ. πλησίον πλατεία Φώκιαλη
50 τ.μ. στην περιοχή Μήδεια 20.000.000
37 τ.μ. στο Φαληράκι μόνον 40.000.000
24 τ.μ. επί της Σωκράτους αξίας 130.000.000

Πληρ. Εμμανουήλ Κρανίδη
Τηλ. 27082, 26476, 0944-347405, Fax: 27101

πωλησεις

συνέχεια από την προηγούμενη

ΟΙΚΟΠΕΔΟ στην Παστίδα 1.900 τ.μ. εντός του οικισμού πάνω σε άσφαλτο, με νερό, φως, τηλέφωνο. Τιμή 22.000.000 ή 64.500 ευρώ. Πληρ. κ. Μανώλη τηλ. 39795
AO43250

ΟΙΚΟΠΕΔΟ στ' Ασγούρου 1000 τ.μ. κοντά στον κεντρικό δρόμο με δικαίωμα οικοδομής 140 τ.μ. με ασφαλτοστρωμένο δρόμο, νερό, φως, τηλέφωνο. Τιμή 17.000.000 ή 50.000 ευρώ. Πληρ. κ. Μανώλη τηλ. 39795
AO43251

ΔΥΟ ΔΙΑΜΕΡΙΣΜΑΤΑ στην Ιξιά λουξ κατασκευής 121 και 96 τ.μ. με θέρμανση; τζάκι και γκαράζ και σε μικρή οικοδομή. Τιμή 53.000.000 και 42.000.000 ή 156.000 και 123.000 ευρώ. Πληρ. κ. Μανώλη τηλ. 39795
AO43252

ΔΙΑΜΕΡΙΣΜΑ ισόγειο γωνιακό 70 τ.μ. με δύο υπνοδωμάτια και μεγάλο κήπο φανταστικό στην περιοχή Ροδινιού (ΙΚΑ). Τιμή 23.000.000 ή 67.500 ευρώ. Πληρ. κ. Μανώλη τηλ. 39795 AO43254

ΚΤΗΜΑ στα Κοσκινού 3100 οικοδομήσιμο με θεά την περιοχή Φαληρακίου. Τιμή 40.000.000 ή 117.000 ευρώ. Πληρ. κ. Μανώλη τηλ. 39795
AO43256

ΕΥΚΑΙΡΙΑ
ΠΩΛΟΥΝΤΑΙ–ΕΥΚΑΙΡΙΕΣ

ΡΟΔΟΣ
- Καρακόνερο 150 τ.μ. μεζονέτα, 50 εκατ.
- Καρακόνερο 120 τ.μ. στα μπετά, 24 εκατ.
- Κοσκινού 3 στρέμματα εντός οικισμού, 27 εκατ.
- Κοσκινού 1 στρέμμα με άδεια οικοδομής, 10 εκατ.
- Ασγούρου 500 τ.μ. με συντελεστή δόμησης 0,8, 25 εκατ.
- Ασγούρου βιοτεχνικός χώρος 200 τ.μ.
- Τριάντα σε κεντρικό δρόμο 2 στρέμματα με άδεια οικοδομής 200 τ.μ., 35 εκατ.
- Τριάντα μεζονέτα ανεξάρτητη 240 τ.μ. σε 800 τ.μ. οικόπεδο, 80 εκατ.
- Κρεμαστή 2 στρέμματα εντός οικισμού 200 μέτρα από τη θάλασσα, 19 εκατ.
- Κρεμαστή 1.700 τ.μ. εντός σχεδίου, 18 εκατ.
- Παραδείσι οικόπεδο 1.400 τ.μ. με κάλυψη 140 τ.μ. και σε απόσταση 300 μέτρα από τη θάλασσα σε κεντρικό δρόμο, 9 εκατ.
- Παραδείσι παραδοσιακό σπίτι μονοκατοικία 140 τ.μ., 20 εκατ.
- Παστίδα 10 στρέμματα με 560 ρίζες ελιές, 18 εκατ.
- Παστίδα κεντρικό δρόμο αεροδρομίου 4 στρέμματα, 20 εκατ.
- Δαματριά οικόπεδο 400 τ.μ., 8 εκατ.
- Διμυλιά προς Ελεούσα 7 στρέμματα με πρόσοψη στον κεντρικό δρόμο 45 μέτρα, 11 εκατ.
- Λάρδος 600 μέτρα οικόπεδο, 8 εκατ.
- Κολύμπια 2 στρέμματα με άδεια οικοδομής 75 τ.μ., 14 εκατ.
- Κολύμπια 5 στρέμματα, 20 εκατ.
- Κολύμπια 6 στρέμματα, 36 εκατ.
- Αφάντου 4 στρέμματα παραλία Αφάντου 24 εκατ.
- Αφάντου οικόπεδα με θέα θάλασσα των 400 τ.μ., 7 εκατ.
- Αφάντου 30 στρέμματα με θέα θάλασσα, 60 εκατ.
- Αφάντου 60 στρέμματα με θέα θάλασσα, 60 εκατ.

ΣΑΣ ΕΥΧΟΜΑΣΤΕ ΚΑΛΕΣ ΓΙΟΡΤΕΣ

Πληρ. τηλ. 26805-51024,
κιν. 0945-406562 fax: 51077
ΖΗΤΟΥΝΤΑΙ ΟΙΚΟΠΕΔΑ και ΣΠΙΤΙΑ
ΔΑΝΕΙΑ ΔΕΚΤΑ
Γ.Ν. ΔΡΑΚΟΣ

ΡΟΔΙΑΚΗ ΚΤΗΜΑΤΙΚΗ
ΣΥΜΒΟΥΛΟΙ & ΕΚΤΙΜΗΤΕΣ ΑΚΙΝΗΤΩΝ — ΚΤΗΜΑΤΟΜΕΣΙΤΙΚΟ ΓΡΑΦΕΙΟ από το 1983

ΠΩΛΟΥΝΤΑΙ 4 ΜΟΝΑΔΙΚΑ ΟΙΚΟΠΕΔΑ ΤΩΝ 4,450 τ.μ.
ΣΤΗΝ ΠΕΡΙΦΕΡΕΙΑ ΚΟΣΚΙΝΟΥ



ΑΠΟΚΛΕΙΣΤΙΚΗ ΔΙΑΘΕΣΗ

ΑΝΕΣΤΗΣ & ΣΑΒΒΑΣ ΣΑΒΒΑΪΔΗΣ

Μέγαρο Κιοσόγλου, 3ος όροφος
Εθελοντών Δωδεκανησίων 29
ΡΟΔΟΣ

tel: 26281 & 35476 fax: 34663
cel: 0944-421015 & 0944-243452
e-mail: savvaidis@rho.forthnet.gr

ΑΣΦΑΛΕΙΟΚΤΗΜΑΤΙΚΗ
ΚΤΗΜΑΤΟΜΕΣΙΤΙΚΟ-ΑΜΟΙΒΑΙΑ ΚΕΦΑΛΑΙΑ
ΑΣΦΑΛΕΙΕΣ INTERNATIONAL LIFE

ΔΙΑΜΕΡΙΣΜΑΤΑ
45 τ.μ. 2άρι Ανάληψη
85 τ.μ. 3άρι Κέντρο
88 τ.μ. 3άρι Δασκάλους
90 τ.μ. 3άρι Ιαλυσός
90 τ.μ. 3άρι Κέντρο
100 τ.μ. 3άρι Κέντρο
115 τ.μ. 4άρι Ανάληψη
115 τ.μ. 4άρι Δασκάλους
125 τ.μ. 4άρι Αγ. Ιωάννης
126 τ.μ. 4άρι Αγ. Ιωάννης
130 τ.μ. 4άρι Μήδια
145 τ.μ. 4άρι Κέντρο

ΔΙΑΜΕΡΙΣΜΑΤΑ ΑΘΗΝΑ
Τρία 88 τ.μ. το καθένα
Λουξ κατασκευής
Μαραθώνος και Λαυρίου

ΟΙΚΟΠΕΔΑ
478 τ.μ. Ροδίνι (Σ.Δ. 0,4)
500 τ.μ. Ανάληψη (Σ.Δ. 0,8)
500 τ.μ. Παραδείσι
700 τ.μ. Ανάληψη (Σ.Δ. 0,8)
1060 τ.μ. Ροδίνι (Σ.Δ. 0,8)
1500 τ.μ. Μιχ. πετρίδη (Σ.Δ. 0,8)

ΑΓΡΟΤΕΜΑΧΙΑ
3,5 στρεμ. Ε.Ο. Ρόδου Λίνδου
4 στρεμ. εντός σχεδίου Μαριτσά
4 στρεμ. Καλαβάρδα
4 στρεμ. Δαματριά
4 στρεμ. Αφάντου
5 στρεμ. Παστίδα
5 στρεμ. Τσαίρι
6 στρεμ. Παστίδα
11 στρεμ. Παστίδα
80 στρεμ. Κιοτάρι

ΜΕΖΟΝΕΤΕΣ-ΜΟΝΟΚΑΤΟΙΚΙΕΣ
120 τ.μ. Καρακόνερο
120 τ.μ. Μήδια
130 τ.μ. Μήδια
130 τ.μ. Παραδείσι
140 τ.μ. Μήδια
150 τ.μ. Μήδια
150 τ.μ. Ιαλυσός
150 τ.μ. Ιαλυσός
180 τ.μ. Ιαλυσός
180 τ.μ. Παλιά Πόλη
190 τ.μ. Αφάντου
300 τ.μ. Τρεις
450 τ.μ. Κοσκινού

ΚΑΤΑΣΤΗΜΑΤΑ
35 τ.μ. Φαληράκι
38 τ.μ. Φαληράκι
40 τ.μ. Τροφό
50 τ.μ. γραφείο Σοφ. Βενιζέλου
60 τ.μ. Ψαροπούλα
90 τ.μ. Βενιζέλου

ΔΙΑΘΕΤΟΥΜΕ ΠΕΡΙΣΣΟΤΕΡΑ ΑΚΙΝΗΤΑ ΠΡΟΣ ΠΩΛΗΣΗ ΕΚΤΟΣ ΑΠΟ ΤΑ ΑΝΑΓΡΑΦΟΜΕΝΑ
ΥΠΕΥΘΥΝΟΣ ΓΡΑΦΕΙΟΥ
ΚΑΡΑΝΙΚΗΣ ΛΟΥΚΑΣ
ΕΘΝ. ΜΑΚΑΡΙΟΥ 45 ΣΤΟΑ ΡΟΙΚΟΥ 2ος ΟΡΟΦΟΣ
ΤΗΛ. 21003 ΚΙΝ. 0945/759887

πωλησεις

συνέχεια από την προηγούμενη

ΔΙΑΜΕΡΙΣΜΑΤΑ: 1) Α- Στο Ροδίνι Σμύρνης 84 τ.μ. α' και β' ορόφου δρχ. 36.000.000 Β- Παρισίων 112 τ.μ. α' και β' ορόφου δρχ. 46.000.000, Γ- Στοκχόλμης 131 τ.μ. γ' ορόφου δρχ. 53.000.000 αρίστης κατασκευής 2) Στην περιοχή Ιξιάς υπό ανέγερση 94-102-117 τ.μ. λουξ κατασκευής με αυτόνομη θέρμανση ασανσέρ και πάρκινγκ δρχ. 447.000 ανά τ.μ. 3) Στην Ανάληψη α) 84 τ.μ. ισόγειο υπερυψωμένο δρχ. 31.000.000, β) 117 τ.μ. με γκαράζ α' ορόφου δρχ. 49.000.000 γ) στην Αθηνών 135 τ.μ. 4) Στο Ροδίνι 105 τ.μ. β' ορόφου 41.000.000, 5) Στη Μητρόπολη ισόγειο 125 τ.μ. δρχ. 26.000.000, 6) Στην Ιξιά 84 τ.μ. α' ορόφου δρχ. 32.000.000 6) Τριάντα: α) 48 τ.μ. α' ορόφου δρχ. 14.000.000, β) Περιοχή "Συρινέλλες" 45 τ.μ. α' β' ορόφου νεόκτιστα αρίστης κατασκευής δρχ. 23.000.000, γ) Στην οδό Σωτήρος 120 τ.μ. β' ορόφου δρχ. 32.000.000. Πληρ. Ροδιακή Κτηματική, Ανέστης και Σάββας Σαββαΐδης, τηλ. 26281-35476-κιν. 0944/243452-0944/421015 ΑΟ43230

ΔΙΑΜΕΡΙΣΜΑ στην Ανάληψη 117 τ.μ. σε μικρή οικοδομή με φανταστική θέα. Τιμή 46.000.000 ή 135.000 ευρώ. Πληρ. κ. Μανώλη τηλ. 39795 ΑΟ43255

ΟΙΚΟΠΕΔΑ εντός πόλεως Ρόδου: 1) Στο Μόντε Σμιθ οικόπεδο 860 τ.μ. εντός σχεδίου άρτιο και οικοδομήσιμο με πανοραμική θέση κατάλληλο για μονοκατοικία, 2) Περιοχή Μήδειας 1.000 τ.μ. με συντελεστή δόμησης 0,8 δρχ. 80.000.000, 3) Περιοχή Μιχ. Πετρίδη 200 τ.μ. δρχ. 25.000.000. Πληρ. Ροδιακή Κτηματική, Ανέστης και Σάββας Σαββαΐδης, τηλ. 26281-35476-κιν. 0944/243452-0944/421015 ΑΟ43231

ΠΩΛΗΣΕΙΣ ΜΟΝΟΚΑΤΟΙΚΙΩΝ



ΑΠΟ ΤΗΝ ΚΑΤΑΣΚΕΥΑΣΤΙΚΗ ΕΤΑΙΡΕΙΑ

Κ. ΣΠΑΝΟΣ & ΣΙΑ ΟΕ

ΠΩΛΟΥΝΤΑΙ ΜΟΝΟΚΑΤΟΙΚΙΕΣ

ΑΡΙΣΤΗΣ ΚΑΤΑΣΚΕΥΗΣ

ΜΕ ΤΡΙΑ ΥΠΝΟΔΩΜΑΤΙΑ ΚΑΙ ΚΗΠΟ

ΚΟΝΤΑ ΣΤΗΝ ΠΑΡΑΛΙΑ ΤΡΙΑΝΤΩΝ

ΠΛΗΡ. ΤΗΛ. 62550-62684-0944272159

ΠΩΛΗΣΕΙΣ ΑΚΙΝΗΤΩΝ

◆ **ΔΙΑΜΕΡΙΣΜΑΤΑ**
- Αγ. Αναργύρους 162 τ.μ. 40.000.000 δρχ.
- Ροδίνι 85 τ.μ. 35.000.000 δρχ.
- Ατταβύρου 86 τ.μ. 35.000.000 δρχ.
- Ροδίνι 115 τ.μ. λουξ κατασκευής
- Πειραιώς 115 τμ. λουξ κατασκευής
- Ροδίνι 135 τ.μ. λουξ κατασκευής
- Ροδίνι 114 τ.μ. 48.000.000 δρχ. λουξ κατασκευής
- Κορδικτώνος 80 τ.μ. 26.000.000 δρχ.
- Ανάληψη 75 τ.μ. 26.000.000 δρχ.
- Ροδίνι 81 τ.μ. 30.000.000 δρχ.
- Ροδίνι 50 τ.μ. και 60 τ.μ.
- Ροδίνι 114 τ.μ.
- Καρακόνερο 90 τ.μ. καινούργιο
- Καρακόνερο 117 τ.μ. καινούργιο
- Ροδίνι 86 τ.μ. καινούργιο
- Ανάληψη 90 τ.μ. καινούργιο
- Περιοχή Δασκάλων 2άρι, 3άρι καινούργια

◆ **ΗΜΙΤΕΛΗ ΔΙΑΜΕΡΙΣΜΑΤΑ**
- Στρατηγού Ζήση οικοδομίσιμη ταράτσα 96 τ.μ. 10.000.000 δρχ.
- 100 τ.μ. 20.000.000 δρχ. Αταβύρου
- 60 τ.μ. 12.000.000 δρχ. Αταβύρου
- 160 τ.μ. 32.000.000 δρχ. Αταβύρου
- Πωλείται ρετιρέ στα Κοσκινού 145 τ.μ., σοβατισμένο με ηλεκτρικά, υδραυλικά περασμένα.

◆ **ΜΕΖΟΝΕΤΕΣ-ΜΟΝΟΚΑΤΟΙΚΙΕΣ**
- 130 τ.μ. με αυλή επιπλωμένη 18.000.000 δρχ στο Γεννάδι.
- Δασκάλοι, ημιτελή χτισμένη-σοβατισμένη 120 τ.μ. 22.000.000 δρχ.
- Μεζονέτα 155 τ.μ. 55.000.000 δρχ. - Δασκάλους
- Κοσκινού 190 τ.μ., 300 τ.μ. κήπο με πανοραμική θέα 88.000.000 δρχ. καινούργια.
- ΣΥΜΗ:Διόροφη κατοικία 70 τ.μ. με στέρνα 50.000.000 δρχ.
- Μεζονέτα στο Ροδίνι; 130 τ.μ. 48.000.000 δρχ. θέση πάρκινγκ και κήπο

◆ **ΟΙΚΟΠΕΔΑ**
- Ιαλυσός, 1.330 μ. 50.000.000 δρχ.
- Περιοχή Ιαλύσού 1 στρ. 35.000.000 δρχ.
- Κιοτάρι πάνω στο κύμα 5 στρ.
- Σορωνή 1850 τ.μ. οικοδομήσιμο 15.000.000 δρχ. επί της λεωφόρου
- Σορωνή 4000 τ.μ. 20.000.000 δρχ.
- Κατταβιά 650 τ.μ. 3.000.000 δρχ.
- Οικόπεδα εντός σχεδίου στο Γεννάδι από 2.500.000 δρχ.
- Γεννάδι 2.000 τ.μ. πάνω στο κύμα

◆ **ΑΠΟΘΗΚΕΣ**
- Πάροδος Χειμάρας 100 τ.μ.
- Αποθήκη σχεδόν ισόγεια 250 τ.μ. 20.000.000 δρχ.

◆ **ΚΑΤΑΣΤΗΜΑΤΑ**
- Ανάληψη 120 τ.μ. 50.000.000 δρχ.
- Μαγαζί στη Νέα Αγορά 30.000.000 δρχ.
- Πωλούνται μαγαζιά στα Κοσκινού 55 τ.μ. και 72 τ.μ. τελειωμένα.
- Επιχείρηση στην οδό Ηρώων Πολυτεχνείου
- Πωλείται επιχείρηση -αναψυκτήριο
- Καρακόνερο 50-200 τ.μ.

◆ **ΚΤΗΜΑΤΑ**
- Κατταβιά Αγ. Γιώργης 4800 τ.μ. 6.000.000 δρχ.
- Λαχανιά, 2 στρ. οικοδομίσιμο 3.000.000 δρχ.
- Σάλακος 10 στρέμματα
- Χωράφι 8 στρ. στο Παραδείσι 60.000.000 δρχ.
- Χωράφι 4 στρ. στην Παστίδα 18.000.00 δρχ.
- Χωράφι 5.700 στρ. στα Κολύμπια, 15.000.000 δρχ.
- Χωράφι 8.800 στρ. στα Κολύμπια 50.000.000 δρχ.
- Παραδείσι 1.500 στρ. 10.000.000 δρχ.
- Κατταβιά 1000 τ.μ. άρτιο και οικοδομήσιμο με φως, νερό, 2.500.000 δρχ.
- Περιοχή Καντηλί 2.600 μ. 30.000.000 δρχ. για βιοτεχνία
- Καντηλί 5.200 μ. 27.000.000 δρχ.
- Βουνάρα 2 στρ. 25.000.000 δρχ.
- Βουνάρα 4 στρ. 45.000.000 δρχ.
- Πλημμύρι 1520 στρ. πάνω στην θάλασσα, τιμή 6.000.000 δρχ.
- Πλημμύρι 1.640τ.μ. 4.000.000 δρχ. οικοδομήσιμο
- Πλημμύρι 3.240τ.μ. 3.000.000 δρχ.
- Λαχανιά 4.700 τ.μ. 16.000.000 δρχ. οικοδομήσιμο
- 10 στρ. Κιοτάρι, νερό, ρεύμα 12.000.000 δρχ.
- Λαχανιά 100 στρ. πάνω στην θάλασσα
- Λαχανιά 45 στρ. 2500 δρχ./μέτρο
- Κατταβιά 2.500 τ.μ. πάνω στο δρόμο οικοδομήσιμο, 3.000.000 δρχ.
- Λάρδος 7 στρ. 12.000.000 δρχ.
- Κιοτάρι 4 στρ. 4.000.000 δρχ.
- Λαχανιά 750 τ.μ., 8.500.000 δρχ.στο χωριό
- Γεννάδι 20 στρ. ρεύμα-νερό 20.000.000 δρχ.
- Κιοτάρι 7 στρ. με νερό-ρεύμα 8.000.000 δρχ.
- Λαχανιά 4 στρ. 300 μέτρα από τη θάλασσα 8.000.000 δρχ.
- Γεννάδι 24 στρ. 24.000.000 δρχ.
- Γεννάδι 1.100 τ.μ. 1.500.000 δρχ.
- Κατταβιά 10 στρ. 10.000.000 δρχ.
- Πλημμυρι 12 στρ. με φως, νερό, 12.000.000 δρχ.
- Κατταβιά 4.000 τ.μ. 2.000.000 δρχ.
- Κιοτάρι 4.000 τ.μ. κοντά στο κεντρικό δρόμο
- Πλημμύρι 5.500 τ.μ. 6.500.000 δρχ.
- Πεύκους 200 στρ. προς 5.000 το τ.μ., παραθαλάσσιο
- Κατταβιά 700 τ.μ. προς 500 χιλ.
- Γεννάδι στη λεωφόρο 4.000 τ.μ., 12.000.000 δρχ.

➪ Πωλούνται αποθήκες και βιοτεχνικοί χώροι.

- ΔΑΝΕΙΑ ΔΕΚΤΑ - ΕΥΚΟΛΙΕΣ ΠΛΗΡΩΜΗΣ
- ΖΗΤΟΥΝΤΑΙ ΟΙΚΟΠΕΔΑ ΠΡΟΣ ΑΓΟΡΑ - ΚΤΗΜΑΤΑ ΚΑΙ ΔΙΑΜΕΡΙΣΜΑΤΑ

ΣΤΑΜΑΤΗΣ ΜΑΝΩΛΑΚΟΣ

ΩΡΕΣ ΓΡΑΦΕΙΟΥ 8.30-1.00 π.μ. και 5-8 μ.μ.

ΔΗΜ. ΑΝΑΣΤΑΣΙΑΔΗ 45 (παραπλεύρως ΥΠΕΡΑΓΟΡΑΣ ΠΑΠΑΚΥΡΙΑΚΟΥ-ΣΥΝΟΙΚΙΑ ΔΑΣΚΑΛΩΝ) Τηλέφωνα: 23815-78275



ΚΤΗΜΑΤΟΜΕΣΙΤΙΚΟ ΓΡΑΦΕΙΟ

ΑΙΓΑΙΟΚΤΗΜΑΤΙΚΗ

ΠΩΛΟΥΝΤΑΙ

- ΔΙΑΜΕΡΙΣΜΑΤΑ-ΜΟΝΟΚΑΤΟΙΚΙΕΣ
- (ΔΔ)=ΔΑΝΕΙΑ ΔΕΚΤΑ

- 35 τ.μ. καινούργιο Δασκάλους 42.553 €-14.500 εκ.
- 45 τ.μ. (ισ.) με αυλή καινούργιο Κοσκινού 14.000.000
- 55 τ.μ. (2 υπν.) καινούργιο Ροδίνι 22 εκ. (ΔΔ)
- 48 τ.μ. διόροφο Αγ. Φανουρίου Π. Πόλη 8 εκ. (ΔΔ)-26.412 €
- 62 τ.μ. λουξ ρετιρέ στην Απ. Παύλου 30 εκ.-88.041 €
- 67 τ.μ. (ισ.) με αυλή καινούργιο Κοσκινού 18.000.000
- 70 τ.μ. μον/κία, Κρεμαστή, 35 εκ. 102.714 € (παρ/κό).
- 70 τ.μ. καινούργιο Ιαλυσό 70.432 €-24 εκ. (Δ.Δ.)
- 80 τ.μ. (ισ.) Αγ. Αναστασίας 52.824 €-18 εκ. (ΔΔ)
- 80 τ.μ. καιν. Ροδίνι 96.845 €-33 εκ. (ΔΔ)
- 82 τ.μ. Ιων. Μεταξά β' όρ. 28 εκ. 82.171 € (ΔΔ)
- 83 τ.μ. καινούργιο, Καρακόνερο 36 εκ. (ΔΔ)
- 85 τ.μ. Στ. Κωτιάδη, β' ορ. 26 εκ.-76.302 €
- 86 τ.μ.καιν/ργιο Ροδίνι 34 εκ. - 99.779 € (ΔΔ)
- 89 τ.μ. (ισ.) σε μπετά στην Ενόπλων Δυνάμεων 16 εκ. - 46.955 € (ΔΔ)
- 90 τ.μ. μον/κία διόροφη Παραδείσι με τζάκι 25 εκ. - 73,367 € (ΔΔ)
- 95 τ.μ. (3 υπν.) Σωτήρος 24 εκ. (Δ.Δ.) 70.432 €
- 100 τ.μ. (3 υπν.) Μητρόπολη 96,845 €-33 εκ.
- 106 τ.μ. β' ορ. (3 υπν.) Θεμ. Σοφούλη 33 εκ.-96.845 € (ΔΔ)
- 117 τ.μ. καινούργιο Γεωργ. Παπανδρέου με γκαράζ 25 μ. 51 εκ., (ΔΔ)- 137,931 €
- 117 τ.μ. καινούργιο Πειραιώς με αυλή 102.714 €- 35 εκ.
- 117 τ.μ. σε σοβά Δασκάλους 47 εκ.
- 45 τ.μ. και 117 τ.μ. (2 διαμ.) α' ορ. στο σοβά Δασκάλους 41 εκ. (και τα 2), 120,322 €
- 114 τ.μ. ρετιρέ Στοκχόλμης 45 εκ.-132.061 €
- 115 τ.μ. ρετιρέ Σμύρνης 146.735 €-50 εκ.
- 117 τ.μ. σε σοβά Δασκάλους 102.714 €-35 εκ.
- 134 τ.μ. ρετιρέ Στοκχόλμης 53 εκ. 155.539 €
- 140 τ.μ. μεζονέτα (μπετά) σε 400 τ.μ. οικ/δο Παστίδα 25 εκ. - 73.347€
- 140 τ.μ. οροφ/σμα (α' ορ.) στην Πειραιώς σε σοβά 32 εκ. - 93.910 € (ΔΔ)
- 145 τ.μ. Στ. Ζήση 40 εκ.- 117.388 € (ΔΔ)
- 149 τ.μ. Αισχύνη (3 υπν.) ορ/σμα 47 εκ.- 137.930 € (ΔΔ)
- 155 τ.μ. μεζ/τα Αισχύνη 63 εκ. (ΔΔ)
- 158 τ.μ. μεζ/τα σε μπετά Ιξιά 36 εκ.-105.649 €
- 160 τ.μ. διαμ. σε μπετά στους Δασκάλους 34 εκ. (μετρητά)-οροφ/σμα 93.910 €
- 230 τ.μ. Κοσκινού (μον/κία) καινούργιο 1 στρ. οικ. 95 εκ.-278.796 € (ΔΔ)
- 230 τ.μ. παραδοσιακό αρχοντικό, εντός της πόλεως, 72 εκ.-211.225 €
- 270 τ.μ. (3ορ. Χ90τ.μ.) κτίριο σε μπετά Ασγούρου, 40 εκ. (ΔΑ) 117.388 €
- 270 τ.μ. βίλλα στο σοβά σε 4 στρ. Τσαΐρι 100 εκ. - 293.470 €
- 340 τ.μ.ημιτελής μεζονέτα Ασγούρου σε ίστρ. 60 εκ.-176.082 €
- 550 τ.μ. μον/κά Παστίδα 7 στρ. 170 εκ. 498.899 € (ΔΔ)

ΚΑΤΑΣΤΗΜΑΤΑ
- 30 τ.μ. Εμπ/κο κέντρο Βράχο Ιαλυσό 20 εκ. - 58,694 €
- 31 τ.μ. Καμείρου 14 εκ. - 41.085 € (ΔΔ)
- 39 τ.μ. Αγ. Αναστασία 12 εκ.-35.216 €
- 90 τ.μ. Νιοχώρι, 63 εκ. - 184.886 € (ΔΔ)
- 140 τ.μ. (απ) πλησίον Αννης Μαρίας 28 εκ. (ΔΔ) 82.171 €
- 175 τ.μ. Λεωφ. Ρόδου-Λίνδου 60 εκ.-176.082 €
- 200 τ.μ. με 200 υπ. (και ορ. άδεια) σε μπετά στο Μήδεια 80 εκ.-234.776 €
- 324 τ.μ.(κτίριο έχει ή διαμέρισμα, κατ/μα) στους Δασκάλους 337.490 €-115 εκ.
- Κτίριο κεντρικό Π. Πόλη 280 εκ.
- 2 κατ/τα στο Μανδράκι
- ΕΝΟΙΚ/ΤΑΙ ΚΤΙΡΙΟ ΣΤΟ GRAND HOTEL 300Τ.Μ.
- 900 τ.μ. κτίριο στο Μήδεια

ΟΙΚΟΠΕΔΑ
- 261 τ.μ. Αισχύνης (ΣΔ 0,8) 18 εκ.-58.694 €
- 400 τ.μ. Δ. Αναστασιάδη (ΣΔ 1) 50 εκ.-146,735 €
- 500 τ.μ. Μίρα Μαρε (Σ.Δ. 0,8), 45 εκ.-132.016 €
- 1000 τ.μ. (ΣΔ 0,8) Μιχ. Πετρίδη 80 εκ.-264.123 €
- 1.054 τ.μ. (ΣΔ 0,4) Βράχο Ιαλυσού 55 εκ.-146.735 €
- 1.230 τ.μ. Κοσκινού 50% κάλυψη, 40 εκ.-117.388 €
- 4 στρεμ. στα Νερά Καλλιθέας 60 εκ.-176.082 €
- 14 στρ. Τσαΐρι 176.082 €- 60 εκ.

ΔΙΑΘΕΤΟΥΜΕ ΜΕΓΑΛΗ ΠΟΙΚΙΛΙΑ ΟΙΚΟΠΕΔΩΝ ΣΕ ΟΛΟ ΤΟ ΝΗΣΙ ΤΗΣ ΡΟΔΟΥ

ΑΝΑΛΑΜΒΑΝΟΥΜΕ ΤΗΝ ΕΝΟΙΚΙΑΣΗ ΤΟΥ ΔΙΑΜΕΡΙΣΜΑΤΟΣ ΣΑΣ ΣΕ ΠΟΛΥ ΣΥΝΤΟΜΟ ΧΡΟΝΙΚΟ ΔΙΑΣΤΗΜΑ

ΡΕΝΑ ΒΑΖΟΥΚΟΥ

(ΜΕΣΙΤΗΣ ΑΣΤΙΚΩΝ ΣΥΜΒΑΣΕΩΝ)

ΔΙΕΥΘ. ΓΡΑΦΕΙΟΥ ΔΗΜ. ΘΕΟΔΩΡΑΚΗ 3
9-1 το πρωί και 6.30-9 απ/τα
Δευτέρας-Πέμπτης εκτός Σαβ. και Κυρ.
Τηλ. (0241) 22943-28838 FAX: 28838
email.vazoukou@otenet.gr.
ΡΟΔΟΣ

πωλησεις

συνέχεια από την προηγούμενη

ΡΕΤΙΡΕ στην Ανάληψη ανακαινισμένο 70 τ.μ. με 2 υπνοδωμάτια 23.000.000 ή 67.500 ευρώ. Πληρ. κ. Μανώλη τηλ. 39795
ΑΟ43257

ΓΚΑΡΣΟΝΙΕΡΑ στην περιοχή Μήδεια 40 τ.μ. με αυλή. Τιμή 13.500.000 ή 39.500 ευρώ. Πληρ. κ. Μανώλη τηλ. 39795
ΑΟ43253

ΚΑΤΑΣΤΗΜΑΤΑ: 1) Κατάστημα κεντρικό στο Μαντράκι 30 τ.μ. με υπόγειο 30 τ.μ. Δεκτές σοβαρές προτάσεις, 2) Ανθούλα Ζερβού-Ψαροπούλα κατάστημα γωνιακό 55 τ.μ. δρχ. 56.000.000, 3) Στην Π. Πόλη κεντρικότατα 65-86 τ.μ. 4) Αλεξ. Διάκου 75 τ.μ. 5) Στη Σωκράτους 65 τ.μ. Πληρ. Ροδιακή Κτηματική, Ανέστης και Σάββας Σαββαΐδης, τηλ. 26281-35476-κιν. 0944/243452-0944/421015 ΑΟ43232

ΜΟΝΟΚΑΤΟΙΚΙΕΣ: 1) Στην περιοχή Κοσκινού 200 τ.μ. λουξ κατασκευής και με πανοραμική θέα, 2) Ιξιά: 234 τ.μ. νεόδμητη πολυτελούς κατασκευής με οικόπεδο 1000 τ.μ. σε μπετά δρχ. 45.000.000 και αποπερατωμένο 90.000.000, 3) Στην περιοχή Παπαλουκά 280 τ.μ. δρχ. 75.000.000 σε μπετά με πανοραμική θέα, 4) Στα Τριάντα 180 τ.μ. σε μπετά σε οικόπεδο 675 τ.μ. δρχ. 55.000.000, 5) Στην Πίνδου 254 τ.μ. σε οικόπεδο 584 τ.μ.. Πληρ. Ροδιακή Κτηματική, Ανέστης και Σάββας Σαββαΐδης, τηλ. 26281-35476-κιν. 0944/243452-0944/421015 ΑΟ43233

ΖΗΤΟΥΝΤΑΙ: 1) Οικόπεδα άρτια και οικοδομήσιμα εντός ή εκτός σχεδίου πόλεως στις περιοχές πόλεως Ρόδου-Τριάντα-Ιξιάς-Κοσκινού-Φαληράκι για εργολαβική αντιπαροχή, 2) Διαμερίσματα στην πόλη της Ρόδου σε διάφορες περιοχές στα Τριάντα-Ιξιά και Κοσκινού. Πληρ. Ροδιακή Κτηματική, Ανέστης και Σάββας Σαββαΐδης, τηλ. 26281-35476-κιν. 0944/243452-0944/421015 ΑΟ43235

ΠΩΛΟΥΝΤΑΙ: 1) Οικόπεδο 1.000 τ.μ. στην Ηλιούπολη. Συγκεκριμένο τμήμα. Τιμή 12.000.000 δρχ. Μελλοντικά μπαίνει σχέδιο πόλεως Ρόδου Α' φάση, 2) Αποθήκη 190 τ.μ. ισόγεια χωρίς φόβο πλημμύρας. Περιοχή Αγ. Αναστασίας (Επτά Βαγιές) είναι κενή ετοιμοπαράδοτη. Τιμή 22.000.000 δρχ. (Μόνο για λίγες ημέρες). Πληρ. τηλ. 30397-0946049179 κ. Νίκο Καργάκο Σοφούλη 59 Ρόδος
ΑΟ43211

ΜΕΖΟΝΕΤΑ: 1) Στους "Τρεις" κοντά στο εκκλησάκι σε μπετά μικτής επιφάνειας 180 τ.μ. δρχ. 34.000.000, 2) Μεζονέτα στη Τσαλδάρη 140 τ.μ. δρχ. 40.000.000. Πληρ. Ροδιακή Κτηματική, Ανέστης και Σάββας Σαββαΐδης, τηλ. 26281-35476-κιν. 0944/243452-0944/421015 ΑΟ43237

ΣΥΝΕΤΑΙΡΙΣΤΙΚΗ ΜΕΡΙΔΑ 1) Του Οικοδομικού Συνεταιρισμού "Η ΕΝΩΣΗ" στην περιοχή Καναμάτ έναντι Μαρινόπουλου στην οποία αντιστοιχεί οικόπεδο 400 τ.μ. με συντελεστή δόμησης 0,6 (ανέγερση κατοικίας 240 τ.μ. συν το υπόγειό του) 2) Του Οικοδομικού Συνεταιρισμού Τραπεζικών παραπλεύρως ξενοδοχείου Καψή στην οποία αντιστοιχεί οικόπεδο 400 τ.μ. με συντελεστή δόμησης 0,6 (Ανέγερση κατοικίας 240 τ.μ. συν το υπόγειό της) Πληρ. Ροδιακή Κτηματική, Ανέστης και Σάββας Σαββαΐδης, τηλ. 26281-35476-κιν. 0944/243452-0944/421015
ΑΟ43239

ΔΙΑΜΕΡΙΣΜΑ 107 τ.μ. καινούργιο με κεντρική θέρμανση α' ορόφου επί της οδού Πειραιώς από ιδιοκτήτη. Πληρ. τηλ. 20103 και 32397
ΑΟ43244

ΠΑΡΑΔΟΣΙΑΚΑ ΣΠΙΤΙΑ: Στην Π. Πόλη 150-160 τ.μ. σε τιμές λογικές. Πληρ. Ροδιακή Κτηματική, Ανέστης και Σάββας Σαββαΐδης, τηλ. 26281-35476-κιν. 0944/243452-0944/421015 ΑΟ43234

ΠΩΛΕΙΤΑΙ

ημιτελής μονοκατοικία 300 τ.μ. σε 1 στρέμμα οικόπεδο, στην περιοχή Ασγούρου, σε προνομιακή θέση με υπέροχη θέα.

Πληρ. τηλ. 0944/647163

ΠΩΛΕΙΤΑΙ

επιχείρηση εστιατορίου στην Παλιά Πόλη.

Πληρ. τηλ. 27082-26476, 0944-347405, 0974140297

ΓΙΑΝΝΗΣ ΝΙΚΟΛΙΔΑΚΗΣ
ΜΗΧ/ΓΟΣ-ΜΗΧ/ΚΟΣ
ΓΑΛΛΙΑΣ 14 - ΡΟΔΟΣ

ΠΩΛΟΥΝΤΑΙ

— Επί της οδού Αναστασιάδη (περιοχή Δασκάλων) διαμ/τα πολυτελούς κατασκευής με υπόγειο χώρο στάθμευσης και αυτόνομη θέρμανση 67 τ.μ., 114 τ.μ., 88 τ.μ., 59.50 τ.μ., 90 τ.μ., 98 τ.μ., 117 τ.μ., 132 τ.μ..

Πληρ.τηλ. **22291-35103/094 391825**

ΚΤΗΜΑΤΟΜΕΣΙΤΙΚΟ ΓΡΑΦΕΙΟ
ΖΑΦΕΙΡΗΣ Μ. ΚΑΡΑΓΙΑΝΝΗΣ Δ. Ο.Ε.
Πωλήσεις ακινήτων. Τηλ. (60380-60381)
17.00-20.00 μ.μ. Δευτέρα-Παρασκευή)

ΔΗΜΟΣ ΑΦΑΝΤΟΥ

- *6.120 τ.μ. (Περιοχή Καστελλάνο): 15.500.000 δρχ. ή 45487,89 €*
- *5.000 τ.μ. (Παραλία Αφάντου): 45.000.000 δρχ. ή 132061,63 €*
- *1.600 τ.μ. (Παραλία Αφάντου): 12.000.000 δρχ. ή 35216,43 €*
- *6.450 τ.μ. (Παραλία Αφάντου): 51.600.000 δρχ. ή 151430,67 €*
- *2.500 τ.μ. (Περιοχή Λίππινοι): 12.500.000 δρχ. ή 36683,79 €*
- *540 τ.μ. (Περιοχή Λίππινοι): 3.200.000 δρχ. ή 9391,05 €*
- *5.800 τ.μ. (Περιοχή Τραπέζια): 25.000.000 δρχ. ή 73367,57 €*
- *(1/2) 5.080 τ.μ. (Με ελαιόδεντρα): 6.500.000 δρχ. ή 19075,57 €*

ΚΟΛΥΜΠΙΑ

- *5.000 τ.μ.: 37.000.000 δρχ. ή 108584,01 €*
- *4.969 τ.μ.: 30.000.000 δρχ. ή 88041,09 €*
- *4.875 τ.μ. (στον δρόμο για Αρχίπολη): 12.000.000 δρχ. ή 35216,43 €*

ΨΙΝΘΟΣ

- *22.400 τ.μ. (Με 200 ελαιόδενδρα): 18.000.000 δρχ. ή 52824,65 €*

TOP PROPERTIES
GEORGIOS S. PIPINOS
ΓΕΩΡΓΙΟΣ Σ. ΠΙΠΙΝΟΣ
ΣΥΜΒΟΥΛΟΙ ΚΑΙ ΕΚΤΙΜΗΤΕΣ ΑΚΙΝΗΤΩΝ
REAL ESTATE AGENCY
MEMBER OF F.I.A.B.C.I.-N.A.E.A.-C.E.I.-E.R.E.S-Σ.Ε.Κ.

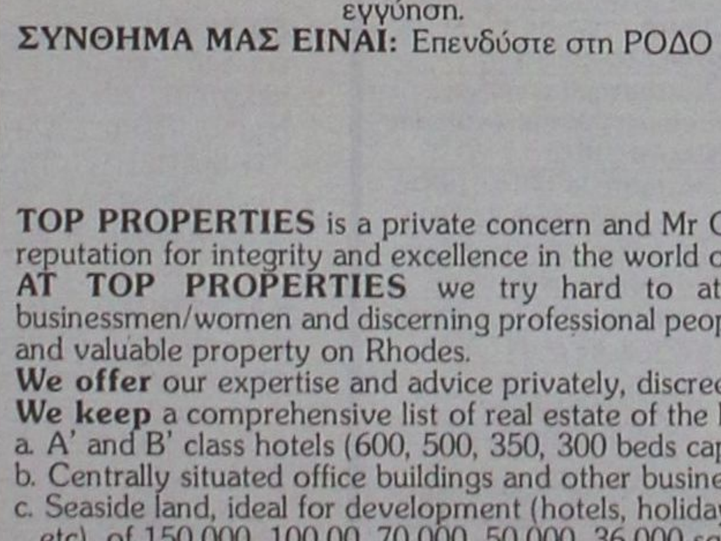

Η "**TOP PROPERTIES**" είναι ατομική επιχείρηση και ανήκει εξ ολοκλήρου στον κ. Γεώργιο Πιπίνο, που από το 1971 ασχολείται αποκλειστικά και μόνο με επενδύσεις και REAL ESTATE, στο νησί της Ρόδου, καθώς και στην ευρύτερη περιοχή της Δωδεκανήσου.

ΑΠΕΥΘΥΝΟΜΑΣΤΕ: Στους **σοβαρούς, απαιτητικούς και επιλεκτικούς** επενδυτές-επιχειρηματίες-ελεύθερους επαγγελματίες, Ελληνες και ξένους, υψηλού εισοδηματικού επιπέδου, που ενδιαφέρονται να κάνουν μια σοβαρή επένδυση προβολής στο νησί της Ρόδου.

ΠΡΟΣΦΕΡΟΥΜΕ: Α) Υπηρεσίες και πληροφορίες που γίνονται σε προσωπικό επίπεδο με εχεμύθεια, διακριτικότητα και σοβαρότητα.
Β) μεγάλη γκάμα υψηλής ποιότητας, ακινήτων, όπως:1) Ξενοδοχεία Α' και Β' κατηγορίας των 600-500-350-300 κλινών, 2) Κεντρικά αστικά ακίνητα κατάλληλα για Τράπεζες-καταστήματα-γραφεία, 3) Παραλιακές εκτάσεις, κατάλληλες για τουριστικές επενδύσεις των 150.000-100.00-70.00-50.000-36.000 τ.μ. και 4) Διαμερίσματα και μεζονέτες προβολής.

ΣΤΟΧΟΣ ΜΑΣ ΕΙΝΑΙ: Να προσφέρουμε στο αγοραστικό μας κοινό υψηλής ποιότητας ακίνητα και ευκαιρίες στο νησί της Ρόδου. Ητριακονταετής και πλέον πείρα μας στον τομέα αυτό αποτελεί εγγύηση.

ΣΥΝΘΗΜΑ ΜΑΣ ΕΙΝΑΙ: Επενδύστε στη ΡΟΔΟ ΤΩΡΑ, σε ακίνητα που ΑΝΤΕΧΟΥΝ ΣΤΟ ΧΡΟΝΟ

Γεώργιος Σ. Πιπίνος
ΜΕΣΙΤΗΣ ΑΣΤΙΚΩΝ ΣΥΜΒΑΣΕΩΝ
Γιατί εμείς γνωρίζουμε καλύτερα!

TOP PROPERTIES is a private concern and Mr George S. Pipinos, its owner, has carved, over the years a reputation for integrity and excellence in the world of Real Estate in the Dodecanese.
AT TOP PROPERTIES we try hard to attract important and selective investors high calibre businessmen/women and discerning professional people, both Greek and foreign, who wish to acquire sabstantial and valuable property on Rhodes.
We offer our expertise and advice privately, discreetly and in strict confidence.
We keep a comprehensive list of real estate of the highest specifications
a. A' and B' class hotels (600, 500, 350, 300 beds capacity)
b. Centrally situated office buildings and other business premises.
c. Seaside land, ideal for development (hotels, holiday resorts, etc), of 150.000, 100.00, 70.000, 50.000, 36.000 sq.m.
d. Luxury apartments, maisonettes, detached, semi-detached and terraced houses.
Our aim is to give our clients the opportunity to Qcquire value for money, first class real estate on Rhodes. Our 30-year-old experience in Real Estate is our warranty.
Our motto is Invest in Rhodes, Invest in property, It stands the test of time.

TOP PROPERTIES
and George Pipinos
Because we know best



ΚΕΝΝΕΝΤΥ 38, ΡΟΔΟΣ, 85 100, ΤΗΛ. (0241) 23895, 38243, κιν. (094)-4-676003 FAX: (0241) 20883
38 KENNEDY STR., RHODES, 85 100, TEL. (0241) 23895, 38243, mob. (094)-4-676003 FAX: (0241) 20883

πωλησεις

συνέχεια από την προηγούμενη

ΟΙΚΟΠΕΔΑ: 1) Στην Ιξιά περιοχή Μίρα Μάρε 2000 τ.μ. δρχ. 45.000.000 στο Κανδυλί 4.000 τ.μ. δρχ. 32.000.000 και στη λεωφ. Τριάντα-Κρεμαστής 3.078 τ.μ. δρχ. 55.000.000, 2) Στη Λίνδο οικόπεδα στον Αη Νικόλαο 2.000 τ.μ. δρχ. 14.000.000, 4.000 τ.μ. δρχ. 25.000.000, 10.190 τ.μ. 60.000.000 και στους Πεύκους 28.000 παραλιακά στο "κύμα" τ.μ.. Πληρ. Ροδιακή Κτηματική, Ανέστης και Σάββας Σαββαΐδης, τηλ. 26281-35476-κιν. 0944/243452-0944/421015 ΑΟ43240

ΚΤΙΡΙΑ: 1) Στο Μαντράκι 90 τ.μ. 495 τ.μ. 840 τ.μ. και 1.213 τ.μ. 2) Στην Α-λεξ. Διάκου 342 τ.μ. 3) Στην Π. Πόλη 400 τ.μ. Πληρ. Ροδιακή Κτηματική, Ανέστης και Σάββας Σαββαΐδης, τηλ. 26281-35476-κιν. 0944/243452-0944/421015 ΑΟ43241

ΠΩΛΟΥΝΤΑΙ ΑΠΟ ΙΔΙΟΚΤΗΤΗ: 1) Στα Κοσκινού οικόπεδο 6 στρ. σε λόφο, πανοραμικό, με θέα θάλασσα, περιτριγυρισμένο από βίλες, με δρόμο, φως, νερό, τηλ., 6.000 δρχ. το τ.μ., 2) Στα Κοσκινού οικόπεδο 4 στρ. με τρεχούμενο νερό, 4.000 δρχ. το τ.μ., 3) Στο Γεννάδι 4 στρ. τετραγωνισμένο, 250 μ. από τον κεντρικό δρόμο με θέα την θάλασσα, 2.750 δρχ. το τ.μ. Πληρ. τηλ. 32589, 0944/522149. ΑΟ43215

ΠΩΛΕΙΤΑΙ -ΕΥΚΑΙΡΙΑ: 1) Ελαιώνας (που μπορεί να γίνει και οικόπεδο) 14 στρεμμάτων στη Λάρδο, με 200 περίπου ελαιόδεντρα, πλησίον στο χωριό, 2) Επαγγελματικό ψυγείο, σε πολύ καλή κατάσταση. Πληρ. τηλ. 02410/22440 κιν. 0946817619 ΑΟ43200

ΠΩΛΟΥΝΤΑΙ: 1) οικόπεδο στη Λίνδο περιοχή Ψάλτου τ.μ. 14.200 καθαρό, με νερό, ηλ/κό, προνομιακό για ξενοδοχ. κ.ά. Τιμή 150 εκατ., 2) Βίλλα φανταστική στο Γεννάδι 164 τ.μ. πέτρινο σε λόφο με γκαράζ, επιπλωμένο με κλιματισμό, ζεστό - κρύο, τζάκι. Τιμή 150 εκατ. Πληρ. τηλ. 0241-24900 ή 25545 κιν. 0932/704919 ΑΟ43198

ΠΩΛΟΥΝΤΑΙ ΑΠΟ ΙΔΙΟΚΤΗΤΗ ΚΑΙ ΥΠΟ ΚΑΤΑΣΚΕΥΗ ΝΕΑΣ ΟΙΚΟΔΟΜΗΣ - ΚΑΤΑΣΤΗΜΑ 35 Τ.Μ. ΚΑΙ 20 ΥΨΟΣ 5 Μ. ΕΠΙ ΤΗΣ ΟΔΟΥ ΚΩΝ/ΝΟΥ ΠΑΛ/ΓΟΥ 6 ΔΙΑΣΤΑΥΡΩΣΗ - ΔΙΑΣΤΑΥΡΩΣΗ ΜΕ ΤΗΝ Μ. ΚΩΝ/ΝΟΥ ΚΟΝΤΑ ΣΤΟ ΠΑΛΙΟ ΙΚΑ - ΑΠΟ ΦΑΝΑΡΙΑ ΠΡΟΣ ΓΥΜΝΑΣΙΑ-ΛΥΚΕΙΑ ΑΡΡΕΝΩΝ. ΠΛΗΡ. ΤΗΛ. 31161 ΠΟ43177

ΚΑΤΑΣΤΗΜΑ εσωρούχων στο Γεννάδι λόγω αναχωρήσεως. Μεγάλη ευκαιρία. Πληρ. τηλ. 02244-43380, 0944/930068. ΑΟ43220

ΠΩΛΕΙΤΑΙ Ή ΕΝΟΙΚΙΑΖΕΤΑΙ κτίριο στο Νιοχώρη (εστιατόριο, πανσιόν, διαμέρισμα) 65 εκατ. ή 260.000 €. Πληρ. τηλ. 24281. ΑΟ43260

ΜΑΓΑΖΙ και διαμέρισμα 130 τ.μ. επί της λεωφόρου Δημοκρατίας 32 Παραδείσι σε τιμή ευκαιρίας λόγω αναχώρησης στο εξωτερικό. Πληρ. τηλ. 83371 ΑΟ43199

ΟΙΚΟΠΕΔΟ 5 στρέμματα στο Γεννάδι, με πρόσοψη 50 μ. επί της λεωφόρου. Πληρ. τηλ. 0944/647163. ΑΟ43186

ΕΠΙΧΕΙΡΗΣΗ ΕΣΤΙΑΤΟΡΙΟΥ πλήρως εξοπλισμένη σε κεντρικότατο δρόμο στο τουριστικό κέντρο της πόλης. Πληρ. τηλ. 0944/185921, καθημερινά 10 π.μ.-10 μ.μ. ΑΟ43185

ΔΙΑΜΕΡΙΣΜΑ ισόγειο, γωνιακό 70 τ.μ. με 2 υπνοδωμάτια και μεγάλο κήπο ανακαινισμένο. Μόνο 23.000.000 δρχ. στη περιοχή του ΙΚΑ. Πληρ. κ. Μανώλη, τηλ. 39795. ΑΟ43190

ΕΠΙΧΕΙΡΗΣΗ ρουχισμού, επικερδής και με σταθερή πελατεία, λόγω αναχώρησης. Πληρ. ΕΛΛΗΝΟΚΤΗΜΑΤΙΚΗ Πέτρος Πρεζεράκος τηλ. 33866, 0932/468026 ΑΟ43150

ΚΑΤΑΣΤΗΜΑ 40 τ.μ. στην περιοχή Ιαλυσού ιδανικό για τουριστική επιχείρηση. Τιμή 17.000.000 δρχ. (€ 49.889). Πληρ. ΕΛΛΗΝΟΚΤΗΜΑΤΙΚΗ Πέτρος Πρεζεράκος τηλ. 33866, 0932/468026 ΑΟ43147

ΔΙΑΜΕΡΙΣΜΑΤΑ 96 τ.μ. και 121 τ.μ. στην περιοχή Ιξιάς πολυτελούς κατασκευής με αποκλειστικό χώρο στάθμευσης. Τιμή 42.000.000 δρχ. (€ 123.257 και 53.000.000 (€ 152.604) αντίστοιχα. Πληρ. ΕΛΛΗΝΟΚΤΗΜΑΤΙΚΗ Πέτρος Πρεζεράκος τηλ. 33866, 0932/468026 ΑΟ43145

ΜΕΖΟΝΕΤΑ 160 τ.μ. στην περιοχή Δασκάλων. Τιμή 60.000.000 δρχ. (€ 176.082). Πληρ. ΕΛΛΗΝΟΚΤΗΜΑΤΙΚΗ Πέτρος Πρεζεράκος τηλ. 33866, 0932/468026 ΑΟ43148

ΔΙΑΜΕΡΙΣΜΑ ισόγειο 75 τ.μ. στο Ροδίνι. Τιμή 24.000.000 δρχ. (€ 70.432). Πληρ. ΕΛΛΗΝΟΚΤΗΜΑΤΙΚΗ Πέτρος Πρεζεράκος τηλ. 33866, 0932/468026 ΑΟ43135

ΕΚΤΑΣΗ 80 στρεμμάτων στην περιοχή Λαχανιάς τιμή συζητήσιμη. Πληρ. ΕΛΛΗΝΟΚΤΗΜΑΤΙΚΗ Πέτρος Πρεζεράκος τηλ. 33866, 0932/468026 ΑΟ43149

ΜΕΖΟΝΕΤΕΣ ανεξάρτητες 140 τ.μ. στην περιοχή Ιαλυσού. Τιμή 53.000.000 δρχ. (€ 152.604). Πληρ. ΕΛΛΗΝΟΚΤΗΜΑΤΙΚΗ Πέτρος Πρεζεράκος τηλ. 33866, 0932/468026 ΑΟ43146

ΚΑΤΑΣΤΗΜΑ εξοπλισμένο κατάλληλο για είδη ρουχισμού στο κέντρο της πόλης επί της Παπάγου (Μαντράκι). Πληρ. τηλ. 74148 ΑΟ42935

ΟΙΚΟΠΕΔΟ 600 τ.μ. στο Ροδίνι με ΣΔ 0,4%. Τιμή 35.000.000 δρχ. (€ 102.714). Πληρ. ΕΛΛΗΝΟΚΤΗΜΑΤΙΚΗ Πέτρος Πρεζεράκος τηλ. 33866, 0932/468026 ΑΟ43137

κεφάλαιο

Κτηματομεσιτικό - Συμβουλευτικό Γραφείο

ΔΙΑΜΕΡΙΣΜΑΤΑ ΠΩΛΟΥΝΤΑΙ

- 30 τ.μ, υπερυψωμένη ημιυπόγεια καινούρια γκαρσονιέρα Ιξιά, 9εκ-26.412 €
- 35 τ.μ , 1ου, καινούρια γκαρσονιέρα, Δασκάλους, 14, 5εκ-42.553 €
- 40 τ.μ, υπερυψωμένη ημιυπόγεια καινούρια γκαρσονιέρα Ιξιά,12εκ-35.216 €
- 70 τ.μ,1ου, 2 υπν/τιων καινούριο Ιξιά 25εκ-73.367 €
- 83 τ.μ 1ου, 2υπν/τιων-γκαράζ, καινούριο, πολυτελές, Ροδίνι, 40εκ-117.388 €
- 96 τ.μ , 1ου, 2 υπν/τιων Δασκάλους, 34εκ-99.779 €
- 96 τ.μ 1ου, 2υπν/τιων-γκαράζ, καινούριο πολυτελές Ιξιά , 40εκ-117.388 €
- 106τ.μ,1ου, 3 υπν/τίων Ιξιά, 39 εκ-114.453 €
- 122 τ.μ 1ου, 3υπν/τιων-γκαράζ,καινούριο,πολυτελές Ιξιά , 53εκ-155.539 €
- Συγκρότημα στα μπετά 3 ορόφων των 105 τ.μ έκαστος, Καρακόνερο 45 εκ-132.061 €
- Συγκρότημα με 4 -3αρια των 70 τ.μ, συν μια γκαρσονιέρα Αφάντου 77 εκ-225.972 €

ΜΕΖΟΝΕΤΕΣ- ΜΟΝ/ΚΙΕΣ ΠΩΛΟΥΝΤΑΙ

130 τ.μ, μεζονέτα, 3 υπν/τιων Τριάντα, 42εκ - 123.257€

- 130 τ.μ,μεζονέτα, μαρμαροσοβά, αυλή Τριάντα, 40εκ-117.388 €
- 130 τ.μ, μεζονέτα, αυλή Τριάντα, 60εκ-176.082 €
- 138 τ.μ, μεζονέτα, 3 υπν/τιων, αυλή, Ροδίνι 47εκ-137.931 €
- 145 τ.μ, μεζονέτα, μαρμαροσοβά , αυλή Τριάντα, 38εκ-115.518 €
- 145 τ.μμεζονέτα, καινούρια,Τριάντα, 55εκ-161.408 €
- 200 τ.μ, μεζονέτα, ,3 υπν/τιων, αυλή, πάρκινγκ Κοσκινού 68εκ-199.559 €
- 210 τ.μ, μεζονέτα, λούξ, 3 υπν/τιων, τζάκι αυλή-πάρκινγκ Ιξιά 64εκ-187.820 €
- 230 τ.μ, μον/κία, μπετά Πεύκους, 50εκ-146.735 €

ΟΙΚΟΠΕΔΑ ΠΩΛΟΥΝΤΑΙ

- 300 τ.μ., δόμηση 300 τ.μ Παστίδα 9εκ-26.412 €
- 300 τ.μ., δόμηση 300 τ.μ Τριάντα 20εκ-58.694 €
- 400 τ.μ., δόμηση 380 τ.μ Τριάντα €
- 590 τ.μ δόμηση 0.8 Ρόδου-Λίνδου 65εκ-190.755 €
- 600 τ.μ., δόμηση 600 τ.μ Τριάντα 40εκ-117.388 €
- 1.000 τ.μ Ανάληψη,0.8ΣΔ 80εκ-234.776 €
- 1.000 τ.μ ,δόμηση 100 τ.μ,Βουνάρα 16εκ-46.955 €
- 2.000 τ.μ ,δόμηση 200 τ.μ,Βουνάρα 32εκ-93.910 €
- 3.500 τ.μ Φαληράκι 25εκ-73.367 €
- 4.000 τ.μ Τρείς-Κανδυλί 16εκ-46.955 €
- 4.000 τ.μ, θέα, Παστίδα 26εκ-76.302 €
- 4.300 τ.μ, Κολύμπια 24εκ-70.432 €
- 5.240 τ.μ Αφάντου παραλία 40 εκ-117.388 €
- 5.500 τ.μ ,Κολύμπια 15εκ-44.020 €
- 6.500 τ.μ, Κολύμπια 57 εκ-167.278 €
- 9.000 τ.μ, Κολύμπια 50εκ-146.735 €
- 15.000, τ.μ., Κανδυλί 50εκ-146.735 €

ΕΠΙΧΕΙΡΗΣΕΙΣ & ΕΠΑΓΓΕΛΜΑΤΙΚΟΙ ΧΩΡΟΙ

- Κατάστημα 23 τ.μ Ανάληψη, μπετά 7εκ-20.542 €
- Κατάστημα 35 τ.μ Ανάληψη, μπετά 11εκ-32.281 €
- Κατάστημα 40 τ.μ σύν 50 τ.μ υπόγειο Ατταβύρου 20εκ-58.694 €
- Κατάστημα 64 τ.μ Μ.Πετρίδη 32εκ-93.910 €
- Κατάστημα-αποθήκη 140 τ.μ αυλή 300τ.μ, Ανάληψη 32εκ-93.910 €
- Κατάστημα 145 τ.μ μπετά αυλή, Ροδίνι 26εκ-76.302 €
- Αποθήκη 90 τ.μ., ράμπα Ανάληψη 14 εκ-41.085 €
- Αποθήκη 270 τ.μ., ράμπα Ανάληψη 40 εκ-117.388 €

Exclusive Properties

- Οικοδομικό συγκρότημα 4 οικιών 1 καταστήματος, Παλιά πόλη , 277 τ.μ 100εκ-293.470 €
- Οικοδομικό συγκρότημα 1000 τ.μ, 2 ορόφων Ψαροπούλα 320 εκ-939.104 €

ΖΗΤΟΥΝΤΑΙ ΚΑΤΟΙΚΙΕΣ & ΟΙΚΟΠΕΔΑ ΕΝΤΟΣ & ΕΚΤΟΣ ΠΟΛΕΩΣ

ΤΣΟΥΡΟΥΝΑΚΗΣ Ι. ΑΝΤΩΝΙΟΣ (B.Sc.-MKT)

ΤΗΛ.:60060 (3 γραμμές) FAX: 60062
ΚΙΝ.:0945 949882
e-mail: kefaleo@rho.forthnet.gr

Γ. Σεφέρη 12
(παραπλεύρως ΜΗΔΕΙΑ)
Ρόδος

www.e-kefaleo.com

Το κερματοτηλέφωνο που σας πληρώνει!!!

ΔΩΡΟ ΠΡΟΣ ΤΟΥΣ 2.800 ΑΞΙΟΤΙΜΟΥΣ ΠΕΛΑΤΕΣ ΜΑΣ Η ΑΥΤΟΜΑΤΗ ΑΛΛΑΓΗ ΣΕ ΕΥΡΩ ΤΟΝ ΦΕΒΡΟΥΑΡΙΟ

Το μόνο που δέχεται EURO και προσαρμόζεται αυτόματα με τα νέα δεκαψήφια νούμερα του ΟΤΕ



10.000 δρχ. το μήνα 1η δόση μετά από 6 μήνες

Διαθέτει σύστημα άμεσης διάγνωσης και επιδιορθώσεις βλαβών
Αλλάζει χρεώσεις αυτόματα κάθε φορά που τις αλλάζει ο ΟΤΕ
Έχει αναγνώριση κλήσης σε μεγάλη οθόνη
Επιστρέφει το νόμισμα αν δεν είναι εγκεκριμένο
Καθοδηγεί τον χρήστη με οδηγίες
Είναι εγκεκριμένο από την Εθνική Επιτροπή Τηλεπικοινωνιών
Είναι ανθεκτικό-ευέλικτο-με άμεσο service, και τοποθετείται εύκολα

Αντιπροσωπεία Νοτίου Αιγαίου
ΑΤΤΑΒΥΡΟΥ 46 ΡΟΔΟΣ ΤΗΛ. 080137733
e-mail: sifakis@payphone.gr http:/www.payphone.gr

PayPHONE ΣΗΦΑΚΗΣ ΤΗΛΕΠΙΚΟΙΝΩΝΙΕΣ

ΞΕΝΑΚΗΣ Audi

0% προκαταβολή έως 60 μήνες
1 χρόνος επίσημη εγγύηση

CAR EXPERTS

- **BMW 316 COUPE** μοντ. 15, ABS, A/C Ηλεκτρικά παράθυρα, κεντρικό κλείδωμα, ηλεκτρ. καθρέπτες, υδραυλικό τιμόνι, ηχητικό σύστημα.
ΤΙΜΗ: 5.300.000
- **AUDI A4 1.6** μον. 1997: Κλιματισμός, ABS, 2 Air Bags, Ηλεκτρικά Παράθυρα, Κεντρικό Κλείδωμα, Ηλεκτρικοί Καθρέπτες, Ηχητικό Σύστημα.
ΤΙΜΗ: 5.900.000
- **CITROEN XANTIA 1800cc**, μον.: 1995: A/C, ABS, Air Bag, Ηλεκτρικά Παράθυρα, Κεντρικό Κλείδωμα, Ηλεκτρικοί Καθρέπτες, Συναγερμό, Ηχητικό Σύστημα.
ΤΙΜΗ 3.950.000
- **FIAT BRAVO 1,6 cc** μον.: 1996: A/C, Air Bag, Ηλεκτρικά Παράθυρα, Κεντρικό Κλείδωμα, Ηλεκτρικοί Καθρέπτες.
ΤΙΜΗ 1.700.000
- **LANCIA K 2000 cc**, μον. 1995: Κλιματισμός, ABS, Ηλεκτρικά Παράθυρα, Κεντρικό Κλείδωμα, Ηλεκτρικοί Καθρέπτες, Σαλόνι Alcatara,
ΤΙΜΗ: 4.100.000
- **VW GOLF 1,4 cc** μον.: 1995: Κεντρικό Κλείδωμα, Ηχητικό Σύστημα
ΤΙΜΗ 2.500.000

Ξενάκης
εξουσιοδοτημένος έμπορος
Kosmocar A.E.
Λίνδου 238
Τηλ. 0241061600

ΜΙΚΡΕΣ Αγγελίες

πωλήσεις

συνέχεια από την προηγούμενη

ΖΗΤΟΥΝΤΑΙ α) διαμερίσματα ή μεζονέτες στις περιοχές πόλεως Ρόδου, Ιαλυσού, Ιξιάς, Κοσκινού και β) οικόπεδα προς πώληση ή αντιπαροχή στις περιοχές πόλεως Ρόδου, Ιαλυσού, Ιξιάς, Κοσκινού. Πληρ. ΕΛΛΗΝΟΚΤΗΜΑΤΙΚΗ Πέτρος Πρεζεράκος τηλ. 33866, 0932/468026 ΑΟ43140

ΔΙΑΜΕΡΙΣΜΑΤΑ 83 τ.μ. και 101 τ.μ. στο Ροδίνι από 400.000 δρχ./τ.μ. (€ 1173/τ.μ.). Πληρ. ΕΛΛΗΝΟΚΤΗΜΑΤΙΚΗ Πέτρος Πρεζεράκος τηλ. 33866, 0932/468026 ΑΟ43139

ΟΙΚΟΠΕΔΑ 1300 τ.μ. με άδεια οικοδομής στην περιοχή Κανδηλί. Τιμή 15.000.000 δρχ. (€ 44.020). Πληρ. ΕΛΛΗΝΟΚΤΗΜΑΤΙΚΗ Πέτρος Πρεζεράκος τηλ. 33866, 0932/468026 ΑΟ43136

ΑΚΙΝΗΤΟ αποτελούμενο από 6 γκαρσονιέρες πλήρως επιπλωμένες στον οικισμό Καστελλοριζιών. Τιμή 50.000.000 δρχ. (€ 146.735). Πληρ. ΕΛΛΗΝΟΚΤΗΜΑΤΙΚΗ Πέτρος Πρεζεράκος τηλ. 33866, 0932/468026 ΑΟ43138

ΔΙΑΜΕΡΙΣΜΑΤΑ 100 τ.μ. σε κεντρικό σημείο στην περιοχή Ιαλυσού. Τιμή 33.000.000 δρχ. (€ 96.845). Πληρ. ΕΛΛΗΝΟΚΤΗΜΑΤΙΚΗ Πέτρος Πρεζεράκος τηλ. 33866, 0932/468026 ΑΟ43141

ΔΙΑΜΕΡΙΣΜΑ 90 τ.μ. στην περιοχή Αγ. Δημητρίου. Τιμή 35.000.000 δρχ. (€ 102.714). Πληρ. ΕΛΛΗΝΟΚΤΗΜΑΤΙΚΗ Πέτρος Πρεζεράκος τηλ. 33866, 0932/468026 ΑΟ43144

ΔΙΑΜΕΡΙΣΜΑ 38 τ.μ. στους Δασκάλους. Τιμή 14.500.000 δρχ. (€ 42.553). Πληρ. ΕΛΛΗΝΟΚΤΗΜΑΤΙΚΗ Πέτρος Πρεζεράκος τηλ. 33866, 0932/468026 ΑΟ43142

ΓΡΑΦΕΙΟ επί της οδού Εθν. Μακαρίου 35, εμβαδού 34 τ.μ. Πληρ. τηλ. 21317 και κινητό 0945-996162 ΧΑΟ151

ΚΑΤΑΣΤΗΜΑΤΑ ΕΤΟΙΜΟΠΑΡΑΔΟΤΑ ΣΤΟ ΜΕΓΑΛΥΤΕΡΟ ΣΥΓΚΡΟΤΗΜΑ ΚΑΤΑΣΤΗΜΑΤΩΝ ΣΤΗΝ ΠΑΡΑΛΙΑΚΗ ΛΕΩΦΟΡΟ ΙΑΛΥΣΟΥ ΑΠ' ΕΥΘΕΙΑΣ

ΑΠΟ ΤΟΝ ΚΑΤΑΣΚΕΥΑΣΤΗ ΠΟΛ. ΜΗΧΑΝΙΚΟ ΣΤΕΛΙΟ ΜΑΚΕΣΤΑ. ΕΞΑΣΦΑΛΙΣΗ ΔΑΝΕΙΟΥ, ΕΥΚΟΛΙΕΣ ΠΛΗΡΩΜΗΣ. ΑΠΟ 10.350.000 ΔΡΧ. ΠΛΗΡ. ΤΗΛ. 21347 ΧΠΟ205

ΠΩΛΟΥΝΤΑΙ: α) Οικόπεδο 850 μέτρων (οικοδομήσιμο εντός οικισμού), β) Ελαιώνας 4 στρεμμάτων, γ) Αγρός 22 στρεμμάτων. Τα δύο ως άνω δεικνύονται για αγροτικούς ή βιοτεχνικούς σκοπούς. Πληρ. τηλ. 96384 από 3 μ.μ. ΧΠΟ200

ΠΡΑΓΜΑΤΙΚΗ ΕΥΚΑΙΡΙΑ ΣΤΟ ΓΕΝΝΑΔΙ. ΟΙΚΟΠΕΔΟ 2.120 Μ. ΜΕ ΠΛΗΡΩΜΕΝΗ ΕΤΟΙΜΗ ΑΔΕΙΑ ΟΙΚΟΔΟΜΗΣ 212 ΜΕΤΡΑ, ΠΕΡΙΦΡΑΓΜΕΝΟ ΜΕ ΜΑΝΤΡΑ, ΕΓΚΑΤΑΣΤΑΣΗ ΦΩΣ, ΝΕΡΟ ΚΑΙ ΜΕ ΔΕΝΔΡΑ, ΜΕ ΥΠΑΡΧΟΝ ΚΤΙΣΜΑ ΑΠΟΘΗΚΗ 50 Μ. ΠΩΛΕΙΤΑΙ 20.000.000 ΜΕΤΡΗΤΑ. ΔΕΚΤΟΣ ΚΑΙ ΔΙΑΚΑΝΟΝΙΣΜΟΣ ΠΛΗΡ. ΤΗΛ. 31093, ΩΡΕΣ ΙΑΤΡΕΙΟΥ ΧΠΟ522

ΠΛΗΡΩΜΗΣ. ΠΛΗΡ. ΤΗΛ. 0977013656 ΧΠΑ2712

ΧΤ ΥΑΜΑΗΑ 500 ΜΟΝΤ. ΤΕΛΟΣ '96 ΣΕ ΑΡΙΣΤΗ ΚΑΤΑΣΤΑΣΗ. ΠΛΗΡ. ΤΗΛ. 0942200188 ΧΠΑ1312

ΚΛΟΥΒΑ MITSUBISHI σε καλή κατάσταση. Πληρ. τηλ. 66122 ΑΑ43121

SEAT MARBELLA μοντέλο 1995, 900 cc χρώματος μπλε και με μόνο 63.000 χλμ. σε πολύ καλή κατάσταση. Πληρωμένα τα τέλη κυκλοφορίας για το 2002. Πρόσφατο service σε μηχανή και φρένα. Τιμή 650.000. Πληρ. τηλ. 0945441374 και (0241) 68626 ΑΑ43204

πωλήσεις αυτοκινήτων & μοτοσικλετών

ΤΖΙΠ ΜΟΝΤ. 2000 ΚΙΑ SPORTAGE 3ΘΥΡΟ ΜΕ 16.000 ΧΛΜ. ΛΟΓΩ ΤΕΚΜΗΡΙΟΥ. ΕΥΚΟΛΙΕΣ

ΣΧΟΛΗ ΟΔΗΓΩΝ
ΠΟΡΤΣΕΛΛΗΣ ΣΤΕΦΑΝΟΣ
Διπλ. εκπαιδευτής υποψηφίων οδηγών
• Διπλώματα αυτοκινήτου, μοτοσικλέτας, φορτηγού, λεωφορείου, νταλίκας


• Αναθεωρήσεις ληγμένων αδειών
• Θεωρητικά μαθήματα ΚΟΚ και Μηχανολογίας
• Μετατροπές ξένων διπλωμάτων σε ελληνικά
• Διπλώματα αυτόματου αυτοκινήτου
ΝΕΑ ΔΙΕΥΘΥΝΣΗ: ΕΘΝΙΚΗΣ ΑΝΤΙΣΤΑΣΗΣ 73 (ΠΡΩΗΝ ΑΝΝΗΣ ΜΑΡΙΑΣ)
ΤΗΛ. 34497, 0945463635

ΣΧΟΛΗ ΟΔΗΓΩΝ ΠΟΤΣΟΥ ΣΩΤΗΡΗ
ΔΙΠΛ. ΕΚΠΑΙΔΕΥΤΗΣ ΥΠΟΨΗΦΙΩΝ ΟΔΗΓΩΝ.
ΔΙΠΛΩΜΑΤΑ Α-Β-Γ-Δ-Ε

★ Αναλαμβάνουμε την έκδοση αδειών οδήγησης όλων των κατηγοριών.
★ Αναθεωρήσεις Επαγ/κών αδειών.
★ Τα θεωρητικά μαθήματα όλων των κατηγοριών γίνονται στό σύγχρονο Κέντρο θεωρητικής Εκπαίδευσης Υποψηφίων Οδηγών της Ε.Σ.Ο.Ρ. Ο.Ε. Στην οποία μετέχουμε.
★ Διαθέτουμε καί Αυτόματο Επιβατηγό.
Εθνάρχου Μακαρίου 31, 2ος όροφος, ΡΟΔΟΣ
(Ένανται Εθνικής Τράπεζας, πάνω από το κατάμα "ΡΟΔΙ")
Τηλ. 78070 Κιν. 0945- 567404

Futurekids®
Μαθήματα Computer
Τμήματα για :
➢ Παιδιά 5-18 ετών
➢ Μαθητές Γ Λυκείου
➢ Φοιτητές
➢ Ενήλικες
➢ Στελέχη Επιχειρήσεων
➢ Εκπαιδευτικούς
Τα **FUTUREKIDS** είναι επίσημο εξεταστικό κέντρο **ECDL** όπου μπορείτε να αποκτήσετε το διεθνώς αναγνωρισμένο δίπλωμα κατάρτισης στους Η/Υ.
➢ Δωρεάν βιβλία, σημειώσεις
➢ Δωρεάν Εξάσκηση
➢ Πιστοποιήσεις από Cambridge, ODU, ECDL
➢ Εκπτώσεις σε ανέργους αδέρφια, φοιτητές
Α.&Ι.Εξαδάκτυλος ΟΕ
Λεμεσού 29
Τηλ.,Φαξ : 70431,70432

ΑΝΑΚΟΙΝΩΣΗ
ΜΑΘΗΜΑΤΑ
*** Computer ***
DUCLAM COMPUTER
ΕΓΓΡΑΦΕΣ
** *ΤΩΡΑ* **
Τμήματα για:
Παιδιά - Ενήλικες
Αρχάριους - Μαθητές
Επαγγελματίες
Ανεύρεση Εργασίας
ΠΑΡΕΧΕΤΑΙ ΒΕΒΑΙΩΣΗ
Διδάσκει πτυχιούχος Πανεπιστημίου Αμερικής
ΜΑΝΩΛΗΣ Ι. ΣΟΦΙΛΛΑΣ
Κοδρινγτώνος 91
Τηλ. (…) 31761

ΜΑΘΗΜΑΤΑ Η/Υ για ενήλικες

Windows, Internet, Email, Word, Excel, Access
ΤΜΗΜΑΤΑ :
◇ Ταχύρυθμα 6 εβδομάδων
◇ Τρίμηνα - προετοιμασία για απόκτηση του ECDL
◇ Ειδικά για επιχειρήσεις
Στο εκπαιδευτικό κέντρο ANOSIS μπορείτε να αποκτήσετε το ECDL το δίπλωμα των υπολογιστών με διεθνή αναγνώριση που αποδεικνύει τις γνώσεις σας στους Η/Υ ...
ECDL
ΠΙΣΤΟΠΟΙΗΜΕΝΟ ΕΞΕΤΑΣΤΙΚΟ ΚΕΝΤΡΟ
Anosis Computer Learning
Τηλ. 78924
Στ. Κωτιάδη 64 Ανάληψη
Κώστας Χατζηδάκης
ΠΤΥΧ. ΠΛΗΡΟΦΟΡΙΚΗΣ ΠΑΝ. ΑΘΗΝΩΝ

ΜΑΘΗΜΑΤΑ ΙΣΠΑΝΙΚΩΝ
ΠΑΡΑΔΙΔΟΝΤΑΙ ΑΠΟ ΠΤΥΧΙΟΥΧΟ (ESTUDIOS HISPANICOS) ΤΟΥ ΠΑΝΕΠΙΣΤΗΜΙΟΥ COMPLUTENSE ΤΗΣ ΜΑΔΡΙΤΗΣ
Πληρ. κ. Μ. Παρασκευά,
τηλ. 68943, 0946/279294

ΠΩΛΟΥΝΤΑΙ ΔΙΑΜΕΡΙΣΜΑΤΑ
ΔΙΑΚΟΓΕΩΡΓΙΟΥ ΚΑΛΛΙΣΤΟΣ
• ΠΩΛΗΣΕΙΣ ΔΙΑΜΕΡΙΣΜΑΤΩΝ
• ΚΑΤΑΣΤΗΜΑΤΑ-ΑΠΟΘΗΚΕΣ
• ΑΝΤΑΛΛΑΓΕΣ ΑΚΙΝΗΤΩΝ
• ΑΓΟΡΕΣ ΟΙΚΟΠΕΔΩΝ
• ΑΝΑΛΑΜΒΑΝΟΥΜΕ ΑΝΤΙΠΑΡΟΧΕΣ
ΔΙΕΥΘ.: ΕΘΝ. ΑΝΤΙΣΤΑΣΕΩΣ 11, (πρώην Αννης Μαρίας)
ΤΗΛ: 78501-29318, 78502
ΠΩΛΟΥΝΤΑΙ διαμερίσματα λουξ κατασκευής με απεριόριστη θέα. Τα διαμερίσματα διαθέτουν θωρακισμένες πόρτες, εντοιχισμένες κουζίνες, ντουλάπες, εντοιχισμένο νιπτήρα με ντουλάπι, κεντρική θέρμανση αυτόνομη, ανοιγόμενα ανακλινόμενα κουφώματα με διπλά τζάμια, σίτες, ρολά, υδραυλικό ασανσέρ, τριφασικό ρεύμα.
Ολοι οι χώροι σπατουλαριστό, εσωτερικές πόρτες MDF με σχέδια
ΔΙΑΜΕΡΙΣΜΑΤΑ
Επί της οδού Μεγ. Κων/νου - Κων/νου Παλαιολόγου
50 τ.μ. δυάρια
85 τ.μ. τριάρια
110 τμ. τεσσάρια
ανά όροφο
Επί της Κων/νου Υδραίου-Στ. Κωτιάδη
70 τ.μ. τριάρια
90 τ.μ. τριάρια-τεσσάρια
110 τ.μ. τεσσάρια
130 τ.μ. τεσσάρια-πεντάρια
ανά όροφο με μεγάλες θεράντες φανταστική θέα
Επί της Λεωφ. Καλλιθέας-Καρακόνερο
50 τ.μ. δυάρια
85 τ.μ. τριάρια
110 τ.μ. τεσσάρια
ανά όροφο με μεγάλες θεράντες, απεριόριστη θέα
ΚΑΤΑΣΤΗΜΑΤΑ
50 τ.μ.
100 τ.μ.
150 τ.μ.
επί της Λεωφ. Καλλιθέας-Καρακόνερο
ΙΑΤΡΕΙΑ-ΓΡΑΦΕΙΑ
50 τ.μ.
100 τ.μ.
150 τ.μ.
επί της Μεγ. Κων/νου και Κων Παλαιολόγου (Φώκιαλη)
ΠΩΛΟΥΝΤΑΙ:
• Μονοκατοικία 100 τ.μ. σε οικόπεδο 476 τ.μ. στις Καλυθιές.
• Οικόπεδο στο Τσαΐρι, 2500 τ.μ.
• Οικόπεδο στα Κοσκινού, 19980 τ.μ.
• Διαμέρισμα 138 τ.μ. 1ος όροφος οδός Μάρκου Κλαδάκη - Ρόδος
• Διαμέρισμα 75 τ.μ. ισόγειο στην Αγ. Αναστασία- Ρόδος
• Μεζονέτα 140 τ.μ. στην οδό Λισαβώνος και Όσλου - Ρόδος
• Διαμέρισμα 80 τ.μ. 1ος όροφος στο χωριό Παραδείσι - Ρόδος
• Αγροτεμάχιο 19.800 τ.μ. στην Παστίδα (όπισθεν εργοστασίου "ΘΡΑΚΗ") - Ρόδος
• Αγροτεμάχιο 3.448 τ.μ. απέναντι από την είσοδο του ξενοδοχείου "BLUE BAY"- Κρεμαστή - Ρόδος
• Αγροτεμάχιο 4 στρεμμάτων στα Κολύμπια - Ρόδος
• Οικόπεδο 124 τ.μ. στην πλατεία του χωριού Κοσκινού - Ρόδος
• Ξενοδοχείο "ΠΟΣΕΙΔΩΝ" στην περιοχή Κρητικά - Ρόδος
• Διαμέρισμα 125 τ.μ. 3ος λουξ κατασκευής νέο στην οδό Αισχίνης
• Κατάστημα 90 τ,μ. νέας κατασκευής στο Καρακόνερο
• Γραφείο 63 τ.μ. νέας κατασκευής απέναντι από Παλαιό ΙΚΑ
• Γραφείο 73 τ.μ. νέας κατασκευής απέναντι από παλαιό ΙΚΑ
• Διαμέρισμα 110 τ.μ. 1ος όροφος στην Ανάληψη (εκκλησία) - Ρόδος
• Μεζονέτα 160 τ.μ. στους Δασκάλους
• Διαμέρισμα 60 τ.μ. 1ος όροφος Παναγιώτου Ροδίου-Ρόδος
• Ενοικιάζεται αποθήκη 75 τ.μ. στο Ροδίνι
• Πωλείται μονοκατοικία 140 τ.μ. στον Αρχάγγελο
• Πωλείται αγροτεμάχιο 4640 τ.μ. στ' Ασγούρου
• Πωλείται αγροτεμάχιο 3,2 στρέμματα στη Θολό.
ΔΑΝΕΙΑ ΟΛΩΝ ΤΩΝ ΤΑΜΕΙΩΝ ΚΑΙ ΟΛΩΝ ΤΩΝ ΤΡΑΠΕΖΩΝ
Πληροφορίες
κ. Κ. ΔΙΑΚΟΓΕΩΡΓΙΟΥ • τηλ. 29318, 34598

BLUE SEA RESORT HOTEL

* * * *

Η παροχή υψηλών υπηρεσιών στο απόλυτα σημερινό ανταγωνιστικό περιβάλλον είναι προτεραιότητά μας. Ζητούμε συνεργάτες στα πλαίσια αναδιοργάνωσης της ξενοδοχειακής επιχείρησης:

F&B Manager
Πτυχιούχο Ξενοδοχειακής Σχολής με προυπηρεσία σε επισιτιστικα τμήματα. Κύριος στόχος η εύρυθμη λειτουργία των τμημάτων,
ή ικανοποίηση των πελατών και η αύξηση των εσόδων.

Αρχιμάγειρα
Προϋπηρεσία σε μεγάλα ξενοδοχεία,
πτυχίο μαγειρικής σχολής,
επαγγελματική προσέγγιση για ποιοτική συνεργασία και φιλοδοξία για διάκριση είναι επιθυμητά.

Ζαχαροπλάστη
Φούρναρη

Μπάρμαν
με ευχέρεια της γερμανικής και αγγλικής.
Προυπηρεσία σε σοβαρές ξενοδοχειακές μονάδες, πτυχίο ξενοδοχειακής σχολής, ικανότητα δημιουργίας ευχάριστου περιβάλλοντος με συναδέλφους
με γνώμονα την απόδοση δίχως τριβές και αξιοπιστία, είναι επιθυμητά.

Σερβιτόρους και βοηθούς
Γκρουμ για την υποδοχή

Αιτήσεις καθημερινά 10.00 – 13.00
Blue Sea Resort Hotel
10ο χλμ Λεωφόρου Καλλιθέας - Φαληράκι
Τηλέφωνο 02410-85512 Telefax 02410-85582
email : alkal@blueseahotel.gr

Η SIMI FISH

ΖΗΤΑ

να προσλάβει πτυχιούχους ΑΕΙ, ΤΕΙ ή ΙΕΚ με γνώσεις στις ακόλουθες ειδικότητες:
1) ΣΥΝΤΗΡΗΤΗΣ ΔΙΚΤΥΩΝ Η/Υ
2) ΜΗΧΑΝΟΛΟΓΟΣ ή ΗΛΕΚΤΡΟΛΟΓΟΣ ΜΗΧΑΝΙΚΟΣ

Οι ενδιαφερόμενοι θα πρέπει να είναι ηλικίας έως 30 ετών με εκπληρωμένες τις στρατιωτικές τους υποχρεώσεις, γνώστες της Αγγλικής γλώσσας, Η/Υ (προγράμματα word, excel)και να στείλουν το βιογραφικό τους με φαξ 0241-60175 ή e-mail simifish@otenet.gr υπόψη κ. Τελιανίδου.

---

auto-moto

συνέχεια από την προηγούμενη

ΑΥΤΟΚΙΝΗΤΟ VW GOLF 1030 cc κόκκινο χρώμα, μοντέλο 1989 σε άριστη κατάσταση. Πληρ. τηλ. 0945795692 ΑΑ43223

ΠΩΛΟΥΝΤΑΙ ΜΕΤΑΧΕΙΡΙΣΜΕΝΑ ΦΟΡΤΗΓΑ ΑΥΤΟΚΙΝΗΤΑ ΕΙΣΑΓΩΓΗΣ ΟΛΩΝ ΤΩΝ ΤΥΠΩΝ, ΓΙΑ ΑΓΡΟΤΙΚΗ ΚΑΙ ΕΠΑΓΓΕΛΜΑΤΙΚΗ ΧΡΗΣΗ, ΚΑΘΩΣ ΚΑΙ Ι.Χ. ΕΠΙΒΑΤΙΚΑ. ΕΤΟΙΜΟΠΑΡΑΔΟΤΑ Ή ΚΑΤΟΠΙΝ ΠΑΡΑΓΓΕΛΙΑΣ. ΠΑΡΕΧΟΥΜΕ ΓΡΑΠΤΗ ΕΓΓΥΗΣΗ ΕΝΟΣ ΧΡΟΝΟΥ. ΕΙΣΑΓΩΓΕΙΣ ΜΕΤΑΧΕΙΡΙΣΜΕΝΩΝ ΑΥΤΟΚΙΝΗΤΩΝ " Δ. ΜΠΟΥΝΤΟΥΡΗΣ-Ε. ΠΑΠΑΠΟΣΤΟΛΟΥ Ο.Ε.". ΕΚΘΕΣΗ: ΕΘΝΙΚΗ ΟΔΟΣ ΛΑΡΙΣΑΣ-ΙΩΑΝΝΙΝΩΝ ΤΡΙΚΑΛΑ ΘΕΣΣΑΛΙΑΣ. ΤΗΛ. 0431-74709 ΦΑΞ 0431-27008 ΚΙΝ. 0974456200-0977395269 ΧΠΑ112

Από το ξενοδοχείο
Miramare Wonderland
85101 Ιξιά, Ρόδος

ΖΗΤΟΥΝΤΑΙ

- Maitre d' Hotel με 3ετή τουλάχιστον προϋπηρεσία σε πολυτελή ξενοδοχεία
- Προσωπικό εστιατορίου
- Προσωπικό κουζίνας
- Καμαριέρες
- Υπαλλήλους Υποδοχής

Απαραίτητη η προϋπηρεσία σε πολυτελή ξενοδοχεία.

Δεκτές αιτήσεις εντός του ξενοδοχείου
από 10.00-14.00
Βιογραφικά μπορούν να σταλούν στο fax 95954

Figma

Αντιπροσωπεύσεις Ασφαλιστικών Εταιρειών
Άννης Μαρίας και Καζαντζάκη 2
Τηλ. (0241) 31468 • FAX: (0241) 33644

ΖΗΤΟΥΝΤΑΙ

Ασφαλίστριες και ασφαλιστές για ελεύθερη συνεργασία.
Για ραντεβού τηλ. 31468

ΡΟΔΙΑΚΗ ΚΤΗΜΑΤΙΚΗ

ΣΥΜΒΟΥΛΟΙ & ΕΚΤΙΜΗΤΕΣ ΑΚΙΝΗΤΩΝ — ΚΤΗΜΑΤΟΜΕΣΙΤΙΚΟ ΓΡΑΦΕΙΟ από το 1983

ΠΩΛΟΥΝΤΑΙ ΜΟΝΟΚΑΤΟΙΚΙΕΣ ΣΤΟΥΣ ΤΡΕΙΣ



ΑΝΕΣΤΗΣ & ΣΑΒΒΑΣ ΣΑΒΒΑΪΔΗΣ

tel: 26281 & 35476 cel: 0944-421015 & 0977-433427

Mistral Hotel

Το ξενοδοχείο Mistral στα Κολύμπια

ΖΗΤΑ

ΒΟΗΘΟ ΜΑΓΕΙΡΑ

Προσόντα:
1) Προϋπηρεσία τουλάχιστον 2 χρόνια σε Κουζίνα Ξενοδοχείου
2) Δεκτοί είναι ακόμη και οι απόφοιτοι σχολών ΣΤΕ μαγειρικού τμήματος ακόμη και χωρίς προϋπηρεσία

Αποδοχές: Μισθός βάση συμφωνίας

ΒΟΗΘΟ ΣΕΡΒΙΤΟΡΟΥ

Προσόντα:
1) Να έχει τελειώσει τις στρατιωτικές του υποχρεώσεις (αν πρόκειται για άνδρα)
2) Η γνώση ξένων γλωσσών θα θεωρηθεί σοβαρά υπόψη (Γερμανικών, Ιταλικών, Γαλλικών)

Αποδοχές: Μισθό βάση νόμου

ΚΗΠΟΥΡΟ

Προσόντα:
1) Να έχει προϋπηρεσία σε παρόμοια θέση τουλάχιστον για 2 χρόνια.

Αποδοχές: Μισθός βάση συμφωνίας

Παρακαλούνται οι υποψήφιοι
Να προσκομίζουν τα βιογραφικά τους με μια φωτογραφία τους.
Η συνέντευξη θα γίνεται μόνο κατόπιν ραντεβού

Πληροφορίες στο τηλ. **56350** (Ωρες επικοινωνίας καθημερινά 09.00-15.00). Π. Κεσίσογλου.

ΖΗΤΕΙΤΑΙ

πολύγλωσση γραμματέας
με γνώση Η/Υ για μόνιμη εργασία.

Πληρ. τηλ. 86670-3 κ. Δημήτρη

Από το ξενοδοχείο
ΚΑΛΛΙΘΕΑ ΜΑΡΕ ΠΑΛΛΑΣ

ΖΗΤΟΥΝΤΑΙ

για τη σαιζόν 2002

1. Σερβιτόροι Α' και Β'
2. Μάγειροι Β' και Γ'

Οι ενδιαφερόμενοι παρακαλούνται να απευθύνονται στα τηλ. 0241068720
ή στο ξενοδοχείο από 09.00 έως 13.00

ΔΙΑΝΟΜΗ α.ε.

L'OREAL
BRAVO

Η εταιρεία **"ΔΙΑΝΟΜΗ Α.Ε."**

ΖΗΤΑ

να προσλάβει άτομο για τη θέση **του πωλητή** για μόνιμη απασχόληση.
Οι ενδιαφερόμενοι θα πρέπει να είναι ηλικίας έως 30 ετών, με εκπληρωμένες τις στρατιωτικές τους υποχρεώσεις και γνώστες της αγοράς.
Μισθός ικανοποιητικός και ποσοστά.

Πληρ. τηλ. 0241-87382 από 08.00 έως 16.00

AQUAFRESH-LUCOZADE
CALGON-QUANTO-DOSIA

Από επιχείρηση ξενοδοχειακού εξοπλισμού

ΖΗΤΟΥΝΤΑΙ

υπάλληλοι με γνώση του αντικειμένου, κατά προτίμηση ξενοδοχοϋπάλληλοι, ηλικίας μέχρι 30 ετών για να χρησιμοποιηθούν εντός του καταστήματος ως πωλητές.
Γνώση Η/Υ επιθυμητή.

Πληρ. τηλ. 69870 ώρες 10-14.00

auto-moto

συνέχεια από την προηγούμενη

FIAT PUNTO GT 1400 cc χρώματος μπλε μοντέλο 1996 full extra σε άριστη κατάσταση. Πληρ. τηλ. 0977356684 ΑΑ43224

PAGGIO HEXAGON 150 CC, ΜΟΝΤΕΛΟ '96 ΣΕ ΚΑΛΗ ΚΑΤΑΣΤΑΣΗ. ΤΙΜΗ 380.000 ΔΡΧ. ΠΛΗΡ. ΤΗΛ. 0942434933.
ΧΠ42824

FIAT PUNTO CABRIO ΜΟΝΤΕΛΟ 94 1,3 ΛΕΥΚΟ 75000 ΧΙΛΙΟΜΕΤΡΑ, EXTRAS. ΤΙΜΗ 2.400.000. ΠΛΗΡ. ΤΗΛ. 87006, 10.00-13.00 Ή 18.00-22.00 ΧΠΑ841

ΕΝΟΙΚΙΑΖΟΝΤΑΙ αυτοκίνητα καθημερινά ή και με το μήνα σε πολύ καλές τιμές. Πληρ. τηλ. 86230, 0937274897 ΑΑ42515

ΠΩΛΟΥΝΤΑΙ: 1) αυτοκίνητο μάρκας FIAT CINQUECENTO 900 cc έτος Απρίλιος 1997, 3θυρο, ηλ. παράθυρα, ηλ. κλειδαριές, ραδιοκασετόφωνο, σε άριστη κατάσταση (πέρασε από ΚΤΕΟ), ατρακάριστο. Δεκτός κάθε έλεγχος. Πληρ. τηλ. 0945-494657 ΧΑΑ158

ΣΧΟΛΗ ΟΔΗΓΩΝ



ΠΥΛΑΡΙΝΟΣ ΗΡΑΚΛΗΣ

Πτυχιούχος Εκπαιδευτής

Διπλώματα
- ✓ *Ερασιτεχνικά*
- ✓ *Επαγγελματικά*
- ✓ *Μοτοσικλέτας*
- ✓ *Επεκτάσεις - Αναθεωρήσεις*

Αγ. Αναστασίας & Π.Π. Γερμανού 40
Εμπορικό Κέντρο Φώκιαλη, α' όροφος
Τηλ. 75270, 0942 445549

εργασιες

ΖΗΤΕΙΤΑΙ πωλητής από το γραφείο αντιπροσωπειών Ν. ΤΕΡΖΗΣ - Μ. ΚΑΡΑΓΙΑΝΝΗΣ & ΣΙΑ ΟΕ. οδός Αγγ. Σικελιανού, Ασγούρου, Ρόδος, για άμεση πρόσληψη. Ωράριο συνεχές, πλήρης ασφαλιστική κάλυψη, απασχόληση όλο τον χρόνο, αυτοκίνητο της επιχείρησης. Απαραίτητο δίπλωμα αυτ/του και εκπληρωμένες στρατιωτικές υποχρεώσεις. Παρέχονται μισθός και ποσοστά. Πληρ. τηλ. 69450, 69451 ή αποστολή βιογραφικού σημειώματος στο fax 69452 ΑΖ43245

ΝΕΟΣ 'Η ΝΕΑ να εργασθεί ως βοηθός λογιστού σε εμπόριο τροφίμων και ποτών. Απαραίτητη προϋπόθεση γνώσεις Η/Υ. Θα προτιμηθούν άτομα που έχουν γνώσεις Λογιστικής και ιδιαίτερα Εμπορική Διαχείριση DEFACTO της COMPUTER LOGIC. Για περισσότερες πληροφορίες καλέστε στα τηλ. 64041, 61207, 67534 ΑΖ43266

Η ΕΤΑΙΡΕΙΑ GUARD SECURITY ζητεί νέο-νέα για την στελέχωση του τμήματος πωλήσεων. Πληρ. τηλ. 0944-694333 κο Στέφανο ώρες από 10.00 π.μ.-14.00 μ.μ. ΑΖ43262

ΟΔΗΓΟΣ με δίπλωμα Γ' κατηγορίας, να είναι γνώστης της αγοράς. Η πληρωμή του θα γίνεται με μισθό και ποσοστά. Πληρ. τηλ. 62682 (9.00 π.μ.-2.00 μ.μ.) ΑΖ43259

Lindos Princess Beach Hotel

Το νέο ξενοδοχείο, 4 αστέρων, της "Ιωάννης Χατζηλαζάρου Α.Ε" δυναμικότητας 1150 κλινών θα λειτουργήσει την ερχόμενη τουριστική περίοδο, στη θέση "Πεύκοι" του Δήμου Λινδίων.

Για την στελέχωση του, η εταιρεία επιθυμεί να προσλάβει ικανούς συνεργάτες με

Προοπτική εξέλιξης & πραγματοποίησης καριέρας στον Ξενοδοχειακό χώρο

για τα παρακάτω τμήματα:

ΥΠΟΔΟΧΗΣ
Receptionists & Night Auditor

ΕΣΤΙΑΤΟΡΙΩΝ
Σερβιτόρους Α & Σερβιτόρους Β

ΚΟΥΖΙΝΑΣ
Μαγείρους Α & Μαγείρους Β

ΟΡΟΦΩΝ
Καμαριέρες & Καθαρίστριες

Κατά περίπτωση παρέχονται οι δυνατότητες: Οκτάμηνης απασχόλησης, Στέγης, και Μεταφοράς.

Για πληροφορίες, υποβολή Βιογραφικών Σημειωμάτων & Αιτήσεων Εργασίας, οι ενδιαφερόμενοι/-ες μπορούν να επικοινωνήσουν με το Γραφείο Προσωπικού, καθημερινά 10:00 – 15:00 στο τηλέφωνο 0244 29230 ή μέσω του φαξ 0244 29231

ΚΤΗΜΑΤΟΜΕΣΙΤΙΚΟ ΓΡΑΦΕΙΟ

ΕΥΡΩΚΤΗΜΑΤΙΚΗ

ΜΕΣΙΤΕΣ ΣΥΜΒΟΥΛΟΙ ΕΚΤΙΜΗΤΕΣ

ΠΩΛΗΣΕΙΣ ΟΙΚΟΠΕΔΩΝ

ΙΑΛΥΣΟΣ
301τ.μ.- Εντός σχεδίου.....17.000.000 (49.884,1€)
320τ.μ.- Στο κέντρο (Σ.Δ.=1)...17.000.000 (49.884,1€)
700τ.μ.- Κοντά στο κέντρο (Σ.Δ.=1)....50.000.000 (146.717,9€)
1000τ.μ.- Κοντά στο κέντρο (Σ.Δ.=1)...35.000.000 (102.702,5€)
1180τ.μ.- Στην παρ. Ιαλυσού(Σ.Δ=0,4)...41.000.000 (120.308,7€)
1713τ.μ.- Κοντά στην παραλία(Σ.Δ.=0,4)...70.000.000 (205.405,1€)
2000τ.μ.- Θέση Βουνάρα.....38.000.000 (111.505,6€)
2000τ.μ.- Με άδεια οικόδ. στο Λύκειο...35.000.000 (102.702,5€)
2000τ.μ.- εντός σχεδίου.....60.000.000 (176.061,5€)
4000τ.μ.- Στους πρόποδες Φιλερήμου...50.000.000 (146.717,9€)
4000τ.μ.- Κοντά στην Άνοιξη.....50.000.000 (146.717,9€)
4000τ.μ.- Στην προέκτ. οδού Άνοιξης....50.000.000 (146.717,9€)
8700τ.μ.- Θέση Κανδυλί.....30.000.000 (88.030,7€)
9700τ.μ.- Θέση Κανδυλί.....50.000.000 (146.717,9€)
10.000τ.μ.- Θέση Κανδυλί.....50.000.000 (146.717,9€)
ΚΙΟΤΑΡΙ
2000τ.μ.- Επί της Εθνικής οδού.....9.000.000 (26.409,2€)
ΜΑΣΣΑΡΙ
400τ.μ.- Εντός οικισμού..4.500.000 (13.204,6€)
4400τ.μ.- κοντά στο γήπεδο...10.000.000 (29.343,6€)
ΙΞΙΑ
500τ.μ.- Κοντά στην παραλία).....35.000.000 (102.702,5€)
500τ.μ.- Κοντά στην παραλία)....35.000.000 (102.702,5€)
3300τ.μ.- Εντός σχεδίου.....50.000.000 (146.717,9€)
ΠΑΣΤΙΔΑ
400τ.μ.- Εκτός Οικισμού.....15.000.000 (44.015,4€)
788τ.μ.- Εντός Οικισμού με άδεια οικόδ...8.500.000 (24.942,0€)
892τ.μ.- Εντός Οικισμού με άδεια οικόδ...9.000.000 (26.409,2€)
1000τ.μ.- Εντός Οικισμού.....10.000.000 (29.343,5€)
1000τ.μ.- Εντός Οικισμού.....12.000.000 (35.212,3€)
1070τ.μ.- Εντός Οικισμού.....16.000.000 (46.949,7€)
1900τ.μ.- Εκτός Οικισμού.....35.000.000 (102.702,5€)
ΠΑΡΑΔΕΙΣΙ
8000τ.μ.- Εκτός Οικισμού.....64.000.000 (187.798,9€)
ΣΟΡΩΝΗ
4000τ.μ.- Επί της επαρχιακής οδού...18.000.000 (52.818,4€)
5000τ.μ.- Στο κύμα (άρτιο & οικόδ/μο.)..15.000.000 (44.015,4€)

ΛΙΝΔΟΣ
4600τ.μ.- Θέση Ψάλτο.....50.000.000 (146.717,9€)
8000τ.μ.- Στους Πεύκους Κοντά στην παραλία...32.000.000 (93.899,5€)
12000τ μ.- Στους Πεύκους κοντά στην παραλία...168.000.000 (492.972,2€)
ΚΟΛΥΜΠΙΑ
715τ.μ.- Στο δρόμο με τους Ευκάλυπτους...8.000.000 (23.474,9€)
4500τ.μ.- Με άδεια οικόδ. για ξενοδοχ....63.000.000 (184.864,6€)
5700τ.μ.- Στο δρόμο με τους ευκάλυπτους.....50.000.000 (146.717,9€)
ΑΣΓΟΥΡΟΥ
1700τ.μ.- Εντός νέου σχεδίου με 420τ.μ. Κτίσματα...,90.000.000 (264.092,2€)
4000τ.μ.- Εκτός σχεδίου οικισμού.....40.000.000 (117.374,3€)
4000τ.μ.- Εκτός σχεδίου οικισμού.....45.000.000 (132.046,1€)
4000τ.μ.- Εκτός σχεδίου οικισμού.....45.000.000 (132.046,1€)
ΜΑΡΙΤΣΑ
300τ.μ.- Εντός οικισμού.....4.500.000 (13.204,6€)
1400τ.μ.- Εντός οικισμού.....8.000.000 (23.474,9€)
1490τ.μ.- Επί της επαρχιακής οδού.....13.500.000 (39.613,8€)
4000τ.μ.- Κοντα στο παλιό αεροδρόμιο.....12.000.000 (35.212,3€)
ΑΦΑΝΤΟΥ
360τ.μ.- Εντός οικισμού.....12.000.000 (35.212,3€)
5600τ.μ.- Επί της Ρόδου - Λίνδου.....145.000.000 (425.482,0€)
ΛΑΔΙΚΟ
21.000τ.μ.- Κοντά στη θάλασσα.....250.000.000 (733.589,6€)
ΑΡΧΑΓΓΕΛΟΣ
800τ.μ.- Εντός σχεδίου οικισμού.....8.000.000 (23.474,9€)
ΚΑΛΥΘΙΕΣ
1734τ.μ.- εντός Οικισμού.....25.000.000 (73.358,0€)
2640τ.μ.- Πανοραμικό....28.000.000 (82.162,0€)
ΚΑΛΑΘΟΣ
2800τ.μ.- Εντός οικισμού επί της Ρόδου-Λίνδου με κτίσματα 400τ.μ.....90.000.000 (264.092,2€)
25000τ.μ. Εκτός σχεδίου πανοραμικό...75.000.000 (220.076,9€)
ΓΕΝΝΑΔΙ
500τ.μ.- Εντός Οικισμού με άδεια οικόδ.....20.000.000 (58.687,2€)
1720τ.μ.- Επί της παλιάς επαρχιακής οδού με άδεια οικόδ.....17.500.000 (51.351,3€)
4200τ.μ.- Επί της επαρχιακής Οδού.....29.000.000 (85.096,4€)

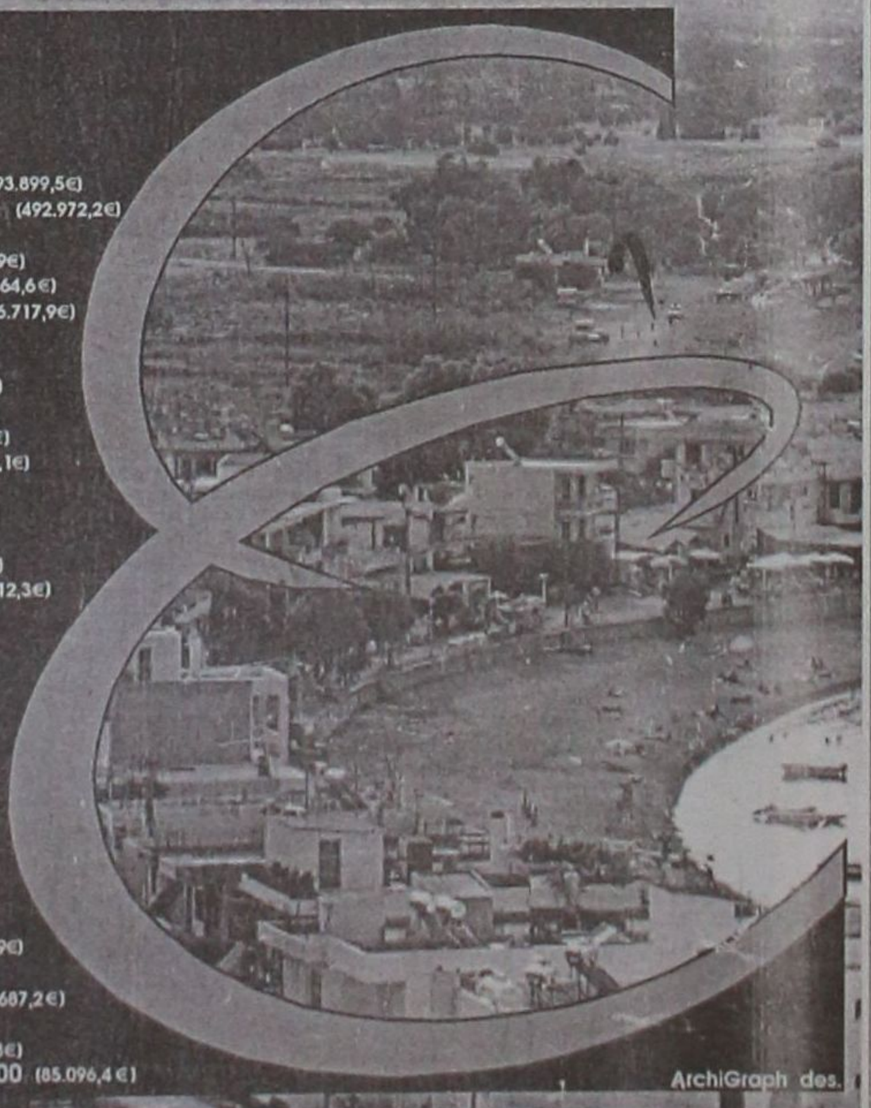

ArchiGraph des.

Τηλ. (0241) 73819,74917 κιν 0944/374546, 0945/292030 FAX 38641

ΠΛΗΡΟΦΟΡΙΕΣ **ΙΩΑΝΝΗΣ & ΜΙΧΑΛΗΣ ΕΥΣΤΑΘΙΟΥ**

➥ Μεταφερθήκαμε στα νέα μας γραφεία Εθνικής Αντίστασης 83 (πρώην Άννης Μαρίας) δίπλα στην ALPHA BANK

εργασιες

συνέχεια από την προηγούμενη

ΖΗΤΟΥΝΤΑΙ από εταιρεία ενοικιάσεως αυτοκινήτων υπάλληλοι με γνώσεις Αγγλικών ή Γερμανικών και κάτοχοι άδειας οδήγησης (για τις περιοχές Ρόδου και Λάρδου) για τη σεζόν 2002. Αποστολή βιογραφικού: Περιφερειακό ταχυδρομείο Ρόδου 2 Τ.Θ. 4175
AZ43246

ΖΗΤΕΙΤΑΙ κοπέλα εμφανίσιμη για να εργαστεί σε κατάστημα ηλεκτρονικών παιχνιδιών (VIDEO GAMES) στη Ρόδο και στην Κω. Μισθός ικανοποιητικός και bonus. Πληρ. τηλ. 25050, 0945314090 ΧΑΖ481

ΗΛΕΚΤΡΟΛΟΓΟΙ (τεχνίτες-βοηθοί) με σχετική εμπειρία σε κτιριακές εγκαταστάσεις. Πληρ. τηλ. 094/6683824. ΑΖ43196

Η ΕΤΑΙΡΕΙΑ τουριστικών ειδών Μ. Ι. Κεσίδη και ΣΙΑ Ο.Ε. ζητεί νέο έως 30 ετών για το τμήμα πωλήσεων. Απαιτούμενα προσόντα μορφωμένος με δίπλωμα αυτοκινήτου και μοτοποδηλάτου. Πληρ. κον Κεσίδη ώρες γραφείου τηλ. 28136 ΑΖ43247

ΠΩΛΗΤΗΣ Ή ΠΩΛΗΤΡΙΑ. Εξαιρετική ευκαιρία για ένα άτομο να συνεργαστεί, με μεγάλο οικονομικό οργανισμό εισηγμένο στο χρηματιστήριο. Εκπαιδευτικό πρόγραμμα στον επιτυχημένο υποψήφιο στα κεντρικά γραφεία. Ο υποψήφιος πρέπει να είναι μόνιμος κάτοικος Ρόδου. Τουλάχιστον δύο χρόνια ανώτερης παιδείας, προτιμούνται πτυχιούχοι. Απαιτείται εξαιρετική προσωπικότητα και ικανότητα να συναντά υψηλά ιστάμενους επαγγελματίες. Μισθός συν προμήθειες. Τηλεφωνείστε ή αποστείλατε βιογραφικό. Πληρ. τηλ. 77979, διεύθυνση Τ.Θ. 427 Ρόδος. Υπ' όψιν κ. Μαργωμένου Μανώλη. ΑΖ43221

μαθηματα

ΦΡΟΝΤΙΣΤΗΡΙΟ ΑΝΟΔΟΣ. ΜΑΘΗΜΑΤΙΚΑ-ΦΥΣΙΚΗ-ΧΗΜΕΙΑ-ΦΙΛΟΛΟΓΙΚΑ. ΟΛΙΓΟΜΕΛΗ ΤΜΗΜΑΤΑ ΓΙΑ ΟΛΕΣ ΤΙΣ ΤΑΞΕΙΣ ΓΥΜΝΑΣΙΟΥ-ΕΝΙΑΙΟΥ ΛΥΚΕΙΟΥ-ΤΕΕ. ΣΑΣ ΕΥΧΟΜΑΣΤΕ ΚΑΛΗ ΧΡΟΝΙΑ ΚΑΙ ΚΑΛΗ ΠΡΟΟΔΟ. ΕΝΗΜΕΡΩΝΟΥΜΕ ΟΤΙ ΤΑ ΜΑΘΗΜΑΤΑ ΓΙΑ ΤΟ 2002 ΑΡΧΙΖΟΥΝ ΠΕΜΠΤΗ 3/1. ΠΛΗΡ. ΤΗΛ. 28053 ΠΜ43209

ΚΑΘΗΓΗΤΗΣ με πολυετή πείρα στην Ελλάδα και τις ΗΠΑ παραδίδει ιδιαίτερα μαθήματα μαθηματικών, φυσικής και χημείας σε μαθητές γυμνασίου και λυκείου. Πληρ. τηλ. 097/2723870. ΑΜ43222

ΦΙΛΟΛΟΓΟΣ ΚΑΘΗΓΗΤΡΙΑ ΠΤΥΧΙΟΥΧΟΣ ΑΡΙΣΤΟΤΕΛΕΙΟΥ ΠΑΝΕΠΙΣΤΗΜΙΟΥ ΘΕΣΣΑΛΟΝΙΚΗΣ, ΠΑΡΑΔΙΔΕΙ ΙΔΙΑΙΤΕΡΑ ΜΑΘΗΜΑΤΑ ΣΕ ΜΑΘΗΤΕΣ ΓΥΜΝΑΣΙΟΥ - ΛΥΚΕΙΟΥ. ΤΙΜΕΣ ΠΡΟΣΙΤΕΣ, ΣΥΣΤΗΜΑΤΙΚΗ ΕΝΗΜΕΡΩΣΗ ΓΟΝΕΩΝ. ΠΛΗΡ. ΤΗΛ. 22428 ΚΑΙ 0937803323 (ΚΙΝΗΤΟ)
ΧΠΜ291

γνωριμιες

ΕΝΤΕΛΩΣ ΔΩΡΕΑΝ στέλνουμε φωτογραφίες-βιογραφικά χιλιάδων πλούσιων, αξιόλογων ανδρών- γυναικών Ελληνίδων, αλλοδαπών που ζητούν φιλία, γάμο. Επίσης μπορούμε να σας κάνουμε ένα βιογραφικό για να σας τηλεφωνούν ενδιαφέροντα άτομα. Πληρ. τηλ. 031-229563
ΑΓ43269

διαφορα

ΗΛΕΚΤΡΙΚΟ ΠΙΑΝΟ YAMAHA CLP 840, σχεδόν αμεταχείριστο. Πληρ. τηλ. 74322 ΑΔ43128

ΠΩΛΟΥΝΤΑΙ επαγγελματικά δύο πλυντήρια, 2 στεγνωτήρια και 1 κύλινδρος τύπου MILLER σε τιμή ευκαιρίας. Πληρ. τηλ. 64574, 62183
ΑΔ43225

προσφορες εργασιας

ΚΥΡΙΑ 40 ετών από Βουλγαρία, σοβαρή, διπλωματούχος νηπιαγωγός, ομιλούσα άπταιστα τα Ελληνικά **ΖΗΤΑ ΕΡΓΑΣΙΑ** σε βρεφοκομειακό σταθμό ή να αναλάβει την φροντίδα μικρών παιδιών. Πληρ. τηλ. 0942904907, 11.00-19.00
ΑΡ43267

ΠΩΛΟΥΝΤΑΙ

	Δρχ.	Ευρώ
1 Βιτρίνα γλυκών 2,40 cm	700.000	2.054,29
1 Βιτρίνα Παγωτού 18 λεκανάκια	500.000	1.467,25
1 Βιτρίνα παγωτού 7 λεκανάνια	250.000	733,68
1 Φουρνάκι αερόθερμο	70.000	205,43
Λεκανάκια παγωτού καινούργια	2000 τεμ.	5,87
1 Κρεπιέρα με βάση	100.000	293,47
5 τραπέζια στρογγυλά 60 cm ξύλινα	90.000	264,12
4 τραπέζια στρογγυλά 70 cm ξύλινα	80.000	234,78
1 τοστιέρα διπλή	40.000	117,39
1 ψυγείο σάντουιτς με δύο σχάρες 1,40 cm	100.000	293,47
1 φούρνο πίτσας 1mX110 cm	180.000	528,25
1 ζυμωτήριο	180.000	528,25
2 μηχανήματα γύρου ηλεκτρικά.	40.000 τεμ.	117,39
2 μοτέρ φούσκας προς	30.000	88,04
1 κοτοπουλιέρα ηλεκ. με καλαθάκια	90.000	264,12
3 φούσκες προς	50.000	146,74
1 πλατό υγραερίου τριπλό	180.000	528,.25

Πληρ. τηλ. 0932626285 ή 53036

κ. Μανόλη

ΕΚΚΕΝΩΣΕΙΣ ΒΟΘΡΩΝ



ΑΡΓΥΡΟΥ ΣΤΑΜΑΤΗΣ

ΤΙΜΕΣ ΑΣΥΝΑΓΩΝΙΣΤΕΣ

Τηλ. 85246-85071

κιν. 0937/219125 και 0977/595408

ΤΟ ΟΡΓΑΝΟΠΟΙΕΙΟ ΠΟΥ ΠΑΝΤΑ ΘΕΛΕΙ ΝΑ ΠΡΩΤΟΠΟΡΕΙ .....
ΚΑΤΑΣΚΕΥΑΣΕ .....



Η ΠΗΓΗ ΓΙΑ ΤΑ ΜΟΥΣΙΚΑ ΟΡΓΑΝΑ
ΕΜΕΙΣ ΚΑΤΑΣΚΕΥΑΖΟΥΜΕ .....
ΕΜΕΙΣ ΕΠΙΣΚΕΥΑΖΟΥΜΕ .....
ΚΑΙ ΑΣΕ ΤΟΥΣ ΑΛΛΟΥΣ .....
ΝΑ ΨΑΧΝΟΝΤΑΙ .....

"ΟΡΓΑΝΟΠΟΙΕΙΟ"
ΒΑΣΙΛΗΣ ΠΑΥΛΑΚΗΣ
ΑΘΗΝΩΝ 18 - ΑΝΑΛΗΨΗ ΡΟΔΟΣ
ΤΗΛ. 0241-64306 ΚΙΝ. 0946-067096
email: vasilispavlakis@yahoo.gr

ΟΡΓΑΝΟΠΟΙΕΙΟ

ΓΙΑ ΕΠΑΓΓΕΛΜΑΤΙΕΣ ΑΡΤΟΠΟΙΟΥΣ & ΖΑΧ/ΤΕΣ

1) Φούρνο αέρος πετρελαίου ΒΙΓΓΛΕΡ
2) Ζυμωτήριο
3) Κύλινδρος ζυμαριού
4) Βιτρίνα 21/2 μέτρα με τζάμι κουρμπαριστό
5) Σφολιατομηχανή Γαλλική.

Πληρ. τηλ. 21807-26294

ΕΠΕΝΔΥΤΙΚΕΣ ΠΡΟΤΑΣΕΙΣ

ΡΟΔΙΑΚΗ ΚΤΗΜΑΤΙΚΗ

ΣΥΜΒΟΥΛΟΙ & ΕΚΤΙΜΗΤΕΣ ΑΚΙΝΗΤΩΝ — ΚΤΗΜΑΤΟΜΕΣΙΤΙΚΟ ΓΡΑΦΕΙΟ από το 1983

ΑΚΙΝΗΤΟ ΕΙΣΟΔΗΜΑΤΟΣ ΜΕ ΕΤΗΣΙΑ ΑΠΟΔΟΣΗ 7,68 %

- 2 ΚΤΙΡΙΑ 12 ΕΠΙΠΛΩΜΕΝΩΝ ΔΙΑΜΕΡΙΣΜΑΤΩΝ 50 τ.μ. ΤΟ ΚΑΘΕΝΑ ΜΕ ΙΔΙΩΤΙΚΟ ΚΗΠΟ ΚΑΙ ΒΕΡΑΝΤΑ ΜΙΣΘΩΜΕΝΑ ΟΛΟΚΛΗΡΟ ΤΟ ΕΤΟΣ ΜΕ ΠΛΗΡΟΤΗΤΑ 100%
- ΣΥΝΟΛΙΚΟ ΕΜΒΑΔΟΝ ΚΤΙΡΙΩΝ 652 τ.μ.
- ΟΙΚΟΠΕΔΟ 6.410 τ.μ.
- ΥΠΟΛΟΙΠΟ ΕΓΚΕΚΡΙΜΕΝΗΣ ΟΙΚΟΔΟΜΙΚΗΣ ΑΔΕΙΑΣ 617 τ.μ.
- ΕΤΑΙΡΙΚΗ ΜΟΡΦΗ Α.Ε.
- ΤΟΠΟΘΕΣΙΑ - ΙΞΙΑ ΔΗΜΟΥ ΙΑΛΥΣΟΥ
- ΑΜΕΣΗ ΜΕΤΑΒΙΒΑΣΗ

ΑΠΟΚΛΕΙΣΤΙΚΗ ΔΙΑΘΕΣΗ

ΑΝΕΣΤΗΣ & ΣΑΒΒΑΣ ΣΑΒΒΑΪΔΗΣ

τηλ. 0241-26281 & 35476
cel 0944-421015

ΤΕΧΝΙΚΟ ΓΡΑΦΕΙΟ

ΑΝΑΣΤΑΣΗΣ ΒΑΡΕΛΗΣ

ΑΡΧΙΤΕΚΤΟΝΑΣ

Αναλαμβάνει:
- Τη μελέτη
- Την επίβλεψη
- Την κατασκευή
- Την υποβολή δικαιολογητικών στην ΔΕΥΑΡ για την σύνδεσή σας με το ΑΠΟΧΕΤΕΥΤΙΚΟ

Αμεση εξυπηρέτηση
Καλή δουλειά
Οικονομικές λύσεις

για κάθε πληροφορία σας:
ΓΡΑΦΕΙΟ:
Μαδρίτης 20, Ρόδος

Τηλ. 0241-0-61502
κιν. 0977-305126

ΠΡ43099

ΚΟΥΡΑΣΤΗΚΑΤΕ ΝΑ ΨΑΧΝΕΤΕ ΤΕΧΝΙΤΕΣ ΓΙΑ ΤΟ ΠΡΟΒΛΗΜΑ ΤΟΥ ΣΠΙΤΙΟΥ ΣΑΣ;
Η ΛΥΣΗ ΓΙΑ ΣΑΣ ΕΙΜΑΣΤΕ ΕΜΕΙΣ

- Κατασκευές αλουμινίου EUROPA και σιδήρου
- Υδραυλικός-αποφράξεις και θέρμανση
- Ελαιοχρωματιστής
- Ηλεκτρολόγος
- Πλακάς
- Κτισίματα-σοβάδες
- Μαραγκός
- Τζάκια
- Καλουπατζής

ΚΑΙ ΟΤΙ ΑΛΛΟ ΠΕΡΙ ΟΙΚΟΔΟΜΗΣ ΕΙΜΑΣΤΕ ΣΤΗ ΔΙΑΘΕΣΗ ΣΑΣ

Πληρ. τηλ.
02410 60888

ΠΡ43084

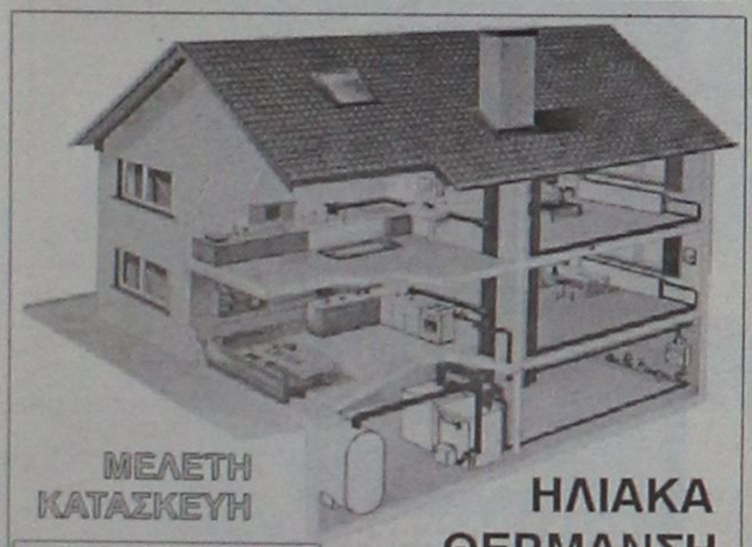

ΜΕΛΕΤΗ ΚΑΤΑΣΚΕΥΗ

Τηλ. 0241-90005
Κινητό 0945 200430

ΗΛΙΑΚΑ
ΘΕΡΜΑΝΣΗ
ΥΔΡΑΥΛΙΚΑ

ΡΟΔΟΘΕΡΜ

ΑΠΟΦΡΑΞΕΙΣ

ΔΩΔΕΚΑΝΗΣΙΑΚΕΣ ΑΠΟΦΡΑΞΕΙΣ



"ΚΟΛΟΣΣΟΣ"

ΑΠΟΦΡΑΞΕΙΣ ΚΑΘΑΡΙΣΜΟΙ
ΑΠΟΧΕΤΕΥΣΕΩΝ & ΒΟΘΡΩΝ

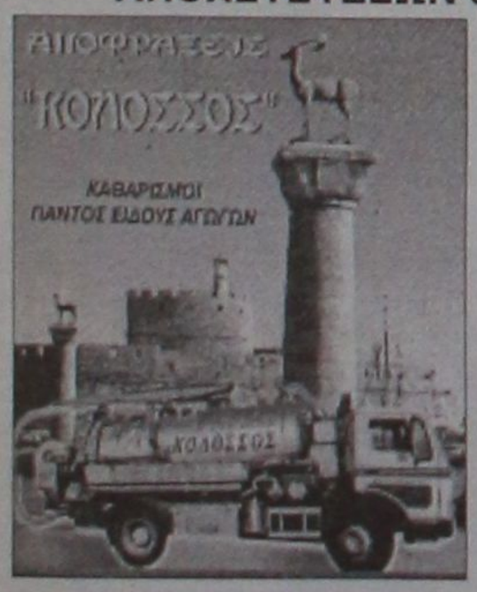

Αναλαμβάνουμε πάσης φύσεως αποφράξεις οποιουδήποτε μήκους και πλάτους
Αναλαμβάνουμε καθαρισμούς αποχετευτικών αγωγών ΔΗΜΩΝ, ΞΕΝ/ΧΕΙΩΝ στρατιωτικών μονάδων ΣΠΙΤΙΩΝ, ΠΟΛΥΚΑΤΟΙΚΙΩΝ καθώς και καθαρισμούς βιολογικών μονάδων με μηχάνημα υψηλής πιέσεως σε όλη την Δωδ/σο

Κ. ΠΗΔΙΑΚΗΣ - Π. ΚΑΣΕΡΗΣ

Πληρ. τηλ. 47915-91881,
κιν. 0944/325234 και 0977/717048

προσφορες

συνέχεια από την προηγούμενη

ΤΩΡΑ ΚΑΙ ΣΤΗ ΡΟΔΟ. ΥΠΗΡΕΣΙΑ ΠΡΟΜΗΘΕΙΑΣ ΠΡΟΣΩΠΙΚΟΥ ΟΙΚΙΑΚΗΣ ΒΟΗΘΕΙΑΣ. HOME CARE. (ΛΑΤΖΙΕΡΕΣ, ΚΑΜΑΡΙΕΡΕΣ, ΝΟΣΟΚΟΜΕΣ, ΣΥΝΟΔΟΥΣ ΓΙΑ ΗΛΙΚΙΩΜΕΝΟΥΣ ΚΑΙ ΑΤΟΜΑ ΜΕ ΕΙΔΙΚΕΣ ΑΝΑΓΚΕΣ, ΟΙΚΙΑΚΕΣ ΒΟΗΘΟΥΣ, ΜΠΕΪΜΠΥ ΣΙΤΕΡ, ΚΑΘΑΡΙΣΤΡΙΕΣ Κ.ΛΠ.). ΟΛΟΚΛΗΡΩΜΕΝΗ ΦΡΟΝΤΙΔΑ ΓΙΑ ΤΟ ΣΠΙΤΙ ΚΑΙ ΚΑΘΕ ΕΠΙΧΕΙΡΗΣΗ. ΜΗΤΡΟΠΟΛΕΩΣ 114. ΤΗΛ. 23478 ΩΡΕΣ 9.00-14.00 ΚΑΙ 18.00-21.00 ΚΑΙ ΣΤΟ 0932509348 ΠΡ43227

ΕΛΑΙΟΧΡΩΜΑΤΙΣΜΟΙ. ΑΝΑΛΑΜΒΑΝΟΥΜΕ ΠΑΝΤΟΣ ΕΙΔΟΥΣ ΕΛΑΙΟΧΡΩΜΑΤΙΣΜΟΥΣ ΣΕ ΠΟΛΥ ΛΟΓΙΚΕΣ ΤΙΜΕΣ. ΠΛΗΡ. ΤΗΛ. 93677,0936360327

ΧΠΡ1561

Εχετε πρόβλημα με τα παλιά σας αλουμίνια;
- **Τα επισκευάζω ή τα αντικαθιστώ με καινούργια**

ΚΑΤΑΣΚΕΥΕΣ ΑΛΟΥΜΙΝΙΟΥ ΚΑΙ ΣΙΔΗΡΟΥ

"Ο ΓΙΩΡΓΟΣ"

Πληρ. τηλ. 39747,
0944999655

ΠΡ43212

ΑΠΟΦΡΑΞΕΙΣ-ΚΑΘΑΡΙΣΜΟΙ





ΑΠΟΦΡΑΞΕΙΣ
ΚΑΘΑΡΙΣΜΟΙ
ΣΥΝΤΗΡΗΣΕΙΣ
ΑΠΟΧΕΤΕΥΣΕΩΝ-ΕΠΙΦΑΝΕΙΩΝ-ΚΤΙΡΙΩΝ-ΠΛΟΙΩΝ-ΒΙΟΛΟΓΙΚΩΝ

Αναλαμβάνουμε ξενοδοχεία, Δήμους, πολ/κίες κ.λπ. Αντληση πετρελαιοειδών από πλοία καθώς και λιποσυλλεκτών και βιολογικών. ΜΕ ΜΟΝΑΔΙΚΑ ΣΕ ΥΨΟΣ ΠΙΕΣΗΣ ΚΑΙ ΑΝΑΡΡΟΦΗΣΗΣ. ΥΠΕΡΣΥΓΧΡΟΝΑ ΜΗΧΑΝΗΜΑΤΑ ΥΔΡΟΒΟΛΗΣ ΣΕ ΟΛΗ ΤΗ ΔΩΔΕΚΑΝΗΣΟ

ΟΛΟ ΤΟ 24ωρο

ΒΑΡΔΕΛΛΗ Μ. -ΚΡΑΣΟΠΟΥΛΟΣ Δ. Ο.Ε.

Τηλ. 35555, Fax: 96516, Κιν. 0944/395999

e-mail:metropontikas@excite.com.

ΣΤΙΣ ΠΙΟ ΧΑΜΗΛΕΣ ΤΙΜΕΣ

ΔΩΣΕ ΣΤΥΛ ΣΤΟ ΚΙΝΗΤΟ ΣΟΥ

NEO 5.000 ΛΟΓΟΤΥΠΑ ΚΑΙ ΜΕΛΩΔΙΕΣ για ένα κινητό μοδάτο!

www.rollingtones.gr

LOGOS-ΛΟΓΟΤΥΠΑ

10100134	10250031	11550040	11550064	10450013	10750246	10450093
10750023	11300053	MAFIA 11550014	11400144	10150041	True Love 10750143	10100163
10150170	10100058	11400150	let's rock! 10800084	007 11500018	Che 10450060	10100336
10850015	DANGER 10800024	ΕΙΚΟΝΟΜΗΝΥΜΑΤΑ				
10750042	11000032	30700019	30700045	31000020	30100161	31000043

RINGTONES-ΜΕΛΩΔΙΕΣ

ΕΛΛΗΝΙΚΕΣ ΕΠΙΤΥΧΙΕΣ	60600049 Αννα Βίσση - Κραυγή
60600004 Αντίζελα Δημητρίου - Μούρη λίστα	60600047 Δέσποινα Βανδή - Υποφέρω
60600017 Νίκος Κουρκούλης - Τόσα δεληνά	60100012 Εθνικός Υμνος
60600029 Γιάννης Πλούταρχος - Υπήρχαν όρκοι	**TOP ΣΕ ΖΗΤΗΣΗ ΣΤΗΝ ΕΥΡΩΠΗ**
60600036 Νότης Σφακιανάκης - Μετανοιώνω	60500006 Angel - Shaggy
60600019 Λάμπης Λιβιεράτος - Λάμπεις	60500008 Butterfly - Crazytown
60600010 Στέλλα Γεωργιάδου - Εχω κακό σκοπό	60500004 It's raining men - Geri Halliwell
60600027 Γιάννης Πλούταρχος - Φυσάει πολύ	60500032 Thank you - Dido
60600025 Λευτέρης Παντοζής - Με σένα	60500031 Supergirl - Reamonn

Τα κοδ καντά λογοκριμένα κρατικά λογότυπα βρίσκονται στους κωδικούς: 11200053, 11200072, 11200073, 11200074, 11200082, 11200085, 11200124, 11200128, 11200132, 11200133, 11200135, 11200139, 11200143, 11200144, 11200147.
Ερωτικά εικονογραφήματα στους κωδικούς: 31000008, 31000016, 31000019, 31000035, 31000036, 31000044, 31000045, 31000046, 31000049, 31000053, 31000055, 31000061, 31000063.

1. Διάλεξε το Logo ή το Ringtone που σου αρέσει.
2. Κάλεσε τη γραμμή παραγγελίας.
3. Ακολούθησε τις οδηγίες και στον σου ζητηθεί βάλε τον διψήφιο κωδικό.
4. Το Logo ή το Ringtone θα σταλεί στο κινητό σου.

...κάλεσε από το σταθερό σου τηλέφωνο

090 214 507

Για περισσότερα Logos και Ringtones μπες μια μπαλιά στο καταστημα μας www.rollingtones.gr
Lexigel 86 δρχ./15". + Φ.Π.Α. Τ.Θ. 31730

Διαθέσιμα λογότυπα για NOKIA 3210-3310-3330-6110-6130-6150-6210-6250-7110-8210-8810-8850-8890-9110-9110i. Μελωδίες για NOKIA, MOTOROLA, SAGEM. Περισσότερες πληροφορίες για τα κινητά τα οποία υποστηρίζουν λογότυπα και εικονογρήματα στο www.rollingtones.gr

---

ΞΥΛΟΥΡΓΙΚΕΣ ΕΡΓΑΣΙΕΣ Γυψοσανίδες-βαψίματα-κουζίνες-πόρτες-ντουλάπες-μερεμέτια. Πληρ. τηλ. 0945491827,

---

ΑΓΟΡΑΖΩ

ΧΡΥΣΑΦΙΚΑ
ΚΟΣΜΗΜΑΤΑ
ΝΟΜΙΣΜΑΤΑ
ΧΡΥΣΑ ΔΟΝΤΙΑ
ΜΕΤΟΧΕΣ
ΩΡΟΛΟΓΙΑ
ΑΝΤΙΚΕΣ

Δάνεια επί ενεχύρω

«ΜΠΑΜΠΗΣ»

Δημ. Θεοδωράκη 15
(1ος όροφος)
ΡΟΔΟΣ

ΧΠΡ407

ΤΑ ΜΟΝΑΔΙΚΑ

Βιολογικά Ταπητοκαθαριστήρια Ρόδου

ΚΛΕΟΠΑΤΡΑ & EURO CLEAN CENTER

Εμπιστευθείτε τον καθαρισμό και φύλαξη των ταπήτων στα καθαριστήρια μας
- *Προσφέρουμε άψογο και έμπειρο Βιολογικό Καθαρισμό Ταπήτων*
- *Στεγνό καθαρισμό χειροποίητων χαλιών*
- *Επιτόπου καθαρισμό σε σαλόνια-μοκέτες*
- *Ειδικός καθαρισμός παπλώματα-φλοκάτες*
- *Επισκευές σε όλους τους τύπους ταπήτων*

"Η φύλαξη είναι δωρεάν" για όλο τον χρόνο. παραλαβή-παράδοση κατ' οίκον σε όλη τη Ρόδο.

Υπεύθυνος:
Κουφαλλάκης Σταύρος
Τηλ. **0241-51996,**
0945793626 fax 51322

ΠΡ42631

"ΑΠΟΦΡΑΞΕΙΣ"
"Η ΜΑΡΙΑ"



ΑΠΟΦΡΑΞΕΙΣ ΠΑΝΤΟΣ ΤΥΠΟΥ ΑΠΟΧΕΤΕΥΣΕΩΝ

ΞΕΝ/ΩΝ, ΕΣΤ/ΩΝ
ΣΤΡΑΤΟΠΕΔΩΝ
ΠΟΛ/ΚΙΩΝ
ΟΙΚΙΩΝ ΜΕ ΜΗΧΑΝΗΜΑ ΥΨΗΛΗΣ ΠΙΕΣΕΩΣ ΥΔΡΟΒΟΛΗΣ
ΑΜΕΣΗ ΕΞΥΠΗΡΕΤΗΣΗ
ΟΛΟ ΤΟ 24ΩΡΟ

Πληρ. τηλ. 94750 και
0241-35555,
0977/257441.

(02410)67218 κ. Δημήτρης ΑΡ43098

ΚΥΡΙΑ από Ουκρανία 43 ετών **ΖΗΤΑ ΕΡΓΑΣΙΑ** για καθάρισμα γραφείων, σκάλες πολυκατοικιών ή σίδερο στη Ρόδο έως Ιξιά. Πληρ. τηλ. 0977/793369 ΑΡ43265

ΣΥΝΤΗΡΗΣΕΙΣ ΚΟΥΦΩΜΑΤΩΝ ΑΛΟΥΜΙΝΙΟΥ

Εχετε πρόβλημα με τα κουφώματα σπιτιού ή της επιχείρησής σας; Το ειδικό συνεργείο μας αναλαμβάνει τις συντηρήσεις κουφωμάτων αλουμινίου υπεύθυνα και σε λογικές τιμές.

25ετή πείρα
Πληρ. τηλ.
90618 κ. Αλέκος

ΧΠΡ411

ΥΔΡΑΥΛΙΚΟΣ

ΑΝΑΛΑΜΒΑΝΟΥΜΕ

ΠΑΣΗΣ ΦΥΣΕΩΣ ΥΔΡΑΥΛΙΚΕΣ ΕΓΚΑΤΑΣΤΑΣΕΙΣ, ΕΠΙΣΚΕΥΕΣ, ΞΕΒΟΥΛΩΜΑΤΑ

Ο ΓΙΩΡΓΟΣ

Πληρ. τηλ. 61761,
0938011515

ΠΡ43090

ΤΕΧΝΙΚΟ ΓΡΑΦΕΙΟ

Αναλαμβάνει
- Μελέτες για σύνδεση οικοδομών με το

αποχετευτικό δίκτυο

Δ.Ε.Υ.Α.Ρ.
- Αδειες λειτουργίας καταστημάτων
- Ηλεκτροδοτήσεις κτιρίων.

Υπεύθυνος:
Μιχάλης Μαυρομάγουλος
Αρχιτέκτονας Μηχανικός
Στεφάνου Καζούλη 14 Ρόδος

Τηλ. 0241-27040,
κιν. 0974041051

ΧΠΡ411

ΤΑΠΗΤΟΚΑΘΑΡΙΣΤΗΡΙΟ
ART CLEAN EXPRESS

Αναλαμβάνουμε υπεύθυνα:
- ✓ Ξηρό καθαρισμό
- ✓ Πλύσιμο-απολύμανση
- ✓ Φύλαξη
- ✓ Επιδιόρθωση ταπήτων
- ✓ Αδιαβροχοποιήσεις

Ειδικός καθαρισμός μεταξωτών και χειροποίητων χαλιών

Παραλαβή-παράδοση κατ' οίκον

Εγγυημένη συνεργασία

Επί τόπου καθαρισμοί μοκετών-σαλονιών

Τηλ. 94815, κιν. 0944 350247, 0800400400

Τηλ. χωρίς χρέωση

Με την υπογραφή Αλαφάκης

Αριθμολογία

Οι αριθμοί δίνουν απάντηση στα ερωτήματά σας!

Η Νότα Κοτσίφη και οι συνεργάτες της, σας αποκαλύπτουν τα μυστικά για το παρόν και το μέλλον!

090 255 493

DATABANK • 67ΔΡΧ.(0,2€)/15"+Φ.Π.Α.

Η καλύτερη παρέα σε περιμένει

Μη διστάζεις! Τηλεφώνησε τώρα και γνώρισε νέους φίλους που θα γίνουν για πάντα δικοί σου.

Δώσε τέλος στη μοναξιά σου!

090 255 491

DATABANK • 67ΔΡΧ.(0,2€)/15"+Φ.Π.Α.

Αστρόραμα

Ανακαλύψτε τι κρύβουν τα άστρα για το μέλλον σας!

24 ώρες το 24ωρο!

ΣΧΕΣΕΙΣ - ΧΡΗΜΑ ΕΠΑΓΓΕΛΜΑΤΙΚΑ

Οι πιο διάσημοι αστρολόγοι στη γραμμή σας!

090 255 421

DATABANK • 67ΔΡΧ.(0,2€)/15"+Φ.Π.Α.

ΜΙΛΗΣΤΕ Μ' ΕΝΑ ΑΛΗΘΙΝΟ MENTIOYM ΚΑΙ ΞΕΚΛΕΙΔΩΣΤΕ ΤΑ ΜΥΣΤΙΚΑ ΤΟΥ ΑΥΡΙΟ...

090 11 215 018

LEXITEL 67 δρχ./15" €0,20/15"+ΦΠΑ-Τ.Θ.31730

MENTIOYM

ΕΡΩΤΑΣ Πάρε απαντήσεις στα ερωτήματά σου! ΧΡΗΜΑ

090 11 215 019

LEXITEL 67 δρχ./15" €0,20/15"+ΦΠΑ-Τ.Θ.31730



Πάρε με στο σπίτι τώρα για μια καυτή συνομιλία Σοφία

00675 2066545



00675 2066546

Είμαι μόνη προσφατα χωρισμένη Τηλεφώνησε μου

ΓΡΑΜΜΗ ΧΑΡΤΟΜΑΝΤΕΙΑΣ

ΠΑΡΕ ΤΟ ΜΕΛΛΟΝ ΣΤΑ ΧΕΡΙΑ ΣΟΥ

ΣΥΓΚΛΟΝΙΣΤΙΚΕΣ ΑΠΟΚΑΛΥΨΕΙΣ ΜΕ ΤΗ ΣΙΓΟΥΡΙΑ ΤΗΣ ΠΑΝΑΡΧΑΙΑΣ ΤΕΧΝΗΣ ΤΑΡΟ !!

090 11 215 039

LEXITEL 67 δρχ./15" €0,20/15"+ΦΠΑ-Τ.Θ.31730

ΕΥΚΟΛΕΣ ΓΝΩΡΙΜΙΕΣ

ΠΑΡΕ - ΑΚΟΥ - ΜΙΛΑ...

Οι γυναίκες μιλούν με άντρες στο: (01) 6069678

Οι άντρες καλούν στο:

090 11 215 049

LEXITEL 67 δρχ./15" €0,20/15"+ΦΠΑ-Τ.Θ.31730



00675 2066547

Ζωντανή καυτή συνομιλία με την Άννα



00677 83580

Τηλεφώνησέ μου για άγριες κουβέντες

MENTIOYM

Αν ψάχνεις απαντήσεις για ένα νέο ειδύλιο, για ένα παλιό έρωτα ή που να βρεις την μεγάλη Αγάπη, ένα χαρισματικό μέντιουμ θα σου δώσει τη γνώση και το κουράγιο να κάνεις τη σωστή κίνηση!

ΔΕΥΤ.- ΚΥΡ.: ΟΛΟ ΤΟ 24ΩΡΟ

LEXITEL 67 δρχ./15" €0,20/15"+ΦΠΑ-Τ.Θ.31730

090 11 215 237

ΕΚΤΗ ΑΙΣΘΗΣΗ

«Εκπληκτικό... Θα εκτιμώ για πάντα!» Κ.Α.

«Καταπληκτική ακρίβεια» Ε.Σ.

«Η καλύτερη πρόβλεψη που άκουσα ποτέ» Δ.Χ.

Εχω βοηθήσει πολλούς

ΑΣΕ ΜΕ ΝΑ ΒΟΗΘΗΣΩ ΚΑΙ ΕΣΕΝΑ!

090 11 215 238

LEXITEL 67 δρχ./15" €0,20/15"+ΦΠΑ-Τ.Θ.31730

Ελενα & εγώ Ενα απίθανο ντουέτο

00677 83581

ΕΛΑ ΝΑ ΜΙΛΗΣΟΥΜΕ

στο 090 11 215 240

Δε θα... δεις τη διαφορά!

Θα την... ακούσεις!

ΖΩΝΤΑΝΟ!!

LEXITEL 67 δρχ./15" €0,20/15"+ΦΠΑ-Τ.Θ.31730

ΤΑΡΩ

ΓΙΑ ΚΑΘΕ ΠΡΟΒΛΗΜΑ ΕΧΟΥΜΕ ΤΗΝ ΑΠΑΝΤΗΣΗ

LEXITEL 67 δρχ./15" €0,20/15"+ΦΠΑ-Τ.Θ.31730

090 11 215 293

On line ζωντάνα με συζύγους απελπιστικά μόνες!

00677 83583

ΓΡΗΓΟΡΑ & ΖΩΝΤΑΝΑ

Αυτό το τηλεφώνημα θα φέρει παρέα στη ζωή σου...

Οι γυναίκες μιλούν με άντρες στο: (01) 6069678

Οι άντρες καλούν στο:

090 11 215 490

LEXITEL 67 δρχ./15" €0,20/15"+ΦΠΑ-Τ.Θ.31730

PHONE CLUB

Θέλω να σου μιλήσω

Τηλεφώνησέ μου

ΤΩΡΑ!!!

090 11 215 239

LEXITEL 67 δρχ./15" €0,20/15"+ΦΠΑ-Τ.Θ.31730

College girls μόνο για σένα

00677 83582

Η ΜΙΧΡΟΝΟ

ΜΙΝΙ ΠΟΔΟΣΦΑΙΡΟ

Οι συγκρούσεις στο 5Χ5 καλά κρατούν. Δημοσιογράφοι, ποδηλάτες, ποδοσφαιριστές (του 11Χ11), παλαίμαχοι, προπονητές, έφηβοι και άλλοι δίνουν το παρών τουλάχιστον μία φορά κάθε εβδομάδα στα γήπεδα του Μίνι ποδοσφαίρου, όπου τα δίνουν όλα, με συνέπεια να έχουμε καταπληκτικές φάσεις και γκολ. Το μόνο κακό στην υπόθεση είναι το ότι δεν υπάρχει κάποιο επίσημο πρωτάθλημα για όλους αυτούς, ούτε βέβαια και ο ανάλογος κόσμος -φίλαθλος -για να μπορέσει να απολαύσει το θέαμα.



Δημήτρης Μιχαλάκης, Δημήτρης Δραγάτης, Μανώλης Κεφάλας, Σιαλούπ, Ιωσήφ και Αντονίνο, ετοιμοπόλεμοι στο τεραίν του 5Χ5

ΑΠΟ ΕΝΑ ΗΜΙΧΡΟΝΟ

Δεν εφάρμοσαν σωστά τις οδηγίες του στο πρώτο ημίχρονο οι ποδοσφαιριστές του, αλλά τα κατάφεραν στο Β΄ 45 λεπτο αφήνοντας μέρει ικανοποιημένο τον Κώστα Παπαοικονόμου οι προσπάθειες τους. Ο τεχνικός του Διαγόρα μας είπε:

"Πιστεύω ότι έγινε ένα πολύ καλό παιχνίδι και οι δύο ομάδες δικαιούνται από ένα ημίχρονο. Στο Α΄ ημίχρονο δεν ήμασταν σωστοί στην εφαρμογή της τακτικής, με τον Διγενή να είναι καλύτερος.

Στο Β΄ ημίχρονο διορθώσαμε τα λάθη μας και αυτό το 45λεπτο ανήκει σε εμάς. Πάντως σε γενικές γραμμές το τελικό αποτέλεσμα κρίνεται δίκαιο και ο κόσμος που παραβρέθηκε στο γήπεδο ευχαριστήθηκε το θέαμα".

ΘΑ ΜΠΟΡΟΥΣΑΜΕ ΚΑΙ ΤΗ ΝΙΚΗ

Κάτι παραπάνω από ικανοποιημένος ο παίκτης-προπονητής του Διαγόρα Βατίου **Γιάννης Καμπούρης** από το αποτέλεσμα της ομάδας του, αλλά όχι βέβαια από τις αποβολές τριών ποδοσφαιριστών του, μας είπε:

"Στο Α' ημίχρονο η απόδοση και των δύο ομάδων ήταν μέτρια. Νομίζω ότι δεν ήμασταν σε καλή κατάσταση. Δεχθήκαμε δύο γκολ από στημένες φάσεις και ευτυχώς που κατορθώσαμε και μειώσαμε πριν το τέλος του ημιχρόνου. Πάντως είχαμε μια καλή ευκαιρία με το δοκάρι, για να πετύχουμε την ισοφάριση.

Στο β' 45λεπτο νομίζω ότι ήμασταν πρωταγωνιστές. Ο Ορφέας δεν δημιούργησε ούτε μια καλή φάση. Προσπαθήσαμε να ισοφαρίσουμε να πάρουμε και τη νίκη. Δυστυχώς είχαμε τρεις αποβολές που μας αποσυντόνισαν και δεν μας άφησαν να παίξουμε την μπάλα μας. Δεν θέλω να σχολιάσω τις αποβολές. Η ουσία είναι ότι στο επόμενο παιχνίδι με τον Φοίβο θα παίξουμε με -3 παίκτες και θα προσπαθήσουμε να τους αναπληρώσουμε. Εύχομαι στον Ορφέα καλή πορεία.

Χρόνια πολλά και καλή χρονιά σε όλο τον κόσμο".

ΑΜΟΚ ΧΟΥΛΙΓΚΑΝΙΣΜΟΥ ΑΠΟ ΤΟΝ ΠΡΟΕΔΡΟ ΤΟΥ ΔΙΓΕΝΗ

Φανερά εκνευρισμένος ο πρόεδρος του Διγενή κ. **Γιάννης Μιχελαράκης** μετά την λήξη του παιχνιδιού επετέθηκε στον αθλητικογράφο της "Γνώμης" **Σταύρο Ηρακλείδη** που βρισκόταν στ' αποδυτήρια των διαιτητών σαν γενικός αρχηγός του Διαγόρα, χουφτώνοντάς τον και σπρώχνοντας τον του είπε: "Μην ξαναγράψεις για μένα στο ΚΕΝΤΡΙ γιατί θα σε σπάσω στο ξύλο". Ευτυχώς το επεισόδιο δεν πήρε διαστάσεις γιατί παρενέβη ο παρατηρητής του αγώνα **Σπύρος Τιβριντίδης** και μπήκε στη μέση πριν αντιδράσει ο **Σταύρος Ηρακλείδης.**

Είχε προηγηθεί η επίθεσή του στον παράγοντα **Ηρακλείδη** "αλητάρα τι θες εδώ; Μέσα στο Εθνικό Στάδιο θα σας κερδίσω, γιατί δεν θα παίζει ο **Τσαγγάρης!**"

Φαίνεται πως ο πρόεδρος του Διγενή χάνει εύκολα την ψυχραιμία αφού παρόμοιο επεισόδιο είχε κάνει πάλι με την λήξη του αγώνα με τον τότε προπονητή της Θύελλας Πυλώνας κ. **Αγγελόπουλο** στο μεταξύ τους παιχνίδι στις Καλυθιές. Μάλιστα προχθές δεν παρέλειψε να φωνάζει έξω από τα αποδυτήρια των διαιτητών "πουλητάρια-πουλητάρια" κι όλα αυτά παρουσία του παρατηρητή **Σπύρου Τιβριντίδη.** Κατά την αποχώρηση του Διαγόρα έγινε επεισόδιο σε βάρος του προέδρου του Διαγόρα Μιχάλη Μέντου, ενώ χτυπήθηκε ο τερματοφύλακας Σκυλάς.

ΔΥΝΑΤΟ ΠΑΙΧΝΙΔΙ ΜΕ ΧΑΜΗΛΑ ΕΠΙΠΕΔΑ ΠΟΙΟΤΗΤΑΣ

Ικανοποιημένος από την προσπάθεια των παικτών του αλλά όχι από το τελικό αποτέλεσμα ο προπονητής του Διγενή Ανδρέας Σταύρου μας δήλωσε:

"Έγινε ένα πολύ δυνατό παιχνίδι, με επίπεδα ποιότητας όμως χαμηλά. Είχαμε ένα πρώτο ημίχρονο στο οποίο παίξαμε επιθετικό πρέσιγκ και αναγκάσαμε τον αντίπαλο επανειλημμένως να κάνει λάθη. Δημιουργήσαμε τρείς-τέσσερις κλασικές ευκαιρίες για να πετύχουμε το γκολ αλλά δεν τα καταφέραμε. Στο β΄ ημίχρονο ο Διαγόρας ισορρόπησε το παιχνίδι με πολύ λίγες φάσεις βέβαια μπροστά στις δύο εστίες. Συγχαρητήρια στους παίκτες μου για την προσπάθεια και κοιτάμε μπροστά. Καλή συνέχεια στον Διαγόρα".

ΑΞΙΖΑΜΕ ΤΗ ΝΙΚΗ

Αδικημένος από την διαιτησία νιώθει ο τεχνικός της Θύελλας Βασίλης Τσιλιγκρός, που ωστόσο πιστεύει πως αν οι ποδοσφαιριστές του συνεχίσουν με τον ίδιο ρυθμό, θα επιτευχθεί ο στόχος που είναι η παραμονή στην κατηγορία. Ιδού τι μας δήλωσε:

"Πιστεύω ότι αξίζαμε τη νίκη. Παίξαμε πολύ πειθαρχημένα. Από την αρχή είχαμε τον έλεγχο του παιχνιδιού. Κατά την γνώμη μου το ματς κρίθηκε στις αποφάσεις της διαιτησίας. Θέλω να δώσω συγχαρητήρια στους παίκτες μου και πιστεύω ότι αν συνεχίσουμε με το ίδιο πάθος και την ίδια δύναμη, θα επιτευχθεί ο στόχος μας που δεν είναι άλλος από την παραμονή στην κατηγορία. Σίγουρα η ισοπαλία εκτός έδρας είναι ένα θετικό αποτέλεσμα αλλά δικαιούμασταν τη νίκη".

Άσχετο επεισόδιο

Σ' ένα ντέρμπυ δεν λείπουν τα παρατράγουδα. Έτσι και στα Κοσκινού είχαμε απ' αυτά. Μετά την λήξη του παιχνιδιού και κατά την αποχώρηση των φιλάθλων ένας οπαδός του Διαγόρα είχε φραστικό επεισόδιο με τον προπονητή του Φοίβου Άκη Δελαπόρτα στον οποίο μάλιστα επιτέθηκε με σκοπό να τον κτυπήσει. Στη μικρή συμπλοκή που ακολούθησε οι ψυχραιμότεροι κατάφεραν να δώσουν τέλος χωρίς να σοβαρέψει το θέμα.

Ο οπαδός του Διαγόρα είναι ο Βασίλης Λινάρδος που είναι και συνεργάτης του Γιώργου Μόσχου στις παιδικές ομάδες του Διαγόρα. Από την πλευρά του ο Λινάρδος υποστηρίζει ότι κάτι είπε ο Δελαπόρτας που τον εκνεύρισε και του επιτέθηκε.

"ΑΝ ΦΟΒΟΥΝΤΑΙ, ΝΑ ΜΗΝ ΑΣΧΟΛΟΥΝΤΑΙ"!

Με το... αριστερό μπήκε το 2002 για τον προπονητή του Ευαγόρα, **Κώστα Λεπτοκαρύδη,** ο οποίος ναι μεν παραδέχθηκε την ανωτερότητα του ΑΕΡΑ στο προχθεσινό παιχνίδι στ' Αφάντου ωστόσο δεν έκρυψε-κάθε άλλο μάλιστα-την δυσαρέσκειά του για την διαιτησία των **Πηδιάκη, Κόκκινου** και **Παπαδόπουλου.** Διαβάστε τί δήλωσε:

"Στο πρώτο ημίχρονο δημιουργήσαμε τις προϋποθέσεις να πάρουμε τους τρεις βαθμούς. Τις χάσαμε την τελευταία στιγμή από απροσεξία και ατυχία.

Στο δεύτερο ημίχρονο δεχτήκαμε το πρώτο γκολ από ολιγωρία και το δεύτερο μπήκε δίκαια.

Ήθελα να ξεκινήσω με ευχές για την νέα χρονιά, αλλά δυστυχώς θα ξεκινήσω με παρατηρήσεις για την διαιτησία. Έφυγα μόνος μου από τον αγωνιστικό χώρο μετά το 2-0.

Αυτό ξέρετε τι σημαίνει, όποιος ξέρει ποδόσφαιρο και ήταν στο γήπεδο καταλαβαίνει. Ο κ. Πηδιάκης μας έπαιξε σε δύο εντός έδρας παιχνίδια και του δώσαμε συγχαρητήρια μας έπαιξε 50-50.

Σήμερα (σ.σ. προχθές) μας έπαιξαν 90-10 σε αμφισβητούμενο φάσεις. Μετά το 2-0 υπήρξε καθαρό οφσαϊντ και ο επόπτης είπε "παίζεται". Να κάτσω στο γήπεδο γιατί; Για να λέω ότι είμαι προπονητής; Αν φοβούνται, να μην ασχολούνται με την διαιτησία"!

ΞΕΠΛΗΡΩΣΕ ΤΗΝ ΨΗΦΟ!!!

Μετά το τέλος της συνάντησης Διγενή-Διαγόρα Ρόδου, σε τηλεφωνική επικοινωνία που είχε ο πρώην παράγοντας της ομάδας των Κοσκινού **Τάσος Ψυλλάκης,** έκανε σε συντάκτη μας την εξής δήλωση:

"Σήμερα (σ.σ. προχθές) ο διαιτητής **Βασίλης Τσαγγάρης** ξεπλήρωσε την ψήφο που του έδωσε ο **Τσοπανάκης** στην ψηφοφορία των δημοσιογράφων".

ΚΡΙΜΑ Ο ΙΔΡΩΤΑΣ

Απογοητευμένος από την τελική έκβαση της συνάντησης της ομάδας του με τον Φοίβο, ο προπονητής της Αναγέννησης Εμπωνας **Γιάννης Κρητικός,** ήταν λιγομίλητος στις δηλώσεις του:

"Συγχαρητήρια στον Φοίβο για τη νίκη του. Είναι όμως αμαρτία για τον ιδρώτα που έχυσαν οι ποδοσφαιριστές μου να εξελιχθεί όπως εξελίχθηκε το παιχνίδι".

ΕΥΧΑΡΙΣΤΗΜΕΝΟΣ ΑΠΟ ΤΟΝ ΠΡΟΠΟΝΗΤΗ

Ιδιαίτερα ευχαριστημένος είναι ο πρόεδρος του Δωριέα **Τάσος Βογιατζόγλου** από τον καινούργιο προπονητή της ομάδας του **Παναγιώτη Λούπη** και δήλωσε σχετικά για το θέμα:

"Ο **Παναγιώτης Λούπης** θα κάνει έργο στον Δωριέα αν έχει υπομονή κι επιμονή. Η ομάδα μου έχει καλούς παίκτες αλλά είναι νέοι και άπειροι. Η εργατικότητα και η αγάπη για το ποδόσφαιρο είναι στοιχεία που διαθέτει και θα τον βοηθήσουν για να πετύχει τον στόχο του".

ΚΑΛΟΙ ΑΛΛΑ ΑΤΥΧΟΙ

Ευχαριστημένος από την προσπάθεια των παικτών αλλά δυσαρεστημένος με την ατυχία τους, έμεινε ο προπονητής του Αγίου Γεωργίου **Γιώργος Δημητριάδης** που είπε: "Κατ' αρχάς να ευχηθώ χρόνια πολλά και καλή χρονιά σε όλο τον κόσμο και εύχομαι επίσης η καινούργια χρονιά να φέρει ένα καλύτερο πρωτάθλημα και γενικότερα ένα καλύτερο ποδόσφαιρο. Παίχτηκε πολύ καλή μπάλα και από τις δύο ομάδες και όποιος από τους δύο ήταν πιο τυχερός θα κέρδιζε και το ματς. Ομως και εμείς αλλά και η Θύελλα είμασταν άτυχοι και παρά τις κλασικές ευκαιρίες και των δύο αντιπάλων δεν μπορέσαμε αμφότεροι να τις μετατρέψουμε σε γκολ. Οι συνθήκες που επικρατούσαν ήταν πολικές με συνέπεια να υπάρξουν τραυματισμοί και στις δύο ομάδες. Συγχαρητήρια στους ποδοσφαιριστές μου που προσπάθησαν, έπαιξαν καλή μπάλα αλλά ήταν άτυχοι. Εύχομαι καλή πορεία στην ομάδα της Θύελλας".

Β' ΚΑΤΗΓΟΡΙΑ-Πωλήσεις ακινήτων Κ. Διακογεωργίου

Κυριάρχησαν οι αναβολές

☞ *ΜΕ ΤΟ...ΑΡΙΣΤΕΡΟ ΞΕΚΙΝΗΣΕ ΤΟ 2002 ΓΙΑ ΤΗ Β' ΚΑΤΗΓΟΡΙΑ ΚΑΘΩΣ ΑΠΟ ΤΙΣ 6 ΣΥΝΑΝΤΗΣΕΙΣ ΕΓΙΝΑΝ ΟΙ ΔΥΟ*

☞ *ΝΙΚΗ ΠΟΥ ΤΗΝ ΑΝΕΒΑΣΕ ΕΣΤΩ ΚΑΙ ΠΡΟΣΩΡΙΝΑ ΣΤΗΝ ΚΟΡΥΦΗ ΠΕΤΥΧΕ Ο ΚΛΕΟΒΟΥΛΟΣ ΣΤΑ ΜΑΣΣΑΡΙ, ΕΝΩ Η ΑΣΠΙΔΑ ΑΠ. ΚΕΡΔΙΣΕ ΣΤΟ ΓΕΙΤΟΝΙΚΟ ΝΤΕΡΜΠΙ ΤΗΝ ΚΑΤΤΑΒΙΑ ΜΕ 2-0*

Με αρκετές αναβολές παιχνιδιών ξεκίνησε ο νέο έτος καθώς από τις προγραμματισμένες συναντήσεις που ήταν να γίνουν το Σαββατοκύριακο, έγιναν μόνο οι δύο.

Τα παιχνίδια Νικαγόρας-Άρης, ίΚ., Ζευς-Αντίμαχος, Απόλλων Κ.-Δόξα Κ. δεν πραγματοποιήθηκαν αφού τα μετακινούμενα σωματεία δεν μπόρεσαν να ταξιδέψουν λόγω του απαγορευτικού απόπλου.

Στο ένα από τα δύο παιχνίδια που έγιναν ο Κλεόβουλος πέρασε νικηφόρα από τα Μάσσαρι, κερδίζοντας 1-0 τον Αστέρα Μ. και συγκάτοικησε στην 1η θέση (έστω και προσωρινά) με τον Άρη.

Στο άλλο ματς που έγινε χθες στο γήπεδο Απολλακιάς η τοπική Ασπίδα κέρδισε στο γειτονικό ντερμπι την Κατταβιά με 2-0.

Αύριο Τρίτη γίνεται ένα ακόμη παιχνίδι της 12ης αγωνιστικής, με τον Εθνικό να υποδέχεται την Τήλο.

ΤΟ ΠΡΟΣΩΠΟ ΤΗΣ ΗΜΕΡΑΣ

Ο Ιωαννίδης Ε., ο μέσος του Κλεόβουλου είναι αυτός που ξεχώρισε από τα δύο μοναδικά ματς που είχαμε το Σαββατοκύριακο.

Με το γκολ που πέτυχε στα Μάσσαρι ανέβασε την ομάδα του έστω και προσωρινά στην κορυφή.

ΤΕΝΑΛΤΙ

Α/Α	ΟΜΑΔΕΣ	ΥΠΕΡ	ΚΑΤΑ
1.	Αντίμαχος	2	-
2.	Απόλλων	-	2
3.	Άρης	3	1
4.	Ασπίδα	-	2
5.	Αστέρας	2	-
6.	Δόξα	-	2
7.	Εθνικός	1	2
8.	Ζευς	-	2
9.	Κατταβιά	1	-
10.	Κλεόβουλος	2	2
11.	Νικαγόρας	3	3
12.	Ξάνθος	6	3
13.	Ολυμπιακός	-	-
14.	Ποσειδών	-	2
15.	Πυλί	2	1
16.	Τήλος	2	2

ΕΚΤΕΛΕΣΤΕΣ

	ΕΥΣΤΟΧΑ	ΑΣΤΟΧΑ
Κοιλιάς (Εθνικός)	1	-
Κισσανάκης (Αστέρας Μ.)	1	-
Μ. Σκαλλέρης (Αντίμαχος)	2	-
Σταυ. Μαγιόγλου (Άρης)	1	-
Μηλιός (Τήλος)	2	-
Κάβουρας Μ. (Ξάνθος)	2	-
Αθανασίου (Κλεόβουλος)	1	-
Κελλερές (Νικαγόρας)	1	1
Π"δέλιας (Ξάνθος)	2	1
Παντίδος (Αρης)	1	1
Σιδεράτος (Αστέρας)	-	1
Χ'δημητρίου (Κατταβιά)	1	-
Ρούφας Α. (Πυλί)	-	1
Γερασίμου (Πυλί)	1	-
Κοκκώνης (Ξανθός)	1	-
Μουδάτσος (Κλεόβουλος)	1	-
Π"σεβαστός (Νικαγόρας)	-	1

ΚΟΚΚΙΝΕΣ

Α/Α	ΟΜΑΔΕΣ	ΥΠΕΡ	ΚΑΤΑ
1.	Αντίμαχος	2	1
2.	Απόλλων	4	4
3.	Άρης	3	1
4.	Ασπίδα	6	2
5.	Αστέρας	3	2
6.	Δόξα	-	3
7.	Εθνικός	1	1
8.	Ζευς	4	3
9.	Κατταβιά	1	1
10.	Κλεόβουλος	2	2
11.	Νικαγόρας	2	4
12.	Ξάνθος	-	1
13.	Ολυμπιακός	-	-
14.	Ποσειδών	1	2-
15.	Πυλί	1	2
16.	Τήλος	1	1

ΣΚΟΡ ΚΑΙ ΣΚΟΡΕΡ

- **Αστέρας Μ.–Κλεόβουλος 0–1**
  70΄ *Ιωαννίδης* **Ε.**
- **Ασπίδα Απ.–Κατταβιά 2–0**
  47΄ **Κανάκης**, 88΄ **Αντωναράς**
- **Νικαγόρας–Άρης (Αναβλήθηκε)**
- **Πυλί–Ποσειδών καρπ. (Αναβλήθηκε)**
- **Ζευς–Αντίμαχος (Αναβλήθηκε)**
- **Απόλλων Απ.–Δόξα Κ. (Αναβλήθηκε)**
- **Εθνικός–Τήλος (Αύριο)**
- **Ολυμπιακός–Ξάνθος 0–2 α.α.**

ΟΙ ΣΚΟΡΕΡ

Μετά τις πολλές αναβολές, όπως ήταν φυσικό δεν είχαμε αλλαγές στην σειρά των σκόρερ που είναι ως εξής:

11 γκολ: **Μ. Σκαλλέρης** (Αντίμαχος), **Παντίδος** (Αρης), **Πιτσουρδάκης** (Κλεόβουλος)

10 γκολ: **Μηλιός** (Τήλος)

9 γκολ: **Τσ. Παρδαλός** (Αρης)

8 γκολ: **Παντελής** (Δόξα Κ.)

7 γκολ: **Τσαγγάρης** (Δόξα Κ.), **Αθανασίου** (Κλεόβουλος)

6 γκολ: **Τόγιακιτς** (Δόξα Κ.), **Καβουκλής** (Κατταβιά), **Κάβουρας Μ.** (Ξάνθος), **Ιωαννίδης Ε.** (Κλεόβουλος)

5 γκολ: **Σταυ. Μαγιόγλου** (Αρης)

Αυτογκόλ: 1 αυτογκολ: **Κωνσταντόπουλος Κ.** (Κατταβιά), **Νικολής Π.** (Τήλος)

ΕΠΟΜΕΝΗ ΑΓΩΝΙΣΤΙΚΗ (13η)

Δόξα Κ.-Κατταβιά
Κλεόβουλος-Απόλλων Απ.
Τήλος-Ασπίδα Απ.
Άρης-Αστέρας Μ.
Αντίμαχος-Εθνικός
Ποσειδών-Νικαγόρας
Ξάνθος-Ζευς
Ολυμπιακός-Πυλί

ΒΑΘΜΟΛΟΓΙΑ

Β' ΚΑΤΗΓΟΡΙΑ 2001–2002

					ΕΝΤΟΣ			ΕΚΤΟΣ			ΣΥΝΟΛΟ		
Α/Α	ΟΜΑΔΕΣ	ΒΑΘΜ.	ΑΓ.	ΤΕΡΜ.	Ν	Ι	Η	Ν	Ι	Η	Ν	Ι	Η
1.	Άρης	27	10	34-6	5	0	0	4	0	1	9	0	1
2.	Κλεόβουλος	27	12	33-7	4	1	0	4	2	1	8	3	1
3.	Απόλλων Απ.	25	11	21-9	4	0	1	4	1	1	8	1	2
4.	Ασπίδα Απ.	22	12	17-20	5	0	1	2	1	3	7	1	4
5.	Αντίμαχος	21	11	18-10	5	0	1	2	0	3	7	0	4
6.	Δόξα Κ.	19	11	33-17	5	0	1	1	1	3	6	1	4
7.	Τήλος	18	11	19-26	4	0	2	2	0	3	6	0	5
8.	Κατταβιά	17	12	15-13	4	1	1	0	1	2	4	5	3
9.	Πυλί	14	10	15-14	4	1	1	0	1	3	4	2	4
10.	Εθνικός	14	11	11-23	3	1	1	1	1	4	4	2	5
11.	Αστέρας Μ.	11	12	7-13	2	0	4	1	2	3	3	2	7
12	Νικαγόρας	11	11	10-20	3	1	1	0	1	5	3	2	6
13.	Ζευς	10	11	14-21	1	4	0	1	0	5	2	4	5
14.	Ποσειδών Κ.	9	10	7-17	2	2	1	0	1	4	2	3	5
15.	Ξάνθος	7	11	16-27	0	4	2	1	0	4	1	4	6
16.	Ολυμπιακός	-	-	-	-	-	-	-	-	-	-	-	-

Ο Ολυμπιακός έχει αποβληθεί

Β' ΚΑΤΗΓΟΡΙΑ 2001–2002

	ΑΝΤΙΜΑΧΟΣ	ΑΠΟΛΛΩΝ	ΑΡΗΣ	ΑΣΠΙΔΑ	ΑΣΤΕΡΑΣ	ΔΟΞΑ	ΕΘΝΙΚΟΣ	ΖΕΥΣ	ΚΑΤΤΑΒΙΑ	ΚΛΕΟΒΟΥΛΟΣ	ΝΙΚΑΓΟΡΑΣ	ΞΑΝΘΟΣ	ΟΛΥΜΠΙΑΚΟΣ	ΠΟΣΕΙΔΩΝ	ΠΥΛΙ	ΤΗΛΟΣ
ΑΝΤΙΜΑΧΟΣ	⚽				2-1	3-0				0-2			2-0 α.α.		2-0	4-0
ΑΠΟΛΛΩΝ	2-0	⚽		1-2	1-0			3-1							2-0	
ΑΡΗΣ	1-0		⚽	3-0				6-0						4-0		5-1
ΑΣΠΙΔΑ				⚽	3-0			2-1	2-0	1-3	2-1			1-0		
ΑΣΤΕΡΑΣ					⚽	0-2	0-1			0-1	1-0	2-0				0-1
ΔΟΞΑ			2-5	7-1		⚽	8-1	2-0					2-0 α.α.	5-0		
ΕΘΝΙΚΟΣ		1-0	0-1	1-1			⚽				3-1		2-0 α.α.			
ΖΕΥΣ					1-1		4-1	⚽	1-1	0-0				1-1		
ΚΑΤΤΑΒΙΑ		1-3	2-1		0-0		3-0		⚽				2-0 α.α.		2-1	
ΚΛΕΟΒΟΥΛΟΣ							5-0		1-1	⚽	5-0	5-1	2-0 α.α.			
ΝΙΚΑΓΟΡΑΣ	2-1	0-1				2-1			1-0		⚽				2-2	
ΞΑΝΘΟΣ	1-2	3-3	1-6			3-3			2-2		1-1	⚽				
ΟΛΥΜΠΙΑΚΟΣ		0-2 α.α.	0-2 α.α.	0-2 α.α.				0-2 α.α.					⚽			0-2 α.α.
ΠΟΣΕΙΔΩΝ	1-2						0-0		1-1	1-0			2-0 α.α.	⚽		
ΠΥΛΙ				3-0	1-2	2-1				2-2		3-1			⚽	1-0
ΤΗΛΟΣ		1-3						4-3		1-7	3-0	3-2		3-1		⚽

Β' - Γ' ΚΑΤΗΓΟΡΙΑ Πωλήσεις Ακινήτων Κ. Διακογεωργίου

Πλήρωσαν τα λάθη τους

☞ *Η ΑΣΠΙΔΑ ΑΠ. ΗΤΑΝ Η ΝΙΚΗΤΡΙΑ ΤΟΥ ΓΕΙΤΟΝΙΚΟΥ ΝΤΕΡΜΠΙ ΜΕ ΤΗΝ ΚΑΤΤΑΒΙΑ*

ΑΠΟΛΑΚΚΙΑ

Η Ασπίδα ήταν η νικήτρια του γειτονικού ντέρμπι με την Κατταβιά που έγινε χθες στο γήπεδο της πρώτης.

Κέρδισε 2-0 και ανέβηκε στην 4η θέση της βαθμολογίας. Ο αγώνας έγινε κάτω από τσουχτερό κρύο στο οποίο όμως είχαμε την παρουσία αρκετών τοπικών επισήμων φορέων, όπου πριν την έναρξη του αγώνα κατατέθηκε ανθοδέσμη προς τιμήν του αείμνηστου **Γιάννη Σάββενα,** ενώ στο παιχνίδι κρατήθηκε και ενός λεπτού σιγή.

Το ματς ήταν γεμάτο ένταση αρκετές φορές και αρκετά σκληρό ιδιαίτερα από πλευράς γηπεδούχων κάτι που ανέχθηκε μέχρι το 30' περίπου ο διαιτητής **Μιχαλάκης**, όπου και έβγαλε την 1η κίτρινη κάρτα.

Το α' ημίχρονο ήταν μοιρασμένο χωρίς πολλές ευκαιρίες. Στο ξεκίνημα της επανάληψης οι γηπεδούχοι μπήκαν πιο αποφασιστικά στον αγωνιστικό χώρο κάτι που είχε ως αποτέλεσμα να προηγηθούν εκμεταλλευόμενοι λάθος των φιλοξενούμενων και λίγο πριν την εκπνοή να πετύχουν και δεύτερο γκολ εδραιώνοντας τη νίκη τους.

ΦΑΣΕΙΣ – ΓΚΟΛ

15'. Σουτ φάουλ του **Μ. Τσουβαλά** χτύπησε στην εξωτερική πλευρά των διχτυών.

22'. Σουτ του **Διακοπαρασκευά** έξω από την περιοχή έφυγε λίγο άουτ.

26'. Ο **Μ. Τσουβαλάς** έκανε το σουτ μέσα από την περιοχή αλλά ο **Λύμουρας** με εκπληκτική προσπάθεια πετάχτηκε στη γωνιά του και έσωσε την εστία του από σίγουρη παραβίαση.

47'. Λάθος συνεννόηση των αμυντικών της Κατταβιάς, ο Διακοπαρασκευάς πήρε την μπάλα, έκανε το σουτ, απέκρουσε ο **Χατζηδημητρίου** ασθενώς, αυτή επέστρεψε στον **Κανάκη** που με νέο σουτ έκανε το 1-0.

52'. Μπροστινή μπαλιά προς τον **Κατσαμπά,** αυτός μπήκε στην περιοχή, έκανε σουτ, αλλά ο **Λύμουρας** πρόλαβε και έπεσε στα πόδια του.

66'. Φάουλ του **Κανάκη** απέκρουσε δύσκολα ο **Χατζηδημητρίου.**

69'. Μετά από κόντρες η μπάλα έφτασε στον **Λύμουρα** που του ξέφυγε από τα χέρια, έτρεξε να επωφεληθεί ο **Καβουκλής**, αλλά και πάλι ο **Λύμουρας** με νέα επέμβαση σταμάτησε τη φάση. Σ' αυτό το σημείο είχαμε αδικαιολόγητη ένταση.

74'. Πλασέ του **Κανάκη** έφυγε λίγο πάνω από τα δοκάρια.

87'. Ο **Συμιξής** δέχθηκε 2η κίτρινη κάρτα για σκληρό μαρκάρισμα.

88'. Ο **Αντωναράς** με ψηλοκρεμαστό σουτ διαμόρφωσε το τελικό 2-0. Διακρίθηκαν:

Από τους νικητές διακρίθηκαν οι **Αποκούραστος, Γεωργαλλής, Κανάκης,** ενώ από την Κατταβιά οι **Συμιξής, Τσουβαλάς Θ. και Γιακουμάκης**.

Καλή η διαιτησία των **Μιχαλάκη, Κατσιδώνη Π., Κόκκινου.**

ΑΣΠΙΔΑ ΑΠ.: *Λύμουρας, Μελεούνης, Χαριστής, Αποκούραστος, Αντωναράς, Γεωργαλλής (90' Σάββενας), Διακοπαρασκευάς, Ματθαίος (12' Κωτιάδης), Κανάκης (87' Χατζηγιαννάκης), Σκουλούδης, Μαλλιάκας.*

ΚΑΤΤΑΒΙΑ: *Χατζηδημητρίου, Κωνσταντόπουλος Σ., Συμιξής, Τσουβαλάς Θ., Κωνσταντόπουλος Κ., Πέτρου (75' Ζανεττής), Κυπριώτης, Γιακουμάκης, Μακριάς (50' Καβουκλής), Τσουβαλάς Μ., Καζώνης (30' Κατσαμπάς).*

Γιάννης Αρνάς

ΑΠΟΛΑΚΚΙΑ

ΑΣΠΙΔΑ ΑΠ. – ΚΑΤΤΑΒΙΑ

2 – 0

Γ' ΚΑΤΗΓΟΡΙΑ

Μηδενίζεται ο Διαγόρας

ΑΔΟΞΟ τέλος είχε η συνάντηση Γ.Σ. Διαγόρας-Ασπίδα Απ. του α' ομίλου της Γ' κατηγορίας.

Ο διαιτητής **Μπάμπης Λάμπρου** μέχρι το 40' είχε αποβάλει τέσσερις ποδοσφαιριστές των γηπεδούχων (**Βασιλάκης, Γεωργακόπουλος, Μηνάς, Αποστολίδης**). Στο ημίχρονο οι φιλοξενούμενοι προηγήθηκαν 1-0.

Στην επανάληψη και συγκεκριμένα στο 50' ο ποδοσφαιριστής του Διαγόρα **Τσιλίκης** τραυματίστηκε και δεν μπορούσε κατά δήλωση του να συνεχίσει. Ετσι ο Διαγόρας έμεινε με έξι ποδοσφαιριστές αφού είχαν γίνει και οι τρεις αλλαγές του.

Ο διαιτητής εφάρμοσε τον ΚΑΠ και διέκοψε το παιχνίδι. Για να το συνεχίσει έπρεπε ο Διαγόρας να ήταν με 7 παίκτες.

Η ΕΠΣΔ θα αποφασίσει, την Τετάρτη για την τύχη αυτού του αγώνα, αλλά τα πράγματα είναι ξεκάθαρα σ' αυτή την περίπτωση.

Το παιχνίδι κατακυρώνεται υπέρ της Ασπίδας 2-0 και από τον Διαγόρα αφαιρούνται τρεις βαθμοί, βάση του άρθρου 21 του ΚΑΠ, παράγραφος 8, εδάφιο α, σε συνδυασμό με την παράγραφο 2 εδάφιο γ'.

Τ' αποτελέσματα της Γ' κατηγορίας είναι:

Τ' αποτελέσματα του Σαββατοκύριακου:

Α' ΟΜΙΛΟΣ (9η ΑΓΩΝΙΣΤΙΚΗ)

Διαγόρας-Ασπίδα Σ. (διεκόπη)	
Αναγέννηση Ρ.-Πετρώνας	2-2
Ασκληπειό-Ερμής	0-7
Ταξιάρχης-Ο.Φ.Ιστρίου	5-2
Αρχάγγελος-Σύμη (Αναβλήθηκε)	
Ηλιος-Δαμάγητος	3-1

Β' ΟΜΙΛΟΣ (9η ΑΓΩΝΙΣΤΙΚΗ)

Μεσαναγρός-Ατρόμητος	1-5
Δωριέας-Ροδιακός	1-5
Αλθαιμένης-Ευκλής	3-4
Δήμητρα-Πολύστρατος	0-1
Δόξα Ψ.-Ηρακλής Λ.	4-1
Νήσος Ρ.-Αστέρας Π.	0-1

Ρεπό ο Ιάλυσος '97.

ΕΠΟΜΕΝΗ ΑΓΩΝΙΣΤΙΚΗ

Α' ΟΜΙΛΟΣ (10η)

Αναγέννηση Ρ.-Διαγόρας
Ασπίδα Σ.-Ασκληπειό
Πετρώνας-Ταξιάρχης
Ερμής-Αρχάγγελος
Ο.Φ.Ιστρίου-Ηλιος
Σύμη-Δαμάγητος

Β' ΟΜΙΛΟΣ (10η)

Δωριέας-Μεσαναγρός
Ατρόμητος-Αλθαιμένης
Ροδιακός-Δήμητρα
Πολύστρατος-Δόξα Ψ.
Ιάλυσος '97-Αστέρας Π.
Ηρακλής Λ.-Νήσος Ρ.
Ρεπό ο Ευκλής.

Γ' ΟΜΙΛΟΣ (4η ΑΓΩΝΙΣΤΙΚΗ)

ΠΑΟ Κω-Λειψοί	
Δόξα Λ.-Ποσειδών Κ.	
Πολυβώτης-ΑΣΕΛ	
Βαθύ-Ασκληπειός	2-2

Ρεπό η Αναγέννηση Ασφ.

Μικτές

Συγκέντρωση στο Εθνικό

☞ *Στις 14.30 οι Παίδες, ενώ στις 15.30 οι Νέοι*

Αλλη μία προπόνηση περιλαμβάνει και για σήμερα Δευτέρα το πρόγραμμα των Μικτών μας ομάδων, που όμως δεν είναι ακόμη γνωστό που θα γίνουν τελικά οι προπονήσεις καθώς οι υπεύθυνοι των μικτών θέλουν να αποφύγουν τη χρησιμοποίηση του Εθνικού Σταδίου που βρίσκεται σε άσχημη κατάσταση.

Εάν βρεθεί άλλο γήπεδο, που θα γίνει γνωστό σήμερα, θα πάνε να προπονηθούν εκεί, ειδάλως οι προπονήσεις θα γίνουν κανονικά στο Εθνικό.

Ο,τι και να γίνει πάντως, το πρόγραμμα για τους Παίδες λέει ραντεβού στις 14.30 έξω από το Εθνικό Στάδιο, ενώ το ραντεβού των Νέων είναι για τις 15.30.

Οι ποδοσφαιριστές που έχουν κληθεί για τις σημερινές προπονήσεις είναι οι εξής:

ΠΑΙΔΕΣ: *Καρίκης Παναγιώτης, Γκάιδας Δημήτρης (Κλεάνθης), Νικολός Στέργος (Απόλλων Καλυθιών), Πλάτσης Στέργος (Απόλλων Απολ.), Πιζήμολας Στέργος (ΠΑΣ Ασκληπειού), Αθανασίου Παντελής, Τσοπανάκης Λουκάς (ΠΑΟ Διαγόρας), Παστρικός Χάρης, Αγγελάκης Γιώργος, Καλημέρης Κων/νος, Αναστασάκης Αντ., Καρπαθάκης Φαν. (Διαγόρας Βατ.), Αρκούλης Χρήστος (Αστέρας Παστ.), Πετρίδενας Σαβ., Τσαλώλης Νίκος, Αγγελόπουλος Παν. (Ηρακλής Μαρ.), Θεοδοσίου Αντων., Κότσος Γιώργος, Κοσμάς Στέργος (Ν. Ρόδος), Κατσιδώνης Μιχ., Καππάκας Αντώνης, Μπακίρης Μιχάλης (ΑΕΡΑ), Καραγιάννης Δημήτρης (Αγ. Γεώργιος), Χατζηβαλσάμης Σταύρος (Ιάλυσος '97), Τριπολίτης Ελευθ. (Ζευς), Πεταυράκης Μιχ. (Ασπίδα Σαλάκου).*

ΝΕΟΙ: *Νικολός Νίκος (Ερμής Καλ.), Μπαρμπαντώνης Γιάννης (Απόλλων Καλ.), Πέρος Κυριάκος (Αστέρας Μασ.), Βαρκάδος Νίκος, Διακοναστάσης Σάββας, Φραντζής Νίκος, Παναγιώτου Β. (Ευαγόρας), Χωρίτης Χρ. (Διαγόρας Βατίου), Κεφαλάς (ν. Ρόδος), Μάχλης Μιχ. (Διγενής), Λιάνη Γκίκας, Μαυρής Μηνάς (ΓΑΣ Ιάλυσος), Μακρηδημήτρης Διον., Μαθιός Παν., Πλακέντης Γ. (ΑΣ Ρόδος), Αρφαράς Νίκος, Μήτρου Νεκτ., Καρύδης Λάμπρος, Φλεβάρης Μιχ. (Φοίβος), μαριάς Κυριάκος (Δόξα Ψίνθου), Παπαδημήτρης Μανώλης, Μπιλιάς Γιώργος (Ηρακλής Μαριτσών), Αμπελάς Σταμάτης, Δημητρόπουλος Δημ., Φράγκος Νίκος (ΠΑΟ Διαγόρας), Διακίδης Γιώργος (ΑΕΡΑ), Μιχαλάκης Χρ. (Απόλλων Απολ.), Σπάρταλης Αλ., Φιλίππου (Κλεάνθης) και Μόσχου (Πολύστρατος).*

ΕΦΗΒΙΚΟ ΠΡΩΤΑΘΛΗΜΑ

Τα παιχνίδια του Σαββατοκύριακου:

Α' ΟΜΙΛΟΣ (14η αγωνιστική)

ΑΕΡΑ - Ευαγόρας	3-4
Φοίβος - Αναγέννηση	2-1
Ρόδος - Απόλλων Κ.	2-0 α.α.

Β' ΟΜΙΛΟΣ (12η αγωνιστική)

Αστέρας Π. - Σταυρός	6-1
Πετρώνας - Κατταβιά (αναβλήθηκε)	

ΕΞ ΑΝΑΒΟΛΗΣ

Κατταβιά - Δωριέας	1-1

ΒΑΘΜΟΛΟΓΙΑ Α΄ ΟΜΙΛΟΥ

Α/Α	ΟΜΑΔΕΣ	ΒΑΘ.	ΑΓ.	ΤΕΡΜ.
1.	Ερμής	24	9	35-2
2.	Ηλιος	17	9	24-12
3.	Αρχάγγελος	16	8	20-13
4.	Διαγόρας	15	8	17-9
5.	Αναγέννηση Ρ.	14	9	20-18
6.	Δαμάγητος	14	9	20-21
7.	Ασπίδα Σ.	13	8	19-16
8.	Πετρώνας	9	9	15-17
9.	Σύμη	3	8	18-21
10.	Ασκληπειό	1	9	8-27
11.	Ταξιάρχης	-3	9	16-35
12.	ΟΦ Ιστρίου	-9	9	8-32

Ταξιάρχης και ΟΦΙ ξεκίνησαν το πρωτάθλημα με -9 βαθμούς ενώ η Σύμη με -10. Πετρώνας και Ασκληπειό έχουν από ένα μηδενισμό και -3 βαθμούς.

ΒΑΘΜΟΛΟΓΙΑ Β΄ ΟΜΙΛΟΥ

Α/Α	ΟΜΑΔΕΣ	ΒΑΘ.	ΑΓ.	ΤΕΡΜ.
1.	Δόξα Ψ.	24	8	33-3
2.	Ευκλής	22	9	21-13
3.	Ηρακλής Λ.	21	8	34-7
4.	Αστέρας Π.	16	9	17-14
5.	Πολύστρατος	15	8	14-15
6.	Ροδιακός	14	8	25-14
7.	Ατρόμητος	14	9	23-13
8.	Νήσος Ρ.	12	8	14-12
9.	Ιάλυσος '97	8	8	9-23
10.	Δήμητρα	4	8	12-19
11.	Αλθαιμένης	3	9	12-36
12.	Δωριέας	2	8	6-26
13.	Μεσαναγρός	-9	8	17-42

Η Μεσαναγρός ξεκίνησε το πρωτάθλημα με -10 βαθμούς

Με τον πάντα δικό σας...

Αλλαξογκόλιές

... γκολτζή γκολτζή - γκολτζή

www.angelfire.com/pa4/allaksogolies

E-mail: allaksogolis@yahoo.gr

Πάει ο παλιός ο χρόνος, ας γιορτάσουμε παιδιά και οι Αλλαξογκολιές του χρόνου, ας μας γεμίσουν (ξανά) με χαρά. Ακόμη ένας χρόνος μπήκε στην καμπούρα σας (γιατί? Καμήλες είστε ?). Όλοι εσείς οι άντρες γεράσατε κατά ένα έτος περισσότερο. Όλες εσείς οι γυναίκες μικράνατε κατά δύο έτη λιγότερα ! Αυτή είναι η ομορφιά της ζωής. Οι άντρες συνεχώς μεγαλώνουν και όσες γυναίκες έχουνε περάσει την εφηβεία, δεν θέλουνε να ξεκολλήσουν από αυτήν, γι'αυτό και κολλάει το κοντέρ στα δεκαεννιά με είκοσι, άντε το πολύ εικοσιένα. Ούτε ημέρα παραπάνω. Any way. Εύχομαι η καινούργια χρονιά να σας φέρει ότι δεν σας έφερε η παλιά.

Μετά λοιπόν την θύελλα των εορταστικών εκδηλώσεων, προχωράμε στον δεύτερο γύρο. Έχετε σε επιφυλακή τα σαγόνια σας, τα πιρούνια σας, την καλή σας σαλιάρα και...στην κουζίνα ολοταχώς. Αρχίζει ο μαραθώνιος της κοπής της πίτας. Σύλλογοι, φορείς, λέσχες, Υπηρεσίες και, και, και...ξετινάζουν τους φούρνους και τα κοσμηματοπωλεία για τα ανάλογα ευρωφλουριά και ξύστε τον κώλο σας αν θέλετε να είστε εσείς οι τυχεροί, μιας και όπως είναι γνωστόν, μόνο οι κωλόφαρδοι βρίσκουν το φλουρί. Τώρα αν δεν το βρείτε πουθενά σε τόσες πίτες, απλώς μην περιμένετε και μην εναποθέτετε τις ελπίδες σας στο Τζόκερ!



Και τώρα τι κάνουμε που τελείωσε αυτό το καταπληκτικό, μεγαλειώδες, ανεπανάληπτο, ασύγκριτο, απίστευτο τηλεπαιχνίδι της τηλεόρασης ? Με τι θα γεμίσουμε την ανιαρή ζωή μας ? Πως θα περνάμε τις κρύες νύχτες του χειμώνα, τώρα που θα λείπει αυτή η ζεστή ηλιαχτίδα που ζέσταινε τις καρδιές μας και όξυνε τις ικανότητες του μυαλού μας ? Μόνο μία λύση υπάρχει. Να γίνει και δεύτερος γύρος. Τι σκατά δημοκρατική χώρα έχουμε ? Αφού είναι στο αίμα μας και οι εκλογές και οι εκπομπές (?) επιπέδου. Τουλάχιστον τώρα που τελείωσε η δράση, παίρνουμε μικρές δόσεις με τις ανασκοπήσεις και με τις συζητήσεις επί συζητήσεων για τα τεκταινόμενα στο σπίτι του μεγάλου ματιού !!!

Για άλλη μία φορά βλέπω το 2001 και διαπιστώνω με θλίψη πως τα πράγματα (και) στον αθλητισμό ήταν μία από τα ίδια ή και χειρότερα. Δεν θα σταματήσω να γράφω (με τον κίνδυνο να γίνω κουραστικός) πως πρέπει να στηριχθούμε στα δικά μας χέρια και σε κανέναν άλλον, αν θέλουμε να δούμε μία άσπρη ημέρα. Τώρα αν κάποιοι δεν θέλουν, τότε πρέπει να απομονωθούν και να προσφέρουν αυτοί που μπορούν.

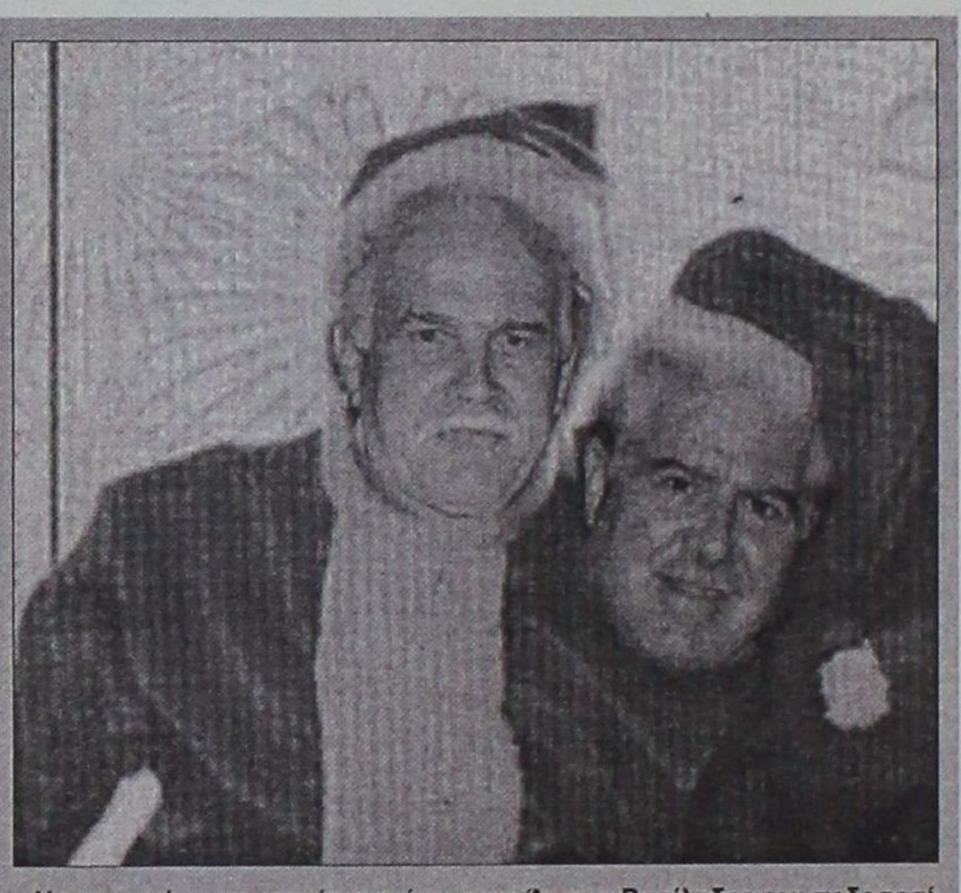

Η σημερινή φωτογραφία περιέχει τους Άγιους Βασίληδες του ποδοσφαίρου μας και ελπίζουμε να φέρουν τα δώρα που περιμένουμε στον βασιλιά των σπορ στο Νομό μας. Μέσα στον σάκο τους πάντως εκτός από πείρα και γνώσεις, έχουν και επιθυμία αλλά και την απαραίτητη τρέλα για να μπορέσουν να γίνουν πραγματικότητα αυτά που οραματίζονται. Απολαύστε τους!

Το πρώτο μας ανεκδοτάκι σήμερα έχει σχέση με την Κρήτη. Ένα αληθινό περιστατικό με τον μοναδικό Αντώνη Ξυλούρη (Ψαραντώνη). Κάποτε ένας αστυνομικός έκανε μπλόκο σε ένα δρόμο του Ηρακλείου και όταν ο Ψαραντώνης πήγε να περάσει, αυτός τον σταμάτησε λέγοντας: - Συγγνώμη κύριε, αλλά απ' εδώ δεν μπορείτε να περάσετε. Και ο γραφικός λυράρης:- Γιάντα μωρέε...σφουγγαρισμένα έχετε ;

Χρυσές δουλειές αυτή την περίοδο κάνουν τα Μ.Α.Ε.Κ. (Μαγαζιά Αποτοξίνωσης Εορταστικών Κραιπαλών). Μετά το καταπέτασμα που ρίξαμε την περίοδο των εορτών, ήρθε τώρα η ώρα της κρίσης. Όσα κιλά πήραμε πρέπει να χάσουμε τα διπλάσια, γιατί με την σύγχυση που επικρατεί με τα Ευρώ, το ίδιο επικρατεί και με το βάρος μας. Για να βρούμε το ιδανικό βάρος μας πολλαπλασιάζουμε τα τωρινά κιλά μας με το 340,75 και διαιρούμε διά του δύο. Έτσι π.χ. αν τα κιλά μας είναι 80 πολλαπλασιάζουμε με το 340,75 και έχουμε : 80 Χ 340,75 = 27260 : 2 = 13630. Άρα πρέπει να χάσουμε 13 κιλά και 630 γραμμάρια ! Ευρωϋπολογισμός κιλών. Από Δευτέρα στην ζυγαριά σας. Μια προσφορά από την αγαπημένη σας στήλη για όλους εσάς που μετά τις γιορτές προχωράτε με τα τέσσερα, αφού από το πολύ βάρος δεν μπορείτε να σταθείτε ούτε όρθιοι !!!

Όλα για το καλό μας και για την ευκολία μας. Μετά την χρήση του ενιαίου νομίσματος, προχωράμε και στην χρήση του δεκαψήφιου αριθμού σε όλη την χώρα. Το να παίρνεις 10 ψηφία και όχι 5 (τουλάχιστον στην περιοχή μας) διευκολύνει κατά πολύ την ζωή μας. Τώρα π.χ. δεν θα έχουμε πρόβλημα να μην θυμόμαστε τα πρώτα 5 ψηφία του αριθμού, αφού θα είναι το 02410 ! Το μόνο δύσκολο θα είναι να θυμόμαστε τα 5 τελευταία...

Για τους εκλεκτούς φίλους που ασχολούνται με το Ίντερνετ, συνεχίζουμε σήμερα με την μοναδική Ελληνική πύλη για θέματα επιστήμης και τεχνολογίας. Από τις πλέον αξιόλογες προσπάθειες για την παρουσίαση θεμάτων από την Ελλάδα και το εξωτερικό. Απλώς πληκτρολογήστε : www.spin.gr

Για να πάμε και στο σημερινό ανεκδοτάκι μας τώρα, που είναι και λίγο μεγαλούτσικο. Κάποια μέρα, τρεις άντρες στεκόντουσαν στην ουρά μπροστά από το γραφείο του Αγ. Πέτρου. Ήταν μία ιδιαίτερα δύσκολη μέρα για τον Αγ. Πέτρο, μιας και τη συγκεκριμένη μέρα είχε πολύ δουλειά το "κατάστημα". Έτσι, στον πρώτο από τους τρεις ο οποίος φορούσε κουστούμι, ο Αγ. Πέτρος αναγκάστηκε να πει:- Ξέρεις, ο παράδεισος κοντεύει να γεμίσει σήμερα, και μου ζητήθηκε να βάλω μέσα μόνο όσους είχαν φρικτό θάνατο. Για πες μου λοιπόν για τον δικό σου. Ο άντρας, παίρνει μία βαθιά ανάσα και αρχίζει να εξιστορεί...- Για ένα χρονικό διάστημα, υποψιαζόμουν ότι η γυναίκα μου με απατούσε. Έτσι, μία μέρα αποφάσισα να γυρίσω νωρίτερα σπίτι για να την πιάσω στα πράσα. Μόλις έφτασα στο διαμέρισμά μου, στον 25ο όροφο, άρχισα να ψάχνω το σπίτι, μιας και ήμουν σίγουρος ότι κάτι ύποπτο συμβαίνει. Παρ'όλα αυτά σε καμία από τις συνηθισμένες κρυψώνες δεν βρήκα τίποτα. Τελικά βγήκα στο μπαλκόνι και όπως ήταν αναμενόμενο, είδα έναν άντρα κρεμασμένο από το κάγκελο να αιωρείται 25 ορόφους πάνω από τη γη. Χωρίς να το καλοσκεφτώ, και μέσα σε μεγάλο θυμό, άρχισα να τον χτυπάω με μανία, αλλά ο μπάσταρδος δεν έπεφτε με τίποτα. Έτσι, επέστρεψα στο διαμέρισμα και πήρα ένα σφυρί, με το οποίο άρχισα να του χτυπάω τα δάχτυλα. Σε κάποια στιγμή δεν άντεξε τον πόνο και έπεσε. Παρόλα αυτά, στάθηκε τυχερός γιατί έπεσε στους θάμνους και απλά ζαλίστηκε. Χωρίς να μπορώ πλέον να συγκρατήσω το θυμό μου, έτρεξα στην κουζίνα και άρπαξα το ψυγείο. Και έτσι όπως ήταν ζαλισμένος, του το πέταξα από τον 25ο όροφο στο κεφάλι, σκοτώνοντάς τον ακαριαία. Όλη αυτή η ένταση και ο θυμός με κατεβάλλανε και εκείνη τη στιγμή έπαθα καρδιακή προσβολή και πέθανα εκεί στο μπαλκόνι.- Χμ.. αρκετά άσχημη μέρα.. αρκετά φρικτός θάνατος, είπε ο Αγ. Πέτρος και τον άφησε να περάσει στον παράδεισο. Έρχεται η σειρά του δεύτερου ο οποίος φοράει φόρμα γυμναστικής. Εν συντομία, ο Αγ. Πέτρος εξηγεί και σε αυτόν τις συνθήκες που επικρατούν και του ζητάει να του πει τη δικιά του ιστορία. Έτσι ο τύπος παίρνει και αυτός μια βαθιά ανάσα και αρχίζει...- Ήταν μία πολύ παράξενη μέρα. Βλέπετε, έμενα στον 26ο όροφο μιας πολυκατοικίας και κάθε μέρα έβγαινα στο μπαλκόνι για γυμναστική. Εκείνη τη μέρα παραπάτησα και έπεσα από το μπαλκόνι. Για καλή μου τύχη, κατάφερα να πιαστώ από το κάγκελο του μπαλκονιού του από κάτω ορόφου. Ήξερα ότι αν δεν ερχόταν κάποιος να με βοηθήσει, δεν θα άντεχα για πολύ. Σε κάποια στιγμή είδα έναν άντρα να τρέχει κατά πάνω μου και σκέφτηκα ότι ευτυχώς είχα σωθεί, μέχρι που ο άντρας άρχισε να με χτυπάει ανελέητα. Κρατήθηκα όσο καλύτερα μπορούσα, αλλά τότε μπήκε μέσα και γύρισε κρατώντας στα χέρια του ένα σφυρί με το οποίο άρχισε να μου χτυπάει τα δάχτυλα. Ο πόνος ήταν ανυπόφορος, έτσι άφησα τα χέρια μου. Για μια φορά ακόμα στάθηκα τυχερός, και έπεσα στους θάμνους. Μόλις συνήλθα από την πτώση, πριν προλάβω να σκεφτώ τι ακριβώς είχε γίνει, ένα ψυγείο έπεσε από τον ουρανό πάνω μου και.. να'μαι...- Χμ, πολύ φρικτός ο θάνατός σου, του απαντάει ο Αγ. Πέτρος και χωρίς δεύτερη σκέψη τον βάζει μέσα στον παράδεισο. Σε κάποια στιγμή έρχεται και ο τρίτος ο οποίος είναι εντελώς γυμνός. Ο Αγ. Πέτρος ζητάει και από αυτόν να του εξιστορήσει τον θάνατό του για τους προαναφερθείς λόγους. Και εκείνος του λέει...- Δεν είμαι σίγουρος. Το τελευταίο πράγμα που θυμάμαι όμως είναι ότι κρύφτηκα στο ψυγείο...

Μπήκαμε στο 2002 και μου φαίνεται ότι ξέχασα να πατήσω φρένο. Τι άλλο να σας πω ? Χρόνια πολλά και κάντε κουράγιο μέχρι την επόμενη αργία. Δυστυχώς χάσαμε και τα Φώτα φέτος, γιατί έπεσαν (όχι κάτω) Κυριακή. Υπομονή. Ούτως ή άλλως θα μας αλλάξει τα φώτα η ΔΕΗ, οπότε ούτε γάτα (γιατί έχω αλλεργία) ούτε ζημιά.

Φουλ για το 2003
Ο γκολτζής

ΟΠΤΙΚΑ-ΦΑΚΟΙ ΕΠΑΦΗΣ

ΑΛΕΞ. ΔΙΑΚΟΥ 7

85100 ΡΟΔΟΣ
ΤΗΛ. 0241-30220

ΜΠΡΟΚΟΥ Α. ΜΑΡΙΑ

ΠΤΥΧΙΟΥΧΟΣ ΟΠΤΙΚΟΥ
ΤΜΗΜΑΤΟΣ ΑΘΗΝΩΝ

RESTAURANT - TAVERNA
ΚΑΣΤΕΛΛΑ

Αμερικής 111, Ρόδος • Τηλ. 29736

παραμένει και μετά το μεσονύκτιο
ανοικτά κοντά σας μέχρι τις
6 το πρωί με σούπες και
διάφορα φαγητά.

ΤΗΛ. 29736

Το Εργαστήριο Φυσικοθεραπείας
του
Λαουδίκου Παναγιώτη
λειτουργεί σε σύγχρονες εγκαταστάσεις
με μηχανήματα τελευταίας τεχνολογίας
στην οδό Παύλου Μελά 80.

Αποκατάσταση αθλητικών κακώσεων, ορθοπεδικών-νευρολογικών παθήσεων, ειδικά προγράμματα για σκολίωση, οσφυαλγία, αυχενικό σύνδρομο.

Ωράριο λειτουργίας
10.00 έως 13.00 και 16.30 έως 20.00

Τηλ.: (02410) 29900 - 0944/774627

ΚαΖαΜιας

E-mail: kentri @ astronet.gr Με το Σταύρο Ηρακλείδη



Ενας χρόνος πέρασε από τον τελευταίο Καζαμία. Ενας χρόνος πέρασε και πάλι μαζί για το Καζαμία του 2002 με τις πιο καλές και εγκάρδιες ευχές μας, η χρονιά αυτή να είναι πολύ καλύτερη της προηγούμενης και να πραγματοποιηθεί κάθε επιθυμία όλων μας. Ν' αρχίσουμε λοιπόν:

Ιανουάριος

Μπήκε αρκετά άγριος ο Γενάρης και αυτή η βαρυχειμωνιά που μας συνεχίζει δεν έχει προηγούμενο ●●● Κρύο, βροχές και χιόνια ακόμη δεν είδαμε, με πολλά και διάφορα προβλήματα ●●● Το ποδαρικό που μας έκαναν οι Μικτές μας δεν ήταν και το καλύτερο και τα πράγματα τώρα δυσκολεύουν ●●● Από την ερχόμενη εβδομάδα πρόεδρος στην εφορεία Σταδίου αναλαμβάνει ο **Κάλλιστος** και το πρώτο του μέλημα είναι να κρατήσει κοντά του σαν σύμβουλο τον προκάτοχό του **Πόκκια** ●●● Από την αλλη πλευρά, στο τέλος του μήνα ακυρώνεται η πρόσφατη ψηφοφορία των αθλητικογράφων, μετά από ένσταση του **Τριανταφυλλόπουλου,** και προσδιορίζεται νέα ημερομηνία ●●● Μάλιστα στη νέα ημερομηνία θα κληθεί να ψηφίσει και ο δικός μας ο **Μανόλης από** την Αθήνα ●●● Ο **Μίχελς** μετά τον θρίαμβο της ομάδας του επί του Διαγόρα ετοιμάζεται από τώρα να κάνει μεταγραφές για να είναι έτοιμος για την επόμενη περίοδο αφού μετά θα έχει να ασχοληθεί και με τη Ρόδο

Φλεβάρης

Επί τέλους ο κύριος **ΝΑΟΔ** τα καταφέρνει και παίρνει όλα τα απαραίτητα χαρτιά που περίμενε για την έκταση που χρειάζεται για το προπονητήριο που θέλει να φτιάξει και σε λίγο καιρό θα ξεκινήσουν τα εργα ●●● Στη **Παπαζαχαρίου** όλα μπαίνουν σε καλό δρόμο με την παρέμβαση του **Ρηνιού** και του **Αργυρίου** και η **Μαύρη Θύελλα** γίνεται και πάλι ένα με την **Ασπρη Θύελλα** και από κοινού πλέον προχωρούν. ●●● Λύνει το οικονομικό πρόβλημα ο γιατρός με την **PANAFON,** επανέρχονται αυτοί που έφυγαν και μαζί τους οι τρείς νέες μεταγραφές για την ενίσχυση της ομάδας ●●● Στις Καλυθιές ο **Καραγιαννάς** είναι έτοιμος να αναλάβει και πάλι τα ηνία της ομαδας ●●● Ομως το εμπόδιο του είναι ο **Κοσκωτάς** που τον παρακολουθεί στενά και δεν τον αφήνει να ελιχθεί όπως αυτός θέλει ●●● Στον Ιάλυσο ο **Σάλβος** πάτησε ποδι και ζητά για συνεργάτη του τον **Κάππα** και όλοι τώρα εκεί το σκέφτονται.

Μάρτης

Ο Μάρτης μπαίνει φουριόζος και έχει πολλά να μας παρουσιάσει ●●● Βλέπετε έχουμε και τις απόκριες και όλοι από τώρα σκέπτονται το μασκάρεμα ●●● Ο **Παπαδημήτρης** αυτό το μήνα σκέπτεται πως θα κάνει ακόμη μεγαλύτερο το bugget του, περιμένοντας ακόμη κανένα δυό μασκαριλίκια για να ρεφάρει !! ●●● Μάλιστα για να πετύχει στο έργο του αναγκάζεται να φτιάξει και άλλους μασκαράδες για να πετύχει και τα καταφέρνει ●●● Στον Ορφέα έχουμε σοβαρές εξελίξεις ●●● Προπονητής στην ομάδα αναλαμβάνει ο **«δάσκαλος»** και βοηθό του παίρνει το **Λούπη** ●●●Το ίδιο διάστημα και ο πρόεδρος αλλάζει στην ομάδα του Αγ. Ιωάννου ●●● Από την Αμερική φθάνουν ευχάριστα μηνύματα ●●● Ο **Πάππας** δίνει τελικά το ΟΚ, στέλνει κάμποσα εκατομμύρια στη Ρόδο και αφήνει ανοικτή γραμμή επικοινωνίας για το πως θα λειτουργεί η ομάδα μέσω **internet** ●●● Απαραίτητη προϋπόθεση να μπει στη διοίκηση ο **Κολοκοτρώνης** με τον **Ματαράγκα**.

Απρίλης

Μετά την επιτυχημένη αποκριάτικη χοροεσπερίδα με το Ρόκο που έκανε ο Μέντος σκέπτεται από τώρα να φέρει το Πάσχα και τον **Πασχάλη Τερζή**, μάνατζερ του οποίου είναι ο δικός μας ο **Νικήτας** ●●● Ξέφυγε πλέον στη βαθμολογία ο Κολοσσός και ο **Κωσταρίδης** άρχισε να βλέπει άλλη κατηγορία και τη μελετά και μάλιστα πολύ προσεκτικά. Από την αλλη πλευρά ο **Μάκης** που θα είναι σίγουρος πρωταθλητής στο τοπικό σκέπτεται από τώρα τα βάσανα της Γ'Εθνικής για τον Ιβίσκο και έχει πέσει σε σκέψεις ●●● Τελικά όχι μόνο παραμένει στο πόστο του ο **Θεοδόσης,** αλλά ετοιμάζεται για νέα κατορθώματα ●●● Μάλιστα είναι έτοιμος να πάρει κοντά του και τον **Ικουτα** για ειδικό σύμβουλο και που να δείτε χαρά ο άλλος ●●●Στις Φάνες ο **Μαριεττής** επαναστατεί, τα βάζει με τους χωριανούς του και με το κόμμα και απελπισμένος για τη κατάντια του Ακουσίλαου ετοιμάζεται να πάρει από μόνος του πρωτοβουλία, με την προϋπόθεση ότι και το ίδιο το κόμμα θα τον βοηθήσει τον Οκτώβρη στις εκλογές.

Μάης

Το γεγονός του μήνα ειναι η επιστροφή του **Κουμέντου** στο TOP FM ●●● Το ίδιο διάστημα και ο **Βάγγαλης** αναλαμβάνει υπεύθυνος στην ΕΡΑ ΣΠΟΡ και ο **Αθανασίου** γενικός διευθυντής ●●● Το δεύτερο δεκαπενθήμερο ο Ψέλλας αναλαμβάνει να καθαρίσει όλες τις εκκρεμότητες της Ρόδου και προάγει σε γενικό αρχηγό το Βογιατζάκη ●●● Ο Τζούλης πανηγυρίζει την άνοδο της ομάδας του στη Α' τοπικού και κλείνει νέα συμβόλαια με **Καλλιγά** ●●● Ο **Μαργιέλος** ετοιμάζεται να αναλάβει τις Μικτές μετά την αποχώρηση του **Δράκου** και παραχωρεί τη θέση του στη Ν. Ρόδο στο **«δάσκαλο».**

Ιούνιος

Αρχίζει να μυρίζει καλοκαίρι και ακόμη τα πρωταθλήματα των μικρών κατηγοριών δεν έχουν τελειώσει●●● Οι **Κορδικτώνες** συνεδριάζουν εκτάκτως για τις νέες καταστάσεις που επικρατούν στην ΕΠΟ και τον άλλο μήνα θα πάρουν απόφαση για το αν τη στηρίζουν ή οχι ●●● Μάλιστα ο **«Παππούς»,** που στο μεταξύ τα βρήκε με τους διαφωνούντες συναδέλφους του, ετοιμάζεται για νέα πράγματα ●●● Βλέπετε η εμπειρία του έκανε πολλούς εκεί στο κέντρο να τον ακούνε με προσοχή και να τον εμπιστεύονται ●●● Το ίδιο διάστημα ο δικός μας ο **ράφτης** είναι διατεθειμένος να μπει ενεργά στο Δ.Σ. της Ασπίδας, αλλά θέλει να πάρει μεταγραφή από την Κατταβιά και το **«Β»** που διακρίθηκε εφέτος σαν παράγοντας ●●● Στη Λίνδο ο **Διακογεωργίου** ανατρέπει κάθε προγνωστικό και ξαναφέρνει τον Κλεόβουλο στη μεγάλη κατηγορία ●●● Μάλιστα καταφέρνει να πάρει όλους τους παίκτες της Πυλώνας μετά τον υποβιβασμό της ομάδας, και οι βλέψεις του για τη νέα περίοδο είναι μεγάλες ●●● Τελικά το γήπεδο της Καλάθου παραχωρείται στη διπλανή Τουριστική επιχείρηση και σε λίγες μέρες θα αρχίσει η τοποθέτηση του χλοοτάπητα ●●● Να που μετά από τόσα χρόνια οι Καλαθενοί έπιασαν το νόημα, αφού εκεί θα φτιαχθούν πολλά και διάφορα αθλητικά στέκια.

Ιούλιος

Μπήκε για τα καλά το καλοκαίρι και οι ζέστες αρχίζουν και πάλι να γίνονται ανυπόφορες ●●● Μήνας μεταγραφών και το πάρε δώσε ακόμη δεν έχει αρχίσει ●●● Μεταγραφές προς το παρόν γίνονται μόνο με τα λόγια ●●● Πάντως σε τοπικό επίπεδο η συγχώνευση Ορφέα και Ευαγόρα θεωρείται το γεγονός του μήνα ●●● Μάλιστα ακούγεται πως και άλλες ομάδες θα τους μιμηθούν ●●● Μετά την άνοδό του και ο Διαγόρας του **Μικιόζου** μπαίνει δυναμικά στις μεταγραφές. από την άλλη πλευρά, πάνω από είκοσι Ροδίτες παικταράδες... πήγαν για να δοκιμασθούν σε μεγάλες ομάδες του κέντρου και της επαρχίας και να δούμε πόσοι από αυτούς θα επιστρέψουν ! ●●● Βλέπετε ξαφνικά τα δύο τελευταία χρόνια μόνο ο δικός μας τόπος βγάζει παικταράδες...και τρέχουν όλοι να φτιαχθούν !! ●●● Τα καταφέρνει τελικά η Ρόδος και φέρνει πίσω τον **Κακλαμάνο** και τώρα μιλάει ο **Ψέλλας** με άλλους τρεις δικούς μας για να τους εντάξει στην ομάδα.

Αύγουστος

Οι κάψες συνεχίζονται και όχι μόνο ●●● Κάψες θα έχουμε και από πλευράς ομάδων που ψάχνονται να πάρουν τώρα τους αποδεσμευθέντες και τα κασέ τους είναι κάπως υπερβολικά ●●● Το παγκόσμιο συνέδριο **ΔΟΝΑρχων** καταφέρνει να φέρει στη Ρόδο ο **Κάλλιστος** και ο τόπος μας παίρνει μια άλλη μορφή ●●● Μετά την επιτυχία του συνεδρίου μάλιστα ο ίδιος ειδοποιήθηκε από τη **Γιάννα Αγγελοπούλου** ότι ο τόπος μας μας μετά την επιτυχία αυτή, θέτει σοβαρή υποψηφιότητα να πάρει μερικά ολυμπιακά αγωνίσματα στην Ολυμπιάδα ●●● Ετσι μετά από όλα αυτά καταλαβαίνεται τί εστί **Κάλλιστος** ●●● Στη Ψίνθο ο **Κωστομοίρης** κάνει επανάσταση και με το έτσι θέλω παίρνει και πάλι την ομάδα στα χέρια του με συνεργάτη το **Μιχάλη Μπρόκο** ●●● Παρατά και το Συνεταιρισμό και σκέπτεται να αναλάβει και τον «Ευελπη»! ●●● Στην ομάδα του Ζευς ο **Μαίος Καμπουράκης** (ο μεγάλος) αναλαμβάνει την προεδρία της ομάδας και από τα υπόλοιπα μέλη κρατά κοντά του μόνο το **Γκινή.**

Σεπτέμβρης

Από τις αρχές του μήνα ο **Τρύφωνας** μετατίθεται στο Εθνικό Στάδιο μαζί με τον προϊστάμενό του **Παναγιώτου** ●●● Στα γηπεδάκια των 5Χ5 τοποθετούνται νέοι φύλακες και συνάμα αρχίζουν οι εργασίες επισκευών των ζημιών που έγιναν μέσα σε ένα χρόνο ●●● Λόγω εκλογών ξαναεξαγγέλλεται η κατασκευή του **ΠΑΛΕ**, κάτω στη ΔΟΥ ●●● Μαζί με αυτή την εξαγγελία ακούγεται και η κατασκευή ενός κολυμβητηρίου και τριών γηπέδων με χόρτο για να προπονούνται οι ομάδες ●●● Είναι ο μήνας του **«πάρε»** και του **«θα»** και όποιος προλάβει τον κύριο είδε ●●● Βλέπετε οι εκλογές του ερχόμενου μήνα μετρούν ! ●●● Προλάβετε λοιπόν

Οκτώβρης

Καυτός μήνας και ο Οκτώβρης όχι από την άποψη ότι κάνει κάψες ●●● Αλλες είναι οι κάψες του ●●● Ειναι αυτές των υποψηφίων για τις δημαρχιακές εκλογές και η αγωνία μαζί με τους σκληρούς αγώνες που δίνουν όλοι για τη καρέκλα και τη τελική επικράτηση ●●● Στη Νότια Ρόδο, γίνεται χαμός ●●● Πραγματικά χαμός και οι μάχες θα συνεχισθούν μέχρι την τελευταία στιγμή ●●● Σημαντικό ρόλο θα παίξει εκεί έξω ο **Ακκούρης,** ένα σόϊ αρκετά μεγάλο και μονόκουκο ! ●●● Τώρα το που θα πλεύσει ο αρχηγός, ε, δεν είμαστε και σίγουροι, όμως αυτός που θα το πάρει θα πάρει και τις εκλογές.

Νοέμβρης

Πρόβλημα παρουσιάζεται στη **Kordington** με την αποχώρηση του **«Κώτσου»** ●●● Τη νέα συμφωνία που του πρότεινε δεν την είδε με καλό μάτι και τα παράτησε με αποτέλεσμα να ψάχνουν τώρα για φροντιστή ●●● Τα βρίσκουν τελικά **«Καντίκας»** του Πετρώνα και **Ικουτας** του ΑΑΟ και αρχίζουν μια νέα συνεργασία ●●● Στους παγκόσμιους αγώνες των παλαιμάχων του στίβου που εγιναν στη Γερμανία ο **Λιας** κάνει τη μεγάλη έκπληξη και γίνεται χρυσός αφήνοντας δεύτερο τον **Ταμπακ** ●●● Ο **«Γιορίκας»** τελικά φτιάχνει την ομάδα του Ροδινιού μαζί με τον **Κυπρώτη** και θα πάρουν μέρους σε ειδικούς αγώνες παλαιμάχων αλάνας που θα γίνουν στη Βέροια.

Δεκέμβρης

Ο τελευταίος μήνας του χρόνου και το μοναδικό αξιόλογο γεγονός, το γεγονός που εξέπληξε όλη τη Ροδιακή κοινωνία και όχι μόνο, είναι η απάρνηση των εγκοσμίων από τον **Κοσκωτά** των Καλυθιών ●●● Απαρνήθηκε τα πάντα και έβαλε τα ράσα, όπως βλέπετε και στη φωτογραφία μας ●●● Μετά από αγώνες χρόνων να γυρίζει από μοναστήρι σε μοναστήρι, τελικά



πήρε την απόφαση να αφοσιωθεί στο ράσο και να κλεισθεί στον εαυτό του ●●● Μια απόφαση πολύ δυνατή για τον πλέον **παπα Στέργιο**, μια απόφαση που ακόμη δεν μπορούν να πιστέψουν οι συγχωριανοί του ●●● Ετσι και η ομάδα των Καλυθιών ησύχασε, αλλά και ο ίδιος πια βρήκε την ηρεμία του στο ράσο. Απολαύστε τον! ●●● Με αυτό το γεγονός και τη μεγάλη είδηση της χρονιάς κλείνει και φετεινός Καζαμίας ●●● Σε όλους σας ευχόμαστε κάθε ευτυχία και υγιεία στη νέα χρονιά και του χρόνου να είμαστε, πρώτα ο Θεός, καλά, και πάλι κοντά σας με τον επόμενο **Καζαμία** ●●● Χρόνια Πολλά

ΜΠΑΣΚΕΤ

Υπερσιβηρικό εξπρές!

☞ ΠΑΡΑ ΤΗΝ ΑΠΙΣΤΕΥΤΗ ΤΑΛΑΙΠΩΡΙΑ ΤΟΥ ΚΑΙ ΤΙΣ ΠΟΛΙΚΕΣ ΣΥΝΘΗΚΕΣ ΣΤΟ ΚΛΕΙΣΤΟ ΤΟΥ ΤΑΥΡΟΥ Ο ΚΟΛΟΣΣΟΣ ΚΑΘΑΡΙΣΕ ΚΑΙ ΤΟΝ ΑΙΑΝΤΑ ΜΕ 72-61

Ακόμα και η ισχυρότερη μηχανή αντιμετωπίζει προβλήματα όταν βρεθεί σε θερμοκρασία... Σιβηρίας. Σε τέτοιες περιπτώσεις η ποιότητα της δεν κρίνεται από την άμεση ανάφλεξη αλλά στο ότι θα καταφέρει τελικά να πάρει μπροστά και να φέρει εις πέρας την αποστολή που της έχει ανατεθεί.

Χθες ο Κολοσσός απέδειξε πως η "μηχανή" του αντέχει στα δύσκολα. Παρά την απίστευτη ταλαιπωρία της μετακίνησης στην Αθήνα (οι "θαλασσί" έκαναν το παν ώστε να βρεθούν στην Αθήνα, στην οποία έφτασαν στις 4.30 τα ξημερώματα με πτήση της AEGEAN και όχι της Ολυμπιακής, που είχαν κλείσει αρχικά εισιτήρια).

Και παρά το φοβερό κρύο που επικρατούσε στο κλειστό γυμναστήριο Ταύρου, οι Ροδίτες νίκησαν τον παθιασμένο και από χθες σχεδόν καταδικασμένο σε υποβιβασμό Αίαντα με 61-72 και άνοιξαν σαν... εκχιονιστικό μηχάνημα τον δρόμο προς την κατάκτηση του φετινού τίτλου.

Βέβαια, για να λειτουργήσουν οι "θαλασσί" χρειάστηκαν να ταρακουνηθούν από τις φωνές του **Χάρη Παπάζογλου,** καθώς στο πρώτο τρίλεπτο της συνάντησης βρέθηκαν... "αποκλεισμένοι στην Εθνική οδό". Ευτυχώς, το 12-4 και το 17-10 του κάκιστου ξεκινήματος σβήστηκε γρήγορα.

Στο 8' λεπτό ο Κολοσσός είδε την βελτίωση της άμυνας του να καρποφορεί αφού μπήκε για πρώτη φορά μπροστά με 19-17. Η διαφορά συνέχισε να ανεβαίνει, στο ξεκίνημα του τρίτου δεκαλέπτου εκτοξεύτηκε ακόμα και στους 17 πόντους, στην συνέχεια κατέβηκε στο επίπεδο των 10 πόντων και εκεί έμεινε μέχρι το τέλος. Αλλωστε, ο Κολοσσός δεν είχε την διάθεση να φορτσάρει.

Δεν απειλήθηκε σε κανένα σημείο του αγώνα και αρκέστηκε στο τελικό 72-61, χάρη στην καλή του άμυνα, την κυριαρχία του στα ριμπάουντ και φυσικά στην ωριμότητα των επιθετικών επιλογών στα σημεία που χρειάστηκε. Ο Κολοσσός κατέχει τον άτυπο τίτλο του πρωταθλητή χειμώνα από την προηγούμενη αγωνιστική. Βρίσκεται σε θέση ισχύος, ωστόσο για να πανηγυρίσει τον τίτλο θα πρέπει να καλύψει επιτυχημένα και το υπόλοιπο μισό της διαδρομής.

Διαιτητές: **Μιχέλης** (Λήμνος), **Πίγκας** (Πάτρα).

Τα δεκάλεπτα: 17-21, 30-43, 47-57, 61-72.

ΟΙ ΠΟΝΤΟΙ

ΑΙΑΣ ΤΑΥΡΟΥ: *Αλεξίου 4, Κωνσταντινίδης 14, Πλατής 6, Λούβρος 2, Δαλώνης 10, Ζησιμόπουλος 19 (4), Βελισσαράκος 12, Κυκλώνης 5 (1), Κρητικός, Τσακίρης, Σφυρής, Κλήμης.*

ΚΟΛΟΣΣΟΣ: *Αλμπάνης 3 (1), Κουγιός 22 (5), Τσίντζας, Κουτσός 7 (1), Γκογκίδης 11, Βλαχοδήμος 6, Μπελάγιας, Βαλαβανίδης 16, Κατούφας 3, Χερκελετζής 4.*

Γ' ΕΘΝΙΚΗ-2ος ΟΜΙΛΟΣ ΝΟΤΟΥ

Αποτελέσματα 13ης αγωνιστικής

Αστέρας Εξαρχείων-Γλυφάδα	αργά χθες
Ιάλυσος-Αγιος Θωμάς	Αναβλ.
Αγία Παρασκευή-Ηλιούπολη	αργά χθες
Χανιά-Κρόνος	Αναβλ.
ΓΣ Χαλκίδας-Κένταυρος Δάφνης	Αναβληθ.
Αίας Ταύρου-Κολοσσός	61-72
Ρεπό: Ρέθυμνο	

Επόμενη αγωνιστική (14η)

Ιάλυσος-Αστέρας Εξαρχείων
Αγία Παρασκευή-Γλυφάδα
Χανιά-Ρέθυμνο
ΓΣ Χαλκίδας-Κρόνος
Αίας Ταύρου-Κένταυρος Δάφνης
Αγιος Θωμάς-Κολοσσός
Ρεπό: Ηλιούπολη

Λόγω της χθεσινής ημιαργίας δεν στάθηκε δυνατή η καταγραφή των αποτελεσμάτων των αγώνων του Αστέρα Εξαρχείων με την Γλυφάδα και της Αγ. Παρασκευής με την Ηλιούπολη. Για τα αποτελέσματα θα έχετε την ευκαιρία να ενημερωθείτε από το αυριανό φύλλο της "Α.Ρ."

Δεν το ρίσκαρε

☞ Ο Κολοσσός προτίμησε να ταλαιπωρηθεί καθώς η ΕΟΚ δεν τον διαβεβαίωνε για την διεξαγωγή του αγώνα με τον Αίαντα. Αντίθετα, η Ομοσπονδία χαΐδεψε απροκάλυπτα Κένταυρο Δάφνης και Αγιο Θωμά

☞ Ικανοποιημένος έμεινε ο Χάρης Παπάζογλου. Ο Κρόνος διευκόλυνε με το δικό του πούλμαν την "θαλασσί" αποστολή

Πολλοί θα αναρωτηθούν για ποιόν λόγο οι άνθρωποι του Κολοσσού μπήκαν στην ταλαιπωρία να ταξιδέψουν στην Αθήνα και να περάσουν την απίστευτη Οδύσσεια που πέρασαν.

Οι "θαλασσί" απαντούν πως σε καμμία περίπτωση δεν ήθελαν να διακινδυνεύσουν έναν ενδεχόμενο μηδενισμό, καθώς η ΕΟΚ ανέτρεψε το απόγευμα του Σαββάτου την αρχική της απόφαση για αναβολή της αγωνιστικής κι όταν ενοχλήθηκε από τον Κολοσσό απάντησε πως ο ίδιος όφειλε να μετακινηθεί στην Αθήνα με οποιαδήποτε πτήση.

Η στάση αυτή της ομοσπονδίας δημιουργεί πολλά ερωτηματικά και πολλά "δυσάρεστα αρώματα". Βλέπετε, η ίδια η ΕΟΚ που δεν θέλησε να διαβεβαιώσει τον Κολοσσό, ενημέρωσε η ίδια την Χαλκίδα και μάλιστα από το Σάββατο πως ο Κένταυρος Δάφνης δεν θα ταξίδευε να δώσει το παιχνίδι του, ενώ φρόντισε να διαβεβαιώσει και τον Αγιο Θωμά πως δεν θα είχε πρόβλημα αν δεν ταξίδευε στην Ρόδο για να παίξει με τον Ιάλυσο. Ο Αγ. Θωμάς είχε την ευκαιρία να έρθει στο νησί μας με την πτήση που μετέφερε στην Αθήνα τον Κολοσσό.

ΙΚΑΝΟΠΟΙΗΣΗ ΠΑΠΑΖΟΓΛΟΥ

Στο χθεσινό παιχνίδι του Ταύρου το θερμόμετρο έδειχνε μείον 5 βαθμούς Κελσίου! Παρ' όλα αυτά ο Κολοσσός στάθηκε όρθιος και με την προσπάθεια του άφησε ικανοποιημένο τον **Χάρη Παπάζογλου** που δήλωσε: "Κάτω από τέτοιες συνθήκες δεν ήταν δυνατόν να παίξουμε σύμφωνα με τις δυνατότητες μας.

Ξεκινήσαμε άσχημα, δεχτήκαμε τρεις αιφνιδιασμούς, όμως στην συνέχεια διορθώσαμε την άμυνα μας, ελέγξαμε τον ρυθμό και πήραμε το παιχνίδι".

ΚΙΝΗΣΗ ΑΛΛΗΛΕΓΓΥΗΣ

Παρά το γεγονός ότι είναι αντίπαλοι, Κολοσσός και Κρόνος διατηρούν άριστες σχέσεις συνεργασίας, ενώ δεδομένος είναι ο αλληλοσεβασμός.

Οι "θαλασσί" έχουν να το λένε για την χείρα βοηθείας που τους έτεινε τα ξημερώματα της Κυριακής, ο Κρόνος, που τους διέθεσε το δικό του πούλμαν για να μετακινηθεί η αποστολή από το αεροδρόμιο στο ξενοδοχείο.

Επαιξαν διπλό

☞ Ο Ιάλυσος εκμεταλλεύτηκε την αναβολή του αγώνα με τον Αγιο Θωμά και έπαιξε οικογενειακό διπλό

☞ Αργά χθες το βράδυ η συνάντηση Διάνα, Στάγκα και Δ.Σ. της ομάδας

Μπορεί η αναβολή της αγωνιστικής να... αναβλήθηκε τελικά, όμως ο Ιάλυσος δεν έπαιζε κόντρα στον Αγιο Θωμά. Οι λόγοι, ευνόητοι. Η φιλοξενούμενη ομάδα δεν μπόρεσε να ταξιδέψει στη Ρόδο εξαιτίας των καιρικών συνθηκών και έτσι το μεταξύ τους παιχνίδι πάει για επαναορισμό.

Μέχρι και την τελευταία στιγμή, η διεξαγωγή του αγώνα ήταν αμφίβολη. Οι "ερυθροκίτρινοι" πήγαν κανονικά στο γήπεδο και περίμεναν τον αντίπαλό τους αλλά κάτι τέτοιο δεν συνέβη με αποτέλεσμα να πραγματοποιήσουν οικογενειακό διπλό. Ηταν άλλωστε από τις λίγες ευκαιρίες που ο **Γιώργος Διάνας** είχε στη διάθεση του όλους τους παίκτες.

ΣΥΝΑΝΤΗΣΗ

Για χθες το βράδυ κανονίστηκε η συνάντηση του προπονητή με το κ. Στάγκα και το Δ.Σ. του ΓΑΣ Ιάλυσος. Μετά την ολοκλήρωση των συζητήσεων θα είχαμε και την οριστική εξέλιξη στο θέμα της παραμονής του στην τεχνική ηγεσία της ομάδας.

ΑΝΑΠΤΥΞΙΑΚΟ

Τα αποτελέσματα:

Α' ΟΜΙΛΟΣ ΠΑΜΠΑΙΔΩΝ
(κλειστό γυμναστήριο Ιαλυσού)

ΔΟΝΑ Λινδίων-ΔΟΝΑ Ιαλυσού	55-25
ΔΟΝΑ Αφάντου-Δήμος Νότιας Ρόδου	αναβλ.
ΔΟΑ Αρχαγγέλου-ΔΟΑΝ Καλλιθέας	29-44
Ρεπό ΔΟΝΑ Πεταλούδων	

Β' ΟΜΙΛΟΣ ΠΑΜΠΑΙΔΩΝ
(κλειστό γυμναστήριο Διαγόρα)

Ιβίσκος-Παντηλιακός	αναβλ.
Διαγόρας-Ζέφυρος	αναβλ.
Κολοσσός-Δωριέας	αναβλ.

Α' ΟΜΙΛΟΣ ΠΑΙΔΩΝ
(κλειστό γυμναστήριο Κρεμαστής)

ΔΟΑ Αρχαγγέλου-Δήμος Νότιας Ρόδου	39-34
ΔΟΝΑ Λινδίων-ΔΟΝΑ Αφάντου	αναβλ.
ΔΟΝΑ Πεταλούδων-ΔΟΑΝ Ιαλυσού	89-45

ΤΡΥΠΙΟ ΔΙΧΤΥ

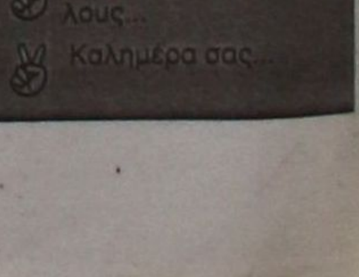

- Τάπε ο Αντώνης χύμα και τσουβαλάτα...
- Καμμία αντίδραση από τον Τεό...
- Που προτίμησε να μη συγχυστεί γιορτάρες μέρες...
- Σημασία έχει πως η συνέντευξη σχολιάσθηκε...
- Κι ήταν πολλοί αυτοί που συμφώνησαν...
- Ενώ κι αυτοί που διαφώνησαν ήταν για το σκληρό ύφος...
- Ελα σου όμως που έπιασε τόπο...
- Ζήτησε από τους συνεργάτες του να παραιτηθεί...
- Κι αυτοί τον παρακαλούσαν ν' αγνοήσει τα γραφόμενα...
- Φαίνεται τους βολεύει η κατάσταση...
- Εχουν πρόεδρο και δεν έχουν...
- Αυτός τακούει κι οι άλλοι γελούν...
- Το κακόμοιρο το μπάσκετ τί φταίει;...
- Ποιός θ' αποφασίσει να δουλέψει για την ανάπτυξή του;
- Είπαν να κάνουν το αναπτυξιακό...
- Και στηρίχθηκαν στα φαξ που έστειλαν...
- Καμμία ιδιαίτερη ειδοποίηση σε γήπεδα που λόγω εορτών και λόγω ελλείψεως προσωπικού ήταν κλειστά...
- Αλλά κι οι Αφαντενοί από οργάνωση σχίζουν...
- Δεν είχαν κανονίσει με ποιο τρόπο θα πάνε στην Ιαλυσό να συμμετάσχουν στο αναπτυξιακό...
- Ποιός κοροιδεύει ποιόν, σύντομα θα φανεί...
- Η ΤΕ άρχισε να δικαιολογεί το Γραφείο Τύπου...
- Που εδώ και δύο βδομάδες στέλνει δελτίο Τύπου...
- Το θέμα το καινούργιο είναι πως δεν γίνονται γνωστές οι συνεδριάσεις...
- Κι όσοι πήγαιναν μένουν απληροφόρητοι...
- Σύντομα θα θέλει λύση ένα σημαντικότατο πρόβλημα...
- Με την αλλαγή του χρόνου αλλάζει το καθεστώς των γηπέδων...
- Πού περιέρχονται στον Δήμο Ροδίων...
- Νέες επιτροπές, νέα ήθη...
- Με το προσωπικό τί γίνεται;
- Ποιός και πότε θα ενημερώσει αυτούς τους ανθρώπους;
- Οπωσδήποτε εντός 10 ημερών θα πρέπει να λειτουργήσουν τα νέα σχήματα...
- Γιατί τα γήπεδα δεν μπορεί να μείνουν κλειστά...
- Σήμερα θα συνεδριάσει η ΤΕ βόλεϋ...
- Για να ορίσει και τα γυναικεία πρωταθλήματα...
- Τα οποία θα γίνουν με τρεις ομάδες και μία εκτός συναγωνισμού...
- Πρόκειται για το Λύκειο Σορωνής...
- Οπου η γυμνάστρια κάνει δουλειά...
- Και θέλει να συμμετάσχει στα πρωταθλήματα νεανίδων-κορασίδων...
- Ας τα βλέπουν άλλοι γυμναστές...
- Καλή φώτιση σε όλους...
- Καλημέρα σας...

Συνεχίζονται οι τουρκικές προκλήσεις

Από τις γκρίζες ζώνες των Ιμίων, στους αεροδιαδρόμους της Ρόδου

Μετά την κρίση, και την παρ' ολίγον στρατιωτική σύρραξη, στα Ιμια το 1996 και μετά την προσθήκη του ζητήματος των "γκρίζων περιοχών" στο Αιγαίο στο πακέτο των τουρκικών διεκδικήσεων σε αυτήν την θάλασσα, η ελληνική κυβέρνηση αποφάσισε ως γνωστόν να ξεκινήσει μια προσπάθεια βελτίωσης των ελληνοτουρκικών σχέσεων "βήμα προς βήμα".

Η απόφαση αυτή ανακοινώθηκε από τον πρωθυπουργό μετά τις συνομιλίες που είχε στην Ουσάσιγκτον με τον πρόεδρο των ΗΠΑ και χαιρετίστηκε με ιδιαίτερη ικανοποίηση, όχι μόνο από την αμερικανική ηγεσία αλλά και από τις ηγεσίες των ισχυρών χωρών της Ευρωπαϊκής Ενωσης.

Η συνέχεια έδειξε ότι η υπόθεση αυτή πρωτίστως οδηγούσε στην (άνευ ελληνικών εμποδίων) περαιτέρω ανάπτυξη των ευρωτουρκικών σχέσεων, με την Αθήνα να "κερδίζει" μόνο μια περίοδο μη-έντασης στο Αιγαίο, και κάποιες ελπίδες ότι "ευρωπαϊκή πορεία" της Τουρκίας θα μετέβαλε τις επιθετικές πολιτικές της στο Αιγαίο και στο ζήτημα της Κύπρου.

Η Αγκυρα, όμως, είχε δείξει από πολύ νωρίς, ότι δεν είναι διατεθειμένη να κάνει εκπτώσεις στην πολιτική που ακολουθούσε στο Αιγαίο, λόγω της "ευρωπαϊκής προοπτικής" της. Ετσι, τον Σεπτέμβριο 1997, στην τριμερή συνάντηση υπουργών Εξωτερικών ΗΠΑ, Ελλάδας και Τουρκίας στη Νέα Υόρκη ο κ. Ισμαήλ Τζεμ απέρριψε κατηγορηματικά την ελληνική πρόταση (που παρουσίασε ο κ. Θ. Πάγκαλος) κατά την οποία, αν η τουρκική πλευρά δήλωνε ότι θα απευθυνόταν αν και όποτε ήθελε στο Διεθνές Δικαστήριο για το θέμα των βραχονησίδων του Αιγαίου, τότε η ελληνική πλευρά ήταν έτοιμη να δηλώσει ότι θα άρει όλες τις επιφυλάξεις της στην Ε.Ε. στο θέμα της ανάπτυξης των ευρωτουρκικών σχέσεων.

Η κατηγορηματική άρνηση του κ. Τζεμ οδήγησε σε διπλωματικό "ναυάγιο" εκείνη τη συνάντηση. Ηταν ξεκάθαρο ότι η Αγκυρα δεν επρόκειτο να ξεχωρίσει το θέμα των "γκρίζων περιοχών" από το "πακέτο" των άλλων διεκδικήσεών της στο Αιγαίο.

Και όμως το "ναυάγιο" της Νέας Υόρκης δεν άλλαξε την πορεία των πραγμάτων σε ό,τι αφορούσε την "ευρωπαϊκή πορεία" της Τουρκίας. Την επόμενη χρονιά, το 1998, η ελληνική κυβέρνηση είχε "ξεχάσει" αυτό που είχε ζητήσει από την Αγκυρα στη Νέα Υόρκη και στη σύνοδο της Ε.Ε. στο Κάρντιφ, συνυπέγραψε το κοινοτικό κείνενο της "ευρωπαϊκής στρατηγικής για την Τουρκία", που προετοίμαζε το έδαφος για την αποδοχή της ενταξιακής υποψηφιότητας της Τουρκίας αργότερα στο Ελσίνκι.

Δεν είναι, λοιπόν, περίεργο ότι σήμερα, έχοντας και πάλι τη στήριξη της Ουάσιγκτον με το ζήτημα της "βήμα προς βήμα" βελτίωσης των σχέσεων με την Αθήνα να έχει κλείσει τον κύκλο του και με το θέμα της Κύπρου σε κρίσιμη φάση, η Αγκυρα επανέρχεται "στην κατάσταση στην οποία είμαστε σε όλη τη διάρκεια της τελευταίας εικοσαετίας", όπως είπε στο Αγαθονήσι ο υπουργός Εθνικής Αμυνας κ. Γιάννος Παπαντωνίου.

Η Αγκυρα έχει τριπλασιάσει τον τελευταίο καιρό τις παραβιάσεις του ελληνικού εναέριου χώρου και τις παραβάσεις του FIR Αθηνών, υπενθυμίζει (και μέσω Ουάσινγκτον πλέον...) ότι κατά την εκτίμησή της θαλάσσια σύνορα στο Αιγαίο δεν υπάρχουν και με NOTAM προς την ελληνική πλευρά απαιτεί να της υποβάλλονται σχέδια πτήσεως για όλα τα αεροπλάνα που πετούν από και προς τη Ρόδο και τη Λευκωσία, στους αεροδιαδρόμους R-19 και G-18...



(Σκίτσο του **Γιάννη Δερμετζόγλου**, από τον **"Ελυθέρο Τύπο"**)

"Ο μεγαλύτερος πειρασμός της Αγκυρας, όμως, είναι να εξωθήσει τα πράγματα σε ακραίο σημείο έντασης με σκοπό να φοβίσει τους Ευρωπαίους ότι θα εμπλακούν σε περιπέτειες και κατ' αυτόν τον τρόπο να εμποδίσει την ένταξη της Κύπρου στην Ευρωπαϊκή Ενωση.

Στο πλαίσιο αυτό εγγράφεται και η "φιλότιμη" προσπάθεια του Γ. Παπανδρέου να κρατήσει χαμηλά τη θερμοκρασία και να διατηρήσει αλώβητη την δυναμική της διμερούς διπλωματικής προσέγγισης. Για να το επιτύχει, όμως, ολοένα και περισσότερο υποχρεώνεται να υποβαθμίζει και να παρακάμπτει τις τουρκικές προκλήσεις, κάνοντας ενίοτε και εκπτώσεις στα εθνικά συμφέροντα".

Βαρθολομαίος: "Επιθυμούμε διακαώς την ένταξιν της Τουρκίας στην Ευρωπαϊκή Ενωση"

Σε συνέντευξή του, στο περιοδικό **"COOPERATION"**, τριμηνιαία ελληνοτουρκική οικονομική και επιχειρηματική επιθεώρηση που εκδίδει η οικονομική εφημερίδα **"ΕΞΠΡΕΣ"**, ο πατριάρχης Κωνσταντινουπόλεως **Βαρθολομαίος** τάσσεται υπέρ της εισόδου της Τουρκίας στην Ευρωπαϊκή Ενωση και της περιφερειακής συνεργασίας. Και θεωρεί ότι το Πατριαρχείο μπόρει να συμβάλει στην μεγαλύτερη δυνατή ενίσχυση της οικονομικής και πολιτιστικής προσέγγισης Τουρκίας και Ελλάδος:



"Μεταξύ των δύο λαών υπάρχουν θετικές και αρνητικές εμπειρίες που ευρίσκουν τις πηγές των εις την κοινή συμβίωση στην αυτή γεωγραφία. Μέχρι προ τινος εις την ημερησία διάταξι αμφοτέρων ευρίσκοντο μόνον οι αρνητικές. Ημείς διατυπώσαμε ότι αμφότερες οι πλευρές των γεγονότων είναι σημαντικές αλλά και την ανάγκη της περιγραφής και της γνώσεως αυτών των θετικών εμπειριών και αναμνήσεων.

Εκφράσαμε ακόμη την ανάγκη απομακρύνσεως από τις προκαταλήψεις αλλά και την αναγκαιότητα αξιοποιήσεως της εκ των μονίμων κοινών συνόρων γειτονίας, η οποία αξιοποίησις θα καταστή περισσότερον επωφελής για τους πολίτας αμφοτέρων των χωρών.

Πρώτιστως ενθαρρύναμε να έλθουν σε επαφή οι Δήμοι, οι επιχειρηματίαι, τα Πανεπιστήμια κ.ά. αμφοτέρων των χωρών. Και χαιρόμεθα πολύ, σήμερα, βλέποντες τους καρπούς των ενισχυτικών αυτών προσπαθειών μας.

Προκειμένου δε να σπάσουν οι προκαταλήψεις, προσπαθήσαμε, διά της καλλιεργείας, των σχέσεών μας με την ισλαμική θρησκεία, να εγκαθιδρύσουμε διαύλους επικοινωνίας.

Απομακρυνόμενοι, ακόμη, από τις προκαταλήψεις, προσπαθήσαμε να κατανοήσουμε και να κατανοηθούμε. Συνέπεια δε αυτών των προσπαθειών μας κατέστη δυνατή και η αμοιβαία ενημέρωσις αλλά και η ταύτησίς μας εις ωρισμένα κοινά σημεία".

ΙΣΤΟΡΙΚΕΣ ΜΝΗΜΕΣ

Η πτώση των αγγέλων

Ελάχιστος φόρος τιμής στους ήρωες των Ιμίων που ποτέ δεν δικαιώθηκαν



Η νύχτα της 31ης Ιανουαρίου του 1996 ήταν γεμάτη ένταση, αντάρα, αγωνία και ερωτηματικά. Ολοι οι Ελληνες παρακολουθούν με ανησυχία τα διαδραματιζόμενα στην περιοχή του Αιγαίου, που για μια ακόμη φορά γίνεται θέατρο εμπλοκής μεταξύ Ελλάδας και Τουρκίας με κινητοποιήσεις που αγγίζουν τα όρια μιας σχεδόν βέβαιης ανάφλεξης. Ο στρατός βρίσκεται σε επίπεδο ανώτατης επιφυλακής, με τις μονάδες του Πολεμικού Ναυτικού νά πλέουν προς την περιοχή των Ιμίων και την ευρύτερη νησιωτική ζώνη σε μια αβέβαιη αποστολή με ακαθόριστες οδηγίες και ασαφείς διατυπώσεις.

Ολα είναι συγκεκριμένα, με την ηγεσία των Ενόπλων Δυνάμεων να προχωρεί σε πυρετώδεις επιχειρησιακούς σχεδιασμούς και την πολιτική ηγεσία της χώρας να αναλώνεται σε μπερδεμένες διπλωματικές διαβουλεύσεις. Η επικοινωνιακή συνεργασία μεταξύ στρατιωτικής ηγεσίας και κυβέρνησης δεν θα μπορούσε να ισχυριστεί κάποιος που παρακολουθούσε στενά τις εξελίξεις πως ήταν η ενδεδειγμένη ως προς τις περιστάσεις, που απαιτούσαν συντονισμένες ενέργειες και αποφασιστικότητα.

Οι σπασμωδικές κινήσεις και η διάσταση απόψεων ανάμεσα σε πολιτικούς και επιτελείς στρατιωτικούς καταγράφηκαν μέσα από αλλεπάλληλες δηλώσεις που σε τελική ανάλυση δεν έπεισαν κανέναν για τους ασφαλείς χειρισμούς απέναντι στην επικίνδυνα διαγραφόμενα κρίση. Τα Μέσα Μαζικής Ενημέρωσης μετέφεραν το παρασκήνιο στον προβληματισμένο λαό με εκτεταμένα δελτία και αναφορές που περιείχαν αρκετά σκοτεινά σημεία τα οποία περιέπλεκαν την όλη εικόνα ανεβάζοντας συνεχώς το δείκτη της ανησυχίας σε ακραία επίπεδα. Κι αυτή τη φορά, όπως... σε σχεδόν μόνιμη βάση, καθοδηγούμενες ενέργειες έρχονται να διαταράξουν τις ειρηνικές σχέσεις των δύο λαών, που είναι αναγκασμένοι γεωπολιτικά να συνυπάρχουν ακολουθώντας τους διεθνείς κανόνες δικαίου και τις αποφάσεις συνθηκών και συμβάσεων που οριοθετούν τις λεπτομέρειες των κυριαρχικών δικαιωμάτων μεταξύ Ελλάδας και Τουρκίας.

Ετσι, και στην κρίση των Ιμίων προηγήθηκαν προπαγανδιστικές ενέργειες, τις οποίες ωστόσο παρακολουθούσε η ελληνική διπλωματία που θα 'πρεπε να είχε αντιμετωπίσει με περισσότερη ευελιξία και σοβαρότητα. Τουλάχιστον χρονικά διαπιστώθηκαν ολιγωρία και, ίσως, επικίνδυνοι πατερναλισμοί που οδήγησαν τις μάχιμες μονάδες της χώρας στο ανώτατο όριο ανάφλεξης που ισοδυναμεί με πολεμικές επιχειρήσεις. Αν αυτό τελικά αποφεύχθηκε, ο ελληνικός λαός συνεχίζει να αγνοεί το τίμημα των υποχωρήσεων, ενώ οι κομπασμοί και οι μουδιασμένοι διθύραμβοι της πολιτικής ηγεσίας σε καμία περίπτωση δεν φάνηκαν να διασφαλίζουν το αίσθημα της ασφάλειας αλλά και της υπερηφάνειας της χώρας μας.

Απομεινάρι θλιβερό και συνάμα γοητευτικό των "γκρίζων" ημερών στέκει η θυσία του πληρώματος του ελικοπτέρου ναυτικής συνεργασίας του Πολεμικού μας Ναυτικού. Οι αξιωματικοί χειριστές του που χάθηκαν στην παγωμένη αγκαλιά της θάλασσας είναι το σκληρό και άδικο ίσως τίμημα μιας εθνικής περιπέτειας που άφησε πίσω της αρκετά ερωτηματικά, απορίες και προβληματισμούς...



ΟΙ ΜΑΧΗΤΕΣ ΓΙΝΟΝΤΑΙ ΑΓΓΕΛΟΙ

Η νύχτα της 31ης Ιανουαρίου ήταν καθοριστική και μοιραία για τους υποπλοιάρχους Χριστόδουλο Καραβανάση και Παναγιώτη Βλαχάκο και τον αρχικελευστή Εκτορα Γιαλοψό. Οι οδηγίες που πήραν από τους ανωτέρους τους ήταν σαφείς και οι ίδιοι ανταποκρίθηκαν με αποφασιστικό τρόπο, αναλαμβάνοντας μια δύσκολη και επικίνδυνη αποστολή, εκτιμώντας ότι ο ρόλος τους ήταν σημαντικός για τις δύσκολες στιγμές που κυλούσαν.

Οι καιρικές συνθήκες που επικρατούσαν ήταν δυσοίωνες για την πτήση του ΠΝ 21 AGUSTABELL, το πλήρωμα του οποίου έλαβε την επιχειρησιακή εντολή να προβεί σε αναγνωριστικό έλεγχο των βραχονησίδων. Πιθανόν να ήταν γνωστό ότι σε μια από τις βραχονησίδες είχαν αποβιβαστεί Τούρκοι κομάντος. Ωστόσο, η αποστολή αποφασίστηκε και το ηρωϊκό πλήρωμα ανέλαβε, παρ' όλες τις καιρικές αντιξοότητες, την υλοποίηση της δοθείσας διαταγής. Ολα εκείνα που έμελλε να ακολουθήσουν τυλίχθηκαν στο μαύρο πέπλο της παγωμένης νύχτας και στο υγρό σάβανο των κυμάτων που αγκάλιασαν τους ηρωικούς χειριστές στην τελευταία επιχειρησιακή τους αποστολή.

Οι μετέπειτα εξελίξεις καθώς και οι τυποποιημένες εξηγήσεις που δόθηκαν από τους αρμοδίους δεν κατεύνασαν τον πόνο των οικείων τους, μια που συνέχιζαν να τους τυραννούν αναπάντητα ερωτήματα. Ακόμη περισσότερο, φάνηκε ανεπαρκές το τιμητικό συμπλήρωμα συντάξεων και επιτύμβιων στηλών, μια που τους θρηνούντες έμεινε πικρή η γεύση της λησμονιάς εκ μέρους της επίσημης Πολιτείας, που ίσως έχει ξεχάσει να θυμάται και να τιμά με τον πρέποντα τρόπο τον ηρωισμό των πεσόντων στα πεδία των μαχών.

Κι αυτό ίσως είναι το σπουδαιότερο. Οι πεσόντες, άλλωστε πριν θυσιαστούν εκούσια δεν αποζητούν ανταλλάγματα. Εκείνο που θα 'θελαν να προκύψει περικλείεται ανάμεσα στα δάφνινα φύλλα ενός στέφανου και στα μηνύματα της γενναιότητας και του σεβασμού προασπίζοντας τα εθνικά σύμβολα που οι ίδιοι τελικά τίμησαν με το θάνατο τους.

ΑΠΟΣΤΟΛΟΣ ΑΝΤΩΝΑΚΗΣ

ΟΠΕΡΑ ΣΤΙΣ 8.30 ΤΟ ΒΡΑΔΥ

"Ο Φαρμακοτρίφτης" σήμερα στο Εθνικό

Πέφτει η αυλαία των εκδηλώσεων του ΠΟΔΡ

Σήμερα, στις 8.30 μ.μ. θα παρουσιασθεί η όπερα "Ο φαρμακοτρίφτης" (Lo speciale) του franz Joseph Haydn, στο Εθνικό θέατρο Ρόδου.

Οι φίλοι του είδους, οι οποίοι αναμένουν την παράσταση με ζωηρό ενδιαφέρον, θα έχουν την ευκαιρία να απολαύσουν την κωμική αυτή Οπερα μεταφρασμένη στα Ελληνικά.

Η υπόθεση του έργου, που εκτυλίσσεται σ' ένα φαρμακείο κατά τον 18ο αιώνα και χωρίζεται σε τρείς πράξεις, είναι η παρακάτω:

Στην πρώτη πράξη ο Mengone (Νίκος Στεφάνου) αν και άσχετος με την τέχνη του φαρμακοποιού εργάζεται στο φαρμακείο του Sempronio (Θανάσης Ευαγγέλου) μόνο και μόνο για να είναι κοντά στην αγαπημένη του Grilletta (Αρτεμις Μπόγρη).

Ομως ούτε το αφεντικό του ενδιαφέρεται για φάρμακα και συνταγές, επειδή δεν κάνει τίποτα άλλο παρά να διαβάζει με μανία τα νέα από τις εφημερίδες. Ο Volpino (Βάγια Κωφού) που ενδιαφέρεται και αυτός για την Grilletta προσπαθεί με επιμονή να την πείσει να αφήσει τον Mengone αλλά εκείνη τον κοροϊδεύει και τον διώχνει.

Ο Sempronio γίνεται έξω φρενών όταν πιάνει στα πράσα τον Mengone και την Grilletta.

Στην δεύτερη πράξη ο Volpino ζητά από τον Sempronio το χέρι της ωραίας Grilletta μη υπολογίζοντας ότι ο Φαρμακοποιός ενδιαφέρεται και αυτός να παντρευτεί την πλούσια προστατευομένη του.



Αργά το βράδυ ανακοινώθηκε ότι η παράσταση αναβάλλεται λόγω ματαίωσης των πτήσεων από την Αθήνα για Ρόδο, που είχε ως αποτέλεσμα να μην μπορέσουν να έρθουν οι συντελεστές της

Η Grilletta δείχνει να αποδέχεται την πρόταση του Sempronio με σκοπό να κεντρίσει λιγάκι την ζήλια και κάπως διστακτικού Megone. Αμέσως καλείται ένας συμβολαιογράφος αλλά εμφανίζονται δύο. Ο Volpino και ο Megone είχαν ταυτόχρονα την ιδέα να μεταφιεστούν σε συμβολαιογράφους για να βάλουν το δικό τους όνομα στην ληξιαρχική πράξη. Ο Sempronio τους υποψιάζεται και η απάτη αποκαλύπτεται.

Στην τρίτη πράξη ο Volpino πείθει τον ευκολόπιστο Sempronio ότι ο βασιλιάς των Μολούκων χρειάζεται επειγόντως ένα φαρμακοποιό για την αυλή του. Σε αντάλλαγμα για την μεσολάβησή του δεν ζητά παρά μόνο την άδεια να παντρευτεί την Grilletta. Ο Sempronio επιθυμώντας τα εύκολα πλούτη δέχεται, αλλάζει όμως γνώμη όταν εμφανίζεται ένας αξιωματούχος των Μολούκων που θέλει και αυτός την Grilletta. Ο γάμος γίνεται αλλά ο γαμπρός δεν είναι άλλος από τον μεταμφιεσμένο Mengone.

Ο Sempronio και ο Volpine υποκύπτουν στο πεπρωμένο τους".



Εκθεση ζωγραφικής μοντέρνας τέχνης

Στη Δημοτική Πινακοθήκη μέχρι τις 18

Την 2η ατομική έκθεση, με έργα ζωγραφικής του καλλιτέχνη Vessal Maani, παρουσιάζει η εικαστική διοργάνωση της Δημοτικής Πινακοθήκης Ρόδου, Μο.Τέ.Ρ.1 (Μοντέρνα Τέχνη στη Ρόδο), από προχθές Σάββατο. Η έκθεση θα διαρκέσει μέχρι τις 18 Ιανουαρίου.

Η διοργάνωση αυτή ξεκίνησε στις 24 Νοεμβρίου με την ομαδική έκθεση των 9 καλλιτεχνών που παίρνουν μέρος και συνέχισε με την πρώτη ατομική έκθεση του Κιουρή.

Τα εγκαίνια της έκθεσης του καλλιτέχνη Vessal Maani έγιναν το Σάββατο στο Παράρτημα της Πινακοθήκης (Παλιό Συσσίτιο, Σωκράτους 179, Παλιά Πόλη). (Ωράριο λειτουργίας καθημερινά 10.00-14.00 και 18.00-21.00).

Επίσης, την Κυριακή 13 Ιανουαρίου, στις 12.00, στον ίδιο χώρο, ο καλλιτέχνης θα "ανοίξει" διάλογο με το κοινό με κεντρικό θέμα "Artas a lauguage of to erance" (σ.σ. με μετάφραση από τα αγγλικά).

Παράλληλα, το Μο.Τέ.Ρ 1 ξεκινάει το 2ο εκπαιδευτικό πρόγραμμα για μαθητές, βασισμένο στη δουλειά του Maani, με τίτλο:

"Μιλάω χρησιμοποιώντας τα πινέλα μου".

Η οργανώτρια, τέλος του Μο.Τέ.Ρ, κ. Πόλυ Χατζημάρκου, σημειώνει μεταξύ άλλων, για τον καλλιτέχνη:

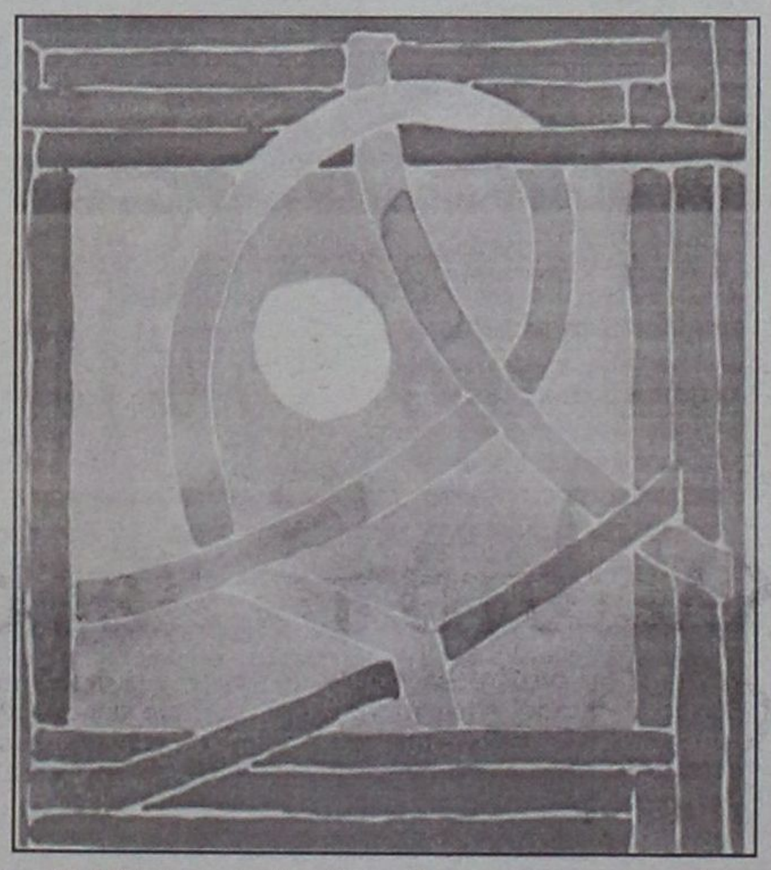

"Ο Michel Foucault γράφει κάπου ότι "η αναπαράσταση είναι μία μορφή εξουσίας". Ο "ακτιβιστής" του Μο.Τέ.Ρ1, Vessal Maani, μέσα από αυτήν την μορφή εξουσίας και με τον δικό του εικαστικό τρόπο, χρησιμοποιεί την τέχνη ως μέσο επανένταξης και θεραπείας, ως μία κοινή δημιουργική δραστηριότητα για την διένεξη των διαφωνιών...".

Από τη Μητρόπολη και την Εκκλησία της Λίνδου

Ένα θαυμάσιο ημερολόγιο με σπάνιες εικόνες

Αποτελούν πνευματική ιδιοκτησία του Επισκόπου Γαλακτίωνος

Ένα θαυμάσιο "Αγιολόγιο-Ημερολόγιο" του 2002, εξέδωσε η Ιερά Μητρόπολις Ρόδου και ο ιστορικός Ιερός Ναός Κοιμήσεως της Θεοτόκου της Λίνδου. Η Παναγία της Λίνδου, είναι η παλαιότερη της Ιπποτοκρατίας, καθώς η Λίνδος υπήρξε κέντρο μοναστηριακό στη βυζαντινή εποχή. Ο Ι.Ν. έχει αρχιτεκτονικό σχήμα ελεύθερου σταυρού και ο Κωνσταντίνος ο Ρόδιος αναφέρει ότι βρίσκεται στη θέση που υπήρχε εκκλησία του 10ου αιώνα. Δεν είναι απόλυτο σίγουρο το πότε ακριβώς χτίστηκε ο Ιερός Ναός, πάντως το 1489 πρόσθεσαν το Δ. προστώο με βεργωτά σταυροθόλια και οικόσημο του d' Aubusson και του Τάγματος στα 1489. Σήμερα η παλαιότερη εικονογραφηση είναι του 1637 με την Παναγία την Οδηγήτρια, που αναφέρει τα ονόματα των δωρητών, ενώ πάνω από την πόρτα του ίδιου χώρου είναι ζωγραφισμένη πάλι η Παναγία, ένας παπάς δεξιά και αριστερά η σκηνή του θανάτου με επιγραφή 1675. Οι τοιχογραφίες του ναού είναι του 1779 που επιβεβαιώνεται από την επιγραφή "επί Καλλινίκου αρχιερέως... δια συνδρομής του σοφολογιωτάτου διδασκάλου Κυρίου Δημητρίου" γνωστού λογίου της Λίνδου, "χείρ Γρηγορίου του από Σύμης". Το ξυλόγλυπτο τέμπλο είναι αρχαιότερο του 1700, όπως επίσης και ο ξυλόγλυπτος επισκοπικός θρόνος. Σπάνιες τοιχογραφίες από σκηνές της κόλασης εντυπωσιάζουν σήμερα τους επισκέπτες.

Η Ιερά Μητρόπολις Ρόδου, έχει την τύχη και το προνόμιο να ανήκει στο Οικουμενικό Πατριαρχειο και διατηρεί ζωντανή τη Βυζαντινή παράδοση. Το "Αγιολόγιο-Ημερολόγιο 2002", μια προσφορά ανεκτίμητη. Στο εξώφυλλο, το "δένδρο της Ζωής" με τον Ιησού στο κέντρο, στη δεύτερη σελίδα το "Σύμβολο της Πίστεως", καθώς και οι μέρες και περίοδοι νηστείας.

Αφιερώνονται δύο σελίδες για κάθε μήνα, και κάθε ημέρα, έχει την αγιογραφία του Αγίου που εορτάζει σε εκπληκτική μινιατούρα και στην πίσω πλευρά της εικόνας, σύντομη βιογραφία ή απόσπασμα Απολυτίκιου. Οι Αγιογραφίες, όπως αναφέρεται "αποτελούν δημιούργημα και πνευματική ιδιοκτησία του Επισκόπου Γαλακτίωνος Γκαμίλη" και εκδόθηκαν με τη γραπτή του συγκατάθεση. Εξ ίσου όμορφο και χρήσιμο, που δεν θα έπρεπε να λείπει από κανένα σπίτι.

ΜΑΙΡΗ Η. ΠΑΠΑΝΔΡΕΟΥ

ΣΥΝΕΝΤΕΥΞΗ ΜΕ ΤΟΝ ΔΗΜΑΡΧΟ ΑΤΤΑΒΥΡΟΥ

Συνέχεια από τη σελ. 10

μία διαρκής ενημέρωση και επιμόρφωση ειδικά των νέων αγροτών στις νέες εξελίξεις.

ΕΡ.: Πολλές φορές σας ακούμε να μιλάτε για αγροτουρισμό πως θα μπορούσε να αναπτυχθεί στο Δήμο σας; Τί μπορεί να γίνει;

ΑΠ.: Ο αγροτουρισμός μπορεί να εξελιχθεί στην περιοχή μας σαν μια μορφή συμπληρωματικής απασχόλησης των κατοίκων. Είναι από τις εναλλακτικές μορφές τουρισμού που σ' άλλες χώρες έχει σημειώσει θεαματικά αποτελέσματα και σήμερα ζητιέται. Ο Δήμος μας είναι ιδανικός για αυτήν την μορφή του τουρισμού ο οποίος όμως πρέπει να γίνει με την σωστή του μορφή. Πέρα από τα καταλύματα, τα εστιατόρια, κ.λπ. πρέπει να προσφέρονται πραγματικά ποιοτικά ντόπια φαγητά και ποτά, να αναδειχθούν οι φυσικές ομορφιές, να αξιοποιηθούν τα μονοπάτια της φύσης και διάφορα άλλα, τα οποία θα αποτελούν την σφραγίδα της περιοχής, και θα προσελκύσουν τον επισκέπτη, αφού θα βρίσκει κάτι τελείως διαφορετικό. Μια προσπάθεια προς τον τομέα αυτό είναι η συμμετοχή του Δήμου μας στο πρόγραμμα "ARCHI-MED" που αφορά την "Ανάπτυξη Ποιοτικού Τουρισμού στο Αιγαίο" γνωστό και σαν "Λιμάνια του Οδυσσέα", ένα πρόγραμμα που θέλει τον θαλάσσιο επισκέπτη να μην παραμένει μόνο στην πόλη που καταπλέει αλλά να επισκέπτεται την ενδοχώρα και να απολαμβάνει τα παραδοσιακά φαγητά και κρασιά. Στα πλαίσια του προγράμματος αυτού κατασκευάζεται σε συνεργασία με την Α.Ν.Δ.Ω. που υλοποιεί αυτή την πιλοτική δράση, ένα περίπτερο στον Έμπωνα, στο οποίο θα εκτίθενται και θα πωλούνται παραδοσιακά τοπικά προϊόντα. Επίσης σε συνεργασία με τον ΠΡΟΤΟΥΡ θα κυκλοφορήσει από φέτος το διαφημιστικό φυλλάδιο του Δήμου μας, στο οποίο περιέρχονται δείγματα της φυσικής ομορφιάς της περιοχής. Για να φτάσουμε όμως σε μια μορφή οργανωμένου αγροτουρισμού, χρειάζονται να γίνουν πάρα πολλά και κυρίως η συνεργασία των κατοίκων με το Δήμο και όλους τους αρμόδιους φορείς. Απαραίτητη βέβαια προϋπόθεση είναι να έρθει επιτέλους η εξαίρεση αν όχι όλου του νησιού, τουλάχιστον του Δήμου μας από τα προγράμματα του αγροτουρισμού του Υπουργείου Γεωργίας.



ΕΡ. Θα είσθε υποψήφιος ξανά;

ΑΠ.: Όπως είναι γνωστό και το 1998 η υποψηφιότητά μου προτάθηκε από μεγάλο μέρος των κατοίκων ανεξάρτητα κομματικής τοποθέτησης. Θα ξεκινήσουμε σε λίγο καιρό συζητήσεις σ' όλα τα χωριά για το θέμα αυτό. Εάν οι δημότες πιστεύουν ότι πρέπει να συνεχίσουμε το έργο που ξεκινήσαμε, δεν έχω κανένα λόγο να αρνηθώ. Ήδη έχω από καιρό αποχωρήσει από την ΑΤΕ όπως είχα υποσχθεί, και ασχολούμαι αποκλειστικά και μόνο με τον Δήμο. Όμως για μένα δεν είναι αυτοσκοπός ούτε ματαιοδοξία να είμαι ξανά δήμαρχος. Αυτή η θέση είναι θέση μεγάλης ευθύνης και ειδικά σ' ένα τέτοιο δήμο όπως ο δικός μας που έχει τεράστια προβλήματα. Το να κατέχει κανείς μια τέτοια θέση πρέπει πρώτα να τον θέλει ο κόσμος.

Αποκλεισμένη παραμένει η χώρα από τη σφοδρή κακοκαιρία

Βούλιαξε το κράτος, όλα υπό το μηδέν

Δύο τα θύματα της κακοκαιρίας • Κ. Σκανδαλίδης: "Προβληματική η υποδομή"

Για τρίτη μέρα συνεχίστηκαν οι σφοδρές χιονοπτώσεις σε Αττική, Εύβοια και Βοιωτία και οι συγκεκριμένοι νομοί έχουν τεθεί σε κατάσταση έκτακτης ανάγκης, ενώ έντονα είναι τα καιρικά φαινόμενα και στην Κρήτη. Η Εθνική Μετεωρολογική Υπηρεσία με νεότερη ανακοίνωση προβλέπει διατήρηση των έντονων καιρικών φαινομένων.

Στο εθνικό οδικό δίκτυο: Επιτράπηκε από τις 13:00 η κυκλοφορία των οχημάτων στην Αθηνών - Λαμίας στην είσοδο προς την πρωτεούουσα και από τις 14:30 στην έξοδο. Απαγορεύτηκε μέχρι τις 19:00 η κίνηση στο εθνικό οδικό δίκτυο των βαρέων οχημάτων. Οι παραβάτες θα οδηγούνται στο αυτόφωρο και επιβάλονται υψηλά πρόστιμα. Ανοιχτή είναι η Αθηνών - Κορίνθου, η τροχαία συνιστά στους οδηγούς να έχουν μαζί τους προληπτικά αλυσίδες

Στην Αττική: Διακόπηκε η κυκλοφορία στη Λ. Καρέα από την Αντιστάσεως μέχρι την Ηλιούπολη, στην Πεντέλη από την Πλατεία μέχρι τη Νέα Μάκρη, στην Πάρνηθα από το ύψος του τελεφερίκ καθώς επίσης από τον Αγ. Στέφανο μέχρι το Καλέντζι και από τη Βαρυμπόμπη μέχρι το Κατσιμίδι. Για την κυκλοφορία στους περισσότερους δρόμους της Αθήνας είναι απαραίτητη η χρήση αντιολισθητικών αλυσίδων. Ο ηλεκτρικός σιδηρόδρομος πραγματοποιούσε δρομολόγιο μέχρι το Νέα Ηράκλειο, ενώ παρουσιάστηκαν διακοπές στην κίνηση των συρμών λόγω προβλημάτων στην ηλεκτροδότηση.

Συνολικά στη χώρα από τις χιονοπτώσεις είναι αποκλεισμένα 150 χωριά. Μεγάλης διάρκειας διακοπές ρεύματος κυρίως στην Εύβοια, αλλά και σε πολλές περιοχές της Αθήνας

Σε πλήρη ετοιμότητα βρίσκονται τα νοσοκομεία της Αττικής. Το ΕΚΑΒ το τελευταίο τριήμερο δέχτηκε 4.000 κλήσεις και έγιναν 700 εισαγωγές σε νοσοκομεία.

Οπως ανακοίνωσε ο υπουργός Εσωτερικών σχολεία-ΤΕΙ και ΑΕΙ θα παραμείνουν κλειστά την Δευτέρα, ενω θα υπάρχει «ελαστικότητα» σχετικά με την προσέλευση των δημοσίων υπαλλήλων στην εργασία τους. Ο κ. Σκανδαλίδης έκανε έκκληση στους εκδρομείς να μην επιστρέψουν στην Αθήνα απόψε.

Σε διαρκή σύσκεψη το συνονιστικό όργανο για την αντιμετώπιση των προβλημάτων υπο την προεδρία του Κ. Σκανδαλίδη και με τη συμμετοχή των υφυπουργών Εθνικής Αμυνας, Δημόσιας Τάξης, Εσωτερικών, ΠΕΧΩΔΕ και τους γενικούς γραμματείς Πολιτικής Προστασίας και Περιφέρειας.

Ο κ. ΣΗΜΙΤΗΣ

Ο πρωθυπουργός επισκέφθηκε το κέντρο συντονισμού της γραμματείας πολιτικής προστασίας και κάλεσε τους πολίτες να συνεργαστούν με τις αρχές, περιορίζοντας τις μετακινήσεις τους. Ο κ. Σημίτης υποστήριξε ότι «βαθμιαία ο κρατικός μηχανισμός ετέθη σε ετοιμότητα».

«Δεν είναι ώρα κριτικής, αλλά ώρα δράσης» είπε ο πρόεδρος της Νέας Δημοκρατίας Κ. Καραμανλής.

Ο υπουργός Εσωτερικών παραδέχθηκε πως η υποδομή των Αθηνών είναι προβληματική. Παράλληλα υποστήριξε πως ο κρατικός μηχανισμός καταβάλλει κάθε δυνατή προσπάθεια προκειμένου να αντιμετωπίσει την κατάσταση που προέκυψε από την κακοκαιρία, ενώ έκανε και έκκληση προς τους πολίτες που μπορούν να βοηθήσουν τις αρχές, να απευθύνονται στο τηλέφωνο 3349900. Η έκκληση αφορά κυρίως τους πολίτες που διαθέτουν ειδικά οχήματα ή έχουν γνώσεις σε μεθόδους διάσωσης.

Ιδιαίτερη επιχείρηση απεγκλωβισμού στήθηκε απο την Πυροσβεστική για τη μεταφορά στο Νοσοκομείο Παίδων δυο ασθενών νεογνών, ηλικίας τριών μηνών της οικογένειας Νιφόρου απο το Μαρκόπουλο Αττικής.

Απεγκλωβίστηκε ύστερα απο συντονισμένες προσπάθειες των πυροσβεστικών δυνάμεων, η ομάδα των 14 προσκόπων απο καταφύγιο του όρους Ζήρια στα Τρίκαλα Κορινθίας.

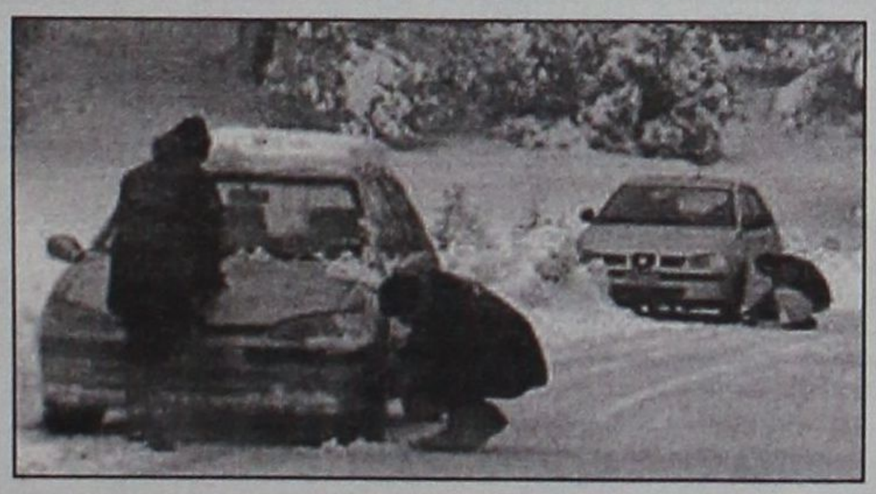

Ενας 75χρονος ήταν το θύμα του κύματος κακοκαιρίας στη Λέσβο που μαίνεται από την περασμένη Παρασκευή.

Πρόκειται για τον 75χρονο Θεόδωρο Σουλιώτη ο οποίος ανασύρθηκε νεκρός τα ξημερώματα του Σαββάτου, από το καμμένο σπίτι του στο συνοικισμό της Μυτιλήνης. Από τη Πυροσβεστική θεωρείται ότι έβαλε φωτιά στο σπίτι και βρήκε τραγικό τέλος, όταν προσπάθησε να αλλάξει φιάλη σε σόμπα υγραερίου με την οποία ζεσταινόταν.

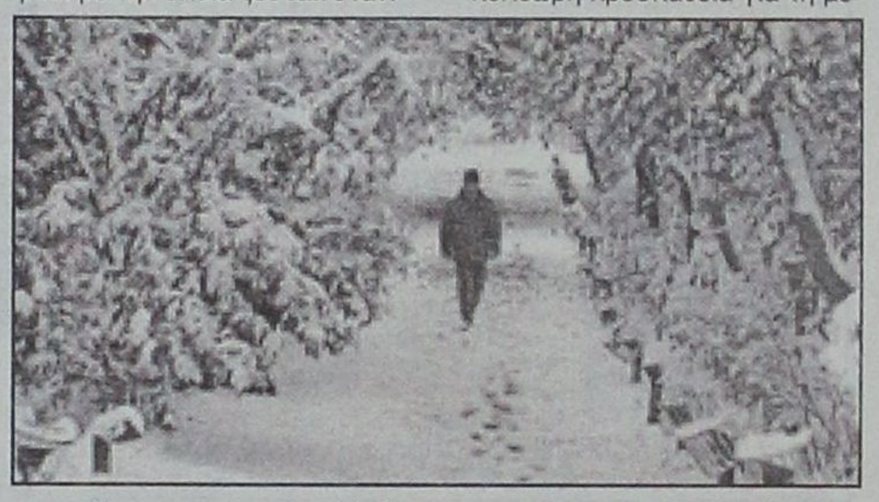

Η κακοκαιρία στη Λέσβο έδωσε ρεκόρ χαμηλής θερμοκρασίας που έφθασε παρά το ότι δεν χιόνισε το απίστευτο για τη Μυτιλήνη -2 βαθμούς Κελσίου. Χαρακτηριστικό της κακοκαιρίας πέρα του ισχυρού ψύχους οι ισχυροί βοριάδες που έφθασαν τοπικά τα 9 μποφόρ.

Η Λέσβος παραμένει απομονωμένη από θαλάσσης και αέρος αφού η τελευταία ατμοπλοϊκή σύνδεση ήταν το βράδυ της Πέμπτης, ενώ όλα τα αεροπορικά δρομολόγια από την Παρασκευή μέχρι σήμερα το μεσημέρι ακυρώθηκαν.

Ανάλογη κατάσταση με αυτή στη Λέσβο επικρατεί και στη Λήμνο με θερμοκρασίες, χωρίς χιόνια και εδώ, κοντά στους μηδέν βαθμούς.

ΣΦΟΔΡΗ ΚΑΚΟΚΑΙΡΙΑ ΣΤΗΝ ΚΡΗΤΗ

Αντιμέτωπος με τη σφοδρότερη κακοκαιρία τα τελευταία 20 χρόνια βρίσκεται ο νομός Χανίων. Τα χιόνια, έχουν σκεπάσει τα πάντα με αποτέλεσμα να έχει αποκλειστεί το σύνολο των ορεινών κοινοτήτων του νομού.

Σε πολλές περιοχές το ύψος του χιονιού ξεπερνά το ένα μέτρο, ενώ το πρωί χρειαζόταν αντιολισθητικές αλυσίδες και στην εθνική οδό Χανίων-Ρεθύμνου στο ύψος της Γεωργιούπολης. Κλειστοί είναι οι δρόμοι προς Ομαλό, Θέρισσο, Σφακιά, Κάνδανο, Εννιά Χωριά, Κεραμειά, Ανατολικό Σέλινο και Ορεινό Αποκόρωνα.

Αρκετοί κτηνοτρόφοι έχουν αποκλειστεί στα ποιμνιοστάσιά τους, χωρίς ωστόσο να διατρέχουν κίνδυνο.

Στη Σκάφη του Ανατολικού Σελίνου στήθηκε ολόκληρη επιχείρηση για τη μεταφορά στο νοσοκομείο νεφροπαθούς που χρειαζόταν άμεσα μετάγγιση αίματος. Επίσης, καταβλήθηκε πολύωρη προσπάθεια για τη μεταφορά στο νοσοκομείο μιας εγγύου γυναίκας από τον οικισμό των Παλαιών Ρουμάτων. Προβλήματα που σταδιακά αποκαταστάθηκαν υπήρχαν και στην ηλεκτροδότηση πολλών περιοχών. Η κακοκαιρία δημιούργησε πολλά προβλήματα και στο νομό Ρεθύμνου.

Οι ορεινές κοινότητες του Μυλοποτάμου είναι αποκομμένες από την κυκλοφορία ενώ πολλοί κτηνοτρόφοι βρίσκονται αποκλεισμένοι στα ποιμνιοστάσιά τους. Πολλές περιοχές του Μυλοποτάμου είναι χωρίς ρεύμα. Αποκλεισμένα χωριά υπάρχουν στους Δήμους Λαπαίων, Λάμπης, Νικηφόρου Φωκά, Κουλούκωνα, Αρκαδίου και Ανωγείων.

Μια 78χρονη γυναίκα πέθανε από το κρύο τις πρωινές ώρες του Σαββάτου στη Βάρη. Πρόκειται για την Ευαγγελία Μακρή του Γεωργίου, που έμενε στην οδό Πανός 32, στο Δίλοφο Βάρης. Η άτυχη γυναίκα βρέθηκε νεκρή σκεπασμένη από το χιόνι στις 9 το πρωί στο προαύλιο πρατηρίου καυσίμων στη διασταύρωση της λεωφόρου Βάρης με την οδό Ανδρέα Παπανδρέου. Μεταφέρθηκε με ασθενοφόρο του ΕΚΑΒ στο Ασκληπείο Βούλας όπου διαπιστώθηκε ο θάνατός της.

Σύμφωνα με πληροφορίες η ηλικιωμένη γυναίκα έπασχε από αμνησία και πιθανόν βγήκε τη νύχτα από το σπίτι της με αποτέλεσμα να υποκύψει στο δυνατό ψύχος.

Κλειστό το αεροδρόμιο

Κλειστό παραμένει το αεροδρόμιο "Ελευθέριος Βενιζέλος" παρά το γεγονός ότι τα εκχιονιστικά μηχανήματα έχουν ανοίξει από τις 12 το μεσημέρι ένα διάδρομο της πίστας του αερολιμένα.

Καμία όμως πτήση δεν πραγματοποιείται μετά απο απόφαση των διοικήσεων όλων των ελληνικών και ξένων αεροπορικών εταιριών.

Από το μεσημέρι στη διάθεση του επιβατικού κοινού η Ολυμπιακή Αεροπορία έχει θέσει ελεύθερο ενα πρόχειρο τηλεφωνικό κέντρο, απο το οποίο δίδονται πληροφορίες για τις πτήσεις και για την κατάσταση που επικρατεί στο "Ελευθέριος Βενιζέλος".

Ειδικότερα για την Ολυμπιακή Αεροπορία όλοι όσοι πρόκειται να ταξιδέψουν ή ενδιαφέρονται να πάρουν πληροφορίες μπορούν να επικοινωνούν με το τηλέφωνο 93.69.111, για θέματα αεροδρομίου με το 35.30.000, για την αεροπορική εταιρία Ετζίαν στο 080120000 και στο 99.88.300.

Αρκετοί είναι οι επιβάτες οι οποίοι βρίσκονταν εγκλωβισμένοι δύο μέρες στο "Ελευθέριος Βενιζέλος", οι οποίοι δεν διαμένουν στην Αθήνα, ενω όλοι όσοι επιθυμούσαν να επιστρέψουν στα σπίτια τους μπόρεσαν να επιβιβαστούν στα λεωφορεία της γραμμής Αθήνα-"Ελευθέριος Βενιζέλος" που παρά το γεγονός οτι κινούνται με δυσκολία στην εθνική οδό είναι και τα μόνα που πραγματοποιούν δρομολόγια.

ΜΝΗΜΟΣΥΝΑ

Την 8η μηνός Ιανουαρίου ημέρα Τρίτη και ώρα 8 π.μ. εις τον Ιερό Ναό Αγίου Δημητρίου παλαιού Νεκροταφείου Ρόδου τελούμεν ετήσιο (1 χρόνος) μνημόσυνο υπέρ αναπαύσεως της ψυχής του λατρευτού μας συζύγου, πατέρα, παππού και θείου

ΙΩΑΝΝΗ ΧΑΤΖΗΓΙΑΚΟΥΜΗ

Η σύζυγος: Αστερόπη
Τα παιδιά: Μαρία-Γιώργος, Δημήτρης-Ασπασία
Τα εγγόνια, τ' αδέλφια, τ' ανίψια και οι λοιποί συγγενείς



Την 8η μηνός Ιανουαρίου ημέρα Τρίτη και ώρα 8.30 π.μ. εις τον Ιερό Ναό Αγίας Ειρήνης Ορφανοτροφείου Θηλέων Ρόδου τελούμεν 40ήμερο μνημόσυνο υπέρ αναπαύσεως της ψυχής της λατρευτής μας μητέρας, αδελφής, γιαγιάς και θείας

ΣΤΕΡΓΟΥΛΑΣ ΧΑΤΖΗΝΙΚΗΤΑ

Τα παιδιά: Νίκος-Ρηγοπούλα Χατζηνικήτα, Νικήτας-Ειρήνη Πανάγου, Μαίρη-Στέργιος Δέδες, Μιχαήλ-Μερσίνη Χαζηνικήτα, Αναστάσιος Χατζηνικήτας, Χάρης-Φωτεινή Γραμματικού, Γεώργιος-Αντιγόνη Σακκαλή, Χρήστος-Ελευθερία Ψαρού.
Η αδελφή: Παρασκευή
Τα εγγόνια και οι λοιποί συγγενείς



Την 8η μηνός Ιανουαρίου ημέρα Τρίτη και ώρα 8 π.μ. εις τον Ιερό Ναό Αγίου Στεφάνου (Αφάντου) τελούμεν 6μηνο μνημόσυνο υπέρ αναπαύσεως της ψυχής του λατρευτού μας συζύγου, πατέρα, παππού και αδελφού

ΠΑΝΑΓΙΩΤΗ ΜΠΑΡΜΠΑΛΗ

Η σύζυγος: Φλώρα
Τα παιδιά: Γεώργιος-Παρασκευή Λόγγου, Μιχάλης-Μιχαλίτσα Χριστοφή
Τα εγγόνια, τ' αδέλφια και οι λοιποί συγγενείς



Την 8η μηνός Ιανουαρίου ημέρα Τρίτη και ώρα 8 π.μ. εις τον Ιερό Ναό Εισοδίων Θεοτόκου Νεοχωρίου τελούμεν 6μηνο μνημόσυνο υπέρ αναπαύσεως της ψυχής του λατρευτού μας συζύγου, υιού, πατέρα, αδελφού και θείου

ΚΑΛΟΔΟΥΚΑ ΠΑΠΑΜΙΧΑΗΛ του ΠΡΟΔΡΟΜΟΥ

Η σύζυγος: Τσαμπίκα
Οι γονείς: Πρόδρομος-Ολγα
Η θυγατέρα: Σταυρούλα
Τ' αδέλφια, τ' ανίψια και οι λοιποί συγγενείς



Την 8 μηνός Ιανουαρίου ημέρα Τρίτη και ώρα 8 π.μ. εις τον Ιερό Ναό Αγίας Αναστασίας τελούμεν 3μηνο μνημόσυνο υπέρ αναπαύσεως της ψυχής του λατρευτού μας συζύγου, πατέρα, παππού, αδελφού, και θείου

ΝΙΚΟΛΑΟΥ Κ. ΖΑΝΝΕΤΙΔΗ

Η σύζυγος: Καθολική
Τα παιδιά: Φωτεινή- Κωνσταντίνος, Μαριέττα- Παναγιώτης, Κωνσταντίνος- Χαρά.
Τα εγγόνια, τ' αδέλφια, τ' ανήψια και οι λοιποί συγγενείς.



Την 8 μηνός Ιανουαρίου ημέρα Τρίτη και ώρα 8.30 π.μ. εις τον Ιερό Μητροπολιτικό Ναό Εισοδείων της Θεοτόκου πόλεως Ρόδου τελούμεν 40ήμερο μνημόσυνο υπέρ αναπαύσεως της ψυχής του πολυαγαπημένου μας συζύγου, πατέρα, παππού, και θείου

ΑΝΤΩΝΙΟΥ ΒΕΡΓΩΤΗ

Η σύζυγος: Ελευθερία
Τα παιδιά: Γιάννης- Μαρ, Μανώλης -Μαρία
Τα εγγόνια, τ' ανήψια και οι λοιποί συγγενείς.



Την 10 μηνός Ιανουαρίου ημέρα Πέμπτη και ώρα 8.30 π.μ. εις τον Ιερό Ναό Αγίου Παντελεήμονος Π. Πόλη Ρόδου τελούμεν 40ήμερο μνημόσυνο υπέρ αναπαύσεως της ψυχής του λατρευτού μας συζύγου, πατέρα, παππού, αδελφού, και θείου

ΒΑΣΙΛΕΙΟΥ ΑΡΧΑΓΓΕΛΙΔΗ

Η σύζυγος: Αγγελική
Τα παιδιά: Μεταξία- Ηλίας Λογοθέτη,
Μαρία Αρχαγγελίδη, Σωτήρης- Κων/να Αρχαγγελίδη
Τα εγγόνια, τ' αδέλφια, τ' ανήψια και οι λοιποί συγγενείς.

ΑΚΟΥΣΤΙΚΑ ΒΑΡΗΚΟΪΑΣ

ΕΠΙΣΚΕΨΗ ΣΤΗ ΡΟΔΟ

ΠΕΜΠΤΗ 10 ΙΑΝΟΥΑΡΙΟΥ-
ΠΑΡΑΣΚΕΥΗ 11 ΙΑΝΟΥΑΡΙΟΥ
Ξενοδοχείο "ΔΕΣΠΩ" τηλ. 22571

Νέα αφανή και μικροσκοπικά μοντέλα ακουστικών, αυτάκια και όλο μέσα στο αυτί για όλες τις παθήσεις και για παιδικές βαρηκοΐες. ΑΜΕΡΙΚΑΝΙΚΩΝ ΚΑΙ ΕΥΡΩΠΑΪΚΩΝ εργοστασίων

BIOREHAB HELLAS ΓΑΛΙΩΤΟΣ

ΑΘΗΝΑ: ΒΕΡΑΝΖΕΡΟΥ 22 (3ος (Όροφος) - τηλ. (01) 5220.747

Δημοτική Πινακοθήκη Ρόδου

Μο.Τέ.Ρ.1

Μοντέρνα Τέχνη στη Ρόδο

από 24 Νοεμβρίου 2001 έως 26 Απριλίου 2002

9 καλλιτέχνες - 10 εκθέσεις
140 συνεχόμενες ημέρες ζωγραφικής

24	Νοεμβρίου	Εγκαίνια διοργάνωσης με την ομαδική έκθεση των 9 καλλιτεχνών που μετέχουν.
8	Δεκεμβρίου	Κιούρη
5	Ιανουαρίου	Maani
19	Ιανουαρίου	Newberry
2	Φεβρουαρίου	Μαρινοπούλου
16	Φεβρουαρίου	Ανεζιά
2	Μαρτίου	Σπάρταλης
16	Μαρτίου	Βαζούκου
30	Μαρτίου	Παζούρου
13	Απριλίου	Μπερεδήμας

www.moter1.gr

Κοινό ωράριο για όλες τις εκθέσεις:
Εγκαίνια **19:00** Καθημερινά **10:00-14:00** & **18:00-21:00**

ΠΑΡΑΡΤΗΜΑ ΠΙΝΑΚΟΘΗΚΗΣ
Παλιό Συσσίτιο, Σωκράτους 179, Παλιά Πόλη
(Το καφέ «Παλιό Συσσίτιο» θα παραμένει ανοικτό)

κύριος χορηγός: **ΡΟΔΩΝ Α.Ε.**
Με την υποστήριξη της Συνεταιριστικής Τράπεζας Δωδεκανήσου και της Κ.Α.Ι.Ρ., Χορηγοί επικοινωνίας: ΡΟΔΙΑΚΗ, Ράδιο Λυχνάρι, Ε.Ρ.Α.

ΓΡΑΦΕΙΟ ΤΕΛΕΤΩΝ & ΜΝΗΜΟΣΥΝΩΝ ΡΟΔΟΥ ΣΤΕΦΑΝΑ-ΣΤΟΛΙΣΜΟΙ

ΑΜΕΣΗ ΕΞΥΠΗΡΕΤΗΣΗ ΟΛΟ ΤΟ 24 ΩΡΟ

"ΑΜΕΡΙΚΑΝΟΥ"

Αναλαμβάνουμε την τελετή και με τα έξοδα που χορηγούν τα ταμεία χωρίς καμία επιβάρυνση. ΙΚΑ, ΤΕΒΕ, ΤΑΞΥ, ΔΗΜΟΣΙΟΥ, ΛΙΜΕΝΙΚΩΝ, ΟΓΑ και λοιπά ταμεία.
Τους ΑΠΟΡΟΥΣ ΔΩΡΕΑΝ.

Πλατεία Βρούχου στην Μητρόπολη
τηλέφωνα: 28901-33400

Δεν εορτάζουν

- Ο **κ. Ιωάννης Ηρωνίας,** δικηγόρος, δεν εορτάζει και δεν δέχεται επισκέψεις.
- Ο **κ. Γιάννης Κεσίδης** δεν εορτάζει.
- Ο **κ. Τατάκης Γ. Ιωάννης**, έμπορος Χειμάρας 117, δεν θα δεχθεί επισκέψεις στην ονομαστική του εορτή.
- Ο **κ. Γιάγκος Ιωαννίδης** δεν εορτάζει και δεν θα δεχθεί επισκέψεις για την γιορτή του.
- Ο γιατρός **Κλιάφας Ιωάννης** δεν εορτάζει λόγω απουσίας του από τη Ρόδο
- Ο **κ. Ιωάννης Στ. Καπετανάκης,** ιατρός, δεν θα δεχθεί επισκέψεις για την ονομαστική του εορτή.
- Ο **κ. Γιάννης Χατζημανώλης,** έμπορος, δεν θα δεχθεί επισκέψεις στην γιορτή του.
- Ο **κ. Φώτης και η κ. Ιωάννα Κωστόπουλου,** δεν θα δεχθούν επισκέψεις στην ονομαστική του εορτή.
- Ο **κ. Γιάννης Τζωρτζής,** συνταξιούχος ναυτικός πράκτωρ, δεν εορτάζει.
- Ο κ. **Ιωάννης Τσιγάρος,** πρόεδρος του Δημοτικού Συμβουλίου, δεν θα δεχθεί επισκέψεις στην ονομαστική του εορτή
- Ο **κ. Ιωάννης Χαρίτος,** δικηγόρος δεν θα δεχθεί επισκέψεις για την ονομαστική του εορτή.

Κερδίστε χρόνο κα εξυπηρέτηση

WESTERN UNION MONEY TRANSFER
"The fastest way to send money worldwide."



Αποστολή χρημάτων σ' όλο τον κόσμο μέσα σε λίγα λεπτά!!!

50.000 καταστήματα σε 165 χώρες του κόσμου είναι έτοιμα να σας εξυπηρετήσουν σε διευρυμένα ωράρια

Γονείς φοιτητών εξωτερικού εμπιστευθείτε μας

PLANET HOLIDAYS

Δημήτρης Τσοπανάκης
Γαλλίας 6 - Ρόδος - Τηλ. 27327

ANA FERRIES

ΔΡΟΜΟΛΟΓΙΑ ΠΛΟΙΩΝ

ΚΑΘΗΜΕΡΙΝΑ ΑΠΟ ΝΗΣΙΑ ΠΡΟΣ ΠΕΙΡΑΙΑ

ΤΡΙΤΗ	01.01.02	ΡΟΔΑΝΘΗ	16.00	ΚΩ-ΚΑΛΥΜΝΟ-ΛΕΡΟ-ΠΑΤΜΟ-ΠΕΙΡΑΙΑ
ΤΕΤΑΡΤΗ	02.01.02	ΔΗΜΗΤΡΟΥΛΑ	16.00	ΚΩ-ΚΑΛΥΜΝΟ-ΑΣΤΥΠΑΛΑΙΑ-ΑΙΓΙΑΛΗ-ΚΑΤΑΠΟΛΑ-ΠΕΙΡΑΙΑ
ΠΕΜΠΤΗ	03.01.02	ΡΟΔΑΝΘΗ	16.00	ΚΩ-ΚΑΛΥΜΝΟ-ΛΕΡΟ-ΠΑΤΜΟ-ΠΕΙΡΑΙΑ
ΠΑΡΑΣΚΕΥΗ	04.01.02	ΔΗΜΗΤΡΟΥΛΑ	16.00	ΣΥΜΗ-ΤΗΛΟ-ΚΩ-ΚΑΛΥΜΝΟ-ΑΣΤΥΠΑΛΑΙΑ ΝΑΞΟ-ΠΑΡΟ-ΣΥΡΟ-ΠΕΙΡΑΙΑ
ΣΑΒΒΑΤΟ	05.01.02	ΡΟΔΑΝΘΗ	07.30 18.00	ΚΑΣΤΕΛΛΟΡΙΖΟ ΚΩ-ΚΑΛΥΜΝΟ-ΠΕΙΡΑΙΑ
ΚΥΡΙΑΚΗ	06.01.02	—	—	—
ΔΕΥΤΕΡΑ	07.01.02	ΔΗΜΗΤΡΟΥΛΑ	16.00	ΝΙΣΥΡΟ-ΚΩ-ΚΑΛΥΜΝΟ-ΛΕΡΟ-ΠΑΤΜΟ-ΠΕΙΡΑΙΑ

Σας ευχόμαστε Καλό Χειμώνα

Πληροφορίες: τηλ.. 35066-30406-36170-28597 • FAX: 39839

Και στον ταξιδιωτικό σας πράκτορα

ΤΑ ΛΟΓΙΚΑ ΤΑ ΠΑΡΑΛΟΓΑ ΤΑ ΕΞΩΦΡΕΝΙΚΑ

Ενα αιφνίδιο τεχνικό εμπόδιο την τελευταία στιγμή μας εμποδίζει να σας παρουσιάσουμε τα τωρινά **"παράλογα"** και **"εξωφρενικά"** της σημερινής Ρόδου, που τελειωμό δεν έχουν.

Πάντως, μας δίνεται η ευκαιρία να κάνουμε την περιδιάβασή μας στα **"λογικά"**, οπτικοποιώντας τα στίγματα ενός μύθου, που ήδη μετρά 90 χρόνια, όπως αποτυπώθηκαν στις φωτογραφίες του **Arturo Faccioli**, του Ιταλού φωτογράφου που αποθανάτισε την **Ρόδο** και τα άλλα νησιά της **Δωδεκανήσου**, το 1912.

«Σίγουρα το κοίταγμα αναμοχλεύει δυσάρεστες μνήμες αλλά αυτό δεν καθαιρεί την ιστορική έως και λειτουργική της αξία. Η συνέχιση της οπτικής σπουδής προϋποθέτει θάρρος, γιατί, δοκιμάζοντας να συγκρίνουμε αυτό το πανοραμικό με αντίστοιχο σημερινό ίδιας οπτικής γωνίας, μπορεί να επιφυλάσσει εκπλήξεις. Η αναζήτηση αναλογιών: πώς ήταν και πώς είναι, δεν είναι βέβαιο ότι θα μας βγάλει αναμάρτητους. Δεν αποκλείεται η αντιπαραβολή να ξυπνήσει δικές μας πλέον ενοχές για ασέβεια, ή πιο ωμά, για αυθαιρεσίες στο τοπίο μετά το 1947. Οπως κι αν έχει, ανιχνεύονται και τεκμηριώνονται ό,τι διαφοροποιήσεις μεσολάβησαν στο πέρασμα του χρόνου: απαλλοτριώσεις, μεταβιβάσεις γονικές, εξαγορές, χρησικτησίες κ.λπ. αλλά και οτιδήποτε επιλήψιμο. Με λίγα λόγια, αξιόπιστη παράσταση κάθε μεταβολής.

Στη σημερινή και την τότε εικόνα δύσκολα εντοπίζονται σημεία ταύτισης. Μπερδεύεται κανείς και σαστίζει ψάχνοντας. Το αστικό τους τοπίο έχει υποστεί μετά το 1912 καθολική αλλοίωση και τα κάνει σήμερα, συγκριτικά με την Κάρπαθο και τα υπόλοιπα του συμπλέγματος, αγνώριστα. Μόνο σωσίβιο στον προσανατολισμό μένει ο γενικός πλασμός του τοπίου και οι ανακαινισμένες όψεις μνημείων ή κτισμάτων όπου υπάρχουν. Επίμονος κανείς παίρνει μεν μια γενική ιδέα αλλά οι λεπτομέρειες που συγκροτούσαν άλλοτε το όλον της αστικής φυσιογνωμίας έχουν σχεδόν εξαλειφθεί. Λίγο-πολύ έχουμε να κάνουμε με χαμένες απεικονίσεις».



Ρόδος, 1912: Πανοραμική άποψη της Παλιάς Πόλης

Arturo Faccioli

Ρόδος: Ο μύθος 90 χρόνων



Ρόδος, πριν από 90 χρόνια

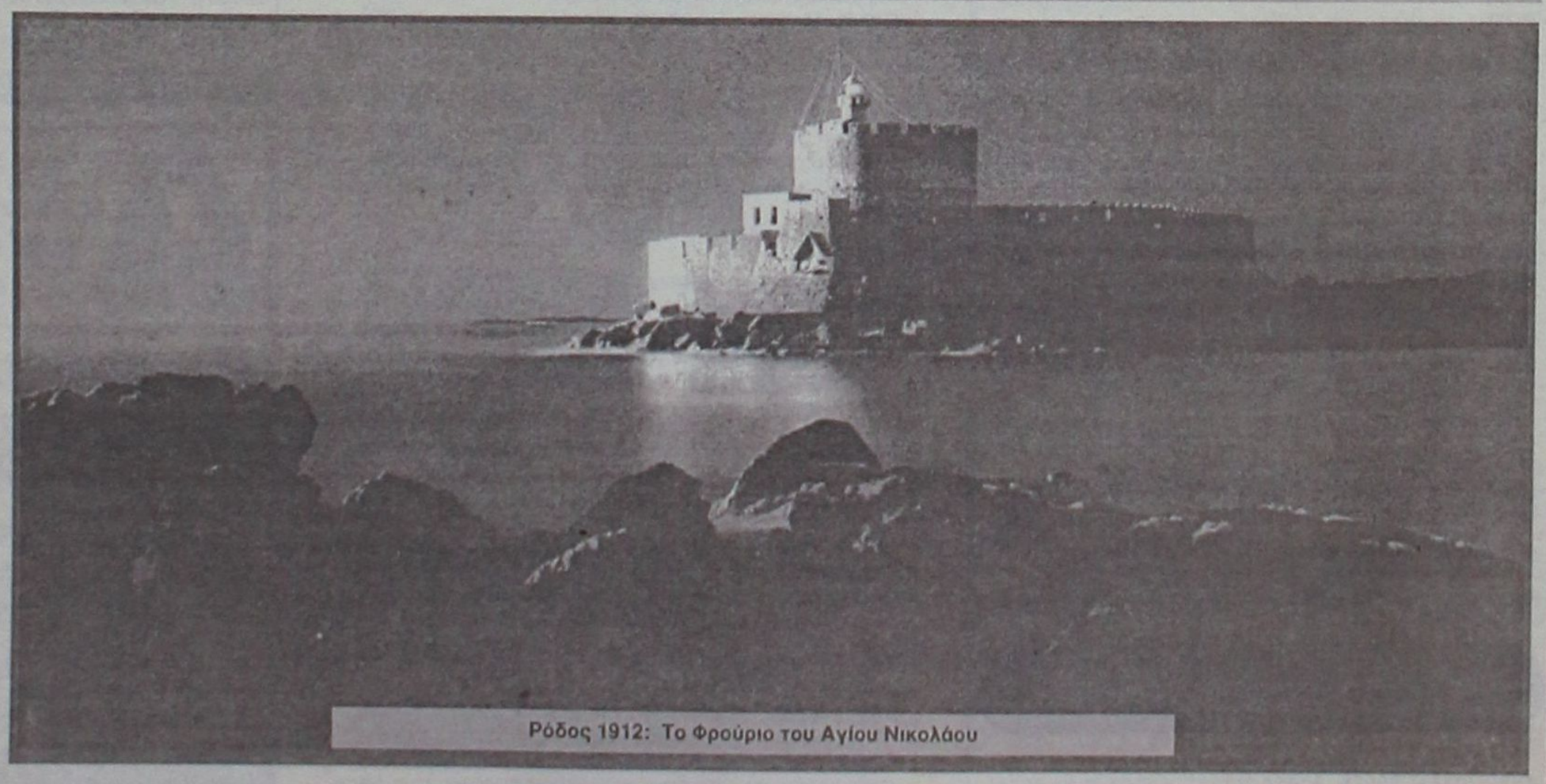

Ρόδος 1912: Το Φρούριο του Αγίου Νικολάου

METROPOL
ALPHA ODEON
Πληροφορίες - Κρατήσεις από 3:30 μμ
28400



ΤΟ ΗΜΕΡΟΛΟΓΙΟ ΜΙΑΣ ΠΡΙΓΚΙΠΙΣΣΑΣ
Κάθε κορίτσι κρύβει μέσα του μία πριγκίπισσα... Έστω και με το ζόρι.. Με την Ανν Χαθαγουέϊ και την Τζούλι Άντριους.
Κάθε μέρα ώρες έναρξης 5:15, 7:45 & 10:15 μμ στην Αίθουσα 1.

ΒΑΡΙΑ ΕΡΩΤΕΥΜΕΝΟΣ
Μια ερωτική κωμωδία... τεραστίων διαστάσεων με τη Γκουίνεθ Πάλτροου και τον Τζακ Μπλακ.
Κάθε μέρα ώρες έναρξης 5:30, 8:00 & 10:30 μμ στην Αίθουσα 2.





ΟΙ ΑΛΛΟΙ
Το θρίλερ της χρονιάς με τη Νικόλ Κίντμαν!
Κάθε μέρα ώρες έναρξης 8:15 & 10:45 μμ στην Αίθουσα 3.

Η νέα υπερπαραγωγή της Walt Disney!
Κάθε μέρα ώρες έναρξης 4:00 & 6:00 μμ στην Αίθουσα 3.

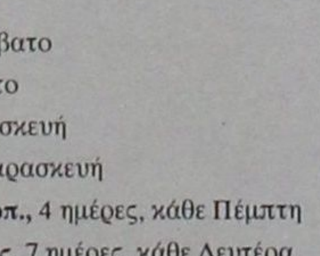

Πρόγραμμα εβδομάδας από 4/1/2002 εώς 10/1/2002

Zorpidis
ΤΟΥΡΙΣΤΙΚΟΣ ΟΡΓΑΝΙΣΜΟΣ

L.A.N.E.
ΚΕΝΤΡΙΚΟ ΠΡΑΚΤΟΡΕΙΟ ΡΟΔΟΥ
ΣΤΕΦΑΝΑΚΗ

ΟΜΑΔΙΚΑ ΤΑΞΙΔΙΑ

ΜΟΝΑΔΙΚΕΣ ΠΡΟΣΦΟΡΕΣ ΜΕ ΕΓΓΥΗΜΕΝΕΣ

ΑΝΑΧΩΡΗΣΕΙΣ ΚΑΘΕ ΕΒΔΟΜΑΔΑ

- **ΠΑΡΙΣΙ-ΝΤΙΣΝΕΪ-ΒΕΡΣΑΛΙΕΣ,** 4 ημέρες, κάθε Σάββατο
- **ΠΑΡΙΣΙ-ΝΤΙΣΝΕΪ-ΒΕΡΣΑΛΙΕΣ,** 5 ημέρες, κάθε Τρίτη
- **ΡΩΜΗ,** 4 ημέρες, κάθε Σάββατο
- **ΡΩΜΗ,** 5 ημέρες, κάθε Τρίτη
- **ΛΟΝΔΙΝΟ,** 4 ημέρες, κάθε Σάββατο
- **ΠΡΑΓΑ,** 4 ημέρες, κάθε Σάββατο
- **ΒΙΕΝΝΗ,** 4 ημέρες, κάθε Παρασκευή
- **ΤΕΝΕΡΙΦΗ,** 8 ημέρες, κάθε Παρασκευή
- **ΚΩΝΣΤΑΝΤΙΝΟΥΠΟΛΗ αεροπ.,** 4 ημέρες, κάθε Πέμπτη
- **ΙΤΑΛΙΚΟ ΠΑΝΟΡΑΜΑ οδικώς,** 7 ημέρες, κάθε Δευτέρα
- **ΒΙΕΝΝΗ-ΠΡΑΓΑ οδικώς,** 7 ημέρες, κάθε Δευτέρα
- **ΚΩΝΣΤΑΝΤΙΝΟΥΠΟΛΗ οδικώς,** 4 ημέρες, κάθε Πέμπτη βράδυ
- **ΚΩΝΣΤΑΝΤΙΝΟΥΠΟΛΗ-ΠΡΟΥΣΣΑ οδικώς,** 5 ημέρες, κάθε Σάββατο

ΚΡΑΤΗΣΕΙΣ ΞΕΝΟΔΟΧΕΙΩΝ σε όλη την Ελλάδα

ΑΕΡΟΠΟΡΙΚΑ ΕΙΣΙΤΗΡΙΑ

ΑΚΤΟΠΛΟΪΚΑ ΕΙΣΙΤΗΡΙΑ

ΕΝΟΙΚΙΑΣΕΙΣ ΑΥΤΟΚΙΝΗΤΩΝ

Γ/Β ΙΕΡΑΠΕΤΡΑ - Γ/Β Β. ΚΟΡΝΑΡΟΣ
Αναχωρήσεις από Ρόδο μέχρι 31/10 κάθε Τρίτη - Τετάρτη - Κυριακή στις 04.30

ΑΛΕΞ. ΔΙΑΚΟΥ 38, 85100 ΡΟΔΟΣ
Τηλ.: (0241) 20625, 30054, 33603, 33607-Fax: 26745

Cine Phile

ΕΠΙΜΕΛΕΙΑ: Κυριακή Πετρίδου

Βορειοαμερικάνικο box-office

Ενδιαφέρον παρουσιάζει να δούμε τις ταινίες που μέχρι στιγμής έρχονται πρώτες σε εισπράξεις στην Αμερική αφού η έδρα της βιομηχανίας του θεάματος καθορίζει και την πορεία των ταινιών στις αίθουσες, σε όλο τον πλανήτη (σ.σ. παρ' όλο που κάποιες φορές τα γούστα Αμερικής-Ευρώπης είναι τελείως διαφορετικά).

Άκρως ...κατατοπιστικό είναι το άρθρο που δημοσιεύεται στο www.flash.gr και συγκεκριμένα:



"Η χρυσή χρονιά του... 200 ήταν το 2001 για το αμερικανικό σινεμά. Και αυτό γιατί πέντε ταινίες κατάφεραν να ξεπεράσουν το... μαγικό αριθμό 200 στο βορειοαμερικανικό box office, ενώ σίγουρα σε αυτές θα βρισκόταν και ο «Αρχοντας των Δαχτυλιδιών» εάν η πρεμιέρα είχε προγραμματιστεί λίγες εβδομάδες νωρίτερα. Φυσικά κυρίαρχες είναι οι παιδικές ταινίες με προεξάρχουσα τον «Χάρι Πότερ και τη φιλοσοφική λίθο». Βέβαια κανένα φιλμ δεν μπόρεσε να δημιουργήσει (η εξαίρεση του «Αρχοντα των δαχτυλιδιών» ισχύει και σε αυτή την περίπτωση) τον... πανικό που προκάλεσαν ταινίες σαν τον «Τιτανικό» ή σαν τον «Πόλεμο των άστρων».

Φυσικά εντύπωση προκαλεί το γεγονός πως στην πρώτη εικοσάδα, και μάλιστα αρκετά ψηλά, βρέθηκαν ταινίες όπως οι «Αλεξίσφαιροι ντετέκτιβ 2» (τέταρτο στο σχετικό πίνακα του 2001 και 27ο στο all time box office), οι «Μαχητές του δρόμου» (που στην Ελλάδα έκανε διανομή το καλοκαίρι και πέρασε απαρατήρητο), το Spy kids και η «Εκδίκηση της ξανθιάς». Πλέον όλα τα βλέμματα είναι στραμμένα στην πορεία που θα έχει ο «Αρχοντας των Δαχτυλιδιών» (στις δύο εβδομάδες προβολής, ξεπερνά την απόδοση του «Τιτανικού» -ταινία που στις δύο εβδομάδες βρισκόταν μόνο στα 88.4 εκατ. δολλάρια για να φτάσει την τρίτη εβδομάδα στα 157.4 εκατ. δολλάρια-, ενώ βρίσκεται πίσω τόσο από τον «Χάρι Πότερ» -186.9 εκατ. δολλάρια- όσο και από την «Αόρατη απειλή» - 191.5 εκατ. δολλάρια), ο οποίος είναι σχεδόν σίγουρο πως θα εξασφαλίσει την πρώτη θέση στον πίνακα εισπράξεων το 2002.

ΒΟΡΕΙΟΑΜΕΡΙΚΑΝΙΚΟ BOX OFFICE 2001

(Ταινία, Στούντιο, Συνολικές εισπράξεις σε εκατ. δολλάρια, Εισπράξεις πρώτου τριημέρου σε εκατ. δολλάρια, Ημερομηνία πρεμιέρας)

1. «Ο Χάρι Πότερ και η φιλοσοφική λίθος» (*) , Warner Bros., 286.1, 90.2, 6 Νοεμβρίου
2. «Σρεκ» DreamWorks, 267.6, 42.3, 18 Μαΐου
3. Monsters, Inc. (*) Disney, 236.2, 62.5, 2 Νοεμβρίου
4. «Αλεξίσφαιροι ντετέκτιβ 2» New Line, 226.1, 67.4, 3 Αυγούστου
5. «Η επιστροφή της μούμιας» Universal, 202.0, 68.1, 4 Μαΐου
6. «Περλ Χάρμπορ» Disney, 198.5, 59.0, 25 Μαΐου
7. Jurassic Park 3 Universal, 181.1, 50.7, 18 Ιουλίου
8. «Ο πλανήτης των πιθήκων» Fox, 179.6, 68.5, 27 Ιουλίου
9. Hannibal MGM, 165,0, 58.0, 9 Φεβρουαρίου
10. «Ο άρχοντας των δαχτυλιδιών» (*) New Line, 154.5, 47.2, 19 Δεκεμβρίου
11. American Pie 2 Universal, 145.1, 45.1, 10 Αυγούστου
12. «Οι μαχητές του δρόμου» Universal, 144.5, 40.0, 22 Ιουνίου
13. Lara Croft: Tomb Raider Paramount, 131.1, 47.7, 15 Ιουνίου
14. «Dr. Dolittle 2, ο γιατρός ξανατρελάθηκε» Fox, 112.9, 25.0, 22 Ιουνίου
15. Spy Kids Miramax, 112.7, 26.5, 30 Μαρτίου
16. Ocean's Eleven (*) Warner Bros., 110.8, 38.1, 7 Δεκεμβρίου
17. «Το ημερολόγιο μιας πριγκίπισσας» Disney, 108.1, 22.8, 3 Αυγούστου
18. «Οι άλλοι» Miramax, 96.5, 14.0, 10 Αυγούστου
19. «Η εκδίκηση της ξανθιάς» MGM, 96.5, 20.3, 13 Ιουλίου
20. «Το ζευγάρι της χρονιάς» Sony, 93.6, 30.1, 20 Ιουλίου

(*) Οι ταινίες με αστερίσκο προβάλλονται ακόμη στις αίθουσες

Γίνε τώρα μέλος του ΠΑΛΛΑΣ 5 CINEMAS CENTER και απόλαυσε προνόμια!

www.cinemapallas.gr

ΠΑΛΛΑΣ 5 CINEMAS CENTER

ΠΡΟΓΡΑΜΜΑ ΕΒΔΟΜΑΔΑΣ
04/01/2002 έως 10/01/2002

ΑΙΘΟΥΣΑ 5



D-TOX
Ο Συλβέστερ Σταλλόνε επιστρέφει με αυτήν την καταπληκτική περιπέτεια!
"Η επιβίωση είναι θανάσιμη..."
Από τον σκηνοθέτη του "Τέρμι τι κάνατε πέρυσι το καλοκαίρι".
ΠΡΩΤΑΓΩΝΙΣΤΟΥΝ:
SYLVESTER STALLONE, DINA MEYER, KRIS KRISTOFFERSON
Ώρες Έναρξης: 16:30, 18:30, 20:30, 22:30

ΑΙΘΟΥΣΑ 1 & 2



Ο ΑΡΧΟΝΤΑΣ ΤΩΝ ΔΑΧΤΥΛΙΔΙΩΝ:
Η ΣΥΝΤΡΟΦΙΑ ΤΟΥ ΔΑΧΤΥΛΙΔΙΟΥ
THE LORD OF THE RINGS
THE FELLOWSHIP OF THE RING
Μην χάσετε την καταπληκτική περιπέτεια φαντασίας που θα σας συναρπάσει!
ΠΡΩΤΑΓΩΝΙΣΤΟΥΝ:
ELIJAH WOOD, SEAN STIN

ΑΙΘΟΥΣΑ 1 Ώρες Έναρξης: 18:50, 22:30
ΑΙΘΟΥΣΑ 2 Ώρες Έναρξης: 17:00, 20:40
[Λόγω μεγάλης διάρκειας τιμή εισιτηρίου 2,400δρχ]

ΑΙΘΟΥΣΑ 4



AMERICAN PIE 2
Μην χάσετε την απίθανη παρέα που σας έκανε να γελάτε μέχρι δακρύων στην μοναδική επανασυνδεσή τους!
ΠΡΩΤΑΓΩΝΙΣΤΟΥΝ:
JASON BIGGS, SHANNUN ELIZABETH, ALYSON HANNIGAN
Ώρες Έναρξης: 20:20, 22:40

ΑΙΘΟΥΣΑ 3 & 4



Ο ΧΑΡΥ ΠΟΤΕΡ & Η ΦΙΛΟΣΟΦΙΚΗ ΛΙΘΟΣ
HARRY POTTER & THE SORCERER'S STONE
*Τώρα **και** σε μεταγλωττισμένη έκδοση! Κάντε την **ΤΩΡΑ** δώρο στα παιδιά σας!*
ΠΡΩΤΑΓΩΝΙΣΤΟΥΝ:
RUPERT GRINT, DANIEL RADCLIFFE
ΑΙΘΟΥΣΑ 3 Ώρες Έναρξης: 19:35, 22:20

PRINCE MEMBERS CLUB

Κάθε Παρασκευή, Σάββατο και Κυριακή στις 19:00 διασκεδάστε στους ήχους της μουσικής του guest dj από το Club Prince!

ΧΟΡΗΓΟΙ

NEOTEX ΡΟΔΟΣ · HAPPYLAND KOYZEIN · ΕΡΜΗΣ · Το Μικρό Καφέ · παλιούρας · BERLONI · όπαρο · ΣΠΑΝΟΣ Sala da bagno · DESNUDA · ΕΥΡΩΓΝΩΣΗ

ΠΡΟΣΕΧΩΣ: STRIKE BOWLING CLUB

Για κρατήσεις θέσεων **24475** και **70670** (16:00 - 20:00)
Dimokratias 13, 85100 Rhodes

Άρτος (;) Θεάματα (;)...

... Και τηλεόραση (όπως λέμε τηλοψία...)

STAR

07.30 **Παιδικό πρόγραμμα**
08.57 **Ειδήσεις στη νοηματική γλώσσα**
09.00 **Μέρα με τη μέρα**. Ενημερωτικό ψυχαγωγικό μαγκαζίνο με την Ειρήνη Νικολακοπούλου.
10.30 **Λόγια Starata**. Ενημερωτική εκπομπή.
11.55 **Η υγεία κτίζεται κάθε μέρα**
12.00 **Διαπλεκόμενοι** (Ε) Σατιρική εκπομπή.
13.00 **Ειδήσεις**
14.00 **Βαθύ κόκκινο** (Ε). Ερωτική-δραματική σειρά.
15.00 **Αιμιλία, μια ακαταμάχητη γυναίκα**
16.00 **Αγάπη και αίμα**. Δραματική σειρά.
17.00 **Σαμπρίνα, το κορίτσι της αγάπης**. Αισθηματική-κοινωνική σειρά.
18.00 **Ειδήσεις**
19.30 **Ελληνική ταινία.** «Επικίνδυνη σχέση». Κωμωδία. Παίζουν: Παύλος Ευαγγελόπουλος, Βάνα Μπάρμπα.
21.00 **Ξένη ταινία.** «Το τρένο του ολέθρου». Περιπέτεια. Παίζουν: Ρομπ Λόου, Κριστίν Ντέιβις, Ισάι Μοράλες.
00.15 **Ειδήσεις**
00.30 **Ξένη ταινία.** «Η απειλή». Τρόμου.
02.45 **Ξένη ταινία.** «Παράκαμψη». Περιπέτεια.
04.45 **Αλιεν Νέισον**
05.45 **Αστέρια στο πεντάγραμμο.**

ALPHA

06.00 **Πρώτη ενημέρωση**. Ενημερωτική εκπομπή με τον Γιώργο Γαβαλά και τη Ρένα Γκούμα.
08.00 **Το μαγκαζίνο του Alpha.** Ενημερωτική εκπομπή.
10.00 **Καλή σας όρεξη.** Εκπομπή με τη Μαρία Λόη και τον Κώστα Τσίκα
10.30 **Καλώς τους!** Παρουσιάζει η Ρούλα Κορομηλά
14.00 **Ειδήσεις**
15.00 **Life style news**. Με την Εύη Φραγκάκη και τον Γιάννη Σεμέκολο.
15.30 **Απευθείας**. Εκπομπή με τον Γιώργο Λιάγκο.
16.45 **Μπορώ.** Ενημερωτική εκπομπή με την Αννα Δρούζα.
18.45 **Κάτω από την Ακρόπολη**. Κοινωνική σειρά. Παίζουν: Γιάννης Βόγλης, Νίκος Γαλανός, Ελένη Γερασιμίδου
19.30 **Ειδήσεις**
21.00 **Ξένη ταινία.** «Αποστολή δικαιοσύνης». Περιπέτεια. Παίζουν: Τζεφ Γουίκοτ, Μπίλι Γουίλιαμς
23.15 **ΟΛΑ ΙΙ**. Εκπομπή με το Θέμο Αναστασιάδη.
01.00 **Ειδήσεις**
01.15 **Νικίτα.** Περιπετειώδης σειρά.
02.15 **Μπορώ** (Ε)
05.00 **Ξημερώνει**

ET 3

08.01 **Ντοκιμαντέρ**
08.30 **8 1/2.** Ενημερωτικό μαγκαζίνο.
11.00 **Ντοκιμαντέρ**
12.30 **Κοντραπούντο.** (Ε)
13.30 **Ντοκιμαντέρ**
13.45 **Μισέλ με μπεσαμέλ**
14.00 **Ο Φλόιντ στη Μεσόγειο**
14.30 **Design X-treme**
15.00 **Ειδήσεις**
15.30 **Με μια τρίτη ματιά**
17.00 **Τέρμιναλ 3**
18.00 **Χρυσές στιγμές των Ολυμπιακών Αγώνων**
18.30 **Αθλητικό ημίωρο**
19.00 **Περίμετρος**
19.30 **Στην υδρόγειο**
20.00 **Ντοκιμαντέρ**
20.30 **Ειδήσεις**
21.35 **Του κύκλου τα γυρίσματα**
22.00 **Το Αξιον εστί στη Θεσσαλονίκη**
23.00 **Ξένη ταινία.** «Ταξίδι μύησης και αυτογνωσίας»
24.00 **Ειδήσεις**
00.10 **Ξένη ταινία.** (Σ)
01.30 **Επί τροχών** (Ε)

ΕΤ 1

07.00 **Λέο, ο βασιλιάς της ζούγκλας**
07.15 **Ξυπνήστε!**
08.00 **Μέλι Γάλα**
10.00 **Αννα, η κυρίαρχος του παιχνιδιού**
10.55 **Αρωμα σαπουνιού**
11.00 **Μαριάννα ένας αγνός έρωτας**
12.00 **Είσαι το πεπρωμένο μου**
13.00 **Οι αταίριαστοι**
13.50 **Ειδήσεις**
14.00 **Οι αταίριαστοι** (Σ)
15.00 **Το γατόσκυλο**
15.30 **Οι ατρόμητοι**
16.30 **Ποπ και πάμε**
17.00 **Ειδήσεις**
17.30 **Υγιαίνετε**
17.35 **www.ανθρωποι.gr**
19.35 **...Καλύτερη ζωή**
19.40 **Μαντάμ Σουσού**
20.20 **Συνεικόνες**
20.30 **Στα φτερά του έρωτα**
21.00 **Σκιές στο περιστύλιο**
22.00 **Ο πύργος της ερήμου**
23.00 **Ειδήσεις**
23.35 **Ξένη ταινία.** «Οι άνθρωποι του τρόμου». Θρίλερ επιστημονικής φαντασίας
01.40 **Στη ζώνη του λυκόφωτος**
02.10 **Οι αταίριαστοι** (Ε)
04.00 **www.ανθρωποι.gr** (Ε)

NET

06.00 **Ετσι έχουν τα πράγματα**. Ενημερωτική εκπομπή με τον Κώστα Αρβανίτη.
07.00 **Πρώτη ματιά**. Ενημερωτική εκπομπή με τον Γιάννη Λοβέρδο.
10.00 **Mediterraneo**. Μαγκαζίνο με θέματα από τις χώρες της Μεσογείου.
11.00 **Κίνδυνος στη θάλασσα**
11.30 **Τα ζώα του κόσμου**
12.00 **Ταξιδεύοντας**
13.00 **Ειδήσεις**
13.45 **Φύση και πρωταθλητές**
14.00 **Οι εξερευνητές των χαμένων νησιών**
15.00 **Ειδήσεις**
16.00 **Συν και πλην**
18.00 **Ειδήσεις**
18.30 **Τη γλώσσα μου έδωσαν ελληνική...**
19.00 **Ταξίδια**
20.00 **Ο δρόμος της Σαμαρκάνδης**
20.35 **Οι θησαυροί του κόσμου**
21.00 **Ειδήσεις**
22.00 **Πρωταγωνιστές**
23.00 **Παρασκήνιο**
24.00 **Ειδήσεις**

FILMNET

04.45 **Ξένη ταινία.** «Η λάμψη»
06.45 **Ξένη ταινία.** «Ο 13ος χρόνος»
08.15 **El Entertainment**
09.10 **Ξένη ταινία.** «Παράξενη δικαιοσύνη»
11.05 **Ξένη ταινία.** «Komodo»
12.40 **Ξένη ταινία.** «Ο ποντικομικρούλης»
14.05 **U.S. Οι καλύτερες ταινίες της εβδομάδας**
14.40 **Ξένη ταινία.** «Η κόρη του Προέδρου»
16.20 **Ξένη ταινία.** «Θέα στον ωκεανό»
18.30 **Ξένη ταινία.** «Μια τρυφερή σχέση»
20.30 **El Entertainment**
21.00 **Ξένη ταινία.** «E-Mail»
23.00 **Ξένη ταινία.** «Γραφείο κηδειών Φίσερ»
00.10 **Ξένη ταινία.** «Ερωτική επανάσταση»
01.50 **Ξένη ταινία.** «Νοσοκόμα Μπέτι»
03.40 **Ξένη ταινία.** «Κανείς δεν είναι... τέλεια»

SUPER SPORT

17.00 **Μπάσκετ**
18.45 **Ισπανικό ποδόσφαιρο**
20.30 **Η μπάλα είναι τετράγωνη**
22.00 **Χειμερινά σπορ**
22.30 **Οι ειδικοί**
23.30 **Κυπριακό ποδόσφαιρο**
01.30 **Ισπανικό ποδόσφαιρο**
03.30 **Μπάσκετ**

MEGA

05.55 **Δελτίο ειδήσεων στη νοηματική γλώσσα**
06.00 **Πρώτη έκδοση**
08.00 **Σήμερα με την Αννα**
10.00 **Σαν στο σπίτι σας**
13.10 **Ολα για την υγεία.** Ενημερωτική εκπομπή.
14.00 **Ειδήσεις**
15.00 **Στην κουζίνα ολοταχώς**
15.45 **Δύο ξένοι** (Ε)
17.00 **Ματιές στα γεγονότα**
17.10 **Για μια θέση στον ήλιο.** Κοινωνική σειρά Παίζουν: Πέτρος Φυσσούν, Πάνος Σκουρολιάκος, Ελένη Φιλίνη, Γιώργος Χριστοδούλου, Αλμπέρτο Εσκενάζυ
17.50 **Απαγορευμένη αγάπη**. Καθημερινή δραματική σειρά. Παίζουν: Κώστας Αρζόγλου, Νικήτας Τσακίρογλου, Τιτίκα Βλαχοπούλου, Τατιάνα Λύγαρη
18.40 **Ποιός θέλει να γίνει εκατομμυριούχος;**
19.30 **Τα γεγονότα στις οκτώ**
21.00 **Εισαι το ταίρι μου** (Ε). Κωμική σειρά. Παίζουν: Αλέκος Συσσοβίτης, Κατερίνα Λέχου, Βασίλης Χαραλαμπόπουλος.
22.00 **Περί ανέμων και υδάτων** (Ε) Κοινωνική σειρά. Παίζουν: Θανάσης Βέγγος, Σπύρος Παπαδόπουλος, Δέσποινα Μπεμπεδέλη, Γωγώ Μπρέμπου
23.00 **Ενώπιος ενωπίω**. Ενημερωτική εκπομπή με τον Νίκο Χατζηνικολάου.
00.15 **Τελευταία γεγονότα**
00.30 **Ιστορίες φαντασμάτων**. Ντοκιμαντέρ.
01.30 **Ενας μικρός Μπρους Λι**. Αμερικανική σειρά.
02.00 **Αμαρτίες γονέων**. Αμερικανική σειρά.
02.30 **Τηλεμάρκετινγκ**
03.00 **Fashion TV**

ANT 1

06.15 **Συγκάτοικοι στην τρέλα** (Ε) Κωμική σειρά.
06.44 **Κινούμενα σχέδια**
06.55 **Ειδήσεις στη νοηματική γλώσσα**
07.00 **Καλημέρα Ελλάδα.** Ενημερωτική εκπομπή με τον Γιώργο Παπαδάκη.
10.00 **Πρωινός καφές**
13.10 **Super game**
13.15 **Σοφία ορθή** (Ε) Κωμική σειρά.
14.00 **Τα νέα του ANT-1**
14.50 **Χρήμα και χρηματιστήριο**
15.00 **Και οι παντρεμένοι έχουν ψυχή** (Ε) Κωμική σειρά.
16.05 **Ατίθασα νιάτα.** Κοινωνική σειρά.
17.00 **Καλημέρα ζωή**. Κοινωνική σειρά. Παίζουν: Γιώργος Βασιλείου, Μίνα Χειμώνα, Μυρτώ Πισπινή, Νίκος Παπαδόπουλος.
17.50 **Τα νέα του ANT1**
18.00 **Θησαυροφυλάκιο**
18.45 **Η λάμψη**. Κοινωνική σειρά.
19.30 **Ειδήσεις**
21.00 **Ακρως οικογενειακόν** (Ε) Κωμική - οικογενειακή σειρά.
22.00 **Χτυποκάρδια στο Seferlee Hills** (Ε)
22.45 **Οσο υπάρχει αγάπη** (Ε) Ερωτική σειρά.
24.00 **Νυχτερινές ειδήσεις**
00.15 **Οσο υπάρχει αγάπη** (Ε)
01.00 **Τμήμα Ηθών** (Ε)
02.00 **Ξένη ταινία.** «Κρεμάστε τους εκτός νόμου»
03.50 **Τηλεμάρκετινγκ-τηλεαγορά**
04.20 **Οι δύο ορφανές** (Ε)
05.00 **Στη σκιά του χρήματος**

Η ταβέρνα
«ΝΙΚΟΛΑΣ»
στην Παστίδα
Ευτυχισμένο το νέο έτος 2002
διαθέτει αίθουσα 300 και 600 ατόμων για κάθε είδους εκδήλωση.
Η αίθουσα κλιματίζεται.
Πληροφορίες στα τηλέφωνα:
0241–47048, 48262

HOULIS SERVICE
ΜΠΑΤΑΡΙΕΣ
ΗΛΕΚΤΡΙΚΑ - ΝΑΥΤΙΛΙΑΚΑ - ΑΝΑΡΤΗΣΕΙΣ
Χειμερινό ωράριο:
καθημερινά 07.00 - 21.00
Σάββατο 07.00 - 18.00
ΣΤΟΥΣ ΠΕΛΑΤΕΣ ΜΑΣ ΔΩΡΕΑΝ ΟΔΙΚΗ ΒΟΗΘΕΙΑ!
Αυστραλίας 74, Ρόδος
τηλ. 30165-30977

RESTAURANT - TAVERNA
ΚΑΣΤΕΛΛΑ
Αμερικής 111, Ρόδος • Τηλ. 29736
παραμένει και μετά το μεσονύκτιο ανοικτά κοντά σας μέχρι τις 6 το πρωί με σούπες και διάφορα φαγητά.
ΤΗΛ. 29736



Ο γιατρός... κοντά και πέρα



Εξι συμβουλές για να βλέπετε τη ζωή με αισιοδοξία

Αν θέλετε να αρχίσετε να βλέπετε τη ζωή πιο αισιόδοξα, ακολουθήστε τις συμβουλές των ειδικών από την Κλινική Μάγιο.

• **Να ασκείστε.** Σύμφωνα με μία μελέτη που διεξήχθη στο Πανεπιστήμιο Ντιούκ, οι άνθρωποι που ασκούνται συστηματικά επί τέσσερις μήνες αισθάνονται λιγότερη μελαγχολία και κατάθλιψη από όση αυτοί που δεν ασκούνται, αλλά καταφεύγουν σε αντικαταθλιπτικά χάπια.

• **Να τρώτε υγιεινά.** Μια διατροφή πλούσια σε φρούτα, λαχανικά και δημητριακά είναι πολύτιμη για καλή ψυχοσωματική υγεία.

• **Να ξεκουράζεστε.** Η επαρκής ανάπαυση μπορεί να επηρεάσει σημαντικά την ψυχική διάθεση. Φροντίστε να κοιμάστε αρκετά, ει δυνατόν τις ίδιες ώρες κάθε βράδυ. Μια σιέστα το μεσημέρι δεν αρκεί για να αντισταθμισθεί η συσσωρευμένη κούραση που επιφέρει η έλλειψη ύπνου.

• **Καταπολεμήστε το στρες.** Ο περιορισμός του στρες και των προστριβών στη ζωή σας μπορεί να αποδειχθεί σωτήριος. Εντοπίστε τους τομείς που σας προκαλούν περισσότερο στρες και προσπαθήστε να λύσετε τα προβλήματα που το δημιουργούν.

• **Οργανωθείτε.** Ο έλεγχος της ζωής σας μπορεί να είναι αυτό που χρειάζεστε για να νιώσετε ευτυχισμένοι. Κάνετε ό,τι μπορείτε για να είναι οργανωμένη, χωρίς χάος η ζωή σας.

• **Αναθεωρήστε.** Γράψτε σε ένα κομμάτι χαρτί όλα τα καλά που σας έχουν συμβεί και υπάρχουν αυτή τη στιγμή στη ζωή σας. Αν ο κατάλογος είναι μικρός, δημιουργήστε έναν άλλο κατάλογο με τους νέους στόχους που θέλετε να επιτύχετε. Ρίξτε όλο το βάρος σε όσα σας ικανοποιούν - η υγεία σας μπορεί να εξαρτάται από αυτό.

Τα έχετε όλα, αλλά πάλι παραπονιέστε; Μήπως πάσχετε από δυσθυμική κατάθλιψη;

Εχετε διαπιστώσει πως αδυνατείτε να αισθανθείτε ικανοποίηση από τη ζωή σας, παρ' όλο που έχετε κάθε λόγο να νιώθετε ευτυχείς; Εχετε επιτύχει πολλούς από τους στόχους σας, αλλά εξακολουθείτε να νιώθετε χαμένοι; Αν ναι, ίσως πάσχετε από ένα είδος καταθλίψεως, το οποίο είναι γνωστό ως δυσθυμική κατάθλιψη.

Η δυσθυμική κατάθλιψη είναι ηπιότερη ψυχική διαταραχή από την κατάθλιψη, αλλά πολύ μια επόμενη (μπορεί να διαρκέσει χρόνια έως και δεκαετίες). Οι πάσχοντες από αυτήν είναι μελαγχολικοί και απαισιόδοξοι, δεν έχουν χιούμορ και τους είναι δύσκολο να διασκεδάσουν. Είναι επίσης εσωστρεφείς, σκεπτικιστές, υπερκριτικοί (με τους άλλους και με τον εαυτό τους) και διαρκώς παραπονούνται, ενώ συχνά τους "απορροφούν" τα αρνητικά γεγονότα της ζωής, οι αποτυχίες τους και η αντίληψη ότι οι ίδιοι είναι ανεπαρκείς. Η δυσθυμική κατάθλιψη αυξάνει τον κίνδυνο αναπτύξεως σοβαρής κατάθλιψης (εκδηλώνεται με έντονα αισθήματα θλίψης, ενοχών και προσωπική αποτυχία), ενώ πολλοί πάσχοντες είναι άνδρες.

Η δυσθυμία των ανδρών συχνά δεν γίνεται αντιληπτή, καθώς οι ίδιοι ντρέπονται να παραδεχθούν πως αισθάνονται έλλειψη ικανοποίησης και δυστυχία και έτσι δεν απευθύνονται στους ειδικούς. Αν αισθάνεστε ότι έχετε δυσθυμική κατάθλιψη, απευθυνθείτε σε έναν ειδικό. Οι υπάρχουσες θεραπείες μπορούν να βοηθήσουν το 80% των ασθενών.

Φοιτητές: Της νύχτας τα καμώματα...

Τα ξενύχτια είτε λόγω διαβάσματος είτε λόγω διασκέδασης, φαίνεται ότι επιδρούν αρνητικά στην ποιότητα του ύπνου, με αποτέλεσμα οι φοιτητές να αντιμετωπίζουν προβλήματα σε ό,τι αφορά την νυχτερινή ξεκούραση, σε ποσοστό διπλάσιο από αυτό του γενικού πληθυσμού.

Σύμφωνα με έρευνα που πραγματοποιήθηκε από το πανεπιστήμιο της Λουιζιάνα στις ΗΠΑ, το 15% των φοιτητών παρουσίαζε χρόνια προβλήματα ύπνου, το 75% των συμμετεχόντων στην έρευνα δήλωσε ότι αντιμετώπιζε ανάλογα προβλήματα περιοδικά, ενώ μόλις το 11% θεωρούσε ό,τι ήταν ικανοποιημένο από τον ύπνο του.

Οι σπουδαστές με ανάλογα προβλήματα, σύμφωνα με παλαιότερες έρευνες εμφανίζουν υπερένταση, άγχος, αλλά και χαμηλές επιδόσεις στις ακαδημαικές τους υποχρεώσεις.

Αυπνίες, δυσκολία στο να αποκοιμηθούν, υπνόβασίες και αίσθηση κόπωσης την άλλη μέρα είναι μερικά από τα κυριότερα προβλήματα που ανέφεραν οι φοιτητές.

Οι ερευνητές θεωρούν ότι προβλήματα αυτού του είδους μπορούν να αντιμετωπισθούν με μικρές αλλαγές στις καθημερινές συνήθειες, όπως για παράδειγμα ο σπουδαστής να πηγαίνει για ύπνο και να σηκώνεται συγκεκριμένη ώρα κάθε μέρα, αλλά και με αλλαγές στις ώρες των μαθημάτων, ιδίως αυτών που γίνονται τις πρωινές ώρες.

ΙΑΤΡΙΚΗ ΑΝΑΚΟΙΝΩΣΗ

Η Ψυχολόγος
ΝΤΟΡΑ ΚΩΝΣΤΑΝΤΙΝΟΠΟΥΛΟΥ

Θα απουσιάσει από τη Ρόδο από **15 Δεκεμβρίου 2001** έως και **15/01/2002** λόγω συμμετοχής της σε σεμινάρια στην Αμερική. Θα δέχεται ραντεβού πάλι από **17/01/2002**

Καρίας 1- Περιοχή Ροδίνι
Τηλ.: 35163-094.4980550

ΙΑΤΡΙΚΗ ΑΝΑΚΟΙΝΩΣΗ

Ο ιατρός
ΠΕΡΙΚΛΗΣ Ε. ΠΑΠΠΑΣ
ΑΓΓΕΙΟΧΕΙΡΟΥΡΓΟΣ
Αγγειολογικό Εργαστήριο

Δέχεται:
Με ραντεβού στο ιατρείο του:
Π. Μελά 27-2ος όροφος
Τηλ. 75948 κιν. 0972016170

ΙΑΤΡΙΚΗ ΑΝΑΚΟΙΝΩΣΗ

Ο ιατρός
ΧΑΛΟΥΔΗΣ Α. ΠΑΝΤΕΛΗΣ
ΕΙΔΙΚΟΣ ΑΙΜΑΤΟΛΟΓΟΣ

Δέχεται:
Με ραντεβού στο ιατρείο του:
Π. Μελά 27-2ος όροφος
Τηλ. 75716 κιν. 0973314391

ΚΕΝΤΡΟ ΕΦΑΡΜΟΓΩΝ ΕΡΓΟΘΕΡΑΠΕΙΑΣ/ΛΟΓΟΘΕΡΑΠΕΙΑΣ ΕΚΠΑΙΔΕΥΣΗ ΠΑΙΔΙΩΝ ΜΕ ΕΙΔΙΚΕΣ ΑΝΑΓΚΕΣ

Αναπτυξιακή καθυστέρηση
Ψυχοκινητική καθυστέρηση
Νοητική υστέρηση
Εγκεφαλική παράλυση
Αυτισμός
Μαθησιακές δυσκολίες
Διαταραχές συγκέντρωσης-Υπερκινητικότητα
Αισθητηριακές Διαταραχές
Προβλήματα άρθρωσης-Λόγου-Ομιλίας-Φωνής

ΜΠΑΔΑΝΗΣ ΚΩΝ/ΝΟΣ
Εργοθεραπευτής
Θεραπευτής της ΒΟΒΑΤΗ
N.D.T.

ΓΕΩΡΓΙΛΟΠΟΥΛΟΥ ΑΘΑΝΑΣΙΑ
Λογοθεραπεύτρια-Λογοπαθολόγος
B.A. APP.SC/POST GRAD.DIP
LA TROBE UNIVERSITY
ΜΕΛΒΟΥΡΝΗ-ΑΥΣΤΡΑΛΙΑΣ

ΚΕΝΝΕΝΤΥ 31 Τ.Κ. 85100 ΡΟΔΟΣ
ΤΗΛ.-FAX 0241-31366

ΙΑΤΡΙΚΗ ΑΝΑΚΟΙΝΩΣΗ

Ο ιατρός
ΙΩΑΝΝΗΣ ΟΡΦΑΝΟΣ
ΧΕΙΡΟΥΡΓΟΣ ΟΡΘΟΠΑΙΔΙΚΟΣ
Μέλος του Κολεγίου Ελλήνων Ορθοπαιδικών Χειρουργών

Δέχεται:
Στο ιατρείο του
Παύλου Μελά 40-1ος όροφος
Δευτέρα-Παρασκευή 08.30-13.00 και 17.00-20.30
Σάββατο με ραντεβού
Τηλ. 33323, κινητό 0944373616

INEMA

ΙΑΤΡΙΚΟΣ & ΝΟΣΟΚΟΜΕΙΑΚΟΣ ΕΞΟΠΛΙΣΜΟΣ

13 ΧΡΟΝΙΑ ΕΜΠΕΙΡΙΑΣ
ΠΙΣΤΟΠΟΙΗΣΗ ΠΟΙΟΤΗΤΑΣ ISO 9002 EN 46002 E3/833
ΛΕΜΕΣΣΟΥ 2 ΡΟΔΟΣ ΤΗΛ.32238 – FAX 28484



ΑΝΑΠΗΡΙΚΑ ΚΑΡΟΤΣΙΑ – ΒΑΔΙΣΤΙΚΑ ΒΟΗΘΗΜΑΤΑ – ΟΡΘΟΠΕΔΙΚΑ ΕΙΔΗ – ΜΠΛΟΥΖΕΣ ΙΑΤΡΙΚΕΣ– ΚΑΛΤΣΕΣ ΦΛΕΒΙΤΙΔΑΣ – ΠΕΛΜΑΤΑ – ΟΡΘΟΠΕΔΙΚΑ ΜΑΞΙΛΑΡΙΑ – ΚΡΕΒΑΤΙΑ ΝΟΣΟΚΟΜΕΙΑΚΑ – ΙΑΤΡΙΚΟΣ ΕΞΟΠΛΙΣΜΟΣ ΚΑΙ ΑΝΑΛΩΣΙΜΑ – ΟΡΓΑΝΑ ΧΗΜΕΙΟΥ ΚΑΙ ΚΑΘΕ ΑΛΛΟ ΕΙΔΟΣ ΓΙΑ ΚΑΤ ΟΙΚΟ ΝΟΣΗΛΕΙΑ.

ΙΑΤΡΙΚΗ ΑΝΑΚΟΙΝΩΣΗ

Ο ιατρός
ΣΤΑΜΑΤΗΣ Μ. ΜΑΓΚΑΦΑΣ
ΠΑΙΔΙΑΤΡΟΣ

Δέχεται:
Στο ιατρείο του
ΕΡΥΘΡΟΥ ΣΤΑΥΡΟΥ 2 - ΚΡΕΜΑΣΤΗ
Δευτέρα-Παρασκευή 9 π.μ.-1 μ.μ. και 5.30 μ.μ.-8.30 μ.μ.
Τηλ. Ιατρ.: 02410-96960 κιν. 0937-534443

Εργαστήριο Κλινικής Ψυχολογίας

ΧΡΙΣΤΙΝΑ ΣΑΒΒΑΚΗ-ΓΚΡΑΝΖΑΝ
Κλινική Ψυχολόγος-Ψυχοπαθολόγος (DESS)
- Πτυχιούχος του Πανεπιστημίου Nancy Γαλλίας
- Μεταπτυχιακή ειδίκευση (DESS) στην Κλινική Ψυχολογία Ενηλίκου, Εφήβου και Παιδιού στο Πανεπιστήμιο Reims Γαλλίας

Για τον ενήλικο
- Ψυχοδιαγνωστική
- Ψυχολογική υποστήριξη
- Ατομική και οικογενειακή συνέντευξη
- Ψυχοθεραπεία αναλυτικής εμπνεύσεως

Για το παιδί
- Αξιολόγηση προσωπικότητας (τεστ νοημοσύνης. προβολής)
- Διάγνωση μαθησιακών δυσκολιών και συμπεριφορικών διαταραχών
- Συμβουλευτική επαγγελματικού προσανατολισμού
- Ψυχοθεραπεία μέσω παιχνιδιού και εικαστικών

Δέχεται με ραντεβού
Εθνικής Αντίστασης 15
Τηλ.: 77350-Κιν. 0937684251

Εκτος σελίδας

...και επι τα αυτα

Καίγεται η καρδιά σου να ακούς ότι το καζίνο της Ρόδου μέσα στα τρία χρόνια λειτουργίας δεν κατάφερε να βγάλει κέρδη... Κανονικά θα έπρεπε όλοι μας να τα είχαμε ακουμπήσει για να μην έχουμε και αυτόν τον δυστυχή πρόεδρο να περιφέρει την πικρία του από εφημερίδα σε εφημερίδα... Κάτι πρέπει να κάνουμε, ένα τηλεμαραθώνιο, μια εξόρμηση, στην ανάγκη να στηθούμε στην πλατεία Κύπρου και να κάνουμε έρανο για να ενισχύσουμε το άπορο καζίνο... Τι δυστυχία και αυτή!

Εδώ δύο τινά μπορεί να συμβαίνουν: ή μας θεωρούν ολίγον ιθαγενείς ή προσπαθούν να μας πείσουν ότι καλό θα ήταν να ξεχάσουμε τις επενδύσεις των είκοσι δις. Ερχονται βλέπετε εκλογές οπότε το συγκεκριμένο "χαρτί" θα παίξει και πολύ μάλιστα... Ας αρχίσουν λοιπόν το κλάμα και που ξέρετε κάποιοι μπορεί να πειστούν ότι το "φιλανθρωπικό" ίδρυμα αδυνατεί να ανταποκριθεί οπότε και δεν τίθεται θέμα! Ολα αυτά βεβαίως αφήνουν αδιάφορη την υγιώς σκεπτόμενη τοπική κοινωνία που ευτυχώς δεν είναι αμελητέα ποσότητα και απαιτεί την υλοποίηση της συμβατικής δέσμευσης χάρη στην οποία πήραν και την άδεια λειτουργίας.

Το καζίνο λέει δεν έχει την βοήθεια των τοπικών αρχών! Μήπως θα έπρεπε-μια ιδέα ρίχνουμε- ν' αρχίσουν δήμος και νομαρχία να επιχορηγούν το "ίδρυμα"; Γιατί δηλαδή να δίνει η ΤΕΔΚ 100 εκατομμύρια από τον δημοτικό φόρο στον ΠΡΟΤΟΥΡ και να μην ενισχυθεί λίγο και η καζινοεταιρία; Κάτι πρέπει να κάνουμε όλοι μας για να βοηθήσουμε αυτούς τους αναξιοπαθούντες συνανθρώπους μας...

Πάντως από καθαρά οικονομική άποψη θα έπρεπε να γνωρίζει ο εν λόγω πρόεδρος, κάτι που γνωρίζουν ακόμη και οι πρωτοετείς φοιτητές των οικονομικών σχολών ότι μια μεγάλη επένδυση θέλει αρκετό χρόνο για να αποδώσει. Δεν γίνεται δηλαδή να τα "μαζέψει" όλα μέσα σ'ένα χρόνο! Αυτό δεν γίνεται ούτε σε χώρες τύπου "μπανανίας"! Επ'ευκαιρία τι γίνεται με αυτά που οφείλει το καζίνο να αποδίδει στο δήμο Ρόδιων; Θέτουμε το ερώτημα γιατί φτάνουν διάφορα περίεργα στ' αυτιά μας...

Υ.Γ: Καλή Χρονιά σε όλους. Με υγεία και ειρήνη αν και το τελευταίο με τα νέα καμώματα των απέναντι δε το πολυβλέπω. Σε λίγο όπως πάει για όλα θα πρέπει να παίρνουμε την άδεια τους! Εκεί φτάσαμε δυστυχώς με την εξωτερική πολιτική τύπου "Αντζελας"! Σε λίγες ημέρες η στήλη θα "πετάξει" προς την ιδιαιτέρα της πατρίδα. Μπορεί; Να πάρουμε απο τώρα την σχετική αδεια για να μην έχουμε κανένα απρόοπτο...

Γράφει η **ΗΡΩΔΙΑΣ** *(Λ-λογο-κρίτως)*

Ακρως ενδιαφέρουσα η πρώτη συνεδρίαση του νέου Δ.Σ του ΕΒΕΔ για την εκλογή της διοικητικής επιτροπής και των προέδρων των τμημάτων. Πολλές ψηφοφορίες αλλά και κόντρες εντός την πλειοψηφίας. Πολλά και τα λευκά. Οπως έλεγε ο Γιάννης Κακλιός "στον Εμπωνα περιμέναμε το χιόνι, στο Ακταίον έπεσε"! Εφιάλτης έγιναν για μερικούς τα λευκά, όπως είχαν γίνει και στο Σημίτη στο πρόσφατο συνέδριο του ΠΑΣΟΚ. Θα πείτε, τι σχέση έχει το ΕΒΕΔ με το κυβερνών κόμμα. Ε, φαίνεται ότι έχει, εξάλλου η πολιτική κυριαρχεί και στα δύο.

Δύο ήταν οι παρουσίες που ξεχώρισαν κατά την πρώτη συνεδρίαση. Αυτή του νέου προέδρου που μ' ένα λόγο λιτό, συναινετικό και σύντομο έδωσε το στίγμα των προθέσεών του για το πως βλέπει την λειτουργία του ΕΒΕΔ και αυτή του Παν. Καραγιάννη. Ο τελευταίος αδιαφορώντας όπως τόνισε για τις συμφωνίες του παρασκηνίου κατάφερε να συγκεντρώσει ένα σημαντικό αριθμό ψήφων για την θέση του β' αντιπροέδρου και παραλίγο να κάνει την έκπληξη. Μιλώντας σε δημοσιογράφους λίγο μετά την ψηφοφορία ευχαρίστησε τους 18 που αψήφισαν όπως είπε τις μεθοδεύσεις και διαφοροποιήθηκαν από τις προειλημμένες αποφάσεις. Εδώ πάντως ταιριάζει το σχόλιο, ότι οι "μεγάλοι έρωτες, προκαλούν και μεγάλο μίσος"... Πριν από λίγο καιρό, Σίμος και Παναγιώτης πήγαιναν πακέτο, ενώ τώρα... Καταστάσεις που μόνο θλίψη μπορεί να προκαλέσουν απ' όπου και αν προέρχονται...



Η στήλη εύχεται "καλή δουλειά" και στους 61 γιατί ο τόπος χρειάζεται ένα ΕΒΕΔ σύγχρονο, αξιόπιστο και αποτελεσματικό. Πολλά μπορεί να αλλάξουν αν το ΕΒΕΔ ανταποκριθεί στις νέες απαιτήσεις. Τα τρία τελευταία χρόνια έκανε κάποια δειλά θήματα, όχι και τίποτα το ιδιαιτέρως σημαντικό, αλλά σε σχέση με τα προηγούμενα χρόνια κάτι κινήθηκε. Σήμερα μ' ένα νέο πρόεδρο και με μια μεγάλη ανανέωση στο Δ.Σ έχει την δυνατότητα να κάνει το μεγάλο άλμα. Πρέπει να τρέξει και για ένα επιπλέον λόγο. Στο Βόρειο Συγκρότημα μεθοδεύεται η δημιουργία ενός ξεχωριστού Επιμελητηρίου και όπως ακούγεται η διαδικασία έχει προχωρήσει αρκετά. Ας δείξει το νέο Δ.Σ ότι έχει τη βούληση να σταθεί ουσιαστικά στο πλευρό των βορείων, κάτι που δεν έχει γίνει μέχρι σήμερα, για να σταματήσουν αυτές οι αποσχιστικές τάσεις που κανένα δεν θα ωφελήσουν.



Ψάχνουμε να βρούμε το παρασκήνιο της νέας επίθεσης του Βασίλη Κεδίκογλου κατά του Δημήτρη Κρεμαστινού. Ακούγονται πολλά και διάφορα, άντε να βρεις άκρη. Κάποιοι λένε ότι κρύβονται ενδοϊατρικές έριδες και κάποιοι άλλοι υποστηρίζουν ότι ίσως όλα αυτά να έχουν σχέση με τις τελευταίες δίκες του Κεδίκογλου με τον Ευάγγελο Γιαννόπουλο. Ανεξάρτητα από τα κίνητρα εκείνο που θα μετρήσει οπως αντιλαμβάνεστε είναι η εκδίκαση της ένστασης. Αν λάβουμε υπ'όψιν μάλιστα τα όσα λένε νομικοί το ενδεχόμενο να εκπέσει ο καθηγητής είναι πολύ πιθανό, μια εξέλιξη που θα είναι αρνητική και για την πολιτική αλλά και για την περιοχή μας. Ο κ. Μαύρος, ο επιλαχών από την Κάλυμνο άρχισε να ξεσκονίζει τα κουστουμάκια του... Τι άλλο θα δούμε...



Πολύ επιτυχημένα τα κάλαντα του δημοσιογράφου Γιάννη Μηνατσή που δημοσιεύθηκαν σε άλλη τοπική εφημερίδα. Ορισμένα ήταν φανταστικά! Ιδίως όμως "έγραψε" η μαϊμούνα, ο Ταλιμπάν με μούσι και το σεξ απίλ! Η στήλη το καταδιασκέδασε διαβάζοντας τα και στους αέρηδες. Ηταν από αυτά που μας έδωσαν γέλιο τούτες τις γιορτινές ημέρες. Καυστικά αλλά και εύστοχα! Αντε και του χρόνου!

Επωνύμως

Εκρηκτικό Πόρισμα

Από την ποιητική συλλογή της Κ. Δημουλά

Αφιερωμένο σε αυτούς που σκοτώνουν κύκνους...

Κυνηγέ,
υποπτεύομαι γιατί σκοτώνεις τα πουλιά.
Τα απωθημένα σου φτερά εκδικείσαι.

Λυτρώσου.
Ολων μας σχεδόν τα πετάγματα
κάποια τα βρήκε αζύγιαστη ή ζυγιασμένη σφαίρα.

Είτε σκάρτο νερουλό ήτανε το λκάριο κερί
είτε γιατί ο ήλιος είναι συνεργάσιμος
μονάχα με τη δύση του
είτε γιατί κατά την απογείωση εξερράγη
εκρηκτικός αντίπαλος.

Υπολόγισε τώρα τι φτερά ταπείνωσε
ενός κλουβιού το ύψος ότι τάχα
κελαηδούσαν γήινα καθημερινά
λες και η ανάγκη υπέργεια να κελαηδήσεις
δεν είναι γήινη δεν είναι καθημερινή.



Γράφει
η Ρένα Βενιανάκη
revenianaki@yahoo.com

Μνημονεύω χώρια, με ευλάβεια προσεχευτική
τα αυτοκτόνα εκείνα πετάγματα
με σφαίρα που κρυφά τους επρομήθευσε
του ακατανόητου η μεγάλη γενναιότης
δεδικαίωται:
η νεκροψία όλης αυτής της καντεμιάς
έδειξε πως τα μόνα καλότυχα φτερά
τα είχε η ματαιότης.

Ηρέμησε λοιπόν.
Εχω κι εγώ ένα σωρό απωθημένους ουρανούς
μα δε σκοτώνω άστρα.

Και αν καμιά φορά από μανία αδέσποτη συμβεί
κάποιο να σημαδέψω
το πολύ να κλείσω τον τραυματία κελαηδισμό του
σ' ένα κλουβάκι στίχου φευγαλέο.

Εκ Βαθέων

Ευρω-απορίες

Τα τρία ευρώ είναι περίπου ένα χιλιάρικο. Το ένα ευρώ είναι 340,75 δραχμές. Η ευρωχρονιά άρχισε δειλά-δειλά κι όλοι πλέον καλούμαστε να δεχτούμε την πρόκληση. Εμένα όμως τώρα μου γεννιούνται συνεχώς απορίες και θα ήθελα να τις μοιραστώ μαζί σας.

Πολύ ωραίο το νέο μας νόμισμα, ιδιαίτερα ευχάριστο το κλίμα της Πανευρωπαϊκής ενότητας, πάρα πολύ θετική, η ανταπόκριση η παγκόσμια προς το νέο νόμισμα. Επί της ουσίας όμως τι αλλάζει πέρα απ' αυτό;

Γίναμε τώρα ισότιμα μέλη της κοινότητας που κρατάμε τα "ίδια λεφτά" μαζί τους; Θα μας βλέπουν ως ίσους εκείνοι; Εμείς θα τους βλέπουμε ως ίσους; Κι αν πάλι γίνουν τα παραπάνω, η εργασία μας θα αμοίβεται με τα πρότυπα της Κοινότητας ή και πάλι το ψωμί ψωμάκι θα λέμε;

Με τα "φιλαράκια" τους "απέναντι" τι θα γίνει;' Θα μας διασφαλίσει η Κοινότητα την ειρήνη ή θα φορέσουμε σαρίκι; Με τους Αμερικάνους και τους εκπροσώπους τους στη Γηραιά Ηπειρο εκεί ψηλά στο νησιωτικό σύμπλεγμα τι γίνεται; Θα βγει το δάκτυλό τους από τα δρώμενά μας ή θα έχουμε βέτο όποτε δεν τους συμφέρει;



Γράφει ο
ΘΑΝΟΣ ΖΕΛΚΑΣ
(e-mail: thaz@vip.gr)

Και κάτι άλλο. Μέσα στη χώρα θα επέλθει το δυτικοευρωπαϊκό πρότυπο ή ο Ελληνάρας θα κάνει ότι θέλει; Κάτι τεκμήρια, κάτι δασμοί υπέρ πίστεως και πατρίδος, κάτι σπατόσημα θα καταργηθούν; Μήπως γι' αυτά δεν είμαστε Ευρωπαίοι; Σύστημα Υγείας θα φτιαχτεί ή θα πεθαίνουμε στα ράντζα όπως στις χώρες της Μέσης Ανατολής; Παιδεία σύγχρονη κι ανταγωνιστική θα φτιάξουμε ή θα συνεχίσουμε να παράγουμε ανεργία με πτυχία;

Οι δημόσιες υπηρεσίες θ' αναβαθμιστούν ή θα συνεχίσουν να δουλεύουν δύο και να επιβλέπουν έξι; Τα βολέματα και οι μετεκλογικές επιταγές που επιβαρύνουν το ελληνικό δημόσιο θα σταματήσουν; Τα εθνικά μίση του παρελθόντος θα κωπάσουν ή μήπως εκσυγχρονίζονται κι αυτά;

Παραείμαι καχύποπτος, μου φαίνεται, σε σημείο να κινδυνεύω να παρεξηγηθώ. Βασίζομαι στην κατανόηση σας διότι ως νέος είμαι περίεργος και το οφείλω στην ηλικία μου να είμαι. Το καινούργιο νόμισμα το δέχομαι με ιδιαίτερη χαρά αλλά ζητώ απαντήσεις.

Δεν νοείται απ' όλα τα καλά που έχει να επιδείξει η Ευρώπη να πάρουμε μόνο ένα νόμισμα. Οφείλουμε να διεκδικήσουμε ισότητα σ' όλους τους τομείς. Ολοι βάλαμε το "λιθαράκι" μας για την οικονομική σύγκλιση, άρα όλοι δικαιούμαστε τουλάχιστον ν' απαιτούμε ένα πιο σύγχρονο κράτος.

Δεν είμαστε πια στο περιθώριο της Ευρώπης. Καταλάβετε το! Ο συμβιβασμός τη συγκεκριμένη χρονική στιγμή και ανεπίκαιρος είναι αλλά και επιζήμιος. Κανείς δεν είναι διατεθιμένος να μας χαριστεί. Οι περίοδοι χάριτος έχουν τελειώσει.

Ερχεται Ολυμπιάδα, έρχονται νέες εξελίξεις. Δεν μπορούμε να λέμε συνέχεια "ως αδερφέ μου". Η νοοτροπία των πελατειακών σχέσεων με τις εκάστοτε εξουσίες είναι καρκίνωμα για την πρόοδο της χώρας.

Πρέπει κάποτε να ζητήσουμε όλοι μας την αξιοκρατία και τη διαφάνεια. Υπάρχουν νέοι άνθρωποι ικανοί και δυναμικοί να δουλέψουν και το σύστημα τους τοποθετεί σε λάθος θέσεις. Η Παιδεία μας μένει αναξιοποίητη και είναι σφάλμα μεγάλο.

Δεν είναι καλύτεροι ούτε οι Αμερικάνοι, ούτε οι Δυτικοευρωπαίοι που προχωρούν. Οι άνθρωποι έχουν μέθοδο και επιβραβεύουν τη δουλειά κι όχι τις πολιτικές πεποιθήσεις. Μπορεί να τους κατηγορώ για πολλά πράγματα, αλλά στην Παιδεία τους βγάζω το καπέλο.

Είναι δυνατόν η Ελλάδα που γέννησε όλες τις επιστήμες αλλά και τη λογική να τείνει στο παράλογο;

Δεν έγραψα αυτή τη στιγμή ένα επαναστατικό μανιφέστο. Εγραψα τις απορίες μου και τους προβληματισμούς μου για τον τόπο μου που τον πονώ και τον αγαπώ. Δεν έχω τίποτα με κανέναν και δεν θέλω να δημιουργήσω έχθρες, αλλά σκεφτείτε το πως αν εμείς οι ίδιοι συμβιβαστούμε με ότι μας σερβίρεται, δεν πρόκειται να κάνουμε κάτι.

Και κάτι για να κλείσω. Αφήστε τα πια τα μηχανάκια υπολογισμών από τα χέρια σας! Τα τρία ευρώ είναι περίπου ένα χιλιάρικο! Απλά μαθηματικά είναι...

Πολιτιστικές διαδρομές

Ο "σπετσέρης" του Φρ. Χάϊδν και του Καρ. Γκολντόνι

Απόψε το βράδυ στο Εθνικό Θέατρο, στις 20.30 θα παρουσιασθεί η κωμική όπερα **"Ο Φαρμακοτρίφτης"** (*"Lo speziale*) του Franz Joseph Haydn μεταφρασμένη στην ελληνική γλώσσα, σε λιμπρέτο που έγραψε ο Ιταλός συγγραφέας του "Πινόκιο", ο **Κάρλο Γκολντόνι.**

Στον **"Φαρμακοτρίφτη"**, μια κωμική όπερα σε τρείς πράξεις, τραγουδούν οι Θανάσης Ευαγγέλου, Αρτεμις Μπόγρη, Νίκος Στεφάνου, Βάγια Κωφού, η σκηνοθεσία είναι του Κωστή Παπαϊωάννου και συμμετέχουν σολίστες της Εθνικής Λυρικής Σκηνής.

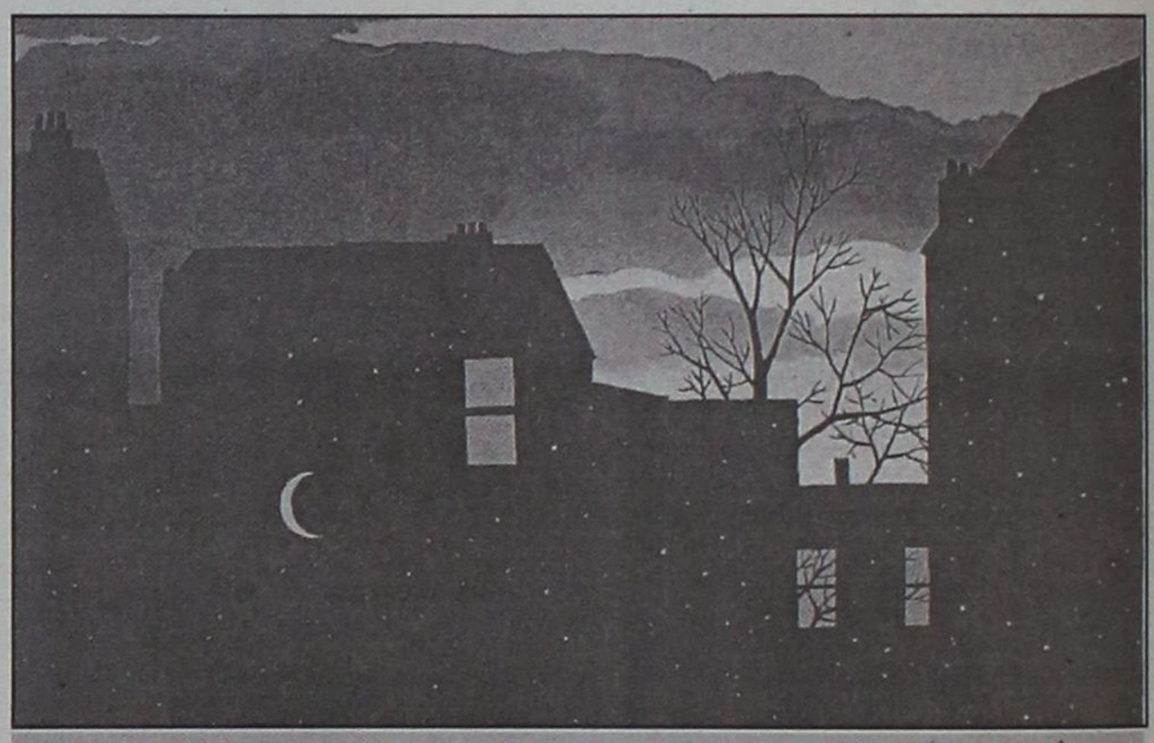

R. Magritte: *"la bonne aventure"*, (1939)

Η τιμή του εισιτηρίου έχει καθοριστεί στα 8,80 ευρώ (3.000 δρχ.)

Παραδοσιακοί σκοποί και τραγούδια από την Κω

Ο **Δήμος Ηρακλειδών της Κω** στην προσπάθειά του για την διάσωση της μοναδικής παράδοσης του νησιού του Ιπποκράτη, εξέδωσε έναν δίσκο ακτίνας με 44 σκοπούς και παραδοσιακά τραγούδια, όπως ηχογραφήθηκαν ζωντανά με την συμμετοχή παραδοσιακών οργανοπαικτών και τραγουδιστών.

Και όπως επισημαίνει ο δήμαρχος Ηρακλειδών:

"Λαός που θέλει να ζήσει δεν πρέπει να ξεχνά ποτέ την ιστορία του, τη γλώσσα του, τις παραδόσεις, τα-



"Παραδοσιακοί σκοποί και τραγούδια της Κω

ήθη και τα έθιμά του, τα τραγούδια του. Τα παραδοσιακά μας τραγούδια είναι η κυριότερη εκδήλωση της ψυχής του λαού μας. Αξίζει λοιπόν να το διασώσουμε και να τα προβάλουμε για να μαθαίνουν οι νέοι και να θυμούνται οι μεγάλοι".

Εκθεση ζωγραφικής στο "Παλιό Συσσίτιο"

Στους εκθεσιακούς χώρους του **"Παλιού Συσσιτίου"** συνεχίζεται η ατομική έκθεση του ζωγράφου **Vessal Maani**, η οποία θα διαρκέσει μέχρι τις 18 του μήνα.

Παράλληλα, **η Δημοτική Πινακοθήκη Ρόδου** ξεκινάει το δεύτερο εκπαιδευτικό πρόγραμμα για μαθητές βασισμένο στην εικαστική δουλειά του **V. Maani** με θέμα: **"Μιλάω χρησιμοποιώντας τα πινέλα μου".**

Τέλος, την Κυριακή 13 Ιανουαρίου στον ίδιο χώρο, στις 12 το μεσημέρι, ο καλλιτέχνης θα μιλήσει (στ' Αγγλικά) για την **"Τέχνη ως γλώσσα για την ανοχή"**, ενώ θα υπάρξει μετάφραση στα Ελληνικά.

Το Ημερολόγιο της Γυάρου

Με ένα ημερολόγιο-λεύκωμα αφιερωμένο στο νησίμνημείο των αγώνων για τη Δημοκρατία, τη Γυάρο, υποδέχθηκε το υπουργείο Αιγαίου τη νέα χρονιά.

Οπως είναι γνωστό, η Γυάρος υπήρξε τόπος μαρτυρίου και θυσίας χιλιάδων αριστερών, μελών και στελεχών της αντίστασης του ΕΑΜ, αγωνιστών του αντιδικτατορικού αγώνα.

Η έκδοση για το μικρονήσι αυτό των Κυκλάδων αποτελεί συνέχεια των προσπαθειών του υπουργείου για προστασία και ανάδειξη του νησιού-μνημείου, περιλαμβάνει φωτογραφίες από τη μεταμφυλιοπολεμική περίοδο και τα χρόνια της δικτατορίας των Συνταγματαρχών, που το νησί χρησιμοποιήθηκε ως τόπος εξορίας και σύγχρονες φωτογραφίες του νησιού και των εγκαταστάσεών του.



Συγκεκριμένα, το ημερολόγιο περιέχει φωτογραφίες της Αγλαΐας Κρεμέζη (πρώην Φανουράκη) από την τελευταία μέρα της λειτουργίας του κάτεργου, τη μέρα της εγκατάλειψής του από τους εξόριστους το 1974, φωτογραφίες-ντοκουμέντα που απεικονίζουν τη ζοφερή ατμόσφαιρα της φυλακής, φωτογραφίες από το αρχείο του δικηγόρου Δημήτρη Καραθάνου, καθώς και του αρχείου του Συλλόγου "Γυάρος-Ιστορική Μνήμη".

Τέλος, σύγχρονες φωτογραφίες των Λεωνίδα Δημακόπουλου, Ορέστη Παναγιώτου και Στρατή Τσουλέλλη.

Ο ΙΚΟθεν

Η Άγκυρα έχει "αδρανοποιήσει" δέκα αεροδιαδρόμους στο Αιγαίο

Την "αδρανοποίηση" δέκα αεροδιαδρόμων στο Αιγαίο έχει πετύχει από τις αρχές Σεπτεμβρίου η Άγκυρα, εκμεταλλευόμενη διαδικαστικές δυνατότητες στον ICAO που δεν κατάφερε να εξουδετερώσει η ελληνική πλευρά.

Η πρακτική αυτή εντάσσεται στο γενικότερο σχέδιο της Άγκυρας να θέσει στο "τραπέζι" των διεκδικήσεών της έναντι της Ελλάδος όσο το δυνατόν περισσότερα "εκκρεμή" θέματα εν όψει της επίσκεψης του πρωθυπουργού κ. Κ. Σημίτη στην Ουάσινγκτον.

Στην προσπάθειά της η Τουρκία χρησιμοποιεί όλα τα μέσα που έχει στη διάθεσή της. Από τις παραβιάσεις του ελληνικού εθνικού εναέριου χώρου, οι οποίες επανελήφθησαν μαζικά έως την αμφισβήτηση των αεροδιαδρόμων, όπως έπραξε η notam που εξέδωσε η τουρκική Υπηρεσία Πολιτικής Αεροπορίας στις 21 Οκτωβρίου και έφερε στη δημοσιότητα η εφημερίδα "Εθνος". Θα πρέπει δε να σημειωθεί ότι αντίστοιχα ζητήματα είχε ανακινήσει η Άγκυρα το 1996 (κρίση Υμίων) και το 1998.

Οι αεροδιάδρομοι του Αιγαίου

Η τουρκική πλευρά, εκμεταλλευόμενη το σχετικό δικαίωμα που προβλέπεται από το αεροπορικό δίκαιο, έχει κατορθώσει να "αδρανοποιήσει" το τελευταίο τρίμηνο τουλάχιστον δέκα αεροδιαδρόμους στο FIR Αθηνών. Οι 4 βρίσκονται στο Βόρειο Αιγαίο και η αμφισβήτηση και η παρεμπόδιση της χρήσης τους υπάρχει ανέκαθεν.

Στο Νότιο Αιγαίο και στο Ικάριο όμως, η Ελλάδα είχε εξασφαλίσει τα τελευταία χρόνια την απρόσκοπτη λειτουργία 6 αεροδιαδρόμων, οι οποίοι απορροφούσαν το μεγαλύτερο μέρος τη διεθνούς αεροπορικής κίνησης και επομένως είχαν μεγάλη οικονομική αξία.

Η Τουρκία έθεσε "βέτο" στη λειτουργία τους, καθώς η χρησιμοποίηση αεροδιαδρόμων που διέρχονται πάνω από οποιαδήποτε διεθνή ύδατα απαιτεί την ομοφωνία των χωρών του ICAO.

Αποτέλεσμα είναι η αδρανοποιήσή τους αλλά και το ότι τα ελληνικά πολιτικά αεροσκάφη με προορισμό π.χ. τη Μάλτα, να αναγκάζονται να περνούν μέσω του FIR Καΐρου...

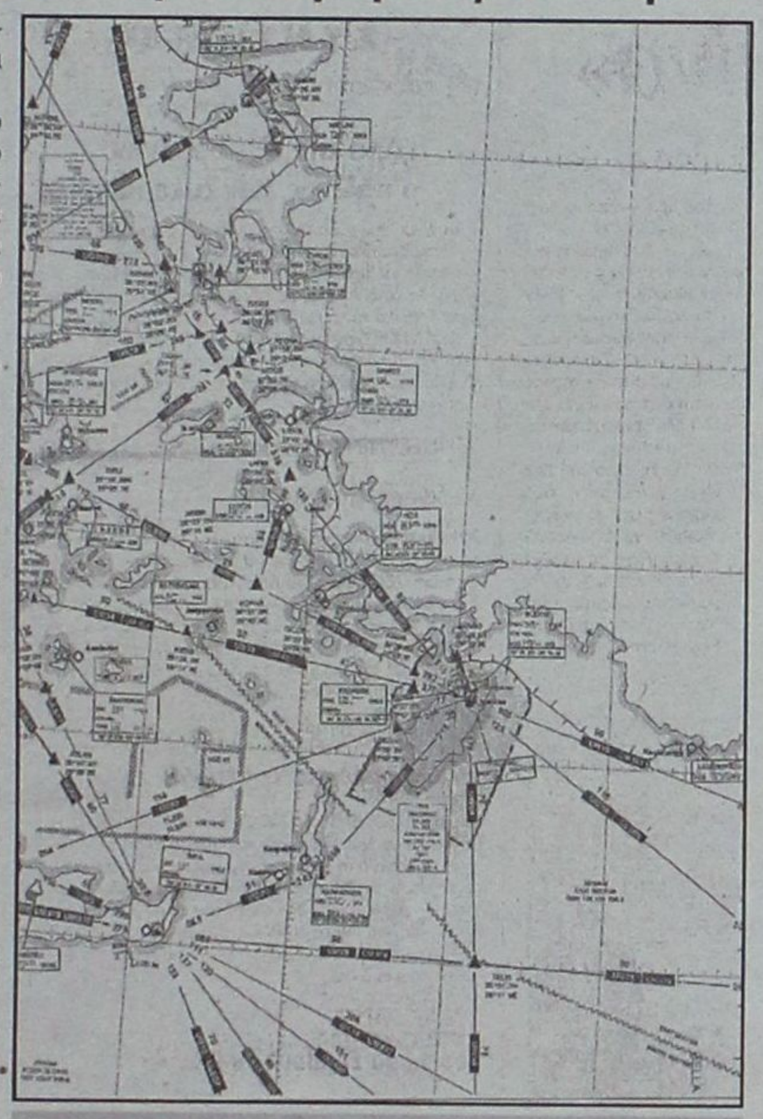

Ο χάρτης με τους ελληνικούς αεροδιαδρόμους στο Αιγαίο μεταξύ των οποίων και οι G-18 και R-19 που τώρα τους αμφισβητεί η Τουρκία

... Ετοιμάζονται να δρομολογήσουν οχηματαγωγό "ανοικτού τύπου" μεταξύ Ρόδου και Μαρμαρίς

Επιχειρηματικοί κύκλοι ετοιμάζονται να δρομολογήσουν **φέρι-μποτ ανοικτού τύπου** από το λιμάνι της **Ρόδου** στο **Μαρμαρίς** της Τουρκίας, με το οποίο θα διακομίζονται στ' απέναντι παράλια όχι μόνον επιβάτες αλλά και οχήματα.

Όπως επισημαίνουν ναυτιλιακοί κύκλοι του Πειραιά η λύση του ανοικτού τύπου οχηματαγωγού ("παντούφλα") συγκεντρώνει τις μεγαλύτερες πιθανότητες αφού η δρομολόγηση ενός κανονικού οχηματαγωγού κρίνεται για την ώρα αντιοικονομική.

"Με τα δεδομένα αυτά, μεγαλύτερες πιθανότητες συγκεντρώνει η δρομολόγηση μελλοντικά ενός φέρι ανοικτού τύπου από Ρόδο ή Κω προς τις απέναντι ακτές της Μικράς Ασίας, το οποίο θα λειτουργεί εποχιακά, αφού θα στηρίζεται στη διακίνηση μόνο επιβατικών οχημάτων και φυσικά επιβατών.

Αυτό, σύμφωνα με ναυτιλιακούς κύκλους του Πειραιά, θα είχε ενδιαφέρον γιατί θα μπορούσε κάποιος από την Κω, τη Ρόδο ή τη Σάμο να κάνει ημερήσια εκδρομή στα αξιοθέατα της τουρκικής ενδοχώρας με το αυτοκίνητό του και να μη χρειαστεί να διανυκτερεύσει εκεί. Οπότε, θα είχε μεταφορικό έργο προοδευτικά αυξανόμενο το φέρι που ενδεχομένως θα δρομολογείτο. Να σημειώσουμε ότι το...σενάριο αυτό "παίζει" αρκετά...δυνατά στα Δωδεκάνησα και θα αποτελέσει, εκτός απροόπτου, την πρώτη σημαντική αλλαγή στον τομέα της ακτοπλοϊκής σύνδεσης Ελλάδας-Τουρκίας".

Ωστόσο και αυτό αν γίνει, η ακτοπλοϊκή σύνδεση των δύο χωρών θα εξακολουθήσει να βρίσκεται στο σημερινό πρωτογενές στάδιο".

Σίγουρα η βελτίωση των ελληνοτουρκικών σχέσεων δημιουργεί κάποιες προϋποθέσεις, αλλά η ανάπτυξη σημαντικής δραστηριότητας σ' αυτόν τον τομέα είναι ακόμη μακριά...

... Η Πατριαρχική λειτουργία στο Καστελλόριζο

Ως γνωστόν, ο Πατριάρχης παρέστη στο συνέδριο της Τοπικής Ενωσης Δήμων και Κοινοτήτων Δωδεκανήσου στο Καστελλόριζο και τέλεσε την πατριαρχική λειτουργία στον Άγιο Κωνσταντίνο, που η ΕΡΤ μετέδωσε σε όλη την επικράτεια.

Και όλη η χώρα θαύμασε την στωικότητά του να λειτουργήσει σε μια αδειανή εκκλησία από της 7 το πρωί.

Βλέπετε, οι άρχοντες κουρασμένοι από τα γλέντια του περασμένου βραδιού δεν μπορούσαν να...ξυπνήσουν και ο Πατριάρχης συλλειτουργούσε μόνος του με τους παπάδες και 5-6 πιστούς μέχρι της 9-9.30 το πρωί. Πάντως, προς το τέλος της λειτουργίας όλοι οι άρχοντες-αυτοδιοικητικοί και κρατικοί-ήταν παρόντες, "πρώτο σταδίδι", στις παρυφές μιας μυστικιστικής έξαρσης.

...Ετσι τουλάχιστον πόζαραν στον φακό της τηλεόρασης!

Και καταντά τουλάχιστον υποκριτικό να διαβάζουμε σε προπαγανδιστικό έντυπο Δήμου με "ωραίαν θέα" τα παρακάτω εξοργιστικά και αρκούντως υποκριτικά:

"Μοναδικές πράγματι στιγμές ζήσαμε, όσοι ευτυχήσαμε να βρεθούμε στο Καστελλόριζο, αλλά-πιστεύω -και όσοι παρακολούθησαν την Πατριαρχική Θεία Λειτουργία από το μεγαλοπρεπή Ιερό Ναό του Αγίου Κωνσταντίνου. Η Θεία λειτουργία μεταδόθηκε-μέσω δορυφόρου- σε όλο τον κόσμο, όπως μεταδόθηκε-μέσω INTERNET - και το Συνέδριο.

Οι άνθρωποι της Αυτοδιοίκησης (και όχι μόνο) την παρακολούθησαν με κατάνυξη και βοηθήθηκαν στο να ηρεμήσουν και να ξεφύγουν για λίγο από τον σκληρό κόσμο της καθημερινότητας".



Κίμωλος–Κάρπαθος: Οι νέες περιοχές προστασίας της μεσογειακής φώκιας

Για άλλη μία φορά το Αιγαίο αποδεικνύεται ο σημαντικότερος βιότοπος στον κόσμο για τη **μεσογειακή φώκια Monachus-monachus**, αφού, εκτός των Σποράδων, οι περιοχές Κιμώλου-Πολυσίγου και Βόρειας Καρπάθου-Σαρίας εκτιμήθηκαν ως πολύ σημαντικοί οικότοποι για τη φώκια.

Αυτό προέκυψε από την παρακολούθηση του πληθυσμού της - κατά τη διάρκεια του προγράμματος **"LIFE-Φύση"** - από τους επιστήμονες της **MOm** (Εταιρεία για τη Μελέτη και Προστασία της Μεσογειακής Φώκιας). Η περιβαλλοντική οργάνωση έχει καταθέσει από το 1999 πρόταση στο ΥΠΕΧΩΔΕ για τη δημιουργία δύο νέων θαλάσσιων πάρκων στις περιοχές αυτές.



Η υπό εξαφάνιση φώκια Monachus monachus

Εκτιμάται ότι στη θαλάσσια περιοχή Κιμώλου-Πολυσίγου ζούνε 30-45 φώκιες και στην περιοχή της Βόρειας Καρπάθου-Σαρίας 15-25. Ο αριθμός των ζώων στις δύο περιοχές είναι ιδιαίτερα σημαντικός αφού το Εθνικό Θαλάσσιο Πάρκο Αλοννήσου Β. Σποράδων, το οποίο αποτελεί το σημαντικότερο βιότοπο για το είδος στον κόσμο, φιλοξενεί περίπου 60 φώκιες.

Η **μεσογειακή φώκια** είναι το πιο απειλούμενο θαλάσσιο θηλαστικό και ένα από τα έξι περισσότερο απειλούμενα θηλαστικά στον κόσμο. «Τα τελευταία τρία χρόνια τα ερευνητικά αποτελέσματα της MOm στο Αιγαίο ανέδειξαν τις δύο περιοχές (Κιμώλου-Πολυσίγου και Βόρειας Καρπάθου-Σαρίας) ως εθνικής σημασίας για τη διατήρηση του είδους», λέει η υπεύθυνη του πρώτου προγράμματος **LIFE-Nature** για την προστασία της μεσογειακής φώκιας.

Η **MOm** ανέλαβε την εκπόνηση του δεύτερου προγράμματος **LIFE-Nature** (2001-2004) με στόχο την προστασία του απειλούμενου είδους και των οικοτόπων του στις δύο αυτές περιοχές. Τέτοιες δραστηριότητες (επιτήρησης, φύλαξης, καταγραφής, μελέτης) σε τόπους σχετικά απομονωμένους αντιμετωπίζονται με σκεπτικισμό από τις τοπικές κοινωνίες.

«Στην αρχή πάντα υπάρχουν αντιδράσεις. Στη συνέχεια όμως προωθούνται έργα υποδομής συμβατά με το περιβάλλον και ανάπτυξη εναλλακτικών μορφών τουρισμού. Ετσι δημιουργούνται θέσεις εργασίας και στηρίζεται η τοπική οικονομία».

Μνήμες καλοκαιριού



Η σύνταξη της ταμπέλας στην Πάτμο μας οδηγεί σε μάλλον, εσφαλμένα συμπεράσματα...

ΠΡΟΣΚΗΝΙΟ... ΠΑΡΑΣΚΗΝΙΟ

καινά (κενά)... δαιμόνια

ΠΟΛΙΤΙΚΑ - ΠΑΡΑΠΟΛΙΤΙΚΑ



Οπως τον παλιό καλό καιρό

Ενα απέραντο παζάρι έχει στηθεί γύρω από τις Νομαρχιακές και Δημαρχιακές εκλογές. Στην πρώτη γραμμή του παζαριού - και των παζαρεμάτων - βρίσκονται φυσικά τα πρόσωπα που θα στελεχώσουν τους συνδυασμούς. Αλλά τα πρόσωπα δεν ανασύρονται από κάποιο τσουβάλι, αντιθέτως επιλέγονται με βασικό κριτήριο τις ψήφους που μπορούν να κουβαλήσουν στο τεφτέρι του συνδυασμού - παζάρι κατά κάποιον τρόπο είναι κι' αυτό. Οπως παζάρι είναι και οι ζυμώσεις για τα οφίτσια, κατά το "τι σου δίνω, τι μου δίνεις".

Μέσα σ' αυτό το απέραντο παζάρι, οι πονοκέφαλοι των επικεφαλείς των συνδυασμών είναι πολλοί και συνήθως δεν υπακούν σε κανένα, παυσίπονο.

Διδακτικό είναι και το εικονογράφημα των δύο μαγαζατόρων της... μπελ επόκ εποχής!

Οι ανάποδες Κεδίκογλου



Είναι όντως περίεργο το πως ξαφνικά πήρε (κατά το κοινώς λεγόμενο), ανάποδες, ο γνωστός βουλευτής Ευβοίας κ. Βασ. Κεδίκογλου και άρχισε να ασχολείται με τον βουλευτή Δωδ/σου κ. Δημ. Κρεμαστινό.

Δεν αποκλείεται φυσικά κάποιοι δικοί μας, ή κάποιοι άλλοι από τους έξω από δω, να κρύβονται πίσω από τον... πόνο του κ. Κεδίκογλου για δήθεν καταστρατήγηση των νόμων και ειδικότερα για το αν είχε ή δεν είχε κώλυμα εκλογιμότητας ο καθηγητής βουλευτής. Μπορεί να είναι ακόμη και κάποιοι από το καθηγητικοϊατρικό κατεστημένο. Πολλά μπορεί να συμβαίνουν. Μπορεί όμως να μην υπάρχει και τίποτα. Είναι γνωστές οι ιδιορρυθμίες του κ. Κεδίκογλου και αρκετές για να κάνει πυκνά συχνά φασαρία ακόμη και χωρίς λόγο. Δεν είναι άλλωστε τυχαίο ότι κάθε τετραετία εισπράττει από δύο-τρεις διαγραφές.

Τι να κάνουμε, υπομονή...

Υπάρχουν και μάρτυρες

Η μάνα που μοιράζει την τράπουλα γιατί δεν κάνει... γεωγραφική κατανομή των επίδοξων αξιωματούχων ώστε να μην υπάρχουν γκρίνιες και μπερδέματα που ένας Θεός ξέρει πού θα βγάλουν;

Δηλαδή:

- Γ. Γιαννόπουλος: δήμαρχος Καρπάθου, άνευ αντιπάλου.
- Γρηγ. Μοράρης: δήμαρχος Σύμης, άνευ αντιπάλου.
- Χ. Χατζηευθυμίου: δήμαρχος Χάλκης, άνευ αντιπάλου.
- Φώτης Κωστόπουλος: δήμαρχος Αστυπάλαιας, άνευ αντιπάλου.
- Τιμόθεος Παρασκευάς: δήμαρχος Ρόδου, φυσικά άνευ αντιπάλου.
- Γιάννης Παρασκευάς: νομάρχης Δωδεκανήσου, άνευ αντιπάλου.
- Σάββας Καραγιάννης: Περιφερειάρχης Νοτίου Αιγαίου - ούτως ή άλλως εκλογές για τη θέση δεν γίνονται.
- Στάθης Κουσουρνάς: δήμαρχος Νότιας Ρόδου.
- Γιάννης Μαχαιρίδης: Υπατος Αρμοστής όλων των ανωτέρω - με θέσπιση αντίστοιχης ειδικής θέσης.

Να μπορούσαμε, λέει, να ξενιτευτούμε στο όνειρο!..



ΑΠΟΜΕΝΟΥΝ βέβαια και οι 4 ή 5 βουλευτικές έδρες, αλλά μέχρι τότε έχουμε καιρο και καλά νάμαστε, οι ενδιαφερόμενοι δεν θα μας λείψουν...

(Αλήθεια, όλα τα παραπάνω δεν αποτελούν ετεροχρονισμένο Καζαμία. Ευτυχώς που έχουμε και μάρτυρες...)

Εμπλοκή, αλλά τύχη για Μιχ. Κορδίνα, γιοκ!

Περιπλέκονται τα πράγματα στον Δήμο Πεταλούδων, καθώς το ενδιαφέρον του κ. Σωτήρη Παμπάκα άρχισε να γίνεται πραγματικό και ουσιαστικό. Ηδη όμως είναι σχεδόν έτοιμος για να δημοσιοποιήσει την υποψηφιότητά του και ο κ. Βασ. Σταυριανός.

Καθότι αρειμάνιοι του τσιγάρου γνωρίζουμε πολύ καλά τι καπνό φουμάρουμε. Μακάρι κάποιοι να μην κάνουν λάθος στη μάρκα και να προσπαθήσουν να μας ξεγελάσουν. Δεν τόχουμε σε τίποτα να πιάσουμε το τσιμπούκι, δεδομένου μάλιστα ότι κυκλοφορούν πολλοί αρωματικοί καπνοί, ιδιαιτέρως τερψιλαρύγγιοι...

Η εμπλοκή βρίσκεται στο ότι δεν είναι δυνατό να είναι υποψήφιοι και οι δύο για πολλούς και συγκεκριμένους λόγους. Ετσι, οι κ. Παμπάκας και Σταυριανός είτε θα πρέπει να συνεργασθούν, είτε ο ένας από τους δύο να κάνει πίσω. Η καλύτερη λύση φυσικά είναι η συνεργασία των δύο πλευρών, αλλά θα καταφέρουν να κάνουν υπέρβαση, παραμερίζοντας τις προσωπικές φιλοδοξίες όσο θεμιτές κι' αν είναι;

Πάντως, όπως λένε σε Κρεμαστή, Παραδείσι, Μαριτσά, Παστίδα και Δαματριά, τύχη για μια δεύτερη θητεία δημάρχου ο κ. Μιχ. Κορδίνας δεν έχει, και μάλιστα όπως κι' αν εξελιχθούν τα πράγμα μεταξύ Παμπάκα και Σταυριανού.

μεζεδοπωλείον
παλιά ιστορία
μοναδικό στο είδος του!
ξεχωριστό στη γεύση



Η "παλιά ιστορία"
συνεχίζοντας την παράδοση,
θα είναι κοντά σας κι αυτό το
χειμώνα καθημερινά εκτός Κυριακής
Μητροπόλεως 108 & Δενδρινού γωνία
Για κρατήσεις 0241-32421

ΕΝΟΙΚΙΑΖΕΤΑΙ
κατάστημα 140 τ.μ.
σε ξενοδοχειακή περιοχή
(όπισθεν ξενοδ. BLUE SKY - Ανθ. Ζερβού)
για οποιαδήποτε
επαγγελματική χρήση.
Πληρ. τηλ. 21714 - κιν. 0932296983

ΠΩΛΟΥΝΤΑΙ: Διαμερίσματα πολυτελούς κατασκευής με θέρμανση, τζάκι, υδρ. ασανσέρ και μεγάλους χώρους στάθμευσης επί της Απολ. Ροδίου στην Ιξιά (50 μ. από τη Λεωφόρο Ηρακλειδών).

ΠΩΛΕΙΤΑΙ: Μεζονέτα 220 τ.μ. με θέρμανση, τζάκι επί της Απολ. Ροδίου στην Ιξιά.

ΕΝΟΙΚΙΑΖΟΝΤΑΙ: Καταστήματα από 26 τ.μ. έως 86 τ.μ. (6μ. ύψος) επί της Ανθ. Ζερβού στην Ψαροπούλα.

ΕΝΟΙΚΙΑΖΕΤΑΙ: Κατάστημα 165 τ.μ. στα Τριάντα επί της οδού Τριαντών (20 μ. από τον σταθμό ταξί) με άνετο περιβάλλοντα χώρο και θέσεις στάθμευσης.

Πληροφορίες: Κτιριοδομή Ο.Ε.
Τηλ. 36604-24208, κιν. 0944-338277

ΠΩΛΟΥΝΤΑΙ

1) Μονοκατοικίες έναντι ΒΡΑΧΟΥ στην Ιαλυσό, 140τ.μ. έως 150τ.μ. σε μπετά ή ημιτελή ή τελειωμένες με οικόπεδο 450τ.μ.
2) Διαμερίσματα 115τ.μ. με κήπο, περιοχή ΒΡΑΧΟΥ Ιαλυσού.
3) Μονοκατοικίες στην ΙΞΙΑ έναντι MIRA MARE, 140τ.μ. και 150τ.μ. με κήπο και γκαράζ εσωτερικό 40τ.μ.

Πληρ. κ. ΓΙΩΡΓΟ ΙΩΑΝΝΙΔΗ
Τηλ. 21714, 22307 - κιν. 0932296983

ΠΩΛΟΥΝΤΑΙ

1) Μονοκατοικίες στην παραλία Ιαλυσού έναντι Βράχου 120, 140, 150, 170, 180, 200 τ.μ. σε μπετά ή τελειωμένες πολυτελούς κατασκευής, σε οικόπεδο αυτοτελή 400-700 τ.μ.
2) Στην παραλία Ιαλυσού -πλησίον ξενοδοχείου GOLDEN BEACH- πολυτελή διαμερίσματα 112 m2 έκαστο, σε ισόγειο και α' όροφο με ανεξάρτητο κήπο 250 m2.

Πληρ. Γ. Ιωαννίδης
Τηλ. 22307 ή 0932296983