ΕΤΟΣ ΙΔΡΥΣΕΩΣ: 1973

ΔΙΕΥΘΥΝΤΗΣ:
ΑΘ. ΜΑΡΑΣΙΩΤΗΣ

Τηλ. σύνταξης: 24610-75640
Τηλ. λογ/ρίου: 22210-75230
Fax: 22471-75641

ΓΝΩΜΗ

ΕΒΔΟΜΑΔΙΑΙΑ ΕΦΗΜΕΡΙΔΑ ΤΗΣ ΔΩΔΕΚΑΝΗΣΟΥ

ΔΕΥΤΕΡΑ
14 ΙΑΝΟΥΑΡΙΟΥ 2002
ΑΡΙΘΜΟΣ ΦΥΛΛΟΥ: 1.470
ΤΙΜΗ 0,70 ΕΥΡΩ
238,5 ΔΡΧ.

ΜΕΤΑ ΤΗ ΔΗΜΟΣΙΟΠΟΙΗΣΗ ΟΝΟΜΑΤΩΝ ΣΤΕΛΕΧΩΝ ΤΟΥ ΠΑΣΟΚ ΓΙΑ ΑΝΑΜΙΞΗ!

Μέγας σάλος για τη 17 Ν.



ΚΑΘΟΛΙΚΗ ΚΑΙ ΟΡΓΙΣΜΕΝΗ ΑΝΤΙΔΡΑΣΗ ΑΠ' ΟΛΑ ΤΑ ΚΟΜΜΑΤΑ

● *Η γενική εκτίμηση πάντως είναι ότι επίκεινται θεαματικές εξελίξεις ακόμη και συλλήψεις!*

ΣΕΛΙΔΑ 45

Τί κρύβεται πίσω από τη "μάχη" για την εκποίηση ή όχι του Πρασονησιού

ΑΜΕΡΙΚΑΝΙΚΑ κεφάλαια για υψηλή ασφάλεια!

ΑΠΟΚΑΛΥΠΤΙΚΟ ΑΠΟΚΛΕΙΣΤΙΚΟ ΡΕΠΟΡΤΑΖ

ΠΟΥΛΗΘΗΚΑΝ 5.959 ΣΤΗ ΔΩΔ/ΣΟ



25 δισ (!) για αυτοκίνητα σ' ένα χρόνο

ΑΛΛΑ ΚΑΙ ΤΑ ΧΡΕΗ ΣΤΑ ΥΨΗ!

Ποιές εταιρίες κρατούν τα σκήπτρα στις πωλήσεις. "Σκανδαλίζουν" τα τραπεζικά δάνεια. Τέσσερις χιλιάδες νοικοκυριά χρωστούν πολλά δις σε καταναλωτικά δάνεια και πιστωτικές κάρτες! ΣΕΛΙΔΑ 3

Σε πολιτικό επίπεδο παίζεται το παιχνίδι

ΕΝΑΛΛΑΚΤΙΚΗ ΛΥΣΗ ΓΙΑ ΤΟΥΣ ΕΠΕΝΔΥΤΕΣ ΝΗΣΙΔΑ "ΔΕΜΕΝΗ" ΣΤΗ ΜΑΛΤΑ



Πρόκειται για πολυεθνική εταιρία αμερικανικών συμφερόντων που εξειδικεύεται στην οργάνωση συνεδρίων υψηλού επιπέδου και με αντικείμενα που χρήζουν συνθηκών ύψιστης ασφαλείας. Γι' αυτό και η επένδυση είναι ασυνήθιστη, προβλέπεται δε και η κατασκευή αεροδρομίου και ελικοδρομίου! ΣΕΛΙΔΑ 11

ΣΤΗΝ ΕΚΚΛΗΣΙΑ ΤΟΥ ΑΓ. ΦΡΑΓΚΙΣΚΟΥ

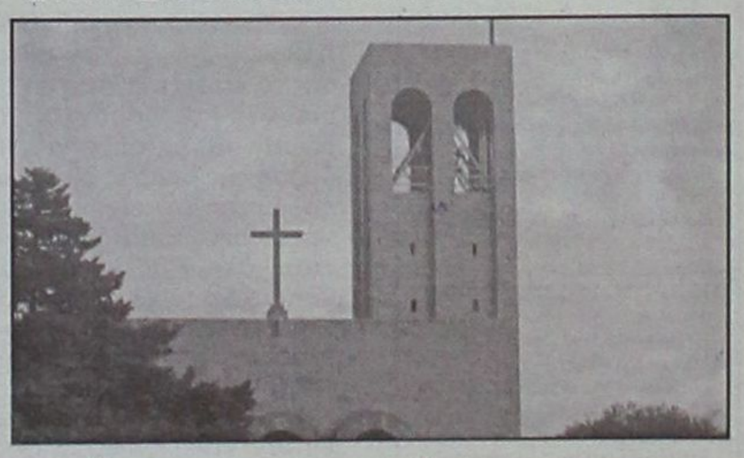

Σήμα κινδύνου για το καμπαναριό!

ΣΥΝΙΣΤΟΥΝ ΑΜΕΣΗ ΚΑΘΑΙΡΕΣΗ

Επιδεινώθηκε η στατική επάρκειά του λόγω οξείδωσης του σιδηρού οπλισμού του. Κώδωνα κρούουν τεχνικοί. ΣΕΛΙΔΑ 5

ΕΞΑΡΘΡΩΘΗΚΕ ΣΠΕΙΡΑ ΑΠΟ ΤΗΝ ΑΣΦΑΛΕΙΑ

Αλβανική μαφία στα ναρκωτικά

ΑΠΟ ΤΗΝ ΑΘΗΝΑ ΚΙΝΟΥΝΤΑΙ ΤΑ ΝΗΜΑΤΑ!



Υπολογίζεται ότι το τελευταίο διάστημα διέθεσαν στην Ρόδο 20 κιλά χασίς -πιθανόν και άλλα ναρκωτικά. ΣΕΛΙΔΑ 2

Σε ΟΛΑ τα Ειδη
50 %off
collection
Κ. ΠΑΛΑΙΟΛΟΓΟΥ 9

ΜΕΤΑΛΛΙΚΕΣ ΚΑΣΕΤΙΝΕΣ ΓΙΑ EURO
Με εσωτερική πλαστική θήκη ειδικά για όλα τα νομίσματα και τα χαρτονομίσματα του EURO



ARMAOS SECURITY
Ρόδος: Λίνδου 80 • Τηλ. 0241 0 23632
Κως: Μερόπιδος 2 • Τηλ. 0242 0 29499

ΗΜΕΡΟΛΟΓΙΟ

Δευτέρα 14 Ιανουαρίου 2002
Των εν Σινά και Ραϊθώ πατέρων, Αγνής μάρτυρος
Ανατολή ηλίου: 7.40'
Δύση ηλίου: 17.28'
Σελήνη 1 ημέρας

ΦΑΡΜΑΚΕΙΑ

Σήμερα διημερεύει το φαρμακείο του κ. Καζουλλάκη Ιπ. στην Ερ. Σταυρού και Αλ. Διάκου 61 και διανυκτερεύει της κ. Αλαβέρας Ειρ. στην Ηρ. Πολυτεχνείου 21.

ΒΕΝΖΙΝΑΔΙΚΑ

Σήμερα διανυκτερεύουν τα βενζινάδικα: Μιχαήλου (Χρ. Τσιγάντε), Ντανοβασίλης-Αυγενικός (Γ. Σεφέρη), Πίπος (Ιξιά), Παπαστέργου (Κρεμαστή), Θεουλάκης (Εμπωνα), Σαββάκης (Θεολόγος), Κωνσταντινίδης (Αφάντο), Νέσγος (Μάσαρι)

ΛΑΪΚΕΣ ΑΓΟΡΕΣ

Τετάρτη : στο Δημοτικό Νεκροταφείο
Πέμπτη: στην οδό Βύρωνος
Παρασκευή: στην οδό Πτολεμαίων (Ανάληψη)
Σάββατο: στο Δημοτικό Νεκροταφείο.

ΔΡΟΜΟΛΟΓΙΑ ΠΛΟΙΩΝ

Τα δρομολόγια των Ε/Γ-Ο/Γ πλοίων δεν έχουν ανακοινωθεί από τη ΔΑΝΕ.

ΑΕΡΟΠΟΡΙΚΑ ΔΡΟΜΟΛΟΓΙΑ

ΟΛΥΜΠΙΑΚΗ ΑΕΡΟΠΟΡΙΑ

ΑΠΟ ΡΟΔΟ-ΑΘΗΝΑ
- Καθημερινά 07.00, 10.25, 20.55
- Τετάρτη 14.00
- Καθημερινά πλην Τετάρτης 17.20
- Καθημερινά πλην Κυριακής 23.40
- Δευτέρα 00.10.

ΑΠΟ ΑΘΗΝΑ-ΡΟΔΟ
- Καθημερινά 05.20, 08.45, 19.15
- Τετάρτη 12.20
- Καθημερινά πλην Τετάρτης 15.40
- Καθημερινά πλην Κυριακής 22.00
- Κυριακή 22.30

ΑΠΟ ΡΟΔΟ-ΘΕΣΣΑΛΟΝΙΚΗ
- Δευτέρα 14.30
- Παρασκευή-Κυριακή 12.40.

ΑΠΟ ΡΟΔΟ-ΗΡΑΚΛΕΙΟ
- Παρασκευή-Κυριακή 09.45.

ΑΠΟ ΡΟΔΟ-ΚΑΡΠΑΘΟ
- Τρίτη-Πέμπτη-Σάββατο 09.45
- Δευτέρα-Τετάρτη-Παρασκευή-Κυριακή 10.30
- Δευτέρα-Κυριακή 12.40
- Τετάρτη-Παρασκευή (ν) έως 22/9 12.40
- Πέμπτη από 23/9 12.40
- Τρίτη-Παρασκευή (ν) από 23/9 12.40
- Τρίτη-Σάββατο έως 22/9 14.15
- Πέμπτη έως 22/9 14.15.

ΑΠΟ ΡΟΔΟ-ΚΑΣΟ
- Δευτέρα-Κυριακή (κ) 12.40
- Τετάρτη-Παρασκευή έως 22/9 12.40
- Πέμπτη (κ) από 23/9 12.40
- Τρίτη-Παρασκευή από 23/9 12.40
- Πέμπτη (κ) έως 22/9 14.15.

ΑΠΟ ΡΟΔΟ-ΚΑΣΤΕΛΟΡΙΖΟ
- Τετάρτη-Παρασκευή-Κυριακή 08.10
- Δευτέρα έως 22/9 08.10
- Τρίτη-Πέμπτη-Σάββατο έως 22/9 11.55.

AEGEAN AIRLINES & CRONUS

ΑΠΟ ΡΟΔΟ-ΑΘΗΝΑ
07.45 (A3 201 X5 1201), 13.30 (A3 207 X5 1207), 14.20 (A3 211 X5 1211), 17.30 (A3 213 X5 1213), 21.10 (A3 217 X5 1217),

ΑΠΟ ΑΘΗΝΑ-ΡΟΔΟ
06.05 (A3 200 X5 1200), 09.40 (A3 202 X5 1202), 12.50 (A3 210 X5 1210), 15.50 (A3 212 X5 1212), 19.30 (A3 216 X5 1216)

ΑΠΟ ΡΟΔΟ-ΗΡΑΚΛΕΙΟ
19.30 (A3 765)

ΑΠΟ ΗΡΑΚΛΕΙΟ-ΡΟΔΟ
18.00 (A3 764)

ΑΠΟ ΡΟΔΟ-ΘΕΣΣΑΛΟΝΙΚΗ
11.20 (A3 721)

ΑΠΟ ΘΕΣΣΑΛΟΝΙΚΗ-ΡΟΔΟ
11.20 (A3 720)

Το θέμα της ημέρας

Κυκλώματα ναρκωτικών δρουν στη Ρόδο, άγνωστο σε ποιά έκταση

ΚΑΝΕΙ ΘΡΑΥΣΗ η Αλβανική μαφία

Βρίσκουν δικούς μας χρήστες, τους χρησιμοποιούν ως βαποράκια και διακινούν μεγάλες ποσότητες

Οι συλλήψεις, το περασμένο Σάββατο, αρκετών ατόμων, στη Ρόδο, οι οποίοι εμπλέκονται σε κύκλωμα διακίνησης ναρκωτικών ουσιών, φέρνει για ακόμα μία φορά στο φως το πρόβλημα που υπάρχει στο νησί και τις διαστάσεις που έχει πάρει ενώ το γεγονός ότι και αυτή τη φορά συμμετέχουν ή φέρονται ως "εγκέφαλοι", Αλβανοί υπήκοοι, ενισχύει τις υποψίες περί δράσης της λεγόμενης "αλβανικής μαφίας" εδώ.

Δέκα άτομα, συνολικά, εμπλέκονται, μέχρι στιγμής τουλάχιστον, στην υπόθεση χρήσης και διακίνησης ναρκωτικών που απασχόλησε το Τμήμα Δίωξης Ναρκωτικών Ρόδου, το Σαββατοκύριακο που πέρασε.

Οι δύο απ' αυτούς είναι Αλβανοί υπήκοοι των οποίων τα στοιχεία δεν είναι γνωστά και φέρονται να έδιναν τις εντολές για τη δράση της ομάδας εδώ ενώ προκύπτει ότι είχαν οργανώσει τις... δραστηριότητές τους στη Ρόδο εδώ και κάποιο χρονικό διάστημα. Και ενώ στη Ρόδο έγιναν αρκετές συλλήψεις, οι δύο τελευταίοι καταζητούνται.

Σύμφωνα με τα όσα έχουν γίνει γνωστά από την Αστυνομική Διεύθυνση Δωδεκανήσου, το περασμένο Σάββατο 12 Ιανουαρίου, κατά τις νυκτερινές ώρες, συνελήφθησαν στη Ρόδο, από αστυνομικούς του Τμήματος Νίωξης Ναρκωτικών Ρόδου, ο 47χρονος Κωνσταντίνος Ντρίκος του Σωτηρίου, άεργος και κάτοικος προσωρινά Ρόδου, ο 43χρονος, επίσης άεργος, Γεώργιος Βαλαβάνης, ο 27χρονος οικοδόμος Νικόλαος Χανδακάρης του Ελευθερίου, κάτοικος Ρόδου, ο 25χρονος Αλβανός υπήκοος Valentin Dimo του Mondi, οδηγός αυτοκινήτων και κάτοικος προσωρινά Ρόδου καθώς και ο 26χρονος Αλβανός υπήκοος Afrim Muja του Myrio, οικοδόμος και κάτοικος προσωρινά Κοσκινού.

- Οι παραπάνω συνελήφθησαν επειδή, μετά από πληροφορίες και πολυήμερη παρακολούθηση, σε αιφνιδιαστικό έλεγχο στο σπίτι του Ντρίκου, κατελήφθησαν αυτός καθώς και οι Βαλαβάνης και Χανδακάρης, να κάνουν χρήση κάνναβης ενώ, μέσα στο σπίτι, βρέθηκαν εννέα πλαστικές συσκευασίες με ακατέργαστη κάνναβη, συνολικού βάρους 600 γραμμαρίων και μία επαγγελματική ηλεκτρονική ζυγαριά ακριβείας.

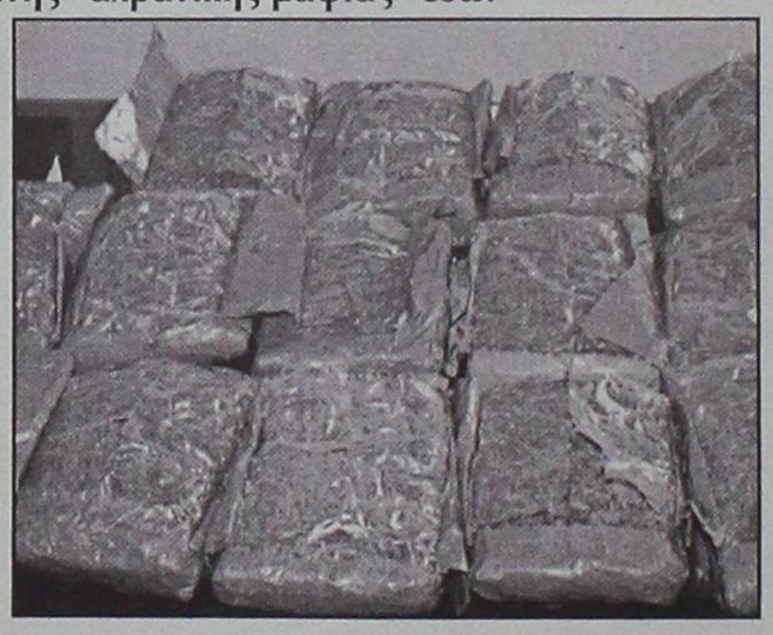

Στην Αθήνα οι εγκέφαλοι, σε τραπεζικό λογαριασμό Αλβανίδας τα έσοδα!

Στη συνέχεια, από εμπεριστατωμένη προανάκριση, προέκυψε ότι οι υπήκοοι Αλβανίας Dimo και Muja, έφθασαν στη Ρόδο στις 27 Δεκεμβρίου και ενεργώντας κατ' εντολή του επίσης Αλβανού υπήκοου με το επώνυμο Gramos και αγνώστων λοιπών στοιχείων, κάτοικου Αθηνών καθώς και του ομοεθνούς του ονόματι Andreas, αγνώστων λοιπών στοιχείων, κατοίκου Αθηνών -οι οποίοι, μάλιστα, στο τελευταίο διάστημα έξι μηνών διακίνησαν στη Ρόδο τουλάχιστον 20 κιλά ακατέργαστης κάνναβης- εισέπραξαν τμηματικά χρηματικό ποσό τουλάχιστον 5.000.000 δραχμών από τον Βαλαβανή και τους υπηκόους Αλβανίας ονόματι Altin, επίσης αγνώστων λοιπών στοιχείων και κάτοικο Αθηνών και ονόματι Panajiot επίσης αγνώστων λοιπών στοιχείων και κάτοικο Αθηνών και στη συνέχεια τα κατέθεσαν σε τραπεζικό λογαριασμό της υπηκόου Αλβανίας Maksuella Fraholli, αγνώστων λοιπών στοιχείων και κατοίκου Αθηνών.

Ακόμα, στην κατοχή του Dimo βρέθηκε και κατασχέθηκε το χρηματικό ποσό των 910 ευρώ και 61.000 δραχμών τα οποία προέρχονταν από παράνομη συναλλαγή που πραγματοποιήθηκε προχθές, Σάββατο 12 Ιανουαρίου με τον Βαλαβάνη.

Σημειώνεται ότι τα ναρκωτικά κατασχέθηκαν, μαζί και έξι κινητά τηλέφωνα των δραστών όπως επίσης και αντίγραφα εμβασμάτων σε τραπεζικούς λογαριασμούς.

Λήστεψαν οδοντίατρο!

Ληστεία με άγριο ξυλοδαρμό έγινε το περασμένο Σάββατο 12 Ιανουαρίου στη Ρόδο, με θύμα έναν 60χρονο οδοντίατρο, προσωρινά κάτοικο Ρόδου. Σύμφωνα με τα όσα έγιναν γνωστά, από την Αστυνομική Διεύθυνση Δωδεκανήσου, προχθές, καταγγέλθηκε στην Υποδιεύθυνση Ασφαλείας Ρόδου από τον 60χρονο οδοντίατρο Δημήτριο Σουγκανίδη του Ιωάννη, προσωρινά κάτοικο Ρόδου, ότι στις 2.30 τα ξημερώματα της ίδιας ημέρας, δέχθηκε την επίθεση δύο αγνώστων έξω από το σπίτι του στη Ρόδο.

Τα άτομα αυτά, αφού γρονθοκόπησαν τον άτυχο άντρα, του αφαίρεσαν από την τσέπη του παντελονιού του ένα δερμάτινο πορτοφόλι που περιείχε το χρηματικό ποσό των 200.000 δραχμών, καθώς και διάφορες πιστωτικές κάρτες.

Για την υπόθεση και τον εντοπισμό των δραστών διενεργείται προανάκριση από την Υποδιεύθυνση Ασφαλείας Ρόδου.

ΔΕΧΟΝΤΑΙ ΤΟ ΚΟΙΝΟ

Ο Νομάρχης δέχεται το κοινό κάθε Τρίτη και Πέμπτη από 11.00-13.00.
Ο Δήμαρχος Ροδίων δέχεται ύστερα από συνεννόηση.
Ο αντινομάρχης Δωδεκανήσου κ. Νικόλαος Τατάκης δέχεται το κοινό κάθε Τρίτη και Πέμπτη από 10.00 π.μ.-12 μ.μ.

ΤΑΞΙ

ΡΑΔΙΟ ΤΑΞΙ: 64712-64790

ΧΡΗΣΙΜΑ ΤΗΛΕΦΩΝΑ

ΝΟΣΟΚΟΜΕΙΟ:	80000
ΑΜΕΣΗ ΔΡΑΣΗ ΠΥΡ/ΚΗΣ:	199
ΛΙΜΕΝΑΡΧΕΙΟ:	22220, 27695
ΒΛΑΒΕΣ Δ.Ε.Η.:	125
ΒΛΑΒΕΣ Ο.Τ.Ε.:	121
ΑΜΕΣΗ ΔΡΑΣΗ:	100
ΒΛΑΒΕΣ ΥΔΡΕΥΣΗΣ:	68750-68755
ΝΟΜΑΡΧΙΑ:	46502
ΠΕΡ/ΚΗ Δ/ΝΣΗ	38174
ΔΗΜΟΣ:	46200
ΔΗΜ. ΕΠΙΧ. ΚΑΘΑΡ.	77600
ΥΠΗΡ. ΑΠΟΚΟΜΙΔΗΣ	61057
ΤΡΟΧΑΙΑ:	26480
ΠΛΗΡΟΦ. Ο.Τ.Ε :	131
ΔΕΛΤΙΟ ΚΑΙΡΟΥ:	149
ΛΑΧΕΙΑ:	111
ΠΡΟΠΟ - ΛΟΤΤΟ:	111
ΡΟΔΑ:	27462
ΚΤΕΛ:	27706
Ο.Α.Ε.Δ.:	23265
Ι.ΚΑ.:	64912
ΤΑΞ.Υ.:	68701, 68702
ΟΛΥΜΠΙΑΚΗ:	24555
Δ.Α.Ν.Ε.:	43150
ΕΡΓΑΤ. ΚΕΝΤΡΟ:	24730
CRONUS AIRLINES	25444
AEGEAN AIRLINES	98345

ΚΤΕΟ

• Από 1/1/2002 έως 30/6/2002 παντός είδος οχήματα **με συνδυασμό γραμμάτων ΡΟΑ5000-9999.** Επίσης θα ελέγχονται τα οχήματα που η καταλληλότητά τους λήγει αυτές τις εβδομάδες και οχήματα ανάριθμα εισαγωγής.

ΤΙΜΕΣ ΣΥΝΑΛΛΑΓΜΑΤΟΣ

ΔΟΛΛΑΡΙΟ Η.Π.Α	0,8918	0,89
ΛΙΡΑ ΑΓΓΛΙΑΣ	0,61782	0,61658
ΚΟΡΩΝΑ ΔΑΝΙΑΣ	7,4413	7,4265
ΚΟΡΩΝΑ ΣΟΥΗΔΙΑΣ	9,1887	9,1703
ΓΙΕΝ ΙΑΠΩΝΙΑΣ	118,08	117,84
ΦΡΑΓΚΟ ΕΛΒΕΤΙΑΣ	1,4848	1,4818
ΚΟΡΩΝΑ ΝΟΡΒΗΓΙΑΣ	7,959	7,943
ΛΙΡΑ ΚΥΠΡΟΥ	0,57655	0,57539
ΔΟΛΛΑΡΙΟ ΚΑΝΑΔΑ	1,4268	1,424
ΔΟΛΛΑΡΙΟ ΑΥΣΤΡΑΛΙΑΣ	1,6985	1,6951

Η ΡΟΔΙΑΚΗ

Ημερήσια Εφημερίδα της Ρόδου
Έτος Ιδρύσεως 1915
ΙΔΡΥΤΗΣ
ΕΜΜ. ΚΑΛΑΜΠΙΧΗΣ

ΙΔΙΟΚΤΗΣΙΑ – ΕΚΔΟΣΗ
ΥΙΟΙ Σ. ΤΣΟΠΑΝΑΚΗ
Η. ΚΩΤΙΑΔΗΣ Ο.Ε.

ΔΙΕΥΘΥΝΤΗΣ
ΑΘ. ΜΑΡΑΣΙΩΤΗΣ

ΣΥΝΤΑΞΗ
Γρηγόριος Πελλός
Λουκάς Μαστής
Μιχάλης Μαστής
ΑΘΛΗΤΙΚΑ
Μανόλης Μπάτης,
Νικήτας Κουσκούσης
Τηλ.: 30831
ΓΡΑΦΕΙΑ ΣΥΝΤΑΞΗΣ
Μάρκου Μαλλιαράκη 9
Τηλ. 24610 - 30865 - 75640
Fax (0241) 75641
ΛΟΓΙΣΤΗΡΙΟ – ΔΙΑΦΗΜΙΣΕΙΣ
Νέα Αγορά 53
Τηλ. 22210 - 75230
Fax (0241) 22471

http://WWW.rodiaki.gr.
Email: tsopd@otenet.gr & irodiaki@otenet.gr

Πουλήθηκαν 5.959 το 2001!

25 δισ(!) για αυτοκίνητα σ' ένα χρόνο

"Κίρκη" τα δάνεια των τραπεζών, ποιές εταιρίες προηγούνται

Περίπου 25 δις δρχ. ξόδεψαν οι Δωδεκανήσιοι το 2001 για αγορά καινούργιων αυτοκινήτων. Από το ποσό αυτό το 80-85% δαπανήθηκε από τους ροδίτες και το υπόλοιπο 15-20% από τους κατοίκους των άλλων νησιών και κυρίως Κώους, Καλύμνιους και Καρπάθιους.

Στη δαπάνη του εν λόγω ιλιγγιώδους ποσού βοήθησαν σε μεγάλο βαθμό τα δάνεια που χορηγούν όλες οι τράπεζες, αλλά και οι πολλές άλλες διευκολύνσεις που κάνουν οι ίδιες οι αντιπροσωπείες των αυτοκινήτων. Με τα τραπεζικά δάνεια και τις διευκολύνσεις -κίνητρα των αντιπροσωπειών- η αγορά αυτοκινήτου δεν αποτελεί πλέον, όπως πριν λίγα χρόνια, όνειρο, αλλά μια εύκολη απόφαση που πλέον μπορούν να πάρουν και να υλοποιήσουν οι περισσότεροι.

Φυσικά τα δάνεια που χορηγούν οι τράπεζες μπορούν να έχουν εξόφληση μέχρι και 3-4 χρόνια(!), αλλά υπάρχουν και οι επιβαρύνσεις, όσο χαμηλά κι' αν είναι τα επιτόκια. Φαίνεται όμως ότι εκείνοι που έχουν ανεκπλήρωτο το όνειρο της απόκτησης αυτοκινήτου, ή και οι άλλοι που θέλουν να αγοράσουν ένα δεύτερο, ή να αντικαταστήσουν το παλιό τους, το επί πλέον κόστος που συνεπάγεται οι προαναφερθείσες διευκολύνσεις, δεν τους αποθαρρύνει. Και προχωρούν...

Σύμφωνα με τα τελικά επίσημα στοιχεία του υπ. Συγκοινωνιών, το 2001 πουλήθηκαν στη Δωδ/σο συνολικά 5.959 αυτοκίνητα, από τα οποία 5.342 επιβατηγά και 617 επαγγελματικά. Από τα ίδια στοιχεία προκύπτουν αναλυτικά τα εξής:

● **Στην πρώτη θέση** είναι η FIAT με 761 αυτοκίνητα (717 επιβατηγά και 44 επαγγελματικά).

● **Στη δεύτερη θέση** είναι η HYUDAI με 702 αυτοκίνητα (τα 686 επιβατηγά και 16 επαγγελματικά).

● **Στην τρίτη θέση** είναι η NISSAN με 573 αυτοκίνητα, από τα οποία τα 375 επιβατηγά και τα 198 επαγγελματικά, κυρίως ημιφορτηγά 4Χ4 που αγοράζουν οι αγρότες. Είναι αξιοσημείωτο ότι στα επαγγελματικά αυτοκίνητα η NISSAN έρχεται πρώτη σε πωλήσεις μεταξύ όλων των εταιριών στη Δωδ/σο (ακολουθούν Τογιότα και Μιτσουμπίσι).

● **Στην τέταρτη θέση** είναι η SUZUKI με 380 αυτοκίνητα, η Οπελ με 363, η VW με 362, η Νταεβού με 346, η SEAT με 327 αυτοκίνητα κ.λπ.

(Ο πίνακας δείχνει αναλυτικά την "κίνηση" όλων των εταιριών το 2001).

Οι πωλήσεις επιβατηγών και επαγγελματικών αυτοκινήτων στη Δωδεκάνησο το 2001

ΕΤΑΙΡΕΙΑ	ΣΥΝΟΛΟ	(ΕΠΙΒΑΤΙΚΑ - ΦΟΡΤΗΓΑ)			ΜΕΡΙΔΙΟ ΑΓΟΡΑΣ
1. FIAT	761	717	-	44	12,77 %
2. HYUNDAI	702	686	-	16	11,78 %
3. NISSAN	573	375	-	198	9,61 %
4. SUZUKI	380	374	-	6	6,36 %
5. TOYOTA	365	256	-	109	6,13 %
6. OPEL	363	360	-	3	6,09 %
7. VW	362	347	-	15	6,07 %
8. DAEWOO	346	346	-	0	5,80 %
9. SEAT	327	324	-	3	5,48 %
10. RENAULT	228	219	-	9	3,83 %
11. CITROEN	194	188	-	6	3,26 %
12. PEUGEOT	171	171	-	0	2,87 %
13. MITSUBISHI	170	59	-	111	2,85 %
14. FORD	157	142	-	15	2,63 %
15. KIA	143	143	-	0	2,40 %
16. SKODA	126	126	-	0	2,11 %
17. BMW	96	96	-	0	1,61 %
18. MERCEDES	85	72	-	13	1,42 %
19. ALFA ROMEO	64	64	-	0	1,07 %
20. HONDA	57	57	-	0	0,95 %
21. AUDI	55	55	-	0	0,92 %
22. ROVER	50	50	-	0	0,84 %
23. MAZDA	50	12	-	38	0,84 %
24. DAIHATSU	26	26	-	0	0,43 %
25. LANCIA	23	23	-	0	0,39 %
26. SMART	17	17	-	0	0,28 %
27. LADA	16	16	-	0	0,27 %
28. PIAGGIO	15	0	-	15	0,25 %
29. TATA	10	5	-	5	0,17 %
30. VOLVO	9	9	-	0	0,15 %
31. POLONEZ	8	0	-	8	0,13 %
32. CHRYSLER	6	6	-	0	0,10 %
33. PIAG.- DAIH.	3	0	-	3	0,05 %
34. LOTUS	1	1	-	0	0,02 %
ΣΥΝΟΛΟ	5.959	5.342		617	

...Αλλά και τα χρέη, χρέη!

Με καταναλωτικά δάνεια και πιστωτικές κάρτες

Και ναι μεν το 2001 δαπανήθηκε ποσό περίπου 25 δισ. δρχ. από Δωδεκανήσιους για την αγορά καινούργιων αυτοκινήτων, αλλά την ίδια στιγμή πολλά νοικοκυριά είναι χρεωμένα στις τράπεζες. Τα χρέη αυτά προέρχονται από σύναψη καταναλωτικών δανείων, καθώς και από -αλλόγιστη τις περισσότερες φορές- χρήση των πιστωτικών καρτών.

Ακριβή στοιχεία για το ύψος των εν λόγω χρεών υπάρχουν, αλλά δεν δίδονται στη δημοσιότητα -παρά τις προσπάθειες που κατέβαλε η "Γνώμη" απευθυνόμενη χωριστά σχεδόν σε όλα τα υποκαταστήματα των τραπεζών στη Ρόδο. Ανεπίσημα ωστόσο από τραπεζικά στελέχη υπολογίζεται ότι 4.000 νοικοκυριά είναι χρεωμένα στις τράπεζες με το ποσό των 6 δισ. δρχ., ενώ σε άλλα 6 δισ. ανέρχονται οι οφειλές από τη χρήση πιστωτικών καρτών!

Κατά τις εκτιμήσεις των ίδιων τραπεζικών στελεχών στην κατηγορία των οφειλετών από καταναλωτικά δάνεια ανήκουν χαμηλόμισθοι, οι οποίοι καταφεύγουν σ' αυτό τον τρόπο δανεισμού προκειμένου να καλύψουν έκτακτα έξοδα, ακόμη δε και βιοποριστικές ανάγκες. Αντίθετα το προφίλ των οφειλετών λόγω χρήσης πιστωτικών καρτών παρουσιάζει μεγάλη ποικιλία: περιλαμβάνει από πλούσιους μέχρι και μισθωτούς της μεσαίας τάξης.

Αναφέρονταν ακόμη ότι η εξυπηρέτηση των εν λόγω χρεών γίνεται κανονικά και μόνο ένα μικρό ποσοστό αδυνατεί να πληρώσει εγκαίρως τις δόσεις των καταναλωτικών δανείων, καθώς και των πιστωτικών καρτών.

Σημειώνεται τέλος ότι υπάρχει κι' ένας σημαντικός αριθμός πολιτών που ζητεί τη σύναψη καταναλωτικού δανείου, ή την απόκτηση πιστωτικής κάρτας, αλλά οι τράπεζες δεν συναινούν διότι δεν πληρούν τις απαιτούμενες προϋποθέσεις.

Ο πρόεδρος του ΕΒΕΔ Ηλ. Κωτιάδης στην πρώτη μετά την εκλογή του συνέντευξη

Ο τόπος δεν αντέχει αντιπαραθέσεις...

Θα γίνουν λειτουργικές αλλαγές για καλύτερη επικοινωνία με όλους τους άλλους φορείς, θα εκπονηθεί μελέτη για το "δούναι και λαβείν" με το κράτος

Θα λειτουργήσουμε όσο μπορούμε πιό συναινετικά για το καλό του τόπου. Το Επιμελητήριο δεν σηκώνει αντιπαραθέσεις. Τα προβλήματα είναι κοινά και θα κυττάξουμε να τα λύσουμε. Ο θεσμός δεν θα λειτουργήσει ως παράταξη, θα τα λέμε και θα στηρίζουμε το σωστό απ' όπου και αν προέρχεται». Με την δήλωση αυτή ο νέος πρόεδρος του ΕΒΕΔ Ηλίας Κωτιάδης δίνει το στίγμα των προθέσεών του για το πώς αντιλαμβάνεται την λειτουργία του νέου Δ.Σ που συγκροτήθηκε πριν από δύο εβδομάδες. Στη πρώτη συνέντευξη του επίσημα πλέον ως πρόεδρος του Επιμελητηρίου ο κ. Κωτιάδης περιγράφει τις προτεραιότητες που πρέπει να τεθούν, απαντά στα όσα έγιναν κατά τις ψηφοφορίες για την εκλογή των μελών της Δ.Ε και προαναγγέλει τις πρώτες πρωτοβουλίες που θα αναλάβει το ΕΒΕΔ. Ο νέος πρόεδρος του Επιμελητηρίου της Δωδεκανήσου Ηλίας Κωτιάδης στη συνέντευξή του στη «Γνώμη» μεταξύ αλλών:

- *Δηλώνει ότι οι στόχοι για τον πρώτο χρόνο του Δ.Σ θα είναι λίγοι και επιτεύξιμοι. «Θα προχωρήσουμε τις υποδομές μας, θα επικοινωνήσουμε καλύτερα με τα μέλη μας, θα λειτουργήσουμε σαν ομάδα και θα προωθήσουμε μαζί και με τους υπόλοιπους φορείς τα μεγάλα ζητήματα του τόπου».*
- *Δίνει ιδιαίτερη έμφαση στο Βόρειο Συγκρότημα και στη συμμετοχή του στα δρώμενα του ΕΒΕΔ. «Θα συγκροτηθεί επιτροπή και θα επισκεφτόμαστε τόσο εμείς όσο και οι υπηρεσίες μας συχνά τις έδρες των παραρτημάτων».*
- *Αντιμετωπίζει με σκεπτικισμό το ενδεχόμενο δημιουργίας ξεχωριστού Επιμελητηρίου στο "Βορρά" δεχόμενος όμως ότι αν οι εκεί παράγοντες το επιθυμούν ας το προχωρήσουν. «Αν κρίνουν ότι έτσι πρέπει να γίνει ας το κάνουν. Για μένα ο χώρος είναι ενιαίος».*
- *Καταθέτει την δική του ερμηνεία για τα λευκά και τις αντιδράσεις που εμφανίστηκαν κατά την πρώτη συνεδρίαση του Δ.Σ.*

«Δεν περίμενα τόσα λευκά στο πρόσωπο μου. Ομως είναι θεμιτό κάποιοι να αντιδρούν. Πάντα υπήρχαν διαφωνίες στην ίδια παράταξη. Ο θεσμός δεν λειτουργεί ως παράταξη. Θα τα λέμε και θα στηρίζουμε αυτό που θεωρούμε σωστό». Και προσθέτει ότι πρόβλημα θα υπάρξει αν η "αντιπολίτευση γίνεται για λόγους προσωπικούς και όχι για την καλύτερη λειτουργία του Επιμελητηρίου».

Αναζητά τρόπους καλύτερης επικοινωνίας και συνεργασίας με τους υπόλοιπους τοπικούς φορείς για την προώθηση των μεγάλων ανοιχτών ζητημάτων της περιοχής και θέτει και πάλι στο τραπέζι των συζητήσεων τη σκέψη για συνεκμετάλλευση αεροδρομίου και λιμένα από το Επιμελητήριο και άλλους φορείς.

- *Προαναγγέλλει τέλος την εκπόνηση μελέτης για να δούμε τί προσφέρει η Δωδεκάνησος ετησίως στον κρατικό κουρβανά και τί εισπράττει η ίδια προκειμένου, όπως λέει, να διαμορφώσουμε τεκμηριωμένα τις*

Συνέντευξη στη **ΡΕΝΑ ΒΕΝΙΑΝΑΚΗ**

ΔΙΟΡΘΩΜΕΝΟ

ΕΡ. Συγκροτήθηκε σε σήμα το νέο Δ.Σ. του ΕΒΕΔ και εσείς είστε ο νέος πρόεδρός του. Ομως τα πράγματα δεν εξελίχθηκαν όπως αναμενόταν. Είδαμε πολλά "λευκά" είδαμε αντιδράσεις. Τί εξήγηση δίνετε; Είναι προσωπικές πικρίες και φιλοδοξίες ή κάτι άλλο πιο σοβαρό;

ΑΠ.: Κατ' αρχήν ας πάρουμε τα πράγματα ως προς το πρόσωπό μου. Υπήρχαν ίσως κάποιες αντιδράσεις ως προς το ποιοί προτάθηκαν, ποιοί εξελέγησαν στην Διοικητική Επιτροπή. Ξέρω συγκεκριμένα άτομα τα οποία επειδή δεν κατέλαβαν κάποια θέση ή επειδή δεν προτάθηκαν παρ' ότι εγώ δεν έκανα καμία πρόταση για κανένα, ήρθαν και ψήφισαν λευκό. Υπήρξαν κάποιες αντιδράσεις που εμφανίστηκαν στην ενδοπαραταξιακή συγκέντρωση. Δεν περίμενα πάντως, πρέπει να το πω τουλάχιστον προς το πρόσωπό μου, να είναι επτά τα λευκά αλλά είναι θεμιτό κάποιοι να αντιδρούν. Ως προς τα λευκά για τα άλλα πρόσωπα πιστεύω ότι κρύβουν και κάποια προβλήματα ενδοπαραταξιακά τα οποία υπάρχουν και κάποιες αντιδράσεις της στιγμής ή και νωρίτερα, πριν αποφασίσω εγώ να είμαι υποψήφιος. Το ότι η παράταξη πήγαινε για κάποιες συναινετικές διαδικασίες με δύο υποψήφιους, το ότι ο κ. Παρασκευάς ή ο κ. Χατζημάρκος ήταν αντίθετοι με κάποιους άλλους, αυτά τα πράγματα έκρυβαν κάποιες αντιδράσεις και διαφωνίες από τους άλλους. Αυτές εμφανίστηκαν στα λευκά. Η μόνη αντίδραση και νίκη από την άλλη πλευρά, ήταν του κ. Χατζημάρκου. Είχε στην ψηφοφορία έναν αντίπαλο σοβαρό, τον κ. Καραγιάννη. Τα μηνύματα είναι πολλά. Πρώτα πρώτα δεν περίμενα ο κ. Καραγιάννης να πάρει τόσους σταυρούς όταν ήδη η παράταξη είχε αποφασίσει να δώσει σταυρό στον κ. Χατζημάρκο. Από την άλλη πλευρά ο κ. Χατζημάρκος κέρδισε καθαρά τον κ. Καραγιάννη. Αυτά είναι τα δύο μηνύματα και ας τα αναλύσει όπως νομίζει ο καθένας.

ΕΡ. Πώς σκοπεύετε να "χειριστείτε" την περίπτωση Καραγιάννη που είναι ένας προβεβλημένος παράγοντας του εμπορικού κόσμου;

ΑΠ.: Οπωσδήποτε συμφωνώ μαζί σας αλλά, πρέπει να σας πω ότι δεν είδα στην πορεία του Επιμελητηρίου αυτά τα οχτώ χρόνια που υπηρετώ το θεσμό ότι δουλεύουμε εντελώς παραταξιακά. Ολοι εκφράζουμε την γνώμη μας, λέμε τις απόψεις μας, υπάρχουν διαφωνίες με άτομα που ανήκουν στην ίδια παράταξη. Θυμάμαι στην προηγούμενη τετραετία εγώ ήμουν ένας από τους ένδεκα που είχαμε υπογράψει ένα μανιφέστο παραίτησης, εναντίον του κ. Καραγιάννη. Θέλω να πω ότι ο θεσμός δεν λειτουργεί πλέον παραταξιακά. Εχουμε να λύσουμε προβλήματα. Θα τα λέμε, αν η άποψη του κ. Π. Καραγιάννη είναι σωστή, πιστεύω ότι θα την στηρίξουμε όλοι, αν η άποψη η δική μου είναι λάθος θα πρέπει ν' ακούμε την κριτική, αλλά αν είναι σωστή πρέπει να την στηρίξουμε όλοι. Δεν σηκώνει το Επιμελητήριο ένα κλίμα αντιπαράθεσης. Εδώ τα προβλήματα είναι κοινά, θα κοιτάξουμε να τα λύσουμε κατά τον καλύτερο τρόπο. Σε κάποια πράγματα θα έχει ο ένας δίκιο σε κάποια άλλα θα έχει ο άλλος. Δεν νομίζω πλέον ότι οι παρατάξεις θα έχουν κάποια θέση. Και αυτή θα είναι η δική μου άποψη. Εγώ δηλαδή θα ήθελα στις διάφορες επιτροπές να υπάρχουν άνθρωποι από όλες τις παρατάξεις, και από αυτές που δεν πήραν πολλους ψήφους. Θα λειτουργήσουμε όσο μπορούμε πιο συναινετικά για το καλό του τόπου, δεν τοποθετώ τα πράγματα σε επίπεδο παράταξης.

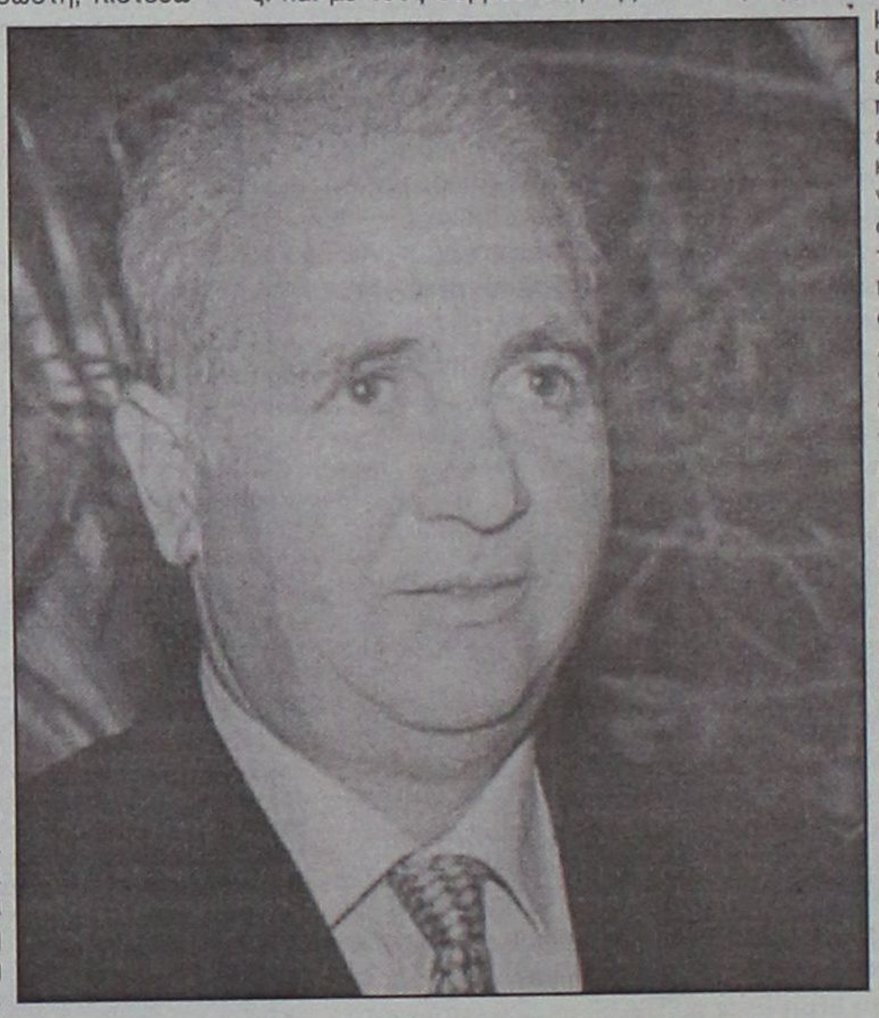

ΕΡ. Με αυτό το σκεπτικό είχε ξεκινήσει η δημιουργία της μιάς παράταξης ότι δηλαδή είναι κοινά τα προβλήματα των παραγωγικών τάξεων και δεν υπάρχει η πολυτέλεια για αντιπαραθέσεις. Τελικά όμως βλέπουμε στην παράταξή σας να δημιουργείται "αντιπολίτευση". Σας προβληματίζει αυτό;

ΑΠ.: Δεν μπορώ να πω ότι δεν με προβληματίζει. Αν αυτή η αντιπολίτευση γίνεται για προσωπικούς λόγους θα έχουμε προβλήματα. Αν γίνεται για την καλύτερη λειτουργία του Επιμελητηρίου από την πλευρά μου θα είναι ανεκτή, αυτό θέλουμε. Πρέπει να πω το εξής, όταν πήγαμε στη Κω κατά την προεκλογική περίοδο και είχα μια συζήτηση με τον συνάδελφο σας κ. Γ. Ιωαννίδη του είπα ότι αυτό που πρέπει να κάνει σαν δημοσιογράφος, είναι να σπρώξει τον κόσμο να ψηφίσει. Πολλά πράγματα μπορούν ν' αλλάξουν αν υπάρχουν και για τη Κω και την Κάλυμνο πολλοί σύμβουλοι στο Δ.Σ.. Η Κω βγήκε κερδισμένη με δέκα συμβούλους.

ΕΡ. Κάτι που δεν ισχύει για την Κάλυμνο.

ΑΠ.: Και βέβαια δεν ισχύει για την Κάλυμνο η οποία πιστεύω ότι έπεσε σε μια παγίδα χωρίς να το θέλει. Και εκείνη θα μπορούσε να έχει ένα σημαντικό αριθμό συμβούλων οι οποίοι μαζί και με τους συμβούλους της Κω θα προωθούσαν περισσότερο τα προβλήματα των νησιών του Βορείου Συγκροτήματος.

ΕΡ. Μιας και πήγαμε στο θέμα αυτό τελευταίες πληροφορίες κ. Κωτιάδη αναφέρουν ότι έχει ήδη καταρτιστεί τροπολογία που προωθείται από πολιτικούς παράγοντες προκειμένου να δημιουργηθεί ένα δεύτερο Επιμελητήριο στο "Βορρά" με έδρα την Κω. Τί λέτε;

ΑΠ.: Αν οι παράγοντες του Βόρειου Συγκροτήματος κρίνουν ότι πρέπει να δημιουργηθεί ένα δεύτερο Επιμελητήριο και νομίζουν ότι αυτό θα είναι καλό για την περιοχή τους να προσπαθήσουν να το κάνουν. Για μένα βέβαια ο χώρο είναι ενιαίος τα Δωδ/σα είναι ένας νομός, είναι και θέμα νομοθεσίας. Πρέπει όμως να σας πω ότι από τους πόρους στο Βόρειο Συγκρότημα δίδονται περισσότερα απ' ότι εισπράττουμε τα τελευταία τέσσερα χρόνια. Με την αγορά του κτιρίου στη Κω, με τον εξοπλισμό μαζί με αυτό που ετοιμάζεται στην Κάλυμνο είναι πολύ περισσότερα αυτά που δίδονται απ' ότι εισπράττονται από τα μέλη.

ΕΡ. Ως νέος πρόεδρος θα αναλάβετε κάποιες πρωτοβουλίες για την σμίκρυνση της "ψαλίδας" μεταξύ Βορρά και Νότιου;

ΑΠ.: Και βέβαια. Το πρώτο που θα κάνουμε και που θα γίνει εντός του μήνα είναι η συγκρότητη της Επιτροπής Βορείου Συγκροτήματος. Θα έχει μια αυτονομία, θα συνεδριάσει στο Β. Συγκρότημα και κάποιο από τα μέλη της Επιτροπής θα ενημερώνεται συνεχώς και θα μπορεί να συμμετάσχει στις συνεδριάσεις της Δ.Ε., να συζητά μαζί μας και να έχει ισότιμη ψήφο με εμάς. Το δεύτερο που θα κάνουμε είναι υπηρεσιακοί παράγοντες να επισκέπτονται συχνά τα υποκαταστήματα. Επιπλέον κάποιες συνεδριάσεις της Δ.Ε. ή του Δ.Σ. να γίνονται στα νησιά. Να πηγαίνουμε δηλαδή επί τόπου και να συζητάμε. Αυτές είναι οι πρώτες σκέψεις. Από κει και πέρα περιμένουμε και τις δικές τους προτάσεις.

ΕΡ. Εχει περάσει αρκετό διάστημα από την εκλογή σας. Πιστεύω ότι έχετε καταστα-λάξει στις προτεραιότητες που πρέπει να τεθούν. Ποιές είναι αυτές;

ΑΠ.: Καταρχάς πρέπει να τελειώσουμε τις υποδομές μας. Πρέπει όσο πιο γρήγορα μπορούμε να μπούμε στο καινούργιο κτίριο, πρέπει να τελειώσουμε με τον εξοπλισμό της Κω, πρέπει να προχωρήσει το κτίριο της Καλύμνου το οποίο θέλει μια ριζική ανακαίνιση. Σε μια δεύτερη φάση πρέπει να αξιοποιήσουμε τα αποτελέσματα της μηχανοργάνωσης που ολοκλήρωσε το προηγούμενο συμβούλιο. Εχουμε κάποια προβλήματα στο μητρώο και φάνηκαν στις εκλογές. Πρέπει να δώσουμε γρήγορα λύσεις και να μην το παραπέμψουμε στις επόμενες εκλογές. Υπάρχει ένα πρόβλημα επικοινωνίας του Επιμελητηρίου με τα μέλη του και αυτό φαίνεται από τα ποσοστά των εγεγγραμένων που ψήφισαν αν και πανελλαδικά ήταν από τα μεγαλύτερα. Αυτό είναι ένα μεγάλο ζήτημα στο πώς θα το αντιμετωπίσουμε. Θέλω τα τμήματα να δουλέψουν και να βγαίνουν θέματα μέσα από αυτά. Να ξεφύγουμε και στη ΔΕ και στα ΔΣ από το συνηθισμένο τρόπο που παρουσιάζονται τα θέματα. Θέλω να

ΣΥΝΕΧΕΙΑ στη σελίδα 47

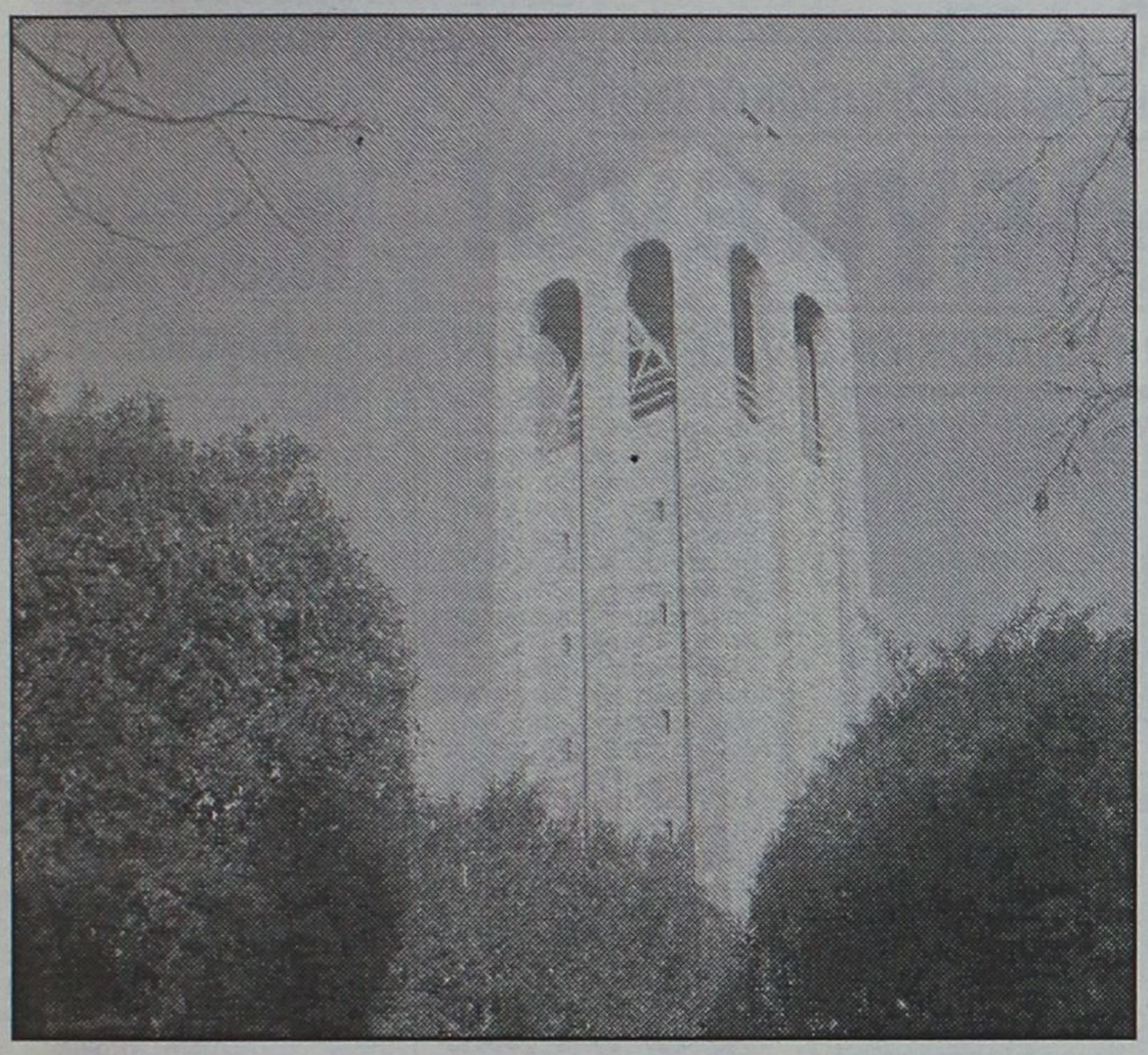

Επιδεινώθηκε η στατική του κατάσταση

Σήμα κινδύνου για το καμπαναριό Αγ. Φραγκίσκου!

Οξειδώθηκε ο σιδηρούς οπλισμός και διερράγησαν οι διατομές του μπετόν μαζί και η τοιχοποιία

Με ιδιαίτερη σοβαρότητα αντιμετωπίζεται τώρα το πρόβλημα της στατικής επάρκειας του καμπαναριού της εκκλησίας του Αγίου Φραγκίσκου, καθώς εκτιμάται ότι η γενικότερη κατάστασή του έχει επιδεινωθεί. "Ισως μάλιστα να μην υπάρχουν περιθώρια άλλων αναβολών για ριζική αντιμετωπίση του προβλήματος", επεσήμαιναν χαρακτηριστικά πολιτικοί μηχανισμοί που γνωρίζουν το όλο θέμα.

Εκείνο που είναι διαπιστωμένο από πραγματογνωμοσύνη, είναι ότι το καμπαναριό έχει χάσει ένα σημαντικό μέρος από την στατική επάρκειά του και επομένως πρέπει να γίνει νέος έλεγχος διότι οι κίνδυνοι είναι μεγάλοι ακόμη και για μία ξαφνική κατάρρευσή του!

Παλαιότερος έλεγχος που έγινε από μηχανικούς του ΤΕΕ διαπιστώθηκε ότι έχει οξειδωθεί σε μεγάλο βαθμό ο σιδηρούς οπλισμός του κτίσματος, με αποτέλεσμα να διαρραγούν οι διατομές του μπετόν, μαζί δε και η τοιχοποιία από πέτρα φίλντα. Είναι άλλωστε ορατές βαθειές τομές σε πολλά σημεία του. Εκτιμάται μάλιστα ότι σήμερα η στατική επάρκεια του καμπαναριού έχει πέσει κάτω από τα όρια ασφαλείας. Επί πλέον είναι σημαντικό ότι δεν έχει γίνει έλεγχος της θεμελίωσης του οικοδομήματος.

Οι μηχανικοί πιστεύουν ότι από τον προηγούμενο έλεγχο μέχρι σήμερα, τα πράγματα έχουν χειροτερέψει και πως θα πρέπει να ληφθούν άμεσα και ριζικά μέτρα. Εκφράζουν ακόμη την εκτίμηση ότι το καμπαναριό δεν μπορεί να σωθεί, καθότι δεν υπάρχει τεχνικά τρόπος για να γίνει κάτι τέτοιο. Επομένως -προσθέτουν- μόνη και αναπόφευκτη λύση είναι η καθαίρεση και ανοικοδόμησή του, φυσικά στη σημερινή μορφή, όπως έγινε και με το μιναρέ του τζαμιού στην οδό Σωκράτους, στο Ρολόι.

Το θέμα τέθηκε στους υπεύθυνους της Καθολικής Εκκλησίας όταν έγινε ο πρώτος στατικός έλεγχος, αλλά μέτρα δεν ελήφθησαν προφανώς για οικονομικούς λόγους. Ομως τώρα τα πράγματα έχουν φθάσει σε ακραίο όριο και οι ανησυχίες είναι έντονες, δεδομένου ότι πρόκειται για πολυσύχναστο σημείο.

ΔΗΜΗΤΡΗΣ Ιω. ΟΙΚΟΝΟΜΙΔΗΣ
ΑΝΑΛΥΤΙΚΟ ΕΡΓΑΣΤΗΡΙΟ ΡΟΔΟΥ

ΔΙΑΠΙΣΤΕΥΘΗΚΑΜΕ (*)
(ΣΥΜΦΩΝΑ ΜΕ ΠΡΟΤΥΠΑ ΕΛΟΤ ΕΝ 45001 και ISO/IEC 25)

Νέα Εποχή - Ιδιες Αξίες:
Συνέπεια - Συνεχεια - Ποιότητα!

Στη Νέα Εποχή της Ενωμένης Ευρώπης, ***το μέλλον ανήκει σ' αυτούς που το οραματίστηκαν!*** Πρώτοι σε όλη την Ελλάδα, ανοίξαμε καινούργιους δρόμους, πιστεύοντας σε αξίες, στηριζόμενοι σε αρχές, συμμετέχοντας στο όραμα μιας Ανοικτής Κοινωνίας στην Ευρώπη, με την ισότιμη συμμετοχή και της Ελλάδας μας. Η επιδίωξη της Ποιότητας με Συνέπεια υπήρξε ο καθοδηγητικός μας φάρος.

Ανοίγοντας καινούργιους δρόμους, ξέραμε πως δεν θα ήταν χωρίς δυσκολίες και προβλήματα. Στην αέναη μάχη του "Καλού με το Κακό", έχοντας να επιλέξουμε ανάμεσα στους δρόμους της "Αρετής" και της "Κακίας", ο δικός μας αγώνας στέφθηκε με επιτυχία!

Αφουγκρασθήκαμε τις ανάγκες της Νέας Εποχής στη Μεγάλη Ευρώπη που πλησίαζε. Προτείναμε με επιμονή, και προς κάθε κατεύθυνση, την ***ίδρυση του "Ενιαίου Φορέα Ελέγχου Τροφίμων"***, (καθιερώνοντας μάλιστα τον όρο!), ήδη από το 1983. Η ίδρυσή του αποτελεί πια γεγονός. Τα διαπιστευμένα Εργαστήρια Δοκιμών, είναι σε θέση να βοηθήσουν στην αποτελεσματική λειτουργία του.

Αφού πρώτοι ξεκινήσαμε (στο Γενικό Χημείο του Κράτους στη Ρόδο ήδη από το 1983) και στη συνέχεια σαν Ανεξάρτητο Αναλυτικό Εργαστήριο Ρόδου το 1986, την πραγματοποίηση ολοκληρωμένων εργαστηριακών ελέγχων με τον απαραίτητο συνδυασμό χημικών και μικροβιολογικών δοκιμών σε νερά, ποτά, τρόφιμα, έδαφος και απόβλητα, διαπιστευθήκαμε από το Εθνικό Συμβούλιο Διαπίστευσης σύμφωνα με τα πρότυπα ΕΛΟΤ ΕΝ 45001 και ISO/IEC 25 (*).

Από το 1983, εξυπηρετήσαμε τις ανάγκες μικρών και μεγάλων Δήμων και Κοινοτήτων της Δωδεκανήσου. Από τους μεγάλους Δήμους της Ρόδου, μέχρι και την πιο απομακρυσμένη, και εγκαταλελειμμένη συχνά, μικρή Κοινότητα.

Οι ξενοδοχειακές κυρίως μονάδες της Δωδεκανήσου, αλλά και οι Επιχειρήσεις Τροφίμων και οι άλλες Βιοτεχνίες, βρήκαν στο Ανεξάρτητο Αναλυτικό Εργαστήριο Ρόδου "ΔΗΜΗΤΡΗΣ Ιω. ΟΙΚΟΝΟΜΙΔΗΣ" ένα αξιόπιστο και αποτελεσματικό σύμβουλο Υγιεινής, Ασφάλειας και Ποιότητας.

Οταν το 1987, χρονιά που ξεκίνησε ο θεσμός, η Ελλάδα πήρε τις έξι πρώτες "Γαλάζιες Σημαίες", οι τρεις από αυτές ήσαν στη Ρόδο, χάρη σε μας! Από τότε, συνεχίζοντας με επιμονή, "στολίσαμε" τη Ρόδο με τις "Γαλάζιες Σημαίες", κάνοντας τον Τουρισμό μας πλουσιότερο. Με περηφάνεια μπορούμε να διακηρύσσουμε: Πρώτοι, ***φέραμε τις "Γαλάζιες Σημαίες" στην Ελλάδα και στη Ρόδο.***

Στους καινούργιους δρόμους που ανοίγονται, κι άλλοι θα ακολουθήσουν. Καθένας με τον τρόπο που τον εκφράζει ή μπορεί. Εμείς, θα συνεχίσουμε, με αξιοπρέπεια όπως πάντα, χωρίς συναλλαγές, διαπλοκές και πλάγιους δρόμους. Επενδύοντας συνεχώς ίδια κεφάλαια στον τομέα εργασίας μας, δημιουργήσαμε ένα σύγχρονο, διαπιστευμένο κατά ΕΛΟΤ ΕΝ 45001 και ISO/IEC 25, Εργαστήριο Δοκιμών (*). ***Πλήρως εξοπλισμένο για όλες τις απαραίτητες χημικές και μικροβιολογικές δοκιμές νερών, ποτών, τροφίμων, εδάφους και αποβλήτων,*** προσφέρουμε στον Τουρισμό και τις Επιχειρήσεις Τροφίμων, Βιοτεχνίες και Οργανισμούς Τοπικής Αυτοδιοίκησης στα Δωδεκάνησα, ένα εργαλείο αποτελεσματικό για την αναγκαία εξασφάλιση Ποιότητας και Υγιεινής. Για την ισότιμη συμμετοχή της σημερινής Ελλάδας στο νέο Ευρωπαϊκό γίγνεσθαι, μαζί με την ακριτική Ρόδο, μαζί με τα Δωδεκάνησα, θα είμαστε παρόντες και πάντα μπροστά.

(*) Το Εργαστήριό μας έλαβε διαπίστευση για: Χημικές και μικροβιολογικές δοκιμές σε νερά (πόσιμα επιφανειακά, κολύμβησης και απόβλητα), τρόφιμα (γάλα) και έδαφος. Το ακριβές πεδίο διαπίστευσης είναι στη διάθεση των πελατών μας.

ΣΤΗ ΝΕΑ ΕΠΟΧΗ, ΜΕ ΟΣΟΥΣ ΤΗΝ ΟΡΑΜΑΤΙΣΤΗΚΑΝ!

ΒΥΡΩΝΟΣ 1, 85100 ΡΟΔΟΣ - ΤΗΛ. 0241 0 28638 - ΤΟΤ (fax) 0241 0 35623
ΗΛΕΚΤΡΟΝ. ΔΙΕΥΘΥΝΣΗ: chemenvi@rho.forthnet.gr http://www.forthnet.gr/chemenvi

Απο 14 Ιανουαρίου εως 22 Φεβρουαρίου

SIMULTAN LANGUAGES

εύκολα - γρήγορα - ζωντανά με το σύστημα "SIMULTAN"

ΓΕΡΜΑΝΙΚΑ σ' ΕΝΑ ΜΗΝΑ!

Ειδικά για: Ξενοδοχοϋπαλλήλους, καταστηματάρχες και γενικά απασχολούμενους στο τουρισμό

εγγραφες τωρα! τηλ. 32272, 61216

Διδάσκει προσωπικα, ο ΘΕΟΔΩΡΟΣ Γ. ΑΘΑΝΑΣΙΑΔΗΣ
Διδάκτωρ Παν μιου Νυρεμβεργης
Παραδος Κων λεως, Ροδινι (εναντι εκκλησιας Ροδινιου)

Οι διαδικασίες στο ΠΑΣΟΚ και οι μεθοδεύσεις για τη δημοσκόπηση

Εμπλοκή στα μπλεγμένα!

Διαφωνία μεταξύ των Γραμματέων των δύο Νομαρχιακών Επιτροπών



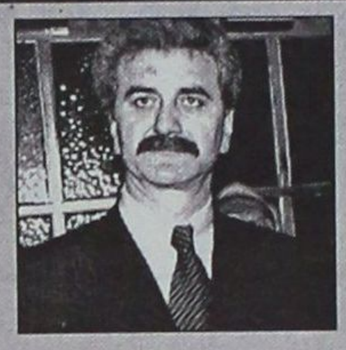



Και στο βάθος σκορποχώρι!

Πάντως εκείνο που διαφαίνεται καθαρά είναι ότι παρά τις προσπάθειες που θα καταβληθούν και από τα δύο μεγάλα κόμματα η κατάσταση θα οδηγηθεί σε... σκορποχώρι. Οι ενδιαφερόμενοι και στα δύο κόμματα για τη νομαρχία αλλά και για τους δήμους είναι πολλοί και κάποιοι από αυτούς θα τεθούν "εκτός" στις διαδικασίες που θα γίνουν. Ηδη στο ΠΑΣΟΚ υπάρχουν αρκετές περιπτώσεις διπλών και τριπλών υποψηφιοτήτων από τον χώρο του σε δήμους της περιοχής ενώ κάτι ανάλογο, ίσως σε μικρότερο βαθμό θα αντιμετωπίσει και η Νέα Δημοκρατία. Αν και τα στελέχη των δύο κομμάτων εμφανίζονται με σκληρή γραμμή απέναντι σε όσους τυχόν αυτονομηθούν, εκείνο που πρέπει να θεωρείται σχεδόν βέβαιο είναι ότι δεν πρόκειται σχεδόν κανείς από αυτούς να λάβει σοβαρά τις απειλές και θα δοκιμάσει την τύχη του στις εκλογές. Η αυτονόμηση ακόμη και κορυφαίων κομματικών παραγόντων που εικάζεται σχεδόν ως δεδομένη θα ανοίξει τους ασκούς του Αιόλου και στα δύο κόμματα τα οποία δεν θα μπορέσουν να επιβάλλουν στοιχειωδώς την τάξη και την πειθαρχία. Εξάλλου αν αναλογιστούμε τί είχε γίνει στις εκλογές του 1998 εύκολα μπορεί να οδηγηθούμε και με αρκετή ασφάλεια στο τι θα ακολουθήσει την νέα εκλογική αναμέτρηση.

Εμπλοκή στις διαδικασίες του ΠΑΣΟΚ για την επιλογή του υποψήφιου νομάρχη σημειώθηκε τις τελευταίες ημέρες και αφορά την δημοσιοποίηση ή μη της δημοσκόπησης που προτίθεται να διενεργήσει η Χαριλάου Τρικούπη σε σχέση με την αναγνωρισιμότητα των τριών διεκδικητών του κομματικού χρίσματος. Η διάσταση απόψεων προέκυψε μεταξύ των γραμματέων των Νομαρχιακών Επιτροπών του ΠΑΣΟΚ στη Δωδεκανήσο Τιμόθεου Παρασκευά και Βασίλη Πίτση οι οποίοι και εμφανίζονται να ερμηνεύουν τελείως διαφορετικά τις αποφάσεις που ελήφθηκαν στην γνωστή σύσκεψη που έγινε προ καιρού στη Αθήνα για την επιλογή του υποψήφιου νομάρχη. Ρόλο διαμεσολαβητή ανέλαβε ο γραμματέας του Τομέα Οργανωτικής Πολιτικής Λ. Κατσικαρέλλης προκειμένου να παρακαμφθεί το εμπόδιο και να ξεκινήσει η σχετική διαδικασία.

Ενώ όλα ήταν έτοιμα για την πρώτη σύσκεψη που θα γινόταν στη Ρόδο με την συμμετοχή των κ. κ. Γιάννη Μαχαιρίδη, Φώτη Κωστόπουλου και Στάθη Κουσουρνά οι γραμματείς των δύο Νομαρχιακών Επιτροπών διεφώνισαν ως προς το τι ακριβώς αποφασίστηκε για το γκάλοπ στη σύσκεψη της Χ.Τρικούπη και η σύσκεψη αναβλήθηκε έως ότου ξεκαθαριστεί το ζήτημα από τον Τομέα Οργανωτικής Πολιτικής. Ο κ.Τ. Παρασκευάς φέρεται να υποστηρίζει ότι συμφωνήθηκε ναι μεν να γίνει το γκάλοπ αλλά να κοινοποιηθεί μόνο στα μέλη του "ατύπου" όπου συμμετέχει περιορισμένος αριθμός στελεχών του κόμματος ενώ ο κ. Β. Πίτσης επιμένει ότι η απόφαση έλεγε ότι το γκάλοπ προηγείται των διαδικασιών και γίνεται ευρέως γνωστό.

● Πάντως σύμφωνα με το ρεπορτάζ υπάρχει ασάφεια γύρω από το τί ακριβώς αποφασίστηκε αφού άλλοι παράγοντες που συμμετείχαν στη σύσκεψη όταν ρωτήθηκαν για το θέμα αυτό υποστήριξαν ότι δεν ελήφθη καμιά απόφαση. Τελευταίες πληροφορίες αναφέρουν ότι και ο κ. Κατσικαρέλλης που συμμετείχε στη σύσκεψη δέχεται ότι η απόφαση αναφέρει ότι το γκάλοπ θα δημοσιοποιηθεί στα μέλη πριν από τις διδαδικασίες. Με την άποψη αυτή συμπλέουν οι κ.κ. Μαχαιρίδης και Κωστόπουλος όπως και αρκετά άλλα στελέχη του κόμματος που θεωρούν ότι τα μέλη πρέπει να είναι ενήμερα πριν κληθούν να αποφασίσουν. Ως επιχείρημα μάλιστα προτάσσουν αυτό που έγινε στις προηγούμενες νομαρχιακές εκλογές, όπου ενώ υπήρχε γκάλοπ που έδειχνε την αδυναμία του τότε νομάρχη να πάρει τις εκλογές, δεν έγινε γνωστό στην οργάνωση που ίσως να είχε μπορέσει να ανατρέψει την τότε κατάσταση και να μην είχε οδηγηθεί το ΠΑΣΟΚ στην οδυνηρή ήττα.

Μόλις διευθετηθεί το ζήτημα αυτό θα οριστεί η πρώτη συνάντηση στη Ρόδο και αμέσως μετά θα ακολουθήσει σύσκεψη στη Χ.Τρικούπη παρουσία και του Κώστα Λαλιώτη στην οποία και θα υπογραφεί όπως επιθυμεί το ΠΑΣΟΚ πρωτόκολλο αποδοχής του αποτελέσματος των διαδικασίων από τους διεκδικητές της κομματικής στήριξης.

Δημιουργούν νέους αεροδιαδρόμους οι Τούρκοι!

Νεκρή ζώνη θέλουν το Αιγαίο!

Για να παρακάμψουν την περιοχή της Δωδ/σου

Νέα προβλήματα προσπαθεί να δημιουργήσει η Τουρκία με τη δημιουργία νέων αεροδιαδρόμων ώστε με τον τρόπο αυτό να υπάρξει παράκαμψη του ελληνικού εναέριου χώρου κατά τις πτήσεις των ευρωπαικών αεροπορικών εταιριών από και προς τη Μέση και Απω Ανατολή.

Οπως αποκαλύφθηκε χθες στην εκπομπή του NETNEWS Αρχιπέλαγος, η οποία προβλήθηκε προχθές από 20 τηλεοπτικούς σταθμούς της ελληνικής περιφέρειας, καθώς επίσης και στον τηλεοπτικό σταθμό της Αθήνας POLIS, η τουρκική πλεύρά έχει προχωρήσει στη χάραξη νέων αεροδιαδρόμων που θα διέρχονται από το FIR Κωνσταντινούπολης και Αγκυρας, παρακάμπτοντας τον αεροδιάδρομο πάνω από Κω, Σύμη, Ρόδο.

Ετσι, τα αεροπλάνα που θα διέρχονται από τους αεροδιάδρομους αυτούς, θα παρακάμπτουν τον ελληνικό εναέριο χώρο και το FIR Αθηνών, ενώ θα συντομεύουν τη διάρκεια των πτήσεων από τις ευρωπαϊκές χώρες προς την Απω Ανατολή, την Αφρική και τη Μέση Ανατολή.

Μετά τις γνωστές συζητήσεις που προκάλεσε η τελευταία τουρκική notam γύρω από το ζήτημα του Αιγαίου και των πτήσεων πάνω από αυτό, μια νέα διάσταση της υπόθεσης βγαίνει στο φως της δημοσιότητας: η οικονομική.

Οι νέοι αεροδιάδρομοι έχουν ήδη τεθεί υπόψη των διεθνών αεροπορικών οργανισμών, αλλά και των μεγάλων αεροπορικών εταιριών. Σε περίπτωση που γίνει αποδεκτή η τουρκική πρόταση, τον εναέριο χώρο της γειτονικής χώρας θα διασχίζουν καθημερινά 600 περίπου αεροσκάφη, ενώ τα ετήσια κέρδη της από τα τέλη εναέριας κυκλοφορίας θα ανέλθουν στα 600 εκατ. δολάρια.

Παράλληλα, η κίνηση της Αγκυρας, καθώς και η κλιμακούμενη από την ίδια ένταση στο Αιγαίο δημιουργεί νέα δεδομένα και σε συνδυασμό με την τάση των μεγάλων αεροπορικών εταιρειών για περισσότερη ασφάλεια και οικονομία στις διεθνείς αερομεταφορές, ενδέχεται να καταστήσει το αρχιπέλαγος ζώνη νεκρή από αέρος, προς όφελος των νέων αεροδιαδρόμων, που προτείνουν οι γείτονες.

Η προσπάθεια της Τουρκίας φαίνεται πως έχει αρχίσει να αποδίδει καρπούς. Ο Eurocontrol, ο σημαντικότερος ευρωπαϊκός συντονιστικός φορέας στον τομέα των αερομεταφορών και η Διεθνής Ενωση Αερομεταφορών χαρακτήρισαν την πρόταση της Τουρκίας "ζωτικής σημασίας", ενώ μεγάλες αεροπορικές εταιρείες άρχισαν ήδη να μελετούν και να εργάζονται υπέρ της τουρκικής πρότασης.

ΑΝΑΛΥΤΙΚΟ ΕΡΓΑΣΤΗΡΙΟ ΕΛΕΓΧΟΥ ΠΟΙΟΤΗΤΑΣ

ΑΝΑΛΥΣΕΙΣ - ΣΥΜΒΟΥΛΕΣ - ΜΕΛΕΤΕΣ

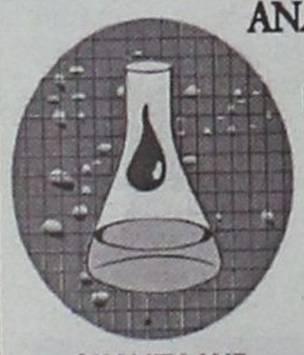

ΓΕΝΙΚΕΣ ΧΗΜΙΚΕΣ ΑΝΑΛΥΣΕΙΣ
ΠΑΡΑΚΟΛΟΥΘΗΣΕΙΣ ΒΙΟΛΟΓΙΚΩΝ
ΕΛΕΓΧΟΣ ΚΟΛΥΜΒΗΤΙΚΩΝ ΔΕΞΑΜΕΝΩΝ
ΕΡΓΑΣΤΗΡΙΑΚΟΣ ΕΛΕΓΧΟΣ ΠΡΩΤΩΝ ΥΛΩΝ
ΠΟΙΟΤΙΚΟΣ ΕΛΕΓΧΟΣ ΤΡΟΦΙΜΩΝ-ΠΟΤΩΝ

QUALITY AND MARKETING SERVICE

• Καλύπτουμε με πλούσια συλλογή φυσικών, χημικών και μικροβιολογικών δοκιμών τον έλεγχο ποιότητας:
Τροφίμων-ποτών-υδάτων-περιβάλλοντος-εδάφους

Πλήρεις εργαστηριακές δοκιμές σε ευρή φάσμα προϊόντων.
• Σχεδιασμός και μελέτη νέων προϊόντων .

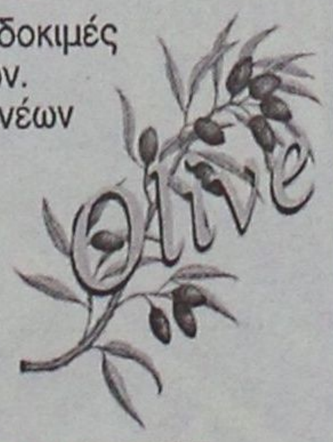

ΔΙΑΠΙΣΤΕΥΜΕΝΟΙ ΚΑΤΑ Ε.Ν.45001 ΣΤΟΝ ΠΟΙΟΤΙΚΟ ΕΛΕΓΧΟ ΕΛΑΙΟΛΑΔΟΥ

ΠΛΗΡΗΣ ΧΗΜΙΚΕΣ ΑΝΑΛΥΣΕΙΣ
ΕΛΕΓΧΟΣ ΝΟΘΕΙΑΣ ΕΛΑΙΟΛΑΔΟΥ

ΔΙΑΘΕΤΟΥΜΕ ΑΝΤΙΔΡΑΣΤΗΡΙΑ ΠΡΟΣΔΙΟΡΙΣΜΟΥ ΟΞΥΤΗΤΑΣ ΓΙΑ ΕΛΑΙΟΤΡΙΒΕΙΑ

Στον νέο μας χώρο σας περιμένουμε για να γνωριστούμε και να σας ενημερώσουμε αναλυτικά για τις δραστηριότητές μας.

ΑΠΟΣΤΟΛΗΣ ΔΙΜΕΛΗΣ

ΠΡΟΤΥΠΟ ΧΗΜΙΚΟ ΕΡΓΑΣΤΗΡΙΟ ΔΩΔ/ΣΟΥ
Μ. ΠΕΤΡΙΔΗ & ΠΕΙΡΑΙΩΣ 1- 85100 ΡΟΔΟΣ
ΤΗΛ. & FAX: (0241) 78064-62119-(0944) 684899



Το Σχέδιο Ατσεσον και η Ρόδος

*Του Π. ΣΤΑΥΡΟΥ**

ΑΦΟΡΜΗ για τη συγγραφή του άρθρου αυτού μου έδωσαν δύο γεγονότα: η προδημοσίευση πριν από λίγες ημέρες (16.12.2001) στο «Βήμα» αποσπασμάτων από το βιβλίο του κ. Αναστάσιου Πεπονή 1961-1981.Τα γεγονότα και τα πρόσωπα που αφορούν το περιβόητο Σχέδιο Ατσεσον, για το οποίο έχει δημιουργηθεί η απατηλή εντύπωση ότι τάχατες ήταν ενωτικό· το δεύτερο είναι η αξίωση της Τουρκίας, όπως επισήμως εγνώσθη αυτές τις ημέρες, να υποβάλλουν οι αρμόδιες ελληνικές αρχές προς αυτήν τα σχέδια πτήσεως αεροπλάνων απο την Ελλάδα πρός τη Ρόδο και την Κύπρο ως εάν η Ρόδος και η Κύπρος αποτελούν τμήματα της τουρκικής εδαφικής επικράτειας!

Είναι τούτο μια νέα επινόηση της Τουρκίας για να προβάλλει τις διεκδικήσεις της. Η συγκυρία εν προκειμένω είναι ότι τα σπέρματα αυτών των επεκτατικών βλέψεων υπάρχουν και στο Σχέδιο Ατσεσον. Με την κατά καιρούς επανάληψη των παρανόμων τουρκικών αξιώσεων,ευκαίρως ακαίρως, εθίζεται ο κόσμος, κυρίως στις ξένες χώρες οι ευρισκόμενοι στην εξουσία, για την ύπαρξη ζωτικού προβλήματος. Η εσπευσμένη υποβάθμιση της τούρκικης νότας από πλευράς ελληνικής κυβερνήσεως ότι η αξίωση αφορά απλώς θέμα αρμοδιότητας της Πολιτικής Αεροπορίας είναι τουλάχιστον πρόχειρη και ανιστόρητη. Εύχομαι να μην καταλήξει σε θέμα Πολεμικής Αεροπορίας!

Ορθώς συνεπώς απέρριψε τότε, το 1964, το Σχέδιο Ατσεσον ο αείμνηστος Εθνάρχης Μακάριος και ορθώς είπε ότι «ο εκ του σχεδίου μέγας εθνικός κίνδυνος απεσοβήθη». Αυτό, ευτυχώς, αναφέρει και ο φίλος κ.Πεπονής στο βιβλίο του. Και η Τουρκία απέρριψε τότε το Σχέδιο. Οχι γιατί δεν της άρεσε,αλλά γιατί αποτελεί πάγια πολιτική τακτική της να απορρίπτει αμέσως κάθε πρόταση με σκοπό να δέχεται «πιέσεις»και να ζητάει ανταλλάγματα προκειμένου να κάνει υποχωρήσεις και να δεχθεί.

Ο πρωθυπουργός τότε Γεώργιος Παπανδρέου έσπευσε να δεχθεί το Σχέδιο Ατσεσον χωσίς καλά καλά να το μελετήσει και να αντιληφθεί τους κινδύνους, συνοδεύοντας την απόρριψη με μιά νέα επιγραμματική του κορόνα, ότι σου χαρίζουν μιάν πολυκατοικία και ζητούν να κρατήσουν το ρετιρέ ή κάποιο διαμέρισμα και εσύ να αρνείσαι να δεχθείς τη δωρεά και χάνεις έτσι την πολυκατοικία!

Δεν ήσαν έτσι απλά και επιπόλαια τα πράγματα.Δεν μας εχάριζε πολυκατοικία ο Ατσεσον ή η Τουρκία. Απλώς η Τουρκία, πέραν των όσων θα της παρεχωρούντο στην Κύπρο, εζητούσε και θα έπαιρνε και κάτι ελληνικά νησιά, όπως η Ρόδος, την οποία με τη σημερινή αξίωσή της για τα σχέδια αεροπορικών πτήσεων φαίνεται να εξακολουθεί να έχει στο μάτι. Αν δεν δινόταν η Ρόδος, που είναι μεγάλο νησί,θα δεχόταν η Τουρκία δύο ή τρία μικρότερα νησιά. Το Καστελλόριζο βέβαια, ήταν τελειωμένη υπόθεση, θα παραδινόταν ασυζητητί, στη γείτονα σύμμαχο χώρα σαν ορεκτικό.

Οσον αφορά την Κύπρο στο Σχέδιο Ατσεσον ,μιλούσαν για παραχώρηση μεγάλης στρατιωτικής βάσεως στο διηνεκές με συμβολικό ενοίκιο ή καλύτερα με κυριαρχικά δικαιώματα. Θα υπήρχαν και τουρκικά καντόνια σε όλη την Κύπρο. Ζητούσαν να τους δοθεί και μια βρετανική βάση. Στην πραγματικότητα, θα ήθελαν όλη την Κύπρο αλλά δεν ήταν δυνατόν να τους δοθεί. Απλώς θα την ήλεγχαν. Και τα ελληνικά νησιά θα ήσαν τα υποκατάστατα των εδαφών και των εξουσιών που θα «έχαναν» στην Κύπρο. Δηλαδή, το Σχέδιο Ατσεσον δεν ήταν απλώς επίβουλο και διχοτομικό μόνο για την Κύπρο· προχωρούσε και σε εδαφικό ακρωτηριασμό της Ελλάδας, με όλες τις συνέπειες: την αποδυνάμωση της και τον εξευτελισμό της· την ηθική της εξουθένωση.

Αυτό λοιπόν το Σχέδιο αφελώς επικράτησε να θεωρείται ενωτικό ότι δηλαδή, προήγαγε την ένωση της Κύπρου με την Ελλάδα! Ο Μακάριος ως «ανθενωτικός» το απέρριψε.

Ο Μακάριος δεν απέρριψε την Ενωση. Το διχοτομικό Σχέδιο Ατσεσον απέρριψε.

Η Κύπρος υπομένει τη σημερινή τραγωδία της, όπως την καθόρισε η προδοτική χούντα και η αισχρή ΕΟΚΑΒ', ένας Δημήτριος Ιωαννίδης και ένας Γεώργιος Γρίβας. Η Ρόδος τι πταίει για να δεχθεί το πήδημα; Και είναι μόνο η Ρόδος;

** Ο δρ Πάτροκλος Σταύρου διετέλεσε μόνιμος υφυπουργός παρά τώ Προέρδω της Κυπριακής Δημοκρατίας επί 30 χρόνια (1963-1993).*

Το άρθρο αυτό δημοσιεύθηκε χθές στο "Βήμα".

"Γενναίες" εκτιμήσεις του τέως υπ. Άμυνας κ. Τσοχατζόπουλου

Εύκολη λεία για την Τουρκία τα νησιά μας!

Περίεργοι ισχυρισμοί σε επίσημό έγγραφό του!

Περίεργες, τουλάχιστον απόψεις, βρίσκονται διατυπωμένες σε επίσημο έγγραφο του υπουργείου Εθνικής Άμυνας σχετικά με τις αμυντικές δυνατότητες της χώρας μας στα νησιά του Αιγαίου.Το θέμα αποκάλυψε χθές σε ενυπόγραφο ρεπορτάζ στην εφημερίδα "Παρόν" ο δημοσιογράφος κ. Μάρκος Μουζάκης.

Οπως συγκεκριμένα αποκάλυψε στη σελίδα 105 της «Αμυντικής Στρατηγικής Αναθεώρησης», που συντάχθηκε από το ΕΠΥΘΑ επί υπουργίας του Α.Τσοχατζόπουλου.

-Διατυπώνεται η εκ των προτέρων παραδοχή ότι, σε περίπτωση τουρκικής επίθεσης «τα νησιά του Αιγαίου είναι εξαιρετικά δύσκολο να προστατευθούν", άποψη που μπορεί να εκληφθεί ως ηττοπαθής.

-Εκφράζεται η εκτίμηση, ότι σε περίπτωση ελληνοτουρκικής σύγκρουσης, «μετά τις 24 πρώτες ώρες» «τρίτες δυνάμεις (ΗΠΑ,ΝΑΤΟ,Ε.Ε.) «δύναται να αναμειχθούν ενεργά στην κρίση».

Είναι απορίας άξιο, πού στηρίζεται αυτή η σιγουριά.

Και εκτός από αυτό ,η επίσημη διατύπωση μιας τέτοιας θέσης και μάλιστα μετά βεβαιότητας, έχει διερευνηθεί ποιές επιπτώσεις μπορεί να έχει στην όποια πολεμική επιχείρηση έχει αναληφθεί; Για παράδειγμα, όσο διαρκούν οι όποιες διαπραγματεύσεις από την «ανάμειξη των τρίτων», οι ελληνικές Ένολπλες Δυνάμεις τι θα κάνουν;

Και το ερώτημα δεν είναι καθόλου θεωρητικό ,αν θυμηθούμε τι έγινε κατά την κρίση στα Ίμια ,όταν εμποδίστηκε από την πολιτική ηγεσία η ανάληψη όχι πολεμικής δράσης αλλά κάθε πρωτοβουλίας που θα έφερνε σε πλεονεκτική στρατιγική θέση τις ελληνικές Ένοπλες Δυνάμεις.Και αυτό μάλιστα έγινε εν αναμονή της αμερικανικής ανάμειξης, για να φθάσουμε στα γνωστά αποτελέσματα με κορύφωση το πρωθυπουργικό «ευχαριστώ την κυβέρνηση των ΗΠΑ»!

Φυσικά, ουδείς εχέφρων και πραγματικός πατριώτης δεν είναι πολεμοκάπηλος.

Είναι όμως άλλο αυτό και άλλο η πολιτική του κατευνασμού και των διαρκών διολησθήσεων και υποχωρήσεων. Είναι ακριβώς αυτή η πολιτική, που όχι μόνο δεν αποτρέπει τον πόλεμο,αλλά τον φέρνει πιο κοντά.

Δύσκολη η προστασία των νησιών του Αίγαίου!

Η διατύπωση επομένως τέτοιων απόψεων το λιγότερο που προξενεί είναι πλείστα ερωτηματικά.Πολύ περισσότερο, όταν αυτές οι θέσεις εκφράζονται σε μία περίοδο που η τουρκική επιθετικότητα βρίσκεται σε έξαρση και οι τουρκικές προκλήσεις διαρκώς εντείνονται.

Σημειώνεται επίσης ,ότι η έκδοση «Αμυντική Στρατηγική Αναθεώρηση» είναι έγγραφο αδιαβάθμητο.Αυτό σημαίνει ,ότι ο καθένας μπορεί να το προμηθευτεί, με ό,τι αυτό συνεπάγεται.....

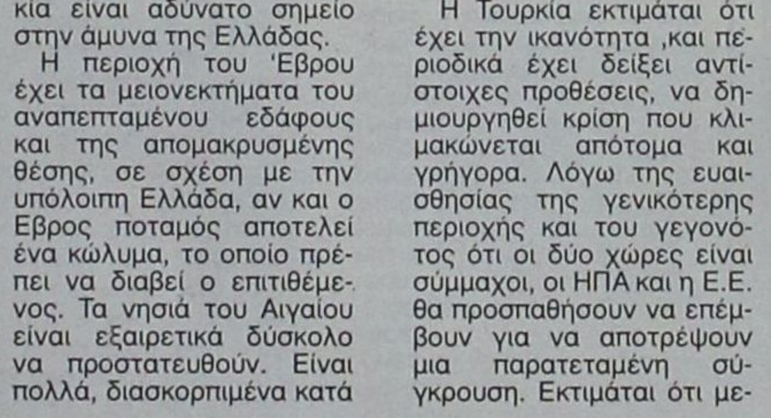

Το επίμαχο σημείο έχει ως εξής .

«Τα σύνορα με την Τουρκία είναι αδύνατο σημείο στην άμυνα της Ελλάδας.

Η περιοχή του 'Εβρου έχει τα μειονεκτήματα του αναπεπταμένου εδάφους και της απομακρυσμένης θέσης, σε σχέση με την υπόλοιπη Ελλάδα, αν και ο Εβρος ποταμός αποτελεί ένα κώλυμα, το οποίο πρέπει να διαβεί ο επιτιθέμενος. Τα νησιά του Αιγαίου είναι εξαιρετικά δύσκολο να προστατευθούν. Είναι πολλά, διασκορπιμένα κατά μήκος της τουρκικής ακτογραμμής και με μεγάλη συγκέντρωση στο νότιο τμήμα του Αιγαίου.

Η Τουρκία έχει την ικανότητα να απειλήσει ταυτόχρονα δύο ή τρία μικρά νησιά και πιθανότατα ένα μεγαλύτερο. Η Τουρκία, σε μιά τέτοια περίπτωση, θα αποκόψει τις εσωτερικές γραμμές επικοινωνίας. Μια επιπλέον δυσκολία είναι το απλό γεγονός ότι όταν μια κρίση ξεκινήσει,οι Δυνάμεις που εδρεύουν σε ένα νησί στην πραγματικότητα είναι απομονωμένες σε αυτό.

Η Τουρκία εκτιμάται ότι έχει την ικανότητα ,και περιοδικά έχει δείξει αντίστοιχες προθέσεις, να δημιουργηθεί κρίση που κλιμακώνεται απότομα και γρήγορα. Λόγω της ευαισθησίας της γενικότερης περιοχής και του γεγονότος ότι οι δύο χώρες είναι σύμμαχοι, οι ΗΠΑ και η Ε.Ε. θα προσπαθήσουν να επέμβουν για να αποτρέψουν μια παρατεταμένη σύγκρουση. Εκτιμάται ότι μετά τις 24 πρώτες ώρες, τρίτες δυνάμεις να αναμειχθούν ενεργά στην κρίση. Κατά τη δεύτερη μέρα της κρίσης πιθανόν να εξασκηθεί επαρκής διπλωματική πίεση και στις δύο πλεύρες για την έναρξη συνομιλιών και την εύρεση συμβιβαστικής λύσης. Για τους παραπάνω λόγους η Ελλάδα πρέπει να μπορεί να αντιδράσει εντός 12-21 ωρών σε κάθε κρίση».

Επαναλαμβάνεται, τα παραπάνω αποτελούν απόψεις του ΕΠΥΕΘΑ του πρώην υπουργού Άμυνας Α. Τσοχατζόπουλου.

Δεν γνωρίζουμε αν τις ασπάζεται και το επιτελείο του νέου υπουργού Γ. Παπαντωνίου, αν και θα ήταν αφύσικη η διαρκής .....αναθεώρηση της «Αμυντικής Στρατηγικής Αναθεώρησης».

Και εν πάση περιπτώσει η δήμοσια κατάθεση τέτοιων περίεργων (τουλάχιστον....) θέσεων δε συνάδει με τις πρόσφατες δηλώσεις αγωνίας και προβληματισμού του Γ.Παπαντωνίου για τις εξελίξεις στις ελληνοτουρκικές σχέσεις,για την αύξηση της τουρκικής επιθετικότητας και τις δύσκολες ημέρες που έρχονται.

Και επειδή δεν πιστεύουμε, πως η αντιμετώπιση δύσκολων ημερών επαφίεται στην προσδοκία ανάμιξης «τρίτων», ούτε στην προσέγγιση των ικανοτήτων των ελληνικών ενόπλων δυνάμεων με τέτοιο «περίεργο» τρόπο ....

.....πάσα εξήγηση δεκτή...."

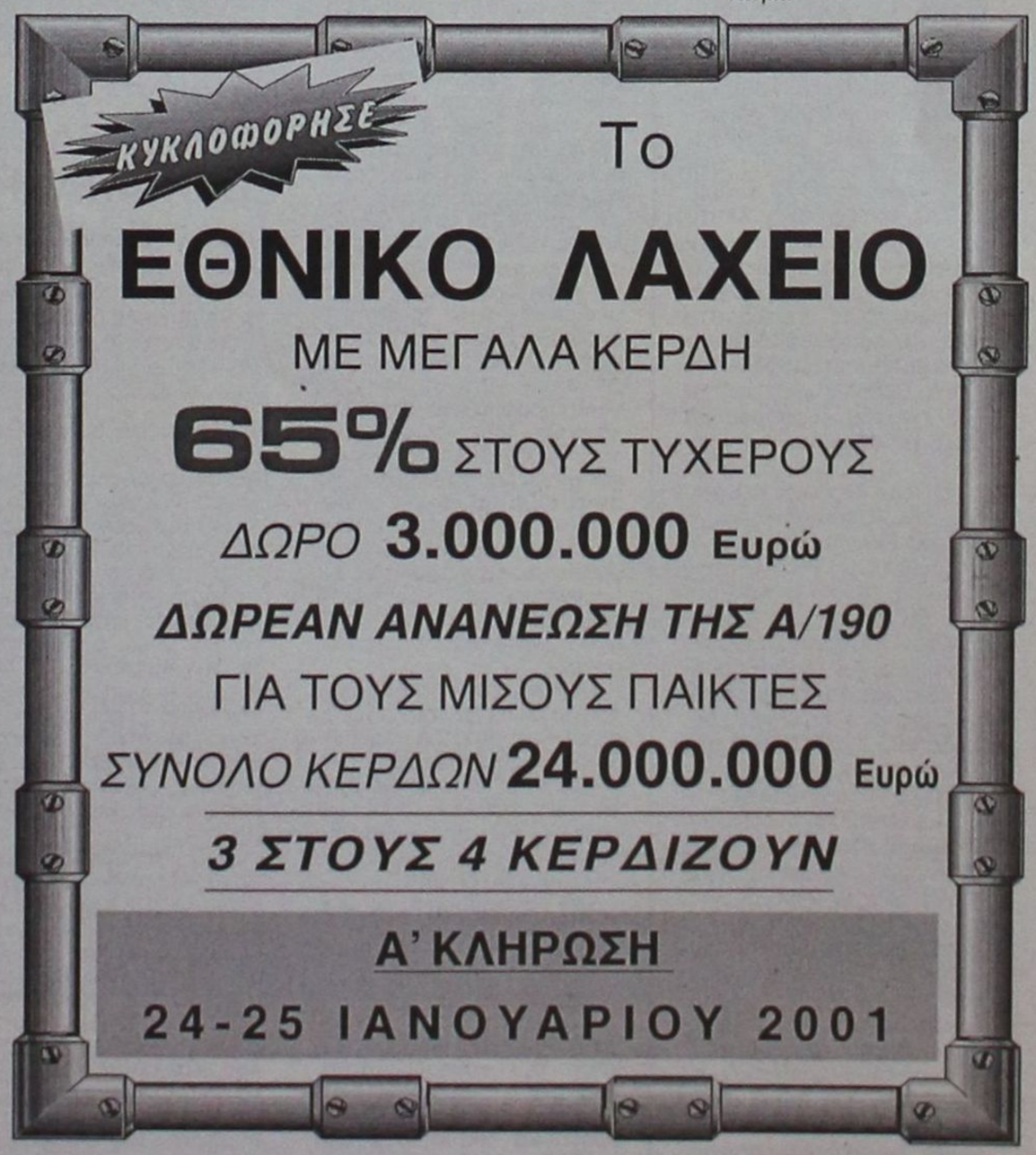

ΝΕΑ ΤΕΛΗ

"Συν - πλην" και ο ΟΤΕ κερδισμένος

Εγκρίθηκαν οι αναπροσαρμογές στα τέλη του ΟΤΕ, όμως δεν καθορίστηκε ακόμη ο χρόνος εφαρμογής τους με εξαίρεση τα τιμολόγια των μισθωμένων γραμμών που απευθύνονται σε επιχειρήσεις και εφαρμόζονται από χθες Κυριακή.

Η Επιτροπή Τηλεπικοινωνιών και Ταχυδρομείων που ανέλαβε να ελέγξει κατά πόσο τα τιμολόγια που προσκόμισε ο ΟΤΕ είναι προσαρμοσμένα στο κόστος των υπηρεσιών του, παρενέβη διορθωτικά μόνο στο πάγιο τέλος, το οποίο ζήτησε να μειωθεί κατά 100 δρχ. (0,29 ευρώ) και να διαμορφωθεί αντί 3.500 δρχ. (10,27 ευρώ) στις 3.400 δρχ. (9,98 ευρώ). Σήμερα το μηνιαίο πάγιο κοστίζει 2.800 δρχ. (8,22 ευρώ) και με τη νέα τιμολογιακή πολιτική παίρνει μια σημαντική αύξηση της τάξης του 21%.

Στην αστική και υπεραστική μονάδα ανακοινώνεται μείωση κατά 16% και 23%, αντίστοιχα. Ωτόσο, είναι αμφίβολο ότι η μείωση αυτή θα φτάσει στον τελικό λογαριασμό, καθώς ταυτόχρονα καταργείται το μειωμένο τιμολόγιο που ισχύει σήμερα για την αστική μονάδα κατά τις ώρες μη αιχμής (10 μ.μ. - 8 π.μ.).

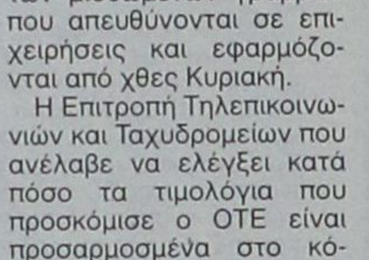

Η αστική μονάδα θα μειωθεί στις 8,86 δρχ. το λεπτό (0,026 ευρώ) για όλο το 24ωρο από 10,5 δρχ. (0,030 ευρώ) ανά λεπτό στις ώρες αιχμής και ανά 2 λεπτά στις ώρες μειωμένου τιμολογίου που ισχύει σήμερα. Τα τέλη υπεραστικών κλήσεων θα διαμορφωθούν στις 21,47 δρχ. το λεπτό (0,063 ευρώ) από 28 δρχ. που ισχύει σήμερα για όλες τις ώρες και τις ημέρες.

Τα τέλη διεθνών συνδιαλέξεων παραμένουν ως έχουν. Για παράδειγμα, οι κλήσεις στην Α' ζώνη προς Ευρώπη, Αμερική, Αυστραλία θα συνεχίσουν να κοστίζουν 84 δρχ. το λεπτό (0,25 ευρώ). Στα ίδια παραμένει και το τέλος πρόσβασης στο Ιντερνετ, δηλαδή 120 δρχ. (0,35 ευρώ) την ώρα.

Εξάλλου επανεξετάζεται το τέλος σύνδεσης με γραμμή ISDN, που σήμερα κοστίζει 4.500 δρχ. το μήνα. Τέλος, τα τιμολόγια μισθωμένων γραμμών των επιχειρήσεων μειώνονται κατά μέσο όρο κατά 26% και εφαρμόζονται όπως προαναφέρθηκε άμεσα από χθες. Ο χρόνος εφαρμογής των νέων τελών για τους οικιακούς χρήστες θα ανακοινωθεί με νεότερη απόφαση.

Θ. Κολιάδης: δεν μπορούμε ν' αφήσουμε τόσο σημαντικά έργα στη μέση

Θα αγωνισθούμε και δεύτερη τετραετία

Για τους αποσκιρτήσαντες: ο καθένας κρίνεται από τις πράξεις του

ΕΡ. Να ξεκινήσω από τον απολογισμό της τριετίας που ήδη ολοκληρώθηκε. Τί άλλαξε στο Δήμο Αρχαγγέλου; Ποιές είναι οι σημαντικότερες αλλαγές που βλέπει σήμερα ο δημότης σας;

ΑΠ.: Εχουν περάσει αρκετά γρήγορα τα τρία πρώτα χρόνια θητείας μου στον νέο Καποδιστριακό Δήμο Αρχαγγέλου. Τρία χρόνια γεμάτα εμπειρία και γνώση και τα οποία θα βοηθήσουν για το μέλλον. Είχαμε στην αρχή να λύσουμε τα τεράστια προβλήματα κυρίως οικονομικά και διαχειριστικά της προηγούμενης δημοτικής αρχής. Είχαμε την έλλειψη επαρκών μέσων σε έμψυχο και άψυχο υλικό, υποδομών και επιπλέον ένα θεσμό καινούργιο τον Καποδίστρια που μέσα από αντίξοες συνθήκες καλούμασταν να τον εφαρμόσουμε. Ενας θεσμός σωστός και επιβεβλημένος διότι ευρισκόμενοι στο τέλος της χιλιετίας τα μεγάλα προβλήματα και τα νέα δεδομένα στην πορεία του τόπου δεν μπορούν να αντιμετωπισθούν διαφορετικά, παρά μόνο μέσα από τέτοιες διοικητικές μεταρρυθμίσεις. Ηταν και είναι μια πρόκληση γιατί καλούμεθα να σχεδιάσουμε, να οργανώσουμε, τις "ανοιχτές καποδιστριακές πόλεις" που δεν είναι τίποτα άλλο παρά οι παλιοί οικισμοί με τα προβλήματά τους, την έλλειψη των βασικών υποδομών όπως π.χ. αποχέτευση και με τους ίδιους ανθρώπους που κλήθηκαν να συνυπάρχουν κάτω από την ίδια στέγη. Και αυτό εξίσου σημαντικό πρόβλημα. Οπως ξέρετε τα χωριά της Ρόδου είχανε το καθένα την δική τους νοοτροπία, τον δικό του τρόπο ζωής. Τώρα όμως πρέπει να συνυπάρχουν σαν συνδημότες με ενιαία δημοτική συνείδηση πράγμα που επιτυγχάνεται πολύ δύσκολα γιατί πριν τον Καποδίστρια οι σημερινοί "συνδημότες" δεν είχανε πολλές επαφές μεταξύ τους. Μ' αυτά τα δεδομένα ξεκίνησε η υλοποίηση του Καποδίστρια στο Δήμο μας. Από τη μια η μεγάλη προσπάθεια στην οργάνωση του νοικοκυρέματος, ο σχεδιασμός μικρών και μεγάλων έργων που να αγκαλιάζει και τα τρία διαμερίσματα και από την άλλη η οργάνωση των κοινωνικών δραστηριοτήτων πολιτισμού-αθλητισμού-πρόνοιας-που να φέρει τον κόσμο κοντά και να κατακτηθεί η δημοτική συνείδηση.

Ετσι λοιπόν μετά από τρία χρόνια σκληρής δουλειάς και με τα πενιχρά μέσα που διαθέτουμε κατορθώσαμε:

• να αποπληρώσουμε σχεδόν τα τρία τέταρτα των οφειλών της προηγούμενης δημοτικής αρχής (300.000.000 δρχ.!)

• να οργανώσουμε τις υπηρεσίες μας τεχνική, διοικητική, οικονομική, με στόχο την γρήγορη και σωστή εξυπηρέτηση του πολίτη.

• Δόθηκε έμφαση στα έργα συντήρησης που βελτιώνουν την καθημερινότητα. Συντήρηση δημοτικών κτιρίων και εγκαταστάσεων, αρδευτικά δίκτυα, αγροτική και δημοτική οδοποιία, πολεοδομικές παρεμβάσεις σε μικρή κλίμακα, αθλητικές εγκαταστάσεις.

• Μερική στελέχωση των υπηρεσιών (έχουμε ακόμα ελλείψεις), έτσι ώστε κάποιες σημαντικές ελλείψεις να πληρούνται. Ηδη μια χρήσιμη υπηρεσία, η ταμειακή, θα λειτουργήσει πλήρως πλέον από 1/3/02.

ΕΡ. Σε επίπεδο έργων τί έχει γίνει;

• Ξεκίνησε η εκτέλεση έργων μεθοδικά, οργανωμένα. Ηδη μετά τις, σε μικρή κλίμακα, ασφαλτοστρώσεις και τσιμεντοστρώσεις και στα τρία διαμερίσματα βρίσκονται σε εξέλιξη η αναστύλωση του Κάστρου Αρχαγγέλου, η ανάπλαση της Πλατείας και η ασφαλτόστρωση της οδού 28ης Οκτωβρίου στα Μάσαρη ενώ περατώθηκε η κατασκευή του βοηθητικού προπονητηρίου στη θέση Λιβάδα.

• Ξεκίνησε η επίτευξη των στόχων των μεγάλων έργων. Θέλω να σας πληροφορήσω ότι το πρώτο έργο στη περιοχή Λιβάδα και προχωρούμε με ταχείς ρυθμούς στη χωροθέτηση του Αθλητικού μας Κέντρου. Εχουμε ενταχθεί στο ΑΘΗΝΑ 2004. Τώρα μετά την ψήφιση του προϋπολογισμού μας θα προχωρήσουμε με δεδομένη την ύπαρξη μελετών σε έργα ανάπλασης πλατειών Μαλώνας, Αρχαγγέλου, Μασάρων, στη κατασκευή αθλητικών και άλλων έργων υποδομής όπως ηλεκτροφωτισμός ασφαλτοστρώσεις αποχετευτικό, ομβρίων. Επίσης θα προβούμε στην προμήθεια λεωφορείων και 4 αυτοκινήτων. Μερικά απ' αυτά τα έργα έχουν ενταχθεί στο πρόγραμμα ΕΠΤΑ.

ΕΡ. Σας ακούμε συχνά να μιλάτε για την ανάγκη να "νοικοκυρευθεί ο Δήμος. Τί έχει γίνει σε αυτό το ζήτημα;

Προσπαθήσαμε να κάνουμε συνείδηση στον κόσμο την έντιμη και διάφανη διαχείριση. Πιστεύω ότι το έχουμε επιτύχει. Σχεδιάζουμε και προωθούμε την ανάπτυξη του Δήμου με έργα σωστά μελετημένα, και σχεδιασμένα. Στόχος μας ήτανε και είναι το "χτίσιμο" ενός δήμου που θα μπει στην τροχιά της ανάπτυξης και της σωστής λειτουργίας. Γι' αυτό ιδρύσαμε πρόσφατα και τις πρώτες Δημοτικές μας επιχειρήσεις, εργαλεία που λείπουν. Υπήρξαν κάποιες καθυστερήσεις στην εκτέλεση των έργων αλλά αυτό δεν οφείλεται σε δική μας αμέλεια αλλά όπως ανέφερα στις ελλείψεις σε υποδομές και προσωπικό. Μην ξεχνάμε πόσο διαρκεί η ανάκαμψη ενός τόπου σε όλες του τις φάσεις. Ο κόσμος όμως πάντα βιάζεται. Πρέπει να καταλάβει ότι πίσω από ένα αποτέλεσμα κρύβεται μια μεγάλη προσπάθεια και αγώνες που απαιτούν χρόνο. Στο τέλος όμως υπάρχει δικαίωση.

• Ξεκίνησε η υλοποίηση της πράξης εφαρμογής του σχεδίου πόλεως στο Χαράκι ενώ ετοιμάζονται τα τεχνικά δελτία για να μπούμε δυναμικά στο Γ' ΚΠΣ με έργα υποδομής όπως αποχέτευση, ύδρευση και στα τρία διαμερίσματα καθώς και στους παραλιακούς οικισμούς Στεγνών και Χαράκι.

ΕΡ. Αντιμετωπίσατε ως δημοτική αρχή αρκετά προβλήματα και μέσα στο δημοτικό συμβούλιο. Σήμερα η κατάσταση ποιά είναι;

ΑΠ.: Είναι γεγονός ότι μέσα στο δημοτικό συμβούλιο από την αρχή είχα δυσκολίες οι οποίες εντατικοποιήθηκαν μετά τις δημαιρεσίες του 2001 και τη διαφοροποίηση ορισμένων συναδέλφων μου. Εμείς προχωρούμε κανονικά παρά τις δυσκολίες ειδικά εφέτος που είναι έτος εκλογών στοχεύοντας αυτά που έχουμε σχεδιάσει και μη αποκλίνοντας από τις αρχές μας. Η πολιτική συμπεριφορά του καθ' ενός μη ξεχνάμε κρίνεται από τον ίδιο τον κόσμο.

ΕΡ. Εκτός από τον Αρχάγγελο στο Δήμο υπάγονται και τα Δημ. Διαμερίσματα Μαλώνας και Μασάρων. Συχνά ακούγονται παράπονα ότι ο δήμος δεν ασχολείται όσο θα έπρεπε μαζί τους. Τι απαντάτε;

ΑΠ.: Δεν θα συμφωνήσω με την άποψη ότι ο Δήμος δεν ασχολείται με τα Δημοτικά Διαμερίσματα. Ολος ο σχεδιασμός και οι πράξεις μας αγκαλιάζουν όλα τα Διαμερίσματα. Μόνο που πρέπει να καταλάβουμε όλοι ότι όλα ακολουθούν μια σειρά. Δεν μπορούν να γίνονται όλα συγχρόνως π.χ. τη μια χρονιά θα κάνουμε στο ένα διαμέρισμα κάτι παραπάνω την επόμενη θα κάνουμε κάτι παραπάνω στο άλλο. Ο Δήμος μας όμως είναι ένας και ενιαίος και έτσι πρέπει να μάθουμε να λειτουργούμε.

ΕΡ. Με τις παραθαλάσσιες περιοχές Τσαμπίκα και Στεγνά τί σκοπεύετε να κάνετε;

ΑΠ.: Η παραλία της Τσαμπίκας όπως είναι γνωστό ανήκει στον ΕΟΤ. Πάγια πολιτική μας θέση είναι να συμμετέχουμε στον σχεδιασμό και στη διαχείριση τέτοιων θεμάτων που αφορούν τον Δήμο μας άσχετα εάν ιδιοκτησιακά ανήκουν στον ευρύτερο Δημόσιο Τομέα. Στόχος μας είναι να αναβαθμιστεί και να λειτουργήσει σωστά η παραλία με τη συμμετοχή του Δήμου και να διασφαλισθούν έτσι και τα όποια συμφέροντα του Δήμου και η απασχόληση του κόσμου που ασχολείται πολλά χρόνια εκεί. Οσον αφορά τα Στεγνά τα πράγματα είναι διαφορετικά. Ηδη έχουμε εκτελέσει πολλά μικρά έργα υποδομής που αναβαθμίζουν την περιοχή, ξεκίνησε ένα νέο έργο προστασίας της ακτής κατά μήκος της Ρένης με τη χρηματοδότηση του Λιμενικού Ταμείου αλλά ο μεγάλος στόχος είναι η πολεοδόμηση των Στεγνών, η κατασκευή αποχετευτικού και η κατασκευή του αλιευτικού καταφυγίου. Και τα τρία τελευταία βρίσκονται σε καλό δρόμο σε μελετητικό στάδιο. Εστω και τώρα πρέπει να γίνει η μεγάλη επέμβαση στα Στεγνά γιατί έχει αλλοιωθεί πολύ το περιβάλλον από την αυθαίρετη δόμηση. Για δε το Χαράκι όπως ανέφερα και παραπάνω επειδή έχει πάρει πλέον μια πορεία αναπτυξιακή εδώ και χρόνια άμεσοι στόχοι είναι η πολεοδόμηση που βρίσκεται σε στάδιο πράξης εφαρμογής και η αποχέτευση που έχει ενταχθεί στο Γ' ΚΠΣ. Ηδη συντάχθηκαν τα απαραίτητα τεχνικά δελτία και περιμένουμε την απάντηση της Περιφέρειας για να προκηρυχθεί η μελέτη.

ΕΡ. Αρχισαν ηδη τα σενάρια για τις επόμενες δημοτικές εκλογές. Εσείς τί προτίθεστε να κάνετε; Θα είστε και πάλι υποψήφιος;

ΑΠ.: Σε ό,τι αφορά στο θέμα της υποψηφιότητάς μου στις επόμενες εκλογές θα ήθελα να πω τα εξής: Ξεκινήσαμε με ένα νέο Δήμο Καποδιστριακό με τα γνωστά προβλήματα υλοποίησης του σχετικού νόμου αλλά και των πρακτικών θεμάτων που προέκυψαν στο διάστημα αυτό της τετραετίας. Στο Δήμο ήταν γνωστά επίσης τα οικονομικά προβλήματα με τις υποχρεώσεις της προηγούμενης διαχείρισης με την έλλειψη υποδομών και την παντελή απουσία οργανισμών και επιχειρίσεων. Προγραμματίσαμε λοιπόν μια σειρά έργων που εξυπηρετούν στις ανάγκες του Δήμου μας και στα τρία διαμερίσματα. Κατά συνέπεια θεωρούμε επιβεβλημένο να συνεχίσουμε την προσπάθεια για την ολοκλήρωση του στα πλαίσια των οικονομικών και θεσμικών δυνατοτήτων που έχουμε και που θα έχουμε στο μέλλον. Θα ζητήσουμε λοιπόν ξανά τη ψήφο των δημοτών για να ολοκληρώσουμε τα έργα που έχει ανάγκη ο τόπος. Θα εξηγήσουμε και είμαστε σίγουροι ότι θα γίνει αντιληπτό ότι μετά το νοικοκύρεμα του Δήμου και τη δρομολόγηση των έργων καθώς και τη θεσμική θωράκιση θα μπορούμε να εξασφαλίσουμε με καλύτερους όρους την υλοποίηση ενός προγράμματος βασισμένο στην ανάγκη και τις επιθυμίες των πολιτών μας.

Συνέντευξη στη ΡΕΝΑ ΒΕΝΙΑΝΑΚΗ

«Ο στόχος μας ήταν το "χτίσιμο" ενός δήμου που θα μπορούσε να μπει στην τροχιά της ανάπτυξης και της σωστής λειτουργίας.

Νομίζω ότι το καταφέραμε» δηλώνει σε συνέντευξή του στη «Γνώμη» ο δήμαρχος Αρχαγγέλου Θεοδόσης Κολιάδης. Πολλά άλλαξαν τα τρία χρόνια και επειδή η προσπάθεια όπως λέει πρέπει να συνεχιστεί, για το λόγο αυτό θα είναι και πάλι υποψήφιος στις εκλογές του προσεχούς Οκτωβρίου. Εκτός από ένα σημαντικό αριθμό έργων που βρίσκονται σε εξέλιξη και στα τρία δημοτικά διαμερίσματα, υπάρχουν σχέδια για την Τσαμπίκα, τα Στεγνά και το Χαράκι που θα αναβαθμίσουν συνολικά τον δήμο και το τουριστικό προϊόν της περιοχής.

Για τον Αρχάγγελο ο εφιάλτης των πλημμυρών θα είναι σε λίγο παρελθόν, αφού πολύ σύντομα ξεκινά το έργο της αντιπλημμυρικής προστασίας.

Κάνοντας έναν απολογισμό της τριετίας που πέρασε ο κ. Θεοδόσης Κολιάδης δεν μπορεί παρά να θυμηθεί τι παρέλαβε όταν πρωτοανέλαβε ως δήμαρχος. «Τεράστια ήταν τα προβλήματα, οικονομικά, διαχειριστικά, οργανωτικά. Αποπληρώσαμε το χρέος που βρήκαμε, ύψους 300 εκατομμυρίων δραχμών, οργανώσαμε τις υπηρεσίες και σχεδιάσαμε την ανάπτυξη νέων δραστηριοτήτων στον πολιτισμό, τον αθλητισμό και την πρόνοια».



Στο θέμα της διαχείρισης ο δήμαρχος Αρχαγγέλου τονίζει:

«Προσπαθήσαμε να κάνουμε συνείδηση στον κόσμο την έντιμη και διαφανή διαχείριση» και προσθέτει ότι μόνο με αυτές τις προϋποθέσεις ένας δήμος μπορεί να πάει μπροστά. Για τις "αποσκιρτήσεις" που είχε από την παράταξή του ο κ. Κολιάδης δηλώνει με νόημα ότι «η πολιτική συμπεριφορά του καθενός μας κρίνεται από τον κόσμο». Οσο για τον αγωγό "Αρχάγγελος-Βόδι" ελπίζει ότι θα πρυτανεύσει η λογική και θα ξεπεραστούν τα προβλήματα.

ΔΑΣΚΑΛΟΙ, ΚΑΘΗΓΗΤΕΣ

Απεργιακές κινητοποιήσεις στα σχολεία

Τρίωρη στάση εργασίας θα πραγματοποιήσουν αύριο Τρίτη 15 Ιανουαρίου οι καθηγητές, διεκδικώντας αυξήσεις στις αποδοχές τους και απόσυρση του νομοσχεδίου για την αξιολόγηση.

Οπως επισημαίνουν οι μισθοί των καθηγητών είναι από τους πιο χαμηλούς μεταξύ των υπολοίπων χωρών της Ευρωπαϊκής Ένωσης και ζητούν αύξηση της τάξης του 25% από 1/1/2002. Οι καθηγητές ζητούν επίσης να μη συνδέεται η μισθολογική εξέλιξη με την αξιολόγηση και να συνταξιοδοτούνται στα 30 χρόνια χωρίς όριο ηλικίας.



Υπενθυμίζεται ότι οι δάσκαλοι έχουν εξαγγείλει 24ωρη απεργία για αύριο, ενώ η τρίωρη στάση των καθηγητών αφορά στις 3 τελευταίες ώρες. Στις 19 Ιανουαρίου θα συνεδριάσουν οι πρόεδροι των ΕΛΜΕ προκειμένου να αποφασίσουν εάν θα προχωρήσουν σε απεργιακές κινητοποιήσεις στο τέλος του μήνα.

Αρνείται όλες τις κατηγορίες ο "εντοπισθείς"

Δεν σκότωσα κύκνους

Κατέθεσε στο Δασαρχείο, μάλλον θα παραπεφθεί

Αρνείται κατά τρόπο κατηγορηματικό ο κυνηγός που σύμφωνα με την ερευνα του Δασαρχείου ευθύνεται για την εν ψυχρώ εκτέλεση τριών κύκνων την ημέρα της Πρωτοχρονιάς στον βιότοπο της Κρεμαστής. Σύμφωνα με την απολογία του δεν έκανε παράνομη θήρα κύκνων και ζητά την απαλλαγή του με βουλευμα.



Ο σχετικός φάκελλος ως γνωστόν διαβιβαστηκε από τα μέσα της περασμένης εβδομάδας στον εισαγγελέα Ρόδου ο όποίος και είναι πλέον αρμόδιος να αποφασίσει για τη εξελιξη της υπόθεσης. παντως το πιθανότερο είναι ότι ο εν λόγω κυνηγός θα παραπεμφεί σε δίκη για παράνομη θήρα.

Η έρευνα που έγινε απο υπηρεσιακούς παράγοντες του δασαρχείου για την εκτέλεση των τριών κύκνων οδήγησε σε συγκεκριμένο άτομο και το οποίο είχε κληθεί σε απολογία τη περασμένη Δευτερα. Ζήτησε και πήρε δύο ημέρες προθεσμία για να υποβάλλει την απολογία του πράγμα που έγινε. Σύμφωνα με πληροφορίες η απολογία είναι σύντομη και μέσα απο αυτή αρνείται την εμπλοκή του στην δολοφονία των κύκνων. Αρνείται ότι έκανε παράνομη θήρα και επιφυλάσσεται εν καιρώ να εκθέσει τις απόψεις του στο αρμόδιο δικαστήριο. Μάλιστα κάνει λόγο και για μάρτυρες που μπορούν να στηρίξουν τους ισχυρισμούς του.

- Οι μαρτυρίες των θυροφυλακων μαζί και με την απολογία διαβιβαστηκαν απο την περασμένη Τετάρτη στον εισαγγελέα Ρόδου ο οποίος και θα αποφασισει αν θα παραπεμψει την υποθεση σε τακτική δικασιμο η οχι.

Σημειώνεται πάντως ότι μετά τον θόρυβο που προκλήθηκε από τις απανωτές εκτελέσεις πέντε κύκνων το κακό σταμάτησε και όσοι κύκνοι παραμένουν στο νησί δεν φαίνετια να αντιμετωπίζουν σοβαρό προβλημα.

Σύμφωνα με τους ειδικούς η βελτίωση των καιρικών συνθηκών επέτρεψε σε αρκετά υδρόβια πουλιά που είχαν κάνει στάση στην περιοχή μας και όχι μόνο να συνεχίσουν προς τα νότια το ταξείδι τους.



Μοναδική προσφορά...άμεσης παράδοσης. Σετ διθέσιου και τριθέσιου καναπέ Class σε ύφασμα από **20.400 δρχ.-€59,92** το μήνα, σε δέρμα από **31.300δρχ.-€91,71** το μήνα. **Σε 24 άτοκες δόσεις με όλες τις πιστωτικές κάρτες.**

Το μοντέλο Class αποτελεί την τελευταία πρόταση της Divani & Divani για όσους αναζητούν την απόλυτη άνεση. Διαλέξτε σήμερα το καθιστικό που ταιριάζει στο προσωπικό σας στυλ, μέσα από ένα πλήθος εκδοχών, καναπέδες και πολυθρόνες με μηχανισμούς ανάκλισης, συναρμοστικές γωνιακές συνθέσεις, αλλά και εκδόσεις σε καναπέ-κρεβάτι σε όφασμα, δέρμα ή μικροφίμπρα. Επωφεληθείτε τώρα από την προσφορά της Class που καλύπτει μέχρι τις 31 Δεκεμβρίου 2001, αποκλειστικά στα καταστήματα Divani & Divani.

DIVANI & DIVANI®

ΟΙ ΚΑΝΑΠΕΔΕΣ, ΣΤΑ ΙΤΑΛΙΚΑ.

ΡΟΔΟΣ Καναδά 34, τηλ. (0241) 27328

Με ευρώ και δραχμές σε τέσσερις ...παραλλαγές!

Εκπτώσεις από σήμερα με ξεχωριστό ενδιαφέρον

Πραγματικές και σημαντικές, λένε οι έμποροι

Με ιδιαίτερο ενδιαφέρον αναμένεται η έναρξη από σήμερα της περιόδου των χειμερινών εκπτώσεων, που όπως είναι γνωστό θα διαρκέσουν μέχρι τις 28 Φεβρουαρίου. Το ενδιαφέρον εντοπίζεται στο ότι είναι η πρώτη φορά που οι συναλλαγές θα γίνονται σε ευρώ και φυσικά στο γεγονός ότι τόσο το καταναλωτικό κοινό, όσο και οι καταστηματάρχες δεν είναι ακόμη απόλυτα εξοικειωμένοι με το ενιαίο ευρωπαϊκό νόμισμα.

Ανεξάρτητα όμως απ' αυτό αναμένεται ότι οι εκπτώσεις θα είναι πραγματικές και σημαντικές και η πρώτη αίσθηση είναι ότι θα προσελκύσουν το ενδιαφέρον του καταναλωτικού κοινού. Φέτος, η περίοδος των χειμερινών εκπτώσεων είναι μειωμένη κατά περίπου δέκα μέρες, απόφαση που ικανοποιεί τον εμπορικό κόσμο του οποίου πάγιο αίτημα αποτελεί η σταδιακή συρρίκνωση του χρόνου των εκπτώσεων (ώστε να φτάσει η διάρκειά τους στις 20 ημέρες), προκειμένου, όπως υποστηρίζει, να επανακτήσει τη σημασία του ο θεσμός.

Πάντως, οι καταναλωτικές οργανώσεις, όπως κάθε χρόνο, συνιστούν στους καταναλωτές να είναι προσεκτικοί στις αγορές τους κατά τη διάρκεια των εκπτώσεων.

ΟΔΗΓΙΕΣ

Ειδικότερα, το ΙΝΚΑ όσο και η Ενωση Καταναλωτών συνιστούν τα εξής:

1. Οι αγορές πρέπει να γίνονται με βάση τις πραγματικές ανάγκες και όχι το ποσοστό έκπτωσης.

2. Πρέπει να γίνεται σύγκριση τιμών και ποιότητας, δηλαδή επισταμένο ψάξιμο της αγοράς και σύγκριση τιμών που παρουσιάζουν μεγάλες αποκλίσεις από κατάστημα σε κατάστημα και από περιοχή σε περιοχή, καθώς και προγραμματισμός.

3. Να αποφεύγεται η χρήση πιστωτικών καρτών και καταναλωτικών δανείων.

4. Αρκετά καταστήματα και πολυκαταστήματα διαφημίζουν μεγάλα ποσοστά εκπτώσεων σε ένα ή ελάχιστα είδη. Αυτό δεν σημαίνει ότι τα υπόλοιπα είδη των καταστημάτων αυτών είναι φθηνότερα σε σχέση με άλλα καταστήματα.

5. Οι καταναλωτές πρέπει να ενημερώνονται εάν μπορούν να πραγματοποιούν αλλαγές ειδών κατά τη διάρκεια των εκπτώσεων.

6. Να ζητούνται αποδείξεις γιατί έτσι αποδεικνύεται η αγορά και αποτρέπεται η φορροδιαφυγή.

7. Πριν αγοράσουν οι καταναλωτές είδη με δόσεις, πρέπει να ζητούν πλήρη ενημέρωση (μηνιαία δόση, ετήσιο πραγματικό επιτόκιο, σύνολο δόσεων, τιμή μετρητοίς κ.λπ.).

8. Οι τιμές των ειδών οικιακού εξοπλισμού "προσφέρονται" καθόλη τη διάρκεια του χρόνου, π.χ. ηλεκτρικά, ηλεκτρονικά, έπιπλα κ.λπ.

9. Το καταναλωτικό κοινό δεν πρέπει να πιέζεται χρονικά γιατί κερδισμένος καταναλωτής θα βγει αυτός που η αγοραστική του συμπεριφορά είναι ψύχραιμη και θα κάνει σωστή επιλογή, σύμφωνα με ό,τι χρειάζεται και όχι ό,τι θέλει.

10. Οι καταναλωτές πρέπει να καταγγέλλουν κάθε περίπτωση πλασματικών εκπτώσεων ή κυκλοφορίας ελαττωματικών προϊόντων κατά την περίοδο αυτή.



Συμβουλές

Το ΙΝ.ΚΑ. επισημαίνει στους καταναλωτές ότι πρέπει να γνωρίζουν και τα εξής:

- **Προγραμματίστε τις αγορές: Θα πρέπει πριν βγείτε για ψώνια να σκεφτείτε καλά τι ανάγκες για τη χαρά της κατανάλωσης.**
- **Να είστε επιφυλακτικοί στις μεγάλες εκπτώσεις.**
- **Μην αγοράζετε πράγματα επειδή είναι φτηνά.**
- **Μην ξεκινάτε με μια διαφήμιση "στο κεφάλι". Αποκλείεται η πραγματικότητα να ανταποκρίνεται στην ωραιοποιημένη εικόνα.**
- **Αγοράζετε εποχικά είδη ή είδη μόδας, τα οποία ουσιαστικά αφορούν οι εκπτώσεις.**
- **Αν αγοράσετε ελαττωματικό προϊόν να το επιστρέψετε αμέσως και να το αντικαταστήσετε με άλλο ή να πάρετε πίσω τα λεφτά σας.**

Οι δικαιολογίες του τύπου είναι "προσφορά" ή ότι στις εκπτώσεις δεν γίνονται δεκτές οι επιστροφές, δεν ισχύουν για ελαττωματικά προϊόντα.

- **Πάρτε μαζί σας ένα δεύτερο άτομο και να λέει ήρεμα τη γνώμη του και να μην αγχώνεται στη διαδικασία της κατανάλωσης.**
- **Ζητάτε για όλες τις αγορές σας αποδείξεις και μην ξεχνάτε ότι μέρος της ευθύνης έχουν και οι καταναλωτές.**
- **Μην επηρεάζεστε από το ποσοστό της έκπτωσης σε ένα συγκεκριμένο είδος και νομίζετε ότι το ίδιο ισχύει για όλα τα προϊόντα σε ένα κατάστημα, γιατί συχνά τα καταστήματα χρησιμοποιούν στη διαφήμιση και στις βιτρίνες κάποιο είδος ή είδη ως "κράχτες".**

ΣΠΑΖΟΚΕΦΑΛΙΑ

Εν τω μεταξύ, "σπαζοκεφαλιά" αναμένεται να αποτελέσει για τους καταναλωτές ο υπολογισμός των εκπτώσεων αφού θα κληθούν να τον κάνουν οι ίδιοι.

Σύμφωνα με τα προβλεπόμενα στη σχετική απόφαση, κατά τη διάρκεια των εκπτώσεων στις πινακίδες των καταστημάτων θα πρέπει να αναγράφονται τέσσερις τιμές: σε δραχμές πριν και με την έκπτωση και σε ευρώ πριν και με την έκπτωση.

Ετσι, ο καταναλωτής θα καλείται να υπολογίσει μόνος του την τελική τιμή με την έκπτωση και με τον πολύπλοκο αυτό τρόπο να αποφασίσει για τις αγορές του αλλά να κάνει και σύγκριση τιμών.



Στις 13 Μαρτίου ο διαγωνισμός

Ξεκινά και η Β' φάση του αποχετευτικού του Δήμου Ιαλυσού

Θα καλύγει μήκος 23.050 μ. και είναι προϋπ/σμού 2 δις δρχ.

Την Τεταρτη 13 Μαρτίου πρόκειται να διενεργηθεί ο διαγωνισμός για την ανάδειξη της εταιρείας που θα αναλάβει την κατασκευή της δεύτερης φάσης του απο-χετευτικού δικτύου του Δήμου Ιαλυσού.

Η προκήρυξη του διαγωνισμού εστάλη προ ημερών στη Διεύθυνση Επισήμων Δημοσιεύσεων της Ευρωπαϊκής Ενωσης και μέσα στην εβδομάδα αναμένεται να δημοσιευθεί στον αθηναϊκό και τοπικό Τύπο. Το «πράσινο φώς» για την προκήρυξη του διαγωνισμού,έδωσε η απόφαση ένταξης του έργου στο Περιφερειακό Επιχειρησιακό Πρόγραμμα 2000-2006 που υπέγραψε π.ρόσφατα ο γενικός γραμματέας της Περιφέρειας Νοτίου Αιγαίου κ. Παναγιώτης Σαλτούρος. (αριθμός απόφασης ΠΝΑ 10954/ΕΥΔ2678).

Η δεύτερη φάση έχει προϋπολογισμό 5.921.056,49 ευρώ (2.017.599.998 δρχ) από τα οποία 4.440.792,37 ευρώ (1.513.200.000 δρχ) θα εκταμιευθούν απο την Ευρωπαϊκή Ενωση και 1.480.264,12 ευρώ (504.399.998 δρχ.)θα είναι η συμμετοχή του Ελληνικού Δημοσίου (δεν επιβαρύνεται δηλαδή οικονομικά ο Δήμος Ιαλυσού). Το έργο θα πρέπει να ολοκληρωθεί μέχρι τις 30 Απριλίου του 2004 και το οικονομικό του αντικείμενο θα πρέπει να «κλείσει » μέχρι το τέλος του ίδιου χρόνου.

Η φάση αυτή περιλαμβάνει την κατασκευή του δεύτερου τμήματος του κεντρικού αποχετευτικού αγωγού και των κυρίων συλλεκτήρων καθώς και τριών αντλιοστασίων.Οι αγωγοί που θα κατασκευαστούν θα έχουν συνολικό μήκος 23.050 μέτρων.

Σύμφωνα με τη μελέτη οι εργασίες θα ξεκινήσουν απο την οδό Ιερού Λόχου (πρόκειται για τον δρόμο απο το Αστυνομικό Τμήμα μέχρι τη θάλασσα) όπου σταμάτησαν οι εργασίες της πρώτης φάσης, θα συνεχιστούν στο σύνολο του οικισμού της Ιαλυσού (περιοχή Ιξιάς, οδός Σωτήρος, παλιός οικισμός, παραλία, περιοχή Βουρνάρας κλπ) και θα ολοκληρωθούν στο ξενοδοχείο Blue Bay στα όρια με το Δήμο Πεταλούδων. Τα αντλιοστάσια θα κατασκευαστούν στην περιοχή της Μυρτενής και στις οδούς Φερενίκης και Ελευθερίου Βενιζέλου.

Σε μια προσπάθεια να προκληθούν όσο το δυνατόν λιγότερη αναστάτωση και κυκλοφοριακά προβλήματα στον μοναδικό οδικό άξονα της δυτικής πλευράς της Ρόδου, οι Τεχνικές Υπηρεσίες του Δήμου που εκπόνησαν τη μελέτη επέλεξαν να εκτελεστούν οι εργασίες εγκατάστασης των αγωαώμν στους



κάθετους της επαρχιακής οδού Ρόδου - Καμείρου δρόμους. Η επαρχιακή οδός θα σκαφτεί σε ένα μόνο τμήμα της που θα είναι μικρότερο του ενός χιλιομέτρου.

Με τον τρόπο αυτό, αφ' ενός θα περιοριστούν τα κυκλοφοριακά προβλήματα και η ταλαιπωρία των πολιτών και αφετέρου δεν θα χρειαστεί να διακοπούν οι εργασίες κατά τη διάρκεια της τουριστικής περιόδου.

Εξ' άλλου ο Δήμος έχει ήδη καταθέσει τη μελέτη της τρίτης φάσης του έργου για έλεγχο στην Περιφέρεια Νοτίου Αιγαίου, ώστε α κινηθούν οι διαδικασίες δημοπράτησης και να εκτελεστεί παράλληλα με τη δεύτερη φάση.

Ο δήμαρχος κ.Στέργος Στάγκας, μετά την κοινοποίηση στο Δήμο της απόφασης του γενικού γραμματέα της Περιφέρειας ,εξέφρασε την πλήρη ικανοποίηση του αφού το μεγαλύτερο και το πλέον απαραίτητο έργο υποδομής της Ιαλυσού, μέσα στα επόμενα δύο χρόνια θα έχει ολοκληρωθεί, επιλύοντας το μείζον πρόβλημα της διάθεσης των λυμάτων. Παράλληλα εξέφρασε τις ευχαριστίες του σε όσους συνέβαλαν στη θετική αυτή εξέλιξη.

Τί κρύβεται πίσω από τη μεγάλη σύγκρουση για την εκποίηση του Πρασονησιού

Αμερικανικά κεφάλαια το "υητό"!

Σε υψηλά πολιτικά κλιμάκια παίζεται κυρίως το "παιχνίδι" της επένδυσης

Σε νέα φάση εισέρχεται το θέμα που αφορά στο Πρασονήσι καθώς σύμφωνα με πληροφορίες αμερικανικά κεφάλαια βρίσκονται επί θύραις. Πολυεθνική εταιρεία αμερικανικών συμφερόντων έχει εκφράσει τους σκοπούς της να επενδύσει στην επίμαχη πλέον νησίδα σε περίπτωση που ναυαγήσουν οι προσπάθειες των τοπικών φορέων για εκποίηση. Η συγκεκριμένη Πολυεθνική Εταιρεία εξειδικεύεται στη διοργάνωση συνεδρίων υψηλού επιπέδου και ειδικών θεμάτων. Σύμφωνα με τα σχέδια της εταιρείας, προβλέπεται η δημιουργία του πλέον σύγχρονου συνεδριακού κέντρου της Ευρώπης, καθώς επίσης την ανέγερση ξενοδοχειακής μονάδας υψηλών προδιαγραφών και ασφαλείας, δυναμικότητας 3000 κλινών.

Οι ίδιες πληροφορίες αναφέρουν ότι η εν λόγω εταιρεία μετά από ενδελεχή διερεύνηση που πραγματοποίησε σε όλα τα τουριστικά θέρετρα της Μεσογείου, αποφάσισε να προβεί σε αυτή τη μεγάλη επένδυση στη Μάλτα ή στη Ρόδο. Ανάμεσα σε αυτά τα δύο υποψήφια νησιά προέκριναν την επιλογή της Ρόδου, θεωρώντας ότι το Πρασονήσι με τη γεωγραφική ιδιομορφία του καλύπτει τη βασικότερη προϋπόθεση που δεν είναι άλλη από την ασφάλεια. Δεδομένου ότι στα συνέδρια παίρνουν μέρος υψηλά ιστάμενα πρόσωπα αλλά κυρίως επιστήμονες που χειρίζονται ή ερευνούν ζητήματα ζωτικής σημασίας, συνήθως απόρρητου χαρακτήρα, όπως είναι θέματα πυρηνικής φυσικής, βιοϊατρικής, κλωνοποίησης, διαστημικών προγραμμάτων, οπλικών συστημάτων, οργάνων υψηλής τεχνολογίας κ.λπ.

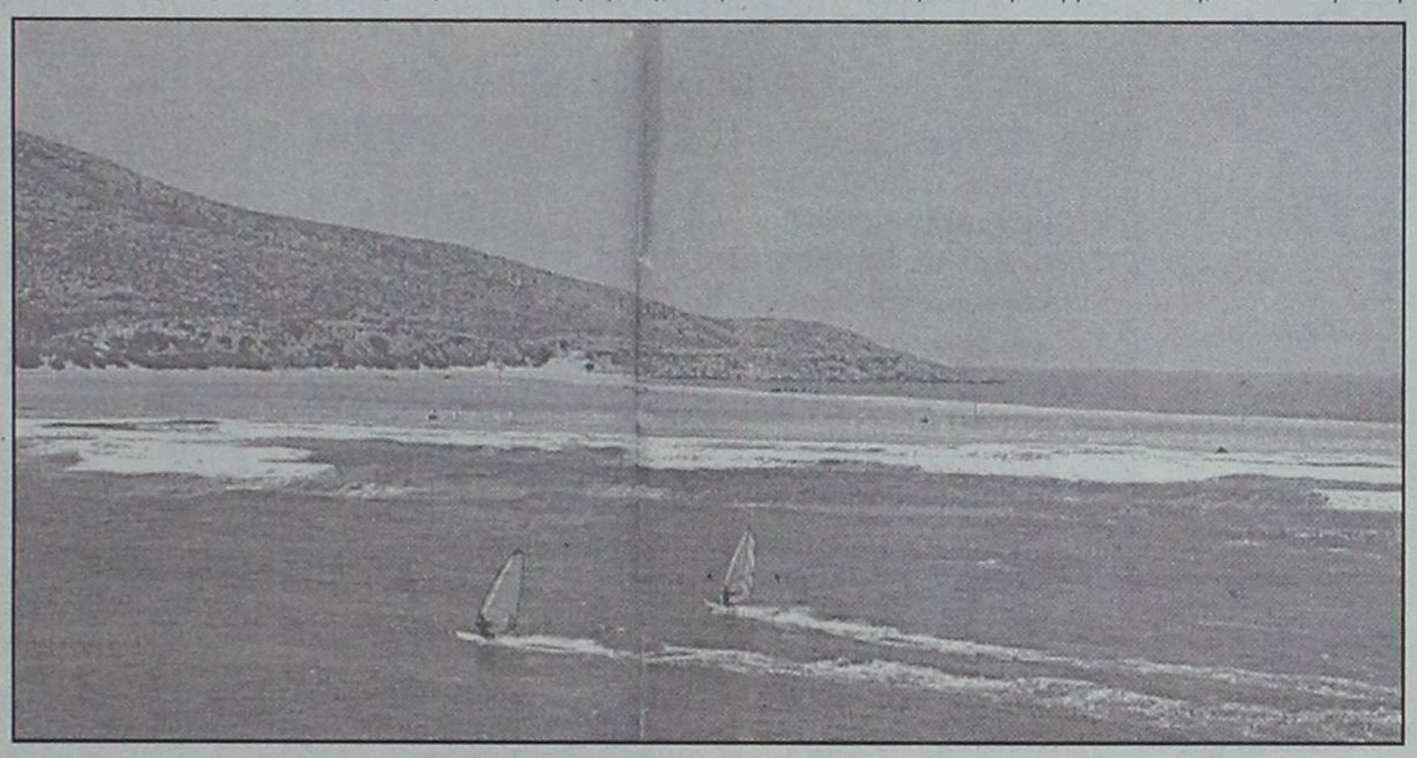

Είναι χαρακτηριστικό ότι τα σχέδια της επένδυσης προβλέπουν την κατασκευή μικρού ιδιωτικού αεροδρομίου και ελικοδρομίου.

Ύστερα από τις αντιδράσεις που προκλήθηκαν από τους τοπικούς φορείς, οι ξένοι επενδυτές βρίσκονται εν αναμονή της κατάληξης σε δικαστικό επίπεδο για να πάρουν τις τελικές τους αποφάσεις. Εκείνο, πάντως, που έχουν διαμηνύσει στο υπουργείο Ανάπτυξης και την ΚΕΔ είναι ότι δεν τους απασχολεί κανένα άλλο κομμάτι γης στην περιοχή της Νότιας Ρόδου. Μάλιστα σε περίπτωση που δεν ξεπεραστούν τα προβλήματα με το Πρασονήσι θα στρέψουν το βλέμμα τους προς την περίπτωση της Μάλτας, εκεί δηλαδή όπου σύμφωνα με την εταιρεία δεν υπάρχουν αντιδράσεις ούτε ενστάσεις για την πραγματοποίηση της επένδυσης.

Κοντολογίς η εταιρεία περιμένει την απόφαση των ασφαλιστικών μέτρων που κατέθεσαν οι τοπικοί φορείς και εκδικάστηκαν την περασμένη εβδομάδα. Η απόφαση αναμένεται να εκδοθεί την προσεχή Τετάρτη, μια ημέρα πριν από την προγραμματισμένη δημοπρασία για την εκποίηση του Πρασονησιού.

Τα προβλήματα, ωστόσο, δεν εμφανίζονται μόνο σε δικαστικό επίπεδο. Είναι κυρίως πολιτικού χαρακτήρα αφού εμπλέκεται η Νομαρχία, το ΥΠΕΧΩΔΕ, ακόμα και η αρχαιολογία. Φαίνεται πάντως ότι οι αντιδράσεις είναι καλά δεμένες στο πολιτικό πεδίο και αυτό θα λάβει μεγαλύτερο χαρακτήρα κατά τις προσεχείς ημέρες με την έκδοση προεδρικού διατάγματος από το ΥΠΕΧΩΔΕ, το οποίο θα χαρακτηρίζει το Πρασονήσι ως αδόμητη περιοχή. Το προεδρικό διάταγμα βρίσκεται στο γραφείο της υπουργού κ. Βάσως Παπανδρέου, που σύμφωνα με πληροφορίες έχει δώσει διαβεβαιώσεις ότι θα το υπογράψει μόλις περάσει από τη νομική υπηρεσία του Υπουργείου.

Ωστόσο, υπάρχουν και εκείνοι που υποστηρίζουν ότι η εν λόγω επένδυση, επειδή δεν είναι μόνο οικονομικού χαρακτήρα αλλά έχει και άλλες προεκτάσεις, δεν αποκλείεται να μην ματαιωθεί με την ευκολία που προσδοκάται ύστερα από τις έως τώρα εξελίξεις.

ΕΚΠΤΩΣΕΙΣ 15-30%

Υπάρχει καλύτερη...ΛΥΣΗ;



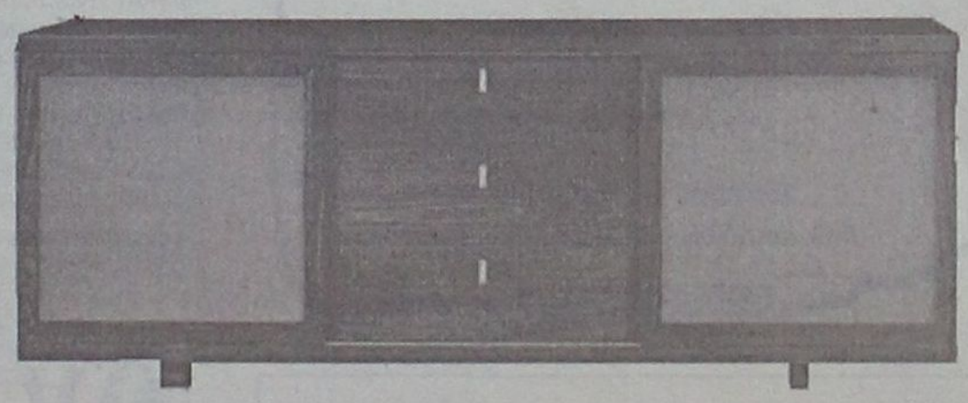



ΛΥΣΗ Α.Ε.Β.Ε.

Η ΛΥΣΗ στο έπιπλο... μία και μοναδική!

Στ. Κωτιάδη 9, Ρόδος Τηλ. (0241) 39911 Fax 39912

MEDITERANNEO
ΠΙΑΝΟ RESTAURANT

Γαστρονομικές απολαύσεις με την συνοδεία
υπέροχης μουσικής
σ' ένα πραγματικά ξεστό και φιλικό περιβάλλον.

Ανοιχτά καθημερινά από τις 18.00 μ.μ.
μέχρι αργά το βράδυ

Ο **Γιώργος Χατζηαντώνης** στο πιάνο
με την **Ελεονόρα Ραΐδου** θα σας διασκεδάζουν
κάθε Παρασκευή - Σάββατο και Κυριακή

Περνού 139 Αφάντου
ΤΗΛΕΦΩΝΟ ΡΕΖΕΡΒΕ: 0241 052677

ΤΑΒΕΡΝΑ
ΤΟ ΚΑΠΗΛΕΙΟ

Κοντά σας κάθε Παρασκευή - Σάββατο
και εορτές, συντροφιά με τον **Στέργο**
Δούκα, την **Μαριάνθη** και την
ορχήστρα μας
σε νησιώτικο - λαϊκό
και ρεμπέτικο πρόγραμμα.
Ποικιλία μεζέδων, ντόπιων κρεάτων
και κρασιών.
Η αίθουσά μας διατίθεται
για κάθε είδους κοινωνικές εκδηλώσεις
μέχρι 120 άτομα.

Σωτήρος 47, Ιξιά, Ιαλυσός
Τηλ. κρατήσεων 91835 & 0945-769958

Ο χώρος κλιματίζεται

Για "καυτερές" χειμωνιάτικες νύχτες...

LOCOS
MEXICAN RESTAURANT & BAR

Put some SALSA
in your life...

ΑΝΟΙΚΤΑ ΚΑΘΗΜΕΡΙΝΑ
ΕΚΤΟΣ ΔΕΥΤΕΡΑΣ

Ηρακλειδών 76 - ΙΑΛΥΣΟΣ
Τηλ. (02410) 96680

Ο Γερ. Καλογηράτος με κάθε τρόπο προσπαθεί να βγει μπροστά

Σε... τεντωμένο σχοινί βρίσκεται πάλι η ΔΑΝΕ

Ο Σήφης Βαρδινογιάννης φέρεται να ετοιμάζει σκληρή δήλωση με καταγγελίες κατά του κ. Στ. Ζαμπετάκη!

Σε τεντωμένο σχοινί ακροβατεί και πάλι η ΔΑΝΕ, αφού τα προβλήματα γίνονται ολοένα και πιο πιεστικά, ενώ η διοικούσα ομάδα δείχνει να μην αντιλαμβάνεται τι συμβαίνει υπό την ανοχή και την παράλογη, εν πολλοίς αδράνεια της Εγνατίας Τράπεζας, η οποία σε περίπτωση που καταστραφεί η εταιρεία θα είναι η πρώτη που θα εισπράξει τις συνέπειες.

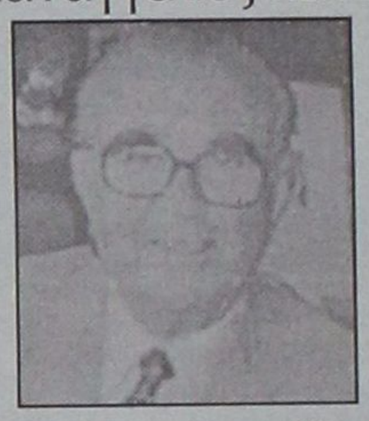



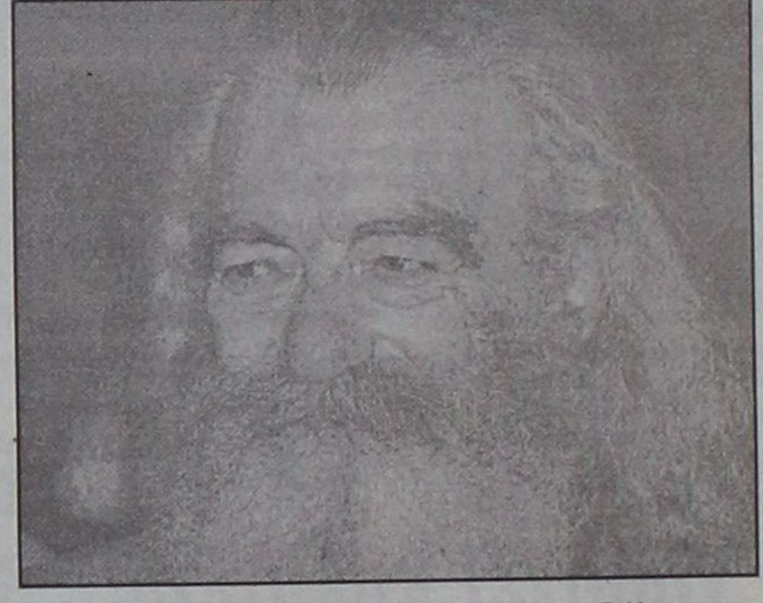

Συγκεκριμένα, οι εργαζόμενοι στα γραφεία της εταιρείας καθώς και τα πληρώματα που έχουν να δουν το... χρώμα του χρήματος από το Νοέμβρη, μάλλον θα πληρωθούν σε ευρώ την επόμενη φορά, αφού μετά τον Φεβρουάριο οι δραχμές δεν θα κυκλοφορούν και οι προοπτικές να πληρωθούν μέχρι τότε παραμένουν ελάχιστες... Δηλαδή εκτός από την εξόφληση Νοεμβρίου και το δώρο, άλλα χρήματα δεν... είδε κανένας εργαζόμενος στην εταιρεία.

Να μην λησμονούμε δε, ότι στο ΔΙΑΓΟΡΑΣ, το νέο πλοίο της εταιρείας, έχει απαγορευτεί η μεταβολή νομικής κυριότητας λόγω χρεών. Ηδη τα χρέη της ΔΑΝΕ προς τρίτους που έχουν κάνει κατασχέσεις φθάνουν ή και ξεπερνάνε το 1 δισ. δρχ. Από εκεί και πέρα τα τρέχοντα έξοδα, τα καύσιμα κ.λπ. δημιουργούν ένα εφιαλτικό παζλ για την εταιρεία, που κινδυνεύει ανά πάσα στιγμή με... λουκέτο!

Απέναντι σ' αυτήν την κατάσταση η διοικούσα ομάδα (που αποτελείται από μέλη του Δ.Σ. που ανήκουν στην ΑΝΕΚ) δεν κάνει καμία κίνηση σωτηρίας! Φαίνεται να εθελοτυφλεί ή να επιδιώκει τη διάλυση της εταιρείας. Κάτι όμως που θα είχε ως συνέπεια την τεράστια οικονομική ζημιά και της ΑΝΕΚ, που ελέγχει το 41% περίπου των μετοχών της ΔΑΝΕ. Μάλλον λοιπόν, οι απαρτίζαντες τη διοικούσα ομάδα της Δωδεκανησιακής εταιρείας, δεν φαίνεται να... ξέρουν πού βρίσκονται.

Αξιομνημόνευτη εν προκειμένω είναι η στάση του επικεφαλής της ομάδας, Στέλιου Ζαμπετάκη, ο οποίος θα είναι και ο κύριος υπεύθυνος για ό,τι συμβεί στην εταιρεία, μια και η συμπεριφορά του προκαλεί τους πάντες και ιδιαίτερα εκείνους που πραγματικά μπορούν να βοηθήσουν τη ΔΑΝΕ και οι οποίοι είναι ελάχιστοι αν λάβουμε υπόψη μας ότι τη ΔΑΝΕ έχουν αρνηθεί να τη δανειοδοτήσουν οι Τράπεζες, ακριβώς επειδή δεν έχουν εμπιστοσύνη στη διοικούσα ομάδα που προαναφέραμε...

Ενώ λοιπόν ο κ. Ζαμπετάκης είχε συμφωνήσει με τον μεγαλομέτοχο της εταιρείας Γ. Καλογεράτο να χρηματοδοτήσει εξ ιδίων πόρων την εταιρεία προκειμένου να "βγει" από το τέλμα που ο ίδιος την οδήγησε, και ενώ δύο φορές είχε πάει παρακαλώντας να του ζητήσει χρήματα, όταν επρόκειτο να γίνει η τελική συμφωνία και να δοθούν στην εταιρεία τα απαραίτητα ποσά, "εξαφανίσθηκε" με αποτέλεσμα να προκαλέσει πλήθος ερωτηματικών για τις πραγματικές του προθέσεις αλλά και τη φερεγγυότητά του, καθώς δεν είναι η πρώτη φορά που φέρεται κατ' αυτόν τον τρόπο...

Η στάση αυτή του Στ. Ζαμπετάκη προκάλεσε και την αγανάκτηση του Σήφη Βαρδινογιάννη ο οποίος είχε ταχθεί υπέρ της συμφωνίας με τον Γ. Καλογεράτο.

Εχουν ευθύνες η ΑΝΕΚ και η Εγνατία Τράπεζα

Αν μπατάρει, το ναυάγιο θα είναι "αύτανδρο"!

Γίνεται παζάρι με τις εν... ζωή ακόμη μετοχές της ΔΑΝΕ



Από τη στιγμή που η ΔΑΝΕ οδηγείται σε νέες περιπέτειες, τα προβλήματα και οι παρενέργειες ενός τέτοιου γεγονότος θα πάρουν δραματικές διαστάσεις και θα συμπαρασύρουν στον όλεθρο και άλλες εταιρείες ή επαγγελματίες. Συγκεκριμένα:

• Η πρώτη που θα έχει σοβαρότατο πρόβλημα θα είναι η Εγνατία Τράπεζα. Αν χάσει τα 17 δισ. που αντιστοιχούν στις μετοχές της ΔΑΝΕ που κρατάει ως ενέχυρο από την ΑΝΕΚ για να τη δανειοδοτήσει με το παραπάνω ποσόν, η Τράπεζα θα βουλιάξει! Οι αντοχές της δεν είναι για τέτοια μεγάλα ανοίγματα και αυτό το γνωρίζουν πολύ καλά οι διοικούντες. Γιατί, λοιπόν, αφήνουν την κατάσταση ανεξέλεγκτη; Γιατί δεν παρεμβαίνουν και δεν πιέζουν την ΑΝΕΚ να αποδεσμεύσει τις μετοχές, ώστε να τις πουλήσουν από τη στιγμή που υπάρχει ενδιαφέρον;

Τί περιμένουν και ποιούς καλύπτουν; Και τι εγγυήσεις έχουν από την ΑΝΕΚ για τα λεφτά τους; Ποιό πλοίο της ΑΝΕΚ εκτός των νέων και των νεότευκτων (που ακόμη δεν τα έχει εξοφλήσει άρα δεν μπορεί να τα υποθηκεύσει) αξίζει τόσα χρήματα; Αντε και να κάνει δύο - τρεις κατασχέσεις η Τράπεζα, τα πλοία που θα πάρει πού θα τα δώσει; Πάλι χαμένη δεν θα είναι; Γιατί λοιπόν η διοίκησή της κωλυσιεργεί; Δεν βλέπει την καταστροφή που έρχεται; Δεν σκέπτεται ότι θα λογοδοτήσει στους μετόχους της, αλλά και στη Δικαιοσύνη γι' αυτή της την αδράνεια;

Η ΑΝΕΚ μέχρι στιγμής είναι συνεπής στις υποχρεώσεις της. Αλλά οι εποχές είναι δύσκολες. Οι Τράπεζες είναι "κουμπωμένες" με τις εταιρείες και προσπαθούν να διασφαλίσουν τα χρήματά τους. Τώρα που η Εγνατία έχει την ευκαιρία να πάρει πίσω τα λεφτά της γιατί δεν την εκμεταλλεύεται; Είναι πραγματικά να απορεί κανείς...

• Η δεύτερη που θα "μπατάρει" σε περίπτωση ναυαγίου της ΔΑΝΕ είναι η ΑΝΕΚ. Και ηθικά και οικονομικά θα στραπατσαριστεί. Γιατί λοιπόν επιτρέπει να οδηγείται η εταιρεία στον αφανισμό; Γιατί δεν αποδεσμεύεται τώρα που υπάρχει ενδιαφέρον από τις μετοχές για να "καρπωθεί" και τα δισ. που έχει πάρει ως δάνειο; Τελικά τί επιδιώκουν Εγνατία και ΑΝΕΚ; Την αυτοκαταστροφή τους;

ΜΙΚΡΕΣ Αγγελίες

Για τις αγγελίες σας, απευθύνεσθε στα γραφεία μας ή στα τηλέφωνα: 22210, 75230

ΟΙ ΑΓΓΕΛΙΕΣ ΤΗΣ ΡΟΔΙΑΚΗΣ παρουσιάζονται και στο site www.anaggelies.gr

ΔΕΥΤΕΡΑ 14 ΙΑΝΟΥΑΡΙΟΥ 2002 — ΓΝΩΜΗ

ΕΝΟΙΚΙΑΣΕΙΣ ΑΚΙΝΗΤΩΝ & ΕΠΙΧΕΙΡΗΣΕΩΝ

ΔΙΑΜΕΡΙΣΜΑ 100 τ.μ. στο Μόντε Σιθ (Εν. Δυνάμεων 7-β' όροφος). Τηλ. 81762. AE43365

ΓΚΑΡΣΟΝΙΕΡΑ στην περιοχή Καρακόνερο. Πληρ. τηλ. 77918 AE43324

ΔΙΑΜΕΡΙΣΜΑΤΑ ΕΠΙΠΛΩΜΕΝΑ στην Ιαλυσό. Πληρ. τηλ. 0942/677848. AE43353

ΕΝΟΙΚΙΑΖΕΤΑΙ στην Ηλιούπολη, Αναλήψεως 120 τ.μ. πρώτου ορόφου με κεντρική θέρμανση, 3 υπνοδωματίων κ.λπ. Πληρ. τηλ. 62183, 64574. AE43352

ΕΝΟΙΚΙΑΖΟΝΤΑΙ: α) Διαμέρισμα ισόγειο 115 τ.μ. με 3 υπνοδωμάτια καινούργιο ασπρισμένο σε άριστη κατάσταση. Προσφέρεται και για επαγγελματική χρήση, **β) Αποθήκη** 230 τ.μ. με ράμπα (για μεγάλα φορτηγά) επί της Αννης Μαρίας 67. Πληρ. τηλ. 36504. AE43351

ΔΙΑΜΕΡΙΣΜΑΤΑ 50 τ.μ. στην Ιαλυσό πλήρως εξοπλισμένα. Πληρ. τηλ. 0945/151833, 92772, 96497. Rent appartment fully furnished 50 m² Ialissos. Tel. 96497. AE43336

ΚΑΤΑΣΤΗΜΑ 55 τ.μ. κατάλληλο για ιατρείο, κομμωτήριο, φροντιστήριο, γραφείο με ύψος 6 μ. για επισκευ και παταριού, οδός Στεφ. Καζούλη και Πελοποννήσου 2 (δεξιά Εμπορ. Κέντρου Φώκιαλη). Πληρ. τηλ. 26141. AE43350

ΔΙΑΜΕΡΙΣΜΑ τριάρι στα Κοσκινού. Πληρ. τηλ. 64536, 0932/639693. AE43349

ΔΙΑΜΕΡΙΣΜΑ τριάρι στο β' όροφο, με κεντρική θέρμανση, επιπλωμένο ή χωρίς έπιπλα, σε πολυκατοικία στην οδό Παπαλουκά 7, όπισθεν του παλαιού Νοσοκομείου. Πληρ. τηλ. 26141. AE43348

ΓΚΑΡΣΟΝΙΕΡΑ ΕΠΙΠΛΩΜΕΝΗ στο δεύτερο όροφο Διαγοριδίων 52. Πληρ. τηλ. 34052 μετά τις 3 μ.μ. AE43347

ΕΝΟΙΚΙΑΖΟΝΤΑΙ: α) Ισόγειος αποθήκη 60 τ.μ. πλακόστρωτη, με ρεύμα και νερό σε πάροδο της Αννης Μαρίας, **β) Αποθήκη** 70 τ.μ. επί της Στ. Κωτιάδη και Εργάνης Αθηνάς. Πληρ. τηλ. 24584, 0944/508626 AE43335

ΕΠΑΓΓΕΛΜΑΤΙΚΟΣ ΧΩΡΟΣ 135 τ.μ. με ράμπα 16 μ.Χ4 μ., γραφείο και WC επί της οδού Γαβριήλ Μισιού και Αθηνών (γωνία) κατάλληλος για κάθε είδους επαγγελματική δραστηριότητα. Πληρ. τηλ. 37468 ή 097/4461691. AE43332

STUDIO επιπλωμένο στο Ροδίνι. Πληρ. τηλ. 0944361899, 25447 AE43320

ΔΙΑΜΕΡΙΣΜΑ επιπλωμένο πλήρες, 3ος όροφος στην οδό Παπαλουκά 49Β, Ρόδος. Πληρ. τηλ. 094/2790896. AE43330

ΕΝΟΙΚΙΑΖΟΝΤΑΙ: α) Διαμέρισμα 2 (δύο) δωματίων επιπλωμένο, με πολυκουζίνα και ηλιακό, β) Στούντιο μονόχωρο με πολυκουζίνα και ηλιακό στην Πατρ. Αθηναγόρα 27Α στον 1ο όροφο. Πληρ. τηλ. 24505 (ώρες 10-13.00 και 17.00-20.00). AE43329

ΔΩΜΑΤΙΑ στο κέντρο της πόλης, στην ενορία "Νιοχώρι" και επί των οδών Αμαράντου και Μανδηλαρά, διαστάσεων 16-20 τ.μ., επιπλωμένα και πλήρως ανακαινισμένα με ατομικό μπάνιο και πολυκουζινάκι. Δεκτές γίνονται μόνο προτάσεις μονίμων εργαζομένων ή φοιτητών, ελληνικής υπηκοότητας. Ελάχιστος χρόνος ενοικίασης τρεις (3) μήνες. Στη τιμή του ενοικίου περιλαμβάνεται η κατανάλωση του νερού. Κάθε δωμάτιο διαθέτει ανεξάρτητο μετρητή ρεύματος. Τιμή 70.000 δρχ.- 205,5 ευρώ, 75.000 δρχ.-220,1 ευρώ (2 είδη δωματίων). Πληρ. τηλ. 62788, 0936/519191. AE43328

ΑΠΟΘΗΚΗ 120 τ.μ. σε υπόγειο με ράμπα επί της οδού Καποδιστρίου 49. Πληρ. τηλ. 90598 AE43319

ΕΝΟΙΚΙΑΖΕΤΑΙ επί της οδού Νικηταρά 58 (πλατεία Αγίου Νικολάου) διαμέρισμα διαμπερές αποτελούμενο εκ δύο υπνοδωματίων, σαλοτραπεζαρία, χωλ και λοιπούς βοηθητικούς χώρους. Πληρ. τηλ. 23477 από 08.00-10.00, 13.00-17.00 και 19.00-22.00 AE43314

ΔΙΑΜΕΡΙΣΜΑ 55 τ.μ. 2 δωματίων και λοιπών χώρων στην Ανάληψη (δίπλα στο σχολείο). Πληρ. τηλ. 0944899427 και 36375 AE43286

ΕΠΑΓΓΕΛΜΑΤΙΚΟΣ ΧΩΡΟΣ σε κεντρικό σημείο της Π. Πόλης (Μενεκλέους 20) πρόσφατα ανακαινισμένος και αναπαλαιωμένος αποτελούμενος από ισόγειο 80 τ.μ., όροφο 80 τ.μ. κι αυλή 100 τ.μ. Πληρ. τηλ. 01/9936978, 0945/526481 AE43313

ΚΑΤΑΣΤΗΜΑ 50 τ.μ. με W.C. στη Ανάληψη. Πληρ. τηλ. 63146, 65638. AE43296

ΚΑΤΑΣΤΗΜΑ ισόγειο 164 τ.μ. με πατάρι από μπετόν αρμέ 40 τ.μ., τουαλέτα ηλεκτρική εγκατάσταση και τηλέφωνο επί της διασταύρωσης των οδών Στρατηγού Ζήση 78 και Μ. Μαλλιαράκη κατάλληλο για έκθεση, τράπεζα, τουριστικό γραφείο και άλλη χρήση. Πληρ. τηλ. 0241-31308, 0946/101181. AE43295

ΕΣΤΙΑΤΟΡΙΟ-BAR στην Ιαλυσό πλήρως εξοπλισμένο. Πληρ. τηλ. 0945/949397, 0945/141714. AE43292

ΕΝΟΙΚΙΑΖΟΝΤΑΙ: α) κατάστημα επί της Αποστ. Παύλου δίπλα στο ζαχαροπλαστείο ΑΤΣΑ, β) 2άρι διαμέρισμα στο Τσαΐρι. Πληρ. τηλ. 64889. AE43294

ΓΚΑΡΣΟΝΙΕΡΕΣ STUDIO καινούργια πλήρως επιπλωμένα, κοντά στο Πανεπιστήμιο και στα ΙΕΚ μόνο για την σχολική περίοδο. Πληρ. τηλ. 78965. AE43293

ΔΙΑΜΕΡΙΣΜΑ ρετιρέ λουξ κατασκευή πλήρως επιπλωμένο τριών υπνοδωματίων, δύο μπάνια, αυτόνομη εντοδαπέδια θέρμανση, ηλιακό και ασανσέρ περιοχή Αγίου Ιωάννου. Πληρ. τηλ. 20949, 37735, 0932/326055. AE43298

ΙΣΟΓΕΙΑ αποθήκη με WC 70 τ.μ. στην οδό Μιχ. Πετρίδη στο ύψος Δημοτικού σχολείου, κατάλληλη για οποιαδήποτε χρήση. Πληρ. τηλ. 20949, 37735, 0932/326055. AE43291

ΚΑΤΑΣΤΗΜΑ 120 τ.μ. στην περιοχή των Δασκάλων. Πληρ. 34490 (από 1 μ.μ.-3 μ.μ.), 094/2424139 (5 μ.μ.-10 μ.μ.). AE43290

ΓΚΑΡΣΟΝΙΕΡΑ πλήρως επιπλωμένη (ψυγείο-κουζίνα-ηλιακό θερμοσίφωνα). Πληρ. τηλ. 66475, 0945/797129. AE43288

ΕΝΟΙΚΙΑΖΕΤΑΙ

Επί της οδού Ρόδου-Λίνδου 138, δίπλα στη HONDA εκθεσιακός χώρος 340 τ.μ. συν 120 τ.μ. πατάρι, ύψους 5 μέτρων γωνιακό.

Πληρ. τηλ. 92510, 61011
κ. Ξανθή, 097/4015401

ΕΝΟΙΚΙΑΖΕΤΑΙ

διαμέρισμα ισόγειο με αυλή 65 τ.μ. επιπλωμένο ή όχι, στην Ιαλυσό κοντά στο Βερόπουλο, με ένα μεγάλο υπνοδωμάτιο, ενιαία κουζίνα-σαλόνι, χωλ κ.λπ.

Πληρ. τηλ. 93204

ΚΛΕΟΒΟΥΛΟΣ Α.Ε.
LINDOS ROYAL VILLAGE-LTI LINDOS VILLAGE
ΒΛΗΧΑ ΛΙΝΔΟΥ ΡΟΔΟΥ

ΕΝΟΙΚΙΑΖΟΝΤΑΙ

καταστήματα εντός των ξενοδοχείων Lindos Royal και LTI Step's of Lindos κατάλληλα για οποιαδήποτε χρήση.

Πληρ. στα ξενοδοχεία πρωινές ώρες και στα τηλ. 02440/32008, 32000

ΚΤΗΜΑΤΟΜΕΣΙΤΙΚΟ ΓΡΑΦΕΙΟ - REAL ESTATE AGENCY

ΕΚΤΙΜΗΣΕΙΣ-ΑΓΟΡΕΣ-ΠΩΛΗΣΕΙΣ
ΚΑΤΑΣΤΗΜΑΤΑ
ΟΙΚΟΠΕΔΑ-ΧΩΡΑΦΙΑ
ΚΤΗΜΑΤΙΚΕΣ-ΣΥΜΒΟΥΛΕΣ
ΕΝΟΙΚΙΑΣΕΙΣ-ΔΙΑΧΕΙΡΙΣΕΙΣ
ΣΠΙΤΙΑ-ΔΙΑΜΕΡΙΣΜΑΤΑ

Vitzileos

ΜΑΡΙΟΣ Κ. ΒΙΤΖΗΛΑΙΟΣ
Μεσίτης Αστικών Συμβάσεων - Real Estate Agent

Εθν. Μακαρίου 45 - 3ος όροφος
Τηλ.: 0241-24900 25545.
Fax: 25544 Κιν.: 0932-704919

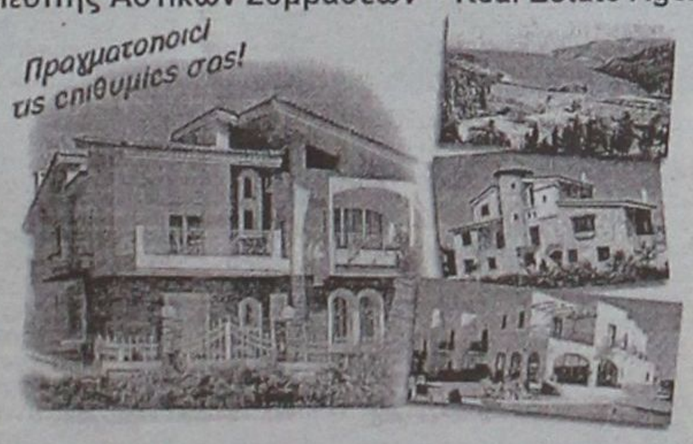

ΚΑΤΑΣΤΗΜΑΤΑ, ΓΡΑΦΕΙΑ, ΕΠΙΧΕΙΡΗΣΕΙΣ

	ΔΡΧ.	ΕΥΡ
Επιχείρηση-Πλυντήρια-Στεγνωτήρια σε πλήρη λειτουργία	7.000.000	20.543
Επιχείρηση τουριστικό μαγαζί στη Ψαρόπουλα	15.000.000	44.021
Κατάστημα 20 τ.μ. στο Φαληράκι	40.000.000	117.388
Κατάστημα 31 τ.μ. στη Διαγοριδών	16.000.000	46.955
Κατάστημα 45 τ.μ. ισόγ. και 90 τ.μ. υπόγ. στο Καρακόνερο	30.000.000	88.041
Κατάστημα 50 τ.μ. κοντά στο Μανδράκι	100.000.000	293.470
Κατάστημα 60 τ.μ. με 250 τ.μ. αυλή στο Πρασονήσι	70.000.000	205.429
Εστιατόριο διώροφ. 115 και 115 τ.μ. στη Π. Πόλη	60.000.000	176.082
Κατάστημα 140+140+132 τ.μ. ανά όροφο στην Ορφανίδου	75.000.000	220.103
Κατάστημα 300 τ.μ. σε οικόπ. 1000 τ.μ. στη Παστίδα	50.000.000	146.735
Κατάστημα 900 τ.μ. (ανά 300 τ.μ. υπόγ, ισόγ, όροφ) στα Κοσκινού	200.000.000	586.940
Επιχείρηση και ακίνητο 856 τ.μ. με πάρκιν κοντά στο πανεπιστ.	125.000.000	366.837
Εργοστάσιο 1000 τ.μ. σε οικόπ. 6400 τ.μ. στον Καλαμώνα	180.000.000	528.247
Ακίνητο 1155 τ.μ. σε οικόπ., 817 τ.μ. στο κέντρο της πόλης	360.000.000	1.056.494
20 στούντιος (ενοικιασμ.) και μαγαζί 100 τ.μ.-έξυπνη επένδυση	200.000.000	586.940
Ξενοδοχείο Α! κατηγ. 120 κλ. σε οικόπ., 4725 τ.μ. στην Ιαλυσό		
Ξενοδοχείο Β! κατηγ. 72 κλ και διακοθήκη στη πόλη	300.000.000	880.411
Κατάστημα 180 τ.μ. και 500 τ.μ. στη παραλία Ιαλυσού	50.000.000	146.735

ΔΙΑΜΕΡΙΣΜΑΤΑ

40 τ.μ. στην Ιξιά κοντά στη θάλασσα	11.000.000	32.282
50 τ.μ. στο Γεννάδι με δύο υπνοδ. και θέα	15.000.000	44.020
58 τ.μ. στο Παραδείσι	13.000.000	38.151
70 τ.μ. στο Καρακόνερο	28.000.000	82.172
85 τ.μ. στους Δασκάλους	25.000.000	73.368
88 τ.μ. περιοχή Αν. Μαρίας	35.000.000	102.715
96 τ.μ. στην Ιξιά	43.000.000	126.192
100 τ.μ. στα Τριάντα, ισόγειο	19.000.000	55.760
108 τ.μ. στην Ανάληψη	31.000.000	90.976
110 τ.μ. στα Κοσκινού, σούπερ λουξ	35.000.000	96.845
114 τ.μ. στο Καζίνο κοντά, παραδοσιακό	40.000.000	117.388
120 τ.μ. στην Ιξιά	30.000.000	88.041
120 τ.μ. περιοχή Αν. Μαρίας	48.000.000	140.866
130 τ.μ. περιοχή Αν. Μαρίας	52.000.000	152.605
130 τ.μ. στο Καρακόνερο	52.000.000	152.605
200 τ.μ. στο Μόντε Σιθ, διατηρητέο	80.000.000	234.776
210 τ.μ. στα Κοσκινού, σούπερ λουξ	75.000.000	220.103

ΜΕΖΟΝΕΤΕΣ-ΜΟΝΟΚΑΤΟΙΚΙΕΣ

	ΔΡΧ.	ΕΥΡ
60 τ.μ. διόροφη μονοκ. επιπλωμένη στην Παλιά Πόλη	30.000.000	88.041
68 τ.μ. μονοκατ. με αυλή 90 τ.μ. στα Μαριτσά	18.000.000	52.825
80 τ.μ. μεζονέτα με οικόπεδο στους Καστελοριζιούς	20.000.000	58.695
90 τ.μ. διόροφη μονοκατ.+30 τ.μ. αυλή στην Παλιά Πόλη	26.000.000	76.302
115 τ.μ. μεζονέτα σε μπετά με 1.000 τ.μ. οικόπεδο στα Αφάντου	16.000.000	52.825
119 τ.μ. διόροφ. μονοκ. με 27 τ.μ. αυλή στη Π. Πόλη	20.000.000	58.695
120 τ.μ. μεζονέτα στο Μήδεια	40.000.000	117.388
120 τ.μ. διόρ. μονοκ. με αυλή στη Π. Πόλη κοντά στο Καστέλο	120.000.000	352.164
130 τ.μ. μεζονέτα σε οοβάδες με οικοπ. 300 τ.μ. στα Τριάντα	42.000.000	123.258
135 τ.μ. μονοκ. με κήπο 700 τ.μ. στα Κρητικά	60.000.000	176.082
150 τ.μ. μονοκ. σε κτήμα 18 στρ. στο Καλαμώνα	90.000.000	264.123
160 τ.μ. μεζονετ. σε μπετά στα Τριάντα	34.000.000	99.780
170 τ.μ. μονοκ. με αυλή στη Π. Πόλη	23.000.000	67.498
2 μεζονετ. των 170 τ.μ. έκαστη και διαμερ. 120 τ.μ. σε οικόπ. 2.500 τ.μ. στη Παστίδα	125.000.000	366.838
170 τ.μ. διόρ. μονοκατ. διατηρ. και 237 τ.μ. στη Λέρο		
180 τ.μ. μονοκ. σε οικοπ. 750 τ.μ. με θέα στο Γεννάδι	45.000.000	132.062
187 τ.μ. βίλα σε οικοπ. 4780 τ.μ. στη Παστίδα	100.000.000	293.470
200 τ.μ. μεζονέτ. ημιτελής στα Καλαβάρδα	39.000.000	85.106
230 τ.μ. βίλα σε οικόπεδο 7.700 τ.μ. και γεώτρηση στην Λάρδο	120.000.000	352.164
252 τ.μ. μονοκ. στη Π. Πόλη κοντά στο Καστέλο	35.000.000	102.714.
300 τ.μ. βίλα σε 4 στρ., με γκαράζ στις Καλυθιές	100.000.000	293.470
320 τ.μ. βίλα σε 4 στρ. στα Τριάντα	110.000.000	322.817
5 μονοκατ. διατηρ. συνολ. επιφάν. 340 τ.μ. στο Μόντε Σιθ	160.000.000	469.553

ΟΙΚΟΠΕΔΑ

150 τ.μ. με Σ.Δ. 0,6 στους Δασκάλους	8.000.000	23.478
412 τ.μ. με Σ.Δ. 1.20 στον Αγ. Νικόλαο	65.000.000	190.755
750 τ.μ. εντός σχεδίου στο Γεννάδι	6.000.000	20.445
1.450 τ.μ. εντός οικισμού, στα Μαριτσά	9.000.000	20.412
2.100 τ.μ. στην Ιξιά	45.000.000	132.062
2.200 τ.μ. στα Μαριτσά	20.000.000	58.694
2.500 τ.μ. στο δρόμο Ελαιώνας-Φουρνάκι στο Γεννάδι	5.000.000	14.674
3.080 τ.μ. στο Πλημύρι	8.000.000	23.478
4.060 τ.μ. πίσω από ΔΕΥΑΡ	60.000.000	176.082
4.000 τ.μ. κοντά στο Βερόπουλο με φανταστική θέα	60.000.000	176.082
4.000 τ.μ. στη Παστίδα	19.000.000	55.760
4.250 τ.μ. στο Γεννάδι (διασταύρωση)	30.000.000	88.041
4.400 τ.μ. στην Κρεμαστή	26.000.000	76.302
5.000 τ.μ. στα Μαριτσά	15.000.000	44.020
5.000 τ.μ. στ' Αφάντου	35.000.000	102.715.
5.085 τ.μ. στα Κοσκινού	35.000.000	102.715
5.500 τ.μ. κοντά στην θάλασσα στο Γεννάδι	40.000.000	117.388
6.000 τ.μ. με αποθήκη στην Παστίδα	49.000.000	143.800
6.500 τ.μ. στην Λεωφόρο Ρόδος-Κρεμαστή	120.000.000	352.164
6.500 τ.μ. κοντά στη θάλασσα προνομιακά στο Φαληράκι	170.000.000	498.900
6.720 τ.μ. στο Θόλαρο-Παραδείσι	28.000.000	82.172
7.750 τ.μ. στο δρόμο προς τη θάλασσα στα Καλύμπια	80.000.000	234.776
8.000 τ.μ. στο Φαληράκι	56.000.000	143.800
8.500 τ.μ. στη παραλία Αφάντου	51.000.000	149.670
8.800 τ.μ. στα Κοσκινού	70.000.000	205.430
9.345 τ.μ. με θέα στα Ασγούρου	69.000.000	202.495
12.000 τ.μ. πάνω στο κύμα στα Αφάντου	176.000.000	516.508
13.000 τ.μ. στα Μαριτσά	37.000.000	108.584
15.000 τ.μ. στα Ασγούρου	45.000.000	132.062
15.000 τ.μ.με θέα στη θάλασσα στη Πάρο	25.000.000	73.368
15.300 τ.μ. στο Πλημύρι	60.000.000	176.082
25.000 τ.μ. στα Καλαβάρδα	100.000.000	293.470
30.000 τ.μ. στη παραλία Αφάντου	360.000.000	1.056.493
30.000 τ.μ. στο Τσαΐρι	120.000.000	352.160
32.000 τ.μ. πάνω στο κύμα στην Θολό	200.000.000	586.940
38.000 τ.μ. πάνω στο κύμα στο Γεννάδι	646.000.000	1.895.818
46.000 τ.μ. στο Τσαΐρι	138.000.000	405.000
50.000 τ.μ. στο Τσαΐρι	125.000.000	366.838

ΖΗΤΟΥΝΤΑΙ:
ΚΑΤΑΣΤΗΜΑΤΑ ΟΙΚΟΠΕΔΑ ΔΙΑΜΕΡΙΣΜΑΤΑ
ΕΝΤΟΣ-ΕΚΤΟΣ ΠΟΛΕΩΣ ΚΑΘΩΣ ΚΑΙ
ΟΙΚΟΠΕΔΑ ΓΙΑ ΑΝΤΙΠΑΡΟΧΗ
ΔΑΝΕΙΑ ΔΕΚΤΑ- ΕΥΚΟΛΙΕΣ ΠΛΗΡΩΜΗΣ

ενοικιάσεις

συνέχεια από την προηγούμενη

ΔΩΜΑΤΙΑ επιπλωμένα επί της Λεωφ. Ιαλυσού 35 σε πολύ καλές τιμές. Πληρ. τηλ. 25527 AE43284

ΓΚΑΡΣΟΝΙΕΡΑ επιπλωμένη με θέρμανση επί της Τελχινών 9 (Καρακόνερο). Πληρ. τηλ. 30724 AE43281

ΓΚΑΡΣΟΝΙΕΡΑ επιπλωμένη ανεξάρτητη σε ισόγειο πολυκατοικίας στην περιοχή Μιχαήλ Πετρίδη. Πληρ. τηλ. 90038 και 0932748216 AE43268

ΓΚΑΡΣΟΝΙΕΡΑ λουξ κατασκευής επί της Απ. Παπαιωάννου αριθμ. 17. Πληρ. τηλ. 34123, 33774 AE43277

ΔΙΑΜΕΡΙΣΜΑ 65 τ.μ. επί της οδού Αλυτρώτων Ελλήνων 36. Πληρ. τηλ. 28574, 75706 AE43272

ΟΙΚΙΑ διόροφη στην Κρεμαστή κατάλληλη για σοβαρή οικογένεια ή ανδρόγυνο, στην οδό Παπαγιάννη 49, 150 τ.μ. με 2 υπνοδωμάτια και υπόγειο. Πληρ. τηλ. 22377, 61285 κ. Σπύρο AE43206

ΔΙΑΜΕΡΙΣΜΑ 110 τ.μ. με 3 υπνοδωμάτια, επί της οδού Λυκείας 197 στο Ροδίνι. Πληρ. τηλ. 32275, 0945084979 AE43270

ΚΑΤΑΣΤΗΜΑ 33 τ.μ. με 33 τ.μ. υπόγειο και 15 τ.μ. ημιόροφο στα 100 μαγαζιά εντός στοάς, κατάλληλο και για γραφείο. Πληρ. τηλ. 0945482204 AE43113

ΕΝΟΙΚΙΑΖΕΤΑΙ πλήρως επιπλωμένο 3άρι διαμέρισμα 120 τ.μ. στο κέντρο της πόλης επί της 25ης Μαρτίου στον 2ο όροφο με θέρμανση και ασανσέρ. Πληρ. τηλ. 0946-061308 AE43210

ΔΙΑΜΕΡΙΣΜΑΤΑ δίχωρα και μονόχωρα πλήρως εξοπλισμένα με κλιματισμό στην περιοχή Ζέφυρος Ρόδου. Πληρ. τηλ. 30063, 0972551300 AE43024

ΚΑΤΑΣΤΗΜΑ 75 τ.μ. με βιτρίνα 6,50 μ. σε εμπορικό δρόμο της Παλιάς Πόλης της Ρόδου. Πληρ. τηλ. 09.44.88.11.22 και 37.753 XAE111

2 ΓΚΑΡΣΟΝΙΕΡΕΣ μαζί ή μεμονωμένα κατάλληλα για Φροντιστήριο (διατίθεται μαζί και η επίπλωση), ιατρείο, γραφείο ή άλλη επαγγελματική χρήση, στον α' όροφο στην οδό Κων/νου Παλαιολόγου 105, με πρόσοψη στο Πάρκο του Αγ. Ιωάννου. Πληρ. τηλ. 82400-81540 κ. Ευαγγελία. XAE100

STUDIOS ΜΕ ΤΟ ΜΗΝΑ Η ΤΗΝ ΗΜΕΡΑ ΠΛΗΡΩΣ ΕΠΙΠΛΩΜΕΝΑ ΜΕ ΠΟΛΥΚΟΥΖΙΝΑΚΙ, ΨΥΓΕΙΟ, ΝΤΟΥΖ, W.C., ΤΗΛΕΦΩΝΟ, ΜΠΑΛΚΟΝΙ, ΖΕΣΤΟ ΝΕΡΟ ΕΠΙ 24ΩΡΟΥ ΒΑΣΕΩΣ ΣΤΗΝ ΠΙΟ ΗΣΥΧΗ ΠΕΡΙΟΧΗ ΤΗΣ ΠΟΛΗΣ (ΠΕΡΙΟΧΗ ΔΑΣΚΑΛΩΝ), ΟΔΟΣ ΜΑΝΩΛΗ ΠΑΠΑΜΑΝΩΛΗ ΑΡΙΘΜ. 12, ΚΑΘΕΤΟΣ ΕΠΙ ΤΗΣ ΣΤΕΛΙΟΥ ΚΩΤΙΑΔΗ. ΠΛΗΡ. ΤΗΛ. 37244.

πωλησεις ακινητων & επιχειρησεων

ΕΠΙΧΕΙΡΗΣΗ ΚΟΜΜΩΤΗΡΙΟΥ, πωλείται-ευκαιρία-, επί διατηρητέου κτιρίου στην οδό 28ης Οκτωβρίου 50 (Νιοχώρι), σε χώρο 100,0 τ.μ. πλήρως εξοπλισμένο, με μηνιαίο μίσθωμα 179.000 δρχ./525 ΕΥΡΩ. Αμεση παράδοση λόγω αναχωρήσεως στο εξωτερικό. Τιμή πώλησης 15.000.000 δρχ./44,020 ΕΥΡΩ. Πληρ. τηλ. 34176. AO43369

ΔΙΑΜΕΡΙΣΜΑ 80 τ.μ. 2ος όροφος, σε πολύ καλή κατάσταση, 2 υπνοδωμάτια, σαλοτραπεζαρία, μεγάλη κουζίνα με μπαλκονόπορτες. Μπάνιο, κεντρική θέρμανση, ασανσέρ. 100 μέτρα από την θάλασσα. Τιμή ευκαιρίας 28.000.000 δρχ. Ι. Μεταξά 2, πίσω από το παλαιό Νοσοκομείο. Πληρ. τηλ. 0977415950 AO43323

ΕΠΑΓΓΕΛΜΑΤΙΚΟΣ ΧΩΡΟΣ 100 τ.μ. με πατάρι 50 τ.μ. για οποιαδήποτε χρήση. Περιοχή νέος συνοικισμός ξυλουργών-Τσαϊρι. Πληρ. τηλ. 27964, 62935. AO43337

ΕΥΚΑΙΡΙΕΣ: ΠΩΛΟΥΝΤΑΙ ΔΙΑΜΕΡΙΣΜΑΤΑ λουξ κατασκευής 80 τ.μ. 27.000.000 δρχ. και 100 τ.μ. 35.000.000 δρχ. Πληρ. Σταμάτης Μανωλάκος, τηλ. 23815, 0944/698056. AO43357

ΔΙΑΜΕΡΙΣΜΑ στην Ιξιά 75 τ.μ. 20.000.000 δρχ. Πληρ. Σταμάτης Μανωλάκος, τηλ. 23815, 0944/698056. AO43357

ΔΙΑΜΕΡΙΣΜΑ από ιδιοκτήτη 96 τ.μ. 2 υπνοδωματίων, κουζίνας, τραπεζαρίας, καθιστικό, σαλόνι, WC, αποθήκη, συνδεδεμένο με αποχέτευση ΔΕΥΑΡ, και άλλα πολλά. Διατίθεται επιπλωμένο ή μή. Βρίσκεται στο Συνοικισμό Δασκάλων. Πληρ. τηλ. 24398. AO43354

ΕΠΙΧΕΙΡΗΣΗ ΠΟΤΩΝ πολυτελώς εξοπλισμένη cash and carry χονδρική-λιανική σε κεντρικό σημείο και λειτουργούσα όλο τον χρόνο λόγω συνταξιοδοτήσεως. Πληρ. τηλ. 097/3461081. AO43338

ΟΙΚΟΠΕΔΑ: 1) Στην περιοχή Δασκάλων και στο οποίο κτίζεται 3όροφη οικοδομή, 2) κοντά στο ξενοδοχείο BLUE BAY 1.300 τ.μ. οικοδομήσιμο, 3) Στην Παστίδα των 300, 400 και 500 τ.μ. με συντελεστή δόμησης 0,8 και 4) Στ' Αφάντου διαφόρων διαστάσεων. Πληρ. Κ. Ν. Ηρωνίας Νέα Αγορά α' όροφος αρ. 17 τηλ. 31955 και φαξ: 21602 ώρες γραφείου AO43325

ΠΩΛΟΥΝΤΑΙ: 1) Διαμέρισμα παλιό 3άρι στην περιοχή Ζέφυρος, 2) Διαμέρισμα 97 τ.μ. ρετιρέ στην Στέλιου Κωτιάδη, 3) Στην Ιαλυσό διαμέρισμα 80 και 150 τ.μ., 4) Στην Ιαλυσό καινούργιο διαμέρισμα των 100 τ.μ.με το κλειδί στο χέρι 99.779,9 ευρώ (ή 34.000.000 δραχμές), 5) Ισόγειο διαμέρισμα 162 τ.μ. σε τιμή ευκαιρίας, 6) Στην περιοχή Νιοχώρι διαμέρισμα παλιό τ.μ. 84. Στ' Αφάντου μονοκατοικίες και διαμερίσματα. Επίσης καινούργια διαμερίσματα σε διάφορες περιοχές της Ρόδου, Κοσκινού και Ιαλυσού. Πληρ. Κ. Ν. Ηρωνίας Νέα Αγορά α' όροφος αρ. 17 τηλ. 31955 και φαξ: 21602 ώρες γραφείου AO43326

ΠΩΛΟΥΝΤΑΙ: 1. Οικόπεδο 340 τ.μ. στον οικισμό των Τραπεζικών υπαλλήλων δίπλα στο ξεν. Καψής, 2. Οικόπεδο 500 τ.μ. στην Ιξιά, Σ.Δ. 0,8μ 3. Διαμερίσματα των 87 τ.μ. στην Ιξιά με ωραία θέα. Πληρ. τηλ. 27082-26476, 0944/347405 AO43315

ΤΟΥΡΙΣΤΙΚΗ ΕΠΙΧΕΙΡΗΣΗ στο Φαληράκι. Πληρ. τηλ. 0945375797 ή 0944470846 AO43285

ΕΠΙΧΕΙΡΗΣΗ ΚΟΜΜΩΤΗΡΙΟΥ επί της οδού Συρακουσών 2 (Ροδίνι). Πληρ. τηλ. 21194, 78524. AO43301

ΠΙΤΣΑΡΙΑ (ΕΤΟΙΜΗ ΕΠΙΧΕΙΡΗΣΗ ΓΙΑ ΤΗ ΝΕΑ ΣΑΙΖΟΝ), ΣΤΗΝ ΟΔΟ ΚΡΗΤΗΣ 10 (ΚΑΘΕΤΟΣ ΤΗΣ ΟΡΦΑΝΙΔΟΥ) ΣΕ ΤΙΜΗ ΕΥΚΑΡΙΑΣ! ΠΛΗΡ, ΤΗΛ. 74678, 37075, 0972/016038. AO43300

ΔΙΑΜΕΡΙΣΜΑ σε καλή κατάσταση 105 τ.μ. Τιμή 29.000.000 δρχ. Πληρ. τηλ. 23815-0945/888501 Στέλιος Μανωλάκος AO43278

ΕΠΙΧΕΙΡΗΣΗ ΕΣΤΙΑΤΟΡΙΟ- BAR στην Ιαλυσό έτοιμο προς λειτουργία σε καταληκτική τιμή από 1η Απριλίου. Πληρ. τηλ. 0946/466175. AO43299

ΕΥΚΑΙΡΙΑ: ΠΩΛΕΙΤΑΙ ΜΕΓΑΛΗ ΕΠΙΧΕΙΡΗΣΗ ΕΤΟΙΜΩΝ ΡΟΥΧΩΝ ΠΛΗΡΗΣ ΕΜΠΟΡΕΥΜΑΤΟΣ ΣΕ ΚΕΝΤΡΙΚΗ ΣΥΝΟΙΚΙΑ ΤΗΣ ΡΟΔΟΥ (ΜΗΤΡΟΠΟΛΗ-ΑΓ. ΓΕΩΡΓΙΟΣ-ΑΓ. ΝΙΚΟΛΑΟΣ) ΚΑΙ ΣΕ ΤΙΜΗ ΕΥΚΑΙΡΙΑΣ, ΛΟΓΩ ΥΓΕΙΑΣ. ΑΜΕΣΗ ΠΑΡΑΔΟΣΗ-ΑΝΕΤΟΙ ΔΙΑΚΑΝΟΝΙΣΜΟΙ. ΠΛΗΡ. κ. ΓΙΑΝΝΗ, ΤΗΛ. 0977/571069. ΠΟ43297

ΤΟΥΡΙΣΤΙΚΗ ΕΠΙΧΕΙΡΗΣΗ με ρούχα 92 τ.μ. με αποθήκη και WC με 12 κούκλες τύπου μπουτίκ επί της 28ης Οκτωβρίου 76. Πληρ. τηλ. 30293, 0942955340 AO43274

ΠΩΛΟΥΝΤΑΙ: 1) Οικόπεδο 1.000 τ.μ. στην Ηλιούπολη. Συγκεκριμένο τμήμα. Τιμή 12.000.000 δρχ. Μελλοντικά μπαίνει σχέδιο πόλεως Ρόδου Α' φάση, 2) Αποθήκη 190 τ.μ. ισόγεια χωρίς φόβο πλημμύρας. Περιοχή Αγ. Αναστασίας (Επτά Βαγιές) είναι κενή ετοιμοπαράδοτη. Τιμή 22.000.000 δρχ. (Μόνο για λίγες ημέρες). Πληρ. τηλ. 30397-0946049179 κ. Νίκο Καργάκο Σοφούλη 59 Ρόδος AO43211

ΔΙΑΜΕΡΙΣΜΑ 107 τ.μ. καινούργιο με κεντρική θέρμανση α' ορόφου επί της οδού Πειραιώς από ιδιοκτήτη. Πληρ. τηλ. 20103 και 32397 AO43244

ΠΩΛΟΥΝΤΑΙ: 1) οικόπεδο στη Λίνδο περιοχή Ψάλτου τ.μ. 14.200 καθαρό, με νερό, ηλ/κό, προνομιακό για ξενοδοχ. κ.ά. Τιμή 150 εκατ., 2) Βίλλα φανταστική στο Γεννάδι 164 τ.μ. πέτρινο σε λόφο με γκαράζ, επιπλωμένο με κλιματισμό, ζεστό - κρύο, τζάκι. Τιμή 150 εκατ. Πληρ. τηλ. 0241-24900 ή 25545 κιν. 0932/704919 AO43198

ΠΩΛΟΥΝΤΑΙ ΑΠΟ ΙΔΙΟΚΤΗΤΗ ΚΑΙ ΥΠΟ ΚΑΤΑΣΚΕΥΗ ΝΕΑΣ ΟΙΚΟΔΟΜΗΣ - ΚΑΤΑΣΤΗΜΑ 35 Τ.Μ. ΚΑΙ 20 ΥΨΟΣ 5 Μ. ΕΠΙ ΤΗΣ ΟΔΟΥ ΚΩΝ/ΝΟΥ ΠΑΛ/ΓΟΥ 6 ΔΙΑΣΤΑΥΡΩΣΗ - ΔΙΑΣΤΑΥΡΩΣΗ ΜΕ ΤΗΝ Μ. ΚΩΝ/ΝΟΥ ΚΟΝΤΑ ΣΤΟ ΠΑΛΙΟ ΙΚΑ - ΑΠΟ ΦΑΝΑΡΙΑ ΠΡΟΣ ΓΥΜΝΑΣΙΑ-ΛΥΚΕΙΑ ΑΡΡΕΝΩΝ. ΠΛΗΡ. ΤΗΛ. 31161 ΠΟ43177

ΜΑΓΑΖΙ και διαμέρισμα 130 τ.μ. επί της λεωφόρου Δημοκρατίας 32 Παραδείσι σε τιμή ευκαιρίας λόγω αναχώρησης στο εξωτερικό. Πληρ. τηλ. 83371 AO43199

ΓΡΑΦΕΙΟ επί της οδού Εθν. Μακαρίου 35, εμβαδού 34 τ.μ. Πληρ. τηλ. 21317 και κινητό 0945-996162 XAO151

ΕΠΙΧΕΙΡΗΣΗ ΕΣΠΑΤΟΡΙΟΥ πλήρως εξοπλισμένη σε κεντρικότατο δρόμο στο τουριστικό κέντρο της πόλης. Πληρ. τηλ. 0944/185921, καθημερινά 10 π.μ.-10 μ.μ. AO43185

ΚΑΤΑΣΤΗΜΑ εξοπλισμένο κατάλληλο για είδη ρουχισμού στο κέντρο της πόλης επί της Παπάγου (Μαντράκι). Πληρ. τηλ. 74148 AO42935

ΚΑΤΑΣΤΗΜΑΤΑ ΕΤΟΙΜΟΠΑΡΑΔΟΤΑ ΣΤΟ ΜΕΓΑΛΥΤΕΡΟ ΣΥΓΚΡΟΤΗΜΑ ΚΑΤΑΣΤΗΜΑΤΩΝ ΣΤΗΝ ΠΑΡΑΛΙΑΚΗ ΛΕΩΦΟΡΟ ΙΑΛΥΣΟΥ ΑΠ' ΕΥΘΕΙΑΣ ΑΠΟ ΤΟΝ ΚΑΤΑΣΚΕΥΑΣΤΗ ΠΟΛ. ΜΗΧΑΝΙΚΟ ΣΤΕΛΙΟ ΜΑΚΕΣΤΑ. ΕΞΑΣΦΑΛΙΣΗ ΔΑΝΕΙΟΥ, ΕΥΚΟΛΙΕΣ ΠΛΗΡΩΜΗΣ. ΑΠΟ 10.350.000 ΔΡΧ. ΠΛΗΡ. ΤΗΛ. 21347 XΠΟ205

ΠΩΛΟΥΝΤΑΙ: α) Οικόπεδο 850 μέτρων (οικοδομήσιμο εντός οικισμού), β) Ελαιώνας 4 στρεμμάτων, γ) Αγρός 22 στρεμμάτων. Τα δύο ως άνω δεικνύονται για αγροτικούς ή βιοτεχνικούς σκοπούς. Πληρ. τηλ. 96384 από 3 μ.μ. XΠΟ200

ΠΡΑΓΜΑΤΙΚΗ ΕΥΚΑΙΡΙΑ ΣΤΟ ΓΕΝΝΑΔΙ. ΟΙΚΟΠΕΔΟ 2.120 Μ. ΜΕ ΠΛΗΡΩΜΕΝΗ ΕΤΟΙΜΗ ΑΔΕΙΑ ΟΙΚΟΔΟΜΗΣ 212 ΜΕΤΡΑ, ΠΕΡΙΦΡΑΓΜΕΝΟ ΜΕ ΜΑΝΤΡΑ, ΕΓΚΑΤΑΣΤΑΣΗ ΦΩΣ, ΝΕΡΟ ΚΑΙ ΜΕ ΔΕΝΔΡΑ, ΜΕ ΥΠΑΡΧΟΝ ΚΤΙΣΜΑ ΑΠΟΘΗΚΗ 50 Μ. ΠΩΛΕΙΤΑΙ 20.000.000 ΜΕΤΡΗΤΑ. ΔΕΚΤΟΣ ΚΑΙ ΔΙΑΚΑΝΟΝΙΣΜΟΣ ΠΛΗΡ. ΤΗΛ. 31093, ΩΡΕΣ ΙΑΤΡΕΙΟΥ XΠΟ522

πωλησεις αυτοκινητων & μοτοσικλετων

ALFA ROMEO, αυτοκίνητο. Πληρ. τηλ. 76920 και 66960. AA43371

ΚΤΗΜΑΤΟΜΕΣΙΤΙΚΟ ΓΡΑΦΕΙΟ

ΕΥΡΩΚΤΗΜΑΤΙΚΗ

ΜΕΣΙΤΕΣ ΣΥΜΒΟΥΛΟΙ ΕΚΤΙΜΗΤΕΣ

ΑΓΟΡΕΣ - ΠΩΛΗΣΕΙΣ - ΕΚΤΙΜΗΣΕΙΣ - ΜΙΣΘΩΣΕΙΣ ΑΚΙΝΗΤΩΝ - ΑΝΤΙΠΑΡΟΧΕΣ - ΕΠΕΝΔΥΤΙΚΕΣ ΠΡΟΤΑΣΕΙΣ - ΑΡΧΙΤΕΚΤΟΝΙΚΕΣ ΜΕΛΕΤΕΣ



ΜΟΝΟΚΑΤΟΙΚΙΕΣ-ΜΑΙΖΟΝΕΤΕΣ



ΟΙΚΟΠΕΔΑ



ΔΙΑΜΕΡΙΣΜΑΤΑ



ΚΑΤΑΣΤΗΜΑΤΑ-ΓΡΑΦΕΙΑ

ArchiGraph des.

	ΔΡΑΧΜΕΣ	ΕΥΡΩ-€
100τ.μ.-Κιοτάρι Σε 1000τ.μ. οικ.στο Κύμα... 60εκ.		176.061,5
110 τ.μ.- Κιοτάρι σε 1000τ.μ. οικόπ.....26εκ.		76.293,3
112τ.μ.- Στους Δασκάλους (ημπελής)..... 26εκ.		76.293,3
117τ.μ.- Ιαλυσός σε 297τ.μ. οικόπ.....55εκ.		161.389,7
118τ.μ.- Ιαλυσός σε 238τ.μ. οικόπ.....58εκ.		170.192,7
119τ.μ.- Ιαλυσός σε 238τ.μ. οικόπ.....54εκ.		158.455,3
120τ.μ.- Ιαλυσός σε 300τ.μ. οικ.(ημπελής).35εκ.		102.702,5
120τ.μ.- Παρ.Ιαλυσού σε 300τ.μ.οικ.(ημπ.). 41εκ.		120.308,7
130τ.μ.- Λαχανιά στο κύμα σε 1266τ.μ. οικ..70εκ.		205.405,0
140τ.μ.- Γεννάδι σε 1000τ.μ.οικ. στο κύμα. 80εκ.		234.748,7
140τ.μ.- Κοσκινού σε 700τ.μ. οικ. (μπετά)...32εκ.		93.899,4
140τ.μ.- Κοσκινού σε 300τ.μ. (μπετά)..... 30εκ.		88.030,7
140τ.μ.- Κοσκινού σε 700τ.μ. οικ. (μπετά)...32εκ.		93.899,4
143τ.μ - Κοσκινού σε 228τ.μ. Οικόπ.....59εκ.		173.127,1
153τ.μ.- Ιαλυσός σε 377τ.μ. οικόπ.....75εκ.		220.076,8
157τ.μ.- Κοσκινού σε 263τ.μ.οικόπ.....65εκ.		190.733,2
160τ.μ.- παρ.Ιαλυσού Σε 400τ.μ. οικ.(μπετά). 42εκ.		123.243,0
160τ.μ.- Στους Δασκάλους..... 55εκ.		161.389,7
168τ.μ.- Μόντε Σμιθ σε 400τ.μ. οικόπ..... ...120εκ.		352.123,0
170τ.μ.- Κοσκινού σε 4000τ.μ. οικόπ.....170εκ.		498.840,9
171τ.μ - παρ. Ιαλυσού σε 400 τ.μ. οικόπ...70εκ.		205.405,0
180τ.μ.- παρ. Ιαλυσού σε 300τ.μ. οικόπ.....63εκ.		184.864,5
180τ.μ.- Ανάληψη (ημπελής).....42εκ.		123.243,0
180τ.μ.- Ιαλυσός σε 400τ.μ. οικ. (μπετά)..... 44εκ.		129.111,7
185τ.μ.- Μόντε Σμιθ σε 400τ.μ. οικόπ.....120εκ.		352.123,0
190τ.μ.- παρ. Ιαλυσού σε 400τ.μ. οικόπ..... 67εκ.		196.602,0
196τ.μ.- Ιαλυσός σε 1000τ.μ.οικόπ.....85εκ.		249.420,4
200τ.μ.- Ιαλυσός σε 1000τ.μ. οικόπ.....90εκ.		264.092,2
200τ.μ.- Ιαλυσός σε 400τ.μ. οικόπ.....85εκ.		249.420,4
200τ.μ.- Ιαλυσός σε 1000τ.μ. οικόπ.....90εκ.		264.092,2
200τ.μ.- Ιαλυσός σε 500τ.μ. οικόπ.(μπετά) 52εκ.		152.586,6
200τ.μ.- Ιαλυσός σε 1000τ.μ. οικόπ.(μπετά) 36εκ.		105.636,9
200τ.μ.- Κοσκινού σε 2000τ.μ. οικόπ.....75εκ.		220.076,8
200τ.μ.- Κοσκινού σε 1000τ.μ.οικ.(ημπ.)... 50εκ.		146.717,9
200τ.μ.- Κοσκινού σε 1000τ.μ.οικ(μπετά)..40εκ.		117.374,3
210τ.μ.- Ιξιά με αποκλ. χρήση αυλής..... 65εκ.		190.733,2
210τ.μ.- Ιαλυσός σε 320τ.μ. οικ.(μπετά)..... 35εκ.		102.702,5
220τ.μ.- Ιαλυσός σε 1000τ.μ. οικόπ.....95εκ.		278.764,0
300τ.μ.- παρ.Ιαλυσού σε 500τ.μ. οικόπ.....105εκ.		308.107,6

	ΔΡΑΧΜΕΣ	ΕΥΡΩ-€
ΡΟΔΟΣ		
190τ.μ. Στην πάρ. Μ. Πετρίδη (Σ.Δ.=0,8)...17εκ.		49.884,1
241τ.μ. Στη Σμύρνης.....18εκ.		52.818,4
300τ.μ. Στο συνετ/σμό Απόλλων.....18εκ.		52.818,4
300τ.μ. Στο συνετ/σμό Τραπεζικών...17εκ.		49.884,1
400τ.μ. Στη Σμύρνης (Σ.Δ.=0,8).....32εκ.		93.899,5
424τ.μ. Στη Σμύρνης (Σ.Δ.=1).....37εκ.		108.571,3
450τ.μ. στην Καραισκάκη (Σ.Δ,=1,2).....50εκ.		146.717,9
500τ.μ. Στη Σμύρνης (Σ.Δ.=0,8).....45εκ.		132.046,1
520τ.μ. Στην Αθηνών (Σ.Δ.=0,8).....42εκ.		123.243,0
650τ.μ. Στη Δωδώνης (Σ.Δ.=0,8).....50εκ.		146.717,9
700τ.μ. Στην πάρ. Γαληνού (Σ.Δ.=0,4).25εκ.		73.358,0
1500τ.μ. Στην πάρ. Μ.Πετρίδη (Σ.Δ.=0,8).130εκ.		381.466,6
4000τ.μ. στο Μόντε Σμιθ.....140εκ.		410.810,1
ΚΟΣΚΙΝΟΥ		
345τ.μ. Εντός οικισμού (Σ.Δ.=0,5).....13εκ.		38.146,6
1000τ.μ. Με βιοτεχν. αδεια οικόδ.....12εκ.		35.212,3
1389τ.μ Πανοραμικό με άδ. οικόδ.....18εκ.		52.818,4
1400τ.μ. στην επαρχ.οδό με αδ. οικοδ..24εκ.		79.227,6
2100τ.μ. στην Ρόδ.-Λίνδου με αδ. οικ..60εκ.		176.061,5
2500τ.μ. στη Ρόδου-Λίνδου με αδ. οικ..60εκ.		176.061,5
2778τ.μ. στη θέση Κουναράς..... 35εκ.		102.702,5
4000τ.μ. στη Ρόδου Λίνδου με αδ. οικ..85εκ.		249.420,4
4000τ.μ. στη θέση Πέζουλας.....40εκ.		117.374,3
4000τ.μ. Πανοραμικό.....46εκ.		134.980,4
4000τ.μ. στη θέση Πέζουλας.....52εκ.		152.586,6
4000τ.μ. στη θέση Πέζουλας.....58εκ.		170.192,8
4000τ.μ. στο Φυτώριο.....37εκ.		108.571,3
4000τ.μ. Κοντά στο Ραδ. Σταθμό..... 34εκ.		99.768,2
4740τ.μ. στο Φυτώριο.....37εκ.		108.571,3
4795τ.μ. στο Φυτώριο.....42εκ.		123.243,0
5500τ.μ. εκτός οικισμού.....45εκ.		132.046,1
5700τ.μ. στο Τσαϊρι.....55εκ.		161.389,7
5700τ.μ. στο Τσαϊρι με άδεια οικόδ...45εκ.		132.046,1
6000τ.μ. στη θέση Λάγκωνας.....36εκ.		105.636,9
7450τ.μ. κοντά στο ΚΡΕΣΤΕΝ.....52εκ.		152.586,6
8000τ.μ. κοντά στο ΚΡΕΣΤΕΝ.....55εκ.		161.389,7
10.000τ.μ. στη θέση Πέζουλας.....80εκ.		234.748,7
10.000τ.μ. στην Αγία Βαρβάρα.....25εκ.		73.358,0

	ΔΡΑΧΜΕΣ	ΕΥΡΩ-€
50τ.μ. Στην Αταβύρου.....15εκ.		44.015,4
55τ.μ. στο κέντρο πόλεως.33εκ.		96.833,8
58τ.μ. στην Ανάληψη.....19εκ.		55.752,8
58τ.μ. στην Ανάληψη.....21εκ		61.621,5
70τ.μ. Στην Πίνδου.....16εκ.		46.949,7
70τ.μ. Στην Ιξιά.....15εκ.		44.015,4
70τ.μ. Στην Ανάληψη(ημπ.).16εκ.		46.949,7
90τ.μ. Στην Ιξιά.....30εκ.		88.030,7
90τ.μ. Στην Ανάληψη.....32εκ.		93.899,5
90τ.μ Στους Δασκάλους(ημπ.)18εκ.		52.818,4
98τ.μ. στην Ανάληψη.....38εκ.		111.505,6
100τ.μ. Στην Ανάληψη (ημπ)30εκ.		88.030,7
100τ.μ Στο Ροδίνι (σε μπετά)20εκ.		58.687,2
100τ.μ Στο Ροδίνι (σε μπετά) 18εκ.		52.818,4
102τ.μ.- Καρακόνερο.....30εκ.		88.030,7
103τ.μ. στην Ανάληψη.....36εκ.		105.636,9
105τ.μ. στο Ροδίνι.....40εκ.		117.374,3
105τ.μ στο Ροδίνι.....44εκ.		129.111,7
107τ.μ. στο Ροδίνι.....33εκ.		96.833,8
114τ.μ.-Ανάληψη (ημπελές)35εκ.		102.702,5
114τ.μ. στους Δασκάλους...49εκ.		143.783,5
115τ.μ. στην Ιξιά.....50εκ.		146.717,9
116τ.μ. στο Ροδίνι.....45εκ.		132.046,1
116τ.μ. στην Ανάληψη.....38εκ.		111.505,6
117τ.μ. -Πάρ. Άννης Μαρίας...45εκ.		132.046,1
117τ.μ. στους Δασκάλους...46εκ.		134.980,4
117τ.μ. στην Ανάληψη.....41εκ.		120.308,6
118τ.μ. στους Δασκάλους...34εκ.		99.768,1
120τ.μ. στο Ροδίνι.....44εκ.		129.111,7
124τ.μ Στο κέντρο πόλεως.60εκ.		176.061,5
123τ.μ. στο Ροδίνι.....46εκ.		134.980,4
123τ.μ. στην Ανάληψη.....49εκ.		143.783,5
124τ.μ. στην Ανάληψη.....44εκ.		129.111,7
125τ.μ. στους Δασκάλους...48εκ.		140.849,2
125τ.μ. στους Δασκάλους...50εκ.		146.717,9
125τ.μ. Στο Μήδεια.....30εκ.		88.030,7
140τ.μ. στην Ανάληψη(ημπ.)35εκ.		102.702,5
140τ.μ.- πλατ. Αγ. Νικολάου...40εκ.		117.374,3
150τ.μ. Στην Αλεξ. Διάκου..48εκ.		140.849,2

	ΔΡΑΧΜΕΣ	ΕΥΡΩ-€
20τ.μ.- Φαληράκι (εμπορ. κέντρο Έψιλον)....38εκ.		111.505,6
23τ.μ. στη Σωκράτους..... .....140εκ.		410.810,1
30τ.μ. στο Φαληράκι..... .....70εκ.		205.405,0
30τ.μ. στο Φαληράκι..... .....35εκ.		102.702,5
35τ.μ. Στην Αλεξ. Διάκου .....220εκ.		645.558,8
39τ.μ. Στη Γαριβάλδη.12εκ.		35.212,3
40τ.μ.- παραλία Ιαλυσού .....24εκ.		70.424,6
48τ.μ.- Τάρπον Σπρινγς.... .....100εκ.		293.435,8
50τ.μ. στην Αλεξ. Διάκου .....50εκ.		146.717,9
50τ.μ. στην Καρπάθου..... .....65εκ.		190.733,2
60τ.μ. με 60τ.μ. υπόγειο - Δενδρινού.....40εκ.		117.374,3
60τ.μ. Στην Λίνδο....62εκ.		181.930,2
60τ.μ. με 60τ.μ. υπόγειο - Δενδρινού.....40εκ.		117.374,3
90τ.μ. με 90τ.μ. υπόγειο - Αταβύρου.....50εκ.		146.717,9
94τ.μ. Στην Αλεξ. Διάκου .....90εκ.		264.092,2
97τ.μ. στη Ρόδου-Λίνδου .....75εκ.		220.076,8
127τ.μ.-Σκεύου Ζερβού... .....37εκ.		102.702,5
140τ.μ. με 140τ.μ. υπόγειο στον Αγ. Ιωάννη 55εκ.		176.061,5
ΓΡΑΦΕΙΑ		
50τ.μ.-εμπορικό κέντρο Φώκιαλη.....18εκ.		52.818,4
97τ.μ.- 28ης Οκτωβρίου .....37εκ.		108.571,2

ΖΗΤΟΥΝΤΑΙ ΔΙΑΜΕΡΙΣΜΑΤΑ, ΚΑΤΑΣΤΗΜΑΤΑ, ΟΙΚΟΠΕΔΑ ΕΝΤΟΣ Η ΕΚΤΟΣ ΠΟΛΕΩΣ, ΟΙΚΟΠΕΔΑ ΓΙΑ ΑΝΤΙΠΑΡΟΧΗ, ΔΑΝΕΙΑ ΔΕΚΤΑ, ΕΥΚΟΛΙΕΣ ΠΛΗΡΩΜΗΣ

Τηλ. (0241) 73819,74917 κιν 0944/374546, 0945/292030 FAX 38641

ΠΛΗΡΟΦΟΡΙΕΣ--ΔΙΑΘΕΣΗ

ΙΩΑΝΝΗΣ & ΜΙΧΑΛΗΣ ΕΥΣΤΑΘΙΟΥ

Μεταφερθήκαμε στα νέα μας γραφεία Εθνικής Αντίστασης 83 (πρώην Άννης Μαρίας) δίπλα στην ALPHA BANK

ΠΩΛΕΙΤΑΙ

επιχείρηση εστιατορίου
στην Παλιά Πόλη.

**Πληρ. τηλ. 27082-26476,
0944-347405, 0974140297**

ΠΩΛΟΥΝΤΑΙ

δύο οικόπεδα 3.320 τ.μ. και 1.000 τ.μ.
στο Γεννάδι με άδεια οικοδομής

Πληρ. τηλ. 0944/647163

ΠΩΛΕΙΤΑΙ

ημιτελής μονοκατοικία σε 1 στρέμμα οικόπεδο, στην περιοχή Ασγούρου, σε προνομιακή θέση με υπέροχη θέα.

Πληρ. τηλ. 0944/647163

ΠΩΛΟΥΝΤΑΙ

Από τον ιδιοκτήτη στα Κοσκινού σε μικρή οικοδομή, τριών διαμερισμάτων: **α) οροφοδιαμέρισμα** 100 τ.μ. τριών υπνοδωματίων και δύο μπάνια, **β) δύο διαμερίσματα** των 55 τ.μ. με δύο υπνοδωμάτια και ένα μπάνιο, λουξ κατασκευή.

**Πληρ. τηλ. 20949, 37735,
κατασκευαστής 0932/326055
Μιχάλης Φωτάκης**

ΓΙΑΝΝΗΣ ΝΙΚΟΛΙΔΑΚΗΣ

ΜΗΧ/ΓΟΣ-ΜΗΧ/ΚΟΣ
ΓΑΛΛΙΑΣ 14 - ΡΟΔΟΣ

ΠΩΛΟΥΝΤΑΙ

— Επί της οδού Αναστασιάδη (περιοχή Δασκάλων) διαμ/τα πολυτελούς κατασκευής με υπόγειο χώρο στάθμευσης και αυτόνομη θέρμανση 67 τ.μ., 114 τ.μ., 88 τ.μ., 59.50 τ.μ., 90 τ.μ., 98 τ.μ., 117 τ.μ., 132 τ.μ..

Πληρ.τηλ. **22291-35103/094 391825**

ΕΥΚΑΙΡΙΑ

ΠΩΛΟΥΝΤΑΙ–ΕΥΚΑΙΡΙΕΣ

ΡΟΔΟΣ

- Καρακόνερο 150 τ.μ. μεζονέτα, 50 εκατ.
- Καρακόνερο 120 τ.μ. στα μπετά, 24 εκατ.
- Κοσκινού 3 στρέμματα εντός οικισμού, 27 εκατ.
- Κοσκινού 1 στρέμμα με άδεια οικοδομής, 10 εκατ.
- Ασγούρου 500 τ.μ. με συντελεστή δόμησης 0,8, 25 εκατ.
- Ασγούρου βιοτεχνικός χώρος 200 τ.μ.
- Τριάντα σε κεντρικό δρόμο 2 στρέμματα με άδεια οικοδομής 200 τ.μ., 35 εκατ.
- Τριάντα μεζονέτα ανεξάρτητη 240 τ.μ. σε 800 τ.μ. οικόπεδο, 80 εκατ.
- Κρεμαστή 2 στρέμματα εντός οικισμού 200 μέτρα από τη θάλασσα, 19 εκατ.
- Κρεμαστή 1.700 τ.μ. εντός σχεδίου, 18 εκατ.
- Παραδείσι οικόπεδο 1.400 τ.μ. με κάλυψη 140 τ.μ. και σε απόσταση 300 μέτρα από τη θάλασσα σε κεντρικό δρόμο, 9 εκατ.
- Παραδείσι παραδοσιακό σπίτι μονοκατοικία 140 τ.μ., 20 εκατ.
- Παστίδα 10 στρέμματα με 560 ρίζες ελιές, 18 εκατ.
- Παστίδα κεντρικό δρόμο αεροδρομίου 4 στρέμματα, 20 εκατ.
- Δαματριά οικόπεδο 400 τ.μ., 8 εκατ.
- Διμυλιά προς Ελεούσα 7 στρέμματα με πρόσοψη στον κεντρικό δρόμο 45 μέτρα, 11 εκατ.
- Λάρδος 600 μέτρα οικόπεδο, 8 εκατ.
- Κολύμπια 2 στρέμματα με άδεια οικοδομής 75 τ.μ., 14 εκατ.
- Κολύμπια 5 στρέμματα, 20 εκατ.
- Κολύμπια 6 στρέμματα, 36 εκατ.
- Αφάντου 4 στρέμματα παραλία Αφάντου 24 εκατ.
- Αφάντου οικόπεδα με θέα θάλασσα των 400 τ.μ., 7 εκατ.
- Αφάντου 30 στρέμματα με θέα θάλασσα, 60 εκατ.
- Αφάντου 60 στρέμματα με θέα θάλασσα, 60 εκατ.

ΣΑΣ ΕΥΧΟΜΑΣΤΕ ΚΑΛΕΣ ΓΙΟΡΤΕΣ

**Πληρ. τηλ. 26805-51024,
κιν. 0945-406562 fax: 51077
ΖΗΤΟΥΝΤΑΙ ΟΙΚΟΠΕΔΑ και ΣΠΙΤΙΑ
ΔΑΝΕΙΑ ΔΕΚΤΑ
Γ.Ν. ΔΡΑΚΟΣ**

ΡΟΔΙΑΚΗ ΚΤΗΜΑΤΙΚΗ

ΣΥΜΒΟΥΛΟΙ & ΕΚΤΙΜΗΤΕΣ ΑΚΙΝΗΤΩΝ — ΚΤΗΜΑΤΟΜΕΣΙΤΙΚΟ ΓΡΑΦΕΙΟ από το 1983

**ΠΩΛΟΥΝΤΑΙ 4 ΜΟΝΑΔΙΚΑ ΟΙΚΟΠΕΔΑ ΤΩΝ 4,450 τ.μ.
ΣΤΗΝ ΠΕΡΙΦΕΡΕΙΑ ΚΟΣΚΙΝΟΥ**

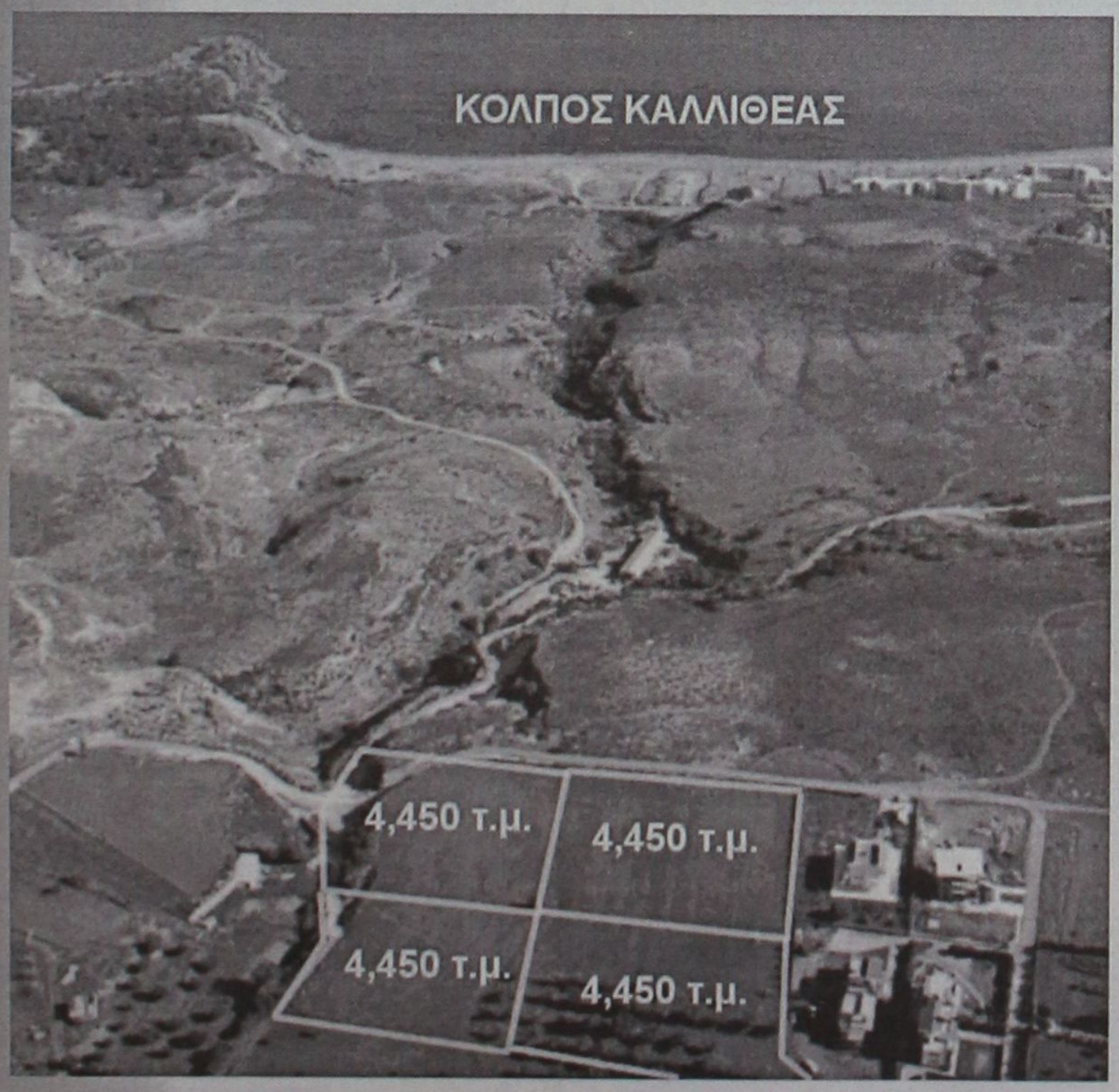

ΑΠΟΚΛΕΙΣΤΙΚΗ ΔΙΑΘΕΣΗ

ΑΝΕΣΤΗΣ & ΣΑΒΒΑΣ ΣΑΒΒΑΪΔΗΣ

*Μέγαρο Κιοσόγλου, 3ος όροφος
Εθελοντών Δωδεκανησίων 29
ΡΟΔΟΣ*

*tel: 26281 & 35476 fax: 34663
cel: 0944-421015 & 0944-243452
e-mail: savvaidis@rho.forthnet.gr*

FIABCI

ΑΣΦΑΛΕΙΟΚΤΗΜΑΤΙΚΗ

ΚΤΗΜΑΤΟΜΕΣΙΤΙΚΟ-ΑΜΟΙΒΑΙΑ ΚΕΦΑΛΑΙΑ
ΑΣΦΑΛΕΙΕΣ INTERNATIONAL LIFE

ΔΙΑΜΕΡΙΣΜΑΤΑ
45 τ.μ. 2άρι Ανάληψη
85 τ.μ. 3άρι Κέντρο
88 τ.μ. 3άρι Δασκάλους
90 τ.μ. 3άρι Ιαλυσός
90 τ.μ. 3άρι Κέντρο
100 τ.μ. 3άρι Κέντρο
115 τ.μ. 4άρι Ανάληψη
115 τ.μ. 4άρι Δασκάλους
125 τ.μ. 4άρι Αγ. Ιωάννης
126 τ.μ. 4άρι Αγ. Ιωάννης
130 τ.μ. 4άρι Μήδια
145 τ.μ. 4άρι Κέντρο

ΔΙΑΜΕΡΙΣΜΑΤΑ ΑΘΗΝΑ
Τρία 88 τ.μ. το καθένα
Λουξ κατασκευής
Μαραθώνος και Λαυρίου

ΟΙΚΟΠΕΔΑ
478 τ.μ. Ροδίνι (Σ.Δ. 0,4)
500 τ.μ. Ανάληψη (Σ.Δ. 0,8)
500 τ.μ. Παραδείσι
700 τ.μ. Ανάληψη (Σ.Δ. 0,8)
1060 τ.μ. Ροδίνι (Σ.Δ. 0,8)
1500 τ.μ. Μιχ. πετρίδη (Σ.Δ. 0,8)

ΑΓΡΟΤΕΜΑΧΙΑ
3,5 στρεμ. Ε.Ο. Ρόδου Λίνδου
4 στρεμ. εντός σχεδίου Μαριτσά
4 στρεμ. Καλαβάρδα
4 στρεμ. Δαματριά
4 στρεμ. Αφάντου
5 στρεμ. Παστίδα
5 στρεμ. Τσαΐρι
6 στρεμ. Παστίδα
11 στρεμ. Παστίδα
80 στρεμ. Κιοτάρι

**ΜΕΖΟΝΕΤΕΣ-
ΜΟΝΟΚΑΤΟΙΚΙΕΣ**
120 τ.μ. Καρακόνερο
120 τ.μ. Μήδια
130 τ.μ. Μήδια
130 τ.μ. Παραδείσι
140 τ.μ. Μήδια
150 τ.μ. Μήδια
150 τ.μ. Ιαλυσός
150 τ.μ. Ιαλυσός
180 τ.μ. Ιαλυσός
180 τ.μ. Παλιά Πόλη
190 τ.μ. Αφάντου
300 τ.μ. Τρεις
450 τ.μ. Κοσκινού

ΚΑΤΑΣΤΗΜΑΤΑ
35 τ.μ. Φαληράκι
38 τ.μ. Φαληράκι
40 τ.μ. Τροφό
50 τ.μ. γραφείο Σοφ. Βενιζέλου
60 τ.μ. Ψαροπούλα
90 τ.μ. Βενιζέλου

ΔΙΑΘΕΤΟΥΜΕ ΠΕΡΙΣΣΟΤΕΡΑ ΑΚΙΝΗΤΑ ΠΡΟΣ ΠΩΛΗΣΗ ΕΚΤΟΣ ΑΠΟ ΤΑ ΑΝΑΓΡΑΦΟΜΕΝΑ

ΥΠΕΥΘΥΝΟΣ ΓΡΑΦΕΙΟΥ
ΚΑΡΑΝΙΚΗΣ ΛΟΥΚΑΣ
ΕΘΝ. ΜΑΚΑΡΙΟΥ 45 ΣΤΟΑ ΡΟΙΚΟΥ 2ος ΟΡΟΦΟΣ
ΤΗΛ. 21003 ΚΙΝ. 0945/759887

αυτοκίνητα

συνέχεια από την προηγούμενη

ΦΟΡΤΗΓΟ δημοσίας χρήσεως με την άδεια DAIHATSU σε καλή κατάσταση. Πληρ. τηλ. 81070. ΑΑ43346

ΧΤ ΥΑΜΑΗΑ 500 ΜΟΝΤ. ΤΕΛΟΣ '96 ΣΕ ΑΡΙΣΤΗ ΚΑΤΑΣΤΑΣΗ. ΠΛΗΡ. ΤΗΛ. 0942200188 ΧΠΑ1312

HONDA CIVIC μοντ. 82 περασμένο ΚΤΕΟ με καινούργια λάστιχα. Τιμή 200.000. Πληρ. τηλ. 0972821145 ή 61600 εσωτ. 110 ΑΑ43318

ΦΟΡΤΗΓΟ δημοσίας χρήσεως με την άδεια DAIHATSU σε καλή κατάσταση. Πληρ. τηλ. 81070. ΑΑ43346

RENAULT LAGUNA 1,8 μοντέλο '94 full extra. Τιμή 7,200 €. Πληρ. τηλ. 093/8981760. ΑΑ43363

SKODA FAVORITE '93, καταλυτικό, με ραδιοκασετόφωνο, σε καλή κατάσταση. Τιμή 500.000 δρχ. Πληρ. τηλ. 093/6327824, 73964. ΑΑ43341

HYUNDAI COUPE χρώματος μπορντώ, μοντέλο Οκτώβριος 2001 με 5.000 χλμ., ABS, δερμάτινο σαλόνι, αεροτομή, A/C, καινούργιο σε πολύ καλή τιμή. Πληρ. τηλ. 0974054443 κο Δημήτρη ΑΑ43287

SUZUKI-TS 50 c.c., ΜΟΝΤΕΛΟ '94, ΣΕ ΑΡΙΣΤΗ ΚΑΤΑΣΤΑΣΗ. ΤΙΜΗ 250.000 ΔΡΧ.-733,67 €. ΠΛΗΡ. ΤΗΛ. 0932/115750. ΠΑ43334

NISSAN ALMERA 4θυρο 1400 cc, 5 ετών, 22.000 χλμ. Τιμή 3.200.000 δρχ. Πληρ. τηλ. 33118 ΑΑ43276

VOLVO 240 station wagon μοντέλο '84. Τιμή 300.000 δρχ. Πλη. τηλ. 74293 κ. Ούβε ΑΑ43273

PEGEUOT 406 μοντέλο 6/97 σε άριστη κατάσταση με κλιματισμό, αερόσακους και ράδιο-cd. Πληρ. τηλ. 64458-65498. Τιμή 3.000.000 ΑΑ43271

SEAT MARBELLA μοντέλο 1995, 900 cc χρώματος μπλε και με μόνο 63.000 χλμ. σε πολύ καλή κατάσταση. Πληρωμένα τα τέλη κυκλοφορίας για το 2002. Πρόσφατο service σε μηχανή και φρένα. Τιμή 650.000. Πληρ. τηλ. 0945441374 και (0241) 68626 ΑΑ43204

ΠΩΛΟΥΝΤΑΙ ΜΕΤΑΧΕΙΡΙΣΜΕΝΑ ΦΟΡΤΗΓΑ ΑΥΤΟΚΙΝΗΤΑ ΕΙΣΑΓΩΓΗΣ ΟΛΩΝ ΤΩΝ ΤΥΠΩΝ, ΠΑ ΑΓΡΟΤΙΚΗ ΚΑΙ ΕΠΑΓΓΕΛΜΑΤΙΚΗ ΧΡΗΣΗ, ΚΑΘΩΣ ΚΑΙ Ι.Χ. ΕΠΙΒΑΤΙΚΑ. ΕΤΟΙΜΟΠΑΡΑΔΟΤΑ Ή ΚΑΤΟΠΙΝ ΠΑΡΑΓΓΕΛΙΑΣ. ΠΑΡΕΧΟΥΜΕ ΓΡΑΠΤΗ ΕΓΓΥΗΣΗ ΕΝΟΣ ΧΡΟΝΟΥ. ΕΙΣΑΓΩΓΕΙΣ ΜΕΤΑΧΕΙΡΙΣΜΕΝΩΝ ΑΥΤΟΚΙΝΗΤΩΝ " Δ. ΜΠΟΥΝΤΟΥΡΗΣ-Ε. ΠΑΠΑΠΟΣΤΟΛΟΥ Ο.Ε.". ΕΚΘΕΣΗ: ΕΘΝΙΚΗ ΟΔΟΣ ΛΑΡΙΣΑΣ-ΙΩΑΝΝΙΝΩΝ ΤΡΙΚΑΛΑ ΘΕΣΣΑΛΙΑΣ. ΤΗΛ. 0431-74709 ΦΑΞ 0431-27008 ΚΙΝ. 0974456200-0977395269 ΧΠΑ112

ΠΩΛΟΥΝΤΑΙ: 1) αυτοκίνητο μάρκας FIAT CINQUECENTO 900 cc έτος Απρίλιος 1997, 3θυρο, ηλ. παράθυρα, ηλ. κλειδαριές, ραδιοκασετόφωνο, σε άριστη κατάσταση (πέρασε από ΚΤΕΟ), ατρακάριστο. Δεκτός κάθε έλεγχος. Πληρ. τηλ. 0945-494657 ΧΑΑ158

FIAT PUNTO CABRIO ΜΟΝΤΕΛΟ 94 1,3 ΛΕΥΚΟ 75000 ΧΙΛΙΟΜΕΤΡΑ, EXTRAS. ΤΙΜΗ 2.400.000. ΠΛΗΡ. ΤΗΛ. 87006, 10.00-13.00 Ή 18.00-22.00 ΧΠΑ841

ΕΝΟΙΚΙΑΖΟΝΤΑΙ αυτοκίνητα καθημερινά ή και με το μήνα σε πολύ καλές τιμές. Πληρ. τηλ. 86230, 0937274897 ΑΑ42515

PAGGIO HEXAGON 150 CC, ΜΟΝΤΕΛΟ '96 ΣΕ ΚΑΛΗ ΚΑΤΑΣΤΑΣΗ. ΤΙΜΗ 380.000 ΔΡΧ. ΠΛΗΡ. ΤΗΛ. 0942434933.ΧΠ42824

εργασιες

ΓΥΜΝΑΣΤΑΙ, αισθητικοί, φυσιοθεραπευτές, άνδρες και γυναίκες ζητούνται από Διεθνή εταιρία για επικεφαλής MARKETING, για πλήρη ή μερική απασχόληση με απεριόριστες δυνατότητες κερδών, σταθερή συνεργασία και κυρίως μοναδική ευκαιρία σταδιοδρομίας. Πληρ. 010-8832883 ΑΘΗΝΑ. ΑΖ43368

ΚΟΠΕΛΑ για να προσέχει κοριτσάκι 2,5 ετών πρωινές ώρες. Πληροφορίες στα 67627, 0937620280, απογευματινές ώρες. ΑΖ43367

ΠΩΛΗΣΕΙΣ ΜΟΝΟΚΑΤΟΙΚΙΩΝ



ΑΠΟ ΤΗΝ ΚΑΤΑΣΚΕΥΑΣΤΙΚΗ ΕΤΑΙΡΕΙΑ

Κ. ΣΠΑΝΟΣ & ΣΙΑ ΟΕ

ΠΩΛΟΥΝΤΑΙ ΜΟΝΟΚΑΤΟΙΚΙΕΣ

ΑΡΙΣΤΗΣ ΚΑΤΑΣΚΕΥΗΣ

ΜΕ ΤΡΙΑ ΥΠΝΟΔΩΜΑΤΙΑ ΚΑΙ ΚΗΠΟ

ΚΟΝΤΑ ΣΤΗΝ ΠΑΡΑΛΙΑ ΤΡΙΑΝΤΩΝ

ΠΛΗΡ. ΤΗΛ. 62550-62684-0944272159

ΠΩΛΗΣΕΙΣ ΑΚΙΝΗΤΩΝ

◆ **ΔΙΑΜΕΡΙΣΜΑΤΑ**
- Αγ. Αναργύρους 162 τ.μ. 40.000.000 δρχ.
- Ροδίνι 85 τ.μ. 35.000.000 δρχ.
- Ατταβύρου 86 τ.μ. 35.000.000 δρχ.
- Ροδίνι 115 τ.μ. λουξ κατασκευής
- Πειραιώς 115 τμ. λουξ κατασκευής
- Ροδίνι 135 τ.μ. λουξ κατασκευής
- Ροδίνι 114 τ.μ. 48.000.000 δρχ. λουξ κατασκευής
- Κορδικτώνος 80 τ.μ. 26.000.000 δρχ.
- Ανάληψη 75 τ.μ. 26.000.000 δρχ.
- Ροδίνι 81 τ.μ. 30.000.000 δρχ.
- Ροδίνι 50 τ.μ. και 60 τ.μ.
- Ροδίνι 114 τ.μ.
- Καρακόνερο 90 τ.μ. καινούργιο
- Καρακόνερο 117 τ.μ. καινούργιο
- Ροδίνι 86 τ.μ. καινούργιο
- Ανάληψη 90 τ.μ. καινούργιο
- Περιοχή Δασκάλων 2άρι, 3άρι καινούργια

◆ **ΗΜΙΤΕΛΗ ΔΙΑΜΕΡΙΣΜΑΤΑ**
- Στρατηγού Ζήση οικοδομίσιμη ταράτσα 96 τ.μ. 10.000.000 δρχ.
- 100 τ.μ. 20.000.000 δρχ. Αταβύρου
- 60 τ.μ. 12.000.000 δρχ. Αταβύρου
- 160 τ.μ. 32.000.000 δρχ. Αταβύρου
- Πωλείται ρετιρέ στα Κοσκινού 145 τ.μ., σοβατισμένο με ηλεκτρικά, υδραυλικά περασμένά.

◆ **ΜΕΖΟΝΕΤΕΣ-ΜΟΝΟΚΑΤΟΙΚΙΕΣ**
- 130 τ.μ. με αυλή επιπλωμένη 18.000.000 δρχ στο Γεννάδι.
- Δασκάλοι, ημιτελή χτισμένη-σοβατισμένη 120 τ.μ. 22.000.000 δρχ.
- Μεζονέτα 155 τ.μ. 55.000.000 δρχ. - Δασκάλους
- Κοσκινού 190 τ.μ., 300 τ.μ. κήπο με πανοραμική θέα 88.000.000 δρχ. καινούργια.
- ΣΥΜΗ:Διόροφη κατοικία 70 τ.μ. με στέρνα 50.000.000 δρχ.
- Μεζονέτα στο Ροδίνι, 130 τ.μ. 48.000.000 δρχ. θέση πάρκινγκ και κήπο

◆ **ΟΙΚΟΠΕΔΑ**
- Ιαλυσός, 1.330 μ. 50.000.000 δρχ.
- Περιοχή Ιαλυσού 1 στρ. 35.000.000 δρχ.
- Κιοτάρι πάνω στο κύμα 5 στρ.
- Σορωνή 1850 τ.μ. οικοδομήσιμο 15.000.000 δρχ. επί της λεωφόρου
- Σορωνή 4000 τ.μ. 20.000.000 δρχ.
- Κατταβιά 650 τ.μ. 3.000.000 δρχ.
- Οικόπεδα εντός σχεδίου στο Γεννάδι από 2.500.000 δρχ.
- Γεννάδι 2.000 τ.μ. πάνω στο κύμα

◆ **ΑΠΟΘΗΚΕΣ**
- Πάροδος Χειμάρας 100 τ.μ.
- Αποθήκη σχεδόν ισόγεια 250 τ.μ. 20.000.000 δρχ.

◆ **ΚΑΤΑΣΤΗΜΑΤΑ**
- Ανάληψη 120 τ.μ. 50.000.000 δρχ.
- Μαγαζί στη Νέα Αγορά 30.000.000 δρχ.
- Πωλούνται μαγαζιά στα Κοσκινού 55 τ.μ. και 72 τ.μ. τελειωμένα.
- Επιχείρηση στην οδό Ηρώων Πολυτεχνείου
- Πωλείται επιχείρηση -αναψυκτήριο
- Καρακόνερο 50-200 τ.μ.

◆ **ΚΤΗΜΑΤΑ**
- Κατταβιά Αγ. Γιώργης 4800 τ.μ. 6.000.000 δρχ.
- Λαχανιά, 2 στρ. οικοδομίσιμο 3.000.000 δρχ.
- Σάλακος 10 στρέμματα
- Χωράφι 8 στρ. στο Παραδείσι 60.000.000 δρχ.
- Χωράφι 4 στρ. στην Παστίδα 18.000.00 δρχ.
- Χωράφι 5.700 στρ. στα Κολύμπια, 15.000.000 δρχ.
- Χωράφι 8.800 στρ. στα Κολύμπια 50.000.000 δρχ.
- Παραδείσι 1.500 στρ. 10.000.000 δρχ.
- Κατταβιά 1000 τ.μ. άρτιο και οικοδομήσιμο με φως, νερό, 2.500.000 δρχ.
- Περιοχή Καντηλί 2.600 μ. 30.000.000 δρχ. για βιοτεχνία
- Καντηλί 5.200 μ. 27.000.000 δρχ.
- Βουνάρα 2 στρ. 25.000.000 δρχ.
- Βουνάρα 4 στρ. 45.000.000 δρχ.
- Πλημμύρι 1520 στρ. πάνω στην θάλασσα, τιμή 6.000.000 δρχ.
- Πλημμύρι 1.640τ.μ. 4.000.000 δρχ. οικοδομήσιμο
- Πλημμύρι 3.240τ.μ. 3.000.000 δρχ.
- Λαχανιά 4.700 τ.μ. 16.000.000 δρχ. οικοδομήσιμο
- 10 στρ. Κιοτάρι, νερό, ρεύμα 12.000.000 δρχ.
- Λαχανιά 100 στρ. πάνω στην θάλασσα
- Λαχανιά 45 στρ. 2500 δρχ./μέτρο
- Κατταβιά 2.500 τ.μ. πάνω στο δρόμο οικοδομήσιμο, 3.000.000 δρχ.
- Λάρδος 7 στρ. 12.000.000 δρχ.
- Κιοτάρι 4 στρ. 4.000.000 δρχ.
- Λαχανιά 750 τ.μ., 8.500.000 δρχ.στο χωριό
- Γεννάδι 20 στρ. ρεύμα-νερό 20.000.000 δρχ.
- Κιοτάρι 7 στρ. με νερό-ρεύμα 8.000.000 δρχ.
- Λαχανιά 4 στρ. 300 μέτρα από τη θάλασσα 8.000.000 δρχ.
- Γεννάδι 24 στρ. 24.000.000 δρχ.
- Γεννάδι 1.100 τ.μ. 1.500.000 δρχ.
- Κατταβιά 10 στρ. 10.000.000 δρχ.
- Πλημμυρι 12 στρ. με φως, νερό, 12.000.000 δρχ.
- Κατταβιά 4.000 τ.μ. 2.000.000 δρχ.
- Κιοτάρι 4.000 τ.μ. κοντά στο κεντρικό δρόμο
- Πλημμύρι 5.500 τ.μ. 6.500.000 δρχ.
- Πεύκους 200 στρ. προς 5.000 το τ.μ., παραθαλάσσιο
- Κατταβιά 700 τ.μ. προς 500 χιλ.
- Γεννάδι στη λεωφόρο 4.000 τ.μ., 12.000.000 δρχ.

➪ Πωλούνται αποθήκες και βιοτεχνικοί χώροι.

● **ΔΑΝΕΙΑ ΔΕΚΤΑ - ΕΥΚΟΛΙΕΣ ΠΛΗΡΩΜΗΣ**
● **ΖΗΤΟΥΝΤΑΙ ΟΙΚΟΠΕΔΑ ΠΡΟΣ ΑΓΟΡΑ - ΚΤΗΜΑΤΑ ΚΑΙ ΔΙΑΜΕΡΙΣΜΑΤΑ**

ΣΤΑΜΑΤΗΣ ΜΑΝΩΛΑΚΟΣ

ΩΡΕΣ ΓΡΑΦΕΙΟΥ 8.30-1.00 π.μ. και 5-8 μ.μ.

ΔΗΜ. ΑΝΑΣΤΑΣΙΑΔΗ 45 (παραπλεύρως ΥΠΕΡΑΓΟΡΑΣ ΠΑΠΑΚΥΡΙΑΚΟΥ-ΣΥΝΟΙΚΙΑ ΔΑΣΚΑΛΩΝ) Τηλέφωνα: 23815-78275

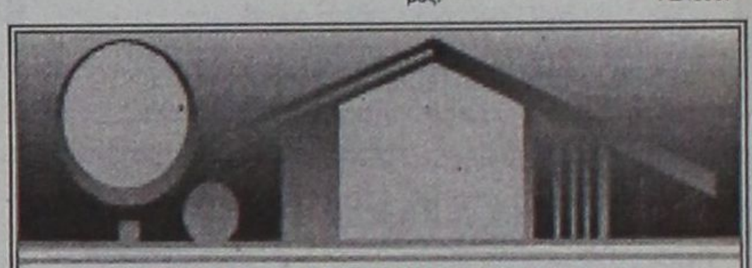

ΚΤΗΜΑΤΟΜΕΣΙΤΙΚΟ ΓΡΑΦΕΙΟ

ΑΙΓΑΙΟΚΤΗΜΑΤΙΚΗ

ΠΩΛΟΥΝΤΑΙ

- ΔΙΑΜΕΡΙΣΜΑΤΑ-ΜΟΝΟΚΑΤΟΙΚΙΕΣ

- (ΔΔ)=ΔΑΝΕΙΑ ΔΕΚΤΑ

- 35 τ.μ. καινούργιο Δασκάλους 42.553 €-14.500 εκ.
- 45 τ.μ. (ισ.) με αυλή καινούργιο Κοσκινού 14.000.000
- 55 τ.μ. (2 υπν.) καινούργιο Ροδίνι 22 εκ. (ΔΔ)
- 48 τ.μ. διόροφο Αγ. Φανουρίου Π. Πόλη 8 εκ. (ΔΔ)-26.412 €
- 62 τ.μ. λουξ ρετιρέ στην Απ. Παύλου 30 εκ.-88.041 €
- 67 τ.μ. (ισ.) με αυλή καινούργιο Κοσκινού 18.000.000
- 70 τ.μ. μον/κία, Κρεμαστή, 35 εκ. 102.714 € (παρ/κό).
- 70 τ.μ. καινούργιο Ιαλυσό 70.432 €-24 εκ. (Δ.Δ.)
- 80 τ.μ. (ισ.) Αγ. Αναστασίας 52.824 €-18 εκ. (ΔΔ)
- 80 τ.μ. καιν. Ροδίνι 96.845 €-33 εκ. (ΔΔ)
- 82 τ.μ. Ιων. Μεταξά β' όρ. 28 εκ. 82.171 € (ΔΔ)
- 83 τ.μ. καινούργιο, Καρακόνερο 36 εκ. (ΔΔ)
- 85 τ.μ. Στ. Κωτιάδη, β' ορ. 26 εκ.-76.302 €
- 86 τ.μ.καιν/ργιο Ροδίνι 34 εκ. - 99.779 € (ΔΔ)
- 89 τ.μ. (ισ.) σε μπετά στην Ενόπλων Δυνάμεων 16 εκ. - 46.955 € (ΔΔ)
- 90 τ.μ. μον/κία διόροφη Παραδείσι με τζάκι 25 εκ. - 73,367 € (ΔΔ)
- 95 τ.μ. (3 υπν.) Σωτήρος 24 εκ. (Δ.Δ.) 70.432 €
- 100 τ.μ. (3 υπν.) Μητρόπολη 96.845 €-33 εκ.
- 106 τ.μ. β' ορ. (3 υπν.) Θεμ. Σοφούλη 33 εκ.-96.845 € (ΔΔ)
- 117 τ.μ. καινούργιο Γεωργ. Παπανδρέου με γκαράζ 25 μ. 51 εκ., (ΔΔ)- 137,931 €
- 117 τ.μ. καινούργιο Πειραιώς με αυλή 102.714 €- 35 εκ.
- 117 τ.μ. σε σοβά Δασκάλους 47 εκ.
- 45 τ.μ. και 117 τ.μ. (2 διαμ.) α' ορ. στο σοβά Δασκάλους 41 εκ. (και τα 2), 120,322 €
- 114 τ.μ. ρετιρέ Στοκχόλμης 45 εκ.-132.061 €
- 115 τ.μ. ρετιρέ Σμύρνης 146.735 €-50 εκ.
- 117 τ.μ. σε σοβά Δασκάλους 102.714 €-35 εκ.
- 134 τ.μ. ρετιρέ Στοκχόλμης 53 εκ. 155.539 €
- 140 τ.μ. μεζονέτα (μπετά) σε 400 τ.μ. οικ/δο Παστίδα 25 εκ. - 73.347€
- 140 τ.μ. οροφ/σμα (α' ορ.) στην Πειραιώς σε σοβά 32 εκ. - 93.910 € (ΔΔ)
- 145 τ.μ. Στ. Ζήση 40 εκ.- 117.388 € (ΔΔ)
- 149 τ.μ. Αισχύνη (3 υπν.) ορ/σμα 47 εκ.- 137.930 € (ΔΔ)
- 155 τ.μ. μεζ/τα Αισχύνη 63 εκ. (ΔΔ)
- 158 τ.μ. μεζ/τα σε μπετά Ιξιά 36 εκ.-105.649 €
- 160 τ.μ. διαμ. σε μπετά στους Δασκάλους 34 εκ. (μετρητά)-οροφ/σμα 93.910 €
- 230 τ.μ. Κοσκινού (μον/κία) καινούργιο 1 στρ. οικ. 95 εκ.-278.796 € (ΔΔ)
- 230 τ.μ. παραδοσιακό αρχοντικό, εντός της πόλεως, 72 εκ.-211.225 €
- 270 τ.μ. (3ορ. Χ90τ.μ.) κτίριο σε μπετά Ασγούρου, 40 εκ. (ΔΑ) 117.388 €
- 270 τ.μ. βίλλα στο σοβά σε 4 στρ. Τσαϊρι 100 εκ. - 293.470 €
- 340 τ.μ.ημιτελής μεζονέτα Ασγούρου σε Ιστρ. 60 εκ.-176.082 €
- 550 τ.μ. μον/κά Παστίδα 7 στρ. 170 εκ. 498.899 € (ΔΔ)

ΚΑΤΑΣΤΗΜΑΤΑ
- 30 τ.μ. Εμπ/κο κέντρο Βράχο Ιαλυσό 20 εκ. - 58,694 €
- 31 τ.μ. Καμείρου 14 εκ. - 41.085 € (ΔΔ)
- 39 τ.μ. Αγ. Αναστασία 12 εκ.-35.216 €
- 90 τ.μ. Νιοχώρι, 63 εκ. - 184.886 € (ΔΔ)
- 140 τ.μ. (απ) πλησίον Αννης Μαρίας 28 εκ. (ΔΔ) 82.171 €
- 175 τ.μ. Λεωφ. Ρόδου-Λίνδου 60 εκ.-176.082 €
- 200 τ.μ. με 200 υπ. (και ορ. άδεια) σε μπετά στο Μηδεια 80 εκ.-234.776 €
- 324 τ.μ.(κτίριο έχει ή διαμέρισμα, κατ/μα) στους Δασκάλους 337.490 €-115 εκ.
- Κτίριο κεντρικό Π. Πόλη 280 εκ.
- 2 κατ/τα στο Μανδράκι
- ΕΝΟΙΚ/ΤΑΙ ΚΤΙΡΙΟ ΣΤΟ GRAND HOTEL 300Τ.Μ.
- 900 τ.μ. κτίριο στο Μηδεια

ΟΙΚΟΠΕΔΑ
- 261 τ.μ. Αισχύνης (ΣΔ 0,8) 18 εκ.-58.694 €
- 400 τ.μ. Δ. Αναστασιάδη (ΣΔ 1) 50 εκ.-146,735 €
- 500 τ.μ. Μίρα Μάρε (Σ.Δ. 0,8), 45 εκ.-132.016 €
- 1000 τ.μ. (ΣΔ 0,8) Μιχ. Πετρίδη 80 εκ.-264.123 €
- 1.054 τ.μ. (ΣΔ 0,4) Βράχο Ιαλυσού 55 εκ.-146.735 €
- 1.230 τ.μ. Κοσκινού 50% κάλυψη, 40 εκ.-117.388 €
- 4 στρεμ. στα Νερά Καλλιθέας 60 εκ.-176.082 €
- 14 στρ. Τσαΐρι 176.082 €- 60 εκ.

ΔΙΑΘΕΤΟΥΜΕ ΜΕΓΑΛΗ ΠΟΙΚΙΛΙΑ ΟΙΚΟΠΕΔΩΝ ΣΕ ΟΛΟ ΤΟ ΝΗΣΙ ΤΗΣ ΡΟΔΟΥ

ΑΝΑΛΑΜΒΑΝΟΥΜΕ ΤΗΝ ΕΝΟΙΚΙΑΣΗ ΤΟΥ ΔΙΑΜΕΡΙΣΜΑΤΟΣ ΣΑΣ ΣΕ ΠΟΛΥ ΣΥΝΤΟΜΟ ΧΡΟΝΙΚΟ ΔΙΑΣΤΗΜΑ

ΡΕΝΑ ΒΑΖΟΥΚΟΥ

(ΜΕΣΙΤΗΣ ΑΣΤΙΚΩΝ ΣΥΜΒΑΣΕΩΝ)

ΔΙΕΥΘ. ΓΡΑΦΕΙΟΥ ΔΗΜ. ΘΕΟΔΩΡΑΚΗ 3

9-1 το πρωί και 6.30-9 απ/τα

Δευτέρας-Πέμπτης εκτός Σαβ. και Κυρ.

Τηλ. (0241) 22943-28838 FAX: 28838

email.vazoukou@otenet.gr.

ΡΟΔΟΣ

εργασιες

συνέχεια από την προηγούμενη

ΚΥΡΙΕΣ για μόνιμη απασχόληση σε εστιατόριο. Πληρ. τηλ. 0936865354.
ΑΖ43370

ΑΠΟ ΦΡΟΝΤΙΣΤΗΡΙΟ ΜΕΣΗΣ ΕΚΠΑΙΔΕΥΣΗΣ ΖΗΤΕΙΤΑΙ ΚΑΘΗΓΗΤΗΣ ΦΥΣΙΚΗΣ-ΧΗΜΕΙΑΣ ΓΙΑ PART-TIME ΣΥΝΕΡΓΑΣΙΑ. ΠΛΗΡ. ΤΗΛ. 0977335043
ΠΖ43327

ΑΠΟ ΤΗΝ ΠΟΤΟΠΟΙΪΑ "ΑΓΑΙΟΝ" Β. ΚΑΜΠΥΛΑΥΚΑΣ Α.Ε. ΖΗΤΕΙΤΑΙ: 1. ΝΕΟΣΝΕΑ ΓΙΑ ΑΠΑΣΧΟΛΗΣΗ ΣΕ ΓΡΑΦΕΙΟ (ΕΣΩΤΕΡΙΚΕΣ ΚΑΙ ΕΞΩΤΕΡΙΚΕΣ ΕΡΓΑΣΙΕΣ). ΚΑΤΑ ΠΡΟΤΙΜΗΣΗ ΑΠΟΦΟΙΤΟΣ ΛΥΚΕΙΟΥ ΜΕ ΓΝΩΣΕΙΣ ΚΟΜΠΙΟΥΤΕΡ ΚΑΙ ΑΓΓΛΙΚΑ. ΜΗΧΑΝΑΚΙ ΑΠΑΡΑΙΤΗΤΟ, 2. ΕΡΓΑΤΕΣ-ΕΡΓΑΤΡΙΕΣ ΓΙΑ ΑΠΑΣΧΟΛΗΣΗ ΣΤΗΝ ΠΑΡΑΓΩΓΗ ΠΟΤΩΝ. ΠΛΗΡ. ΤΗΛ. 69858, 65952, 62535 ΑΠΟ 8 Π.Μ. ΕΩΣ 3 Μ.Μ.
ΠΖ43364

ΛΑΤΖΙΕΡΑ. Πληρ. τηλ. 097/2923658.
ΑΖ43360

ΑΠΟ ΕΜΠΟΡΙΚΗ ΕΠΙΧΕΙΡΗΣΗ ΔΙΑΝΟΜΗΣ ΤΡΟΦΙΜΩΝ ΚΑΙ ΑΠΟΡΡΥΠΑΝΤΙΚΩΝ ΟΔΗΓΟΣ-ΠΩΛΗΤΗΣ ΗΛΙΚΙΑΣ ΕΩΣ 35 ΕΤΩΝ ΜΕ ΔΙΠΛΩΜΑ Γ' ΚΑΤΗΓΟΡΙΑΣ. ΤΥΧΟΝ ΓΝΩΣΗ ΤΗΣ ΑΓΟΡΑΣ ΘΑ ΘΕΩΡΗΘΕΙ ΕΠΙ ΠΛΕΟΝ ΠΡΟΣΟΝ. ΜΙΣΘΟΣ-ΠΟΣΟΣΤΑ ΑΝΑΛΟΓΩΣ ΠΡΟΣΟΝΤΩΝ. ΠΛΗΡ. ΤΗΛ. 68777, 69100 ΑΠΟ ΤΙΣ 8 Π.Μ. ΕΩΣ 16 Μ.Μ., 094/2227775.
ΠΖ43359

ΓΥΜΝΑΣΤΡΙΑ για απασχόληση από 9 π.μ.-5 μ.μ. Πληρ. τηλ. 67773, 0945204400
ΑΖ43321

Από το Ξενοδοχείο ΕΥΙ ΖΗΤΟΥΝΤΑΙ: 1. Καμαριέρες. 2. Βοηθοί μπαρ. Πληρ. τηλ. 85759 από 9-1 μ.μ.
ΑΖ43339

ΖΗΤΟΥΝΤΑΙ καπετάνιος και ναύτης για πλοίο στη Λίνδο για τους καλοκαιρινούς μήνες. Πληρ. τηλ. 23721
ΑΖ43283

ΚΟΠΕΛΑ για το κυλικείο του Νοσοκομείου με προϋπηρεσία. Πληρ. τηλ. 80116.
ΑΖ43304

ΠΩΛΟΥΝΤΑΙ

— **Φορτηγό MERCEDES 809** πετρέλαιο, κλειστό, με ρολό στο πλάι.
— **Φορτηγό MERCEDES** 407 με πετρέλαιο, κλειστό.

Πληρ. τηλ. 30976

ΕΤΑΙΡΕΙΑ ΠΟΥ ΔΡΑΣΤΗΡΙΟΠΟΙΕΙΤΑΙ ΣΤΟΝ ΧΩΡΟ ΤΩΝ ΤΡΟΦΙΜΩΝ

ΕΠΙΘΥΜΕΙ ΝΑ ΠΡΟΣΛΑΒΕΙ

MERCHANDISER/ΠΩΛΗΤΗ για την περιοχή της ΡΟΔΟΥ-ΚΩ

Απαραίτητα προσόντα:
— Κάτοχοι άδειας οδήγησης Ι.Χ. αυτοκινήτου.
— Εκπληρωμένες στρατιωτικές υποχρεώσεις.
— Ηλικία έως 28 ετών.
— Προηγούμενη εμπειρία σε ανάλογη θέση θα θεωρηθεί επιπλέον προσόν.

Οι ενδιαφερόμενοι παρακαλούνται να αποστείλουν Βιογραφικό Σημείωμα στο παρακάτω fax 01-6845065 ή στην διεύθυνση WRIGLEY'S GmbH Παράσχου 11 15233 Χαλάνδρι

ΤΟ ΞΕΝΟΔΟΧΕΙΟ ΝΗΡΗΪΔΕΣ
ΣΤΑ ΚΟΛΥΜΠΙΑ

ΖΗΤΕΙ

ΠΡΟΣΩΠΙΚΟ ΟΛΩΝ ΤΩΝ ΕΙΔΙΚΟΤΗΤΩΝ

Παρακαλούνται οι ενδιαφερόμενοι να απευθύνονται στο τηλ. 0241056210 ή στο ξενοδοχείο από 09.30-13.00

ΖΗΤΟΥΝΤΑΙ

Από τη **Φαρμακαποθήκη MEDIQUICK** ζητούνται για άμεση πρόσληψη:
— Πωλητές, έως 35 ετών για προώθηση καταναλωτικών ειδών σε SUPER MARKET και τουριστικά καταστήματα.
Προϋπηρεσία απαραίτητη.

Οι ενδιαφερόμενοι μπορούν να περάσουν Δευτέρα έως Παρασκευή, ώρες 09.00-12.00 από τη διεύθυνση:
ΜΑΡΚΟΥ ΜΑΛΛΙΑΡΑΚΗ 22 (ΠΑΡΟΔΟΣ ΚΑΝΑΔΑ)

ΖΗΤΕΙΤΑΙ

Κύριος ή κυρία με γνώσεις κουζίνας για μπυραρία-εστιατόριο, 12μηνη απασχόληση. Απαραίτητη προϋπηρεσία.

Πληρ. τηλ. 30976

ΖΗΤΕΙΤΑΙ

αποθήκη προς ενοικίαση ή αγορά κοντά ή εντός πόλεως από 200 τ.μ. και άνω.

Πληρ. τηλ. 30976

TOP PROPERTIES

GEORGIOS S. PIPINOS
ΓΕΩΡΓΙΟΣ Σ. ΠΙΠΙΝΟΣ
ΣΥΜΒΟΥΛΟΙ ΚΑΙ ΕΚΤΙΜΗΤΕΣ ΑΚΙΝΗΤΩΝ
REAL ESTATE AGENCY

MEMBER OF F.I.A.B.C.I.-N.A.E.A.-C.E.I.-E.R.E.S-Σ.Ε.Κ.

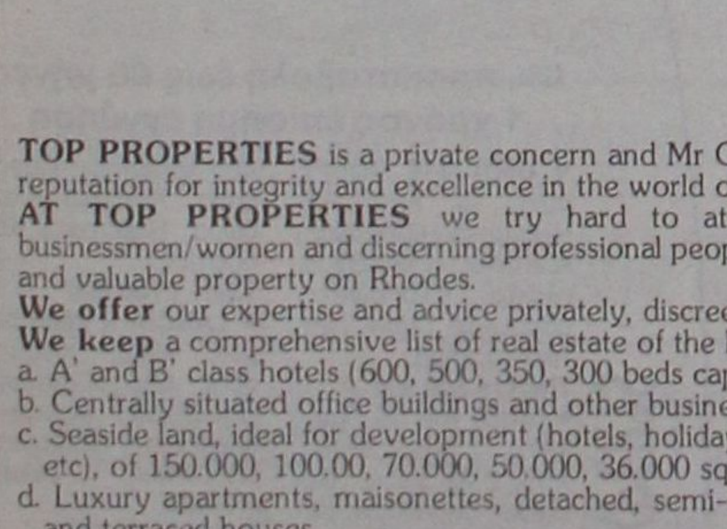

Η "**TOP PROPERTIES**" είναι ατομική επιχείρηση και ανήκει εξ ολοκλήρου στον κ. Γεώργιο Πιπίνο, που από το 1971 ασχολείται αποκλειστικά και μόνο με επενδύσεις και REAL ESTATE, στο νησί της Ρόδου, καθώς και στην ευρύτερη περιοχή της Δωδεκανήσου.

ΑΠΕΥΘΥΝΟΜΑΣΤΕ: Στους **σοβαρούς, απαιτητικούς και επιλεκτικούς** επενδυτές-επιχειρηματίες-ελεύθερους επαγγελματίες, Ελληνες και ξένους, υψηλού εισοδηματικού επιπέδου, που ενδιαφέρονται να κάνουν μια σοβαρή επένδυση προβολής στο νησί της Ρόδου.

ΠΡΟΣΦΕΡΟΥΜΕ: Α) Υπηρεσίες και πληροφορίες που γίνονται σε προσωπικό επίπεδο με εχεμύθεια, διακριτικότητα και σοβαρότητα.
Β) μεγάλη γκάμα υψηλής ποιότητας, ακινήτων, όπως:1) Ξενοδοχεία Α' και Β' κατηγορίας των 600-500-350-300 κλινών, 2) Κεντρικά αστικά ακίνητα κατάλληλα για Τράπεζες-καταστήματα-γραφεία, 3) Παραλιακές εκτάσεις, κατάλληλες για τουριστικές επενδύσεις των 150.000-100.00-70.00-50.000-36.000 τ.μ. και 4) Διαμερίσματα και μεζονέτες προβολής.

ΣΤΟΧΟΣ ΜΑΣ ΕΙΝΑΙ: Να προσφέρουμε στο αγοραστικό μας κοινό υψηλής ποιότητας ακίνητα και ευκαιρίες στο νησί της Ρόδου. Ητριακονταετής και πλέον πείρα μας στον τομέα αυτό αποτελεί εγγύηση.

ΣΥΝΘΗΜΑ ΜΑΣ ΕΙΝΑΙ: Επενδύστε στη ΡΟΔΟ ΤΩΡΑ, σε ακίνητα που ΑΝΤΕΧΟΥΝ ΣΤΟ ΧΡΟΝΟ

Γεώργιος Σ. Πιπίνος
ΜΕΣΙΤΗΣ ΑΣΤΙΚΩΝ ΣΥΜΒΑΣΕΩΝ
Γιατί εμείς γνωρίζουμε καλύτερα!

TOP PROPERTIES is a private concern and Mr George S. Pipinos, its owner, has carved, over the years a reputation for integrity and excellence in the world of Real Estate in the Dodecanese.
AT TOP PROPERTIES we try hard to attract important and selective investors high calibre businessmen/women and discerning professional people, both Greek and foreign, who wish to acquire sabstantial and valuable property on Rhodes.
We offer our expertise and advice privately, discreetly and in strict confidence.
We keep a comprehensive list of real estate of the highest specifications
a. A' and B' class hotels (600, 500, 350, 300 beds capacity)
b. Centrally situated office buildings and other business premises.
c. Seaside land, ideal for development (hotels, holiday resorts, etc), of 150.000, 100.00, 70.000, 50.000, 36.000 sq.m.
d. Luxury apartments, maisonettes, detached, semi-detached and terraced houses.
Our aim is to give our clients the opportunity to Qcquire value for money, first class real estate on Rhodes. Our 30-year-old experience in Real Estate is our warranty.
Our motto is Invest in Rhodes, Invest in property, It stands the test of time.



TOP PROPERTIES
and George Pipinos
Because we know best

ΚΕΝΝΕΝΤΥ 38, ΡΟΔΟΣ, 85 100, ΤΗΛ. (0241) 23895, 38243, κιν. (094)-4-676003 FAX: (0241) 20883
38 KENNEDY STR., RHODES, 85 100, TEL. (0241) 23895, 38243, mob. (094)-4-676003 FAX: (0241) 20883

ΠΩΛΟΥΝΤΑΙ

ΤΑ ΚΑΤΩΘΙ ΑΚΙΝΗΤΑ:

Α) ΑΓΡΟΚΤΗΜΑΤΑ:
2000 τ.μ. επί της Εθνικής οδού Ρόδου-Λίνδου
4000 τ.μ. πλησίον RODOS GOLD
4500 τ.μ. Ασγούρου για κατοικία
2000 τ.μ. στους πρόποδες του Φιλέρημου
6500 τ.μ. μόνον 13.000.000 στο Τσαϊρι

Β) ΚΑΤΟΙΚΙΕΣ ΕΝΤΟΣ ΤΗΣ ΜΕΣΑΙΩΝΙΚΗΣ ΠΟΛΗΣ:
100 τ.μ. έτοιμη, αξίας - 29.000.000
150 τ.μ. αξίας 20.000.000
120 τ.μ. με αυλή 100 τ.μ. μόνον 55.000.000

Γ) ΔΙΑΜΕΡΙΣΜΑΤΑ:
2άρι 50 τ.μ. στο Ροδίνι 15.000.000
4άρι 106 τ.μ. καινούργιο στην Ανάληψη μόνον 36.000.000
4άρι 120 τ.μ. μόνον 35.000.000

Δ) ΚΑΤΑΣΤΗΜΑΤΑ:
37 τ.μ. επί της Καζούλη μόνον 20.000.000
65 τ.μ. πλησίον πλατεία Φώκιαλη
50 τ.μ. στην περιοχή Μήδεια 20.000.000
37 τ.μ. στο Φαληράκι μόνον 40.000.000
24 τ.μ. επί της Σωκράτους αξίας 130.000.000

Πληρ. Εμμανουήλ Κρανίδη
Τηλ. 27082, 26476, 0944-347405, Fax: 27101

ΚΤΗΜΑΤΟΜΕΣΙΤΙΚΟ ΓΡΑΦΕΙΟ

ΖΑΦΕΙΡΗΣ Μ. ΚΑΡΑΓΙΑΝΝΗΣ Δ. Ο.Ε.

Πωλήσεις ακινήτων. Τηλ. (60380-60381)
17.00-20.00 μ.μ. Δευτέρα-Παρασκευή)

ΔΗΜΟΣ ΑΦΑΝΤΟΥ

- *6.120 τ.μ. (Περιοχή Καστελάνο): 15.500.000 δρχ. ή 45487,89 €*
- *5.000 τ.μ. (Παραλία Αφάντου): 45.000.000 δρχ. ή 132061,63 €*
- *1.600 τ.μ. (Παραλία Αφάντου): 12.000.000 δρχ. ή 35216,43 €*
- *6.450 τ.μ. (Παραλία Αφάντου): 51.600.000 δρχ. ή 151430,67 €*
- *2.500 τ.μ. (Περιοχή Λίππινοι): 12.500.000 δρχ. ή 36683,79 €*
- *540 τ.μ. (Περιοχή Λίππινοι): 3.200.000 δρχ. ή 9391,05 €*
- *5.800 τ.μ. (Περιοχή Τραπέζια): 25.000.000 δρχ. ή 73367,57 €*
- *(1/2) 5.080 τ.μ. (Με ελαιόδεντρα): 6.500.000 δρχ. ή 19075,57 €*

ΚΟΛΥΜΠΙΑ

- *5.000 τ.μ.: 37.000.000 δρχ. ή 108584,01 €*
- *4.969 τ.μ.: 30.000.000 δρχ. ή 88041,09 €*
- *4.875 τ.μ. (στον δρόμο για Αρχίπολη): 12.000.000 δρχ. ή 35216,43 €*

ΨΙΝΘΟΣ

- *22.400 τ.μ. (Με 200 ελαιόδενδρα): 18.000.000 δρχ. ή 52824,65 €*

Cyprotels
Hotels & Resorts

ΖΗΤΕΙΤΑΙ ΛΟΓΙΣΤΗΣ

Η εταιρεία **Cyprotels Hellas A.E.** ιδιοκτήτρια και διαχειρίστρια του ξενοδοχείου **Cyprotel Columbia Resort** στο Φαληράκι Ρόδου **ζητά πτυχιούχο λογιστή** με 5ετή προϋπηρεσία.

Απαραίτητα προσόντα:

1. Γνώστης Λογιστικού Προγράμματος Κεφαλαίου
2. Γνώστης τρίτης κατηγορίας βιβλίων
3. Γνώστης βιβλίων Κ.Β.Σ.
4. Γνώση περί εργατικής νομοθεσίας
5. Γνώση αγγλικών και προϋπηρεσία σε ξενοδοχεία θα ληφθούν σοβαρά υπόψη.

Για περισσότερες πληροφορίες στα τηλέφωνα:
0241-085610 και 0241 086074

ΞΕΝΟΔΟΧΕΙΟ CYPROTEL COLUMBIA
RESORT
ΦΑΛΗΡΑΚΙ 85100
Τ.Θ. 202
ΡΟΔΟΣ

εργασιες

συνέχεια από την προηγούμενη

ΚΥΡΙΕΣ με όρεξη για δουλειά που θα ήθελαν να κερδίζουν έως και 500.000 δρχ. το μήνα, με ελεύθερο ωράριο εργασίας. Προσφέρονται δωρεάν κατάλογοι λευκών ειδών και μεγάλη υποστήριξη από την εταιρεία μας. Πληρ. κ. Γιώργος στο τηλ. 0946/595500 ή 37384.
ΑΖ42605

ΚΥΡΙΑ, ΠΕΠΕΙΡΑΜΕΝΗ, ΕΜΦΑΝΙΣΗΜΗ για εργασία κατά την τουριστική σαιζόν σε χρυσοχοείο στο Φαληράκι. Απαραίτητα Γερμανικά, Αγγλικά. Πληρ. τηλ. 0946/052616. ΑΖ43303

ΓΥΡΟΠΩΛΕΙΟ ΣΤΗΝ ΠΑΛΙΑ ΠΟΛΗ ΖΗΤΑΕΙ ΨΗΣΤΕΣ ΓΙΑ ΤΗΝ ΘΕΡΙΝΗ ΠΕΡΙΟΔΟ. ΑΠΑΡΑΙΤΗΤΗ Η ΠΡΟΥΠΗΡΕΣΙΑ. ΠΛΗΡ. ΤΗΛ. 0944/607540, 0945/759812.
ΠΖ43302

ΖΗΤΕΙΤΑΙ πωλητής από το γραφείο αντιπροσωπειών Ν. ΤΕΡΖΗΣ - Μ. ΚΑΡΑΓΙΑΝΝΗΣ & ΣΙΑ ΟΕ. οδός Αγγ. Σικελιανού, Α-σγούρου, Ρόδος, για άμεση πρόσληψη. Ωράριο συνεχές, πλήρης ασφαλιστική κάλυψη, απασχόληση όλο τον χρόνο, αυτοκίνητο της επιχείρησης. Απαραίτητο δίπλωμα αυτ/του και εκπληρωμένες στρατιωτικές υποχρεώσεις. Παρέχονται μισθός και ποσοστά. Πληρ. τηλ. 69450, 69451 ή αποστολή βιογραφικού σημειώματος στο fax 69452
ΑΖ43245

ΚΟΠΕΛΕΣ από Cafe Bar να εργασθούν ως Bar-women. Να είναι γνώστες της δουλειάς καινα έχουν ευχάριστη προσωπικότητα. Προσφέρουμε ημερομίσθιο αναλόγως προσόντων, ποσοστά και ασφάλιση. Πληρ. τηλ. 0932/924021. ΑΖ43305

ΝΕΟΣ Ή ΝΕΑ να εργασθεί ως βοηθός λογιστού σε εμπόριο τροφίμων και ποτών. Απαραίτητη προϋπόθεση γνώσεις Η/Υ. Θα προτιμηθούν άτομα που έχουν γνώσεις Λογιστικής και ιδιαίτερα Εμπορική Διαχείριση DEFACTO της COMPUTER LOGIC. Για περισσότερες πληροφορίες καλέστε στα τηλ. 64041, 61207, 67534
ΑΖ43266

ΖΗΤΕΙΤΑΙ κοπέλα εμφανίσιμη για να εργαστεί σε κατάστημα ηλεκτρονικών παιχνιδιών (VIDEO GAMES) στη Ρόδο και στην Κω. Μισθός ικανοποιητικός και bonus. Πληρ. τηλ. 25050, 0945314090
ΧΑΖ481

Η ΕΤΑΙΡΕΙΑ GUARD SECURITY ζητεί νέο-νέα για την στελέχωση του τμήματος πωλήσεων. Πληρ. τηλ. 0944-694333 κο Στέφανο ώρες από 10.00 π.μ.-14.00 μ.μ.
ΑΖ43262

ΗΛΕΚΤΡΟΛΟΓΟΙ (τεχνίτες-βοηθοί) με σχετική εμπειρία σε κτιριακές εγκαταστάσεις. Πληρ. τηλ. 094/6683824. ΑΖ43196

μαθηματα

ΦΙΛΟΛΟΓΟΣ, καθηγήτρια, παραδίδει μαθήματα σε μαθητές Γυμνασίου, Λυκείου. Τιμές λογικές. Πληρ. τηλ. 34362.
ΑΜ43372

ΜΑΘΗΜΑΤΑ Γερμανικών κατ' οίκον από έμπειρο πτυχιούχο. Πληρ. τηλ. 0977793374 ΑΜ43316

ΚΑΘΗΓΗΤΡΙΑ ΦΙΛΟΛΟΓΟΣ ΤΟΥ ΠΑΝΕΠΙΣΤΗΜΙΟΥ ΑΘΗΝΩΝ, με μεγάλη φροντιστηριακή πείρα, παραδίδει ιδιαίτερα μαθήματα Αρχαίων και Νέων Ελληνικών, Εκθεσης, Ιστορίας και Λατινικών σε μαιθητές Γυμνασίου και Λυκείου. Πληρ. τηλ. 31370, 0945/713765. ΑΜ43362

ΠΤΥΧΙΟΥΧΟΣ ΦΙΛΟΣΟΦΙΚΗΣ ΣΧΟΛΗΣ ΑΡΙΣΤΟΤΕΛΕΙΟΥ ΠΑΝΕΠΙΣΤΗΜΙΟΥ ΘΕΣΣΑΛΟΝΙΚΗΣ παραδίδει φιλολογικά μαθήματα σε μαθητές Γυμνασίου-Λυκείου. Πληρ. τηλ. 62424, 25169. ΑΜ43345

ΜΑΘΗΜΑΤΙΚΑ. ΚΑΘΗΓΗΤΡΙΑ ΜΕ ΠΟΛΥΕΤΗ ΔΙΔΑΚΤΙΚΗ ΕΜΠΕΙΡΙΑ ΠΑΡΑΔΙΔΕΙ ΜΑΘΗΜΑΤΑ ΙΔΙΑΙΤΕΡΑ Ή ΣΕ ΑΥΣΤΗΡΑ ΟΛΙΓΟΜΕΛΗ ΤΜΗΜΑΤΑ (2-3 ΑΤΟΜΩΝ). ΤΙΜΕΣ ΠΟΛΥ ΛΟΓΙΚΕΣ. ΠΛΗΡ. ΤΗΛ. 27085. ΠΜ43344

ΚΑΘΗΓΗΤΗΣ με πολυετή πείρα στην Ελλάδα και τις ΗΠΑ παραδίδει ιδιαίτερα μαθήματα μαθηματικών, φυσικής και χημείας σε μαθητές γυμνασίου και λυκείου. Πληρ. τηλ. 097/2723870. ΑΜ43331

ΦΡΟΝΤΙΣΤΗΡΙΟ ΑΝΟΔΟΣ. ΜΑΘΗΜΑΤΙΚΑ-ΦΥΣΙΚΗ-ΧΗΜΕΙΑ-ΦΙΛΟΛΟΓΙΚΑ. ΟΛΙΓΟΜΕΛΗ ΤΜΗΜΑΤΑ ΓΙΑ ΟΛΕΣ ΤΙΣ ΤΑΞΕΙΣ ΓΥΜΝΑΣΙΟΥ-ΕΝΙΑΙΟΥ ΛΥΚΕΙΟΥ-ΤΕΕ. ΣΑΣ ΕΥΧΟΜΑΣΤΕ ΚΑΛΗ ΧΡΟΝΙΑ ΚΑΙ ΚΑΛΗ ΠΡΟΟΔΟ. ΕΝΗΜΕΡΩΝΟΥΜΕ ΟΤΙ ΤΑ ΜΑΘΗΜΑΤΑ ΓΙΑ ΤΟ 2002 ΑΡΧΙΖΟΥΝ ΠΕΜΠΤΗ 3/1. ΠΛΗΡ. ΤΗΛ. 28053 ΠΜ43209

ΦΙΛΟΛΟΓΟΣ ΚΑΘΗΓΗΤΡΙΑ ΠΤΥΧΙΟΥΧΟΣ ΑΡΙΣΤΟΤΕΛΕΙΟΥ ΠΑΝΕΠΙΣΤΗΜΙΟΥ ΘΕΣΣΑΛΟΝΙΚΗΣ, ΠΑΡΑΔΙΔΕΙ ΙΔΙΑΙΤΕΡΑ ΜΑΘΗΜΑΤΑ ΣΕ ΜΑΘΗΤΕΣ ΓΥΜΝΑΣΙΟΥ - ΛΥΚΕΙΟΥ. ΤΙΜΕΣ ΠΡΟΣΙΤΕΣ, ΣΥΣΤΗΜΑΤΙΚΗ ΕΝΗΜΕΡΩΣΗ ΓΟΝΕΩΝ. ΠΛΗΡ. ΤΗΛ. 22428 ΚΑΙ 0937803323 (ΚΙΝΗΤΟ) ΧΠΜ291

γνωριμιες

ΕΝΤΕΛΩΣ ΔΩΡΕΑΝ στέλνουμε φωτογραφίες-βιογραφικά χιλιάδων πλούσιων, αξιόλογων ανδρών- γυναικών Ελληνίδων, αλλοδαπών που ζητούν φιλία, γάμο. Επίσης μπορούμε να σας κάνουμε ένα βιογραφικό για να σας τηλεφωνούν ενδιαφέροντα άτομα. Πληρ. τηλ. 031-229563
ΑΓ43269

διαφορα

ΠΩΛΟΥΝΤΑΙ ΛΟΓΩ ΜΕΤΑΣΤΕΓΑΣΕΩΣ ΕΠΙΠΛΑ ΓΡΑΦΕΙΟΥ (ΓΡΑΦΕΙΑ, ΚΑΡΕΚΛΕΣ, ΝΤΟΥΛΑΠΕΣ ΚΑΙ ΜΕΓΑΛΟ ΑΜΕΡΙΚΑΝΙΚΟ ΚΛΙΜΑΤΙΣΤΙΚΟ) ΣΕ ΠΟΛΥ ΚΑΛΗ ΚΑΤΑΣΤΑΣΗ ΚΑΙ ΣΕ ΕΞΑΙΡΕΤΙΚΗ ΤΙΜΗ. ΠΛΗΡ. ΤΗΛ. 0241-32400, 0974008665 ΠΔ43275

ΗΛΕΚΤΡΙΚΟ ΠΙΑΝΟ YAMAHA CLP 840, σχεδόν αμεταχείριστο. Πληρ. τηλ. 74322
ΑΔ43128

ΠΩΛΟΥΝΤΑΙ-ΜΙΚΡΟΕΠΙΠΛΑ: Παπουτσοθήκες, συρταριέρες, τραπέζια, καρέκλες, κρεβάτια, στρώματα, ντουλάπες, κρυσταλιέρες, σύνθετα, ροτόντες, καλόγηροι, σαλόνια, καναπέδες, ντιβανομπούλα κ.ά. σε χαμηλές τιμές. Θα μας βρείτε στο 5ο χλμ. Ρόδου-Λίνδου στην Πλατής-Ροδοχρώμ. Πληρ. τηλ. 65065, 62037 από 8 -14.30, απόγευμα 6-8.
ΑΔ43361

ΕΠΙΠΛΟ ΜΠΑΡΑΚΙ μαύρο λάκα σε άριστη κατάσταση. Πληρ. τηλ. 0932/086635.
ΑΔ43343

ΔΙΑΘΕΤΩ ΠΑΝΤΟΣ ΕΙΔΟΥΣ ΗΛΕΚΤΡΟΝΙΚΑ -ΠΑΙΧΝΙΔΙΑ (Flipper, videogames, μπιλιάρδα κ.λπ.) σε επιχειρήσεις που ενδιαφέρονται να τα διαθέσουν στον χώρο τους. Πώληση ή ενοικίαση. Δωρεάν service όλο το 24ωρο. Πληρ. τηλ. 0932/924021.
ΑΔ43306

ΠΩΛΟΥΝΤΑΙ: είδη ζαχαροπλαστικής, αερόθερμος φούρνος, ψυγείο πάγκου, στόφα, αμπάριο, καταψύκτης, μίξερ, ψυγείο βιτρίνα, ντουλάπες, ταμειακή μηχανή, ζυγαριά, τυροπιτιέρα, πάγκοι με μάρμαρο και διάφορα άλλα. Πληρ. τηλ. 02440-47169, 47167, περιοχή Κιοτάρι δίπλα στο Σοφός ΜΑΡΚΕΤ. ΑΔ43307

Cyprotels
Hotels & Resorts

ΖΗΤΕΙΤΑΙ ΠΡΟΣΩΠΙΚΟ ΟΛΩΝ ΤΩΝ ΕΙΔΙΚΟΤΗΤΩΝ

Η εταιρεία **Cyprotels Hellas A.E.** ιδιοκτήτρια και διαχειρίστρια του ξενοδοχείου **Cyprotel Columbia Resort** στο Φαληράκι Ρόδου **ζητά προσωπικό όλων των ειδικοτήτων.**

• Αιτήσεις δεκτές καθημερινώς
πλην Σαββάτου και Κυριακής στο ξενοδοχείο,
με επικόλληση φωτογραφίας

Για περισσότερες πληροφορίες στα τηλέφωνα:
0241-085610 και 0241 086074

ΞΕΝΟΔΟΧΕΙΟ CYPROTEL COLUMBIA
RESORT
ΦΑΛΗΡΑΚΙ 85100
Τ.Θ. 202
ΡΟΔΟΣ

Το κερματοτηλέφωνο που σας πληρώνει!!!



ΔΩΡΟ
ΠΡΟΣ ΤΟΥΣ 2.800
ΑΞΙΟΤΙΜΟΥΣ ΠΕΛΑΤΕΣ
ΜΑΣ Η ΑΥΤΟΜΑΤΗ
ΑΛΛΑΓΗ ΣΕ ΕΥΡΩ
ΤΟΝ ΦΕΒΡΟΥΑΡΙΟ

Το μόνο που δέχεται EURO και προσαρμόζεται αυτόματα με τα νέα δεκαψήφια νούμερα του ΟΤΕ

10.000 δρχ. το μήνα 1η δόση μετά από 6 μήνες

Διαθέτει σύστημα άμεσης διάγνωσης και επιδιορθώσεις βλαβών
Αλλάζει χρεώσεις αυτόματα κάθε φορά που τις αλλάζει ο ΟΤΕ
Εχει αναγνώριση κλήσης σε μεγάλη οθόνη
Επιστρέφει το νόμισμα αν δεν είναι εγκεκριμένο
Καθοδηγεί τον χρήστη με οδηγίες
Είναι εγκεκριμένο από την Εθνική Επιτροπή Τηλεπικοινωνιών
Είναι ανθεκτικό-ευέλικτο-με άμεσο service, και τοποθετείται εύκολα

Αντιπροσωπεία Νοτίου Αιγαίου
ΑΤΤΑΒΥΡΟΥ 46 ΡΟΔΟΣ * ΤΗΛ. 080137733
e-mail: sifakis@payphone.gr http://www.payphone.gr

PayPHONE ΣΗΦΑΚΗΣ ΤΗΛΕΠΙΚΟΙΝΩΝΙΕΣ

κεφάλαιο

Κτηματομεσιτικο - Συμβουλευτικό Γραφειο

ΔΙΑΜΕΡΙΣΜΑΤΑ ΠΩΛΟΥΝΤΑΙ

- ❑ 30 τ.μ, υπερυψωμένη ημιυπόγεια καινούρια γκαρσονιέρα Ιξιά, 9εκ-26.412 €
- ❑ 35 τ.μ , 1ου, καινούρια γκαρσονιέρα, Δασκάλους, 14, 5εκ-42.553 €
- ❑ 40 τ.μ, υπερυψωμένη ημιυπόγεια καινούρια γκαρσονιέρα Ιξιά,12εκ-35.216 €
- ❑70 τ.μ,1ου, 2 υπν/τιων καινούριο Ιξιά 25εκ-73.367 €
- ❑ 83 τ.μ 1ου, 2υπν/τιωνγκαράζ, καινούριο, πολυτελές, Ροδίνι, 40εκ-117.388 €
- ❑96 τ.μ , 1ου, 2 υπν/τιων Δασκάλους, 34εκ-99.779 €
- ❑ 96 τ.μ 1ου, 2υπν/τιωνγκαράζ, καινούριο πολυτελές Ιξιά , 40εκ-117.388 €
- ❑106τ.μ,1ου, 3 υπν/τίων Ιξιά, 39 εκ-114.453 €
- ❑122 τμ 1ου, 3υπν/τιωνγκαράζ,καινούριο,πολυτελές Ιξιά , 53εκ-155.539 €
- ❑ Συγκρότημα στα μπετά 3 ορόφων των 105 τ.μ έκαστος, Καρακόνερο 45 εκ-132.061 €
- ❑ Συγκρότημα με 4 -3αρια των 70 τ.μ, συν μια γκαρσονιέρα Αφάντου 77εκ-225.972 €

ΜΕΖΟΝΕΤΕΣ- ΜΟΝ/ΚΙΕΣ ΠΩΛΟΥΝΤΑΙ

130 τ.μ, μεζονέτα, 3 υπν/τιων Τριάντα, 42εκ - 123.257€

- ❑130 τ.μ,μεζονέτα, μαρμαροσοβά, αυλή Τριάντα, 40εκ-117.388 €
- ❑130 τ.μ, μεζονέτα, αυλή Τριάντα, 60εκ-176.082 €
- ❑ 138 τ.μ, μεζονέτα, 3 υπν/τιων, αυλή, Ροδίνι 47εκ-137.931 €
- ❑145 τ.μ, μεζονέτα, μαρμαροσοβά , αυλή Τριάντα, 38εκ-115.518 €
- ❑145 τ.μμεζονέτα, καινούρια,Τριάντα, 55εκ-161.408 €
- ❑ 200 τ.μ, μεζονέτα, ,3 υπν/τιων, αυλή, πάρκινγκ Κοσκινού 68εκ-199.559 €
- ❑ 210 τ.μ, μεζονέτα, λούξ, 3 υπν/τιων, τζάκι αυλή-πάρκινγκ Ιξιά 64εκ-187.820 €
- ❑ 230 τ.μ, μον/κία, μπετά Πεύκους, 50εκ-146.735 €

ΟΙΚΟΠΕΔΑ ΠΩΛΟΥΝΤΑΙ

- ❑ 300 τ.μ., δόμηση 300 τ.μ Παστίδα 9εκ-26.412 €
- ❑ 300 τ.μ., δόμηση 300 τ.μ Τριάντα 20εκ-58.694 €
- ❑ 400 τ.μ., δόμηση 380 τ.μ Τριάντα €
- ❑ 590 τ.μ δόμηση 0.8 Ρόδου-Λίνδου 65εκ-190.755 €
- ❑ 600 τ.μ., δόμηση 600 τ.μ Τριάντα 40εκ-117.388 €
- ❑1.000 τ.μ Ανάληψη,0.8ΣΔ 80εκ-234.776 €
- ❑ 1.000 τ.μ ,δόμηση 100 τ.μ,Βουνάρα 16εκ-46.955 €
- ❑ 2.000 τ.μ ,δόμηση 200 τ.μ,Βουνάρα 32εκ-93.910 €
- ❑ 3.500 τ.μ Φαληράκι 25εκ-73.367 €
- ❑ 4.000 τ.μ Τρείς-Κανδυλί 16εκ-46.955 €
- ❑ 4.000 τ.μ, θέα, Παστίδα 26εκ-76.302 €
- ❑ 4.300 τ.μ, Κολύμπια 24εκ-70.432 €
- ❑5.240 τ.μ Αφάντου παραλία 40 εκ-117.388 €
- ❑ 5.500 τ.μ ,Κολύμπια 15εκ-44.020 €
- ❑6.500 τ.μ, Κολύμπια 57 εκ-167.278 €
- ❑ 9.000 τ.μ, Κολύμπια 50εκ-146.735 €
- ❑ 15.000, τ.μ., Κανδυλί 50εκ-146.735 €

ΕΠΙΧΕΙΡΗΣΕΙΣ & ΕΠΑΓΓΕΛΜΑΤΙΚΟΙ ΧΩΡΟΙ

- ❑ Κατάστημα 23 τ.μ Ανάληψη, μπετά 7εκ-20.542 €
- ❑ Κατάστημα 35 τ.μ Ανάληψη, μπετά 11εκ-32.281 €
- ❑Κατάστημα 40 τ.μ σύν 50 τ.μ υπόγειο Ατταβύρου 20εκ-58.694 €
- ❑Κατάστημα 64 τ.μ Μ.Πετρίδη 32εκ-93.910 €
- ❑Κατάστημα-αποθήκη 140 τ.μ αυλή 300τ.μ, Ανάληψη 32εκ-93.910 €
- ❑Κατάστημα 145 τ.μ μπετά αυλή, Ροδίνι 26εκ-76.302 €
- ❑ Αποθήκη 90 τ.μ., ράμπα Ανάληψη 14 εκ-41.085 €
- ❑ Αποθήκη 270 τ.μ., ράμπα Ανάληψη 40 εκ-117.388 €

Exclusive Properties

- ❑Οικοδομικό συγκρότημα 4 οικιών 1 καταστήματος, Παλιά πόλη , 277 τ.μ 100εκ-293.470 €
- ❑Οικοδομικό συγκρότημα 1000 τ.μ, 2 ορόφων Ψαροπούλα 320 εκ-939.104 €

ΖΗΤΟΥΝΤΑΙ ΚΑΤΟΙΚΙΕΣ & ΟΙΚΟΠΕΔΑ ΕΝΤΟΣ & ΕΚΤΟΣ ΠΟΛΕΩΣ

ΤΣΟΥΡΟΥΝΑΚΗΣ Ι. ΑΝΤΩΝΙΟΣ (B.Sc.-MKT)

ΤΗΛ.:60060 (3 γραμμές) FAX: 60062
ΚΙΝ.:0945 949882
e-mail: kefaleo@rho.forthnet.gr

Γ. Σεφέρη 12
(παραπλεύρως ΜΗΔΕΙΑ)
Ρόδος

www.e-kefaleo.com

ΞΕΝΑΚΗΣ Audi

0% προκαταβολή έως 60 μήνες
1 χρόνος επίσημη εγγύηση

CAR EXPERTS

- **BMW 316 COUPE** μοντ. 15, ABS, A/C Ηλεκτρικά παράθυρα, κεντρικό κλείδωμα, ηλεκτρ. καθρέπτες, υδραυλικό τιμόνι, ηχητικό σύστημα.
  ΤΙΜΗ: 5.300.000
- **AUDI A4 1.6** μον. 1997: Κλιματισμός, ABS, 2 Air Bags, Ηλεκτρικά Παράθυρα, Κεντρικό Κλείδωμα, Ηλεκτρικοί Καθρέπτες, Ηχητικό Σύστημα.
  ΤΙΜΗ: 5.900.000
- **CITROEN XANTIA 1800cc**, μον.: 1995: A/C, ABS, Air Bag, Ηλεκτρικά Παράθυρα, Κεντρικό Κλείδωμα, Ηλεκτρικοί Καθρέπτες, Συναγερμό, Ηχητικό Σύστημα.
  ΤΙΜΗ 3.950.000
- **FIAT BRAVO 1,6 cc** μον.: 1996: A/C, Air Bag, Ηλεκτρικά Παράθυρα, Κεντρικό Κλείδωμα, Ηλεκτρικοί Καθρέπτες, Σαλόνι Alcatara,
  ΤΙΜΗ: 4.100.000
- **VW GOLF 1,4 cc** μον.: 1995: Κεντρικό Κλείδωμα, Ηχητικό Σύστημα
  ΤΙΜΗ 2.500.000

Ξενάκης
εξουσιοδοτημένος έμπορος
Kosmocar A.E.
Λίνδου 238
Τηλ. 0241061600

ΓΑΘΛΗΤΙΚΗ ΓΝΩΜΗ

ΔΕΥΤΕΡΑ
14 ΙΑΝΟΥΑΡΙΟΥ 2002

ΠΡΑΣΙΝΟΣ ΣΙΦΟΥΝΑΣ



ΕΚΑΝΑΝ ΜΑΥΡΟ

ΣΤΟ ΞΥΛΟ ΤΟΝ ΜΑΚΡΥΔΗΜΗΤΡΗ

☞ Εκρηκτική η Ρόδος κέρδισε μέσα στο Κερατσίνι την Μάνη 3-0

☞ Εκτός έδρας νίκη μετά από εννέα αγωνιστικές.

☞ Σκούνας: Απέρριψα πρόταση του Ναυπακτιακού πριν δέκα μέρες

ΣΕΛ. 21

ΑΝΑΣΑ ΖΩΗΣ

☞ *Ο Ιάλυσος στην εκπνοή με καλάθι του Κοκορόγιαννη κέρδισε τον Αστέρα Εξ. 86-84 • Παρά λίγο σύρραξη 6.39" πριν το τέλος*

ΣΕΛ. 37

ΣΥΜΠΛΗΡΩΜΑΤΙΚΗ ΕΚΘΕΣΗ ΤΟΥ ΒΑΣΙΛΗ ΤΑΡΑΛΗ ΓΙΑ ΓΡΟΘΙΑ ΠΟΥ ΔΕΧΘΗΚΕ ΑΠΟ ΤΟΝ ΚΩΣΤΑ ΛΕΠΤΟΚΑΡΥΔΗ

ΣΕΛ. 29

ΑΥΤΟΚΡΑΤΟΡΑΣ ΣΤΟΝ ΧΕΙΜΩΝΙΑΤΙΚΟ ΘΡΟΝΟ

☞ *Ο Φοίβος έκοψε πρώτος το νήμα του μισού πρωταθλήματος και στέφθηκε πρωταθλητής χειμώνα • Η Κως νικήτρια στο ντέρμπι κορυφής με τον Διγενή • Σύρραξη στο ντέρμπι Κλεόβουλος-Απόλλων Απ.*

ΣΕΛ. 22-31

ΣΤΡΑΒΟΠΑΤΗΜΑΤΑ!

☞ *Ο Απόλλων έχασε από τον Επαμεινώνδα και ο Ιάλυσος δεν μπόρεσε να κερδίσει τον Κισσαμικό.*

ΣΕΛ. 20

ΚΟΛΟΣΣΟΣ ΜΕ... ΒΑΘΟΣ



Σε κακή μέρα οι βασικοί, όμως εντυπωσίασαν οι παγκίτες και καθάρισαν τον Αγιο Θωμά (57-64). ΠΑΠΑΖΟΓΛΟΥ: Ικανοποιημένος για την πληρότητα της ομάδας.

ΣΕΛ. 38

Δεν είχε ουσία...

☞ *Ο ΑΠΟΛΛΩΝ ΗΤΑΝ ΚΑΛΥΤΕΡΟΣ ΑΛΛΑ Ο ΕΠΑΜΕΙΝΩΝΔΑΣ ΠΕΡΑΣΕ ΘΡΙΑΜΒΕΥΤΙΚΑ ΑΠΟ ΤΙΣ ΚΑΛΥΘΙΕΣ (0-3)*

☞ *ΔΕΝ "ΒΓΗΚΕ" ΤΟ ΡΙΣΚΟ ΤΟΥ ΤΑΝΙΔΗ ΠΟΥ ΕΙΧΕ ΣΤΟΝ ΠΑΓΚΟ ΤΡΑΥΜΑΤΙΑ ΤΟΝ ΠΟΛΥΧΡΟΝΙΟΥ*



Ο Γιώργος Σαλαμαστράκης ήταν καλός και χθες ΒΙΚΤΩΡ - ΦΩΤΟ ΜΑΡΚΕΤ - ΙΑΛΥΣΟΣ)

Ο Απόλλων Καλυθιών δεν τα κατάφερε χθες και μπορεί να πει κανείς πως γνώρισε ταπεινωτική ήττα από τον Επαμεινώνδα των Λεύκτρων με 0-3 μέσα στο γήπεδο. Η Ροδίτικη ομάδα βρεθηλθε τώρα σε δυσχερή βαθμολογική θέση και θα χρειασθεί περισσότερη προσπάθεια στο μέλλον για ν' ανέβει ψηλότερα βαθμολογικά, αφού το ποδαρικό στο 2002 δεν ήταν καλό.

Η "καλή μέρα" απ' το πρωί φαίνεται. Στην προπόνηση της Παρασκευής ο **Κώστας Πολυχρονίου** "πόνεσε" στους συνδέσμους και δημιούργησε πονοκέφαλο στον **Γιώργο Τανίδη** που ξεκίνησε τον χθεσινό αγώνα με τους **Σωτηρόπουλο - Ξύπα** στην επίθεση. Στην άμυνα κίνδυνος μέχρι τη φάση του 46' δεν υπηρξε για τον Απόλλωνα καθώς ο **Χατζησταμάτης** κρατούσε ανενεργό τον πολυσυζητημένο **Ντάνο** ενώ ο **Σαλαμαστράκης** κρατούσε μακριά από τον **Αλεξανδρίδη** τον **Παπαχαραλάμπους.**

Στον χώρο του κέντρου υπήρχε καλή κυκλοφορία της μπάλας και απόλυτος έλεγχος. **Ισκάς - Ράντσιτς - Κυπριώτης και Κοσκινιάτης** δεν έχασαν σε καμμία περίπτωση την υπεροπλία για την ομάδα τους αλλά υπήρχαν -παραδόξως- δύο ντεζαβαντάζ στην ανάπτυξη του παιχνιδιού της ομάδας:

- Ενώ σωστά έβγαινε η μπαλιά στα πλάγια πήγαινε συνεχώς στον **Χατζηπέτρο.** Οι σέντρες του έμπειρου μεσοαμυντικού δημιούργησαν κινδύνους για τον **Κώνστα**, αλλά θα μπορούσαν οι μέσοι του Απόλλωνα ...ν' αλλάξουν και λίγο την πλευρά ανάπτυξης.

- Δεν υπήρχε η κάθετη μπαλιά την κατάλληλη στιγμή στους δύο επιθετικούς για να βγουν τετ-α-τετ με την αντίπαλη εστία.

Στο διάστημα του α' σαρανταπενταλέπτου τώρα ο Επαμεινώνδας... ίσα - ίσα που περνούσε το κέντρο. Δεν απειλήθηκε σε καμμία περίπτωση ο **Αλεξανδρίδης,** και το 0-0 παρέμεινε.

ΤΡΑΓΙΚΟ ΛΑΘΟΣ

Με το ξεκίνημα του β' μέρους ο ακίνδυνος φιλοξενούμενος βρήκε τον τρόπο να στείλει την μπάλα στα δίχτυα κι αυτό είναι που μετράει στο ποδόσφαιρο. Βγήκε η σέντρα από τ' αριστερά, ο **Κακλαμάνος** δίκην μπασκετμπωλίστα κατέβασε την μπάλα με το χέρι. Το πέναλτι ήταν καθαρό. Εκεί έγινε το 0-1 κι από κει και πέρα τα στάνταρ του ματς άλλαξαν. Ο Απόλλων πίεσε περισσότερο, ο Επαμεινώνδας και κυρίως ο τερματοφύλακας του άντεχαν και το ρίσκο του **Γιώργου Τανίδη** μετά το 0-1 "δεν βγήκε".

Πέρασε τον **Κακλαμάνο** μπροστά απ' τους **Χατζησταμάτη - Σαλαμαστράκη** θέλοντας να αυξήσει ακόμα περισσότερο την πίεση στον χώρο του κέντρου και καλά έκανε. Το επιθετικό πρόβλημα ήταν υπαρκτό όμως παρά την είσοδο και των **Πλίγκου - Πολυχρονίου.** Οι ευκαιρίες δημιουργήθηκαν αλλά οι Βοιωτοί "δεν μάσησαν". Ετσι σ' ένα τρίλεπτο (80-83') εκμεταλλευόμενοι τους μεγάλους κενούς χώρους που δημιουργήθηκαν στην άμυνα του Απόλλωνα, έφτασαν στο 0-3, μετατρέποντας τη νίκη τους σε θρίαμβο κι αφήνοντας στους γηπεδούχους τον έντονο προβληματισμό και την γκρίνια.

ΦΑΣΕΙΣ – ΓΚΟΛ

Στο 20' το πλασέ του **Γ. Χατζηπέτρου** έφυγε μόλις άουτ.

Στο 39' ο **Κώνστας** έδιωξε ενστικτωδώς το δυνατό σουτ του **Χατζηπέτρου** μέσα απ' την περιοχή.

Στο 45' από σέντρα του **Χατζηπέτρου**, ο **Κοσκινιάτης** έπιασε την κεφαλιά, αλλά μπλόκαρε ο **Κώνστας.**

Το 0-1 στο 46'. Ο **παπαχαραλάμπους** έκανε σέντρα σουτ από τ' αριστερά κι ο **Κακλαμάνος** εντελώς αψυχολόγητα έκοψε την μπάλα με το χέρι. Ο κ. **Κουτσόγιαννος** σωστά κατελόγισε αμέσως πέναλτι. Το εκτέλεσε ο **Τσακανίκας** στέλνοντας την μπάλα στα δίχτυα.

Στο 61' ο **Κώνστας** έδιωξε σε κόρνερ το σουτ του **Κακλαμάνου.**

Στο 75' ο γκολκήπερ του Επαμεινώνδα απέκρουσε το δυνατό σουτ του **Σωτηρόπουλου.**

Στο 80' από ασθενή απόκρουση του **Αλεξανδρίδη ο Μπάνιακ,** έβγαλε ωραία μπαλιά στον **Παπαχαραλάμπους** που πλάσαρε σε κενή εστία γράφοντας το 0-2.

Στο 83' ο **Παππάς** έβγαλε τη σέντρα κι ο **Βίντωρ** με κεφαλιά ανέβασε το δείκτη του σκορ σε 0-3.

Από τον Απόλλωνα διακρίθηκαν ιδιαίτερα οι **Ισκάς, Χατζησταμάτης, Σαλαμαστράκης και Ράντσιτς.** Από τον Επαμεινώνδα άρεσαν οι **Τσακανίκας, Μπάνιακ και Συγγενιώτης.**

Καλή ήταν η διαιτησία του **Κουτσόγιαννου** και η εποπτεία του **Γεωργιάδη.** Με λάθη εις βάρος του Απόλλωνα στο β' μέρος ο επόπτης **Δημητρόπουλος.**

ΑΠΟΛΛΩΝ ΚΑΛ.: *Αλεξανδρίδης, Σαλαμαστράκης, Χατζηπέτρος, Ράντσιτς, Κακλαμάνος (70' Αυλωνίτης), Χατζησταμάτης, Κυπριώτης, Κοσκινιάτης (76' Πολυχρονίου), Σωτηρόπουλος, Ισκάς, Ξύπας (64' Πλίγκος).*

ΕΠΑΜΕΙΝΩΝΔΑΣ: *Κώνστας, Συγγενιώτης, Κυριάκου, Ζαγαρίτης, Τσακανίκας, Διαμαντής, Παπαναστασίου (72' Παππάς), Ραχούτης, Μπάνιακ, Ντάνος (46' Τριανταφυλλίδης), Παπαχαραλάμπους (82' Βίντωρ).*

Κρίμα και άδικο...

☞ *Ο Καλύτερος φετινός Ιάλυσος δεν μπόρεσε να νικήσει τον Κισσαμικό. Το τελικό 1-1 τον αδικεί κατάφωρα*

☞ *Οι κιτρινοκόκκινοι έπαιζαν με δέκα λόγω αποβολής του Ζωάννου. Παρά το γεγονός αυτό ήσαν και τότε καλύτεροι*

ΚΡΙΜΑ... Αυτή η λέξη ταιριάζει απόλυτα στον χθεσινό Ιάλυσο του πραγματοποίησε την καλύτερη φετινή του εμφάνιση. Παρ' όλα αυτά όμως, και παρά το γεγονός του ότι παρουσίασε στοιχεία καινούργιου αγωνιστικού προσώπου, η ομάδα του **Δημήτρη Τζιβγούλη** δεν κατάφερε να κάμψει την αντίσταση του Κισσαμικού παραχωρώντας ισοπαλία με σκορ 1-1.

Με το αποτέλεσμα αυτό τα πράγματα δυσκολεύουν για την ομάδα της Ιαλυσού, που θα πρέπει στον β' γύρο να πραγματοποιήσει λαμπρή πορεία. Η ουσία είναι πως δεν πρέπει να καταλαμβάνει κανένα η απαισιοδοξία αφού στο ποδόσφαιρο όλα γίνονται κι όσο κανείς κρατάει μολύβι και χαρτί κι έχει ελπίδες για τη σωτηρία δεν πρέπει σε καμμία περίπτωση να καταθέτει τα όπλα.

ΝΕΑ ΣΤΟΙΧΕΙΑ

Απαισιοδοξία και απογοήτευση δεν θα πρέπει να διακατέχει τους ανθρώπους του Ιάλυσου αφού χθες και καινούργιο αγωνιστικό πρόσωπο παρουσίασε και καινούργια στοιχεία, όπως:

- Η εκρηκτικότητα στο παιχνίδι. Ο Ιάλυσος ιδιαίτερα μέχρι το άνοιγμα του σκορ είχε ένα φανταστικό εικοσάλεπτο με πολύ καλή απόδοση που προκάλεσε πολλές φορές το χειροκρότημα της εξέδρας.

- Επαιζε σωστά απ' τα άκρα με κάτω την μπάλα και γρήγορες εναλλαγές, ενώ

- Ο **Δημήτρης Τζιβγούλης** εμπιστεύθηκε νέα παιδιά και δικαιώθηκε. Ξεκίνησαν στην ενδεκάδα οι **Μανώλης Γρηγοράς** και **Γιώργος Καρτάλης** που τα πήγαν περίφημα. Ο πρώτος μάλιστα ήταν απ' τους καλύτερους παίκτες της ομάδας του, ενώ ο δεύτερος έδειξε πως δίκαια αποτελεί μια απ' τις μεγάλες "ελπίδες" του Ιάλυσου για το μέλλον κερδίζοντας το πέναλτι της ισοφάρισης.

ΨΥΧΡΟΛΟΥΣΙΑ

Κι ενώ όλα πήγαιναν καλά και φαινόταν πως το γκολ για τον Ιάλυσο ήταν ζήτημα χρόνου, ήρθε η ψυχρολουσία στο 31'. Ο Κισσαμικός στην μοναδική επίσκεψή του στα καρρέ του **Ν. Ψαρρά** πέτυχε να προηγηθεί. Οι κιτρινοκόκκινοι έδειξαν να αποσυντονίζονται, αλλά συνήλθαν γρήγορα, επανήλθαν στον ρυθμό του α' εικοσαλέπτου και ισοφάρισαν σχετικά γρήγορα. Από κει και πέρα έπαιξε σημαντικό ρόλο στην εξέλιξη του αγώνα η αποβολή του **Γιάννη Ζωάννου** και μάλιστα σε καθοριστική χρονική στιγμή.

ΚΑΛΥΤΕΡΟΣ ΜΕ ΔΕΚΑ

Ο Ιάλυσος παρότι έμεινε με δέκα απ' το 60' και μετά ήταν καλύτερος. Ηταν ξεκάθαρο, όμως, πως οι ποδοσφαιριστές του γέμιζαν με άγχος, όσο περνούσε η ώρα και το δεύτερο γκολ δεν ερχόταν. Το 1-1 παρέμενε, το άγχος αποσυντόνιζε τους παίκτες του Ιάλυσου και το τέλος βρήκε τους παίκτες του "πολύ λίγου" και μη αντέχοντα σε κριτική Κισσαμικού να πανηγυρίζουν (!!!) για την κατάκτηση του πρώτου τους βαθμού στο πρωτάθλημα.

ΤΟ ΦΙΛΜ ΤΟΥ ΑΓΩΝΑ

Στο 3' το κοντινό πλασέ του **Γ. Ράιου** έφυγε μόλις άουτ.

Στο 5' ο **Γ. Ράιος** μπήκε στην περιοχή, πάσσαρε στον **Σάββενα** που πλάσαρε αμέσως στο κάθετο δοκάρι του **Παπαδάκη**.

Στο 11' από λάθος του **Χ. Ψαρρά,** ο **Καρτσωνάκης** σούταρε δυνατά μόλις άουτ.

Στο 18' ο **Ράιος Γ.** βρήκε ωραία τον **Σάββενα** που είδε έξω τον αντίπαλο τερματοφύλακα για να φύγει η μπάλα, όμως, λίγο άουτ.

Στο 30' από σέντρα του **Γ. Ράιου, ο Σάββενας** σούταρε δυνατά για να φύγει η μπάλα λίγο άουτ. Στην κόντρα ψυχρολουσία. Στο 31' ο **Τσαγγαράκης** έφυγε από αριστερά, απέφυγε τρεις αντιπάλους, έβγαλε ωραία μπαλιά στον **Καρτσωνάκη** που πλάσαρε γράφοντας το 0-1.

Στο 35' ο **Καρτάλης** προσπάθησε ν' αποφύγει τον **Στυλιανουδάκη** που έπαιξε την μπάλα με το χέρι.

Ο κ. **Πηνώτης** έδειξε αμέσως την εσχάτη των ποινών. Το πέναλτι μετέτρεψε σε γκολ ο **Μοσχής** ισοφαρίζοντας σε 1-1.

Στο 38' από μπαλιά του **Γ. Ράιου** ο **Καρτάλης** πλάσαρε για να αποκρούσει στη γραμμή ο **Στυλιανουδάκης.**

Το σουτ του **Ζωάννου** στο 46' έφυγε μόλις άουτ.

Στο 57' το σουτ του ίδιου παίκτη έφυγε επίσης μόλις άουτ.

Στο 60' ο Ιάλυσος έμεινε με δέκα παίκτες λόγω αποβολής του **Ζωάννου** που κράτησε απ' τη φανέλα τον επελαύνοντα **Τσαγκαράκη.**

Από τον Ιάλυσο διακρίθηκαν ιδιαίτερα οι **Γρηγοράς, Σεϊρεκίδης, Γ. Ράιος** κατά πρώτο λόγο και οι **Σάββενας, Καρτάλης** κατά δεύτερο. Από τον Κισσαμικό άρεσαν οι **Τσαγγαράκης και Καρτσωνάκης.** Δεν απέφυγαν τα λάθη οι **Πηνώτης, Καρανόπουλος, Τζαναβάρας** από την Κόρινθο. Οι ομάδες:

ΙΑΛΥΣΟΣ: *Ψαρράς, Ψαρράς Χ., Γρηγοράς, Σεϊρεκίδης, Ζωάννου, Κούτρας (30' Δανάς), Ράιος Γ., Ζουρούδης Δ. (46' Μαυρής), Καρτάλης (76' Κώστα), Μοσχής, Σάββενας.*

ΚΙΣΣΑΜΙΚΟΣ: *Παπαδάκης, Τσατσαρωνάκης, Κουκουράκης, Τσαγγαράκης, Θεοδωρογλάκης, Τσαγγαράκης Γ., Αϊδωνής (82' Βαρουχάκης), Στεφανάκης (80' Χαραλαμπάκης), Καρτσωνάκης, Παπαδάκης Ι., Στυλιανουδάκης (58' Καραμίγκος).*

ΕΘΝΙΚΗ ΕΡΑΣΙΤΕΧΝΙΚΗ

Πράσινος σίφουνας

☞ *Η ΡΟΔΟΣ ΜΕ ΕΚΡΗΚΤΙΚΟ ΞΕΚΙΝΗΜΑ, ΚΕΡΔΙΣΕ ΣΤΟ ΚΕΡΑΤΣΙΝΙ ΤΗ ΜΑΝΗ 3-0 ΣΤΟ ΤΕΛΟΣ ΤΟΥ ΓΥΡΟΥ*

☞ *ΔΥΟ ΓΚΟΛ ΠΕΤΥΧΕ Ο ΚΑΝΤΙΜΟΙΡΗΣ ΚΙ' ΕΝΑ Ο ΣΕΒΔΑΛΗΣ*

☞ *ΣΚΟΥΝΑΣ: "ΑΠΕΡΡΙΨΑ ΠΡΟΤΑΣΗ ΤΟΥ ΝΑΥΠΑΚΤΙΑΚΟΥ ΠΡΙΝ ΔΕΚΑ ΜΕΡΕΣ"*

Σαν σίφουνας πέρασε από το γήπεδο Κερατσινίου "Αντώνης Σαλπέας" η Ρόδος, θριαμβεύοντας 3-0 με την Μάνη.

Οι "πράσινοι" μετά από αρκετό καιρό έφθασαν σε εκτός έδρας επιτυχία και έδειξαν ότι έχουν τα φόντα να ξαναβρούν τον καλό τους εαυτό και τον δρόμο προς τις επιτυχίες που θα την φέρουν πιο κοντά στον στόχο της.

Η Ρόδος είχε να κερδίσει εκτός έδρας από την 6η αγωνιστική (με Ερμή 3-1) και χθες τελευταία αγωνιστική του πρωταθλήματος κέρδισε ένα ματς κλειδί.

Στο τρίποντο προστίθεται και η δήλωση του προπονητή **Δημήτρη Σκούνα** με την οποία διέψευσε τα σενάρια ότι πάει στον Ναυπακτιακό Αστέρα. "Απέρριψα πρότασΗ του πριν δέκα μέρες".

ΕΚΡΗΚΤΙΚΟ ΞΕΚΙΝΗΜΑ

"Η καλή μέρα από το πρωί φαίνεται", λέει η παροιμία και η Ρόδος το έδειξε στο γήπεδο. Εκανε εκρηκτικό ξεκίνημα και μέχρι το 30' είχε κρύψει το τόπι.

Οι παίκτες έδειξαν μεγάλη αποφασιστικότητα, δύναμη, πάθος για τη νίκη και αποτελεσματικότητα, με συνέπεια στο 20' να προηγούνται με 2-0 και να κάνουν μεγάλο βήμα για την κατάκτηση των τριών βαθμών.

Από το ημίωρο και μετά η Ρόδος άλλαξε την τακτική της, δίνοντας χώρο στην Μάνη και στηριζόμενη στις αντεπιθέσεις δημιουργούσε πανικό στην αντίπαλη εστία.

Οπως προαναφέραμε η Ρόδος στο 20Λέπτο πέτυχε δύο γκολ, συνέπεια τέλειων συνδυασμών.

Στο 15' ο **Σεβδαλής** από αριστερά έβγαλε σέντρα και ο **Καντιμοίρης** με κεφαλιά ψαράκι άνοιξε το σκορ 0-1.

Στο 19' **ΡοΠΌκης-Λαζάρου**, συνδυάστηκαν άψΟγα από δεξιά, η μπάλα βγήκε αριστερά στον **Σεβδαλή** που με κοντινό πλασέ πέτυχε το 0-2.

Στο 36' απανωτά κοντινά πλασέ **Ροπόκη, Λαζάρου** αποκρούστηκαν από τους αμυντικούς και τον τερματοφύλακα σε κόρνερ.

Στην επανάληψη η εικόνα δεν άλλαξε. Η Ρόδος με το υπέρ της 2-0, έπαιζε συντηρητικά και προσπαθούσε στην κόντρα να κάνει την ζημιά. Αυτό το κατάφερε στο 75' όταν ο **Καρίκης** πέρασε όσους βρήκε μπροστά του και την κατάλληλη στιγμή γύρισε την μπάλα στον **Καντιμοίρη** κι' αυτός εύκολα διαμόρφωσε το τελικό 0-3.

Οι γηπεδούχοι φάνηκαν για πρώτη φορά επικίνδυνοι στο 85' όταν σε κεφαλιά του **Αντωνάκου**, ο παροπλισμένος μέχρι χθες **Ροδανάκης** (έπαιξε πρώτη φορά) έδειξε την μεγάλη του κλάση, με εκτίναξη στο "Γ" της εστίας που έδιωξε τον κίνδυνο.



Ο Γιώργος Καντιμοίρης σκόραρε δύο φορές

Η ΔΙΑΙΤΗΣΙΑ

Υπό το βλέμμα του αρχιδιαιτητή **Μπίκα**, ο αθηναίος **Καρατζίκος (Γεωργαράτος-Γιαννόπουλος)**, σε γενικές γραμμές ήταν καλός.

ΔΙΑΚΡΙΘΕΝΤΕΣ

Από τη Ρόδο δεν υπάρχει υστερήσας. Κορυφαίοι ήταν οι **Μαλλιάκας, Καντιμοίρης, Λαζάρου, Ροπόκης** και ο **Σεβδαλής** όσο έπαιξε.

Από την Μάνη ξεχώρισαν οι **Παπακωνσταντίνου, Αντωνάκος, Εντού.**

ΟΙ ΟΜΑΔΕΣ

ΜΑΝΗ: *Παπακωνσταντίνου, Κορωνιός (50' Νταής), Αργυρός, Παπαλίκας (62' Στρατάκης), Ράβαλης, Μυλωνάς, Μαζαράκης, Αντωνάκος, Τσαμουρτσής, Εντού, Νταούτι*

ΡΟΔΟΣ: *Ροδανάκης, Σηφνάκης, Μπιγκό, Μαλλιάκας, Μπαλλής, Ανιάγκμπε (75' Μακρυδημήτρης), Σεβδαλής, Καντιμοίρης, Λαζάρου, Ροπόκης (70' Λαγογένης), Σταθόπουλος.*

ΤΟΝ ΕΚΑΝΑΝ ΜΑΥΡΟ ΣΤΟ ΞΥΛΟ

ΜΑΥΡΟ στο ξύλο έκαναν δύο ποδοσφαιριστές και ο φροντιστής της Μάνης κατά την αποχώρησή των παικτών από τα αποδυτήρια τον **Διονύση Μακρυδημήτρη**, δείχνοντας πρωτοφανή αλητεία.

Οι **Ντάουντι, Τσαμουρτσής** και ο φροντιστής επιτέθηκαν και γρονθοκόπησαν τον 16χρονο παίκτη της Ρόδου, όταν οι περισσότεροι παίκτες της Ρόδου ήταν στο πούλμαν.

Οι **Ψέλλας, Μαλλιάκας** μόλις είδαν την επίθεση όρμησαν και προστάτεψαν το νεαρό παίκτη και για μερικά λεπτά έπεφτε πολύ ξύλο, μέχρι που επενέβηκε η αστυνομία.



Η 15η ΑΓΩΝΙΣΤΙΚΗ

Αιολικός-Κερατσίνι	1-1
Λεβαδειακός-Ερμής Κορ.	3-1
Μάνη-Ρόδος	0-3
Ατσαλένιος-Ατρόμητος Π.	2-1
Χαλκίδα-Εργοτέλης	2-0
Ιάλυσος-Κισσαμικός	1-1
Απόλλων Καλ.-Επαμεινώνδας	0-3
Βύζας Μεγ.-Α.Ε. Χερσονήσου	1-0

Η ΔΕΚΑΤΗ ΕΚΤΗ

Λεβαδειακός-Αιολικός
Κερατσίνι-Μάνη
Ερμής Κορ.-Ατσαλένιος
Ρόδος-Χαλκίδα
Ατρόμητος Π.-Ιάλυσος
Εργοτέλης-Απόλλων Καλ.
Κισσαμικός-Βύζας Μεγ.
Α.Ε. Χερσονήσου-Επαμεινώνδας

ΒΑΘΜΟΛΟΓΙΑ

ΕΘΝΙΚΗ ΕΡΑΣΙΤΕΧΝΙΚΗ

Α/Α	ΟΜΑΔΕΣ	ΒΑΘΜ.	ΑΓ.	ΤΕΡΜ.	ΕΝΤΟΣ Ν	Ι	Η	ΕΚΤΟΣ Ν	Ι	Η	ΣΥΝΟΛΟ Ν	Ι	Η
1.	Εργοτέλης	34	15	30-14	7	0	0	4	1	3	11	1	3
2.	Λεβαδειακός	33	15	27-9	7	1	0	3	2	2	10	3	2
3.	ΡΟΔΟΣ	29	15	30-11	6	1	0	3	1	4	9	2	4
4.	Βύζας	28	14	21-13	7	0	0	2	1	4	9	1	4
5.	Χαλκίδα	25	14	13-5	3	4	1	3	3	0	6	7	1
6.	Αιολικός	24	15	20-18	6	2	1	1	1	5	7	3	5
7.	Ατσαλένιος	22	15	24-16	5	2	1	1	2	4	6	4	5
8.	Α.Ε. Χερσονήσου	22	14	19-14	3	2	1	3	2	3	6	4	4
9.	Επαμεινώνδας	19	14	18-19	3	1	2	3	0	5	6	1	7
10.	Μάνη	18	15	19-26	5	0	3	0	3	4	5	3	7
11.	Ατρόμητος Π.	17	15	17-19	4	2	1	0	3	5	4	5	6
12.	Ερμής Κορ.	17	15	11-21	3	2	2	2	0	6	5	2	8
13.	Απόλλων Κ.	16	14	13-20	5	0	3	0	1	5	5	1	8
14.	Κερατσίνι	14	15	16-24	0	4	3	3	1	4	3	5	7
15.	ΙΑΛΥΣΟΣ	9	14	6-22	1	2	4	1	1	5	2	3	9
16.	Κισσαμικός	1	15	9-44	0	0	6	0	1	8	0	1	14

GOAL! ΕΘΝΙΚΗ ΕΡΑΣΙΤΕΧΝΙΚΗ 2001–2002

	ΑΙΟΛΙΚΟΣ	ΑΠΟΛΛΩΝ Κ.	ΑΤΡΟΜΗΤΟΣ Π.	ΑΤΣΑΛΕΝΙΟΣ	ΒΥΖΑΣ Μ.	ΕΠΑΜΕΙΝΩΝΔΑΣ	ΕΡΓΟΤΕΛΗΣ	ΕΡΜΗΣ ΚΟΡ.	ΙΑΛΥΣΟΣ	ΚΕΡΑΤΣΙΝΙ	ΚΙΣΣΑΜΙΚΟΣ	ΛΕΒΑΔΕΙΑΚΟΣ	ΜΑΝΗ	ΧΕΡΣΟΝΗΣΟΣ	ΡΟΔΟΣ	ΧΑΛΚΙΔΑ
ΑΙΟΛΙΚΟΣ	⚽			2-1	1-1	4-1	3-2		2-0	1-1		1-0			2-0	
ΑΠΟΛΛΩΝ Κ.		⚽		1-0		0-3	1-2	1-0		2-1	2-1	0-2				0-2
ΑΤΡΟΜΗΤΟΣ Π.	3-0	2-1	⚽		3-0		0-0				2-1		1-1			
ΑΤΣΑΛΕΝΙΟΣ			2-1	⚽		2-1		3-0	4-0				1-1	1-3	3-0	1-1
ΒΥΖΑΣ ΜΕΓ.				2-0	⚽	1-0		3-0			4-0		3-2	1-0	1-0	
ΕΠΑΜΕΙΝΩΝΔΑΣ			3-2			⚽	1-2	2-0	3-0				0-1		0-0	
ΕΡΓΟΤΕΛΗΣ				1-0	2-0		⚽	3-1			7-0		2-1	3-0	2-0	
ΕΡΜΗΣ ΚΟΡ.	2-1		0-0			1-0		⚽	0-1					1-0	1-3	0-0
ΙΑΛΥΣΟΣ		1-1	1-0		0-1		0-1		⚽	1-2	1-1	0-4				0-2
ΚΕΡΑΤΣΙΝΙ			2-2	1-1	1-2		0-3	1-2		⚽				0-0		0-0
ΚΙΣΣΑΜΙΚΟΣ	1-2			0-3		1-2		0-1		0-3	⚽			1-3		0-1
ΛΕΒΑΔΕΙΑΚΟΣ		1-0		2-2	2-1		2-0	3-1		4-0		⚽	2-0			
ΜΑΝΗ	2-0	1-0				0-1		2-1	1-0	1-3	3-2		⚽		0-3	
ΧΕΡΣΟΝΗΣΟΣ	1-1	4-2	1-0									0-0	6-2	⚽	0-2	
ΡΟΔΟΣ		2-0	4-0			4-0			1-1	2-1	6-0	3-0			⚽	
ΧΑΛΚΙΔΑ	1-0		1-1		2-1		2-0					0-0	1-1	0-1	0-0	⚽

Α' ΚΑΤΗΓΟΡΙΑ-Πωλήσεις ακινήτων Κ. Διακογεωργίου

Εκουε το πρώτο νήμα

☞ *Ο ΦΟΙΒΟΣ ΑΝΑΔΕΙΧΘΗΚΕ ΠΡΩΤΑΘΛΗΤΗΣ "ΧΕΙΜΩΝΑ" ΠΟΥ ΠΕΡΑΣΕ ΘΡΙΑΜΒΕΥΤΙΚΑ ΜΕ 6-1 ΑΠΟ ΤΟ ΒΑΤΙ, ΕΝΩ ΣΤΟ ΝΤΕΡΜΠΙ ΤΗΣ ΚΩ, Ο ΔΙΓΕΝΗΣ ΗΤΤΗΘΗΚΕ ΜΕ 1-0 ΚΑΙ "ΓΚΡΕΜΙΣΘΗΚΕ" ΑΠΟ ΤΗΝ ΚΟΡΥΦΗ*

☞ *ΕΣΠΑΣΑΝ ΚΑΡΔΙΕΣ ΣΤΟ ΕΘΝΙΚΟ ΣΤΑΔΙΟ ΜΕ ΤΟΝ ΔΙΑΦΟΡΑ ΝΑ ΠΑΙΡΝΕΙ ΤΗ ΝΙΚΗ (1-0) ΣΤΟ 95' ΑΠΟ ΤΗΝ ΑΕΛ*

Τον Φοίβο βρήκε να είναι μόνος στην κορυφή το τέλους του α' γύρου, μετά την μεγαλειώδη νίκη που πέτυχε μέσα στο Βάτι με 6-1 επί του "μισού" Διαγόρα Β. και ταυτόχρονα την ήττα που υπέστη ο Διγενής στο ντέρμπι της Κω με 1-0 από την Αθλητική Ενωση.

Ο Διαγόρας που έσπασε καρδιές χθες στο Εθνικό στάδιο κέρδισε στο 5' των καθυστερήσεων την ΑΕΛ με 1-0 και διατηρήθηκε στην 3η θέση έχοντας όμως ένα ματς λιγότερο.

Οσο για την ΑΕ Κω μετά την νίκη της επί του Διγενή πλησίασε ακόμη περισσότερο τις προπορευόμενες ομάδες έχοντας και αυτή ένα παιχνίδι λιγότερο.

Περνώντας παρακάτω, στο γήπεδο Μαριτσών ο Ηρακλής παραχώρησε ισοπαλία 1-1 στον ανεβασμένο τελευταία ΑΕΡΑ, ενώ στην Εμπωνα είχαμε την έκπληξη της ημέρας με την Αναγέννηση να ηττάτε με 1-0 από τον Κλεάνθη.

Εύκολη νίκη με 6-2 πέτυχε ο Καλυμνιακός επί του Ορφέα, που πήγε στην Κάλυμνο με 9 παίκτες, ενώ σπουδαία βαθμολογική νίκη πέτυχε ο Ευαγόρας με 3-1 επί του Αγίου Γεωργίου.

Τέλος στην Πυλώνα η Θύελλα αναδείχθηκε ισοπαλη 2-2 με τον ουραγό Ανταγόρα.

ΤΟ ΠΡΟΣΩΠΟ ΤΗΣ ΗΜΕΡΑΣ

Ο επιθετικός του Ευαγόρα Λάκης Ζαχαρίας κλέβει γι' αυτή την αγωνιστική τον άτυπο τίτλο με τα δύο γκολ που πέτυχε προχθές κατά του Αγίου Γεωργίου, δείχνοντας πως ακόμη μπορεί να πηγθεί επιθετικά μιας ομάδας μετά από ένα διάστημα κακής πορείας που διήνυσε.

ΚΟΚΚΙΝΕΣ

ΟΜΑΔΕΣ	ΥΠΕΡ	ΚΑΤΑ
ΑΕΛ	6	8
ΑΕΡΑ	3	4
Αγ. Γεώργιος	2	7
Αναγέννηση	7	5
Ανταγόρας	3	7
Διαγόρας	4	1
Διαγόρας Β.	5	6
Διγενής	1	2
Ευαγόρας	7	1
Ηρακλής	2	3
Θύελλα	3	5
Καλυμνιακός	2	1
Κλεάνθης	2	3
Κως	2	3
Ορφέας	7	4
Φοίβος	5	1

ΠΕΝΑΛΤΙ

Α/Α	ΟΜΑΔΕΣ	ΥΠΕΡ	ΚΑΤΑ
1.	ΑΕΛ	3	1
2.	ΑΕΡΑ	2	3
3.	Αγ. Γεώργιος	6	3
4.	Αναγέννηση	5	3
5.	Ανταγόρας	1	3
6.	Διαγόρας	4	2
7.	Διαγόρας Β.	1	3
8.	Διγενής	2	2
9.	Ευαγόρας	-	1
10.	Ηρακλής	5	1
11.	Θύελλα	4	4
12.	Καλυμνιακός	4	4
13.	Κλεάνθης	1	3
14.	Κως	2	4
15.	Ορφέας	-	2
16.	Φοίβος	5	2

ΕΚΤΕΛΕΣΤΕΣ

	ΕΥΣΤΟΧΑ	ΑΣΤΟΧΑ
Μόσχος (Διαγόρας)	2	1
Κούρος (Ηρακλής)	1	1
Παπαγρηγορίου (Αγ. Γεώργιος)	3	-
Δρόσος Δ.Εμ. (Κως)	2	-
Διαμαντάρας (ΑΕΛ)	3	-
Ξύπας (Αναγέννηση)	3	-
Χαρικιόπουλος (Φοίβος)	1	1
Αγγελόπουλος (Διγενής)	2	-
Καμπούρης Ι. (Διαγόρας Β.)	0	1
Γιαννουκάς Μ. (ΑΕΡΑ)	1	-
Τρούλης (Ηρακλής	1	-
Λαμπριαννίδης (Ανταγόρας)	-	1
Θ. Βαθλάς (Καλυμνιακός)	4	-
Γαλανός (Κλεάνθης)	1	-
Κορνάρος (Φοίβος)	2	-
Οίκουτας (Θύελλα)	2	1
Α. Σκυλλαράκης (Αγ. Γεώργιος)	-	1
Αρβανιτάκης (Αγ. Γεώργιος)	1	-
Σακκάς (Φοίβος)	-	1
Αθανασίου Π. (Ηρακλής)	-	1
Κάβουρας (Αναγέννηση)	1	1
Καλογήρου (ΑΕΡΑ)	1	-
Τσαλίκης (Ηρακλής)	1	-
Καλόγλου (Φοίβος)	1	-
Εγγλέζος (Θύελλα)	1	-

ΣΚΟΡ ΚΑΙ ΣΚΟΡΕΡ

- **Ευαγόρας–Αγ. Γεώργιος 3–1**
  57', 90' Ζαχαρίας, 66' Χ"μιχαήλ/27' Α. Σκυλλαράκης
- **Αναγέννηση–Κλεάνθης 0–1**
  42' Χ"θεοδωράκης
- **Ηρακλής–ΑΕΡΑ 1–1**
  38' (πεν.) Τσαλίκης/34' Καλογήρου
- **Διαγόρας Β.–Φοίβος 1–6**
  12' Μακρυδημήτρης, 26' Σπανός, 32', 62' Ορφανίδης, 64' Γιαννικάκης, 77' (πεν.) Καλόγλου, 85' Ζουρούδης
- **Καλυμνιακός–Ορφέας 6–2**
  10', 35' Ν. Βούης, 21' Βαβλάς, 39' Ι. Βούης, 62' Κασσάρας, 68' Καλιδώνης/12', 70' Στάπας Γ.
- **ΑΕ Κως–Διγενής 1–0**
  63' Γ. Μποϊλής
- **Θύελλα–Ανταγόρας 2–2**
  44' (πεν.) Εγγλέζος, 70' Γιαννούρης/17' Χονδρομπίλλας, 87' Μανούσογλου
- **Διαγόρας–ΑΕΛ 1–0**
  95' Παφιάκης

ΟΙ ΣΚΟΡΕΡ

"Ασφαιροι" έμειναν για άλλη μια φορά οι ποδοσφαιριστές που οδηγούν την "κούρσα" στον πίνακα των σκορερ καθώς δεν μπόρεσαν να βρουν το δρόμο προς τα δίχτυα. Εχουμε:

13 γκολ: **Μόσχος** (Διαγόρας), **Αγγελόπουλος** (Διγενής)

12 γκολ: **Γεωργαλλής** (Διαγόρας)

11 γκολ: **Ξύπας** (Αναγέννηση), **Βαβλάς** (Καλυμνιακός)

8 γκολ: **Σακκάς,** (Διαγόρας), **Καστρουνής** (Διγενής), **Καραγιάννης** (ΑΕ Κως), **Ι. Καμπούρης** (Διαγόρας Β.), **Σπανός** (Φοίβος)

7 γκολ: **Αρβανιτογιάννης** (ΑΕ Κως), **Ζουρούδης** (Φοίβος)

6 γκολ: **Καλογήρου** (ΑΕΡΑ, **Κουφομανώλης** (Διαγόρας), **Ζαχαρίας** (Ευαγόρας), **Μάμμης** (Α.Ε. Κως), **Γ. Μποϊλής** (Α.Ε. Κως)

ΑΥΤΟΓΚΟΛ

1γκολ: **Χ"θεοδωράκης** (Κλεάνθης), **Μ. Γιαννουκάς** (ΑΕΡΑ), **Αθανασίου Π.** (Ηρακλής), **Πιτσουρδάκης** (Διαγόρας), **Καλαϊτζής** (Ανταγόρας), **Ηλίας** (ΑΕΛ)

ΕΠΟΜΕΝΗ ΑΓΩΝΙΣΤΙΚΗ (16η)

Ευαγόρας-Θύελλα
Ανταγόρας-Αναγέννηση
Αγ. Γεώργιος-Ηρακλής
Κλεάνθης-Διαγόρας Β.
ΑΕΡΑ-Διαγόρας
Φοίβος-Καλυμνιακός
ΑΕΛ-Α.Ε. Κως
Διγενής-Ορφέας

ΒΑΘΜΟΛΟΓΙΑ

Α' ΚΑΤΗΓΟΡΙΑ 2001–2002

					ΕΝΤΟΣ			ΕΚΤΟΣ			ΣΥΝΟΛΟ		
Α/Α	ΟΜΑΔΕΣ	ΒΑΘΜ.	ΑΓ.	ΤΕΡΜ.	Ν	Ι	Η	Ν	Ι	Η	Ν	Ι	Η
1.	Φοίβος	40	15	43-13	7	0	0	6	1	1	13	1	1
2.	Διγενής	37	15	35-6	6	1	0	6	0	2	12	1	2
3.	Διαγόρας	36	14	44-13	5	2	0	6	1	0	11	3	0
4.	ΑΕ Κως	34	14	36-13	7	0	0	4	1	2	11	1	2
5.	Αναγέννηση	22	15	23-29	6	0	1	1	1	6	7	1	7
6.	Ηρακλής	20	15	22-16	3	2	3	2	3	2	5	5	5
7.	Διαγόρας Β.	18	15	26-29	3	2	3	1	4	2	4	6	5
8.	ΑΕΛ	18	15	17-20	4	2	1	1	1	6	5	3	7
9.	ΑΕΡΑ	18	15	19-25	4	2	1	1	1	6	5	3	7
10.	Κλεάνθης	16	14	24-22	5	0	2	0	1	6	5	1	8
11.	Καλυμνιακός	15	13	25-18	6	1	1	0	2	3	6	3	4
12.	Ευαγόρας	14	15	19-46	3	2	2	0	0	7	4	2	9
13.	Θύελλα	11	15	11-35	3	1	4	0	1	6	3	2	10
14.	Αγ. Γεώργιος	10	15	13-30	1	1	5	2	0	6	3	1	11
15.	Ορφέας	10	15	14-36	2	1	4	1	0	7	3	1	11
16.	Ανταγόρας	8	14	14-33	1	1	4	1	1	6	2	2	10

Ο Καλυμνιακός έχει δύο μηδενισμούς και -6 βαθμούς.

A' GOAL! Α' ΚΑΤΗΓΟΡΙΑ 2001–2002

	ΑΕΛ	ΑΕΡΑ	ΑΓ. ΓΕΩΡΓΙΟΣ	ΑΝΑΓΕΝΝΗΣΗ	ΑΝΤΑΓΟΡΑΣ	ΔΙΑΓΟΡΑΣ	ΔΙΑΓΟΡΑΣ Β.	ΔΙΓΕΝΗΣ	ΕΥΑΓΟΡΑΣ	ΗΡΑΚΛΗΣ	ΘΥΕΛΛΑ	ΚΑΛΥΜΝΙΑΚΟΣ	ΚΛΕΑΝΘΗΣ	ΚΩΣ	ΟΡΦΕΑΣ	ΦΟΙΒΟΣ
ΑΕΛ	⚽		1-0		2-1		1-1	1-3		0-0	2-0				2-0	
ΑΕΡΑ	1-1	⚽		2-1					3-0		2-0	1-1		3-0		0-2
ΑΓ. ΓΕΩΡΓΙΟΣ		0-1	⚽			0-3	1-2	0-3			1-1		2-1		1-2	
ΑΝΑΓΕΝΝΗΣΗ	2-1		2-1	⚽	2-0	1-3					3-0	4-1	0-1		3-2	
ΑΝΤΑΓΟΡΑΣ		3-1	1-2		⚽		1-1	0-3		1-2				0-2		0-3
ΔΙΑΓΟΡΑΣ	1-0	5-1			4-2	⚽	1-0		9-0					3-3		3-3
ΔΙΑΓΟΡΑΣ Β.		2-1		1-1			⚽	0-1	7-2		3-0		3-3	0-3		1-6
ΔΙΓΕΝΗΣ		4-0		4-0		0-0		⚽	5-0		2-0	3-0	2-0			
ΕΥΑΓΟΡΑΣ	4-1		3-1	0-2	6-1				⚽	1-1		0-0		0-3		3-1
ΗΡΑΚΛΗΣ		1-1	1-2	5-1		1-2	2-2	0-1		⚽			4-0		1-0	
ΘΥΕΛΛΑ					2-2	0-3			2-0	0-2	⚽		1-0	1-3	2-0	1-6
ΚΑΛΥΜΝΙΑΚΟΣ	1-0		2-0		3-1		4-1			1-1	6-1	⚽			6-2	0-2 α.α.
ΚΛΕΑΝΘΗΣ	0-2	3-2				1-2			8-0			2-0 α.α.	⚽		3-0	
ΚΩΣ	2-1		4-1	5-0				1-0		3-1			3-2	⚽	4-0	
ΟΡΦΕΑΣ		2-0			0-1	1-5	2-2	1-3	2-0						⚽	0-3
ΦΟΙΒΟΣ	5-2		3-1	3-1				3-1		1-0			1-0	1-0		⚽

Α' ΚΑΤΗΓΟΡΙΑ Πωλήσεις ακινήτων Κ. Διακογεωργίου

Φοίβος έξι αστέρων

☞ *ΣΕ ΕΚΔΡΟΜΗ ΜΕΤΕΤΡΕΨΕ ΤΟ ΠΑΙΧΝΙΔΙ ΣΤΟ ΒΑΤΙ ΚΑΙ ΑΝΑΔΕΙΧΘΗΚΕ ΠΡΩΤΑΘΛΗΤΗΣ ΧΕΙΜΩΝΑ*

ΒΑΤΙ

Με θριαμβευτικό πέρασμα από το Βάτι ο Φοίβος αφού συνέτριψε τον "λαβωμένο" Διαγόρα Βατίου με 1-6 αναδείχθηκε πρωταθλητής χειμώνα για την περίοδο 2001-2002.

Η ομάδα της Κρεμαστής ήθελε τη νίκη για να παραμείνει ψηλά. Φάνηκε να την ενδιαφέρει ακόμα και ο άτυπος τίτλος που απονέμεται μετά το τέλος του α' γύρου. Από τα πλάνα του **Ακη Δελαπόρτα** έλειπε ο **Μιχάλης Πολιάς**, αλλά από τον πάγκο του Βατίου πολλοί. **Τσιβρινής - Γιαλλούσης - Καράμπης - Μπακίρης - Ροδίτης** είναι πέντε απ' τους πολλούς που απουσίασαν.

ΒΑΤΙ

ΔΙΑΓΟΡΑΣ – ΦΟΙΒΟΣ

1 6

Στον πάγκο μόνο ταλέντα, που χρειάζονται δουλειά ακόμη για να φθάσουν τα επιθυμητά σημεία απόδοσης αυτής της κατηγορίας.

Οι άνθρωποι του Βατίου αναγκάσθηκαν να "επιστρατεύσουν" τον 40άρη **Σάββα Καμπούρη** και τον **Μανώλη Κρητικό** για να καταφέρουν να παρουσιάσουν κάτι καλό απέναντι στον Φοίβο. Τα κατάφεραν οι γηπεδούχοι για ένα ημίχρονο να είναι μέσα στο παιχνίδι και κοντά στο σκορ και θα μπορούσε στο 36' ο **Ι. Καμπούρης** και στο 41' ο **Χωρίτης** σε κενή εστία νάχουν ισοφαρίσει.

Η ουσία, όμως, είναι άλλη.

ΚΥΡΙΑΡΧΟΣ Ο ΦΟΙΒΟΣ

Οταν η ομάδα της Κρεμαστής ήλεγξε στην άμυνα το παιχνίδι των **Ι. Καμπούρη - Μακρυδημήτρη** έγινε αυτόματα ο απόλυτος κυρίαρχος του παιχνιδιού. Ελεγχος στον χώρο του κέντρου, καλή κυκλοφορία της μπάλας και ανάπτυξη από τα άκρα ήταν τα κύρια χαρακτηριστικά του.

Ο Φοίβος μπορεί να δέχθηκε γκολ από δικό του λάθος, μπορεί επίσης να έχασε νωρίς τον **Κουρδουνάκη** αλλά απέδωσε καλό ποδόσφαιρο κι έφτασε εύκολα στο θριαμβευτικό 1-6 δείχνοντας πως δίκαια είναι από τα φαβορί για την κατάκτηση του φετεινού τίτλου. Εάν ο Φοίβος συνεχίσει σ' αυτούς τους ρυθμούς τότε δεν θα του ξεφύγει ο τίτλος.

ΦΑΣΕΙΣ ΚΑΙ ΓΚΟΛ

Στο 1' ο **Μπεκιάρης** απέκρουσε εκπληκτικά το κοντινό πλασέ του **Δράκου.**

Στο 12' ο **Λιόρδος** έκανε το τραγικό λάθος προσπαθώντας να γυρίσει την μπάλα στον **Σταματίου**.

Παρενεβλήθη ο **Μακρυδημήτρης** κι αποφεύγοντας τον γκολκήπερ πλάσαρε γράφοντας το 1-0.

Το 1-1 στο 26' ο **Γιαννικάκης** πήρε την κεφαλιά στο χώρο του κέντρου, η μπάλα ήρθε στον **Σπανό** που την κοντρόλαρε και με φοβερό σουτ έξω από το ημικύκλιο της περιοχής έστειλε την μπάλα στο "Γ" του **Μπεκιάρη**.

Στο 30' ο **Σπανός** πρόλαβε τον **Ελληνα** πλάσαρε, αλλά η μπάλα έφυγε πάνω απ' τα γκολπόστ του **Μπεκιάρη.**

Στο 32' βγήκε η μπαλιά στην περιοχή του **Μπεκιάρη** κι ο **Ορφανίδης** από κοντά εκμεταλλευόμενος την αδράνεια της άμυνας πέτυχε το 1-2.

Στο 36' ο **Ι. Καμπούρης** σούταρε για να διώξει εκπληκτικά ο **Σταματίου.**

Στο 37' ο **Ορφανίδης** και στο 38' ο **Δράκος** ανάγκασαν τον **Μπεκιάρη** σε πολύ καλές αποκρούσεις.

Στο 41'ο **Χωρίτης** σε κενή εστία πλάσαρε άουτ.

Στο 62' ο **Σπανός** έβγαλε σέντρα από τα δεξιά κι ο **Ορφανίδης** αφού κοντρόλαρε σούταρε δυνατά, στέλνοντας την μπάλα στα δίχτυα γράφοντας το 1-3.

Στο 64' ο **Ορφανίδης** σέντραρε κι ο **Γιαννικάκης** στο δεύτερο δοκάρι πέτυχε με κοντινή κεφαλιά το 1-4.

Στο 77' ο **Σ. Καμπούρης** ανέτρεψε μέσα στην περιοχή τον **Γιαννικάκη** κι ο **κ. Τριανταφύλλου** κατελόγισε πέναλτι. Το εκτέλεσε ο **Καλόγλου** πετυχαίνοντας το 1-5.

Στο 85' το 1-6. Ο **Μουσακίνιας** βγήκε από δεξιά, έβγαλε την σέντρα κι ο **ζουρούδης** στο δεύτερο δοκάρι από κοντά την έστειλε στα δίχτυα.

Διακρίθηκαν από τους γηπεδούχους για τις φιλότιμες προσπάθειές τους οι **Ι. Καμπούρης - Μακρυδημήτρης - Κουλουμπράκης.** Από τον Φοίβο κανείς δεν υστέρησε. Κορυφαίος όλων ήταν ο νεαρός **Νίκος Ορφανίδης**. Τον ακολούθησαν σε απόδοση οι **Λυριστής, Δράκος, Ζουρούδης.**

Δεν απέφυγε τα επουσιώδη λάθη ο διαιτητής κ. **Τριανταφύλλου**. Καλοί ήσαν οι επόπτες **Πηδιάκης** και **Παπαδόπουλος.** Οι ομάδες:

ΔΙΑΓΟΡΑΣ Β.: *Μπεκιάρης, Χωρίτης, Παπαϊωάννου Β., Κρητικος (76' Λιακατάς), Κοντός (64' Σ. Καμπούρης), Κουλουμπράκης, Καστρουνής Μ., Ελληνας, Μακρυδημήτρης, Καμπούρης Ι., Μακρής.*

ΦΟΙΒΟΣ: *Σταματίου, Λιόρδος, Κάβουρας, Λυριστής (6' Καλόγλου), Ζουρούδης, Κορνάρος, Δράκος, Κουρδουνάκης (12' Γιαννικάκης), Χαρικιόπουλος, Ορφανίδης, Σπανός (65' Μουσακίνιας).*



Από τους καλύτερους παίκτες του Φοίβου ο Γιάννης Λυριστής

Θέαμα χωρίς νικητή

☞ *Ηρακλής και ΑΕΡΑ ικανοποίησαν τον κόσμο με την εμφάνισή τους, όχι τους εαυτούς τους*

ΜΑΡΙΤΣΑ

Ιδιαίτερα ευχαριστημένοι έμειναν όσοι παραβρέθηκαν (και ήταν αρκετοί) στο γήπεδο Μαριτσών, από το θέαμα που απόλαυσαν στην συνάντηση Ηρακλής Μ. - ΑΕΡΑ, όπου οι δύο ομάδες αναδείχθηκαν ισόπαλες με σκορ 1-1, βγαίνοντας κερδισμένη έτσι η ομάδα των Αφάντου παίρνοντας έναν υπερπολύτιμο βαθμό μέσα σε μία δύσκολη έδρα.

Οι γηπεδούχοι ξεκίνησαν δυνατά από την αρχή και ανέλαβαν την πρωτοβουλία των κινήσεων, δημιουργώντας επικίνδυνες καταστάσεις μπροστά στην εστία του **Κουμνάκη**. Οι φιλοξενούμενοι από την άλλη, έβγαιναν μπροστά με επικίνδυνες αντεπιθέσεις έχοντας ως επιθετική αιχμή τον **Καλογήρου,** που ήταν και ο σκόρερ, δίνοντας το προβάδισμα στην ομάδα του. Στη συνέχεια ήρθε η απάντηση από τους παίκτες του Ηρακλή που ισοφάρισαν με πέναλτι του **Τσαλίκη.**

Στο β' ημίχρονο συνεχίστηκε το ίδιο σκηνικό. Οι γηπεδούχοι συνέχισαν να έχουν την πρωτοβουλία των κινήσεων και επισκέπτονταν συχνά - πυκνά την αντίπαλη εστία, αλλά είτε λόγω ατυχίας είτε λόγω επιπολαιότητας στην τελική, προσπάθεια, δεν κατάφεραν να πετύχουν άλλο γκολ.

Οι παίκτες του ΑΕΡΑ έριξαν το βάρος στα αμυντικά τους καθήκοντα, αφού ήταν κάτι παραπάνω από εμφανές ότι ήταν ευχαριστημένοι από τον βαθμό της ισοπαλίας. Η ομάδα πάντως του **Βασίλη Αθανασίου** επιζητούσε τη νίκη, κάτι που φάνηκε και από τις αλλαγές των ποδοσφαιριστών που έγιναν, αλλά εν τούτοις αναγκάστηκαν τελικά να μοιραστούν τους βαθμούς από μία ομάδα που ήθελε ένα θετικό αποτέλεσμα και το πήρε.

ΦΑΣΕΙΣ – ΓΚΟΛ

3' Μακρινό δυνατό φάουλ από τον **Αθανασίου Π.** απέκρουσε ο **Κουμνάκης.**

5'. Δυνατό μακρινό σουτ από τον **Γιακουμάρο** μόλις άουτ.

7'. Νέο σουτ από τον **Γιακουμάρο** μόλις άουτ.

10'. Ο **Καλογήρου** σε θέση τετ-α-τετ πλάσαρε αδύναμα και απέκρουσε ο **Σαββιδάκης Γ.** σε κόρνερ.

12'. Κόρνερ του **Σκόρπου,** κοντινή κεφαλιά του **Αθανασίου**, η μπάλα έφυγε λίγο πάνω από το οριζόντιο άουτ

26'. Ο **Καλογήρου** πάλι μόνος ξέφυγε αλλά καθυστέρησε και πλάσαρε αδύναμα και μπλόκαρε ο **Σαββιδάκης.**

30'. Ο **Κούρος** δέχθηκε ασίστ από τον **Αθανασίου**, σούταρε με τη μία μέσα απ' τα δίχτυα. Εκτέλεσε εύστοχα ο **Τσαλίκης** και 1-1.

52'. Σουτ από τον **Καλογήρου** μόλις άουτ.

55'. Ασίστ του **Καλτσούλα** στον **Γιακουμάρο** που σούταρε δυνατά από πολύ κοντά, αλλά απέκρουσε ο **Κουμνάκης.**

75'. Κόρνερ από τον **Αθανασίου**, δύσκολη απόκρουση του **Κουμνάκη.**

85'. Δυνατό κοντινό σουτ του **Μανωλά** τελείως άστοχο άουτ.

90'. Κοντινή κεφαλιά από τον **Καλτσούλα** μόλις άουτ.

93'. Σέντρα του **Γιακουμάρου,** κεφαλιά από τον **Καλτσούλα** μόλις άουτ.

Πολύ καλή η διαιτησία των **Σταυριανού, Μίχα, Σάββενα.**

Από τους γηπεδούχους διακρίθηκαν οι **Σκόρπος, Γιακουμάρος και Αθανασίου Π.** ενώ από τους φιλοξενούμενους οι **Αριζάνης, Γιαννουκάς Β. και Καλογήρου** (όσο έπαιξε).

ΗΡΑΚΛΗΣ: *Σαββιδάκης Γ., Λορέντζος Τσ. (64' λ.τ. Μανωλάς), Σκόρπος, Σιδηρόπουλος, Αναγνώστου, Λολάκης (75' Παπαδημήτρης), Κούρος, Γιακουμάρος, Παπανικολάου, Αθανασίου Π., Τσαλίκης (53' Καλτσούλας).*

ΑΕΡΑ: *Κουμνάκης, Διακίδης (74' λ.τ. Σπανός), Χιάμπολης, Αριζάνης, Γιαννουκάς Β., Γιορδαμνής, Νικολής, Σωτηράκης (50' Καππάκας), Καλογήρου (71' Κατσιδώνης), Λυριστής, Κοιλιάς.*



Από τους καλύτερους των γηπεδούχων ο Παντελής Αθανασίου, που διακρίνεται με τον απόντα προχθές Μάνο

ΜΑΡΙΤΣΑ

ΗΡΑΚΛΗΣ – ΑΕΡΑ

1 1

Α' ΚΑΤΗΓΟΡΙΑ-Πωλήσεις ακινήτων Κ. Διακογεωργίου

Τον γκρέμισε

☞ *Η ΑΕ ΚΩΣ ΗΤΑΝ Η ΝΙΚΗΤΡΙΑ ΤΟΥ ΝΤΕΡΜΠΙ ΠΟΥ ΚΕΡΔΙΣΕ ΤΟΝ ΔΙΓΕΝΗ ΜΕ ΓΚΟΛ ΠΟΥ ΑΜΦΙΣΒΗΤΗΣΑΝ ΟΙ ΦΙΛΟΞΕΝΟΥΜΕΝΟΙ*

☞ *ΠΑΡΑΠΟΝΑ ΓΙΑ ΤΗ ΔΙΑΙΤΗΣΙΑ ΚΑΙ ΟΙ ΔΥΟ ΟΜΑΔΕΣ*

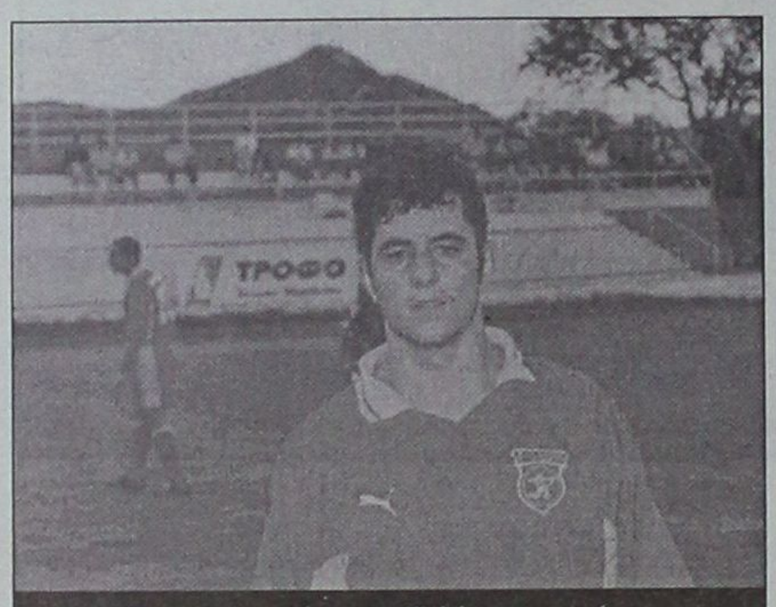

Το γκολ του Μάκη Μποϊλή έκρινε το ντέρμπι

ΚΩΣ (Γιώργος Αναγνώστου)

Την πρώτη της νίκη σε ντέρμπι κορυφής, για το φετινό πρωτάθλημα της Α' Δωδεκανήσου, πέτυχε το Σάββατο η ΑΕ Κω που κέρδισε στην αυλαία του α' γύρου με 1-0 τον Διγενή.

Η Κως που απουσίαζε από την αγωνιστική δράση για 21 ημέρες (τελευταίος της αγώνας ήταν με τον Διαγόρα Β. στις 22/12/01) με την νίκη της αυτή, εκτός από το ότι "γκρέμισε από την κορυφή της βαθμολογίας τον Διγενή, κατάφερε να παραμείνει κοντά στους πρωτοπόρους Φοίβο-Διαγόρα-Διγενή, τους οποίους αν κερδίσει και τον εξ' αναβολής αγώνα με τον Καλυμνιακό την επόμενη Τετάρτη, πλησιάζει σε απόσταση μιας νίκης.

Το παιχνίδι είχε μια άγρια ομορφιά με ένταση, πάθος, δυνατές μονομαχίες και αρκετές διαμαρτυρίες για τα σφυρίγματα του διαιτητή κ. **Φραγκίνη** (από ΑΕ Κω) και τις υποδείξεις του κ. **Πανάτου** (από Διγενή).

Η ομάδα του **Χ. Αρβανίτη** ξεκίνησε μουδιασμένα τον αγώνα, επηρεασμένοι εμφανώς από την πολυήμερη αποχή από τα επίσημα παιχνίδια, δίνοντας την ευκαιρία στον Διγενή να ελέγχει στα πρώτα λεπτά τον ρυθμό του αγώνα, χωρίς όμως να μπορεί να απειλήσει την εστία του **Σπαθάρα**. Όσο περνούσε ο χρόνος οι γηπεδούχοι ανέβαζαν την απόδοσή τους, όμως το παιχνίδι παίζονταν κυρίως στον χώρο του κέντρου, αφού όλες οι επιθετικές προσπάθειες και των δύο ομάδων σταματούσαν λίγο έξω από τις μεγάλες περιοχές του **Σπαθάρα** και του **Καντιμοίρη**.

Οι ευκαιρίες που δημιουργήθηκαν στο πρώτο 45λεπτο ήταν λιγοστές, με κυριότερη αυτή του **Γκουντελίτσα** στο 37ο λεπτό, όταν σούταρε από καλή θέση άουτ.

ΚΩΣ

ΑΕ ΚΩΣ–ΔΙΓΕΝΗΣ

1 **0**

Το 2ο ημίχρονο ξεκίνησε με τον Διγενή να διαμαρτύρεται για πέναλτι σε μαρκάρισμα του **Δρόσου Δ.Μ.** στον **Μάχλη** και συνέχισε με τους γηπέδούχους να παίρνουν την σκυτάλη των διαμαρτυριών σε πέσιμο του **Γκουντελίτσα** μέσα στην περιοχή.

Ο Διγενής κατάφερε να ισορροπήσει γρήγορα το παιχνίδι (η Κως είχε μπει πιο δυνατά) και έχασε δύο καλές ευκαιρίες για να προηγηθεί με τον **Κουλούρα** και τον **Αγγελόπουλο.**

Το γκολ όμως ήρθε για την ΑΕ Κω με την "χρυσή" αλλαγή του **Χ. Αρβανίτη,** τον **Γ. Μποϊλή,** το οποίο έμελλε να κρίνει και την συνάντηση. Οι φιλοξενούμενοι διαμαρτυρήθηκαν έντονα γι' αυτό το γκολ, αφού υποστηρίζουν ότι ο παίκτης της Κω ξεκίνησε από καθαρή θέση οφ σάιντ, άποψη όμως που δεν υιοθέτησαν οι κ.κ. **Φραγκίνης** και **Πανάτος,** προκαλώντας την "έκρηξη" του κ. **Σταύρου.**

Το υπόλοιπο χρονικό διάστημα μέχρι το τελικό σφύριγμα από τον κ. **Φραγκίνη,** κύλησε με τον Διγενή να πιέζει για το γκολ της ισοφάρισης, χωρίς να μπορεί να διασπάσει την άμυνα της Κω και τους γηπεδούχους να προσπαθούν να βγουν μπροστά με ξαφνικές αντεπιθέσεις οι οποίες όμως δεν είχαν ευτυχή γι' αυτούς κατάληξη.

Με την λήξη του αγώνα ξεκίνησαν οι πανηγυρισμοί εντός και εκτός αγωνιστικού χώρου.

Φάσεις–γκολ

12' Ο **Μάμμης** από το ύψος της μεγάλης περιοχής σούταρε δυνατά, στέλνοντας την μπάλα λίγο πάνω από την εστία του **Καντιμοίρη.**

19' Με κεφαλιά πάσα ο **Καστρουνής** βρήκε τον **Γκαρανάτσιο,** ο οποίος έπιασε μια αδύναμη κεφαλιά για να μπλοκάρει εύκολα ο **Σπαθάρας.**

20'. Ο **Δρόσος Δ.Ε.** βρέθηκε σε θέση τετ α τετ αλλά γλίστρησε στο χόρτο με αποτέλεσμα το πλασέ που έκανε να μην ανησυχήσει τον **Καντιμοίρη.**

37'. Από κόρνερ που εκτέλεσε ο **Δρόσος Δ.Ε.** και διαδοχικές κεφαλιές του **Καραγιάννη** και του **Μάμμη** ο **Γκουντελίτσας** βρέθηκε στην μικρή περιοχή αλλά σούταρε ψιλά άουτ.

46'. Ο **Μάχλης** έπεσε μέσα στην περιοχή της Κω από μαρκάρισμα του **Δρόσου Δ.Μ.,** όμως ο κ. **Φραγκίνης** συνέχισε τον αγώνα.

50'. Νέα πτώση μέσα στην περιοχή, αυτή τη φορά από τον **Γκουντελίτσα** και πάλι ο κ. **Φραγκίνης** συνέχισε τον αγώνα.

56'. Μακρινό σουτ του **Κουλούρα,** απέκρουσε σε κόρνερ δύσκολα ο **Σπαθάρας.**

62'. Ο **Αγγελόπουλος** μόνος του μέσα από την περιοχή σούταρε άουτ.

63'. Από μακρινή μπαλιά, ο **Γ. Μποϊλής** έφυγε μόνος του από ελεγχόμενη θέση οφσάιντ, πέρασε τον **Καντιμοίρη** και με κεφαλιά έγραψε το 1-0.

Από τους νικητές άρεσαν οι **Γούλας, Θαλασσινός, Γκουντελίτσας** και **Μποϊλής Γ.** ενώ από τον Διγενή οι **Ψύλλου, Μοσκιού, Αγγελόπουλος** και ο νεαρός **Γκιζλής** στο α' ημίχρονο που αγωνίσθηκε.

Παράπονα από τον διαιτητή **Φραγκίνη** εξέφρασε ο προπονητής της ΑΕ Κω ενώ πολλά παράπονα από τον β' βοηθό κ. **Πανάτο** έχει ο Διγενής.

Ο α' βοηθός κ. **Ξιάρχος** δεν δέχθηκε τα "πυρά" κανενός.

ΑΕ ΚΩ: *Σπαθάρας, Μάμμης, Ribeiro, Δρόσος Δ.Μ., Κυριόπουλος, Θαλασσινός, Γούλας, Δρόσος Δ.Ε. Θεοδώρου (2' Καραγιάννης-83' Αρβανιτογιάννης), Γκουντελίτσας, Marques (46' Μποϊλής Γ.).*

ΔΙΓΕΝΗΣ: *Καντιμοίρης, Γκαρανάτσιος, Σιδεράτος, Γκιζλής (55' Κουλούρας), Μανιάς, Ψύλλου, Μοσκιού, Τριανταφύλλου, Αγγελόπουλος, Μάχλης (74' Σούλης), Καστρουνής.*

Σε βαρύ κλίμα

☞ *Από τον χαμό του Δαυίδ Νέσκε παράγοντα της ομάδας της Καλύμνου το ματς*

☞ *Ο Καλυμνιακός γάζωσε με σκορ 6-2 τον Ορφέα που παρουσιάστηκε με 9 παίκτες στο γήπεδο*

ΚΑΛΥΜΝΟΣ

Υπό βαρύ κλίμα λόγω του θανάτου του παράγοντα της ομάδας Δαυίδ Νέσκε, ο Καλυμνιακός διέσυρε τον Ορφέα που παρουσιάστηκε με 9 ποδοσφαιριστές όλους κι όλους με σκορ 6-2. Μια νίκη που δεν πανηγυρίστηκε πάντως λόγω του χαμού του εν λόγω παράγοντα.

Ο αγώνας όπως είναι φυσικό δεν αντέχει σε ιδιαίτερη κριτική. Οι φιλοξενούμενοι προσπάθησαν ηρωικά να αντισταθούν όσο μπορούσαν, αλλά μετά το δεύτερο γκολ που δέχθηκαν παραδόθηκαν στις διαθέσεις των αντιπάλων τους, που έχοντας βέβαια την σημαντική αυτή αριθμητική υπεροχή, δεν δυσκολεύτηκαν να ανεβάσουν στα ύψη τον δείκτη του σκορ. Ο χορός του γκολ ξεκίνησε στο δέκατο μόλις λεπτό και έκλεισε στο εβδομηκοστό. Δύο γκολ πέτυχε για τον Καλυμνιακό ο **Ν. Βούης** και τα δύο του Ορφέα ο **Σ. Στάπας.**

ΦΑΣΕΙΣ–ΓΚΟΛ

10' Σουτ του **Ν. Βούη** από αριστερά και το 1-0.

12'. Ο **Στάπας Γ.** με πλασέ ισοφάρισε σε 1-1.

ΚΑΛΥΜΝΟΣ

ΚΑΛΥΜΝΙΑΚΟΣ–ΟΡΦΕΑ

6 **2**

19' Πλασέ του **Βαβλά** μόλις άουτ.

21'. Σουτ του **Βαβλά** και αυτή την φορά η μπάλα στα δίχτυα και 2-1.

35'. Ατομική προσπάθεια του **Ν. Βούη** και το 3-1.

39' Πλασέ του **Ι. Βούη** και ο δείκτης του σκορ στο 4-1.

62'. Ο **Κοσσάρας** σκόραρε και αυτός με την σειρά του κάνοντας το 5-1.

68' Ο **Καλιδώνης** έβαλε το τελευταίο γκολ του Καλυμνιακού 6-1.

70' Τον χορό των γκολ έκλεισε ο **Στάπας Γ.** γράφοντας το τελικό 6-2.

Άριστη η διαιτησία των **Κατσιδώνη Ε., Φεσσάρα** και **Πλάτση.**

Από τον Καλυμνιακό διακρίθηκαν οι **Βούης Ι., Βούης Ν.** και **Κασσάρας** ενώ από τον Ορφέα προσπάθησαν όλοι αλλά ξεχώρισε ο **Στάπας Γ.**

ΚΑΛΥΜΝΙΑΚΟΣ: *Λελέκης, Λιας (46' Καλιδώνης), Σισαλούης (33' Σισώη), Χαλίκος Θ. (46' Ρήγας), Γαλουζής, Γλυκοκόλαμος, Βούης Ι., Μακαρούνας, Βαβλάς, Βούης Ν., Κασσόρος.*

ΟΡΦΕΑΣ: *Λυκοπάντης, Γαλουζής, Στάπας Α., Ζερβός, Ατσίδης, Καμαράτος, Βασιλείου, Στάπας Γ., Βαγιανάκης.*

Νίκη βάλσαμο

☞ *Για τον Κλεάνθη που είχε να γευτεί τους τρεις βαθμούς από την 11η αγωνιστική*

☞ *Αισθητή η απουσία του Ξύπα για την Αναγέννηση*

ΕΜΠΩΝΑ

Βαθειά βαθμολογική ανάσα πήρε ο Κλεάνθης που νίκησε την Αναγέννηση Έμπωνας με σκορ 0-1, παίρνοντας έτσι τους τρεις υπερπολύτιμους βαθμούς. Να σημειώσουμε ότι η τελευταία νίκη της ομάδα του Παραδεισίου ήταν την 11η αγωνιστική επί του Ορφέα.

Κακό θέαμα στο γήπεδο της Έμπωνας στο Α' ημίχρονο με τους φιλοξενούμενους από ένα σημείο και μετά το πρώτο μισάωρο να βγαίνουν μπροστά με επικίνδυνες αντεπιθέσεις, όπου σε μια από αυτές πέτυχαν και το μοναδικό γκολ που έκρινε τον αγώνα.

Στο β' 45λεπτο οι γηπεδούχοι ανέβασαν την απόδοσή τους και ανέλαβαν την επίτευξη κάποιου τέρματος. Χάνοντας όμως την μεγάλη ευκαιρία να βάλουν γκολ με πέναλτι στο 63', απογοητεύθηκαν στην συνέχεια με συνέπεια να πέσει και πάλι ο ρυθμός. Η μπάλα παιζόταν κυρίως στον χώρο του κέντρου, δείχνοντας πως η απουσία του **Ξύπα** για την Αναγέννηση ήταν οθαλμοφανέστατη. Οι παίκτες της Έμπωνας πάντως προσπάθησαν και πάλι στο τελευταίο 10λεπτο αλλά χωρίς αποτέλεσμα. Το 0-1 παρέμεινε μέχρι το τέλος.

ΦΑΣΕΙΣ–ΓΚΟΛ

42'. Πλασέ του **Μ. Σπάρταλη,** απέκρουσε προσωρινά ο **Χαλκιόπουλος** και στην επαναφορά νέο σουτ του **Χατζηθεοδωράκη** και η μπάλα στα δίχτυα 0-1.

63' Ο **Αγκάς** ανατράπηκε από τον **Τριανταφύλλου** και πέναλτι. Το εκτέλεσε ο **Κάβουρας** αλλά απέκρουσε ο **Σαρικάς.**

83'. Ο **Αγκάς** μόνος του έστειλε την μπάλα στο κάθετο δοκάρι.

88'. Διαγώνιο σουτ του **Θαρρενού,** προβολή του **Σπανουδάκη,** η μπάλα έφυγε άουτ.

91'. Σε αντεπίθεση του Κλεάνθη ο **Μ. Σπάρταλης** δεν πρόλαβε να σουτάρει γιατί έπεσε στα πόδια του ο **Χαλκιόπουλος** και μπλόκαρε.

Πολύ καλή η διαιτησία των **Μιχαλάκη, Τσαούση** και **Κατσιδώνη Π.**

Από την Αναγέννηση διακρίθηκαν οι **Κρητικός, Ματθαίος** ενώ από τον Κλεάνθη οι **Χατζηθεοδωράκης, Καραβόλιας** και **Θεοδοσίου.**

ΕΜΠΩΝΑ

ΑΝΑΓΕΝΝΗΣΗ–ΚΛΕΑΝΘΗΣ

0 **1**

ΑΝΑΓΕΝΝΗΣΗ: *Χαλκιόπουλος, Κρητικός Β., Σταμούλης (72' Στ. Σεβδαλάκης), Σπανουδάκης, Ι. Κρητικός, Ζιάκης (57' Ν. Τσουκαλάς), Ματθαίος, Θαρρενός Κ., Αγκάς, Κάβουρας, Πολυχρόνης*

ΚΛΕΑΝΘΗΣ: *Σαρικάς, Χατζηθεοδωράκης, Καραγιάννης, Καραβόλιας, Θεοδοσίου, Μ. Σπάρταλης, Καρακώστας, Ν. Κρομμύδας (90' Λ. Κρομμύδας), Χειμωνέττος (77' Πότσος), Τριανταφύλλου, Νικολίτσης (87' Τσιράκος).*

Α' ΚΑΤΗΓΟΡΙΑ-Πωλήσεις ακινήτων Κ. Διακογεωργίου

Με την γυχή στο στόμα

☞ *ΛΥΤΡΩΤΗΣ ΤΟΥ ΔΙΑΓΟΡΑ Ο ΠΑΦΙΑΚΗΣ ΜΕ ΤΟ ΓΚΟΛ ΠΟΥ ΠΕΤΥΧΕ ΣΤΙΣ ΚΑΘΥΣΤΕΡΗΣΕΙΣ*

☞ *ΟΙ ΚΥΑΝΕΡΥΘΡΟΙ ΕΙΧΑΝ ΝΑ ΑΝΤΙΜΕΤΩΠΙΣΟΥΝ ΜΟΝΟ ΤΟΝ ΚΑΚΟ ΕΑΥΤΟ ΤΟΥΣ*

ΔΙΑΓΟΡΑ

Νίκη στο παραπέντε για τον Διαγόρα αφού με γκολ στις καθυστερήσεις πήρε το τρίποντο από την ομάδα της ΑΕ Λέρου, που μέχρι εκείνη την στιγμή κρατούσε τον βαθμό της ισοπαλίας αλλά που τελικά δεν μπόρεσε να τον πάρει μαζί της. Φινάλε λοιπόν για μη καρδιακούς στο Εθνικό Στάδιο, αφού οι παίκτες του Γηραιού νικώντας ατυχία και άγχος που είχε βαρύνει επικίνδυνα τα πόδια τους, κατάφεραν τελικά να φτάσουν στην επικράτηση.

Ο αγώνας δεν αντέχει σε ιδιαίτερη κριτική. Οι γηπεδούχοι είχαν εγκατασταθεί σχεδόν νόμιμα στα αντίπαλα καρέ και είχαν να αντιμετωπίσουν μόνο τον κακό τους εαυτό και τους παίκτες της ομάδας της Λέρου που είχαν ταμπουρωθεί στην άμυνά τους, από την οποία ζήτημα να έφυγαν δύο με τρεις φορές καθ' όλη την διάρκεια του παιχνιδιού με επικίνδυνες αντεπιθέσεις. Ρόλος για έναν λοιπόν με λίγα λόγια, με τους παίκτες του Διαγόρα να χάνουν τις ευκαιρίες την μία πίσω από την άλλη αφού ταυτόχρονα ακολουθούσαν κακώς τον δρόμο της σέντρας από τα πλάγια στοχεύοντας κυρίως το κεφάλι του **Γεωργαλλή** χωρίς όμως αποτέλεσμα, αφού φρουρούνταν στενά από τους αμυντικούς. Το ίδιο σκηνικό συνεχίστηκε και στο β' ημίχρονο. Μόνιμα ο Διαγόρας στην επίθεση, χωρίς όμως να μπορεί να βρει ανοιχτούς διαδρόμους προς την εστία του πολύ καλού **Χαλκίδη,** που σε συνεργασία με την πολυπρόσωπη άμυνά του κατάφερνε να εξουδετερώνει τις αντίπαλες επιθετικές προσπάθειες. Ήρθε στην συνέχεια η φάση του 83', όπου οι γηπεδούχοι πέτυχαν γκολ, αλλά η φάση θεωρείαι ως μη γενόμενη, αφού ο σκόρερ (**Μόσχου**) υποδείχθηκε ως οφ-σάϊντ από τον Τριανταφύλλου, ο οποίος και δέχθηκε τις έντονες διαμαρτυρίες τους. Το γκολ-λύτρωση πάντως ήρθε στο τελευταίο λεπτό των καθυστερήσεων, γεγονός που πανηγυρίστηκε δεόντως και από τους παίκτες αλλά και από τους φιλάθλους που μπορεί να ήταν λίγοι αριθμητικά αλλά ήταν ένθερμοι κι εκδηλωτικοί.

ΦΑΣΕΙΣ–ΓΚΟΛ

8' Διπλή προσπάθεια με σουτ του **Χατζηστρατή,** πρώτη απόκρουση του **Χαλκίδη** και δεύτερη του **Φυλακούρη** πάνω στην γραμμή.

20' Σουτ του **Μόσχου** μόλις άουτ.

ΕΘΝΙΚΟ ΣΤΑΔΙΟ

ΔΙΑΓΟΡΑΣ–ΑΕΛ

1 0

30' Κοντινό σουτ του **Γεωργαλλή** έδιωξε στην γραμμή ο **Λουλουδιάς,** κεφαλιά νέα του **Γεωργαλλή** πάλι πάνω στην γραμμή πρόλαβε ο **Λιβανός.**

32'. Κοντινή κεφαλιά του **Γεωργαλλή** απέκρουσε ο **Χαλκίδης** σε κόρνερ.

36'. Σουτ του **Μόσχου** απέκρουσε ο **Χαλκίδης** και στη συνέχεια ο **Γεωργαλλής** καθυστέρησε και δεν μπόρεσε να σπρώξει την μπάλα στα δίχτυα.

41'. Σουτ του **Χατζηστρατή** απέκρουσε ο **Χαλκίδης** με τα πόδια.

46'. Δυνατό σουτ του **Γεωργαλλή** στην εξωτερική πλευρά των δικτύων.

60'. Σουτ και πάλι από τον **Γεωργαλλή,** αποκρούοντας εκπληκτικά την κοντινή άτσαλη προβολή του **Εγγλέζου,** που έχασε ανεπανάληπτη ευκαιρία.

38'. Ο **Σαββάκης** έσωσε την Θύελλα αποκρούοντας σε κόρνερ πλασέ του **Χονδρομπίλα** από θέση τετ-α-τετ.

44'. Ο **Κωνστάντουρας** αναγκάζοντας τον **Μπιτσακτσή** και ο διαιτητής **Κατταβενός** καταλόγισε αμέσως το πέναλτι. Ο **Εγγλέζος** ήταν ψύχραιμος και ισοφάρισε.

46'. Δυνατό διαγώνιο σουτ του **Βασιλάκη** κατέληξε στο οριζόντιο δοκάρι, ενώ στην επαναφορά ο **Εγγλέζος** έπιασε την κεφαλιά που αποκρούστηκε θαυμάσια από τον **Πολίτη.**

60'. Ο διαιτητής **Κατταβενός** απέβαλε τον **Χονδρομπίλα** με δύο συνεχόμενες κίτρινες κάρτες για διαμαρτυρία. Η απόφαση αυτή χαρακτηρίζεται ως τραβηγμένη.

70'. Ο **Ορφανός** βρήκε με βαθιά μπαλιά ακριβείας τον **Γιανούλη.** Οι γηπεδούχοι πάντως έχουν παράπονα από τον πρώτο βοηθό για την φάση του 83'.

Από τον Διαγόρα διακρίθηκαν οι **Κουφομανώλης, Μόσχου** και **Σακκάς** ενώ από την ΑΕΛ οι **Φυλακούρης, Μαχαίρας** και **Λουλουδιάς.**

ΔΙΑΓΟΡΑΣ: *Σκυλλάς, Πιτσουρδάκης (73' Κολιάδης), Αμπελάς, Σταυρίδης, Τρυφίδης, Κορνάρος, Κουφομανώλης, Χατζηστρατής (46' Παφιάκης), Γεωργαλλής, Μόσχου, Σακκάς.*

ΑΕ ΛΕΡΟΥ: *Χαλκίδης, Φλωρεντής, Φυλακούρης, Μαχαίρας, Λουλουδιάς, Βαλσαμής, Τσάτσος, Λιακάκης (53' Ιγνατίδης), Αρυνίν (94' Οικονόμου), Ηλίας, Λιβανός.*

Το έλα να δεις!

☞ *Απ' όλα είχε ο μπαξές. Γκολ, δοκάρια, ευκαιρίες, αναβολές και τετράλεπτη διακοπή λόγω επεισοδίου του διαιτητή Ταράλη με τον προπονητή Λεπτοκαρίδη*

☞ *Ο επόπτης Γιοβάνι ακύρωσε κανονικό γκολ του "Αγίου". Και οι δύο ομάδες έχουν παράπονα.*

ΑΓ. ΑΠΟΣΤΟΛΟΙ

Τί να πρωτοπεί και τί να προωτογράψει κανείς για το προχθεσινό παιχνίδι ανάμεσα στον Ευαγόρα και τον Αγ. Γεώργιο. Αν υπήρχε ένα και μοναδικό σημείο αναφοράς για να ξεκινούσε μια περιγραφή του αγώνα τα πράγματα θα ήταν απλά. Τα σημεία αναφοράς, όμως, ήταν πολλά. Άλλα ευχάριστα και άλλα δυσάρεστα. Ας τα πάρουμε με την σειρά. Καλό ποδόσφαιρο παίχτηκε.

Γκολ; Σημειώθηκαν συνολικά τέσσερα. Δοκάρια; Δύο μετρήθηκαν. Ευκαιρίες; Έχουν να παρουσιάσουν και οι δύο αντίπαλοι. Σασπένς λόγω της διακύμανσης του σκορ και της εξέλιξης του αγώνα; Οι καρδιές των φιλάθλων ακόμα χτυπούν δυνατά. Επεισόδια; Δυστυχώς, και εδώ η απάντηση είναι καταφατική. Διαιτησία; Καλή ως προς την αξιολόγηση των φάσεων, αλλοπρόσαλη στον πειθαρχικό τομέα, με τον διαιτητή **Βασίλη Ταράλη** να ξεσηκώνει τις εκατέρωθεν διαμαρτυρίες εξ' αιτίας του απίθανου τρόπου με τον οποίο έβγαζε από το τσεπάκι του τις κάρτες. Αρκετές κίτρινες και τρεις κόκκινες.

Όσο για την καθαρά ποδοσφαιρική ουσία της αναμέτρησης, οι δύο αντίπαλοι προσπάθησαν να σεβαστούν τον εαυτό τους και τον κόσμο κάτω από την πίεση ενός βαθμολογικά κρισιμότατου αγώνα. Προτίμησαν να περιορίσουν την δύναμη για χάρη της καλής μπάλας, έκαναν το παιχνίδι τους και στο τέλος τον απολογισμό τους, ο Ευαγόρας πανηγλυρισε μια σπουδαία νίκη με 3-1, καταφέροντας να ανατρέψει το εις βάρος του 0-1 του πρώτου ημιχρόνου. Δίκαια. Απλά ήταν καλύτερος στα κρίσιμα σημεία του αγώνα και πιο ανθεκτικός ψυχολογικά, όταν βρισκόταν στην κάτω πλευρά του τροχού.

ΦΑΣΕΙΣ–ΓΚΟΛ

17'. Με υπέροχη ενέργεια ο **Καλούδης** δημιούργησε τον χώρο για να βγει από πλάγια αριστερά φάτσα με τον **Καραγιάννη.** Ο νεαρός γκολκήπερ απέκρουσε με τα πόδια το συρτό σουτ, η μπάλα στρώθηκε έξω από την περιοχή στον **Διακονάστα** που σούταρε δυνατά, όμως ο **Αρβανιτάκης** βρέθηκε στην σωστή θέση και απομάκρυνε τον κίνδυνο.

ΑΓ. ΑΠΟΣΤΟΛΟΙ

ΕΥΑΓΟΡΑΣ–ΑΓ. ΓΕΩΡΓΙΟΣ

3 1

27'. Ο **Σακελλάρης Π.** έβγαλε έξυπνη μπαλιά για τον **Σκυλλαράκη Α.** που πρόλαβε με πλασέ την κακή έξοδο του **Δέδε** και άνοιξε το σκορ.

34'. Ο **Δράκωνας** δέχτηκε την υπέροχη μπαλιά του **Σακελλάρη Π.** και ξεχύθηκε από τα δεξιά, έδωσε ξανά στον αμαρκάριστο **Σακελλάρη,** εκείνος έστειλε την μπάλα στα δίχτυα αλλά... Ο επόπτης **Γιοβάνι** σήκωσε το σημαιάκι του κρίνοντας πως στην πάσα του **Δράκωνα,** ο **Σακελλάρης** βρισκόταν σε θέση οφ-σάϊντ, κάτι που ξεσήκωσε τις διαμαρτυρίες των φιλοξενούμενων. Το γκολ ήταν καθαρό και έπρεπε να μετρήσει.

42'. Ο **Μαγκαφάς** αντίκρυσε την δεύτερη κίτρινη κάρτα και εγκατέλειψε το παιχνίδι. Τιμωρήθηκε με δεύτερη λόγω σκληρού μαρκαρίσματος, η πρώτη ήταν για διαμαρτυρία και μάλλον τραβηγμένη.

44'. Ο **Μερκούρης** βρέθηκε σε θέση για σουτ από το ύψος της μικρής περιοχής, ωστόσο οι αμυντικοί, πρόλαβαν και έκοψαν την πορεία της μπάλας.

45+4'. Ο **Στρατής** διαμαρτυρήθηκε στον διαιτητή **Ταράλη,** εκείνος του έβγαλε αστραπιαία δύο φορές την κίτρινη κάρτα και τον έστειλε στα αποδυτήρια. Και αυτή η αποβολή ήταν αυστηρή.

52'. Ο **Καλούδης** άδειασε με "μαζική" ενέργεια δύο αντιπάλους του, σούταρε στην κίνηση έξω από την μεγάλη περιοχή, ο **Καραγιάννης** εκτινάχτηκε στην δεξιά του γωνία και κατάφερε να αλλάξει την πορεία της μπάλας τόσο ώστε αυτή να μην καταλήξει στα δίχτυα αλλά στο δεξί δοκάρι.

57'. Ο **Καλούδης** βρήκε θαυμάσια τον **Ζαχαρία,** που από κοντά δεν δυσκολεύτηκε να ισοφαρίσει με δυνατό ψύχραιμο σουτ.

66'. Ο **Καλούδης** έβγαλε σέντρα από τα δεξιά, ο **Καραγιάννης** έκανε κακή εκτίμηση και είδε την μπάλα να τον προσπερνά, ο **Ζαχαρίας** στόπαρε στο δεύτερο δοκάρι, "σέρβιρε" παράλληλα στον **Χατζημιχαήλ** που δεν αστόχησε. Με απλό διαγώνιο σουτ "έγραψε" το 2-1.

78'. Ο **Καραγιάννης** απέκρουσε με τα πόδια συρτό σουτ του **Μερκούρη.**

86'. Ο **Μερκούρης** δοκίμασε το πόδι του από πλάγια δεξιά όμως ο **Καραγιάννης** άλλαξε για δεύτερη φορά την πορεία της μπάλας στέλνοντάς την στο δεξί του δοκάρι.

90'. Ο **Ζαχαρίας** ελίχθηκε έξω από την μεγάλη περιοχή, έπιασε ένα ασύλληπτο ευθύβολο σουτ και ...3-1. Ήταν το ωραιότερο γκολ της συνάντησης, καθώς οποιοσδήποτε και να ήταν κάτω από τα δοκάρια, θα ήταν αδύνατον να είχε αντιδράσει αποτελεσματικά.

91'. Ο **Χατζημανώλης** μάρκαρε σκληρά αντίπαλό του, όμως όχι με τρόπο που να δικαιολογούσε την απ' ευθείας κόκκινη κάρτα που του έβγαλε ο διαιτητής **Ταράλης.** Η κίτρινη θα ταίριαζε στην φάση, όμως η κόκκινη ήταν αδικαιολόγητη καθώς παρόμοιες φάσεις είχαν μείνει ατιμώρητες.

Σε ό,τι αφορά τους διακριθέντες, όλοι οι ποδοσφαιριστές έδωσαν ό,τι καλύτερο μπορούσαν. Από τον Ευαγόρα ξεχώρισαν οι **Χατζημιχαήλ, Ζαχαρίας** και **Καλούδης,** ενώ από τον Άγιο Γεώργιο οι **Σακελλάρης Π.** (μέχρι την αντικατάσταση του λόγω τραυματισμού), **Σκυλλαράκης Α.** και **Αρβανιτάκης.**

Για τον διαιτητή **Ταράλη** τα είπαμε. Καλός στις φάσεις, κακός στον πειθαρχικό έλεγχο. Ο βοηθός του **Γιοβάνι** ελέγχεται για την φάση της ακύρωσης του γκολ του **Σακελλάρη Π.** Ο έτερος βοηθός **Λάμπρου** ήταν αφεγάδιαστος.

Το χρονόμετρο σημάδευε το 62ο λεπτό όταν εμφανίστηκε ο κίνδυνος της διακοπής του αγώνα. Τα πάντα ξεκίνησαν λόγω του διαπληκτισμού του διαιτητή **Ταράλη** με τον προπονητή του Ευαγόρα **Κώστα Λεπτοκαρίδη.** Άγνωστο γιατί (η κάθε πλευρά παρουσιάζει την δική της εκδοχή), ο κόσμος είδε τον **Κώστα Λεπτοκαρύδη** να μπαίνει στον αγωνιστικό χώρο και να διαπληκτίζεται έντονα με τον διαιτητή, τον οποίο και πλησίασε σε απόσταση αναπνοής (κυριολεκτικά) και πιάνοντάς τον από την φανέλα του του επιτέθηκε φραστικά με φράσεις που μάλλον δεν γράφονται. Η πιθανότατα να πιάσουν την εφημερίδα μικρά παιδιά είναι μεγάλος.

Ο **Ταράλης** κάλεσε τους βοηθούς του και αποσύρθηκε στα αποδυτήρια, όπου παρέμεινε για περίπου τέσσερα λεπτά. Το παιχνίδι συνεχίστηκε χωρίς τον **Κώστα Λεπτοκαρίδη** στον πάγκο του Ευαγόρα λόγω της αποβολής του τελευταίου.

ΟΙ ΣΥΝΘΕΣΕΙΣ:

ΕΥΑΓΟΡΑΣ: *Δέδες, Κουρμαδιάς, Μάκρας (22' Μερκούρης), Κάτρης, Μπάκαλος, Χατζημιχαήλ, Μαγκαφάς, Δημητρούλης, Ζαχαρίας, Διακονάστας, Καλούδης (86' Πεταυράκης).*

ΑΓ. ΓΕΩΡΓΙΟΣ: *Καραγιάννης, Στρατής, Καπέλλας, Αρβανιτάκης, Χατζημανώλης, Δημητριάδης, Σκυλλαράκης Α., Σκυλλαράκης Σ. (78' Σπανουδάκης), Μουστακέλλης (25' Δράκωνας), Σακελλάρης (59' λ.τ. Παπαγρηγορίου), Κακούλης.*

Φορούσε ...αντιανεμικό

☞ *Ο Ανταγόρας απέσπασε ισοπαλία από την Θύελλα*

☞ *Στο 60' οι φιλοξενούμενοι έμειναν με δέκα λόγω αυστηρής αποβολής του Χονδρομπίλα. Στο 86' δεν μέτρησε κανονικό γκολ του Ορφανού*

ΠΥΛΩΝΑ (Του Κώστα Ταράλη)

Τυχεροί στάθηκαν όσοι φίλοι του ποδοσφαίρου είχαν την έμπνευση να επιλέξουν το γήπεδο της Πυλώνας για να περάσουν το Κυριακάτικο πρωινό τους. Θύελλα και Ανταγόρας πρόσφεραν όμορφο θέαμα με το ανοιχτό ποδόσφαιρο που έπαιξαν, δημιούργησαν ευκαιρίες και στο τέλος μοιράστηκαν τους βαθμούς λόγω του 2-2. Η μοιρασιά αφορά και τα παράπονα για την διαιτησία όχι όμως και τις εντυπώσεις, αφού η Θύελλα ήταν αυτή που στάθηκε καλύτερα στον αγωνιστικό χώρο και βάση της απόδοσης είναι η ομάδα που μπορεί να λέει πως αδικείται από το τελικό αποτέλεσμα.

Αυτό, βέβαια, δεν σημαίνει πως ο Ανταγόρας απέσπασε τον βαθμό της ισοπαλίας τυχαία. Και οι φιλοξενούμενοι μόχθησαν στον αγωνιστικό χώρο, ποτέ δεν κλείστηκαν, δεν περιορίστηκαν σε παθητικό ρόλο και μέχρι το τελευταίο σφύριγμα διεκδίκησαν το θετικό αποτέλεσμα.

ΦΑΣΕΙΣ ΚΑΙ ΓΚΟΛ

4'. Ο **Πολίτης** απέκρουσε σε κόρνερ κοντινή κεφαλιά του **Κωνστάντουρα.**

17'. Ο **Χονδρομπίλας** δοκίμασε τα πόδια του από απόσταση 35 μέτρων και πανηγύρισε την επίτευξη ενός σπάνιου σε ομορφιά τέρματος. Η μπάλα απλά καρφώθηκε στο "παραθυράκι" του ανύμπορου να αντιδράσει **Σαββάκη.**

31'. Ο **Ορφανός** έπιασε ένα ωραίο διαγώνιο σουτ, ο **Πολίτης** δεν μπόρεσε να μπλοκάρει, όμως κατάφερε να διορθώσει αποκρούοντας εκπληκτικά την κοντινή άτσαλη προβολή του **Εγγλέζου,** που έχασε ανεπανάληπτη ευκαιρία.

ΕΘΝΙΚΟ ΣΤΑΔΙΟ

ΔΙΑΓΟΡΑΣ–ΑΕΛ

1 0

38'. Ο **Σαββάκης** έσωσε την Θύελλα αποκρούοντας σε κόρνερ πλασέ του **Χονδρομπίλα** από θέση τετ-α-τετ.

44'. Ο **Κωνστάντουρας** αναγκάζοντας τον **Μπιτσακτσή** και ο διαιτητής **Κατταβενός** καταλόγισε αμέσως το πέναλτι. Ο **Εγγλέζος** ήταν ψύχραιμος και ισοφάρισε.

46'. Δυνατό διαγώνιο σουτ του **Βασιλάκη** κατέληξε στο οριζόντιο δοκάρι, ενώ στην επαναφορά ο **Εγγλέζος** έπιασε την κεφαλιά που αποκρούστηκε θαυμάσια από τον **Πολίτη.**

60'. Ο διαιτητής **Κατταβενός** απέβαλε τον **Χονδρομπίλα** με δύο συνεχόμενες κίτρινες κάρτες για διαμαρτυρία. Η απόφαση αυτή χαρακτηρίζεται ως τραβηγμένη.

70'. Ο **Ορφανός** βρήκε με βαθιά μπαλιά ακριβείας τον **Γιανούλη,** ο οποίος δεν δυσκολεύτηκε να πλασάρει ψιλοκρεμαστά τον πολίτη και να κάνει το 2-1.

86'. Ο **Ορφανός** κέρδισε την μπάλα από τον **Μανουσόγλου,** προχώρησε ολομόναχος και έστειλε την μπάλα στα δίχτυα, ωστόσο προς γενική κατάπληξη ο επόπτης **Λάμπρου** υπέδειξε ...οφσάϊντ! Το γκολ δεν μέτρησε και οι γηπεδούχοι έχουν κάθε λόγο να διαμαρτύρονται.

87'. Ο **Καλαϊτζής** έβγαλε σέντρα-"λουκούμι" για το κεφάλι του **Μανουσόγλου,** ο οποίος ισοφάρισε από κοντά σε 2-2.

95'. Η Θύελλα έχασε την ευκαιρία να πάρει την νίκη όταν το απ' ευθείας φάουλ του **Ορφανού** αποκρούστηκε από το οριζόντιο δοκάρι.

Καλύτεροι της Θύελλας ήταν οι **Βασιλάκης, Ορφανός** και **Κωνστάντουρας,** ενώ από πλευράς Ανταγόρα ξεχώρισαν οι **Μπιτσακτσής, Μανουσόγλου** και **Χονδρομπίλας.** Ο διαιτητής **Κατταβενός** ελέγχεται για την φάση της αποβολής του **Χονδρομπίλα** (κατά τα άλλα ήταν καλός), ο επόπτης **Λάμπρου** έκανε το μεγάλο λάθος στην φάση της ακύρωσης του γκολ του **Ορφανού,** ενώ ο δεύτερος βοηθός **Βλαχάς** ήταν άψογος.

Οι συνθέσεις

ΘΥΕΛΛΑ ΠΥΛΩΝΑΣ: *Σαββάκης, Βασιλάκης, Σεντεμέντες, Αθανασάς Π. (40' Φωτεινής), Κουτσουμπάρης, Μωραΐτης, Ορφανός, Αθανασάς Τ., Εγγλέζος, Γιαννούρης (85' Μαγκαφάκης), Κωνστάντουρας.*

ΑΝΤΑΓΟΡΑΣ: *Πολίτης, Παναγόπουλος, Μίχος (85' Λεγκός), Μπιτσακτσής, Μανουσόγλου, Καλαϊτζής, Χονδρομπίλας, Κεφαλιανός, Πάττας (93' Καραγιάννης), Λαμπριανίδης, Στεργαλάς.*

Β' ΚΑΤΗΓΟΡΙΑ-Πωλήσεις ακινήτων Κ. Διακογεωργίου

Χέρι, χέρι Άρης, Κλεόβουλος

- *Ο ΠΡΩΤΟΣ ΚΕΡΔΙΣΕ ΕΥΚΟΛΑ ΣΤΟ ΕΞ ΑΝΑΒΟΛΗΣ ΤΟ ΠΥΛΙ 5-0 ΕΝΩ Ο ΔΕΥΤΕΡΟΣ ΕΠΙΚΡΑΤΗΣΕ 2-0 ΤΟΥ ΑΠΟΛΛΩΝΑ ΑΠ. ΣΤΟ ΝΤΕΡΜΠΙ ΤΗΣ 13ης ΑΓΩΝΙΣΤΙΚΗΣ*
- *ΝΙΚΕΣ ΓΙΑ ΔΟΞΑ Κ. ΚΑΙ ΑΝΤΙΜΑΧΟ ΕΠΙ ΤΗΣ ΚΑΤΑΒΙΑ (5-1) ΚΑΙ ΕΘΝΙΚΟΥ (4-0) ΑΝΤΙΣΤΟΙΧΑ ΠΟΥ ΚΑΡΑΔΟΚΟΥΝ*
- *ΣΠΟΥΔΑΙΕΣ ΕΚΤΟΣ ΕΔΡΑΣ ΝΙΚΕΣ ΓΙΑ ΝΙΚΑΓΟΡΑ ΚΑΙ ΑΣΠΙΔΑ ΑΠ. ΠΟΥ ΚΕΡΔΙΣΑΝ ΠΟΣΕΙΔΩΝ Κ. (0-2) ΚΑΙ ΤΗΛΟ (1-3), ΕΝΩ ΠΡΩΤΗ ΝΙΚΗ ΠΕΤΥΧΕ Ο ΞΑΝΘΟΣ ΜΕ 2-1 ΕΠΙ ΤΟΥ "ΖΕΥΣ" ΠΟΥ ΕΧΕΙ ΠΑΡΑΠΟΝΑ*

Χέρι χέρι προχωρούν στη βαθμολογία της κατηγορίας Άρης και Κλεόβουλος με τον πρώτο όμως να έχει δύο ματς λιγότερα. Οι Αρχαγγελίτες κέρδισαν χθες σ' εξαναβολής παιχνίδι το Πυλί με 5-0 ενώ οι Λίνδιοι κέρδισαν στο ντέρμπι της αγωνιστικής τον Απόλλωνα Απ. με 2-0 σ' ένα παιχνίδι που είχε πολύ ένταση.

Με νίκες προχώρησαν οι δύο ομάδες της Κω, Δόξα Κ. και Αντίμαχος, με την πρώτη να φιλοδωρεί την Κατταβιά με πέντε γκολ (5-1) και τον δεύτερο τον Εθνικό με τέσσερα γκολ (4-0) και έτσι να συνεχίζουν να βρίσκονται αρκετά κοντά στο παιχνίδι της ανόδου.

Σπουδαία εκτός έδρας νίκη πέτυχε ο Νικαγόρας επί του Ποσειδώνα Καρπ. στο μεταμεσονύκτιο ματς του γηπέδου Κοσκινού με 2-0 πέρνοντας βαθιά βαθμολογική ανάσα, ενώ επίσης σπουδαία εκτός έδρας νίκη πέτυχε και η Ασπίδα Απ. με 3-1 επί της Τήλου.

Την πρώτη του νίκη στο πρωτάθλημα πέτυχε ο **Ξάνθος** κερδίζοντας τον Ζευς με 2-1 με τους φιλοξενούμενους να έχουν πολλά παράπονα από τη διαιτησία. Τέλος στο εξ αναβολής παιχνίδι που έγινε ανάμεσα στο Πυλί και τον Ποσειδώνα Καρπ. είχαμε λευκή ισοπαλία (0-0).

ΤΟ ΠΡΟΣΩΠΟ ΤΗΣ ΗΜΕΡΑΣ

Για άλλη μια φορά ο επιθετικός και μόνιμος σκόρερ του Αντίμαχου, Μιχάλης Σκαλλέρης δικαιωματικά παίρνει τον άτυπο τίτλο αυτής της στήλης. Το Σάββατο και πάλι πετυχαίνοντας 3 γκολ κατά του Εθνικού οδήγησε την ομάδα του σε μια πολύ εύκολη νίκη διατηρώντας την κοντά το γκρουπ των πρωτοπόρων

ΠΕΝΑΛΤΙ

Α/Α	ΟΜΑΔΕΣ	ΥΠΕΡ	ΚΑΤΑ
1.	Αντίμαχος	2	-
2.	Απόλλων	-	2
3.	Άρης	3	1
4.	Ασπίδα	-	2
5.	Αστέρας	2	-
6.	Δόξα	-	2
7.	Εθνικός	1	2
8.	Ζευς	-	2
9.	Κατταβιά	1	-
10.	Κλεόβουλος	2	2
11.	Νικαγόρας	3	3
12.	Ξάνθος	6	3
13.	Ολυμπιακός	-	-
14.	Ποσειδών	-	2
15.	Πυλί	2	1
16.	Τήλος	2	2

ΕΚΤΕΛΕΣΤΕΣ

	ΕΥΣΤΟΧΑ	ΑΣΤΟΧΑ
Κοιλιάς (Εθνικός)	1	-
Κισσανάκης (Αστέρας Μ.)	1	-
Μ. Σκαλλέρης (Αντίμαχος)	2	-
Σταυ. Μαγιόγλου (Άρης)	1	-
Μηλιός (Τήλος)	2	-
Κάβουρας Μ. (Ξάνθος)	2	-
Αθανασίου (Κλεόβουλος)	1	-
Κελλερές (Νικαγόρας)	1	1
Π"δέλιας (Ξάνθος)	2	1
Παντίδος (Άρης)	1	1
Σιδεράτος (Αστέρας)	-	1
Χ'δημητρίου (Κατταβιά)	1	-
Ρούφας Α. (Πυλί)	-	1
Γερασίμου (Πυλί)	1	-
Κοκκώνης (Ξανθός)	1	-
Μουδάτσος (Κλεόβουλος)	1	-
Π"σεβαστός (Νικαγόρας)	-	1

ΣΚΟΡ ΚΑΙ ΣΚΟΡΕΡ

● Ποσειδών Κ.–Νικαγόρας 0–2
17', 37' **Φούσκας**

● Αντίμαχος–Εθνικός 4–0
10', 33', 71' **Μ. Σκαλλέρης**, 57' **Ν. Τσατσακλάς**

● Ξάνθος–Ζευς 2–1
47' **Ελισαίου**, 50' **Τσαμπαλάκης Ν.**, 20' **Αργυρός**

● Δόξα Κ.–Κατταβιά 5–1
5', 74' **Τσιτσιλιάγκος**, 32' **Τσαγγάρης**, 34' **Παπαϊγνατίου**, 83' **Τόγιακιτς**, 12' **Τσουβαλάς Μ.**

● Κλεόβουλος–Απόλλων Απ. 2–0
32' **Φρατζάκης**, 73' **Πέρρος**

● Τήλος–Ασπίδα Απ. 1–3
85' **Χριστοφής**, 60' **Σάββενας**, 65' **Κανάκης**, 75' **Διακοπαρασκευάς**

● Ολυμπιακός–Πυλί 0–2 α.α.
● Άρης–Αστέρας Μ. (Τετάρτη)

ΕΞ ΑΝΑΒΟΛΗΣ

● Πυλί–Ποσειδών Κ. 0–0
● Άρης–Πυλί 5–0
42', 55' **Τσ. Παρδαλός**, 52' **Σταυρ. Μαγιόγλου**, 90' **Δημητρόπουλος**, 93' **Παντίδος**

ΟΙ ΣΚΟΡΕΡ

Κεφάλι στην κορυφή των σκόρερ πήρε ο **Σκαλλέρης Μ.** του Αντίμαχου μετά το χατ-τρικ που πέτυχε κατά του Εθνικού. Η κατάσταση έχει διαμορφωθεί ως εξής:

14 γκολ: **Μ. Σκαλλέρης** (Αντίμαχος),
12 γκολ: **Παντίδος** (Αρης),
11 γκολ: **Τσ. Παρδαλός** (Αρης), **Πιτσουρδάκης** (Κλεόβουλος)
10 γκολ: **Μηλιός** (Τήλος)
8 γκολ: **Παντελής** (Δόξα Κ.), **Τσαγγάρης** (Δόξα Κ.)
7 γκολ: **Τόγιακιτς** (Δόξα Κ.), **Αθανασίου** (Κλεόβουλος)
6 γκολ: **Σταυρ. Μαγιόγλου** (Αρης), **Διακοπαρασκευάς** (Ασπίδα Απ.), **Τσιτσιλιάγκος** (Δόξα Κ.), **Καβουκλής** (Κατταβιά), **Ιωαννίδης** (Κλεόβουλος), **Κάβουρας Μ.** (Ξάνθος).

ΕΠΟΜΕΝΗ ΑΓΩΝΙΣΤΙΚΗ (12η)

Κλεόβουλος-Δόξα Κ.
Κατταβιά-Τήλος
Απόλλων Απ.-Άρης
Ασπίδα Απ.-Αντίμαχος
Αστέρας Μ.-Ποσειδών Κ.
Εθνικός-Ξάνθος
Νικαγόρας-Ολυμπιακός
Ζευς-Πυλί

ΚΟΚΚΙΝΕΣ

Α/Α	ΟΜΑΔΕΣ	ΥΠΕΡ	ΚΑΤΑ
1.	Αντίμαχος	2	1
2.	Απόλλων	5	4
3.	Άρης	3	1
4.	Ασπίδα	5	2
5.	Αστέρας	3	2
6.	Δόξα	-	3
7.	Εθνικός	1	2
8.	Ζευς	4	3
9.	Κατταβιά	1	2
10.	Κλεόβουλος	2	3
11.	Νικαγόρας	2	4
12.	Ξάνθος	-	1
13.	Ολυμπιακός	-	-
14.	Ποσειδών	2	3
15.	Πυλί	2	3
16.	Τήλος	2	1

ΒΑΘΜΟΛΟΓΙΑ

Β' ΚΑΤΗΓΟΡΙΑ 2001–2002

					ΕΝΤΟΣ			ΕΚΤΟΣ			ΣΥΝΟΛΟ		
Α/Α	ΟΜΑΔΕΣ	ΒΑΘΜ.	ΑΓ.	ΤΕΡΜ.	Ν	Ι	Η	Ν	Ι	Η	Ν	Ι	Η
1.	Άρης	30	11	39-6	6	0	0	4	0	1	10	0	1
2.	Κλεόβουλος	30	13	35-7	5	1	0	4	2	1	2	3	1
3.	Απόλλων Απ.	25	12	21-11	4	0	1	4	1	2	8	1	3
4.	Ασπίδα Απ.	25	13	20-21	5	0	1	3	1	3	8	1	4
5.	Αντίμαχος	24	12	22-10	6	0	1	2	0	3	8	0	4
6.	Δόξα Κ.	22	12	38-18	6	0	1	1	1	3	7	1	4
7.	Πυλί	18	13	17-19	4	2	1	1	1	4	5	3	5
8.	Τήλος	18	13	21-32	4	0	3	2	0	4	6	0	7
9.	Κατταβιά	17	13	16-18	4	1	1	0	4	3	4	5	4
10.	Εθνικός	17	13	14-28	4	1	1	1	1	5	5	2	6
11.	Νικαγόρας	14	12	12-20	3	1	1	1	1	5	4	2	6
12	Αστέρας Μ.	11	12	7-13	2	0	4	1	2	3	3	2	7
13.	Ζευς	10	12	15-23	1	4	0	1	0	6	2	4	6
14.	Ξάνθος	10	12	18-28	1	4	2	1	0	4	2	4	6
15.	Ποσειδών Κ.	10	12	7-19	2	2	2	0	2	4	2	4	6
16.	Ολυμπιακός	-	-	-	-	-	-	-	-	-	-	-	-

Ο Ολυμπιακός απεβλήθηκε από το πρωτάθλημα

GOAL! Β' ΚΑΤΗΓΟΡΙΑ 2001–2002

	ΑΝΤΙΜΑΧΟΣ	ΑΠΟΛΛΩΝ	ΑΡΗΣ	ΑΣΠΙΔΑ	ΑΣΤΕΡΑΣ	ΔΟΞΑ	ΕΘΝΙΚΟΣ	ΖΕΥΣ	ΚΑΤΤΑΒΙΑ	ΚΛΕΟΒΟΥΛΟΣ	ΝΙΚΑΓΟΡΑΣ	ΞΑΝΘΟΣ	ΟΛΥΜΠΙΑΚΟΣ	ΠΟΣΕΙΔΩΝ	ΠΥΛΙ	ΤΗΛΟΣ
ΑΝΤΙΜΑΧΟΣ	⚽				2-1	3-0	4-0			0-2			2-0 a.p.		2-0	4-0
ΑΠΟΛΛΩΝ	2-0	⚽		1-2	1-0			3-1							2-0	
ΑΡΗΣ	1-0		⚽	3-0				6-0						4-0	5-0	5-1
ΑΣΠΙΔΑ				⚽	3-0			2-1		1-3	2-1			1-0		
ΑΣΤΕΡΑΣ					⚽	0-2	0-1				1-0	2-0				0-1
ΔΟΞΑ			2-5	7-1		⚽	8-1	2-0	5-1				2-0 a.a.	5-0		
ΕΘΝΙΚΟΣ		1-0	0-1	1-1			⚽				3-1		2-0 a.a.			3-1
ΖΕΥΣ					1-1		4-1	⚽	1-1	0-0				1-1		
ΚΑΤΤΑΒΙΑ		1-3	2-1		0-0		3-0		⚽				2-0 a.a.		2-1	
ΚΛΕΟΒΟΥΛΟΣ		2-0					5-0		1-1	⚽	5-0	5-1	2-0 a.a.			
ΝΙΚΑΓΟΡΑΣ	2-1	0-1				2-1			1-0		⚽				2-2	
ΞΑΝΘΟΣ	1-2	3-3	1-6			3-3		2-1	2-2		1-1	⚽				
ΟΛΥΜΠΙΑΚΟΣ		0-2 a.a.	0-2 a.a.	0-2 a.a.				0-2 a.a.					⚽			0-2 a.a.
ΠΟΣΕΙΔΩΝ	1-2						0-0		1-1	1-0	0-2		2-0 a.a.	⚽	0-2 a.a.	
ΠΥΛΙ				3-0	1-2	2-1				2-2		3-1		0-0	⚽	1-0
ΤΗΛΟΣ		1-3		1-3				4-3		1-7	3-0	3-2		3-1		⚽

Β' ΚΑΤΗΓΟΡΙΑ Πωλήσεις ακινήτων Κ. Διακογεωργίου

Σε τροχιά ανόδου

☞ *ΝΙΚΗ ΠΟΥ ΤΗΝ ΕΦΕΡΕ ΠΟΛΥ ΚΟΝΤΑ ΣΤΟ ΓΚΡΟΥΠ ΤΩΝ ΠΡΩΤΟΠΟΡΩΝ, ΠΕΤΥΧΕ ΜΕΣΑ ΣΤΗΝ ΤΗΛΟ Η ΑΣΠΙΔΑ ΑΠ.*

ΤΗΛΟΣ

Πολύτιμη νίκη που την έθεσε αυτόματα σε τροχιά ανόδου πέτυχε προχθές μέσα στην Τήλο, η ομάδα της Ασπίδας Απ.

Παίζοντας έξυπνα στο β' ημίχρονο το σύστημα των αντεπιθέσεων, κατάφερε να κερδίσει 3-1 τους γηπεδούχους, οι οποίοι είχαν ανοιχθεί για να πετύχουν κάποιο γκολ.

ΤΗΛΟΣ

ΤΗΛΟΣ – ΑΣΠΙΔΑ ΑΠ.

1 3

Το ημίχρονο ήταν σχετικά μοιρασμένο με τις δύο ομάδες να έχουν από ένα δοκάρι.

Συγκεκριμένα στο 30' σουτ του **Κανάκη** σταμάτησε στο οριζόντιο δοκάρι, ενώ την ίδια τύχη είχε στο 35' σουτ **Μηλιού.**

Στην επανάληψη όπως προαναφέραμε οι γηπεδούχοι ανοίχθηκαν με αποτέλεσμα οι φιλοξενούμενοι να εκμεταλλευθούν το γεγονός και να γίνουν επικίνδυνοι στις αντεπιθέσεις.

Ετσι λοιπόν στο 60' ο **Σάββενας** με ατομική προσπάθεια έκανε το 0-1, ενώ 5' αργότερα (65') ο **Γεωργαλλής** βγάζοντας ωραία σέντρα προς τον **Κανάκη,** αυτός έγραψε το 0-2.

Οι Τηλιακοί προσπάθησαν να αντιδράσουν, αλλά στάθηκαν άτυχοι στο 68' όταν νέα προσπάθειά τους σταμάτησε στο οριζόντιο δοκάρι σε σουτ του **Σακελλάρη Κ.Τ.**

Σαν να μην έφτανε αυτό για τους γηπεδούχους στο 75' ο **Διακοπαρασκευάς** με πλασέ, ύστερα από πάσα του **Ματθαία** έκανε το 0-3 και απ' εκεί και πέρα το μόνο που είχαμε, ήταν η μείωση του σκορ στο 85' με πλασέ του **Χριστοφή.**

Διακρίθηκαν: Από τους γηπεδούχους προσπάθησαν οι **Οικονόμου, Αγγελιδάκης** και **Μηλιός**, ενώ από την Ασπίδα άρεσαν περισσότερο χωρίς να υστερήσει ουδείς, οι **Σάββενας, Διακοπαρασκευάς και Ματθαίος.**

Καλή η διαιτησία των **Βλάχα, Κόκκινου, Μοσχού.**

ΤΗΛΟΣ: *Χατζηγεωργίου, Οικονόμου, Χαραλαμπάκης (70' Χαλιός), Αλιφέρης, Σακελλάρης Κ., Χριστοφής, Νικολής Στ., Αγγελιδάκης (60' Σακελλάρης Κυρ.), Σακελλάρης Κ.Τ., Μηλιός, Σακελλάρης Η.*

ΑΣΠΙΔΑ: *Λύμουρας, Σάββενας Γ., Σκουλούδης, Χριστής, Μελεούνης, Αποκούραστος, Αντωναράς (80' Μενάγιας), Γεωργαλλής, Διακοπαρασκευάς (87' Νάκας), Ματθαίος (89' Γκιόκας), Κανάκης.*

Εσπασε το ρόδι

☞ *Την πρώτη του νίκη πέτυχε ο Ξάνθος που κέρδισε τον Ζευς, ο οποίος έχει φρικτά παράπονα από τη διαιτησία*

ΠΑΤΜΟΣ

Επρεπε να πατήσει το 2002 για να μπορέσει να πετύχει την πρώτη του νίκη, ο Ξάνθος. Θύμα του ο Ζευς που ωστόσο έχει φρικτά παράπονα από τη διαιτησία των **Μαυρουδή, Αποστολίδη** και ενός φιλάθλου των γηπεδούχων που επιστρατεύτηκε λόγω μη προσέλευσης του διαιτητή **Μαχαίρα.** Οι φιλοξενούμενοι ήταν καλύτεροι στο α' ημίχρονο καταφέρνοντας να προηγηθούν 0-1.

ΠΑΤΜΟΣ

ΞΑΝΘΟΣ – ΖΕΥΣ

2 1

Ηταν το 20' όταν ο **Αργυρός** με απευθείας κτύπημα φάουλ άνοιξε το σκορ (0-1).

Στην επανάληψη οι γηπεδούχοι εκμεταλλευόμενοι τα διαιτητικά λάθη κατάφεραν μέσα σε 5' να ανατρέψουν το σκορ και να περάσουν μπροστά με 2-1.

Συγκεκριμένα στο 47' ο **Ελισαίου** με σουτ μετά από κόρνερ ισοφάρισε σε 1-1, και στο 50' ο **Τσαμπαδάκης Ν.** με κεφαλιά έκανε το 2-1.

Στο πρώτο γκολ οι φιλοξενούμενοι διαμαρτύρονται ότι το κόρνερ ήταν άουτ, ενώ στη συνέχεια πριν το γκολ έγινε επιθετικό φάουλ.

Για το δεύτερο γκολ υποστηρίζουν πως ξεκίνησε από αντίθετο πλάγιο που δόθηκε στους γηπεδούχους.

Να σημειώσουμε πως ο Ζευς διαμαρτύρεται και για ένα γκολ που πέτυχε ο **Παπάς** στο 70', αλλά ακυρώθηκε ως οφσάιντ από τον επόπτη. Διακρίθηκαν:

Από τους γηπεδούχους ξεχώρισαν οι **Ελισαίου; Τσαμπαλάκης Ν.** και **Καμπόσος**, ενώ από τον Ζευς οι **Παπάς, Αργυρός** (όσο έπαιξε) και ο **Καραβόλιας**. Για τη διαιτησία τα είπαμε.

ΞΑΝΘΟΣ: *Κοκώνης, Αντωνόπουλος, Τσαμπαλάκης Ι., Μαραβέλιας, Ελισαίου, Τζαμάλης, Καμπόσος, Τσαμπαλάκης Ν., Γρύλλης, Παπαδέλιας (15' λ.τ. Κωσταντάς), Κάβουρας Μ.*

ΖΕΥΣ: *Βιδίμης, Καβουκλής, Μαντικός (70' Τριπολίτης), Πακάκης, Καραβόλιας, Κανάκης, Γκινής, Βαρδόπουλος, Πεστλίκης, Παππάς, Αργυρός (60' Γεωργούλης).*

Ευχάριστο πρωινό

☞ *Νέα εντός έδρας νίκη πέτυχε ο Αντίμαχος που κέρδισε τον Εθνικό, ο οποίος πήγε στην Αντιμάχεια με πολλές ελλείψεις*

ΑΝΤΙΜΑΧΕΙΑ

Ενα ευχάριστο πρωινό έμελλε να είναι το προχθεσινό για την ομάδα του Αντίμαχου, που φιλοξένησε στην έδρα του τον Εθνικό και τον οποίο κέρδισε με 4-0 σημειώνοντας 2 ανά ημίχρονο.

Το παιχνίδι δεν αντέχει σε ιδιαίτερη κριτική γιατί οι γηπεδούχοι ήταν πολύ ανώτεροι των φιλοξενούμενων, που πήγαν στην Κω με αρκετές ελλείψεις βασικών παικτών.

ΑΝΤΙΜΑΧΕΙΑ

ΑΝΤΙΜΑΧΟΣ – ΕΘΝΙΚΟΣ

4 0

Μ' αυτή τη νίκη ο Αντίμαχος διατηρήθηκε κοντά στο γκρουπ που οδηγεί στην α' κατηγορία διατηρώντας τις ελπίδες του για άνοδο.

ΦΑΣΕΙΣ – ΓΚΟΛ

10'. Σέντρα του **Μαργαρίτη,** ο **Σκαλλέρης Μ.** με πλασέ άνοιξε το σκορ (1-0).

25'. Σουτ του **Μ. Σκαλλέρη** στο κάθετο δοκάρι.

33'. Νέο γκολ και πάλι από τον **Μ. Σκαλλέρη** που εκμεταλλεύθηκε σύγχυση στην περιοχή του Εθνικού και με σουτ έκανε το 2-0.

57'. Προσπάθεια του **Ν. Τσατσακλά** από δεξιά, μπήκε στην περιοχή και με διαγώνιο πλασέ έγραψε το 3-0.

60'. Ο **Σκαλλέρης Γ.** αντικρουσε την 2η κίτρινη κάρτα (κόκκινη) για σκληρό μαρκάρισμα.

71'. **Τσατσακλάς Ν.** και **Μ. Σκαλλέρης** άλλαξαν ωραία την μπάλα με τον δεύτερο να πετυχαίνει το τέταρτο γκολ της ομάδας του (4-0) και το τρίτο προσωπικό.

78'. Νέο κάθετο δοκάρι για τον Αντίμαχο, αυτή τη φορά σε σουτ του **Κατσίρη.**

Διακρίθηκαν: Από τους νικητές άρεσαν οι **Ανδρογιώργης, Σκαλλέρης Μ.** και **Κόμπος,** ενώ από τον Εθνικό οι **Παπανθύμου, Κουφαλάκης.**

Καλή η διαιτησία των **Πανάτου, Φραγκίνη, Βασιλείου.**

ΑΝΤΙΜΑΧΟΣ: *Γκίκας (85' Μιαούδης), Διακαντώνης Στ. (85' Μαμμάς), Ανδρογιώργης, Σκαλλέρης Μ., Τσατσακλάς Ν., Κοτσίρης, Κόμπος, Μαργαρίτης, Διακαντώνης Η., Διακοδημητρίου, Κατσαρός (30' Σκαλλέρης Γ.).*

ΕΘΝΙΚΟΣ: *Καλησπέρης, Μιχαλάκης, Λυριστής Μ., Σωτηράκης, Κωστομοίρης (70' Χατζηγεωργίου), Σφήκας Ι., Λυριστής Θ., Παπανθύμου, Μαργαρίτης, Κουφαλάκης, Σφήκας Ε.*



ΗΜΙΧΡΟΝΟ



ΚΑΛΩΣ ΟΡΙΣΕΣ

Μετάθεση έχει πάρει στο νησί μας ο συνεργάτης μας Αγγελος Πάττας όπου συνεχίζει την θητεία του στην Κάλαθο στο 6ο ΕΤΕΘ. Ευχόμαστε στον Αγγελο καλή θητεία και ελπίζουμε να μην υπάρξει καμία δυσκολία στην συνεργασία μας μαζί του. Στην φωτογραφία τον βλέπετε ετοιμοπόλεμο!

ΑΡΚΕΤΟΙ ΕΠΩΝΥΜΟΙ

Αρκετοί επώνυμοι βρέθηκαν στο γήπεδο των Μαριτσών προχθές στην συνάντηση του Ηρακλή με τον ΑΕΡΑ. Ανάμεσά τους διακρίναμε τους Ενωσιακούς προπονητές **Μιχάλη Δράκο** και **Γιώργο Μποσγανά**, τον τεχνικό του Διαγόρα Ρόδου **Κώστα Παπαοικονόμου**, τον **Σπύρο Αγγελόπουλο** που διετέλεσε και προπονητής του Ηρακλή και τους διαιτητές **Σάββα Σιδηρόπουλο, Αλέκο Γενή** και **Σάββα Παπανικολάου.**

Α. ΣΤΑΥΡΟΥ (ΔΙΓΕΝΗΣ): "ΑΝΙΚΑΝΟΣ ΚΑΙ ΥΠΕΡΒΑΡΟΣ"



Επίθεση στον β' διαιτητή κ. **Πανάτο**, έκανε στις δηλώσεις του μετά την λήξη του αγώνα, ο προπονητής του Διγενή **Σταύρος Σταύρου** με αφορμή το γκολ της ΑΕ Κω αλλά και κάποιες άλλες υποδείξεις κατά την διάρκεια του αγώνα.

Ο κ. **Σταύρου** είπε χαρακτηριστικά "Εάν έχει την ευθιξία ο κ. **Πανάτος** θα πρέπει να σταματήσει. Δεν είναι ικανός για βοηθός και επίσης είναι υπέρβαρος αφού όπως είδατε δεν μπορούσε να ακολουθήσει τις φάσεις".

Ο κ. **Σταύρου** δήλωσε ικανοποιημένος από την εμφάνιση της ομάδας του, όχι όμως και από το αποτέλεσμα.

ΕΚΛΟΓΕΣ ΣΤΟΝ ΑΝΤΑΓΟΡΑ

✔Ο πρόεδρος Μιχάλης Περεζούς παραιτήθηκε για προσωπικούς λόγους και τον ακολούθησε και το υπόλοιπο Δ.Σ.

Διοικητικό πρόβλημα προέκυψε ξαφνικά στην ομάδα του Ανταγόρα καθώς ο μέχρι πρότινος πρόεδρος, **Μιχάλης Περεζούς** παραιτήθηκε από το αξίωμά του για προσωπικούς λόγους όπως ο ίδιος εξηγεί με επιστολή του στο υπόλοιπο Δ.Σ.

Τι ακριβώς αναφέρει η επιστολή παραίτησης:

«Αγαπητοί Σύμβουλοι,

Με την παρούσα μου σας υποβάλλω την παραίτησή μου από πρόεδρος του συλλόγου αλλά και από το διοικητικό συμβούλιο του αγαπητού μας Ανταγόρα, για προσωπικούς λόγους.

Πρώτη μου ευχή, ολόψυχη είναι, να παραμείνει ο σύλλογος στην Α' κατηγορία Δωδ/σου, γιατί πράγματι το αξίζει και συγχρόνως να προετοιμασθεί έγκαιρα για την επόμενη αγωνιστική περίοδο.

Εύχομαι το νέο Δ.Σ. που θα προκύψει από τις νέες γενικές αρχαιρεσίες, να είναι δυνατό για να ανταποκριθεί πλήρως στον σκοπό του και στη σωστή λειτουργία του συλλόγου, επωμιζόμενο και φέροντας εις πέρας όλες τις ευθύνες και υποχρεώσεις του με επιτυχία προς όφελος πάντοτε του ιστορικού μας Ανταγόρα.

Παρακαλώ τα νέα μέλη του Δ.Σ. που θα προκύψουν από τις γεν. αρχαιρεσίες να έχουν μεταξύ τους ομόνοια, συνεργασία και ομοφωνία για την πρόοδο του συλλόγου.

Ευχαριστώ εκ βάθους καρδίας όλους τους αθλητές του ποδ/κού τμήματος και της άρσης βαρών καθώς και τους προπονητές τους για την προσφορά τους στον σύλλογο και ακόμη τους συναδέλφους μου στο Δ.Σ. που με στήριξαν και συνεργάσθηκαν μαζί μου εποικοδομητικά για το συμφέρον και μόνο του Ανταγόρα.

Τέλος σας δηλώνω ότι είμαι στη διάθεση του Δ.Σ., όποτε αυτό μου ζητηθεί, να βοηθήσω τον σύλλογο σε όποια ανάγκη υπάρξει στο μέλλον.

Με εκτίμηση
Μιχάλης Περεζούς
Πρόεδρος του ΠΑΣ Ανταγόρα».

Κατόπιν της επιστολής παραιτήσεως του προέδρου του ΠΑΣ Ανταγόρα κ. **Μιχάλη Περεζούς** από τη θέση του προέδρου προς το Δ.Σ., λόγω της επί μακρό χρόνο απουσίας αρκετών μελών στις συνεδριάσεις του Δ.Σ. με αποτέλεσμα να μην υπάρχει απαρτία σ' αυτές και της μη επιθυμίας κανενός μέλους του Δ.Σ. να αναλάβει την προεδρία του Συλλόγου για την αντιμετώπιση των σοβαρών υποχρεώσεων αυτού, υπέβαλλαν τις παραιτήσεις τους και τα υπόλοιπα μέλη. Για την λειτουργία του συλλόγου αποφασίστηκε να υπάρξει ένα άτυπο συμβούλιο για την διεκπεραίωση των υποχρεώσεων του συλλόγου, μέχρι την διενέργεια των εκλογών, που θα πραγματοποιηθούν στο τέλος του μήνα.

Ο πρόεδρος ενημέρωσε το Δ.Σ. ότι θα είναι κοντά στον Σύλλογο και θα προσφέρει τις υπηρεσίες του οποιαδήποτε στιγμή τον χρειασθεί ο σύλλογος.

Τα μέλη του Δ.Σ. ευχαρίστησαν τον πρόεδρο κ. **Περεζού Μιχάλη** για τις μέχρι τώρα προσπάθειες που κατέβαλε από την θέση του προέδρου, και τον παρακάλεσαν να εξακολουθήσει να είναι κοντά και στο νέο Δ.Σ. που θα προκύψει απο τις εκλογές, βοηθώντας με τις γνώσεις και την εμπειρία του, αποδεικνύοντας άλλη μια φορά την αγάπη του για τον Ανταγόρα, από όποια θέση και αν ευρίσκεται.

ΧΡ. ΑΡΒΑΝΙΤΗΣ (Α.Ε. ΚΩΣ): "ΑΝΕΠΙΘΥΜΗΤΟΣ Ο ΦΡΑΓΚΙΝΗΣ"

Με βολές κατά του διαιτητή του ντέρμπι **Μιχάλη Φραγκίνη** εμφανίστηκε στην συνέντευξη Τύπου ο **Χρήστος Αρβανίτης** "Ο διαιτητής ήταν απαράδεκτος" είπε και συνέχισε "για μένα είναι ανεπιθύμητος" δικαιολογώντας την άποψη αυτή ως εξής: "Ενα τέτοιο ντέρμπι κρίνεται στις λεπτομέρειες και όπως είδατε όλες οι λεπτομέρειες ήταν υπέρ της άλλης ομάδας. Μας έκλεισε μέσα στην περιοχή με πολλά ανύπαρκτα φάουλ".

Ο κ. **Αρβανίτης** χαρακτήρισε δίκαιη την νίκη της ομάδας του, η οποία όπως επεσήμανε ήταν επηρεασμένη από την μεγάλη αποχή που είχε από το πρωτάθλημα.

Τέλος ο κ. **Αρβανίτης** εμφανώς ικανοποιημένος από την μέχρι σήμερα πορεία της Α.Ε. Κω δήλωσε ότι "η Κως έχει βρει τον καλό δρόμο και είναι θέμα χρόνου πότε θα πατήσουμε την κορυφή".

ΠΡΟΣΟΧΗ ΓΙΑ ΝΑ ΜΗΝ ΜΠΛΕΞΟΥΜΕ

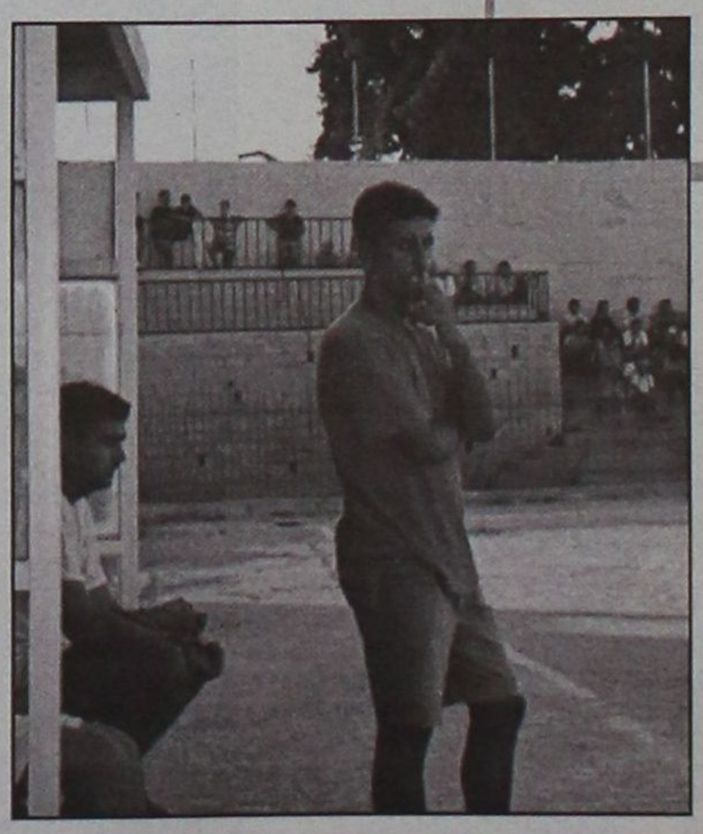

Την προσοχή των παικτών του εφιστά ο **Βασίλης Αθανασίου** στα παιχνίδια του β' γύρου για να μην μπλέξει ο Ηρακλής. Μας είπε τα εξής:

"Το αποτέλεσμα της ισοπαλίας με τον ΑΕΡΑ μας πήγε πίσω από βαθμολογικής πλευράς. Θέλαμε να κερδίσουμε το ματς αλλά δυστυχώς δεν τα καταφέραμε.

Πρέπει να διορθώσουμε κάποια πράγματα διότι η εικόνα της ομάδας δεν είναι αυτή που επιθυμώ εγώ, η διοίκηση και ο κόσμος. Μας δίνεται η δυνατότητα στις τρεις επόμενες αγωνιστικές του β' γύρου να ξεκαθαρίσουμε τους στόχους μας. Εάν όμως δεν συνέλθουμε τότε θα μπλέξουμε σε περιπέτειες".

ΤΟΝ ΣΑΚΑΤΕΨΑΝ

Σε μια φάση του προχθεσινού παιχνιδιού Ηρακλή-ΑΕΡΑ στα Μαριτσά, υπήρξε μία φάση διαρκείας προς την μία εστία αλλά τα λάθη των παικτών των δύο ομάδων (κοινώς... τσαφ) διαδέχονταν το ένα το άλλο, οπότε ένας πιτσιρικάς που βρισκόταν στην εξέδρα πέταξε την εκπληκτική ατάκα:

«Από τα πολλά τσαφ, σακάτεψαν τον αέρα...».

ΧΡΗΣΙΜΟΣ ΒΑΘΜΟΣ



Ικανοποιημένος από τον βαθμό της ισοπαλίας ο τεχνικός του ΑΕΡΑ **Κώστας Παπαστεργίου** μας δήλωσε:

"Ελπίζω ο βαθμός που πήραμε σήμερα (σ.σ. προχθές) στα Μαριτσά να μας βοηθήσει να μαζέψουμε τους πόντους εκείνους που χρειάζονται ώστε να παραμείνουμε στην κατηγορία. Η ομάδα έπαιξε πολύ πειθαρχημένα και πήραμε δίκαια τον βαθμό της ισοπαλίας που εύχομαι να φανεί χρήσιμος στην συνέχεια.

Τώρα πρέπει τα μυαλά των παικτών μου να μην πάρουν αέρα και να συνεχίσουμε στον ίδιο ρυθμό και στα επόμενα παιχνίδια. Συγχαρητήρια στην διαιτησία και ευχαριστούμε τον Ηρακλή Μ. για την φιλοξενία".

ΣΥΓΧΑΡΗΤΗΡΙΑ ΚΑΙ ΠΑΡΑΠΟΝΑ

Συγχαρητήρια στους ποδοσφαιριστές του μοίρασε μετά το προχθεσινό 3-1 επί του Αγ. Γεωργίου ο προπονητής του Ευαγόρα **Κώστας Λεπτοκαρίδης**. "Παίξαμε ένα παλύ κρίσιμο παιχνίδι, στο οποίο είχαμε μεγάλη ανάγκη για τους τρεις βαθμούς.

Η ομάδα απέδειξε πως είχε πίστη για την νίκη και το σημαντικότερο, αποδείξαμε πως διαθέτουμε δύναμη ψυχής και μυαλό για να ανατρέπουμε.

Είναι πολύ σημαντικό για μία ομάδα σ' ένα τόσο βαθμολογικά κρίσιμο παιχνίδι να βρίσκει την δύναμη να ανατρέπει ένα αρνητικό σκορ.

Δίνω συγχαρητήρια στους παίκτες μου για την νίκη και ελπίζω σε μία καλύτερη συνέχεια".

Οσο για τον διαπληκτισμό του με τον διαιτητή **Ταράλη** κατά την διάρκεια του αγώνα, ο **Κώστας Λεπτοκαρίδης** τόνισε: "Με απέβαλε από τον πάγκο διότι επέστρεψα στον αγωνιστικό χώρο την μπάλα του αγώνα, που έφτασε μπροστά μου!

Σταματήσαμε την αστυνομία από τα γήπεδα, όλοι κάνουμε ό,τι μπορούμε για να διαφυλάξουμε την ηρεμία και μόνοι τους οι διαιτητές τα κάνουν έτσι!".

ΜΠΡΑΒΟ



Η ομάδα του Ηρακλή Μ. έχει στις τάξεις της έναν ποδοσφαιριστή που διαθέτει σπάνια προσόντα. Αυτά τα προσόντα δεν αφορούν μόνο τις ποδοσφαιρικές ικανότητες αλλά κυρίως την συμπεριφορά του ως ανθρώπου αρχικά και ως αθλητή μετέπειτα.

Πρόκειται για τον **Παναγιώτη Σκόρπο**, ο οποίος δεν διαμαρτύρεται ποτέ ούτε προς τους διαιτητές, ούτε και έχει μαλώσει ποτέ με αντιπάλους ή με συμπαίκτες. Πρόκειται δηλαδή για υπόδειγμα ποδοσφαιριστή και θα προτείναμε από την μεριά μας να υπάρχει κάποια βράβευση για τέτοιους αθλητές από την ΕΠΣΔ, μιας και (κακά τα ψέματα) αποτελούν "σπάνιο είδος".

"Θ' ΑΛΛΑΞΟΥΜΕ ΣΥΜΠΕΡΙΦΟΡΑ"

Αρκετά δυσαρεστημένοι ήταν οι άνθρωποι του Ζευς μετά το τέλος του αγώνα τους στην Πάτμο με τη διαιτησία των **Μαυρουδή, Αποστολίδη** και ενός φιλάθλου.

Σε επικοινωνία που είχαμε με τον προπονητή, **Νίκο Κασιώτη**, εκτός του ότι μας ανέφερε το τι πέρασαν στον αγωνιστικό χώρο, αγανακτισμένος είπε πως απ' εδώ και πέρα η ομάδα θα αλλάξει συμπεριφορά στα εντός έδρας παιχνίδια και θα φέρεται όπως της φέρονται εκτός.

ΠΡΩΤΗ ΒΑΡΙΑ ΗΤΤΑ

Ο Διαγόρας Βατίου δεν μπόρεσε τελικά να "επωλούσει" τις πληγές του και γνώρισε βαρειά ήττα στην έδρα του από τον Φοίβο. Το προχθεσινό 1-6 γράφει ιστορία αφού οι γηπεδούχοι από καταβολής της ιστορίας τους δεν έχουν γνωρίσει ποτέ στο παρελθόν τέτοια ήττα στο γήπεδό τους, στην Α' κατηγορία. Κάποτε συμβαίνουν κι αυτά και μάλιστα στο ποδόσφαιρο. Το Βάτι πάντως φημίζεται πως είναι ιδιαίτερα δυνατή έδρα. Και το 1-6 δεν θα πρέπει να ξεγελάει αυτούς που θα πάνε εκεί.

ΕΛΕΓΧΟΣ ΣΤΟ ΡΥΘΜΟ



✔Δελαπόρτας: "Δεν μας ενδιαφέρουν οι άτυποι τίτλοι"

Περιχαρής ήταν μετά την ευρείας έκτασης νίκη της ομάδας του ο **Ακης Δελαπόρτας** τονίζοντας χαρακτηριστικά τα εξής:

«Ξέραμε ότι ο Διαγόρας Βατίου στην έδρα του είναι πάντα υπολογίσιμος αντίπαλος ανεξάρτητα απ' τις ελλείψεις του. Προσπαθήσαμε απ' την αρχή να ελέγξουμε τον ρυθμό του αγώνα και παρότι βρεθήκαμε πίσω στο σκορ, γυρίσαμε γρήγορα το παιχνίδι και φτάσαμε στο τέλος σε μία μεγάλη νίκη. Συγχαρητητήρια στα παιδιά για την προσπάθειά τους. Σημειώστε κάτι: Εμάς δεν μας ενδιαφέρουν οι άτυποι τίτλοι. Εύχομαι καλή συνέχεια στο φίλο σωματείο του Διαγόρα Βατίου".

ΣΥΜΠΛΗΡΩΜΑΤΙΚΗ ΕΚΘΕΣΗ

Αφού είχε κλείσει το φύλλο αγώνος ο διαιτητής της συνάντησης Ευαγόρας-Αγιος Γεώργιος **Βασίλης Ταράλης** δέχθηκε νέα επίθεση από τον **Κώστα Λεπτοκαρίδη** προπονητή του Ευαγόρα, τον οποίο είχε αποβάλλει κατά την διάρκεια του παιχνιδιού. Πιο συγκεκριμένα ο **Κώστας Λεπτοκαρίδης** πήγε να δώσει το χέρι του στον διαιτητή, εκείνος δεν δέχθηκε να τον χαιρετήσει αφού είχε δεχθεί επίθεση κατά την διάρκεια του αγώνα, με συνέπεια να δεχθεί αυτή την φορά γροθιά, η ένταση της οποίας μετριάστηκε επειδή μπήκε στην μέση ο παρατηρητής **Θεοδόσης Κυπραίος**. Αυτά αναφέρει στην συμπληρωματική έκθεση ο **Βασίλης Ταράλης** , η οποία και θα διαβαστεί στην προσεχή συνεδρίαση του Δ.Σ. της ΕΠΣΔ. Επίσης ο **Ταράλης** έχει "στολίσει" κατάλληλα τον κόουτς του Ευαγόρα και στο Φ.Α. κάτι που σημαίνει ότι δεν γλιτώνει την βαριά "καμπάνα".

ΠΑΛΙ ΓΚΟΛ Ο ΚΑΚΛΑΜΑΝΟΣ

Με τον ροδίτη **Αλέκο Κακλαμάνο** να σημειώνει το 8ο τέρμα του την φετινή σεζόν, η Γάνδη επιβλήθηκε με 1-0 εκτός έδρας της Σιντ Τρούιντεν για την 18η αγωνιστική του βελγικού πρωταθλήματος και παρέμεινε σε απόσταση αναπνοής από την Μπριζ.

Ο ΤΕΛΙΚΟΣ ΣΤΟ ΟΑΚΑ

Τις πόλεις που θα λοξενήσουν τις αναμετρήσεις της τελικής φάσης του EURO 2008, εφόσον προκριθεί η συνυποψηφιότητα Ελλάδας-Τουρκίας, παρουσίασε η οργανωτική επιτροπή στη συνεδρίαση που πραγματοποιήθηκε την Κυριακή στην Κωνσταντινούπολη.

Ο τελικός της διοργάνωσης θα διεξαχθεί στο ΟΑΚΑ ενώ τους υπόλοιπους αγώνες επί ελληνικού εδάφους θα φιλοξενηθούν στη Θεσσαλονίκη, στο Βόλο, στην Πάτρα και το Ηράκλειο. Στην Τουρκία, οι αγώνες θα διεξαχθούν στην Κωνσταντινούπολη, την Αγκυρα, τη Σμύρνη και την Αττάλλεια.

Η κλήρωση των ομίλων της προκριματικής φάσης θα διενεργηθεί στην Ελλάδα τον Δεκέμβριο του 2005 και η κλήρωση της τελικής φάσης στην Κωνσταντινούπολη τον Δεκέμβριο του 2007.

Αποφασίστηκε επίσης η συνάντηση της ΟΥΕΦΑ με τις 16 ομάδες που θα πάρουν το εισιτήριο για την τελική φάση να πραγματοποιηθεί στην Ελλάδα, ενώ το μίτινγκ των διαιτητών να γίνει στην Τουρκία.

Τον Απρίλιο η παρουσίαση της κοινής υποψηφιότητας θα γίνει στο συνέδριο της UEFA στη Στοκχόλμη αλλά και στο συνέδριο της AIPS στην Αρχαία Ολυμπία.

Παράλληλα, εγκρίθηκε η κατασκευή ηλεκτρονικής σελίδας στο διαδίκτυο από την εταιρία Sport Gr. Network, η οποία θα λειτουργήσει σε 10 ημέρες.

Η επόμενη συνεδρίαση της κοινής Οργανωτικής Επιτροπής θα πραγματοποιηθεί στις 12-13 Φεβρουαρίου στη Θεσσαλονίκη.

ΔΙΚΑΙΟΛΟΓΙΑ;

Βραδινό παιχνίδι είχαμε την Παρασκευή στο γήπεδο Κοσκινού, όπου υπό το φως των προβολέων αγωνίστηκαν ο Ποσειδώνας Καρπάθου με τον Νικαγόρα. Το ματς τελείωσε 15 λεπτά μετά τα μεσάνυχτα, οπότε ένας φίλαθλος που έφευγε από το γήπεδο, είπε το εξής καταπληκτικό.

Αντε τώρα να πάω σπίτι μου και να πιστέψει η γυναίκα μου πως ήμουνα σε ποδοσφαιρικό αγώνα!

Β' ΚΑΤΗΓΟΡΙΑ Πωλήσεις Ακινήτων Κ. Διακογεωργίου

"Ξύλινο" ντέρμπι

☞ *ΟΜΑΔΙΚΗ ΣΥΜΠΛΟΚΗ ΣΤΟ 52' ΚΑΙ ΔΙΑΚΟΠΗ 12 ΛΕΠΤΩΝ, ΑΦΟΥ ΕΙΣΗΛΘΑΝ ΣΤΟΝ ΑΓΩΝΙΣΤΙΚΟ ΧΩΡΟ ΚΑΙ ΑΝΑΠΛΗΡΩΜΑΤΙΚΟΙ, ΑΛΛΑ ΚΑΙ ΠΑΡΑΓΟΝΤΕΣ ΤΩΝ ΔΥΟ ΟΜΑΔΩΝ*

☞ *ΜΟΝΟ Ο ΑΘΑΝΑΣΙΟΥ ΕΙΔΕ ΤΗΝ ΚΟΚΚΙΝΗ ΚΑΡΤΑ!*

ΛΙΝΔΟΣ (Εμμ. Εγγλέζος)

Επεισοδιακό ντέρμπι στη Λίνδο όπου τελικά επικράτησε ο Κλεόβουλος επί του Απόλλωνα Απ. με σκορ 2-0, συνεχίζοντας έτσι να βρίσκεται στην κορυφή της βαθμολογίας μαζί με τον Αρη Αρχαγγέλου, αφήνοντας ταυτόχρονα 5 βαθμούς πίσω τον Απόλλωνα.

Ο αγώνας πάντως σημαδεύτηκε από την διακοπή στο 52' που κράτησε 12 λεπτά, επειδή είχαμε ομαδική συμπλοκή μεταξύ των παικτών των δύο ομάδων, καθώς εισήλθαν στον αγωνιστικό χώρο και παράγοντες και αναπληρωματικοί παίκτες από τους δύο πάγκους. Τελικά και αφού τα πνεύματα ηρέμησαν, την κόκκινη κάρτα την είδε μόνο ένας ποδοσφαιριστής (!) και αυτός ήταν ο **Αθανασίου.** Το ματς αρκετές φορές ξέφευγε από τα αθλητικά πλαίσια, αφού υπήρχε πολύ δύναμη και σκληρότητα με συνέπεια να έχουμε πολλά φάουλ. Και οι δύο ομάδες προσπάθησαν πάντως για τη νίκη, αλλά τους τρεις βαθμούς τους πήρε τελικά ο Κλεόβουλος, ένα αποτέλεσμα που κρίνεται δίκαιο σε γενικές γραμμές. Παρά πάντως την ένταση και τα νεύρα, στο τέλος οι αντίπαλοι ποδοσφαιριστές έφυγαν σε απολύτως φιλικό κλίμα.

ΛΙΝΔΟΣ

ΚΛΕΟΒΟΥΛΟΣ – ΑΠΟΛΛΩΝ ΑΠ.

2 0

ΦΑΣΕΙΣ – ΓΚΟΛ

10'. Σουτ του **Μουδάτσου** απέκρουσε ο **Ανδριγιαννάκης**.

18'. Σέντρα του **Παντέρη,** κεφαλιά του **Γιαννακόπουλου Γρ.** μόλις άουτ.

30'. Φάουλ από τον **Αθανασίου,** απέκρουσε ο **Ανδριγιαννάκης** σε κόρνερ.

32'. Φάουλ από τον **Μουδάτσο,** προβολή του **Φραντζάκη** και 1-0.

63'. Σουτ του **Πόλου** απέκρουσε ο **Ανδριγιαννάκης.**

70'. Σουτ του **Γιαννακόπουλου Γρ.** απέκρουσε ο **Διάκουλας.**

73'. Πλασέ του **Πέρρου** και η μπάλα στα δίχτυα 2-0.

89'. Σουτ του **Παντέρη** μόλις άουτ.

Καλή σε γενικές γραμμές η διαιτησία των **Ζανεττίδη, Λάμπρου και Βλάχα**. Το λάθος τους ήταν στον πειθαρχικό τομέα, αφού παρά την ομαδική συμπλοκή μεταξύ παικτών των δύο ομάδων, βγήκε μόνο μία κόκκινη κάρτα.

Από τον Κλεόβουλο διακρίθηκαν οι **Ιωαννίδης, Πέρρος** και **Αθανασίου** ενώ από τον Απόλλωνα οι **Γιαννακόπουλος Π., Γιαννακόπουλος Γρ. και Σεντονάς.**

ΚΛΕΟΒΟΥΛΟΣ: *Διάκουλας, Καλαϊντζής, Μιμιγιάννης, Σάββενας, Φραντζάκης (55' Πέρρος), Ιωαννίδης, Πόλος, Αθανασίου, Πιτσουρδάκης, Μουδάτσος (62' Παραφέντης), Ιακωβίδης (1' Λάμπης).*

ΑΠΟΛΛΩΝ ΑΠ.: *Ανδριγιαννάκης, Γκάρης (74' Γουμαράς), Μακαρούνας, Χάσταλης, Νισύριος, Γιαννακόπουλος Π., Γιαννακόπουλος Γρ., Κελέσογλου, Σεντονάς, Καλλιγάς (61' Μακαρούνας), Παντέρης.*

Αρκέστηκαν στο βαθμό

☞ *Ισόπαλο έληξε το εξ αναβολής παιχνίδι ανάμεσα σε Ποσειδώνα Κ. και Πυλί, με τις δύο ομάδες να τελειώνουν το ματς με 10 παίκτες*

ΚΟΣΚΙΝΟΥ

Ατυχοι ήταν όσοι βρέθηκαν προχθές στο γήπεδο Κοσκινού για να παρακολουθήσουν τον εξ αναβολής αγώνα ανάμεσα στον Ποσειδώνα Καρπ., που το προηγούμενο βράδυ είχε παίξει στις 22.00 με το Νικαγόρα και το Πυλί.

Το παιχνίδι, που ξεκίνησε και αυτό υπό το φως των προβολέων (5 μ.μ.), ήταν πολύ κακό ποιοτικά χωρίς ευκαιρίες μπροστά από τις δύο εστίες. Και οι δύο ομάδες πρόσεχαν περισσότερο τις άμυνές τους παρά να προσπαθήσουν να δημιουργήσουν τις προϋποθέσεις για κάποιο γκολ. Σ' όλο το παιχνίδι οι φάσεις ήταν τρεις και αυτές στο α' ημίχρονο. Στο 13' οι Καρπάθιοι είδαν σουτ του **Τασούλα** μέσα από την περιοχή να φεύγει ελάχιστα άουτ, ενώ στο 26' οι τυπικά φιλοξενούμενοι, Κώοι απάντησαν με επίσης σουτ του **Γαβρά** μέσα από την περιοχή, που και αυτό έφυγε ελάχιστα άουτ. Το Πυλί είχε στο 37' άλλο ένα σουτ του **Ρούφα Δ.**, το οποίο και αυτό έφυγε λίγο άουτ. Στην επανάληψη όλα ήταν στο μηδέν. Το μόνοπου σημειώθηκε ήταν από μία κόκκινη κάρτα σε κάθε ομάδα. Πρώτη έμεινε με 10 παίκτες η ομάδα του Ποσειδώνα στο 58', όταν ο **Χριστοδούλου** αντίκρισε την 2η κίτρινη κάρτα, ενώ στο 79' οι αριθμητικές ισορροπίες επανήλθαν με τον **Μπρέντζεϊ Ν.** να ακολουθεί και αυτός το δρόμο για τ' αποδυτήρια (2η κίτρινη) νωρίτερα. Διακρίθηκαν:

ΚΟΣΚΙΝΟΥ

ΠΟΣΕΙΔΩΝ Κ. – ΠΥΛΙ

0 0

Δύσκολο να βρεις διακριθέντες σ' αυτό το παιχνίδι, ωστόσο από το Πυλί ξεχώρισε κάπως ο **Ρούφας Δ.** με τον **Κεφαλιανό** και από τον Ποσειδώνα οι **Καραμηνάς, Πανάρετος.** Καλή η διαιτησία των **Λάμπρου, Γιοβάνι, Ζανεττή.**

ΠΥΛΙ: *Χατζηνικόλογλου, Δρόσος, Βρέττης (72' Κυπραίος), Γερασίμου, Πασχάλης (68' Πασχάλης), Μπρέντζει Μ., Ρούφας Δ., Γαβράς, Μπρέντζει Ν., Κεφαλιανός, Στούπος (46' Μαρίνος).*

ΠΟΣΕΙΔΩΝ Κ.: *Οικονόμος, Ορφανός, Βασιλάκης (69' Παπάς), Φουντής Μ., Καραμηνάς, Φουντής Εμ., Χατζημανώλης, Σακελλάκης, Χριστοδούλου, Πανάρετος, Τασούλας.*

Αντεξε 42'...

☞ *Το Πυλί κόντρα στον πρωτοπόρο Αρη και στο β' ημίχρονο παραδόθηκε στις επιθετικές ορέξεις των γηπεδούχων*

ΑΡΧΑΓΓΕΛΟΣ

Δυσκολίες μέχρι το 42' συνάντησε η ομάδα του Αρη κόντρα στο Πυλί, όπου και βρήκε το δρόμο για τα δίχτυα απέναντι σε μια ομάδα, που στάθηκε καθαρά με αμυντικούς προσανατολισμούς.

Τελικά οι γηπεδούχοι στην επανάληψη χωρίς να πιάσουν ιδιαίτερα καλή απόδοση πέτυχαν άλλα τέσσερα γκολ, φτάνοντας σε μια άνετη νίκη με 5-0. Νίκη που του δίνει το δικαίωμα να οδηγεί την "κούρσα" του πρωταθλήματος.

Το συγκεκριμένο παιχνίδι ήταν εξ αναβολής και έγινε μετά από αίτημα του Πυλίου που την προηγούμενη ημέρα είχε δώσει άλλο ένα εξ αναβολής παιχνίδι, με τον Ποσειδώνα Καρπ., με τον οποίο αναδείχθηκε ισόπαλο 0-0.

Αγωνιστικά το α' ημίχρονο παίχθηκε στο μισό γήπεδο με τους Αρχαγγελίτες να πιέζουν για την επίτευξη του πρώτου γκολ, πουήρθε τελικά λίγο πριν την εκπνοή του ημιχρόνου.

Στην επανάληψη οι γηπεδούχοι πέτυχαν άλλα δύο γρήγορα γκολ με αποτέλεσμα το παιχνίδι να έχει στη συνέχεια διαδικαστικό χαρακτήρα.

Οι φιλοξενούμενοι είχαν την ευκαιρία να μειώσουν το σκορ 15' πριν τη λήξη του αγώνα όμως δεν τα κατάφεραν, για να δεχθούν στο τέλος, άλλα δύο γκολ και να κλείσει ο δείκτης του σκορ στο 5-0.

ΑΡΧΑΓΓΕΛΟΣ

ΑΡΗΣ – ΠΥΛΙ

5 0

ΦΑΣΕΙΣ – ΓΚΟΛ

10'. Σουτ του **Σταυρ. Μαγιόγλου** έξω από την περιοχή, απέκρουσε ασταθώς ο **Χατζηνικόλογλου** έστειλε την μπάλα κόρνερ.

35'. Σουτ φάουλ του **Αμύγδαλου** απέκρουσε εκπληκτικά σε κόρνερ ο **Χατζηνικόλογλου.**

39'. Νέο σουτ του **Σταυρ. Μαγιόγλου**, η μπάλα χτύπησε σε σώμα αμυντικού, άλλαξε πορεία, αλλά και πάλι ο **Χατζηνικόλογλου** επενέβη.

42'. Προσπάθεια του **Παντίδου** από αριστερά, έβγαλε σέντρα στο κεφάλι του **Τσ. Παρδαλού** που με ωραίο "ψαράκι" άνοιξε το σκορ (1-0).

52'. Ο **Φουτούλης** γύρισε την μπάλα στον **Σταυρ. Μαγιόγλου** που μ' ένα ασύλληπτο σουτ έξω από την περιοχή έγραψε το 2-0.

55'. Κεφαλιά πάσα του **Χατζηνικόλα** στον **Τσ. Παρδαλό**, που έφυγε μόνος και με ωραίο πλασέ έκανε το 3-0.

75'. Ο **Γάβρας** έκανε μπάσιμο κατά μέτωπο, βρέθηκε απέναντι στον **Στεφανάκη**, έκανε το σουτ, απέκρουσε ασθενώς ο τελευταίος και προ της γραμμής του τέρματος, ο **Μπαρμπαντώνης** έδιωξε την μπάλα.

90'. Σουτ του **Στ. Παρδαλού** απέκρουσε ασταθώς ο **Ζήκας** που πήρε τη θέση του **Χατζηνικόλογλου** και στο ριμπάουντ ο **Δημητρόπουλος** έκανε το 4-0.

92'. Ωραία προσπάθεια του **Δημητρόπουλου** και πάσα προς τον **Παντίδο**, ο τελευταίος με διαγώνιο σουτ διαμόρφωσε το τελικό 5-0.

Διακρίθηκαν: Από τους νικητές άρεσαν περισσότερο οι **Σταυρ. Μαγιόγλου, Τσ. Παρδαλός, Τραχανάς, και Φουτούλης**, ενώ από το Πυλί οι **Γάβρας, Μπρέντζεϊ Μ. και Κεφαλιανός**. Πολύ καλή η διαιτησία των **Παπαδόπουλου, Γιοβάνι, Καραχανή.** Συνθέσεις:

ΑΡΗΣ: *Στεφανάκης, Αμύγδαλος, Τραχανάς, Παπαοικονόμου (78' Γιαρμουζάς), Στ. Μαγιόγλου, Παρδαλός Τσ. (72' Δημητρόπουλος), Μαγιόγλου Σταυρ., Παρδαλός Στ., Χατζηνικόλας, Φουτούλης (61' Μπαρμπαντώνης), Παντίδος.*

ΠΥΛΙ: *Χατζηνικόλογλου (72' Ζήκας), Δρόσος, Βρέττης, Γερασίμου, Πασχάλης (52' Χατζησεβαστός), Μπρέντζει Μ., Ρούφας Δ., Γάβρας, Μαρίνος (62' Μωϋσάκης), Κεφαλιανός, Στούππος.*

Σε ρυθμό ρελαντί

☞ *Χωρίς να δυσκολευτεί ιδιαίτερα η Δόξα Κ. νίκησε την ελλειπή Κατταβιά*

ΚΑΡΔΑΜΑΙΝΑ

Συνέχισε το νικηφόρο σερί στα εντός έδρας παιχνίδια η Δόξα Καρδάμαινας νικώντας αυτή τη φορά την Κατταβιά που παρουσιάστηκε με ελλείψεις, με το ευρύ σκορ 5-1. Με τους τρεις βαθμούς αυτούς, η Δόξα διατήρησε την επαφή της με την κορυφή της βαθμολογίας. Οι γηπεδούχοι ξεκίνησαν δυνατά και άνοιξαν το σκορ με το καλημέρα. Δεν χάρηκαν, όμως, για πολύ το προβάδισμα, αφού 7 λεπτά αργότερα ήρθε η απάντηση από τους αντιπάλους τους με το γκολ της ισοφάρισης. Στη συνέχεια οι παίκτες της Δόξας ανέβασαν την απόδοσή τους και πέτυχαν δύο γκολ ακόμα μέχρι το σφύριγμα της λήξης του ημιχρόνου.

Με το προβάδισμα ασφαλείας των δύο γκολ, οι παίκτες της ομάδας της Κω έκαναν συντήρηση δυνάμεων στο β' ημίχρονο, προσέχοντας κυρίως τα νώτα τους. Σε αυτό το διάστημα οι φιλοξενούμενοι προσπάθησαν να αντιδράσουν, αλλά χωρίς να τα καταφέρουν. Στα τελευταία 15' οι της Δόξας ανέβασαν και πάλι την απόδοσή τους πετυχαίνοντας δύο ακόμη γκολ επισφραγίζοντας έτσι τη νίκη τους με το ευρύ αυτό σκορ.

ΚΑΡΔΑΜΑΙΝΑ

ΔΟΞΑ Κ. – ΚΑΤΤΑΒΙΑ

5 1

ΦΑΣΕΙΣ – ΓΚΟΛ

5'. Σέντρα του **Τσαγκάρη** και σουτ του **Τσιτσιλιάγκου** και η μπάλα στα δίχτυα 1-0.

12'. Ο **Τσουβαλάς Μ.** με σουτ ισοφάρισε σε 1-1.

32'. Ο **Τσαγκάρης** με σουτ έκανε το 2-1.

34'. Σουτ του **Παπαϊγνατίου** και 3-1.

69'. Λάθος της άμυνας της Δόξας και βρέθηκε σε θέση τετ-α-τετ ο **Πέτρου** αλλά πλάσαρε άουτ.

70'. Σουτ του **Τσουβαλά Μ.** μόλις άουτ.

74'. Κόρνερ από τον **Παπαϊγνατίου,** κεφαλιά του **Τσιτσιλιάγκου** και 4-1.

83'. Ο **Τόγιακιτς** με δυνατό σουτ έγραψε το τελικό 5-1.

Καλή η διαιτησία των **Κατσιδώνη Π., Πανάτου** και **Βασιλείου.** Από τη Δόξα Κ. διακρίθηκαν οι **Κοκαλάκης, Παντελής, Κρεμύδας** και **Τσαγκάρης**, ενώ από την Κατταβιά οι **Χατζηδημητρίου, Τσουβαλάς Θ., Τσουβαλάς Μ.** και **Πέτρου.**

ΔΟΞΑ Κ.: *Φραγκιαδάκης (87' Διακοπαναγιώτης), Ντινόρης Ζ., Τσίκκης Α., Κοκαλάκης, Σταμάτης (80' Τόγιακιτς'), Καραναστάσης, Παντελής, Παπαϊγνατίου, Κρεμύδας (71' Μανούχος), Τσαγκάρης, Τσιτσιλιάγκος.*

ΚΑΤΤΑΒΙΑ: *Χατζηδημητρίου (65' Κυπραίος), Κωνσταντόπουλος Σ., Ζανετής, Τσουβαλάς Θ., Καρύπης (60' Ιερομόναχος), Κυπριώτης, Πέτρου, Τσουβαλάς Π., Καζώνης, Καβουκλής, Μακριάς (80' Τερεζάκης).*

ΡΕΠΟΡΤΑΖ

Επτάσφαιρη Δόξα Ψ.

☞ *ΕΚΑΝΕ ΠΕΡΙΠΑΤΟ ΣΤΟ ΕΚΤΟΣ ΕΔΡΑΣ ΜΑΤΣ ΜΕ ΤΟΝ ΠΟΛΥΣΤΡΑΤΟ ΚΕΡΔΙΖΟΝΤΑΣ ΤΟΝ 7-0*

☞ *ΝΙΚΗ ΚΑΙ ΓΙΑ ΤΟΝ ΗΡΑΚΛΗ Λ. ΜΕ 2-1 ΕΠΙ ΤΗΣ ΝΗΣΟΣ Ρ. ΕΝΩ Ο ΗΛΙΟΣ ΠΕΡΑΣΕ 2ος, ΣΤΟΝ Α' ΟΜΙΛΟ ΚΕΡΔΙΖΟΝΤΑΣ ΕΥΚΟΛΑ ΤΟΝ ΟΦΙ.*

Για μια ακόμη φορά η Δόξα Ψ. έκανε επίδειξη δύναμης κερδίζοντας 7-0 εκτός έδρας το Πολύστρατο, ενώ ο Ηρακλής Λ. που την ακολουθεί στη βαθμολογία του β' ομίλου κέρδισε εντός τη Νήσο Ρ. με 2-1. Στον α' όμιλο είχαμε νίκη για τον Ήλιο επί του ΟΦ Ιστρίου, ενώ εύκολη νίκη πέτυχε και η Ασπίδα Σ. με 5-1 επί του Ασκληπειού. Στο γ' όμιλο έγιναν 2 παιχνίδια με το ένα να μην ολοκληρώνεται ανάμεσα στον ΠΑΟ Κω και τους Λειψούς καθώς είχαμε διακοπή στο 88' και αποχώρηση των φιλοξενούμενων διαμαρτυρόμενοι για εις βάρος τους πέναλτυ με το οποίο προηγήθηκαν οι γηπεδούχοι με 3-2.

Αναλυτικά τα αποτελέσματα του Σαββατοκύριακου:

Α' όμιλος (10η αγωνιστική)

Αναγέννηση Ρ.-Διαγόρας	2-3
Ασπίδα Σ.-Ασκληπειό	5-1
Πετρώνας-Ταξιάρχης	3-2
ΟΦ Ιστρίου-Ηλιος	0-6
Σύμη-Δαμάγητος	1-1
Ερμής-Αρχάγγελος	(Σήμερα)

Β' όμιλος (10η αγωνιστική)

Δωριέας-Μεσαναγρός	1-3
Ατρόμητος-Αλθαιμένης	2-0
Ροδιακός-Δήμητρα	2-0
Πολύστρατος-Δόξα Ψ.	0-7
Ιάλυσος '97-Αστέρας Π.	0-4
Ηρακλής Λ.-Νήσος Ρ.	2-1
Ρεπό ο Ευκλής	

Γ' ΟΜΙΛΟΣ (4η αγωνιστική)

ΠΑΟ Κω-Λειψοί	Διεκόπη
Δόξα Λ.-Ποσειδών Κ.	1-1
Βαθύ-Ασκληπιός	2-2
Πολυβώτης-ΑΣΕΛ	(Σήμερα)
Ρεπό η Αναγέννηση Ασφ.	

Επόμενη αγωνιστική

Α' ΟΜΙΛΟΣ (11η)

Ασκληπειό-Διαγόρας
Ταξιάρχης-Αναγέννηση Ρ.
Αρχάγγελος-Ασπίδα Σ.
Ήλιος-Πετρώνας
Δαμάγητος-Ερμής
Σύμη-ΟΦΙστρίου

Β' ΟΜΙΛΟΣ (11η)

Μεσαναγρός-Αλθαιμένης
Δήμητρα-Δωριέας
Δόξα Ψ.-Ροδιακός
Αστέρας Π.-Ευκλής
Νήσος Ρ.-Πολύστρατος
Ιάλυσος 97-Ηρακλής Λ.
Ρεπό ο Ατρόμητος

Γ' ΟΜΙΛΟΣ (5η αγωνιστική)

Ποσειδών Κ.-Ασκληπιός
ΠΑΟ Κω-Πολυβώτης
Λειψοί-Βαθύ
ΑΣΕΛ-Αναγέννηση Ασφ. 4-2
Ρεπό η Δόξα Λ.

ΒΑΘΜΟΛΟΓΙΑ Α΄ ΟΜΙΛΟΥ

Α/Α	ΟΜΑΔΕΣ	ΒΑΘ.	ΑΓ.	ΤΕΡΜ.
1.	Ερμής	24	9	35-2
2.	Ηλιος	20	10	30-12
3.	Ασπίδα Σ.	19	10	20-17
4.	Αρχάγγελος	16	8	20-13
5.	Διαγόρας	15	10	20-23
6.	Δαμάγητος	15	10	21-22
7.	Αναγέννηση Ρ.	14	10	22-21
8.	Πετρώνας	12	10	18-19
9.	Σύμη	4	9	19-22
10.	Ασκληπειό	1	10	9-32
11.	Ταξιάρχης	-3	10	18-38
12.	ΟΦ Ιστρίου	-9	10	8-38

Ο Ταξιάρχης και ο ΟΦΙ ξεκίνησαν το πρωτάθλημα με -9 βαθμούς ενώ η Σύμη με -10. Πετρώνας, Ασκληπειό και Διαγόρας έχουν από ένα μηδενισμό και -3 βαθμούς

ΒΑΘΜΟΛΟΓΙΑ Β΄ ΟΜΙΛΟΥ

Α/Α	ΟΜΑΔΕΣ	ΒΑΘ.	ΑΓ.	ΤΕΡΜ.
1.	Δόξα Ψ	27	9	40-3
2.	Ηρακλής Λ.	24	9	36-8
3.	Ευκλής	22	9	21-13
4.	Αστέρας Π.	19	10	21-14
5.	Ροδιακός	17	9	27-14
6.	Ατρόμητος	17	10	25-13
7.	Πολύστρατος	15	9	14-22
8.	Νήσος Ρόδος	12	9	15-14
9.	Ιάλυσος	8	9	9-27
10.	Δήμητρα	4	9	12-21
11.	Αλθαιμένης	3	10	12-38
12.	Δωριέας	2	9	7-29
13.	Μεσαναγρός	-6	9	20-43

Η Μεσαναγρός ξεκίνησε το πρωτάθλημα με -10 βαθμούς

ΠΑΙΔΙΚΟ ΠΡΩΤΑΘΛΗΜΑ

Τ' αποτελέσματα της 8ης αγωνιστικής:

Α' ΟΜΙΛΟΣ

Διαγόρας-Ρόδος	0-1
Ορφέας-Ζευς	2-0
Νήσος Ρ.-Σύμη	0-2 α.ά.
Ευαγόρας-Νίκη Ρ. (Αναβλήθηκε)	

Β' ΟΜΙΛΟΣ

Φοίβος-Αναγέν. Εμπ.	5-0
Ιάλυσος '97-Κλεάνθης	3-1
Αστέρας Π.-Απόλ. Απ.	1-3
Ευκλής-Ηλιος	2-0

Γ' ΟΜΙΛΟΣ

Πετρώνας-Δόξα Ψ.	13-0
Σταυρός-Ασκληπειό	0-4
Διγενής-ΑΕΡΑ	0-2 α.ά.
Ρεπό ο Αρχάγγελος	

ΕΦΗΒΙΚΟ ΠΡΩΤΑΘΛΗΜΑ

Τα παιχνίδια του Σαββατοκύριακου:

Α' όμιλος
(15η αγωνιστική-Τέλος α' γύρου)

Ευαγόρας-Ρόδος 2-0
Αναγ. Εμπ.-Κλεάνθης 1-4
Ηρακλής Μ.-ΑΕΡΑ 4-0
Διαγόρας Β.-Φοίβος 2-3
Ρεπό ο Απόλλων Κ.

Β' Όμιλος
(13η αγωνιστική)

Σταυρός-Αρχάγγελος 2-0 α.ά.
Άρης-Αστέρας Π. Αναβλήθηκε

ΕΒΔΟΜΑΔΑ ΠΑΛΑΙΜΑΧΩΝ ΠΟΔΟΣΦΑΙΡΙΣΤΩΝ

Εβδομάδα παλαιμάχων ποδοσφαιριστών Νήσου Ρόδου καθιερώνουν οι Βετεράνοι ποδοσφαιριστές Ρόδου και Διαγόρα και έτσι διοργανώνουν τουρνουά στις 23 και στις 25 Ιανουαρίου. Στο τουρνουά αυτό εκτός από τους Βετεράνους ποδοσφαιριστές Ρόδου και Διαγόρα θα συμμετάσχουν ακόμα οι ομάδες των Παλαιμάχων Αρχαγγέλου, Παραδεισίου, Ιαλυσού, Καλυθιών, ΔΟΝΑ Ρόδου, ΔΟΝΑ Λινδίων και ΔΟΝΑ Νότιας Ρόδου. Η εβδομάδα των Παλαιμάχων θα τελειώσει με χοροεσπερίδα των Βετεράνων ποδοσφαιριστών Διαγόρα και Ρόδου που θα γίνει στο SHOW CENTER PALACE το Σάββατο 26 Ιανουαρίου.

Νέα προπόνηση των Μικτών

Συνεχίζεται κανονικά η προετοιμασία των Μικτών μας ομάδων με την σημερινή προπόνηση στο Εθνικό Στάδιο Ρόδου, αφού οι Ενωσιακοί μας προπονητές **Μιχάλης Δράκος** και **Γιώργος Μποσγανάς** προσπαθούν έστω και τις λίγες ώρες που έχουν στην διάθεσή τους το γήπεδο να δουλέψουν όσο καλύτερα μπορούν. Έτσι λοιπόν καλούνται για σήμερα οι παρακάτω:

Παίδες, ώρα 14.30: Καρίκης Παναγιώτης, Γκάιδας Δημήτρης (Κλεάνθης), Νικολός Στέργος (Απόλλων Καλυθιών), Πλάτσης Στέργος, Τσαγκαράκης (Απόλλων Απολ.), Πιζήμολας Στέργος (ΠΑΣ Ασκληπειού), Αθανασίου Παντελής, Τσοπανάκης Λούκας (ΠΑΟ Διαγόρας), Παστρικός Χάρης, Αγγελάκης Γιώργος, Καλημέρης Κων/νος, Αναστασάκης Αντ., Καρπαθάκης Φαν. (Διαγόρας Βατ.), Αρκούλης Χρήστος (Αστέρας Παστ.), Πετρίδενας Σαβ., Τσαλώλης Νίκος, Αγγελόπουλος Παν. (Ηρακλής Μαρ.), Θεοδοσίου Αντων., Κότσος Γιώργος, Κοσμάς Στέργος (Ν. Ρόδος), Κατσιδώνης Μιχ., Καππάκας Αντώνης, Μπακίρης Μιχάλης (ΑΕΡΑ), Καραγιάννης Δημήτρης (Αγ. Γεώργιος), Χατζηβαλσάμης Σταύρος (Ιάλυσος '97), Τριπολίτης Ελευθ. (Ζευς), Πεταυράκης Μιχ. (Ασπίδα Σαλάκου), Χατζηνικόλας Κων. (Αρης Αρχ.), Παπαοικονόμου Δημ. (Πετρώνας).

Νέοι, ώρα 15.30: Νικολός Νίκος (Ερμής Καλ.), Μπαρμπαντώνης Γιάννης (Απόλλων Καλ.), Πέρος Κυριάκος (Αστέρας Μασ.), Βαρκάδος Νίκος, Διακοναστάσης Σάββας, Φρατζής Νίκος, Παναγιώτου Β. (Ευαγόρας), Χωρίτης Χρ. (Διαγόρας Βατίου), Κεφάλας (Ν. Ρόδος), Μάχλης Μιχ. (Διγενής), Λιάνη, Γκίκας, Μαυρής Μηνάς (ΓΑΣ Ιάλυσος), Μακρηδημήτρης Διον., Μαθιός Παν., Πλακεντής Γ. (Α.Σ. Ρόδος), Αρφαράς Νίκος, Μήτρου Νεκτ., Καρύδης Λάμπρος, Φλεβάρης Μιχ. (Φοίβος), Μαριάς Κυριάκος (Δόξα Ψίνθου), Παπαδημήτρης Μανώλης, Μπιλιάς Γιώργος (Ηρακλής Μαριτσών), Αμπελάς Σταμάτης, Δημητρόπουλος Δημ., Φράγκος Νίκος (ΠΑΟ Διαγόρας), Διακίδης Γιώργος (ΑΕΡΑ), Μιχαλάκης Χρ. (Απόλλων Απολ.), Σπάρταλης Αλ., Φιλίππου (Κλεάνθης) και Μόσχου (Πολύστρατος).

"ΚΥΑΝΕΡΥΘΡΗ " ΠΙΤΑ

Μετά το τέλος του αγώνα Διαγόρα-Λέρου στη λέσχη του Διαγόρα κόπηκε η πίτα του σωματείου παρόντων των μελών του Δ.Σ., του κ. **Παπαεμμανουήλ,** του προέδρου του ΔΟΝΑ κ. **Διακογεωργίου** και του προέδρου της ΑΕ Λέρου κ. **Σπανού.**

Το φλουρί που αντιστοιχούσε σε μια αθλητική φόρμα και 100 EUR βρήκε ο κ. Σπανός. Στους ποδοσφαιριστές μίλησε ο πρόεδρος κ. Μέντος, ο κ. **Κάλλιστος Διακογεωργίου** εκ μέρους του δημάρχου και του ΔΟΝΑ, ο κ. **Παπαεμμανουήλ** εκ μέρους του ΝΑΟΔ και ο κύριος **Σπανός,** βασικός σπόνσορας της ομάδας του Διαγόρα.

Τουρνουά junior

Μεγάλη επιτυχία σημείωσε το εσωτερικό τουρνουά junior της Ακαδημίας του Διαγόρα που έγινε την Παρασκευή και το Σάββατο στο κλειστό του Συλλόγου.

Συνδιοργανωτής του τουρνουά ο ΝΑΟΔ που με τον πρόεδρό του κ. **Μπαριανάκη** παρόντα και τον διευθυντή του γραφείου του ΝΑΟΔ, κ. **Παπαεμμανουήλ** γνωστοί λάτρες και οι δύο της καλλιέργειας των μπόμπιρων και υπερασπιστών κάθε τέτοιας οργάνωσης με παιδιά.

Σ' ένα κατάμεστο κλειστό από γονείς και μπόμπιρες, (65 πήραν μέρος στο τουρνουά) χειροκρότησαν τα μικρά και κατενθουσιάσθηκαν από την εκδήλωση, εκδήλωση που όλοι χάρηκαν. Την δεύτερη μέρα, μετά το τέλος των αγώνων έγινε το κόψιμο της πίτας των μικρών και στους γονείς καθώς και στα παιδιά, μίλησε ο αντιπρόεδρος της ΕΠΣΔ και διευθυντής του γραφείου ΝΑΟΔ κ. Παπαεμμανουήλ, τονίζοντας πως ο ΝΑΟΔ σε τέτοιες προσπάθειες είναι και θα είναι αρωγός τους. Μίλησε ο πρόεδρος κ. **Μέντος** ζητώντας συμπαράσταση και βοήθεια απ' όλους τους γονείς στη δύσκολη αυτή προσπάθεια που κάνει ο Διαγόρας για να κρατήσει αυτά τα παιδιά μακριά από τους χίλιους δύο πειρασμούς που παραμονεύουν δίπλα μας.

Πάντως ο προπονητής των juniors **Μιχάλης Παπαντωνίου** επιμένει πως από αυτά τα παιδιά πολύ γρήγορα θ' ανατείλουν μεγάλα αστέρια.



Οι αγώνες και τ' αποτελέσματα:

1η ημέρα Παρασκευή 11/01/02

Τ' αποτελέσματα

- Junior γεν. 91-92

• Ατρόμητοι-Αστραπές 2-3

Σκόρερ: **Ροδίτης** (2), Παπαντωνίου (3)

• Υαινες-Ελέφαντες 4-2

Σκόρερ: **Καϊμαξή** 92), **Νάκου Χρ., Καρεκλάς, Κωστόπουλος, Μπόζμος**

• Ατρόμητοι-Σκορπιοί 3-0

Σκόρερ: Σαντορινιός (3)

- **Junior γεν. '93-'94**

• Λιοντάρια-Τίγρεις 3-1

Σκόρερ: **Αντωνίου, Κουρέτα, Επιφάνης, Σιαμαντούρας.**

• Λύκοι-Αετοί 2-1

Σκόρερ: **Χατζημιχαήλ, Παπαχριστοδούλου, Λουϊζίδης.**

• Αετοί-Γεράκια 4-1

Σκόρερ: **Ζούνης, Κετσές** (2), **Κουφαλιός, Βαλαής.**

Οι συνθέσεις των ομάδων:

- **Junior '91-'92**

Ατρόμητοι: Ροδίτης, Καλαμάς, Σαντορινιός, Ζήση, Ρεμπελάκης

Αστραπές: Γκέζος, Μαριετάκης, Νάκου Δ., Παπαντωνίου, Μπαϊράμης

Υαινες: Καρεκλής, Νάκου Χρ., Παπαδόπουλος, Καϊμαξή, Γιακουμάκης, Κωνσταντινίδης.

Σκορπιοί: Καριώτης, Παγκάς, Δουρδουνάς, Ζανάκης, Χ"κάλφας.

Ελέφαντες: Μπόσμπος, Κωστόπουλος, Τέντας, Κυπριώτης, Μαμαλίγκας.

Junior '93-'94

Λιοντάρια: Επιφάνης, Αντωνίου, Κουρέτα, Βουλής, Χρυσόπουλος

Τίγρεις: Σιαμαντούρας, Γκέζος, Βυθούλκας, Διακανθός, Κετσές

Λύκοι: Παπαχριστοδούλου, Θεουλάκης, Χατζημιχαήλ, Πολιάς

Αετοί: Λουϊζίδης, Αστυπαλίτης, Κουφαλιός, Ζούνης, Γιασιράνης

Γεράκια: Μόσχος, Τέντας, Βαλαής, Κομήνιας, Ζησημόπουλος.

2η ημέρα Σάββατο 12-01-02

Τα αποτελέσματα

- Junior γεν. '91-'92

• Ατρόμητοι-Υαινες 1-1 κ.α. 4-5 πεν.

Σκόρερ: Ροδίτης, Κωνσταντινίδης

• Αστραπές-Ατρόμητοι 3-0

Σκόρερ: Γκέζος, Μαριετάκης, Παπαντωνίου

• Αστραπές-Υαινες 6-1

Σκόρερ: Νάκου Δ. (3), Παπαντωνίου (2), Γκέζος-Καρεκλάς

- **Junior γεν. '93-'94**

• Λιοντάρια-Λύκοι 2-0

Σκόρερ: Επιφάνης (2)

• Τίγρεις-Λύκοι 1-1 κ.α., 3-4 πεν.

Σκόρερ: Βυθούλκας, Πολιάς

• Λιοντάρια-Λύκοι 0-0 κ.α., 2-0 πεν.

Οι συνθέσεις των ομάδων

- Junior '91-'92

Αστραπές: Γκέζος Κ., Μαριετάκης, Νάκου Δ., Παπαντωνίου, Κωστόπουλος, Μπαϊράμης, Παγκάς

Υαινες: Καρεκλάς, Νάκου Χρ., Παπαδόπουλος, Κωνσταντινίδης, Γιακουμάκης, Καϊμαξή, Μαμαλίγκας, Χατζηκάλφας.

Ατρόμητοι: Ροδίτης, Καλαμάς, Σαντορινιός, Ζήση, Δουρδουνάς, Μπόζμος, Ζανάκης

- Junior '93-'94

Λιοντάρια: Επιφάνης, Αντωνίου, Κουρέτα, Βουλής, Κετσές.

Λύκοι: Παπαχριστοδούλου, Θεουλάκης, Χατζημιχαήλ, Πολιάς, Χρυσόπουλος, Ζησημόπουλος.

Τίγρεις: Σιαμαντούρας, Γκέζος Πολ, Βυθούλκας, Διακανθός, Βαλαής.

Με τον πάντα δικό σας...

Αλλαξογκόλιές

...γκολτζή γκολτζή - γκολτζή

www.angelfire.com/pa4/allaksogolies

E-mail: allaksogolis@yahoo.gr

Και τώρα που φύγανε και οι γιορτές τι γίνεται? Ξαναγυρνάμε πάλι στην καταχνιά, την μονοτονία, την βαρεμάρα κλπ. ? Με ένα στόμα, μια φωνή, φωνάζουμε όλοι μαζί: Όχι ! Εμείς κι εσείς οι τύποι του χιούμορ και του κεφιού δεν γιορτάζουμε μόνο στις γιορτές, αλλά κάθε μέρα, κάθε ώρα, κάθε λεπτό, κάθε δευτερόλεπτο. Όσοι παρ'όλα αυτά εξακολουθείτε να μουρμουράτε συνεχώς, να είσαστε ολημερίς κι ολονυχτίς κατσουφιασμένοι και να σας ξινίζουν όλα, δεν ζείτε. Απλώς...υπάρχετε !

Το νέο άθλημα που σαρώνει αυτή την εποχή είναι ο Βασιλοπιτομαραθωνομάχος. Ένα σπορ αρκετά extreme και άκρως επικίνδυνο και δεν συνιστάται σε όσους δεν έχουν κάνει την απαραίτητη προετοιμασία που είναι επίμονη κι επικίνδυνη. Έγκυρες πληροφορίες μάλιστα αναφέρουν ως το εν λόγω άθλημα θα ενταχθεί στους Ολυμπιακούς Αγώνες αρχής γενομένης από τους δικούς μας (?) στην Αθήνα το 2004. Ο αθλητής (που άνετα μπορεί να δουλέψει και ως κασκαντέρ σε δοκιμασίες φαγητών νέων ή πειραματικών μαγείρων – στην κουζίνα ολοταχώς) πρέπει να καταφέρει να παραβρεθεί σε κόψιμο της πίτας τουλάχιστον από τέσσερις διαφορετικούς κόπτες σε μία ώρα και παράλληλα να τρώει κανονικά και από δύο τουλάχιστον κομμάτια σε κάθε κοπή. Αν είναι δε και κωλόφαρδος και βρίσκει και το φλουρί τότε μπορεί να πάει σίγουρα για Πανελλήνιο αν όχι Πανευρωπαϊκό ρεκόρ, μιας και έχουμε παράδοση σαν χώρα σε τέτοιου είδους αθλήματα.



Επειδή είμαστε ένας λαός με ήθη κι έθιμα και έχουμε ένα ανώτερο πολιτιστικό επίπεδο, δυστυχώς δεν θα αργήσουν να αρχίσουν να βραβεύουν τους «Ήρωες» που κατάφεραν και κλείστηκαν σε ένα σπίτι γεμάτο κάμερες και μας έδειχναν την προσωπική τους ζωή, γεμίζοντας τα κενά μας που έχουμε όσον αφορά την πνευματική άσκηση. Με τέτοια πρότυπα που αποκτά ετσιθελικά η νεολαία μας, μην περιμένετε πολλά πράγματα στο άμεσο μέλλον και φταίχτες είμαστε όλοι εμείς που ασχολούμαστε με το ένα ή με τον άλλο τρόπο με τέτοιου είδους (ας πούμε) εκπομπές. Φυσικά τα κανάλια δεν δίνουν δεκάρα για όλα αυτά, παρά μόνο τους νοιάζει πως θα αυξήσουν την θεαματικότητα και τις διαφημίσεις.

Δικαιώνομαι για άλλη μία φορά αν και δεν θέλω τέτοιου είδους δικαιώσεις. Έχω πάψει να ασχολούμαι με το Ελληνοποιημένο μπάσκετ εδώ κα κάτι χρόνια. Έτυχε να κάνω ζάπιγκ στη τηλεόραση και είδα τα ρεζίλια που έλαβαν χώρα στην συνάντηση ΠΑΟ-Ολυμπιακού. Τέτοιες σκηνές είναι καλό να προβάλλονται και να ξαναπροβάλλονται στους δέκτες μας για να μας διαφημίζουν τα ξένα τηλεοπτικά κανάλια και...που ξέρετε ? Μπορεί να εμπνεύσουμε κανέναν διάσημο σκηνοθέτη να έρθει και να χρησιμοποιήσει τέτοιες απείρου κάλλους σκηνές με βία και φανατισμό, για τον...Μονομάχο No 2 !

Για πρώτη φορά στα χρονικά τουλάχιστον απ'όσο θυμάμαι εγώ, αποκλείστηκαν οι Αθηναίοι μέσα στην πρωτεύουσα και μόνο που δεν έγινε ο Γ' Παγκόσμιος πόλεμος. Όχι ότι χάρηκα βέβαια που αποκλείστηκαν οι άνθρωποι και είχαν τόσα προβλήματα, αλλά έστω κι έτσι μπορεί κάποιος από τα κέντρα των αποφάσεων να καταλάβει τι γίνεται στα νησιά μας κάθε φορά που αποκλείονται λόγω καιρού και όσον αφορά τις διάφορες προμήθειες (φάρμακα, καύσιμα, τρόφιμα κλπ.) όσο και το πιο σημαντικό που αφορά την άμεση διακομιδή ασθενών σε Νοσοκομεία της Αθήνας. Πάλι όμως αυτή που τη πλήρωσαν ήταν οι απλοί άνθρωποι και όλοι οι δημόσιοι υπάλληλοι που μάχονταν κι ατοί από την πλευρά τους (αστυνομικοί, πυροσβέστες, χειριστές μηχανημάτων).

Για να ξεκινήσουμε με το πρώτο ανεκδοτάκι σήμερα που έχουμε και καιρό να πάμε στην θάλασσα ε ? Μια φορά στα αρχαία χρόνια ήταν ένα πλοίο με κουπιά. Καθώς ταξίδευε το πλοίο μπαίνει ο επιστάτης στην καμπίνα με τους δούλους που τραβούσαν κουπί: - Σας έχω ένα καλό και ένα κακό νέο. Ποιο θέλετε να ακούσετε πρώτο; - Το καλό!!! λένε όλοι - Σήμερα έχει διπλή μερίδα φαγητό! Τότε άρχισαν όλοι να χειροκροτούν και να ζητωκραυγάζουν. - Σταθείτε να ακούσετε και το κακό. -Άντε πες το και αυτό, λένε με αδιαφορία - Ο πλοίαρχος σήμερα θέλει να κάνει θαλάσσιο σκι!



Η σημερινή φωτογραφία φιλοξενεί τον διάσημο Δικαστή Ντρεντ ή Mr Army που μπορεί να τον έχουμε χάσει από μόνιμο κάτοικο του νησιού μας, ωστόσο δεν παραλείπει να βρίσκεται εδώ με την πρώτη ευκαιρία αφού έχει αγαπήσει τον τόπο μας και έχει πολλούς καλούς φίλους. Τώρα θέβαια ενημερώνεται για τα τοπικά μας νέα κυρίως από το Ίντερνετ αλλά αυτό δεν μας εμπόδισε να του δώσουμε ακόμη μία μορφή, αυτή του Στρατερίξ !!!

Τελικά για λήξει μια κι έξω η υπόθεση με το Πρασονήσι, αποφασίστηκε να μπει το εν λόγω χρυσοφόρο ακίνητο σαν φλουρί σε Βασιλόπιτα και σε όποιου επενδυτή το κομμάτι πέσει, αυτός θα είναι και ο νέος ιδιοκτήτης του. Με αυτό τον τρόπο θα υπάρξει η απαραίτητη αξιοπιστία και θα λείψουν οι φωνές και οι ενστάσεις από όλους τους ενδιαφερόμενους. Είπαμε : Δεν αλλάζουμε παραδόσεις, αλλάζουμε νόμισμα !

Πολύ σύντομα θα προχωρήσουν στην σύσταση Συλλόγου, όλοι όσοι έχουν πέσει θύμα λακκούβας στους κωλόδρομους που διαθέτει το νησί μας. Επειδή βέβαια δεν υπάρχει ούτε πατίνι που να μην έχει πέσει θύμα της λακκουβοδρομίας, η μαζική συμμετοχή όλου του πληθυσμού είναι δεδομένη. Με το ζόρι έχουμε μετατρέψει τα αυτοκίνητα μας σε 4Χ4, όσα από αυτά καταφέρουν φυσικά να βγουν αλώβητα από την άνιση μάχη με τα κενά...αέρος που συναντούν καθημερινά έστω και στην πιο κοντινή μετακίνηση. Τώρα δεν ιδρώνει κανενός το αυτί, άλλα όταν εναρμονιστούμε πλήρως με την Ευρωπαϊκή δικαιοσύνη και αρχίσουν οι αγωγές και το κράτος θα υποχρεούται να καταβάλλει υπέρογκες αποζημιώσεις, τότε θα ιδρώσουνε όλοι μαζί σαν να κάνουνε...σάουνα !!!

Για τους εκλεκτούς φίλους που ασχολούνται με το Ίντερνετ, συνεχίζουμε σήμερα για όσους σηκώνουν βάρη και δεν κλατάρουν. Φιλοξενούμε λοιπόν την διεύθυνση του επίσημου site της Ομοσπονδίας Άρσης Βαρών με όλες τις δραστηριότητες και τις σχετικές με αυτή πληροφορίες. Υπάρχουν ακόμα φωτογραφίες και βίντεο από μεγάλες στιγμές των Ολυμπιονικών μας. Απλώς πληκτρολογήστε : www.weightlifting.gr/new/index.shtml

Ο compumaster ή ο άνθρωπος Ίντερνετ Γιώργος Κεφάλας είχε τα γενέθλια του πρόσφατα και σαν ο δάσκαλος του γράφοντος σε ότι αφορά την διαδικτυακή τεχνολογία (και όχι μόνο) οφείλω να του ευχηθώ να τα εκατοστίσει αλλά και (γιατί όχι ?) να τα ξεπεράσει. Δεδομένου ότι σύντομα θα κληθεί να υπηρετήσει την πατρίδα, σας δηλώνω ευθαρσώς πως θα μπορούμε να κοιμόμαστε ήσυχοι, χωρίς να φοβόμαστε για την διαφύλαξη των συνόρων μας.

Για να πάμε και στο δεύτερο ανέκδοτο που προέρχεται και πάλι από τον Γιωταρή. Ήτανε το κοριτσάκι επίσκεψη στην γιαγιά της και την παρότρυνε να της κάνει τον λύκο. Η γιαγιά όμως δεν είχε καμία όρεξη για παιχνίδια και συνέχισε να πλέκει χωρίς να δίνει σημασία στην εγγονή της. Το κοριτσάκι συνέχισε να παρακαλάει την γιαγιά της χωρίς όμως κανένα αποτέλεσμα. Μετά από λίγο ήρθε και η μαμά του κοριτσιού και άκουσε τα αίτημα της κόρης της. Τότε παίρνει εκείνη την πρωτοβουλία και ρωτάει την ηλικιωμένη μαμά της : Δεν μου λες βρε μαμά, πόσο καιρό έχεις να κάνεις έρωτα με τον πατέρα ? Και απαντάει εκείνη : Ουουουουουουουουουουουουουου !!!

Κάπου εδώ και κάπου εκεί πρέπει να με ευχαριστήσετε για ακόμη μία φορά που σας έκανα παρέα και που έγραψα με ευχαρίστηση όλο αυτά που διαβάζετε εσείς και μου ρίχνετε διάφορα κοσμητικά επίθετα. Μία παράκληση : Δεν μπορείτε να μου ρίχνετε μόνο κοσμήματα ? Τα επίθετα κρατήστε τα. Τι είμαι ? Ληξιαρχείο ? Σύντομα θα τα λέμε μαζί και μέσω των ερτζιανών. Περιμένετε και θα δείτε ή μάλλον...θα ακούσετε. Περισσότερες λεπτομέρειες προσεχώς.

Ο Αλλαξογκόλης FM έρχεται...
Ο γκολτζής

ΟΠΤΙΚΑ-ΦΑΚΟΙ ΕΠΑΦΗΣ

ΑΛΕΞ. ΔΙΑΚΟΥ 7

85100 ΡΟΔΟΣ
ΤΗΛ. 0241-30220

ΜΠΡΟΚΟΥ Α. ΜΑΡΙΑ

ΠΤΥΧΙΟΥΧΟΣ ΟΠΤΙΚΟΥ
ΤΜΗΜΑΤΟΣ ΑΘΗΝΩΝ

RESTAURANT - TAVERNA
ΚΑΣΤΕΛΛΑ

Αμερικής 111, Ρόδος • Τηλ. 29736

παραμένει και μετά το μεσονύκτιο
ανοικτά κοντά σας μέχρι τις
6 το πρωί με σούπες και
διάφορα φαγητά.

ΤΗΛ. 29736

Το **Εργαστήριο Φυσικοθεραπείας**
του
Λαουδίκου Παναγιώτη
λειτουργεί σε σύγχρονες εγκαταστάσεις με μηχανήματα τελευταίας τεχνολογίας στην οδό Παύλου Μελά 80.

Αποκατάσταση αθλητικών κακώσεων, ορθοπεδικών-νευρολογικών παθήσεων, ειδικά προγράμματα για σκολίωση, οσφυαλγία, αυχενικό σύνδρομο.

Ωράριο λειτουργίας
10.00 έως 13.00 και 16.30 έως 20.00

Τηλ.: (02410) 29900 - 0944/774627

ΡΕΠΟΡΤΑΖ

Το στιβικό καλεντάρι

Από τη Βιέννη στο Μόναχο... Οσοι από τους Ελληνες πρωταθλητές επιλέξουν να πάρουν μέρος σε κλειστό και ανοικτό στίβο αυτή είναι η διαδρομή που θα ακολουθήσουν αφού στις δύο αυτές πόλεις θα διεξαχθούν τα Ευρωπαϊκά πρωταθλήματα κλειστού και ανοικτού αντίστοιχα. Ο μεγάλος στόχος της χρονιάς όπως είναι φυσικό είναι η διοργάνωση της Γερμανικής πόλης, όπου οιι αθλητές μας θα διεκδικήσουν τα εισιτήρια για το Παγκόσμιο Κύπελλο που θα διεξαχθεί στην Μαδρίτη στις 20-21 Αυγούστου.

Αναλυτικά το καλεντάρι:

ΙΑΝΟΥΑΡΙΟΣ
5 Γύροι Πόλεων
12 Ημερίδα Α/Γ
13 Ημερίδα Π/Κ
19 Ημερίδα Α/Γ
20 Πανελλήνιο πρωτάθλημα ανωμάλου δρόμου
26 Ημερίδα Α/Γ
27 Ημερίδα Π/Κ
27 IAAF Permit Ντόρτμουντ
31 IAAF Permit Μόσχα

ΦΕΒΡΟΥΑΡΙΟΣ
1 IAAF Permit Ν. Υόρκη
2-3 Πανελλήνιο πρωτάθλημα κλειστού στίβου Ε/Ν
2-3 ΕΑΑ Permit Ταλίν
3 IAAF Permit Στουτγάρδη
3 ΕΑΑ Permit Σαμάρα
4 Διεθνές μίτινγκ Υψους (Ν. Ηράκλειο)
6 IAAF Permit Στοκχόλμη
8 IAAF Permit (ανοικτού στίβου) Κανμπέρα
9 IAAF Permit Βουδαπέστη
9-10 Πανελλήνιο πρωτάθλημα κλειστού στίβου συνθέτων Α/Γ-Ε/Ν
10 Πανελλήνιο πρωτάθλημα ανωμάλου δρόμου
10 IAAF Permit Γάνδη
12 IAAF Permit Μαδρίτη
12 ΕΑΑ Permit Μόσχα (κάτω των 20 ετών)
13 ΕΑΑ Permit Ομπόν (Γαλλία)
16-17 Πανελλήνιο πρωτάθλημα κλειστού στίβου Α/Γ
17 IAAF Permit Μπέρμιγχαμ
20 IAAF Permit Διεθνές μίτινγκ «Αθήνα 2002» (ΣΕΦ)
22 ΕΑΑ Permit Τσέμνιτς
23 Βαλκανικό πρωτάθλημα κλειστού στίβου Α/Γ (ΣΕΦ)
24 IAAF Permit Λούβεν
24 ΕΑΑ Permit Ντόνετσκ (Επί Κοντώ)

ΜΑΡΤΙΟΣ
1-3 Ευρωπαϊκό πρωτάθλημα κλειστού (Βιέννη)
3 Βαλκανικό πρωτάθλημα ανωμάλου δρόμου (Γιουγκοσλαβία)
7 Γκραν Πρι ΙΙ-Μελβούρνη
9-10 Ευρωπαϊκό Κύπελλο ρίψεων (Πούλα-Κροατία)
10 ΕΑΑ Permit-Ζιντελφίγκεν
23-24 Παγκόσμιο πρωτάθλημα ανωμάλου δρόμου (Δουβλίνο)
30-31 Διασυλλογικό Πρωτάθλημα συνθέτων Α/Γ-Π/Κ

ΑΠΡΙΛΙΟΣ
6 Διασυλλογικό Πρωτάθλημα ΠΠΑ/ΠΚΑ
7 Παγκόσμιο πρωτάθλημα ανωμάλου δρόμου (Σαντιάγκο-Καναδάς)
12 Γκραν Πρι ΙΙ-Πρετόρια
13-14 Διασυλλογικό Π/Κ
19 IAAF Permit Κέιπ Τάουν
20 Βαλκανικό πρωτάθλημα βάδην (Γιουγκοσλαβία)
21 Διεθνής Μαραθώνιος (Ρόδος)
27 IAAF Permit Φορ ντε Φρανς
27-28 Διασυλλογικό πρωτάθλημα Α/Γ (α φάση)
30 Διασυλλογικό πρωτάθλημα συνθέτων ΠΠΑ/ΠΚΑ

ΜΑΙΟΣ
1 Διασυλλογικό πρωτάθλημα συνθέτων ΠΠΑ/ΠΚΑ
5 Παγκόσμιο πρωτάθλημα ημιμαραθωνίου (Βρυξέλλες)
5 Γκραν Πρι Ι-Μπέλεμ (Βραζιλία)
11 Γκραν Πρι Ι-Οζάκα (Ιαπωνία)
11-12 Διασυλλογικό πρωτάθλημα Α/Γ (β φάση)
15 Γκραν Πρι Ι-Ντόχα (Κατάρ)
18 IAAF Permit Πόρτλαντ
18 Ελληνικό Γκραν Πρι
25 ΕΑΑ Permit Ιένα
25 ΕΑΑ Permit Κίεβο
25 Διεθνής Συνάντηση Ε/Ν: Ελλάδα, Κύπρος, Ισραήλ, Σκωτία, Ουαλία, Ιρλανδία (Σκωτία)
25-26 Πανελλήνιο πρωτάθλημα Συνθέτων Α/Γ-Ε/Ν
26 Γκραν Πρι Ι-Γιουτζίν (ΗΠΑ)
27 Διεθνής συνάντηση Νέων: Ιταλία, Ελλάδα, Ελβετία (Ιταλία)
27-28 Διεθνής Συνάντηση: Κύπρος-Ελλάδα έως 16 ετών (Κύπρος)
29 Γκαλά γυναικών (Φιλοθέη)

ΙΟΥΝΙΟΣ
1 ΕΑΑ Permit-Παπαφλέσσεια
1 ΕΑΑ Permit-Κότμπους
1 ΕΑΑ Permit-Ρίγα
2 ΕΑΑ Permit-Ταρτού (Εσθονία)
2 Γκραν Πρι ΙΙ-Χένγκελο
3 ΕΑΑ Permit-Μαδρίτη
5 IAAF Permit-Μιλάνο
8 ΕΑΑ Permit-Κωνσταντινούπολη
8 Γκραν Πρι ΙΙ-Σεβίλλη
8 IAAF Permit-Τορίνο
8 Γκραν Πρι Ι-Πάλο Αλτο (ΗΠΑ)
9 IAAF Permit-Μόσχα
10 Γκραν Πρι Ι-Τσικλητήρεια (Αθήνα)
11 Γκραν Πρι ΙΙ-Μπρατισλάβα
12 ΕΑΑ Permit-Οστράβα
13 Γκραν Πρι ΙΙ-Ελσίνκι
15-16 Πανελλήνιο πρωτάθλημα Α/Γ
16 IAAF Permit-Λιλ
16 ΕΑΑ Permit-Βαρσοβία
17 ΕΑΑ Permit-Πράγα
21 ΕΑΑ Permit-Λιουμπλιάνα
25 Γκραν Πρι Ι-Νίκαια (Γαλλία)
26 ΕΑΑ Permit-Λουκέρνη
29-30 Πανελλήνιο πρωτάθλημα Ε/Ν
22-23 Ευρωπαϊκό Κύπελλο Σούπερ Λίγκα (Ανσί-Γαλλία)
22-23 Ευρωπαϊκό Κύπελλο Α Κατηγορία-Α όμιλος (Μπάνσκα Μπιστρίκα-Σλοβακία)
22-23 Ευρωπαϊκό Κύπελλο Α Κατηγορία-Β όμιλος (Σεβίλλη)
22-23 Ευρωπαϊκό Κύπελλο Β Κατηγορία-Α γκρουπ (Ταλίν-Εσθονία)
22-23 Ευρωπαϊκό Κύπελλο Β Κατηγορία-Β γκρουπ (Βελιγράδι)
27 ΕΑΑ Permit-Στρασβούργο
28 Golden League-Οσλο
29 ΕΑΑ Permit-Μαδέρα
29-30 Ευρωπαϊκό Κύπελλο Συνθέτων Σούπερ Λίγκα (Μπίντγκοζ-Πολωνία)
29-30 Ευρωπαϊκό Κύπελλο Συνθέτων Α Κατηγορία (Ρίγα-Λετονία)
29-30 Ευρωπαϊκό Κύπελλο Συνθέτων Β Κατηγορία (Μάριμπορ-Σλοβενία)
30 Γκραν Πρι ΙΙ-Βρετανία
30 ΕΑΑ Permit Βενιζέλεια (Χανιά)

ΙΟΥΛΙΟΣ
2 Γκραν Πρι Ι-Λοζάννη
5 Golden League-Παρίσι
6 ΕΑΑ Permit-Κορκ (Ιρλανδία)
6-7 ΕΑΑ Permit-Φόρμια
7 ΕΑΑ Permit-Βαρδινογιάννεια (Ρέθυμνο)
8 Γκραν Πρι ΙΙ-Λιντς
10 ΕΑΑ Permit-Σαλαμάνκα
12 Golden League-Ρώμη
14 ΕΑΑ Permit-Λαπινλάχτι
14 IAAF Permit-Βουδαπέστη
14 Τοφάλεια (Πάτρα)
16 Γκραν Πρι Ι-Στοκχόλμη
16-21 Παγκόσμιο πρωτάθλημα Ε/Ν (Κίνγκστον-Τζαμάικα)
19 Golden League-Μόντε Κάρλο
20 ΕΑΑ Permit-Εσντεν
20-21 Πανελλήνιο πρωτάθλημα Νέων
21 ΕΑΑ Permit-Ταλίν
24 IAAF Permit-Ολυμπιακό μίτινγκ (Θεσσαλονίκη)
26-31 Αγώνες Κοινοπολιτείας (Μάντσεστερ)
27 ΕΑΑ Permit-Γκντασκ

ΑΥΓΟΥΣΤΟΣ
6-11 Ευρωπαϊκό πρωτάθλημα-Μόναχο
16 Golden League-Ζυρίχη
18 ΕΑΑ Permit-Λαπεενράντα (Φινλανδία)
18 ΕΑΑ Permit-Πόζναν (Πολωνία)
20 ΕΑΑ Permit-Σαν Σεμπαστιάν (Ισπανία)
20-21 Παγκόσμιο Κύπελλο-Μαδρίτη
23 Γκραν Πρι Ι-Λονδίνο
24 ΕΑΑ Permit-Νίτρα (Σλοβακία)
24-25 Βαλκανικοί αγώνες Α/Γ
25 ΕΑΑ Permit-Πάντοβα
28 ΕΑΑ Permit-Ροβερέτο
29 ΕΑΑ Permit-Βελιγράδι
30 Golden League-Βρυξέλλες

ΣΕΠΤΕΜΒΡΙΟΣ
6 Golden League-Βερολίνο
8 Γκραν Πρι ΙΙ-Ριέτι
14 Τελικός Γκραν Πρι-Παρίσι
14-15 Βαλκανικό πρωτάθλημα Ε/Ν
16 IAAF Permit-Γιοκοχάμα

ΟΚΤΩΒΡΙΟΣ
13 Παγκόσμιο Κύπελλο βάδην-Τορίνο

ΝΟΕΜΒΡΙΟΣ
3 Διεθνής Μαραθώνιος-Αθήνα

ΔΕΚΕΜΒΡΙΟΣ
8 Ευρωπαϊκό Πρωτάθλημα ανωμάλου Δρόμου (Μεντουλίν-Κροατία)

Αξέχαστα

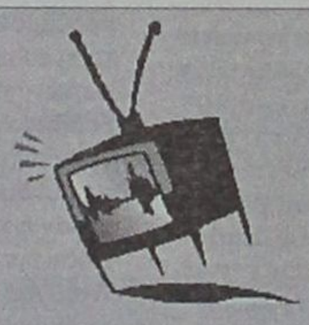

ΔΕΥΤΕΡΑ

10.00 π.μ.: Γαλλικό πρωτάθλημα: Λανς-Μετζ (Ε) ALPHA SPORTS 2
2.00 μ.μ.: Αγώνες ποδηλασίας (Ε) Σ. ΣΠΟΡΤ 2
2.45 μ.μ.: Ιππόδρομος (Ζ) Σ. ΣΠΟΡΤ 2
3.00 μ.μ.: Ποδόσφαιρο: (Γ' εθν.): Φωστήρας-Κέρκυρα (Ε) ALPHA SPORTS 2
5.00 μ.μ.: Γαλλικό πρωτάθλημα: Ρεν-Παρί Σ.Ζ. (Ε) ALPHA SPORTS 1
5.00 μ.μ.: Μπάσκετ (Α1): Αγώνας 14ης μέρας (Μ) Σ. ΣΠΟΡΤ
5.00 μ.μ.: Ιταλικό πρωτάθλημα: Περουτζια-Ιντερ (Ε) ALPHA SPORTS 2
6.30 μ.μ.: Αθλητικό ημίωρο ΕΤ-3
6.45 μ.μ.: Ποδόσφαιρο: Αγώνας 11ης μέρας (Μ) Σ. ΣΠΟΡΤ
7.00 μ.μ.: Πρωταθλημα Σάλας: Κερατσίνι-Αγ. Παρασκευή (Ζ) ALPHA SPORTS 2
7.30 μ.μ.: Απίθανα σπορ Σ. ΣΠΟΡΤ 2
8.00 μ.μ.: Ιταλικό πρωτάθλημα: Φάσεις και γκολ από τα ματς της τελευταίας αγωνιστικής (Μ) ALPHA SPORTS 1
8.00 μ.μ.: Αγγλικό πρωτάθλημα ποδοσφαίρου: (Ε) Σ. ΣΠΟΡΤ 2
8.30 μ.μ.: Η μπάλα είναι τετράγωνη Σ. ΣΠΟΡΤ
10.00: Μπάσκετ (Α1) (Μ) Σ. ΣΠΟΡΤ 2
10.00 μ.μ.: Αγγλικό πρωτάθλημα: Σαουθάμπτον-Μάντσεστερ Γ. (Ε) Σ. ΣΠΟΡΤ
10.15 μ.μ.: Δίκη στο ΤΕΜΡΟ ΤΕΜΡΟ
11.00 μ.μ.:Ν.Β.Α.: «σακραμέντο»-«Φίνιξ» (Ε) ALPHA SPORTS 1
11.30 μ.μ.: Το καφενείο των φιλάθλων ALPHA SPORTS 1
12.00: Ν.F.L.: Σ. ΣΠΟΡΤ 2
12.00 : Οι ειδικοί Σ. ΣΠΟΡΤ
12.30 π.μ.: Η μπάλα είναι τετράγωνη Σ. ΣΠΟΡΤ 2
1.00 π.μ.: Ισπανικό πρωτάθλημα (Ε) Σ. ΣΠΟΡΤ
1.30 π.μ.: Χάντμπολ: Θρίαμβος Πατρ.-Κνοζ Γιουγκ. (Ε) ALPHA SPORTS 1
2.00 π.μ.: Ποδόσφαιρο: (Ε) Σ. ΣΠΟΡΤ 2
3.00 π.μ.: Αγγλικό πρωτάθλημα: Αρσεναλ-Λίβερπουλ (Ε) Σ. Σπορτ
4.00 π.μ.: Ν.Β.Α.: «Γιούτα»-«Ντένβερ» (Ζ) ALPHA SPORTS 2
4.00 π.μ.: Ισπανικό πρωτάθλημα (Ε): Σ. ΣΠΟΡΤ 2
5.00 π.μ.: Ποδόσφαιρο (Ε): Σ. ΣΠΟΡΤ

ΤΡΙΤΗ

1.00 μ.μ.: Πλανήτης σπορ (Ζ) ALPHA SPORTS 1
1.00 μ.μ.: Οι ειδικοί Σ. ΣΠΟΡΤ 2
2.00 μ.μ.: Αγγλικό πρωτάθλημα: 22η μέρα Σ. ΣΠΟΡΤ 2 3.00 μ.μ.: Ισπανικό πρωτάθλημα: 20η μέρα Σ. ΣΠΟΡΤ 2
4.00 μ.μ.: Αγώνες καλλιτεχνικού πατινάζ (Ε) Σ. ΣΠΟΡΤ 2
5.00 μ.μ.: Ελληνικό πρωτάθλημα: Εθνικός Αστέρας-Skoda Ξάνθη (Ε) ALPHA SPORTS 1
5.00 μ.μ.: Ποδόσφαιρο Β' εθνικής: Προοδευτική-Καλαμαριά (Ε) ALPHA SPORTS 2
5.00 μ.μ.: Αγγλικό πρωτάθλημα: 22η μέρα Σ. ΣΠΟΡΤ
5.30 μ.μ.: Αγώνες γκολφ (Μ) Σ. ΣΠΟΡΤ 2
6.00 μ.μ.: Ισπανικό πρωτάθλημα: Φάσεις και γκολ απο τα ματς της 20ης μέρας Σ. ΣΠΟΡΤ
6.30 μ.μ.: Αθλητικό ημίωρο ΕΤ-3
7.00 μ.μ.: Πορτογαλικό πρωτάθλημα: 18η μέρα Σ. ΣΠΟΡΤ
8.00 μ.μ.: Γαλλικό πρωτάθλημα: Φάσεις και γκολ απο αγώνες ALPHA SPORTS 1 8.30 μ.μ.: Η μπάλα είναι τετράγωνη Σ. ΣΠΟΡΤ
9.00 μ.μ.: 90' σπορ ALPHA SPORTS 2
9.00 μ.μ.: Ν.Β.Α.: «Γιούτα»-«Ντένβερ (Ε) ALPHA SPORTS 1
9.30 μ.μ.: Ν.F.L.: Αγώνας πρωταθλήματος (Μ) Σ. ΣΠΟΡΤ 2
10.00 μ.μ.: Χειμερινά σπορ Σ. ΣΠΟΡΤ
10.30 μ.μ.: Οι ειδικοί Σ. ΣΠΟΡΤ
10.30 μ.μ.: Ποδόσφαιρο: Ολυμπιακός-Παναχαική (Ε) ALPHA SPORTS 2
11.30 μ.μ.: Όποιος αντέξει Σ. ΣΠΟΡΤ
12.30 π.μ.: Η μπάλα είναι τετράγωνη Σ. ΣΠΟΡΤ 2
2.00 π.μ.: Μπάσκετ (Α1): 14η μέρα (Ε) Σ. ΣΠΟΡΤ 2
2.30 π.μ.: Ποδοσφαίρο: 11η μέρα (Ε) Σ. ΣΠΟΡΤ
4.00 π.μ.: Ν.F.L.: «Ντένβερ»-«Σιάλτ» (Ε) Σ. ΣΠΟΡΤ 2
4.30 π.μ.: Μπάσκετ (Α1): 14η μέρα (Ε) Σ. ΣΠΟΡΤ
2.00 π.μ.: Ν.Β.Α. «ουάσιγκτον»-«Σαν Αντόνιο Σπερς» (Ζ) ALPHA SPORTS 2
6.30 π.μ.: Απίθανα σπορ Σ. ΣΠΟΡΤ

ΤΕΤΑΡΤΗ

1.00 μ.μ.: Οι ειδικοί Σ. ΣΠΟΡΤ 2
2.00 μ.μ.: Ποδόσφαιρο (κυπ.): Skoda Ξάνθη-Ιωνικός(Ζ) Σ. ΣΠΟΡΤ
2.00 μ.μ.: Πορτογαλικό πρωτάθλ.: 18η μέρα (Ε) Σ. ΣΠΟΡΤ 2
2.45 μ.μ.: Ιππόδρομος (Ζ) Σ. ΣΠΟΡΤ 2
3.00 μ.μ.: Ποδόσφαιρο (Γ' εθν.): Ατρόμητος-Μαρκό (Ζ) ALPHA SPORTS 2
3.00 μ.μ.: Ποδόσφαιρο (Β' εθν.): Πανσερραικός-Αθηναικός (Ζ) ALPHA SPORTS 1
4.30 μ.μ.: Ποδόσφαιρο (κ΄θπελλο Ελλάδας): Ηρακλής-Παναθηναικός (Ζ) Σ. ΣΠΟΡΤ
5.15 μ.μ.: Ποδόσφαιρο (κύπελλο Ελλάδας): Παναχαϊκή-Αρης (Ζ) ALTER
6.30 μ.μ.: Ποδόσφαιρο: Αιγάλεω-Ολυμπιακός (Ζ) Σ. ΣΠΟΡΤ
6.30 μ.μ.: Πόλο (Α1 ανδρών): ΠΑΟ-Βουλιαγμένη (Μ) ALPHA SPORTS 2
6.30 μ.μ.: Αθλητικό ημίωρο ΕΤ-3
7.50 μ.μ.: Κλήρωση ΛΟΤΤΟ-ΠΡΟΤΟ ΕΤ-1
9.00 μ.μ.: Ποδόσφαιρο: (Β' εθν.): Ατρόμητος-Μαρκό (Ε) ALPHA SPORTS 1
9.00 μ.μ.: 90' σπορ: ALPHA SPORTS 2
10.00 μ.μ. Ποδόσφαιρο: Σ. ΣΠΟΡΤ
10.00 μ.μ.: Ποδόσφαιρο: Σ. ΣΠΟΡΤ 2
10.30 μ.μ.: Οι ειδικοί Σ. ΣΠΟΡΤ
11.30 μ.μ.: Όποιος αντέξει Σ. ΣΠΟΡΤ
12.00: Πρωτάθλημα Αργεντινής: Τσεκαρίτα-Ιντεπεντιέντε (Μ) Σ. ΣΠΟΡΤ 2
2.00 π.μ.: Μπάσκετ (Α1): Αγώνας 14ης μέρας (Ε) Σ. ΣΠΟΡΤ 2
2.00 π.μ.: Ν.Β.Α. ACTION ALPHA SPORTS 2
2.30 π.μ.: Αγγλικό πρωτάθλημα: 22η μέρα Σ. ΣΠΟΡΤ
3.00 π.μ.: Ν.Β.Α.: «Μιλγουόκι»-«Ιντιάνα» (Ζ) ALPHA SPORTS 2
3.30 π.μ.: Ισπανικό πρωτάθλημα: Φάσεις και γκολ απο τα ματς της 20ης μέρας (Ε) Σ. ΣΠΟΡΤ
4.30 π.μ.: Πορτογαλικό πρωτάθλημα: 18η μέρα (Ε) Σ. ΣΠΟΡΤ
5.00 π.μ.: Αγώνες μπιλιάρδου Σ. ΣΠΟΡΤ
6.00 π.μ.: Απίθανα σπορ Σ. ΣΠΟΡΤ
6.30 π.μ.: Αγώνες καλλιτεχνικού πατινάζ Σ. ΣΠΟΡΤ 2

ΠΕΜΠΤΗ

1.00 μ.μ.: Οι ειδικοί Σ. ΣΠΟΡΤ 2
2.00 μ.μ.: Αγώνες ποδηλασίας (Μ) Σ. ΣΠΟΡΤ 2
2.30 μ.μ.: Ποδόσφαιρο, κύπελλο: Προοδευτική-Εθνικός Αστέρας (Ζ) Σ. ΣΠΟΡΤ
2.30 μ.μ.: Ποδόσφαιρο, κύπελλο: Αγώνας (Μ) Σ. ΣΠΟΡΤ 2
4.30 μ.μ.: Ποδόσφαιρο, κύπελλο: Οφη -Καλλιθέα (Ζ) Σ. ΣΠΟΡΤ
4.30 μ.μ.: Αγώνες μπόουλινγκ Σ. ΣΠΟΡΤ 2
5.00 μ.μ.: Ιταλικό πρωτάθλημα: Περούτζια-Ιντερ (Ε) ALPHA SPORTS 2
5.30 μ.μ.: Απίθανα σπορ Σ. ΣΠΟΡΤ 2
6.30 μ.μ.: Αθλητικό ημίωρο ΕΤ-3
6.30 μ.μ.: Απίθανα σπορ Σ. ΣΠΟΡΤ
6.30 μ.μ.: Αγώνες γκολφ Σ. ΣΠΟΡΤ 2
7.00 μ.μ.: Κύπελλο Ισπανίας: Προημιτελική φάση (Μ) Σ. ΣΠΟΡΤ
8.00 μ.μ.: Πρωτάθλημα Σκωτίας: Φάσεις και γκολ από αγώνες ALPHA SPORTS 1
8.00 μ.μ.: Κλήρωση ΠΡΟΤΟ-Τζόκερ ΕΤ-1
8.30 μ.μ.: Αγώνες καλλιτεχνικού πατινάζ (Μ) Σ. ΣΠΟΡΤ 2
9.00 μ.μ.: 90' σπορ ALPHA SPORTS 2
9.00 μ.μ.: V.I.P. Σ. ΣΠΟΡΤ
9.00 μ.μ.: Πρωτάθλημα ποδοσφαίρου Σκοτίας: Κλιμάρνοκ-Σέλτικ (Μ) ALPHA SPORTS 1
9.30 μ.μ.: Ποδόσφαιρο, κύπελλο: 3η φάση (Μ) Σ. ΣΠΟΡΤ 2
10.00 μ.μ.: Ν.F.L.: Σ. ΣΠΟΡΤ 2
10.00 μ.μ.: Χειμερινά σπορ Σ. ΣΠΟΡΤ
10.30 μ.μ.: Οι ειδικοί Σ. ΣΠΟΡΤ
11.00 μ.μ.: Ν.Β.Α.: «Μιλγουόκι»-«Ιντιάνα» ALPHA SPORTS 1
11.30 μ.μ.: Όποιος αντέξει Σ. ΣΠΟΡΤ
11.30 μ.μ.: Το καφενείο των φιλάθλων ALPHA SPORTS 2
12.00: Πρωτάθλημα Αργεντινής: Μπελγκράνο-Γιμνάσια (Μ) Σ. ΣΠΟΡΤ 2
12.10 π.μ.: Αγγλικό πρωτάθλημα: Πόρτσμουθ-Γουλβς (Μ) ΕΤ-3
2.00 π.μ.: Μπάσκετ (Α1): 14η μέρα (Ε) Σ. ΣΠΟΡΤ 2
2.00 π.μ.: Ν.Β.Α. ACTION ALPHA SPORTS 2
2.30 π.μ.: Ποδόσφαιρο: Ο καλύτερος αγώνας της εβδομάδας (Ε) Σ. ΣΠΟΡΤ
4.00 π.μ.: Ν.F.L.: Νέα Ορλεάνη-Σεντ Λούις (Ε) Σ. ΣΠΟΡΤ 2
4.30 π.μ.: Ν.F.L.: (Μ) Σ. ΣΠΟΡΤ
5.00 π.μ.: Ν.Β.Α.: Πόρτλαντ-Μαϊάμι (Ζ) ALPHA SPORTS 2

ΠΑΡΑΣΚΕΥΗ

1.00 μ.μ.: Οι ειδικοί Σ. ΣΠΟΡΤ 2
2.00 μ.μ.: 60' σπορ ALPHA SPORTS 1
2.00 μ.μ.: Απίθανα σπορ Σ. ΣΠΟΡΤ 2
2.45 μ.μ.: Ιππόδρομος (Ζ) Σ. ΣΠΟΡΤ 2
5.00 μ.μ.: Αυτοκίνητο: Αγώνες (Μ) Σ. ΣΠΟΡΤ
6.00 μ.μ.: Φίλαθλοι ομάδων ΤΗΛΕΑΣΤΥ
6.00 μ.μ.: Αγώνες πυγμαχίας (Μ) Σ. ΣΠΟΡΤ
6.30 μ.μ.: Αθλητικό ημίωρο ΕΤ-3
6.45 μ.μ.: Πόλο (Α1): Εθνικός-Πάτρα (Ζ) ALPHA SPORTS 2
7.30 μ.μ.: Αγώνες μπιλιάρδου Σ. ΣΠΟΡΤ 2
7.30 μ.μ.: Λίγο πριν από την αγωνιστική:Εκπομπή για το αγγλικό πρωτάθλημα ποδοσφαίρου Σ. ΣΠΟΡΤ
8.00 μ.μ.: Ποδόσφαιρο: Φάσεις και γκολ από το πρωτάθλημα Ιταλίας ALPHA SPORTS 1
8.00 μ.μ.: Ν.F.L.: Αγώνας πρωταθλήματος (Μ) Σ. ΣΠΟΡΤ
8.30 μ.μ.: Χόκει επί πάγου: Αγώνας (Μ) Σ. ΣΠΟΡΤ 2
9.00 μ.μ.: 90' σπορ ALPHA SPORTS 2
9.00 μ.μ.: Ν.Β.Α.: «Πόρτλαντ»-«Μαϊάμι» (Ε) ALPHA SPORTS 1
10.30 μ.μ.: Αγώνες πυγμαχίας (Ε) Σ. ΣΠΟΡΤ 2
11.30 μ.μ.: Ελληνικό πρωτάθλημα ποδοσφαίρου: Ολυμπιακός-Παναχαϊκή (Ε) ALPHA SPORTS 1
11.30 μ.μ.: Όποιος αντέξει Σ. ΣΠΟΡΤ
12.00 Ποδόσφαιρο(πρωτάθλημα Αργεντινής): Τσεκαρίτα-Μπελγκράνο (Μ) Σ. ΣΠΟΡΤ 2
2.00 π.μ.: Ποδόσφαιρο(κύπελλο Ελλάδας): Αγώνας (Ε) Σ. ΣΠΟΡΤ 2
2.30 π.μ.: Χόκει επί πάγου: Αγώνας πρωταθλήματος (Μ) Σ. ΣΠΟΡΤ
4.00 π.μ.: Ν.F.L.: «Ινδιανάπολις»-«Νέα Υόρκη» (Ε) Σ. ΣΠΟΡΤ 2
4.00 π.μ.: Αυτοκίνητο: Αγώνες (Μ) Σ. ΣΠΟΡΤ
5.00 π.μ.: Ν.Β.Α.: «Σακραμέντο»-«Γκόλντεν Στέιτ» (Ζ) ALPHA SPORTS 2
6.00 π.μ.: Απίθανα σπορ Σ. ΣΠΟΡΤ
6.30 π.μ.: Αγώνες ροντέο (Ε) Σ. ΣΠΟΡΤ 2

ΣΑΒΒΑΤΟ

1.00 μ.μ.: Σούπερ Σάββατο ΑΝΤ-1
1.00 μ.μ.: Οι ειδικοί Σ. ΣΠΟΡΤ 2
1.45 μ.μ.: Αθλητικό Σαββατόβραδο ΤΕΜΡΟ
1.45 μ.μ.: Πόλο (α1 ανδρών): (Ζ) ALPHA SPORTS 2
2.00 μ.μ.: Ν.F.L.: Σ. ΣΠΟΡΤ 2
3.00 μ.μ.: Ποδόσφαιρο: (Β' εθν.): 12η μέρα (Ζ) Σ. ΣΠΟΡΤ
3.00 μ.μ.: Ποδόσφαιρο (νέων): (Ζ) ALPHA SPORTS 2
3.00 μ.μ.: Ποδόσφαιρο: (Β' εθν.): Παναιγιάλειος-Καλαμαριά (Ζ) ALPHA SPORTS 1
4.30 μ.μ.: Λίγο πριν από την αγωνιστική: Σ. ΣΠΟΡΤ 2
5.00 μ.μ.: Ποδόσφαιρο: (Β' εθν.): Ολυμπιακός Β.-Αγ. Νικόλαος (Ζ) ALPHA SPORTS 1
5.00 μ.μ.: Αγγλικό πρωτάθλημα: Αγώνας 23ης μέρας (Ζ) Σ. ΣΠΟΡΤ 2
5.00 μ.μ.: Αγγλικό πρωτάθλημα: 23η μέρα (Ζ) Σ. ΣΠΟΡΤ
5.00 μ.μ.: Σπορ στον κόσμο NET
5.15 μ.μ.: Ολυμπιάδα 2004: Η αντίστροφη μέτρηση ΕΤ-1
7.00 μ.μ.: Ν.Β.Α.: Σικάγο Μπουλς-Ουάσιγκτον (Ζ) ALPHA SPORTS 2
7.00 μ.μ.: Αγώνες αυτοκινήτου (Μ) Σ. ΣΠΟΡΤ
7.00 μ.μ.: Γαλλικό πρωτάθλημα: 22η μερα (Ζ) ALPHA SPORTS 1
7.00 μ.μ.: Αγγλικό πρωτάθλημα: 23η μέρα (Μ) Σ. ΣΠΟΡΤ 2
8.00 μ.μ.: Κλήρωση ΛΟΤΤΟ ΕΤ-1
8.00 μ.μ.: Πυγμαχία: Αφιέρωμα στον Μοχάμεντ Αλι Σ. ΣΠΟΡΤ
9.00 μ.μ.: Tempo sports ΤΕΜΡΟ
9.00 μ.μ.: Κυπριακό πρωτάθλημα: ΑΠΟΕΛ-Ανόρθωση (Μ) Σ. ΣΠΟΡΤ 2
9.00 μ.μ.: Στάδιο ALPHA ALPHA SPORTS 1
9.30 μ.μ.: Ιταλικό πρωτάθλημα: 22η μέρα (Ζ) ALPHA SPORTS 2
10.00 μ.μ.: Αθλητικό Σαββατόβραδο ΕΤ-3
10.00μ.μ.: Ισπανικό πρωτάθλημα: 21η μέρα (Ζ) Σ. ΣΠΟΡΤ
11.00 μ.μ.: Πορτογαλικό πρωτάθλημα: 19η μέρα (Ζ) Σ. ΣΠΟΡΤ 2
12.00: Ποδόσφαιρο (Β' εθνική): Παναιγιάλειος-Καλαμάτα (Ε) ALPHA SPORTS 1
12.00: V.I.P. Σ. ΣΠΟΡΤ
1.00 π.μ.: Ισπανικό πρωτάθλημα: 21η μέρα (Μ) Σ. ΣΠΟΡΤ 2
1.00 π.μ.: Πορτογαλικό πρωτάθλημα: 19η μέρα (Μ) Σ. ΣΠΟΡΤ
2.30 π.μ.: Ν.Β.Α.: Σάρλοτ Χόρνετς-Τορόντο Πάπτορς (Ζ) ALPHA SPORTS 2
3.00 π.μ: Ποδόσφαιρο: (Β' εθν.): 12η μέρα (Μ) Σ. ΣΠΟΡΤ 2
5.30 π.μ.: Απίθανα σπορ Σ. ΣΠΟΡΤ

Κεντρί

E-mail: kentri @ astronet.gr Με το Σταύρο Ηρακλείδη



Πρώτο αλλά καυτερό

Πάνε πέρασαν και οι γιορτές. Μαζί σας και πάλι με το πρώτο "κεντρί" της νέας χρονιάς και παρόλες τις προβλέψεις μου ότι θα αρχίζαμε κάπως ήρεμα μου φαίνεται , μάλλον δεν θα το κάνουμε . Τέλος πάντων το πρώτο είναι του νέου χρόνου και θα προσπαθήσουμε να είμαστε όσο πιο ήπιοι γίνεται.

Κάτω οι μάσκες

Σίγουρα , όλοι θα περιμένετε σήμερα να καυτηριάσω, και να κεντρίσω το πρόσφατο προσωπικό μου συμβάν με τον πρόεδρο (έτσι θέλει να λέγεται) του Διγενή, τον κύριο Μιχελλαράκη (με δύο –λ- παρακαλώ γράφεται), τον άνθρωπο που καταρακώνοντας κάθε έννοια ανθρωπιάς, φιλίας και αξιοπρέπειας μας επιτέθηκε μετά το τέλος του αγώνα με τον Διαγόρα. Σίγουρα θα θέλετε να μάθετε τί έγινε και πως αυτός ο κύριος έχασε τον έλεγχό του και έφθασε σ' αυτό το σημείο της γελοιοποίησης και τελικά για το πως έβγαλε τη μάσκα και αποκάλυψε τον πραγματικό του εαυτό.
Λυπάμαι φίλοι μου, λυπάμαι δεν θα σας κάνω τη χάρη, για τον απλούστατο και μόνο λόγο ότι, και εγώ ακόμη δεν μπορώ να εξηγήσω τη στάση του απέναντί μου, και την αχαρακτήριστη συμπεριφορά του. Και επειδή δεν θέλω να νομισθεί ότι θα μπορούσα να εκμεταλλευθώ αυτήν εδώ τη στήλη και να του αραδιάσω την ωμή πραγματικότητα και επειδή μας φοβέρισε ότι θα μας... και τον φοβηθήκαμε!, θα μείνω εδώ και θα αφήσω εσάς να βγάλετε τα συμπεράσματά σας. Πάντως αν κάποτε αυτός ο κύριος θέλει να αντιπαραταθεί μαζί μου θα είμαι στη διάθεσή του και τότε θα κρίνετε εσείς ανάλογα.

Τα "κουσκούνια"

Εγώ σου το έλεγα φίλε μου πως με το τρόπο αυτό που μεγαλώνεις τα «κουσκούνια» είναι επικίνδυνος και πως μια μέρα θα το καταλάβεις αλλά θα είναι αργά. Οσο καιρό τα έτρεφες με πρώτης ποιότητας τροφές και τα βαΐλιζες και δεν τους χαλούσες χατήρι, τα πρόσεχες όλως ιδιαιτέρως και μόλις μεγάλωσαν και άνοιξαν τα μάτια τους σου την «έκαναν» και ακόμη δεν μπορείς να το πιστέψεις. Βέβαια για όλα φταίει η «κουσκούνα» όμως τώρα τί να κάνεις. Ναι εντάξει και τα «κουσκουνάκια» που τρέχουν από πίσω της να μη τη χάσουν φταίνε, αλλά γι' αυτά τι μπορούμε να κάνουμε; Οσο καιρό τα πρόσεχες καλά ήταν και αυτά μαζί σου. Μόλις μεγάλωσαν και αυτά και τα συμφέροντά τους ήταν άλλα, σου την έκαναν και έφυγαν από τη στάλα .
Πάντως εγώ σου είπα. Το χοιρινό έχει κάποια τιμή, δώστα να τα ξεφορτωθείς! Είναι ό,τι καλύτερο μπορείς να κάνεις.

Αυτή είναι φιλία!

Εγώ φίλτατε Τασούλη, τη φιλία τη βάζω πάνω από όλα και ιδιαίτερα από το ποδόσφαιρο. Δεν υπολογίζω τίποτα μπροστά στη φιλία και δεν λογαριάζω και τίποτα. Αν τώρα εσύ βλέπεις τη φιλία με το τρόπο που μας έδειξες τις προάλλες δικαίωμά σου. Απλά σου διευκρινίζω για μια ακόμη φορά πως η πραγματική φιλία δεν σπάει ούτε καταρακώνετε έτσι θάναυσα και αποκάλυπτα. Δεν πειράζει όμως .Επειδή αυτή η πανάκριβη και γλυκειά λέξη «φιλία» είναι πολύ πιο σημαντική από αυτές τις πρόσκαιρες και περιστασιακές , συλλογίσου , κάνε τη κριτική σου ήρεμα και νηφάλια και μετά τα ξαναλέμε. Οσο για κάτι άλλους κολλητούς σου, δεν θέλω ούτε κάν να αναφερθώ γιαυτούς γιατί πράγματι ήταν φίλοι μέχρι που εξυπηρετούντο τα συμφέροντά τους. Μόλις του τα θίξει κανείς βγάζουν τη μάσκα και δείχνουν τον πραγματικό τους εαυτό . Ετσι δεν είναι κύριε Ταμπουρά;

Μεγάλη επιτυχία

Πραγματικά μεγάλη επιτυχία είχε το εσωτερικό τουρνουά που οργάνωσε ο Διαγόρας με συνδιοργανωτή τον ΝΑΟΔ παρουσία του ίδιου του προέδρου της Μπαριανάκη που τρέφει ιδιαίτερη ευαισθησία σε οργανωμένες ακαδημίες μικρών παιδιών στό κλειστό του Διαγόρα το Σαββατοκύριακο . Τα μπομπιράκια του Παπαντωνίου τρελάθηκαν από τη χαρά τους και σε συνδυασμό με τους γονείς που παραβρέθηκαν εκεί και γενικά με την όλη εικόνα που είδαν έμειναν κατενθουσιασμένοι.
Αναμνηστικά διπλώματα , πίτα , φλουρί και γενικά μια πολύ ζεστή ατμόσφαιρα συνέθεσαν ένα πραγματικά ωραίο θέαμα , θέαμα που άφησε όλους κατενθουσιασμένους .

Η "σαΐτα" στη Ρόδο

Στο νησί μας βρίσκεται αυτό το διάστημα για διακοπές ο Βασίλης Μελιδώνης η σαΐτα του Διαγόρα της δεκαετίας του 55-65 . Ο Βασίλης που εδώ και πάρα πολλά χρόνια μένει μόνιμα στο εξωτερικό , βρέθηκε στο κλειστό του Διαγόρα και χειροκρότησε με τη καρδιά του τους μπόμπιρες του Παπαντωνίου , επισημαίνοντας μάλιστα πως κάτι τέτοια εσωτερικά τουρνουά πρέπει να γίνονται τακτικά .
Βασίλη, καλώς ήλθες στο τόπο σου και ολόψυχα σου ευχόμαστε να περάσεις καλά και χρόνια πολλά με υγεία να μας επισκέπτεσαι τακτικά.

Πάντα μπροστάρης

Για μια ακόμη φορά ο φανατικός αναγνώστης της στήλης και μόνιμος κάτοικος Βαλτιμόρης Αμερικής Τάκης Τριντής έδειξε πόσο αγαπά το χωριό του τη Κατταβιά και την ομάδα της .Πρόσφατα στο πολυτελέστατο DINNER BOULEVARD , του επίσης Κατταβενού επιχειρηματία και γιατρού Σάββα Τσακίρη κατάφερε να πείσει τον πολύ δραστήριο πρόεδρο Νικ Τριντής και τα υπόλοιπα μέλη του Δ.Σ. του Συλλόγου Κατταβενών η «Αγία Παρασκευή» , να στείλουν στην ομάδα της Κατταβιάς πάνω απο 1000 δολάρια και οχι μόνο . Στη χοροεσπερίδα των Κατταβενών αποφάσισαν να δώσουν το 25% στην εκκλησία του Αγ.Νικολάου της Νέας Υόρκης , δίπλα από τους δίδυμους Πύργους, που καταστράφηκε . Κανένας δεν είπε όχι στη πρότασή του , αποδεικνύοντας για μια ακόμη φορά πόσο αγαπά το τόπο του και τη πατρίδα , μαζί με όλους τους άλλους που είπαν ναί σ'αυτή την ανθρωπιστική του εισήγηση .
Μεγάλε Τάκη . Εκ μέρους της ομάδας (σίγουρα θα σας στείλουν και οι ιδιοι ευχαριστήριο) και όλων των συγχωριανών μας ευχόμαστε σε σένα και στην οικογένειά σου και σ'όλη τη παροικία να έχετε μια καλή Χρονιά με υγεία και χαρά και να είσθε σίγουροι ότι ποτέ δεν σας ξεχνάμε .

Εύκολα λόγια

Είναι πολύ περίεργος ο Τάσος μας να μάθει τι θα πεί ο Κολιάδης στη κοπή της πίτας της Τ.Ε. του μπάσκετ. Λογικά –λέει- θα πεί τα εύκολα λόγια , δηλαδή γιαυτά που «ΘΑ» γίνουν στο μέλλον , κουβέντα για το παρελθόν ή παρόν αφού δεν γίνεται τίποτα. Αμφιβάλει μάλιστα αν παρεβρεθεί και στην ωρα του.!
Α, Τάσο μου , εμείς δεν είμαστε μάντες να γνωρίζουμε τί θα πεί και τι θα κάνει ο Θεοδόσης . Εσείς που τον ξέρετε καλύτερα πείτε μας μας και μας λοιπόν μετά τη πίτα ! Καλή σας μέρα.

Του άρεσαν τα κίτρινα

Μόλις έμαθα τη πρόσληψη του Παναγιώτη Λούπη στο Δωριέα , μου πέρασε από το μυαλό να πω στο Βογιατζόγλου ότι δεν θα ήταν άσχημη ιδέα για μια συνεργασία με τον Ορφέα . Μάλιστα παλιά υπήρχε και κοινή λέσχη των δύο ομάδων .
Ομως Τάσο , άσε πρώτα να δούμε τί θα πετύχει κοντά σου και μετά βλέπουμε για όλα τα άλλα . Πάντως μη ξεχνάς Τάσο πως ο Παναγιώτης έχει ιδιαίτερη αγάπη στα κιτρινόμαυρα , αφού θήτευσε σαν ποδοσφαιριστής της Κατταβιάς .

Μόρφινε τη βραδιά

Ηταν πραγματικά απίθανος ο δικός μας ο «Γιορίκας» στο γάμο του Κολοκοτρώνη του γιού Ζαφείρη που έγινε πρόσφατα . Μόλις έπιασε στα χρυσαφένια χέρια του τη λύρα μαζί με το Λαζαρίδη στο ταμπούρλο , ο κόσμος πήρε μια αλλη μορφή και το κέφι έφθασε στο ζενίθ . Βλέπετε ο γαμπρός λόγω και της Ποντιακής του καταγωγής , είχε προβλέψει και για την ώρα του Γιορίκα και έκανε ακόμη καλύτερη τη βραδυά.
Φίλε Κολοκοτρώνη να σου είναι καλορίζικο το ζευγάρι και καλούς απογόνους.

Ταλέντο!!

Κατάπιαμε τη γλώσσα μας τη περασμένη Πέμπτη στο Εθνικό στον αγώνα της Μικτής Νέων με την αντίστοιχη του Ηρακλείου . Παρακολουθούσαν τον αγώνα ,ο Παντελής Αργυρίου , ο αρχιδιαιτητής Ηρακλείου κ. Κουκουλάκης , ο πρόεδρος της ΕΠΣΗ και άλλοι φιλοξενούμενοι . Μια σειρά πιο κάτω ηταν αραδιασμένοι όλοι οι παίκτες της Μικτής των Παίδων . Ρε παιδιά πραγματικά ντροπιάσθηκα όταν άκουγα όλα αυτά τα μαργαριτάρια που εξεστόμιζαν αυτοί οι 15ρηδες και όχι μόνο . Τα μαργαριτάρια συνόδευαν και λέξεις που σίγουρα δεν γράφονται , μέχρι που και ο Αργυρίου και εγώ προσωπικά δεν κρατηθήκαμε και τους κάναμε κάποιες παρατηρήσεις . Ιδιαίτερα ο νεαρός Παναγιώτης Καρίκης ήταν το κάτι αλλο !! Και λέω . Αν αυτά τα παιδιά τώρα από τα 15 τους συμπεριφέρονται έτσι , τι θα γίνει όταν φθάσουν 18και 20 ; Οχι πείτε μας και σείς . Γιαυτό πάντα θα λέω πως , ενας ποδοσφαιριστής είναι καλός , όταν είναι και καλός χαρακτήρας . Αυτό μετρά πάνω απ' όλα και προς αυτή τη κατεύθυνση θέλουμε να διαπαιδαγωγούνται τα παιδιά μας . Πάντως για περισσότερες λεπτομέρειες αποτανθείτε στον κ. Αργυρίου που έμεινε με ανοικτό το στόμα.

Παράξενα πράγματα

Πραγματικά με παραξενεύει η πρόσληψη του φίλου Δημήτρη Τσιβγούλη στον Ιάλυσο. Προσπαθώ να μπώ στο νου του Δημήτρη , αλλά και των υπευθύνων της ομάδας των Τριαντών , αλλά πραγματικά αδυνατώ . Δεν θα προσπαθήσω τώρα να αναλύσω τις δικές μου σκέψεις και τούς δικούς μου συνειρμούς και θα μείνω έξω από οποιανδήποτε κριτική . Θα το κάνω , μέχρι να διαπιστώσω αν οι σκέψεις και οι συνειρμοί μου επιβεβαιωθούν . Κατα τ' άλλα να ευχηθώ στο Τσιβγούλη να έχει καλή επιτυχία στο πολύ δύσκολό ρόλο που διάλλεξε αυτή την εποχή.



Η εμπειρία μας και η αφοσίωση στη λεπτομέρεια
αποτελουν εγγύηση για την απόλυτη επιτυχία ωστε
να μείνουν ανεξίτηλες στη μνήμη τη δική σας και των καλεσμένων σας.....

ΧΟΡΟΕΣΠΕΡΙΔΕΣ - ΓΑΜΟΙ - CATERING - ΠΑΙΔΙΚΑ ΠΑΡΤΥ

ΞΕΝΟΔΟΧΕΙΟ SOFITEL CAPSIS
ΡΟΔΟΥ
Για Πληροφορίες 25-015 & 20919 (09.00 - 17.00)



CAPSIS
Conference Centers & Resort Hotels

ΝΤΕΤΕΚΤΙΒΣ
Συνταξιούχος Αστυνομικός
Αναλαμβάνουμε
υποθέσεις ανηλίκων,
οικογενειακές, προσωπικές κ.τ.λ.
Με απόλυτη εχεμύθεια.
ΔΙΑΘΕΤΟΥΜΕ ΤΑ ΠΛΕΟΝ
ΣΥΓΧΡΟΝΑ ΟΠΤΙΚΟΑΚΟΥΣΤΙΚΑ
ΣΥΣΤΗΜΑΤΑ
0946 997967
100% εχεμύθεια 100% εχεμύθεια

ΜΠΑΣΚΕΤ-ΑΝΑΠΤΥΞΙΑΚΟ-ΑΜΕΑ

Το τέλειο ποδαρικό!

☞ *ΠΕΡΙΜΕΝΕ ΑΡΚΕΤΑ ΑΛΛΑ ΑΞΙΖΕ ΤΟΝ ΚΟΠΟ! Η "ΔΩΔΕΚΑΝΗΣΟΣ" ΝΙΚΗΣΕ ΧΘΕΣ ΤΟΝ ΠΑΟΚ ΜΕ 41-22 ΣΤΟ ΠΛΑΙΣΙΟ ΤΟΥ ΠΡΩΤΑΘΛΗΜΑΤΟΣ ΜΠΑΣΚΕΤ ΑΜΕΑ ΤΗΣ Β' ΕΘΝΙΚΗΣ ΚΑΤΗΓΟΡΙΑΣ*

Το ρόδι έσπασε! Μετά από πέντε αγωνιστικές υπομονής και αναμονής, τα παιδιά της ομάδας μπάσκετ ΑΜΕΑ Δωδεκάνησος γεύτηκαν επιτέλους την χαρά της πρώτης τους νίκης που καταχωρείται στα αρχεία του συλλόγου ως η πρώτη επίσημη επιτυχία!

Χθες το απόγευμα, λοιπόν, στο παρκέ του κλειστού Γυμναστηρίου της Ρόδου η "Δωδεκάνησος" κατάφερε να συνδυάσει την καλή της απόδοση με το εκπληκτικό 41-42 επί του ΠΑΣΟΚ, που κάθε άλλο παρά τυχαίος είναι! Το ιστορικό σωματείο της Θεσσαλονίκης είχε πολυετή παρουσία στον χώρο που το έχει οπλίσει με πολλές εμπειρίες, ωστόσο αυτές δεν στάθηκαν ικανές να προβάλουν αντιστάσεις στον ενθουσιασμό των Ροδιτών! Οι αθλητές της Δωδεκανήσου εξουδετέρωσαν όλα τα ατού των αντιπάλων τους, επέβαλαν τον ρυθμό τους και αποδίδοντας κατά διαστήματα όμορφο μπάσκετ κατάφεραν να σκορπίσουν τον ενθουσιασμό όχι μόνο στον κόσμο που τους χειροκρότησε από την εξέδρα, αλλά και στους ίδιους τους τους εαυτούς. Θα πρέπει να σημειωθεί, πως ο **Βαγγέλης Κουζουκάκης** δεν είχε στην διάθεσή του τον **Μιχάλη Τσιβγόλη,** ο οποίος είχε σπάσει το πόδι του και βρίσκεται στο νοσοκομείο. Οι παίκτες της "Δωδεκανήσου" δεν δίστασαν να του αφιερώσουν την νίκη με την ευχή να επιστρέψει δριμύτερος. Επίσης, το χθεσινό παιχνίδι ήταν το τελευταίο της φετινής χρονιάς και για τον **Μιχάλη Χατζηδημητρίου** ο οποίος θα υποβληθεί εντός των ημερών σε προγραμματισμένη χειρουργική επέμβαση.

Στον αντίποδα, με τα χρώματα της Δωδεκανήσου πραγματοποίησε την πρώτη του εμφάνιση ο **Κώστας Καλούδης,** ενώ όπως αναφέρουν οι πληροφορίες αρκετά ακόμα παιδιά έχουν εκδηλώσει το ενδιαφέρον τους για την συμμετοχή τους στην ομάδα.

Συγκινητική εκδήλωση

☞ *Πολύς κόσμος βρέθηκε στην χθεσινή γιορτή της ΤΕ ΕΟΚ, που ήταν αφιερωμένη στον αείμνηστο Νίκο Τριανταφύλλου*

Παρουσία των ανθρώπων του μπάσκετ και των εκπροσώπων των επίσημων φορέων πραγματοποιήθηκε χθες το βράδυ στο Κλειστό Γυμναστήριο της Ρόδου η γιορτή της ΤΕΕ ΕΟΚ Δωδεκανήσου.

Η Τοπική Επιτροπή απένειμε κύπελλα και αναμνηστικές πλακέτες όχι μόνο στις πρωταθλήτριες ομάδες της προηγούμενης αγωνιστικής περιόδου, αλλά και στην ομάδα μπάσκετ ΑΜΕΑ "Δωδεκάνησος" καθώς και στις ομάδες ανδρών και γυναικών που εκπροσώπησαν την Ρόδο στα ISLAND GAMES.

Στην εκδήλωση παραβρέθηκαν και αρκετοί φίλοι του μπάσκετ οι οποίοι χειροκρότησαν τον μεγάλο απώντα. Τον αθλητικό συντάκτη και παλαιό διαιτητή **Νίκο Τριανταφύλλου,** που έφυγε από την ζωή την χρονιά που πέρασε.

Η γιορτή ήταν αφιερωμένη στην μνήμη του και η συγκίνηση ήταν μεγάλη όταν ο ίδιος ο δήμαρχος Ροδίων, **Γιώργος Γιαννόπουλος** παρέδωσε τιμητική πλακέτα στον γιο του αείμνηστου **Νίκου, Πανάγο.**

Αναπτυξιακό

Τα αποτελέσματα της 2ης αγωνιστικής

Α' όμιλος Παμπαίδων
(κλειστό γυμναστήριο Ιαλυσού)

Νότια Ρόδος-ΔΟΝΑ Λινδίων	18-61
Ρεπό: ΔΟΝΑ Αφάντου	

Β' όμιλος Παμπαίδων
(κλειστό γυμναστήριο Ρόδου)

Ζέφυρος-Ιβίσκος	56-42
Δωριέας-Διαγόρας	23-88
Παντηλιακός-Κολοσσός (Δεν έγινε)	

Α' ΟΜΙΛΟΣ ΠΑΙΔΩΝ
(κλειστό γυμναστήριο-Κρεμαστής)

ΔΟΑΝ Ιαλυσού-ΔΟΝΑ Λινδίων	51-21
ΔΟΝΑ Αφάντου-ΔΟΑ Αρχαγγέλου	17-26
ΔΟΝΑ Πεταλούδων-Νότια Ρόδος	102-18

Paradise Gym

ενα περιβάλλον αρμονίας & ομορφιάς για να ξαναβρείτε τη φόρμα και τη ζωντάνια σας

ΓΥΜΝΑΣΤΙΚΗ – ΘΑΛΑΣΣΟΘΕΡΑΠΕΙΑ –ΑΕΡΟΜΠΙΚ
ΚΑΡΑΤΕ – ΧΑΜΑΜ – ΣΑΟΥΝΑ – ΥΔΡΟΜΑΣΑΖ
ΜΑΣΑΖ – ΡΕΦΛΕΞΟΛΟΓΙΑ – ΚΛΕΙΣΤΗ ΠΙΣΙΝΑ

ΠΡΟΣΦΟΡΕΣ

ΣΥΝΔΡΟΜΕΣ ΓΙΑ
3 ΜΗΝΕΣ 161.40 € 55.000 ΔΡΧ
6 ΜΗΝΕΣ 264.13 € 90.000 ΔΡΧ
12 ΜΗΝΕΣ 411 € 140.000ΔΡΧ

10 ΜΑΣΑΖ
ΑΡΩΜΑΤΟΘΕΡΑΠΕΙΑΣ
147 € 50.000 ΔΡΧ

ΠΡΟΣΦΟΡΑ 10
ΘΑΛΑΣΣΟΘΕΡΑΠΕΙΕΣ
206 € 70.000 ΔΡΧ

TEST
PRODIET

ΔΕΚΤΕΣ ΠΙΣΤΩΤΙΚΕΣ ΚΑΡΤΕΣ VISA (10 ΑΤΟΚΕΣ ΔΟΣΕΙΣ)

ΑΝΟΙΧΤΟ ΚΑΙ ΤΟΝ ΧΕΙΜΩΝΑ – PARADISE ROYAL MARE ΤΗΛ. 62481 - ΓΥΜΝΑΣΤΗΣ: ΤΙΜΟΛΕΩΝ ΧΡΙΣΤΟΔΟΥΛΟΥ

ΜΠΑΣΚΕΤ-ΤΟΠΙΚΟ

"Κατοστάρα" η Λάρδος

☞ *Ο ΗΡΑΚΛΗΣ, ΣΤΟ ΠΡΩΤΟ ΠΑΙΧΝΙΔΙ ΤΟΥ 2002, ΠΕΤΥΧΕ ΠΑΝΩ ΑΠΟ 100 ΠΟΝΤΟΥΣ ΚΑΙ "ΣΚΟΡΠΙΣΕ" ΤΟ ΔΙΓΕΝΗ 106-78*

☞ *ΣΠΟΥΔΑΙΟ ΘΕΑΜΑ ΠΡΟΣΦΕΡΑΝ ΟΙ ΔΥΟ ΟΜΑΔΕΣ ΣΤΟ ΤΕΛΕΥΤΑΙΟ ΔΕΚΑΛΕΠΤΟ*

Από τις πιο φιλόδοξες ομάδες για την κατάκτηση του τίτλου είναι ο Ηρακλής Λάρδου. Στην περιπέτειά του προς την κορυφή, πέτυχε μία ακόμη νίκη στην αυλαία του β' γύρου του πρωταθλήματος. Επιβλήθηκε με 106-78 του Διγενή ενώ αυτή η "κατοστάρα"είναι η πρώτη του σ' αυτή τη σεζόν. Στο πρώτο ημίχρονο τίποτα δεν έχει κριθεί. Οι γηπεδούχοι ήταν συνέχεια μπροστά στο σκορ αλλά η διαφορά ήταν εύθραυστη. Στο τρίτο δεκάλεπτο, έγινε η "έκρηξη" του Ηρακλή που πήρε ένα ασφαλές προβάδισμα με αποτέλεσμα να ανοίξουν οι άμυνες στο τέλος και οι δύο ομάδες να προσφέρουν πλούσιο θέαμα στους εκατό και πλέον φιλάθλους που βρέθηκαν στο κλειστό της Κρεμαστής.

Στους κορυφαίους της αναμέτρησης είχαμε μια "ναυμαχία" των Δούβαλη-Τσιτσούλα που είναι και οι πρώτοι σκόρερ της κατηγορίας. Μετά το τέλος του αγώνα, ο Ηρακλής έκοψε την πρωτοχρονιάτικη πίτα.

Ο Διγενής έχει στρέψει την προσοχή του στα παιχνίδια με τον Δωριέα και τον Παντηλιακό, εκεί δηλαδή που θα κριθούν οι υποβιβασμοί.

Δεκάλεπτα: 21-16, 42-35 (ημιχρ.), 71-55, 106-78.

Διαιτητές: Βιτζηλαίος-Στάλας.

Ηρακλής Λ. (Μάγος): Μουστάκας 2, Ψαθάκης 4, Χαντούρ 1, Κυρτσούδης 15(2), Τσέρκης 19, Αθανασιάδης 29, Μητρίδης, Δούβαλης 36.

Διγενής (Μπρόκος): Φλοκιού, Αγαπητός 16(1), Καμπούρης, Καταβενάκης, Σταυριανάκης 2, Φλιτζανίδης 18(4), Ροδίτης Φ., Ροδίτης Λ., Τσιτσούλας 35(4).

"Παρθενική" νίκη

Ο Παντηλιακός, αν και...λειψός, αγωνίστηκε χωρίς άγχος, εκμεταλλεύτηκε τα παιδαριώδη λάθη του Δωριέα και νίκησε με 81-76.

Μικροεπεισόδιο μεταξύ Κάτρη και Κουνελλέ.

χρειάστηκε να περάσει ένας ολόκληρος γύρος για να πανηγυρίσει ο Παντηλιακός μια επιτυχία. Στην αυλαία του δεύτερου γύρου, κατάφερε να κατακτήσει το πρώτο ροζ φύλλο αγώνα του πρωταθλήματος νικώντας το Δωριέα με 76-81.

Οι τυπικά φιλοξενούμενοι παρουσιάστηκαν στο γήπεδο με πολλές ελλείψεις αφού αρκετοί παίκτες τα έχουν παρατήσει θεωρώντας πως ο Παντηλιακός είναι καταδικασμένος. Να όμως που η νίκη ήρθε έστω κι έτσι. Μα στο κάτω-κάτω το μπάσκετ είναι που μετράει και όχι οι πρωτιές. Τελοσπάντων. Έστω και με απουσίες, ο Παντηλιακός έπεξε καλά και νίκησε. Από την άλλη, ο Δωριέας, αν και αγωνιστικά ήταν πανέτοιμος, με πολλά φιλικά στα πόδια του και με όλους τους παίκτες παρόντες, είχε ένα αδικαιολόγητο άγχος μέσα στο γήπεδο. Έκανε αβίαστα το λάθος και ενώ είχε καταφέρει να προηγηθεί με εννιά πόντους, έχασε με έξι.

Όμως αυτή η ήττα ίσως να μην του κοστίσει καθώς όλα θα παιχθούν στο ματς με το Διγενή. Νικολής και Μάγγος ξεχώρισαν στον αγωνιστικό χώρο σημειώνοντας από 27 πόντους ο καθένας.

Επεισόδιο

Φραστικό επεισόδιο μεταξύ του Ηλία Κάτρη, παράγοντα του Παντηλιακού και του διαιτητή Ηλία Κουνελλέ παρακολούθησαν οι φίλαθλοι που βρέθηκαν στο κλειστό Ρόδου. Στη μέση μπήκαν οι ψυχραιμότεροι και ο έτερος διαιτητής Τάσος Αρνάς και δεν υπήρξε συνέχεια,

Στο φύλλο αγώνος δεν σημειώθηκε το παραμικρό. Ο λόγος ήταν προφανώς κάποια αμφισβήτηση ως προς την ορθότητα των σφυριγμάτων του Κουνελλέ ο οποίος απάντησε στις προκλήσεις, ξεχνώντας πως είναι διαιτητής και όχι οπαδός και θα έπρεπε να διατηρεί καθαρό μυαλό και ψυχραμία όσο ανεπίτρεπτα και αν ήταν τα όσα άκουσε.

Δεκάλεπτα: 20-17, 39-36 (ημιχρ.), 64-60, 76-81.

Διαιτητές: Κουνελλές Η. - Αρνάς.

Δωριέας(Θωμίδης): Καντής 11 (1), Παπαπαντελής 18(2), Ροδίτης 16, Λιβάνης, Λοΐζος, Τσέλιος 2, Νικολής 27, Δαλαμανάκης, Πελαρδής 2. Παντηλιακός (Αρφαράς): Μάγγος 27(1), Πότσου 4, Τριανταφυλλίδης Σ. 9, Τριανταφυλλίδης 15(1), Ρουσακάκης 16, Ηλίου 10(1).

Αποτελέσματα 8ης αγωνιστικής

Ηρακλής Λάρδου-Διγενής
Δωριέας-Παντηλιακός
Σύμη-Ιβίσκος 0-20 (ά.α)
Ρεπό: Διαγόρας

Βαθμολογία

1. Ιβίσκος	536-326	14
2. Ηρακλής Λ.	555-380	13
3. Διαγόρας	377-254	10
4. Δωριέας	367-470	10
5. Διγενής	437-515	9
6. Παντηλιακός	369-511	7
7. Σύμη	-	-

• Η Σύμη έχει αποβληθεί από το πρωτάθλημα
• Ο Παντηλιακός έχει ένα μηδενισμό
• Ο Διαγόρας έχει ένα παιχνίδι λιγότερο

Επόμενη Αγωνιστική (9η)

Διαγόρας-Ηρακλής Λάρδου
Ιβίσκος-Δωριέας
Διγενής-Σύμη 20-0 (ά.α)
ρεπό Παντηλιακός

ΕΦΗΒΙΚΟ

Ντέρμπι κορυφής

☞ *Κολοσσός, Ιβίσκος και Ιάλυσος συμβάδιζαν στις πρώτες θέσεις της βαθμολογίας αλλά οι "θαλασσί" με τη νίκη τους επί των "ερυθροκίτρινων" με 69-56 έβαλαν τέλος στην τριπλή συγκατοίκηση*

Νίκη, που ίσως του χαρίσει για δεύτερη συνεχόμενη χρονιά τον τίτλο στο εφηβικό πρωτάθλημα, πέτυχε ο Κολοσσός κόντρα στον Ιάλυσο με 69-56. Ήταν ένα πραγματικό ντέρμπι κορυφής και οι διαστάσεις στο σκορ δημιουργήθηκαν στα τελευταία λεπτά. **Σκορδάλης** και **Παντσέλιας** σημείωσαν από 22 πόντους μοιράζοντας έτσι το χρίσμα των κορυφαίων.

Τώρα απομένει η συνάντηση με τον Ιβίσκο για να ξεκαθαρίσει η πρώτη θέση.

Δεκάλεπτα: 19-17, 36-33 (ημιχρ.), 51-46, 69-56

Διαιτητές: Ξανθός-Φάκαρος

ΚΟΛΟΣΣΟΣ (Μάγος): Σκορδάλης 22(2), Σπανουδάκης 19, Αλεξίου 3, Φραγκεσκάκης 2, Ματσαμάς, Κορναρόπουλος 6 (1), Τρίμμης 2, Μαρουλάκης 8, Μαντάλης 7.

ΙΑΛΥΣΟΣ (Χατζηκαλημέρης): Παντσέλιας 22, Μακρής 12, Μαστροχρήστος 8(1), Σκυλοδήμος 2, Μάρκου, Νίκανδρος 2.

Πήρε τη ρεβάνς

☞ *Ο Παντηλιακός πέτυχε την πρώτη του νίκη για τη νέα χρονιά επικρατώντας 66-49 του Ηρακλή Λάρδου και "ξεπλήρωσε" την ήττα του πρώτου γύρου (42-40).*

Ανατροπές στην ουρά του βαθμολογικού πίνακα έφερε η όγδοη αγωνιστική. Ο Παντηλιακός πήρε το πρώτο ροζ φύλλο για το 2002, υπερκάλυψε τη διαφορά με την οποία είχε χάσει στην πρεμιέρα από τον Ηρακλή Λάρδου και ξεκόλλησε από τον πάτο.

Οι γηπεδούχοι είχαν το πάνω χέρι σ' όλο το παιχνίδι και το 66-49 ήρθε φυσιολογικά. Ο **Ηλιού** με τους 25 πόντους και οι **Σταυρής, Τριανταφυλλίδης** από 18 ήταν οι πρωταγωνιστές του Παντηλιακού.

Στο απέναντι στρατόπεδο, το μόνο θετικό της συνάντησης ήταν η εμφάνιση του **Χουντούρ.** Στη συνολική τους παρουσία στον αγωνιστικό χώρο φάνηκε πως τους έλειπαν προπονήσεις αφού στο ανοιχτό της Λάρδου, αυτή την εποχή με το κρύο και τις βροχές, πραγματοποιήθηκαν ελάχιστες. Κανείς δεν μπρεί να τους κατηγορήσει, ούτε κανέναν άλλο που αντιμετωπίζει ανάλογες καταστάσεις.

Δεκάλεπτα: 20-8, 35-16 (ημιχρ.), 51-30, 66-49

Διαιτητές: **Βιτζηλαίος, Στάλας.**

ΠΑΝΤΗΛΙΑΚΟΣ: *Χατζηφούντας Αργ. 2, Χατζηφούντας Ανδρ., Σολιταράκης, Σταυρής 18 (3), Γραμμενιάτης, Τριανταφυλλίδης 18κ, Λογοθέτης 3, Πασσαλάρης, Ηλιού 25 (2).*

ΗΡΑΚΛΗΣ: *Καπιώτης, Γεώργαλλος, Χουντούρ 29, Κασιώτης 7, Μαστροδημητρης, Φαφουτάκης 2, Αθανασάς 7, Καφάλας, κανύχης 4, Διακοβασιλείου.*

ΑΠΟΤΕΛΕΣΜΑΤΑ 8ΗΣ ΑΓΩΝΙΣΤΙΚΗΣ

Παντηλιακός - Ηρακλής Λάρδου	66-49
Κολοσσός - Ιάλυσος	69-56
Ιβίσκος - Διαγόρας	87-62

ΒΑΘΜΟΛΟΓΙΑ

1. Ιβίσκος	611-449	15
2. Κολοσσός	625-377	15
3. Ιάλυσος	588-347	14
4. Αγιος Νικόλαος	354-361	10
5. Παντηλιακός	431-635	10
6. Ηρακλης Λ.	321-522	10
7. Δωριέας	353-422	9
8. Διαγόρας	503-678	9

• Εκκρεμεί το παιχνίδι Αγιος Νικόλαος - Δωριέας
• Ο Αγ. Νικόλαος έχει ένα μηδενισμό.

ΕΠΟΜΕΝΗ ΑΓΩΝΙΣΤΙΚΗ (9η)

Ηρακλής Λάρδου - Ιβίσκος
Διαγόρας - Κολοσσός
Παντηλιακός - Αγιος Νικόλαος
Ιάλυσος - Δωριέας

Ξέσπασε ο Κλεόβουλος

☞ Κυνηγώντας τη δεύτερη θέση, η ομάδα της Λίνδου δεν άφησε περιθώρια αντίδρασης στο Σταυρό (65-36)

Μέχρι την τελευταία αγωνιστική του πρώτου γύρου, ο Κλεόβουλος βρισκόταν στο κατόπι του πρωτοπόρου Αγίου Νικολάου και ευελπιστούσε σε άνοδο. Η ήττα όμως από τον Εύελπι Ψίνθου τον "γκρέμισε" και τώρα αναζητεί ξανά διέξοδο προς την παραπάνω κατηγορία. Αν η υπάρχουσα κατάσταση διατηρηθεί μέχρι τέλους τότε η τελευταία αγωνιστική θα έχει δραματικό χαράκτηρα.

Πάνω στο Σταυρό Καλυθιών έβγακε τα απωθημένα του ο Κλεόβουλος νικώντας με 65-36 στη Λίνδο. Βέβαια, χρήσιμα συμπεράσματα για τη συνέχεια δεν μπορούσαν να βγουν. Οι φιλοξενούμενοι περουσιάστηκαν στο γήπεδο... μισοί, όσοι δηλαδή είχαν το ψυχικό σθένος να μην εγκαταλείψουν τις προσπάθειες και τις προπονήσεις. Υπό τις συνθήκες αυτές, η παρουσία τους ήταν αξιοπρεπέστατη.

Από τους γηπεδούχους, ο Κατσανάκος ήταν σε πολύ καλή μέρα ενώ από το Σταυρό, ο Πήλος σημείωσε διψήφιο αριθμό πόντων.

Δεκάλεπτα: 15-4, 34-16(ημιχρ.), 43-26, 65-36.

Διαιτητές: Βιτζηλαίος-Ευσταθίου.

Κλεόβουλος: Καρπάθιος Π. 3, Φρατζάκης 8, Μισιρλάκης 4, Παπακωνσταντίνου 9, Κατσανάκος 24, Ψαρός 6, Τσακίτης 11.

Σταυρός: Κιότος 8, Πήλος 13, Μαλωΐνας 5, Τσακίρης 4, Ρουσσάκης 6.

Αποτελέσματα 6ης αγωνιστικής

Εύελπις-Άγιος Νικόλαος	50-72
Αρχάγγελος-Ήλιος	71-39
Κλεόβουλος-Σταυρός	65-36

Βαθμολογία

1. Αγ. Νικόλαος Παστ.	454-286	12
2. Εύελπις Ψίνθου	351-361	10
3. Κλεόβουλος Λίνδ.	374-264	10
4. Σταυρός Καλ.	267-344	8
5. Αρχάγγελος	318-306	8
6. Ηλιος Ιαλ.	230-433	6

Επόμενη αγωνιστική (7η)

Άγιος Νικόλαος-Αρχάγγελος
Ηλιος-Κλεόβουλος
Σταυρός-Εύελπις.

Νίκη τίτλου για Παστίδα

☞ *Ο Άγιος Νικόλαος πέρασε νικηφόρα από τη Ψίνθο (72-50) και αποσπάστηκε δύο βαθμούς από τον Εύελπι*

Τον πρώτο λόγο στην κατάκτηση του πρωταθλήματος έχει ο Άγιος Νικόλαος που επικράτησε του δευτέρου Εύελπι μέσα στην Ψίνθο και ξέφυγε δύο βαθμούς από τους διώκτες του.

Οι γηπεδούχοι, μετά την ξέφρενη πορεία τους τις τελευταίες αγωνιστικές, αισιοδοξούσαν ότι θα συνέχιζαν και επί του πρωτοπόρου όμως ο Άγιος Νικόλαος έδειξε τα "δόντια" του και πως αυτό το πρωτάθλημα δεν θέλει να το χάσει μέσα από τα χέρια του.

Απ' τους νικητές, ο Γρηγοράς έριξε μια "τριαντάρα" στο αντίπαλο καλάθι ενώ από τον Εύελπι ο Τσαλίκης πήγε πολύ καλά στα επιθετικά του καθήκοντα.

Δεκάλεπτα: 16-15, 30-38(ημιχρ.), 34-61, 50-72.

Διαιτητές: Βιτζηλαίος-Ευσταθίου.

Εύελπις: Τσούλος 4, Παπανικολάου, Τσαλίκης 24(3), Κωστομοίρης, Καρίκης Κ. 2.

Αγ. Νικόλαος: Πλατέλας 1.2, Χαρόπουλος 2, Τσιβίτης, Συμιανάκης, Χατζηβασιλείου 8, Γρηγοράς 30, Μαλλιάκας 4, Εμίσογλου 14, Πλατέλας Μ. 4, Καμπουράκης 6.

Μύρισε ...Ιβίσκος

☞ *Σκαρφάλωσε στην κορυφή η ομάδα του Βασίλη Φουντουράδακη ξεπερνώντας το εμπόδιο του Διαγόρα (87-63)*

Ο πρωτοπόρος (ο ένας από τους τρεις) αντιμετώπιζε τον ουραγό του βαθμολογικού πίνακα. Από το δεύτερο δεκάλεπτο φάνηκε η έκβαση του αγώνα. Ο Ιβίσκος επικράτησε του Διαγόρα με 87-62 χάρις στην πολύ καλή παρουσία των **Φιλιππόπουλου, Κατιμά** και **Κωνστάντουρα.** Στον αντίποδα, **Μαΐλης-Αποκούραστος** και **Μακρής** ήταν οι "κυανέρυθροι" που ξεχώρισαν από την ομάδα του **Στέλιου Κωνσταντινίδη.**

Δεκάλεπτα: 24-15, 44-27 (ημιχρ), 72-39, 87-62

Διαιτητές: Στάλας-Ξανθός

ΙΒΙΣΚΟΣ: Χαλκιανάκης 4, Μανωλίτσης 7, Νιζάμπις 15, Ανατολίτης, Γεώργαλλος 4, Φιλιππόπουλος 8 (1), Κατσαράς, Καπιτάνος 7, Κατιμά 13, Κωνσταντάρος 13 (2), Κούρος 8, Βερέμης.

ΔΙΑΓΟΡΑΣ: Χαλικάς 6, Μαΐλης 14 (1), Καμπούρης Τηλ. 7 (1), Αποκούραστος 14, Μπέλης 6, Καμπούρης Σ.2, Χαραλαμπίδης, Μαάν 2, Μακρής 4, Σταυρούλης, Μαντάς 7 (1).

ΜΠΑΣΚΕΤ-Γ' ΕΘΝΙΚΗ

Ψυχή χωρίς αντίπαλο!

ΑΠΟ ΧΙΛΙΑ ΚΥΜΑΤΑ ΠΕΡΑΣΕ ΧΘΕΣ Ο ΙΑΛΥΣΟΣ ΟΜΩΣ ΤΑ ΑΠΙΣΤΕΥΤΑ ΨΥΧΙΚΑ ΤΟΥ ΑΠΟΘΕΜΑΤΑ ΤΟΝ ΚΡΑΤΗΣΑΝ ΖΩΝΤΑΝΟ ΚΟΝΤΡΑ ΣΤΟΝ ΑΣΤΕΡΑ ΕΞΑΡΧΕΙΩΝ

ΜΕ ΚΑΛΑΘΙ ΤΟΥ ΚΟΚΟΡΟΓΙΑΝΝΗ ΣΤΗΝ ΕΚΠΝΟΗ, ΟΙ "ΕΥΘΡΟΚΙΤΡΙΝΟΙ" ΠΗΡΑΝ ΤΟ ΠΑΙΧΝΙΔΙ ΜΕ 86-84

Τι κι' αν έπεσε μέσα στην φωτιά; Γδάρθηκε, μάτωσε, έπαθε αρκετά εγκαύματα, ωστόσο το σημαντικότερο είναι ότι ο Ιάλυσος βγήκε τελικά ζωντανός! Χάρη στο πείσμα τους, στα αστείρευτα ψυχικά τους αποθέματα αλλά και στην γνώση πως ο δρόμος που ακολούθησαν ήταν χωρίς επιστροφή, οι "ερυθροκίτρινοι" νίκησαν τον Αστέρα Εξαρχείων με το οριακό μα τόσο πολύτιμο 86-84 και έμειναν ζωντανοί στην μάχη που δίνουν για να παραμείνουν στην κατηγορία.

Μόλις ακούστηκε για τελευταία φορά η κόρνα της γραμματείας οι παίκτες του **Γιώργου Διάνα** έγιναν ένα κουβάρι με τον **Παναγιώτη Κοκορόγιαννη** να σέρνει τον τρελό χορό της χαράς, αφού αυτός ήταν ο παίκτης που με λέι-απ μόλις τρία δευτερόλεπτα πριν από την λήξη χάρισε στην ομάδα του το σπουδαιότερο:

Την ελπίδα.

Οπως γίνεται εύκολα αντιληπτό, οι λιγοστοί αλλά σίγουρα ένθερμοι φίλοι του Ιάλυσου που βρέθηκαν στις εξέδρες και έδωσαν στους παίκτες της ομάδας τους την αίσθηση έδρας που τόσο χρειαζόταν ακόμα ψάχνουν τις... καρδιές τους για να τις τοποθετήσουν στη σωστή θέση. Ο Ιάλυσος ξεκίνησε αρκετά καλά, ωστόσο πολύ γρήγορα με μυαλό των παικτών του θόλωσε, ο Αστέρας επέβαλε τον ρυθμό του και έκλεισε το πρώτο δεκάλεπτο προηγούμενος με 22-26.

Στο δεύτερο δεκάλεπτο οι γηπεδούχοι έσφιξαν τις... "ταινάλιες" στην άμυνά τους, αποσυντόνισαν τον επιθετικό ρυθμό των αντιπάλων τους που έχασαν τον δρόμο προς το καλάθι και με μία σειρά αιφνιδιασμών (αξίζει να σταθεί κανείς στην αμυντική προσφορά του **Καραγιάννη**) όχι μόνο κάλυψαν την εις βάρος τους διαφορά, αλλά εκτόξευσαν την διαφορά ακόμα και στους 13 πόντους (49-36) με πρώτο βιολί τον **Λυκογιάννη** (με τρία διαδοχικά τρίποντα γύρισε "τούμπα" το παιχνίδι).

Στο τρίτο δεκάλεπτο οι Ροδίτες ξαναθυμήθηκαν τον κακό τους εαυτό. Με φανερή την κούραση στις κινήσεις τους υπέπεσαν σε σωρεία παιδαριωδών λαθών, στην επίθεση επικράτησε η απόλυτη αναρχία (ο καθένας έκανε ό,τι ήθελε, ο-ποιος έπαιρνε την μπάλα εκδήλωνε προσπάθεια με το κεφάλι να βλέπει το παρκέ), ενώ στην άμυνα η συνολική χαλαρότητα επέτρεψε κυρίως στους ψηλούς του Αστέρα να αρχίσουν έναν εκνευριστικό τρίποντο βομβαρδισμό με αποτέλεσμα η κατάσταση να ανατραπεί. Στο ξεκίνημα του τελευταίου δεκαλέπτου οι φιλοξενούμενοι έφτασαν την διαφορά ακόμα και στους επτά πόντους (62-69) ωστόσο ο **Παπακώστας** κατάφερε να δώσει στους συμπαίκτες του το "φιλί της ζωής" με δύο συνεχόμενες διεισδύσεις.

6.36 πριν από την λήξη κι ενώ το σκορ βρισκόταν στο 66-69 το παιχνίδι διακόπηκε για περίπου 5 λεπτά αφού απειλήθηκε σύρραξη μεταξύ των παικτών, ενώ μετά από διαβουλεύσεις αποβλήθηκαν με ντισκαλιφιέ οι παίκτες του πάγκου που μπήκαν στον αγωνιστικό χώρο. Το παιχνίδι άρχισε ξανά και οι καρδιές άρχισαν να χτυπούν σε τρελούς ρυθμούς...

Η "ρωσική ρουλέτα" των ελευθέρων βολών διατήρησε τον Αστέρα μπροστά βραχέα κεφαλή μέχρι και το τελευταίο λεπτό. 49 δευτερόλεπτα πριν το τέλος κι' ενώ το σκορ βρισκόταν στο 82-84 ο διαιτητής **Μπούσιας Κ.** χρέωσε τον **Μπουτσάτσο** με τεχνική ποινή για διαμαρτυρία, ο **Κοκορόγιαννης** ισοφάρισε με δύο στις τρεις βολές, οι δύο ομάδες έχασαν από μία επίθεση και ο **Κοκορόγιαννης**, εκμεταλλευόμενος το σωτήριο ριμπάουντ του **Μυστιλόγλου** και την πάσα του **Αβεκλούριου**, πέτυχε στην εκπνοή το καλάθι εκτοξεύοντας τους "ερυθροκίτρινους" φιλάθλους στα ουράνια.

Το βέβαιο είναι πως ο Ιάλυσος πήρε το συγκεκριμένο παιχνίδι με την τιτάνια ψυχή των παικτών του. Η συνολική του εικόνα, όμως, δεν μπορεί παρά να προβληματίσε.

Σε ό,τι, δε, έχει να κάνει με την διαιτησία του **Μπούσια Κ.** και της **Σέρπη**, υπήρξαν αποφάσεις που ήταν το λιγότερο αστείες.

Και οι δύο αποδείχτηκαν ανεπαρκείς για ένα τέτοιο παιχνίδι, αφού άφησαν παραπονούμενες και τις δύο ομάδες.

Δεκάλεπτα: 22-26, 49-36, 60-58, 86-84.

Οι πόντοι:

ΙΑΛΥΣΟΣ: *Μυστιλόγλου 6, Μοσχής, Παπακώστας 16(1), Αβεκλούριος 19(2), Μόδιαλης, Καραγιάννης 6, Λυκογιάννης 16(3), Κοκορόγιαννης 18, Μπίλιας 6*

ΑΣΤΕΡΑΣ ΕΞΑΡΧΕΙΩΝ: *Γεωργόπουλος 4, Τσατσανής 1, Χαρακτινός 18(4), Μπολάνος 4, Κουρλής 12(1), Καπλαντζής 12(1), Μακρής 15, Μουτσά-*

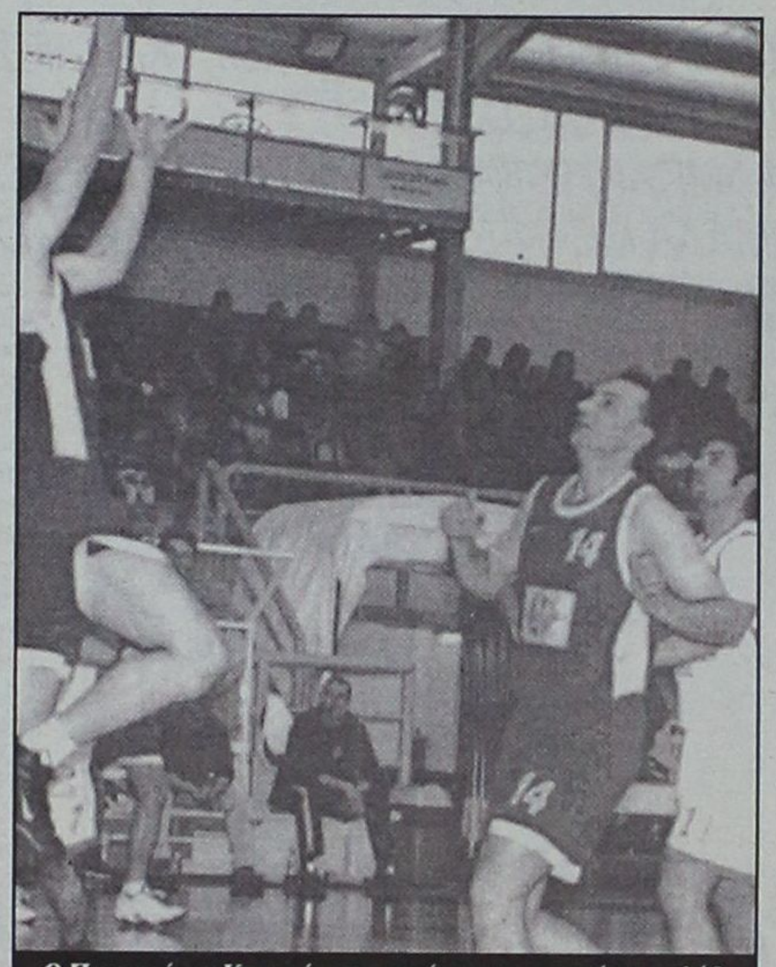

Ο Παναγιώτης Κοκορόγιαννης πέτυχε το νικητήριο καλάθι

ΤΕΤΑΡΤΗ ΤΑ ΕΞ' ΑΝΑΒΟΛΗΣ

Την ερχόμενη Τετάρτη θα διεξαχθούν τα τρία παιχνίδια της 13ης αγωνιστικής του πρωταθλήματος μπάσκετ της Γ' Εθνικής κατηγορίας που είχαν αναβληθεί λόγω των κακών καιρικών συνθηκών. Το πρόγραμμα έχει ως εξής:

Ιάλυσος-Αγιος Θωμάς
Χανιά-Κρόνος
Χαλκίδα-Κένταυρος Δάφνης

"Η ΣΠΟΥΔΑΙΟΤΕΡΗ ΝΙΚΗ"



Ενα τεράστιο επιφώνημα ανακούφισης βγήκε από το στόμα του **Γιώργου Διάνα** μόλις ήχησε για τελευταία φορά η κόρνα της γραμματείας που "σφράγισε" την νίκη του Ιάλυσου επί του Αστέρα Εξαρχείων:

"Αν εξαιρεθεί το πρώτο δεκάλεπτο στο οποίο μπήκαμε αγχωμένα λόγω της κρισιμότητας του αγώνα, καταφέραμε και ελέγξαμε το παιχνίδι μέχρι και το τρίτο δεκάλεπτο χάρη στην πολύ καλή άμυνα και τις πρώτες σωστές επιλογές στην επίθεση.

Στην συνέχεια δεν πιέσαμε αδικαιολόγητα τους αντίπαλους ψηλούς, κάναμε λάθη και δεχτήκαμε πολλά καλάθια από την περιφέρεια. Πληρώνουμε την κακή προετοιμασία, γεγονός που αποτυπώθηκε στην κούραση.

Συγχαρητήρια στα παιδιά που είχαν μεγάλη ψυχική δύναμη και κουράγιο και πέτυχαν την μέχρι στιγμής πιο σημαντική νίκη στο πρωτάθλημα. Ελπίζω πως μία δεύτερη συνεχόμενη νίκη (σ.σ. την Τετάρτη με τον Αγιο Θωμά), θα αποτελέσει την υποθήκη να κυνηγήσουμε την παραμονή που είναι ακόμα δύσκολη".

Γ' ΕΘΝΙΚΗ *(2ος όμιλος Νότου)*

Αποτελέσματα 14ης αγωνιστικής

Ιάλυσος-Αστέρας Εξαρχείων	86-84
Αγία Παρασκευή-Γλυφάδα	102-78
Χανιά-Ρέθυμνο	83-74
Αίας Ταύρου-Κένταυρος Δάφνης	61-82
Αγιος Θωμάς-**Κολοσσός**	57-64
Γ.Σ. Χαλκίδας-Κόρνος	75-70

Ρεπό: Ηλιούπολη.

ΒΑΘΜΟΛΟΓΙΑ

1. **Κολοσσός**	1013-816	25
2. Κένταυρος	915-765	22
3. Αγ. Παρασκευή	991-955	21
4. Κρόνος	858-766	20
5. Ρέθυμνο	952-897	20
6. Γ.Σ. Χαλκίδα	932-880	19
7. Αστέρας Εξ.	979-966	19
8. Αγ. Θωμάς	771-776	17
9. **Ιάλυσος**	855-913	17
10. Ηλιούπολη	772-830	10
11. Αίας Τ.	833-931	16
12. Γλυφάδα	868-1020	16
13. Χανιά	825-1054	15

Εκκρεμούν τα παιχνίδια **Ιάλυσος-Αγιος Θωμάς**, Γ.Σ. Χαλκίδας-Κένταυρος Δ. και Χανιά-Κρόνος.

Η ΕΠΟΜΕΝΗ (15η)

Αστέρας Εξαρχείων-Αγία Παρασκευή
Ηλιούπολη-Χανιά
Ρέθυμνο-Γ.Σ. Χαλκίδας
Κρόνος-Αίας Ταύρου
Κένταυρος Δάφνης-Αγιος Θωμάς
Κολοσσός-Ιάλυσος
Ρεπό: Γλυφάδα.

VANIK TOURS

ΓΙΑΝΝΗΣ και ΣΕΒΑ ΒΑΛΣΑΜΙΔΗ
VANIK σημαίνει ΑΛΗΘΕΙΑ
ΑΚΤΗ ΚΑΝΑΡΗ 17, ΨΑΡΟΠΟΥΛΑ - ΑΝΕΤΟ ΠΑΡΚΙΝΓΚ
ΑΝΟΙΚΤΑ: ΔΕ-ΣΑ 08.30-14.00 και 16.30-20.30
Τηλ. 35191-37621 κιν/τό 0945-798148 FAX 29532

Το γραφείο μας πάντα πρώτο σε κρατήσεις ξενοδοχείων εξασφάλισε και σας προσφέρει καταπληκτικές τιμές για τα παρακάτω ξενοδοχεία σε ΠΑΚΕΤΑ (Εκδοση εισιτηρίων R/T) από 1/11/2001 - 31/03/2002.

ΑΠΕΥΘΥΝΟΜΑΣΤΕ ΣΕ ΣΑΣ ΠΟΥ ΘΕΛΕΤΕ ΚΑΙ Η ΚΡΑΤΗΣΗ ΣΑΣ ΝΑ ΕΙΝΑΙ ΣΩΣΤΗ ΚΑΙ ΤΟ ΔΩΜΑΤΙΟ ΣΑΣ ΝΑ ΣΑΣ ΠΕΡΙΜΕΝΕΙ

1ον	**HOTEL ALEXANDROS Α΄ SUPERIOR**		
	ΠΛΑΤΕΙΑ ΜΑΒΙΛΛΗ		
	Μονόκλινο	δρχ. 26.600	€ 78
	Δίκλινο	δρχ. 30.000	€ 88
	Τρίκλινο	δρχ. 40.200	€118
2ον	**HOTEL ASTOR Α΄ κατηγορίας**		
	Σύνταγμα		
	Μονόκλινο	δρχ. 12.600	€ 37
	Δίκλινο για μονόκλινο	δρχ. 14.000	€ 41
	Δίκλινο	δρχ. 16.700	€ 49
	Τρίκλινο	δρχ. 20.100	€ 59
3ον	**HOTEL PRESIDENT Α΄ κατηγορίας**		
	Λεωφόρος Κηφισίας		
	Μονόκλινο	δρχ. 10.300	€ 30
	Δίκλινο για μονόκλινο	δρχ. 11.300	€ 33
	Δίκλινο	δρχ. 13.300	€ 39
	Τρίκλινο	δρχ. 16.300	€ 48
4ον	**HOTEL PARTHENON Α΄ κατηγορίας**		
	Στήλες Ολ. Διός		
	Μονόκλινο	δρχ. 18.500	€ 55
	Δίκλινο	δρχ. 21.000	€ 62
	Τρίκλινο	δρχ. 28.000	€ 82
5ον	**HOTEL ZAFOLIA Α΄ SUPERIOR**		
	Λεωφόρος Αλεξάνδρας		
	Μονόκλινο	δρχ. 28.600	€ 84
	Δίκλινο	δρχ. 30.600	€ 90
	Τρίκλινο	δρχ. 36.800	€108
6ον	**HOTEL ELLINIS Β΄ SUPERIOR**		
	ΩΝΑΣΕΙΟ, Λεωφ. Συγγρού		
	Μονόκλινο	δρχ. 13.600	€ 40
	Δίκλινο	δρχ. 17.700	€ 52
	Τρίκλινο	δρχ. 21.200	€ 62
7ον	**HOTEL ARETHOUSA Β΄ SUPERIOR**		
	Σύνταγμα		
	Μονόκλινο	δρχ. 12.000	€ 35
	Δίκλινο	δρχ. 16.000	€ 47
	Τρίκλινο	δρχ. 19.000	€ 56
8ον	**HOTEL DORIAN INN Β΄ κατηγορίας**		
	OMONOIA		
	Μονόκλινο	δρχ. 12.000	€ 35
	Δίκλινο	δρχ. 16.000	€ 47
	Τρίκλινο	δρχ. 19.000	€ 56
9ον	**HOTEL EGNATIA Β΄ κατηγορίας**		
	Θεσσαλονίκη Κέντρο, καινούργιο		
	Μονόκλινο	δρχ. 19.000	€ 56
	Δίκλινο	δρχ. 23.000	€ 68
	Τρίκλινο	δρχ. 27.000	€ 80

- Τα παραπάνω ξενοδοχεία διαθέτουν T.V. σε όλα τα δωμάτια
- Στις πιο πάνω τιμές συμπεριλαμβάνεται πρωινό σε μπουφέ
- Ακόμη σε μας θα βρείτε αεροπορικά και ατμοπλοϊκά εισιτήρια όλων των εταιριών.

ΜΠΑΣΚΕΤ-Γ' ΕΘΝΙΚΗ

"Θαλασσί Λερναία Υδρα"

☞ *ΟΤΑΝ ΣΙΩΠΟΥΝ ΟΙ ΒΑΣΙΚΟΙ, "ΚΑΘΑΡΙΖΕΙ" Ο ΠΑΓΚΟΣ ΓΙΑ ΤΟΝ ΚΟΛΟΣΣΟ!*

☞ *ΑΛΜΠΑΝΗΣ ΚΑΙ ΜΠΕΛΑΓΙΑΣ "ΛΥΤΡΩΣΑΝ" ΤΗΝ ΟΜΑΔΑ ΜΕ 64-57 ΜΕΣΑ ΣΤΗΝ ΕΔΡΑ ΤΟΥ ΑΓΙΟΥ ΘΩΜΑ*

Ευτυχώς για τον Κολοσσό, τέλος καλό - όλα καλά! Ο Άγιος Θωμάς αποδείχτηκε πιο σκληρό καρύδι απ' ότι αναμενόταν αν και οι "θαλασσί" ήταν εκείνοι που επέτρεψαν να εξελιχθεί ο αγώνας σε ντέρμπι. Ενώ αμυντικά όλα δούλευαν ρολόι, στην επίθεση κάποιες λάθος επιλογές προκάλεσαν νευρικότητα στους παίκτες και προβληματισμό στον προπονητή. Και το διαιτητικό δίδυμο, πάντως, έβαλε το χεράκι του με κάποια "περίεργα" σφυρίγματα. Η ουσία όμως είναι ότι ο Κολοσσός πήρε τους βαθμούς της νίκης με τελικό αποτέλεσμα 64-57, διατήρησε την πρωτοκαθεδρία του στην κατηγορία και πέρασε αλώβητος από ακόμη μία έδρα.

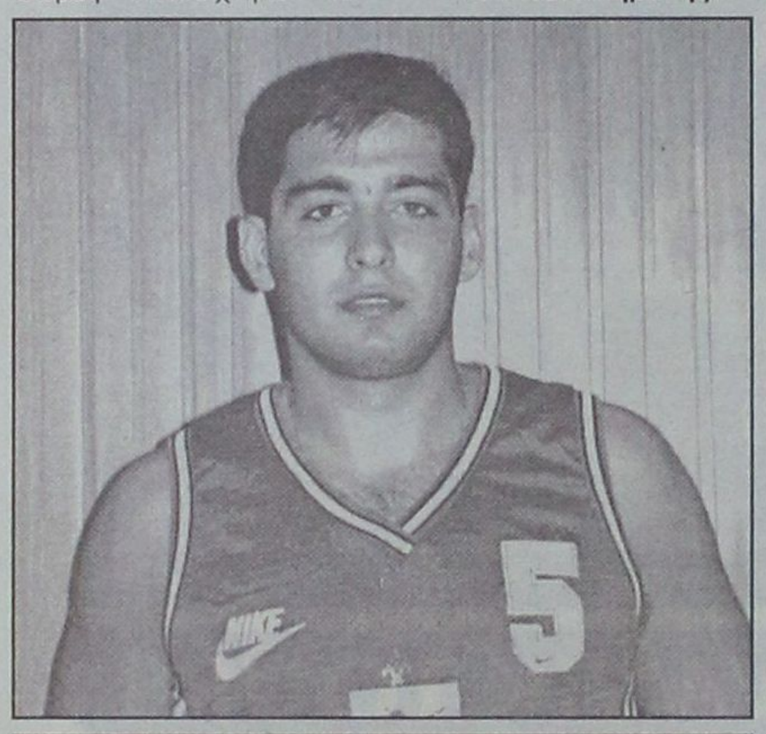

Μπελάγιας: "Κολοσσός ήταν ο Μπελάγιας"

Το πλεονέκτημα της πληρότητας

Ο άσσος στο μανίκι του Χάρη Παπάζογλου ήταν η πληρότητα της ομάδας. Οι εναλλακτικές λύσεις οι οποίες μπορούν να κάνουν τη διαφορά. Κόντρα στον Άγιο Θωμά, οι Αλμπάνης και Μπελάγιας έβγαλαν τα κάστανα απ' τη φωτιά επιθετικά. Ο πλειμέικερ των "θαλασσί" τράβηξε το "όπλο" του και "πυροβολούσε" ασταμάτητα από την περιφέρεια σταματώντας στους 16 πόντους και με πέντε φαρμακερά τρίποντα. Ανάλογη η παρουσία του Θωμά Μπελάγια που πέτυχε δεκαπέντε πόντους. Εύκολα καταλαβαίνει κανείς πως το παιχνίδι του Κολοσσού στηρίχτηκε στο σουτ έξω απ' τη ρακέτα και στην πολύ καλή άμυνα πάνω στα ατού του αντιπάλου. Οι συνήθεις ύποπτοι Κουγιός, Γιογικίδης, Βαλαβανίδης, Κατούφας πρόσφεραν τα μέγιτα αμυντικά εξουδετερώνοντας βασικές επιθετικές αιχμές του Άγιου Θωμά όπως ο Αργυρόπουλος και ο Πολιτσίδης.

Οι γηπεδούχοι ξεκίνησαν εντυπωσιακά, προηγήθηκαν 17-13 στο πρώτο δεκάλεπτο όμως το ξέσπασμα στη συνέχεια του Κολοσσού, του έδωσε το προβάδισμα (31-38) στο ημίχρονο. Στα δύο δεκάλεπτα που απέμειναν, οι "θαλασσί" προσπαθούσαν να ξεφύγουν στο σκορ όμως κάποια σφυρίγματα τους έκοβαν τα πόδια. Φορτώθηκαν με φάουλ και μάλιστα ο Θόδωρος Αλμπάνης αποβλήθηκε με πέντε, περίπου τρία λεπτά πριν το τέλος. Με λίγα λόγια, ήταν ένα "περίεργο" παιχνίδι το οποίο ευτυχώς έληξε θετικά για τους φιλοξενούμενους που πήραν ένα ακόμη ροζ φύλλο αγώνα εκτός έδρας. Σε αρκετά σημεία θύμισε την πρεμιέρα του πρωταθλήματος όπου και τότε ο Κολοσσός έπαιξε λίγο νευρικά αλλά το άγχος οφειλόταν στο ξεκίνημα των αγωνιστικών υποχρεώσεων.

Ο κώδωνας του κινδύνου

Απ' το πουθενά, μπορείς να βρεθείς χαμένος. Από 'κει που δεν το υπολογίζεις, τα πάντα έρχονται ανάποδα. Ο Άγιος Θωμάς φαινομενικά δεν μπορούσε να απειλήσει τον Κολοσσό αλλά έπρεπε να παίξει σοβαρά και προσεκτικά για να μην βρεθεί προ εκπλήξεων. Γ' αυτό και ο κόουτς των "θαλασσί" Χάρης Παπάζογλου είχε επιστήσει την προσοχή των παικτών του. Με άμεση απόρροια, να προσέξουν πολύ την άμυνά τους και να περιορίσουν τον Άγιο Θωμά στους 57 πόντους.

Η διαιτησία

Προ ημερών, ο κ. Παπάζογλου είχε δηλώσει πως μόνο στο Ρέθυμνο ο Κολοσσός είχε αντιμετωπίσει εχθρική διαιτησία και πως ένα γενικό συμπέρασμα είναι πως οι διαιτητές ναι μεν κάνουν λάθη αλλά εκατέρωθεν στους εκάστοτε αντιπάλους.

Η χθεσινή διαιτησία άφησε πολλά ερωτηματικά! Οι Μπούκουρας-Καραλής έκοβαν τον ρυθμό των "θαλασσί" σε φάσεις που προσπαθούσε να ανοίξει τη ψαλίδα και να "καθαρίσει" το παχνίδι. Τα φάουλ ήταν πολλά και ο αγώνας έγινε ντέρμπι.

Τα δεκάλεπτα: 17-13, 31-38 (ημιχρ.), 42-53, 57-64

Διαιτητές: **Μπούκουρας, Καραλής**

ΟΙ ΠΟΝΤΟΙ

ΑΓ. ΘΩΜΑΣ (Καλαμπόκας): *Πολιτσίδης 3, Γουδέλης 2, Καυκής 9(1), Χουλιάρας 11, Αργυρόπουλος 4, Παππάς 7(2), Μούγιος 9, Παπαϊωάννου 9(2)*

ΚΟΛΟΣΣΟΣ (Παπάζογλου): *Αλμπάνης 16(5), Κουγιός 5(1), Κουτσός 2, Γκογκίδης 9, Βλαχοδήμος 4, Μπελάγιας 15(1), Βαλαβανίδης 4, Κατούφας 7, Χερκελετζής 2.*

Ικανοποίηση για την πληρότητα

☞ *Ο Χάρης Παπάζογλου τόνισε πως ακόμα κι' όταν ορισμένοι παίκτες βρίσκονται σε κακή μέρα, η ομάδα έχει τις λύσεις στον πάγκο της*

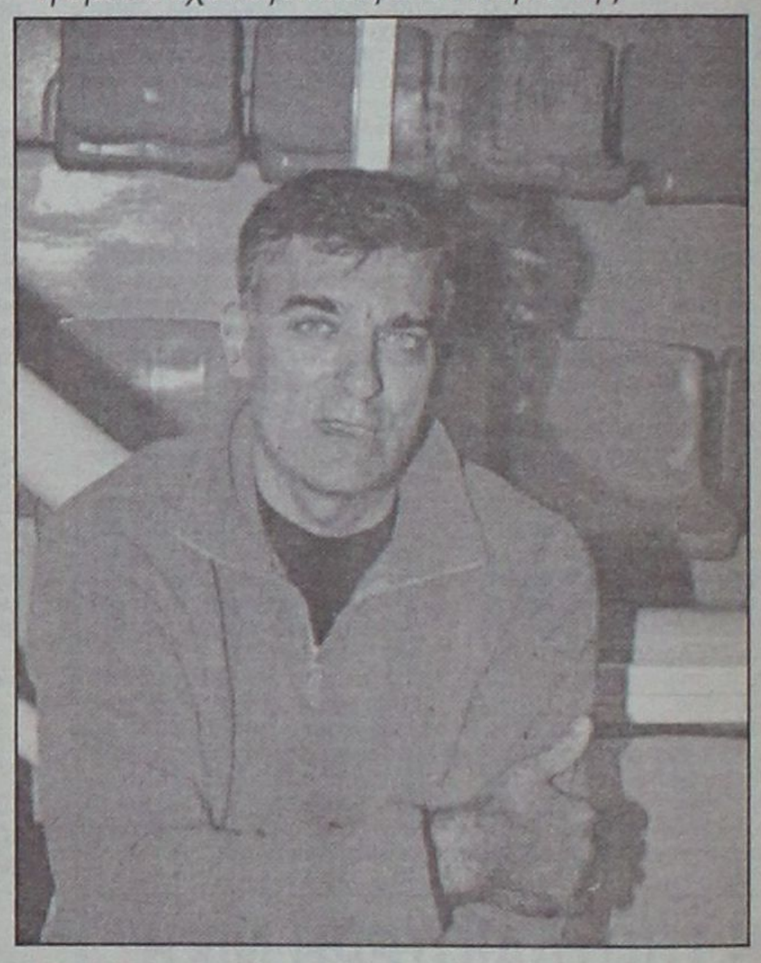

Στο βάθος του "θαλασσί" πάγκου στάθηκε στις δηλώσεις του μετά το νικηφόρο παιχνίδι κόντρα στον Αγιο Θωμά ο προπονητής του Κολοσσού **Χάρης Παπάζογλου**.

"Ηταν ένα παιχνίδι με πολλά νεύρα. Ξεκινήσαμε νευρικά, ωστόσο αποκαταστήσαμε αρκετά γρήγορα τις ισορροπίες και διατηρήσαμε τον απόλυτο έλεγχο σε όλο το παιχνίδι. Ο πάγκος μας έδωσε πολύτιμες λύσεις και αυτό ακριβώς δείχνει το βάθος της ομάδας.

Ο καθένας μπορεί να βρεθεί σε κακή βραδιά και νομίζω ότι το δικαιούται. Οι υπόλοιποι παίκτες είναι ετοιμοπόλεμοι. Δώσαμε ένα παιχνίδι σε μία δύσκολη έδρα, όπως δύσκολες είναι όλες οι έδρες των ομάδων που παλεύουν για την παραμονή τους στην κατηγορία.

Φύγαμε νικητές και συνεχίζουμε.

Συγχαρητήρια στα παιδιά που άντεξαν στην δοκιμασία".

ΤΡΥΠΙΟ ΔΙΧΤΥ

- Αλλοι ακόμα ψάχνονται αν θα κατέβουν στις εκλογές...
- Κι άλλοι άρχισαν τις προεκλογικές συγκεντρώσεις...
- Αθλητική σύναξη πραγματοποιήσε ο δήμαρχος...
- Με την δικαιολογία του ορισμού διοικήσεων στα τρία γήπεδα...
- Δεν ξέρω ποιός έκανε το λάθος, κι αν ήταν λάθος...
- Αλλά για τον ορισμό διοικήσεων στα στάδια να κληθούν...
- Οι ιστιοπλόοι, οι γκολφέρ και οι κολυμβητές...
- Αποτελεί πρόκληση και δίκαια σχολιάσθηκε...
- Κατά τ' άλλα ο δήμαρχος έταξε πολλά...
- Περισσότερα από τα μισά είναι εφικτά...
- Αντε να δω τα κότσια των νέων διοικήσεων...
- Δεν πήραν χαμπάρι και δεν αντέδρασαν οι στιβικοί...
- Που εμμέσως τους ανακοίνωσε ότι θα μεφερθούν στο Καρακόνερο...
- Και λίγο αργότερα στο φυτώριο...
- Και ότι το Εθνικό Στάδιο θα γίνει καθαρά ποδοσφαιρικό...
- Και με γήπεδο 5Χ5...
- Η κυρά Αμαλία μόνη ζήτησε να μπει στο Κλειστό του Διαγόρα...
- Κι άναψε λίγο τα αίματα στην αίθουσα...
- Η πλάκα είναι πως πιστεύει ότι το Κλειστό του Διαγόρα ξεκίνησε προ 10ετίας...
- Δεν της είπε κανείς ότι το θαύμα έγινε σε διάστημα 4 μηνών...
- Και με συνεχές τρέξιμο πέντε ανθρώπων του Διαγόρα...
- Κανεις από τους τώρα ενδιαφερόμενους δεν συμπαραστάθηκε και δεν έδωσε χέρι βοήθειας...
- Λαμπρή γιορτή χθες στο Κλειστό...
- Αξίζουν συγχαρητήρια στους εμπνευστές της...
- Μπράβο πρόεδρε κι εσείς οι κολλητοί του...
- Αξιζε ο αείμνηστος Νίκος Τριαντυαφύλλου να τιμηθεί...
- Οπως αξίζει κι ο Μανώλης Στάλας, ο φίλαθλος...
- Ο πραγματικός φίλαθλος του μπάσκετ....
- Ο άνθρωπος που αναλώνει ώρες ατελείωτες στο Κλειστό...
- Παρακολουθώντας κάθε λογής αγώνα...
- Και πάλι συγχαρητήρια κύριοι...
- Νάτος πάλι ο Κάτρης...
- Κατάφερε σε διάστημα μηνών να γίνει προφέσορας στο μπάσκετ...
- Και να γνωρίζει τους κανονισμούς καλύτερα απ' ολους...
- Προχθές βράδυ όρμησε στο κουνελάκι...
- Με απειλές και κοσμητικά καθαρεύουσας...
- Στο τέλος που κέρδισε η ομάδα του μοίραζε συγχαρητήρια...
- Αλλά ήταν η σειρά του Αρνά να του τα "χώσει"...
- Ευτυχώς οι ψυχραιμότεροι...
- Ομως θα υπάρξει συνέχεια...
- Και στη Τοπική και στους Διαιτητές...
- Γιατί κάποιοι παραφέρονται και θα καταγγελθούν...
- Νεοτερα θα έχουμε την επόμενη Δευτέρα...
- Καλή βδομάδα σ' όλους σας...

ΖΗΤΟΥΝΤΑΙ

Ξενοδοχείο Α' κατηγορίας στα Κολύμπια

ΖΗΤΑ ΠΡΟΣΩΠΙΚΟ

- Maitr
- Σερβιτόρους
- Βοηθούς σερβιτόρους
- Βοηθοί σερβιτόροι Μπαρ, Σνακ Μπαρ, καφετέριας
- Νυχτερινό receptionist
- Πωλήτριες super market
- Κηπουρός
- Bell boy

Πληρ. τηλ. 12.00-14.00, τηλ. 56247

Από την αντιπροσωπεία αυτοκινήτων

DAEWOO Αλ. Κούκουρας πωλούνται τα παρακάτω μεταχειρισμένα:

1) BMW 316, 1.600 c.c., μοντέλο '94, ανθρακί, imm, A/C, υδραυλ. τιμ., ηλ. παράθ., ηλ. καθρ., κεντρ. κλειδ. Hi-fi, αεροτομή, προβ. ομιχ., ζάντες αλουμινίου και δερμάτιμο σαλόνι. Σε άριστη κατάσταση.
2) BMW 316, 1.600 c.c., μοντέλο '94, άσπρη, ABS, imm, A/C, υδραυλ. τιμ., ηλ. παράθ., ηλ. καθρ., κεντρ. κλειδ., Hi-fi, αεροτομή, προβ. ομιχ., ζάντες αλουμινίου. Σε άριστη κατάσταση.
3) PEUGEOT 405, 1.600 c.c., μοντέλο '96, γρανίτης, ABS, A/C, imm, υδρ. τιμ., ηλ. παράθ., κεντρ. κλειδ. με τηλεχ., Hi-fi. Σε άριστη κατάσταση.
4) CITROEN XANTIA, 1.600 c.c., μοντέλο '96, άσπρο, ABS, αερόσακος οδηγού-συνοδ., Klima, υδρ. τιμ., ηλ. παράθ., ηλ. καθρ., κεντρ. κλειδ., και Hi-fi. Σε άριστη κατάσταση.
5) DAEWOO LANOS 4 DR SE, 1.300 c.c., μοντέλο 2001, immomb., air cond., κεντρ. κλείδ., ηλ. παράθ., υδρ. τιμ., RCD. Αριστη κατάσταση με ελάχιστα χλμ.
6) FIAT CINQUECENTO, 900 c.c., μοντέλο '95, κόκκινο, κεντρ. κλειδ., ηλ. παράθ. Hi-fi. Σε άριστη κατάσταση.
7) FIAT CINQUECENTO, 900 c.c., μοντέλ. '96, κόκκινο, κεντρ. κλειδ., ηλ. παράθ., ζάντες αλουμινίου, Hi-fi. Σε άριστη κατάσταση.
8) FIAT CINQUECENTO, 900 c.c., μοντέλο '95, μπλε, κεντρ. κλειδ., ηλ. παράθ., Hi-fi. Σε άριστη κατάσταση.
9) SEAT IBIZA 1.200 c.c., μοντέλο '93, κόκκινο.

Διακανονισμός από 12 έως 36 μηνιαίες δόσεις και από 0 προκαταβολή

Πληρ. τηλ. 02410-60100, 65183
Υπεύθυνος πωλήσεων κ. Κωστής Βαλεντής

ΚΛΕΟΒΟΥΛΟΣ Α.Ε.
LINDOS ROYAL VILLAGE-LIT LINDOS VILLAGE

ΖΗΤΕΙ

προσωπικό για την επόμενη τουριστική περίοδο

1. Υπάλληλο γραφείου-κρατήσεων με ξενοδοχειακή πείρα και γνώσεις υπολογιστών word, excel.
2. Υπάλληλο υποδοχής και νυκτερινό υπάλληλο υποδοχής με προϋπηρεσία γνώσεις υπολογιστών και καλές γνώσεις γερμανικών ιταλικών και αγγλικών.
3. Υπάλληλο στο F/B και F/B control με τρία χρόνια προϋπηρεσία σε σχετική θέση και με γνώσεις υπολογιστών word, excel και ξένων γλωσσών.
4. Maitre με τουλάχιστον τρία χρόνια προϋπηρεσία και γνώση γερμανικών και ιταλικών.
5. Σερβιτόρους και βοηθούς σερβιτόρους, καμαριέρες με προϋπηρεσία.

Πληρ. στα ξενοδοχεία πρωινές ώρες και στο τηλ. 02440/32008 κ. Χατζηλαζάρου

ΠΩΛΟΥΝΤΑΙ ΔΙΑΜΕΡΙΣΜΑΤΑ

ΔΙΑΚΟΓΕΩΡΓΙΟΥ ΚΑΛΛΙΣΤΟΣ

• ΠΩΛΗΣΕΙΣ ΔΙΑΜΕΡΙΣΜΑΤΩΝ
• ΚΑΤΑΣΤΗΜΑΤΑ-ΑΠΟΘΗΚΕΣ

• ΑΝΤΑΛΛΑΓΕΣ ΑΚΙΝΗΤΩΝ
• ΑΓΟΡΕΣ ΟΙΚΟΠΕΔΩΝ

• ΑΝΑΛΑΜΒΑΝΟΥΜΕ ΑΝΤΙΠΑΡΟΧΕΣ

ΔΙΕΥΘ.: ΕΘΝ. ΑΝΤΙΣΤΑΣΕΩΣ 11, (πρώην Αννης Μαρίας)
ΤΗΛ: 78501-29318, 78502

ΠΩΛΟΥΝΤΑΙ διαμερίσματα λουξ κατασκευής με απεριόριστη θέα. Τα διαμερίσματα διαθέτουν θωρακισμένες πόρτες, εντοιχισμένες κουζίνες, ντουλάπες, εντοιχισμένο νιπτήρα με ντουλάπι, κεντρική θέρμανση αυτόνομη, ανοιγόμενα ανακλινόμενα κουφώματα με διπλά τζάμια, σίτες, ρολά, υδραυλικό ασανσέρ, τριφασικό ρεύμα.
Ολοι οι χώροι σπατουλαριστό, εσωτερικές πόρτες MDF με σχέδια

ΔΙΑΜΕΡΙΣΜΑΤΑ

Επί της οδού Μεγ. Κων/νου - Κων/νου Παλαιολόγου
50 τ.μ. δυάρια
85 τ.μ. τριάρια
110 τμ. τεσσάρια
ανά όροφο

Επί της Κων/νου Υδραίου-Στ. Κωτιάδη
70 τ.μ. τριάρια
90 τ.μ. τριάρια-τεσσάρια
110 τ.μ. τεσσάρια
130 τ.μ. τεσσάρια-πεντάρια
ανά όροφο με μεγάλες θεράντες φανταστική θέα

Επί της Λεωφ. Καλλιθέας-Καρακόνερο
50 τ.μ. δυάρια
85 τ.μ. τριάρια
110 τ.μ. τεσσάρια
ανά όροφο με μεγάλες θεράντες, απεριόριστη θέα

ΚΑΤΑΣΤΗΜΑΤΑ

50 τ.μ.
100 τ.μ.
150 τ.μ.
επί της Λεωφ. Καλλιθέας-Καρακόνερο

ΙΑΤΡΕΙΑ-ΓΡΑΦΕΙΑ

50 τ.μ.
100 τ.μ.
150 τ.μ.
επί της Μεγ. Κων/νου και Κων Παλαιολόγου (Φώκιαλη)

ΠΩΛΟΥΝΤΑΙ:

- Μονοκατοικία 100 τ.μ. σε οικόπεδο 476 τ.μ. στις Καλυθιές.
- Οικόπεδο στο Τσαΐρι, 2500 τ.μ.
- Οικόπεδο στα Κοσκινού, 19980 τ.μ.
- Διαμέρισμα 138 τ.μ. 1ος όροφος οδός Μάρκου Κλαδάκη - Ρόδος
- Διαμέρισμα 75 τ.μ. ισόγειο στην Αγ. Αναστασία- Ρόδος
- Μεζονέτα 140 τ.μ. στην οδό Λισαβώνος και Όσλου - Ρόδος
- Διαμέρισμα 80 τ.μ. 1ος όροφος στο χωριό Παραδείσι - Ρόδος
- Αγροτεμάχιο 19.800 τ.μ. στην Παστίδα (όπισθεν εργοστασίου "ΘΡΑΚΗ") - Ρόδος
- Αγροτεμάχιο 3.448 τ.μ. απέναντι από την είσοδο του ξενοδοχείου "BLUE BAY"- Κρεμαστή - Ρόδος
- Αγροτεμάχιο 4 στρεμμάτων στα Κολύμπια - Ρόδος
- Οικόπεδο 124 τ.μ. στην πλατεία του χωριού Κοσκινού - Ρόδος
- Ξενοδοχείο "ΠΟΣΕΙΔΩΝ" στην περιοχή Κρητικά - Ρόδος
- Διαμέρισμα 125 τ.μ. 3ος λουξ κατασκευής νέο στην οδό Αισχίνης
- Κατάστημα 90 τ,μ. νέας κατασκευής στο Καρακόνερο
- Γραφείο 63 τ.μ. νέας κατασκευής απέναντι από Παλαιό ΙΚΑ
- Γραφείο 73 τ.μ. νέας κατασκευής απέναντι από παλαιό ΙΚΑ
- Διαμέρισμα 110 τ.μ. 1ος όροφος στην Ανάληψη (εκκλησία) - Ρόδος
- Μεζονέτα 160 τ.μ. στους Δασκάλους
- Διαμέρισμα 60 τ.μ. 1ος όροφος Παναγιώτου Ροδίου-Ρόδος
- Ενοικιάζεται αποθήκη 75 τ.μ. στο Ροδίνι
- Πωλείται μονοκατοικία 140 τ.μ. στον Αρχάγγελο
- Πωλείται αγροτεμάχιο 4640 τ.μ. στ' Ασγούρου
- Πωλείται αγροτεμάχιο 3,2 στρέμματα στη Θολό.

ΔΑΝΕΙΑ ΟΛΩΝ ΤΩΝ ΤΑΜΕΙΩΝ
ΚΑΙ ΟΛΩΝ ΤΩΝ ΤΡΑΠΕΖΩΝ

Πληροφορίες
κ. Κ. ΔΙΑΚΟΓΕΩΡΓΙΟΥ • τηλ. 29318, 34598

ΣΧΟΛΗ ΟΔΗΓΩΝ



ΠΥΛΑΡΙΝΟΣ ΗΡΑΚΛΗΣ

Πτυχιούχος Εκπαιδευτής

Διπλώματα
✓ *Ερασιτεχνικά*
✓ *Επαγγελματικά*
✓ *Μοτοσικλέτας*
✓ *Επεκτάσεις - Αναθεωρήσεις*

Αγ. Αναστασίας & Π.Π. Γερμανού 40
Εμπορικό Κέντρο Φώκιαλη, α' όροφος
Τηλ. 75270, 0942 445549

ΑΝΑΚΟΙΝΩΣΗ
ΜΑΘΗΜΑΤΑ
*** Computer ***
ΕΚΠΑΙΔΕΥΤΗΣ DOGIAM COMPUTER
ΕΓΓΡΑΦΕΣ
** ΤΩΡΑ **
Τμήματα για:
Παιδιά - Ενήλικες
Αρχάριους - Μαθητές
Επαγγελματίες
Ανεύρεση Εργασίας
ΠΑΡΕΧΕΤΑΙ ΒΕΒΑΙΩΣΗ
Διδάσκει πτυχιούχος Πανεπιστημίου Αμερικής
ΜΑΝΩΛΗΣ Ι. ΣΟΦΙΛΛΑΣ
Κοδριγκτώνος 91
Τηλ. (0241) 31761

ΣΧΟΛΗ ΟΔΗΓΩΝ

ΠΟΡΤΣΕΛΛΗΣ ΣΤΕΦΑΝΟΣ

Διπλ. εκπαιδευτής υποψηφίων οδηγών μέλος της Ε.Σ.Ο.Ρ. Ο.Ε.



- Διπλώματα αυτοκινήτου, μοτοσικλέτας,φορτηγού, λεωφορείου, νταλίκας
- Αναθεωρήσεις ληγμένων αδειών
- Θεωρητικά μαθήματα ΚΟΚ και Μηχανολογίας
- Μετατροπές ξένων διπλωμάτων σε ελληνικά
- Διπλώματα αυτόματου αυτοκινήτου

ΝΕΑ ΔΙΕΥΘΥΝΣΗ: ΕΘΝΙΚΗΣ ΑΝΤΙΣΤΑΣΗΣ 73 (ΠΡΩΗΝ ΑΝΝΗΣ ΜΑΡΙΑΣ)
ΤΗΛ. 34497, 0945463635

Futurekids®

Μαθήματα Computer

Τμήματα για :
➢ Παιδιά 5-18 ετών
➢ Μαθητές Γ Λυκείου
➢ Φοιτητές
➢ Ενήλικες
➢ Στελέχη Επιχειρήσεων
➢ Εκπαιδευτικούς

Τα **FUTUREKIDS** είναι επίσημο εξεταστικό κέντρο **ECDL** όπου μπορείτε να αποκτήσετε το διεθνώς αναγνωρισμένο δίπλωμα κατάρτισης στους Η/Υ.

➢ Δωρεάν βιβλία,σημειώσεις
➢ Δωρεάν Εξάσκηση
➢ Πιστοποιήσεις από Cambridge,ODU,ECDL
➢ Εκπτώσεις σε άνεργους αδέρφια ,φοιτητές

Α.&Ι.Εξαδάκτυλος ΟΕ
Λεμεσού 29
Τηλ.,Φαξ : 70431,70432

ΜΑΘΗΜΑΤΑ Η/Υ για ενήλικες



Windows, Internet, Email, Word, Excel, Access

ΤΜΗΜΑΤΑ :
- Ταχύρυθμα 6 εβδομάδων
- Τρίμηνα - προετοιμασία για απόκτηση του ECDL
- Ειδικά για επιχειρήσεις

Στο εκπαιδευτικό κέντρο ANOSIS μπορείτε να αποκτήσετε το ECDL το δίπλωμα των υπολογιστών με διεθνή αναγνώριση που αποδεικνύει τις γνώσεις σας στους Η/Υ ...

ECDL
ΠΙΣΤΟΠΟΙΗΜΕΝΟ ΕΞΕΤΑΣΤΙΚΟ ΚΕΝΤΡΟ
Anosis Computer Learning
Τηλ. 78924
Στ. Κωτιάδη 64 Ανάληψη
Κώστας Χατζηδάκης
ΠΤΥΧ. ΠΛΗΡΟΦΟΡΙΚΗΣ ΠΑΝ. ΑΘΗΝΩΝ

ΣΧΟΛΗ ΟΔΗΓΩΝ

ΠΟΤΣΟΥ ΣΩΤΗΡΗ

ΔΙΠΛ. ΕΚΠΑΙΔΕΥΤΗΣ ΥΠΟΨΗΦΙΩΝ ΟΔΗΓΩΝ.
ΔΙΠΛΩΜΑΤΑ Α - Β - Γ - Δ - Ε

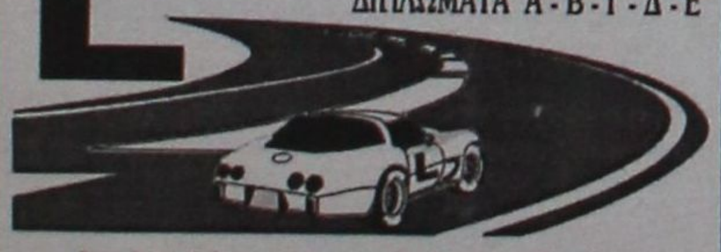

★ **Αναλαμβάνουμε την έκδοση αδειών οδήγησης όλων των κατηγοριών.**

★ **Αναθεωρήσεις Επαγ/κών αδειών.**

★ **Τα θεωρητικά μαθήματα όλων των κατηγοριών γίνονται στό σύγχρονο Κέντρο θεωρητικής Εκπαίδευσης Υποψηφίων Οδηγών της Ε.Σ.Ο.Ρ. Ο.Ε. Στην οποία μετέχουμε.**

★ **Διαθέτουμε καί Αυτόματο Επιβατηγό.**

Εθνάρχου Μακαρίου 31, 2ος όροφος, ΡΟΔΟΣ
(Ενανti Εθνικής Τράπεζας, πάνω από το κατάμα "ΡΟΔΙ")
Τηλ. 78070 Κιν. 0945- 567404

ΜΕΜΝΟΥΜΕ ΚΙΑΖΙΜ
ΑΡΙΣΤΟΥΧΟΣ ΑΤΤΙΚΟΥ
ΩΔΕΙΟΥ ΑΘΗΝΑΣ

Διπλωματούχος πιάνου και πτυχιούχος Ανώτερων θεωρητικών μουσικής, με 10ετή πείρα ως καθηγήτρια και ερμηνεύτρια, παραδίδει μαθήματα θεωρίας (υποχρεωτική θεωρία και αρμονία, ανώτερα θεωρητικά), πιάνου (κλασική τζαζ, ελληνικό ρεπερτόριο μεγάλης ποικιλίας και κλασικό ρεπερτόριο όλων των επιπέδων με δυνατότητα εγγραφής σε Ωδείο).

Πληρ. τηλ. 02410-20363

ΖΗΤΟΥΝΤΑΙ

από ξενοδοχειακή μονάδα στην Ιαλυσό

α. Σερβιτόροι Α'
β. Σερβιτόροι Β'
γ. Καμαριέρες
δ. Μάγειροι Α'
ε. Μάγειροι Β'
στ. Πωλήτριες super market

Πληρ. Γραφείο Προσωπικού, τηλ. 94321

BLUE SEA RESORT HOTEL

* * * *

Η παροχή υψηλών υπηρεσιών στο απόλυτα σημερινό ανταγωνιστικό περιβάλλον είναι προτεραιότητά μας. Ζητούμε συνεργάτες στα πλαίσια αναδιοργάνωσης της ξενοδοχειακής επιχείρησης:

F&B Manager
Πτυχιούχο Ξενοδοχειακής Σχολής με προυπηρεσία σε επισιτιστικα τμήματα. Κύριος στόχος η εύρυθμη λειτουργία των τμημάτων, ή ικανοποίηση των πελατών και η αύξηση των εσόδων.

Αρχιμάγειρα
Προϋπηρεσία σε μεγάλα ξενοδοχεία, πτυχίο μαγειρικής σχολής, επαγγελματική προσέγγιση για ποιοτική συνεργασία και φιλοδοξία για διάκριση είναι επιθυμητά.

Ζαχαροπλάστη
Φούρναρη

Μπάρμαν
με ευχέρεια της γερμανικής και αγγλικής. Προϋπηρεσία σε σοβαρές ξενοδοχειακές μονάδες, πτυχίο ξενοδοχειακής σχολής, ικανότητα δημιουργίας ευχάριστου περιβάλλοντος με συναδέλφους με γνώμονα την απόδοση δίχως τριβές και αξιοπιστία, είναι επιθυμητά.

Σερβιτόρους και βοηθούς
Γκρουμ για την υποδοχή

Αιτήσεις καθημερινά 10.00 – 13.00
Blue Sea Resort Hotel
10ο χλμ Λεωφόρου Καλλιθέας - Φαληράκι
Τηλέφωνο 02410-85512 Telefax 02410-85582
email : alkal@blueseahotel.gr

RODOS PALLADIUM

Εχοντας σαν αρχή μας, την παροχή υπηρεσιών υψηλής ποιότητας, επιθυμούμε να προσλάβουμε **καμαριέρες** για την στελέχωση του τμήματος **Ορόφων** του ξενοδοχείου μας.

Προσφέρουμε άριστες συνθήκες εργασίας σε 8 μηνη βάση για την σαιζόν του 2002.

Οι ενδιαφερόμενες μπορούν να προσέρχονται, για αλληλογνωριμία, στο ξενοδοχείο μας **Rodos Palladium στο Φαληράκι** (Δευτέρα έως Παρασκευή, 10-12 π.μ.) ή να αποστείλουν το βιογραφικό τους ***ταχυδρομικώς*** (Τ.Θ. 180, 85100 Ρόδος) ή με ***Fax*** (0241) 86617, υπόψη κ. **Κ. Κουπάδη** (Γραφείο Προσωπικού).

RODOS PALLADIUM

Εχοντας σαν αρχή μας, την παροχή υπηρεσιών υψηλής ποιότητας, βασιζόμενοι σε άρτια εκπαιδευμένο προσωπικό, επιθυμούμε να προσλάβουμε **Αποφοίτους Τουριστικών Σχολών** για την στελέχωση των τμημάτων **Food & Beverage & Front Office (υπάλληλοι Υποδοχής, Night Auditor, Γκρουμ)** του ξενοδοχείου μας. Αν σας ενδιαφέρει η

Καριέρα στο Food & Beverage και στο Front Office

έχετε δυναμική προσωπικότητα, φιλοδοξία για επαγγελματική άνοδο και διάθεση για επαγγελματική δουλειά, σε **όλα τα επίπεδα** του Food & Beverage, ξεκινώντας από service encounter positions (Εστιατόριο, Μπαρ κ.λπ.) τότε το νεότερο ξενοδοχείο πολυτελείας του νησιού μας θα ήθελε να λάβει γνώση του βιογραφικού σας.
Προσφέρουμε άριστες συνθήκες εργασίας σε 8μηνη βάση για την σαιζόν του 2002, δυνατότητα εξέλιξης και αποδοχές αναλόγως των προσόντων και της εμπειρίας σας.

Οι ενδιαφερόμενοι μπορούν να προσέρχονται, για αλληλογνωριμία, στο ξενοδοχείο μας **Rodos Palladium στο Φαληράκι** (Δευτέρα έως Παρασκευή, 10-12 π.μ.) ή να αποστείλουν το βιογραφικό τους ***ταχυδρομικώς*** (Τ.Θ. 180, 85100 Ρόδος) ή με ***Fax*** (0241) 86617, υπόψη κ. **Ν. Βασταρδή** Προϊστάμενο Εστιατορίων & Μπαρ και κ. **Γ. Μωραΐτη** - Room Division Manager.

Figma

Αντιπροσωπεύσεις Ασφαλιστικών Εταιρειών
Άννης Μαρίας και Καζαντζάκη 2
Τηλ. (0241) 31468 • FAX: (0241) 33644

ΖΗΤΟΥΝΤΑΙ

Ασφαλίστριες και ασφαλιστές για ελεύθερη συνεργασία.
Για ραντεβού τηλ. 31468

CAIRO CAFE ΖΗΤΟΥΝΤΑΙ

νέοι και νέες για 12μηνη απασχόληση.
Προϋπηρεσία απαραίτητη.
Θέσεις μπουφέ-σέρβις.

Πληρ. τηλ. 75362 κον Γεωργίου, κα Αθανάσογλου

ΖΗΤΕΙΤΑΙ

πολύγλωσση γραμματέας
με γνώση Η/Υ για μόνιμη εργασία.

Πληρ. τηλ. 86670-3 κ. Δημήτρη

Από επιχείρηση ξενοδοχειακού εξοπλισμού

ΖΗΤΟΥΝΤΑΙ

υπάλληλοι με γνώση του αντικειμένου, κατά προτίμηση ξενοδοχοϋπάλληλοι, ηλικίας μέχρι 30 ετών για να χρησιμοποιηθούν εντός του καταστήματος ως πωλητές.
Γνώση Η/Υ επιθυμητή.
Πληρ. τηλ. 69870 ώρες 10-14.00

Από το ξενοδοχείο
ΚΑΛΛΙΘΕΑ ΜΑΡΕ ΠΑΛΛΑΣ

ΖΗΤΟΥΝΤΑΙ

για τη σαιζόν 2002

1. Σερβιτόροι Α' και Β'
2. Μάγειροι Β' και Γ'

Οι ενδιαφερόμενοι παρακαλούνται να απευθύνονται στα τηλ. 0241068720 ή στο ξενοδοχείο από 09.00 έως 13.00

ΡΟΔΙΑΚΗ ΚΤΗΜΑΤΙΚΗ

ΣΥΜΒΟΥΛΟΙ & ΕΚΤΙΜΗΤΕΣ ΑΚΙΝΗΤΩΝ — ΚΤΗΜΑΤΟΜΕΣΙΤΙΚΟ ΓΡΑΦΕΙΟ από το 1983

ΠΩΛΟΥΝΤΑΙ ΜΟΝΟΚΑΤΟΙΚΙΕΣ ΣΤΟΥΣ ΤΡΕΙΣ



ΣΕ ΜΠΕΤΑ ΑΠΟ 31.000.000 ΔΡΧ

ΑΝΕΣΤΗΣ & ΣΑΒΒΑΣ ΣΑΒΒΑΪΔΗΣ

tel: 26281 & 35476 cel: 0944-421015 & 0977-433427

ΤΟ ΞΕΝΟΔΟΧΕΙΟ
Blue Sky Beach Hotel
ΣΤΗΝ ΠΟΛΗ ΤΗΣ ΡΟΔΟΥ

ΖΗΤΕΙ

- **Υπεύθυνο F&B Service & Guest Relation**
με καλές γνώσεις Γερμανικών, Αγγλικών και Η/Υ
- **Reseptionist**
με καλές γνώσεις Γερμανικών, Αγγλικών και Η/Υ
- **Μάγειρα**
μέχρι 35 ετών, με προυπηρεσία
- **Υπάλληλο Pool Bar**
μέχρι 35 ετών, καλές γνώσεις Γερμανικών, Αγγλικών
- **Πωλήτρια Super Market**
μέχρι 35 ετών, καλές γνώσεις Γερμανικών, Αγγλικών
- **Υπάλληλο Σιδερωτήριο-Πλυντήριο**
μέχρι 35 ετών, προυπηρεσία θα εκτιμηθεί
- **Προσωπικό Διαφόρων Ειδικοτήτων**

Οι ενδιαφερόμενοι παρακαλούνται να επικοινωνήσουν με το λογιστήριο του:

Ξενοδοχείου Blue Sky Beach Hotel
Πλατεία Ψαροπούλας
Τηλ. 02410-33768, 02410-33778
ώρες 09.00-14.30

ΖΗΤΟΥΝΤΑΙ

πωλήτριες για να εργασθούν σε κοσμηματοπωλείο με γνώση Αγγλικών-Γερμανικών σε εμπορικό κέντρο στο Κιοτάρι. Μισθός ικανοποιητικός και εξελίξιμος.

Πληρ. τηλ. 86670-3, κ. Τάκη

ΑΠΟ ΜΕΓΑΛΗ ΤΕΧΝΙΚΗ Α.Ε. ΤΗΣ ΡΟΔΟΥ

ΖΗΤΕΙΤΑΙ

Βοηθός λογιστή

με τα ακόλουθα προσόντα:

- Τουλάχιστον 2ετή προϋπηρεσία σε αντίστοιχη θέση
- Γνώσεις μηχανογραφημένου λογιστηρίου (κατά προτίμηση προγράμματος ΚΕΦΑΛΑΙΟ)
- Καλή γνώση Κ.Β.Σ., φορολογικών θεμάτων, Γ.Λ.Σ.
- Χειρισμό προγραμμάτων Microsoft Excel, Word

Αποστολή βιογραφικών σημειωμάτων:
Fax: 01-06254220 (Υπ' όψιν κ. Νταβέλη)
ή Fax: 0241-033021 (Υπ' όψιν κ. Τσιώνα)
Πληρ. τηλ. 01-6254100, 0945/333461 (κ. Νταβέλη)

διάφορα

συνέχεια από την προηγούμενη

ΠΩΛΟΥΝΤΑΙ ΕΠΙΠΛΑ ΜΕΤΑΧΕΙΡΙΣΜΕΝΑ: σαλόνι 150.000, κρεβατοκάμαρα 100.000, τραπεζαρία 100.000, τραπεζαρία κουζίνας 50.000, ψυγείο, κουζίνα, τηλεόραση, πλυντήριο. Πληρ. τηλ. 30067. ΑΔ43308

ΣΚΑΦΟΣ πιλοτίνα καμπινάτο με μηχανή 60 HP EVIROUD καταλυτική με φουλ εξτρά, για λόγους υγείας. Πληρ. τηλ. 0945/885495. ΑΔ43310

ΠΩΛΕΙΤΑΙ: ψυγείο βιτρίνα οβάλ, κατάλληλο για ζαχαροπλαστείο/Σούπερ Μάρκετ, Παντοπωλείο κ.λπ., σε πολύ κατάσταση και σούπερ σπέσιαλ τιμή. Πληρ. στο κατάστημα επί της Ηρώων Πολυτεχνείου 4 (δίπλα ξεν. Ακάντια) και στα τηλ. 26220, 67189. ΑΔ43309

ΞΥΛΑ ΕΛΙΑΣ για τζάκι κομμένα σε μικρά τεμάχια. Πληρ. τηλ. 0944/812201. ΑΔ43311

προσφορες εργασιας

ΖΗΤΩ ΕΡΓΑΣΙΑ ως βοηθός λογιστή. Γνωρίζω Η/Υ, αγγλικά. Πληρ. τηλ. 0932242580. ΑΡ43366

Lindos Princess Beach Hotel

Το νέο ξενοδοχείο, 4 αστέρων, της "Ιωάννης Χατζηλαζάρου Α.Ε" δυναμικότητας 1150 κλινών θα λειτουργήσει την ερχόμενη τουριστική περίοδο, στη θέση "Πεύκοι" του Δήμου Λινδίων.

Για την στελέχωση του, η εταιρεία επιθυμεί να προσλάβει ικανούς συνεργάτες με

Προοπτική εξέλιξης & πραγματοποίησης καριέρας στον Ξενοδοχειακό χώρο

για τα παρακάτω τμήματα:

ΥΠΟΔΟΧΗΣ
Receptionists & Night Auditor

ΕΣΤΙΑΤΟΡΙΩΝ
Σερβιτόρους Α & Σερβιτόρους Β

ΚΟΥΖΙΝΑΣ
Μαγείρους Α & Μαγείρους Β

ΟΡΟΦΩΝ
Καμαριέρες & Καθαρίστριες

Κατά περίπτωση παρέχονται οι δυνατότητες: Οκτάμηνης απασχόλησης, Στέγης, και Μεταφοράς.

Για πληροφορίες, υποβολή Βιογραφικών Σημειωμάτων & Αιτήσεων Εργασίας, οι ενδιαφερόμενοι/-ες μπορούν να επικοινωνήσουν με το Γραφείο Προσωπικού, καθημερινά 10:00 – 15:00 στο τηλέφωνο 0244 29230 ή μέσω του φαξ 0244 29231

GRECOTEL

Η **GRECOTEL** η μεγαλύτερη ξενοδοχειακή αλυσίδα στην Ελλάδα ζητά για το ξενοδοχείο της:

- **GRECOTEL RHODOS ROYAL στην Ρόδο**
- **Προσωπικό για τα επισιτιστικά τμήματα**

Αιτήσεις γίνονται δεκτές στην Διεύθυνση:
GRECOTEL RHODOS ROYAL
Φαληράκι Ρόδος

Υπόψιν: κ. Βαλέργα Δημήτρη/Προσωπάρχη
Τηλ. 0241-85412- Fax: 0241-85091
e-mail: person_rr@rr.grecotel.gr

ΚΤΗΜΑΤΟΜΕΣΙΤΙΚΟ ΓΡΑΦΕΙΟ

ΕΥΡΩΚΤΗΜΑΤΙΚΗ

ΜΕΣΙΤΕΣ ΣΥΜΒΟΥΛΟΙ ΕΚΤΙΜΗΤΕΣ

ΠΩΛΗΣΕΙΣ ΟΙΚΟΠΕΔΩΝ

ΙΑΛΥΣΟΣ
301τ.μ.- Εντός σχεδίου.....17.000.000 (49.884,1€)
320τ.μ.- Στο κέντρο (Σ.Δ.=1)...17.000.000 (49.884,1€)
700τ.μ.- Κοντά στο κέντρο (Σ.Δ.=1)....50.000.000 (146.717,9€)
1000τ.μ.- Κοντά στο κέντρο (Σ.Δ.=1)...35.000.000 (102.702,5€)
1180τ.μ.- Στην παρ. Ιαλυσού(Σ.Δ=0,4)...41.000.000 (120.308,7€)
1713τ.μ.- Κοντά στην παραλία(Σ.Δ.=0,4)...70.000.000 (205.405,1€)
2000τ.μ.- Θέση Βουνάρα.....38.000.000 (111.505,6€)
2000τ.μ.- Με άδεια οικόδ. στο Λύκειο...35.000.000 (102.702,5€)
2000τ.μ.- εντός σχεδίου.....60.000.000 (176.061,5€)
4000τ.μ.- Στους πρόποδες Φιλερήμου...50.000.000 (146.717,9€)
4000τ.μ.- Κοντά στην Άνοιξη.....50.000.000 (146.717,9€)
4000τ.μ.- Στην προέκτ. οδού Άνοιξης....50.000.000 (146.717,9€)
8700τ.μ.- Θέση Κανδυλί.....30.000.000 (88.030,7€)
9700τ.μ.- Θέση Κανδυλί.....50.000.000 (146.717,9€)
10.000τ.μ.- Θέση Κανδυλί.....50.000.000 (146.717,9€)

ΚΙΟΤΑΡΙ
2000τ.μ.- Επί της Εθνικής οδού.....9.000.000 (26.409,2€)

ΜΑΣΣΑΡΙ
400τ.μ.- Εντός οικισμού..4.500.000 (13.204,6€)
4400τ.μ.- κοντά στο γήπεδο...10.000.000 (29.343,6€)

ΙΞΙΑ
500τ.μ.- Κοντά στην παραλία).....35.000.000 (102.702,5€)
500τ.μ.- Κοντά στην παραλία)....35.000.000 (102.702,5€)
3300τ.μ.- Εντός σχεδίου.....50.000.000 (146.717,9€)

ΠΑΣΤΙΔΑ
400τ.μ.- Εκτός Οικισμού.....15.000.000 (44.015,4€)
788τ.μ.- Εντός Οικισμού με άδεια οικόδ...8.500.000 (24.942,0€)
892τ.μ.- Εντός Οικισμού με άδεια οικόδ...9.000.000 (26.409,2€)
1000τ.μ.- Εντός Οικισμού.....10.000.000 (29.343,5€)
1000τ.μ.- Εντός Οικισμού.....12.000.000 (35.212,3€)
1070τ.μ.- Εντός Οικισμού.....16.000.000 (46.949,7€)
1900τ.μ.- Εκτός Οικισμού.....35.000.000 (102.702,5€)

ΠΑΡΑΔΕΙΣΙ
8000τ.μ.- Εκτός Οικισμού.....64.000.000 (187.798,9€)

ΣΟΡΩΝΗ
4000τ.μ.- Επί της επαρχιακής οδού...18.000.000 (52.818,4€)
5000τ.μ.- Στο κύμα (άρπιο & οικόδ/μο.)..15.000.000 (44.015,4€)

ΛΙΝΔΟΣ
4600τ.μ.- Θέση Ψάλτο.....50.000.000 (146.717,9€)
8000τ.μ.- Στους Πεύκους Κοντά στην παραλία...32.000.000 (93.899,5€)
12000τ.μ.- Στους Πεύκους κοντά στην παραλία...168.000.000 (492.972,2€)

ΚΟΛΥΜΠΙΑ
715τ.μ.- Στο δρόμο με τους Ευκάλυπτους...8.000.000 (23.474,9€)
4500τ.μ.- Με άδεια οικόδ. για ξενοδοχ....63.000.000 (184.864,6€)
5700τ.μ.- Στο δρόμο με τους ευκάλυπτους.....50.000.000 (146.717,9€)

ΑΣΓΟΥΡΟΥ
1700τ.μ.- Εντός νέου σχεδίου με 420τ.μ. Κτίσματα....90.000.000 (264.092,2€)
4000τ.μ.- Εκτός σχεδίου οικισμού.....40.000.000 (117.374,3€)
4000τ.μ.- Εκτός σχεδίου οικισμού.....45.000.000 (132.046,1€)
4000τ.μ.- Εκτός σχεδίου οικισμού.....45.000.000 (132.046,1€)

ΜΑΡΙΤΣΑ
300τ.μ.- Εντός οικισμού.....4.500.000 (13.204,6€)
1400τ.μ.- Εντός οικισμού.....8.000.000 (23.474,9€)
1490τ.μ.- Επί της επαρχιακής οδού.....13.500.000 (39.613,8€)
4000τ.μ.- Κοντά στο παλιό αεροδρόμιο.....12.000.000 (35.212,3€)

ΑΦΑΝΤΟΥ
360τ.μ.- Εντός οικισμού.....12.000.000 (35.212,3€)
5600τ.μ.- Επί της Ρόδου - Λίνδου.....145.000.000 (425.482,0€)

ΛΑΔΙΚΟ
21.000τ.μ.- Κοντά στη θάλασσα.....250.000.000 (733.589,6€)

ΑΡΧΑΓΓΕΛΟΣ
800τ.μ.- Εντός σχεδίου οικισμού.....8.000.000 (23.474,9€)

ΚΑΛΥΘΙΕΣ
1734τ.μ.- εντός Οικισμού.....25.000.000 (73.358,0€)
2640τ.μ.- Πανοραμικό....28.000.000 (82.162,0€)

ΚΑΛΑΘΟΣ
2800τ.μ.- Εντός οικισμού επί της Ρόδου-Λίνδου με κτίσματα 400τ.μ.....90.000.000 (264.092,2€)
25000τ.μ. Εκτός σχεδίου πανοραμικό...75.000.000 (220.076,9€)

ΓΕΝΝΑΔΙ
500τ.μ.- Εντός Οικισμού με άδεια οικόδ.....20.000.000 (58.687,2€)
1720τ.μ.- Επί της παλιάς επαρχιακής οδού με άδεια οικόδ.....17.500.000 (51.351,3€)
4200τ.μ.- Επί της επαρχιακής Οδού.....29.000.000 (85.096,4€)

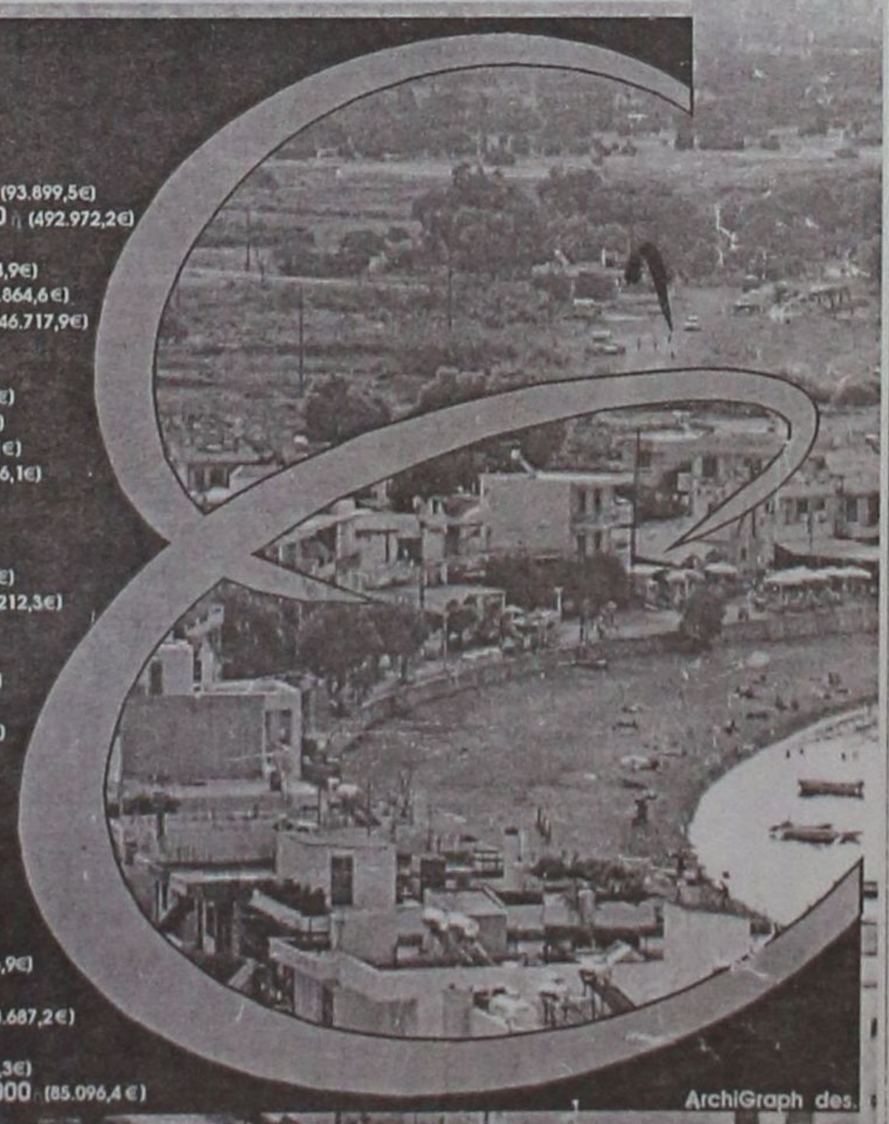

ArchiGraph des.

Τηλ. (0241) 73819,74917 κιν 0944/374546, 0945/292030 FAX 38641

ΠΛΗΡΟΦΟΡΙΕΣ **ΙΩΑΝΝΗΣ & ΜΙΧΑΛΗΣ ΕΥΣΤΑΘΙΟΥ**

Μεταφερθήκαμε στα νέα μας γραφεία Εθνικής Αντίστασης 83 (πρώην Άννης Μαρίας) δίπλα στην ALPHA BANK

ΖΗΤΟΥΝΤΑΙ

από πολυτελές ξενοδοχείο:

α. Αισθητικός με γνώσεις και μασάζ, μανικιούρ, πεντικιούρ
β. Μασέζ
γ. Γυμνάστρια

Πληρ. τηλ. 63350, 0945204400

INTERNETCOM

● Internet Services Provider ●

Η INTERNETCOM κατέχει δυναμική παρουσία στον χώρο παροχής Υπηρεσιών Νέας Τεχνολογίας για την ένταξη Εταιρειών στο INTERNET μέσω "SITE". Πληροφορήσεις και Ηλεκτρονικού Εμπορίου.

Η εταιρεία ενδιαφέρεται να ΠΡΟΣΛΑΒΕΙ:

2 ΓΡΑΜΜΑΤΕΙΣ (1 ΓΕΝΙΚΗ, 1 Ρ.Α.)

Οι υποψήφιες πρέπει να διαθέτουν:

• Ευχάριστη προσωπικότητα, Επικοινωνιακή δυνατότητα, Καλή γνώση σε προγράμματα Ηλ. Υπολογιστή όπως; EXCEL, WORD, INTERNET. Απλή Λογιστική, Γνώση Αγγλικής Γλώσσας, ηλικίας έως 35 ετών.

(Σπαστό ωράριο)

3 ΠΡΟΓΡΑΜΜΑΤΙΣΤΕΣ (LYNUX/NT 2000)

Απόφοιτοι ΑΕΙ και ΤΕΙ Πληροφορικής

• Διαχείριση/Προγραμματισμός Lynux και NT2000 Servers, Προγραμματισμός σε PHP4/ MySQL, Sites+E-Trade, Internet application, Web Programming, Net Objects, FrontPage, IP Addfress/Ftp Set Up, HTML.

(Πλήρη ή μερική απασχόληση-Σπαστό ωράριο)

3 ΣΧΕΔΙΑΣΤΕΣ (WEB DESIGNERS)

Οι ενδιαφερόμενοι πρέπει να γνωρίζουν:

• Χρήση Net Objects, Photo Shop, Front page, Scanning και επεξεργασία εικόνας, Link Setting, Βασικές γνώσεις σχεδιασμού και Navigation, Internet Research, HTML.

(Πλήρη ή μερική απασχόληση-Σπαστό ωράριο)

2 ΣΥΜΒΟΥΛΟΥΣ INTERNERT (CONSULTANTS)

Πτυχιούχοι στο Marketing ή Business Administration

• Ολοκληρωμένες στρατιωτικές υποχρεώσεις, Ευχέρεια λόγου, Κοινωνικοί, Δραστήριοι, με γνώσεις Ηλ. Υπολογιστή, INTERNET, Διοικητικές Ικανότητες για ομαδάρχες (Team Leaders)

(Πλήρης απασχόληση-Σπαστό ωράριο)

ΠΡΟΣΦΕΡΟΥΜΕ υψηλά πακέτα αποδοχών (μισθό), βάση ικανοτήτων και εμπειρίας, ετήσιο και παραγωγικότητας Bonus, ευχάριστο περιβάλλον, δυνατότητα ανάπτυξης.

ΒΙΟΓΡΑΦΙΚΑ με πρόσφατη φωτογραφία ή τηλέφωνο για συνέντευξη

Μάνος Σισαμωτός, (0241) 78591
INTERNETCOM Α.Ε.-15 Γ. Παπανικολάου, (έναντι casino), Ρόδος.
Τηλ. (0241) 78591-Φαξ: (0241) 39744-e-mail: response@ar-de.com

Εάν ενδιαφέρεστε να παρακολουθήσετε το ΔΩΡΕΑΝ Σεμινάριο της INTERNETCOM στις 19 Ιανουαρίου στο Ξενοδοχείο "PLAZA"- δηλώστε συμμετοχή επισκεπτόμενοι www.business2021com και συμπληρώστε την Δικτυακή Αίτηση Συμμετοχής

ΠΩΛΟΥΝΤΑΙ

σε τιμή ευκαιρίας κρεβάτια ξενοδοχείου σε εξαιρετική κατάσταση με υπόστρωμα και στρώμα διαστάσεων 1,20Χ2,00,1,36Χ2.00 και 1,95Χ2.00. (Τιμή 15.000 δρχ.)

Πληρ. τηλ. 56247, 12.00-14.00

ΖΗΤΕΙΤΑΙ

Εργάτης από την "ΞΥΛΕΙΑ ΣΠΑΝΟΣ" για να εργασθεί στην αποθήκη.

Πληρ. 62550, 62684
ώρες εργασίες: 08.00 έως 15.00

Η εταιρεία ΑΤΛΑΝΤΙΚΑ ΕΛΛΑΣ Α.Ε.

ιδιοκτήτρια των υπό ανέγερση πολυτελών ξενοδοχειακών μονάδων στα Κολύμπια,

ΖΗΤΕΙ

για άμεση έναρξη εργασιών εργολάβους κατασκευαστές μπετόν.

Παρακαλώ για περαιτέρω διευκρινήσεις απευθυνθείτε στο τηλ. 0241-94511

Η ΤΡΟΦΟΔΟΤΙΚΗ ΡΟΔΟΥ Α.Ε.

ΖΗΤΕΙ

απόφοιτο ΑΕΙ-ΤΕΙ ή ΙΕΚ.
Για να εργασθεί ως βοηθός λογιστή.
Δωδεκάμηνη απασχόληση.

Πληρ. τηλ. 68111, 60314, 08.00-16.00

Το γραφείο παραγωγής της ΕΘΝΙΚΗΣ ΑΣΦΑΛΙΣΤΙΚΗΣ

ΖΗΤΑ

άτομα ηλικίας 23-40, για να στελεχώσει το νέο τμήμα πωλήσεων χρηματοοικονομικών προϊόντων του ομίλου της ΕΘΝΙΚΗΣ ΤΡΑΠΕΖΑΣ της ΕΛΛΑΔΟΣ Α.Ε.

Πληροφορίες-Βιογραφικά στη διεύθυνση της Εθνικής Ασφαλιστικής στη Σ. ΒΕΝΙΖΕΛΟΥ 1, τηλ. 38338, 36274, υπ' όψιν κ. Τριανταφύλλου

ΠΩΛΟΥΝΤΑΙ

ΓΙΑ ΕΠΑΓΓΕΛΜΑΤΙΚΕΣ ΑΡΤΟΠΟΙΟΥΣ ΚΑΙ ΖΑΧΑΡΟΠΛΑΣΤΕΣ

1) Φούρνο αέρος 20 λαμαρίνων Βίγγλερ
2) Ζυμωτήριο
3) Κύλινδρος ζυμαριού
4) Βιτρίνα 2 1/2 μέτρα τζάμι κουρμπαριστό
5) Σφολιατομηχανή γαλλική
6) Μηλοτρίφτης
7) Μηχανή για ψωμάκια Κάιζερ και Στερν

Πληρ. τηλ. 21807, 26294



ΜΑΘΗΜΑΤΑ ΚΙΘΑΡΑΣ

ΞΥΛΟΥΡΓΑΣ ΓΙΩΡΓΟΣ

ΑΡΙΣΤΟΥΧΟΣ
ΔΙΠΛΩΜΑΤΟΥΧΟΣ
ΜΕ ΔΙΑΚΡΙΣΗ,
ΟΡΦΕΙΟΥ ΩΔΕΙΟΥ ΑΘΗΝΩΝ

Πληρ. τηλ. 25966, 0937/943618

ΟΡΓΑΝΟΠΟΙΕΙΟ

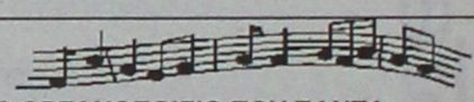

ΤΟ ΟΡΓΑΝΟΠΟΙΕΙΟ ΠΟΥ ΠΑΝΤΑ ΘΕΛΕΙ ΝΑ ΠΡΩΤΟΠΟΡΕΙ ..... ΚΑΤΑΣΚΕΥΑΣΕ .....



Η ΠΗΓΗ ΓΙΑ ΤΑ ΜΟΥΣΙΚΑ ΟΡΓΑΝΑ
ΕΜΕΙΣ ΚΑΤΑΣΚΕΥΑΖΟΥΜΕ .....
ΕΜΕΙΣ ΕΠΙΣΚΕΥΑΖΟΥΜΕ .....
ΚΑΙ ΑΣΕ ΤΟΥΣ ΑΛΛΟΥΣ .....
ΝΑ ΨΑΧΝΟΝΤΑΙ .....



"ΟΡΓΑΝΟΠΟΙΕΙΟ"
ΒΑΣΙΛΗΣ ΠΑΥΛΑΚΗΣ
ΑΘΗΝΩΝ 18 - ΑΝΑΛΗΨΗ ΡΟΔΟΣ
ΤΗΛ. 0241-64306 ΚΙΝ. 0946-067096
email: vasilispavlakis@yahoo.gr

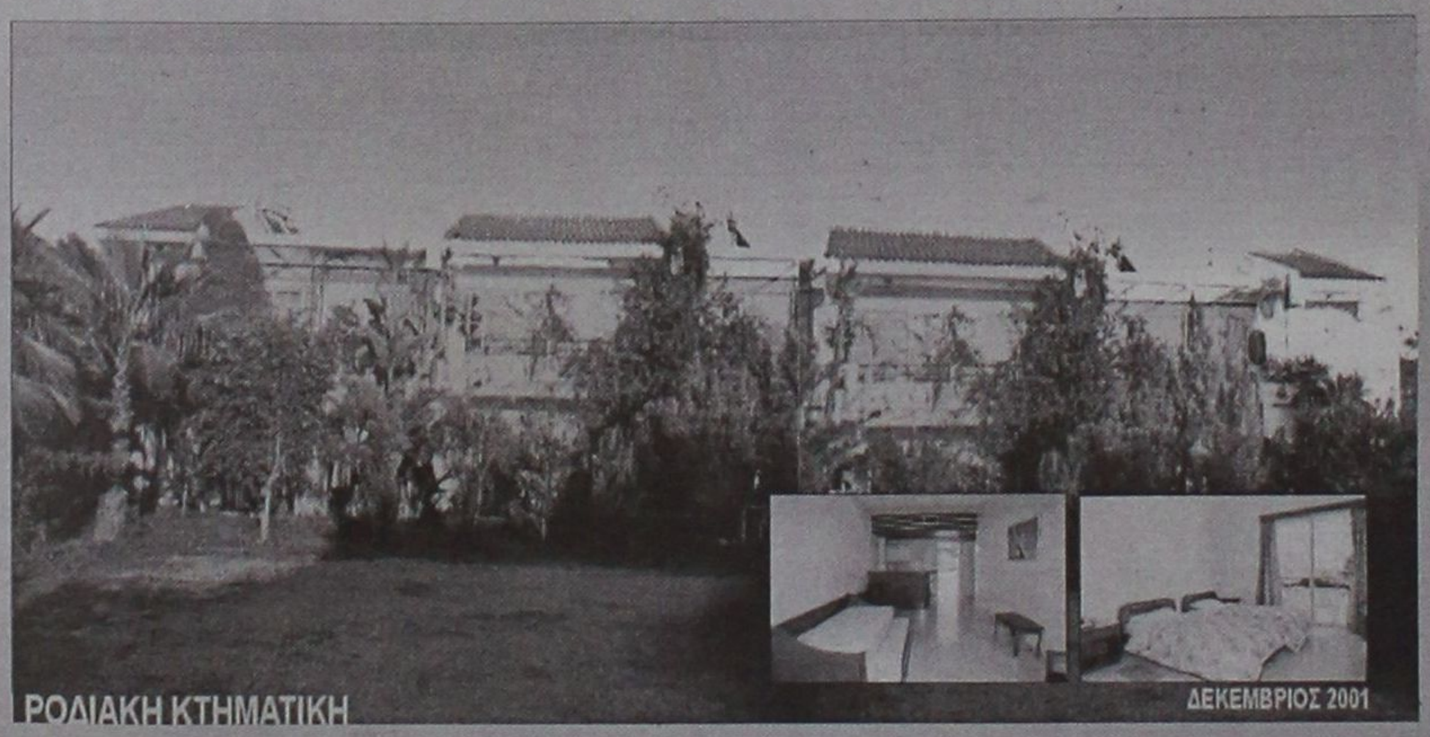

ΕΠΕΝΔΥΤΙΚΕΣ ΠΡΟΤΑΣΕΙΣ

ΡΟΔΙΑΚΗ ΚΤΗΜΑΤΙΚΗ

ΣΥΜΒΟΥΛΟΙ & ΕΚΤΙΜΗΤΕΣ ΑΚΙΝΗΤΩΝ — ΚΤΗΜΑΤΟΜΕΣΙΤΙΚΟ ΓΡΑΦΕΙΟ από το 1983

ΑΚΙΝΗΤΟ ΕΙΣΟΔΗΜΑΤΟΣ ΜΕ ΕΤΗΣΙΑ ΑΠΟΔΟΣΗ 7,68 %

- 2 ΚΤΙΡΙΑ 12 ΕΠΙΠΛΩΜΕΝΩΝ ΔΙΑΜΕΡΙΣΜΑΤΩΝ 50 τ.μ. ΤΟ ΚΑΘΕΝΑ ΜΕ ΙΔΙΩΤΙΚΟ ΚΗΠΟ ΚΑΙ ΒΕΡΑΝΤΑ ΜΙΣΘΩΜΕΝΑ ΟΛΟΚΛΗΡΟ ΤΟ ΕΤΟΣ ΜΕ ΠΛΗΡΟΤΗΤΑ 100%
- ΣΥΝΟΛΙΚΟ ΕΜΒΑΔΟΝ ΚΤΙΡΙΩΝ 652 τ.μ.
- ΟΙΚΟΠΕΔΟ 6,410 τ.μ.
- ΥΠΟΛΟΙΠΟ ΕΓΚΕΚΡΙΜΕΝΗΣ ΟΙΚΟΔΟΜΙΚΗΣ ΑΔΕΙΑΣ 617 τ.μ.
- ΕΤΑΙΡΙΚΗ ΜΟΡΦΗ Α.Ε.
- ΤΟΠΟΘΕΣΙΑ - ΙΞΙΑ ΔΗΜΟΥ ΙΑΛΥΣΟΥ
- ΑΜΕΣΗ ΜΕΤΑΒΙΒΑΣΗ

ΑΠΟΚΛΕΙΣΤΙΚΗ ΔΙΑΘΕΣΗ

ΑΝΕΣΤΗΣ & ΣΑΒΒΑΣ ΣΑΒΒΑΪΔΗΣ
τηλ: 0241-26281 & 35476
cel: 0944–421015

ΚΟΥΡΑΣΤΗΚΑΤΕ ΝΑ ΨΑΧΝΕΤΕ ΤΕΧΝΙΤΕΣ ΓΙΑ ΤΟ ΠΡΟΒΛΗΜΑ ΤΟΥ ΣΠΙΤΙΟΥ ΣΑΣ; Η ΛΥΣΗ ΓΙΑ ΣΑΣ ΕΙΜΑΣΤΕ ΕΜΕΙΣ

- Κατασκευές αλουμινίου EUROPA και σιδήρου
- Υδραυλικός-αποφράξεις και θέρμανση
- Ελαιοχρωματιστής
- Ηλεκτρολόγος
- Πλακάς
- Κτισίματα-σοβάδες
- Μαραγκός
- Τζάκια
- Καλουπατζής

ΚΑΙ ΟΤΙ ΑΛΛΟ ΠΕΡΙ ΟΙΚΟΔΟΜΗΣ ΕΙΜΑΣΤΕ ΣΤΗ ΔΙΑΘΕΣΗ ΣΑΣ

Πληρ. τηλ. 02410 60888

ΠΡ43084

προσφορες

συνέχεια από την προηγούμενη

ΚΟΠΕΛΑ με καλή γνώση Η/Υ και άπταιστα αγγλικά ζητεί ανάλογη εργασία κατά προτίμηση πρωινή και πλήρες ωράριο. Πληρ. τηλ. 0972600869

AP43317

ΚΥΡΙΑ 40 ετών από Βουλγαρία, σοβαρή, διπλωματούχος νηπιαγωγός, ομιλούσα άπταιστα τα Ελληνικά **ΖΗΤΑ ΕΡΓΑΣΙΑ** σε βρεφοκομειακό σταθμό ή να αναλάβει την φροντίδα μικρών παιδιών. Πληρ. τηλ. 0942904907, 11.00-19.00

AP43267

ΚΟΠΕΛΑ ζητά δουλειά (να προσέχει παιδιά, ηλικιωμένους, καθαρισμούς σπιτιών κ.λπ.). Πληρ. τηλ. 0944/324718.

AP43340

ΛΟΥΣΤΡΑΔΟΡΟΣ ΕΠΙΠΛΩΝ. ΤΑ ΠΑΛΙΑ ΣΑΣ ΕΠΙΠΛΑ ΤΩΡΑ ΚΑΙΝΟΥΡΓΙΑ, ΣΕ ΟΣΟΥΣ ΧΡΩΜΑΤΙΣΜΟΥΣ ΘΕΛΕΤΕ. ΕΠΙΣΗΣ ΚΑΙΝΟΥΡΓΙΑ ΕΠΙΠΛΑ, ΝΤΟΥΛΑΠΕΣ, ΚΟΥΖΙΝΕΣ. ΠΛΗΡ. ΤΗΛ. 68274 ΠΡΟ ΜΕΣΗΜΒΡΙΑΣ ΚΑΙ 33458 ΜΕΤΑ ΜΕΣΗΜΒΡΙΑΣ. Δ/ΝΣΗ ΤΕΛΧΙΝΩΝ 6-ΚΑΡΑΚΟΝΕΡΟ.

ΠΡ43342

ΚΥΡΙΑ ΒΟΥΛΓΑΡΑ 32 ετών **αναλαμβάνει** τον καθαρισμό σπιτιών, καταστημάτων κ.λπ. Πρωινές κι απογευματινές ώρες. Επίσης **αναλαμβάνει** την φροντίδα μικρών παιδιών ή ηλικιωμένων γυναικών. Πληρ. τηλ. 62470, ώρες 17.00-21.00.

AP43312

ΕΛΑΙΟΧΡΩΜΑΤΙΣΜΟΙ. ΑΝΑΛΑΜΒΑΝΟΥΜΕ ΠΑΝΤΟΣ ΕΙΔΟΥΣ ΕΛΑΙΟΧΡΩΜΑΤΙΣΜΟΥΣ ΣΕ ΠΟΛΥ ΛΟΓΚΕΣ ΤΙΜΕΣ. ΠΛΗΡ. ΤΗΛ. 93677,0936360327

ΧΠΡ1561



Τηλ. 0241-90005
Κινητό 0945 200430

ΗΛΙΑΚΑ ΘΕΡΜΑΝΣΗ ΥΔΡΑΥΛΙΚΑ

ΡΟΔΟΘΕΡΜ

ΑΠΟΦΡΑΞΕΙΣ

ΔΩΔΕΚΑΝΗΣΙΑΚΕΣ ΑΠΟΦΡΑΞΕΙΣ

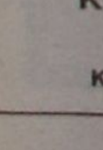

"ΚΟΛΟΣΣΟΣ"

ΑΠΟΦΡΑΞΕΙΣ ΚΑΘΑΡΙΣΜΟΙ ΑΠΟΧΕΤΕΥΣΕΩΝ & ΒΟΘΡΩΝ

Αναλαμβάνουμε πάσης φύσεως αποφράξεις οποιουδήποτε μήκους και πλάτους Αναλαμβάνουμε καθαρισμούς αποχετευτικών αγωγών ΔΗΜΩΝ, ΞΕΝ/ΧΕΙΩΝ στρατιωτικών μονάδων ΣΠΙΤΙΩΝ, ΠΟΛΥΚΑΤΟΙΚΙΩΝ καθώς και καθαρισμούς βιολογικών μονάδων με μηχάνημα υψηλής πιέσεως σε όλη την Δωδ/σο

Κ. ΠΗΔΙΑΚΗΣ - Π. ΚΑΣΕΡΗΣ

Πληρ. τηλ. 47915-91881, κιν. 0944/325234 και 0977/717048

ΤΩΡΑ ΚΑΙ ΣΤΗ ΡΟΔΟ. ΥΠΗΡΕΣΙΑ ΠΡΟΜΗΘΕΙΑΣ ΠΡΟΣΩΠΙΚΟΥ ΟΙΚΙΑΚΗΣ ΒΟΗΘΕΙΑΣ. HOME CARE. (ΛΑΤΖΙΕΡΕΣ, ΚΑΜΑΡΙΕΡΕΣ, ΝΟΣΟΚΟΜΕΣ, ΣΥΝΟΔΟΥΣ ΓΙΑ ΗΛΙΚΙΩΜΕΝΟΥΣ ΚΑΙ ΑΤΟΜΑ ΜΕ ΕΙΔΙΚΕΣ ΑΝΑΓΚΕΣ, ΟΙΚΙΑΚΕΣ ΒΟΗΘΟΥΣ, ΜΠΕΪΜΠΥ ΣΙΤΕΡ, ΚΑΘΑΡΙΣΤΡΙΕΣ Κ.ΛΠ.). ΟΛΟΚΛΗΡΩΜΕΝΗ ΦΡΟΝΤΙΔΑ ΓΙΑ ΤΟ ΣΠΙΤΙ ΚΑΙ ΚΑΘΕ ΕΠΙΧΕΙΡΗΣΗ. ΜΗΤΡΟΠΟΛΕΩΣ 114. ΤΗΛ. 23478 ΩΡΕΣ 9.00-14.00 ΚΑΙ 18.00-21.00 ΚΑΙ ΣΤΟ 0972220890

ΠΡ43227

ΕΚΚΕΝΩΣΕΙΣ ΒΟΘΡΩΝ



ΑΡΓΥΡΟΥ ΣΤΑΜΑΤΗΣ

ΤΙΜΕΣ ΑΣΥΝΑΓΩΝΙΣΤΕΣ

Τηλ. 85246-85071

κιν. 0937/219125 και 0977/595408

ΑΠΟΦΡΑΞΕΙΣ-ΚΑΘΑΡΙΣΜΟΙ





ΑΠΟΦΡΑΞΕΙΣ
ΚΑΘΑΡΙΣΜΟΙ
ΣΥΝΤΗΡΗΣΕΙΣ
ΑΠΟΧΕΤΕΥΣΕΩΝ-ΕΠΙΦΑΝΕΙΩΝ-ΚΤΙΡΙΩΝ-ΠΛΟΙΩΝ-ΒΙΟΛΟΓΙΚΩΝ

Αναλαμβάνουμε ξενοδοχεία, Δήμους, πολ/κίες κ.λπ. Αντληση πετρελαιοειδών από πλοία καθώς και λιποσυλλεκτών και βιολογικών. ΜΕ ΜΟΝΑΔΙΚΑ ΣΕ ΥΨΟΣ ΠΙΕΣΗΣ ΚΑΙ ΑΝΑΡΡΟΦΗΣΗΣ. ΥΠΕΡΣΥΓΧΡΟΝΑ ΜΗΧΑΝΗΜΑΤΑ ΥΔΡΟΒΟΛΗΣ ΣΕ ΟΛΗ ΤΗ ΔΩΔΕΚΑΝΗΣΟ

ΟΛΟ ΤΟ 24ωρο

ΒΑΡΔΕΛΛΗ Μ. -ΚΡΑΣΟΠΟΥΛΟΣ Δ. Ο.Ε.

Τηλ. 35555, Fax: 96516, Κιν. 0944/395999

e-mail:metropontikas@excite.com.

ΣΤΙΣ ΠΙΟ ΧΑΜΗΛΕΣ ΤΙΜΕΣ

ΔΩΣΕ ΣΤΥΛ ΣΤΟ ΚΙΝΗΤΟ ΣΟΥ

ΝΕΟ 5.000 ΛΟΓΟΤΥΠΑ ΚΑΙ ΜΕΛΩΔΙΕΣ για ένα κινητό μοδάτο!

www.rollingtones.gr



ΗΛΕΚΤΡΟΛΟΓΟΣ ΜΗΧΑΝΙΚΟΣ Τ.Ε. ΑΝΑΛΑΜΒΑΝΕΙ

- Νέες εγκαταστάσεις
- Επεκτάσεις, Μετατροπές
- Βλάβες

Ξενοδοχείων-Καταστημάτων-Πολυκατοικιών-Διαμερισμάτων

Πληρ. τηλ. 68608, 0932/242625

ΤΑ ΜΟΝΑΔΙΚΑ

Βιολογικά Ταπητοκαθαριστήρια Ρόδου

ΚΛΕΟΠΑΤΡΑ & EURO CLEAN CENTER

Εμπιστευθείτε τον καθαρισμό και φύλαξη των ταπήτων στα καθαριστήρια μας

- *Προσφέρουμε άψογο και έμπειρο Βιολογικό Καθαρισμό Ταπήτων*
- *Στεγνό καθαρισμό χειροποίητων χαλιών*
- *Επιτόπου καθαρισμό 'σε σαλόνια-μοκέτες*
- *Ειδικός καθαρισμός παπλώματα-φλοκάτες*
- *Επισκευές σε όλους τους τύπους ταπήτων*

"Η φύλαξη είναι δωρεάν" για όλο τον χρόνο. παραλαβή-παράδοση κατ' οίκον σε όλη τη Ρόδο.

Υπεύθυνος:
Κουφαλλάκης Σταύρος
Τηλ. **0241-51996, 0945793626 fax 51322**

ΠΡ42631

"ΑΠΟΦΡΑΞΕΙΣ" "Η ΜΑΡΙΑ"



ΑΠΟΦΡΑΞΕΙΣ ΠΑΝΤΟΣ ΤΥΠΟΥ ΑΠΟΧΕΤΕΥΣΕΩΝ

ΞΕΝ/ΩΝ, ΕΣΤ/ΩΝ ΣΤΡΑΤΟΠΕΔΩΝ ΠΟΛ/ΚΙΩΝ ΟΙΚΙΩΝ ΜΕ ΜΗΧΑΝΗΜΑ ΥΨΗΛΗΣ ΠΙΕΣΕΩΣ ΥΔΡΟΒΟΛΗΣ ΑΜΕΣΗ ΕΞΥΠΗΡΕΤΗΣΗ ΟΛΟ ΤΟ 24ΩΡΟ

Πληρ. τηλ. 94750 και 0241-35555, 0977/257441.

ΣΥΝΤΗΡΗΣΕΙΣ ΚΟΥΦΩΜΑΤΩΝ ΑΛΟΥΜΙΝΙΟΥ

Εχετε πρόβλημα με τα κουφώματα σπιτιού ή της επιχείρησής σας; Το ειδικό συνεργείο μας αναλαμβάνει τις συντηρήσεις κουφωμάτων αλουμινίου υπεύθυνα και σε λογικές τιμές.

25ετή πείρα

Πληρ. τηλ. 90618 κ. Αλέκος

ΧΠΡ411

Εχετε πρόβλημα με τα παλιά σας αλουμίνια;

- **Τα επισκευάζω ή τα αντικαθιστώ με καινούργια**

ΚΑΤΑΣΚΕΥΕΣ ΑΛΟΥΜΙΝΙΟΥ ΚΑΙ ΣΙΔΗΡΟΥ

"Ο ΓΙΩΡΓΟΣ"

Πληρ. τηλ. 39747, 0944999655

ΠΡ43212

ΑΓΟΡΑΖΩ

ΧΡΥΣΑΦΙΚΑ ΚΟΣΜΗΜΑΤΑ ΝΟΜΙΣΜΑΤΑ ΧΡΥΣΑ ΔΟΝΤΙΑ ΜΕΤΟΧΕΣ ΩΡΟΛΟΓΙΑ ΑΝΤΙΚΕΣ

Δάνεια επί ενεχύρω

«ΜΠΑΜΠΗΣ»

Δημ. Θεοδωράκη 15 (1ος όροφος) ΡΟΔΟΣ

ΧΠΡ407

ΥΔΡΑΥΛΙΚΟΣ ΑΝΑΛΑΜΒΑΝΟΥΜΕ

ΠΑΣΗΣ ΦΥΣΕΩΣ ΥΔΡΑΥΛΙΚΕΣ ΕΓΚΑΤΑΣΤΑΣΕΙΣ, ΕΠΙΣΚΕΥΕΣ, ΞΕΒΟΥΛΩΜΑΤΑ

Ο ΓΙΩΡΓΟΣ

Πληρ. τηλ. 61761, 0938011515

ΠΡ43090

ΤΕΧΝΙΚΟ ΓΡΑΦΕΙΟ

Αναλαμβάνει

- Μελέτες για σύνδεση οικοδομών με το

αποχετευτικό δίκτυο Δ.Ε.Υ.Α.Ρ.

- Αδειες λειτουργίας καταστημάτων
- Ηλεκτροδοτήσεις κτιρίων.

Υπεύθυνος:
Μιχάλης Μαυρομάγουλος
Αρχιτέκτονας Μηχανικός
Στεφάνου Καζούλη 14 Ρόδος
Τηλ. 0241-27040, κιν. 0974041051

ΧΠΡ411

ΤΑΠΗΤΟΚΑΘΑΡΙΣΤΗΡΙΟ ART CLEAN EXPRESS

Αναλαμβάνουμε υπεύθυνα:

- ✓ Ξηρό καθαρισμό
- ✓ Πλύσιμο-απολύμανση
- ✓ Φύλαξη
- ✓ Επιδιόρθωση ταπήτων
- ✓ Αδιαβροχοποιήσεις

Ειδικός καθαρισμός μεταξωτών και χειροποίητων χαλιών

Παραλαβή-παράδοση κατ' οίκον

Εγγυημένη συνεργασία

Επί τόπου καθαρισμοί μοκετών-σαλονιών

Τηλ. 94815, κιν. 0944 350247, 0800400400

Τηλ. χωρίς χρέωση

Με την υπογραφή Αλαφάκης

Αριθμολογία

Οι αριθμοί δίνουν απάντηση στα ερωτήματά σας!

Η Νότα Κοτσίφη και οι συνεργάτες της, σας αποκαλύπτουν τα μυστικά για το παρόν και το μέλλον!

090 255 493

*DATABANK • 67ΔΡΧ.(0,2€)/15'+Φ.Π.Α.

Η καλύτερη παρέα σε περιμένει

Μη διστάζεις! Τηλεφώνησε τώρα και γνώρισε νέους φίλους που θα γίνουν για πάντα δικοί σου.

Δώσε τέλος στη μοναξιά σου!

090 255 491

*DATABANK • 67ΔΡΧ.(0,2€)/15'+Φ.Π.Α.

Αστρόραμα

Ανακαλύψτε τι κρύβουν τα άστρα για το μέλλον σας!

24 ώρες το 24ωρο!

ΣΧΕΣΕΙΣ - ΧΡΗΜΑ ΕΠΑΓΓΕΛΜΑΤΙΚΑ

Οι πιο διάσημοι αστρολόγοι στη γραμμή σας!

090 255 421

*DATABANK • 67ΔΡΧ.(0,2€)/15'+Φ.Π.Α.

ΜΙΛΗΣΤΕ Μ' ΕΝΑ ΑΛΗΘΙΝΟ MENTIOYM ΚΑΙ ΞΕΚΛΕΙΔΩΣΤΕ ΤΑ ΜΥΣΤΙΚΑ ΤΟΥ ΑΥΡΙΟ...

090 11 215 018

LEXITEL 67 δρχ./15" € 0,20/15"+ΦΠΑ-Τ.Θ.31730

MENTIOYM

ΕΡΩΤΑΣ Πάρε απαντήσεις στα ερωτήματά σου! ΧΡΗΜΑ

090 11 215 019

LEXITEL 67 δρχ./15" € 0,20/15"+ΦΠΑ-Τ.Θ.31730

ΓΡΑΜΜΗ ΧΑΡΤΟΜΑΝΤΕΙΑΣ

ΠΑΡΕ ΤΟ ΜΕΛΛΟΝ ΣΤΑ ΧΕΡΙΑ ΣΟΥ

ΣΥΓΚΛΟΝΙΣΤΙΚΕΣ ΑΠΟΚΑΛΥΨΕΙΣ ΜΕ ΤΗ ΣΙΓΟΥΡΙΑ ΤΗΣ ΠΑΝΑΡΧΑΙΑΣ ΤΕΧΝΗΣ ΤΑΡΩ !!

090 11 215 039

LEXITEL 67 δρχ./15" € 0,20/15"+ΦΠΑ-Τ.Θ.31730

ΕΥΚΟΛΕΣ ΓΝΩΡΙΜΙΕΣ

ΠΑΡΕ - ΑΚΟΥ - ΜΙΛΑ...

Οι γυναίκες μιλούν με άντρες στο: (01) 6069678

Οι άντρες καλούν στο:

090 11 215 049

LEXITEL 67 δρχ./15" € 0,20/15"+ΦΠΑ-Τ.Θ.31730



Πάρε με στο σπίτι τώρα για μια καυτή συνομιλία Σοφία

00675 2066545



00675 2066546

Είμαι μόνη προσφατα χωρισμένη Τηλεφωνησε μου

MENTIOYM

Αν ψάχνεις απαντήσεις για ένα νέο ειδύλιο, για ένα παλιό έρωτα ή που να βρεις την μεγάλη Αγάπη, ένα χαρισματικό μέντιουμ θα σου δώσει τη γνώση και το κουράγιο να κάνεις τη σωστή κίνηση!

ΔΕΥΤ.- ΚΥΡ.: ΟΛΟ ΤΟ 24ΩΡΟ

LEXITEL 67 δρχ./15" € 0,20/15"+ΦΠΑ-Τ.Θ.31730

090 11 215 237

ΕΚΤΗ ΑΙΣΘΗΣΗ

«Εκπληκτικό... Θα εκτιμώ για πάντα!» Κ.Α.

«Καταπληκτική ακρίβεια» Ε.Σ.

«Η καλύτερη πρόβλεψη που άκουσα ποτέ» Δ.Χ.

Εχω βοηθήσει πολλούς

ΑΣΕ ΜΕ ΝΑ ΒΟΗΘΗΣΩ ΚΑΙ ΕΣΕΝΑ!

090 11 215 238

LEXITEL 67 δρχ./15" € 0,20/15"+ΦΠΑ-Τ.Θ.31730

ΕΛΑ ΝΑ ΜΙΛΗΣΟΥΜΕ

στο 090 11 215 240

Δε θα... δεις τη διαφορά!

Θα την... ακούσεις!

ΖΩΝΤΑΝΟ!!

LEXITEL 67 δρχ./15" € 0,20/15"+ΦΠΑ-Τ.Θ.31730

ΤΑΡΩ

ΓΙΑ ΚΑΘΕ ΠΡΟΒΛΗΜΑ ΕΧΟΥΜΕ ΤΗΝ ΑΠΑΝΤΗΣΗ

LEXITEL 67 δρχ./15" € 0,20/15"+ΦΠΑ-Τ.Θ.31730

090 11 215 293



00677 83580

Τηλεφώνησέ μου για άγριες κουβέντες



00675 2066547

Ζωντανή καυτή συνομιλία με την Άννα

Ελενα & εγώ Ενα απίθανο ντουέτο

00677 83581



College girls μόνο για σένα

00677 83582



On line ζωντάνα με συζύγους απελπιστικά μόνες!

00677 83583

ΓΡΗΓΟΡΑ & ΖΩΝΤΑΝΑ

Αυτό το τηλεφώνημα θα φέρει παρέα στη ζωή σου...

Οι γυναίκες μιλούν με άντρες στο: (01) 6069678

Οι άντρες καλούν στο:

090 11 215 490

LEXITEL 67 δρχ./15" € 0,20/15"+ΦΠΑ-Τ.Θ.31730

PHONE CLUB

Θέλω να σου μιλήσω

Τηλεφώνησέ μου

ΤΩΡΑ!!!

090 11 215 239

LEXITEL 67 δρχ./15" € 0,20/15"+ΦΠΑ-Τ.Θ.31730


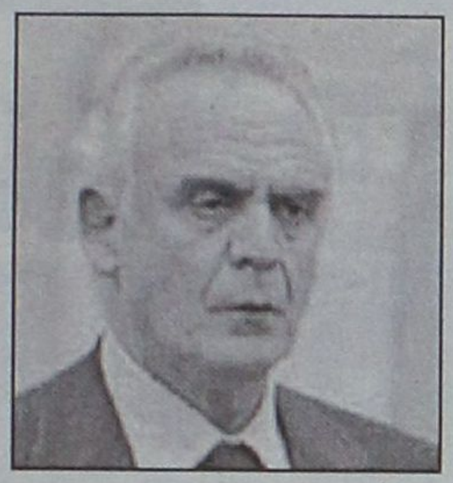
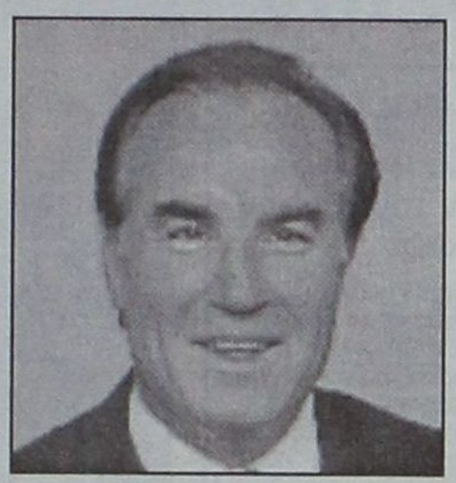



Σάλος προκλήθηκε στον πολιτικό κόσμο από τη λίστα που δημοσίευσε το ''Καρφί''

Ταραχή για τη 17 Νοέμβρη

Καταδίκη απ' όλα τα κόμματα • Για ''ώρα της αποκάλυψης'' κάνουν λόγο άλλα δημοσιεύματα

Σάλο και τριγμούς στον πολιτικό κόσμο της χώρας προκάλεσε χθεσινό δημοσίευμα της εφημερίδας "Το Καρφί" στην οποία υπήρχε απόρρητη έκθεση που θεωρείται ότι συντάχθηκε το 1988 από την ομάδα του στρατηγού Νίκου Γρυλλάκη. Η συγκεκριμένη έκθεση, ως άλλο μυθιστόρημα συνδέει το ΠΑΣΟΚ και πρωτοκλασσάτα στελέχη του με την 17 Νοέμβρη. Τα πολιτικά κόμματα της χώρας καταδίκασαν στο σύνολό τους αυτή την ενέργεια.

Αθλιότητες χαρακτήρισε η κυβέρνηση τα όσα αναφέρονται στην έκθεση για την τρομοκρατία

«Χαρακτηρίζουμε αυτά τα σενάρια αστειότητες, αλλά και αθλιότητες» ήταν η αντίδραση του κυβερνητικού εκπροσώπου Χρήστου Πρωτόπαπα, αναφορικά με τα όσα αναφέρονται στην έκθεση με τη «λίστα υπόπτων» που δημοσιεύει η εφημερίδα Το Καρφί της Κυριακής.

«Δεν μπορούμε να χάσουμε χρόνο ασχολούμενοι με αυτά. Εχουμε μπροστά μας τα προβλήματα του τόπου. Εκεί και αποκλειστικά εκεί στρέφουμε το ενδιαφέρον μας» δήλωσε.

Γελοιότητες και αθλιότητες, χαρακτηρίζουν και οι κύκλοι του ΠΑΣΟΚ και του γραμματέα του κόμματος Κώστα Λαλιώτη, τα όσα αναφέρονται στην έκθεση, που είχε συντάξει κατά το παρελθόν ο στρατηγός Νίκος Γρυλλάκης και στην οποία αναφέρονται ως τρομοκράτες τα ονόματα κορυφαίων στελεχών του ΠΑΣΟΚ, **με πρώτο αυτό του Ανδρέα Παπανδρέου.**

Οι ίδιοι κύκλοι του ΠΑΣΟΚ, σχολιάζοντας το δημοσίευμα, υποστηρίζουν ότι όλα όσα αναγράφονται στην έκθεση, είναι τρομολάγνα σενάρια αρρωστημένων εγκεφάλων.

ΝΤΟΚΟΥΜΕΝΤΟ ΤΗΣ ΝΤΡΟΠΗΣ

Εξάλλου, ο γραμματέας της Κεντρικής Επιτροπής του ΠΑΣΟΚ Κώστας Λαλιώτης χαρακτήρισε το έγγραφο «ντοκουμέντο της ντροπής» και έκανε την ακόλουθη δήλωση:

1. «Το ντοκουμέντο» αυτό περιλαμβάνει μόνον αθλιότητες γελοιότητες και τρομολάγνα σενάρια νοσηρών εγκεφάλων.

Πρέπει να αισθάνονται ντροπή όσοι συνέταξαν και διακίνησαν εντός και εκτός της Ελλάδας, και όσοι υιοθέτησαν και χρησιμοποίησαν όλα αυτά τα χρόνια ένα τέτοιο κείμενο, με την ιδιοτελή πολιτική σκοπιμότητα να πλήξουν το ΠΑΣΟΚ και να στιγματίσουν το ΠΑΚ και την αντίσταση της Δικτατορίας.

2. Πιστεύω ότι αυτό το «ντοκουμέντο της ντροπής», θα καταδικασθεί από όλες τις πολιτικές δυνάμεις και κυρίως από τη Νέα Δημοκρατία που έχει υποχρέωση να το κάνει άμεσα. Γιατί αυτό το «ντοκουμέντο της ντροπής» πρέπει να έχει την τύχη που πραγματικά αξίζει σε τέτοια άθλια μυθεύματα.

3. Η τρομοκρατία πρέπει να αντιμετωπίζεται ριζικά και με σοβαρότητα, με μεθοδικό και αποτελεσματικό τρόπο, με την συναίνεση και τη συμφωνία όλων των πολιτικών και κοινωνικών δυνάμεων γιατί συνιστά απειλή για κάθε δημοκρατική και ευνομούμενη χώρα, όπως η Ελλάδα, για κάθε ανοιχτή και σύγχρονη κοινωνία όπως η κοινωνία μας.

ΜΗΤΣΟΤΑΚΗΣ ΔΕΝ ΓΝΩΡΙΖΑ

Από την πλευρά του, ο πρώην πρωθυπουργός Κωνσταντίνος Μητσοτάκης, ο οποίος σύμφωνα με το δημοσίευμα, έλαβε γνώση της έκθεσης Γρυλλάκη, σε δήλωσή του, υποστηρίζει ότι δεν γνωρίζει αυτήν την έκθεση.



Βενιζέλος: Πρέπει να είμαστε ολιγόλογοι

«Χαίρομαι γιατί σε μία πολύ μεγάλη μερίδα του τύπου έχει εδραιωθεί η πεποίθηση ότι είμαστε πολύ κοντά σε πολύ συγκεκριμένα και χειροπιαστά αποτελέσματα» δήλωσε ο υπουργός Πολιτισμού, Ευάγγελος Βενιζέλος τονίζοντας ότι «πρέπει να είμαστε ολιγόλογοι, σοβαροί και υπεύθυνοι στο θέμα της τρομοκρατίας».

«Αυτό τον τόνο», προσέθεσε, «δίνει ο πρωθυπουργός, αυτόν τον τόνο δίνουν οι αρμόδιοι υπουργοί της κυβέρνησης».

Τέλος, ο πρόεδρος του ΣΥΝ Νίκος Κωνσταντόπουλος κατήγγειλε τα σενάρια περί τρομοκρατίας ως όχημα για την πολιτική αποσταθεροποίηση στη χώρα.

ΣΑΝ... ΜΥΘΙΣΤΟΡΗΜΑ

ΠΑΣΟΚ και 17 Νοέμβρη συνδέονται στις σελίδες της έκθεσης Γρυλλάκη



Ονόματα στελεχών του ΠΑΣΟΚ φέρονται να συνδέονται με την οργάνωση 17 Νοέμβρη στις 30 σελίδες μιας απόρρητης έκθεσης που θεωρείται πως συντάχθηκε το 1988 (και δημοσιεύει την Κυριακή η εφημερίδα Το Καρφί) από την ομάδα του στρατηγού Νίκου Γρυλλάκη.

Η εφημερίδα τονίζει πως αυτή η έκθεση αποτελεί τη βάση της «λίστας Νάιλς» με άτομα που σχετίζονται με τη 17Ν, που φέρεται να έχει στην κατοχή του ο τέως πρέσβης των ΗΠΑ στην Ελλάδα, Τόμας Νάιλς, και στην οποία αναγράφονται ηχηρά ονόματα προσώπων υπεράνω πάσης υποψίας.

Κατά Το Καρφί, γνώση της έκθεσης έχει ο Κωνσταντίνος Μητσοτάκης (του οποίου σύμβουλος υπήρξε ο Νίκος Γρυλλάκης) και ο Ανδρέας Παπανδρέου, κατά τους συντάκτες, όπως και ορισμένα από τα στελέχη τα ονόματα των οποίων αναγράφονται σε αυτήν.

Η έκθεση, όπως δημοσιεύεται στις σελίδες της εφημερίδας, συνδέει το ΠΑΚ με τη 17Ν μία ομάδα του ΠΑΚ στο Παρίσι, με θεωρητικούς δασκάλους τον καθηγητή Σβορώνο και τον Γαλλοεβραίο καθηγητή Σαρτρ αναφέρονται ως το επιτελείο και οι πρώτοι πυρήνες της 17Ν και κατονομάζονται ως οι εκτελεστές του Ουέλς και των Μπάμπαλη, Μάλλιου. Ως θεωρητικός πυρήνας της οργάνωσης και συντάκτης των προκυρήξεων αναφέρεται ο Ιωάννης Τσεκούρας.

Τα στελέχη του ΠΑΚ, ισχυρίζεται ο συντάκτης του κειμένου, εκπαιδεύτηκαν στη Μέση Ανατολή και στις σελίδες του αναφέρονται πολλά πρόσωπα που βρέθηκαν στο προσκήνιο της πολιτικής ζωής αφότου... αποφοίτησαν από διάφορα στρατόπεδα!

Σύμφωνα με το έγγραφο, από εκπαίδευση πέρασαν - μεταξύ πολλών άλλων- οι **Αντώνης Τρίτσης, Κίμωνας Κουλούρης και Θανάσης Τσούρας, ενώ στο κείμενο τονίζονται τα ονόματα των Ακη Τσοχατζόπουλου** («προέρχεται από την ομάδα φίλων του ΠΑΚ Δυτικής Γερμανίας και όχι από τον στρατιωτικό μηχανισμό του ΠΑΚ [...] δεν έχει εκπαιδευτεί σε κανένα στρατόπεδο») και του **Κώστα Λαλιώτη** («ανήκει εις την ομάδα των 'Κόκκινων Κομισάριων' μέσα εις το ΠΑΣΟΚ και είναι σκληρός σταλινικός και άνθρωπος του ΚΚΕ»).

Στις σελίδες της έκθεσης γίνονται πολλοί ισχυρισμοί για διασυνδέσεις στελεχών με ξένες μυστικές υπηρεσίες, με ηγέτες κρατών, με διεθνείς τρομοκρατικές οργανώσεις και μεμονωμένους τρομοκράτες και για λαθρεμπόριο όπλων.

Η ώρα της αποκάλυψης;

Εν τω μεταξύ, η εφημερίδα Το Βήμα της Κυριακής, αναφέρει ότι μια μεγάλη επιτυχία των διωκτικών αρχών υποκρύπτεται πίσω από την αισιοδοξία που εξέφρασαν τόσο ο πρωθυπουργός Κ. Σημίτης, όσο και ο καθ' ύλην αρμόδιος υπουργός Δημόσιας Τάξης κ. Μ. Χρυσοχοιδης, ότι σύντομα θα υπάρχουν θετικά αποτελέσματα στην προσπάθεια της κυβέρνησης για την εξάρθρωση της τρομοκρατίας.

Ανδρες της Αντιτρομοκρατικής Υπηρεσίας κατόρθωσαν να εντοπίσουν τα κρησφύγετα και τα κυκλώματα προμήθειας οπλισμού και εκρηκτικών του ΕΛΑ. Στην όλη υπόθεση εμπλέκεται μάλιστα άτομο που ανήκει στον ηγετικό πυρήνα της οργάνωσης.

Επίσης, για το ίδιο θέμα, η εφημερίδα **Καθημερινή** τονίζει ότι έπειτα από 27 χρόνια αδιατάρακτης δράσης των τρομοκρατικών οργανώσεων στην Ελλάδα, για πρώτη φορά, σύμφωνα με επίσημες πηγές του υπουργείου Δημόσιας Τάξης, διαμορφώνονται πολιτικές και αστυνομικές προϋποθέσεις για την αποκάλυψη και εξάλειψη του φαινομένου.

Τα κομματάκια του ασύνδετου πάζλ των μακροχρόνιων ερευνών μπήκαν σε τάξη, προσδιορίστηκαν με ακρίβεια οι περιοχές των ερευνών και πλέον στο υπουργείο Δημόσιας Τάξης μπορούν να ισχυρισθούν ότι σε πρώτο στάδιο μπορεί να επιτευχθεί ακινητοποίηση της 17Ν και σε δεύτερο, η αποκάλυψη και εξάρθρωσή της.

Ν.Δ.: Ισχυρισμοί νοσηρών εγκεφάλων

''Για σενάρια τύπου Τζον Λε καρέ, που δεν χρήζουν σοβαρής ενασχόλησης κάνει λόγο ο εκπρόσωπος Τύπου της ΝΔ Θεόδωρος Ρουσόπουλος με αφορμή το δημοσίευμα της εφημερίδας ''Το Καρφί'' για με τίτλο ''Το ντοκουμέντο της Ντροπής''.

Στη σχετική δήλωσή του ο κ. Ρουσόπουλος αναφέρει:

''Σενάρια τύπου Τζον Λε Καρέ, όπως ευθύς εξ αρχής τα χαρακτήρισε η Νέα Δημοκρατία, όταν άλλοι τα υιοθετούσαν, δεν χρήζουν σοβαρής ενασχόλησης.

Χαιρόμαστε για το ότι και αυτοί, που μόλις πρόσφατα, αποδέχονταν ισχυρισμούς νοσηρών εγκεφάλων, σήμερα τους αποδοκιμάζουν. Κάτι είναι κι αυτό.

Λυπούμαστε, όμως, για το γεγονός ότι η Κυβέρνηση, για μια ακόμη φορά, επιχειρεί να αποπροσανατολίσει τον ελληνικό λαό από τα μεγάλα και υπαρκτά προβλήματα που αντιμετωπίζει, λόγω της δικής της ανεπάρκειας_.

Ο πρόεδρος του ΣΥΝ Νίκος Κωνσταντόπουλος, απαντώντας σε σχετικές ερωτήσεις, επανέλαβε ότι ''τα θέματα της τρομοκρατίας χρησιμοποιούνται ως όχημα για την επιδίωξη πολιτικής αποσταθεροποίησης και την άσκηση πιέσεων''. Τόνισε μάλιστα ότι αποτελούν ''φληναφήματα τα οποία κάθε τόσο αναμασιούνται μόνο και μόνο για να αποτελέσουν υλικό εισαγόμενης πολιτικής κρίσης και πολιτικής αποσταθεροποίησης''.

Αναφερόμενος στο δημοσίευμα της εφημερίδας ΤΑ ΝΕΑ για το ενδεχόμενο παραγραφής ορισμένων δολοφονιών από τη 17Ν, είπε ότι το ελληνικό ποινικό δίκαιο δεν μπορεί να ανασταλεί σε καμιά περίπτωση και σε καμιά υπόθεση, ακόμα και αν αφορά την τρομοκρατία. Από την άλλη, πρόσθεσε, ο τρόπος με τον οποίο συζητιέται το θέμα της 17Ν και το επίπεδο στο οποίο γίνονται οι συζητήσεις, με αναφορά στην πολιτική πραγματικότητα της Ελλάδας, είναι κάτι το οποίο ''με ανησυχεί ιδιαιτέρως''

Με οπλισμένα τουρκικά μαχητικά

Μπαράζ παραβιάσεων

Πετούσαν στα 300 μέτρα νότια της Ρόδου

Επανήλθε ο πόλεμος στον αέρα του Αιγαίου, με καθημερινό μπαράζ παραβάσεων των διεθνών κανόνων πτήσεων και παραβιάσεων του εθνικού μας εναέριου χώρου από δεκάδες τουρκικά μαχητικά αεροσκάφη.

Τις μέρες αυτές οι παραβιάσεις ξεπέρασαν τις 100, καθώς 59 μαχητικά αλώνιζαν κυριολεκτικά στον εναέριο χώρο του Αιγαίου, περνώντας ακόμα και πάνω από νησιά.

Η μέχρι πριν από λίγους μήνες πολιτική της Τουρκίας να μη δημιουργεί εντάσεις στο Αιγαίο έχει αλλάξει πλέον, καθώς τα τουρκικά μαχητικά όχι μόνο έχουν αυξήσει τον αριθμό των προκλητικών πτήσεών τους, αλλά δεν υπακούουν αμέσως και στις αναχαιτίσεις που γίνονται από τα ελληνικά μαχητικά με αποτέλεσμα σε ορισμένες περιπτώσεις να προκαλούνται και εμπλοκές.

Επίσης, τα τούρκικα μαχητικά μέχρι πριν από λίγους μήνες ακολουθούσαν την πρακτική των άοπλων πτήσεων, γεγονός που είχε χαρακτηριστεί τόσο από την ελληνική κυβέρνηση όσο και από Τούρκους αξιωματούχους ως κίνηση καλής θέλησης από την πλευρά της Αγκυρας. Την περασμένη Πέμπτη, για πρώτη φορά, ένας από τους 9 σχηματισμούς που παραβίασαν τον εθνικό εναέριο χώρο της Ελλάδας ήταν οπλισμένος.

Αναλυτικά, όλη την ημέρα 9 τουρκικοί σχηματισμοί πέταξαν από το νότιο μέχρι και το βόρειο σύνορο του κεντρικού Αιγαίου. Τα 30 τουρκικά μαχητικά έκαναν πολλαπλές εισόδους τόσο στο χώρο ευθύνης της Αθήνας όσο και στον εναέριο χώρο της Ελλάδας. Τα αεροσκάφη μπήκαν νότια της Λήμνου και βγήκαν νότια της Ρόδου. Τρία ζευγάρια των τουρκικών παρέμειναν συνολικά μέσα στον εναέριο χώρο της Ελλάδας για 50 λεπτά, πετώντας στα 1.000 πόδια, δηλαδή τα 300 μέτρα, ακόμα και πάνω από νησιά του κεντρικού Αιγαίου.

Την Παρασκευή, από νωρίς το πρωί τα τουρκικά μαχητικά συνέχισαν την ίδια τακτική, μπαίνοντας στο ελληνικό FIR και τον εναέριο χώρο από το κεντρικό και βόρειο Αιγαίο.

Αξιωματικοί του υπουργείου Αμυνας, σχολιάζοντας τις παραβιάσεις, έλεγαν ότι καθίσταται σαφές πως μπαίνουμε σε μια νέα περίοδο έντασης στο Αιγαίο, που όμως έχει να κάνει αποκλειστικά με τον αέρα, καθώς το τουρκικό Πολεμικό Ναυτικό δεν έχει δείξει ακόμα τέτοιες διαθέσεις. Πρέπει βέβαια να σημειωθεί ότι ένα ναυτικό επεισόδιο μπορεί να οδηγήσει σε έντονη κλιμάκωση μιας κρίσης, κάτι που δεν ισχύει με τα όσα γίνονται στον αέρα.

Στο μεταξύ στη Βουλή ο βουλευτής της Νέας Δημοκρατίας Σπ. Σπηλιωτόπουλος κατέθεσε τρεις ερωτήσεις, δύο από τις οποίες έχουν άμεση σχέση με την πολιτική που ακολουθεί η χώρα μας στο θέμα ελέγχου της εναέριας κυκλοφορίας στο Αιγαίο, καθώς και τις νέες οριοθετήσεις των διεθνών οργανισμών για τους χώρους ευθύνης της κάθε χώρας.

Σύμφωνα με τα όσα αναφέρει ο βουλευτής το υπουργείο Αμυνας δεν έχει ακόμα ελέγξει τους νέους χάρτες που οριοθετούν τους χώρους εναέριας ευθύνης (FIR), αν έχουν αποκλίσεις από τα όσα ισχύουν μέχρι σήμερα.

Επίσης επισημαίνει ότι έχει αλλάξει η πολιτική που ακολουθούσαν οι υπουργοί Θ. Πάγκαλος και Γ. Κρανιδιώτης σε ό,τι αφορά το καθεστώς ελέγχου του εναέριου χώρου και ρωτά τον υπουργό Αμυνας και τον υπουργό Εξωτερικών γιατί άλλαξε η τακτική αυτή.



Αλέξη Ροδόπουλου: *"Ανεμόμυλοι στον Ολυμπο Καρπάθου"*, από το λεύκωμά του **"Ελληνικά"**

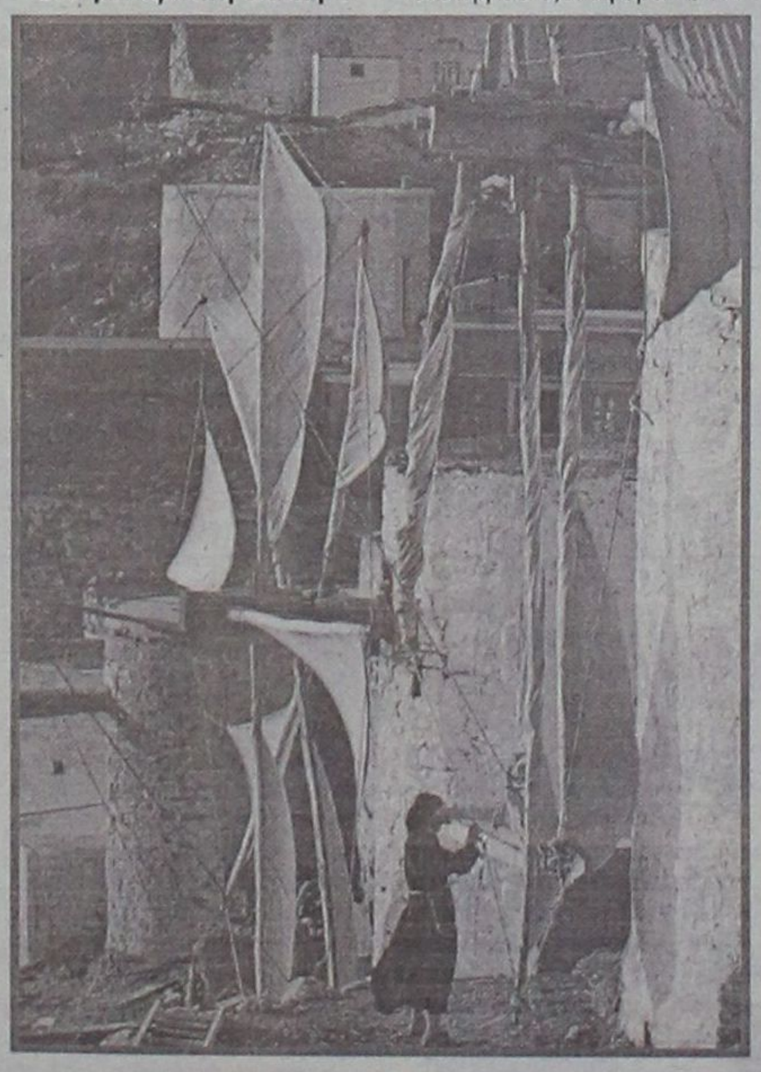



Ο Ροδιακός Λαός κατέβηκε με το ποδήλατο στο λιμάνι για να δει με τα μάτια του αν είχε φθάσει το σωτήριο καράβι του Ερυθρού Σταυρού στις 19 Φεβρουαρίου 1945 (Από το αρχείο του Μητροπολίτη Καρπάθου-Κάσου Αποστόλου)

ΠΡΙΝ 56 ΧΡΟΝΙΑ

Ο λιμός του 1945...

Και "η προς Σύμην λέμβος"

Με τη συνέχιση του Β' Παγκοσμίου Πολέμου, η επισιτιστική κατάσταση στη Ρόδο χειροτέρεψε, σε βαθμό που στα τέλη του 1944 και αρχές 1945, να σημειωθούν και θάνατοι από την πείνα. Για την αντιμετώπιση της κρίσης, αποφασίστηκε η αποστολή, στην Αγγλοκρατούμενη Σύμη, επιτροπής από εκπροσώπους των θρησκευτικών Κοινοτήτων, των Ορθοδόξων, των Καθολικών και των Μουσουλμάνων.

Η εν λόγω επιτροπή αποτελέστηκε από τον Πρωτοσύγκελλο Απόστολο, για τους Ορθόδοξους, τον Καθηγητή των Χριστιανικών Καθολικών Σχολών, μοναχό Αντζιολίνι Γκουγιώ, για τους Καθολικούς, και τον Χότζα Τζαντιέ για τους Μουσουλμάνους και αναχώρησε για τη Σύμη με μιά μικρή βάρκα την 19 Ιανουαρίου 1945.

Το ταξίδι εκείνο υπό τις συνθήκες που έγινε, περιέκλειε πολλούς κινδύνους. Το πλωτό μέσο ήταν πολύ μικρό, οι καιρικές συνθήκες, στην καρδιά του χειμώνα, πολύ δυσμενείς. Εκτός αυτών, η θάλασσα ελεγχόταν από τις Αγγλικές ναυτικές δυνάμεις, και μπορούσε η βάρκα να θεωρηθεί ύποπτη και να βυθιστεί. Ευτυχώς, συνέβη το αντίθετο. Ένα μικρό αγγλικό περιπολικό συνάντησε τη βάρκα και όταν το πλήρωμα πληροφορήθηκε τον σκοπό του ταξιδίου, τους επιβίβασε στο περιπολικό, προσέδεσαν σ' αυτό τη βάρκα και τους μετέφεραν στη Σύμη. Εκεί η Επιτροπή συναντήθηκε με τον Άγγλο Στρατιωτικό Διοικητή, στον οποίο εξέθεσε την τραγικότητα της καταστάσεως και έκαμε έκκληση στα φιλανθρωπικά αισθήματά του να μεσολαβήσει στο Στρατηγείο της Μέσης Ανατολής, να αποστέλει τρόφιμα.

Στο ιδιόγραφο σημείωμά του, που δεν δημοσιεύθηκε, ο Πρωτοσύγκελλος Απόστολος, ο μετέπειτα Μητροπολίτης Καρπάθου-Κάσου, περιγράφει το ταξίδι.

Η ΠΡΟΣ ΣΥΜΗΝ ΛΕΜΒΟΣ

Μία λέμβος ήνοιγε τα πανιά της, την πρωΐαν της 19ης Ιανουαρίου 1945, και ανεχώρει δια την παρακειμένην εύανδρον νήσον Σύμην, με το σήμα του Ερυθρού Σταυρού και υπό την προστασίαν αυτού. Τι σημαίνει άν η λέμβος μας διευθύνεται υπό των ανέμων και κατευθύνεται προς κατεύθυνσιν αντίθετον πρός εκείνην, την οποία προδιέγραψε η κληρωθείσα εις ημάς Ιερά Αποστολή; Πλέομεν εις τα χωρικά ύδατα της Ασίας, και η ηχώ των πενθίμων κωδωνοκρουσιών της Ρόδου, απηχεί βαθύτερον εις τας τετραγμένας ψυχάς μας, ως εκ της αδηλότητος του ταξειδίου και διεγείρει εις αυτάς σφοδρότερον τόν πόθον της εκτελέσεως του ανατεθέντος ημίν ιερού καθήκοντος.

Ω! πόσον ωραίον είναι το καθήκον όταν επιτελείται εν μέσω αντιξοοτήτων και κινδύνων! Πελιδνοί ημείς εκ της ναυτιάσεως, αφίνομεν όπισθέν μας ωχράν, ως εκ του φάσματος του εκ πείνης θανάτου, την ωραίαν νύμφην του Ηλίου. Υπό το κράτος τηλικαύτης συγκινήσεως διατελούντες, εβλέπομεν ως Αγγελον κατελθόντα εξ ουρανού να μας πλησιάζη το σκάφος εκείνο, το οποίον ευλαβούμενον τον Σταυρόν της Αποστολής μας, μας παραλαμβάνει και μας μετέφερε εκεί όπου εκλήθημεν υπό της φωνής του λιμοκτονούντος λαού της Ρόδου, να παρουσιασθώμεν. Ηρωτήσαμεν αλλήλους και διηρωτήθημεν πολλάκις εντός του πλοίου: Λοιπόν είναι όνειρον ή πραγματικότης; Οχι! είναι πραγματικότης! απαντήσαμεν καθ' εαυτούς, διότι πραγματικά ήσαν και τα μόνα εφόδια με τα οποία εξεκινήσαμεν από τον λιμένα της νήσου μας! η πίστις και η ελπίς προς Θεόν. Ευρέθημεν προ των Αρχών. Διεκτραγωγήσαμεν την αθλιότητα της Ρόδου, όσον ηδυνήθηκεν. Διακατεχόμενοι δε ψυχικώς από τον ιερόν εκείνον οίστρον της Αποστολής μας, υψώσαμεν δυνατά την φωνήν, επιλέγοντες: "Εάν η Ρόδος δεν λάβη άμεσον βοήθειαν, θα μεταβληθή εις έναν απέραντον νεκτοταφείον, απ' άκρου έως άκρου".

Την επόμενην εν μέσω καιρικών συνθηκών δυσμενεστάτων, επιστρέφομεν και πάλιν δια της λέμβου μας εις την Ρόδον, κομίζοντες τα απαντητικά γράμματα εις τους Προϊσταμένους μας".

Αποτέλεσμα της ενέργειας εκείνης υπήρξε η αποστολή τροφίμων του Ερυθρού Σταυρού, τα οποία έφθασαν στη Ρόδο με ιστιοφόρο την 19 Φεβρουαρίου 1945.

Επιβαρυμένη περιοχή τα νησιά της νοτιοανατολικής Μεσογείου

Τρέλα! Καλοκαίρι από τέλος Φεβρουαρίου!

Η φύση "καταργεί" τα όρια των τεσσάρων εποχών

Από το τέλος Φεβρουαρίου αρχίζει το καλοκαίρι... Ένα μακρύ, άνυδρο καλοκαίρι ύστερα από έναν χειμώνα μικρό σε διάρκεια αλλά σκληρό, με έντονες και επαναλαμβανόμενες χιονοπτώσεις, ακόμα και σε μέρη όπου σπάνια έπεφτε χιόνι στο παρελθόν. Με θερμοκρασίες πολύ κάτω από το μηδέν. Δεν πρόκειται για εφιαλτικό σενάριο. Είναι η πρόγνωση για τους επόμενους μήνες.

Επιστήμονες και μετεωρολογικά κέντρα σε όλον τον κόσμο επεξεργάζονται θεωρίες αλλαγής του κλίματος, μιλούν για επαναπροσδιορισμό των τεσσάρων εποχών. Το έντονο κύμα κακοκαιρίας στη Νοτιοανατολική Μεσόγειο ήρθε να στηρίξει τα επιχειρήματά τους.

Το Ινστιτούτο Βιομετεωρολογίας της Φλωρεντίας (Institute of Biometeorology Florence), που ειδικεύεται στις μακροχρόνιες μετεωρολογικές προβλέψεις (επιστημονικός συνεργάτης του οποίου είναι ο κ. Ραψομανίκης), προβλέπει από τώρα «μία πολύ δύσκολη θερινή περίοδο, με υψηλές θερμοκρασίες, χωρίς βροχές, με συνεχείς καύσωνες, η οποία μάλιστα θα αρχίσει ακόμα και από το τέλος Φεβρουαρίου». Το ίδιο το Ινστιτούτο προβλέπει ότι μέχρι τότε ο χειμώνας θα είναι ιδιαίτερα έντονος.

«Κατά τη γνώμη μου, ζούμε μία περίοδο ραγδαίων κλιματικών αλλαγών η οποία ίσως να διαρκέσει ακόμα και 50 χρόνια», εξηγεί ο καθηγητής Χρήστος Ζερεφός, διευθυντής στο Εργαστήριο Φυσικής της Ατμόσφαιρας του Αριστοτελείου Πανεπιστημίου Θεσσαλονίκης. «Όλα ξεκινούν από τον παράγοντα άνθρωπο. Οι ανθρώπινες δραστηριότητες (υπερβιομηχάνιση, καταστροφή του περιβάλλοντος) έχουν μεταβάλει σημαντικά τη σύσταση της ατμόσφαιρας, έχουν προκαλέσει αλλαγές, τις οποίες δεν μπορούμε ακόμα να προσδιορίσουμε ούτε ως προς το μέγεθος ούτε ως προς την ένταση».

Κίνδυνος για πλημμύρες

Ωστόσο, οι συζητήσεις και αντεγκλήσεις ανάμεσα σε κυβερνήσεις, διακρατικούς οργανισμούς και επιστήμονες δίνουν και παίρνουν. «Δεν είναι σε καμία περίπτωση συνηθισμένο να χιονίζει στην έρημο και σε περιοχές της Μέσης Ανατολής», εξηγεί ο μετεωρολόγος κ. Κώστας Λαγουβάρδος. «Δεν είμαστε όμως βέβαιοι ως προς το αν αποτελούν προάγγελο ευρύτερων κλιματικών αλλαγών». «Τα μέχρι τώρα στοιχεία δείχνουν ότι τον χειμώνα θα έχουμε αυξημένες βροχοπτώσεις, που σημαίνει κίνδυνος για πλημμύρες, χιονοπτώσεις και χαμηλές θερμοκρασίες», δηλώνει ο κ. Σπύρος Ραψομανίκης, καθηγητής Ατμοσφαιρικής Ρύπανσης και Αντιρρυπαντικής Τεχνολογίας στο Δημοκρίτειο Πανεπιστήμιο Θράκης. «Όλοι γίναμε μάρτυρες τού τι συνέβη. Μένει να επαληθευθεί η πρόβλεψή μας για μακρύ, θερμό καλοκαίρι, κύριο χαρακτηριστικό του οποίου θα είναι οι καύσωνες», λέει.

Ακόμα και οι μετεωρολόγοι, οι οποίοι διαφωνούν με την εγκυρότητα των μακροπρόθεσμων προγνώσεων, χαρακτηρίζουν «ακραία» τα πρόσφατα φαινόμενα. «Είναι ασυνήθιστα, λόγω της παρατεταμένης χρονικής διάρκειάς τους», αναφέρει ο Βρετανός μετεωρολόγος Νικ Ρίκετ, από τη Βρετανική Μετεωρολογική Υπηρεσία. «Η θέση των μεγάλων ατμοσφαιρικών συστημάτων είναι αυτή που καθόρισε την ένταση της τελευταίας κακοκαιρίας και σε καμία περίπτωση δεν αποτελεί κάτι το ιδιαίτερο», εξηγεί ο αναπληρωτής καθηγητής στο Τμήμα Φυσικής του Πανεπιστημίου Αθηνών κ. Γιώργος Κάλος.

Τα ρεύματα χάνουν τον... δρόμο τους!

Υπεύθυνο είναι το φαινόμενο του θερμοκηπίου, εξηγεί ο καθηγητής κ. Χρήστος Ζερεφός. «Η αλλοίωση της σύστασης της ατμόσφαιρας, η εμφάνιση σε αυτήν μεγάλων ποσοτήτων διοξειδίου του άνθρακα και μεθανίου έχουν επιπτώσεις και στην κίνηση των αερίων ρευμάτων στην ατμόσφαιρα».

Αυτό σημαίνει ότι ψυχρές ή θερμές αέριες μάζες ακολουθούν διαφορετικά δρομολόγια απ' ό,τι συνήθως. Αυτό συνέβη την περίοδο των Χριστουγέννων. Ψυχρές μάζες ήλθαν κατ' ευθείαν από τον Βόρειο Πόλο, ακολουθώντας τελείως διαφορετικό «μονοπάτι» απ' ό,τι συνήθως. Σε συνδυασμό με βαρομετρικά συστήματα που δημιουργήθηκαν στη Μεσόγειο, είχαμε εμφάνιση ακραίων φαινομένων.

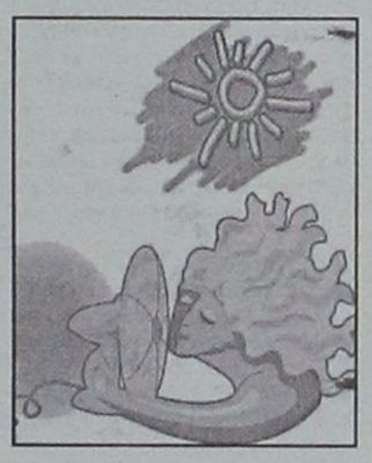

Αντιστρόφως... ανάλογος ο καιρός σε Βόρειο Ατλαντικό και Μεσόγειο

Σύμφωνα με Αμερικανούς επιστήμονες από τα Πανεπιστήμια του Χάρβαρντ και του Σικάγου, υπάρχει έντονη σύνδεση μεταξύ του καιρού στον Βόρειο Ατλαντικό και αυτού στην Ανατολική Μεσόγειο. Οι επιστήμονες ανακοίνωσαν ότι ασυνήθιστα υψηλές πιέσεις στην περιοχή της Γροιλανδίας συνδέονται με αυξημένη δημιουργία χαμηλών βαρομετρικών στην Α. Μεσόγειο.

«Για τη μελέτη τους, οι επιστήμονες κατέγραψαν τις βροχοπτώσεις στην Ανατολική Μεσόγειο από τον Οκτώβριο έως και τον Μάρτιο των ετών από το 1950 έως το 1993 και κατέταξαν τους έξι πιο βροχερούς χειμώνες, καθώς και τους έξι πιο ξηρούς», εξηγεί ο μετεωρολόγος κ. Λαγουβάρδος. «Για την ίδια περίοδο, οι ερευνητές ανέλυσαν τις πιέσεις πάνω από όλη την Ευρώπη και τον Ατλαντικό».

Το σύστημα λειτουργεί περίπου όπως το παιδικό παιχνίδι τραμπάλα. Υψηλό βαρομετρικό στη Γροιλανδία, χαμηλό στη Μεσόγειο και αντίστροφα. Τα αίτια αυτής της σχέσης δεν έχουν ακόμα καθοριστεί.

ΓΛΥΚΟΣ ΚΑΙ ΖΕΣΤΟΣ ΚΑΙΡΟΣ

Γλυκός, ζεστός για την εποχή, μα και συννεφιασμένος θα είναι ο καιρός στη Ρόδο για την εβδομάδα που ξεκίνησε σύμφωνα με τις προβλέψεις της Εθνικής Μετεωρολογικής Υπηρεσίας.

Για σήμερα η θερμοκρασία θα κυμανθεί στα ίδια περίπου επίπεδα με χθες. Δηλαδή το θερμόμετρο στο ανώτερο επίπεδό του αναμένεται να αγγίξει του 16 βαθμούς της κλίμακας κελσίου ενώ η χαμηλότερη εκτιμάται ότι θα φθάσει στους 9 έως 11 βαθμούς.

Με άλλα λόγια για την τρέχουσα εβδομάδα θα απουσίασουν οι ακραίες καιρικές συνθήκες και το πρωτόγνωρο ψύχος που "απέκλεισαν" το νησί μας, μαζί με ολόκληρη την Ελλάδα.

Το σημείο αναφοράς για την περιοχή μας είναι οι νεφώσεις και η πιθανότητα βροχών για όλες τις ημέρες ενώ συγκεκριμένα για την Πέμπτη αναμένονται καταιγίδες. Το θερμόμετρο, πάντως, κατά τη διάρκεια της εβδομάδας θα "κινείται" μεταξύ 8 με 16 βαθμών της κλίμακας Κελσίου.

Για σήμερα οι άνεμοι θα πνέουν με βόρεια και βορειοδυτική κατεύθυνση, εντάσεως 5-6 μποφόρ. Κατά τη χθεσινή ημέρα οι άνεμοι απουσίαζαν πλήρως και είχαμε άπνοια.

Το σημαντικότερο γεγονός της εβδομαδιαίας πρόβλεψης είναι η επιστροφή των βροχών. Μετά την είσοδο του νέου έτους στο νησί μας δεν υπήρξαν βροχοπτώσεις, ενώ περίσσευσε το έντονο ψύχος.

Ο τόπος δεν αντέχει αντιπαραθέσεις

ΣΥΝΕΧΕΙΑ από τη σελίδα 4

έρχονται ουσίας και όχι θέματα ρουτίνας. Σαν Επιμελητήριο και σαν ΔΕΤΑΠ πρέπει να δούμε το θέμα της συνεκμετάλλευσης με το Λιμενικό Ταμείο. Πρέπει δηλαδή να εξετάσουμε αν το Επιμελητήριο μπορεί μαζί με άλλους φορείς να προχωρήσει στην συνεκμετάλλευση κάποιων δραστηριοτήτων, όπως το λιμάνι, το αεροδρόμιο, κατά τα πρότυπα άλλων Ευρωπαϊκών Επιμελητηρίων.

ΕΡ. Θα μπορέσει η ΔΕΤΑΠ να παίξει ένα τέτοιο ρόλο;

ΑΠ.: Την στήσαμε ακριβώς επειδή πολλά πράγματα δεν μπορούσαν να γίνουν μέσα από το Επιμελητήριο. Θα πρέπει να κοιτάξουμε πως θα την πλαισιώσουμε για να μπορέσει να ανταποκριθεί σε αυτά που θέλουμε.

ΕΡ. Πώς βλέπετε αλήθεια την δράση της ΔΕΤΑΠ;

ΑΠ.: Αυτό που μπορώ να σας πω-το έχω αναφέρει και στην παράταξη-είναι ότι πιστεύω ότι δεν πρέπει να υπάρχει τόσο μεγάλη ταύτιση ατόμων της ΔΕ και Αναπτυξιακής, να περιοριστούν δηλαδή τα "κοινά" πρόσωπα στο μικρότερο δυνατό αριθμό να δώσουμε νέο αίμα και να δούμε τί μπορεί να γίνει.

ΕΡ. Το ΕΒΕΔ εκτός από τα παραπάνω θα κληθεί να πάρει θέση για όλα τα μεγάλα ανοιχτά ζητήματα της περιοχής. Οπως το συγκοινωνιακό, τα έργα μέχρι την εμφάνιση της πόλης.

ΑΠ.: Στο συγκοινωνιακό, πρέπει να πω ότι το ΕΒΕΔ είχε προτάσεις. Είχε θέσει στο Υπουργείο το ζήτημα με το εξπρές δρομολόγιο και τελικά έγινε. Οταν το είπαμε είχαμε κατηγορηθεί από κάποιους, όμως είναι κάτι το πολύ σημαντικό για τη Ρόδο. Μέχρι στιγμής η Ρόδος κατά κάποιον τρόπο επιδοτούσε και τα άλλα νησιά.

ΕΡ. Η Ρόδος ως προς τα ακτοπλοϊκά δρομολόγια έχει μεταβληθεί σε άγονη γραμμή...

ΑΠ.: Συμφωνώ μαζί σας αλλά τώρα υπάρχει μια άλλη προοπτική και για τα εμπορεύματα και για τους επιβάτες. Κάναμε μια ολοκληρωμένη μελέτη, την προωθήσαμε και νομίζω ότι κάτι άλλαξε. Στα γενικότερα προβλήματα πιστεύω ότι πρέπει να συνεργαστούμε με όλους τους τοπικούς φορείς-νομαρχία, ΟΤΑ-να δημιουργηθεί ένα λόμπυ και να βάλουμε φωνές. Κάτι που σκέπτομαι ότι πρέπει να δούμε είναι ο νομός τί ακριβώς προσφέρει στην εθνική οικονομία. Δεν ξέρω αν έχει γίνει κάποια ολοκληρωμένη μελέτη για το τί χρήματα καρπούται το ελληνικό κράτος από τη Δωδ/σο και τι ανταποδίδει. Εκεί θα πρέπει να βρούμε τον τρόπο να μετριέται αυτό και να γίνεται ετησίως. Θα είναι μια από τις πρώτες μελέτες που θα προσπαθήσουμε να κάνουμε.

ΕΡ. Προσπάθειες για δημιουργία τοπικού λόμπυ έγιναν αρκετές αλλά χωρίς αποτέλεσμα. Τελευταία, η σύσκεψη του Ακταίον πριν από ένα χρόνο.

ΑΠ.: Δυστυχώς και εκεί πέσαμε σε κάποιες αντιπαραθέσεις χωρίς να υπάρχει λόγος. Πηγαίναμε για να δούμε πώς θα λύσουμε κάποια προβλήματα, πέσαμε σε κάποιες αντιπαραθέσεις χωρίς να υπάρχει λόγος. Πηγαίναμε για να δούμε πως θα λύσουμε κάποια προβλήματα, πέσαμε σε πολιτικές αντιπαραθέσεις, μεγάλο λάθος. Πρέπει να ξαναδούμε τη συνεργασία μεταξύ των τοπικών φορέων πρέπει να βρεθεί μια "φόρμουλα" για να έχουμε καλύτερα αποτελέσματα.

ΕΡ. Τα τελευταία χρόνια ξεκίνησε μια προσπάθεια συνεργασίας με τα απέναντι παράλια, κυρίως σε επίπεδο επιχειρηματικό. Εσείς αυτό το "κεφάλαιο" πώς το βλέπετε;

ΑΠ.: Πολύ θετικά. Υπάρχει απέναντι μια πολύ μεγάλη αγορά στην οποία μπορούμε και να δώσουμε προϊόντα και να πάρουμε. Η Ρόδος λόγω του ότι βρίσκεται πολύ κοντά στο Μαρμαρίς που διαθέτει ένα αξιόλογο λιμάνι, μπορεί να αποτελέσει ένα κέντρο για ανταλλαγή προϊόντων. Αυτή την στιγμή οι εμπορικές σχέσεις που έχουμε εμείς με το Μαρμαρίς είναι οι μονοήμερες εκδρομές, στέλνουμε γύρω στις 65.000 κόσμο και μας στέλνουν γύρω στις 53.000. Σ' ένα δύο χρόνια πιστεύω ότι θα ισοφαριστεί αυτό το ισοζύγιο. Πέρα από αυτό είναι μια μεγάλη αγορά. Το τί θα γίνει θα εξαρτηθεί από τους επιχειρηματίες τους εδώ και τους εκεί. Οσο περνούν τα χρόνια η συνεργασία μεγαλώνει. Το ΕΒΕΔ είχε διοργανώσει επαφές με το Επιμελητήριο της Σμύρνης. Δυστυχώς είχαμε κάποιες εντάσεις μεταξύ Ελλάδας και Τουρκίας οι οποίες διάκοψαν αυτή τη συνεργασία. Εγώ που ασχολούμαι με τον τουρισμό θα ήθελα να σας πως ό,τι η συνεργασία μου με απέναντι είναι άριστη. Πιστεύω ότι υπάρχουν πολλές προοπτικές κοινών προγραμμάτων όπως και στο επίπεδο ανταλλαγής προϊόντων.

ΕΡ. Τί πρέπει να περιμένουμε τον πρώτο χρόνο της προεδρίας σας;

ΑΠ.: Οχι πολλά πράγματα (γέλια). Δεν πιστεύω ότι πρέπει να θέσουμε πάρα πολλούς στόχους. Θα βάλουμε λίγους, επιτεύξιμους και θα προσπαθήσουμε να τους συγκεκριμενοποιήσουμε. Να επικοινωνήσουμε περισσότερο με τα μέλη μας. Θέλω να πιστεύω ότι και τα μέλη δεν θα τα βλέπουμε μόνο στις εκλογές ούτε να τα κυνηγάμε μόνο στις εκλογές. Πρέπει και ο επιχειρηματίας να έρθει με τα προβλήματά του να μας τα πει αλλά και με τις ιδέες του. Λίγα πράγματα και επιτεύξιμα. Και να λειτουργήσουμε καλύτερα, ένα καλύτερο Επιμελητήριο. Οι απόψεις αυτές είναι προσωπικές. Θα πρέπει να τονίσω ότι όλα αυτά θα συζητηθούν με την ΔΕ, τους προέδρους των τμημάτων, θα λειτουργήσουμε σαν ομάδα.

ΚΗΔΕΙΕΣ



Την λατρευτή μας θεία
ΜΑΡΙΑ ΧΡΙΣΤΟΦΗ
ετών 86
θανούσα κηδεύουμε σήμερα Δευτέρα 14 Ιανουαρίου 2002 και ώρα 11 π.μ. από τον Ιερό Ναό του Αγίου Δημητρίου Ροδίνι
Τα ανήψια και οι λοιποί συγγενείς.

Την λατρευτή μας σύζυγο, αδελφή και θεία
ΑΙΚΑΤΕΡΙΝΗ ΚΑΣΤΡΟΥΝΗ
ετών 51
θανούσα κηδεύουμε σήμερα Δευτέρα 14 Ιανουαρίου 2002 και ώρα 12 π.μ. από τον Ιερό Ναό Ταξιαρχών Νεκροταφείου Ρόδου
Ο σύζυγος: Σακελάρης
Τ' αδέλφια, τ' ανίψια και οι λοιποί συγγενείς.

Τον λατρευτό μας σύζυγο, πατέρα, υιό, αδελφό, θείο και γαμπρό
ΝΙΚΟΛΑΟ ΜΙΧΑΗΛ ΔΡΑΚΟ
ετών 60
που πέθανε στην Αμερική, κηδεύουμε την Τρίτη 15 Ιανουαρίου 2002 και ώρα 12 μεσημβρινή από τον Ιερό Ναό Ευαγγελισμού Ρόδου.
Η σύζυγος: Βαρβάρα
Τα παιδιά: Μιχάλης, Μαρία, Αργυρώ
Ο πεθερός, η πεθερά, τα αδέλφια, τα ανίψια και οι λοιποί συγγενείς.

ΜΝΗΜΟΣΥΝΑ

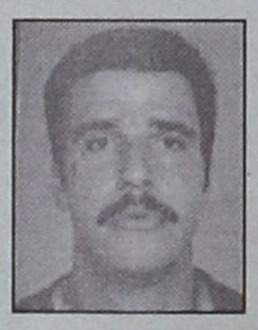

Την 15η μηνός Ιανουαρίου ημέρα Τρίτη και ώρα 8 π.μ. εις τον Ιερό Ναό Ταξιαρχών Νεκροταφείου τελούμεν 3μηνο μνημόσυνο υπέρ αναπαύσεως της ψυχής του λατρευτού, αλησμόνητου και αδικοχαμένου, πολυαγαπημένου μας υιού, αδελφού, θείου, ανηψιού και εξαδέλφου
ΜΙΧΑΗΛ ΣΤ. ΣΙΜΟΥ
ετών 31
Οι γονείς: Στέργος-Μαίρη
Τ' αδέλφια: Νίκος-Παίβη, Θεόδωρος-Χάνα, Γιώργος-Έλενα
Τ' ανήψια: Στέργος, Μαίρη, Στέργος
Οι θείοι, οι θείες, τα εξαδέλφια και οι λοιποί συγγενείς



Την 15η μηνός Ιανουαρίου ημέρα Τρίτη και ώρα 8 π.μ. εις τον Ιερό Ναό Αγίας Ειρήνης Ορφανοτροφείου Θηλέων, τελούμεν 2ετές μνημόσυνο υπέρ αναπαύσεως της ψυχής του λατρευτού μας πατέρα, παππού και θείου
ΓΕΩΡΓΙΟΥ ΙΩΑΝ. ΧΑΤΖΗΚΩΝΣΤΑΝΤΗ
διδασκάλου
Τα παιδιά: Αικατερίνη - Κώστας Β. Ξανθός, Γιάννης - Αικατερίνη, Δημήτρης.
Τα εγγόνια, τα ανίψια και οι λοιποί συγγενείς.



Την 16η μηνός Ιανουαρίου ημέρα Τετάρτη και ώρα 8.30 π.μ. εις τον Ιερό Ναό Αγίου Φανουρίου, τελούμεν 3μηνο μνημόσυνο υπέρ αναπαύσεως της ψυχής του λατρευτού μας συζύγου, πατέρα, υιού, αδελφού και παππού
ΚΩΝΣΤΑΝΤΙΝΟΥ ΚΑΡΑΝΙΚΟΛΑ
Η σύζυγος: Φωτεινή
Τα παιδιά: Μαρία, Στράτος-Μαρία, Σταματία-Αντώνης Καρίπη
Η πεθερά: Ειρήνη
Τα εγγόνια, τ' αδέλφια και οι λοιποί συγγενείς



Την 16η μηνός Ιανουαρίου ημέρα Τετάρτη και ώρα 8.30 π.μ. εις τον Ιερό Ναό Ταξιαρχών Νεκροταφείου Ρόδου, τελούμεν 3μηνο μνημόσυνο υπέρ αναπαύσεως της ψυχής του λατρευτού μας συζύγου, πατέρα, παππού και προπάππου
ΓΕΩΡΓΙΟΥ ΧΑΤΖΗΓΕΩΡΓΙΟΥ
Η σύζυγος: Γεωργία
Τα παιδιά, τα εγγόνια, τα δισέγγονα και οι λοιποί συγγενείς

ΕΛΛΗΝΙΚΗ ΔΗΜΟΚΡΑΤΙΑ
ΝΟΜΟΣ ΔΩΔΕΚΑΝΗΣΟΥ
ΔΗΜΟΣ ΡΟΔΙΩΝ
Αριθ. Πρωτ. 312

ΑΝΑΚΟΙΝΩΣΗ

Υπενθυμίζουμε στους φορολογούμενους του Δήμου μας την υποχρέωση που έχουν να καταθέσουν στις νόμιμες προθεσμίες τα στοιχεία που χρειάζονται για την βεβαίωση των Δημοτικών φόρων, τελών και δικαιωμάτων όπως αναφέρονται στις παρακάτω περιπτώσεις.

1. ΤΕΛΟΣ ΧΡΗΣΗΣ ΠΕΖΟΔΡΟΜΙΩΝ, ΟΔΩΝ, ΠΛΑΤΕΙΩΝ ΚΑΙ ΚΟΙΝΟΧΡΗΣΤΩΝ ΧΩΡΩΝ

Οσοι επιθυμούν να χρησιμοποιήσουν πεζοδρόμια, οδοστρώματα και λοιπούς κοινόχρηστους χώρους ή το υπέδαφος αυτών πρέπει να υποβάλλουν αίτηση στο Δήμο για την χορήγηση σχετικής άδειας (άρθρο 3 Ν. 1080/1980).

2. ΤΕΛΟΣ ΔΙΑΦΗΜΙΣΗΣ

Για την τοποθέτηση οποιασδήποτε διαφήμισης στην Διοικητική Περιφέρεια του Δήμου σε ιδιωτικούς ή κοινόχρηστους χώρους πρέπει απαραιτήτως να υποβληθεί από τον ενδιαφερόμενο αίτηση και να καταβληθεί το Δημοτικό τέλος.

3. ΤΕΛΟΣ ΚΑΘΑΡΙΟΤΗΤΑΣ ΚΑΙ ΦΩΤΙΣΜΟΥ

Ολοι οι κάτοικοι της διοικητικής περιφέρειας του Δήμου Ροδίων που χρησιμοποιούν ακίνητα είτε σαν κατοικία είτε για οποιαδήποτε άλλη εμπορική ή βιομηχανική χρήση και τα οποία είτε ηλεκτροδοτούνται από την ΔΕΗ είτε στερούνται ηλεκτρικής εγκατάστασης, υποχρεούνται να τα δηλώσουν στο Δήμο Ροδίων (γραφείο βεβαιώσεως εσόδων, Νο 3 ισόγειο) για τον υπολογισμό των τελών καθαριότητας και φόρου ηλέκτροδοτουμένων χώρων.

Β) Η κάθε δήλωση πρέπει να συνοδεύεται από οποιοδήποτε επίσημο έγγραφο και να αποδεικνύει την επιφάνεια του χρησιμοποιούμενου χώρου (πίνακας οριζόντιας ιδιοκτησίας, συμβόλαιο αγοράς, άδεια οικοδομής, κτηματολογικό διάγραμμα κάλυψης κλπ.)

Γ) Επίσης για την υπογραφή οποιουδήποτε νέου συμβολαίου παροχής ηλεκτρικού ρεύματος από την ΔΕΗ οι ενδιαφερόμενοι πρέπει βάσει του Ν. 25/75 να καταθέσουν υπεύθυνη δήλωση στο Δήμο μας, σχετικό με την επιφάνεια του ηλεκτροδοτούμενου χώρου.

Δ) Βάσει του Ν. 1416/84 άρθρο 82 ουδείς απαλλάσσεται του ανωτέρου τέλους τιλην:

1. Του Ελληνικού Δημοσίου και των Οργανισμών Τοπικής Αυτοδιοίκησης και
2. Των αγωνιστικών χώρων που ανήκουν σε αθλητικά σωματεία ή φίλαθλες οργανώσεις και άλλων χώρων, εφόσον ή είσοδος στους τελευταίους είναι ελεύθερη και δεν εισπράττεται δικαίωμα εισόδου.

4. ΤΕΛΟΣ ΔΙΑΜΟΝΗΣ ΠΑΡΕΠΙΔΗΜΟΥΝΤΩΝ

Α) Οι ιδιοκτήτες ή εκμεταλλευτές ξενοδοχειακών επιχειρήσεων κάθε μορφής και κατηγορίας έχουν υποχρέωση να εισπράττουν, τέλος παρεπιδημούντων 2% στα ακαθάριστα έσοδα των υπνοδωματίων και όλων των επισιτιστικών τμημάτων τους και να αποδίδουν το τέλος αυτό στο δημοτικό Ταμείο με δήλωση μέσα στη προθεσμία επίδοσης του ΦΠΑ (άρθρο 17 Νόμος 2130/93 και Νόμος 2307/1995)

Β) Οι ιδιοκτήτες ή εκμεταλλευτές ενοικιαζομένων δωματίων, πανσιόν, οικοτροφείων κλπ. που λειτουργούν χωρίς κατάταξη σε κατηγορία ξενοδοχείου έχουν υποχρέωση να εισπράττουν από τους πελάτες τους τέλος παρεπιδημούντων σε ποσοστό 2% επί του μισθώματος της κλίνης και να το αποδίδουν με δήλωσή τους στο Δήμο μέσα στην προθεσμία απόδοσης τους ΦΠΑ (άρθρο 17 Νόμος 2130/93 και Νόμος 2307/1995).

4. ΤΕΛΟΣ ΕΠΙ ΤΩΝ ΑΚΑΘΑΡΙΣΤΩΝ ΕΣΟΔΩΝ

Οι ιδιοκτήτες και οι εκμεταλλευτές α) κάθε είδους μορφής και ονομασίας καταστημάτων στα οποία πωλούνται για κατανάλωση εντός του καταστήματος ή σε πακέτα φαγητά, ποτά, καφές, αναψυκτικά, γαλακτοκομικά προϊόντα και γλυκίσματα εφόσον κατά την άδεια που έχει εκδοθεί διαθέτουν πάγκους ή τραπεζοκαθίσματα εντός ή εκτός του καταστήματος, β) ζυθοπωλείων και μπάρ ανεξαρτήτως ιδιαίτερης ονομασίας και κατηγορίας γ) καντινών, έχουν υποχρέωση να εισπράττουν 2% τέλος ακαθαρίστων εσόδων και επί του ποσού κάθε λογαριασμού και να το αποδίδουν με δήλωσή τους στο Δήμο μέσα στην προθεσμία απόδοσης του ΦΠΑ (άρθρο 17 Νόμος 2130/93 και άρθρο 20 του Νόμου 2539/1997). Στο ανωτέρω τέλος υπάγονται και τα κέντρα διασκεδάσεως και τα καταστήματα των πιο κάτω περιπτώσεων που λειτουργούν μέσα σε ξενοδοχειακές επιχειρήσεις κάθε μορφής και κατηγορίας, καθώς και τα οργανωμένα τμήματα των SUPER MARKETS, στα οποία πωλούνται έτοιμα φαγητά, τουριστικών ειδών, είδη λαικής τέχνης, ενθυμίων και δώρων, ενοικιάσεως σκαφών αναψυχής, τοπικού χαρακτήρα, θαλασσίων ποδηλάτων, ιστιοσανίδων, ειδών χρησιμοποιουμένων στην παραλία, ειδών που χρησιμοποιούνται στην θάλασσα από τους λουόμενους, ειδών "σπορ", "σκι" και "ορειβασίας", σχολών εκμάθησης θαλασσίων σπορ, ενοικιάσεις αυτοκινήτων, μοτοποδηλάτων και ποδηλάτων. Προκειμένου για νυκτερινά κέντρα, αίθουσες χορού και άλλα καταστήματα με ποτά θεάματα, καφωδεία, κέντρα διασκεδάσεως (καμπαρέ, νάιτ-κλαμπ, κοσμικές ταβέρνες, μπουάτ), και χορευτικά κέντρα με μουσική, το ανωτέρω τέλος επιβάλλεται με ποσοστό πέντε τοις εκατό 5%. Η υποχρέωση του ανωτέρω τέλους αποδίδεται με δήλωση στον Δήμο μέσα στην προθεσμία απόδοσης του ΦΠΑ (άρθρο 17 Νόμος 2130/93 και Νόμος 2307/1995). Σε περίπτωση καθυστερήσεως απόδοσης τους τέλους επιβάλλεται πρόστιμο 2% για κάθε μήνα καθυστέρηση μέχρι το ισόποσο του τέλους (άρθρου 18 παρ. 1 του νόμου 2946/2001).

5. ΤΕΛΟΣ ΑΚΙΝΗΤΗΣ ΠΕΡΙΟΥΣΙΑΣ (ΤΑΠ)

Ο ιδιοκτήτης ή επικαρπωτής ή νομέας ακινήτων οφείλει σύμφωνα με τις διατάξεις του άρθρου 17 του νόμου 2130/1993 να υποβάλλει δήλωση για τα ακίνητα που βρίσκονται στην περιφέρεια του Δήμου Ροδίων. Ο συντελεστής τέλους ακίνητης περιουσίας καθορίστηκε με 0,35% με την απόφαση 241/19-5-93 του Δημοτικού Συμβουλίου. Περισσότερες πληροφορίες δίδονται στο Τμήμα Προσόδων του Δήμου μας

Ο Αντιδήμαρχος Οικονομικών
Μανώλης Σαββής

ΕΛΛΗΝΙΚΗ ΔΗΜΟΚΡΑΤΙΑ
ΔΕΥΑΡ
ΔΗΜΟΤΙΚΗ ΕΠΙΧΕΙΡΗΣΗ
ΥΔΡΕΥΣΗΣ-ΑΠΟΧΕΤΕΥΣΗΣ ΡΟΔΟΥ

ΠΕΡΙΛΗΨΗ ΔΙΑΚΗΡΥΞΗΣ ΔΙΑΓΩΝΙΣΜΟΥ

Ο Πρόεδρος της Δημοτικής Επιχείρησης Υδρευσης Αποχέτευσης Ρόδου (ΔΕΥΑΡ)

ΔΙΑΚΗΡΥΣΣΕΙ

Δημόσιο Μυστικό διαγωνισμό (ανοικτή διαδικασία) με συμπλήρωση τιμολογίου κι αξιολόγηση προσφορών για την ανάδειξη αναδόχου για την προμήθεια

ΔΥΟ (2) ΦΟΡΗΤΩΝ ΑΕΡΟΣΥΜΠΙΕΣΤΩΝ ΡΥΜΟΥΛΚΟΥΜΕΝΩΝ ΜΕΤΑ ΠΑΡΕΛΚΟΜΕΝΩΝ

ενδεικτικού προϋπολογισμού σύμφωνα με τη μελέτη 30.814.38 ευρώ (10.500.000 δρχ.) χωρίς τον ΦΠΑ.

Ο διαγωνισμός θα διεξαχθεί στα γραφεία της ΔΕΥΑΡ (2ο χιλ. Ρόδου-Λίνδου Τ.Κ. 85100 Ρόδος Ελλάδα τηλ. 0241 68750-4 Τέλεφαξ 66380) στις 30 Ιανουαρίου 2002 ημέρα Τετάρτη και από ώρα 11.30-12 μεσημβρινή (ώρα λήξης επίδοσης προσφορών) από αρμόδια επιτροπή σύμφωνα με την ισχύουσα νομοθεσία.

Η προμήθεια χρηματοδοτείται από ίδιους πόρους.

Στο διαγωνισμό γίνονται δεκτοί οίκοι κατασκευαστές της ημεδαπής ή αλλοδαπής ή αναγνωρισμένοι προμηθευτές του δημοπρατούμενου αντικειμένου.

Για την συμμετοχή στον διαγωνισμό απαιτείται εγγυητική επιστολή που να καλύπτει το 2% του προϋπολογισμού (210.000 δρχ. ήτοι 616,29 ευρώ), εκδιδόμενη σύμφωνα με την ισχύουσα νομοθεσία.

Οι ενδιαφερόμενοι για περισσότερες πληροφορίες και για την παραλαβή των τευχών του διαγωνισμού μπορούν να απευθύνονται τις εργάσιμες ημέρες και ώρες στα γραφεία της ΔΕΥΑΡ ή στα τηλέφωνα (0241) 68750-4 ή Τέλεφαξ 66380 (αρμόδιος κ. Δρόσος).

Ρόδος 11/01/2002
Ο πρόεδρος του Δ.Σ. της ΔΕΥΑΡ
Γεώργιος Γιαννόπουλος
Δήμαρχος Ροδίων

ΑΠΩΛΕΙΑ

Χάθηκαν τρία κουτάβια ράτσας το **ένα χάσκι Αλάσκας, ένα πιτ-μπουλ τιγρέ και ένα πόϊντερ** και τα τρία είναι θηλυκά στην περιοχή Παραδεισίου.
Ο ευρών θα αμοιφθεί.
Πληρ. κ. Παντελή
Τηλ. 0945282958

ΠΛΑΙΣΙΟ διαφημιστική
◆ Κάρτες
◆ Προσκλητήρια γάμων-βαπτίσεων
◆ Σφραγίδες
◆ Διαφήμιση στον Τύπο
Παπαγιάννη 80 Κρεμαστή
Τηλ. 95584 - 91350
Κιν. 09377-56878

ΓΡΑΦΕΙΟ ΤΕΛΕΤΩΝ & ΜΝΗΜΟΣΥΝΩΝ ΡΟΔΟΥ
ΣΤΕΦΑΝΑ-ΣΤΟΛΙΣΜΟΙ
ΑΜΕΣΗ ΕΞΥΠΗΡΕΤΗΣΗ ΟΛΟ ΤΟ 24 ΩΡΟ
"ΑΜΕΡΙΚΑΝΟΥ"
Αναλαμβάνουμε την τελετή και με τα έξοδα που χορηγούν τα ταμεία χωρίς καμία επιβάρυνση. ΙΚΑ, ΤΕΒΕ, ΤΑΞΥ, ΔΗΜΟΣΙΟΥ, ΛΙΜΕΝΙΚΩΝ, ΟΓΑ και λοιπά ταμεία. Τους ΑΠΟΡΟΥΣ ΔΩΡΕΑΝ.
Πλατεία Βρούχου στην Μητρόπολη
τηλέφωνα: 28901-33400

Κερδίστε χρόνο κι εξυπηρέτηση
WESTERN UNION MONEY TRANSFER
The fastest way to send money worldwide.®

Αποστολή χρημάτων σ' όλο τον κόσμο μέσα σε λίγα λεπτά!!!
50.000 καταστήματα σε 165 χώρες του κόσμου είναι έτοιμα να σας εξυπηρετήσουν σε διευρυμένα ωράρια
Γονείς φοιτητών εξωτερικού εμπιστευθείτε μας
PLANET HOLIDAYS
Δημήτρης Τσοπανάκης
Γαλλίας 6 - Ρόδος - Τηλ. 27327

ΤΑ ΛΟΓΙΚΑ ΤΑ ΠΑΡΑΛΟΓΑ ΤΑ ΕΞΩΦΡΕΝΙΚΑ



Η θρυλική "καφενεδάρα" της οδού Σωκράτους, φωτογραφημένη από τον Αλέξη Ροδόπουλο





Και πάλι αυτή την εβδομάδα τα **"λογικά"** εξωβελίζουν στο *"πυρ το εξώτερον"* τα **"εξωφρενικά"** και τα **"παράλογα"** και σας προσκαλούν να ξεφυλλίσουμε μαζί το λεύκωμα **"Ελληνικά"** του φωτογράφου **Αλέξη Ροδόπουλου** που περιέχει αρκετές φωτογραφίες της **Ρόδου** αλλά και των άλλων νησιών της **Δωδεκανήσου**, με την μερίδα του λέοντος να παίρνει η γραφική **Ολυμπος Καρπάθου.**

*«Στο βιβλίο αυτό, ο **Αλέξης Ροδόπουλος** συγκέντρωσε το υλικό μιας εικοσιπενταετίας χωρισμένο σε τέσσερις επάλληλους κύκλους, στα τέσσερα θεμελιώδη στοιχεία της ελληνικής σοφιστικής: το Νερό, τη Φωτιά, τη Γη, τον Αέρα.*

Είναι η προσωπική του διαδρομή σ' ένα ελληνικό τοπίο που αλλοιώνεται χρόνο με το χρόνο παλεύοντας με τις διαβρωτικές του επιρροές και, παράλληλα η κατάθεση μιας αισθητικής αναζήτησης μέσα από τους δακτυλίους και τις ανακλάσεις του φακού».

Αλέξης Ροδόπουλος, από το φωτογραφικό λεύκωμά του **"Ελληνικά"**: ***"Υφάντριες στο χωριό Εμπωνα της Ρόδου"***

ΜΕΤΡΟΠΟΛ
ALPHA ODEON

Πρόγραμμα εβδομάδας από 11/1/02 έως 17/1/02
Πληροφορίες - Κρατήσεις : 28400, από 3:30 μμ



Η νέα ερωτική ιστορία του Ρόμπερτ Ρέντφορντ. Με τους Γουίλ Σμιθ, Ματ Ντεϊμον και Σαρλίζ Θερόν.
Κάθε μέρα 5:15 , 7:45 και 10:15 μμ
Αίθουσα 1
Ο Θρύλος του Μπάγκερ Βάνς

THE LEGEND OF BAGGER VANCE

ATLANTIS
Κάθε μέρα 6:00 μμ
Σάββατο και Κυριακή και στις 4:00 μμ
Αίθουσα 2





ΟΙ ΑΛΛΟΙ
Το θρίλερ της χρονιάς με την Νικόλ Κίντμαν !
Κάθε μέρα 10:30 μμ
Αίθουσα 3

THE OTHERS

THE PRINCESS DIARIES

ΤΟ ΗΜΕΡΟΛΟΓΙΟ ΜΙΑΣ ΠΡΙΓΚΙΠΙΣΣΑΣ
Κάθε κορίτσι κρύβει μέσα του μία πριγκίπισσα... Έστω και με το ζόρι...
Κάθε μέρα 5:15 και 7:45 μμ
Αίθουσα 3





ΒΑΡΙΑ ΕΡΩΤΕΥΜΕΝΟΣ
Μια ερωτική κωμωδία ...τεραστίων διαστάσεων !
Με την Γκουίνεθ Πάλτροου και τον Τζακ Μπλακ
Κάθε μέρα :8:00 και 10:30 μμ
Αίθουσα 2

ΕΙΔΙΚΗ ΠΡΟΒΟΛΗ ΚΥΡΙΑΚΗ 11:00 π.μ.
"Η ΧΑΜΕΝΗ ΑΤΛΑΝΤΙΔΑ" και
"ΤΟ ΗΜΕΡΟΛΟΓΙΟ ΜΙΑΣ ΠΡΙΓΚΙΠΙΣΣΑΣ"

Zorpidis
ΤΟΥΡΙΣΤΙΚΟΣ ΟΡΓΑΝΙΣΜΟΣ

L.A.N.E.
ΚΕΝΤΡΙΚΟ ΠΡΑΚΤΟΡΕΙΟ ΡΟΔΟΥ
ΣΤΕΦΑΝΑΚΗ

ΟΜΑΔΙΚΑ ΤΑΞΙΔΙΑ

ΜΟΝΑΔΙΚΕΣ ΠΡΟΣΦΟΡΕΣ ΜΕ ΕΓΓΥΗΜΕΝΕΣ

ΑΝΑΧΩΡΗΣΕΙΣ ΚΑΘΕ ΕΒΔΟΜΑΔΑ

- **ΠΑΡΙΣΙ-ΝΤΙΣΝΕΫ-ΒΕΡΣΑΛΙΕΣ,** 4 ημέρες, κάθε Σάββατο
- **ΠΑΡΙΣΙ-ΝΤΙΣΝΕΫ-ΒΕΡΣΑΛΙΕΣ,** 5 ημέρες, κάθε Τρίτη
- **ΡΩΜΗ,** 4 ημέρες, κάθε Σάββατο
- **ΡΩΜΗ,** 5 ημέρες, κάθε Τρίτη
- **ΛΟΝΔΙΝΟ,** 4 ημέρες, κάθε Σάββατο
- **ΠΡΑΓΑ,** 4 ημέρες, κάθε Σάββατο
- **ΒΙΕΝΝΗ,** 4 ημέρες, κάθε Παρασκευή
- **ΤΕΝΕΡΙΦΗ,** 8 ημέρες, κάθε Παρασκευή
- **ΚΩΝΣΤΑΝΤΙΝΟΥΠΟΛΗ αεροπ.,** 4 ημέρες, κάθε Πέμπτη
- **ΙΤΑΛΙΚΟ ΠΑΝΟΡΑΜΑ οδικώς,** 7 ημέρες, κάθε Δευτέρα
- **ΒΙΕΝΝΗ-ΠΡΑΓΑ οδικώς,** 7 ημέρες, κάθε Δευτέρα
- **ΚΩΝΣΤΑΝΤΙΝΟΥΠΟΛΗ οδικώς,** 4 ημέρες, κάθε Πέμπτη βράδυ
- **ΚΩΝΣΤΑΝΤΙΝΟΥΠΟΛΗ-ΠΡΟΥΣΣΑ οδικώς,** 5 ημέρες, κάθε Σάββατο

ΚΡΑΤΗΣΕΙΣ ΞΕΝΟΔΟΧΕΙΩΝ σε όλη την Ελλάδα

ΑΕΡΟΠΟΡΙΚΑ ΕΙΣΙΤΗΡΙΑ

ΑΚΤΟΠΛΟΪΚΑ ΕΙΣΙΤΗΡΙΑ

ΕΝΟΙΚΙΑΣΕΙΣ ΑΥΤΟΚΙΝΗΤΩΝ

F/B ΙΕΡΑΠΕΤΡΑ - F/B Β. ΚΟΡΝΑΡΟΣ
Αναχωρήσεις από Ρόδο μέχρι 31/10 κάθε Τρίτη - Τετάρτη - Κυριακή στις 04.30

ΑΛΕΞ. ΔΙΑΚΟΥ 38, 85100 ΡΟΔΟΣ
Τηλ.: (0241) 20625, 30054, 33603, 33607-Fax: 26745

The Phile

ΕΠΙΜΕΛΕΙΑ: Κυριακή Πετρίδου

Ο θρύλος του Μπάγκερ Βανς (The Legend of Bagger Vance)

Κομεντί εποχής είναι η ταινία αυτή που σκηνοθέτησε ο Ρόμπερτ Ρέντφορντ και προβάλλεται απο το "Μετροπόλ Alpha Odeon"

Η ταινία βασισμένη στο μυθιστόρημα του **Στίβεν Πρέσφιλντ** και αναφέρεται σε μιά εποχή που έχει περάσει ανεπιστρεπτί, μιά εποχή αθωότητας, όπου η φιλία, οι ήρωες, η αγάπη, αντιπροσωπεύουν ό,τι πιο σημαντικό για τους ανθρώπους.

Στους πρωταγωνιστικούς ρόλους βρίσκουμε αρκετούς ανερχόμενους σταρ του Χόλιγουντ όπως ο **Γουίλ Σμιθ,ο Ματ Ντέιμον και η Σαρλίν Θέρον** ενώ και ο **Τζάκ Λέμον κάνει μιά εμφάνιση και μάλιστα είναι ο αφηγητής στην ταινία.** Μαζί τους εμφανίζονται, ακόμη, οι Τζόελ Γκρετς, Μπρους Μακ Γκιλ, Λέιν Σμίθ κ.ά.

Η γνώμη μας: Η ταινία, πράγματι, αποπνέει έναν καλώς εννοούμενο παλιομοδίτικο ρομαντισμό, έχει ενδιαφέρον στην εξέλιξή της και δεν της λείπουν τα χιουμοριστικά στοιχεία. Οι ηθοποιοί είναι θαυμάσιοι, το ίδιο και η αναβίωση της εποχής στην οποία εκτυλίσσεται το στόρι.



Ωστόσο κάποια στιγμή, δεν αποφεύγει την «κοιλιά» αφού δίνει την εντύπωση ότι εξελίσσεται αργά. Επίσης, το γκόλφ μπορεί να είναι ένα πολύ δημοφιλές άθλημα στην Αμερική αλλά δεν συμβαίνει το ίδιο και στην Ελλάδα, κάτι που μπορεί να λειτουργήσει αρνητικά για το εδώ κινηματογραφόφιλο κοινό .

Θα το συστήναμε τέλος σε κάπως μεγαλύτερες ηλικίες και γενικότερα στους fan (οποιασδήποτε ηλικίας) των ταινιών του είδους,εκείνων δηλαδή που μεταφέρουν στη μεγάλκ οθόνη τον ρομαντισμό και την αλήθεια που υπήρχαν σε άλλες εποχές.

Η υπόθεση: Βρισκόμαστε την περίοδο του οικονομικού κραχ και η ιστορία εκτυλίσσεται στη Σαβάνα και ένα νησί απέναντι από τις ακτές της Τζόρτζια,το 1931,ο Ράνουλφ Τζούνα, βετεράνος του Α' Παγκόσμιου Πολέμου και αλλοτινό καμάρι της Σαβάνα, βρίσκεται χαμένος στο ποτό και ξεκομμένος από την μέχρι τότε ζωή του.

Η πρώην αγαπημένη του, όμως, προκειμένου να σώσει την οικονομία ολόκληρης της περιοχής, τον καλεί να λάβει μέρος στο εναρκτήριο παιχνίδι μιας τοπικής διοργάνωσης ενός αγώνα γκόλφ στον οποίο, όμως, θα συμμετέχουν οι δύο μεγαλύτεροι παίχτες της εποχής. Ο Γουόλτερ Χάγκεν και ο Μπόμπι Τζόουνς.

Τη στιγμή που ο Τζούνα είναι απογοητευμένος και τίποτα στη ζωή του δεν φαίνεται αισιόδοξο, πόσο μάλλον να κερδίσει τους δύο μεγάλους παίκτες του γκόλφ, εμφανίζεται από το πουθενά, ο μυστηριώδης Μπάγκερ Βανς ο οποίος γίνεται, σχεδόν με το ζόρι, βοηθός του.

Η βοήθεια , όμως του τελευταίου δεν θα έχει να κάνει μόνο με τα σωστά χτυπήματα και τη σωστή θέση του Τζούνα στο γήπεδο αλλά θα μετουσιωθεί σε πολύτιμα μαθήματα για τη σωστή στάση ζωής του....

Γίνε τώρα μέλος του ΠΑΛΛΑΣ 5 CINEMAS CENTER και απόλαυσε προνόμια!

www.cinemapallas.gr

ΠΑΛΛΑΣ 5 CINEMAS CENTER

ΠΡΟΓΡΑΜΜΑ ΕΒΔΟΜΑΔΑΣ
11/01/2002 έως 17/01/2002

ΑΙΘΟΥΣΑ 5



D-TOX
Ο Σιλβεστερ Σταλλονε επιστρέφει με αυτην την καταπληκτική περιπέτεια!
"Η επιβίωση είναι θανάσιμη!..."
ΠΡΩΤΑΓΩΝΙΣΤΟΥΝ: SYLVESTER STALLONE, DINA MEYER
Ώρες Έναρξης: 18:10, 20:10, 22:10

ΑΙΘΟΥΣΑ 2



TOMB RAIDER: LARA CROFT
Η ταινία που εσπασε τα ρεκόρ εισιτηρίων παγκοσμίως! Μην τη χάσετε!
ΠΡΩΤΑΓΩΝΙΣΤΟΥΝ: ANGELINA JOLIE, IAIN GLEN
Ώρες Έναρξης: 17:40, 20:00, 22:20

ΑΙΘΟΥΣΑ 1



Ο ΑΡΧΟΝΤΑΣ ΤΩΝ ΔΑΧΤΥΛΙΔΙΩΝ:
Η ΣΥΝΤΡΟΦΙΑ ΤΟΥ ΔΑΧΤΥΛΙΔΙΟΥ
THE LORD OF THE RINGS:
THE FELLOWSHIP OF THE RING
Μην χάσετε την καταπληκτική περιπέτεια φαντασίας που θα σας συναρπάσει!
ΠΡΩΤΑΓΩΝΙΣΤΟΥΝ: ELIJAH WOOD, SEAN STIN
Ώρες Έναρξης: 19:10, 22:30
[Λόγω μεγάλης διάρκειας τιμή εισιτηρίου € 7,05]

ΑΙΘΟΥΣΑ 3



DRIVEN
Οι ζωές 4 οδηγών Ράλι που κινηγούν διαρκώς την απόλυτη αίσθηση της αδρεναλίνης!
ΠΡΩΤΑΓΩΝΙΣΤΟΥΝ: SYLVESTER STALLONE, BURT REYNOLDS
Ώρες Έναρξης: 17:30, 20:00, 22:25

ΑΙΘΟΥΣΑ 4



Ο ΧΑΡΥ ΠΟΤΕΡ & Η ΦΙΛΟΣΟΦΙΚΗ ΛΙΘΟΣ
HARRY POTTER & THE SORCERER'S STONE
Τώρα και σε μεταγλωττισμένη έκδοση!
Κάντε την ΤΩΡΑ δώρο στα παιδιά σας!
ΠΡΩΤΑΓΩΝΙΣΤΟΥΝ: RUPERT GRINT, DANIEL RADCLIFFE
ΜΕΤΑΓΛΩΤΤΙΣΜΕΝΟ ΣΤΑ ΑΓΓΛΙΚΑ Ώρες Έναρξης: 17:00
Ώρες Έναρξης: 19:50

ΑΙΘΟΥΣΑ 4



AMERICAN PIE 2
Μην χάσετε την απίθανη παρέα που σας έκανε να γελάτε μέχρι δακρύων στην μοναδική επανασυνδεση τους!
ΠΡΩΤΑΓΩΝΙΣΤΟΥΝ: JASON BIGGS, SHANNON ELIZABETH
Ώρες Έναρξης: 22:35



Κάθε Παρασκευή, Σάββατο και Κυριακή στις 19:00 διασκεδάστε στους ήχους της μουσικής του guest dj από το Club Prince!

ΧΟΡΗΓΟΙ

NEOTEX ΡΟΔΟΣ · HAPPYLAND KOYZEIN · Cafe Swedco · Το Μικρό Καφέ · ΕΡΜΗΣ · BERLONI · όνειρο · ΣΠΑΝΟΣ Sala da bagno · Luna d'oro ΧΡΥΣΟ ΦΕΓΓΑΡΙ Ιταλικο μεζεδοπωλειο · ΕΥΡΩΓΝΩΣΗ

ΠΡΟΣΕΧΩΣ: STRIKE BOWLING CLUB

Για κρατήσεις θέσεων **24475** και **70670** (16:00 - 20:00)
Dimokratias 13, 85100 Rhodes

Βασίλισσες και πριγκίπισσες τον Απρίλιο για φιλανθρωπικό σκοπό

Γαλαζοαίματες θα έρθουν στη Ρόδο

Δραστηριοποιείται η οργάνωση "Γυναίκες Χωρίς Σύνορα"

Τόπο συνάντησης... γαλαζοαίματων πρόκειται να αποτελέσει το διάστημα από τις 14 έως τις 18 Απριλίου το νησί της Ρόδου. Το κοσμικό αυτό γεγονός θα πραγματοποιηθεί με πρωτοβουλία της κ. Χρυσούλας Καϊλλή, προέδρου της διεθνούς οργάνωσης των Γυναικών χωρίς Σύνορα, έχει φιλανθρωπικό και ανθρωπιστικό χαρακτήρα και αποτελεί συνέχεια συναντήσεων του είδους με συμμετοχή επιφανών γυναικών από όλο τον κόσμο. Συγκεκριμένα την περίοδο αυτή αναμένεται να επισκεφθούν τη Ρόδο η πριγκίπισσα του Μαρόκο Φατιμά Ζόχρα, η σύζυγος του βασιλέως Μοχάμεντ του 6ου, η δούκισα της Ιταλίας Φίλντο, η υπουργός Πολιτισμού της Αλγερίας Γκλάζαρ Αζα, η Ισπανίδα βουλευτής Μίλα Ράμος και άλλες επιφανείς προσωπικότητες σχεδόν από όλο τον κόσμο, 50 συνολικά τον αριθμό.



Ηδη έχουν αρχίσει οι προετοιμασίες για την εξασφάλιση των ειδικών συνθηκών διαμονής που απαιτούνται σε τέτοιες περιπτώσεις καθώς επίσης και των αυστηρών μέτρων επιτήρησης και ασφάλειας. Στο σημείο αυτό αξίζει να αναφερθεί ότι οι Γυναίκες χωρίς Σύνορα είναι γυναικεία οργάνωση με ανθρωπιστικούς σκοπούς, που "γεννήθηκε" στη Ρόδο και σιγά-σιγά απλώνει τα φτερά της και στην υπόλοιπη Ελλάδα. "Θέλουμε να γίνουμε όλες οι γυναίκες μια γροθιά ενάντια στη φτώχεια, το ρατσισμό, τις φυλετικές και θρησκευτικές διακρίσεις, τον κοινωνικό αποκλεισμό.

Ελάτε να δώσουμε τα χέρια και να δουλέψουμε με ευαισθησία, με ανθρωπιά και αγάπη για το διπλανό μας, όπου κι αν βρίσκεται ό,τι χρώμα και αν έχει, σε όποια θρησκεία κι αν πιστεύει, σπάζοντας όλα τα σύνορα για έναν κόσμο που επιτέλους πρέπει να έχει ανθρώπινο πρόσωπο", δηλώνουν τα μέλη της οργάνωσης.

Άρτος (;) Θεάματα (;)...

... Και τηλεόραση (όπως λέμε τηλοψία...)

STAR

07.30 **Παιδικό πρόγραμμα**
08.57 **Ειδήσεις**
09.00 **Μέρα με τη μέρα.** Ενημερωτικό ψυχαγωγικό μαγκαζίνο με την Ειρήνη Νικολακοπούλου.
10.30 **Λόγια Starata.** Ενημερωτική εκπομπή.
11.55 **Η υγεία κτίζεται κάθε μέρα**
12.00 **Διαπλεκόμενοι** (Ε) Σατιρική εκπομπή.
13.00 **Ειδήσεις**
14.00 **Βαθύ κόκκινο** (Ε). Ερωτική-δραματική σειρά.
15.00 **Αιμιλία, μια ακαταμάχητη γυναίκα**
16.00 **Αγάπη και αίμα.** Δραματική σειρά.
17.00 **Σαμπρίνα, το κορίτσι της αγάπης.** Αισθηματική-κοινωνική σειρά.
18.00 **Ειδήσεις**
19.30 **Ελληνική ταινία.** «Θανάσης ο αισιόδοξος». Κωμωδία. Παίζουν: Θανάσης Βέγγος, Τζένη Ζαχαροπούλου, Μάγδα Τσαγγάνη.
21.00 **Ξένη ταινία.** «Ρομπέν των δασών». Περιπέτεια. Παίζουν: Κέβιν Κόστνερ, Μόργκαν Φρίμαν, Κρίστιαν Σλέιτερ.
23.45 **Ειδήσεις**
24.00 **Ξένη ταινία.** «Κινητή βόμβα». Περιπέτεια.
02.00 **Ξένη ταινία.** «Με λένε ακόμα Μπρους».
04.00 **Αλιεν Νέισον**
05.00 **Αστέρια στο πεντάγραμμο.**

ALPHA

06.00 **Πρώτη ενημέρωση.** Ενημερωτική εκπομπή με τον Γιώργο Γαβαλά και τη Ρένα Γκούμα.
08.00 **Το μαγκαζίνο του Alpha.** Ενημερωτική εκπομπή.
10.00 **Καλή σας όρεξη.** Εκπομπή με τη Μαρία Λόη και τον Κώστα Τσίκα
10.30 **Καλώς τους!** Παρουσιάζει η Ρούλα Κορομηλά
14.00 **Ειδήσεις**
15.00 **Life style news.** Με την Εύη Φραγκάκη και τον Γιάννη Σεμέκολο.
15.30 **Απευθείας.** Εκπομπή με τον Γιώργο Λιάγκο.
16.45 **Μπορώ.** Ενημερωτική εκπομπή με την Αννα Δρούζα.
18.45 **Κάτω από την Ακρόπολη.** Κοινωνική σειρά. Παίζουν: Γιάννης Βόγλης, Νίκος Γαλανός, Ελένη Γερασιμίδου
19.30 **Ειδήσεις**
21.00 **Ξένη ταινία.** «Ο πολεμιστής». Περιπέτεια. Παίζουν: Ντολφ Λούντγκερν, Σαρλότ Λιούις.
23.15 **ΟΛΑ ΙΙ.** Εκπομπή με το Θέμο Αναστασιάδη.
01.00 **Ειδήσεις**
01.15 **Νικίτα.** Περιπετειώδης σειρά.
02.15 **Μπορώ** (Ε)
05.00 **Ξημερώνει**

ET 3

08.01 **Ντοκιμαντέρ**
08.30 **8 1/2.**
11.00 **Ντοκιμαντέρ**
12.30 **Κοντραπούντο.** (Ε)
13.30 **Ντοκιμαντέρ**
13.45 **Μισέλ με μπεσαμέλ**
14.00 **Καρτ ποστάλ**
14.30 **Design X-treme**
15.00 **Ειδήσεις**
15.30 **Με μια τρίτη ματιά**
17.00 **Τέρμιναλ 3**
18.00 **Χρυσές στιγμές των Ολυμπιακών Αγώνων**
18.30 **Αθλητικό ημίωρο**
19.00 **Περίμετρος**
19.30 **Στην υδρόγειο**
20.00 **Ντοκιμαντέρ**
20.30 **Ειδήσεις**
21.35 **Του κύκλου τα γυρίσματα**
22.00 **Το Αξιον εστί στη Θεσσαλονίκη**
23.00 **Ξένη ταινία.** «Καλοκαιρινά παιχνίδια»
24.00 **Ειδήσεις**
00.10 **Ξένη ταινία.** (Σ)
02.30 **Με μια τρίτη ματιά** (Ε)
04.00 **Τέρμιναλ** (Ε)

ET 1

07.00 **Λέο, ο βασιλιάς της ζούγκλας**
07.15 **Ξυπνήστε!**
08.00 **Μέλι Γάλα**
10.00 **Αννα, η κυρίαρχος του παιχνιδιού**
10.55 **Αρωμα σαπουνιού**
11.00 **Μαριάννα ένας αγνός έρωτας**
12.00 **Είσαι το πεπρωμένο μου**
13.00 **Οι αταίριαστοι**
13.50 **Ειδήσεις**
14.00 **Οι αταίριαστοι** (Σ)
15.00 **Το γατόσκυλο**
15.30 **Οι ατρόμητοι**
16.30 **Ποπ και πάμε**
17.00 **Ειδήσεις**
17.30 **Υγιαίνετε**
17.35 **www.ανθρωποι.gr**
19.35 **...Καλύτερη ζωή**
19.40 **Μαντάμ Σουσού**
20.20 **Συνεικόνες**
20.30 **Στα φτερά του έρωτα**
21.00 **Σκιές στο περιστύλιο**
22.00 **Επιστροφή στο Μπράιτσχεντ**
23.00 **Ειδήσεις**
23.30 **Πάμε σινεμά**
23.35 **Εθρωπαϊκό πρωτάθλημα καλλιτεχνικού πατινάζ**
01.00 **Στη ζώνη του λυκόφωτος**
01.30 **Οι αταίριαστοι** (Ε)
03.15 **WWW.άνθρωποι. gr**

NET

06.00 **Ετσι έχουν τα πράγματα.** Ενημερωτική εκπομπή με τον Κώστα Αρβανίτη.
07.00 **Πρώτη ματιά.** Ενημερωτική εκπομπή με τον Γιάννη Λοβέρδο.
10.00 **Mediterraneo.** Μαγκαζίνο με θέματα από τις χώρες της Μεσογείου.
11.00 **Κίνδυνος στη θάλασσα**
11.30 **Τα ζώα του κόσμου**
12.00 **Αποστολή στο Βόρειο πόλο**
13.00 **Ειδήσεις**
13.45 **Φύση και πρωταθλητές**
14.00 **Οι εξερευνητές των χαμένων νησιών**
15.00 **Ειδήσεις**
16.00 **Συν και πλην**
18.00 **Ειδήσεις**
18.30 **Τη γλώσσα μου έδωσαν ελληνική...**
19.00 **Ταξίδια: «Καύκασος»**
20.00 **Νόμπελ: Το χρονικό ενός βραβείου**
20.35 **Οι θησαυροί του κόσμου**
21.00 **Ειδήσεις**
22.00 **Πρωταγωνιστές**
23.00 **Παρασκήνιο**
24.00 **Ειδήσεις**
00.30 **Για μια θέση στο ράφι** (Ε)

FILMNET

05.45 **Ξένη ταινία.** «Απέραντο σκοτάδι»
07.35 **Ξένη ταινία.** «Ο θανατός σου η ζωή μας»
09.10 **E! Entertainment**
09.50 **Ξένη ταινία.** «Με τρελαίνεις»
11.25 **Ξένη ταινία.** «Ομορφος Τζο»
13.05 **Ξένη ταινία.** «Η ιστορία μιας ζωής»
14.40 **U.S.: Οι καλύτερες ταινίες της εβδομάδας**
15.10 **Ξένη ταινία.** «Τάκερ: Ο άνθρωπος και το όνειρό του»
17.05 **Ξένη ταινία.** «Η εξέλιξη της ζωής μας»
18.40 **Ξένη ταινία.** «Στόμα με στόμα»
20.30 **E! Entertainment**
21.00 **Ξένη ταινία.** «Χορεύοντας στη Λούνασα»
23.00 **Γραφείο κηδειών Φόσερ**
01.00 **Ξένη ταινία.** « Ο ξανακερδισμένος χρόνος»
04.00 **Ξένη ταινία.** « Μαζί σου ή χωρίς εμένα»

SUPER SPORT

17.00 **Μπάσκετ**
18.45 **Ελληνικό ποδόσφαιρο**
20.30 **Η μπάλα είναι τετράγωνη**
22.00 **Αγγλικό ποδόσφαιρο**
24.00 **Οι ειδικοί**
01.30 **Ισπανικό ποδόσφαιρο**
03.00 **Αγγλικό ποδόσφιαρο**
05.00 **Ελληνικό ποδόσφαιρο**

MEGA

05.55 **Δελτίο ειδήσεων στη νοηματική γλώσσα**
06.00 **Πρώτη έκδοση**
08.00 **Σήμερα με την Αννα**
10.00 **Σαν στο σπίτι σας**
13.10 **Ολα για την υγεία.** Ενημερωτική εκπομπή.
14.00 **Ειδήσεις**
15.00 **Στην κουζίνα ολοταχώς**
15.45 **Δύο ξένοι** (Ε)
17.00 **Ματιές στα γεγονότα**
17.10 **Για μια θέση στον ήλιο.** Κοινωνική σειρά Παίζουν: Πέτρος Φυσσούν, Πάνος Σκουρολιάκος, Ελένη Φιλίνη, Γιώργος Χριστοδούλου, Αλμπέρτο Εσκενάζυ
17.50 **Απαγορευμένη αγάπη.** Καθημερινή δραματική σειρά. Παίζουν: Κώστας Αρζόγλου, Νικήτας Τσακίρογλου, Τιτίκα Βλαχοπούλου, Τατιάνα Λύγαρη
18.40 **Ποιός θέλει να γίνει εκατομμυριούχος;**
19.30 **Τα γεγονότα στις οκτώ**
21.00 **Εισαι το ταίρι μου** (Ε). Κωμική σειρά. Παίζουν: Αλέκος Συσσοβίτης, Κατερίνα Λέχου, Βασίλης Χαραλαμπόπουλος.
22.00 **Αέρινες σιωπές** (Ε) Κοινωνική σειρά. Παίζουν: Γιώργος Νινιός, Σωκράτης Αλαφούζος, Ελευθερία Βιδάκη, Μάριος Αθανασίου.
23.00 **Ενώπιος ενωπίω.** Ενημερωτική εκπομπή με τον Νίκο Χατζηνικολάου.
00.15 **Τελευταία γεγονότα**
00.30 **Ιστορίες φαντασμάτων.** Ντοκιμαντέρ.
01.30 **Ενας μικρός Μπρους Λι.** Αμερικανική σειρά.
02.00 **Αμαρτίες γονέων.** Αμερικανική σειρά.
02.30 **Τηλεμάρκετινγκ**
03.00 **Fashion TV**

ANT 1

06.10 **Τζακ ποτ** (Ε) Κωμική σειρά.
06.45 **Κινούμενα σχέδια**
06.55 **Ειδήσεις στη νοηματική γλώσσα**
07.00 **Καλημέρα Ελλάδα.** Ενημερωτική εκπομπή με τον Γιώργο Παπαδάκη.
10.00 **Πρωινός καφές**
13.10 **Super game**
13.15 **Σοφία ορθή** (Ε) Κωμική σειρά.
14.00 **Τα νέα του ΑΝΤ-1**
14.50 **Χρήμα και χρηματιστήριο**
15.00 **Και οι παντρεμένοι έχουν ψυχή** (Ε) Κωμική σειρά.
16.05 **Ατίθασα νιάτα.** Κοινωνική σειρά.
17.00 **Καλημέρα ζωή.** Κοινωνική σειρά. Παίζουν: Γιώργος Βασιλείου, Μίνα Χειμώνα, Μυρτώ Πισπινή, Νίκος Παπαδόπουλος.
17.50 **Τα νέα του ANT1**
18.00 **Θησαυροφυλάκιο**
18.45 **Η λάμψη.** Κοινωνική σειρά.
19.30 **Ειδήσεις**
21.00 **Ακρως οικογενειακόν** (Ε) Κωμική - οικογενειακή σειρά.
22.00 **Χτυποκάρδια στο Seferlee Hills** (Ε)
22.45 **Οσο υπάρχει αγάπη** (Ε) Ερωτική σειρά.
23.45 **Κόκκινο πανί**
01.00 **Νυκτερινές ειδήσεις**
01.20 **Τμήμα Ηθών** (Ε)
02.00 **Ξένη ταινία.** «Κρεμάστε τους εκτός νόμου»
02.30 **Το τέρας της λίμνης**
04.00 **Τηλεμάρετινγκ**
04.40 **Τα πλοκάμια των κατασκόπων**



Ο γιατρός... κουτά και πέρα



Χοληστερόλη: Η καλή, η κακή και το κακό συναπάντημα

Η χοληστερόλη. Αυτή η κυρία, κατά τα τελευταία 40 χρόνια έχει θέσει τη σφραγίδα της στο γραπτό και τον προφορικό ιατρικό, παραϊατρικό και διαιτολογικό λόγο, όσο καμιά άλλη συνομήλικη ή και νεώτερη σταρ του διαιτολογίου, της μαγειρικής και του καλαθιού της νοικοκυράς! Συνεπήρε και εξακολουθεί να συνεπαίρνει τους πάντες και τα πάντα με τη σαγηνευτική γοητεία της και το μυστήριο της καταγωγής της, αλλά και να ενσπείρει, με την παρουσία της, τον τρόμο και τον πανικό σε αμέτρητες καρδιές σε όλο τον κόσμο, απανταχού της Γης. Το όνομά της έχει εισχωρήσει παντού, σε όλα τα κείμενα, τα ιατρικά συγγράμματα, τις εφημερίδες, τις διαλέξεις, τις θεατρικές επιθεωρήσεις, τις ραδιοφωνικές και τις τηλεοπτικές εκπομπές, που έχουν σχέση με τη Διατροφή και την Υγεία, αλλά και τη Νόσο, την αρτηριοσκλήρωση, την καρδιακή προσβολή, το αγγειακό- εγκεφαλικό επεισόδιο, και το θάνατο.

Ακόμα και ο συμπαθής, καπελωμένος με το λευκό μεγαλοπρεπή του σκούφο σεφ, μάγειρας και τηλεπαρουσιαστής στο κανάλι του CNN, δεν παραλείπει ευκαιρία και εκπομπή, που να μην αναφέρεται με δέος, αλλά και με τον προσήκοντα σεβασμό, στη παρουσία είτε και την απουσία της χοληστερόλης από τις διαιτητικές ή και τις γαστριμαργικές λιχουδιές που παρουσιάζει από τη μικρή οθόνη!

Βέβαια, όλα αυτά έχουν επηρεάσει σε ανυπολόγιστο βαθμό τη σκέψη, την ατομική και την κοινωνική μας συμπεριφορά, τις συνήθειές μας, την ίδια τη δομή της ζωής μας. Σκεφθήκατε ποτέ για πόσα και πόσο ενδιαφέρονται πράγματα θα μπορούσατε να είχατε μιλήσει και συζητήσει σ' αυτή είτε την άλλη παρέα, ΕΑΝ δεν ανέκυπτε το ειδικό και φλέγον θέμα αυτής της κυρίας Χοληστερόλης, που εισέβαλε απρόσκλητη στη ζωή μας και μας άλλαξε τα φώτα;

Στο μεταξύ, η πληροφόρηση που παρέχεται με όλο αυτό το σαματά, κάθε άλλο παρά αντικειμενική και επιστημονικά τεκμηριωμένη μπορεί να είναι. Η διαστρέβλωση των γεγονότων και των στοιχείων, όσο περνούν από στόμα σε στόμα και από γραπτό σε γραπτό, είναι τέτοια, που στο τέλος δεν μπορείς να αναγνωρίσεις το αρχικό τους περιεχόμενο.

Η περίπτωση μου θυμίζει έντονα το σπαρταριστό ανέκδοτο της «Έκλειψης του Λοχαγού.» Σ' αυτό ο λοχαγός παραγγέλλει στον ανθυπασπιστή να οργανώσει μια συγκέντρωση των ανδρών της μονάδας για να παρακολουθήσουν την έκλειψη του ηλίου που πρόκειται να γίνει την επόμενη μέρα.

Η διαταγή από τον ανθυπασπιστή μεταβιβάζεται στον επιλοχία, και αυτός με τη σειρά του τη μεταβιβάζει στο λοχία, και ο λοχίας στο δεκανέα. Από το δεκανέα βέβαια η διαταγή ανακοινώνεται στους στρατιώτες, οι οποίοι, με μεγάλη σοβαρότητα, σχολιάζουν: «Φαίνεται πως αύριο το πρωί, ο ήλιος, εν στολή υπηρεσίας, θα κάνει το κ. λοχαγό να πάθει έκλειψη. Κρίμα μόνο που αυτό δεν συμβαίνει κάθε μέρα!».

Για την αποφυγή λοιπόν και την ανασκευή τέτοιου είδους παρεξηγήσεων, επιχειρώ παρακάτω να βάλω τα πράγματα στη θέση τους!

Τι είναι η χοληστερόλη;

Πρόκειται για λιπίδιο, που από χημική άποψη ανήκει στις στερόλες (τα άλλα δυο είδη των λιπιδίων του αίματος είναι τα ουδέτερα λίπη και τα φωσφολιποειδή).

Αποτελεί απαραίτητο συστατικό των μεμβρανών ΟΛΩΝ των κυττάρων, σε ολόκληρο το ζωικό βασίλειο. Στο σώμα συντίθεται από πάρα πολλά είδη κυττάρων, αλλά κατά κύριο λόγο από τα κύτταρα του ήπατος. Αποτελεί την πρώτη ύλη για τη σύνθεση όλων των γεννητικών ορμονών, τόσο στον άνδρα όσο και στη γυναίκα, των ορμονών του φλοιού των επινεφριδίων, καθώς και των χολικών οξέων και των χολικών αλάτων από το συκώτι. Στο αίμα κυκλοφορείται, κατά κύριο λόγο ως συστατικό των λιποπρωτεϊνών.

Γιατί τόσο μεγάλο ενδιαφέρον για το ποσό της χοληστερόλης στο αίμα;

Γιατί το ποσό της χοληστερόλης στο αίμα συσχετίζεται θετικά, από αρκετά χρόνια τώρα, με τις αθηροσκληρωτικές βλάβες των αρτηριών, δηλαδή με την αρτηριοσκλήρωση. Αποδείχθηκε δηλαδή ότι όσο μεγαλύτερο είναι το ποσό της χοληστερόλης στο αίμα, τόσο μεγαλύτερος είναι ο κίνδυνος για την εμφάνιση αρτηριοσκλήρωσης σε πρωιμότερη ηλικία.

ΙΑΤΡΙΚΗ ΑΝΑΚΟΙΝΩΣΗ

Ο ιατρός

ΣΤΑΜΑΤΗΣ Μ. ΜΑΓΚΑΦΑΣ

ΠΑΙΔΙΑΤΡΟΣ

Δέχεται:

Στο ιατρείο του

ΕΡΥΘΡΟΥ ΣΤΑΥΡΟΥ 2 - ΚΡΕΜΑΣΤΗ

Δευτέρα-Παρασκευή 9 π.μ.-1 μ.μ. και 5.30 μ.μ.-8.30 μ.μ.

Τηλ. Ιατρ.: 02410-96960 κιν. 0937-534443

ΛΟΓΟΘΕΡΑΠΕΥΤΡΙΑ

απόφοιτος Πανεπιστήμιου Πατρών

παραδίδει μαθήματα κατ' οίκον σε παιδιά που παρουσιάζουν: δυσλεξία, μαθησιακές δυσκολίες, προβλήματα άρθρωσης, βαρηκοΐα, νοητική στέρηση, αυτισμό, εγκεφαλική πάρεση και σύνδρομο Down

ΙΑΤΡΙΚΗ ΑΝΑΚΟΙΝΩΣΗ

Ο ιατρός

ΠΕΡΙΚΛΗΣ Ε. ΠΑΠΠΑΣ

ΑΓΓΕΙΟΧΕΙΡΟΥΡΓΟΣ

Αγγειολογικό Εργαστήριο

Δέχεται:

Με ραντεβού στο ιατρείο του:

Π. Μελά 27-2ος όροφος

Τηλ. 75948 κιν. 0972016170

ΙΑΤΡΙΚΗ ΑΝΑΚΟΙΝΩΣΗ

Ο ιατρός

ΧΑΛΟΥΔΗΣ Α. ΠΑΝΤΕΛΗΣ

ΕΙΔΙΚΟΣ ΑΙΜΑΤΟΛΟΓΟΣ

Δέχεται:

Με ραντεβού στο ιατρείο του:

Π. Μελά 27-2ος όροφος

Τηλ. 75716 κιν. 0973314391

ΙΑΤΡΙΚΗ ΑΝΑΚΟΙΝΩΣΗ

Ο ιατρός

ΙΩΑΝΝΗΣ ΟΡΦΑΝΟΣ

ΧΕΙΡΟΥΡΓΟΣ ΟΡΘΟΠΑΙΔΙΚΟΣ

Μέλος του Κολεγίου Ελλήνων Ορθοπαιδικών Χειρουργών

Δέχεται:

Στο ιατρείο του

Παύλου Μελά 40-1ος όροφος

Δευτέρα-Παρασκευή 08.30-13.00 και 17.00-20.30

Σάββατο με ραντεβού

Τηλ. 33323, κινητό 0944373616

INEMA

ΙΑΤΡΙΚΟΣ & ΝΟΣΟΚΟΜΕΙΑΚΟΣ ΕΞΟΠΛΙΣΜΟΣ

13 ΧΡΟΝΙΑ ΕΜΠΕΙΡΙΑΣ

ΠΙΣΤΟΠΟΙΗΣΗ ΠΟΙΟΤΗΤΑΣ ISO 9002 EN 46002 E3/833

ΛΕΜΕΣΣΟΥ 2 ΡΟΔΟΣ ΤΗΛ.32238 – FAX 28484



ΑΝΑΠΗΡΙΚΑ ΚΑΡΟΤΣΙΑ – ΒΑΔΙΣΤΙΚΑ ΒΟΗΘΗΜΑΤΑ – ΟΡΘΟΠΕΔΙΚΑ ΕΙΔΗ – ΜΠΛΟΥΖΕΣ ΙΑΤΡΙΚΕΣ– ΚΑΛΤΣΕΣ ΦΛΕΒΙΤΙΔΑΣ – ΠΕΛΜΑΤΑ – ΟΡΘΟΠΕΔΙΚΑ ΜΑΞΙΛΑΡΙΑ – ΚΡΕΒΑΤΙΑ ΝΟΣΟΚΟΜΕΙΑΚΑ – ΙΑΤΡΙΚΟΣ ΕΞΟΠΛΙΣΜΟΣ ΚΑΙ ΑΝΑΛΩΣΙΜΑ – ΟΡΓΑΝΑ ΧΗΜΕΙΟΥ ΚΑΙ ΚΑΘΕ ΑΛΛΟ ΕΙΔΟΣ ΓΙΑ ΚΑΤ ΟΙΚΟ ΝΟΣΗΛΕΙΑ .

ΝΤΟΡΑ ΚΩΝΣΤΑΝΤΙΝΟΠΟΥΛΟΥ

ΨΥΧΟΛΟΓΟΣ

Πτυχιούχος του Πανεπιστημίου της Καλιφόρνιας-Λος Αντζελες (UCLA)-Μεταπτυχιακές σπουδές στο Pepperdine University-Malibu California.

➤ Αμεση ψυχολογική υποστήριξη και επαγγελματική φροντίδα από έμπειρη Ψυχολόγο και Οικογενειακή Σύμβουλο.

➤ Η σωστή θεραπευτική σχέση μπορεί να επιφέρει ρεαλιστικές λύσεις για πραγματικά προβλήματα σε θέματα: μοναξιάς, μελαγχολίας, στρες, ανυπομονησίας, φοβίας, εθισμού, οικογενειακών σχέσεων, διαζυγίου, κακομεταχείρισης, συναισθηματικών δυσκολιών, αυτοπεποίθησης, ανασφάλειες, μεταβατικά στάδια ζωής, βουλιμίας, ανορεξίας, απώλειας, πένθους.

Τηλεφωνείστε στα τηλέφωνα:

35163 και 0944/980550

για ραντεβού και άμεση εξυπηρέτηση.

Διεύθυνση: Καρίας 1

Περιοχή Ροδίνι - Ρόδος

Εργαστήριο Κλινικής Ψυχολογίας

ΧΡΙΣΤΙΝΑ ΣΑΒΒΑΚΗ-ΓΚΡΑΝΖΑΝ

Κλινική Ψυχολόγος-Ψυχοπαθολόγος (DESS)

- Πτυχιούχος του Πανεπιστημίου Nancy Γαλλίας
- Μεταπτυχιακή ειδίκευση (DESS) στην Κλινική Ψυχολογία Ενηλίκου, Εφήβου και Παιδιού στο Πανεπιστήμιο Reims Γαλλίας

Για τον ενήλικο

- Ψυχοδιαγνωστική
- Ψυχολογική υποστήριξη
- Ατομική και οικογενειακή συνέντευξη
- Ψυχοθεραπεία αναλυτικής εμπνεύσεως

Για το παιδί

- Αξιολόγηση προσωπικότητας (τεστ νοημοσύνης, προβολής)
- Διάγνωση μαθησιακών δυσκολιών και συμπεριφορικών διαταραχών
- Συμβουλευτική επαγγελματικού προσανατολισμού
- Ψυχοθεραπεία μέσω παιχνιδιού και εικαστικών

Δέχεται με ραντεβού

Εθνικής Αντίστασης 15

Τηλ.: 77350-Κιν. 0937684251

Εκτός σοβαρού

Εκτός και επι τα αυτα

Να που το Πρασονήσι ένωσε τα κόμματα τοπικά και εκπρόσωποί τους εκτός ΚΚΕ κάθησαν στο ίδιο τραπέζι, συζήτησαν σε ήρεμο κλίμα πάνω από δύο ώρες και στο τέλος συμφώνησαν και στο "δια ταυτα"! Την παράσταση "έκλεψε" ο γραμματέας της Ν.Ε του ΠΑΣΟΚ, Τιμόθεος Παρασκευάς που χωρίς μεγάλη προσπάθεια όλοι σχεδόν συμφώνησαν μαζί του! Κάποια στιγμή μάλιστα δεν άντεξε ο Τσαμπίκος Τριομμάτης και εξανέστη! "Ηρθε και μας βγαίνει και από αριστερά"!! Στην διατύπωση της ανακοίνωσης λίγο δυσκολεύτηκαν αλλά στο τέλος τα κατάφεραν.

Ηταν πάντως εμφανής η επιθυμία όλων σχεδόν των παρευβρισκόμενων να υπάρξει ομοφωνία στο "ανακοινωθέν", κυρίως να φιγουράρει πρώτο-πρώτο το όνομα του γραμματέα της Νομαρχιακής του ΠΑΣΟΚ για λόγους ευνοήτους. Από τους βουλευτές παρών μόνο ο Αριστοτέλης Παυλίδης που εκτός των άλλων με τα "πειράγματά" του έδινε και μια εύθυμη νότα στη συζήτηση. Κάποια στιγμή απευθυνόμενος προς τον Τιμόθεο του είπε: "Δώσε μου τουλάχιστον το κομπολόι σου αφού ψήφο δεν πρόκειται ποτέ να δώ"! Και έπεσε το σχετικό γέλιο από την ομήγυρη.

Η ΚΕΔ όπως ακούστηκε δεν ξεπουλά μόνο στη Ρόδο ό,τι ωραιότερο υπάρχει αλλά ακολουθεί και στην λοιπή Ελλάδα την ίδια τακτική. Εχει εκποιήσει περιοχές μοναδικού κάλλους στο νομό Ηλείας, τον Καϊάφα και την Καλογριά. Οπως πάει αν κάποιος δεν βάλει φρένο σε αυτούς τους κυρίους θα βγάλουν στο σφυρί ακόμη και την Ακρόπολη της Λίνδου, για να μην πούμε τη Ακρόπολη των Αθηνών...Οσονούπω θα αρχίσει να κινδυνεύει και το αρχαίο στάδιο!

Προσπαθούσε να τους εξηγήσει ο Κοσμάς Σφυρίου ότι το Πρασονήσι είναι νησίδα και σαν τέτοια δεν μπορούν να την εκποιήσουν σύμφωνα με τον τελευταίο νόμο περί αιγιαλού και παραλίας και αυτοί το χαβά τους! Εμείς, έλεγαν, πιστεύουμε ότι είναι στεριά! Τέτοια ανέδεια από τους άσχετους της ΚΕΔ...Τώρα αυτοί φταίνε ή εκείνοι που τους διόρισαν; Επ' ευκαιρία, κύριοι βουλευτές του ΠΑΣΟΚ να τους χαίρεστε! Αν αυτός είναι ο εκσυγχρονισμός που επαγγέλεται η κυβέρνησή σας εμείς τι να πούμε...Παρεμπιπτώντος αν στις επόμενες εκλογές ψάχνετε την ψήφο σας μην εκπλαγείτε...Οι πολίτες αργούν αλλά τιμωρούν...

Υ.Γ(άσχετο): Ποιός είναι ο πλέον διάσημος καφετζής της Ρόδου; Ε, ένας είναι, Σωτήρης με τ' όνομα! Ολοι οι υπόλοιποι δεν φτουρούν ούτε ένα ευρώ μπροστά του! Αφήστε που ετοιμάζεται να ξαποστείλει αρκετούς στη Λέρο για να ησυχάσουμε εμείς οι γνωστικοί! Ο καπουτσίνο πάντως είναι και πρώτος! Το καλό να λέγεται!

Γράφει η **ΗΡΩΔΙΑΣ** *(Α-λογο-κρίτως)*

Γίναμε θέατρο σε ανθρώπους και σε αγγέλους έγραψε ο Βαρθολομαίος στον Χριστόδουλο με αφορμή την μεταξύ τους κόντρα για τις νέες Μητροπόλεις. Πάλι καλά που το κατάλαβαν!

Οχι απλά θέατρο αλλά νούμερα στις επιθεωρήσεις έγιναν οι επι της γής εκπρόσωποι του Θεού...Δικαιώνεται ακόμη μια φορά ο κρης συγγραφέας Νίκος Καζαντζάκης που δεν επιζητούσε την ευχή αλλά την κατάρα τους! «Την κατάρα σας άγιοι πατέρες», έλεγε και έγραφε και προκαλούσε το ιερατείο της τότε εποχής. Το μόνο καλό είναι και λόγω Καλλίνικου ότι γλυτώσαμε από τις ταυτότητες και τον ανένδοτο του αρχιεπισκόπου! Λίγο τόχετε;

Εδώ χανόμαστε-ευρώ, ευρωστρατός, ελληνοτουρκικά- και αυτός τον χαβά του με την αναγραφή του θρησκεύματος στις ταυτότητες!

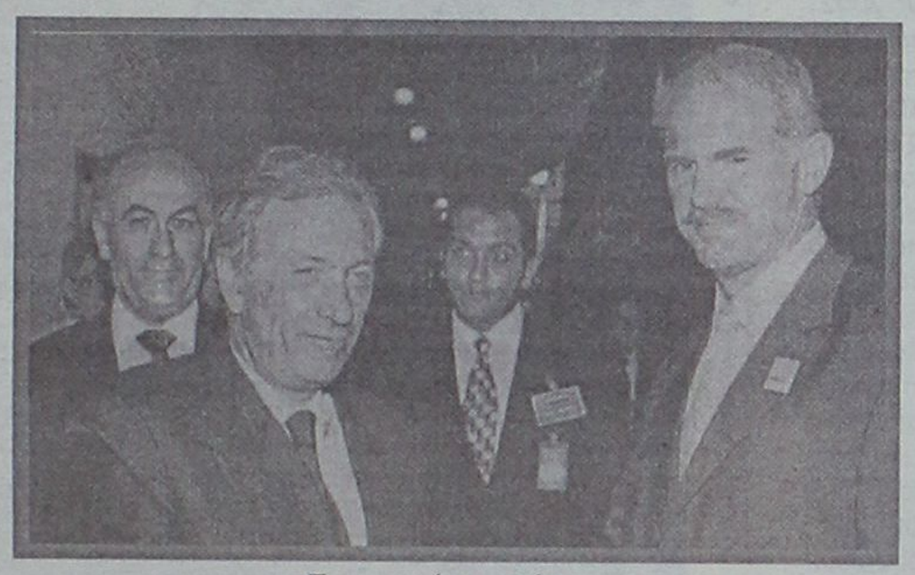

Τα γνωστά σερμπέτια...

Μπαράζ οι παραβιάσεις από απέναντι και όπως φαίνεται τα σερμπέτια προς το παρόν μας τελείωσαν! Μπαίνουμε σε νέα κρίση, ίσως πιό άγρια από ποτέ, με τους γείτονές μας. Μια οι χάρτες, μιά ο εναέριος χώρος, την άλλη ο ευρωστρατός τα σιρόπια σταματούν και προσγειωνόμαστε στην σκληρή

πραγμαικότητα. Καλά τα έγραφε ο Πάγκαλος σε άρθρο του στο «Βήμα» αλλά ποιός τον διαβάζει! Μετά και τους επαίνους του Μπους προς Γιωργάκη δεν μας βλέπω καθόλου, μα καθόλου καλά! Πρέπει να είμαστε, μας έλεγε, πολύ περήφανοι για την χώρα και την κυβέρνησή της λίγο μετά την έξοδο του πρωθυπουργού από το οβάλ γραφείο. Τώρα αυτό γιατί μας το είπε; Μήπως για την ήττα της ελληνικής διπλωματίας στο θέμα του ευρωστρατού; Καλά τα ζεϊμπέκικα αλλά στην εξωτερική πολιτική δυστυχώς δεν μετρούν...

Μετρημένος ο Αριστοτέλης Παυλίδης στις δηλώσεις του για τα εθνικά μας θέματα κατά την παραμονή του έλληνα πρωθυπουργού στην Αμερική. Ακολουθώντας τη γραμμή Καραμανλή έδωσε στήριξη στον Σημίτη με την υποσημείωση ότι «θα τα πούμε όταν με το καλό επιστρέψει στη χώρα» αφήνοντας εμμέσως πλην σαφώς να διαφανεί το πρόβλημα που αντιμετωπίζουμε ως προς τις εξελίξεις γύρω από τον ευρωστρατό. Πιό ξεκάθαρη η Ελισάβετ Παπαζώη μίλησε για ήττα της ελληνικής διπλωματίας στο εν λόγω ζήτημα ενώ για το ταξίδι είπε ότι δεν πρέπει να έχουμε μεγάλες προσδοκίες, κάτι που αποδείχτηκε απόλυτα σωστό.



Ολα τα ωραία έχουν τέλος και αυτό φαίνεται ότι συμβαίνει στην ΔΑΝΕ. Η πρεμία που επικράτησε κάποιες εβδομάδες λήγει και ξαναρχίσουν τα "όργανα" στους γνωστούς ρυθμούς. Η συνάντηση Ζαμπετάκη-Καλογηράτου δεν πραγματοποιήθηκε και ο κεφαλλονίτης μεγαλοεφοπλιστής είναι έτοιμος να ξαναβγεί στην επίθεση! Εχει χαθεί από προσώπου γής ο ισχυρός άνδρας της ΑΝΕΚ με αποτέλεσμα να έχει εξοργιστεί ο Καλογηράτος και οι μεταξύ τους σχέσεις να οδηγούνται εκ νέου σε αδιέξοδο. Οσο για την πώληση του "Ιαλυσός" φήμες εξακολουθούν να οργιάζουν και να προστίθενται όλο και νέα στοιχεία που δημιουργούν βάσιμες υποψίες ότι κάτι τρέχει. Δεν είναι τυχαίο ότι οι αγοραστές "καλύφθηκαν" πίσω από μια λιβεριάνικη εταιρία. Ηθελαν το "σκοτάδι" και μέχρι τώρα το κατάφεραν. Δεν ξέρουμε, όμως, για πόσο ακόμη...

Τα γεύματα, τα δείπνα, τα τσάγια και οι καφέδες δίνουν και παίρνουν στη Ρόδο προκειμένου να οριστικοποιηθούν συνδυασμοί και εκλογικά σχήματα εν όψει των εκλογών του Οκτωβρίου. Μέχρι σήμερα εκείνο που επικρατεί σε όλα τα επίπεδα είναι η ρευστότητα και η αβεβαιότητα για το ποιοί θα κάνουν το μεγάλο βήμα και να εκτεθούν στην ψήφο των πολιτών. Πολλοί οι ενδιαφερόμενοι αλλά οι έχοντες τα κότσια να προχωρήσουν ελάχιστοι. Το κουβεντολόι χρειάζεται όπως χρειάζονται από κάποιο σημείο και μετά και οι αποφάσεις. Το πολύ "Κυριε ελέησον" το βαριέται και ο Θεός...Αφήστε που κινδυνεύουν να γίνουν και ανέκδοτο αν συνεχιστεί αυτό το νταβαντούρι.

Επωνύμως

Ο πολίτης, η δύναμη του Τύπου

Οσο και αν εμείς οι ίδιοι πολλές φορές υποτιμούμε την δύναμή μας, ο Τύπος εχει δύναμη, παρεμβαίνει και τις περισσότερες φορές, αν είναι σωστή η άποψη που εκφράζει, η κοινωνία συμπαρατάσσεται μαζί του, ενεργοποιείται και δείχνει ότι τα αντανακλαστικά της δεν είναι καθόλου σκουριασμένα. Τελευταίο παράδειγμα η καμπάνια για την σωτηρία των κύκνων που ήρθαν για λίγο στην περιοχή μας και κάποιοι, ελάχιστοι ασυνείδητοι θέλω να πιστεύω, τους έβαλαν στο μάτι.

Γράφοντας για την εν ψυχρώ εκτέλεσή τους δεν ήμουν και πολύ αισιόδοξη ότι η κοινωνία θα άκουγε και θα άπλωνε η ίδια ένα δίχτυ προστασίας για αυτά τα πανέμορφα πουλιά. Και όμως, όπως όλα δείχνουν, αυτό έγινε. Με την βοήθεια και άλλων δημοσιογράφων η προστασία των κύκνων αναδείχτηκε σε κυρίαρχο ζήτημα, σε ζήτημα πολιτισμού για την περιοχή μας και οι πολίτες ανταποκρίθηκαν. Δεν ήταν λίγες οι φορές που έπερναν τηλεφωνο στο Δασαρχείο και ειδοποιούσαν για κάποιο κύκνο που αντιμετώπιζε προβλημα. Παράλληλα πέρασε και το μήνυμα ότι όποιος συλληφθεί να σκοτώνει κύκνους θα αντιμετωπιστεί ως κοινός εγκληματίας, κάτι που πρέπει να προβληματίσε τους επίδοξους εκτελεστές. Επιπλέον σημαντικό ρόλο έπαιξε και η κινητοποίηση της Δασικής Υπηρεσίας και των θηροθυλάκων που με προτόγνωρη ευαισθησία "αγκάλιασαν" αυτά τα πανέμορφα πουλιά. Οι εν ψυχρώ εκτελέσεις ευτυχώς σταμάτησαν και οι κύκνοι, θέλω να ελπίζω, για όσο διάστημα παραμείνουν στο νησί μας, θα είναι ασφαλείς.

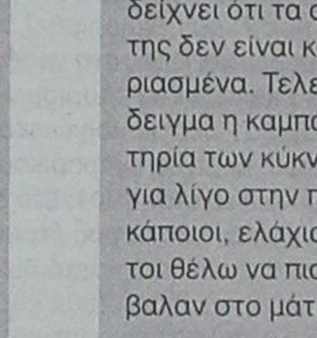

Γράφει
η Ρένα Βενιανάκη
revenianaki@yahoo.com

Να που τα όσα γράψαμε και είπαμε δεν πήγαν στο βρόντο. Αυτή τη φορά ευτυχώς δεν ίσχυσε το γνωστό "εμείς τα λέμε, και εμείς τ' ακούμε", όπως γίνεται σε αρκετές άλλες περιπτωσεις. Ισως γιατί αποδέκτης του μηνύματος δεν ήταν κάποιος που ασκεί εξουσία αλλά ο ίδιος ο κόσμος.

ΑΡΧΙΖΕΙ ΑΠΟ ΣΗΜΕΡΑ

Απογραφή για κοινωνικό τουρισμό

ΑΠΑΙΤΟΥΜΕΝΑ ΔΙΚΑΙΟΛΟΓΗΤΙΚΑ

Η απογραφή των δικαιούχων του προγράμματος κοινωνικού τουρισμού του Οργανισμού Εργατικής Εστίας ξεκινά σήμερα Δευτέρα για το έτος 2002. Οι ενδιάφερόμενοι εργαζόμενοι και συνταξιούχοι οι οποίοι πληρούν τις προϋποθέσεις που έχουν καθορισθεί θα προσέρχονται τις εργάσιμες μέρες και ώρες στα γραφεία της Εργατικής Εστίας. Δελτία κοινωνικού τουρισμού έτους 2002 δικαιούνται όσοι έλαβαν δελτία κοινωνικού τουρισμού έτους 2000 ή εισιτήρια θερινού εκδρομικού προγράμματος έτους 1999 ή μεικτό το έτος 2001. Στο δικαιούχο του προγράμματος κοινωνικού τουρισμού έτους 2002 θα χορηγείται κατά την απογραφή του κάρτα δικαιούχου δελτίου κοινωνικού τουρισμού έτους 2002 και ενημερωτικό έντυπο με τα συμβεβλημένα τουριστικά καταλύματα, από το οποίο ο δικαιούχος θα προβαίνει σε κράτηση δωματίου, αποστέλλοντας τη σχετική προκαταβολή. Με το αντίγραφο της απόδειξης προκαταβολής, την κάρτα δικαιούχου και την αστυνομική ταυτότητα, ο δικαιούχος στη συνέχεια θα προσέρχεται στο γραφείο που απογράφηκε για να παραλάβει τα δελτία κοινωνικού τουρισμού που δικαιούται. Με την απογραφή και την παραλαβή της κάρτας δικαιούχου δελτίου κοινωνικού τουρισμού, ο απογραφόμενος δεν έχει δικαίωμα λήψης της παροχής αυτής κατά το επόμενο έτος 2003.

ΔΙΚΑΙΟΛΟΓΗΤΙΚΑ ΑΝΑ ΚΑΤΗΓΟΡΙΑ

● **Ασφαλισμένοι**

1. Ατομικό και οικογενειακό βιβλιάριο ασθενείας θεωρημένα για το έτος 2001.
2. Αστυνομική ταυτότητα.
3. Ασφαλιστικό βιβλιάριο ενσήμων με 100 ένσημα έτους 2001.
4. Πρωτότυπο και αντίγραφο εκκαθαριστικού σημειώματος εφορίας έτους 2001 ή φορολογικής δήλωσης.

● **Συνταξιούχοι**

1. Ατομικό και οικογενειακό βιβλιάριο ασθενείας θεωρημένα για το έτος 2001.
2. Αστυνομική ταυτότητα.
3. Αρχική απόφαση σύνταξης ή βεβαίωση από το συνταξιοδοτικό φορέα αναφορικά με τον κλάδο εργασίας και τον αριθμό των πραγματοποιηθεισών ημερών εργασίας.
4. Πρωτότυπο και αντίγραφο εκκαθαριστικού σημειώματος εφορίας έτους 2001 ή πρωτότυπο και αντίγραφο φορολογικής δήλωσης.

● **Πολύτεκνοι**

Οι πολύτεκνοι που καταβάλλουν εισφορές υπέρ του Οργανισμού Εργατικής Εστίας και που προστατεύουν τέσσερα παιδιά και άνω, όπως προκύπτει από το βιβλιάριο του ασφαλιστικού φορέα, ή τρία παιδιά, όταν ο προστατεύων αυτά τελεί σε χηρεία ή σε διάζευξη ή σε διάσταση, εφόσον βαρύνεται με την επιμέλεια ή τη διατροφή αυτών, θα προσκομίζουν τα δικαιολογητικά που αναφέρονται για τους εργαζομένους συνταξιούχους.

ΑΤΟΜΑ ΜΕ ΕΙΔΙΚΕΣ ΑΝΑΓΚΕΣ

● **Ασφαλισμένοι**

1. Βιβλιάριο ασθενείας, ατομικό και οικογενειακό θεωρημένα για το έτος 2001.
2. Αστυνομική ταυτότητα.
3. Γνωματεύσεις Α/βάθμιων ή Β/βάθμιων Υγειονομικών Επιτροπών των Νομαρχιακών Αυτοδιοικήσεων ή άλλων Επιτροπών Ασφαλιστικών φορέων ή Ειδικών Διαγνωστικών Κέντρων ή Μονάδων του ΕΣΥ, από τις οποίες προκύπτουν παθήσεις που επιφέρουν αναπηρία μεγαλύτερη του 67%.
4. Πρωτότυπο και αντίγραφο εκκαθαριστικού σημειώματος εφορίας έτους 2001 ή φορολογικής δήλωσης.

● **Ανασφάλιστοι**

1. Γνωματεύσεις Α/βαθμιών Υγειονομικών Επιτροπών των Νομαρχιακών Αυτοδιοικήσεων ή άλλων Επιτροπών Ασφαλιστικών Φορέων ή Ειδικών Διαγνωστικών Κέντρων ή Μονάδων του ΕΣΥ, από τις οποίες προκύπτουν παθήσεις που επιφέρουν αναπηρία μεγαλύτερη του 67%.
2. Αστυνομική ταυτότητα.
3. Πρωτότυπο και αντίγραφο εκκαθαριστικού σημειώματος εφορίας 2001 ή φορολογικής δήλωσης.

Πολιτιστικές διαδρομές

Ο πατέρας της Αστρονομίας

Ίππαρχος ο Ρόδιος, ο εκ Βιθυνίας

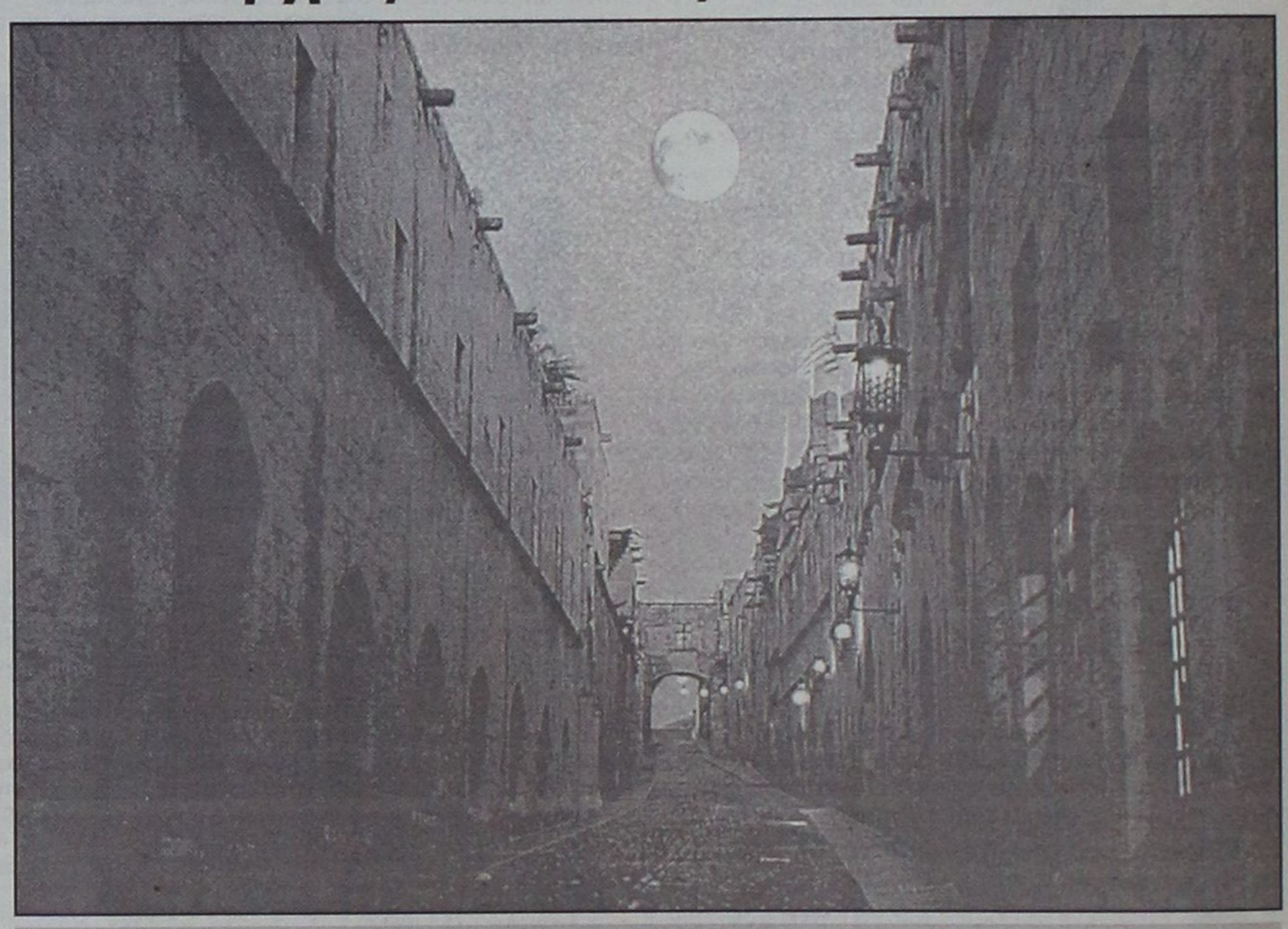

Αλέξης Ροδόπουλος: *"Η Πανσέληνος πάνω από την Οδό των Ιπποτών"*

Ο διευθυντής του Ευγενίδειου Πλανηταρίου κ. **Διονύσης Π. Σιμόπουλος**, σε άρθρο του στο περιοδικό **"Γεωτρόπιο"** μας ξεναγεί στα μυστήρια του διαστήματος και μας δίνει τις απαραίτητες πληροφορίες για τους Ελληνες Αστρονόμους της αρχαιότητας.

Μεταξύ αυτών και ο θεωρούμενος "πατέρας" της Αστρονομίας, ο **Ίππαρχος ο Ρόδιος,** που καταγόταν από τη Βιθυνία, έζησε, όμως, και δίδαξε στη Ρόδο, όπου έκανε και όλες τις αστρονομικές παρατηρήσεις του:

*"**Ο πρώτος πάντως σημαντικός παρατηρησιακός αστρονόμος ήταν ο Ίππαρχος (200-125 π.Χ.), που σήμερα** αναγνωρίζεται ως πατέρας της αστρονομίας. Ο Ίππαρχος κατόρθωσε να υπολογίσει τη διάρκεια του έτους με ακρίβεια που υστερούσε μόνο πέντε λεπτά και ανακάλυψε την κίνηση του ουράνιου πόλου (τη μετάπτωση των ισημεριών), αν και δεν κατόρθωσε να την εξηγήσει. Ο Ίππαρχος ήταν επίσης ο εφευρέτης του αστρολάβου, ενός οργάνου παρατήρησης και υπολογισμού που παρέμεινε σε χρήση για πολύ καιρό, ακόμη και μετά την εποχή του Κολόμβου, ο οποίος τον χρησιμοποίησε στα εξερευνητικά ταξίδια του στο Νέο Κόσμο.*

***Ο Ίππαρχος ήταν επίσης και ένας διακεκριμένος μαθηματικός** που ανακάλυψε και καθιέρωσε έναν καινούργιο κλάδο μαθηματικών, την τριγωνομετρία, και ο πρώτος που υπολόγιζε τις εκλείψεις με έναν αυστηρά μαθηματικό τρόπο. Μεταξύ των άλλων κατέγραψε σε έναν κατάλογο τις θέσεις και τη φωτεινότητα για περισσότερα από 1.000 άστρα και βελτίωσε την υπάρχουσα στην εποχή του θεωρία της κίνησης των πλανητών, απορρίπτοντας το σύστημα των σφαιρών και αντικαθιστώντας το με ένα απλούστερο σύστημα κύκλων, κάτι που είχε προτείνει παλαιότερα και ο Απολλώνιος.*

***Με τη βοήθεια των παρατηρήσεων που έκανε, ο Ίππαρχος** συμπέρανε ότι κάθε πλανήτης κινείται ακολουθώντας την περιφέρεια ενός κύκλου, ενώ το κέντρο αυτού του κύκλου κινούνταν στην περιφέρεια ενός δεύτερου κύκλου. Η άποψή του αυτή βασίστηκε στην αντίληψη που είχαν οι φιλόσοφοι της εποχής εκείνης, οι οποίοι πίστευαν ότι η ομοιόμορφη κίνηση ήταν μια αναγκαιότητα που επέβαλε η φύση. Και ότι η σφαίρα και ο κύκλος ήταν τα ιδανικά γεωμετρικά σχήματα. Με δεδομένο ότι η φύση δεν θα μπορούσε παρά να είναι τέλεια, όλοι οι αρχαίοι φιλόσοφοι τοποθετούσαν τη Γη στο κέντρο των σφαιρών ή των κύκλων τους. Ο Ίππαρχος όμως διαχώρισε τη θέση του από τις απόψεις αυτές, εισάγοντας έναν κύκλο του οποίου το κέντρο δεν ήταν στη Γη.*

Ετσι κατόρθωσε να εξηγήσει τη φαινόμενη ανόμοια κίνηση του Ηλιου και της Σελήνης και ταυτόχρονα να διατηρήσει την ομοιομορφία της κίνησης σε κυκλικές τροχιές".

...Το αρχαίο νεώριο της Ρόδου

Η αρχαιολόγος **Αγγελική Σίμωση**, για το θέμα των **νεωρίων** στην αρχαιότητα, επισημαίνει:

***«Τα νεώρια ήταν κτίρια ανοιχτά προς την μεριά της θάλασσας, στεγασμένα,** που χωρίζονταν με κιονοστοιχίες στους νεώσοικους. Οι κάθε νεώσοικος είχε μήκος 40μ., πλάτος 6μ. και στον ενδιάμεσο χώρο υπήρχε κεκλιμένο επίπεδο "ράμπα" για την ανέλκυση και καθέλκυση των πολεμικών σκαφών, των τριήρεων και των πεντηκοντόρων. Η καλή διατήρηση και η φύλαξή τους σε ξηρό μέρος καθιστούσαν τα πλοία αυτά ετοιμοπόλεμα σε περίπτωση ανάγκης.*

Κατ' αυτόν τον τρόπο το εύθραυστο ξύλο της καρίνας τους δεν έμενε στη θάλασσα, ώστε να γίνεται βαρύ, και έτσι να μειώνεται η ταχύτης τους και η ευελιξία τους μέσα στο νερό. Λείψανα κτηρίων νεωρίων υπάρχουν σήμερα στα λιμάνια του Πειραιά και της Θάσου, και σύμφωνα με αυτά έχει γίνει αναπαράστασή τους σε σχέδια και μακέτες. Ετσι ο αθηναϊκός στόχος είχε 96 νεώσοικους στον Κάνθαρο, 196 στη Ζέα, και 82 στην Μουνιχία, όπου εφύλασσε ο αντίστοιχος αριθμός πλοίων, ενώ ο Θασίτικος στόλος διέθετε περί τα πενήντα πλοία.

***Η Ρόδος, κατά τους ελληνιστικούς χρόνους,** έφθασε στο απώγειο της ακμής της. Πόλη ισχυρή, με κύρος στην ανατολική Μεσόγειο διέθετε στα τέλη του 4ου π.Χ. αι. πολεμικό στόλο 200 πλοίων.*

Από τα 5 λιμάνια της μόνο το ένα "το Μανδράκι" στα βορειοανατολικά της αρχαίας πόλης προοριζόταν για πολεμικός ναύσταθμος. Σήμερα λείψανα των νεωρίων αποκαλύφθηκαν στην ξηρά εξαιτίας της αλλαγής της στάθμης της θάλασσας.

Ωστόσο, λόγω της περιορισμένης χωρητικότητας του κυρίως πολεμικού λιμένα τους, οι Ρόδιοι εκμεταλλεύτηκαν και τους χώρους των παρακείμενων νησιών που ήταν τότε στην κατοχή τους.

Ετσι, στην Αλιμνιά, ένα νησάκι ανάμεσα στη Ρόδο και τη Χάλκη, οι Ρόδιοι δημιούργησαν συμπληρωματικούς χώρους νεωσοίκων λαξεύοντας τους βράχους.

***Στο κοντινό νησί της Κω,** η αρχαία πόλη αναπτύσσεται παράλληλα με την Ρόδο.*

Τα νεώρια του αρχαίου λιμανιού βρίσκονται σήμερα στην ξηρά και γίνεται προσπάθεια αναπαράστασης της λειτουργίας τους κατά την αρχαιότητα, με την τοποθέτηση κυλινδρικών ξύλων σε οριζόντια διάταξη και κατά διαστήματα για την ανέλκυση και καθέλκυση των σκαφών».

Οικοθεν

Ενα μνημείο 500 χρόνων

Το τέμενος Σουλεϊμάν στην Ρόδο

Στο Διεθνέε Επιστημονικό Συνέδριο, που πραγματοποιήθηκε στη πόλη μας πέρυσι τον Νοέμβριο με θέμα **"15 χρόνια έργων αποκατάστασης στη Μεσαιωνική πόλη της Ρόδου"**, μεταξύ των εισηγήσεων που έγιναν ήταν και η εργασια του **κ. Σωτήρη Βογιατζή** για το **"τρέμενος του Σουλεϊμάν"** που βρίσκεται στην Παλιά πόλη της Ρόδου. Ενα θρησκευτιικό και ιστορικό μνημείο που ήδη "μετρά" 500 χρόνια από τότε που κτίσθηκε.

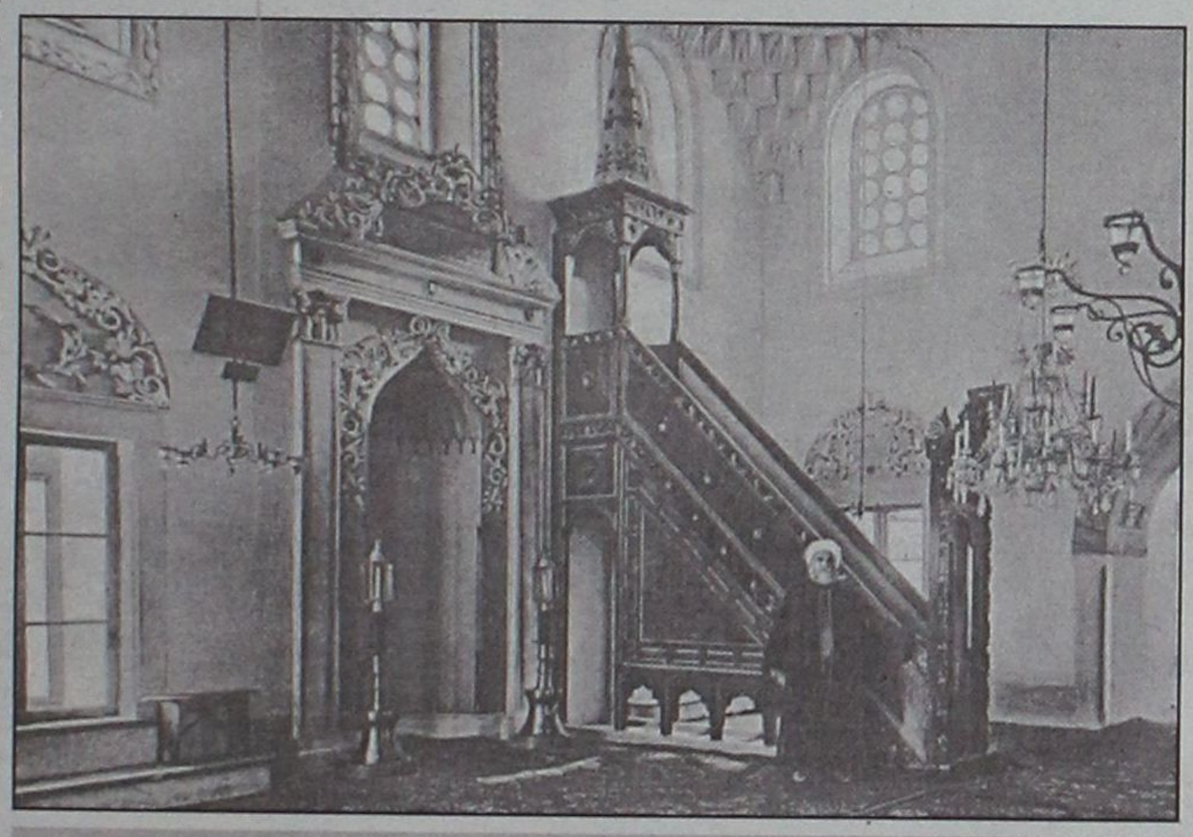

Το εσωτερικό του τζαμιού του Σουλεϊμάν φωτογραφισμένο το 1912 από τον Arturro Faccioli

Για το τζαμί αυτό που αναγέρθηκε στη θέση της εκκλησίας των Αγίων Αποστόλων, ενσωματώνοντας πάρα πολλά σημαντικά σπόλια, όπως οι ταφικές πλάκες των Ιπροτών στο δάπεδο, ο κ. Σωτήρης Βογιατζής κάνει στην μελέτη του τις παρακάτω επισημάνσεις, που σε περίληψη παρουσιάζουμε:

"Βρίσκεται στην κορυφή του λόφου στον οποίο καταλήγει η οδός Σωκράτους, *ο πιο εμπορικός δρόμος της Ρόδου και το κέντρο του εμπορίου συνεχώς από την αρχαία εποχή και είναι από τα σημαντικότερα μνημεία της Τουρκοκρατίας στη Ρόδο, κατασκευασμένο εξ αρχής για τη χρήση αυτή και όχι παλαιότερο κτήριο διαμορφωμένο.*

Το κτήριο είναι απλό σε κάτοψη περιλαμβάνοντας τρείς χώρους σε παράταξη και δύο διαδοχικά προστώα. Δεσπόζει ακόμα ο μιναρές κατεδαφισμένος σήμερα.

Η χρονολόγηση του κτηρίου παρουσιάζει μεγάλες δυσκολίες. *Ο Gabriel αναφέρει ότι το τζαμί ανακατασκευάστηκε το 1224/1808.*

Η παράδοση όμως πιστοποιεί ότι το τζαμί αυτό ήταν ίδιο που ο σουλτάνος Σουλεϊμάν ο μεγαλοπρεπής έφτιαξε μετά την κατάκτηση της Ρόδου το 1522 στη θέση της εκκλησίας των Αγίων Αποστόλων.

Το τζαμί του Σουλεϊμάν χρακτηρίζεται από την σύνδεση απλών τετραγώνων χώρων ακολουθώντας την παράδοση της Οθωμανικής αρχιτεκτονικής που χαρακτηρίζεται γενικώς από συντηρητισμό στις φόρμες. Γενικά το δωμάτιο με έναν τρούλο είναι ο πυρήνας της οθωμανικής αρχιτεκτονικής.

Στα πλάγια προσκολλούνται τα εϊβάν που είναι λειτουργικά ξεχωρισμένα από τον κύριο χώρο, επίσης τετραγωνικής κάτοψης με τρούλο. Η ενοποίηση των πλαγίων εϊβάν με τον κυρίως χώρο προσευχής πραγματοποιήθηκε μετά την επικράτηση της αυτοκρατορικής ισχύος και τη μείωση της επιρροής των δερβίσηδων.

Η διαμερισματοποίηση αυτή της οθωμανικής αρχιτεκτονικής καταργείται μετά το Ουτς Σερεφελί τζαμί στο Εντιρνέ τον 15ο αιώνα (1438-1442). Ωστόσο στις επαρχίες η τάση αυτή άργησε αρκετά να εφαρμοστεί και έφθασε μέχρι τον 16ο αιώνα και είναι αναμενόμενο σε ένα επαρχιακό τζαμί όπως αυτό της Ρόδου.

Αλλα χαρακτηριστικά *όπως η ακρίβεια στις διαστάσεις, το μεγάλο πάχος των τοίχων η θέση του μιναρέ στο εσωτερικό του κτηρίου είναι πρώιμα χαρακτηριστικά που οδηγούν σε χρονολόγηση τον 16ο αιώνα. Ο τύπος αυτός του κτιρίου προσομοιάζει με τον τύπο αυτό, αλλά στις πολλές παραλλαγές του τύπου εμφανίζεται και η επαρχιακή απλουστευμένη περίπτωση του Σουλεϊμανιγιέ της Ρόδου. Μια ακόμα ένδειξη είναι η ενσωμάτωση πάρα πολλών σημαντικότατων σπολίων, όπως οι ταφικές πλάκες των ιπποτών στο δάπεδο, το εξαιρετικής τέχνης αναγεννησιακό θύρωμα στην είσοδο κλπ. Οι Οθωμανοί χρησιμοποιούσαν κατά κόρον παλαιότερα μέλη από την εποχή της κατάκτησης του νησιού και το 1808 θα είχαν πια εξαντληθεί.*

Αλλα στοιχεία του κτηρίου *όμως ανάγονται χωρίς αμφιβολία στον 19ο αιώνα. Συγκεκριμένα τα ανάγλυφα σε γύψο περιμετρικά των παραθύρων στο εσωτερικό, η νεοκλασικίζουσα μορφή του μιχράμπ, που ανάγεται, σαφώς στα τέλη του 18ου-αρχές 19ου αιώνα, πανομοιότυπο με αυτό του Αγά-τχαμί.*

Μετά τα παραπάνω *θα ήταν απολύτως πιθανή η εξήγηση ότι το τζαμί κατασκευάστηκε τον 16ο αιώνα, αλλά διακοσμήθηκε ξανά το 1808, εάν δεν ήταν γνωστός ο συντηρητισμός των Οθωμανών αρχιτεκτόνων και η συχνή επιστροφή σε παλαιότερα πρότυπα και μορφές.*

Ειδικά δε τον 19ο αιώνα, εποχή γενικά παρακμής της αυτοκρατορίας εμφανίζεται ένα παρόμοιο ρεύμα επιστροφής σε παλαιότερες μορφές, εξαιρετικά ισχυρό, που μπορεί να επηρέασε τον αρχιτέκτονα του τζαμιού. Την ερμηνεία αυτή φαίνεται να συμμετίζεται ο Balducci και ο Gabriel που έγραψαν για το μνημείο.



Αλωνίζουν στο Αιγαίο οι Τούρκοι δουλέμποροι

"Ανοιχτή πληγή" συνεχίζει να παραμένει για τη χώρα μας η αντιμετώπιση των κυκλωμάτων διακίνησης λαθρομεταναστών παρά τις πρόσφατες εξαγγελίες του πρωθυπουργού κ. Κώστα Σημίτη για λήψη δραστικών μέτρων τόσο σε πολιτικό επίπεδο, με τη συνεργασία ελληνικών και τουρκικών Αρχών, όσο και σε επίπεδο καταστολής, δηλαδή εντοπισμού και σύλληψης των μελών των κυκλωμάτων.

Ετσι, πριν καλά-καλά συμπληρωθεί η... πρώτη εβδομάδα του νέου έτους, οι λιμενικές αρχές στην Ιεράπετρα, στη Ραφήνα και στη Χίο εντόπισαν και συνέλαβαν συνολικά 540 λαθρομετανάστες, καθώς και επτά Τούρκους διακινητές.



Τούρκοι δουλέμποροι

Το γεγονός αυτό, κατ' εκτίμησιν κύκλων του Λιμενικού Σώματος, φανερώνει με τον πιο χαρακτηριστικό τρόπο ότι τα κυκλώματα που δρουν ανεξέλεγκτα στα τουρκικά παράλια καταφέρνουν να... υπερπηδούν τα όποια "εμπόδια" τίθενται από τις Αρχές Ασφαλείας της Τουρκίας.

Εξάλλου, δεν είναι λίγες οι μαρτυρίες που μιλούν για ευθεία συνεργασία των "κυκλωμάτων" με τις τουρκικές Αρχές είτε αναφέρονται σε περιπτώσεις που οι Αρχές Ασφαλείας της Τουρκίας κάνουν τα "στραβά μάτια" στη δράση των "κυκλωμάτων" επιτρέποντας, έναντι αδράς αμοιβής, τον απόπλου "δουλεμπορικών" σκαφών από μεγάλα λιμάνια.

Να σημειωθεί ότι κατά το 2001 συνελήφθησαν από το Λιμενικό 6.737 λαθρομετανάστες και 58 Τούρκοι διακινητές. Το 2000 συνελήφθησαν 3.245 λαθρομετανάστες και 58 Τούρκοι διακινητές, το 1999 είχαν συλληφθεί 901 λαθρομετανάστες και 27 Τούρκοι διακινητές και το 1998 είχαν συλληφθεί 2.358 λαθρομετανάστες και 42 Τούρκοι διακινητές. Επίσης κατά την 4ετία 1998-2001 κατασχέθηκαν 140 αλιευτικά, μότορσιπ και σκάφη αναψυχής, ακόμη και με σημαία ΗΠΑ, με τα οποία τα κυκλώματα προώθησαν "φουρνιές" λαθρομεταναστών στην Ελλάδα.

Η Τουρκία και το νομικό καθεστώς στο Αιγαίο

«Από το 1974 έως σήμερα η Τουρκία διεκδικώντας με υπομονή και συστηματική δουλειά μία αλλαγή του νομικού status quo στο Αιγαίο έχει πετύχει ουκ ολίγα πράγματα:

Αναγνώριση "αμφισβητούμενης" υφαλοκρηπίδας στο Β. Αιγαίο, περιορισμό των ελληνικών χωρικών υδάτων στα 6 μίλια με απειλή πολέμου, δημιουργία "θέματος Λήμνου" στο ΝΑΤΟ και γενικότερα θέμα αποστρατιωτικοποίησης των ελληνικών νησιών στο ανατολικό Αιγαίο (προσφάτως, οι ΗΠΑ υιοθέτησαν την τουρκική άποψη για τα Δωδεκάνησα), αμφισβήτηση των ορίων του FIR Αθηνών (ήδη έχει πετύχει στον ICAO την "αδρανοποίηση" ορισμένων αεροδιαδρόμων στο Αιγαίο) και έγερση θέματος "γκρίζων ζωνών" στο Αιγαίο με το επιχείρημα ότι είναι νομικώς ασαφή τα θαλάσσια σύνορα σε αυτή τη θάλασσα. Οσο για τον εναέριο χώρο στο Αιγαίο, η Αγκυρα αγνοεί παντελώς τα 10 μίλια και πραγματοποιεί παγίως πτήσεις πολεμικών αεροσκαφών στα 6 μίλια.

Ολα αυτά συμβαίνουν, σε συνδυασμό με τη διατήρηση ισχυρής τουρκικής στρατιωτικής δύναμης στην κατεχόμενη Β. Κύπρο (και με εύκολη αεροπορική "κάλυψη" της νήσου απ' τα Αδανα) και με πρόσφτη την επιτυχία της Αγκυρας, που μπόρεσε, με τη στήριξη και των ΗΠΑ και των ισχυρών της Ε.Ε., να στερήσει από την Κυπριακή Δημοκρατία κάθε δυνατότητα αξιόπιστης αντιαεροπορικής κάλυψής της (υπόθεση των "S-300")».

ΠΡΟΣΚΗΝΙΟ... ΠΑΡΑΣΚΗΝΙΟ

καινά (κενά)... δαιμόνια

ΠΟΛΙΤΙΚΑ - ΠΑΡΑΠΟΛΙΤΙΚΑ

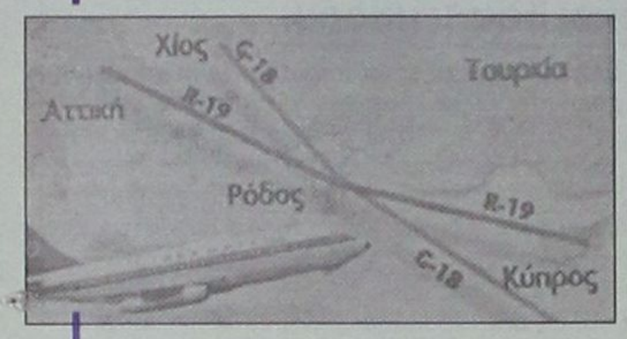

Τα τεχνικά και τεχνητά

Είναι αλήθεια ότι έχουμε έμφυτη την τάση να μεγαλοποιούμε τα πράγματα, ακόμη δε και να τα δραματοποιούμε.

Χαλάσαμε τον κόσμο επειδή οι Τούρκοι ζήτησαν να μην πετάει κανένα αεροπλάνο για Ρόδο και Κύπρο αν προηγουμένως δεν έχει την δική τους έγκριση. Κι' όμως "το ζήτημα είναι τεχνικό", όπως δήλωσε ο κυβερνητικός εκπρόσωπος. Που σημαίνει ότι η αξίωση της Τουρκίας δεν είναι πολιτική, δεν είναι διεκδίκηση, δεν αγγίζει τα ελληνικά εθνικά συμφέροντα. Αλλά με την ίδια λογική "τεχνικό ζήτημα" είναι και η πάγια τακτική της Τουρκίας για επανεξέταση των συνόρων των δύο χώρων στο Αιγαίο, ακόμη δε πιο "τεχνικό ζήτημα" είναι το ξεκαθάρισμα των λεγόμενων γκρίζων ζωνών στα νησιά μας.

Με την ορολογία "τεχνικό ζήτημα", πάνε όλα τ' άλλα στην ...μπάντα, δίνουμε ό,τι κάθε φορά μας ζητούν και έχει ο Θεός.

Εχει άραγε και ο Αλλάχ;

Μέχρι πού θα φθάσουμε;

Η εξάρθρωση ακόμα μίας σπείρας διακίνησης ναρκωτικών ουσιών στην περιοχή μας έρχεται να καταδείξει ότι η Ρόδος έχει απωλέσει προ πολλού την αθωότητά της μαζί με σχεδόν κάθε άλλη επαρχιακή πόλη της Ελλάδας.



Πρόσφατα δημοσιεύθηκε ο απολογισμός που είθισται να γίνεται κάθε χρόνο, από τον εκάστοτε Αστυνομικό Διευθυντη Δωδεκανήσου, για τη δράση της Αστυνομίας τη χρονιά που πέρασε.

Και πιστεύουμε ότι **πέρα από την αμείλικτη (και κάποιες φορές ανησυχητική) αλήθεια των στοιχείων που παρουσιάστηκαν αυτό είναι το σημαντικότερο συμπέρασμα που απορρέει: Δυστυχώς, η χαμένη, τώρα πια, αθωότητα (και) της Ρόδου...**

Δεν ζαλίστηκε κανένας;

Είναι γνωστό ότι ο δήμος Καλλιθέας διερρήγνυε τα ιμάτιά του πριν από λίγο καιρό, επιτιθέμενος λαύρος κατά της ΚΕΔ για την εκποίηση χρυσοφόρων πράγματι εκτάσεων του "Δημοσίου", που βρίσκονται εντός των διοικητικών ορίων του. Στους τόπους που διαμαρτύρονταν έδινε την εντύπωση ότι θα προκαλούσε ακόμη και μονομαχία με ....σπαθιά, όπως γινόταν αλλού κάποτε, συνήθως για λόγους τιμής.



Αλλά ξαφνικά οι διαμαρτυρίες ξεχάσθηκαν ως διά ...μαγείας. Και το ένα από τα χρυσοφόρα ακίνητα εκποιήθηκε. Αγοράσθηκε από όμορο μεγαλοξενοδόχο χωρίς κανένα "χτύπημα": ακριβώς στην τιμή εκκίνησης.

Αλήθεια, πώς έγινε αυτή η 360 μοιρών στροφή; Δεν έφερε ζάλη σε κανέναν;

Η απουσία απόδειξης δεν είναι έλλειψη απόδειξης - οι αστρονόμοι το ισχυρίζονται και το πιστεύουν!..

Λακκούβες, όβερ!

Θετικό, θετικότατο που οι αρμόδιοι του δήμου Ροδίων εξέλαβαν σοβαρά τα παράπονα του κόσμου και αποφάσισαν να διευθετήσουν (επιτέλους) το θέμα με τις λακκούβες που εδώ και κάποιο διάστημα είχε γίνει... ο καθημερινός εφιάλτης μας στην πόλη.

Γιατί, όμως, άφησαν να περάσει αρκετό διάστημα, να υπάρξουν τόσες αντιδράσεις, να φθάσει η υπομονή του κόσμου στα όριά της και μάλιστα πάνω στις γιορτές και κυρίως το πρόβλημα να είναι τόσο έντονο σε πολλούς και κεντρικούς δρόμους της Ρόδου, ώστε να ...λειτουργήσουν τα αντανακλαστικά του;

Τα ελληνικά και τα ξένα...

"Θα με πληρώσετε με ελληνικά ή με ξένα χρήματα"; Αυτή την απορία είχε ο καφετζής της "Ελευθεροτυπίας" και ένας δημοσιογράφος το έκανε σχόλιο. Την ίδια απορία, ωστόσο, εκφράζουν με διάφορες παραλλαγές πολλοί συμπολίτες μας και εδώ στη Ρόδο. Δεν είναι λίγοι αυτοί που θεωρούν υποσυνείδητα τη δραχμή ως κάτι το αμιγώς ελληνικό και το νεοφερμένο ευρώ ως κάτι το αλλότριο. Ναι μεν, οι πάντες δείχνουν να εξοικειώνονται με το νέο νόμισμα σε κάθε εκδοχή της ζωής, πλην όμως το ερώτημα παραμένει ...βασανιστικό σε πολλά χείλη κατά την ώρα της πληρωμής. Σε ελληνικά ή ξένα;...

Σκοτάδια...

Το μπλακ άουτ καραδοκεί και σε περίπτωση που οι ακραίες καιρικές συνθήκες κάνουν και πάλι την εμφάνισή τους τότε τα πράγματα δυσκολεύουν.

Οπως δήλωσαν την περασμένη εβδομάδα οι εργαζόμενοι της ΔΕΗ από ...τύχη και μόνο αποφύγαμε το γενικό μπλακ άουτ. Αυτό, όμως, δεν χρυσώνει το χάπι των αγανακτισμένων πολιτών που ...μαθαίνουν να ζουν χωρίς ηλεκτρικό ρεύμα για κάποιες ώρες της ημέρας εδώ και καιρό.

Την περασμένη Τετάρτη σημειώθηκε ρεκόρ με 250 (!!!) βλάβες στο δίκτυο του νησιού. Οι λόγοι ήταν το υπερφορτωμένο δίκτυο, εξαιτίας του πολικού ψύχους και η έλλειψη συντήρησής του, κάτι που σχετίζεται με την έλλειψη προσωπικού. Ζητούνται υπεύθυνοι για να λογοδοτήσουν, καθώς ο κόσμος νιώθει ότι το ποτήρι ξεχείλισε.

Γιατί ανησυχούν οι Καρπάθιοι για το λάδι τους, αν δηλαδή είναι ή όχι ασφαλές από πλευράς ποιότητας και υγιεινής; Γιατί δεν απευθύνονται στην πιάτσα της πολιτικής (και όχι μόνο) πανίδας που χωρίς λάδωμα δεν μπορεί να επιζήσει; Είναι βέβαιο ότι θα γίνει ανάρπαστο...

Μην ξεχνάμε το έκτρωμα



Δρομολογήθηκε, επιτέλους, **το αποχετευτικό της Ιαλυσού**, αλλά ήταν ανάγκη να συνοδευτεί και από τη νέα ...**εικαστική παρέμβαση.** Διότι εκείνο **το... κουτί που... δεσπόζει στο δρόμο προς τα Κρητικά** μόνο ως "έκτρωμα" μπορεί να χαρακτηριστεί. Μπορεί αυτό να ακούγεται υπερβολικό αλλά πρόκειται για κεντρικό, άκρως... τουριστικό, δρόμο της Ρόδου και ίσως θα έπρεπε οι ιθύνοντες να το καλοσκεφτούν πριν τοποθετήσουν κάτι τέτοιο στην περιοχή. Ηδη, στη Ρόδο, υπάρχουν αρκετές... παρεμβάσεις που πληγώνουν την αισθητική μας...

μεζεδοπωλείον
παλιά ιστορία
μοναδικό στο είδος του!
ξεχωριστό στη γεύση



Η "παλιά ιστορία"
συνεχίζοντας την παράδοση,
θα είναι κοντά σας κι αυτό το
χειμώνα καθημερινά εκτός Κυριακής
Μητροπόλεως 108 & Δενδρινού γωνία
Για κρατήσεις 0241-32421

τα χιούπια
Ρόδος
Συνεχίζουν με στυλ!!
ΜΙΧΑΛΗΣ ΚΟΥΜΠΙΑΔΗΣ
Αργοναυτών 12
ΙΑΛΥΣΟΣ - ΡΟΔΟΣ
0241 0 93448, 91824

Σε ΟΛΑ τα Ειδη
ΜΙΣΗ ΤΙΜΗ
collection
Κ. ΠΑΛΑΙΟΛΟΓΟΥ 9

ΕΝΟΙΚΙΑΖΕΤΑΙ
κατάστημα 140 τ.μ.
σε ξενοδοχειακή περιοχή
(όπισθεν ξενοδ. BLUE SKY - Ανθ. Ζερβού)
για οποιαδήποτε
επαγγελματική χρήση.
Πληρ. τηλ. 21714 - κιν. 0932296983

ΚΑΘΗΜΕΡΙΝΑ ΟΛΑ ΤΑ ΝΕΑ ΤΗΣ ΔΩΔΕΚΑΝΗΣΟΥ ΣΤΟ INTERNET
www.rodiaki.gr