ΕΤΟΣ ΙΔΡΥΣΕΩΣ: 1973

ΔΙΕΥΘΥΝΤΗΣ:
ΑΘ. ΜΑΡΑΣΙΩΤΗΣ

Τηλ. σύνταξης: 24610–75640
Τηλ. λογ/ρίου: 22210–75230
Fax: 22471–75641

ΓΝΩΜΗ

ΔΕΥΤΕΡΑ
21 ΙΑΝΟΥΑΡΙΟΥ 2002
ΑΡΙΘΜΟΣ ΦΥΛΛΟΥ: 1.471
ΤΙΜΗ 0,70 ΕΥΡΩ
238,5 ΔΡΧ.

ΕΒΔΟΜΑΔΙΑΙΑ ΕΦΗΜΕΡΙΔΑ ΤΗΣ ΔΩΔΕΚΑΝΗΣΟΥ



"ΧΑΝΟΥΜΕ ΤΙΣ ΒΟΥΛΕΥΤΙΚΕΣ ΕΚΛΟΓΕΣ ΕΚΤΟΣ ΚΙ' ΑΝ ΓΙΝΕΙ ΚΑΠΟΙΟ ΘΑΥΜΑ"!

Μπουρλότα από Πάγκαλο – Ακη!

ΠΡΟΑΝΑΓΓΕΛΛΟΥΝ ΕΣΩΚΟΜΜΑΤΙΚΗ ΣΥΓΚΡΟΥΣΗ ΛΟΓΩ ΑΛΛΑΓΗΣ ΣΕ ΠΟΛΙΤΙΚΕΣ! ΣΕΛ. 45

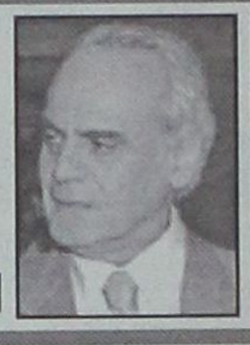

ΠΑΣΟΚ - ΔΩΔΕΚΑΝΗΣΑ

Πολιτικό χάσμα μεταξύ βορείων και νοτίων!

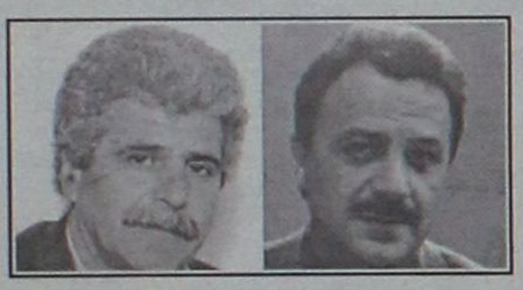

Διαφωνίες σε βασικά θέματα επισημαίνει ο Γραμματέας της Ν.Ε. Βορείου συγκροτήματος κ. Βασ. Πίτσης. Όλα δείχνουν ότι ανοίγεται μέτωπο αντιπαραθέσεων. ΣΕΛΙΔΑ 8

ΕΠΙΦΥΛΑΣΣΕΙ ΕΚΠΛΗΞΕΙΣ ΤΗΝ ΤΕΤΑΡΤΗ ΣΤΟ ΕΘΝΙΚΟ



"Μια Νέα Αρχή" ευαγγελίζεται ο Χατζηευθυμίου

Επί σκηνής και ο πρώτος πυρήνας των στελεχών που θα συμμετάσχουν στο ψηφοδέλτιο για τη διεκδίκηση της δημαρχίας Ρόδου. Μαζί και Διακήρυξη με Καταστατικό. ΣΕΛΙΔΑ 5

Ι.Χ. ανέβηκε σε πεζοδρόμιο στην Αθήνα και τους παρέσυρε

ΤΡΑΓΩΔΙΑ με νεαρούς ροδίτες!

Σκοτώθηκε ο γιος του Σάββα Βαλσάμη!

Αλλοι δύο νοσηλεύονται σοβαρά τραυματισμένοι και επίσης δύο διέφυγαν τον κίνδυνο

ΔΕΝ ΠΡΟΛΑΒΑΙΝΕΙ ΝΑ ΗΡΕΜΗΣΕΙ Η ΡΟΔΙΑΚΗ ΚΟΙΝΩΝΙΑ

Κατάρα ενέσκηψε στην κοινωνία της Ρόδου; Αλλεπάλληλοι οι θάνατοι κατά το τελευταίο δεκαπενθήμερο και ο καθένας με τα δικά του οδυνηρά χαρακτηριστικά. Εφυγε ο Φραντζής, έφυγε ο Νίκος Δράκος, έφυγε ο Γρηγόρης Βαλέριος, έφυγαν κι' άλλοι λιγότερο γνωστοί. Και χθες συνέβη το συγκλονιστικότερο! Σκοτώθηκε από αυτοκίνητο ο Μιχάλης Βαλσάμης, μόλις στα 19 χρόνια του!.. ΣΕΛΙΔΑ 3

ΣΤΗΝ ΤΕΛΕΥΤΑΙΑ ΚΑΤΟΙΚΙΑ ΑΠΟ ΧΘΕΣ Ο ΓΡ. ΒΑΛΕΡΙΟΣ

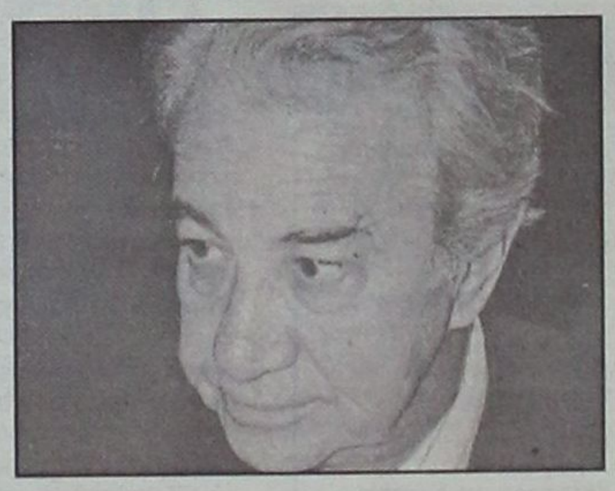

Πάνδημο το αντίο

Πενθεί η δημοσιογραφική οικογένεια για την απώλεια ενός από τα παλαιότερα μέλη της. Χθες στο στερνό κατευόδιο ήταν όλοι εκεί, μέσα σε κλίμα θλίψης και συγκίνησης. ΣΕΛΙΔΑ 2



ΘΕΜΑ ΑΙΧΜΗΣ ΣΤΟ Δ.Σ. Η ΣΥΝΑΨΗ ΤΟΥ ΔΑΝΕΙΟΥ

Μάχη σήμερα στη ΔΑΝΕ!

Το προανάκρουσμα δόθηκε χθες από τον επί του Τύπου... εκπρόσωπο του κ. Καλογηράτου, ο οποίος εξαπέλυσε τορπίλες γεμάτες δηλητήριο! Εφθασε μάλιστα μέχρι του σημείου να λειτουργεί υπονομευτικά στην υπόθεση του Χρηματιστηρίου. ΣΕΛΙΔΑ 4



ΔΡΟΜΟΛΟΓΕΙΤΑΙ Ο ΕΝΙΑΙΟΣ ΦΟΡΕΑΣ



Θαύμα! Συμφώνησαν οι πέντε δήμαρχοι!

Υστερα από πολύωρη συνάντηση το Σάββατο, αποφάσισαν τη σύσταση νέας "αυτόνομης" επιχείρησης Υδρευσης και Αποχέτευσης. ΣΕΛΙΔΑ 3

ΠΡΟΣΚΛΗΣΗ

Αγαπητοί Συνδημότες,

Στον 21ο αιώνα το μέλλον βρίσκεται στις Τοπικές Κοινωνίες. Ολοι γνωρίζουμε ότι από εδώ και πέρα θα διακριθούν οι πόλεις που θα διεκδικήσουν τα μέσα και τους πόρους που δικαιούνται και θα αναλάβουν τις πρωτοβουλίες που απαιτούν οι εξελίξεις.

Ολοι πιστεύουμε στις δυνατότητες της πόλης μας και επιθυμούμε γι' αυτήν ένα καλύτερο αναπτυξιακό και πολιτιστικό μέλλον.

Ολοι συμφωνούμε ότι δεν πρέπει να χάσουμε περισσότερο χρόνο.

Σας προσκαλώ την

Τετάρτη 23 Ιανουαρίου και ώρα 19.00
στο Εθνικό Θέατρο Ρόδου

να βάλουμε τα θεμέλια της κοινής μας προσπάθειας για την καταξίωση της πόλης μας και την δικαίωση των προσδοκιών μας.

Φιλικά
Χατζής Χατζηευθυμίου

ΗΜΕΡΟΛΟΓΙΟ

Δευτέρα 21 Ιανουαρίου 2002
Μαξίμου ομολογ.
Νεοφύτου μάρτυρος
Ανατολή ηλίου: 7.37'
Δύση ηλίου: 17.36'
Σελήνη πρώτο τέταρτο

ΦΑΡΜΑΚΕΙΑ

Σήμερα διημερεύει το φαρμακείο του Μιχαλάκη Βασ. στην οδό Αγίας Αναστασίας 81 και διανυκτερεύει το φαρμακείο του Φανουράκη Α. στην Νέα Αγορά 48.

ΒΕΝΖΙΝΑΔΙΚΑ

Σήμερα διανυκτερεύουν τα βενζινάδικα: Σαρίκας Μιχ. (Εθν. Αντιστάσεως), Τζωρτζής Ιωάν. (Ιαλυσός), Κεφάλας Στέργος (Κρεμαστή), Νικολουδάκη Τρ. (Κρητηνία), Πάππου (Παραδείσι), Κωνσταντινίδης Κώστας (Αφάντου) και Καλλιθενός Π. (Αρχάγγελος).

ΛΑΪΚΕΣ ΑΓΟΡΕΣ

Τετάρτη: στο Δημοτικό Νεκροταφείο
Πέμπτη: στην οδό Βύρωνος
Παρασκευή: στην οδό Πτολεμαίων (Ανάληψη)
Σάββατο: στο Δημοτικό Νεκροταφείο.

ΔΡΟΜΟΛΟΓΙΑ ΠΛΟΙΩΝ

Σήμερα δεν αναχωρεί πλοίο της ΔΑΝΕ για νησιά και Πειραιά.

ΑΕΡΟΠΟΡΙΚΑ ΔΡΟΜΟΛΟΓΙΑ

ΟΛΥΜΠΙΑΚΗ ΑΕΡΟΠΟΡΙΑ

ΑΠΟ ΡΟΔΟ-ΑΘΗΝΑ
- Καθημερινά 07.00, 10.25, 20.55
- Τετάρτη 14.00
- Καθημερινά πλην Τετάρτης 17.20
- Καθημερινά πλην Κυριακής 23.40
- Δευτέρα 00.10.

ΑΠΟ ΑΘΗΝΑ-ΡΟΔΟ
- Καθημερινά 05.20, 08.45, 19.15
- Τετάρτη 12.20
- Καθημερινά πλην Τετάρτης 15.40
- Καθημερινά πλην Κυριακής 22.00
- Κυριακή 22.30

ΑΠΟ ΡΟΔΟ-ΘΕΣΣΑΛΟΝΙΚΗ
- Δευτέρα 14.30
- Παρασκευή-Κυριακή 12.40.

ΑΠΟ ΡΟΔΟ-ΗΡΑΚΛΕΙΟ
- Παρασκευή-Κυριακή 09.45.

ΑΠΟ ΡΟΔΟ-ΚΑΡΠΑΘΟ
- Τρίτη-Πέμπτη-Σάββατο 09.45
- Δευτέρα-Τετάρτη-Παρασκευή-Κυριακή 10.30
- Δευτέρα-Κυριακή 12.40
- Τετάρτη-Παρασκευή (ν) έως 22/9 12.40
- Πέμπτη από 23/9 12.40
- Τρίτη-Παρασκευή (ν) από 23/9 12.40
- Τρίτη-Σάββατο έως 22/9 14.15
- Πέμπτη έως 22/9 14.15.

ΑΠΟ ΡΟΔΟ-ΚΑΣΟ
- Δευτέρα-Κυριακή (κ) 12.40
- Τετάρτη-Παρασκευή έως 22/9 12.40
- Πέμπτη (κ) από 23/9 12.40
- Τρίτη-Παρασκευή από 23/9 12.40
- Πέμπτη (κ) έως 22/9 14.15.

ΑΠΟ ΡΟΔΟ-ΚΑΣΤΕΛΟΡΙΖΟ
- Τετάρτη-Παρασκευή-Κυριακή 08.10
- Δευτέρα έως 22/9 08.10
- Τρίτη-Πέμπτη-Σάββατο έως 22/9 11.55.

AEGEAN AIRLINES & CRONUS

ΑΠΟ ΡΟΔΟ-ΑΘΗΝΑ
07.45 (A3 201 X5 1201), 13.30 (A3 207 X5 1207), 14.20 (A3 211 X5 1211), 17.30 (A3 213 X5 1213), 21.10 (A3 217 X5 1217),

ΑΠΟ ΑΘΗΝΑ-ΡΟΔΟ
06.05 (A3 200 X5 1200), 09.40 (A3 202 X5 1202), 12.50 (A3 210 X5 1210), 15.50 (A3 212 X5 1212), 19.30 (A3 216 X5 1216)

ΑΠΟ ΡΟΔΟ-ΗΡΑΚΛΕΙΟ
19.30 (A3 765)

ΑΠΟ ΗΡΑΚΛΕΙΟ-ΡΟΔΟ
18.00 (A3 764)

ΑΠΟ ΡΟΔΟ-ΘΕΣΣΑΛΟΝΙΚΗ
11.20 (A3 721)

ΑΠΟ ΘΕΣΣΑΛΟΝΙΚΗ-ΡΟΔΟ
11.20 (A3 720)

Το θέμα της ημέρας

Θλίψη, πόνος και συγκίνηση χθες στον Δήμο Αφάντου

Πάνδημο το στερνό αντίο στο Βαλέριο

Πενθεί η δημοσιογραφική οικογένεια για το αναπάντεχο, παρόντες και εκπρόσωποι όλων των τοπικών αρχών

Ηταν όλοι τους εκεί για το ύστατο χαίρε στον σύζυγο, τον πατέρα, τον παππού, τον φίλο, τον συνάδελφο, τον συγχωριανό, δημοσιογράφο και στέλεχος της "Ροδιακής" Γρηγόριο-Βαλέριο Πελλό που στα 62 του χρόνια έφυγε τόσο αναπάντεχα και απρόσμενα το περασμένο Σάββατο 19 Ιανουαρίου, το πρωί.

Πάνδημη ήταν η νεκρώσιμη ακολουθία, χθες Κυριακή 20 Ιανουαρίου, στις 11.30 το πρωί, στο χωριό του, τ' Αφάντου όπου και πραγματοποιήθηκε σε κλίμα βαθιάς συγκίνησης.

Αυτό το "ραντεβού" που έμελλε να δώσει την Κυριακή το πρωί σε όσους τον γνώρισαν, και δεν ήταν λίγοι, ήταν κάτι που κανείς δεν μπορούσε να φανταστεί.

Τα πρόσωπα σκυθρωπά, σκίαζαν ακόμα κι αυτό το ζεστό χειμωνιάτικο πρωινό που ήταν μοιραίο να τον αποχαιρετίσουν για τελευταία φορά. Θλίψη, οργή, σπαραγμός και παγωμένα βλέμματα που προσπαθούσαν από κάπου να "πιαστούν" για να εξηγήσουν και συνάμα να συνειδητοποιήσουν το αναπόφευκτο το οποίο επήλθε, όμως, τόσο νωρίς και τόσο απροειδοποίητα.

Από νωρίς η κεντρική πλατεία τ' Αφάντου είχε πλημμυρίσει από κόσμο. Κόσμο που δεν ήταν όλοι οικογένεια ή συνάδελφοι του ή εκπρόσωποι των Αρχών (που ήταν πολλοί).

Κόσμο που τον γνώρισε, που έπινε καφέ μαζί του τα πρωινά-όπως συνήθιζε, που τους είχε βοηθήσει ή τους είχε δώσει μια συμβουλή όταν την είχαν ανάγκη. Κόσμο που τον αγάπησε, και δυσκολευόταν να πιστέψει ότι το μοιραίο επήλθε τόσο νωρίς σε έναν άνθρωπο που στα 62 του χρόνια φαινόταν να χαίρεται κάθε στιγμή της ζωής του.

Κι αυτό είναι ίσως η μόνη ικμάδα παρηγοριάς που μπορεί να αντλήσει κάποιος δικός του άνθρωπος για να συμβιβαστεί με τον ξαφνικό χαμό του.

Ο Γρηγόρης το περασμένο Σάββατο είχε μεταβεί στον Δήμο Αφάντου συνοδευόμενος από τον οικογενειακό του φίλο αστυκτηνίατρο-αστυνομικό διευθυντή κ. Μιχάλη Ζεμπιλλά.

Λίγο πριν, έπιναν καφέ σε καφενείο της περιοχής και στη συνέχεια άφησε για επισκευή το αυτοκίνητό του σε συνεργείο στα Κολύμπια.

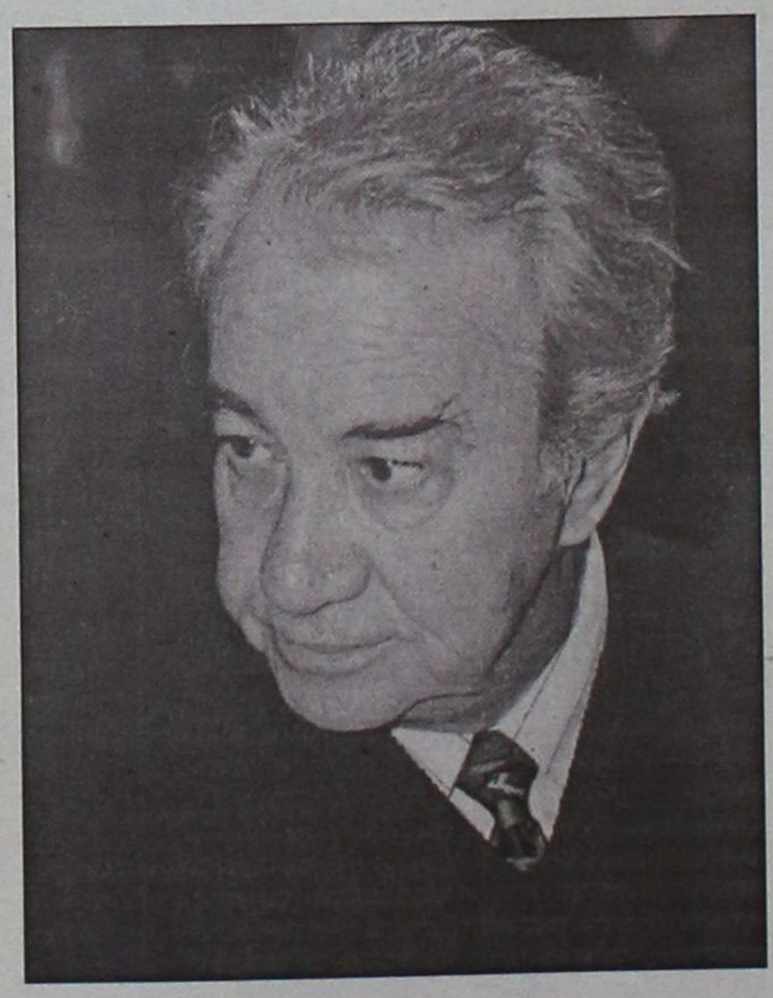

Λίγα λεπτά αργότερα αισθάνθηκε αδιαθεσία και σε ελάχιστο χρόνο άφησε την τελευταία στου πνοή και παρά τις απεγνωσμένες προσπάθειες που κατέβαλλε ο κ. Ζεμπιλλάς.

Στο νοσοκομείο της Ρόδου όπου και μεταφέρθηκε αμέσως, οι γιατροί, μη μπορώντας να κάνουν τίποτα άλλο, απλά διαπίστωσαν τον θάνατο του που, σύμφωνα με τις πρώτες ενδείξεις οφείλεται σε οξύ έμφραγμα του μυοκαρδίου.

Στην κηδεία προέστη ο Πρωτοσύγγελος της Ιεράς Μητρόπολης Ρόδου, κ. Παΐσιος Αραβαντινός και, ανάμεσα στο αρκετά μεγάλο πλήθος κόσμου που παρέστη στη νεκρώσιμη ακολουθία, παρόντες ήταν:

Ο Νομάρχης Δωδεκανήσου κ. Σάββας Καραγιάννης, ο Δήμαρχος Ροδίων κ. Γιώργος Γιαννόπουλος, ο Αντινομάρχης Δωδεκανήσου κ. Χατζής Χατζηευθυμίου, ο πρόεδρος του δημοτικού συμβουλίου Ρόδου κ. Γιάννης Τσιγάρος, ο επικεφαλής της μείζονος μειοψηφίας του δημοτικού συμβουλίου Ρόδου κ. Μάνος Κόκκινος, ο δημοτικός σύμβουλος κ. Κώστας Σκανδαλίδης, ο επικεφαλής της ελάσσονος μειοψηφίας του νομαρχιακού συμβουλίου Δωδεκανήσου κ. Φώτης Κωστόπουλος, ο Δήμαρχος Αρχαγγέλου κ. Θεοδόσης Κολιάδης, ο Δήμαρχος Αφάντου κ. Σταύρος Σταυρής, ο Τάσος Καραμάριος, ο Αστυνομικός Διευθυντής Δωδεκανήσου κ. Χρήστος Χρήστου, ο Προϊστάμενος του Τμήματος Δίωξης Ναρκωτικών Ρόδου κ. Ναπολέων Βλάσσης, ο προϊστάμενος του Τμήματος Τροχαίας Ρόδου κ. Παρασκευάς Μήτσης, ο Αστυκτηνίατρος-αστυνομικός Διευθυντής κ. Μιχάλης Ζεμπιλλάς, ο αναπληρωτής Αστυνομικός Διευθυντής κ. Δρόσος Μπουγούδης, ο β' αναπληρωτής Αστυνομικός Διευθυντής κ. Αριστείδης Καρτάνος, ο Αντεισαγγελέας Εφετών κ. Εμμανουήλ-Ρούσσος Παπαδάκης, ο πρόεδρος του Δικηγορικού Συλλόγου Ρόδου κ. Κώστας Σαρρής, ο πρώην Αστυνομικός Διευθυντής Δωδεκανήσου κ. Σταύρος Παναγιωτακόπουλος, ο νομαρχιακός σύμβουλος κ. Μιχάλης Μπαριανάκης, ο πρώην δήμαρχος Αφάντου κ. Βασίλης Κρητικός, ο πρόεδρος της τ.ο. Ρόδου της Ν.Δ. κ. Θανάσης Παπαμιχαήλ, ο πολιτευτής της Ν.Δ. κ. Βασίλης Χρύσης, ο πρόεδρος της περιφερειακής επιτροπής Νοτίου Αιγαίου του ΠΑΣΟΚ κ. Βασίλης Σταυριανός, ο πρώην υφυπουργός Οικονομικών και πρώην πρόεδρος της ΔΑΝΕ κ. Αντώνης Γεωργιάδης και φυσικά σχεδόν όλοι οι συνάδελφοι του δημοσιογράφοι που τον συνόδευσαν στην τελευταία του κατοικία.

Τον επικήδειο εκφώνησε ο Διευθυντής της "Ροδιακής", κ. Θανάσης Μαρασιώτης.

ΔΕΧΟΝΤΑΙ ΤΟ ΚΟΙΝΟ

Ο Νομάρχης δέχεται το κοινό κάθε Τρίτη και Πέμπτη από 11.00-13.00.
Ο Δήμαρχος Ροδίων δέχεται ύστερα από συνεννόηση.
Ο αντινομάρχης Δωδεκανήσου κ. Νικόλαος Τατάκης δέχεται το κοινό κάθε Τρίτη και Πέμπτη από 10.00 π.μ.-12 μ.μ.

ΤΑΞΙ

ΡΑΔΙΟ ΤΑΞΙ: 0241-0-64712, 0241-0-64790

ΧΡΗΣΙΜΑ ΤΗΛΕΦΩΝΑ

ΝΟΣΟΚΟΜΕΙΟ:	0241-0-80000
ΑΜΕΣΗ ΔΡΑΣΗ ΠΥΡ/ΚΗΣ:	199
ΛΙΜΕΝΑΡΧΕΙΟ:	0241-0-22220, 0241-0-27695
ΒΛΑΒΕΣ Δ.Ε.Η.:	125
ΒΛΑΒΕΣ Ο.Τ.Ε.:	121
ΑΜΕΣΗ ΔΡΑΣΗ:	100
ΒΛΑΒΕΣ ΥΔΡΕΥΣΗΣ:	0241-0-068750, 0241-0-68755
ΝΟΜΑΡΧΙΑ:	0241-0-46502
ΠΕΡ/ΚΗ Δ/ΝΣΗ	0241-0-38174
ΔΗΜΟΣ:	0241-0-46200
ΔΗΜ. ΕΠΙΧ. ΚΑΘΑΡ.	0241-0-77600
ΥΓΙΗΡ. ΑΠΟΚΟΜΙΔΗΣ:	0241-0-61057
ΤΡΟΧΑΙΑ:	0241-0-26480
ΠΛΗΡΟΦ. Ο.Τ.Ε.:	131
ΔΕΛΤΙΟ ΚΑΙΡΟΥ:	149
ΛΑΧΕΙΑ:	111
ΠΡΟΠΟ - ΛΟΤΤΟ:	111
ΡΟΔΑ:	0241-0-27462
ΚΤΕΛ:	0241-0-27706
Ο.Α.Ε.Δ.:	0241-0-23265
Ι.Κ.Α.:	0241-0-64912
ΤΑΞ.Υ.:	0241-0-68701, 0241-0-68702
ΟΛΥΜΠΙΑΚΗ:	0241-0-24555
Δ.Α.Ν.Ε.:	0241-0-43150
ΕΡΓΑΤ. ΚΕΝΤΡΟ:	0241-0-24730
CRONUS AIRLINES	0241-0-25444
AEGEAN AIRLINES	0241-0-98345

ΚΤΕΟ

• Από 1/1/2002 έως 30/6/2002 παντός είδος οχήματα **με συνδυασμό γραμμάτων ΡΟΑ5000-9999.** Επίσης θα ελέγχονται τα οχήματα που η καταλληλότητά τους λήγει αυτές τις εβδομάδες και οχήματα ανάριθμα εισαγωγής.

Η ΓΝΩΜΗ

Εβδομαδιαία Εφημερίδα της Ρόδου
Έτος Ιδρύσεως 1973
ΕΚΔΟΤΗΣ
Δ. Τσοπανάκης
ΔΙΕΥΘΥΝΤΗΣ
Αθ. Μαρασιώτης
ΑΘΛΗΤΙΚΑ
Μανόλης Μπάτης,
Νικήτας Κουσκούσης
Σταύρος Ηρακλείδης
ΓΡΑΦΕΙΑ ΣΥΝΤΑΞΗΣ
Μάρκου Μαλλιαράκη 9
Τηλ. 02410/24610 - 30865 - 75640
Fax (0241) 75641
ΛΟΓΙΣΤΗΡΙΟ - ΔΙΑΦΗΜΙΣΕΙΣ
Νέα Αγορά 53
Τηλ. 02410/22210 - 75230
Fax (0241) 22471

ΠΡΟΣΚΛΗΤΗΡΙΑ ΓΑΜΩΝ-ΒΑΠΤΙΣΕΩΝ

Με ένα τηλεφώνημα και **χωρίς καμία επιβάρυνση** θα βρεθούμε κοντά σας για να διαλέξετε ένα από τα δεκάδες όμορφα προσκλητήρια από οίκους της Αθήνας και της Θεσσαλονίκης.

Υπεύθυνος:
Απόκοτος Νίκος
Τηλ. 02410 /91350-95584-92770
0937756878

Νέα μεγάλη και χειρότερη τραγωδία συγκλονίζει από χθες την κοινωνία της Ρόδου

Σκοτώθηκε ο γιος του Σάββα Βαλσάμη!

Υπηρετούσε τη θητεία του στη Ρόδο, πήρε 48ωρη άδεια, πήγε στην Αθήνα για να δει συγγενείς του και τα ξημερώματα Ι.Χ. ανέβηκε στο πεζοδρόμιο και έκοψε το νήμα της ζωής του!

Κατάρα ενέσκηψε στην κοινωνία της Ρόδου; Αλλεπάλληλοι οι θάνατοι κατά το τελευταίο δεκαπενθήμερο και ο καθένας με τα δικά του οδυνηρά χαρακτηριστικά. Εφυγε ο Φραντζής, έφυγε ο Νίκος Δράκος, έφυγε ο Γρηγόρης Βαλέριος, έφυγαν κι' άλλοι λιγότερο γνωστοί. Και χθες συνέβη το συγκλονιστικότερο! Σκοτώθηκε από αυτοκίνητο ο Μιχάλης Βαλσάμης, μόλις στα 19 χρόνια του!..

Το τραγικό περιστατικό συνέβη χθες κατά τις πρωινές ώρες στην Αθήνα. Ο άτυχος νεαρός επέστρεφε με άλλους τέσσερις φίλους του από νυχτερινή διασκέδαση. Ενώ βάδιζαν κανονικά στο πεζοδρόμιο αυτοκίνητο που οδηγούσε κάποιος μεθυσμένος εξετράπη από την πορεία του, ανέβηκε στο πεζοδρόμιο και συγκρούστηκε με τους νεαρούς. Τα πέντε παιδιά διεκομίσθησαν αμέσως στο νοσοκομείο "Γ. Γενναματάς" όπου διαπιστώθηκε ο θάνατος του 19χρονου Ροδίτη Μιχάλη Βαλσάμη, καθώς επίσης ο σοβαρός τραυματισμός δύο ακόμα ατόμων από την παρέα.

Ο Μιχάλης Βαλσάμης υπηρετούσε τη στρατιωτική του θητεία στη Ρόδο, στην μονάδα 541 στ' Αφάντου. Είχε ζητήσει 48ωρη άδεια, ώστε να πάει στην Αθήνα για να συναντήσει συγγενείς του. Το ατυχές γεγονός έχει προκαλέσει σοκ στο στρατόπεδο που υπηρετούσε ανάμεσα στους συναδέλφους του που μέχρι την Παρασκευή ήταν μαζί.

Ο άτυχος νεαρός σπούδαζε στις ΗΠΑ σε γνωστό Πανεπιστήμιο. Θεωρείτο πολύ καλός στα ηλεκτρονικά και το πανεπιστήμιο του πρότεινε υποτροφία με την προϋπόθεση να ολοκληρώσει τις στρατιωτικές του υποχρεώσεις. Για το λόγο αυτό διέκοψε τις σπουδές του και επέστρεψε στην Ελλάδα όπου και κατατάγηκε στον ελληνικό στρατό πριν από περίπου ένα χρόνο. Σε λίγους μήνες ο άτυχος 19χρονος απολυόταν και θα επέστρεφε στις ΗΠΑ.

Ο Μιχάλης Βαλσάμης είναι γιος του γνωστού επιχειρηματία Σάββα Βαλσάμη και το γεγονός του θανάτου του συγκλόνισε την ροδιακή κοινωνία. Οι γονείς του 19χρονου μετέβησαν εσπευσμένα στην Αθήνα, ενώ η σορός του άτυχου νεαρού θα μεταφερθεί στη Ρόδο κατά πάσα πιθανότητα σήμερα.



Υστερα από πολύωρη συνάντηση που είχαν το Σάββατο

Συμφώνησαν για τον ενιαίο φορέα οι πέντε δήμαρχοι!

Κοινή Δημοτική Επιχείρηση Υδρευσης Αποχέτευσης

Συμφώνησαν στα γενικά οι πέντε δήμαρχοι του βορείου τριγώνου του νησιού της Ρόδου για την δημιουργία ενός ενιαίου φορέα ύδρευσης και αποχέτευσης (ΔΕΥΑ) στη συνάντηση εργασίας, που είχαν το περασμένο Σάββατο. Σήμερα σε νέα συνεδρίαση θα οριστικοποιήσουν τις τελευταίες λεπτομέρειες για την ίδρυση της Ανώνυμης Εταιρίας που θα έχει διαδημοτικό χαρακτήρα και θα αντιμετωπίσει τα προβλήματα της ύδρευσης και αποχέτευσης των πέντε δήμων.

Η συνάντηση του Σαββάτου έγινε στο γραφείο του δημάρχου Ροδίων Γιώργου Γιαννόπουλου και σ' αυτήν συμμετείχαν οι δήμαρχοι Καλλιθέας κ. Γιάννης Ιατρίδης, Αφάντου κ. Σταύρος Σταυρής, Αρχαγγέλου κ. Θεοδόσης Κολιάδης και Ιαλυσού κ. Στέργος Στάγκας. Σκοπός της σύσκεψης ήταν να προσδιοριστούν τα σημαντικότερα προβλήματα του βορείου τριγώνου του νησιού και η λήψη αποφάσεων για την αντιμετώπισή τους.

Οπως έγινε γνωστό οι πέντε δήμαρχοι μέσα σε σχετικά καλό κλίμα συμφώνησαν στα κρίσιμα σημεία για την ίδρυση και λειτουργία μιας ΔΕΥΑ - κοινή τιμολογιακή πολιτική, συμμετοχή στα έξοδα λειτουργίας της κ.α- και έμειναν για διευθέτηση ορισμένες λεπτομέρειες τις οποίες και θα συζητήσουν στην σημερινή τους συνάντηση. Σύμφωνα με τις πληροφορίες δεν εθίγει το θέμα με τον αποχετευτικό αγωγό από Αρχάγγελο προς Βόδι, αλλά εκτιμάται ότι θα αντιμετωπιστεί στα πλαίσια του ενιαίου φορέα. Μέσα από την συγκεκριμένη διαδημοτική συνεργασία αναμένεται να αξιοποιηθούν οι μελέτες του κ. Μουτέν που έχουν εκπονηθεί για το βόρειο τρίγωνο του νησιού και αφορούν τα υδάτινα αποθέματα και την καλύτερη αξιοποίησή τους.

Το αμέσως επόμενο βήμα στην εγκαινιασθείσα διαδημοτική συνεργασία θα είναι η δημιουργία ενός ενιαίου φορέα συγκοινωνιών όπου πολύ πιθανόν να συμμετέχουν και άλλοι δήμοι του νησιού της Ρόδου πλην των πέντε προαναφερθέντων.

Ο νέος νόμος για τις συγκοινωνίες που δημοσιεύθηκε πρόσφατα στο φύλλο της κυβέρνησης δίνει την δυνατότητα στους ΟΤΑ να δημιουργήσουν Α.Ε που θα έχει ως αντικείμενο τις συγκοινωνίες. Σε μια τέτοια περίπτωση θα πρέπει ΚΤΕΛ και ΡΟΔΑ να μετατραπούν σε ανώνυμη εταιρία. Για το ΚΤΕΛ υπάρχει και η δυνατότητα εξογοράς του από τον ενιαίο διαδημοτικό φορέα.

ΚΥΚΛΟΦΟΡΗΣΕ

Το

ΕΘΝΙΚΟ ΛΑΧΕΙΟ

ΜΕ ΜΕΓΑΛΑ ΚΕΡΔΗ

65% ΣΤΟΥΣ ΤΥΧΕΡΟΥΣ

ΔΩΡΟ 3.000.000 Ευρώ

ΔΩΡΕΑΝ ΑΝΑΝΕΩΣΗ ΤΗΣ Α/190

ΓΙΑ ΤΟΥΣ ΜΙΣΟΥΣ ΠΑΙΚΤΕΣ

ΣΥΝΟΛΟ ΚΕΡΔΩΝ 24.000.000 Ευρώ

3 ΣΤΟΥΣ 4 ΚΕΡΔΙΖΟΥΝ

Α' ΚΛΗΡΩΣΗ

24-25 ΙΑΝΟΥΑΡΙΟΥ 2002

Από 22 ΙΑΝΟΥΑΡΙΟΥ
έως 28 ΦΕΒΡΟΥΑΡΙΟΥ

SIMULTAN LANGUAGES

Αγόρα - ζωντανά "SIMULTAN"

εύκολα - γρήγορα με το σύστημα "SIMULTAN"

ΓΕΡΜΑΝΙΚΑ ΣΕ ΕΝΑ ΜΗΝΑ!

Ειδικά για: Ξενοδοχοϋπαλλήλους, καταστηματάρχες και γενικά απασχολούμενους στο τουρισμό

εγγραφές τωρα! τηλ. 32272, 61216

Διδάσκει προσωπικα, ο ΘΕΟΔΩΡΟΣ Γ. ΑΘΑΝΑΣΙΑΔΗΣ

Διδάκτωρ Παν μιου Νυρεμβεργης

Παροδος Κων λεως, Ροδινι (εναντι εκκλησιας Ροδινιου)

ΕΛΕΟΣ κ. ΚΑΛΟΓΗΡΑΤΕ

Υπονόμευση χωρίς όρια!

Ολα έχουν κάποιο όριο και αν πράγματι ο κ. Καλογηράτος επιζητεί το καλό της ΔΑΝΕ θα πρέπει να αυτοσυγκρατηθεί και ταυτόχρονα να χαλιναγωγήσει τον φίλο του δημοσιογράφο που μονίμως ασχολείται με την εταιρία με αρνητικά κυρίως σχόλια. Τα σχόλια αυτά πολλές φορές προκαλούν ζημιά στη ΔΑΝΕ. Ενα τέτοιο ρεπορτάζ φυσικά με τα απαραίτητα αρνητικά σχόλια δημοσιεύθηκε χθες στην εφημερίδα "ΠΑΡΟΝ" με τον εύγλωττο και εμφανώς πονηρό τίτλο "Παραπλανούν τη Διοίκηση του Χρηματιστηρίου-. Λένε ότι θα πάρουν 1,5 δις από ακίνητο που είναι υποθηκευμένο αντί 2,4 δις!!!"...

Το ίδιο ρεπορτάζ φωνάζει από μακριά ποιούς σκοπούς θέλει να εξυπηρετήσει. Είναι υπονομευτικό των προσπαθειών για επιστροφή της ΔΑΝΕ στο Χρηματιστήριο και επειδή η σοβαρότητα του είναι μείζονος σημασίας ο κ. Καλογηράτος θα πρέπει να ξεκαθαρίσει επιτέλους τη θέση του.

Για την ιστορία και μόνο και προκειμένου η κοινή γνώμη της Ρόδου να έχει πλήρέστερη ενημέρωση, ώστε να βγάλει τα δικά της συμπεράσματα, το πλήρες κείμενο του εν λόγω ρεπορτάζ έχει ως εξής:

«Σε μία ακόμη επίδειξη θρασύτητας και αναξιοπιστίας, η υπό την κηδεμονία της ΑΝΕΚ Διοίκηση της ΔΑΝΕ έφθανε στο σημείο να...αποκρύψει την αλήθεια (προφανώς για να την παραπλανήσει) και από την Επιτροπή Κεφαλαιαγοράς, η οποία ευαισθητοποιήθηκε και παρενέβη καλώντας την σε απολογία, μετά τα δημοσιεύματά μας αλλά και τον θόρυβο που έχει προκαλέσει η κακοδιαχείριση της εταιρείας.

Συγκεκριμένα, η Διοίκηση της εταιρείας στην απάντησή της προς την Διοίκηση του Χ.Α.Α. που στάλθηκε στις 16 τρέχοντος, αναφέρει:

«Λάβοντες την από 18/12/2001 επιστολή σας με την οποία θέτετε σειρά ερωτημάτων αναφορικά με την εταιρεία μας, επιθυμούμε να σας γνωρίσουμε τα ακόλουθα:

1. Είναι αληθές το γεγονός ότι υποβλήθηκαν στο Μονομελές Πρωτοδικείο Πειραιά αιτήσεις λήψεως ασφαλιστικών μέτρων κατά της εταιρείας μας από συνεργεία μετασκευής του πλοίου μας Ε/Γ-Ο/Γ ΔΙΑΓΟΡΑΣ, οι οποίες πρόκειται να συζητηθούν την 21/12/2002, αν και ευελπιστούμε ότι μέχρι τότε θα έχει επιτευχθεί με τους αιτούντες συμφωνία επί των λογαριασμών που εκκρεμούν και έτσι η εκδίκαση των αιτήσεων θα ματαιωθεί.

Το δικαστήριο, όμως, έκρινε ότι προς εξασφάλιση των αιτούντων πρέπει και αρκεί η απαγόρευση της νομικής και πραγματικής μεταβολής του Ε/Γ-Ο/Γ ΔΙΑΓΟΡΑΣ ιδιοκτησίας της εταιρείας μας μέχρι την συζήτηση των αιτήσεων των ασφαλιστικών μέτρων. Το συνολικό ποσό οφειλής κατά τους αιτούντες ανέρχεται στο ποσό των 750.000.000 δρχ. περίπου, το οποίο είμαστε πεπεισμένοι ότι θα μειωθεί σημαντικά μετά την συμφωνία λογαριασμών που πρόκειται να κάνουν οι αρμόδιες υπηρεσίες της εταιρείας μας μαζί τους τις αμέσως επόμενες μέρες, αφού μόλις χθες ολοκληρώθηκε ο υπολογισμός του συνόλου των επιμετρήσεων.

2. Τα πληρώματα του στόλου μας δεν προέβησαν ούτε πρόκειται να προβούν σε επισχέσεις, καθώς οι οφειλόμενες σε αυτούς αποδοχές έχουν κατά μεγάλο κέρδος εξοφληθεί, το δε εναπομείναν υπόλοιπο αποδοχών πρόκειται να καταβληθεί τις επόμενες ημέρες.

3. Η εταιρεία προσδοκά στην άμεση εισροή στα Ταμεία της ενός δισεκατομμυρίου πεντακοσίων δραχμών σε μετρητά, καθώς μετά τον επιτευχθέντα συμβιβασμό με τον πρώην πρόεδρο του Δ.Σ. αυτής Επ. Σολούνια τού παρεσχέθη το δικαίωμα μέχρι την 31/12/2001 να καταβάλει στη ΔΑΝΕ το ανωτέρω ποσό και να αναλάβει τις μετοχές του ίδιου και των μελών της οικογενείας των μοναδικών μετόχων της ΜΥΛΟΙ ΔΩΔ/ΣΟΥ Ο ΤΑΞΙΑΡΧΗΣ Α.Ε., τις οποίες ήδη από τις 8/12/2001 έχουν μεταβιβάσει στη ΔΑΝΕ κατά το 100% (διαλυτική αίρεση).

4. Η εταιρεία μας έχοντας υπ' όψιν της ότι τα ανωτέρω εκκρεμή ζητήματα βαίνουν προς διευθέτηση, θεώρησε περιτό να ενοχλήσει το Χ.Α.Α., τη στιγμή μάλιστα ου τα δημοσιεύματα στα οποία αναφέρεστε στην επιστολή σας είναι τουλάχιστον ύποπτα και ανακριβή.

Κλείνοντας, θα θέλαμε να σας διαβεβαιώσουμε, ότι η εταιρεία μας βρίσκεται σε πορεία, που παρά τις όποιες δυσκολίες αντιμετώπισε, δεν εμπνέει ιδιαίτερη ανησυχία για το μέλλον της και είμαστε στη διάθεσή σας, για οποιαδήποτε περαιτέρω τυχόν διευκρίνηση ή πληροφορία απαιτηθεί».

Η προσπάθεια παραπλάνησης της Διοίκησης του Χ.Α.Α. βρίσκεται στην υπ' αριθμόν 3 απάντηση της ΔΑΝΕ που αναφέρει ότι η εταιρεία προσδοκά 1,5 δισ. από το ακίνητο ΜΥΛΟΙ ΔΩΔΕΚΑΝΗΣΟΥ.

Όμως το ακίνητο αυτό είναι υποθηκευμένο για 1,6 δισ. από την τράπεζα Κύπρου και για 700 εκατ. από δύο εταιρείες του Καλογεράτου! Η ΔΑΝΕ είχε πάρει προσωρινή άρση των υποθηκών με δικαστική απόφαση, αλλά η οριστική απόφαση δεν έχει εκδοθεί. Όλες οι πληροφορίες, όμως, αναφέρουν ότι η απόφαση θα ήταν εναντίον της ΔΑΝΕ και οι υποθήκες θα παρέμεναν στο ακίνητο! Γιατί λοιπόν η Διοίκηση της ΔΑΝΕ αναφέρει ότι εκκρεμεί δικαστική απόφαση (που αναμένεται μάλιστα απορριπτική) για την τύχη του ακινήτου και ανέφερε μόνο ότι προσδοκά 1,5 δισ.; Από που προσδοκά το ποσό αυτό; Από τα 2,4 δισ. που έχει πάνω του υποθήκες τρίτων;

Τέλος, οι ιθύνοντες της ΑΝΕΚοκρατούμενης ΔΑΝΕ καλά θα κάνουν να αναζητούν τις ευθύνες για την...κατάντια όσων εταιρειών είχαν την ατυχία να πέσουν στα χέρια τους στους εαυτούς τους και όχι στα «ύποπτα και ανακριβή» δημοσιεύματα μας».

Συνεδριάζει το δ.σ. με θέμα αιχμής τη σύναψη του δανείου

Μάχη προμηνύεται σήμερα στη ΔΑΝΕ

Τορπίλες προανήγγειλε χθες ο κ. Καλογηράτος διά του εκπροσώπου του επί του Τύπου!..

«Μάχη» θα γίνει σήμερα στη συνεδρίαση του Διοικητικού Συμβουλίου της ΔΑΝΕ, καθώς η ηγετική ομάδα της εταιρείας που προέρχεται από την ΑΝΕΚ θα επιδιώξει να "περάσει" απόφαση που θα προβλέπει διερεύνηση δανειοδότησης ύψους 15 εκατ. δολαρίων από την Pricewater house Coopers.

Τη "μάχη" προανήγγειλε χθες ο προσκείμενος στον κ. Γερ. Καλογηράτο δημοσιογράφος που εκάστην Κυριακήν αρθρογραφεί σε αθηναϊκή εφημερίδα. Πέρα όμως από τη "μάχη" ο εκφραστής της γραμμής Καλογηράτου (και όχι μόνο...) θέτει κι' άλλα ζητήματα ιδιαιτέρως σοβαρά και κρίσιμα. Ειδικότερα:

Η συνεδρίαση επρόκειτο να γίνει την περασμένη Τετάρτη, αλλά αναβλήθηκε για σήμερα καθώς το θέμα αυτό δεν υπήρχε στην ημερήσια διάταξη που είχε καταρτισθεί για εκείνη την ημέρα. Κάτι που σημαίνει ότι μέχρι την Τετάρτη δεν υπήρχε συμφωνία για το δάνειο. Η συμφωνία "κλείσθηκε" την Πέμπτη και αμέσως μετά καταρτίσθηκε η νέα ημερήσια διάταξη, η οποία αναφέρει τα θέματα που θα συζητηθούν στην αυριανή συνεδρίαση του Δ.Σ.

Αυτό το θέμα όμως (της δανειοδότησης δηλαδή) αναμένεται να πυροδοτήσει "σκληρές μάχες", καθώς από μερίδα συμβούλων που δεν πρόσκεινται στην ΑΝΕΚ τονίζεται ότι η σύμβαση που έχει καταρτισθεί με τον χρηματοοικονομικό σύμβουλο, "δένει" χειροπόδαρα τη ΔΑΝΕ και υπονομεύει το μέλλον της, καθώς υποθηκεύει όλα τα περιουσιακά της στοιχεία για τίμημα μικρότερο της αξίας τους.

Ετσι στερεί τη δυνατότητα μελλοντικού δανεισμού της εταιρείας και αποτελεί τη δαμόκλειο σπάθη κάθε μελλοντικής αναπτυξιακής προσπάθειάς της.

Παράλληλα το ποσόν των 15 εκατ. δολλαρίων κρίνεται υπερβολικό, αφού και με 5 εκατ. δολλάρια, η εταιρεία θα μπορούσε να καλύψει όλες τις υποχρεώσεις και τα "ανοίγματα" που ενδεχομένως έχει και θα της περίσσευαν και χρήματα ως κεφάλαιο κίνησης. Τα υπόλοιπα 10.000.000 δολάρια γιατί τα θέλουν οι εκ της ΑΝΕΚ προερχόμενοι "προύχοντες" της εταιρείας; Μήπως για να καλύψουν και τις "τρύπες" της ΑΝΕΚ;

Δηλαδή οι κύριοι αυτοί υποθηκεύουν τη ΔΑΝΕ για να διευκολύνουν την ΑΝΕΚ;

Αυτές είναι οι ερωτήσεις που προβάλλουν μετά την ανακοίνωση της νέας ημερήσιας διάταξης και που προβληματίζουν τα μέλη του Δ.Σ. της ΔΑΝΕ που δεν



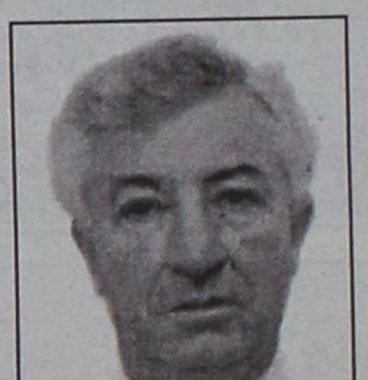

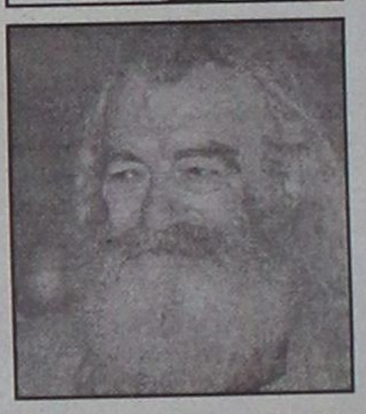



έχουν σχέση με την ΑΝΕΚ και βλέπουν ότι με την κατάσταση που διαμορφώνεται αυτόματα τίθεται και ημερομηνία λήξεως της εταιρείας τους.

Γι' αυτό θα αντιταχθούν όσο μπορούν στις προθέσεις των εκ Κρήτης συμβούλων και θα προσπαθήσουν να μην "περάσει" το θέμα. Στην προσπάθειά τους αυτή θα έχουν και τη στήριξη της υγιούς πλευράς της ΑΝΕΚ που εκφράζεται από τον Σήφη Βαρδινογιάννη, ο οποίος ήδη κάνει λόγο για τυχοδιωκτική ενέργεια του Ζαμπετάκη και της παρέας του και δηλώνει απερίφραστα ότι θα την πολεμήσει μ' όλες του τις δυνάμεις.

Ο Σήφης Βαρδινογιάννης δεν θα παραστεί στη συνεδρίαση του Δ.Σ, αλλά με επιστολή που ετοιμάζει θα καταγγείλει τις ενέργειες της ομάδας Ζαμπετάκη και θα καλέσει όλους τους έντιμους Κρητικούς να μην διαπράξουν μια ατιμία για την οποία θα ντρέπονται για όλη τους τη ζωή.

Προς το παρόν την αντίθεσή τους στο "έκτρωμα Ζαμπετάκη" όπως αποκαλούν τη συμφωνία διερεύνησης δανειοδότησης που υπονομεύει το μέλλον της ΔΑΝΕ, έχουν εκφράσει ο Γ. Καλογεράτος, ο Ν. Κουτσοκώστας (πλην του Σήφη Βαρδινογιάννη βέβαια).

Μαζί τους αναμένεται να ταχθεί και ο πρόεδρος της εταιρείας Τζακ Γερονικόλας, ενώ αίνιγμα παραμένει η στάση του συμβούλου Σκορίνη που πρόσκειται στον Μ. Αγούδημο.

Αν οι αρνητικές ψήφοι είναι 5, το θέμα δεν θα "περάσει". Σε κάθε διαφορετική περίπτωση η σύμβαση για την δανειοδότηση της ΔΑΝΕ θα υλοποιηθεί με ό,τι αρνητικό, συνεπάγεται για την εταιρεία.

Ενημέρωση για την πώληση του "Ιαλυσός"

ΣΤΗΝ ΙΔΙΑ σημερινή συνεδρίαση του διοικητικού συμβουλίου της ΔΑΝΕ, θα συζητηθούν και τα παρακάτω θέματα:

• Τακτοποίηση εκκρεμοτήτων προμηθείας



Κεντρικών Πρακτορείων της εταιρείας από την πρακτόρευση ναυλωθέντων πλοίων.

• Επανάληψη απόφασης οικονομικών εκκρεμοτήτων Αρχιπλοιάρχου.

• Ενημέρωση για την πώληση του "Ιαλυσός"

• Λογαριασμοί δικηγόρων Δέγλερη-Τσιρίδη-Πλέγκα.

• Ενημέρωση για claim Ε/Γ-Ο/Γ "Πάτμος".

• Εκμίσθωση μπαρ-εστιατορίων-καταστημάτων πλοίων.

• Υπηρεσίες Αρχιπλοιάρχων-Αρχιμηχανικών.

• Νέο σύστημα μηχανογράφησης (κρατήσεις-Λογιστήριο).

• Ασφαλιστική κάλυψη του στόλου της Εταιρείας για το 2002.

• Ορισμός σύγκλησης έκτακτης Γ.Σ. (τροποποίηση διατάξεων του άρθρου 5 -προσαρμογή κεφαλαίου και ονομαστικής αξίας των μετοχών και σε ευρώ. Σύμφωνα με το Νόμο 2842/2000).

• Αίτημα ΕΛΠΑ.

• Διαφημιστική προβολή επί των εισιτηρίων.

• Ανακοινώσεις-Διάφορα

• Το απόγευμα της ίδιας μέρας, θα πραγματοποιηθεί συνεδρίαση της Τεχνικής Επιτροπής για α) εξέταση και έγκριση λογαριασμών εργολάβων του πλοίου "Διαγόρας", β) έγκριση προμηθείας ανταλλακτικών εξαρτημάτων μηχανών πλοίων, γ) μελέτη μετασκευής για εγκατάσταση Pullman seats στο "Πάτμος" και μετασκευή καμπινών από 4κλινες σε δίκλινες (μείωση οργανικής σύνθεσης) και δ) ανάθεση εκπόνησης μελέτης για εφαρμογή SOLAS 83, στα σωστικά μέσα των πλοίων.

Ρινίσματα από το μανιφέστο της παράταξής του

«Μία Νέα Αρχή» ευαγγελίζεται ο κ. Χατζηευθυμίου

Την Τετάρτη στο Εθνικό εξαγγέλλει και επίσημα την υποψηφιότητά του για τη δημαρχία της Ρόδου

Με βασικό σύνθημα "μια νέα αρχή στη Ρόδο" ετοιμάζει την έναρξη του προεκλογικού αγώνα του για τη δημαρχία της πόλης, ο αντινομάρχης κ. Χατζής Χατζηευθυμίου. Η έναρξη θα γίνει μεθαύριο Τετάρτη στις 7 το απόγευμα με συγκέντρωση στο Εθνικό Θέατρο.

Στην εν λόγω συγκέντρωση αναμένεται να εξαγγείλει την υποψηφιότητά του για το αξίωμα του δημάρχου, ενώ είναι πολύ πιθανό να γίνει παρουσίαση και της πρώτης ομάδας βασικών στελεχών που θα συμμετάσχουν στο ψηφοδέλτιό του. Σύμφωνα με πληροφορίες το όνομα της παράταξης του κ. Χατζηευθυμίου θα είναι **"Μια Νέα Αρχή στη Ρόδο".**

Από ανακοίνωση που εκδόθηκε χθες από την παράταξη Χατζηευθυμίου, προκύπτει ότι το ιδεολογικό υπόβαθρό της θα αναφέρεται "στην κοινωνία, την ανιδιοτελή προσφορά, την ενεργό παρουσία των πολιτών, την ισότιμη παρουσία, ενώ θα

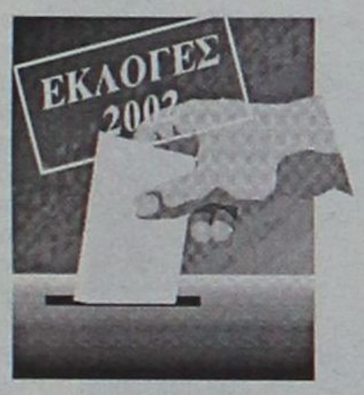

στηρίζεται σε καθαρές θέσεις και σαφείς δεσμεύσεις, πάνω από μικροπολιτικές σκοπιμότητες και μακρυά από συμφέροντα".

ΑΝΑΛΥΤΙΚΑ στην ανακοίνωση της παράταξης του κ. Χατζή Χατζηευθυμίου αναφέρονται .τα εξής:

• Στον 21ο αιώνα το μέλλον βρίσκεται στις τοπικές κοινωνίες. Ολοι γνωρίζουν ότι από δω και πέρα θα διακριθούν οι πόλεις που θα διεκδικήσουν τα μέσα και τους πόρους που δικαιούνται και θα αναλάβουν τις πρωτοβουλίες που απαιτούν οι εξελίξεις. Ολοι πιστεύουμε στις δυνατότητες της πόλης μας και επιθυμούμε γι' αυτήν ένα καλύτερο αναπτυξιακό και πολιτιστικό μέλλον.

• **Ολοι μας ζητάμε μια Νέα Αρχή:** Ζητάμε μια νέα πρόταση για το μέλλον της πόλης μας. Αναζητούμε τη δυνατότητα και την ευκαιρία να δουλέψουμε, όλοι μαζί, για την πρόοδο της πόλης μας.

Να εργαστούμε με συνέπεια, με πίστη, με έμπνευση και όραμα για να βελτιώσουμε την ποιότητα της ζωής μας.

Να προσφέρουμε στον τόπο μας.

• **Ζητάμε μια νέα αρχή:** Να μας ενώνει όλους. Να βάζει υψηλούς στόχους πάνω από μικροπολιτικές τακτικές.

Να υπηρετεί αρχές και αξίες που στέκονται πάνω από σκοπιμότητες. Να στηρίζεται σε καθαρές θέσεις και σαφείς δεσμεύσεις που δεν εξυπηρετούν συμφέροντα.

Να παράγει έργο και να μην μένει στα λόγια.

Να έχει αποτέλεσμα.

• **Ζητάμε μια νέα αρχή:** Στην οποία όλοι έχουμε λόγο και ρόλο. Δύναμη μας είναι η ενεργός συμμετοχή. Η ανιδιοτελής προσφορά. Η ισότιμη παρουσία.

• **Δεσμευόμαστε:** Με αρχές και αξίες, με ιδέες και προτάσεις, με θέσεις και λύσεις για το μέλλον της Ρόδου. Δεσμευόμαστε με την ιδρυτική διακήρυξη και τις καταστατικές αρχές που θα παρουσιάσουμε το λαό της Ρόδου.

• **Ζητάμε μια νέα αρχή:** Για τη Ρόδο. Για τους Ροδίτες και τις Ροδίτισσες. Για το Δήμο. Για την αλλαγή. Για την νέα εποχή.

• **Ζητάμε μια νέα αρχή:** Η παράταξή μας είναι μια νέα αρχή. Αρχή ελπίδας και προοπτικής. Μαζί κι εσύ σ' αυτή την προσπάθεια.



Επί σκηνής και ο πρώτος πυρήνας του ψηφοδελτίου

Κεντρική Θέρμανση



- Θέρμανση πετρελαίου
  Λέβητες χαλύβδινοι, μαντεμένιοι. Σώματα πάνελ-αλουμινίου. Ατομικές θερμάνσεις.
- Θέρμανση ηλεκτρική
  Θερμοπομποί **EL-NOR**. 20 χρόνια πρώτοι στη Ρόδο, θερμαίνουν εκατοντάδες κατοικίες και επαγγελματικούς χώρους
- Κλιματιστικά:
  Θέρμανση - ψύξη. Όλες οι κορυφαίες μάρκες στις χαμηλότερες τιμές.
- Δωρεάν μελέτη - επίβλεψη
  Ακόμη και για τον πιο μικρό χώρο και δωρεάν μεταφορά.
- Άμεση εγκατάσταση
  από ειδικευμένο προσωπικό με προσοχή στη λεπτομέρεια
- Γραπτή εγγύηση καλής λειτουργίας και πλήρης τεχνική υποστήριξη.
- Διπλή πιστοποίηση ποιότητας
  από την εταιρεία μας και το δίκτυο τεχνικών καταστημάτων **Διαθερμική.**
- Ειδικές λύσεις
  για ξενοδοχεία και επαγγελματικούς χώρους.



Καλέστε αμέσως το **76100** για υπεύθυνη ενημέρωση

ΒΟΥΤΥΡΑΚΗΣ Ι.Χ. Ε.Π.Ε. • ΔΩΔ. ΝΕΟΛΑΙΑΣ 16 - ΡΟΔΟΣ -ΤΗΛ. ΚΕΝΤΡΟ: 0241/76100

ΣΤΟ ΔΡΟΜΟΛΟΓΙΟ ΑΠΟ ΠΑΤΜΟ ΠΡΟΣ ΑΘΗΝΑ

Σε ανθρώπινο λάθος η συντριβή του ελικοπτέρου

Καταλογίζει ευθύνες το πόρισμα

Η συντριβή του ελικοπτέρου του ΕΚΑΒ, πριν ένα χρόνο περίπου κοντά στο Σούνιο, που είχε ως αποτέλεσμα να χάσουν τη ζωή τους πέντε άτομα οφείλεται σε ανθρώπινο λάθος.

Αυτό προκύπτει από το πόρισμα που συνέταξε ειδική επιτροπή του ΕΚΑΒ μετά τη διενέργεια ένορκης διοικητικής εξέτασης και το οποίο δημοσιεύει η εφημερίδα "Κυριακάτικη Ελευθεροτυπία". Σύμφωνα με το πόρισμα ο κυβερνήτης του ελικοπτέρου "υπερεκτίμησε τις δυνάμεις του και αποφάσισε να συνεχίσει το ταξίδι από την Πάτμο με προορισμό την Αθήνα, παρά τις αντίθετες συστάσεις της Υπηρεσίας Πολιτικής Αεροπορίας".

Εν τω μεταξύ, εκκρεμεί ακόμη η έκδοση του πορίσματος της Πολιτικής Αεροπορίας που θα ρίξει φως στις τεχνικές λεπτομέρειες της πτώσης. Επίσης ανοιχτό παραμένει το ζήτημα της διερεύνησης των ποινικών ευθυνών των αρμοδίων, που έδωσαν το πράσινο φως για την απογείωση από την Πάτμο.



Τί λέει ο Γ.Γ. της Περιφέρειας Νοτίου Αιγαίου κ. Παναγ. Σαλτούρος

Η "εξομολόγηση" του αποχωρούντος...

Είχαμε τριβές, αλλά δεν φθάσαμε σε ακρότητες, είναι λάθος ότι αδικήθηκαν τα Δωδ/σα, δεν μπορούσε να γίνει κάτι τέτοιο

Συνέντευξη στη **ΡΕΝΑ ΒΕΝΙΑΝΑΚΗ**

«Εκείνο που θα κρατήσω ως ενθύμιο, βίωμα και κομμάτι του εαυτού μου φεύγοντας από το Νότιο Αιγαίο είναι οι άνθρωποι του. Εδώ αφήνω την ομορφότερη Ελλάδα, πολλούς φίλους, καλούς συνεργάτες και ένα κομμάτι της ψυχής μου», δηλώνει ο Γενικός Γραμματέας της Περιφέρειας Νοτίου Αιγαίου Παναγιώτης Σαλτούρος σε συνέντευξή του στη "Γνώμη" λίγο πριν μας "αφήσει" για να διεκδικήσει την δημαρχία της Ξάνθης. Επί 2,5 χρόνια είχε τα ηνία της περιφέρειας Νοτίου Αιγαίου, της πλέον δύσκολης λόγω του νησιωτικού συμπλέγματος. Απέδειξε ότι ίσως ήταν από τους ελάχιστους που πέρασαν από αυτή την ηλεκτρική καρέκλα, ανεξαρτήτως των διαφωνιών που υπήρχαν, που διέθετε και μεγάλη πολιτική πείρα αλλά και "τσαγανό" εν αντιθέσει με προκατόχους του που ήταν βαθειά "νυχτωμένοι" και εντελώς "απολίτικοι" εμφανιζόμενοι αποκλειστικά ως τεχνοκράτες.

Ο κ. Σαλτούρος εμφανίζεται ικανοποιημένος για το έργο που έγινε αυτά τα δυόμιση χρόνια στο Νότιο Αιγαίο: «Κατορθώσαμε και δεσμεύσαμε το σύνολο των πόρων του δεύτερου Κ.Π.Σ. Σήμερα αγγίζουμε σχεδόν το 100% της απορρόφησης των πόρων παρά τις πολλές αντιξοότητες που συναντήσαμε. Τα έργα άλλαξαν την όψη της περιφέρειας. Ήταν πιστεύω θετική και παραγωγική η θητεία μου και με την βοήθεια των συνεργατών μου».

Βλέποντας σήμερα με ψύχραιμο μάτι τις αντιπαλότητες του παρελθόντος λέει ότι αυτή η εικόνα ήταν πλασματική και αποτέλεσμα της διαφορετικότητας των ρόλων. «Αυτός που ελέγχει δεν είναι αρεστός. Ομως δεν υπήρξε κακοπιστία. Ο κοινός σκοπός έπαιξε τελικά καθοριστικό και συναινετικό ρόλο». Αναγνωρίζει ότι βρήκε συμπαράσταση από όλα τα μέλη του Περιφερειακού Συμβουλίου και όλους τους φορείς της περιφέρειας και οφείλει όπως λέει να τους ευχαριστήσει.

Ειδικότερα για την συνεργασία του με τον Α' και Β' βαθμό Αυτοδιοίκησης της Δωδεκανήσου ο περιφερειάρχης κ. Σαλτούρος λέει ότι υπήρξε άριστη.

«Οι σκιές στις σχέσεις μου με την Νομαρχία σε ελάχιστες περιπτώσεις ήταν αποτέλεσμα της απόστασης, παράλειψης επαρκών εξηγήσεων και υπερβολικού ζήλου. Όμως πάντα επικράτησε η μετριοπάθεια. Άλλωστε η δράση έχει και τις διαφωνίες της».

Οσο για την άποψη που επικράτησε πολλές φορές στην κοινή γνώμη και στους φορείς του νομού μας, ότι δηλαδή η Δωδεκάνησος αδικήθηκε αρκετές φορές από την Περιφέρεια ο κ. Σαλτούρος εκφράζει την διαφωνία του: «Ποτέ δεν έγινε αυτή η σκέψη. Άλλωστε και να το ήθελε κάποιος, είναι βέβαιο ότι δεν θα μπορούσε να το κάνει. Οι εκπρόσωποι των φορέων της Δωδ/σου διακρίνονται για την πληρότητα και επάρκεια στη δράση και διεκδίκηση».

ΕΡ. Σε λίγο αποχωρείτε από τη θέση του γ.γ. της Περιφ. Νοτίου Αιγαίου μετά από αρκετό χρονικό διάστημα. Θα ήθελα ένα απολογισμό -πολιτικό- της παρουσίας σας στο Ν. Αιγαίο.

ΑΠ.: Πράγματι συμπληρώνω 2,5 χρόνια παρουσίας μου στην Περιφέρεια Νοτίου Αιγαίου και η εκτίμησή μου είναι ότι το έργο που παρήχθη είναι θετικό. Αυτό άλλωστε επιβεβαιώθηκε από το σύνολο των μελών του Περιφερειακού Συμβουλίου κατά τη συνεδρίασή του τον περασμένο Δεκέμβριο.

Το 1999 κατορθώσαμε -παρά τις αντίθετες προβλέψεις- να δεσμεύσουμε το σύνολο των πόρων του Γ' ΚΠΣ και σήμερα αγγίζουμε σχεδόν το 100% της απορρόφησης των παραπάνω πόρων, δουλεύοντας με τις γνωστές αντιξοότητες, ελλείψεις, ιδιαιτερότητες και διοικητικές δυσκολίες.

Υλοποιήθηκαν εκατοντάδες έργα και δρομολογήθηκε μια σειρά άλλων που σίγουρα θα αλλάξουν την εικόνα της Περιφέρειας και θα ανεβάσουν το βιοτικό επίπεδο των κατοίκων της. Δώσαμε ιδιαίτερη προσοχή στα μικρά νησιά και τους αδύναμους υπό οικονομική και τεχνική άποψη δήμους, επιδιώκοντας να υλοποιήσουμε τους στόχους των προγραμμάτων, που είναι σχεδιασμοί πραγματικής σύγκλισης.

Επίσης αθόρυβα, προωθήσαμε με προτάσεις μας πολλές διοικητικές και θεσμικές μεταρρυθμίσεις που ήδη έχουν υιοθετηθεί από την Πολιτεία και των οποίων έχει δρομολογηθεί η υλοποίηση. Γενικά επαναλαμβάνω ότι η θητεία μου με την βοήθεια των συνεργατών μου και των στελεχών της Ε.Υ.Δ. και της Περιφέρειας χαρακτηρίζεται ως θετική και παραγωγική.

ΕΡ. Πού συναντήσατε τα μεγαλύτερα προβλήματα; Ποιοί ήταν οι βασικοί σας "σύμμαχοι" για το ξεπέρασμά τους;



ΑΠ.: Δεν συνάντησα μεγάλα, ανυπέρβλητα προβλήματα. Συνάντησα απλά προβλήματα που έχουν σχέση με την πολυδιάσπαση του χώρου, την υποστελέχωση των φορέων, την αντικειμενική αδυναμία ορισμένων ΟΤΑ στην προετοιμασία και παραγωγή δημοσίων έργων. Μπορεί βέβαια πολλές φορές να φάνηκε ότι η Περιφέρεια βρίσκεται σε αντιπαράθεση με ορισμένους φορείς, αυτό όμως ήταν πλασματικό και αποτέλεσμα της διαφορετικότητας των ρόλων μας. Αυτός που ελέγχει δεν είναι πάντα αρεστός. Όμως δεν υπήρξε κακοπιστία σε καμμιά περίπτωση και τελικά σε όλες τις περιπτώσεις ο κοινός στόχος και ο ίδιος σκοπός έπαιξε καθοριστικό και συναινετικό ρόλο. Σε όλη τη διάρκεια της παρουσίας και λειτουργίας μου, είναι γεγονός που πρέπει να αναγνωρίσω, ότι μου συμπαραστάθηκαν όλα τα μέλη του Περιφερειακού Συμβουλίου και όλοι οι φορείς της Περιφέρειας. Το παραπάνω γεγονός είναι ένας λόγος για τον οποίο οφείλω τις ευχαριστίες μου.

ΕΡ.: Συνεργαστήκαμε με τους εκπροσώπους της Αυτοδιοίκησης, και στη Δωδ/σο. Πώς ήταν η συνεργασία αυτή; Σε τί επίπεδο αλήθεια βρήκατε τη Ν.Α. και τους ΟΤΑ;

ΑΠ.: Σε γενικές γραμμές η συνεργασία μου με την Αυτοδιοίκηση Α' και Β' Βαθμού της Δωδεκανήσου υπήρξε άριστη. Αυτό δεν αποτελεί σχήμα λόγου ή φιλοφρόνηση αυτού που αποχωρεί. Άλλωστε, όπως έχω πει και άλλες φορές, οι σκιές στις σχέσεις μου με τη Ν.Α. σε ελάχιστες περιπτώσεις, ήταν αποτέλεσμα, απόστασης, παράλειψης επαρκών εξηγήσεων, υπερβολικού ζήλου, θεμιτής φιλοδοξίας και διαφορετικότητας των ρόλων μας. Ομως πάντα επικράτησε η μετριοπάθεια, η διαλλακτικότητα, η κατανόηση και πολλές φορές η σύμπλευση. Άλλωστε η ζωή και η δράση έχουν απαραίτητα και τις διαφωνίες τους.

ΕΡ.: Πολλές φορές υπήρχε η αίσθηση ότι η Περιφέρεια αδικούσε τα Δωδεκάνησα. Η δική σας άποψη ποιά είναι;

ΑΠ.: Ποτέ η Περιφέρεια δεν "σκέφθηκε" να αδικήσει τα Δωδεκάνησα. Άλλωστε και αν υπάρξει κάποιος κάποτε που θα το θελήσει, είναι βέβαιο ότι δεν θα το μπορέσει. Τα Δωδεκάνησα έχουν την δική τους δυναμική, την αδιαμφισβήτητη ξεχωριστή ικανότητα να υπηρετούν τους στόχους που θέτουν, και εκπροσώπους φορέων που διακρίνονται για την πληρότητα και επάρκεια στη δράση και διεκδίκηση. Θεωρώ σκόπιμο εδώ να αποφύγω την παράθεση στοιχείων που πιστοποιούν το αντίθετο ακριβώς της ερώτησής σας και αποδεικνύουν με αριθμούς ότι πολλές φορές, έστω από ανάγκη, ευνοήθηκαν από την Περιφέρεια τα Δωδεκάνησα.

ΕΡ.: Φεύγοντας από το Ν. Αιγαίο τί θα κρατήσετε ως "ενθύμιο";

ΑΠ.: Φεύγοντας από το Νότιο Αιγαίο εκείνο που θα κρατήσω ως ενθύμιο, βίωμα και κομμάτι του εαυτού μου είναι το Νότιο Αιγαίο και τους ανθρώπους του. Εδώ αφήνω την ομορφότερη Ελλάδα, πολλούς φίλους, καλούς συνεργάτες και ένα κομμάτι της ψυχής μου.

ΕΡ.: Θα ήθελα τέλος ένα σχόλιο για τους σχεδιασμούς του νέου υπ. Εσωτερικών για τις περιφέρειες την κατάργηση των ΝΑ και τον περιορισμό των ΟΤΑ.

ΑΠ.: Στην τελευταία ερώτησή σας δεν είμαι σε θέση να απαντήσω. Και αυτό λόγω έλλειψης ενημέρωσης και στοιχείων. Πάντως κάτι πρέπει να αλλάξει. Διοικητικά, θεσμικά, οικονομικά, στελεχιακά. Μια μεταρρύθμιση που πιστεύω απόλυτα ότι είναι στα μέτρα της πείρας και οξυδέρκειας του σημερινού Υπουργού Εσωτερικών.

Ας πάνε κατά μέρος οι υποκρισίες

Του Δρος **ΑΝΤΩΝΗ ΠΕΡΙΔΗ**

Με το γράμμα μου αυτό θέλω να εκφράσω την αγωνία μου για την πορεία των μεγάλων έργων υποδομής του τόπου μας που σηματοδοτούν την ανάπτυξή του και τα οποία καρκινοβατούν.

Και πρώτα το ενεργειακό, το εργοστάσιο ηλεκτροπαραγωγής που χρειάζεται ο τόπος, ο Νομάρχης και το Νομαρχιακό Συμβούλιο δεν έπραξαν αυτά που έπρεπε για να μην καθυστερήσει η υλοποίηση του έργου, αντίθετα κάτι φαίνεται με τη χρήση του νερού. Να το δούμε και ας μην το πιστεύουμε να κατασκευάζεται το φράγμα του Γαδουρά. Ο φορέας υλοποίησης του αποχετευτικού έργου λυμάτων Αρχαγγέλου-Αφάντου-Καλλιθέας σαμποτάρετε και η Νομαρχιακή αυτοδιοίκηση σφυρίζει αδιάφορα.

Η μαρίνα το καρνάγιο το λιμάνι δεν περπατούν ευθύνη μεγάλη του τόπου και των βουλευτών του Νομού. Το Πρασονήσι και το Γκολφ Αφάντου τα θέλουν όλοι παράγκες με αιγοπρόβατα ή αυλή που να μας εξυπηρετεί απλώς.

Αυτοί όλοι που βάζουν πεπονόφλουδες στην ανάπτυξή τους, αμφιβάλλω αν τα επισκέπτονται παραπάνω από μια φορά το χρόνο. Η ανάπτυξη πρέπει να σέβεται το περιβάλλον αλλά και το περιβάλλον έχει ανάγκη την ορθολογική ανάπτυξη. Αυτοί που δεν τα καταλαβαίνουν ή κάνουν πως δεν καταλαβαίνουν τα αυτονόητα είναι αυτοί που δεν θέλουν το νησί να αναπτυχθεί πέραν του Φαληρακίου και παριστάνουν τους σεβάσμιους υπερασπιστές του περιβάλλοντος, αγνοώντας ότι το περιβάλλον δεν ανέχεται την ανέλεγκτη με παράγκες και πεπονόφλουδες ανάπτυξη.

- Και ας μην μας πουν ότι θέλουν την ορθολογική ανάπτυξη για χάρη του περιβάλλοντος και του τόπου, γιατί θα τους πούμε να πάνε να δουν την κατάντια του Γκολφ Αφάντου και να μας πουν πως ανέχονται την έλλειψη-κατάντια ανάπτυξης αυτού του τόπου. Τριάντα τόσα χρόνια.

Διαμαρτυρήθηκε κανένας απ' αυτούς που σήμερα δεν θέλουν την ανάπτυξη του Πρασονησίου για την κατάντια της ανάπτυξης του Γκολφ ή του ενός τρίτου του νησιού ενώ τα υπόλοιπα δύο τρίτα του νησιού παραμένουν ως έχουν και περιμένουν;

Τέλος, διαμαρτυρήθηκε κανένας απ' αυτούς, ή προσπάθησαν να διορθώσουν τα κακώς κείμενα της Ιξιάς ή του Φαληρακίου που γίνονται μπροστά στα μάτια τους;

Η Νομαρχία και το Νομαρχιακό συμβούλιο μαζί με τους βουλευτές του νομού, το Ε.Β.Ε. Ρόδου, οι επιστημονικοί κι άλλοι φορείς πρέπει να δουν την ανάπτυξη μαζί με το περιβάλλον όλου του νησιού κι όχι μόνον του ενός τρίτου και όχι έτσι απλά να σταματούμε την ανάπτυξη αυτοαναγορευόμενοι ως σεβάσμιοι υποστηρικτές των συμφερόντων του τόπου.

Διαπιστώνεται μείωση στις προκρατήσεις για Ελληνικούς προορισμούς έως και 20%

Καμπανάκια για τον τουρισμό!

Τον κίνδυνο να δοκιμάσει οδυνηρή έκπληξη αντιμετωπίζει φέτος ο ελληνικός τουρισμός- και η εθνική οικονομία κατ' επέκταση-αν ο ΕΟΤ δεν βγει από τη χειμερία νάρκη και δεν γίνει δυνατόν να αντιστραφεί η άσχημη εικόνα που διαμορφώνεται αυτή τη στιγμή στις κύριες αγορές του εξωτερικού.

Αλλά οι τοπικοί παράγοντες αισιοδοξούν ότι η Ρόδος θα πάει καλά



Η μάχη των προκρατήσεων πρέπει να θεωρείται, ήδη, χαμένη σε μεγάλο βαθμό, καθώς οι κρατήσεις για Ελλάδα αυτή τη στιγμή κινούνται με την όπισθεν (-20% σε σχέση με πέρυσι στις περισσότερες ευρωπαικές αγορές).

Αναπόφευκτα η χώρα μας είναι αναγκασμένη να διεκδικήσει μεγαλύτερο μερίδιο στην αγορά των καθυστερημένων κρατήσεων (late booking), και των κρατήσεων της τελευταίας στιγμής (last minute booking) αν θέλει να ισοσκελίσει τις απώλειες από την αγορά των προκρατήσεων και να διατηρήσει τα περυσινά "κεκτημένα" σε επίπεδο αφίξεων και μόνο (σε επίπεδο εσόδων αναμένεται μείωση, καθώς οι συναλλαγματοφόροι κλάδοι του συνεδριακού τουρισμού, των κρουαζιερών και του γιώτινγκ θα καταγράψουν σημαντική μείωση).

Πρώτη προϋπόθεση για ανάκαμψη των κρατήσεων είναι να κερδηθεί η μάχη των εντυπώσεων σε επικοινωνιακό επίπεδο, (διαφήμιση, δημόσιες σχέσεις, έμμεση προβολή της χώρας). Μια μάχη, ωστόσο, στην οποία η χώρα μας ηττάται κατά κράτος αυτή τη στιγμή σε πανευρωπαϊκό επίπεδο, αφού:

• Η πρώτη φάση της διαφημιστικής καμπάνιας όχι μόνο ξεκίνησε καθυστερημένα (στις 15 Ιανουαρίου), αλλά θεωρείται και αναποτελεσματική, αφού θα αφορά τηλεοπτικά σποτ που θα "τρέξουν" στα διεθνή δίκτυα CNN, Euronews και Eurosport, τα οποία παρακολουθούν ελάχιστοι Ευρωπαίοι (περίπου 2%).

Το κύριο μέρος της διαφημιστικής καμπάνιας θα αρχίσει με μεγάλη καθυστέρηση στις 15 Φεβρουαρίου, αφήνοντας όλο αυτό το διάστημα ελεύθερο το πεδίο στους ανταγωνιστές μας να "αλωνίζουν" επικοινωνιακά.

Και σαν να μην έφθανε αυτό, κινδυνεύουν να μην πιάσουν τόπο τα χρήματα της διαφήμισης (10,6 δισ. δρχ. συνολικά το 2002), αφού η Ελλάδα μπορεί να βρεθεί να διαφημίζεται σε σελίδες εντύπων και τηλεοπτικές ζώνες, τις οποίες δεν θα βλέπει κανείς, αφού ουδείς προνόησε να "κρατήσει" διαφημιστικό χώρο σε έντυπα και σελίδες υψηλής αναγνωσιμότητας, αλλά και ζώνες υψηλής τηλεθέασης.

Το αποτέλεσμα της επικοινωνιακής αποχής της Ελλάδας καταγράφηκε σε ειδικό αφιέρωμα του γερμανικού περιοδικού "Stern" με τίτλο "Διακοπές 2002) (μεταξύ άλλων παρουσιάζει αποτελέσματα έρευνας για τις προτιμήσεις σε σχέση με τις διακοπές).

Στον κατάλογο των χωρών που οι Γερμανοί θεωρούν ασφαλείς για τις διακοπές τους φιγουράρει η Τουρκία πλάι σε χώρες όπως η Γαλλία, η Ισπανία και η Ιταλία αλλά όχι η Ελλάδα! Και αυτό, παρά το γεγονός ότι σε επανειλημμένες έρευνες στη Γερμανία η Ελλάδα θεωρείται από τους ασφαλέστερους προορισμούς.

Ειδικά πάντως για τη Ρόδο οι τουριστικοί παράγοντες επιμένουν ότι η σαιζόν θα είναι καλή, ότι θα εξελιχθεί ομαλά και πως θα κινηθεί στα επίπεδα της περυσινής περιόδου. Οπως δε τονίζουν χαρακτηριστικά, οι ενδείξεις και τα πρώτα στοιχεία δεν δικαιολογούν ανησυχία, αν και συμφωνούν στην εκτίμηση ότι θα έπρεπε να είχε αρχίσει ήδη η διαφημιστική καμπάνια.



Αποκαλυπτική συνέντευξη με τον Γραμματέα της Ν.Ε. Βορείου Συγκροτήματος κ. Βασ. Πίτση

Πολιτικό χάσμα άνοιξε μεταξύ "βορείων και νοτίων" στη Δωδ/σο!

Διαφωνίες σε βασικά σημεία με τον Γραμματέα Ν. Συγκροτήματος κ. Τιμόθεο Παρασκευά

Υπέρ της δημοσιοποίησης της δημοσκόπησης για τους υποψηφίους νομάρχες του ΠΑΣΟΚ τάσσεται ο Γραμματέας της Νομαρχιακής Επιτροπής του Βορείου Συγκροτήματος του κυβερνώντος κόμματος Βασίλης Πίτσης σε συνέντευξή του στη «Γνώμη». Βασικό επιχείρημά του είναι ότι αν κάτι ανάλογο είχε γίνει το 1998 το ΠΑΣΟΚ πιθανόν να μην είχε χάσει την νομαρχία Δωδεκανήσου. «Πρέπει να υπάρχει αντιστοίχιση της βούλησης των πολιτών και των μελών του κινήματος για να μην επαναληφθούν τα λάθη του παρελθόντος», δηλώνει και προσθέτει με νόημα ότι του είναι δύσκολο να αντιληφθεί την εμμονή του Τιμόθεου Παρασκευά να μη θέλει την δημοσιοποίηση της δημοσκόπησης την ώρα που δύο από τους τρεις υποψηφίους (Μαχαιρίδης, Κωστόπουλος) έχουν συμφωνήσει δημόσια.

Χαρακτηρίζει ως πολιτικό στοίχημα την επανάκτηση της νομαρχίας Δωδεκανήσου και επισημαίνει ότι «θα στηρίξουμε με νύχια και με δόντια όποιον υποψήφιο αναδείξουν οι διαδικασίες» θέλοντας έτσι να αποστασιοποιηθεί από τα σενάρια που τον εμφανίζουν να υποστηρίζει την υποψηφιότητα του Φώτη Κωστόπουλου.

Η διάσταση απόψεων όμως μεταξύ "Βορρά και Νότου" εντός του ΠΑΣΟΚ δεν περιορίζεται μόνο στο θέμα της δημοσκόπησης. Από την συνέντευξη του κ. Πίτση διαφαίνεται ότι οι δύο Νομαρχιακές κινούνται σε διαφορετικό μήκος κύματος τόσο στην τακτική απέναντι των "ανταρτών" όσο και στο θέμα του κομματικού λόμπυ, μια προσπάθεια που μάλλον ναυάγησε πριν καλά- καλά αρχίσει.

Κάθετα αντίθετος με την χρησιμοποίηση του όρου "αποστάτες" για όσους υποψήφιους στις εκλογές διαφοροποιηθούν από τις επίσημες επιλογές του ΠΑΣΟΚ, εμφανίζεται ο κ. Πίτσης λέγοντας ότι αυτοί οι χαρακτηρισμοί δεν προσφέρουν καλές υπηρεσίες στο κόμμα. «Θα συνιστούσα -σημειώνει- αυτοσυγκράτηση, ψυχραιμία και υπέρβαση των ατυχών συγκυριών του παρελθόντος». Κάνει λόγο για ευέλικτες κινήσεις και τονίζει ότι το κόμμα στους δήμους πρέπει να δει χαλαρά τις υποψηφιότητες στη λογική της δεύτερης Κυριακής. Μάλιστα για τους δήμους Καλύμνου και Κω που βρίσκονται στην ευθύνη της Νομαρχιακής που προϊσταται, όπου διαφαίνεται ότι θα υπάρξουν διπλές υποψηφιότητες αρνείται να πάρει θέση. «Οι τοπικές κοινωνίες θα εκλέξουν τους δημάρχους τους. Οι πολίτες θα επιλέξουν τον καλύτερο».

Για το κομματικό λόμπυ, ορολογία που χρησιμοποιήθηκε από την Νομαρχιακή Επιτροπή του Νοτίου Συγκροτήματος ο κ. Πίτσης παίρνει αποστάσεις και μιλά για μια συνάντηση μεταξύ των δύο Ν.Ε μετά από δική του πρωτοβουλία που όμως ναυάγησε με ευθύνη των Νοτίων. «Ηταν να γίνει τον Νοέμβριο αλλά ακυρώθηκε. Για τη τύχη της ρωτήστε τον φίλο Τιμόθεο».

Στο ενδεχόμενο να χάσει την βουλευτική του έδρα μετά τον Κώστα Καϊσερλή και ο Δημήτρης Κρεμαστινός λόγω της ένστασης που υπέβαλλε ο Β. Κεδίκογλου και να πάει στη Βουλή ο Μ. Μαύρος, ο γραμματέας του ΠΑΣΟΚ ξεσπαθώνει και μιλά για πολιτική ανεντιμότητα. «Θα είναι λυπηρό φαινόμενο οι δύο «χαμένοι» να έχουν συγκεντρώσει 30.000 ψήφους και οι δύο «τυχεροί» να έχουν 11.000 ψήφους και οι δύο μαζί. Μπορεί κανείς να αναλογιστεί την τύχη του ψηφοδελτίου του ΠΑΣΟΚ χωρίς Κρεμαστινό και Καϊσερλή; Εμείς αναγνωρίζουμε και δεχόμαστε ως βουλευτές τον Κρεμαστινό και τον Καϊσερλή» καταλήγει με την προσθήκη ότι θα ζητήσει η Ν.Ε του Βορείου Συγκροτήματος όσοι υποβάλλουν ενστάσεις να μην ξαναμπαίνουν στο ψηφοδέλτιο του ΠΑΣΟΚ».

Συνέντευξη στη ΡΕΝΑ ΒΕΝΙΑΝΑΚΗ

ΕΡ.: Ακούγονται διάφορα για το τι αποφασίστηκε στην συνάντηση που έγινε στην Χ. Τρικούπη στα μέσα Δεκεμβρίου, για τις διαδικασίες που θα ακολουθηθούν. Θα ήθελα να μας πείτε αν ελήφθησαν αποφάσεις και ποιές είναι αυτές;

ΑΠ.: Κατ' αρχήν πρέπει να επισημάνουμε ότι η πρωτοβουλία του γραμματέα της Κ.Ε. να καλέσει όλες τις Ν.Ε. της χώρας για να καταγραφούν τα προβλήματα του ΠΑΣΟΚ, κρίνεται θετικό βήμα στη λογική της συσπείρωσης των δυνάμεών μας για την κατάκτηση των στόχων μας. Στη συνάντηση εκείνη ετέθησαν κατ' αρχήν οι στόχοι που είναι: Ενας υποψήφιος σε κάθε δήμο και νομαρχία.

Και για μεν τους δήμους δεν θα υπάρχουν χρίσματα, αλλά οι τοπικές κοινωνίες θα επιλέξουν τους εκλεκτούς των και το κόμμα θα δει χαλαρά τις υποψηφιότητες στην λογική της δεύτερης Κυριακής. Για τη δε Νομαρχία, όπου έχουμε τριπλή υποψηφιότητα και ίσως και τετραπλή, και για το λόγο αυτό μας έχουν κατατάξει στις προβληματικές περιοχές, θα υπάρξει μία μικτή διαδικασία. Δηλαδή εσωκομματικές διαδικασίες, αλλά θα προηγηθεί δημοσκόπηση, τα αποτελέσματα της οποίας θα γνωστοποιηθούν, στο ευρύ κοινό και φυσικά στα μέλη μας.

ΕΡ.: Φαίνεται ότι υπάρχει διάσταση απόψεων μεταξύ των δύο Ν.Ε. στο θέμα της διενέργειας δημοσκόπησης για τους υποψήφιους Νομάρχες. Εσείς στηρίζετε την άποψη ότι θα πρέπει να δημοσιοποιηθεί ευρέως; Γιατί;

ΑΠ.: Γίνεται πολύς λόγος για το τίποτα. Δεν έχει νόημα να γίνει δημοσκόπηση αν αυτή κρατηθεί μυστική, με δεδομένο ότι μετρήσεις διενεργούνται συχνά για τις ανάγκες κομμάτων και της κυβέρνησης.

Η γνωστοποίηση της δημοσκόπησης θα αποτελέσει, την πλέον ασφαλή μέθοδο και γνώση της τάσης του εκλογικού σώματος και δεν αντιλαμβάνομαι την εμμονή του Τιμόθεου Παρασκευά, να μην επιθυμεί τη δημοσιοποίηση της μέτρησης, όταν οι δύο από τους τρεις υποψήφιους, δηλαδή ο Γιάννης Μαχαιρίδης και ο Φώτης Κωστόπουλος την αποδέχονται και δεσμεύτηκαν δημόσια, ότι θα αποσυρθούν αν η μέτρηση δεν είναι ευνοϊκή. Εάν αυτό είχε συμβεί το 1998 ή εάν το ΠΑΣΟΚ δεν έβαζε το Γιάννη Παρασκευά σε διαδικασίες, όντας εν ενεργεία νομάρχης, είναι βέβαιο ότι δεν θα είχε απωλεσθεί η Νομαρχία.

Ενας άλλος λόγος για τον οποίο θέλουμε τη δημοσιοποίηση της μέτρησης είναι γιατί πρέπει να υπάρχει αντιστοίχιση της βούλησης των πολιτών και των μελών του κινήματος για να μην επαναληφθούν τα λάθη του παρελθόντος με τα γνωστά αποτελέσματα.

Ο στόχος κ. Βενιανάκη δεν είναι μόνο να κερδηθεί η Νομαρχία, αλλά και πως μετά την κατάκτηση του στόχου, η νέα διοίκηση να "τρέξει" με πολύ γρήγορους ρυθμούς, για να καλύψει την χαμένη για την Δωδεκάνησο τετραετία Καραγιάννη. Και ο μόνος αλάνθαστος κριτής είναι ο λαός της περιοχής που γνωρίζει την προσφορά και τον αυτοδιοικητικό λόγο του κάθε υποψήφιου. Σημαντικός λόγος επίσης που εμείς προτείναμε τη μέθοδο της δημοσκόπησης, είναι το γεγονός ότι εμείς ζώντας τις εμπειρίες από τις κορυφαίες εσωκομματικές διαδικασίες του 2000 γεγονός που δεν έζησε το Νότιο Συγκρότημα, μπορούμε μετά βεβαιότητας να καταθέσουμε ότι εκείνες οι πληγές, δύο χρόνια μετά, ακόμη δεν έκλεισαν. Το ίδιο φοβάμαι ότι θα συμβεί και τώρα και ο χρόνος, όντας λίγος, δεν θα μας επιτρέψει να "μαζέψουμε" το κόμμα.



Όσοι υποψήφιοι βουλευτές χάνουν και μετά αρχίζουν τις ενστάσεις για να κερδίσουν τη βουλευτική έδρα, θα πρέπει να διαγράφονται από το κόμμα. Αλλίμονο αν πάμε σε εκλογές με ψηφοδέλτιο στο οποίο δεν θα συμμετέχουν Κρεμαστινός και Καϊσερλης.

ΕΡ.: Με τους δήμους στο Βόρειο Συγκρότημα ποιά διαδικασία θα ακολουθηθεί; Ηδη παρατηρούνται διπλές υποψηφιότητες στο χώρο του ΠΑΣΟΚ (Κως, Κάλυμνος).

ΑΠ.: Για την πόλη Κω καθώς και για την Κάλυμνο, η θέση μας είναι, με τα μέχρι τώρα δεδομένα, να αφεθούν οι τοπικές κοινωνίες να επιλέξουν τον δήμαρχο, το πρόγραμμα και οι πολιτικές θέσεις του οποίου, ικανοποιούν την πλειοψηφία των πολιτών.

ΕΡ.: Πιο συγκεκριμένα: μεταξύ Φάκκου - Κυρίτση και Διακομιχάλη - Ρούσσου, ποιόν θα πρέπει κατά την προσωπική σας άποψη να επιλέξει το ΠΑΣΟΚ;

ΑΠ.: Θα σας επαναλάβω, ότι δεν μπαίνει θέμα προσώπου, ούτε έχει αξία η προσωπική μου άποψη. Σημασία έχει το πρόγραμμα των υποψηφίων, και οι πολιτικές θέσεις. Οι πολίτες έχουν και γνώση και κρίση. Και να είσθε σίγουρη ότι θα επιλέξουν τον ιδανικότερο.

ΕΡ.: Να επιστρέψω στις νομαρχιακές εκλογές. Υποστηρίζεται από στελέχη του ΠΑΣΟΚ, ότι στηρίζεται τον Φώτη Κωστόπουλο και ότι όλες οι θέσεις που παίρνεται αποσκοπούν στην ανάδειξή του ως επίσημου υποψηφίου του κόμματός σας. Τί λέτε;

ΑΠ.: Βασική επιδίωξη και δική μας και του κόμματος, καθώς και πολιτικό στοίχημα, αποτελεί η επανάκτηση της Νομαρχίας. Για τον στόχο αυτό εμείς ως Ν.Ε. Βορείου Συγκροτήματος Δωδ/σου, δηλώνουμε ότι θα στηρίξουμε "με νύχια και δόντια" όποιον υποψήφιο αναδείξουν οι διαδικασίες που καταγράψαμε προηγουμένως. Και για να διαλυθεί ο μύθος. Και οι τρεις υποψήφιοι για την υποψηφιότητα του Νομάρχη, επισκέφτηκαν τα γραφεία της Ν.Ε. και εξέθεσαν τις θέσεις των για τη Νομαρχιακή Αυτοδιοίκηση. Η αντιμετώπιση που έτυχαν από τη Ν.Ε. και ειδικά από τον Γραμματέα της ήταν ίση και άψογη, γεγονός που και οι τρεις το παραδέχτηκαν δημόσια.

ΕΡ.: Ο "συνάδελφός" σας Τιμόθεος Παρασκευάς έχει δηλώσει ότι όποιος αυτονομηθεί από το ΠΑΣΟΚ στις προσεχείς εκλογές, δεν θα χαρακτηριστεί αντάρτης αλλά αποστάτης. Συμφωνείτε;

ΑΠ.: Για να κερδηθεί μία εκλογική μάχη πρέπει και να μπορούμε και να θέλουμε. Εμείς πιστεύουμε ότι μπορούμε, πρέπει όμως και στην πράξη να αποδείξουμε ότι θέλουμε. και τέτοιοι χαρακτηρισμοί αυτή την ώρα θεωρούμε ότι δεν προσφέρουν καλές υπηρεσίες, πολύ δε περισσότερο όταν τελικά όλοι οι υποψήφιοι δέχθηκαν να μπουν στις διαδικασίες. Υπάρχει ένα αρκετά καλό πολιτικό κλίμα που είναι απαραίτητο για να βαδίσουμε με ασφάλεια προς τις εκλογές και δεν χρειάζεται να διαταράσσεται χωρίς λόγο, όταν μάλιστα οι εισηγήσεις του Εκτελεστικού γραφείου προς την Κ.Ε., όπου είναι βέβαιο ότι θα ψηφιστούν, αφήνουν περιθώρια ευέλικτων κινήσεων. Θα συνιστούσα λοιπόν αυτοσυγκράτηση, ψυχραιμία και υπέρβαση των ατυχών συγκυριών του παρελθόντος.

ΕΡ.: Με το περίφημο κομματικό "λόμπι" τί γίνεται; Υπάρχει η εκτίμηση ότι μάλλον δεν περπατά. Αλήθεια πού βρίσκεται το θέμα;

ΑΠ.: Κατ' αρχήν δεν υπάρχει κομματικό λόμπι. Και προφανώς εννοείται την συνάντηση των δύο Ν.Ε.

Οπως γνωρίζετε κ. Βενιανάκη, η πρόταση ήταν του Βορείου Συγκροτήματος από το μήνα Ιούνιο του 2001. Προγραμματίστηκε για Νοέμβρη και Δεκέμβρη και ακυρώθηκε χωρίς ουσιαστικό λόγο. Και το περίεργο είναι ότι ακυρώθηκε η ευθύνη του Νοτίου Συγκροτήματος, ενώ οι μετακινούμενοι ήταν οι "Βόρειοι".

Για την τύχη αυτής της συνάντησης ρωτήστε το φίλο Τιμόθεο.

ΕΡ.: Μετά την ένσταση κατά της εκλογής Κρεμαστινού υπάρχουν σοβαρές πιθανότητες το Βόρειο Συγκρότημα να ξαναποκτήσει βουλευτή. Πώς θα βλέπατε την "είσοδο" του κ. Μαύρου στην Βουλή των Ελλήνων;

ΑΠ.: Το Βόρειο Συγκρότημα έχει βουλευτή και αυτός είναι ο κ. Κ. Καϊσερλης. Το ίδιο θα συμβεί και στο Νότιο Συγκρότημα στο απευκταίο ενδεχόμενο ο Δ. Κρεμαστινός να χάσει τελικά την έδρα στο εκλογοδικείο.

Γιατί στη συνείδηση των πολιτών της Δωδ/σου βουλευτές με την ψήφο τους, είναι ο Κρεμαστινός και ο Καϊσερλης.

Είναι λυπηρό φαινόμενο οι δύο "χαμένοι" να έχουν άθροισμα ψήφων 30.000 και οι δύο "τυχεροί" άθροισμα 11.000 ψήφους, όταν το ΠΑΣΟΚ κατέλαβε την τρίτη έδρα με διαφορά 300 περίπου σταυρών. Και είναι πολιτικά ανέντιμο σήμερα ο Β. Παπανικόλας που δεν ψηφίστηκε από τους πολίτες της Δωδεκανήσου να μας εκπροσωπεί στη Βουλή, όπως θα είναι τραγικό ο Μ. Μαύρος να αντικαταστήσει μια πανελλήνιας εμβέλειας προσωπικότητα, όπως είναι ο Δ. Κρεμαστινός. Και είναι ώρα να αναλογισθούμε την τύχη ενός ψηφοδελτίου του ΠΑΣΟΚ στην Δωδεκάνησο, χωρίς τη συμμετοχή του Κρεμαστινού και του Καϊσερλη. Θα ήταν αλήθεια πολιτική αυτοκτονία.

Η Ν.Ε. Βορείου Συγκροτήματος Δωδ/σου αναγνωρίζει και δέχεται ως βουλευτές τον Κρεμαστινό και τον Καϊσερλη.

Και είναι η κατάλληλη στιγμή να πούμε την θέση μας για τις ενστάσεις, που είναι:

Να μην περιλαμβάνονται στο ψηφοδέλτιο του κόμματος, στην επόμενη εκλογική αναμέτρηση, όσοι υποβάλλουν ενστάσεις κατά των εκλεγμένων.

ΕΝΑΣ ΣΟΒΑΡΑ ΚΑΙ ΔΥΟ ΕΛΑΦΡΑ ΣΕ ΑΝΑΤΡΟΠΗ Ι.Χ.

Ένας σοβαρά και δύο ελαφρά τραυματίες, όλοι νεαροί στην ηλικία, είναι ο απολογισμός τροχαίου ατυχήματος που έγινε το περασμένο Σάββατο 19 Ιανουαρίου, στο Απέρι Καρπάθου.

Σύμφωνα με τα όσα έχουν γίνει γνωστά, προχθές, στις 21.45 περίπου, στην παραπάνω περιοχή, από εκτροπή-ανατροπή Ε.Ι.Χ. αυτοκινήτου τραυματίσθηκαν σοβαρά ο οδηγός του, ο 22χρονος Θεοχάρης Βασιλαράς του Ηλία, κάτοικος Καρπάθου και ελαφρά οι επιβάτες του αυτοκινήτου, ο 25χρονος Εμμανουήλ Βασιλαράς του Ηλία, επίσης κάτοικος Καρπάθου αδελφός του οδηγού καθώς και ο 19χρονος Αλέξανδρος Μαναρούλας του Μιχαήλ, κάτοικος Καρπάθου.

ΟΔΗΓΟΥΣΕ ΥΠΟ ΤΗΝ ΕΠΗΡΕΙΑ ΟΙΝΟΠΝΕΥΜΑΤΟΣ

Να οδηγεί υπό την επήρεια οινοπνεύματος κατελήφθη προχθές, Σάββατο 19 Ιανουαρίου, ένας 53χρονος, ο οποίος και συνελήφθη.

Πρόκειται για τον Νικόλαο Κοκκάρη του Σάββα, ο οποίος συνελήφθη στις 05.00' ξημερώματα Σαββάτου, από το Τμήμα Τροχαίας Ρόδου επειδή κατελήφθη να οδηγεί Ε.Ι.Χ. αυτοκίνητο και να βρίσκεται υπό την επίδραση οινοπνεύματος σε ποσοστό 1,17 mg, όπως μετρήθηκε με την ηλεκτρονική συσκευή.

Βολιδοσκοπήσεις για τις δημαρχιακές εκλογές

Προχωρούν κατά Δήμους οι επαφές του ΠΑΣΟΚ

Τι συζητήθηκε στην τελευταία συνεδρίαση της Νομ. Επιτροπής

Ολοκληρώνονται μέσα στην εβδομάδα οι επισκέψεις κλιμακίων της Νομαρχιακής Επιτροπής του ΠΑΣΟΚ στους Δήμους του νησιού της Ρόδου, για την διαμόρφωση εικόνας σχετικά με την επιλογή των υποψηφίων δημάρχων για την αναμέτρηση του Οκτωβρίου. Την Τετάρτη πραγματοποιείται συνάντηση στο δήμο Πεταλούδων και απομένουν ακόμη συναντήσεις στους δήμους Καμείρου και Αρχαγγέλου.

Εξάλλου μέσα στις επόμενες ημέρες αναμένεται να γίνει η συνάντηση των τριών υποψηφίων για την νομαρχία Δωδεκανήσου με την γραμματεία της Νομαρχιακής Επιτροπής του Νοτίου Συγκροτήματος για μια πρώτη συζήτηση, γύρω από την πολιτική συμφωνία που επιδιώκει να επιτύχει το ΠΑΣΟΚ έτσι ώστε να αποκλείσει μια δεύτερη υποψηφιότητα από τον χώρο του.

Στην τελευταία συνεδρίαση της Νομαρχιακής έγινε απολογισμός των επισκέψεων στους δήμους Νότιας Ρόδου, Ατταβύρου, Ιαλυσού και Αφάντου και σχεδόν ομόφωνα συμφωνήθηκε ότι ήταν αποδοτικές και αρκούντως διαφωτιστικές για τις κινήσεις που πρέπει να γίνουν από εδώ και πέρα σε σχέση με την επιλογή των υποψηφίων.

Για την νομαρχία Δωδεκανήσου έγινε μια γενική συζήτηση αλλά περίπου προσδιορίστηκαν οι προϋποθέσεις με τις οποίες θα γίνουν οι εσωκομματικές διαδικασίες. Οι προϋποθέσεις είναι: ένα ψηφοδέλτιο, εξαντλητικός πολιτικός διάλογος, επιλογή με καθολική ψηφοφορία και διενέργεια δημοσκόπησης που θα αξιοποιηθεί ως εργαλείο από τα όργανα του κόμματος.

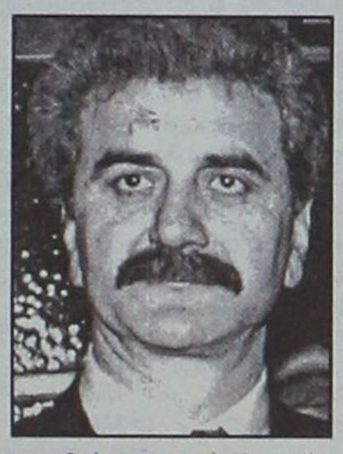





Με βάση αυτές τις "προδιαγραφές" ο γραμματέας της Ν.Ε. Τιμόθεος Παρασκευάς σκοπεύει εντός των ημερών να καλέσει τους τρείς διεκδικητές της στήριξης του ΠΑΣΟΚ για την Νομαρχία Δωδεκανήσου, Γιάννη Μαχαιρίδη, Φώτη Κωστόπουλο και Στάθη Κουσουρνά και να ξεκινήσει η συζήτηση για την πολιτική συμφωνία που επιδιώκει να γίνει μεταξύ των τριών πριν από την έναρξη των εσωκομματικών διαδικασιών. Σύμφωνα με τα όσα έχουν γίνει γνωστά θα ακολουθήσει μια δεύτερη συνάντηση με την συμμετοχή και της Ν.Ε. του βορείου Συγκροτήματος και πιθανόν ο κύκλος να κλείσει στην Χαριλάου Τρικούπη παρουσία και του Κώστα Λαλιώτη.

Στην ίδια συνεδρίαση της Νομαρχιακής Επιτροπής έγινε εκτενής συζήτηση γύρω από τα "καμώματα" της ΚΕΔ με αφορμή την υπόθεση του Πρασονησιού και τονίστηκε ακόμη μια φορά η αναγκαιότητα της λειτουργίας του κομματικού λόμπυ, ιδέα που έχει πέσει στο τραπέζι των δύο Ν.Ε του νομού αλλά μέχρι σήμερα δεν έχει γίνει τίποτα. Μέσα από το λόμπυ όπως ειπώθηκε ίσως το τοπικό ΠΑΣΟΚ κατορθώσει να συντονίσει καλύτερα τους τρείς βουλευτές του στα μεγάλα ζητήματα της περιοχής και να σταματήσει ο αυτοσχεδιασμός που δεν αποφέρει κανένα αποτέλεσμα.

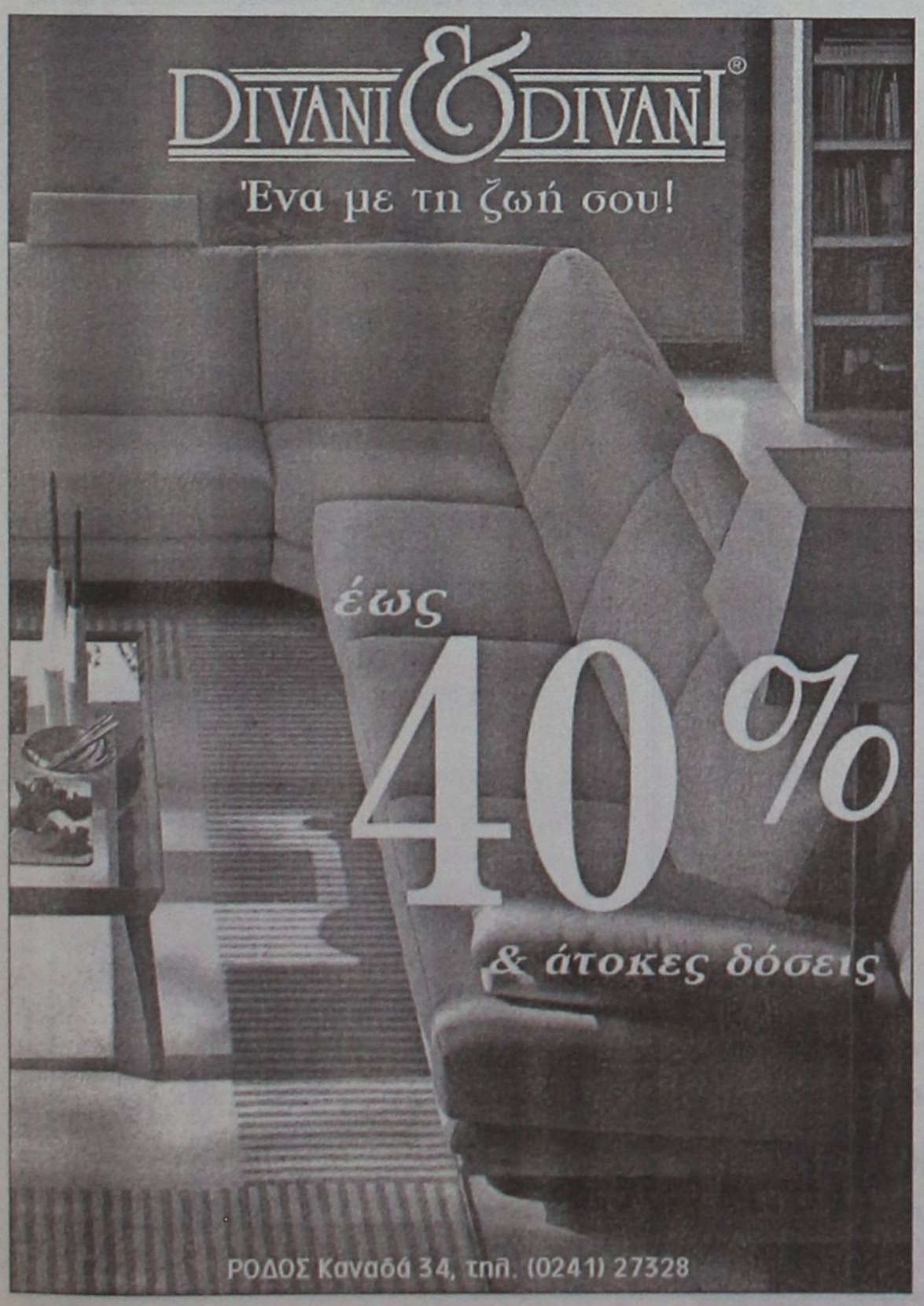





ΜΕΤΑ ΤΗΝ ΑΝΑΤΑΡΑΧΗ

Επαναλειτουργεί από σήμερα το ΤΕΕ της Κω

ΟΠΩΣ ΔΗΛΩΘΗΚΕ, ΚΑΛΥΦΘΗΚΑΝ ΣΕ ΜΕΓΑΛΟ ΒΑΘΜΟ ΤΑ ΚΕΝΑ

Σήμερα αναμένεται ν' αρχίσει και πάλι την λειτουργία του το ΤΕΕ της Κω έπειτα από δύο εβδομάδες απεργία σε ένδειξη διαμαρτυρίας για την έλλειψη διδακτικού προσωπικού. Τα κενά μετά από πολλές προσπάθειες του Υπουργείου Παιδείας καλύφθηκαν σε μεγάλο βαθμό, έχουν μείνει μόνο έξι από τα εικοσιπέντε που υπήρχαν πριν από τις διακοπές των Χριστουγέννων.

Πάντως η ηρεμία δεν προβλέπεται να επικρατήσει για πολύ αφού ετοιμάζεται νέος γύρος κινητοποιήσεων για το πρόβλημα στέγασης που αντιμετωπίζουν οι μαθητές που συστεγάζονται με τους μαθητές ενός ΙΕΚ και ενός νηπιαγωγείου, με αποτέλεσμα πολλές φορές να αναγκάζονται να κάνουν μάθημα στους διαδρόμους του κτιρίου. Επιπλέον τα εργαστήρια που έχουν στην διάθεσή τους οι 350 μαθητές του ΤΕΕ είναι ανεπαρκώς εξοπλισμένα, γεγονός που δημιουργεί σοβαρότατα προβλήματα στην εκπαίδευσή τους.

Μιλώντας σε συντάκτη της «Γνώμης» ο προϊστάμενος του γραφείου Τεχνικής Εκπαίδευσης νομού Δωδεκανήσου Κώστας Σάρλης ανέφερε ότι σήμερα Δευτέρα θα έχουν καλυφθεί τα περισσότερα κενά στο διδακτικό προσωπικο στο ΤΕΕ Κω και υπολογίζεται να ξαναλειτουργήσει. Ο κ. Σάρλης είπε ακόμη, ότι τα προβλήματα που παρουσιάστηκαν στην κάλυψη των θέσεων στην τεχνική εκπαίδευση οφείλονται αφ' ενός στην καθυστέρηση της έκδοσης των αποτελεσμάτων του διαγωνισμού του ΑΣΕΠ και αφ' ετέρου στο ότι η διαδικασία της πρόσληψης των εκπαιδευτικών έγινε απ' ευθείας από το Υπουργείο Παιδείας και όχι από τις κατά τόπους Διευθύνσεις Β/βάθμιας Εκπαίδευσης όπως γινόταν τα προηγούμενα χρόνια.

Σύμφωνα με πληροφορίες σήμερα το πρωί θα γίνει συνάντηση του Δ.Σ του Συλλόγου Γονέων και Κηδεμόνων του ΤΕΕ Κω για να εκτιμήσουν την κατάσταση και το πιθανότερο είναι ότι οι μαθητές θα ξαναεπανέλθουν στα θρανία, άγνωστο όμως για πόσο καιρό αφού υπάρχουν και άλλα σοβαρά ζητήματα που παραμένουν άλυτα.

Με διεύρυνση της Τοπικής Επιτροπής πόλεως Ρόδου

Στην "ενεργό υπηρεσία" βασικά στελέχη της Ν.Δ.

Ποιοί τοποθετούνται επικεφαλείς και σε ποιά πόστα

Διευρύνεται η Τοπική Επιτροπή πόλεως της Νέας Δημοκρατίας, προκειμένου να αξιοποιηθούν βασικά στελέχη σε καίριους τομείς της τοπικής κοινωνίας. Οπως ανακοίνωσε η Τ.Ε.:

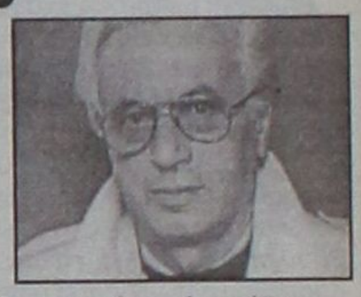

α. Αποτελεί προτεραιότητα για τη Νέα Δημοκρατία η οργανωτική ανασυγκρότηση του κομματικού μηχανισμού σε τοπικό επίπεδο.

β. Θεωρεί αναγκαία την καλλιέργεια πνεύματος συσπείρωσης στελεχών - μελών και οπαδών προκειμένου να ανταποκριθούμε νικηφόρα στις επερχόμενες εκλογικές αναμετρήσεις.

γ. Κρίνει απαραίτητη την συμμετοχή στην οργάνωση καταξιωμένων στελεχών για να υπάρχει παρεμβατική δυνατότητα στην τοπική κοινωνία ώστε το πρόγραμμα και οι προτάσεις να ανταποκρίνονται πλήρως στη λύση που επιζητεί κάθε τοπικό πρόβλημα ξεχωριστά ή κάθε εξειδικευμένο θέμα.

Γι' αυτό προχώρησε, ανταποκρινόμενη και στην επιθυμία πολλών στελεχών, στον ορισμό των επικεφαλής και μελών των τομέων από όλους τους κοινωνικούς χώρους.

1. ΤΟΜΕΑΣ ΠΑΙΔΕΙΑΣ

α. Κατσουράκης Γεώργιος	Συντονιστής	εκπαιδευτικός
β. Αθενας Βασιλειάδης Ηλίας	Μέλος	"
γ. Νικολάου Μηνάς	Μέλος	"
δ. Ζερβός Βασίλειος	Μέλος	"

2. ΤΟΜΕΑΣ ΠΑΡΑΓΩΓΙΚΟΣ

α. ΕΒΕΔ:		
Παρασκευάς Σίμος	Συντονιστής	Α' αντ/δρος ΕΒΕΔ
β. ΕΜΠΟΡΙΚΟ		
Καραγιάννης Παναγιώτης	Συντονιστής	πρόεδος Εμπορ. Συλλόγου Ρόδου
γ. ΕΠΑΓΓΕΛΜΑΤΙΚΟ		
Χατζημάρκος Γεώργιος	Συντονιστής	Β' αντ/δρος ΕΒΕΔ
δ. ΤΟΥΡΙΣΤΙΚΟ		
Τάχερ Γεώργιος	Συντονιστής	Ξενοδόχος
ε. ΜΕΤΑΠΟΙΗΣΗ		
Πάγκαλης Γεώργιος	Συντονιστής	Μέλος Δ.Σ.

3. ΕΠΙΣΤΗΜΟΝΙΚΟΣ ΤΟΜΕΑΣ

α. Κουτσόπουλος Κων/νος	Συντονιστής	Ιατρός Χειρ.
β. Μακρίδης Μαρίνος	Μέλος	Δικηγόρος
γ. Μαυρομάτης Γεώργιος	Μέλος	Δικηγόρος

4. ΤΟΜΕΑΣ ΧΩΡΟΤΑΞΙΑΣ - ΠΕΡΙΒΑΛΛΟΝΤΟΣ ΚΑΙ ΔΗΜΟΣΙΩΝ ΕΡΓΩΝ

α. Συρμός Πέτρος	Συντονιστής	Αρχιτέκτων
β. Βρούχος Κων/νος	Μέλος	Μηχ/γος Μηχ.
γ. Δηλανάς Αθανάσιος	Μέλος	Μηχ/γος Μηχ.
δ. Μπριάνης Κων/νος	Μέλος	Ηλεκτ/γος Μηχ.

5. ΤΟΜΕΑΣ ΔΙΑΦΑΝΕΙΑΣ

α. Σάββενας Ιωάννης	Συντονιστής	Δικηγόρος
β. Αναστασιάδης Ελευθέριος	Μέλος	Χειρ. Οδοντ.

6. ΤΟΜΕΑΣ ΤΟΠΙΚΗΣ ΑΥΤΟΔΙΟΙΚΗΣΗΣ

α. Μηνάς Νικολάου	Συντονιστής	Δικηγόρος

7. ΤΟΜΕΑΣ ΠΟΛΙΤΙΚΗΣ ΔΡΑΣΗΣ ΚΑΙ ΕΝΗΜΕΡΩΣΗΣ

α. Κοσιώτης Αθανάσιος	Συντονιστής	τ. Αντ/δρος Αναθεωρητικού Δικαστηρίου
β. Ταρασλιάς Κων/νος	Συντονιστής	τ. πρόεδρος ΟΝΝΕΔ

8. ΤΟΜΕΑΣ ΑΓΡΟΤΙΚΟΥ

α. Κορφιάς Ιωάννης	Συντονιστής	Γεωπόνος

9. ΤΟΜΕΑΣ ΕΡΓΑΣΙΑΣ

α. Ζωγραφίδης Γεώργιος	Συντονιστής	Επιθεωρητής Εργασίας

9α. ΤΟΜΕΑΣ ΣΥΝΔΙΚΑΛΙΣΜΟΥ

α. Βρατσάλης Αντώνιος	Συντονιστής	Πρόεδρος Σωμ. Ξεν/λων
β. Μπακαρής Μιχαήλ	Μέλος	Δ.Σ. Εργατ. Κέντρου
γ. Χριστοδούλου Δημήτρης	Μέλος	Υπάλ. ΟΤΕ
δ. Χατζηπέτρος Νίκος	Μέλος	Υπαλ. ΔΕΗ

10. ΤΟΜΕΑΣ ΟΡΓΑΝΩΣΗΣ ΚΑΙ ΠΡΟΓΡΑΜΜΑΤΟΣ

α. Φλώρος Βασίλειος	Συντονιστής	π. Στρατ/κός
β. Καμαριώτης Γεώργιος	Μέλος	Συντ. Τραπεζ.
γ. Βαΐτσης Γρηγόριος	Μέλος	Υπάλ. Ολυμπ.
δ. Ζαχαρόπουλος Γεώργιος	Μέλος	Συνταξ. ΔΕΗ
ε. Σάρλης Γεώργιος	Μέλος	Εμπορος
στ. Μουστάκας Κομνηνός	Μέλος	Ξεν/λος
ζ. Τσαβαρής Ελευθέριος	Μέλος	Υπάλ. ΔΕΗ
η. Βλησσίδης Νικόλαος	Μέλος	Εμπορος

11. ΤΟΜΕΑΣ ΑΘΛΗΤΙΣΜΟΥ

α. Λατσός Γεώργιος	Συντονιστής	Εμπορος

12. ΤΜΗΜΑ ΓΥΝΑΙΚΩΝ

α. Συρτσάκου Πελαγία	Υπεύθ. γυναικών πόλεως Ρόδου
β. Ζαχαροπούλου Ειρήνη	Μέλος 5μελούς Γραμμ. Γυναικών
γ. Γιμούκη Ρίτσα	"
δ. Κουμπιάδη Ροδούλα	"
ε. Πρωτόπαππα Αννα	"

12α. ΕΠΙΚΕΦΑΛΗΣ ΔΥΟ (2) ΕΙΚΟΣΑΜΕΛΩΝ Δ.Σ. ΓΥΝΑΙΚΩΝ

α. Αρβανίτη Μαρία	Επικεφαλής Τομέα Κομματικής δράσης
β. Ρουσσέτου Μπήλια	Επικεφαλής Τομέα Κοινωνικής δράσης

Σαββατοκύριακα στον Προφήτη Ηλία

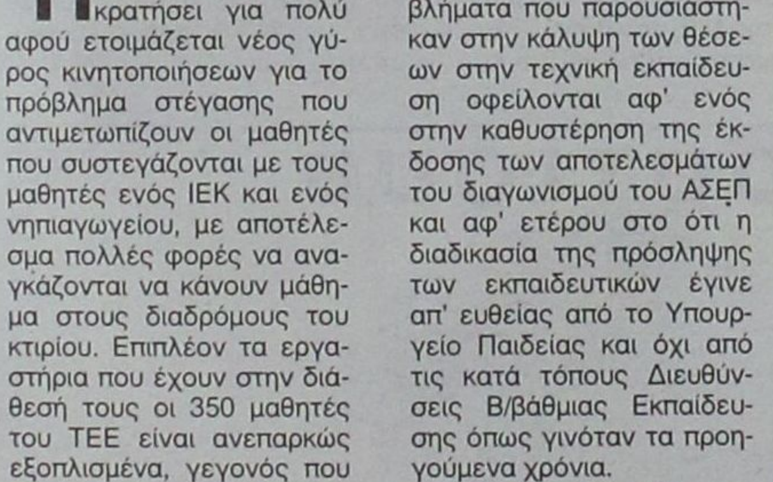

Αυτό το Σαββατοκύριακο κάντε κάτι το διαφορετικό! Ελάτε στις εγκαταστάσεις των παιδικών κατασκηνώσεων στον Προφήτη Ηλία και γνωρίστε μια άλλη Ρόδο! Σε 800 μέτρα υψόμετρο και μέσα στο δάσος χαρείτε την επαφή με τη φύση και ταυτόχρονα απολαύστε στο εστιατόριό μας ποικιλία ορεκτικών, καθώς και κρεάτων ψημένων στα κάρβουνα. Ανοιχτά κάθε Σαββατοκύριακο. Για πληροφορίες - κρατήσεις στο 0246 0 22189 ή στο 0944 143512

Κερδίστε χρόνο κι εξυπηρέτηση

WESTERN UNION MONEY TRANSFER

"The fastest way to send money worldwide."

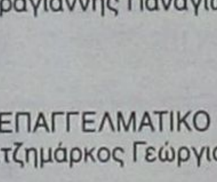

Αποστολή χρημάτων σ' όλο τον κόσμο μέσα σε λίγα λεπτά!!!

50.000 καταστήματα σε 165 χώρες του κόσμου είναι έτοιμα να σας εξυπηρετήσουν σε διευρυμένα ωράρια

Γονείς φοιτητών εξωτερικού εμπιστευθείτε μας

PLANET HOLIDAYS

Δημήτρης Τσοπανάκης

Γαλλίας 6 - Ρόδος - Τηλ. 27327

MEDITERANNEO

PIANO RESTAURANT

Γαστρονομικές απολαύσεις με την συνοδεία υπέροχης μουσικής σ' ένα πραγματικά ξεστό και φιλικό περιβάλλον.

Ανοιχτά κάθε ΠΑΡΑΣΚΕΥΗ-ΣΑΒΒΑΤΟ-ΚΥΡΙΑΚΗ από τις 18.00 μ.μ. μέχρι αργά το βράδυ

Ο Γιώργος Χατζηαντώνης στο πιάνο με την Ελεονόρα Ραΐδου θα σας διασκεδάζουν κάθε Παρασκευή - Σάββατο και Κυριακή

Περνού 139 Αφάντου

ΤΗΛΕΦΩΝΟ ΡΕΖΕΡΒΕ: 0241 052677

ΜΕΓΑΛΕΣ ΖΗΜΙΕΣ ΑΠΟ ΠΥΡΚΑΓΙΑ ΣΕ ΕΚΚΛΗΣΙΑ

Μεγάλες υλικές ζημιές προκλήθηκαν στον Ιερό Ναό της Αγίας Άννας στην Κάλυμνο από πυρκαγιά που ξέσπασε χθες τα ξημερώματα, από άγνωστη μέχρι στιγμής αιτία και με πιθανότερη να πρόκειται για βραχυκύκλωμα.

Σύμφωνα με τα όσα έχουν γίνει γνωστά, χθες Κυριακή 20 Ιανουαρίου, στις 02.30' τα ξημερώματα, από άγνωστη αιτία που μάλλον είναι βραχυκύκλωμα, προκλήθηκε πυρκαγιά στον εσωτερικό χώρο του Ιερού Ναού της Αγίας Άννας στην περιοχή Βοθύνοι Καλύμνου.

Το αποτέλεσμα ήταν να προκληθούν, από την πυρκαγιά, σοβαρές υλικές ζημιές στο ναό και συγκεκριμένα: Στον θρόνο, το παραθρόνιο, σε στασίδια, πολυελαίους, καντηλιέρες, αγιογραφίες και εικόνες, στο κλιμακοστάσιο αλλά και στην ηλεκτρική εγκατάσταση.

Η πυρκαγιά κατεσβέσθη από άνδρες του Αστυνομικού Τμήματος Καλύμνου καθώς και του Πυροσβεστικού Κλιμακίου του Δήμου Καλυμνίων.

Διχασμένοι οι κάτοικοι για τον παπά τους που ανέλαβε πρόσφατα καθήκοντα

Σχίσμα μεταξύ των πιστών προκλήθηκε στα Κοσκινού!

Η πλειοψηφία στέκεται δίπλα του, άλλοι ζητούν να φύγει!

Στα όρια της έκρηξης βρίσκονται τα Κοσκινού. Το φιτίλι άναψε στην εκκλησία της κοινότητας χωρίζοντας τους κατοίκους σε δύο στρατόπεδα. Αφορμή στάθηκε η συμπάθεια και η δυσαρέσκεια αντίστοιχα που έχει καλλιεργηθεί προς το πρόσωπο του παπά της εκκλησίας των Εισοδίων της Θεοτόκου Κοσκινού, αρχιμανδρίτη π. Ελπίδιου Βαγιαννάκη.



Ο π. Ελπίδιος Βαγιαννάκης ήρθε στην εκκλησία των Κοσκινού πριν από έξι περίπου μήνες. Αμέσως ανέπτυξε έντονη δραστηριότητα στους τομείς της ευθύνης του δίνοντας την εικόνα του μοντέρνου και "προχωρημένου" κληρικού.

Διαθέτει αξιοσημείωτη ευφράδεια και οι λόγοι του από τον άμβωνα και στο κατηχητικό ήταν πύρινοι. Είναι γεγονός ότι ο κόσμος των Κοσκινού επέστρεψε στην εκκλησία μετά την άφιξη του π. Ελπίδιου στην κοινότητα.

Ταυτοχρόνως τα συναισθήματα του κοινού προς το πρόσωπό του είχαν δύο πλευρές. Μια μερίδα (σύμφωνα με πληροφορίες η μεγαλύτερη) "αγκάλιασε" εξ' αρχής τον παπά και έδειξε ότι τους αρέσει η δραστηριότητά του. Παράλληλα, κάποιοι άλλοι θεώρησαν υπερβολική τη συμπεριφορά του, ενώ προφανώς δυσανασχέτησαν με τα ηθικοπλαστικά (όπως τα εξέλαβαν) κηρύγματά του. Ηταν μια υπαρκτή αντιπαράθεση, η οποία ωστόσο περιοριζόταν στο επίπεδο των προσωπικών συζητήσεων ανάμεσα στους κατοίκους της κοινότητας.

Χθες το πρωί επικράτησε ένταση στην εκκλησία των Κοσκινού. Ο παπάς αρνήθηκε να τελέσει τη λειτουργία διότι εμφανίστηκε ένας ψάλτης του οποίου δεν επιθυμούσε την παρουσία μέσα στην εκκλησία.

- Του ζήτησε να αποχωρήσει και όταν ο ψάλτης αρνήθηκε ο π. Ελπίδιος έκλεισε την εκκλησία. Επικράτησε αναστάτωση και επιστρατεύτηκε ο Δήμαρχος Καλλιθέας κ. Ιατρίδης και αριθμός δημοτικών συμβούλων για να ηρεμίσουν τα πνεύματα.

Προσκλήθηκε μάλιστα παπάς από τις Καλυθιές για να τελέσει τη λειτουργία, πλην όμως η ένταση κλιμακώθηκε. Οι υποστηρικτές του π. Ελπίδιου "ήταν με το δάκτυλο στην σκανδάλη" σε περίπτωση που έμπαινε στην εκκλησία άλλος ιερέας. Τελικά η λειτουργία δεν τελέστηκε, ωστόσο το κλίμα στα Κοσκινού είναι βαρύ και η αντιπαράθεση έχει προχωρήσει.

Ο π. Ελπίδιος διαμαρτύρεται διότι όπως υποστηρίζει δέχεται έντονη αμφισβήτηση. Οι υποστηρικτές του, ποιώντας φρονίμως, έχουν ήδη συγκεντρώσει 800 περίπου υπογραφές σε περίπτωση που αποφασιστεί η απομάκρυνση του ιερέα από την κοινότητα. Σύμφωνα με πληροφορίες το αντίπαλο στρατόπεδο έχει λιγότερο αλλά αρκετά "ηχηρό" κόσμο. Κοντολογίς τα Κοσκινού έχουν μοιραστεί στα δύο με επίκεντρο την εκκλησία γεγονός που αφήνει στους πάντες μια δυσάρεστη γεύση.

ΕΚΠΤΩΣΕΙΣ 15-30%

Υπάρχει καλύτερη...ΛΥΣΗ;

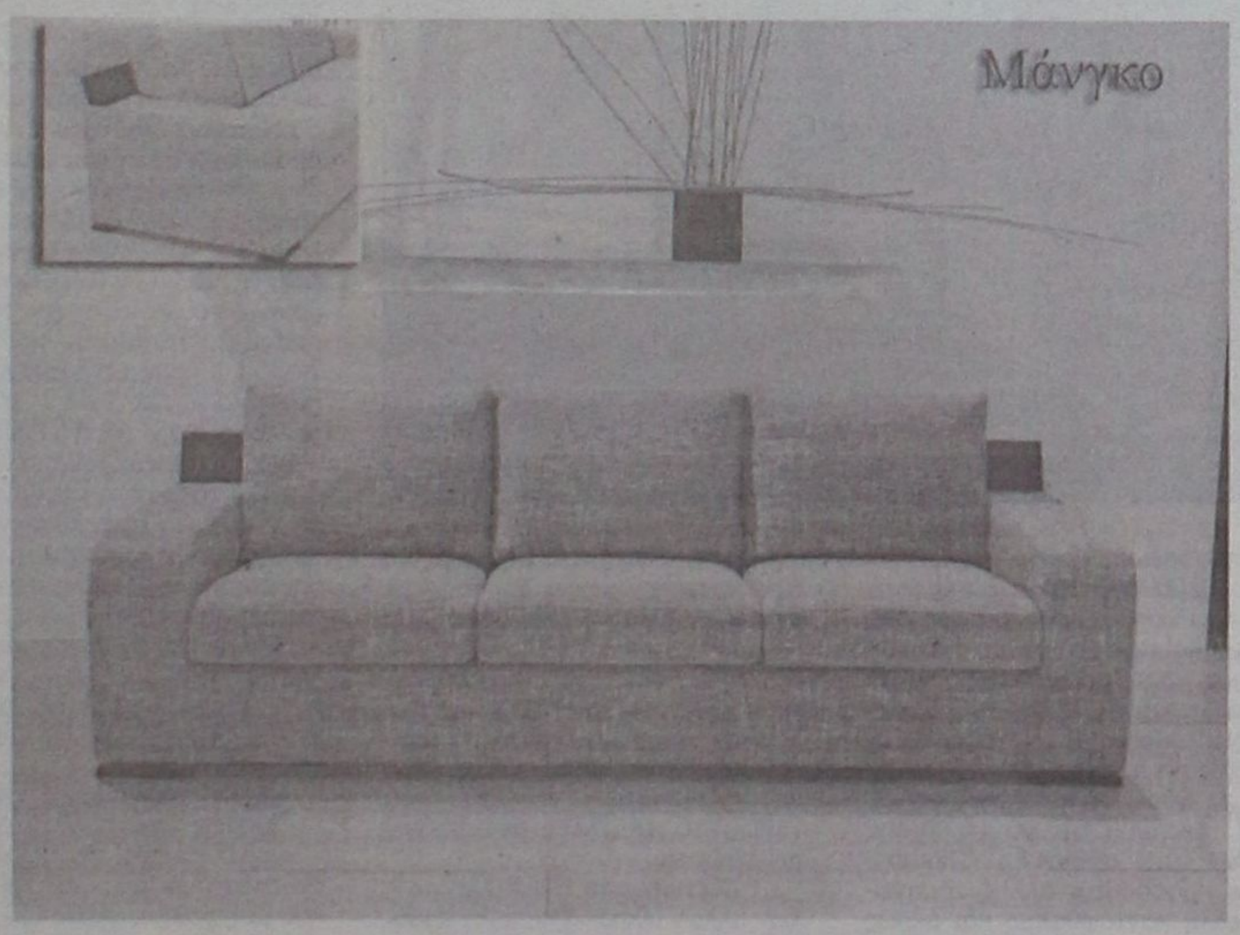

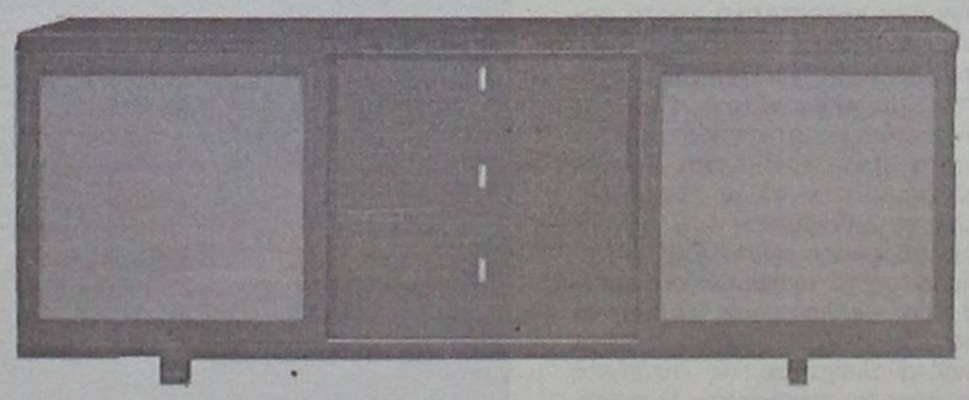



ΛΥΣΗ Α.Ε.Β.Ε.

Η ΛΥΣΗ στο έπιπλο... μία και μοναδική!

Στ. Κωτιάδη 9, Ρόδος Τηλ. (0241) 39911 Fax 39912

Ντράπηκαν και τα στελέχη του κυβερνώντος κόμματος κατά την επίσκεψή τους στην Εμπωνα

Ντροπή! Ενα ασθενοφόρο της προκοπής;

Ο δε Υπουργός Υγείας υπόσχεται λαγούς, πετραχήλια ακόμη και... σουίτες!

Την ώρα που ο υπουργός Υγείας και Προνοιας Αλέκος Παπαδόπουλος τάζει λαγούς και πετραχήλια, για την ακρίβεια υπόσχεται ότι μέχρι τέλος του χρόνου θα έχουμε σουίτες και μονόκλινα(!) στα νοσοκομεία του ΕΣΥ, στο Κέντρο Υγείας της Εμπωνας δεν υπάρχει ασθενοφόρο για τις ανάγκες της περιοχής.

Πιο συγκεκριμένα υπάρχει ένα από τον καιρό... του Παπάγου που δεν μπορεί να διασχίσει ούτε απόσταση ενός χιλιομέτρου! Σωστό σαράβαλο εδώ και χρόνια χωρίς μέχρι σήμερα να έχει ληφθεί καμιά μέριμνα για την αντικατάστασή του. Φανταστείτε ότι στην τελευταία επίσκεψη στελεχών του ΠΑΣΟΚ στην Εμπωνα το μόνο αίτημα που έθεσαν κάτοικοι και δημοτικοί σύμβουλοι ήταν ένα καλό ασθενοφόρο για να μπορούν οι ασθενείς να μεταφέρονται πρώτα στο Κ.Υ. και ύστερα αν χρειαστεί στο νοσοκομείο της Ρόδου. Μετά και από συνεχείς παρεμβάσεις του δημάρχου προς το ΠΕΣΥ Δωδεκανήσου και την διοίκηση του νοσοκομείου μας οπου υπάγεται η εν λόγω περιοχή, οι υπεύθυνοι εδέησαν και έστειλαν ένα αλλά σε λίγο καλύτερη κατάσταση από το ...αρχαίο που διαθέτει το Κ.Υ. με την υπόσχεση ότι οπότε παραληφθούν νέα ασθενοφόρα θα τους έχουν υπόψη!..

Το πρόβλημα βγήκε στην επιφάνεια μετά την επίσκεψη των στελεχών του ΠΑΣΟΚ τα οποία όταν άκουσαν το πρόβλημα ντράπηκαν για την κατάντια και αποφάσισαν να δώσουν μια λύση.



Εγινε επικοινωνία με την πρόεδρο του ΠΕΣΥ στη Δωδεκάνησο ενώ παράλληλα πιέσεις ασκήθηκαν και από την δημοτική αρχή Ατταβύρου. Μετά από αυτά δόθηκε εντολή το δεύτερο ασθενοφόρο που διαθέτει το Κ.Υ. Αρχαγγέλου να μεταφερθεί στην Εμπωνα προκειμένου να καλυφθούν οι ανάγκες. Σημειώνεται ότι και αυτό δεν είναι σε πολύ καλή κατάσταση αλλά εν πάσει περιπτώση δεν έχει το μαύρο χάλι του άλλου. Δόθηκε επίσης η υπόσχεση από την κ. Αρσενοπούλου, για την οποία σημειωτέον, ουδείς γνωρίζει επακριβώς τι κάνει εδώ και αρκετούς μήνες στη Ρόδο, ότι μόλις παραληφθούν τα πέντε νέα ασθενοφόρα που περιμένουν κατά το καλοκαίρι ένα θα διατεθεί στο Κ.Υ της περιοχής. Μέχρι τότε ίσως να μην χρειαστεί αν ο κ. Παπαδόπουλος έχει φτιάξει σουίτες στις παρυφές του Ατταβύρου...

Υπάρχουν πάντως πέραν των άλλων ευθύνες και τους τοπικά αρμοδίους που δεν μπορούν ανάλογα με τις ανάγκες να κατανείμουν σωστά τα ασθενοφόρα που διαθέτει το νησί. Δεν είναι δυνατόν δηλαδή ένα Κ.Υ. να έχει δύο και την ίδια ώρα σε ένα άλλο σημείο του νησιού να μεταφέρονται οι ασθενείς στις καρότσες των αγροτικών αυτοκινήτων. Να μην σταθούμε στο ότι τα περισσότερα από τα ασθενοφόρα πηγαίνουν στα συμβάντα χωρίς την συνοδεία γιατρού όπως πρέπει. Εχουμε ένα τελευταίο τέτοιο περιστατικό όπου εκτός από τη μεγάλη καθυστέρηση δεν είχε ούτε γιατρό, ούτε και τις απαραίτητες ενέσεις.

Πρασονήσι, τώρα που κόπασε ο θόρυβος...

Τώρα που κόπασε ο θόρυβος για το Πρασονήσι, ήρθε η ώρα νηφάλια να κάνουμε μια κριτική αποτίμηση των πεπραγμένων.

Μετά από παλινδρομήσεις αρκετών χρόνων, διαπιστώνουμε ότι αρχίζει αργά αλλά σταθερά να διαμορφώνεται στον τόπο η λεγόμενη "χωροταξική συνείδηση", απαραίτητη προϋπόθεση για την υλοποίηση χωρικών ρυθμίσεων και ολοκληρωμένων αναπτυξιακών προγραμμάτων.

Ο όρος αυτός για τον οποίο έχουμε αναφερθεί αρκετές φορές, δεν είναι τίποτ' άλλο από την καθολική συμμετοχή των φορέων στην αναπτυξιακή διαδικασία, προκειμένου να συνδιαμορφώσουν τον καταστατικό χάρτη αρχών και στόχων ανάπτυξης μιας συγκεκριμένης γεωγραφικής ενότητας, με γνώμονα όχι πλέον τη μονομέρεια και την αποσπασματικότητα προς αποκόμιση βραχυπρόθεσμων ποικίλων "οφελών", αλλά τη διασφάλιση των συνθηκών ισόρροπης ανάπτυξης, συνεκτιμώντας το αναφαίρετο δικαίωμα των μελλοντικών γενιών να προγραμματίζουν και να σχεδιάζουν ανάλογα με τις συνθήκες που τότε θα επικρατούν. Η τελευταία αυτή παράμετρος μπορεί να έχει φιλοσοφικές καταβολές είναι όμως εξ' ίσου σημαντική με την κατάρτιση ολοκληρωμένων βραχυπρόθεσμων, μεσοπρόθεσμων και μακροπρόθεσμων προγραμμάτων και είναι αυτή που κατά τη γνώμη μας ενσωματώνει την πραγματική διάσταση της έννοιας του "αειφορικού σχεδιασμού".

Η "ωρίμανση" της χωροταξικής συνείδησης είναι διαδικασία επίπονη, απαιτεί χρόνο, πολιτική βούληση, άμεση και καθολική συμμετοχή και προετοιμασία της κοινής γνώμης για την κατά το δυνατόν μεγαλύτερη αποδοχή ή συνδιαμόρφωση των ρυθμίσεων που θα επέλθουν. Είναι επίσης μία διαρκής προσπάθεια που δεν ολοκληρώνεται με τη θεσμοθέτηση του οποιουδήποτε σχεδιασμού αλλά εξελίσσεται και διαμορφώνεται συνεχώς ανάλογα με την απόκλιση του λόγου (δείκτη) προσδοκώμενου/πραγματοποιούμενου οφέλους.

Ο δημόσιος διάλογος για τη χωροταξία, έχει ανοίξει.

• Η Χωροταξική Μελέτη της Ρόδου έσυρε το χορό. Δεν μπορεί κάποιος να ισχυριστεί ότι είναι εξαιρετικά σημαντικές οι ρυθμίσεις που προβλέπονται σ' αυτή, πλην όμως έχουν την αξία τους. Σημαντικό είναι το γεγονός ότι με αυτή την αφορμή έγινε η έναρξη συνεργασίας όλων των φορέων του τόπου για την εξεύρεση της βέλτιστης λύσης. Θα θυμάστε ασφαλώς τις αρχικές επιφυλάξεις (δικαιολογημένα) των φορέων σχετικά με τη μελέτη. Θα θυμάστε επίσης και την εμμονή μας να μην οδηγήσουμε το θέμα στις καλένδες, αλλά να το παλέψουμε. Να το παλέψουμε όλοι μαζί. Ηταν μια θαυμάσια ευκαιρία να δοκιμάσουμε τις δυνάμεις μας. Τις συλλογικές δυνάμεις. Το αποτέλεσμα ήταν κατά την άποψή μας καλύτερο του αναμενόμενου. Και σ' αυτό συνέβαλαν όλοι. Η κοινή θέση των τοπικών φορέων (με μικρές αποκλίσεις), έγινε δεκτή από το ΥΠΕΧΩΔΕ. Αξίζει να επιβραβεύει κανείς τέτοιες προσπάθειες σύμπνοιας των τοπικών παραγόντων. Παρά ταύτα πρέπει να πούμε ότι κερδήθηκε μόνο μια μάχη. Μάχη όμως σημαντική για τα υπόλοιπα μέτωπα που θα ανοίξουν.

• Με αυτή πάλι την ευκαιρία, εξήχθησαν και άλλα χρήσιμα συμπεράσματα και προτάσεις που έχουν να κάνουν με την αναγκαιότητα ορθολογικής διαχείρισης των δημοσίων κτημάτων και την εκπόνηση Ρυθμιστικού Σχεδίου για το νησί της Ρόδου.

• Πολλοί Δήμοι (πρώτα ο Δήμος Πεταλούδων και ακολούθησαν οι Δήμοι Καλλιθέας, Αφάντου, Αρχαγγέλου και Νότιας Ρόδου), άρχισαν τη διαδικασία εκπόνησης Γενικών Πολεοδομικών Σχεδίων προκειμένου να καθορίσουν το μοντέλο ανάπτυξης στην εντός των γεωγραφικών ορίων τους περιοχή. Η διαδικασία αυτή είναι επίσης εξαιρετικά σημαντική και πρέπει να αντιμετωπισθεί με τη δέουσα προσοχή. Πιστεύουμε ότι και αυτή η ενέργεια εντάσσεται μέσα στα πλαίσια της ωρίμανσης της χωροταξικής συνείδησης που αναφέραμε στο προοίμιο και σίγουρα θα επιφέρει καρπούς.

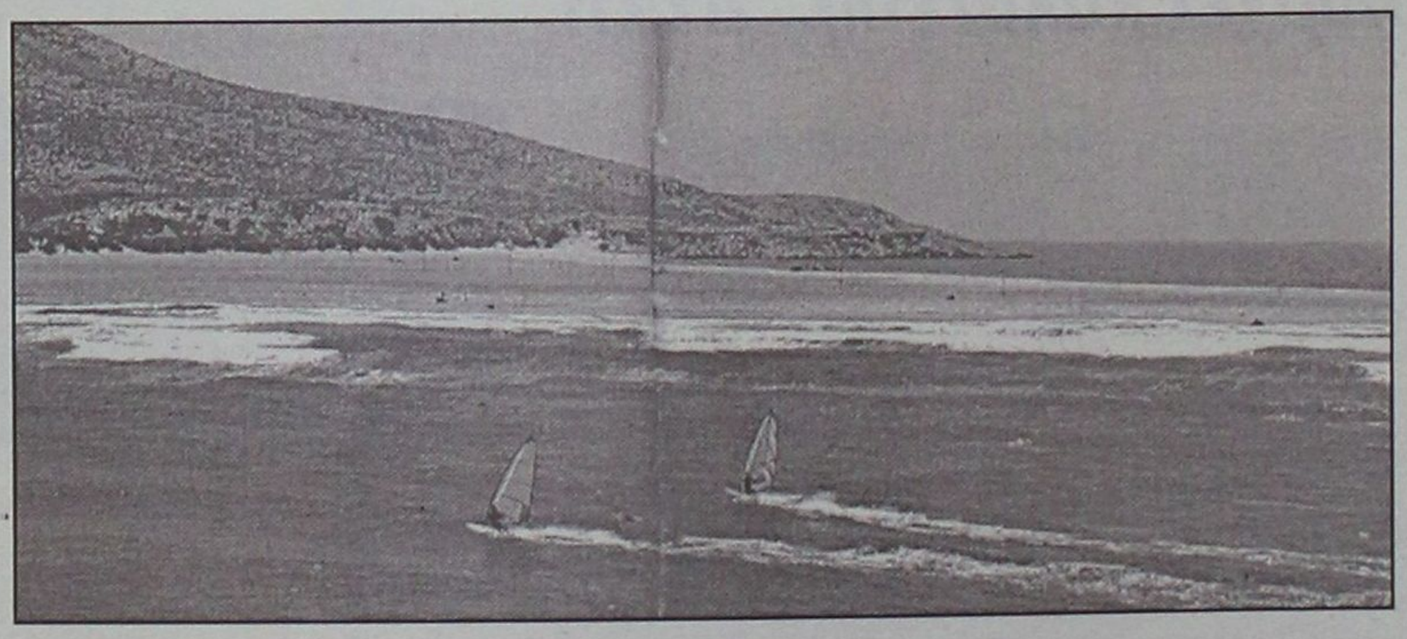

Το θέμα που απασχόλησε την κοινή γνώμη το προηγούμενο διάστημα και που αφορούσε στην εκποίηση του Πρασονησίου, εντάσσεται και αυτό στο δημόσιο διάλογο και πιστεύουμε ότι ήδη έχουν εξαχθεί τα πρώτα συμπεράσματα.

Ουδείς αμφισβήτησε το δικαίωμα της νότιας Ρόδου στην ανάπτυξη. Οποιαδήποτε προσπάθεια άλλης ερμηνείας είναι κοντόφθαλμη και άκρως τοπικιστική. Η νότια Ρόδος δεν είναι και δεν πρέπει να γίνει το άλλοθι του ανεπτυγμένου βορρά εις βάρος της δικής της προοπτικής ανάπτυξης. Το επισημάναμε αμέσως, το "παλέψαμε" και το κερδίσαμε μαζί με τους υπόλοιπους φορείς (συμπεριλαμβανομένου και του Δήμου νότιας Ρόδου), στα πλαίσια της ΕΧΜ.

Για να μην ξεχνιόμαστε, ας θυμηθούμε μερικές από τις παρεμβάσεις των τοπικών παραγόντων που αφορούσαν στις ρυθμίσεις της ΕΧΜ Ρόδου για τη νότια Ρόδο και που υιοθετήθηκαν από το Κεντρικό Συμβούλιο Χωροταξίας του ΥΠΕΧΩΔΕ.

• Επαναφορά της αρτιότητας στα 4 στρ., από 10 στρ., που προβλεπόντουσαν στη μελέτη (θυμάστε τον πανικό που είχε δημιουργηθεί!)

• Ορισμός αρτιότητας προκειμένου για τουριστικές εγκαταστάσεις στα 20 στρ. με 10 κλίνες/στρ., από τα προβλεπόμενα 30 στρ. και 7 κλίνες/στρ.

• Ρητή δυνατότητα δημιουργίας ζωνών οργανωμένης δόμησης (β' κατοικία, ιδιωτική πολεοδόμηση), με τη μορφή ΠΕΡΠΟ του Ν. 2508/97, εντός της υπό θεσμοθέτηση ΖΟΕ, ρύθμιση εξαιρετικά σημαντική που έγινε αποδεκτή παρά την ακολουθούμενη μέχρις στιγμής αντίθετη τακτική του ΥΠΕΧΩΔΕ σε άλλες αντίστοιχες περιπτώσεις.

• Υιοθέτηση από ΥΠΕΧΩΔΕ πολλών άλλων μικρότερης πλην καθοριστικής σημασίας παρεμβάσεων.

Ακόμα και στη μη κατάργηση (ή στην εν μέρει κατάργηση) των παρεκκλίσεων θα μπορούσαμε να είχαμε επιμείνει, αν δεν διαπιστώναμε ότι αυτές έχουν γίνει κανόνας με διάφορες "πατέντες" και τεχνάσματα με αποτέλεσμα να καταστρατηγείται ευθέως το πνεύμα του νόμου, εις βάρος του περιβάλλοντος.

Δεν πρέπει ακόμα να ξεχνάμε ότι με την ΕΧΜ στη νότια Ρόδο θα θεσμοθετηθεί μια μεγάλη ζώνη που επιτρέπονται σχεδόν όλες οι χρήσεις συμπεριλαμβανομένου και του τουρισμού, παρά το γεγονός ότι οι υφιστάμενοι φυσικοί πόροι πιθανόν να μην επαρκούν. Στην "αξιοποίηση" του Πρασονησίου μέσω εκποίησης και μάλιστα όταν όλα τα δεδομένα οδηγούσαν προς άλλη κατεύθυνση, μείναμε; Αυτή και μόνο την "ανάπτυξη" θέλουμε;

Στα πλαίσια της ΕΧΜ, υιοθετήσαμε την τακτική των "μη εσπευσμένων ανατροπών". Πιστεύουμε ότι η τακτική αυτή είναι σωστή για τη συγκεκριμένη χρονική συγκυρία γιατί ακόμα δεν έχει πλήρως ωριμάσει μέσα μας η "χωροταξική συνείδηση" που προηγουμένως αναλύσαμε. Σε μερικά χρόνια θα βλέπουμε τα πράγματα κάτω από άλλο πρίσμα. Πιθανόν να έχουμε οριοθετήσει και την έννοια του όρου "ανάπτυξη" με άλλη λογική (στη Μαγιόρκα ήδη το έχουν καταλάβει!). Θα διδαχθούμε από τα λάθη μας -γιατί λάθη θα υπάρξουν πολλά- και θα τα διορθώσουμε. Το μόνο σίγουρο είναι ότι τα "κοινά πράγματα" απαιτούν προγραμματισμό και δημόσιο διάλογο. Οι τοπικές κοινωνίες έχουν σαφέστατα λόγο στην αναπτυξιακή διαδικασία. Οι παρεμβάσεις των λοιπών φορέων (πέραν του γεγονότος ότι είναι θεσμικά επιβεβλημένες), δεν πρέπει να θεωρούνται ανασταλτικοί παράγοντες αλλά προσπάθεια συνδιαμόρφωσης συνθηκών ανάπτυξης. Αυτή είναι και η πραγματική διάσταση του λεγόμενου "δημοκρατικού προγραμματισμού", έννοια πιστεύουμε αναμφισβήτητης αξίας.

Στις αναπτυξιακές αναζητήσεις του νομού, θα σταθούμε αρωγοί στα πλαίσια των δυνατοτήτων μας και του θεσμικού μας ρόλου, χωρίς υπερβάσεις αρμοδιοτήτων ή πρακτικές που εντάσσονται σε πολιτικές ή άλλες σκοπιμότητες. Θα σταθούμε επίσης δίπλα σ' αυτούς που αναγνωρίζουν ότι κάτι έχουμε να προσφέρουμε. Καλή θέληση χρειάζεται, πίστη και όραμα. Η μιζέρια των μικρών και κοντόφθαλμων πραγμάτων δεν αρμόζει στον τόπο.

Πάνος Βενέρης
Πρόεδρος ΤΕΕ Δωδ/σου».

ΜΙΚΡΕΣ Αγγελίες

Για τις αγγελίες σας, απευθύνεσθε στα γραφεία μας ή στα τηλέφωνα: 22210, 75230

ΟΙ ΑΓΓΕΛΙΕΣ ΤΗΣ ΡΟΔΙΑΚΗΣ παρουσιάζονται και στο site www.anaggelies.gr

ΔΕΥΤΕΡΑ 21 ΙΑΝΟΥΑΡΙΟΥ 2002 — ΓΝΩΜΗ

ΕΝΟΙΚΙΑΣΕΙΣ ακινήτων & επιχειρησεων

ΕΝΟΙΚΙΑΖΟΝΤΑΙ: α) Εστιατόριο πλήρως εξοπλισμένο στην τουριστική περιοχή της Ιξιάς 160 τ.μ. με 150 τ.μ. αυλή σκεπασμένη. β) Κατάστημα 150 τ.μ. στην Ιξιά κατάλληλο για οποιαδήποτε χρήση. Πληρ. τηλ. 0945805032. AE43483

ΔΙΑΜΕΡΙΣΜΑ καινούργιο, λουξ κατασκευής με έπιπλα ή χωρίς. Πληρ. τηλ. 23815 και 0945888501. AE43448

ΜΑΓΑΖΙ στο Φαληράκι 100 τ.μ. χωρίς αέρα. Πληρ. τηλ. 097/7772973, 86152, 85936. AE43469

ΔΙΑΜΕΡΙΣΜΑ 105 τ.μ. επί της οδού Λίνδου 85 ισόγειο. Πληρ. τηλ. 20671. AE43468

ΚΑΤΟΙΚΙΑ ΔΙΟΡΟΦΗ στην ευρύτερη περιοχή Κρεμαστής 230 τ.μ., 3 υπνοδωματίων, τζάκι, κεντρική θέρμανση και 5 στρέμματα κήπο. Πληρ. τηλ. 31084, 73450, 097/4653627. AE43467

ΔΙΑΜΕΡΙΣΜΑ 90 τ.μ., ισόγειο επιπλωμένο, κοντά στο Πανεπιστήμιο Αιγαίου. Πληρ. τηλ. 32150, 0944/655253. AE43466

STUDIO επιπλωμένο στο Ροδίνι. Πληρ. τηλ. 25447. AE43465

ΔΙΑΜΕΡΙΣΜΑ 2 υπνοδωματίων επί της οδού Εθν. Αντίστασης 65 (πρώην Αννης Μαρίας), α' όροφος. Πληρ. τηλ. 02410-51612. AE43464

ΓΚΑΡΣΟΝΙΕΡΕΣ 4 ΚΑΙΝΟΥΡΓΙΕΣ ΠΛΗΡΩΣ ΕΞΟΠΛΙΣΜΕΝΕΣ ΚΑΙ ΕΠΙΠΛΩΜΕΝΕΣ (AIR-CONDITION, TV Κ.ΛΠ.). ΠΛΗΡ. ΤΗΛ. 097/4568822, 65858 (ΑΠΟΓΕΥΜΑΤΙΝΑ). ΠΕ43463

STUDIOS, επιπλωμένα στην οδό Αρκαδίου 14-Ψαροπούλα. Πληρ. τηλ. 25710.

ΔΙΑΜΕΡΙΣΜΑ, 3ου ορόφου όπισθεν ξενοδοχείου ΜΠΛΟΥ ΣΚΑΙ, 3 υπνοδωμάτια, σαλοτραπεζαρία, μπάνιο, w.c., κουζίνα, θέρμανση ανεξάρτητη. Πληρ. 63204. AE43447

ΔΙΑΜΕΡΙΣΜΑ 120 τ.μ., ολοκαίνουργιο επί της οδού Γ. Παπανδρέου. Διαθέτει τρία υπνοδωμάτια, δύο μπάνια, εντοιχιζόμενες ντουλάπες, πόρτες ασφαλείας, χώρο στάθμευσης σε πυλωτή, ευάερο, ευήλιο και με εξαιρετική θέα. Μόνο σοβαρές προτάσεις. Πληρ. τηλ. (0241)77987, (0241)28687 όλες τις ώρες και κινητό 0974500252. AE43446

ΔΙΑΜΕΡΙΣΜΑΤΑ στο Νιοχώρι, επιπλωμένα με ατομικό WC, ξεχωριστή κουζίνα, μπάνιο σε ήσυχη τοποθεσία. Πληρ. τηλ. 26526 κ. Νίκος. AE43428

ΕΠΙΠΛΩΜΕΝΑ ΔΙΑΜΕΡΙΣΜΑΤΑ: 1) Δυάρια στην περιοχή Χατζηαγγέλου, όλο τ ο χρόνο, 2) Περιοχή Μητροπόλεως δυάρια, γκαρσονιέρες και studio, έως 30 Ιουνίου 2002. Πληρ. τηλ. 29452. AE43431

ΔΥΑΡΙ ισόγειο επί της οδού Δημπεράκη, κοντά στην Αμαράντειο Σχολή, στο Νιοχώρι της πόλεως Ρόδου. Ενοίκιο 75.000 δρχ. Αποκλείονται αλλοδαποί. Πληρ. τηλ. 01-09812331, 02410-36436, 0946/472476. AE43430

ΕΠΙΠΛΩΜΕΝΑ ΔΩΜΑΤΙΑ ΕΝΤΟΣ ΞΕΝΟΔΟΧΕΙΟΥ, ΜΕ ΤΟ ΜΗΝΑ. ΠΛΗΡ. ΤΗΛ. 22551-2, 35652. ΠΕ43426

ΚΑΤΑΣΤΗΜΑ 60 Τ.Μ., ΜΕ ΠΑΤΑΡΙ ΣΤΗΝ ΠΛΑΤΕΙΑ ΑΚΑΔΗΜΙΑΣ ΕΠΙ ΤΗΣ ΗΡΩΩΝ ΠΟΛΥΤΕΧΝΕΙΟΥ. ΔΕΚΤΕΣ ΜΟΝΟ ΣΟΒΑΡΕΣ ΠΡΟΤΑΣΕΙΣ. ΠΛΗΡ. ΤΗΛ. 39148, 37207 ΩΡΕΣ ΚΑΤΑΣΤΗΜΑΤΩΝ. ΠΕ43429

ΔΙΑΜΕΡΙΣΜΑ 130 τ.μ. επιπλωμένο πολυτελούς κατασκευής, καινούργιο, σε ασφαλή και ήσυχη πολυκατοικία στο τέρμα Χειμάρας. Αποτελείται από σαλοτραπεζαρία, 3 υπνοδωμάτια, κουζίνα, μπάνιο, WC με αυτονομία στη θέρμανση. Πληρ. τηλ. 35842. AE43427

ΛΟΥΞ ΔΙΑΜΕΡΙΣΜΑ ενός υπνοδωματίου, πλήρως επιπλωμένα, στην περιοχή Νεοχωρίου (Δημπεράκη 58). Πληρ. τηλ. 90805, 0944/346486. AE43394

ΚΑΤΟΙΚΙΑ 90 τ.μ. στο Παραδείσι, στην Κεντρική Πλατεία, στον α' όροφο, πενταχόθεν ελεύθερο, με θέρμανση, κατάλληλο για κατοικία οικογένειας ή ακόμη και επαγγελματική στέγη. Πληρ. τηλ. 81175. AE43395

ΙΣΟΓΕΙΟ 70 τ.μ. στην Ιωάν. Καζούλη για γραφείο-ιατρείο-επαγγελματική στέγη. Πληρ. τηλ. 32902. AE42425

ΜΙΚΡΟ ΔΥΑΡΙ με ηλιακό, στην Ιξιά, για ετήσια μίσθωση. Πληρ. τηλ. 93902. AE43424

ΔΙΑΜΕΡΙΣΜΑ 2ου ορόφου 100 τ.μ. επί της Θεμ. Σοφούλη 77, στην τιμή των 130.000 δρχ. Πληρ. τηλ. 61093, 38736 απογευματινές ώρες. AE43391

ΔΙΑΜΕΡΙΣΜΑ ενός δωματίου, σαλοτραπεζαρίας κ.λπ., βοηθητικών χώρων επί της λεωφ. Ιαλυσού. Πληρ. τηλ. 26543, 35324. AE43393

ΕΝΟΙΚΙΑΖΕΤΑΙ Ή ΖΗΤΕΙΤΑΙ ΣΥΝΕΤΑΙΡΟΣ για εστιατόριο στο Φαληράκι, πλήρως εξοπλισμένο 200 μέτρα από την παραλία και κατάστημα για SUPER MARKET ή Τουριστικό ή Χρυσοχοείο. Πληρ. τηλ. 0946/869811. AE43392

ΓΚΑΡΣΟΝΙΕΡΑ δίχωρη επιπλωμένη 30 τ.μ. στην Καλλιθέα, ενοίκιο 55.000 δρχ. Μόνο σε Ελληνες και για όλο το χρόνο. Πληρ. τηλ. 22943. AE43381

ΚΑΤΑΣΤΗΜΑ στην περιοχή Blue Bay (Μίνι Μάρκετ Τουριστικό, μπροστά στο ξενοδοχείο 60 τ.μ. με αυλή λόγω φόρτου εργασίας. Πληρ. τηλ. 91345, 93027, 98443. AE43380

ΥΠΑΙΘΡΙΟΣ ΧΩΡΟΣ 1.500 τ.μ. στην Χαραλ. Μούσχου πλησίον "ΜΑΡΙΝΑΣ", καλυμμένος με τσιμέντο με οικίσκο 45 τ.μ. μόνο για επαγγελματική χρήση κατάλληλος για στάθμευση αυτοκινήτων-αθλοπαιδιές-έκθεση φυτών-ταβέρνα και για οποιανδήποτε άλλη επαγγελματική χρήση. Πληρ. ΡΟΔΙΑΚΗ ΚΤΗΜΑΤΙΚΗ Ανέστης & Σάββας Σαββαΐδης, τηλ. 26281, 35476, 0944/243452, 0944/421015. AE43405

ΑΠΟΘΗΚΗ 135 τ.μ. επί της γωνίας Αθηνών 10 και Φλώρινας. Πληρ. τηλ. 37127. AE43379

PUB-ΚΑΦΕΤΕΡΙΑ στο τουριστικό κέντρο-πλησίον νέου καζίνο. Πλήρως εξοπλισμένη ανακαινισμένη, η καλύτερη στο είδος της. Συμβόλαιο 12ετές. Πληροφορίες άλλες δεν θα δοθούν στο τηλέφωνο. Πληρ. για συνεννόηση τηλ. 78392, 0977/339669, 0937/304208 μετά τις 12 το μεσημέρι. ΧΑΕ1501

ΟΙΚΟΔΟΜΗ ΓΙΑ ΓΡΑΦΕΙΟ 250 τ.μ. στη λεωφόρο Ρόδου-Λίνδου, 1ο χιλιόμετρο με λογικό μίσθωμα. Πληρ. ΡΟΔΙΑΚΗ ΚΤΗΜΑΤΙΚΗ Ανέστης & Σάββας Σαββαΐδης, τηλ. 26281, 35476, 0944/243452, 0944/421015. AE43398

ΔΙΑΜΕΡΙΣΜΑ β' ορόφου 110 τ.μ. στην οδό Αμμοχώστου-Λοχαγού Φανουράκη γωνία με μηνιαίο μίσθωμα, 200.000 δρχ. Πληρ. ΡΟΔΙΑΚΗ ΚΤΗΜΑΤΙΚΗ Ανέστης & Σάββας Σαββαΐδης, τηλ. 26281, 35476, 0944/243452, 0944/421015. AE43400

ΚΛΕΟΒΟΥΛΟΣ Α.Ε.
LINDOS ROYAL VILLAGE-LTI LINDOS VILLAGE
ΒΛΗΧΑ ΛΙΝΔΟΥ ΡΟΔΟΥ

ΕΝΟΙΚΙΑΖΟΝΤΑΙ

καταστήματα εντός των ξενοδοχείων Lindos Royal και LTI Step's of Lindos κατάλληλα για οποιαδήποτε χρήση.

Πληρ. στα ξενοδοχεία πρωινές ώρες και στα τηλ. 02440/32008, 32000

ΚΤΗΜΑΤΟΜΕΣΙΤΙΚΟ ΓΡΑΦΕΙΟ - REAL ESTATE AGENCY

ΕΚΤΙΜΗΣΕΙΣ-ΑΓΟΡΕΣ-ΠΩΛΗΣΕΙΣ
ΚΑΤΑΣΤΗΜΑΤΑ
ΟΙΚΟΠΕΔΑ-ΧΩΡΑΦΙΑ
ΚΤΗΜΑΤΙΚΕΣ-ΣΥΜΒΟΥΛΕΣ
ΕΝΟΙΚΙΑΣΕΙΣ-ΔΙΑΧΕΙΡΙΣΕΙΣ
ΣΠΙΤΙΑ-ΔΙΑΜΕΡΙΣΜΑΤΑ

Vitzileos

ΜΑΡΙΟΣ Κ. ΒΙΤΖΗΛΑΙΟΣ
Μεσίτης Αστικών Συμβάσεων - Real Estate Agent

Εθν. Μακαρίου 45 - 3ος όροφος
Τηλ.: 0241-24900 25545.
Fax: 25544 Κιν.: 0932-704919



210 τ.μ. στα Κοσκινού, σούπερ λουξ 75.000.000 ..... 220.103

ΚΑΤΑΣΤΗΜΑΤΑ, ΓΡΑΦΕΙΑ, ΕΠΙΧΕΙΡΗΣΕΙΣ

	ΔΡΧ.	EYR
Επιχείρηση-Πλυντήρια-Στεγνωτήρια σε πλήρη λειτουργία	7.000.000	20.543
Επιχείρηση τουριστικό μαγαζί στη Ψαροπούλα	15.000.000	44.021
Κατάστημα 20 τ.μ. στο Φαληράκι	40.000.000	117.388
Κατάστημα 31 τ.μ. στη Διαγοριδών	16.000.000	46.955
Κατάστημα 45 τ.μ. ισόγ. και 90 τ.μ. υπόγ. στο Καρακόνερο	30.000.000	88.041
Κατάστημα 50 τ.μ. κοντά στο Μανδράκι	100.000.000	293.470
Κατάστημα 60 τ.μ. με 250 τ.μ. αυλή στο Πρασονήσι	70.000.000	205.429
Εστιατόριο διώροφ. 115 και 115 τ.μ. στη Π. Πόλη	60.000.000	176.082
Κατάστημα 140+140+132 τ.μ. ανά όροφο στην Ορφανίδου	75.000.000	220.103
Κατάστημα 300 τ.μ. σε οικόπ. 1000 τ.μ. στη Παστίδα	50.000.000	146.735
Κατάστημα 900 τ.μ. (ανά 300 τ.μ. υπόγ, ισόγ, όροφ) στα Κοσκινού	200.000.000	586.940
Επιχείρηση και ακίνητο 856 τ.μ. με πάρκιν κοντά στο πανεπιστ.	125.000.000	366.837
Εργοστάσιο 1000 τ.μ. σε οικόπ. 6400 τ.μ. στον Καλαμώνα	180.000.000	528.247
Ακίνητο 1155 τ.μ. σε οικόπ., 817 τ.μ. στο κέντρο της πόλης	360.000.000	1.056.494
20 στούντιος (ενοικιασμ.) και μαγαζί 100 τ.μ.-έξυπνη επένδυση	200.000.000	586.940
Ξενοδοχείο Α! κατηγ. 120 κλ. σε οικόπ., 4725 τ.μ. στην Ιαλυσό		
Ξενοδοχείο Β! κατηγ. 72 κλ και διακοσμήση στη πόλη	300.000.000	880.411
Κατάστημα 180 τ.μ. και 500 τ.μ. στη παραλία Ιαλυσού	50.000.000	146.735

ΔΙΑΜΕΡΙΣΜΑΤΑ

40 τ.μ. στην Ιξιά κοντά στη θάλασσα	11.000.000	32.282
50 τ.μ. στο Γεννάδι με δύο υπνοδ. και θέα	15.000.000	44.020
58 τ.μ. στο Παραδείσι	13.000.000	38.151
70 τ.μ. στο Καρακόνερο	28.000.000	82.172
85 τ.μ. στους Δασκάλους	25.000.000	73.368
88 τ.μ. περιοχή Αν. Μαρίας	35.000.000	102.715
96 τ.μ. στην Ιξιά	43.000.000	126.192
100 τ.μ. στα Τριάντα, ισόγειο	19.000.000	55.760
108 τ.μ. στην Ανάληψη	31.000.000	90.976
110 τ.μ. στα Κοσκινού, σούπερ λουξ	35.000.000	96.845
114 τ.μ. στο Καζίνο κοντά, παραδοσιακό	40.000.000	117.388
120 τ.μ. στην Ιξιά	30.000.000	88.041
120 τ.μ. περιοχή Αν. Μαρίας	48.000.000	140.866
130 τ.μ. περιοχή Αν. Μαρίας	52.000.000	152.605
130 τ.μ. στο Καρακόνερο	52.000.000	152.605
200 τ.μ. στο Μόντε Σμιθ, διατηρητέο	80.000.000	234.776

ΜΕΖΟΝΕΤΕΣ-ΜΟΝΟΚΑΤΟΙΚΙΕΣ

	ΔΡΧ.	EYR
60 τ.μ. διόροφη μονοκ. επιπλωμένη στην Παλιά Πόλη	30.000.000	88.041
68 τ.μ. μονοκατ. με αυλή 90 τ.μ. στα Μαριτσά	18.000.000	52.825
80 τ.μ. μεζονέτα με οικόπεδο στους Καστελοριζιούς	20.000.000	58.695
90 τ.μ. διόροφη μονοκατ.+30 τ.μ. αυλή στην Παλιά Πόλη	26.000.000	76.302
115 τ.μ. μεζονέτα σε μπετά με 1.000 τ.μ. οικόπεδο στα Αφάντου	16.000.000	52.825
119 τ.μ. διόροφ. μονοκ. με 27 τ.μ. αυλή στη Π. Πόλη	20.000.000	58.695
120 τ.μ. μεζονέτα στο Μηδεια	40.000.000	117.388
120 τ.μ. διόρ. μονοκ. με αυλή στη Π. Πόλη κοντά στο Καστέλο	120.000.000	352.164
130 τ.μ. μεζονέτα σε σοβάδες με οικοπ. 300 τ.μ. στα Τριάντα	42.000.000	123.258
135 τ.μ. μονοκ. με κήπο 700 τ.μ. στα Κρητικά	60.000.000	176.082
150 τ.μ. μονοκ. σε κτήμα 18 στρ. στο Καλαμώνα	90.000.000	264.123
160 τ.μ. μεζονετ. σε μπετά στα Τριάντα	34.000.000	99.780
170 τ.μ. μονοκ. με αυλή στη Π. Πόλη	23.000.000	67.498
2 μεζονετ. των 170 τ.μ. έκαστη και διαμερ. 120 τ.μ. σε οικόπ. 2.500 τ.μ. στη Παστίδα	125.000.000	366.838
170 τ.μ. διόρ. μονοκατ. διατηρ. και 237 τ.μ. στη Λέρο		
180 τ.μ. μονοκ. σε οικόπ. 750 τ.μ. με θέα στο Γεννάδι	45.000.000	132.062
187 τ.μ. βίλα σε οικόπ. 4780 τ.μ. στη Παστίδα	100.000.000	293.470
200 τ.μ. μεζονέτ. ημιτελής στα Καλαβάρδα	39.000.000	85.106
230 τ.μ. βίλα σε οικόπεδο 7.700 τ.μ. και γεώτρηση στην Λάρδο	120.000.000	352.164
252 τ.μ. μονοκ. στη Π. Πόλη κοντά στο Καστέλο	35.000.000	102.714
300 τ.μ. βίλα σε 4 στρ., με γκαράζ στις Καλυθές	100.000.000	293.470
320 τ.μ. βίλα σε 4 στρ. στα Τριάντα	110.000.000	322.817
5 μονοκατ. διατηρ. συνολ. επιφάν. 340 τ.μ. στο Μόντε Σμιθ	160.000.000	469.553

ΟΙΚΟΠΕΔΑ

150 τ.μ. με Σ.Δ. 0,6 στους Δασκάλους	8.000.000	23.478
412 τ.μ. με Σ.Δ. 1.20 στον Αγ. Νικόλαο	65.000.000	190.755
750 τ.μ. εντός σχεδίου στο Γεννάδι	6.000.000	20.445
1.450 τ.μ. εντός οικισμού, στα Μαριτσά	9.000.000	20.412
2.100 τ.μ. στην Ιξιά	45.000.000	132.062
2.200 τ.μ. στα Μαριτσά	20.000.000	58.694
2.500 τ.μ. στο δρόμο Ελαιώνας-Φουρνάκι στο Γεννάδι	5.000.000	14.674
3.080 τ.μ. στο Πλημύρι	8.000.000	23.478
4.060 τ.μ. πίσω από ΔΕΥΑΡ	60.000.000	176.082
4.000 τ.μ. κοντά στο Βερόπουλο με φανταστική θέα	60.000.000	176.082
4.000 τ.μ. στη Παστίδα	19.000.000	55.760
4.250 τ.μ. στο Γεννάδι (διασταύρωση)	30.000.000	88.041
4.400 τ.μ. στην Κρεμαστή	26.000.000	76.302
5.000 τ.μ. στα Μαριτσά	15.000.000	44.020
5.000 τ.μ. στ' Αφάντου	35.000.000	102.715.
5.085 τ.μ. στα Κοσκινού	35.000.000	102.715
5.500 τ.μ. κοντά στην θάλασσα στο Γεννάδι	40.000.000	117.388
6.000 τ.μ. με αποθήκη στην Παστίδα	49.000.000	143.800
6.500 τ.μ. στην Λεωφόρο Ρόδος-Κρεμαστή	120.000.000	352.164
6.500 τ.μ. κοντά στη θάλασσα προνομιακό στο Φαληράκι	170.000.000	498.900
6.720 τ.μ. στο Θόλαρο-Παραδείσι	28.000.000	82.172
7.750 τ.μ. στο δρόμο προς τη θάλασσα στα Κολύμπια	80.000.000	234.776
8.000 τ.μ. στο Φαληράκι	56.000.000	143.800
8.500 τ.μ. στη παραλία Αφάντου	51.000.000	149.670
8.800 τ.μ. στα Κοσκινού	70.000.000	205.430
9.345 τ.μ. με θέα στα Ασγούρου	69.000.000	202.495
12.000 τ.μ. πάνω στο κύμα στα Αφάντου	176.000.000	516.508
13.000 τ.μ. στα Μαριτσά	37.000.000	108.584
15.000 τ.μ. στα Ασγούρου	45.000.000	132.062
15.000 τ.μ.με θέα στη θάλασσα στη Πάρο	25.000.000	73.368
15.300 τ.μ. στο Πλημύρι	60.000.000	176.082
25.000 τ.μ. στα Καλαβάρδα	100.000.000	293.470
30.000 τ.μ. στη παραλία Αφάντου	360.000.000	1.056.493
30.000 τ.μ. στο Τσαΐρι	120.000.000	352.160
32.000 τ.μ. πάνω στο κύμα στην Θολό	200.000.000	586.940
38.000 τ.μ. πάνω στο κύμα στο Γεννάδι	646.000.000	1.895.818
46.000 τ.μ. στο Τσαΐρι	138.000.000	405.000
50.000 τ.μ. στο Τσαΐρι	125.000.000	366.838

ΖΗΤΟΥΝΤΑΙ:
ΚΑΤΑΣΤΗΜΑΤΑ ΟΙΚΟΠΕΔΑ ΔΙΑΜΕΡΙΣΜΑΤΑ ΕΝΤΟΣ-ΕΚΤΟΣ ΠΟΛΕΩΣ ΚΑΘΩΣ ΚΑΙ ΟΙΚΟΠΕΔΑ ΓΙΑ ΑΝΤΙΠΑΡΟΧΗ ΔΑΝΕΙΑ ΔΕΚΤΑ- ΕΥΚΟΛΙΕΣ ΠΛΗΡΩΜΗΣ

ΕΝΟΙΚΙΑΣΕΙΣ

συνέχεια από την προηγούμενη

ΓΡΑΦΕΙΟ 115 τ.μ. β' ορόφου κεντρικό στην οδό Λοχ. Φανουράκη με μηνιαίο μίσθωμα, 250.000 δρχ. Πληρ. ΡΟΔΙΑΚΗ ΚΤΗΜΑΤΙΚΗ Ανέστης & Σάββας Σαββαΐδης, τηλ. 26281, 35476, 0944/243452, 0944/421015. ΑΕ43404

ΑΓΡΟΣ στην Ανάληψη Ρόδου επιφανείας 8.000 τ.μ., με πηγάδι και 2 αποθήκες. Πληρ. τηλ. 75513 από 9-2. ΑΕ43378

ΔΙΑΜΕΡΙΣΜΑ 40 Τ.Μ. ΣΤΑ ΚΟΣΚΙΝΟΥ ΕΠΙΠΛΩΜΕΝΟ ΜΕ ΕΝΑ ΔΩΜΑΤΙΟ, ΚΟΥΖΙΝΑ, ΣΑΛΟΝΙ, WC ΕΝΤΟΣ ΜΟΝΟΚΑΤΟΙΚΙΑΣ ΣΕ ΗΣΥΧΗ ΠΕΡΙΟΧΗ ΜΕ ΠΑΡΚΙΝ ΚΑΙ ΚΗΠΟ ΓΙΑ ΕΝΑ ΑΤΟΜΟ, ΓΙΑ ΟΛΟ ΤΟΝ ΧΡΟΝΟ. ΕΝΟΙΚΙΟ 70.000 ΔΡΧ. (205,5 €) ΣΤΗΝ ΤΙΜΗ ΠΕΡΙΛΑΜΒΑΝΟΝΤΑΙ ΝΕΡΟ ΚΑΙ ΚΟΙΝΟΧΡΗΣΤΑ. ΜΟΝΟ ΓΙΑ ΕΛΛΗΝΕΣ. ΠΛΗΡ. ΤΗΛ. 62056. ΠΕ43377

ΔΩΜΑΤΙΑ στο κέντρο της πόλης, στην ενορία "Νιοχώρι" και επί των οδών Αμαράντου και Μανδηλαρά, διαστάσεων 16-20 τ.μ., επιπλωμένα και πλήρως ανακαινισμένα με ατομικό μπάνιο και πολυκουζινάκι. Δεκτές γίνονται μόνο προτάσεις μονίμων εργαζομένων ή φοιτητών, ελληνικής υπηκοότητας. Ελάχιστος χρόνος ενοικίασης τρεις (3) μήνες. Στη τιμή του ενοικίου περιλαμβάνεται η κατανάλωση του νερού. Κάθε δωμάτιο διαθέτει ανεξάρτητο μετρητή ρεύματος. Τιμή 70.000 δρχ.- 205,5 ευρώ, 75.000 δρχ.-220,1 ευρώ (2 είδη δωματίων). Πληρ. τηλ. 62788, 0936/519191. ΑΕ43328

ΓΚΑΡΣΟΝΙΕΡΑ καινούργια επί της οδού Ευαγόρα 2, Καρακόνερο. Πληρ. τηλ. 64354, 0977/351166. ΑΕ43376

ΓΚΑΡΣΟΝΙΕΡΑ εξοπλισμένη σε ισόγειο. Πάροδος Αννης Μαρίας. Πληρ. τηλ. 29100 (9-1, 6-9). ΑΕ43375

ΔΙΑΜΕΡΙΣΜΑ 70 τ.μ., χωρίς έπιπλα, επί της οδού Στεφάνου Καζούλη (1ος όροφος). Πληρ. τηλ. 28034. ΑΕ43374

ΔΙΑΜΕΡΙΣΜΑ στην Κρεμαστή, σαλόνι, 2 υπνοδωμάτια, κουζίνα και μία γκαρσονιέρα 2 δωματίων επιπλωμένη. Πληρ. τηλ. 93373, 30522. ΑΕ43373

ΕΝΟΙΚΙΑΖΟΝΤΑΙ: α) Διαμέρισμα ισόγειο 115 τ.μ. με 3 υπνοδωμάτια καινούργιο ασπρισμένο σε άριστη κατάσταση. Προσφέρεται και για επαγγελματική χρήση, **β) Αποθήκη** 230 τ.μ. με ράμπα (για μεγάλα φορτηγά) επί της Αννης Μαρίας 67. Πληρ. τηλ. 36504. ΑΕ43351

ΔΙΑΜΕΡΙΣΜΑΤΑ 50 τ.μ. στην Ιαλυσό πλήρως εξοπλισμένα. Πληρ. τηλ. 0945/151833, 92772, 96497. Rent appartment fully furnished 50 m² Ialissos. Tel. 96497. ΑΕ43336

ΚΑΤΑΣΤΗΜΑ 55 τ.μ. κατάλληλο και για ιατρείο, κομμωτήριο, φροντιστήριο, γραφείο με ύψος 6 μ. για επισκευ και παταριού, οδός Στεφ. Καζούλη και Πελοποννήσου 2 (δεξιά Εμπορ. Κέντρου Φώκιαλη). Πληρ. τηλ. 26141. ΑΕ43350

ΕΝΟΙΚΙΑΖΟΝΤΑΙ: α) Ισόγειος αποθήκη 60 τ.μ. πλακόστρωτη, με ρεύμα και νερό σε πάροδο της Αννης Μαρίας, **β) Αποθήκη** 70 τ.μ. επί της Στ. Κωτιάδη και Εργάνης Αθηνάς. Πληρ. τηλ. 24584, 0944/508626 ΑΕ43335

ΑΠΟΘΗΚΗ 120 τ.μ. σε υπόγειο με ράμπα επί της οδού Καποδιστρίου 49. Πληρ. τηλ. 90598 ΑΕ43319

ΕΠΑΓΓΕΛΜΑΤΙΚΟΣ ΧΩΡΟΣ σε κεντρικό σημείο της Π. Πόλης (Μενεκλέους 20) πρόσφατα ανακαινισμένος και αναπαλαιωμένος αποτελούμενος από ισόγειο 80 τ.μ., όροφο 80 τ.μ. κι αυλή 100 τ.μ. Πληρ. τηλ. 01/9936978, 0945/526481 ΑΕ43313

ΕΣΤΙΑΤΟΡΙΟ-BAR στην Ιαλυσό πλήρως εξοπλισμένο. Πληρ. τηλ. 0945/949397, 0945/141714. ΑΕ43292

ΚΑΤΑΣΤΗΜΑ 120 τ.μ. στην περιοχή των Δασκάλων. Πληρ. 34490 (από 1 μ.μ.-3 μ.μ.), 094/2424139 (5 μ.μ.-10 μ.μ.). ΑΕ43290

ΔΩΜΑΤΙΑ επιπλωμένα επί της Λεωφ. Ιαλυσού 35 σε πολύ καλές τιμές. Πληρ. τηλ. 25527 ΑΕ43284

ΟΙΚΙΑ διόροφη στην Κρεμαστή κατάλληλη για σοβαρή οικογένεια ή ανδρόγυνο, στην οδό Παπαγιάννη 49, 150 τ.μ. με 2 υπνοδωμάτια και υπόγειο. Πληρ. τηλ. 22377, 61285 κ. Σπύρο ΑΕ43206

ΚΑΤΑΣΤΗΜΑ 33 τ.μ. με 33 τ.μ. υπόγειο και 15 τ.μ. ημιόροφο στα 100 μαγαζιά εντός στοάς, κατάλληλο και για γραφείο. Πληρ. τηλ. 0945482204 ΑΕ43113

ΔΙΑΜΕΡΙΣΜΑΤΑ δίχωρα και μονόχωρα πλήρως εξοπλισμένα με κλιματισμό στην περιοχή Ζέφυρος Ρόδου. Πληρ. τηλ. 30063, 097255130 ΑΕ43024

ΚΑΤΑΣΤΗΜΑ 75 τ.μ. με βιτρίνα 6,50 μ. σε εμπορικό δρόμο της Παλιάς Πόλης της Ρόδου. Πληρ. τηλ. 09.44.88.11.22 και 37.753 ΧΑΕ111

2 ΓΚΑΡΣΟΝΙΕΡΕΣ μαζί ή μεμονωμένα κατάλληλα για Φροντιστήριο (διατίθεται μαζί και η επίπλωση), ιατρείο, γραφείο ή άλλη επαγγελματική χρήση, στον α' όροφο στην οδό Κων/νου Παλαιολόγου 105, με πρόσοψη στο Πάρκο του Αγ. Ιωάννου. Πληρ. τηλ. 82400-81540 κ. Ευαγγελία. ΧΑΕ100

STUDIOS ΜΕ ΤΟ ΜΗΝΑ Η ΤΗΝ ΗΜΕΡΑ ΠΛΗΡΩΣ ΕΠΙΠΛΩΜΕΝΑ ΜΕ ΠΟΛΥΚΟΥΖΙΝΑΚΙ, ΨΥΓΕΙΟ, ΝΤΟΥΖ, W.C., ΤΗΛΕΦΩΝΟ, ΜΠΑΛΚΟΝΙ, ΖΕΣΤΟ ΝΕΡΟ ΕΠΙ 24ΩΡΟΥ ΒΑΣΕΩΣ ΣΤΗΝ ΠΙΟ ΗΣΥΧΗ ΠΕΡΙΟΧΗ ΤΗΣ ΠΟΛΗΣ (ΠΕΡΙΟΧΗ ΔΑΣΚΑΛΩΝ), ΟΔΟΣ ΜΑΝΩΛΗ ΠΑΠΑΜΑΝΩΛΗ ΑΡΙΘΜ. 12, ΚΑΘΕΤΟΣ ΕΠΙ ΤΗΣ ΣΤΕΛΙΟΥ ΚΩΤΙΑΔΗ. ΠΛΗΡ. ΤΗΛ. 37244.

πωλησεις ακινητων & επιχειρησεων

ΔΙΑΜΕΡΙΣΜΑΤΑ, των 2 και 3 υπνοδωματίων καινούργια στην Ανάληψη, Αννης Μαρίας, Ροδίνι. Πληρ. τηλ. 27082-26476 και 0944-347405 κ. Εμμ. Κρανίδη, ώρες γραφείου. ΑΟ43486

ΚΑΤΑΣΤΗΜΑΤΑ, από 125 τ.μ. έως 400 τ.μ. σε καινούργιο κτίριο στην Ανάληψη. Πληρ. τηλ. 27082-26476 και 0944-347405 κ. Εμμ. Κρανίδη, ώρες γραφείου. ΑΟ43486

ΚΤΗΜΑΤΟΜΕΣΙΤΙΚΟ ΓΡΑΦΕΙΟ

ΖΑΦΕΙΡΗΣ Μ. ΚΑΡΑΓΙΑΝΝΗΣ Δ. Ο.Ε.

Πωλήσεις ακινήτων. Τηλ. (60380-60381)

17.00-20.00 μ.μ. Δευτέρα-Παρασκευή)

ΔΗΜΟΣ ΑΦΑΝΤΟΥ

- *6.120 τ.μ. (Περιοχή Καστελλάνο): 15.500.000 δρχ. ή 45487,89 €*
- *5.000 τ.μ. (Παραλία Αφάντου): 45.000.000 δρχ. ή 132061,63 €*
- *1.600 τ.μ. (Παραλία Αφάντου): 12.000.000 δρχ. ή 35216,43 €*
- *6.450 τ.μ. (Παραλία Αφάντου): 51.600.000 δρχ. ή 151430,67 €*
- *2.500 τ.μ. (Περιοχή Λίππινοι): 12.500.000 δρχ. ή 36683,79 €*
- *540 τ.μ. (Περιοχή Λίππινοι): 3.200.000 δρχ. ή 9391,05 €*
- *5.800 τ.μ. (Περιοχή Τραπέζια): 25.000.000 δρχ. ή 73367,57 €*
- *(1/2) 5.080 τ.μ. (Με ελαιόδεντρα): 6.500.000 δρχ. ή 19075,57 €*

ΚΟΛΥΜΠΙΑ

- *5.000 τ.μ.: 37.000.000 δρχ. ή 108584,01 €*
- *4.969 τ.μ.: 30.000.000 δρχ. ή 88041,09 €*
- *4.875 τ.μ. (στον δρόμο για Αρχίπολη): 12.000.000 δρχ. ή 35216,43 €*

ΨΙΝΘΟΣ

- *22.400 τ.μ. (Με 200 ελαιόδενδρα): 18.000.000 δρχ. ή 52824,65 €*

ΚΤΗΜΑΤΟΜΕΣΙΤΙΚΟ ΓΡΑΦΕΙΟ

ΕΥΡΩΚΤΗΜΑΤΙΚΗ

ΜΕΣΙΤΕΣ ΣΥΜΒΟΥΛΟΙ ΕΚΤΙΜΗΤΕΣ

ΑΓΟΡΕΣ - ΠΩΛΗΣΕΙΣ - ΕΚΤΙΜΗΣΕΙΣ - ΜΙΣΘΩΣΕΙΣ ΑΚΙΝΗΤΩΝ - ΑΝΤΙΠΑΡΟΧΕΣ - ΕΠΕΝΔΥΤΙΚΕΣ ΠΡΟΤΑΣΕΙΣ - ΑΡΧΙΤΕΚΤΟΝΙΚΕΣ ΜΕΛΕΤΕΣ


ArchiGraph des.

ΜΟΝΟΚΑΤΟΙΚΙΕΣ-ΜΑΙΖΟΝΕΤΕΣ

	ΔΡΑΧΜΕΣ	ΕΥΡΩ-€
100τ.μ.-Κιοτάρι Σε 1000τ.μ. οικ.στο Κύμα...	60εκ.	176.061,5
110 τ.μ.- Κιοτάρι σε 1000τ.μ. οικόπ.....	26εκ.	76.293,3
112τ.μ.- Στους Δασκάλους (ημπελής).....	26εκ.	76.293,3
117τ.μ.- Ιαλυσός σε 297τ.μ. οικόπ.....	55εκ.	161.389,7
118τ.μ.- Ιαλυσός σε 238τ.μ. οικόπ.....	58εκ.	170.192,7
119τ.μ.- Ιαλυσός σε 238τ.μ. οικόπ.....	54εκ.	158.455,3
120τ.μ.- Ιαλυσός σε 300τ.μ. οικ.(ημπελής).	35εκ.	102.702,5
120τ.μ.- Παρ.Ιαλυσού σε 300τ.μ.οικ.(ημπ.).	41εκ.	120.308,7
130τ.μ.- Λαχανιά στο κύμα σε 1266τ.μ. οικ..	70εκ.	205.405,0
140τ.μ.- Γεννάδι σε 1000τ.μ.οικ. στο κύμα.	80εκ.	234.748,7
140τ.μ.- Κοσκινού σε 700τ.μ. οικ. (μπετά)...	32εκ.	93.899,4
140τ.μ.- Κοσκινού σε 300τ.μ. (μπετά).....	30εκ.	88.030,7
140τ.μ.- Κοσκινού σε 700τ.μ. οικ. (μπετά)...	32εκ.	93.899,4
143τ.μ - Κοσκινού σε 228τ.μ. Οικόπ.,.....	59εκ.	173.127,1
153τ.μ.- Ιαλυσός σε 377τ.μ. οικόπ.....	75εκ.	220.076,8
157τ.μ.- Κοσκινού σε 263τ.μ.οικόπ.....	65εκ.	190.733,2
160τ.μ.- παρ.Ιαλυσού Σε 400τ.μ. οικ.(μπετά).	42εκ.	123.243,0
160τ.μ.- Στους Δασκάλους.....	55εκ.	161,389,7
168τ.μ.- Μόντε Σμιθ σε 400τ.μ. οικόπ.....	120εκ.	352.123,0
170τ.μ.- Κοσκινού σε 4000τ.μ. οικόπ.....	170εκ.	498.840,9
171τ.μ - παρ. Ιαλυσού σε 400 τ.μ. οικόπ...	70εκ.	205.405,0
180τ.μ.- παρ. Ιαλυσού σε 300τ.μ. οικόπ.....	63εκ.	184.864,5
180τ.μ.- Ανάληψη (ημπελής).....	42εκ.	123.243,0
180τ.μ.- Ιαλυσός σε 400τ.μ. οικ. (μπετά).....	44εκ.	129.111,7
185τ.μ.- Μόντε Σμιθ σε 400τ.μ. οικόπ.....	120εκ.	352.123,0
190τ.μ.- παρ. Ιαλυσού σε 400τ.μ. οικόπ.....	67εκ.	196.602,0
196τ.μ.- Ιαλυσός σε 1000τ.μ.οικόπ.....	85εκ.	249.420,4
200τ.μ.- Ιαλυσός σε 1000τ.μ. οικόπ.....	90εκ.	264.092,2
200τ.μ.- Ιαλυσός σε 400τ.μ. οικόπ.....	85εκ.	249.420,4
200τ.μ.- Ιαλυσός σε 1000τ.μ. οικόπ.....	90εκ.	264.092,2
200τ.μ.- Ιαλυσός σε 500τ.μ. οικόπ.(μπετά)	52εκ.	152.586,6
200τ.μ.- Ιαλυσός σε 1000τ.μ. οικόπ.(μπετά)	36εκ.	105.636,9
200τ.μ.- Κοσκινού σε 2000τ.μ. οικόπ.....	75εκ.	220.076,8
200τ.μ.- Κοσκινού σε 1000τ.μ.οικ.(ημπ.)...	50εκ.	146.717,9
200τ.μ.- Κοσκινού σε 1000τ.μ.οικ(μπετά)..	40εκ.	117.374,3
210τ.μ.- Ιξιά με αποκλ. χρήση φυλής.....	65εκ.	190.733,2
210τ.μ.- Ιαλυσός σε 320τ.μ. οικ.(μπετά).....	35εκ.	102.702,5
220τ.μ.- Ιαλυσός σε 1000τ.μ. οικόπ.....	95εκ.	278.764,0
300τ.μ.- παρ.Ιαλυσού σε 500τ.μ. οικόπ.....	105εκ.	308.107,6



ΟΙΚΟΠΕΔΑ

	ΔΡΑΧΜΕΣ	ΕΥΡΩ-€
ΡΟΔΟΣ		
190τ.μ. Στην πάρ. Μ. Πετρίδη (Σ.Δ.=0,8)...	17εκ.	49.884,1
241τ.μ. Στη Σμύρνης.....	18εκ.	52.818,4
300τ.μ. Στο συνετ/σμό Απόλλων.....	18εκ.	52.818,4
300τ.μ. Στο συνετ/σμό Τραπεζικών...	17εκ.	49.884,1
400τ.μ. Στη Σμύρνης (Σ.Δ.=0,8).....	32εκ.	93.899,5
424τ.μ. Στη Σμύρνης (Σ.Δ.=1).....	37εκ.	108.571,3
450τ.μ. στην Καραισκάκη (Σ.Δ.=1,2).....	50εκ.	146.717,9
500τ.μ. Στη Σμύρνης (Σ.Δ.=0,8).....	45εκ.	132.046,1
520τ.μ. Στην Αθηνών (Σ.Δ.=0,8).....	42εκ.	123.243,0
650τ.μ. Στη Δωδώνης (Σ.Δ.=0,8).....	50εκ.	146.717,9
700τ.μ. Στην πάρ. Γαληνού (Σ.Δ.=0,4).	25εκ.	73.358,0
1500τ.μ. Στην πάρ. Μ.Πετρίδη (Σ.Δ.=0,8).	130εκ.	381.466,6
4000τ.μ. στο Μόντε Σμιθ.....	140εκ.	410.810,1
ΚΟΣΚΙΝΟΥ		
345τ.μ. Εντός οικισμού (Σ.Δ.=0,5).....	13εκ.	38.146,6
1000τ.μ. Με βιοτεχν. άδεια οικόδ.....	12εκ.	35.212,3
1389τ.μ Πανοραμικό με άδ. οικόδ.....	18εκ.	52.818,4
1400τ.μ. στην επαρχ.οδό με αδ. οικοδ..	24εκ.	79.227,6
2100τ.μ. στην Ρόδ.-Λίνδου με αδ. οικ.	60εκ.	176.061,5
2500τ.μ. στη Ρόδου-Λίνδου με αδ. οικ...	60εκ.	176.061,5
2778τ.μ. στη θέση Κουναράς.....	35εκ.	102.702,5
4000τ.μ. στη Ρόδου Λίνδου με αδ. οικ..	85εκ.	249.420,4
4000τ.μ. στη θέση Πέζουλας.....	40εκ.	117.374,3
4000τ.μ. Πανοραμικό.....	46εκ.	134.980,4
4000τ.μ. στη θέση Πέζουλας.....	52εκ.	152.586,6
4000τ.μ. στη θέση Πέζουλας.....	58εκ.	170.192,8
4000τ.μ. στο Φυτώριο.....	37εκ.	108.571,3
4000τ.μ. Κοντά στο Ραδ. Σταθμό.....	34εκ.	99.768,2
4740τ.μ. στο Φυτώριο.....	37εκ.	108.571,3
4795τ.μ. στο Φυτώριο.....	42εκ.	123.243,0
5500τ.μ. εκτός οικισμού.....	45εκ.	132.046,1
5700τ.μ. στο Τσαλρι.....	55εκ.	161.389,7
5700τ.μ. στο Τσαλρι με άδεια οικόδ...	45εκ.	132.046,1
6000τ.μ. στη θέση Λάγκωνας.....	36εκ.	105.636,9
7450τ.μ. κοντά στο ΚΡΕΣΤΕΝ.....	52εκ.	152.586,6
8000τ.μ. κοντά στο ΚΡΕΣΤΕΝ.....	55εκ.	161.389,7
10.000τ.μ. στη θέση Πέζουλας.....	80εκ.	234.748,7
10.000τ.μ. στην Αγία Βαρβάρα.....	25εκ.	73.358,0



ΔΙΑΜΕΡΙΣΜΑΤΑ

	ΔΡΑΧΜΕΣ	ΕΥΡΩ-€
50τ.μ. Στην Αταβύρου.....	15εκ.	44.015,4
55τ.μ. στο κέντρο πόλεως.	33εκ.	96.833,8
58τ.μ. στην Ανάληψη.....	19εκ.	55.752,8
58τ.μ. στην Ανάληψη.....	21εκ	61.621,5
70τ.μ. Στην Πίνδου.....	16εκ.	46.949,7
70τ.μ. Στην Ιξιά.....	15εκ.	44.015,4
70τ.μ. Στην Ανάληψη(ημπ.).	16εκ.	46.949,7
90τ.μ. Στην Ιξιά.....	30εκ.	88.030,7
90τ.μ. Στην Ανάληψη.....	32εκ.	93.899,5
90τ.μ Στους Δασκάλους(ημπ.)	18εκ.	52.818,4
98τ.μ. στην Ανάληψη.....	38εκ.	111.505,6
100τ.μ. Στην Ανάληψη (ημπ)	30εκ.	88.030,7
100τ.μ Στο Ροδίνι (σε μπετά)	20εκ.	58.687,2
100τ.μ Στο Ροδίνι (σε μπετά)	18εκ.	52.818,4
102τ.μ.- Καρακόνερο.....	30εκ.	88.030,7
103τ.μ. στην Ανάληψη.....	36εκ.	105.636,9
105τ.μ. στο Ροδίνι.....	40εκ.	117.374,3
105τ.μ στο Ροδίνι.....	44εκ.	129.111,7
107τ.μ. στο Ροδίνι.....	33εκ.	96.833,8
114τ.μ.-Ανάληψη (ημπελές)	35εκ.	102.702,5
114τ.μ. στους Δασκάλους...	49εκ.	143.783,5
115τ.μ. στην Ιξιά.....	50εκ.	146.717,9
116τ.μ. στο Ροδίνι.....	45εκ.	132.046,1
116τ.μ. στην Ανάληψη.....	38εκ.	111.505,6
117τ.μ. -Πάρ. Αννης Μαρίας...	45εκ.	132.046,1
117τ.μ. στους Δασκάλους...	46εκ.	134.980,4
117τ.μ. στην Ανάληψη.....	41εκ.	120.308,6
118τ.μ. στους Δασκάλους...	34εκ.	99.768,1
120τ.μ. στο Ροδίνι.....	44εκ.	129.111,7
124τ.μ Στο κέντρο πόλεως.	60εκ.	176.061,5
123τ.μ. στο Ροδίνι.....	46εκ.	134.980,4
123τ.μ. στην Ανάληψη.....	49εκ.	143.783,5
124τ.μ. στην Ανάληψη.....	44εκ.	129.111,7
125τ.μ. στους Δασκάλους...	48εκ.	140.849,2
125τ.μ. στους Δασκάλους...	50εκ.	146.717,9
125τ.μ. Στο Μήδεια.....	30εκ.	88.030,7
140τ.μ. στην Ανάληψη(ημπ.)	35εκ.	102.702,5
140τ.μ.- πλατ. Αγ. Νικολάου...	40εκ.	117.374,3
150τ.μ. Στην Αλεξ. Διάκου..	48εκ.	140.849,2



ΚΑΤΑΣΤΗΜΑΤΑ-ΓΡΑΦΕΙΑ

	ΔΡΑΧΜΕΣ	ΕΥΡΩ-€
20τ.μ.- Φαληράκι (εμπορ. κέντρο Έψιλον)...	38εκ.	111.505,6
23τ.μ. στη Σωκράτους.....	140εκ.	410.810,1
30τ.μ. στο Φαληράκι.....	70εκ.	205.405,0
30τ.μ. στο Φαληράκι.....	35εκ.	102.702,5
35τ.μ. Στην Αλεξ. Διάκου	220εκ.	645.558,8
39τ.μ. Στη Γαριβάλδη.	12εκ.	35.212,3
40τ.μ.- παραλία Ιαλυσού	24εκ.	70.424,6
48τ.μ.- Τάρπον Σπρινγς....	100εκ.	293.435,8
50τ.μ. στην Αλεξ. Διάκου	50εκ.	146.717,9
50τ.μ. στην Καρπάθου.....	65εκ.	190.733,2
60τ.μ. με 60τ.μ. υπόγειο - Δενδρινού.....	40εκ.	117.374,3
60τ.μ. Στην Λίνδο....	62εκ.	181.930,2
60τ.μ. με 60τ.μ. υπόγειο - Δενδρινού.....	40εκ.	117.374,3
90τ.μ. με 90τ.μ. υπόγειο - Αταβύρου.....	50εκ.	146.717,9
94τ.μ. Στην Αλεξ. Διάκου	90εκ.	264.092,2
97τ.μ. στη Ρόδου-Λίνδου	75εκ.	220.076,8
127τ.μ.-Σκεύου Ζερβού...	37εκ.	102.702,5
140τ.μ. με 140τ.μ. υπόγειο στον Αγ. Ιωάννη	55εκ.	176.061,5
ΓΡΑΦΕΙΑ		
50τ.μ.-εμπορικό κέντρο Φώκιαλη.....	18εκ.	52.818,4
97τ.μ.- 28ης Οκτωβρίου	37εκ.	108.571,2

ΖΗΤΟΥΝΤΑΙ ΔΙΑΜΕΡΙΣΜΑΤΑ, ΚΑΤΑΣΤΗΜΑΤΑ, ΟΙΚΟΠΕΔΑ ΕΝΤΟΣ Η ΕΚΤΟΣ ΠΟΛΕΩΣ, ΟΙΚΟΠΕΔΑ ΓΙΑ ΑΝΤΙΠΑΡΟΧΗ, ΔΑΝΕΙΑ ΔΕΚΤΑ, ΕΥΚΟΛΙΕΣ ΠΛΗΡΩΜΗΣ

Τηλ. (0241) 73819,74917 κιν 0944/374546, 0945/292030 FAX 38641

ΠΛΗΡΟΦΟΡΙΕΣ--ΔΙΑΘΕΣΗ

ΙΩΑΝΝΗΣ & ΜΙΧΑΛΗΣ ΕΥΣΤΑΘΙΟΥ

Μεταφερθήκαμε στα νέα μας γραφεία Εθνικής Αντίστασης 83 (πρώην Άννης Μαρίας) δίπλα στην ALPHA BANK

πωλησεις

συνέχεια από την προηγούμενη

ΔΙΑΜΕΡΙΣΜΑ 80 τ.μ., 4ου ορόφου, καινούργιο στην μοναδική τιμή των 28.000.000, μόνο μετρητοίς και χωρίς δάνειο στην περιοχή της Αναλήψης. Πληρ. τηλ. 27082-26476 και 0944-347405 κ. Εμμ. Κρανίδη, ώρες γραφείου. ΑΟ43486

ΕΠΑΓΓΕΛΜΑΤΙΚΟΣ ΧΩΡΟΣ, 174 τ.μ., επί της Παναγιώτου Ροδίου, πλησίον εκκλησίας Αγίου Ιωάννη με μεγάλη αυλή, κατάλληλη δι' οιανδήποτε χρήση. Πληρ. τηλ. 0942233795. ΑΟ43485

ΖΗΤΕΙΤΑΙ προς αγορά στη Λάρδο σπίτι ή οικόπεδο. Πληρ. τηλ. 0937846583. ΑΟ43491

ΜΟΝΟΚΑΤΟΙΚΙΑ παλιά μετά δυόροφου δωματίου 72 τ.μ., με αυλή, εντός εμβαδού οικοπέδου 124 τ.μ. Τοποθεσία όπισθεν Μητρόπολης. Πληρ. κα Αναστασία. Πληρ. τηλ. 0242020848 από 17.00 έως 22.00. ΑΟ43452

ΔΙΑΜΕΡΙΣΜΑ ΕΝΤΟΣ ΠΟΛΕΩΣ ΡΟΔΟΥ ΜΕ 3 ΔΩΜΑΤΙΑ, ΣΑΛΟΤΡΑΠΕΖΑΡΙΑ, ΚΟΥΖΙΝΑ (ΕΝΤΟΙΧΙΖΟΜΕΝΑ), ΜΠΑΝΙΟ, W.C., ΜΕΡΙΚΗ ΘΕΑ ΣΤΗ ΘΑΛΑΣΣΑ, ΘΕΡΜΑΝΣΗ ΑΥΤΟΝΟΜΗ, ΗΣΥΧΟ ΛΟΓΩ ΘΕΣΕΩΣ (3ος, ΤΕΛΕΥΤΑΙΟΣ ΟΡΟΦΟΣ ΜΙΚΡΗΣ ΠΟΛΥΚΑΤΟΙΚΙΑΣ). ΠΛΗΡ. ΤΗΛ. 0944-582609. ΠΟ43451

ΔΙΑΜΕΡΙΣΜΑ, Α' ορόφου 107 τ.μ., νεόκτιστο επί της οδού Πειραιώς από ιδιοκτήτη. Πληρ. τηλ. 20103 και 32397. ΑΟ43450

ΕΠΙΧΕΙΡΗΣΗ ΚΕΝΤΡΟ ΔΙΑΣΚΕΔΑΣΕΩΣ με όλο τον εξοπλισμό του στην οδό Ορφανίδου 25, 10ετές συμβόλαιο. Πληρ. τηλ. 34426, 13.00 έως 18.00 μ.μ. ΑΟ43471

ΠΩΛΟΥΝΤΑΙ ΟΙΚΟΠΕΔΑ ΕΝΤΟΣ ΠΟΛΕΩΣ ΡΟΔΟΥ: 1) Οικόπεδο στην οδό Πειραιώς (Σ.Δ. 0,8) 680 τ.μ., τιμή 60.000.000 δρχ., 2) Οικόπεδο 400 τ.μ. Δ. Αναστασιάδη (Σ.Δ. 1), τιμή 50.000.000 δρχ., 3) Οικόπεδο 125 τ.μ. (Σ.Δ. 1) στην Ανάληψη 13.000.000 δρχ. και οικόπεδο 261 τ.μ. πάροδος Κων. Υδραίου (Σ.Δ. 0,8) 18.000.000 δρχ. Πληρ. ΑΙΓΑΙΟΚΤΗΜΑΤΙΚΗ, τηλ. 22943, 28838. ΑΟ43432

ΜΟΝΟΚΑΤΟΙΚΙΑ ΔΙΟΡΟΦΗ 75 Τ.Μ. ΣΤΟ ΜΟΥΡΑΓΙΟ ΤΟΥ ΝΗΣΙΟΥ ΣΥΜΗΣ, ΣΕ ΚΑΛΗ ΚΑΤΑΣΤΑΣΗ. ΠΛΗΡ. ΤΗΛ. 91372, 0246/72309. ΠΟ43470

ΟΙΚΟΠΕΔΟ, εντός του οικισμού Σορωνής, από ιδιώτη. Πληρ. τηλ. 0936875435. ΑΟ43449

ΚΑΙΝΟΥΡΓΙΟ ΔΙΑΜΕΡΙΣΜΑ 70 τ.μ. στην Ιαλυσό 24.000.000 δρχ. Επίσης στην Σωτήρος 75 τ.μ. (με κλιματιστικά, ηλιακό κ.ά.) β' όροφος 22.000.000. Πληρ. ΑΙΓΑΙΟΚΤΗΜΑΤΙΚΗ, τηλ. 22943, 28838. ΑΟ43411

ΠΑΛΙΟ ΣΠΙΤΙ διόροφο στην Αγ. Φανουρίου, Παλιά Πόλη 48 τ.μ., 8.000.000 δρχ. Επίσης 35 τ.μ. γκαρσονιέρα καινούργια στους Δασκάλους 14.500.000 δρχ. Πληρ. ΑΙΓΑΙΟΚΤΗΜΑΤΙΚΗ, τηλ. 22943, 28838. ΑΟ43412

ΤΟΥΡΙΣΤΙΚΟ ΚΑΤΑΣΤΗΜΑ ΣΤΗΝ ΠΑΛΙΑ ΠΟΛΗ, ΜΕ ΠΛΗΡΕΣ ΕΞΟΠΛΙΣΜΟ. ΠΛΗΡ. ΤΗΛ. 0977/006428. ΠΟ43413

ΕΠΙΧΕΙΡΗΣΗ ΚΟΜΜΩΤΗΡΙΟΥ, πωλείται-ευκαιρία-, επί διατηρητέου κτιρίου στην οδό 28ης Οκτωβρίου 50 (Νιοχώρι), σε χώρο 100,0 τ.μ. πλήρως εξοπλισμένο, με μηνιαίο μίσθωμα 179.000 δρχ./525 ΕΥΡΩ. Άμεση παράδοση λόγω αναχωρήσεως στο εξωτερικό. Τιμή πώλησης 15.000.000 δρχ./44,020 ΕΥΡΩ. Πληρ. τηλ. 34176. ΑΟ43369

ΔΙΑΜΕΡΙΣΜΑ 100 τ.μ. με 3 υπνοδωμάτια στην Μητρόπολη α' ορόφου. Τιμή 33.000.000 δρχ. Επίσης μονοκατοικία δυόροφη στο Παραδείσι 90 τ.μ. με 2 WC και τζάκι 25.000.000 δρχ. Πληρ. ΑΙΓΑΙΟΚΤΗΜΑΤΙΚΗ, τηλ. 22943, 28838. ΑΟ43410

ΔΙΑΜΕΡΙΣΜΑΤΑ: 1) Ροδίνι, Α) Παρισίων 112 τ.μ. α' και β' ορόφου 46.000.000 δρχ., Β-Στοκχόλμης (Ροδίνι) 131 τ.μ. γ' ορόφου 53.000.000 δρχ. αρίστης κατασκευής, 87 τ.μ. β' ορόφου 35.000.000 δρχ., 49 τ.μ. β' ορόφου 22.000.000 δρχ., 112 τ.μ. γ' ορόφου 46.000.000 δρχ., 2) στην περιοχή Ιξιάς υπό ανέγερση 94-102-117 τ.μ. λουξ κατασκευής με αυτόνομη θέρμανση, ασανσέρ και πάρκιν 447.000 δρχ. ανά τ.μ., 3) στην Ανάληψη: α) 84 τ.μ. ισόγειο υπερυψωμένο 31.000.000 δρχ., β) 117 τ.μ. με γκαράζ α' ορόφου 49.000.000 δρχ., γ) στην Αθηνών 135 τ.μ., 4) στο Ροδίνι 105 τ.μ. β' ορόφου 41.000.000 δρχ., 5) στη Μητρόπολη ισόγειο 125 τ.μ. 26.000.000 δρχ., 6) στην Ιξιά 84 τ.μ. α' ορόφου 32.000.000 δρχ., 7) Τριάντα: α) στη παραλία σε διόροφη κατοικία ισόγειο διαμέρισμα 110 τ.μ. με οικόπεδο 250 τ.μ. αποκλειστικής χρήσης λουξ κατασκευής ανεξάρτητο σε οικοδομή, β) περιοχή "Συρινέλλες" 45 τ.μ. α', β' ορόφου νεόκτιστα αρίστης κατασκευής 55.000.000 δρχ. και διαμέρισμα α' ορόφου με τις ίδιες προδιαγραφές και οικόπεδο 250 τ.μ. αποκλειστικής χρήσης 60.000.000 δρχ. με θέα τη θάλασσα, γ) στην οδό Σωτήρος 120 τ.μ. β' ορόφου 32.000.000 δρχ. Πληρ. ΡΟΔΙΑΚΗ ΚΤΗΜΑΤΙΚΗ Ανέστης & Σάββας Σαββαΐδης, τηλ. 26281, 35476, 0944/243452, 0944/421015. ΑΟ43407

ΔΙΑΜΕΡΙΣΜΑ στην Ιξιά 75 τ.μ. 20.000.000 δρχ. Πληρ. Σταμάτης Μανωλάκος, τηλ. 23815, 0944/698056. ΑΟ43357

ΠΩΛΕΙΤΑΙ

ημιτελής μονοκατοικία σε 1 στρέμμα οικόπεδο, στην περιοχή Ασγούρου, σε προνομιακή θέση με υπέροχη θέα

Πληρ. τηλ. 0944/647163

ΠΩΛΟΥΝΤΑΙ

δύο οικόπεδα 3.320 τ.μ. και 1.000 τ.μ. στο Γεννάδι με άδεια οικοδομής

Πληρ. τηλ. 0944/647163

ΕΥΚΑΙΡΙΑ-ΠΩΛΕΙΤΑΙ

για επαγγελματίες επώνυμο αναψυκτήριο στο κέντρο της πόλης (Μαντράκι).
Με προεργασία 28 χρόνων, λόγω συνταξιοδότησης σε τιμή ευκαιρίας.

Πληρ. τηλ. 26294

ΠΩΛΟΥΝΤΑΙ

Από τον ιδιοκτήτη στα Κοσκινού σε μικρή οικοδομή, τριών διαμερισμάτων: **α) οροφοδιαμέρισμα** 100 τ.μ. τριών υπνοδωματίων και δύο μπάνια, **β) δύο διαμερίσματα** των 55 τ.μ. με δύο υπνοδωμάτια και ένα μπάνιο, λουξ κατασκευή.

Πληρ. τηλ. 20949, 37735,
κατασκευαστής 0932/326055
Μιχάλης Φωτάκης

ΡΟΔΙΑΚΗ ΚΤΗΜΑΤΙΚΗ
ΣΥΜΒΟΥΛΟΙ & ΕΚΤΙΜΗΤΕΣ ΑΚΙΝΗΤΩΝ — ΚΤΗΜΑΤΟΜΕΣΙΤΙΚΟ ΓΡΑΦΕΙΟ από το 1983

ΠΩΛΟΥΝΤΑΙ 4 ΜΟΝΑΔΙΚΑ ΟΙΚΟΠΕΔΑ ΤΩΝ 4,450 τ.μ.
ΣΤΗΝ ΠΕΡΙΦΕΡΕΙΑ ΚΟΣΚΙΝΟΥ

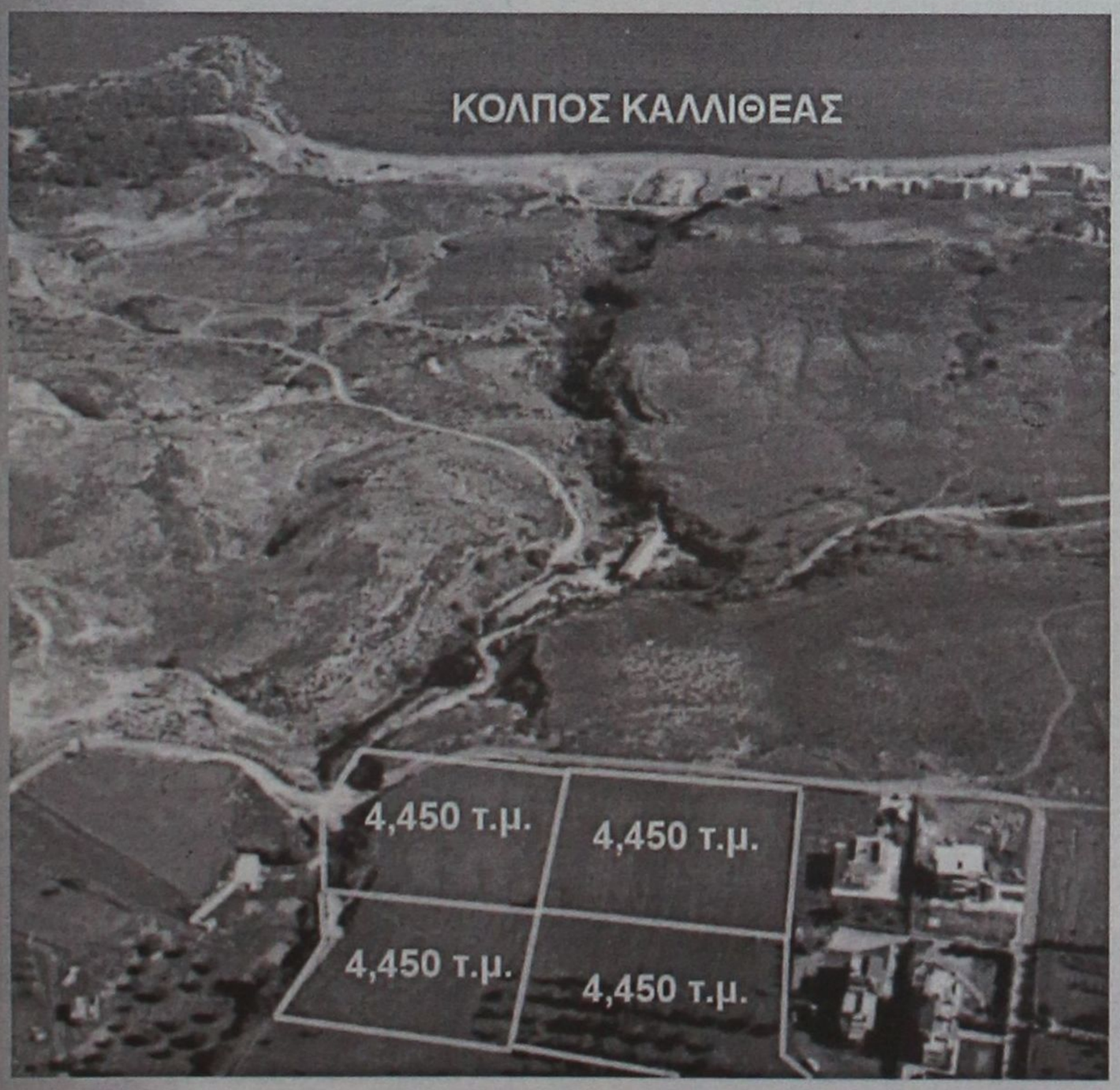

ΑΠΟΚΛΕΙΣΤΙΚΗ ΔΙΑΘΕΣΗ

ΑΝΕΣΤΗΣ & ΣΑΒΒΑΣ ΣΑΒΒΑΪΔΗΣ

Μέγαρο Κιοσόγλου, 3ος όροφος
Εθελοντών Δωδεκανησίων 29
ΡΟΔΟΣ

tel: 26281 & 35476 fax: 34663
cel: 0944-421015 & 0944-243452
e-mail: savvaidis@rho.forthnet.gr

ΑΣΦΑΛΕΙΟΚΤΗΜΑΤΙΚΗ
ΚΤΗΜΑΤΟΜΕΣΙΤΙΚΟ-ΑΜΟΙΒΑΙΑ ΚΕΦΑΛΑΙΑ
ΑΣΦΑΛΕΙΕΣ INTERNATIONAL LIFE

ΔΙΑΜΕΡΙΣΜΑΤΑ
45 τ.μ. 2άρι Ανάληψη
85 τ.μ. 3άρι Κέντρο
88 τ.μ. 3άρι Δασκάλους
90 τ.μ. 3άρι Ιαλυσός
90 τ.μ. 3άρι Κέντρο
100 τ.μ. 3άρι Κέντρο
115 τ.μ. 4άρι Ανάληψη
115 τ.μ. 4άρι Δασκάλους
125 τ.μ. 4άρι Αγ. Ιωάννης
126 τ.μ. 4άρι Αγ. Ιωάννης
130 τ.μ. 4άρι Μήδια
145 τ.μ. 4άρι Κέντρο

ΔΙΑΜΕΡΙΣΜΑΤΑ ΑΘΗΝΑ
Τρία 88 τ.μ. το καθένα
Λουξ κατασκευής
Μαραθώνος και Λαυρίου

ΟΙΚΟΠΕΔΑ
478 τ.μ. Ροδίνι (Σ.Δ. 0,4)
500 τ.μ. Ανάληψη (Σ.Δ. 0,8)
500 τ.μ. Παραδείσι
700 τ.μ. Ανάληψη (Σ.Δ. 0,8)
1060 τ.μ. Ροδίνι (Σ.Δ. 0,8)
1500 τ.μ. Μιχ. πετρίδη (Σ.Δ. 0,8)

ΑΓΡΟΤΕΜΑΧΙΑ
3,5 στρεμ. Ε.Ο. Ρόδου Λίνδου
4 στρεμ. εντός σχεδίου Μαριτσά
4 στρεμ. Καλαβάρδα
4 στρεμ. Δαματριά
4 στρεμ. Αφάντου
5 στρεμ. Παστίδα
5 στρεμ. Τσαΐρι
6 στρεμ. Παστίδα
11 στρεμ. Παστίδα
80 στρεμ. Κιοτάρι

ΜΕΖΟΝΕΤΕΣ-ΜΟΝΟΚΑΤΟΙΚΙΕΣ
120 τ.μ. Καρακόνερο
120 τ.μ. Μήδια
130 τ.μ. Μήδια
130 τ.μ. Παραδείσι
140 τ.μ. Μήδια
150 τ.μ. Μήδια
150 τ.μ. Ιαλυσός
150 τ.μ. Ιαλυσός
180 τ.μ. Ιαλυσός
180 τ.μ. Παλιά Πόλη
190 τ.μ. Αφάντου
300 τ.μ. Τρεις
450 τ.μ. Κοσκινού

ΚΑΤΑΣΤΗΜΑΤΑ
35 τ.μ. Φαληράκι
38 τ.μ. Φαληράκι
40 τ.μ. Τροφό
50 τ.μ. γραφείο Σοφ. Βενιζέλου
60 τ.μ. Ψαροπούλα
90 τ.μ. Βενιζέλου

ΔΙΑΘΕΤΟΥΜΕ ΠΕΡΙΣΣΟΤΕΡΑ ΑΚΙΝΗΤΑ ΠΡΟΣ ΠΩΛΗΣΗ ΕΚΤΟΣ ΑΠΟ ΤΑ ΑΝΑΓΡΑΦΟΜΕΝΑ
ΥΠΕΥΘΥΝΟΣ ΓΡΑΦΕΙΟΥ
ΚΑΡΑΝΙΚΗΣ ΛΟΥΚΑΣ
ΕΘΝ. ΜΑΚΑΡΙΟΥ 45 ΣΤΟΑ ΡΟΙΚΟΥ 2ος ΟΡΟΦΟΣ
ΤΗΛ. 21003 ΚΙΝ. 0945/759887

πωλησεις

συνέχεια από την προηγούμενη

Σε κεντρικό δρόμο επί της Απ. Παύλου, περιοχή Ανάληψης σε νεόκτιστη οικοδομή, πολυτελούς κατασκευής **ΠΩΛΕΙΤΑΙ** σε τιμή ευκαιρίας, **ΗΜΙΥΠΟΓΕΙΟΣ ΦΩΤΕΙΝΟΣ ΧΩΡΟΣ** 157 τ.μ. με πλακάκια, δύο τουαλέτες, και τριφασικό ρεύμα, κατάλληλος για πολλές χρήσεις. Πληρ. τηλ. 65430, 21142.
ΑΟ43437

ΔΙΑΜΕΡΙΣΜΑ 96 τ.μ. στη περιοχή των Δασκάλων 10 ετών σε μικρή οικοδομή με εντοιχισμένη κουζίνα, θέρμανση και πολλά έξτρα, μόνο 35.000.000 δρχ.-102.715 ευρώ. Πληρ. κ. Μανώλη, τηλ. 39795.
ΑΟ43435

ΔΙΑΜΕΡΙΣΜΑΤΑ 80 τ.μ. στη Ψαροπούλα μεταχειρισμένο αλλά σε άριστη κατάσταση γωνιακό με 2 υπνοδωμάτια, μόνο 28.500.000 δρχ.-83.640 ευρώ. Πληρ. κ. Μανώλη, τηλ. 39795.
ΑΟ43435

ΟΙΚΟΠΕΔΟ στ' Ασγούρου σε πολύ καλή θέση 1.100 τ.μ. με δικαίωμα οικοδομής 140 τ.μ., μόνο 17.000.000 δρχ.-49.890 ευρώ. Πληρ. κ. Μανώλη, τηλ. 39795.
ΑΟ43436

ΕΜΠΟΡΙΚΗ ΕΠΙΧΕΙΡΗΣΗ ΣΟΥΒΕΝΙΡ ΛΑΪΚΗΣ ΤΕΧΝΗΣ ΣΤΗ ΓΡΙΒΑ, 50 Τ.Μ. ΜΕ ΚΑΛΟ ΕΜΠΟΡΕΥΜΑ. ΠΛΗΡ. ΤΗΛ. 91129, ΩΡΕΣ ΚΑΤΑΣΤΗΜΑΤΩΝ. ΠΟ43433

ΟΙΚΟΠΕΔΑ ΕΝΤΟΣ ΠΟΛΕΩΣ ΡΟΔΟΥ: 1) Στο Μόντε Σμιθ οικόπεδο 860 τ.μ. εντός σχεδίου άρτιο και οικοδομήσιμο με πανοραμική θέση κατάλληλο για μονοκατοικία, 2) Περιοχή Μηδειας 1.000 τ.μ. με συντελεστή δόμησης 0,8 80.000.000 δρχ., 3) Περιοχή Μιχαήλ Πετρίδη 200 τ.μ. 25.000.000 δρχ. Πληρ. ΡΟΔΙΑΚΗ ΚΤΗΜΑΤΙΚΗ Ανέστης & Σάββας Σαββαΐδης, τηλ. 26281, 35476, 0944/243452, 0944/421015.
ΑΟ43407

ΚΑΤΑΣΤΗΜΑΤΑ: 1) Κατάστημα Κεντρικό 30 τ.μ. με υπόγειο 30 τ.μ. Δεκτές σοβαρές προτάσεις, 2) Ανθούλα Ζερβού-Ψαροπούλα κατάστημα γωνιακό 55 τ.μ. 56.000.000 δρχ., 3) Στη Π. Πόλη κεντρικότατα 65-86 τ.μ., 4) Αλεξ. Διάκου 75 τ.μ., 5) Στη Σωκράτους 65 τ.μ. Πληρ. ΡΟΔΙΑΚΗ ΚΤΗΜΑΤΙΚΗ Ανέστης & Σάββας Σαββαΐδης, τηλ. 26281, 35476, 0944/243452, 0944/421015.
ΑΟ43408

ΜΕΖΟΝΕΤΑ: 1) Στους Τρεις κοντά στο εκκλησάκι σε μπετά μικτής επιφανείας 180 τ.μ. 34.000.000 δρχ., 2) Μεζονέτα στη Τσαλδάρη 140 τ.μ. 40.000.000 δρχ. Πληρ. ΡΟΔΙΑΚΗ ΚΤΗΜΑΤΙΚΗ Ανέστης & Σάββας Σαββαΐδης, τηλ. 26281, 35476, 0944/243452, 0944/421015.
ΑΟ43399

ΜΟΝΟΚΑΤΟΙΚΙΕΣ: 1) Στα Τριάντα πλησίον οικισμού μονοκατοικίες πολυτελούς κατασκευής με καλοριφέρ, τζάκι κουφώματα με διπλά τζάμια ανεξάρτητες με αυλή, β) Οικοδομή 120 τ.μ. και οικόπεδο 234 τ.μ., β) Οικοδομή 170 τ.μ. και οικόπεδο 344 τ.μ., γ) Οικοδομή 180 τ.μ. και οικόπεδο 344 τ.μ., 2) Στα Τριάντα στη παραλία μονοκατοικίες πολυτελούς κατασκευής, α) Οικοδομή διόροφη 150 τ.μ., και οικόπεδο 400 τ.μ., β) διόροφη οικοδομή 120 τ.μ. και οικόπεδο 402 τ.μ., γ) διόροφη οικοδομή 140 τ.μ. και οικόπεδο 465 τ.μ., 3) Στην περιοχή Παπαλουκά 280 τ.μ. 75.000.000 δρχ. σε μπετά με πανοραμική θέα, 4) Στα Τριάντα 180 τ.μ. σε μπετά σε οικόπεδο 675 τ.μ. 55.000.000 δρχ., 5) Στην Πίνδου 254 τ.μ. σε οικόπεδο 584 τ.μ. Πληρ. ΡΟΔΙΑΚΗ ΚΤΗΜΑΤΙΚΗ Ανέστης & Σάββας Σαββαΐδης, τηλ. 26281, 35476, 0944/243452, 0944/421015.
ΑΟ43409

ΠΑΡΑΔΟΣΙΑΚΑ ΣΠΙΤΙΑ: Στη Παλιά Πόλη 150-160 τ.μ. σε τιμές λογικές. Πληρ. ΡΟΔΙΑΚΗ ΚΤΗΜΑΤΙΚΗ Ανέστης & Σάββας Σαββαΐδης, τηλ. 26281, 35476, 0944/243452, 0944/421015.
ΑΟ43396

ΠΩΛΗΣΕΙΣ ΜΟΝΟΚΑΤΟΙΚΙΩΝ



ΑΠΟ ΤΗΝ ΚΑΤΑΣΚΕΥΑΣΤΙΚΗ ΕΤΑΙΡΕΙΑ

Κ. ΣΠΑΝΟΣ & ΣΙΑ ΟΕ

ΠΩΛΟΥΝΤΑΙ ΜΟΝΟΚΑΤΟΙΚΙΕΣ

ΑΡΙΣΤΗΣ ΚΑΤΑΣΚΕΥΗΣ

ΜΕ ΤΡΙΑ ΥΠΝΟΔΩΜΑΤΙΑ ΚΑΙ ΚΗΠΟ

ΚΟΝΤΑ ΣΤΗΝ ΠΑΡΑΛΙΑ ΤΡΙΑΝΤΩΝ

ΠΛΗΡ. ΤΗΛ. 62550-62684-0944272159

ΠΩΛΗΣΕΙΣ ΑΚΙΝΗΤΩΝ

◆ **ΔΙΑΜΕΡΙΣΜΑΤΑ**
- Αγ. Αναργύρους 162 τ.μ. 40.000.000 δρχ.
- Ροδίνι 85 τ.μ. 35.000.000 δρχ.
- Ατταβύρου 86 τ.μ. 35.000.000 δρχ.
- Ροδίνι 115 τ.μ. λουξ κατασκευής
- Πειραιώς 115 τμ. λουξ κατασκευής
- Ροδίνι 135 τ.μ. λουξ κατασκευής
- Ροδίνι 114 τ.μ. 48.000.000 δρχ. λουξ κατασκευής
- Κορδικτώνος 80 τ.μ. 26.000.000 δρχ.
- Ανάληψη 75 τ.μ. 26.000.000 δρχ.
- Ροδίνι 81 τ.μ. 30.000.000 δρχ.
- Ροδίνι 50 τ.μ. και 60 τ.μ.
- Ροδίνι 114 τ.μ.
- Καρακόνερο 90 τ.μ. καινούργιο
- Καρακόνερο 117 τ.μ. καινούργιο
- Ροδίνι 86 τ.μ. καινούργιο
- Ανάληψη 90 τ.μ. καινούργιο
- Περιοχή Δασκάλων 2άρι, 3άρι καινούργια

◆ **ΗΜΙΤΕΛΗ ΔΙΑΜΕΡΙΣΜΑΤΑ**
- Στρατηγού Ζήση οικοδομίσιμη ταράτσα 96 τ.μ. 10.000.000 δρχ.
- 100 τ.μ. 20.000.000 δρχ. Αταβύρου
- 60 τ.μ. 12.000.000 δρχ. Αταβύρου
- 160 τ.μ. 32.000.000 δρχ. Αταβύρου
- Πωλείται ρετιρέ στα Κοσκινού 145 τ.μ., σοβατισμένο με ηλεκτρικά, υδραυλικά περασμένα.

◆ **ΜΕΖΟΝΕΤΕΣ-ΜΟΝΟΚΑΤΟΙΚΙΕΣ**
- 130 τ.μ. με αυλή επιπλωμένη 18.000.000 δρχ στο Γεννάδι.
- Δασκάλοι, ημιτελή χτισμένη-σοβατισμένη 120 τ.μ. 22.000.000 δρχ.
- Μεζονέτα 155 τ.μ. 55.000.000 δρχ. - Δασκάλους
- Κοσκινού 190 τ.μ., 300 τ.μ. κήπο με πανοραμική θέα 88.000.000 δρχ. καινούργια.
- ΣΥΜΗ:Διόροφη κατοικία 70 τ.μ. με στέρνα 50.000.000 δρχ.
- Μεζονέτα στο Ροδίνι, 130 τ.μ. 48.000.000 δρχ. θέση πάρκινγκ και κήπο

◆ **ΟΙΚΟΠΕΔΑ**
- Ιαλυσός, 1.330 μ. 50.000.000 δρχ.
- Περιοχή Ιαλυσού 1 στρ. 35.000.000 δρχ.
- Κιοτάρι πάνω στο κύμα 5 στρ.
- Σορωνή 1850 τ.μ. οικοδομήσιμο 15.000.000 δρχ. επί της λεωφόρου
- Σορωνή 4000 τ.μ. 20.000.000 δρχ.
- Κατταβιά 650 τ.μ. 3.000.000 δρχ.
- Οικόπεδα εντός σχεδίου στο Γεννάδι από 2.500.000 δρχ.
- Γεννάδι 2.000 τ.μ. πάνω στο κύμα

◆ **ΑΠΟΘΗΚΕΣ**
- Πάροδος Χειμάρας 100 τ.μ.
- Αποθήκη σχεδόν ισόγεια 250 τ.μ. 20.000.000 δρχ.

◆ **ΚΑΤΑΣΤΗΜΑΤΑ**
- Ανάληψη 120 τ.μ. 50.000.000 δρχ.
- Μαγαζί στη Νέα Αγορά 30.000.000 δρχ.
- Πωλούνται μαγαζιά στα Κοσκινού 55 τ.μ. και 72 τ.μ. τελειωμένα.
- Επιχείρηση στην οδό Ηρώων Πολυτεχνείου
- Πωλείται επιχείρηση -αναψυκτήριο
- Καρακόνερο 50-200 τ.μ.

◆ **ΚΤΗΜΑΤΑ**
- Κατταβιά Αγ. Γιώργης 4800 τ.μ. 6.000.000 δρχ.
- Λαχανιά, 2 στρ. οικοδομίσιμο 3.000.000 δρχ.
- Σάλακος 10 στρέμματα
- Χωράφι 8 στρ. στο Παραδείσι 60.000.000 δρχ.
- Χωράφι 4 στρ. στην Παστίδα 18.000.00 δρχ.
- Χωράφι 5.700 στρ. στα Κολύμπια, 15.000.000 δρχ.
- Χωράφι 8.800 στρ. στα Κολύμπια 50.000.000 δρχ.
- Παραδείσι 1.500 στρ. 10.000.000 δρχ.
- Κατταβιά 1000 τ.μ. άρτιο και οικοδομήσιμο με φως, νερό, 2.500.000 δρχ.
- Περιοχή Καντηλί 2.600 μ. 30.000.000 δρχ. για βιοτεχνία
- Καντηλί 5.200 μ. 27.000.000 δρχ.
- Βουνάρα 2 στρ. 25.000.000 δρχ.
- Βουνάρα 4 στρ. 45.000.000 δρχ.
- Πλημμύρι 1520 στρ. πάνω στην θάλασσα, τιμή 6.000.000 δρχ.
- Πλημμύρι 1.640τ.μ. 4.000.000 δρχ. οικοδομήσιμο
- Πλημμύρι 3.240τ.μ. 3.000.000 δρχ.
- Λαχανιά 4.700 τ.μ. 16.000.000 δρχ. οικοδομήσιμο
- 10 στρ. Κιοτάρι, νερό, ρεύμα 12.000.000 δρχ.
- Λαχανιά 100 στρ. πάνω στην θάλασσα
- Λαχανιά 45 στρ. 2500 δρχ./μέτρο
- Κατταβιά 2.500 τ.μ. πάνω στο δρόμο οικοδομήσιμο, 3.000.000 δρχ.
- Λάρδος 7 στρ. 12.000.000 δρχ.
- Κιοτάρι 4 στρ. 4.000.000 δρχ.
- Λαχανιά 750 τ.μ., 8.500.000 δρχ.στο χωριό
- Γεννάδι 20 στρ. ρεύμα-νερό 20.000.000 δρχ.
- Κιοτάρι 7 στρ. με νερό-ρεύμα 8.000.000 δρχ.
- Λαχανιά 4 στρ. 300 μέτρα από τη θάλασσα 8.000.000 δρχ.
- Γεννάδι 24 στρ. 24.000.000 δρχ.
- Γεννάδι 1.100 τ.μ. 1.500.000 δρχ.
- Κατταβιά 10 στρ. 10.000.000 δρχ.
- Πλημμυρι 12 στρ. με φως, νερό, 12.000.000 δρχ.
- Κατταβιά 4.000 τ.μ. 2.000.000 δρχ.
- Κιοτάρι 4.000 τ.μ. κοντά στο κεντρικό δρόμο
- Πλημμύρι 5.500 τ.μ. 6.500.000 δρχ.
- Πεύκους 200 στρ. προς 5.000 το τ.μ., παραθαλάσσιο
- Κατταβιά 700 τ.μ. προς 500 χιλ.
- Γεννάδι στη λεωφόρο 4.000 τ.μ., 12.000.000 δρχ.

➪ Πωλούνται αποθήκες και βιοτεχνικοί χώροι.

- **ΔΑΝΕΙΑ ΔΕΚΤΑ - ΕΥΚΟΛΙΕΣ ΠΛΗΡΩΜΗΣ**
- **ΖΗΤΟΥΝΤΑΙ ΟΙΚΟΠΕΔΑ ΠΡΟΣ ΑΓΟΡΑ - ΚΤΗΜΑΤΑ ΚΑΙ ΔΙΑΜΕΡΙΣΜΑΤΑ**

ΣΤΑΜΑΤΗΣ ΜΑΝΩΛΑΚΟΣ

ΩΡΕΣ ΓΡΑΦΕΙΟΥ 8.30-1.00 π.μ. και 5-8 μ.μ.

ΔΗΜ. ΑΝΑΣΤΑΣΙΑΔΗ 45 (παραπλεύρως ΥΠΕΡΑΓΟΡΑΣ ΠΑΠΑΚΥΡΙΑΚΟΥ-ΣΥΝΟΙΚΙΑ ΔΑΣΚΑΛΩΝ) Τηλέφωνα: 23815-78275



ΚΤΗΜΑΤΟΜΕΣΙΤΙΚΟ ΓΡΑΦΕΙΟ

ΑΙΓΑΙΟΚΤΗΜΑΤΙΚΗ

ΠΩΛΟΥΝΤΑΙ

- ΔΙΑΜΕΡΙΣΜΑΤΑ-ΜΟΝΟΚΑΤΟΙΚΙΕΣ
- (ΔΔ)=ΔΑΝΕΙΑ ΔΕΚΤΑ

- 35 τ.μ. καινούργιο Δασκάλους 42.553 €-14.500 εκ.
- 45 τ.μ. (ισ.) με αυλή καινούργιο Κοσκινού 14.000.000
- 55 τ.μ. (2 υπν.) καινούργιο Ροδίνι 22 εκ. (ΔΔ)
- 48 τ.μ. διόροφο Αγ. Φανουρίου Π. Πόλη 8 εκ. (ΔΔ)-26.412 €
- 62 τ.μ. λουξ ρετιρέ στην Απ. Παύλου 30 εκ.-88.041 €
- 67 τ.μ. (ισ.) με αυλή καινούργιο Κοσκινού 18.000.000
- 70 τ.μ. μον/κία, Κρεμαστή, 35 εκ. 102.714 € (παρ/κό).
- 70 τ.μ. καινούργιο Ιαλυσό 70.432 €-24 εκ. (Δ.Δ.)
- 80 τ.μ. (ισ.) Αγ. Αναστασίας 52.824 €-18 εκ. (ΔΔ)
- 80 τ.μ. καιν. Ροδίνι 96.845 €-33 εκ. (ΔΔ)
- 82 τ.μ. Ιων. Μεταξά β' όρ. 28 εκ. 82.171 € (ΔΔ)
- 83 τ.μ. καινούργιο, Καρακόνερο 36 εκ. (ΔΔ)
- 85 τ.μ. Στ. Κωτιάδη, β' ορ. 26 εκ.-76.302 €
- 86 τ.μ.καιν/ργιο Ροδίνι 34 εκ. - 99.779 € (ΔΔ)
- 89 τ.μ. (ισ.) σε μπετά στην Ενόπλων Δυνάμεων 16 εκ. - 46.955 € (ΔΔ)
- 90 τ.μ. μον/κία διόροφη Παραδείσι με τζάκι 25 εκ. - 73,367 € (ΔΔ)
- 95 τ.μ. (3 υπν.) Σωτήρος 24 εκ. (Δ.Δ.) 70.432 €
- 100 τ.μ. (3 υπν.) Μητρόπολη 96.845 €-33 εκ.
- 106 τ.μ. β' ορ. (3 υπν.) Θεμ. Σοφούλη 33 εκ.-96.845 € (ΔΔ)
- 117 τ.μ. καινούργιο Γεωργ. Παπανδρέου με γκαράζ 25 μ. 51 εκ., (ΔΔ)- 137,931 €
- 117 τ.μ. καινούργιο Πειραιώς με αυλή 102.714 €- 35 εκ.
- 117 τ.μ. σε σοβά Δασκάλους 47 εκ.
- 45 τ.μ. και 117 τ.μ. (2 διαμ.) α' ορ. στο σοβά Δασκάλους 41 εκ. (και τα 2), 120,322 €
- 114 τ.μ. ρετιρέ Στοκχόλμης 45 εκ.-132.061 €
- 115 τ.μ. ρετιρέ Σμύρνης 146.735 €-50 εκ.
- 117 τ.μ. σε σοβά Δασκάλους 102.714 €-35 εκ.
- 134 τ.μ. ρετιρέ Στοκχόλμης 53 εκ. 155.539 €
- 140 τ.μ. μεζονέτα (μπετά) σε 400 τ.μ. οικ/δο Παστίδα 25 εκ. - 73.347€
- 140 τ.μ. οροφ/σμα (α' ορ.) στην Πειραιώς σε σοβά 32 εκ. - 93.910 € (ΔΔ)
- 145 τ.μ. Στ. Ζήση 40 εκ.- 117.388 € (ΔΔ)
- 149 τ.μ. Αισχύνη (3 υπν.) ορ/σμα 47 εκ.- 137.930 € (ΔΔ)
- 155 τ.μ. μεζ/τα Αισχύνη 63 εκ. (ΔΔ)
- 158 τ.μ. μεζ/τα σε μπετά Ιξιά 36 εκ.-105.649 €
- 160 τ.μ. διαμ. σε μπετά στους Δασκάλους 34 εκ. (μετρητά)-οροφ/σμα 93.910 €
- 230 τ.μ. Κοσκινού (μον/κία) καινούργιο 1 στρ. οικ. 95 εκ.-278.796 € (ΔΔ)
- 230 τ.μ. παραδοσιακό αρχοντικό, εντός της πόλεως, 72 εκ.-211.225 €
- 270 τ.μ. (3ορ. Χ90τ.μ.) κτίριο σε μπετά Ασγούρου, 40 εκ. (ΔΑ) 117.388 €
- 270 τ.μ. βίλλα στο σοβά σε 4 στρ. Τσαΐρι 100 εκ. - 293.470 €
- 340 τ.μ.ημιτελής μεζονέτα Ασγούρου σε Ιστρ. 60 εκ.-176.082 €
- 550 τ.μ. μον/κά Παστίδα 7 στρ. 170 εκ. 498.899 € (ΔΔ)

ΚΑΤΑΣΤΗΜΑΤΑ
- 30 τ.μ. Εμπ/κο κέντρο Βράχο Ιαλυσό 20 εκ. - 58,694 €
- 31 τ.μ. Καμείρου 14 εκ. - 41.085 € (ΔΔ)
- 39 τ.μ. Αγ. Αναστασία 12 εκ.-35.216 €
- 90 τ.μ. Νιοχώρι, 63 εκ. - 184.886 € (ΔΔ)
- 140 τ.μ. (απ) πλησίον Αννης Μαρίας 28 εκ. (ΔΔ) 82.171 €
- 175 τ.μ. Λεωφ. Ρόδου-Λίνδου 60 εκ.-176.082 €
- 200 τ.μ. με 200 υπ. (και ορ. άδεια) σε μπετά στο Μήδεια 80 εκ.-234.776 €
- 324 τ.μ.(κτίριο έχει ή διαμέρισμα, κατ/μα) στους Δασκάλους 337.490 €-115 εκ.
- Κτίριο κεντρικό Π. Πόλη 280 εκ.
- 2 κατ/τα στο Μανδράκι
- ΕΝΟΙΚ/ΤΑΙ ΚΤΙΡΙΟ ΣΤΟ GRAND HOTEL 300Τ.Μ.
- 900 τ.μ. κτίριο στο Μήδεια

ΟΙΚΟΠΕΔΑ
- 261 τ.μ. Αισχύνης (ΣΔ 0,8) 18 εκ.-58.694 €
- 400 τ.μ. Δ. Αναστασιάδη (ΣΔ 1) 50 εκ.-146,735 €
- 500 τ.μ. Μίρα Μάρε (Σ.Δ. 0,8), 45 εκ.-132.016 €
- 1000 τ.μ. (ΣΔ 0,8) Μιχ. Πετρίδη 80 εκ.-264.123 €
- 1.054 τ.μ. (ΣΔ 0,4) Βράχο Ιαλυσού 55 εκ.-146.735 €
- 1.230 τ.μ. Κοσκινού 50% κάλυψη, 40 εκ.-117.388 €
- 4 στρεμ. στα Νερά Καλλιθέας 60 εκ.-176.082 €
- 14 στρ. Τσαΐρι 176.082 €- 60 εκ.

ΔΙΑΘΕΤΟΥΜΕ ΜΕΓΑΛΗ ΠΟΙΚΙΛΙΑ ΟΙΚΟΠΕΔΩΝ ΣΕ ΟΛΟ ΤΟ ΝΗΣΙ ΤΗΣ ΡΟΔΟΥ

ΑΝΑΛΑΜΒΑΝΟΥΜΕ ΤΗΝ ΕΝΟΙΚΙΑΣΗ ΤΟΥ ΔΙΑΜΕΡΙΣΜΑΤΟΣ ΣΑΣ ΣΕ ΠΟΛΥ ΣΥΝΤΟΜΟ ΧΡΟΝΙΚΟ ΔΙΑΣΤΗΜΑ

ΡΕΝΑ ΒΑΖΟΥΚΟΥ

(ΜΕΣΙΤΗΣ ΑΣΤΙΚΩΝ ΣΥΜΒΑΣΕΩΝ)

ΔΙΕΥΘ. ΓΡΑΦΕΙΟΥ ΔΗΜ. ΘΕΟΔΩΡΑΚΗ 3

9-1 το πρωί και 6.30-9 απ/τα

Δευτέρας-Πέμπτης εκτός Σαβ. και Κυρ.

Τηλ. (0241) 22943-28838 FAX: 28838

email.vazoukou@otenet.gr.

ΡΟΔΟΣ

πωλησεις

συνέχεια από την προηγούμενη

ΖΗΤΟΥΝΤΑΙ: 1) Οικόπεδα άρτια και οικοδομήσιμα εντός ή εκτός σχεδίου πόλεως στις περιοχές πόλεως ΡΟΔΟΥ-ΤΡΙΑΝΤΑ-ΙΞΙΑΣ-ΚΟΣΚΙΝΟΥ-ΦΑΛΗΡΑΚΙ για εργολαβική αντιπαροχή, 2) Διαμερίσματα στη πόλη της Ρόδου σε διάφορες περιοχές στα Τριάντα, Ιξιά και Κοσκινού. Πληρ. ΡΟΔΙΑΚΗ ΚΤΗΜΑΤΙΚΗ Ανέστης & Σάββας Σαββαΐδης, τηλ. 26281, 35476, 0944/243452, 0944/421015. ΑΟ43397

ΣΥΝΕΤΑΙΡΙΣΤΙΚΗ ΜΕΡΙΔΑ: 1) Του Οικοδομικού Συνεταιρισμού "Η Ενωση" στη περιοχή "Καναμάτ έναντι Μαρινόπουλου στην οποία αντιστοιχεί οικόπεδο 400 τ.μ. με συντελεστή δόμησης 0,6 (ανέγερση κατοικίας 240 τ.μ. συν το υπόγειο του, 2) Του Οικοδομικού Συνεταιρισμών Τραπεζικών παραπλεύρως Ξενοδοχείου ΚΑΨΗ στην οποία αντιστοιχεί οικόπεδο 400 τ.μ. με συντελεστή δόμησης 0,6 (Ανέγερση Κατοικίας 240 τ.μ. συν το υπόγειο της). Πληρ. ΡΟΔΙΑΚΗ ΚΤΗΜΑΤΙΚΗ Ανέστης & Σάββας Σαββαΐδης, τηλ. 26281, 35476, 0944/243452, 0944/421015. ΑΟ43401

ΟΙΚΟΠΕΔΑΛ: 1) Στην Ιξιά περιοχή Μίρα Μάρε 2.000 τ.μ. 45.000.000 δρχ., στο Κανδυλί 4.000 τ.μ. 32.000.000 δρχ. και στη λεωφ. Τριάντα-Κρεμαστης 3.078 τ.μ. 55.000.000 δρχ., 2) Στη Λίνδο οικόπεδα στον Αη Νικόλαο 2.000 τ.μ. 14.000.000 δρχ., 4.000 τ.μ. 25.000.000 δρχ., 10.190 τ.μ. 60.000.000 δρχ. και στους Πεύκους 28.000 παραλιακό στο "κύμα". Πληρ. ΡΟΔΙΑΚΗ ΚΤΗΜΑΤΙΚΗ Ανέστης & Σάββας Σαββαΐδης, τηλ. 26281, 35476, 0944/243452, 0944/421015. ΑΟ43402

ΚΤΙΡΙΑ: 1) Στο Μαντράκι 90 τ.μ., 495 τ.μ., 840 τ.μ. και 1.213 τ.μ., 2) Στην Αλεξ. Διάκου 342 τ.μ., 3) Στη Π. Πόλη 400 τ.μ. Πληρ. ΡΟΔΙΑΚΗ ΚΤΗΜΑΤΙΚΗ Ανέστης & Σάββας Σαββαΐδης, τηλ. 26281, 35476, 0944/243452, 0944/421015. ΑΟ43403

ΔΙΑΜΕΡΙΣΜΑ τεσσάρι 106 τ.μ. με 3 υπνοδωμάτια, κουζίνα, σαλόνι, τουαλέτα. Μαζί με τις βεράντες 148 τ.μ. Πληρ. τηλ. 0932/008152 κ. Γιώργο. ΑΟ43415

ΟΡΟΦΟΣ που αποτελείται από 2 διαμερίσματα των 47 τ.μ. και 117 τ.μ. στους Δασκάλους σε πιτσιλιστό σοβά. Τιμή 41.000.000 δρχ. με δυνατότητα να δοθούν άλλα 117 τμ. διαμέρισμα σε μπετά συνολικής επιφανείας 279 τ.μ. Πληρ. ΑΙΓΑΙΟΚΤΗΜΑΤΙΚΗ, τηλ. 22943, 28838. ΑΟ43413

ΟΙΚΟΠΕΔΟ ΑΠΟ ΙΔΙΩΤΗ ΟΙΚΟΔΟΜΗΣΙΜΟ ΣΤΟΝ ΣΥΝΕΤΑΙΡΙΣΜΟ ΤΩΝ ΔΑΣΚΑΛΩΝ 180 Τ.Μ. ΠΛΗΡ. ΤΗΛ. 6199080 (ΕΣΩΤ. 235), 0944/645787. ΠΟ43414

ΕΥΚΑΙΡΙΕΣ: ΠΩΛΟΥΝΤΑΙ ΔΙΑΜΕΡΙΣΜΑΤΑ λουξ κατασκευής 80 τ.μ. 27.000.000 δρχ. και 100 τ.μ. 35.000.000 δρχ. Πληρ. Σταμάτης Μανωλάκος, τηλ. 23815, 0944/698056. ΑΟ43357

ΙΣΟΓΕΙΑ ΑΠΟΘΗΚΗ 170 τ.μ. επί της οδού Κωνσταντινουπόλεως (κεντρική αρτηρία) στο Ανω Ροδίνι. Υψος 4 μέτρα, πρόσοψη 11 μέτρα. Κατάλληλη για κάθε νόμιμη χρήση. Πληρ. τηλ. 65952, 8-15, 61536, 19-22, 61536, Κυριακές. ΑΟ43355

ΑΓΡΟΚΤΗΜΑ από ιδιώτη, στους πρόποδες Φιλερήμου (Παστίδα), 6 στρέμματα με ελαιόδεντρα, λεμονιές, συκιές, κοινοτικό δρόμο με άσφαλτο, ρεύμα, νερό. Τιμή ανά στρέμμα 8 εκατομμύρια. Πληρ. τηλ. 20851, 26113. ΑΟ43383

ΤΟΥΡΙΣΤΙΚΗ ΕΠΙΧΕΙΡΗΣΗ στο Φαληράκι. Πληρ. τηλ. 0945375797 ή 0944470846 ΑΟ43285

ΕΥΚΑΙΡΙΑ: ΠΩΛΕΙΤΑΙ ΜΕΓΑΛΗ ΕΠΙΧΕΙΡΗΣΗ ΕΤΟΙΜΩΝ ΡΟΥΧΩΝ ΠΛΗΡΗΣ ΕΜΠΟΡΕΥΜΑΤΟΣ ΣΕ ΚΕΝΤΡΙΚΗ ΣΥΝΟΙΚΙΑ ΤΗΣ ΡΟΔΟΥ (ΜΗΤΡΟΠΟΛΗ-ΑΓ. ΓΕΩΡΓΙΟΣ-ΑΓ. ΝΙΚΟΛΑΟΣ) ΚΑΙ ΣΕ ΤΙΜΗ ΕΥΚΑΙΡΙΑΣ, ΛΟΓΩ ΥΓΕΙΑΣ. ΑΜΕΣΗ ΠΑΡΑΔΟΣΗ-ΑΝΕΤΟΙ ΔΙΑΚΑΝΟΝΙΣΜΟΙ. ΠΛΗΡ. κ. ΓΙΑΝΝΗ, ΤΗΛ. 0977/571069. ΠΟ43297

ΕΠΙΧΕΙΡΗΣΗ ΚΟΜΜΩΤΗΡΙΟΥ επί της οδού Συρακουσών 2 (Ροδίνι). Πληρ. τηλ. 21194, 78524. ΑΟ43301

ΕΠΙΧΕΙΡΗΣΗ ΕΣΤΙΑΤΟΡΙΟ- BAR στην Ιαλυσό έτοιμο προς λειτουργία σε καταπληκτική τιμή από 1η Απριλίου. Πληρ. τηλ. 0946/466175. ΑΟ43299

ΤΟΥΡΙΣΤΙΚΗ ΕΠΙΧΕΙΡΗΣΗ με ρούχα, 92 τ.μ. με αποθήκη και WC με 12 κούκλες τύπου μπουτίκ επί της 28ης Οκτωβρίου 76 λόγω αναχώρησης. Πληρ. τηλ. 37725, 0942955340 ΑΟ43274

ΓΡΑΦΕΙΟ επί της οδού Εθν. Μακαρίου 35, εμβαδού 34 τ.μ. Πληρ. τηλ. 21317 και κινητό 0945-996162 ΧΑΟ151

ΠΩΛΟΥΝΤΑΙ ΑΠΟ ΙΔΙΟΚΤΗΤΗ ΚΑΙ ΥΠΟ ΚΑΤΑΣΚΕΥΗ ΝΕΑΣ ΟΙΚΟΔΟΜΗΣ - ΚΑΤΑΣΤΗΜΑ 35 Τ.Μ. ΚΑΙ 20 ΥΨΟΣ 5 Μ. ΕΠΙ ΤΗΣ ΟΔΟΥ ΚΩΝ/ΝΟΥ ΠΑΛ/ΓΟΥ 6 ΔΙΑΣΤΑΥΡΩΣΗ - ΔΙΑΣΤΑΥΡΩΣΗ ΜΕ ΤΗΝ Μ. ΚΩΝ/ΝΟΥ ΚΟΝΤΑ ΣΤΟ ΠΑΛΙΟ ΙΚΑ - ΑΠΟ ΦΑΝΑΡΙΑ ΠΡΟΣ ΓΥΜΝΑΣΙΑ-ΛΥΚΕΙΑ ΑΡΡΕΝΩΝ. ΠΛΗΡ. ΤΗΛ. 31161 ΠΟ43177

ΕΠΙΧΕΙΡΗΣΗ ΕΣΤΙΑΤΟΡΙΟΥ πλήρως εξοπλισμένη σε κεντρικότατο δρόμο στο τουριστικό κέντρο της πόλης. Πληρ. τηλ. 0944/185921, καθημερινά 10 π.μ.-10 μ.μ. ΑΟ43185

ΚΑΤΑΣΤΗΜΑΤΑ ΕΤΟΙΜΟΠΑΡΑΔΟΤΑ ΣΤΟ ΜΕΓΑΛΥΤΕΡΟ ΣΥΓΚΡΟΤΗΜΑ ΚΑΤΑΣΤΗΜΑΤΩΝ ΣΤΗΝ ΠΑΡΑΛΙΑΚΗ ΛΕΩΦΟΡΟ ΙΑΛΥΣΟΥ ΑΠ' ΕΥΘΕΙΑΣ ΑΠΟ ΤΟΝ ΚΑΤΑΣΚΕΥΑΣΤΗ ΠΟΛ. ΜΗΧΑΝΙΚΟ ΣΤΕΛΙΟ ΜΑΚΕ-ΣΤΑ. ΕΞΑΣΦΑΛΙΣΗ ΔΑΝΕΙΟΥ, ΕΥΚΟΛΙΕΣ ΠΛΗΡΩΜΗΣ. ΑΠΟ 10.350.000 ΔΡΧ. ΠΛΗΡ. ΤΗΛ. 21347 ΧΠΟ205

ΠΩΛΟΥΝΤΑΙ: α) Οικόπεδο 850 μέτρων (οικοδομήσιμο εντός οικισμού), β) Ελαιώνας 4 στρεμμάτων, γ) Αγρός 22 στρεμμάτων. Τα δύο ως άνω δεικνύονται για αγροτικούς ή βιοτεχνικούς σκοπούς. Πληρ. τηλ. 96384 από 3 μ.μ. ΧΠΟ200

ΠΡΑΓΜΑΤΙΚΗ ΕΥΚΑΙΡΙΑ ΣΤΟ ΓΕΝΝΑΔΙ. ΟΙΚΟΠΕΔΟ 2.120 Μ. ΜΕ ΠΛΗΡΩΜΕΝΗ ΕΤΟΙΜΗ ΑΔΕΙΑ ΟΙΚΟΔΟΜΗΣ 212 ΜΕΤΡΑ, ΠΕΡΙΦΡΑΓΜΕΝΟ ΜΕ ΜΑΝΤΡΑ, ΕΓΚΑΤΑΣΤΑΣΗ ΦΩΣ, ΝΕΡΟ ΚΑΙ ΜΕ ΔΕΝΔΡΑ, ΜΕ ΥΠΑΡΧΟΝ ΚΤΙΣΜΑ ΑΠΟΘΗΚΗ 50 Μ. ΠΩΛΕΙΤΑΙ 20.000.000 ΜΕΤΡΗΤΑ. ΔΕΚΤΟΣ ΚΑΙ ΔΙΑΚΑΝΟΝΙΣΜΟΣ ΠΛΗΡ. ΤΗΛ. 31093, ΩΡΕΣ ΙΑΤΡΕΙΟΥ ΧΠΟ522



HONDA, παπάκι 90 cc, 2 ετών. Τιμή 350.000 δρχ. Πληρ. τηλ. 66422 κ. Κώστα. ΑΑ43484

ΜΗΧΑΝΑΚΙ, 50 c.c. σε καλή κατάσταση και τιμή 150.000 δρχ. Πληρ. τηλ. 91524 και 94285. ΑΑ43461

RENAULT LAGUNA 1,8 μοντέλο '94 full extra. Τιμή 7,200 €. Πληρ. τηλ. 093/8981760. ΑΑ43363

ALFA ROMEO, αυτοκίνητο, 1,4 c.c. καταλυτικό, μοντέλο '91, χρώματος μαύρο σε πολύ καλή τιμή. Πληρ. τηλ. 76920 και 66960. ΑΑ43371

FORD ESCORT, σε πολύ καλή κατάσταση και σε εξαιρετική τιμή (περασμένο από ΚΤΕΟ). Πληρ. τηλ. 0945/204174. ΑΑ43419

RENAULT MEGANE 1.600 C.C. ΜΟΝΤΕΛΟ '97 ΜΕ ΠΟΛΛΑ EXTRA. ΠΛΗΡ. ΤΗΛ. 06410-69888, ΩΡΕΣ 12.00 Μ.Μ.-20.00 Μ.Μ. ΠΑ43445

SUZUKI SAMURAI τζιπ επαγγελματικό 1.300 c.c. σε άριστη κατάσταση. Πληρ. τηλ. 34414, 75828, ώρες 10.00-14.00, 19.00-20.00. ΑΑ43443

PIAGGIO TYPHOON 125 c.c. ΜΗΧΑΝΑΚΙ 6 μηνών. Τιμή 500.000 δρχ. Πληρ. τηλ. 093/8540758. ΑΑ43474

CITROEN μικρό, καινούργιο 100 χιλ. χλμ. σε τιμή ευκαιρίας. Πληρ. τηλ. 24632. ΑΑ43473

HYUNDAI COUPE κυκλοφορίας Οκτώβριος 2001, 5.500 χλμ., δερμάτινο σαλόνι, αεροτομή stop, χρώματος μπορντώ, σε τιμή ευκαιρίας. Πληρ. τηλ. 0974/054443, κ. Δημήτρη. ΑΑ43472

PAJERO τζιπ σε καλή κατάσταση. Full extra. Πληρ. τηλ. 66900, 67214, ώρες εργασίας. ΑΖ43442

DAIHATSU-CUORE, σε τιμή ευκαιρίας, μοντέλο 1981, έναντι 600 €-200.000 δρχ. Πληρ. τηλ. 81175. ΑΑ43420

TOP PROPERTIES

GEORGIOS S. PIPINOS

ΓΕΩΡΓΙΟΣ Σ. ΠΙΠΙΝΟΣ
ΣΥΜΒΟΥΛΟΙ ΚΑΙ ΕΚΤΙΜΗΤΕΣ ΑΚΙΝΗΤΩΝ
REAL ESTATE AGENCY

MEMBER OF F.I.A.B.C.I.-N.A.E.A.-C.E.I.-E.R.E.S-Σ.Ε.Κ.



Η "**TOP PROPERTIES**" είναι ατομική επιχείρηση και ανήκει εξ ολοκλήρου στον κ. Γεώργιο Πιπίνο, που από το 1971 ασχολείται αποκλειστικά και μόνο με επενδύσεις και REAL ESTATE, στο νησί της Ρόδου, καθώς και στην ευρύτερη περιοχή της Δωδεκανήσου.

ΑΠΕΥΘΥΝΟΜΑΣΤΕ: Στους **σοβαρούς, απαιτητικούς και επιλεκτικούς** επενδυτές-επιχειρηματίες-ελεύθερους επαγγελματίες, Ελληνες και ξένους, υψηλού εισοδηματικού επιπέδου, που ενδιαφέρονται να κάνουν μια σοβαρή επένδυση προβολής στο νησί της Ρόδου.

ΠΡΟΣΦΕΡΟΥΜΕ: Α) Υπηρεσίες και πληροφορίες που γίνονται σε προσωπικό επίπεδο με εχεμύθεια, διακριτικότητα και σοβαρότητα.
Β) μεγάλη γκάμα υψηλής ποιότητας, ακινήτων, όπως:1) Ξενοδοχεία Α' και Β' κατηγορίας των 600-500-350-300 κλινών, 2) Κεντρικά αστικά ακίνητα κατάλληλα για Τράπεζες-καταστήματα-γραφεία, 3) Παραλιακές εκτάσεις, κατάλληλες για τουριστικές επενδύσεις των 150.000-100.00-70.00-50.000-36.000 τ.μ. και 4) Διαμερίσματα και μεζονέτες προβολής.

ΣΤΟΧΟΣ ΜΑΣ ΕΙΝΑΙ: Να προσφέρουμε στο αγοραστικό μας κοινό υψηλής ποιότητας ακίνητα και ευκαιρίες στο νησί της Ρόδου. Ητριακονταετής και πλέον πείρα μας στον τομέα αυτό αποτελεί εγγύηση.

ΣΥΝΘΗΜΑ ΜΑΣ ΕΙΝΑΙ: Επενδύστε στη ΡΟΔΟ ΤΩΡΑ, σε ακίνητα που ΑΝΤΕΧΟΥΝ ΣΤΟ ΧΡΟΝΟ

Γεώργιος Σ. Πιπίνος
ΜΕΣΙΤΗΣ ΑΣΤΙΚΩΝ ΣΥΜΒΑΣΕΩΝ
Γιατί εμείς γνωρίζουμε καλύτερα!

TOP PROPERTIES is a private concern and Mr George S. Pipinos, its owner, has carved, over the years a reputation for integrity and excellence in the world of Real Estate in the Dodecanese.
AT TOP PROPERTIES we try hard to attract important and selective investors high calibre businessmen/women and discerning professional people, both Greek and foreign, who wish to acquire sabstantial and valuable property on Rhodes.
We offer our expertise and advice privately, discreetly and in strict confidence.
We keep a comprehensive list of real estate of the highest specifications
a. A' and B' class hotels (600, 500, 350, 300 beds capacity)
b. Centrally situated office buildings and other business premises.
c. Seaside land, ideal for development (hotels, holiday resorts, etc), of 150.000, 100.00, 70.000, 50.000, 36.000 sq.m.
d. Luxury apartments, maisonettes, detached, semi-detached and terraced houses.
Our aim is to give our clients the opportunity to Qcquire value for money, first class real estate on Rhodes. Our 30-year-old experience in Real Estate is our warranty.
Our motto is Invest in Rhodes, Invest in property, It stands the test of time.



TOP PROPERTIES
and George Pipinos
Because we know best

KENNENTY 38, ΡΟΔΟΣ, 85 100, ΤΗΛ. (0241) 23895, 38243, κιν. (094)-4-676003 FAX: (0241) 20883
38 KENNEDY STR., RHODES, 85 100, TEL. (0241) 23895, 38243, mob. (094)-4-676003 FAX: (0241) 20883

ΤΟ ΠΟΛΥΤΕΛΕΣ ΞΕΝΟΔΟΧΕΙΟ LINDOS MEMORIES

ΖΗΤΑ

ΕΞΕΙΔΙΚΕΥΜΕΝΟ ΠΡΟΣΩΠΙΚΟ ΟΛΩΝ ΤΩΝ ΕΙΔΙΚΟΤΗΤΩΝ

Οι ενδιαφερόμενοι θα πρέπει να έχουν προϋπηρεσία σε αντίστοιχη θέση.
Οι ενδιαφερόμενοι παρακαλούνται όπως αποστείλουν βιογραφικό στα γραφεία Αθηνών.

Fax: 010-9691580

Τηλ.: 010-9691500 υπ' όψιν κου Κ. Βακιρτζή

Από μεγάλη Βιομηχανική και Εμπορική Εταιρεία

ΖΗΤΕΙΤΑΙ

ΟΔΗΓΟΣ-ΠΩΛΗΤΗΣ

Για διανομή προϊόντων

Πληροφορίες τηλ. 61434

Από το γραφείο Γενικού Τουρισμού
ΡΟΔΟΣ ΤΟΥΡΣ Α.Ε.

ΖΗΤΕΙΤΑΙ

ΥΠΑΛΛΗΛΟΣ ΓΙΑ ΤΟ ΓΡΑΦΕΙΟ ΚΙΝΗΣΕΩΣ

Απαραίτητη προϋπόθεση, η άριστη γνώση της Αγγλικής γλώσσας και η άριστη γνώση Η/Υ. Γνώση δεύτερης γλώσσας θα εκτιμηθεί. Μισθός ικανοποιητικός.

Πληροφορίες τηλ. 0241021010, κ. Κώτσιας Ηλίας
Φαξ για αποστολή βιογραφικών 0241074025

Από το ξενοδοχείο APOLLO BEACH

ΖΗΤΟΥΝΤΑΙ

για τη σαιζόν 2002

- Βοηθοί σερβιτόροι
- Groom

Οι ενδιαφερόμενοι παρακαλούνται να απευθύνονται στο τηλ. 02410-85513 ή στο ξενοδοχείο από 09.00-14.00

TRISTAR
ΕΤΑΙΡΕΙΑ ΚΛΙΜΑΤΙΣΜΟΥ

ΖΗΤΕΙ

ΤΕΧΝΙΚΟ-ΨΥΚΤΙΚΟ-ΗΛΕΚΤΡΟΛΟΓΟ

Για Service-εγκαταστάσεις-επισκευές κλιματιστικών μηχανημάτων

Απαραίτητη προϋπόθεση: Δίπλωμα Οδήγησης
Για πληροφορίες ή βιογραφικό στην Δ/νση:
Μεγ. Κων/νου 61, Ρόδος
Τηλ. (02410) 77058, 77059

auto-moto

συνέχεια από την προηγούμενη

SEAT MARBELLA μοντέλο 1995, 900 c.c. χρώματος μπλε και με μόνο 63.000 χλμ. σε πολύ καλή κατάσταση. Πληρωμένα τα τέλη κυκλοφορίας για το 2002. Πρόσφατο service σε μηχανή και φρένα. Τιμή 650.000. Πληρ. τηλ. 0945/441374 και (0241) 68626. ΑΑ43387

ΦΟΡΤΗΓΟ δημοσίας χρήσεως με την άδεια DAIHATSU σε καλή κατάσταση. Πληρ. τηλ. 81070. ΑΑ43346

ΦΟΡΤΗΓΟ δημοσίας χρήσεως με την άδεια DAIHATSU σε καλή κατάσταση. Πληρ. τηλ. 81070. ΑΑ43346

ΧΤ ΥΑΜΑΗΑ 500 ΜΟΝΤ. ΤΕΛΟΣ '96 ΣΕ ΑΡΙΣΤΗ ΚΑΤΑΣΤΑΣΗ. ΠΛΗΡ. ΤΗΛ. 0942200188 ΧΠΑ1312

HYUNDAI COUPE χρώματος μπορντώ, μοντέλο Οκτώβριος 2001 με 5.000 χλμ., ABS, δερμάτινο σαλόνι, αεροτομή, A/C, καινούργιο σε πολύ καλή τιμή. Πληρ. τηλ. 0974054443 κο Δημήτρη ΑΑ43287

SUZUKI-TS 50 c.c., ΜΟΝΤΕΛΟ '94, ΣΕ ΑΡΙΣΤΗ ΚΑΤΑΣΤΑΣΗ. ΤΙΜΗ 250.000 ΔΡΧ.-733,67 €. ΠΛΗΡ. ΤΗΛ. 0932/115750. ΠΑ43334

NISSAN ALMERA 4θυρο 1400 cc, 5 ετών, 22.000 χλμ. Τιμή 3.200.000 δρχ. Πληρ. τηλ. 33118 ΑΑ43276

ΠΩΛΟΥΝΤΑΙ ΜΕΤΑΧΕΙΡΙΣΜΕΝΑ ΦΟΡΤΗΓΑ ΑΥΤΟΚΙΝΗΤΑ ΕΙΣΑΓΩΓΗΣ ΟΛΩΝ ΤΩΝ ΤΥΠΩΝ, ΓΙΑ ΑΓΡΟΤΙΚΗ ΚΑΙ ΕΠΑΓΓΕΛΜΑΤΙΚΗ ΧΡΗΣΗ, ΚΑΘΩΣ ΚΑΙ Ι.Χ. ΕΠΙΒΑΤΙΚΑ. ΕΤΟΙΜΟΠΑΡΑΔΟΤΑ Ή ΚΑΤΟΠΙΝ ΠΑΡΑΓΓΕΛΙΑΣ. ΠΑΡΕΧΟΥΜΕ ΓΡΑΠΤΗ ΕΓΓΥΗΣΗ ΕΝΟΣ ΧΡΟΝΟΥ. ΕΙΣΑΓΩΓΕΙΣ ΜΕΤΑΧΕΙΡΙΣΜΕΝΩΝ ΑΥΤΟΚΙΝΗΤΩΝ " Δ. ΜΠΟΥΝΤΟΥΡΗΣ-Ε. ΠΑΠΑΠΟΣΤΟΛΟΥ Ο.Ε.". ΕΚΘΕΣΗ: ΕΘΝΙΚΗ ΟΔΟΣ ΛΑΡΙΣΑΣ-ΙΩΑΝΝΙΝΩΝ ΤΡΙΚΑΛΑ ΘΕΣΣΑΛΙΑΣ. ΤΗΛ. 0431-74709 ΦΑΞ 0431-27008 ΚΙΝ. 0974456200-0977395269 ΧΠΑ112

ΠΩΛΟΥΝΤΑΙ: 1) αυτοκίνητο μάρκας FIAT CINQUECENTO 900 cc έτος Απρίλιος 1997, 3θυρο, ηλ. παράθυρα, ηλ. κλειδαριές, ραδιοκασετόφωνο, σε άριστη κατάσταση (πέρασε από ΚΤΕΟ), ατρακάριστο. Δεκτός κάθε έλεγχος. Πληρ. τηλ. 0945-494657 ΧΑΑ158

FIAT PUNTO CABRIO ΜΟΝΤΕΛΟ 94 1,3 ΛΕΥΚΟ 75000 ΧΙΛΙΟΜΕΤΡΑ, EXTRAS. ΤΙΜΗ 2.400.000. ΠΛΗΡ. ΤΗΛ. 87006, 10.00-13.00 Ή 18.00-22.00 ΧΠΑ841

ΕΝΟΙΚΙΑΖΟΝΤΑΙ αυτοκίνητα καθημερινά ή και με το μήνα σε πολύ καλές τιμές. Πληρ. τηλ. 86230, 0937274897 ΑΑ42515

PAGGIO HEXAGON 150 CC, ΜΟΝΤΕΛΟ '96 ΣΕ ΚΑΛΗ ΚΑΤΑΣΤΑΣΗ. ΤΙΜΗ 380.000 ΔΡΧ. ΠΛΗΡ. ΤΗΛ. 0942434933. ΧΠ42824

εργασιες

ΥΠΑΛΛΗΛΟΣ, για το κατάστημα ηλεκτρικών ειδών, ηλικίας 20 έως 35. Πληροφορίες στο κατάστημα Εθνικής Αντιστάσεως 75. Πληρ. τηλ. 32117 και 37379. ΑΖ43492

ΠΩΛΗΤΗΣ, ΑΠΟ ΔΙΑΦΗΜΙΣΤΙΚΗ ΕΤΑΙΡΕΙΑ, ΗΛΙΚΙΑΣ 25-30 ΕΤΩΝ ΜΕ ΔΥΝΑΜΙΣΜΟ, ΟΡΓΑΝΩΤΙΚΟ ΠΝΕΥΜΑ, ΚΑΤΟΧΟ ΔΙΠΛΩΜΑΤΟΣ Ι.Χ. · ΑΜΕΣΗ ΠΡΟΣΛΗΨΗ · ΑΝΤΑΓΩΝΙΣΤΙΚΟ ΠΑΚΕΤΟ ΑΠΟΔΟΧΩΝ · ΔΥΝΑΤΟΤΗΤΑ ΕΞΕΛΙΞΗΣ · ΕΤΑΙΡΙΚΟ Ι.Χ. ΠΛΗΡ. ΤΗΛ. 010-8210555 ΑΠΟ 9-5 Μ.Μ. ΠΖ43489

MERCHANDISER, ΑΠΟ ΔΙΑΦΗΜΙΣΤΙΚΗ ΕΤΑΙΡΕΙΑ, ΗΛΙΚΙΑΣ 25-30 ΕΤΩΝ ΜΕ ΔΥΝΑΜΙΣΜΟ, ΟΡΓΑΝΩΤΙΚΟ ΠΝΕΥΜΑ, ΚΑΤΟΧΟ ΔΙΠΛΩΜΑΤΟΣ Ι.Χ. · ΑΜΕΣΗ ΠΡΟΣΛΗΨΗ · ΑΝΤΑΓΩΝΙΣΤΙΚΟ ΠΑΚΕΤΟ ΑΠΟΔΟΧΩΝ · ΔΥΝΑΤΟΤΗΤΑ ΕΞΕΛΙΞΗΣ · ΕΤΑΙΡΙΚΟ Ι.Χ. ΠΛΗΡ. ΤΗΛ. 010-8210555 ΑΠΟ 9-5 Μ.Μ. ΠΖ43490

ΟΔΗΓΟΣ ΠΩΛΗΤΗΣ με δίπλωμα Β' επαγγελματικό για άμεση πρόσληψη. Ημιαπασχόληση για δεύτερη εργασία όλο το χρόνο με ποσοστά. Πληρ. τηλ. 86282 και 0936639844 από 13-8 μ.μ. ΑΖ43459

Από εστιατόριο στην Παλιά Πόλη ΖΗΤΟΥΝΤΑΙ για την ερχόμενη σαιζόν: Σερβιτόρος πεπειραμένος με προϋπηρεσία, στην Παλιά Πόλη με γνώσεις ξένων γλωσσών για τη θέση του μαιτρ. Θα προτιμηθεί υπεύθυνος νέος, δραστήριος. Θα υπάρξει πακέτο αποδοχών με bonus. Πληρ. τηλ. 74402, 25186, ώρες πρωί 11-1 βράδυ 7-9, κ. Γιώργο. ΑΖ43477

ΜΑΓΕΙΡΑΣ. Ωράριο εργασίας 7 π.μ.-2.30 μ.μ. Πληρ. τηλ. 097/2923658. ΑΖ43476

ΚΟΠΕΛΑ για καφετέρια στη Ρόδο για βραδυνή απασχόληση. Πληρ.τηλ. 20282. ΑΖ43479

ΖΗΤΟΥΝΤΑΙ ΑΠΟ ΕΣΤΙΑΤΟΡΙΟ ΣΤΗΝ ΠΑΛΙΑ ΠΟΛΗ ΓΙΑ ΤΗΝ ΤΟΥΡΙΣΤΙΚΗ ΣΑΙΖΟΝ 2001 ΟΙ ΚΑΤΩΘΙ ΕΙΔΙΚΟΤΗΤΕΣ: Α) ΣΕΡΒΙΤΟΡΟΣ, Β) ΒΟΗΘΟΣ ΣΕΡΒΙΤΟΡΟΥ ΑΠΑΡΑΙΤΗΤΑ ΔΙΕΤΗΣ ΠΡΟΥΠΗΡΕΣΙΑ. Γ) ΛΟΓΙΣΤΗΣ ΜΕ ΓΝΩΣΕΙΣ ΣΤΟΝ ΧΕΙΡΙΣΜΟ Η/Υ. ΤΥΧΟΝ ΓΝΩΣΕΙΣ ΛΟΓΙΣΤΙΚΗΣ ΘΑ ΛΗΦΘΟΥΝ ΣΟΒΑΡΑ ΥΠΟΨΙΝ. ΠΛΗΡ. ΤΗΛ. 74402, 25186, ΩΡΕΣ ΕΠΙΚΟΙΝΩΝΙΑΣ 11 Π.Μ.-1 Μ.Μ. ΚΑΙ 18.00 Μ.Μ.-21.00 Μ.Μ. ΠΖ43478

Η ΕΤΑΙΡΕΙΑ FM PROMOTION, ζητά μακετίστα/τρια. Πληρ. τηλ. 0241060188 και 0937151845. ΑΖ43458

ΤΕΧΝΙΤΕΣ, πλακάδες-μαρμαράδες. Πληρ. τηλ. 0977433744. ΑΖ43457

ΥΠΑΛΛΗΛΟΣ, από Τυπογραφείο, να εργασθεί ως βοηθός εκτυπωτή τετράχρωμης μηχανής. Πληρ. τηλ. 39027-31 ώρες 10.00 έως 15.00. ΑΖ43455

ΚΟΠΕΛΕΣ για μπαρ, νυχτερινό ωράριο, αμοιβή με ποσοστά. Απαραίτητη προϋπόθεση, άδεια εργασίας. Πληρ. τηλ. 96814 από 22.00-3.00 και 0973011156 όλες τις ώρες. ΑΖ43454

ΠΩΛΗΤΡΙΑ, ΑΠΟ ΤΗΝ ΕΤΑΙΡΕΙΑ "ΧΥΤΗΡΟΓΛΟΥ Α.Ε." ΓΙΑ ΣΥΝΕΧΗ ΕΡΓΑΣΙΑ ΧΕΙΜΩΝΑ-ΚΑΛΟΚΑΙΡΙ. ΜΙΣΘΟΣ ΚΑΙ ΠΟΣΟΣΤΑ. ΠΛΗΡΟΦΟΡΙΕΣ ΣΤΟ ΚΑΤΑΣΤΗΜΑ 5ο ΧΙΛ. ΡΟΔΟΥ-ΚΑΛΛΙΘΕΑΣ ΚΑΙ ΣΤΑ ΤΗΛ. 63121 ΚΑΙ 63311. ΠΖ43456

ΕΜΠΟΡΙΚΗ ΕΠΙΧΕΙΡΗΣΗ

ΖΗΤΕΙ

ΥΠΑΛΛΗΛΟ ΓΡΑΦΕΙΟΥ

γνωρίζων πολύ καλά Αγγλικά, Η/Υ (windows, excel), Internet με δίπλωμα αυτοκινήτου, μηχανής, ωράριο πρωινό, 12μηνη απασχόληση, άμεση πρόσληψη.

Βιογραφικό-Fax 024132764

ΑΠΟ ΤΗΝ ΞΕΝΑΚΗΣ ΑΕΒΕ VW-AUDI

ΖΗΤΕΙΤΑΙ

ΥΠΕΥΘΥΝΟΣ ΠΩΛΗΣΕΩΝ

Απαιτούμενα προσόντα:
- Γνώσεις για το αυτοκίνητο
- Ευπρέπεια-Ευγένεια-Καλή εμφάνιση-Καλή χρήση του λόγου
- Διοικητική ικανότητα-Δημιουργικότητα.
- Κέφι και διάθεση για εργασία σε ένα ιδιαίτερο απαιτητικό περιβάλλον.

Προσφέρεται:
- Υψηλός μισθός
- Bonus
- Εκπαίδευση σε τεχνικές πωλήσεων και διοίκησης

Πληρ. τηλ. 0241-61600 (εσωτ. 101)
Διεύθυνση: Λίνδου 238-Υπ' όψιν κ. Μπαλή

GRECOTEL

Η **GRECOTEL** η μεγαλύτερη ξενοδοχειακή αλυσίδα στην Ελλάδα ζητά για το ξενοδοχείο της:

• GRECOTEL RHODOS ROYAL στην Ρόδο
• GRECOTEL KOS IMPERIAL και
• GRECOTEL ROYAL PARK στην Κω

➢ ΠΡΟΣΩΠΙΚΟ ΟΛΩΝ ΤΩΝ ΕΙΔΟΚΟΤΗΤΩΝ

Αιτήσεις γίνονται δεκτές στην Διεύθυνση:
GRECOTEL RHODOS ROYAL
Φαληράκι Ρόδος
Υπόψιν: κ. Βαλέργα Δημήτρη/Προσωπάρχη
Τηλ. 0241-85412- Fax: 0241-85091
e-mail: person_rr@rr.grecotel.gr

Παρακαλούμε να αναφέρεται την περιοχή απασχόλησης που σας ενδιαφέρει

Το κερματοτηλέφωνο που σας πληρώνει!!!



ΔΩΡΟ ΠΡΟΣ ΤΟΥΣ 2.800 ΑΞΙΟΤΙΜΟΥΣ ΠΕΛΑΤΕΣ ΜΑΣ Η ΑΥΤΟΜΑΤΗ ΑΛΛΑΓΗ ΣΕ ΕΥΡΩ ΤΟΝ ΦΕΒΡΟΥΑΡΙΟ

Το μόνο που δέχεται EURO και προσαρμόζεται αυτόματα με τα νέα δεκαψήφια νούμερα του ΟΤΕ

10.000 δρχ. το μήνα 1η δόση μετά από 6 μήνες

Διαθέτει σύστημα άμεσης διάγνωσης και επιδιορθώσεις βλαβών
Αλλάζει χρεώσεις αυτόματα κάθε φορά που τις αλλάζει ο ΟΤΕ
Εχει αναγνώριση κλήσης σε μεγάλη οθόνη
Επιστρέφει το νόμισμα αν δεν είναι εγκεκριμένο
Καθοδηγεί τον χρήστη με οδηγίες
Είναι εγκεκριμένο από την Εθνική Επιτροπή Τηλεπικοινωνιών
Είναι ανθεκτικό-ευέλικτο-με άμεσο service, και τοποθετείται εύκολα

Αντιπροσωπεία Νοτίου Αιγαίου
ΑΤΤΑΒΥΡΟΥ 46 ΡΟΔΟΣ * ΤΗΛ. 080137733
e-mail: sifakis@payphone.gr http://www.payphone.gr

PayPHONE ΣΗΦΑΚΗΣ ΤΗΛΕΠΙΚΟΙΝΩΝΙΕΣ

κεφάλαιο

Κτηματομεσιτικο - Συμβουλευτικο Γραφειο

ΔΙΑΜΕΡΙΣΜΑΤΑ ΠΩΛΟΥΝΤΑΙ

❑ 30 τ.μ, υπερυψωμένη ημιυπόγεια καινούρια γκαρσονιέρα Ιξιά, 9εκ-26.412 €

❑ 35 τ.μ , 1ου, καινούρια γκαρσονιέρα, Δασκάλους, 14, 5εκ-42.553 €

❑ 40 τ.μ, υπερυψωμένη ημιυπόγεια καινούρια γκαρσονιέρα Ιξιά,12εκ-35.216 €

❑70 τ.μ,1ου, 2 υπν/τιων καινούριο Ιξιά 25εκ-73.367 €

❑ 83 τ.μ 1ου, 2υπν/τιωνγκαράζ, καινούριο, πολυτελές, Ροδίνι, 40εκ-117.388 €

❑96 τ.μ , 1ου, 2 υπν/τιων Δασκάλους, 34εκ-99.779 €

❑ 96 τ.μ 1ου, 2υπν/τιωνγκαράζ, καινούριο πολυτελές Ιξιά , 40εκ-117.388 €

❑106τ.μ,1ου," 3 υπν/τίων Ιξιά, 39 εκ-114.453 €

❑122 τ.μ 1ου, 3υπν/τιωνγκαράζ,καινούριο,πολυτελές Ιξιά , 53εκ-155.539 €

❑ Συγκρότημα στα μπετά 3 ορόφων τών 105 τ.μ έκαστος, Καρακόνερο 45 εκ-132.061 €

❑ Συγκρότημα με 4 -3αρια των 70 τ.μ, συν μια γκαρσονιέρα Αφάντου 77εκ-225.972 €

ΜΕΖΟΝΕΤΕΣ- ΜΟΝ/ΚΙΕΣ ΠΩΛΟΥΝΤΑΙ

130 τ.μ, μεζονέτα, 3 υπν/τιων Τριάντα, 42εκ - 123.257€

❑130 τ.μ,μεζονέτα, μαρμαροσοβά, αυλή Τριάντα, 40εκ-117.388 €

❑130 τ.μ, μεζονέτα, αυλή Τριάντα, 60εκ-176.082 €

❑ 138 τ.μ, μεζονέτα, 3 υπν/τιων, αυλή, Ροδίνι 47εκ-137.931 €

❑145 τ.μ, μεζονέτα, μαρμαροσοβά , αυλή Τριάντα, 38εκ-115.518 €

❑145 τ.μμεζονέτα, καινούρια,Τριάντα, 55εκ-161.408 €

❑ 200 τ.μ, μεζονέτα, ,3 υπν/τιων, αυλή, πάρκινγκ Κοσκινού 68εκ-199.559 €

❑ 210 τ.μ, μεζονέτα, λούξ, 3 υπν/τιων, τζάκι αυλή-πάρκινγκ Ιξιά 64εκ-187.820 €

❑ 230 τ.μ, μον/κία, μπετά Πεύκους, 50εκ-146.735 €

ΟΙΚΟΠΕΔΑ ΠΩΛΟΥΝΤΑΙ

❑ 300 τ.μ., δόμηση 300 τ.μ Παστίδα 9εκ-26.412 €

❑ 300 τ.μ., δόμηση 300 τ.μ Τριάντα 20εκ-58.694 €

❑ 400 τ.μ., δόμηση 380 τ.μ Τριάντα €

❑ 590 τ.μ δόμηση 0.8 Ρόδου-Λίνδου 65εκ-190.755 €

❑ 600 τ.μ., δόμηση 600 τ.μ Τριάντα 40εκ-117.388 €

❑1.000 τ.μ Ανάληψη,0.8ΣΔ 80εκ-234.776 €

❑ 1.000 τ.μ ,δόμηση 100 τ.μ,Βουνάρα 16εκ-46.955 €

❑ 2.000 τ.μ ,δόμηση 200 τ.μ,Βουνάρα 32εκ-93.910 €

❑ 3.500 τ.μ Φαληράκι 25εκ-73.367 €

❑ 4.000 τ.μ Τρείς-Κανδυλί 16εκ-46.955 €

❑ 4.000 τ.μ, θέα, Παστίδα 26εκ-76.302 €

❑ 4.300 τ.μ, Κολύμπια 24εκ-70.432 €

❑5.240 τ.μ Αφάντου παραλία 40 εκ-117.388 €

❑ 5.500 τ.μ ,Κολύμπια 15εκ-44.020 €

❑6.500 τ.μ, Κολύμπια 57 εκ-167.278 €

❑ 9.000 τ.μ, Κολύμπια 50εκ-146.735 €

❑ 15.000, τ.μ., Κανδυλί 50εκ-146.735 €

ΕΠΙΧΕΙΡΗΣΕΙΣ & ΕΠΑΓΓΕΛΜΑΤΙΚΟΙ ΧΩΡΟΙ

❑ Κατάστημα 23 τ.μ Ανάληψη, μπετά 7εκ-20.542 €

❑ Κατάστημα 35 τ.μ Ανάληψη, μπετά 11εκ-32.281 €

❑Κατάστημα 40 τ.μ σύν 50 τ.μ υπόγειο Ατταβύρου 20εκ-58.694 €

❑Κατάστημα 64 τ.μ Μ.Πετρίδη 32εκ-93.910 €

❑Κατάστημα-αποθήκη 140 τ.μ αυλή 300τ.μ, Ανάληψη 32εκ-93.910 €

❑Κατάστημα 145 τ.μ μπετά αυλή, Ροδίνι 26εκ-76.302 €

❑ Αποθήκη 90 τ.μ., ράμπα Ανάληψη 14 εκ-41.085 €

❑ Αποθήκη 270 τ.μ., ράμπα Ανάληψη 40 εκ-117.388 €

Exclusive Properties

❑Οικοδομικό συγκρότημα 4 οικιών 1 καταστήματος, Παλιά πόλη , 277 τ.μ 100εκ-293.470 €

❑Οικοδομικό συγκρότημα 1000 τ.μ, 2 ορόφων Ψαροπούλα 320 εκ-939.104 €

ΖΗΤΟΥΝΤΑΙ ΚΑΤΟΙΚΙΕΣ & ΟΙΚΟΠΕΔΑ ΕΝΤΟΣ & ΕΚΤΟΣ ΠΟΛΕΩΣ

ΤΣΟΥΡΟΥΝΑΚΗΣ Ι. ΑΝΤΩΝΙΟΣ (B.Sc.-MKT)

ΤΗΛ.:60060 (3 γραμμές) FAX: 60062
ΚΙΝ.:0945 949882
e-mail: kefaleo@rho.forthnet.gr

Γ. Σεφέρη 12
(παραπλεύρως ΜΗΔΕΙΑ)
Ρόδος

www.e-kefaleo.com

ΞΕΝΑΚΗΣ **Audi**

0% προκαταβολή έως 60 μήνες
1 χρόνος επίσημη εγγύηση

CAR EXPERTS

- **AUDI A4** 1.6 μον. 1997: Κλιματισμός, ABS, 2 Air Bags, ηλεκτρικά παράθυρα, κεντρικό κλείδωμα, ηλεκτρικοί καθρέπτες, ηχητικό σύστημα. **ΤΙΜΗ: 5.900.000**
- **CITROEN XANTIA** 1.800 c.c., μον. 1995: A/C, ABS, Air Bag, ηλεκτρικά παράθυρα, κεντρικό κλείδωμα, ηλεκτρικοί καθρέπτες, συναγερμό, ηχητικό σύστημα. **ΤΙΜΗ: 3.950.000.**
- **LANCIA K** 2.000 c.c., μον. 1995: Κλιματισμός, ABS, ηλεκτρικά παράθυρα, κεντρικό κλείδωμα, ηλεκτρικοί καθρέπτες, σαλόνι alcatra. **ΤΙΜΗ: 4.100.000.**
- **MAZDA MX5** 1.6 c.c., μον. 1997: A/C, ABS, ζάντες αλουμινίου, ηλεκ. παράθυρα, δερμάτινο σαλόνι και ηχητικό σύστημα. **ΤΙΜΗ: 4.500.000-13.260 €.**
- **ALFA ROME 146** 1.4 c.c., μον. 1997: Ζάντες αλουμινίου, ηλεκ. παράθυρα και ηχητικό σύστημα. **ΤΙΜΗ: 2.600.000-7.630 €.**
- **SEAT MARBELLA** 900 μον. 1994: Ηχητικό σύστημα. **ΤΙΜΗ: 700.000-2.054 €.**

Ξενάκης
εξουσιοδοτημένος έμπορος
Kosmocar A.E.
Λίνδου 238
Τηλ. 0241061600

ΑΘΛΗΤΙΚΗ ΓΝΩΜΗ

ΔΕΥΤΕΡΑ
21 ΙΑΝΟΥΑΡΙΟΥ 2002

ΛΟΥΚΟΥΜΙ



ΚΑΛΠΙΚΗ ΗΤΤΑ

☞ Ο Απόλλων Καλυθιών κοίταξε κατάματα τον Εργοτέλη, αλλά με πέναλτι μαϊμού λύγισε στο 66'

☞ Ηρωας ο Νίκος Αλεξανδρίδης

ΣΕΛ. 20

☞ Εκπληκτικό αυτογκόλ έδωσε τη νίκη στη Ρόδο με την Χαλκίδα (1-0)

☞ Δεν άλλαξε τίποτα στη κορυφή, Εργοτέλης, Λεβαδειακός, Βύζας προχώρησαν με νίκες

ΣΕΛ. 21

ΟΛΑ ΤΕΛΕΙΩΣΑΝ ΣΤΟ 68'

☞ Ο Ιάλυσος άντεξε μέχρι τότε, έχασε ευκαιρίες, αλλά τη νίκη (3-0) πήρε ο Ατρόμητος

ΣΕΛ. 22

ΙΔΙΑ ΓΕΥΣΗ

☞ Οι πρωτοπόροι της Α' κατηγορίας προχώρησαν με νίκες

☞ Ο Φοίβος 7-0 τον Καλυμνιακό που έπαιζε με εννέα μαζί με τον 58χρονο προπονητή του Γλυκοκάλαμο

ΣΕΛ. 23-33

ΚΑΙ ΤΩΡΑ ΟΙ ΔΥΟ ΤΟΥΣ...



☞ Ο Κολοσσός κέρδισε 78-64 τον Ιάλυσο στο τοπικό ντέρμπι και το μυαλό του πλέον είναι στο παιχνίδι... μισό πρωτάθλημα με τον Κένταυρο

☞ Βόμβα: Εχασε ο Κρόνος από τον Αίαντα και βγήκε εκτός τίτλου

ΕΘΝΙΚΗ ΕΡΑΣΙΤΕΧΝΙΚΗ

Με "πέτσινο" πέναλτυ

☞ *Ο ΑΠΟΛΛΩΝ ΚΑΛΥΘΙΩΝ ΕΧΑΣΕ ΤΕΛΙΚΑ ΣΤΟ "ΜΑΡΤΙΝΕΓΚΟ" ΑΠΟ ΤΟΝ ΕΡΓΟΤΕΛΗ ΜΕ 1-0*

☞ *ΚΟΡΥΦΑΙΟΣ ΤΗΣ ΣΥΝΑΝΤΗΣΗΣ Ο ΝΙΚΟΣ ΑΛΕΞΑΝΔΡΙΔΗΣ*

ΗΡΑΚΛΕΙΟ (Ανταπόκριση ΑΝΤΩΝΗΣ ΣΑΡΙΔΑΚΗΣ)

Τελικά δεν τα κατάφερε ο Απόλλωνας Καλυθιών να πάρει αυτό που ήθελε στο "Μαρτινέγκο". Εχασε από "πέτσινο" πέναλτυ από τον Εργοτέλη-που εφεύρε ο διαιτητής κ. Βαμβακίδης από το Ρέθυμνο-με 1-0 και θάλεγε κανείς βλέποντας την βαθμολογική διαφορά από τη γραμμή πτώσης πως "μπαίνει σε περιπέτειες".

Μόνο ένας βαθμός χωρίζει τον Απόλλωνα Καλυθιών από το Κερατσίνι που βρίσκεται κάτω απ' τη γραμμή. Αυτό σημαίνει πως θα πρέπει να καταβληθεί ιδιαίτερη προσπάθεια από τους Απολλωνιστές στη συνέχεια αν θέλουν να παραμείνουν στην κατηγορία αρχής γενομένης από το τοπικό ντέρμπι που θα δώσουν την Κυριακή κόντρα στη δυνατή Ρόδο.

ΕΦΕΥΡΕΣΗ

Ο κ. **Βαμβακίδης** στο 66' του αγώνα θυμήθηκε την κρητική του ίσως καταγωγή. Παρασύρθηκε από τον **Σουτζή** που έπεσε μέσα στην περιοχή καταλογίζοντας πέναλτυ που μετέτρεψε σε γκολ ο **Μαρνελάκης** και πέτυχε τον μοναδικό γκολ της συνάντησης.

Ο διαιτητής του αγώνα στη συνέχεια προσπάθησε να διορθώσει το σοβαρότατο λάθος του με... άλλο λάθος! Ηταν το 81'. Ο **Γονιωτάκης** ανατράπηκε καθαρά μέσα στην περιοχή από τον Χατζησταμάτη. Σ' αυτή τη φάση όμως δεν είχε το σθένος να δείξει την εσχάτη των ποινών. Γεγονός που τον χαρακτηρίζει "λίγο" ακόμα και για τέτοιες κατηγορίες. Η αδικία όμως εις βάρος του Απόλλωνα είχε επιτελεσθεί προηγουμένως.

ΜΟΝΟΛΟΓΟΣ

Ο αγώνας ήταν ένας μονόλογος των γηπεδούχων που κυνήγησαν τη νίκη απ' την αρχή του παιχνιδιού. Συνάντησαν όμως απέναντι τους ένα πολύ καλό Απόλλωνα που απ' το πρώτο μέχρι το τελευταίο λεπτό με αμυντικούς προσανατολισμούς προσπάθησε να κρατήσει μακριά από τον **Αλεξανδρίδη** τους επιθετικούς του Εργοτέλη.

Οι παίκτες του **Γιώργου Τανίδη** τα κατάφεραν όσες φορές μάλιστα οι του Εργοτέλη "σημάδεψαν" δίχτυα ο **Νίκος Αλεξανδρίδης** απαντούσε με τα πλούσια προσόντα του.

Ηρθε το 66' όμως για να γκρεμιστούν τα όνειρα των Απολλωνιστών από το τραγικό λάθος του διαιτητή και το 81' για να "υψώσουν φωνή" και οι γηπεδούχοι. Δυστυχώς αυτή είναι η κατάσταση που επικρατεί στον διαιτητικό χώρο κυρίως στην Εθνική Ερασιτεχνική.

ΦΑΣΕΙΣ-ΓΚΟΛ

Στο 16' ο **Ντινίζ** έβγαλε ωραία σέντρα, ο **Καλογεράκης** έπιασε στο δεύτερο δοκάρι την κεφαλιά που έφυγε άουτ.

Στο 20' σε σύγχιση στην περιοχή το σουτ του **Ανδριαδάκη** έδιωξε εκπληκτικά ο Αλεξανδρίδης.

Στο 26' ο **Λαμπράκης** εκτέλεσε φάουλ, ο **Κουράκης** έπιασε την κεφαλιά που έφυγε άουτ.

Στο 35' ο **Αλεξανδρίδης** έδιωξε σε κόρνερ το γυριστό σουτ του **Ανδριαδάκη.**

Στο 40' ο γκολκήπερ του Απόλλωνα απέκρουσε εκπληκτικά το φάουλ του **Λαμπράκη.**

Στο 50' το πλασέ του **Ανδρεαδάκη** από κοντά έφυγε μόλις άουτ.

Στο 66' ο **Σουτζής** έπεσε μέσα στην περιοχή του Απόλλωνα και προς γενική κατάπληξη ο κ. **Βαμβακίδης** κατελόγισε πέναλτυ. Το εκτέλεσε ο **Μαρνελάκης** γράφοντας το 1-0.

Στο 81' ο **Γονιωτάκης** ανατράπηκε μέσα στην περιοχή από τον **Χατζησταμάτη.** Καθαρό πέναλτυ που αυτή τη φορά δεν καταλογίσθηκε από τον **Ρεθυμνιώτη** διαιτητή.

Κουράκης, Καλογεράκης και **Σουτζής** ήσαν οι καλύτεροι των γηπεδούχων. Κορυφαίος του Απόλλωνα ήταν ο **Αλεξανδρίδης.** Τον ακολούθησαν σε απόδοση οι **Σαλαμαστράκης, Χατζησταμάτης** και **Κακλαμάνος.**

Για τον διαιτητή Βαμβακίδη προαναφέραμε. Ενα λάθος τον εις βάρος του Απόλλωνα έκρινε το παιχνίδι.

ΟΙ ΣΥΝΘΕΣΕΙΣ

ΕΡΓΟΤΕΛΗΣ: *Μακριδάκης, Αποστολάκης, Καλογιαννάκης, Αργυράκης, Οικονομάκης, Κουράκης, Καλογεράκης, Σουτζής (87' Λεκάκης), Ντινίζ (37' Μαρνελάκης), Λαμπράκης (62' Γονιωτάκης), Ανδριαδάκης.*

ΑΠΟΛΛΩΝ ΚΑΛ.: *Αλεξανδρίδης, Σαλαμαστράκης, Χατζηπέτρος, Ράντισιτς, Κακλαμάνος (87' Ξύπας), Χατζησταμάτης, Κυπριώτης, Κοσκινιάτης (76' Σαλπιγκτίδης), Σωτηρόπουλος, Ισκάς, Αυλωνίτης.*

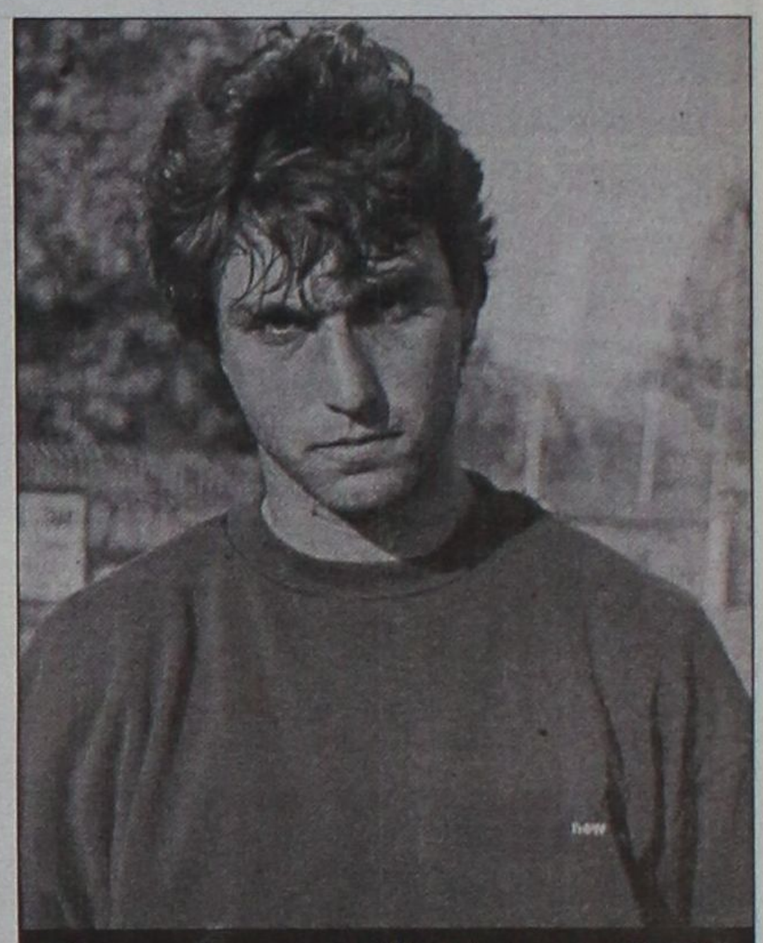

Ο τερματοφύλακας του Απόλλωνα ήταν ο κορυφαίος χθες στην Κρήτη

ΤΑΝΙΔΗΣ: "ΔΕΝ ΗΤΑΝ..."

Στις δύο περιπτώσεις πέναλτυ αναφέρθηκε κι ο **Γιώργος Τανίδης** που τόνισε: "Το πέναλτυ από το οποίο χάσαμε δεν ήταν. Είναι ντροπή να μη καταλογίζεται ένα καθαρό δεκαπέντε λεπτά αργότερα. Εμείς παίξαμε αμυντικά μήπως μπορέσουμε να πάρουμε αυτό που επιζητούμε. Πληρώνουμε το άσχημο ξεκίνημα της ομάδας. Σε καμμία περίπτωση δεν δικαιολογείται η βαθμολογική μας θέση κι αυτό θα φανεί στην πορεία".

ΒΑΘΜΟΛΟΓΙΑ

ΕΘΝΙΚΗ ΕΡΑΣΙΤΕΧΝΙΚΗ

Α/Α	ΟΜΑΔΕΣ	ΒΑΘΜ.	ΑΓ.	ΤΕΡΜ.	ΕΝΤΟΣ			ΕΚΤΟΣ			ΣΥΝΟΛΟ		
					Ν	Ι	Η	Ν	Ι	Η	Ν	Ι	Η
1.	Εργοτέλης	37	16	31-14	8	0	0	4	1	3	12	1	3
2.	Λεβαδειακός	36	16	30-9	8	1*	0	3	2	2	11	3	2
3.	ΡΟΔΟΣ	32	16	31-11	7	1	0	3	1	4	10	2	4
4.	Βύζας	31	15	22-13	7	0	0	3	1	4	10	1	4
5.	Χαλκίδα	25	15	13-6	3	4	1	3	3	1	6	7	2
6.	Αιολικός	24	16	20-21	6	2	1	1	1	6	7	3	6
7.	Ατσαλένιος	23	16	25-17	5	2	1	1	3	4	6	5	5
8.	ΑΕ Χερσονήσου	23	15	20-15	3	3	1	3	2	3	6	5	4
9.	Ατρόμητος Π.	20	16	20-19	5	2	1	0	3	5	5	5	6
10.	Επαμεινώνδας	20	15	19-20	3	1	2	3	1	5	6	2	7
11.	Μάνη	19	16	19-26	5	0	3	0	4	4	5	4	7
12.	Ερμής Κορ.	18	16	12-22	3	3	2	2	0	6	5	3	8
13.	ΑΠΟΛΛΩΝ Κ.	16	15	13-21	5	0	3	0	1	6	5	1	9
14.	Κερατσίνι	15	16	16-24	0	5	3	3	1	4	3	6	7
15.	ΙΑΛΥΣΟΣ	9	15	6-25	1	2	4	1	1	6	2	3	10
16.	Κισσαμικός	1	16	9-45	0	0	6	0	1	9	0	1	15

GOAL! ΕΘΝΙΚΗ ΕΡΑΣΙΤΕΧΝΙΚΗ 2001–2002

	ΑΙΟΛΙΚΟΣ	ΑΠΟΛΛΩΝ Κ.	ΑΤΡΟΜΗΤΟΣ Π.	ΑΤΣΑΛΕΝΙΟΣ	ΒΥΖΑΣ Μ.	ΕΠΑΜΕΙΝΩΝΔΑΣ	ΕΡΓΟΤΕΛΗΣ	ΕΡΜΗΣ ΚΟΡ.	ΙΑΛΥΣΟΣ	ΚΕΡΑΤΣΙΝΙ	ΚΙΣΣΑΜΙΚΟΣ	ΛΕΒΑΔΕΙΑΚΟΣ	ΜΑΝΗ	ΧΕΡΣΟΝΗΣΟΣ	ΡΟΔΟΣ	ΧΑΛΚΙΔΑ
ΑΙΟΛΙΚΟΣ	⚽			2-1	1-1	4-1	3-2		2-0	1-1		1-0			2-0	
ΑΠΟΛΛΩΝ Κ.		⚽		1-0		0-3	1-2	1-0		2-1	2-1	0-2				0-2
ΑΤΡΟΜΗΤΟΣ Π.	3-0	2-1	⚽		3-0		0-0		3-0		2-1		1-1			
ΑΤΣΑΛΕΝΙΟΣ			2-1	⚽		2-1		3-0	4-0				1-1	1-3	3-0	1-1
ΒΥΖΑΣ ΜΕΓ.				2-0	⚽	1-0		3-0			4-0		3-2	1-0	1-0	
ΕΠΑΜΕΙΝΩΝΔΑΣ			3-2			⚽	1-2		2-0			0-1		0-0		
ΕΡΓΟΤΕΛΗΣ		1-0		1-0	2-0		⚽	3-1			7-0			3-0	2-0	
ΕΡΜΗΣ ΚΟΡ.	2-1		0-0	1-1		1-0		⚽	0-1				2-1	1-0	1-3	0-0
ΙΑΛΥΣΟΣ			1-0		0-1		0-1		⚽	1-2	1-1	0-4				0-2
ΚΕΡΑΤΣΙΝΙ			2-2	1-1	1-2		0-3	1-2		⚽			0-0	0-0		0-0
ΚΙΣΣΑΜΙΚΟΣ	1-2			0-3	0-1	1-2		0-1		0-3	⚽			1-3		0-1
ΛΕΒΑΔΕΙΑΚΟΣ	3-0	1-0		2-2	2-1		2-0	3-1		4-0		⚽	2-0			
ΜΑΝΗ	2-0	1-0				0-1		2-1	1-0	1-3	3-2		⚽		0-3	
ΧΕΡΣΟΝΗΣΟΣ	1-1	4-2	1-0			1-1						0-0	6-2	⚽	0-2	
ΡΟΔΟΣ		2-0	4-0			4-0			1-1	2-1	6-0	3-0			⚽	1-0
ΧΑΛΚΙΔΑ	1-0		1-1				2-0					0-0	1-1	0-1	0-0	⚽

ΤΗΝ ΤΕΤΑΡΤΗ ΤΑ ΕΞ ΑΝΑΒΟΛΗ

Την Τετάρτη 23 Ιανουαρίου θα διεξαχθούν τα εξ αναβολής παιχνίδια της 14ης αγωνιστικής του β' ομίλου. Θα παίξουν:

Ατρόμητος Π.-Λεβαδειακός
Επαμεινώνδας-Χαλκίδα
ΑΕ Χερσονήσου-Ιάλυσος
Βύζας Μεγ.-Απόλλων Καλ.

ΤΑ ΑΠΟΤΕΛΕΣΜΑΤΑ ΤΗΣ 16ΗΣ ΑΓΩΝΙΣΤΙΚΗΣ

Λεβαδειακός-Αιολικός	3-0
Κερατσίνι-Μάνη	0-0
Ερμής Κορ.-Ατσαλένιος	1-1
Ρόδος-Χαλκίδα	1-0
Ατρόμητος Πειρ.-Ιάλυσος	3-0
Εργοτέλης-Απόλλων Καλ.	1-0
Κισσαμικός-Βύζας Μεγ.	0-1
ΑΕ Χερσονήσου-Επαμεινώνδας	1-1

Η ΕΠΟΜΕΝΗ ΑΓΩΝΙΣΤΙΚΗ (17Η)

Αιολικός-Μάνη
Ατσαλένιος-Λεβαδειακός
Χαλκίδα-Κερατσίνι
Ιάλυσος-Ερμής Κορ.
Απόλλων Καλ.-Ρόδος
Βύζας Μεγ.-Ατρόμητος Π.
ΑΕ Χερσονήσου-Εργοτέλης
Επαμεινώνδας-Κισσαμικός

ΕΘΝΙΚΗ ΕΡΑΣΙΤΕΧΝΙΚΗ

Ας είναι κι έτσι!

☞ *Η ΡΟΔΟΣ ΝΙΚΗΣΕ ΤΗ ΧΑΛΚΙΔΑ ΜΕ 1-0 ΜΕ ΑΥΤΟΓΚΟΛ ΤΟΥ ΜΑΝΕΣΗ ΣΤΙΣ ΚΑΘΥΣΤΕΡΗΣΕΙΣ ΤΟΥ Α' ΜΕΡΟΥΣ*

☞ *ΑΠΟ ΕΝΑ ΔΟΚΑΡΙ ΕΙΧΑΝ ΟΙ ΔΥΟ ΟΜΑΔΕΣ*



Ο Εμίλ Μπιγκό έδωσε επιτυχημένη λύση στη θέση του λίμπερο

Σ Ρόδος πέτυχε χθες μια σπουδαία νίκη, έστω και με τον τρόπο που προήλθε. Μ' ένα αυτογκόλ του **Μάνεση** στο 47' του α' ημιχρόνου, νίκησε την Χαλκίδα 1-0 και παραμένει σταθερά στο παιχνίδι της ανόδου, ευρισκόμενη στην τρίτη θέση -μέχρι τώρα τουλάχιστον- που οδηγεί στους αγώνες μπαράζ για την Γ' Εθνική.



Ο Νικήτας Μαλλιάκας ήταν χθες κορυφαίος

Η σπουδαιότητα αυξάνει περισσότερο καθώς η νίκη επιτεύχθηκε επί μιας πολύ καλής ομάδας που ήρθε στο νησί μας κι έδωσε τη δική της μάχη.

Οι "πράσινοι" έχουν δύσκολη συνέχεια. Τους περιμένει ο Απόλλωνας Καλυθιών για το τοπικό ντέρμπι και φυσικά όλοι οι φίλοι τους περιμένουν άνοδο της απόδοσης στον αγωνιστικό χώρο με την επάνοδο των **Πάττα-Μπαλή** στην ενδεκάδα και την είσοδο σ' αυτή των **Λαγογένη-Σιδηρόπουλου** (ο δεύτερος λίγο αργότερα).

"ΦΑΝΗΚΑΝ"

ΟΙ ΑΛΛΑΓΕΣ

Η απουσία των **Πάττα-Μπαλή** λοιπόν ανάγκασε τον **Δημήτρη Σκούνα** να φέρει λίμπερο τον **Μπιγκό** με στόπερ τους **Μαλλιάκα-Μακρυδημήτρη** και τον **Σηφνάκη** συνεπίκουρό τους. Ο **Ροδανάκης** πάντως αν εξαιρέσει κανείς τη φάση του 71' δεν απειλήθηκε σε καμμιά άλλη περίπτωση. Στο κέντρο οι **Σταθόπουλος, Ανιάγκμπε, Ροπόκης, Σεβδαλής,** έκαναν πολλή δουλειά ενώ οι **Λαζάρου-Καντιμοίρης** περίμεναν την καλή μπαλιά και το λάθος των αμυντικών της Χαλκίδας για να στείλουν τη μπάλα στο βάθος της εστίας του **Μπερμπερίδη**.

Στο ίδιο διάστημα η Χαλκίδα φάνηκε ιδιαίτερα "διαβασμένη". Με τους **Παπαδόπουλου-Γιακίνη** "βεντούζες" στους **Λαζάρου-Καντιμοίρη** αντίστοιχα είχε κλειστούς τους διαδρόμους προς τον **Μπερμπερίδη**. Οι παίκτες της πρέσσαραν πολύ στον χώρο του κέντρου, ιδιαίτερα όταν η μπάλλα έβγαινε στα άκρα. Στη συνέχεια έπαιρνε τη μπάλα ο πολύ καλός **Βλάχος** και προσπαθούσε να οργανώσει το παιχνίδι. **Λέτσιος** και **Ρούσσος** ήσαν ευδιάθετοι αλλά ποτέ δεν απείλησαν ουσιαστικά τον **Ροδανάκη** πλην μιας περίπτωσης.

ΙΔΙΟ ΣΚΗΝΙΚΟ ΣΤΟ Β' ΜΕΡΟΣ

Στο β' ημίχρονο το σκηνικό δεν άλλαξε. Η Ρόδος πίεζε σ' όλα τα μήκη και πλάτη αλλά όσες φορές βγήκε η καλή πάσα στους **Λαζάρου-Καντιμοίρη** αρχικά και στον **Καρίκη** στη συνέχεια, υπήρχε πάντα στη σκέψη το κάτι παραπάνω και το δεύτερο γκολ δεν ήρθε.

ΦΑΣΕΙΣ ΔΟΚΑΡΙΑ ΚΑΙ ΓΚΟΛ

Στο 1' ένα σουτ του **Ροπόκη** και στο 10' το σουτ του **Βλάχου** έφυγαν άουτ απ' τα δύο γκολπόστ.

Στο 20' ο **Σηφνάκης** κτύπησε φάουλ απ' τα δεξιά, ο **Σταθόπουλος** έπιασε την κεφαλιά για ν' αποκρουσθεί η μπάλα απ' το οριζόντιο δοκάρι του **Μπερμπερίδη**.

Στο 23' πάλι ο **Σηφνάκης** σέντραρε από δεξιά, ο **Καντιμοίρης** είχε τον χρόνο να στοπάρει και να σουτάρει, προτίμησε όμως με κεφαλιά να στείλει τη μπάλα άουτ.

Στο 47' του α' μέρους, ο **Ανιάγκμπε** έβγαλε ωραία μπαλιά στον **Ροπόκη** που υπό την πίεση του **Μάνεση** έστειλε τη μπάλα στα δίχτυα του **Μπερμπερίδη**, ανοίγοντας το σκορ (1-0).

Στο 46' του β' μέρους, ο **Σεβδαλής** κτύπησε φάουλ αλλά, η κεφαλιά του **Μακρυδημήτρη** έφυγε άουτ.

Στο 71' ο **Ρούσσος** βρέθηκε αφύλαχτος στην περιοχή σούταρε δυνατά κι έστειλε τη μπάλα πρώτα στ' οριζόντιο δοκάρι και στη συνέχεια άουτ.

Κορυφαίος της Ρόδου και του γηπέδου ήταν ο **Νικήτας Μαλλιάκας**. Κοντά του σε απόδοση ήσαν οι **Ανιάγκμπε, Λαζάρου** ενώ ο **Μακρυδημήτρης** άφησε πολλές υποσχέσεις χωρίς να υστερήσει κανείς. Από τη Χαλκίδα άρεσαν οι **Βλάχος, Ρούσσος** και **Μπέτσας**.

Καλή ήταν η διαιτησία του **Ακριβού** και των εποπτών **Γλαδά** και **Τίκα** απ' την Αθήνα.

ΟΙ ΟΜΑΔΕΣ

ΡΟΔΟΣ: *Ροδανάκης, Σηφνάκης, Μπιγκό, Μαλλιάκας, Μακρυδημήτρης, Ανιάγκμπε, Σεβδαλής (63' Καρίκης), Καντιμοίρης (85' Λαγογένης), Λαζάρου, Ροπόκης (77' Κατικαρίδης), Σταθόπουλος*

ΧΑΛΚΙΔΑ: *Μπερμπερίδης, Τουλούμης (55' Καρτάλης, 90' Φρυγανάς), Γιακίνης, Παπαδόπούλος, Τσαγγόπουλος, Μπότσας, Μάνεσης, Τσούτσης, Λέτσιος, Βλάχος, Ρούσσος (90' Χριστόπουλος).*



ΕΘΝΙΚΗ ΕΡΑΣΙΤΕΧΝΙΚΗ

Πλασματικό σκορ!

☞ *Ο ΙΑΛΥΣΟΣ ΗΤΑΝ ΠΟΛΥ ΚΑΛΟΣ ΜΕΧΡΙ ΤΟ 68'. ΜΕΤΑ ΤΑ ΛΑΘΗ ΚΑΙ Η ΔΙΑΙΤΗΣΙΑ ΕΦΕΡΑΝ ΤΟ ΕΙΣ ΒΑΡΟΣ ΤΟΥ 3-0*

ΚΑΜΙΝΙΑ (Ιδιαίτερη ανταπόκριση)

Δεν κατάφερε ο Ιάλυσος να πάρει αυτό που ήθελε στα Καμίνια απ' τον Ατρόμητο Πειραιά. Ηττήθηκε με το πλασματικό 3-0 κι αφού πρώτα έπαιξε πολύ καλό ποδόσφαιρο κι άφησε καλές εντυπώσεις στους λίγους φίλους του ποδοσφαίρου που παρακολούθησαν το παιχνίδι.

Και σ' αυτή τη συνάντηση όμως έβαλε το "χεράκι του" ο διαιτητής κ. **Νικολουδάκης.** Ας πάρουμε τα πράγματα με την σειρά:

- Στο 68' ο Ιάλυσος δέχεται το πρώτο γκολ από λάθος δικού του ποδοσφαιριστή και στη συνέχεια προσπάθησε να αντιδράσει, να βγει μπροστά και να φθάσει στην ισοφάριση καθώς του δίνονταν οι προϋποθέσεις απ' το ξεκίνημα του παιχνιδιού για να φθάσει στο γκολ.

Στο 78' λοιπόν ήρθε το πρώτο λάθος του **Νικολουδάκη.** Ο **Κοσμάς** έδιωξε τη μπάλλα πετώντας την άουτ όχι όμως εσκεμμένα, αλλά στα πλαίσια του παιχνιδιού. Ο διαιτητής χαρακτήρισε εσκεμμένη καθυστέρηση το "δίωξιμο", έβγαλε δεύτερη κίτρινη στον αμυντικό του Ιάλυσου αφήνοντας τη Ροδίτικη ομάδα με δέκα παίκτες.

Από κει και πέρα κι ενώ ο **Δημήτρης Τσιβγούλης** είχε κάνει την πρώτη του αλλαγή, η άμυνα άνοιξε κι επήλθε το 2-0 πέντε λεπτά αργότερα (83').

Τα λάθη του κ. **Νικολουδάκη** δεν σταματάνε εδώ όμως.

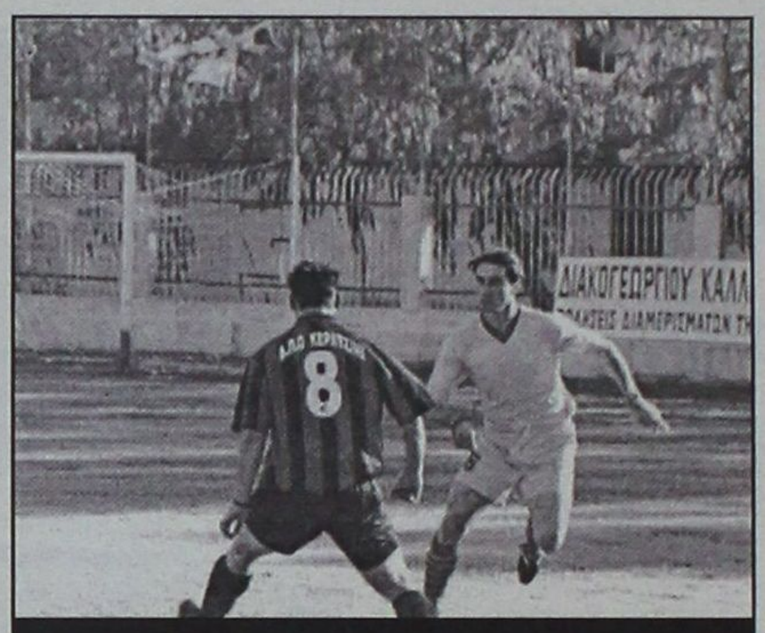

Ο Μοσχής ήταν πολύ καλός στα Καμίνια (ΒΙΚΤΩΡ-ΦΩΤΟ ΜΑΡΚΕΤ-ΙΑΛΥΣΟΣ)

- Στο 90' καταλογίζει πέναλτυ υπέρ του Ατρόμητου που μόνο ο ίδιος το είδε.

Συνοψίζοντας θάλεγε κανείς πως ο Ιάλυσος μπορούσε να πάρει το θετικό αποτέλεσμα στα Καμίνια.

ΔΕΝ ΚΛΕΙΣΘΗΚΕ

Σε καμμία περίπτωση δεν κλείσθηκε. Επαιξε ανοιχτά προσέχοντας περισσότερο την άμυνά του και χάνοντας ευκαιρίες στο 0-0 με τον **Βαγγέλη** και τον **Γιώργο Ράϊο,** ενώ στο 75' λίγο πριν την αποβολή ο νεαρός **Καρτάλης** αν είχε την εμπειρία των αγώνων ίσως και να ισοφάριζε το ματς.

Αυτό σημαίνει πως ο **Δημήτρης Τσιβγούλης** έχει ήδη αλλάξει πολλά πράγματα στην ομάδα που αποκτά σιγά-σιγά το δικό της πρόσωπο. Ο Ατρόμητος ήταν καλός κυρίως στο β' ημίχρονο μετά την είσοδο των έμπειρων **Γρίμπιλα** και **Τοξόπουλου** και εκμεταλλεύθηκε στο έπακρο τα λανθασμένα σφυρίσματα του διαιτητή.

ΔΟΚΑΡΙΑ ΚΑΙ ΓΚΟΛ

Στο 33' ο **Ευφραιμίδης** σούταρε δυνατά για ν' αποκρούσουν ο **Ν. Ψαρράς** και τ' οριζόντιο δοκάρι στη συνέχεια.

Την ίδια κατάληξη είχε στο 62' από το κόρνερ του **Κουτσουμπιά** η κεφαλιά του **Ξανθόπουλου.** Στο 68' από λάθος του **Χατζηκαλημέρη,** ο **Γρίμπιλας** πήρε τη μπάλλα και πλάσσαρε τον **Ν. Ψαρρά** γράφοντας το 1-0.

Στο 78' αποβλήθηκε με τον τρόπο που προαναφέρθηκε ο **Κοσμάς.** Στο 83' από μπαλλιά του **Γρίμπιλα,** ο **Ξανθόπουλος** πλάσσαρε γράφοντας το 2-0.

Στο 90' ο **Κουκάς** ανατράπηκε από τον **Δανά** κατά τον διαιτητή ο οποίος "καθάρισε" καταλογίζοντας πέναλτυ. Εκτελεστής ο **Ιορδανίδης** γράφοντας το τελικό 3-0.

Από τον Ατρόμητο Π. ξεχώρισαν οι **Γρίμπιλας, Τοξόπουλος** και **Ιορδανίδης.** Από τον Ιάλυσο άρεσαν οι **Δανάς, Μοσχής** και **Β. Ράϊος.**

Με πολλά λάθη εις βάρος του Ιάλυσου ο διαιτητής **Νικολουδάκης.**

Οι ομάδες:

ΑΤΡΟΜΗΤΟΣ Π.: *Ρούσης, Ασημακόπουλος, Κούκας (46' Τοξόπουλος), Γ. Μπρουτζάκης, Ιορδανίδης, Ευφραιμίδης, Ζιούπας, Ξανθόπουλος (85' Αμπού), Συράκος (46' Γρίμπιλας), Κουτσουμπιάς, Ναστόπουλος.*

ΙΑΛΥΣΟΣ: *Ψαρράς Ν., Ψαρράς Χ., Δανάς, Κοσμάς, Γρηγοράς, Μοσχής, Χατζηκαλημέρης (71' Καρτάλης), Σειρεκίδης (86' Μακρής), Ράϊος Ε., Σάββενας, Ράϊος Γ.*



Το Θεατρικό Εργαστήρι
ΣΑΤΥΡ

• Προσφέρει για όλες τις ηλικίες ένα διδακτικό πρόγραμμα με θέμα "Θέατρο και Παράδοση" που περιλαμβάνει:
◆ *Αυτοσχεδιασμό* ◆ *Παντομίμα*
◆ *Κουκλοθέατρο*
◆ *Θέατρο Σκιών*

• Οργανώνει ένα Ανοιχτό Εργαστήρι υποκριτικής, ποικίλης θεματογραφίας με τη συμμετοχή ειδικών.

• Αναλαμβάνει παιδικές εκδηλώσεις και παιδικά πάρτυ με τον **ΚΛΟΟΥΝ ΚΙΚΟ** και με τον **Jongleur TIKI.**

Υπευθ.: Κων/νος Τρέχας

Δημ. Αναστασιάδη 47, Ρόδος
Τηλ.: (0241 0) 38873 - 66477, '0972 847299



Η Διακόσμηση λέει ναι!
Εσείς θα πείτε όχι;
ΔΕΝ ΕΙΝΑΙ ΔΥΝΑΤΟΝ
Πού;
Στους μοναδικούς χειροποίητους πίνακες ζωγραφικής! Καθρέπτες
ΒΙΤΡΩ
που ανεβάζουν την αξία του χώρου σας και κάνετε και σωστή τοποθέτηση.
Φτιάχνουν με μεράκι
Η ***ΡΟΔΟΥΛΑ*** & ο ***ΑΡΤΑΝ***
Λίστες γάμου
Μιχ. Πετρίδη 96 κοντά στο ΜΗΔΕΙΑ
Τηλ. 62552 - 61483

Υπέκυψε φυσιολογικά

✔ *Ο Σταυρός έχασε στην Κρήτη από τον Εργοτέλη με σκορ 6-2*

Πολύ καλός ο Εργοτέλης βρήκε σε κακή μέρα τον Σταυρό και τον συνέτριψε με το ευρύ σκορ των 6-2 τερμάτων. Τα οκτώ γκολ:

Το 1-0 στο 4' πέτυχε η **Βασιλάκη.**

Το 2-0 στο 14' με κεφαλιά της **Λαζαροπούλου.**

Στο 36' η **Μαραγκάκη** σημείωσε το 3-0.

Στο 42' έγινε το 4-0 πάλι από τη **Βασιλάκη** και στο 66' το 5-0 από τη **Λαζαροπούλου.** Ενα λεπτό αργότερα (67') η **Αδαμάκη** πέτυχε το 6-0. Μείωσε στο 73' η **Κτενά** σε 6-1 και στο 89' έκλεισε το σκορ η **Σιέχ** (6-2). Διαιτήτευσε ο κ. **Λιάγκος (Γιαννακέας - Κουτσελάκης).**

ΕΡΓΟΤΕΛΗΣ: *Γρύλλου, Καλιστή, Κωλεντάκη (61' Τζανάκη), Δούκα, Χατζηδάκη, Μαραγκάκη (75' Αποστολάκη), Λαζαροπούλου, Κουνάκη (89' Καλομοίρη), Βασιλάκη, Αδαμάκη, Χαχλάκη.*

ΣΤΑΥΡΟΣ: *Βασιλειάδου, Κιουρτ (80' Θεουλάκη), Κόκκινου, Κοτσάνη (25' λ.τ. Δελαπόρτα), Βαγιανού, Ιακωβίδου, Κτενά, Σιέχ, Γιαννίκου (46' Μπεκίρογλου), Ζωίδου, Μόσχου.*

ΜΕΡΙΚΕΣ ΦΟΡΕΣ ΓΙΑ ΝΑ ΑΡΕΣΕΙΣ ΠΡΕΠΕΙ ΝΑ ΦΤΑΣΕΙΣ ΣΤΑ ....ΑΚΡΑ!!



- ΠΡΟΣΘΕΤΙΚΗ ΝΥΧΙΩΝ ΜΕΤΑΞΙ-ΑΚΡΥΛΙΚΟ
- ΜΑΝΙΚΙΟΥΡ-ΠΕΝΤΙΚΙΟΥΡ ΑΝΑΝΕΩΣΗΣ
- ΟΡΘΟΝΥΧΙΑ (ΠΟΝΕΜΕΝΑ ΓΥΡΤΑ ΝΥΧΙΑ)
- ΣΚΛΗΡΥΝΣΗ ΦΥΣΙΚΩΝ ΝΥΧΙΩΝ
- ΛΕΥΚΑΝΣΗ ΝΥΧΙΩΝ (ΧΕΡΙΑ-ΠΟΔΙΑ)
- ΦΡΥΔΙΑ - ΒΛΕΦΑΡΙΔΕΣ
- ΜΟΝΙΜΟ ΓΑΛΛΙΚΟ
- ΜΟΝΙΜΑ DESIGNS
- ΑΠΟΤΡΙΧΩΣΗ

BEAUTY NAILS BN RHODES

ΑΝ ΤΟ ΖΗΤΟΥΜΕΝΟ ΣΑΣ ΕΙΝΑΙ Η *ΑΚΡΑ ...ΠΟΛΥΤΕΛΕΙΑ*

BEAUTY NAILS - STUDIO ΑΙΣΘΗΤΙΚΗΣ ΝΥΧΙΩΝ
ΕΜΠΟΡΙΚΟ ΚΕΝΤΡΟ ΦΩΚΙΑΛΗ-ΑΓ. ΑΝΑΣΤΑΣΙΑΣ 40-ΤΗΛ. 70660-ΚΙΝ. 0944 520887

ΡΟΔΟΤΡΥΠΟΚΟΠΤΙΚΗ
ΚΟΥΛΙΑΝΟΣ ΔΗΜΗΤΡΙΟΣ και ΣΙΑ ΟΕ
Κολοκοτρώνη 66 Τηλ. 0241- 77257 - Κιν.: 0932-732331

θερμές ευχές για υγεία και ευτυχία!

Α' ΚΑΤΗΓΟΡΙΑ - Πωλήσεις ακινήτων Κ. Διακογεωργίου

Σε ρυθμό ανόδου οι τέσσερις

☞ *ΣΕ ΕΥΚΟΛΕΣ ΝΙΚΕΣ ΠΡΟΧΩΡΗΣΑΝ ΟΙ ΠΡΩΤΟΠΟΡΟΙ ΜΕ ΤΟΝ ΦΟΙΒΟ ΝΑ ΣΥΝΤΡΙΒΕΙ ΜΕ 7-0 ΤΟΝ ΚΑΛΥΜΝΙΑΚΟ ΠΟΥ ΗΡΘΕ ΜΕ 9 ΠΑΙΚΤΕΣ, ΤΟΝ ΔΙΑΓΟΡΑ ΚΑΙ ΤΗΝ ΑΕ ΚΩ ΝΑ ΠΕΡΝΟΥΝ ΜΕ ΝΙΚΗ 3-0 ΜΕΣΑ ΑΠΟ ΑΦΑΝΤΟΥ ΚΑΙ ΑΕΛ ΑΝΤΙΣΤΟΙΧΑ, ΕΝΩ Ο ΔΙΓΕΝΗΣ ΚΕΡΔΙΣΕ 4-2 ΤΟΝ ΟΡΦΕΑ*

☞ *ΕΚΤΟΣ ΕΔΡΑΣ ΝΙΚΕΣ ΚΑΙ ΓΙΑ ΤΟΝ ΔΙΑΓΟΡΑ Β., ΑΝΑΓΕΝΝΗΣΗ ΚΑΙ ΗΡΑΚΛΗ ΠΟΥ ΕΠΙΚΡΑΤΗΣΑΝ ΤΩΝ ΚΛΕΑΝΘΗ (3-4), ΑΝΤΑΓΟΡΑ (0-4) ΚΑΙ ΑΓΙΟΥ ΓΕΩΡΓΙΟΥ (0-1)*

Το σκηνικό που παρακολουθήσαμε πριν μερικές αγωνιστικές επέστρεψε και πάλι έχοντας τους πρωτοπόρους της βαθμολογίας να κερδίζουν με χαρακτηριστική ευκολία τους αντιπάλους τους.

Συγκεκριμένα ο πρωτοπόρος Φοίβος συνέτριψε με 7-0 τον Καλυμνιακό που ήρθε στη Ρόδο με 9 παίκτες και στη συνέχεια έμεινε με 8. Ο δεύτερος της βαθμολογίας, Διαγόρας πέρασε εύκολα από τ' Αφάντου κερδίζοντας τον ΑΕΡΑ με 3-0, ενώ με το ίδιο σκορ πέρασε και η ΑΕ Κως από τη Λέρο επί της ΑΕΛ.

Νίκη πέτυχαν και οι Κοσκινιάτες που αν και καρδιοκτύπησαν λίγο, τελικά κέρδισαν τον Ορφέα με 4-2. Εντυπωσιακές εκτός έδρας νίκες πέτυχαν οι Αναγέννηση, Διαγόρας Β. και Ηρακλής, που κέρδισαν Ανταγόρα, Κλεάνθη και Αγ. Γεώργιο αντίστοιχα.

Οι Μπονιάτες φιλοδώρισαν με 4 γκολ τους Κώους, ενώ οι Μαριτσενοί πλήρωσαν με το ίδιο νόμισμα τους Μαλωνίτες, οι οποίοι τους είχαν κερδίσει στον α' γύρο.

Οσο για τους Βατενούς κέρδισαν πιο εύκολα απ' ότι δείχνει το τελικό 4-3 τον Κλεάνθη καθώς μέχρι το 87' το σκόρ ήταν 1-4.

Τέλος στους Αγίους Αποστόλους Ευαγόρας και Θύελλα αναδείχθηκαν ισόπαλοι 0-0.

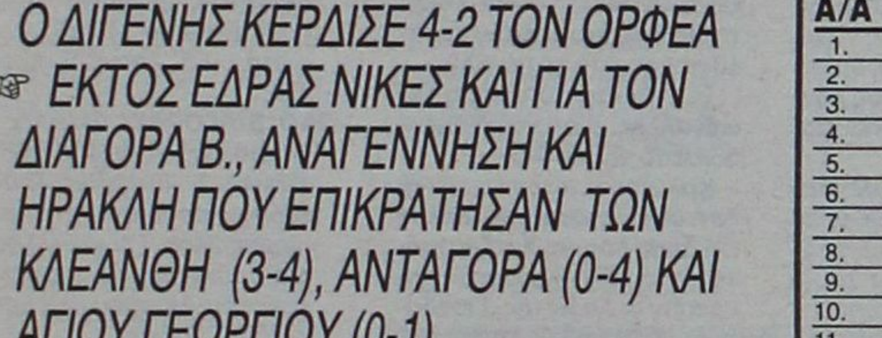

ΤΟ ΠΡΟΣΩΠΟ ΤΗΣ ΗΜΕΡΑΣ

Ο επιθετικός του Διαγόρα Β. Γιάννης Καμπούρης είναι γι' αυτή την εβδομάδα το πρόσωπο της αγωνιστικής, με τα τρία πολύτιμα γκολ που πέτυχε το Σάββατο κατά του Κλεάνθη και οδήγησε την ομάδα του σε μία σπουδαία νίκη που την χρειαζόταν μετά τα τόσα πολλά προβλήματα που έχει τελευταία.

ΠΕΝΑΛΤΙ

Α/Α	ΟΜΑΔΕΣ	ΥΠΕΡ	ΚΑΤΑ
1.	ΑΕΛ	3	1
2.	ΑΕΡΑ	2	4
3.	Αγ. Γεώργιος	6	3
4.	Αναγέννηση	6	3
5.	Ανταγόρας	1	4
6.	Διαγόρας	6	2
7.	Διαγόρας Β.	1	4
8.	Διγενής	2	2
9.	Ευαγόρας	-	2
10.	Ηρακλής	5	1
11.	Θύελλα	4	5
12.	Καλυμνιακός	4	5
13.	Κλεάνθης	2	3
14.	Κως	2	4
15.	Ορφέας	-	2
16.	Φοίβος	5	2

ΕΚΤΕΛΕΣΤΕΣ

	ΕΥΣΤΟΧΑ	ΑΣΤΟΧΑ
Μόσχος (Διαγόρας)	2	1
Κούρος (Ηρακλής)	1	1
Παπαγρηγορίου (Αγ. Γεώργιος)	3	-
Δρόσος Δ.Εμ. (Κως)	2	-
Διαμαντάρας (ΑΕΛ)	3	-
Ξύπας (Αναγέννηση)	4	-
Χαρικιόπουλος (Φοίβος)	1	1
Αγγελόπουλος (Διγενής)	2	-
Καμπούρης Ι. (Διαγόρας Β.)	0	1
Γιαννουκάς Μ. (ΑΕΡΑ)	1	-
Τρούλης (Ηρακλής	1	-
Λαμπριαννίδης (Ανταγόρας)	-	1
Θ. Βαθλάς (Καλυμνιακός)	4	-
Γαλανός (Κλεάνθης)	1	-
Κορνάρος (Φοίβος)	2	-
Οίκουτας (Θύελλα)	2	1
Α. Σκυλλαράκης (Αγ. Γεώργιος)	-	1
Αρβανιτάκης (Αγ. Γεώργιος)	2	-
Σακκάς (Διαγόρας)	-	1
Αθανασίου Π. (Ηρακλής)	-	1
Κάβουρας (Αναγέννηση)	1	1
Καλογήρου (ΑΕΡΑ)	1	-
Τσαλίκης (Ηρακλής)	1	-
Καλόγλου (Φοίβος)	1	-
Εγγλέζος (Θύελλα)	1	-
Γεωργαλλής (Διαγόρας)	2	-
Κρομμύδας (Κλεάνθης)	1	-

ΚΟΚΚΙΝΕΣ

ΟΜΑΔΕΣ	ΥΠΕΡ	ΚΑΤΑ
ΑΕΛ	6	8
ΑΕΡΑ	3	7
Αγ. Γεώργιος	2	7
Αναγέννηση	7	5
Ανταγόρας	3	7
Διαγόρας	6	2
Διαγόρας Β.	7	7
Διγενής	1	2
Ευαγόρας	8	1
Ηρακλής	2	3
Θύελλα	3	6
Καλυμνιακός	3	3
Κλεάνθης	3	5
Κως	2	3
Ορφέας	7	4
Φοίβος	5	1

ΣΚΟΡ ΚΑΙ ΣΚΟΡΕΡ

● **Διγενής – Ορφέας** **4–2**
15' **Τριανταφύλλου**, 37', 57' **Καστρουνής**, 74' **Αγγελόπουλος**, 60' **Ζερβός**, 64' **Βασιλείου**

● **Ευαγόρας – Θύελλα** **0–0**

● **Αγ. Γεώργιος – Ηρακλής** **0–1**
31' **Αθανασίου Π.**

● **Κλεάνθης – Διαγόρας Β.** **3–4**
54' (πεν.) **Κρομμύδας Ν.**, 87' **Καραγιάννης**, 89' **Χ''θεοδωράκης**, 15', 70', 81' **Καμπούρης Ι.**, 76' **Μακρυδημήτρης**

● **ΑΕΡΑ – Διαγόρας** **0–3**
16' **Κουφομανώλης**, 64' **Σακκάς**, 75' (πεν.) **Γεωργαλλής**

● **Ανταγόρας – Αναγέννηση** **0–4**
15' (πεν.), 43', 68' **Ξύπας**, 75' **Κάβουρας**

● **Φοίβος – Καλυμνιακός** **7–0**
24', 55' **Δράκος**, 31', 70' **Σπανός**, 45', 75' **Ορφανίδης**, 79' **Μήτρου**

● **ΑΕΛ – ΑΕ Κως** **0–3**
15' **Γκουντελίτσας**, 47' **Δρόσος Δ.Α.**, 74' **Μάμμης**

ΟΙ ΣΚΟΡΕΡ

Αρκετές ανακατατάξεις είχαμε στον πίνακα των σκόρερ, στον οποίο προηγείται ο **Γεωργαλλής** του Διαγόρα. Εχουμε:

15 γκολ: **Γεωργαλλής** (Διαγόρας)
14 γκολ: **Αγγελόπουλος** (Διγενής), **Ξύπας** (Αναγέννηση)
13 γκολ: **Μόσχος** (Διαγόρας)
11 γκολ: **Καμπούρης Ι.** (Διαγόρας Β.), **Βαθλάς** (Καλυμνιακός)
10 γκολ: **Σπανός** (Φοίβος), **Καστρουνής** (Διγενής)
9 γκολ: **Σακκάς** (Διαγόρας)
8 γκολ: **Καραγιάννης** (ΑΕ Κως)
7 γκολ: **Ζουρούδης** (Φοίβος), **Ορφανίδης** (Φοίβος), **Αρβανιτογιάννης** (ΑΕ Κως), **Μαμμής** (ΑΕ Κως), **Κουφομανώλης** (Διαγόρας).
6 γκολ: **Καλογήρου** (ΑΕΡΑ), **Ζαχαρίας** (Ευαγόρας), **Γ. Μποϊλής** (ΑΕ Κως), **Δράκος** (Φοίβος).

ΑΥΤΟΓΚΟΛ

1 γκολ: **Χατζηθεοδωράκης** (Κλεάνθης), **Μ. Γιαννουκάς** (ΑΕΡΑ), **Αθανασίου Π.** (Ηρακλής Μ.), **Πιτσουρδάκης** (Διαγόρας), **Καλαϊτζής** (Ανταγόρας), **Ηλίας** (ΑΕΛ).

ΕΠΟΜΕΝΗ ΑΓΩΝΙΣΤΙΚΗ (17η)

Θύελλα - Αναγέννηση
Ηρακλής - Ευαγόρας
Διαγόρας Β. - Ανταγόρας
Διαγόρας - Αγ. Γεώργιος
Καλυμνιακός - Κλεάνθης
ΑΕ Κως - ΑΕΡΑ
Διγενής - Φοίβος
Ορφέας - ΑΕΛ

GOAL!
Α' ΚΑΤΗΓΟΡΙΑ 2001–2002

	ΑΕΛ	ΑΕΡΑ	ΑΓ. ΓΕΩΡΓΙΟΣ	ΑΝΑΓΕΝΝΗΣΗ	ΑΝΤΑΓΟΡΑΣ	ΔΙΑΓΟΡΑΣ	ΔΙΑΓΟΡΑΣ Β.	ΔΙΓΕΝΗΣ	ΕΥΑΓΟΡΑΣ	ΗΡΑΚΛΗΣ	ΘΥΕΛΛΑ	ΚΑΛΥΜΝΙΑΚΟΣ	ΚΛΕΑΝΘΗΣ	ΚΩΣ	ΟΡΦΕΑΣ	ΦΟΙΒΟΣ
ΑΕΛ	⊙		1-0		2-1		1-1	1-3		0-0	2-0			0-3	2-0	
ΑΕΡΑ	1-1	⊙		2-1		0-3			3-0		2-0	1-1		3-0		0-2
ΑΓ. ΓΕΩΡΓΙΟΣ		0-1	⊙			0-3	1-2	0-3		0-1	1-1		2-1		1-2	
ΑΝΑΓΕΝΝΗΣΗ	2-1		2-1	⊙	2-0	1-3					3-0	4-1	0-1		3-2	
ΑΝΤΑΓΟΡΑΣ		3-1	1-2	0-4	⊙		1-1	0-3		1-2				0-2		0-3
ΔΙΑΓΟΡΑΣ	1-0	5-1			4-2	⊙	1-0		9-0			3-0	3-3		3-3	
ΔΙΑΓΟΡΑΣ Β.		2-1		1-1			⊙	0-1	7-2		3-0		3-3	0-3		1-6
ΔΙΓΕΝΗΣ		4-0		4-0		0-0		⊙	5-0		2-0	3-0	2-0		4-2	
ΕΥΑΓΟΡΑΣ	4-1		3-1	0-2	6-1				⊙	1-1	0-0	0-0		0-3		3-1
ΗΡΑΚΛΗΣ		1-1	1-2	5-1		1-2	2-2	0-1		⊙			4-0		1-0	
ΘΥΕΛΛΑ					2-2	0-3			2-0	0-2	⊙		1-0	1-3	2-0	1-6
ΚΑΛΥΜΝΙΑΚΟΣ	1-0		2-0		3-1		4-1			1-1	6-1	⊙			6-2	0-2 α.α.
ΚΛΕΑΝΘΗΣ	0-2	3-2			2-0	1-2	3-4		8-0			2-0 α.α.	⊙		3-0	
ΚΩΣ	2-1		4-1	5-0				1-0		3-1			3-2	⊙	4-0	
ΟΡΦΕΑΣ		2-0			0-1	1-5	2-2	1-3	2-0						⊙	0-3
ΦΟΙΒΟΣ	5-2		3-1	3-1				3-1		1-0		7-0	1-0	1-0		⊙

GOAL!

ΒΑΘΜΟΛΟΓΙΑ

Α' ΚΑΤΗΓΟΡΙΑ 2001–2002

Α/Α	ΟΜΑΔΕΣ	ΒΑΘΜ.	ΑΓ.	ΤΕΡΜ.	ΕΝΤΟΣ Ν	ΕΝΤΟΣ Ι	ΕΝΤΟΣ Η	ΕΚΤΟΣ Ν	ΕΚΤΟΣ Ι	ΕΚΤΟΣ Η	ΣΥΝΟΛΟ Ν	ΣΥΝΟΛΟ Ι	ΣΥΝΟΛΟ Η
1.	Φοίβος	43	16	50-13	8	0	0	6	1	1	14	1	1
2.	Διαγόρας	42	16	50-13	6	2	0	7	1	0	13	3	0
3.	Διγενής	40	16	39-8	7	1	0	6	0	2	13	1	2
4.	ΑΕ Κως	37	15	39-13	7	0	0	5	1	2	12	1	2
5.	Αναγέννηση	25	16	27-29	6	0	2	2	1	5	8	1	7
6.	Ηρακλής	23	16	23-16	3	2	3	3	3	2	6	5	5
7.	Διαγόρας Β.	21	16	30-32	3	2	3	2	4	2	5	6	5
8.	Κλεάνθης	19	16	29-26	6	0	3	0	1	6	6	1	9
9.	ΑΕΛ	18	16	17-23	4	2	2	1	1	6	5	3	8
10.	ΑΕΡΑ	18	16	19-28	4	2	2	1	1	6	5	3	8
11.	Καλυμνιακός	15	15	25-28	6	1	1	0	2	5	6	3	6
12.	Ευαγόρας	15	16	19-46	3	3	2	0	0	7	4	3	9
13.	Θύελλα	12	16	11-35	3	1	4	0	2	6	3	3	10
14.	Αγ. Γεώργιος	10	16	13-31	1	1	6	2	0	6	3	1	12
15.	Ορφέας	10	16	16-40	2	1	4	1	0	8	3	1	12
16.	Ανταγόρας	8	16	14-39	1	1	5	1	1	7	2	2	12

Ο Καλυμνιακός έχει δύο μηδενισμούς και -6 βαθμούς.

Α' ΚΑΤΗΓΟΡΙΑ-Πωλήσεις ακινήτων Κ. Διακογεωργίου

Αποθέωση της ουσίας

☞ *Ο ΔΙΑΓΟΡΑΣ ΗΞΕΡΕ ΤΙ ΗΘΕΛΕ ΑΠΟ ΤΟ ΠΑΙΧΝΙΔΙ ΜΕ ΤΟΝ ΑΕΡΑ ΚΑΙ ΠΑΙΖΟΝΤΑΣ ΟΥΣΙΑΣΤΙΚΟ ΠΟΔΟΣΦΑΙΡΟ, ΕΠΙΚΡΑΤΗΣΕ -ΕΣΤΩ ΚΑΙ ΔΥΣΚΟΛΑ- ΜΕ 3-0*

☞ *ΟΙ ΓΗΠΕΔΟΥΧΟΙ ΠΑΛΕΨΑΝ ΟΣΟ ΜΠΟΡΟΥΣΑΝ, ΟΜΩΣ ΤΟ ΠΑΘΟΣ ΤΟΥΣ ΔΕΝ ΗΤΑΝ ΑΡΚΕΤΟ*

☞ *ΤΟ ΠΑΙΧΝΙΔΙ ΔΙΑΚΟΠΗΚΕ ΓΙΑ 8ΛΕΠΤΑ. ΟΙ ΤΟΥ ΑΕΡΑ ΔΙΑΜΑΡΤΥΡΟΝΤΑΙ ΕΝΤΟΝΑ ΓΙΑ ΤΟ ΠΡΩΤΟ ΓΚΟΛ ΤΟΥ ΔΙΑΓΟΡΑ, ΕΝΩ ΖΗΤΗΣΑΝ ΠΕΝΑΛΤΙ ΣΤΟ 40'*

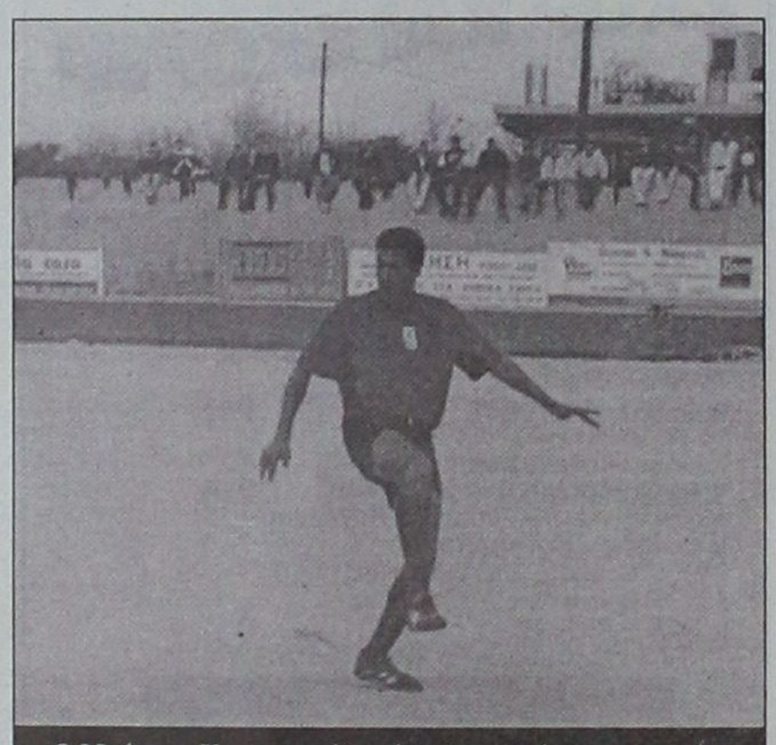

Ο Μπάμπης Κουφομανώλης άνοιξε το δρόμο προς τη νίκη

ΑΦΑΝΤΟΥ

Αρωμα ντέρμπι είχε η προχθεσινή αναμέτρηση ανάμεσα στον ΑΕΡΑ και τον Διαγόρα. Οχι, όμως, κι' ενός καλού ποδοσφαιρικού αγώνα, καθώς ικανοποιητική μπάλα παίχτηκε μόνο σε λίγα και μικρά διαστήματα, ενώ δεν έλλειψε ούτε η ένταση. Οι ποδοσφαιριστές των δύο ομάδων επιστράτευσαν τη δύναμη και τον δυναμισμό θυσιάζοντας την τεχνική, ωστόσο σίγουρα έως ενός σημείου δικαιολογούνται, καθώς όλα αυτά ήταν τα αποτελέσματα του πάθους με την οποία διεκδίκησαν την νίκη που τόσο ήθελαν και οι δύο. Αυτοί που έφυγαν από το γήπεδο με χαμόγελα ήταν οι του Διαγόρα, που επικράτησαν με 3-0, ενώ οι γηπεδούχοι έμειναν με την ικανοποίηση της μεγάλης προσπάθειας αλλά και με πολλά παράπονα για την διαιτησία των **Τριανταφύλλου, Ορφανού** και **Τσαούση**. Δύο είναι οι επίμαχες φάσεις. Η πρώτη στο 16ο λεπτό όταν ο **Αμπελάς** τροφοδότησε τον **Κουφομανώλη** κι' εκείνος άνοιξε το σκορ. Ολος ο κόσμος ξεσηκώθηκε υποστηρίζοντας ότι ο **Κουφομανώλης** βρισκόταν σε θέση οφσάιντ. Η αλήθεια είναι ότι με την πρώτη ματιά η φάση "μύριζε" παράβαση, ωστόσο ευτυχώς για το ποδόσφαιρο το παιχνίδι, καλυπτόταν από βιντεοκάμερα και το ριπλέι που επιστρατεύτηκε στο ημίχρονο ξεκαθάρισε την κατάσταση. Οπως έδειξε η τηλεοπτική εικόνα, την στιγμή που ο **Αμπελάς** επιχειρούσε την πάσα ο **Κουφομανώλης** ξεκίνησε πίσω από τον **Καππάκα** που άργησε να τραβηχτεί, επομένως η υπόδειξη του **Ορφανού** είναι σωστή.

Η δεύτερη επίμαχη φάση διαδραματίστηκε στο 40ό λεπτό. Ο **Λυριστής** έφυγε μόνος του από τα δεξιά κατά την διάρκεια μίας γρήγορης αντεπίθεσης, επιχείρησε την παράλληλη σέντρα που κόπησε σε κόρνερ από τον **Τρυφίδη**, που φάνηκε να χρησιμοποιεί και το χέρι του για να απομακρύνει σε κόρνερ. Εδώ ο διαιτητής **Τριανταφύλλου** θα μπορούσε να καταλογίσει το πέναλτι.

Αξίζει, δε, να σημειωθεί, πως το παιχνίδι διακόπηκε για οκτώ λεπτά στο 21ό λεπτό, καθώς η πίεση προς τον **Ορφανό** ήταν τέτοια που ανάγκασε τον **Τριανταφύλλου** να καλέσει τους βοηθούς του και να αποσυρθεί στα αποδυτήρια έως ότου ηρεμήσει η κατάσταση.

Στον καθαρά αγωνιστικό τομέα, οι ευκαιρίες που δημιουργήθηκαν ήταν λιγοστές. Ο Διαγόρας, στηριζόμενος κυρίως στα ατομικά ξεσπάσματα των παικτών του στην ψυχραιμία και τον έλεγχο του ρυθμού απέδειξε πως η ουσία είναι το παν, ενώ στον αντίποδα, ο ΑΕΡΑ προσπάθησε με νύχια και με δόντα, ωστόσο στο συγκεκριμένο παιχνίδι έγινε πιο ξεκάθαρο από ποτέ πως λείπει ο παίκτης που θα τελειώσει την φάση. Ειδικά στο πιεστικό επτάλεπτο 58'-63', οι γηπεδούχοι δημιούργησαν τρεις-τέσσερις αντεπιθέσεις "φωτιά"-, όμως την κρίσιμη στιγμή η σκέψη "μπλόκαρε", η επιλογή ήταν κακή και η ευκαιρία για τετ-α-τετ χανόταν.

Το κλειδί της "κυανέρυθρης" νίκης ήταν η γνώση. Οι Διαγορίτες ήξεραν περισσότερο τι ζητούσαν στο γήπεδο και βρήκαν πιο εύκολα τον τρόπο, χτυπώντας με ουσιαστικό ποδόσφαιρο στις καίριες στιγμές. Ηταν καλύτεροι σαν σύνολο, πιο δεμένοι και πήραν δίκαια τους τρεις βαθμούς.

ΑΦΑΝΤΟΥ

ΑΕΡΑ–ΔΙΑΓΟΡΑΣ

0 3

ΦΑΣΕΙΣ ΚΑΙ ΓΚΟΛ

8'. Φάουλ του **Μόσχου** από το ημικύκλιο της μεγάλης περιοχής κατέληξε στην αγκαλιά του **Κουμνάκη**.

16'. Ο **Αμπελάς** έφυγε από τα αριστερά, έβγαλε μία έξυπνη ψηλοκρεμαστή μπαλιά στην πλάτη της άμυνας των γηπεδούχων την οποία πρόλαβε ο **Κουφομανώλης** (όπως αποδεικνύει ο τηλεοπτικός φακός, έφυγε από κανονική θέση), ακολούθησε το κοντινό πλασέ και... 0-1.

Οι διαμαρτυρίες αρκετών ποδοσφαιριστών του ΑΕΡΑ προς τον επόπτη **Ορφανό** ήταν εντονότατες και διήρκησαν για περίπου δύο λεπτά.

21'. Ο διαιτητής **Τριανταφύλλου** κάλεσε τους επόπτες του και αποσύρθηκε στα αποδυτήρια, όπου παρέμεινε για περίπου οκτώ λεπτά.

27'. Φάουλ του **Παπαβασιλείου** από καλή θέση έφυγε πάνω από τα δοκάρια.

28'. Οι "κυανέρυθροι" έφυγαν στην αντεπίθεση, ο **Αμπελάς** τροφοδότησε τον **Μόσχου**, εκείνος έπιασε το σουτ από το ύψος του πέναλτι, όμως η μπάλα άλλαξε πορεία από την κόντρα του **Αριζάνη** και κατέληξε κόρνερ.

30'. Ο **Γεωργαλλής** βρέθηκε σε θέση βολής μέσα στην περιοχή και έπιασε το σουτ στέλνοντας την μπάλα πάνω από τα δοκάρια.

40'. Οι γηπεδούχοι βγήκαν στην γρήγορη κόντρα, ο **Νικολής** τροφοδότησε τον **Λυριστή** που έφυγε ταχύτατα από τα δεξιά, ο νεαρός έβγαλε την σέντρα για τον **Νικολή,** όμως στην πορεία της μπάλας πετάχτηκε ο **Τρυφίδης** που απομάκρυνε σε κόρνερ. Ο παίκτης του Διαγόρα φάνηκε να χρησιμοποιεί το χέρι του κι' αυτός ήταν και ο λόγος που οι γηπεδούχοι φώναξαν για πέναλτι.

54'. Ο **Παφιάκης** ελίχθηκε υπέροχα στην κορυφή της μεγάλης περιοχής, με μπαλιά ακριβείας βρήκε στην αριστερή γωνία της μικρής περιοχής τον **Γεωργαλλή**, που από κοντά σούταρε δυνατά ψηλά άουτ.

55'. **Λυριστής, Γιορδαμνής** και **Νικολής** συνδυάστηκαν θαυμάσια, ο τελευταίος γύρισε συρτά από τα δεξιά, όμως ο **Τρυφίδης** αποσόβησε τον κίνδυνο με διπλή προσπάθεια στο πρώτο δοκάρι.

58'-63': Στο πεντάλεπτο αυτό δεν δημιουργήθηκε η μεγάλη ευκαιρία, όμως ο ΑΕΡΑ δημιούργησε με τους **Νικολή** και **Λυριστή** τέσσερις αντεπιθέσεις "φωτιά", που χαραμίστηκαν στο ύψος της μεγάλης περιοχής του Διαγόρα από τις κακές επιλογές στην τελική πάσα.

64'. Η απάντηση του Διαγόρα ήταν άμεση. Ο **Παφιάκης** έβγαλε την υπέροχη ασίστ στον **Σακκά**, κι εκείνος δεν δυσκολεύτηκε να πλασάρει τον **Κουμνάκη** "γράφοντας" το 0-2.

75'. Ο **Γεωργαλλής** βρέθηκε μέσα στην περιοχή ανάμεσα στους **Γιαννουκά** και **Αριζάνη**, ανατράπηκε και ο διαιτητής **Τριανταφύλλου** καταλόγισε σωστά το πέναλτι.

Το εκτέλεσε ο ίδιος ο **Γεωργαλλής**, ο οποίος διαμόρφωσε το τελικό 0-3.

Καλύτεροι των νικητών ήταν οι **Παφιάκης, Αμπελάς** και **Λινάρδος** και **Χατζηστρατής**, ενώ από πλευράς ΑΕΡΑ άρεσαν οι **Λυριστής, Γιορδαμνής, Κοιλιάς** και **Αριζάνης**.

Ο διαιτητής **Τριανταφύλλου** ελέγχεται για τη φάση που ο ΑΕΡΑ ζήτησε πέναλτι, ενώ χαρίστηκε σε ορισμένους παίκτες των γηπεδούχων στη φάση των διαμαρτυριών του 16ου λεπτού. Οι βοηθοί του **Ορφανός** και **Τσαούσης** τα πήγαν καλά.

Οι συνθέσεις:

ΑΕΡΑ: *Κουμνάκης, Διακίδης, Χιάμπολης, Αριζάνης, Γιαννουκάς, Γιορδαμνής, Νικολής (66' Κατσιδώνης), Καππάκας (23' Καλογήρου), Παπαβασιλείου, Λυριστής (85' Σπανός), Κοιλιάς.*

ΠΑΟ ΔΙΑΓΟΡΑΣ: *Σκυλλάς, Παφιάκης, Αμπελάς (86' Μενίκος), Λινάρδος, Τρυφίδης, Πιτσουρδάκης, Κουφομανώλης, Γεωργαλλής (85' Κορνάρος), Χατζηστρατής, Μόσχου (80' Κολιάδης), Σακκάς.*

Τον πλήρωσε με το ίδιο νόμισμα

☞ *Ο Ηρακλής πέρασε νικηφόρα από τη Μαλώνα πέρνοντας την ρεβάνς του α' γύρου από τον Αγιο Γεώργιο*



Ο Παντελής Αθανασίου ήταν ο χρυσός σκόρερ

ΜΑΛΩΝΑ (Κώστας Ταράλης)

Νέα ήττα στην έδρα του δέχθηκε προχθές ο Αγιος Γεώργιο με αποτέλεσμα να βυθιστεί ακόμα περισσότερο σε σκέψεις, όσον αφορά την παραμονή του στην κατηγορία.

Ηττήθηκε με 1-0 από τον Ηρακλή Μ., ο οποίος τον πλήρωσε με το ίδιο νόμισμα, για την ήττα που είχε υποστεί στον πρώτο γύρο.

Οι φιλοξενούμενοι χωρίς να πιάσουν ιδιαίτερα καλή απόδοση ήταν καλύτεροι στην μεγαλύτερη διάρκεια του αγώνα και πήραν δίκαια τη νίκη από τους Μαλωνίτες που για άλλη μια φορά απογοήτευσαν με την απόδοσή τους.

Το μοναδικό γκολ του αγώνα σημειώθηκε στα μέσα περίπου του α' ημιχρόνου με δυνατό σουτ του **Αθανασίου Π.** στο 31' έξω από την περιοχή.

Ωστόσο η πρώτη καλή ευκαιρία χάθηκε για τους γηπεδούχους στο 17', όταν ο **Σακελλάρης Π.** από θέση τετ-α-τετ, ύστερα από ασίστ πάσα του **Δράκωνα**, έκανε το πλασέ αλλά απόκρουσε σωτήρια ο **Σαββιδάκης.**

Επίσης στο 26' ο **Σαββιδάκης** και πάλι απεσώβησε νέο κίνδυνο για την ομάδα του σε ψηλοκρεμαστό πλασέ του **Σκυλλαράκη Α.**

Στο β' ημίχρονο όπως και στο α' οι φάσεις ήταν λιγοστές.

Στο 72' ο **Κατσαράς** σούταρε μέσα από την περιοχή για να αποκρούσε σε κόρνερ ο **Καραγιάννης.**

Η τελευταία ευκαιρία σημειώθηκε στο 89' πάλι για τον Ηρακλή, όταν **Καλτσούλας** μετά από λάθος του **Σφήκα** πήρε τη μπάλα και μόνος σε κενή εστία την έστειλε άουτ.

Διακρίθηκαν:

Από τους γηπεδούχους καλύτεροι ήταν οι **Καραγιάννης, Π"γρηγορίου, Σκυλλαράκης Σ.,** ενώ από τον Ηρακλή οι **Αθανασίου, Κατσαράς, Τσαλίκης.**

Καλή η διαιτησία των **Μιχαλάκη, Χάλαντα, Κατσιδώνη Π.**

ΑΓ. ΓΕΩΡΓΙΟΣ: *Καραγιάννης, Σκυλλαράκης Σ., Σφήκας, Αρβανιτάκης, Δημητριάδης, Καπέλλας, Σακελλάρης Α. (8' Σκυλλαράκης Α.), Σπανουδάκης (65' Σκυλλαράκης Χ.), Π"γρηγορίου, Δράκωνας, Σακελλάρης Π.*

ΗΡΑΚΛΗΣ: *Σαββιδάκης, Π"κωνσταντής, Λορέντζος (60' Σκόρπος), Αναγνώστου, Π"δημήτρης, Σιδηρόπουλος (29' Αθανασίου), Κατσαράς (77' Μανωλάς), Γιακουμάρος, Καλτσούλας, Π"νικολάου, Τσαλίκης*

ΜΑΛΩΝΑ

ΑΓ. ΓΕΩΡΓΙΟΣ–ΗΡΑΚΛΗΣ

0 1

Α' ΚΑΤΗΓΟΡΙΑ-Πωλήσεις ακινήτων Κ. Διακογεωργίου

Εγγλέζος Διαγόρας

☞ *ΟΙ ΒΑΤΕΝΟΙ ΚΕΡΔΙΣΑΝ ΜΕΣΑ ΣΤΟ ΠΑΡΑΔΕΙΣΙ*
☞ *ΧΑΤ-ΤΡΙΚ Ο ΓΙΑΝΝΗΣ ΚΑΜΠΟΥΡΗΣ*
☞ *ΤΡΕΙΣ ΚΟΚΚΙΝΕΣ ΚΑΡΤΕΣ*

Καρδιοχτύπησε στο τέλος ο Διαγόρας Βατίου στο Παραδείσι, από τον Κλεάνθη καθώς στο 81' έδειχνε ότι έλεγχε πλήρως το παιχνίδι (4-1) αλλά οι Παραδεισιώτες μέσα σε δύο λεπτά με αντεπίθεση διαρκείας κατάφεραν να πετύχουν δύο γκολ και να ξαναμπούν στο παιχνίδι διεκδικώντας τον βαθμό της ισοπαλίας. Αξιοσημείωτο του παιχνιδιού είναι οι τρείς κόκκινες κάρτες που έδειξε ο διαιτητής του αγώνα **Μιχάλης Φραγκίνης,** δύο σε παίκτες του Κλεάνθη και μία στους φιλοξενούμενους. Οι Παραδεισιώτες φωνάζουν δικαιολογημένα για την φάση του 61' λεπτου όπου ο **Παπαϊωάννου** "κατεδάφισε" τον **Πότσο** μέσα στην μεγάλη περιοχή του Διαγόρα αλλά ο διαιτητής έδειξε παίζεται, καθώς και για την φάση που ήρθε το τέταρτο γκολ του Διαγόρα που ο **Χωρίτης** πήρε την μπάλα από ελεγχόμενη θέση οφ-σα"ιντ. Παρόλα αυτά το παιχνίδι ήτανε πλούσιο σε φάσεις είχε επτά γκολ, τρείς κόκκινες και σίγουρα αυτοί που βρέθηκαν στο γήπεδο Παραδεισίου δύσκολα θα το ξεχάσουν.

Στο πρώτο ημίχρονο και οι δύο ομάδες μπήκαν δυνατά και οι γηπεδούχοι μόλις στο 4' απείλησαν με δυνατό σουτ του **Νικολίτση** μέσα από την περιοχή που απέκρουσε σωτήρια ο **Φωτεινής** σε κόρνερ. Στο 12 ήταν η σειρά του Διαγόρα να βγει στην επίθεση εκεί βρέθηκε ο **Καμπούρης** σούταρε δυνατά, αλλά ο **Σαρικάς** είπε όχι στο γκολ.

Στο 14' η απάντηση στα σουτ από τον Κλεάνθη με τον **Καρακώστα,** λίγο πάνω από το οριζόντιο δοκάρι του **Φωτεινή.**

Στο 15' ο **Ελληνας** εκτέλεσε φάουλ στο χώρο του κέντρου βρήκε αφύλακτο τον **Καμπούρη** στην μεγάλη περιοχή του Κλεάνθη απ' όπου με μονοκόματο σουτ άφησε άναυδο τον **Σαρικά** κάνοντας το 0-1.

Το ημίχρονο τελείωσε με τις ομάδες να προσπαθούν να ανοίξουν διαδρόμους στις αντίπαλες άμυνες χωρίς να καταφέρουν κάτι ουσιώδες. Στο β' ημίχρονο ο Κλεάνθης μπήκε πολύ δυνατά στο παιχνίδι κατάφερε να ισοφαρίσει στο 54' με εκτέλεση πέναλτι από τον Κρομμύδα που κέρδισε ο **Μ. Σπάρταλης** από αντικανονικό μαρκάρισμα του **Κουλουμπράκη.**

Στο 58' ο **Νικολίτσης** αντίκρυσε την δεύτερη κίτρινη κάρτα για βίαιο μαρκάρισμα. Στο 62' ήτανε η σειρά του Διαγόρα να μείνει με 10 παίκτες, για τον ίδιο λόγο αποβλήθηκε ο **Κουλουμπράκης.**

Στο 68' ο Κλεάνθης έμεινε με 9 παίκτες μετά από αντιαθλητικό φάουλ του **Τσιράκου.**

Ο Διαγόρας εκμεταλλεύθηκε την αριθμητική υπεροχή του και έκανε τα τέρματά

ΠΑΡΑΔΕΙΣΙ

ΚΛΕΑΝΘΗΣ–ΔΙΑΓΟΡΑΣ Β.

3 4

του δύο με τον **Καμπούρη,** που βρέθηκε ξεχασμένος μέσα στην μεγάλη περιοχή και μετά από σέντρα του **Χωρίτη** με καρφωτή κεφαλιά έγραψε το 1-2. Ο Κλεάνθης πριν καν συνέλθει από την ψυχρολουσία του δεύτερου γκολ βρέθηκε να μένει δύο τέρματα πίσω ύστερα από φάση διαρκείας μέσα στα καρέ του. Ο **Μακρής** έδωσε ασίστ στον **Μακρυδημήτρη** που σε κενή εστία δεν δυσκολεύτηκε να κάνει το 1-3.

Ο Διαγόρας συνέχισε να απειλεί την ανοργάνωτη πλέον άμυνα του Κλεάνθη και στο 81' ο **Χωρίτης** πήρε την μπάλα από θέση οφ-σάιντ, πάσαρε την κατάλληλη στιγμή στον **Καμπούρη** που σε κενή εστία εύκολα ανέβασε τον δείκτη του σκορ σε 1-4 και το τρίτο προσωπικό του γκολ. Ο Κλεάνθης προσπάθησε να απαντήσει και τα κατάφερε στο 87' ύστερα από σέντρα του **Χατζηθεοδωράκη** και όμορφη κεφαλιά του **Καραγιάννη** από το ύψος της μεγάλης περιοχής έστειλε την μπάλα στο γάμα της εστίας του Φωτεινή, 2-4.

Στο 89' ο **Μ. Σπάρταλης** βρέθηκε στην μεγάλη περιοχή έπιασε δύσκολη κεφαλιά απέκρουσε ο Φωτεινής, ο **Χατζηθεοδωράκης** πήρετα ριμπάουντ με δυνατό σουτ έγραψε το 3-4 που έμελλε να είναι και το τελικό σκορ.

Η ΔΙΑΙΤΗΣΙΑ

Πολύ καλή η διαιτησία του **Φραγκίνη** ελέγχεται μόνο για την φάση του 61'. Αριστος ο βοηθός **Μίχας,** με λάθη ο **Σάββενας** που ελέγχετε για την φάση του 81.

ΔΙΑΚΡΙΘΕΝΤΕΣ

Από τον Κλεάνθη διακρίθηκαν οι **Καρακώστας, Σπάρταλης Μ., Χατζηθεοδωράκης,** από τον Διαγόρα κορυφαίος ο **Καμπούρης** και άρεσαν οι **Ελληνας, Χωρίτης.**

ΟΙ ΣΥΝΘΕΣΕΙΣ

ΚΛΕΑΝΘΗΣ: *Σαρικάς, Χατζηθεοδωράκης, Τριανταφύλλου, Καραγιάννης, Καρακώστας (36 λ.τ. Φιλίππου), Τσιράκος, Χειμωνέτος (86΄ Πότσος Σ.), Νικολίτσης, Μ. Σπάρταλης, Αλ. Σπάρταλης (60' Μ. Πότσος), Ν. Κρομμύδας*

ΔΙΑΓΟΡΑΣ Β.: *Φωτεινής, Χωρίτης, Παπαϊωάννου, Ροδίτης (46' Κόντος), Τσιβρινής, Κουλουμπράκης, Καστρουνής, Ελληνας, Μακρυδημήτρης (90' Σ. Καμπούρης), Ι. Καμπούρης, Μακρής (83' Τόδε)*

Πέρασμα και από Λέρο

☞ *Χωρίς να δυσκολευθεί ιδιαίτερα η ΑΕ Κως κατάφερε να κερδίσει την ΑΕΛ και να διατηρηθεί σε τροχιά ανόδου*

ΛΕΡΟΣ (Νίκος Ιγνατίδης)

Αλλη μια εκτός έδρας νίκη πέτυχε χθες η ΑΕ Κως με την οποία συνεχίζει να διατηρείται σε τροχιά ανόδου καθώς έχει κι ένα ματς λιγότερο.

Κατάφερε να περάσει νικηφόρα από τη Λέρο κερδίζοντας την ΑΕΛ με 3-0 σ' ένα παιχνίδι το οποίο έκοψε και έραψε η ίδια στα μέτρα της, αφού φάνηκε αρκετά "διαβασμένη" γνωρίζοντας και περιορίζοντας στο ελάχιστο τους γηπεδούχους.

Οι Κώοι από νωρίς πήραν τα σκήπτρα του παιχνιδιού και μόλις στο 15' προηγήθηκαν με 1-0 χάρη σε κεφαλιά του **Γκουντελίτσα** ύστερα από σέντρα του **Γουλά.**

Το ημίχρονο έληξε μ' αυτό το σκορ χωρίς να σημειωθεί κάτι το συνταρακτικό. Στην επανάληψη οι Λεριοί είχαν τη χρυσή ευκαιρία να φέρουν στα ίσα το παιχνίδι, όταν στο 46' ο **Σούρλας** έβγαλε σέντρα από δεξιά και ο **Αρίμιν** από ένα μέτρο και σε κενή εστία δεν μπόρεσε να σπρώξει τη μπάλα στα δίχτυα. Στο αμέσως επόμενο λεπτό (47') οι Κώοι διπλασίασαν τα τέρματά τους καθώς ο **Χαλκίδης** έκανε το μοιραίο λάθος ξεφεύγοντάς του η μπάλα μέσα από τα χέρια, σε σουτ φάουλ του **Δρόσου Δ.Α.** Μετά το 0-2 τα πράγματα έγιναν ακόμη πιο εύκολα για τους φιλοξενούμενους που στη συνέχεια (74') πέτυχαν και τρίτο τέρμα με σουτ που επιχείρησε ο **Μάμμης** έξω από την περιοχή.

Διακρίθηκαν:

Από τους νικητές άρεσαν περισσότερο οι **Μάμμης, Ριμπέϊρο, Δρόσος Δ.Α.** και **Λουλουργάς,** ενώ από την ΑΕΛ διασώθηκε μόνο ο **Βαλσαμής.** Πολύ καλή η διαιτησία των **Τσαγγάρη, Βασιλείου, Κατταβενού.**

ΛΕΡΟΣ

ΑΕΛ–ΑΕ ΚΩΣ

0 3

ΑΕΛ: *Χαλκίδης, Φλωρεντής, Λιακάκης (71' Κοντονίκας), Μαχαίρας, Λουλουδιάς, Λιβανός, Τσάτσος, Ηλίας (44' Σκύρλας), Αρίμην, Διαμανταράς Ι., Βαλσαμής (78' Ντελιγιάννης).*

ΑΕ ΚΩΣ: *Σπαθάρας, Μάμμης, Ριμπέϊρο (87' Παμπρής), Δρόσος Δ. (75' Μαλάκης), Μαρκουές, Θαλασσινός, Γουλάς, Δρόσος Δ.Α., Λουλουργάς, Θεοδώρου (2' Μποΐλης Γ.), Γκουντελίτσας.*



Α' ΚΑΤΗΓΟΡΙΑ-Πωλήσεις ακινήτων Κ. Διακογεωργίου

Λευκή ισοπαλία...

☞ *ΣΤΟΥΣ ΑΓΙΟΥΣ ΑΠΟΣΤΟΛΟΥΣ ΜΕΤΑΞΥ ΕΥΑΓΟΡΑ ΚΑΙ ΘΥΕΛΛΑ ΠΥΛΩΝΑΣ*

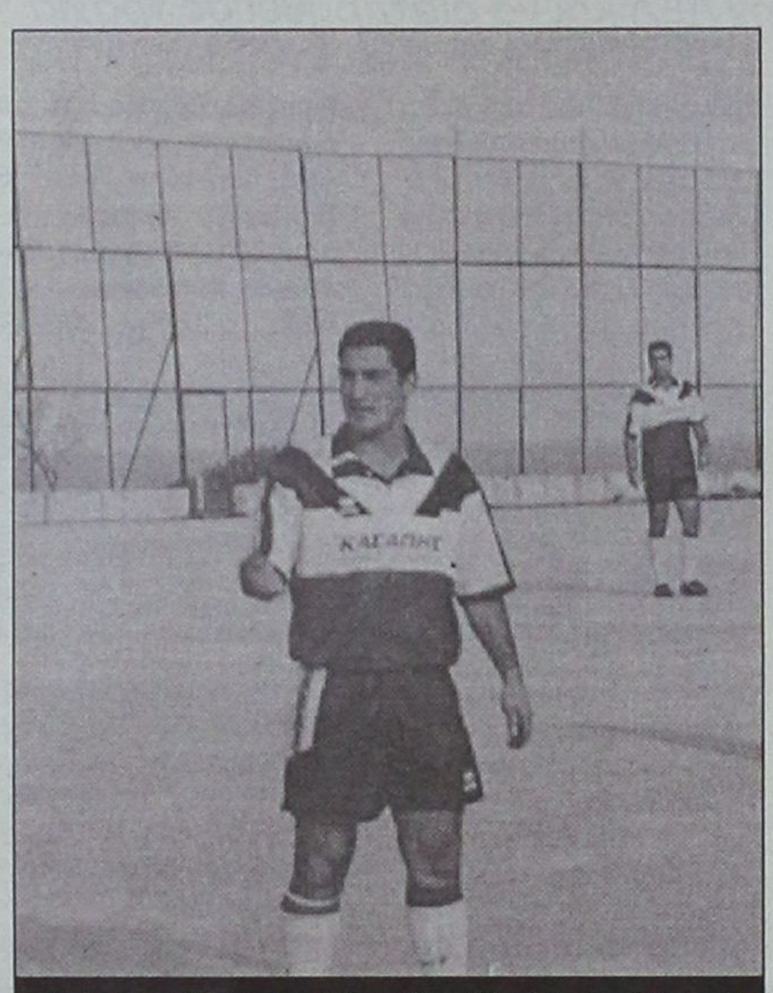

Από τους καλύτερους του Ευαγόρα ο Στράτος Χατζημιχαήλ

Χωρίς νικητή έληξε τελικά το ντέρμπι των ουραγών στους Αγίους Αποστόλους.

ΑΓ. ΑΠΟΣΤΟΛΟΙ

ΕΥΑΓΟΡΑΣ–ΘΥΕΛΛΑ

0 0

Ευαγόρας και Θύελλα Πυλώνας έμειναν στο στείρο 0-0, αποτέλεσμα που δεν ευνοεί καμμιά απ' τις δύο ομάδες αφού και οι δύο έχουν ανάγκη από βαθμούς στην προσπάθειά τους να ξεφύγουν απ' την επικίνδυνη ζώνη του βαθμολογικού πίνακα.

Ο Ευαγόρας μπήκε δυνατά στο παιχνίδι, προσπαθώντας ν' αναπτυχθεί κυρίως απ' τα άκρα. Η μπάλα όμως δεν βγήκε ποτέ σωστά στον **Ζαχαρία** που ήταν καλά μαρκαρισμένος από τον **Μωραΐτη**. Δεν υπήρχε δηλαδή ο παίκτης που θα έβγαζε την σωστή μπαλιά και θα δημιουργούσε την ευκαιρία μπροστά στο **Σαββάκη**. Έτσι μοιραία μένουν στον Ευαγόρα του α' ημιχρόνου το δοκάρι του **Παναγιώτου** στο 24' και η φάση του 37'.

Στο ίδιο διάστημα η Θύελλα ήταν έξυπνα στημένη στο γήπεδο. Με καλή άμυνα κράτησε μακρυά απ' τον **Σαββάκη** τους επιθετικούς του Ευαγόρα αλλά και την εστία της στο μηδέν. Έτσι οι παίκτες της έδειξαν να έχουν αυτοσκοπό την άμυνα κι όχι την επίθεση.

Παρότι υπήρχαν οι χώροι αλλά και οι καλοί παίκτες που θ' απειλούσαν τον **Δέδε**, εκείνοι ποτέ δεν εκμεταλλεύθηκαν τον **Κωστάντουρα** στο χώρο του κέντρου κι ήταν φυσικό επακόλουθο να μην απειλήσουν.

Στο β' ημίχρονο ο Ευαγόρας προσπάθησε να δώσει περισσότερο ρυθμό στο παιχνίδι του χωρίς ν' απειλήσει ουσιαστικά τον **Σαββάκη**.

Η Θύελλα απ' την πλευρά της άλλαξε τρόπο ανάπτυξης μετά το 52'. Ο **Βασίλης Τσιλιγκρός** έριξε στο παιχνίδι τον **Εγγλέζο** που ήταν η αιχμή του δόρατος, κράτησε μπάλα, άνοιγε διαδρόμους και ταλαιπώρησε ιδιαίτερα το τελευταίο 15λεπτο την άμυνα του Ευαγόρα. Αν μάλιστα **Σεντεμέντες** και **Μαγκαφάκης** σημάδευαν καλά στο τέλος τότε τα πράγματα θα ήταν διαφορετικά για την ομάδα της Πυλώνας. Το τελικό 0-0 φάνηκε στο τέλος να ικανοποιεί τους φιλοξενούμενους.

ΟΙ ΚΥΡΙΕΣ ΦΑΣΕΙΣ

Στο 15' ο **Φαρμακαλής** έβγαλε ωραία μπαλιά στον **Οίκουτα** που μέσα απ' την περιοχή πλάσαρε πάνω απ' τα γκολπόστ του **Δέδε**.

Στο 24' ο **Παναγιώτου** έφθασε "μέχρι τη βρύση" αλλά το πλασέ του τελευταίου αποκρούσθηκε από το οριζόντιο δοκάρι του **Σαββάκη** και ν' απομακρύνει στη συνέχεια ο **Βασιλάκης**.

Στο 37' η κεφαλιά του **Χ"μιχαήλ** από τη σέντρα του **Δημητρούλη** έφυγε άουτ. Στο 48' το συρτό σουτ του **Χ. Πεταυράκη** έφυγε μόλις άουτ. Στο 67' το απευθείας κτύπημα φάουλ του **Πεταυράκη** έφυγε μόλις άουτ. Στο 67' το απευθειας κτύπημα φάουλ του **Εγγλέζου** έφυγε άουτ. Στο 71' από φάουλ του **Δημητρούλη** ο **Ζαχαρίας** έπιασε την κεφαλιά που μπλόκαρε στην γωνιά του ο **Σαββάκης**.

Στο 73' έμεινε με δέκα παίκτες η Θύελλα λόγω αποβολής του **Οίκουτα** με δεύτερη κίτρινη κάρτα.

Στο 82' από μπαλιά του **Εγγλέζου** ο **Σεντεμέντες** από καλή θέση σούταρε άουτ.

Στο 86' από πάσα του **Αθανασά, ο Μαγκαφάκης** σούταρε πάνω στον **Δέδε**.

Από τον Ευαγόρα διακρίθηκαν οι **Μπάκαλος, Χ"μιχαήλ, Μερκούρης** και από τη Θύελλα οι **Φαρμάκαλης, Μωραΐτης, Βασιλάκης** και ο **Εγγλέζος** όσο έπαιξε.

Πολύ καλή η διαιτησία των **Κατσιδώνη, Κόκκινου, Δημητρά.**

Οι ομάδες:

ΕΥΑΓΟΡΑΣ: *Δέδες, Κουρμαδιάς, Μερκούρης, Πεταυράκης Χ., Μάκρας (76' Φρατζής), Κάτρης, Μπάκαλος, Χ"μιχαήλ, Παναγιώτου (69' Ζωάννου), Δημητρούλης, Ζαχαρίας*

ΘΥΕΛΛΑ Π.: *Σαββάκης, Βασιλάκης, Σεντεμέντες, Φωτεινής (42' Μαμιφάκης), Κουτσουμπάρης, Μωραΐτης, Ορφανός (80' Γιαννούρης), Αθανασάς, Φαρμάκαλης, Κωνστάντουρας (52' Εγγλέζος), Οίκουτας*

Εκανε τα εύκολα δύσκολα

☞ *Αν και προηγήθηκε με 3-0, ο Διγενής λαχτάρησε κόντρα στον μαχητικό Ορφέα*

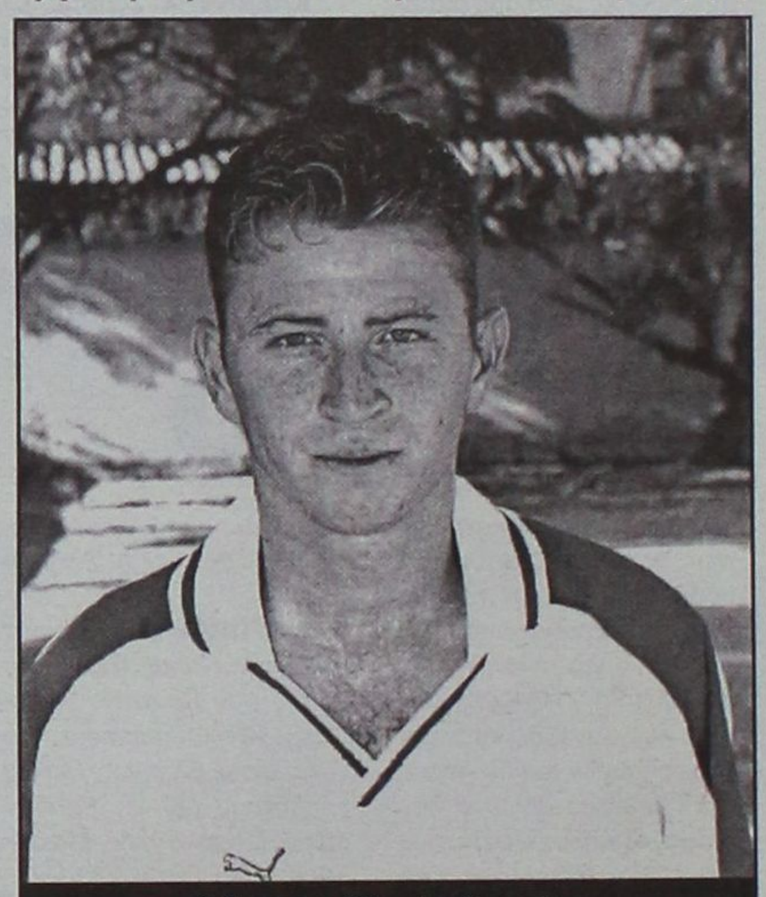

Ο Τριανταφύλλου άνοιξε το σκορ

ΚΟΣΚΙΝΟΥ

ΔΙΓΕΝΗΣ–ΟΡΦΕΑΣ

4 2

Τον μπελά του έψαχνε να βρει το απόγευμα της Παρασκευής στα Κοσκινού, ο Διγενής και παραλίγο να τα καταφέρει, αφού μία άνετη νίκη κόντρα στον φιλότιμο Ορφέα μετατράπηκε τελικά σε μία αγχώδη και δύσκολη επικράτηση με 4-2. Από το ξεκίνημα της πρώτης συνάντησης της 16ης αγωνιστικής του πρωταθλήματος της Α' κατηγορίας ήταν φανερό πως οι γηπεδούχοι δύσκολα θα αντιμετώπιζαν προβλήματα, καθώς ο Ορφέας μπήκε στο βρεγμένο γήπεδο με στόχο να υπερασπιστεί πάση θυσία την εστία του και όσο αντέξει.

Το σκορ άνοιξε μόλις συμπληρώθηκε το πρώτο τέταρτο, προς το τέλος του ημιχρόνου οι γηπεδούχοι σκόραραν ξανά και όταν στο ξεκίνημα της επανάληψης έγινε το 3-0 οι φίλαθλοι πίστεψαν απόλυτα λογικά πως όλα είχαν τελειώσει. Βέβαια, πολλές φορές στο ποδόσφαιρο λογική δεν υπάρχει και αυτό αποδείχθηκε περίτρανα και χθες. Απλά, κανένας δεν ρώτησε τον Ορφέα που συνέχισε να πολεμάει εκμεταλλευόμενος την αδικαιολόγητη καθήζηση του μέχρι εκείνη την ώρα αρκετά καλό και άνετου Διγενή. Το 3-0 έγινε αστραπιαία 3-2, μία στραβοκλωτσιά του Οικονομάκη σταμάτησε στο οριζόντιο δοκάρι και οι φωνές του **Ανδρέα Σταύρου** ράγισαν τα τζάμια στην Ρόδο. Απ' ότι φαίνεται, έπιασαν τόπο. Ο Διγενής ανέκτησε ξανά τον έλεγχο στο κέντρο, έφτασε και σ' ένα τέταρτο γκολ και.. τέλος.

ΦΑΣΕΙΣ-ΓΚΟΛ

15'. Μετά από υπέροχο ομαδικό συνδυασμό ο **Τριανταφύλλου** πήρε την μπάλα από τα πόδια του **Γκιζλή,** έπιασε ένα δυνατό διαγώνιο καλοζυγισμένο σουτ και "κάρφωσε" την μπάλα στην δεξιά γωνιά του **Λυκοπάντη.**

30'. Ο **Βασιλείου** έστρωσε τη μπάλα στο κενό ελάχιστα μέσα στην μεγάλη περιοχή του Διγενή και από τα αριστερά, ο **Στάππας,** έπιασε στην κίνηση το δυνατό βολέ αναγκάζοντας τον **Καντιμοίρη** σε μια δύσκολη απόκρουση.

37'. Ο **Μοσκιού** έβγαλε ωραία σέντρα από τα αριστερά, ο **Λυκοπάντης** έκανε άτοχη έξοδο και ο **Καστρουνής** με καρφωτή κεφαλιά από το δεύτερο δοκάρι δεν δυσκολεύτηκε να στείλει την μπάλα στο βάθος της ανυπεράσπιστης εστίας.

50'. Ο **Λυκοπάντης** εξουδετέρωσε με τα πόδια πλασέ του **Αγγελόπουλου** από θέση τετ-α-τετ.

57'. Ο **Οικονομάκης** εκτέλεσε φάουλ από τα αριστερά, η άμυνα του Ορφέα απλά παρακολουθούσε την πορεία της μπάλας που έφτασε στο δεύτερο δοκάρι στον **Καστρουνή,** ο οποίος με κοντινό κεραυνό "έγραψε" το 3-0.

60'. Ο **Ζερβός** έπιασε ένα υπέροχο ευθύβολο συρτό σουτ έξω από την μεγάλη περιοχή στέλνοντας την μπάλα στην αριστερή γωνία του ανήμπορου να αντιδράσει **Καντιμοίρη.**

61'. Ο **Καντιμοίρης** απέκρουσε δύσκολα απ' ευθείας φάουλ του **Βασιλείου.**

64'. Ο **Κωστάκης** γέμισε για τον **Βασιλείου,** εκείνος έφερε την μπάλα στο δεξί του πόδι και τους αμυντικούς... αλλού με υπέροχη προσποίηση, έπιασε το δυνατό σουτ, η μπάλα στο οριζόντιο και στα δίχτυα (3-2).

70'. Ο **Ζερβός** έβγαλε την σέντρα από τα αριστερά ο **Οικονομάκης** προσπάθησε να απομακρύνει άτσαλα και ο **Καντιμοίρης** με την βοήθεια του οριζόντιου δοκαριού πρόλαβε στο ...τσακ.

74'. Ο **Μοσκιού** βρήκε μπροστά του αρκετό χώρο, έπιασε το συρτό σουτ μέσα από την περιοχή, ο **Λυκοπάντης** δεν συγκράτησε την μπάλα και ο **Αγγελόπουλος** που κυνήγησε την φάση τελείωσε από κοντά το παιχνίδι (4-2).

Καλύτεροι των νικητών ήταν οι **Γκιζλής, Αγγελόπουλος** και **Καστρουνής,** ενώ από πλευράς Ορφέα άρεσαν οι **Κωστάκης, Βασιλείου** και **Ζερβός.**

Αψεγάδιαστη ήταν η διαιτησία των **Σταυριανού, Βλάχα** και **Δημητρά.**

ΔΙΓΕΝΗΣ: *Καντιμοίρης, Γκαρανάτσιος, Σιδεράτος, Οικονομάκης, Μανιάς, Γκιζλής (75' Σκαφίδας), Μοσκιού, Τριανταφύλλου (90' Αλαχούζος), Αγγελόπουλος, Μάχλης (84' Κουλούρας), Καστρουνής.*

ΟΡΦΕΑΣ: *Λυκοπάντης, Γαλουζής, Στάππας, Ζερβός, Μαθιός Π., Γεωργιάδης, Κωστάκης, Χατζηνικήτας (71' Βαγιανάκης), Βασιλείου, Βλάσσης (54' Δήμας), Χατζηπέτρος (50' Κουλουριώτης)*

PRO-SPORT
UMBRO STORE
UMBRO®
Only Football
ΕΞΟΥΣΙΟΔΟΤΗΜΕΝΟ ΚΑΤΑΣΤΗΜΑ
ΟΛΑ ΤΑ ΑΥΘΕΝΤΙΚΑ ΕΙΔΗ
ΡΟΥΧΙΣΜΟΥ ΤΟΥ ΟΛΥΜΠΙΑΚΟΥ
Εθν. Μακαρίου 24 (Στοά Τσουβαλά), τηλ. 23705
Λεωφ. Δημοκρατίας (Παραδείσι), τηλ. 81288

Α' ΚΑΤΗΓΟΡΙΑ - Πωλήσεις Ακινήτων Κ. Διακογεωργίου

Χωρίς έλεος

☞ *Ο ΦΟΙΒΟΣ ΣΥΝΕΤΡΙΨΕ ΤΟΝ ΚΑΛΥΜΝΙΑΚΟ ΠΟΥ ΠΑΡΑΤΑΧΘΗΚΕ ΜΕ ΕΝΝΕΑ ΠΑΙΚΤΕΣ ΚΑΙ ΤΟΝ 56ΧΡΟΝΟ ΠΡΟΠΟΝΗΤΗ ΤΟΥ!*

Παράσταση για έναν ρόλο ήτανε ο Κυριακάτικος αγώνας Φοίβος-Καλυμνιακός. Η ομάδα της Καλύμνου που ταξίδεψε στην Ρόδο με 9 παίκτες και τον προπονητή της Γλυκοκάλαμο να αγωνίζεται σε ηλικία 56 χρόνων, ήταν εύκολη λεία για τον Φοίβο που διατηρήθηκε στην κορυφή.

ΚΡΕΜΑΣΤΗ

ΦΟΙΒΟΣ – ΚΑΛΥΜΝΙΑΚΟΣ

7 0

Ο Φοίβος από τα πρώτα λεπτά του αγώνα έδειξε τα δόντια του.

Με κινητήριους μοχλούς στο χώρο του κέντρου του Δράκο, Πολιά και με τους Ορφανίδη, Γιαννικάκη από τα πλάγια έκαναν πάρτι στην περιοχή του Καλυμνιακού.

ΦΑΣΕΙΣ ΚΑΙ ΓΚΟΛ

Στο 11' σέντρα Κορνάρου γυριστό σουτ του Δράκου μπλόκαρε δύσκολα με διπλή προσπάθεια ο Χατζησμάλης.

Στο 16' πάλι ο Δράκος σούταρε δυνατά αναγκάζοντας τον Χατζησμάλη σε δύσκολη απόκρουση.

Ο χορός των γκολ ξεκίνησε στο 24' ύστερα από ασίστ του Μάτση στον Δράκο που με δυνατό σουτ έκανε το 1-0.

Στο 27' ο Φοίβος έχασε μοναδική ευκαιρία να κάνει τα τέρματα του δύο όταν ο Ζουρούδης σε κενή εστία και χωρίς να τον πιέζει αντίπαλος πλάσαρε άουτ.

Στο 31' πάσα Ορφανίδη στον Σπανό με ξερό σουτ διαμόρφωσε το σκορ σε 2-0.

Στο 45' άψογος συνδυασμός τριών παικτών του Φοίβου συρτή σέντρα Γιαννικάκη, τακουνάκι ασίστ του Σπανού, Ορφανίδης σε κενή εστία 3-0.

Στο 48' ο Καλυμνιακός έμεινε με 8 παίκτες ύστερα από σοβαρό τραυματισμό στο πόδι του Χανδακάρη.

Στο 55' επέλαση του Κορνάρου και πλασέ ασθενής απόκρουση του Χατζησμάλη, ο Δράκος από πολύ κοντά δεν δυσκολεύτηκε να κάνει το 4-0.

Στο 70' πάσα Ζουρούδη στον Σπανό άψογο τελείωμα της φάσης με πλασέ πάνω από τον τερματοφύλακα, 5-0 και στο 75' σέντρα Κυπριώτη από δεξιά κεφαλιά ψαράκι του Ορφανίδη 6-0.

Ο χορός των γκολ έκλεισε στο 79' μετά από πάσα του Ορφανίδη ο Μήτρου δεν δυσκολεύτηκε με πλασέ να κάνει το 7-0.

Στο 83' εκτέλεση κόρνερ απευθείας από Κορνάρο η μπάλα χτύπησε στο δοκάρι καθώς την ίδια κατάληξη είχε και το σουτ του Γιαννικάκη στο 85'.



Ο Λευτέρης Δράκος ήταν το Α και το Ω του Φοίβου

Από τον Φοίβο διακρίθηκαν οι νεαροί και πολλά υποσχόμενοι, Δράκος, Ορφανίδης, Μάτσης και ο Σπανός.

Από τον Καλυμνιακό διακρίθηκε ο Χατζησμάλης, Βούης, Γλυκοκάλαμος Μ.

Εύκολο έργο είχε η διαιτησία των Τσαούση, Ταράλη, Παπαδόπουλου.

ΦΟΙΒΟΣ: Σταματίου(46' Κοντογιάννης), Κάβουρας, Μάτσης, Ζουρούδης, Κορνάρος, Δράκος, Χαρικιόπουλος(48' Κυπριώτης), Ορφανίδης, Πολιάς(46' Μήτρου), Γιαννικάκης, Σπανός.

ΚΑΛΥΜΝΙΑΚΟΣ: Χατζησμάλης, Λιάς, Χαλίκος Θ., Χαλίκος Δ., Γλυκοκάλαμος Μ., Ρήγας, Βούης Ι., Χανδακάρης, Γλυκοκάλαμος Ι.

TRAVEL EMMANUEL

ΘΕΛΕΤΕ ΟΙ ΔΙΑΚΟΠΕΣ ΣΑΣ ΝΑ ΣΥΝΔΥΑΣΘΟΥΝ ΦΘΗΝΑ ΚΑΙ ΠΟΙΟΤΙΚΑ:

EMMANUEL TRAVEL

ΘΕΛΕΤΕ ΝΑ ΤΑΞΙΔΕΨΕΤΕ ΜΕ ΑΣΦΑΛΕΙΑ ΚΑΙ ΦΘΗΝΑ...

EMMANUEL TRAVEL

ΕΙΜΑΣΤΕ ΠΑΝΤΑ ΣΤΗΝ ΔΙΑΘΕΣΗ ΣΑΣ ΓΙΑ ΤΗΝ ΚΑΛΥΤΕΡΗ ΕΞΥΠΗΡΕΤΗΣΗ ΣΑΣ.
ΦΘΗΝΕΣ ΤΙΜΕΣ ΓΙΑ ΕΥΡΩΠΗ ΣΕ ΣΥΝΕΡΓΑΣΙΑ ΜΕ ΤΙΣ ΚΑΛΥΤΕΡΕΣ ΑΕΡΟΠΟΡΙΚΕΣ ΤΣΑΡΤΕΡ ΕΤΑΙΡΕΙΕΣ

ΕΙΣΙΤΗΡΙΑ ΠΛΟΙΩΝ 20% ΕΚΠΤΩΣΗ ΓΙΑ ΕΙΣΙΤΗΡΙΑ ΜΕΤ' ΕΠΙΣΤΡΟΦΗΣ

ΕΙΣΙΤΗΡΙΑ ΟΛΥΜΠΙΑΚΗΣ-ΕΙΔΙΚΕΣ ΤΙΜΕΣ ΓΙΑ ΝΕΟΥΣ ΚΑΙ ΥΠΕΡΗΛΙΚΕΣ-ΟΙΚΟΓΕΝΕΙΑΚΕΣ ΠΡΟΣΦΟΡΕΣ

ΚΡΑΤΗΣΕΙΣ ΞΕΝΟΔΟΧΕΙΩΝ
ΕΚΔΟΣΕΙΣ ΔΙΑΒΑΤΗΡΙΩΝ
ΕΚΔΡΟΜΕΣ ΓΙΑ ΟΛΟ ΤΟΝ ΚΟΣΜΟ

ΠΑΝΤΑ ΚΟΝΤΑ ΣΑΣ ΓΙΑ ΤΗΝ ΚΑΛΥΤΕΡΗ ΕΞΥΠΗΡΕΤΗΣΗ ΣΑΣ

ΠΛΗΡΟΦΟΡΙΕΣ
ΤΗΛ: 93630-93625-94385
FAX: 91748
ΙΕΡΟΥ ΛΟΧΟΥ 1 ΙΑΛΥΣΟΣ ΡΟΔΟΣ
ΥΠΕΥΘΥΝΟΣ: ΜΑΝΩΛΗΣ ΜΑΧΑΙΡΑΚΗΣ

Απογευματινός περίπατος

☞ *Πολύ εύκολη νίκη όπως εξελίχθηκε πήρε η Αναγέννηση μέσα στην Κω επί του Ανταγόρα, με τον Ξύπα να σημειώνει χατ-τρικ*

ΚΩΣ (Γιώργος Αναγνώστου)

Με τον καλύτερο τρόπο επέστρεψε στις νίκες η ομάδα της Αναγέννησης, η οποία προχθές μετέτρεψε σε περίπατο την εκτός έδρας συνάντησή της, με τον Ανταγόρα.

Τον κέρδισε 4-0 σημειώνοντας δύο γκολ σε κάθε ημίχρονο με τον πρώτο της σκόρερ, τον Ξύπα , να σημειώνει τα τρία πρώτα γκολ.

Οι γηπεδούχοι που ήθελαν το θετικό αποτέλεσμα, αφού βρίσκονται σε δύσκολη θέση, ξεκίνησαν έχοντας τον έλεγχο.

Ομως σε μια αντεπίθεσή τους οι φιλοξενούμενοι κέρδισαν πέναλτι και μπήκαν μπροστά στο σκορ.

Οι Κώοι προσπάθησαν να αντιδράσουν, χάνοντας δύο κλασικές ευκαιρίες, αλλά η μπάλα τους τιμώρησε και λίγο πριν την εκπνοή του ημιχρόνου δέχθηκαν και δεύτερο τέρμα.

Στην επανάληψη η ποιότητα του παιχνιδιού έπεσε, αλλά όσο περνούσε η ώρα, οι Μπονιάτες δημιουργούσαν επικίνδυνες αντεπιθέσεις και δύο απ' αυτές κατάφεραν να ανεβάσουν τον δείκτη του σκορ στο 0-4.

ΦΑΣΕΙΣ-ΓΚΟΛ

15'. Πάσα του **Ξύπα** προς τον **Αγκά.** Βγήκε μόνος απέναντι στον **Πολίτη**, ο οποίος τον ανέτρεψε καθαρά, με αποτέλεσμα ο διαιτητής **Τσαγγάρης** να δείξει αμέσως το σημείο του πέναλτι. Την εκτέλεση του ανέλαβε ο **Ξύπας** ανοίγοντας το σκορ (0-1).

25'. Ο **Κεφαλιανός** βρέθηκε μόνος απέναντι στο **Χαλκιόπουλο**, που αντί να τον πλασάρει προσπάθησε να τον "σκοτώσει" στέλνοντας τη μπάλα επάνω του.

29'. Από θέση τετ-α-τετ ο **Καλαϊτζής** έκανε το σουτ για να αποκρούσει σωτήρια σε κόρνερ ο **Χαλκιόπουλος.**

38'. Μοναδική ευκαιρία για το 0-2 όταν από κάθετη πάσα του **Πολυχρόνη**, ο **Αγκάς** ξεχύθηκε μόνος μπροστά αλλά στην προσπάθειά του να περάσει τον **Πολίτη**, γλύστρισε και η μπάλα βγήκε άουτ.

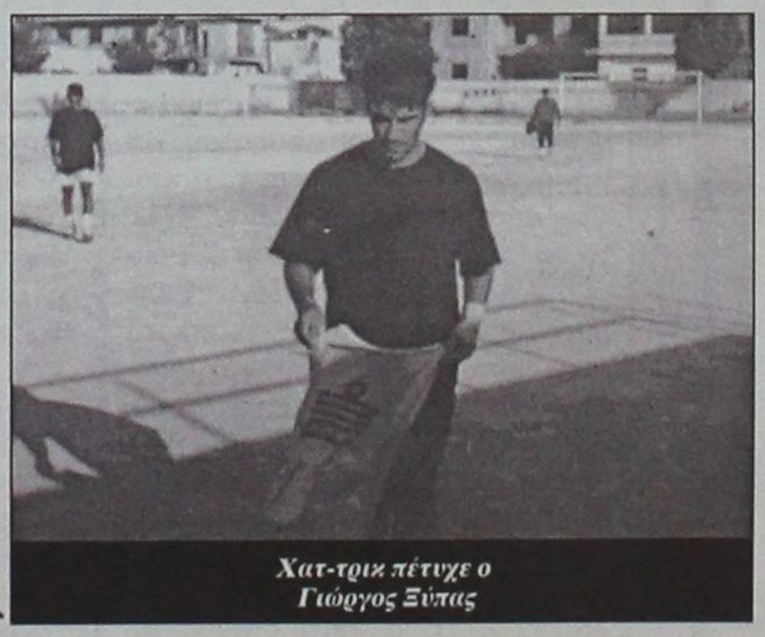

Χατ-τρικ πέτυχε ο Γιώργος Ξύπας

ΚΩΣ

ΑΝΤΑΓΟΡΑΣ–ΑΝΑΓΕΝΝΗΣΗ

0 4

42'. Σύγχυση στην άμυνα της Αναγέννησης, ο **Βραχνάς** έκανε το σουτ, αλλά ο **Χαλκιόπουλος** μπλόκαρε με διπλή προσπάθεια.

43'. Το 0-2 για την Αναγέννηση καθώς ο **Ξύπας** από θέση βολής δεν συγχώρησε το λάθος του **Μήτρου.**

68'. Πάσα του **Πολυχρόνη** στον **Ξύπα** που από πλάγια με δυνατό σουτ έγραψε το 0-3.

72'. Νέα πάσα "τρύπα" του **Πολυχρόνη,** αυτή τη φορά προς τον **Αγκά**, ο οποίος από πλάγια έκανε το πλασέ, αλλά η μπάλα σταμάτησε στο δεξί κάθετο δοκάρι του **Πολίτη.**

75'. Σέντρα του **Αγκά** από δεξιά ο **Κάβουρας** πετάχτηκε στο πρώτο δοκάρι και με γυριστή κεφαλιά έκανε το 0-4.

80'. Από θέση τετ-α-τετ έκανε το πλασέ για να αποκρούσει με τα πόδια ο **Πολίτης.**

85'. Ο Ανταγόρας συνέχισε με 10 γιατί ο **Παναγόπουλος** αποχώρησε λόγω τραυματισμού. .

Διακριθέντες:

Από τον Ανταγόρα προσπάθησαν οι **Καλαϊτζής, Κεφαλιανός** και ο νεαρός **Δουλγεράκης,** ενώ από την Αναγέννηση άρεσαν περισσότερο οι **Πολυχρόνης, Ξύπας** και **Κάβουρας.**

Αριστη η διαιτησία των **Τσαγγάρη, Πάνου, Ξιάρχου.**

ΑΝΤΑΓΟΡΑΣ: *Πολίτης, Βραχνάς, Μήτρου (70' Δρυγιαννάκης), Μανούσογλου, Μπιτσαξής, Στεργαλλάς (25' Στάκκας), Παναγόπουλος, Καλαϊτζής, Πήττας, Λαμπριανίδης (37' λ.τ. Δουλγεράκης), Κεφαλιανός*

ΑΝΑΓΕΝΝΗΣΗ: *Χαλκιόπουλος, Βασιλώτος, Σταμούλης (38' Ματθαίος), Σπανουδάκης, Κρητικός Ι., Ζιάκης, Κρητικός Β., Κάβουρας, Αγκάς (83' Βενέτης), Πολυχρόνης (85' Σεβδαλάκης Στ.), Ξύπας*

ΗΜΙΧΡΟΝΟ

Πάλι εμείς φταίμε

Αηδία έχει καταντήσει αυτή η ιστορία με ορισμένους-ευτυχώς μετρημένους στα δάχτυλα- "φιλάθλους" που αντί να παρακολουθούν το παιχνίδι της ομάδας τους ενδιαφέρονται περισσότερο για το τί λέγεται στις ραδιοφωνικές μεταδόσεις και αγαπημένο τους "χόμπι" είναι να τα βάζουν με τους δημοσιογράφους. Η "παραδοσιακή" πια φράση "οι δημοσιογράφοι φταίνε για όλα" ακούστηκε ξανά προχθές στο γήπεδο Αφάντου από -ευτυχώς λίγους- ανθρώπους, που προφανώς θα είναι ευχαριστημένοι μόνο αν ο κάθε δημοσιογράφος βάλει στον λαιμό του ένα κασκόλ της ομάδας τους, πιάσει το μικρόφωνο και αρχίσει το "λιβάνισμα" το "θάψιμο" του αντιπάλου και των διαιτητών. Το να πεις ή να γράψεις αυτό που βλέπεις, το να έχεις το θάρρος να πάρεις θέση για μια φάση είναι "έγκλημα". Όταν δεν λες αυτό που θέλει να ακούσει ο κάθε "οργισμένος" και "αδικημένος" οπαδός, γίνεσαι αυτόματα εχθρός της ομάδας, είσαι και εσύ ένας από όλους αυτούς που έχουν κάνει συνωμοσία για να πετύχουν το "χειρουργείο". Το "χειρουργείο" που γίνεται κάθε φορά που η ομάδα του οπαδού χάνει και ποτέ όταν κερδίσει. Τότε όλα είναι μια χαρά, η διαιτησία άριστη ακόμα κι όταν αυτή τη φορά φωνάζει ο αντίπαλος και οι δημοσιογράφοι οι καλύτεροι φίλοι.

Που έφταιξαν προχθές οι "αλήτες-ρουφιάνοι-δημοσιογράφοι";

Είδαν τουλάχιστον... πέντε φορές σε ριπλέϊ την φάση του πρώτου γκολ του Διαγορα (ευτυχως υπηρχε καμερα) και τόλμησαν οι ...αλήτες να πουν ότι το γκολ ήταν καθαρό, προσθέτοντας βέβαια ότι με την πρώτη ματιά είναι εύκολο να ξεγελαστείς και να μιλήσεις για οφσάϊντ. Ευτυχώς, την φάση είδαν σε ριπλέϊ και ορισμένοι από τους φίλους του ΑΕΡΑ, που ενώ αρχικά έβραζαν με τον επόπτη **Ορφανό,** διαφωτίστηκαν από την τηλεοπτική εικόνα και οι άνθρωποι δεν είχαν κανένα πρόβλημα να παραδεχτούν ότι το γκολ ήταν καθαρό. Οι ίδιοι ήταν που μετέδωσαν το μήνυμα στην εξέδρα και τα πνεύματα ηρέμησαν.

Δυστυχώς, όμως, δύο-τρεις που μάλλον δεν ...άκουγαν καλά ή δεν ήθελαν να ακούσουν επέμεναν στο βιολί τους. Είναι χαρακτηριστική η περίπτωση ενός κατά τα άλλα συμπαθητικού κυρίου που αν και ειπώθηκε ξανά και ξανά από το ραδιόφωνο πως η φάση ξεκαθαρίζει στο ριπλέϊ έτρεξε προς τα δημοσιογραφικά θεωρία και προσπάθησε να μπει σ' αυτά βρίζοντας τους δημοσιογράφους με ακατανόμαστες φράσεις (το φοβερό είναι πως ...άκουγε ραδιόφωνο και μάλιστα τόσο καλά που αρχικά έβριζε δημοσιογράφο άλλου σταθμού από αυτόν που άκουγε. Στην συνέχεια βρήκε τον "υπεύθυνο" για το "έγκλημα" και ένιωσε περήφανος), ενώ ένας ακόμα -κι αυτός κατά τα άλλα συμπαθητικός- κύριος στάθηκε προς το τέλος του αγώνα προκλητικά μπροστά από τα δημοσιογραφικά θεωρία προσπαθώντας να ανοίξει κουβέντα με ειρωνικό ύφος. Οταν, δε, τους εξήγησαν -μετά από μεγάλη προσπάθεια- πως το συμπέρασμα για το γκολ δεν ήταν αυθαίρετο αλλά στηρίχθηκε στην τηλεοπτική εικόνα, το επιχείρημα που ακούστηκε "τσακίζει κόκκαλα". "Μα μόνο εδώ βρίσκουν να στέλνουν κάμερα". Άντε βγάλε άκρη δηλαδή. Σώνει και καλά ακόμα και ο ίδιος ο θεός να κατέβει και να πει "καθαρό το γκολ", οφσάϊντ είναι. Γιατί έτσι γουστάρουμε να το λέμε και σας υποχρεώνουμε να το λέτε και εσείς, κύριοι δημοσιογράφοι.

Νισάφι πια μ' αυτή την ιστορία. Το εχουμε πει, το λεμε και μάλλον θα αναγκαστούμε να το ξαναπούμε γιατί στην κάθε εξέδρα του κάθε γηπέδου υπάρχουν οι λίγοι που δεν καταλαβαίνουν ότι και να τους πεις.

Την δουλειά μας κάνουμε, όσο καλύτερα μπορούμε. Λάθη κάνουμε, όπως κάνουν όλοι. Όμως πάντα προσπαθούμε για το καλύτερο για να μην ευνοήσουμε και να μην αδικήσουμε κανέναν. Ελπίζουμε να εξηγηθήκαμε. Τουλάχιστον μέχρι την επόμενη φορά που θα χρειαστεί να ξαναπαίξουμε αυτό το κείμενο σε ...ριπλέϊ...

ΚΑΡΕ ΤΡΑΥΜΑΤΙΣΜΩΝ

Μεγάλη ατυχία χτύπησε τον Αστέρα Παστίδας στην χθεσινή συνάντηση με τον Ευκλή. Δεν είναι το γεγονός πως έχασε το ματς, αλλά τέσσερις ποδοσφαιριστές του τραυματίστηκαν και δεν πρόκειται να προσφέρουν τις υπηρεσίες τους σύντομα.

Η κακή ημέρα από το πρωί φαίνεται και το κακό άρχισε με τον **Λαυράκη** που αποχώρησε στο 5' επειδή του γύρισε το γόνατο. Στην συνέχεια ο **Νίκος Πάττας** (που είναι και συνεργάτης μας) και που είχε πάρει την θέση του **Λαυράκη,** σε ένα ανάποδο ψαλίδι που επιχείρησε έπεσε άτσαλα, με συνέπεια να χτυπήσει στην μέση και να πάρει και αυτός το δρόμο για τα αποδυτήρια στο 40'.

Πιο πριν (στο 25') προηγήθηκε κι άλλος τραυματισμός αυτή την φορά του **Παγκράτη** που έπαθε τράβηγμα. Το καρέ των άτυχων συμπλήρωσε ο **Λυδάκης** που χτύπησε στο πόδι στο Β' ημίχρονο, αλλά αναγκαστικά συνέχισε μέχρι το τέλος. Μήπως θα πρέπει να γίνει αγιασμός στην ομάδα της Παστίδας;

ΣΥΓΧΑΡΗΤΗΡΙΑ

Επειδή το ήθος πρέπει να υπερτερεί της αγωνίας και της στενοχώριας από την ήττα, οφείλω να συγχαρώ δημόσια τον αρχηγό του Αγίου Γεωργίου Μαλώνας **Νίκο Παπαγρηγορίου**. Ηταν περίπου το 94' όταν νεαρός παίκτης της Μαλώνας **Σκυλλαράκης Χ.** διαπληκτίσθηκε με αντίπαλό του. Τότε με αυστηρότατο ύφος ο **Παπαγρηγορίου** έκανε δριμύτατες παρατηρήσεις στο νεαρό και παρακαλούσε τον διαιτητή **Μιχαλάκη** να τον αποβάλει για να τον συμμορφώσουν. Την ίδια άποψη είχαν και οι υπεύθυνοι της ομάδας του Αγίου Γεωργίου που καθόντουσαν στον πάγκο.

Οταν στα γήπεδα έχουμε τέτοιες συμπεριφορές αποκλείεται να δούμε βία. Και πάλι συγχαρητήρια...

ΜΕ ΦΩΤΟΤΥΠΙΕΣ

Πρωτότυπο τρόπο διαμαρτυρίας βρήκαν οι άνθρωποι της ομάδας των Λειψών, προκειμένου να εκφράσουν τα παράπονά τους για την διαιτησία του **Πανάτου** στο παιχνίδι της προηγούμενης αγωνιστικής με τον ΠΑΟ Κω. Πιο συγκεκριμένα αντί για τα Δελτία των ποδοσφαιριστών πήραν στο γήπεδο επικυρωμένες φωτοτυπίες των Δελτίων από την Αστυνομία. Ο διαιτητής της συνάντησης Λειψοί - Α.Ο. Βαθύ, πολύ σωστά δεν δέχθηκε να γίνει το παιχνίδι, το οποίο κατακυρώνεται υπέρ των φιλοξενούμενων με σκορ 2-0 και αφαιρούνται τρεις βαθμοί από την ομάδα των Λειψών. Μάλιστα βάσει του άρθρου 36 του ΚΑΠ εάν μία ομάδα τερματίσει στο πρωτάθλημα με περισσότερους από -10 βαθμούς, τότε δεν έχει δικαίωμα συμμετοχής στο επόμενο πρωτάθλημα.

ΠΟΔΟΣΦΑΙΡΙΣΤΗΣ ΕΤΩΝ 56!

Διασυρμό έπαθε ο Καλυμνιακός στο ματς με τον Φοίβο χθες στην Κρεμαστή, αφού ηττήθηκε με το βαρύ σκορ 7-0. Η ομάδα της Καλύμνου όμως παρουσιάστηκε στο γήπεδο με 8 ποδοσφαιριστές και με ένατο τον προπονητή της Α. Γλυκοκάλαμο που έχει πατήσει τα 56! Σίγουρα τέτοια πράγματα προκαλούν και θετικά και αρνητικά συναισθήματα. Θετικά για το ότι άνθρωποι τέτοιας ηλικίας μπορούν (έστω και τυπικά) να αγωνίζονται όσο αντέχουν και αρνητικά για την κατάντια μιας ομάδας να μην έχει ποδοσφαιριστές και υποδομή εκτενέστερη, ώστε να μην μπορεί να συμπληρώσει ούτε καν ενδεκάδα. Είναι κρίμα πάντως ολόκληρο νησί η Κάλυμνος να μην έχει τμήματα υποδομής, όπως βέβαια και αρκετές ομάδες του νησιού μας. Όλα αρχίζουν και τελειώνουν εκεί.

ΤΙΜΗ ΣΤΗΝ ΜΝΗΜΗ ΤΟΥ ΒΑΛΕΡΙΟΥ

Ενα παιχνίδι ανάμεσα στον ΑΕΡΑ και το Διαγόρα παρουσιάζει πάντοτε μεγάλο ενδιαφέρον και ποτέ ο φίλαθλος κόσμος δεν αρνείται να γεμίσει το γήπεδο για να απολαύσει το ματς.

Προχθές η ατμόσφαιρα δεν ήταν γιορτινή και σίγουρα δεν θα μπορούσε να είναι. Πάνω από το γήπεδο είχε απλωθεί η σκιά από την τραγική είδηση του χαμού του δασκάλου της δημοσιογραφίας **Γρηγόρη Βαλέριου Πελλού**, που καταγόταν από τ' Αφάντου. Εκεί, που όπως και παντού ήταν ιδιαίτερα αγαπητός. Η σκέψη όλων, λοιπόν, δεν βρισκόταν εκείνες τις στιγμές μόνο στο ποδόσφαιρο κι η διοίκηση του ΑΕΡΑ τίμησε την μνήμη του **Γρηγόρη Πελλού** με ενός λεπτού σιγή στην έναρξη του αγώνα με τον Διαγόρα.

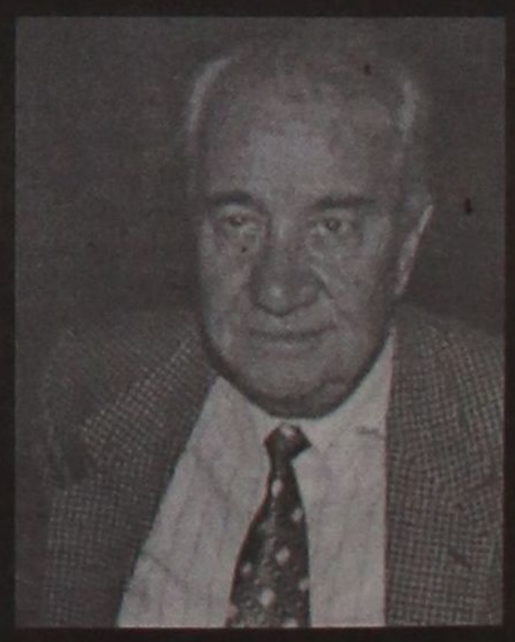

ΜΕ ΑΣΘΕΝΟΦΟΡΟ

Στο παιχνίδι Ποσειδώνα Καρπάθου-Ξάνθου που έγινε την Παρασκευή το βράδυ στα Κοσκινού υπό το φως των προβολέων είχαμε τρίλεπτη διακοπή στην συνάντηση. Αιτία ήταν ο τραυματισμός του ποδοσφαιριστή της ομάδας του Ποσειδώνα **Κ. Χατζαντώνη** (πιθανότατα του γύρισε το γόνατο) με συνέπεια να μην μπορεί να συνεχίσει να αγωνίζεται. Στην συνέχεια κλήθηκε ασθενοφόρο που μπήκε μέσα στον αγωνιστικό χώρο λίγο πριν το σφύριγμα της έναρξης του Β' ημιχρόνου και παρέλαβε τον τραυματία και τον πήγε στο Νοσοκομείο της πόλης μας.

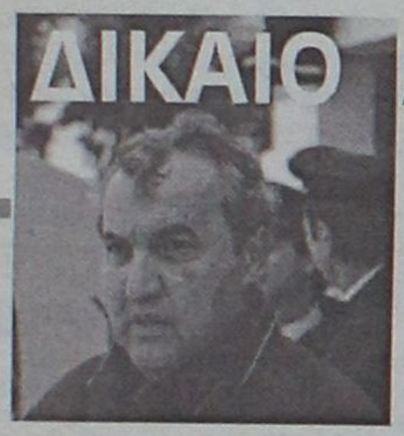

ΑΠΟΤΕΛΕΣΜΑ

Απόλυτα ικανοποιημένος και από την εμφάνιση της ομάδας του αλλά και φυσικά από τη νίκη ο τεχνικός του Διαγόρα μας είπε: "Πιστεύω ότι χρειαζόμασταν και την εμφάνιση και τη νίκη. Μέσα σε μια καυτή έδρα παίξαμε πολύ καλό ποδόσφαιρο, με συνέπεια να μην αφήσουμε τους αντιπάλους μας να μας απειλήσουν σε κανένα σημείο του παιχνιδιού. Έτσι φτάσαμε στη νίκη που ήταν δίκαιο αποτέλεσμα".

ΜΠΑΛΑ ΚΑΙ ...ΘΡΥΨΑΛΑ

Αξιοσημείωτα είναι τα αποτελέσματα στατιστικής υπηρεσίας για τον ποδοσφαιριστή του Φοίβου **Σπανό.** Ο επιθετικός της ομάδας της Κρεμαστής έχει 100% ευστοχία στα σουτ που επιχειρεί. Στο τελευταίο παιχνίδι με τον Καλυμνιακό πραγματοποίησε 3 σουτ τα δύο μπήκανε γκολ και το τρίτο κατέληξε σε παρκαρισμένο αυτοκίνητο έξω από το γήπεδο με αποτέλεσμα να κάνει θρύψαλα το παμπρίζ του. Ο ιδιοκτήτης του αμαξιού πήγε στον πρόεδρο για αποζημίωση αλλά μετά την άρνηση του τελευταίου αναγκάστηκε να φωνάζει την Αστυνομία.

- Καλά ξεμπερδέματα

ΚΑΘΟΡΙΖΟΥΜΕ ΤΟΥΣ ΕΠΟΜΕΝΟΥΣ ΣΤΟΧΟΥΣ

Ευχαριστημένος από το αποτέλεσμα που έδωσε τους τρεις βαθμούς στην ομάδα του, ο προπονητής του Ηρακλή Μ. μας είπε:

"Είμαστε ευχαριστημένοι από το αποτέλεσμα. Μπορέσαμε να ξεπεράσουμε την δύσκολη εβδομάδα μετά το άτυχο αποτέλεσμα με τον ΑΕΡΑ. Τον στόχο τον οποίο βάλαμε για τα τρία πρώτα παιχνίδια του Β' γύρου μπορέσαμε και ξεκινήσαμε καλά. Επόμενος στόχος είναι να κερδίσουμε τα δύο εντός έδρας παιχνίδια και θέλω να πιστεύω πως αν έχουμε επιτυχία θα μας απαλλάξουν από τις όποιες αμφιβολίες έχουμε για να μπορέσουμε να θέσουμε άλλους στόχους".

ΒΡΕΘΗΚΑΝ ΣΤΟ ΓΗΠΕΔΟ

Αρκετοί επώνυμοι από τον χώρο του ποδοσφαίρου βρέθηκαν χθες το πρωί στο γήπεδο των Αγίων Αποστόλων για το παιχνίδι Ζευς-Πυλί. Οι καλές καιρικές συνθήκες εκείνη τη στιγμή καθώς και η είδηση πως ο Καλυμνιακός ήρθε με 8+1 τον προπονητή για το ματς με τον Φοίβο, οδήγησε τους περισσότερους στον εν λόγω αγώνα. Ανάμεσά τους διακρίναμε τους **Ανδρέα Σταύρου, Κώστα Φτάκλα, Τάσο Ψυλλάκη, Αντώνη Οικονομάκη** και **Αντώνη Χρυσοχόο.**

ΣΥΝΕΧΙΖΟΥΜΕ



Θα συνεχίσει την προσπάθεια για να μαζέψει τους πόντους που χρειάζονται για την σωτηρία της ομάδας ο προπονητής του ΑΕΡΑ **Κώστας Παπαστεργίου** που μας δήλωσε:

"Πιστεύω ότι έγινε ένα δυνατό παιχνίδι. Παίζαμε με μια ομάδα που θέλει την άνοδο. Νομίζω ότι καταφέραμε να τους αντιμετωπίσουμε σαν ίσο προς ίσο και οπωσδήποτε θεωρούμε ότι αδικηθήκαμε στην φάση του πέναλτι και ενώ το σκορ ήταν 0-1. Από εκεί και πέρα δεν ξέρουμε τι εξέλιξη θα είχε το παιχνίδι. Δεν παραγνωρίζουμε την αξία του Διαγόρα που είναι μια από τις καλύτερες ομάδες που πάνε για άνοδο. Εμείς θα παλαίψουμε όλα τα παιχνίδια για να μαζέψουμε τους βαθμούς που χρειάζονται για την παραμονή στην κατηγορία. Θέλω να ευχαριστήσω τον κόσμο και προσωπικά και εκ μέρους των ποδοσφαιριστών για την τρομερή ενίσχυσή τους και για την άψογη συμπεριφορά τους. Τέλος θέλω να εκφράσω τα συλληπητήρια και τα δικά μου και των ποδοσφαιριστών μου στους οικείους τού Γρηγόρη-Βαλέριου Πελλού για τον απροσδόκητο χαμό του".

ΠΕΝΑΛΤΥ ΄Η ΟΦΣΑΪΝΤ



Θα σας περιγράψω κάτι που έγινε στο γήπεδο της Μαλώνας, και αποδεικνύει περίτρανα πως μια λέξη αν τοποθετηθεί στη θέση άλλης αλλοιώνει εντελώς το νόημα της φράσης. Επιτίθεται, λοιπόν, ο Ηρακλής Μαριτσών και σημειώνει γκολ το οποίο ακυρώνει ο διαιτητής μετά από υπόδειξη του επόπτη. Οπότε ακούγεται η φωνή του **Παπαδημήτρη:** "Πού το είδες το πέναλτυ ρε **Χάλαντα**";

Την φράση ακολούθησε πολύ γέλιο από όσους είχαν την τύχη να τον ακούσουν.

ΣΤΟ ΥΠΟΥΡΓΕΙΟ

Κάποια στιγμή στην συνάντηση Ποσειδών Κ.-Ξάνθου στα Κοσκινού ο πρόεδρος της ομάδας της Πάτμου ευρισκόμενος στον αγωνιστικό χώρο φώναξε τον **Μιχάλη Βεργωτή** για να του κάνει παράπονα, φωνάζοντας πως αν συνεχιστεί η κατάσταση αυτή θα πήγαινε στο Υπουργείο... Πίσω από τον πάγκο του **Ξάνθου** βρέθηκαν μερικοί άνθρωποι του Ζευς, που είχαν παράπονα από την ομάδα της Πάτμου και πιο συγκεκριμένα από τον προπονητή της ομάδας τους στον οποίο φώναζαν και γι' αυτό τον λόγο ο πρόεδρος ζήτησε την προστασία των ανθρώπων της ΕΠΣΔ καθώς και του παρατηρητή του αγώνα **Τάσου Ψυλλάκη.** Όλα καλά μέχρι εδώ. Το υπουργείο όμως που κολλάει;

ΝΑ ΕΥΤΥΧΗΣΟΥΝ

Τον έγγαμο βίο αποφάσισαν χθες να γνωρίσουν ο **Βαλάντης** και η **Κατερίνα** που περπάτησαν μαζί τα σκαλιά της "Κοιμήσεως της Θεοτόκου" στην Κρεμαστή και δέθηκαν με τα δεσμά του γάμου.

Ο **Βαλάντης Καλόγλου** είναι ποδοσφαιριστής του Φοίβου ενώ η **Κατερίνα Ζουρούδη** είναι η κόρη του **Μιχάλη Ζουρούδη** που εργάζεται στην εφημερίδα μας.

Η "Α.Ρ." εύχεται στο ζεύγος κάθε ευτυχία και ότι καλό επιθυμεί.

ΨΑΧΝΕΙ ΔΡΟΜΟ

Δρόμο για να πηγαίνει στο κτήμα του, που βρίσκεται λίγο έξω από το Παραδείσι ψάχνει ο **Θεοδόσης Κυπραίος** που φοβάται να περάσει από Κρεμαστή μετά την τιμωρία που επιβλήθηκε στον Φοίβο σύμφωνα μ' αυτά που είχε γράψει στην έκθεσή του. Σκέφτεται να πηγαίνει Κολύμπια, να ανεβαίνει Ελεούσα και μετά Σορωνή για να πηγαίνει στο κτήμα του ώστε να αποφύγει τυχόν περιπέτειες.

ΕΙΜΑΣΤΑΝ ΑΤΥΧΟΙ



Με την ατυχία τα είχε ο προπονητής του Αγίου Γεωργίου **Γ. Δημητριάδης** που ωστόσο συνεχίζει την προσπάθεια που κάνει με τους ποδοσφαιριστές του για την παραμονή: "Πήγε πολύ καλά η ομάδα μου. Η απόδοσή μας ήταν πιο καλή από τα προηγούμενα παιχνίδια . Παίξαμε καλά, είχαμε τις ευκαιρίες αλλά είμασταν άτυχοι στο σκοράρισμα. Θέλω να δώσω συγχαρητήρια στην διαιτησία του κ. **Μιχαλάκη.** Εμείς συνεχίζουμε την προσπάθεια που κάνουμε για να παραμείνουμε στην κατηγορία".

Β' ΚΑΤΗΓΟΡΙΑ-Πωλήσεις ακινήτων Κ. Διακογεωργίου

Σκόνταγαν οι μπροστινοί

☞ *ΤΗΝ ΔΕΥΤΕΡΗ ΤΟΥ ΦΕΤΙΝΗ ΗΤΤΑ ΥΠΕΣΤΗ Ο ΑΡΗΣ ΠΟΥ ΕΧΑΣΕ ΣΤΟ ΕΞ ΑΝΑΒΟΛΗΣ ΑΠΟ ΤΟΝ ΝΙΚΑΓΟΡΑ ΜΕ 2-0*

☞ *ΛΕΥΚΗ ΙΣΟΠΑΛΙΑ (0-0) ΕΙΧΑΜΕ ΣΤΟ ΝΤΕΡΜΠΙ ΤΗΣ ΛΙΝΔΟΥ ΑΝΑΜΕΣΑ ΣΕ ΚΛΕΟΒΟΥΛΟ ΚΑΙ ΔΟΞΑ Κ.*

☞ *ΣΠΟΥΔΑΙΕΣ ΝΙΚΕΣ ΠΕΤΥΧΑΝ ΑΣΤΕΡΑΣ Μ., ΖΕΥΣ, ΑΣΠΙΔΑ ΑΠ. ΚΑΙ ΕΘΝΙΚΟΣ*

Ημερα των αουτσάϊντερ ήταν αυτή της 14ης αγωνιστικής καθώς είχαμε στραβοπατήματα για τις ομάδες που προπορεύονται.

Συγκεκριμένα ο Αρης γνώρισε τη δεύτερη φετινή του ήττα χάνοντας στην Κέφαλο από τον Νικαγόρα με 2-0.

Χωρίς νίκη προχώρησε και ο Κλεόβουλος που στο ντέρμπι με τη Δόξα Κ. αναδείχθηκε ισόπαλος 0-0.

Σπουδαία νίκη που την θέτει σε τροχιά ανόδου πέτυχε η Ασπίδα Απ. που κέρδισε εντός τον Αντίμαχο με 1-0.

Αστέρας Μ., Ζευς και Εθνικός πέτυχαν επίσης σημαντικές εντός έδρας νίκες κερδίζοντας τους Ποσειδών Κ. (2-1), Πυλί (3-1) και Ξανθός (5-0) αντίστοιχα.

Στο εξ αναβολής παιχνίδι που έγινε την Παρασκευή ο Ποσειδών Κ. με τον Ξάνθο έμειναν στο 1-1.

Τέλος την Πέμπτη η Κατταβιά είχε επικρατήσει της Τήλου με 4-2, ενώ μεθαύριο Τετάρτη ολοκληρώνεται η 14η αγωνιστική με το βραδινό ματς ανάμεσα στον Απόλλωνα Απ. και τον Αρη.

ΤΟ ΠΡΟΣΩΠΟ ΤΗΣ ΗΜΕΡΑΣ

Ο "αγέραστος" προπονητής παίκτης του Αστέρα Μ., Χρήστος Καλαϊτζίδης είναι γι' αυτή την εβδομάδα που ξεχωρίζει καθώς με δύο του προσωπικά γκολ οδήγησε την ομάδα του στην κατάκτηση τριών πολύτιμων βαθμών με το δεύτερο γκολ μάλιστα να το πετυχαίνει στο 87'.

ΣΚΟΡ ΚΑΙ ΣΚΟΡΕΡ

- **Κατταβιά–Τήλος** **4–2**
  15', 89' Καβουκλής, 76' (πεν.) Χ"δημητρίου, 82' Καρίπης/7' Αγγελιδάκης, 24' Μηλιός
- **Αστέρας Μ.–Ποσειδών Κ.** **2–1**
  30' (πεν.), 87' Καλαϊτζίδης/74' Βασίλας
- **Εθνικός–Ξάνθος** **5–0**
  1' (πεν.), 15' Κατταβενός, 35' Κουφαλάκης, 65' Μιχαλάκης, 78' Λυριστής
- **Κλεόβουλος–Δόξα Κ.** **0–0**
- **Ασπίδα Απ.–Αντίμαχος** **1–0**
  80' Αντωναράς
- **Ζευς–Πυλί** **3–1**
  15' Καβουκλής, 32' Σακκής, 95' Αργυρός/93' Μπρινζέι Ν.
- **Νικαγόρας–Ολυμπιακός** **2–0 α.α.**
- **Απόλλων Απ.–Αρης** **(Τετάρτη)**
  Εξ αναβολής
- **Ποσειδών Κ.–Ξάνθος** **1–1**
  3' Μάνος, 25' Καμπόσος Θ.
- **Νικαγόρας–Αρης** **2–0**
  54' Π"σεβαστός, 85' Φούσκας

ΟΙ ΣΚΟΡΕΡ

Σχεδόν στην ίδια κατάσταση παρέμεινε η σειρά στην κορυφή των σκόρερ που είναι ως εξής:

14 γκολ: **Σκαλλέρης Μ.** (Αντίμαχος)
13 γκολ: **Παντίδος** (Αρης)
11 γκολ: **Παρδαλός Τσ.** (Αρης), **Πιτσουρδάκης** (Κλεόβουλος), **Μηλιός** (Τήλος)
9 γκολ: **Παντελής** (Δόξα Κ.)
8 γκολ: **Τσαγγάρης** (Δόξα Κ.), **Καβουκλής** (Κατταβιά)
7 γκολ: **Τόγιακιτς** (Δόξα Κ.), **Αθανασίου** (Κλεόβουλος), **Φούσκας** (Νικαγόρας)
6 γκολ: **Σταυ. Μαγιόγλου** (Αρης), **Διακοπαρασκευάς** (Ασπίδα Απ.), **Τσιτσιλιάγκος** (Δόξα Κ.), **Ιωαννίδης Ε.** (Κλεόβουλος), **Κάβουρας Μ.** (Ξάνθος)
Αυτογκολ: 1 γκολ: **Κωνσταντόπουλος Κ.** (Κατταβιά), **Νικολής Π.** (Τήλος)

ΕΠΟΜΕΝΗ ΑΓΩΝΙΣΤΙΚΗ (15η)–τέλος α' γύρου

Δόξα Κ.-Τήλος
Αρης-Κλεόβουλος
Αντίμαχος-Κατταβιά
Ποσειδών Κ.-Απόλλων Απ.
Ξάνθος-Ασπίδα Απ.
Ολυμπιακός-Αστέρας Μ.
Πυλί-Εθνικός
Ζευς-Νικαγόρας

ΠΕΝΑΛΤΙ

Α/Α	ΟΜΑΔΕΣ	ΥΠΕΡ	ΚΑΤΑ
1.	Αντίμαχος	2	1
2.	Απόλλων	-	2
3.	Αρης	3	1
4.	Ασπίδα	1	2
5.	Αστέρας	3	-
6.	Δόξα	-	2
7.	Εθνικός	2	2
8.	Ζευς	-	2
9.	Κατταβιά	2	-
10.	Κλεόβουλος	2	2
11.	Νικαγόρας	3	3
12.	Ξάνθος	6	4
13.	Ολυμπιακός	-	-
14.	Ποσειδών	-	3
15.	Πυλί	2	1
16.	Τήλος	2	3

ΕΚΤΕΛΕΣΤΕΣ

	ΕΥΣΤΟΧΑ	ΑΣΤΟΧΑ
Κοιλιάς (Εθνικός)	1	-
Κισσανάκης (Αστέρας Μ.)	1	-
Μ. Σκαλλέρης (Αντίμαχος)	2	-
Σταυ. Μαγιόγλου (Αρης)	1	-
Μηλιός (Τήλος)	2	-
Κάβουρας Μ. (Ξάνθος)	2	-
Αθανασίου (Κλεόβουλος)	1	-
Κελλερές (Νικαγόρας)	1	1
Π"δέλιας (Ξάνθος)	2	1
Παντίδος (Αρης)	1	1
Σιδεράτος (Αστέρας)	-	1
Χ'δημητρίου (Κατταβιά)	2	-
Ρούφας Α. (Πυλί)	-	1
Γερασίμου (Πυλί)	1	-
Κοκκώνης (Ξανθός)	1	-
Μουδάτσος (Κλεόβουλος)	1	-
Π"σεβαστός (Νικαγόρας)	-	1
Κατταβενός (Εθνικός)	1	-
Αντωναράς (Ασπίδα Απ.)	1	-
Καλαϊτζίδης (Αστέρας Μ.)	1	-

ΚΟΚΚΙΝΕΣ

Α/Α	ΟΜΑΔΕΣ	ΥΠΕΡ	ΚΑΤΑ
1.	Αντίμαχος	3	2
2.	Απόλλων	4	4
3.	Αρης	3	2
4.	Ασπίδα	7	2
5.	Αστέρας	3	2
6.	Δόξα	-	3
7.	Εθνικός	1	1
8.	Ζευς	4	4
9.	Κατταβιά	3	1
10.	Κλεόβουλος	2	2
11.	Νικαγόρας	3	4
12.	Ξάνθος	-	1
13.	Ολυμπιακός	-	-
14.	Ποσειδών	2	3
15.	Πυλί	2	3
16.	Τήλος	2	3

ΒΑΘΜΟΛΟΓΙΑ

Β' ΚΑΤΗΓΟΡΙΑ 2001–2002

Α/Α	ΟΜΑΔΕΣ	ΒΑΘΜ.	ΑΓ.	ΤΕΡΜ.	ΕΝΤΟΣ Ν	Ι	Η	ΕΚΤΟΣ Ν	Ι	Η	ΣΥΝΟΛΟ Ν	Ι	Η
1.	Αρης	33	13	40-8	7	0	0	4	0	2	11	0	2
2.	Κλεόβουλος	31	14	35-7	5	2	0	4	2	1	9	4	1
3.	Απόλλων Απ.	28	13	24-13	5	0	1	4	1	2	9	1	3
4.	Ασπίδα Απ.	28	14	21-21	6	0	1	3	1	3	9	1	4
5.	Αντίμαχος	27	14	24-11	6	0	1	3	0	4	9	0	5
6.	Δόξα Κ.	23	14	40-21	6	0	1	1	2	4	7	2	5
7.	Κατταβιά	20	14	20-20	5	1	1	0	4	3	5	5	4
8.	Νικαγόρας	20	14	16-20	5	1	1	1	1	5	6	2	6
9.	Εθνικός	20	14	19-28	5	1	1	1	1	5	6	2	6
10.	Πυλί	18	14	18-22	4	2	1	1	1	5	5	3	6
11.	Τήλος	18	14	23-36	4	0	3	2	0	5	6	0	8
12.	Αστέρας Μ.	14	14	9-15	3	0	4	1	2	4	4	2	8
13	Ζευς	13	14	9-15	3	0	4	1	2	4	4	2	8
14.	Ποσειδών	11	14	9-12	2	3	2	0	2	5	2	5	7
15.	Ξάνθος	11	14	19-34	1	4	2	1	1	5	2	5	7
16.	Ολυμπιακός												

Ο Ολυμπιακός έχει αποβληθεί

GOAL! Β' ΚΑΤΗΓΟΡΙΑ 2001–2002

	ΑΝΤΙΜΑΧΟΣ	ΑΠΟΛΛΩΝ	ΑΡΗΣ	ΑΣΠΙΔΑ	ΑΣΤΕΡΑΣ	ΔΟΞΑ	ΕΘΝΙΚΟΣ	ΖΕΥΣ	ΚΑΤΤΑΒΙΑ	ΚΛΕΟΒΟΥΛΟΣ	ΝΙΚΑΓΟΡΑΣ	ΞΑΝΘΟΣ	ΟΛΥΜΠΙΑΚΟΣ	ΠΟΣΕΙΔΩΝ	ΠΥΛΙ	ΤΗΛΟΣ
ΑΝΤΙΜΑΧΟΣ	⚽				2-1	3-0	4-0			0-2			2-0 α.α.		2-0	4-0
ΑΠΟΛΛΩΝ	2-0	⚽		1-2	1-0	3-2		3-1							2-0	
ΑΡΗΣ	1-0		⚽	3-0	1-0			6-0						4-0		5-1
ΑΣΠΙΔΑ	1-0			⚽	3-0			2-1	2-0	1-3	2-1			1-0		
ΑΣΤΕΡΑΣ					⚽	0-2	0-1			0-1	1-0	2-0		2-1		0-1
ΔΟΞΑ			2-5	7-1		⚽	8-1	2-0					2-0 α.α.	5-0		
ΕΘΝΙΚΟΣ		1-0	0-1	1-1			⚽				3-1	5-0	2-0 α.α.			
ΖΕΥΣ	0-2				1-1		4-1	⚽	1-1	0-0				1-1	3-1	
ΚΑΤΤΑΒΙΑ		1-3	2-1		0-0		3-0		⚽				2-0 α.α.		2-1	
ΚΛΕΟΒΟΥΛΟΣ		2-0				0-0	5-0		1-1	⚽	5-0	5-1	2-0 α.α.			
ΝΙΚΑΓΟΡΑΣ	2-1	0-1	2-0			2-1			1-0		⚽		2-0 α.α.		2-2	
ΞΑΝΘΟΣ	1-2	3-3	1-6			3-3		2-1	2-2		1-1	⚽				
ΟΛΥΜΠΙΑΚΟΣ		0-2 α.α.	0-2 α.α.	0-2 α.α.				0-2 α.α.					⚽			0-2 α.α.
ΠΟΣΕΙΔΩΝ	1-2						0-0		1-1	1-0	2-0	1-1	2-0 α.α.	⚽		
ΠΥΛΙ				3-0	1-2	2-1				2-2		3-1			⚽	1-0
ΤΗΛΟΣ		1-3		1-3				4-3		1-7	3-0	3-2		3-1		⚽

Β' ΚΑΤΗΓΟΡΙΑ-Πωλήσεις Ακινήτων Καλ. Διακογεωργίου

Ελαμγε στο τέλος

☞ *ΚΑΛΥΤΕΡΟΣ Ο ΑΣΤΕΡΑΣ ΚΕΡΔΙΣΕ ΔΙΚΑΙΑ ΠΑΙΡΝΟΝΤΑΣ ΜΕΓΑΛΗ ΒΑΘΜΟΛΟΓΙΚΗ ΑΝΑΣΑ*

ΜΑΣΣΑΡΙ

Μεγάλης βαθμολογικής σημασίας νίκη πέτυχε ο Αστέρας Μασσάρων επί του Ποσειδώνα Καρπάθου ξεφεύγοντας έτσι ακόμη περισσότερο από την επικίνδυνη ζώνη.

Ο αγώνας ήταν δυνατός αλλά με λιγοστές φάσεις μπροστά στις δύο εστίες, δεδομένου του ότι και οι δύο αντίπαλες άμυνες ήταν σφιχτές.

Οι γηπεδούχοι προηγήθηκαν στο σκορ με την συμπλήρωση του πρώτου 30λεπτου, σκορ που παρέμεινε μέχρι και το 74' όπου οι φιλοξενούμενοι σε μία από τις αντεπιθέσεις τους πέτυχαν το γκολ της ισοφάρισης. Το δεύτερο τέρμα της λύτρωσης για τον Αστέρα ήρθε λίγα λεπτά πριν το σφύριγμα της λήξης, παίρνοντας έτσι τους τρείς υπερπολύτιμους βαθμούς, αφήνοντας αντίθετα τον Ποσειδώνα στις τελευταίες θέσεις της βαθμολογίας.

ΦΑΣΕΙΣ-ΓΚΟΛ

30'. Ο **Λεβεντέρης** ανατράπηκε από τον Βασιλάκη και πέναλτι που εκτέλεσε εύστοχα ο **Καλαϊτζίδης** και 1-0.

36'. Ο **Μάνος** ξέφυγε μόνος αλλά από καλή θέση σούταρε άουτ.

74'. Σουτ σέντρα του **Πανάρετου** από πλάγια, κεφαλιά του **Βασίλα** και η ισοφάριση 1-1.

87'. Ο **Σιδεράτος** πήγε να περάσει στον **Καλαϊτζίδη,** προσπάθησαν να κόψουν οι αμυντικοί αλλά δεν τα κατάφεραν και ο τελευταίος έστειλε την μπάλα στα δίχτυα γράφοντας το τελικό 2-1.

Αριστη η διαιτησία των **Σάββενα, Συμιακού** και **Λάμπρου.**

Από τον Αστέρα διακρίθηκαν οι **Καλαϊτζίδης** και **Χατζηκώστας** ενώ από τον Ποσειδώνα οι Καραμηνάς και **Πανάρετος.**

ΑΣΤΕΡΑΣ Μ.: *Κούτρης, Πέρος, Πονιάς, Ζανέττος (84' Ζερβός), Ρίζος, Κουμπλάς (65' Π"στεφάνου), Λεβεντέρης, Αρτεμάκης, Χ"κώστας Κ. (26' Καλαϊτζίδης), Χ"κώστας Στ., Σιδεράτος.*

ΠΟΣΕΙΔΩΝ ΚΑΡΠ.: *Μάλτας, Ορφανός (88' Παπάς), Φουντής Μ., Φουντής Εμ., Καραμηνάς, Χειράκης, Πανάρετος, Βασιλάκης (40' Μάνος), Χριστοδούλου, Βασίλας (80' Μάλτας Γ.), Μενεάκης.*

ΜΑΣΣΑΡΙ

ΑΣΤΕΡΑΣ–ΠΟΣΕΙΔΩΝ Κ.

2 **1**

"Τσουχτερή" ισοπαλία

☞ *Υπό το φως των προβολέων και με τσουχτερό κρύο στην μεγαλύτερη διάρκεια Ποσειδώνας Κ. και Ξάνθος τα μοιράστηκαν όλα*

ΚΟΣΚΙΝΟΥ

Στο ουδέτερο γήπεδο στα Κοσκινού και υπό το φως των προβολέων προχθές βράδυ Ποσειδώνας Κ. και Ξάνθος Πάτμου αναδείχθηκαν ισόπαλοι με σκορ 1-1 και μοιράστηκαν βαθμούς και εντυπώσεις. Ολα τα λεφτά ήταν στο Α' ημίχρονο όπου είχαμε και τα δύο γκολ αλλά και τις υπόλοιπες καλές φάσεις μπροστά στις δύο εστίες. Είναι χαρακτηριστικό το ότι στο β' 45λεπτο είχαμε όλες κι όλες μια ευκαιρία και αυτή στην αρχή αφού το υπόλοιπο διάστημα μέχρι το τέλος και με το τσουχτερό κρύο που επικρατούσε, η μπάλα κυκλοφορούσε κυρίως στον χώρο του κέντρου. Οι γηπεδούχοι άνοιξαν το σκορ με το καλημέρα αλλά στην συνέχεια δεν μπόρεσαν να κρατήσουν τον ίδιο ρυθμό και ισοφαρίστηκαν. Οι παίκτες του Ποσειδώνα προσπάθησαν και πάλι να βάλουν κάποιο γκολ χωρίς όμως αποτέλεσμα.

Στην αρχή του Β' ημιχρόνου οι φιλοξενούμενοι πίεσαν για 10 με 15 λεπτά αλλά η συνέχεια ανήκε στους αντιπάλους τους που διατήρησαν την πρωτοβουλία των κινήσεων μέχρι το τέλος.

ΦΑΣΕΙΣ–ΓΚΟΛ

3'. Ο **Μάνος** με απ΄ ευθείας κτύπημα κόρνερ έστειλε την μπάλα στα δίχτυα 1-0.

ΚΟΣΚΙΝΟΥ

ΠΟΣΕΙΔΩΝ Κ.–ΞΑΝΘΟΣ

1 **1**

16'. Δυνατό σουτ του **Μάνου** μπλόκαρε ο **Κοκκώνης.**

25'. Μετά από φάουλ του **Γρύλλη Χρ.** απέκρουσε προσωρινά ο **Οικονόμου** και στην επαναφορά ο **Καμπόσος Θ.** με ψηλοκρεμαστό πλασέ ισοφάρισε σε 1-1.

30'. Σουτ του **Καραμηνά** μόλις άουτ.

40'. Ασίστ του **Φουντή Μ.** στον **Ορφανό** που σούταρε από πολύ κοντά αλλά απέκρουσε εντυπωσιακά ο Κοκκώνης.

50'. Ο **Τσαμπαλάνης Ν.** έπεσε μέσα στην περιοχή αλλά ο διαιτητής είπε παίζετε.

Πολύ καλή η διαιτησία των **Δημητρά, Βλάχα** και **Σταυριανού.**

Από τον Ποσειδώνα Κ. διακρίθηκαν οι **Φουντής, Μηνάς, Χατζημανώλης** και **Μενεάκης** ενώ από τον Ξάνθο οι **Κοκκώνης, Μαραβέλιας Μ.** και **Τσαμπαλάνης Ν.**

ΠΟΣΕΙΔΩΝ Κ.: *Οικονόμος, Ορφανός, Φουντής Μ., Φουντής, Μηνάς, Καραμηνάς, Χατζημανώλης, Παππάς (65' Βασίλας), Χατζαντώνης (4 λ.τ. Καουνάκης), Μενεάκης, Πανάρετος, Μάνος (75' Σακελλάκης).*

ΞΑΝΘΟΣ: *Κοκκώνης, Αντωνόπουλος, Τσαμπαλάνης Ι., Τρουλός, Μαραβέλιας Μ. (80' Σουλαντίκας), Τζάμαλης, Πουλος Β/ (70' Σταματέλος Στ.), Καμπόσος Θρ. (55' Καμίτσης Ι.), Γρύλλης Χρ., Τσαμπαλάνης Ν., Κάβουρας*

Χωρίς αντίπαλο

☞ *Ο Εθνικός χωρίς καμία δυσκολία συνέτριψε τον Ξάνθο με 5 γκολ*

ΑΡΧΙΠΟΛΗ

Χωρίς να συναντήσει καμία ιδιαίτερη δυσκολία ο εθνικός Αρχίπολης σάρωσε με 5-0 τον Ξάνθο Πάτμου. Η διαφορά δυναμικότητας μεταξύ των δύο ομάδων ήταν κάτι παραπάνω από εμφανής, συν το γεγονός πως οι φιλοξενούμενοι έπαιξαν και προχθές εναντίον του Ποσειδώνα στα Κοσκινού. Τα παιχνίδια ήταν μονόλογος για τους γηπεδούχους που με το καλημέρα άνοιξαν το σκορ και πέτυχαν δύο ακόμη πριν την εκπνοή του ημιχρόνου.

Στο β' 45λεπτο ανέβασαν τον δείκτη του σκορ στο 5-0 κρατώντας χαμηλό τον ρυθμό. Από την άλλη πλευρά οι φιλοξενούμενοι δεν κλείστηκαν σε καμία περίπτωση στην άμυνα τους αλλά αντίθετα έπαιξαν ανοιχτό ποδόσφαιρο με συνέπεια να δημιουργήσουν και λίγες καλές ευκαιρίες μπροστά στην αντίπαλη εστία.

Με λίγα λόγια το τελικό αποτέλεσμα τα λέει όλα.

ΑΡΧΙΠΟΛΗ

ΕΘΝΙΚΟΣ–ΞΑΝΘΟΣ

5 **0**

ΦΑΣΕΙΣ–ΓΚΟΛ

1. Πέναλτι σε ανατροπή του **Κουφαλάκη.** Το εκτέλεσε εύστοχα ο **Κατταβενός** και το 1-0.

15'. Ο **Κατταβενός** με κεφαλιά έκανε το 2-0.

25'. Σουτ του **Τσαμπαλάνη Ν.** μόλις άουτ.

35'. Ο **Κουφαλάκης** με σουτ έστειλε την μπάλα στα δίχτυα και 3-0.

58'. Σουτ του **Τσαμπαλάκη Ν.** στο δοκάρι.

65'. Ο **Μιχαλάκης** με σουτ ανέβασε τον δείκτη του σκορ στο 4-0.

78'. Ο **Λυριστής** με σουτ έγραψε το τελικό 5-0.

Χωρίς κανένα πρόβλημα η διαιτησία του **Λάμπρου, Γιοβάνι** και **Συμιακού.**

Από τον Εθνικό διακρίθηκαν οι **Τσακίρης, Λυριστής** και **Παπανθύμου** ενώ από τον Ξάνθο οι **Τσαμπαλάκης Ν.** και **Κάβουρας.**

ΕΘΝΙΚΟΣ: *Τσακίρης, Μιχαλάκης, Κωστίδης, Τσαγκάρης, Κωστομοίρης, Παπανθύμου Δ., Λυριστής, Παπανθύμου Ι., Κατταβενός (70' Μαργαρίτης), Κουφαλάκης, Τσαγκάρης Εμ. (46' Διακίδης)*

ΞΑΝΘΟΣ: *Κοκκώνης, Αντωνόπουλος, Τσαμπαλάνης, Πούλος, Καμπόσος Θ., Γρύλλης Χρ., Τσαμπαλάνης, Κάβουρας, Τραυλός, Μαραβέλιας, Τσαμπαλάκης*

Εριξε τους κεραυνούς του

☞ *Ο Ζευς άστραψε και βρόντηξε*

☞ *Παίζοντας πολύ καλό ποδόσφαιρο πέτυχε τρία γκολ και θα μπορούσε να πετύχει άλλα τόσα*

ΑΓ. ΑΠΟΣΤΟΛΟΙ

Βαθιά βαθμολογική ανάσα πήρε ο Ζευς και πρώτη νίκη με τον **Γιώργο Πατρού** στην τεχνική ηγεσία της ομάδας, αφού νίκησε το Πυλί με σκορ 3-1. Παίζοντας καλό ποδόσφαιρο στην μεγαλύτερη διάρκεια του παιχνιδιού οι γηπεδούχοι μπήκαν δυνατά από την αρχή και προσπάθησαν να "καθαρίσουν" από νωρίς πετυχαίνοντας το πρώτο γκολ με την ολοκλήρωση του πρώτου τετάρτου. Στην συνέχεια πέτυχαν και δεύτερο γκολ, σκορ που παρέμεινε μέχρι το σφύριγμα της ανάπαυλας. Σε αυτό το διάστημα οι φιλοξενούμενοι έπαιζαν κυρίως με το σύστημα των αντεπιθέσεων ρίχνοντας το βάρος στα αμυντικά τους καθήκοντα. Στο β' ημίχρονο είχαμε την ίδια ακριβώς εικόνα. Οι παίκτες του Ζευς έχασαν κλασικές ευκαιρίες να ανεβάσουν ακόμη περισσότερο τον δείκτη του σκορ και αντί αυτού δέχθηκαν γκολ στο τρίτο λεπτό των καθυστερήσεων, για να απαντήσουν με την επίτευξη και τρίτου τέρματος λίγο πριν το σφύριγμα της λήξης.

ΦΑΣΕΙΣ – ΓΚΟΛ

1'. Φάουλ από τον **Κεφαλιανό**, κοντινό πλασέ του **Πασχάλη**, προσωρινή απόκρουση του **Βιζίμη**, νέο πλασέ του **Μπρένζεϊ** μόλις άουτ.

7'. Κόντρα του **Καραβόλια** με τον **Πεστλίκη** και η μπάλα παραλίγο να καταλήξει στα δίχτυα της ομάδας τους, αλλά πρόλαβε και μπλόκαρε ο **Βιζίμης.**

8'. Κοντινό σουτ του **Καβουκλή** μπλόκαρε ο **Χατζηνικόλογλου.**

15'. Ωραίος συνδυασμός **Σακκή - Καβουκλή**, σουτ του δεύτερου και η μπάλα στα δίχτυα 1-0.

20'. Κοντινό ψηλοκρεμαστό πλασέ του **Παππά** μπλόκαρε ο **Χατζηνικόλογλου.**

ΑΓ. ΑΠΟΣΤΟΛΟΙ

ΖΕΥΣ – ΠΥΛΙ

3 **1**

22'. Ασίστ του **Σακκή** στον **Καβουκλή** που σούταρε μόλις άουτ.

30'. Μακρινό σουτ του **Μπρένζεϊ** μόλις άουτ.

31'. Ασίστ του **Παππά** στον **Καβουκλή** που από θέση τετ-α-τετ με τον **Χατζηνικόλογλου** πλάσαρε αλλά απέκρουσε ο τελευταίος.

32'. Σέντρα του **Παππά** ασθενής απόκρουση του **Χατζηνικόλογλου** εκμεταλλεύτηκε ο **Σακκής** που από κοντά έστειλε την μπάλα στα δίχτυα, 2-0.

34'. Δυνατό σουτ του **Παππά** από πλάγια απέκρουσε ο **Χατζηνικόλογλου** σε κόρνερ.

40'. Ο **Γαβράς** ξέφυγε, βρέθηκε τετ-α-τετ, πλάσαρε, απέκρουσε προσωρινά ο **Βιδίμης** και στην συνέχεια πρόλαβε ο **καραβόλιας** κι έδιωξε σε κόρνερ.

49'. Κοντινό πλασέ του **Καβουκλή** από θέση τετ-α-τετ μπλόκαρε ο **Χατζηνικόλογλου.**

55'. Κοντινό σουτ του **Γκινή** μόλις άουτ.

59'. Σέντρα του **Καβουκλήλ**, κοντινό πλασέ του **Σακκή,** πρόλαβαν οι αμυντικοί και απομάκρυναν.

80'. Κοντινό σουτ του **Σεΐτη** απέκρουσε ο **Χατζηνικόλογλου** σε κόρνερ.

87'. Κοντινό σουτ από τον **Γαβρά** μπλόκαρε ο **Βιδίμης.**

88'. Ο **Καβουκλής** τετ-α-τετ αντί να πλασάρει σούταρε και απέκρουσε ο **Χατζηνικόλογλου** με τα πόδια.

93'. Φάουλ από τον **Ρούφα** και με κοντινή κεφαλιά ο **Μπρίνζεϊ** μείωσε σε 2-1.

95'. Ατομική προσπάθεια του **Αργυρού** και σουτ από τα πλάγια, ωραίο γκολ και 3-1.

Πολύ καλή η διαιτησία των **Χάλαντα, Γιαννούλη και Φουκαρά.**

Από τον Ζευς διακρίθηκαν οι **Γκινής, Καβουκλής και Σακκής**, ενώ από το Πυλί οι **Χατζηνικόλογλου, Γερασίμου και Μπρένζεϊ.**

ΖΕΥΣ: *Βιδίμης, Γκινής, Νικηταράς, Πανάκης, Καραβόλιας, Κανάκης, Παππάς (70' Σεΐτης), Πεστλίκης, Τσιμπούκας (3' Καβουκλής), Αργυρός, Σακκής (75' Γεωργούδης).*

ΠΥΛΙ: *Χατζηνικόλογλου, Δρόσος, Βρεττής (21' Ζήκας), Γερασίμου, Πασχάλης (54' Μαρίνος), Μπρένζεϊ Μ., Ρούφας, Μπρίνζεϊ Ν., Γαβράς, Κεφαλιανός, Στούπος (46' Πίκουλας).*

Βήμα ανόδου

☞ *Αλλη μία μεγάλη νίκη επί ενός σημαντικού αντιπάλου πέτυχε η Ασπίδα Απ. που κέρδισε τον "σκληρό" Αντίμαχο*

ΑΠΟΛΑΚΚΙΑ (Γιάννης Αρνάς)

Νίκη που κρίθηκε στις λεπτομέρειες πήρε η Απολακκιά συνεχίζοντας το σερί των νικών της με προπονητή τον **Σάββα Αντωναρά**. Ο αγώνας πήγαινε για ισοπαλία, μια φάση όμως αμφισβητούμενη έκρινε τη συνάντηση. Το παιχνίδι ήταν μέτριο με λίγες καλές φάσεις (παιχνίδι κέντρου), με τους φιλοξενούμενους να έχουν παράπονα από τους 2 επόπτες και από τον διαιτητή μόνο στη φάση του πέναλτι. Πιό δίκαιο αποτέλεσμα θα ήταν η ισοπαλία. Με αυτή τη νίκη η Απολακκιά αναρριχήθηκε κι άλλο στις ψηλές θέσεις της βαθμολογίας, και καλό θα ήταν να ρωτήσουμε τον προπονητή, **Σάββα Αντωναρά**, τί βλέψεις έχει από δω και πέρα η ομάδα της Απολακκιάς. Αντίθετα ο Αντίμαχος έχασε από την πλευρά του αυτή την ευκαιρία, δηλαδή να ανέβει πιο ψηλά στις θέσεις της κορυφής.

ΦΑΣΕΙΣ – ΓΚΟΛ

18'. Πάσα του **Ματθαίου** στον **Διακοπαρασκευά,** αυτός βγήκε φάτσα με τον **Γκίκα,** το σουτ όμως που επιχείρησε, κόντραρε σωτήρια σε κόρνερ ο **Ανδρογιώργης.**

27'. Φάουλ του **Κατσίρη**, έπεσε και μπλόκαρε στην γωνία του ο **Λύμουρας.**

34'. Φάουλ του **Μαργαρίτη**, η μπάλα έγλειψε το κάθετο δοκάρι και πέρασε άουτ.

38'. Μπαλιά του **Αντωναρά** στον **Κανάκη**, ο τελευταίος στην προσπάθεια για σουτ (έπιασε) αέρα, χάνοντας ευκαιρία να ανοίξει το σκορ.

44'. Με υπόδειξη του επόπτη **Μιτζιρίκη** ο διαιτητής έδωσε έμμεσο στο ημικύκλιο της περιοχής με την αιτιολογία ότι ο **Γκίκας** στο βολέ βγήκε έξω από την περιοχή. Εδώ είχαμε τις διαμαρτυρίες των φιλοξενούμενων, το φάουλ πέρασε ανεκμετάλλευτο.

65'. Μπαλιά του **Διακαντώνη** στον **Μάμμη**, αυτός υποδείχθηκε σε θέση οφσάιντ, προκαλώντας νέες διαμαρτυρίες από τους παίκτες του Αντίμαχου στον επόπτη **Μιτζιρίκη.**

75'. Σουτ του **Κατσίρη** έξω από την περιοχή, η μπάλα πέρασε δίπλα από την συμβολή των δοκών.

80'. Μπροστινή μπαλιά στον **Χατζηγιαννάκη**, αυτός μπήκε στην περιοχή, φάνηκε να ανατρέπεται από τον **Γκίκα**, ο διαιτητής έδειξε αμέσως το σημείο του πέναλτι. Οι φιλοξενούμενοι διαμαρτυρήθηκαν έντονα στον επόπτη **Μοντιάδη** για οφσάιντ του **Χατζηγιαννάκη** και στον διαιτητή, υποστηρίζοντας ότι δεν ακούμπησε ο τερματοφύλακας τον **Χατζηγιαννάκη**. Σε αυτή τη φάση απεβλήθη με απευθείας κόκκινη η **Ανδρογιώργης.** Το πέναλτι εκτέλεσε ο **Αντωναράς** κάνοντας το τελικό 1-0.

Διακρίθηκαν: Από την Ασπίδα καλύτεροι ήταν **Σκουλούδης, Αντωναράς** και **Ματθαίος**, ενώ από τον Αντίμαχο οι **Διακαντώνης, Μαμμής, Κατσίρης.**

ΑΣΠΙΣ ΑΠΟΛΑΚΚΙΑΣ: *Λύμουρας, Πρωτόπαπας, Σκουλούδης, Χαριστής, Μελεούνης, Αποκούραστος, Αντωναράς, Σάββενας (70' Χατζηγιαννάκης), Διακοπαρασκευάς, Ματθαίος (88' Μενάγιας), Κανάκης (92' Νάκας)*

ΑΝΤΙΜΑΧΟΣ: *Γκίκας, Ατσαλάκης, Διακαντώνης (82' Σκαλέρης), Μάμας, Ανδρογιώργης, Διακοδημητρίου, Τσατσακλάς (46' Τσιρίλλο), Κατσίρης, Μαργαρίτης, Μάμμης, Κόμπος.*

ΑΠΟΛΑΚΚΙΑ

ΑΣΠΙΔΑ ΑΠ. – ΑΝΤΙΜΑΧΟΣ

1 **0**

Β' ΚΑΤΗΓΟΡΙΑ-Πωλήσεις ακινήτων Κ. Διακογεωργίου

Κεφαλο-κλείδωμα

☞ *ΔΕΝ ΚΑΤΑΦΕΡΕ ΝΑ ΠΕΡΑΣΕΙ ΑΠΟ ΤΟΝ ΚΕΦΑΛΟ Ο ΑΡΗΣ ΓΝΩΡΙΖΟΝΤΑΣ ΤΗΝ ΔΕΥΤΕΡΗ ΗΤΤΑ ΤΟΥ ΑΠΟ ΤΟΝ ΝΙΚΑΓΟΡΑ*

ΚΕΦΑΛΟΣ (ΘΑΝΑΣΗΣ ΠΑΡΙΑΝΟΣ)

Την δεύτερή του ήττα στο φετινό πρωτάθλημα γνώρισε ο πρωτοπόρος Άρης, που δεν κατάφερε να περάσει αλώβητος από τη δύσκολη έδρα του Κεφάλου.

Ηττήθηκε με 2-0 από τον ανεβασμένο τελευταία Νικαγόρα, ο οποίος έχει μεταμορφωθεί από την στιγμή που την τεχνική ηγεσία της ομάδας έχει αναλάβει ο **Κώστας Ανδρουλής.**

Ήταν ένα ματς στο οποίο η δύναμη ήταν το κυρίαρχο στοιχείο, καθώς οι δυνατές μονομαχίες ορισμένες φορές έφθαναν σε σημείο να σηκώνουν κάτι περισσότερο από μια κίτρινη κάρτα.

Ωστόσο στο α' ημίχρονο οι φιλοξενούμενοι είχαν την ευκαιρία να "καθαρίσουν" το παιχνίδι, καθώς έχασαν δύο πολύ μεγάλες κλασικές ευκαιρίες.

Στο ξεκίνημα της επανάληψης οι γηπεδούχοι εκμεταλλευόμενοι λάθος την άμυνα του Άρη μπήκαν μπροστά στο σκορ, με συνέχεια να ταμπουρωθούν στην άμυνα τους, κλείνοντας τους επιθετικούς διαδρόμους των αντιπάλων τους.

Πέντε λεπτά πριν την λήξη οι Κεφαλιανοί με φάουλ "καρμπόν" πέτυχαν και δεύτερο γκολ τελειώνοντας ουσιαστικά την υπόθεση νίκη.

Στην εκπνοή του αγώνα δημιουργήθηκε μια αντιπαράθεση μεταξύ του αμυντικού του Άρη, **Τραχανού** και του επιθετικού του Νικαγόρα **Σπυράκου,** που είχε περάσει 3' πριν το παιχνίδι και ήταν προκλητικός, με συνέπεια ο αμυντικός του Άρη να δεχθεί την απευθείας κόκκινη κάρτα.

ΚΕΦΑΛΟΣ

ΝΙΚΑΓΟΡΑΣ– ΑΡΗΣ

2 0

ΦΑΣΕΙΣ–ΓΚΟΛ

13'. Δυνατό σουτ του **Φουτούλη** έξω από την περιοχή έξυσε τη συμβολή των **Δοκών.**

14'. Συρτό σουτ του Φούσκα ξέφυγε λίγο άουτ.

25'. Ο **Αμύγδαλος** εκτέλεσε φάουλ στέλνοντας τη μπάλα να χτυπήσει στο οριζόντιο δοκάρι, αυτή να επιστρέψει στον **Τσ. Παρδαλό** που από τα δύο μέτρα δεν μπόρεσε να πιάσει την μπάλα όπως ήθελε και να χαθεί η μεγάλη ευκαρία.

35'. Ο **Αμύγδαλος** και πάλι εκτέλεσε φάουλ από πλάγια, ο Τσ. Παρδαλός "τσίμπησε" με το κεφάλι τη μπάλα, προλαβαίνοντας την έξοδο του Διακογεωργίου, αυτή πήρε ύψος και ο Ζιάκος που ερχόταν με φόρα από πίσω σε κενή εστία, και υπό την πίεση αμυντικού έστειλε τη μπάλα πάνω από το οριζόντιο.

54'. Από εκτέλεση κόρνερ ο Π"σταματίου εκμεταλεύτηκε άστοχη έξοδο του Στεφανάκη έπιασε την κεφαλιά στέλνοντας την μπάλα στο αριστερό κάθετο δοκάρι, ο Π"σεβαστός που βρέθηκε κοντά σ' αυτό, με κεφαλιά την έσπρωξε στην κενή εστία κάνοντας το 1-0.

85'. Φάση "καρμπόν", εκτέλεση κόρνερ πρώτη κεφαλιά του Σακέλλη και με δεύτερη κοντινή σε κενή εστία ο Φούσκας διαμόρφωσε το τελικό 2-0.

ΔΙΑΚΡΙΘΗΚΑΝ

Από τους γηπεδούχους άρεσαν περισσότερο οι **Δημητρακιού, Φούσκας** και **Π"σεβαστός,** ενώ από τον Άρη προσπάθησαν περισσότερο οι **Φουντούλης, Αμύγδαλος.**

Καλή η διαιτησία του **Πάνου, Τσαγγάρη,** με λάθη ο επόπτης **Βασιλείου.**

ΝΙΚΑΓΟΡΑΣ: *Διακογεωργίου, Δρόσος, Λάζος (87' Σπυράκος), Καλλερές, Δημητριακού, Τσακέλλης, Π"σταματίου, Πολίτης (81' Χριστοδούλου, 85' λ.τ. Πέρος), Π"σεβαστός, Κορδηστός, Φούσκας.*

ΑΡΗΣ: *Στερανάκης, Αμύγδαλος, Τραχανάς, Π"οικονόμου (76' Μπαρμπαντώνης), Μαγιόγλου Στ. (81' Γιακουμάκης), Παρδαλός Τσ., Ζιάκος, Παρδαλός Στ. Χ"νικόλας (76' Παρδαλός Σ.),*

Σε κλήρωση το φλουρί

☞ *Έγινε το Σάββατο η κοπή της πίτας για τα σωματεία του Βορείου συγκροτήματος με τους Λειψούς και το Πυλί να γίνονται πλουσιότεροι κατά 100 χιλ. δρχ.*

Προχθές Σάββατο σε αίθουσα του ξενοδοχείου της Κω, πραγματοποιήθηκε η κοπή της πίτας για τα σωματεία του Βορείου συγκροτήματος, παρουσία αντιπροσώπων όλων των ομάδων της Κω.

Αντιπρόσωπος από ομάδα εκτός Κω δεν βρέθηκε στην εκδήλωση αλλά βρέθηκαν ο έπαρχος Κω, κ. Χ. Ξυπολυτάς και ο δήμαρχος Κω.

Οικοδεσπότης ήταν η ΕΠΣΔ που βρέθηκε στην Κω με 5μελή αντιπροσωπεία της οποίας ηγήθηκε ο πρόεδρος Κλεόβουλος Χ"γεωργίου. Τον συνόδεψαν ο γεν. γραμματέας, Μιχάλης Βεργωτής, ο γ' αντιπρόεδρος Σεβαστός Μανιάς, το μέλος, Γιώργος Νικολουδάκης και το μέλος της Ε.Π., Θεοδόσης Κυπραίος.

Αφού αρχικά τον λόγο πήρε ο πρόεδρος της ΕΠΣΔ καλωσορίζοντας τους παράγοντες τω σωματείων, στη συνέχεια κάλεσε τον έπαρχο Κω για να κόψει την πίτα.

Αφού μοιράστηκαν σ' όλα τα σωματεία του Βορείου συγκροτήματος το φλουρί δεν βρέθηκε κι έτσι αποφασίστηκε να γίνει κλήρωση για το ποιά ομάδα θα το έπαιρνε.

Το φλουρί έπεσε στους Λειψούς που κέρδισαν 100.000 δρχ. ενώ αποφασίσθηκε να γίνει δεύτερη κλήρωση για τα σωματεία της Κω.

Πράγματι τυχερή ομάδα στάθηκε αυτή του Πηλίου που με τη σειρά της κέρδισε και αυτή άλλες 100.000 δρχ.

☞ *Μικτές*

Προπόνηση στο Εθνικό

Προπόνηση στο Εθνικό Στάδιο περιλαμβάνει το σημερινό πρόγραμμα των μικτών ομάδων.

Οι εντυπωσιακοί προπονητές έχουν καλέσει για σήμερα τους εξής ποδοσφαιριστές:

ΠΑΙΔΕΣ, ώρα 14.30

Καρίκης Παναγιώτης-Γκάιδας Δημήτρης (Κλεάνθης), Νικολός Στέργος (Απόλλων Καλυθιών), Πλάτσης Στέργος-Τσαγκαράκης (Απόλλων Απολ.), Πιζήμολας Στέργος (ΠΑΣ Ασκληπειού), Αθανασίου Παντελής, Τσοπανάκης Λουκάς (ΠΑΟ Διαγόρας), Παστρικός Χάρης, Αγγελάκης Γιώργος, Καλημέρης Κων/νος, Αναστασάκης Αντ., Καρπαθάκης Φαν., (Διαγόρας Βατ.), Κασσανής, Αρκούλης Χρήστος (Αστέρας Παστ.), Πετρίδενας Σαβ., Τσαλώλης Νίκος, Αγγελόπουλος Παν. (Ηρακλής Μαρ.), Κότσος Γιώργος, Κοσμάς Στέργος (Ν. Ρόδος), Κατσιδώνης Μιχ., Καππάκας Αντώνης, Μπακίρης Μιχάλης (ΑΕΡΑ), Τριπολίτης Ελευθ. (Ζευς), Πεταυράκης Μιχ. (Ασπίδα Σαλάκου), Χατζηνικόλας Κων. (Αρης Αρχ.), Παπαοικονόμου Δημ. (Πετρώνας), Χατζημανώλης (Ποσειδώνας Καρπ.).

ΝΕΟΙ, ώρα 15.30

Νικολός Νίκος (Ερμής Καλ.), Καραγιάννης Δημ. (Αγ. Γεώργιος), Πέρος Κυριάκος (Αστέρας Μασ.), Βαρκάδος Νίκος, Διακοναστάσης Σάββας, Φρατζής Νίκος, Παναγιώτου Β. (Ευαγόρας), Χωρίτη Χρ. (Διαγόρας Βατίου), Κεφαλάς (Ν. Ρόδος), Μάχλης Μιχ. (Διγενής), Λιάνη Γκίκας, Μαυρής Μηνάς, Καρτάλης, Πατρός (ΓΑΣ Ιάλυσος), Μακρηδημήτρης Διον., Μαθιός Παν., Πλακεντής Γ. (Α.Σ. Ρόδος), Αρφαράς Νίκος, Μήτρου Νεκτ., Καρύδης Λάμπρος, Φλεβάρης Μιχ. (Φοίβος), Μαριάς Κυριάκος (Δόξα Ψίνθου), Παπαδημήτρης Μανώλης (Ηρακλής Μαριτρών), Αμπελάς Σταμάτης, Φράγκος Νίκος (ΠΑΟ Διαγόρας), Διακίδης Γιώργος (ΑΕΡΑ), Μιχαλάκης Χρ. (Απόλλων Απολ.), Μοσχού (Πολύστρατος), Φυλακούρης (Α.Ε.Λ.), Γλυκοκάλαμος (Καλυμνιακός), Σαλονικιός (Ζευς), Κεφαλιανός (Ασκληπειός Κω).

ΠΑΙΔΙΚΟ ΠΡΩΤΑΘΛΗΜΑ

Τα αποτελέσματα της 9ης αγωνιστικής:

Α' όμιλος

Ρόδος-Νήσος Ρ.	2-0 α.α.
Νίκη Ρ.-Διαγόρας	1-7
Ευαγόρας-Όρφεας	2-1

Β' όμιλος

Αναγέννηση Εμπ.-Κλεάνθης	2-2
Απόλλων Απ.-Φοίβος	2-1
Ήλιος-Ιάλυσος 97	0-2
Αστέρας Π.-Ευκλής	0-2

Γ' όμιλος

ΑΕΡΑ-Αρχάγγελος	2-0 α.α.
Δόξα Ψ.-Διγενής	2-0 α.α.
Πετρώνος-Σταυρός	(Αναβλήθηκε)
Ρεπό το Ασκληπειό	

ΕΦΗΒΙΚΟ ΠΡΩΤΑΘΛΗΜΑ

Τα αποτελέσματα του Σαββατοκύριακου:

Α' όμιλος (16η αγωνιστική)

Ευαγόρας-Απόλλων Κ.	2-0 α.α.
Ρόδος-Ηρακλής Μ.	1-1
Κλεάνθης-Διαγόρας Β.	2-2

Β' όμιλος (14η αγωνιστική)

Δωριέας-Αστέρας Π.	8-1
Αρχάγγελος-Άρης	0-2 α.α.
Ζευς-Ήλιος	0-4

Τους σταμάτησαν τα δοκάρια

☞ *Ισοπαλία στα δοκάρια (2-2) και στο αποτέλεσμα (0-0) Κλεόβουλος και Δόξα*

☞ *Κλώτσησε την ευκαιρία η ομάδα της Λίνδου να πιάσει στην κορυφή τον Άρη*

ΛΙΝΔΟΣ (Εμ. Εγγλέζος)

Μετά από ένα καλό παιχνίδι κυρίως στο Β' ημίχρονο Κλεόβουλος και Δόξα Καρδάμαινας ήρθαν ισόπαλοι χωρίς σκορ αλλά με πολλά δοκάρια και οι δύο ομάδες. Με αυτήν την ισοπαλία η ομάδα της Λίνδου έχασε την ευκαιρία να πιάσει στην κορυφή του Άρη Αρχαγγέλου και απλώς μείωσε την διαφορά στους δύο πόντους.

Στο Α' ημίχρονο δεν είχαμε πολλές φάσεις μπροστά στις δύο εστίες αφού και οι δύο αντίπαλοι έριξαν το βάρος στα αμυντικά τους καθήκοντα, κλείνοντας έτσι τους διαδρόμους για την επίτευξη κάποιου τέρματος.

ΛΙΝΔΟΣ

ΚΛΕΟΒΟΥΛΟΣ–ΔΟΞΑ Κ.

0 0

Συνολικά στο παιχνίδι είχαμε 4(!) δοκάρια δύο για κάθε ομάδα.

Στο Β' ημίχρονο αμφότεροι οι αντίπαλοι ανοίχθηκαν με μοναδικό σκοπό να πετύχουν γκολ, αλλά συνάντησαν μπροστά τους τα δοκάρια και την ατυχία. Σίγουρα πάντως όσοι βρέθηκαν στο γήπεδο της Λίνδου ευχαριστήθηκαν από το θέαμα. Το τελικό αποτέλεσμα μοίρασε βαθμούς και εντυπώσεις σε Κλεόβουλο και Δόξα.

ΦΑΣΕΙΣ

25' Σουτ του **Πιτσουρδάκη** από θέση τετ-α-τετ απέκρουσε ο **Φραγκιαδάκης.**

28' Σέντρα του **Παντελή, ο Παπαϊγνατίου** μόνον σούταρε μόλις άουτ.

44' Σουτ του **Τόγιακιτς** στο αριστερό κάθετο δοκάρι.

49' Σέντρα του **Πέρου,** σουτ του **Μουδάτσου** απέκρουσε ο **Φραγκιαδάκης.**

51' Σουτ του **Πέρου** από θέση τετ-α-τετ απέκρουσε με τα πόδια ο **Φραγκιαδάκης**

60' Ο **Τόγιακιτς** πολύ κοντά στην εστία του **Διάκουλα** μπερδεύτηκε κι έχασε την ευκαιρία.



Πέρος Δημήτρης

75' Σουτ του **Πέρου** πάνω από το οριζόντιο άουτ.

80' Φάουλ από τον **Μιμιγιάννη** 40 μέτρα πάνω στο οριζόντιο.

82' Φάουλ από τον **Μουδάτσο** απέκρουσε ο **Φραγκεσκάκης.**

84' Σέντρα του **Παντελή,** σουτ του **Τόγιακιτς** στο κάθετο δοκάρι.

94' Σουτ του **Πέρου** στο κάθετο δοκάρι.

Πολύ καλή η διαιτησία των **Φραγκίνη, Σταυριανού** και **Κοκκίνου.**

Από τον Κλεόβουλο διακρίθηκαν οι **Μιμιγιάννης, Πέρος** και **Μουδάτσος** ενώ από την Δόξα Κ. οι **Φραγκιαδάκης, Καραναστάσης** και **Παπαϊγνατίου.**

ΚΛΕΟΒΟΥΛΟΣ: *Διάκουλας, Καλαιτζής, Μιμιγιάννης Σάββενας, Φρατζάκης (46' Πέρος), Ιωαννίδης Ε., Πόλος, Παραφέντης (81' Διάκουλας Ι.), Πιτσουρδάκης, Μουδάτος, Ιακωβίδης (3' Λάμπης).*

ΔΟΞΑ Κ.: *Φραγκιαδάκης, Ντινώρης Τ., Τσιτσιλιάγκος, Κοκκαλάκης, Σταμάτης (62' λ.τ. Χ"αντωνίου), Καραναστάσης, Παντελής, Π"ιγνατίου, Κρεμμύδας (52' Μιαούδης), Τσαγγάρης (89' Μπλέντζας), Τόγιακιτς.*

Γ' ΚΑΤΗΓΟΡΙΑ

Φρένο στον Ερμή...

- *ΕΒΑΛΕ Ο ΔΑΜΑΓΗΤΟΣ ΠΟΥ ΤΟ ΥΠΟΧΡΕΩΣΕ ΣΕ ΙΣΟΠΑΛΙΑ 0-0*
- *ΜΕΓΑΛΕΣ ΝΙΚΕΣ ΓΙΑ ΑΡΧΑΓΓΕΛΟ ΚΑΙ ΗΛΙΟ ΣΤΟ Α' ΟΜΙΛΟ ΠΟΥ ΚΕΡΔΙΣΑΝ ΑΣΠΙΔΑ Σ. ΚΑΙ ΠΕΤΡΩΝΑ ΑΝΤΙΣΤΟΙΧΑ*
- *ΝΕΑ ΝΙΚΗ ΓΙΑ ΤΗ ΔΟΞΑ Ψ. ΠΟΥ ΚΕΡΔΙΣΕ 2-0 ΤΟΝ ΡΟΔΙΑΚΟ, ΕΝΩ ΣΤΟ ΝΤΕΡΜΠΙ ΤΗΣ ΗΜΕΡΑΣ Ο ΕΥΚΛΗΣ ΚΕΡΔΙΣΕ ΤΟΝ ΑΣΤΕΡΑ ΣΤΗΝ ΠΑΣΤΙΔΑ ΜΕ 3-1*

Στραβοπάτησε χθες ο πρωτοπόρος του α' ομίλου Ερμής, που υποχρεώθκε σε εκτός έδρας ισοπαλία, 0-0 από τον Δαμάγητο.

Για τον ίδιο όμιλο, ο Αρχάγγελος κέρδισε 4-1 την Ασπίδα Σ., ενώ ο Ηλιος 5-0 τον Πετρώνα.

Στον β' όμιλο η Δόξα Ψ. κέρδισε στην Ψίνθο τον Ροδιακό με 2-0 και συνεχίζει να προηγείται, ενώ με το ίδιο σκορ, αλλά εκτός έδρας, νίκη πέτυχε και ο Ηρακλής Λ. επί του Ιάλυσου '97.

Στο ντέρμπι του ομίλου ο Ευκλής πήρε σημαντική νίκη μέσα στην Παστίδα με 3-1 επί του Αστέρα και βρίσκεται κοντά στις πρώτες θέσεις.

Οσο για τον γ' όμιλο η ομάδα των Λειψών σε ένδειξη διαμαρτυρίας γαι τη διαιτησία του Πανάτου την προηγούμενη Κυριακή στην Κω, με τον ΠΑΟ Κω, κατέθεσαν στο χθεσινό τους παιχνίδι με το Βαθύ δελτία σε φωτοτυπίες με συνέπεια να μην γίνει το παιχνίδι και να μηδενιστεί η ομάδα των Λειψών.

Τα αποτελέσματα του Σαββατοκύριακου:

Α' ΟΜΙΛΟΣ (11η αγωνιστική)

Ασκληπειό-Διαγόρας	1-4
Ταξιάρχης-Αναγέννηση Ρ.	0-3
Αρχάγγελος-Ασπίδα Σ.	4-1
Ηλιος-Πετρώνας	5-0
Δαμάγητος-Ερμής	0-0
Σύμη-ΟΦ Ιστρίου	2-3

Β' ΟΜΙΛΟΣ (11η αγωνιστική)

Μεσαναγρός-Αλθαιμένης	5-4
Δήμητρα-Δωριέας	4-1
Δόξα Ψ.-Ροδιακός	2-0
Αστέρας Π.-Ευκλής	1-3
Νήσος Ρ.-Πολύστρατος	3-2
Ιάλυσος '97-Ηρακλής Λ.	0-2
Ρεπό ο Ατρόμητος	

Γ' ΟΜΙΛΟΣ (5η αγωνιστική)

Ποσειδών Κ.-Ασκληπειός	1-3
ΠΑΟ Κω-Πολυβώτης	0-1
Λειψοί-Βαθύ	0-2 α.α.
ΑΣΕΛ-Αναγέννηση Ασφ.	2-2
Ρεπό η Δόξα Λ.	

ΕΠΟΜΕΝΗ ΑΓΩΝΙΣΤΙΚΗ

Α' ΟΜΙΛΟΣ (12η αγωνιστική)

Ταξιάρχης-Διαγόρας
Ασκληπειό-Αρχάγγελος
Αναγέννηση Ρ.-Ηλιος
Ασπίδα Σ.-Δαμάγητος
Πετρώνας-Σύμη
Ερμής-ΟΦ Ιστρίου

Β' ΟΜΙΛΟΣ (12η αγωνιστική)

Δήμητρα-Μεσαναγρός
Δωριέας-Δόξα Ψ.
Ατρόμητος-Αστέρας Π.
Ροδιακός-Νήσος Ρ.
Ευκλής-Ηρακλής Λ.
Πολύστρατος-Ιάλυσος '97
Ρεπό ο Αλθαιμένης

Γ' ΟΜΙΛΟΣ (6η αγωνιστική)

Αναγέννηση Ασφ.-ΠΑΟ Κω
Βαθύ-Πολυβώτης
Δόξα Λ.-ΑΣΕΛ
Ασκληπειός-Λειψοί
Ρεπό ο Ποσειδών Κ.

ΒΑΘΜΟΛΟΓΙΑ Α΄ ΟΜΙΛΟΥ

Α/Α	ΟΜΑΔΕΣ	ΒΑΘ.	ΑΓ.	ΤΕΡΜ.
1.	Ερμής	28	11	37-3
2.	Ηλιος	23	11	35-12
3.	Αρχάγγελος	22	11	29-17
4.	Ασπίδα Σ.	19	11	27-21
5.	Διαγόρας	18	11	24-24
6.	Αναγέννηση Ρ.	17	11	25-21
7.	Δαμάγητος	16	11	27-22
8.	Πετρώνας	12	11	18-24
9.	Σύμη	4	11	22-29
10.	Ασκληπειό	1	11	3-36
11.	Ταξιάρχης	-3	11	18-41
12.	ΟΦ Ιστρίου	-6	11	11-40

Ο Ταξιάρχης και ο ΟΦΙ Ξεκίνησαν το πρωτάθλημα με -9 βαθμούς ενώ η Σύμη με -10, Πετρώνας, Ασκληπειό και Διαγόρας έχουν από έναν μηδενισμό και -3 βαθμούς.

ΒΑΘΜΟΛΟΓΙΑ Α΄ ΟΜΙΛΟΥ

Α/Α	ΟΜΑΔΕΣ	ΒΑΘ.	ΑΓ.	ΤΕΡΜ.
1.	Δόξα Ψ.	30	10	42-3
2.	Ηρακλής Λ.	27	10	38-8
3.	Ευκλής	25	10	24-14
4.	Αστέρας Π.	19	11	22-17
5.	Ατρόμητος	17	10	25-13
6.	Ροδιακός	17	10	27-16
7.	Νήσος Ρόδος	15	10	18-16
8.	Πολύστρατος	15	10	16-25
9.	Ιάλυσος	8	10	9-29
10.	Δήμητρα	7	10	16-22
11.	Αλθαιμένης	3	11	16-43
12.	Δωριέας	2	10	8-33
13.	Μεσαναγρός	-3	10	25-47

Η Μεσαναγρός ξεκίνησε το πρωτάθλημα με -10 βαθμούς.

Ατζέντα

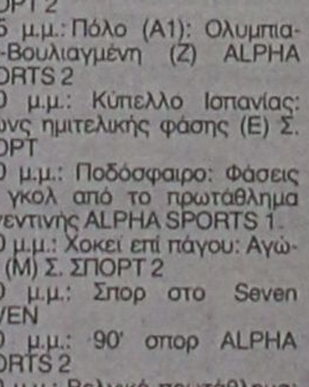

ΔΕΥΤΕΡΑ

10.00 π.μ.: Ελληνικό πρωτάθλημα ποδοσφαίρου (νέων): Αγώνας (Ε) ALPHA SPORTS 2
2.00 μ.μ.: Αγώνες ποδηλασίας (Μ) Σ. ΣΠΟΡΤ 2
2.45 μ.μ.: Ιπποδρομος Σ. ΣΠΟΡΤ 2
4.00 μ.μ.: Αγώνες καλλιτεχνικού πατινάζ (Ε) ALPHA SPORTS 2
4.30 μ.μ.: N.B.A.: Σάρλοτ-Τορόντο (Ε) ALPHA SPORTS 1
5.00 μ.μ.: Ισπανικό πρωτάθλημα: Αγώνας 21ης μέρας (Ε) Σ. ΣΠΟΡΤ
5.00 μ.μ.: Ολλανδικό πρωτάθλημα: Αγώνας (Ε) ALPHA SPORTS 2
6.00 μ.μ.: Σπορ, σκορ, ρεκορ THLEAΣΤΥ
6.30 μ.μ.: Αθλητικό ημίωρο ΕΤ-3
6.45 μ.μ.: Ελληνικό πρωτάθλημα: Αγώνας 12ης μέρας (Μ) Σ. ΣΠΟΡΤ
7.00 μ.μ.: Πρωτάθλημα Σαλας: Αγώνας (Ζ) ALPHA SPORTS 2
7.30 μ.μ.: Απίθανα σπορ Σ. ΣΠΟΡΤ 2
8.00 μ.μ.: Ιταλικό πρωτάθλημα: (Μ) ALPHA SPORTS 1
8.00 μ.μ.: Αγγλικό πρωτάθλημα: Αγώνας 23ης ημέρας (Ε) Σ. ΣΠΟΡΤ 2
8.30 μ.μ.: Η μπάλα είναι τετράγωνη Σ. ΣΠΟΡΤ
9.00 μ.μ.: Σπορ στο Seven SEVEN
9.00 μ.μ.: Ιταλικό πρωτάθλημα: Αγώνας (Μ) ALPHA SPORTS 1
10.00 μ.μ.: Αγώνες καλλιτεχνικού πατιναζ (Μ)
10.00 μ.μ.: Αγγλικό πρωτάθλημα: Τσάρλτον-Αστον Βίλα (Ζ) Σ. ΣΠΟΡΤ
10.15 μ.μ.: Δίκη στο ΤΕΜΡΟ ΤΕΜΡΟ
11.00 μ.μ.: Ελληνικό πρωτάθλημα: Αγώνας 12ης μέρας (Ε) ALPHA SPORTS 1
11.30 μ.μ.: Το καφενείο των φιλάθλων ALPHA SPORTS 1
11.30 μ.μ.: Αγώνας πυγμαχίας (Μ) Σ. ΣΠΟΡΤ 2
12.00 μ.μ.: Οι ειδικοί Σ. ΣΠΟΡΤ
12.30 π.μ.: Η μπάλα είναι τετράγωνη Σ. ΣΠΟΡΤ 2
1.00 π.μ.: Ισπανικό πρωτάθλημα: 21η μέρα (Ε) Σ. ΣΠΟΡΤ
1.00 π.μ.: Ελληνικό πρωτάθλημα (Β' Εθνική): Ολυμπιακός Βόλου-Αγ. Νικόλαος (Ε) ALPHA SPORTS 1
2.00 π.μ.: Ελληνικό πρωτάθλημα: Αγώνας 12ης μέρας (Ε) Σ. ΣΠΟΡΤ 2
2.30 π.μ.: N.B.A.: Μπόστον-Τορόντο (Ζ) ALPHA SPORTS 2
3.00 π.μ.: Αγγλικό πρωτάθλημα: 23η μέρα (Ε) Σ. ΣΠΟΡΤ
4.00 π.μ.: Ισπανικό πρωτάθλημα: 21η μ έρα (Ε) Σ. ΣΠΟΡΤ 2
5.00 π.μ.: Ελληνικό πρωτάθλημα: 12η μέρα (Ε) Σ. ΣΠΟΡΤ

ΤΡΙΤΗ

1.00 μ.μ.: Πλανήτης σπορ (Ζ) ALPHA SPORTS 1
1.00 μ.μ.: Οι ειδικοί Σ. ΣΠΟΡΤ 2
2.00 μ.μ.: Αγγλικό πρωτάθλημα: 23η μέρα Σ. ΣΠΟΡΤ 2
3.00 μ.μ.: Ισπανικό πρωτάθλημα: 21η μέρα Σ. ΣΠΟΡΤ 2
4.00 μ.μ.: Γαλλικό πρωτάθλημα: Αγώνας (Ε) ALPHA SPORTS 2
4.00 μ.μ.: Αγώνας καλλιτεχνικού πατινάζ (Ε) Σ. ΣΠΟΡΤ 2
5.00 μ.μ.: Ελληνικό πρωτάθλημα: Skoda Ξάνθη-Παναθηναϊκός (Ε) ALPHA SPORTS 1
5.00 μ.μ.: Αγγλικό πρωτάθλημα: 23η μέρα Σ. ΣΠΟΡΤ
5.30 μ.μ.: Αγώνες γκολφ (Μ) Σ. ΣΠΟΡΤ 2
6.00 μ.μ.: Ισπανικό πρωτάθλημα ποδοσφαίρου: 21η μέρα Σ. ΣΠΟΡΤ
6.00 μ.μ.: Σπορ, σκορ, ρεκόρ THLEAΣΤΥ
6.30 μ.μ.: Αθλητικό ημίωρο ΕΤ-3
7.00 μ.μ.: Πορτογαλικό πρωτάθλημα: 19η μέρα Σ. ΣΠΟΡΤ
7.30 μ.μ.: Απίθανα σπορ Σ. ΣΠΟΡΤ 2
7.30 μ.μ.: Αγώνες μοτοσικλέτας Σ. ΣΠΟΡΤ
8.00 μ.μ.: Αγγλικό πρωτάθλημα: 23η μέρα (Μ) Σ. ΣΠΟΡΤ
8.00 μ.μ.: Πλανήτης σπορ ALPHA SPORTS 2
8.00 μ.μ.: Γαλλικό πρωτάθλημα: ALPHA SPORTS 1
8.30 μ.μ.: Η μπάλα είναι τετράγωνη Σ. ΣΠΟΡΤ
8.30 μ.μ.: Αγώνες πυγμαχίας (Μ) Σ. ΣΠΟΡΤ 2
9.00 μ.μ.: N.B.A.: Μπόστον-Τορόντο (Ε) ALPHA SPORTS 1
9.15 μ.μ.: Σπορ στο Seven SEVEN
10.00 μ.μ.: Αγγλικό πρωτάθλημα: Μάντσεστερ Γ.-Λίβερπουλ (Ζ) Σ. ΣΠΟΡΤ
10.00 μ.μ.: Αγώνες μπιλιάρδου (Μ) Σ. ΣΠΟΡΤ 2
10.30 μ.μ.: Βελγικό πρωτάθλημα: Μουσκρόν-Γκενκ (Μ) ALPHA SPORTS 2
12.00 π.μ.: Οποιος αντέξει Σ. ΣΠΟΡΤ
12.30 π.μ.: Η μπάλα είναι τετράγωνη Σ. ΣΠΟΡΤ 2
2.00 π.μ.: Ελληνικό πρωτάθλημα: 12η μέρα (Ε) Σ. ΣΠΟΡΤ 2
2.30 π.μ.: N.B.A.: Ορλάντο-Ατλάντα (Ζ) ALPHA SPORTS 2
2.30 π.μ.: Αγγλικό πρωτάθλημα: 23η μέρα (Ε) Σ. ΣΠΟΡΤ
4.30 π.μ.: Ελληνικό πρωτάθλημα: 12η μέρα (Ε) Σ ΣΠΟΡΤ
6.30 π.μ.: Απίθανα σπορ Σ. ΣΠΟΡΤ
6.30 π.μ.: Αγώνες μοτοσικλέτας (Μ) Σ. ΣΠΟΡΤ 2

ΤΕΤΑΡΤΗ

1.00 μ.μ.: Οι ειδικοί Σ. ΣΠΟΡΤ 2
2.00 μ.μ.: Πορτογαλικό πρωτάθλημα: 19η μέρα (Ε) Σ. ΣΠΟΡΤ 2
2.45 μ.μ.: Ιππόδρομος (Ζ) Σ. ΣΠΟΡΤ 2
3.00 μ.μ.: Ελληνικό πρωτάθλημα ποδοσφαίρου: (Γ' Εθνική): Αγώνας (Ζ) ALPHA SPORTS 2
3.00 μ.μ.: Ελληνικό πρωτάθλημα: (Γ' Εθνική): Αγώνας (Ζ) ALPHA SPORTS 1
5.00 μ.μ.: Ποδόσφαιρο (κύπελλο): Αγώνας γ' φάσης (Ζ) Σ. ΣΠΟΡΤ
5.00 μ.μ.: Πόλο (Α1 ανδρών): Ολυμπιακός-Χίος (Ζ) ALPHA SPORTS 2
5.00 μ.μ.: Βόλεϊ (τσάμπιονς λιγκ): Ηρακλής-Εκατερίνεμπουργκ (Ζ) ΕΤ-3
6.00 μ.μ.: Σπορ, σκορ, ρεκόρ THLEAΣΤΥ
6.30 μ.μ.: Αθλητικό ημίωρο ΕΤ-3
7.00 μ.μ.: Βόλεϊ (τσάμπιονς λιγκ): Χοτβόλεϊ-Ολυμπιακός (Ζ) ALPHA SPORTS 2
7.00 μ.μ.: Ποδόσφαιρο (κύπελλο Ελλάδας): Αγώνας γ' φάσης (Ζ) Σ. ΣΠΟΡΤ
7.30 μ.μ.: Αγώνες μπόουλιγκ (Μ) Σ. ΣΠΟΡΤ 2
7.50 μ.μ.: Κλήρωση ΛΟΤΤΟ-ΠΡΟΤΟ ΕΤ-1
8.30 μ.μ.: Αγώνες αυτοκινήτου Σ. ΣΠΟΡΤ 2
9.00 μ.μ.: Ποδόσφαιρο (κύπελλο Ελλάδας): (Ζ) Σ. ΣΠΟΡΤ
9.00 μ.μ.: 90' σπορ ALPHA SPORTS 2
9.15 μ.μ.: Ποδόσφαιρο (κύπελλο Γερμανίας): Μπάγερν-Βολφσμπουργκ (Ζ) ALPHA SPORTS 1
10.00 μ.μ.: Ποδόσφαιρο (κύπελλο Ισπανίας): Αγώνας ημιτελικής φάσης (Ζ) Σ. ΣΠΟΡΤ
10.00 μ.μ.: N.H.L. (χόκεϊ): Αγώνας (Μ) Σ.Σ ΠΟΡΤ 2
11.30 μ.μ.: Σπορ, σκορ, ρεκόρ THLEAΣΤΥ
12.00 μ.μ.: Οποιος αντέξει Σ. ΣΠΟΡΤ
12.00 π.μ.: Ποδόσφαιρο (κύπελλο Ισπανίας): Αγώνας ημιτελικής φάσης (Μ) Σ.Σ ΠΟΡΤ 2
2.00 π.μ.: Ποδόσφαιρο (πρωτάθλημα Αργεντινής): 11η μέρα (Μ) Σ. ΣΠΟΡΤ 2
2.00 π.μ.: N.B.A. ACTION ALPHA SPORTS 2
2.30 π.μ.: Αγγλικό πρωτάθλημα: 23η μέρα Σ. ΣΠΟΡΤ
2.30 π.μ.: N.B.A.: Ντιτρόιτ-Μινεσότα (Ζ) ALPHA SPORTS 2
3.30 π.μ.: Ισπανικό πρωτάθλημα: 21η μέρα (Ε) Σ. ΣΠΟΡΤ
4.30 π.μ.: Πορτογαλικό πρωτάθλημα: 19η μέρα (Ε) Σ. ΣΠΟΡΤ

ΠΕΜΠΤΗ

1.00 μ.μ.: Οι ειδικοί Σ. ΣΠΟΡΤ 2
2.00 μ.μ.: Αγώνες ποδηλασίας (Μ) Σ. ΣΠΟΡΤ 2
2.30 μ.μ.: Κύπελλο Ισπανία: Αγώνας ημιτελικής φάσης (Ε) Σ. ΣΠΟΡΤ 2
4.00 μ.μ.: Αγώνες μπόουλινγκ Σ. ΣΠΟΡΤ 2
5.00 μ.μ.: Αγώνες γκολφ Σ. ΣΠΟΡΤ
5.00 μ.μ.: Ελληνικό πρωτάθλημα: Skoda Ξάνθη-Παναθηναϊκός (Ε) ALPHA SPORTS 2
5.00 μ.μ.: Απίθανα σπορ Σ. ΣΠΟΡΤ 2
6.00 μ.μ.: Σπορ, σκορ, ρεκόρ THLEAΣΤΥ
6.00 μ.μ.: Αγώνες ιστιοπλοΐας (Μ) Σ. ΣΠΟΡΤ 2
6.00 μ.μ.: Αγώνες μπιλιάρδου Σ. ΣΠΟΡΤ
6.30 μ.μ.: Αθλητικό ημίωρο ΕΤ-3
7.00 μ.μ.: Ποδόσφαιρο (κύπελλο Ισπανίας): Αγώνας ημιτελικής φάσης (Ε) Σ. ΣΠΟΡΤ
8.00 μ.μ.: Πρωτάθλημα ποδοσφαίρου Σκοτίας: Φάσεις και γκολ από αγώνες ALPHA SPORTS 1
8.00 μ.μ.: Κλήρωση ΠΡΟΤΟ-Τζόκερ ΕΤ-1
8.30 μ.μ.: Κύπελλο Ελλάδας: Αγώνας προημιτελικής φάσης (Μ) Σ. ΣΠΟΡΤ 2
9.00 μ.μ.: 90' σπορ ALPHA SPORTS 2
9.00 μ.μ.: V.I.P. Σ. ΣΠΟΡΤ
9.00 μ.μ.: Σπορ στο Seven SEVEN
9.00 μ.μ.: Πρωτάθλημα Σκοτίας: Αμπερντίν-Ρέιντζερς (Μ) ALPHA SPORTS 1
10.00 μ.μ.: Κύπελλο Ισπανίας: Αγώνας ημιτελικής φάσης (Ζ) Σ. ΣΠΟΡΤ
10.30 μ.μ.: Αγώνες καλλιτεχνικού πατινάζ (Μ) Σ. ΣΠΟΡΤ 2
11.00 μ.μ.: N.B.A.: Ντιτρόιτ-Μινεσότα ALPHA SPORTS 1
11.30 μ.μ.: Το καφενείο των φιλάθλων ALPHA SPORTS 2
12.00 π.μ.: Οποιος αντέξει Σ. ΣΠΟΡΤ
12.00 π.μ.: Πρωτάθλημα Αργεντινής: 12η μέρα (Μ) Σ. ΣΠΟΡΤ 2
2.00 π.μ.: Αγώνες αυτοκινήτου (Μ) Σ. ΣΠΟΡΤ 2
2.00 π.μ.: N.B.A. ACTION ALPHA SPORTS 2
2.30 π.μ.: Ποδόσφαιρο: Ο καλύτερος αγώνας της εβδομάδας (Ε) Σ. ΣΠΟΡΤ
4.00 π.μ.: N.B.A.: Σακραμέντο-Γιούτα (Ζ) ALPHA SPORTS
6.30 π.μ.: Αγώνες μπιλιάρδου Σ. ΣΠΟΡΤ 2

ΠΑΡΑΣΚΕΥΗ

1.00 μ.μ.: Ποδόσφαιρο: Κλήρωση προκριματικών "Εύρω 2004" ΕΤ-1
1.00 μ.μ.: Οι ειδικοί Σ. ΣΠΟΡΤ 2
2.00 μ.μ.: 60'σπορ ALPHA SPORTS 1
2.00 μ.μ.: Απίθανα σπορ Σ. ΣΠΟΡΤ 2
2.45 μ.μ.: Ιππόδρομος (Ζ) Σ. ΣΠΟΡΤ 2
5.00 μ.μ.: Αυτοκίνητο: Αγώνες (Μ) Σ. ΣΠΟΡΤ
5.00 μ.μ.: Σπορ, σκορ, ρεκόρ THLEAΣΤΥ
6.00 μ.μ.: Φίλαθλοι ομάδων THLEAΣΤΥ
6.30 μ.μ.: Αγώνες πυγμαχίας (Μ) Σ. ΣΠΟΡΤ
6.30 μ.μ.: Αθλητικό ημίωρο ΕΤ-3
7.30 μ.μ.: Αγώνες μπιλιάρδου Σ. ΣΠΟΡΤ 2
7.45 μ.μ.: Πόλο (Α1): Ολυμπιακός-Βουλιαγμένη (Ζ) ALPHA SPORTS 2
8.00 μ.μ.: Κύπελλο Ισπανίας: Αγώνς ημιτελικής φάσης (Ε) Σ. ΣΠΟΡΤ
8.00 μ.μ.: Ποδόσφαιρο: Φάσεις και γκολ από το πρωτάθλημα Αργεντινής ALPHA SPORTS 1
8.30 μ.μ.: Χοκεϊ επί πάγου: Αγώνας (Μ) Σ. ΣΠΟΡΤ 2
9.00 μ.μ.: Σπορ στο Seven SEVEN
9.00 μ.μ.: 90' σπορ ALPHA SPORTS 2
9.00 μ.μ.: Βελγικό πρωτάθλημα: Μπεερσότ-Σταντάρ (Μ) ALPHA SPORTS 1
10.00 μ.μ.: Χειμερινά σπορ Σ. ΣΠΟΡΤ
10.30 μ.μ.: Οι ειδικοί Σ. ΣΠΟΡΤ
10.30 μ.μ.: Αγώνες πυγμαχίας (Μ) Σ. ΣΠΟΡΤ 2
11.00 μ.μ.: N.B.A.: Σακραμέντο-Γιούτα (Ε) ALPHA SPORTS 1
11.30 μ.μ.: Οποιος αντέξει Σ. ΣΠΟΡΤ
12.00 μ.μ.: Πρωτάθλημα Αργεντινής: 13η μέρα (Μ) Σ. ΣΠΟΡΤ 2
2.00 π.μ.: Αγώνες γκολφ (Μ) Σ. ΣΠΟΡΤ 2
2.30 π.μ.: Χόκεϊ επί πάγου: Αγώνας πρωταθλήματος (Μ) Σ. ΣΠΟΡΤ
2.30 π.μ.: N.B.A.: Ατλάντα-Ντιτρόιτ (Ζ) ALPHA SPORTS 2
4.00 π.μ.: N.F.L.: Αγώνας (Ε) Σ. ΣΠΟΡΤ 2
4.30 π.μ.: Αυτοκίνητο: Αγώνες (Μ) Σ. ΣΠΟΡΤ
6.00 π.μ.: Απίθανα σπορ Σ. ΣΠΟΡΤ
6.30 π.μ.: Αγώνες ροντέο (Ε) Σ. ΣΠΟΡΤ 2

ΣΑΒΒΑΤΟ

11.00 π.μ.: Σκοπεύσατε 13άρι THLEAΣΤΥ
1.00 μ.μ.: Σούπερ Σάββατο ΑΝΤ-1
1.00 μ.μ.: Οι ειδικοί Σ. ΣΠΟΡΤ 2
1.45 μ.μ.: Αθλητικό Σαββατόβραδο ΤΕΜΡΟ
1.45 μ.μ.: Πόλο (Α1 ανδρών): Παναθηναϊκός-Εθνικός (Ζ) ALPHA SPORTS 2
2.00 μ.μ.: N.F.L.: Αγώνας (Ε) Σ. ΣΠΟΡΤ 2
3.00 μ.μ.: Ελληνικό πρωτάθλημα ποδοσφαίρου (Β' Εθνική): 13η μέρα (Ζ) Σ. ΣΠΟΡΤ
3.00 μ.μ.: Ελληνικό πρωτάθλημα (Β' Εθνική): Αγώνας (Ζ) ALPHA SPORTS 1
4.30 μ.μ.: Γερμανικό πρωτάθλημα: 13η μέρα (Ζ) Σ. ΣΠΟΡΤ 2
5.00 μ.μ.: Ελληνικό πρωτάθλημα: (Β' Εθνική): Αγώνας (Ζ) ALPHA SPORTS 1
5.00 μ.μ.: Ελληνικό πρωτάθλημα: Αγώνας (Ζ) ALPHA SPORTS 1
5.00 μ.μ.: Σπορ στον κόσμο NET
5.15 μ.μ.: Ολυμπιάδα 2004: Η αντίστροφη μέτρηση ΕΤ-1
6.00 μ.μ.: Μπάσκετ (προκριματικά "Ευρωμπάσκετ 2003"): Ελλάδα-Ισπανία (Ζ) ΕΤΝ-1
6.30 μ.μ.: Απίθανα σπορ Σ. ΣΠΟΡΤ 2
7.00 μ.μ.: Βόλεϊ (Α1): Ορεστιάδα-Ηρακλής (Ζ) ALPHA SPORTS 2
7.00 μ.μ.: Γερμανικό πρωτάθλημα: 19η μέρα (Μ) Σ. ΣΠΟΡΤ
7.00 μ.μ.: Γαλλικό πρωτάθλημα: Αγώνας (Ζ) ALPHA SPORTS 1
7.00 μ.μ.: Αγώνες καλλιτεχνικού πατινάζ (Ζ) ALPHA SPORTS 1
8.00 μ.μ.: Κλήρωση ΛΟΤΤΟ ΕΤ-1
8.00 μ.μ.: Αγώνες μοτοσικλέτας (Μ) Σ. ΣΠΟΡΤ 1
9.00 μ.μ.: Αγώνες πυγμαχίας Σ. ΣΠΟΡΤ
9.00 μ.μ.: Tempo sports TEMPO
9.00 μ.μ.: Ισπανικό πρωτάθλημα: 22η μέρα (Ζ) Σ. ΣΠΟΡΤ 2
9.00 μ.μ.: Ολλανδικό πρωτάθλημα: Αϊντχόβεν-Ναϊμέγκεν (Ζ) ALPHA SPORTS 1
9.30 μ.μ.: Ιταλικό πρωτάθλημα: 23η μέρα (Ζ) ALPHA SPORTS 2
10.00 μ.μ.: Αθλητικό Σαββατόβραδο ΕΤ-3
10.00 μ.μ.: Ισπανικό πρωτάθλημα: 22η μέρα (Ζ) Σ. ΣΠΟΡΤ
11.00 μ.μ.: Πορτογαλικό πρωτάθλημα: 20ή μέρα (Ζ) Σ. ΣΠΟΡΤ 2
11.00 μ.μ.: N.B.A.: Ατλάντα-Ντιτρόιτ (Ε) ALPHA SPORTS 1
12.00 π.μ.: V.I.P. Σ. ΣΠΟΡΤ
1.00 π.μ.: Ισπανικό πρωτάθλημα: 22η μέρα (Μ) Σ. ΣΠΟΡΤ
1.00 π.μ.: Πορτογαλικό πρωτάθλημα: 20ή μέρα (Μ) Σ. ΣΠΟΡΤ
3.00 π.μ.: N.B.A.: Ουάσινγκτον-Φίνιξ (Ζ) ALPHA SPORTS 2
3.00 π.μ.: Ελληνικό πρωτάθλημα (Β' Εθνική):13η μέρα (Μ) Σ. ΣΠΟΡΤ 2

Με τον πάντα δικό σας...

Αλλαξογκόλιές

... γκολτζή γκολτζή - γκολτζή

www.angelfire.com/pa4/allaksogolies

E-mail: allaksogolis@yahoo.gr

Άλλος για Χίο τράβηξε πήγε κι άλλος για Μυτιλήνη κι άλλος στις Αλλαξογκολιές γελάει και μπεκροπίνει !!! Αυτό κυρίες και κύριοι είναι το επόμενο τραγούδι για την Γιουροβίζιον που θα αντιπροσωπεύσει την χώρα μας επάξια και θα μας χαρίσει την πολυπόθητη πρώτη θέση...στον τρίτο διάδρομο δεξιά στα καθίσματα. Τώρα πάλι αν δεν έχουμε τα λεφτά για να πάρουμε τα πρωτεία και να διοργανώσουμε τον επόμενο διαγωνισμό, τότε μπορώ να αλλάξω λίγο τον στίχο και να πάρουμε τελευταία θέση στον εξώστη.

Άρχισαν ήδη τα πρώτα θύματα από τον Βασιλοπιτομαραθώνιο αφού ήταν ολοκάθαρο πως οι συμμετέχοντες στο δύσκολο αυτό άθλημα όχι απλώς δεν έκαναν καλή προετοιμασία αλλά έμειναν και από δυνάμεις από τα πρώτα κιόλας πιάτα. Τα φαβορί πάντως ήταν οι μόνοι που προετοιμάστηκαν επαγγελματικά και κρατάνε αντοχή για την τελική ευθεία, προκειμένου να κατακτήσουν έτσι μία από τις πρώτες προνομιούχες θέσεις που θα τους δώσουν την δυνατότητα να συμμετάσχουν στο ερχόμενο Παγκόσμιο Πρωτάθλημα.



Το όλο βάρος πέφτει στους κοιλιακούς, οι οποίοι όταν βρίσκονται σε relax position (σ.σ. χαλάρωμα) πρέπει να χρησιμεύουν σαν αερόσακοι στο αυτοκίνητο.

Τώρα που αναφέρθηκε η λέξη αυτοκίνητο να σας πληροφορήσω για κάτι που προφανώς δεν γνωρίζετε οι περισσότεροι. Το ξέρετε πως μπορείτε να καλείτε το 195 και να δηλώνετε στην Υπηρεσία του Δήμου Ρόδου για όλες τις λακκούβες των δρόμων που έχουν πέσει στην αντίληψη σας ή που έχει πέσει το όχημα σας μέσα ? Πραγματικά δεν το πίστευα πως θα μπορούσε να υπάρχει κάτι τέτοιο γιατί μου φαινόταν σαν σενάριο επιστημονικής φαντασίας. Τελικά έκανα το τεστ και διαπίστωσα πως είναι πράγματι έτσι. Ωραία μέχρι εδώ. Από εκεί και πέρα όμως τι γίνεται? Θα φτιάχνει κανένας τις οδικές ανωμαλίες ή θα μείνουμε μόνο στις καταγγελίες ? Χωρίς να θέλω να γίνω υπερβολικός μόλις γίνει ευρέως γνωστός ο αριθμός αυτός, τότε θα μπορούν αυτοί που δέχονται τις καταγγελίες να γράψουν...πολύτομη εγκυκλοπαίδεια.

Ευτυχώς που με το νέο σύστημα του ΕΣΥ έχουμε πάθει όλοι μερική ανοσία στις αρρώστιες και τουλάχιστον είμαστε σίγουροι πως ότι είναι να πάθουμε το παθαίνουμε μέχρι το μεσημέρι. Από εκείνη την ώρα και μετά δεν αρρωσταίνουμε ο κόσμος να χαλάσει. Είσαστε τρελοί που θα κολλάμε μικρόβια και να είμαστε αναγκασμένοι να πηγαίνουμε απογευματινές ώρες στα Νοσοκομεία ? Τόσο πολύ που ανέβηκαν οι ταρίφες της δημόσιας δωρεάν (χα,χα,χα) υγείας, καλύτερα να μένουμε σε καραντίνα σπίτι ! Τουλάχιστον εκεί μπορούμε να δώσουμε τους φακέλους σε ανθρώπους δικούς μας.

Κάπου έχουμε συνηθίσει το φαινόμενο να μην υπάρχει αστυνομία στους αγώνες των τοπικών μας πρωταθλημάτων αλλά δυστυχώς τα δύσκολα τώρα ξεκινάνε. Μπήκαμε στον Β' γύρο και οι ομάδες αρχίζουν και αγριεύουν ειδικά βέβαια αυτές που καίγονται για τους βαθμούς και προσπαθούν με κάθε τρόπο να τους αποκτήσουν. Είμαι σίγουρος και μακάρι να διαψευστώ, αλλά τα πράγματα αρχίζουν να ζορίζονται και θα πρέπει όλοι μαζί να βρούμε λύσεις προτού ξεφύγει η κατάσταση από κάθε έλεγχο.

Για να ξεκινήσουμε με το πρώτο ανεκδοτάκι μας για σήμερα και που έχει να κάνει με το τυφλό σύστημα προσανατολισμού και θα σας βοηθήσει σίγουρα αν βρεθείτε σε παρόμοια θέση. Ένας τύπος, τύφλα στο μεθύσι, γυρνάει το βράδυ στο σπίτι του. Λέει σ' έναν περαστικό: - Συγνώμη ρε φίλε. Πόσα καρούμπαλα έχω στο μέτωπο; Κοιτάει ο άλλος και του λέει: - 3 - Ωραία. Άλλες 2 κολώνες και φτάνω σπίτι μου!

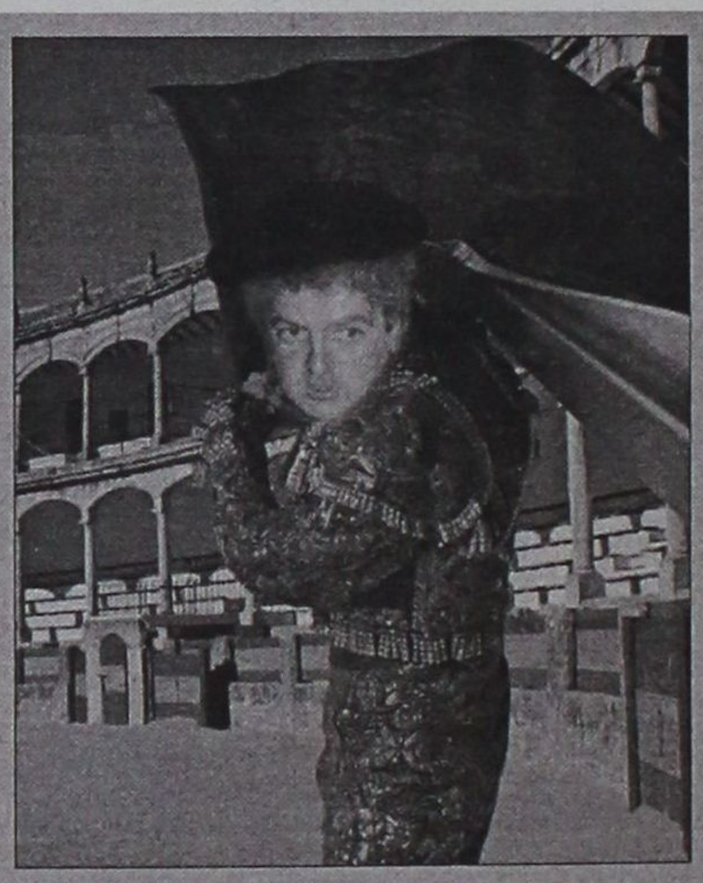

Η σημερινή φωτογραφία φιλοξενεί τον Κλεό ο οποίος μπορεί να αποτελεί το κόκκινο πανί για μερικούς, αλλά για άλλους είναι ο καλύτερος ταυρομάχος, αφού χειρίζεται με μοναδική δεξιοτεχνία το πανί που κάνει έξαλλους αυτούς που δεν τον πάνε. Δεν είναι τυχαίο άλλωστε, αφού αυτή την ικανότητα την απέκτησε από την Ισπανία όπου και διέπρεψε σαν ένας από τους καλύτερους στο άθλημα. Στην φωτό τον απολαμβάνετε σε μία από τις χαρακτηριστικές κινήσεις στην αρένα ενώ κάνει ζέσταμα πριν από επίσημη ταυρομαχία.

Βρισκόμαστε στα πρόθυρα μιας μεγάλης αλλαγής στον χώρο του αθλητισμού και δη του τοπικού. Όλα τα γήπεδα περιέρχονται στην δικαιοδοσία των Δήμων του νησιού μας και μπορείτε να καταλάβετε το μέγεθος αυτής της μεταβολής. Τώρα πλέον δεν ισχύει η δικαιολογία πως τα γήπεδα δεν ανήκαν στις Δημοτικές Αρχές και συνεπώς δεν μπορούσαν να επέμβουν είτε για την συντήρηση είτε για την βελτίωση των εγκαταστάσεων. Άρα έχουμε τώρα πια και τα γένια και τα χτένια. Στα χέρια των Δημοτικών Αρχόντων έχουν εναποτεθεί οι ελπίδες όλων για την καλυτέρευση γενικώς της όλης κατάστασης και όσον αφορά τα παραπάνω και όσον αφορά βέβαια την χρήση των αγωνιστικών χώρων από όλους τους Συλλόγους αλλά και από απλούς πολίτες που απλώς θέλουν να αθληθούν. Είμαστε στην αναμονή και περιμένουμε για τα καλύτερα.

Μπορεί μεν τα πνεύματα να ηρέμησαν κατά μικρό ποσοστό στις σφυρίχτρες αλλά αυτό δεν πάει να πει πως έχει επέλθει ομόνοια Και ηρεμία στις τάξεις του Συνδέσμου. Η ουσία είναι μία. Το αναγκαίο είναι να βρεθούν οι συνδετικοί κρίκοι μεταξύ των δύο κυρίως παρατάξεων που κυριαρχούν και με συνεργασία και εποικοδομητικό διάλογο να προχωρήσουν σε λύσεις ουσίας. Όταν τα πράγματα πάντως φτάνουν στις δικαστικές αίθουσες, τότε όποιος κι αν έχει δίκιο, ο χαμένος είναι ο Σύνδεσμος και κανένας άλλος.

Για τους εκλεκτούς φίλους που ασχολούνται με το Ίντερνετ, συνεχίζουμε σήμερα με όσους ανεβαίνει η αδρεναλίνη τους με τέρμα τα γκάζια της φόρμουλας 1. Η παραάτω πολύγλωσση σελίδα λοιπόν έχει συνεχή ροή ειδήσεων και στατιστικά στοιχεία για πίστες, ομάδες και οδηγούς, ενώ μπορείτε να κατεβάσετε φωτογραφίες, wallpapers και screen savers. Υπάρχει επίσης η απευθείας κάλυψη όλων των γκραν πρι αλλά και των δοκιμών πριν από αυτά. Το site αυτό παρακολουθούν και οι περισσότεροι σχολιαστές της τηλεόρασης όταν περιγράφουν τους αγώνες. Απλώς πληκτρολογήστε : www.f1live.com

Αλήθεια τι γίνεται με τους Ταλιμπάν και τον περιζήτητο τρομοκράτη Μπιν Λάντεν? Εδώ και αρκετό καιρό ούτε βλέπουμε ούτε ακούμε κάτι σχετικά με το Αφγανιστάν και με τους μουλάδες που απασχολούσαν όλο τον πλανήτη ή από το Αμερικάνικο κανάλι ή από το Αραβικό. Δύο πράγματα μπορεί να έγιναν. Το πρώτο είναι να αιχμαλωτίστηκαν όλοι ο Ταλιμπάν και να σκοτώθηκαν οι αρχηγοί τους μαζί βέβαια και ο Μπιν Λάντεν και το δεύτερο είναι να συνεχίζεται το κρυφτό των τρομοκρατών με τους Αμερικάνους και επειδή οι τελευταίοι δεν μπορούν να ξετρυπώσουν τους πρώτους, να έβγαλαν σκόπιμα το θέμα στην αφάνεια.

Για να πάμε και στο δεύτερο ανέκδοτο που είναι μίνι (ανήκει στην κατηγορία junior) και έχει να κάνει με τους κινδύνους στην έρημο που βλάπτουν όσους δεν φορούν προστατευτικά γυαλιά. Δύο μυρμήγκια, κάνουν ποδήλατο στην έρημο. Σε μια στιγμή, το ένα σταματάει ξαφνικά. - "Γιατί σταμάτησες;", ρωτάει το μυρμήγκι το φίλο του. Και εκείνος του απαντά: - "Μπήκε μια μύγα στο μάτι μου!" !!!

Μείνετε συντονισμένοι στους δέκτες του Top FM γιατί έχει μπει στην τελική ευθεία και πολύ σύντομα θα έρχεται απολαυστικά στα αυτιά σας ο «Αλλαξογκόλης FM» με πράγματα τελείως έξω από τα καθιερωμένα. Εσείς προετοιμάστε καταλλήλως τα ώτα σας, προκειμένου έτσι να μπορέσουν να δεχθούν αυτά που πρόκειται να έρθουν. Κάντε λίγο υπομονή και σας προειδοποιώ από τώρα : Δεν θέλω ου. Θέλω...μου, για να κάνω και το τεστ των τρελών αγελάδων.

Ο Αλλαξογκόλης FM έρχεται...
Ο γκολτζής

ΟΠΤΙΚΑ-ΦΑΚΟΙ ΕΠΑΦΗΣ

ΑΛΕΞ. ΔΙΑΚΟΥ 7

85100 ΡΟΔΟΣ
ΤΗΛ. 0241-30220

ΜΠΡΟΚΟΥ Α. ΜΑΡΙΑ

ΠΤΥΧΙΟΥΧΟΣ ΟΠΤΙΚΟΥ
ΤΜΗΜΑΤΟΣ ΑΘΗΝΩΝ

RESTAURANT - TAVERNA
ΚΑΣΤΕΛΛΑ

Αμερικής 111, Ρόδος • Τηλ. 29736

παραμένει και μετά το μεσονύκτιο
ανοικτά κοντά σας μέχρι τις
6 το πρωί με σούπες και
διάφορα φαγητά.

ΤΗΛ. 29736

Το Εργαστήριο Φυσικοθεραπείας
του
Λαουδίκου Παναγιώτη
λειτουργεί σε σύγχρονες εγκαταστάσεις
με μηχανήματα τελευταίας τεχνολογίας
στην οδό Παύλου Μελά 80.

Αποκατάσταση αθλητικών κακώσεων, ορθοπεδικών-νευρολογικών παθήσεων, ειδικά προγράμματα για σκολίωση, οσφυαλγία, αυχενικό σύνδρομο.

Ωράριο λειτουργίας
10.00 έως 13.00 και 16.30 έως 20.00

Τηλ.: (02410) 29900 - 0944/774627

ΜΠΑΣΚΕΤ Τοπικό

Πήρε το πάνω χέρι

ΧΑΡΗ ΣΤΗΝ ΠΛΗΡΟΤΗΤΑ ΤΟΥ, Ο ΔΙΑΓΟΡΑΣ ΝΙΚΗΣΕ ΑΝΕΤΑ ΤΟΝ ΗΡΑΚΛΗ ΛΑΡΔΟΥ ΜΕ 65-51 ΚΑΙ ΒΡΙΣΚΕΤΑΙ ΠΛΕΟΝ ΠΙΟ ΚΟΝΤΑ ΣΤΗΝ ΠΡΟΚΡΙΣΗ ΤΟΥ ΣΤΑ ΠΛΕΙ ΟΦ ΤΟΥ ΑΝΔΡΙΚΟΥ ΠΡΩΤΑΘΛΗΜΑΤΟΣ

Μόνο στα χαρτιά έμεινε ο χαρακτηρισμός του ντέρμπι. Η προχθεσινή κρίσιμη αναμέτρηση του πρωταθλήματος ανδρών της α' κατηγορίας ανάμεσα στον ΠΑΟ Διαγόρα και τον Ηρακλή Λάρδου εξελίχθηκε σ' έναν απλό "κυανέρυθρο" περίπατο και το τελικό 65-51 άλλαξε, πλέον, τα δεδομένα ενόψει των πλέι οφ, καθώς ο Διαγόρας είναι αυτός που ελέγχει την τύχη του στο παιχνίδι της πρόκρισης.

Απλούστατα, κάλυψε την διαφορά των δύο πόντων με την οποία είχε ηττηθεί στο παιχνίδι του πρώτου γύρου και εννοείται σε περίπτωση ισοβαθμίας με τον προχθεσινό του αντίπαλο. Αν η ομάδα του **Νίκου Φραγκεσκάκη** νικήσει και τον Ιβίσκο, "καθαρίζει" την πρόκριση. Αν χάσει, οι Λαρδιακοί θα τα παίξουν όλα για όλα στο ντέρμπι της τελευταίας αγωνιστικής, κόντρα στο συγκρότημα του **Βασίλη Φουντουραδάκη.** Ο προχθεσινός αγώνας που διεξήχθη στο Κλειστό Γυμναστήριο του Διαγόρα δεν αντέχει σε ιδιαίτερη κριτική.

Οι "κυανέρυθροι" επικράτησαν άνετα χάρη στην πληρότητά τους, την πληθώρα εναλλακτικών λύσεων και το καθαρό τους μυαλό. Από την στιγμή που ο Ηρακλής παρουσιάστηκε στο γήπεδο με μόλις οκτώ παίκτες και χωρίς πλέι μέικερ, η εξέλιξη του αγώνα ήταν προδιαγεγραμμένη.

Τον ρόλο του οργανωτή ανέλαβε να φέρει εις πέρας ο **Ψαθάκης** που εξ ορισμού δεν μπόρεσε να ανταποκριθεί στα καθήκοντά του αφού πρόκειται για κλασικό "τριάρι" (ή στην απόλυτη ανάγκη, "δυάρι"), ο Διαγόρας πίεσε στον "άσο" και εξουδετέρωσε πλήρως τους φιλοξενούμενους. Οι διάδρομοι προς το καλάθι του Διαγόρα έκλεισαν και ο μόνος τρόπος που ο Ηρακλής κατάφερνε να σκοράρει βρισκόταν στα χέρια του κάθε παίκτη ατομικά. Οι φιλότιμες προσπάθειες των **Τσέρκη και Δούβαλη**, αλλά και τα ξεσπάσματα του **Κυρτσούδη** δεν ήταν αρκετά, καθώς οι γηπεδούχοι μέσα από το βάθος του πάγκου τους και να ξεκουράζονται μπορούσαν, και να ψάξουν το κατάλληλο σχήμα όταν το απαιτούσαν οι περιστάσεις. Για τους "κυανέρυθρους" τα πάντα έγιναν εύκολα, χάρη στην καλή τους άμυνα και την κυριαρχία τους στα ριμπάουντ, που τους έδωσαν την ευκαιρία να εκδηλώσουν αρκετούς αιφνιδιασμούς. Ο προχθεσινός αγώνας, λοιπόν, ήταν "πολλά με λίγα". Από την μία η πληρότητα, από την άλλη οι ελλείψεις σε καίριες θέσεις. Το τελικό αποτέλεσμα φυσιολογικό και πέρα για πέρα δίκαιο.

Οσο για την διαιτησία των **Βιτζηλαίου** και **Ξανθού**, ήταν σε γενικές γραμμές πολύ καλή, αν και ο τελευταίος είχε σφυρίγματα που δεν επιτρέπουν τον χαρακτηρισμό της διαιτησίας ως άριστης. Τα δεκάλεπτα: 20-14, 37-24, 52-36, 65-51.

Οι πόντοι:

ΠΑΟ ΔΙΑΓΟΡΑΣ (Φραγκεσκάκης): *Γκώνος Φ., Καρανικόλας, Γκώνος Κ. 12 (1), Καραγιάννης, Σαρικάς, Μπαλκούρας, Τσιγάρος 6 (1), Στάλλας 10, Σακκής 4, Μαρκάκης 9, Φωτεινός 12, Λιβιεράτος 12.*

ΗΡΑΚΛΗΣ ΛΑΡΔΟΥ (Μάγος): *Ψαθάκης 9 (1), Φλυτζάνης, Χουντούρ, Κυρτσούδης 13 (3), Τσέρκης 17, Αθανασιάδης 4 (1), Μητρίδης, Δούβαλης 8.*

ΓΥΝΑΙΚΕΙΟ ΠΡΩΤΑΘΛΗΜΑ

"Κυανέρυθρη" πρωτιά

Ο Διαγόρας πέρασε και από την Κάλυμνο (38-67) και απενίζει τη συνέχεια από την κορυφή της βαθμολογίας

Επεσε η αυλαία του πρώτου γύρου στο γυναικείο πρωτάθλημα και ο Διαγόρας, αήττητος, απολαμβάνει την πρώτη θέση, αφού το Σάββατο επικράτησε και της Ε.Α. Καλυμνου με 38-67. Οι "κυανέρυθρες" αγωνίστηκαν χωρίς τις **Μαρί - Ρόζα Μπόνη** και **Ελένη Μιχαήλου** που αντιμετώπιζαν προβλήματα τραυματισμού. Ωστόσο, τα κορίτσια του **Γιάννη Τσακίρη** έπαιξαν καλό μπάσκετ και πήραν την νίκη.

Και οι δεκαοκτώ αθλήτριες που μπήκαν στον αγωνιστικό χώρο διακρίθηκαν. **Κορδάλη** και **Κουντούρη** ήταν οι πρώτες σκόρερ των δύο ομάδων.

Δεκάλεπτα: 8-23, 21-32 (ημιχρ.), 31-48, 38-67

Διαιτητές: **Αυγουλάς - Δαμάγιας**

ΕΑΚΑ: *Βαρδάρη 12, Αναπλιώτη 7, Σισώη, Χαλιππλιά, Κουντούρη 14, Καναβάρου 5, Καλιδώνη, Μελίσση.*

ΔΙΑΓΟΡΑΣ: *Ζαφειράκη, Παπαντωνίου 10, Τζίνη 8, Αρβανίτη 8, Λαού 9, Γλυνάτση 10, Κορδάλη 16, Τσικίμη, Σπινάσα 4, Χριστοπούλου 2.*

ΑΠΟΤΕΛΕΣΜΑΤΑ 5ης αγωνιστικής

Ιπποκράτης - Εύελπις	20-0 (α.α.)
ΕΑΚΑ - Διαγόρας	38-67

ΒΑΘΜΟΛΟΓΙΑ

1. Διαγόρας	247-140	8
2. Ιπποκράτης	142-120	7
3. ΕΑΚΑ	174-137	6
4. Εύελπις	48-118	4
5. Κολοσσός	-	-

• Ο Κολοσσός έχει αποβληθεί από το πρωτάθλημα.
• Ο Εύελπις έχει ένα μηδενισμό.

ΕΠΟΜΕΝΗ ΑΓΩΝΙΣΤΙΚΗ (6η)

Κολοσσός - Ιπποκράτης 0-20 (α.α.)
ΕΑΚΑ - Εύελπις
Ρεπό: Διαγόρας

ΠΑΙΔΙΚΟ-Α' ΟΜΙΛΟΣ

Ντέρμπι κορυφής

Διευρύνθηκε η απόσταση ενός βαθμού που χώριζε τον Ιβίσκο με το Διαγόρα, αφού οι πρωτοπόροι επικράτησαν στο άνοιγμα της αυλαίας του β' γύρου με 87-73

Νίκη τίτλου μπορεί να αποδειχθεί η επιτυχία του Ιβίσκου επί του Διαγόρα με 87-73. Πριν συναντηθούν στην πρεμιέρα του δεύτερου γύρου, τους χώριζε ένας βαθμός με τον Ιβίσκο να έχει το πάνω χέρι. Ομως το χθεσινό "δίποντο" δημιούργησε διαφορά ασφαλείας και μπορεί να σημάνει και την κατάκτηση της κορυφής. Βέβαια το πρωτάθλημα έχει πολύ δρόμο ακόμα και οι Ζέφυρος, Διαγόρας και Κολοσσός παραμονεύουν. **Καπιτάνος και Σάββας Καμπούρης** ήταν οι μεγάλοι πρωταγωνιστές της αναμέτρησης με 28 και 31 πόντους αντίστοιχα. Δεκάλεπτα: 22-16, 45-32 (ημιχρ.), 65-46, 87-73. Διαιτητές: **Ευσταθίου - Κουνελλές Ν.**

ΙΒΙΣΚΟΣ: *Βογιατζής 21, Ξυπολιτάς, Χαλκιανάκης 4, Καραβάκης 15, Φιλιππόπουλος 14, Πατέρας, Περπέρογλου 4, Στάτης, Καπιτάνος 28, Τσαβαρής.*

ΔΙΑΓΟΡΑΣ: *Πλάκας, Λοϊζίδης, Καμπούρης Τ. 8 (2), Κουμούλης, Δημόπουλος 2, Καμπούρης Σ. 31, Χαλικάς 6, Μαντάς 11 (1), Μαάνι 9, Μακρής 4, Μαντικός.*

ΠΑΙΔΙΚΟ-Β' ΟΜΙΛΟΣ

Δυσκολεύτηκε ο Διγενής...

Το "χάρο με τα μάτια" του είδε ο Διγενής στο χθεσινό παιχνίδι με το Σταυρό. Παρά τη διαφορά, η ομάδα των Καλυθιών έκανε στο τελευταίο δεκάλεπτο ένα φοβερό "καμ-μπακ" και λίγο έλειψε να ανατρέψει το αποτέλεσμα. Ο Διγενής όμως ήταν ψύχραιμος και έβαλε τέλος στα όποια όνειρα του Σταυρού για νίκη. Δεκάλεπτα: 12-3, 22-15 (ημιχρ.), 30-18, 35-26. Διαιτητές: **Μυροφόρος - Στάλας.**

ΔΙΓΕΝΗΣ: *Φωτεινόπουλος 4, Μαχραμάς, Ηλιάδης 3, Μπάρδος 12, Αχιολάς 10, Ροδίτης 6.*

ΣΤΑΥΡΟΣ: *Παπαγεωργίου Πολ. 5, Παπαγεωργίου Μ., Κώστας 1, Τέγος 6, Καφετζής 9, Κωστόπουλος 2, Αντωνάς 3, Τανανάκης.*

Α' ΟΜΙΛΟΣ - 8η αγωνιστική

Ζέφυρος - Αγιος Νικόλαος	89-78
Ιβίσκος - Διαγόρας	87-73
Ρεπό: Κολοσσός	

ΒΑΘΜΟΛΟΓΙΑ

1. Ιβίσκος	580-400	13
2. Διαγόρας	573-443	11
3. Ζέφυρος	406-362	11
4. Αγ. Νικόλαος	496-434	10
5. Κολοσσός	337-296	9
6. Δωριέας	243-742	7
7. Ηρακλής Λ.	170-389	5

• Εκκρεμεί το παιχνίδσι Δωριέας - Ηρακλής Λάρδου • Ο Κολοσσός έχει ένα παιχνίδι λιγότερο.

ΕΠΟΜΕΝΗ ΑΓΩΝΙΣΤΙΚΗ (9η)

Κολοσσός - Ζέφυρος
Αγιος Νικόλαος - Ιβίσκος
Διαγόρας - Δωριέας
Ρεπό: Ηρακλής Λάρδου

Β' ΟΜΙΛΟΣ - 8η αγωνιστική

Διγενής - Σταυρός	35-26

Αλλού ήταν το ...ντέρμπι!

Σπουδαίο παιχνίδι στην Ιαλυσό ανάμεσα στο Σταυρό και τον Εύελπι

Στο κλειστό γυμναστήριο της Ιαλυσού και όχι του Διαγόρα διεξήχθη το πραγματικό ντέρμπι του Σαββάτου. Σταυρός και Εύελπις συναντήθηκαν στο πλαίσιο της 7ης αγωνιστικής και παρά τα όποια προβλήματα που αντιμετώπιζαν, έπαιξαν καλό μπάσκετ και πρόσφεραν θέαμα. Ο αγώνας ήταν συναρπαστικός από την αρχή ως το τέλος, όπου η ομάδα της Ψίνθου πήρε τελικά τη νίκη με 71-68. Το αξιοσημείωτο είναι πως και οι δύο παρατάχθηκαν με μία μόλις πεντάδα! Οι υπόλοιποι παίκτες φαίνεται πως πίστεψαν ότι το μπάσκετ·δεν αξίζει τον κόπο και εγκατέλειψαν. Ο Εύελπις πήρε από το δεύτερο δεκάλεπτο ένα μικρό προβάδισμα και το διατήρησε ως τη λήξη ωστόσο ο Σταυρός έμεινε συνέχεια κοντά στο σκορ και τα πάντα ήταν ρευστά. Το τελικό 68-71 καθρεφτίζει πλήρως την εικόνα του αμφίρροπου παιχνιδιού. Καλή η διαιτησία των **Μυροφόρου - Αρνά.** Δεκάλεπτα: 21-21, 38-42 (ημιχρ.), 49-57, 68-71

ΣΤΑΥΡΟΣ: *Κιότος 16, Πήλος 14, Σωτηρίου 2, Τσίγκος 20, Ρουσσάκης 16.*

ΕΥΕΛΠΙΣ: *Πλίγκος 36, Κατταβενός, Τσαλίκης 21, Κωστομοίρης 9, Καρίκης 5.*

ΑΠΟΤΕΛΕΣΜΑΤΑ 7ης αγωνιστικής

Αγιος Νικόλαος - Αρχάγγελος	77-52
Ηλιος - Κλεόβουλος	76-82
Σταυρός - Εύελπις	68-71

ΒΑΘΜΟΛΟΓΙΑ

1. Αγ. Νικόλαος	531-338	14
2. Εύελπις	422-429	12
3. Κλεόβουλος	456-340	12
4. Σταυρός	335-415	9
5. Αρχάγγελος	370-383	9
6. Ηλιος	306-515	7

ΕΠΟΜΕΝΗ ΑΓΩΝΙΣΤΙΚΗ (8η)

Κλεόβουλος - Αγιος Νικόλαος
Σταυρός - Ηλιος
Αρχάγγελος - Εύελπις

Συνεχίζει ακάθεκτος

Ο Ιβίσκος επικράτησε του Δωριέα με 90-61 και εξακολουθεί να είναι η μοναδική αήττητη ομάδα στην κατηγορία

Περίπου ένα ημίχρονο κράτησε η αντίσταση του Δωριέα απέναντι στον πρωτοπόρο Ιβίσκο. Στο τρίτο δεκάλεπτο, οι (τυπικά) γηπεδούχοι "πάτησαν γκάζι" και δημιούργησαν διαφορά ασφαλείας. Από κει κι έπειτα, το 90-61 ήρθε φυσιολογικά αφού η δυναμικότητα των δύο ομάδων ούτως ή άλλως είναι μεγάλη (και εμφανής). Για τον Ιβίσκο, ήταν το πρώτο παιχνίδι μετά από ενάμιση μήνα και το αρχικό μούδιασμα ήταν αναμενόμενο. Οσο για το Δωριέα περιμένουν την αναμέτρηση της επόμενης αγωνιστικής με το Διγενή όπου θα κριθεί ο υποβιβασμός και η παραμονή.

Ο **Πολυχρονίου** ήταν για μια ακόμη φορά η αιχμή του δόρατος για τον Ιβίσκο ενώ από τους φιλοξενούμενους οι **Νικολής** και **Ροδίτης** ήταν οι μοναδικοί με διψήφιο αριθμό πόντων. Δεκάλεπτα: 26-17, 36-29 (ημιχρ.), 61-42, 90-61 Διαιτητές: **Καραχανής - Φάκαρος.**

ΙΒΙΣΚΟΣ (Φουντουραδάκης): *Κουμνάκης 6, Πολυχρονίου 20 (1), Καραγιάννης 12 (1), Φιλιππόπουλος 3, Κρασουδάκης 12 (1), Καπιτάνος 13, Συντάγγελος 8, Κωνσταντάρος 5, Κουλουμπράκης, Λοϊτζίδης 11.*

ΔΩΡΙΕΑΣ (Θωμίδης): *Λαουδίκος 4, Καντής 9 (1), Λοΐζος 5, Ροδίτης 11, Καρακωνσταντής 4, Παπαπαντελής 5, Νικολής 15, Πελαρδής 8.*

ΑΠΟΤΕΛΕΣΜΑΤΑ 9ης αγωνιστικής

Ιβίσκος - Δωριέας	90-61
Διαγόρας - Ηρακλής Λάρδου	65-51
Διγενής - Σύμη	20-0 (α.α)
Ρεπό: Παντηλιακός	

ΒΑΘΜΟΛΟΓΙΑ

1. Ιβίσκος	626-387	16
2. Ηρακλής Λ.	606-445	14
3. Διαγόρας	442-305	12
4. Δωριέας	428-560	11
5. Διγενής	457-470	11
6. Παντηλιακός	369-515	9
7. Σύμη	-	-

• Η Σύμη έχει αποβληθεί από το πρωτάθλημα.
• Ο Παντηλιακός έχει ένα μηδενισμό.
• Διαγόρας και Παντηλιακός έχουν από ένα παιχνίδι λιγότερο.

ΕΠΟΜΕΝΗ ΑΓΩΝΙΣΤΙΚΗ (10η)

Σύμη - Διαγόρας 0-20 (α.α.)
Δωριέας - Διγενής
Παντηλιακός - Ιβίσκος
Ρεπό: Ηρακλής Λάρδου.

Β' ΚΑΤΗΓΟΡΙΑ ΑΝΔΡΩΝ

Το καμάρι της Παστίδας

Ο Αγιος Νικόλαος οδεύει ολοταχώς για τίτλο. Νίκησε 77-52 τον Αρχάγγελο και περιμένει απλά τον επόμενο

Τρεις αγωνιστικές χωρίζουν τον Αγιο Νικόλαο από τον τίτλο του πρωταθλητή στη β' κατηγορία ανδρών και την άνοδο στην Α'. Κάνοντας επίδειξη ισχύος, δεν έχει γνωρίσει ακόμα την ήττα, αφού ούτε ο Αρχάγγελος Α.Ο. μπόρεσε να σταματήσει το... "τρένο" της Παστίδας. Το τελικό 77-52 ήρθε εύκολα χάρις σ' έναν εκπληκτικό **Γρηγορά** και την "φαρμακερή" περιφέρεια. Οι γηπεδούχοι πέτυχαν εννέα τρίποντα. Στον αντίποδα, η παραγωγικότητα μοιράστηκε σε όλους, αφού ο Αρχάγγελος μετράει τρεις παίκτες, με διψήφιο αριθμό πόντων. Δεκάλεπτα: 14-9, 34-18 (ημιχρ.), 58-30, 77-52. Διαιτητές: **Ευσταθίου - Χριστοδούλου**

ΑΓ. ΝΙΚΟΛΑΟΣ: *Γιορδαμνής 3 (1), Χαρόπουλος 2, Τσιβίτης 1, Συμιανάκης 8 (2), Πλατέλλας Γ., Γρηγοράς 26 (4), Μάλιακας 9, Εκίζογλου 7 (1), Πλατέλλας Μ. 3, Καμπουράκης 8 (1).*

ΑΡΧΑΓΓΕΛΟΣ: *Ξετρίχης 4, Καπιτάνος 13 (2), Πετκανάκης 10, Φουτούλης 12, Λουκάς 3 (1), Ρούσσος 7, Χατζημανώλης 3, Γιασιράνης, Βαρέλης, Σιάνης.*

Διαφορά δυναμικότητας

Ο,τι μπορούσε έκανε ο Δωριέας απέναντι στον Ιάλυσο, αλλά οι γηπεδούχοι, στο ρελαντί, έφτασαν στη νίκη με 70-41

Σχετικά άνετα επιβλήθηκε ο Ιάλυσος του Δωριέα με 70-41. Μόνο το πρώτο δεκάλεπτο "μύριζε" ενδιαφέρον (18-12), αλλά οι "ερυθροκίτρινοι" σοβαρεύτηκαν και έφτασαν με "σβηστές μηχανές" στο τέλος στην επίτευξη του "διπόντου". Ο Δωριέας μοιράζεται την τελευταία θέση με το Διαγόρα ενώ ο Ιάλυσος αναρριχήθηκε στη δεύτερη πίσω από τον Κολοσσό. Ο **Μαστροχρήστος** ήταν ο κορυφαίος των γηπεδούχων με 27 πόντους, ενώ από τους ηττημένους ο **Παυλούς** ξεχώρισε με τους 16 πόντους του. Δεκάλεπτα: 18-12, 40-22 (ημιχρ.), 50-33, 70-41 Διαιτητές: **Μυροφόρος - Αρνάς.**

ΙΑΛΥΣΟΣ: *Κώστας, Παντσέλιας 9 (1), Μανιάς 2, Μαστροχρήστος 27 (1), Μαυρής, Καστέλλας 9 (1), Σκυλοδήμος 8, Παναγάκος, Πάπης 10 (1), Μάρκου 5.*

ΔΩΡΙΕΑΣ: *Λαουδίκος 5, Κατσούλης 2, Παυλούς 16 (1), Αναπλιώτης 6 (1), Μεγαλούδης 2, Κρητικός 1, Πάττας 9 (1).*

ΑΠΟΤΕΛΕΣΜΑΤΑ 9ης αγωνιστικής

Διαγόρας - Κολοσσός	30-76
Ιάλυσος - Δωριέας	70-41

ΒΑΘΜΟΛΟΓΙΑ

1. Κολοσσός	701-407	17
2. Ιάλυσος	658-388	16
3. Ιβίσκος	611-449	15
4. Αγιος Νικόλαος	354-361	10
5. Παντηλιακός	431-635	10
6. Ηρακλής Λ.	321-522	10
7. Δωριέας	394-492	10
8. Διαγόρας	533-754	10

• Ο Αγιος Νικόλαος έχει ένα μηδενισμό
• Εκκρεμούν τα παιχνίδια Ηρακλής Λ. - Ιβίσκος, Παντηλιακός - Αγ. Νικόλαος και Αγιος Νικόλαος - Δωριέας.

ΕΠΟΜΕΝΗ ΑΓΩΝΙΣΤΙΚΗ (10η)

Κολοσσός - Ηρακλής Λάρδου
Ιβίσκος - Παντηλιακός
Δωριέας - Διαγόρας
Αγιος Νικόλαος - Ιάλυσος

ΕΦΗΒΙΚΟ

Προχωρά με νίκες

Ο Κολοσσός ξεπέρασε εύκολα το εμπόδιο του ούραγού Διαγόρα και πήρε το ροζ φύλλο αγώνα με 30-76

Η κορυφή του βαθμολογικού πίνακα στο εφηβικό πρωτάθλημα απέκτησε θαλασσί χρώμα, καθώς ο Κολοσσός επικράτησε του Διαγόρα με σκορ 30-76 και σε συνδυασμό με το γεγονός ότι ο Ιβίσκος δεν αγωνίστηκε, αφού δεν ορίστηκε το παιχνίδι του με τον Ηρακλή Λάρδου, πέρασε μόνος πρώτος. **Μαρουλάκης** και **Σπανουδάκης** φρόντισαν να αναλάβουν τις επιθετικές ευθύνες σημειώνοντας ακριβώς τους μισούς πόντους του Κολοσσού. Από τους "κυανέρυθρους" προσπάθησε φιλότιμα και διασώθηκε ο **Μαΐλης.** Τη θέση του διαιτητή **Φάκαρου** που είχε οριστεί από το σύνδεσμο αρχικά, πήρε ο **Κώστας Κουνελλές.** Δεκάλεπτα: 2-24, 11-36 (ημιχρ.), 21-68, 30-76 Διαιτητές: **Κουνελλές Η. - Κουνελλές Κ.**

ΔΙΑΓΟΡΑΣ: *Λουιζίδης 2, Μαΐλης 7 (1), Καμπούρης Τ. 5 (1), Σταυρούλης 4, Μπέλης 6 (2), Χαραλαμπίδης, Καμπούρης Σ. 6, Μαντάς, Χαλικιάς, Μακρής, Μαντικός.*

ΚΟΛΟΣΣΟΣ: *Σκορδάλης 9, Σπανουδάκης 16 (1), Αλεξίου 4, Φραγκεσκάκης, Γιακουμάκης, Μαρουλάκης 22, Μαντάλης 12, Κορναρόπουλος 4, Δεληγιαννάκης, Τρίμμης 6, Στυλιανός 3 (1), Ματσαμάς.*

ΚΕΝΤΡΙ

E-mail: kentri @ astronet.gr Με το Σταύρο Ηρακλείδη



Πολύ λιβάνισμα!

Είχα πάρα πολύ καιρό να παρακολουθήσω συνεδρίαση της kordington και βρέθηκα εκεί την περασμένη εβδομάδα. Πραγματικά το τί είδα το τί άκουσα με έκανε να πιστεύω όμως, ναί, εντάξει άνθρωποι είμαστε όλοι σε μια μικρή κοινωνία ζούμε και θα πρέπει να είμαστε κάπως συγκαταβατικοί, το πολύ λιβάνι, όμως, κάνει κακό. Η περίπτωση του Μαργιέλλου, πραγματικά με εξέπληξε και προς στιγμή άρχισα να βράζω, όμως δεν είχα το δικαίωμα να επέμβω. Σίγουρα, το επαναλαμβάνω, το πολύ λιβάνισμα κάνει κακό και η υπομονή έχει και τα όρια της . Είχατε ξεκάθαρο το νόμο στα χέρια σας , είχατε την ομολογία του ίδιου που τον φέρατε για απολογία , είπε ξείπε, παραδέχθηκε, δεν παραδέχθηκε, απρέπεια στο μεγαλείο της και σεις τον λιβανίζατε ακόμη και όταν απειλούσε ότι δεν τον ενδιέφερε η οποιαδήποτε τιμωρία του. Είμαι σίγουρος πως η έστω και παραμικρή τιμωρία θα έκανε καλό όχι μόνο στον ιδιο το Μαργιέλλο αλλά και στα άλλα μέλη του Δ.Σ. του σωματείου τους μια και φαίνεται πως πολύ απέχουν από διοικητικά . Τέλος πάντων , γνώμη μου είναι , εσείς όμως έχετε το μαχαίρι, εσείς πρέπει να το χρησιμοποιείτε ανάλογα.

Είσαι λάθος

Φίλε Σταμάτη έχω την εντύπωση πως κάπου έχεις παρεξηγήσει τους ρόλους σου και δεν συμμαζεύεσαι με τίποτα . Ξέρεις πολύ καλά πόσες φορές στάθηκα δίπλα σου , πόσες φορές σε προστάτευσα και πόσες φορές παραδέχθηκα τη δουλειά που κάνεις , άσχετα αν εσύ δεν φέρθηκες αντάξια της δικής μας συμπεριφοράς. Φίλε τη περασμένη Τετάρτη ήσουν επιεικώς απαράδεκτος . Δεν είναι ποτέ δυνατόν, ένας άνθρωπος που λέει ότι υπηρετεί τον αθλητισμό να συμπεριφέρεται έτσι στη προϊστάμενη αρχή του , όποιο παράπονο και αν έχει και να μιλά με τέτοιο τρόπο . Απαράδεκτος πέρα για πέρα και χείριστη η όλη συμπεριφορά σου . Πάλι καλά που δεν σε πέταξαν με τις κλωτσιές έξω , γιατί αν και αυτοί αντιδρούσαν έτσι με τη δική σου λογική αυτό θα έπρεπε να κάνουν . Κρίμα Σταμάτη και στα λέω όλα αυτά με πίκρα , κρίμα που με αυτό τον τρόπο έχεις το θράσος να επιμένεις σε λάθος θέσεις .

Βλέπεις θράσος !

Αγαπητέ Φώτη , χαίρομαι που καταλαβαίνεις το όλο κλίμα και κρίνεις ανάλογα. Δυστυχώς φίλε μου , τέτοιοι επιτήδειοι μπαίνουν στο χώρο του ποδοσφαίρου και για να εξυπηρετήσουν δικά τους προσωπικά συμφέροντα , κατακρεουργούν την έννοια της λέξης φιλίας , κάνουν κακό στο ποδόσφαιρο και θέλουν να λέγονται παράγοντες . Ετσι είναι Φώτη και πραγματικά με συγκινούν τα λόγια σου . Δεν πειράζει όμως . Εμείς δεν κρατάμε σε κανέναν κακία . Απλά η δικαίωση μας με τις γνώμες και τη συμπαράσταση τρίτων , νοιώθουμε ηθική ικανοποίηση και τίποτα παραπάνω , επιμένοντας στο : «Αφες αυτοίς, ου γαρ οίδασι τι ποιούσι»,

Εχε το νού σου !

Φίλε μου εγώ σου το είπα . Η «κοσκούνα» αρχίζει να γίνεται επικίνδυνη και θα πρέπει να λάβεις τα μέτρα σου . Ασε που από την πολλή καλοπέραση έβαλε τόσα κιλά παραπάνω και το λίπος της έχει ξεπεράσει κάθε λογικό όριο . Φαίνεται με όλα αυτά που τρώει , έχει φτιαχθεί έτσι που σε λίγο καιρό θα έχεις πρόβλημα ακόμη και να την ξεφορτωθείς . Κάνε λοιπόν κουμάντο , εγώ θα σου το θυμίζω κάθε Δευτέρα , σου το έταξα άλλωστε, μπας και κάνεις κάτι .

Αυτό πιά ήταν άνω..!!

Εχουν δει πραγματικά πολλά τα μάτια μου στα γήπεδα . Να πετά, όμως, πρόεδρος ομάδας σακούλα πλαστική με το Φ.Α. μέσα και δεν ξέρω τί άλλο είχε στο πρόσωπο του διαιτητή , ε , αυτό φίλοι μας πρώτη φορά το είδα . Εκεί έφθασε κύριοι η αξιοπρέπειά μας, εκεί έφθασε το ποδόσφαιρό μας . Ακόμη και δίκιο να έδινε κανείς σε κάποιο σφάλμα ή σφάλματα του διαιτητή είναι απαράδεκτο και ανεπίτρεπτο , πρόεδρος ομάδας να κάνει τέτοιου είδους χειρονομία και όχι μόνο ..

Πάντως σίγουρα θα μπορούσε κάποιος να φθάσει σε τέτοιο οικτρό σημείο συμπεριφοράς , αν σε ανάλογες καταστάσεις στην έδρα του ενεργούσε ανάλογα . Να μη δημιουργούμε λοιπόν εντυπώσεις και να τρέχουμε μετά ...Να σκεπτόμαστε και τις συνέπειες και να αναλαμβάνουμε και τις ευθύνες μας.

Γιατί καλέ φίλε !

Οχι δεν είναι δυνατόν. Δεν μπορώ να το πιστέψω . Μου είναι αδιανόητο αδελφέ- φίλε Δημήτρη Γεωργαλλίδη να πιστέψω ότι έφυγες από κοντά μας για πάντα . Ακριβώς ένα χρόνο πριν είμασταν μαζί , μάλλον βρεθήκαμε στην Αμερική εντελώς τυχαία και θυμήσου τί έγινε . Πώς είναι λοιπόν δυνατόν να πιστέψω εγώ ότι από την περασμένη Πέμπτη δεν είσαι πιά μαζί μας . Με ποιό θα θυμηθώ Δημήτρη τα σχολικά μας χρόνια , το μπάσκετ και τα τόσα άλλα ; Οχι δεν έφυγες αδελφέ . Είσαι κοντά μας και θα είσαι για πάντα κοντά μας .Ο άδικος χαμός σου δεν θα είναι αιτία να σε ξεχάσουμε . Καλό ταξίδι αδελφέ . Ησουν είσαι και θα είσαι κοντά μας, δίπλα μας, στις σκέψεις μας , παντού . Συντετριμμένος , απευθύνω τα πιο θερμά μου συλλυπητήρια στη ορφανή σου πια οικογένεια και σε όλους τους συγγενείς . Να είναι ελαφρύ το χώμα που σε σκεπάζει καλέ φίλε-αδελφέ Δημήτρη .

Αγκαλιασθείτε

Εχω την εντύπωση παιδιά εκεί στον Ορφέα , ότι δεν πάτε καθόλου καλά . Γνωστά τα προβλήματά σας εδώ και πολύ καιρό και λύση ακόμη δεν βρήκατε και η ομάδα πάει από το κακό στο χειρότερο. Λάθη , λάθη πολλά λάθη που δεν είναι του παρόντος . Το μόνο που προέχει αυτή τη στιγμή είναι η άμεση λύση . Λύση που θα βγάλει από το αδιέξοδο την ομάδα , γιατί διαφορετικά θα είναι αργά . Ολοι εκεί στον Ορφέα , το ξέρω πολύ καλά αυτό , όταν πείτε να αγκαλιασθείτε όλοι μαζί για το καλό της ομάδας , μπορείτε , άνετα ακόμη και θαύματα να κάνετε . Εμπρός λοιπόν , αγκαλιασθείτε όλοι μαζί παλιοί και νέοι για το καλό της ομάδας, μακριά από κάθε προσωπικές ίντριγκες και άλλα συνηθισμένα φαινόμενα που μόνο στον Αη Γιάννη συμβαίνουν. Μόνο έτσι θα βγει η ομάδα από το αδιέξοδο . Πάντως τον κώουτς της ομάδας δεν μπορεί να τον κάνει ούτε ο πρόεδρος ούτε ο Γ. Γραμματέας , έτσι!

Την «κοπάνησε»

Εφυγε από τη παιδική ομάδα του Ορφέα ο «δάσκαλος» και ακόμη δεν μπορούμε να καταλάβουμε τους λόγους που τον ανάγκασαν να πάρει αυτή την απόφαση . Να είναι η μη χρησιμοποίηση των δύο μικρών και ταλαντούχων ποδοσφαιριστών του Ατσίδη και Καμαράτου ; Να χολώθηκε με τα όσα συμβαίνουν το τελευταίο καιρό στην ομάδα, ή μήπως κάτι άλλο ; Δεν μάθαμε ακόμη, αλλά πού θα πάει , δεν θα μας ξεφύγει η αιτία , τη στιγμή μάλιστα που ο ίδιος είναι άρρωστος με τα μικρά παιδιά και έχει ειδικές ευαισθησίες με τους μπόμπιρες . Πάντως , όποια και να είναι η αιτία , σημασία έχει πως ο «δάσκαλος» που πολλά βλέπει και λίγα λέει , είχε όρεξη για να δουλέψει και να αφήσει έργο .

Μπήκε μπροστά

Δεν μπορούσε να ήταν αμέτοχος ο Δανάς για τα όσα συμβαίνουν στην ομάδα και πήρε την απόφαση να μην αφήσει να πάνε όλοι οι κόποι και θυσίες χαμένοι , άσχετα αν ο ίδιος εξακολουθεί να πιστεύει πως έγιναν φοβερά λάθη . Μάζεψε με δική του πρωτοβουλία αρκετά χρήματα , και υποσχέθηκε να τα δώσει τη Κυριακή το βράδυ , με την προϋπόθεση όμως να συμπληρωθεί το υπόλοιπο ποσό από τους διοικούντες. Διαφορετικά δεν θα έδινε αυτά τα χρήματα για να πληρωθούν οι παίκτες . Ετσι η δυναμική του παρέμβαση αποτρέπει άλλες δυσάρεστες ιστορίες και απερίσκεπτοι οι ποδοσφαιριστές θα προχωρήσουν προς την εκτέλεση του καθήκοντός των. Οι δυναμικές παρεμβάσεις Παναγιώτη έπρεπε να γίνουν εδώ και πολύ καιρό , αλλά, όπως λέει και η παροιμία , «κάλιο αργά παρά ποτέ» !

Δίπλευρος !

Εχω την αίσθηση φίλτατε Κασέρη ότι, όταν κατηγορείς κάποιο για κάποια κακή του πράξη και του κάνεις μάλιστα και κατήχηση , δεν λογίζεται εκ των υστέρων να αλλάζεις γνώμη και να απαλλάσεις ή να εισηγείσαι κάτι ανώδυνο , επικαλούμενος «το συμφέρον των μικρών παιδιών» . Μα και τα ίδια τα παιδιά θα πρέπει να καταλάβουν πως για πράξεις των προισταμένων τους στερήθηκαν μιας αγωνιστικής ή δεν ξέρω τί άλλο . Ετσι τα παιδιά θα καταλάβαιναν με ποιούς έχουν να κάνουν . Στη προκειμένη περίπτωση σας έκαναν σκουπίδι και σεις με τις αλλοπρόσαλλες τοποθετήσεις σας χαιδέψατε τον Σταματάκο που νόμιζε πως απευθυνόταν σε φίλους και χωριανούς του μέσα στο καφενείο . Ή δεν είναι έτσι τα πράγματα Γιάννη;

Καλορίζικο .

Τώρα πλέον ο Σταμάτης μας δεν θα έχει μόνο να ασχοληθεί με την ημέρα . Εχει να ασχολείται και με τη νύκτα , αφού πρόσφατα στο χωριό του άνοιξε σπέσιαλ μπάρ για σπέσιαλ κόσμο και θα πρέπει κάθε βράδυ να είναι παρών και να προσφέρει τις υπηρεσίες του ! Να δούμε μπαγασάκο μέχρι πότε θα αντέξεις !

Οπως και να έχει πάντως το πράγμα και ξέχωρα από την κατάπτυστη συμπεριφορά σου την περασμένη Τετάρτη σου εύχομαι καλές δουλειές και καλά κέρδη .Απο δώ και πέρα μεγάλε θα τα παίρνεις από παντού !

Να θυμόμαστε

Γιορτές , πίττες , εκδηλώσεις , τιμητικές διακρίσεις και πολλά άλλα λαμβάνουν χώρα κάθε χρόνο . Μήπως μαζί με όλα τα άλλα θα έπρεπε να τιμήσουμε και κανένα Μπίλλη , κανένα Γερμανό και πολλούς άλλους, που επι σειρά ετών πρόσφεραν ή προσφέρουν στο ποδόσφαιρο ! Οχι, λέω, μήπως θα έπρεπε και αυτοί οι άνθρωποι να ανταμοιφθούν έστω και ηθικά . Αν ναι, ε, τότε κάντε το γιατί πραγματικά αξίζει !



Η εμπειρία μας και η αφοσίωση στη λεπτομέρεια
αποτελουν εγγύηση για την απόλυτη επιτυχία ωστε
να μείνουν ανεξίτηλες στη μνήμη τη δική σας και των καλεσμένων σας.....

ΧΟΡΟΕΣΠΕΡΙΔΕΣ - ΓΑΜΟΙ - CATERING - ΠΑΙΔΙΚΑ ΠΑΡΤΥ

ΞΕΝΟΔΟΧΕΙΟ SOFITEL CAPSIS
ΡΟΔΟΥ
Για Πληροφορίες 25-015 & 20919 (09.00 - 17.00)



CAPSIS
Conference Centers & Resort Hotels

ΝΤΕΤΕΚΤΙΒΣ
Συνταξιούχος Αστυνομικός
Αναλαμβάνουμε
υποθέσεις ανηλίκων,
οικογενειακές, προσωπικές κ.τ.λ.
Με απόλυτη εχεμύθεια.
ΔΙΑΘΕΤΟΥΜΕ ΤΑ ΠΛΕΟΝ
ΣΥΓΧΡΟΝΑ ΟΠΤΙΚΟΑΚΟΥΣΤΙΚΑ
ΣΥΣΤΗΜΑΤΑ
0946 997967
100% εχεμύθεια 100% εχεμύθεια

ΜΠΑΣΚΕΤ-Γ' ΕΘΝΙΚΗ

Την έδρα και τα μάτια μας

☞ *ΙΚΑΝΟΠΟΙΗΜΕΝΟΣ ΑΠΟ ΤΗΝ ΝΙΚΗ ΑΛΛΑ ΟΧΙ ΚΑΙ ΑΠΟ ΤΗΝ ΕΜΦΑΝΙΣΗ ΔΗΛΩΝΕΙ Ο ΧΑΡΗΣ ΠΑΠΑΖΟΓΛΟΥ. «ΤΟ ΠΑΙΧΝΙΔΙ ΜΕ ΤΟΝ ΚΕΝΤΑΥΡΟ ΠΡΕΠΕΙ ΝΑ ΚΕΡΔΗΘΕΙ ΠΑΣΗ ΘΥΣΙΑ», ΥΠΟΓΡΑΜΜΙΖΕΙ*

Ικανοποιημένος από το αποτέλεσμα και λιγότερο από την εμφάνιση παρουσιάστηκε στις δηλώσεις του μετά το χθεσινό ντέρμπι ο προπονητής του Κολοσσού, Χάρης Παπάζογλου. Πάντως, δεν παρέλειψε να συγχαρεί τους αθλητές του: «Συγχαρητήρια στους παίκτες διότι μέχρι σήμερα έχουν δείξει πραγματικά ότι μπορούν να πετύχουν τον στόχο που είχε θέσει η ομάδα. Ο Ιάλυσος είναι μια καλή ομάδα και αν συνεχίσει με τέτοιους ρυθμούς πιστεύω ότι μπορεί να σταθεί στην κατηγορία.

Το παιχνίδι κρίθηκε το τέταρτο δεκάλεπτο και ειδικά σ' ένα τρίλεπτο όπου οι καλές άμυνες και οι καλές επιθέσεις έφθασαν την διαφορά ακόμα και στους 18 πόντους. Στο υπόλοιπο διάστημα η απόδοσή μας δεν ήταν καλή. Χάσαμε περίπου έξι εύκολα καλάθια και μείναμε πέντε πόντους πίσω και το παιχνίδι πήγαινε πόντο-πόντο.

Όσο για το ντέρμπι της χρονιάς κόντρα στον Κένταυρο Δάφνης: «Το να κρατήσεις τους παίκτες σε χαμηλούς τόνους για τα παιχνίδια που έρχονται είναι πάρα πολύ σημαντικό.

Το επόμενο εντός έδρας παιχνίδι με τον Κένταυρο δεν είναι τίποτα περισσότερο από οποιοδήποτε άλλο εντός έδρας παιχνίδι. Η έδρα πρέπει να κρατηθεί πάση θυσία πολλές φορές παίζοντας όχι καλό μπάσκετ, όπως σήμερα. Θα επιδιώξουμε την νίκη με οποιονδήποτε τρόπο, αγωνιστικό και μόνο αγωνιστικό το τονίζω ιδιαίτερα αυτό.

Θέλουμε να παίξουμε μόνο μπάσκετ και περιμένουμε το ίδιο και από τις αντιπάλους μας».

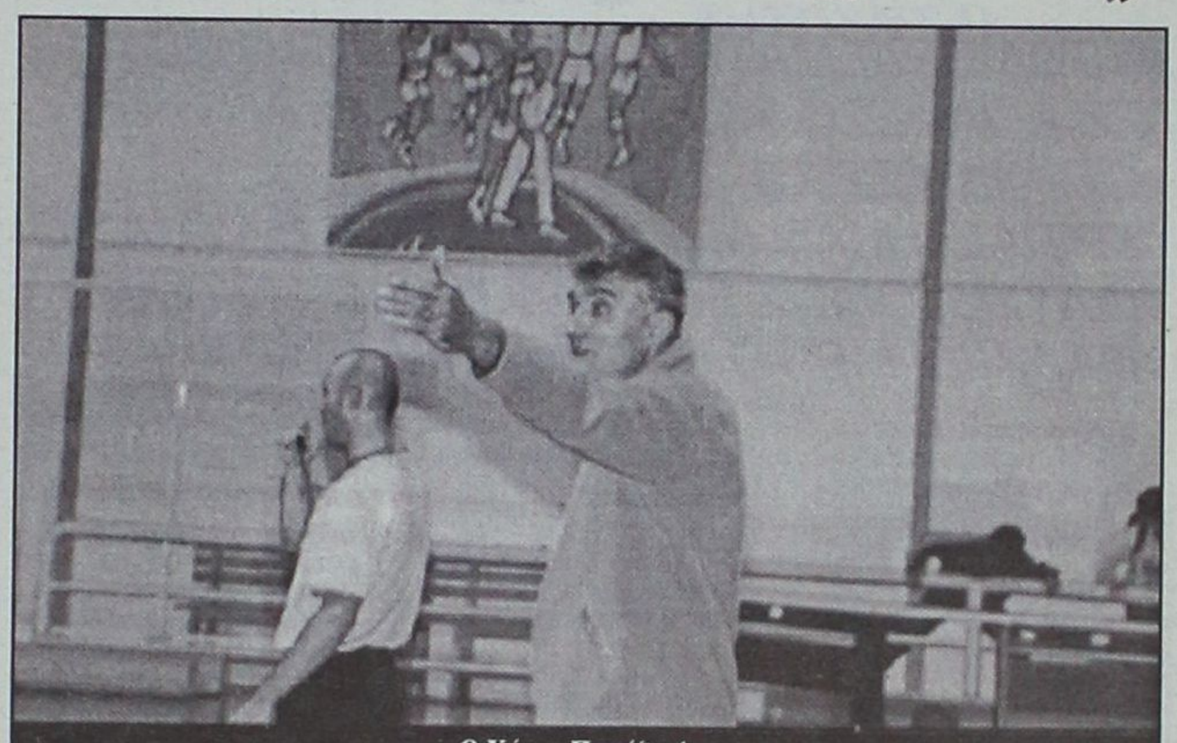

Ο Χάρης Παπάζογλου



Ο Γιώργος Διάνας

«Εχουμε τα φόντα»

☞ *Για την διαιτησία παραπονέθηκε ο Γιώργος Διάνας, όμως όπως διευκρίνησε δεν αλλοιώθηκε το αποτέλεσμα. "Η ομάδα έχει τα φόντα να σωθεί", πρόσθεσε ο "ερυθροκίτρινος" τεχνικός*

Παράπονα από την διαιτησία είχε μετά το τέλος του ντέρμπι ο **Γιώργος Διάνας**, όμως σε καμία περίπτωση δεν θέλησε να πει πως αλλοιώθηκε το αποτέλεσμα.

Επειτα, η εμφάνιση της ομάδας του τον έκανε να χαμογελάει: "Θέλω να ξεκινήσω με μία φράση που διάβασα στις εφημερίδες μετά το παιχνίδι με τον Αγιο Θωμά. Οτι ο μονόφθαλμος γίκησε τον τυφλό. Σήμερα αποδείξαμε πως δεν είναι έτσι. Από διάφορες συγκυρίες και διάφορα γεγονότα βρεθήκαμε σ' αυτή την θέση. Μαζευτήκαμε και προπονηθήκαμε δέκα μέρες και φάνηκε η διαφορά.

Για 34 λεπτά είμασταν οι κυρίαρχοι του παιχνιδιού. Εχουμε παράπονα από τη διαιτησία που δεν μας έδωσε κάποια φάουλ σε καθοριστικά σημεία. Δεν μιλάω, όμως, για αλλοίωση αποτελέσματος. Απλά λέμε ότι σ' αυτές τις φάσεις δικαιούμασταν να πάρουμε τα φάουλ και δεν τα πήραμε. Είναι γνωστό ότι ο Κολοσσός είναι πληρέστερος και καλύτερα προετοιμασμένος. Από εδώ και πέρα η ζωή είναι δύσκολη, όμως η ομάδα είναι καλή και έχει τα φόντα να παραμείνει την κατηγορία. Αρκεί να μην έχουμε απουσίες και να βγαίνουν οι στρατευμένοι πολλά θα εξαρτηθούν από τον αριθμό των ομάδων που θα υποβιβαστούν από την Β' Εθνικής.

Γ' ΕΘΝΙΚΗ (2ος όμιλος Νότου)
Αποτελέσματα
16ης αγωνιστικής

Αστέρας Εξ.-Αγ. Παρασκευή	69-63
Ηλιούπολη-Χανιά	81-55
Ρέθυμνο-Χαλκίδα	83-76
Κρόνος-Αίας Τ.	52-61
Κένταυρος-Αγιος Θωμάς	73-66
Κολοσσός-Ιάλυσος	78-64
Ρεπό η Γλυφάδα.	

ΒΑΘΜΟΛΟΓΙΑ

1. **Κολοσσός**	1091-880	27
2. Κένταυρος	1059-901	26
3. Κρόνος	1002-894	23
4. Αγ. Παρασκευή	1054-1024	22
5. Ρέθυμνο	1035-973	22
6. Χαλκίδα	1078-1034	21
7. Αστέρας Εξ.	1045-1029	21
8. Ιάλυσος	983-1049	20
9. Αγ. Θωμάς	895-913	20
10. Ηλιούπολη	853-885	18
11. Αίας Ταύρου	894-983	18
12. Χανιά	948-1227	17
13. Γλυφάδα	868-1020	16

Η ΕΠΟΜΕΝΗ (17η)

Χανιά-Γλυφάδα
Γ.Σ. Χαλκίδας-Ηλιούπολη
Αίας Ταύρου-Ρέθυμνο
Αγ. Θωμάς-Κρόνος
Κολοσσός-Κένταυρος Δαφν.
Αγ. Παρασκευή-Ιάλυσος
Ρεπό ο Αστέρας Εξ.

ΤΡΥΠΙΟ ΔΙΧΤΥ

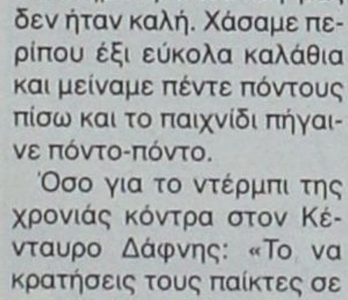

- Το χέρι ακίνητο, δεν δέχεται προσταγές...
- Το μυαλό θολό δεν λειτουργεί...
- Δύσκολη μέρα η χεσινή...
- Ο απροσδόκητος θάνατος του συναδέλφου Βαλέριου...
- Μας έχει καθηλώσει...
- Τα μάτια υγρά δεν βλέπουν την αλήθεια..
- Οι αναμνήσεις γίνονται εικόνες στιγμής...
- Όμως η εφημερίδα πρέπει να βγει...
- Και πρέπει να είναι πλήρης ειδήσεων...
- Έτσι όπως την ήθελε εκείνος...
- Δεν μπορώ, όμως λυπάμαι...
- Και φοβάμαι παράλληλα μήπως κάψω κόσμο...
- Γιατί η καρδιά είναι βαριά...
- Κι ο πόνος αβάστακτος, πικρός...
- Οτι έχουμε να γράψουμε άστα για την άλλη Δευτέρα

Μικροεπιλογές Επίπλων



* Σεκρετέρ επίπλων
* Σιφονιέρες
* Παπουτσοθήκες
* Κρυσταλλιέρες
* Καναπέδες
* Πολυθρόνες κουνιστές
* Καρέκλες
* Τραπέζια
* Ετοιμόρρες
* Μπαράκια φορητά
* Ανθοστήλες
* Εφημεριοθήκες
* Επιπλα TV-PC
* Καθρέφτες
* Σκαμπό
* Καθρέπτες
* Πίνακες
* Επιπλα κλπ

(Εξοπλίζουμε και επαγγελματικούς χώρους)

Λεωφ. Ελευθερίας 20 Καισαριανή Τηλ. 93364
Κων/νου Τσατσόπουλου 36 Τηλ. 35706

ΜΠΑΣΚΕΤ-Γ' ΕΘΝΙΚΗ

Το ντέρμπι της αισιοδοξίας!

☞ *ΕΝΑ ΠΡΑΓΜΑΤΙΚΟ ΝΤΕΡΜΠΙ ΙΙ ΑΝΑΜΕΣΑ ΣΕ ΚΟΛΟΣΣΟ ΚΑΙ ΙΑΛΥΣΟ ΧΑΡΗΚΑΝ ΧΘΕΣ ΟΙ ΡΟΔΙΤΕΣ! ΟΙ "ΘΑΛΑΣΣΙ" ΤΑ ΧΡΕΙΑΣΤΗΚΑΝ ΑΠΕΝΑΝΤΙ ΣΤΟΝ ΘΑΥΜΑΣΙΟ ΙΑΛΥΣΟ, ΟΜΩΣ ΣΤΟ ΤΕΛΟΣ ΠΗΡΑΝ ΤΟ ΠΑΙΧΝΙΔΙ ΜΕ ΤΟ ΠΛΑΣΜΑΤΙΚΟ 78-64*



Από τους κορυφαίους του Ιάλυσου ήταν ο Χρήστος Μπίλιας

Σε όποια κατάσταση κι' αν βρίσκονται Κολοσσός και Ιάλυσος, μία μεταξύ τους αναμέτρηση κρύβει πάντοτε πολλές συγκινήσεις.

Τι κι' αν "θαλασσί" και "ερυθροκίτρινοι" χωρίζονται από μία αρκετά μεγάλη βαθμολογική διαφορά;

Τι κι' αν ο ένας είναι το φαβορί για την άνοδο και ο άλλος αγωνίζεται για να αποφύγει τον υποβιβασμό; Χθες το απόγευμα στο Εθνικό Κλειστό Γυμναστήριο της Ρόδου οι φίλοι του μπάσκετ χάρηκαν ένα πραγματικό ντέρμπι...

Ελάχιστοι ήταν εκείνοι που πίστευαν πριν από το τζαμπολ πως ο Ιάλυσος θα μπορούσε να δημιουργήσει πρόβλημα στον Κολοσσό, όμως επειδή τα πάντα κρίνονται στο παρκέ ουδείς μπορούσε να στερήσει από τους παίκτες του **Γιώργου Διάνα** την ελπίδα και τις πιθανότητες που τους αναλογούσαν.

Επί της ουσίας ο Κολοσσός κατάφερε να επιβεβαιώσει τον τίτλο του φαβορί και να πάρει το πολύτιμο "ροζ φύλλο" χάρη στο τελικό 78-64, όμως η τελική διαφορά δεν αντικατοπτρίζει σε καμμία περίπτωση την εξέλιξη της συνάντησης.

Οι "θαλασσί' είδαν και έπαθαν για να προσθέσουν στο ενεργητικό τους, τους δύο βαθμούς κι' αυτό χάρη στην αφύπνισή τους μόλις στο τελευταίο δεκάλεπτο.

Τουλάχιστον στο ξεκίνημα φάνηκε πως ο Κολοσσός δεν θα είχε πρόβλημα να φτάσει σε μία άνετη επικράτηση, καθώς η καλή του άμυνα αλλά και τα αρκετά κερδισμένα ριμπάουντ του έδωσαν αρκετές "εύκολες" επιθέσεις, που κατέληγαν στο ελεύθερο, πλην όμως άστοχο σουτ.

Οι "θαλασσί" έβλεπαν το καλάθι σαν "δαχτυλίδι" ακόμα και από κοντά, ο Ιάλυσος κράτησε την διαφορά σε χαμηλά επίπεδα και στο δεύτερο δεκάλεπτο ξεκίνησε η αντεπίθεσή του.

Οι "ερυθροκίτρινοι" εξέπληξαν ευχάριστα καθώς πραγματοποίησαν τον καλύτερό τους φετινό παιχνίδι.

Με θαυμάσια άμυνα δυσκόλεψαν ακόμα περισσότερο τον ούτως ή άλλως άστοχο Κολοσσό, ενώ με μεγάλες επιθέσεις πάγωσαν το παιχνίδι, έλεγξαν τον ρυθμό και με την υπομονή τους έβρισκαν τον τρόπο να φτάσουν στο καλάθι. Οι "θαλασσί" φάνηκαν να επηρεάζονται σε αρκετά μεγάλο βαθμό, έχασαν την ψυχραιμία τους από την σίγουρα απροσδόκητη εξέλιξη και αποσυντονίστηκαν. Στο ημίχρονο το φωτεινό ταμπλό "έγραφε' 32-35 και 7' λεπτά πριν από τη λήξη του τρίτου δεκαλέπτου 37-42!

Στο τάιμ άουτ που ακολούθησε οι φωνές του **Χάρη Παπάζογλου** έκαναν τα... διαφημιστικά πανώ να... ανεμίζουν!



Αν και τραυματίας ο Παναγιώτης Παπακώστας έδειξε για άλλη μια φορά τι σημαίνει να παίζεις με ψυχή



Οταν ξύπνησε ο Παντελής Κουγιός, η διαφορά άρχισε να εκτοξεύεται

Φαίνεται, πάντως, πως έπιασαν τόπο, αφού με σερί 6-0 οι "θαλασσί" πέρασαν μπροστά με 48-44. Ο Ιάλυσος δεν κατέθεσε τα όπλα, οι μάχες που γίνοταν κάτω από τα καλάθια ήταν ομηρικές και η διαφορά κυμαινόταν από τους δύο στους τέσσερις πόντους μέχρι και το τελευταίο δεκάλεπτο.

Σ' εκείνο το σημείο ο **Χάρης Παπάζογλου** βρήκε το σχήμα που καθάρισε το παιχνίδι. ο μέχρι εκείνη την ώρα μέτριος **Παντελής Κουγιός** (η άμυνα του **Παναγιώτη Παπακώστα** ήταν υποδειγματική και αποτέλεσε ένα από τα "κλειδιά" του Ιάλυσου) ζεστάθηκε και απελευθερώθηκε κάπως με την βοήθεια του **Αλμπάνη** που πέρασε "δυάρι" ο **Βλαχοδήμος** ανταποκρίθηκε άριστα στα καθήκοντά του καθώς βρισκόταν την κατάλληλη στιγμή στην κατάλληλη θέση και η διαφορά άρχισε να μεγαλώνει.

Ο Κολοσσός έγινε πιο ευκίνητος, η μπάλα άρχισε να κυκλοφορεί με μεγαλύτερη ευκολία και ο ρυθμός να ανοίγει. Οι απαντήσεις από τον "ερυθροκίτρινο" πάγκο δεν ήρθαν και όσο δύσκολα τα βρήκε ο Κολοσσός στα πρώτα 35 λεπτά του αγώνα, άλλο τόσο εύκολα εκτόξευσε την διαφορά ακόμα και στους 18 πόντους και καθάρισε με το τελικό 78-64.

ΣΥΜΠΕΡΑΣΜΑΤΑ

Λογικά, και οι δύο ομάδες θα πρέπει να είναι ικανοποιημένες από τα αποτελέσματα του χθεσινού αγώνα. Κατ' αρχήν ο Κολοσσός. Παρά το γεγονός ότι δεν έπαιξε καλό μπάσκετ, κατάφερε να προσθέσει στην συλλογή του άλλο ένα ροζ φύλλο και να περιμένει πλέον τον Κένταυρο Δάφνης από θέση ισχύος. Επιπλέον αποδείχτηκε ξανά πως η ομάδα είναι σε θέση να αντιμετωπίζει τις δυσκολίες που προκύπτουν κατά τη διάρκεια των αγώνων χάρη στην πληρότητά της και την ύπαρξη πολλών εναλλακτικών λύσεων που μπορούν να γυρίσουν ένα παιχνίδι.

Τα συμπεράσματα, όμως, είναι ιδιαίτερα ευχάριστα και ενθαρρυντικά για τον Ιάλυσο, που με την παρουσία του εξέπληξε ευχάριστα και μοίρασε υποσχέσεις. Το ότι η ομάδα διαθέτει παίκτες ικανούς να την βγάλουν από τη δύσκολη θέση είναι δεδομένο.

Το πρόβλημα που είχε παρουσιαστεί στα μέχρι στιγμής παιχνίδια ήταν η απουσία ομοιογένειας, συστήματος, οργάνωσης, ωριμότητας και καθαρού μυαλού. Χθες ο Ιάλυσος απέδειξε πως μπορεί να σταθεί στο ύψος των περιστάσεων και να λειτουργήσει ως ένα δυνατό και ώριμο σύνολο. Πως μπορεί να "διαβάσει" τον αντίπαλο και να βασιστεί σ' ένα σχέδιο δράσης με πειθαρχία, υπομονή και κατανομή ρόλων.

Αν την εικόνα που παρουσίασαν χθες οι "ερυθροκίτρινοι" δεν την ξεχάσουν (όπως οφείλουν να ξορκίσουν εμφανίσεις τύπου Αίαντα Ταύρου, Αστέρα Εξαρχείων και Αγίου Θωμά) και συνεχίσουν στην ίδια "ρότα" οι επίδοξοι διεκδικητές της παραμονής ας ψάξουν για άλλο θύμα. Στο χέρι του Ιάλυσου είναι να σωθεί.

Σε ότι, δε, αφορά την χθεσινή διαιτησία, δεν υπάρχει λόγος να βρίσκεται στο επίκεντρο και σε καμμία περίπτωση δεν έκρινε το αποτέλεσμα.

Τα εκατέρωθεν παράπονα και κυρίως αυτά των ηττημένων -όπως συμβαίνει τις περισσότερες φορές όταν το παιχνίδι είναι αμφίρροπο στο μεγαλύτερό του διάστημα- σίγουρα αποτελούν προιόν της αγωνίας, της δίψας για την νίκη και φυσικά της πίκρας που μένει όταν φτάνει κανείς κοντά στην επιτυχία, αλλά στο τέλος δεν τα καταφέρνει. Και οι δύο ομάδες μπορούν να επικαλούνται αρκετές φάσεις, καθώς οι διαιτητές ανέχτηκαν το δυνατό, πολλές φορές και σκληρό μα πάντα αθλητικό παιχνίδι.

Ο αγώνας κρίθηκε μέσα στο παρκέ και ήταν μια πραγματική γιορτή με δύο νικητές, αφού ο Κολοσσός παρέμεινε στην κορυφή και ο Ιάλυσος κέρδισε τη γνώση του καλού του εαυτού. Και οι δύο μπορούν να υλοποιήσουν τους στόχους τους, κι' αυτή η ελπίδα είναι αχτίνα φωτός για το ροδίτικο μπάσκετ.

Τα δεκάλεπτα: 19-14, 32-35, 51-50 και 78-64.

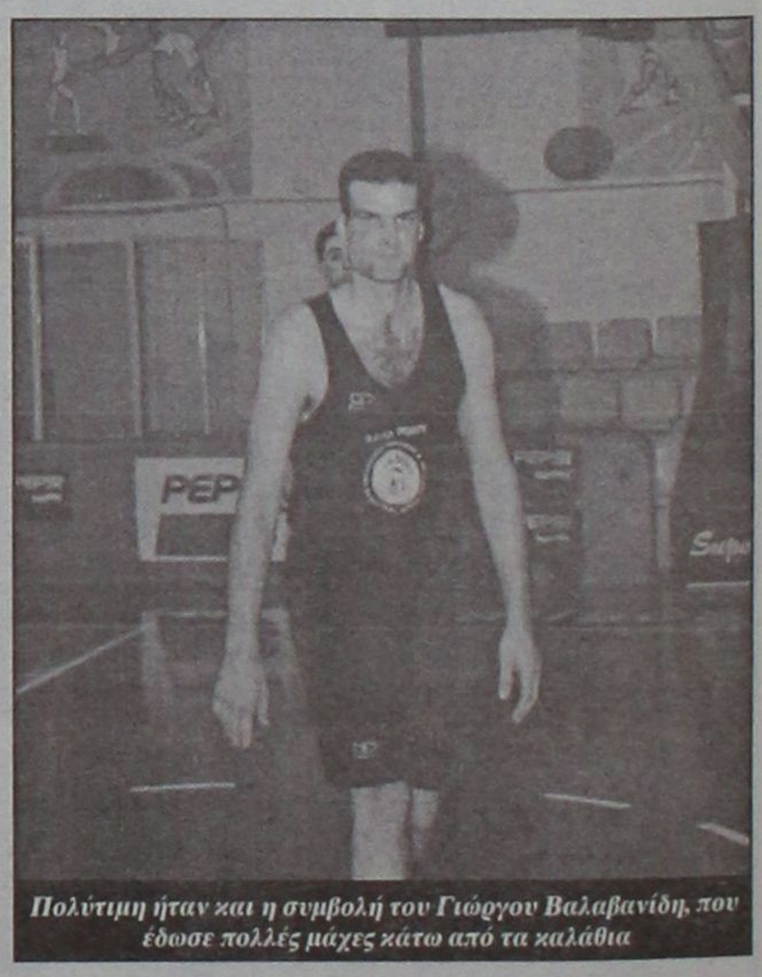

Πολύτιμη ήταν και η συμβολή του Γιώργου Βαλαβανίδη, που έδωσε πολλές μάχες κάτω από τα καλάθια

ΟΙ ΠΟΝΤΟΙ

ΚΟΛΟΣΣΟΣ: *Αλμπάνης 2, Κουγιός 15(2), Κουτσός 3(1), Γκογκίδης 18(1), Βλαχοδήμος 15, Μπελάγιας 5(1), Βαλαβανίδης 15, Κατούφας 8, Χερκελετζής.*

ΙΑΛΥΣΟΣ: *Μυστιλόγλου 6, Παπακώστας 6(2), Αβεκλούριος 17(3), Μόδιαλης 3, Λυκογιάννης 2, Κοκορόγιαννης 13, Μπίλιας 17, Μοσχής, Καραγιάννης.*

εργασιες

συνέχεια από την προηγούμενη

ΠΤΥΧΙΟΥΧΟΣ ΑΙΣΘΗΤΙΚΟΣ (ΑΕΙΤΕΙ) ΑΠΟ ΣΥΓΧΡΟΝΟ ΙΝΣΤΙΤΟΥΤΟ ΑΔΥΝΑΤΙΣΜΑΤΟΣ. ΠΛΗΡ. Κ. ΔΗΜΗΤΡΗΣ, ΤΗΛ. 0944/686902. ΠΖ43438

ΠΩΛΗΤΗΣ/ΤΡΙΑ Βέλγοι ή Ολλανδοί για εργασία σε χρυσοχοείο. Πληρ. τηλ. 0944/206673. ΑΖ43418

CASINO RODOS

ΣΑΝΤΑΜΑΡΙΑ ΔΙ ΛΕΥΚΟ ΟΜΟΡΕΣ

* * * * *

ΖΗΤΟΥΝΤΑΙ

Το πολυτελέστατο Grande Albergo delle Rose, 5 αστέρων, ιδιοκτησίας της ΚΑΖΙΝΟ ΡΟΔΟΥ Α.Ε. θα ξεκινήσει την λειτουργία του τον Φεβρουάριο. Για τη στελέχωσή του η εταιρεία επιθυμεί να προσλάβει ικανούς συνεργάτες, με προοπτική δωδεκάμηνης απασχόλησης, στις παρακάτω ειδικότητες:

— Προϊστάμενος Μπάτλερ (=Μαιτρ)
— Βοηθός Προϊσταμένου Μπάτλερ
— Μπάτλερ (κάπταιν, μπάρμεν, σερβ. Α' & Β')
— Σερβιτόρες
— Μάγειροι Α' και Β'
— Λαντζέρηδες

Απαραίτητη η καλή γνώση των αγγλικών ενώ η προϋπηρεσία σε ξενοδοχεία πολυτελείας ή Α' κατηγορίας θα ληφθεί υπόψη.

Πληροφορίες-Αιτήσεις με πρόσφατη φωτογραφία:
ΚΑΖΙΝΟ ΡΟΔΟΥ Α.Ε., Διεύθυνση Προσωπικού
Παπανικολάου 4, Δευτέρα έως Παρασκευή
από 10.00 έως 13.00, τηλ. 97535.

Cyprotels
Hotels & Resorts

ΖΗΤΕΙΤΑΙ ΛΟΓΙΣΤΗΣ

Η εταιρεία **Cyprotels Hellas A.E.** ιδιοκτήτρια και διαχειρίστρια του ξενοδοχείου **Cyprotel Columbia Resort** στο Φαληράκι Ρόδου **ζητά πτυχιούχο λογιστή** με 5ετή προϋπηρεσία.

Απαραίτητα προσόντα:

1. Γνώστης Λογιστικού Προγράμματος Κεφαλαίου
2. Γνώστης τρίτης κατηγορίας βιβλίων
3. Γνώστης βιβλίων Κ.Β.Σ.
4. Γνώση περί εργατικής νομοθεσίας
5. Γνώση αγγλικών και προϋπηρεσία σε ξενοδοχεία θα ληφθούν σοβαρά υπόψη.

Για περισσότερες πληροφορίες στα τηλέφωνα:
0241-085610 και 0241 086074

ΞΕΝΟΔΟΧΕΙΟ CYPROTEL COLUMBIA RESORT
ΦΑΛΗΡΑΚΙ 85100
Τ.Θ. 202
ΡΟΔΟΣ

Cyprotels
Hotels & Resorts

ΖΗΤΕΙΤΑΙ ΠΡΟΣΩΠΙΚΟ ΟΛΩΝ ΤΩΝ ΕΙΔΙΚΟΤΗΤΩΝ

Η εταιρεία **Cyprotels Hellas A.E.** ιδιοκτήτρια και διαχειρίστρια του ξενοδοχείου **Cyprotel Columbia Resort** στο Φαληράκι Ρόδου **ζητά προσωπικό όλων των ειδικοτήτων.**

• Αιτήσεις δεκτές καθημερινώς πλην Σαββάτου και Κυριακής στο ξενοδοχείο, με επικόλληση φωτογραφίας

Για περισσότερες πληροφορίες στα τηλέφωνα:
0241-085610 και 0241 086074

ΞΕΝΟΔΟΧΕΙΟ CYPROTEL COLUMBIA RESORT
ΦΑΛΗΡΑΚΙ 85100
Τ.Θ. 202
ΡΟΔΟΣ

ΝΕΕΣ ΚΟΠΕΛΕΣ ΓΙΑ ΕΡΓΑΣΙΑ ΣΤΟ SAIL IN CAFE (ΑΠΟΚΛΕΙΟΝΤΑΙ ΑΛΛΟΔΑΠΕΣ). ΠΛΗΡ. ΤΗΛ. 30255. ΠΖ43417

ΚΥΡΙΕΣ με όρεξη για δουλειά που θα ήθελαν να κερδίζουν έως και 500.000 δρχ. το μήνα, με ελεύθερο ωράριο εργασίας. Προσφέρονται δωρεάν κατάλογοι λευκών ειδών και μεγάλη υποστήριξη από την εταιρεία μας. Πληρ. κ. Γιώργος στο τηλ. 0946/595500 ή 37384. ΑΖ42605

ΕΜΦΑΝΙΣΙΜΕΣ ΚΟΠΕΛΕΣ για εργασία ως μπαργούμαν σε κλαμπ. Πληρ. τηλ. 24206, 093/8924481. ΑΖ43386

Από εταιρεία Ιατρικών Μηχανημάτων **ζητείται ΠΩΛΗΤΗΣ-ΠΩΛΗΤΡΙΑ** με γνώσεις Αγγλικών, τελειόφοιτος Λυκείου και με άδεια οδήγησης αυτοκινήτου. Πληρ. τηλ. 37900. ΑΖ43385

ΚΟΠΕΛΑ με γνώσεις αγγλικών να εργασθεί σε πλυντήριο. Πρωινή απασχόληση. Πληρ. τηλ. 36549, 35693. ΑΖ43384

ΑΠΟ ΕΜΠΟΡΙΚΗ ΕΠΙΧΕΙΡΗΣΗ ΔΙΑΝΟΜΗΣ ΤΡΟΦΙΜΩΝ ΚΑΙ ΑΠΟΡΡΥΠΑΝΤΙΚΩΝ ΟΔΗΓΟΣ-ΠΩΛΗΤΗΣ ΗΛΙΚΙΑΣ ΕΩΣ 35 ΕΤΩΝ ΜΕ ΔΙΠΛΩΜΑ Γ' ΚΑΤΗΓΟΡΙΑΣ. ΤΥΧΟΝ ΓΝΩΣΗ ΤΗΣ ΑΓΟΡΑΣ ΘΑ ΘΕΩΡΗΘΕΙ ΕΠΙ ΠΛΕΟΝ ΠΡΟΣΟΝ. ΜΙΣΘΟΣ-ΠΟΣΟΣΤΑ ΑΝΑΛΟΓΩΣ ΠΡΟΣΟΝΤΩΝ. ΠΛΗΡ. ΤΗΛ. 68777, 69100 ΑΠΟ ΤΙΣ 8 Π.Μ. ΕΩΣ 16 Μ.Μ., 094/2227775. ΠΖ43359

Από το Ξενοδοχείο EVI ΖΗΤΟΥΝΤΑΙ: 1. Καμαριέρες, 2. Βοηθοί μπαρ. Πληρ. τηλ. 85759 από 9-1 μ.μ. ΑΖ43339

ΚΥΡΙΑ, ΠΕΠΕΙΡΑΜΕΝΗ, ΕΜΦΑΝΙΣΗΜΗ για εργασία κατά την τουριστική σαιζόν σε χρυσοχοείο στο Φαληράκι. Απαραίτητα Γερμανικά, Αγγλικά. Πληρ. τηλ. 0946/052616. ΑΖ43303

ΓΥΡΟΠΩΛΕΙΟ ΣΤΗΝ ΠΑΛΙΑ ΠΟΛΗ ΖΗΤΑΕΙ ΨΗΣΤΕΣ ΓΙΑ ΤΗΝ ΘΕΡΙΝΗ ΠΕΡΙΟΔΟ. ΑΠΑΡΑΙΤΗΤΗ Η ΠΡΟΥΠΗΡΕΣΙΑ. ΠΛΗΡ. ΤΗΛ. 0944/607540, 0945/759812. ΠΖ43302

ΗΛΕΚΤΡΟΛΟΓΟΙ (τεχνίτες-βοηθοί) με σχετική εμπειρία σε κτιριακές εγκαταστάσεις. Πληρ. τηλ. 094/6683824. ΑΖ43196

ΖΗΤΕΙΤΑΙ κοπέλα εμφανίσιμη για να εργαστεί σε κατάστημα ηλεκτρονικών παιχνιδιών (VIDEO GAMES) στη Ρόδο και στην Κω. Μισθός ικανοποιητικός και bonus. Πληρ. τηλ. 25050, 0945314090 ΧΑΖ481

μαθηματα

ΚΑΘΗΓΗΤΗΣ, με πολυετή πείρα στην Ελλάδα και τις ΗΠΑ παραδίδει ιδιαίτερα μαθήματα μαθηματικών, φυσικής και χημείας σε μαθητές γυμνασίου και λυκείου. Πληρ. τηλ. 097/2723870. ΑΜ43482

ΦΙΛΟΛΟΓΟΣ, καθηγήτρια, παραδίδει μαθήματα σε μαθητές Γυμνασίου, Λυκείου. Τιμές λογικές. Πληρ. τηλ. 34362. ΑΜ43372

ΜΑΘΗΜΑΤΙΚΟΣ ΚΑΘΗΓΗΤΗΣ ΠΑΡΑΔΙΔΕΙ ΜΑΘΗΜΑΤΑ ΣΕ ΜΑΘΗΤΕΣ ΓΥΜΝΑΣΙΟΥ-ΛΥΚΕΙΟΥ. ΠΛΗΡ. ΤΗΛ. 90480, 093/8416599. ΠΜ43388

ΚΑΘΗΓΗΤΡΙΑ ΦΙΛΟΛΟΓΟΣ ΤΟΥ ΠΑΝΕΠΙΣΤΗΜΙΟΥ ΑΘΗΝΩΝ, με μεγάλη φροντιστηριακή πείρα, παραδίδει ιδιαίτερα μαθήματα Αρχαίων και Νέων Ελληνικών, Εκθεσης, Ιστορίας και Λατινικών σε μαθητές Γυμνασίου και Λυκείου. Πληρ. τηλ. 31370, 0945/713765. ΑΜ43362

ΜΑΘΗΜΑΤΙΚΑ, ΚΑΘΗΓΗΤΡΙΑ ΜΕ ΠΟΛΥΕΤΗ ΔΙΔΑΚΤΙΚΗ ΕΜΠΕΙΡΙΑ ΠΑΡΑΔΙΔΕΙ ΜΑΘΗΜΑΤΑ ΙΔΙΑΙΤΕΡΑ Ή ΣΕ ΑΥΣΤΗΡΑ ΟΛΙΓΟΜΕΛΗ ΤΜΗΜΑΤΑ (2-3 ΑΤΟΜΩΝ). ΤΙΜΕΣ ΠΟΛΥ ΛΟΓΙΚΕΣ. ΠΛΗΡ. ΤΗΛ. 27085. ΠΜ43344

ΦΡΟΝΤΙΣΤΗΡΙΟ ΑΝΟΔΟΣ. ΜΑΘΗΜΑΤΙΚΑ-ΦΥΣΙΚΗ-ΧΗΜΕΙΑ-ΦΙΛΟΛΟΓΙΚΑ. ΟΛΙΓΟΜΕΛΗ ΤΜΗΜΑΤΑ ΓΙΑ ΟΛΕΣ ΤΙΣ ΤΑΞΕΙΣ ΓΥΜΝΑΣΙΟΥ-ΕΝΙΑΙΟΥ ΛΥΚΕΙΟΥ-ΤΕΕ. ΣΑΣ ΕΥΧΟΜΑΣΤΕ ΚΑΛΗ ΧΡΟΝΙΑ ΚΑΙ ΚΑΛΗ ΠΡΟΟΔΟ. ΕΝΗΜΕΡΩΝΟΥΜΕ ΟΤΙ ΤΑ ΜΑΘΗΜΑΤΑ ΓΙΑ ΤΟ 2002 ΑΡΧΙΖΟΥΝ ΠΕΜΠΤΗ 3/1. ΠΛΗΡ. ΤΗΛ. 28053 ΠΜ43209

ΦΙΛΟΛΟΓΟΣ ΚΑΘΗΓΗΤΡΙΑ ΠΤΥΧΙΟΥΧΟΣ ΑΡΙΣΤΟΤΕΛΕΙΟΥ ΠΑΝΕΠΙΣΤΗΜΙΟΥ ΘΕΣΣΑΛΟΝΙΚΗΣ, ΠΑΡΑΔΙΔΕΙ ΙΔΙΑΙΤΕΡΑ ΜΑΘΗΜΑΤΑ ΣΕ ΜΑΘΗΤΕΣ ΓΥΜΝΑΣΙΟΥ - ΛΥΚΕΙΟΥ. ΤΙΜΕΣ ΠΡΟΣΙΤΕΣ, ΣΥΣΤΗΜΑΤΙΚΗ ΕΝΗΜΕΡΩΣΗ ΓΟΝΕΩΝ. ΠΛΗΡ. ΤΗΛ. 22428 ΚΑΙ 0937803323 (ΚΙΝΗΤΟ) ΧΠΜ291

γνωριμιες

ΕΝΤΕΛΩΣ ΔΩΡΕΑΝ στέλνουμε φωτογραφίες-βιογραφικά χιλιάδων πλούσιων, αξιόλογων ανδρών- γυναικών Ελληνίδων, αλλοδαπών που ζητούν φιλία, γάμο. Επίσης μπορούμε να σας κάνουμε ένα βιογραφικό για να σας τηλεφωνούν ενδιαφέροντα άτομα. Πληρ. τηλ. 031-229563 ΑΓ43269

διαφορα

ΠΩΛΟΥΝΤΑΙ επαγγελματικοί κοπτοράπτες, γαζωτικές μηχανές και διάφορα είδη βιοτεχνικής ενδυμασίας. Πληρ. τηλ. 0942233795. ΑΔ43493

ΑΓΟΡΑΖΩ παλιούς δίσκους μουσικής. Πληρ. Μιχάλης, τηλ. 37277. ΑΔ43460

ΠΩΛΟΥΝΤΑΙ: ΤΗΛΕΟΡΑΣΗ GOLDSTAR "14, βίντεο SHARP, κεραία SATELITE UNIVERLA, MINI STEREO COBACT DISC GOLDSTAR, κιθάρα YAMAHA όλα μαζί 150.000 δρχ. Πληρ. τηλ. 093/2834868 κ. Κρέσνιγκ. ΑΔ43473

ΠΩΛΟΥΝΤΑΙ ΤΑ ΕΞΗΣ ΕΙΔΗ ΨΗΣΤΑΡΙΑΣ: 1) Επαγγελματικός απορροφητήρας, 2) Μηχάνημα γύρου, 3) Λάντζα. Πληρ. τηλ. 51028. ΑΔ43421

ΠΩΛΟΥΝΤΑΙ ΛΟΓΩ ΜΕΤΑΣΤΕΓΑΣΕΩΣ ΕΠΙΠΛΑ ΓΡΑΦΕΙΟΥ (ΓΡΑΦΕΙΑ, ΚΑΡΕΚΛΕΣ, ΝΤΟΥΛΑΠΕΣ ΚΑΙ ΜΕΓΑΛΟ ΑΜΕΡΙΚΑΝΙΚΟ ΚΛΙΜΑΤΙΣΤΙΚΟ) ΣΕ ΠΟΛΥ ΚΑΛΗ ΚΑΤΑΣΤΑΣΗ ΚΑΙ ΣΕ ΕΞΑΙΡΕΤΙΚΗ ΤΙΜΗ. ΠΛΗΡ. ΤΗΛ. 0241-32400, 0974008665 ΠΔ43275

ΞΥΛΑ ΕΛΙΑΣ ΓΙΑ ΤΖΑΚΙ ΚΟΜΜΕΝΑ ΣΕ ΜΙΚΡΑ ΤΕΜΑΧΙΑ. ΠΛΗΡ. ΤΗΛ. 0944/812201. ΠΔ43422

ΗΛΕΚΤΡΙΚΟ ΠΙΑΝΟ YAMAHA CLP 840, σχεδόν αμεταχείριστο. Πληρ. τηλ. 74322 ΑΔ43128

ΠΩΛΟΥΝΤΑΙ ΜΗΧΑΝΗΜΑΤΑ ΒΟΥΛΚΑΝΙΖΑΤΕΡ: 1) ΞΕΜΟΝΤΑΡΙΣΤΗΣ ΕΛΑΣΤΙΚΩΝ, 2) ΖΥΓΟΣΤΑΘΜΙΣΗ, 3) ΚΟΜΠΡΕΣΕΡ ΑΕΡΟΣ 350 ΛΙΤΡΑ. ΠΛΗΡ. ΤΗΛ. 35612 8-5 Π.Μ., 65082 5-9 Μ.Μ. ΠΔ43441

ΕΞΟΠΛΙΣΜΟΣ ΚΟΜΜΩΤΗΡΙΟΥ σε άριστη κατάσταση, σε τιμή ευκαιρίας. Πληρ. τηλ. 27778, 25274. ΑΔ413389

CASINO RODOS

ΣΑΝΤΑΜΑΡΙΑ ΔΙ ΛΕΥΚΟ ΟΜΟΡΕΣ

* * * * *

ΖΗΤΟΥΝΤΑΙ

Το πολυτελέστατο Grande Albergo delle Rose, 5 αστέρων, ιδιοκτησίας της ΚΑΖΙΝΟ ΡΟΔΟΥ Α.Ε. θα ξεκινήσει την λειτουργία του τον Φεβρουάριο. Για τη στελέχωσή του η εταιρεία επιθυμεί να προσλάβει ικανούς συνεργάτες, με προοπτική δωδεκάμηνης απασχόλησης, στις παρακάτω ειδικότητες:

— Γενικός Συντηρητής

Απαραίτητη η άδεια Ηλεκτρολόγου και τουλάχιστον η 5ετής προϋπηρεσία σε Ξενοδοχεία.

— Καμαριέρες-Καθαρίστριες-Καθαριστές

Θα εκτιμηθεί η καλή γνώση των αγγλικών καθώς και η προϋπηρεσία σε ξενοδοχεία πολυτελείας ή Α' κατηγορίας.

Πληροφορίες-Αιτήσεις με πρόσφατη φωτογραφία:
ΚΑΖΙΝΟ ΡΟΔΟΥ Α.Ε., Διεύθυνση Προσωπικού
Παπανικολάου 4, Δευτέρα έως Παρασκευή
από 10.00 έως 13.00, τηλ. 97535.

CASINO RODOS

ΣΑΝΤΑΜΑΡΙΑ ΔΙ ΛΕΥΚΟ ΟΜΟΡΕΣ

* * * * *

ΖΗΤΟΥΝΤΑΙ

Το πολυτελέστατο Grande Albergo delle Rose, 5 αστέρων, ιδιοκτησίας της ΚΑΖΙΝΟ ΡΟΔΟΥ Α.Ε. θα ξεκινήσει την λειτουργία του τον Φεβρουάριο. Για τη στελέχωσή του η εταιρεία επιθυμεί να προσλάβει ικανούς συνεργάτες, με προοπτική δωδεκάμηνης απασχόλησης, στις παρακάτω ειδικότητες:

— Υπάλληλοι Υποδοχής
— Τηλεφωνήτριες

Απαραίτητη η εμπειρία στο σύστημα FIDELIO.

— Γκρουμ
— Πορτιέρηδες

Απαραίτητη η πολύ καλή γνώση των αγγλικών ενώ η γνώση μίας άλλης γλώσσας καθώς και η προϋπηρεσία σε ξενοδοχεία πολυτελείας ή Α' κατηγορίας θα ληφθεί υπόψη.

Πληροφορίες-Αιτήσεις με πρόσφατη φωτογραφία:
ΚΑΖΙΝΟ ΡΟΔΟΥ Α.Ε., Διεύθυνση Προσωπικού
Παπανικολάου 4, Δευτέρα έως Παρασκευή
από 10.00 έως 13.00, τηλ. 97535.

Lindos Princess Beach Hotel

Το νέο ξενοδοχείο, 4 αστέρων, της "Ιωάννης Χατζηλαζάρου Α.Ε"
δυνομικότητας 1150 κλινών θα λειτουργήσει
την ερχόμενη τουριστική περίοδο,
στη θέση "Πεύκοι" του Δήμου Λινδίων.

Για την στελέχωση του, η εταιρεία επιθυμεί να προσλάβει
ικανούς συνεργάτες με

Προοπτική εξέλιξης & πραγματοποίησης καριέρας στον Ξενοδοχειακό χώρο

για τα παρακάτω τμήματα:

ΥΠΟΔΟΧΗΣ
Receptionists & Night Auditor

ΕΣΤΙΑΤΟΡΙΩΝ
Σερβιτόρους Α & Σερβιτόρους Β

ΚΟΥΖΙΝΑΣ
Μαγείρους Α & Μαγείρους Β

ΟΡΟΦΩΝ
Καμαριέρες & Καθαρίστριες

Κατά περίπτωση παρέχονται οι δυνατότητες:
Οκτάμηνης απασχόλησης, Στέγης, και Μεταφοράς.

Για πληροφορίες, υποβολή Βιογραφικών Σημειωμάτων & Αιτήσεων Εργασίας, οι ενδιαφερόμενοι/-ες μπορούν να επικοινωνήσουν με το Γραφείο Προσωπικού, καθημερινά 10:00 – 15:00 στο τηλέφωνο 0244 29230 ή μέσω του φαξ 0244 29231

ΠΩΛΟΥΝΤΑΙ

— **Φορτηγό MERCEDES 809** πετρέλαιο, κλειστό, με ρολό στο πλάι.
— **Φορτηγό MERCEDES** 407 με πετρέλαιο, κλειστό.

Πληρ. τηλ. 30976

Από την αντιπροσωπεία αυτοκινήτων

DAEWOO Αλ. Κούκουρας πωλούνται τα παρακάτω μεταχειρισμένα:

1) BMW 316, 1.600 c.c., μοντέλο '94, ανθρακί, imm, A/C, υδραυλ. τιμ., ηλ. παράθ., ηλ. καθρ., κεντρ. κλειδ. Hi-fi, αεροτομή, προβ. ομιχ., ζάντες αλουμινίου και δερμάτιμο σαλόνι. Σε άριστη κατάσταση.
2) BMW 316, 1.600 c.c., μοντέλο '94, άσπρη, ABS, imm, A/C, υδραυλ. τιμ., ηλ. παράθ., ηλ. καθρ., κεντρ. κλειδ., Hi-fi, αεροτομή, προβ. ομιχ., ζάντες αλουμινίου. Σε άριστη κατάσταση.
3) PEUGEOT 405, 1.600 c.c., μοντέλο '96, γρανίτης, ABS, A/C, imm, υδρ. τιμ., ηλ. παράθ., κεντρ. κλείδ. με τηλεχ., Hi-fi. Σε άριστη κατάσταση.
4) CITROEN XANTIA, 1.600 c.c., μοντέλο '96, άσπρο, ABS, αερόσακος οδηγού-συνοδ., Klima, υδρ. τιμ., ηλ. παράθ., ηλ. καθρ., κεντρ. κλειδ., και Hi-fi. Σε άριστη κατάσταση.
5) DAEWOO LANOS 4 DR SE, 1.300 c.c., μοντέλο 2001, immomb., air cond., κεντρ. κλείδ., ηλ. παράθ., υδρ. τιμ., RCD. Αριστη κατάσταση με ελάχιστα χλμ.
6) FIAT CINQUECENTO, 900 c.c., μοντέλο '95, κόκκινο, κεντρ. κλείδ., ηλ. παράθ. Hi-fi. Σε άριστη κατάσταση.
7) FIAT CINQUECENTO, 900 c.c., μοντέλ. '96, κόκκινο, κεντρ. κλείδ., ηλ. παράθ., ζάντες αλουμινίου, Hi-fi. Σε άριστη κατάσταση.
8) FIAT CINQUECENTO, 900 c.c., μοντέλο '95, μπλε, κεντρ. κλείδ., ηλ. παράθ., Hi-fi. Σε άριστη κατάσταση.
9) SEAT IBIZA 1.200 c.c., μοντέλο '93, κόκκινο.

Διακανονισμός από 12 έως 36 μηνιαίες δόσεις

και

από 0 προκαταβολή

Πληρ. τηλ. 02410-60100, 65183

Υπεύθυνος πωλήσεων κ. Κωστής Βαλεντής

ΣΧΟΛΗ ΟΔΗΓΩΝ

L ΠΟΡΤΣΕΛΛΗΣ ΣΤΕΦΑΝΟΣ

Διπλ. εκπαιδευτής υποψηφίων οδηγών μέλος της Ε.Σ.Ο.Ρ. Ο.Ε.



- Διπλώματα αυτοκινήτου, μοτοσικλέτας,φορτηγού, λεωφορείου, νταλίκας
- Αναθεωρήσεις ληγμένων αδειών
- Θεωρητικά μαθήματα ΚΟΚ και Μηχανολογίας
- Μετατροπές ξένων διπλωμάτων σε ελληνικά
- Διπλώματα αυτόματου αυτοκινήτου

ΝΕΑ ΔΙΕΥΘΥΝΣΗ: ΕΘΝΙΚΗΣ ΑΝΤΙΣΤΑΣΗΣ 73 (ΠΡΩΗΝ ΑΝΝΗΣ ΜΑΡΙΑΣ)
ΤΗΛ. 34497, 0945463635

ΣΧΟΛΗ ΟΔΗΓΩΝ
L ΠΟΤΣΟΥ ΣΩΤΗΡΗ

ΔΙΠΛ. ΕΚΠΑΙΔΕΥΤΗΣ ΥΠΟΨΗΦΙΩΝ ΟΔΗΓΩΝ.

ΔΙΠΛΩΜΑΤΑ Α - Β - Γ - Δ - Ε



★ **Αναλαμβάνουμε την έκδοση αδειών οδήγησης όλων των κατηγοριών.**

★ **Αναθεωρήσεις Επαγ/κών αδειών.**

★ **Τα θεωρητικά μαθήματα όλων των κατηγοριών γίνονται στό σύγχρονο Κέντρο θεωρητικής Εκπαίδευσης Υποψηφίων Οδηγών της Ε.Σ.Ο.Ρ. Ο.Ε. Στην οποία μετέχουμε.**

★ **Διαθέτουμε καί Αυτόματο Επιβατηγό.**

Εθνάρχου Μακαρίου 31, 2ος όροφος, ΡΟΔΟΣ
(Ενανti Εθνικής Τράπεζας, πάνω από το κατ/μα "ΡΟΔΙ")
Τηλ. 78070 Κιν. 0945- 567404

ΚΟΥΡΑΣΤΗΚΑΤΕ ΝΑ ΨΑΧΝΕΤΕ ΤΕΧΝΙΤΕΣ ΓΙΑ ΤΟ ΠΡΟΒΛΗΜΑ ΤΟΥ ΣΠΙΤΙΟΥ ΣΑΣ; Η ΛΥΣΗ ΓΙΑ ΣΑΣ ΕΙΜΑΣΤΕ ΕΜΕΙΣ

- Κατασκευές αλουμινίου EUROPA και σιδήρου
- Υδραυλικός-αποφράξεις και θέρμανση
- Ελαιοχρωματιστής
- Ηλεκτρολόγος
- Πλακάς
- Κτισίματα-σοβάδες
- Μαραγκός
- Τζάκια
- Καλουπατζής

ΚΑΙ ΟΤΙ ΑΛΛΟ ΠΕΡΙ ΟΙΚΟΔΟΜΗΣ ΕΙΜΑΣΤΕ ΣΤΗ ΔΙΑΘΕΣΗ ΣΑΣ

Πληρ. τηλ. 02410 60888

ΠΡ43084

ΑΝΑΚΟΙΝΩΣΗ

ΜΑΘΗΜΑΤΑ

***** Computer *****

ΕΚΠΑΙΔΕΥΤΙΚΟ DOGRAM COMPUTER PM

ΕΓΓΡΑΦΕΣ ** ΤΩΡΑ **

Τμήματα για:
Παιδιά - Ενήλικες
Αρχάριους - Μαθητές
Επαγγελματίες

Ανεύρεση Εργασίας

ΠΑΡΕΧΕΤΑΙ ΒΕΒΑΙΩΣΗ
Διδάσκει πτυχιούχος Πανεπιστημίου Αμερικής
ΜΑΝΩΛΗΣ Ι. ΣΟΦΙΛΛΑΣ

Κοδριγκτώνος 91
Τηλ. (0241) 31761

ΜΑΘΗΜΑΤΑ Η/Υ για ενήλικες



Windows, Internet, Email, Word, Excel, Access

ΤΜΗΜΑΤΑ :

- Ταχύρυθμα 6 εβδομάδων
- Τρίμηνα - προετοιμασία για απόκτηση του ECDL
- Ειδικά για επιχειρήσεις

Στο εκπαιδευτικό κέντρο ANOSIS μπορείτε να αποκτήσετε το ECDL το δίπλωμα των υπολογιστών με διεθνή αναγνώριση που αποδεικνύει τις γνώσεις σας στους Η/Υ ...

ECDL

ΠΙΣΤΟΠΟΙΗΜΕΝΟ ΕΞΕΤΑΣΤΙΚΟ ΚΕΝΤΡΟ

Anosis Computer Learning

Τηλ. 78924
Στ. Κωτιάδη 64 Ανάληψη

Κώστας Χατζηδάκης
ΠΤΥΧ. ΠΛΗΡΟΦΟΡΙΚΗΣ ΠΑΝ. ΑΘΗΝΩΝ

ΣΧΟΛΗ ΟΔΗΓΩΝ

L ΚΟΥΣΗ ΠΑΝΤΕΛΗ

- **ΔΙΠΛΩΜΑΤΑ**
- **ΕΡΑΣΙΤΕΧΝΙΚΑ**
- **ΕΠΑΓΓΕΛΜΑΤΙΚΑ**
- **ΜΟΤΟΣΙΚΛΕΤΑΣ**
- **ΜΑΘΗΜΑΤΑ ΘΕΩΡΗΤΙΚΗΣ ΔΙΔΑΣΚΑΛΙΑΣ**

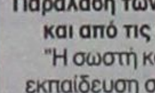

-Επεκτάσεις όλων των κατηγοριών
-Αναθεωρήσεις ληγμένων αδειών
-Μετατροπές ξένων αδειών σε ελληνικές

Οδός Βαλαωρίτου 9
(έναντι HOTEL SEMIRAMIS ΠΙΣΩ ΑΠΟ ΤΟ ΠΑΛΑΙΟ ΝΟΣΟΚΟΜΕΙΟ
e-mail: koysisp@internet.gr

ΕΚΠΑΙΔΕΥΤΙΚΟ ΑΥΤΟΚΙΝΗΤΟ:
TOYOTA YARIS 1300 cc
AIR CONDITIONED

(ΠΡΟΣΟΧΗ): ΜΑΘΗΜΑΤΑ
α. Μοτοσικλέτας μεγάλου κυβισμού από 125 cc έως ανεξαρτήτου
β. Μοτ/τας έως 125 cc
γ. Μοτοποδηλάτου 50 cc

Διαθέτουμε επίσης κι αυτόματες μοτοσικλέτες 125 cc

Πληρ. τηλ.
29157-73820-94777
ΚΑΙ ΑΝΑ ΠΑΣΑ ΣΤΙΓΜΗ ΣΤΑ ΚΙΝΗΤΑ τηλ.
0944/511313-0944/203343

Στην κατηγορία ανεξαρτήτου κυβισμού η εκπαίδευση γίνεται με μοτοσικλέτα 500 cc

Παραλαβή των μαθητών μας και από τις οικίες τους

"Η σωστή και μεθοδική εκπαίδευση στα σύγχρονα οχήματά μας, βάζει γερά θεμέλια για τη δημιουργία ενός καλού νέου οδηγού"

ΠΡΟΣΟΧΗ
Στη σχολή μας παραδίδονται και μαθήματα θεωρητικής διδασκαλίας

ΠΜ40624

ΜΕΜΝΟΥΜΕ ΚΙΑΖΙΜ
ΑΡΙΣΤΟΥΧΟΣ ΑΤΤΙΚΟΥ ΩΔΕΙΟΥ ΑΘΗΝΑΣ

Διπλωματούχος πιάνου και πτυχιούχος Ανώτερων θεωρητικών μουσικής, με 10ετή πείρα ως καθηγήτρια και ερμηνεύτρια, παραδίδει μαθήματα θεωρίας (υποχρεωτική θεωρία και αρμονία, ανώτερα θεωρητικά), πιάνου (κλασική τζαζ, ελληνικό ρεπερτόριο μεγάλης ποικιλίας και κλασικό ρεπερτόριο όλων των επιπέδων με δυνατότητα εγγραφής σε Ωδείο).

Πληρ. τηλ. 02410-20363

ΣΧΟΛΗ ΟΔΗΓΩΝ

L ΠΥΛΑΡΙΝΟΣ ΗΡΑΚΛΗΣ

Πτυχιούχος Εκπαιδευτής



Διπλώματα
✓ *Ερασιτεχνικά*
✓ *Επαγγελματικά*
✓ *Μοτοσικλέτας*
✓ *Επεκτάσεις - Αναθεωρήσεις*

Αγ. Αναστασίας & Π.Π. Γερμανού 40
Εμπορικό Κέντρο Φώκιαλη, α' όροφος
Τηλ. 75270, 0942 445549
ΠΜ43423

ΞΕΝΟΔΟΧΕΙΑΚΕΣ ΕΚΜΕΤΑΛΛΕΥΣΕΙΣ Α.Ε.
ΟΜΙΛΟΣ ΞΕΝ/ΧΕΙΩΝ ΠΑΠΑΒΑΣΙΛΕΙΟΥ
ΚΙΟΤΑΡΙ-ΡΟΔΟΥ

ΖΗΤΟΥΝΤΑΙ

Από το ξενοδοχείο "MIRA LUNA-KIOTARI BAY", στο Κιοτάρι ζητούνται για την σεζόν 2002 οι ακόλουθες ειδικότητες:

1. RECEPTIONISTS
2. Σερβιτόροι Α' και Β'
3. Καμαριέρες
4. Προσωπικό κουζίνας, όλων των ειδικοτήτων.
5. Κηπουρός για άμεση πρόσληψη.

Για την συμπλήρωση των αιτήσεων θα πρέπει ο/η ενδιαφερόμενος/η να περάσει από το ξενοδοχείο πρωϊνές ώρες από 9.00 έως 14.00 ή να στείλει βιογραφικό στο φαξ 0244/47322.

Τηλέφωνα για πληροφορίες 0244/47380
ή 47375 από 9.00-14.00

ΔΑΝΕΖΗ Α.Ε. ΕΜΠΟΡΙΚΗ ΕΤΑΙΡΕΙΑ
ΖΗΤΑ

ΟΔΗΓΟ ΜΕ ΕΠΑΓΓΕΛΜΑΤΙΚΟ ΔΙΠΛΩΜΑ

ηλικίας έως 40 ετών. Προϋπηρεσία απαραίτητη και με γενικές γνώσεις τεχνικού (ψυκτικού-υδραυλικού) για μόνιμη απασχόληση. Μισθός συν μπόνους.

Τηλ. επικοινωνίας, κον Δανέζη 30976

Η ΕΤΑΙΡΕΙΑ LE PALAIS ΕΠΕ

ΖΗΤΑ

για τη σαιζόν 2002

1) Υπάλληλο γραφείου με καλές γνώσεις αγγλικής γλώσσας και Η/Υ σε προγράμματα Excel, Word, Corel, Front page κ.ά. Πλήρη ή μερική απασχόληση, μισθός αναλόγως προσόντων.
2) Σερβιτόρους Α'
3) Μπάρμαν
4) Μάγειρα Α'

Οι ενδιαφερόμενοι καλούνται να στείλουν το βιογραφικό τους στο Φαξ 0241-37114 ή στη διεύθυνση Le Palais ΕΠΕ 25ης Μαρτίου 2, 85100 Ρόδος.
Για περισσότερες πληροφορίες στα τηλ. 32632, 76072
Le Palais ΕΠΕ
25ης Μαρτίου 2-Ρόδος

Europe Travel

Airport Representative

If you like the lively atmosphere of the airport, are willing to take responsibility, display initiative and like to work flexible hours, then this position could be of interest to you. You must:

- Be fluent in English and good knowledge of Greek
- Be flexible to word various shifts dependent on flight arrivals (6 day week)
- Have a strong customer service orientation
- Possess a current and valid driver's license.

The position is seasonal and prior experience working for an Incoming Agency will be preferred.

Excursions Sales Team Member

We are looking for an new member to join our Excursion Sales team. You will be a part of a small and dynamic team and will liaise with tour operator reps for the booking of excursions and computer inputting of relevant data.

You must:

- Be fluent in English and knowledge of Greek
- Have strong computer skills
- Be willing to work to a flexible timetable and according to the work load
- Have a strong customer service orientation
- Be friendly, positive and can "keep your cool" during periods of peak work load

The position is seasonal and prior experience working for an Incoming Agency will be preferred.

Please note which position you are applying for and post, fax or email a copy of your CV and any relevant references marked for the attention of Rena Kalaitzi Post: PO Box 348 RHODES 85100, Fax: 68871 of email: rena.kalaitzi@europetravel.gr

ΖΗΤΟΥΝΤΑΙ

από ξενοδοχειακή μονάδα στην Ιαλυσό

α. Σερβιτόροι Α'
β. Σερβιτόροι Β'
γ. Καμαριέρες
δ. Μάγειροι Α'
ε. Μάγειροι Β'
στ. Πωλήτριες super market

Πληρ. Γραφείο Προσωπικού, τηλ. 94321

BLUE SEA RESORT HOTEL

* * * *

Η παροχή υψηλών υπηρεσιών στο απόλυτα σημερινό ανταγωνιστικό περιβάλλον είναι προτεραιότητά μας. Ζητούμε συνεργάτες στα πλαίσια αναδιοργάνωσης της ξενοδοχειακής επιχείρησης:

F&B Manager
Πτυχιούχο Ξενοδοχειακής Σχολής με προυπηρεσία σε επισιτιστικα τμήματα. Κύριος στόχος η εύρυθμη λειτουργία των τμημάτων,
ή ικανοποίηση των πελατών και η αύξηση των εσόδων.

Αρχιμάγειρα
Προϋπηρεσία σε μεγάλα ξενοδοχεία,
πτυχίο μαγειρικής σχολής,
επαγγελματική προσέγγιση για ποιοτική συνεργασία και φιλοδοξία για διάκριση είναι επιθυμητά.

Ζαχαροπλάστη
Φούρναρη

Μπάρμαν
με ευχέρεια της γερμανικής και αγγλικής.
Προϋπηρεσία σε σοβαρές ξενοδοχειακές μονάδες, πτυχίο ξενοδοχειακής σχολής, ικανότητα δημιουργίας ευχάριστου περιβάλλοντος με συναδέλφους
με γνώμονα την απόδοση δίχως τριβές και αξιοπιστία, είναι επιθυμητά.

Σερβιτόρους και βοηθούς
Γκρουμ για την υποδοχή

Αιτήσεις καθημερινά 10.00 – 13.00
Blue Sea Resort Hotel
10ο χλμ Λεωφόρου Καλλιθέας - Φαληράκι
Τηλέφωνο 02410-85512 Telefax 02410-85582
email : alkal@blueseahotel.gr

RODOS PALLADIUM

Εχοντας σαν αρχή μας, την παροχή υπηρεσιών υψηλής ποιότητας, επιθυμούμε να προσλάβουμε **καμαριέρες** για την στελέχωση του τμήματος **Ορόφων** του ξενοδοχείου μας.

Προσφέρουμε άριστες συνθήκες εργασίας σε 8 μηνη βάση για την σαιζόν του 2002.

Οι ενδιαφερόμενες μπορούν να προσέρχονται, για αλληλογνωριμία, στο ξενοδοχείο μας **Rodos Palladium στο Φαληράκι** (Δευτέρα έως Παρασκευή, 10-12 π.μ.) ή να αποστείλουν το βιογραφικό τους ***ταχυδρομικώς*** (Τ.Θ. 180, 85100 Ρόδος) ή με ***Fax*** (0241) 86617, υπόψη κ. **Κ. Κουπάδη** (Γραφείο Προσωπικού).

RODOS PALLADIUM

Εχοντας σαν αρχή μας, την παροχή υπηρεσιών υψηλής ποιότητας, βασιζόμενοι σε άρτια εκπαιδευμένο προσωπικό, επιθυμούμε να προσλάβουμε **Αποφοίτους Τουριστικών Σχολών** για την στελέχωση των τμημάτων **Food & Beverage & Front Office (υπάλληλοι Υποδοχής, Night Auditor, Γκρουμ)** του ξενοδοχείου μας. Αν σας ενδιαφέρει η

Καριέρα στο Food & Beverage και στο Front Office

έχετε δυναμική προσωπικότητα, φιλοδοξία για επαγγελματική άνοδο και διάθεση για επαγγελματική δουλειά, σε **όλα τα επίπεδα** του Food & Beverage, ξεκινώντας από service encounter positions (Εστιατόριο, Μπαρ κ.λπ.) τότε το νεότερο ξενοδοχείο πολυτελείας του νησιού μας θα ήθελε να λάβει γνώση του βιογραφικού σας.
Προσφέρουμε άριστες συνθήκες εργασίας σε 8μηνη βάση για την σαιζόν του 2002, δυνατότητα εξέλιξης και αποδοχές αναλόγως των προσόντων και της εμπειρίας σας.

Οι ενδιαφερόμενοι μπορούν να προσέρχονται, για αλληλογνωριμία, στο ξενοδοχείο μας **Rodos Palladium στο Φαληράκι** (Δευτέρα έως Παρασκευή, 10-12 π.μ.) ή να αποστείλουν το βιογραφικό τους ***ταχυδρομικώς*** (Τ.Θ. 180, 85100 Ρόδος) ή με ***Fax*** (0241) 86617, υπόψη κ. **Ν. Βασταρδή** Προϊστάμενο Εστιατορίων & Μπαρ και κ. **Γ. Μωραΐτη** - Room Division Manager.

Η εταιρεία INTERFOOD, αποκλειστικός αντιπρόσωπος JOHNSON & SON-ΜΕΛΙΣΣΑ-ΣΤΕΛΛΑ-DEL MONTE-TCHIBO-ΜΥΛΩΝ ΣΟΓΙΑΣ-ΗΛΙΟΣ ΜΠΑΧΑΡΙΚΑ- ORAN ΧΑΡΤΙΚΑ

ΖΗΤΑ

ΠΩΛΗΤΗ Ή ΠΩΛΗΤΡΙΑ
με κέφι για δουλειά στον χώρο των πωλήσεων του τουριστικού μαγαζιού. Προσφέρεται βασικός μισθός συν bonus απόδοσης. Θα προτιμηθούν άτομα με προϋπηρεσία στον χώρο.

Πληρ. 08.00-14.00 & 18.00-20.00
τηλ. 66445, 66446

Εταιρεία Leader στο χώρο των κατεψυγμένων τροφίμων

ΖΗΤΕΙ

Πωλητή για περιοχές Ρόδου, Κω
Με ήθος και εργατικότητα, γνώση του αντικειμένου και εμπειρία στο χώρο των ξενοδοχείων. Προτιμάται μόνιμος κάτοικος Ρόδου.
Αμοιβή ικανοποιητική.

Πληρ. τηλ. 01-3425211, κ. Περικλής Πετρόπουλος
Φαξ για αποστολή βιογραφικών 01-3462945

The WATER PARK
Faliraki - Rodos HELLAS

Το Υδροπάρκο αναψυχής
"The Waterpark-Faliraki-Rodos"
επιθυμεί να προσλάβει συνεργάτες για όλα τα τμήματα λειτουργίας του:

- Ταμίες
- Ρεσεψιονίστ
- Υπαλλήλους τουριστικού καταστήματος
- Ταμπλίστες
- Μάγειρες-Ψήστες
- Μπάρμεν
- Ναυαγοσώστες
- Καθαρίστριες
- Προσωπικό Διαφόρων Ειδικοτήτων

Για πληροφορίες και συμπλήρωση αιτήσεων (απαιτείται πρόσφατη φωτογραφία) οι ενδιαφερόμενοι μπορούν να επικοινωνούν καθημερινά από 09.00-15.00 στα τηλ. 02410-84404 και 02410-84300. Email: info@water-park.gr

ΡΟΔΙΑΚΗ ΚΤΗΜΑΤΙΚΗ

ΣΥΜΒΟΥΛΟΙ & ΕΚΤΙΜΗΤΕΣ ΑΚΙΝΗΤΩΝ — ΚΤΗΜΑΤΟΜΕΣΙΤΙΚΟ ΓΡΑΦΕΙΟ από το 1983

ΠΩΛΟΥΝΤΑΙ ΜΟΝΟΚΑΤΟΙΚΙΕΣ ΣΤΟΥΣ ΤΡΕΙΣ



ΣΕ ΜΠΕΤΑ ΑΠΟ 31.000.000 ΔΡΧ

ΑΝΕΣΤΗΣ & ΣΑΒΒΑΣ ΣΑΒΒΑΪΔΗΣ

tel: 26281 & 35476 cel: 0944-421015 & 0977-433427

Anna Riska GROUP

ΖΗΤΕΙΤΑΙ

πωλήτρια πεπειραμένη.

Πληρ. τηλ. 31348

ΤΟ ΞΕΝΟΔΟΧΕΙΟ
Blue Sky Beach Hotel
ΣΤΗΝ ΠΟΛΗ ΤΗΣ ΡΟΔΟΥ

ΖΗΤΕΙ

- **Πωλήτρια Super Market**
μέχρι 35 ετών, καλές γνώσεις Γερμανικών, Αγγλικών
- **Υπάλληλο Σιδερωτήριο-Πλυντήριο**
μέχρι 35 ετών, προϋπηρεσία θα εκτιμηθεί

Οι ενδιαφερόμενοι παρακαλούνται να επικοινωνήσουν με το λογιστήριο του:

Ξενοδοχείου Blue Sky Beach Hotel
Πλατεία Ψαροπούλας
Τηλ. 02410-33768, 02410-33778
ώρες 09.00-14.30

ΖΗΤΕΙΤΑΙ

πολύγλωσση γραμματέας
με γνώση Η/Υ για μόνιμη εργασία.

Πληρ. τηλ. 86670-3 κ. Δημήτρη

Από επιχείρηση ξενοδοχειακού εξοπλισμού

ΖΗΤΟΥΝΤΑΙ

υπάλληλοι με γνώση του αντικειμένου, κατά προτίμηση ξενοδοχοϋπάλληλοι, ηλικίας μέχρι 30 ετών για να χρησιμοποιηθούν εντός του καταστήματος ως πωλητές.
Γνώση Η/Υ επιθυμητή.

Πληρ. τηλ. 69870 ώρες 10-14.00

Η ΕΤΑΙΡΕΙΑ **ΡΑΔΙΟ ΚΟΡΑΣΙΔΗ**
ΚΑΤΑΣΤΗΜΑ ΡΟΔΟΥ

ΖΗΤΕΙ

υπάλληλο γραφείου με άριστες γνώσεις Η/Υ και Αγγλικών. Απαραίτητο βιογραφικό και προϋπηρεσία σε ανάλογη θέση.

Τηλ. επικοινωνίας: 02410-77065 και 02410-73140

ΞΕΝΟΔΟΧΕΙΟ ΜΠΕΛΒΕΝΤΕΡΕ

ΖΗΤΑ

έμπειρη μοδίστρα-καμαριέρα

Πληρ. τηλ. 89000, πρωινές ώρες

Το Υποκατάστημα της Ρόδου του Ομίλου εταιρειών της INTERNATIONAL LIFE

ΖΗΤΑ

να προσλάβει γραμματέα με έμμισθη σχέση ηλικίας 20-28 ετών.
Απαιτούνται: άριστη γνώση χειρισμού Η/Υ (Ms-office, word, excel). Γνώση αγγλικών, οργανωτικές ικανότητες και ευχέρεια στην επικοινωνία και συνεργασία. Προϋπηρεσία επιθυμητή.

Πληρ. τηλ. (02410) 67980-1, 68165
ώρες 09.00-11.00 και 18.00-20.00

Από το ξενοδοχείο
ΚΑΛΛΙΘΕΑ ΜΑΡΕ ΠΑΛΛΑΣ

ΖΗΤΟΥΝΤΑΙ

για τη σαιζόν 2002
1. Σερβιτόροι Α' και Β'
2. Μάγειροι Β' και Γ'

Οι ενδιαφερόμενοι παρακαλούνται να απευθύνονται στα τηλ. 0241068720
ή στο ξενοδοχείο από 09.00 έως 13.00

Από το γραφείο γενικού τουρισμού
"ΕΛΛΑΣ ΤΟΥΡΙΣΤΙΚΕΣ ΥΠΗΡΕΣΙΕΣ"

ΖΗΤΟΥΝΤΑΙ

αρχηγοί γκρουπ για την σεζόν 2002.
Απαραίτητη προϋπόθεση η άριστη γνώση της γερμανικής γλώσσας και η κατοχή άδειας οδήγησης. Προϋπηρεσία απαραίτητη.

Πληρ. τηλ.0241-38155

Hotel Lindian Village
Στα πλαίσια της αναδιοργάνωσης της ξενοδοχειακής μονάδας στη Λάρδο,

ΖΗΤΟΥΜΕ

το παρακάτω προσωπικό:

Hostess
Με ευχέρεια στην ιταλική και Αγγλική γλώσσα.
Προϋπηρεσία σε ξενοδοχειακή μονάδα, πτυχίο τουριστικής σχολής.
Η θέση προσφέρει δυνατότητες εξέλιξης.

Αποθηκάριος
Με γνώση χειρισμού Ηλεκτρονικού Υπολογιστή.
Προϋπηρεσία στην ίδια θέση και πτυχίο τουριστικής σχολής ή ΤΕΙ θα ληφθούν σοβαρά υπόψη.

Πωλήτρια Super Market
Με καλή γνώση Ιταλικής και Αγγλικής γλώσσας.
Προϋπηρεσία σε ανάλογη θέση θα θεωρηθεί προσόν.

Προσωπικό Bar
Αντρες και γυναίκες με προϋπηρεσία στον χώρο του Bar, ευχέρεια στην Ιταλική και Αγγλική.
Πτυχίο τουριστικής σχολής και γνώση χειρισμού Η/Υ θα ληφθούν σοβαρά υπόψη.

Βοηθοί Σερβιτόροι
Αντρες και γυναίκες με προϋπηρεσία, ευχέρεια στην Ιταλική και Αγγλική.
Πτυχίο τουριστικής σχολής θα θεωρηθεί προσόν.
Η εργασία είναι σε συνεχές ωράριο.

Κατά περίπτωση προσφέρεται δυνατότητα μεταφοράς, με εκκίνηση από Αφάντου.
Για πληροφορίες, υποβολή βιογραφικών Σημειωμάτων και Αιτήσεων, οι ενδιαφερόμενοι-ες, μπορούν να επικοινωνούν καθημερινά 10.00-14.00 στο τηλ. 02410-20717

Sigma

Αντιπροσωπεύσεις Ασφαλιστικών Εταιρειών
Άννης Μαρίας και Καζαντζάκη 2
Τηλ. (0241) 31468 • FAX: (0241) 33644

ΖΗΤΟΥΝΤΑΙ

Ασφαλίστριες και ασφαλιστές για ελεύθερη συνεργασία.

Για ραντεβού τηλ. 31468

ΖΗΤΟΥΝΤΑΙ

πωλήτριες για να εργασθούν σε κοσμηματοπωλείο με γνώση Αγγλικών-Γερμανικών σε εμπορικό κέντρο στο Κιοτάρι. Μισθός ικανοποιητικός και εξελίξιμος.

Πληρ. τηλ. 86670-3, κ. Τάκη

ΚΛΕΟΒΟΥΛΟΣ Α.Ε.
LINDOS ROYAL VILLAGE-LIT LINDOS VILLAGE

ΖΗΤΕΙ

προσωπικό για την επόμενη τουριστική περίοδο

1. Υπάλληλο γραφείου-κρατήσεων με ξενοδοχειακή πείρα και γνώσεις υπολογιστών word, excel.
2. Υπάλληλο υποδοχής και νυκτερινό υπάλληλο υποδοχής με προϋπηρεσία γνώσεις υπολογιστών και καλές γνώσεις γερμανικών ιταλικών και αγγλικών.
3. Υπάλληλο στο F/B και F/B control με τρία χρόνια προϋπηρεσία σε σχετική θέση και με γνώσεις υπολογιστών word, excel και ξένων γλωσσών.
4. Maitre με τουλάχιστον τρία χρόνια προϋπηρεσία και γνώση γερμανικών και ιταλικών.
5. Σερβιτόρους και βοηθούς σερβιτόρους, καμαριέρες με προϋπηρεσία.

Πληρ. στα ξενοδοχεία πρωινές ώρες και στο τηλ. 02440/32008 κ. Χατζηλαζάρου

ΖΗΤΟΥΝΤΑΙ

ξενοδοχείο Α' κατηγορίας στα Κολύμπια
ΖΗΤΑ ΠΡΟΣΩΠΙΚΟ

- Maitr
- Σερβιτόρους
- Βοηθούς σερβιτόρους
- Βοηθοί σερβιτόροι Μπαρ, Σνακ Μπαρ, καφετέριας
- Νυχτερινό receptionist
- Πωλήτριες super market
- Κηπουρός
- Bell boy

Πληρ. τηλ. 12.00-14.00, τηλ. 56247



ΕΠΕΝΔΥΤΙΚΕΣ ΠΡΟΤΑΣΕΙΣ

ΡΟΔΙΑΚΗ ΚΤΗΜΑΤΙΚΗ
ΣΥΜΒΟΥΛΟΙ & ΕΚΤΙΜΗΤΕΣ ΑΚΙΝΗΤΩΝ — ΚΤΗΜΑΤΟΜΕΣΙΤΙΚΟ ΓΡΑΦΕΙΟ από το 1983

ΑΚΙΝΗΤΟ ΕΙΣΟΔΗΜΑΤΟΣ ΜΕ ΕΤΗΣΙΑ ΑΠΟΔΟΣΗ 7,68 %

- 2 ΚΤΙΡΙΑ 12 ΕΠΙΠΛΩΜΕΝΩΝ ΔΙΑΜΕΡΙΣΜΑΤΩΝ 50 τ.μ. ΤΟ ΚΑΘΕΝΑ ΜΕ ΙΔΙΩΤΙΚΟ ΚΗΠΟ ΚΑΙ ΒΕΡΑΝΤΑ ΜΙΣΘΩΜΕΝΑ ΟΛΟΚΛΗΡΟ ΤΟ ΕΤΟΣ ΜΕ ΠΛΗΡΟΤΗΤΑ 100%
- ΣΥΝΟΛΙΚΟ ΕΜΒΑΔΟΝ ΚΤΙΡΙΩΝ 652 τ.μ.
- ΟΙΚΟΠΕΔΟ 6,410 τ.μ.
- ΥΠΟΛΟΙΠΟ ΕΓΚΕΚΡΙΜΕΝΗΣ ΟΙΚΟΔΟΜΙΚΗΣ ΑΔΕΙΑΣ 617 τ.μ.
- ΕΤΑΙΡΙΚΗ ΜΟΡΦΗ Α.Ε.
- ΤΟΠΟΘΕΣΙΑ - ΙΞΙΑ ΔΗΜΟΥ ΙΑΛΥΣΟΥ
- ΑΜΕΣΗ ΜΕΤΑΒΙΒΑΣΗ

ΑΠΟΚΛΕΙΣΤΙΚΗ ΔΙΑΘΕΣΗ

ΑΝΕΣΤΗΣ & ΣΑΒΒΑΣ ΣΑΒΒΑΪΔΗΣ
τηλ: 0241-26281 & 35476
cel: 0944–421015

ΖΗΤΕΙΤΑΙ

Εργάτης από την "ΞΥΛΕΙΑ ΣΠΑΝΟΣ" για να εργασθεί στην αποθήκη.

Πληρ. 62550, 62684
ώρες εργασίες: 08.00 έως 15.00

Από το Ξενοδοχείο ΗΛΥΣΙΟΝ
στους Πεύκους Λίνδου

ΖΗΤΕΙΤΑΙ

προσωπικό όλων των ειδικοτήτων.

Πληρ. τηλ. 02410 36176, 02410 75672
υποψ. κ. Κοντού

ΖΗΤΕΙΤΑΙ

Κύριος ή κυρία με γνώσεις κουζίνας για μπυραρία-εστιατόριο, 12μηνη απασχόληση. Απαραίτητη προϋπηρεσία.

Πληρ. τηλ. 30976

Από το ξενοδοχείο ΛΟΜΕΝΙΖ

ΖΗΤΟΥΝΤΑΙ

για τη σαιζόν 2002, οι κάτωθι ειδικότητες:
1) Υπαλ. υποδοχής
2) Σερβιτόροι
3) Μπάρμαν
4) Σνακ μπαρ
5) Μάγειρας Α'
6) Καμαριέρες

Απαραίτητα προσόντα για τις ειδικότητες 1-2-3 και 4, η προϋπηρεσία και η καλή γνώση της Αγγλικής και Γερμανικής γλώσσας.
Οι αιτήσεις να συνοδεύονται με φωτογραφία
Πληρ. τηλ. 35831

ΤΟ ΞΕΝΟΔΟΧΕΙΟ ΝΗΡΗΪΔΕΣ
ΣΤΑ ΚΟΛΥΜΠΙΑ

ΖΗΤΕΙ

ΠΡΟΣΩΠΙΚΟ ΟΛΩΝ ΤΩΝ ΕΙΔΙΚΟΤΗΤΩΝ
Παρακαλούνται οι ενδιαφερόμενοι να απευθύνονται στο τηλ. 0241056210 ή στο ξενοδοχείο από 09.30-13.00

ΖΗΤΟΥΝΤΑΙ

Από τη **Φαρμακαποθήκη MEDIQUICK** ζητούνται για άμεση πρόσληψη:
— Πωλητές, έως 35 ετών για προώθηση καταναλωτικών ειδών σε SUPER MARKET και τουριστικά καταστήματα.
Προϋπηρεσία απαραίτητη.

Οι ενδιαφερόμενοι μπορούν να περάσουν Δευτέρα έως Παρασκευή, ώρες 09.00-12.00 από τη διεύθυνση:
ΜΑΡΚΟΥ ΜΑΛΛΙΑΡΑΚΗ 22 (ΠΑΡΟΔΟΣ ΚΑΝΑΔΑ)



ΜΕΛΕΤΗ
ΚΑΤΑΣΚΕΥΗ

Τηλ. 0241-90005
Κινητό 0945 200430

ΗΛΙΑΚΑ
ΘΕΡΜΑΝΣΗ
ΥΔΡΑΥΛΙΚΑ

ΡΟΔΟΘΕΡΜ

ΖΗΤΕΙΤΑΙ

αποθήκη προς ενοικίαση ή αγορά κοντά ή εντός πόλεως από 200 τ.μ. και άνω.

Πληρ. τηλ. 30976

ΔΙΕΘΝΗΣ ΕΝΩΣΙΣ-ΑΝΩΝΥΜΟΣ ΑΣΦΑΛΙΣΤΙΚΗ ΕΤΑΙΡΕΙΑ-ΥΠΟΚΑΤΑΣΤΗΜΑ ΡΟΔΟΥ

ΖΗΤΕΙΤΑΙ

κυρία ή δεσποινίς
για εργασία σε υπεύθυνη θέση Γραμματείας.
Απαραίτητες οι γνώσεις χειρισμού Η/Υ, και Αγγλικής γλώσσας. Επιθυμητή η γνώση λογιστικής.
Εθνικής Αντιστάσεως 4
Πληρ. τηλ. 0241-37000, 70828- κ. Παλαιολόγος Μιχάλης

ΟΡΓΑΝΟΠΟΙΕΙΟ

ΤΟ ΟΡΓΑΝΟΠΟΙΕΙΟ ΠΟΥ ΠΑΝΤΑ ΘΕΛΕΙ ΝΑ ΠΡΩΤΟΠΟΡΕΙ ..... ΚΑΤΑΣΚΕΥΑΣΕ .....



Η ΠΗΓΗ ΓΙΑ ΤΑ ΜΟΥΣΙΚΑ ΟΡΓΑΝΑ
ΕΜΕΙΣ ΚΑΤΑΣΚΕΥΑΖΟΥΜΕ .....
ΕΜΕΙΣ ΕΠΙΣΚΕΥΑΖΟΥΜΕ .....
ΚΑΙ ΑΣΕ ΤΟΥΣ ΑΛΛΟΥΣ.....
ΝΑ ΨΑΧΝΟΝΤΑΙ .....

"ΟΡΓΑΝΟΠΟΙΕΙΟ"
ΒΑΣΙΛΗΣ ΠΑΥΛΑΚΗΣ
ΑΘΗΝΩΝ 18 - ΑΝΑΛΗΨΗ ΡΟΔΟΣ
ΤΗΛ. 0241-64306 ΚΙΝ. 0946-067096
email: vasilispavlakis@yahoo.gr

ΚΤΗΜΑΤΟΜΕΣΙΤΙΚΟ ΓΡΑΦΕΙΟ

ΕΥΡΩΚΤΗΜΑΤΙΚΗ

ΜΕΣΙΤΕΣ ΣΥΜΒΟΥΛΟΙ ΕΚΤΙΜΗΤΕΣ

ΠΩΛΗΣΕΙΣ ΟΙΚΟΠΕΔΩΝ

ΙΑΛΥΣΟΣ
301τ.μ.- Εντός σχεδίου.....17.000.000 (49.884,1€)
320τ.μ.- Στο κέντρο (Σ.Δ.=1)...17.000.000 (49.884,1€)
700τ.μ.- Κοντά στο κέντρο (Σ.Δ.=1)....50.000.000 (146.717,9€)
1000τ.μ.- Κοντά στο κέντρο (Σ.Δ.=1)...35.000.000 (102.702,5€)
1180τ.μ.- Στην παρ. Ιαλυσού(Σ.Δ=0,4)...41.000.000 (120.308,7€)
1713τ.μ.- Κοντά στην παραλία(Σ.Δ.=0,4)...70.000.000 (205.405,1€)
2000τ.μ.- Θέση Βουνάρα.....38.000.000 (111.505,6€)
2000τ.μ.- Με άδεια οικόδ. στο Λύκειο...35.000.000 (102.702,5€)
2000τ.μ.- εντός σχεδίου.....60.000.000 (176.061,5€)
4000τ.μ.- Στους πρόποδες Φιλερήμου...50.000.000 (146.717,9€)
4000τ.μ.- Κοντά στην Άνοιξη.....50.000.000 (146.717,9€)
4000τ.μ.- Στην προέκτ. οδού Άνοιξης....50.000.000 (146.717,9€)
8700τ.μ.- Θέση Κανδυλί.....30.000.000 (88.030,7€)
9700τ.μ.- Θέση Κανδυλί.....50.000.000 (146.717,9€)
10.000τ.μ.- Θέση Κανδυλί.....50.000.000 (146.717,9€)

ΚΙΟΤΑΡΙ
2000τ.μ.- Επί της Εθνικής οδού.....9.000.000 (26.409,2€)

ΜΑΣΣΑΡΙ
400τ.μ.- Εντός οικισμού..4.500.000 (13.204,6€)
4400τ.μ.- κοντά στο γήπεδο...10.000.000 (29.343,6€)

ΙΞΙΑ
500τ.μ.- Κοντά στην παραλία).....35.000.000 (102.702,5€)
500τ.μ.- Κοντά στην παραλία)....35.000.000 (102.702,5€)
3300τ.μ.- Εντός σχεδίου.....50.000.000 (146.717,9€)

ΠΑΣΤΙΔΑ
400τ.μ.- Εκτός Οικισμού.....15.000.000 (44.015,4€)
788τ.μ.- Εντός Οικισμού με άδεια οικόδ...8.500.000 (24.942,0€)
892τ.μ.- Εντός Οικισμού μέ άδεια οικόδ...9.000.000 (26.409,2€)
1000τ.μ.- Εντός Οικισμού.....10.000.000 (29.343,5€)
1000τ.μ.- Εντός Οικισμού.....12.000.000 (35.212,3€)
1070τ.μ.- Εντός Οικισμού.....16.000.000 (46.949,7€)
1900τ.μ.- Εκτός Οικισμού.....35.000.000 (102.702,5€)

ΠΑΡΑΔΕΙΣΙ
8000τ.μ.- Εκτός Οικισμού.....64.000.000 (187.798,9€)

ΣΟΡΩΝΗ
4000τ.μ.- Επί της επαρχιακής οδού...18.000.000 (52.818,4€)
5000τ.μ.- Στο κύμα (άρτιο & οικόδ/μο.)..15.000.000 (44.015,4€)

ΛΙΝΔΟΣ
4600τ.μ.- Θέση Ψάλτο.....50.000.000 (146.717,9€)
8000τ.μ.- Στους Πεύκους Κοντά στην παραλία...32.000.000 (93.899,5€)
12000τ.μ.- Στους Πεύκους κοντά στην παραλία...168.000.000 (492.972,2€)

ΚΟΛΥΜΠΙΑ
715τ.μ.- Στο δρόμο με τους Ευκάλυπτους...8.000.000 (23.474,9€)
4500τ.μ.- Με άδεια οικόδ. για ξενοδοχ....63.000.000 (184.864,6€)
5700τ.μ.- Στο δρόμο με τους ευκάλυπτους.....50.000.000 (146.717,9€)

ΑΣΓΟΥΡΟΥ
1700τ.μ.- Εντός νέου σχεδίου με 420τ.μ. Κτίσματα....90.000.000 (264.092,2€)
4000τ.μ.- Εκτός σχεδίου οικισμού.....40.000.000 (117.374,3€)
4000τ.μ.- Εκτός σχεδίου οικισμού.....45.000.000 (132.046,1€)
4000τ.μ.- Εκτός σχεδίου οικισμού.....45.000.000 (132.046,1€)

ΜΑΡΙΤΣΑ
300τ.μ.- Εντός οικισμού.....4.500.000 (13.204,6€)
1400τ.μ.- Εντός οικισμού.....8.000.000 (23.474,9€)
1490τ.μ.- Επί της επαρχιακής οδού.....13.500.000 (39.613,8€)
4000τ.μ.- Κοντά στο παλιό αεροδρόμιο.....12.000.000 (35.212,3€)

ΑΦΑΝΤΟΥ
360τ.μ.- Εντός οικισμού.....12.000.000 (35.212,3€)
5600τ.μ.- Επί της Ρόδου - Λίνδου.....145.000.000 (425.482,0€)

ΛΑΔΙΚΟ
21.000τ.μ.- Κοντά στη θάλασσα.....250.000.000 (733.589,6€)

ΑΡΧΑΓΓΕΛΟΣ
800τ.μ.- Εντός σχεδίου οικισμού.....8.000.000 (23.474,9€)

ΚΑΛΥΘΙΕΣ
1734τ.μ.- εντός Οικισμού.....25.000.000 (73.358,0€)
2640τ.μ.- Πανοραμικό....28.000.000 (82.162,0€)

ΚΑΛΑΘΟΣ
2800τ.μ.- Εντός οικισμού επί της Ρόδου-Λίνδου με κτίσματα 400τ.μ.....90.000.000 (264.092,2€)
25000τ.μ. Εκτός σχεδίου πανοραμικό...75.000.000 (220.076,9€)

ΓΕΝΝΑΔΙ
500τ.μ.- Εντός Οικισμού με άδεια οικόδ.....20.000.000 (58.687,2€)
1720τ.μ.- Επί της παλιάς επαρχιακής οδού με άδεια οικόδ.....17.500.000 (51.351,3€)
4200τ.μ.- Επί της επαρχιακής Οδού.....29.000.000 (85.096,4€)

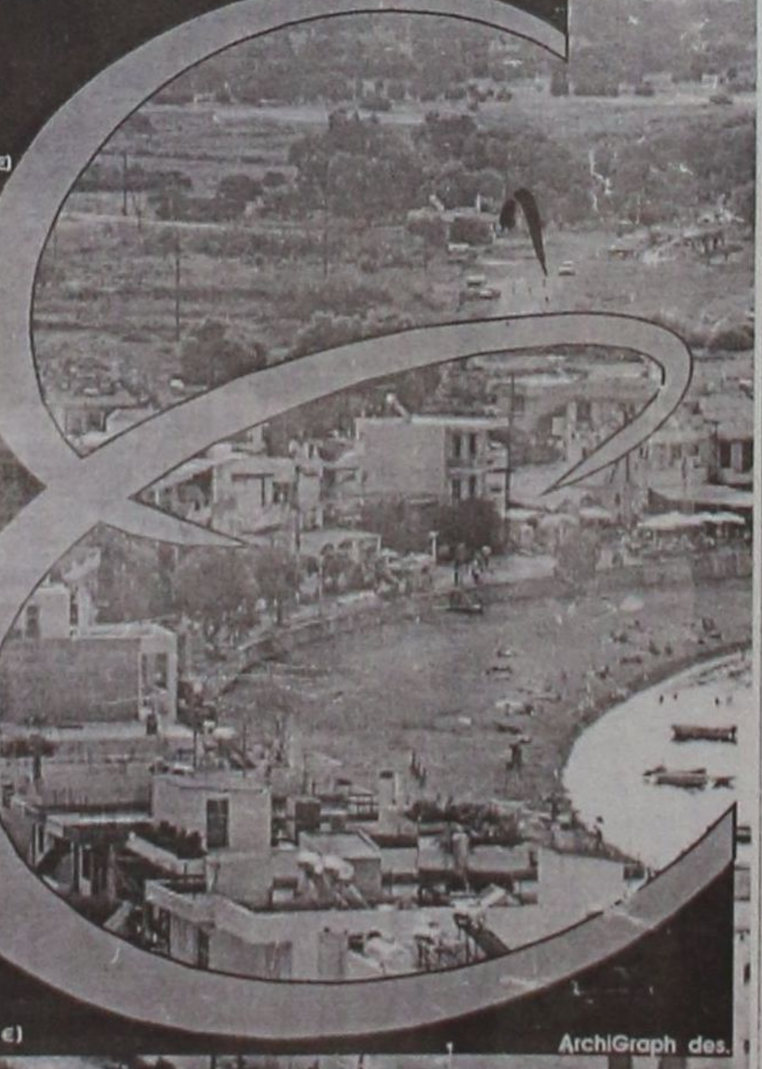

ArchiGraph des.

Τηλ. (0241) 73819,74917 κιν 0944/374546, 0945/292030 FAX 38641

ΠΛΗΡΟΦΟΡΙΕΣ **ΙΩΑΝΝΗΣ & ΜΙΧΑΛΗΣ ΕΥΣΤΑΘΙΟΥ**

↪ Μεταφερθήκαμε στα νέα μας γραφεία Εθνικής Αντίστασης 83 (πρώην Άννης Μαρίας) δίπλα στην ALPHA BANK

διάφορα

συνέχεια από την προηγούμενη

ΠΩΛΟΥΝΤΑΙ-ΜΙΚΡΟΕΠΙΠΛΑ: Παπουτσοθήκες, συρταριέρες, τραπέζια, καρέκλες, κρεβάτια, στρώματα, ντουλάπες, κρυσταλιέρες, σύνθετα, ροτόντες, καλόγηροι, σαλόνια, καναπέδες, ντιβανομπάουλα κ.ά. σε χαμηλές τιμές. Θα μας βρείτε στο 5ο χλμ. Ρόδου-Λίνδου στην Πλατής-Ροδοχρώμ. Πληρ. τηλ. 65065, 62037 από 8 -14.30, απόγευμμα 6-8. ΑΔ43361

ΕΠΙΠΛΟ ΜΠΑΡΑΚΙ μαύρο λάκα σε άριστη κατάσταση. Πληρ. τηλ. 0932/086635. ΑΔ43343

ΠΩΛΟΥΝΤΑΙ: είδη ζαχαροπλαστικής, αερόθερμος φούρνος, ψυγείο πάγκου, στόφα, αμπάριο, καταψύκτης, μίξερ, ψυγείο βιτρίνα, ντουλάπες, ταμειακή μηχανή, ζυγαριά, τυροπιτιέρα, πάγκοι με μάρμαρο και διάφορα άλλα. Πληρ. τηλ. 02440-47169, 47167, περιοχή Κιοτάρι δίπλα στο Σοφός ΜΑΡΚΕΤ. ΑΔ43307

ΠΩΛΕΙΤΑΙ: ψυγείο βιτρίνα οβάλ, κατάλληλο για ζαχαροπλαστείο/Σούπερ Μάρκετ, Παντοπωλείο κ.λπ., σε πολύ κατάσταση και σούπερ σπέσιαλ τιμή. Πληρ. στο κατάστημα επί της Ηρώων Πολυτεχνείου 4 (δίπλα ξεν. Ακάντια) και στα τηλ. 26220, 67189. ΑΔ43309

"ΑΜΕΣΟΣ"
ΚΕΝΤΡΟ ΕΡΓΑΣΙΑΣ
ΧΑΜΗΛΟΜΙΣΘΕΣ ΕΛΛΗΝΟΡΩΣΟΠΟΝΤΙΕΣ, ΕΛΛΗΝΟΒΟΥΛΓΑΡΕΣ, ΟΙΚΟΝΟΣΟΚΟΜΕΣ, ΟΙΚΟΚΑΘΑΡΙΣΤΡΙΕΣ, ΒΡΕΦΟΝΗΠΙΑΓΩΓΟΥΣ, ΛΑΤΖΕΡΟΜΑΓΕΙΡΙΣΣΕΣ, ΞΕΝΟΔΟΧΟΫΠΑΛΛΗΛΟΥΣ, ΣΥΝΟΔΟΥΣ ΗΛΙΚΙΩΜΕΝΩΝ, ΖΕΥΓΑΡΙΑ ΑΛΛΟΔΑΠΩΝ, ΑΓΡΟΤΙΚΩΝ ΕΡΓΑΣΙΩΝ ΑΠΟΣΤΕΛΟΥΜΕ ΑΥΘΗΜΕΡΟΝ. ΣΑΒΒΑΤΟΚΥΡΙΑΚΑ ΕΡΓΑΖΟΜΑΣΤΕ
Πληρ. τηλ. 010-5243508, 010-5243568, Fax: 010-5241634
ΠΡ43462

ΤΕΧΝΙΚΟ ΓΡΑΦΕΙΟ
ΑΝΑΣΤΑΣΗΣ ΒΑΡΕΛΗΣ
ΑΡΧΙΤΕΚΤΟΝΑΣ
Αναλαμβάνει:
- Τη μελέτη
- Την επίβλεψη
- Την κατασκευή
- Την υποβολή δικαιολογητικών στην ΔΕΥΑΡ

για την σύνδεσή σας με το ΑΠΟΧΕΤΕΥΤΙΚΟ

Αμεση εξυπηρέτηση
Καλή δουλειά
Οικονομικές λύσεις

για κάθε πληροφορία σας:
ΓΡΑΦΕΙΟ:
Μαδρίτης 20, Ρόδος
Τηλ. 0241-0-61502
κιν. 0977-305126
ΠΡ43099

προσφορες εργασιας

ΕΛΑΙΟΧΡΩΜΑΤΙΣΜΟΙ. ΑΝΑΛΑΜΒΑΝΟΥΜΕ ΠΑΝΤΟΣ ΕΙΔΟΥΣ ΕΛΑΙΟΧΡΩΜΑΤΙΣΜΟΥΣ ΣΕ ΠΟΛΥ ΛΟΓΙΚΕΣ ΤΙΜΕΣ. ΠΛΗΡ. ΤΗΛ. 93677,0936360327 ΧΠΡ1561

ΗΧΟΛΗΠΤΗΣ ΚΑΙ D.J. με 5ετή προϋπηρεσία στο χώρο του ραδιοφώνου και της μουσικής. Ζητάει εργασία σε ραδιοφωνικό σταθμό ή σε μπαρ, κλαμπ. Πληρ. τηλ. 0944/284125, κ. Στέλιος. ΑΡ43480

ΜΑΡΑΓΚΟΣ-ΤΕΧΝΙΤΗΣ για κουζίνες και ντουλάπες ζητά μόνιμη εργασία στη Ρόδο. Πληρ. κ. Μίμης, τηλ. 093/6406059. ΑΡ43439

ΕΚΤΕΛΟΥΝΤΑΙ ΑΓΡΟΤΙΚΕΣ ΕΡΓΑΣΙΕΣ
Μονόυνο. Τρίυνο
Πληρ. τηλ. 0945/403862

ΕΡΓΟΛΑΒΟΣ
ΜΑΣΤΟΡΑΣ ΚΩΝΣΤΑΝΤΙΝΟΣ
ΤΙΜΕΣ ΛΟΓΙΚΕΣ
αναλαμβάνω γενικές κατασκευές κτιρίων, αναπαλαιώσεις, σοβατίσματα, χτισίματα, γκρεμίσματα βαψίματα, μάρμαρα, γυαλίσματα, πλακάκια, περιφράξεις οικοπέδων, κατασκευές, μελέτες για σοφίτες, ξυλοκατασκευές, τοποθέτηση κεραμίδια.
ΓΙΑ ΟΛΗ ΤΗ ΔΩΔΕΚΑΝΗΣΟ
Πληρ. τηλ. 27255, 0944-823925
όλο το 24ωρο
ΠΡ43390

ΤΩΡΑ ΚΑΙ ΣΤΗ ΡΟΔΟ. ΥΠΗΡΕΣΙΑ ΠΡΟΜΗΘΕΙΑΣ ΠΡΟΣΩΠΙΚΟΥ ΟΙΚΙΑΚΗΣ ΒΟΗΘΕΙΑΣ. HOME CARE. (ΛΑΤΖΙΕΡΕΣ, ΚΑΜΑΡΙΕΡΕΣ, ΝΟΣΟΚΟΜΕΣ, ΣΥΝΟΔΟΥΣ ΓΙΑ ΗΛΙΚΙΩΜΕΝΟΥΣ ΚΑΙ ΑΤΟΜΑ ΜΕ ΕΙΔΙΚΕΣ ΑΝΑΓΚΕΣ, ΟΙΚΙΑΚΕΣ ΒΟΗΘΟΥΣ, ΜΠΕΪΜΠΥ ΣΙΤΕΡ, ΚΑΘΑΡΙΣΤΡΙΕΣ Κ.ΛΠ.). ΟΛΟΚΛΗΡΩΜΕΝΗ ΦΡΟΝΤΙΔΑ ΓΙΑ ΤΟ ΣΠΙΤΙ ΚΑΙ ΚΑΘΕ ΕΠΙΧΕΙΡΗΣΗ. ΜΗΤΡΟΠΟΛΕΩΣ 114. ΤΗΛ. 23478 ΩΡΕΣ 9.00-14.00 ΚΑΙ 18.00-21.00 ΚΑΙ ΣΤΟ 0972220890
ΠΡ43227

ΣΥΝΤΗΡΗΣΕΙΣ ΚΟΥΦΩΜΑΤΩΝ ΑΛΟΥΜΙΝΙΟΥ
Εχετε πρόβλημα με τα κουφώματα σπιτιού ή της επιχείρησής σας; Το ειδικό συνεργείο μας αναλαμβάνει τις συντηρήσεις κουφωμάτων αλουμινίου υπεύθυνα και σε λογικές τιμές.
25ετή πείρα
Πληρ. τηλ. 90618 κ. Αλέκος
ΧΠΡ411

Εχετε πρόβλημα με τα παλιά σας αλουμίνια;
- Τα επισκευάζω ή τα αντικαθιστώ με καινούργια

ΚΑΤΑΣΚΕΥΕΣ ΑΛΟΥΜΙΝΙΟΥ ΚΑΙ ΣΙΔΗΡΟΥ
"Ο ΓΙΩΡΓΟΣ"
Πληρ. τηλ. 39747, 0944999655
ΠΡ43212

ΑΓΟΡΑΖΩ
ΧΡΥΣΑΦΙΚΑ
ΚΟΣΜΗΜΑΤΑ
ΝΟΜΙΣΜΑΤΑ
ΧΡΥΣΑ ΔΟΝΤΙΑ
ΜΕΤΟΧΕΣ
ΩΡΟΛΟΓΙΑ
ΑΝΤΙΚΕΣ
Δάνεια επί ενεχύρω
«ΜΠΑΜΠΗΣ»
Δημ. Θεοδωράκη 15 (1ος όροφος) ΡΟΔΟΣ
ΧΠΡ407

ΕΚΚΕΝΩΣΕΙΣ ΒΟΘΡΩΝ

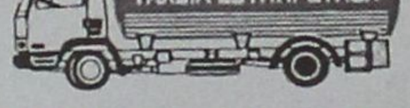

ΑΡΓΥΡΟΥ ΣΤΑΜΑΤΗΣ
ΤΙΜΕΣ ΑΣΥΝΑΓΩΝΙΣΤΕΣ
Τηλ. 85246-85071
κιν. 0937/219125 και 0977/595408

ΑΠΟΦΡΑΞΕΙΣ-ΚΑΘΑΡΙΣΜΟΙ





ΑΠΟΦΡΑΞΕΙΣ
ΚΑΘΑΡΙΣΜΟΙ
ΣΥΝΤΗΡΗΣΕΙΣ
ΑΠΟΧΕΤΕΥΣΕΩΝ-ΕΠΙΦΑΝΕΙΩΝ-ΚΤΙΡΙΩΝ-ΠΛΟΙΩΝ-ΒΙΟΛΟΓΙΚΩΝ

Αναλαμβάνουμε ξενοδοχεία, Δήμους, πολ/κίες κ.λπ. Αντληση πετρελαιοειδών από πλοία καθώς και λιποσυλλεκτών και βιολογικών. ΜΕ ΜΟΝΑΔΙΚΑ ΣΕ ΥΨΟΣ ΠΙΕΣΗΣ ΚΑΙ ΑΝΑΡΡΟΦΗΣΗΣ. ΥΠΕΡΣΥΓΧΡΟΝΑ ΜΗΧΑΝΗΜΑΤΑ ΥΔΡΟΒΟΛΗΣ ΣΕ ΟΛΗ ΤΗ ΔΩΔΕΚΑΝΗΣΟ

ΟΛΟ ΤΟ 24ωρο
ΒΑΡΔΕΛΛΗ Μ. -ΚΡΑΣΟΠΟΥΛΟΣ Δ. Ο.Ε.
Τηλ. 35555, Fax: 96516, Κιν. 0944/395999
e-mail:metropontikas@excite.com.
ΣΤΙΣ ΠΙΟ ΧΑΜΗΛΕΣ ΤΙΜΕΣ

ΤΑ ΜΟΝΑΔΙΚΑ

Βιολογικά Ταπητοκαθαριστήρια Ρόδου
ΚΛΕΟΠΑΤΡΑ & EURO CLEAN CENTER
Εμπιστευθείτε τον καθαρισμό και φύλαξη των ταπήτων στα καθαριστήρια μας
- *Προσφέρουμε άψογο και έμπειρο Βιολογικό Καθαρισμό Ταπήτων*
- *Στεγνό καθαρισμό χειροποίητων χαλιών*
- *Επιτόπου καθαρισμό σε σαλόνια-μοκέτες*
- *Ειδικός καθαρισμός παπλώματα-φλοκάτες*
- *Επισκευές σε όλους τους τύπους ταπήτων*

"Η φύλαξη είναι δωρεάν" για όλο τον χρόνο. παραλαβή-παράδοση κατ' οίκον σε όλη τη Ρόδο.

Υπεύθυνος:
Κουφαλλάκης Σταύρος
Τηλ. **0241-51996, 0945793626 fax 51322**
ΠΡ42631

ΥΔΡΑΥΛΙΚΟΣ
ΑΝΑΛΑΜΒΑΝΟΥΜΕ
ΠΑΣΗΣ ΦΥΣΕΩΣ ΥΔΡΑΥΛΙΚΕΣ ΕΓΚΑΤΑΣΤΑΣΕΙΣ, ΕΠΙΣΚΕΥΕΣ, ΞΕΒΟΥΛΩΜΑΤΑ
Ο ΓΙΩΡΓΟΣ
Πληρ. τηλ. 61761, 0938011515
ΠΡ43090

ΤΕΧΝΙΚΟ ΓΡΑΦΕΙΟ
Αναλαμβάνει
- Μελέτες για σύνδεση οικοδομών με το **αποχετευτικό δίκτυο Δ.Ε.Υ.Α.Ρ.**
- Αδειες λειτουργίας καταστημάτων
- Ηλεκτροδοτήσεις κτιρίων.

Υπεύθυνος:
Μιχάλης Μαυρομάγουλος
Αρχιτέκτονας Μηχανικός
Στεφάνου Καζούλη 14 Ρόδος
Τηλ. 0241-27040, κιν. 0974041051
ΧΠΡ411

ΑΠΟΦΡΑΞΕΙΣ

ΔΩΔΕΚΑΝΗΣΙΑΚΕΣ ΑΠΟΦΡΑΞΕΙΣ

"ΚΟΛΟΣΣΟΣ"
ΑΠΟΦΡΑΞΕΙΣ ΚΑΘΑΡΙΣΜΟΙ ΑΠΟΧΕΤΕΥΣΕΩΝ & ΒΟΘΡΩΝ

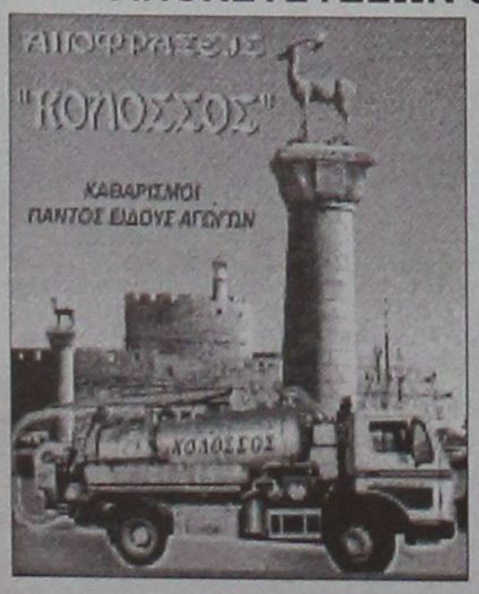

Αναλαμβάνουμε πάσης φύσεως αποφράξεις οποιουδήποτε μήκους και πλάτους
Αναλαμβάνουμε καθαρισμούς αποχετευτικών αγωγών ΔΗΜΩΝ, ΞΕΝ/ΧΕΙΩΝ στρατιωτικών μονάδων ΣΠΙΤΙΩΝ, ΠΟΛΥΚΑΤΟΙΚΙΩΝ καθώς και καθαρισμούς βιολογικών μονάδων με μηχάνημα υψηλής πιέσεως σε όλη την Δωδ/σο

Κ. ΠΗΔΙΑΚΗΣ - Π. ΚΑΣΕΡΗΣ
Πληρ. τηλ. 47915-91881, κιν. 0944/325234 και 0977/717048

"ΑΠΟΦΡΑΞΕΙΣ" "Η ΜΑΡΙΑ"



ΑΠΟΦΡΑΞΕΙΣ ΠΑΝΤΟΣ ΤΥΠΟΥ ΑΠΟΧΕΤΕΥΣΕΩΝ
ΞΕΝ/ΩΝ, ΕΣΤ/ΩΝ ΣΤΡΑΤΟΠΕΔΩΝ ΠΟΛ/ΚΙΩΝ ΟΙΚΙΩΝ ΜΕ ΜΗΧΑΝΗΜΑ ΥΨΗΛΗΣ ΠΙΕΣΕΩΣ ΥΔΡΟΒΟΛΗΣ
ΑΜΕΣΗ ΕΞΥΠΗΡΕΤΗΣΗ ΟΛΟ ΤΟ 24ΩΡΟ
Πληρ. τηλ. 94750 και 0241-35555, 0977/257441.

ΔΩΣΕ ΣΤΥΛ ΣΤΟ ΚΙΝΗΤΟ ΣΟΥ



ΤΑΠΗΤΟΚΑΘΑΡΙΣΤΗΡΙΟ ART CLEAN EXPRESS
Αναλαμβάνουμε υπεύθυνα:
- ✓ Ξηρό καθαρισμό
- ✓ Πλύσιμο-απολύμανση
- ✓ Φύλαξη
- ✓ Επιδιόρθωση ταπήτων
- ✓ Αδιαβροχοποιήσεις

Ειδικός καθαρισμός μεταξωτών και χειροποίητων χαλιών
Παραλαβή-παράδοση κατ' οίκον
Εγγυημένη συνεργασία
Επί τόπου καθαρισμοί μοκετών-σαλονιών
Τηλ. 94815, κιν. 0944 350247, 0800400400
Τηλ. χωρίς χρέωση
Με την υπογραφή Αλαφάκης

Χορεύοντας με τους κύκνους

Την κτηνωδία κάποιων, κατ' ευφημισμόν "κυνηγών" που σκότωσαν γερακίνες, κορμοράνους και κύκνους στην Ρόδο, την Κω και όπου αλλού τους συναπάντησαν στους υδροβιότοπους της χώρας μας είναι περιττό να την συζητήσουμε.

Το εξοργιστικό, όμως, είναι ότι αυτά τα ανθρωποειδή, εκτός των άλλων, είναι και αδαείς. Διότι οι κύκνοι όχι μόνο τρώγονται, αλλά το κρέας τους είναι νοστιμότατο.

...Κατά τον Μεσαίωνα, μάλιστα, αποτελούσαν ένα από τα εκλεκτότερα εδέσματα για τους "gourmet" της εποχής!

• Το πανέμορφο "ασχημόπαπο"

Η δημοσιογράφος **Εύη Τσιτιρίδου** στους **"Ερευνητές"**, το ένθετο της **"Καθημερινής"** γράφει για τα **"Κύκνεια άσματα"** ταξιδεύοντάς μας στις αγωνίες και τις περιπέτειες του όμορφου αυτού πτηνού:

"Ο κύκνος είναι το πιο μεγαλόσωμο, άγριο, υδρόβιο πουλί. *Εχει "σήμα κατατεθέν" το μακρύ, ευλύγιστο λαιμό και τη γεμάτη χάρη κίνησή του στο νερό. Ανήκει στην τάξη των* ***χηνόμορφων*** *και στην οικογένεια* ***νησσίδαι,*** *μαζί με τις χήνες και τις πάπιες. Ζυγίζει μέχρι 18 κιλά και το μήκος του μπορεί να φτάσει το 1,5 μέτρο. Αγαπημένοι του μεζέδες είναι τα ψάρια, τα έντομα, τα όστρακα και τα φυτά των ρηχών νερών. Οι κύκνοι είναι από τα πιο γρήγορα πουλιά, τόσο στο νερό όσο και στον αέρα. Χρειάζονται αρκετό ελεύθερο χώρο όταν "απογειώνονται", όπως τα αεροπλάνα. Επειδή έχουν βαρύ σώμα, παίρνουν φόρα και τρέχουν σ' ένα νοητό... αεροδιάδρομο, φτερουγίζοντας ρυθμικά ώσπου να ισορροπήσουν στον αέρα! Από τον Οκτώβριο ως το Μάρτιο μεταναστεύουν στο ζεστό νότο".*



• Για πάντα μαζί

"Οι κύκνοι όταν διαλέξουν τα ταίρι τους, μένουν μαζί του για όλη τους τη ζωή. *Παρότι είναι και κοινωνικά πουλιά όταν πλησιάζει η εποχή του ζευγαρώματος, προτιμούν να απομονώνονται στα "ιδιαίτερα διαμερίσματά τους". Εκεί επιδίδονται στο διάσημο ερωτικό χορό τους, ράμφος με ράμφος, σαν να φιλιούνται, τον οποίο προσπαθούν να μιμηθούν οι μπαλαρίνες στη* ***"Λίμνη των κύκνων"*** *του* ***Τσαϊκόφσκι.***

Που και που το ρίχνουν και στο...τραγούδι, με σφυρίγματα, γρυλίσματα και ήχους που θυμίζουν τρομπέτα και τρομπόνι. Μετά το τέλος της γαμήλιας τελετής, οι νεόνυμφοι ασχολούνται με το φτιάξιμο της φωλιάς τους, ενός στρώματος από υδρόβια φυτά, που συχνά επιπλέει!



Οι κύκνοι είναι πολύ στοργικοί και συνεργάζονται αρμονικά στο μεγάλωμα των μικρών τους. *Οσο καιρό η μαμά-κύκνος κλωσάει τα-συνήθως-5 με 7 αβγά της, ο μπαμπάς-κύκνος φυλάει σκοπιά. Είναι ικανός να τα βάλει ακόμη και με λύκους και αλεπούδες "φουντώνοντας" απειλητικά το πλούσιο φτέρωμά του! Οι νεοσσοί βγαίνουν αναμαλλιασμένοι από τ' αβγό τους περίπου ύστερα από ένα μήνα, έχουν κοντό λαιμό και είναι καστανόχρωμοι, με ροζ-σταχτί ράμφος χωρίς εξόγκωμα, γι' αυτό και συχνά τους περνάνε για χήνες. Πολύ γρήγορα μαθαίνουν να πετούν και να βρίσκουν την τροφή τους, αλλά δεν εγκαταλείπουν αμέσως την πατρική οικογένεια. Οι νεαροί κύκνοι έχουν καφέ ή γκρι διάστικτο φτέρωμα και τους παίρνει 3 με 4 χρόνια να ενηλικιωθούν".*

• Ενας μύθος για τον Κύκνο

"Ο Ηλιος είχε με την Κλυμένη ένα γιο, το Φαέθοντα. *Μια μέρα, κάποιος είπε στον Φαέθοντα ότι δεν είναι, στ' αλήθεια, γιος του Ηλιου. Πληγωμενος, πήγε στον πατέρα του για να μάθει την αλήθεια. Ο Ηλιος έβγαλε την αστραφτερή κορόνα του για να μην τον θαμπώσει και για να διαλύσει τις αμφιβολίες του γιου του πήρε όρκο να πραγματοποιήσει κάθε επιθυμία του. Χαρούμενος ο Φαέθοντας, ζήτησε να φέρει εκείνος την ημέρα στη γη διασχίζοντας τον ουρανό με το ολόχρυσο άρμα του πατέρα του. Ο Ηλιος προσπάθησε να πείσει το γιο του να ζητήσει κάτι άλλο, αλλά δεν το κατάφερε. Θλιμμένος, επειδή ήξερε ότι ο δρόμος του ουρανού κρύβει φοβερούς κινδύνους κι ότι κανείς άλλο, ούτε ο θεός ούτε θνητός, δεν μπορούσε να οδηγήσει το άρμα του, εκτός από τον ίδιο, συμβούλεψε τον Φαέθοντα να κρατάει σφιχτά τα γκέμια των αλόγων και να ακολουθεί τις αρματοτροχιές του ουρανού.*

Οταν ο Φαέθοντας συνειδητοποίησε ότι ο άθλος με τον οποίο καταπιάστηκε ξεπερνούσε τις δυνάμεις του, τρομοκρατήθηκε και έχασε τον έλεγχο του άρματος. Αρπαξαν φωτιά τα βουνά, άρχισαν να βράζουν τα ποτάμια, ξεραίνονταν οι θάλασσες... Τότε, η Γη παρακάλεσε τον Δία να τη σώσει κι εκείνος την άκουσε. Κεραυνοβολημένος ο Φαέθοντας κατέπεσε φλεγόμενος σαν πεφταστέρι, αφήνοντας απαρηγόρητους τους γονείς του. Για πολύ καιρό τον έκλαψαν οι αδερφές του οι Ηλιάδες και ο φίλος του ο ***Κύκνος, γιος του βασιλιά Ατρέα****, μέχρι που οι θεοί τους συμπόνεσαν.*

Τις αδερφές του τις μεταμόρφωσαν σε ιτιές κλαίουσες. Από τότε φυτρώνουν κοντά σε νερό, γέρνοντας με χάρη τον κορμό τους, για να στάζουν σ' αυτό τα δάκρυά τους.

Τον φίλο του τον ***Κύκνο*** *τον μεταμόρφωσαν σε υδρόβιο πουλί. Από τότε ζει στα ποτάμια και στις λίμνες και φοβάται τη φωτιά, γιατί αυτή πήρε τη ζωή του αγαπημένου του Φαέθοντα...".*

Άρθρο φωτιά του Θ. Πάγκαλου χθες στο "Βήμα"

Το ΠΑΣΟΚ θα χάσει τις εκλογές, εκτός κι αν γίνει θαύμα!

Άκης: είμαι αποφασισμένος να συγκρουσθώ, αν...

Την εκτίμηση ότι «το ΠΑΣΟΚ θα χάσει τις επόμενες εκλογές, αν δεν συμβεί θαύμα», καταθέτει ο Θεόδωρος Πάγκαλος, σε πολιτικό του άρθρο στο "Βήμα" της Κυριακής. Ο πρώην υπουργός εξηγεί ότι αυτό θα συμβεί επειδή το κυβερνών κόμμα «έχασε βαθμιαία την επαφή του με ένα τμήμα των λαϊκότερων στρωμάτων που αφού περιπλανήθηκε στις παρυφές των δύο «αριστερών» σχηματισμών και των διαφόρων «ΔΗΚΚΙ» κατέληξε και άραξε στους κόλπους της «λαϊκής» Δεξιάς».

Στην επιχειρηματολογία του ο κ. Πάγκαλος αναφέρεται στα στοιχεία των τελευταίων δημοσκοπήσεων, που καταδεικνύουν για ένα ανησυχητικά μακρύ διάστημα ότι «η πρόθεση ψήφου υπέρ της Νέας Δημοκρατίας εκδηλώνεται με σταθερότητα». Οπως υπογραμμίζει, «υπάρχει ένα 5%-6% που μοιάζει σταθερά και αμετάκλητα να έχει προσχωρήσει στη ΝΔ, ενώ ένα αντίστοιχο μόλις μικρότερο ποσοστό έχει μετακινηθεί από το ΠΑΣΟΚ και τα λοιπά κόμματα της Αριστεράς».

● Προσθέτει, επίσης, ότι οι δυσαρεστημένοι από το ΠΑΣΟΚ, που δίνουν την πρωτοκαθεδρία στη ΝΔ --ως λαϊκότερο κόμμα-- και προέρχονται από την ύπαιθρο, είναι στις μεγάλες ηλικίες και στις λαϊκές συνοικίες, έχουν δηλώσει δημόσια την μετακίνησή τους με αποτέλεσμα να είναι πολύ δύσκολος ο επαναπατρισμός τους.

Κρούοντας τον κώδωνα του κινδύνου, ο κ. Πάγκαλος καλεί τον πρωθυπουργό «ξεπερνώντας τη γραφειοκρατική ραστώνη, τις ψευδαισθήσεις και τις αδόκιμες ως ύποπτες συμβουλές, να συγκαλέσει την Κ.Ε., με αποκλειστικό αντικείμενο τις κοινωνικές και πολιτικές συμμαχίες που πρέπει το ΠΑΣΟΚ να επιδιώξει, το πνεύμα και το ήθος της πολιτικής αντιπαράθεσης και την αποσαφήνιση των πολιτικών προοπτικών». Και ο πρώην υπουργός καταλήγει: «Πολύ σύντομα θα είναι αργά. Από τις 21 Ιανουαρίου οι ημέρες θα αρχίσουν να μεγαλώνουν . Η ατμόσφαιρα θα θερμαίνεται και η καλοποτισμένη γη θα ανθίσει. Με τη διαφορά ότι τα λουλούδια της νέας εποχής θα φυτρώσουν σε ξένους κήπους. Γιατί τους δικούς μας τους έχουν πνίξει τα ζιζάνια».



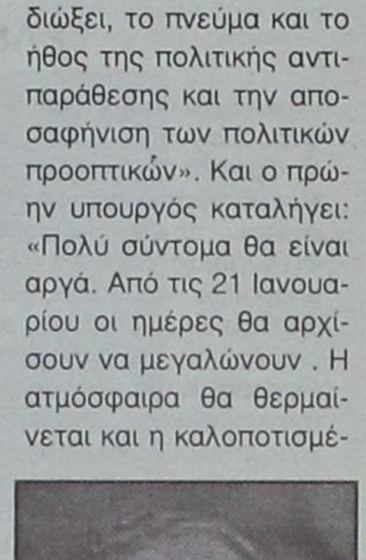

"ΘΑ ΣΥΓΚΡΟΥΣΘΩ"

Σε συνέντευξή εφ' όλης της ύλης στην εφημερίδα το "Εθνος" της Κυριακής, ο υπουργός Ανάπτυξης. Α. Τσοχατζόπουλος τονίζει ότι είναι στρατευμένος να υπηρετήσει τους πολιτικούς στόχους που συμφωνήθηκαν στο τελευταίο συνέδριο του ΠΑΣΟΚ, διεκδικώντας τη μεγαλύτερη αποτελεσματικότητα στην επιτυχία αυτών των στόχων. Ωστόσο, επισημαίνει χαρακτηριστικά πως είναι αυτονόητο ότι θα συγκρουστεί, στην περίπτωση που διαπιστώσει ότι αυτή η συμφωνία δεν ακολουθείται στην πράξη.

● «Σε τελική ανάλυση υπήρξαν διαφοροποιήσεις και αντιπαραθέσεις μέχρι να προσδιοριστεί το περιεχόμενο μιας νέας πολιτικής συμφωνίας. Από τη στιγμή που αυτή επιτεύχθηκε, τώρα η ευθύνη μας είναι πως θα την υλοποιήσουμε... δεν είναι πλέον υποκειμενικό θέμα του καθενός να κάνει όποια πολιτική θέλει. Αν αυτό επιχειρηθεί, τότε θα υπάρξουν προβλήματα».

Σχολιάζοντας το αν το ΠΑΣΟΚ θα καταφέρει να μειώσει την ψαλίδα με τη ΝΔ μέχρι τις εκλογές, υποστηρίζει ότι «θα κυλήσει πολύ νερό στο αυλάκι για να ξεκαθαριστεί ο πραγματικός συσχετισμός των πολιτικών δυνάμεων μέχρι να φτάσουμε στις εκλογές». Προσθέτει ότι όλα είναι ρευστά και εκτιμά ότι αν το ΠΑΣΟΚ προχωρήσει --έστω και με στιγμιαίο κόστος-- σε πρωτοβουλίες, μεταρρυθμίσεις και κινητοποίηση των κοινωνικών δυνάμεων, με καθαρό περιεχόμενο πολιτικών επιλογών, μπορεί και πάλι να αποτελέσει τον πολιτικό φορέα έκφρασης για την ελληνική κοινωνία. «Το θέμα είναι να το μπορέσει, να το μπορέσουν τα στελέχη του, η λαϊκή βάση και προπαντός να βρει τη γλώσσα που έχει ανάγκη ο πολίτης», καταλήγει ο υπουργός Ανάπτυξης.

Για τις δημοτικές εκλογές και την ονοματολογία, ο Α. Τσοχατζόπουλος υποστηρίζει ότι άκαιρες διαρροές έκαψαν τα ονόματα, προσθέτει ότι περαιτέρω συζήτηση επί αυτών των περιπτώσεων δεν προσφέρει τίποτα και αποπροσανατολίζει από την πολιτική λειτουργία, ενώ συντάσσεται με την εισήγηση που διατυπώθηκε στην πρόσφατη Κ.Ε. ότι οι δημοτικές αποτελούν για το ΠΑΣΟΚ πολιτική και όχι κομματική μάχη.

Στα μουλωχτά ψηφίσθηκε τροπολογία η οποία θα ξεζουμίσει τους μικρομεσαίους

Η σφαγή των μικρών επιχειρηματικών αμνών

Μπαίνουν ήδη στο δόκανο των νέων ιδιότυπων ελέγχων για την τριετία 1999 έως 2001!

Ανέκαθεν, σε κάθε πεδίο επιστημών, από τα χρόνια του Πυθαγόρα μέχρι του Κέπλερ και του Νεύτωνα και αργότερα την εποχή του Κέυνς μέχρι τους σύγχρονους Χώκινγκ και Φρήντμαν, η κρίσιμη παράμετρος κάθε θεωρίας ήταν η απόδειξή της στην πράξη. Και αν στις θετικές επιστήμες η απόδειξη είναι απτή, στις οικονομικές επιστήμες η σχετικότητα των απαντήσεων είναι ο κανόνας.

Του ΠΑΝΤΕΛΗ ΕΜΜ. ΓΕΩΡΓΑΚΗ

Οι "Ασκήσεις επί χάρτου" σπάνια συνάδουν με την πρακτική και την εμπειρία. Στην διαμόρφωση, όμως, της πολιτικής, αυτές οι Ασκήσεις επί Χάρτου και τα θεωρητικά πονήματα που παίρνουν την μορφή κανόνων και νόμων, πρέπει ν' ανταποκρίνονται τουλάχιστον στα εμπειρικά και πραγματικά δεδομένα. Ιδιαίτερα στην οικονομική ζωή, όπου κάθε δημοσιονομικού ή νομισματικού χαρακτήρα κίνηση επηρεάζει τις αγορές, πρέπει να συνεκτιμούνται με ιδιαίτερη επιμέλεια οι πιθανές συνέπειες των ενεργειών σε ένα ευρύ φάσμα οικονομικών μεταβλητών.

Αφορμή γι' αυτές τις σκέψεις είναι ένας σχετικά πρόσφατος νόμος της Ελληνικής Πολιτείας, (ΠΟΛ 1242/19-10-2001) ο οποίος δεν θα είναι ένας απλός βραχνάς, αλλά μπορεί να διαλύσει κυριολεκτικά ένα σημαντικό κομμάτι μικρών επιχειρήσεων.

Με βάση λοιπόν απόφαση του υπουργείου Οικονομικών, οι μικρές επιχειρήσεις αυτές που κυρίως τηρούν βιβλία Β' κατηγορίας, καλούντα να εκκαθαρίζουν εξωλογιστικά τα έσοδα και τον Φ.Π.Α. τους ανά 3ετία. Συγκεκριμένα για κάθε έτος η επιχείρηση θα αθροίζει τις αγορές και τα έξοδά της, θα αφαιρεί την διαφορά της απογραφής της και θα προσθέτει το καθορισμένο από το νόμο περιθώριο κέρδους της. Το άθροισμα αυτό θα πρέπει να είναι μικρότερο από τις δηλωμένες πωλήσεις της. Εάν δεν είναι, επί της διαφοράς θα καταβάλλεται Φόρος Προστιθέμενης Αξίας (Φ.Π.Α.)

Η τροπολογία αυτή, της συνάφειας των εσόδων, υιοθετείται ήδη από τις φορολογικές αρχές για τον έλεγχο των βιβλίων των επιχειρήσεων Β' κατηγορίας και επίκειται εγκύκλιος για την καθολική εφαρμογή της σε όλες τις μικρές επιχειρήσεις για την τριετία 1999-2001.

Ερχόμενοι στην θέση του υπουργείου Οικονομικών για το συγκεκριμένο θέμα, η σκέψη είναι απλή. Είναι γνωστό ότι υπάρχει μεγάλη φοροαποφυγή ακόμα και στις μικρές επιχειρήσεις και είναι διαπιστωμένο ότι υφίσταται μεγάλη διαρροή ΦΠΑ για το Δημόσιο. Πώς μπορούμε να "ελέγξουμε" αποτελεσματικά τους μυριάδες μικρομεσαίους; Εφαρμόζοντας κάποιες αντικειμενικές σταθερές. Δεν μπορεί λόγου χάρη οι αγορές και οι δαπάνες της επιχείρησης να είναι σταθερά μεγαλύτερες των πωλήσεών της, διότι η επιχείρηση θα είχε κλείσει. Αρα έχει αδήλωτες πωλήσεις. Αρα φοροδιαφεύγει και επομένως πρέπει να φορολογηθεί.

Αν αυτή η συλλογιστική εμπεριέχει αλήθεια και δικαιοσύνη για μία μικρή μερίδα επιχειρήσεων, εγγυημένα είναι άδικη και καταδικαστική για την πλειονότητα των μικρών επιχειρήσεων, της ραχοκοκαλιάς της Ελληνικής Οικονομίας, όπως αρέσκονται να δηλώνουν οι επαΐοντες.

Η απόφαση του υπ. Οικονομικών δεν αναγνωρίζει μία βασική παράμετρο της αγοράς που λέγεται **λειτουργία με ζημία** και η οποία τεχνικά δεν αναγνωρίζεται εύκολα από την απογραφή των μικρών μονάδων. Είναι δυνατόν να λειτουργεί κάποια επιχείρηση πολλά χρόνια με ζημία; Σαφώς και είναι. Ποιός το λέει; Το λέει η αγορά, το λένε οι επιχειρήσεις.

Οσοι ζουν στην αγορά, ιδιαίτερα την τελευταία 5ετία και ζουν την όξυνση του ανταγωνισμού, την πτώση της ανταγωνιστικότητας, την σταθερά ανοδική δημόσια επιβάρυνση, τις εξωγενείς αλλά ουσιαστικές μεταβολές όπως ήταν αυτή της επίδρασης του Χρηματιστηρίου στο εισόδημα όλων των Ελλήνων, είναι εύκολο να κατανοήσουν αυτό που η αγορά θεωρεί αυταπόδεικτο, την ζημία ή την οριακή κερδοφορία. Και για να μην ξεγελιόμαστε, αναφερόμαστε για μικρές επιχειρήσεις με τζίρο συνήθως μεταξύ 30.000 ευρώ-300.000 ευρώ. Αυτές οι επιχειρήσεις σήμερα σε γενικές γραμμές δεν ευημερούν και τέτοια νομοθετήματα τις ναρκοθετούν και τις εξαντλούν.

Παράλληλα, η απόφαση για απόδοση ή συμψηφισμό Φ.Π.Α. από τη διαφορά του ετησίου εισοδήματος που θα προκύψει μπορεί για την Πολιτεία να θεωρείται δίκαιη απόδοση φόρου, για τις επιχειρήσεις όμως δεν είναι τίποτα λιγότερο από μία απροκάλυπτη κλοπή του ταμείου τους. Είναι κλοπή γιατί στηρίζεται σε μη πραγματικά δεδομένα και γιατί δεν αναγνωρίζει με ακρίβεια τον ΦΠΑ των δαπανών του φορέα. Λόγου χάρη, επιχειρήσεις που

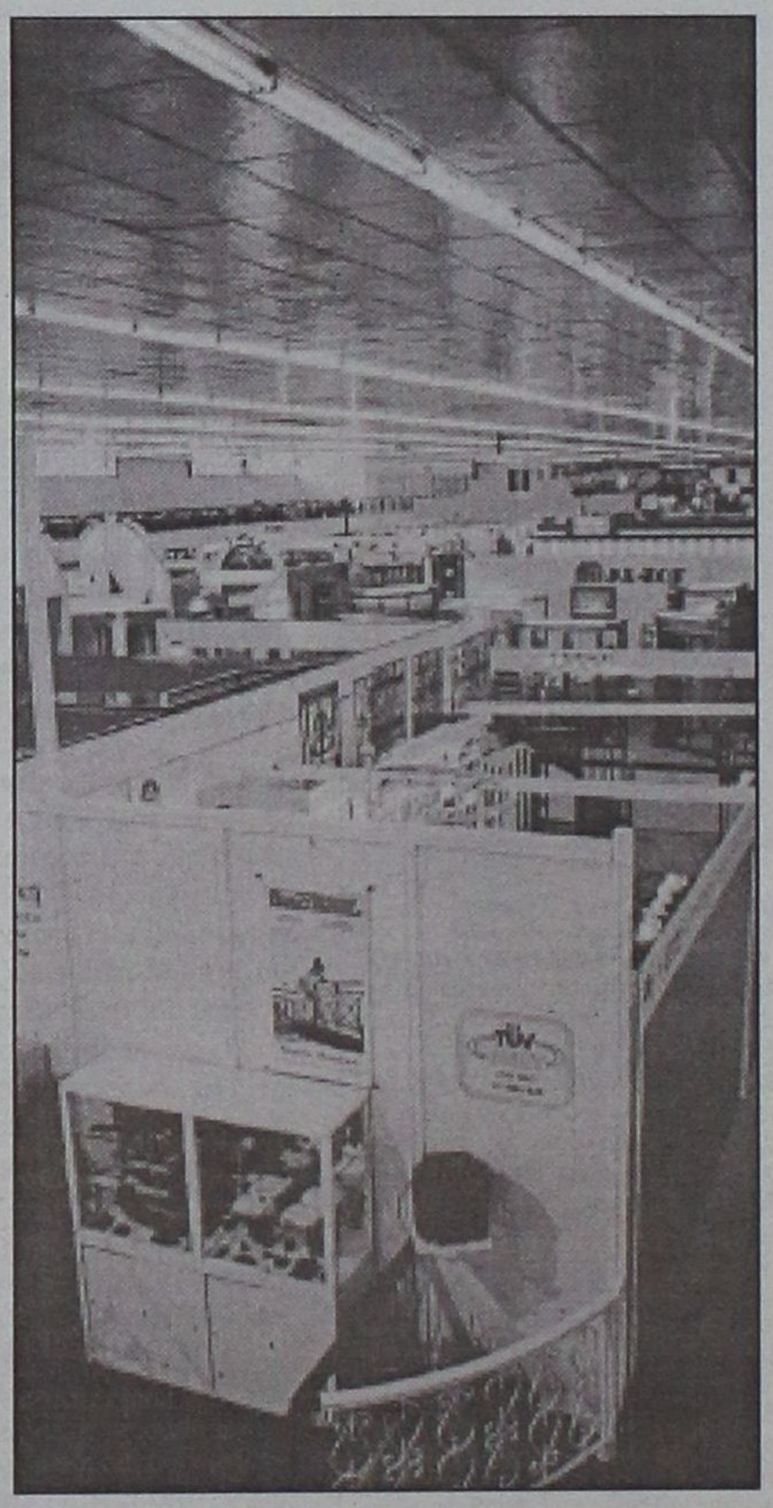

εμπορεύονται τρόφιμα, φάρμακα, βιβλία κ.ο.κ. που πωλούν με ΦΠΑ 3-8% και επιβαρύνονται με ΦΠΑ 13-18% από μεταφορικά έξοδα και πάγια, γιατί να αποδώσουν ΦΠΑ, αφού τον έχουν καταβάλλει και τον δικαιούνται; Επειδή το κράτος πιστεύει ότι φοροδιαφεύγουν; Και για να είμαστε συγκεκριμένοι δεν μιλούμε για διαφορές ύψους μερικών εκατοντάδων ΕΥΡΩ, αλλά για επιβαρύνσεις που διαχρονικά φθάνουν τις δεκάδες χιλιάδες ευρώ και που από μόνες τους μπορούν να γονατίσουν τις επιχειρήσεις.

Να θέσουμε για προβληματισμό το αιώνιο νομικό δίλημμα: "Αξίζει με μία απόφαση να τιμωρηθούν δίκαιοι και άδικοι ή η μη τιμωρία των ενόχων είναι προτιμητέα από την τιμωρία των δικαίων"; Να θέσουμε και ένα άλλο πιο ενδιαφέρον ερώτημα. Είναι δυνατόν μία "Σοσιαλιστική" κυβέρνηση, που έχει ως πρωταρχικό της μέλημα την ανάπτυξη της μικρομεσαίας επιχείρησης, να παίρνει τέτοια μέτρα -που εύστοχα η "πιάτσα" τα αποκαλεί φορομπηχτικά- που ουσιαστικά τη διαλύει;

Την τελευταία 5ετία είχε γίνει μεγάλος θόρυβος για την επιβολή των αντικειμενικών κριτηρίων φορολόγησης των μικρομεσαίων. Υπό την πίεση των δικαίων επιχειρημάτων η Πολιτεία τα απέσυρε μερικώς και ενώ φέτος αναμενόταν η πλήρης εξαφάνισή τους, έρχεται η αντικατάστασή τους μέσω των εξωλογιστικά τεκμηριωμένων διαφορών ΦΠΑ. Γιατί αυτός ο νόμος είναι ουσιαστικά ένα πρόσθετο αντικειμενικό κριτήριο φορολόγησης, με αναδρομικό μάλιστα χαρακτήρα. Με τέτοια μέτρα η Πολιτεία αφενός χάνει την συνέπειά της και την εμπιστοσύνη του επιχειρηματικού κόσμου και αφετέρου υποθάλπει τον παραγωγικό ιστό της χώρας που στηρίζεται στην ζωτικότητα και την υγεία της μικρής επιχειρηματικής μονάδας.

Το ζήτημα είναι ποιοί αντιδρούν σε αυτή την πρακτική και νοοτροπία. Οι πρώτοι που πρέπει και που δεν το έχουν κάνει με την ένταση που αρμόζει, είναι τα Επιμελητήρια της χώρας. Οι περισσότεροι επιχειρηματίες αγνοούν το νομοθέτημα και όταν το αντιληφθούν θα είναι πλέον αργά. Δεν είμαι σε θέση να γνωρίζω τις lobby δραστηριότητες των Επιμελητηρίων στο θέμα, αλλά σε επίπεδο δημοσιοποίησης του θέματος και άσκησης πίεσης δεν πιστεύω ότι έχουν πετύχει.

Από κει και πέρα η αντίδραση πρέπει να έλθει από τα συνδικαλιστικά όργανα που σχετίζονται με το θέμα, όπως είναι το Οικονομικό Επιμελητήριο. Κατά την άποψή μου, όμως, και είναι μια τολμηρή αλλά λογική άποψη, ο επόμενος άμεσα ενδιαφερόμενος που έπρεπε να αντιδράσει είναι οι εργαζόμενοι και κυρίως η Γ.Σ.Ε.Ε. Γιατί; Διότι απλούστατα εάν δεν επιβιώσει η επιχείρηση δεν θα σταθούν και οι εργαζόμενοι. Αντί η Γ.Σ.Ε.Ε. να κάνει προτάσεις που στραγγαλίζουν την επιχείρηση και υποθάλπουν το μέλλον των μελών της, όπως είναι το 35ωρο, η ταχεία εξίσωση των μισθών με τους αντίστοιχους Ευρωπαικούς, τα πρόσθετα επιδόματα κ.ο.κ., καλό θα ήταν να σταθεί με σθένος και σε προτάσεις που ευνοούν την επιχείρηση. Αλλά πως θα γίνει αυτό όταν η ΓΣΕΕ ποδηγετείται από δημόσιους και όχι ιδιωτικούς υπαλλήλους, είναι προσαρτημένη στο κυβερνητικό άρμα και είναι κρατικοδίαιτη; Πώς θα ευνοήσει επιχειρηματική πολιτική όταν ζει από φόρους και δημόσια έσοδα τα οποία ενισχύονται με τα μέτρα που παίρνονται;

Πρέπει να γίνει συνείδηση σε όλους ότι η επιχείρηση είναι το κέντρο της ελεύθερης οικονομίας. Η εργασία δεν υποβαθμίζεται αλλά έπεται. Εξάλλου η προσωπική εργασία είναι αυτή που δίδει τον χαρακτήρα της παραγωγής και αυτό δεν μπορεί ν' αλλάξει παρά την τεχνολογική ανάπτυξη. Ομως η επιχειρηματικότητα, που σε ένα βαθμό περιλαμβάνει και μέρος της εργασίας, είναι ο κινητήριος μοχλός των αγορών. Αυτή τη δύναμη δεν πρέπει να την εμποδίζουμε αλλά να την υποκινούμε και να την αναβαθμίζουμε, ειδάλλως είμαστε απλά εκτός συστήματος.

Η αγορά των μικρών επιχειρήσεων σήμερα νοσεί και αυτό το καταλαβαίνουν όσοι το βιώνουν καθημερινά. Οι ανάγκες του κρατικού μηχανισμού και της δημοσιονομικής πολιτικής για πόρους, μπορούν να καλυφθούν ισόρροπα από όλες τις παραγωγικές τάξεις, αλλά όχι από το άρμεγμα των μικρομεσαίων και μάλιστα με μέτρα άδικα και πιεστικά. Εξάλλου η έξυπνη πολιτική σήμερα πηγάζει από την ευμάρεια της αγοράς και των πρωτογενών κυττάρων της των επιχειρήσεων και όχι απ' την άνθηση του Δημοσίου. Εάν δεν στηριχθεί συνειδητά και με ένταση η ελληνική επιχείρηση, η οικονομία υπό το βάρος του ανταγωνισμού θα παρουσιάσει υφεσιακά σημάδια. Και η ύφεση με την σειρά της θα χτυπήσει εργαζομένους, Δημόσιο, Προϋπολογισμούς κ.ο.κ. Και όπως είπε ο μεγάλος πολέμιος των ελεύθερων αγορών, ο Μαρξ, "η οικονομική ζωή καθορίζει σε τελευταία ανάλυση όλες τις εκφάνσεις της κοινωνικής ζωής".

Ολοκληρώνοντας και επιστρέφοντας στο κυρίως θέμα μας. Σήμερα βρίσκεται σε εξέλιξη ένας νόμος - παγίδα που νομοτελειακά θα φέρει σε δυσχερέστατη οικονομική θέση πλήθος μικρών επιχειρήσεων τα επόμενα χρόνια. Εάν υπερθεματίζουμε στις σύγχρονες τάσεις τόνωσης του μεγέθους και παγκοσμιοποίησης των αγορών που αντιστρατεύονται λίγο - πολύ την μικρή επιχείρηση, μπορούμε να συντηρήσουμε νόμους σαν κι αυτούς. Εάν θέλουμε, όμως, να δώσουμε τουλάχιστον την ευκαιρία στον μέσο επιχειρηματία και επαγγελματία να σταθεί στον ανταγωνισμό επί ίσοις όροις, θα πρέπει να περιορίσουμε την επιβάρυνση του Δημοσίου πάνω του και κυρίως ν' αποφύγουμε μέτρα πρόσκαιρα, ανεδαφικά, με κοντόφθαλμο ορίζοντα και τόσο άδικα τεκμηριωμένα, όπως ο υποκείμενος νόμος.

Ειδικότερα, για την Ελληνική Πολιτεία, πρέπει από την μια μεριά να υπογραμμίσουμε ότι η ανάπτυξη της αγοράς έρχεται με θεσμοθέτηση κινήτρων και όχι αντικινήτρων που κρύβονται πίσω από το κάλυμμα του ελέγχου και της δήθεν ισονομίας και από την άλλη μεριά να υπενθυμίσουμε τα λόγια του πρόσφατα τιμηθέντος με Νόμπελ Οικονομίας Αμερικανού Joseph Stiglitz. "Η σημαντικότερη ανεπάρκεια του σοσιαλισμού της αγοράς είναι η υποτίμηση της σημασίας των κινήτρων".

ΘΡΙΑΜΒΟΛΟΓΙΕΣ ΓΙΑ ΤΟ ΕΥΡΩ, ΑΛΛΑ...

Πατρίκιοι και πληβείοι στις αμοιβές

ΣΤΗ ΤΕΛΕΥΤΑΙΑ ΘΕΣΗ ΤΑ ΜΕΣΑΙΑ ΣΤΕΛΕΧΗ

Στην τελευταία θέση της ΕΕ σε ό,τι αφορά τις καθαρές αποδοχές κατατάσσονται οι Έλληνες που είναι μεσαία στελέχη επιχείρησης. Αυτό προκύπτει από την πανευρωπαϊκή έρευνα της διεθνούς εταιρείας συμβούλων William M.Mercer, που δημοσιεύει η εφημερίδα Κυριακάτικη Ελευθεροτυπία.

Ωστόσο, στα ανώτερα επίπεδα της ιεραρχίας η κατάσταση για τα στελέχη των ελληνικών επιχειρήσεων βελτιώνεται, καθώς οι Έλληνες διευθυντές επιχειρησιακών τμημάτων βρίσκονται στη 13η θέση σε σύνολο 15 χωρών, ξεπερνώντας τους Σουηδούς και τους Φιλανδούς.

Η William M.Mercer, εξετάζοντας στοιχεία από 1.574 εταιρείες των χωρών-μελών της Ενωσης, κατέληξε στο συμπέρασμα ότι τα στελέχη του Λουξεμβούργου και της Γερμανίας απολαμβάνουν τους υψηλότερους μισθούς στην ΕΕ, τόσο στα χαμηλότερα όσο και στα υψηλότερα



επίπεδα της ιεραρχίας.

Ευνοούμενοι οι εργαζόμενοι στις ΔΕΚΟ

Πάντως, από τους πιο «ευνοούμενους» μισθολογικά εργαζόμενους είναι όσοι εργάζονται στις ελληνικές Δημόσιες Επιχειρήσεις Κοινής Ωφέλειας. Οι εργαζόμενοι σε ΔΕΗ, ΕΥΔΑΠ και στο φυσικό αέριο λαμβάνουν 1.469 ευρώ το μήνα ή 500.561 δρχ. κατά μέσο όρο.

Οι γυναίκες λαμβάνουν πολύ λιγότερα πάντως από τους άνδρες εργαζόμενους σε ελληνικές ΔΕΚΟ, με αποτέλεσμα το χάσμα των αμοιβών μεταξύ των δύο φύλων να είναι το δεύτερο μεγαλύτερο στην ΕΕ. Φτάνει στο 36,6%, έναντι 48,7% στη Δανία αλλά και 16,3% στο Λουξεμβούργο και 21,3% στην Πορτογαλία.

Ο μέσος ακαθάριστος μισθός των γυναικών στην Ελλάδα αγγίζει τα 1.022 ευρώ έναντι 1.611 ευρώ που λαμβάνουν κάθε μήνα οι άνδρες συνάδελφοί τους.

Γιατροί και δικηγόροι οι καλύτερα αμειβόμενοι

Οι γιατροί και οι δικηγόροι είναι οι καλύτερα αμειβόμενοι στην Ελλάδα. Τις χαμηλότερες αποδοχές έχουν οι ανειδίκευτοι εργάτες και οι πωλητές.

Οι δικηγόροι εκτιμάται από την Ευρωπαϊκή Στατιστική υπηρεσία ότι λαμβάνουν 1.549 ευρώ μηνιαίως και έπονται οι ελεύθεροι επαγγελματίες με 1.185 ευρώ και οι τεχνικοί (υδραυλικοί, ηλεκτρολόγοι, ψυκτικοί κ.ά.), με 1.129 ευρώ μηνιαίως ακαθάριστες αποδοχές.

Η διαφορά αντιλήψεων ήταν αγκάθι για τη συγχώνευση Εθνικής–Alpha Bank

Το μεγάλο ναυάγιο

Οι αντικρουόμενες ερμηνείες οδήγησαν το "καράβι" της συνεργασίας στο βυθό

Το αδιέξοδο που δημιουργήθηκε στην υπόθεση συγχώνευσης της Εθνικής με την Alpha Bank «χτίστηκε» πάνω στη διαφορά αντιλήψεων μεταξύ δύο μεγάλων οργανισμών σε ότι αφορά το διοικητικό μοντέλο μιας σύγχρονης τράπεζας και την διαφορά κουλτούρας. Σε αυτά προστέθηκαν, η επί της αρχής αμφισβήτηση της σκοπιμότητας ενός τέτοιου «γάμου», οι πολιτικές παρεμβάσεις και απόπειρες εκμετάλλευσής του, που ενίσχυσαν την καχυποψία ανάμεσα στις δύο πλευρές και τέλος η ελλιπής προετοιμασία του εγχειρήματος.

Η πικρία είναι λογικό συναίσθημα μετά από κάθε χωρισμό αλλά είναι πάντα προκλητική η ερμηνεία του προαιώνιου μυστηρίου με τις πολλαπλές εφαρμογές: του πως δηλαδή είναι δυνατόν να υπάρχει ταυτόχρονα απόλυτη συμφωνία ως προς τους στόχους και απόλυτη ρήξη ως προς τις μεθόδους επίτευξής τους.

Πώς φθάσαμε λοιπόν ως εδώ, όταν οι κ.κ. Καρατζάς και Κωστόπουλος είχαν τον ίδιο στόχο, τη «δημιουργία μιας μεγάλης ευρωπαικής τράπεζας με κέντρο λήψης αποφάσεων στην Ελλάδα»; Πως φθάσαμε ως εδώ, όταν τα στελέχη και των δύο έχουν τις ίδιες προσωπικές φιλοδοξίες, δηλαδή να αναδείξουν τις ικανότητές τους σε ένα σκληρά ανταγωνιστικό τομέα που λειτουργεί με «ιδιωτικοοικονομικά κριτήρια»;

Η ερμηνεία είναι εφικτή μόνον εάν γίνει δεκτό εξ΄ αρχής, ότι καμιά πλευρά δεν έλεγε ... ψέματα.

Τα στελέχη της Εθνικής δεν έλεγαν ψέματα όταν παρατηρούσαν ότι «δεν μπορεί το διοικητικό συμβούλιο της νέας τράπεζας δεν μπορούσε να έχει 7 μέλη προερχόμενα από την Alpha και 4 προερχόμενα από την Εθνική».

Τα στελέχη της Alpha δεν έλεγαν ψέματα όταν έλεγαν «δεν μας ενδιαφέρουν οι αριθμοί αλλά μην μας βάζετε να αφαιρέσουμε στελέχη που πιστεύουμε ότι είναι αποτελεσματικά, προσθέστε και άλλα στελέχη από την πλευρά σας».

Η ερμηνεία είναι απλή: Η Alpha θεωρούσε επιτυχημένο το δικό της διοικητικό μοντέλο και η Εθνική το δικό της. Το μοντέλο της Εθνικής βασίζεται στην ικανότητα του ανώτατου στελεχιακού της δυναμικού και το μοντέλο της Alpha στην αποτελεσματικότητα του δικτύου της, δηλαδή, στα μεσαία στελέχη της.

Αυτό που συχνά τις τελευταίες ημέρες περιγραφόταν ως «μάχη της καρέκλας» δεν αφορούσε τελικώς 11 ανθρώπους αλλά πολύ περισσότερους, τουλάχιστον 1000, σε πρώτη φάση, όσοι είναι δηλαδή και οι επικεφαλής των καταστημάτων των δύο τραπεζών.

Το μοντέλο της Εθνικής έλεγε κεντροποιημένες αποφάσεις εκεί που το μοντέλο της Alpha έλεγε μεταφορά αρμοδιοτήτων στα μεσαία στελέχη. Αυτό το δίλημμα, στα επιτελεία των μεγάλων κομμάτων «αποδόθηκε» ως εξής: ιδιωτικοποίηση της Εθνικής ή εθνικοποίηση της Alpha. Στην πραγματικότητα, δεν ήταν τίποτε άλλο παρά η απόδειξη ότι δύο διαφορετικά συστήματα μπορούν να είναι εξίσου επιτυχημένα. Η υπόθεση να συνδυαστούν τα «δυνατά» σημεία και των δύο για να προκύψει ένα άλλο, καλύτερο αποτέλεσμα, δεν εξετάστηκε ποτέ καθώς «πνίγηκε» μέσα στον αρχικό ενθουσιασμό των δύο πλευρών και τις πολιτικές παρεμβάσεις ένθεν και ένθεν που άρχισαν ταυτόχρονα.

Το φυσικό επόμενο, η καχυποψία ακολούθησε και ήταν πλέον πολύ δύσκολο να αντιστραφεί. Η πλευρά της Εθνικής απέδιδε τις αντιρρήσεις στελεχών της Alpha σε προσωπικές φιλοδοξίες και θεωρούσε ότι τα πρόσωπα που τις είχαν κρατούσαν «όμηρο» τον κ. Κωστόπουλο. Η πλευρά της Alpha απέδιδε τις διαφορές στο ότι ο κ. Καρατζάς υπήρξε κυβερνητική επιλογή και άρα, ο διοικητής της εθνικής ήταν «αιχμάλωτος» πολιτικών δεσμεύσεων.

Οι κατηγορίες που εκτοξεύονταν από τη μια και την άλλη πλευρά έδιναν και έπαιρναν. Στο πλαίσιο αυτό, η εξασέλιδη επιστολή που ο κ. Καρατζάς έστειλε στον κ. Κωστόπουλο το Σάββατο 12 Ιανουαρίου και στην οποία περιέχονταν οι προτάσεις του για το τι έπρεπε να κάνει η Alpha για να προχωρήσει εντός χρονοδιαγραμμάτων η συμφωνία συγχώνευσης, δεν ήταν πια πρόταση αλλά «τελεσίγραφο» που έκλεισε τους διαύλους επικοινωνίας μεταξύ των στελεχών των δύο πλευρών. Η συνάντηση των επικεφαλής των δύο τραπεζών την Τρίτη έγινε αφορμή για πανηγυρισμούς και από τις δύο πλευρές, όχι επειδή έδειχνε ότι τίποτα δεν είχε χαθεί ακόμη αλλά ως «σήμα» ότι οι «άλλοι» φοβήθηκαν και θα κάνουν ότι θέλουμε ... «εμείς», γιατί οι συνέπειες θα είναι μεγαλύτερες για ... «αυτούς».



Το γεγονός ότι η μια πλευρά ζήτησε να πάψουν οι πολιτικές παρεμβάσεις, όπερ και εγένετο –αργά αλλά εγένετο– και ότι η άλλη πλευρά ζήτησε να πάψουν οι διαπραγματεύσεις με άλλες τράπεζες, όποιος και αν τις έκανε, όποια πρόθεση και αν είχε, όπως και έγινε, δεν ήταν αρκετό.

Η μεγαλύτερη επιχειρηματική πρωτοβουλία που εκδηλώθηκε στην Ελλάδα, «βούλιαξε» στην έλλειψη προετοιμασίας και ... κοινής γλώσσας.

Ηταν σκόπιμη η συγχώνευση Εθνικής – Alpha Bank;

Η σκοπιμότητα της συγχώνευσης αμφισβητείτο πριν από την ανακοίνωση της κατ' αρχήν συμφωνίας στις 31 Οκτωβρίου. Οι επιφυλάξεις και ο προβληματισμός από διάφορες πλευρές ενισχύθηκαν λόγω της βιαστικής δημοσιοποίησής της. Σε ότι αφορά τη σκοπιμότητα, το προηγούμενο οικονομικό επιτελείο, με επικεφαλής τον Γ. Παπαντωνίου προτιμούσε τη στρατηγική συνεργασία των ελληνικών πιστωτικών ιδρυμάτων με ξένες τράπεζες.

Η συμφωνία συγχώνευσης βασιζόταν κυρίως στην απόφαση των κ.κ. Καρατζά και Κωστόπουλου να την υλοποιήσουν. Όπως φάνηκε είχαν υποτιμηθεί τόσο οι διαφωνίες των στελεχών και των μετόχων των δύο οργανισμών και κυρίως της Alpha Bank (εκτός από τα μέλη της διοίκησης και ξένοι θεσμικοί επενδυτές ήταν αντίθετοι με το γάμο), όσο και τα πρακτικά εμπόδια για την υλοποίηση του εγχειρήματος.

Οπως έλεγαν κυβερνητικά στελέχη από τις πρώτες ώρες της ανακοίνωσης της συμφωνίας, «στο deal υπάρχουν γκρίζες ζώνες».

Επισήμαιναν ότι είναι μια κίνηση, η οποία ανακοινώθηκε με βιασύνη και ενδεχομένως προχειρότητα. Οι διαπραγματεύσεις θα έπρεπε να καταλήξουν στην εκπόνηση ενός αξιόπιστου business plan, με πρόγραμμα αναδιάρθρωσης, μείωσης του προσωπικού (με εθελούσια έξοδο) και αξιόπιστη πρόταση για την τύχη των υποκαταστημάτων που περισσεύουν. Για ένα τόσο μεγάλο εγχείρημα το business plan θα ήταν ένα πόνημα που θα προέκυπτε από τους κόλπους διεθνών συμβούλων με πείρα σε ανάλογα εγχειρήματα και για το οποίο θα απαιτούνταν ικανό χρονικό διάστημα.

Το επιχειρηματικό σχέδιο θα έπρεπε να περιέχει τη στρατηγική ανάπτυξης, τις προβλέψεις μεριδίων και αποτελεσμάτων για τα επόμενα χρόνια, την πολιτική αναδιάρθρωσης και μείωσης του λειτουργικού κόστους και άλλα πολλά.

Αντίθετα, η πρόθεση «γάμου» ανακοινώθηκε ενώ ήταν ακόμη άγνωστο το κόστος των μέτρων για την εθελούσια έξοδο, καθώς και η δυνατότητα ανάληψής του σε σύντομο ορίζοντα από το Δημόσιο. Επίσης δεν υπήρχε προγραμματισμός για τα υποκαταστήματα, τα οποία γεωγραφικά αλληλοκαλύπτονται και απουσίαζαν προτάσεις για το τι τελικά θα απογίνουν.

Υπό αυτό το πρίσμα, ο υπουργός Αμυνας Γιάννος Παπαντωνίου, που είχει επικριθεί τότε για τις επιφυλάξεις του, είχε συστήσει στον πρωθυπουργό και στα μέλη του υπουργικού συμβουλίου να κρατήσει η κυβέρνηση αποστάσεις ασφαλείας από το deal, ούτως ώστε να μην χρεωθεί ενδεχόμενη αποτυχία του.

Ο ίδιος άλλωστε προσπαθούσε, μετά τη δημοσιοποίηση των προβλημάτων από την Εθνική και την Alpha, να πείσει τον πρωθυπουργό να θέσει όσο το δυνατόν συντομότερα τέλος στην εκκρεμότητα, παρουσιάζοντας ακόμη και τεχνικές αναλύσεις για τις επιπτώσεις στις μετοχές των δύο τραπεζών, εάν αυτές δέχονταν πιέσεις λόγω της παρατεταμένης αβεβαιότητας. Αλλωστε η αγορά είχε ήδη από τις αρχές της εβδομάδας θεωρήσει παρελθόν τη συμφωνία.

Οι επόμενες κινήσεις στην τραπεζική σκακιέρα

Επιστροφή στο πρόσφατο παρελθόν του «όλοι συζητούν με όλους» σημαίνει για τον τραπεζικό τομέα, η η επόμενη μέρα του μεγάλου αποτυχόντος deal μεταξύ Εθνικής και Alpha. Οι δυο μεγάλοι πρωταγωνιστές δηλώνουν «παρών» στις εξελίξεις, εμμένοντας στην απόφασή τους να υλοποιήσουν τα οράματά τους με διαφορετικούς «συντρόφους». Όμως τώρα, δεν θα είναι πλέον μόνοι τους, αφού τα επιτελεία των άλλων μεγάλων τραπεζικών «παικτών», ετοιμάζουν τις επόμενες κινήσεις τους με βάση τα νέα δεδομένα.

Η Εθνική, όπως τονίζει και στην ανακοίνωσή της μετά την οριστική διακοπή των διαπραγματεύσεων με την Alpha, «συνεχίζει να διατηρεί βαθιά την πίστη της στη στρατηγική σημασία της δημιουργίας στην εγχώρια αγορά χρηματοοικονομικών οργανισμών με ισχυρή ευρωπαϊκή προοπτική». Αυτό σημαίνει ότι θα αναζητήσει νέο σύμμαχο στην εσωτερική αγορά, «χωρίς όμως βεβιασμένες κινήσεις», όπως τονίζουν στελέχη της.

Μια τέτοια προοπτική, θα ήταν η συνεργασία της με την Πειραιώς ή την Eurobank, ενδεχόμενα που είχαν συζητηθεί και στο πρόσφατο παρελθόν μεταξύ των επικεφαλής των τραπεζών αυτών.

Τα πράγματα όμως έχουν λίγο περιπλακεί έκτοτε. Η Πειραιώς, υπέγραψε μόλις της Πέμπτη, την συμφωνία της με την ING για την απόκτηση του 20% της NN Ελλάδος από την Πειραιώς, με την ταυτόχρονη απόκτηση του 5% της τελευταίας από τον ολλανδικό όμιλο. Το ταξίδι - αστραπή του κ. Σάλλα στην Ολλανδία τελείωσε την Παρασκευή και ο πρόεδρος της Πειραιώς ήταν γνώριζε ότι υπήρχε ισχυρό ενδεχόμενο να «σπάσει» το deal Εθνικής - Alpha πριν ακόμη γυρίσει στην Ελλάδα.

Οι επαφές Εθνικής - Eurobank γίνονταν την εποχή που η Alpha συζητούσε με την BNP Paribas και αντανακλούν τις ... επεκτατικές διαθέσεις των δύο τραπεζών.

Και ενώ η Eurobank έριχνε το βάρος της στην οργανική της ανάπτυξη, περιμένοντας την ιδιωτικοποίηση του Ταχυδρομικού Ταμιευτηρίου, στελέχη της μετά την ανακοίνωση της διακοπής των διαπραγματεύσεων Alpha και Εθνικής τόνιζαν με νόημα ότι «πρέπει να εξετάσουμε τώρα τα νέα δεδομένα». Η απάντηση αυτή δινόταν σε όσους ρωτούσαν εάν θα ενδιαφέρονταν για την Alpha, -στην οποία ο όμιλος Λάτση έχει «χτίσει» θέσεις, σύμφωνα με εκτιμήσεις της αγοράς-.

Η Πειραιώς θα εξέταζε τη συμμετοχή στην ιδιωτικοποίηση της Αγροτικής, που όμως τώρα θα πρέπει να επανεξεταστεί, καθώς η υπόθεση Εθνικής - Alpha κατέδειξε το πόσο μεγάλοι είναι οι κίνδυνοι μεγάλων απορροφήσεων στις παρούσες συνθήκες.

Κυβερνητικοί παράγοντες, μετά την ανακοίνωση του μεγάλου «διαζυγίου» ανέφεραν ότι οι δύο τράπεζες θα έπρεπε να αναζητήσουν ξένους συμμάχους, υπενθυμίζοντας το ενδιαφέρον της BNP αλλά και της Unicredito για την Alpha, που σύμφωνα με ορισμένες εκτιμήσεις είναι και πάλι ευάλωτη στο ενδεχόμενο επιθετικής εξαγοράς, το οποίο θα μπορούσαν να αξιοποιήσουν τόσο οι εγχώριοι, όσο και οι διεθνείς «παίκτες».

Οι παράπλευρες επιδράσεις φθάνουν τουλάχιστον ως την Εμπορική, αφού εάν η Eurobank κάνει άλλες επιλογές, μένει μόνος ισχυρός διεκδικητής, μαζί με την σύμμαχό της Credit Agricole του Ταχυδρομικού Ταμιευτηρίου, το οποίο μέχρι τώρα «έβλεπε» προς την πλευρά της Τράπεζας Αττικής.

Τα πολιτικά απόνερα

Η είδηση του οριστικού ναυαγίου δεν εξέπληξε τα στελέχη της κυβέρνησης και του οικονομικού επιτελείου που βρίσκονταν εκείνη την ώρα στο Καβούρι, όπου συνεδρίαζε η Κεντρική Επιτροπή του ΠΑΣΟΚ, και επιχείρησαν όπως σε όλο το τελευταίο διάστημα να διατηρήσουν αποστάσεις τονίζοντας ότι δεν είχαν την παραμικρή εμπλοκή στις διαπραγματεύσεις.

«Είχαμε χαιρετήσει το γεγονός της συμφωνίας, επειδή η δημιουργία μιας μεγάλης τράπεζας ήταν συμφέρουσα για την ελληνική οικονομία και τον καταναλωτή. Δουλειά μας είναι να δημιουργούμε το πλαίσιο το οποίο θα επιτρέπει την εκδήλωση τέτοιων επιχειρηματικών πρωτοβουλιών. Δεν μπορούσαμε όμως να παρέμβουμε», επισήμαιναν κυβερνητικοί κύκλοι.

Ωστόσο, η κυβέρνηση και ιδιαίτερα ο υπουργός Οικονομίας κ. Ν. Χριστοδουλάκης δέχεται κριτική τόσο από την αντιπολίτευση, όσο και εκ των ενόντων.

Ο κ. Χριστοδουλάκης σε δήλωσή του επισημαίνει ότι η ανακοίνωση της συμφωνίας συγχώνευσης της Εθνικής Τράπεζας με την Alpha Bank θεωρήθηκε ως μια θετική εξέλιξη για την ελληνική οικονομία, καθώς εξέφραζε τη στρατηγική δημιουργίας μεγάλων ελληνικών επιχειρήσεων με ισχυρή ευρωπαϊκή παρουσία, μέγεθος και προσανατολισμό. Στην πορεία υλοποίησης του σχεδίου συγχώνευσης από τις διοικήσεις των δυο τραπεζών ανέκυψαν προβλήματα, τα οποία δυστυχώς εμπόδισαν τελικά την επιτυχή ολοκλήρωση του εγχειρήματος.

Ομως τα εμπόδια και οι δυσκολίες καθόλου δεν αναιρούν την αναγκαιότητα των διαρθρωτικών αλλαγών, των αποκρατικοποιήσεων και της ισχυροποίησης των ελληνικών επιχειρήσεων τόσο στον τραπεζικό όσο και στους άλλους τομείς οικονομικής δραστηριότητας».

ΚΗΔΕΙΑ

Το λατρευτό μας υιό, αδελφό, εγγονό και εξάδελφο
ΜΙΧΑΛΗ ΒΑΛΣΑΜΗ
ΕΤΩΝ 20
θανόντα κηδεύουμε αύριο Τρίτη 22-1-02 και ώρα 12 μεσημβρινή από τον Ιερό Ναό Κοιμήσεως Θεοτόκου Ιαλυσού.
Οι γονείς: Σάββας-Φωτεινή
Τ' αδέλφια: Μανώλης, Ειρήνη
Ο παππούς: Μανώλης, η γιαγιά: Ειρήνη
Η γιαγιά: Μαρίτσα
Τα εξαδέλφια και οι λοιποί συγγενείς

ΜΝΗΜΟΣΥΝΑ

Την 22α μηνός Ιανουαρίου ημέρα Τρίτη και ώρα 8 π.μ. εις τον Ιερό Ναό Αποστόλου Λουκά Σορωνής, τελούμεν 9ήμερο μνημόσυνο υπέρ αναπαύσεως της ψυχής του λατρευτού μας συζύγου, πατέρα, παππού, αδελφού και θείου

ΑΝΑΣΤΑΣΙΟΥ ΣΑΒΒΑΚΗ

Η σύζυγος: Φλώρα
Τα παιδιά: Κώστας-Χριστίνα, Ιωάννης-Μιράντα, Ηλίας-Μαίρη
Τα εγγόνια, η αδελφή, τ' ανήψια και οι λοιποί συγγενείς.



Την 22α μηνός Ιανουαρίου ημέρα Τρίτη και ώρα 8 π.μ. εις τον Ιερό Ναό Αγίου Νικολάου Παστίδας, τελούμεν 9μηνο μνημόσυνο υπέρ αναπαύσεως της ψυχής του λατρευτού μας υιού, αδελφού, εγγονού και ανηψιού

ΧΡΗΣΤΟΥ ΤΑΚΚΟΥ

Οι γονείς: Κωνσταντίνα-Αποστόλης
Ο αδελφός: Παναγιώτης
Οι παππούδες, οι θείοι, οι θείες και οι λοιποί συγγενείς.

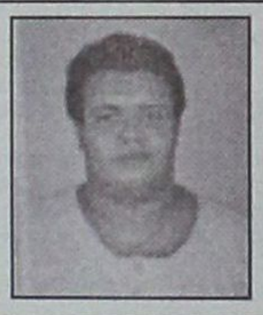

Την 23η μηνός Ιανουαρίου ημέρα Τετάρτη και ώρα 8 π.μ. εις τον Ιερό Ναό Ταξιαρχών Νεκροταφείου, τελούμεν ετήσιο μνημόσυνο υπέρ αναπαύσεως της ψυχής του λατρευτού μας υιού και αδελφού

ΑΠΟΣΤΟΛΟΥ ΛΙΒΑΝΙΟΥ

Η μητέρα, τ' αδέλφια και οι λοιποί συγγενείς.

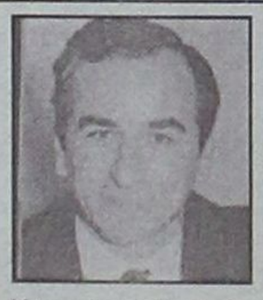

Την 23η μηνός Ιανουαρίου ημέρα Τετάρτη και ώρα 8.30 π.μ. εις τον Ιερό Ναό Ταξιαρχών Νεκροταφείου Ρόδου, τελούμεν 40ήμερο μνημόσυνο υπέρ αναπαύσεως της ψυχής του λατρευτού μας συζύγου και πατέρα

ΙΩΑΝΝΟΥ ΦΡΑΝΤΖΗ

Η σύζυγος: Βασιλεία
Τα παιδιά: Μαρία, Πόπη, Ελένη
Και οι λοιποί συγγενείς.



Την 24η μηνός Ιανουαρίου ημέρα Πέμπτη και ώρα 8 π.μ. εις τον Ιερό Ναό Αγίας Ειρήνης Ορφανοτροφείου Θηλέων, τελούμεν 9μηνο μνημόσυνο υπέρ αναπαύσεως της ψυχής της λατρευτής μας θείας

ΑΝΑΣΤΑΣΙΑΣ ΧΡΥΣΟΒΕΡΓΗ
το γένος Ναστραδίνωφ

Τ' ανήψια: Τσαμπίκα Μπαλάση το γένος Σωτηρίου, Γιώργος Σωτηρίου, Σωτήρης Σωτηρίου
Τα λοιπά ανήψια και συγγενείς.

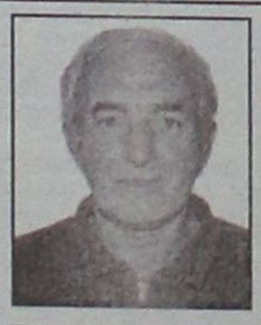

Την 21η μηνός Ιανουαρίου ημέρα Δευτέρα και ώρα 8 π.μ. εις τον Ιερό Ναό Κοιμήσεως Θεοτόκου Κρεμαστής, τελούμεν 9ήμερο μνημόσυνο υπέρ αναπαύσεως της ψυχής του λατρευτού μας συζύγου, πατέρα, παππού, αδελφού και θείου

ΙΩΑΝΝΗ ΚΑΡΑΓΙΑΝΝΗ

Η σύζυγος: Μαρία
Τα παιδιά: Χρήστος, Ευαγγελία-Χρήστος
Τα εγγόνια: Γιώργος, Μαρία-Ιωάννα
Τ' αδέλφια, τ' ανήψια και οι λοιποί συγγενείς.

ΕΥΧΑΡΙΣΤΗΡΙΟ ΠΕΝΘΟΥΣ

Ευχαριστούμε θερμά όσους με οποιονδήποτε τρόπο συμπαραστάθηκαν στο βαρύ πένθος μας για την απώλεια του πολυαγαπημένου μας συζύγου, πατέρα, παππού, αδελφού και θείου **ΙΩΑΝΝΗ ΚΑΡΑΓΙΑΝΝΗ.**
Ιδιαίτερα ευχαριστούμε τον Δήμαρχο και όλο το Δημοτικό συμβούλιο του Δήμου Πεταλούδων για την συμπαράστασή του.

Η οικογένειά του

ΕΛΛΗΝΙΚΗ ΔΗΜΟΚΡΑΤΙΑ
ΠΕΡΙΦΕΡΕΙΑ ΝΟΤΙΟΥ ΑΙΓΑΙΟΥ
ΝΟΜΟΣ ΔΩΔΕΚΑΝΗΣΟΥ
ΝΟΜΑΡΧΙΑΚΗ ΑΥΤΟΔ/ΣΗ ΔΩΔ/ΣΟΥ
ΝΟΜΑΡΧΙΑΚΟ ΣΥΜΒΟΥΛΙΟ

ΑΝΑΚΟΙΝΩΣΗ

Με το υπ' αριθμ. πρωτ. 123132/10-1-2002 έγγραφο του ΥΠΕΧΩΔΕ, Γενική Δ/νση Περιβάλλοντος, Δ/νση Περιβαλλ. Σχεδιασμού, Τμήμα Γεν. Περ/κών Θεμάτων, μας διαβιβάστηκε για γνωμοδότηση Μελέτη Περιβαλλοντικών Επιπτώσεων (Μ.Π.Ε.) η οποία αναφέρεται στην ίδρυση και λειτουργία της τουριστικής εγκατάστασης ξενοδοχείου Α' τάξης, δυναμικότητας 500 κλινών στη θέση "Πλημμύρι" του Δήμου Νότιας Ρόδου του Νομού Δωδεκανήσου, εντός γηπέδου εμβαδού 164.295,00 τ.μ. κατά εμβαδομέτρηση (κατά τίτλο 160.383,00 τ.μ.), ιδιοκτησίας ALDIANA Α.Ε. ΧΑΠΙΠΗΣ ΠΑΝΤΕΛΗΣ.
Καλούμε κάθε ενδιαφερόμενο να υποβάλλει τις έγγραφες παρατηρήσεις του ως προς το περιεχόμενο της μελέτης, μέσα σε προθεσμία δεκαπέντε (15) ημερών από την ημερομηνία δημοσίευσης της παρούσας στον ημερήσιο τοπικό Τύπο.
Οι ενστάσεις θα υποβάλλονται:
1. Στην Γραμματεία της Νομαρχιακής Επιτροπής της Ν.Α. Δωδ/σου.
2. Στην ανωτέρω αναφερόμενη Υπηρεσία και θα κοινοποιούνται στο Τοπικό Γραφείο Περιβάλλοντος του Τ.Π. και Π.Ε. της Ν. Α. Δωδ/σου (υπόψη κ. Αρη Σκιαδόπουλου τηλ. 30413), όπου βρίσκεται η πλήρης μελέτη και μπορεί κάθε ενδιαφερόμενος να λάβει γνώση αυτής.

Ε. Ν.
Ο Βοηθός Νομάρχης
Χατζής Χατζηευθυμίου

ΠΡΟΚΗΡΥΞΗ ΔΙΑΓΩΝΙΣΜΟΥ

Το Κέντρο Παιδικής Μέριμνας Θηλέων Ρόδου ύστερα από την 15/6-12-2001 απόφαση του Διοικ. Συμβουλίου του ΠΡΟΚΗΡΥΣΣΕΙ κλειστό μειοδοτικό διαγωνισμό για την ανάδειξη προμηθευτών των πιο κάτω ειδών οικ. Έτους 2002:
Είδη παντοπωλείου, οπωρολαχανικών, κρεοπωλείου, ιχθυοπωλείου, αρτοποιείου, με κριτήριο την έκπτωση στα εκατό (%) επί της τιμής του τιμολογίου κατά την ημέρα της αγοράς.
Ο διαγωνισμός θα γίνει στις 31/1/2002, ημέρα Πέμπτη και ώρα 12.00 το μεσημέρι στο γραφείο του Ιδρύματος ενώπιον Επιτροπής, όπου οι ενδιαφερόμενοι θα καταθέσουν τις προσφορές τους με τα σχετικά δικαιολογητικά.
Υπεύθυνος υπάλληλος για πληροφορίες Μ. Κοκκίνη ή Σ. Πέτρου κατά τις εργάσιμες ημέρες και ώρες, τηλεφ. 27335 και 21583.

Ο πρόεδρος
του Διοικ. Συμβουλίου
Ιωάννης Ζερβός

ΑΠΩΛΕΙΑ ΣΚΥΛΟΥ

Χάθηκε σκυλί το Σάββατο 12/1/2002 στη περιοχή του Σινεμά Μετροπόλ. Είναι οχτώ μηνών και ακούει στο όνομα ΟΡΝΕΛΛΑ. Θα παρακαλούσαμε όποιος το βρεί να τηλεφωνήσει στο 0944355971 ή 39123. Δίνεται αμοιβή 20.000 σε όποιον τη βρεί. Είναι πολύ σημαντικό να βρεθεί.



Ευχαριστούμε



Ο μικρός Σταμάτης

Χρειάζεται την βοήθειά μας

Τον περασμένο χρόνο ο μικρός Σταμάτης είχε ένα ατύχημα και μέχρι τώρα βρίσκεται ανήμπορος στο κρεβάτι του πόνου. Χρειάζεται αρκετά χρήματα για να μεταβεί στην Αμερική προκειμένου να εγχειριστεί.

ΧΡΕΙΑΖΕΤΑΙ ΤΗΝ ΒΟΗΘΕΙΑ ΜΑΣ!
Ο αρ. λογαριασμού τράπεζας (Εθνική) είναι: 461/919897-09

ΧΕΝ ΡΟΔΟΥ

ΠΡΟΣΚΛΗΣΗ

Η ΧΕΝ Ρόδου καλεί τα μέλη της στην ετήσια συνεδρίαση της Γενικής Συνέλευσης που θα γίνει στο κτίριο της οδού Ιπποτών στις **22 Ιανουαρίου ημέρα Τρίτη και ώρα 5.30 μ.μ.** με θέματα ημερήσιας διάταξης:
1. Έκθεση εργασίας Δ.Σ. 2001.
2. Οικονομικός Απολογισμός χρήσης 2001 και έκθεση Ελεγκτριών για το 2001.
3. Προϋπολογισμός 2002 και εκλογή ελεγκτριών για το 2002.
4. Εκθεση επιτροπής υποψηφιοτήτων.
5. Αρχαιρεσίες για την εκλογή 2 μελών Δ.Σ. και 2 μελών Π.Σ.
6. Υπόδειξη 4 μελών για την Επιτροπή Υποψηφιοτήτων.
7. Εξουσιοδοτήσεις.
8. Διάφορα.

Η πρόεδρος
Νίκη Αγιακάτσικα



ΤΑ ΛΟΓΙΚΑ ΤΑ ΠΑΡΑΛΟΓΑ ΤΑ ΕΞΩΦΡΕΝΙΚΑ



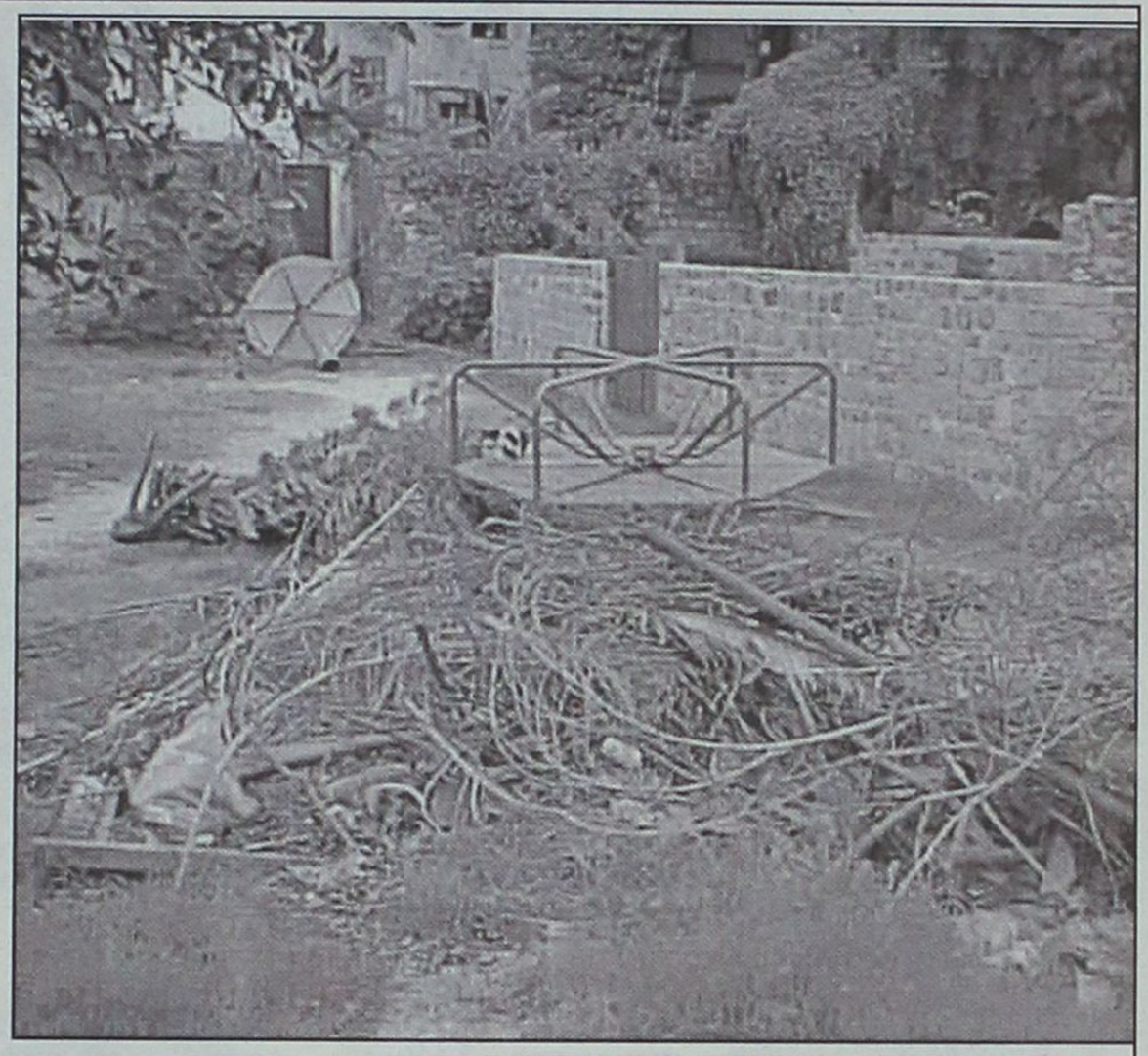

...Μεταγιορτινός διάκοσμος

Ενα πάρκο-χωματερή στην Παλιά Πόλη

20 μέτρα από την οδό Ιπποτών

Στην Παλιά Πόλη, σε απόσταση 20 μέτρων από την οδό Ιπποτών-με την οποία συγκοινωνεί-υπάρχει το "γραφικό" πάρκο επί της οδού Ποσειδωνίου, στην άλλη πλευρά καταλήγει στην οδό Ιππάρχου.

Ολη αυτή η λεπτομερής ξενάγηση για την οριοθέτησή του γίνεται για να εντοπίσουν το πάρκο οι αναγνώστες της στήλης- που στους περισσότερους είναι άγνωστο-αν και βρίσκεται στην καρδιά της Μεσαιωνικής Πόλης.

...Ομως, το πάρκο είναι-επίσης-άγνωστο και για τις αρμόδιες υπηρεσίες του Δήμου που το έχουν αφήσει στην μοίρα του με κομμένα κλαδιά που δεν τα μαζεύουν, εγκαταλελειμμένα πλυντήρια, φθαρμένα σε βαθμό επικίνδυνο όργανα παιδικής χαράς, ζωγραφισμένους αγκυλωτούς σταυρούς, οικοδομικά υλικά και άλλα ενδιαφέροντα στολίδια του μεταγιορτινού διάκοσμου της πόλης μας που χαρακτηρίζουν επάξια την ποιότητα ζωής που μας επαγγέλλονται οι τοπικοί μας άρχοντες!

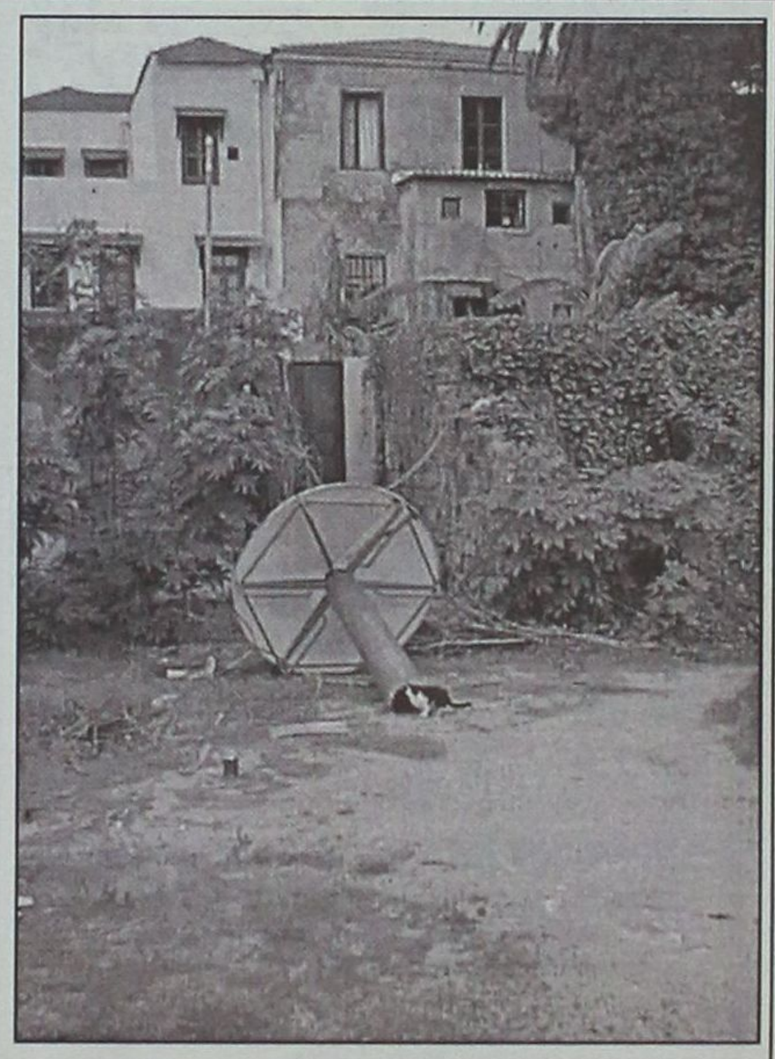





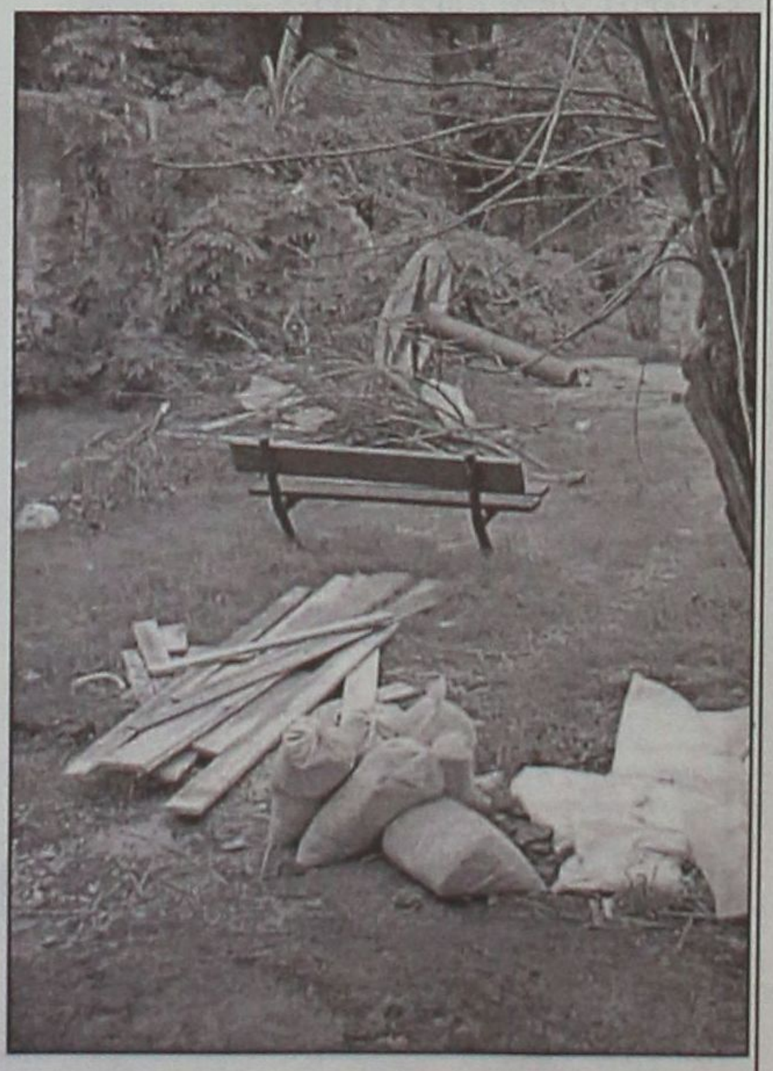

ΜΕΤΡΟΠΟΛ
ALPHA ODEON

Πρόγραμμα εβδομάδας από 18/1/2002 έως 24/1/2002
Πληροφορίες - Κρατήσεις : 28400, από 3:30 μμ



Άνοιξε το μυαλό σου
και δέξου
το απρόσμενο...
Με τους Κέβιν Σπέισι
και τον Τζεφ Μπρίτζες

K - PAX Κάθε μέρα 5:30, 8:00 και 10:30 μμ
Αίθουσα 1

SHALLOW HAL

ΒΑΡΙΑ ΕΡΩΤΕΥΜΕΝΟΣ
Μια ερωτική κωμωδία ...τεραστίων διαστάσεων !
Τελευταία εβδομάδα!
Κάθε μέρα 5:30 μμ
Αίθουσα 2





Αλεξάνδρεια
Ένας έρωτας που έχει
σβύσει, ένας άλλος που
μόλις γεννιέται...
Κάθε μέρα 7:45 και 10:00 μμ
Αίθουσα 2



Α' Πανελλήνια προβολή !
Μια κωμωδία για τα
λάθη μιας ζωής...
Με τη Νιρού Μπάριμορ
Κάθε μέρα 7:30 και 10:15 μμ
Αίθουσα 3

RIDING IN CARS WITH BOYS

ΤΑ ΑΓΟΡΙΑ ΤΗΣ ΖΩΗΣ ΜΟΥ



Τελευταία εβδομάδα!
Η νέα ερωτική ιστορία
του Ρόμπερτ Ρέντφορντ.
Με τους Γουίλ Σμιθ,
Ματ Ντέιμον
και Σαρλίζ Θερόν.
Κάθε μέρα 5:15 μμ
Αίθουσα 3

THE LEGEND OF BAGGER VANCE

Ο Θρύλος του Μπάγκερ Βάνς

Και..
Η ΧΑΜΕΝΗ ΑΤΛΑΝΤΙΔΑ
Αίθουσα 2
Σάββατο και Κυριακή στις 3:45 μμ
Στα ελληνικά

Zorpidis
ΤΟΥΡΙΣΤΙΚΟΣ ΟΡΓΑΝΙΣΜΟΣ

L.A.N.E.
ΚΕΝΤΡΙΚΟ ΠΡΑΚΤΟΡΕΙΟ ΡΟΔΟΥ
Σ Τ Ε Φ Α Ν Α Κ Η

ΟΜΑΔΙΚΑ ΤΑΞΙΔΙΑ

ΜΟΝΑΔΙΚΕΣ ΠΡΟΣΦΟΡΕΣ ΜΕ ΕΓΓΥΗΜΕΝΕΣ

ΑΝΑΧΩΡΗΣΕΙΣ ΚΑΘΕ ΕΒΔΟΜΑΔΑ

- **ΠΑΡΙΣΙ-ΝΤΙΣΝΕΫ-ΒΕΡΣΑΛΙΕΣ,** 4 ημέρες, κάθε Σάββατο
- **ΠΑΡΙΣΙ-ΝΤΙΣΝΕΫ-ΒΕΡΣΑΛΙΕΣ,** 5 ημέρες, κάθε Τρίτη
- **ΡΩΜΗ,** 4 ημέρες, κάθε Σάββατο
- **ΡΩΜΗ,** 5 ημέρες, κάθε Τρίτη
- **ΛΟΝΔΙΝΟ,** 4 ημέρες, κάθε Σάββατο
- **ΠΡΑΓΑ,** 4 ημέρες, κάθε Σάββατο
- **ΒΙΕΝΝΗ,** 4 ημέρες, κάθε Παρασκευή
- **ΤΕΝΕΡΙΦΗ,** 8 ημέρες, κάθε Παρασκευή
- **ΚΩΝΣΤΑΝΤΙΝΟΥΠΟΛΗ αεροπ.,** 4 ημέρες, κάθε Πέμπτη
- **ΙΤΑΛΙΚΟ ΠΑΝΟΡΑΜΑ οδικώς,** 7 ημέρες, κάθε Δευτέρα
- **ΒΙΕΝΝΗ-ΠΡΑΓΑ οδικώς,** 7 ημέρες, κάθε Δευτέρα
- **ΚΩΝΣΤΑΝΤΙΝΟΥΠΟΛΗ οδικώς,** 4 ημέρες, κάθε Πέμπτη βράδυ
- **ΚΩΝΣΤΑΝΤΙΝΟΥΠΟΛΗ-ΠΡΟΥΣΣΑ οδικώς,** 5 ημέρες, κάθε Σάββατο

ΚΡΑΤΗΣΕΙΣ ΞΕΝΟΔΟΧΕΙΩΝ σε όλη την Ελλάδα
ΑΕΡΟΠΟΡΙΚΑ ΕΙΣΙΤΗΡΙΑ
ΑΚΤΟΠΛΟΪΚΑ ΕΙΣΙΤΗΡΙΑ
ΕΝΟΙΚΙΑΣΕΙΣ ΑΥΤΟΚΙΝΗΤΩΝ

Γ/Β ΙΕΡΑΠΕΤΡΑ - Γ/Β Β. ΚΟΡΝΑΡΟΣ
Αναχωρήσεις από Ρόδο μέχρι 31/10 κάθε Τρίτη - Τετάρτη - Κυριακή στις 04.30

ΑΛΕΞ. ΔΙΑΚΟΥ 38, 85100 ΡΟΔΟΣ
Τηλ.: (0241) 20625, 30054, 33603, 33607-Fax: 26745

The Phile

ΕΠΙΜΕΛΕΙΑ: Κυριακή Πετρίδου

Δρακόντεια τα μέτρα για τις Χρυσές Σφαίρες!

Σήμερα θα είναι ήδη γνωστό ποιοι κέρδισαν φέτος τις Χρυσές Σφαίρες της 59ης απονομής των βραβείων αυτών που θεωρούνται οι προάγγελοι των Οσκαρ (σ.σ. στο πιο... καλλιτεχνικό του) και πραγματοποιήθηκε την Κυριακή ξημερώματα προς Δευτέρα (ώρα Ελλάδος).

Η τελετή έλαβε χώρα στο ξενοδοχείο Beverly Hilton του Λος Αντζελες και τα μέτρα ασφαλείας που λήφθησαν, σύμφωνα με τις τελευταίες ανταποκρίσεις, ήταν δρακόντεια. Σύμφωνα με το BBC, τα μέτρα ασφαλείας είναι τα πιο αυστηρά που έχουν ληφθεί ποτέ στην ιστορία του θεσμού. Οι υποψήφιοι για τα βραβεία, οι παρουσιαστές και όλοι οι καλεσμένοι έπρεπε να περάσουν από ανιχνευτή μετάλλων, τα οχήματα να ελεγχθούν, να γίνουν έλεγχοι ταυτοτήτων, ενώ στους δημοσιογράφους θα επιτρεπόταν η είσοδος κατόπιν ελέγχου δακτυλικών αποτυπωμάτων.



Ο φόβος μιας τρομοκρατικής επίθεσης πλανάται πάνω από το Χόλιγουντ, το οποίο σε κάθε μεγάλη διοργάνωση, όπως αυτή της απονομής των Χρυσών Σφαιρών, των προάγγελων των Όσκαρ, προσπαθεί να προβλέψει το παραμικρό και να λάβει όλα τα δυνατά μέτρα ασφαλείας. Έτσι, από τον ανιχνευτή μετάλλων θα περάσουν ακόμη και οι παρουσιαστές της βραδιάς, ο Ρόμπερτ Ντάουνι Τζούνιορ, ο Ρέι Φάινς, ο Ντένις Κουέιντ και η Ναόμι Ουότς.

Σημειώνεται ότι η 59η απονομή των Χρυσών Σφαιρών θα μεταδοθεί μαγνητοσκοπημένη σήμερα, στις 9.00 το βράδυ, από το Filmnet.

Tv show

ΔΕΥΤΕΡΑ 21/1

"Η άφιξη"
STAR/21.00/110'
Θρίλερ επιστημονικής φαντασίας (1996) σε σκηνοθεσία Ντέιβιντ Τουόι και με τον Τσάρλι Σιν στον πρωταγωνιστικό ρόλο...

ΤΡΙΤΗ 22/1

"Παιχνίδια ελεθρου"
MEGA/21.00/117'
Περιπέτεια (1992) σκηνοθετημένη από τον Φίλιπ Νόις και με πρωταγωνιστές τους Χάρισον Φορντ, Αν Αρτσερ, Σον Μπιν κ.ά.

ΤΕΤΑΡΤΗ 23/1

"Πολύ σκληρός για να πεθάνει: Η εκδίκηση"
MEGA/21.00/123'
Η τρίτη κατά σειρά περιπέτεια (1995) με ήρωα τον σκληρό αστυνομικό Τζον Μακ Λέιν, ρόλος που έκανε σταρ τον Μπρους Γουίλις. Η σκηνοθεσία είναι του Τζον Μακ Τίρναν και παίζουν, ακόμη, ο Τζέρεμι Αϊρονς και ο Σάμιουελ Τζάκσον...

ΠΕΜΠΤΗ 24/1

"Η λάμψη"
FILMNET/23.05/115'
Διάσημο θρίλερ (1980) σκηνοθετημένο από τον μεγάλο Στάνλεϊ Κιούμπρικ και με τον Τζακ Νίκολσον στον ρόλο που καθιέρωσε την κινηματογραφική του περσόνα...

ΠΑΡΑΣΚΕΥΗ 25/1

"Προετοιμασία για έγκλημα"
ET1/23.30/90'
Θρίλερ (1982) σε σκηνοθεσία Μπράιαν ντε Πάλμα και με σαφείς επιρροές από τον "μετρ" Χίτσκοκ. Στον πρωταγωνιστικό ρόλο ο Μάικλ Κέιν και μαζί του η Αντζι Ντίκινσον...

ΣΑΒΒΑΤΟ 26/1

"Πολύ νέα για να πεθάνει"
ET1/01.30/93'
Κοινωνική ταινία (1995) γυρισμένη για την τηλεόραση από τον Ρόμπερτ Μάρκοβιτς, με πρωταγωνιστές τη Τζουλιέτ Λούις και τον Μπραντ Πιτ σε έναν από τους πρώτους του ρόλους..

Γίνε τώρα μέλος του ΠΑΛΛΑΣ 5 CINEMAS CENTER και απόλαυσε προνόμια!

www.cinemapallas.gr

ΠΑΛΛΑΣ 5 CINEMAS CENTER

ΠΡΟΓΡΑΜΜΑ ΕΒΔΟΜΑΔΑΣ
18/01/2002 έως 24/01/2002

ΑΙΘΟΥΣΑ 5 & 2

Η ΣΥΜΜΟΡΙΑ ΤΩΝ 11 / OCEANS 11
ΣΕ ΠΡΩΤΗ ΠΑΝΕΛΛΗΝΙΑ ΠΡΟΒΟΛΗ!
3 Καζίνο, 11 άντρες, 150 εκατομμύρια δολλάρια. Έτοιμοι για το μεγάλο κόλπο. Όλα τα μεγαλα αστέρια του Χόλυγουντ συγκεντρωμένα σε μια περιπέτεια που δεν πρέπει να χάσετε!
ΠΡΩΤΑΓΩΝΙΣΤΟΥΝ: GEORGE CLOONEY, BRAD PITT, MATT DAMON, ANDY GARCIA, JULIA ROBERTS



ΑΙΘΟΥΣΑ 5 Ώρες Έναρξης: 17:30, 20:10, 22:50
ΑΙΘΟΥΣΑ 2 Ώρες Έναρξης: 18:50, 21:30, *16:10
*Έκτακτη προβολή μόνο κάθε Παρ/Σάβ/Κυρ

ΑΙΘΟΥΣΑ 1



D-TOX
Ο Συλβέστερ Σταλλόνε επιστρέφει με αυτήν την καταπληκτική περιπέτεια! "Η επιβίωση είναι θανάσιμη..."
ΠΡΩΤΑΓΩΝΙΣΤΟΥΝ: SYLVESTER STALLONE, DINA MEYER
Ώρες Έναρξης: 18:10, 20:10, 22:10

ΑΙΘΟΥΣΑ 3

Ο ΑΡΧΟΝΤΑΣ ΤΩΝ ΔΑΧΤΥΛΙΔΙΩΝ:
Η ΣΥΝΤΡΟΦΙΑ ΤΟΥ ΔΑΧΤΥΛΙΔΙΟΥ
THE LORD OF THE RINGS:
THE FELLOWSHIP OF THE RING
Μην χάσετε την καταπληκτική περιπέτεια φαντασίας που θα σας συναρπάσει!
ΠΡΩΤΑΓΩΝΙΣΤΟΥΝ: ELIJAH WOOD, SEAN STIN



Ώρες Έναρξης: 19:00, 22:20
[Λόγω μεγάλης διάρκειας τιμή εισιτηρίου € 7,05]

ΑΙΘΟΥΣΑ 4



Ο ΧΑΡΥ ΠΟΤΕΡ & Η ΦΙΛΟΣΟΦΙΚΗ ΛΙΘΟΣ
HARRY POTTER & THE SORCERER'S STONE
Τώρα και σε μεταγλωττισμένη έκδοση! Κάντε την ΤΩΡΑ δώρο στα παιδιά σας!
ΠΡΩΤΑΓΩΝΙΣΤΟΥΝ: RUPERT GRINT, DANIEL RADCLIFFE

ΜΕΤΑΓΛΩΤΤΙΣΜΕΝΟ ΣΤΑ ΑΓΓΛΙΚΑ
Ώρες Έναρξης: 17:00
Ώρες Έναρξης: 19:50

ΑΙΘΟΥΣΑ 4 & 2

DRIVEN
Οι ζωές 4 οδηγών Ράλι που κινηγούν διαρκώς την απόλυτη αίσθηση της αδρεναλίνης!
ΠΡΩΤΑΓΩΝΙΣΤΟΥΝ: SYLVESTER STALLONE, BURT REYNOLDS



ΑΙΘΟΥΣΑ 4 Ώρες Έναρξης: 22:35
ΑΙΘΟΥΣΑ 2 Ώρες Έναρξης: *16:30
Έκτακτη προβολή μόνο κάθε Παρ/Σάβ/Κυρ

ΜΟΝΟ ΓΙΑ ΤΑ ΜΕΛΗ
Απαντήστε στην ερώτηση:
"Τί καινό έχει το ζευγάρι των πρωταγωνιστών Vanilla Sky που θα προβληθεί σε Πρώτη Πανελλήνια Προβολή την Παρασκευή 25/01/2002"; Οι 10 πρώτοι νικητές της κλήρωσης που θα γίνει την Παρασκευή 25/01/2002 θα κερδίσουν από 1 ΔΩΡΕΑΝ εισιτήριο για την ταινία "VANILLA SKY", που θα προβληθεί στο Παλλάς την ερχόμενη εβδομάδα, ενώ οι υπόλοιποι 10 από μια καταπληκτική αφίσα! Τα ονόματα των τυχερών θα ανακοινωθούν στα ταμεία μας την Παρασκευή 25/01/2002.



Κάθε Παρασκευή, Σάββατο και Κυριακή στις 19:00 διασκεδάστε στους ήχους της μουσικής του guest dj από το Club Prince!

ΧΟΡΗΓΟΙ

NEOTEX ΡΟΔΟΣ · HAPPYLAND KOYZEIN · Café Swedco · Το Μικρό Καφέ · ΕΡΜΗΣ · BERLONI · άνεμος · ΣΠΑΝΟΣ Sala da bagno · παλιούρας · Luna d'oro ΧΡΥΣΟ ΦΕΓΓΑΡΙ Ιταλικο μεζεδοπωλειο · ΕΥΡΩΓΝΩΣΗ

ΠΡΟΣΕΧΩΣ: STRIKE BOWLING CLUB

Για κρατήσεις θέσεων **24475** και **70670** (16:00 - 20:00)
Dimokratias 13, 85100 Rhodes

Θα ανασάνει όλο το κέντρο και οι υπηρεσίες θα γίνουν ανθρώπινες

Φως στο τούνελ για τα Δικαστήρια

Σήμερα συνάντηση του στρατηγού με τον δήμαρχο και τον πρόεδρο του Δικηγορικού Συλλόγου

Σε καλό δρόμο φαίνεται ότι βρίσκεται το πρόβλημα της επέκτασης των Δικαστηρίων της Ρόδου. Για σήμερα επίκειται συνάντηση του Δημάρχου της πόλης κ. Γ. Γιαννόπουλου με το Διοικητή της 95 ΑΔΤΕ Υποστράτηγο Δ. Κωνσταντόπουλο και τον πρόεδρο του Δικηγορικού Συλλόγου Ρόδου κ. Κ. Σαρρή.

Σε αυτή τη συνάντηση αναμένεται να συζητηθεί η μεταφορά ενός αριθμού υπηρεσιών που βρίσκονται στο κέντρο της πόλης σε άλλα κτίρια εντός και εκτός αυτής. Το βασικό θέμα συζήτησης θα είναι η δρομολόγηση της μεταφοράς των γραφείων της Μεραρχίας στο αεροδρόμιο των Μαριτσών. Σύμφωνα με τις ενδείξεις τα πράγματα βρίσκονται σε καλό δρόμο.

Παράλληλα θα υπάρξει διάλογος πάνω στις προτάσεις που ακούστηκαν για μεταφορά των αστυνομικών υπηρεσιών στο τμήμα Τάξης, συγκεκριμένα στα κτίρια που βρίσκονται στο πίσω μέρος του τμήματος

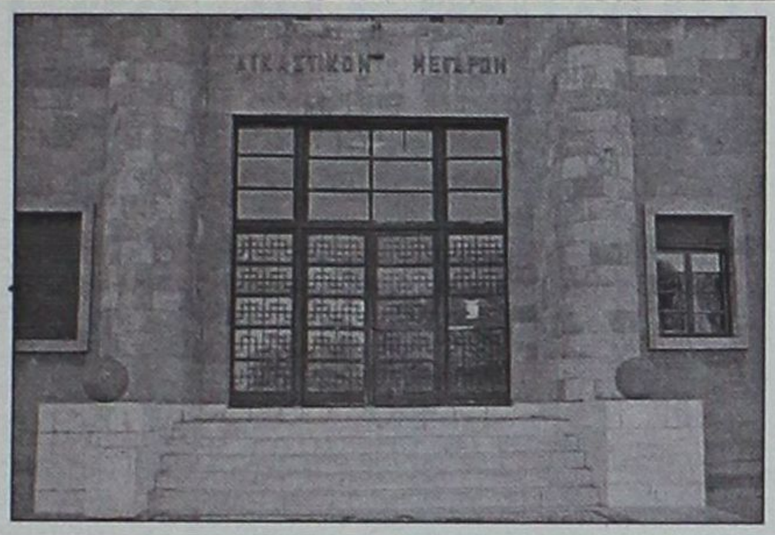

τάξης και στην υποδιεύθυνση ασφαλείας.

Υπενθυμίζεται ότι όσον αφορά στην Πυροσβεστική Υπηρεσία υπάρχει ήδη στο τραπέζι των συζητήσεων σχέδιο για τη μεταφορά στις εγκαταστάσεις της υπηρεσίας Εγγείων Βελτιώσεων, στην περιοχή Κόβα.

Σε περίπτωση που οι σημερινές επαφές μπουν σε καλύτερο δρόμο και έχουν θετικό αποτέλεσμα τα δικαστήρια και το Κτηματολόγιο Ρόδου θα επεκταθούν στα προαναφερθέντα κτίρια που θα εκκενωθούν, αφού βεβαίως πρώτα επισκευαστούν και ανακαινισθούν.

Ταυτοχρόνως μαζί με το σενάριο της καλύτερης λειτουργίας των Δικαστηρίων και του Κτηματολογίου στην περίπτωση της μεταφοράς τους στο παραπάνω κτίριο, θα υπάρξει μερική αποσυμφόρηση του κέντρου της πόλης καθώς θα μειωθεί η κίνηση στους δρόμους και θα αυξηθούν οι χώροι στάθμευσης αυτοκινήτων.



Άρτος (;) Θεάματα (;)...





... Και τηλεόραση (όπως λέμε τηλοψία...)

STAR

06.05 Παιδικό πρόγραμμα
08.27 Ειδήσεις
08.30 **Μέρα με τη μέρα**. Ενημερωτικό ψυχαγωγικό μαγκαζίνο με την Ειρήνη Νικολακοπούλου.
10.00 **Λόγια Starata**. Ενημερωτική εκπομπή.
11.55 **Η υγεία κτίζεται κάθε μέρα**
12.00 **Διαπλεκόμενοι** (Ε) Σατιρική εκπομπή.
13.00 **Ειδήσεις**
14.00 **Βαθύ κόκκινο** (Ε). Ερωτική-δραματική σειρά.
15.00 **Αιμιλία, μια ακαταμάχητη γυναίκα.** Δραματική σειρά.
16.00 **Αγάπη και αίμα**. Δραματική σειρά.
17.00 **Σαμπρίνα, το κορίτσι της αγάπης**. Αισθηματική-κοινωνική σειρά.
18.00 **Ειδήσεις**
19.15 **Ελληνική ταινία.** «Καλοκαιρινός εραστής». Κωμωδία. Παίζουν: Κώστας Βουτσάς, Όλγα Στεφανίδου, Ηλίας Κωνσταντίνου.
21.00 **Ξένη ταινία.** «Η άφιξη». Επιστημονικής φαντασίας
23.30 **Ξένη ταινία.** «Τρέμορς 2: Τα σαγόνια της γης». Κωμωδία τρόμου. Παίζουν: Φρεντ Γουόρντ, Κρίστοφερ Γκάρτιν.
01.30 **Ειδήσεις**
01.45 **Ξένη ταινία.** «Τεχεράνη». Περιπέτεια. Παίζουν: Αλέν Ντελόν, Κλοντ Ζαντ, Κουρτ Γιούργκενς.
03.45 **Ξένη ταινία.** «Το τέρας του Φρανκεστάιν». Κωμωδία.

ALPHA

06.00 **Ειδήσεις**
07.00 **Πανόραμα**. Ενημερωτική εκπομπή με τον Γιώργο Οικονομέα.
10.00 **Καλώς τους!** Παρουσιάζει η Ρούλα Κορομηλά
13.00 **Όλα για την αγάπη.** (Ε) κοινωνική σειρά.
14.00 **Ειδήσεις**
15.00 **Life style news**. Με την Εύη Φραγκάκη και τον Γιάννη Σεμέκολο.
15.30 **Απευθείας**. Εκπομπή με τον Γιώργο Λιάγκο.
16.45 **Μπορώ**. Ενημερωτική εκπομπή με την Αννα Δρούζα.
18.45 **Κάτω από την Ακρόπολη**. Κοινωνική σειρά. Παίζουν: Γιάννης Βόγλης, Νίκος Γαλανός, Ελένη Γερασιμίδου
19.30 **Ειδήσεις**
21.00 **Ξένη ταινία.** «Κωδικό όνομα: Νίνα». Περιπέτεια. Παίζουν: Μπρίτζετ Φόντα, Γκαμπριέλ Μπερν, Μιγκέλ Φερέρ, Αν Μπάνκροφτ, Ολίβια Ντ' Αμπο.
23.15 **ΟΛΑ ΙΙ**. Εκπομπή με το Θέμο Αναστασιάδη.
01.00 **Ειδήσεις**
01.15 **Νικίτα.** Περιπετειώδης σειρά.
02.15 **Μπορώ** (Ε)
04.00 **Τρεις γυναίκες**
05.00 **Πακίτα** (Ε)

ΕΤ 3

08.01 **Ντοκιμαντέρ**
08.30 **8 1/2.** Ενημερωτικό μαγκαζίνο.
11.00 **Ντοκιμαντέρ**
12.30 **Κοντραπούντο.** (Ε)
13.30 **Ντοκιμαντέρ**
13.45 **Μισέλ με μπεσαμέλ**
14.00 **Καρτποστάλ**
14.30 **Design X-treme**
15.00 **Ειδήσεις**
15.30 **Με μια τρίτη ματιά**
17.00 **Τέρμιναλ 3.**
18.00 **Χρυσές στιγμές των Ολυμπιακών Αγώνων**
18.30 **Αθλητικό ημίωρο**
19.00 **Περίμετρος**
19.30 **Στην υδρόγειο**
20.00 **Ντοκιμαντέρ**
20.30 **Ειδήσεις**
21.35 **Ντοκιμαντέρ**
22.00 **Το Αξιον εστί στη Θεσσαλονίκη**
23.00 **Ξένη ταινία.** «Ένα μάθημα στον έρωτα». Δραματική κωμωδία.
24.00 **Ειδήσεις**
00.10 **Ξένη ταινία.** (Συν.)
01.00 **Επί τροχών** (Ε)
02.00 **Με μια τρίτη ματιά** (Ε)
03.30 **Τέρμιναλ** (Ε)

ΕΤ 1

06.45 **Λέο, ο βασιλιάς της ζούγκλας**
07.15 **Ξυπνήστε!**
08.00 **Μέλι Γάλα**
10.00 **Αννα, η κυρίαρχος του παιχνιδιού**
10.55 **Αρωμα σαπουνιού**
11.00 **Μαριάννα ένας αγνός έρωτας**
12.00 **Είσαι το πεπρωμένο μου**
13.00 **Οι αταίριαστοι**
13.50 **Ειδήσεις**
14.00 **Οι αταίριαστοι** (Συν.)
15.00 **Το γατόσκυλο**
15.30 **Οι ατρόμητοι**
16.30 **Ποπ και πάμε**
17.00 **Ειδήσεις-Καιρός**
17.30 **Υγιαίνετε**
17.35 **www.ανθρωποι.gr**
19.35 **...Καλύτερη ζωή**
19.40 **Μαντάμ Σουσού**
20.20 **Συνεικόνες**
20.30 **Στα φτερά του έρωτα**
21.00 **Σκιές στο περιστύλιο**
22.00 **Επιστροφή στο Μπράιτσχεντ**
23.00 **Ειδήσεις**
23.35 **Ξένη ταινία.** «D.C. CAB». Κωμωδία.
01.00 **Στη ζώνη του λυκόφωτος**
01.30 **Οι αταίριαστοι** (Ε)
03.15 **www.ανθρωποι.gr** (Ε)

NET

06.00 **Ετσι έχουν τα πράγματα**. Ενημερωτική εκπομπή με τον Κώστα Αρβανίτη.
07.00 **Πρώτη ματιά**. Ενημερωτική εκπομπή με τον Γιάννη Λοβέρδο.
10.00 **Mediterraneo**. Μαγκαζίνο με θέματα από τις χώρες της Μεσογείου.
11.00 **Κίνδυνος στη θάλασσα**
11.30 **Τα ζώα του κόσμου**
12.00 **Τελευταίοι παράδεισοι**
13.00 **Ειδήσεις**
13.45 **Φύση και πρωταθλητές**
14.00 **Περί χρυσού.** Ντοκιμαντέρ.
15.00 **Ειδήσεις**
16.00 **Συν και πλην**
18.00 **Ειδήσεις**
18.30 **Τη γλώσσα μου έδωσαν ελληνική...**
19.00 **Ταξίδια**
20.00 **Νόμπελ: Το χρονικό ενός θραβείου**
20.35 **Οι θησαυροί του κόσμου**
21.00 **Ειδήσεις**
22.00 **Πρωταγωνιστές**
23.00 **Παρασκήνιο**
24.00 **Ειδήσεις**
00.30 **Για μια θέση στο ράφι** (Ε)

FILMNET

04.55 **Ξένη ταινία.** «Η ώρα του μπάτσου»
06.35 **Ξένη ταινία.** «Η χώρα των θαυμάτων»
08.15 **El Entertainment**
09.00 **Ξένη ταινία.** «Αδυναμίες»
10.45 **Ξένη ταινία.** «Πριγκίπισσα Μονονόκε»
13.05 **Ξένη ταινία.** «Η κατηγορούμενη»
15.10 **U.S. Οι καλύτερες ταινίες της εβδομάδας**
15.40 **Ξένη ταινία.** «Πράσινη κάρτα»
17.30 **Ξένη ταινία.** «Οι εθελόντριες»
19.05 **Ξένη ταινία.** «Κορίτσι για φίλημα»
20.30 **El Entertainment**
21.00 **Η 59η τελετή απονομής των βραβείων Χρυσής Σφαίρας**
24.00 **Ξένη ταινία.** «Ο ανατέλλων φοίνιξ»
01.45 **Ξένη ταινία.** «Επικίνδυνος συνδυασμός»
03.25 **Ξένη ταινία.** «Πέρα από τον θάνατο»

SUPER SPORT

17.00 **Ισπανικό ποδόσφαιρο**
18.45 **Ελληνικό ποδόσφαιρο**
20.30 **Η μπάλα είναι τετράγωνη**
22.00 **Αγγλικό ποδόσφαιρο**
24.00 **Οι ειδικοί**
01.00 **Ισπανικό ποδόσφαιρο**
03.00 **Αγγλικό ποδόσφιαρο**
05.00 **Ελληνικό ποδόσφαρο**

MEGA

05.55 **Δελτίο ειδήσεων στη νοηματική γλώσσα**
06.00 **Πρώτη έκδοση**
07.00 **Σήμερα με την Αννα**
10.00 **Σαν στο σπίτι σας**
13.10 **Ολα για την υγεία.** Ενημερωτική εκπομπή.
14.00 **Ειδήσεις**
15.00 **Στην κουζίνα ολοταχώς**
15.45 **Δύο ξένοι** (Ε)
17.00 **Ματιές στα γεγονότα**
17.10 **Για μια θέση στον ήλιο.** Κοινωνική σειρά Παίζουν: Πέτρος Φυσσούν, Πάνος Σκουρολιάκος, Ελένη Φιλίνη, Γιώργος Χριστοδούλου, Αλμπέρτο Εσκενάζυ
17.50 **Απαγορευμένη αγάπη.** Καθημερινή δραματική σειρά. Παίζουν: Κώστας Αρζόγλου, Νικήτας Τσακίρογλου, Τιτίκα Βλαχοπούλου, Τατιάνα Λύγαρη
18.40 **Ποιός θέλει να γίνει εκατομμυριούχος;**
19.30 **Κεντρικό δελτίο ειδήσεων**
21.00 **Κάπου σε ξέρω.** Κωμική σειρά. Παίζουν: Μαρία Καβογιάννη, Καίτη Κωνσταντίνου
21.50 **Είσαι το ταίρι μου.** Κωμική σειρά. Παίζουν: Αλέκος Συσσοβίτης, Κατερίνα Λέχου, Βασίλης Χαραλαμπόπουλος.
22.50 **ALMA LIBRE**
23.50 **Ενώπιος ενωπίω**
00.15 **Τελευταία γεγονότα**
00.30 **Ενώπιος ενωπίω**(Συν.)
01.00 **Ιστορίες φαντασμάτων**. Ντοκιμαντέρ.
02.00 **Ένας μικρός Μπρους Λι.** Αμερικάνικη σειρά.
02.30 **Αμαρτίες γονέων.** Αμερικάνικη σειρά.
03.00 **Τηλεμάρκετινγκ**
03.30 **Fashion TV**

ANT 1

06.10 **Τζακ ποτ** (Ε) Κωμική σειρά.
06.45 **Κινούμενα σχέδια**
06.55 **Ειδήσεις στη νοηματική γλώσσα**
07.00 **Καλημέρα Ελλάδα.** Ενημερωτική εκπομπή με τον Γιώργο Παπαδάκη.
10.00 **Πρωινός καφές**
13.10 **Super game**
13.15 **Σοφία ορθή** (Ε) Κωμική σειρά.
14.00 **Τα νέα του ANT-1**
14.50 **Χρήμα και χρηματιστήριο**
15.00 **Και οι παντρεμένοι έχουν ψυχή** (Ε) Κωμική σειρά.
16.05 **Ατίθασα νιάτα.** Κοινωνική σειρά.
17.00 **Καλημέρα ζωή**. Κοινωνική σειρά. Παίζουν: Γιώργος Βασιλείου, Μίνα Χειμώνα, Μυρτώ Πισπινή, Νίκος Παπαδόπουλος.
17.50 **Τα νέα του ANT1**
18.00 **Θησαυροφυλάκιο**
18.45 **Η λάμψη**. Κοινωνική σειρά.
19.30 **Ειδήσεις**
21.00 **Ακρως οικογενειακόν** (Ε) Κωμική - οικογενειακή σειρά.
22.00 **Χτυποκάρδια στο Seferly Hills** (Ε)
22.45 **Οσο υπάρχει αγάπη** (Ε) Ερωτική σειρά.
23.45 **Κόκκινο πανί**
00.15 **Οσο υπάρχει αγάπη** (Ε)
01.00 **Νυχτερινές ειδήσεις**
01.20 **Ξένη ταινία.** «Τμήμα Ηθών»
02.20 **Ξένη ταινία.** «Ησυχη αλλά ματωμένη νύχτα». Ταινία τρόμου.
03.50 **Τηλεμάρκετινγκ-Τηλεαγορά**
04.30 **Οι δύο ορφανές** (Ε)



Ο γιατρός... κοντά και πέρα



Χάπι για διακοπή της κύησης δοκιμάζεται κατά καρκινικών όγκων

Οι πρώτες κλινικές δοκιμές για την αντιμετώπιση καρκίνων της μήτρας με φάρμακο, που χρησιμοποιείται ήδη για τη διακοπή της κύησης, ξεκινούν στο Anderson Cancer Center στο Χιούστον των ΗΠΑ, καθώς πιστεύεται ότι το συγκεκριμένο φάρμακο έχει τη δυνατότητα να συρρικνώνει όγκους που αναπτύσσονται στο ενδομήτριο.

Πρόκειται για το φάρμακο με την ονομασία RU-486, το οποίο έχει σαν βάση την ουσία μιφεπριστόνη που δεσμεύει την προγεστερόνη, μια ορμόνη η οποία προετοιμάζει το ενδομήτριο για την εμφύτευση του γονιμοποιημένου ωαρίου, ενώ η παρουσία της είναι απαραίτητη για τη συνέχιση της εγκυμοσύνης.

Το RU-486 είχε λάβει έγκριση κυκλοφορίας από το FDA τον Σεπτέμβριο του 2000 και μπορεί να χρησιμοποιηθεί μόνο σε Νοσοκομεία, κάτω από ιατρική παρακολούθηση μέχρι την 8η εβδομάδα της κύησης (δηλαδή μέχρι 49 ημέρες μετά τη γονιμοποίηση).

Οι επιστήμονες θεωρούν ότι η μιφεπριστόνη δεσμεύεται στους υποδοχείς για την προγεστερόνη που έχουν ορμονοεξαρτώμενοι όγκοι του ενδομητρίου ευαίσθητοι σε αυτήν, με αποτέλεσμα να ανακόπτεται η ανάπτυξη αιμοφόρων αγγείων, τα οποία είναι απαραίτητα για την ανάπτυξη του όγκου.

Αν τα αποτελέσματα είναι θετικά, περαιτέρω έρευνες θα διεξαχθούν για την δράση της μιφεπριστόνης και σε άλλους ορμονοεξαρτώμενους τύπους όγκων, όπως αυτοί των ωοθηκών και του προστάτη.

ΜΕΤΑΦΟΡΑ ΙΑΤΡΕΙΟΥ
Το ιατρείο του ειδικού καρδιολόγου ΤΣΑΜΠΙΚΟΥ ΚΩΝ. ΚΟΥΡΤΗ
μετεφέρθη και λειτουργεί στην οδό Βενετοκλέων στον αριθμό 117
Τηλ. ιατρείου 02410-37726

ΙΑΤΡΙΚΗ ΑΝΑΚΟΙΝΩΣΗ
Ο ιατρός
ΣΤΑΜΑΤΗΣ Μ. ΜΑΓΚΑΦΑΣ
ΠΑΙΔΙΑΤΡΟΣ
Δέχεται:
Στο ιατρείο του
ΕΡΥΘΡΟΥ ΣΤΑΥΡΟΥ 2 - ΚΡΕΜΑΣΤΗ
Δευτέρα-Παρασκευή 9 π.μ.-1 μ.μ. και 5.30 μ.μ.-8.30 μ.μ.
Τηλ. Ιατρ.: 02410-96960 κιν. 0937-534443

ΛΟΓΟΘΕΡΑΠΕΥΤΡΙΑ
απόφοιτος πανεπιστήμιου πατρών
παραδίδει μαθήματα κατ' οίκον σε παιδιά που παρουσιάζουν:
δυσλεξία, μαθησιακές δυσκολίες, προβλήματα άρθρωσης, βαρηκοΐα, νοητική στέρηση, αυτισμό, εγκεφαλική πάρεση και σύνδρομο Down
Πληρ. Τηλ. 61184, κιν.: 0932920345

INEMA
ΙΑΤΡΙΚΟΣ & ΝΟΣΟΚΟΜΕΙΑΚΟΣ ΕΞΟΠΛΙΣΜΟΣ
13 ΧΡΟΝΙΑ ΕΜΠΕΙΡΙΑΣ
ΠΙΣΤΟΠΟΙΗΣΗ ΠΟΙΟΤΗΤΑΣ ISO 9002 EN 46002 E3/833
ΛΕΜΕΣΣΟΥ 2 ΡΟΔΟΣ ΤΗΛ.32238 – FAX 28484



ΑΝΑΠΗΡΙΚΑ ΚΑΡΟΤΣΙΑ – ΒΑΔΙΣΤΙΚΑ ΒΟΗΘΗΜΑΤΑ – ΟΡΘΟΠΕΔΙΚΑ ΕΙΔΗ – ΜΠΛΟΥΖΕΣ ΙΑΤΡΙΚΕΣ– ΚΑΛΤΣΕΣ ΦΛΕΒΙΤΙΔΑΣ – ΠΕΛΜΑΤΑ – ΟΡΘΟΠΕΔΙΚΑ ΜΑΞΙΛΑΡΙΑ – ΚΡΕΒΑΤΙΑ ΝΟΣΟΚΟΜΕΙΑΚΑ – ΙΑΤΡΙΚΟΣ ΕΞΟΠΛΙΣΜΟΣ ΚΑΙ ΑΝΑΛΩΣΙΜΑ – ΟΡΓΑΝΑ ΧΗΜΕΙΟΥ ΚΑΙ ΚΑΘΕ ΑΛΛΟ ΕΙΔΟΣ ΓΙΑ ΚΑΤ ΟΙΚΟ ΝΟΣΗΛΕΙΑ.

ΙΑΤΡΙΚΗ ΑΝΑΚΟΙΝΩΣΗ
Η χειρουργός Οδοντίατρος D.D.S FAGD
Μιχαλία Π. Δέδε
Πτυχιούχος Πανεπιστημίου Αθηνών
Μετεκπ. στην Γενική-Αισθητική Οδοντιατρική (BAYLOR-USA)
Δέχεται καθημερινά στο ιατρείο της επί της Γεωργίου Ευσταθίου 15
Για ραντεβού τηλ. 02410 34404 κινητό 0973747233

ΙΑΤΡΙΚΗ ΑΝΑΚΟΙΝΩΣΗ
Ο ιατρός
ΙΩΑΝΝΗΣ ΟΡΦΑΝΟΣ
ΧΕΙΡΟΥΡΓΟΣ ΟΡΘΟΠΑΙΔΙΚΟΣ
Μέλος του Κολεγίου Ελλήνων Ορθοπαιδικών Χειρουργών
Δέχεται:
Στο ιατρείο του
Παύλου Μελά 40-1ος όροφος
Δευτέρα-Παρασκευή 08.30-13.00 και 17.00-20.30
Σάββατο με ραντεβού
Τηλ. 33323, κινητό 0944373616

ΙΑΤΡΙΚΗ ΑΝΑΚΟΙΝΩΣΗ
Ο ιατρός
ΠΕΡΙΚΛΗΣ Ε. ΠΑΠΠΑΣ
ΑΓΓΕΙΟΧΕΙΡΟΥΡΓΟΣ
Αγγειολογικό Εργαστήριο
Δέχεται:
Με ραντεβού στο ιατρείο του:
Π. Μελά 27-2ος όροφος
Τηλ. 75948 κιν. 0972016170

ΙΑΤΡΙΚΗ ΑΝΑΚΟΙΝΩΣΗ
Ο ιατρός
ΧΑΛΟΥΔΗΣ Α. ΠΑΝΤΕΛΗΣ
ΕΙΔΙΚΟΣ ΑΙΜΑΤΟΛΟΓΟΣ
Δέχεται:
Με ραντεβού στο ιατρείο του:
Π. Μελά 27-2ος όροφος
Τηλ. 75716 κιν. 0973314391

ΙΑΤΡΙΚΗ ΑΝΑΚΟΙΝΩΣΗ
Ο ιατρός
ΓΕΩΡΓΙΟΣ Θ. ΑΡΑΒΑΝΗΣ
Πλαστικός Χειρούργος
Δέχεται με ραντεβού
Δευτέρα-Τρίτη-Πέμπτη: 6-9 το βράδυ
Σάββατο: 11-1 το πρωί
Διεύθυνση Ιατρείου: Ηρώων Πολυτεχνείου 20-Ρόδος
Τηλέφωνο: 0241-0-30377-κινητό 0932-585437

ΝΤΟΡΑ ΚΩΝΣΤΑΝΤΙΝΟΠΟΥΛΟΥ
ΨΥΧΟΛΟΓΟΣ
Πτυχιούχος του Πανεπιστημίου της Καλιφόρνιας-Λος Αντζελες (UCLA)-Μεταπτυχιακές σπουδές στο Pepperdine University-Malibu California.
➤ Αμεση ψυχολογική υποστήριξη και επαγγελματική φροντίδα από έμπειρη Ψυχολόγο και Οικογενειακή Σύμβουλο.
➤ Η σωστή θεραπευτική σχέση μπορεί να επιφέρει ρεαλιστικές λύσεις για πραγματικά προβλήματα σε θέματα: μοναξιάς, μελαγχολίας, στρες, ανυπομονησίας, φοβίας, εθισμού, οικογενειακών σχέσεων, διαζυγίου, κακομεταχείρισης, συναισθηματικών δυσκολιών, αυτοπεποίθησης, ανασφάλειες, μεταβατικά στάδια ζωής, βουλιμίας, ανορεξίας, απώλειας, πένθους.
Τηλεφωνείστε στα τηλέφωνα:
35163 και 0944/980550
για ραντεβού και άμεση εξυπηρέτηση.
Διεύθυνση: Καρίας 1
Περιοχή Ροδίνι - Ρόδος

Εργαστήριο Κλινικής Ψυχολογίας
ΧΡΙΣΤΙΝΑ ΣΑΒΒΑΚΗ-ΓΚΡΑΝΖΑΝ
Κλινική Ψυχολόγος-Ψυχοπαθολόγος (DESS)
- Πτυχιούχος του Πανεπιστημίου Nancy Γαλλίας
- Μεταπτυχιακή ειδίκευση (DESS) στην Κλινική Ψυχολογία Ενηλίκου, Εφήβου και Παιδιού στο Πανεπιστήμιο Reims Γαλλίας

Για τον ενήλικο
- Ψυχοδιαγνωστική
- Ψυχολογική υποστήριξη
- Ατομική και οικογενειακή συνέντευξη
- Ψυχοθεραπεία αναλυτικής εμπνεύσεως

Για το παιδί
- Αξιολόγηση προσωπικότητας (τεστ νοημοσύνης, προβολής)
- Διάγνωση μαθησιακών δυσκολιών και συμπεριφορικών διαταραχών
- Συμβουλευτική επαγγελματικού προσανατολισμού
- Ψυχοθεραπεία μέσω παιχνιδιού και εικαστικών

Δέχεται με ραντεβού
Εθνικής Αντίστασης 15
Τηλ.: 77350-Κιν. 0937684251

Έτσι κι επι τα αυτα

Γράφει η ΗΡΩΔΙΑΣ (Α-λογο-κρίτως)

Είθισται σε αυτή τη στήλη η "Ηρωδιάς" να ασχολείται με πολλά και διάφορα, να καυτηριάζει τα κακώς κείμενα - κατά την γνώμη της- να καταθέτει με θάρρος τις απόψεις της. Σήμερα όμως αυτό δεν είναι και πολύ εύκολο, βλέπετε πρέπει να έχεις διάθεση, κέφι για παιχνίδι. Και αυτό είναι δύσκολο να βρεθεί τούτες τις ημέρες...Και μείς άνθρωποι είμαστε, δεν είμαστε ρομπότ... Δεν υπάρχει διάθεση ούτε για κριτική ούτε για υποδείξεις, ούτε για τίποτα, παρότι η επικαιρότητα είναι πλούσια σε υλικό...Αλλιώς τα σχεδιάζαμε και αλλιώς μας ήρθαν...Τι σου είναι η ζωή...

Οταν βρίσκεσαι μπροστά στο πεπερασμένο της ανθρώπινης ύπαρξης δεν είναι εύκολο να αρχίσεις να πυροβολείς. Ενας θάνατος στο δικό σου σπίτι σε επαναφέρει στο σημείο μηδέν και σε οδηγεί στην παραίτηση απέναντι σε αυτά που σε εξοργίζουν, σε πληγώνουν ή σε αγανακτούν. Αξίζει άραγε τον κόπο να ασχοληθείς με αυτόν τον θλιβερό κύριο που σου λέει κατάμουτρα ότι δεν έχεις το δικαίωμα να ομιλείς επειδή γεννήθηκες σε κάποια άλλη ελληνική περιοχή; Αξίζει; Ευτυχώς που αν και "ξένοι" γνωριζόμαστε πολύ καλά και το ποιός υποστηρίζει τα δίκαια της περιοχής και ποιός όχι είναι γνωστό σε όλους ή σχεδόν σε όλους...

Αξίζει τον κόπο να ασχοληθείς με το τοπικό καθεστώς που ξαναθυμήθηκε παλιές δόξες και επιθυμεί με κάθε τρόπο να φιμώσει τις ενοχλητικές φωνές; Αξίζει τον κόπο; Και βέβαια αξίζει αλλά πρέπει να έχεις και την ανάλογη φόρμα για να το κάνεις...Και σήμερα εμείς αδυνατούμε αλλά για το άμεσο μέλλον τίποτα δεν μπορούμε να τους εγγυηθούμε...Πως το έλεγε ο Μπούς, όποιος δεν είναι μαζί μας, είναι εχθρός μας και σαν τέτοιος πρέπει να εξοντωθεί! Τι να πείς και τι ν'αφήσεις...

Δεν αξίζει τον κόπο να γιουχαίσεις λίγο τον κύριο Παπαδόπουλο με τις σουίτες και τα μονόκλινά του οταν στο Δήμο Ατταβύρου δεν υπάρχει ένα ασθενοφόρο της χαϊριάς; Δεν αξίζει τον κόπο να σταθείς στο γεγονός ότι έκανε ένα τέταρτο να φθάσει το ασθενοφόρο απο το Κ.Υ Αρχαγγέλου στ' Αφάντου, χωρίς γιατρό και ενέσεις αδρεναλίνης; Αξίζει και παρά αξίζει αλλά είπαμε χρειάζεται και το ανάλογο κέφι που σήμερα μας λείπει παντελώς...Σήμερα αδυνατούμε ... Εχουμε κατεβάσει τα ρολλά...

Στο Γρηγόρη με αγάπη

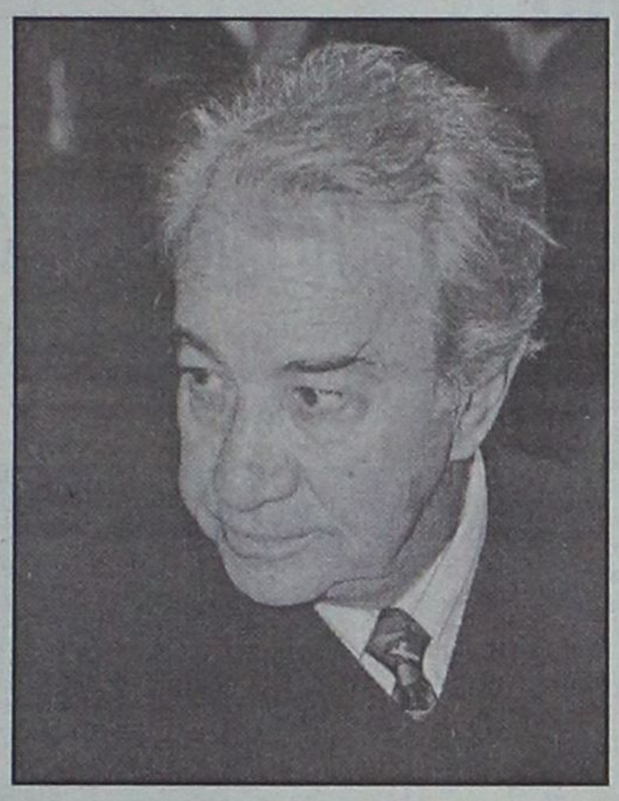

Η θλιβερή είδηση έπεσε σαν κεραυνός στην ομήγυρη του καφενείου το πρωί του Σαββάτου. Ο Γρηγόρης, ο δικός μας ο Γρηγόρης, έφυγε! Αδύνατον, δε γίνεται, κάποιο λάθος πρέπει να έγινε...Την Πέμπτη ήταν μια χαρά, τα είπαμε στο δικαστήριο μαζί με το συνηθισμένο καλαμπούρι μας. Την Παρασκευή έγινε χαμός από τις πλάκες στην εφημερίδα, δε γίνεται, μάλλον μπέρδεμα θα έγινε...Λίγα δευτερόλεπτα μετά η είδηση δυστυχώς επιβεβαιωνόταν από γιατρό που ερχόταν από το νοσοκομείο. Ο Γρηγόρης, μας είχε αφήσει δύο ώρες πριν, έτσι ξαφνικά, χωρίς καμιά προειδοποίηση...

Σε τέτοιες περιπτώσεις είναι δύσκολο να συνηθίσεις στην ιδέα της απώλειας. Αδυνατείς να αποδεκτείς αυτό που έγινε, χθές μαζί, που έγραφε και ο διευθυντής μου, σήμερα χώρια, άνθρωπος είσαι, πως να το χωρέσει το μυαλό σου...Τη Πέμπτη ανταλλάζαμε ευχές για τον καινούργιο χρόνο και λίγες ώρες μετά, τα πάντα άλλαξαν...Μοναδική παρήγορη σκέψη, ότι έφυγε όρθιος, ακμαίος χωρίς να μπεί στα γρανάζια της απώλειας της ανθρώπινης αξιοπρέπειας. Και μαχόμενος δημοσιογράφος μέχρι την τελευταία στιγμή...

Απεχθάνομαι τους επικήδειους από τότε που εκφώνησα ένα στο Ηράκλειο, εδώ και πολλά χρόνια. Ομως νοιώθω την ανάγκη να καταθέσω ένα δύο πράγματα για τον Γρηγόρη, έτσι όπως τον έζησα εγώ τα τελευταία χρόνια. Ενα δύο πράγματα, που δεν το κρύβω, με επηρρέασαν ως δημοσιογράφο. Συχνά όταν τα έβρισκα σκούρα σε δικαστικά και αστυνομικά θέματα στο Γρηγόρη κατέφευγα, είτε για περισσότερη πληροφόρηση, είτε για καθοδήγηση, είτε ακόμη και για σωστή διατύπωση της είδησης. Πάντα πρόθυμος, μετρημένος και έτοιμος να σου δώσει την βοήθεια που ήθελες.

Ποιά ακριβώς ήταν τα μαθήματα που πήρα; Το πρώτο, να διασταυρώνω την πληροφόρησή μου, το δεύτερο να μην φοβάμαι τις απειλές και το τρίτο να στέκομαι αντικειμενικά ακόμη και αν έχω προσωπική εμπάθεια. Θυμάμαι όταν είχε δεχτεί απειλές για αποκαλύψεις που έκανε σχετικά με το σκάνδαλο της Πάτμου. Οπως μου έλεγε στο αέρα τον απειλούσε μια δικηγόρος με μηνύσεις και αγωγές. Και η απάντηση που της έδωσε ποιά νομίζετε ότι ήταν; Κυρία μου εγώ αν φοβόμουν δεν θα γινόμουν δημοσιογραφος αλλά λιμενεργάτης! Δεν είναι λίγες οι φορές που αυτή η φράση με οδήγησε να ξεπεράσω τις φοβίες μου κ[illegible] να ασχοληθώ με θέματα που γνώριζα ότι θα ξεσήκωναν θύελλα αντιδράσεων.

Και το άλλο ήταν αρκετά πρόσφατο, με αφορμή τα στοιχεία για τα ναρκωτικά που εμφανιζόταν πρώτος ο νομός μας στη διακίνηση. Ζήτησα από το Γρηγόρη την άποψή του στο ραδιόφωνο, ήταν ο πλέον κατάλληλος γι' αυτό. Και ενώ είχε λόγους, και το γνώριζα, να ασκήσει κριτική δεν το έπραξε. Στάθηκε αντικειμενικά στο θέμα και απέδωσε εύσημα εκεί που νόμιζε σωστό. Δεν σας κρύβω ότι εκείνη την ώρα η τοποθέτησή του δεν με ικανοποίησε, εγώ αλλού στόχευα...Και αυτό ήταν όμως για μένα ένα μάθημα, να αποστασιοποιούμαι από τις προσωπικές μου εμπάθειες και να βλέπω όσο πιό αντικειμενικά τα πράγματα, κυρίως τα πρόσωπα που είναι πίσω από αυτά.

Γρηγόρη, να' σαι καλά όπου και αν είσαι. Μπορεί κάποιοι να μην σου έδωσαν τα βραβεία που έδωσαν σε άλλους, εξάλλου όπως έλεγες και σωστά δεν τα χρειαζόσουν. Εμείς εδώ αλλά και ο κόσμος που σε γνώριζε, θα σε αγαπάμε και θα σε θυμόμαστε. Αποτελείς ένα μεγάλο κεφάλαιο στην δημοσιογραφική ιστορία του τόπου. Και αυτό ουδείς μπορεί να το διαγράψει. Καλό ταξίδι και καλή αντάμωση.

Επωνύμως

Κριτική

Πάει καιρός που ένα επτήδειο μπδενικό απαιτούσε το σεβασμό, επειδή κατάφερε να σκαρφαλώσει σε μιά καθέδρα. Ολο και περισσότερο από δώ και εμπρός ο διδάσκων θα κρίνεται, ο πγέτης θα ελέγχεται, ο γονιός θα πρέπει να δείχνεται άξιος της αποστολής του.

Η αντίληψη, πως έτσι και κατόρθωσες να "φθάσεις" δεν έχεις πά για τίποτα να γνοιαστείς, ανήκει στην ιστορία. Ανατέλλει μια εποχή, όπου ο καθε ενδιαφερόμενος θα ξέρει ότι το δύσκολο δεν είναι ν' ανέβεις, αλλά να σταθείς. Πως η "πολιτεία" σου και μόνο θα σε στηρίξει και όχι ο τίτλος.

Αγγελος Τερζάκης

Το παραπάνω, όπως καταλαβαίνετε, μπορεί να έχει γραφτεί εδώ και πολλά χρόνια από τον συγγραφέα Αγγελο Τερζάκη, εξακολουθεί όμως να είναι το ιδιο επίκαιρο, σήμερα ισως είναι πιό επίκαιρο από την εποχή του γράφτηκε... Ιδίως τώρα που μπαίνουμε σε προεκλογική περίοδο καλό θα ήταν οι νυν αλλά και οι φιλοδοξούντες να σώσουν τον τόπο, μαζί του δυστυχώς και εμάς, να το μελετήσουν και να το εμπεδώσουν όσο και αν τους είναι δύσκολο. Δεν είναι οι καρέκλες και η εξουσία που θα σας σώσει κύριοι αλλά ο βίος και η πολιτεία σας.



Γράφει
η Ρένα Βενιανάκη
revenianaki@yahoo.com

Η χειραγώγηση πολιτών και ενίοτε του τύπου μικρό χρονικό διάστημα διαρκούν.

Τα έργα και η πολιτική σας, αυτά είναι που θα μετρήσουν θετικά ή αρνητικά. Εκεί θα κριθεί και η υστεροφημία σας. Το "μακιγιάζ", γέλωτα μόνο μπορεί να προκαλέσει. Αφήστε που κρατά και λίγο...

Εκ Βαθέων

Στην Ελλάς του 2000...

Τις προάλλες στο δελτίο ειδήσεων, υπήρχε μια είδηση που έχω την πεποίθηση ότι αν προβαλόταν σε οποιαδήποτε άλλη σύγχρονη χώρα όχι απλά θα ήταν πρώτο θέμα αλλά θα είχε ξεσηκώσει θύελλα αντιδράσεων. Βέβαια στη χώρα μας πέρα από το γεγονός ότι ήταν έβδομη ή όγδοη είδηση, πέρασε για ακόμα μια φορά στα γρήγορα. Πρόκειται για έναν νέο επιστήμονα και ερευνητή, ο οποίος αναγνωρίστηκε παγκοσμίως ως ένας από τους σημαντικότερους του αιώνα που μας πέρασε και ο οποίος ζήτησε από την Πολιτεία να τον μεταθέσει σ' ένα κέντρο Βιοϊατρικής για να συνεχίσει την έρευνά του και αυτό που τελικά κέρδισε ήταν η θέση του καθηγητή Φυσικής σε Γυμνάσιο της επαρχίας.

Το επάγγελμα του καθηγητή β' βαθμιας εκπαίδευσης διόλου ευκαταφρόνητο δεν είναι, αλλά όταν μια χώρα έχει στο δυναμικό της τέτοιους επιστήμονες και θέλει να συγκαταλέγεται στις σύγχρονες και πολιτισμένες, δεν τους τοποθετεί στα Γυμνάσια και τα Λύκεια. Αν είναι ποτέ δυνατόν! Πότε επιτέλους θα προαχθεί λίγο παραπάνω η έρευνα; Ολα εισαγόμενα θα τα παίρνουμε;



Γράφει ο
ΘΑΝΟΣ ΖΕΛΚΑΣ
(e-mail: thaz@vip.gr)

Εχουν φτιαχθεί Πανεπιστήμια σ' όλες τις γωνιές της Ελλάδας. Ετήσια δεκάδες νέοι άνθρωποι αποφοιτούν τουλάχιστον μ' ένα πτυχίο κι αυτό το δυσκίνητο κράτος με τις κομματικές παρωπίδες ή τους αφήνει αναξιόπιστους ή τους απασχολεί σε κάτι εντελώς άσχετο με τις σπουδές τους.

Η ακαδημαϊκή έρευνα στη χώρα μας όχι απλά βρίσκεται σε εμβρυακό επίπεδο, αλλά αν δεν υπήρχαν και οι δύο τρείς μεγάλες εταιρείες να τη χρηματοδοτούν θα γινόταν τυπικά για το θεαθήναι. Ετήσια δεκάδες νέοι πτυχιούχοι εγκαταλείπουν τη χώρα για να αποκτήσουν μεταπτυχιακούς τίτλους με την ελπίδα ότι επιστρέφοντας θα βρουν ευκολότερα δουλειά αντάξια των κόπων και των προσδοκιών τους.

Πόσοι όμως επιστρέφουν πίσω; Σχεδόν κανένας. Κυρίως όσοι πηγαίνουν στην Αμερική αλλά και σε χώρες της προηγμένης Ευρώπης και βρουν δουλειά δύσκολα πείθονται να επιστρέψουν. Δηλαδή βοηθάμε όλη την Ευρώπη και την Αμερική κι εμείς εδώ κοιμόμαστε "ύπνον βαθύν".

Που; Στη χώρα που γέννησε την επιστήμη και τη λογική σκέψη. Στη χώρα που θεμελίωσε την Ιατρική, τις Θετικές Επιστήμες και την κλασική Παιδεία. "Περασμένα μεγαλεία και διηγώντας τα να κλαις...", όπως λέει και ο Σολωμός. Μια χώρα που συνεχίζει να τρώει τα παιδιά της ακόμα και στον εικοστό αιώνα. Μια χώρα που συνεχίζει να γεννά μεγάλα μυαλά αλλά δεν μπορεί να τ' αξιοποιήσει. Μια χώρα που δεν λέει να μάθει από τα λάθη του παρελθόντος της. Που αρνείται επίμονα να δεχτεί το ελεύθερο πνεύμα. Που θέλει κομματικά στρατιωτάκια για να εξυπηρετεί τη διαφθορά.

Η συνειδητοποίηση της σκληρής ελληνικής πραγματικότητας μας κάνει όλους μοιρολάτρες. Που θα βρει την πυγμή ένας νέος ν' αντιδράσει σ' ένα κατεστημένο βολέματος και αθλίας αναξιοκρατίας.

"Η Ελλάδα δε σκύβει το κεφάλι..." σπεύδει να δηλώσει ο ταγός, αφού είχε ήδη προσκυνήσει τον μεγάλο ταγό. Κι εγώ διερωτώμαι αν έχω τόσο περιορισμένη νοημοσύνη μετά από δεκάδες τέτοιες αντιφάσεις. Κινδυνεύω να γίνω μηδενιστής και ψάχνω συνέχεια επιχειρήματα για να το αποτρέψω. Δεν βρίσκεται όμως κάποιος να με πείσει. Σ' όλους τους χώρους υπάρχει η κλίκα και η ομήγυρή της. Ή προσκυνάς ή μένεις στην αφάνεια.

Ερχονται δημοτικές εκλογές. Πάλι θα τάξουνε λαγούς με πετραχείλια. Πάλι κάποιοι θα βρουν το βόλεμα κι άλλοι πάλι θα ψάχνουν σε τι υστερούν. Παιδιά με πτυχία θα κάνουν διανομή για πιτσαρίες και θα δουλεύουν σε ξενοδοχεία, "βάζοντας" ωραία χαμόγελα για να κερδίσουν ένα φιλοδώρημα. Πάλι οι επιστήμονες θα διδάσκουν στα σχολεία και το κράτος θα τους επιβραβεύει με μερικά ευρώ μπόνους για τους μεταπτυχιακούς τους τίτλους. Αν αυτή η εικόνα μας ικανοποιεί, τότε αξίζουν σε όλους μας συγχαρητήρια που κατορθώσαμε να πραγματοποιήσουμε το ελεεινό αυτό δημιούργημα.

Μερικές φορές η περισυλλογή είναι κάτι που δημιουργεί εσωτερικά κενά και ανησυχίες. Δεν πρόκειται να πω σε κανένα τί να κάνει διότι δεν είμαι ειδήμονας. Απλά τολμώ να πω φωναχτά τα συμπεράσματα της περισυλλογής μου όπως φωναχτά τα λέει κι ένας κορυφαίος κωμικός μας με αρκετή δόση χιούμορ και σαρκασμού. Και μάλιστα σε μια τέτοια στιγμή περισυλλογής είπε το εξής: "Η Ελλάδα είναι η μοναδική χώρα της Αφρικής με λευκούς κατοίκους..."

Πολιτιστικές διαδρομές

...Τα αποκεφαλισμένα αγάλματα των Ρωμαίων αυτοκρατόρων

Επί Ιταλοκρατίας *"κοσμούσαν"* την πλατεία του Δημαρχείου.

Με την απελευθέρωση από το φασιστικό ζυγό, ο ροδιακός λαός τα γκρέμισε από το βάθρο τους και τα κεφάλια των **Ρωμαίων αυτοκρατόρων** έσπασαν.

Εκτοτε φιλοξενούνται στους κήπους του Παλατιού των Ιπποτών.

Αρχικά τα είχαν τοποθετήσει πίσω από το Καστέλο, εκτός θεάσης, όμως την τελευταία δεκαετία τα έβαλαν-διακριτικά-κοντά στην είσοδο του Παλατιού του Μεγάλου Μαγίστρου.

...Ετσι οι τουρίστες-επισκέπτες, που δεν γνωρίζουν την ιστορία του τόπου μας, αναρωτιούνται ποιοί είναι οι "βάνδαλοι" που τα "κατακρεούργησαν"!





Οι "αποκεφαλισμένοι" ιμιτασιόν αυτοκράτορες της Ρώμης, που βρίσκονται στους κήπους του Καστέλου

Απόψε το βράδυ στο Εθνικό Θέατρο

Συναυλία με τον Σωκράτη Μάλαμα

Ο **Σωκράτης Μάλαμας** ένας από τους σημαντικότερους τραγουδοποιούς της νέας γενιάς, που έφερε ένα διαφορετικό, *"ανατολίτικο"* ηχόχρωμα με τα τραγούδια του, θα δώσει απόψε το βράδυ στις 21.30, συναυλία στο Εθνικό Θέατρο.



"Σαν καράβι θ' αφήσω λίγα απόνερα πίσω, για την άβυσσο βόλτα απ' την πίσω την πόρτα, ταξιδιώτες ωραίοι όλοι εσείς οι μοιραίοι..."
(Σωκράτης Μάλαμας)

Μαζί του θα είναι η νέα ερμηνεύτρια **Μαρία Παπανικολάου** και η διοργάνωση είναι του **"Ράδιο Λυχνάρι"**, στο πλαίσιο της **"4ης Πολιτιστικής Αύρας-Χειμώνας 2002"**.

Η ελληνίδα γυναίκα στον χρόνο

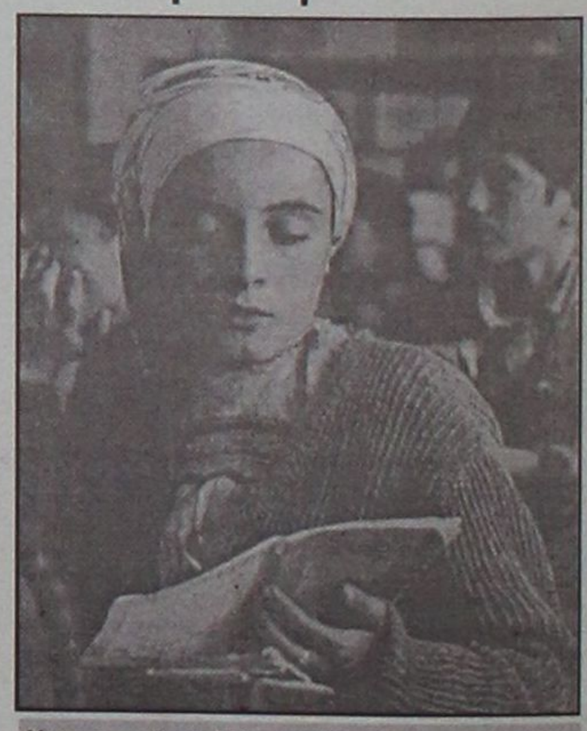

Κωνσταντίνος Μάνος: *"Μαθήτρια στην Κάρπαθο"*, αρχές της δεκαετίας του '60

Η εξαιρετική δουλειά της **Σιμόνης Ζαφειροπούλου** που κυκλοφόρησε από τις εκδόσεις "Μίλητος", με τίτλο **"Η Γυναίκα στο Χρόνο"**, αποτυπώνει την εικόνα της **Ελληνίδας** σε μια διαδρομή τριών χιλιετιών.

"Η θεά του Δωδεκάθεου, *η νύμφη των δασών και των ποταμών, οι ηρωίδες της αρχαίας τραγωδίας, η γυναίκα με τα μαύρα, στις πρώτες δεκαετίες του αιώνα μας στην ελληνική επαρχία, η μάνα η απαράλλαχτη, η Ελληνίδα που τραγουδάει, η Ελληνίδα που πονάει σιωπηλά και κλαίει "σπάζοντας" τα μαλλιά της, σημάδι πένθους τελετουργικό.*

Η Ελληνίδα με το "δυνατό" πρόσωπο, *τα αδρά χαρακτηριστικά, τα έντονα μάτια, που κλείνουν μέσα όλη τη φρενήρη διαδρομή της φυλής μας μέσα στους αιώνες. Τα άδεια από χρώμα μάτια των αγαλμάτων με τη νερένια σιωπή, διηγούνται τις ίδιες ιστορίες με τα κορίτσια που χαμογελούν στις άκρες των χειλιών τους, και τις γυναίκες με τα μάτια-μαχαίρια κάτω από την αιώνια μαύρη μπόλια...":*

Ο ΙΔΙΟΘΕΝ

Διευρύνεται η Τουρκική ισχύς στο Αιγαίο;

Ερωτηματικά για το νέο μοντέλο οργάνωσης των Ελληνικών Ενόπλων Δυνάμεων

Η υψηλή ετοιμότητα των τουρκικών μονάδων πρέπει να μας προκαλεί γενικότερο προβληματισμό, για την αποτελεσματική αντιμετώπισή τους από τις ελληνικές μονάδες οι οποίες υπολείπονται κατά πολύ σε έμψυχο υλικό.

Για το θέμα αυτό και τα ερωτηματικά που γενιούνται από το σχεδιαζόμενο νέο μοντέλο οργάνωσης των Ελληνικών Ενόπλων Δυνάμεων στον χώρο των νησιών μας, η εφημερίδα **"Επενδυτής"** επισημαίνει:

"Για κάθε χώρα που αντιμετωπίζει στρατιωτική απειλή *θεωρείται αυτονόητο ότι η δομή και εν γένει το αμυντικό της σύστημα επηρεάζονται πρωτίστως, σχεδιάζονται και διαμορφώνονται από το δυνητικώς αντίπαλο σύστημα, με άλλα λόγια την υφιστάμενη απειλή. Του τελευταίου όντος ενός λίαν συνθέτου προβλήματος ως απτομένου πλήθους άλλων παραγόντων, αυτό που επιχειρείται εδώ λόγω περιορισμών χώρου, είναι μια καταγραφή των στρατιωτικών μόνο δυνάμεων Ελλάδος-Τουρκίας σε επίπεδο σχηματισμών και συγκροτημάτων για άμεση σύγκριση των εκατέρωθεν δυνατοτήτων.*

Μια απλή αντιπαραβολή των στοιχείων αυτών δημιουργεί εύλογα ερωτηματικά για την ορθότητα του εισαγομένου μοντέλου του νέου Ελληνικού Στρατού.

Εδώ θα πρέπει να σημειωθεί ότι λόγω των υψηλών ποσοστών επανδρώσεως των σχηματισμών και μονάδων του Τουρκικού Στρατού (σε ορισμένες περιπτώσεις ξεπερνούν και το 100%), η ετοιμότητά τους θεωρείται αυξημένη και κατά συνέπειαν η ταχεία ανάληψη δράσεως και η ικανότητα δημιουργίας τετελεσμένων διευκολύνονται".

● Λάθος επιλογές

"Αντιθέτως, στην περίπτωση του *Ελληνικού Στρατού, η νέα δομή προβλέπει αύξηση των επιστρατευομένων μονάδων (άρα μειωμένη ετοιμότητα), βελτιωμένα αλλά κατ' ανάγκην χαμηλά επίπεδα επανδρώσεως για την πλειοψηφία των σχηματισμών και μονάδων, με ανάλογη επίδραση στην ετοιμότητα και ταχεία ανάληψη δράσεως.*

Σε μια σύγκριση των ειδικών δυνάμεων των δύο πλευρών, οι οποίες εξ αντικειμένου θα παίξουν πρωτεύοντα ρόλο σε μία ταχέως εξελισσόμενη κρίση, η κατάσταση είναι ακόμη χειρότερη.

Σημειώνεται ότι οι τουρκικές ταξιαρχίες και συντάγματα είναι πλήρους συνθέσεως, με την ταξιαρχία πεζοναυτών να έχει δύναμη 4.500 ανδρών και τις ταξιαρχίες καταδρομών εκτιμωμενες στο επίπεδο των 2.500-3.000 ανδρών και ότι τα συντάγματα καταδρομών της Στρατοχωροφυλακής, με τεράστια εμπειρία στον πόλεμο του Κουρδιστάν, είναι πλήρως αξιόμαχα και επαρκέστατα εξοπλισμένα.



(Σκίτσο του **Στάθη,** από την **"Ελευθεροτυπία"**)

Στην περίπτωση του Ελληνικού Στρατού *οι σχηματισμοί και τα συγκροτήματα των ειδικών δυνάμεων είναι μόνον κατ' όνομα ταξιαρχίες ή συντάγματα. Π.χ. η 32α Ταξιαρχία Πεζοναυτών με τρία τάγματα των 200 ανδρών έχει συνολική δύναμη 600 ανδρών, ήτοι δύναμη ενισχυμένου τάγματος. Αντιστοίχως, το 1ο Σύνταγμα Καταδρομών, με τρείς μοίρες, έχει ομοίως δύναμη 600 περίπου ανδρών, το 2ο Σύνταγμα Αλεξιπτωτιστών δύναμη 400 ανδρών κ.ο.κ.*

Αθροίζοντας το προσωπικό αυτό, στην περίπτωση του τουρκικού στρατού οι ειδικές του δυνάμεις ανέρχονται σε μία εντυπωσιακή δύναμη άνω των 20.000 ανδρών, ενώ στην περίπτωση του Ε.Σ. οι ενεργές του ειδικές δυνάμεις αποτελούνται από 3.500-4.000 το πολύ άνδρες (άγνωστη η επάνδρωση και δυνατότητες της 71ης Αερομεταφερόμενης).

Τί σημαίνει αυτό μας το διευκρινίζει *ο εξ 150 σελίδων περίπου τόμος της* ***Αμυντικής Στρατηγικής Αναθεωρήσεως*** *(Σεπτ. 2001) στη σελίδα 105:* ***"Τα νησιά του Αιγαίου είναι εξαιρετικά δύσκολο να προστατευθούν"... "Μια επιπλέον δυσκολία είναι το απλό γεγονός ότι όταν μια κρίση ξεκινήσει, οι Δυνάμεις που εδρεύουν σε ένα νησί στην πραγματικότητα είναι απομονωμένες σε αυτό"... "Η Τουρκία εκτιμάται ότι έχει την ικανότητα, και περιοδικά έχει δείξει αντίστοιχες προθέσεις, να δημιουργήσει κρίση που κλιμακώνεται απότομα και γρήγορα".***

Ποιά ακριβώς μπορεί να είναι η έκταση της απειλής στο Αιγαίο προκύπτει από μια εκτίμηση του Γενικού Επιτελείου της Τουρκίας η οποία είναι εν γνώσει των ελληνικών Ενόπλων Δυνάμεων.

"Δύναται να ενεργήσουν σε ελάχιστο χρόνο με δύναμη 5-6 μονάδων επιπέδου Τάγματος εναντίον αντικειμενικών σκοπών με αεροκίνηση ακόμη και κατά τη διάρκεια της νύχτας".

● Προβάδισμα

"Με άλλα λόγια, σε λίγες ώρες, *με ελάχιστη προειδοποίηση λόγω της υψηλής επανδρώσεως των μονάδων τους, οι Τούρκοι μπορούν να κινήσουν ακόμη και νύχτα 5-6 Τάγματα ειδικών δυνάμεων σε οποιοδήποτε νησί, υποστηριζόμενο από συμβατικές και ελλιπώς επανδρωμένες δυνάμεις, απομονωμένες σε αυτό, οι οποίες θα πρέπει να συμπληρωθούν από επιστρατευόμενο τοπικώς προσωπικό, για να συγκροτήσουν μία πλήρη συμβατική δύναμη που θα αντιμετωπίσει υψηλά εκπαιδευμένες ειδικές δυνάμεις.*

Αυτή η απλουστευμένη, λόγω χώρου, *εικόνα δεν αποδίδει φυσικά μια πολύπλοκη πραγματικότητα. Είναι, όμως αρκετή κατά την άποψή μας, να δημιουργήσει ερωτηματικά αν όχι για την επάρκει του αμυντικού συστήματος της χώρας, τουλάχιστον για την ορθότητα του σχήματος που προωθείται με τη νέα δομή του Ε.Σ. που δεν είναι συμβατή ούτε έχει σχεδιασθεί με βάση την υφιστάμενη απειλή".*



Κουκούλωμα– "Εξπρές Σάμινα"

Η δέσμευση του πρωθυπουργού για **δίκες-εξπρές** σε ζητήματα που αφορούν στο δημόσιο συμφέρον αποδεικνύεται ένας μεγάλος πολιτικός εμπαιγμός. Ο κ. Σημίτης είχε δηλώσει ότι η απόδοση δικαστικών ευθυνών για την υπόθεση του **"Εξπρές Σάμινα"** και για αδικήματα που σχετίζονται με πολεοδομικές αυθαιρεσίες που αποκαλύφθηκαν με τους μεγάλους σεισμούς θα είναι άμεση και απαλλαγμένη από γραφειοκρατικές δεσμεύσεις.

Αντί όμως για τις δίκες-εξπρές, φτάσαμε στο **"κουκούλωμα-εξπρές"**.

Είναι χαρακτηριστικό ότι με δικαστική απόφαση παραγράφηκε το αδίκημα των υπευθύνων για τις πολεοδομικές αυθαιρεσίες που οδήγησαν στην κατάρρευση της πολυκατοικίας στην Αθήνα, λόγω των σεισμών.

Ανάλογες είναι οι εξελίξεις και στο θέμα του **"Εξπρές Σάμινα"**. Οι διαδικασίες κινούνται με βασανιστικά αργό ρυθμό και η Δικαιοσύνη δεν έχει ακόμη αποδοθεί. Η σύγκριση της υπόθεσης του **"Εξπρές Σάμινα"** με αυτή του **"Ηράκλειο"** που κρίθηκε από τη Δικαιοσύνη πριν και κατά την διάρκεια της δικτατορίας είναι πολιτικά συντριπτικά για την κυβέρνηση.

...Ακόμη και σε εκείνη την ταραγμένη περίοδο οι διαδικασίες ήσαν ταχύτερες και πιο αποτελεσματικές!

"Ελλάς–Τουρκία, συμμαχία: "Το όραμα της χούντας για ελληνο–τουρκική ομοσπονδία"

Ενα από τα πλέον "επτασφράγιστα μυστικά" της εξωτερικής πολιτικής του καθεστώτος των Συνταγματαρχών στην περίοδο 1967-1974 είναι αυτό της προσπάθειας για μια "ελληνοτουρκική ένωση". Η στενή εξάρτηση του χουντικού καθεστώτος από τον αμερικανικό παράγοντα, σε συνδυασμό με την άμεση εμπλοκή αυτού του παράγοντα στα τεκταινόμενα της Μέσης Ανατολής όπου η μια αραβοϊσραηλινή σύρραξη ακολουθούσε την άλλη, ανάγκασαν τη Χούντα να επεξεργαστεί ένα συγκεκριμένο σχέδιο αναζωπύρωσης της "ελληνοτουρκικής φιλίας" που θα οδηγούσε σε ένα είδος ελληνο-τουρκικής συνομοσπονδίας ή και ομοσπονδίας (αν το κρίνουμε από τον όρο που χρησιμοποιούσε ο ίδιος ο Παπαδόπουλος).

Ενώ τα επίσημα όργανα της 21ης Απριλίου προπαγάνδιζαν σε όλους τους τόνους και σε κάθε ευκαιρία το περίφημο "Ελλάς Ελλήνων Χριστιανών", ο Γεώργιος Παπαδόπουλος δήλωνε τα εξής στην τουρκική εφημερίδα "Μιλιέτ" της 28 Ιουνίου 1968 (τα οποία η ελληνική λογοκρισία δεν επέτρεπε βέβαια να γνωστοποιηθούν και στον ελληνικό λαό):

"Ακούγονται ακόμα οι φωνές του Ατατούρκ και του Βενιζέλου. Πρέπει να ενώσουμε τις δύο ακτές του Αιγαίου.



(Σκίτσο του **Ηλία Μακρή,** από την **"Καθημερινή"**)

Θέλω ιδιαίτερα να υπογραμμίσω την πίστη μου στην αναγκαιότητα πραγματοποίησης της Ελληνοτουρκικής Ομοσπονδίας. Εάν είχα μαγική δύναμη θα έκανα το παν για την πραγματοποίηση της Ομοσπονδίας και θα οδηγούσα πάραυτα το λαό μας προς αυτή την κατεύθυνση"!

Τα λόγια γρήγορα έγιναν πράξη, κυρίως, μετά το τουρκικό πραξικόπημα του Μαρτίου 1971.

Χαρακτηριστικές είναι οι δηλώσεις του ίδιου του Παπαδόπουλου που δημοσιεύθηκαν-και τούτη τη φορά-στη "Μιλιέτ" και σε μια συμβολικά προσεγμένη ημερομηνία: στο φύλλο της 29 Μαΐου 1971- δηλαδή ανήμερα της επετείου της άλωσης της Πόλης από το Μωάμεθ-πράγμα που υποδήλωνε ότι τα δύο στρατιωτικά καθεστώτα, της Αθήνας και της Αγκυρας, είχαν αποφασίσει να προβούν σε μια νέα γραφή της ιστορίας των ελληνοτουρκικών σχέσεων!

Στις δηλώσεις αυτές, ο Παπαδόπουλος καθιστούσε σαφές ότι το "όραμα" της ελληνοτουρκικής ένωσης δεν εξαρτιόταν καθόλου από την επίλυση του Κυπριακού Ζητήματος.

"Εγώ προσωπικά, πιστεύω πως η Ιστορία θα μας οδηγεί προς μια Ομοσπονδία της Τουρκίας με την Ελλάδα. Θα πραγματοποιηθεί ίσως σε 20 ή 50 χρόνια. Αλλά θα πραγματοποιηθεί. Δηλώνω κατηγορηματικά ότι θα κάνουμε αυτό που διακηρύσσουμε"!

ΠΡΟΣΚΗΝΙΟ... ΠΑΡΑΣΚΗΝΙΟ

καινά (κενά)... δαιμόνια

ΠΟΛΙΤΙΚΑ - ΠΑΡΑΠΟΛΙΤΙΚΑ

Ποιός ξέρει για πόσο καιρό θα είμαστε αποσβολωμένοι, πόσος καιρός θα χρειασθεί για να ξεχάσουμε. Εκείνος που ξέρει είναι μόνο ο ίδιος ο καιρός, το ημερολόγιο στον τοίχο, οι δείκτες του ρολογιού που με εκνευριστική ακρίβεια μετρούν τον χρόνο σε όλες τις υποδιαιρέσεις του. Ποιός ξέρει για πόσο καιρό θα παραμείνουμε εμβρόντητοι μπροστά στην οδυνηρή και αναπάντεχη απώλεια εγγύτατου φίλου και (συν)αδελφού. Ποιός ξέρει πόσο καιρό θα φωλιάζει μέσα μας η βασανιστική αγωνία για το πότε θα ξανάρθει να πιάσει δουλειά εκείνος που ποτέ δεν έφευγε απροειδοποίητα- εκείνος που είχε τόσο καλές σχέσεις με το ημερολόγιο, το ρολόι, τον ίδιο το χρόνο. Ποιός ξέρει τί μας σκαρώνει πάλι ο χορατατζής! Κάθε φορά που τον ρωτούσα "πότε ήρθες στη δουλειά", απαντούσε με τον δικό του παραδοξολογικό και χιουμοριστικό τρόπο: "Δεν είμαι εδώ, στο δρόμο βρίσκομαι, σε λίγο θα τα πούμε"! Πιο παλιά που στην εφημερίδα είμασταν δυό τρείς και το ρολόϊ καβάτζαρε την ώρα μηδέν προειδοποιούσε να βιαζόμαστε "γιατί ξημερώνει και κάνετε λάθος αν νομίζετε ότι βραδυάζει"! Οσο δε παιχνίδιζε με το χειρόγραφο άλλο τόσο έκανε φάρσες με τον χρόνο. Πλάκες έκανε και με την ζωή. Στις δύσκολες ώρες της δουλειάς συμβούλευε "να μην αγχώνεστε, γιατί όλοι μας θα πεθάνετε"!.. Είχε υπογράψει δικό του συμβόλαιο με γκαραντί και ποινικές ρήτρες, όπως μόνο εκείνος ήξερε ως μαιτρ του δικαστικού και αστυνομικού ρεπορτάζ.

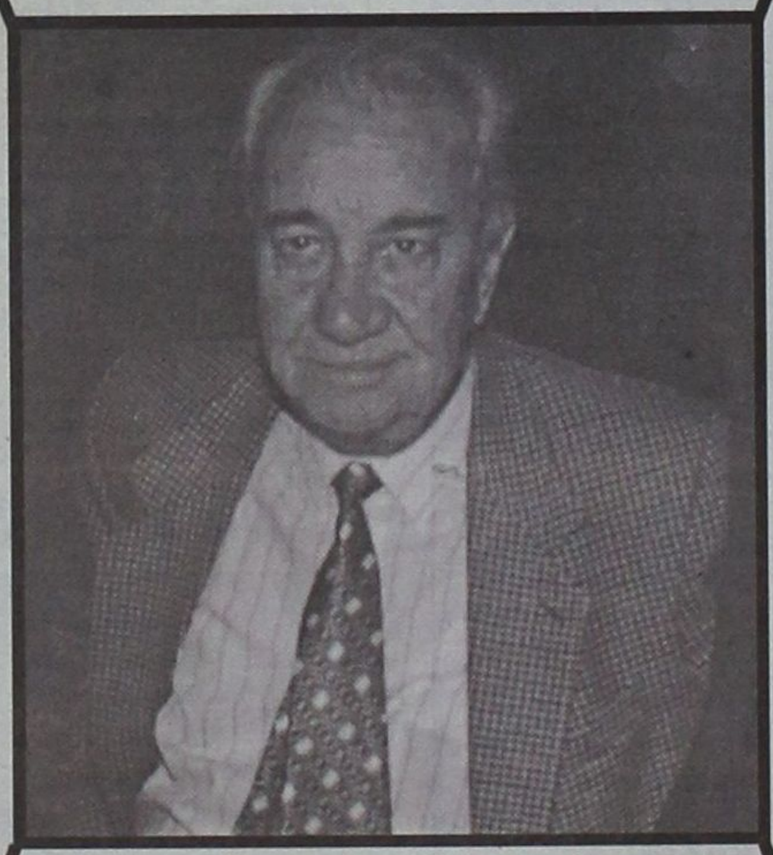

Υπομονή θα κάνουμε κι αυτή τη φορά με υποταγή στο χρόνο που λένε ότι είναι και γιατρός. Πού θα πάει, μια μέρα σε τόπο εγκλήματος θα συλληφθεί ο δράστης. Και την - πολύκροτη- δίκη σου ο Γρηγόρης θα την γράψει...

Φρούδες ελπίδες, απατηλά όνειρα, ή παραλήρημα από τον πόνο και τη θλίψη; Αλλά έτσι όπως έγινε το δρομολόγιο στη ζωή, ποιά η διαφορά από την πραγματικότητα;

Φαίνεται όμως ότι ο μονίμως και δολίως καιροφυλακτών ζυγιστής της ζωής και του θανάτου, τον βρήκε κάποια στιγμή λάσκο και τον έκλεψε στα δράμια, χωρίς να τον πάρει χαμπάρι. Γιατί αν τον έπαιρνε χαμπάρι σίγουρα θα τον τύλιγε σε μια κόλλα χαρτί και θα τον έστελλε στο εδώλιο για κακούργημα και με βέβαιη την καταδίκη! "Μέσα εσύ, έξω εγώ. Για να είμαι πρωινός πρωινός στο Ακταίον, λίγο αργότερα στο Δικαστήριο και την Αστυνομία, το απόγευμα στην εφημερίδα καὶ βράδυ βράδυ στ' Αφάντου, παρέα με καλούς φίλους"... Τον έκλεψε όμως με πολλά δράμια ο δόλιος ζυγιστής. Και μας τον πήρε ως κοινός κλέφτης, μας τον πήρε και τον ψάχνουμε απεγνωσμένα, αποσβολωμένοι, εμβρόντητοι και με την αγωνία τόσο βασανιστική και σαδιστική, ώστε να σαλεύουν τα λογικά μας. Ξέρει, λέει, ο καιρός! Μα ξέρει στ' αλήθεια, ή είναι κι αυτός θύμα του ίδιου μπαμπέση ζυγιστή και (ακόμη) δεν το γνωρίζει; Κι αν έτσι έχουν τα πράγματα ποιός θα του το σφυρίξει για νάχει το νου του και να τον τσακώσει στα πράσα, ώστε να πληρώσει και για τους άλλους που με τον ίδιο απατηλό τρόπο μας έκλεψε;

Μπαγάσα κλέφτη, πού έχεις φυλακισμένους τον Γιώργο και τον Κώστα; Τουλάχιστον, έβαλες τον Γρηγόρη δίπλα τους για να κάνουν παρέα και να μην πλήττουν, μέχρι να δούμε τί θα γίνει και να πληρώσεις μια και καλή για όλα τα κρίματά σου;

Ποιός είσαι επιτέλους μπαγάσα, εσύ που σκορπάς με το τσουβάλι τον πόνο, χωρίς να δίνεις λογαριασμό σε κανέναν; Ποιός σου εκχώρησε ανέκλητο πληρεξούσιο για τις ζωές των άλλων;



μεζεδοπωλείον
παλιά ιστορία

μοναδικό στο είδος του!
ξεχωριστό στη γεύση



Η **"παλιά ιστορία"**
συνεχίζοντας την παράδοση,
θα είναι κοντά σας
κι αυτό το χειμώνα καθημερινά
εκτός Κυριακής

Μητροπόλεως 108 & Δενδρινού γωνία

Για κρατήσεις 0241-32421

ΕΝΟΙΚΙΑΖΕΤΑΙ

κατάστημα 140 τ.μ.
σε ξενοδοχειακή περιοχή
(όπισθεν ξενοδ. BLUE SKY - Ανθ. Ζερβού)
για οποιαδήποτε
επαγγελματική χρήση.

Πληρ. τηλ. 21714 - κιν. 0932296983

ΠΩΛΟΥΝΤΑΙ: Διαμερίσματα πολυτελούς κατασκευής με θέρμανση, τζάκι, υδρ. ασανσέρ και μεγάλους χώρους στάθμευσης επί της Απολ. Ροδίου στην Ιξιά (50 μ. από τη Λεωφόρο Ηρακλειδών).

ΠΩΛΕΙΤΑΙ: Μεζονέτα 220 τ.μ. με θέρμανση, τζάκι επί της Απολ. Ροδίου στην Ιξιά.

ΕΝΟΙΚΙΑΖΟΝΤΑΙ: Καταστήματα από 26 τ.μ. έως 86 τ.μ. (6μ. ύψος) επί της Ανθ. Ζερβού στην Ψαροπούλα.

ΕΝΟΙΚΙΑΖΕΤΑΙ: Κατάστημα 165 τ.μ. στα Τριάντα επί της οδού Τριαντών (20 μ. από τον σταθμό ταξί) με άνετο περιβάλλοντα χώρο και θέσεις στάθμευσης.

Πληροφορίες: Κτιριοδομή Ο.Ε.
Τηλ. 36604-24208, κιν. 0944-338277