ΕΤΟΣ ΙΔΡΥΣΕΩΣ: 1973

ΔΙΕΥΘΥΝΤΗΣ:
ΑΘ. ΜΑΡΑΣΙΩΤΗΣ

Τηλ. σύνταξης: 24610-75640
Τηλ. λογ/ρίου: 22210-75230
Fax: 22471-75641

ΓΝΩΜΗ

ΕΒΔΟΜΑΔΙΑΙΑ ΕΦΗΜΕΡΙΔΑ ΤΗΣ ΔΩΔΕΚΑΝΗΣΟΥ

ΔΕΥΤΕΡΑ
4 ΦΕΒΡΟΥΑΡΙΟΥ 2002
ΑΡΙΘΜΟΣ ΦΥΛΛΟΥ: 1.473
ΤΙΜΗ 0,70 ΕΥΡΩ
238,5 ΔΡΧ.



ΜΕΤΑ ΚΑΙ ΤΑ ΧΘΕΣΙΝΑ 6 ΡΙΧΤΕΡ ΣΤΗΝ ΔΥΤΙΚΗ ΤΟΥΡΚΙΑ

Εφιαλτικές εκτιμήσεις για "ντόμινο" σεισμών!

ΑΛΛΑ ΤΑ ΡΗΓΜΑΤΑ, ΑΛΛΑ ΑΛΛΗΛΟΕΠΗΡΕΑΖΟΝΤΑΙ

Γενικότερη ανησυχία προκαλεί (και) στους σεισμολόγους ο χθεσινός φονικός σεισμός των 6 Ρίχτερ στη δυτική Τουρκία, ο οποίος έγινε αισθητός και σ' όλη την Δωδεκάνησο. Το ρήγμα που ενεργοποιήθηκε δεν έχει σχέση με τους σεισμούς που έδωσε το τόξο του Αιγαίου, αλλά οι φόβοι προέρχονται από πιθανό αλληλοεπηρεασμό των ρηγμάτων στα έγκατα τη γης ΣΕΛΙΔΑ 2

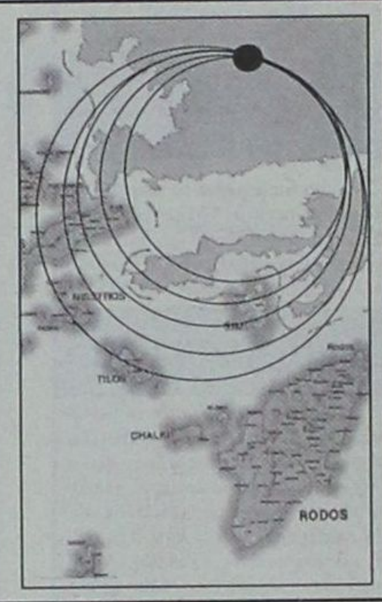

Επιταχύνονται οι εξελίξεις εν όψει των νομαρχιακών και δημαρχιακών εκλογών

ΥΨΗΛΟ ΠΥΡΕΤΟ δείχνει το πολιτικό θερμόμετρο στη Δωδ/σο







Υποψήφιος με βούλα για δεύτερη θητεία ο κ. Σ. Καραγιάννης, στο ΠΑΣΟΚ δεσμεύτηκαν ότι θα πειθαρχήσουν στον πρώτο

Ο κ. Τ. ΚΑΡΑΜΑΡΙΟΣ ΔΕΝ ΑΠΟΚΛΕΙΕΙ ΠΡΟΩΡΕΣ ΒΟΥΛΕΥΤΙΚΕΣ ΕΚΛΟΓΕΣ

Μπήκαμε ήδη για τα καλά στην προεκλογική περίοδο. Οι εξελίξεις, αλλά και οι αποφάσεις είναι ραγδαίες. Ο κ. Σ. Καραγιάννης έδωσε χθες το εναρκτήριο λάκτισμα με ομόφωνη απόφαση των μελών της παράταξής του, ενώ σε σύσκεψη στο ΠΑΣΟΚ οι μνηστήρες Κωστόπουλος, Μαχαιρίδης και Κουσουρνάς δεσμεύτηκαν ότι θα πειθαρχήσουν σ' όποιον πάρει το χρίσμα με διαδικασίες (;). Στη Ν.Δ. επικρατεί γενικά κλίμα αισιοδοξίας, όπως φάνηκε και στα εγκαίνια, ενώ ο κ. Τ. Καραμάριος δεν αποκλείει πρόωρες βουλευτικές εκλογές. Και από σήμερα καλώς να μας έρθουν τα γκάλοπ για τις δημαρχιακές εκλογές - λίγο πολύ γνωστά είναι, με το μακρύ και το κοντό τους. ΣΕΛΙΔΕΣ 3, 4, 5 και 11

ΟΡΓΙΣΜΕΝΟΙ ΟΙ ΝΕΦΡΟΠΑΘΕΙΣ



Ετοιμάζονται για αποχή από την αιμοκάθαρση

Μειώθηκε κι άλλο ο αριθμός των νοσηλευτριών, στο κενό πέφτουν οι διαμαρτυρίες τους, ούτε και οι γιατροί μπορούν να κάνουν την δουλειά τους! Από την άλλη πλευρά ο Ιατρικός Σύλλογος αντιτίθεται στα απογευματινά ιατρεία. ΣΕΛΙΔΑ 6

Ρα Υ PHONE ΣΗΦΑΚΗΣ

Αντιπροσωπεία Νοτίου Αιγαίου
Ατταβύρου 46, Ρόδος, Τ.Κ. 85100
Τηλ. 0241-73440 - 37736 • Fax: 37733
E-mail: payphone@payphone.gr
www.payphone.gr www.paysmart.gr

Ανακοίνωση

Σας γνωστοποιούμε ότι από τις **8 Ιανουαρίου 2002**, η εταιρεία μας φρόντισε μέσω συστήματος διαχείρισης, όλα τα κερματοτηλέφωνα τύπου **Europayphone 2004 Gr Automatic** να δέχονται EURO (5,10,20,50 1 euro).
Η αλλαγή σε EURO στους ήδη υπάρχοντες 2.810 αξιότιμους πελάτες μας (Δωδεκάνησα και Κρήτη), γίνεται **ΕΝΤΕΛΩΣ ΔΩΡΕΑΝ**.
ΠΡΟΣΟΧΗ: Από 7 Απριλίου 2001 και μετά δεν μπορούν να πωλούνται συσκευές, οι οποίες δεν συμμορφώνονται προς τις διατάξεις της οδηγίας 99/5/ΕΚ.

ΚΑΥΣΤΙΚΗ ΣΥΝΕΝΤΕΥΞΗ ΑΝΤΙΠΑ

Το φραγκέλιο του Ηγούμενου!

Να πληρώσουν όσοι άρπαξαν την περιουσία της Μονής και σπίλωσαν την τιμή της. ΣΕΛΙΔΑ 8

ΕΞΩΔΙΚΟ ΤΟΥ ΓΕΡ. ΚΑΛΟΓΗΡΑΤΟΥ

Νέοι δυναμίτες σκάνε στη ΔΑΝΕ

Για απιστία εγκαλεί τον Κεφαλλονίτη επιχειρηματία ο κ. Δημ. Κούκουλας. ΣΕΛΙΔΑ 11

ΑΝΑΚΟΙΝΩΣΗ

*Ο **Νίκος Κοκκάρης του Παναγιώτη** με 27ετή προϋπηρεσία στο ασφαλιστικό επάγγελμα, από 1/1/2002 συνεργάζεται με τον Ομιλο ALLIANZ. Τα ασφαλιστικά του γραφεία είναι στην οδό **Γ. Σεφέρη 80 (Μήδια), 2ος όροφος.***

Τηλ. 63570-63920-64585

ΗΜΕΡΟΛΟΓΙΟ

Δευτέρα 4 Φεβρουαρίου 2002
Ισιδώρου Πηλουσιώτου

Ανατολή ηλίου: 07.27'
Δύση ηλίου: 17.51'
Σελήνη τελευταίο τέταρτο

ΦΑΡΜΑΚΕΙΑ

Σήμερα διημερεύει το φαρμακείο της Σταματίου Αδελ. στην οδό Σεφέρη 80 (Μήδεια) και διανυκτερεύει το φαρμακείο του Πεστλίκη Ηλ. στην οδό Αλ. Διάκου 22-24

ΒΕΝΖΙΝΑΔΙΚΑ

Σήμερα διανυκτερεύουν τα βενζινάδικα: Σταυριανάκης Αθ. (Ν. Αγορά), Χατζημανώλης Εμ. (Ασγούρου), Γαβριλιώτης Γ. (Ιαλυσός), Τσουμπλέκας (Παραδείσι), Παπαθεοδώρου Αν. (Φάνες), Κωνσταντινίδης Κώστας (Αφάντου) και Νέσγος Μ. (Μάσσαρι).

ΛΑΪΚΕΣ ΑΓΟΡΕΣ

Τετάρτη : στο Δημοτικό Νεκροταφείο
Πέμπτη: στην οδό Βύρωνος
Παρασκευή: στην οδό Πτολεμαίων (Ανάληψη)
Σάββατο: στο Δημοτικό Νεκροταφείο.

ΔΡΟΜΟΛΟΓΙΑ ΠΛΟΙΩΝ

Σήμερα δεν αναχωρεί πλοίο της ΔΑΝΕ για νησιά και Πειραιά.

ΑΕΡΟΠΟΡΙΚΑ ΔΡΟΜΟΛΟΓΙΑ

ΟΛΥΜΠΙΑΚΗ ΑΕΡΟΠΟΡΙΑ

ΑΠΟ ΡΟΔΟ-ΑΘΗΝΑ
- Καθημερινά 07.00, 10.25, 20.55
- Τετάρτη 14.00
- Καθημερινά πλην Τετάρτης 17.20
- Καθημερινά πλην Κυριακής 23.40
- Δευτέρα 00.10.

ΑΠΟ ΑΘΗΝΑ-ΡΟΔΟ
- Καθημερινά 05.20, 08.45, 19.15
- Τετάρτη 12.20
- Καθημερινά πλην Τετάρτης 15.40
- Καθημερινά πλην Κυριακής 22.00
- Κυριακή 22.30

ΑΠΟ ΡΟΔΟ-ΘΕΣΣΑΛΟΝΙΚΗ
- Δευτέρα 14.30
- Παρασκευή-Κυριακή 12.40.

ΑΠΟ ΡΟΔΟ-ΗΡΑΚΛΕΙΟ
- Παρασκευή-Κυριακή 09.45.

ΑΠΟ ΡΟΔΟ-ΚΑΡΠΑΘΟ
- Τρίτη-Πέμπτη-Σάββατο 09.45
- Δευτέρα-Τετάρτη-Παρασκευή-Κυριακή 10.30
- Δευτέρα-Κυριακή 12.40
- Τετάρτη-Παρασκευή (ν) έως 22/9 12.40
- Πέμπτη από 23/9 12.40
- Τρίτη-Παρασκευή (ν) από 23/9 12.40
- Τρίτη-Σάββατο έως 22/9 14.15
- Πέμπτη έως 22/9 14.15.

ΑΠΟ ΡΟΔΟ-ΚΑΣΟ
- Δευτέρα-Κυριακή (κ) 12.40
- Τετάρτη-Παρασκευή έως 22/9 12.40
- Πέμπτη (κ) από 23/9 12.40
- Τρίτη-Παρασκευή από 23/9 12.40
- Πέμπτη (κ) έως 22/9 14.15.

ΑΠΟ ΡΟΔΟ-ΚΑΣΤΕΛΟΡΙΖΟ
- Τετάρτη-Παρασκευή-Κυριακή 08.10
- Δευτέρα έως 22/9 08.10
- Τρίτη-Πέμπτη-Σάββατο έως 22/9 11.55.

AEGEAN AIRLINES & CRONUS

ΑΠΟ ΡΟΔΟ-ΑΘΗΝΑ
08.25 (Α3 201) καθημερινά, 14.10 (Α3 211) καθημερινά, 15.50 (Α3 213) Τρ-Πε-Πα-Κυ., 18.45 (Α3 216) καθημερινά.

ΑΠΟ ΑΘΗΝΑ-ΡΟΔΟ
06.45 (Α3 200) καθημερινά, 10.00 (Α3 204) Τρ-Πε-Πα-Κυ., 12.35 (Α3 210) καθημερινά, 17.05 (Α3 216) καθημερινά

ΑΠΟ ΡΟΔΟ-ΗΡΑΚΛΕΙΟ
19.00 (Α3765) Δε-Τε-Πα-Κυ

ΑΠΟ ΗΡΑΚΛΕΙΟ-ΡΟΔΟ
17.20 (Α3 764) Δε-Τε-Πα-Κυ

ΑΠΟ ΡΟΔΟ-ΘΕΣΣΑΛΟΝΙΚΗ
11.40 (Α3 721) Τρ-Πε-Πα-Κυ.

ΑΠΟ ΘΕΣΣΑΛΟΝΙΚΗ-ΡΟΔΟ
13.45 (Α3 722) Τρ-Πε-Πα-Κυ

Το θέμα της ημέρας

Δεκάδες νεκροί και εκατοντάδες τραυματίες στην Τουρκία

Τρέμουν ντόμινο οι σεισμολόγοι!

Εξι Ρίχτερ ταρακούνησαν και τη Δωδεκάνησο

Σεισμική δόνηση μεγέθους 6 βαθμών της κλίμακας Ρίχτερ έπληξε τη δυτική Τουρκία χθες το πρωί, προκαλώντας το θάνατο 40 και πλέον ανθρώπων και τον τραυματισμό τουλάχιστον άλλων 150, σύμφωνα με τον μέχρι τώρα απολογισμό.

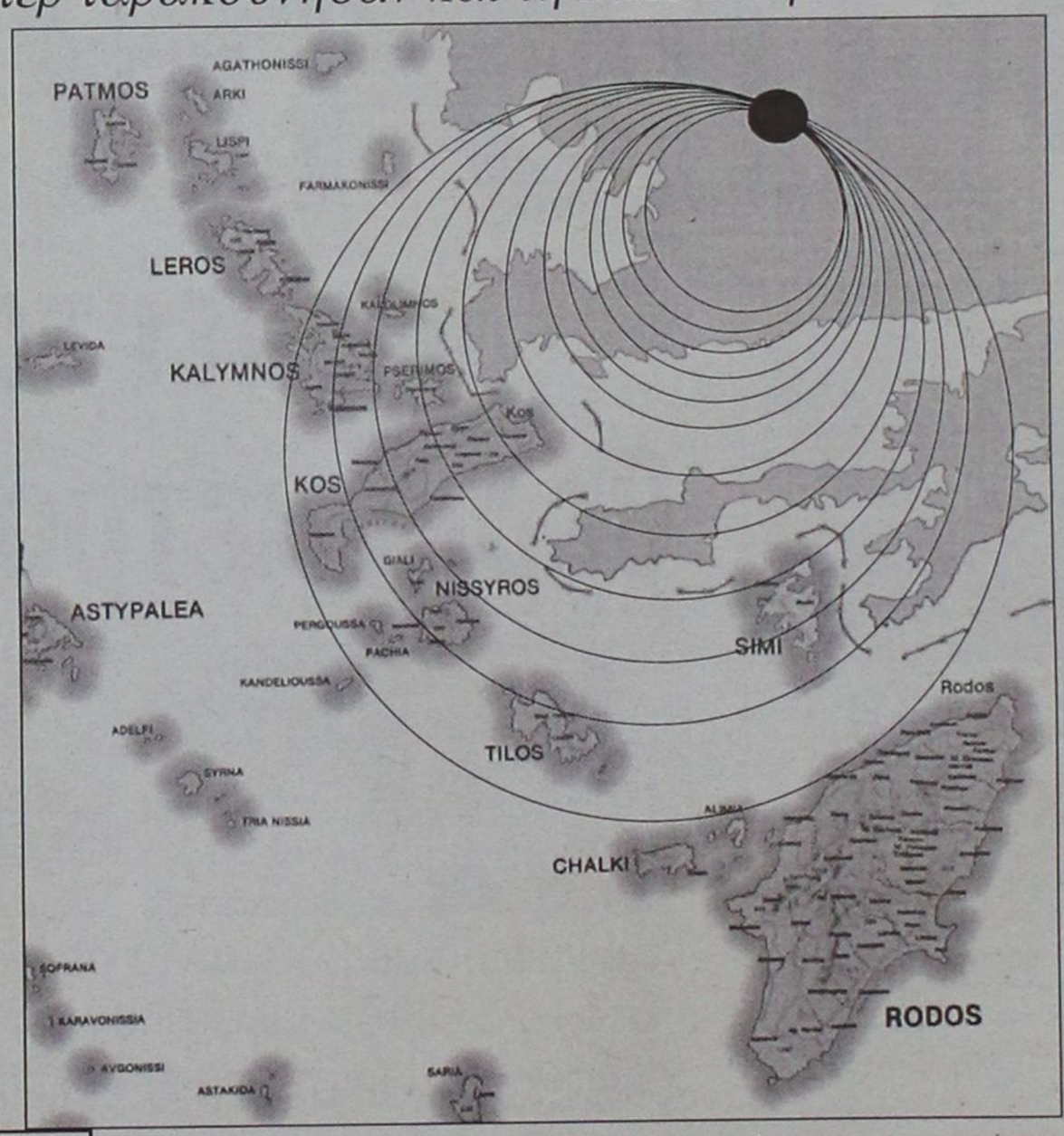

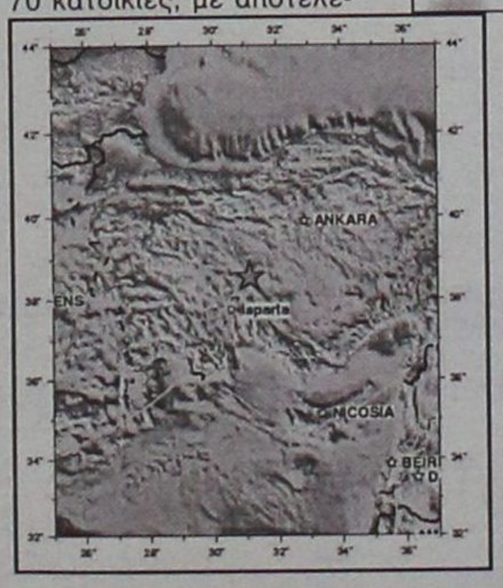

Σύμφωνα με το πρακτορείο "Ανατολή" το επίκεντρο της δόνησης εντοπίζεται στην πόλη Μπολβαντίν, στην περιφέρεια του Αφιόν Καραχισάρ. Ο σεισμός, ο οποίος έγινε αισθητός **στο ανατολικό Αιγαίο και ιδιαίτερα στα Δωδεκάνησα,** σημειώθηκε στις 09.11 ώρα Ελλάδας, ενώ ακολούθησε ένας επίσης μετασεισμός μεγέθους 5,3 Ρίχτερ. Η δόνηση έγινε επίσης αισθητή και στις κεντρικές και βορειοδυτικές περιοχές της χώρας.

Πέντε άνθρωποι έχασαν τη ζωή τους στην επαρχία του Αγιόν Καραχισάρ, όπου κατέρρευσαν τουλάχιστον 70 κατοικίες, με αποτέλεσμα οχτώ άνθρωποι να παγιδευτούν κάτω από τα ερείπια, τονίζει το "Ανατολή" επικαλούμενο τοπικούς παράγοντες.

Εντρομοι οι κάτοικοι των περιοχών που επλήγησαν βγήκαν στους δρόμους και οχτώ από αυτούς τραυματίσθηκαν στην κοινότητα Ακσαράι (στην κεντρική Τουρκία) πηδώντας από τα μπαλκόνια, ή τα παράθυρα των σπιτιών τους, τόνισε ο αρχηγός της τοπικής αστυνομίας Οσμά Ολγκούν.

Το Μπολβαντίν, βρίσκεται πάνω σε ενεργή σεισμογενή ζώνη. Τον Οκτώβριο του 1995 ισχυρή σεισμική δόνηση κατέστρεψε την πόλη Ντινάρ και προκάλεσε το θάνατο τουλάχιστον 75 ατόμων.

ΣΥΜΠΑΡΑΣΤΑΣΗ

Την αλληλεγγύη και τη συμπαράστασή του στο δοκιμαζόμενο τουρκικό λαό και στην τουρκική κυβέρνηση, που δοκιμάζεται για μια ακόμη φορά το σκληρό χτύπημα του σεισμού, εξέφρασε ο υπουργός Εξωτερικών Γιώργος Παπανδρέου.

Συγκεκριμένα ο κ. Παπανδρέου έκανε την ακόλουθη δήλωση: "Εκφράζουμε την αλληλεγγύη και τη συμπαράστασή μας στο δοκιμαζόμενο τουρκικό λαό και στην Τουρκική κυβέρνηση, που δέχθηκαν για μια ακόμα φορά το σκληρό κτύπημα του σεισμού και τα θερμά μας συλλυπητήρια στις οικογένειες των θυμάτων".

Με εντολή του υπουργού Εξωτερικών, ο πρέσβης της Ελλάδας στην Άγκυρα Ι. Κοραντής επικοινώνησε ήδη με το τουρκικό υπουργείο Εξωτερικών και τον βοηθό υφυπουργό Εξωτερικών και εξέφρασε την διαθεσιμότητα και την ετοιμότητα της ελληνικής κυβέρνησης για την άμεση αποστολή ανθρωπιστικής βοήθειας στην περιοχή που επλήγη από το σεισμό.

ΝΤΟΜΙΝΟ;

Ελληνες σεισμολόγοι διευκρίνιζαν χθες ότι ο σεισμός στην Τουρκία δεν έχει σχέση με τον σεισμό των 6,2 Ρίχτερ που έγινε πριν από λίγες μέρες στην περιοχή της Δωδ/σου. Παρατηρούσαν ωστόσο ότι κάθε ενεργοποίηση σεισμογενών ρηγμάτων στην ευρύτερη περιοχή μας, αποτελεί ένα γεγονός που θα πρέπει να το παρακολουθούμε, καθώς στο παρελθόν έχει αποδειχθεί ότι ένα ρήγμα μπορεί να προκαλέσει διέγερση κάποιου άλλου γειτονικού. Προσέθεταν ακόμη ότι τα ρήγματα στο ελλαδικό χώρο και εκείνα που βρίσκονται στην Τουρκία, συνδέονται ως "ντόμινο"!

ΔΕΧΟΝΤΑΙ ΤΟ ΚΟΙΝΟ

Ο Νομάρχης δέχεται το κοινό κάθε Τρίτη και Πέμπτη από 11.00-13.00.
Ο Δήμαρχος Ροδίων δέχεται ύστερα από συνεννόηση.
Ο αντινομάρχης Δωδεκανήσου κ. Νικόλαος Τατάκης δέχεται το κοινό κάθε Τρίτη και Πέμπτη από 10.00 π.μ.-12 μ.μ.

ΤΑΞΙ

ΡΑΔΙΟ ΤΑΞΙ: 0241-0-64712, 0241-0-64790

ΧΡΗΣΙΜΑ ΤΗΛΕΦΩΝΑ

ΝΟΣΟΚΟΜΕΙΟ:	0241-0-80000
ΑΜΕΣΗ ΔΡΑΣΗ ΠΥΡ/ΚΗΣ:	199
ΛΙΜΕΝΑΡΧΕΙΟ:	0241-0-22220, 0241-0-27695
ΒΛΑΒΕΣ Δ.Ε.Η.:	125
ΒΛΑΒΕΣ Ο.Τ.Ε.:	121
ΑΜΕΣΗ ΔΡΑΣΗ:	100
ΒΛΑΒΕΣ ΥΔΡΕΥΣΗΣ:	0241-0-068750, 0241-0-68755
ΝΟΜΑΡΧΙΑ:	0241-0-46502
ΠΕΡ/ΚΗ Δ/ΝΣΗ	0241-0-38174
ΔΗΜΟΣ:	0241-0-46200
ΔΗΜ. ΕΠΙΧ. ΚΑΘΑΡ.	0241-0-77600
ΥΠΗΡ. ΑΠΟΚΟΜΙΔΗΣ:	0241-0-61057
ΤΡΟΧΑΙΑ:	0241-0-26480
ΠΛΗΡΟΦ. Ο.Τ.Ε.:	131
ΔΕΛΤΙΟ ΚΑΙΡΟΥ:	149
ΛΑΧΕΙΑ:	111
ΠΡΟΠΟ - ΛΟΤΤΟ:	111
ΡΟΔΑ:	0241-0-27462
ΚΤΕΛ:	0241-0-27706
Ο.Α.Ε.Δ.:	0241-0-23265
Ι.Κ.Α.:	0241-0-64912
ΤΑΞΥ.:	0241-0-68701, 0241-0-68702
ΟΛΥΜΠΙΑΚΗ:	0241-0-24555
Δ.Α.Ν.Ε.:	0241-0-43150
ΕΡΓΑΤ. ΚΕΝΤΡΟ:	0241-0-24730
CRONUS AIRLINES	0241-0-25444
AEGEAN AIRLINES	0241-0-98345

ΚΤΕΟ

• Από 1/1/2002 έως 30/6/2002 παντός είδος οχήματα **με συνδυασμό γραμμάτων ΡΟΑ5000-9999.** Επίσης θα ελέγχονται τα οχήματα που η καταλληλότητά τους λήγει αυτές τις εβδομάδες και οχήματα ανάριθμα εισαγωγής.

Η ΓΝΩΜΗ

Εβδομαδιαία Εφημερίδα της Ρόδου
Ετος Ιδρύσεως 1973
ΕΚΔΟΤΗΣ
Δ. Τσοπανάκης
ΔΙΕΥΘΥΝΤΗΣ
Αθ. Μαρασιώτης
ΑΘΛΗΤΙΚΑ
Μανόλης Μπάτης, Νικήτας Κουσκούσης
Σταύρος Ηρακλείδης
ΓΡΑΦΕΙΑ ΣΥΝΤΑΞΗΣ
Μάρκου Μαλλιαράκη 9
Τηλ. 02410/24610 - 30865 - 75640
Fax (0241) 75641
ΛΟΓΙΣΤΗΡΙΟ - ΔΙΑΦΗΜΙΣΕΙΣ
Νέα Αγορά 53
Τηλ. 02410/22210 - 75230
Fax (0241) 22471

ΠΡΟΣΚΛΗΤΗΡΙΑ ΓΑΜΩΝ-ΒΑΠΤΙΣΕΩΝ

Με ένα τηλεφώνημα και **χωρίς καμία επιβάρυνση** θα βρεθούμε κοντά σας για να διαλέξετε ένα από τα δεκάδες όμορφα προσκλητήρια από οίκους της Αθήνας και της Θεσσαλονίκης.

Υπεύθυνος:
Απόκοτος Νίκος
Τηλ. 02410 /91350-95584-92770
0937756878

Ομόφωνη απόφαση της Νομαρχιακής Αναγέννησης για εκ νέου διεκδίκηση της λαϊκής εντολής

Υπογήφιος και επίσημα από χθες ο κ. Καραγιάννης για τη Νομαρχία

"Αποδείξαμε έμπρακτα ότι μπορούμε να οδηγήσουμε το Νομό μας προς μια νέα κατεύθυνση"

Να διεκδικήσει εκ νέου τη λαϊκή εντολή αποφάσισε χθες ομόφωνα η παράταξη "Νομαρχιακή Αναγέννηση", κατά τη λήξη του τριήμερου συνεδρίου της που πραγματοποιήθηκε μέσα σε κλίμα αισιοδοξίας - δίχως, όμως, να λείπει κάποιες φορές η αυτοκριτική- στο συνεδριακό κέντρο του ξενοδοχείου "Καψής".

Οι εργασίες της τρίτης και τελευταίας ημέρας του συνεδρίου της Νομαρχιακής Αναγέννησης ξεκίνησαν στις 10.30 χθες το πρωί και ολοκληρώθηκαν γύρω στις 12.30 το μεσημέρι με το κόψιμο της πίτας της παράταξης. Παρόντες στην αίθουσα διεξαγωγής του συνεδρίου χθες, Κυριακή, ήταν αρκετά άτομα, νομαρχιακοί σύμβουλοι, αλλά και φίλοι και προσκεκλημένοι της παράταξης.

Κατά τη διάρκεια της χθεσινής ημέρας, έγιναν αρκετές τοποθετήσεις από τους παρευρισκόμενους όπως από τον κ. Δημήτρη Τσοποτό, ο οποίος μεταξύ άλλων, μίλησε για τις ιδιαιτερότητες των νησιωτικών περιοχών. Ο αντινομάρχης Δωδεκανήσου κ. Χατζής Χατζηευθυμίου, αναφέρθηκε στις ενέργειες που έχει κάνει η Νομαρχιακή Αυτοδιοίκηση για τα σχολικά κτίρια λέγοντας ότι έχει διαθέσει περισσότερα από 300 εκατομμύρια δρχ., από δικά της χρήματα για να γίνουν παρεμβάσεις σε διάφορα σχολικά κτίρια και παρόλο που αυτό δεν ήταν στις αρμοδιότητές της.

Ο κ. Σωτρίλλης τόνισε ότι η πορεία της παράταξης είναι καλή παρά την εσωστρέφεια που χαρακτήρισε ορισμένες τοποθετήσεις και ότι τα συμπεράσματα είναι θετικά.

Το κλείσιμο του συνεδρίου έγινε, βέβαια, με την ομιλία του ιδρυτή και επικεφαλής της "Νομαρχιακής Αναγέννησης", Νομάρχη Δωδεκανήσου κ. Σάββα Καραγιάννη, ο οποίος και διάβασε το ψήφισμα που εξεδόθη.

Ο κ. Καραγιάννης επεσήμανε, ευθύς εξ αρχής, ότι το συνέδριο ολοκληρώθηκε με τον καλύτερο δυνατό τρόπο παρά το γεγονός ότι "υπήρχαν σοβαρές αντιρρήσεις αν μπορούσε να φθάσει στο επίπεδο που έφθασε κι αν μπορούσε να κρατήσει σε χρονική διάρκεια τριών ημερών".

- Η μαζική συμμετοχή - συνέχισε ο Νομάρχης Δωδεκανήσου- και ο συνολικός προβληματισμός που αναδείχθηκε μέσα από τις πολύ εμπεριστατωμένες εισηγήσεις αναδεικνύει ότι είναι τα ίδια προβλήματα του νομού του οποίου ο ιδιαίτερος νησιωτικός χαρακτήρας επέβαλε από χρόνια να ξεπερασθούν ακόμα και οι δομές του κράτους του ίδιου προ-



κειμένου ν' αντιμετωπισθούν.

"Αυτές τις ημέρες αποδείξαμε ότι υπάρχουν έμπρακτα τα νέα δείγματα πορείας προς μία νέα κατεύθυνση για το Νομό μας", είπε ο κ. Καραγιάννης και συνέχισε λέγοντας ότι η παράταξη έχει υποχρέωση της καταγραφής και ανάδειξης των νέων πολιτικών που πρέπει να εφαρμοσθούν για το νομό μας.



Κάτι άλλο που ανεδείχθη αυτές τις ημέρες είναι, σύμφωνα με τον κ. Καραγιάννη, ότι δεν μπορούμε να είμαστε περήφανοι σαν μέλη μίας κοινωνίας όταν ξέρουμε ότι συμπολίτες μας που δεν ζουν σε μεγάλα νησιά έχουν μεγάλα προβλήματα σε όλα τα επίπεδα της καθημερινότητας όπως π.χ. συγκοινωνία, υγεία, παιδεία, απασχόληση κ.τ.λ.

Ο νομάρχης εξέφρασε, τη βαθειά του ικανοποίηση λέγοντας: "Οι συνεργάτες μου κι εγώ, κάθε βαθμίδας και αρμοδιότητας, έχουν εξαντλήσει τα περιθώρια απόδοσης μέσα στους πολύ δύσκολους περιορισμούς που επιβάλλει το θεσμικό πλαίσιο". Εξέφρασε, ακόμη την αισιοδοξία του ότι με το νέο κανονισμό εσωτερικής λειτουργίας που ψήφισε η Νομαρχιακή Αυτοδιοίκηση Δωδεκανήσου καθώς και με την πιθανολογούμενη βελτίωση της θεώρησης που έχει σήμερα η κεντρική εξουσία γι' αυτό που διαδραματίζεται στο κέντρο κι αυτό που πρέπει να ισχύει στην περιφέρεια, τα πράγματα θα καλυτερέψουν και για μας.

Ο κ. Καραγιάννης εξέφρασε την αισιοδοξία του επειδή -όπως είπε- πολύ σοβαρά θέματα έχουν βρει τη λύση τους, άλλα βρίσκονται στην τελική τους φάση και άλλα δρομολογούνται.

- **Συνεχίζοντας ο κ. Καραγιάννης, υπογράμμισε ότι ο ίδιος ο θεσμός της Νομαρχιακής Αυτοδιοίκησης εξακολουθεί να περνά κρίση και δεν φθάνει να μεμψιμοιρούμε αλλά πρώτοι εμείς να αναδείξουμε ότι η Αυτοδιοίκηση και η Ν.Α. ειδικότερα μπορεί να μετεξελιχθεί.**

Εχουμε υποχρέωση εμείς να καταδείξουμε ποιός θα είναι ο ρόλος μας, ο οποίος δεν είναι από τους ευκολότερους,

Το πλήρες κείμενο του ψηφίσματος της παράταξης του κ. Σάββα Καραγιάννη στη ***σελίδα 46***

τόνισε ο κ. Καραγιάννης.

Για άλλη μία φορά ο κ. Καραγιάννης εξέφρασε τη βαθύτατη ικανοποίησή του για τις διεργασίες και τ' αποτελέσματα του συνεδρίου και ανέφερε ότι - όπως πιστεύουν- η εκτίμηση του Δωδεκανησιακού λαού είναι ότι υπήρξαν "παραγωγικοί, έντιμοι, δουλευτές και κυρίως ξεκάθαροι και ειλικρινείς" μαζί του.

Για να δώσουμε
αυθεντική παραδοσιακή
γεύση στις οικογενειακές σας στιγμές
και όχι μόνο, φτιάξαμε τα

"Μελένια"



Ξεροτήγανα - Τακάκια - Σταφιδωτά - Καλτσούνια Μοσχοπούγγια - Γλυκά κουταλιού κ.ά.

Ολα χειροποίητα με τα αγνότερα υλικά.

Δεχόμαστε παραγγελίες για γάμους, βαφτίσεις και κάθε είδους κοινωνική εκδήλωση.

Τηλ. **0246 0 22076**, Πλατεία Σαλάκου

2η ΕΚΘΕΣΗ COREXPO
ΤΟΥΡΙΣΤΙΚΩΝ ΕΙΔΩΝ-ΛΑΪΚΗΣ ΤΕΧΝΗΣ-ΕΝΔΥΣΕΩΣ-ΔΩΡΟΥ & ΑΡΓΥΡΟΧΡΥΣΟΧΟΪΑΣ

2, 3 & 4 ΦΕΒΡΟΥΑΡΙΟΥ 2002
ΣΤΟ GRAND HOTEL ΤΗΣ ΡΟΔΟΥ

1 Φεβρουαρίου και ώρα 19.00 επίσημα εγκαίνια, με επίδειξη μόδας και μπουφέ από την Τ.Ε.Ε.Σ.Τ.Ε. Ρόδου

Είσοδος μόνον για εμπόρους από τις 10.00 έως 22.00

Διοργανωτής
ΑΛΕΞΑΝΔΡΟΣ ΒΕΡΓΗΣ
Τηλ. 0661-23444, 43544 κιν. 0932-623487

Boutique Nafsika
Μεγάλες Εκπτώσεις!
40% έως 70%
ΠΡΑΓΜΑΤΙΚΟ ΞΕΠΟΥΛΗΜΑ!!
Boutique Nafsika
Στον πεζόδρομο Καρπάθου και Δ. Θεοδωράκη 27, Μαντράκι • Τηλ. 35947

Ρευστή η πολιτική κατάσταση, εκτιμά ο κ. Τ. Καραμάριος σε συνέντευξή του στη "Γνώμη"

Δεν αποκλείεται να γίνουν πρόωρες βουλευτικές εκλογές

Τα όσα συμβαίνουν αποτελούν την κορυφή του παγόβουνου, η Ν.Δ. είναι έτοιμη

Τεράστιο σκάνδαλο χαρακτηρίζει την διαχείριση του σπατόσημου στο νομό Δωδεκανήσου ο πρώην βουλευτής Δωδεκανήσου Αναστάσιος Καραμάριος και απορεί πως αν και ο ίδιος έχει αποτανθεί στην Δικαιοσύνη μέχρι σήμερα δεν υπήρξε η παραμικρή παρέμβαση. Σε συνέντευξή του στη «Γνώμη» ο κ. Καραμάριος κάνει λόγο για διασπάθιση των χρημάτων του σπατόσημου για άλλους σκοπούς και υποστηρίζει ότι ενώ θα έπρεπε να υπάρχουν στον εδώ τραπεζικό λογαριασμό του αεροδρομίου 50 δις για Ρόδο και Κω δεν υπάρχει τίποτα. «Πού πήγαν τα χρήματα αυτά; Κανείς δεν βλέπει αδίκημα ή τουλάχιστον παράβαση καθήκοντος για τη διασπάθιση σε άλλους σκοπούς; Ουδέποτε συγκινήθηκε να παρέμβει ούτε η Δικαιοσύνη».

● *Για το τζόγο, παράνομο και νόμιμο, ο πρώην βουλευτής δηλώνει ότι έτσι που έχουν εξελιχθεί τα πράγματα υπάρχουν πολλά θύματα και η περίπτωση Χρυσανθακόπουλου, είναι απλώς η κορυφή του παγόβουνου. Σχετικά με το Καζίνο της Ρόδου και τις επενδύσεις των 20 δις που όλο αναβάλλονται τονίζει ότι «είναι πρόβλημα αυτών που ελέγχουν τα καζίνο και αυτών που συνεβλήθηκαν, κατά πόσο δηλαδή "έδεσαν" τις συγκεκριμένες υποχρεώσεις».*

● *Αναφερόμενος στις γενικότερες πολιτικές εξελίξεις ο κ. Καραμάριος δεν αποκλείει την πρόωρη διεξαγωγή βουλευτικών εκλογών. «Τα προβλήματα διογκώνονται -αναφέρει- και οι αντίθετες φωνές προστίθενται συνεχώς όχι μόνο από την αντιπολίτευση, αλλά και από την κυβερνητική πλευρά. Μπαίνουμε και πάλι σε απρόβλεπες εξελίξεις». Προσθέτει δε ότι η Νέα Δημοκρατία είναι έτοιμη να αναλάβει την εξουσία.*

● *Στο θέμα των δημοτικών και νομαρχιακών εκλογών ο κ. Καραμάριος εκφράζει τον προβληματισμό του για το κατά πόσο η εμπλοκή των κομματικών οργάνων στην επιλογή των υποψηφίων θα φέρει κάποιο ουσιαστικό αποτέλεσμα την ώρα, που οι ίδιοι οι υποψήφιοι δηλώνουν ότι δεν επιθυμούν τις κομματικές διαδικασίες. Ο ίδιος πάντως σημειώνει ότι θα πράξει.ό,τι το καλύτερο για τον τόπο τόσο στους δήμους όσο και στη Νομαρχία αφού πρώτα το κόμμα εκφράσει τις απόψεις του.*

Τοποθετείται τέλος εμμέσως πλην σαφώς και στο ζήτημα της πιθανής έκπτωσης του Δ. Κρεμαστινού μετά την ένσταση του Β. Κεδίκογλου. Εξηγεί πώς ακριβώς έχει η υπόθεση αυτή και καταλήγει λέγοντας ότι το πρόβλημα είναι δύσκολο και κάθε αποτέλεσμα είναι πιθανό.

Συνέντευξη στη **ΡΕΝΑ ΒΕΝΙΑΝΑΚΗ**

ΕΡ. Πώς βλέπετε την γενικότερη πολιτική κατάσταση; Πόσο πιθανό είναι σήμερα ένα ενδεχόμενο πρόωρων εκλογών;

ΑΠ: Δεν υπάρχει καμία αμφιβολία ότι η γενικότερη κατάσταση στη χώρα μας, τόσο εσωτερικά όσο και εξωτερικά, δεν είναι καθόλου καλή. Εσωτερικά, τούτη τη στιγμή, η χώρα μας ταλανίζεται από τα προβλήματα των αγροτών, που δικαίως διαμαρτύρονται, αφού επί τόσα χρόνια η σημερινή Κυβέρνηση δεν μπόρεσε μέσα από την Ευρωπαϊκή Ενωση, αλλά και μέσα από μια εθνική πολιτική, να χαράξει μια σωστή αγροτική πολιτική με βάση τις δυνατότητες της οικονομίας μας και τις ιδιαιτερότητες κάθε περιοχής της χώρας μας. Αλλωστε, θα ήταν πολύ επιπόλαιο να δεχθεί κανείς ότι το σύστημα των επιδοτήσεων των γεωργικών προϊόντων θα ισχύει πάντοτε. Κάποτε τα κράτη - μέλη της Ε.Ε. θα στηρίζονται πρωτίστως στην εθνική πολιτική τους και όχι της Ευρωπαϊκής Ενωσης. Η πίεση συνεπώς που ασκείται σήμερα στην Κυβέρνηση που είναι η ίδια που ασκήθηκε και πριν μερικά χρόνια, δεν πρόκειται να επιλύσει το πρόβλημα, αφού οι διαρθρωτικές αλλαγές που πρέπει να γίνουν δεν μπορούν να γίνουν αμέσως.
Πέραν του γεωργικού προβλήματος και η όλη εσωτερική μας κατάσταση δεν είναι καθόλου ομαλή, τα προβλήματα διογκώνονται και οι αντίθετες φωνές προστίθενται συνεχώς.

Και δυστυχώς δεν προέρχονται μόνον από την Αντιπολίτευση, αλλά και από τους ίδιους τους κόλπους της κυβερνητικής πλευράς, με αποτέλεσμα, παρ' ότι βρισκόμαστε προς το τέλος της πρώτης διετίας της κυβέρνησης, ακόμα να μην μπορεί η κυβέρνηση να βρει τον όποιο δρόμο της. Με βάση λοιπόν τη διαμορφωθείσα κατάσταση εσωτερικά, αλλά και εξωτερικά που δυστυχώς και σ' αυτό το ακανθώδες πρόβλημα, μπαίνουμε και πάλι σε απρόβλεπτες περιπέτειες, δεν αποκλείω αυτό που από καιρό πιστεύω, δηλ. την πρόωρη διεξαγωγή βουλευτικών εκλογών.

ΕΡ.: Ενα από τα βασικά θέματα της επικαιρότητας είναι αυτό του τζόγου με την περίπτωση Χρυσανθακόπουλου. Πόσο μας αγγίζει εμάς αυτό ως περιοχή; Εχουμε και το καζίνο όπου εκτός των άλλων εκκρεμούν οι επενδύσεις των 20 δις. Τί λέτε;

ΑΠ.: Το πρόβλημα ""Χρυσανθακόπουλου" είναι δυστυχώς η κορυφή του παγόβουνου. Εμελλε να συμβεί αυτό το περιστατικό, για να λάβουν πολλοί, κυβέρνηση και Δήμοι, μέτρα εναντίον αυτού του φαινομένου, δηλ. των τυχερών παιγνίων. Δυστυχώς μπλέξαμε τα νόμιμα με τα παράνομα και στο τέλος θεωρητικά όλα γίνονται παράνομα, με την έννοια ότι πολλοί πολίτες δεν έχουν αυτοσυγκράτηση, με αποτέλεσμα νάχουμε πολλά θύματα τόσο από τα νόμιμα όσο και ασφαλώς από τα παράνομα παίγνια. Τα ανταποδοτικά ή άλλα οφέλη από την εκμετάλλευση των νόμιμων παιγνίων, μέσα από τα Καζίνο, είναι πρόβλημα αυτών που τα ελέγχουν και αυτών που συνεβλήθησαν, κατά πόσο δηλ. "έδεσαν" τις υποχρεώσεις των επιχειρήσεων αυτών, έναντί τους. Αυτό αφορά και για τη συγκεκριμένη περίπτωση που μου θίγετε, θέμα για το οποίο και κατά το παρελθόν (Δεκέμβριο του 1996) είχα σχολιάσει.

ΕΡ.: Στο παρελθόν έχετε μεταξύ άλλων ασχοληθεί και με τα τεράστια ποσά του σπατόσημου που εισπράττονται από τα αεροδρόμια του νομού μας, κυρίως της Ρόδου, και όπως φαίνεται από τις ανακοινώσεις του αερολιμενάρχη, ένα μικρό ποσό από αυτά "επιστρέφει" σε μας. Μπορεί κάτι να γίνει επ' αυτού και τί;

ΑΠ.: Για το θέμα της είσπραξης του ποσού του τέλους εκσυγχρονισμού των αεροδρομίων μας -του γνωστού "σπατόσημου", δυστυχώς θα επαναλάβω ευθαρσώς ότι για το τεράστιο αυτό σκάνδαλο, της διασπάθισης των χρημάτων για άλλους σκοπούς πέραν των αεροδρομίων μας, ουδέποτε συγκινήθηκε να παρέμβει ούτε η Δικαιοσύνη στην οποία απετάνθηκα και ως πολίτης και ως βουλευτής, αλλ' ούτε και άλλος φορέας. Απλά και ξάστερα, έπρεπε πέραν των όσων εδαπανήθησαν για τη λειτουργία (επισκευές - κατασκευές κ.λπ.) από το 1992 μέχρι και σήμερα, να βρίσκονται εδώ στο υποκατάστημα της Τράπεζας της Ελλάδος και έντοκα επ' ονόματι των αεροδρομίων μας " ΔΙΑΓΟΡΑΣ" της Ρόδου και "ΙΠΠΟΚΡΑΤΗΣ" της Κω, πάνω από 50 δισεκατομμύρια δρχ.! Πού πήγαν λοιπόν τα χρήματα αυτά; Κανείς δεν βλέπει αδίκημα ή τουλάχιστον παράβαση καθήκοντος για τη διασπάθιση σε άλλους σκοπούς και δυστυχώς τόσο επιπόλαια θέτουμε τέτοιες υποθέσεις στο αρχείο; Λυπάμαι πραγματικά για την κατάληξη αυτή, και πολύ περισσότερο γιατί βλέπω με απογοήτευση την κακή λειτουργία της Δημοκρατίας και του πολιτεύματός μας.



- *Τεράστιο σκάνδαλο η διαχείριση του σπατόσημου. Πού πήγαν τα εισπραχθέντα πενήντα δισεκατομμύρια δρχ.;*
- *Ο τζόγος είναι μεγάλη κοινωνική πληγή και θα προκαλέσει κι' άλλες αναταράξεις.*
- *Προβληματισμένος για τις νομαρχιακές και δημαρχιακές εκλογές.*
- *Τί λέει για Β. Κεδίκογλου και την ένστασή του για την εκλογή του κ. Κρεμαστινού.*

ΕΡ.: Να πάμε στις δημαρχιακές και νομαρχιακές εκλογές. Στο Δήμο Ροδίων φαίνεται ότι η Ν.Δ. αναγκαστικά οδεύει προς την "λύση" Χατζηευθυμίου. Σας είδαμε στη συγκέντρωση. Θα στηρίξετε τον συγκεκριμένο υποψήφιο; Η Ν.Δ. μπορούσε να είχε μια καλύτερη πρόταση; Στη νομαρχία και εκεί για την Ν.Δ. φαίνεται ότι είναι μονόδρομος. Προβάλλει ως μοναδική υποψηφιότητα αυτή του σημερινού νομάρχη. Αν σας ρωτούσε ο Κώστας Καραμανλης τί θα του προτείνατε για την νομαρχία Δωδεκανήσου; Υπάρχουν τα περιθώρια για την επιλογή ενός κομματικού υποψηφίου;

ΑΠ.: Για ό,τι αφορά τις εκλογές, δημοτικές και νομαρχιακές, πέραν των όσων κατά καιρούς εδήλωσα, επαναλαμβάνω και πάλι ότι δυστυχώς όπως διαμορφώνεται η κατάσταση, από πλευράς Ν.Δ., φοβάμαι ότι η εμπλοκή των κομματικών οργάνων, δεν πρόκειται να επιφέρει κανένα ουσιαστικό αποτέλεσμα, πολύ περισσότερο όταν και οι ίδιοι οι υποψήφιοι δήμαρχοι δηλώνουν ότι δεν επιθυμούν να συμμετάσχουν σε κομματικές διαδικασίες. Συνεπώς αντιλαμβάνεσθε ότι προσωπικά θα πράξω ό,τι είναι δυνατόν καλύτερο για τον τόπο μας, τόσο στα Δημαρχιακά όσο και για τη Νομαρχιακή Αυτοδιοίκηση, αφού προηγουμένως και η Ν.Δ. εκφράσει και τις δικές της απόψεις.

ΕΡ.: Πριν από καιρό σε άλλη συνέντευξη είχατε εκφράσει τον προβληματισμό σας για την κατάσταση που επικρατεί στον τοπικό κομματικό μηχανισμό. Αλλαξε από τότε κάτι;

ΑΠ.: Εξακολουθώ να πιστεύω ότι πρέπει να γίνουν ακόμα πολλά για τις κομματικές μας οργανώσεις. Η επαναδραστηριοποίηση της τοπικής μας Επιτροπής της πόλεως Ρόδου είναι ασφαλώς μια θετική εξέλιξη. Ομως χρειαζόμαστε και την οργάνωσή μας σε νομαρχιακό επίπεδο, γι' αυτό και πρέπει να δοθεί ιδιαίτερο βάρος. Σ' αυτό την ευθύνη έχει η κεντρική διοίκησή μας, η οποία με τις επανδρώσεις στελεχών που έκανε, και τις επαφές που άρχισαν ιδίως στο βόρειο συγκρότημα της Δωδεκανήσου, πιστεύω να φέρει τα ανάλογα αποτελέσματα.

ΕΡ.: Η Ν.Δ. προβάλλει, τουλάχιστον με τα δεδομένα που έχουμε μέχρι τώρα, ως η επόμενη κυβέρνηση. Είναι έτοιμη σε κεντρικό αλλά και σε τοπικό επίπεδο; Τοπικά διαθέτει τα στελέχη που θα μπορέσει να ανταποκριθεί;

ΑΠ.: Δεν υπάρχει αμφιβολία ότι η Ν.Δ. είναι και μπορεί να είναι έτοιμη για την άσκηση κυβερνητικής εξουσίας. Και εδώ στον τόπο μας πρόσωπα υπάρχουν, αρκεί να δουν τούτη τη φορά οι μανδαρίνοι της κεντρικής εξουσίας, ότι στελέχη δεν έχει μόνο το Λεκανοπέδιο της Αττικής. Αυτό δυστυχώς συνέβη με την προηγούμενη κυβέρνηση μας της τριετίας 1990-1993, με αποτέλεσμα να μην έχουμε αναδείξει πρόσωπα ικανά για στελέχωση της διοίκησης γενικά, ενώ υπήρχαν. Ελπίζω να μην επαναληφθεί.

ΕΡ.: Και κάτι τελευταίο. Πώς κρίνετε το ενδεχόμενο να χάσει την έδρα του ο Δημ. Κρεμαστινός; Θα ήθελα το σχόλιό σας.

ΑΠ.: Δεν μπορώ να προκρίνω μια διοικητική απόφαση, που έχει να επιλύσει και να "παίξει" μεταξύ παραγραφής, και επίλυσης ενός "ουσιαστικού" προβλήματος. Του προβλήματος δηλ. της παράλληλης άσκησης "του καθήκοντος του βουλευτή" με την ιδιότητα του "διευθυντή" μιας κατά παραχώρηση δημόσιας ή κοινής ωφέλειας επιχείρησης που "απολαμβάνει ειδικά προνόμια" ή και ακόμα αν υπάρχει κώλυμα ή ασυμβίβαστο στους καθηγητές ανωτάτων εκπαιδευτικών ιδρυμάτων, οι οποίοι παράλληλα διευθύνουν νομικά πρόσωπα ή επιχειρήσεις των οποίων τη διοίκηση ορίζει άμεσα ή έμμεσα το Δημόσιο με διοικητική πράξη. Αντιλαμβάνεσθε λοιπόν ότι το πρόβλημα είναι δύσκολο και συνεπώς κάθε αποτέλεσμα είναι πιθανόν.

Πανηγυρικό χαρακτήρα πήραν τα εγκαίνια των γραφείων της Τ.Ε. πόλεως Ρόδου

Κλίμα αισιοδοξίας στη Ν.Δ.

Παραβρέθηκαν πολύς κόσμος και όλα τα στελέχη, παλαιά και καινούργια

Πανηγυρικού και πολιτικού χαρακτήρα ήταν τα εγκαίνια των νέων γραφείων της Τοπικής Επιτροπής Νέας Δημοκρατίας Πόλεω Ρόδου, τα οποία πραγματοποιήθηκαν το απόγευμα του περασμένου Σαββάτου. Πλήθος κόσμου ανταποκρίθηκε στο κάλεσμα δημιουργώντας το αδιαχώρητο. Πράγματι τα γραφεία αποδείχθηκαν πολύ μικρά για το γεγονός!...

Όλοι οι παρευρισκόμενοι είχαν ένα διάπλατο χαμόγελο, ενδεικτικό της αισιοδοξίας για την επερχόμενη νίκη, όπως όλοι δήλωσαν.

Η εκδήλωση ξεκίνησε με αγιασμό από τον Πρωτοσύγκελο της Ρόδου Παΐσιο, ο οποίος έπλεξε το εγκώμιο των πολιτικών ανδρών, διότι, όπως δήλωσε, μάχονται για τα κοινά-μάλιστα σε μια περίοδο κατά την οποία η δημοτικότητα των πολιτικών είναι σε χαμηλό επίπεδο.

Ακολούθησε μια σειρά χαιρετισμών και μηνυμά των. Πρώτος ο πρόεδρος της Τ.Ε. πόλεως Ρόδου κ. Θ. Παπαμιχαήλ ως οικοδεσπότης καλωσόρισε τους παρευρισκόμενους, προλόγισε τους ομιλιτές και δήλωσε ότι οι Τ.Ε πρέπει να απευθύνονται στην κοινωνία. Ο κ. Παπαμιχαήλ ανάγνωσε μήνυμα τοθυ βουλευτή Δωδ/σου κ. Αρ. Παυλίδη, ο οποίος βρίσκεται στο εξωτερικό.

Ακολούθησε σειρά αγωνιστικών χαιρετισμών κατά σειρά από τον αντιπρόεδρο της ΝΟΔΕ κ. Τσ. Τριομάτη, τον κ. Ι. Γκιάτα ο οποίος είναι ο υπεύθυνος κινητοποίησης του κόμματος, από τους πολιτευτές κ. Β. Χρύση και κ. Γ. Νισύριο. Ακολούθησε ο πρώην βουλευτής κ. Τ. Καραμάριος ο οποίος τόνισε ότι πρέπει να προχωρήσουν όλοι μαζί χωρίς αντιπαραθέσεις με τελικό στόχο τη νίκη του κόμματος. Ο κ. Καραμάριος δήλωσε ότι τα εγκαίνια των νέων γραφείων μπορούν να εκληφθούν ως απαρχή συνένωσης όλων των δυνάμεων της Ν.Δ., ενώ δεν παρέλειψε να υπογραμμίσει ότι η απαξίωση προς την πολιτική είναι το πιο επικύνδυνο πρόβλημα και όλοι μαζί αφείλουν να το αντιμετωπίσουν.



Τέλος το λόγο πήρε ο προσκεκλημένος βουλευτής ΝΔ από το νομό Αιτολοακαρνανίας κ. Μ. Σαλμάς, ο οποίος εν συντομία ανέλυσε τους λόγους για τους οποίους η ΝΔ πρέπει να γίνει κυβέρνηση και γιατί πρέπει να τελειώσει η μακροχρόνια κυβερνητική θητεία του ΠΑΣΟΚ. Ο κ. Σαλμάς δήλωσε ότι δεν ήρθε για να παραδώσει μαθήματα αγωνιστηκότητας ούτε καν να κάνει πολιτική ανάλυση σε φίλους που έχουν διανύσει πολύ περισσότερα αγωνιστικά χιλιόμετρα από αυτόν. Θέλησε-όπως δήλωσε-να τονίσει την ανάγκη εγρήγορσης και αγώνα που πρέπει να επιδείξουν όλοι έως την ημέρα των εκλογών.

Στα εγκαίνια παρέστησαν επίσης ο περιφερειάρχης της ΝΔ κ. Δ. Βαξιαβάνης, οι δύο αντινομάρχες Δωδ/σου κ.κ. Χ. Χατζηευθυμίου και Ν. Τατάκης, ο επικεφαλής της ελάσσονος αντιπολίτευσης του Δήμου Ροδίων κ. Ν. Χαραλάμπης, ο έπαρχος Καλύμνου κ. Σ. Ζερβός, ο νομαρχιακός σύμβουλος κ. Μ. Μπαρ ιανάκης, ο πρόεδρος του Δωδ/κου Οργανισμού Τουρισμού κ. Μ. Καμπουρόπουλος, ο πρόεδρος της ΝΟΔΕ κ. Δ. Καραμάλιος, ο πρώην πρόεδρος της ΝΟΔΕ κ. Κ. Τσέλιος, ο τομεάρχης Καρπάθου και Κάσου κ. Ξ. Αθανασίου, ενώ δυναμικό παρόν έδωσε το Τμήμα Γυναικών της Τ.Ε πόλεως Ρόδου.

Με απευθείας πτήση από Κω !

Εκδρομή στην... ΠΡΑΓΑ

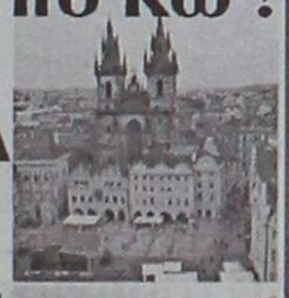

16 - 20 Φεβρουαρίου 2002
5 ημέρες / 4 διανυκτερεύσεις

Με την συνεργασία της CSA Czech Airlines

Η απ' ευθείας πτήση Κω - Πράγα - Κω θα εκτελεστεί με αεροσκάφος του Εθνικού αερομεταφορέα της Τσεχίας CSA και θα είναι τύπου BOEING 737-500. Η αναχώρηση είναι νωρίς το πρωί του Σαββάτου 16/02 και η επιστροφή αργά το βράδι της Τετάρτης 20/02.

Οργανωμένο Πακέτο
Στο ξενοδοχείο HILTON 5*
Μόνο 690 € / 235.100 δρχ.

Η τιμή είναι κατ' άτομο σε δίκλινο και περιλαμβάνει:
- Αεροπορικό Εισιτήριο με την απ' ευθείας πτήση
- Μεταφορά από και προς το αεροδρόμιο της Πράγας
- Τέσσερις (4) διαν/σεις με πρωινό στο HILTON
- Ξενάγηση μισής ημέρας στην Πράγα
- Ξενάγηση μισής ημέρας στο Κάστρο της Πράγας
- Ολοήμερη εκδρομή στο Κάρλοβυ Βάρυ
- Ελληνόφωνους Ξεναγούς
- Συνοδό από το γραφείο μας
- Υπηρεσίες τοπικού Έλληνα αντιπροσώπου
- Ασφάλιση Αστικής Ευθύνης
- Φόρους αεροδρομίων, διαν/σεων, Φ.Π.Α.

Βασικό Πακέτο
(για μεμονωμένους)

Σε ξενοδοχείο 3* *μόνο* 576 € / 196.300 δρχ.
Σε ξενοδοχείο 4*S *μόνο* 596 € / 203.000 δρχ.

Οι παραπάνω τιμές είναι κατ' άτομο σε δίκλινο και περιλαμβάνουν:
- Αεροπορικό Εισιτήριο με την απ' ευθείας πτήση
- Τέσσερις (4) διαν/σεις με πρωινό
- Μεταφορά από και προς το αεροδρόμιο της Πράγας
- Υπηρεσίες τοπικού Έλληνα αντιπροσώπου
- Ασφάλιση Αστικής Ευθύνης
- Φόρους αεροδρομίων, διαν/σεων, Φ.Π.Α.

ΠΑΝΑΘΗΝΑΙΚΟΣ - ΣΠΑΡΤΑ ΠΡΑΓΑΣ

Με την ευκαιρία της εκδρομής μπορείτε να παρακολουθήσετε και τον αγώνα του ΠΑΝΑΘΗΝΑΙΚΟΥ στην Πράγα στις 19/02/2002 Επιπλέον χρέωση μεταφοράς από και προς το γήπεδο για όσους παρακολουθήσουν τον αγώνα : 6 € / 2050 δρχ.

Δηλώσεις Συμμετοχής το Συντομότερο στο τηλ. 0242 0 48490 ή στη Ρόδο στο τηλ. 0241 0 25400
Για να είναι εγγυημένη κάθε κράτηση πρέπει να καταβληθεί προκαταβολή ύψους 250 € / 85.000 δρχ. κατ' άτομο.
Η εξόφληση μπορεί να γίνει έως και 5 ημέρες πριν την αναχώρηση δηλαδή έως τη Δευτέρα 11/02/2002.

Αναλυτικά προγράμματα • Δηλώσεις Συμμετοχών για τη Ρόδο στο γραφείο

ΧΑΤΖΗΛΑΖΑΡΟΥ ΣΤΑΜΑΤΗΣ Γραφείο Γενικού Τουρισμού
Κωστή Παλαμά 7-9 • **Ρόδος**
Τηλ. **0241 0 25400** • Φαξ 0241 0 24407

Διοργάνωση:
VIA VACANZA TRAVEL SERVICE
Αλκίου Αφροδίτη - Βουλάκης Γιώργος
Ιπποκράτους 7 • 853 00 Κως
Τηλ. 0242 0 48490 • Φαξ 0242 0 48493

Ειδική Προσφορά για τους εκδρομείς από τη Ρόδο:
- Ακτοπλοϊκά Εισιτήρια Γ' Θέσης Ρόδο - Κω - Ρόδο
- Μία (1) διανυκτέρευση στο ξενοδοχείο ΚΩΣ, Β' Κατ.
- Μεταφορά από το λιμάνι - ξεν/χείο - αεροδρόμιο
- Όλοι οι φόροι

Μόνο 45 € / 15.330 δρχ.

IATA

Κεντρική Θέρμανση



- Θέρμανση πετρελαίου
  Λέβητες χαλύβδινοι, μαντεμένιοι. Σώματα πάνελ-αλουμινίου. Ατομικές θερμάνσεις.
- Θέρμανση ηλεκτρική
  Θερμοπομποί **EL-NOR**. 20 χρόνια πρώτοι στη Ρόδο, θερμαίνουν εκατοντάδες κατοικίες και επαγγελματικούς χώρους
- Κλιματιστικά:
  Θέρμανση - ψύξη. Όλες οι κορυφαίες μάρκες στις χαμηλότερες τιμές.
- Δωρεάν μελέτη - επίβλεψη
  Ακόμη και για τον πιο μικρό χώρο και δωρεάν μεταφορά.
- Άμεση εγκατάσταση
  από ειδικευμένο προσωπικό με προσοχή στη λεπτομέρεια
- Γραπτή εγγύηση καλής λειτουργίας και πλήρης τεχνική υποστήριξη.
- Διπλή πιστοποίηση ποιότητας
  από την εταιρεία μας και το δίκτυο τεχνικών καταστημάτων **Διαθερμική.**
- Ειδικές λύσεις
  για ξενοδοχεία και επαγγελματικούς χώρους.



Καλέστε αμέσως το 76100 για υπεύθυνη ενημέρωση

ΒΟΥΤΥΡΑΚΗΣ Ι.Χ. Ε.Π.Ε. • ΔΩΔ. ΝΕΟΛΑΙΑΣ 16 - ΡΟΔΟΣ -ΤΗΛ. ΚΕΝΤΡΟ: 0241/76100

Ξέμεινε από νοσοκόμες ο Τεχνητός Νεφρός, σε διαρκή κίνδυνο βρίσκεται η ζωή τους

Για αποχή ετοιμάζονται οι νεφροπαθείς

Σε δυσχερή θέση και οι γιατροί της Μονάδας θα σηκώσουν τα χέρια ψηλά!

Καζάνι που βράζει είναι η Μονάδα Τεχνητού Νεφρού στο νοσοκομείο της Ρόδου, εξ αιτίας της έλλειψης νοσηλευτικού προσωπικού. Οι νεφροπαθείς που καθημερινά βρίσκονται χωρίς υπερβολή μεταξύ ζωής και θανάτου είναι οργισμένοι και σκέπτονται σοβαρά να φθάσουν στα άκρα: δηλαδή να κηρύξουν αποχή από την αιμοκάθαρση, πράγμα που ισοδυναμεί με θάνατο.

Σε δυσχερή θέση βρίσκονται και οι γιατροί της Μονάδας, οι οποίοι σύμφωνα με πληροφορίες βρίσκονται πολύ κοντά στο να σηκώσουν τα χέρια ψηλά και να δηλώσουν αδυναμία να ανταποκριθούν στα καθήκοντά τους, καθώς δεν έχουν το στοιχειώδες καταρτισμένο νοσηλευτικό προσωπικό στη διάθεσή τους. Και όπως επισημαίνουν χωρίς τέτοιο προσωπικό μπορεί ανά πάσα στιγμή να συμβούν ακόμη και τα πλέον τραγικά πράγματα σε ό,τι αφορά

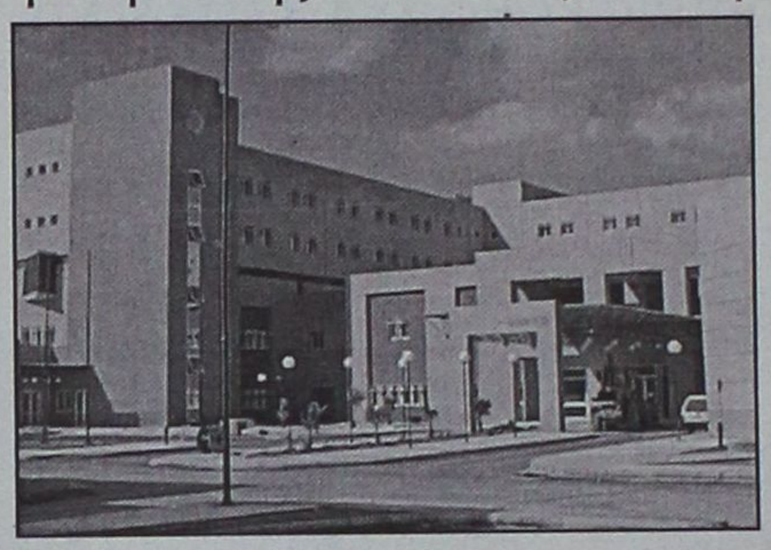

τη ζωή των ασθενών που υποβάλλονται σε αιμοκάθαρση.

Το πρόβλημα δεν είναι καινούργιο, αλλά οξύνθηκε τον τελευταίο καιρό με την αποχώρηση τριών εξειδικευμένων νοσηλευτριών με -πραγματικές- αναρρωτικές άδειες. Για να γίνει αντιληπτή η διάσταση του προβλήματος αρκεί να αναφερθεί ότι ο κανονισμός λειτουργίας μιας Μονάδας Τεχνητού Νεφρού προβλέπει μια νοσηλεύτρια ανά 3 νεφροπαθείς, ενώ στον Τεχνητό Νεφρό του νοσοκομείου μας, αναλογεί σήμερα μια νοσηλεύτρια ανά 15 ασθενείς!

Για το σοβαρό αυτό θέμα ενήμερη είναι και η διοίκηση του νοσοκομείου, η οποία όμως αδυνατεί να δώσει λύση, αφού η έλλειψη προσωπικού είναι τόσο μεγάλη που δεν έχει περιθώρια ούτε για προσωρινές διορθωτικές κινήσεις. Γι αυτό και οι νεφροπαθείς ευρισκόμενοι πλέον σε αδιέξοδο οργανώνουν να καταφύγουν στην έσχατη λύση, δηλαδή στην αποχή από την αιμοκάθαρση. Θα είναι μια εξέλιξη τραγική.

Για την καθιέρωση και λειτουργία απογευματινών ιατρείων στο νοσοκομείο

Ηχηρό ΟΧΙ από τον Ιατρικό Σύλλογο!

Δημιουργούνται δύο κατηγορίες πολιτών, εκείνοι που μπορούν να πληρώνουν και οι άλλοι που δεν μπορούν ● "Ταξικές" διακρίσεις γίνονται και μεταξύ των γιατρών

Πλήρως αντίθετος είναι ο Ιατρικός Σύλλογος Ρόδου στην καθιέρωση απογευματινών ιατρείων στο νοσοκομείο. Σε σχετική ανακοίνωσή του επισημαίνει ότι το σύστημα αυτό λειτουργεί σε βάρος και των πολιτών και των γιατρών και ζητεί την άμεση αναστολή λειτουργίας του. Όπως χαρακτηριστικά παρατηρεί "τα απογευματινά ιατρεία δημιουργούν δύο κατηγορίες πολιτών, αυτούς που μπορούν να πληρώσουν και εκείνους που δεν μπορούν να πληρώσουν".

Στην ίδια ανακοίνωση του Ιατρικού Συλλόγου εκφράζεται κατηγορηματική αντίθεση στην εφαρμογή πιλοτικού προγράμματος στη Ρόδο για παροχή υπηρεσιών υγείας χωρίς να έχει προηγηθεί καμία προεργασία, ενημέρωση, ή συζήτηση με τα θεσμοθετημένα όργανα των γιατρών".

ΑΝΑΛΥΤΙΚΑ, στην ανακοίνωσή του ο Ιατρικός Σύλλογος Ρόδου αναφέρει τα εξής:

"Ο Ιατρικός Σύλλογος Ρόδου με αφορμή την έναρξη λειτουργίας και στο Νοσοκομείο της Ρόδου των απογευματινών ιατρείων, θέλει να εκφράσει την πλήρη αντίθεσή του σ' αυτό το μέτρο και να διαμαρτυρηθεί εν γένει για την ακολουθούμενη τακτική του Υπουργείου Υγείας σε βάρος και των γιατρών και των πολιτών.

Πεποίθησή μας είναι ότι το μέτρο αυτό:

1. Καταστρατηγεί τον θεσμό της δωρεάν πάροχής υπηρεσιών υγείας από τα δημόσια Νοσοκομεία



του ΕΣΥ υποχρεώνοντας έστω και έμμεσα τους πολίτες ΟΛΩΝ των ασφαλιστικών ταμείων να πληρώνουν σημαντική για τα ως τώρα αμοιβή (από 25-90 ευρώ) για να επισκεφθούν έναν νοσοκομειακό ιατρό,

2. Δρα απαξιωτικά και ανταγωνιστικά προς τους ελευθεροεπαγγελματίες ειδικευμένους ιατρούς οι οποίοι είναι συμβεβλημένοι με διάφορα ασφαλιστικά ταμεία και αμείβονται από το κράτος είτε με το ευτελές ποσό των 6,5 ευρώ (2200 δραχμές), είτε είναι οι πλέον χαμηλόμισθοι με μισθούς από 150.000 έως 260.000 δραχμές τον μήνα, αν είναι ιατροί του ΤΕΒΕ ή του ΙΚΑ.

Αυτή η τακτική του Υπουργείου αποτελεί κατάφωρη παραβίαση της ίσης αντιμετώπισης αφενός των ιατρών που τους διαχωρίζει σε νοσοκομειακούς και εξωνοσοκομειακούς με διαφορετικά κριτήρια αξιολόγησης-αμοιβής, αφετέρου δημιουργεί δύο κατηγορίες πολιτών, αυτούς που μπορούν να πληρώσουν και αυτούς που δεν μπορούν.

Ο Ι.Σ.Ρ. θέλει επίσης να εκφράσει την αντίθεσή του στη διαφαινόμενη πρόθεση του υπουργείου Υγείας, με βάση δημοσιεύματα του Τύπου και όχι με κάποια επίσημη ενημέρωση, για εφαρμογή πιλοτικού προγράμματος στη Ρόδο για την πρωτοβάθμια παροχή υπηρεσιών υγείας, χωρίς να έχει προηγηθεί καμιά προεργασία, ενημέρωση ή συζήτηση με το επίσημο συλλογικό όργανο των ιατρών της Ρόδου.

Τέτοιες μεθόδους τις απορρίπτουμε καθότι πιστεύουμε ότι για την επιτυχία οποιασδήποτε μεταρρύθμισης είναι αναγκαία η συγκατάθεση και η ενεργός αποδοχή των όποιων αλλαγών εκ μέρους των ιατρών που αποτελούν την βάση όλου του συστήματος".

Τί δείχνουν τα στοιχεία της λειτουργίας της το 2001

Φουλ δουλειά στη μαιευτική

1.023 γεννήσεις και 906 χειρουργικές επεμβάσεις

Πλουσιότατο ήταν σε όλους τους τομείς, το έργο της Γυναικολογικής – Μαιευτικής Κλινικής του Νοσοκομείου της Ρόδου, για το προηγούμενο έτος, παρά το μειωμένο ιατρικό και νοσηλευτικό προσωπικό που διαθέτει το Νοσοκομείο της Ρόδου και στον τομέα αυτό.

Όπως προκύπτει από την ανάλυση των στατιστικών στοιχείων για το 2001, στο νοσοκομείο της Ρόδου έγιναν εκατοντάδες χειρουργικές επεμβάσεις, σε αντίστοιχο αριθμό γυναικών που αντιμετώπιζαν γυναικολογικά προβλήματα, ενώ σημαντικός είναι επίσης και ο αριθμός των γεννήσεων που πραγματοποιήθηκαν στο ίδιο χρονικό διάστημα.

Πιο συγκεκριμένα και όπως προκύπτει από τα στοιχεία της κλινικής, μέσα στο 2001 έγιναν στο Περιφερειακό Νοσοκομείο της Ρόδου, **συνολικά 1023 γεννήσεις**.

Από αυτές, οι 720 ήταν φυσιολογικοί τοκετοί και οι υπόλοιπες 303 γεννήσεις έγιναν με καισαρική.

Πραγματοποιήθηκαν επίσης στην γυναικολογική – μαιευτική κλινική του νοσοκομείου της Ρόδου συνολικά 906 χειρουργικές επεμβάσεις, για διάφορες περιπτώσεις που παρουσιάστηκαν και συγκεκριμένα για:

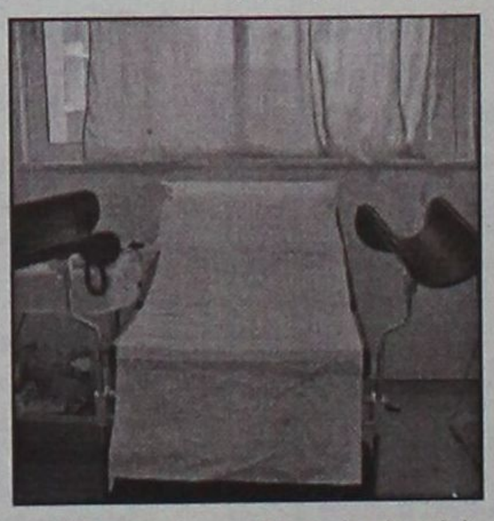

- 62 αφαιρέσεις μήτρας (κοιλιακές).
- 6 αφαιρέσεις μήτρας (κολπικές).
- 17 κύστες ωοθηκών.
- 4 κολποραφές.
- 9 κωνειοδειδείς εκτρώσεις τραχήλου
- 19 πολύποδες τραχήλου με διαγνωστική απόξυση.
- 2 οινομυοματεκτομές.
- 10 εξωμήτριες
- 151 παλίνδρομες κυήσεις, θεραπευτικές αποξύσεις. Ουσιαστικά, πρόκειται για διακοπή κύησης, εξαιτίας παθολογικών ή άλλων προβλημάτων που παρουσίασαν οι περιπτώσεις αυτές στην διάρκεια της εγκυμοσύνης.
- 2 πιοσάλπιγκες
- 96 διαγνωστικές αποξέσεις.
- 1 σκωληκοειδεκτομή
- 3 λαπαροσκοπικές και
- 14 άλλες μικροεπεμβάσεις.

Ο αριθμός των χειρουργικών επεμβάσεων που έγιναν πάντως στην γυναικολογική – μαιευτική κλινική του νοσοκομείου της Ρόδου, αξίζει να σημειωθεί ότι είναι από τους πλέον υψηλούς, συγκριτικά με κλινικές ακόμη και πανεπιστημιακών νοσοκομείων των Αθηνών(!) δεδομένου του αριθμού των κατοίκων, των 4 μόλις γιατρών που εργάζονται στην κλινική του νοσοκομείου της Ρόδου, αλλά και του εξειδικευμένου επιστημονικού προσωπικού με το οποίο είναι στελεχωμένο το νοσοκομείο μας.

Συγκριτικά με προηγούμενα χρόνια η εμπιστοσύνη των ασθενών και για το συγκεκριμένο τμήμα του νοσοκομείου της Ρόδου, δείχνει ότι έχει αυξηθεί κατακόρυφα, καθώς πολλές από τις χειρουργικές αυτές επεμβάσεις που παλαιότερα γίνονταν στην Αθήνα, κατά την διάρκεια του περσινού έτους, έγιναν στο νοσοκομείο του νησιού μας.

Τί προκύπτει από έρευνα της "Γνώμης" στον ΟΑΕΔ

Χαλασμένο ασανσέρ η ανεργία στη Ρόδο!

Υπάρχουν κάποια προγράμματα, αλλά δεν αξιοποιούνται

Ο τομέας της απασχόλησης και συγκεκριμένα η καλπάζουσα ανεργία φαντάζει ως το μεγαλύτερο αγκάθι της Ε.Ε. Πρόσφατα ανακοινώθηκαν από την Ευρωπαϊκή Επιτροπή τα ποσοστά ανεργίας των 15 χωρών της Ενωσης. Η Ελλάδα βρίσκεται πρώτη με 29,5% στην ανεργία των νέων κάτω των 25 ετών (τοις εκατό του ενεργού πληθυσμού) ενώ είναι δεύτερη με 11,1% στην ανεργία του ενεργού πληθυσμού.

Σε αυτό το θέμα η Ρόδος θυμίζει ασανσέρ. Η ανεργία έχει εποχικό χαρακτήρα. Για έξι με επτά μήνες τα ποσοστά είναι σχεδόν ανύπαρκτα, ενώ όταν τελειώνει η τουριστική περίοδος η ανεργία -σύμφωνα με τα στοιχεία του ΟΑΕΔ- πλήττει έναν στους τέσσερις. Συγκεκριμένα κατά τη διάρκεια της τουριστικής σεζόν (λογίζεται από το Μάρτιο έως και τον Οκτώβριο) το ποσοστό της ανεργίας είναι της τάξεως του 3%. Κατά τους υπόλοιπους τέσσερις - πέντε μήνες του χρόνου το ποσοστό αυξάνεται κατακόρυφα αγγίζοντας το 25% του ενεργού πληθυσμού της Ρόδου, Καρπάθου και Συμης. Αυτή τη στιγμή ο ΟΑΕΔ έχει εγγεγραμμένους στους καταλόγους ανεργίας 12.000 άτομα εκ των 47.000 που θεωρούνται ως ο ενεργός πληθυσμός.

Αυτή η τεράστια ψαλίδα έχει σαφώς να κάνει με τον τουριστικό χαρακτήρα του νησιού μας. Τί συμβαίνει, ωστόσο, κατά τους χειμερινούς μήνες κατά τους οποίους η ανεργία κτυπά την πόρτα του 25%;



Πως τα βγάζουν πέρα οι άνεργοι με το πενιχρό -για τα σημερινά οικονομικά δεδομένα- επίδομα ανεργίας του ΟΑΕΔ; Οι συγκλίνουσες εκτιμήσεις κάνουν λόγο για παράλληλη εργασία, η οποία δεν δηλώνεται για ευνόητους λόγους. Από εκεί και πέρα υπάρχουν και οι καθαρά άνεργοι, οι οποίοι αποτελούν και την πλειοψηφία. Οι θέσεις εργασίας κατά τη χειμερινή περίοδο στο νησί μας είναι εξαιρετικά περιορισμένες. Πράγματι, για κάποιους που έχουν διάθεση να εργαστούν οι περισσότερες πόρτες είναι ερμητικά κλειστές. Τί συμβαίνει με αυτή την κατηγορία ατόμων; Εδώ εστιάζεται ο πυρήνας του προβλήματος. Υπάρχει μέριμνα; Σύμφωνα με την έρευνα που πραγματοποίησε η "Γνώμη" το συμπέρασμα που εξάγεται είναι το εξής αντιφατικό. Μέριμνα υπάρχει, ενημέρωση δεν υπάρχει.

Οπως μας ανέφερε η διευθύντρια του ΟΑΕΔ στην πόλη μας κ. Παπαδοπούλου ο Οργανισμός συμμετέχει σε προγράμματα τα οποία αποσκοπούν στην εξάλειψη της ανεργίας. Πρώτον το stage, το οποίο είναι ένα εξειδικευμένο πρόγραμμα απόκτησης εργασιακής εμπειρίας. Οπως συγκεκριμένα δήλωσε η κ. Παπαδοπούλου όλες οι επιχειρήσεις στις μέρες μας θέτουν ως προϋπόθεση πρόσληψης την πρότερη εργασιακή εμπειρία. Πώς, όμως, αποκτάται η εμπειρία τη στιγμή που οι περισσότεροι νέοι βρίσκονται αντιμέτωποι με το φάσμα της ανεργίας; Ο ΟΑΕΔ προσφέρει αυτό το πρόγραμμα, το οποίο είναι αναγνωρισμένο.

Δεύτερο το eures, το οποίο είναι μία βάση δεδομένων και πληροφοριών και βρίσκονται στη Διαδικτυακή σελίδα http://europa.eu.int/jobs/eures.

Η βάση αυτή δημιουργήθηκε με την πρωτοβουλία της Ευρωπαϊκής Επιτροπής, ύστερα από πρόταση της Σουηδικής Υπηρεσίας Απασχόλησης AMS και λειτουργεί πιλοτικά για ένα χρόνο. Αποτελεί forum όπου οι εργοδότες έρχονται σε επαφή με τους αναζητούντες εργασία που έχουν εκφραστεί στη βάση δεδομένων. Η Υπηρεσία αυτή είναι πρότυπη και κατά το πρώτο έτος λειτουργίας (2001-2002) της καλύπτει επαγγέλματα που προορίζονται στους ακόλουθους τομείς:

- Νέες τεχνολογίες
- Ξενοδοχεία, Τροφοδοσία, Τουρισμός
- Αερομεταφορές
- Υγειονομική περίθαλψη

Με άλλα λόγια οι άνεργοι της χειμερινής περιόδου έχουν τη δυνατότητα να εργαστούν σε γνωστούς σε αυτούς τομείς απασχόλησης στις 15 χώρες μέλη της Ε.Ε. συν την Ισλανδία. Οι ενδιαφερόμενοι τοποθετούν το βιογραφικό τους στη δικτυακή βάση eures cv-search, και με αυτό δηλώνουν την υποψηφιότητά τους στους εργοδότες που έχουν πρόσβαση στη βάση αυτή. Το βιογραφικό σημείωμα πρέπει να περιλαμβάνει τις εξής πληροφορίες:

- Προσωπικά στοιχεία
- Θέση εργασίας που επιθυμούν
- Ζητούμενο μισθό
- Πού επιθυμούν να εργαστούν
- Ιστορικό επαγγελματικής εμπειρίας
- Τίτλοι σπουδών και κατάρτισης
- Γλωσσικές δεξιότητες.



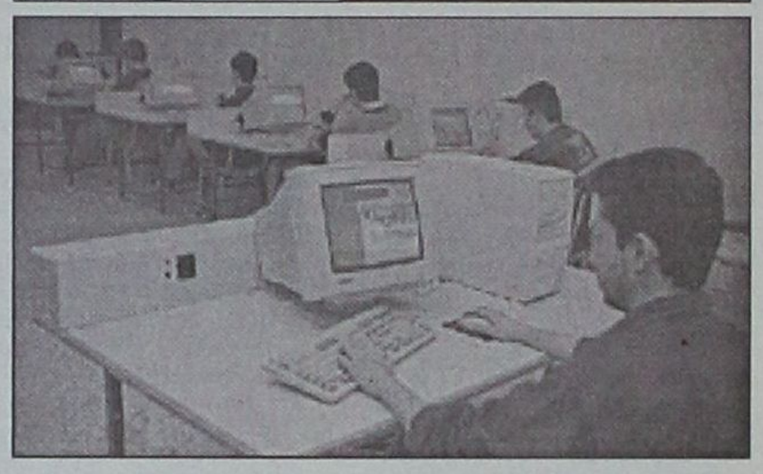

Η κ. Παπαδοπούλου ανέφερε ότι είναι εξαιρετικά μειωμένο έως ανύπαρκτο το ενδιαφέρον του κόσμου για το πρόγραμμα eures. Δεν είναι και εύκολη η απόφαση να ξενιτευτεί κάποιος για να εργαστεί. Η ουσία, πάντως, είναι ότι το πρόγραμμα αυτό υφίσταται, προσφέρει θέσεις εργασίας και ενδείκνυται για νέους που έχουν τη δυνατότητα να ταξιδεύσουν, διευρύνοντας παράλληλα τους πνευματικούς τους ορίζοντες.

Σε ερώτημα που τέθηκε στην κ. Παπαδοπούλου για την ύπαρξη μακροχρόνια ανέργων, απάντησε ότι ο αριθμός είναι αμελητέος και αυτό διαφαίνεται άνετα από τα επίσημα ποσοστά ανεργίας. Τέλος ανέφερε ότι οι άνεργοι μπορούν να επισκέπτονται τον ΟΑΕΔ για να ενημερωθούν για τα προγράμματα stage και eures, τα οποία λειτουργούν ως εργαλείο καταπολέμησης της ανεργίας.

ΕΜΠΟΡΙΚΟΣ ΣΥΛΛΟΓΟΣ

Επιμόρφωση εργοδοτών

Ο Ε.Σ.Ρ. ανακοινώνει ότι η υλοποίηση των σεμιναρίων για την επιμόρφωση εργοδοτών για θέματα άσκησης καθηκόντων τεχνικού ασφαλείας (για επιχειρήσεις Γ' κατηγορίας) αναστέλλεται προσωρινά μετά από απόφαση του υπουργείου Εργασίας και Κοινωνικών Ασφαλίσεων.

Ο Ε.Σ.Ρ. βρίσκεται σε συνεχή επαφή με το Κέντρο Ανάπτυξης Ελληνικού Εμπορίου, φορέα υλοποίησης του προγράμματος επιμόρφωσης, προκειμένου να συνεχιστεί η εκπαίδευση στελεχών, αμέσως μετά την επανάληψη της έγκρισης από το υπουργείο.

Υπενθυμίζεται ότι ο Ε.Σ.Ρ. έχει ήδη ολοκληρώσει την εκπαίδευση 4 εκπαιδευτικών σειρών και έχει ήδη επιμορφώσει 120 συναδέλφους ως υπεύθυνους άσκησης καθηκόντων τεχνικού ασφαλείας, για τις επιχειρήσεις ιδιοκτησίας τους, γ' κατηγορίας.

ΡΕΓΓΑ ΠΑΣΤΗ, ΣΟΤΑΡΙΣΜΕΝΗ ΣΕ ΛΙΠΟΣ ΧΟΙΡΙΝΟΥ, ΜΕ ΣΟΣ ΑΠΟ ΚΑΡΑΜΕΛΩΜΕΝΑ ΣΥΚΩΤΑΚΙΑ. ΣΥΝΟΔΕΥΕΤΑΙ ΑΠΟ ΓΑΛΛΙΚΟ ΠΙΚΑΝΤΙΚΟ ΡΟΚΦΟΡ



ΚΑΙ ΣΑΝΤΙΓΙ ΑΠΟ ΚΑΤΣΙΚΙΣΙΟ ΓΑΛΑ.

...Μμμ!

ΤΟ ΑΓΑΠΗΜΕΝΟ ΜΟΥ ΠΙΑΤΟ.

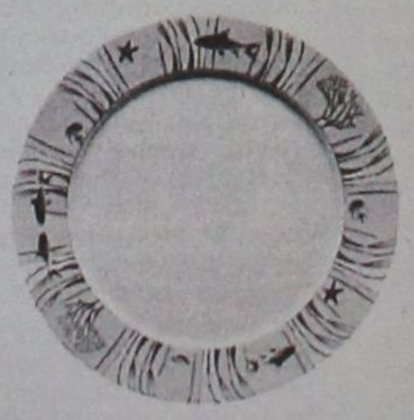

PORCELAIN IONIA

Ν. Γ. Καραγεωργίου

Αμερικής & Ι. Καζούλη γωνία - Τηλ. 27127

Καυτή συνέντευξη του Ηγουμένου της Πάτμου Αντίπα Νικηταρά

Φραγκέλιο για την τιμή της Μονής και τη Δικαιοσύνη!

Να πληρώσουν όσοι πούλησαν τα οικόπεδα • Εχουν φωνή οι πολυτελείς βίλες και τα ξενοδοχεία • Αυστηρή προειδοποίηση στο Γεράσιμο Μιχελή

Την καταδίκη όσων ξεπούλησαν την μοναστηριακή περιουσία σε πολλούς πλούσιους ξένους και όχι μόνο σε πτωχούς Πάτμιους ζητά από την Ελληνική Δικαιοσύνη ο Ηγούμενος της Ιεράς Μονής Πάτμου π. Αντίπας Νικηταράς, προσθέτοντας ότι "αδιάψευστοι μάρτυρες των λεγομένων του είναι οι πανάκριβες βίλες και τα πολυτελή ξενοδοχεία".

Σε μια αποκαλυπτική συνέντευξή του στη "Γνώμη" ο Καθηγούμενος και Πατριαρχικός Εξαρχος Πάτμου Αρχιμανδρίτης Αντίπας Νικηταράς χαρακτηρίζει το σκάνδαλο ανοικτή πληγή για την Μονή που πρέπει σύντομα να κλείσει μετά δικαιοσύνης και πλήρους διαφάνειας, διότι διαφορετικά θα τεθούν σε κίνδυνο κορυφαίοι θεσμοί.

● *Αρνείται να σχολιάσει την απαλλακτική πρόταση της Εισαγγελέως Κω για όλους τους υποκατηγορία λαϊκούς και κληρικούς και δηλώνει ότι έχει απόλυτη εμπιστοσύνη στην ελληνική Δικαιοσύνη και στο Συμβούλιο Πλημμελειοδικών της Κω που θα λάβει και τις οριστικές αποφάσεις.*

● *Ο π. Αντίπας επιτίθεται ευθέως κατά του πρώην αδελφού της Μονής και βασικού πρωταγωνιστή τού οικονομικού σκανδάλου π. Γεράσιμου Μιχελή και τον προειδοποιεί ότι η Ιερά Μονή δεν πρόκειται να μείνει απαθής στα όσα κάνει εις βάρος της και θα αντιδράσει αναλόγως.*

● *"Αμφισβητεί ο π. Γεράσιμος τις αποφάσεις της Ιεράς Συνόδου, απειλεί με ίδρυση Παλαιοημερολογητικής Εκκλησίας, στέλνει εξώδικα, καταθέτει μηνύσεις ακόμη και στην υπεύθυνη του Κέντρου Προστασίας Αγριων Ζώων κ. Γανωτή για τους θρυλικούς παπαγάλους. Την ανοχή μας την εξέλαβε ως αδυναμία. Αυτό δεν πρόκειται να συνεχιστεί".*

● *Στέκεται και στα όσα έγιναν πριν από δύο χρόνια, στα γνωστά και θλιβερά γεγονότα που συνόδεψαν την ενθρόνισή του, ενώ απαντά και στους επικριτές του για το αντικανονικό της παραμονής του στη θέση του Ηγουμένου.*

● *Για τα όσα έγιναν τον Γενάρη του 2000 ο π. Αντίπας αναλαμβάνει το μερίδιο της ευθύνης που του αναλογεί.*

"Ευθύνη έχουμε - λέει-

Συνέντευξη στη **ΡΕΝΑ ΒΕΝΙΑΝΑΚΗ**

ΕΡ.: Πέρασαν ήδη δύο χρόνια από την ενθρόνισή Σας. Τί άλλαξε, αλήθεια, σ' αυτό το διάστημα; Πως νοιώθετε σήμερα αναλογιζόμενος τα όσα θλιβερά έγιναν τότε; Αισθάνεστε δικαιωμένος;

ΑΠ.: Η πρόοδος και η αληθής ανάπτυξη του μοναχισμού πρέπει να βασίζεται στα θεμέλια, τα οποία η Εκκλησία έθεσε μέσα στους αιώνες. Ολα σχεδόν τα Μοναστήρια από της ιδρύσεώς τους δημιουργήθηκαν ως Κοινόβια. Αυτό δεν είναι τίποτε περισσότερο από την επανάληψη της ζωής της πρώτης Εκκλησίας, όπου οι χριστιανοί "είχον άπαντα κοινά". Το κοινοβιακό σύστημα λειτουργίας των Μοναστηριών στην Ορθόδοξη Εκκλησία αποτελεί ασφαλιστική δικλείδα για τους ενασκούμενους εις αυτά Πατέρες δημιουργώντας τις απαραίτητες προϋποθέσεις για την πνευματική αυτών πρόοδο. Εμείς εκείνο που προσπαθούμε να εφαρμόσουμε με την Χάρη Θεού στο πολύπαθο Μοναστήρι μας είναι η παρακαταθήκη του ιδρυτού και μεγάλου ασκητού της καθ' ημάς Ανατολής Οσίου Χριστόδουλου του Λατρηνού και δεν έχουμε σκοπό να εισαγάγουμε κάτι νέο, όπως ορισμένοι ανιστόρητοι υποστηρίζουν. Οι καρποί αυτής της προσπάθειας θα φανούν σίγουρα με την πάροδο του χρόνου, καθ' ότι ομιλούμε για έργο ζωής, και είναι βέβαιο ότι θα τους αξιολογήσουν σωστά μόνον όσοι ενδιαφέρονται αληθινά για την πνευματικότητα της Μονής και γνωρίζουν την ιστορία της, στο διάβα των αιώνων.

Για τα όσα θλιβερά συνέβησαν ευθύνη σίγουρα έχουμε και οι εντός και οι εκτός των τειχών της Ιεράς Μονής. Με λύπη όμως και αγανάκτηση διεπίστωσα αυτά τα δύο χρόνια ότι ορισμένοι προς ίδιον όφελος και εξυπηρετούντες αλλότρια και ύποπτα διά την Εκκλησία και την Πατρίδα συμφέροντα αρέσκονται στην δημιουργία εντάσεων στην Πάτμο. Είναι, το λιγότερο, εξοργιστικό να διαπιστώσεις ότι κάποιοι, οι οποίοι τότε χωρίς ίχνος σεβασμού εξαιτίας των ανεπιτρέπτων παρανομιών ορισμένων πατέρων εξύβριζαν και κατασυκοφαντούσαν ολόκληρη την Αδελφότητα, σήμερα, επειδή δεν ετελεσφόρησαν οι προσπάθειές τους δια την κατάλυση του μοναχικού θεσμού της Μονής, να παρουσιάζονται ως διαπρύσιοι υποστηρικτές αυτών και του παλαιού ιδιορρύθμου καθεστώτος της Μονής. Αλήθεια ποιά είναι η κοινωνική προσφορά όλων αυτών των νέων "ιεροεξεταστών".



ΕΡ.: Παρά τον χρόνο που πέρασε κάποιοι επιμένουν στην αντικανονική εκλογή Σας. Μάλιστα θεωρούν ότι η όλη διοίκηση της Μονής τα δύο τελευταία χρόνια είναι παράνομη. Οπως υποστηρίζουν, θα έπρεπε να έχει εγκριθή ο νέος Καταστατικός Χάρτης της Μονής. Τί απαντάτε; Γιατί μέχρι σήμερα δεν έχει εγκριθεί; Είναι αλήθεια ότι το σχέδιο του Καταστατικού έχει επιστραφεί τρείς φορές από το Φανάρι για τροποποίηση;

ΑΠ.: Ουδέποτε κανείς επισήμως κατήγγειλε μετά στοιχείων στα επίσημα διοικητικά όργανα της Εκκλησίας την εκλογή μου ως αντικανονική. Εκτός βέβαια από εκείνους, οι οποίοι κρύβονται εντέχνως πίσω από την βιομηχανία ανωνύμων, χυδαίων και συκοφαντικών επιστολών. Επί έν έτος η Μονή δεν είχε διοίκηση εξαιτίας της γνωστής εσωτερικής εντάσεως. Το Οικουμενικό Πατριαρχείο το έτος αυτό μακροθυμούσε προσπαθώντας να ενώση τα διεστώτα. Όμως τα χρόνια προβλήματα είχαν οδηγήσει σε αδιέξοδο. Όταν πλέον ήταν ορατός ο κίνδυνος για την κατάλυση του αιωνόβιου μοναχικού θεσμού της Μονής και την μετατροπή αυτής σε μουσείο, το Πατριαρχείο επενέβη ως έχον άμεσα την ευθύνη για την αποκατάσταση των πραγμάτων εν τη Μονή. Ολίγοι βεβαίως θα γνωρίζουν ότι κατά την παραμονή μου εις το Αγιον Όρος οι περισσότεροι εκ των Πατέρων της Μονής επικοινωνούσαν τηλεφωνικώς μαζί μου και μου ζητούσαν να επιστρέψω στην Μονή. Μόνον όταν διαπίστωσα ότι η Μονή της μετάνοιας μου κινδύνευε άμεσα και με την προϋπόθεση ότι θα επανερχόταν εις την αρχαία κοινοβιακή αυτής τάξη αποφάσισα να επιστρέψω.

Κατά την ημέρα της ενθρονίσεώς μου συνέβησαν γεγονότα απαράδεκτα για τον πολιτισμένο κόσμο. Καταπατήθηκαν βάναυσα τα ανθρώπινα δικαιώματα και η θρησκευτική μας ελευθερία.

Καταλύθηκε το άσυλο της Μονής. Βεβηλώθηκε η ιερότης του χώρου, μας προπηλάκησαν και όλα αυτά υπό το απλανές βλέμμα των οργάνων της τάξεως, που σκανδαλωδώς δεν κατέβαλαν ουδεμία προσπάθεια να αποτρέψουν όλες αυτές τις εκτροπές. Για ανώνυμες και συκοφαντικές επιστολές η Εισαγγελία διατάζει προανάκριση.

Για το ξεθεμελίωμα της ιστορικότερης Μονής του Αρχιπελάγους και τις προσβλητικές εκδηλώσεις εναντίον των εκπροσώπων του Οικουμενικού Πατριάρχου και των Πατέρων της Μονής δεν υπήρξε ουδεμία επέμβαση. Το ότι ορισμένοι Πατέρες παρανόμησαν δεν δίδει το δικαίωμα σε κανέναν να προσβάλλει και να καταλύη καθηγιασμένους θεσμούς. Δεν είναι δυνατόν τα λάθη ορισμένων να τα πληρώσουν όλοι. Ουδέποτε το κακό διορθώθηκε με το κακό.

Μετ' εκπλήξεως δε εν συνεχεία διαπιστώσαμε ότι τινές των ενισταμένων έχουν σοβαρότατες οικονομικές και κτηματικές εκκρεμότητες με την Μονή.

Όσο για το κανονικόν της διοικήσεως της Μονής έχω να δηλώσω για τους ανιστόρητους τα εξής. Επί εννέα αιώνες η μεγαλώνυμως Μονή της Πάτμου, όπως και τόσα άλλα μοναστικά κέντρα της Ανατολής, διοικήθηκε βάσει της Υπωτυπώσεως του Οσίου Χριστοδούλου του Λατρηνού και των μοναχικών Κανόνων του Μεγάλου Βασιλείου. Το Καταστατικό που ίσχυε μέχρι πρότινος ήτο δημιούργημα των τελευταίων τεσσάρων δεκαετιών. Η δημιουργία του νέου κοινοβιακού Καταστατικού Χάρτου της Ιεράς Μονής βασίζεται στην Υποτύπωση του Οσίου Χριστοδούλου και τους Κανόνες περί Κοινοβίων του Μεγάλου Βασιλείου. Η Γεροντική Σύναξη με την πολύτιμη συνδρομή εμπείρων και αρμοδίων πανεπιστημιακών καθηγητών επιμελείται τον Κοινοβιακό Καταστατικό Χάρτη της Μονής εδώ και αρκετό καιρό.

Τροποποιήσεις και αλλαγές είναι δεδομένο ότι θα γίνουν, μέχρι να καταλήξουμε στο τελικό σχέδιο, το οποίο θα είναι προσαρμοσμένο στην Αγία Παρακαταθήκη του ιδρυτού της Μονής Οσίου Χριστοδούλου και αυτό βέβαια απαιτεί χρόνο. Τα περί επιστροφής του Καταστατικού Χάρτου εκ του Φαναρίου αποτελούν ευσεβείς πόθους ορισμένων κατευθυνόμενων δημοσιογράφων, οι οποίοι εργολαβικά έχουν αναλάβει την κατασυκοφάντηση του έργου της Πατμιακής Αδελφότητος.

ΕΡ.: Ποιές είναι σήμερα οι σχέσεις παλαιών και νέων μοναχών της Μονής; Ακούγεται, Αγιε Καθηγούμενε, ότι οι παλαιοί είναι στο περιθώριο και δεν έχουν καμία σχέση στα μοναστηριακά δρώμενα. Είναι έτσι;

ΑΠ.: Η Πατμιακή Αδελφότης είναι μία. Ο καθένας ανάλογα με τις δυνατότητες και τα χαρίσματά του κατέχει την ανάλογη θέση.

Όλοι δεν μπορούν να κάνουν τα πάντα. Πρέπει να γνωρίζετε ότι στο τέλος της Ηγουμενίας του Επισκόπου Τράλλεων Ισιδώρου απεχώρησαν από την Μονή πέντε πατέρες. Επί-

ΣΥΝΕΧΕΙΑ στη σελ. 46

και οι εντός και οι εκτός της Μονής. Καταλύθηκε το άσυλο της Μονής, υπήρξαν προσβλητικές εκδηλώσεις κατά των εκπροσώπων του πατριαρχείου και ουδείς ενοχλήθηκε.

Για ανώνυμες επιστολές διατάσσονται προανακρίσεις γι' αυτά που έγιναν τότε ουδείς συγκινήθηκε".

Κάνει λόγο για νέους ιεροεξεταστές που συκοφαντούν σήμερα ολόκληρη την αδελφότητα επειδή δεν κατάφεραν να καταλύσουν το μοναχικό θεσμό της Μονής και θέτει ευθέως το ερώτημα για την κοινωνική τους προσφορά.

● *Στους ισχυρισμούς ότι η εκλογή του είναι αντικανονική ο π. Αντίπας δηλώνει ότι ουδέποτε μέχρι σήμερα καταγγέλθηκε η εκλογή του με στοιχεία στα αρμόδια όργανα της Εκκλησίας και αποκαλύπτει ότι όσο καιρό ήταν στο Αγιο Ορος οι περισσότεροι πατέρες της Μονής ζητούσαν την επιστροφή του.*

Οσο για τον νέο Καταστατικό χάρτη της Μονής αναφέρει ότι απαιτεί χρόνο και η επιμέλειά του γίνεται από καθηγητές του Πανεπιστημίου.

Απαντά και στις επικρίσεις ότι έχει θέσει στο περιθώριο παλαιούς πατέρες του Μοναστηριού. "Το ότι όλοι δεν μετέχουν στα όργανα της Μονής δεν σημαίνει ότι είναι στο περιθώριο. Τα μοναστήρια δεν είναι οργανισμοί για κοσμική ανέλιξη και καριέρα αλλά τόπος άσκησης". Σχετικά με τα "Καθίσματα" και τα όσα έχουν ειπωθεί γύρω από αυτά τονίζει ότι σήμερα οι ακρότητες του παρελθόντος εξέλιπαν.

Τέλος αναφέρεται αναλυτικά στην σημαντική κοινωνική δράση της Μονής η οποία όπως λέει θα μεγαλώσει τα χρόνια που έρχονται και επισημαίνει ότι όνειρό του είναι να ξαναδώσει την παλαιά αίγλη στο μαρτυρικό Μοναστήρι.

Πολλοί κάνουν λόγο για ξετύλισμα του κουβαριού της τρομοκρατίας

Συνεχίζεται το μπλέξιμο με τα εκρηκτικά από την Κάλυμνο

Από το νησί των σφουγγαράδων αρχίζει η άκρη του νήματος

Στο προσκήνιο βρίσκεται και πάλι η Κάλυμνος στα πλαίσια κάποιων αναμενόμενων εξελίξεων που όπως λέγεται "θα οδηγήσουν στο ξετύλιγμα του κουβαριού της τρομοκρατίας", όπως χαρακτηριστικά ανεφερόταν χθες σε πρωτοσέλιδο ρεπορτάζ της "Καθημερινής".

Σύμφωνα με το εν λόγω ρεπορτάζ "στην Κάλυμνο" εντόπισαν, σύμφωνα με πληροφορίες, οι διωκτικές Αρχές στοιχεία που συνδέουν τον ανενεργό πλέον ΕΛΑ, με τους Επαναστατικούς Πυρήνες. Οι δύο τρομοκρατικές οργανώσεις έχουν χρησιμοποιήσει εκρηκτικές ύλες, προερχόμενες από βόμβες του Β' Παγκοσμίου Πολέμου που ερρίφθησαν στη θάλασσα, δεν εξερράγησαν και ανασύρθηκαν από τους δύτες του νησιού. Σύμφωνα με τις ίδιες πληροφορίες, επίκειται η εξάρθρωση των δύο οργανώσεων, οι οποίες, όπως εκτιμάται, αποτελούν η μία συνέχεια της άλλης.

Οι επαναστατικοί πυρήνες θεωρούνται "διάδοχη" οργάνωση του ΕΛΑ, που ιδρύθηκε από μέλη του, τα οποία δεν συμφώνησαν με την απόφαση κάποιων, που φοβούμενοι αποκαλύψεις από τα αρχεία της Στάζι, αποφάσισαν το 1995 να σταματήσουν την ένοπλη δράση. Οι διωκτικές αρχές πιστεύουν ότι η εξάρθρωση αυτών των δύο οργανώσεων θα οδηγήσει σε σειρά αποκαλύψεων, που θα σημάνουν το τέλος της δραστηριοποίησης όλων των τρομοκρατικών οργανώσεων στην Ελλάδα, συμπεριλαμβανομένης και της "17Ν", καθώς υπάρχουν ενδείξεις μεταξύ τους συνεργασίας".

Αναλυτικότερα, αναφερόταν στο ίδιο ρεπορτάζ ότι "από τους Επαναστατικούς Πυρήνες σε πολλά χτυπήματα χρησιμοποιήθηκαν εκρηκτικές ύλες, οι οποίες προέρχονται από βόμβες που ερίφθησαν κατά τον Β' Παγκόσμιο Πόλεμο, αλλά δεν εξερράγησαν. Τέτοιες εκρηκτικές ύλες χρησιμοποιούσε και ο ΕΛΑ. Οι έρευνες της Αστυνομίας εντόπισαν ως έναν από τους κύριους χώρους προέλευσης αυτών των εκρηκτικών την Κάλυμνο. Μεγάλος αριθμός βομβών είχε ριφθεί στη θάλασσα. Οι Καλύμνιοι, ως δεινοί

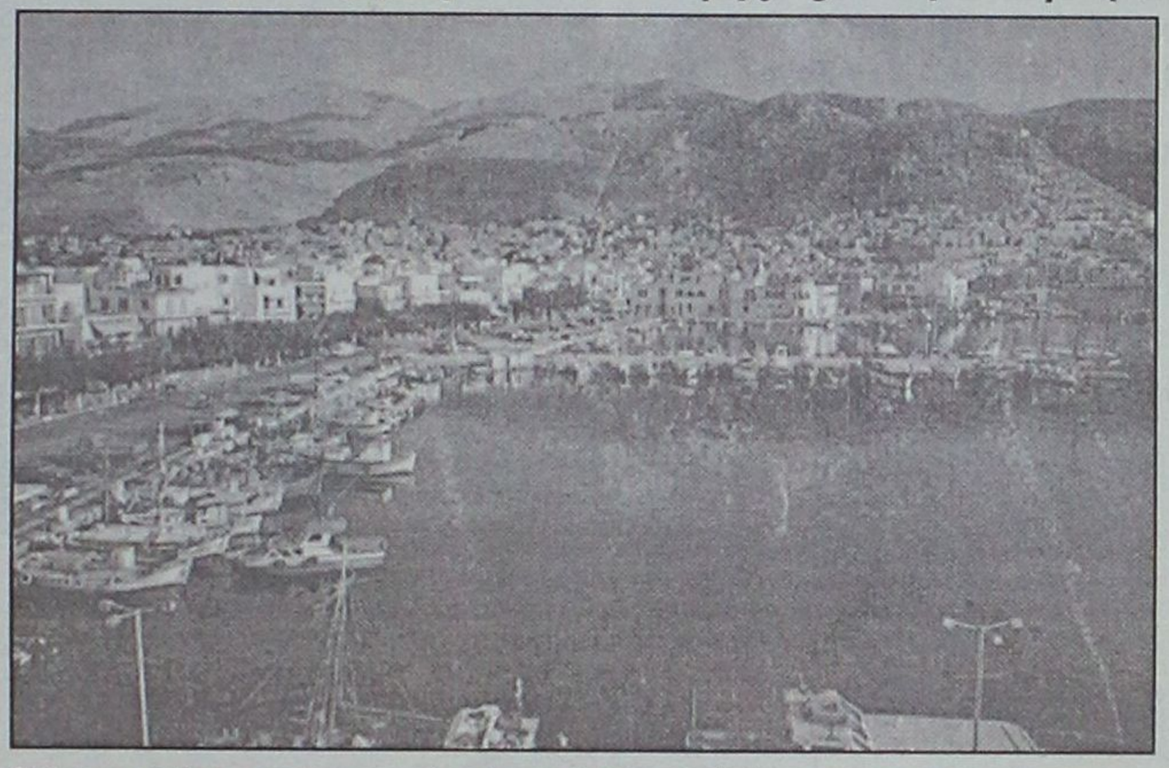

δύτες, τις εντόπισαν ανέπαφες στον βυθό της θάλασσας και αφαίρεσαν τις εκρηκτικές ύλες αρχικώς για να τις χρησιμοποιήσουν στην αλιεία. Σημαντικές ποσότητες όμως διοχετεύθηκαν σε άλλες οδούς και διαπιστωμένα έχουν χρησιμοποιηθεί από τρομοκρατικές οργανώσεις, αλλά και από κοινούς κακοποιούς.

Σύμφωνα με πληροφορίες, ακολουθώντας τα "ίχνη" των εκρηκτικών υλών, οι διωκτικές αρχές συγκέντρωσαν στοιχεία που συνδέουν τον ΕΛΑ με τους Επαναστατικούς Πυρήνες".

Σύμφωνα με μια θεωρία, οι Επαναστατικοί Πυρήνες θεωρούνταν συνέχεια του ΕΛΑ. Εκτιμάται ότι ο ΕΛΑ αποφάσισε να σταματήσει τις τρομοκρατικές του ενέργειες όταν ήρθαν στη δημοσιότητα τα αρχεία της "Στάζι", μέσα από τα οποία αποκαλύπτονταν τα ονόματα μελών του ΕΛΑ και στοιχεία που τον συνέδεσαν με την ομάδα του Κάρλος.

Τότε κάποιοι από τα μέλη της οργάνωσης (η οποία, αξίζει να σημειωθεί, θεωρείται η πλέον πολυμελής τρομοκρατική οργάνωση που δραστηριοποιήθηκε ποτέ στην Ελλάδα), φοβούμενοι το ενδεχόμενο αποκάλυψής τους, αποφάσισαν την αδρανοποίηση της οργάνωσης (τελευταίο χτύπημα τον Ιανουάριο του 1995). Εκτιμάται ωστόσο ότι κάποια άλλα μέλη του ΕΛΑ δεν συμφώνησαν με την απόφαση αυτή και συνέχισαν τις επιθέσεις, συγκροτώντας τους Επαναστατικούς Πυρήνες (πρώτη ενέργεια τον Οκτώβριο του 1996). Ένα άλλο στοιχείο που συνδέει τις δύο οργανώσεις είναι τα εκρηκτικά που χρησιμοποίησαν στις επιθέσεις τους.



Κουφώματα KUNSTSTOFF. Αξεπέραστη θερμομόνωση, υψηλή ηχομόνωση, απεριόριστη αντοχή στο χρόνο, πάνω από 60 πιστοποιητικά ποιότητας, μέχρι και 48 δόσεις. Υπεροχή KUNSTSTOFF θα πει υπέροχη ζωή!

KUNSTSTOFF®
www.kunststoff.gr
casaviva
Λεωφ.Ελευθερίας 2Α, 85104 Κρεμαστή Ρόδος Τηλ. 95076, Fax.93775

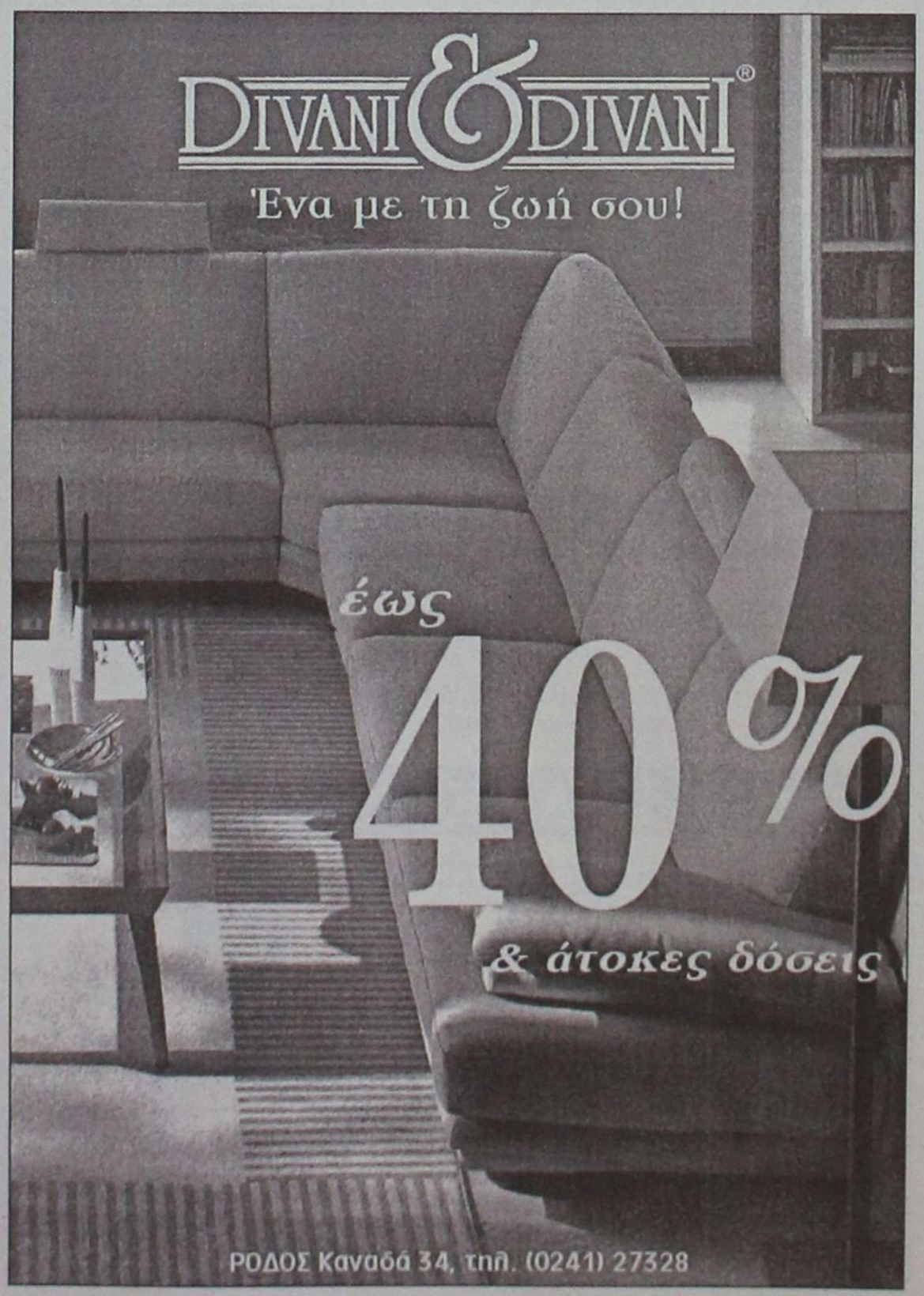

Δεν πάνε καλά οι κρατήσεις στις τουριστικές αγορές της Γερμανίας, Φιλανδίας και Ολλανδίας

Σε σαθρό υπόβαθρο στηρίζεται ακόμη η τουριστική σαιζόν!

Μόνο η Αγγλική αγορά παρουσιάζει μικρή αύξηση, τονίζει ο κ. Βασ. Μηναΐδης

Με σοβαρά προβλήματα στον χώρο των τουριστικών πρακτόρων και των ξενοδόχων σε όλη την Ελλάδα, φαίνεται να ξεκίνησε η φετινή χρονιά για τον τουρισμό στη χώρα μας. Τα ταξιδιωτικά γραφεία, ιδιαίτερα μετά το χτύπημα της 11ης Σεπτεμβρίου, διανύουν περίοδο "ισχνών αγελάδων".

Οι ξενοδόχοι συνεχίζουν να αντιμετωπίζουν προβλήματα με τους τουρ οπερέιτορ του εξωτερικού κυρίως από Γερμανία, Ολλανδία, Φιλανδία, απ' όπου δεν έχουν υπογραφεί ακόμη τα συμβόλαια για τη φετινή χρονιά, δεν έχουν δοθεί οι απαραίτητες προκαταβολές για τις κρατήσεις, ενώ σε πολλές περιπτώσεις γίνονται και ακυρώσεις κρατήσεων.

"Η κίνηση από τη γερμανική αγορά εμφανίζεται μέχρι στιγμής πεσμένη κατά 35%, από τη φιλανδική κατά 25% από την ολλανδική κατά 18% ποσοστά, πολύ σημαντικά αν σκεφτούμε ότι από αυτές τις χώρες έχουμε περίπου το 50% των αλλοδαπών τουριστών που επισκέπτονται τη χώρα μας", λέει ο πρόεδρος της Πανελλήνιας Ομοσπονδίας Ξενοδόχων, κ. Βασίλης Μηναΐδης.

"Μόνο παρήγορο το γεγονός ότι οι κρατήσεις από τους Αγγλους τουρ οπερέιτορ είναι 1% μέχρι 2% αυξημένες, γεγονός εντυπωσιακό αν κρίνει κάποιος ότι ο εξερχόμενος τουρισμός της Αγγλίας παρουσιάζει μείωση κατά 25%.

Βέβαια, δεν πρέπει να ξεχνάμε ότι μετά το χτύπημα της 11ης Σεπτεμβρίου η τουριστική σεζόν έχει μετατοπιστεί προς τα πίσω και έτσι τώρα γίνονται οι κρατήσεις, ενώ παράλληλα υπάρχουν ακόμη, πολλά περιθώρια για βελτίωση της κατάστασης.



Για Ρόδο και Κέρκυρα οι κρατήσεις από Γερμανούς τουρ οπερέιτορ εμφανίζονται μειωμένες σε σχέση με πέρυσι, ενώ από τους Αγγλους είναι ελαφρώς αυξημένες κατά 2% στη Ρόδο και περίπου 6% στην Κέρκυρα.

Τα ταξιδιωτικά γραφεία από την πλευρά τους συνεχίζουν την ήδη κακή πορεία που έχουν τους τελευταίους τέσσερις μήνες. Και όπως τονίζουν οι τουριστικοί πράκτορες, "το Πάσχα, που θεωρείται περίοδος ανάκαμψης από τη "χειμερία νάρκη", αργεί-είναι στις 5 Μαΐου". "Τα ταξιδιωτικά γραφεία αντιμετωπίζουν μεγάλο πρόβλημα, που αγγίζει τα όρια της επιβίωσής τους πλέον", δηλώνει ο κ. Σπύρος Γκίνης, πρόεδρος της ΠΟΕΤ. "Η κίνηση έχει πέσει κατακόρυφα, τα πακέτα διακοπών και τα ταξίδια δε έχουν ανταπόκριση και παράλληλα τα λειτουργικά έξοδα των γραφείων "τρέχουν" κανονικά, οι άνθρωποι που απασχολούνται στον χώρο αυτό είναι πολλοί και αυτό το διάστημα χωρίς αντικείμενο δουλειάς. Μέχρι τώρα έχουν κλείσει πάνω από 50 τουριστικά γραφεία σε όλη τη χώρα (από το σύνολο των 4.500 γραφείων), ενώ περίπου 1.000 εργαζόμενοι έχασαν τη δουλειά τους".

Διαφημιστική καμπάνια

Η προσπάθεια διαφημιστικής προβολής της χώρας μας στο εξωτερικό, που γίνεται από τον ΕΟΤ, δεν ικανοποιεί τους φορείς του τουρισμού, "Δεν έχει ξεκινήσει ακόμη ενώ το χρηματικό ποσό που διατίθεται είναι ελάχιστο (10,6 δισ. δραχμές) μπροστά στα 5,5 τρισ. δραχμές που "τζιράρει" η χώρα από τον τουρισμό", τονίζουν. Δίπλα μας η Τουρκία έχει ήδη ξεκινήσει την προβολή της, δαπανώντας περίπου 20 δισ. δραχμές. Το 2001 -μέχρι και τον Νοέμβριο είχε 11,6 εκατομμύρια τουρίστες, ενώ φέτος αναμένεται να ξεπεράσει τα 12 εκατομμύρια, εντυπωσιακή άνοδο αν σκεφτεί κάποιος ότι πριν από 10 χρόνια συγκέντρωνε μόλις 800.000 με 900.000 τουρίστες.

Ο μεγαλύτερος αριθμός τουριστών προήλθε φέτος από την Γερμανία, 2,87 εκ. τουρίστες, από την Αγγλία 835.000 τουρίστες, από τη Ρωσία, 738.000 τουρίστες, από την Ολλανδία 620.000 τουρίστες και από την Ελλάδα 176.000 τουρίστες.

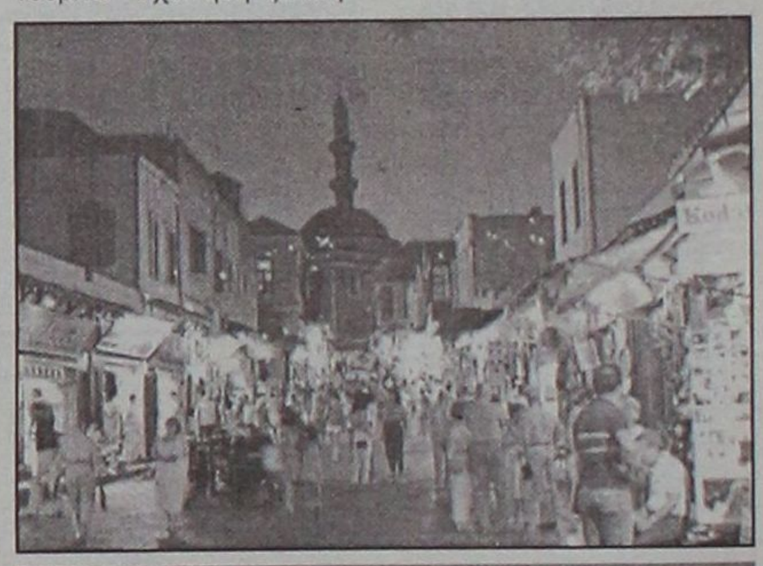

Sigma

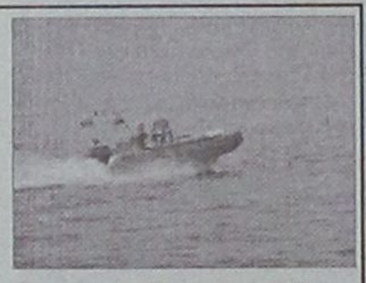

ΧΑΡΕΙΤΕ ΤΗ ΘΑΛΑΣΣΑ ΜΕ ΑΣΦΑΛΕΙΑ

ΙΠΠΟΔΥΝΑΜΗ	ΜΗΝΙΑΙΑ €	ΣΑΙΖΟΝ €
0-50 HP	7,83	56,4
51-100 HP	9,58	69,0
101-200 HP	10,33	74,4
201 και άνω	11,75	84,6

ΥΠΕΥΘΥΝΟΣ: Παντελής Σανσόγλου

Αντιπροσωπεύσεις Ασφαλιστικών Εταιρειών
Αννης Μαρίας & Καζαντζάκη 2
Τηλ. (02410) 31468 • FAX: (02410) 33644

COMPUTER & ART STUDIES COLLEGE

ΕΡΓΑΣΤΗΡΙΑ ΕΛΕΥΘΕΡΩΝ ΣΠΟΥΔΩΝ

Σε σύντομο χρόνο παρέχουν αποτελεσματική επιμόρφωση και ανταγωνιστικά εφόδια στην αγορά εργασίας

ΤΜΗΜΑΤΑ ΤΑΧΥΡΡΥΘΜΗΣ ΕΚΠΑΙΔΕΥΣΗΣ



Απευθύνονται σε
• ΕΝΗΛΙΚΕΣ
• ΦΟΙΤΗΤΕΣ
• ΜΑΘΗΤΕΣ ΓΥΜΝΑΣΙΟΥ - ΛΥΚΕΙΟΥ
• ΠΑΙΔΙΑ ΠΡΟΣΧΟΛΙΚΗΣ ΗΛΙΚΙΑΣ

ΔΙΔΑΣΚΟΝΤΑΙ



• ΧΡΗΣΗ Η/Υ & INTERNET
• ΕΠΑΓΓΕΛΜΑΤΙΚΟ ΜΑΚΙΓΙΑΖ
• ΜΑΝΙΚΙΟΥΡ - ΠΕΝΤΙΚΙΟΥΡ
• ΚΟΠΤΙΚΗ - ΡΑΠΤΙΚΗ (ΜΟΝΤΕΛΙΣΤ)







ΕΝΑΣ ΝΕΟΣ ΦΟΡΕΑΣ ΕΚΠΑΙΔΕΥΣΗΣ

ΠΛΗΡΟΦΟΡΙΕΣ: Θεσσαλονικης 18 - Ροδος
Τηλ. 0241 60554 / 38311

Συνάντηση με Τσοβόλα για τα πανωτόκια

Με τον πρόεδρο και τον αντιπρόεδρο της Εθνικής Ομοσπονδίας Ενώσεων Προστασίας Πολιτών-Καταναλωτών-Δανειοληπτών, κ.κ. Κρητικό και Ανυφαντάκη αντίστοιχα, συναντήθηκε χθες, το βράδυ, ο Πρόεδρος του ΔΗΚΚΙ κ. Δημήτρης Τσοβόλας. Οι εκπρόσωποι της Ομοσπονδίας ζήτησαν από τον κ. Τσοβόλα να είναι νομικός σύμβουλος της Ομοσπονδίας, ώστε να μπορούν με τεκμηριωμένες νομικά θέσεις να δίνουν τη μάχη για τη δικαίωση των αιτημάτων των μελών τους, που είναι εκατοντάδες χιλιάδες σ' όλη την Ελλάδα.

Ο κ. Τσοβόλας αποδέχθηκε την πρόταση και θα προσφέρει τις υπηρεσίες του ανιδιοτελώς προς την Ομοσπονδία.

Ο Πρόεδρος του ΔΗΚΚΙ δήλωσε ότι η κυβέρνηση αποδεικνύει για πολλοστή φορά- με το να μη λύνει, επί τόσα χρόνια, το οξυμένο πρόβλημα των πανωτοκίων-ότι είναι κυβέρνηση τραπεζιτών και όχι κυβέρνηση των Ελλήνων πολιτών και των μικρομεσαίων εμπόρων, βιοτεχνών, επαγγελματιών και αγροτών. Αυτή η πολιτική της κυβέρνησης, στο θέμα της δανειοδότησης με τα ψηλά επιτόκια, έχει δημιουργήσει τεράστιο πρόβλημα σε χιλιάδες μικρομεσαίες αγροτικές και αστικές επιχειρήσεις και έχει οδηγήσει στον αδικαιολόγητο υπερπλουτισμό τραπεζών, δημοσίου και ιδιωτικού τομέα.

Το ΔΗΚΚΙ, όπως τόνισε ο κ. Τσοβόλας, καταγγέλλει την κυβέρνηση για αυτή τη συνεχιζόμενη, απαράδεκτη, άδικη και οικονομικά βλαπτική πολιτική της και την καλεί-χωρίς άλλη καθυστέρηση-να προβεί σε άμεση ρύθμιση των χρεών με διαγραφή των πανωτοκίων και με καταβολή του υπόλοιπου χρέους (κεφαλαίου και συμβατικών τόκων) σε ένα εύλογο χρονικό διάστημα, ώστε να μπορέσουν οι χιλιάδες των δανειοληπτών-που είναι τα θύματα της πολιτικής των ψηλών επιτοκίων και της εκμετάλλευσης των τραπεζών από το '90 μέχρι σήμερα-να σταθούν στα πόδια τους και να τους δοθεί η δυνατότητα να εκπληρώσουν τις υποχρεώσεις και να μην αναγκαστούν να κλείσουν τις επιχειρήσεις ή να χάσουν τις περιουσίες τους.

Κωστόπουλος, Μαχαιρίδης και Κουσουρνάς στη σύσκεψη που έγινε χθες στο ΠΑΣΟΚ

Δεσμεύτηκαν ότι θα πειθαρχήσουν

Μέσα στη βδομάδα θα συνεδριάσουν οι δύο Ν.Ε. για την οργάνωση των διαδικασιών

Με ένα υποψήφιο νομάρχη θα κατέβει το ΠΑΣΟΚ στις νομαρχιακές εκλογές του προσεχούς Οκτωβρίου μετά την ρητή διαβεβαίωση των τριών διεκδικητών του χρίσματος κατά την χθεσινή διαδικασία, ότι θα σεβαστούν το όποιο αποτέλεσμα προκύψει από τις διαδικασίες και δεν θα αυτονομηθούν.

Με την δήλωση "θα σεβαστούμε τις αποφάσεις του ΠΑΣΟΚ και θα πειθαρχήσουμε σε αυτές" τόσο οι κ.κ. Γιάννης Μαχαιρίδης και Στάθης Κουσουρνάς όσο και ο κ. Φώτης Κωστόπουλος για τον οποίον υπήρχαν κάποιες αμφιβολίες ενώπιον του κλιμακίου από την Χαριλάου Τρικούπη, των βουλευτών Κοσμά Σφυρίου και Βασίλη Παπανικόλα, των μελών της Νομαρχιακής και Περιφερειακής Επιτροπής, αλλά και αρκετών μελών Σ.Ε. Τοπικών Οργανώσεων άλλαξαν άρδην το σκηνικό στο τοπικό ΠΑΣΟΚ δημιουργώντας νέα δεδομένα για την μάχη του Οκτωβρίου.

Ο επηρεασμός από την κατά μέτωπο επίθεση του Νομάρχη Δωδεκανήσου Σ. Καραγιάννη κατά της κυβέρνησης ήταν έκδηλος σε όλες τις τοποθετήσεις των παραγόντων του ΠΑΣΟΚ, ενώ εκτιμάται ότι έπαιξε σημαντικό ρόλο και την ενωτική εμφάνιση των τριών υποψηφίων για την νομαρχία. Αρκετοί ήταν αυτοί που εξαπέλυσαν ευθεία επίθεση εναντίον του λέγοντας ότι προσπαθεί να κρύψει την ανεπάρκειά του και την ανυπαρξία έργου που παρουσιάζει στην κυβέρνηση και στους φορείς που την εκπροσωπούν.





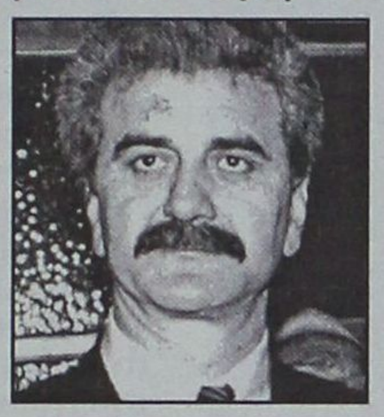

Μέσα στην εβδομάδα θα συνεδριάσουν οι δύο Νομαρχιακές Επιτροπές για να συναποφασίσουν για το ποιές ακριβώς διαδικασίες θα ακολουθηθούν για την επιλογή του υποψήφιου νομάρχη ενώ παράλληλα θα δρομολογηθούν και οι διαδικασίες κατά δήμο για την επιλογή των υποψηφίων δημάρχων.

Με δηλώσεις του στη "Γνώμη" ο Γραμματέας του Τομέα Αυτοδιοίκησης, βουλευτής και επικεφαλής του κλιμακίου Νίκος Σαλαγιάννης εξέφρασε την απόλυτη ικανοποίησή του για τα αποτελέσματα της σύσκεψης. "Ηταν μια διαδικασία τόνισε ουσιαστική και εξαιρετική. Το βασικό στοιχείο ήταν η ομόφωνη και ομόθυμη απόφαση να πάμε με ένα υποψήφιο στις νομαρχιακές εκλογές. Και οι τρεις υποψήφιοι δήλωσαν με τρόπο κατηγορηματικό ότι οτι θα σεβαστούν το όποιο αποτέλεσμα. Αυτό εγγυάται μια πορεία νίκης. Οσοι μίλησαν για τρομοκρατία μάλλον αυτοί θα τρομοκρατηθούν απο αυτή την απόφαση".

Εξάλλου παρόμοια σύσκεψη έγινε και στην Κω όπου παραβρέθηκε το μέλος της κεντρικής Επιτροπής κ. Σούλα Ευθυμίου. Η πρόταση της εκεί Νομαρχιακής Επιτροπής η οποία θα συζητηθεί στη κοινή σύσκεψη με την Νομαρχιακή της Ρόδου που θα γίνει πιθανότατα το ερχόμενο Σάββατο είναι ναι στη δημοσκόπηση με παράλληλη προσφυγή στις κάλπες.

Στη σύσκεψη της Ρόδου εκτός από τον Νίκο Σαλαγιάννη συμμετείχαν από τον Τομέα Οργανωτικής Πολιτικής οι Θανάσης Δούρος και Γιώργος Συμεωνίδης, οι βουλευτές Κοσμάς Σφυρίου και Βασίλης Παπανικόλας, ο Γιάννης Παρασκευάς, ο Βασίλης Σταυριανός, οι τρεις διεκδικητές του νομαρχιακού χρίσματος, οι δήμαρχοι Ρόδου, Αφάντου, Αρχαγγέλου και Πεταλούδων Γιώργος Γιαννόπουλος, Σταύρος Σταυρής, Θεοδόσης Κολιάδης και Μιχάλης Κορδίνας, ο πρόεδρος του Δ.Σ. Καλλιθέας Σ. Ρηνιού, οι πρώην κοινοτάρχες Σάλακου και Φανών Στέργος Κυπραίος και Γιάννης Μαριέττης, όλα σχεδόν τα μέλη της Ν.Ε. και αρκετοί εκπρόσωποι από Συντονιστικές Επιτροπές Τοπικών Οργανώσεων.

Την διαδικασία συντόνιζε ο υπεύθυνος Τοπικής Αυτοδιοίκησης της Νομαρχιακής Μιχάλης Νικολαϊδης.

Ως προς την επιλογή των υποψηφίων δημάρχων από την τοποθέτηση του κ. Σαλαγιάννη διεφάνει ότι προκρίνονται οι εν ενεργεία αν και ακούστηκαν ενστάσεις από αρκετά στελέχη κατά τις ομιλίες τους.

Πάντως τυπικά τα θέματα αυτά θα τα διαχειριστεί η Νομαρχιακή μαζί με τις κατά τόπους Οργανώσεις.

Ενταση παρουσιάστηκε κατά την κλειστή σύσκεψη που έγινε μετά την ευρεία από την τοποθέτηση του προέδρου της Περιφερειακής Επιτροπής Βασίλη Σταριανού ο οποίος ζήτησε να γίνει αξιολόγηση των εν ενεργεία δημάρχων.

Μάλιστα όπως ειπώθηκε ο κ. Σταυριανός απείλησε με παραίτηση κάτι που ανακάλεσε κάτω από την πίεση που δέχτηκε από όλους τους παρεβρισκόμενους.

Θεσμική διασφάλιση του Πρασονησιού

ΜΕ ΤΟ ΧΩΡΟΤΑΞΙΚΟ ΤΟΥ ΝΗΣΙΟΥ

Με απόφασή του ο Γενικός Δ/ντής Περιβάλλοντος κ. Βουρνάς προχώρησε στην οριστική παραλαβή της Ειδικής Χωροταξικής Μελέτης Νήσου Ρόδου που εκπονήθηκε με τις προδιαγραφές και τις κατευθύνσεις του ΥΠΕΧΩΔΕ. Η απόφαση αυτή σημαίνει ότι από δω και πέρα όλες οι υπηρεσίες που σχεδιάζουν ή χωροθετούν θα πρέπει να λαμβάνουν υπόψη τους την εν λόγω μελέτη και τις χρήσεις γης που υιοθετεί. Μετά την εξέλιξη αυτή ειδικότερα για την νησίδα Πρασονήσι τίθεται οριστικά φραγμός στην εκποίησή της από την ΚΕΔ αφού η χωροταξική μελέτη προβλέπει το αδόμητο της περιοχής και την δημιουργία ζώνης απόλυτης προστασίας.

Με έγγραφό του ο εδώ προϊστάμενος του ΠΕΧΩ Δωδ/σου Νίκος Φαρμακίδης ενημερώνει τους αρμόδιους φορείς (Ν.Α. και ΟΤΑ) για το τί θα ισχύει στο εξής σε σχέση με τα θέματα που ρυθμίζονται από την ειδική χωροταξική μελέτη. Στο έγγραφο αναφέρονται τα εξής:

"Μετά από το παραπάνω έγγραφο με το οποίο γίνεται η οριστική παραλαβή της Ειδικής Χωροταξικής Μελέτη του νησιού της Ρόδου σας γνωστοποιούμε ότι, κατά τον Ν-2742/99 (ΦΕΚ-207/Α/7-10-99) άρθρον 9.

"Συνέπειες της έγκρισης των πλαισίων χωροταξικού σχεδιασμού και αειφόρου ανάπτυξης" παρ. 1 "Ρυθμιστικά σχέδια, γενικά πολεοδομικά σχέδια, σχέδια χωρικής και οικιστικής οργάνωσης ανοικτών πόλεων, σχέδια ανάπτυξης περιοχών δεύτερης κατοικίας, ζώνες οικιστικού ελέγχου, περιοχές του αρθ. 25 του Ν. 1650/86 ή άλλα σχέδια χρήσεων γης που εγκρίνονται μετά την έναρξη ισχύος του νόμου αυτού, οφείλουν να εναρμονίζονται προς τις επιλογές ή κατευθύνσεις των εγκεκριμένων περιφερειακών πλαισίων και αν αυτά ελλείπουν προς τις επιλογές ή κατευθύνσεις του εγκεκριμένου γενικού και των εγκεκριμένων ειδικών πλαισίων χωροταξικού σχεδιασμού και αειφόρου ανάπτυξης.

Μέχρι την έγκριση των ανωτέρω πλαισίων, η έγκριση των ρυθμιστικών σχεδίων, των γενικών πολεοδομικών σχεδίων και λοιπών σχεδίων χρήσεων γης, καθώς και η έκδοση άλλων κανονιστικών και ατομικών πράξεων με τις οποίες επιχειρείται ρύθμιση του χώρου, γίνεται μετά από συνεκτίμηση των διαθέσιμων στοιχείων του ευρύτερου χωροταξικού σχεδιασμού και ιδίως αυτών που απορρέουν από υφιστάμενες ή υπό εξέλιξη μελέτες χωροταξικού χαρακτήρα.

Ως εκ τούτου σας εφιστούμε την προσοχή, ώστε στις οποιεσδήποτε πράξεις, που εκδίδουν οι Υπηρεσίες σας θα πρέπει να συνεκτιμούνται οι κατευθύνσεις της παραπάνω ειδικής χωροταξικής μελέτης, όπως έχει γίνει αποδεκτή από το αρμόδιο υπουργείο ΠΕΧΩΔΕ.

Νικόλαος Φαρμακίδης».

Νέα πυροδότηση με εξώδικο του κ. Γερ. Καλογηράτου

Δυναμίτες στη ΔΑΝΕ

Κούκουλας: "Θέμα απιστίας για τον εν λόγω κύριο"!

Αποφασισμένες να φθάσουν στα άκρα εμφανίζονται οι δύο αντιμαχόμενες πλευρές της ΔΑΝΕ όπως προκύπτει από τις τελευταίες κινήσεις τους.

Ο μεγαλομέτοχος Γεράσιμος Καλογηράτος με το εξώδικο που απέστειλε προς όλα τα μέλη του Δ.Σ της Εταιρίας και το οποίο αποκαλύπτει σήμερα η "Γνώμη" ζητά να σεβαστούν τις υπογραφές τους σε σχέση με το μνημόνιο που έχει υπογραφεί την 1-2-1999 και να σταματήσουν την λάσπη εναντίον του διότι διαφορετικά θα υποστούν όλες τις νόμιμες συνέπειες ενώ από την άλλη πλευρά ο εντεταλμένος σύμβουλος Δημήτρης Κούκουλας με δηλώσεις του στην εφημερίδα μας αναφέρει ότι θα ζητήσει έκτακτη συνεδρίαση του Δ.Σ της ΔΑΝΕ και θα φέρει θέμα απιστίας κατά του Καλογηράτου επειδή πιστεύει ότι με ενέργειες του υπονομεύει τις προσπάθειες να πάρει η εταιρία το δάνειο που έχει ανάγκη. Κληθείς να σχολιάσει ο κ. Κούκουλας χθεσινό δημοσίευμα της εφημερίδας "Παρόν" με το οποίο αφήνονται υπονοούμενα ότι συγγενής του έχει σχέση με την εταιρία Price water House που έχει αναλάβει την σύναψη δανείου για την ΔΑΝΕ, αφού το χαρακτήρισε ως ανάξιο λόγου, διέψευσε το περιεχόμενό του κατά τρόπο κατηγορηματικό.

Πρόσθεσε ότι και αυτό το δημοσίευμα εντάσσεται στην προσπάθεια αποπροσανατολισμού της εταιρίας από τους γνωστούς κύκλους, αλλά θα πέσει στο κενό όπως τόσα άλλα.

Από την πλευρά του ο κ. Καλογηράτος μαζεύει δημοσιεύματα και κασέτες με δηλώσεις που έγιναν εις βάρος του από άλλους παράγοντες της εταιρίας και φαίνεται να προσανατολίζεται στην υποβολή μηνύσεων και αγωγών. Η πρόθεσή του να στηρίξει με κάθε τρόπο τα συμφέροντα του διαφαίνεται και από το εξώδικο που έστειλε προς όλα τα μέλη του Δ.Σ αλλά και προς την Εγνατία και την ΑΝΕΚ.

Στο εξώδικο αναφέρονται τα εξής:

«Οπως σαν είναι γνωστόν την 1-2-1999 υπεγράφη μεταξύ ημών και της ΔΑΝΕ το με αρ. Πρωτ. 183 Μνημόνιο του οποίου το περιεχόμενο όλοι πολύ καλά γνωρίζετε και μάλιστα η πρώτη και δεύτερη των καθ' ων εγγυήθηκαν την πιστή τήρηση αυτού, εγγύηση την οποία έδωσαν ακριβώς για τον λόγο του ουσιαστικού μας ρόλου κατά την διαδικασία υπαγωγής της ΔΑΝΕ στο άρθρο 44 (συν. 1,2 και 3).

Αντί να τηρηθούν τα συμπεφωνημένα με το ως άνω μνημόνιο, η ΔΑΝΕ μας απέστειλε την με αρ. Πρωτ. 2345/3-12-01 επιστολή στην οποία απαντήσαμε με το από 10-12-01 εξώδικό μας απευθυνόμενο προς όλους εκτός της ΕΓΝΑΤΙΑΣ ΤΡΑΠΕΖΑΣ προς την οποία επισυνάπτουμε αντίγραφό του στο παρόν (συν. 4 και 5).

Η ΔΑΝΕ και το Δ.Σ. αυτής πιθανόν με την παρότρυνση της ΑΝΕΚ συνεχίζει να διαιωνίζει την εκκρεμότητά του μεταξύ μας λογαριασμού και να λασπολογεί εμάς και τον εκπρόσωπό μας.

Πέρα των ανωτέρω και των όσων εις το από 10-12-01 εξώδικο μας αναφέρομε, όλως αιφνιδιαστικά με την με αρ. Πρωτ. 143 της 23-10-02 υπόμνηση του Προέδρου της ΔΑΝΕ προς τα μέλη του Δ.Σ. αυτής, εισάγει ως θέμα προς συζήτηση στην συνεδρίαση του Δ.Σ. την 25-01-02 το επιγραφόμενο ως "Προσημειώσεις υποθηκών εταιρειών Λιβερίας (κ. Καλογηράτου), επί ακινήτου της Εταιρείας Μύλοι Δωδεκανήσου "Ο Ταξιάρχης" ΑΕ κ.λ.π (συν. 6, 7 και 8).

Τέλος με την με αρ. Πρωτ. 411/28-1-02 πρόσκληση του Προέδρου του Δ.Σ. της ΔΑΝΕ προς τα μέλη αυτής οι Διοικούντες αυτήν προκειμένου να δικαιολογήσουν τα μέχρι σήμερα αντικειμενικά περιστατικά της παρατεταμένης οικονομικής κρίσης της εταιρείας, της μη επαναφοράς της στην επιχειρηματική συνέπεια, της μη προωθήσεως του θέματος της διαπραγμάτευσης της μετοχής στο ΧΑΑ και του οριστού κινδύνου καταρρεύσεώς της, συνεχίζετε την ποινικώς αξιόλογη λασπολογία εναντίον μας και εναντίον του εκπροσώπου μας, όπως διαπιστώνουμε με τα Νο 1 και 2 θέματα της Ημερήσιας Διάταξης (συν. 9).

Παρά τις κατ' επανάληψη επισημάνσεις γραπτές και προφορικές ότι οφείλει η ΔΑΝΕ και οι Διοικούντες αυτή να σεβαστείτε το ως άνω μνημόνιό μας, εσείς συνεχίζετε τον παράνομο διασυρμό μας και του εκπροσώπου μας.

Καλούμε την ΕΓΝΑΤΙΑ ΤΡΑΠΕΖΑ και την ΑΝΕΚ ως εγγυητές του από 1-2-99 προαναφερθέντος μνημονίου να επέμβουν προς την ΔΑΝΕ, προς τα μέλη του Δ.Σ. και προς τους Διοικούντας αυτήν ώστε να σεβαστούν τις υπογραφές τους και να σταματήσουν την λάσπη η οποία πλήττει την τιμή και την υπόληψή μας και του εκπροσώπου μας, επιφυλασσόμενοι παντός νομίμου δικαιώματός μας.

Με την ρητή επιφύλαξη παντός νομίμου δικαιώματός μας αρμόδιος Δικαστικός Επιμελητής εντέλλεται να επιδώσει την παρούσα νόμιμα προς εκείνους που αυτή απευθύνεται, προς γνώση τους και για τις νόμιμες συνέπειες, αντιγράφοντας ολόκληρο το κείμενο στην έκθεση επιδόσεως που θα συντάξει.

Γίνεται μνεία οτι επικολλήθηκε ένσημο ΤΠΔΑ 1,15 Ευρώ, στο αντίγραφο που επεδόθη στην πρώτη των καθ' ών.

Πειραιάς 29-01-2002

Ο Πληρεξούσιος
Δικηγόρος
Αναστάσιος Ρούτσης».

ΘΕΡΜΟΠΟΜΠΟΙ

Με συνέπεια και υπευθυνότητα συνεχίζουμε για 22 χρόνια τοποθετώντας θερμοπομπούς σε Σπίτια-Σχολεία-Αίθουσες και σε λοιπούς επαγγελματικούς χώρους. Η ποιότητα και η πείρα τόσων χρόνων μας κάνουν ασυναγώνιστους. Ελάτε ή πάρτε μας τηλέφωνο, να έρθουμε να κουβεντιάσουμε για τη θέρμανση του χώρου που σας ενδιαφέρει.

ΜΕΛΕΤΗ-ΕΓΚΑΤΑΣΤΑΣΗ

ΔΩΡΕΑΝ

Ν.ΚΑΜΠΟΥΡΑΚΗΣ-Μ.ΦΛΑΓΚΟΣ Ο.Ε.
ΤΗΛ.31320 - 20859
ΑΓ. ΑΝΑΣΤΑΣΙΑΣ 9

Σαββατοκύριακα στον Προφήτη Ηλία

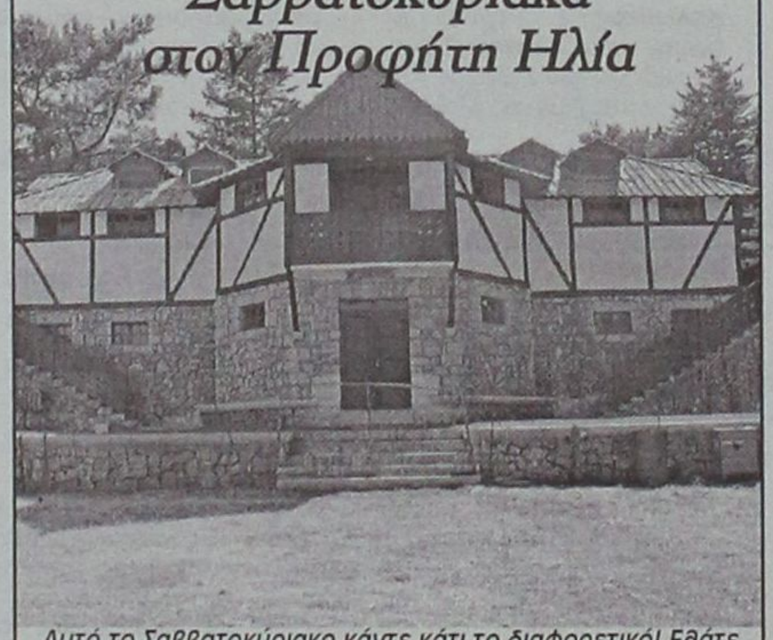

*Αυτό το Σαββατοκύριακο κάντε κάτι το διαφορετικό! Ελάτε στις εγκαταστάσεις των παιδικών κατασκηνώσεων στον **Προφήτη Ηλία** και γνωρίστε μια άλλη Ρόδο! Σε 800 μέτρα υψόμετρο και μέσα στο δάσος χαρείτε την επαφή με τη φύση και ταυτόχρονα απολαύστε στο εστιατόριό μας ποικιλία ορεκτικών, καθώς και κρεάτων ψημένων στα κάρβουνα. Ανοιχτά κάθε Σαββατοκύριακο. Για πληροφορίες - κρατήσεις στο **0246 0 22189** ή στο **0944 143512***

Γιένσεν Decor
Λοχ. Φανουράκη 29
Τηλ. 02410 35671
Εκπτωση 50%
• Bodum
• Marie Sohl
• Henry Watson Pottery
• Sia
• Emily's H. Classics
Ξεχωριστές διακοσμήσεις για κατοικίες - ξενοδοχεία - καταστήματα
Εκπτωση 50%

Πληρωμένη απάντηση σε όσους απεργάζονται αποκόλληση

Οι μητροπόλεις μας δεν θα φύγουν από το Πατριαρχείο

"Εχουμε άρρηκτους ιστορικούς δεσμούς, τους οποίους κανένας δεν θα διαταράξει" ● Συμπορεύονται κλήρος και λαός

"Οι μητροπόλεις της Δωδεκανήσου-κλήρος και λαός-τελούν υπό την άγρυπνη και φιλοστοργοσκέπη του Οικουμενικού Πατριαρχείου με το οποίο έχουμε άρρηκτους ιστορικούς δεσμούς. Πιστεύουμε δε ότι αυτή η σχέση δεν πρέπει να διαταραχθεί".

Τα παραπάνω επισημαίνονται σε επιστολή του κ. Σακελλάρη Ν. Τρικοίλη, φιλολόγου, γυμνασιάρχη, ύστερο από ολοσέλιδο ρεπορτάζ που δημοσιεύθηκε πριν από δύο Κυριακές στον "Τύπο της Κυριακής" και σύμφωνα με το οποίο η κατάσταση στη Δωδεκάνησο από πλευράς εκκλησιαστικών πραγμάτων, είναι διαλυμένη! Και πως αυτή η κατάσταση οφείλεται στο ότι οι μητροπόλεις μας υπάγονται στο Πατριαρχείο και όχι στην Ελλαδική Εκκλησία!.. Τονίζει ακόμη στην επιστολή του ο κ. Σακελλάρης Τρικοίλης (που είναι και ιεροψάλτης επί 42 χρόνια) ότι "ο απαναταχού ελληνισμός θα διατηρεί αρραγή και αποτελεσματική τη γεωπολιτική του δύναμη όσο μένει υπό την ισχυρή σκέπη του Οικουμενικού μας Πατριαρχείου και κοντά στο φωτισμένο προκαθήμενο της Ορθοδοξίας, τον Παναγιότατο κ. κ. Βαρθολομαίο. Με το Οικουμενικό Πατριαρχείο θα έχουμε πάντα οικουμενική την Ορθοδοξία. Η λύση μιας Ελλαδικής Αρχιεπισκοπής οδηγεί σε συρρίκνωση της Ορθοδοξίας και του Ελληνισμού".

ΣΕ ΑΛΛΑ σημεία της επιστολής του ο κ. Σακ. Τρικοίλης επισημαίνει μεταξύ άλλων και τα εξής:

1. Δεν νιώθουμε καμιά "εκκλησιαστική αποκοπή από την υπόλοιπη Ελλάδα"-η αποκοπή μας είναι κυρίως πολιτική. Απεναντίας, πιστεύουμε ότι μαζί με την Εκκλησία της Ελλάδος και τον απανταχού Ελληνισμό αποτελούμε τη ζωογόνο πνοή και δύναμη της Οικουμενικής Ορθοδοξίας. Δεν ζούμε, λοιπόν, την "εκκλησιαστική μας μοναξιά". Ωστόσο θα δεχθώ ότι οι Μητροπόλεις του Ανατολικού Αιγαίου (Σάμου, Χίου, Μυτιλήνης) είναι πολύ μακριά από τις Μητροπόλεις της Δωδεκανήσου. Και είναι προφανές ότι λόγοι εκκλησιαστικοί και εθνικοί επιβάλλουν εξέταση αυτού του ζητήματος. Και σε αυτό μπορεί να βοηθήσει πρώτα και κύρια ο Οικουμενικός Πατριάρχης, σε συνεργασία με τον Αρχιεπίσκοπο Αθηνών-θα ήταν μια ευκαιρία η Δωδεκάνησος να αποτελέσει τη "γέφυρα" καλύτερης επικοινωνίας της Αρχιεπισκοπής Αθηνών με τον οικουμενικό θρόνο της Ορθοδοξίας.

2. Εμείς οι Δωδεκανήσιοι έχουμε το μέγα προνόμιο της άμεσης πνευματικής και εκκλησιαστικής σύνδεσης με το Οικουμ. Πατριαρχείο Κωνσταντινουπόλεως και με το φωτισμένο αρχιποιμένα της Ορθοδοξίας του 21ου αιώνα, τον Παναγιότατο κ. κ. Βαρθολομαίο. Επειδή όμως ο νομός μας αντιμετωπίζει καυτά προβλήματα κοινωνικά, εθνικά, πνευματικά κ.λπ., η τοπική Εκκλησία της Δωδεκανήσου πρέπει να οργανωθεί θεσμικά ώστε οι Μητροπόλεις να βρίσκονται σε συνεχή συνεργασία για κοινωνικές παρεμβάσεις και συντονισμένη κοινωνική παρουσία στα μεγάλα κοινωνικά προβλήματα που μαστίζουν τις κοινωνίες μας.

3. Οι Ι. Μητροπόλεις της Δωδεκανήσου-κλήρος και λαός-τελούν υπό την άγρυπνη και φιλόστοργο σκέπη του Οικουμενικού μας Πατριαρχείου, με το οποίο έχουμε άρρηκτους ιστορικούς δεσμούς. Πιστεύουμε ότι αυτή η σχέση δεν πρέπει να ταραχθεί.

Ισως η λειτουργία μιας Νομαρχιακής Συνόδου (ή οποιαδήποτε άλλη ονομασία ήθελε δοθεί) των τεσσάρων Μητροπολιτών της Δωδεκανήσου βοηθούσε στην καλύτερη εσωτερική επικοινωνία και στη σύνδεση με το Οικουμ. Πατριαρχείο. Και στα πλαίσια αυτής της Συνόδου να επιλύονταν, πρωτοβάθμια, πολλά ζητήματα Εκκλησιαστικής Δικαιοσύνης χωρίς να καταφεύγουν οι πάντες για τα πάντα στο Οικουμ. Πατριαρχείο.

4. Αν μιλήσουμε για "Εκκλησιαστική Δημοκρατία", η πραγματικότητα-και όχι οι ανώνυμες καταγγελίες-μιλάνε από μόνες τους. Μπορεί να μην έχουμε τα θεσμικά όργανα για καλύτερη εκκλησιαστική Δημοκρατία (κι αυτά πρέπει να θεσπιστούν), αλλά την ελευθερία για να προσφέρει στην τοπική κοινωνία δεν τη στερείται κανένας ιερωμένος: α) Οι εφημέριοι των Ι.Ν. όταν θέλουν, αναπτύσσουν έντονη δράση και προσφέρουν έργο πνευματικό, κοινωνικό και πολιτιστικό. β) Τα Εκκλησιαστικά Συμβούλια διαχειρίζονται σχεδόν εν λευκώ τις εισπράξεις των ενοριακών Ι. Ναών και δυσφορούν όταν τους ζητηθεί αληθινός απολογισμός. γ) Δεν είναι λίγες οι περιπτώσεις που ιερείς υπερβαίνουν "τα εσκαμμένα" επιδιδόμενοι ακόμη και σε προεκλογικό αγώνα υπέρ του ενός ή άλλου υποψηφίου, μοιράζοντας ψηφοδέλτια "σπίτι-σπίτι" κ.λπ.-γεγονός που ανάγκασε το Μητροπολίτη Καλύμνου κ. Νεκτάριο να εκδώσει σχετική απαγορευτική εγκύκλιο.

5. Η Ι. Μητρόπολη της Καλύμνου με την ευλογία του Παναγιοτάτου έχει να επιδείξει εκπληκτικό ιεραποστολικό έργο. Εντελώς ενδεικτικά: α) Ο αρχιμανδρίτης Ιωνάς, που γράφετε στη σελίδα 9 του αφιερώματος σας, ανήκει στην Ι. Μητρόπολη Καλύμνου και είναι ιεραπόστολος του Οικουμεν. Πατριαρχείου. β) Ο Μητροπολίτης Χονγκ-Κονγκ κ. Νικήτας είναι Καλύμνιος και ιεραπόστολος του Οικουμενικού Πατριαρχείου. γ) Ο Μητροπολίτης Καλύμνου κ. Νεκτάριος βοήθησε το Μητροπολίτη Χονγκ-Κονγκ κ. Νικήτα να εκδώσει το ιερό Ευαγγέλιο στη διάλεκτο της Βεγγάλης για τους Ορθοδόξους Χριστιανούς της Καλκούτας. δ) Καλύμνιος είναι επίσης ο ιεραπόστολος και επίσκοπος Γκάνας κ. Παντελεήμων. ε) Στα θέματα κοινωνικής μέριμνας, πολιτισμού και παλλαϊκής άμυνας η Μητρόπολη Καλύμνου βρίσκεται στην πρώτη γραμμή: εντυπωσιακή φιλόπτωχος δράση, κοινωνική μέριμνα, ενίσχυση πολιτιστικών δράσεων, σωματείων, σχολείων και συμπαράσταση στο έργο της Εθνοφυλακής και του Στρατού.



ΜΙΚΡΕΣ Αγγελίες

Για τις αγγελίες σας, απευθύνεσθε στα γραφεία μας ή στα τηλέφωνα: 22210, 75230

ΟΙ ΑΓΓΕΛΙΕΣ ΤΗΣ ΡΟΔΙΑΚΗΣ παρουσιάζονται και στο site www.anaggelies.gr

ΔΕΥΤΕΡΑ 4 ΦΕΒΡΟΥΑΡΙΟΥ 2002 — ΓΝΩΜΗ

ενοικιασεις ακινητων & επιχειρησεων

ΔΥΟ ΣΥΝΕΧΟΜΕΝΑ ΓΡΑΦΕΙΑ συνολικού εμβαδού 32 τ.μ. στον α' όροφο οικοδομής επί της οδού Δημ. Θεοδωράκη 34, κοντά στην πλατεία Κύπρου. Πληρ. τηλ. 32008 ή κινητό 0973 289273 AE43743

ΤΡΙΑΡΙ διαμέρισμα πλήρως επιπλωμένο, 120 τ.μ. στο κέντρο της πόλης επί της 25ης Μαρτίου στον 2ο όροφο, με θέρμανση και ασανσέρ. Πληρ. τηλ. 0946 061308 AE43732

ΔΙΑΜΕΡΙΣΜΑ τριάρι 100 τ.μ., πλήρως εξοπλισμένο, σε άριστη κατάσταση, επί της οδού Σωτήρος, Ιξιά. Πληρ. τηλ. 66312 AE43733

ΤΡΙΑΡΙ με 2 υπνοδωμάτια και λοιπούς χώρους διαμέρισμα διαμπερές με ωραία θέα, Υ' όροφος, στην οδό Δ. Αναστασιάδη 83. Πληρ. τηλ. 02410 36174, 0973 366407 AE43734

ΓΚΑΡΣΟΝΙΕΡΑ, ισόγειος με αυλή, αποτελούμενη από κουζινοτραπεζαρία και ένα ευρύχωρο δωμάτιο πλήρως εξοπλισμενο. 2) Ρετιρέ του ενός δωματίου, ευρισκόμενο μετά 3 ορόφους με βεράντες, μπρος-πίσω. Βρίσκονται στο Συνοικισμό Δασκάλων, Αλυτρώτων Ελλήνων 9. Ωρες 9 π.μ.-1 μ.μ. και 5 μ.μ.-9 μ.μ. Πληρ. τηλ. 31170 και 26822. AE43690

ΚΟΜΜΩΤΗΡΙΟ εξοπλισμένο εντός ξενοδοχείου. Πληρ. τηλ. 0945/204400, 02410/63350. AE43705

ΕΠΑΓΓΕΛΜΑΤΙΚΟΣ ΧΩΡΟΣ επί της Αμμοχώστου 70 τ.μ. (πρώην κομμωτήριο "ΠΙΕΡΙΝΑ") κατάλληλο για οποιαδήποτε χρήση. Πληρ. Αμμοχώστου 2, εντός. AE43704

ΔΙΑΜΕΡΙΣΜΑ 100 Τ.Μ. ΕΠΙ ΤΗΣ ΟΔΟΥ ΛΙΝΔΟΥ 15 ΑΠΟΤΕΛΟΥΜΕΝΟ ΑΠΟ ΣΑΛΟΝΙ, ΚΟΥΖΙΝΑ, ΜΠΑΝΙΟ, ΤΡΙΑ ΥΠΝΟΔΩΜΑΤΙΑ ΚΑΙ ΑΥΤΟΝΟΜΗ ΘΕΡΜΑΝΣΗ ΠΕΤΡΕΛΑΙΟΥ. ΠΛΗΡ. ΤΗ Λ. 097/3805591. ΠΕ43703

STUDIO επιπλωμένο, εμβαδού 30 τ.μ. περίπου με αυλή στην Ιαλυσό Ρόδου. Πληρ. τηλ. 0972633705. AE43689

ΔΩΜΑΤΙΟ ημιεπιπλωμένο επί της οδού Σοφοκλέους 42Ε-πόλη. Πληρ. τηλ. 02410/38557. AE43702

ΓΚΑΡΣΟΝΙΕΡΑ επιπλωμένη στην οδό Δρακίδου 26 (περιοχή Μητρόπολης). Πληρ. τηλ. 02410/61716. AE43701

ΔΙΑΜΕΡΙΣΜΑ δυάρι με ηλιακό θερμοσίφωνα, επί της οδού Μιχαήλ Πετρίδη 53. Πληρ. τηλ. 26844, 33339. AE43700

ΔΙΑΜΕΡΙΣΜΑ μικρό για ετήσια μίσθωση στην Ιξιά, ενιαίος χώρος, κουζίνα, σαλοτραπεζαρία, με δύο υπνοδωμάτια και ηλιακό. Πληρ. τηλ. 93902. AE43699

ΓΚΑΡΣΟΝΙΕΡΑ πλήρως επιπλωμένη (ψυγείο, κουζίνα, ηλιακό θερμοσίφωνα). Πληρ. τηλ. 66475, 0945/797129. AE43698

ΕΝΟΙΚΙΑΖΟΝΤΑΙ: α) Ενοικιάζεται στην Χαραλ. Μούσχου πλησίον "ΜΑΡΙΝΑΣ" υπαίθριος χώρος 1.500 τ.μ. καλυμμένος με τσιμέντο με οικίσκο 45 τ.μ. μόνο για επαγγελματική χρήση κατάλληλος για στάθμευση αυτοκινήτων-αθλοπαιδιές-έκθεση φυτών-ταβέρνα και για οποιαδήποτε άλλη επαγγελματική χρήση, β) Ενοικιάζεται στη Σκεύου Ζερβού περιοχή "Ψαροπούλα" κατάστημα 56 τ.μ. για Πρακτορείο-Κομμωτήριο-Ιατρείο-Εμπορεία τουριστικών ειδών-και άλλες επιχειρήσεις. Πληρ. ΡΟΔΙΑΚΗ ΚΤΗΜΑΤΙΚΗ Ανέστης & Σάββας Σαββαΐδης, τηλ. 26281, 35476, 0944/243452, 0944/421015. AE43706

ΕΝΟΙΚΙΑΖΟΝΤΑΙ: Οικοδομή για γραφείο 250 τ.μ. στη λεωφόρο Ρόδου-Λίνδου 1ο χιλιόμετρο με λογικό μίσθωμα. Πληρ. ΡΟΔΙΑΚΗ ΚΤΗΜΑΤΙΚΗ Ανέστης & Σάββας Σαββαΐδης, τηλ. 26281, 35476, 0944/243452, 0944/421015. AE43713

ΔΙΑΜΕΡΙΣΜΑ β' ορόφου 110 τ.μ. στην οδό Αμμοχώστου-Λοχαγού Φανουράκη γωνία με μηνιαίο μίσθωμα 200.000 δρχ. Πληρ. ΡΟΔΙΑΚΗ ΚΤΗΜΑΤΙΚΗ Ανέστης & Σάββας Σαββαΐδης, τηλ. 26281, 35476, 0944/243452, 0944/421015. AE43715

ΓΡΑΦΕΙΟ 115 τ.μ. β' ορόφου κεντρικό στην οδό Λοχ. Φανουράκη με μηναίο μίσθωμα 250.000 δρχ. Πληρ. ΡΟΔΙΑΚΗ ΚΤΗΜΑΤΙΚΗ Ανέστης & Σάββας Σαββαΐδης, τηλ. 26281, 35476, 0944/243452, 0944/421015. AE43719

ΛΟΥΞ ΔΙΑΜΕΡΙΣΜΑ, ενός υπνοδωματίου, πλήρως επιπλωμένο, στην περιοχή Νεοχωρίου (Δημπεράκη 58). Πληρ. τηλ. 90805, 0944346486. AE43688

ΕΠΙΠΛΩΜΕΝΟ STUDIO. Αθηνών 110. Πληρ. τηλ. 65760, 67346. AE43655

ΔΙΑΜΕΡΙΣΜΑ, στην πλατεία του χωριού Σάλακος. Πληρ. τηλ. 0246022386, 0246022233, 0246022262. AE43687

ΔΙΑΜΕΡΙΣΜΑ, δυάρι επιπλωμένο 70.000 δρχ. και μία γκαρσονιέρα επιπλωμένη, κοντά στην πλατεία Παραδεισίου 65.000 δρχ. Πληρ. τηλ. 0241081884. AE43686

ΔΙΑΜΕΡΙΣΜΑ, πλήρως επιπλωμένο με 3 υπνοδωμάτια, κεντρική θέρμανση, 2 μπάνια, μπανιέρα, τζακούζι, υπερλούξ στο Ροδίνι, ενοίκιο 500 EURO, επίσης μονοκατοικία, με 2 υπνοδωμάτια στα Κοσκινού, με τεράστιο κήπο (απαραίτητη προϋπόθεση η περιποίηση των δένδρων), ενοίκιο 440 EURO. Αιγαιοκτηματική τηλ. 22943-28838 από 10-1 το πρωί και Δευτέρα-Πέμπτη απόγ. 6.30-8.30. AE43685

ΓΚΑΡΣΟΝΙΕΡΑ, επιπλωμένη στην περιοχή Αγίου Νικολάου. Πληρ. τηλ. 0241066473 και 0942467578. AE43684

STUDIOS, επιπλωμένα, στην οδό Μανόλη Παπαναστάση (περιοχή Δασκάλων). Πληρ. στο τηλ. 29196. AE43676

ΔΙΑΜΕΡΙΣΜΑ, στην Ανάληψη, δυάρι ρετιρέ, διαμπερές, με μεγάλες βεράντες, 60 τ.μ. σε οικογενειακή πολυκατοικία και μαγαζί ισόγειο, κατάλληλο για πολλές χρήσεις με δική του τουαλέτα 40 τ.μ. Πληροφορίες τηλ. 0241035825. AE43675

STUDIOS, νεόκτιστα σε πανοραμική θέα στα Κοσκινού, με κουζίνα, τουαλέτα, aircontition, τηλεόραση, επιπλωμένα, με όλο το νοικοκυριό του σπιτιού και με άνετο parking. Πληρ. στο τηλ. 0932629891. AE43674

ΔΙΑΜΕΡΙΣΜΑ πρώτου ορόφου 70 τ.μ. σε άριστη κατάσταση, πλησίον πλατείας Φωκιαλή, κατάλληλο για γραφείο, ιατρείο, επαγγελματική στέγη. Πληρ. τηλ. 02410-28034 AE43647

ΜΑΓΑΖΙ στην τουριστική περιοχή της Λεωφόρου Ιαλυσού (Ιξιά), 96 τ.μ., για κάθε χρήση. Πληρ. τηλ. 02410/26978 (ώρες 9.00 π.μ.-21.00 μ.μ.). AE43666

ΖΗΤΕΙΤΑΙ ΠΡΟΣ ΕΝΟΙΚΙΑΣΗ ΒΙΛΑ άνω των 250 τ.μ. με κλειστό γκαράζ και κήπο για κατοικία Προξένου. Πληρ. κ. Ν. Ηρωνίας Νέα Αγορά Α' όροφος αρ. 17, τηλ. 31955, fax. 21602, ώρες γραφείου. AE43662

ΕΠΙΠΛΩΜΕΝΑ ΔΩΜΑΤΙΑ επί της Λεωφ. Ιαλυσού 35 (δίπλα στο ξενοδοχείο ΚΟΡΑΛΙ), με το μήνα ή με το χρόνο. Πληρ. τηλ. 02410/25527. AE43661

2ΑΡΙ επιπλωμένο στον Αγ. Νικόλαο. Πληρ. τηλ. 02410/75193 και 0945889939. AE43676

ΜΟΝΟΚΑΤΟΙΚΙΑ με αυλή, με 3 υπνοδωμάτια, κουζίνα-μπάνιο,-σαλόνι, περιοχή Αγ. Αναργύρων. (Τιμή πολύ καλή). Πληρ. τηλ. 02410/39772 απόγευμα, 02410/25241 πρωί. AE43660

ΜΟΝΟΚΑΤΟΙΚΙΑ διώροφη 150 τ.μ. με γκαράζ στην Ιαλυσό (όπισθεν ξενοδοχείου Γκόλντεν Μπητς). Πληρ. τηλ. 0977/604016. AE43659

ΙΣΟΓΕΙΑ ΕΠΙΠΛΩΜΕΝΗ ΓΚΑΡΣΟΝΙΕΡΑ με κήπο στο κέντρο της πόλης (περιοχή Ψαροπούλας) για όλο τον χρόνο, στην τιμή των 240 ευρώ το μήνα. Πληρ. τηλ. 097/4096627. AE43658

ΔΙΑΜΕΡΙΣΜΑ 3 υπνοδωματίων, σαλόνι, 2 WC, αποθηκευτικός χώρος, στον 3ο όροφο επί της οδού Β. Βουλγαροκτόνου 15. Πληρ. τηλ. 02410/52351. AE43657

ΕΠΙΠΛΩΜΕΝΗ ΓΚΑΡΣΟΝΙΕΡΑ με 2 δωμάτια (υπνοδωμάτιο, καθιστικό, κουζίνα), με ψυγείο και ηλεκτρικό φουρνάκι, στο ισόγειο πολυκατοικίας, στη περιοχή Ροδινίου-Φανερωμένη, Αλικαρνασσού 16. Πληρ. τηλ. 28685. AE43656

ΓΚΑΡΣΟΝΙΕΡΑ επιπλωμένη, κατάλληλη για φοιτητές, κοντά στο Πανεπιστήμιο, επί της οδού Αντ/ρχου Βολονάκη 4. Πληρ. τηλ. 0241025914 απογευματινές ώρες. XAE29102

ΓΚΑΡΣΟΝΙΕΡΑ καινούργια, επιπλωμένη, στον 1ο όροφο και ήσυχη περιοχή της Ρόδου, με ψυγείο, ηλεκτρική κουζίνα, ηλεκτρικό καλοριφέρ, διπλό κρεβάτι, κεντρική κεραία TV και όλο το νοικοκυριό του σπιτιού. Προτιμούνται στρατιωτικοί, εκπαιδευτικοί ή εργένηδες. Αποκλείονται αλλοδαποί. Πληρ. τηλ. 65122, 0946- 278872 AE43637

ΚΑΤΑΣΤΗΜΑ 120 τ.μ. στους Δασκάλους (Δίπλα στου Σακελλάρη). Πληρ. τηλ. 34490 από 13.00-15.00 και 0942/424139, 61701 απόγευμα. AE43617

ΟΡΟΦΟΔΙΑΜΕΡΙΣΜΑ 2ου ορόφου σε νεόκτιστη οικοδομή στην οδό Βενετοκλέων 121, 150 τ.μ. με αυτόνομη θέρμανση, 2 επαγγελματικοί χώροι 1ου ορόφου κατάλληλοι για γραφεία - ιατρεία, ισόγειο μαγαζί με υπόγειο αποθήκη καθώς και μία ανεξάρτητη αποθήκη. Πληρ. τηλ. 02410-31868 (10.00-13.00). AE43638

ΚΤΗΜΑΤΟΜΕΣΙΤΙΚΟ ΓΡΑΦΕΙΟ - REAL ESTATE AGENCY

ΕΚΤΙΜΗΣΕΙΣ-ΑΓΟΡΕΣ-ΠΩΛΗΣΕΙΣ
ΚΑΤΑΣΤΗΜΑΤΑ
ΟΙΚΟΠΕΔΑ-ΧΩΡΑΦΙΑ
ΚΤΗΜΑΤΙΚΕΣ-ΣΥΜΒΟΥΛΕΣ
ΕΝΟΙΚΙΑΣΕΙΣ-ΔΙΑΧΕΙΡΙΣΕΙΣ
ΣΠΙΤΙΑ-ΔΙΑΜΕΡΙΣΜΑΤΑ

Vitzileos

ΜΑΡΙΟΣ Κ. ΒΙΤΖΗΛΑΙΟΣ
Μεσίτης Αστικών Συμβάσεων - Real Estate Agent

Εθν. Μακαρίου 45 - 3ος όροφος
Τηλ.: 0241-24900 25545.
Fax: 25544 Κιν.: 0932-704919

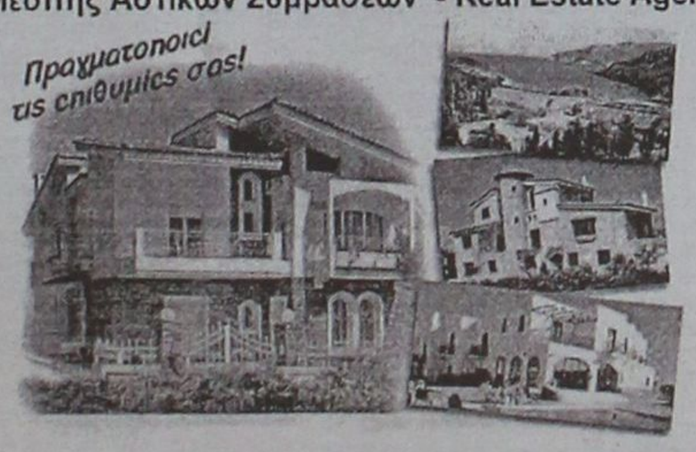

ΚΑΤΑΣΤΗΜΑΤΑ, ΓΡΑΦΕΙΑ, ΕΠΙΧΕΙΡΗΣΕΙΣ

	ΔΡΧ.	ΕΥΡ
Επιχείρηση-Πλυντήρια-Στεγνωτήρια σε πλήρη λειτουργία	7.000.000	20.543
Επιχείρηση τουριστικό μαγαζί στη Ψαροπούλα	15.000.000	44.021
Κατάστημα 20 τ.μ. στο Φαληράκι	40.000.000	117.388
Κατάστημα 31 τ.μ. στη Διαγοριδών	16.000.000	46.955
Κατάστημα 45 τ.μ. ισόγ. και 90 τ.μ. υπόγ. στο Καρακόνερο	30.000.000	88.041
Κατάστημα 50 τ.μ. κοντά στο Μανδράκι	100.000.000	293.470
Κατάστημα 60 τ.μ. με 250 τ.μ. αυλή στο Προσονήσι	70.000.000	205.429
Εστιατόριο διώροφ. 115 και 115 τ.μ. στη Π. Πόλη	60.000.000	176.082
Κατάστημα 140+140+132 τ.μ. ανά όροφο στην Ορφανίδου	75.000.000	220.103
Κατάστημα 300 τ.μ. σε οικόπ. 1000 τ.μ. στη Παστίδα	50.000.000	146.735
Κατάστημα 900 τ.μ. (ανά 300 τ.μ. υπόγ, ισόγ, όροφ) στα Κοσκινού	200.000.000	586.940
Επιχείρηση και ακίνητο 856 τ.μ. με πάρκιν κοντά στο πανεπιστ.	125.000.000	366.837
Εργοστάσιο 1000 τ.μ. σε οικόπ. 6400 τ.μ. στον Καλαμώνα	180.000.000	528.247
Ακίνητο 1155 τ.μ. σε οικόπ., 817 τ.μ. στο κέντρο της πόλης	360.000.000	1.056.494
20 στούντιος (ενοικιασμ.) και μαγαζί 100 τ.μ.-έξυπνη επένδυση	200.000.000	586.940
Ξενοδοχείο Α! κατηγ. 120 κλ. σε οικόπ., 4725 τ.μ. στην Ιαλυσό		
Ξενοδοχείο Β! κατηγ. 72 κλ και διασκοθήκη στη πόλη	300.000.000	880.411
Κατάστημα 180 τ.μ. και 500 τ.μ. στη παραλία Ιαλυσού	50.000.000	146.735

ΔΙΑΜΕΡΙΣΜΑΤΑ

40 τ.μ. στην Ιξιά κοντά στη θάλασσα	11.000.000	32.282
50 τ.μ. στο Γεννάδι με δύο υπνοδ. και θέα	15.000.000	44.020
58 τ.μ. στο Παραδείσι	13.000.000	38.151
70 τ.μ. στο Καρακόνερο	28.000.000	82.172
85 τ.μ. στους Δασκάλους	25.000.000	73.368
88 τ.μ. περιοχή Αν. Μαρίας	35.000.000	102.715
96 τ.μ. στην Ιξιά	43.000.000	126.192
100 τ.μ. στα Τριάντα, ισόγειο	19.000.000	55.760
108 τ.μ. στην Ανάληψη	31.000.000	90.976
110 τ.μ. στα Κοσκινού, σούπερ λουξ	35.000.000	96.845
114 τ.μ. στο Καζίνο κοντά, παραδοσιακό	40.000.000	117.388
120 τ.μ. στην Ιξιά	30.000.000	88.041
120 τ.μ. περιοχή Αν. Μαρίας	48.000.000	140.866
130 τ.μ. περιοχή Αν. Μαρίας	52.000.000	152.605
130 τ.μ. στο Καρακόνερο	52.000.000	152.605
200 τ.μ. στο Μόντε Σμιθ, διατηρητέο	80.000.000	234.776

210 τ.μ. στα Κοσκινού, σούπερ λουξ	75.000.000	220.103

ΜΕΖΟΝΕΤΕΣ-ΜΟΝΟΚΑΤΟΙΚΙΕΣ

	ΔΡΧ.	ΕΥΡ
60 τ.μ. διόροφη μονοκ. επιπλωμένη στην Παλιά Πόλη	30.000.000	88.041
68 τ.μ. μονοκατ. με αυλή 90 τ.μ. στα Μαριτσά	18.000.000	52.825
80 τ.μ. μεζονέτα με οικόπεδο στους Καστελοριζιούς	20.000.000	58.695
90 τ.μ. διόροφη μονοκατ.+30 τ.μ. αυλή στην Παλιά Πόλη	26.000.000	76.302
115 τ.μ. μεζονέτα σε μπετά με 1.000 τ.μ. οικόπεδο στα Αφάντου	16.000.000	52.825
119 τ.μ. διόροφ. μονοκ. με 27 τ.μ. αυλή στη Π. Πόλη	20.000.000	58.695
120 τ.μ. μεζονέτα στο Μηδεια	40.000.000	117.388
120 τ.μ. διόρ. μονοκ. με αυλή στη Π. Πόλη κοντά στο Καστέλο	120.000.000	352.164
130 τ.μ. μεζονέτα σε σοβάδες με οικοπ. 300 τ.μ. στα Τριάντα	42.000.000	123.258
135 τ.μ. μονοκ. με κήπο 700 τ.μ. στα Κρητικά	60.000.000	176.082
150 τ.μ. μονοκ. σε κτήμα 18 στρ. στο Καλαμώνα	90.000.000	264.123
160 τ.μ. μεζονετ. σε μπετά στα Τριάντα	34.000.000	99.780
170 τ.μ. μονοκ. με αυλή στη Π. Πόλη	23.000.000	67.498
2 μεζονετ. των 170 τ.μ. έκαστη και διαμερ. 120 τ.μ. σε οικόπ. 2.500 τ.μ. στη Παστίδα	125.000.000	366.838
170 τ.μ. διόρ. μονοκατ. διατηρ. και 237 τ.μ. στη Λέρο		
180 τ.μ. μονοκ. σε οικοπ. 750 τ.μ. με θέα στο Γεννάδι	45.000.000	132.062
187 τ.μ. βίλα σε οικοπ. 4780 τ.μ. στη Παστίδα	100.000.000	293.470
200 τ.μ. μεζονέτ. ημιτελής στα Καλαβάρδα	39.000.000	85.106
230 τ.μ. βίλα σε οικόπεδο 7.700 τ.μ. και γεώτρηση στην Λάρδο	120.000.000	352.164
252 τ.μ. μονοκ. στη Π. Πόλη κοντά στο Καστέλο	35.000.000	102.714.
300 τ.μ. βίλα σε 4 στρ., με γκαράζ στις Καλυθιές	100.000.000	293.470
320 τ.μ. βίλα σε 4 στρ. στα Τριάντα	110.000.000	322.817
5 μονοκατ. διατηρ. συνολ. επιφάν. 340 τ.μ. στο Μόντε Σμιθ	160.000.000	469.553

ΟΙΚΟΠΕΔΑ

150 τ.μ. με Σ.Δ. 0,6 στους Δασκάλους	8.000.000	23.478
412 τ.μ. με Σ.Δ. 1.20 στον Αγ. Νικόλαο	65.000.000	190.755
750 τ.μ. εντός σχεδίου στο Γεννάδι	6.000.000	20.445
1.450 τ.μ. εντός οικισμού, στα Μαριτσά	9.000.000	20.412
2.100 τ.μ. στην Ιξιά	45.000.000	132.062
2.200 τ.μ. στα Μαριτσά	20.000.000	58.694
2.500 τ.μ. στο δρόμο Ελαιώνας-Φουρνάκι στο Γεννάδι	5.000.000	14.674
3.080 τ.μ. στο Πλημύρι	8.000.000	23.478
4.060 τ.μ. πίσω από ΔΕΥΑΡ	60.000.000	176.082
4.000 τ.μ. κοντά στο Βερόπουλο με φανταστική θέα	60.000.000	176.082
4.000 τ.μ. στη Παστίδα	19.000.000	55.760
4.250 τ.μ. στο Γεννάδι (διασταύρωση)	30.000.000	88.041
4.400 τ.μ. στην Κρεμαστή	26.000.000	76.302
5.000 τ.μ. στα Μαριτσά	15.000.000	44.020
5.000 τ.μ. στ' Αφάντου	35.000.000	102.715.
5.085 τ.μ. στα Κοσκινού	35.000.000	102.715
5.500 τ.μ. κοντά στην θάλασσα στο Γεννάδι	40.000.000	117.388
6.000 τ.μ. με αποθήκη στην Παστίδα	49.000.000	143.800
6.500 τ.μ. στην Λεωφόρο Ρόδος-Κρεμαστή	120.000.000	352.164
6.500 τ.μ. κοντά στη θάλασσα προνομιακό στο Φαληράκι	170.000.000	498.900
6.720 τ.μ. στο Θόλαρο-Παραδείσι	28.000.000	82.172
7.750 τ.μ. στο δρόμο προς τη θάλασσα στα Καλύμπια	80.000.000	234.776
8.000 τ.μ. στο Φαληράκι	56.000.000	143.800
8.500 τ.μ. στη παραλία Αφάντου	51.000.000	149.670
8.800 τ.μ. στα Κοσκινού	70.000.000	205.430
9.345 τ.μ. με θέα στα Ασγούρου	69.000.000	202.495
12.000 τ.μ. πάνω στο κύμα στα Αφάντου	176.000.000	516.508
13.000 τ.μ. στα Μαριτσά	37.000.000	108.584
15.000 τ.μ. στα Ασγούρου	45.000.000	132.062
15.000 τ.μ.με θέα στη θάλασσα στη Πάρο	25.000.000	73.368
15.300 τ.μ. στο Πλημύρι	60.000.000	176.082
25.000 τ.μ. στα Καλαβάρδα	100.000.000	293.470
30.000 τ.μ. στη παραλία Αφάντου	360.000.000	1.056.493
30.000 τ.μ. στο Τσαΐρι	120.000.000	352.160
32.000 τ.μ. πάνω στο κύμα στην Θολό	200.000.000	586.940
38.000 τ.μ. πάνω στο κύμα στο Γεννάδι	646.000.000	1.895.818
46.000 τ.μ. στο Τσαΐρι	138.000.000	405.000
50.000 τ.μ. στο Τσαΐρι	125.000.000	366.838

ΖΗΤΟΥΝΤΑΙ:
ΚΑΤΑΣΤΗΜΑΤΑ ΟΙΚΟΠΕΔΑ ΔΙΑΜΕΡΙΣΜΑΤΑ ΕΝΤΟΣ-ΕΚΤΟΣ ΠΟΛΕΩΣ ΚΑΘΩΣ ΚΑΙ ΟΙΚΟΠΕΔΑ ΓΙΑ ΑΝΤΙΠΑΡΟΧΗ
ΔΑΝΕΙΑ ΔΕΚΤΑ- ΕΥΚΟΛΙΕΣ ΠΛΗΡΩΜΗΣ

ενοικιασεις

συνέχεια από την προηγούμενη

ΔΙΑΜΕΡΙΣΜΑ, επί της οδού Θεμ. Σοφούλη 92, 2 υπνοδωματίων, σαλοτραπεζαρία, με βοηθητικούς χώρους και κεντρική θέρμανση. Πληρ. εντός. ΑΕ43576

ΓΚΑΡΣΟΝΙΕΡΕΣ δύο λουξ, και ένα διαμέρισμα 3άρι λουξ στα Κοσκινού. Πληρ. τηλ. 02410-35849. ΑΕ43575

ΔΥΟΡΟΦΗ κατοικία στην Κρεμαστή, οδός Παπαγιάννη 49, με δύο υπνοδωμάτια και με υπόγειο κατάλληλη για σοβαρή οικογένεια ή ανδρόγυνο νέων ανθρώπων. Πληρ. τηλ. 02410-22377, 02410-43941 και 02410-61285 κ. Σπύρο. ΑΕ43574

ΑΠΟΘΗΚΗ 80 τ.μ. στ' Ασγούρου με ελεύθερο πάρκιν και μεγάλη αυλή. Πληρ. τηλ. 02410-24751 ΑΕ43500

ΚΑΤΑΣΤΗΜΑ ΕΣΠΑΤΟΡΙΟ-BAR στην Ιαλυσό πλήρες εξοπλισμένο για χρήση. Πληρ. τηλ. 0945/949397, 0945/141714. ΑΕ43537

ΑΠΟΘΗΚΗ, 400 τ.μ. με ύψος 4,5 μ. στην περιοχή Ικαρος-Ταρσού 2. Πληρ. τηλ. 0944361926. ΑΕ43516

ΕΝΟΙΚΙΑΖΟΝΤΑΙ: α) Εσπατόριο πλήρως εξοπλισμένο στην τουριστική περιοχή της Ιξιάς 160 τ.μ. με 150 τ.μ. αυλή σκεπασμένη. β) Κατάστημα 150 τ.μ. στην Ιξιά κατάλληλο για οποιαδήποτε χρήση. Πληρ. τηλ. 0945805032. ΑΕ43483

PUB-ΚΑΦΕΤΕΡΙΑ στο τουριστικό κέντρο πλησίον νέου καζίνο. Πλήρως εξοπλισμένη ανακαινισμένη, η καλύτερη στο είδος της. Συμβόλαιο 12ετές. Συζητείται και η πώληση. Πληροφορίες άλλες δεν θα δοθούν στο τηλέφωνο. Πληρ. για συνεννόηση τηλ. 78392, 0977/339669, 0937/304208 μετά τις 12 το μεσημέρι. ΧΑΕ1501

ΓΚΑΡΣΟΝΙΕΡΕΣ 4 ΚΑΙΝΟΥΡΓΙΕΣ ΠΛΗΡΩΣ ΕΞΟΠΛΙΣΜΕΝΕΣ ΚΑΙ ΕΠΙΠΛΩΜΕΝΕΣ (AIR-CONDITION, TV Κ.ΛΠ.). ΠΛΗΡ. ΤΗΛ. 097/4568822, 65858 (ΑΠΟΓΕΥΜΑΤΙΝΑ). ΠΕ43463

ΚΑΤΑΣΤΗΜΑ 60 Τ.Μ., ΜΕ ΠΑΤΑΡΙ ΣΤΗΝ ΠΛΑΤΕΙΑ ΑΚΑΔΗΜΙΑΣ ΕΠΙ ΤΗΣ ΗΡΩΩΝ ΠΟΛΥΤΕΧΝΕΙΟΥ. ΔΕΚΤΕΣ ΜΟΝΟ ΣΟΒΑΡΕΣ ΠΡΟΤΑΣΕΙΣ. ΠΛΗΡ. ΤΗΛ. 39148, 37207 ΩΡΕΣ ΚΑΤΑΣΤΗΜΑΤΩΝ.ΠΕ43429

ΙΣΟΓΕΙΟ 70 τ.μ. στην Ιωάν. Καζούλη για γραφείο-ιατρείο-επαγγελματική στέγη. Πληρ. τηλ. 32902. ΑΕ42425

STUDIOS, επιπλωμένα στην οδό Αρκαδίου 14-Ψαροπούλα. Πληρ. τηλ. 25710.

ΚΑΤΑΣΤΗΜΑ 75 τ.μ. με βιτρίνα 6,50 μ. σε εμπορικό δρόμο της Παλιάς Πόλης της Ρόδου. Πληρ. τηλ. 09.44.88.11.22 και 37.753 ΧΑΕ111

ΔΙΑΜΕΡΙΣΜΑΤΑ 50 τ.μ. στην Ιαλυσό πλήρως εξοπλισμένα. Πληρ. τηλ. 0945/151833, 92772, 96497. Rent appartment fully furnished 50 m² Ialissos. Tel. 96497. ΑΕ43336

ΚΑΤΑΣΤΗΜΑ 55 τ.μ. κατάλληλο και για ιατρείο, κομμωτήριο, φροντιστήριο, γραφείο με ύψος 6 μ. για επισκευ και παταριού, οδός Στεφ. Καζούλη και Πελοποννήσου 2 (δεξιά Εμπορ. Κέντρου Φώκιαλη). Πληρ. τηλ. 26141. ΑΕ43350

STUDIOS ΜΕ ΤΟ ΜΗΝΑ Η ΤΗΝ ΗΜΕΡΑ ΠΛΗΡΩΣ ΕΠΙΠΛΩΜΕΝΑ ΜΕ ΠΟΛΥΚΟΥΖΙΝΑΚΙ, ΨΥΓΕΙΟ, ΝΤΟΥΖ, W.C., ΤΗΛΕΦΩΝΟ, ΜΠΑΛΚΟΝΙ, ΖΕΣΤΟ ΝΕΡΟ ΕΠΙ 24ΩΡΟΥ ΒΑΣΕΩΣ ΣΤΗΝ ΠΙΟ ΗΣΥΧΗ ΠΕΡΙΟΧΗ ΤΗΣ ΠΟΛΗΣ (ΠΕΡΙΟΧΗ ΔΑΣΚΑΛΩΝ), ΟΔΟΣ ΜΑΝΩΛΗ ΠΑΠΑΜΑΝΩΛΗ ΑΡΙΘΜ. 12, ΚΑΘΕΤΟΣ ΕΠΙ ΤΗΣ ΣΤΕΛΙΟΥ ΚΩΤΙΑΔΗ. ΠΛΗΡ. ΤΗΛ. 37244.

ΕΠΑΓΓΕΛΜΑΤΙΚΟΣ ΧΩΡΟΣ σε κεντρικό σημείο της Π. Πόλης (Μενεκλέους 20) πρόσφατα ανακαινισμένος και αναπαλαιωμένος αποτελούμενος από ισόγειο 80 τ.μ., όροφο 80 τ.μ. κι αυλή 100 τ.μ. Πληρ. τηλ. 01/9936978, 0945/526481 ΑΕ43313

2 ΓΚΑΡΣΟΝΙΕΡΕΣ μαζί ή μεμονωμένα κατάλληλα για Φροντιστήριο (διατίθεται μαζί και η επίπλωση), ιατρείο, γραφείο ή άλλη επαγγελματική χρήση, στον α' όροφο στην οδό Κων/νου Παλαιολόγου 105, με πρόσοψη στο Πάρκο του Αγ. Ιωάννου. Πληρ. τηλ. 82400-81540 κ. Ευαγγελία. ΧΑΕ100

πωλησεις ακινητων & επιχειρησεων

ΜΟΝΟΚΑΤΟΙΚΙΑ 140 τ.μ. με υπόγειο 65 τ.μ. και κήπο 400 τ.μ. σε κεντρικό δρόμο της πόλεως Ρόδου (το κτίριο είναι διατηρητέο) κατάλληλο για γραφείο, ιατρείο, τράπεζα, φροντιστήριο ή βίλα. Πληρ. τηλ. 02410 27082, 26476, 0944 347405 ΑΟ43735

ΚΑΤΑΣΤΗΜΑ 114 τ.μ. επί της οδού Αθηνών - Ανάληψης. Πληρ. τηλ. 02410 27082, 26476, 0944 347405 ΑΟ43736

ΑΓΡΟΣ 6.000 τ.μ. στο Τσαΐρι, αξίας 40.000.000 δρχ. Πληρ. τηλ. 02410 27082, 26476, 0944 347405 ΑΟ43737

ΖΗΤΕΙΤΑΙ προς αγορά στη Λάρδο σπίτι ή οικόπεδο. Πληρ. τηλ. 0937 846583 ΑΟ43738

ΕΠΙΧΕΙΡΗΣΗ ΚΑΦΕ-ΜΠΑΡ-ΙΝΤΕΡΝΕΤ ΣΤΟ ΚΕΝΤΡΟ ΤΗΣ ΡΟΔΟΥ, ΜΕ ΤΡΙΕΤΗ ΣΤΑΘΕΡΗ ΠΕΛΑΤΕΙΑ, ΓΙΑ ΛΟΓΟΥΣ ΥΓΕΙΑΣ. ΔΕΚΤΟΣ ΚΑΙ ΣΥΝΕΤΑΙΡΟΣ ΠΟΥ ΝΑ ΜΠΟΡΕΙ ΝΑ ΠΡΟΣΦΕΡΕΙ ΜΕΤΡΗΤΑ ΚΑΙ ΕΡΓΑΣΙΑ. ΠΛΗΡ. ΤΗΛ. 0932924021. ΠΟ43693

ΠΩΛΕΙΤΑΙ: 1) Διώροφο παλιό σπίτι, 48 τ.μ. στον Αγ. Φανούρη. 8.000.000 δρχ., 2) μονοκατοικία διώροφη 90 τ.μ., μπάνια-τζάκι στο Παραδείσι, 25.000.000 δρχ. έκτασης 70 τ.μ., διώροφη, (ιδιαίτερη) μονοκατοικία στην Κρεμαστή, 35.000.000 δρχ. Αιγαιοκτηματική τηλ. 22943 και 28838.

ΖΗΤΟΥΝΤΑΙ

ΚΟΠΕΛΕΣ

για να εργασθούν στο κατάστημα υποδημάτων SCARPA (γνωρίζουσες την αγγλική), Αμερικής 23-25.

Πληρ. τηλ. 02410/32995

RODIAN BEACH · RESORT

Managed by Aquatica

ΖΗΤΕΙ

για το νέο Health & Recreation Club, που θα λειτουργήσει με την νέα σαιζόν, άτομο πλήρης απασχόλησης, που να αναλάβει το κέντρο και να κατέχει γνώσεις μασάζ:

classic swedish
Back massage
fasce massage
aromatherapy
reflexology
indian head massage

Απαραίτητη γνώση αγγλικής γλώσσας.

Οι ενδιαφερόμενοι καλούνται να απευθυνθούν στην κ. Αρτεμη Χριστοδούλου τηλ. 02410/89928

ΠΩΛΟΥΝΤΑΙ

δύο οικόπεδα 3.320 τ.μ. και 1.000 τ.μ. στο Γεννάδι με άδεια οικοδομής.

Πληρ. τηλ. 0944/647163

ΠΩΛΕΙΤΑΙ

ημιτελής μονοκατοικία σε 1 στρέμμα οικόπεδο, στην περιοχή Ασγούρου, σε προνομιακή θέση με υπέροχη θέα.

Πληρ. τηλ. 0944/647163

ΚΤΗΜΑΤΟΜΕΣΙΤΙΚΟ ΓΡΑΦΕΙΟ

ΕΥΡΩΚΤΗΜΑΤΙΚΗ

ΜΕΣΙΤΕΣ ΣΥΜΒΟΥΛΟΙ ΕΚΤΙΜΗΤΕΣ

ΑΓΟΡΕΣ - ΠΩΛΗΣΕΙΣ - ΕΚΤΙΜΗΣΕΙΣ - ΜΙΣΘΩΣΕΙΣ ΑΚΙΝΗΤΩΝ - ΑΝΤΙΠΑΡΟΧΕΣ - ΕΠΕΝΔΥΤΙΚΕΣ ΠΡΟΤΑΣΕΙΣ - ΑΡΧΙΤΕΚΤΟΝΙΚΕΣ ΜΕΛΕΤΕΣ



ArchiGraph des.

ΜΟΝΟΚΑΤΟΙΚΙΕΣ-ΜΑΙΖΟΝΕΤΕΣ

	ΔΡΑΧΜΕΣ	ΕΥΡΩ-€
100τ.μ.-Κιοτάρι Σε 1000τ.μ. οικ.στο Κύμα...	60εκ.	176.061,5
110 τ.μ.- Κιοτάρι σε 1000τ.μ. οικόπ.....	26εκ.	76.293,3
112τ.μ.- Στους Δασκάλους (ημπελής).....	26εκ.	76.293,3
117τ.μ.- Ιαλυσός σε 297τ.μ. οικόπ.....	55εκ.	161.389,7
118τ.μ.- Ιαλυσός σε 238τ.μ. οικόπ.....	58εκ.	170.192,7
119τ.μ.- Ιαλυσός σε 238τ.μ. οικόπ.....	54εκ.	158.455,3
120τ.μ.- Ιαλυσός σε 300τ.μ. οικ.(ημπελής).	35εκ.	102.702,5
120τ.μ.- Παρ.Ιαλυσού σε 300τ.μ.οικ.(ημπ.).	41εκ.	120.308,7
130τ.μ.- Λαχανιά στο κύμα σε 1266τ.μ. οικ..	70εκ.	205.405,0
140τ.μ.- Γεννάδι σε 1000τ.μ.οικ. στο κύμα.	80εκ.	234.748,7
140τ.μ.- Κοσκινού σε 700τ.μ. οικ. (μπετά)...	32εκ.	93.899,4
140τ.μ.- Κοσκινού σε 300τ.μ. (μπετά).....	30εκ.	88.030,7
140τ.μ.- Κοσκινού σε 700τ.μ. οικ. (μπετά)...	32εκ.	93.899,4
143τ.μ - Κοσκινού σε 228τ.μ. Οικόπ.....	59εκ.	173.127,1
153τ.μ.- Ιαλυσός σε 377τ.μ. οικόπ.....	75εκ.	220.076,8
157τ.μ.- Κοσκινού σε 263τ.μ.οικόπ.....	65εκ.	190.733,2
160τ.μ.- παρ.Ιαλυσού Σε 400τ.μ. οικ.(μπετά).	42εκ.	123.243,0
160τ.μ.- Στους Δασκάλους.....	55εκ.	161.389,7
168τ.μ.- Μόντε Σμιθ σε 400τ.μ. οικόπ.....	120εκ.	352.123,0
170τ.μ.- Κοσκινού σε 4000τ.μ. οικόπ.....	170εκ.	498.840,9
171τ.μ - παρ. Ιαλυσού σε 400 τ.μ. οικόπ...	70εκ.	205.405,0
180τ.μ.- παρ. Ιαλυσού σε 300τ.μ. οικόπ.....	63εκ.	184.864,5
180τ.μ.- Ανάληψη (ημπελής).....	42εκ.	123.243,0
180τ.μ.- Ιαλυσός σε 400τ.μ. οικ. (μπετά).....	44εκ.	129.111,7
185τ.μ.- Μόντε Σμιθ σε 400τ.μ. οικόπ.....	120εκ.	352.123,0
190τ.μ.- παρ. Ιαλυσού σε 400τ.μ. οικόπ.....	67εκ.	196.602,0
196τ.μ.- Ιαλυσός σε 1000τ.μ.οικόπ.....	85εκ.	249.420,4
200τ.μ.- Ιαλυσός σε 1000τ.μ. οικόπ.....	90εκ.	264.092,2
200τ.μ.- Ιαλυσός σε 400τ.μ. οικόπ.....	85εκ.	249.420,4
200τ.μ.- Ιαλυσός σε 1000τ.μ. οικόπ.....	90εκ.	264.092,2
200τ.μ.- Ιαλυσός σε 500τ.μ. οικόπ.(μπετά)	52εκ.	152.586,6
200τ.μ.- Ιαλυσός σε 1000τ.μ. οικόπ.(μπετά)	36εκ.	105.636,9
200τ.μ.- Κοσκινού σε 2000τ.μ. οικόπ.....	75εκ.	220.076,8
200τ.μ.- Κοσκινού σε 1000τ.μ.οικ.(ημπ.)...	50εκ.	146.717,9
200τ.μ.- Κοσκινού σε 1000τ.μ.οικ(μπετά)..	40εκ.	117.374,3
210τ.μ.- Ιξιά με αποκλ. χρήση αυλής.....	65εκ.	190.733,2
210τ.μ.- Ιαλυσός σε 320τ.μ. οικ.(μπετά).....	35εκ.	102.702,5
220τ.μ.- Ιαλυσός σε 1000τ.μ. οικόπ.....	95εκ.	278.764,0
300τ.μ.- παρ.Ιαλυσού σε 500τ.μ. οικόπ.....	105εκ.	308.107,6



ΟΙΚΟΠΕΔΑ

	ΔΡΑΧΜΕΣ	ΕΥΡΩ-€
ΡΟΔΟΣ		
190τ.μ. Στην πάρ.-Μ. Πετρίδη (Σ.Δ.=0,8)...	17εκ.	49.884,1
241τ.μ. Στη Σμύρνης.....	18εκ.	52.818,4
300τ.μ. Στο συνετ/σμό Απόλλων.....	18εκ.	52.818,4
300τ.μ. Στο συνετ/σμό Τραπεζικών...	17εκ.	49.884,1
400τ.μ. Στη Σμύρνης (Σ.Δ.=0,8).....	32εκ.	93.899,5
424τ.μ. Στη Σμύρνης (Σ.Δ.=1).....	37εκ.	108.571,3
450τ.μ. στην Καραισκάκη (Σ.Δ,=1,2).....	50εκ.	146.717,9
500τ.μ. Στη Σμύρνης (Σ.Δ.=0,8).....	45εκ.	132.046,1
520τ.μ. Στην Αθηνών (Σ.Δ.=0,8).....	42εκ.	123.243,0
650τ.μ. Στη Δωδώνης (Σ.Δ.=0,8).....	50εκ.	146.717,9
700τ.μ. Στην πάρ. Γαληνού (Σ.Δ.=0,4).	25εκ.	73.358,0
1500τ.μ. Στην πάρ. Μ.Πετρίδη (Σ.Δ.=0,8).	130εκ.	381.466,6
4000τ.μ. στο Μόντε Σμιθ.....	140εκ.	410.810,1
ΚΟΣΚΙΝΟΥ		
345τ.μ. Εντός οικισμού (Σ.Δ.=0,5).....	13εκ.	38.146,6
1000τ.μ. Με βιοτεχν. αδεια οικόδ.....	12εκ.	35.212,3
1389τ.μ Πανοραμικό με άδ. οικόδ.....	18εκ.	52.818,4
1400τ.μ. στην επαρχ.οδό με αδ. οικοδ..	24εκ.	79.227,6
2100τ.μ. στην Ρόδ.-Λίνδου με αδ. οικ..	60εκ.	176.061,5
2500τ.μ. στη Ρόδου-Λίνδου με αδ. οικ..	60εκ.	176.061,5
2778τ.μ. στη θέση Κουναράς.....	35εκ.	102.702,5
4000τ.μ. στη Ρόδου Λίνδου με αδ. οικ..	85εκ.	249.420,4
4000τ.μ. στη θέση Πέζουλας.....	40εκ.	117.374,3
4000τ.μ. Πανοραμικό.....	46εκ.	134.980,4
4000τ.μ. στη θέση Πέζουλας.....	52εκ.	152.586,6
4000τ.μ. στη θέση Πέζουλας.....	58εκ.	170.192,8
4000τ.μ. στο Φυτώριο.....	37εκ.	108.571,3
4000τ.μ. Κοντά στο Ραδ. Σταθμό.....	34εκ.	99.768,2
4740τ.μ. στο Φυτώριο.....	37εκ.	108.571,3
4795τ.μ. στο Φυτώριο.....	42εκ.	123.243,0
5500τ.μ. εκτός οικισμού.....	45εκ.	132.046,1
5700τ.μ. στο Τσαΐρι.....	55εκ.	161.389,7
5700τ.μ. στο Τσαΐρι με άδεια οικόδ...	45εκ.	132.046,1
6000τ.μ. στη θέση Λάγκωνας.....	36εκ.	105.636,9
7450τ.μ. κοντά στο ΚΡΕΣΤΕΝ.....	52εκ.	152.586,6
8000τ.μ. κοντά στο ΚΡΕΣΤΕΝ.....	55εκ.	161.389,7
10.000τ.μ. στη θέση Πέζουλας.....	80εκ.	234.748,7
10.000τ.μ. στην Αγία Βαρβάρα.....	25εκ.	73.358,0



ΔΙΑΜΕΡΙΣΜΑΤΑ

	ΔΡΑΧΜΕΣ	ΕΥΡΩ-€
50τ.μ. Στην Αταβύρου.....	15εκ.	44.015,4
55τ.μ. στο κέντρο πόλεως.	33εκ.	96.833,8
58τ.μ. στην Ανάληψη.....	19εκ.	55.752,8
58τ.μ. στην Ανάληψη.....	21εκ	61.621,5
70τ.μ. Στην Πίνδου.....	16εκ.	46.949,7
70τ.μ. Στην Ιξιά.....	15εκ.	44.015,4
70τ.μ. Στην Ανάληψη(ημπ.).	16εκ.	46.949,7
90τ.μ. Στην Ιξιά.....	30εκ.	88.030,7
90τ.μ. Στην Ανάληψη.....	32εκ.	93.899,5
90τ.μ Στους Δασκάλους(ημπ.)	18εκ.	52.818,4
98τ.μ. στην Ανάληψη.....	38εκ.	111.505,6
100τ.μ. Στην Ανάληψη (ημπ)	30εκ.	88.030,7
100τ.μ Στο Ροδίνι (σε μπετά)	20εκ.	58.687,2
100τ.μ Στο Ροδίνι (σε μπετά)	18εκ.	52.818,4
102τ.μ.- Καρακόνερο.....	30εκ.	88.030,7
103τ.μ. στην Ανάληψη.....	36εκ.	105.636,9
105τ.μ. στο Ροδίνι.....	40εκ.	117.374,3
105τ.μ στο Ροδίνι.....	44εκ.	129.111,7
107τ.μ. στο Ροδίνι.....	33εκ.	96.833,8
114τ.μ.-Ανάληψη (ημπελές)	35εκ.	102.702,5
114τ.μ. στους Δασκάλους...	49εκ.	143.783,5
115τ.μ. στην Ιξιά.....	50εκ.	146.717,9
116τ.μ. στο Ροδίνι.....	45εκ.	132.046,1
116τ.μ. στην Ανάληψη.....	38εκ.	111.505,6
117τ.μ. -Πάρ. Άννης Μαρίας...	45εκ.	132.046,1
117τ.μ. στους Δασκάλους...	46εκ.	134.980,4
117τ.μ. στην Ανάληψη.....	41εκ.	120.308,6
118τ.μ. στους Δασκάλους...	34εκ.	99.768,1
120τ.μ. στο Ροδίνι.....	44εκ.	129.111,7
124τ.μ Στο κέντρο πόλεως.	60εκ.	176.061,5
123τ.μ. στο Ροδίνι.....	46εκ.	134.980,4
123τ.μ. στην Ανάληψη.....	49εκ.	143.783,5
124τ.μ. στην Ανάληψη.....	44εκ.	129.111,7
125τ.μ. στους Δασκάλους...	48εκ.	140.849,2
125τ.μ. στους Δασκάλους...	50εκ.	146.717,9
125τ.μ. Στο Μήδεια.....	30εκ.	88.030,7
140τ.μ. στην Ανάληψη(ημπ.)	35εκ.	102.702,5
140τ.μ.- πλατ. Αγ. Νικολάου...	40εκ.	117.374,3
150τ.μ. Στην Αλεξ. Διάκου..	48εκ.	140.849,2



ΚΑΤΑΣΤΗΜΑΤΑ-ΓΡΑΦΕΙΑ

	ΔΡΑΧΜΕΣ	ΕΥΡΩ-€
20τ.μ.- Φαληράκι (εμπορ. κέντρο Έψιλον)...	38εκ.	111.505,6
23τ.μ. στη Σωκράτους.....	140εκ.	410.810,1
30τ.μ. στο Φαληράκι.....	70εκ.	205.405,0
30τ.μ. στο Φαληράκι.....	35εκ.	102.702,5
35τ.μ. Στην Αλεξ. Διάκου	220εκ.	645.558,8
39τ.μ. Στη Γαριβάλδη.	12εκ.	35.212,3
40τ.μ.- παραλία Ιαλυσού	24εκ.	70.424,6
48τ.μ.- Τάρπον Σπρινγς....	100εκ.	293.435,8
50τ.μ. στην Αλεξ. Διάκου	50εκ.	146.717,9
50τ.μ. στην Καρπάθου.....	65εκ.	190.733,2
60τ.μ. με 60τ.μ. υπόγειο - Δενδρινού.....	40εκ.	117.374,3
60τ.μ. Στην Λίνδο....	62εκ.	181.930,2
60τ.μ. με 60τ.μ. υπόγειο - Δενδρινού.....	40εκ.	117.374,3
90τ.μ. με 90τ.μ. υπόγειο - Αταβύρου.....	50εκ.	146.717,9
94τ.μ. Στην Αλεξ. Διάκου	90εκ.	264.092,2
97τ.μ. στη Ρόδου-Λίνδου	75εκ.	220.076,8
127τ.μ.-Σκεύου Ζερβού...	37εκ.	102.702,5
140τ.μ. με 140τ.μ. υπόγειο στον Αγ. Ιωάννη	55εκ.	176.061,5
ΓΡΑΦΕΙΑ		
50τ.μ.-εμπορικό κέντρο Φώκιαλη.....	18εκ.	52.818,4
97τ.μ.- 28ης Οκτωβρίου	37εκ.	108.571,2

ΖΗΤΟΥΝΤΑΙ ΔΙΑΜΕΡΙΣΜΑΤΑ, ΚΑΤΑΣΤΗΜΑΤΑ, ΟΙΚΟΠΕΔΑ ΕΝΤΟΣ Η ΕΚΤΟΣ ΠΟΛΕΩΣ, ΟΙΚΟΠΕΔΑ ΓΙΑ ΑΝΤΙΠΑΡΟΧΗ, ΔΑΝΕΙΑ ΔΕΚΤΑ, ΕΥΚΟΛΙΕΣ ΠΛΗΡΩΜΗΣ

Τηλ. (0241) 73819,74917 κιν 0944/374546, 0945/292030 FAX 38641

ΠΛΗΡΟΦΟΡΙΕΣ-ΔΙΑΘΕΣΗ

ΙΩΑΝΝΗΣ & ΜΙΧΑΛΗΣ ΕΥΣΤΑΘΙΟΥ

Μεταφερθήκαμε στα νέα μας γραφεία Εθνικής Αντίστασης 83 (πρώην Άννης Μαρίας) δίπλα στην ALPHA BANK

ΑΟ43691

πωλησεις

συνέχεια από την προηγούμενη

ΠΩΛΟΥΝΤΑΙ ΔΙΑΜΕΡΙΣΜΑΤΑ: 1) Ροδίνι: α) Παρισίων 112 τ.μ. α' και β' ορόφου 46.000.000, β) Στοκχόλμης (Ροδίνι) 131 τ.μ. γ' ορόφου 53.000.000 αρίστης κατασκευής, 87 τ.μ. β' ορόφου 35.000.000, 49 τ.μ. β' ορόφου 22.000.000, 112 τ.μ. γ' ορόφου 46.000.000 δρχ., 2) Στη περιοχή Ιξιάς υπό ανέγερση 94-102-117 τ.μ. λουξ κατασκευής με αυτόνομη θέρμανση ανοσανσέρ και πάρκιν 447.000 δρχ. ανά τ.μ., 3) Ανάληψη: α) 84 τ.μ. ισόγειο υπερυψωμένο 31.000.000 δρχ., β) 117 τ.μ. με γκαράζ α' ορόφου 49.000.000 δρχ., γ) Στην Αθηνών 135 τ.μ., 4) Στο Ροδίνι 105 τ.μ. β' ορόφου 41.000.000 δρχ., 5) Στη Μητρόπολη ισόγειο 125 τ.μ. 26.000.000 δρχ., 6) Στην Ιξιά 84 τ.μ. α' ορόφου 32.000.000 δρχ., 7) Τριάντα: α) Στη παραλία σε διώροφη κατοικία ισόγειο διαμέρισμα 110 τ.μ. με οικόπεδο 250 τ.μ. αποκλειστικής χρήσης λουξ κατασκευής ανεξάρτητο σε οικοδομή, β) Περιοχή "Συρινέλλες" 45 τ.μ. α', β' ορόφου νεόκτιστα αρίστης κατασκευής 55.000.000 δρχ. και διαμέρισμα α' ορόφου με τις ίδιες προδιαγραφές και οικόπεδο 250 τ.μ. αποκλειστικής χρήσης 60.000.000 δρχ. με θέα τη θάλασσα, γ) Στην οδό Σωτήρος 120 τ.μ. β' ορόφου 32.000.000 δρχ. Πληρ. ΡΟΔΙΑΚΗ ΚΤΗΜΑΤΙΚΗ Ανέστης & Σάββας Σαββαΐδης, τηλ. 26281, 35476, 0944/243452, 0944/421015. ΑΟ43707

ΠΩΛΟΥΝΤΑΙ ΟΙΚΟΠΕΔΑ ΕΝΤΟΣ ΠΟΛΕΩΣ ΡΟΔΟΥ: 1) Στο Μόντε Σμιθ οικόπεδο 860 τ.μ. εντός σχεδίου άρτιο και οικοδομήσιμο με πανοραμική θέση κατάλληλο για μονοκατοικία, 2) Περιοχή Μιχαήλ Πετρίδη 200 τ.μ. 25.000.000 δρχ. Πληρ. ΡΟΔΙΑΚΗ ΚΤΗΜΑΤΙΚΗ Ανέστης & Σάββας Σαββαΐδης, τηλ. 26281, 35476, 0944/243452, 0944/421015. ΑΟ43708

ΠΩΛΟΥΝΤΑΙ ΠΑΡΑΔΟΣΙΑΚΑ ΣΠΙΤΙΑ: Στη Παλιά Πόλη 150-160 τ.μ. σε τιμές λογικές. Πληρ. ΡΟΔΙΑΚΗ ΚΤΗΜΑΤΙΚΗ Ανέστης & Σάββας Σαββαΐδης, τηλ. 26281, 35476, 0944/243452, 0944/421015. ΑΟ43711

ΠΩΛΟΥΝΤΑΙ ΚΑΤΑΣΤΗΜΑΤΑ: 1) Κατάστημα κεντρικό 30 τ.μ. με υπόγειο 30 τ.μ. Δεκτές σοβαρές προτάσεις, 2) Ανθούλα Ζερβού-Ψαροπούλα κατάστημα γωνιακό 55 τ.μ. 56.000.000 δρχ., 3) Στη Παλιά Πόλη κεντρικότατα 65/86 τ.μ., 4) Αλεξ. Διάκου 75 τ.μ., 5) Στη Σωκράτους 65 τ.μ. Πληρ. ΡΟΔΙΑΚΗ ΚΤΗΜΑΤΙΚΗ Ανέστης & Σάββας Σαββαΐδης, τηλ. 26281, 35476, 0944/243452, 0944/421015. ΑΟ43709

ΟΙΚΟΠΕΔΟ στα Ασγούρου, ιππικός όμιλος, κατάλληλο για βίλες, 15 στρέμματα, 6.000 το τ.μ., New Millenium Properties, ακίνητα νέας χιλιετίας, κ. Mitton 02410/22142, 0945/668060. ΑΟ43722

ΠΩΛΟΥΝΤΑΙ ΜΟΝΟΚΑΤΟΙΚΙΕΣ: 1) Στα Τριάντα πλησίον οικισμού μονοκατοικίες πολυτελούς κατασκευής με καλοριφέρ τζάκι κουφώματα με διπλά τζάμια ανεξάρτητες με αυλή: α) Οικοδομή 120 τ.μ. και οικόπεδο 234 τ.μ., β) Οικοδομή 170 τ.μ. και οικόπεδο 344 τ.μ., γ) Οικοδομή 180 τ.μ. και οικόπεδο 344 τ.μ., 2) Στα Τριάντα στη παραλία μονοκατοικίες πολυτελούς κατασκευής: α) Οικοδομή διόροφη 150 τ.μ. και οικόπεδο 400 τ.μ., β) Διώροφη οικοδομή 120 τ.μ. και οικόπεδο 402 τ.μ., γ) Διώροφη οικοδομή 140 τ.μ. και οικόπεδο 465 τ.μ., 3) Στη περιοχή Παπαλουκά 280 τ.μ. 75.000.000 δρχ. σε μπετά με πανοραμική θέα, 4) Στα Τριάντα 180 τ.μ. σε μπετά σε οικόπεδο 675 τ.μ. 55.000.000 δρχ., 5) Στη Λίνδου 254 τ.μ. σε οικόπεδο 584 τ.μ. Πληρ. ΡΟΔΙΑΚΗ ΚΤΗΜΑΤΙΚΗ Ανέστης & Σάββας Σαββαΐδης, τηλ. 26281, 35476, 0944/243452, 0944/421015. ΑΟ43710

ΖΗΤΟΥΝΤΑΙ: 1) Οικόπεδα άρτια και οικοδομήσιμα εντός ή εκτός σχεδίου πόλεως στις περιοχές πόλεως ΡΟΔΟΥ-ΤΡΙΑΝΤΑ-ΙΞΙΑΣ-ΚΟΣΚΙΝΟΥ-ΦΑΛΗΡΑΚΙ για εργολαβική αντιπαροχή, 2) Διαμερίσματα στη πόλη της Ρόδου σε διάφορες περιοχές στα ΤΡΙΑΝΤΑ-ΙΞΙΑ και ΚΟΣΚΙΝΟΥ. Πληρ. ΡΟΔΙΑΚΗ ΚΤΗΜΑΤΙΚΗ Ανέστης & Σάββας Σαββαΐδης, τηλ. 26281, 35476, 0944/243452, 0944/421015. ΑΟ43712

ΠΩΛΕΙΤΑΙ ΜΕΖΟΝΕΤΑ: 1) Στους Τρεις κοντά στο Εκκλησάκι σε μπετά μικτής επιφανείας 180 τ.μ. 34.000.000 δρχ. 2) μεζονέτα στη Τσαλδάρη 140 τ.μ. 40.000.000 δρχ. Πληρ. ΡΟΔΙΑΚΗ ΚΤΗΜΑΤΙΚΗ Ανέστης & Σάββας Σαββαΐδης, τηλ. 26281, 45476, 0944/243452, 0944/421015. ΑΟ43714

ΠΩΛΟΥΝΤΑΙ ΚΤΙΡΙΑ: 1) Στο Μαντράκι 90 τ.μ., 495 τ.μ., 840 τ.μ. και 1.213 τ.μ., 2) Στην Αλεξ. Διάκου 342 τ.μ., 3) Στη Παλιά Πόλη 400 τ.μ. Πληρ. ΡΟΔΙΑΚΗ ΚΤΗΜΑΤΙΚΗ Ανέστης & Σάββας Σαββαΐδης, τηλ. 26281, 35476, 0944/243452, 0944/421015. ΑΟ43718

ΠΩΛΕΙΤΑΙ ΣΥΝΕΤΑΙΡΙΣΤΙΚΗ ΜΕΡΙΔΑ: 1) Του Οικοδομικού Συνεταιρισμού "Η Ενωση" στη περιοχή Καναμάτ έναντι Μαρινόπουλου στην οποία αντιστοιχεί οικόπεδο 400 τ.μ. με συντελεστή δόμησης 0,6 (ανέγερση κατοικίας 240 τ.μ. συν το υπόγειό του), 2) Του Οικοδομικού Συνεταιρισμών Τραπεζικών παραπλεύρως Ξενοδοχείου ΚΑΨΗ στην οποία αντιστοιχεί οικόπεδο 400 τ.μ. με συντελεστή δόμησης 0,6 (Ανέγερση Κατοικίας 240 τ.μ. συν το υπόγειο της). Πληρ. ΡΟΔΙΑΚΗ ΚΤΗΜΑΤΙΚΗ Ανέστης & Σάββας Σαββαΐδης, τηλ. 26281, 35476, 0944/243452, 0944/421015. ΑΟ43716

ΠΩΛΟΥΝΤΑΙ ΟΙΚΟΠΕΔΑ: 1) Στα Κοσκινού: α) Επιφανείας 4.450 τ.μ. 45.000.000 δρχ. και β) Επιφανείας 4.000 τ.μ. 40.000.000 δρχ. με πανοραμική θέα τη θάλασσα, γ) Στην Ιξιά περιοχή Μίρα Μάρε 2.000 τ.μ. 45.000.000 στο Κανδυλί 4.000 τ.μ. 32.000.000 δρχ. και στη λεωφ. Τριάντα-Κρεμαστής 3.078 τ.μ. 55.000.000 δρχ., 2) Στη Λίνδο οικόπεδα στον Αη Νικόλαο 2.000 τ.μ. 14.000.000 δρχ., 4.000 τ.μ. 25.000.000 δρχ., 10.190 τ.μ. 60.000.000 δρχ. και στους Πεύκους 28.000 παραλιακό στο "κύμμα". Πληρ. ΡΟΔΙΑΚΗ ΚΤΗΜΑΤΙΚΗ Ανέστης & Σάββας Σαββαΐδης, τηλ. 26281, 35476, 0944/243452, 0944/421015. ΑΟ43717

ΔΙΑΜΕΡΙΣΜΑ δυάρι πλησίον Αγίου Ιωάννου 45 τ.μ. μόνο 11.000.000 δρχ. Πληρ. τηλ. 27082, 26476, 0944/347405. ΑΟ43720

ΜΟΝΟΚΑΤΟΙΚΙΕΣ διόροφες, των 120 τ.μ. και 30 τ.μ. βεράντες, με κήπο 670 τ.μ. και ωραία θέα εις Κοσκινού. Πληρ. τηλ. 27082, 26476 και 0944-347405. ΑΟ43678

ΜΟΝΟΚΑΤΟΙΚΙΑ ισόγεια 90 τ.μ., κατάλληλη για ανέγερση 2όροφου κτιρίου πλησίον Κορδιγκτώνος, αξίας 27.000.000 δρχ. Πληρ. τηλ. 0944/347405, 02410/27082, 02410/26476. ΑΟ43721

Στην Παλιά Πόλη **ακίνητο** 200 τ.μ. προβολής κατάλληλο για μαγαζιά, πανσιόν ή άλλη επιχείρηση, 120.000.000 δρχ. New Millenium Properties (Ακίνητα Νέας Χιλιετίας), κ. Mitton, Πληρ. τηλ. 02410/22142, 0945/668060. ΑΟ43723

ΔΙΑΜΕΡΙΣΜΑ, 100 τ.μ. με 3 υπνοδωμάτια στην Μητρόπολη α' ορόφου 33.000.000 δρχ. Επίσης 4 ετών διαμέρισμα λουξ 80 τ.μ. στην Αθηνών. 31.000.000 δρχ. Δάνεια δεκτά. Αιγαιοκτηματική τηλ. 22943 και 28838. ΑΟ43691

ΔΙΑΜΕΡΙΣΜΑ, τριάρι, πλησίον πλατείας Αγίου Νικολάου, 15 ετών, Β' ορόφου, χωρίς ασανσέρ, αξίας 20.000.000 δρχ. ή 58,694 Ευρώ. Πληρ. στον κ. Εμμ. Κρανίδη, τηλ. 27082, 26476. ΑΟ43677

ΠΩΛΟΥΝΤΑΙ από ιδιοκτήτη: 1) Γκαρσονιέρα, 30 τ.μ. στην οδό Ορφανίδου δίπλα στο ξεν/χείο Αλεξία 3ος όροφος με θέα τη θάλασσα. Είναι σε καινούργια κατάσταση και με θέρμανση. Τιμή 15.000.000 δρχ. 2) Κατάστημα 180 τ.μ. στην οδό Κων/νου Υδραίου (είναι κενό ελεύθερο). Τιμή 70.000.000 δρχ. Πληρ. κ. Καργάκο Νίκο Θεμ. Σοφούλη 59 στα φανάρια. Πληρ. τηλ. 30397 κιν. 0946049179. ΑΟ43648

ΕΠΙΧΕΙΡΗΣΗ ΓΡΗΓΟΡΟΥ ΦΑΓΗΤΟΥ ΠΛΗΡΩΣ ΕΞΟΠΛΙΣΜΕΝΗ (Η ΧΩΡΙΣ ΤΟΝ ΕΞΟΠΛΙΣΜΟ) 55 Τ.Μ. ΙΣΟΓΕΙΟ ΚΑΙ 55 Τ.Μ. ΠΑΤΑΡΙ ΕΠΙ ΤΗΣ ΗΡΩΩΝ ΠΟΛΥΤΕΧΝΕΙΟΥ. ΜΟΝΟ ΣΟΒΑΡΕΣ ΠΡΟΤΑΣΕΙΣ. ΠΛΗΡ. ΤΗΛ. 0946117971 ΠΟ43649

ΕΠΙΧ/ΣΗ αργυροχρυσοχοΐας στο Φαληρά-

NEW MILLENIUM PROPERTIES
ΑΚΙΝΗΤΑ ΝΕΑΣ ΧΙΛΙΕΤΙΑΣ

Ζήστε την μοναδική ευκαιρία να γίνεται ιδιοκτήτης ενός μικρού παλατιού στην οδό Ιπποτών Παλιά Πόλη.
Ανακαινισμένο το 2000 με υλικά τελευταίας τεχνολογίας, air condition και ασανσέρ.
10 υπνοδωμάτια, 6 σαλόνια, 6 W.C., 5 τζάκια, 5 βεράντες, αυλή, πηγάδι.
Κατάλληλο και για ξενοδοχείο ή άλλη επιχείρηση μπορεί να χωρισθεί σε 2 κατοικίες πολυτελείας, κόστος εκτίμησης με ανακαίνιση 540 εκατ. δρχ.
Αρχική προσφορά 450 εκατ. δρχ.

Πληρ. μόνο σε σοβαρούς επενδυτές με ραντεβού
Τηλ.-Fax, 02410/22142
0945/668060

ΡΟΔΙΑΚΗ ΚΤΗΜΑΤΙΚΗ

ΣΥΜΒΟΥΛΟΙ & ΕΚΤΙΜΗΤΕΣ ΑΚΙΝΗΤΩΝ — ΚΤΗΜΑΤΟΜΕΣΙΤΙΚΟ ΓΡΑΦΕΙΟ από το 1983

ΠΩΛΟΥΝΤΑΙ 4 ΜΟΝΑΔΙΚΑ ΟΙΚΟΠΕΔΑ ΤΩΝ 4,450 τ.μ.
ΣΤΗΝ ΠΕΡΙΦΕΡΕΙΑ ΚΟΣΚΙΝΟΥ



ΑΠΟΚΛΕΙΣΤΙΚΗ ΔΙΑΘΕΣΗ

ΑΝΕΣΤΗΣ & ΣΑΒΒΑΣ ΣΑΒΒΑΪΔΗΣ

Μέγαρο Κιοσόγλου, 3ος όροφος
Εθελοντών Δωδεκανησίων 29
ΡΟΔΟΣ

tel: 26281 & 35476 fax: 34663
cel: 0944-421015 & 0944-243452
e-mail: savvaidis@rho.forthnet.gr

FIABCI

ΠΩΛΟΥΝΤΑΙ

Από τον ιδιοκτήτη στα Κοσκινού σε μικρή οικοδομή, τριών διαμερισμάτων: **α) οροφοδιαμέρισμα** 100 τ.μ. τριών υπνοδωματίων και δύο μπάνια, **β) δύο διαμερίσματα** των 55 τ.μ. με δύο υπνοδωμάτια και ένα μπάνιο, λουξ κατασκευή.

Πληρ. τηλ. 20949, 37735,
κατασκευαστής 0932/326055
Μιχάλης Φωτάκης

ΕΥΚΑΙΡΙΑ - ΠΩΛΕΙΤΑΙ

για επαγγελματίες επώνυμο αναψυκτήριο στο κέντρο της πόλης (Μαντράκι). Με προεργασία 28 χρόνων, λόγω συνταξιοδότησης σε τιμή ευκαιρίας.

Πληρ. τηλ. 21807 (πρωί)
26294 (απόγευμα)

ΠΩΛΕΙΤΑΙ ΜΟΝΟΚΑΤΟΙΚΙΑ

απο ιδιοκτήτη στη Ιαλυσό/Ιχια, με περιποιημένο κήπο και πάρκιν, 3 μεγάλα υπνοδωμάτια, λουξ εντοιχιζόμενη κουζίνα, τζάκι, σαλοτραπεζαρία, 2 λουξ μπάνια, κλιματιστικά σε όλα τα δωμάτια, γραφείο, αποθηκευτικοί χώροι, εντοιχιζόμενες ντουλάπες, και πολλά άλλα.

Πληροφορίες τηλ. 0942 252 190

ΚΤΗΜΑΤΟΜΕΣΙΤΙΚΟ ΓΡΑΦΕΙΟ
ΖΑΦΕΙΡΗΣ Μ. ΚΑΡΑΓΙΑΝΝΗΣ Δ. Ο.Ε.

Πωλήσεις ακινήτων. Τηλ. (60380-60381)
17.00-20.00 μ.μ. Δευτέρα-Παρασκευή)

ΔΗΜΟΣ ΑΦΑΝΤΟΥ

- *6.120 τ.μ. (Περιοχή Καστελλάνο): 15.500.000 δρχ. ή 45487,89 €*
- *5.000 τ.μ. (Παραλία Αφάντου): 45.000.000 δρχ. ή 132061,63 €*
- *1.600 τ.μ. (Παραλία Αφάντου): 12.000.000 δρχ. ή 35216,43 €*
- *6.450 τ.μ. (Παραλία Αφάντου): 51.600.000 δρχ. ή 151430,67 €*
- *2.500 τ.μ. (Περιοχή Λίππινοι): 12.500.000 δρχ. ή 36683,79 €*
- *540 τ.μ. (Περιοχή Λίππινοι): 3.200.000 δρχ. ή 9391,05 €*
- *5.800 τ.μ. (Περιοχή Τραπέζια): 25.000.000 δρχ. ή 73367,57 €*
- *(1/2) 5.080 τ.μ. (Με ελαιόδεντρα): 6.500.000 δρχ. ή 19075,57 €*

ΚΟΛΥΜΠΙΑ

- *5.000 τ.μ.: 37.000.000 δρχ. ή 108584,01 €*
- *4.969 τ.μ.: 30.000.000 δρχ. ή 88041,09 €*
- *4.875 τ.μ. (στον δρόμο για Αρχίπολη): 12.000.000 δρχ. ή 35216,43 €*

ΨΙΝΘΟΣ

- *22.400 τ.μ. (Με 200 ελαιόδενδρα): 18.000.000 δρχ. ή 52824,65 €*

Lindos Princess Beach Hotel

Το νέο ξενοδοχείο, 4 αστέρων, της "Ιωάννης Χατζηλαζάρου Α.Ε"
δυναμικότητας 1150 κλινών θα λειτουργήσει
την ερχόμενη τουριστική περίοδο,
στη θέση "Πεύκοι" του Δήμου Λινδίων.

Για την στελέχωση του, η εταιρεία επιθυμεί να προσλάβει
ικανούς συνεργάτες με

Προοπτική εξέλιξης & πραγματοποίησης καριέρας στον Ξενοδοχειακό χώρο

Barmen A & Barmen B

Σερβιτόρος Α & Σερβιτόρος Β

Συντηρητής Ηλεκτρολόγος

Συντηρητής Υδραυλικός

**Κατά περίπτωση παρέχονται οι δυνατότητες:
Οκτάμηνης απασχόλησης, Στέγης, και Μεταφοράς.**

Για πληροφορίες, υποβολή Βιογραφικών Σημειωμάτων & Αιτήσεων Εργασίας, οι ενδιαφερόμενοι/-ες μπορούν να επικοινωνήσουν με το Γραφείο Προσωπικού, καθημερινά 10:00 – 15:00 στο τηλέφωνο 0244 29230 ή μέσω του φαξ 0244 29231

κι. Πληρ. τηλ. 0945375797 ή 0944470846. ΑΟ43650

πωλησεις

συνέχεια από την προηγούμενη

ΚΤΗΜΑΤΙΚΗ ΑΝΑΚΟΙΝΩΣΗ: Θέλετε να πουλήσετε το οικόπεδό σας, το διαμέρισμά σας, το αγρόκτημά σας, τη μεζονέτα σας, το κατάστημά σας; Τότε ελάτε σε μας. Αν συμφωνήσουμε στο ποσό, θα το αγοράσουμε αμέσως. Πληρ. κ. Νίκος Καργάκος τηλ. 30397 κιν. 0946049179 Θεμ. Σοφούλη 59 στα Φανάρια. ΑΟ43654

ΟΙΚΟΠΕΔΟ στο Γεννάδι 750 τ.μ., άρτιο οικοδομήσιμο, πάνω στο δρόμο μετά τον Αη Γιώργη, 7.500.000 δρχ. Πληρ. τηλ. 097/3523832. ΑΟ43663

ΠΩΛΟΥΝΤΑΙ: 1. Διαμερίσματα τελειωμένα LUX των 100 και 110 τ.μ. στην Ιαλυσό και στα Κοσκινού προς 350.000 δρχ. το τετραγωνικό μέτρο με το κλειδί στο χέρι. 2. Διώροφες μονοκατοικίες των 130 τ.μ. με αυλή στην Ιαλυσό προς 500.000 δρχ. το τετραγωνικό μέτρο. Με το κλειδί στο χέρι. 3. Μεζονέτες σε μπετά στην Παστίδα των 134 τ.μ. με αυλή ανεξάρτητη 25.000.000 δρχ. Πληρ. κ. Ν. Ηρωνίας Νέα Αγορά α' όροφος αρ. 17, τηλ. 31955, fax. 21602 ώρες γραφείου. ΑΟ43664

ΜΟΝΟΚΑΤΟΙΚΙΑ διώροφη στα Κοσκινού 135 τ.μ. σε πάρα πολύ καλή τιμή. Πληρ. τηλ. 02410/21003, 0945/759887. ΑΟ43665

ΕΠΙΧ/ΣΗ Εστιατορίου - Πιτσαρίας στο κέντρο της πόλης, κατάλληλο και για οποιαδήποτε χρηση. Πληρ. τηλ. 0974 246516 ΑΟ43639

ΑΓΡΟΣ 3.500 τ.μ. κοντά στο καινούργιο νοσοκομείο, με πρόσωπο στον επαρχιακό δρόμο προς ΤΡΕΙΣ, άρτιος και οικοδομήσιμος. Πληρ. τηλ. 02410-27082, 26476, 0944 347405, κ. Εμμ. Κρανίδης ΑΟ43635

ΜΟΝΟΚΑΤΟΙΚΙΑ 100 τ.μ. με κήπο 80 τ.μ., κοντά στον Αη Γιάννη. Πληρ. τηλ. 02410-

**Τεχνική εταιρεία
με ειδίκευση στα Δημόσια και Ιδιωτικά έργα,**

ζητεί

για την στελέχωση του τμήματος επισκευών στη Ρόδο:
• Ηλεκτροσυγκολλητή
• Τεχνίτη οχημάτων-μηχανημάτων
Οι υποψήφιοι θα πρέπει να έχουν εκπληρώσει την στρατιωτική τους θητεία και να έχουν ικανοποιητική εμπειρία.
Πληρ. τηλ. 02410/62323 (κ. Γιάννης) 8.00-14.00 εκτός Σαββάτου και Κυριακής

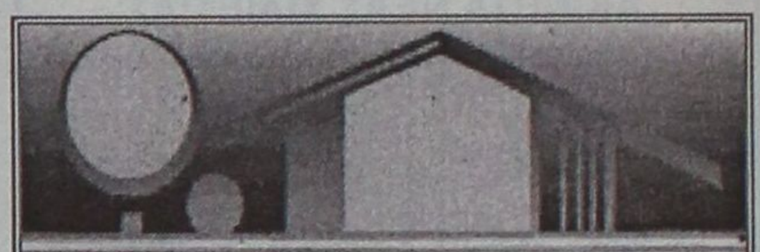

ΚΤΗΜΑΤΟΜΕΣΙΤΙΚΟ ΓΡΑΦΕΙΟ

ΑΙΓΑΙΟΚΤΗΜΑΤΙΚΗ

ΠΩΛΟΥΝΤΑΙ

- ΔΙΑΜΕΡΙΣΜΑΤΑ-ΜΟΝΟΚΑΤΟΙΚΙΕΣ
- (ΔΔ)=ΔΑΝΕΙΑ ΔΕΚΤΑ

- 35 τ.μ. καινούργιο Δασκάλους 42.553 €-14.500 εκ.
- 45 τ.μ. (ισ.) με αυλή καινούργιο Κοσκινού 14.000.000
- 55 τ.μ. (2 υπν.) καινούργιο Ροδίνι 22 εκ. (ΔΔ)
- 55 τ.μ. καινούργιο Αθηνών 74.247 €-25.300 εκ. (ΔΔ)
- 48 τ.μ. διόροφο Αγ. Φανουρίου Π. Πόλη 8 εκ. (ΔΔ)-26.412 €
- 62 τ.μ. λουξ ρετιρέ στην Απ. Παύλου 30 εκ.-88.041 €
- 70 τ.μ. μον/κία, Κρεμαστή, 35 εκ. 102.714 € (παρ/κό).
- 70 τ.μ. καινούργιο Ιαλυσό 70.432 €-24 εκ. (Δ.Δ.)
- 80 τ.μ. Αθηνών (καλό μετ/νο) 90.975 €-31 εκ. (ΔΔ)
- 83 τ.μ. καινούργιο, Καρακόνερο 36 εκ. (ΔΔ)
- 85 τ.μ. Στ. Κωτιάδη, β' ορ. 26 εκ.-76.302 € (μετρητά)
- 86 τ.μ.καιν/ργιο Ροδίνι 36 εκ. 105.650 € (ΔΔ)
- 89 τ.μ. (ισ.) σε μπετά στην Ενόπλων Δυνάμεων 16 εκ. - 46.955 € (ΔΔ)
- 90 τ.μ. μον/κία διόροφη Παραδείσι με τζάκι 25 εκ. - 73,367 € (ΔΔ)
- 95 τ.μ. (3 υπν.) Σωτήρος 24 εκ. (Δ.Δ.) 70.432 €
- 95τ.μ. καινούργιο Αθηνών 128.246 €-43.700 εκ. (ΔΔ)
- 100 τ.μ. (3 υπν.) Μητρόπολη 96.845 €-33 εκ.
- 117 τ.μ. καινούργιο Γεωργ. Παπανδρέου με γκαράζ 25 μ. 51 εκ., (ΔΔ)- 137,931 €
- 45 τ.μ. και 117 τ.μ. (2 διαμ.) α' ορ. στο σοβά Δασκάλους 41 εκ. (και τα 2), 120,322 €
- 114 τ.μ. ρετιρέ Στοκχόλμης 45 εκ.-132.061 €
- 115 τ.μ. ρετιρέ Σμύρνης 134.996 €-46 εκ.
- 117 τ.μ. σε σοβά Δασκάλους 102.714 €-35 εκ.
- 120 τ.μ. Αθηνών καινούργιο 161.408 €-55 εκ. (ΔΔ)
- 134 τ.μ. ρετιρέ Στοκχόλμης 54 εκ. 158.473 €
- 140 τ.μ. μεζονέτα (μπετά) σε 400 τ.μ. οικ/δο Παστίδα 25 εκ. - 73.347€
- 145 τ.μ. Στ. Ζήση 40 εκ.- 117.388 € (ΔΔ)
- 149 τ.μ. Αισχύνη (3 υπν.) ορ/σμα 47 εκ.- 137.930 € (ΔΔ)
- 155 τ.μ. μεζ/τα Αισχύνη 63 εκ. (ΔΔ)
- 158 τ.μ. μεζ/τα σε μπετά Ιξιά 36 εκ.-105.649 €
- 160 τ.μ. διαμ. σε μπετά στους Δασκάλους 34 εκ. (μετρητά)-ορ/σμα 93.910 €
- 230 τ.μ. Κοσκινού (μον/κία) καινούργιο 1 στρ. οικ. 120 εκ.-352.164 € (ΔΔ)
- 230 τ.μ. παραδοσιακό αρχοντικό, εντός της πόλεως, 72 εκ.-211.225 €
- 270 τ.μ. (3ορ. Χ90τ.μ.) κτίριο σε μπετά Ασγούρου, 40 εκ. (ΔΑ) 117.388 €
- 270 τ.μ. βίλλα στο σοβά σε 4 στρ. Τσαϊρι 100 εκ. - 293.470 €
- 340 τ.μ.ημιτελής μεζονέτα Ασγούρου σε Ιστρ. 60 εκ.-176.082 €
- 550 τ.μ. μον/κά Παστίδα 7 στρ. 170 εκ. 498.899 € (ΔΔ)

ΚΑΤΑΣΤΗΜΑΤΑ

- 30 τ.μ. Εμπ/κο κέντρο Βράχο Ιαλυσό 20 εκ. - 58,694 €
- 31 τ.μ. Καμείρου 14 εκ. - 41.085 € (ΔΔ)
- 39 τ.μ. Αγ. Αναστασία 12 εκ.-35.216 €
- 90 τ.μ. Νιοχώρι, 63 εκ. - 184.886 € (ΔΔ)
- 140 τ.μ. (απ) πλησίον Αννης Μαρίας 28 εκ. (ΔΔ) 82.171 €
- 175 τ.μ. Λεωφ. Ρόδου-Λίνδου 60 εκ.-176.082 €
- 180 τ.μ. αποθήκη Ροδίνι 132.061 €-45 εκ.
- 200 τ.μ. με 200 υπ. (και ορ. άδεια) σε μπετά στο Μηδεια 80 εκ.-234.776 €
- 324 τ.μ.(κτίριο έχει ή διαμέρισμα, κατ/μα) στους Δασκάλους 337.490 €-115 εκ.
- Κτίριο κεντρικό 175 τ.μ. με δόμηση 125 τ.μ. Π. Πόλη 821.716 €-280 εκ.
- 2 κατ/τα στο Μανδράκι
- ΕΝΟΙΚ/ΤΑΙ ΚΤΙΡΙΟ ΣΤΟ GRAND HOTEL 300Τ.Μ.
- 900 τ.μ. κτίριο στο Μηδεια

ΟΙΚΟΠΕΔΑ

- 261 τ.μ. Αισχύνης (ΣΔ 0,8) 18 εκ.-58.694 €
- 400 τ.μ. Δ. Αναστασιάδη (ΣΔ 1) 50 εκ.-146,735 €
- 500 τ.μ. Μίρα Μάρε (Σ.Δ. 0,8), 45 εκ.-132.016 €
- 680 τ.μ. Πειραιώς 176.082 €-60 εκ.
- 1000 τ.μ. (ΣΔ 0,8) πάροδος Μιχ. Πετρίδη 80 εκ.-264.123 €
- 1.054 τ.μ. (ΣΔ 0,4) Βράχο Ιαλυσού 55 εκ.-146.735 €
- 1.230 τ.μ. Κοσκινού 50% κάλυψη, 40 εκ.-117.388 €
- 4 στρεμ. στα Νερά Καλλιθέας 60 εκ.-176.082 €
- 4.835 τ.μ. Καλιθέα Κοσκινού102.714 €-35 εκ. (ΔΔ)
- 14 στρ. Τσαΐρι 176.082 €- 60 εκ.

ΔΙΑΘΕΤΟΥΜΕ ΜΕΓΑΛΗ ΠΟΙΚΙΛΙΑ ΟΙΚΟΠΕΔΩΝ ΣΕ ΟΛΟ ΤΟ ΝΗΣΙ ΤΗΣ ΡΟΔΟΥ

ΑΝΑΛΑΜΒΑΝΟΥΜΕ ΤΗΝ ΕΝΟΙΚΙΑΣΗ ΤΟΥ ΔΙΑΜΕΡΙΣΜΑΤΟΣ ΣΑΣ ΣΕ ΠΟΛΥ ΣΥΝΤΟΜΟ ΧΡΟΝΙΚΟ ΔΙΑΣΤΗΜΑ

ΡΕΝΑ ΒΑΖΟΥΚΟΥ

(ΜΕΣΙΤΗΣ ΑΣΤΙΚΩΝ ΣΥΜΒΑΣΕΩΝ)

ΔΙΕΥΘ. ΓΡΑΦΕΙΟΥ ΔΗΜ. ΘΕΟΔΩΡΑΚΗ 3
9-1 το πρωί και 6.30-9 απ/τα
Δευτέρας-Πέμπτης εκτός Σαβ. και Κυρ.
Τηλ. (0241) 22943-28838 FAX: 28838
email.vazoukou@otenet.gr.
ΡΟΔΟΣ

ΠΩΛΗΣΕΙΣ ΑΚΙΝΗΤΩΝ

◆ **ΔΙΑΜΕΡΙΣΜΑΤΑ**
- Αγ. Αναργύρους 162 τ.μ. 40.000.000 δρχ.
- Ροδίνι 85 τ.μ. 35.000.000 δρχ.
- Ατταβύρου 86 τ.μ. 35.000.000 δρχ.
- Ροδίνι 115 τ.μ. λουξ κατασκευής
- Πειραιώς 115 τμ. λουξ κατασκευής
- Ροδίνι 135 τ.μ. λουξ κατασκευής
- Ροδίνι 114 τ.μ. 48.000.000 δρχ. λουξ κατασκευής
- Κορδικτώνος 80 τ.μ. 26.000.000 δρχ.
- Ανάληψη 75 τ.μ. 26.000.000 δρχ.
- Ροδίνι 81 τ.μ. 30.000.000 δρχ.
- Ροδίνι 50 τ.μ. και 60 τ.μ.
- Ροδίνι 114 τ.μ.
- Καρακόνερο 90 τ.μ. καινούργιο
- Καρακόνερο 117 τ.μ. καινούργιο
- Ροδίνι 86 τ.μ. καινούργιο
- Ανάληψη 90 τ.μ. καινούργιο
- Περιοχή Δασκάλων 2άρι, 3άρι καινούργια

◆ **ΗΜΙΤΕΛΗ ΔΙΑΜΕΡΙΣΜΑΤΑ**
- Στρατηγού Ζήση οικοδομίσιμη ταράτσα 96 τ.μ. 10.000.000 δρχ.
- 100 τ.μ. 20.000.000 δρχ. Αταβύρου
- 60 τ.μ. 12.000.000 δρχ. Αταβύρου
- 160 τ.μ. 32.000.000 δρχ. Αταβύρου
- Πωλείται ρετιρέ στα Κοσκινού 145 τ.μ., σοβατισμένο με ηλεκτρικά, υδραυλικά περασμένα.

◆ **ΜΕΖΟΝΕΤΕΣ-ΜΟΝΟΚΑΤΟΙΚΙΕΣ**
- 130 τ.μ. με αυλή επιπλωμένη 18.000.000 δρχ στο Γεννάδι.
- Δασκάλοι, ημιτελή χτισμένη-σοβατισμένη 120 τ.μ. 22.000.000 δρχ.
- Μεζονέτα 155 τ.μ. 55.000.000 δρχ. - Δασκάλους
- Κοσκινού 190 τ.μ., 300 τ.μ. κήπο με πανοραμική θέα 88.000.000 δρχ. καινούργια.
- ΣΥΜΗ:Διόροφη κατοικία 70 τ.μ. με στέρνα 50.000.000 δρχ.
- Μεζονέτα στο Ροδίνι, 130 τ.μ. 48.000.000 δρχ. θέση πάρκινγκ και κήπο

◆ **ΟΙΚΟΠΕΔΑ**
- Ιαλυσός, 1.330 μ. 50.000.000 δρχ.
- Περιοχή Ιαλυσού 1 στρ. 35.000.000 δρχ.
- Κιοτάρι πάνω στο κύμα 5 στρ.
- Σορωνή 1850 τ.μ. οικοδομήσιμο 15.000.000 δρχ. επί της λεωφόρου
- Σορωνή 4000 τ.μ. 20.000.000 δρχ.
- Κατταβιά 650 τ.μ. 3.000.000 δρχ.
- Οικόπεδα εντός σχεδίου στο Γεννάδι από 2.500.000 δρχ.
- Γεννάδι 2.000 τ.μ. πάνω στο κύμα

◆ **ΑΠΟΘΗΚΕΣ**
- Πάροδος Χειμάρας 100 τ.μ.
- Αποθήκη σχεδόν ισόγεια 250 τ.μ. 20.000.000 δρχ.

◆ **ΚΑΤΑΣΤΗΜΑΤΑ**
- Ανάληψη 120 τ.μ. 50.000.000 δρχ.
- Μαγαζί στη Νέα Αγορά 30.000.000 δρχ.
- Πωλούνται μαγαζιά στα Κοσκινού 55 τ.μ. και 72 τ.μ. τελειωμένα.
- Επιχείρηση στην οδό Ηρώων Πολυτεχνείου
- Πωλείται επιχείρηση -αναψυκτήριο
- Καρακόνερο 50-200 τ.μ.

◆ **ΚΤΗΜΑΤΑ**
- Κατταβιά Αγ. Γιώργης 4800 τ.μ. 6.000.000 δρχ.
- Λαχανιά, 2 στρ. οικοδομίσιμο 3.000.000 δρχ.
- Σάλακος 10 στρέμματα
- Χωράφι 8 στρ. στο Παραδείσι 60.000.000 δρχ.
- Χωράφι 4 στρ. στην Παστίδα 18.000.00 δρχ.
- Χωράφι 5.700 στρ. στα Κολύμπια, 15.000.000 δρχ.
- Χωράφι 8.800 στρ. στα Κολύμπια 50.000.000 δρχ.
- Παραδείσι 1.500 στρ. 10.000.000 δρχ.
- Κατταβιά 1000 τ.μ. άρτιο και οικοδομήσιμο με φως, νερό, 2.500.000 δρχ.
- Περιοχή Καντηλί 2.600 μ. 30.000.000 δρχ. για βιοτεχνία
- Καντηλί 5.200 μ. 27.000.000 δρχ.
- Βουνάρα 2 στρ. 25.000.000 δρχ.
- Βουνάρα 4 στρ. 45.000.000 δρχ.
- Πλημμύρι 1520 στρ. πάνω στην θάλασσα, τιμή 6.000.000 δρχ.
- Πλημμύρι 1.640τ.μ. 4.000.000 δρχ. οικοδομήσιμο
- Πλημμύρι 3.240τ.μ. 3.000.000 δρχ.
- Λαχανιά 4.700 τ.μ. 16.000.000 δρχ. οικοδομήσιμο
- 10 στρ. Κιοτάρι, νερό, ρεύμα 12.000.000 δρχ.
- Λαχανιά 100 στρ. πάνω στην θάλασσα
- Λαχανιά 45 στρ. 2500 δρχ./μέτρο
- Κατταβιά 2.500 τ.μ. πάνω στο δρόμο οικοδομήσιμο, 3.000.000 δρχ.
- Λάρδος 7 στρ. 12.000.000 δρχ.
- Κιοτάρι 4 στρ. 4.000.000 δρχ.
- Λαχανιά 750 τ.μ., 8.500.000 δρχ.στο χωριό
- Γεννάδι 20 στρ. ρεύμα-νερό 20.000.000 δρχ.
- Κιοτάρι 7 στρ. με νερό-ρεύμα 8.000.000 δρχ.
- Λαχανιά 4 στρ. 300 μέτρα από τη θάλασσα 8.000.000 δρχ.
- Γεννάδι 24 στρ. 24.000.000 δρχ.
- Γεννάδι 1.100 τ.μ. 1.500.000 δρχ.
- Κατταβιά 10 στρ. 10.000.000 δρχ.
- Πλημμυρι 12 στρ. με φως, νερό, 12.000.000 δρχ.
- Κατταβιά 4.000 τ.μ. 2.000.000 δρχ.
- Κιοτάρι 4.000 τ.μ. κοντά στο κεντρικό δρόμο
- Πλημμύρι 5.500 τ.μ. 6.500.000 δρχ.
- Πεύκους 200 στρ. προς 5.000 το τ.μ., παραθαλάσσιο
- Κατταβιά 700 τ.μ. προς 500 χιλ.
- Γεννάδι στη λεωφόρο 4.000 τ.μ., 12.000.000 δρχ.

➪ Πωλούνται αποθήκες και βιοτεχνικοί χώροι.

- **ΔΑΝΕΙΑ ΔΕΚΤΑ - ΕΥΚΟΛΙΕΣ ΠΛΗΡΩΜΗΣ**
- **ΖΗΤΟΥΝΤΑΙ ΟΙΚΟΠΕΔΑ ΠΡΟΣ ΑΓΟΡΑ - ΚΤΗΜΑΤΑ ΚΑΙ ΔΙΑΜΕΡΙΣΜΑΤΑ**

ΣΤΑΜΑΤΗΣ ΜΑΝΩΛΑΚΟΣ

ΩΡΕΣ ΓΡΑΦΕΙΟΥ 8.30-1.00 π.μ. και 5-8 μ.μ.

ΔΗΜ. ΑΝΑΣΤΑΣΙΑΔΗ 45 (παραπλεύρως ΥΠΕΡΑΓΟΡΑΣ ΠΑΠΑΚΥΡΙΑΚΟΥ-ΣΥΝΟΙΚΙΑ ΔΑΣΚΑΛΩΝ) Τηλέφωνα: 23815-78275

27082, 26476, 0944 347405, κ. Εμμ. Κρανίδης AO43634

πωλήσεις

συνέχεια από την προηγούμενη

ΞΕΝΟΔΟΧΕΙΟ 65 κλινών, εντός πόλεως Ρόδου. Πληρ. τηλ. 02410-27082, 26476, 0944 347405, κ. Εμμ. Κρανίδης AO43626

ΔΥΑΡΙ στον β' όροφο μικρής πολυκατοικίας 12 ετών επί της Κων. Υδραίου. Πληρ. τηλ. 02410-27082, 26476, 0944 347405, κ. Εμμ. Κρανίδης. AO43633

ΓΡΑΦΕΙΟ 40 τ.μ. κοντά στην πλ. Κύπρου. Πληρ. τηλ. 02410-27082, 26476, 0944 347405, κ. Εμμ. Κρανίδης AO43632

ΜΕΖΟΝΕΤΕΣ των 130 τ.μ. και 168 τ.μ. με σοφίτα 22 τ.μ., εντός σχεδίου πόλεως Ιαλυσού, πολυτελούς κατασκευής, δεκτά δάνεια όλων των οργανισμών. Πληρ. τηλ. 02410-27082, 26476, 0944 347405, κ. Εμμ. Κρανίδης AO43625

2ΑΡΙ 55 τ.μ., 18 ετών, επί της Αλεξ. Διάκου, κοντά στην Ψαροπούλα, τιμή 16.500.000. Δεκτά δάνεια. Πληρ. τηλ. 02410-27082, 26476, 0944 347405, κ. Εμμ. Κρανίδης

ΑΠΟ ΝΑΥΤΙΛΙΑΚΗ ΕΤΑΙΡΕΙΑ

ΖΗΤΕΙΤΑΙ

Για άμεση πρόσληψη βοηθός λογιστηρίου με τα ακόλουθα προσόντα:

1) Πτυχίο Πανεπιστημίου ή ΤΕΙ στη λογιστική ή άλλης λογιστικής σχολής.
2) Προϋπηρεσία τριών ετών τουλάχιστον σε λογιστήριο.
3) Πολύ καλή γνώση της πληροφορικής και χειρισμός Η/Υ.
4) Καλή γνώση της Αγγλικής γλώσσας.
5) Ηλικία 26-40 ετών.
6) Εκπληρωμένες τις στρατιωτικές υποχρεώσεις (για νέους).

Πρόκειται για δωδεκάμηνη απασχόληση και δυνατότητα, για αξιόλογη σταδιοδρομία. Αποστείλετε βιογραφικό σημείωμα με αντίγραφα των τίτλων σπουδών σας, με πρόσφατη φωτογραφία καθώς και διεύθυνση διαμονής και το τηλέφωνό σας, για να επικοινωνήσουμε μαζί σας, μέχρι 10 Φεβρουαρίου, το αργότερο.

Δ/νση αποστολής βιογραφικού κ. Φ. Θεοδοσίου, Ταχ. Θυρίδα 149-Ρόδος

ΑΠΟ ΤΟ ΝΕΟ ΓΡΑΦΕΙΟ ΧΡΗΜΑΤΟΟΙΚΟΝΟΜΙΚΩΝ ΥΠΗΡΕΣΙΩΝ

ΖΗΤΟΥΝΤΑΙ

Για άμεση πρόσληψη νέοι ή νέες που έχουν τα ακόλουθα προσόντα:

1) Πτυχίο Πανεπιστημίου ή ΤΕΙ στα Οικονομικά.
2) Ή απολυτήριο λυκείου.
3) Ηλικία από 22 έως 35 ετών.
4) Πολύ καλή γνώση της Αγγλικής γλώσσας.
5) Ικανότητα στην επικοινωνία.
6) Εργασιακή εμπειρία και προσόντα θα εκτιμηθούν ανάλογα.
7) Εκπληρωμένες τις στρατιωτικές υποχρεώσεις (για νέους)

Πρόκειται για δωδεκάμηνη απασχόληση και δυνατότητα, για αξιόλογη σταδιοδρομία. Αποστείλετε βιογραφικό σημείωμα με αντίγραφα των τίτλων σπουδών σας, με πρόσφατη φωτογραφία καθώς και διεύθυνση διαμονής και το τηλέφωνό σας, για να επικοινωνήσουμε μαζί σας, μέχρι 10 Φεβρουαρίου, το αργότερο.

Δ/νση αποστολής βιογραφικού κ. Παπαοικονόμου, Ταχ. Θυρίδα 112 Ρόδος.

TOP PROPERTIES

GEORGIOS S. PIPINOS

ΓΕΩΡΓΙΟΣ Σ. ΠΙΠΙΝΟΣ

ΣΥΜΒΟΥΛΟΙ ΚΑΙ ΕΚΤΙΜΗΤΕΣ ΑΚΙΝΗΤΩΝ
REAL ESTATE AGENCY

MEMBER OF F.I.A.B.C.I.-N.A.E.A.-C.E.I.-E.R.E.S-Σ.Ε.Κ.



Η "**TOP PROPERTIES**" είναι ατομική επιχείρηση και ανήκει εξ ολοκλήρου στον κ. Γεώργιο Πιπίνο, που από το 1971 ασχολείται αποκλειστικά και μόνο με επενδύσεις και REAL ESTATE, στο νησί της Ρόδου, καθώς και στην ευρύτερη περιοχή της Δωδεκανήσου.

ΑΠΕΥΘΥΝΟΜΑΣΤΕ: Στους **σοβαρούς, απαιτητικούς και επιλεκτικούς** επενδυτές-επιχειρηματίες-ελεύθερους επαγγελματίες, Ελληνες και ξένους, υψηλού εισοδηματικού επιπέδου, που ενδιαφέρονται να κάνουν μια σοβαρή επένδυση προβολής στο νησί της Ρόδου.

ΠΡΟΣΦΕΡΟΥΜΕ: Α) Υπηρεσίες και πληροφορίες που γίνονται σε προσωπικό επίπεδο με εχεμύθεια, διακριτικότητα και σοβαρότητα.
Β) μεγάλη γκάμα υψηλής ποιότητας, ακινήτων, όπως:1) Ξενοδοχεία Α' και Β' κατηγορίας των 600-500-350-300 κλινών, 2) Κεντρικά αστικά ακίνητα κατάλληλα για Τράπεζες-καταστήματα-γραφεία, 3) Παραλιακές εκτάσεις, κατάλληλες για τουριστικές επενδύσεις των 150.000-100.00-70.00-50.000-36.000 τ.μ. και 4) Διαμερίσματα και μεζονέτες προβολής.

ΣΤΟΧΟΣ ΜΑΣ ΕΙΝΑΙ: Να προσφέρουμε στο αγοραστικό μας κοινό υψηλής ποιότητας ακίνητα και ευκαιρίες στο νησί της Ρόδου. Ητριακονταετής και πλέον πείρα μας στον τομέα αυτό αποτελεί εγγύηση.

ΣΥΝΘΗΜΑ ΜΑΣ ΕΙΝΑΙ: Επενδύστε στη ΡΟΔΟ ΤΩΡΑ, σε ακίνητα που ΑΝΤΕΧΟΥΝ ΣΤΟ ΧΡΟΝΟ

Γεώργιος Σ. Πιπίνος
ΜΕΣΙΤΗΣ ΑΣΤΙΚΩΝ ΣΥΜΒΑΣΕΩΝ
Γιατί εμείς γνωρίζουμε καλύτερα!

TOP PROPERTIES is a private concern and Mr George S. Pipinos, its owner, has carved, over the years a reputation for integrity and excellence in the world of Real Estate in the Dodecanese.
AT TOP PROPERTIES we try hard to attract important and selective investors high calibre businessmen/women and discerning professional people, both Greek and foreign, who wish to acquire sabstantial and valuable property on Rhodes.
We offer our expertise and advice privately, discreetly and in strict confidence.
We keep a comprehensive list of real estate of the highest specifications
a. A' and B' class hotels (600, 500, 350, 300 beds capacity)
b. Centrally situated office buildings and other business premises.
c. Seaside land, ideal for development (hotels, holiday resorts, etc), of 150.000, 100.00, 70.000, 50.000, 36.000 sq.m.
d. Luxury apartments, maisonettes, detached, semi-detached and terraced houses.
Our aim is to give our clients the opportunity to Qcquire value for money, first class real estate on Rhodes. Our 30-year-old experience in Real Estate is our warranty.
Our motto is Invest in Rhodes, Invest in property, It stands the test of time.



TOP PROPERTIES
and George Pipinos
Because we know best

ΚΕΝΝΕΝΤΥ 38, ΡΟΔΟΣ, 85 100, ΤΗΛ.-(0241) 23895, 38243, κιν. (094)-4-676003 FAX: (0241) 20883
38 KENNEDY STR., RHODES, 85 100, TEL. (0241) 23895, 38243, mob. (094)-4-676003 FAX: (0241) 20883

ΑΠΟ ΤΗΝ ΕΤΑΙΡΕΙΑ ΣΑΝΓΟΥΙΝΓΚ ΧΟΤΕΛΣ ΕΛΛΑΣ Α.Ε.
ξενοδοχεία Sunwing Resort Kallithea & Sungarden, Rhodes, Λεωφόρος Καλλιθέας 5ο χλμ.

ΖΗΤΕΙΤΑΙ

ΥΠΑΛΛΗΛΟΣ
για την τουριστική σαιζόν 2002, με την κάτωθι ειδικότητα:
ΚΑΠΤΑΙΝ-LEAD

Πληρροφορίες τηλ. 0241088100

Η ΓΕΝΙΚΗ ΤΕΧΝΙΚΗ Α.Ε.

ΖΗΤΕΙ

να ενισχύσει το τμήμα των οικονομικών της υπηρεσιών με
ΒΟΗΘΟ ΛΟΓΙΣΤΗ

Για να ανταπεξέλθει ικανοποιητικά στις απαιτήσεις της θέσης ο υποψήφιος που θα προσληφθεί πρέπει να διαθέτει:
— Γνώσεις προγραμμάτων μισθοδοσίας και μηχανογραφημένου λογιστηρίου (κατά προτίμηση προγράμματος ΚΕΦΑΛΑΙΟ), φορολογικών θεμάτων, εργατικής νομοθεσίας.
— Εξοικείωση με τη χρήση υπολογιστών (γνώσεις MS Office).
— Προηγούμενη εμπειρία σε ξενοδοχειακές επιχειρήσεις θα εκτιμηθεί ιδιαιτέρως.
— Χαρακτήρα ήρεμο, χαμηλών τόνων με συνέπεια και υπευθυνότητα και πάνω από όλα όρεξη για δουλειά.

Προσφέρονται ελκυστικές αποδοχές και εξαιρετικές προοπτικές καριέρας σε ένα σύγχρονο Ομιλο Επιχειρήσεων με υψηλούς ρυθμούς ανάπτυξης.

Βιογραφικά σημειώματα και πληροφορίες:
κ. Π. Νταβέλης, τηλ. 0100254100, 0946333481, fax: 0100254220
κ. Κ. Τσιώνας, τηλ. 0241022186, Fax: 0241033021

Το ξενοδοχείο Irene Palace στα Κολύμπια,

ΖΗΤΑ

συνεργάτες όλων των ειδικοτήτων.
Οι συνεργάτες μας εκπαιδεύονται δημιουργικά και ενθαρρύνονται στο περιβάλλον εργασίας μας να αναπτύξουν πρωτοβουλίες για να εξασφαλίσουν τη μεγαλύτερη ικανοποίηση των πελατών μας αλλά ταυτόχρονα την ικανοποίηση και ανάπτυξη των ιδίων.
Η γνώση ξένων γλωσσών, πτυχίο Τουριστικής Σχολής και εμπειρία συνεκτιμώνται. Ικανοποιητική Αμοιβή.

Αιτήσεις, πληρ. κ. Παπαβασιλείου, τηλ. 02410/56246, fax: 02410/56262

OLYMPIC PALACE HOTEL

ΖΗΤΕΙΤΑΙ

• Υπεύθυνος F/B (προϋπηρεσία τουλάχιστον 5ετή σε ανάλογη θέση)

Απαραίτητη η αποστολή βιογραφικού με πρόσφατη φωτογραφία.

Fax: 30434, τηλ. 77444
e-mail: olymp-pl@otenet.gr
Τ.Θ. 351-ΡΟΔΟΣ

ΖΗΤΟΥΝΤΑΙ

ΠΩΛΗΤΡΙΕΣ
για καταστήματα εντός πόλεως.
Μόνιμη απασχόληση

Πληρ. τηλ. 0241-0-34105

ΤΟ ΞΕΝΟΔΟΧΕΙΟ ΕΝΙ ΣΤΟ ΦΑΛΗΡΑΚΙ

ΖΗΤΑ

α. ΚΑΜΑΡΙΕΡΕΣ, θ. ΒΟΗΘ. ΜΠΑΡ.
Πληρ. τηλ. 85759 από 9-1 μ.μ.

Από αλυσίδα FAST FOOD

ΖΗΤΟΥΝΤΑΙ

•Ατομο για ταμπλό-service με αντίστοιχη εμπειρία, για νυχτερινή απασχόληση
• Κόφτης-"τυλιχτής" έμπειρος.

Και για τις δύο θέσεις προσφέρονται υψηλές αποδοχές

Πληρ. 094/6363311 (09.00-17.00)

ΤΟ ΓΡΑΦΕΙΟ ΠΑΡΑΓΩΓΗΣ ΤΗΣ ΕΘΝΙΚΗΣ ΑΣΦΑΛΙΣΤΙΚΗΣ

ΖΗΤΑ

ΑΤΟΜΑ

ηλικίας 23-40 ετών, για να στελεχώσει το νέο τμήμα πωλήσεων χρηματοοικονομικών προϊόντων του ομίλου της Εθνικής Τράπεζας της Ελλάδος Α.Ε.

Πληροφορίες-Βιογραφικά στη διεύθυνση της Εθνικής Ασφαλιστικής στη Σ. Βενιζέλου 1, τηλ. 38338-36274. Υπόψην κας Τριανταφύλλου

Η MERIDIAN LTD Εταιρεία Εισερχομένου Τουρισμού

ΖΗΤΑ

συνεργάτες για το γραφείο της στη Ρόδο.
Προϋποθέσεις: Η καλή γνώση Αγγλικών - Γαλλικών και Ιταλικών και η χρήση Η/Υ.
Θα προτιμηθούν οι έχοντες προϋπηρεσία στον κλάδο.

Πληρ. τηλ. (02410) 75080, ώρες 10.00-12.00 καθημερινώς, κος *Σταματάκης Αντώνιος*

Από το ΞΕΝΟΔΟΧΕΙΟ Miramare Wonderland

ΖΗΤΟΥΝΤΑΙ

- Maitre d' Hotel με 3ετή τουλάχιστον προϋπηρεσία σε πολυτελή ξενοδοχεία
- Προσωπικό εστιατορίου
- Προσωπικό κουζίνας
- Υπάλληλοι Υποδοχής

Απαραίτητη η προϋπηρεσία σε πολυτελή ξενοδοχεία.
Δεκτές αιτήσεις εντός του ξενοδοχείου, από 10.00-14.00.
Βιογραφικά μπορούν να σταλούν στο fax **95954**

ΖΗΤΕΙΤΑΙ

άτομο ηλικίας μέχρι 30 ετών για βοηθός αποθηκαρίου με εκπληρωμένες στρατιωτικές υποχρεώσεις και να έχει δίπλωμα οδήγησης, από εταιρεία διακίνησης μπύρας και απορρυπαντικών για βοηθός αποθηκάριου.

Πληρ. τηλ. 66227, 66228 ώρες 08.00-15.00

Από μεγάλη εταιρεία διακίνησης μπύρας-ποτών και απορρυπαντικών

ζητείται

οδηγός

με επαγγελματικό δίπλωμα, γνώστης της αγοράς της Ρόδου, ηλικίας μέχρι 40 ετών.
Προσφέρονται μισθός και ποσοστά.
Πληρ. τηλ. 66227, 66228 ώρες 08.00-15.00

Γνωστή εταιρεία διακίνησης μπύρας-ποτών και απορρυπαντικών

ζητεί

πωλητές-πωλήτριες

μέχρι 40 ετών.
Προσφέρονται μισθός και ποσοστά.
Πληρ. τηλ. 66227, 66228 ώρες 08.00-15.00

Groupe **Carrefour**

Η **Carrefour-ΜΑΡΙΝΟΠΟΥΛΟΣ,** μέλος του πολυεθνικού ομίλου Carrefour που λειτουργεί σε 27 χώρες στην Ευρώπη, Ασία και Λατ. Αμερική, με περισσότερα από 9.000 σημεία πώλησης (Υπερμάρκετ, Σουπερμάρκετ, Hard Discount, Frozen Foods), και απασχολεί 320.000 άτομα, επιθυμεί να προσλάβει:

Για το Σουπερμάρκετ **ΜΑΡΙΝΟΠΟΥΛΟΣ** της Ρόδου

άνδρες και γυναίκες για θέσεις πλήρους ή μερικής απασχόλησης στα παρακάτω τμήματα:

- **Ιχθυοπωλείο**
- **Τυροκομικά**
- **Αλλαντικά**
- **Μη Τρόφιμα**
- **Οπωροπωλείο**
- **Παντοπωλείο**
- **Αρτοποιείο**
- **Ταμεία**

Απαραίτητα Προσόντα:
- Απόφοιτοι Λυκείου
- Δυνατότητα Εργασίας σε Βάρδιες
- Εκπληρωμένες Στρατιωτικές Υποχρεώσεις (για τους άνδρες)

Παρακαλούνται οι ενδιαφερόμενοι να καταθέσουν **ΑΜΕΣΑ** Βιογραφικό Σημείωμα με πρόσφατη φωτογραφία στα καταστήματα ΜΑΡΙΝΟΠΟΥΛΟΣ περιοχών **Καλλιθέας, Τσαλδάρη και Ιαλυσσού.**

Για περισσότερες πληροφορίες επισκεφθείτε το site μας www.carrefour.gr

---

ΑΟ43628

πωλησεις

συνέχεια από την προηγούμενη

ΚΑΤΑΣΤΗΜΑ 34 τ.μ. επί της Σωκράτους, Π. Πόλη, μόνο επώνυμα. Πληρ. τηλ. 02410-27082, 26476, 0944 347405, κ. Εμμ. Κρανίδης ΑΟ43631

ΟΙΚΙΑ με ωραία θέα και κήπο στη Λίνδο. Πληρ. τηλ. 02410-27082, 26476, 0944 347405, κ. Εμμ. Κρανίδης ΑΟ43627

ΟΡΟΦΟΔΙΑΜΕΡΙΣΜΑ, σε οικοδομή με 2 διαμερίσματα στον όροφο. Το διαμέρισμα είναι στους σοβάδες 118 τ.μ., μεγάλες βεράντες, 3 υπνοδωμάτια. Δίνεται μαζί και ο αέρας, στην οδό Παπαχριστοδούλου, συν. Καθηγητών. Τιμή μετρητοίς: 35.000.000 δρχ. Πληρ. κον Βασίλη 02410-77216. ΑΟ43567

ΑΓΡΟΣ 6.500 τ.μ. στους πρόποδες του Φιλερήμου. Πληρ. τηλ. 02410-27082, 26476, 0944 347405, κ. Εμμ. Κρανίδης ΑΟ43629

ΟΙΚΙΑ (7 ετών), με κήπο 2.000 τ.μ. στο Γενάδι. Πληρ. τηλ. 0944 347405, 02410-27082, κ. Εμμ. Κρανίδης ΑΟ43630

ΔΙΑΜΕΡΙΣΜΑ 3 υπνοδωματίων, σαλόνι, WC, αποθηκευτικός χώρος κ.λπ. στην Ανάληψη. Πληρ. τηλ. 0946 693343 ΑΟ43624

ΚΑΤΑΣΤΗΜΑ, στην Παλιά Πόλη, κοντά στην Σωκράτους και σε τουριστικό δρόμο, 60 τ.μ. και με αυλή 42 τ.μ. Πληρ. κ. Μανώλη, τηλ. 39795. ΑΟ43578

ΚΤΙΡΙΟ, στην Παλιά Πόλη, ανακαινισμένο 300 τ.μ. κατάλληλο για εστιατόριο, καφετέρια ή οτιδήποτε τουριστικό κατάστημα στην πλατεία στο μικρό συντριβάνι. Πληρ. κ. Μανώλη, τηλ. 39795. ΑΟ43577

ΖΗΤΕΙΤΑΙ ΑΠΟ ΙΔΙΩΤΗ ΠΡΟΣ ΑΓΟΡΑ ΔΙΑΜΕΡΙΣΜΑ 3 υπνοδωματίων (100 έως 120 τ.μ.) εντός της πόλεως Ρόδου σε καλή κατάσταση το οποίο να μην υπερβαίνει την δεκαετία σε παλαιότητα. Πληρ. κυρία Σέβη, τηλ. 76235, 0946/844623. ΑΟ43539

ΚΑΤΑΣΤΗΜΑ γωνιακό στην παραλία Ιαλυσού, κοντά σε μεγάλη ξενοδοχειακή μονάδα. "Κτηματική Προοπτική". Πληρ. τηλ. 02410-37906 και 0972292958. ΑΟ43609

ΔΙΑΜΕΡΙΣΜΑ, 75 τ.μ. στην Ιξιά με 2 aircontition και ηλιακό θερμοσίφωνα. Τιμή 21.000.000 δρχ. ή 61.628,76 Ευρώ. "Κτηματική Προοπτική". Πληρ. τηλ. 02410-37906 και 0972292958. ΑΟ43614

ΔΙΑΜΕΡΙΣΜΑΤΑ πολυτελή των 91 τ.μ., 96 τ.μ. και 120 τ.μ. με πάρκινγκ σε διάφορες περιοχές. "Κτηματική Προοπτική". Πληρ. τηλ. 02410-37906 και 0972292958. ΑΟ43613

ΔΙΑΜΕΡΙΣΜΑ, 100 τ.μ. καινούργιο, περιοχή Ικαρος. "Κτηματική Προοπτική". Πληρ. τηλ. 02410-37906 και 0972292958. ΑΟ43610

ΕΠΙΧΕΙΡΗΣΗ ΚΟΜΜΩΤΗΡΙΟΥ, πωλείται-ευκαιρία-, επί διατηρητέου κτιρίου στην οδό 28ης Οκτωβρίου 50 (Νισχώρι), σε χώρο 100,0 τ.μ. πλήρως εξοπλισμένο, με μηνιαίο μίσθωμα 179.000 δρχ./525 ΕΥΡΩ. Αμεση παράδοση λόγω αναχωρήσεως στο εξωτερικό. Τιμή πώλησης 15.000.000 δρχ./44,020 ΕΥΡΩ. Πληρ. τηλ. 34176. ΑΟ43369

ΤΟΥΡΙΣΤΙΚΗ ΕΠΙΧΕΙΡΗΣΗ, με ρούχα, 92 τ.μ. με αποθήκη και WC με 12 κούκλες τύπου μπουτίκ επί της 28ης Οκτωβρίου 76, λόγω αναχώρησης. Πληρ. τηλ. 37725, 0942955340. ΑΟ43636

ΤΟΥΡΙΣΤΙΚΟ ΚΑΤΑΣΤΗΜΑ ΣΤΗΝ ΠΑΛΙΑ ΠΟΛΗ, ΜΕ ΠΛΗΡΕΣ ΕΞΟΠΛΙΣΜΟ. ΠΛΗΡ. ΤΗΛ. 0977/006428. ΠΟ43561

ΕΠΑΓΓΕΛΜΑΤΙΚΟΣ ΧΩΡΟΣ, 174 τ.μ., επί της Παναγιώτου Ροδίου, πλησίον εκκλησίας Αγίου Ιωάννη με μεγάλη αυλή, κατάλληλη δι' οιανδήποτε χρήση. Πληρ. τηλ. 0942233795. ΑΟ43485

ΜΟΝΟΚΑΤΟΙΚΙΑ ΔΙΟΡΟΦΗ 75 Τ.Μ. ΣΤΟ ΜΟΥΡΑΓΙΟ ΤΟΥ ΝΗΣΙΟΥ ΣΥΜΗΣ, ΣΕ ΚΑΛΗ ΚΑΤΑΣΤΑΣΗ. ΠΛΗΡ. ΤΗΛ. 91372, 0246/72309. ΠΟ43470

ΕΥΚΑΙΡΙΕΣ: ΠΩΛΟΥΝΤΑΙ ΔΙΑΜΕΡΙΣΜΑΤΑ λουξ κατασκευής 80 τ.μ. 27.000.000 δρχ. και 100 τ.μ. 35.000.000 δρχ. Πληρ. Σταμάτης Μανωλάκος, τηλ. 23815, 0944/698056. ΑΟ43357

ΟΙΚΟΠΕΔΑ ΕΝΤΟΣ ΠΟΛΕΩΣ ΡΟΔΟΥ: 1) Στο Μόντε Σμιθ οικόπεδο 860 τ.μ. εντός σχεδίου άρτιο και οικοδομήσιμο με πανοραμική θέση κατάλληλο για μονοκατοικία, 2) Περιοχή Μήδειας 1.000 τ.μ. με συντελεστή δόμησης 0,8 80.000.000 δρχ., 3) Περιοχή Μιχαήλ Πετρίδη 200 τ.μ. 25.000.000 δρχ. Πληρ. ΡΟΔΙΑΚΗ ΚΤΗΜΑΤΙΚΗ Ανέστης & Σάββας Σαββαΐδης, τηλ. 26281, 35476, 0944/243452, 0944/421015. ΑΟ43407

ΔΙΑΜΕΡΙΣΜΑ στην Ιξιά 75 τ.μ. 20.000.000 δρχ. Πληρ. Σταμάτης Μανωλάκος, τηλ. 23815, 0944/698056. ΑΟ43357

Σε κεντρικό δρόμο επί της Αρτ. Παύλου, περιοχή Ανάληψης σε νεόκτιστη οικοδομή, πολυτελούς κατασκευής **ΠΩΛΕΙΤΑΙ** σε τιμή ευκαιρίας, **ΗΜΙΥΠΟΓΕΙΟΣ ΦΩΤΕΙΝΟΣ ΧΩΡΟΣ** 157 τ.μ. με πλακάκια, δύο τουαλέτες, και τριφασικό ρεύμα, κατάλληλος για πολλές χρήσεις. Πληρ. τηλ. 65430, 21142 ΑΟ43437

ΕΜΠΟΡΙΚΗ ΕΠΙΧΕΙΡΗΣΗ ΣΟΥΒΕΝΙΡ ΛΑΪΚΗΣ ΤΕΧΝΗΣ ΣΤΗ ΓΡΙΒΑ, 50 Τ.Μ. ΜΕ ΚΑΛΟ ΕΜΠΟΡΕΥΜΑ. ΠΛΗΡ. ΤΗΛ. 91129, ΩΡΕΣ ΚΑΤΑΣΤΗΜΑΤΩΝ. ΠΟ43433

ΟΡΟΦΟΣ που αποτελείται από 2 διαμερίσματα των 47 τ.μ. και 117 τ.μ. στους Δασκάλους σε πιτσιλιστό σοβά. Τιμή 41.000.000 δρχ. με δυνατότητα να δοθούν άλλα 117 τμ. διαμέρισμα σε μπετά συνολικής επιφανείας 279 τ.μ. Πληρ. ΑΙΓΑΙΟΚΤΗΜΑΤΙΚΗ, τηλ. 22943, 28838. ΑΟ43413

ΓΡΑΦΕΙΟ επί της οδού Εθν. Μακαρίου 35, εμβαδού 34 τ.μ. Πληρ. τηλ. 21317 και κινητό 0945-996162 ΧΑΟ151

ΑΓΡΟΚΤΗΜΑ από ιδιώτη, στους πρόποδες Φιλερήμου (Παστίδα), 6 στρέμματα με ελαιόδεντρα, λεμονιές, συκιές, κοινοτικό δρόμο με άσφαλτο, ρεύμα, νερό. Τιμή ανά στρέμμα 8 εκατομμύρια. Πληρ. τηλ. 20851, 26113. ΑΟ43383

ΕΠΙΧΕΙΡΗΣΗ ΕΣΠΑΤΟΡΙΟΥ πλήρως εξοπλισμένη σε κεντρικότατο δρόμο στο τουριστικό κέντρο της πόλης. Πληρ. τηλ. 0944/185921, καθημερινά 10 π.μ.-10 μ.μ. ΑΟ43185

ΕΠΙΧΕΙΡΗΣΗ ΚΟΜΜΩΤΗΡΙΟΥ επί της οδού Συρακουσών 2 (Ροδίνι). Πληρ. τηλ. 21194, 78524. ΑΟ43301

ΠΩΛΟΥΝΤΑΙ ΑΠΟ ΙΔΙΟΚΤΗΤΗ ΚΑΙ ΥΠΟ ΚΑΤΑΣΚΕΥΗ ΝΕΑΣ ΟΙΚΟΔΟΜΗΣ - ΚΑΤΑΣΤΗΜΑ 35 Τ.Μ. ΚΑΙ 20 ΥΨΟΣ 5 Μ. ΕΠΙ ΤΗΣ ΟΔΟΥ ΚΩΝ/ΝΟΥ ΠΑΛ/ΓΟΥ 6 ΔΙΑΣΤΑΥΡΩΣΗ - ΔΙΑΣΤΑΥΡΩΣΗ ΜΕ ΤΗΝ Μ. ΚΩΝ/ΝΟΥ ΚΟΝΤΑ ΣΤΟ ΠΑΛΙΟ ΙΚΑ - ΑΠΟ ΦΑΝΑΡΙΑ ΠΡΟΣ ΓΥΜΝΑΣΙΑ-ΛΥΚΕΙΑ ΑΡΡΕΝΩΝ. ΠΛΗΡ. ΤΗΛ. 31161 ΠΟ43177

ΠΩΛΟΥΝΤΑΙ: α) Οικόπεδο 650 μέτρων (οικοδομήσιμο εντός οικισμού), β) Ελαιώνας 4 στρεμμάτων, γ) Αγρός 22 στρεμμάτων. Τα δύο ως άνω δεικνύονται για αγροτικούς ή βιοτεχνικούς σκοπούς. Πληρ. τηλ. 96384 από 3 μ.μ. ΧΠΟ200

ΚΑΤΑΣΤΗΜΑΤΑ ΕΤΟΙΜΟΠΑΡΑΔΟΤΑ ΣΤΟ ΜΕΓΑΛΥΤΕΡΟ ΣΥΓΚΡΟΤΗΜΑ ΚΑΤΑΣΤΗΜΑΤΩΝ ΣΤΗΝ ΠΑΡΑΛΙΑΚΗ ΛΕΩΦΟΡΟ ΙΑΛΥΣΟΥ ΑΠ' ΕΥΘΕΙΑΣ ΑΠΟ ΤΟΝ ΚΑΤΑΣΚΕΥΑΣΤΗ ΠΟΛ. ΜΗΧΑΝΙΚΟ ΣΤΕΛΙΟ ΜΑΚΕΣΤΑ. ΕΞΑΣΦΑΛΙΣΗ ΔΑΝΕΙΟΥ, ΕΥΚΟΛΙΕΣ ΠΛΗΡΩΜΗΣ. ΑΠΟ 10.350.000 ΔΡΧ. ΠΛΗΡ. ΤΗΛ. 21347 ΧΠΟ205

ΠΡΑΓΜΑΤΙΚΗ ΕΥΚΑΙΡΙΑ ΣΤΟ ΓΕΝΝΑΔΙ. ΟΙΚΟΠΕΔΟ 2.120 Μ. ΜΕ ΠΛΗΡΩΜΕΝΗ ΕΤΟΙΜΗ ΑΔΕΙΑ ΟΙΚΟΔΟΜΗΣ 212 ΜΕΤΡΑ, ΠΕΡΙΦΡΑΓΜΕΝΟ ΜΕ ΜΑΝΤΡΑ, ΕΓΚΑΤΑΣΤΑΣΗ ΦΩΣ, ΝΕΡΟ ΚΑΙ ΜΕ ΔΕΝΔΡΑ, ΜΕ ΥΠΑΡΧΟΝ ΚΤΙΣΜΑ ΑΠΟΘΗΚΗ 50 Μ. ΠΩΛΕΙΤΑΙ 20.000.000 ΜΕΤΡΗΤΑ. ΔΕΚΤΟΣ ΚΑΙ ΔΙΑΚΑΝΟΝΙΣΜΟΣ ΠΛΗΡ. ΤΗΛ. 31093, ΩΡΕΣ ΙΑΤΡΕΙΟΥ ΧΠΟ522

πωλήσεις αυτοκινήτων & μοτοσικλετων

ΜΗΧΑΝΗ TDR 250cc YAMAHA, άριστη κατάσταση, 500.000 δρχ. με ευκολίες. Πληρ. τηλ. 0946 015526 ΑΑ43742

HYUNDAI accent, μοντέλο '97 με ABC, υδραυλικό τιμόνι και διάφορα άλλα έξτρα. Πληρ. τηλ. 02410-77574 και 0946506625. ΑΑ43695

FORD ESCORT CABRIO μοντέλο '92 σε άριστη κατάσταση και πολύ καλή τιμή. Πληρ. τηλ. 093/7610699.

ΕΣΤΙΑΤΟΡΙΟ ΣΤΗ ΡΟΔΟ ΖΗΤΕΙ

Σερβιτόρες

Ενδιαφερόμενες παρακαλούνται να απευθυνθούν στην:

AXIS Consulting

Axis Consulting SA
Υπόψιν κου Γ. Καβάσιλα
Τηλ./Fax: 02410 - 75245

Η Simi Fish

ζητά

να προσλάβει πτυχιούχους ΑΕΙ, ΤΕΙ ή ΙΕΚ με γνώσεις στις ακόλουθες ειδικότητες:
1) πληροφορική
2) μηχανολόγος ή μηχανικός παραγωγής

Οι ενδιαφερόμενοι θα πρέπει να είναι ηλικίας έως 30 ετών με εκπληρωμένες τις στρατιωτικές τους υποχρεώσεις, γνώστες της Αγγλικής γλώσσας Η/Υ (προγράμματα word, excel) και να στείλουν το **βιογραφικό τους με φαξ 02410/60175 ή e-mail: simifish@otenet.gr, υπόψη κ. Τελιανίδου**

Το γραφείο γενικού τουρισμού

ELAFOS REISEN

ΖΗΤΕΙ

συνεργάτες

για στελέχωση υποκαταστημάτων.
Απαραίτητη προϋπόθεση η άριστη γνώση της γερμανικής και καλή γνώση αγγλικής γλώσσας.
Θα ληφθεί υπόψη η προϋπηρεσία σε Τουριστικό Γραφείο

Οι ενδιαφερόμενοι παρακαλούνται να επικοινωνήσουν στα τηλ. 02410/66543-5, ώρες γραφείου Υπεύθυνος κ. Χατζημιχάλης Μιχάλης

ΞΕΝΑΚΗΣ Audi

CAR EXPERTS

0% προκαταβολή έως 60 μήνες
1 χρόνος επίσημη εγγύηση

- **AUDI A4** 1.6 μον. 1997: Κλιματισμός, ABS, 2 Air Bags, ηλεκτρικά παράθυρα, κεντρικό κλείδωμα, ηλεκτρικοί καθρέπτες, ηχητικό σύστημα. **ΤΙΜΗ: 5.900.000**
- **CITROEN XANTIA** 1.800 c.c., μον. 1995: A/C, ABS, Air Bag, ηλεκτρικά παράθυρα, κεντρικό κλείδωμα, ηλεκτρικοί καθρέπτες, συναγερμό, ηχητικό σύστημα. **ΤΙΜΗ: 3.950.000.**
- **LANCIA K** 2.000 c.c., μον. 1995: Κλιματισμός, ABS, ηλεκτρικά παράθυρα, κεντρικό κλείδωμα, ηλεκτρικοί καθρέπτες, σαλόνι alcatra. **ΤΙΜΗ: 4.100.000.**
- **MAZDA MX5** 1.6 c.c., μον. 1997: A/C, ABS, ζάντες αλουμινίου, ηλεκ. παράθυρα, δερμάτινο σαλόνι και ηχητικό σύστημα. **ΤΙΜΗ: 4.500.000-13.260 €.**
- **ALFA ROME 146** 1.4 c.c., μον. 1997: Ζάντες αλουμινίου, ηλεκ. παράθυρα και ηχητικό σύστημα. **ΤΙΜΗ: 2.600.000-7.630 €.**
- **SEAT MARBELLA** 900 μον. 1994: Ηχητικό σύστημα. **ΤΙΜΗ: 700.000-2.054 €.**

Ξενάκης
εξουσιοδοτημένος έμπορος
Kosmocar A.E.
Λίνδου 238
Τηλ. 0241061600

ΑΘΛΗΤΙΚΗ ΓΝΩΜΗ

ΔΕΥΤΕΡΑ
4 ΦΕΒΡΟΥΑΡΙΟΥ 2002

ΤΙΠΟΤΑ ΔΕΝ ΤΟΝ ΣΤΑΜΑΤΑ

ΤΡΕΙΣ ΑΣΤΑΜΑΤΗΤΟΙ

Διαγόρας, Κως, Διγενής συνέχισαν με νίκες, ενώ ο Φοίβος σκόνταψε στην Λέρο

ΣΕΛ. 22-32

ΑΡΓΥΡΟΣ Ο ΜΑΡΚΟΠΟΥΛΟΣ ΣΤΟ ΠΑΝΕΛΛΗΝΙΟ ΠΡΩΤΑΘΛΗΜΑ ΕΦΗΒΩΝ

ΣΕΛ. 32

ΜΕ ΓΚΟΛ ΦΑΝΤΑΣΜΑ ΕΧΑΣΕ Ο ΙΑΛΥΣΟΣ ΣΤΗΝ ΛΕΙΒΑΔΙΑ

ΣΕΛ. 21



☞ *ΕΝΝΕΑ ΑΓΩΝΙΣΤΙΚΕΣ ΠΡΙΝ ΤΟ ΤΕΛΟΣ Ο ΚΟΛΟΣΣΟΣ ΣΦΙΧΤΑΓΚΑΛΙΑΣΕ ΤΟΝ ΤΙΤΛΟ ΚΑΙ ΒΡΙΣΚΕΤΑΙ ΜΕ ΤΑ ΔΥΟ ΠΟΔΙΑ ΣΤΗΝ Β' ΕΘΝΙΚΗ. ΚΕΡΔΙΣΕ ΕΚΤΟΣ ΕΔΡΑΣ ΤΟΝ ΚΡΟΝΟ ΜΕ 62-53 ΚΑΙ ΣΕ ΣΥΝΔΙΑΣΜΟ ΜΕ ΤΗΝ ΜΕΓΑΛΗ ΝΙΚΗ ΤΟΥ ΙΑΛΥΣΟΥ ΕΠΙ ΤΟΥ ΚΕΝΤΑΥΡΟΥ (73-67) ΚΑΘΑΡΙΣΕ ΤΗΝ ΑΝΟΔΟ*

ΣΕΛ. 37-38

ΓΙΩΡΓΟΣ Ο ΛΥΤΡΩΤΗΣ

☞ *Η ψυχραιμία του Καντιμοίρη στο 81' ανακούφισε τη Ρόδο που μέχρι τότε ήταν 0-0 με την Χερσόνησο την οποία κέρδισε με 2-0.*

ΣΕΛ. 20





ΔΙΠΛΗ ΝΙΚΗ

☞ *Ο Απόλλων κέρδισε μέσα στο Κερατσίνι 3-0 και μεγάλωσε την διαφορά που τον χωρίζει από τους μελλοθανάτους. Δύο γκολ ο Πολυχρονίου κι ένα ο Σωτηρόπουλος.*

ΣΕΛ. 20

ΕΘΝΙΚΗ ΕΡΑΣΙΤΕΧΝΙΚΗ

Διπλή νίκη!

☞ *Ο ΑΠΟΛΛΩΝ ΚΑΛ. ΚΕΡΔΙΣΕ 3-0 ΤΟ ΚΕΡΑΤΣΙΝΙ ΚΑΙ ΠΗΡΕ ΣΠΟΥΔΑΙΑ ΒΑΘΜΟΛΟΓΙΚΗ ΑΝΑΣΑ*

☞ *ΔΥΟ ΓΚΟΛ Ο ΠΟΛΥΧΡΟΝΙΟΥ ΚΙ ΕΝΑ Ο ΣΩΤΗΡΟΠΟΥΛΟΣ*



Ο Απόλλωνας πέρασε νικηφόρα απ' το Κερατσίνι (0-3) παίζοντας καλό ποδόσφαιρο στο β' μέρος (ΒΙΚΤΩΡ-ΦΩΤΟ ΜΑΡΚΕΤ-ΙΑΛΥΣΟΣ)

ΚΕΡΑΤΣΙΝΙ

Σπουδαία εκτός έδρας νίκη πέτυχε χθες ο Απόλλωνας Καλυθιών. Νίκησε στο Κερατσίνι την τοπική ομάδα με 3-0 και πήρε μεγάλη βαθμολογική ανάσα, εν εντιθέσει με την τοπική ομάδα που μπαίνει πια σε περιπέτειες αφού η διαφορά της γραμμής από την αμέσως πιο πάνω ομάδα έγινε τέσσερις βαθμοί. Η νίκη αυτή με μία ομάδα που έχει τον ίδιο στόχο είναι... διπλή.

Στο α' ημίχρονο οι γηπεδούχοι είχαν, την πρωτοβουλία των κινήσεων απείλησαν στο 35' να ανοίξουν το σκορ αλλά πέραν τούτου σε καμμιά άλλη περίπτωση δεν απείλησαν τον **Αλεξανδρίδη.**

Στο ίδιο διάστημα ο Απόλλωνα Καλυθιών παρατάχθηκε με περισσότερους αμυντικούς προσανατολισμούς και προσπαθούσε να βγαίνει στην αντεπίθεση με τους **Σωτηρόπουλο** και **Πολυχρονίου.** Στο α' σαρανταπεντάλεπο όμως η αστοχία αφ' ενός και οι παραπάνω ενέργειες απ' τους επιθετικούς και των δύο ομάδων κράτησαν το σκορ στο 0-0.

ΤΟ Β' ΜΕΡΟΣ ΑΝΗΚΕΙ ΣΤΟΝ ΑΠΟΛΛΩΝΑ

Ο Απόλλωνας Καλυθιών στο β' μέρος πήρε τον αέρα με το μέρος του και άρχισε απ' τα πρώτα λεπτά του β' ημιχρόνου να πιέζει.

Στο 60' εκμεταλλεύθηκαν οι Απολλωνιστές τα λάθη της άμυνας του Κερατσινίου για πρώτη φορά κι ο Κώστας Πολυχρονίου άνοιξε το σκορ. Από το σημείο αυτό και παρά την αντίδραση των παικτών του Κερατσινίου, οι Απολλωνιστές απέβαλαν το άγχος κι έπαιξαν καλό ποδόσφαιρο για να πετύχουν ακόμα δύο γκολ στο 77' και το 86' και να πάρουν την πρώτη τους εκτός έδρας νίκη που ίσως στο μέλλον αποδειχθεί η σπουδαιότερη.

ΔΟΚΑΡΙ ΚΑΙ ΓΚΟΛ

Στο 35' ο **Κλίνκοβιτς** εκτέλεσε κόρνερ. Η μπάλα με τη βοήθεια και του ευνοϊκού αέρα αποκρούσθηκε από το οριζόντιο δοκάρι του **Αλεξανδρίδη,** έσκασε στο έδαφος κι απομακρύνθηκε από τον **Σαλαμαστράκη** λίγο πριν τη γραμμή.

Στο 60' ο **Τσιδήμης** έκανε τραγικό λάθος, πασσάροντας στον **Πολυχρονίου** που προχώρησε και πλάσαρε τον **Μαϊμάνη** γράφοντας το 0-1.

Στο 77' ο **Πολυχρονίου** σέντραρε απ' τα αριστερά κι ο **Σωτηρόπουλος** στην κίνηση, με δυνατό σουτ πέτυχε το 0-2.

Στο 86' σε σύγχιση στην άμυνα του Κερατσινίου ο **Πολυχρονίου** έγινε πάλι κάτοχος της μπάλας και από κοντά έδωσε την χαριστική βολή στο Κερατσίνι γράφοντας το 0-3.

Διακρίθηκαν από το Κερατσίνι οι **Κλίνκοβιτς, Παπακώστας,** ενώ από τον Απόλλωνα Καλυθιών ξεχώρισαν περισσότερο για την μεγάλη προσπάθεια τους οι **Πολυχρονίου, Σωτηρόπουλος.**

Πολύ καλή ήταν η διαιτησία του κ. **Ντάνη** από την **Χίο.**

ΟΙ ΣΥΝΘΕΣΕΙΣ

ΚΕΡΑΤΣΙΝΙ: *Μαϊμάνης, Μπάρμπας, Παπαϊωάννου, Μπόνης, Κεβορκιάν, Τσιδήμης, Κλίνκοβιτς, Αγγελάκης (83' Μίχας), Σωτήρχος, Παπακώστας, Κουνενάκης.*

ΑΠΟΛΛΩΝ ΚΑΛ.: *Αλεξανδρίδης, Σαλαμαστράκης, Χατζηπέτρος, Ράντισιτς, Κακλαμάνος, Χατζηστεφανάτης, Ισκάς, Αυλωνίτης, Σωτηρόπουλος (83' Καντιμοίρης), Σαλπιγκτίδης (67' Καβουσανάκης), Πολυχρονίου.*

ΕΥΤΥΧΗ ΜΑΘΙΟΥΔΑΚΗ

Κι άλλη... "εγχείρηση"!



Ο Νίκος Ψαρράς ήταν εκπληκτικός στη Λειβαδιά (ΒΙΚΤΩΡ-ΦΩΤΟ ΜΑΡΚΕΤ-ΙΑΛΥΣΟΣ)

☞ *Ο Ιάλυσος έχασε 1-0 στη Λειβαδιά χωρίς η μπάλα να περάσει τη γραμμή της εστίας του εκπληκτικού χθες Νίκου Ψαρρά*

☞ *Την καλύτερη φετεινή τους εμφάνιση εκτός έδρας πραγματοποίησαν οι "ερυθροκίτρινοι"*

ΛΕΙΒΑΔΙΑ (Ιδιαίτερη ανταπόκριση)

Αυτή η ομάδα τελικά δεν προστατεύεται από κανένα; Ερώτημα που δεν εύρισκε απάντηση χθες το μεσημέρι στον αγώνα του Λεβαδειακού με τον Ιάλυσο. Το τελευταίο σφύριγμα βρήκε τους γηπεδούχους να κερδίζουν την Ροδίτικη ομάδα με 1-0 και μ' ένα γκολ για το οποίο οι του Ιάλυσου διαμαρτυρήθηκαν έντονα αφού... η μπάλα δεν πέρασε ποτέ την γραμμή.

Επρεπε κάποιος στο χθεσινό ματς να νικήσει τον εκπληκτικό **Νίκο Ψαρρά** και το έπραξε με "χειρουργικό" τρόπο ο επόπτης **Μέρβης** από την Αθήνα.

Η "ΕΠΕΜΒΑΣΗ"

Ηταν το 72' του αγώνα. Ο Ιάλυσος κρατούσε καλά στην άμυνα, το 0-0 διατηρείτο και ο βαθμός είχε αρχίσει να γίνεται ορατός για τους φιλοξενούμενους. Στο λεπτό αυτό ο **Καρακατσάνης** έπιασε δυνατό σουτ. Ο **Ψαρράς** απέκρουσε ασθενώς κι η μπάλα έφυγε πλάγια για να πέσει ο γκολκήπερ του Ιάλυσου και να την μπλοκάρει πριν αυτή περάσει τη γραμμή. Ο **Μέρβης** ο επόπτης που ήλεγχε στο β' μέρος την περιοχή του Ιάλυσου κύτταζε για πολύ χρόνο τον διαιτητή **Βλάχο** κι εκείνος αντίστροφα. Οι ποδοσφαιριστές περίμεναν τον **Ψαρρά** να δώσει συνέχεια στο παιχνίδι. Εκπληκτοι είδαν τον **Μέρβη** να φεύγει στη σέντρα και τον κ. **Βλάχο** να κατακυρώνει το γκολ με το οποίο ο Λεβαδειακός πήρε τη νίκη και παρέμεινε στη δεύτερη θέση. Οι διαμαρτυρίες απ' όπου κι αν προέρχονται δεν μπορούν ποτέ ν' αλλάξουν την απόφαση του διαιτητή. Αυτό συνέβη και στη Λειβαδιά. Το 1-0 παρέμεινε κι ο Ιάλυσος γύρισε στη Ρόδο χαμένος αλλά με ψηλά το κεφάλι αφού πραγματοποίησε...

ΠΟΛΥ ΚΑΛΗ ΕΜΦΑΝΙΣΗ

Οι ερυθροκίτρινοι ήταν στημένοι με αμυντικούς προσανατολισμούς. Περίμεναν τους γηπεδούχους στην περιοχή τους και πρεσσάροντας στον χώρο του κέντρου προσπαθούσαν να βγουν στην "κόντρα" με τους **Μοσχή-Καρτάλη** και **Β. Ράιο.** Αν οι δύο τελευταίοι ήσαν πιο εύστοχοι στις φάσεις του 40' και του 62' τότε τα πράγματα ίσως να ήταν εντελώς διαφορετικά. Παρά την ήττα πάντως πρέπει στον Ιάλυσο να καταλογισθεί η καλύτερη φετεινή εκτός έδρας εμφάνιση που περιείχε δύναμη, πάθος και αποφασιστικότητα για την κατάκτηση ενός θετικού αποτελέσματος.

Ο Λεβαδειακός πίεσε απ' την αρχή. Οσες φορές μπήκαν στην περιοχή οι παίκτες του βρέθηκαν αντιμέτωποι με πολύ καλή άμυνα αλλά και με τον εκπληκτικό χθες **Ν. Ψαρρά.** Ο **Κοσμάς** πήρε την "ταυτότητα" του **Κονάτε** κι ο **Κυριαζής** του **Καρακατσάνη** αλλά αυτό δεν έφτασε. Χρειαζόταν κι ο επόπτης... Ο "γιατρός" όπως λέμε στην ποδοσφαιρική γλώσσα.

ΟΙ ΚΥΡΙΕΣ ΦΑΣΕΙΣ ΚΑΙ ΤΟ ΓΚΟΛ

Στο 40' ο **Καρτάλης** από καλή θέση σούταρε άουτ και στο 62' ίδια κατάληξη αυτή τη φορά σε σουτ του **Β. Ράιου.**

Η φάση που έκρινε το παιχνίδι σημειώθηκε όπως προαναφέρεται στο 72' σε σουτ του **Καρακατσάνη** (1-0).

Πρώτος παίκτης του Ιάλυσου ο **Ν. Ψαρράς.** Από τους υπόλοιπους κανείς δεν υστέρησε. Από τον νωθρό χθες Λεβαδειακό άρεσαν οι **Καραγιαννίδης, Κνέζεβιτς** και **Βελετάνης.**

Ο διαιτητής Βλάχος και οι επόπτες του **Μέρβης** και **Ρετζιάν** έκαναν ότι ήταν δυνατόν για να χάσει ο Ιάλυσος. Σημειώστε ακόμα πως δεν απεβλήθη ο **Καραγιαννίδης** στο 85' όταν πήρε από πίσω τα πόδια του **Δανά.**

ΟΙ ΣΥΝΘΕΣΕΙΣ

ΛΕΒΑΔΕΙΑΚΟΣ: *Καρακώστας, Καραγιαννίδης, Ζιάκκας, Παστός, Σήφκας (46' Τοπολιάτης), Τσιαούσης, Γιουρόπουλος (65' Μπότσης), Βελετάνης, Καρακατσάνης, Κνέζεβιτς (70' Μίχας), Κουάτε.*

ΙΑΛΥΣΟΣ: *Ψαρράς, Ζουρούδης (80' Μαυρής), Κυριαζής, Κοσμάς, Ζωάννου, Γρηγοράς, Δανάς, Σάββενας, Καρτάλης (55' Γιαλούσης), Μοσχής, Ράιος Ε. (65' Κούτρας).*

Το "γύρισε" ο Σταυρός

☞ *Βρέθηκαν να χάνουν στο 7' οι κοπέλες του Αποστόλη Στεφανή, αλλά στο τέλος κέρδισαν 2-1 την Αναγέννηση Πετρ.*

ΚΑΛΥΘΙΕΣ

Καλύτερος σ' όλη τη διάρκεια του αγώνα ο Σταυρός πέτυχε να πάρει την νίκη από την Αναγέννηση Πετρούπολης με σκορ 2-1.

Οι κοπέλες του **Αποστόλη Στεφανή** αιφνιδιάσθηκαν νωρίς-νωρίς αφού μόλις στο 7' βρέθηκαν να χάνουν 0-1. Συνήλθαν όμως σχετικά γρήγορα ισοφάρισαν σε 1-1, σκορ με το οποίο έληξε το α' ημίχρονο.

Στο β' μέρος ο Σταυρός πίεσε περισσότερο και πέτυχε να πάρει τη νίκη στο 55' με ένα γκολ της **Κτενά.**

Το σκορ άνοιξε στο 7'. Η **Αγτζόγλου** πραγματοποίησε σέντρα-σουτ, αιφνιδιάζοντας τη **Βασιλειάδου** και γράφοντας το 0-1.

Το 1-1 σημειώθηκε στο 17' με ωραίο σουτ του **Μόσχου** από το ύψος της περιοχής.

Το τελικό 2-1 σημειώθηκε στο 55' με εύστοχο κτύπημα φάουλ της **Κτενά.**

Ιακωβίδου, Ζωίδου και **Μόσχου** διακρίθηκαν ιδιαίτερα από τις κοπέλες του Σταυρού. Από την Αναγέννηση άρεσαν ιδιαίτερα οι **Σιώζου, Αγτζόγλου.**

Τον αγώνα διαιτήτευσαν με επιτυχία οι **Κατσιδώνης, Μίχας, Λάμπρου.**

ΟΙ ΣΥΝΘΕΣΕΙΣ

ΣΤΑΥΡΟΣ: *Βασιλειάδου, Μπεκίρογλου (70' Δελαπόρτα), Κόκκινου, Ιακωβίδου, Σιέχ, Κούρτ (36' Ευθυμίου), Ζωίδου, Μόσχου, Κτενά, Γιαννίκου, Βαγιανού.*

ΑΝΑΓΕΝΝΗΣΗ ΠΕΤΡ.: *Καλαμάρα, Σιάτσηκα (46' Κολοβού), Ζαμπάντη, Σιώζου, Κρουσανιωτάκη, Χάνου, Μαμούρη, Αγτζόγλου, Χαρίτου (66' Κλέτσα), Σέρβου, Καλαβρία.*

ΕΘΝΙΚΗ ΕΡΑΣΙΤΕΧΝΙΚΗ

Το κάστρο έπεσε στο 81'...

☞ *Η ΡΟΔΟΣ ΕΚΑΜΨΕ ΤΗΝ ΑΝΤΙΣΤΑΣΗ ΤΟΥ ΔΗΜΗΤΡΙΑΔΗ ΚΑΙ ΤΗΣ ΑΜΥΝΑΣ ΤΟΥ ΚΑΙ ΜΕ ΤΟΥΣ ΚΑΝΤΙΜΟΙΡΗ (81') ΚΑΙ ΚΑΡΙΚΗ (88') ΕΦΤΑΣΕ ΣΤΗ ΝΙΚΗ ΕΠΙ ΤΗΣ ΧΕΡΣΟΝΗΣΟΥ (2-0)*

Επρεπε να περάσουν 81' λεπτά για να "σπάσει" η άμυνα της ΑΕ Χερσονήσου και να πέσει το κάστρο του ήρωα **Δημητριάδη** που κρατούσε ανέπαφη την εστία του μέχρι εκείνο το σημείο. Το τελευταίο σφύριγμα του πολύ καλού διαιτητή κ. **Δελφάκη** από την Αρκαδία βρήκε τη Ρόδο να πανηγυρίζει μια σπουδαία νίκη με σκορ 2-0 και να παραμένει σε τροχιά ανόδου, και φυσικά να κατέχει πρωταγωνιστικό ρόλο στην πρώτη τετράδα του βαθμολογικού πίνακα του β' ομίλου στην Εθνική Ερασιτεχνική.

ΠΩΣ ΕΓΙΝΕ

Η Ρόδος έδειξε από την αρχή τα "δόντια" της και την ανωτερότητά της. Έχοντας καλά κλεισμένα τα νώτα της με τους **Μπαλή-Πάττα** να ελέγχουν την περιοχή ευθύνης τους κι από κει και μπροστά τον **Σταθόπουλο** να "κόβει" και τους **Σιδηρόπουλο-Ροπόκη** να οργανώνουν το παιχνίδι και να φέρνουν τη μπάλλα στην περιοχή του **Δημητριάδη.** Το σκηνικό αυτό συνεχίσθηκε μέχρι και στις αρχές του ημιχρόνου και φυσικά το σκορ να παραμένει στο 0-0 αφού:

- Η Χερσόνησος με διπλή ζώνη άμυνας προσπάθησε και κατάφερε να κρατήσει μακρυά από την εστία της τον **Λαζάρου** ενώ

- Ο **Δημητριάδης** σε τέσσερα τετ-α-τετ με τον **Καντιμοίρη** βρήκε αυτός νικητής κρατώντας ανέπαφη την εστία του και αποκρούωντας άλλες τόσες φορές τη μπάλλα προ του κινδύνου που διαγραφόταν αναδεικνυόμενος σε μορφή του αγώνα. Στο α' μέρος λοιπόν, αφ' ενός η αφλογιστία του **Καντιμοίρη** και αφ' ετέρου η καλή απόδοση του **Δημητριάδη** κρατούσαν μακρυά απ' το γκολ τη Ρόδο.

ΤΟ Β' ΗΜΙΧΡΟΝΟ

Στο β' μέρος η Ρόδος προσπάθησε με άλλους τρόπους να βγει στην επίθεση. Ο **Δημήτρης Σκούνας** ενώ έπρεπε να παίξει περισσότερο απ' τα άκρα απέσυρε απ' το παιχνίδι στο 48' τον **Σηφνάκη** και στο 70' τον **Σεβδαλή,** φέρνοντας τον **Σιδηρόπουλο** στα άκρα και παίζοντας περισσότερο με κάθετες εφορμήσεις. Η τακτική αυτή μέχρι το 81' δεν καρποφορούσε καθώς η Χερσόνησος δεν "άνοιγε" την διπλή ζώνη άμυνάς της με αποτέλεσμα ν' αρχίσουν οι "γιόμες" απ' όλες τις πλευρές του γηπέδου, που ήταν εύκολη λεία για τον **Δημητριάδη** και την άμυνά του. Στο ίδιο διάστημα η ομάδα της Κρήτης βλέποντας πως η ανάπτυξη και η πίεση της Ρόδου "χαλάρωσε" προσπάθησε δύο φορές να αιφνιδιάσει με δύο μακρυνά σουτ του **Φινοκαλιώτη,** αλλά και τις δύο φορές ο **Ροδανάκης** ήταν στη θέση του.

ΤΟ ΣΚΟΡ ΑΝΟΙΓΕΙ

Η γραμμή "μαζινό" της ομάδας της Κρήτης άνοιξε στο 81' από τον "μοιραίο" μέχρι εκείνη τη στιγμή **Καντιμοίρη** κι από κει και πέρα, η Ρόδος έφτασε εύκολα στο 2-0 κι έχασε στο τελευταίο δεκάλεπτο κι άλλες ευκαιρίες να διευρύνει το σκορ.

Η Ρόδος ήταν η νικήτρια του αγώνα κι εκείνη που πήρε το "τρίποντο" που την κρατάει στο κυνήγι της ανόδου.

ΡΕΣΙΤΑΛ ΧΑΜΕΝΩΝ ΕΥΚΑΙΡΙΩΝ

Στο 2' από κεφαλιά πάσσα του **Λαζάρου,** ο **Καντιμοίρης** πλάσσαρε για ν' αποκρούσει σε κόρνερ ο **Δημητριάδης.**

Στο 13' από κόρνερ του **Σιδηρόπουλου** ο **Πάττας** έπιασε την κεφαλιά που έφυγε άουτ.

Στο 24' ο **Φινοκαλιώτης** εκτέλεσε φάουλ, ο **Κουτούζος** έπιασε την κεφαλιά για να διώξει σε κόρνερ ο **Ροδανάκης.**

Στο 34' ο **Σιδηρόπουλος** σέντραρε ο **Καντιμοίρης** έπιασε την κεφαλιά για να μπλοκάρει στη γωνιά του ο γκολκήπερ της Χερσονήσου. Ένα λεπτό αργότερα (36') το σουτ του **Ροπόκη** αποκρούσθηκε από το αριστερό κάθετο δοκάρι της εστίας της Χερσονήσου.

Στο 42' ο **Δημητριάδης** έδιωξε σε κόρνερ την καρφωτή κεφαλιά του **Πάττα,** στο φάουλ του **Σιδηρόπουλου.**

Στο 46' από μπαλλιά του **Ροπόκη,** ο **Καντιμοίρης** πλάσσαρε για ν' αποκρούσει σε κόρνερ ο **Δημητριάδης.**

Στο 27' ο **Ροδανάκης** έδιωξε εντυπωσιακά σε κόρνερ το δυνατό μακρυνό σουτ του **Φινοκαλιώτη.**

Στο 62' από μπαλλιά του **Σεβδαλή,** στον **Λαζάρου,** ο τελευταίος σούταρε, ο **Δημητριάδης** και πάλι απέκρουσε εκπληκτικά.

Στο 74' ο **Δημητριάδης** απέκρουσε από κοντά το πλασσέ του **Καντιμοίρη.**

Η λύτρωση για τη Ρόδο ήρθε στο 81'. Ο **Μαλλιάκας** έβγαλε τη σέντρα, ο **Λαζάρου** με κεφαλιά τροφοδότησε τον **Καντιμοίρη** που αφού απέφυγε ένα αντίπαλό του πλάσσαρε γράφοντας το 1-0.



Η "γκαντεμιά" του Καντιμοίρη έσπασε στο 81'
(ΒΙΚΤΩΡ-ΦΩΤΟ ΜΑΡΚΕΤ-ΙΑΛΥΣΟΣ)

Το 2-0 στο 88'. Ο **Σιδηρόπουλος** έβγαλε ωραία μπαλλιά στην **Καρίκη,** που προσποιήθηκε σ' ένα αντίπαλό του και πλάσσαρε επιτυχώς τον **Δημητριάδη.**

Διακρίθηκαν από τη Ρόδο οι **Πάττας, Λαζάρου, Μαλλιάκας** κι ο **Σιδηρόπουλος** ιδιαίτερα μέχρι το 70'. Από την Χερσόνησο άρεσαν πλην του ήρωα **Δημητριάδη** και οι **Νοικοκυράκης Μ., Κουτούζος, Φινοκαλιώτης.**

Πολύ καλή ήταν η διαιτησία των **Δελφάκη, Τασιγιαννάκη, Γεωργόπουλου** από τον Σύνδεσμο της Αρκαδίας.

Οι ομάδες

ΡΟΔΟΣ: *Ροδανάκης, Σιφνάκης (48' Καρίκης), Σταθόπουλος, Πάττας, Μπαλής, Μαλλιάκας, Σεβδαλής (70' Κατικαρίδης), Καντιμοίρης, Λαζάρου, Ροπόκης (82' Μακρυδημήτρης), Σιδηρόπουλος*

ΑΕ ΧΕΡΣΟΝΗΣΟΥ: *Δημητριάδης, Καπελώνης, Νοικοκυράκης Μ., Μπελιμπασάκης, Φυσσέας, Κουτούζος, Στρατάκης, Φινοκαλιώτης, Γαλανός (54' Τσαΐνης), Νοικοκυράκης, Χρονάκης (51' Αποστολάκης).*

ΑΠΟΤΕΛΕΣΜΑΤΑ
18η αγωνιστική

Ατσαλένιος-Αιολικός	1-0
Μάνη-Χαλκίδα	2-1
Λεβαδειακός-Ιάλυσος	1-0
Κερατσίνι-Απόλλων Καλ.	0-3
Ερμής Κορ.-Βύζας Μεγ.	0-1
Ρόδος-ΑΕ Χερσονήσου	2-0
Ατρόμητος Π.-Επαμεινώνδας	2-2
Κισσαμικός-Εργοτέλης	0-4

19η αγωνιστική

Αιολικός-Χαλκίδα
Ιάλυσος-Ατσαλένιος
Απόλλων Καλ.-Μάνη
Βύζας Μεγ.-Λεβαδειακός
ΑΕ Χερσονήσου-Κερατσίνι
Επαμεινώνδας-Ερμής Κορ.
Κισσαμικός-Ρόδος
Εργοτέλης-Ατρόμητος

ΒΑΘΜΟΛΟΓΙΑ
ΕΘΝΙΚΗ ΕΡΑΣΙΤΕΧΝΙΚΗ

Α/Α	ΟΜΑΔΕΣ	ΒΑΘΜ.	ΑΓ.	ΤΕΡΜ.	ΕΝΤΟΣ Ν	Ι	Η	ΕΚΤΟΣ Ν	Ι	Η	ΣΥΝΟΛΟ Ν	Ι	Η
1.	Εργοτέλης	43	18	36-14	8	0	0	6	1	3	14	1	3
2.	Λεβαδειακός	42	18	33-10	9	1	0	4	2	2	13	3	2
3.	Βύζας Μεγ.	40	18	26-13	9	0	0	4	1	4	13	1	4
4.	ΡΟΔΟΣ	38	18	35-12	8	1	0	4	1	4	12	2	4
5.	Χαλκίδα	31	18	19-9	4	4	1	4	3	2	8	7	3
6.	Ατσαλένιος	26	18	27-19	6	2	2	1	3	4	7	5	6
7.	ΑΕ Χερσονήσου	26	18	23-19	4	3	2	3	2	4	7	5	6
8.	Αιολικός	25	18	22-24	6	3	1	1	1	7	7	4	7
9.	Επαμεινώνδας	24	18	25-24	4	1	3	3	2	5	7	3	8
10.	Μάνη	23	18	23-19	6	0	3	0	5	4	6	5	7
11.	Ατρόμητος Π.	21	18	22-23	5	3	1	0	3	6	5	6	7
12.	Απόλλων Κ.	19	18	17-24	5	0	4	1	1	7	6	1	11
13.	Ερμής Κορ.	19	18	13-24	3	3	3	2	1	6	5	4	9
14.	Κερατσίνι	15	18	16-30	0	5	4	3	1	5	3	6	9
15.	Ιάλυσος	10	18	8-30	1	3	4	1	1	8	2	4	12
16.	Κισσαμικός	1	18	9-52	0	0	7	0	1	10	0	1	17

GOAL! ΕΘΝΙΚΗ ΕΡΑΣΙΤΕΧΝΙΚΗ 2001–2002

	ΑΙΟΛΙΚΟΣ	ΑΠΟΛΛΩΝ Κ.	ΑΤΡΟΜΗΤΟΣ Π.	ΑΤΣΑΛΕΝΙΟΣ	ΒΥΖΑΣ Μ.	ΕΠΑΜΕΙΝΩΝΔΑΣ	ΕΡΓΟΤΕΛΗΣ	ΕΡΜΗΣ ΚΟΡ.	ΙΑΛΥΣΟΣ	ΚΕΡΑΤΣΙΝΙ	ΚΙΣΣΑΜΙΚΟΣ	ΛΕΒΑΔΕΙΑΚΟΣ	ΜΑΝΗ	ΧΕΡΣΟΝΗΣΟΣ	ΡΟΔΟΣ	ΧΑΛΚΙΔΑ
ΑΙΟΛΙΚΟΣ	⊙			2-1	1-1	4-1	3-2		2-0	1-1		1-0	2-2		2-0	
ΑΠΟΛΛΩΝ Κ.		⊙		1-0		0-3	1-2	1-0		2-1	2-1	0-2			1-2	0-2
ΑΤΡΟΜΗΤΟΣ Π.	3-0	2-1	⊙		3-0	2-2	0-0		3-0		2-1	0-2	1-1			
ΑΤΣΑΛΕΝΙΟΣ	1-0		2-1	⊙		2-1		3-0	4-0			1-2	1-1	1-3	3-0	1-1
ΒΥΖΑΣ ΜΕΓ.		1-0	2-0	2-0	⊙	1-0		3-0			4-0		3-2	1-0	1-0	
ΕΠΑΜΕΙΝΩΝΔΑΣ			3-2			⊙	1-2		2-0	3-0	3-0	0-1		0-0		1-2
ΕΡΓΟΤΕΛΗΣ		1-0		1-0	2-0		⊙	3-1			7-0		2-1	3-0	2-0	
ΕΡΜΗΣ ΚΟΡ.	2-1		0-0	1-1	0-1	1-0		⊙	0-1					1-0	1-3	0-0
ΙΑΛΥΣΟΣ		1-1	1-0		0-1		0-1	1-1	⊙	1-2	1-1	0-4				0-2
ΚΕΡΑΤΣΙΝΙ		0-3	2-2	1-1	1-2		0-3	1-2		⊙			0-0	0-0		0-0
ΚΙΣΣΑΜΙΚΟΣ	1-2			0-3	0-1	1-2	0-4	0-1		0-3	⊙			1-3		0-1
ΛΕΒΑΔΕΙΑΚΟΣ	3-0	1-0		2-2	2-1		2-0	3-1	1-0	4-0	4-1	⊙	2-0			
ΜΑΝΗ	2-0	1-0				0-1		2-1	1-0	1-3	3-2		⊙		0-3	2-1
ΧΕΡΣΟΝΗΣΟΣ	1-1	4-2	1-0			1-1	0-1		3-1			0-0	6-2	⊙	0-2	
ΡΟΔΟΣ		2-0	4-0			4-0			1-1	2-1	6-0	3-0		2-0	⊙	1-0
ΧΑΛΚΙΔΑ	1-0		1-1		2-1		2-0			3-0		0-0	1-1	0-1	0-0	⊙

Α' ΚΑΤΗΓΟΡΙΑ-Πωλήσεις ακινήτων Κ. Διακογεωργίου

Προχώρησαν οι τρεις, σκόνταγε ο ένας

☞ *ΜΟΝΟ Ο ΦΟΙΒΟΣ ΔΕΝ ΚΑΤΑΦΕΡΕ ΝΑ ΚΕΡΔΙΣΕΙ ΑΠΟ ΤΟΥΣ ΠΡΩΤΟΠΟΡΟΥΣ ΠΟΥ ΠΗΡΕ ΙΣΟΠΑΛΙΑ 1-1 ΣΤΗΝ ΛΕΡΟ*

☞ *ΔΙΑΓΟΡΑΣ, ΑΕ ΚΩΣ ΚΑΙ ΔΙΓΕΝΗΣ ΣΥΝΕΤΡΙΨΑΝ ΕΚΤΟΣ ΕΔΡΑΣ ΤΟΥΣ ΕΥΑΓΟΡΑ (7-3), ΑΓΙΟ ΓΕΩΡΓΙΟ (4-0) ΚΑΙ ΚΛΕΑΝΘΗ (4-0) ΑΝΤΙΣΤΟΙΧΑ*

☞ *ΝΕΑ ΕΝΤΟΣ ΕΔΡΑΣ ΗΤΤΑ (2-1) ΓΙΑ ΤΟΝ ΑΝΤΑΓΟΡΑ, ΑΥΤΗ ΤΗ ΦΟΡΑ ΑΠΟ ΤΟΝ ΚΑΛΥΜΝΙΑΚΟ, Ο ΗΡΑΚΛΗΣ ΚΕΡΔΙΣΕ 1-0 ΤΗΝ ΘΥΕΛΛΑ, ΕΝΩ ΑΕΡΑ ΚΑΙ ΟΡΦΕΑΣ ΕΜΕΙΝΑΝ ΣΤΟ 1-1*

Μόνο οι τρεις από τους τέσσερις πρωτοπόρους κατάφεραν να περάσουν αλώβητοι από τα εκτός έδρας παιχνίδια τους κατά την 18η αγωνιστική.

Ο μόνος που στραβοπάτησε ήταν ο Φοίβος που έφερε ισοπαλία 1-1 μέσα στη Λέρο, ισοφαρίζοντας στις καθυστερήσεις την ΑΕΛ. Κατά τ' άλλα ο Διαγόρας συνεχίζει να οδηγάει την "κούρσα" συντρίβοντας τον Ευαγόρα στο ουδέτερο γήπεδο του Παραδεισίου με 7-3.

Ο Διγενής δεν δυσκολεύθηκε να κάμψει την αντίσταση του Κλεάνθη τον οποίο φιλοδώρησε με 4 γκολ, ενώ με το ίδιο σκορ (0-4) πέρασε χθες και η ΑΕ Κως από την Μαλώνα κερδίζοντας τον απογοητευτικό Άγιο Γεώργιο.

Στα Μαριτσά ο Ηρακλής χωρίς να εντυπωσιάσει κέρδισε 1-0 την Θύελλα, ενώ στην Έμπωνα η Αναγέννηση με το ίδιο σκορ επιβλήθηκε του Διαγόρα Β.

Στην Κω ο Ανταγόρας υπέστη νέα εντός έδρας ήττα (1-2) αυτή τη φορά από τον Καλυμνιακό που δείχνει να ξεφεύγει από την επικίνδυνη ζώνη.

Τέλος στ' Αφάντου ΑΕΡΑ και Ορφέας μοιράστηκαν βαθμούς και εντυπώσεις στο μεταξύ τους 1-1

ΠΕΝΑΛΤΙ

Α/Α	ΟΜΑΔΕΣ	ΥΠΕΡ	ΚΑΤΑ
1.	ΑΕΛ	3	1
2.	ΑΕΡΑ	2	5
3.	Αγ. Γεώργιος	6	4
4.	Αναγέννηση	6	4
5.	Ανταγόρας	1	5
6.	Διαγόρας	7	3
7.	Διαγόρας Β.	1	4
8.	Διγενής	2	2
9.	Ευαγόρας	1	3
10.	Ηρακλής	6	1
11.	Θύελλα	5	5
12.	Καλυμνιακός	6	5
13.	Κλεάνθης	2	4
14.	Κως	3	4
15.	Ορφέας	-	2
16.	Φοίβος	5	2

ΕΚΤΕΛΕΣΤΕΣ

	ΕΥΣΤΟΧΑ	ΑΣΤΟΧΑ
Μόσχος (Διαγόρας)	2	1
Κούρος (Ηρακλής)	1	1
Παπαγρηγορίου (Αγ. Γεώργιος)	3	-
Δρόσος Δ.Εμ. (Κως)	2	1
Διαμαντάρας (ΑΕΛ)	3	-
Ξύπας (Αναγέννηση)	4	-
Χαρικιόπουλος (Φοίβος)	1	1
Αγγελόπουλος (Διγενής)	2	-
Καμπούρης Ι. (Διαγόρας Β.)	0	1
Γιαννουκάς Μ. (ΑΕΡΑ)	1	-
Τρούλης (Ηρακλής	1	-
Λαμπριαννίδης (Ανταγόρας)	-	1
Θ. Βαβλάς (Καλυμνιακός)	5	-
Γαλανός (Κλεάνθης)	1	-
Κορνάρος (Φοίβος)	2	-
Οίκουτας (Θύελλα)	2	1
Α. Σκυλλαράκης (Αγ. Γεώργιος)	-	1
Αρβανιτάκης (Αγ. Γεώργιος)	2	-
Σακκάς (Διαγόρας)	-	1
Αθανασίου Π. (Ηρακλής)	-	1
Κάβουρας (Αναγέννηση)	1	1
Καλογήρου (ΑΕΡΑ)	1	-
Τσαλίκης (Ηρακλής)	1	-
Καλόγλου (Φοίβος)	1	-
Εγγλέζος (Θύελλα)	2	-
Γεωργαλλής (Διαγόρας)	3	-
Κρομμύδας (Κλεάνθης)	1	-
Σαββιδάκης Π. (Ηρακλής)	-	1
Χατζησμάλης (Καλυμνιακός)	1	-
Ζαχαρίας (Ευαγόρας)	1	-

ΣΚΟΡ ΚΑΙ ΣΚΟΡΕΡ

- **Αναγέννηση–Διαγόρας Β. 1–0**
  2' Αγκάς
- **ΑΕΛ–Φοίβος 1–1**
  75' Αρίμιν, 91' Δράκος
- **ΑΕΡΑ–Ορφέας 1–1**
  46' Καλογήρου, 17' Γαλουζής
- **Ηρακλής–Θύελλα 1–0**
  50' Τσαλίκης
- **Κλεάνθης–Διγενής 0–4**
  37' Καστρουνής, 52', 83' Αγγελόπουλος, 92' Αλαχούζος
- **Αγ. Γεώργιος–ΑΕ Κως 0–4**
  4' Μάμμης, 25' Γ. Μποϊλής, 63' Καραγιάννης, 88' Αρβανιτογιάννης
- **Ανταγόρας–Καλυμνιακός 1–2**
  85' Πήττας, 42' (πεν.) Βαβλάς, 73' Ν. Βούης
- **Ευαγόρας–Διαγόρας 3–7**
  5', 46', 54', 79' Γεωργαλλής, 13' Τριφίδης, 56' Μόσχος, 82' Κορνάρος-31', 61' Καλούδης, 68' (πεν.) Ζαχαρίας

ΟΙ ΣΚΟΡΕΡ

Βροχή έπεσαν και αυτή την αγωνιστική τα γκολ από τους πρωπορευόμενους σκόρερ, με τον **Γεωργαλλή** να πέρνει όμως κι άλλη διαφορά από τον δεύτερο **Αγγελόπουλο.**

Εχουμε:

22 γκολ: **Γεωργαλλής** (Διαγόρας)

19 γκολ: **Αγγελόπουλος** (Διγενής)

16 γκολ: **Μόσχος** (Διαγόρας),

14 γκολ: **Ξύπας** (Αναγέννηση),

12 γκολ: **Καστρουνής** (Διγενής), **Βαβλάς** (καλυμνιακός)

11 γκολ: **Ι. Καμπούρης** (Διαγόρας Β.), **Σακκάς,** (Διαγόρας), **Βαβλάς** (Καλυμνιακός)

10 γκολ: **Καραγιάννης** (ΑΕ Κως), **Σπανός** (Φοίβος)

9 γκολ: **Μάμμης** (Α.Ε. Κως),

8 γκολ: **Αρβανιτογιάννης** (ΑΕ Κως), Καλούδης **(Ευαγόρας).**

7 γκολ: **Καλογήρου** (ΑΕΡΑ), **Κουφομανώλης** (Διαγόρας), **Ζαχαρίας** (Ευαγόρας), **Γ. Μποϊλής** (ΑΕ Κως), **Δράκος** (Φοίβος), **Ζουρούδης** (Φοίβος), **Ορφανίδης** (Φοίβος).

ΑΥΤΟΓΚΟΛ

1γκολ: **Χ"θεοδωράκης** (Κλεάνθης), **Μ. Γιαννουκάς** (ΑΕΡΑ), **Αθανασίου Π.** (Ηρακλής), **Πιτσουρδάκης** (Διαγόρας), **Καλαϊτζής** (Ανταγόρας), **Ηλίας** (ΑΕΛ)

ΕΠΟΜΕΝΗ ΑΓΩΝΙΣΤΙΚΗ (19η)

Θύελλα-Διαγόρας Β.
Διαγόρας-Ηρακλής
Καλυμνιακός-Αναγέννηση
ΑΕ Κως-Ευαγόρας
Διγενής-Ανταγόρας
Ορφέας-Αγ. Γεώργιος
ΑΕΛ-Κλεάνθης
Φοίβος-ΑΕΡΑ

ΤΟ ΠΡΟΣΩΠΟ ΤΗΣ ΗΜΕΡΑΣ

Ο επιθετικός του Διαγόρα Πολυδεύκης Γεωργαλλής ξεχώρισε κατά την 18η αγωνιστική με τα 4 γκολ που πέτυχε χθες κατά του Ευαγόρα.

Μ' αυτά τα γκολ ξέφυγε μπροστά και στον πίνακα των σκόρερ στον οποίο και προηγείται.

ΚΟΚΚΙΝΕΣ

ΟΜΑΔΕΣ	ΥΠΕΡ	ΚΑΤΑ
ΑΕΛ	7	10
ΑΕΡΑ	3	4
Αγ. Γεώργιος	2	7
Αναγέννηση	7	5
Ανταγόρας	5	7
Διαγόρας	6	2
Διαγόρας Β.	7	7
Διγενής	2	3
Ευαγόρας	8	1
Ηρακλής	2	3
Θύελλα	3	6
Καλυμνιακός	4	6
Κλεάνθης	4	7
Κως	2	3
Ορφέας	8	5
Φοίβος	7	1

ΒΑΘΜΟΛΟΓΙΑ

Α' ΚΑΤΗΓΟΡΙΑ 2001–2002

Α/Α	ΟΜΑΔΕΣ	ΒΑΘΜ.	ΑΓ.	ΤΕΡΜ.	ΕΝΤΟΣ N	Ι	Η	ΕΚΤΟΣ N	Ι	Η	ΣΥΝΟΛΟ N	Ι	Η
1.	Διαγόρας	48	18	65-16	7	2	0	8	1	0	15	3	0
2.	Διγενής	46	18	47-9	8	1	0	7	0	2	15	1	2
3.	ΑΕ Κως	46	18	49-14	2	0	0	6	1	2	15	1	2
4.	Φοίβος	44	18	52-18	8	0	0	6	2	2	14	2	2
5.	Ηρακλής	29	18	26-17	5	2	3	3	3	2	8	5	5
6.	Αναγέννηση	28	18	28-30	7	0	2	2	1	6	9	1	8
7.	Διαγόρας Β.	22	18	31-34	3	3	3	2	4	3	5	7	6
8.	Καλυμνιακός	21	18	29-33	7	1	1	1	2	6	8	3	7
9.	Κλεάνθης	19	18	30-32	6	0	4	0	1	7	6	1	11
10.	ΑΕΛ	19	18	18-27	4	3	2	1	1	7	5	4	9
11.	ΑΕΡΑ	19	18	21-32	4	3	2	1	1	7	5	4	9
12.	Θύελλα	15	18	12-36	4	1	4	0	2	7	4	3	11
13.	Ευαγόρας	15	18	23-55	4	3	3	0	0	8	4	2	12
14.	Ορφέας	14	18	20-41	3	1	4	1	1	8	4	2	12
15.	Αγ. Γεώργιος	10	18	13-43	1	1	7	2	0	7	3	1	14
16.	Ανταγόρας	9	18	14-42	1	1	6	1	2	7	2	3	13

Ο Καλυμνιακός έχει δύο μηδενισμούς και -6 βαθμούς.

GOAL! Α' ΚΑΤΗΓΟΡΙΑ 2001–2002

	ΑΕΛ	ΑΕΡΑ	ΑΓ. ΓΕΩΡΓΙΟΣ	ΑΝΑΓΕΝΝΗΣΗ	ΑΝΤΑΓΟΡΑΣ	ΔΙΑΓΟΡΑΣ	ΔΙΑΓΟΡΑΣ Β.	ΔΙΓΕΝΗΣ	ΕΥΑΓΟΡΑΣ	ΗΡΑΚΛΗΣ	ΘΥΕΛΛΑ	ΚΑΛΥΜΝΙΑΚΟΣ	ΚΛΕΑΝΘΗΣ	ΚΩΣ	ΟΡΦΕΑΣ	ΦΟΙΒΟΣ
ΑΕΛ	⚽		1-0		2-1		1-1	1-3		0-0	2-0			0-3	2-0	1-1
ΑΕΡΑ	1-1	⚽		2-1		0-3			3-0		2-0	1-1		3-0	1-1	0-2
ΑΓ. ΓΕΩΡΓΙΟΣ		0-1	⚽			0-3	1-2	0-3		0-1	1-1		2-1	0-4	1-2	
ΑΝΑΓΕΝΝΗΣΗ	2-1		2-1	⚽	2-0	1-3	1-0				3-0	4-1	0-1		3-2	
ΑΝΤΑΓΟΡΑΣ		3-1	1-2	0-4	⚽		1-1	0-3		1-2		1-2		0-2		0-3
ΔΙΑΓΟΡΑΣ	1-0	5-1	8-0		4-2	⚽	1-0		9-0			3-0		3-3		3-3
ΔΙΑΓΟΡΑΣ Β.		2-1		1-1	1-1		⚽	0-1	7-2		3-0		3-3	0-3		1-6
ΔΙΓΕΝΗΣ		4-0		4-0		0-0		⚽	5-0		2-0	3-0	2-0		4-2	4-1
ΕΥΑΓΟΡΑΣ	4-1		3-1	0-2	6-1	3-7			⚽	1-1	0-0	0-0		0-3		3-1
ΗΡΑΚΛΗΣ		1-1	1-2	5-1		1-2	2-2	0-1	2-1	⚽	1-0		4-0		1-0	
ΘΥΕΛΛΑ				1-0	2-2	0-3			2-0	0-2	⚽		1-0	1-3	2-0	1-6
ΚΑΛΥΜΝΙΑΚΟΣ	1-0		2-0		3-1		4-1			1-1	6-1	⚽	2-1		6-2	0-2 α.α.
ΚΛΕΑΝΘΗΣ	0-2	3-2			2-0	1-2	3-4	0-4	8-0			2-0 α.α.	⚽		3-0	
ΚΩΣ	2-1	3-1	4-1	5-0				1-0		3-1		3-0	3-2	⚽	4-0	
ΟΡΦΕΑΣ	3-0	2-0			0-1	1-5	2-2	1-3	2-0						⚽	0-3
ΦΟΙΒΟΣ	5-2		3-1	3-1				3-1		1-0		7-0	1-0	1-0		⚽

Α' ΚΑΤΗΓΟΡΙΑ - Πωλήσεις ακινήτων Κ. Διακογεωργίου

Υπνωτισμένος θρίαμβος

☞ *Ο ΔΙΓΕΝΗΣ ΠΕΡΑΣΕ ΝΙΚΗΦΟΡΑ ΚΑΙ ΑΠΟ ΤΟ ΠΑΡΑΔΕΙΣΙ*

ΠΑΡΑΔΕΙΣΙ

Οι φίλοι του Κλεάνθη και του Διγενή είχαν ως κίνητρο την αγάπη για τις ομάδες τους που τους οδήγησε στις εξέδρες του γηπέδου Παραδεισίου.

Οι ουδέτεροι, που έκαναν την διαδρομή αναζητώντας λίγη καλή μπάλα, απλά θα περιμένουν τα επόμενα παιχνίδια πρωταθλήματος με την ελπίδα πως η επιλογή τους θα είναι καλύτερη.

Τι έμεινε, λοιπόν, από το προχθεσινό ματς του Κλεάνθη με τον Διγενή;

Οι αναμνήσεις ενός ποιοτικά κακού αγώνα που βελτιώθηκε μόνο όταν ξεκαθάρισε οριστικά το ζήτημα του νικητή. Κι αυτός ήταν ο Διγενής και μάλιστα με το επιβλητικό 0-4.

Στο πρώτο ημίχρονο το θέμα προσφεράταν...για νανούρισμα.

Οι φάσεις που ζέσταναν κάπως την ατμόσφαιρα σχεδόν μηδαμινές ωστόσο η μία από τις τρείς ήταν, όπως αποδείχθηκε όλα τα λεφτά. Μιλάμε για το γκολ στο 37΄ του μέχρι εκείνη την στιγμή αναγνώριστου και ασύνδετου Διγενή, σ' ένα πρώτο σαραντάλεπτο που ανήκε περισσότερο στον Κλεάνθη.

Οι γηπεδούχοι ναι μεν ήταν ακίνδυνοι επιθετικά, όμως διατήρησαν τον έλεγχο του ρυθμού έχοντας εξουδετερώσει τα αντίπαλα ατού. Στην επανάληψη και μετά το πρώτο πιεστικό πεντάλεπτο του Κλεάνθη ο Διγενής τιμώρησε μ' ένα δεύτερο γκολ το αμυντικό λάθος και έδιωξε το όποιο ενδιαφέρον για την συνέχεια. Εκμεταλλευόμενος και την κατάρρευση των γηπεδούχων μετά την αποβολή στο 62΄ του **Καραγιάννη,** κυριάρχησε ολοκληρωτικά στον αγωνιστικό χώρο, δημιούργησε αρκετές ευκαιρίες και έφτασε στο τελικό 0-4, χωρίς, πάντως να αξίζει μία τέτοια διαφορά στο σκορ.

Οι Κοσκινιάτες βρέθηκαν σε μετριότατη μέρα όμως βρήκαν τον τρόπο χάρη στα ατομικά ξεσπάσματα των ποδοσφαιριστών να φτάσουν σε μία σίγουρα δίκαιη επικράτηση.

ΦΑΣΕΙΣ ΚΑΙ ΓΚΟΛ

28΄: Οι παίκτες του Κλεάνθη συνδυάστηκαν όμορφα, ο **Φρούμης** βρήκε στο ύψος της περιοχής τον **Σπάρταλη Μ.**, εκείνος έχασε το κοντρόλ όμως κυνήγησε την φάση που παραλίγο να τον δικαιώσει.

Ο **Καντιμοίρης** μπερδεύτηκε με τους αμυντικούς τους αφήνοντας την μπάλα να περάσει, ο **Σπάρταλης** την πρόλαβε σχεδόν πάνω στην τελική γραμμή και πλάγια δεξιά, πλάσαρε στην κίνηση, ωστόσο η κόντρα πάνω σε σώμα αμυντικού την έστειλε στην εξωτερική πλευρά των διχτύων.

37΄: Ο **Τριανταφύλλου** βρήκε στην αντεπίθεση τον **Αγγελόπουλο,** που φεύγοντας πλάγια αριστερά νίκησε στο σπριντ τον **Καραγιάννη,** πλάσαρε, ο **Σαρικάς** άγγιξε την μπάλα που κύλησε παράλληλα στο δεύτερο δοκάρι και από κει ο **Καστρουνής** που ακολουθούσε δεν είχε πρόβλημα να την σπρώξει στα δίχτυα.

43': Ο **Καντιμοίρης** απέκρουσε δύσκολα σε κόρνερ εκληκτικό δυνατό σουτ του **Σπάρταλη Μ.** από το ύψος της περιοχής.

46΄: Ψηλοκρεμαστή κεφαλιά του **Σπάρταλη Μ.** κατέληξε στα χέρια του **Καντιμοίρη.**

52΄: Ο **Τριανταφύλλου** προσπάθησε να γυρίσει ανενόχλητος από την μεγάλη του περιοχή προς τον **Σαρικά,** ο υπολογισμός ήταν κακός, ο **Αγγελόπουλος** κυνήγησε την φάση κι αφού "τσίμπησε" την μπάλα με το κεφάλι προ του γκολκήπερ των γηπεδούχων έκανε το 0-2 στην ανυπεράσπιστη εστία.

62΄: Ο **Καραγιάννης** μάρκαρε σκληρά τον **Αγγελόπουλο** και ο διαιτητής Κατέρης του έδειξε πολύ σωστά την δεύτερη κίτρινη κάρτα.

71΄. Ο **Αγγελόπουλος** τροφοδότησε τον **Κουλούρα,** που από θέση τετ-α-τετ δεν κατάφερε να νικήσει τον **Σαρικά.**

83΄. Ο **Τριανταφύλλου** βρήκε στην πλάτη της άμυνας των γηπεδουχων τον **Αγγελόπουλο** που έφυγε "βολίδα" από πλάγια αριστερά κι αφού βρέθηκε σε θέση για πλασέ, δεν είχε πρόβλημα να ανεβάσει τον δείκτη του σκορ στο 0-3.

92΄. Ο **Γκαρανάτσιος** βρήκε όμορφα τον νεαρό **Αλαχούζο** που απέφυγε και τον **Σαρικά** και με ψύχραιμο πλασέ διαμόρφωσε το τελικό 0-4.

Από πλευράς νικητών καλύτεροι ήταν οι **Αγγελόπουλος, Γκαρανάτσιος** και **Τριανταφύλλου,** ενώ από τον Κλεάνθη φάνηκαν περισσότερο οι **Κρομύδας Γ., Σπάρταλη Μ.** αλλά και ο **Καραγιάννης** που παρά το γεγονός ότι αποβλήθηκε ειδικά στο πρώτο ημίχρονο περιόρισε στον μεγαλύτερο δυνατό βαθμό τον **Αγγελόπουλο.**

Πολύ καλή ήταν η διαιτησία του Κατέρη, όπως και του βοηθού του **Γιαννούλη.** Αντίθετα ο έτερος βοηθός **Τατάς** υπέπεσε σε πολλά λάθη.

Οι συνθέσεις:

ΚΛΕΑΝΘΗΣ: *Σαρικάς, Τριανταφύλλου, Καρακώστας (85΄ Πότσος Σ.), Καραγιάννης, Καραβόλιας, Χειμωνέτος (55΄ Σπάρταλης Α.), Φρούμης (74΄ λ.τ. Κορκίδας), Κρομύδας Γ., Σπάρταλης Μ., Πότσος Μ., Κρομύδας Ν.*

ΔΙΓΕΝΗΣ: *Καντιμοίρης, Γκαρανάτσιος, Σιδεράτος, Οικονομάκης, Μανιάς, Γκιζλής (30΄ Κουλλούρας), Μοσκίου, Τριανταφύλλου (90΄ Αλαχούζος), Αγγελόπουλος (87΄ Σκαφίδας), Μάχλης, Καστρουνής*

ΠΑΡΑΔΕΙΣΙ

ΚΛΕΑΝΘΗΣ–ΔΙΓΕΝΗΣ

0 4



Έβγαλε "φωτιές" και πάλι ο Παναγιώτης Αγγελόπουλος

Μέτρησαν οι βαθμοί

✓*Χωρίς να ικανοποιήσει ο Ηρακλής κέρδισε την Θύελλα Π. που προσπάθησε στο Β' ημίχρονο χωρίς να τα καταφέρει*

ΜΑΡΙΤΣΑ

Μετά από ένα καλό παιχνίδι σε γενικές γραμμές, ο Ηρακλής αναδείχθηκε νικητής με σκορ 1-0 επί της Θύελλας Πυλώνας, σ' ένα ματς για το οποίο καιγόταν περισσότερο η φιλοξενούμενη ομάδα για να πάρει τους τρείς υπερπολύτιμους βαθμούς.

Οι δύο ομάδες ξεκίνησαν με την μπάλα να εναλλάσσεται συνεχώς και να έχουμε καλές φάσεις μπροστά στις δύο εστίες. Το αρνητικό σημείο ήταν το ότι είχαμε αρκετά φάουλ με συνέπεια να υπάρξουν και πολλές διακοπές. Το μηδέν πάντως κρατήθηκε και από τις δύο άμυνες, παρά τις προσπάθειες για την επίτευξη κάποιου τέρματος.

Στο β΄ ημίχρονο οι γηπεδούχοι πέτυχαν το γκολ που έμελλε να είναι και το μοναδικό και αυτό το οποίο τους χάρισε τους τρείς βαθμούς. Από το 60΄ και μετά η απόδοση των παικτών του Ηρακλή έπεσε κατακόρυφα και από την άλλη οι φιλοξενούμενοι αύξησαν τις προσπάθειες τους ούτως ώστε να πετύχουν κάποιο γκολ, χωρίς όμως να τα καταφέρουν. παρά την πολιορκία και τα ουσιώδη λάθη της άμυνας αλλά και του τερματοφύλακα της ομάδας των Μαριτσών, το 1-0 παρέμεινε προς ευχαρίστηση των ανθρώπων του Ηρακλή, ενώ αντίθετα λύπησε τους ανθρώπους της Θύελλας.

Στο παιχνίδι κρατήθηκαν 5 περίπου λεπτά καθυστερήσεων που κρίνονται απολύτως δικαιολογημένα, αφού όπως και στο Α΄ ημίχρονο έτσι και στο β΄ δεν έλλειψαν οι πολλές διακοπές λόγω μικροτραυματισμών. Σίγουρα οι δύο τεχνικοί δεν πρέπε να έμειναν ευχαριστημένοι, ο μεν **Βασίλης Αθανασίου** από την εμφάνιση της ομάδας του και ο δε **Βασίλης Τσιλιγκρός** από το αποτέλεσμα.

ΜΑΡΙΤΣΑ

ΗΡΑΚΛΗΣ–ΘΥΕΛΛΑ

1 0

Φάσεις και γκολ

3΄ Σέντρα του **Αθανασίου Π.** ο **Καλτσούλας** ξεμαρκάριστος από πολύ κοντά έκανε άσχημο κοντρόλ κι έχασε την ευκαιρία να στείλει την μπάλα στα δίχτυα.

6΄. Φάουλ από τον **Εγγλέζο,** κόντρες, η μπάλα κατέληξε στον Μωραΐτη που καθυστέρησε και πρόλαβαν οι αμυντικοί του Ηρακλή κι έδιωξαν σε κόρνερ.

20΄. Ωραία ασίστ του **Σκόρπου** στον **Αθανασίου Π.** που ξέφυγε αλλά πρόλαβε ο **Σαββάκης** και έδιωξε σε κόρνερ.

30΄ Σουτ από τον **Κωσταντούρα** μπλόκαρε ο **Σαββιδάκης**

31΄. Κόρνερ από τον **Αθανασίου,** κεφαλιά δυνατή του **Παπαδημήτρη** στο αριστερό κάθετο δοκάρι και στην συνέχεια απομάκρυναν οι αμυντικοί της Θύελλας.

50΄. Μετά από φάουλ του **Αθανασίου Π.** ο **Τσαλίκης** ξεμαρκάριστος από πολύ κοντά έστειλε την μπάλα στα δίχτυα και 1-0.

59΄ Σέντρα του **Αθανασίου Π.,** ο **Παπανικολάου** σούταρε από κοντά αλλά η μπάλα χτύπησε σε σώμα αμυντικού και έφυγε κόρνερ.

90'. Συρτό δυνατό σουτ του **Φαρμακάλη** μόλις άουτ.

Πολύ καλή η διαιτησία του **Παπαδόπουλου, Κατσιδώνης Β.** και **Πάνου**

Από τον Ηρακλή διακρίθηκαν οι **Λορέντζος, Σκόρπος** και **Αθανασίου Π.** ενώ από την θύελλα οι **Σεντεμέντες, Κουτσουμπάρης** και **Εγγλέζος.**

ΗΡΑΚΛΗΣ: *Σαββιδάκης Π., Λορέντζος Τσ., Παπακωνσταντής (46΄ Μάνος), Αναγνώστου, Παπαδημήτρης, Παπανικολάου (72΄ Λολάκης), Σκόρπος, Γιακουμάρος, Καλτσούλας, Αθανασίου Π, Μανωλάς (29΄ Τσαλίκης).*

ΘΥΕΛΛΑ: *Σαββάκης, Βασιλάκης, Σεντεμέντες, Γαλανός, Κουτσουμπάρης, Μωραΐτης, Παπαλεξάνδρου (63' λ.τ. Αθανασάς), Φαρμακαλής, Εγγλέζος, Κωνστάντουρας, Οικουτας.*

Ασύμφορο 1-1

✔ *Έμειναν στην ισοπαλία ΑΕΡΑ και Ορφέας. Σκόραραν Γαλουζής (17') και Καλογήρου (46')*

ΑΦΑΝΤΟΥ

Τελικά καμμιά απ' τις δύο ομάδες δεν έφυγε ικανοποιημένη απ' το γήπεδο. Ήθελαν τους τρείς βαθμούς για να "νοιώσουν" καλύτερα βαθμολογικά, αλλά έμειναν με τον ένα αφού το τελικό 1-1 δεν ευνοεί τελικά ούτε τον γηπεδούχο ΑΕΡΑ ούτε τον Ορφέα που πήγε με ελλείψεις στ' Αφάντου.

Η ομάδα του **Κώστα Παπαστεργίου** μπήκε δυνατά στο παιχνίδι. Πίεσε απ' την αρχή έχοντας σαν κινητήριο μοχλό τους δραστήριους **Λυριστή-Νικολή** χωρίς όμως να καταφέρει να παραβιάσει την εστία του **Λυκοπάντη.**

Στον χώρο της μεσαίας γραμμής τώρα ο Ορφέας διέθετε την εμπειρία την οποία συνέθεταν οι **Γαλουζής-Κωστάκης-Χ"νικήτας** και **Μερ. Μαθιός.**

Σε μία λοιπόν από τις καλές "κόντρες" ο **Γαλουζής** άνοιξε το σκορ και "ξύπνησε" θάλεγε κανείς τον ΑΕΡΑ που βγήκε στην αντεπίθεση, αύξησε την "πίεση" αλλά δεν έφτασε ποτέ στην ισοφάριση μέχρι την λήξη του α΄ ημιχρόνου.

ΤΟ Β΄ ΜΕΡΟΣ

Στο β΄ ημίχρονο ο ΑΕΡΑ μπήκε αποφασισμένος και τα κατάφερε να ισοφαρίσει με το ξεκίνημα.

Από κει κι ύστερα όμως τίποτα το ιδιαίτερο. Καμμιά φάση μπροστά στις δύο εστίες. Οι γηπεδούχοι βέβαια είχαν την υπεροχή αλλά δεν έβγαινε σωστά η μπάλα στην περιοχή με αποτέλεσμα στη γραμμή της μεγάλης περιοχής του **Λυκοπάντη** να αποκρούουν πότε εύκολα και πότε δύσκολα οι του Ορφέα. Καταλαβαίνει κανείς πως το θέαμα και η ποιότητα ήταν κακή. Οι γηπεδούχοι ανέβασαν την απόδοση τους στο τελευταίο 15λεπτο κι έχασαν την ευκαιρία του αγώνα στο 87΄. Το 1-1 παρέμεινε στο τέλος με αποτέλεσμα η χαρά να μετριασθεί και για τους γηπεδούχους και τους φιλοξενούμενους.

ΦΑΣΕΙΣ ΚΑΙ ΓΚΟΛ

Στο 3΄ από μπαλιά του **Καλογήρου** ο **Νικολής** σούταρε δυνατά για να φύγει η μπάλα λίγο άουτ.

Στο 8΄ το φάουλ του **Α. Γαλουζή** έφυγε ψηλά πάνω απ' τα γκολπόστ του **Ματθαίου.**

Στο 15΄ ο **Ματθαίος** μπλόκαρε στη γωνία του το δυνατό σουτ του **Κωστάκη.** Στην αντεπίθεση ο **Λυριστής** έπιασε την κεφαλιά που μπλόκαρε ο **Λυκοπάντης**

Στο 17' όμως το 0-1 ο **Γαλουζής Α.** με φοβερό σουτ από μακρυά νίκησε τον **Ματθαίο** στέλνοντας τη μπάλα στο "Γ" της εστίας του ΑΕΡΑ

Στο 37' από μπαλιά του Καλογήρου, ο **Λυριστής** σούταρε λίγο άουτ

Το 1-1 στο 47΄. Ο **Λυριστής** έβγαλε ωραία μπαλιά στον **Καλογήρου** που μπροστά στον **Λυκοπάντη** έστειλε τη μπάλα στα δίχτυα.

Στο 87' από ωραία σέντρα του **Νικολή** ο **Μ. Γιαννουκάς** πλάσσαρε για να φύγει η μπάλα.

Διακρίθηκαν από τον ΑΕΡΑ οι **Διακίδης, Γιαννουκάς Β., Νικολής** κι ο νεαρός **Κατσιδώνης** στο διάστημα που έπαιξε. Από τον Ορφέα διακρίθηκαν οι **Μ. Γαλουζής, Χ"νικήτας** και **Κωστάκης.**

Πολύ καλή ήταν η διαιτησία των **Μιχαλάκη, Τσαούση, Λάμπρου.**

Οι ομάδες:

ΑΕΡΑ: *Ματθαίος (46΄ Κουμνάκης), Διακίδης, Χιάμπολης, Αριζάνης, Γιαννουκάς Β., Γιορδαμνής, Νικολής, Καππάκας, Καλογήρου Κ., Λυριστής (53΄ Γιαννουκάς Μ.), Σωτηράκης (68' Κατσιδώνης)*

ΟΡΦΕΑΣ: *Λυκοπάντης, Γαλουζής Μ., Γεωργιάδης, Δήμας, Παπαϊωάννου, Γαλουζής Α., Ζερβός, Χ"νικήτας, Κωστάκης, Μαθιός Μ., Χ"πέτρος (59΄ Βαγιαννάκης).*

ΑΦΑΝΤΟΥ

ΑΕΡΑ–ΟΡΦΕΑΣ

1 1

Α' ΚΑΤΗΓΟΡΙΑ - Πωλήσεις Ακινήτων Κ. Διακογεωργίου

Της πήρε τη μπουκιά...

☞ *ΓΛΙΤΩΣΕ ΤΗΝ ΗΤΤΑ ΣΤΗ ΛΕΡΟ Ο ΦΟΙΒΟΣ ΠΟΥ ΣΤΙΣ ΚΑΘΥΣΤΕΡΗΣΕΙΣ ΙΣΟΦΑΡΙΣΕ ΤΗΝ ΑΕΛ*

ΛΕΡΟΣ

Τη μπουκιά από το "στόμα" της πήρε ο Φοίβος της ΑΕΛ, η οποία ενώ κέρδιζε 1-0, στις καθυστερήσεις ισοφαρίστηκε χάνοντας την ευκαιρία να πάρει τρεις πολύτιμους βασθμούς.

Οι γηπεδούχοι ήταν καλύτεροι στην περισσότερη διάρκεια του αγώνα και δικαιόντουσαν τη νίκη βάση της εξέλιξής του. Όμως ο Φοίβος που σε καμμιά περίπτωση δεν έπεισε για τη βαθμολογική του θέση στην οποία βρίσκεται, στάθηκε τυχερός και μπορεί να αισθάνεται ευχαριστημένος από το βαθμό της ισοπαλίας.

Να σημειώσουμε πως οι γηπεδούχοι έχουν πολλά παράπονα από το διαιτητή **Παπανικολάου** ο οποίος μετά το 75' (1-0) είχε πολλά λάθος σφυρίγματα και μάλιστα στο 88' απέβαλλε με 2η κίτρινη κάρτα τον **Σκύρλα** που διαμαρτυρήθηκε έντονα. Την πρώτη κίτρινη την είχε δεχθεί ένα λεπτό νωρίτερα.

ΦΑΣΕΙΣ-ΓΚΟΛ

1'. Σουτ του **Λιακάκη** απέκρουσε ο **Σταματίου.**

12'. Σουτ του **Διαμαντάρα Ι.** η μπάλα αποκρούσθηκε από το οριζόντιο δοκάρι.

27'. **Ζουρούδης** και **Λυριστής** συνδυάστηκαν ωραία αλλά το πλασέ του τελευταίου από θέση τετ-α-τετ απέκρουσε ο **Χαλκίδης.**

40'. Ο **Τσάτσος** έδωσε πάσα στον **Λιβανό** που βρέθηκε απέναντι από τον **Σταματίου,** αλλά το πλασέ απέκρουσε με τα πόδια ο τελευταίος.

41'. Σέντρα σουτ του **Σκύρλα** απέκρουσε ο **Σταματίου,** η μπάλα έφτασε στον **Λιακάκη** που έκανε νέο σουτ για να αποκρούσει αυτή τη φορά με τα πόδια ο **Τζήμας.**

49'. Σέντρα του **Ορφανίδη,** ο **Σπανός** εν κινήσει έκανε το κοντρόλ και σούταρε, αναγκάζοντας τον **Χαλκίδη,** να απογειωθεί ν' ακουμπήσει τη μπάλα με την άκρη των δακτύλων του και με τη βοήθεια του οριζόντιο δοκαριού να την στείλει κόρνερ.

ΛΕΡΟΣ

ΑΕΛ–ΦΟΙΒΟΣ

1 1

53'. Ο **Τσάτσος** με σέντρα βρήκε στην περιοχή τον **Λιακάκη,** που έπιασε την κεφαλιά στέλνοντας τη μπάλα ελάχιστα άουτ.

75'. Ο **Αρίμιν** αποφεύγοντας ωραία τον **Τζήμα** με πλασέ έκανε το 1-0.

88'. Ο **Σκύρλας** δέχθηκε τη 2η κίτρινη κάρτα αφήνοντας την ΑΕΛ με 10 παίκτες.

91'. Ο **Δράκος** με ασύληπτο σουτ έξω από την περιοχή ισοφάρισε σε 1-1.

94'. Σουτ φάουλ του **Α. Ιγνατίδη** απέκρουσε δύσκολα ο **Σταματίου.**

Διακρίθηκαν:

Από την ΑΕΛ καλύτεροι ήταν οι **Χαλκίδης, Βαλσαμής, Μαχαίρας** και **Τσάτσος,** ενώ από τον Φοίβο οι **Σταματίου, Κάβουρας, Σίμας** και ο **Δράκος** όσο έπαιξε. Καλός μέχρι το 75' ο διαιτητής **Παπανικολάου** που στη συνέχεια έκανε λάθη. Καλοί οι επόπτες **Πανάτος, Πλάτσης.**

ΑΕΛ: *Χαλκίδης, Φλωρεντής, Φυλακούρης, Μαχαίρας, Λουλουδιάς, Βαλσαμής, Τσάτσος, Σκύρλας, Λιακάκης (68' Ιγνατίδης Α.), Διαμαντάρας Ι. (95' Κοντονίκας), Λιβανός (58' Αρίμιν).*

ΦΟΙΒΟΣ: *Σταματίου, Κάβουρας, Λυριστής (53' Δράκος), Ζουρούδης, Κορνάρος, Χαρικιόπουλος, Ορφανίδης, Πολιάς, Σπανός, Σίμας, Κουρδουνάκης (65' Μουσακίνιας).*

Νίκος Ιγνατίδης



Ο Λευτέρης Δράκος γλίτωσε την ομάδα του από την ήττα

Τελείωσε πριν ξεκινήσει

☞ *Με γκολ του Αγκά στο 2' η Αναγέννηση κατάφερε σ' ένα παιχνίδι "σούπα" να κερδίσει τον Διαγόρα Β.*

ΕΜΠΩΝΑ

Λένε πως συνήθως η καλή μέρα φαίνεται από το πρωί. Συνήθως. Όχι πάντα όπως αποδείχτηκε στο παιχνίδι ανάμεσα στην Αναγέννηση Έμπωνας και τον Διαγόρα Βατίου, καθώς το ματς τελείωσε πριν καλά καλά ξεκινήσει. Ήταν μόλις το δεύτερο λεπτό όταν η Αναγέννηση άνοιξε το σκορ μοιράζοντας υποσχέσεις για την διεξαγωγή ενός συναρπαστικού αγώνα που θα καθήλωνε τον κόσμο. Δυστυχώς, ήταν απλά το χρυσό περιτύλιγμα ενός πακέτου που στο εσωτερικό του έκρυβε το απόλυτο τίποτα. Ακόμα κι αν σφύριζε ο διατητής **Ζανεττίδης** για τελευταία φορά στο εκρηκτικό ξεκίνημα, ελάχιστα πράγματα θα στερούσε από τον φίλαθλο κόσμο.

Το 1-0 παρέμεινε μέχρι το τέλος και μόνο στο τελευταίο τέταρτο ο κόσμος άφησε την κουβεντούλα και γύρισε τα μάτια στο παιχνίδι. Ήταν το διάστημα που ο Διαγόρας Β. προσπάθησε να σώσει τα προσχήματα παίζοντας κάτι που έμοιαζε περισσότερο με ποδόσφαιρο και σίγουρα όχι με το προηγούμενο εκατέρωθεν κλωτσοσκούφι. Έχασε μάλιστα, ελέω **Χαλκιόπουλου** δύο καταπληκτικές ευκαιρίες να ισοφαρίσει. Κατά τα άλλα τίποτα. Το παιχνίδι ήταν απλά η απόλυτη ισορροπία των λαθών και των αμέτρητων προσωπικών μονομαχιών στον χώρο της μεσαίας γραμμής.

ΦΑΣΕΙΣ–ΓΚΟΛ

2'. Ο **Παπαϊωάννου** προσπάθησε να διώξει, ο **Θαρρενός** έβαλε την κόντρα, και η μπάλα κύλησε προς τα πίσω στο ύψος της μικρής περιοχής όπου βρέθηκε ο **Αγκάς.** Χωρίς να χάσει χρόνο ο επιθετικός της Αναγέννησης έπιασε το δυνατό σουτ και διαμόρφωσε νωρίς νωρίς το τελικό 1-0.

10'. Ο **Καράμπης** απείλησε με απ' ευθείας φάουλ, που κατέληξε πρώτα στο κάθετο δοκάρι του **Χαλκιόπουλου** και στην συνέχεια άουτ.

85'. Ο **Χαλκιόπουλος** είπε όχι στον **Γιάννη Καμπούρη** που προσπάθησε να τον νικήσει με πλασέ από θέση τετ α τετ.

90'. Ο **Γιάννης Καμπούρης** εκτέλεσε φάουλ στην πορεία της μπάλας πετάχτηκε με προβολή ο **Ροδανάκης,** ωστόσο ο **Χαλκιόπουλος** ενήργησε και πάλι σωτήρια. Πετάχτηκε εκπληκτικά στην δεξιά του γωνία και κράτησε το 1-0. Καλύτεροι των νικητών ήταν οι **Χαλκιόπυλος, Θαρρενός** και **Αγκάς,** ενώ από πλευράς Διαγόρα Β. ξεχώρισαν οι **Παπαϊωάννου, Καμπούρης Ι.** και **Έλληνας.** Πολύ καλή ήταν η διαιτησία των **Ζανεττίδη, Μίχα** και **Κόκκινου.**

Οι συνθέσεις:

ΑΝΑΓΕΝΝΗΣΗ: *Χαλκιόπουλος, Βασιλώτος, Ματθαίος, Κρητικός (55' Σεβδαλάκης Ε.), Κάβουρας, Ζιάκης (82' λ.τ. Παπανικολάου), Θαρρενός, Τσουκαλάς Ν., Αγκάς, Πολυχρόνης, Ξύπας.*

ΔΙΑΓΟΡΑΣ ΒΑΤΙΟΥ: *Μπεκιάρης, Χωρίτης (62' Κουλουμπράκης), Παπαϊωάννου, Καράμπης, Ροδίτης (87' Κοντός), Καστρουνής, Γιαλλούσης (79' Ροδανάκης), Έλληνας, Μακρυδημήτρης, Καμπούρης Ι., Μακρής.*

ΑΝΑΓΕΝΝΗΣΗ ΕΜΠ.–ΔΙΑΓΟΡΑΣ Β.

1 0

Ανετο πέρασμα

☞ *Η ΑΕ Κως δεν υποτίμησε τον Αγιο Γεώργιο και κατέκτησε εύκολα άλλους τρείς βαθμούς*

ΜΑΛΩΝΑ

Για τους εκάστοτε ισχυρούς ένα εκτός έδρας παιχνίδι κόντρα σε ομάδες που δίνουν αγώνα σωτηρίας είναι μία εξ' ορισμού δύσκολη και επικίνδυνη υπόθεση. Οταν υποτιμήσεις τον αντίπαλο συνήθως το πληρώνεις ακριβά. Χθες η ΑΕ Κως δεν έπεσε στην παγίδα. Αντιμετώπισε τον Αγιο Γεώργιο με την δέουσα προσοχή και τον απαιτούμενο σεβασμό, πήρε το ματς αρκετά άνετα με το ευρύ 0-4 και παρέμεινε σε τροχιά κορυφής.

Το χθεσινό παιχνίδι της Μαλώνας δεν αντέχει σε ιδιαίτερη κριτική.

Ο "Αγιος" προσπάθησε, όμως από το 25ό λεπτό και μετά αναγκάστηκε να συμβιβαστεί με την ιδέα της ήττας.

Η ΑΕ Κως ήταν καλύτερη, σε κανένα σημείο της συνάντησης δεν έχασε τον έλεγχο και πήρε δίκαια και φυσιολογικά τους τρείς βαθμούς.

Φάσεις και Γκολ

4'. Ο **Γούλας** έβγαλε την σέντρα από τα δεξιά για τον **Μάμμη,** ο οποίος κοντρόλαρε μέσα στην μεγάλη περιοχή και με ψύχραιμο δυνατό σουτ άνοιξε το σκορ.

19'. Ο **Μάμμης** έβγαλε τον **Μποϊλή** σε θέση τετ-α-τετ, όμως ο τελευταίος ολιγώρησε στο ύψος της μικρής περιοχής δίνοντας την ευκαιρία στους αμυντικούς να προλάβουν και τα απομακρύνουν.

21'. Ο **Καραγιάννης** απέκρουσε εκπληκτικά κοντινή κεφαλιά του **Μαρκουέζ** μετά από σέντρα του **Δρόσου Δ.Μ.**

25'. Ο **Μάμμης** τροφοδότησε μέσα στην μεγάλη περιοχή τον **Μποϊλή** που χωρίς να χάσει χρόνο πλάσαρε "γράφοντας" το 0-2.

60'. Ο **Μποϊλής** βγήκε σε μια ταχύτατη αντεπίθεση, βρέθηκε μόνος του απέναντι στον **Καραγιάννη,** ωστόσο ο νεαρός τερματοφύλακας έσωσε με τα πόδια.

63'. Ο Στεφαδούρος εκτέλεσε φάουλ στην καρδιά της μεγάλης περιοχής, ο **Καραγιάννης** νίκησε στον αέρα τους αντιπάλους του και με ωραία κεφαλιά έκανε το 0-3.

65'. Ο **Σπαθάρας** απέκρουσε δύσκολα σε κόρνερ ωραίο σουτ του **Στεφανάκη** έξω από την μεγάλη περιοχή.

88'. Ο **Δρόσος** βρήκε με παράλληλη μπαλιά τον **Αρβανιτογιάννης,** που δεν δυσκολεύτηκε να διαμορφώσει με κοντινό σουτ το τελικό 0-4.

90'. Ο Αγιος Γεώργιος δεν ευτύχησε να σημειώσει έστω και το γκολ της τιμής, αφού το φάουλ του **Σακελλάρη** αποκρούστηκε από το οριζόντιο δοκάρι.

Κορυφαίοι των νικητών ήταν οι **Μάμμης, Δρόσος Δ.Μ.Α.** και **Γουλάς** ενώ από πλευράς γηπεδούχων ξεχώρισαν οι **Σακελλάρης, Καπέλλας** και **Στρατής.**

Καλή ήταν η διαιτησία των **Τσαούση, Γιαννούλη** και **Κατσιδώνη Ε.**

Οι συνθέσεις:

ΑΓΙΟΣ ΓΕΩΡΓΙΟΣ: *Καραγιάννης, Σφήκας (53' Στεφανάκης), Σπανουδάκης, Κακούλης, Καπέλλας, Δημητριάδης, Μουστακέλης, Σκυλλαράκης Σ., (75' Παπαδόπουλος), Σακελλάρης, Δράκωνας, Στρατής*

ΑΕ ΚΩΣ: *Σπαθάρας, Μαρκουέζ (49' λ.τ. Καραγιάννης), Στεφαδούρος, Μάμμης, Δρόσος Δ.Μ. (45' Αρβανιτόγιαννης), Θαλασσινός, Γούλας, Δρόσος Δ.Μ.Α., Λουλουργάς, Θεοδώρου (1' Κυριόπουλος), Μποϊλής Γ.*

ΜΑΛΩΝΑ

ΑΓ. ΓΕΩΡΓΙΟΣ–ΑΕ ΚΩΣ

0 4

Α' ΚΑΤΗΓΟΡΙΑ-Πωλήσεις ακινήτων Κ. Διακογεωργίου

Σπουδαία επιτυχία

☞ *Ο ΚΑΛΥΜΝΙΑΚΟΣ ΜΕ 10 ΠΑΙΚΤΕΣ ΓΙΑ ΕΝΑ ΗΜΙΧΡΟΝΟ ΚΕΡΔΙΣΕ ΜΕΣΑ ΣΤΗ ΚΩ ΤΟΝ ΑΝΤΑΓΟΡΑ*

ΔΗΜΟΤΙΚΟ ΣΤΑΔΙΟ ΚΩ

Η αλλοπρόσαλλη πορεία του Ανταγόρα στο φετινό πρωτάθλημα της Α' Δωδεκανήσου, είχε συνέχεια. Οι "πράσινοι" ούτε αυτή την αγωνιστική κατάφεραν να φύγουν νικητές από το γήπεδό τους, γνωρίζοντας την 6η ήττα τους στους 8 αγώνες που έχουν δώσει μέχρι σήμερα στο δημοτικό στάδιο της Κω, που φέρει το όνομά τους.

Νικητής αυτή την φορά έφυγε από την Κω, ο Καλυμνιακός, που αν και αγωνίσθηκε για ένα ολόκληρο ημίχρονο με 10 παίκτες και τα τελευταία λεπτά με 9, κατάφερε να πάρει τους τρεις πολύτιμους βαθμούς που τον φέρνουν πιο κοντά στον στόχο του, που είναι η παραμονή στην κατηγορία. Ο Ανταγόρας παρουσιάσθηκε σαν υπνωτισμένος στο πρώτο 45λεπτο, δίνοντας την ευκαιρία στους Καλύμνιους να δημιουργήσουν ευκαιρίες για γκολ και τελικά να το πετύχουν με εύστοχο κτύπημα πέναλτι του **Βαβλά,** το οποίο αμφισβήτησαν οι γηπεδούχοι.

Ο **Βαβλάς** αμέσως μετά το γκολ με μια αψυχολόγητη ενέργεια δέχθηκε δύο κίτρινες κάρτες μέσα σε ένα λεπτό και άφησε την ομάδα του με ένα παίκτη λιγότερο.

Στην επανάληψη οι παίκτες του **Αντώνη Θαλασσινού** είχαν τον πλήρη έλεγχο του αγώνα, δημιούργησαν πολλές ευκαιρίες, αλλά

ΚΩΣ

ΑΝΤΑΓΟΡΑΣ–ΚΑΛΥΜΝΙΑΚΟΣ

1 2

είχαν την ατυχία να βρουν απέναντί τους ένα εκπληκτικό **Λελέκη,** ο οποίος άνετα μπορεί να χαρακτηριστεί ως ο "φύλακας άγγελος" του Καλυμνιακού στον συγκεκριμένο αγώνα. Οι Καλύμνιοι σε μια αντεπίθεση, μπόρεσαν να διπλασιάσουν τα τέρματά τους, βάζοντας την βάση για μια μεγάλη νίκη.

Ο Ανταγόρας συνέχισε να πιέζει. Είχε δύο δοκάρια, ζήτησε πέναλτι, το οποίο τους αρνήθηκε ο **Παπανικολάου** και τελικά μείωσε μ' ένα γκολ "ποίημα" του **Πήττα,** 5 λεπτά πριν από την συμπλήρωση του 90λεπτου.

Στα υπόλοιπα 10 λεπτά (ο **Παπανικολάου** κράτησε 5 λεπτά καθυστερήσεις) οι γηπεδούχοι πίεζαν και οι φιλοξενούμενοι αμυνόντουσαν.



Ο Βαβλάς (αριστερά) αποβλήθηκε αδικαιολόγητα

Ο **Χατζησμάλης,** που μπήκε σαν αλλαγή στο 86', κατάφερε μέσα σε έξι λεπτά να δει δύο κίτρινες κάρτες και να αποχωρήσει πιο γρήγορα από τους υπόλοιπους για τ' αποδυτήρια, αφήνοντας τον Καλυμνιακό με 9 παίκτες.

Το σφύριγμα της λήξης βρήκε τους Καλύμνιους να πανηγυρίζουν μια σημαντική επιτυχία και τους Ανταγορίτες να φεύγουν με σκυμμένο το κεφάλι.

ΦΑΣΕΙΣ–ΓΚΟΛ

19'. Σουτ από πλάγια θέση του **Πήττα,** απέκρουσε αρχικά ο **Λελέκης** και στην συνέχεια πάνω από την γραμμή του τέρματος με ανάποδο ψαλίδι απομάκρυνε την μπάλα ο **Σισώης.**

Οι γηπεδούχοι διαμαρτυρήθηκαν ότι η μπάλα είχε περάσει την γραμμή.

30'. Μακρινή σέντρα του **Μακαρούνα,** ο **Βαβλάς** μόνος του από το σημείο του πέναλτι έπιασε την κεφαλιά για να διώξει εντυπωσιακά ο **Πολίτης** σε κόρνερ.

42'. Σε μια φάση διαρκείας, ο **Βαβλάς** ανατράπηκε από τον **Μανούσογλου** και τον **Βραχνά** και ο διαιτητής **Παπανικολάου** έδειξε το σημείο του πέναλτι, δεχόμενος παράλληλα τις διαμαρτυρίες των γηπεδούχων. Ο **Βαβλάς** εκτέλεσε το πέναλτι,σημειώνοντας το 0-1.

Μετά το γκολ ο **Βαβλάς** καθυστέρησε να γυρίσει για να γίνει η σέντρα με αποτέλεσμα να δεχθεί την κίτρινη κάρτα. Ο αρχηγός του Καλυμνιακού διαμαρτυρήθηκε έντονα με αποτέλεσμα ο κ. **Παπανικολάου** να τον αποβάλλει με δεύτερη κίτρινη κάρτα.

49'. Σουτ του **Κεφαλιανού,** απέκρουσε δύσκολα ο **Λελέκης.**

58'. Μόνος του από πλάγια δεξιά θέση ο **Κεφαλιανός,** σούταρε άουτ.

63'. Από θέση τετ α τετ ο **Ν. Βούης** σούταρε για να διώξει την τελευταία στιγμή ο **Μανούσογλου.**

73' Σε μια αντεπίθεση του Καλυμνιακού ο **Σισαλούης** με ωραία πάσα βρήκε τον **Ν. Βούη** που μπήκε μέσα στην περιοχή και με δυνατό συρτό διαγώνιο σουτ έγραψε το 0-2.

76' Μετά από κόρνερ του **Καλαϊτζή,** ο **Κεφαλιανός** έκανε την κεφαλιά για να αποκρούσει αρχικά ο **Λελέκης** και στην συνέχεια το οριζόντιο δοκάρι.

77'. Πλασέ του **Μανούσογλου** στο οριζόντιο δοκάρι.

78'. Οι γηπεδούχοι ζήτησαν πέναλτι σε ανατροπή του **Μανούσογλου** μέσα στην περιοχή.

83'. Εκπληκτική επέμβαση του **Λελέκη** σε πλασέ του **Μήτρου.**

85'. Ο **Πήττας** σχεδόν από την γραμμή του άουτ μ' ένα φοβερό σουτ, μείωσε σε 1-2.

92'. Αποβλήθηκε με δεύτερη κίτρινη κάρτα ο **Χατζησμάλης.**

Από τον Ανταγόρα άρεσαν οι **Μανούσογλου, Παναγόπουλος** και **Λαμπριανίδης** ενώ από τον Καλυμνιακό οι **Λελέκης, Σισαλούης** και **Χαλίκος Δ.**

Παράπονα από την διαιτησία του κ. **Παπανικολάου** έχουν και οι δύο ομάδες.

Καλοί ήταν οι βοηθοί του **Πλάτσης** και **Φεσσάρας.**

ΑΝΤΑΓΟΡΑΣ: *Πολίτης, Βραχνάς, Μίχος (64' Δουμουκτσής), Μανούσογλου, Μπιτσαξής, Καλαϊζής, Παναγόπουλος, Κεφαλιανός (79' Δουλγεράκης), Πήττας, Λαμπριανίδης, Μήτρου.*

ΚΑΛΥΜΝΙΑΚΟΣ: *Λελέκης, Λιας, Σισαλούης (86' Χατζησμάλης), Χαλίκος Δ., Σισώης, γλυκοκάλαμος (79' Βρεττός), Γαλουζής, Μακαρούνας (72' Χανδακάρης), Βαβλάς Θ., Βούης Ν., Ρήγας.*

ΓΙΩΡΓΟΣ ΑΝΑΓΝΩΣΤΟΥ

Με την ίδια συνταγή

☞ *Οπως και στο α' γύρο έτσι και χθες ο Διαγόρας προσπέρασε εύκολα το εμπόδιο του Ευαγόρα με τον Γεωργαλή να πετυχαίνει 4 γκολ*

ΠΑΡΑΔΕΙΣΙ

Αποθέωση του επιθετικού ποδοσφαίρου στο γήπεδο του Παραδεισίου όπου ο φιλοξενούμενος Διαγόρας επικράτησε του τυπικά γηπεδούχου Ευαγόρα με 7-3. Από το πρώτο λεπτό ο Διαγόρας έδειξε πως θα ήταν ο κυρίαρχος του αγώνα και πως δεν θα επέτρεπε στην ομάδα του Ευαγόρα να κάνει όνειρα έστω και για τον βαθμό της ισοπαλίας. Οι φιλοξενούμενοι που κατά διαστήματα έπαιξαν εκπληκτικό ποδόσφαιρο παίζοντας με μια την μπάλα και σε συνδιασμό των αρκετά κινητικών του γραμμών μεσαίας και επίθεσης δημιουργούσε τεράστια προβλήματα στην άμυνα του Ευαγόρα.

Μόλις στο 5' άνοιξε το σκορ όταν σέντρα του **Παφιάκη** κεφαλιά πάσα **Χατζηστρατή** στον **Γεωργαλή** που με γυριστό σουτ άνοιξε το σκορ 0-1. Ο επόπτης **Πάνος** στην αρχή της φάσης σήκωσε το σημαιάκι βλέποντας ενώ στην εξέλιξη είπε παίζετε.

Στο 13' εκτέλεση κόρνερ από **Σακκά** ο **Τριφίδης** με καρφωτή κεφαλιά δεν άφησε κανένα περιθώριο αντίδρασης στον **Δέδε** 0-2.

Στο 19' είχαμε καθαρή ανατροπή του **Καλούδη** μέσα στην μεγάλη περιοχή ο **Φραγκίνης** αντί να δώσει πέναλτι έδωσε έμμεσο που είχε ως αποτέλεσμα της αντίδραση του πάγκου την γηπεδούχου ομάδας με αποτέλεσμα για να συνεχιστεί το παιχνίδι, ο **Φραγκίνης** να βγάλει εκτός αγωνιστικού χώρου τον παράγοντα της ομάδας του Ευαγόρα.

Στο 31' ήτανε η σειρά του Ευαγόρα να βγει μπροστά, όταν ο **Δημητρούλης** έβγαλε τον **Καλούδη** σε θέση βολής, όπου ο τελευταίος δεν άφησε την ευκαιρία ανεκμετάλλευτη και με αριστουργηματικό πλασέ έστειλε την μπάλα πρώτα στο αριστερό δοκάρι και στην συνέχεια στα δίχτυα του **Σκυλλά** γράφοντας το 1-2 που ήταν και το σκορ του ημιχρόνου. Στο δεύτερο ημίχρονο ο Διαγόρας μπήκε πιο αποφασιστικός και μόλις στο 46' ύστερα από σέντρα του **Σακκά** ο **Γεωργαλλής** σε κενή εστία έκανε το 1-3.

ΠΑΡΑΔΕΙΣΙ

ΕΥΑΓΟΡΑΣ–ΔΙΑΓΟΡΑΣ

3 7

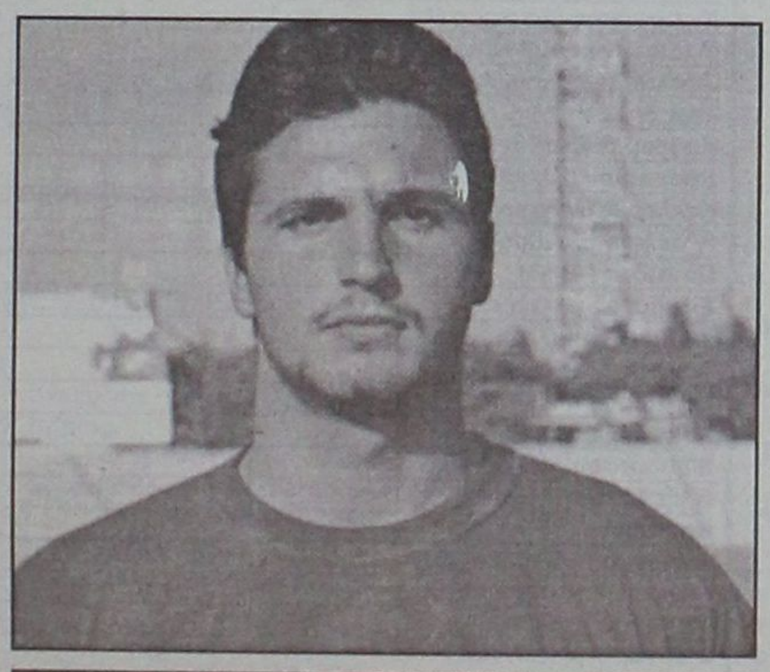

Άστραψε και βρόντηξε ο Πολυδεύκης Γεωργαλής

Στο 54' γλυκιά σέντρα **Παφιάκη** στην καρδιά της άμυνας του Ευαγόρα ο **Γεωργαλής** με κεφαλιά ανέβασε τον δείκτη του σκορ σε 1-4.

Στο 56' ο **Γεωργαλής** πάσαρε στον **Μόσχου** που με πλασέ πάνω από τον **Δέδε** έκανε το 1-5.

Στην συνέχεια ο Διαγόρας χαλάρωσε δίνοντας την ευκαιρία στο **Καλούδη** στο 61' που ξέφυγε από πλάγια να πλασάρει τον **Σκυλλά** και να σημειώσει το δεύτερο προσωπικό του γκολ (2-5).

Στο 67' ο **Καλούδης** ανατράπηκε μέσα στην μεγάλη περιοχή ο **Φραγκίνης** έδειξε αμέσως το σημείο του πέναλτι όπου εκτέλεσε ο **Ζαχαρίας** με επιτυχία (3-5). Στην συνέχεια ο Διαγόρας σοβαρεύτηκε και στο 79' μετά από σέντρα του **Σακκά** ο **Γεωργαλής** έπαιξε το 1-2 με τον **Παφιάκη** όπου ανατράπηκε. Ο **Γεωργαλής** που ήταν κοντά ακολούθησε τη φάση και με πλασέ πέτυχε το 3-6 καθώς και το 4ο προσωπικό του γκολ.

Ο χορός των γκολ έκλεισε στο 82' με δυνατό σουτ του **Κορνάρου** έξω από την περιοχή αφήνοντας άγαλμα τον **Δέδε** (3-7).

Δεν απέφυγαν τα λάθη οι **Φραγκίνης-Πάνος.** Καλός ήτανε ο **Παπαδόπουλος.** Από τον Διαγόρα άρεσαν οι **Γεωργαλής, Σακκάς, Μόσχου** και ο **Παφιάκης** ενώ από τον Ευαγόρα ο **Καλούδης, Χατζημιχαήλ** και ο **Θ. Δέδες.**

ΕΥΑΓΟΡΑΣ: *Δέδες, Κουρμαδιάς, Πεταυράκης, Κάτρης, Μπάκαλος λ.τ. (10' Δημητρούλης), Χατζημιχαήλ, Μερκούρης, Μαγκαφάς, Ζαχαρίας, Διακοναστάσης (80' Γεωργαλής), Καλούδης.*

ΔΙΑΓΟΡΑΣ: *Σκυλλάς, Παφιάκης (83' Κολιάδης), Αμπελάς, Σταυρίδης, Χατζηστρατής (80' Κορνάρος), Κουφομανώλης, Πιτσουρδάκης (68' Συμεωνίδης), Γεωργαλής, Μόσχου, Σακκάς.*

ΚΑΣΤΑΝΑΚΗΣ Κ.

Β' ΚΑΤΗΓΟΡΙΑ-Πωλήσεις ακινήτων Κ. Διακογεωργίου

Αλλαγή σκυτάλης

☞ *Ο ΚΛΕΟΒΟΥΛΟΣ ΠΕΡΑΣΕ ΠΡΩΤΟΣ ΚΕΡΔΙΖΟΝΤΑΣ 1-0 ΤΟΝ ΠΟΣΕΙΔΩΝΑ ΚΑΡΠ. ΚΑΙ ΕΚΜΕΤΑΛΛΕΥΟΜΕΝΟΣ ΤΗ ΝΕΑ ΕΝΤΟΣ ΕΔΡΑΣ ΗΤΤΑ ΤΟΥ ΑΡΗ (3-1) ΣΤΟ ΝΤΕΡΜΠΙ ΜΕ ΤΗ ΔΟΞΑ Κ.*

☞ *ΝΙΚΗΣΕ ΚΑΙ Ο ΑΝΤΙΜΑΧΟΣ ΣΤΗΝ ΤΗΛΟ (1-0) ΕΝΩ Η ΑΣΠΙΔΑ ΑΠ. ΣΚΟΝΤΑΨΕ (1-1) ΕΝΤΟΣ ΜΕ ΤΟ ΠΥΛΙ.*

☞ *Η ΚΑΤΤΑΒΙΑ ΣΥΝΕΤΡΙΨΕ 7-2 ΤΟΝ ΞΑΝΘΟ, ΕΝΩ Ο ΑΣΤΕΡΑΣ Μ. ΗΤΑΝ Ο ΝΙΚΗΤΗΣ ΣΤΟ ΝΤΕΡΜΠΙ ΤΗΣ ΕΠΙΚΙΝΔΥΝΗΣ "ΖΩΝΗΣ" ΚΕΡΔΙΖΟΝΤΑΣ 4-3 ΤΟΝ ΖΕΥΣ*

Αλλαγή σκυτάλης έχουμε στην κορυφή της βαθμολογίας μετά τα αποτελέσματα της 16ης αγωνιστικής. Ο Αρης που μέχρι τώρα οδηγούσε την "κούρσα" γνώρισε δεύτερη συνεχόμενη εντός έδρας ήττα αυτή τη φορά από τη Δόξα Κ. (3-1) και έτσι πέρασε στη δεύτερη θέση. Στην πρώτη θέση πέρασε ο Κλεόβουλος που δυσκολεύτηκε να κάμψει την αντίσταση του Ποσειδώνα Καρπ. κερδίζοντάς τον 1-0 στο ουδέτερο γήπεδο των Αγίων Αποστόλων. Ο Αντίμαχος πέρασε νικηφόρα μέσα στην Τήλο (1-0) και πέρασε στην 1η τετράδα εκμεταλλευόμενος το στραβοπάτημα της Ασπίδας Απ. που έφερε 1-1 στην έδρα της με το Πυλί. Η Κατταβιά επέστρεψε στις νίκες με τον καλύτερο τρόπο συντρίβοντας 7-2 τον Ξάνθο που παρουσιάσθηκε με 10 ποδοσφαιριστές. Στα Μάσσαρι ο Αστέρας επικράτησε δύσκολα 4-3 του Ζευς και ανέβηκε κι άλλο βαθμολογικά. Την προηγούμενη Δευτέρα ο Νικαγόρας στο άνοιγμα της "αυλαίας" του β' γύρου είχε κερδίσει 4-1 τον Εθνικό, και τέλος ο Απόλλων Απ. πήρε τους τρείς βαθμούς από τον Ολυμπιακό στα χαρτιά και συνεχίζει να παραμένει τρίτος.

ΤΟ ΠΡΟΣΩΠΟ ΤΗΣ ΗΜΕΡΑΣ

Ο επιθετικός της Κατταβιάς Γιάννης Καβουκλής πήρε γι' αυτή την εβδομάδα τη θέση σ' αυτή τη στήλη. Με τα τρία γκολ που πέτυχε κατά του Ξάνθου οδήγησε την ομάδα σε μια πολύ εύκολη εντός έδρας νίκη.

ΚΟΚΚΙΝΕΣ

Α/Α	ΟΜΑΔΕΣ	ΥΠΕΡ	ΚΑΤΑ
1.	Αντίμαχος	3	3
2.	Απόλλων	6	5
3.	Άρης	5	3
4.	Ασπίδα	7	2
5.	Αστέρας	3	2
6.	Δόξα	-	3
7.	Εθνικός	1	2
8.	Ζευς	5	5
9.	Κατταβιά	3	2
10.	Κλεόβουλος	2	4
11.	Νικαγόρας	4	5
12.	Ξάνθος	-	1
13.	Ολυμπιακός	-	-
14.	Ποσειδών	2	3
15.	Πυλί	2	3
16.	Τήλος	3	3

ΠΕΝΑΛΤΙ

Α/Α	ΟΜΑΔΕΣ	ΥΠΕΡ	ΚΑΤΑ
1.	Αντίμαχος	2	2
2.	Απόλλων	-	2
3.	Άρης	3	1
4.	Ασπίδα	1	2
5.	Αστέρας	4	-
6.	Δόξα	1	2
7.	Εθνικός	3	2
8.	Ζευς	-	3
9.	Κατταβιά	3	2
10.	Κλεόβουλος	2	2
11.	Νικαγόρας	3	4
12.	Ξάνθος	8	4
13.	Ολυμπιακός	-	-
14.	Ποσειδών	-	3
15.	Πυλί	2	1
16.	Τήλος	2	4

ΕΚΤΕΛΕΣΤΕΣ

	ΕΥΣΤΟΧΑ	ΑΣΤΟΧΑ
Κοιλιάς (Εθνικός)	1	-
Κισσανάκης (Αστέρας Μ.)	1	-
Μ. Σκαλλέρης (Αντίμαχος)	2	-
Σταυ. Μαγιόγλου (Άρης)	1	-
Μηλιός (Τήλος)	2	-
Κάβουρας Μ. (Ξάνθος)	4	-
Αθανασίου (Κλεόβουλος)	1	-
Κελλερές (Νικαγόρας)	1	1
Π"δέλιας (Ξάνθος)	2	1
Παντίδος (Αρης)	1	1
Σιδεράτος (Αστέρας)	-	1
Χ'δημητρίου (Κατταβιά)	2	1
Ρούφας Α. (Πυλί)	-	1
Γερασίμου (Πυλί)	1	-
Κοκκώνης (Ξανθός)	1	-
Μουδάτσος (Κλεόβουλος)	1	-
Π"σεβαστός (Νικαγόρας)	-	1
Κατταβενός (Εθνικός)	1	-
Αντωναράς (Ασπίδα Απ.)	1	-
Καλαϊτζίδης (Αστέρας Μ.)	2	-
Τόγιακιτς (Δόξα Κ.)	1	-
Μαργαρίτης (Εθνικός)	1	-

ΣΚΟΡ ΚΑΙ ΣΚΟΡΕΡ

- **Νικαγόρας–Εθνικός 4–1**
  15' **Φούσκας**, 35' **Πέρος**, 50' **Π"σεβαστός**, 73' **Σπυράτου**, 85' (πεν.) **Μαργαρίτης**
- **Κατταβιά–Ξάνθος 7–2**
  5' **Κωνσταντόπουλος Κ.**, 10', 67', 81' **Καβουκλής**, 17' **Καρίπης**, 32' **Μακριάς**, 78' **Τσουβαλάς Θ.** /27' (πεν.), 69' (πεν.) **Κάβουρας Μ.**
- **Κλεόβουλος–Ποσειδών Κ. 1–0**
  67' **Ναούμ**
- **Ασπίδα Απ.–Πυλί 1–1**
  89' **Πρωτόπαπας**/85' **Μπρένζεϊ Ν.**
- **Αρης–Δόξα Κ. 1–3**
  37' **Ζιάκος**/35' **Π"ιγνατίου**,40' **Τόγιακιτς**, 87' **Παντελής**
- **Τήλος–Αντίμαχος 0–1**
  25' **Σκαλλέρης Μ.**
- **Αστέρας Μ. –Ζευς 4–3**
  58', 78' (πεν.) **Καλαϊτζίδης**, 61' **Σιδεράτος**, 70' **Νικήτρας**/30', 63' **Σακκής**, 83' **Γκινής**
- **Απόλλων Απ.–Ολυμπιακός 2–0 α.α.**

ΟΙ ΣΚΟΡΕΡ

Ο **Σκαλλέρης** κατάφερε να σκοράρει και πάλι και να αυξήσει κι άλλο τη διαφορά στην κορυφή των σκόρερ. Εχουμε:

16 γκολ: **Σκαλλέρης Μ.** (Αντίμαχος)

13 γκολ: **Παντίδος** (Αρης)

12 γκολ: **Τόγιακιτς** (Δόξα Κ.), **Παντελής** (Δόξα Κ.), **Καβουκλής** (Κατταβιά)

11 γκολ: **Παρδαλός Τσ.** (Αρης), **Μηλιός** (Τήλος), **Πιτσουρδάκης** (Κλεόβουλος)

9 γκολ: **Φούσκας** (Νικαγόρας)

8 γκολ: **Κάβουρας Μ.** (Ξάνθος), **Τσαγγάρης** (Δόξα Κ.)

7 γκολ: **Σταυρ. Μαγιόγλου** (Αρης), **Διακοπαρασκευάς** (Ασπίδα Απ.), **Αθανασίου** (Κλεόβουλος)

Αυτογκολ: 1 γκολ: **Κωνσταντόπουλος Κ.** (Κατταβιά), **Νικολής Π.** (Τήλος)

ΕΠΟΜΕΝΗ ΑΓΩΝΙΣΤΙΚΗ (17η)

Δόξα Κ.-Αντίμαχος
Ποσειδών Κ.-Αρης
Ξάνθος-Τήλος
Ολυμπιακός-Κλεόβουλος
Πυλί-Κατταβιά
Ζεύς-Απόλλων Απ.
Νικαγόρας-Ασπίδα Απ.
Εθνικός-Αστέρα Μ.

ΒΑΘΜΟΛΟΓΙΑ

Β' ΚΑΤΗΓΟΡΙΑ 2001–2002

Α/Α	ΟΜΑΔΕΣ	ΒΑΘΜ.	ΑΓ.	ΤΕΡΜ.	ΕΝΤΟΣ N	ΕΝΤΟΣ Ι	ΕΝΤΟΣ Η	ΕΚΤΟΣ N	ΕΚΤΟΣ Ι	ΕΚΤΟΣ Η	ΣΥΝΟΛΟ N	ΣΥΝΟΛΟ Ι	ΣΥΝΟΛΟ Η
1.	Κλεόβουλος	37	16	38-7	6	2	0	5	2	1	11	4	1
2.	Αρης	36	16	42-13	7	0	2	5	0	2	12	0	4
3.	Απόλλων Απ.	34	16	27-14	6	0	2	5	1	2	11	1	4
4.	Αντίμαχος	33	16	27-12	7	0	1	4	0	4	11	0	5
5.	Ασπίδα Απ.	32	16	23-22	6	1	1	4	1	3	11	2	4
6.	Δόξα Κ.	29	16	50-25	7	0	1	2	2	4	9	2	5
7.	Νικαγόρας	23	16	21-22	6	1	1	1	1	6	7	2	7
8.	Κατταβιά	23	16	28-24	6	1	1	0	4	4	6	5	5
9.	Πυλί	22	16	24-23	5	2	1	1	2	5	6	4	6
10.	Αστέρας Μ.	20	16	15-17	4	0	4	2	2	4	6	2	8
11.	Εθνικός	20	16	20-37	5	1	1	1	1	7	6	2	8
12.	Τήλος	18	16	26-44	4	0	4	2	0	6	6	0	10
13.	Ζευς	16	16	23-31	3	4	1	1	0	7	4	4	8
14.	Ποσειδών Κ.	11	16	2-14	2	3	3	0	2	6	2	5	9
15.	Ξάνθος	11	16	21-43	1	4	3	1	1	6	2	5	9
16.	Ολυμπιακός	-	-	-	-	-	-	-	-	-	-	-	-

Ο Ολυμπιακός έχει αποβληθεί

GOAL! Β' ΚΑΤΗΓΟΡΙΑ 2001–2002

	ΑΝΤΙΜΑΧΟΣ	ΑΠΟΛΛΩΝ	ΑΡΗΣ	ΑΣΠΙΔΑ	ΑΣΤΕΡΑΣ	ΔΟΞΑ	ΕΘΝΙΚΟΣ	ΖΕΥΣ	ΚΑΤΤΑΒΙΑ	ΚΛΕΟΒΟΥΛΟΣ	ΝΙΚΑΓΟΡΑΣ	ΞΑΝΘΟΣ	ΟΛΥΜΠΙΑΚΟΣ	ΠΟΣΕΙΔΩΝ	ΠΥΛΙ	ΤΗΛΟΣ
ΑΝΤΙΜΑΧΟΣ	⚽				2-1	3-0	4-0		2-1	0-2			2-0 α.α.		2-0	4-0
ΑΠΟΛΛΩΝ	2-0	⚽	0-1	1-2	1-0	3-2		3-1					2-0 α.α.		2-0	
ΑΡΗΣ	1-0		⚽	3-0	1-0	1-3		6-0		0-2				4-0	5-0	5-1
ΑΣΠΙΔΑ	1-0			⚽	3-0			2-1	2-0	1-3	2-1			1-0	1-1	
ΑΣΤΕΡΑΣ					⚽	0-2	0-1	4-3		0-1	1-0	2-0		2-1		0-1
ΔΟΞΑ			2-5	7-1		⚽	8-1	2-0	5-1			7-2	2-0 α.α.	5-0		7-3
ΕΘΝΙΚΟΣ		1-0	0-1	1-1			⚽				3-1	5-0	2-0 α.α.			3-1
ΖΕΥΣ	0-2				1-1		4-1	⚽	1-1	0-0	2-1			1-1	3-1	
ΚΑΤΤΑΒΙΑ		1-3	2-1		0-0		3-0		⚽				2-0 α.α.		2-1	4-2
ΚΛΕΟΒΟΥΛΟΣ		2-0				0-0	5-0		1-1	⚽	5-0	5-1	2-0 α.α.	1-0		
ΝΙΚΑΓΟΡΑΣ	2-1	0-1	2-0			2-1	4-1		1-0		⚽		2-0 α.α.		2-2	
ΞΑΝΘΟΣ	1-2	3-3	1-6	0-1		3-3		2-1	2-2		1-1	⚽				
ΟΛΥΜΠΙΑΚΟΣ		0-2 α.α.	0-2 α.α.	0-2 α.α.				0-2 α.α.					⚽		0-2 α.α.	0-2 α.α.
ΠΟΣΕΙΔΩΝ	1-2	0-1					0-0		1-1	1-0	2-0	1-1	2-0 α.α.	⚽		
ΠΥΛΙ				3-0	1-2	2-1	5-0			2-2	3-1	3-1		0-0	⚽	1-0
ΤΗΛΟΣ	0-1	1-3		1-3				4-3		1-7	3-0	3-2		3-1		⚽

Β' ΚΑΤΗΓΟΡΙΑ - Πωλήσεις Ακινήτων Κ. Διακογεωργίου

Με την γυχή στο στόμα

☞ *ΔΥΣΚΟΛΕΥΘΗΚΕ ΝΑ ΚΑΜΨΕΙ ΤΗΝ ΑΝΤΙΣΤΑΣΗ ΤΟΥ ΠΟΣΕΙΔΩΝΑ ΚΑΡΠ., Ο ΚΛΕΟΒΟΥΛΟΣ ΣΤΟ ΟΥΔΕΤΕΡΟ ΤΩΝ ΑΓΙΩΝ ΑΠΟΣΤΟΛΩΝ ΠΟΥ ΕΙΧΕ ΩΣ ΣΚΟΡΕΡ, ΤΟΝ ΤΕΡΜΑΤΟΦΥΛΑΚΑ ΝΑΟΥΜ*

ΑΓ. ΑΠΟΣΤΟΛΟΙ

Είδε και έπαθε να πάρει τη νίκη ο Κλεόβουλος με αντίπαλο τον Ποσειδώνα Καρπάθου που τελικά τον κέρδισε με 1-0 χάρη σε γκολ που πέτυχε στα μέσα του β' ημιχρόνου ο τερματοφύλακας **Ναούμ**, που είχε περάσει αλλαγή στο παιχνίδι και χρησιμοποιήθηκε στο χώρο της επίθεσης.

Οι τυπικά γηπεδούχοι παρουσιάσθηκαν με ορισμένες απώλειες βασικών παικτών στη σύνθεσή τους, κάτι που επηρέασε τη συνολική απόδοσή τους, αλλά ωστόσο κατάφεραν να περάσουν αλώβητοι την τιμωρία της έδρας τους και έτσι τέλος καλό όλα καλά.

Οι Καρπάθιοι από την άλλη έπαιξαν με σφιχτή άμυνα δίνοντας χώρο στους αντίπαλους τους και προσπαθούσαν με αντεπιθέσεις να πετύχουν κάτι.

Μετά το 1-0 προσπάθησαν να αντιδράσουν, αλλά στην τελική τους προσπάθεια δεν είχαν τη λύση για να φτάσουν στη ισοφάριση.

Φάσεις Γκολ:

23'. Ο **Φρατζάκης** μπήκε με αξιώσεις στη περιοχή αλλά το σουτ που επιχείρησε ήταν χλιαρό και έφτασε στην αγκαλιά του **Οικονόμου.**

24'. Συρτή σέντρα του **Πόλου**, ο **Καραμηνάς** την έκοψε, αλλά παραλίγο να την στείλει στα δίχτυα της ομάδας του.

ΑΓΙΟΙ ΑΠΟΣΤΟΛΟΙ

ΚΛΕΟΒΟΥΛΟΣ–ΠΟΣΕΙΔΩΝ Κ.

1 0

46'. Σέντρα του **Πέρρου** από δεξιά ο **Πόλος** στην καρδιά της άμυνας του Ποσειδώνα έπιασε την κεφαλιά αλλά προ της γραμμής έδιωξε ο **Ορφανός** για να φτάσει και πάλι η μπάλα στον **Πέρρο**, που επιχείρησε ανάποδο "ψαλίδι" το οποίο μπλόκαρε ο Οικονόμου.

55'. Ωραίο στοπάρισμα του **Πέρρου** μέσα στην περιοχή, όμως το γυριστό σουτ που έκανε ήταν άστοχο.

67'. Ο **Μουδάτσος** εκτέλεσε κόρνερ και ο **Ναούμ** με κεφαλιά έκανε το 1-0.

80'. Σέντρα σουτ του **Βασίλα** από αριστερά έδιωξε δύσκολα σε κόρνερ ο **Διάκουλας.**

84'. Μετά από λάθος της άμυνας του Ποσειδώνα, η μπάλα έφτασε στον **Χαρίτο,** που έπιασε σουτ έξω από την περιοχή στέλνοντας τη μπάλα στη συμβολή των δοκών του **Οικονόμου.**

Διακρίθηκαν:

Από τον Κλεόβουλο καλύτεροι ήταν οι **Μιμιγιάννης, Πόλος, Πέρρος** και ο **Ναούμ** όσο έπαιξε, ενώ από τον Ποσειδώνα οι **Καραμηνάς, Χ"μανώλης** και **Χιώτης.**

Πολύ καλή η διαιτησία των **Σάββενα, Συμιακού, Σιδηρόπουλου Α.**



Από τους καλύτερους του νικητή ο Γιάννης Πόλος

ΚΛΕΟΒΟΥΛΟΣ: *Διάκουλας, Καλαεντζής, Μιμιγιάννης, Σάββενας, Φραντζάκης (61' Ναούμ, 91' Διάκουλας Ι. Μ.), Πιζήμολας, Πόλος, Πέρρος (90' Παραφέντης), Μουδάτσος, Χαρίτος, Λάμπης*

ΠΟΣΕΙΔΩΝ Κ.: *Οικονόμου, Καραμηνάς, Φουντής Μ., Χ"μανώλης, Ορφανός (73' Βασίλας), Παππάς (48' Σακελλάκης), Φουντής Εμ., Καουκάκης (24' Πανάρετος), Χριστοδούλου, Χιώτης, Μηνακάκης*

Ξέσπασε στο Ξάνθο...

☞ *Η Κατταβιά που τον φιλοδώρησε με εφτάρα με τον Καβουκλή να σημειώνει χατ-τρικ*

☞ *Με 10 παίκτες παρουσιάσθηκαν οι φιλοξενούμενοι*

ΚΑΤΤΑΒΙΑ

Χωρίς να συναντήσει ιδιαίτερες δυσκολίες, η Κατταβιά συνέτριψε τον ελλειπή Ξάνθο (παρουσιάστηκε και αγωνίστηκε με 10 ποδοσφαιριστές) με το βαρύ σκορ 7-2.

Ο αγώνας δεν αντέχει σε ιδιαίτερη κριτική. Οι γηπεδούχοι παίζοντας περισσότερο συντηρητικά έφταναν εύκολα στην επίτευξη των γκολ, μη βρίσκοντας την αναλογη αντίσταση. Οι φιλοξενούμενοι προσπάθησαν όσο μπορούσαν αλλά δεν κατάφεραν να συγκρατήσουν τις άγριες διαθέσεις των αντιπάλων τους. Ο **Καβουκλής** της ομάδας της Κατταβιάς πέτυχε χατ-τρικ ενώ και τα δύο γκολ του **Ξάνθου** το έβαλε ο **Κάβουρας** με πέναλτι. Ο χορός των γκολ άνοιξε στο 5' με τον **Κωνσταντόπουλο** και έκλεισε στο 81' με τον Καβουκλή.

Εκτός από εννιά γκολ πάντως που επιτεύχθηκαν είχαμε και τρία δοκάρια, δύο για τους γηπεδούχους και ένα για τους φιλοξενούμενους.

Φάσεις-Γκολ

5'. Φάουλ από τον **Τσουβαλά Μ.** ο **Κωνσταντόπουλος Κ.** με πλασέ από κοντά άνοικε το σκορ 1-0.

10'. Σέντρα του **Τσουβαλά Μ.,** απέκρουσε ο **Κοκκώνης,** η μπάλα χτύπησε στο οριζόντιο, νέο σουτ του **Μακριά** η μπάλα στο κάθετο και ο Καβουκλής με σουτ έκανε το 2-0.

17'. Σέντρα του **Γιακουμάκη**, κεφαλιά πάσα του **Μακριά** στον **Καρύπη** που με προβολή έκανε το 3-0.

27'. Σέντρα του **Αντωνόπουλου,** η μπάλα χτύπησε στο χέρι του **Χρυσόπουλου** και πέναλτι που εκτέλεσε εύστοχα ο **Κάβουρας** και 3-1.

32'. Πάσα λάθος του **Μιχελή**, εκμεταλλεύθηκε ο **Μακριάς** και με πλασέ έκανε το 4-1.

35'. Ατομική προσπάθεια και σουτ του **Κυπριώτη** απέκρουσε ο **Κοκκώνης**.

36'. Σουτ του **Κάβουρα**, απέκρουσε δύσκολα ο **Κυπραίος**.

39'. Μακρινό σουτ του **Κάβουρα** στο οριζόντιο.

67'. Πάσα του **Μακριά** στον **Καβουκλή** που με ψηλοκρεμαστό πλασέ έκανε το 5-1.

69'. Φάουλ από τον **Κάβουρα**, ο **Μιχελής** βρέθηκε στο έδαφος και πέναλτι που εκτέλεσε εύστοχα ο **Κάβουρας** και 5-2.

78'. Εκπληκτική εκτέλεση φάουλ από τον **Τσουβαλά Θ.** και 6-2.

81'. Πάσα του **Τσουβαλά Μ.** στον **Καβουκλή** που με πλασέ έγραψε το τελικό 7-2.

Χωρίς κανένα πρόβλημα η διαιτησία των **Γιοβάνι, Βλάχα** και **Μοσχού.**

Από την Κατταβιά διακρίθηκαν οι **Χρυσόπουλος, Μακριάς Θ.** και **Καβουκλής** ενώ από τον Ξάνθο οι **Αντωνόπουλος, Μιχελής** και **Κάβουρας.**

ΚΑΤΤΑΒΙΑ

ΚΑΤΤΑΒΙΑ–ΞΑΝΘΟΣ

7 2

ΚΑΤΤΑΒΙΑ: *Κυπραίος, Κωνσταντόπουλος Σ., Χρυσόπουλος, Τσουβαλάς Θ., Κωνσταντόπουλος Κ. (46' Ιερομόναχος), Καρύπης, Γιακουμάκης (60' Τερεζάκης), Τσουβαλάς Μ., Μακριάς Θ., Κυπριώτης (46' Καζώνης), Καβουκλής.*

ΞΑΝΘΟΣ: *Κοκκώνης, Αντωνόπουλος, Καμίτσης, Γρύλλης, Μαραβέλιας, Τζάμαλης, Μιχελής, Σουλαντίκας, Γρύλλης Χρ., Κάβουρας*

Πήραν ότι άξιζαν

☞ *Ασπίδα Απ. και Πυλί μοιράστηκαν τα ημίχρονα και μοιραία και τους βαθμούς*

ΑΠΟΛΑΚΚΙΑ

Χωρίς παράπονα από την τύχη έφυγαν από το γήπεδο της Απολακκιάς η τοπική Ασπίδα και το Πυλί, καθώς πήραν αυτό που τους έδωσε η εμφάνισή τους. Η μοιρασιά των βαθμών που έφερε το τελικό 1-1 ήταν το φυσιολογικό και δίκαιο αποτέλεσμα της εκατέρωθεν κυριαρχίας στα δύο ημίχρονα, αν και οι φίλοι του ποδοσφαίρου έπρεπε να περιμένουν τα τελευταίο πεντάλεπτο για να δουν τα δύο γκολ που κάθισαν σαν... "κερασάκι" στην "τούρτα" ενός πολύ όμορφου αγώνα.

Φάσεις και γκολ

10'. Ο **Γαβράς** τροφοδότησε τον **Ρούφα**, εκείνος έπιασε το σουτ από το ύψος της μικρής περιοχής στέλνοντας την μπάλα δίπλα από το δεξί δοκάρι.

17'. Ο **Ρούφας** βρήκε όμορφα τον **Μπρέντζεϊ Μ.,** που δοκίμασε το πόδι του από το ύψος της μεγάλης περιοχής στέλνοντας την μπάλα ψηλά άουτ.

37'. Ο **Ρούφας** βρέθηκε σε θέση βολής το πλασέ του αποκρούστηκε από την "ρίζα" του αριστερού δοκαριού, ο **Αθανασίου** πλάσσαρε ξανά στην επαναφορά όμως ο **Μελεούνης** έσωσε πάνω στην γραμμή.

37'. Από το πόδι του **Χαριστή** η μπάλα πήρε πορεία προς τα δίχτυα, ωστόσο ο **Βρεττής**, γλίτωσε το Πυλί προλαβαίνοντας με προβολή.

41'. Ο **Λύμουρας** εκμεταλλεύθηκε το κακό κοντρόλ του ολομόναχου **Μπρένζεϊ Ν.** και μπλόκαρε.

60'. Ο **Χατζηνικόλογλου** απέκρουσε δύσκολα σε κόρνερ δυνατό σουτ του **Χαριστή,** έξω από την μεγάλη περιοχή.

72'. Δυνατό σουτ του **Σκουλούδη** έφυγε ελάχιστα πάνω από το οριζόντιο δοκάρι.

85'. Ο **Μπρένζεϊ Ν.** "μυρίστηκε" την ολιγωρία του **Λύμουρα** και με βολέ από απόσταση 45 μέτρων άνοιξε το σκορ.

89'. Ο **Αντωναράς** εκτέλεσε φάουλ, η μπάλα κόντρα ρε στον **Ματθαίο** και στρώθηκε στον **Πρωτόπαππα,** που ισοφάρισε με κοντινό σουτ.

Κορυφαίοι των γηπεδούχων ήταν οι **Σκουλούδης, Χαριστής** και **Μελεούνης** ενώ από το Πυλί άρεσαν οι **Ζήκας, Μπρένζεϊ Ν.** και **Αθανασίου.**

Πολύ καλή ήταν η διαιτησία των **Ταττά, Κόκκινου** και **Βλαχά.**

Οι συνθέσεις:

ΑΣΠΙΔΑ ΑΠ.: *Λύμουρας, Σκουλούδης, Γεωργαλλής, Χαριστής, Μελεούνης, Αποκούραστος, Αντωναράς, Μικιού (46' Πρωτόπαππας), Διακοπαρασκευάς, Ματθαίος, Καννάκης (58' Χατζηγιαννάκης).*

Α.Ο. ΠΥΛΙΟΥ: *Χατζηνικόλογλου, Δρόσος, Βρεττής, Γερασίμου, Ζήκας, Μπρένζει Μ., Ρούφας (78' Λουκαδάκης), Μπρένζει Ν., Γαβρά (65' Πίκουλας), Κεφαλιανός, Αθανασίου (86' Πασχάλης)*

ΑΠΟΛΑΚΚΙΑ

ΑΣΠΙΔΑ ΑΠ.–Α.Ο. ΠΥΛΙΟΥ

1 1

ΗΜΙΧΡΟΝΟ

Πίεση απ' τα...κάγκελα!!!

Ηταν το 80' του αγώνα. Ο ΑΕΡΑ πίεζε να φθάσει στο γκολ αλλά δεν τα κατάφερνε. Και ξαφνικά παρατηρήθηκε κίνηση φιλάθλων προς τα κάγκελα της εξέδρας. Αρχισαν-για όσους δεν γνώριζαν πρόσωπα και πράγματα-τα ερωτηματικά και οι απορίες:

- Τί συμβαίνει ρε παιδιά;

Η απάντηση ήρθε αμέσως από τους επώνυμους της εξέδρας.

- Τώρα αρχίζει η πίεση της εξέδρας!!!

Περιττό να γραφτεί πως έπεσαν "ξεροί" όλοι απ' τα γέλια.

Γιατί ο Μέντος μέσα;

Το παιχνίδι εξελισσόταν στ' Αφάντου κι ο γνωστός **Τριαντάφυλλος** ήρθε στα δημοσιογραφικά να διαμαρτυρηθεί:

- Γιατί ο κ. **Μιχαλάκης** βγάζει εκτός αγωνιστικού χώρου τον πρόεδρο του ΑΕΡΑ και με τον Διαγόρα ο **Μέντος** καθόταν μέσα;

Το ύφος έντονο τα μάτια έτοιμα να πεταχθούν από τις κόγχες, σ' ένα "επεισόδιο" που έβγαλε γέλιο και θύμησε...ΑΜΑΝ!

Ενταση

Αδικαιολόγητη ένταση δημιουργήθηκε στην ανάπαυλα του ημιχρόνου στο γήπεδο Μαριτσών στο παιχνίδι του Ηρακλή με την Θύελλα. Οι ποδοσφαιριστές των δύο ομάδων ενώ κατευθυνόντουσαν προς τα αποδυτήρια οξύνθηκαν τα πνεύματα, κάτι που προσέλκυσε και φιλάθλους κυρίως των γηπεδούχων που κινήθηκαν προς τους φιλοξενούμενους με απειλητικές διαθέσεις.

Τελικά με την παρέμβαση των ψυχραιμοτέρων τα πνεύματα ηρέμησαν και δεν δόθηκε συνέχεια.

Από κεκτημένη ταχύτητα

Τους στόχους της Αθλητικής Ενωσης Κω προσδιόρισε ο προπονητής της ομάδας **Χρήστος Αρβανίτης** μετά το τέλος του χθεσινού αγώνα με τον Αγιο Γεώργιο. "Ηρθαμε με τον αέρα της πρόσφατης επικράτησης μας στο Κύπελλο. Στόχος μας είναι η κατάκτηση και των δύο τροπαίων. Ηρθαμε και παίξαμε κόντρα σε μία ομάδα που καιγόταν για τους βαθμούς όμως είμασταν σοβαροί, παίξαμε καλύτερο ποδόσφαιρο και επικρατήσαμε δίκαια. Εύχομαι καλή συνέχεια στον Αγιο Γεώργιο".

Σκληρό καρύδι

Ατυχος στάθηκε ο διαιτητής της συνάντησης Ηρακλή-Θύελλας **Παπαδόπουλος Α.** Ο ρέφερι ήταν πολύ κοντά σε όλες τις φάσεις, κανόνας που είναι απαραίτητος για να είναι κάποιος καλός διαιτητής, αλλά στην συγκεκριμένη φάση δεν ήταν και ότι καλύτερο. Ο **Κωνστάντουρας** σούταρε δυνατά την μπάλα αλλά στην πορεία της βρέθηκε ο διαιτητής, που παρά το αρχικό ξάφνιασμα και το χτύπημα στην κοιλιά, συνέχισε κανονικά να διαιτητεύει αποδεικνύοντας πως πρόκειται για σκληρό καρύδι.

Επαιξε για 53!!!

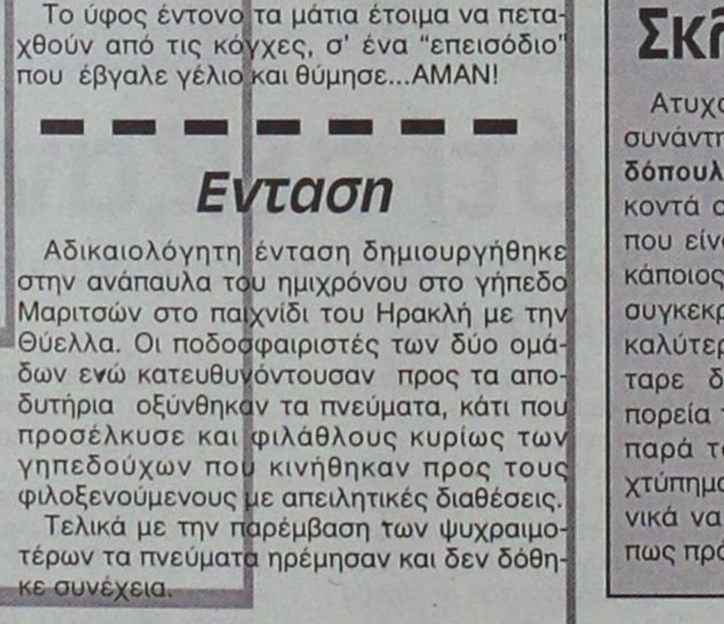

Στο 7' του αγώνα ΑΕ Κω-ΑΕΡΑ ο **Λυριστής** σκόραρε και τραυματίσθηκε. Μεταφέρθηκε στο νοσοκομείο της Κω και προς στιγμή πλανήθηκε ο φόβος για ρωγμώδες κάταγμα στον κουντουπιέ του αριστερού ποδιού.

Ο ερχομός του στη Ρόδο μετετράπη ξαφνικά σε...νάρθηκε, κατάγματα, γύψους, βίδες και όλα όσα προϋποθέτουν ένα σοβαρό τραυματισμό. Ομως;

- Ο **Λυριστής** διέψευσε ακόμα κι αυτά που ακούσθηκαν σε "ραδιοφωνικούς αέρηδες". Εκανε κανονικά ζέσταμα κι έπαιξε με τη φανέλλα του ΑΕΡΑ για 53'!!! Είναι τοίς πάσι γνωστό πως όταν έχεις κάταγμα...ούτε να προχωρήσεις δεν μπορείς. Τί είπατε; Τί χρειάζεται;

- ΣΟΒΑΡΟΤΗΤΑ!..

Τυχερός ο Ευαγόρας



Την Παρασκευή γιόρταζε ο επιστάτης του γηπέδου των Αγίων Αποστόλων, Τρίφωνας, ο οποίος φρόντισε το απόγευμα να πάρει γλυκά στο γήπεδο. Οι τυχεροί ήταν οι ποδοσφαιριστές του Ευαγόρα οι οποίοι ήταν οι μοναδικοί που είχαν προπόνηση και έτσι τους έπεσε ο κλήρος να φάνε αυτοί τα γλυκά. Τα έφαγαν όλα, αφού την επόμενη ημέρα που όσοι ζήταγαν γλυκό από των Τρίφωνα δεν είχε να τους δώσει.

Κι άλλος στο κλαμπ

Αλλος ένας από τον χώρο του αθλητισμού και δη του ποδοσφαίρου, που διετέλεσε ποδοσφαιριστής του Αστέρα Παστίδας, αποφάσισε να αφήσει την εργενική ζωή και να μπει στο κλαμπ των παντρεμένων. Πρόκειται για τον **Ευθύμιο Κοκκάρη** που την Κυριακή θα παντρευτεί την εκλεκτή της καρδιάς του **Μαρία Παπαδιού.** Ευχόμαστε στο ευτυχές ζευγάρι να είναι καλορίζικο.

"ΑΠΟΛΑΥΣΙΣ"

Νέο επαγγελματικό ξεκίνημα κάνουν οι γιοί του συνεργάτη μας **Μανώλη Εγγλέζου.** Πρόκειται για τον **Λουκά** που ως γνωστόν αγωνίζεται στην ομάδα της Θύελλας Πυλώνας και τον μικρότερο αδερφό του **Κώστα.** Τα δύο αδέλφια άνοιξαν ψησταριά στο χωριό της Λάρδου με το όνομα "ΑΠΟΛΑΥΣΙΣ".

Ευχόμαστε καλές δουλειές και εμείς απλώς προτείνουμε σε όλους τους καλοφαγάδες όπως σπεύσουν ταχύτατα για να απολαύσουν πραγματικά ωραίες σπεσιαλιτέ.

Κράτησε τις αναμνήσεις



Για τον προπονητή του Διγενή, **Ανδρέα Σταύρου** η προχθεσινή επίσκεψη στο Παραδείσι, δεν έμοιαζε με αυτές των υπόλοιπων γηπέδων. Στο προηγούμενο πρωτάθλημα ο πάγκος των γηπεδούχων "έγραφε" το όνομά του και όπως και να το κάνουμε τα συναισθήματα δεν ήταν εύκολο να μην "ποτιστούν" από τις αναμνήσεις. Το μαρτυρούν, άλλωστε και οι δηλώσεις του μετά το 0-4 επί του Κλεάνθη:

"Ηταν ένα πολύ δυνατό παιχνίδι από το οποίο έλειπε η ποιότητα. Ητα ένας αγώνας με αρκετές ιδιαιτερότητες τουλάχιστον σε προσωπικό επίπεδο. Το πρώτο ημίχρονο ήταν μοιρασμένο, όμως ευτυχήσαμε να σημειώσουμε προς το τέλος του σαρανταπεντάλεπτου το γκολ που μας έδωσε το ψυχολογικό προβάδισμα.

Στο δεύτερο μέρος η επίτευξη του δεύτερου γκολ και η αποβολή του **Καραγιάννη** έγειραν τη πλάστιγγα προς το μέρος μας. Η νίκη μας ήταν δίκαιη.

Εύχομαι στον Κλεάνθη ειλικρινά καλή συνέχεια".

Ομαδικό χασμουρητό

Πολλές φορές για την ποιότητα ενός ποδοσφαιρικού αγώνα "απαντάει" με την συμπεριφορά της η εξέδρα. Προχθές ο φίλαθλος κόσμος που παρακολούθησε το παιχνίδι ανάμεσα στον Κλεάνθη και τον Διγενή ήταν πολύς, αφού και η μεγάλη κερκίδα του γηπέδου Παραδεισίου ήταν γεμάτη και αρκετοί ήταν εκείνοι που προτίμησαν να σκαρφαλώσουν στην τσιμεντένια περίφραξη.

Μάλιστα λόγω τη βαθμολογικής σημασίας του ματς αλλά και των όσων προηγήθηκαν μεσοβδόμαδα με τις γνωστές δηλώσεις στα γραφεία της ΕΠΣΔ του διαιτητή **Βασίλη Ταράλη** το κλίμα θα μπορούσε να ήταν τεταμένο. Ομως το σημαντικό είναι πως δεν ήταν γεγονός που λογίζεται στην άψογη συμπεριφορά των προπονητών, των ποδοσφαιριστών, των παραγόντων και φυσικά των περισσότερων φιλάθλων. Σε όλα αυτά μάλλον συνέβαλε και η "ποιότητα του αγώνα". Ειδικά στο πρώτο ημίχρονο απλώθηκε ένα ομαδικό "χασμουρητό" στον βαθμό που ακουγόταν ξεκάθαρα οι οδηγίες των δύο προπονητών και η...αναπνοή των παικτών! Οι μόνοι που ζωντάνευαν κατά διαστήματα την κατάσταση ήταν οι φανατικοί φίλοι του Κλεάνθη που από την δική τους γωνιά ενίσχυαν την ομάδα τους με τις φωνές τους και το τύμπανό τους. Μάλιστα δύο ήταν οι παίκτες του Διγενή που κέρδισαν την... "συμπάθεια" τους. Οι **Αγγελόπουλος** και **Τριανταφύλλου** που άκουσαν αρκετά!

Εκτός εαυτού ο Σπανός

Εξω φρενών ήταν ο πρόεδρος της ΑΕΛ **Γιάννης Σπανός** μετά το τέλος του αγώνα στη Λέρο. Με το σφύριγμα της λήξης κινήθηκε προς το μέρος του διαιτητή **Σάββα Π'νικολάου** και άρχισε να διαμαρτύρεται για τα σφυρίγματα του στο τελευταίο 15' λεπτο. Οι διαμαρτυρίες του συνεχίστηκαν μέχρι τ' αποδυτήρια και για αρκετή ώρα. Περισσότερο στη Λέρο είναι αγανακτισμένοι γιατί όσοι διαιτητές πηγαίνουν εκεί βγάζουν την κόκκινη από το τσεπάκι τους πολύ εύκολα σε ποδοσφαιριστή τους και κάτι τέτοιο έγινε και προχθές.

Με σπασμένα πλευρά

Τραυματίας αγωνίσθηκε προχθές ο ποδοσφαιριστής της ΑΕΛ, **Λουλουδιάς** που έπαιξε με σπασμένο πλευρό ρισκάροντας την υγεία του. Μη έχοντας πολλές επιλογές ο προπονητής του πήρε την απόφαση να τον χρησιμοποιήσει μετά από εμμονή του ίδιου του παίκτη. Μάλιστα έβγαλε όλο το παιχνίδι έχοντας ταυτόχρονα καλή απόδοση.

Τράβηξε τα βλέμματα

Το θέαμα που προσέφεραν προχθές στο γήπεδο των Αγίων Αποστόλων, Κλεόβουλος και Ποσειδών Καρπάθου δεν ήταν κάτι το συναρπαστικό και έτσι το ενδιαφέρον των περισσότερων παρευρισκόμενων , στρεφόταν προς το σημείο που τραυματιζόταν ένας ποδοσφαιριστής γιατί περίμεναν με αγωνία να μπει στον αγωνιστικό χώρο η γιατρός. Η γιατρός δεσποινίδα **Πολεμικού**, που με την παρουσία της ομόρφυνε το ανιαρό απόγευμα. Οι παίκτες με ευχαρίστηση δεχόντουσαν τις φροντίδες της και δεν βιαζόντουσαν να σηκωθούν από το έδαφος.

Ηταν εκεί

Μπορεί να ήταν λίγοι αυτοί που έδωσαν το παρόν στην εξέδρα το Σάββατο στο γήπεδο Μαριτσών αλλά ανάμεσά τους διακρίναμε και τους παρακάτω:

Κώστας Παπαοικονόμου (προπονητής Διαγόρα), **Ροδίτης Χαρτοφύλλης** (παλαιός ποδοσφαιριστής, παράγοντας, διαιτητής, προπονητής), **Παναγιώτης Κορκίδας** (πρώην ποδοσφαιριστής του Αστέρα Παστίδας), **Μιχάλης Κοσμάς** (πρώην γενικός αρχηγός και νυν ποδοσφαιριστής του Αστέρα Παστίδας επίσης) και **Σάββας Κλεισούρης** (πρώην τερματοφύλακας του Ηρακλή Μ.)

Υπαίθρια "Συνεδρίαση"

Οποιος δεν ήξερε μπορεί και να πίστευε πως η ΕΠΣΔ επέλεξε να συνεδριάσει....υπαίθρια κάτω από την μεγάλη εξέδρα του γηπέδου Παραδεισίου!

Προχθές και στο περιθώριο του αγώνα του Κλεάνθη με τον Διγενή, στον πάγκο που βρίσκεται στο κέντρο του γηπέδου βρέθηκαν μαζί ο πρόεδρος της Ενωσης Κλεόβουλος **Χατζηγεωργίου** (ήταν παρατηρητής του αγώνα) και οι **Δημήτρης Τσοπανάκης, Γιάννης Κάτρης, Μιχάλης Βεργωτής** και **Γιώργος Νικολουδάκης.**

Ανάμεσα τους, βέβαια βρέθηκε και ο γνωστός φίλος του Κλεάνθη και αντιδήμαρχος Πεταλούδων, **Γιάννης Αφεντούλης.**

Αλβανοί και Ελληνες

Εγινε και αυτό. Σε μια φάση στο χθεσινό παιχνίδι του Αστέρα Παστίδας με τον Αλθαιμένη η μπάλα βγήκε εκτός αγωνιστικού χώρου και ένας ποδοσφαιριστής των φιλοξενουμένων πήγαινε αργά-αργά για να την επαναφέρει, οπότε κάποιος αναπληρωματικός από τον πάγκο των γηπεδούχων του φώναζε: Τελείωνε ρε. Πιο γρήγορα. Πως πας έτσι; Αλβανός είσαι;

Τα παραπάνω λεγόμενα άκουσε ο βοηθός διαιτητής **Γιοβάνι** που ως γνωστόν κατάγεται από την Αλβανία και θεωρώντας τον εαυτό του θιγμένο έκανε παρατηρήσεις στον παίκτη που τα είπε και φώναξε τον παρατηρητή του αγώνα, ο οποίος με την σειρά του έκανε συστάσεις στον παίκτη. Δεν έφτανε όμως μόνο αυτό αλλά είπε και το εξής καταπληκτικό (χωρίς τάσεις ρατσισμού):

"Δηλαδή τί παραπάνω έχετε οι έλληνες από εμάς";

Περιμένει τραυματίες και τιμωρημένους

Πλασματικό χαρακτήρισε το αποτέλεσμα του προχθεσινού αγώνα της Εμπωνας ο προπονητής του Διαγόρα Βατίου, **Γιάννης Καμπούρης** ενώ όπως ξεκαθάρισε περιμένει στο άμεσο μέλλον καλύτερα αποτελέσματα χάρη και στην επάνοδο των τραυματιών και των τιμωρημένων:

"Πιστεύω ότι το σκορ είναι πλασματικό. Δεχτήκαμε ένα "κρύο" γκολ μόλις στο δεύτερο λεπτό και από εκεί και πέρα είχαμε την πρωτοβουλία και χάσαμε μεγάλες ευκαιρίες για την ισοφάριση. Η Αναγέννηση δεν μας απείλησε ούτε μία φορά. Δυστυχώς δεν καταφέραμε να φτάσουμε στο γκολ και το 1-0 δεν άλλαξε. Είμαι ικανοποιημένος από την προσπάθεια των παικτών μου και πιστεύω πως όταν επανέλθουν οι τραυματίες και οι τιμωρημένοι, η ομάδα θα δείξει ένα διαφορετικό πρόσωπο".

... "ΔΕΝ ΣΩΘΗΚΑΜΕ ΑΚΟΜΑ"



Τους λόγους του εκνευρισμού των ποδοσφαιριστών του έψαχνε μετά τη λήξη του αγώνα ο προπονητής του ΑΕΡΑ **Κώστας Παπαστεργίου** που δήλωσε: "Σήμερα έγινε ένα παιχνίδι με πολλά νεύρα. Εμεινα ευχαριστημένος από το α' δεκάλεπτο.

Είχαμε νεύρα και δεν μπορώ να καταλάβω για ποιό λόγο. Ελπίζω ορισμένοι παίκτες να συνειδητοποιήσουν ότι η ομάδα δεν σώθηκε ακόμα και θα πρέπει να ενδιαφερθούν περισσότερο.

Συγχαρητήρια στη διαιτησία".

Γ. Τζιβόγλου (ΑΕΛ) "Με το γάντι..."

Με το διαιτητή **Σάββα Π'νικολάου** τα είχε ο προπονητής της ΑΕΛ **Γιώργος Τζιβόγλου** μετά το τέλος του προχθεσινού αγώνα με τον Φοίβο ο οποίος δήλωσε "σήμερα μας έσφαξε με το γάντι" ενώ με αρκετή δόση ειρωνείας είπε "είναι δίκαιη η ισοπαλία ελλέω **Π'νικολάου".**

Οι δηλώσεις του τελείωσαν δίνοντας συγχαρητήρια στους παίκτες του για την προσπάθεια που έκαναν.

ΑΤΥΧΟΙ

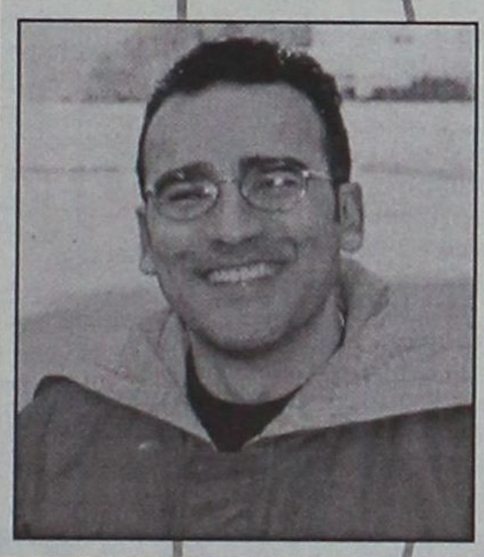

Ευχαριστημένος από την εμφάνιση της ομάδας του έμεινε ο **Βασίλης Τσιλιγκρός** τεχνικός της Θύελλας Πυλώνας, όπου μετά από ένα αήττητο σερί 5 αγώνων ηττήθηκε τελικά προχθές στα Μαριτσά από τον Ηρακλή. Μας δήλωσε τα εξής:

"Ηταν δύσκολο παιχνίδι για εμάς σε μια δύσκολη έδρα αλλά πιστεύω ότι σταθήκαμε πολύ καλά. Καταφέραμε να μην αφήσουμε τον Ηρακλή να γίνει απειλητικός προς την εστία μας. Το ματς κρίθηκε στις λεπτομέρειες. Ο Ηρακλής στάθηκε πιο τυχερός. Το θετικό για μένα είναι ότι παίξαμε καλά και αξίζαμε την ισοπαλία. Πιστεύω ότι αν συνεχίσουμε έτσι θα πετύχουμε τον στόχο μας που δεν είναι άλλος από την παραμονή στην κατηγορία. Ο αγώνας του Σαββάτου ανήκει στο παρελθόν. Στο επόμενο παιχνίδι με τον Διαγόρα Βατίου μοναδικός στόχος είναι οι τρείς βαθμοί".

Ο ΔΙΑΓΟΡΑΣ ΕΥΧΑΡΙΣΤΕΙ

Το δ.σ. του ΠΑΟ Διαγόρα κι ο ποδοσφαιριστής του **Σάββας Παφιάκης** ευχαριστούν και δημόσια του δ/τή του 541 ΤΕ κ. **Συρίγο Δημήτριο** και τον λοχαγό κ. **Τζήρο Δημήτριο** για τις διευκολύνσεις που του παρέχουν σε προπονήσεις και αγώνες.

Διαμαρτυρία Αρη

Η διοίκηση του Αρη Αρχαγγέλου έχει παράπονα από την ΤΕΔ η οποία στα 5 τελευταία παιχνίδια του ορίζει τον **Κώστα Πάνο**, είτε ως επόπτη είτε ως διαιτητή.

Μάλιστα στο χθεσινό παιχνίδι με αντίπαλο την Δόξα Κ. στο ΦΑ γράφτηκε η διαμαρτυρία αυτή της διοίκησης του Αρη η οποία θα πρέπει να ελεχθεί από την διοργανώτρια αρχή.

"ΚΟΥΤΣΟ" ΚΕΝΤΡΙ



Ατυχία χτύπησε τον συνεργάτη μας **Σταύρο Ηρακλείδη** ή πιο γνωστό ως "Κεντρί", όπως διαβάζετε και την ομώνυμη στήλη του.

Ο **Σταύρος** λοιπόν είχε ένα πρόβλημα στο γόνατο όπου ένιωθε εδώ και λίγο καιρό ενοχλήσεις, αλλά δεν του έδινε την ανάλογη σημασία και δεν πήγε σε γιατρό για να το ελέγξει.

Τις τελευταίες ημέρες πάντως έκανε μια απότομη κίνηση, με συνέπεια να νιώσει φοβερούς πόνους στο γόνατο, το οποίο πρήστηκε. Σήμερα θα απευθυνθεί στον αρμόδιο γιατρό για να επιληφθεί του θέματος και να συνεχίσει έτσι να κεντρίζει χωρίς κανένα πρόβλημα.

Β' ΚΑΤΗΓΟΡΙΑ - Πωλήσεις Ακινήτων Κ. Διακογεωργίου

Κι άλλο χαστούκι...

☞ *ΔΕΧΘΗΚΕ ΣΤΗΝ ΕΔΡΑ ΤΟΥ Ο ΑΡΗΣ ΠΟΥ ΗΤΤΗΘΗΚΕ ΑΠΟ ΤΗΝ ΔΟΞΑ Κ. Η ΟΠΟΙΑ ΤΟΝ ΓΚΡΕΜΙΣΕ ΑΠΟ ΤΗΝ ΚΟΡΥΦΗ*

ΑΡΧΑΓΓΕΛΟΣ

Την δεύτερη συνεχή εντός έδρας ήττα του υπέστη χθες ο Αρης, κάτι που του στοίχισε την 1η θέση και τώρα πέρασε στη 2η.

Αυτή τη φορά η ομάδα που τον κέρδισε ήταν η Δόξα Κ. η οποία επικράτησε με 3-1 πέρνοντας ταυτόχρονα εκδίκηση για την ήττα που γνώρισε στο πρώτο γύρο.

Οι Καρδαμαινιώτες μ' αυτή τη νίκη πλησίασαν κι άλλο το γκρουπ που οδηγεί στην άνοδο ενισχύοντας έτσι τις ελπίδες τους περισσότερο.

Ο αγώνας ποιοτικά ήταν μέτριος με το α' ημίχρονο να είναι σχετικά μοιρασμένο. Οι φιλοξενούμενοι εκμεταλλευόμενοι τη νωθρότητα των γηπεδούχων κατάφεραν να ανοίξουν το σκορ αλλά μέσα σε 2' ισοφαρίστηκαν.

Το 1-1 δεν κράτησε πολύ, αφού και πάλι οι Καρδαμαινιώτες εκμεταλλευόμενοι αδράνεια στην άμυνα του Αρη πέρασαν και πάλι μπροστά, 5' πριν τη λήξη του αγώνα.

Στην επανάληψη οι γηπεδούχοι πίεσαν για να φτάσουν στην ισοφάριση χάνοντας κάποιες καλές ευκαιρίες, αλλά και οι φιλοξενούμενοι με ορισμένες αντεπιθέσεις τους έφταναν κοντά στο τρίτο γκολ, το οποίο τελικά ήρθε λίγο πριν την εκπνοή του αγώνα μετά από νέο λάθος των γηπεδούχων.

ΑΡΧΑΓΓΕΛΟΣ

ΑΡΗΣ–ΔΟΞΑ Κ.

1 3

ΦΑΣΕΙΣ–ΓΚΟΛ

35'. Ο **Τσιτσιλιάγκος** έβγαλε σέντρα από αριστερά και ο **Παπαϊγνατίου** με κοντινή κεφαλιά έκανε το 0-1.

37'. Ο **Σταυρ. Μαγιόγλου** εκτέλεσε κόρνερ και ο **Ζιάκος** με δυνατή κεφαλιά ισοφάρισε σε 1-1.

39'. Μετά από σύγχιση στην περιοχή της Δόξας, ο **Αμύγδαλου** έκανε σουτ από τη μικρή περιοχή κτυπώντας η μπάλα στο σώμα του **Κοκκαλάκη,** ο οποίος βρισκόταν στη γραμμή του τέρματος.

40'. Ο **Παπαϊγνατίου** εκτέλεσε κόρνερ, η άμυνα του Αρη αδράνησε, με συνέχεια ο **Τόγιακιτς** από κοντά ανενόχλητος να σπρώξει τη μπάλα με το κεφάλι στα δίχτυα (1-2).

60'. Ο **Σταυρ. Μαγιόγλου** εκτέλεσε νέο κόρνερ και ο **Χατζηγιαννίδης** στην προσπάθεια του να διώξει έστειλε τη μπάλα προς την εστία του, αλλά σαν "από μηχανής Θεός" ο **Κοκκαλάκης** έδιωξε προς της γραμμής.

72'. Ο **Παντίδος** μαρκαρίσθηκε στην περιοχή από τους αμυντικούς της Δόξας, αλλά ο διαιτητής έδειξε τη συνέχεια του αγώνα, ξεσηκώνοντας τις διαμαρτυρίες των γηπεδούχων.

77'. Ο **Παντελής** στην αντεπίθεση βρέθηκε σε θέση τετ-α-τετ αλλά δεν μπόρεσε να νικήσει τον **Στεφανάκη.**

86'. Σουτ φάουλ του **Σταυρ. Μαγιόγλου,** ο **Φραγκιαδάκης** με τη βοήθεια του οριζόντιου δοκαριού έδιωξε σε κόρνερ. Στη συνέχεια της φάσης ο **Μαγιόγλου** εκτέλεσε το κόρνερ, ο **Στ. Παρδαλός** έπιασε την κεφαλιά που έφυγε ελάχιστα πάνω από τα δοκάρια.

87'.Τραγικό λάθος του **Στεφανάκη** που πάσαρε, στον **Παντελή** ο οποίος μπήκε τρίπλαρε τον πρώτο και πλάσαρε σε κενή εστία κάνοντας το 1-3.

ΔΙΑΚΡΙΘΗΚΑΝ

Από τον κακό Αρη πάλεψαν **Ζιάκος** και **Σταυρ. Μαγιόγλου,** ενώ από τη Δόξα καλύτεροι ήταν οι **Κοκκαλάκης, Παντελής** και **Παπαϊγνατίου.**

ΔΙΑΙΤΗΣΙΑ

Με παράπονα άφησε τους γηπεδούχους ο διαιτητής **Πάνος,** ιδιαίτερα στο β' ημίχρονο. Δεν είχαν πρόβλημα οι επόπτες **Κατέρης, Παπαδόπουλος.**

ΟΙ ΣΥΝΘΕΣΕΙΣ

ΑΡΗΣ: *Στεφανάκης, Αμύγδαλος, Μαγιόγλου Στ., Μπαρμπαντώνης (60' Μαυριός, 75' λ.τ. Στ. Παρδαλός), Μαγιόγλου Σταυρ., Χατζηνικόλας (50' λ.τ. Γιακουμάκης), Ζιάκος, Παρδαλός Στ., Παρδαλός Τσ., Φουτούλης, Παντίδος.*

ΔΟΞΑ Κ.: *Φραγκιαδάκης, Χατζηγιαννίδης, Τόγιακιτς (91' Πιζάνιας), Κοκκαλάκης, Σταμάτης, Ντινώρης Ζ., Παντελής, Παπαϊγνατίου, Καραναστάσης, Τσαγγάρης (67' Μιαούδης), Τσιτσιλιάγκος.*

Λόρδος ο Αστέρας

☞ *Αγγλική νίκη η ομάδα των Μασσάρων με τον Ζευς*

ΜΑΣΣΑΡΙ

Μετά από ένα πολύ καλό παιχνίδι που είχε τα χαρακτηριστικά ενός ντέρμπι ο Αστέρας Μασσάρων νίκησε 4-3 τον Ζευς.

Στο α' ημίχρονο οι δύο ομάδες έχοντας δυνάμεις έπαιξαν πολύ καλό ποδόσφαιρο με την ομάδα του Δία να δείχνει πιο οργανωμένη και να δημιουργεί αρκετές ευκαιρίες για γκολ.

Στο β' μέρος οι παίκτες του Αστέρα ήταν πιο αποφασιστικοί και κατάφεραν να εκμεταλλευτούν τα αμυντικά κενά των αντιπάλων τους φθάνοντας δίκαια στη νίκη.

Η διαμόρφωση του σκορ έδωσε ένα ακόμα ωραίο χρώμα στο παιχνίδι που ήταν από τα καλύτερα της χθεσινής αγωνιστικής.

Στο 30'. ο **Σακκής** με κεφαλιά εκμεταλλεύτηκε ολέθριο λάθος του τερματοφύλακα **Κούτρη** κι έκανε το 0-1.

Στο 58' ο **Καλαϊτζίδης** με δυνατό σουτ ισοφάρισε 1-1.

Τρία λεπτά αργότερα (61') από φάουλ του **Καλαϊτζίδη** ο **Σιδεράτος** με κεφαλιά έκανε το 2-1.

Στο 64' ο **Σακκής** με κοντινό σουτ ύστερα από φάουλ του **Αργυρού** και τυφλή απόκρουση του **Πονιά** ισοφάρισε 2-2.

ΜΑΣΣΑΡΙ

ΑΣΤΕΡΑΣ ΜΑΣ.–ΖΕΥΣ

4 3

Στο 70' ο **Νικήτας** πήρε την κόντρα από τον **Λινάρδο** γράφοντας το 3-2.

Στο 78' ο **Μαντικός** ανέτρεψε τον **Κουμπλά** και το πέναλτυ μετέτρεψε σε γκολ ο **Καλαϊτζίδης.**

Το τελικό 4-3 πέτυχε ο ταλαντούχος **Γκινής** με δυνατό σουτ λίγο έξω από την πριοχή.

Καλή ήταν η διαιτησία των **Μιχαλάκη, Τσαούση, Γιαννούλη.**

ΟΙ ΣΥΝΘΕΣΕΙΣ

ΑΣΤΕΡΑΣ ΜΑΣ.: *Κούτρης, Πέρος (87' Ζερβός), Λεβεντέρης, Πονιάς, Ρίζος, Κουμπλάς, Αρτεμάκης, Χατζηκώστας, Νικήτας (80' Παπαστεφάνου), Κισσανάκης (35' Καλαιτζίδης), Σιδεράτος.*

ΑΟ ΖΕΥΣ: *Χαρτερός, Γκινής, Νικηταράς, Ναστρουλλάχ (65' Λινάρδος), Καραβόλιας, Κανάκης, Παππάς, Πεστλίκης, Σακκής, Αργυρός (73' Μαντικός), Τσιμπούκας (8' Καβουκλής).*

Κυνήγησε την ουσία

☞ *Ο Αντίμαχος και πήρε τους τρεις βαθμούς*

☞ *Καλύτερη στο β' η Τήλος δεν μπόρεσε να σκοράρει*

ΤΗΛΟΣ

Πολύτικη νίκη πήρε μέσα στην Τήλο ο Αντίμαχος αφού νίκησε την τοπική ομάδα με σκορ 1-0, διατηρώντας έτσι η ομάδα της Κω την επαφή της με την κορυφή αφού βρίσκεται στην τέταρτη θέση. Από την άλλη πλευρά η Τήλος πλησίασε την επικίνδυνη ζώνη και θα πρέπει να προσέξει στην συνέχεια για να μην μπλέξει σε περιπέτειες.

Το α' ημίχρονο ήταν μοιρασμένο, χωρίς φάσεις μπροστά στις δύο εστίες αφού εκτός από το γκολ δεν υπήρχε τίποτα άλλο αξιόλογο, με την μπάλα να περιφέρεται στον χώρο του κέντρου.

Στο β' ημίχρονο οι γηπεδούχοι ανέβασαν την απόδοσή τους και πίεσαν ασφυκτικά για την επίτευξη κάποιου τέρματος, αλλά είτε λόγω ατυχίας είτε λόγω επιπολαιότητας στην τελική τους προσπάθεια δεν τα κατάφεραν, αφού εάν στα παραπάνω προστεθεί και η σφιχτή άμυνα των φιλοξενούμενων, τότε ήταν κάτι παραπάνω από δύσκολο η παραβίαση της εστίας του **Γκίκα.**

ΦΑΣΕΙΣ–ΓΚΟΛ

25'. Σε διώξιμο των αμυντικών του Αντίμαχου ο **Σκαλλέρης Μ.** ξέφυγε, απέφυγε δύο παίκτες και με σουτ έστειλε την μπάλα στα δίχτυα 0-1.

60'. Σουτ του **Σακελλάρη Κ.** μόλις άουτ.

ΤΗΛΟΣ

ΤΗΛΟΣ–ΑΝΤΙΜΑΧΟΣ

0 1

72'. Ο **Ατσαλάκης** αποβλήθηκε με απ' ευθείας κόκκινη κάρτα επειδή έβρισε τον διαιτητή.

80'. Οι της **Τήλου** διαμαρτυρήθηκαν για πέναλτυ σε ανατροπή του **Αγγελιδάκη** από τον **Μαργαρίτη,** αλλά ο διαιτητής έδειξε παίζετε.

92'. Ο **Μηλιός** έβγαλε ασίστ τον **Σακελλάρη Κ.Τ.** αυτός σούταρε μόλις άουτ.

Καλή η διαιτησία των **Ξιάρχου, Βασιλείου** και **Ζάχου** που αντικατέστησε τον **Μαυρουδή** που δεν προσήλθε.

Από την Τήλο διακρίθηκαν οι **Οικονόμου Α., Χριστοφής** και **Αγγελιδάκης** ενώ από τον Αντίμαχο οι **Γκίκας, Σκαλλέρης Γ.** και **Μαργαρίτης.**

ΟΙ ΣΥΝΘΕΣΕΙΣ

ΤΗΛΟΣ: *Χατζηγεωργίου, Οικονόμου Α., Νικολής Π., Αλιφέρης, Σακελλάρης Κ. (85' Χαραλαμπάκης), Χριστοφής, Νικολής Σ. (50' Οικονόμου Ζ.), Αγγελιδάκης, Σακελλάρης Κ.Τ., Μηλιός, Σακελλάρης Κυρ.*

ΑΝΤΙΜΑΧΟΣ: *Γκίκας, Διακοδημητρίου, Διακαντώνης Στ. (82' Μαμμάς), Σκαλλέρης Γ., Κατσίρης, Μαργαρίτης, Τσατσούλας Ν., Ατσαλάκης, Τσιρίλλο, Σκαλλέρης Μ. (90' Αργέλης), Μάμμης (30' Συνεσίου Ν.).*

PARADISE GYM
ΤΜΗΜΑ ΠΟΛΕΜΙΚΩΝ ΤΕΧΝΩΝ
AIKIDO
ISSHINRYU
KARATE
ΤΜΗΜΑΤΑ
ΓΙΑ ΕΝΗΛΙΚΕΣ
ΚΑΙ ΠΑΙΔΙΑ
ΣΤΟΝ ΧΩΡΟ ΤΗΣ ΚΛΕΙΣΤΗΣ ΠΙΣΙΝΑΣ
ΓΥΜΝΑΣΤΗΡΙΟ PARADISE GYM
ΕΝΤΟΣ ΞΕΝ. PARADISE - ΤΗΛ.62481 -63350

ΤΟΠΙΚΟ ΠΟΔΟΣΦΑΙΡΟ

Σκόνταγε ο Ηρακλής Λ.

☞ *Ο ΑΤΡΟΜΗΤΟΣ ΚΑΤΑΦΕΡΕ ΝΑ ΤΟΥ ΠΑΡΕΙ ΙΣΟΠΑΛΙΑ (2-2) ΜΕΣΑ ΣΤΗ ΛΑΡΔΟ ΑΠΟΜΑΚΡΥΝΟΝΤΑΣ ΤΟΝ ΚΙ ΑΛΛΟ ΑΠ' ΤΗΝ ΚΟΡΥΦΗ*

☞ *ΝΙΚΗ ΤΙΤΛΟ ΠΕΤΥΧΕ ΜΕΣΑ ΣΤΗ ΝΙΣΥΡΟ Ο ΑΣΚΛΗΠΙΟΣ, ΚΕΡΔΙΖΟΝΤΑΣ 2-1 ΤΟΝ ΠΟΛΥΒΩΤΗ*

Με αγώνες του Β' και Γ' ομίλου της κατηγορίας συνεχίστηκε το πρόγραμμα, αφού η 13η αγωνιστική του α' ομίλου αναβλήθηκε για τους γνωστούς λόγους. Η έκπληξη ήρθε από το στραβοπάτημα του Ηρακλή Λάρδου που αναδείχθηκε ισόπαλος μέσα στην έδρα του με τον σκληροτράχηλο Ατρόμητο Διμυλιάς.

Κατά τα άλλα η Δόξα συνεχίζει την προέλασή της με θύμα αυτή τη φορά την Δήμητρα. Ο Ευκλής ακολουθεί από κοντά συντρίβοντας τον Πολύστρατο. Ο Ροδιακός ανέβηκε στην τέταρτη θέση μετά τη νίκη του επί του Ιάλυσου '97 εκτός έδρας.

Στην πέμπτη θέση ο Αστέρας Παστίδας που δεν δυσκολεύτηκε να επικρατήσει επί του Αλθαιμένη που βρίσκεται στις τελευταίες θέσεις. Μετά τον Αστέρα ακολουθεί ο Ατρόμητος και πολύ πιο κάτω οι υπόλοιπες ομάδες.

Συνεπώς τον άτυπο τίτλο του πρωταθλητή Χειμώνα τον παίρνει η Δόξα Ψίνθου που μετράει μόνο νίκες και έχει μάλιστα και το απόλυτο.

Τα αποτελέσματα του Σαββατοκύριακου:

Β' ΟΜΙΛΟΣ
(13η αγωνιστική)

Ιάλυσος '97-Ροδιακός	0-3
Δόξα Ψ.-Δήμητρα	2-0
Νήσος Ρ.-Δωριέας	0-0
Ηρακλής Λ.-Ατρόμητος	2-2
Ευκλής-Πολύστρατος	8-0
Αστέρας Π.-Αλθαιμένης	3-1
Ρεπό η Μεσαναγρός	

Γ' ΟΜΙΛΟΣ
(7η αγωνιστική)

Βαθύ-Αναγέννηση Ασφ.	1-0
Πολυβώτης-Ασκληπειός	1-2
Λειψοί-Ποσειδών Κ.	0-1
ΠΑΟ Κω-Δόξα Λ.	(Αναβλήθηκε)
Ρεπό η ΑΕΛ	

ΕΠΟΜΕΝΗ ΑΓΩΝΙΣΤΙΚΗ
Α' ΟΜΙΛΟΣ
(13η αγωνιστική)

Διαγόρας-Αρχάγγελος
Ηλιος-Ταξιάρχης
Δαμάγητος-Ασκληπειό
Σύμη-Αναγέννηση Ρ.
ΟΦ Ιστρίου-Ασπίδα Σ.
Πετρώνας-Ερμής

Β' ΟΜΙΛΟΣ
(14η αγωνιστική)

Δόξα Ψ.-Μεσαναγρός
Δήμητρα-Νήσος Ρ.
Αλθαιμένης-Ηρακλής Λ.
Δωριέας-Ιάλυσος '97
Ροδιακός-Ευκλής
Ρεπό ο Αστέρας Π.

Γ' ΟΜΙΛΟΣ
(8η αγωνιστική)

Ποσειδών Κ.-ΑΣΕΛ
Δόξα Λ.-Βαθύ
Ασκληπιός-Αναγέννηση
Πολυβώτης-Λειψοί
Ρεπό ο ΠΑΟ Κω

ΕΦΗΒΙΚΟ ΠΡΩΤΑΘΛΗΜΑ

Τα αποτελέσματα του Σαββατοκύριακου:

Α' ΟΜΙΛΟΣ
(18η αγωνιστική)

Αναγέννηση-Εμπ.-Διαγόρας Β.	0-3
Ηρακλής Μ.-Απόλλων Κ.	2-0 α.α.

Β' ΟΜΙΛΟΣ
(16η αγωνιστική)

Πετρώνας-Ηλιος	2-2
Αστέρας Π.-Ζεύς	4-4

ΠΑΙΔΙΚΟ ΠΡΩΤΑΘΛΗΜΑ

Τα αποτελέσματα της 14ης αγωνιστικής:

Α' ΟΜΙΛΟΣ

Ρόδος-Ζεύς	5-0
Διαγόρας-Σύμη	0-1
Ορφέας-Νίκη Ρ.	4-1
Ευαγόρας-Νήσος Ρ.	2-0 α.α.

Β' ΟΜΙΛΟΣ

Αναγέννηση Εμπ.-Ηλιος	1-0
Ευκλής-Απόλλων Απ.	0-0
Ιάλυσος '97-Φοίβος	2-0
Αστέρας Π.-Κλεάνθης	0-2

Γ' ΟΜΙΛΟΣ

Σταυρός-Δόξα Ψ.	5-1
ΑΕΡΑ-Ασκληπειό	1-7
Πετρώνας-Αρχάγγελος	2-0 α.α
Ρεπό ο Διγενής	

ΒΑΘΜΟΛΟΓΙΑ Α΄ ΟΜΙΛΟΥ

Α/Α	ΟΜΑΔΕΣ	ΒΑΘ.	ΑΓ.	ΤΕΡΜ.
1.	Ερμής	31	12	42-3
2.	Αρχάγγελος	25	12	33-18
3.	Ηλιος	23	12	35-14
4.	Ασπίδα Σαλ.	22	12	29-21
5.	Διαγόρας	21	12	26-25
6.	Αναγέννηση Ρ.	20	12	27-21
7.	Δαμάγητος	16	12	21-24
8.	Πετρώνας	15	12	22-25
9.	Σύμη	4	12	23-33
10.	Ασκληπειό	1	12	4-40
11.	Ταξιάρχης	-3	12	19-43
12.	ΟΦ Ιστρίου	-6	12	11-45

Ο Ταξιάρχης και ο ΟΦΙ ξεκίνησαν το πρωτάθλημα με -9 β., ενώ η Σύμη με -10 β. Πετρώνας, Ασκληπειό και Διαγόρας έχουν από έναν μηδενισμό και -3 β.

ΒΑΘΜΟΛΟΓΙΑ Β΄ ΟΜΙΛΟΥ

Α/Α	ΟΜΑΔΕΣ	ΒΑΘ.	ΑΓ.	ΤΕΡΜ.
1.	Δόξα Ψ.	36	12	48-5
2.	Ευκλής	31	12	33-14
3.	Ηρακλής Λ.	28	12	41-10
4.	Ροδιακός	23	12	32-16
5.	Αστέρας Π.	22	12	29-23
6.	Ατρόμητος Δ.	21	12	39-19
7.	Νήσος Ρόδος	16	12	18-18
8.	Πολύστρατος	15	12	18-36
9.	Ιάλυσος '97	11	12	12-34
10.	Δήμητρα	10	12	20-26
11.	Αλθαιμένης	3	12	17-46
12.	Δωριέας	3	12	9-37
13.	Μεσαναγρός	-3	12	27-51

Η Μεσαναγρός ξεκίνησε το πρωτάθλημα με -10 β.

Στην τελική ευθεία

☞ *Τελευταία προπόνηση των Μικτών μας ομάδων για τα παιχνίδια με τις ομάδες της ΕΠΣ Χανίων την Πέμπτη*

Συνεχίζουν την προετοιμασία τους οι μικτές μας ομάδες των Παίδων και Νέων, ούτως ώστε να είναι έτοιμοι για τα παιχνίδια της 6ης αγωνιστικής, στα οποία θα αντιμετωπίσουν τις αντίστοιχες ομάδες της ΕΠΣ Χανίων την Πέμπτη στο Εθνικό Στάδιο της πόλης μας.

Είναι δεδομένο ότι τα παιδιά των μικτών μας ομάδων χρειάζονται την στήριξή μας και καλό θα είναι να προσέλθουν όσοι φίλαθλοι μπορούν για να εμψυχώσουν αυτά τα παιδιά.

Από τους Ενωσιακούς προπονητές **Μιχ. Δράκο** και **Γ. Μποσγανά** καλούνται οι κάτωθι ποδοσφαιριστές για προπόνηση.

Σήμερα στο Εθνικό στάδιο Ρόδου.

ΠΑΙΔΕΣ, ώρα 14.30

Καρίκης Παναγιώτης, Γκάιδας Δημήτρης (Κλεάνθης), Νικολός Στέργος (Απόλλων Καλυθιών), Πλάτσης Στέργος-Τσαγκαράκης (Απόλλων Απολ.), Πιζήμολας Στέργος (ΠΑΣ Ασκληπειού), Αθανασίου Παντελής, Τσοπανάκης Λουκάς (ΠΑΟ Διαγόρας), Παστρικός Χάρης, Αγγελάκης Γιώργος, Καλημέρης Κων/νος, Αναστασάκης Αντ., Καρπαθάκης Φαν. (Διαγόρας Βατ.), Κασανής, Αρκούλης Χρήστος (Αστέρας Παστ.), Πετριδένας Σαβ., Τσαλώλης Νίκος, Αγγελόπουλος Παν. (Ηρακλής Μαρ.), Κότσος Γιώργος, Κοσμάς Στέργος (Ν. Ρόδος), Κατσιδώνης Μιχ., Καππάκας Αντώνης, Μπακίρης Μιχάλης (ΑΕΡΑ), Καραγιάννης Δημήτρης (Αγ. Γεώργιος), Χατζηβαλσάμης Σταύρος (Ιάλυσος 97), Τριπολίτης Ελευθ. (Ζευς), Πεταυράκης Μιχ. (Ασπίδα Σαλάκου), Χατζημανώλης (Ποσειδώνας Καρπ.).

Οι ποδ/στές **Τσαγκαράκης** Απόλλων Απολ., **Χατζηνικόλας Κων.** Αρης Αρχ., **Παπαοικονόμου Δημ.** Πετρώνας, και **Δουμουκτσής** Ανταγόρα πρέπει να έχουν μαζί τους και τα δελτία αθλητικής ιδιότητας.

ΝΕΟΙ, ώρα 15.30

Νικολός Νίκος (Ερμής Καλ.), Μπαρμπαντώνης Γιάννης (Απόλλων Καλ.), Πέρος Κυριάκος (Αστέρας Μασ.), Βαρκάδος Νίκος, Διακοναστάσης Σάββας, Φρατζής Νίκος, Παναγιώτου Β. (Ευαγόρας), Χωρίτης Χρ. (Διαγόρας Βατίου), Κεφάλας (Ν. Ρόδος), Μάχλης Μιχ. (Διγενής), Λιάνη Γκίκας, Μαυρής Μηνάς, Καρτάλης, Πάτρος (ΓΑΣ Ιάλυσος), Μακρηδημήτρης Διον., Μαθιός Παν., Πλακέντης Γ. (Α.Σ. Ρόδος), Αρφαράς Νίκος, Μήτρου Νεκτ., Καρύδης Λάμπρος, Φλεβάρης Μιχ. (Φοίβος), Μαριάς Κυριάκος (Δόξα Ψίνθου), Παπαδημήτρης Μανώλης (Ηρακλής Μαριτσών), Αμπελάς Σταμάτης, Φράγκος Νίκος (ΠΑΟ Διαγόρας), Διακίδης Γιώργος (ΑΕΡΑ), Μιχαλάκης Χρ. (Απόλλων Απολ.) και Μοσχού (Πολύστρατος), Φυλακούρης (Α.Ε.Λ.), Γλυκοκάλαμος (Καλυμνιακός), Σαλονικιός (Ζευς), Κεφαλιανός (Ασκληπιός Κω).

Οι ποδοσφαιριστές **Καρτάλης** και **Πάτρος** (ΓΑΣ Ιάλυσου), **Φλεβάρης Μιχ.** (Φοίβου), **Γλυκοκάλαμος** (Καλυμνιακός), **Σαλονικιός** (Ζευς), **Κεφαλιανός** (Ασκληπειός Κω), **Παπασεβαστός** (Νικαγόρας), **Σάββενας** και **Σκουλούδης** (Ασπίδα Απολ) πρέπει να έχουν μαζί τους και τα δελτία αθλητικής ιδιότητας.



ΡΕΠΟΡΤΑΖ

Δεύτερος ο Μαρκόπουλος

☞ *ΣΤΟ ΠΑΝΕΛΛΗΝΙΟ ΠΡΩΤΑΘΛΗΜΑ ΚΛΕΙΣΤΟΥ ΣΤΙΒΟΥ*

☞ *ΠΕΜΠΤΕΣ ΘΕΣΕΙΣ ΓΙΑ ΚΟΝΤΟ ΚΑΙ ΖΟΥΝΗ*

Την δεύτερη θέση στα 400 μέτρα εφήβων του κλειστού πήρε την πρώτη μέρα των αγώνων του Πανελληνίου πρωταθλήματος στίβου εφήβων-νεανίδων ο αθλητής του "ΥΓΕΙΑ" Μιχάλης Μαρκόπουλος.

Τερμάτισε δεύτερος πίσω από τον Ιόν Γκράβαλο του Απόλλωνα Καλαμαριάς κάνοντας χρόνο 49"55 έναντι 48"54 του πρώτου.

Στις άλλες Δωδεκανησιακές συμμετοχές ξεχωρίζχουν:

Η 5η θέση του Κοντού από τον "ΥΓΕΙΑ" στο τριπλούν με 14.21μ. και

Η 5η θέση επίσης της Ειμυ Ζούνη του Ιπποκράτη στα 400 μέτρα των νεανίδων με 60"82.

ΤΑ ΜΕΤΑΛΛΙΑ

Τα φώτα της δημοσιότητας συγκέντρωσε η Αθανασία Πέρα κατά τη διάρκεια του Πανελληνίου πρωταθλήματος. Κατ' εικόνα και καθ' ομοίωση της Βούλας Τσιαμήτα, η νεαρή τριπλουνίστρια το Αλφειού Επιτάλου κατέρριψε τρεις φορές το πανελλήνιο ρεκόρ νεανίδων. Την πρώτη φορά με επίδοση 12.75 μ., για να το καταρρίψει εκ νέου με 12.91 μ. και να... σταματήσει στα 13.05 μ. Πανελλήνιο ρεκόρ πέτυχε και η Μωυσιάδη στη σφαίρα με επίδοση 14.31 μ.

Τσομπανίδη (Παναχαϊκή) 7.63

Πολυχρονιάδου (ΜΕΑΣ Τρίτων Θεσ.) 7.83

Σφονδύλη (Ευβοϊκός) 7.96

Τριπλούν (Ν):

Πέρρα (Αλφειός Επιτάλιου) 13.05μ. ΠΡΝ

Μπίμπικα (Ευβοϊκός) 11.83μ.

Χαλάστρα (Ευβοϊκός) 11.80μ.

Επί Κοντώ (Ν):

Εμμανουήλ (Πανιώνιος) 3.70μ.

Δεσκουλίδη (Καλλιθέας) 3.55μ.

Δήμου (Σέρρες 93) 3.50μ.

Υψος (Ε):

Φιλιππόπουλος (ΦΓΣ Σπάρτης) 2.10μ.

Νάσσης (ΜΕΑΣ Τρίτων Θεσ.) 2.05μ.

Θωμάς (Πανελλήνιος) 2.05μ.

400μ. (Ε):

Γραβαλος (Απόλλων Καλ.) 48.54

Μαρκόπουλος (ΓΑΣ Υγεία Ρόδου) 49.55

Μαχαίρας (ΓΣ Κηφισιάς) 49.67

1.500μ. (Ε):

Παπασπύρου (ΠΑΣ Ζωγράφου) 4:02.05

Παπαϊωάννου (ΑΟ Βουλιαγμένης) 4:05.04

Αντωνακάκης (ΟΦΗ) 4:06.59

1.500μ. (Ν):

Δαγκλή-Παγκότο (Φιλοθέης) 4:40.76

Καζιμίροβα (ΑΠΟΦΚΑ Ξάνθης) 4:41.89

Παπαχρήστου (Πανελλήνιος) 4:44.55

400μ. (Ν):

Φιλανδρα (Πανελλήνιος) 58.70

Θεοφανίδου (ΓΣ Πτολεμαΐδος) 59.9.

Καραταράκη (ΟΦΗ) 60.46

Σφαίρα (Ν):

Μωϋσίδου (ΑΟ Δράμας) 14.31μ. ΠΡΚ

Γεωργιάδου (Πειραϊκός) 13.49μ.

Γαλατούλα (Ολυμπιάδα Χίου) 13.02μ.

Τριπλούν (Ε):

Γαλακτιάδης (Πανελλήνιος) 14.82μ.

Θωμάς (Πανελλήνιος) 14.63μ.

Παπαλακάκης (ΟΦΗ) 14.56μ.

(2/2 20:24)

ΟΙ ΒΑΘΜΟΛΟΓΙΕΣ ΤΗΣ ΠΡΩΤΗΣ ΜΕΡΑΣ

ΕΦΗΒΟΙ

ΠΓΣ 36, ΜΕΑΣ Τρίτων Θεσσαλονίκης 18, ΓΣ Κηφησιάς 13, ΟΦΗ 12, **ΓΑΣ Η «Υγεία Ρόδου» 11**, Εθνικός ΓΣ 9, ΜΓΣ Απόλλων Καλαμαριάς 9, ΦΓΣ Σπάρτης 9, ΠΑΣ Ζωγράφου 9.

ΝΕΑΝΙΔΕΣ

Ευβοϊκός ΓΑΣ 28, ΠΓΣ 27, Πανιώνιος ΓΣ 21.5, ΑΟ Φιλοθέης 14, ΟΦΗ 13, ΜΕΑΣ Τρίτων Θεσσαλονίκης 10.5, Παναχαϊκή ΓΕ 9, ΑΟ Δράμας 9, ΑΟ Αλφειός Επιταλίου 9, Πειραϊκός 7.

Τρία νέα πανελλήνια ρεκόρ νεανίδων στο τριπλούν πέτυχε η Αθανασία Πέρα του Αλφειού Επιτάλου, κατά τη διάρκεια της πρώτης ημέρας του πανελληνίου πρωταθλήματος εφήβων, νεανίδων που διεξάγεται στο ΣΕΦ. Το πρώτο με επίδοση 12.75μ., για να το καταρρίψει με 12.91μ. και να... σταματήσει στα 13.05μ. Στη σφαίρα η Μωυσίδου πέτυχε ρεκόρ κορασίδων με 14,31.

Απών ο Πέππας

☞ *Από το τουρνουά 25.000 δολλαρίων του Βολφσμουργκ*

Ο τραυματισμός στο χέρι καθήλωσε τελικά τον Σόλωνα Πέππα και τον αναγκάζει ν' απουσιάσει από ένα ακόμα τουρνουά. Η απουσία του Ροδίτη τενίστα από αυτό ίσως του στερήσει και κάποιες θέσεις στην ATP αφού εάν οι αμέσως επόμενοι συμμετάσχουν και προχωρήσουν με νίκες τότε αυτόματα τον ξεπερνούν. Αναλυτικά τώρα τα νέα των διεθνών μας έχουν ως εξής:

Αν η Λένα περάσει το εμπόδιο της Γκέρσι, θα αντιμετωπίσει τη νικήτρια της αναμέτρησης Σελίμα Σφαρ (Τυνησία, ΝΟ 88)-καμίλ Πιν (Γαλλία, ΝΟ 176). Η 25χρονη Τυνήσια είναι το μεγάλο φαβορί κόντρα στην 21χρονη Γαλλίδα που συμμετέχει στη διοργάνωση με κάρτα πρόσκλησης.

Ο Σόλωνας Πέππας δεν θα συμμετάσχει τελικά στο τουρνουά 25.000 δολλαρίων στο Βόλφσμπουργκ (Γερμανία), όπου είχε δηλωθεί στα προκριματικά. Ο Έλληνας πρωταθλητής (ΝΟ 291) δεν κατάφερε να ξεπεράσει τον τραυματισμό του στο χέρι κατά τη διάρκεια του τουρνουά της προηγούμενης εβδομάδας στα Αραβικά Εμιράτα, και προετοιμάζεται πλέον για το τσάλεντζερ 25.000 δολλαρίων στο Βελιγράδι. Αντίθετα, ο Βασίλης Μαζαράκης (ΝΟ 166) έχει δηλώσει απευθείας στο λυρίως ταμπλό του τουρνουά 50.000 δολλαρίων στο Τζόπλιν (ΗΠΑ) και ξεκινά να αγωνίζεται την Τρίτη.



Ένας τραυματισμός τον αναγκάζει σε αποχή από το τουρνουά του Βόλφσμπουργκ.

Αθλητικά Θεάματα

ΔΕΥΤΕΡΑ

10.00 π.μ.: Γαλλικό πρωτάθλημα: Αγώνας (Ε) ALPHA SPORTS 2 , 1.00 μ.μ.: Αγγλικό πρωτάθλημα: Αγώνας 25ης μέρας (Ε) Σ. ΣΠΟΡΤ 2 , 2.45 μ.μ.: Ιππόδρομος Σ. ΣΠΟΡΤ 2, 3.00 μ.μ.: Ελληνικό πρωτάθλημα (Β' εθνική): Αγώνας (Μ) ALPHA SPORTS 2 , 4.30 μ.μ.: N.B.A. Game: Αγώνας (Ε) ALPHA SPORTS 1 , 5.00 μ.μ.: N.F.L.: 36ος τελικός «Σούπερ μπόουλ»: Νέα Ορλεάνη-Λουιζιάνα (Ε) Σ. ΣΠΟΡΤ, 5.00 μ.μ.: Ιταλικό πρωτάθλημα Αγώνας (Ε) ALPHA SPORTS 2, 6.30 μ.μ.:Αθλητικό ημίωρο ΕΤ-3, 7.00 μ.μ.: Στίβος: Διεθνές μίτινγκ ύψους (Ζ) ΕΤ-1, 7.00 μ.μ.: Πρωτάθλημα Σάλας: Αγώνας (Ζ) ALPHA SPORTS 2, 7.30 μ.μ.: Απίθανα σπορ Σ. ΣΠΟΡΤ 2, 8.00 μ.μ.: Ιταλικό πρωτάθλημα ποδοσφαίρου: 21η αγωνιστική (Μ) ALPHA SPORTS 1 , 8.00 μ.μ.: Μπάσκετ (Α1): 15η μέρα (Μ) Σ. ΣΠΟΡΤ 2 , 8.30 Η μπάλα είναι τετράγωνη Σ. ΣΠΟΡΤ, 9.00 μ.μ.: 90' σπορ ALPHA SPORTS 1 , 9.00 μ.μ.: Ιταλικό πρωτάθλημα (Μ) ALPHA SPORTS 1, 10.00 μ.μ.: N.F.L.: 36ος τελικός «Σούπερ μπόουλ»: Νέα Ορλεάνη-Λουιζιάνα (Ε) Σ. ΣΠΟΡΤ 2, 10.00 μ.μ.: Αγγλικό πρωτάθλημα: Λινς Λίβερπουλ (Μ) Σ. ΣΠΟΡΤ, 10.15 μ.μ.: Δίκη στο ΤΕΜΡΟ ΤΕΜΡΟ, 11.00 μ.μ.: Ιταλικό πρωτάθλημα: Αγώνας (Μ) ALPHA SPORTS 1, 12.00: Οι ειδικοί Σ. ΣΠΟΡΤ, 12.30: Μπάσκετ (Α1): ΠΑΟΚ-ΠΑΟ (Ε) ALPHA SPORTS 1, 1.00 π.μ.: Βραζιλιάνικο πρωτάθλημα: Σάο Πάολο-Φλουμινένσε (Ε) Σ. ΣΠΟΡΤ, 1.00 π.μ.: Ολλανδικό πρωτάθλημα: Αγώνας (Μ) ALPHA SPORTS 1, 1.30 π.μ.: Η μπάλα είναι τετράγωνη Σ. ΣΠΟΡΤ 2, 2.30 π.μ.: N.B.A.: «Σακραμέντο»-«Νιου Τζέρσει» (Ζ) ALPHA SPORTS 2, 3.00 π.μ.: Γερμανικό πρωτάθλημα: 26η μέρα (Ε) Σ. ΣΠΟΡΤ 3.00 π.μ.: Πρωτάθλημα Αργεντινής: Εστουντιάντες-Μπελγκράνο (Ε) Σ. ΣΠΟΡΤ 2, 5.00 π.μ.: Ελληνικό πρωτάθλημα: 14η μέρα (Ε) Σ. ΣΠΟΡΤ, 5.00 π.μ.: Απίθανα σπορ Σ. ΣΠΟΡΤ 2

ΤΡΙΤΗ

1.00 μ.μ.: Πλανήτης σπορ (Ζ) ALPHA SPORTS 1, 1.00 μ.μ.: Οι ειδικοί Σ. ΣΠΟΡΤ 2, 2.00 μ.μ.: Αγγλικό πρωτάθλημα: 25η μέρα Σ. ΣΠΟΡΤ 2, 3.00 μ.μ.: Ισπανικό πρωτάθλημα: 24η μέρα Σ. ΣΠΟΡΤ 2, 3.00 μ.μ.: Ελληνικό πρωτάθλημα: (β' εθνική): Αγώνας (Ε) ALPHA SPORTS 1, 3.00 μ.μ.: Ιταλικό πρωτάθλημα: Αγώνας (Ε) ALPHA SPORTS 2, 4.00 μ.μ.: Μπάσκετ (Α1): 15η μέρα (Μ) Σ. ΣΠΟΡΤ 2, 5.00 μ.μ.: Ιταλικό πρωτάθλημα: 21η μέρα (Ε) ALPHA SPORTS 1, 5.00 μ.μ.: Αγγλικό πρωτάθλημα: 25η μέρα Σ. ΣΠΟΡΤ , 6.00 μ.μ.: Αγώνες γκολφ (Μ) Σ. ΣΠΟΡΤ 2 , 6.00 μ.μ.: Γερμανικό πρωτάθλημα: 20ή μέρα Σ. ΣΠΟΡΤ, 6.30 μ.μ.: Αθλητικό ημίωρο ΕΤ-3, 7.00 μ.μ.: Πορτογαλικό πρωτάθλημα: 21η μέρα Σ. ΣΠΟΡΤ, 7.30 μ.μ.: Ισπανικό πρωτάθλημα: 24η μέρα Σ. ΣΠΟΡΤ, 8.00 μ.μ.: Αγώνες μπιλιάρδου (Μ) Σ. ΣΠΟΡΤ 2, 8.00 μ.μ.: Πλανήτης σπορ ALPHA SPORTS 2, 8.00 μ.μ.: Γαλλικό πρωτάθλημα: ALPHA SPORTS 1, 8.30 μ.μ.: Η μπάλα είναι τετράγωνη Σ. ΣΠΟΡΤ, 9.00 μ.μ.: 90' σπορ ALPHA SPORTS 2, 9.00 μ.μ.: Ελληνικό πρωτάθλημα: 14η μέρα (Ε) ALPHA SPORTS 1, 9.15 μ.μ.: Γερμανικό πρωτάθλημα: Γκλάντμπαχ-Κολόνια (Ζ) Σ. ΣΠΟΡΤ 2, 9.15 μ.μ.: Σπορ στο Seven SEVEN, 10.00 μ.μ.: N.F.L.: Σ. ΣΠΟΡΤ, 10.30 μ.μ.: Ισπανικό πρωτάθλημα: Θέλτα-Λα Κορούνια (Ζ) Σ. ΣΠΟΡΤ, 10.30 μ.μ.: Ελληνικό πρωτάθλημα: (Β' εθνική) Αγώνας (Ε) ALPHA SPORTS 2, 11.15 μ.μ.: Αγώνες πυγμαχίας (Μ) Σ. ΣΠΟΡΤ 2, 12.00: N.H.L.: Σ. ΣΠΟΡΤ 2, 12.30 π.μ.: Η μπάλα είναι τετράγωνη, 12.30 π.μ.: Οποιος αντέξει Σ. ΣΠΟΡΤ, 2.00 π.μ.: Βραζιλιάνικο πρωτάθλημα: Σάο Πάολο-Φλουμινένσε (Ε) Σ. ΣΠΟΡΤ 2, 2.30 π.μ.: N.B.A.: Ντιτρόιτ-Φιλαδέλφεια (Ζ) ALPHA SPORTS 2, 2.30 π.μ.: Αγγλικό πρωτάθλημα: 25η μέρα (Ε) Σ. ΣΠΟΡΤ, 4.00 π.μ.: Πρωτάθλημα Αργεντινής: Ταγιέρες-Σαν Λορέντζο (Ε) Σ. ΣΠΟΡΤ, 4.30 π.μ.: Ελληνικό πρωτάθλημα: 14η μέρα (Ε) Σ. ΣΠΟΡΤ, 6.30 π.μ.: Απίθανα σπορ Σ. ΣΠΟΡΤ, 6.30 π.μ.: Καλλιτεχνικού πατινάζ (Ε) Σ. ΣΠΟΡΤ 2

ΤΕΤΑΡΤΗ

1.00 μ.μ.: Οι ειδικοί Σ. ΣΠΟΡΤ 2, 2.00 μ.μ.: Πορτογαλικό πρωτάθλημα: 21η μέρα (Ε) Σ. ΣΠΟΡΤ 2, 2.45 μ.μ.: Ιππόδρομος (Ζ) Σ. ΣΠΟΡΤ 2, 3.00 μ.μ.: Ελληνικό πρωτάθλημα ποδοσφαίρου: (Γ' εθνική) Αγώνας (Ε) ALPHA SPORTS 2, 3.00 μ.μ.: Ελληνικό πρωτάθλημα: (Γ' εθνική) Αγώνας (Ε) ALPHA SPORTS 1, 5.00 μ.μ.: Κύπελλο Ελλάδας: 2ος αγώνας προημιτελικής φάσης (Ζ) Σ. ΣΠΟΡΤ, 5.00 μ.μ.: Κύπελλο Γερμανίας: Αγώνας (Ε) ALPHA SPORTS 1, 6.00 μ.μ.: Ελληνικό πρωτάθλημα: 14η μέρα (Ε) ALPHA SPORTS 2, 6.30 μ.μ.: Αθλητικό ημίωρο: ΕΤ-3, 7.00 μ.μ.: Πορτογαλικό πρωτάθλημα: 21η μέρα Σ. ΣΠΟΡΤ, 7.30 μ.μ.: Αγώνες αυτοκινήτου Σ. ΣΠΟΡΤ 2, 7.50 μ.μ.: Κλήρωση ΛΟΤΤΟ-ΠΡΟΤΟ: ΕΤ-1, 9.00 μ.μ.: 90' σπορ ALPHA SPORTS 2, 9.00 μ.μ.: Κύπελλο Ελλάδας: 2ος αγώνας προημιτελικής φάσης (Μ) Σ. ΣΠΟΡΤ 2, 9.00 μ.μ.: Ελληνικό πρωτάθλημα: (Γ' εθνική): Αγώνας (Ε) ALPHA SPORTS 1, 9.15 μ.μ.: Γερμανικό πρωτάθλημα: Λεβερκούζεν-Κολονια (Ζ) Σ. ΣΠΟΡΤ 2, 9.15 μ.μ.: Σπορ στο Seven SEVEN 10.00 μ.μ.: N.F.L.: Σ. ΣΠΟΡΤ, 10.30 μ.μ.: Ισπανικό πρωτάθλημα: Θέλτα-Λα Κορούνια (Ζ) Σ. ΣΠΟΡΤ, 10.30 μ.μ.: Ελληνικό πρωτάθλημα: (Β' εθνική) Αγώνας (Ε) ALPHA SPORTS 2, 11.15 μ.μ.: Αγώνες πυγχαχίας (Μ) Σ. ΣΠΟΡΤ 2, 12.00: N.F.L.: Σ. ΣΠΟΡΤ 2, 12.30 π.μ.: Η μπάλα είναι τετράγωνη Σ. ΣΠΟΡΤ 2, 12.30 π.μ.: Οποιος αντέξει Σ. ΣΠΟΡΤ, 2.00 π.μ.: Βραζιλιάνικο ποδόσφαιρο: Σαο Πάολο-Φλουμινένσε (Ε) Σ. ΣΠΟΡΤ 2, 2.30 π.μ.: N.B.A.: Ντιτρόιτ-Φιλαδέλφεια (Ζ) ALPHA SPORTS 2, 2.30 π.μ.: Αγγλικό πρωτάθλημα: 25η μέρα (Ε) Σ. ΣΠΟΡΤ, 4.00 π.μ.: Πρωτάθλημα Αργεντινής: Ταγιέρες-Σαν Λορέντζο (Ε) Σ. ΣΠΟΡΤ 2, 4.30 π.μ.: Ελληνικό πρωτάθλημα: 14η μέρα (Ε) Σ. ΣΠΟΡΤ, 6.30 π.μ.: Απίθανα σπορ Σ. ΣΠΟΡΤ, 6.30 π.μ.: Καλλιτεχνικού πατινάζ (Ε) Σ. ΣΠΟΡΤ 2

ΠΕΜΠΤΗ

1.00 μ.μ.: Χειμερινα σπορ Σ. ΣΠΟΡΤ 2, 2.00 μ.μ.: Αγώνες μπόουλινγκ (Μ) Σ. ΣΠΟΡΤ 2, 3.00 μ.μ.: Γερμανικό πρωτάθλημα: 21η μέρα (Ε) Σ. ΣΠΟΡΤ 2, 5.00 μ.μ.: Αγώνες γκολφ Σ. ΣΠΟΡΤ, 5.00 μ.μ.: Ιταλικό πρωτάθλημα: 21η μέρα (Ε) ALPHA SPORTS 2, 5.00 μ.μ.: Ισπανικό πρωτάθλημα: 24η μέρα (Ε) Σ. ΣΠΟΡΤ 2, 5.00 μ.μ.: Κύπελλο Ελλάδας: Ηρακλής-Εθνικός Αστέρας (Ζ) Σ. ΣΠΟΡΤ, 6.00 μ.μ.: Κυπελλο Ελλάδας: Εκπομπή Σ. ΣΠΟΡΤ, 6.30 μ.μ.: Αθλητικό ημίωρο ΕΤ-3, 7.00 μ.μ.: Γερμανικό πρωτάθλημα: 21η μέρα Σ. ΣΠΟΡΤ 2, 8.00 μ.μ.: Πρωτάθλημα Σκωτίας: ALPHA SPORTS 1, 8.00 μ.μ.: Γερμανικό πρωτάθλημα 21η μέρα Σ. ΣΠΟΡΤ, 8.00 μ.μ.: Κληρωση ΠΡΟΤΟ-Τζόκερ ΕΤ-1, 8.00 μ.μ.: Κύπελλο Βραζιλίας: Αλεγκρο-Μποταφόγκο (Ε) Σ. ΣΠΟΡΤ 2, 9.00 μ.μ. 90' σπορ ALPHA SPORTS 2, 9.00 μ.μ.: Πρωτάθλημα Σκωτίας: Αγώνας (Μ) ALPHA SPORTS 1, 10.00 μ.μ.: Βραζιλιάνικο πρωτάθλημα: Σ. ΣΠΟΡΤ, 10.00 μ.μ.: Κύπελλο Ελλάδας: 2ος αγώνας προημιτελικής φάσης (Μ) Σ. ΣΠΟΡΤ 2, 10.00 μ.μ.: Κύπελλο Ιταλίας: Μπρέσια-Πάρμα (Ζ) ΤΕΜΡΟ, 10.30 μ.μ.: Οι ειδικοί Σ. ΣΠΟΡΤ, 11.00 μ.μ.: Ελληνικό πρωτάθλημα: (Γ' εθνική): Αγώνας (Ε) ALPHA SPORTS 1, 11.30 μ.μ.: Το καφενείο των φιλάθλων ALPHA SPORTS 2, 11.30 μ.μ.: Οποιος αντέξει Σ. ΣΠΟΡΤ, 12.00: Αγώνες γκολφ (Μ) Σ. ΣΠΟΡΤ 2, 2.00 π.μ.: Μπάσκετ (Α1): 15η μέρα (Ε) Σ. ΣΠΟΡΤ 2, 2.00 π.μ.: N.B.A. ACTION ALPHA SPORTS 2, 2.30 π.μ.: Ποδόσφαιρο: Ο καλύτερος αγώνας της εβδομάδας (Ε) Σ. ΣΠΟΡΤ, 2.30 π.μ.: N.B.A.: Νέα Υόρκη-Ατλάντα Χόουκς (Ζ) ALPHA SPORTS 2, 4.00 π.μ.: Γερμανικό πρωτάθλημα: 21η μέρα (Ε) Σ. ΣΠΟΡΤ 2, 4.30 π.μ.: Ισοανικό πρωτάθλημα: 24η μέρα (Ε) Σ. ΣΠΟΡΤ, 6.30 π.μ.: Απίθανα σπορ Σ. ΣΠΟΡΤ, 6.30 π.μ.: Αγώνες μπόουλινγκ Σ. ΣΠΟΡΤ 2

ΠΑΡΑΣΚΕΥΗ

1.00 μ.μ.: Οι ειδικοί Σ. ΣΠΟΡΤ 2, 2.00 μ.μ.: 60' σπορ ALPHA SPORTS 1, 2.00 μ.μ.: Απίθανα σπορ Σ. ΣΠΟΡΤ 2, 2.00 μ.μ.: Χειμερινή Ολυμπιάδα: Εκπομπή ΝΕΤ, 2.45 μ.μ.: Ιππόδρομος (Ζ) Σ. ΣΠΟΡΤ 2, 5.00 μ.μ.: Γερμανικό πρωτάθλημα: 21η μέρα (Μ) Σ. ΣΠΟΡΤ, 5.00 μ.μ.: Σπορ, σκορ, ρεκόρ ΤΗΛΕΑΣΤΥ, 6.00 μ.μ.: Αγώνες πυγμαχίας (Μ) Σ. ΣΠΟΡΤ, 6.30 μ.μ.: Αθλητικό ημίωρο ΕΤ-3, 7.30 μ.μ.: Αγώνες μπιλιάρδου Σ. ΣΠΟΡΤ 2, 7.45 μ.μ.: Πόλο (Α1): Αγώνας (Ζ) ALPHA SPORTS 2, 7.30 μ.μ.: Λίγο πριν από την αγωνιστική: Εκπομπή για το αγγλικο πρωτάθλημα ποδοσφαίρου Σ. ΣΠΟΡΤ, 8.00 μ.μ.: Κύπελλο Βραζιλίας: Αλεγκρο-Μποταφόγκο (Ε) Σ. ΣΠΟΡΤ, 8.00 μ.μ.: Ποδόσφαιρο: Φάσεις και γκολ απο το πρωτάθλημα Αργεντινής ALPHA SPORTS 1, 8.30 μ.μ.: Χόκεϊ επί πάγου: Αγώνας (Μ) Σ. ΣΠΟΡΤ, 9.00 μ.μ.: 90' σπορ ALPHA SPORTS 2, 9.00 μ.μ.: Βελγικό πρωτάθλημα: Αγώνας (Μ) ALPHA SPORTS 1, 10.00 μ.μ.: N.H.L.: Στιγμιότυπα από αγώνες Σ. ΣΠΟΡΤ, 10.30 μ.μ.: Οι ειδικοί Σ. ΣΠΟΡΤ, 10.30 μ.μ.: Αγώνες πυγμαχίας (Μ) Σ. ΣΠΟΡΤ 2, 11.00 μ.μ.: Πρωτάθλημα Σκωτίας: Αγώνας (Ε) ALPHA SPORTS 1, 11.30 μ.μ.: Οποιος αντέξει Σ. ΣΠΟΡΤ, 12.30 π.μ.: Αγώνες πυγμαχίας Σ. ΣΠΟΡΤ 2, 2.00 π.μ. Κύπελλο Ελλάδας: 2ος αγώνας προημιτελικής φάσης (Ε) Σ. ΣΠΟΡΤ 2, 2.30 π.μ.: Χόκεϊ επί πάγου (Μ) Σ. ΣΠΟΡΤ, 2.00 π.μ.: N.B.A. ACTION ALPHA SPORTS 2, 3.00 π.μ.: N.B.A. «Ολσταρ γκείμ 1982» ALPHA SPORTS 2, 4.00 π.μ.: Ισπανικό πρωτάθλημα: 24η μέρα (Ε) Σ. ΣΠΟΡΤ 2, 4.00 π.μ.: Χειμερινή Ολυμπιάδα: Έναρξη αγώνων στο Σολτ Λεικ (Ζ) ΕΤ-1, 4.30 π.μ.: Γερμανικό πρωτάθλημα: 21η μέρα (Ε) Σ. ΣΠΟΡΤ, 6.30 π.μ.: Απίθανα σπορ Σ. ΣΠΟΡΤ, 6.30 π.μ.: Αγώνες ροντέο (Ε) Σ. ΣΠΟΡΤ 2

ΣΑΒΒΑΤΟ

1.00 μ.μ.: Σούπερ Σάββατο ΑΝΤ-1, 1.00 μ.μ.: Οι ειδικοί Σ. ΣΠΟΡΤ 2, 1.45 μ.μ.: Αθλητικό Σαββατόβραδο ΤΕΜΡΟ, 1.45 μ.μ.: Πόλο (Α1 ανδρών): Αγώνας (Ζ) ALPHA SPORTS 1, 2.00 μ.μ.: Αγώνες γκολφ Σ. ΣΠΟΡΤ 2, 3.00 μ.μ.: Ελληνικό πρωτάθλημα: (Β' εθνική): 15η μέρα (Ζ) Σ. ΣΠΟΡΤ, 3.00 μ.μ.: Ελληνικό πρωτάθλημα: (Β' εθνική) Αγώνας (Ζ) ALPHA SPORTS 2, 3.00 μ.μ.: Ελληνικό πρωτάθλημα: Ομάδες νέων: Αγώνας (Ζ) ALPHA SPORTS 1, 5.00 μ.μ.: Νηαρ Ηστ-ΠΑΟΚ (Ζ) Σ. ΣΠΟΡΤ 2, 5.00 μ.μ.: Αγγλικό πρωτάθλημα: 26η μέρα (Ζ) Σ. ΣΠΟΡΤ, 5.00 μ.μ.: Ελληνικό πρωτάθλημα: (Β' εθνική) Αγώνας (Ζ) ALPHA SPORTS 2, 5.15 μ.μ.: Ολυμπιάδα 2004: Η αντιστροφη μέτρηση ΕΤ-1, 6.00 μ.μ.: Γαλλικό πρωτάθλημα: Αγώνας (Ζ) ALPHA SPORTS 1, 7.00 μ.μ.: Μπάσκετ (Α1): Κ.Α.Ο. Δράμας-Ηράκλειο (Ζ) Σ. ΣΠΟΡΤ, 7.00 μ.μ.: Γερμανικό πρωτάθλημα: 22η μέρα (Μ) Σ. ΣΠΟΡΤ 2, 7.00 μ.μ.: Χειμερινή Ολυμπιάδα: Αγώνας ανώμαλου δρόμου (15 χιλ) γυναικών ΝΕΤ, 7.50 μ.μ.: Χειμερινή Ολυμπιάδα: Εναρξη αγώνων στο Σολτ Λεικ (Μ) ΝΕΤ, 8.00 μ.μ.: Κληρωσγ ΛΟΤΤΟ ΕΤ-1, 9.00 μ.μ.: Χειμερινή Ολυμπιάδα: Ελεύθερο σκι/Μογκουλς τελικός γυναικών (Ζ) ΕΤ-1, 9.00 μ.μ.: Tempo sports ΤΕΜΡΟ, 9.00 μ.μ.: Κυπριακό πρωτάθλημα: 16η μέρα (Ζ) Σ. ΣΠΟΡΤ 2, 9.35 μ.μ.: Χειμερινή Ολυμπιάδα: Αγώνας ανώμαλου δρόμου 30 χλμ (Ζ) ΕΤ-1, 10.00 μ.μ.: Αθλητικό Σαββατόβραδο ΕΤ-3, 10.00 μ.μ.: Ισπανικό πρωτάθλημα: 25η μέρα (Ζ) Σ. ΣΠΟΡΤ, 10.30 μ.μ.: Ελληνικό πρωτάθλημα: (Β' εθνική): Αγώνας (Ε) ALPHA SPORTS 1, 11.00 μ.μ.: Πορτογαλικό πρωτάθλημα: 22η μέρα (Ζ) Σ. ΣΠΟΡΤ 2, 12.00: Αγγλικό πρωτάθλημα: 26η μέρα (Μ) Σ. ΣΠΟΡΤ, 1.00 π.μ.: Ισπανικό πρωτάθλημα: 25η μέρα (Μ) Σ. ΣΠΟΡΤ 2, 2.00 π.μ.: Χειμερινή Ολυμπιάδα: Περίληψη/διάφορα σπορ (Ζ) ΕΤ-1, 2.30 π.μ.: Ελληνικό πρωτάθλημα: (Γ' εθνική): Αγώνας (Ε) ALPHA SPORTS 1, 3.00 π.μ.: Αγγλικό πρωτάθλημα: 26η μέρα (Μ) Σ. ΣΠΟΡΤ 2, 3.40 π.μ.: Χειμερινή Ολυμπιάδα: Καλλιτεχνικό πατινάζ/ζευγάρια (Ζ) ΕΤ-1

ΜΠΑΣΚΕΤ-ΤΟΠΙΚΟ

Περιμένοντας τον Ιβίσκο

☞ *Ο ΔΙΑΓΟΡΑΣ ΜΕ ΤΗ ΝΙΚΗ ΤΟΥ ΕΠΙ ΤΟΥ ΔΩΡΙΕΑ ΠΑΡΕΜΕΙΝΕ ΣΤΗ ΔΕΥΤΕΡΗ ΘΕΣΗ ΚΑΙ ΠΕΡΙΜΕΝΕΙ ΤΗΝ ΠΡΟΤΕΛΕΥΤΑΙΑ ΑΓΩΝΙΣΤΙΚΗ ΤΟ ΝΤΕΡΜΠΙ ΜΕ ΤΟΝ ΙΒΙΣΚΟ*

Χωρίς να χρησιμοποιήσει τους Μαρκάκη, Τσιγάρο και **Γκώνο Φ.** αλλά και με τον **Φωτεινό** με τέσσερα φάουλ από το 7ο λεπτό ο Διαγόρας επικράτησε άνετα του Δωριέα με 84-31 και σκέφτεται, πλέον, το καθοριστικό ντέρμπι κόντρα στον Ιβίσκο. Το παιχνίδι δεν αξίζει σε ιδιαίτερη κριτική, καθώς ο Δωριέας αντιστάθηκε μόνο στο πρώτο μισό του πρώτου δεκαλέπτου, οπότε και προηγήθηκαν με 14-12. Από εκείνο το σημείο και μετά οι "κυανέρυθροι" σοβαρεύτηκαν και δεν δυσκολεύτηκαν να φτάσουν με συνοπτικές διαδικασίες στο τελικό 84-31.

Δεκάλεπτα: 21-14, 47-17 (ημιχρ.), 68-31, 84-31
Διαιτητές: **Βιτζηλαίος-Φάκαρος**

ΔΙΑΓΟΡΑΣ (Φραγκεσκάκης): *Μαΐλης, Καρανικολής 7, Γκόνος Κ. 32 (2), Σαρικάς 12, Στάλας 12, Σακκής 5, Φωτεινός 4, Λιβιεράτος 12*

Δωριέας (Θωμίδης): *Γιαννακάκης, Καντής 5, Λαουδίκος, Σαλαμανάκης 4, Ροδίτης 4, Καρακωσταντής, Παπαπαντελής 8 (2), Χαϊδούλης, Τσέλιος 3, Κρητικός, Πελαρδής 7*

ΑΠΟΤΕΛΕΣΜΑΤΑ 11ης αγωνιστικής

Διγενής-Παντηλιακός	71-61
Διαγόρας-Δωριέας	84-31
Ηρακλής Λάρδου-Σύμη	20-0 (α.α.)
Ρεπό ο Ιβίσκος	

ΒΑΘΜΟΛΟΓΙΑ

1. Ιβίσκος	711-441	18
2. Διαγόρας	546-336	16
3. Ηράκλειο λ.	626-445	16
4. Δωριέας	542-724	14
5. Διγενής	608-659	14
6. Παντηλιακός	484-647	9
7. Σύμη	-	-

• Η Σύμη έχει αποβληθεί από το πρωτάθλημα.
• Ο Παντηλιακός έχει ένα μηδενισμό.
• Ιβίσκος, Διαγόρας, Ηρακλής και Παντηλιακός έχουν εκτίσει το ρεπό τους.

ΕΠΟΜΕΝΗ ΑΓΩΝΙΣΤΙΚΗ (12η)
Παντηλιακός-Διαγόρας
Ιβίσκος-Διγενής
Δωριέας-Ηρακλής Λάρδου
Ρεπό Σύμη

ΕΦΗΒΙΚΟ

Ψάχνει τη μοναξιά...

☞ *... της κορυφής ο Κολοσσός που επιβλήθηκε του Ηρακλή Λάρδου με 86-62*

Συνέχισε με νίκη ο Κολοσσός στο πρωτάθλημα των εφήβων και εξακολουθεί να βρίσκεται στην πρώτη θέση της βαθμολογίας την οποία όμως μοιράζεται με τον Ιβίσκο. Το Σάββατο, σ' ένα αρκετά καλό παιχνίδι κατέκτησε το "δίποντο", με αντίπαλο τον Ηρακλή Λάρδου με σκορ 86-62. **Σκορδάλης, Σπανουδάκης** και **Μαρουλλάκης** ήταν οι κορυφαίοι της ομάδας του **Βασίλη Καλαποδάκη** πετυχαίνοντας τους 56 από τους 86 πόντους του Κολοσσού.

Από τον Ηρακλή, ο μεγάλος πρωταγωνιστής ήταν ο **Αχμέτ Χουντούρ,** όμως κάποιος μάλλον τον "μάτιασε" και στο τρίτο δεκάλεπτο αποχώρησε μα βαρύ διάστρεμμα που θα τον αφήσει εκτός γηπέδων για περίπου 15 μέρες. Μέχρι εκείνο το σημείο είχε πετύχει 18 πόντους.

Δεκάλεπτα: 34-14, 57-27 (ημιχρ.), 74-41, 86-62
Διαιτητές: **Μυροφόρος-Αρνάς**

ΚΟΛΟΣΣΟΣ (Καλαποδάκης): *Σκορδάλης 22 (3), Σπανουδάκης 19 (1), Αλεξίου 6, Στυλιανός, Ματσαμάς 2, Μαρουλάκης 15, Μαντάλης 6, Τρίμμης 11, Δεληγιαννάκης 2, Αραπούδης, Κορναρόπουλος 3*

ΗΡΑΚΛΗΣ Λ. (Αθανασιάδης): *Γεώργαλλος 5, Χουντούρ 18, Κασιώτης 9 (1), Μαστροδημήτρης 2, Φαφουτάκης 15 (2), Αθανασάς 3, Κανύχης 5, Διακοβασιλείου 5*

ΕΦΗΒΙΚΟ

Νίκησε όταν σοβαρεύτηκε

☞ *Τα "χρειάστηκε" ο Δωριέας από το Διαγόρα αλλά τελικά επικράτησε με 76-51*

Σε ντέρμπι εξελίχθηκε το παιχνίδι του Δωριέα με το Διαγόρα για το εφηβικό πρωτάθλημα. Η διαφορά που είχαν εξασφαλίσει οι γηπεδούχοι τους "χαλάρωσε" και το 30-12 έγινε 30-26 (ημίχρονο). Στο 27' μάλιστα οι "κυανέρυθροι" πέρασαν μπροστά με 46-47 αλλά ο Δωριέας συνήλθε και μετέτρεψε τη συνέχεια σε προπόνηση. **Λαουδίκος** και **Γιαννακάκης** ήταν οι καλύτεροι ωστόσο η παραγωγικότητα μοιράστηκε ισομερώς.

Από το Διαγόρα, ο **Αποκούραστος** ήταν για μια ακόμη φορά "πονοκέφαλος" για τους αντίπαλους αμυντικούς.

Δεκάλεπτα: 18-8, 30-26 (ημίχρ.), 56-47, 76-51
Διαιτητές: **Κουνελλές Η.-Στάλας**

ΔΩΡΙΕΑΣ (Θωμίδης): *Παυλούς 8, Πάττας 7, Κρητικός 8, Κατσούλης, Γιαννακάκης 15 (1), Λαουδίκος 17, Αναπλιώτης 7, Μεγαλούδης 4, Χαϊδούλης 10*

ΔΙΑΓΟΡΑΣ (Κωνσταντινίδης): *Μαΐλης 6, Καμπούρης Τ. 6 (2), Σταυρούλης, Δημόπουλος 3, Αποικούραστος 17 (1), Καμπούρης Σ. 4, Μαντάς 8 (1), Μαόνι 2, Μακρής 2, Χαλικάς 3*

ΑΠΟΤΕΛΕΣΜΑΤΑ 10ης αγωνιστικής

Κολοσσός-Ηρακλής Λάρδου	86-62
Δωριέας-Διαγόρας	76-51
Ιβίσκος-Παντηλιακός	117-49
Άγιος Νικόλαος-Ιάλυσος δεν ορίστηκε	

ΒΑΘΜΟΛΟΓΙΑ

1. Ιβίσκος	807-536	19
2. Κολοσσός	787-468	19
3. Ιάλυσος	662-384	16
4. Ηρακλής Λ.	421-686	12
5. Δωριέας	470-543	12
6. Παντηλιακός	479-830	11
7. Διαγόρας	580-830	11
8. Άγιος Νικόλαος	354-361	10

• Ο Αγ. Νικόλαος έχει ένα μηδενισμό.
• Ο Αγ. Νικόλαος έχει τρία παιχνίδια λιγότερα, ενώ ο Ιάλυσος, Δωριέας και Παντηλιακός από ένα.

ΕΠΟΜΕΝΗ ΑΓΩΝΙΣΤΙΚΗ (11η)
Παντηλιακός-Ιάλυσος
Ηρακλής Λάρδου-Δωριέας
Ιβίσκος-Κολοσσός
Διαγόρας-Άγιος Νικόλαος

ΟΜΙΛΟΣ ΝΗΣΩΝ

ΑΕ Δικαίου-Ιπποκράτης	91-86
Ηρακλής 2000-ΑΕ Δικαίου	0-20 (α.α.)

ΚΟΡΑΣΙΔΕΣ

Απολαμβάνει την κορυφή

☞ *Ο Ιβίσκος νίκησε με 54-14 τον Ευέλπι Ψίνθου και εκμεταλλευόμενος την ήττα του Διαγόρα σκαρφάλωσε στην πρώτη*

Εχοντας σε μεγάλη μέρα την Πετράκη που σημείωσε 25 πόντους, ο Ιβίσκος δεν δυσκολεύτηκε απέναντι στον Ευελπι και επιβλήθηκε με 54-14. Από την αρχή, οι γηπεδούχες πήραν κεφάλι στο σκορ και η διαφορά απλώς διευρυνόταν συνεχώς.

Η νίκη αυτή έφερε τον Ιβίσκο στην κορυφή του πρωταθλήματος μετά το στραβοπάτημα του Διαγόρα και την αναβολή του αγώνα του Ιάλυσου με τον Ηλιο.

Δεκάλεπτα: 10-0, 32-3 (ημιχρ.), 48-9, 54-14
Διαιτητές: **Κουνελές Ν.- Κουνελλές Κ.**

ΙΒΙΣΚΟΣ (Μπίλιας): *Πετράκη Α. 25, Αποστολοπούλου, Πετράκη Ε. 10 (1), Κουρμαδιά, Κουτσομανώλη, Κούρου 9, Σεΐτη 6, Καστρουνή, Αγγελοπούλου 2, Μαδεμλη, Μελλίνη 3*

ΕΥΕΛΠΙΣ (Κιότου Η.): *Καντιδενού 3, Κωστομοίρη, Καλούδη, Πασσάλη 4, Καρίκη Μ. (Δ.), Ποτήρη 2, Καρίκη Μ. 5 (1)*

ΑΠΟΤΕΛΕΣΜΑΤΑ 4ης αγωνιστικής

Ιβίσκος-Ευελπις	54-14
Διαγόρας-Νίκη Ρόδου	49-53
Ηλιος-Ιάλυσος	αναβλ.
(31/1) Ιάλυσος-Διαγόρας	77-33

ΒΑΘΜΟΛΟΓΙΑ

1. Ιβίσκος	162-103	7
2. Ιάλυσος	176-73	6
3. Νίκη Ρόδου	161-163	6
4. Διαγόρας	212-176	6
5. Ηλιος	51-131	4
6. Ευελπις	64-180	4

ΕΠΟΜΕΝΗ ΑΓΩΝΙΣΤΙΚΗ (5η)
Ιάλυσος-Ιβίσκος
Ευελπις-Διαγόρας
Νίκη Ρόδου-Ηλιος

ΟΜΙΛΟΣ ΝΗΣΩΝ

Ιπποκράτης-ΑΕ Δικαίου 57-14
Ρεπό ΕΑΚΑ

ΚΟΡΑΣΙΔΕΣ

"Ξεπετάγεται" η Νίκη

☞ *Μετά τον Ευελπι Ψίνθου, υποχρέωσε σε ήττα και το Διαγόρα με 49-53*

Ζευγάρωσε τα ροζ φύλλα αγώνων η Νίκη Ρόδου στο πρωτάθλημα κορασίδων. Μετά το 57-28 επί του Ευελπι Ψίνθου, επιβλήθηκε στο κλειστό του Διαγόρα και των "κυανέρυθρων" με 53-49. Ο "γηραιός" γνώρισε τη δεύτερη ήττα του μέσα σε τρείς μέρες αφού έχασε και το βράδυ της Πέμπτης από τον Ιάλυσο με 77-33. Αγωνίστηκε χωρίς τις **Μπόνη-Μιχαήλου-Χρυσοχού** και οι Μαχαιρίδη-Σπινάσα "πάλευαν" μόνες τους. Από την ομάδα του Μιχάλη Βιντζηλαίου, ξεχώρισε η Δράκου ενώ καλή παρουσία είχαν και οι **Χαλάτση-Λούπη-Οικονόμου.**

Δεκάλεπτα: 9-21, 21-27 (ημιχρ.), 33-35, 49-53
Διαιτητές: **Ροϊλίδου-Ευσταθίου**

ΔΙΑΓΟΡΑΣ (Τσακίρης): *Μαρκουλή Κ. 2, Ζαφειράκη, Σταυριανάκη, Μαχαιρίδη 18, Μαρκουλή Β., Διαμαντάρα 6, Ψαρά 5, Σπινάσα 18*

ΝΙΚΗ ΡΟΔΟΥ (Βιντζηλαίος): *Δράκου 18, Λούπη 9, Οικονόμου 9, Ματθαίου, Γκιούντιτσε 2, Χαλάτση 9, Μανωλά 2, Κυριακίδου 4*

ΠΑΙΔΙΚΟ

Ξεκούραστη αγωνιστική

☞ *Ιβίσκος και Ηρακλής Λάρδου πήραν από μία άνετη νίκη στα χαρτιά αφού Αγιος Νικόλαος και Δωριέας δεν κατέβηκαν ν' αγωνιστούν*

Επαναορίστηκε το παιχνίδι Αγιος Νικόλαος-Ιβίσκος που είχε αναβληθεί το περασμένο Σαββατοκύριακο. Ε, και; Ούτε τώρα διεξήχθη αγώνας. Η ομάδα της Παστίδας δεν κατέβηκε να παίξει και ο Ιβίσκος πήρε τη νίκη στα χαρτιά με 20-0. Κάτι αντίστοιχο συνέβη και στο ματς Δωριέας-Ηρακλής Λάρδου. Οι γηπεδούχοι δεν προσήλθαν στο γήπεδο και το φύλλο αγώνος έκλεισε υπέρ του Ηρακλή. Το δυσάρεστο είναι πως αυτή ήταν η δεύτερη φορά για τον Δωριέα (δεύτερος μηδενισμός) και κινδυνεύει με αποβολή. Την περασμένη αγωνιστική δεν κατέβηκε με αντίπαλο το Διαγόρα.

ΑΠΟΤΕΛΕΣΜΑΤΑ αγωνιστικής

Για την 8η: Δωριέας-Ηρακλής Λάρδου	0-20 (α.α.)
Για την 9η: Αγιος Νικόλαος-Ιβίσκος	0-20 (α.α.)

ΒΑΘΜΟΛΟΓΙΑ Α' ΟΜΙΛΟΥ

1. Ιβίσκος	600-400	15
2. Ζέφυρος	538-455	14
3. Διαγόρας	593-443	13
4. Κολοσσός	405-358	11
5. Αγ. Νικόλαος	496-454	10
6. Ηρακλής Λ.	215-452	8
7. Δωριέας	234-512	7

ΕΠΟΜΕΝΗ ΑΓΩΝΙΣΤΙΚΗ (10η)
Ιβίσκος-Κολοσσός
Δωριέας-Αγιος Νικόλαος
Ηρακλής Λάρδου-Διαγόρας
Ρεπό Ζέφυρος

Γ' ΟΜΙΛΟΣ 7η αγωνιστική

ΕΑΚΑ-Ιπποκράτης	105-74
ΑΕ Δικαίου-Ηρακλής 2000	5/2
Ρεπό Αίολος	

ΒΑΘΜΟΛΟΓΙΑ Γ' ΟΜΙΛΟΥ

1. Ιπποκράτης	428-315	9
2. ΑΕ Δικαίου	308-236	6
3. Ηρακλής 2000	65-151	6
4. ΕΑΚΑ	258-305	5
5. Αίολος	159-311	5

ΕΠΟΜΕΝΗ ΑΓΩΝΙΣΤΙΚΗ (8η)
Ηρακλής 2000-ΕΑΚΑ
Αίολος-ΑΕ Δικαίου
Ρεπό Ιπποκράτης

ΓΥΝΑΙΚΕΙΟ

Φύλλο και φτερό

☞ *Η ΕΑΚΑ συνέτριψε στην Κάλυμνο τον Ευελπι Ψίνθου με 92-16*

Σαρωτική η ΕΑΚΑ μέσα στο "σπίτι" της. Σκόρπισε στους πέντε ανέμους τη γυναικεία ομάδα του Ευελπι που αποτελείται όμως από κοριτσάκια κατηγορίας κορασίδων. Οι έμπειρες Καλύμνιες πήραν την νίκη με σκορ 92-16 με τη **Σισώη** να πετυχαίνει 25 πόντους και άλλες τρείς να σημειώνουν διψήφιο αριθμό πόντων. Από την ομάδα της Ψίνθου, διασώθηκε η **Πασσάλη.**

Δεκάλεπτα: 21-7, 51-9 (ημιχρ.), 68-12, 92-16
Διαιτητές: **Ζαμάγιας, Μαρμαρινός**

ΕΑΚΑ (Κουντούρη): *Βαρδάρη 10, Αναπλιώτη 9, Σισώη 25, Χαλιπίλια 10, Καναβούρη 6, Καλιδώνη 8, Μελίσα 13, Ζωγραφάκη 3, Ντάνια 8*

ΕΥΕΛΠΙΣ (Κιότου): *Καντιδενού 2, Κωστομοίρη 2, Καλούδη, Πασσάλη 9, Καρίκη, Κηρύκου, Κιότου, Ποτήρη 3*

ΑΠΟΤΕΛΕΣΜΑΤΑ 6ης αγωνιστικής

Κολοσσός-Ιπποκράτης	0-20 (α.α.)
ΕΑΚΑ-Ευελπις	92-16
Ρεπό ο Διαγόρας	

ΒΑΘΜΟΛΟΓΙΑ

1. Ιπποκράτης	162-120	9
2. Διαγόρας	247-140	8
3. ΕΑΚΑ	266-153	8
4. Ευελπις	64-230	5
5. Κολοσσός	-	-

• Ο Κολοσσός έχει αποβληθεί από το πρωτάθλημα.

ΕΠΟΜΕΝΗ ΑΓΩΝΙΣΤΙΚΗ (7η)
Ιπποκράτης-ΕΑΚΑ
Διαγόρας-Κολοσσός 20-0 (α.α)
Ρεπό Ευελπις

ΝΕΑΝΙΔΕΣ

Υπόθεση ενός δεκαλέπτου

☞ *Το πρώτο μέρος έκρινε ουσιαστικά τη νίκη του Δωριέα επί του Ιβίσκου με 45-39*

Μετά το μηδενισμό της πρώτης αγωνιστικής, ο Δωριέας επανήλθε δριμύτερος και πήρε τη νίκη κόντρα στον Ιβίσκο με 39-45. Το παιχνίδι κρίθηκε ουσιαστικά στο πρώτο δεκάλεπτο με τη διαφορά να φτάνει τους οχτώ πόντους. Από 'κει και πέρα, η συνέχεια ήταν...ντέρμπι. Αν ο Δωριέας δεν είχε ξεφύγει τόσο, ίσως τα πράγματα να ήταν διαφορετικά.

Από τις νικήτριες ξεχώρισε η **Μέντου** με τους 16 πόντους της (πρώτη σκόρερ του αγώνα) ενώ από τον Ιβίσκο άρεσε ιδιαίτερα η **Τριπολίτη.**

Δεκάλεπτα: 2-10, 12-20 (ημιχρ.), 26-33, 39-45
Διαιτητές: **Ευσταθίου-Ροϊλίδου**

ΙΒΙΣΚΟΣ: *Πετράκη 2, Ρουσέτη 14, Τριπολίτη 13, Αγγελοπούλου, Πάχου 2, Κουρμαδιά 4, Σεΐτη 2, Κούρου 2*

ΔΩΡΙΕΑΣ: *Δέτση Α. 10, Μέντου 16, Μαμουζέλου 8, Κοέν 2, Δέτση Χ. 7, Ξινάδα 2, Νίκανδρου*

ΑΠΟΤΕΛΕΣΜΑΤΑ 2ης αγωνιστικής

Ιβίσκος-Δωριέας	39-45
Διαγόρας-Ιάλυσος	20-0 (α.α.)

ΒΑΘΜΟΛΟΓΙΑ

1. Διαγόρας	40-0	4
2. Ιάλυσος	50-68	2
3. Δωριέας	45-59	2
4. Ιβίσκος	87-95	2

• Δωριέας και Ιάλυσος έχουν από ένα μηδενισμό.

ΕΠΟΜΕΝΗ ΑΓΩΝΙΣΤΙΚΗ (3η)
Δωριέας-Ιάλυσος
Ιβίσκος-Διαγόρας

Με τον πάντα δικό σας...

Αλλαξογκόλιές

... γκολτζή - γκολτζή.

www.angelfire.com/pa4/allaksogolies

E-mail: allaksogolis@yahoo.gr

Θα ξεκινήσω σήμερα με μία σημαντική επισήμανση για τον μήνα που μας μπήκε. Ξέρετε γιατί οι έχοντες χαμηλό πνευματικό επίπεδο λένε και κάνουν τις λιγότερες ανοησίες το Φεβρουάριο ? Μα διότι αυτός ο μήνας έχει και τις λιγότερες ημέρες ! Εάν κάποιοι ήθελαν πραγματικά να εξαλείψουν τέτοια φαινόμενα, θα έπρεπε να κατασκευάσουν ένα μήνα που να μην έχει καθόλου ημέρες ή να έχει ελάχιστες. Μέχρι όμως η τεχνογνωσία και η τεχνολογία να κάνει τέτοια απίστευτα γιγαντιαία άλματα, κάντε υπομονή και ονειρευτείτε ένα καλύτερο αύριο ή ένα καλύτερο...μεθαύριο !!!

Απ' ότι φαίνεται ο Μουλάς Ομάρ και ο Μπιν Λάντεν για τους οποίους έχουμε καιρό να ακούσουμε νέα τους, μετακόμισαν στο νησί μας και ειδικότερα στο Μαντράκι. Τα λαγωνικά έχουν εξαπολύσει ποντικοκυνηγητό προκειμένου να τους εντοπίσουν στα λαγούμια, αλλά επειδή συνεχώς βρίσκουν διεξόδους και ξεφεύγουν, οι διώκτες τους συνεχίζουν τα σκαψίματα μέχρι να ολοκληρωθεί η αποστολή τους. Σύμφωνα με έγκυρες πληροφορίες, το μεγάλο «πιάσιμο» θα πραγματοποιηθεί λίγο πριν την έναρξη της τουριστικής σεζόν, άτι για τα οποίο δεν βάζουμε το χέρι μας στην φωτιά γιατί πολύ απλά θα...καεί !



Μια φορά κι έναν καιρό ήταν ένα παιδάκι που ήθελε να πάρει μία μπάλα. Του λένε τότε οι διοικητές του βασιλείου στο οποίο ζούσε, πως για να πάρει την μπάλα έπρεπε να είχε μια μεγάλη αυλή. Τότε το παιδάκι πήγε στον μπαμπά του και του εξήγησε τι χρειάζεται. Ο πατέρας του παιδιού ξερίζωσε κάτι δέντρα και παρέδωσε μία μεγάλη αυλή στον γιο του. Ο μικρός ξαναπήγε χαρούμενος να πάρει τη μπάλα, αλλά οι διοικητές αυτή την φορά του είπαν πως δεν φτάνει μόνο η αυλή, αλλά και ότι χρειάζεται εκτός από τη αυλή να έχει και ένα μεγάλο χωράφι, προκειμένου να πηγαίνει εκεί η μπάλα και να μην ενοχλείται κανένας από τα γύρω σπίτια. Ο μικρός τότε απογοητευμένος και περισσότερο τσαντισμένος, κάθισε στην αυλή του σπιτιού του και έπαιζε με οτιδήποτε άλλο εκτός από μπάλα. Κι έζησαν αυτοί καλά κι εμείς καλύτεραααα. Περισσότερο παραμύθι, στη υπόθεση με το προπονητήριο των Μικτών της ΕΠΣΔ και αυτά που ζητάει εκάστοτε η ΕΠΟ ! Τέτοια φαντασία δεν διέθετε ούτε ο Χανς Κρίστιαν Άντερσεν...

Δυστυχώς επαληθευτήκαμε με τον χειρότερο τρόπο. Είχα προειδοποιήσει κι εγώ και άλλοι συνάδελφοι πως τώρα με την μη αστυνόμευση των αγώνων του τοπικού θα είχαμε σοβαρά προβλήματα κυρίως στον Β' γύρο των πρωταθλημάτων. Ήδη ξεκίνησαν τα όργανα. Αποδείχθηκε πως δεν είμαστε ακόμα έτοιμοι για να εφαρμόσουμε τέτοιο μέτρο, μιας και οι περισσότεροι δεν βλέπουν το ποδόσφαιρο σαν παιχνίδι, παρά μόνο σαν ένα άθλημα που πρέπει οπωσδήποτε να κερδίζουν όλοι συνεχώς είτε δίκαια είτε χρησιμοποιώντας άλλους τρόπους. Ειδικά όταν τα πράγματα εκτραχύνονται και απειλούνται ανθρώπινες ζωές, τότε έχουμε να κάνουμε με δολοφονικό κλίμα που πρέπει να σταματήσει εν τη γενέσει του και όχι εκ των υστέρων με μεθόδους καταστολής. Σε όλους τους τομείς χρήζει η ανάγκη πρόληψης, αυτό είναι δεδομένο. Για να επιτευχθεί όμως αυτό, χρειάζεται μία σειρά από συντονισμένες ενέργειες από όλους όσους εμπλέκονται με τον χώρο (αθλητικογράφοι, παράγοντες, διαιτητές, προπονητές, ποδοσφαιριστές, φίλαθλοι κλπ.), που να έχουν σαν κοινό παρονομαστή την πρόοδο του ποδοσφαίρου και την εξάλειψη της βίας, γεγονότα που θα συμβάλλουν στην ανάπτυξη του αθλήματος και στην επιστροφή των σκήπτρων στον βασιλιά των σπορ. Η ουσία είναι πως χρειάζονται πράξεις και όχι λόγια. Είναι αναγκαίο κατά τακτά χρονικά διαστήματα να έχουμε συγκεντρώσεις όλων των αρμοδίων και την ανταλλαγή απόψεων και προτάσεων για όλα τα κακώς κείμενα. Είναι μία απλή πρόταση για κάτι τόσο πολύπλοκο. Συμφωνείτε ή διαφωνείτε? Ότι κι αν κάνετε πρέπει να εκφράσετε την άποψη σας όποια κι αν είναι. Το άθλημα έχει πάρει επικίνδυνη κλίση και πρέπει να το επαναφέρουμε προτού να είναι πολύ αργά. Τι στο καλό ? Είμαστε η χώρα του πολιτισμού ή όχι ?

Για να πάμε τώρα στο πρώτο ανεκδοτάκι της ημέρας, που έχει ηθικό δίδαγμα να κατανοείς πλήρως τη κατάσταση στη οποία βρίσκεσαι και να κάνεις την σωστή εκτίμηση. Ήταν μια φορά ένας τύπος και περπάταγε στη ζούγκλα. Εκεί που πήγαινε ξαφνικά του την πέφτουν μια φυλή άγριοι. Θεέ μου τη γ***σα λέει. Όχι, του λέει μια φωνή από το υπερπέραν. Τι όχι Θεούλη μου, λέει αυτός, τη γ...σα. Όχι, του λέει πάλι η φωνή. Και συνεχίζει. Βλέπεις αυτή τη μεγάλη πέτρα; Ναι, λέει αυτός. Πάρτη και ρίξε την σε αυτόν που είναι πρώτος με τα πολλά φτερά, του λέει η φωνή. Την παίρνει και αυτός και την πετά. Τώρα τη γ***σες του λέει και η φωνή !!!

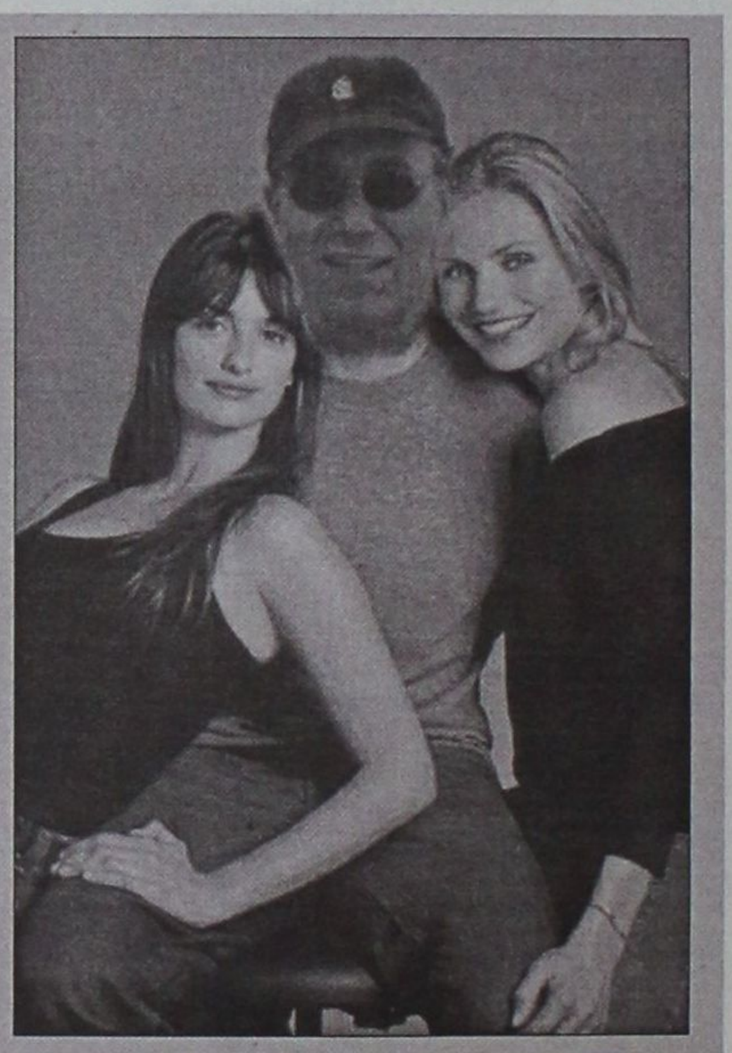

Η σημερινή φωτογραφία φιλοξενεί το γνωστό σε όλους ανά το Πανελλήνιο «Κεντρί» που δεν έχει δημόσιες σχέσεις μόνο στο εσωτερικό της χώρας μας αλλά και πέρα από τα σύνορα. Ο φακός μου τον συνέλαβε σε στούντιο του Χόλλυγουντ αγκαλιά με δύο από τις ομορφότερες ηθοποιούς που διαθέτει η Μέκκα του κινηματογράφου και που δεν είναι άλλες βέβαια από την Πενέλοπε Κρουζ και την Κάμερον Ντίαζ. Φήμες που αναφέρουν πως ο Τομ Κρουζ αγαπημένος της πρώτης, αναγκάστηκε να φύγει ετσιθελικά από την φωτογράφηση διότι το Κεντρί θα τον έπιανε στα τσιμπήματα του , ελέγχονται ως...ακριβείς. Απολαύστε τον τυχερό !!!

Η νεολαία μας απειλείται σε καθημερινή βάση από τους εγκληματίες ή εμπόρους θανάτου που κυνηγούν να τους μπλέξουν στα πλοκάμια τους και σε έναν δρόμο χωρίς επιστροφή. Συνεχώς οι αστυνομικές αρχές του τόπου μας συλλαμβάνουν αυτά τα ανθρωπόμορφα τέρατα, που δεν διστάζουν μπροστά στον βωμό του χρήματος να σκοτώνουν κυριολεκτικά χωρίς έλεος τα αθώα αγγελούδια που πριν μάθουν ακόμη καλά-καλά τι πάει να πει ζωή μπλέκουν σε σκοτεινούς δρόμους χωρίς φως, γεμάτους παραισθήσεις και ψεύτικες υποσχέσεις. Εμείς τι κάνουμε για όλα αυτά ? Απλώς διαβάζουμε στην εφημερίδα για τις συλλήψεις ή τους θανάτους από χρήση ναρκωτικών και απλώς κουνάμε το κεφάλι μας λυπημένα. Το καλύτερο αντίδοτο για όλα αυτά είναι ο αθλητισμός σε κάθε του μορφή και πρέπει επιτέλους να το καταλάβουν κάποιοι. Αθλητισμός δεν είναι μόνο παιχνίδι, αλλά είναι και ένας υγιεινός τρόπος ζωής που σε κρατάει μακριά από όλες τις κακοτοπιές. Οπότε αυτοί που μεταδίδουν τα μυστικά του αθλήματος στα μικρά παιδιά κυρίως, πρέπει να είναι εκπαιδευτές και αυτό που κάνουν είναι λειτούργημα και όχι μια οποιαδήποτε ασχολία. Το παν είναι να μάθουν στα πιτσιρίκια πως αθλητισμός σημαίνει υγεία και ψυχαγωγία και δεν πάει να πει πως πρέπει να κερδίζεις συνέχεια είτε ποδόσφαιρο είναι αυτό είτε μπάσκετ είτε οτιδήποτε άλλο. Η αρχή και το τέλος βρίσκεται στην υποδομή, στις σωστές βάσεις και στην συμπεριφορά των μεγάλων στα γήπεδα, η οποία αποτελεί παράδειγμα προς μίμηση για τους μικρούς.

Για τους εκλεκτούς φίλους που ασχολούνται με το Ίντερνετ, συνεχίζουμε σήμερα για όσους τους ασχολούνται με τα αρχαία Ελληνικά. Κάθε κείμενο των αρχαίων Ελλήνων συγγραφέων μπορεί να βρεθεί ενώπιον σας με το πάτημα ενός κουμπιού. Όλο το περίφημο «Λεξικό της αρχαίας ελληνικής» συνδέεται υπερ-κειμενικά με τα κείμενα των αρχαίων και η ανεύρεση των ερμηνευμάτων γίνεται παιχνίδι. Απλώς πληκτρολογήστε : www.perseus.tufts.edu

Για να πάμε και στο δεύτερο ανέκδοτο που έχει να κάνει με αστυνομικά μπλόκα . Ένας αστυνομικός έχει σταματήσει έναν οδηγό για υπερβολική ταχύτητα. -Μπορώ να δω το δίπλωμά σας; -Α, δεν έχω, μου αφαιρέθηκε λόγω point system. -Μπορώ να δω την άδεια για το όχημα; -Μα δεν είναι δικό μου το αυτοκίνητο, το έκλεψα. -ΤΟ ΚΛΕΨΑΤΕ; -Σωστά, για να σκεφτώ, νομίζω ότι είδα πριν την άδεια στο ντουλαπάκι όταν έβαλα μέσα εκεί το πιστόλι μου. -Υπάρχει πιστόλι στο αμάξι; -Ναι κύριε, εκεί το έβαλα, όταν πυροβόλησα και σκότωσα την γυναίκα που οδηγούσε το αυτοκίνητο και μετά έβαλα το πτώμα πίσω στο πορτ-μπαγκάζ. -Υπάρχει ΠΤΩΜΑ στο αυτοκίνητο; -Σωστά, κύριε. Μετά από όλα αυτά ο αστυνομικός καλεί τον αρχηγό. Και σύντομα το αυτοκίνητο περικυκλώνεται από αστυνομικούς. Ο αρχηγός πλησιάζει τον οδηγό για να χειριστεί την κατάσταση. -Κύριε μπορώ να δω το δίπλωμά σας; -Φυσικά, ορίστε, νάτο. -Μάλιστα είναι ΟΚ, και σε ποιόν ανήκει το αυτοκίνητο; -Δικό μου είναι, να και η άδεια. -Θα μπορούσατε να ανοίξετε το ντουλαπάκι, υπάρχει εκεί όπλο; -Βεβαίως, κοιτάξτε, δεν υπάρχει τίποτα. -Σας πειράζει να ανοίξετε και το πορτμπαγκάζ; Μου είπαν ότι έχετε βάλει ένα πτώμα εκεί. -Δεν υπάρχει πρόβλημα, κοιτάξτε. -Άδειο κι αυτό!!! Μα δεν καταλαβαίνω, ο αστυνομικός που σας σταμάτησε μας είπε ότι του είπατε ότι δεν είχατε δίπλωμα, ότι κλέψατε το αμάξι, ότι υπήρχε όπλο στο ντουλαπάκι, και ότι υπήρχε ένα πτώμα. -Α καλά! στοιχηματίζω ότι θα σας είπε ότι έτρεχα ΚΑΙ με υπερβολική ταχύτητα !!!

Σας ευχαριστώ πάρα πολύ για την συμπαράσταση σας στην πρώτη του «Αλλαξογκόλης FM» και σας υπόσχομαι πως εκπομπή με την εκπομπή θα βελτιώνομαι αισθητά και...παρανοϊκά. Σας υπενθυμίζω πως από τους δέκτες του Top FM κάθε Πέμπτη στις 17:00, μία ραδιοφωνική όαση σας περιμένει. Οι καμήλες εμφανίζονται κατά το διάστημα των διαφημίσεων, γιατί πίνουν πολύ νερό !

Ο Αλλαξογκόλης FM τώρα ξεκινά...
Ο γκολτζής

ΟΠΤΙΚΑ-ΦΑΚΟΙ ΕΠΑΦΗΣ

ΑΛΕΞ. ΔΙΑΚΟΥ 7

85100 ΡΟΔΟΣ
ΤΗΛ. 0241-30220

ΜΠΡΟΚΟΥ Α. ΜΑΡΙΑ

ΠΤΥΧΙΟΥΧΟΣ ΟΠΤΙΚΟΥ
ΤΜΗΜΑΤΟΣ ΑΘΗΝΩΝ

RESTAURANT - TAVERNA
ΚΑΣΤΕΛΛΑ

Αμερικής 111, Ρόδος • Τηλ. 29736

παραμένει και μετά το μεσονύκτιο ανοικτά κοντά σας μέχρι τις 6 το πρωί με σούπες και διάφορα φαγητά.

ΤΗΛ. 29736

Το **Εργαστήριο Φυσικοθεραπείας**
του
Λαουδίκου Παναγιώτη
λειτουργεί σε σύγχρονες εγκαταστάσεις με μηχανήματα τελευταίας τεχνολογίας στην οδό Παύλου Μελά 80.

Αποκατάσταση αθλητικών κακώσεων, ορθοπεδικών-νευρολογικών παθήσεων, ειδικά προγράμματα για σκολίωση, οσφυαλγία, αυχενικό σύνδρομο.

Ωράριο λειτουργίας
10.00 έως 13.00 και 16.30 έως 20.00

Τηλ.: (02410) 29900 - 0944/774627

ΜΠΑΣΚΕΤ

Θετική συγκομιδή

☞ *ΜΑΚΡΙΑ ΑΠΟ ΤΗ ΡΟΔΟ Η ΔΩΔΕΚΑΝΗΣΟΣ ΠΕΤΥΧΕ ΜΙΑ ΝΙΚΗ ΣΤΟ ΕΞ ΑΝΑΒΟΛΗΣ ΜΕ ΤΗΝ ΚΑΡΔΙΤΣΑ ΚΑΙ ΠΡΑΓΜΑΤΟΠΟΙΗΣΕ ΜΙΑ ΠΟΛΥ ΚΑΛΗ ΕΜΦΑΝΙΣΗ ΑΠΕΝΑΝΤΙ ΣΤΑ ΤΡΙΚΑΛΑ*

Αγώνες σε δύο μέτωπα έδινε το Σαββατοκύριακο η ομάδα μπάσκετ του ΑΣ ΑΜΕΑ Δωδ/σος. Το Σάββατο, στο πλαίσιο της ένατης αγωνιστικής, ταξίδεψε στα Τρίκαλα για να αντιμετωπίσει τον τοπικό Αστέρα. Τα παιδιά, ύστερα από μια σπουδαία εμφάνιση, δεν κατάφεραν να πανηγυρίσουν αφού η απόδοση τους στον αγωνιστικό χώρο δεν συνδυάστηκε με τους βαθμούς της νίκης.

Ηττήθηκαν με 40-36. Εφτασαν πολύ κοντά στην πηγή αλλά δεν μπόρεσαν να πιουν νερό. Ωστόσο αποκόμισαν πολύτιμες εμπειρίες που είναι και αρκετά σημαντικός παράγοντας για τους αγώνες των νεοφώτιστων.

Η προσπάθειά τους αποκτά ακόμη μεγαλύτερη σημασία αν αναλογισθεί κανείς πως στα Τρίκαλα αγωνίσθηκαν ακριβώς πέντε παίκτες και παρατάχθηκαν και με δύο απουσίες. Οπως είναι γνωστό, οι **Τσιγκόλης, Χατζηδημητρίου** χάνουν την υπόλοιπη σεζόν καθώς ο μεν πρώτος λόγω τραυματισμού, ο δε δεύτερος λόγω προγραμματισμένης επέμβασης. Ετσι οι **Καρατζιάς, Μεταξενίου, Τσιβγούλης, Χωραφίτης** και **Καλούδης** αποτελούσαν την αποστολή της Δωδ/σου. Οι 36 πόντοι μοιράστηκαν ως εξής: **Καρατζιάς Σάββας** 12, **Μεταξενίου Σταύρος** 12, **Καλούδης Κώστας** 8, **Τσιβγούλης Νίκος** 4, και συμμετοχή **Χωραφίτης Βενιζέλος.**

ΤΟ ΕΞ ΑΝΑΒΟΛΗΣ

Οι αγωνιστικές υποχρεώσεις της ομάδας δεν τελείωσαν στα Τρίκαλα το Σάββατο. Την αμέσως επόμενη μέρα, η Δωδεκάνησος ταξίδεψε στην Καρδίτσα όπου έπαιξε με τον Φαέθονα. Επρόκειτο για την αναμέτρηση της τρίτης αγωνιστικής του πρώτου γύρου όπου ο Ροδίτικος σύλλογος κατάφερε να φτάσει μέχρι την Κάλυμνο λόγω καιρικών συνθηκών.

Παρά την κούραση των μετακινήσεων και του αγώνα της προηγούμενης μέρας, οι αθλητές της Δωδ/σου επικράτησαν με σκορ 20-38 πραγματοποιώντας εμφάνιση υψηλού επιπέδου. Αυτή ήταν η δεύτερη νίκη της ομάδας τη φετινή περίοδο φτάνοντας έτσι τους δέκα βαθμούς.

Ουδείς έμεινε άποντος αλλά η "αιχμή του δόρατος" ήταν ο **Σάββας Καρατζιάς** ο οποίος φιγουράρει και στο TOP-5 του πίνακα των σκόρερ στη Β' Εθνική. Συγκεκριμένα, οι πόντοι: **Καρατζιάς** 21, **Μεταξενίου** 8, **Καλούδης** 2, **Τσιβγούλης** 2, **Χωραφίτης** 5.

Επόμενη "πρόσκληση" την ερχόμενη Κυριακή είναι ξανά το ματς με τον Φαέθονα Καρδίτσας αλλά αυτή τη φορά στο Κλειστό Γυμναστήριο της Ρόδου για την δέκατη αγωνιστική του πρωταθλήματος.

Ημέρα του Ροδιακού

☞ *Κέρδισε τον Διαγόρα 3-0 σετ στους άνδρες και 3-1 στους έφηβους*

Ο Ροδιακός ήταν ο μεγάλος νικητής του ντέρμπι του ανδρικού πρωταθλήματος στο βόλεϊ. Κέρδισε τον Διαγόρα με 3-0 σετ και ακολουθεί κατά πόδας τον Κλεάνθη στο κυνήγι του φετεινού τίτλου που παρουσιάζει αρκετό ενδιαφέρον.

Η Ροδίτικη ομάδα κέρδισε το α' σετ 25-16, το β' 25-18 και ολοκλήρωσε τη νίκη της παίρνοντας και το τρίτο με 25-13.

Στο άλλο παιχνίδι του ανδρικού πρωταθλήματος ο Κλεάνθης κέρδισε τον Ηλιο με 3-0 σετ.

* Ο Ροδιακός ήταν ο νικητής του ντέρμπι και στο εφηβικό. Νίκησε στο κλειστό του Διαγόρα τον γηραιό της πόλης μας με 3-1 σετ.

Τα σετ: 25-11, 23-25, 25-23, 25-18.

ΑΝΑΠΤΥΞΙΑΚΟ

Αποτελέσματα 5ης αγωνιστικής:

ΠΑΜΠΑΙΔΕΣ

ΔΟΑ Αρχαγγέλου-ΔΟΝΑ Λινδίων	30-38
ΔΟΑΝ Καλλιθέας-Νότια Ρόδος	23-22
ΔΟΝΑ Πεταλούδων-ΔΟΝΑ Αφάντου	αναβλ.
Ιβίσκος-Διαγόρας	68-33
Παντηλιακός-Δωριέας	58-17
Ζέφυρος-Κολοσσός	31-68

ΠΑΙΔΕΣ

ΔΟΑ Αρχαγγέλου-ΔΟΝΑ Πεταλούδων	αναβλ.
ΔΟΑΝ Ιαλυσού-ΔΟΝΑ Αφάντου	αναβλ.
Νότια Ρόδος-ΔΟΝΑ Λινδίων	37-39

ΤΡΥΠΙΟ ΔΙΧΤΥ



- Βλέπω τους συναδέλφους να το περνούν ντούκου κι ανησυχώ...
- Μα επιτέλους τί παιχνίδια παίζονται;...
- Πότε θα ορισθούν οι επιτροπές διοίκησης των γηπέδων;...
- Μπήκαμε στον Φεβρουάριο κι ενώ έπρεπε ήδη να λειτουργούν από την 1η Ιανουαρίου...
- Ακόμα είμαστε στα παζάρια και στις διαβουλεύσεις...
- Ο κάθε ένας θέλει να βάλει δικούς του ανθρώπους...
- Νομίζοντας ότι έτσι κάτι πετυχαίνει...
- Μα αν είναι δυνατό. Στα γήπεδα θέλουμε ανθρώπους που θα προσφέρουν...
- Κι όχι για να τους ικανοποιήσουμε...
- Οι μέρες περνούν κι οι εργαζόμενοι αγωνιούν...
- Είναι ακέφαλοι δεν ξέρουν τί να κάνουν...
- Ετοιμος για δυναμικές επεμβάσεις ο Μελίνης...
- Με τη σειρά του θέλει τέντα στο γηπεδάκι του...
- Παράλληλα οργανώνεται στη μεθόδευση δημιουργίας Ενωσης...
- Βλέπετε, τώρα είναι πιο ζεστοί κι οι Κολοσσίτες...
- Που θέλουν να μπουν και στα διοικητικά της ΕΟΚ...
- Για να μάθουν πως λειτουργεί το σύστημα...
- Και να μπορούν να πετύχουν τους υψηλούς τους στόχους...
- Κι ας μη μου λένε πως το πρωτάθλημα τελειώνει τον Απρίλιο...
- Από τώρα χρειάζεται η οργάνωση για την Β' Εθνική...
- Η χθεσινή νίκη επί του Κρόνου κι η νέα ήττα του Κένταυρου...
- Χαρίζουν το πρωτάθλημα στον Κολοσσό...
- Κι είναι ευτύχημα ότι σώζεται κι ο Ιάλυσος...
- Που θα μπορεί να γίνει δορυφόρος του...
- Τί γίνεται στα τοπικά πρωταθλήματα;...
- Τρεις αγώνες δεν έγιναν εξ αιτίας μη καθόδου των ομάδων...
- Ασε βέβαια κάτι σκορ 92-16!!! που αποτελούν ντροπή για τους διοργανωτές...
- Γιατί η Τ.Ε. καυχάται ότι επί εποχής της αυξήθηκαν οι ομάδες...
- Τέτοια σκορ δείχνουν το επίπεδο των ομάδων τους...
- Πάντως ο πρόεδρος της Τ.Ε. άρχισε τον αγώνα...
- Για την επανεκλογή του σαν δήμαρχος...
- Τελευταία δεν χάνει αγώνα ποδοσφαίρου του Αρη...
- Αυτό, βέβαια, δεν έχει σχέση με τις ήττες της ομάδας...
- Το θέμα, όμως, που προκύπτει είναι κατά πόσο πάει σε αγώνες μπάσκετ...
- Το ίδιο όμως, ισχύει και για τον πρόεδρο της Τ.Ε. βόλεϊ.
- Που δεν έχει δει παρά μόνο δύο παιχνίδια βόλεϊ...
- Αλλ' αυτόν, τουλάχιστον τον θέλουν τα σωματεία...
- Γιατί έχει άριστες σχέσεις με την Ομοσπονδία...
- Γι' αυτό και του δίνουν πανευρωπαϊκές και παγκόσμιες διοργανώσεις BEACH VOLLEY...

MALTEZOS
Ο ΗΛΙΑΚΟΣ ΘΕΡΜΟΣΙΦΩΝΑΣ
που τιμά ΔΙΕΘΝΩΣ την ΕΛΛΑΔΑ,
από πραγματικά ανοξείδωτο
ατσάλι A.I.S.I. 316
(πιστοποιητικό ISO 9002 & CE)
ΧΩΡΙΣ ΠΡΟΚΑΤΑΒΟΛΗ
36 ΜΗΝΕΣ ΕΞΟΦΛΗΣΗ
ΑΠΟ 31 EURO ΤΟ ΜΗΝΑ
Πληρ. Βενετσιάνων 71, Ρόδος • Τηλ. 32302

ΝΤΕΤΕΚΤΙΒΣ
30 ΧΡΟΝΙΑ ΜΟΝΙΜΑ ΚΑΙ ΣΤΗ ΡΟΔΟ
35354 • 28780
Π.Π. ΓΕΡΜΑΝΟΥ 6 (ΠΛ. ΦΩΚΙΑΛΗ)
Η ΛΥΣΗ!!! ΣΕ ΚΑΘΕ ΣΑΣ ΠΡΟΒΛΗΜΑ
EXPRESS SECURITY

Pay PHONE ΣΗΦΑΚΗΣ
Αντιπροσωπεία Νοτίου Αιγαίου
Ατταβύρου 46, Ρόδος, Τ.Κ. 85100
Τηλ. 0241-73440 - 37736 • Fax: 37733
E-mail: payphone@payphone.gr
www.payphone.gr www.paysmart.gr

Ανακοίνωση

Σας γνωστοποιούμε ότι από τις 8 Ιανουαρίου 2002, η εταιρεία μας φρόντισε μέσω συστήματος διαχείρισης, όλα τα κερματοτηλέφωνα τύπου Europayphone 2004 Gr Automatic να δέχονται EURO (5,10,20,50 1 euro).
Η αλλαγή σε EURO στους ήδη υπάρχοντες 2.810 αξιότιμους πελάτες μας (Δωδεκάνησα και Κρήτη), γίνεται ΕΝΤΕΛΩΣ ΔΩΡΕΑΝ.
ΠΡΟΣΟΧΗ: Από 7 Απριλίου 2001 και μετά δεν μπορούν να πωλούνται συσκευές, οι οποίες δεν συμμορφώνονται προς τις διατάξεις της οδηγίας 99/5/ΕΚ.

ΚΕΝΤΡΙ

E-mail: kentri @ astronet.gr Με το Σταύρο Ηρακλείδη



Κολοσσός για Α2

Τελικά ρε παιδιά , για πιο ντέρμπι και κουροφέξαλα μου τσαμπουνάτε. Είδατε εσείς κανένα αγώνα που να έμοιαζε με ντέρμπι ! Ποιός Κένταυρος ρε παιδιά , μα για ομαδούλες θα μιλάμε τώρα . Δεν είδατε ότι η Κολοσσάρα ήταν ομάδα Α2 και πάνω! Είναι δυνατον αυτή η ομάδα να χάσει το φετεινό πρωτάθλημα ! Οχι δά ! Τώρα πια όλα έχουν μπει σε ένα καλό αυλάκι και δεν απομένει τίποτε άλλο από το να έλθει η ώρα να πανηγυρίσουμε όλοι μαζί την άνοδο.

Ηταν όλοι Κολοσσοί

Πω, πω ρε παιδιά τι ατμόσφαιρα ήταν αυτή την προηγούμενη Κυριακή μέσα στο Κλειστό. Τι υπέροχος κόσμος ήταν αυτός φίλοι μου και τί υπέροχα που ένοιωθαν όλοι μετά τη νίκη αυτή ! Τί ήταν αυτός ο Κουγιός, παίκτης από άλλο πλανήτη, παίκτης που κάνει τη διαφορά, παίκτης που όταν πει να παίξει είναι μια ομάδα μόνος του. Το όλο κλίμα και γενικά τα πάντα πήγαν πολύ καλά και εύχομαι να είναι έτσι και στα υπόλοιπα παιχνίδια.
Αν είναι έτσι ρε συμπεθεράκο μου, να μη χάνω κανένα παιχνίδι σας και να εχεις τέτοια απόδοση κάθε φορά. Αντε λοιπόν θα σε παρακολουθώ στενά, πολύ στενά και τα ξαναλέμε.

Ρε μπαγασάκο!

Ολα τα είχε η Μαριορή, ο Μαργιέλος μας έλειπε! Τώρα δεν έχασε καιρό και στηριζόμενος στίς πλάτες άλλων τα έβαλε και μαζί μου ο Σταματάκος μας.Τα έβαλε μαζί μου, με μένα που ήμουνα ο μόνος που τον στήριξα, όταν όλος ο κόσμος έπεσε πάνω του να τον φάει! Τα έβαλε μαζί μου, μόλις θίχθηκε που τον κακοχαρακτηρίσαμε για τη άπρεπή συμπεριφορά του στα πρόσωπα των ανθρώπων της Ενωσης. Επισταμένως Σταμάτη δεν θα ασχοληθώ μαζί σου για λόγους που ο περισσότερος κόσμος γνωρίζει, όμως ρε μπαγασάκο σε συμβουλεύω να βρεις άλλους καλύτερους συμβουλάτορες γιατί τα αλητήρια αυτά που σε συμβουλεύουν και σου λένε όλα αυτά για μένα, κυκλοφορούν με φούστες και δεν έχουν τη δύναμη και το σθένος να αντιπαρατεθούν μαζί μου. Δεν πειράζει όμως. Εγώ, αν και είναι η δεύτερη φορά που με πουλάς, δεν σου κρατώ κακία, γιατί τόσα ξέρεις τόσα λές. Ομως να θυμάσε, ότι αυτοί που σε συμβουλεύουν και σου κουβεντιάζουν για τον καθένα είναι γυναικούλες και θα δεΐς ποιά θα είναι η συνέχειά τους.

Μπαγασάκο Νο 2

Αν πράγματι ρε μπαγασάκο Σταμάτη θέλεις να μάθεις για μένα, έλα να βγούμε δημόσια να τα πούμε οι δυό μας για να καταλάβει και ο κόσμος και να μη μένει με τα ερωτηματικά σου και τα υπονοούμενα. Και ξέρεις, ε, αυτοί που μιλάνε με υπονοούμενα, απλά σε ζηλεύουν και τίποτε παραπάνω. Οσο για τούς Ηράκλειους άθλους μπαγασάκο, να σου υπενθυμίσω ότι, από το 1982 ίδρυσα, και έφτιαξα εκείνη την ΑΕ Κατταβιάς που θυμάσε, και να σε διορθώσω, ποτέ δεν ήμουν πρόεδρος φίλε, δεν σου τα είπαν καλά, και στα δέκα χρόνια που ασχολήθηκα με αυτή την ομάδα ξέρεις πολύ καλά που έφθασε και το πιο σημαντικό, μόνο φιλίες είχα να κάνω στη διαδρομή μου και όχι εχθρούς! Βέβαια, άλλοι σου τα έβαλαν στα χείλια σου όλα αυτά, αλλά σου επαναλαμβάνω για μια ακόμη φορά ότι, και οι συκοφάντες κάποτε τιμωρούνται από το Θεό. Τελειώνοντας μπαγασάκο, σου επαναλαμβάνω να αλλάξεις τακτική, να γίνεις πιο κύριος, να τεκμηριώνεις αυτά που θέλεις να πεις και να κατηγορείς κάποιον μόνο όταν έχεις και άσους στο μανίκι.

Χαβαλές!

Ναι ρε Στάθη, το καταλαβαίνω χαβαλέ κάνεις, όμως ακόμη και ο χαβαλές εχει τα όριά του . Και καλά σου λέει και γράφεις εσύ, δεν θα έπρεπε να πας απέναντι και να πάρεις και τών άλλων τις γνώμες και που σίγουρα θα είχαν να του απαντήσουν . Εντάξει, αλλά κάπου και το πρεστίζ αρχίζει να αλλάζει όταν βλέπει ή ακούει αυτά τα σήριαλ με το Σταμάτη. Κάπου νομίζω θα πρέπει πια να σοβαρευθούμε.

Εξαιρεί τους δύο!

Γι' αυτό λέω βρε παιδιά, κάπου πια πρέπει να σοβαρευθούμε, γιατί δεν μας παίρνει άλλο. Οταν ακούς ότι ο Σταμάτης, βγαίνει και επίσημα φιλοξενείτε σε στήλες και λέει ότι από όλο το Δ.Σ. της Kordington, μόνο ο Βεργωτής και ο Τιβριντίδης αξίζουν εκεί μέσα, ε τότε,είμαστε σοβαροί!

Δεν το ήξερα!

Δηλαδή γιατρέ μου , και σύ στο χωριό σου έχετε μπόλικες κουσκούνες, ε! Οχι, αλλά νόμιζα πώς μόνο στο δικό μου χωριό έχει κουσκούνια. Πάντως αυτή η κουσκούνα του φίλου μου είναι διαφορετική από αυτές που έχετε εσείς. Είναι ράτσας και είδος πολύ σπάνιο. Με τη πρώτη ευκαιρία θα τη βγάλω φωτογραφία να τη δεις και μετά μου λες αν έχω δίκιο. Τώρα μάλιστα που έχει θραφτεί είναι το κάτι άλλο.

Ερχεται το τσεκ

Αντε παιδιά αυτές τις μέρες θα παραλάβετε και την Αμερικάνικη βοήθεια. Για σένα τα γράφω γιατρέ που δεν πίστευες ότι ο Σύλλογος Κατταβενών Βαλτιμόρης "Η Αγ.Παρασκευή", με επικεφαλής τον πατριώτη μας πρόεδρο του Συλλόγου, Νίκι Τριντής και τα επίλεκτα στελέχη του Δ.Σ. όπως η κυρία Χριστοφή, η κυρία Κική Γιαννά-Τριντή και όλα τα άλλα παιδιά, που πάντα νοιάζονται για το χωριό τους, θα έκαναν αυτή τη μεγάλη χειρονομία, και δεν είναι η πρώτη φορά αφού και στο παρελθόν έχουν δείξει την αγάπη τους για το χωριό τους και την ομάδα τους, να σας στείλουν αυτό το σεβαστό ποσό. Ξέρω ότι και σύ με το Δ.Σ. σου θα πράξεις τα δέοντα για να τους ευχαριστήσεις, αλλά και εγώ με τη σειρά μου, τους συγχαίρω δημόσια και τους διαβεβαιώ ότι πάντα τους αγαπούμε και νοσταλγούμε. Να είσθε όλοι καλά .

Υπέγραψαν καταδίκη

Αυτό πια με τους Πατηνιώτες ήταν αλλο πράγμα. Για φιλήσυχους τους νομίζαμε όλοι εδώ και αυτοί μας βγήκαν χούλιγκανς! Μπα, από πότε βρε παιδιά μάθατε να προπηλακίζετε και να κτυπάτε διαιτητές! Δεν το καταλαβαίνω αυτό. Και άντε να σας δώσω και δίκιο, ότι αδικηθήκατε. Θα έπρεπε να στείλετε τον άνθρωπο στο νοσοκομείο! Κρίμα. Τώρα όμως που θα αρπάξετε τη καμπάνα, να δούμε πως θα τρέχετε. Ούτε ο φίλος μου ο Γρύλλης δεν θα μπορέσει να σας σώσει! Και δεν βγαίνετε να πάρετε τις ευθύνες που σας αναλογούν, παρά μόνο κρύβεσθε σα τα σαλιγκάρια. Αυτά τα πράγματα παιδιά δεν προάγουν το ποδόσφαιρο, αλλά και δεν τιμούν και σας τούς ίδιους σαν Πατηνιώτες. Αντί άστρα, φεγγάρια θα δει ο Φέγγαρος τη Τετάρτη, αν έλθει τελικά!
Γρήγορα όμως θα τα ξαναπούμε, όταν θα έλθετε στη σέντρα.

Αίσχος!!!

Να δούμε τώρα Γιώργη που θα πας στη σέντρα τι θα πεις για τον προπηλακισμό και τίς απειλές στο νεαρό διαιτητή επιστήμονα, που τον κάνατε να ακυρώσει απόφασή του με τη βία. Να δούμε τι δικαιολογίες θα βρείς. Μα και λάθη ακόμη να έκανε ο νέος αυτός διαιτητής Ανθούλας, σε εφηβικό πρωτάθλημα έχετε τέτοιες συμπεριφορές! Για το όνομα του Θεού ρε Γιώργο, που βρισκόμαστε! Είναι ποτέ δυνατό να συμβαίνουν τέτοια πράγματα σ' αγώνες μικρών παιδιών; Δηλαδή αυτά τα παιδιά που βλέπουν ξάστερα τη βία στο μεγαλείο της, πως θα πρέπει να συμπεριφερθούν; Οταν βλέπουν τους διοικούντες που μπορεί να είναι και πατεράδες τους να προκαλούν τη βία πως θα πρέπει να αντιδράσουν;
Γιατί λοιπόν κλωτσάς το κουβά με το γάλα και μετά, ανδρίκια δεν αναλαμβάνετε όλοι τίς ευθύνες σας;
Θα έλθω να σ' ακούσω τι θα πεις στη σέντρα τη Τετάρτη!

Δεν αφήνει κανένα

Πραγματικά κανένα δεν αφήνει παραπονεμένο ο Κάλλιστος. Με όλα αυτά που κάνει, πάνω βέβαια σε θέματα αθλητισμού, δεν έχει κανένα που να μένει παραπονεμένος είτε ανήκει σε ομαδικό άθλημα ή σε ατομικό.
Την περασμένη Τετάρτη παρέθεσε δείπνο στους παλαίμαχους νήσου Ρόδου σε ταβέρνα της πόλης μας και όλοι ήταν εκεί σε μια ζεστή βραδυά που τα είχε όλα, αφού δεν θα μπορούσε να είναι απών και ο Γιωρίκας μας με τη λύρα του. Γι' αυτό σας λέω, αυτός ο άνθρωπος μπορεί ακόμη και πιο ψηλά, με τόσο κόσμο που του συμπαραστέκετε.

Πολύ γέλιο

Ε, ρε να δείτε τι γέλιο πέφτει όταν βρεθούν και οι τρεις Σάρλης, Ρασήτ και Τσίγκος και παρακολουθούν από τη Τ/V κανένα ποδοσφαιρικό αγώνα. Πω , πω παιδιά να σκάσετε από το γέλιο. Αν μάλιστα μπεί στη παρέα και ο Χαραλάμπης, ε τότε πια δεν περιγράφεται το τι συμβαίνει. Μιλάμε βέβαια για τη παρέα που κάθε εβδομάδα σε ξενοδοχείο της πόλης μας επιδίδονται στο Θανάση, και μόνο αν έχει αγώνα, τότε μόνο δεν παίζουν. Ειδικά ρε παιδιά αυτός ο Σάρλης, ο καπετάνιος, που είναι και Παναθηναϊκός τους τρελλαίνει όταν χάνει ο Ολυμπιακός (βλ.με τον Αρη) , αλλά όταν χάνει ο Παναθηναϊκός την κοπανάει και φεύγει ο Νίκος.
Πάντως η θρυλική αυτή παρέα που απαρτίζεται και από πολλούς άλλους επώνυμους (ιδιαίτερα μπασκετικούς) κάθε Τετάρτη και Κυριακή δίνουν ρέστα με τα καμώματά τους και τα περνούν πολύ ωραία, μακριά από κάθε σκοτούρα.

Δρόμοι καρμανιόλες

Μα ρε Κώστα μου, εγώ με αθλητική στήλη ασχολούμε. Δεν μπορώ να γράφω για τα χάλια των δρόμων μας και τις ταλαιπωρίες που υφιστάμεθα όλοι μας. Ναί, εντάξει, το βλέπω τι γίνεται στο δρόμο από Κρητικά προς Ιαλυσό και όλους τούς άλλους δρόμους που μόνο με τρακτέρ μπορείς άνετα να τους διαβείς, όμως δεν κάνω πολιτικό ρεπορτάζ για να τα γράφω κάθε μέρα, γιατί τις δικές σου ανησυχίες έχω και εγώ και πολύς άλλος κόσμος. Ας όψονται όλοι αυτοί που καπαρώνουν τίς καρέκλες τους και υποφέρουμε εμείς, και βλέπουμε τα χάλια του τόπου μας. Κατά τα άλλα δυσανασχετούμε για τον τουρισμό μας και τη ποιότητά του. Καλή σου μέρα.

Δεδικασμένο;

Εδώ οάλλος έσχισε το Φ.Α. και τον διαλύσανε τον άνθρωπο. Ο άλλος το έκανε κουβάρι και το πέταξε στο πρόσωπο του διαιτητή έφαγε μόνο δύο μήνες. Για μια ακόμη φορά, έχω την αίσθηση, έπεσαν στα μαλακά παρεκτραπέντες προέδροι ομάδων. Τώρα όμως με αυτή τη τιμωρία, μήπως θα έχουμε και δεδικασμένο; Οχι ρωτώ, γιατί στη περίπτωση των τιμωριών του Καλυμνιακού, βγήκαν και παραπονούμενοι,γιατί λένε, άλλοι τους είχαν υποσχεθεί ότι θα ετρωγαν μόνο από μία αγωνιστική!

Επιτέλους!

Μετά από υποσχέσεις δύο και πλέον χρόνων ο Μάκος και η παρέα του βρήκαν τα πουλάκια και στο συμπαθέστατο κουζινάκι των οργίων, όπως το αποκαλεί και η κυρία Τασούλα, έγινε το τσιμπούση με τούς Δήμο, Λαρδιακό, Ρούλη και τον Στρατηγό. Οι μεζέδες της κυρά Μαρίας, (γειά στα χέρια σου), με το ρακί του Μάκου και τα καλαμπούρια των άλλων περάσαμε μια όμορφη βραδυά.
Οσο για τίς πατάτες, τη γραμυθιά, τον αγιασμό και πολλά άλλα, την επόμενη εβδομάδα.

ΜΠΑΣΚΕΤ-Γ' ΕΘΝΙΚΗ

Φτιάχνεται με τα δύσκολα!

☞ *Ο ΨΥΧΩΜΕΝΟΣ ΙΑΛΥΣΟΣ ΕΚΑΝΕ ΝΤΕΡΜΠΙ ΤΟ ΠΑΙΧΝΙΔΙ ΜΕ ΤΟΝ ΚΕΝΤΑΥΡΟ, ΟΜΩΣ ΣΤΟ ΤΕΛΟΣ ΘΡΙΑΜΒΕΥΣΕ ΜΕ 73-67*

Οσοι διάβαζαν μικροί της περιπέτειες του Αστερίξ θα θυμούνται την κλασική ατάκα των Γαλατών "μα είναι τρελοί αυτοί οι Ρωμαίοι. Η ατάκα δεν χάθηκε. Απλά τροποποιήθηκε. Τώρα πια ισχύει το "μα είναι τρελοί αυτοί οι "ερυθροκίτρινοι" και λέγεται από όλους εκείνους που παρακολουθούν το πρωτάθλημα μπάσκετ της Γ' Εθνικής κατηγορίας!

Ο Ιάλυσος πήρε φόρα και στην πιο κρίσιμη καμπή του πρωταθλήματος άρχισε να βαδίζει από επιτυχία σε επιτυχία-φέρνοντας στα μέτρα του το μέχρι, πριν από λίγες αγωνιστικές θολό όνειρο της παραμονής! Νέο θύμα των παικτών του Ροδίτικου συλλόγου ήταν ο Κένταυρος Δάφνης που υποκλίθηκε στο πάθος, την αποφασιστικότητα, το πείσμα και την αυταπάρνηση.

Το τελικό 73-67 είναι η επιβράβευση της τιτάνιας προσπάθειας των παικτών του **Γιώργου Διάνα**, που απ' ότι φαίνεται, δεν εμπνέονται όταν τους προσφέρεται το παιχνίδι στο πιάτο. Προφανώς το έχουν για γούρι να μετατρέπουν τους αγώνες σε ντέρμπι και να τους κερδίζουν με την πλάτη στον τοίχο!

Διαφορετική εξήγηση δύσκολα θα δώσει κάποιος. Το έργο το έχουμε ξαναδεί όχι μία, όχι δύο, αλλά πολλές φορές. Οπως συμβαίνει σχεδόν πάντα, έτσι και χθες οι "ερυθροκίτρινοι" ξεκίνησαν μουδιασμένα.

Παγιδευμένοι στο άγχος τους, έχασαν το καθαρό μυαλό κάνοντας πολλά λάθη και έχοντας κατά κανόνα την χειρότερη επιλογή στην τελική επιθετική προσπάθεια.

Οταν στο ξεκίνημα του δευτέρου δεκαλέπτου ηρέμησαν, η ροή του αγώνα άλλαξε. Με θαυμάσια άμυνα και τον **Κοκορόγιαννη** να οργιάζει κάτω αλλά και μακριά από το αντίπαλο καλάθι, η διαφορά ξεπέρασε τον διψήφιο αριθμό και στις αρχές του τρίτου δεκαλέπτου έφτασε στην μέγιστη τιμή της (46-32).

Κάπου εκεί εμφανίστηκε ξανά το καθιερωμένο μπλακ άουτ. Η απόσυρση του **Παπακώστα** λόγω τεσσάρων φάουλ και η είσοδος του **Σβαρδάγκαλου** στην νευρολογική θέση του πλέϊ μέϊκερ στον αντίποδα λειτούργησε καταλυτικά, καθώς ο Ιάλυσος αποσυντονίστηκε, εκνευρίστηκε και μέσα σε επτά λεπτά όχι μόνο είδε την διαφορά που με τόσο κόπο έκτισε να εξανεμίζεται, αλλά και τον Κένταυρο να περνάει μπροστά με 53-49! Το πράγμα άρχισε να ξεφεύγει και η πλάστιγγα να γέρνει υπέρ των αθηναίων, που έλεγχαν τον ρυθμό και εκμεταλλεύτηκαν την αδυναμία των Ιαλυσιωτών να πλησιάσουν στο καλάθι. Στο τέταρτο δεκάλεπτο οι παίκτες του **Γιώργου Διάνα** ξύπνησαν. Με σερί 6-0 στο ξεκίνημα πέρασαν και πάλι μπροστά με τον λυσσαλέα τους άμυνα θωράκισαν με... τσιμέντο το καλάθι τους και γύρισαν "τούμπα" την ροή της συνάντησης.

Φαίνεται, όμως, πως είχαν όρεξη για ... λαχτάρες, καθώς στις τελευταίες προσπάθειες "πούλησαν" την μπάλα και έβαλαν ξανά τον Κένταυρο στο παιχνίδι.

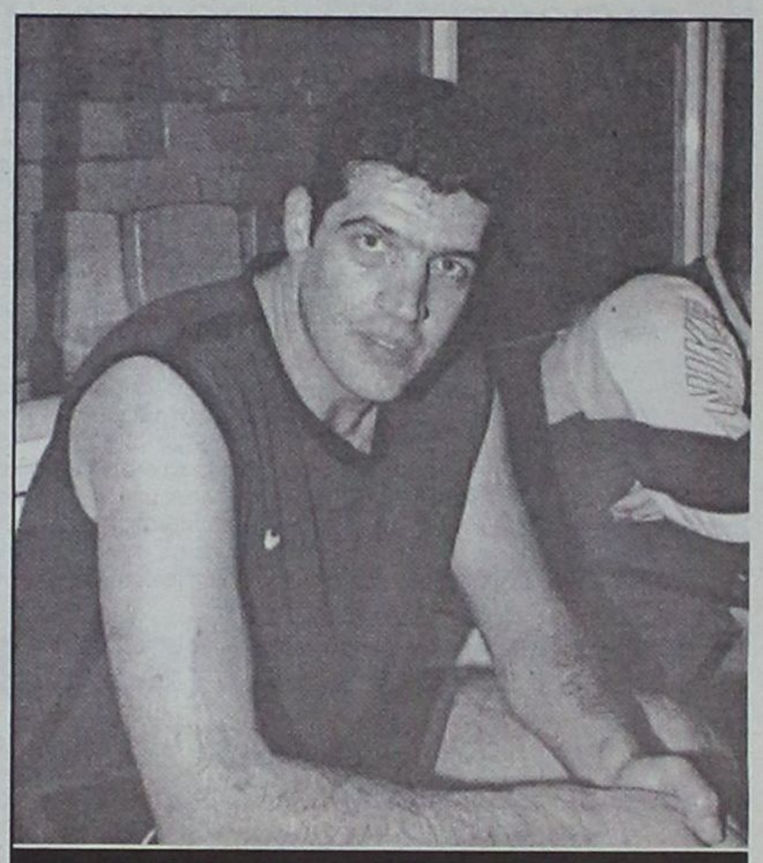

Ο Χρήστος Μπίλιας "σήκωσε" τον Ιάλυσο στα τελευταία κρίσιμα λεπτά

Στο 1 40' πριν το τέλος η διαφορά μειώθηκε στον πόντο (67-66) όμως τούτη τη φορά δεν χάθηκε χάρη στο ξέσπασμα του **Μπίλια,** που στο τελευταίο τετράλεπτο σημείωσε συνολικά δέκα πόντους δίνοντας πολύτιμες ανάσες.

Στα 33' δευτερόλεπτα και ενώ το σκορ ήταν 69-67, ο **Μιχαηλίδης** αστόχησε σε δύο βολές, ο **Λυκογιάννης** αξιοποίησε αυτές που κέρδισε και στην τελευταία του επίθεση ο Κένταυρος έχασε την μπάλα που κατέληξε στον ολομόναχο **Λυκογιάννη.** Το εντυπωσιακό κάρφωμα μέσα σε αποθέωση ήταν το κερασάκι στην τούρτα.

Καλή ήταν η διαιτησία των **Μίγδου** και **Τσώνου.**

Τα δεκάλεπτα: 11-19, 42-31, 49-53, 73-67

Οι πόντοι

ΙΑΛΥΣΟΣ (Διάνας Γ.): *Μυστιλόγλου 6, Μοσχής 2, Παπακώστας 2, Αβεκλούριος 17 (4), Μόδιαλης, Καραγιάννης 2, Λυκογιάννης 9 (1), Κοκορόγιαννης 24 (2), Μπίλιας 11*

ΚΕΝΤΑΥΡΟΣ ΔΑΦ. (Ορφανίδης Θ.): *Σκουλής 6 (1), Σβαρδάγκαλος 9, Μιχαηλίδης 12, Δούβρας 2, Κερασοβίτης 6, Κατσούρης 4, Στάθης 13, Τριφτάκης 1, Ματιάτος 14 (2)*

Θαυμάσια εμφάνιση

Αυτό ήθελε, αυτό έκανε!

Αλλη μία θαυμάσια εμφάνιση πρόσθεσε στο ενεργητικό της η ομάδα του Ροδιακού Ομίλου Πυγμαχίας, που έλαβε μέρος το Σαββατοκύριακο στους Πανελληνίους αγώνας προετοιμασίας του ΣΕΦ.

Ο 22χρονος **Τάσος Μανωλάς** θριάμβευσε θέτοντας τον αντίπαλό του νοκ-άουτ, ενώ περίφημα τα πήγαν και οι **Βασίλης Κώττης** και **Κυριάκος Τσουκαλιός** που ηττήθηκαν μετά από μάχη τριών γύρων στα σημεία.

Ολα στο χέρι του

✔ *Ο βοηθός προπονητή Γιώργος Χατζηκαλημέρης συνεχάρη τους παίκτες και ευχαρίστησε τον κόσμο, τονίζοντας πως η έδρα θα φέρει την σωτηρία.*

Ο βοηθός προπονητή **Γιώργος Χατζηκαλημέρης** (ο **Γιώργος Διάνας** έφυγε με την λήξη λόγω ανειλημμένων υποχρεώσεων) ανέλαβε να εφράσει την επίσημη θέση του προπονητικού τιμ για το παιχνίδι με τον Κένταυρο: "Ηταν ένα καθοριστικό παιχνίδι κόντρα σε μία πολύ καλή ομάδα. Θέλουμε να δώσουμε συγχαρητήρια σε όλα τα παιδιά για το πάθος τους. Παρ' όλο που το παιχνίδι ήταν ψυχοφθόρο και είχαν άγχος κατάφεραν να κερδίσουν το πιο κρίσιμο παιχνίδι του φετινού πρωταθλήματος, αφού είναι γνωστό πως για να παραμείνουμε στην κατηγορία θα πρέπει να κερδίσουμε όλα τα παιχνίδια στην έδρα μας. Το παιχνίδι κυμάνθηκε με τον Ιάλυσο να ξεφεύγει ακόμα και με 14 πόντους στο τρίτο δεκάλεπτο κάναμε κακό ξεκίνημα βρεθήκαμε πίσω όμως η δύναμη, το πάθος και οι συντονισμένες ενέργειες από τον πάγκο γύρισαν το παιχνίδι.

Η συνέχεια είναι μονόδρομος, καθώς θα πρέπει να κερδίσουμε τα παιχνίδια στην έδρα μας, ενώ πιστεύουμε πως έχουμε προοπτικές για άλλες δύο νίκες εκτός έδρας.

Ευχαριστούμε τον φίλαθλο κόσμο για την βοήθεια και την στήριξη του και ευχόμαστε καλή συνέχεια στον Κένταυρο".

Ανοδος και σωτηρία

✔ *Ο προπονητής του Κένταυρου, Θόδωρος Ορφανίδης τόνισε πως ο Ιάλυσος μπορεί να σωθεί ενώ για τον Κολοσσό δήλωσε πως είναι ομάδα για δύο κατηγορίες παραπάνω!*

Δύο φορές στα όρια της μίας εβδομάδας επισκέφθηκε την Ρόδο ο προπονητής του Κένταυρου Δάφνης **Θόδωρος Ορφανίδης** και δύο φορές γνώρισε την ήττα όμως δεν αρνήθηκε να καταθέσει τις βασικές του απόψεις τόσο για τον Ιάλυσο όσο και για τον Κολοσσό: "Συγχαρητήρια στον Ιάλυσο που έπαιξε παθιασμένα και κέρδισε το παιχνίδι. Από την πλευρά μας είμαστε νεοφώτιστοι στην κατηγορία και δεν είχαμε αυταπάτες ούτε ονειροβατούσαμε. Το πρωτάθλημα τελείωσε. Προσπαθούμε να μαζέψουμε τα κομμάτια μας, ενώ έχουμε πολλά προβλήματα. Ο Κολοσσός είναι ομάδα για δύο κατηγορίες παραπάνω ενώ ο Ιάλυσος μετά την νίκη του, έκανε ένα μεγάλο βήμα σωτηρίας".

RESTAURANT - TAVERNA
ΚΑΣΤΕΛΛΑ
Αμερικής 111, Ρόδος • Τηλ. 29736
παραμένει και μετά το μεσονύκτιο
ανοικτά κοντά σας μέχρι τις
6 το πρωί με σούπες και
διάφορα φαγητά.
ΤΗΛ. 29736

PRO-SPORT
UMBRO STORE
UMBRO
Only Football
ΕΞΟΥΣΙΟΔΟΤΗΜΕΝΟ ΚΑΤΑΣΤΗΜΑ
ΟΛΑ ΤΑ ΑΥΘΕΝΤΙΚΑ ΕΙΔΗ
ΡΟΥΧΙΣΜΟΥ ΤΟΥ ΟΛΥΜΠΙΑΚΟΥ
Εθν. Μακαρίου 24 (Στοά Τσουβαλά), τηλ. 23705
Λεωφ. Δημοκρατίας (Παραδείσι), τηλ. 81288

ΜΠΑΣΚΕΤ - Γ' ΕΘΝΙΚΗ

Αντε γεια!

☞ ΠΑΙΖΟΝΤΑΣ ΞΑΝΑ ΠΟΛΥ ΚΑΛΟ ΜΠΑΣΚΕΤ, Ο ΚΟΛΟΣΣΟΣ ΝΙΚΗΣΕ ΣΤΗΝ ΑΘΗΝΑ ΚΑΙ ΤΟΝ ΚΡΟΝΟ ΜΕ 62-53 ΣΦΡΑΓΙΖΟΝΤΑΣ ΤΗΝ ΑΝΟΔΟ

"Τώρα το πλοίο έχει σαλπάρει και από τα μάτια σβήνει η στεριά...". Το τραγουδάκι το γνωρίζουν οι περισσότεροι και όσοι δεν έχει τύχει να το ακούσουν μπορούν να το μάθουν πανεύκολα! Το σιγοτραγουδούν από χθες οι παίκτες του Κολοσσού, που κουνάνε μαντήλι στην "καταραμένη" Γ' Εθνική και πάνε για άλλα! Οι "θαλασσί" έκαναν το καθήκον τους νίκησαν στην Αθήνα τον Κρόνο με 62-53, ήρθαν και τα ευχάριστα νέα από την Ιαλυσό και... αντίο!

Η διαφορά των "θαλασσί" από τον Κένταυρο Δάφνης ανέβηκε στους τρεις βαθμούς, και πρακτικά αυτό σημαίνει πως για να "καταστραφούν" οι Ροδίτες θα πρέπει να χάσουν τα τέσσερα από τα οκτώ παιχνίδια που απομένουν μέχρι την λήξη του πρωταθλήματος την στιγμή που τα πέντε θα τα δώσουν στο Βενετόκλειο Κλειστό Γυμναστήριο!

Γίνεται; Οχι! Βέβαια, και η ήττα μέσα στο πρόγραμμα είναι, όμως εκτός του ότι οι τέσσερις είνα αριθμός εξωπραγματικός για τα δεδομένα του φετινού Κολοσσού, οι παίκτες του Χάρη Παπάζογλου απέδειξαν στο χθεσινό παιχνίδι με τον Κρόνο πως ο εφησυχασμός δεν τους ταιριάζει! Οπως και και χθες, οι "θαλασσί" στάθηκαν στο ύψος των περιστάσεων και μάλιστα απέναντι σ' έναν αντίπαλο που και ιδιαίτερα δυνατός θεωρείται, και την νίκη χρειαζόταν για να μην μπλέξει σε περιπέτειες.

Παρά το γεγονός ότι στο πρώτο ημίχρονο δεν κατάφεραν να οικοδομήσουν διαφορά ασφαλείας, οι Κολοσσίτες ουδέποτε έχασαν το προβάδισμα δείχνοντας πώς με τον ρυθμό που υπέβαλαν και το μυαλωμένο μπάσκετ που ξεδίπλωσαν δεν θα μπορούσαν να αντιμετωπίσουν προβλήματα. Το παιχνίδι των "θαλασσί" ήταν για άλλη μια φορά οργανωμένο, μελετημένο και προσαρμοσμένο στις ανάγκες και τις ιδιαιτερότητες του συγκεκριμένου αγώνα. Από τη πρώτη στιγμή ο **Χάρης Παπάζογλου** είχε "προαναγγείλει" πως η άμυνα που θα κρατούσε τον Κρόνο στο επίπεδο των πενήντα πόντων θα αποτελούσε την εγγύηση της επιτυχίας. Οπως και έγινε. Οσο για τα υπόλοιπα στοιχεία που συνόδεψαν τον χθεσινό Κολοσσό, είναι γνωστά.

Αποτελούν απλά, το σήμα κατατεθέν του. Ρυθμός, ριμπάουντ, ώριμες επιθετικές επιλογές και πλουραλισμός συνέθεσαν το παζλ άλλης μίας επιτυχίας.

ΕΝΑΣ ΥΠΕΡΟΧΟΣ ΚΑΤΟΥΦΑΣ

Ολοι οι παίκτες του Κολοσσού προσπάθησαν να δώσουν τον καλύτερο τους εαυτό, όμως ο αθλητής που αξίζει μίας ιδιαίτερης αναφοράς είναι πέρα από κάθε αμφιβολία, ο **Σωτήρης Κατούφας,** που τα έκανε πραγματικά όλα! Σημείωσε συνολικά 18 πόντους, έπαιξε εκπληκτική άμυνα και έκανε απίθανη δουλειά στα ριμπάουντ. Ηταν με λίγα λόγια ο ακρογωνιαίος λίθος της νέας επιτυχίας του Κολοσσού.

Δεκάλεπτα: 14-18, 27-30 (ημίχρ.), 39-50, 53-62.

Διαιτητές: **Μιχελής** (Λήμνου), **Αχαμνός (Μυτιλήνης).**

ΚΡΟΝΟΣ (Ποτόσογλου): *Κάκκαρης 2, Διαμαντόπουλος 3 (1), Ηλιόπουλος 10, Λυγγερίδης 9, Παρασίδης 13 (2), Καϊμακόγλου 8, Ζερβουλάκος 6 (2), Μπουτραχάνης 2.*

ΚΟΛΟΣΣΟΣ (Παπάζογλου): *Αλμπάνης 8 (2), Κουγιός 9 (3), Γκογκίδης 9 (1) Μπελάγιας 2, Βαλαβανίδης 12, Κατούφας 18, Χερκελετζής 4, Τσίντζας, Κουτσός, Βλαχοδήμος.*



Ο Σωτήρης Κατούφας που διακρίνεται με τον Παντελή Κουγιό, ήταν από άλλο πλανήτη

Ποιοτική απελευθέρωση

☞ Αφού μοίρασε συγχαρητήρια, ο Χάρης Παπάζογλου υπογράμμισε πως τώρα πια ο Κολοσσός θα μπορέσει να προσφέρει και θέαμα

Για τον **Χάρη Παπάζογλου** η νέα θαυμάσια εμφάνιση του Κολοσσού δεν ήταν έκπληξη. Απλά ήρθε, όπως τόνισε ο ίδιος, σ' ένα από τα πλέον, καθοριστικά παιχνίδια του φετινού πρωταθλήματος:

"Ηταν ένα ιδιαίτερα καθοριστικό παιχνίδι για την εξέλιξη της φετινής χρονιάς. Παίξαμε καλό μπάσκετ και είχαμε τον πλήρη έλεγχο στην λογική ότι ο αντίπαλος δεν θα ξεπεράσει τους πενήντα πόντους.

Είμασταν σφιγμένοι και αυτός είναι και ο λόγος που δεν φτάσαμε στην μεγάλη διαφορά. Το παιχνίδι ήταν δικό μας αφού ποτέ δεν χάσαμε τον απόλυτο έλεγχο.

Τώρα, λοιπόν, η ομάδα μπορεί να παίξει καλύτερο μπάσκετ γιατί θα αποβάλει όλα αυτά που δεν μπορεί να αποφύγει ο υποψήφιος πρωταθλητής. Θέλω να δώσω συγχαρητήρια σε όλα τα παιδιά".

Γ' Εθνική

2ος όμιλος Νότου

Αποτελέσματα 17ης αγωνιστικής

Αστέρας Εξαρχείων-Χανιά	114-74
Ρέθυμνο-Αγιος Θωμάς	74-69
Κρόνος-Κολοσσός	53-62
Ηλιούπολη-Αίας Ταύρου	55-74
Ιάλυσος-Κένταυρος Δάφνης	73-67
Γλυφάδα-ΓΣ Χαλκίδας	69-88
Ρεπό Αγία Παρασκευή	

ΒΑΘΜΟΛΟΓΙΑ

1. Κολοσσός	1232-990	31
2. Κένταυρος Δ.	1184-1053	28
3. Ρέθυμνο	1193-1120	26
4. Κρόνος	1113-1024	25
5. ΓΣ Χαλκίδας	1233-1157	25
6. Ιάλυσος	1125-1183	24
7. Αγ. Παρασκευή	1119-1087	23
8. Αστέρας Εξαρχ.	1162-1103	23
9. Αγ. Θωμάς	1031-1044	22
10. Αίας Ταύρου	1046-1123	21
11. Ηλιούπολη	962-1027	20
12. Χανιά	1046-1414	20
13. Γλυφάδα	1010-1189	18

Ηλιούπολη, Γλυφάδα, Αστέρας Εξαρχ. και Αγ. Παρασκευή έχουν από ένα παιχνίδι λιγότερο

ΕΠΟΜΕΝΗ ΑΓΩΝΙΣΤΙΚΗ (18η)

ΓΣ Χαλκίδας-Αστέρας Εξαρχείων
Αίας Ταύρου-Γλυφάδα
Αγιος Θωμάς-Ηλιούπολη
Κολοσσός-Ρέθυμνο
Κένταυρος Δάφνης-Κρόνος
Χανιά-Αγία Παρασκευή
Ρεπό ο Ιάλυσος

BODYMASTERS GYM

ΓΥΜΝΑΣΤΗΡΙΟ εντος Ξενοδοχειου Grand Hotel

ΕΛΑΤΕ ΣΤΟΝ ΖΕΣΤΟ, ΟΙΚΕΙΟ ΧΩΡΟ ΤΟΥ ΓΥΜΝΑΣΤΗΡΙΟΥ ΜΑΣ & ΔΕΙΤΕ ΤΗΝ ΔΙΑΦΟΡΑ:

- **ΓΝΗΣΙΑ ΑΜΕΡΙΚΑΝΙΚΑ ΣΥΜΒΑΤΙΚΑ ΜΗΧΑΝΗΜΑΤΑ, ΕΛΕΥΘΕΡΑ ΒΑΡΗ, & ΟΡΓΑΝΑ ΑΕΡΟΒΙΚΗΣ ΑΣΚΗΣΗΣ:** ΑΝΤΙΚΡΑΔΑΣΜΑΤΙΚΟΙ ΔΙΑΔΡΟΜΟΙ, ΗΛΕΚΤΡΟΝΙΚΑ ΣΤΕΠΠΕΡ & ΠΟΔΗΛΑΤΑ.
- **2 ΣΑΟΥΝΕΣ** - ΔΩΡΕΑΝ ΓΙΑ ΤΑ ΜΕΛΗ
- **ΚΛΕΙΣΤΗ ΘΕΡΜΑΙΝΟΜΕΝΗ ΠΙΣΙΝΑ** - ΔΩΡΕΑΝ ΓΙΑ ΤΑ ΜΕΛΗ
- **ΤΜΗΜΑΤΑ ΕΚΜΑΘΗΣΗΣ ΚΟΛΥΜΒΗΣΗΣ** - ΓΙΑ ΠΑΙΔΙΑ, ΚΑΙ ΕΝΗΛΙΚΕΣ: ΑΤΟΜΙΚΑ ή ΣΕ ΓΚΡΟΥΠ. ΜΑΘΕΤΕ ΓΡΗΓΟΡΑ & ΣΩΣΤΑ ΤΕΧΝΙΚΕΣ ΚΟΛΥΜΒΗΣΗΣ ΣΤΗΝ ΘΕΡΜΑΙΝΟΜΕΝΗ ΜΑΣ ΠΙΣΙΝΑ.
- **ΒΑΣΙΚΟ ΠΡΟΓΡΑΜΜΑ ΓΥΜΝΑΣΤΙΚΗΣ & ΔΙΑΤΡΟΦΗΣ** -ΔΩΡΕΑΝ ΓΙΑ ΤΑ ΜΕΛΗ! ΜΑΘΕΤΕ ΝΑ ΓΥΜΝΑΖΕΣΤΕ & ΝΑ ΤΡΩΤΕ ΣΩΣΤΑ.
- **PERSONAL TRAINING** - ΑΤΟΜΙΚΑ ή ΣΕ ΓΚΡΟΥΠ. ΑΠΟ ΕΜΠΕΙΡΟ ΠΤΥΧΙΟΥΧΟ ΑΜΕΡΙΚΗΣ (American Council on Exercise, American Institute of Fitness Educators, κ.α.) ΓΙΑ ΠΡΑΓΜΑΤΙΚΗ ΠΡΟΣΩΠΙΚΗ ΓΥΜΝΑΣΗ, ΜΕ ΕΠΤΥΗΜΕΝΑ ΑΠΟΤΕΛΕΣΜΑΤΑ! ΕΙΔΙΚΟΤΗΤΑ ΜΑΣ Η ΓΡΗΓΟΡΗ ΣΩΜΑΤΙΚΗ ΜΕΤΑΜΟΡΦΩΣΗ ΒΑΣΙΣΜΕΝΗ ΣΕ ΕΠΙΣΤΗΜΗ ΚΑΙ ΑΡΙΘΜΟΥΣ. ΓΙΑ ΑΡΧΑΡΙΟΥΣ ΕΩΣ ΤΟΥΣ ΠΛΕΟΝ ΕΜΠΕΙΡΟΥΣ ΑΘΛΗΤΕΣ. ΑΠΛΑ, ΚΑΙ ΧΩΡΙΣ ΕΞΑΝΤΛΗΤΙΚΕΣ ΔΙΑΙΤΕΣ ή ΑΜΕΤΡΗΤΕΣ ΩΡΕΣ ΓΥΜΝΑΣΗΣ...
- **ΔΙΑΓΩΝΙΣΜΟΣ *MAXFORMATION*** – ΛΑΒΕΤΕ ΜΕΡΟΣ (ΔΩΡΕΑΝ) ΣΤΟΝ 3ΜΗΝΟ ΔΙΑΓΩΝΙΣΜΟ ΚΑΛΥΤΕΡΗΣ ΣΩΜΑΤΙΚΗΣ ΒΕΛΤΙΩΣΗΣ ΜΕ ΠΡΩΤΟ ΕΠΑΘΛΟ 176,000 ΕΥΡΩ!!! ΤΟ ΜΟΝΟ ΠΟΥ ΕΧΕΤΕ ΝΑ ΧΑΣΕΤΕ ΕΙΝΑΙ ΠΕΡΙΤΤΟ ΛΙΠΟΣ... **ΔΗΛΩΣΕΙΣ ΣΥΜΜΕΤΟΧΗΣ ΕΩΣ 15-2-02.**
- **ΜΑΣΣΑΖ & ΦΥΣΙΚΟΘΕΡΑΠΕΙΕΣ** - ΕΝΑΣ ΑΠΟ ΤΟΥΣ ΚΑΛΥΤΕΡΟΥΣ ΜΑΣΕΡ ΤΗΣ ΕΛΛΑΔΑΣ ΜΕ ΣΠΟΥΔΕΣ & ΕΜΠΕΙΡΙΑ ΣΤΗΝ ΡΩΣΙΑ. ΕΙΔΙΚΟΤΗΤΑ ΣΕ ΠΑΡΑΠΛΗΓΙΚΑ ΠΑΙΔΙΑ. ΘΕΡΑΠΕΙΕΣ ΓΙΑ ΗΜΙΚΡΑΝΙΕΣ, ΑΥΧΕΝΙΚΑ, ΜΕΣΗ, ΑΘΛΗΤΙΚΟΥΣ ΤΡΑΥΜΑΤΙΣΜΟΥΣ, ΚΑΙ ΚΑΘΕ ΕΙΔΟΥΣ ΜΑΣΣΑΖ. ΔΕΙΤΕ ΤΗΝ ΔΙΑΦΟΡΑ ΠΟΥ ΚΑΝΟΥΝ ΤΑ ΠΡΑΓΜΑΤΙ ΕΠΑΓΓΕΛΜΑΤΙΚΑ ΘΕΡΑΠΕΥΤΙΚΑ ΜΑΣΣΑΖΙ

Αντ/ποι Εταιριων: **Met-Rx, Designer Protein, SportPharma, MaxMuscle,** κ.α.

ΑΝΟΙΧΤΑ ΟΛΟ ΤΟ ΧΡΟΝΟ. ΤΗΛΕΦΩΝΑ: 0241 0 38556, ή 0241 0 54700 εσ. 761

ΡΟΔΟΤΡΥΠΟΚΟΠΤΙΚΗ

ΚΟΥΛΙΑΝΟΣ ΔΗΜΗΤΡΙΟΣ και ΣΙΑ ΟΕ

Κολοκοτρώνη 66 Τηλ. 0241- 77257 - Κιν.: 0932-732331

ΤΡΥΠΑΜΕ-ΚΟΒΟΥΜΕ-ΣΠΑΜΕ ΜΠΕΤΑ - ΤΟΥΒΛΑ - ΤΣΙΜΕΝΤΟΛΙΘΟΥΣ ΚΛΠ ΕΡΓΑΣΙΕΣ: ΑΝΟΙΓΟΥΜΕ ΠΟΡΤΕΣ-ΠΑΡΑΘΥΡΑ-ΤΡΥΠΕΣ-ΚΑΝΑΛΙΑ ΚΛΠ











ΜΕ ΥΔΡΑΥΛΙΚΑ-ΜΗΧΑΝΗΜΑΤΑ ΚΑΙ ΑΕΡΟΣ. ΧΩΡΙΣ ΔΟΝΗΣΕΙΣ -ΡΩΓΜΕΣ - ΣΚΟΝΕΣ

auto

συνέχεια από την προηγούμενη

ΜΗΧΑΝΗ 400 c.c. YAMAHA τετράχρονη σε καλή κατάσταση και σε πολύ καλή τιμή. Πληρ. τηλ. 097/2252745. AA43727

ΤΟΥΟΤΑ ΚΛΟΥΒΑ 1.600 C.C. ΤΟΥ '80, 85.000 ΧΛΜ. ΣΕ ΚΑΛΗ ΚΑΤΑΣΤΑΣΗ. ΠΛΗΡ. ΤΗΛ. 61169 ΠΡΩΙ, 76565 ΑΠΟΓΕΥΜΑ. ΠΑ43728

FIAT 128, μεταχειρισμένο, σαν ανταλλακτικά. Πληρ. τηλ. 25293. AA43694

BMW, μοντ. '97, Luxus, 70.000 χλμ. σε άριστη κατάσταση, 4.500.000 δρχ. Πληρ. τηλ. 0973 930854 AA43641

VESPA COSA άριστη κατάσταση. Τιμή 250.000 δρχ. Πληρ. τηλ. 093/6578375. AA43670

SEAT MARBELLA μοντέλο 1995, 900 c.c. χρώματος μπλε και με μόνο 63.000 χλμ. σε πολύ καλή κατάσταση. Πληρωμένα τα τέλη κυκλοφορίας για το 2002. Πρόσφατο service σε μηχανή και φρένα. Τιμή 550.000 δρχ. Πληρ. τηλ. 0945/441374, 0241/68626. AA43669

ΜΗΧΑΝΗ, MAGNA 250 c.c., 2 χρονών σε τιμή ευκαιρίας. Ευκολίες πληρωμής. Πληρ. τηλ. 09468735l2. AA43608

CONTAINERS 20 και 40 ποδών. Πληρ. ICM Διεθ. μεταφορές. Πληρ. τηλ. 0241022224. Δευτέρα-Παρασκευή από 9 π.μ. έως 15 μ.μ. AA43530

RENAULT LAGUNA 1,8 μοντέλο '94 full extra. Τιμή 7,200 €. Πληρ. τηλ. 093/8981760. AA43363

ΧΤ YAMAHA 500 ΜΟΝΤ. ΤΕΛΟΣ '96 ΣΕ ΑΡΙΣΤΗ ΚΑΤΑΣΤΑΣΗ. ΠΛΗΡ. ΤΗΛ. 0942200188 ΧΠΑ1312

HYUNDAI COUPE χρώματος μπορντώ, μοντέλο Οκτώβριος 2001 με 5.000 χλμ., ABS, δερμάτινο σαλόνι, αεροτομή, A/C, καινούργιο σε πολύ καλή τιμή. Πληρ. τηλ. 0974054443 κο Δημήτρη AA43287

SUZUKI-TS 50 c.c., ΜΟΝΤΕΛΟ '94, ΣΕ ΑΡΙΣΤΗ ΚΑΤΑΣΤΑΣΗ. ΤΙΜΗ 250.000 ΔΡΧ.- 733,67 €. ΠΛΗΡ. ΤΗΛ. 0932/115750. ΠΑ43334

NISSAN ALMERA 4θυρο 1400 cc, 5 ετών, 22.000 χλμ. Τιμή 3.200.000 δρχ. Πληρ. τηλ. 33118 AA43276

FIAT PUNTO CABRIO ΜΟΝΤΕΛΟ 94 1,3 ΛΕΥΚΟ 75000 ΧΙΛΙΟΜΕΤΡΑ, EXTRAS. ΤΙΜΗ 2.400.000. ΠΛΗΡ. ΤΗΛ. 87006, 10.00-13.00 Ή 18.00-22.00 ΧΠΑ841

ΠΩΛΟΥΝΤΑΙ ΜΕΤΑΧΕΙΡΙΣΜΕΝΑ ΦΟΡΤΗΓΑ ΑΥΤΟΚΙΝΗΤΑ ΕΙΣΑΓΩΓΗΣ ΟΛΩΝ ΤΩΝ ΤΥΠΩΝ, ΠΑ ΑΓΡΟΤΙΚΗ ΚΑΙ ΕΠΑΓΓΕΛΜΑΤΙΚΗ ΧΡΗΣΗ, ΚΑΘΩΣ ΚΑΙ Ι.Χ. ΕΠΙΒΑΤΙΚΑ. ΕΤΟΙΜΟΠΑΡΑΔΟΤΑ Ή ΚΑΤΟΠΙΝ ΠΑΡΑΓΓΕΛΙΑΣ. ΠΑΡΕΧΟΥΜΕ ΓΡΑΠΤΗ ΕΓΓΥΗΣΗ ΕΝΟΣ ΧΡΟΝΟΥ. ΕΙΣΑΓΩΓΕΙΣ ΜΕΤΑΧΕΙΡΙΣΜΕΝΩΝ ΑΥΤΟΚΙΝΗΤΩΝ "Δ. ΜΠΟΥΝΤΟΥΡΗΣ-Ε. ΠΑΠΑΠΟΣΤΟΛΟΥ Ο.Ε.". ΕΚΘΕΣΗ: ΕΘΝΙΚΗ ΟΔΟΣ ΛΑΡΙΣΑΣ-ΙΩΑΝΝΙΝΩΝ ΤΡΙΚΑΛΑ ΘΕΣΣΑΛΙΑΣ. ΤΗΛ. 0431-74709 ΦΑΞ 0431-27008 ΚΙΝ. 0974456200-0977395269 ΧΠΑ112

RENAULT 19 CABRIO με full extra. Πληρ. τηλ. 81377, 0977/006428, κ. Δημήτρη. AA43562

ΕΝΟΙΚΙΑΖΟΝΤΑΙ αυτοκίνητα καθημερινά ή και με το μήνα σε πολύ καλές τιμές. Πληρ. τηλ. 86230, 0937274897 AA42515

εργασιες

ΥΠΑΛΛΗΛΟΣ ΓΙΑ ΕΚΘΕΣΗ ΕΠΙΠΛΩΝ. ΠΛΗΡ. ΤΗΛ. 02410 39910, 39911, ΩΡΕΣ ΚΑΤΑΣΤΗΜΑΤΩΝ ΠΖ43739

ΟΔΗΓΟΣ - ΠΑΡΑΓΓΕΛΙΟΔΟΧΟΣ τελειόφοιτος Λυκείου με χειρισμό COMPUTER. Πληρ. τηλ. 02410 67200 AZ43740

Το βιβλιοχαρτοπωλείο **"ΚΑΡΑΒΑΚΙ" ζητάει ΝΕΟ Ή ΝΕΑ** με μια σχετική γνώση στην λογοτεχνία. Μισθός ικανοποιητικός. Πληρ. τηλ. 02410 77175, 27007 AZ43741

ΟΔΗΓΟΣ, ζητείται από μεταφορική εταιρεία, με δίπλωμα αυτοκινήτου και μηχανής, για μόνιμη απασχόληση. Πληροφορίες στο τηλέφωνο 0241028866. AZ43680

Από ξενοδοχείο **ζητείται γυμνάστρια** για πλήρη απασχόληση από 9 π.μ. έως 5 μ.μ. Πληρ. τηλ. 0945/204400, 02410/63350. AZ43724

ΚΟΠΕΛΑ η οποία να μιλάει καλά Γερμανικά-Αγγλικά για να εργασθεί σε τουριστικό κατάστημα στο Εμπορικό Κέντρο "Ε" στο Φαληράκι από 1/5/2002 έως 31/10/2002 και για τις απογευματινές ώρες 15.00-22.30. Πληρ. τηλ. 23848, 23827, 73474.AZ43725

Από μεγάλη εταιρεία διακίνησης μπύρας-ποτών και απορρυπαντικών, **ζητείται οδηγός** με επαγγελματικό δίπλωμα, γνώστης της αγοράς της Ρόδου, ηλικίας μέχρι 40 ετών. Προσφέρονται μισθός και ποσοστά. Πληρ. τηλ. 66227, 66228 ώρες 08.00-15.00.

Γνωστή εταιρεία διακίνησης μπύρας-ποτών και απορρυπαντικών **ζητεί πωλητές-πωλήτριες** μέχρι 40 ετών. Προσφέρονται μισθός και ποσοστά. Πληρ. τηλ. 66227, 66228 ώρες 08.00-15.00.

Ζητείται άτομο ηλικίας μέχρι 30 ετών, εκπληρωμένες στρατιωτικές υποχρεώσεις και να έχει δίπλωμα οδήγησης, από εταιρεία διακίνησης μπύρας και απορρυπαντικών για **βοηθός αποθηκάριου.** Πληρ. τηλ. 66227, 66228 ώρες 08.00-15.00.

ΠΩΛΗΤΡΙΑ με λίγες γνώσεις πληροφορικής, να εργασθεί σε έκθεση φωτιστικών στο κατάστημα Ηλεκτραποθήκη Ρόδου. Πληρ. τηλ. 76333 ή 39600. AZ43679

ΚΟΠΕΛΕΣ για σέρβις και μπουφέ (μπαρ) για καφετέρια στο Νεοχώρι. 12μηνη απασχόληση. Μισθός ικανοποιητικός. Πληρ. κ. Κάρολο τηλ. 0946334759. AZ43653

ΛΟΓΙΣΤΗΣ-ΛΟΓΙΣΤΡΙΑ για πλήρες ωράριο με γνώσεις eurofasma της singular για εμπορική επιχείρηση. Πληρ. τηλ. 02410/30148, 02410/73532, 097/4777951. AZ43673

ΕΜΦΑΝΙΣΙΜΕΣ ΚΟΠΕΛΕΣ για να εργασθούν σε cafe-bar στη Ρόδο. Πληρ. τηλ. 094/6963858, 02410/31845 μετά τις 7 μ.μ. AZ43672

ΠΩΛΗΤΡΙΕΣ-ΠΩΛΗΤΕΣ για εμπορικό κατάστημα, βιογραφικά και αιτήσεις εντός του καταστήματος. Πληρ. τηλ. 02410/20037, Διεύθυνση Αμερικής 6 Ρόδος. AZ43671

ΖΗΤΟΥΝΤΑΙ για καφετέρια - εστιατόριο για την ερχόμενη σαιζόν: α) **μάγειρας, β) μπάρμαν, γ) βοηθός μπάρμαν.** Πληρ. τηλ. 02410-22451 (10.00-14.00) και 02421-65233 (6-10 μ.μ.), κ. Κώστα. AZ43507

ΑΠΟ ΤΟ ΞΕΝΟΔΟΧΕΙΟ ΔΙΟΝΥΣΟΣ

ΖΗΤΕΙΤΑΙ

ΜΠΑΡΜΑΝ

ΣΕΡΒΙΤΟΡΟΣ A LA CARTE

Β' ΜΑΓΕΙΡΑΣ

ΛΑΝΤΖΕΡΗΣ/ΛΑΝΤΖΕΡΑ

Αιτήσεις γίνονται δεκτές καθημερινά, εκτός Κυριακής 09.00-13.00.

Πληρ. στο τηλ. 0241023021

RODOS PRINCESS BEACH HOTEL ★★★★

PRINCESS SUN hotel

Τα ξενοδοχεία RODOS PRINCESS και PRINCESS SUN της "Ι.&Ε. Χατζηλαζάρου Α.Ε" επιθυμούν να προσλάβουν τους παρακάτω συνεργάτες

ΜΑΙΤΡ

με ικανή προυπηρεσία σε ξενοδοχεία Α' κατ. και γνώσεις Αγγλικών και Γερμανικών ή Ιταλικών

ΥΠΑΛΛΗΛΟΥΣ ΥΠΟΔΟΧΗΣ

Receptionists, Τηλεφωνήτριες και Γκρουμς

BARMEN

ΣΕΡΒΙΤΟΡΟΥΣ & ΒΟΗΘΟΥΣ

ΜΑΓΕΙΡΑ Α'

Με ικανή εμπειρία σε κρύα κουζίνα

ΜΑΓΕΙΡΑ Β'

ΣΥΝΤΗΡΗΤΕΣ

Για πληροφορίες, υποβολή Βιογραφικών Σημειωμάτων & Αιτήσεων Εργασίας, οι ενδιαφερόμενοι/-ες μπορούν να επικοινωνήσουν με τον κ. Αποστόλη Καραγιάννη, καθημερινά Δευτέρα έως Σάββατο 10:00 – 15:00 στο τηλέφωνο 02440 47144 ή μέσω του φαξ 02440 47267

Η **TASTY FOODS S.A.**, θυγατρική της **PEPSICO FOODS INTERNATIONAL,** πρωτοπόρος στην ελληνική αγορά στο χώρο των σνακς ζητά:

ΠΩΛΗΤΗ / ΠΩΛΗΤΡΙΑ

για την προώθηση των προϊόντων της στα Supermarkets της

ΡΟΔΟΥ

Οι υποψήφιοι / ες πρέπει να διαθέτουν:

- Απολυτήριο Ανώτερης ή Ανώτατης Σχολής
- Ηλικία έως 30 ετών
- Δίπλωμα Οδήγησης
- Δυναμικό χαρακτήρα, ευχάριστη προσωπικότητα και άνεση στην ανθρώπινη επικοινωνία
- Προϋπηρεσία σε προώθηση καταναλωτικών προϊόντων επιθυμητή αλλά όχι απαραίτητη.
- **ΜΟΝΙΜΗ ΕΓΚΑΤΑΣΤΑΣΗ ΣΤΟ ΝΗΣΙ ΤΗΣ ΡΟΔΟΥ**

Η Εταιρεία προσφέρει Ι.Χ. αυτοκίνητο, ανταγωνιστικές αποδοχές, εξαιρετικές συνθήκες εργασίας, συνεχή εκπαίδευση και δυνατότητες καριέρας σ' ένα δυναμικά εξελισσόμενο Τμήμα Πωλήσεων.

Οι ενδιαφερόμενοι παρακαλούνται να στείλουν πλήρες βιογραφικό σημείωμα, **με την ένδειξη 'ΟΤ Sman Ρόδου'** - στο fax με αριθμό **(01) 6218.479** ή ταχυδρομικά στην ακόλουθη διεύθυνση:

TASTY FOODS ΑΒΓΕ,
22ο χλμ Εθνικής Οδού Αθηνών-Λαμίας
ΤΚ 145 65 Άγιος Στέφανος
Υπόψη Δ/νσης Προσωπικού

ΑΡΧΙΤΕΚΤΩΝ ΕΣΩΤΕΡΙΚΩΝ ΧΩΡΩΝ

με εμπειρία και καλή γνώση των σχεδιαστικών προγραμμάτων AUTOCAD, AutoCAD ARCHITECTURAL DESKTOP (AutoCAD 3D) και 3D studio Viz R3 (φωτορεαλισμός), **ζητά συνεργασία με τεχνικά γραφεία.**

Πληρ. τηλ. 0937227653

PERFETTI van Melle ΕΛΛΑΣ

ΖΗΤΕΙ

ΠΩΛΗΤΕΣ-MERCHADIZERS
ΓΙΑ ΜΟΝΙΜΗ ΑΠΑΣΧΟΛΗΣΗ
για την περιοχή Δωδεκανήσου

ΖΗΤΟΥΝΤΑΙ:

- Όρεξη για δουλειά
- Υπευθυνότητα
- Δυνατότητα ταξιδιών
- Δίπλωμα οδήγησης
- Ηλικία έως 30 ετών
- Απολυτήριο Λυκείου

ΠΡΟΣΦΕΡΟΝΤΑΙ:

- Μισθός - Bonus & Prim
- Αυτοκίνητο εταιρείας
- Εκπαίδευση
- Ευχάριστο περιβάλλον
- Πρόσθετη ιατροφαρμακευτική ασφάλιση
- Πλήρη κάλυψη εξόδων - κίνησης
- Δυνατότητα εξέλιξης

Προϋπηρεσία όχι απαραίτητη.

ΒΙΟΓΡΑΦΙΚΟ στο fax 0109480368 και 0810314348
υπ' όψιν κ. Θεοδώρου
Πληροφορίες: 0945 890058 ή 0810 313477,
κ. Μπαλούκο
Email: Baloukos_n@gr.pvmgrp.com

RODOS PALACE ★★★★★
Resort Hotel • Convention Center

Το πολυτελέστερο Ξενοδοχειακό Συγκρότημα Διακοπών της χώρας (785 δωματίων), με το μεγαλύτερο Διεθνές Συνεδριακό Κέντρο (4000 ατόμων), ζητεί:

ASST. MARKETING & P.R MANAGER

Το εν λόγω στέλεχος που θα επιλεγεί θα κληθεί να ασχοληθεί ενεργά με την χάραξη και την υλοποίηση της επικοινωνιακής πολιτικής, την επίβλεψη της δημιουργίας σύγχρονου διαφημιστικού υλικού, την προώθηση των πωλήσεων, την έρευνα αγοράς και την δημιουργία αποτελεσματικών δημοσίων σχέσεων με τους πελάτες και τα Μ.Μ.Ε.

Ο/Η ιδανικός υποψήφιος θα πρέπει να είναι έως 30 ετών, απόφοιτος Ελληνικού ή ξένου Πανεπιστημίου ή αναγνωρισμένης Τουριστικής Σχολής και να διαθέτει μεταπτυχιακό τίτλο στο Marketing και την Διοίκηση Ξενοδοχειακών Επιχειρήσεων ή εκτενή εμπειρία στον ευρύτερο χώρο του Marketing Τουριστικών Υπηρεσιών.
Απαραίτητη θεωρείται η άριστη γνώση της Αγγλικής και κατά προτίμηση της Γερμανικής γλώσσας, καθώς επίσης και η χρήση Η/Υ (Word, Excel, Internet κλπ.). Οποιαδήποτε επιπλέον προσόντα θα συνεκτιμηθούν στην αξιολόγηση. Η απασχόληση είναι δωδεκάμηνης διάρκειας με έδρα τη Ρόδο.

Οι ενδιαφερόμενοι μπορούν να αποστείλουν το βιογραφικό τους μαζί με μία φωτογραφία στην διεύθυνση:

Λεωφ. Ιαλυσού, Τ.Θ. 121, Ιξιά, Ρόδος 851 00,
Fax: 02410 25350 E-mail: info@rodos-palace.gr
Υπ' όψιν Κου Γ. Μπαρμπούτη
Η απόλυτη εχεμύθεια θεωρείται αυτονόητη.

Από το γραφείο γενικού τουρισμού
"ΕΛΛΑΣ ΤΟΥΡΙΣΤΙΚΕΣ ΥΠΗΡΕΣΙΕΣ"

ΖΗΤΟΥΝΤΑΙ

αρχηγοί γκρουπ για την σεζόν 2002.
Απαραίτητη προϋπόθεση η άριστη γνώση της γερμανικής γλώσσας και η κατοχή άδειας οδήγησης. Προϋπηρεσία απαραίτητη.

Πληρ. τηλ.0241-38155

ΑΡΧΙΤΕΚΤΩΝ ΠΑΡΑΔΙΔΕΙ ΜΑΘΗΜΑΤΑ AUTOCAD

σε φοιτητές, σχεδιαστές, μηχανικούς και αρχιτέκτονες.
Πληρ. τηλ. 0241039984

ΨΥΧΟΛΟΓΟΣ

Με ΜΕΤΑΠΤΥΧΙΑΚΕΣ ΣΠΟΥΔΕΣ στην Αγγλία, στην **Ειδική Αγωγή**, παραδίδει μαθήματα κατ' οίκον σε παιδιά με ειδικές ανάγκες.

Πληροφ. Τηλ. 0938-394811
(μετά τις 14.00)

ΚΑΘΗΓΗΤΡΙΑ ΠΤΥΧΙΟΥΧΟΣ ΕΛΛΗΝΙΚΟΥ ΩΔΕΙΟΥ

ΠΑΡΑΔΙΔΕΙ

μαθήματα κατ' οίκον αρμόνιου θεωρίας και αρμονίας
Πληρ. τηλ. 0241075128

ΣΧΟΛΗ ΟΔΗΓΩΝ

ΠΟΡΤΣΕΛΛΗΣ ΣΤΕΦΑΝΟΣ

Διπλ. εκπαιδευτής υποψηφίων οδηγών μέλος της Ε.Σ.Ο.Ρ. Ο.Ε.



- Διπλώματα αυτοκινήτου, μοτοσικλέτας,φορτηγού, λεωφορείου, νταλίκας
- Αναθεωρήσεις ληγμένων αδειών
- Θεωρητικά μαθήματα ΚΟΚ και Μηχανολογίας
- Μετατροπές ξένων διπλωμάτων σε ελληνικά
- Διπλώματα αυτόματου αυτοκινήτου

ΝΕΑ ΔΙΕΥΘΥΝΣΗ: ΕΘΝΙΚΗΣ ΑΝΤΙΣΤΑΣΗΣ 73 (ΠΡΩΗΝ ΑΝΝΗΣ ΜΑΡΙΑΣ)
ΤΗΛ. 34497, 0945463635

ΣΧΟΛΗ ΟΔΗΓΩΝ ΠΟΤΣΟΥ ΣΩΤΗΡΗ

ΔΙΠΛ. ΕΚΠΑΙΔΕΥΤΗΣ ΥΠΟΨΗΦΙΩΝ ΟΔΗΓΩΝ.
ΔΙΠΛΩΜΑΤΑ Α - Β - Γ - Δ - Ε

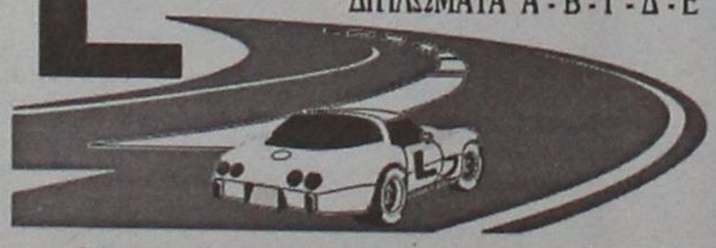

- **Αναλαμβάνουμε την έκδοση αδειών οδήγησης όλων των κατηγοριών.**
- **Αναθεωρήσεις Επαγ/κών αδειών.**
- **Τα θεωρητικά μαθήματα όλων των κατηγοριών γίνονται στό σύγχρονο Κέντρο θεωρητικής Εκπαίδευσης Υποψηφίων Οδηγών της Ε.Σ.Ο.Ρ. Ο.Ε. Στην οποία μετέχουμε.**
- **Διαθέτουμε καί Αυτόματο Επιβατηγό.**

Εθνάρχου Μακαρίου 31, 2ος όροφος, ΡΟΔΟΣ
(Ενανπι Εθνικής Τράπεζας, πάνω από το κατ/μα "ΡΟΔΙ")
Τηλ. 78070 Κιν. 0945- 567404

εργασιες

συνέχεια από την προηγούμενη

ΠΡΟΣΩΠΙΚΟ για σούπερ μάρκετ στην Αρχάγγελο. Πληρ. τηλ. 0244022676
AZ43653

ΣΧΟΛΗ ΟΔΗΓΩΝ

ΠΥΛΑΡΙΝΟΣ ΗΡΑΚΛΗΣ

Πτυχιούχος Εκπαιδευτής

Διπλώματα
✓ *Ερασιτεχνικά*
✓ *Επαγγελματικά*
✓ *Μοτοσικλέτας*
✓ *Επεκτάσεις - Αναθεωρήσεις*

Αγ. Αναστασίας & Π.Π. Γερμανού 40
Εμπορικό Κέντρο Φώκιαλη, α' όροφος
Τηλ. 75270, 0942 445549
ΠΜ43423

ΑΝΑΚΟΙΝΩΣΗ
ΜΑΘΗΜΑΤΑ
*** Computer ***
EXPANSION PROGRAM COMPUTER PM
ΕΓΓΡΑΦΕΣ ** ΤΩΡΑ *
Τμήματα για:
Παιδιά - Ενήλικες
Αρχάριους - Μαθητές
Επαγγελματίες
Ανεύρεση Εργασίας
ΠΑΡΕΧΕΤΑΙ ΒΕΒΑΙΩΣΗ
Διδάσκει πτυχιούχος Πανεπιστημίου Αμερικής
ΜΑΝΩΛΗΣ Ι. ΣΟΦΙΛΛΑΣ
Κοδριγκτώνος 91
Τηλ. (0241) 31761

ΜΑΘΗΜΑΤΑ Η/Υ για ενήλικες



Windows, Internet, Email, Word, Excel, Access

ΤΜΗΜΑΤΑ :
- Ταχύρυθμα 6 εβδομάδων
- Τρίμηνα - προετοιμασία για απόκτηση του ECDL
- Ειδικά για επιχειρήσεις

Στο εκπαιδευτικό κέντρο ANOSIS μπορείτε να αποκτήσετε το ECDL το δίπλωμα των υπολογιστών με διεθνή αναγνώριση που αποδεικνύει τις γνώσεις σας στους Η/Υ ...

ECDL
ΕΥΡΩΠΑΪΚΟ ΔΙΠΛΩΜΑ ΚΑΤΑΡΤΙΣΗΣ ΣΤΟΥΣ ΥΠΟΛΟΓΙΣΤΕΣ
ΠΙΣΤΟΠΟΙΗΜΕΝΟ ΕΞΕΤΑΣΤΙΚΟ ΚΕΝΤΡΟ
Anosis Computer Learning
Τηλ. 78924
Στ. Κοπάδη 64 Ανάληψη
Κώστας Χατζηδάκης
ΠΤΥΧ. ΠΛΗΡΟΦΟΡΙΚΗΣ ΠΑΝ. ΑΘΗΝΩΝ

ΥΠΑΛΛΗΛΟΣ για να εργασθεί σε γραφείο κίνησης με γνώσεις Η/Υ. Πληρ. τηλ. 0241047915 και 0944325234
AZ43651

ΚΥΡΙΟΣ ΓΕΡΜΑΝΟΦΩΝΟΣ για να εργασθεί σε χρυσοχοείο επί της Σωκράτους. Πληρ. τηλ. 02410-23967, 02410-64412
AZ43642

ΨΗΣΤΕΣ, ΣΤΟ ΦΑΛΗΡΑΚΙ ΑΠΟ FAST FOOD ΠΑ ΤΗΝ ΚΑΛΟΚΑΙΡΙΝΗ ΣΑΙΖΟΝ. ΘΑ ΠΡΟΤΙΜΗΘΟΥΝ ΟΙ ΕΧΟΝΤΕΣ ΑΝΑΛΟΓΗ ΕΜΠΕΙΡΙΑ. ΠΛΗΡ. ΤΗΛ. 0946162961.
ΠΖ43605

ΔΙΑΦΗΜΙΣΤΙΚΗ ΕΤΑΙΡΕΙΑ ΖΗΤΑ: Α. ΠΩΛΗΤΗ ΗΛΙΚΙΑΣ 25-30 ΕΤΩΝ, ΜΕ ΔΥΝΑΜΙΣΜΟ, ΟΡΓΑΝΩΤΙΚΟ ΠΝΕΥΜΑ, ΚΑΤΟΧΟ ΔΙΠΛΩΜΑΤΟΣ Ι.Χ. ΑΜΕΣΗ ΠΡΟΣΛΗΨΗ, ΑΝΤΑΓΩΝΙΣΤΙΚΟ ΠΑΚΕΤΟ ΑΠΟΔΟΧΩΝ, ΔΥΝΑΤΟΤΗΤΑ ΕΞΕΛΙΞΗΣ, ΕΤΑΙΡΙΚΟ Ι.Χ. Β) MERCHANDISER ΗΛΙΚΙΑΣ 25-30 ΕΤΩΝ, ΜΕ ΔΥΝΑΜΙΣΜΟ, ΟΡΓΑΝΩΤΙΚΟ ΠΝΕΥΜΑ, ΚΑΤΟΧΟ Ι.Χ. ΑΜΕΣΗ ΠΡΟΣΛΗΨΗ, ΑΝΤΑΓΩΝΙΣΤΙΚΟ ΠΑΚΕΤΟ ΑΠΟΔΟΧΩΝ, ΔΥΝΑΤΟΤΗΤΑ ΕΞΕΛΙΞΗΣ. ΠΛΗΡ. ΤΗΛ. 010 8210555 (9-5μ.μ.).
ΠΖ43645

ΣΧΟΛΗ ΟΔΗΓΩΝ

ΚΟΥΣΗ ΠΑΝΤΕΛΗ

- **ΔΙΠΛΩΜΑΤΑ**
- **ΕΡΑΣΙΤΕΧΝΙΚΑ**
- **ΕΠΑΓΓΕΛΜΑΤΙΚΑ**
- **ΜΟΤΟΣΙΚΛΕΤΑΣ**
- **ΜΑΘΗΜΑΤΑ ΘΕΩΡΗΤΙΚΗΣ ΔΙΔΑΣΚΑΛΙΑΣ**



-Επεκτάσεις όλων των κατηγοριών
-Αναθεωρήσεις ληγμένων αδειών
-Μετατροπές ξένων αδειών σε ελληνικές

Οδός Βαλαωρίτου 9
(έναντι HOTEL SEMIRAMIS ΠΙΣΩ ΑΠΟ ΤΟ ΠΑΛΑΙΟ ΝΟΣΟΚΟΜΕΙΟ
e-mail: koysisp@internet.gr

ΕΚΠΑΙΔΕΥΤΙΚΟ ΑΥΤΟΚΙΝΗΤΟ:
TOYOTA YARIS 1300 cc
AIR CONDITIONED
(ΠΡΟΣΟΧΗ): ΜΑΘΗΜΑΤΑ
α. Μοτοσικλέτας μεγάλου κυβισμού από 125 cc έως ανεξαρτήτου
β. Μοτ/τας έως 125 cc
γ. Μοτοποδηλάτου 50 cc
Διαθέτουμε επίσης κι αυτόματες μοτοσικλέτες 125 cc
Πληρ. τηλ.
29157-73820-94777
ΚΑΙ ΑΝΑ ΠΑΣΑ ΣΤΙΓΜΗ
ΣΤΑ ΚΙΝΗΤΑ τηλ.
0944/511313-0944/203343
Στην κατηγορία ανεξαρτήτου κυβισμού η εκπαίδευση γίνεται με μοτοσικλέτα 500 cc
Παραλαβή των μαθητών μας και από τις οικίες τους
"Η σωστή και μεθοδική εκπαίδευση στα σύγχρονα οχήματά μας, βάζει γερά θεμέλια για τη δημιουργία ενός καλού νέου οδηγού"

ΠΡΟΣΟΧΗ
Στη σχολή μας παραδίδονται και μαθήματα θεωρητικής διδασκαλίας

ΠΜ40624

ΜΕΜΝΟΥΜΕ ΚΙΑΖΙΜ ΑΡΙΣΤΟΥΧΟΣ ΑΤΤΙΚΟΥ ΩΔΕΙΟΥ ΑΘΗΝΑΣ

Διπλωματούχος πιάνου και πτυχιούχος Ανώτερων θεωρητικών μουσικής, με 10ετή πείρα ως καθηγήτρια και ερμηνεύτρια, παραδίδει μαθήματα θεωρίας (υποχρεωτική θεωρία και αρμονία, ανώτερα θεωρητικά), πιάνου (κλασική τζαζ, ελληνικό ρεπερτόριο μεγάλης ποικιλίας και κλασικό ρεπερτόριο όλων των επιπέδων με δυνατότητα εγγραφής σε Ωδείο).

Πληρ. τηλ. 02410-20363

ΖΗΤΟΥΝΤΑΙ

ΑΠΟ ΤΕΧΝΙΚΗ ΕΤΑΙΡΙΑ
ΚΑΤΑΣΚΕΥΗΣ ΚΟΥΦΩΜΑΤΩΝ
για άμεση πρόσληψη
τεχνίτες και **βοηθοί αλουμινάδες**.
Εργασία όλο το χρόνο

Πληρ. τηλ. 0241 0 67180 ή 0241 0 67280

Το Ξενοδοχείο COLOSSOS BEACH στο Φαληράκι

ΖΗΤΑΕΙ

προσωπικό για την Τουριστική περίοδο 2002 άτομα με ανάλογη προϋπηρεσία σε μεγάλα ξενοδοχεία.
1. ΕΠΙΣΙΤΙΣΤΙΚΑ ΤΜΗΜΑΤΑ
Νεαρά άτομα άνδρες, γυναίκες με γνώση Αγγλικής και Γερμανικής.
2. ΥΠΟΔΟΧΗ
Νεαρά άτομα απόφοιτοι Τουριστικών Σχολών.
3. GROUM
4. ΟΡΟΦΟΙ
Καμαριέρες με ανάλογη προϋπηρεσία
5. Α', Β', Γ' ΜΑΓΕΙΡΟΥΣ
6. ΜΑΓΕΙΡΑΣ με ειδίκευση στην κρύα κουζίνα.
7. ΛΑΝΤΖΙΕΡΗΔΕΣ
ΠΛΗΡ. ΤΗΛ. 85502

GRAND ALBERGO DELLE ROSE ★★★★★

ΖΗΤΟΥΝΤΑΙ

Το πολυτελέστατο Grande Albergo delle Rose, 5 αστέρων, ιδιοκτησίας της ΚΑΖΙΝΟ ΡΟΔΟΥ Α.Ε. θα ξεκινήσει την λειτουργία του τον Φεβρουάριο. Για τη στελέχωσή του η εταιρεία επιθυμεί να προσλάβει ικανούς συνεργάτες, με προοπτική δωδεκάμηνης απασχόλησης, στις παρακάτω ειδικότητες:
— Υπάλληλοι Υποδοχής
Απαραίτητη η εμπειρία στο σύστημα FIDELIO.
— Σερβιτόρες
— Μάγειρες Β'
Απαραίτητη η πολύ καλή γνώση των αγγλικών ενώ η γνώση μίας άλλης γλώσσας καθώς και η προϋπηρεσία σε ξενοδοχεία πολυτελείας ή Α' κατηγορίας θα ληφθεί υπόψη.

Πληροφορίες-Αιτήσεις με πρόσφατη φωτογραφία:
ΚΑΖΙΝΟ ΡΟΔΟΥ Α.Ε., Διεύθυνση Προσωπικού
Παπανικολάου 4, Δευτέρα έως Παρασκευή

CASINO RODOS

Europe Travel

Airport Representative
If you like the lively atmosphere of the airport, are willing to take responsibility, display initiative and like to work flexible hours, then this position could be of interest to you. You must:
- Be fluent in English and good knowledge of Greek
- Be flexible to word various shifts dependent on flight arrivals (6 day week)
- Have a strong customer service orientation
- Possess a current and valid driver's license.

The position is seasonal and prior experience working for an Incoming Agency will be preferred.

Excursions Sales Team Member
We are looking for an new member to join our Excursion Sales team. You will be a part of a small and dynamic team and will liaise with tour operator reps for the booking of excursions and computer inputting of relevant data.
You must:
- Be fluent in English and knowledge of Greek
- Have strong computer skills
- Be willing to work to a flexible timetable and according to the work load
- Have a strong customer service orientation
- Be friendly, positive and can "keep your cool" during periods of peak work load

The position is seasonal and prior experience working for an Incoming Agency will be preferred.

Please note which position you are applying for and post, fax or email a copy of your CV and any relevant references marked for the attention of Rena Kalaitzi Post: PO Box 348 RHODES 85100, Fax: 68871 of email: rena.kalaitzi@europetravel.gr

εργασιες

συνέχεια από την προηγούμενη

Γυροπωλείο στην Παλιά Πόλη ζητάει Ψήστες. Απαραίτητη η προυπηρεσία. Πληρ. τηλ. 0944/607540, 0945/759812.ΑΖ43560

ΖΗΤΩ να αγοράσω άδεια ταξί (ολόκληρο), τώρα ή τέλος σαιζόν 2002. Πληρ. τηλ. 0241063310 και 0938902191, ώρες 10-3 μ.μ. κ. Τάκη. ΑΖ43532

ΖΗΤΕΙΤΑΙ κοπέλα εμφανίσιμη για να εργαστεί σε κατάστημα ηλεκτρονικών παιχνιδιών (VIDEO GAMES) στη Ρόδο και στην Κω. Μισθός ικανοποιητικός και bonus. Πληρ. τηλ. 25050, 0945314090 ΧΑΖ481

ΗΛΕΚΤΡΟΛΟΓΟΙ (τεχνίτες-βοηθοί) με σχετική εμπειρία σε κτιριακές εγκαταστάσεις. Πληρ. τηλ. 094/6683824. ΑΖ43196

ΚΥΡΙΑ, ΠΕΠΕΙΡΑΜΕΝΗ, ΕΜΦΑΝΙΣΗΜΗ για εργασία κατά την τουριστική σαιζόν σε χρυσοχοείο στο Φαληράκι. Απαραίτητα Γερμανικά, Αγγλικά. Πληρ. τηλ. 0946/052616. ΑΖ43303

ΚΥΡΙΕΣ με όρεξη για δουλειά που θα ήθελαν να κερδίζουν έως και 500.000 δρχ. το μήνα, με ελεύθερο ωράριο εργασίας. Προσφέρονται δωρεάν κατάλογοι λευκών ειδών και μεγάλη υποστήριξη από την εταιρεία μας. Πληρ. κ. Γιώργος στο τηλ. 0946/595500 ή 37384. ΑΖ42605

μαθηματα

ΟΙΚΟΔΙΔΑΣΚΑΛΕΙΟ Αγγλικών, Μαγκαφά Ειρήνη. Έχοντας την Αγγλική ως μητρική γλώσσα και πολύχρονη πείρα, παραδίδονται μαθήματα για όλα τα επίπεδα σε διμελή-τριμελή τμήματα ή και ιδιαίτερα. Πληρ. τηλ. 64202 και 61512. ΑΜ43697

ΜΑΘΗΜΑΤΙΚΟΣ παραδίδει μαθήματα σε μαθητές Γυμνασίου-Λυκείου. Πληρ. τηλ. 02410/37914, 0946/214823. ΑΜ43544

ΦΙΛΟΛΟΓΟΣ, καθηγήτρια, παραδίδει μαθήματα σε μαθητές Γυμνασίου, Λυκείου. Τιμές λογικές. Πληρ. τηλ. 34362. ΑΜ43372

ΚΑΘΗΓΗΤΗΣ με πολυετή πείρα στην Ελλάδα και τις ΗΠΑ παραδίδει ιδιαίτερα μαθήματα μαθηματικών, φυσικής και χημείας σε μαθητές γυμνασίου και λυκείου. Πληρ. τηλ. 097/2723870 ΑΜ43640

ΜΑΘΗΜΑΤΙΚΑ. ΚΑΘΗΓΗΤΕΣ ΜΕ ΠΟΛΥΕΤΗ ΔΙΔΑΚΤΙΚΗ ΕΜΠΕΙΡΙΑ ΠΑΡΑΔΙΔΟΥΝ ΜΑΘΗΜΑΤΑ ΙΔΙΑΙΤΕΡΑ Ή ΣΕ ΑΥΣΤΗΡΑ ΟΛΙΓΟΜΕΛΗ ΤΜΗΜΑΤΑ (2-3 ΑΤΟΜΩΝ). ΤΙΜΕΣ ΠΟΛΥ ΛΟΓΙΚΕΣ. ΠΛΗΡ. ΤΗΛ. 27085. ΠΜ43683

ΦΙΛΟΛΟΓΟΣ ΚΑΘΗΓΗΤΡΙΑ ΠΤΥΧΙΟΥΧΟΣ ΑΡΙΣΤΟΤΕΛΕΙΟΥ ΠΑΝΕΠΙΣΤΗΜΙΟΥ ΘΕΣΣΑΛΟΝΙΚΗΣ, ΠΑΡΑΔΙΔΕΙ ΙΔΙΑΙΤΕΡΑ ΜΑΘΗΜΑΤΑ ΣΕ ΜΑΘΗΤΕΣ ΓΥΜΝΑΣΙΟΥ - ΛΥΚΕΙΟΥ. ΤΙΜΕΣ ΠΡΟΣΙΤΕΣ, ΣΥΣΤΗΜΑΤΙΚΗ ΕΝΗΜΕΡΩΣΗ ΓΟΝΕΩΝ. ΠΛΗΡ. ΤΗΛ. 22428 ΚΑΙ 0937803323 (ΚΙΝΗΤΟ) ΧΠΜ291

γνωριμιες

ΕΝΤΕΛΩΣ ΔΩΡΕΑΝ στέλνουμε φωτογραφίες-βιογραφικά χιλιάδων πλούσιων, αξιόλογων ανδρών- γυναικών Ελληνίδων, αλλοδαπών που ζητούν φιλία, γάμο. Επίσης μπορούμε να σας κάνουμε ένα βιογραφικό για να σας τηλεφωνούν ενδιαφέροντα άτομα. Πληρ. τηλ. 031-229563 ΑΓ43269

διαφορα

ΠΩΛΟΥΝΤΑΙ καυσόξυλα πεύκου, ένα αγροτικό αυτοκίνητο, 30.000 δρχ. για τζάκι ή σόμπα. Πληρ. τηλ. 0977395171 και 0946732850. ΑΔ43696

ΣΑΛΟΝΙ σε άριστη κατάσταση. Καναπές, τριθέσιος, μονοθέσιος, διπλοθέσιος, καθώς και τραπεζάκι από κρύσταλλο. Τιμή 250.000. Πληρ. τηλ. 02410/67587 απογευματινές ώρες και 02410/36995. ΑΔ43731

ΚΟΥΖΙΝΑ καινούργια BOSCH με κεραμική εστία, αυτοκαθαριζόμενο φούρνο και καινούργιο **ψυγείο** WIRPOOL λόγω αναχωρήσεως στο εξωτερικό. Πληρ. τηλ. 38321, 094/4448412. ΑΔ43667

ΠΩΛΟΥΝΤΑΙ: 1) Σύνθετο γωνία με μπαρ, μασίφ, καρυδιά 250.000 με δυνατότητα απόσπασης της γωνίας μετατρεπόμενο σε ευθεία, 2) Τραπεζαρία νεοκλασική με 6 καρέκλες 150.000, 3) Επιπλο μεγάλο για τηλεόραση, βίντεο-στέρεο 50.000. Ολα σχεδόν καινούργια. Πληρ. τηλ. 61529 9-12 π.μ. ΑΔ43730

ΔΩΔΕΚΑΝΗΣΟΣ SECURITY

ΖΗΤΟΥΝΤΑΙ

νέοι έως 35 ετών για να εργασθούν ως προσωπικό ασφαλείας. Απαραίτητη προϋπόθεση να έχουν εκπληρώσει τις στρατιωτικές τους υποχρεώσεις. Να έχουν συγκροτημένη προσωπικότητα, εχεμύθεια και καθαρό ποινικό μητρώο. Παρέχονται μισθός, ασφάλιση και δυνατότητα εξέλιξης.

Πληρ. τηλ. 02410/23632

SUN BEACH RESORT COMPLEX
IALYSOS, P.O. BOX 272, 85101 RHODES GREECE
E-mail: sunbeach@otenet.gr

ΖΗΤΕΙΤΑΙ

- Νυχτερινός υπάλληλος υποδοχής (Night Auditor)
- Υπάλληλος Σούπερ Μάρκετ αποθήκης
- Γκρουμ

Αιτήσεις δεκτές καθημερινά στο ξενοδοχείο
09.00-15.00
Τηλ. 93821-6, fax: 95688

Crete & Rhodes
CAPSIS
Convention Centers & Resort Hotels

SOFITEL CAPSIS HOTEL RHODES
& CONVENTION CENTER
"MARIKA CAPSIS 2000"

ΖΗΤΕΙΤΑΙ ΠΡΟΣΩΠΙΚΟ ΟΛΩΝ ΤΩΝ ΕΙΔΙΚΟΤΗΤΩΝ
ΑΙΤΗΣΕΙΣ ΣΤΟ ΓΡΑΦΕΙΟ ΠΡΟΣΩΠΙΚΟΥ
ΔΕΥΤΕΡΑ – ΠΑΡΑΣΚΕΥΗ 09.00 – 14.00

Crete & Rhodes
CAPSIS
Convention Centers & Resort Hotels

SOFITEL CAPSIS HOTEL RHODES
& CONVENTION CENTER "MARIKA CAPSIS 2000"

ΖΗΤΕΙΤΑΙ ΓΡΑΜΜΑΤΕΑΣ ΔΙΕΥΘ/ΣΕΩΣ
ΒΙΟΓΡΑΦΙΚΑ / ΑΙΤΗΣΕΙΣ ΣΤΟ ΦΑΞ 20900

Crete & Rhodes
CAPSIS
Convention Centers & Resort Hotels

SOFITEL CAPSIS HOTEL RHODES
& CONVENTION CENTER "MARIKA CAPSIS 2000"

ΖΗΤΟΥΝΤΑΙ ΝΕΟΙ ΝΑ
ΠΛΑΙΣΙΩΣΟΥΝ ΤΗΝ ΣΥΝΕΔΡΙΑΚΗ
ΜΟΝΑΔΑ ΤΗΣ ΕΤΑΙΡΙΑΣ ΜΑΣ
ΠΛΗΡΟΦΟΡΙΕΣ / ΑΙΤΗΣΕΙΣ ΥΠΌΨΙΝ ΚΟΥ ΓΚΙΝΝΗ
ΤΗΛ. 25015 / ΦΑΞ 20900

TRISTAR
ΕΤΑΙΡΕΙΑ ΚΛΙΜΑΤΙΣΜΟΥ

ΖΗΤΕΙ

ΤΕΧΝΙΚΟ-ΨΥΚΤΙΚΟ-ΗΛΕΚΤΡΟΛΟΓΟ
Για Service-εγκαταστάσεις-επισκευές
κλιματιστικών μηχανημάτων
Απαραίτητη προϋπόθεση: Δίπλωμα Οδήγησης
Για πληροφορίες ή βιογραφικό στην Δ/νση:
Μεγ. Κων/νου 61, Ρόδος
Τηλ. (02410) 77058, 77059

ΡΟΔΙΑΚΗ ΚΤΗΜΑΤΙΚΗ

ΣΥΜΒΟΥΛΟΙ & ΕΚΤΙΜΗΤΕΣ ΑΚΙΝΗΤΩΝ — ΚΤΗΜΑΤΟΜΕΣΙΤΙΚΟ ΓΡΑΦΕΙΟ από το 1983

ΠΩΛΟΥΝΤΑΙ ΜΟΝΟΚΑΤΟΙΚΙΕΣ ΣΤΟΥΣ ΤΡΕΙΣ



ΣΕ ΜΠΕΤΑ ΑΠΟ 31.000.000 ΔΡΧ

ΑΝΕΣΤΗΣ & ΣΑΒΒΑΣ ΣΑΒΒΑΪΔΗΣ

tel: 26281 & 35476 cel: 0944-421015 & 0977-433427

ΤΟ ΞΕΝΟΔΟΧΕΙΟ ΝΗΡΗΪΔΕΣ
ΣΤΑ ΚΟΛΥΜΠΙΑ

ΖΗΤΕΙ

ΠΡΟΣΩΠΙΚΟ ΟΛΩΝ ΤΩΝ ΕΙΔΙΚΟΤΗΤΩΝ
Παρακαλούνται οι ενδιαφερόμενοι να απευθύνονται στο τηλ. 0241056210 ή στο ξενοδοχείο από 09.30-13.00

The WATER PARK
Faliraki - Rodos HELLAS

Το Υδροπάρκο αναψυχής
"The Waterpark-Faliraki-Rodos"
επιθυμεί να προσλάβει συνεργάτες για όλα τα τμήματα λειτουργίας του:

- Ταμίες
- Ρεσεψιονίστ
- Υπαλλήλους τουριστικού καταστήματος
- Ταμπλίστες
- Μάγειρες-Ψήστες
- Μπάρμεν
- Ναυαγοσώστες
- Καθαρίστριες
- Προσωπικό Διαφόρων Ειδικοτήτων

Για πληροφορίες και συμπλήρωση αιτήσεων (απαιτείται πρόσφατη φωτογραφία) οι ενδιαφερόμενοι μπορούν να επικοινωνούν καθημερινά από 09.00-15.00 στα τηλ. 02410-84404 και 02410-84300. Email: info@water-park.gr

ΤΟ ΞΕΝΟΔΟΧΕΙΟ ΚΥΠΡΙΩΤΗΣ

ΖΗΤΑΕΙ

Προσωπικό των παρακάτω ειδικοτήτων:

• Σερβιτόρους • Υπάλληλο Υποδοχής • Βοηθό μάγειρα

Για περισσότερες πληροφορίες οι ενδιαφερόμενοι μπορούν να επικοινωνούν καθημερινά εκτός Σαββάτου και Κυριακής στα τηλ.

35921 ή 23697 από 9.00 έως 13.00

Από την Εταιρεία ΝΙΚΑΣ

ΖΗΤΕΙΤΑΙ

Οδηγός-διανομέας κάτοχος διπλώματος γ' επαγγελματικής κατηγορίας (ηλικίας έως 35 ετών).

Πληρ. τηλ. 02410/87650

ΒΟΥΛΓΑΡΗ ΒΙΟΜΗΧΑΝΙΑ ΑΠΟΡΡΑΝΤΙΚΩΝ

ΖΗΤΟΥΝΤΑΙ

α. **ΝΕΟΣ - ΝΕΑ** για πωλητής-τρια, εντός καταστήματος, από εμπορική επιχείρηση, τελειόφοιτος Λυκείου, έχοντας καλή γνώση χειρισμού ηλεκτρονικού υπολογιστή.

β. **ΟΔΗΓΟΣ** από εμπορική επιχείρηση με δίπλωμα Γ' επαγγελματικό, τελειόφοιτος Λυκείου, μέχρι 30 ετών.

Τηλ. για πληροφορίες 0241 0 33647

ΖΗΤΟΥΝΤΑΙ

ΠΩΛΗΤΕΣ-ΠΩΛΗΤΡΙΕΣ για καταστήματα κοσμημάτων στο ΚΙΟΤΑΡΙ. Μισθός και ποσοστά.

Τηλ. 86670-3, κ. Τάκη

Η αλυσίδα καταστημάτων ηλεκτρικών ειδών CLUB ELECTRIC

ΖΗΤΑ

ΠΩΛΗΤΕΣ

Πλήρους απασχόλησης

Απαιτούμενα προσόντα: Απόφοιτοι λυκείου, ηλικία έως 35 ετών, γνώση χειρισμού Η/Υ επιθυμητή, σχετική προϋπηρεσία επιθυμητή.

Παρέχονται: Μισθός, Bonus, ασφάλιση, εκπαίδευση, προοπτικές εξέλιξης.

Οι ενδιαφερόμενοι παρακαλούνται όπως αποστείλουν τα βιογραφικά τους σημειώματα στο Φαχ 0241039612. Τηλ. επικοινωνίας 0241021189

διαφορα

συνέχεια από την προηγούμενη

ΞΥΛΑ ΕΛΙΑΣ ΚΟΜΜΕΝΑ ΣΕ ΜΙΚΡΑ ΤΕΜΑΧΙΑ ΓΙΑ ΤΖΑΚΙ. ΠΛΗΡ. ΤΗΛ. 0944 812201 ΠΔ43623

ΑΝΙΧΝΕΥΤΕΣ ΜΕΤΑΛΛΩΝ ΑΜΕΡΙΚΗΣ, ΑΓΓΛΙΑΣ. ΑΞΙΟΠΙΣΤΟΙ, ΕΙΔΙΚΟΙ ΓΙΑ ΒΑΘΟΣ, ΔΙΑΧΩΡΙΣΜΟ. ΓΝΩΡΙΣΤΕ ΤΑ ΚΑΙΝΟΥΡΓΙΑ TESORO, SUPERSCAN MK2 ΜΕ ΤΕΛΑΡΟ 1Χ1μ., 1,5Χ1,5μ., 2Χ2μ. ΒΑΘΟΣ ΕΩΣ 8 ΜΕΤΡΑ. ΓΡΑΠΤΗ ΕΓΓΥΗΣΗ ΒΑΘΟΥΣ. 36 ΔΟΣΕΙΣ. ΠΛΗΡ. ΤΗΛ. 0310-286577, 0977 270437 ΠΔ4644

ΕΞΟΠΛΙΣΜΟΣ Super Market. Πληρ. τηλ. 02410-28158, 0946 684776 ΑΔ43510

ΔΙΑΦΟΡΑ ΕΠΙΠΛΑ αντίκες από ιδιώτη, όπως κονσόλα σκαλιστή 150 χρόνων με καθρέπτη, μόνο 2.934ευρω ή 1.000.000 δρχ. Πληρ. τηλ. 0944 353206 ΑΔ43668

ΠΩΛΟΥΝΤΑΙ: ΤΗΛΕΟΡΑΣΗ GOLDSTAR "14, βίντεο SHARP, κεραία SATELITE UNIVERLA, MINI STEREO COBACT DISC GOLDSTAR, κιθάρα YAMAHA όλα μαζί 150.000 δρχ. Πληρ. τηλ. 093/2834868 κ. Κρέσνιγκ. ΑΔ43473

ΠΩΛΟΥΝΤΑΙ επαγγελματικοί κοπτοράπτες, γαζωτικές μηχανές και διάφορα είδη βιοτεχνικής ενδυμασίας. Πληρ. τηλ. 0942233795. ΑΔ43493

BAT FALCON 5,27 Evinrude Ficht 115 CV+Trailer. Πληρ. τηλ. 0942/516770. ΑΔ43545

Από το Ξενοδοχείο

ΗΛΥΣΙΟΝ

στους Πεύκους Λίνδου

ΖΗΤΟΥΝΤΑΙ

α) Μάγειρας/Μαγείρισσα βραδυνή

β) Σερβιτόροι

γ) Λατζιέρα βραδυνή

Πληρ. τηλ. 02410 36176, 02410 75672

υποψ. κ. Κοντού

Από μεγάλη Εμπορική Εταιρεία

ΖΗΤΟΥΝΤΑΙ

νέοι, δραστήριοι, οργανωτικοί και φιλόδοξοι για το τμήμα των πωλήσεων (Πωλητές/Merchandisers)

Πτυχίο Οικονομικού Κλάδου-Marketing ή προϋπηρεσία στο χώρο των πωλήσεων, θα θεωρηθούν επιπλέον προσόντα.

Αποδοχές ικανοποιητικές, bonus, σύγχρονο περιβάλλον εργασίας και προοπτικές εξέλιξης σ τον χώρο των πωλήσεων.

Τηλ. 61434

Figma

Αντιπροσωπεύσεις Ασφαλιστικών Εταιρειών

Άννης Μαρίας και Καζαντζάκη 2

Τηλ. (0241) 31468 • FAX: (0241) 33644

ΖΗΤΟΥΝΤΑΙ

Ασφαλίστριες και ασφαλιστές για ελεύθερη συνεργασία.

Για ραντεβού τηλ. 31468

CITY HALL RESTAURANT

ΖΗΤΕΙΤΑΙ

άτομο για λάντζα.

Πληρ. τηλ. 70200

ΞΕΝΟΔΟΧΕΙΑΚΕΣ ΕΚΜΕΤΑΛΛΕΥΣΕΙΣ Α.Ε. ΟΜΙΛΟΣ ΞΕΝ/ΧΕΙΩΝ ΠΑΠΑΒΑΣΙΛΕΙΟΥ ΚΙΟΤΑΡΙ-ΡΟΔΟΥ

ΖΗΤΟΥΝΤΑΙ

Από το ξενοδοχείο "MIRA LUNA-KIOTARI BAY", στο Κιοτάρι ζητούνται για την σεζόν 2002 οι ακόλουθες ειδικότητες:

1. RECEPTIONISTS
2. Σερβιτόροι Α' και Β'
3. Καμαριέρες
4. Προσωπικό κουζίνας, όλων των ειδικοτήτων.
5. Κηπουρός για άμεση πρόσληψη.

Για την συμπλήρωση των αιτήσεων θα πρέπει ο/η ενδιαφερόμενος/η να περάσει από το ξενοδοχείο πρωινές ώρες από 9.00 έως 14.00 ή να στείλει βιογραφικό στο φαξ 0244/47322.

Τηλέφωνα για πληροφορίες 0244/47380 ή 47375 από 9.00-14.00

ΠΩΛΕΙΤΑΙ

δισκοπρίονο RYOBI BT-3000 ολοκαίνουργιο με δυνατότητες γωνιάστρας επιτραπέζιο 300.000 δρχ. Ευκαιρία.

Πληρ. τηλ. 0241064306-0946067096

ΠΩΛΟΥΝΤΑΙ

ΓΙΑ ΕΠΑΓΓΕΛΜΑΤΙΕΣ ΑΡΤΟΠΟΙΟΥΣ & ΖΑΧΑΡΟΠΛΑΣΤΕΣ

1. Φούρνος αέρος, 20 λαμαρίνες 70Χ90 βιγγλέρ
2. Ζυμωτήριο ιταλικό
3. Κύλινδος ζυμαριού
4. Μηχανή κρουασάν
5. Μηχανή σφολιάτας γαλλική
6. Βιτρίνα 2 1/2 μέτρα τζάμι κουρμπαριστό
7. Μηχανή για ψωμάκια Κάιζερ και Στερν
8. Μηλοτρίφτης και πατατοτρίφτης

Πληρ. τηλ. 21807 (πρωί), 26294 (απόγευμα)

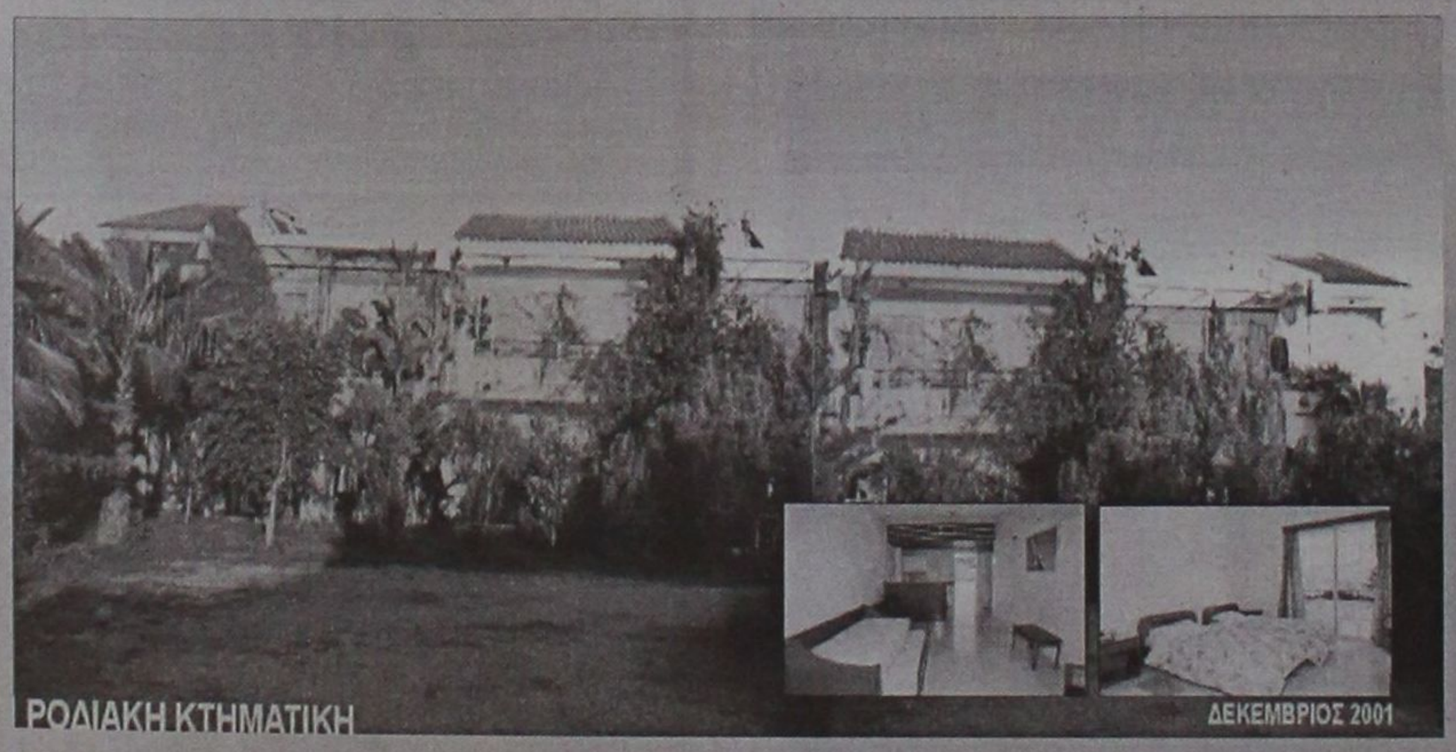

ΕΠΕΝΔΥΤΙΚΕΣ ΠΡΟΤΑΣΕΙΣ

ΑΚΙΝΗΤΟ ΕΙΣΟΔΗΜΑΤΟΣ ΜΕ ΕΤΗΣΙΑ ΑΠΟΔΟΣΗ 7,68 %

- 2 ΚΤΙΡΙΑ 12 ΕΠΙΠΛΩΜΕΝΩΝ ΔΙΑΜΕΡΙΣΜΑΤΩΝ 50 τ.μ. ΤΟ ΚΑΘΕΝΑ ΜΕ ΙΔΙΩΤΙΚΟ ΚΗΠΟ ΚΑΙ ΒΕΡΑΝΤΑ ΜΙΣΘΩΜΕΝΑ ΟΛΟΚΛΗΡΟ ΤΟ ΕΤΟΣ ΜΕ ΠΛΗΡΟΤΗΤΑ 100%
- ΣΥΝΟΛΙΚΟ ΕΜΒΑΔΟΝ ΚΤΙΡΙΩΝ 652 τ.μ.
- ΟΙΚΟΠΕΔΟ 6,410 τ.μ.
- ΥΠΟΛΟΙΠΟ ΕΓΚΕΚΡΙΜΕΝΗΣ ΟΙΚΟΔΟΜΙΚΗΣ ΑΔΕΙΑΣ 617 τ.μ.
- ΕΤΑΙΡΙΚΗ ΜΟΡΦΗ Α.Ε.
- ΤΟΠΟΘΕΣΙΑ - ΙΞΙΑ ΔΗΜΟΥ ΙΑΛΥΣΟΥ
- ΑΜΕΣΗ ΜΕΤΑΒΙΒΑΣΗ

ΑΠΟΚΛΕΙΣΤΙΚΗ ΔΙΑΘΕΣΗ

ΑΝΕΣΤΗΣ & ΣΑΒΒΑΣ ΣΑΒΒΑΪΔΗΣ

τηλ: 0241-26281 & 35476

cel: 0944–421015

ΡΟΔΙΑΚΗ ΚΤΗΜΑΤΙΚΗ

ΣΥΜΒΟΥΛΟΙ & ΕΚΤΙΜΗΤΕΣ ΑΚΙΝΗΤΩΝ — ΚΤΗΜΑΤΟΜΕΣΙΤΙΚΟ ΓΡΑΦΕΙΟ από το 1983

DYNAMIC STICK

ΒΙΟΤΕΧΝΙΑ ΚΟΛΛΑΣ ΠΛΑΚΙΔΙΩΝ

ΕΛΕΝΑΣ ΜΙΧΑΗΛ

ΤΗΛ. ΠΑΡΑΓΓΕΛΙΩΝ (02410) 40054, 0944/755214
Δήμος Καμείρου

ΝΕΡΟ!
ΒΡΕΙΤΕ ΝΕΡΟ

Ραδιοαισθητικός, αναλαμβάνει την ανεύρεση υδάτινων πόρων στο χώρο σας έναντι αμοιβής. Διαθέτουμε μηχανήματα για την διάνοιξη γεωτρήσεων και ανόρυξη νερού.

ΕΡΓΑΣΙΑ ΕΓΓΥΗΜΕΝΗ. ΤΙΜΕΣ ΛΟΓΙΚΕΣ.
Πληρ. τηλ. 0945-981382
βραδινές ώρες
ΠΡ42081

διαφορα

συνέχεια από την προηγούμενη

ΕΞΟΠΛΙΣΜΟΣ ΚΟΜΜΩΤΗΡΙΟΥ σε άριστη κατάσταση, σε τιμή ευκαιρίας. Πληρ. τηλ. 27778, 25274. ΑΔ413389

ΤΡΑΠΕΖΙΑ ΚΑΙ ΣΚΑΜΠΩ για μπαρ. Πληρ. τηλ. 81377, 0977/006428, κ. Δημήτρη. ΑΔ43563

ΝΕΑΡΟ ΖΕΥΓΑΡΙ ΜΕ ΜΕΓΑΛΗ ΕΜΠΕΙΡΙΑ ΣΤΗ ΔΟΥΛΕΙΑ

ΖΗΤΕΙ

εργασία σε εστιατόριο

(Σερβιτόρος, βοηθός). Ξένες γλώσσες. Σοβαρά προσόντα.

Πληρ. τηλ. 0945393577

ΣΧΟΛΗ ΟΔΗΓΩΝ ΑΥΤΟΚΙΝΗΤΩΝ ΚΑΙ ΜΟΤΟΣΙΚΛΕΤΩΝ

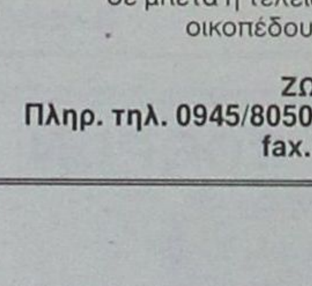

ΚΟΥΚΗΣ ΝΙΚΟΛΑΟΣ

εκπαιδευτής

Διπλώματα
- ✓ *Ερασιτεχνικά*
- ✓ *Επαγγελματικά*
- ✓ *Μοτοσικλέτας*
- ✓ *Επεκτάσεις - Αναθεωρήσεις*

ΟΣΛΟ 14-ΡΟΔΟΣ
ΤΗΛ. 02410/60557, 0977/698360
ΠΡ43566

ΚΟΥΡΑΣΤΗΚΑΤΕ ΝΑ ΨΑΧΝΕΤΕ ΤΕΧΝΙΤΕΣ ΓΙΑ ΤΟ ΠΡΟΒΛΗΜΑ ΤΟΥ ΣΠΙΤΙΟΥ ΣΑΣ; Η ΛΥΣΗ ΓΙΑ ΣΑΣ ΕΙΜΑΣΤΕ ΕΜΕΙΣ

ΤΑ ΣΥΝΕΡΓΕΙΑ
- Αλουμίνια EUROPA και Σίδερα
- Υδραυλικός-Θέρμανση-Αποφράξεις
- Ελαιοχρωματιστής-Μονώσεις
- Ηλεκτρολόγος
- Ψυκτικός
- Μαραγκός
- Σκεπές
- Πλακατζής
- Τζακάδες
- Κτισίματα-Σοβάδες
- Κλειδαράς
- Καλουπατζής-Μπετατζής
- Διαμαντοτρυποκοπτική
- Κι όλες τις τεχνικές εργασίες

Το γραφείο μας λειτουργεί 24 ώρες το 24ωρο για την καλύτερη εξυπηρέτηση σας!
Γ. ΣΕΦΕΡΗ 135, ΡΟΔΟΣ 85100
ΤΗΛ. 02410/60888
ΠΡ43565

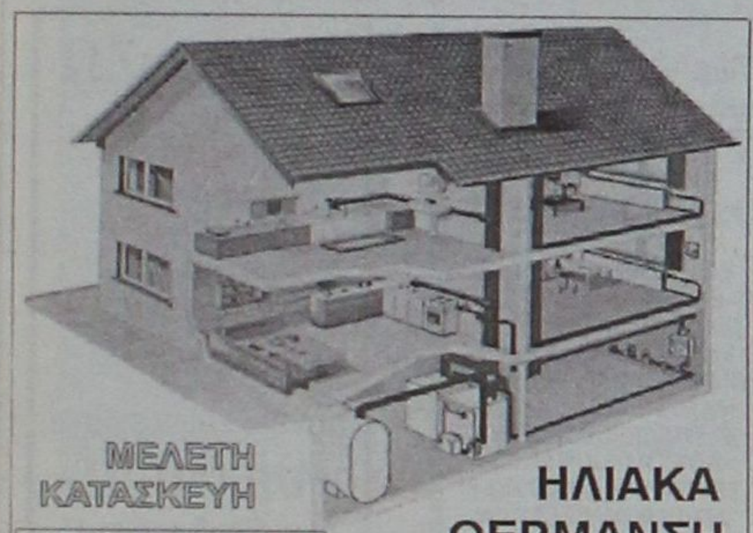

ΜΕΛΕΤΗ ΚΑΤΑΣΚΕΥΗ

Τηλ. 0241-90005
Κινητό 0945 200430

ΗΛΙΑΚΑ ΘΕΡΜΑΝΣΗ ΥΔΡΑΥΛΙΚΑ

ΡΟΔΟΘΕΡΜ

ΤΟ ΟΡΓΑΝΟΠΟΙΕΙΟ ΠΟΥ ΠΑΝΤΑ ΘΕΛΕΙ ΝΑ ΠΡΩΤΟΠΟΡΕΙ ..... ΚΑΤΑΣΚΕΥΑΣΕ .....



Η ΠΗΓΗ ΓΙΑ ΤΑ ΜΟΥΣΙΚΑ ΟΡΓΑΝΑ
ΕΜΕΙΣ ΚΑΤΑΣΚΕΥΑΖΟΥΜΕ .....
ΕΜΕΙΣ ΕΠΙΣΚΕΥΑΖΟΥΜΕ .....
ΚΑΙ ΑΣΕ ΤΟΥΣ ΑΛΛΟΥΣ .....
ΝΑ ΨΑΧΝΟΝΤΑΙ .....

"ΟΡΓΑΝΟΠΟΙΕΙΟ"
ΒΑΣΙΛΗΣ ΠΑΥΛΑΚΗΣ
ΑΘΗΝΩΝ 18 - ΑΝΑΛΗΨΗ ΡΟΔΟΣ
ΤΗΛ. 0241-64306 ΚΙΝ. 0946-067096
email: vasilispavlakis@yahoo.gr

ΟΡΓΑΝΟΠΟΙΕΙΟ

ΑΝΑΛΑΜΒΑΝΟΥΜΕ

την ανέγερση της οικοδομής σας σε μπετά ή τελειωμένη με αντάλλαγμα οικοπέδου οικοδομήσιμου

ΖΩΤΑΛΗΣ
Πληρ. τηλ. 0945/805032, 0944/545544, 25849, fax. 32130

ΚΤΗΜΑΤΟΜΕΣΙΤΙΚΟ ΓΡΑΦΕΙΟ

ΕΥΡΩΚΤΗΜΑΤΙΚΗ

ΜΕΣΙΤΕΣ ΣΥΜΒΟΥΛΟΙ ΕΚΤΙΜΗΤΕΣ

ΠΩΛΗΣΕΙΣ ΟΙΚΟΠΕΔΩΝ

ΙΑΛΥΣΟΣ
301τ.μ.- Εντός σχεδίου.....17.000.000 (49.884,1€)
320τ.μ.- Στο κέντρο (Σ.Δ.=1)...17.000.000 (49.884,1€)
700τ.μ.- Κοντά στο κέντρο (Σ.Δ.=1)....50.000.000 (146.717,9€)
1000τ.μ.- Κοντά στο κέντρο (Σ.Δ.=1)...35.000.000 (102.702,5€)
1180τ.μ.- Στην παρ. Ιαλυσού(Σ.Δ=0,4)...41.000.000 (120.308,7€)
1713τ.μ.- Κοντά στην παραλία(Σ.Δ.=0,4)...70.000.000 (205.405,1€)
2000τ.μ.- Θέση Βουνάρα.....38.000.000 (111.505,6€)
2000τ.μ.- Με άδεια οικόδ. στο Λύκειο...35.000.000 (102.702,5€)
2000τ.μ.- εντός σχεδίου.....60.000.000 (176.061,5€)
4000τ.μ.- Στους πρόποδες Φιλερήμου...50.000.000 (146.717,9€)
4000τ.μ.- Κοντά στην Άνοιξη.....50.000.000 (146.717,9€)
4000τ.μ.- Στην προέκτ. οδού Άνοιξης....50.000.000 (146.717,9€)
8700τ.μ.- Θέση Καντουλί.....30.000.000 (88.030,7€)
9700τ.μ.- Θέση Καντουλί.....50.000.000 (146.717,9€)
10.000τ.μ.- Θέση Καντουλί.....50.000.000 (146.717,9€)

ΚΙΟΤΑΡΙ
2000τ.μ.- Επί της Εθνικής οδού.....9.000.000 (26.409,2€)

ΜΑΣΣΑΡΙ
400τ.μ.- Εντός οικισμού..4.500.000 (13.204,6€)
4400τ.μ.- κοντά στο γήπεδο...10.000.000 (29.343,6€)

ΙΞΙΑ
500τ.μ.- Κοντά στην παραλία).....35.000.000 (102.702,5€)
500τ.μ.- Κοντά στην παραλία).....35.000.000 (102.702,5€)
3300τ.μ.- Εντός σχεδίου.....50.000.000 (146.717,9€)

ΠΑΣΤΙΔΑ
400τ.μ.- Εκτός Οικισμού.....15.000.000 (44.015,4€)
788τ.μ.- Εντός Οικισμού με άδεια οικόδ...8.500.000 (24.942,0€)
892τ.μ.- Εντός Οικισμού με άδεια οικόδ...9.000.000 (26.409,2€)
1000τ.μ.- Εντός Οικισμού.....10.000.000 (29.343,5€)
1000τ.μ.- Εντός Οικισμού.....12.000.000 (35.212,3€)
1070τ.μ.- Εντός Οικισμού.....16.000.000 (46.949,7€)
1900τ.μ.- Εκτός Οικισμού.....35.000.000 (102.702,5€)

ΠΑΡΑΔΕΙΣΙ
8000τ.μ.- Εκτός Οικισμού.....64.000.000 (187.798,9€)

ΣΟΡΩΝΗ
4000τ.μ.- Επί της επαρχιακής οδού...18.000.000 (52.818,4€)
5000τ.μ.- Στο κύμα (άρτιο & οικόδ/μο.)..15.000.000 (44.015,4€)

ΛΙΝΔΟΣ
4600τ.μ.- Θέση Ψάλτο.....50.000.000 (146.717,9€)
8000τ.μ.- Στους Πεύκους Κοντά στην παραλία...32.000.000 (93.899,5€)
12000τ.μ.- Στους Πεύκους κοντά στην παραλία...168.000.000 (492.972,2€)

ΚΟΛΥΜΠΙΑ
715τ.μ.- Στο δρόμο με τους Ευκάλυπτους...8.000.000 (23.474,9€)
4500τ.μ.- Με άδεια οικόδ. για ξενοδοχ....63.000.000 (184.864,6€)
5700τ.μ.- Στο δρόμο με τους ευκάλυπτους.....50.000.000 (146.717,9€)

ΑΣΓΟΥΡΟΥ
1700τ.μ.- Εντός νέου σχεδίου με 420τ.μ. Κτίσματα....90.000.000 (264.092,2€)
4000τ.μ.- Εκτός σχεδίου οικισμού.....40.000.000 (117.374,3€)
4000τ.μ.- Εκτός σχεδίου οικισμού.....45.000.000 (132.046,1€)
4000τ.μ.- Εκτός σχεδίου οικισμού.....45.000.000 (132.046,1€)

ΜΑΡΙΤΣΑ
300τ.μ.- Εντός οικισμού.....4.500.000 (13.204,6€)
1400τ.μ.- Εντός οικισμού.....8.000.000 (23.474,9€)
1490τ.μ.- Επί της επαρχιακής οδού.....13.500.000 (39.613,8€)
4000τ.μ.- Κοντά στο παλιό αεροδρόμιο.....12.000.000 (35.212,3€)

ΑΦΑΝΤΟΥ
360τ.μ.- Εντός οικισμού.....12.000.000 (35.212,3€)
5600τ.μ.- Επί της Ρόδου - Λίνδου.....145.000.000 (425.482,0€)

ΛΑΔΙΚΟ
21.000τ.μ.- Κοντά στη θάλασσα.....250.000.000 (733.589,6€)

ΑΡΧΑΓΓΕΛΟΣ
800τ.μ.- Εντός σχεδίου οικισμού.....8.000.000 (23.474,9€)

ΚΑΛΥΘΙΕΣ
1734τ.μ.- εντός Οικισμού.....25.000.000 (73.358,0€)
2640τ.μ.- Πανοραμικό....28.000.000 (82.162,0€)

ΚΑΛΑΘΟΣ
2800τ.μ.- Εντός οικισμού επί της Ρόδου-Λίνδου με κτίσματα 400τ.μ.....90.000.000 (264.092,2€)
25000τ.μ. Εκτός σχεδίου πανοραμικό...75.000.000 (220.076,9€)

ΓΕΝΝΑΔΙ
500τ.μ.- Εντός Οικισμού με άδεια οικόδ.....20.000.000 (58.687,2€)
1720τ.μ.- Επί της παλιάς επαρχιακής οδού με άδεια οικόδ.....17.500.000 (51.351,3€)
4200τ.μ.- Επί της επαρχιακής Οδού.....29.000.000 (85.096,4€)

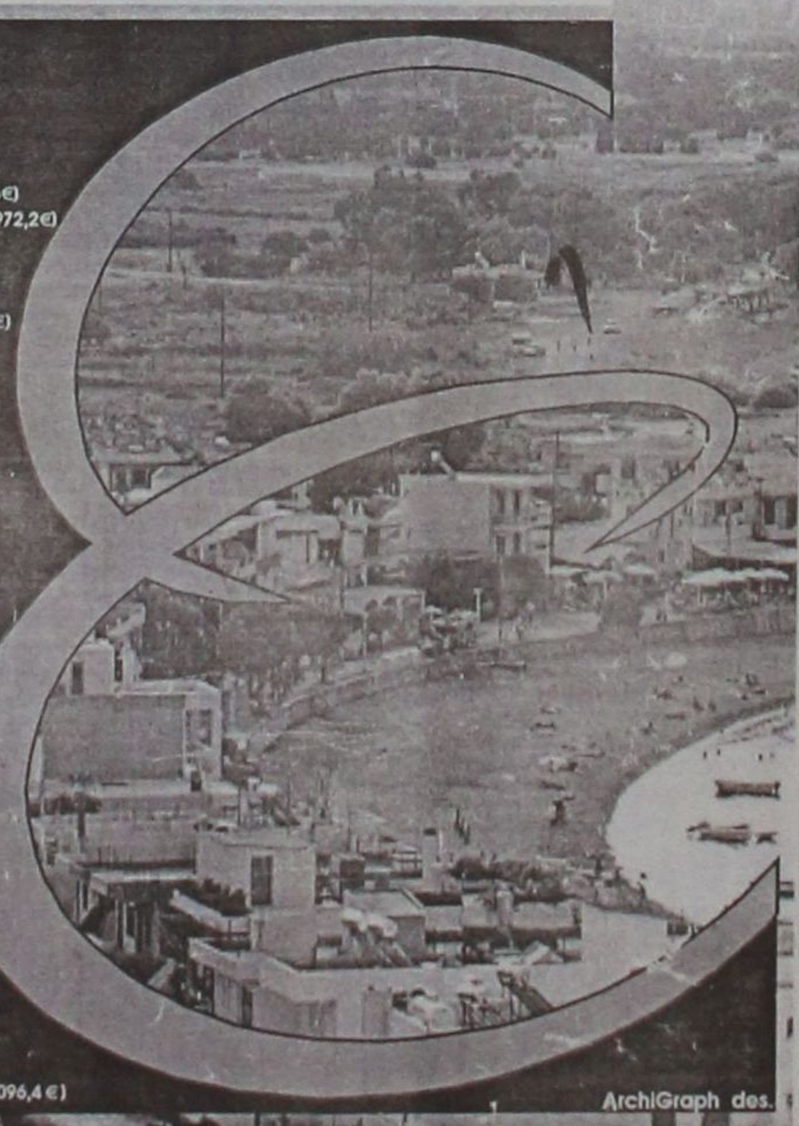

ArchiGraph des.

Τηλ. (0241) 73819,74917 κιν 0944/374546, 0945/292030 FAX 38641

ΠΛΗΡΟΦΟΡΙΕΣ **ΙΩΑΝΝΗΣ & ΜΙΧΑΛΗΣ ΕΥΣΤΑΘΙΟΥ**

➥ Μεταφερθήκαμε στα νέα μας γραφεία Εθνικής Αντίστασης 83 (πρώην Άννης Μαρίας) δίπλα στην ALPHA BANK

διαφορα

συνέχεια από την προηγούμενη

ΤΑ ΜΟΝΑΔΙΚΑ Βιολογικά Ταπητοκαθαριστήρια Ρόδου

ΚΛΕΟΠΑΤΡΑ & EURO CLEAN CENTER

Εμπιστευθείτε τον καθαρισμό και φύλαξη των ταπήτων στα καθαριστήρια μας

- *Προσφέρουμε άψογο και έμπειρο Βιολογικό Καθαρισμό Ταπήτων*
- *Στεγνό καθαρισμό χειροποίητων χαλιών*
- *Επιτόπου καθαρισμό σε σαλόνια-μοκέτες*
- *Ειδικός καθαρισμός παπλώματα-φλοκάτες*
- *Επισκευές σε όλους τους τύπους ταπήτων*

"Η φύλαξη είναι δωρεάν" για όλο τον χρόνο. παραλαβή-παράδοση κατ' οίκον σε όλη τη Ρόδο.

Υπεύθυνος:
Κουφαλλάκης Σταύρος
Τηλ. **0241-51996, 0945793626 fax 51322**
ΠΡ42631

ΠΩΛΟΥΝΤΑΙ-ΜΙΚΡΟΕΠΙΠΛΑ: Παπουτσοθήκες, συρταριέρες, τραπέζια, καρέκλες, κρεβάτια, στρώματα, ντουλάπες, κρυστολιέρες, σύνθετα, ροτόντες, καλόγηροι, σαλόνια, καναπέδες, ντιβανομπάουλα κ.ά. σε χαμηλές τιμές. Θα μας βρείτε στο 5ο χλμ. Ρόδου-Λίνδου στην Πλατής-Ροδοχρώμ. Πληρ. τηλ. 65065, 62037 από 8 -14.30, απόγευμμα 6-8. ΑΔ43361

ΤΕΧΝΙΚΟ ΓΡΑΦΕΙΟ

ΑΝΑΣΤΑΣΗΣ ΒΑΡΕΛΗΣ

ΑΡΧΙΤΕΚΤΟΝΑΣ

Αναλαμβάνει:
- Τη μελέτη
- Την επίβλεψη
- Την κατασκευή
- Την υποβολή δικαιολογητικών στην ΔΕΥΑΡ για την σύνδεσή σας με το ΑΠΟΧΕΤΕΥΤΙΚΟ

Αμεση εξυπηρέτηση
Καλή δουλειά
Οικονομικές λύσεις

για κάθε πληροφορία σας:
ΓΡΑΦΕΙΟ:
Μαδρίτης 20, Ρόδος

Τηλ. 0241-0-61502
κιν. 0977-305126

ΠΡ43099

προσφορες εργασιας

ΤΩΡΑ ΚΑΙ ΣΤΗ ΡΟΔΟ. ΥΠΗΡΕΣΙΑ ΠΡΟΜΗΘΕΙΑΣ ΠΡΟΣΩΠΙΚΟΥ ΟΙΚΙΑΚΗΣ ΒΟΗΘΕΙΑΣ. HOME CARE. (ΛΑΤΖΙΕΡΕΣ, ΚΑΜΑΡΙΕΡΕΣ, ΝΟΣΟΚΟΜΕΣ, ΣΥΝΟΔΟΥΣ ΓΙΑ ΗΛΙΚΙΩΜΕΝΟΥΣ ΚΑΙ ΑΤΟΜΑ ΜΕ ΕΙΔΙΚΕΣ ΑΝΑΓΚΕΣ, ΟΙΚΙΑΚΕΣ ΒΟΗΘΟΥΣ, ΜΠΕΪΜΠΥ ΣΙΤΕΡ, ΚΑΘΑΡΙΣΤΡΙΕΣ Κ.ΛΠ.). ΟΛΟΚΛΗΡΩΜΕΝΗ ΦΡΟΝΤΙΔΑ ΓΙΑ ΤΟ ΣΠΙΤΙ ΚΑΙ ΚΑΘΕ ΕΠΙΧΕΙΡΗΣΗ. ΜΗΤΡΟΠΟΛΕΩΣ 114. ΤΗΛ. 23478 ΩΡΕΣ 9.00-14.00 ΚΑΙ 18.00-21.00 ΚΑΙ ΣΤΟ 0972220890
ΠΡ43227

ΚΟΠΕΛΑ με προϋπηρεσία ζητά εργασία για φύλαξη παιδιών ή γερόντων. Πληρ. τηλ. 093/8445550. AP43726

ΜΑΓΕΙΡΑΣ με 20 χρόνια πείρα ιταλικής - ελληνικής - αμερικάνικης κουζίνας, ζητά εργασία. Πληρ. τηλ. 0973 930854
AP43643

ΕΛΑΙΟΧΡΩΜΑΤΙΣΜΟΙ. ΑΝΑΛΑΜΒΑΝΟΥΜΕ ΠΑΝΤΟΣ ΕΙΔΟΥΣ ΕΛΑΙΟΧΡΩΜΑΤΙΣΜΟΥΣ ΣΕ ΠΟΛΥ ΛΟΓΙΚΕΣ ΤΙΜΕΣ. ΠΛΗΡ. ΤΗΛ. 93677,0936360327
ΧΠΡ1561

ΥΔΡΑΥΛΙΚΟΣ
ΑΝΑΛΑΜΒΑΝΟΥΜΕ
ΠΑΣΗΣ ΦΥΣΕΩΣ ΥΔΡΑΥΛΙΚΕΣ ΕΓΚΑΤΑΣΤΑΣΕΙΣ, ΕΠΙΣΚΕΥΕΣ, ΞΕΒΟΥΛΩΜΑΤΑ
Ο ΓΙΩΡΓΟΣ
Πληρ. τηλ. 61761, 0938011515
ΠΡ43681

Εχετε πρόβλημα με τα παλιά σας αλουμίνια;
- **Τα επισκευάζω ή τα αντικαθιστώ με καινούργια**

ΚΑΤΑΣΚΕΥΕΣ ΑΛΟΥΜΙΝΙΟΥ ΚΑΙ ΣΙΔΗΡΟΥ
"Ο ΓΙΩΡΓΟΣ"
Πληρ. τηλ. 39747, 0944999655
ΠΡ43682

ΠΟΛΙΤΙΚΟΣ ΜΗΧΑΝΙΚΟΣ
ΑΝΑΛΑΜΒΑΝΕΙ
- Μελέτες σύνδεσης οικοδομών με το αποχετευτικό δίκτυο της Δ.Ε.Υ.Α.Ρ.
- Μελέτες θερμομόνωσης, παθητικής πυροπροστασίας
- Σχεδίαση σε AUTOCAD αρχιτεκτονικών σχεδίων.

Τιμές λογικές
Πληρ. τηλ.
02410-28394— 0972-493338
ΠΡ41981

ΕΚΤΕΛΟΥΝΤΑΙ ΑΓΡΟΤΙΚΕΣ ΕΡΓΑΣΙΕΣ
Μονόυνο. Τρίυνο
Πληρ. τηλ. 0945/403862

"ΑΜΕΣΟΣ" ΚΕΝΤΡΟ ΕΡΓΑΣΙΑΣ
ΧΑΜΗΛΟΜΙΣΘΕΣ ΕΛΛΗΝΟΡΩΣΟΠΟΝΤΙΕΣ, ΕΛΛΗΝΟΒΟΥΛΓΑΡΕΣ, ΟΙΚΟΝΟΣΟΚΟΜΕΣ, ΟΙΚΟΚΑΘΑΡΙΣΤΡΙΕΣ, ΒΡΕΦΟΝΗΠΙΑΓΩΓΟΥΣ, ΛΑΤΖΕΡΟΜΑΓΕΙΡΙΣΣΕΣ, ΞΕΝΟΔΟΧΟΥΠΑΛΛΗΛΟΥΣ, ΣΥΝΟΔΟΥΣ ΗΛΙΚΙΩΜΕΝΩΝ, ΖΕΥΓΑΡΙΑ ΑΛΛΟΔΑΠΩΝ, ΑΓΡΟΤΙΚΩΝ ΕΡΓΑΣΙΩΝ ΑΠΟΣΤΕΛΟΥΜΕ ΑΥΘΗΜΕΡΟΝ. ΣΑΒΒΑΤΟΚΥΡΙΑΚΑ ΕΡΓΑΖΟΜΑΣΤΕ
Πληρ. τηλ. 010-5243508, 010-5243568, Fax: 010-5241634
ΠΡ43462

ΕΡΓΟΛΑΒΟΣ
ΜΑΣΤΟΡΑΣ ΚΩΝΣΤΑΝΤΙΝΟΣ
ΤΙΜΕΣ ΛΟΓΙΚΕΣ

αναλαμβάνω γενικές κατασκευές κτιρίων, αναπαλαιώσεις, σοβατίσματα, χτισίματα, γκρεμίσματα βαψίματα, μάρμαρα, γιαλίσματα, πλακάκια, περιφράξεις οικοπέδων, κατασκευές, μελέτες για σοφίτες, ξυλοκατασκευές, τοποθέτηση κεραμίδια.

ΓΙΑ ΟΛΗ ΤΗ ΔΩΔΕΚΑΝΗΣΟ
Πληρ. τηλ. 27255, 0944-823925
όλο το 24ωρο
ΠΡ43390

ΑΓΟΡΑΖΩ
ΧΡΥΣΑΦΙΚΑ
ΚΟΣΜΗΜΑΤΑ
ΝΟΜΙΣΜΑΤΑ
ΧΡΥΣΑ ΔΟΝΤΙΑ
ΜΕΤΟΧΕΣ
ΩΡΟΛΟΓΙΑ
ΑΝΤΙΚΕΣ

Δάνεια επί ενεχύρω
«ΜΠΑΜΠΗΣ»
Δημ. Θεοδωράκη 15
(1ος όροφος)
ΡΟΔΟΣ
ΧΠΡ407

ΤΕΧΝΙΚΟ ΓΡΑΦΕΙΟ
Αναλαμβάνει
- Μελέτες για σύνδεση οικοδομών με το

αποχετευτικό δίκτυο
Δ.Ε.Υ.Α.Ρ.
- Αδειες λειτουργίας καταστημάτων
- Ηλεκτροδοτήσεις κτιρίων.

Υπεύθυνος:
Μιχάλης Μαυρομάγουλος
Αρχιτέκτονας Μηχανικός
Στεφάνου Καζούλη 14
Ρόδος
Τηλ. 0241-27040, κιν. 0974041051
ΧΠΡ411

ΣΥΝΤΗΡΗΣΕΙΣ ΚΟΥΦΩΜΑΤΩΝ ΑΛΟΥΜΙΝΙΟΥ
Εχετε πρόβλημα με τα κουφώματα σπιτιού ή της επιχείρησής σας; Το ειδικό συνεργείο μας αναλαμβάνει τις συντηρήσεις κουφωμάτων αλουμινίου υπεύθυνα και σε λογικές τιμές.
25ετή πείρα
Πληρ. τηλ.
90618 κ. Αλέκος
ΧΠΡ411

"ΑΠΟΦΡΑΞΕΙΣ" "Η ΜΑΡΙΑ"



ΑΠΟΦΡΑΞΕΙΣ ΠΑΝΤΟΣ ΤΥΠΟΥ ΑΠΟΧΕΤΕΥΣΕΩΝ
ΞΕΝ/ΩΝ, ΕΣΤ/ΩΝ ΣΤΡΑΤΟΠΕΔΩΝ ΠΟΛ/ΚΙΩΝ ΟΙΚΙΩΝ ΜΕ ΜΗΧΑΝΗΜΑ ΥΨΗΛΗΣ ΠΙΕΣΕΩΣ ΥΔΡΟΒΟΛΗΣ ΑΜΕΣΗ ΕΞΥΠΗΡΕΤΗΣΗ ΟΛΟ ΤΟ 24ΩΡΟ
Πληρ. τηλ. 94750 και 0241-35555, 0977/257441.

ΤΑΠΗΤΟΚΑΘΑΡΙΣΤΗΡΙΟ
ART CLEAN EXPRESS
Αναλαμβάνουμε υπεύθυνα:
- ✓ Ξηρό καθαρισμό
- ✓ Πλύσιμο-απολύμανση
- ✓ Φύλαξη
- ✓ Επιδιόρθωση ταπήτων
- ✓ Αδιαβροχοποιήσεις

Ειδικός καθαρισμός μεταξωτών και χειροποίητων χαλιών
Παραλαβή-παράδοση κατ' οίκον
Εγγυημένη συνεργασία
Επί τόπου καθαρισμοί μοκετών-σαλονιών
Τηλ. 94815, κιν. 0944 350247, 0800400400
Τηλ. χωρίς χρέωση
Με την υπογραφή Αλαφάκης

ΕΚΚΕΝΩΣΕΙΣ ΒΟΘΡΩΝ



ΑΡΓΥΡΟΥ ΣΤΑΜΑΤΗΣ
ΤΙΜΕΣ ΑΣΥΝΑΓΩΝΙΣΤΕΣ
Τηλ. 85246-85071
κιν. 0937/219125 και 0977/595408

ΑΠΟΦΡΑΞΕΙΣ

ΔΩΔΕΚΑΝΗΣΙΑΚΕΣ ΑΠΟΦΡΑΞΕΙΣ



"ΚΟΛΟΣΣΟΣ"
ΑΠΟΦΡΑΞΕΙΣ ΚΑΘΑΡΙΣΜΟΙ
ΑΠΟΧΕΤΕΥΣΕΩΝ & ΒΟΘΡΩΝ

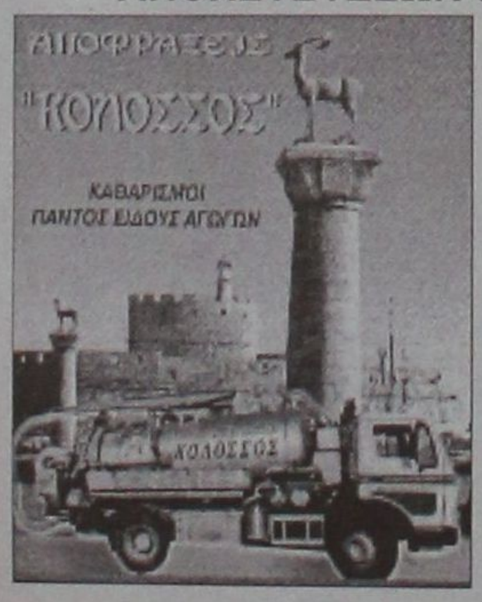

Αναλαμβάνουμε πάσης φύσεως αποφράξεις οποιουδήποτε μήκους και πλάτους
Αναλαμβάνουμε καθαρισμούς αποχετευτικών αγωγών ΔΗΜΩΝ, ΞΕΝ/ΧΕΙΩΝ στρατιωτικών μονάδων ΣΠΙΤΙΩΝ, ΠΟΛΥΚΑΤΟΙΚΙΩΝ καθώς και καθαρισμούς βιολογικών μονάδων με μηχάνημα υψηλής πιέσεως σε όλη την Δωδ/σο

Κ. ΠΗΔΙΑΚΗΣ - Π. ΚΑΣΕΡΗΣ
Πληρ. τηλ. 47915-91881,
κιν. 0944/325234 και 0977/717048

ΑΠΟΦΡΑΞΕΙΣ-ΚΑΘΑΡΙΣΜΟΙ

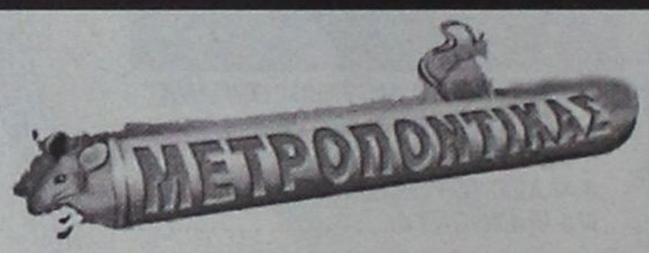



ΑΠΟΦΡΑΞΕΙΣ ΚΑΘΑΡΙΣΜΟΙ ΣΥΝΤΗΡΗΣΕΙΣ ΑΠΟΧΕΤΕΥΣΕΩΝ-ΕΠΙΦΑΝΕΙΩΝ-ΚΤΙΡΙΩΝ-ΠΛΟΙΩΝ-ΒΙΟΛΟΓΙΚΩΝ

Αναλαμβάνουμε ξενοδοχεία, Δήμους, πολ/κίες κ.λπ. Αντληση πετρελαιοειδών από πλοία καθώς και λιποσυλλεκτών και βιολογικών. ΜΕ ΜΟΝΑΔΙΚΑ ΣΕ ΥΨΟΣ ΠΙΕΣΗΣ ΚΑΙ ΑΝΑΡΡΟΦΗΣΗΣ. ΥΠΕΡΣΥΓΧΡΟΝΑ ΜΗΧΑΝΗΜΑΤΑ ΥΔΡΟΒΟΛΗΣ ΣΕ ΟΛΗ ΤΗ ΔΩΔΕΚΑΝΗΣΟ

ΟΛΟ ΤΟ 24ωρο
ΒΑΡΔΕΛΛΗ Μ. -ΚΡΑΣΟΠΟΥΛΟΣ Δ. Ο.Ε.
Τηλ. 35555, Fax: 96516, Κιν. 0944/395999
e-mail:metropontikas@excite.com.
ΣΤΙΣ ΠΙΟ ΧΑΜΗΛΕΣ ΤΙΜΕΣ

ΔΩΣΕ ΣΤΥΛ ΣΤΟ ΚΙΝΗΤΟ ΣΟΥ

NEO 5.000 ΛΟΓΟΤΥΠΑ ΚΑΙ ΜΕΛΩΔΙΕΣ για ένα κινητό μοδάτο!
www.rollingtones.gr

LOGOS-ΛΟΓΟΤΥΠΑ



RINGTONES-ΜΕΛΩΔΙΕΣ

ΕΛΛΗΝΙΚΕΣ ΕΠΙΤΥΧΙΕΣ	60600049 Αννα Βίσση - Κρουγή
60600004 Αντζελα Δημητρίου - Μαύρη λίστα	60600047 Δέσποινα Βανδή - Υποφέρω
60600017 Νίκος Κουρκούλης - Τόσα δειλινά	60100012 Εθνικός Υμνος
60600029 Γιάννης Πλούταρχος - Υπήρχαν όρκοι	**TOP ΣΕ ΖΗΤΗΣΗ ΣΤΗΝ ΕΥΡΩΠΗ**
60600036 Νότης Σφακιανάκης - Μετανοιώνω	60500006 Angel - Shaggy
60600019 Λάμπης Λιβιεράτος - Λάμπεις	60500008 Butterfly - Crazytown
60600010 Στέλλα Γεωργιάδου - Εχω κακό σκοπό	60500004 It's raining men - Geri Halliwell
60600027 Γιάννης Πλούταρχος - Φυσάει πολύ	60500032 Thank you - Dido
60600025 Λευτέρης Παντοζής - Με σένα	60500031 Supergirl - Reamonn

Τα 3νιά κουτά λογοκριμένα ερωτικά λογότυπα βρίσκονται στους κωδικούς: 11200053, 11200072, 11200073, 11200074, 11200082, 11200085, 11200124, 11200128, 11200132, 11200133, 11200135, 11200139, 11200143, 11200144, 11200147.
Ερωτικά εικονομηνύματα στους κωδικούς: 31000008, 31000016, 31000019, 31000035, 31000036, 31000044, 31000045, 31000046, 31000049, 31000053, 31000055, 31000061, 31000063.

1. Διάλεξε το Logo ή το Ringtone που σου ταιριάζει.
2. Κάλεσε τη γραμμή παραγγελίας.
3. Ακολούθησε τις οδηγίες και όταν σου ζητηθεί βάλε τον 8ψήφιο κωδικό.
4. Το Logo ή το Ringtone θα σταλεί στο κινητό σου.

...κάλεσε από το σταθερό σου τηλέφωνο
090 214 507

Για περισσότερα Logos και Ringtones ρίξτε μια ματιά στο Internet site: www.rollingtones.gr
Lexitel 86 δρχ./15", € 0.25/15" + Φ.Π.Α. Τ.Θ. 31730

Διαθέσιμα λογότυπα για NOKIA 3210-3310-3330-6110-6130-6150-6210-6250-7110-8210-8810-8850-8890-9110-9110i. Μελωδίες για NOKIA, MOTOROLA, SAGEM. Περισσότερες πληροφορίες για τα κινητά τα οποία υποστηρίζουν λογότυπα και εικονομηνύματα στο www.rollingtones.gr

... Οι "Κανακάρηδες" και οι "Κανακαρές" της Καρπάθου

Στο ένθετο **"Βιβλιοθήκη"** της **"Ελευθεροτυπίας"**, ο δημοσιογράφος **Βασίλης Καλαμάρας** παρουσιάζει την ενδιαφέρουσα εθνολογική μελέτη του **Bernard Vernier, "Η κοινωνική γέννηση των αισθημάτων. Πρωτότοκοι και υστερότοκοι στην Κάρπαθο"** (εκδόσεις "Αλεξάνδρεια"):

Καλώς τον κανάκαρη μου!", *μπορούσες να ακούσεις πριν από λίγα χρόνα (και μπορείς σπανιότερα να τ' ακούσεις και σήμερα). Κανακάρης είναι ο πρωτότοκος, που αν είναι γιός κληρονομεί τον πατέρα του κι αν είναι κόρη, τη μητέρα της..*

Και τα υπόλοιπα τέκνα, τα υστερότοκα *(αυτά που ακολουθούν του πρώτου ή της πρώτης, όχι τα τελευταία, σύμφωνα με την ηλικία τους)* ***αποκλείονταν από την περιουσία.*** *Ολα ετούτα συνέβαιναν στο όχι και τόσο μακρινό παρελθόν, εις τη νήσον του Αιγαίου Πελάγους, την* ***Κάρπαθο****-συγκεκριμένα, στην κοινότητα του Ολύμπου ή Ελύμπου, που, όπως φαίνεται, το σύστημα επιβίωσε για μεγαλύτερο χρονικό διάστημα.*



Κωνσταντίνος Μάνος: *"Κάρπαθος"*

Ο Γάλλος μελετητής, μαθητής του Πιέρ Μπουρντιέ, κατά την περίοδο 1966-68, εργάστηκε στο ΕΚΚΕ, στην Αθήνα, ως εμπειρογνώμων στην τεχνική συνεργασία. Εχει πραγματοποιήσει έρευνες στην Ελλάδα (στους Πομάκους της Ροδόπης, στην Κάρπαθο και σε άλλα νησιά), στη Γαλλία (στο φοιτητικό πληθυσμό), στην Τυνησία (Τζέρμπα), στη Νιγηρία.

Γράφαμε, προηγουμένως, ότι πρωτότοκοι είχαν τα προνόμια στην Κάρπαθο. *Κοιτάξτε, τι έμελλε να πάθουν οι μεταγενέστεροι: τα υστερότοκα αγόρια ως επί το πλείστον μετανάστευαν, ενώ τα περισσότερα υστερότοκα κορίτσια, καταδικασμένα σε ισόβια αγαμία, παρέμεναν. Όλα ετούτα δεν μπορούν με ακρίβεια να προσδιορίσουν πότε συνέβαιναν: το πιθανότερο είναι το σύστημα της πρωτοτοκίας να ίσχυε ως τα μισά (περίπου) του εικοστού αιώνα.*

Οι σχέσεις μεταξύ των αδελφών αποδεικνύει ότι ήταν σχέσεις κυριαρχίας, *καθώς θεμελιώνονταν στους κανόνες μεταβίβασης της περιουσίας, που καθιστούσαν τις υστερότοκες οικονομικά εξαρτημένες, στους κανόνες διαμονής, που έκαναν διάκριση ανάμεσα σε μονάδες κατανάλωσης και ομάδες παραγωγής, στο σύστημα μεταβίβασης των βαφτιστικών ονομάτων, που νομιμοποιούσε το αποκλειστικό δικαίωμα των κληρονόμων στην περιουσία του συνονόματού τους, αλλά και σε μια θεωρία για τις οικογενειακές ομοιότητες που, σε συνδυασμό με ορισμένες αντιλήψεις σχετικές με τη βιολογία, διατεινόταν πως οι υστερότοκοι ήταν προϊόντα γενετικά κατώτερου σπέρματος!*

Ο Βερνιέ τολμά να υπεσέλθει στις θεωρητικές διαμάχες της ανθρωπολογίας και των κοινωνικών επιστημών: *ανασκευάζει - όπως σημειώνει στο επίμετρο της Ελληνικής έκδοσης-το δομισμό του Κλοντ Λεβί-Στρος (ο δομισμός, κατά το μελετητή, έχει αρχίσει να παρακμάζει από το '68), χρησιμοποιεί βασικές έννοιες του δασκάλου του Πιέρ Μπουρντιέ (στρατηγικές αναπαραγωγής, έθος, συμβολικό κεφάλαιο κ.λπ.), χρωστάσει πολλά, όπως παραδέχεται, στον Εμίλ Ντιρκέμ, στους Γάλλους μαρξιστές ανθρωπολόγους. Τολμάει να ελέγξει ορισμένες υποθέσεις του Φρόιντ και του Στέκελ, σχετικά με την αιμομικτική επιλογή βάση οικείων ονομάτων. Ενας μικρόκοσμος του ελληνικού χώρου ζητάει την κατανόησή μας"...*

**** Bernard Vernier: Η κοινωνική γέννηση των αισθημάτων. Πρωτότοκοι και υστερότοκοι στην Κάρπαθο, μετάφραση: Ευγενία Τσελέντη, εισαγωγή: Εύα Καλπουρτζή, επιστημονική θεώρηση: Ευθ. Παπαταξιάρχης, εκδόσεις "Αλέξανδρεια", σελ. 342, Αθήνα 2001, τιμή 20,54 ευρώ-7.000 δρχ.***

... Η ανακατάληψη της Κω από τους Γερμανούς ναζιστές το 1943

Από την **Επιτροπή Πολιτισμού** του **Επαρχείου Κω** κυκλοφόρησε το πρώτο βιβλίο στα Δωδεκάνησα με μορφή CD-ROM. Πρόκειται για το ανέκδοτο ιστορικό ντοκουμέντο **"Εισβολείς"** που **"έγραψε"** ο ιατρός και ιστορικός **Κωσταντίνος Κογιόπουλος** και αφορά την ανακατάληψη της Κω το 1943 από τους Γερμανούς ναζιστές, ύστερα από την αποτυχημένη εισβολή των Αγγλων.

Στο ηλεκτρονικό αυτό βιβλίο, η νέα τεχνολογία μας δίνει τα μέσα, ώστε εκτός του κειμένου και των φωτογραφιών να υπάρχει η μουσική και η κινούμενη εικόνα, ενώ η ταυτόχρονη παρουσία και του Αγγλικού κειμένου δίνει την δυνατότητα να γίνει γνωστό σε ευρύτερο κοινό. Παρουσιάζοντας το ο **Κωνσταντίνος Κογιόπουλος** γράφει:

"Με την Ιταλική ανακωχή στις 8/9/1943, έφθασε πραγματικά ο Β' Παγκόσμιος Πόλεμος στα νησιά. Η Γερμανική κατάληψη της Κω, στις 3/10/1943, ήταν μια τραγική στιγμή στην ιστορία του νησιού. Ήταν αποτέλεσμα της Ιταλικής ανακωχής και της στρατηγικής σημασίας του συμπλέγματος των Δωδεκανήσων.

Οι απώλειες των Ιταλών ήταν τεράστιες. Η Εβραϊκή, κοινότητα, εξαφανίσθηκε και εκτελέστηκαν αρκετοί νησιώτες. Η πείνα και οι υλικές καταστροφές ήταν τεράστιες. Τα νησιά μετά τον πόλεμο είχαν τη φυσική τους κατάληξη στην Ελλάδα. Σήμερα αν εξαιρέσουμε τα Ιταλικά κτίρια, λίγα πράγματα θυμίζουν τα δύσκολα εκείνα χρόνια. Κοιτάζοντας τις παλιές φωτογραφίες από την Γερμανική επίθεση προσπαθώ να φανταστώ εκείνες τις στιγμές. Ακούγοντας τις διηγήσεις των παλιών διακρίνω ακόμη και σήμερα άσβεστες τις μνήμες. Και αναρωτιέμαι, γιατί ο πόλεμος, αυτό το απάνθρωπο μέσο επίλυσης διαφορών, πρέπει να υπάρχει; Ο πόλεμος γεννάει πόλεμο και ποτέ δεν επιλύει διαφορές.

Θεωρώ, ότι η φιλία και οι καλές σχέσεις μεταξύ των λαών, η ευγενής άμιλλα και ο πολιτισμός είναι το καλύτερο αντίδοτο. Ο λόγος της ενασχόλησής μου με την ιστορία ήταν ένα ερώτημα, γιατί συνέβησαν όλα αυτά. Και η απάντηση κρύβεται στη μελέτη της ιστορίας, που είναι ο μόνος τρόπος να καταλάβω αυτό που συμβαίνει σήμερα. Σήμερα στην Ενωμένη Ευρώπη όλα αυτά ανήκουν στο παρελθόν και εύχομαι να μην ξαναζήσουμε κάτι παρόμοιο. Η Κως είναι ένα όμορφο νησί του Αιγαίου, που όλοι μπορούμε να χαρούμε και ανήκει σε όσους πραγματικά το αγαπούν. Προσπάθησα εκμεταλλευόμενος τις τεχνολογικές δυνατότητες του ήχου και της κινούμενης εικόνας μαζί με φωτογραφίες μερικές στο ίδιο πλάνο τότε και σήμερα, να βοηθήσω αυτό το ταξίδι στην νεότερη ιστορία της Κω".



Από τον Σύλλογο Πολιτιστικής Κληρονομιάς

Τιμητική εκδήλωση για τον Γρηγόρη Κωνσταντινόπουλο

Ηλ. Κόλλιας: μεγάλη η προσφορά του στη Ρόδο, με την οποία ήταν βαθιά ερωτευμένος

Πρέπει να συνυπάρξουμε με τον τουρισμό και αυτή η συνύπαρξη με την φυσική και την πολιτιστική μας κληρονομιά πρέπει να είναι αρμονική. Αυτό είναι το πιστεύω του Συλλόγου για την Διατήρηση της Αρχιτεκτονικής και Πολιτιστικής Κληρονομιάς της Ρόδου, ο οποίος προσπαθεί να συνδράμει προς όλους εκείνους τους φορείς που ασχολούνται με την διατήρηση της φυσικής και πολιτιστικής κληρονομιάς του νησιού μας όσο μπορεί πληρέστερα.

Ο σύλλογος ιδρύθηκε το 1982 με πρωτεργάτη τον γιατρό και δήμαρχο Σταύρο Αυγουστάκη και μια ομάδα από παλιούς ροδίτες. Αργότερα έγινε μέλος διεθνών οργανώσεων, όπως η "EUROPA NOSTRA" και η Παλιά πόλη γράφτηκε στον κατάλογο των μνημείων Πολιτιστικής Κληρονομιάς, ενώ ανακηρύχθηκε από την Ουνέσκο σαν ένα από τα «σπάνια διατηρητέα παγκόσμια σύνορα».

Μιλώντας ενώπιον εκλεκτού ακροατήριου ο πρόεδρος κ. Στάμος Παπασταματίου είπε πως οι σκοποί του συλλόγου συνίστανται στο να πείσουν και να τονώσουν την πολιτιστική μας κληρονομιά για τη σημασία που έχει η ισορροπία καθώς και η αισθητική αξία του τοπίου και του φυσικού περιβάλλοντος του νησιού μας. Και όλα αυτά πάντοτε με στόχο την αρμονική συνύπαρξη του ανθρώπου με την φυσική και πολιτιστική κληρονομιά.

Για εφέτος ο σύλλογος είχε προτείνει για βράβευση τον επί σειρά ετών έφορο αρχαιοτήτων στη Ρόδο Γρηγόρη Κωνσταντόπουλο. Δυστυχώς όμως τη διάκριση για τον αείμνηστο πλέον Εφορο την παρέλαβε ο γιός του Γιώργος.



Ο επίτιμος Έφορος Αρχαιοτήτων κ. Ηλίας Κόλλιας, στενός συνεργάτης του Γρηγόρη Κωνσταντόπουλου, αναφέρθηκε στην προσωπικότητα του τιμώμενου, λέγοντας μεταξύ των άλλων και τα εξής:

«Ο λόγος του συχνά δεν ήταν επιστημονικός, ήταν ερωτικός. Τα αξιολογότερα συγγράμματά του μετά τη διδακτορική του διατριβή ήταν δυο βιβλία στα οποία αναλύει την ιστορία της αρχαίας Ρόδου με την οπτική του αρχαιολόγου και στο δεύτερο, που είναι πυκνό σε νοήματα και δυσκολοδιάβαστο, ερευνά την πολιτική σκέψη των ιδρυτών της αρχαίας πόλης. Δεν ήταν τόσο θεωρητικός, όσο (όπως θάλεγε ο Πλάτωνας) ποιητικός.

Δεν δημιουργούσε τίποτε χωρίς να το αγαπά. Είναι εκείνος που συνεχίζοντας το έργο του προκατόχου του Γιάννη Κοντή, μελετώντας τις σωστικές ανασκαφές, ολοκλήρωσε, σχεδόν, το ρυμοτομικό σχέδιο της ελληνιστικής Ρόδου και το έκανε κτήμα της επιστήμης.

Ηταν βαθιά ερωτευμένος με τη Ρόδο. Αγωνίστηκε και διέσωσε τις αρχαιολογικές ζώνες στην Κω και τη Ρόδο και επί των ημερών του άρχισαν οι απαλλοτριώσεις στην αρχαία Ακρόπολη της πόλης μας. Πάλεψε σ ένα εχθρικό για εκείνη την εποχή περιβάλλον κι έσωσε τη Μεσαιωνική Πόλη της Ρόδου και τους μεταβυζαντινούς οικισμούς της Σύμης, της Πάτμου και της Λίνδου. Ακόμα και όταν αποχώρησε χαιρόταν μέσα από το βάθος της καρδιάς του που είδε έργα να ολοκληρώνονται που εκείνος δεν πρόλαβε να ολοκληρώσει».

Η εκδήλωση του Συλλόγου για την Προστασία της Πολιτιστικής Κληρονομιάς έκλεισε με ομιλία από την αρχαιολόγο κ. Μαρία Μιχαλάκη- Κόλλια. Παρουσίασε το θέμα με γλαφυρό τρόπο και διαφάνειες, βοηθώντας το ακροατήριο να κάνει ένα συναρπαστικό ταξίδι στη Ρόδο με τα πέντε λιμάνια της, τα τείχη με τους ψηλούς και όμορφους πύργους, τα αμφιθεατρικά χτισμένα σπίτια της, καθώς και την Ακρόπολη με τα άλση και τα ιερά της, στολισμένα με χάλκινα αγάλματα που θα έλαμπαν στον ήλιο...

Οπως εξήγησε οι περίπατοι αυτοί, μετά τα αναγκαία έργα που μελετώνται ,θα δώσουν νέα αίσθηση στην καθημερινότητα των συμπολιτών μας και στοχεύουν στη διατήρηση της μνήμης των ανθρώπων και της πόλης τους με την αναβίωση της ιστορίας, που θα αναγράφεται σε πολλές από τις γειτονιές της για να διαπιστώνουν καθημερινά ότι δεν ταλαιπωρήθηκαν άδικα εξαιτίας των αρχαίων.

Το σύνθημα του Συμβουλίου της Ευρώπης «ένα μέλλον για το παρελθόν μας» θα βρει εδώ τη σωστή του διάσταση.

ΧΡΗΣΤΟΣ ΜΥΣΤΙΛΙΑΔΗΣ

Πάνω απ' όλα τα συμφέροντα της Δωδ/σου

Το ψήφισμα της παράταξης Καραγιάννη που σηματοδοτεί μια νέα αφετηρία

Το ψήφισμα το οποίο και ψηφίσθηκε ομόφωνα από τους συνέδρους και με το οποίο η "Νομαρχιακή Αναγέννηση" αποφασίζει να διεκδικήσει και πάλι τη λαϊκή εντολή εξουσιοδοτώντας τον ιδρυτή και επικεφαλής της κ. Σάββα Καραγιάννη, να χειριστεί τα σχετικά θέματα, έχει ως εξής:

«Το Συνέδριο της ΝΟΜΑΡΧΙΑΚΗΣ ΑΝΑΓΕΝΝΗΣΗΣ που συνήλθε στη Ρόδο από την 1η έως και την 3η Φεβρουαρίου 2002, διαπιστώνει ότι:

1. Ο θεσμός της Νομαρχιακής Αυτοδιοίκησης αποτέλεσε και αποτελεί πραγματικό αίτημα της Ελληνικής κοινωνίας ως προϋπόθεση του διοικητικού και πολιτικού εκσυγχρονισμού της. Οι έως τώρα νομοθετικές παρεμβάσεις αποδεικνύουν, ότι η κεντρική εξουσία αρνείται ουσιαστικά να εμπιστευθεί στις τοπικές δυνάμεις το χειρισμό των σοβαρών υποθέσεων της περιφέρειας. Αποτέλεσμα αυτής της νοοτροπίας είναι να μην επιλύονται πάγια και χρονίζοντα προβλήματα, ακόμα και τα πιο απλά.

2. Ειδικότερα στα Δωδεκάνησα όπου η ασυνέχεια του χώρου, η ανάγκη και η υποχρέωση να παρέχονται υπηρεσίες ποιότητας, η ανεπάρκεια των φυσικών πόρων , η δυσχερής διαχείριση του περιβάλλοντος , ο τουριστικός προσανατολισμός , η άμεση γειτονία και επαφή με σοβαρά και σε εκκρεμότητα εθνικά θέματα, οδηγούν στην ανάγκη να αλλάξουν οι αντιλήψεις και οι πρακτικές της κεντρικής εξουσίας.

3. Η θέσπιση αλλά και ο τρόπος λειτουργίας του θεσμού της Περιφέρειας ως οργάνου αποσυγκέντρωσης της κεντρικής εξουσίας, οδηγεί δυστυχώς στη χειραγώγηση της αυτοδιοίκησης και την αποτελμάτωση των τοπικών κοινωνιών.

4. Η ανάγκη να αποτρέψουμε τους κινδύνους από την ένταξή μας στην ΟΝΕ, επιβάλλει ν' αναδειχθεί η Νομαρχιακή Αυτοδιοίκηση σε αυτόνομο αποτελεσματικό και ευέλικτο όργανο ανάπτυξης, με σαφώς καθορισμένες και οροθετημένες αρμοδιότητες με πόρους και με εξουσίες εν σχέσει προς το κράτος και την πρωτοβάθμια Αυτοδιοίκηση.

5. Η Νομαρχιακή Αναγέννηση ανταποκρινόμενη στην εντολή της μεγάλης πλειοψηφίας του Δωδεκανησιακού λαού κατόρθωσε :

α) Να αναδείξει ένα νέο ήθος στη διαχείριση των υποθέσεων του νομού.

β) Να πείσει τους Δωδεκανήσιους, ότι η Νομαρχία λειτούργησε υπέρ του γενικού συμφέροντος χωρίς κομματική καθοδήγηση.

γ) Να αναδιοργανώσει και να αναδιατάξει τις Υπηρεσίες της, με αποτέλεσμα, να νοικοκυρέψει τη χαώδη κατάσταση που παρέλαβε , επιβάλλοντας αρχές διαφάνειας και χρηστής διοίκησης.

δ) Να εκμεταλλευτεί με τον αποτελεσματικότερο τρόπο τις

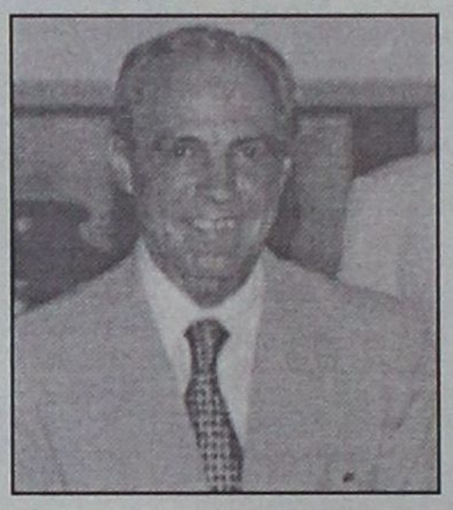

δυνατότητες που προσέφερε η τελευταία φάση υλοποίησης του Β' ΚΠΣ.

ε) Να καλύψει στο μέγιστο δυνατό βαθμό την έλλειψη ουσιαστικού δημοκρατικού προγραμματισμού με την ανάληψη πρωτοβουλιών, οι οποίες οδήγησαν στο συντονισμό και στον από κοινού με τα όργανα του Α Βαθμού, καθώς και τους κοινωνικούς φορείς, σχεδιασμό και διατύπωση ολοκληρωμένης πρότασης, ώστε να αξιοποιηθούν πλήρως οι πόροι του Γ΄ΚΠΣ.

στ) Να παραγάγει σημαντικό και χειροπιαστό έργο, όχι μόνο στον τομέα των κατασκευών, αλλά και :

- Στην Υγεία (πρόταση προς θεσμοθέτηση Υγειονομικού Πάρκου στο παλιό Νοσοκομείο Ρόδου κλπ),
- Στην Ενέργεια (Χωροθέτηση εργοστασίου παραγωγής ηλεκτρικής ενέργειας, αιολική ενέργεια στα μικρά νησιά)
- Στον Πρωτογενή τομέα και ιδιαιτέρως στην Αλιεία
- Στον Πολιτισμό και την προβολή των ιδιαιτεροτήτων και των αξιών των επιμέρους νησιών
- Στη διεύρυνση των Τουριστικών Προοπτικών του συνόλου της Δωδεκανήσου σε συνδυασμό με την ανάδειξη κι ενός άλλου μοντέλου τουρισμού ανάλογα με τη φυσιογνωμία κάθε περιοχής
- Στην καθιέρωση τής Δωδεκανήσου ως τόπου Ειρήνης, Ισότητας και Συνάντησης των λαών
- Στον Αθλητισμό
- Στις Συγκοινωνίες (άρση απομόνωσης των μικρών νησιών ενόψει και της απελευθέρωσής τους)
- Στο Περιβάλλον
- Στην Εκπαίδευση

ζ) Να υπερβεί το στενό γραφειοκρατικό πλαίσιο και να αντιμετωπίσει τα χρόνια προβλήματα, τόσο της πρωτοβάθμιας περίθαλψης στα απομακρυσμένα νησιά με τη δημιουργία του πλωτού πολυιατρείου «Δελφίνι της Ζωής και της Ελπίδας» όσο και της λειψυδρίας με την εφαρμογή ενιαίου και ολοκληρωμένου συστήματος διαχείρισης υδάτινων πόρων σε όλο το νομό. Αποδείχθηκε έτσι , ότι εφόσον υπάρχει φαντασία και συνετή τόλμη, αντιμετωπίζονται αποτελεσματικά και πρωτότυπα μείζονος σημασία ζητήματα στις έως τώρα παραμελημένες περιοχές του Νομού.

6. Η Νομαρχιακή Αναγέννηση ως Κίνηση Πολιτών ανταποκρίθηκε στις προσδοκίες και τις ελπίδες της Δωδεκανήσου. Δημιούργησε δε τις προϋποθέσεις ώστε να υπάρξει ισόρροπη ανάπτυξη σε ολόκληρο το Νομό σε βάθος χρόνου.

Συνεπώς το Συνέδριο κρίνει ότι είναι αναγκαίο να συνεχιστεί και να ολοκληρωθεί το έργο της παράταξης.

Αποφασίζει να διεκδικήσει και πάλι τη λαϊκή εντολή .

Εξουσιοδοτεί τον ιδρυτή και επικεφαλής της Νομαρχιακής Αναγέννησης κ. Σάββα Καραγιάννη, σε συνεργασία με τα στελέχη της , να χειριστεί τα σχετικά θέματα».

Φραγκέλιο για την τιμή της Μονής και τη Δικαιοσύνη!

ΣΥΝΕΧΕΙΑ από σελ. 8

σης κατά την Ηγουμενία του π. Αμφιλοχίου Καμίτση απεχώρησαν άλλοι τρεις και ένας απέθανε. Και αυτά τα αναφέρω, διότι κάποιοι εργολάβοι της συκοφαντίας λέγουν ότι παραθεώρησα τους παλαιούς Πατέρες και επιδίωξα την εξόντωσή τους. Το ότι όλοι δεν μετέχουν στα διοικητικά όργανα της Μονής δεν σημαίνει ότι ευρίσκονται στο περιθώριο. Άλλωστε τα τεράστια προβλήματα, τα οποία βρήκαμε συγκεντρωμένα, έχουν καταστήσει την διοίκηση της Μονής καθημερινό μαρτύριο. Τα μοναστήρια δεν είναι δημόσιοι οργανισμοί και εταιρείες για κοσμική ανέλιξη και καριέρα, αλλά τόποι ασκήσεως και πνευματικής τελειώσεως.

ΕΡ.: Να πάμε στο οικονομικό σκάνδαλο. Η δικαστική του ολοκλήρωση καθυστερεί. Σας προβληματίζει αυτό; Πώς κρίνετε την στάση της Εισαγγελέως κ. Ολγας Σμυρλή; Όπως γνωρίζετε, έχει εισηγηθή την απαλλαγή όλων των κατηγορουμένων. Στην περίπτωση που γίνει δεκτή η πρόταση από το Συμβούλιο Πλημμελειοδικών, τι θα σημαίνει αυτό για την Μονή και το μέλλον της;

ΑΠ.: Επαναλαμβάνομεν ότι έχομε απόλυτη εμπιστοσύνη στην Ελληνική Δικαιοσύνη. Ως γνωστόν, ο όγκος της δικογραφίας είναι τεράστιος και η ενδελεχής μελέτη αυτού απαιτεί σίγουρα χρόνο.

Όμως οι ρυθμοί πρέπει να επιταχυνθούν για το καλό της Μονής και της Πάτμου. Η ανοιχτή αυτή πληγή πρέπει να κλείσει το συντομότερο μετά δικαιοσύνης και πλήρους διαφάνειας, διότι διαφορετικά τίθενται σε κίνδυνο κορυφαίοι θεσμοί. Την απαλλακτική πρόταση της κ. Σμυρλή δεν θα την κρίνουμε εμείς, αλλά το Συμβούλιο Πλημμελειοδικών Κω. Εμείς, δια του δικηγόρου μας, καταθέσαμε την αντιπρότασή μας υπερασπιζόμενοι τα καταπατημένα ιερά συμφέροντα της Μονής. Δεν ζητούμε τον διασυρμό και την καταδίκη αθώων πατέρων και λαικών αλλά των αληθινά ενόχων, οι οποίοι ξεπούλησαν την περιουσία της Μονής όχι σε φτωχούς Πατμίους μόνο, όπως ψευδώς λέγουν αλλά σε πολλούς πλουσίους ξένους. Οι πανάκριβες βίλες και τα πολυτελή ξενοδοχεία είναι αδιάψευστοι μάρτυρες των λεγομένων μου.

ΕΡ.: Τις τελευταίες εβδομάδες έχουν οξυνθεί οι σχέσεις της Ιεράς Μονής και του π. Γερασίμου Μιχελή. Γιατί; Πού οφείλεται αυτό, κατά την γνώμη Σας;

ΑΠ.: Ο π. Γεράσιμος εν αντιθέσει με τους υπολοίπους κατηγορουμένους, θεώρησε ότι είναι υπεράνω πάσης αρχής και εξουσίας εν τη Εκκλησία. Δια τούτο και αμφισβητεί με την προκλητική συμπεριφορά του τις αποφάσεις της Ιεράς Συνόδου του Οικουμενικού Πατριαρχείου. Ουδέποτε του αφηρέσαμε το δικαίωμα να υπερασπισθεί νόμιμα τον εαυτό του. Ουδέποτε αρνηθήκαμε να του αποδώσουμε ό,τι του ανήκει. Αποστείλαμε, όπως εζήτησε, τα χαρτιά του στο Γενικό Λογιστήριο του Κράτους για την σύνταξή του. Στα χέρια του βρίσκεται μάλιστα επιστολή από το Οικουμενικό Πατριαρχείο, στην οποία αναφέρεται ότι η αποκατάσταση που ζητά θα γίνει μόνον αν δείξει ειλικρινή μετάνοια και λήξει η υπόθεση του οικονομικού σκανδάλου της Μονής. Δεν μπορεί όμως να ανέρχεται συνεχώς στο κάθισμα της Κουμάνας, να αυτοαποκαλείται ιδιοκτήτης και προϊστάμενος, να εκβιάζει λέγοντας ότι θα ιδρύσει Παλαιοημερολογίτικη Εκκλησία στην Πάτμο, να στέλνει εξώδικα και να υποβάλει μηνύσεις σε μένα, σε αδελφούς της Μονής, σε υπαλλήλους, ακόμα και στην κ. Γανωτή, υπεύθυνη του Ιατρικού Κέντρου Αγρίων Ζώων και Πτηνών Αιγίνης, γιατί με ιατρική γνωμάτευση αποστείλαμε εκεί τους θρυλικούς παπαγάλους. Να περιφέρεται με καλυμμαύχι και να λέγει ψευδώς ότι είναι ιερεύς και ότι συντόμως θα επανέλθει εν δυνάμει στην Πάτμο και θα "κατακεραυνώσει" παλαιούς και νέους Πατέρες της Μονής, οι οποίοι δεν τον εστήριξαν σ' όλη αυτήν την υπόθεση. Να ισχυρίζεται ευθαρσώς ότι δεν αναγνωρίζει τις αποφάσεις του Οικουμενικού Πατριαρχείου περί Κοινοβοιοποιήσεως της Μονής. Να συνεργάζεται με δημοσιογράφους που επιδιώκουν να διαμορφώνουν την κοινή γνώμη επί των εκκλησιαστικών πραγμάτων αναλόγως των κατευθύνσεων που τους δίδονται, να παραπληροφορούν τον κόσμο διά τα τεκταινόμενα εν Πάτμω και να κατασυκοφαντεί την Μονήν της μετανοίας του. Εκείνος άλλωστε εζήτησε την παρέμβαση Εισαγγελέως για το οικονομικό σκάνδαλο της Μονής. Την ανοχή μας μέχρι τώρα την εξέλαβε ως αδυναμία. Αυτό δεν γίνεται να συνεχισθεί διότι πλέον διασύρεται το Οικουμενικό Πατριαρχείο, η Μονή και η Αδελφότης.

ΕΡ.: Υποστηρίζεται ότι υπάρχουν άνωθεν εντολές το οικουμενικό σκάνδαλο να "πέσει" στα μαλακά. Τι πιστεύετε εσείς;

ΑΠ.: Εγώ είμαι Μοναχός της Ορθοδόξου Εκκλησίας και δεν ανήκω σε καμία οργάνωση, ούτε στους άνωθεν ούτε στους κάτωθεν.

Αυτά τα γνωρίζουν αυτοί που ανήκουν σ' αυτούς τους κύκλους.

Εμείς, όπως είπα, έχουμε εμπιστοσύνη στην Ελληνική Δικαιοσύνη, αλλά πολλή περισσότερο στην δίκαιη Κρίση του Θεού.

ΕΡ.: Σας κατηγορούν ότι εξακολουθείτε με διάφορους τρόπους να έχετε σχέση με τον Άγιον Ορος. Τί απαντάτε;

ΑΠ.: Αυτή την "κατηγορία" την θεωρούμε "τιμητική". Για μας είναι ιδιαίτερη Ευλογία της Παναγίας μας ότι επί τρία έτη ασκηθήκαμε στο Περιβόλι Της. Είχαμε την δυνατότητα να συναστραφούμε με όσιους Γέροντες, οι οποίοι μας ενίσχυσαν πνευματικά. Αυτήν την Ευλογία, όπου η Παναγία μας προσέφερε, φυσικά δεν την αρνούμαστε και όσα ο Θεός μας δώσει χρόνια, αυτήν την σχέση θα την διατηρήσουμε. Μήπως, αλήθεια, έπρεπε να έχουμε σχέση με τα ύποπτα κέντρα των κατηγόρων μας;

ΕΡ.: Με τα Καθίσματα τί γίνεται; Στο παρελθόν είχαν προκαλέσει βάναυσα το Χριστεπώνυμο Πλήρωμα. Άλλαξε κάτι; Μπήκε δηλαδή κάποια τάξη;

ΑΠ.: Είναι λάθος να λέγεται ότι τα Καθίσματα στο σύνολό τους προκάλεσαν το Χριστεπώνυμο Πλήρωμα. Εκτός εξαιρέσεων, ορισμένοι εκ των Πατέρων της Μονής είχαν αναλάβει την ανακαίνιση και συντήρηση ιστορικών Καθισμάτων της Μονής δι' εξόδων τους και δια της συνδρομής ευλαβών λαικών. Το έργο αυτό το αναγνωρίζουμε και το επαινούμε και το συνδράμουμε. Τώρα σε ορισμένα από τα Καθίσματα εγκαταβιούν, με την ευλογία της κυριάρχου Μεγάλης Μονής Πατέρες, όπου ακολοθούν μοναχικό πρόγραμμα ασχολούμενοι με την αγιογραφία, την καλλιέργεια των κήπων κ.λπ. Οι ακρότητες του παρελθόντος, όπου παρατηρήθηκαν σε ορισμένα Καθίσματα, με την βοήθεια του θεού εξέλιπαν.

ΕΡ.: Συχνά μας μιλάτε για την σημαντική κοινωνική δράση της Μονής. Ποιά είναι αυτή; Τί στόχους έχετε για το μέλλον;

ΑΠ.: Η ιστορική Μονή της Πάτμου αιώνες τώρα επιτελεί σπουδαίο κοινωνικό έργο, μη αναγνωρισμένο δυστυχώς από πολλούς. Στην περίοδο της Τουρκοκρατίας έδιδε εκ μέρους των κατοίκων το φόρο στον Σουλτάνο. Στους δύσκολους χρόνους της Ιταλοκρατίας προσέφερε τρόφιμα και οι Πατέρες με κίνδυνο της ζωής τους αγωνίσθηκαν για να διατηρήσουν τα ελληνικά γράμματα και την Ορθόδοξη Πίστη. Στις μέρες μας η Μονή δίδει πολλά εκατομμύρια σε τακτικά και έκτακτα και φοιτητικά βοηθήματα. Τα κατηχητικά Σχολεία της Εξαρχίας επιτελούν σημαντικότατο έργο για τη κατά Θεόν επιμόρφωση των παιδιών μας. Τα Κηρύγματα, η Εξομολόγηση, οι οικολογικές πρωτοβουλίες της Μοής, οι Συναντήσεις των Φοιτητών, η ίδρυση και λειτουργία Σχολής Βυζαντινής Μουσικής της Εξαρχίας, η εθελοντική αιμοδοσία, η πρόσληψη μονίμων και εκτάκτων υπαλλήλων στην Μονή και τα Εξαρτήματα της, η συμβολή της στην λειτουργία της Πατμιάδος Εκκλησιαστικής Σχολής κ.α. είναι ορισμένες από τις κοινωνικές δραστηριότητες της Μονής. Δια το μέλλον επιθυμούμε και προγραμματίζουμε πολλά. Όμως χρειάζεται χρόνος, οικονομική άνεση, συνεργάτες και, το σημαντικότερο, να λήξει η πολύκροτη υπόθεση του οικονομικού σκανδάλου της Μονής.

ΕΡ.: Ποιό είναι το στίγμα που θα θέλατε να αφήσετε στο Ιερό Μοναστήρι;

ΑΠ.: Δεν επιθυμώ να αφήσω κανένα προσωπικό στίγμα. Όνειρο και ιερά μου επιθυμία εκ νεότητός μου είναι να αποκτήσει, με την Χάρη του Θεού, το μαρτυρικό Μοναστήρι της Πάτμου την παλιά του αίγλη. Να ακτινοβολεί πνευματικά, να αναδειχθεί ο περιφρονημένος του μοναχικός χαρακτήρας και να αποτελεί το καύχημα της Μητρός Εκκλησίας της Κωνσταντινουπόλεως, της Πάτμου, της Δωδεκανήσου, της Ορθοδοξίας ολόκληρης.

Εκ Βαθέων

Τζακ Πότ!...

"Μη βροντοχτυπάς τις χάντρες. Η δουλειά κάνει τους άντρες!..." είναι οι στίχοι ενός πολύ αγαπημένου λαϊκού τραγουδιού και πάρα πολύ επίκαιροι αυτές τις μέρες που αποδείχθηκε ότι η χώρα είναι πέρα εκτός από την κατάσταση διάλυσης και μια τεράστια μπαρμπουτιέρα. Το σίγουρο είναι όμως ένα. Ο Αλέκος δε φταίει. Ο Αλέκος υπήρξε θύμα των μεγάλων συμφερόντων, των έξεων και των παθών του. Είναι τραγικό πρόσωπο γιατί ο άνθρωπος ήθελε να επενδύσει στα "φρούτα" για να στηρίξει τον αγώνα τον αγροτών, αλλά έπεσε πάνω στον κακό το Μάκη. Τελικά του βγήκαν πολύ ξινά αυτά τα φρούτα! Αλλά δεν είναι μόνο ο Αλέκος θύμα. Θύματα είμαστε όλοι. Θύματα μιας πανούργας θεάς με χίλια πρόσωπα. Της θεάς Τύχης που άλλοτε μεταμορφώνεται σε "μανάβη", άλλοτε σε "ιππέα" κι άλλες φορές πάλι κλοτσάει μπάλες και μπαλάκια με αριθμούς. Και μη μου πείτε ότι δεν πέσατε θύματα της ούτε μια φορά γιατί θα είναι ψεματάκι! Ας μη βιαζόμαστε λοιπόν να κατηγορήσουμε τον Αλέκο, όταν κι εμείς έχουμε κάνει τις επενδυσούλες μας στο κυνήγι της πολυπρόσωπης θεάς. Μεμπτά δεν είναι τα μεγέθη. Η πράξη είναι ίδια για κάθε ποσό. Είτε καρφίτσα κλέψει κάποιος, είτε τράπεζα κλέφτης είναι.

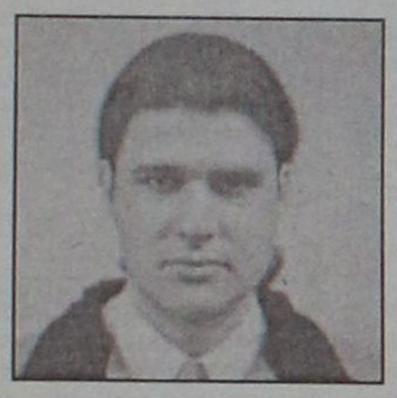

Γράφει ο
ΘΑΝΟΣ ΖΕΛΚΑΣ
(e-mail: thaz@vip.gr)

Αλλά για πείτε μου κάτι. Πως βρε παιδιά να μην υποκύψει κανείς στον τζόγο όταν η ίδια η ζωή παίζει ζάρια μαζί μας; Κι εμείς εδώ που τα λέμε τώρα θυμηθήκαμε ότι είναι κακός ο τζόγος; Τώρα μας πείραξε που τα φρουτάκια έχουν κλείσει τόσα σπίτια και έχουν διαλύσει οικογένειες; Τώρα προσέξαμε ότι στην καφετεριούλα που πίναμε καφεδάκι έχει "ηλεκτρονικούς μανάβηδες"; Ή σάμπως τώρα καταλάβαμε ότι πίσω από το τζόγο δρουν παράνομα κυκλώματα;

Αν συμβαίνουν όλα τα παραπάνω είμαστε όχι όμως αφελείς, αλλά και κάτι παραπάνω. Και για να δείτε το μέγεθος της βλακείας μας θα σας το πω μαθητικοποιημένα. Για να κερδίσει κάποιος σ' ένα μηχανάκι φρουτακίων έχει πιθανότητα 1 στις 70, ενώ για να δολοφονηθεί στο δρόμο ύστερα από τις τελευταίες έρευνες για την εγκληματικότητα έχει πιθανότητα 1 στις 33! Τώρα καταλαβαίνετε πόσο κορόιδα πιάνονται όσοι παίζουν;

Αλλα ο Ελληνας είναι ένα τελείως απρόβλεπτο όν. Του λένε το ποσοστό επιτυχίας των τυχερών παιγνίων και εκείνος πιστεύει ότι θα αποτελεί την εξαίρεση του κανόνα. Ετσι έγινε και στο χρηματιστήριο. Πήγανε όλοι με το κομπόδεμα τους να τα βάλουν με τους γιάπηδες και τους αετονύχηδες. Που πάτε βρε παιδιά εκεί πέρα χωρίς να ξέρετε; Τώρα κλαίνε όλοι μαζί γιατί μαζί με τα λεφτά χάθηκε και το όνειρο της μεγάλης ζωής. Κατά βάθος συμπάσχω με τους χαμένους και θα σας εξηγήσω αμέσως γιατί. Στις μέρες μας όποιο περιοδικό και ν' ανοίξεις παρουσιάζει ένα πρότυπο ζωής που επιτάσσει γρήγορο και εύκολο χρήμα για να ξοδευτεί το ίδιο εύκολα που βγήκε. Είναι δυνατόν με ένα μισθό να τα καταφέρει κανείς αυτό; Η απάντηση είναι ευνόητη. Αρα θ' αναζητήσει άλλες διεξόδους. Τώρα βέβαια δε λέω ότι όλοι θέλουν να κάνουν τη μεγάλη ζωή, αλλά ένας μεγάλος λογαριασμός σε μια τράπεζα δίνει μια σιγουριά, Πόσοι όμως διατηρούν το μέτρο; Πόσοι καταφέρνουν να μείνουν στα πλαίσια της ηθικής; Πόσοι καταφέρνουν να μην ζουν για να βγάλουν χρήμα; Μη γελιέστε. Αυτοί που φτιάχνουν το δόλωμα είναι πιο έξυπνοι από εμάς. Ξέρουν ότι η ανθρώπινη φύση είναι γεμάτη πάθη και φιλοδοξίες. Κι εκεί ακριβώς πατούν. Ολοι το ξέρουμε ότι η ζωή δεν χαρίζεται. Η ζωη διεκδικείται. Είναι ένας αγώνας επιβίωσης. Καλό θα ήταν να ήταν ευγενής αγώνας, αλλά δεν είναι. Οσο κι αν αυτή η ζωή έχει τόσες μικροχαρές που αν τις εκτιμούσαμε θα καταλαβαίναμε πόσο τυχεροί είμαστε. Οσο κι αν κάποια πράγματα όπως η φιλία, ο έρωτας και η πνευματική εξέλιξη είναι πιο ουσιαστικά από το να βγάζεις εύκολα χρήμα. Ξέρω ότι ακούγομαι ρομαντικός. Προτιμώ όμως τον ρομαντισμό από τον κυνισμό που θέλουν να μας επιβάλλουν οι απόγονοι των Φαρισαίων. Δεν θέλω να φτάσω στο σημείο να ρωτάω πόσο κάνει το καθετί κι αν η τσέπη μου το αντέχει να το αγοράζω. Δεν θέλω να βλέπω ανθρώπους να κοιμούνται πάνω σε χαρτόκουτα και να σφυρώ αδιάφορα επειδή εγώ έτυχε να μην βρίσκομαι σ' αυτή τη θέση. Δεν θέλω να είμαι θύμα των αερητζήδων και των χαρτογιακάδων. Και πόσο μάλλον ποτέ δεν θέλω να μου κάνουν μαθήματα ηθικής αυτοί που καθημερινά βουτούν με τα μούτρα στην ακολασία.

Είναι λυπηρό που σ' όλες αυτές τις ανόσιες πράξεις εμπλέκονται και ταγοί αυτής της χώρας. Ανθρωποι δηλαδή που τους εμπιστευτήκαμε να μας αντιπροσωπεύουν. Η διαφθορά και η απάτη είναι χλευασμός απέναντι σε όλους μας. Κι εμείς θέλουμε ανθρώπους να πιστεύουν στον κοινωνικό έλεγχο και να τον τιμούν κι όχι να τον χλευάζουν προκλητικά. Και πιστέψτε με δεν μιλώ μόνο για τον Αλέκο. Ο Αλέκος υπήρξε θύμα των παθών του. Μην του ρίχνετε άλλη λάσπη! Ο Αλέκος είναι παιδί του λαού. Πρέπει να τον στηρίξουμε όλοι μας, για να καταφέρει μια μέρα να γίνει Υπουργός Δικαιοσύνης! Αλέκο όλοι είμαστε μαζί σου! Τι κι αν έχασες το τζακποτ στα φρουτάκια. Εσύ χτύπησες το μεγαλύτερο τζακποτ της καρδιάς μας!

Εν αναμονή αποφάσεων στα ΤΕΙ

Απεργίες στην παιδεία

Αποφάσεις για το τι «μέλλει γενέσθαι» στο χώρο των ΤΕΙ αναμένεται να λάβει η Ομοσπονδία Συλλόγων Εκπαιδευτικού Προσωπικού των τεχνολογικών ιδρυμάτων, η οποία θα συνεδριάσει σήμερα.

Η έναρξη της εξεταστικής περιόδου στα ΤΕΙ συνέπεσε σε πέντε ΤΕΙ με τις κινητοποιήσεις του διδακτικού προσωπικού, που εδώ και δύο εβδομάδες παραμένουν κλειστά, καθώς οι καθηγητές αντιδρούν στο τρόπο εξέλιξής τους μετά την ανωτατοποίηση των ιδρυμάτων. Από το υπουργείο Παιδείας έχει ξεκαθαρισθεί ότι ο νόμος δεν πρόκειται να αλλάξει και κανένας καθηγητής δεν πρόσκειται να χάσει τη θέση του. Πάντως, από τους περίπου 2.200 καθηγητές, οι 400 έχουν ενταχθεί στο νέο σύστημα. Υπενθυμίζεται ότι κλειστά έως την Παρασκευή παρέμειναν τα ΤΕΙ Αθήνας, Πειραιά, Πάτρας, Λάρισας και Θεσσαλονίκης. Ωστόσο, οι καθηγητές με διδακτορικό του ΤΕΙ Θεσσαλονίκης τονίζουν σε ανακοίνωσή τους ότι δεν στηρίζουν τη συνεχιζόμενη κατάληψη του Ιδρύματος.

Μέση Εκπαίδευση



Στο χώρο της Δευτεροβάθμιας Εκπαίδευσης, 24ωρη απεργία έχουν εξαγγείλει οι καθηγητές για την ερχόμενη Παρασκευή 8 Φεβρουαρίου, αντιδρώντας στο νόμο για την αξιολόγηση αλλά διεκδικώντας και υψηλότερες αμοιβές.

Οι ιδιοκτήτες ιδιωτικών σχολείων αποφάσισαν, σε συνεδρίασή τους το Σάββατο, ότι δεν πρόκειται να προχωρήσουν σε αναστολή λειτουργίας των σχολείων τους, αλλά εξετάζουν το ενδεχόμενο προσφυγής στο Συμβούλιο της Επικρατείας (ΣτΕ) και στα ευρωπαικά δικαστήρια.

Το Σάββατο, πορεία διαμαρτυρίας προς το τα γραφεία του ΠΑΣΟΚ, στη Χαριλάου Τρικούπη, αλλά και προς το υπουργείο Παιδείας πραγματοποίησαν αναπληρωτές δάσκαλοι, διεκδικώντας μονιμοποίηση.

Σήμερα στο Μικτό Ορκωτό Δικαστήριο Ρόδου

Εγκλημα περί όνου σκιάς

Στην αίθουσα του Μικτού Ορκωτού Δικαστηρίου της Ρόδου εκδικάζεται σήμερα ένα αποτρόπαιο έγκλημα που τελέστηκε πριν από τρία χρόνια για ασήμαντη αφορμή συγκλονίζοντας τους κατοίκους του νησιού.

Ηταν Πέμπτη 28 Μαΐου 1998 όταν ο 21χρονος δόκιμος αστυνομικός Γεώργιος Κωστίδης πυροβόλησε και σκότωσε το συνάδελφό του Ιωάννη Βλάχο, επειδή με τη... μουσική που άκουγε δεν τον άφηνε να κοιμηθεί! Οι δύο άνδρες, που υπηρετούσαν στο αεροδρόμιο της Ρόδου, διέμεναν στο ξενοδοχείο "Valia Village" στην περιοχή Παράδεισος, σε δωμάτιο που είχε μισθώσει η Αστυνομία. Η ώρα είχε πάει 3.20 τα ξημερώματα και ο Κωστίδης ήθελε να κοιμηθεί. Ο Βλάχος, που δεν είχε όρεξη για ύπνο, έβαλε μουσική, γεγονός που ενόχλησε το συγκάτοικό του, με τον οποίο δεν τα πήγαινε καθόλου καλά. Ετσι έγινε συμπλοκή, που είχε ως αποτέλεσμα ο Κωστίδης να πυροβολήσει και να σκοτώσει τον Βλάχο.

Στον ανακριτή υποστήριξε τρείς διαφορετικές εκδοχές μιλώντας για δυστύχημα, μετά για αυτοκτονία και, τέλος, είπε για... ρώσικη ρουλέτα στην οποία έχασε ο Βλάχος. Πρωτόδικα ο Κωστίδης καταδικάσθηκε σε κάθειρξη 18 ετών και 6 μηνών.

Εκτός κυκλοφορίας τα τρία τέταρτα των δραχμών

Η τσέπη έχει μόνο ευρώ...

Εκτός κυκλοφορίας έχουν τεθεί τα τρία τέταρτα των δραχμών, ενώ πάνω από τους μισούς Ελληνες εκτιμούν ότι το ενιαίο νόμισμα θα ενισχύσει την ελληνική οικονομία. Επίσης, μόνο ένας στους 100 Ελληνες δεν είχε προμηθευτεί ευρώ μέχρι τις 30 Ιανουαρίου. Τα στοιχεία παρουσιάστηκαν στη διάρκεια της συνεδρίασης της Εθνικής Συντονιστικής Επιτροπής για το ευρώ, παρουσία του πρωθυπουργού Κ. Σημίτη.

«Η κυκλοφορία του ευρώ στην Ελλάδα σηματοδοτεί την έναρξη μιας νέας πορείας της χώρας, αφήνουμε πίσω οριστικά τη μιζέρια, περάσαμε στον πυρήνα των ισχυρών κρατών με το σπαθί μας, ισότιμα και με αξιοπρέπεια», είπε ο πρωθυπουργός, στην ομιλία του, περιγράφοντας τις προκλήσεις που διανοίγονται στη νέα εποχή.

Στη συνεδρίαση διαπιστώθηκε ότι η εισαγωγή του ευρώ στην ελληνική οικονομία έγινε με απόλυτη επιτυχία και σύμφωνα με τα στοιχεία της κυλιόμενης έρευνας που διενεργεί το υπουργείο Οικονομίας , στις 30 Ιανουαρίου μόνο ένας στους 100 Ελληνες δεν είχε προμηθευτεί ευρώ, επτά στους δέκα κάνουν τις συναλλαγές τους κυρίως με το ενιαίο νόμισμα και εννέα στους δέκα έχουν κάνει τουλάχιστον μια συναλλαγή με ευρώ. Σύμφωνα με τα στοιχεία που παρουσίασε ο Διοικητής της Τράπεζας της Ελλάδος Λ. Παπαδήμος, στις 30 Ιανουαρίου είχε αποσυρθεί το 73% των δραχμών ενώ το 76% της συνολικής νομισματικής κυκλοφορίας αντιστοιχεί σε ευρώ. Ο υπουργός Οικονομίας Ν. Χριστοδουλάκης επισήμανε ιδιαίτερα το στοιχείο της έρευνας ότι οι



Ελληνες σε ποσοστό 57,4% θεωρούν ότι το ευρώ θα ενισχύσει την ελληνική οικονομία και τόνισε ότι η Ελλάδα και η Ευρώπη έχουν πλήρη συναίσθηση των ευκαιριών που διανοίγονται αλλά και της πίεσης του χρόνου ώστε να λυθούν οριστικά τα προβλήματα ανάπτυξης και της απασχόλησης. Η Ελλάδα θα συνεχίσει το δρόμο των διαρθρωτικών αλλαγών και της πραγματικής σύγκλισης, τόνισε ο υπουργός.

Από την πλευρά του ο πρόεδρος της ΓΣΕΕ Χ. Πολυζωγόπουλος τόνισε ότι «το θέμα είναι ότι τελειώνουν γρήγορα τα χρήματα» και πρόσθεσε ότι όπως εργαστήκαμε τόσα χρόνια για την ονομαστική σύγκλιση έτσι και τώρα θα παλέψουμε για την πραγματική σύγκλιση.

Ο πρόεδρος του ΣΕΒ Λ. Αντωνακόπουλος συμμερίστηκε τις θέσεις του προέδρου της ΓΣΕΕ αλλά πρόσθεσε ότι «θέλει προσοχή ο τρόπος και ο χρόνος ώστε να μην έχουμε δυσάρεστα αποτελέσματα στο δρόμο μας». Από την πλευρά της Ενωσης Ελληνικών Τραπεζών, ο κ. Θ. Καρατζάς τόνισε ότι «η εισαγωγή του ευρώ είναι καταλύτης για την ελληνική οικονομία και θα κάνουμε ότι μπορούμε ώστε τα επόμενα χρόνια να είναι περίοδος άνθισης της ελληνικής οικονομίας».

Εως 11 Φλεβάρη οι αιτήσεις για Πανελλαδικές

Μέχρι τη Δευτέρα 11 Φεβρουαρίου πρέπει να υποβάλλουν αιτήσεις συμμετοχής στις πανελλαδικές εξετάσεις οι κάτοχοι απολυτηρίου Ενιαίου Λυκείου ή άλλου τύπου λυκείου που θέλουν να εξετασθούν στα μαθήματα της τελευταίας τάξης του λυκείου για την εισαγωγή τους στην τριτοβάθμια εκπαίδευση.

Η αίτηση πρέπει να υποβληθεί στο λύκειο από το οποίο αποφοίτησαν ή σε αυτό που είναι πλησιέστερο στον τόπο μόνιμης κατοικίας τους.

Με την αίτηση αυτή, εκτός από την εκδήλωση της επιθυμίας συμμετοχής στις εξετάσεις, δηλώνουν και την κατεύθυνση στα μαθήματα της οποίας θέλουν να εξετασθούν, καθώς και τα τυχόν ειδικά μαθήματα ή τις πρακτικές δοκιμασίες ή τις προκαταρκτικές εξετάσεις όπου θα λάβουν μέρος.

Στην ίδια προθεσμία (1-11 Φεβρουαρίου) υποβάλλουν αίτηση-δήλωση και:

- Οι μαθητές της τελευταίας τάξης του λυκείου που επιθυμούν να εξετασθούν σε ειδικά μαθήματα ή όσοι επιθυμούν να είναι υποψήφιοι για Στρατιωτικές και Αστυνομικές Σχολές, για τα ΤΕΦΑΑ και για τις σχολές της Ακαδημίας Εμπορικού Ναυτικού.

- Οι κάτοχοι απολυτηρίου Ενιαίου Λυκείου ή άλλου τύπου λυκείου που έχουν αποκτήσει βεβαίωση πρόσβασης στην τριτοβάθμια εκπαίδευση προηγούμενο έτος και οι οποίοι επιθυμούν να είναι υποψήφιοι χωρίς νέα εξέταση με το 10% των θέσεων για τα ΤΕΦΑΑ, τις στρατιωτικές ή αστυνομικές σχολές και για τις σχολές Εμπορικού Ναυτικού.

Οπως υπενθύμισε χθες το υπουργείο Παιδείας, η ανωτέρω προθεσμία για όλες τις περιπτώσεις είναι αποκλειστική, δεν πρόκειται να δοθεί παράταση και η μη υποβολή της αίτησης συνεπάγεται τον αποκλεισμό του ενδιαφερόμενου από τις αντίστοιχες εξετάσεις.

ΚΗΔΕΙΑ

Τον λατρευτό μας πατέρα, παππού, προπάππου και θείο
ΚΩΝΣΤΑΝΤΙΝΟ ΚΑΡΑΓΙΑΝΝΗ
ετών 89
Θανόντα κηδεύουμε σήμερα Δευτέρα 4-02-2002 και ώρα 11 π.μ. εις τον Ιερό Ναό Αγ. Παντελεήμονος (Π. Πόλη) Ρόδου.
Τα παιδιά: Γεώργιος-Ευαγγελία, Πέτρος-Διονυσία, Μαρία-Μηνάς, Αικατερίνη-Νικόλαος, Αλεξάνδρα-Κωνσταντίνος, Αναστασία-Γιώργος, Ασπασία-Φώτης, Αστερόπη-Κωνσταντίνος.
Τα εγγόνια, τα δισέγγονα, τ' ανίψια και οι λοιποί συγγενείς.

ΜΝΗΜΟΣΥΝΑ



Την 5η μηνός Φεβρουαρίου ημέρα Τρίτη και ώρα 8 π.μ. εις τον Ιερό Ναό Αγίου Δημητρίου Παλαιού Νεκροταφείου τελούμεν 40ήμερο μνημόσυνο υπέρ αναπαύσεως της ψυχής του λατρευτού μας υιού, αδελφού, ανηψιού, εξαδέλφου και εγγονού
ΑΝΔΡΕΑ ΧΑΝΣΣΟΝ ΚΟΣΚΙΝΙΑΤΗ
ετών 21
Οι γονείς: Στέργος-Μπρίττα
Τ' αδέλφια: Γιάννης-Θωμάς
Οι θείοι, τα εξαδέλφια, η γιαγιά και οι λοιποί συγγενείς.



Την 6η μηνός Φεβρουαρίου ημέρα Τετάρτη και ώρα 8 π.μ. εις τον Ιερό Ναό Αγίου Δημητρίου Παλαιού Νεκροταφείου Ρόδου τελούμεν ετήσιο μνημόσυνο υπέρ αναπαύσεως της ψυχής του λατρευτού μας συζύγου, παιδιού, γαμπρού αδελφού, και θείου
ΣΚΕΥΟΥ ΜΟΥΓΚΡΟΥ
Η σύζυγος: Μαρίκα
Η μητέρα: Κατίνα
Η πεθερά: Μπέμπα
Τ' αδέλφια: Βασίλης- Βασιλική
Τ' άνήψια: Κατερίνα, Ιορδάνης
Και οι λοιποί συγγενείς.



Την 6η μηνός Φεβρουαρίου ημέρα Τετάρτη και ώρα 8 π.μ. εις τον Ιερό Ναό Ταξιαρχών (νεκροταφείου) Ρόδου, τελούμεν 6μηνον μνημόσυνο υπέρ αναπαύσεως της ψυχής του λατρευτού μας πατέρα, αδελφού, παππού, προπάππου και θείου
ΠΑΡΑΣΚΕΥΑ ΠΑΠΑΕΜΜΑΝΟΥΗΛ
Ιερέως
Τα παιδιά: Νίκος- Ειρήνη, Μανόλης- Ειρήνη, Γιάννης- Βικτωρία, Σοφία- Γιώργος Πρέντζας, Στέλλα-Μιχαήλ Κουδούνης.
Η αδελφή, τα εγγόνια, τα δισέγγονα, τ' ανίψια και οι λοιποί συγγενείς.

ΓΡΑΦΕΙΟ ΤΕΛΕΤΩΝ & ΜΝΗΜΟΣΥΝΩΝ ΡΟΔΟΥ ΣΤΕΦΑΝΑ-ΣΤΟΛΙΣΜΟΙ

ΑΜΕΣΗ ΕΞΥΠΗΡΕΤΗΣΗ ΟΛΟ ΤΟ 24 ΩΡΟ

"ΑΜΕΡΙΚΑΝΟΥ"

Αναλαμβάνουμε την τελετή και με τα έξοδα που χορηγούν τα ταμεία χωρίς καμία επιβάρυνση. ΙΚΑ, ΤΕΒΕ, ΤΑΞΥ, ΔΗΜΟΣΙΟΥ, ΛΙΜΕΝΙΚΩΝ, ΟΓΑ και λοιπά ταμεία.
Τους ΑΠΟΡΟΥΣ ΔΩΡΕΑΝ.

Πλατεία Βρούχου στην Μητρόπολη
τηλέφωνα: 28901-33400

Στη δημοσιότητα προχθεσινή επιστολή του γ.γ. του Υπ. Υγείας

Κέντρο Υγείας Αστικού Τύπου στο παλιό νοσοκομείο

Η κυριότητα του ακινήτου ανήκει στο Υπουργείο από το 1955, η αξιοποίησή του δεν θα γίνει με αποσπασματικό τρόπο

"Η Πρόεδρος-Γενική Διευθύντρια του ΠΕΣΥ Νοτίου Αιγαίου κ. Αρσενοπούλου, ενεργεί σύμφωνα με τις εντολές του Υπουργείου Υγείας, την πολιτική του οποίου και εφαρμόζει". Αυτό επισημαίνεται σε ανακοίνωση του γραφείου της, σε απάντηση του δημοσιογραφικού θορύβου που έχει προκληθεί αναφορικά με τη χρήση και την κυριότητα των χώρων του παλαιού νοσοκομείου της Ρόδου.

Για το ίδιο θέμα δόθηκε στη δημοσιότητα επιστολή-απάντηση του Γενικού Γραμματέα του Υπουργείου κ. Χ. Σοφιανού στο νομάρχη κ. Καραγιάννη και στον δήμαρχο Ρόδου κ. Γ. Γιαννόπουλο.

ΤΟ ΠΛΗΡΕΣ κείμενο της επιστολής έχει ως εξής:

"Κύριε νομάρχη, κύριε δήμαρχε, σχετικά με το θέμα αξιοποίησης της έκτασης και των παλαιών κτιρίων του νοσοκομείου Ρόδου αλλά και τη δημοσιότητα που έχει λάβει στα τοπικά ΜΜΕ, θέλω να σας γνωρίσω τα εξής:

1. Σύμφωνα με τα στοιχεία του Υπουργείου Υγείας και Πρόνοιας που αφορούν το ιδιοκτησιακό καθεστώς,

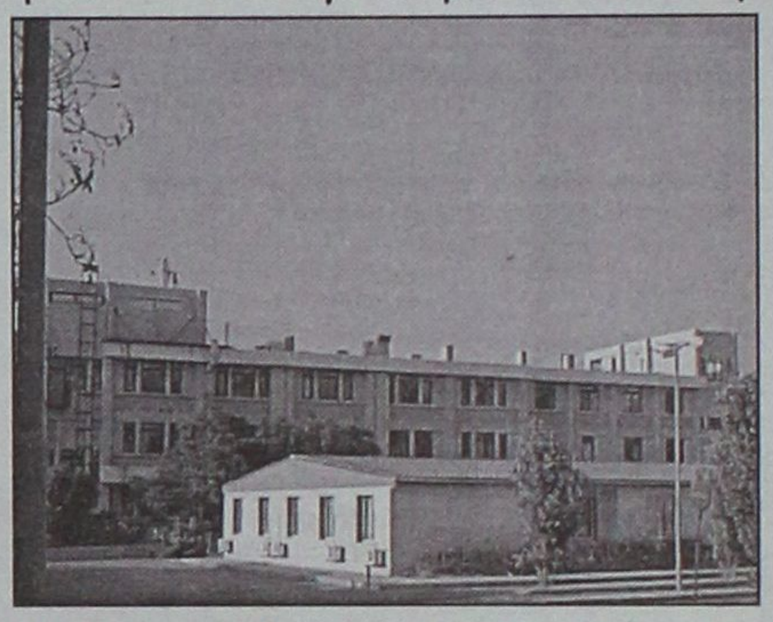

το υπόψη ακίνητο μεταβιβάστηκε τον Ιούνιο του 1948 από το Ιταλικό Δημόσιο στο Ελληνικό Δημόσιο με βάση τη συνθήκη της συνθηκολόγησης και στη συνέχεια, τον Ιανουάριο του 1955 μεταβιβάσθηκε με δωρεά από το Ελληνικό Δημόσιο στο Κρατικό Νοσοκομείο Ρόδου.

2. Το Υπουργείο Υγείας και Πρόνοιας μετά τη μετεγκατάσταση του παλαιού νοσοκομείου στο νέο κτίριο, αντιμετωπίζει την αξιοποίηση των παλαιών εγκαταστάσεων με πρόγραμμα και σωστό σχεδιασμό.

3. Στο πλαίσιο αυτό, θεωρούμε ότι δεν θα πρέπει να γίνει η διάθεση του χώρου σε νέες χρήσεις, με αποσπασματικό τρόπο.

Πρώτη προτεραιότητα για το υπουργείο Υγείας και Πρόνοιας αποτελεί η ανάπτυξη στο διαθέσιμο χώρο Κέντρου Υγείας Αστικού Τύπου, που θα καλύψει τις ανάγκες της Πρωτοβάθμιας Φροντίδας Υγείας. Σε συνεννόηση με την Διοίκηση του Β' ΠεΣΥ Νοτίου Αιγαίου έχει ανατεθεί στη ΔΕΠΟΣ ΑΕ η εκπόνηση master-plan για το χώρο του παλαιού Νοσοκομείου, προκειμένου να αναδειχθούν οι ανάγκες και να διαμορφωθούν οι προτάσεις για την αξιοποίηση του χώρου στον τομέα της Υγείας και της Πρόνοιας, αλλά και άλλες κοινωνικές χρήσεις, προς όφελος του πολίτη της Ρόδου και θα πρέπει όλοι να συνδράμουμε στην προσπάθεια αυτή χωρίς άγονες αντιπαραθέσεις.

4. Στην παραπάνω διαδικασία, όπως έχει υποσχεθεί και ο κ. Υπουργός Υγείας-Πρόνοιας, θα συμμετάσχει τόσο η τοπική όσο η Νομαρχιακή Αυτοδιοίκηση, ώστε να υπάρξει το καλύτερο δυνατό αποτέλεσμα.

5. Η πρόεδρος του Γ' ΠεΣΥ Νοτίου Αιγαίου κ. Ι. Αρσενοπούλου συνεργάζεται με την πολιτική ηγεσία του Υπουργείου Υγείας και Πρόνοιας για το παραπάνω θέμα και θα συνεργαστεί και μαζί σας για την αρτιότερη εκπόνηση του master-plan.

Τέλος, είμαι στη διάθεσή σας για οποιαδήποτε πρόσθετη πληροφορία".

ΣΥΛΛΥΠΗΤΗΡΙΟ

Το Δ.Σ. και τα μέλη του ΣΑΔΕΠ εκφράζουμε τα θερμά συλλυπητήριά μας, για τον αιφνίδιο θάνατο του αείμνηστου **ΣΑΒΒΑ ΚΑΡΑΓΙΑΝΝΗ**
πατέρα του μέλους και φίλου του ΣΑΔΕΠ, στην οικογένειά του και αντί στεφάνου θα καταθέσουμε χρηματικό ποσό στο Ορφανοτροφείο Θηλέων Ρόδου.
Το Δ.Σ. και τα μέλη του ΣΑΔΕΠ

ΕΧΕΙ ΑΝΑΓΚΗ ΒΟΗΘΕΙΑΣ



Αμεση ανάγκη οικονομικής βοήθειας έχει ο συμπολίτης μας **Κων/νος Σκέντζας ετών 16**, παιδί πολύτεκνης οικογένειας. Εχει όγκο στον εγκέφαλο και πρέπει να εγχειριστεί στη Βοστώνη.
Χρηματικά ποσά κατατίθενται στην **ΕΘΝΙΚΗ ΤΡΑΠΕΖΑ αρ. λογ. 131/301624-26.**
Δεκτή και οποιαδήποτε άλλη βοήθεια.
Τηλ.: 093 8483153

ΠΡΟΣΚΛΗΣΗ

Η ΧΕΝ ΡΟΔΟΥ
καλεί τις φίλες και τα μέλη της
στην ομιλία της
κ. **ΠΟΠΗΣ ΣΚΕΥΟΦΥΛΑΚΑ**, τ. πρόεδρου της ΧΕΝ που θα πραγματοποιηθεί στην αίθουσα της ΧΕΝ στην οδό Ιπποτών
την **Τρίτη 5 Φεβρουαρίου στις 5.30 μ.μ.**
ΘΕΜΑ: ΟΔΟΙΠΟΡΙΚΟ ΣΤΑ ΕΛΛΗΝΟΦΩΝΑ ΧΩΡΙΑ ΤΗΣ ΚΑΤΩ ΙΤΑΛΙΑΣ".

Το Δ.Σ. της ΧΕΝ

ΠΡΟΚΗΡΥΞΗ ΔΙΑΓΩΝΙΣΜΟΥ

Το Κέντρο Παιδικής Μέριμνας Θηλέων Ρόδου ύστερα από την 31-01-2002 απόφαση του Δ. Συμβουλίου του, Προκηρύσσει επαναληπτικό μειοδοτικό διαγωνισμό για την ανάδειξη προμηθευτών των πιο κάτω ειδών οικ. έτους 2002: Είδη παντοπωλείου, κρεοπωλείου, ιχθυοπωλείου και αρτοποιείου με κριτήριο την έκπτωση στα εκατό (%) επί τις τιμής του τιμολογίου κατά την ημέρα της αγοράς.
Ο διαγωνισμός θα γίνει στις 12/02/2002, ημέρα Τρίτη και ώρα 12.00 το μεσημέρι στο γραφείο του Ιδρύματος ενώπιον επιτροπής, όπου οι ενδιαφερόμενοι θα καταθέσουν τις προσφορές τους με τα σχετικά δικαιολογητικά.
Υπεύθυνος υπάλληλος για πληροφορίες Μ. Κοκκίνη ή Σ. Πέτρου κατά τις εργάσιμες ημέρες και ώρες, τηλεφ. 0241 027335 και 0241 021583.
Ο Πρόεδρος Συμβουλίου
Ιωάννης Ζερβός
(Δικηγόρος)

ΠΡΟΣΚΛΗΣΗ

Το Διοικητικό Συμβούλιο του Αστικού Παραγωγικού Οικοδομικού Συν/σμού Εμπόρων Επαγγελματιών Βιοτεχνών Δωδεκανήσου ΣΥΝ.Π.Ε. συγκαλεί Γενική Συνέλευση των μελών του την Τετάρτη 6 Φεβρουαρίου 2002 και ώρα 17.30 στο "Ακταίον" και σε περίπτωση μη απαρτίας την Τετάρτη 13 Φεβρουαρίου 2002 την ίδια ώρα και στον ίδιο τόπο, και σε περίπτωση πάλι μη απαρτίας την Τετάρτη 20 Φεβρουαρίου 2002 την ίδια ώρα και στον ίδιο τόπο, με τα εξής θέματα ημερήσιας διάταξης:
1. Ενημέρωση-έγκριση πεπραγμένων Διοικ. Συμβουλίου.
2. Έγκριση έκθεσης Εποπτικού Συμβουλίου, ισολογισμού και λογαριασμού αποτελεσμάτων χρήσης. Απαλλαγή ευθύνης μελών Δ.Σ. και Ε.Σ.
3. Επαναβεβαίωση εξουσιοδότησης προς το Διοικητικό Συμβούλιο για τη διάθεση των ακινήτων με πώληση και σε περίπτωση αδυναμίας (ή και σε συνδυασμό) με άλλο πρόσφορο τρόπο (όπως σύσταση πράξεων μερικότερων ιδιοκτησιών, διανομή και πώληση αδιαθέτων κ.λπ.), εκκαθάριση υποχρεώσεων, διανομή χρηματικής περιουσίας στα μέλη, διάλυση του συνεταιρισμού.
4. Εκλογή εφορευτικής επιτροπής.
5. Εκλογή νέου διοικητικού συμβουλίου και εποπτικού συμβουλίου.
Επίσης το Διοικητικό Συμβούλιο καλεί κάθε ενδιαφερόμενο αγοραστή να υποβάλλει έγγραφη προσφορά είτε ενώπιον της άνω Γενικής Συνέλευσης, είτε στον πρόεδρο (τηλεφ. 0241054048, 0241054063).
Ρόδος 25 Ιανουαρίου 2002
Ο πρόεδρος **Ο Γεν. Γραμματέας**
Γιάννης Χατζημανώλης **Θεόδωρος Παπαγεωργίου**

ΤΑ ΛΟΓΙΚΑ ΤΑ ΠΑΡΑΛΟΓΑ ΤΑ ΕΞΩΦΡΕΝΙΚΑ

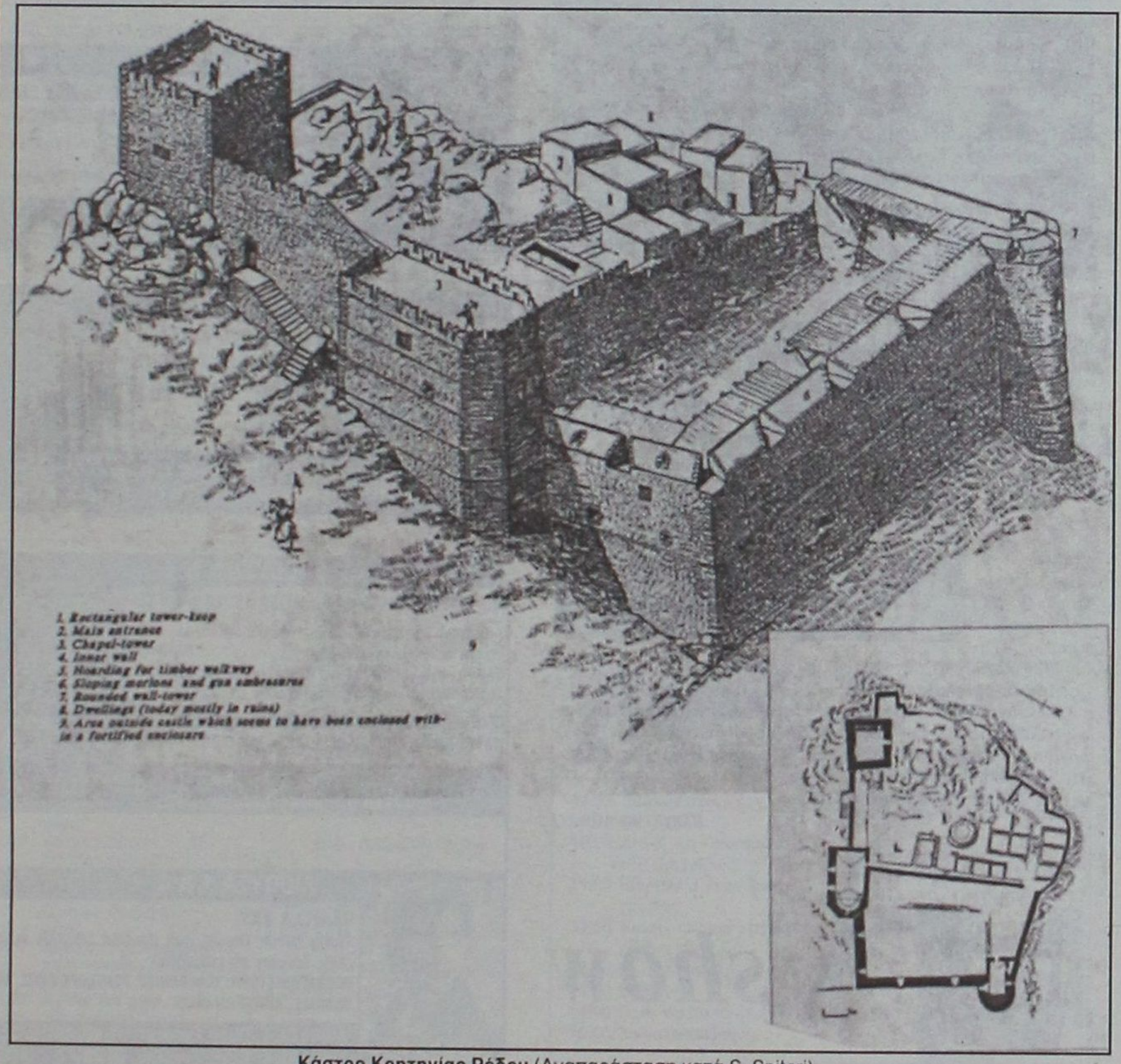

Κάστρο Κρητηνίας Ρόδου (Αναπαράσταση κατά S. Spiteri).
...Οι εργασίες ανάδειξης και προβολής αναβάλλονται επ' αόριστον!

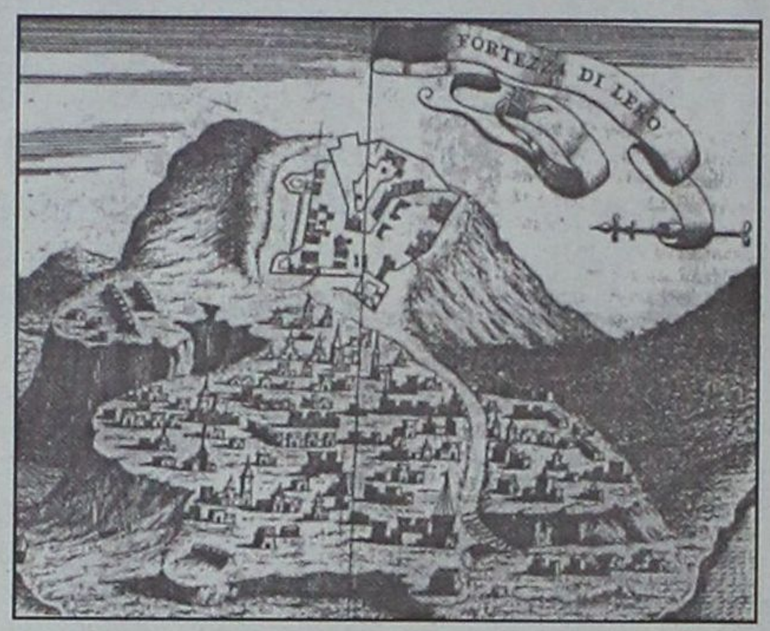

Το κάστρο της Λέρου σε γκραβούρα του 17ου αιώνα
...Το βάλανε και το ξεβγάλανε από το πρόγραμμα "Κάστρων Περίπλους"

Ετσι, στα καλά καθούμενα, χωρίς αιτιολογημένες αποφάσεις, χωρίς εξηγήσεις, με το "αποφασίζουμε και *διατάζουμε" - ημερών αλήστου μνήμης.*

Και πήγαν στον "βρόντο" οι φιέστες που είχε κάνει πρόσφατα το Υπουργείο Πολιτισμού στην πόλη μας με την διοργάνωση εκθέσεων, δεξιώσεων, ταξιδίων αναψυχής των υπεύθυνων για να προπαγανδίσουν στους *"αφελείς"* Ροδίτες και τους Δωδεκανήσιους τα έργα τους.

Που δυστυχώς για μας αποδείχθηκαν *"καμώματα ελεεινής μορφής"*. Και το μόνον που απομένει είναι η "virtual reallity" των φυλλαδίων που βιάστηκαν να τυπώσουν για να διατυμπανίσουν ότι τα έργα ανάδειξης και προβολής στα **Κάστρα** της **Κρητηνίας,** της **Λέρου** και της **Αστυπάλαιας,** οσονούπω, παίρνουν μπροστά.

...Πάντως οι "κακιές γλώσσες" επιμένουν ότι τα έργα "μπαντάλεψαν" γιατί οι εγκεκριμένες πιστώσεις για τα φρούρια αυτά διοχετεύθηκαν με ταχυδακτυλουργικό τρόπο στο αδηφάγο πουγγί της Αθηνοκεντρικής φιέστας για την "κουρελού" Πολιτιστική Ολυμπιάδα!



Τα φρούρια Κρητηνίας, Λέρου και Αστυπάλαιας "ξωπετάχθηκαν" από το πρόγραμμα "Κάστρων Περίπλους".
... Μας έμεινα ν αμανάτι τα προπαγανδιστικά φυλλάδια!

Απεντάχθηκαν τα έργα στα φρούρια Κρητηνίας, Λέρου, Αστυπάλαιας

Καστρων Περίπλους γιοκ για τα Δωδεκάνησα

Συγχωρέστε την οργή μας...

Οι διαχειριστές της σημερινής κατάστασης θέλουν σώνει και καλά να μας πείσουν πως ζούμε σε μια **"εικονική πραγματικότητα".**

...Και το καταφέρνουν οι μπαγάσηδες!

Ο λόγος για το πρόγραμμα **"Κάστρων Περίπλους"** που υλοποιείται από το Υπουργείο Πολιτισμού. Και σύμφωνα με τα λεγόμενα των αρμοδίων γραφειοκρατών, αποτελεί μια συστηματική προσπάθεια ανάδειξης της οχυρωματικής αρχιτεκτονικής στην Ελλάδα. Αλλά και ένα έργο προβολής των μνημείων φρουριακού χαρακτήρα ως φορέων ιστορικής μνήμης και *"νησίδων"* ιστορικής συνέχειας των Ελλήνων.

Βέβαια πάντοτε διακρινόμασταν στην καλλιέπεια των λόγων, όμως στην πράξη-συνήθως-τα... στραβώναμε.

Ετσι ενώ είχαν ενταχθεί στο πρόγραμμα αυτό τρία από τα **Ιπποτικά φρούρια της Δωδεκανήσου,** αυτά της **Κρητηνίας,** της **Λέρου** και της **Αστυπάλαιας** για άμεση έναρξη των έργων, με έκπληξη οι πολίτες μαθαίνουν ότι για μυστηριώδεις λόγους και τα τρία κάστρα "απεντάχθηκαν".

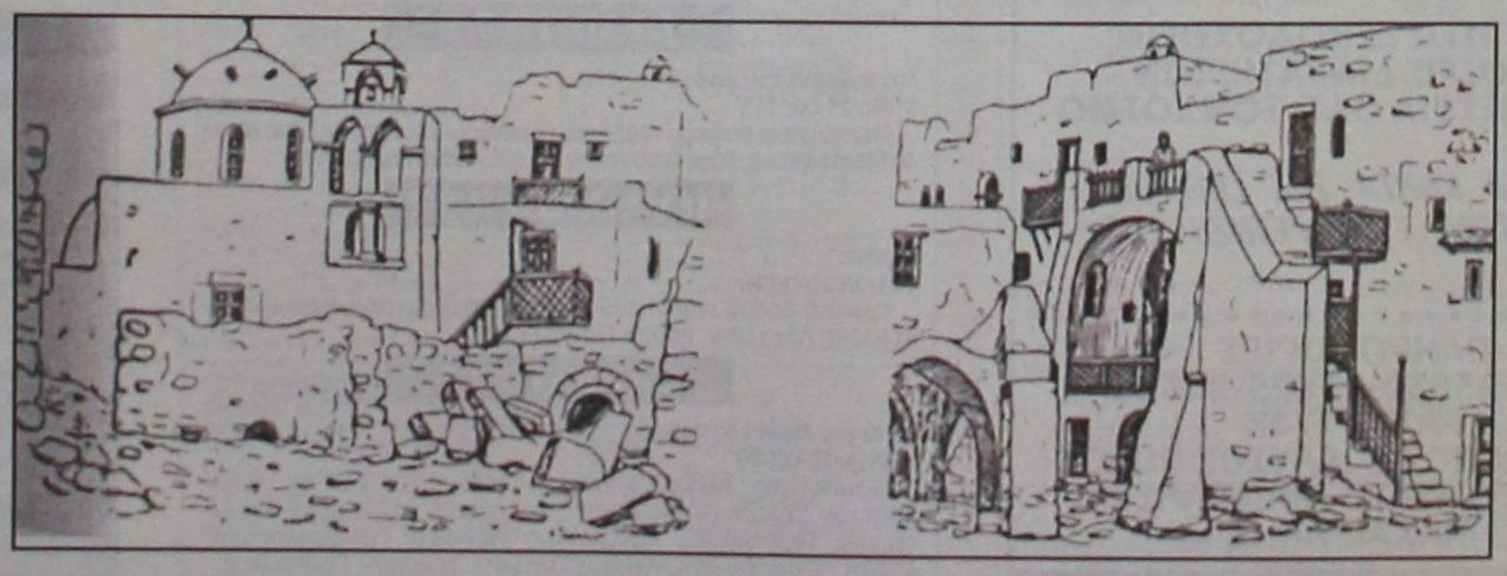

Κάστρο της Αστυπάλαιας. (Σκίτσα όψεων του εσωτερικού του φρουρίου της Αθηνάς Ταρσούλη, 1948).

ΜΕΤΡΟΠΟΛ
ALPHA ODEON
Πρόγραμμα εβδομάδας από 1/2/2002 έως 7/2/2002
Πληροφορίες - Κρατήσεις : 02410-28400, από 3:30 μμ
ΕΠΙΧΕΙΡΗΣΗ ΚΛΕΟΠΑΤΡΑ
Η νέα απίθανη κωμική περιπέτεια των δύο θεότρελων Γαλατών.....
Κάθε μέρα 6, 8:15 και 10:30 μμ
ΕΙΔΙΚΗ ΠΡΟΒΟΛΗ ΣΑΒΒΑΤΟ-ΚΥΡΙΑΚΗ ΩΡΑ 4:00
Α΄ Πανευρωπαϊκή προβολή !
Αίθουσα 1
THE ONE
Α΄ Πανελλήνια προβολή !
Μια περιπέτεια καταιγιστικής δράσης..! Με τον Τζετ Λι
Αίθουσα 3
Κάθε μέρα 6:00, 8:00 και 10:00 μμ
ΕΝΑΣ ΚΑΙ ΜΟΝΑΔΙΚΟΣ
Μια κομωδία του Νίκου Περάκη
Γιατί όλα στην ζωή είναι απλά μια....
ΦΟΥΣΚΑ
Κάθε μέρα στις 10:15 μμ
Αίθουσα 2
Αίθουσα 2
5 χρόνια προετοιμασίας!
3 χρόνια γυρισμάτων!
Μια ανεπανάληπτη κινηματογραφική εμπειρία !
Κάθε μέρα 5:45 και 7:45 μμ
ΤΑΞΙΔΙΑΡΙΚΑ ΠΟΥΛΙΑ
ΕΙΔΙΚΗ ΠΡΟΒΟΛΗ ΣΑΒΒΑΤΟ-ΚΥΡΙΑΚΗ ΩΡΑ 4:00
Και.. Η ΧΑΜΕΝΗ ΑΤΛΑΝΤΙΔΑ
Αίθουσα 3
Σάββατο και Κυριακή στις 4:00 μμ
Στα ελληνικά

TRAVEL EMMANUEL
ΘΕΛΕΤΕ ΟΙ ΔΙΑΚΟΠΕΣ ΣΑΣ ΝΑ ΣΥΝΔΥΑΣΘΟΥΝ ΦΘΗΝΑ ΚΑΙ ΠΟΙΟΤΙΚΑ:
EMMANUEL TRAVEL
ΘΕΛΕΤΕ ΝΑ ΤΑΞΙΔΕΨΕΤΕ ΜΕ ΑΣΦΑΛΕΙΑ ΚΑΙ ΦΘΗΝΑ...
EMMANUEL TRAVEL
ΕΙΜΑΣΤΕ ΠΑΝΤΑ ΣΤΗΝ ΔΙΑΘΕΣΗ ΣΑΣ ΓΙΑ ΤΗΝ ΚΑΛΥΤΕΡΗ ΕΞΥΠΗΡΕΤΗΣΗ ΣΑΣ.
ΦΘΗΝΕΣ ΤΙΜΕΣ ΓΙΑ ΕΥΡΩΠΗ ΣΕ ΣΥΝΕΡΓΑΣΙΑ ΜΕ ΤΙΣ ΚΑΛΥΤΕΡΕΣ ΑΕΡΟΠΟΡΙΚΕΣ ΤΣΑΡΤΕΡ ΕΤΑΙΡΕΙΕΣ
ΕΙΣΙΤΗΡΙΑ ΠΛΟΙΩΝ 20% ΕΚΠΤΩΣΗ ΓΙΑ ΕΙΣΙΤΗΡΙΑ ΜΕΤ' ΕΠΙΣΤΡΟΦΗΣ
ΕΙΣΙΤΗΡΙΑ ΟΛΥΜΠΙΑΚΗΣ-ΕΙΔΙΚΕΣ ΤΙΜΕΣ ΓΙΑ ΝΕΟΥΣ ΚΑΙ ΥΠΕΡΗΛΙΚΕΣ-ΟΙΚΟΓΕΝΕΙΑΚΕΣ ΠΡΟΣΦΟΡΕΣ
ΚΡΑΤΗΣΕΙΣ ΞΕΝΟΔΟΧΕΙΩΝ
ΕΚΔΟΣΕΙΣ ΔΙΑΒΑΤΗΡΙΩΝ
ΕΚΔΡΟΜΕΣ ΓΙΑ ΟΛΟ ΤΟΝ ΚΟΣΜΟ
ΠΑΝΤΑ ΚΟΝΤΑ ΣΑΣ ΓΙΑ ΤΗΝ ΚΑΛΥΤΕΡΗ ΕΞΥΠΗΡΕΤΗΣΗ ΣΑΣ
ΠΛΗΡΟΦΟΡΙΕΣ
ΤΗΛ: 93630-93625-94385
FAX: 91748
ΙΕΡΟΥ ΛΟΧΟΥ 1 ΙΑΛΥΣΟΣ ΡΟΔΟΣ
ΥΠΕΥΘΥΝΟΣ: ΜΑΝΩΛΗΣ ΜΑΧΑΙΡΑΚΗΣ

One Phile

ΕΠΙΜΕΛΕΙΑ: Κυριακή Πετρίδου

...“Χαλάει κόσμο” στη Γαλλία ο Αστερίξ!

Ιστορία γράφει στη Γαλλία ο Αστερίξ, ο Οβελίξ και η υπόλοιπη παρέα του μικρού γαλατικού χωριού. Η δεύτερη ταινία της σειράς, με τίτλο “Αστερίξ και Οβελίξ: Επιχείρηση Κλεοπάτρα”, η οποία προβάλλεται αυτές τις ημέρες στη Ρόδο, είναι και επίσημα η δεύτερη εμπορικότερη όλων των εποχών στη Γαλλία, με βάση τα εισιτήρια που κόπηκαν την πρώτη ημέρα της προβολής της.

Σύμφωνα με το **Screen Daily**, η ταινία έκοψε **629.000 εισιτήρια** σε **900 αίθουσες** σε όλη τη χώρα. Στην πρώτη θέση βρίσκεται η συνέχεια της ταινίας **Taxi** του **Λικ Μπεσόν**, η οποία το **2000** έκοψε **759.000** εισιτήρια την πρώτη ημέρα προβολής της.

Στην ταινία πρωταγωνιστούν και πάλι ο (Οβελίξ) **Ζεράρ Ντεπαρντιέ** και ο (Αστερίξ) **Κριστιάν Κλαβιέ**. Οι δύο ήρωες ταξιδεύουν στην Αίγυπτο, προκειμένου να βοηθήσουν στο χτίσιμο του νέου παλατιού της Κλεοπάτρας. Τη θρυλική βασίλισσα των Αιγυπτίων ερμηνεύει η Ιταλίδα ηθοποιός **Μόνικα Μπελούτσι.**



Οπως μετέδωσε το BBC, **η ταινία έρχεται σε μια εποχή που ο γαλλικός κινηματογράφος γνωρίζει ιδιαίτερη άνθηση, όχι μόνο στην Ευρώπη αλλά και στις Ηνωμένες Πολιτείες.** Αλλωστε, μια άλλη συμπαθητική Γαλλίδα, **η Αμελί**, έχει ήδη κατακτήσει τις καρδιές όλου του κόσμου.

(Πηγή: www.in.gr)

TV show

ΔΕΥΤΕΡΑ 4/2

"Χαμένος κόσμος: Τζουράσικ Παρκ"
STAR/21.00/124'

Το σίκουελ (1997) του "Τζουράσικ Παρκ", από τον Στίβεν Σπίλμπεργκ και με πρωταγωνιστές του Τζεφ Γκόλντμπλαμ και Τζούλιαν Μουρ.

ΤΡΙΤΗ 5/2

"Ενταση"
MEGA/21.40/163'

Από τις καλύτερες αστυνομικές περιπέτειες (1995) που έχουμε δει τα τελευταία χρόνια είναι η ταινία αυτή που σκηνοθέτησε ο Μάικλ Μαν και πρωταγωνιστούν οι δύο κορυφαίοι ηθοποιοί του Χόλιγουντ: Αλ Πατσίνο και Ρόμπερτ ντε Νίρο. Ενας ευφυής ντετέκτιβ στο κυνήγι...hi-tech συμμορίας ληστών...

ΤΕΤΑΡΤΗ 6/2

"Ο Βράχος"
MEGA/21.00/131'

Μεγάλη εμπορική επιτυχία η καταιγιστική αυτή περιπέτεια (1996) του Μάικλ Μπέι με τους Σον Κόνερι, Νίκολας Κέιτζ και Εντ Χάρις.

ΠΕΜΠΤΗ 7/2

"Το άγγιγμα του κακού"
STAR/21.00/115'

Μεταφυσικό θρίλερ (1998) του Γκρέγκορι Χόμπλιτ με τους Ντένζελ Ουάσιγκτον, Τζον Γκούντμαν και Ντόναλντ Σάδερλαντ.

ΠΑΡΑΣΚΕΥΗ 8/2

"Αβάνα"
ET1/23.30/140'

Ερωτικό δράμα (1990) του Σίντνεϊ Πόλακ με τους Ρόμπερτ Ρέντφορντ, Λένα Ολιν, Ραούλ Τζούλια κ.ά.

ΣΑΒΒΑΤΟ 9/2

"Από την άκρη της πόλης"
ALPHA/23.00/89'

"Ρεαλιστική" , σκληρή, κοινωνική ταινία (1998) από τον σκηνοθέτη του "Δεκαπενταύγουστου" (σ.σ. που θα δούμε στη Ρόδο μέσα στο Φεβρουάριο), Κωνσταντίνο Γιάνναρη. Πρωταγωνιστούν: Στάθης Αργυρόπουλος, Αιμίλιος Χειλάκης, Δημήτρης Πουλικάκος.

Γίνε τώρα μέλος του ΠΑΛΛΑΣ 5 CINEMAS CENTER και απόλαυσε προνόμια!
www.cinemapallas.gr
ΠΑΛΛΑΣ 5 CINEMAS CENTER
ΠΡΟΓΡΑΜΜΑ ΕΒΔΟΜΑΔΑΣ
01/02/2002 έως 07/02/2002

ΑΙΘΟΥΣΑ 5 & 3
ΣΕ ΕΧΘΡΙΚΟ ΕΔΑΦΟΣ / BEHIND ENEMY LINES
Το μοναδικό του όπλο... η θέληση για επιβίωση!
Συγκλονιστική πολεμική περιπέτεια σε Πρώτη Πανελλήνια Προβολή!
ΠΡΩΤΑΓΩΝΙΣΤΟΥΝ: GENE HACKMAN, OWEN WILSON
ΑΙΘΟΥΣΑ 5 Ώρες Έναρξης: 18:00, 20:20, 22:40
ΑΙΘΟΥΣΑ 3 Ώρες Έναρξης: 19:10, 21:30

ΑΙΘΟΥΣΑ 3
Ο ΧΑΡΥ ΠΟΤΕΡ & Η ΦΙΛΟΣΟΦΙΚΗ ΛΙΘΟΣ
HARRY POTTER & THE SORCERER'S STONE
Τώρα και σε μεταγλωττισμένη έκδοση!
Κάντε την ΤΩΡΑ δώρο στα παιδιά σας!
ΠΡΩΤΑΓΩΝΙΣΤΟΥΝ: RUPERT GRINT, DANIEL RADCLIFFE
ΜΕΤΑΓΛΩΤΤΙΣΜΕΝΟ Ώρες Έναρξης: *16:30
Έκτακτη προβολή μόνο κάθε Παρ/Σάβ/Κυρ

ΑΙΘΟΥΣΑ 2 & 4
Η ΣΥΜΜΟΡΙΑ ΤΩΝ 11 / OCEANS 11
3 Καζίνο, 11 άντρες, 150 εκατομμύρια δολλάρια. Έτοιμοι για το μεγάλο κόλπο;
Ολα τα μεγάλα αστέρια του Χόλιγουντ συγκεντρωμένα σε μια περιπέτεια που δεν πρέπει να χάσετε!
ΠΡΩΤΑΓΩΝΙΣΤΟΥΝ: GEORGE CLOONEY, BRAD PITT, MATT DAMON, ANDY GARCIA, JULIA ROBERTS
ΑΙΘΟΥΣΑ 2 Ώρες Έναρξης: 17:20, 20:00, 22:40
ΑΙΘΟΥΣΑ 4 Ώρες Έναρξης: 21:20

ΑΙΘΟΥΣΑ 1 & 4
VANILLA SKY
Αγάπη, Μίσος, Όνειρα, Ζωή, Δουλειά, Παιχνίδι, Φιλία, Σεξ... Ξεχάστε οτι γνωρίζατε!
ΠΡΩΤΑΓΩΝΙΣΤΟΥΝ: TOM CRUISE, PENELOPE CRUZ, KURT RUSSELL, KAMERON DIAZ
ΑΙΘΟΥΣΑ 1 Ώρες Έναρξης: 17:00, 19:50, 22:30
ΑΙΘΟΥΣΑ 4 Ώρες Έναρξης: 18:25

ΜΟΝΟ ΓΙΑ ΤΑ ΜΕΛΗ
Κερδίστε FREE εισιτήρια και αφίσες!!!
Απαντήστε στην ερώτηση: "Σε ποιές δύο πολύ γνωστές και πρόσφατες ταινίες είδαμε τον Hugh Jackman που πρωταγωνιστεί μαζί με την Meg Ryan στην αισθηματική κομεντί "KATE & LEOPOLD" που θα προβληθεί την Παρασκευή 08/02/2002";
Οι 10 πρώτοι νικητές της κλήρωσης που θα γίνει την Παρασκευή 08/02/2002 θα κερδίσουν από 1 ΔΩΡΕΑΝ εισιτήριο για την ταινία "KATE & LEOPOLD", που θα προβληθεί στο Παλλάς την ερχόμενη εβδομάδα, ενώ οι υπόλοιποι 10 από μια καταπληκτική αφίσα! Τα ονόματα των τυχερών θα ανακοινωθούν στα ταμεία μας την Παρασκευή 08/02/2002.

Κάθε Παρασκευή, Σάββατο και Κυριακή στις 19:00 διασκεδάστε στους ήχους της μουσικής του guest dj από το Club Prince!

ΧΟΡΗΓΟΙ
NEOTEX ΡΟΔΟΣ
HAPPYLAND KOYZEIN
Cafe Swedco
Το Μικρό Καφέ
ΕΡΜΗΣ
BERLONI
όταιρο
παλιούρας
ΣΠΑΝΟΣ
Sala da bagno
Luna d'oro ΧΡΥΣΟ ΦΕΓΓΑΡΙ
ΕΥΡΩΓΝΩΣΗ
ΠΡΟΣΕΧΩΣ: STRIKE BOWLING CLUB
Για κρατήσεις θέσεων 24475 και 70670 (16:00 - 20:00)
Dimokratias 13, 85100 Rhodes

Οι "Γυναίκες Χωρίς Σύνορα" ξεκίνησαν τη δραστηριότητά τους

Οι πληγές του κόσμου δεν έχουν τελειωμό!

Γ. Γιαννόπουλος: η οργάνωση αξίζει κάθε στήριξης και την έχει

Δεν είναι τυχαίο ότι στην Ελλάδα και αλλού πολίτες συνενώνονται γύρω από ένα ιδανικό, το ιδανικό του εθελοντισμού, της ανεξάρτητης εθελοντικής προσφοράς και δράσης, για να βοηθήσουν συνανθρώπους τους.

Με αυτά τα ιδανικά άρχισε μια πρωτοβουλία από γυναίκες της πόλης μας και ήδη εξαπλώνεται σε όλη την Ελλάδα. Είναι οι ΓΥΝΑΙΚΕΣ ΧΩΡΙΣ ΣΥΝΟΡΑ, για τους σκοπούς των οποίων μας έδωσε μια μικρή περιγραφή η πρόεδρος κ. Χρυσούλα Καϊλλή, ένα ανήσυχο πνεύμα που βρίσκει τρόπους να μας αιφνιδιάζει.

«Οι Γυναίκες χωρίς Σύνορα» δεν στέλνουν ανθρωπιστική βοήθεια σε άγνωστους παραλήπτες. Παρέχουν ανθρωπιστική βοήθεια συνοδεύοντας πάντα τα φορτία



των φαρμάκων, τροφίμων και ρουχισμού, επιμένοντας να ελέγχουν την διάφανη και απρόσκοπτη διανομή τους στους πληθυσμούς που τα χρειάζονται».

Οι πληγές του κόσμου δεν έχουν τέλος. Και είναι βέβαιο πως το πρόβλημα δεν λύθηκε επειδή έγινε μία εκδήλωση στην πόλη μας. Η ενημερωτική διάλεξη με ομιλητή τον επίκουρο καθηγητή του πανεπιστημίου Αθηνών δόκτωρα Θεόφιλο Ρόζενμπεργκ ήταν διαφωτιστική για την ιστορία των Γιατρών του Κόσμου και τις αρχές τους.

Μιλώντας ο δήμαρχος Ρόδου κ. Γιώργος Γιαννόπουλος τόνισε πως ο Σύλλογος ΓΥΝΑΙΚΕΣ ΧΩΡΙΣ ΣΥΝΟΡΑ αξίζει κάθε στήριξη και θα την έχει.

Άρτος (;) Θεάματα (;)...

... Και τηλεόραση (όπως λέμε τηλοψία...)

STAR

06.05 Παιδικό πρόγραμμα
08.27 Ειδήσεις
08.30 **Μέρα με τη μέρα.** Ενημερωτικό ψυχαγωγικό μαγκαζίνο με την Ειρήνη Νικολακοπούλου.
10.00 **Λόγια Starata.** Ενημερωτική εκπομπή.
11.55 **Η υγεία κτίζεται κάθε μέρα**
12.00 **Διαπλεκόμενοι** (Ε) Σατιρική εκπομπή.
13.00 **Ειδήσεις**
14.00 **Βαθύ κόκκινο** (Ε). Ερωτική-δραματική σειρά.
15.00 **Αιμιλία, μια ακαταμάχητη γυναίκα.** Δραματική σειρά.
16.00 **Αγάπη και αίμα.** Δραματική σειρά.
17.00 **Σαμπρίνα, το κορίτσι της αγάπης.** Αισθηματική-κοινωνική σειρά.
18.00 **Ειδήσεις**
19.15 **Μετρό**
20.00 **Ξένη ταινία.** «Σίκουεστ».
21.00 **Ξένη ταινία.** «Τελευταία έξοδος: Ρίτα Χέιγουορθ». Δραματική περιπέτεια
23.45 **Ειδήσεις**
24.00 **Ξένη ταινία.** «Η αποστολή». Περιπέτεια.
02.15 **Ξένη ταινία.** «Οι επιθεωρητές»
04.15 **Προφάιλερ**

ALPHA

06.00 **Πρώτη ενημέρωση**
07.00 **Πανόραμα.** Ενημερωτική εκπομπή με τον Γιώργο Οικονομέα.
10.00 **Καλώς τους!** Παρουσιάζει η Ρούλα Κορομηλά
13.00 **Όλα για την αγάπη.** (Ε) κοινωνική σειρά.
14.00 **Ειδήσεις**
15.00 **Life style news.** Με την Εύη Φραγκάκη και τον Γιάννη Σεμιτέκολο.
15.30 **Απ' ευθείας.** Εκπομπή με τον Γιώργο Λιάγκο.
16.45 **Μπορώ.** Ενημερωτική εκπομπή με την Αννα Δρούζα.
18.45 **Κάτω από την Ακρόπολη.** Κοινωνική σειρά. Παίζουν: Γιάννης Βόγλης, Νίκος Γαλανός, Ελένη Γερασιμίδου
19.30 **Ειδήσεις**
21.00 **Ξένη ταινία.** «Η διπλή ζωή της Τζοάνα». Δραματική περιπέτεια.
23.00 **ΟΛΑ ΙΙ.** Εκπομπή με το Θέμο Αναστασιάδη.
24.00 **Κόλπο grosso**
01.00 **Ειδήσεις**
01.15 **NBA GAME**
04.00 **Κόλαση στον παράδεισο**
05.00 **Πακίτα** (Ε)

ET 3

08.01 **Ποιητές - λογοτέχνες**
08.30 **8 1/2.** Ενημερωτικό μαγκαζίνο.
11.00 **Ο κόσμος στο επίκεντρο**
11.30 **Η κατασκευή του ατόμου**
12.00 **Πρόκληση**
12.30 **Κοντραπούντο.** (Ε)
13.30 **Ο κόσμος των ζωντανών οργανισμών**
13.45 **Μισέλ με μπεσαμέλ**
14.00 **Καρπποστάλ**
14.30 **Design X-treme**
15.00 **Ειδήσεις**
15.30 **Με μια τρίτη ματιά**
17.00 **Τέρμιναλ 3.**
18.00 **Χρυσές στιγμές των Ολυμπιακών Αγώνων**
18.30 **Αθλητικό ημίωρο**
19.00 **Περίμετρος**
19.30 **Στην υδρόγειο**
20.00 **Δικαιώματα και αδικίες**
20.30 **Ειδήσεις**
21.35 **Στα ίχνη τους...**
22.00 **Η οδός των υδάτων**
23.00 **Ξένη ταινία.** «Το μάτι του διαβόλου»
24.00 **Ειδήσεις**

ET 1

06.45 **Λέο, ο βασιλιάς της ζούγκλας**
07.15 **Ξυπνήστε!**
08.00 **Μέλι Γάλα**
10.00 **Αννα, η κυρίαρχος του παιχνιδιού**
11.00 **Μαριάννα ένας αγνός έρωτας**
12.00 **Είσαι το πεπρωμένο μου**
13.00 **Οι αταίριαστοι**
13.50 **Ειδήσεις**
14.00 **Οι αταίριαστοι** (Συν.)
15.00 **Το γατόσκυλο**
15.30 **Οι ατρόμητοι**
16.30 **Ποπ και πάμε**
17.00 **Ειδήσεις-Καιρός**
17.30 **Υγιαίνετε**
17.35 **www.ανθρωποι.gr**
19.35 **...Καλύτερη ζωή**
19.40 **Η αλεπού και ο μπούφος**
20.20 **Συνεικόνες**
20.30 **Στα φτερά του έρωτα**
21.00 **Σκιές στο περιστύλιο**
22.00 **Μόμπι Ντικ**
23.00 **Ειδήσεις**
23.35 **Ξένη ταινία.** «Θανάσιμη απειλή». Κοινωνικό δράμα.
01.00 **Στη ζώνη του λυκόφωτος**

NET

06.00 **Ετσι έχουν τα πράγματα.** Ενημερωτική εκπομπή με τον Κώστα Αρβανίτη.
07.00 **Πρώτη ματιά.** Ενημερωτική εκπομπή με τον Γιάννη Λοβέρδο.
10.00 **Mediterraneo.** Μαγκαζίνο με θέματα από τις χώρες της Μεσογείου.
11.00 **Οι κήποι της Ευρώπης**
11.30 **Τα ζώα του κόσμου**
12.00 **Τελευταίοι παράδεισοι**
13.00 **Ειδήσεις**
13.45 **Φύση και πρωταθλητές**
14.00 **Αναζητώντας τους προγόνους μας.**
15.00 **Ειδήσεις**
16.00 **Συν και πλην**
18.00 **Ειδήσεις**
18.30 **Οι δρόμοι του Ευρώ, νέα οικονομία**
20.35 **Οι θησαυροί του κόσμου**
21.00 **Ειδήσεις**
22.00 **Πρωταγωνιστές**
23.00 **Παρασκήνιο**
24.00 **Ειδήσεις**
00.30 **Για μια θέση στο ράφι** (Ε)

FILMNET

04.55 **Ξένη ταινία.** «Το τέλος του κόσμου»
06.45 **Ξένη ταινία.** «Ο χορός των δολοφόνων»
08.15 **El Entertainment**
09.15 **Ξένη ταινία.** «Μια καινούργια πατρίδα»
10.05 **Ξένη ταινία.** «Το ταξίδι του Κικουτζίρο»
13.10 **Ξένη ταινία.** «Διεφθαρμένη εξουσία»
14.50 **U.S. Οι καλύτερες ταινίες της εβδομάδας**
15.25 **Ξένη ταινία.** «Τσεπέτο»
17.00 **Ξένη ταινία.** «Ερωτικό γαιτανάκι»
18.40 **Ξένη ταινία.** «Το στοιχειωμένο σπίτι»
20.30 **El Entertainment**
21.00 **Ο Βασιλιάς της Ερήμου**
23.00 **Ξένη ταινία.** «Γραφείο κηδειών Φίσερ»
24.00 **Ξένη ταινία.** «Ενοχες απολαύσεις»
01.25 **Ξένη ταινία.** «Man to man»
03.40 **Ξένη ταινία.** «Βουτιά στο κενό»

SUPER SPORT

17.00 **Πρεμιέρα Ντιβισιόν**
18.45 **Προτάθλημα Α' Εθνικής Κατηγορίας**
20.30 **Η μπάλα είναι τετράγωνη**
22.00 **X-Games**
24.00 **The experts**
23.30 **Μπουντεσλίγκα**
01.30 **Αγώνες πυγμαχίας**
03.00 **Πρωτάθλημα Α' Εθνικής κατηγορίας** (Ε)
05.00 **Αγώνες αυτοκινήτου**

MEGA

05.55 **Δελτίο ειδήσεων στη νοηματική γλώσσα**
06.00 **Πρώτη έκδοση**
07.00 **Σήμερα με την Αννα**
10.00 **Σαν στο σπίτι σας**
13.10 **Ολα για την υγεία.** Ενημερωτική εκπομπή.
14.00 **Ειδήσεις**
15.00 **Στην κουζίνα ολοταχώς**
15.45 **Η ζωή μας μια θόλτα**
17.00 **Ματιές στα γεγονότα**
17.10 **Για μια θέση στον ήλιο.** Κοινωνική σειρά Παίζουν: Πέτρος Φυσσούν, Πάνος Σκουρολιάκος, Ελένη Φιλίνη, Γιώργος Χριστοδούλου, Αλμπέρτο Εσκενάζυ
17.50 **Απαγορευμένη αγάπη.** Καθημερινή δραματική σειρά. Παίζουν: Κώστας Αρζόγλου, Νικήτας Τσακίρογλου, Τιτίκα Βλαχοπούλου, Τατιάνα Λύγαρη
18.40 **Ποιός θέλει να γίνει εκατομμυριούχος;**
19.30 **Κεντρικό δελτίο ειδήσεων**
21.00 **Κάπου σε ξέρω.** Κωμική σειρά. Παίζουν: Μαρία Καβογιάννη, Καίτη Κωνσταντίνου
21.50 **Είσαι το ταίρι μου.** Κωμική σειρά. Παίζουν: Αλέκος Συσσοβίτης, Κατερίνα Λέχου, Βίκυ Σταυροπούλου.
22.50 **ALMA LIBRE**
23.50 **Ενώπιος ενωπίω**
00.15 **Τελευταία γεγονότα**
00.30 **Ενώπιος ενωπίω**(Συν.)
01.30 **Air America**
02.30 **Ενας μικρός Μπρους Λι.** Αμερικάνικη σειρά.
03.00 **Αμαρτίες γονέων.** Αμερικάνικη σειρά.
03.30 **Τηλεμάρκετινγκ**
04.00 **Fashion TV**

ANT 1

06.10 **Τζακ ποτ** (Ε) Κωμική σειρά.
06.45 **Κινούμενα σχέδια**
06.55 **Ειδήσεις στη νοηματική γλώσσα**
07.00 **Καλημέρα Ελλάδα.** Ενημερωτική εκπομπή με τον Γιώργο Παπαδάκη.
10.00 **Πρωινός καφές**
13.10 **Super game**
13.15 **Σοφία ορθή** (Ε) Κωμική σειρά.
14.00 **Τα νέα του ANT-1**
14.50 **Χρήμα και χρηματιστήριο**
15.00 **Και οι παντρεμένοι έχουν ψυχή** (Ε) Κωμική σειρά
16.00 **Surer game**
16.05 **Εγκλήματα.** Κωμική σειρά.
16.55 **Surer game**
17.00 **Καλημέρα ζωή.** Κοινωνική σειρά. Παίζουν: Γιώργος Βασιλείου, Μίνα Χειμώνα, Μυρτώ Πισπινή, Νίκος Παπαδόπουλος.
17.50 **Τα νέα του ANT1**
18.00 **Θησαυροφυλάκιο**
18.45 **Η λάμψη.** Κοινωνική σειρά.
19.30 **Ειδήσεις**
21.00 **Ακρως οικογενειακόν** (Ε) Κωμική - οικογενειακή σειρά.
22.00 **Χτυποκάρδια στο Seferly Hills** (Ε)
22.45 **Οσο υπάρχει αγάπη** (Ε) Ερωτική σειρά.
23.45 **Κόκκινο πανί**
01.00 **Νυχτερινές ειδήσεις**
01.20 Ανατομία ενός εγκλήματος
02.20 **Ξένη ταινία.** «Γελαστός νεκρός». Ταινία τρόμου.
04.00 **Τηλεμάρκετινγκ-Τηλεαγορά**
04.40 **Ξένη ταινία.**



Ο γιατρός... κοντά και πέρα



Μήνυμα ελπίδας για θύματα καρκίνου του παγκρέατος

Η χημειοθεραπεία μετά την εγχείρηση σε άτομα που πάσχουν από καρκίνο του παγκρέατος-την ασθένεια που σκοτώνει 40.000 άτομα κάθε χρόνο στην Ευρώπη-αυξάνει σημαντικά τις πιθανότητες επιβιώσεως. Αυτό το μήνυμα ελπίδας στέλνουν τα αποτελέσματα μιας πολυκεντρικής μελέτης σε ευρωπαϊκές χώρες, μεταξύ των οποίων και η Ελλάδα. Η μελέτη δημοσιεύτηκε στις 25 του περασμένου Νοεμβρίου στο έγκυρο επιστημονικό περιοδικό «Lancet». Στη μελέτη συμμετείχαν 541 ασθενείς, οι οποίοι είχαν «στρατολογηθεί» από 61 κέντρα καρκίνου σε 11 χώρες, μεταξύ των ετών 1994 και 2000. Οι ερευνητές χρησιμοποίησαν μετά την εγχείρηση χημειοθεραπεία με την ουσία 5-φλουορουρασίλ-μια θεραπεία που δίδεται ήδη σε ασθενείς με καρκίνο παχέος εντέρου-και διαπίστωσαν ότι η επιβίωσή τους ήταν 40% υψηλότερη από αυτή των ασθενών που υποβλήθηκαν μόνο σε εγχείρηση.

Ο επικεφαλής της έρευνας καθηγητής Τζων Νεοπτόλεμος, στο Βασιλικό Πανεπιστήμιακό Νοσοκομείο του Λίβερπουλ, επισημαίνει: «Τα αποτελέσματα αυτά είναι πολύ ενθαρρυντικά. Γνωρίζουμε τώρα ότι χρησιμοποιώντας χημειοθεραπεία μπορούμε να βελτιώσουμε την επιβίωση των ασθενών, χωρίς να μειώσουμε την ποιότητα ζωής τους. Για πάρα πολύ καιρό υπήρχε μια αντίληψη μεταξύ των κλινικών γιατρών ότι πρόκειται για ένα καρκίνο τόσο πολύ σοβαρό, ώστε δεν μπορεί να κάνει κανείς πολλά γι' αυτόν. Η έρευνα το άλλαξε αυτό και τουλάχιστον μπορούμε να δώσουμε μια αχτίδα ελπίδας στους ασθενείς».

Ο καθηγητής Νικ Λεμουάν, ειδικός στον καρκίνο του παγκρέατος στο Βασιλικό Ίδρυμα Έρευνας του Καρκίνου, στη Βρετανία, τονίζει: «Η μελέτη αυτή είναι σημαντική, καθώς προσφέρει καλύτερες προοπτικές στα άτομα που πάσχουν από καρκίνο του παγκρέατος. Η ασθένεια είναι ιδιαίτερα δύσκολο να αντιμετωπισθεί, γιατί είναι ασυνήθιστα επιθετική, τα συμπτώματα είναι ασαφή και εμφανίζονται σε προχωρημένο στάδιο, ενώ η εγχείρηση είναι πολύ δύσκολη».

Η έρευνα πραγματοποιήθηκε από το Τμήμα Χειρουργικής στο Πανεπιστήμιο του Λίβερπουλ, το Ινστιτούτο Μελετών Καρκίνου στο Πανεπιστήμιο του Μπέρμινγχαμ, το Πανεπιστημιακό Χειρουργικό Νοσοκομείο της Ουλμ στη Γερμανία και στο Τμήμα Χειρουργικής στο Νοσοκομείο «Αγία Όλγα» στην Αθήνα.

Σημειώνεται ότι τα συμπτώματα του καρκίνου του παγκρέατος είναι η απώλεια βάρους, η ανορεξία, η γενική αδιαθεσία ή ο πόνος στην περιοχή του στομάχου και ο πόνος στην πλάτη. Οι ασθενείς είναι κυρίως άνδρες (οι 8 στους 10), ηλικίας μεταξύ 60 και 80 χρονών.

ΙΝΕΜΑ

ΙΑΤΡΙΚΟΣ & ΝΟΣΟΚΟΜΕΙΑΚΟΣ ΕΞΟΠΛΙΣΜΟΣ

13 ΧΡΟΝΙΑ ΕΜΠΕΙΡΙΑΣ

ΠΙΣΤΟΠΟΙΗΣΗ ΠΟΙΟΤΗΤΑΣ ISO 9002 EN 46002 E3/833

ΛΕΜΕΣΣΟΥ 2 ΡΟΔΟΣ ΤΗΛ.32238 – FAX 28484



ΑΝΑΠΗΡΙΚΑ ΚΑΡΟΤΣΙΑ – ΒΑΔΙΣΤΙΚΑ ΒΟΗΘΗΜΑΤΑ – ΟΡΘΟΠΕΔΙΚΑ ΕΙΔΗ – ΜΠΛΟΥΖΕΣ ΙΑΤΡΙΚΕΣ– ΚΑΛΤΣΕΣ ΦΛΕΒΙΤΙΔΑΣ – ΠΕΛΜΑΤΑ – ΟΡΘΟΠΕΔΙΚΑ ΜΑΞΙΛΑΡΙΑ – ΚΡΕΒΑΤΙΑ ΝΟΣΟΚΟΜΕΙΑΚΑ – ΙΑΤΡΙΚΟΣ ΕΞΟΠΛΙΣΜΟΣ ΚΑΙ ΑΝΑΛΩΣΙΜΑ – ΟΡΓΑΝΑ ΧΗΜΕΙΟΥ ΚΑΙ ΚΑΘΕ ΑΛΛΟ ΕΙΔΟΣ ΓΙΑ ΚΑΤ ΟΙΚΟ ΝΟΣΗΛΕΙΑ.

ΜΕΤΑΦΟΡΑ ΙΑΤΡΕΙΟΥ

Το ιατρείο του ειδικού καρδιολόγου ΤΣΑΜΠΙΚΟΥ ΚΩΝ. ΚΟΥΡΤΗ

μετεφέρθη και λειτουργεί στην οδό Βενετοκλέων στον αριθμό 117

Τηλ. ιατρείου 02410-37726

ΙΑΤΡΙΚΗ ΑΝΑΚΟΙΝΩΣΗ

Η χειρουργός Οδοντίατρος D.D.S FAGD

Μιχαλία Π. Δέδε

Πτυχιούχος Πανεπιστημίου Αθηνών

Μετεκπ. στην Γενική-Αισθητική Οδοντιατρική (BAYLOR-USA)

Δέχεται καθημερινά στο ιατρείο της επί της Γεωργίου Ευσταθίου 15

Για ραντεβού τηλ. 02410 34404 κινητό 0973747233

ΛΟΓΟΘΕΡΑΠΕΥΤΡΙΑ

απόφοιτος πανεπιστήμιου πατρών

παραδίδει μαθήματα κατ' οίκον σε παιδιά που παρουσιάζουν: δυσλεξία, μαθησιακές δυσκολίες, προβλήματα άρθρωσης, βαρηκοΐα, νοητική στέρηση, αυτισμό, εγκεφαλική πάρεση και σύνδρομο Down

Πληρ. Τηλ. 61184, κιν.: 0932920345

ΙΑΤΡΙΚΗ ΑΝΑΚΟΙΝΩΣΗ

Ο ιατρός

ΙΩΑΝΝΗΣ ΟΡΦΑΝΟΣ

ΧΕΙΡΟΥΡΓΟΣ ΟΡΘΟΠΑΙΔΙΚΟΣ

Μέλος του Κολεγίου Ελλήνων Ορθοπαιδικών Χειρουργών

Δέχεται:

Στο ιατρείο του Παύλου Μελά 40-1ος όροφος

Δευτέρα-Παρασκευή 08.30-13.00 και 17.00-20.30

Σάββατο με ραντεβού

Τηλ. 33323, κινητό 0944373616

ΙΑΤΡΙΚΗ ΑΝΑΚΟΙΝΩΣΗ

Ο ιατρός

ΓΕΩΡΓΙΟΣ Θ. ΑΡΑΒΑΝΗΣ

Πλαστικός Χειρουργός

Δέχεται με ραντεβού

Δευτέρα-Τρίτη-Πέμπτη: 6-9 το βράδυ

Σάββατο: 11-1 το πρωί

Διεύθυνση Ιατρείου: Ηρώων Πολυτεχνείου 20-Ρόδος

Τηλέφωνο: 0241-0-30377-κινητό 0932-585437

ΙΑΤΡΙΚΗ ΑΝΑΚΟΙΝΩΣΗ

Ο ιατρός

ΠΕΡΙΚΛΗΣ Ε. ΠΑΠΠΑΣ

ΑΓΓΕΙΟΧΕΙΡΟΥΡΓΟΣ

Αγγειολογικό Εργαστήριο

Δέχεται:

Με ραντεβού στο ιατρείο του:

Π. Μελά 27-2ος όροφος

Τηλ. 75948 κιν. 0972016170

Εργαστήριο Κλινικής Ψυχολογίας

ΧΡΙΣΤΙΝΑ ΣΑΒΒΑΚΗ-ΓΚΡΑΝΖΑΝ

Κλινική Ψυχολόγος-Ψυχοπαθολόγος (DESS)

- Πτυχιούχος του Πανεπιστημίου Nancy Γαλλίας
- Μεταπτυχιακή ειδίκευση (DESS) στην Κλινική Ψυχολογία Ενηλίκου, Εφήβου και Παιδιού στο Πανεπιστήμιο Reims Γαλλίας

Για τον ενήλικο

- Ψυχοδιαγνωστική
- Ψυχολογική υποστήριξη
- Ατομική και οικογενειακή συνέντευξη
- Ψυχοθεραπεία αναλυτικής εμπνεύσεως

Για το παιδί

- Αξιολόγηση προσωπικότητας (τεστ νοημοσύνης, προβολής)
- Διάγνωση μαθησιακών δυσκολιών και συμπεριφορικών διαταραχών
- Συμβουλευτική επαγγελματικού προσανατολισμού
- Ψυχοθεραπεία μέσω παιχνιδιού και εικαστικών

Δέχεται με ραντεβού

Εθνικής Αντίστασης 15

Τηλ.: 77350-Κιν. 0937684251

ΝΤΟΡΑ ΚΩΝΣΤΑΝΤΙΝΟΠΟΥΛΟΥ

ΨΥΧΟΛΟΓΟΣ

Πτυχιούχος του Πανεπιστημίου της Καλιφόρνιας-Λος Αντζελες (UCLA)-Μεταπτυχιακές σπουδές στο Pepperdine University-Malibu California.

➤ Αμεση ψυχολογική υποστήριξη και επαγγελματική φροντίδα από έμπειρη Ψυχολόγο και Οικογενειακή Σύμβουλο.

➤ Η σωστή θεραπευτική σχέση μπορεί να επιφέρει ρεαλιστικές λύσεις για πραγματικά προβλήματα σε θέματα: μοναξιάς, μελαγχολίας, στρες, ανυπομονησίας, φοβίας, εθισμού, οικογενειακών σχέσεων, διαζυγίου, κακομεταχείρισης, συναισθηματικών δυσκολιών, αυτοπεποίθησης, ανασφάλειες, μεταβατικά στάδια ζωής, βουλιμίας, ανορεξίας, απώλειας, πένθους.

Τηλεφωνείστε στα τηλέφωνα:

35163 και 0944/980550

για ραντεβού και άμεση εξυπηρέτηση.

Διεύθυνση: Καρίας 1

Περιοχή Ροδίνι - Ρόδος

ΙΑΤΡΙΚΗ ΑΝΑΚΟΙΝΩΣΗ

Ο ιατρός

ΧΑΛΟΥΔΗΣ Α. ΠΑΝΤΕΛΗΣ

ΕΙΔΙΚΟΣ ΑΙΜΑΤΟΛΟΓΟΣ

Δέχεται:

Με ραντεβού στο ιατρείο του:

Π. Μελά 27-2ος όροφος

Τηλ. 75716 κιν. 0973314391

Εκτός σολ και επί τα αυτά

Παρατράβηξε αυτή η ιστορία, ότι δηλαδή αδικείται συνεχώς η Δωδεκάνησος από την Περιφέρεια Νοτίου Αιγαίου, το αθηνοκεντρικό κράτος και γενικά απ'οτιδήποτε κέντρο αποφάσεων που δεν έχει σχέση με εμάς. Τις τελευταίες ημέρες δεν ακούς τίποτε αλλο, μας αδίκησε ο ένας, μας αδίκησε ο άλλος. Οι πάντες μας αδικούν λες και έχει τεθεί σχέδιο για την εξόντωσή μας! Υπάρχουν πράγματι κάποιες περιπτώσεις που αδικήθηκε ο νομός μας αλλά ότι εξελλίσεται και σενάριο εις βάρος μας, γιατί σε αυτό καταλήγουμε, νομίζω ότι είναι κάτι παραπάνω από υπερβολικό. Σε όλα υπάρχουν όρια και η υπέρβασή τους οδηγεί στην ανυποληψία και μερικές φορές και στην γελοιότητα.

Για όλα λοιπόν μας φταίνε οι άλλοι! Εμείς πάντα είμαστε σωστοί, τεκμηριωμένοι και με γρήγορα αντανακλαστικά! Καλά αυτά που τα λένε, σε αρειανούς που έπεσαν ξαφνικά στην Δωδεκανήσο και δεν γνωρίζουν τι συμβαίνει ή σε μας που τους ζούμε καθημερινά και εχουμε ιδίαν αντίληψη για το "θεάρεστο" έργο που επιτελούν; Πόσες φορές, με αποδείξεις, δεν είχαν ιδέα για σημαντικά ζητήματα που βρισκόταν σε εξέλιξη και αντιδρούσαν κατόπιν εορτής; Ζητήματα για τα οποία ήταν ενήμεροι οι δημοσιογράφοι, η κοινή γνώμη και μόνο οι "ταγοί" μας δεν χαμπάριαζαν! Την ανικανότητα τους ας μην προσπαθούν να την αποκρύψουν επιρρίπτοντας ευθύνες εδώ και κεί.

Ναι, είναι αρκετές οι δυσκολίες, πολλές αν θέλετε, που συναντά ένας νομός με το κράτος των Αθηνών και το κράτος της Ερμούπολης. Ομως και οι ευθύνες των εδώ κρατούντων είναι μεγάλες και θα πρέπει κάποτε να βρούν το θάρρος να τις αναλάβουν. Εδώ δεν καταφέρνουν να συνεννοηθούν στοιχειωδώς σε μείζονα θέματα της περιοχής Α και Β βαθμός Αυτοδιοίκησης και αλληλοβρίζονται δημόσια και τους φταίει για όλα ο Σαλτούρος!!
Οσο για το περίφημο πιά προγραμμα "η Κοινωνία της Πληροφορίας" για το οποίο τόσα γράφτηκαν μπορούν να μας πούν πως ας πούμε κατέθεσαν προτάσεις η ΑΝΔΩ, δήμος Καλλιθέας και άλλοι έξι φορείς απο τη Δωδεκάνησο; Ακόμη και ο δήμος Πεταλούδων που περί άλλων τυρβάζει έστειλε πρόταση!

Εν κατακλείδι, αυτός ο τόπος για να πάει μπροστά εκτός από την μεμψιμοιρία και την καταγγελτικότητα, την ηττοπάθεια και την κακομοιριά, ότι μας κυνηγούν οι πάντες και τα πάντα έχει ανάγκη και από άλλα. Η ανάληψη ευθυνών, η σοβαρή, συνεχής και όχι η αποσπασματική ενασχόληση με τα προβλήματά του, η βαθειά γνώση των θεμάτων, η αισιοδοξία αλλά και η μαγκιά ότι είμαστε και ξύπνιοι και ικανοί για τα άλματα προς τα μπρος που απαιτεί η εποχή, είναι μερικά από τα στοιχεία που θα πρέπει να αναδείξουν όλοι όσοι μας κυβερνούν τοπικά από οποιοδήποτε πόστο. Το συνεχές κυνήγι μαγισσών το μόνο που μπορεί να προσφέρει είναι η καθήλωση της περιοχής μας στις λογικές του χθές που σήμερα είναι ξεπερασμένες και αδιέξοδες.

Γράφει η **ΗΡΩΔΙΑΣ**
(Α-λογο-κρίτως)

Κάτι σαν το Μεσανατολικό πάει να καταντήσει το θέμα με την αξιοποίηση του κτιρίου του παλιού νοσοκομείου. Μικρή σημασία έχει αν η κυριότητα ανήκει στο Υπουργείο Υγείας ή στο Οικονομικών. Εκείνο που θα έπρεπε να είχε γίνει εδώ και καιρό ήταν η συμφωνία μεταξύ Δήμου Ροδίων και ΠΕΣΥ για τις χρήσεις που πρέπει να φιλοξενήσει. Υπάρχει η γνωστή απόφαση της σύσκεψης των φορέων για την δημιουργία υγειονομικού πάρκου που όμως δεν φαίνεται να έχει την έγκριση της κυρίας προέδρου με αποτέλεσμα να έχει δημιουργηθεί μύλος γύρω από το θέμα. Η κυρία πρόεδρος πάντως καλά θα κάνει συνεννοηθεί με τους τοπικούς φορείς και να πάρει τέλος αυτή η κατάσταση. Το κτίριο ακόμη και αν είναι στην κυριότητα του ΠΕΣΥ θα πρέπει να αξιοποιηθεί με γνώμονα τους πολίτες της περιοχής και τις ανάγκες που έχουν. Επ' αυτού μας αρέσει δεν μας αρέσει καθοριστικό ρόλο έχει ο δήμος της πόλης. Ας μην ξεχνά και το αυθαίρετο στο οποίο στεγάζει τις υπηρεσίες της. Η απόφαση του δημοτικού συμβουλίου για κατεδάφιση του μπορεί ανα πάσα στιγμή να ενεργοποιηθεί. Μετά να δούμε πως θα δικαιολογήσει τα εκατομμύρια που δόθηκαν για την ανακαίνηση του.



Αρκετός ήταν κόσμος την πρώτη ημέρα του *συνεδρίου της παράταξης του νομάρχη Σάββα Καραγιάννη. Χαιρέτησαν εκπρόσωποι όλων των κομμάτων εκτός του ΠΑΣΟΚ και το ενδιαφέρον ήταν εστιασμένο στον πρόεδρο της ΝΟΔΕ Δημήτρη Καραχάλιο. Υπήρχε η πληροφορία ότι μέσω του χαιρετισμού θα έστελνε και το μήνυμα για το τι σκοπεύει να πράξει στις εκλογές του Οκτωβρίου. Και η πληροφορία δεν διαψεύστηκε. "Το κόμμα της Νέας Δημοκρατίας- ανέφερε ο κ. Καραχάλιος- στήριξε με όλες τις δυνάμεις την "Νομαρχιακή Αναγέννηση" προεκλογικά όσο και τα τρία χρόνια της λειτουργίας της για να δώσει λύσεις στα προβλήματα του νομού. Εύχομαι στο τέλος της τετραετίας αυτή η προσπάθεια να φέρει καρπούς". Αυτά είπε και βέβαια μπορούν άνετα να εξαχθούν συμπεράσματα. Τι μήνυμα θέλησε η Ν.Ε της Νέας Δημκρατίας να αποστείλλει στον νομάρχη με αυτόν τον χαιρετισμό; Οτι εμείς εδώ είμαστε να σε ξαναστηρίξουμε αλλά με προϋποθέσεις, όχι όπως έγινε το 1998 χωρίς προαπαιτούμενα και δεσμεύσεις. Το τι θα γίνει θα το δούμε προσεχώς...*

Το ΠΑΣΟΚ άρχισε χθες και επίσημα την επώδυνη διαδικασία για την επιλογή του υποψήφιου νομάρχη με την σύσκεψη που πραγματοποιήθηκε το πρωί στα γραφεία της Νομαρχιακής Επιτροπής. Απών ο Γραμματέας της Τιμόθεος Παρασκευάς που παραμένει στην Αθήνα για εξετάσεις μετά την πρόσφατη περιπέτεια που είχε με την υγεία του. Οι πληροφορίες είναι ευχάριστες για τον Τιμόθεο, δεν υπάρχει ιδιαίτερα σοβαρό πρόβλημα αλλά από δω και πέρα οφείλει να είναι πολύ προσεκτικός. Στη σύσκεψη δεν αναμενόταν να ληφθούν αποφάσεις. Η συζήτηση θα περιεστρεφόνταν γύρω από την εγκύκλιο και από τα δεδομένα που έχουν διαμορφωθεί στη νομαρχία αλλά και στους διάφορους δήμους. Ολοι οι ενδιαφερόμενοι πάντως από την πλευρά του ΠΑΣΟΚ εντείνουν τις προσπαθειές τους με περιοδείες, συνεντεύξεις και δείπνα προκειμένου να διευρύνουν τον κύκλο των υποστηρικτών τους. Από δείπνα έχουμε πολλά και σημαντικά σε διάφορα επίπεδα, άλλοτε με αποτέλεσματα και άλλοτε χωρίς. Υπάρχει γενικώς μια κινητικότητα στο χώρο των υποψηφίων η οποία και συγκεντρώνει το δημοσιογραφικό ενδιαφέρον. Τώρα τι θα προκύψει από όλα αυτά τα δείπνα δεν μπορούμε να το ξέρουμε, εκείνο όμως που θα συμβεί οπωσδήποτε όπως λέει και ο Πρωτόπαππας είναι η αύξηση των κιλών όσων συμμετέχουν σε αυτά!



Διετάχθηκε ΕΔΕ για τις καταγγελίες περί χρηματισμού υπαλλήλων της ΔΕΥΑΡ και ησυχάσαμε! Το έλυσε το πρόβλημα ο κ. δήμαρχος και οι συν αυτώ!! Όπως ακριβώς το έλυσαν και στην ΑΔΕΚΤ με τα δέκα εκατομμύρια δραχμές. Το πόρισμα της ΕΔΕ να το περιμένετε μετά από ένα χρόνο, μετά τις κλογές και βάλε...Είναι γνωστό το πόσα γρήγορα είναι τα αντανακλαστικά της σε τέτοιες περιπτώσεις. Αφήστε που διάφοροι απειλούν με φοβερές αποκαλύψεις που θα κάψουν αρκετούς. Κάτι δεν πάει καλά στο βασίλειο της ΔΕΥΑΡ, αυτό είναι πλέον ορατό και φαίνεται δια γυμνού οφθαλμού. Και εδώ καλείται η Δικαιοσύνη να βάλει βαθειά το νυστέρι της. Θα το πράξει;

Προς τοπικό άρχοντα: Αγαπητέ κύριε καλό θα ήταν να είστε πιό προσεκτικός στις επισκέψεις που πραγματοποιείτε γιατί μπορεί να εκτεθείτε ανεπανόρθωτα ιδίως τώρα που πλησιάζουν οι εκλογές. Μετά τα φρουτάκια οι πληροφορίες λένε ότι ο γνωστός Μάκης θα ασχοληθεί με τα αυθαίρετα σε γνωστά τουριστικά θέρετρα. Μην σας δούμε κανένα βράδυ πρωτοσέλιδο στο Κίτρινο Τύπο να εισέρχεστε σε καμιά αυθαίρετη "οικοδομή" για κοινωνική συναναστροφή...Κυκλοφορούν και εδώ κρυφές κάμερες αν δεν το γνωρίζετε. Οχι τίποτε άλλο άλλα θα κατηγορηθείτε και άδικα αφού ο "ζήλος" των υπηρεσιών σας κατά των αυθαιρέτων είναι γνωστός... Κατά τα άλλα, καλή χώνεψη!

Επωνύμως

Αλλού είναι οι κίνδυνοι για τη Δημοκρατία

Ενώ είχαμε όλοι την εντύπωση οτι η Δημοκρατία μας είναι στέρεη, ότι δηλαδή τα πάντα μπορούν να τεθούν σε κίνδυνο εκτός από το πολίτευμα μας, έγινε η μεγάλη ανατροπή. Μέσα σε μιά ωρα, ένα ρεπορτάζ, δεν το είδα μόνο άκουσα γιαυτό, παραλίγο να θέσει το πολίτευμα εν κινδύνω και η χώρα να οδηγηθεί σε πρόωρες εκλογές.
Γύρισα λίγο αργά στο σπίτι μου εκείνο το βράδυ και επί τρία τέταρτα προσπαθούσα να καταλάβω τι ήταν αυτό που δημιουργούσε μεγάλο πρόβλημα στη χώρα και άπαντες, από δεξιά μέχρι αριστερά καταδίκαζαν ως θλιβερό και αποτρόπαιο. Τελικώς μετά από αρκετή προσπάθεια κάνοντας ζαπινγκ σε όλα τα κανάλια αντελήφθηκα τι είχε συμβεί. Για να μην-παρεξηγηθώ, εκτιμώ απεριόριστα τον σημερινό πρόεδρο και ας μην έχουμε τις ίδιες πολιτικές καταβολές. Είναι από τους ελάχιστους πολιτικούς που στέκεις με σεβασμό μπροστά του, που τιμά την πολιτική και τους πολιτικούς. Για πολλούς μπορεί να έχουμε την υπόνοια ή την βεβαιότητα ότι τα "παίρνουν" σήμερα, όχι όμως για τον Κωστή Στεφανοπουλο. Εκτός από έντιμος έχω την αίσθηση και δεν κάνω λάθος ότι είναι και υπεύθυνος πολιτικός, γεγονός που αποκλείει το όποιο ενδεχόμενο μια πικρία του να οδηγήσει τη χώρα σε περιπέτειες.
Το ρεπορτάζ απ'ότι άκουσα και διάβασα ήταν αστήρικτο και απαράδεκτο. Το ότι δεν πρέπει κι εμείς ως δημοσιογράφοι να παίζουμε με τους θεσμούς είναι δεδομένο.

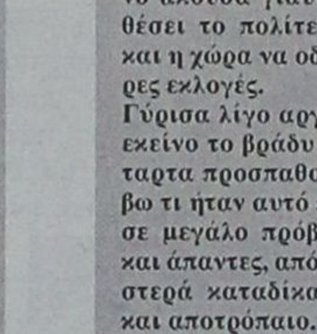

Γράφει
η Ρένα Βενιανάκη
revenianaki@yahoo.com

'Οπως δεδομένο οφείλει να είναι ότι όλοι οι πολίτες είναι ίσοι απέναντι στην έρευνα τη δημοσιογραφική που τηρεί τους βασικούς κανόνες της δεοντολογίας. Θέλω να πω ότι μπορούσαν άνετα να καταρριφθούν οι ισχυρισμοί και τα όσα έδειχνε το εν λόγω βίντεο και χωρίς πολύ θόρυβο να μπουν τα πράγματα στην σωστή τους θέση. Μας μίλησαν και τα δύο μεγαλα κόμματα για κέντρα που απεργάζονται αποσταθεροποίηση, για μεγάλα συμφέροντα που επιβουλεύονται το πολίτευμα και διάφορα αλλα. Μα για τα παραπάνω αυτοί ευθύνονται, άλλος σε μεγαλύτερο άλλος σε μικρότερο βαθμό. Ας τους μάξευαν όταν έπρεπε και όχι να βγαίνουν σήμερα και να παριστάνουν τους τιμητές.
Αλλοίμονο μας αν η δημοκρατία μας κινδυνεύει από τα ρεπορτάζ του Μάκη και του Σπύρου, του οποιου Σπύρου. Οι κίνδυνοι ελλοχεύουν στις ενέργειες των ίδιων των πολιτικών που αντί να πιάνουν τον "ταύρο" από τα κέρατα κάνουν μαζί του παιχνίδια και μετά διαμαρτύρονται. Ο Κωστής Στεφανόπουλος είναι κόσμημα για τη χώρα και καμιά ερευνα εχω την εντύπωση δεν μπορεί να τον αγγίξει. Το πρόβλημα είναι αλλού και εκεί νομίζω οφείλουμε να εστιάσουμε.

ΟΙΝΟΛΟΓΙΚΑ

Η ετικέτα και η σημασία της

Το δίλημμα κάθε ευσυνείδητου φίλου του καλού κρασιού όποτε βρίσκεται αντιμέτωπος με το καλογεμισμένο ράφι κάποιας ενημερωμένης κάβας είναι μεγάλο. Και δεν είναι λίγες οι φορές που και εμείς οι ίδιοι έχουμε έρθει σε απόγνωση, προσπαθώντας να διαλέξουμε από τις δεκάδες ποικιλίες και κατηγορίες την πιο κατάλληλη για την δική μας περίπτωση.

Ονόματα γνωστά ή άγνωστα, συσκευασίες που μαγνητίζουν το βλέμμα και ποικιλίες που σε προκαλούν να τις δοκιμάσεις "ποζάρουν" μπροστά μας και προσπαθούν να κερδίσουν τις εντυπώσεις. Ποιό ή ποια όμως να επιλέξεις και γιατί; Πώς θα μπορέσεις να διακρίνεις την όποια διαφορά και φυσικά να αγοράσεις;



Οταν βρεθείτε ξανά λοιπόν σε αυτή τη θέση και πριν απαγοητευτείτε και διαλέξετε το κρασί που ήδη γνωρίζετε ή αυτό με την πιο εντυπωσιακή συσκευασία, το άλλο που διαφημίζεται εύστοχα ή αυτό εντελώς άγνωστο ποντάροντας στο ότι η τύχη ευνοεί τους τολμηρούς, δώστε λίγο προσοχή στην ετικέτα του η οποία άλλωστε αυτό το σκοπό εξυπηρετεί. Να σας "συστήσει" στο προϊόν που τόσο καλά προστατεύει η φιάλη. Να σας γνωρίσει την ποικιλία, τον εμφιαλωτή και το έτος παρασκευής, να σας περιγράψει τα χαρακτηριστικά της γεύσης και της επίγευσης ή ακόμα να σας προτείνει κουζίνες που θα ελευθερώσουν τα κρυμμένα αρώματά του. Με λίγα λόγια διευκολύνει στην εκτίμηση της ποιότητας του.

Τα στοιχεία που θα συναντήσετε επάνω στις ετικέτες είναι κοινά για να αναγνωρίζονται γρήγορα και εύκολα από τον οποιοδήποτε. Εχουν την μορφή ενδείξεων και η χρήση τους ρυθμίζεται από εθνικούς νόμους υπουργικές αποφάσεις και κανόνες κοινοτικούς. Η αναγνώριση και ανάγνωση τους είναι πολύ εύκολη αρκεί να θυμάται κανείς δύο τρία πράγματα.

Υπάρχουν υποχρεωτικές ενδείξεις οι οποίες πρέπει να βρίσκονται στην ετικέτα κάθε κρασιού. Μια από αυτές είναι η κατηγορία του. Τα κρασιά χωρίζονται σε δύο μεγάλες ομάδες που είναι τα Επιτραπέζια και τα Ονομασίας Προέλευσης.

Η πρώτη κατηγορία χαρακτηρίζει κρασιά με σταθερή τυποποιημένη γεύση. Διακρίνονται σε κοινά ή αλλιώς κρασιά μάρκας και σε τοπικούς οίνους. Η δεύτερη κατηγορία περιλαμβάνει κρασιά τα οποία προέρχονται από μια συγκεκριμένη περιοχή, φτιάχνονται από καθορισμένες ποικιλίες και έχουν τυπικό χαρακτήρα. Χωρίζονται δε σε ΟΠΑΠ (Ονομασία Προέλευσης Ανωτέρας Ποιότητας) και σε ΟΠΕ (Ονομασίας Προέλευσης Ελεγχόμενης). Είναι φανερό λοιπόν πως η ετικέτα μας θα πρέπει να αναφέρει μια από αυτές τις τέσσερις κατηγορίες. Οίνος Επιτραπέζιος, Τοπικός, Ονομασίας Προέλευσης Ανωτέρας Ποιότητας ή Ονομασίας Προέλευσης Ελεγχόμενης. Θα συναντήσετε ακόμα πληροφορίες για την παραγωγό εταιρεία, την χρόνο παρασκευής και εμφιάλωσης του κρασιού, τον όγκο του περιεχόμενου στην φιάλη του κρασιού, τον αλκοολικό του βαθμό.

Η συνέχεια στο επόμενο φύλλο της "ΓΝΩΜΗ"

Πολιτιστικές διαδρομές

Αποδράσεις ενός παραθεριστή στα Δωδεκάνησα

Ο **Κώστας Κατσουλάκης** έκανε το ώριμο βήμα του με το τρίτο βιβλίο του, το μυθιστόρημα **"Ο παραθεριστής"**. Εχουν προηγηθεί η νουβέλα **"Ιστορίες από τον αφρό"** (1997) και το μυθιστόρημα **"Το σύνδρομο της Μαργαρίτας"** (1998).

Αυτή τη φορά ο ήρωας είναι ένας νεαρός δημοσιογράφος που καταξιώθηκε σε περιοδικό τύπου lifestyle γράφοντας αερολογίες. Έχει πλήρη συναίσθηση των ανοησιών που γράφει, όπως επίσης ότι οφείλει ένα μέρος της επιτυχίας του στη μητριά του, που «μεσολάβησε» στον εκδότη για την πρόσληψή του.

Ο ήρωας, ο Λεωνίδας, κάνει έναν απολογισμό της ζωής του πάνω στο κατάστρωμα, σε μια βιαστική και μοναχική φυγή, σε κάποιο νησί των Δωδεκανήσων. Αυτό όμως που τον κατατρύχει δεν είναι το επαγγελματικό ζήτημα όσο οι οικογενειακές σχέσεις: η διαταραγμένη προσωπικότητα του αδελφού του, που μπαινοβγαίνει σε κλινικές, έχει φτιάξει ένα βαρύ κλίμα στο σπίτι. Πολλώ δε μάλλον αφού οι δύο γονείς έχουν πεθάνει και επικεφαλής βρίσκεται η σαγηνευτική μητριά, η οποία έχει απόλυτη επίγνωση της γοητείας που ασκεί στον πρόγονό της.

"Ιούλιος, ντάλα μεσημέρι, ένα εισιτήριο χωρίς επιστροφή για κάποιο μακρινό νησί της Δωδεκανήσου. Ο Λεωνίδας θα μαγευτεί από το πιο μοναχικό κορίτσι στο πλοίο και θα ξαναζήσει το παρελθόν σαν μια μεγάλη παράξενη ταινία. Ένας μυστυριώδης ψυχίατρος, μια καλλίφωνη νεαρή που δεν ξέρει τι θέλει, ο λαμπερός κόσμος των λάιφ στάιλ περιοδικών, μα κι εκείνος των απανταχού αδύναμων πλασμάτων, όλα βιώνονται ξανά και ξανά όσο διαρκεί το πολύωρο, γεμάτο εκπλήξεις ταξίδι του, οπότε ο Λεωνίδας θα βρεθεί πρόσωπο με πρόσωπο με την πιο σκοτεινή επιθυμία του".

*** Κώστας Κουτσουλάρης: "Ο παραθεριστής", μυθιστόρημα, εκδόσεις "Εστία", σελ. 340, Αθήνα 2001, τιμή 4.470 δρχ.**



Ο Κώστας Κατσουλάκης στο μυθιστόρημά του "Ο παραθεριστής" μας αφηγείται την απόδραση ενός "γιατί" σ' ένα μακρινό νησάκι στην Δωδεκάνησο.

• Ημερολόγιο Πολιτιστικών Εκδηλώσεων

Δευτέρα 4 Φεβρουαρίου

• Συναυλία με την Μελίνα Κανά:

Απόψε το βράδυ στις 9.30, στο Εθνικό Θέατρο, το **"Ράδιο Λυχνάρι"** παρουσιάζει την **Μελίνα Κανά**. Την συνοδεύουν ο τραγουδοποιός **Βασίλης Γκάντζος**, ο τραγουδιστής **Δημήτρης Σταματέλος** και ορχήστρα από οχτώ μουσικούς.

• Θεατρικό δρώμενο: "Πέταξε":

Η Θεατρική Ομάδα "Πράξις" παρουσιάζει απόψε το βράδυ στις 9.30, στο μπαρ **"Alter Ego"**, το δρώμενο **"Πέταξε"** που βασίζεται στο έργο του **Ρίτσαρντ Μπάχ** *"Ο γλάρος Ιωνάθαν Λίβινγκστον"*.

Η παράσταση θα επαναληφθεί στις 9,10 και 11 του μήνα.

•Έκθεση ζωγραφικής της Βίκυς Μαρινοπούλου:

Συνεχίζεται στο **Παράρτημα της Δημοτικής Πινακοθήκης** (πρώην Δημοτικό Συσσίτιο), η ατομική έκθεση της **Βίκυς Μαρινοπούλου** που θα διαρκέσει μέχρι της 15 του μήνα.

• Από τον πουνέντη

*Το γαλάζιο της χαράς και της λύπης, της λησμονιάς και της ελπίδας, της αγάπης και του πόθου, της προσμονής και της καρτερίας, της φιλίας, της ζωής, του αγνώστου και της δημιουργίας επιχειρεί να καταγράψει το **Κέντρο Αιγαιακών Λαογραφικών και Μουσικολογικών Ερευνών** με την παρούσα έκδοση. Και τα καταφέρνει.*

*Μέσα από μια προσεγμένη έκδοση, στην οποία εκτός από τη **Χορωδία του Αιγαίου** συμμετέχουν ο **Νίκος Παπάζογλου** και η **Γιασεμί Σαραγούδα**, καταφέρνει με σύμμαχο τον πουνέντη να παρουσιάσει **διαχρονικά τη μουσική ιστορία του Αιγαίου**, αδιαφορώντας για το πόσο ή όχι είναι εμπορική η όλη προσπάθεια.*

Το διπλό CD συνοδεύει ενημερωτικό έντυπο (στα ελληνικά και αγγλικά) στο οποίο η γραφή ακολουθεί το πολυτονικό σύστημα.

*** "Από τον πουνέντη", διπλός δίσκος ακτίνας, έκδοση "Κέντρου Αιγαιακών Λαογραφικών και Μουσικολογικών Ερευνών".**

Μάνος Λοΐζος

Ο Αλεξανδρινός τραγουδοποιός από την Κύπρο και την Ρόδο

Οπως είναι γνωστό ο **Μάνος Λοΐζος** γεννήθηκε στην Αλεξάνδρεια της Αιγύπτου, ο πατέρας του καταγόταν από την Βαβατσινιά της **Κύπρου,** ενώ η μητέρα του από τα **Καλαβάρδα της Ρόδου.** Και στο μικρό χωριό του πατέρα του οι αρχές έστησαν μια προτομή του αξέχαστου μουσικοσυνθέτη.

...Άραγε θέλει πολλά για να κάνουμε και εμείς το ίδιο;

*"Οι Άγιοι Βαβατσινιάς είναι ένα μικρό χωριό της Λάρνακας. Κι αν μέχρι πρόσφατα το όνομα του χωριού δεν θύμιζε σε πολλούς κάτι ιδιαίτερο, από τις 7 Οκτωβρίου ένα μνημείο και μια προτομή θα θυμίζει σε όλους πως αυτός ήταν ο τόπος καταγωγής του **Μάνου Λοΐζου.***

Το κυπριακό υπουργείο Πολιτισμού και Παιδείας ήταν αυτό που είχε την πρωτοβουλία να αναθέσει στον γλύπτη Λεωνίδα Σπανό, από την Κερύνεια, να φιλοτεχνήσει την προτομή.

Στις αρχές Οκτωβρίου έγιναν και τα αποκαλυπτήρια σε μια λιτή εκδήλωση μνήμης και τιμής στον Μάνο Λοΐζο. Για το έργο και τη ζωή του συνθέτη μίλησε ο επίκουρος καθηγητής του Πανεπιστημίου Κύπρου και φίλος της οικογένειας Λοΐζου, Γιώργος Γιωργής. Παρόντες ήταν σύσσωμο το δημοτικό συμβούλιο της Λάρνακας, καθώς και η ορχήστρα του δήμου που ερμήνευσε μερικά από τα γνωστότερα και πιο αγαπημένα τραγούδια του συνθέτη. Παρόντες ήταν και μερικοί συγγενείς, όπως π.χ. ο πρώτος εξάδελφος του Μάνου Λοΐζου, Κλεάνθης Λοΐζος. Ανειλημμένες υποχρεώσεις δεν επέτρεψαν και στην κόρη του συνθέτη, Μυρσίνη, να παραστεί στην εκδήλωση.



Μπροστά στην προτομή του Μάνου Λοΐζου, στους Αγίους Βαβατσινιάς της Κύπρου

Στα σχέδια των τοπικών φορέων είναι μια ανάλογη εκδήλωση μνήμης να πραγματοποιείται κάθε χρόνο".

Οικόθεν

... Το σχέδιο Ατσεσον και η Ρόδος

Μέχρι τώρα όλοι ξέρουμε ότι το περιβόητο **"σχέδιο Άτσεσον"** για την επίλυση του **Κυπριακού** περιλάμβανε, εκτός των άλλων, και την παραχώρηση στην Τουρκία του **Καστελλορίζου,** σε αντάλλαγμα της ένωσης της Μεγαλονήσου με την Ελλάδα.

Τώρα, σε άρθρο του ο **Πάτροκλος Σταύρου**, υφυπουργός του Μακαρίου υποστηρίζει, ότι το **Καστελλόριζο** ήταν απλώς το ορεχτικό. Και ότι το νησί που θα παρεχωρείτο στους Τούρκους για την ένωση της Κύπρου με την Ελλάδα ήταν η **Ρόδος:**

"... Ο πρωθυπουργός τότε Γεώργιος Παπανδρέου έσπευσε να δεχθεί το Σχέδιο Ατσεσον χωρίς καλά καλά να το μελετήσει και να αντιληφθεί τους κινδύνους, συνοδεύοντας την απόρριψη με μια νέα επιγραμματική του κορόνα, ότι σου χαρίζουν μίαν πολυκατοικία και ζητούν να κρατήσουν το ρετιρέ ή κάποιο διαμέρισμα και εσύ αρνείσαι να δεχθείς τη δωρεά και χάνεις έτσι την πολυκατοικία!

Δεν ήδαν έτσι απλά και επιπόλαια τα πράγματα. Δεν μας εχάριζε πολυκατοικία ο Ατσεσον ή η Τουρκία. Απλώς η Τουρκία, πέραν των όσων θα της παρεχωρούντο στην Κύπρο, εζητούσε και θα έπαιρνε και κάτι ελληνικά νησιά, όπως η Ρόδος, την οποία με την σημερινή αξίωσή της για τα σχέδια αεροπορικών πτήσεων φαίνεται να εξακολουθεί να έχει στο μάτι. Αν δεν δινόταν η Ρόδος, που είναι μεγάλο νησί, θα δεχόταν η Τουρκία δύο ή τρία μικρότερα νησιά. Το Καστελλόριζο, βέβαια, ήταν τελειωμένη υπόθεση, θα παραδινόταν ασυζητητί στη γείτονα σύμμαχο χώρα σαν ορεκτικό!".

Για όλα αυτά, ο πρώην πρέσβης Τζων Σωσσίδης, διπλωματικός σύμβουλος του τότε πρωθυπουργού, έχει διαφορετική άποψη:

"Εις «το Βήμα της Κυριακής» (13.01.2002) δημοσιεύθηκε άρθρον υπό τον τίτλον «Το Σχέδιο Ατσεσον και η Ρόδος», το οποίον βρίθει ανακριβειών και ισχυρισμών που μόνον ως αποκυήματα θα μπορούσαν να χαρακτηρισθούν.

Ανεξαρτήτως του ύφους του αρθρογράφου, ο τότε Πρωθυπουργός ούτε είχε δεχθεί το Σχεδιον Ατσεσον «χωρίς καλά να το μελετήσει και να αντιληφθεί τους κινδύνους», ούτε και είχε σκεφθεί ποτέ τον εδαφικό ακρωτηριασμό της Ελλάδος και ειδικότερα «την παραχώρηση δύο ή τριών, μικρότερων της Ρόδου, νησιών, μεταξύ των οποίων και του Καστελλορίζου», όπως επιπόλαια, αν μη τι άλλο, υποστηρίζει ο αρθρογράφος".



Σκίτσο του Κώστα Μητρόπουλου, από το "Βήμα"

...Η Αλβανική Μαφία

"Ισχυρό χτύπημα στο κύκλωμα της αλβανικής μαφίας διακίνησης ναρκωτικών, κατάφεραν τα στελέχη του τμήματος Δίωξης Ναρκωτικών Ρόδου, οι οποίοι εντόπισαν και συνέλαβαν έναν αλβανό και δύο έλληνες, που είχαν στην κατοχή τους μια από τις μεγαλύτερες ποσότητες "λευκού θανάτου" που έχουν εντοπιστεί τους τελευταίους μήνες".

Αυτά έγραφε πρωτοσέλιδα η **"Ροδιακή"** και για όσους ενδιαφέρονται να *"εντρυφήσουν"* στο θέμα υπάρχει το ενδιαφέρον βιβλίο των **Ξαβιέ Ροφέρ** και **Στέφαν Κέρε:** *"Η Αλβανική Μαφία" (εκδόσεις "Νέα Σύνορα").*

Η ελληνική έκδοση έχει δύο υπότιτλους: Μια απειλή για την Ευρώπη και πως γεννήθηκε αυτή η βαλκανική υπερδύναμη του εγκλήματος; Ισως να έχετε ακουστά γαι την Κόζα Νόστρα, την κινέζικη Τριάδα, τις γιαπωνέζικες Γιακούζα. Για την αλβανική μαφία; Να μη σας παιδεύουμε. Οι συγγραφείς αποκαλύπτουν ότι ελέγχει πάνω από το 70% της αγοράς ηρωίνης στην Ελβετία, την Αυστρία, τις σκανδιναβικές χώρες, ότι έχει βάλει για τα καλά το πόδι της στη Γαλλία, ότι χιλιάδες πόρνες δουλεύουν υπό συνθήκες άγριες, από την Ιταλία ως τη Σουηδία, καθώς και επιχειρησιακές ομάδες υπερεπαγγελματιών διαρρηκτών, εκπαιδευμένων από πρώην στρατιωτικούς ή αστυνομικούς.

Μας παρουσιάζουν τις συνθήκες μέσα στις οποίες γεννήθηκε η Αλβανική μαφία, τις φάρες της, τα προπύργια και τις σπεσιαλιτέ της (πορνεία, λαθρομετανάστες), τη δράση της σε Δυτική και Ανατολική Ευρώπη, τη σχέση του αντάρτικου και μαφίας το Κόσοοβο, το ρόλο της Διεθνούς Κοινότητας.

Από τον Κοσκωτά στο ΤΕΕ

Ομολογουμένως η παραβολική τροχιά της συμπατριώτισσάς μας που διεκδίκησε την προεδρία του ΤΕΕ με τους ψήφους των Πασόκων είναι εκπληκτική.

...Από "ηγερία" του κ. Κοσκωτά, παρ' ολίγον "ηγέτισσα" (για να θυμηθούμε και ολίγη "κνίτικη" ιδιόλεκτο) των ανά την επικράτεια πολιτικών μηχανικών και τοπογράφων!

Η πληγή του τζόγου και τα καζίνα

"Πριν από έξι χρόνια, στις αρχές του 1996, η ελληνική κοινή γνώμη είχε δοκιμάσει οδυνηρή έκπληξη πληροφορούμενη ότι κατά την περίοδο Χριστουγέννων και Πρωτοχρονιάς είχαν "πέσει στα τραπέζια" των ιδιωτικών καζίνο της χώρας 25 δισεκατομμύρια δραχμές. Η χώρα είχε έκτοτε πλήθος ευκαιριών να αντιληφθεί ότι δεν πρόκειται περί εορταστικού φαινομένου, αλλά περί μιας σταθερής ροπής προς τον τζόγο, στην καταγραφή της οποίας η λειτουργία των ιδιωτικών καζίνο συνέβαλε κατά το ότι σε αυτά τηρούνται στοιχεία για τα ποσά των παιγνίων.

Ηδη τα διαθέσιμα στοιχεία, που καλύπτουν πλέον μια εξαετία προδίδουν ότι ο τζόγος αποτελεί αιτία οικονομικής αιμορραγίας για πλήθος ελληνικών νοικοκυριών, της οποίας οι κοινωνικές συνέπειες δεν είναι μετρήσιμες, υποθέτει όμως κανείς ότι είναι αναλόγως σοβαρές προς το ύψος των ποσών που χάνονται "στην τσόχα". Είναι χαρακτηριστικό ότι μόνον στα καζίνο έχουν κοπεί 15,5 εκατομμύρια εισιτήρια και έχουν παιχθεί 2,7 δισ. δραχμές, με αποτέλεσμα ο τζίρος τους να φθάσει τα 686 δισ. Και τα ιλιγγιώδη αυτά μεγέθη αποτελούν μόνον την ορατή πλευρά του προβλήματος· η "σκοτεινή" γράφεται εκεί όπου δεν τηρούνται στοιχεία, όπου ο τζόγος διεξάγεται εκτός νόμου, αλλ' όχι για τον λόγο αυτό με μικρότερη ένταση: υπολογίζεται ότι οι παράνομοι "κουλοχέρηδες" της χώρας "τροφοδοτούνται" με 150 δισ. ετησίως..."



...Η διάβρωση στο Υπουργείο Εμπορικής Ναυτιλίας θα φέρει κι άλλα ναυάγια

"Διαβρωμένο" χαρακτήρισε το υπουργείο Εμπορικής Ναυτιλίας ο πρώην υπουργός κ. Θ. Πάγκαλος, ο οποίος έθεσε ζήτημα πλημμελών ελέγχων στα ακτοπλοϊκά σκάφη και έκρουσε τον κώδωνα του κινδύνου για ενδεχόμενο ναυαγίων από **"σαπιοκάραβα"** όπως το **"Εξπρές Σάμινα".**

Μιλώντας στο συζητούμενο στη Βουλή νομοσχέδιο περί ναυτικής εταιρείας ο κ. Πάγκαλος απολογήθηκε διότι στο παρελθόν είχε αγωνισθεί στην Ευρωπαϊκή Ενωση κατά της απελευθέρωσης της ακτοπλοΐας και κάλεσε τον υπουργό κ. Γ. Ανωμερίτη να προχωρήσει το ταχύτερο δυνατόν προς αυτή την κατεύθυνση.

"Σε λίγο θα αρχίσουν δρομολόγια, θα αρχίσουν οι βλάβες, θα αρχίσουν οι φασαρίες στα λιμάνια και



"Κι αν σου πουν για τις γκρίζες ζώνες;
- "Θα απειλήσω ότι δεν θα ξαναχορέψω ζεϊμπέκικο"

δεν θα μας σώζει κανένας. Ας προχωρήσουμε λοιπόν όσο μπορούμε πιο ραγδαία στην απελευθέρωση για να υπάρξουν καινούργιες υποδομές, καινούργια λιμάνια, ανταγωνισμός".

Ο πρώην υπουργός, όμως προκάλεσε ιδιαίτερη αίσθηση όταν απευθυνόμενος στον κ. Ανωμερίτη του επεσήμανε ότι αν κάνει αιφνιδιαστικές επιθεωρήσεις σε πλοία για την τήρηση των κανόνων ασφαλείας των επιβατών, *"θα διαπιστώσετε πράγματα που είμαι σίγουρος ότι θα σας συγκλονίσουν". "Μην ακούτε λοιπόν την υποδομή αυτού του υπουργείου, διότι το υπουργείο αυτό είναι διαβρωμένο"* πρόσθεσε ο κ. Πάγκαλος και ως παράδειγμα "διάβρωσης" ανέφερε το εξής:

"Στην Κέα, *όπου καταφεύγω τα καλοκαίρια, ο λιμενάρχης συνταξιοδοτήθηκε ένα Σάββατο βράδυ και την Κυριακή το πρωί ανέλαβε πράκτωρ του μόνου εφοπλιστή που εξυπηρετεί το νησί. Μετά ύπνο μιας νυκτός. Μη μου πείτε τώρα ότι αυτός ενεργών ως ελεγκτική αρχή του μελλοντικού εργοδότη του ήταν αντικειμενικός, ακέραιος, άτεγκτος και δεν άφηνε τίποτε να περάσει. Αυτά δεν τα πιστεύει ούτε μωρό παιδί".*

...Τώρα θα καταλάβουν το αεροδρόμιο της Κω

Από την περασμένη Δευτέρα, ξανάνοιξε **το ΤΕΕ της Κω** που παρέμεινε κλειστό λόγω...ελλείψεως καθηγητών.

...Και οι γονείς των μαθητών, ύστερα από την κατάληψη διαμαρτυρίας που έκαναν στο λιμάνι του νησιού, "υπόσχονται" στο Αθηνοκεντρικό κράτος της πλάκας, ότι σειρά έχει τώρα το αεροδρόμιο αν συνεχισθεί αυτή η κατάσταση της κοροιδίας που χαρακτηρίζει το επίπεδο της παιδείας!

ΠΡΟΣΚΗΝΙΟ... ΠΑΡΑΣΚΗΝΙΟ

καινά (κενά)... δαιμόνια

ΠΟΛΙΤΙΚΑ - ΠΑΡΑΠΟΛΙΤΙΚΑ

Καταιγιστικά πυρά εν όψει...

Σ' αυτές τις εκλογές θα εκτοξεύονται μέρα νύχτα και από τα τέσσερα σημεία του ορίζοντα πύραυλοι κάθε είδους: Τόμαχοκ, Κρουζ, Σκουντ, ακόμη και ...διηπειρωτικοί, εξοπλισμένοι με πυρηνικές κεφαλές! Από την άλλη πλευρά όσοι θα βρίσκονται σε θέσεις άμυνας, είναι ήδη έτοιμοι με το δικό τους οπλοστάσιο: παρόμοια επιθετικά όπλα, αλλά και συστοιχίες ...Πάτριοτ -και ο σώζων εαυτόν σωθήτω! Πάντως, υπολογίζεται ότι θα προλάβουμε να κάνουμε καλή Λαμπρή. Αναπόφευκτη, όμως, θα είναι και η σφαγή των αμνών και ακολούθως (από την Κυριακή του άπιστου Θωμά...) οι κραυγές των λύκων!..



Η άλλη ύψιστη τιμή

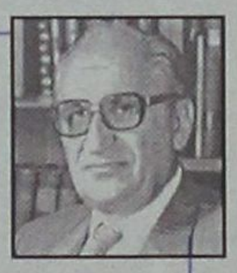

Στο Γιώργο Καραγιάννη αξίζουν κι' άλλες τιμές, πέρα από την ανακήρυξή του σήμερα ως επίτιμου προέδρου του Εμπορικού και Βιομηχανικού Επιμελητηρίου Δωδ/σου. Προσέφερε στον τόπο σημαντικότατες υπηρεσίες, επιδεικνύοντας ταυτόχρονα ήθος, ευπρέπεια, αξιοπρέπεια, σοβαρότητα και ευγένεια, χαρίσματα που σιγά σιγά γίνονται είδος εν ανεπαρκεία. Κλασικός εκπρόσωπος της παλιάς φρουράς των Ροδιτών και γενικά των Δωδεκανησίων, θα πρέπει να αποτελεί για τους νεότερους παράδειγμα προς μίμηση, στον κάθε τομέα που δραστηριοποιούνται. Αλλίμονο αν οι νεότεροι δεν μπορέσουν να βάλουν στο νου και την ψυχή τους τις παρακαταθήκες εκείνων που στην κυριολεξία σήκωσαν γερό το οικοδόμημα της Ρόδου.

Υψιστη τιμή για τον Γιώργο Καραγιάννη είναι η καθολική αναγνώριση...

Τονωτικές ψευδαισθήσεις



Εφθασε και πάλι η εποχή των γκαλοπατζήδων, ή και καλουπατζήδων - στην πραγματικότητα μπορεί και να μην υπάρχει μεταξύ τους μεγάλη διαφορά!

Στη Ρόδο αυτή την περίοδο γίνονται 5-6 γκάλοπ, ή άλλως πως δημοσκοπήσεις. Κατά παραγγελίαν και καλοπληρωμένη αυτή η μέθοδος αποτυπώνει, καθ' ά λέγεται, τις τάσεις του εκλογικού σώματος κάθε φορά που πλησιάζουν εκλογές βουλευτικές, νομαρχιακές και δημαρχιακές.

Για να είναι, όμως, μια δημοσκόπηση έγκυρη, να μπορεί δηλαδή να πιάνει το σφυγμό της κοινής γνώμης για κόμματα, συνδυασμούς και υποψήφιους, θα πρέπει να τηρούνται αυστηρά κανόνες που είναι ακριβώς προσδιορισμένοι. Διότι η παραβίαση των κανόνων αυτών οδηγεί σε συμπεράσματα όχι απλώς εσφαλμένα, αλλά πολλές φορές και στα εντελώς αντίθετα: οι πρώτοι έσχατοι και οι έσχατοι προβιβάζονται σε πρώτους. Γι' αυτό και όταν ανοίγουν οι κάλπες, αρχίζουν την ίδια στιγμή τα σκοτσέζικα ντους και οι εξ αυτών ανατριχίλες, τα κρυολογήματα και συνάχια!

Αλλά υπεύθυνοι δεν είναι πάντα οι γκαλο(υ)πατζήδες· ευθύνες έχουν και οι υποψήφιοι που με το ζόρι αναζητούν μια τονωτική ψευδαίσθηση, προφανώς για να αυτοεπιβεβαιωθούν και να ζήσουν τη γλύκα της καρέκλας της όποιας εξουσίας έστω και στον ύπνο τους! Οταν όμως ξυπνήσουν και διαπιστώσουν ότι ο ύπνος τους είχε πάρει στο πάτωμα, τότε αυτομάτως καταλήγουν στο γνωστό συμπέρασμα: φταίει ο λαός! Από τον οποίο φυσικά εξαιρούν τον εαυτό τους!

Μία σου και μία μου



Είναι γνωστό ότι πολλές φορές με το Μάνο Θεοδωρίδη συμβαίνει το "προτρεχέτω η γλώττα της διανοίας". Κι' έτσι εκτοξεύει οξείς χαρακτηρισμούς και βαρύτατες κατηγορίες, συνήθως αστήρικτες και προπαντός αναπόδεικτες. Και βέβαια φυσικό είναι εκείνοι που δέχονται τους μύδρους του, να του απαντούν αναλόγως. Ας μην παραπονείται λοιπόν, "μία σου και μία μου" -γνωρίζει απ' αυτά...

Βγήκε από τα ρούχα του



Σύμφωνα με χθεσινό σχόλιο σε παραπολιτική στήλη αθηναϊκής εφημερίδας «μέχρι το καφενείο της Βουλής ακούγονταν οι φωνές του Δημήτρη Κρεμαστινού στον βουλευτή της Ν.Δ. Γιάννη Λαμπρόπουλο. Αιτία η στάση που τήρησε ο βουλευτής της Ν.Δ. κατά τη συζήτηση της άρσης ασυλίας του κ. Κρεμαστινού.

Ο κ. Λαμπρόπουλος πήρε το μέρος του μηνυτή γιατρού κ. Κατρίτση και πρότεινε στον κ. Κρεμαστινό να ζητήσει ο ίδιος την άρση της ασυλίας του.

Μόλις ο κ. Κρεμαστινός αντίκρισε στο περιστύλιο της Βουλής τον κ. Λαμπρόπουλο άρχισε να του φωνάζει "δεν ξέρεις τι σου γίνεται", ενώ τις φωνές του έβαλε και ο εισηγητής του ΠΑΣΟΚ Γιώργος Παπαγεωργίου. Βουλευτές που έτυχε να βρίσκονται εκείνη την ώρα στο περιστύλιο της Βουλής τα έχασαν από το οργίλο ύφος του κ. Κρεμαστινού ενώ τα χειρότερα αποφεύχθηκαν χάρη στην ψυχραιμία ορισμένων».

• *(Τώρα, για να βγει ο κ. Κρεμαστινός από τα ρούχα του, φαντασθείτε τί του έκαναν!..)*

Ευδοκιμεί άραγε το είδος;



Μπορεί να μη συμφωνεί κάποιος σε όλα με το νομάρχη κ. Σ. Καραγιάννη, αλλά σίγουρα στην ομιλία του, κατά την έναρξη του Συνεδρίου της παράταξής του, είπε αλήθειες, πικρές μεν αλλά αδιαμφισβήτητες.

Με δύο λόγια αναφερόμενος στη Δωδεκάνησο και στα προβλήματά της, κατήγγειλε ότι δεν πάμε καθόλου καλά, ότι η Νομαρχιακή Αυτοδιοίκηση για συγκεκριμένους λόγους δεν μπορεί να ανταποκριθεί στην αποστολή της, ότι το κράτος των Αθηνών λειτουργεί ως μέγκενη και πως αν δεν υπάρξουν θεσμικές αλλαγές και απαλλαγή από κομματικές αγκυλώσεις το μέλλον προδιαγράφεται κάθε άλλο παρά ευοίωνο.

Η ομιλία του νομάρχη είχε πολλούς αποδέκτες, που άλλοι κατονομάσθηκαν και άλλοι φωτογραφήθηκαν ευδιάκριτα. Είναι όμως βέβαιο ότι απάντηση δεν θα υπάρξει· τουλάχιστον όμως ας υπάρξει προβληματισμός -ευδοκιμεί άραγε ακόμη το είδος;

Πάλι... μηνύσεις;



Είναι γνωστό ότι ο κ. Νώντας Σολούνιας απειλούσε με μηνύσεις ακόμη και όταν το σκάνδαλο της ΔΑΝΕ βρισκόταν προ των πυλών και ο ίδιος γνώριζε πολύ καλά την αλήθεια. Απειλούσε με μηνύσεις και αγωγές για δυσφήμηση εκείνους που ασχολούντο με την αποκάλυψη του σκανδάλου. Γι' αυτό και δεν προκαλούν καμιά εντύπωση οι πληροφορίες ότι ο ίδιος τώρα απειλεί με μηνύσεις αρχαιολόγους, δικαστικούς επιμελητές κ.λπ., κ.λπ., για το θέμα του αρχαιολογικού θησαυρού που βρέθηκε στη βίλα του -θέμα το οποίο έφερε στο φως την περασμένη Δευτέρα η "Γνώμη". Δεν είναι βέβαια ευχάριστα πράγματα όλα αυτά, αλλά τί θα μπορούσε να γίνει, όταν ο ίδιος ο Νώντας δεν φρόντισε για άλλη μια φορά να αυτοπροστατευθεί;

"Μη διαφωνείς ποτέ και για κανένα λόγο με τους πλίθιους". Είναι μια χρήσιμη αρχή που πρέπει να ακολουθείται πιστά στην πολιτική -δοκιμασμένη από την εποχή του Μακκιαβέλι που ως γνωστόν γνώριζε απ' έξω κι' ανακατωτά όλα τα κόλπα!

μεζεδοπωλείον
παλιά ιστορία
μοναδικό στο είδος του!
ξεχωριστό στη γεύση



Η "παλιά ιστορία"
συνεχίζοντας την παράδοση,
θα είναι κοντά σας κι αυτό το
χειμώνα καθημερινά εκτός Κυριακής
Μητροπόλεως 108 & Δενδρινού γωνία
Για κρατήσεις 0241-32421



ΑΘΛΗΤΙΚΟΣ ΣΥΛΛΟΓΟΣ ΙΣΤΙΟΠΛΟΩΝ
ΑΝΟΙΚΤΗΣ ΘΑΛΑΣΣΑΣ ΡΟΔΟΥ

ΠΡΟΣΚΛΗΣΗ

Το Δ.Σ. του Α.Σ.Ι.Α.Θ. Ρόδου καλεί όλα τα μέλη του συλλόγου να παραστούν στην ετήσια τακτική γενική συνέλευσή του που θα γίνει στις 10-2-2002, ημέρα Κυριακή, και ώρα 9.00 π.μ. στο ξενοδοχείο "MEDITERRANEAN" της πόλης της Ρόδου (οδός Κω, αρ. 35).

Σε περίπτωση μη απαρτίας η γενική συνέλευση θα πραγματοποιηθεί την ίδια ημέρα (10-2-2002) και ώρα 11.00 π.μ. στο ξενοδοχείο "MEDITERRANEAN" με θέματα ημερήσιας διάταξης:

1) Εγκριση διοικητικού και οικονομικού απολογισμού
2) Εγκριση προϋπολογισμού 2002
3) Απαλλαγή του Δ.Σ. και της Ελεγκτικής Επιτροπής από κάθε ευθύνη
4) Τροποποίηση και συμπλήρωση των άρθρων 3 παρ. δ. 4 και 18 και κατάργηση των άρθρων 3 παρ. ε, 5 παρ. γ του από 27-2-2000 καταστατικού του συλλόγου.
5) Εκλογή τριμελούς εφορευτικής επιτροπής
6) Εκλογή μελών για το νέο διοικητικό συμβούλιο και τη νέα ελεγκτική επιτροπή και
7) Διάφορα

Οσοι από τα μέλη του συλλόγου επιθυμούν να υποβάλουν υποψηφιότητα για την εκλογή τους στο νέο Δ.Σ. ή στην Ελεγκτική Επιτροπή δικαιούνται να υποβάλουν σχετική αίτηση μέχρι την έναρξη της ψηφοφορίας σύμφωνα με το άρθρο 19 του καταστατικού του συλλόγου μας.

Δικαίωμα υποβολής υποψηφιότητας και συμμετοχής στην ψηφοφορία έχουν όλα τα μέλη του συλλόγου που έχουν συμπληρώσει ένα έτος από την εγγραφή τους και είναι ταμειακώς εντάξει.

Παρακαλούνται όλα τα μέλη του συλλόγου να μετάσχουν ενεργά στις εργασίες της Γενικής Συνέλευσης, όπως άλλωστε πάντοτε πράττουν προς περαιτέρω ανάπτυξη των αθλητικών και λοιπών δραστηριοτήτων του συλλόγου μας.

Ρόδος 25-1-2002

Ο πρόεδρος Σταμάτης Σταύρας
Ο γραμματέας Αναστάσιος Φώτης