ΕΤΟΣ ΙΔΡΥΣΕΩΣ: 1973

ΔΙΕΥΘΥΝΤΗΣ:
ΑΘ. ΜΑΡΑΣΙΩΤΗΣ

Τηλ. σύνταξης: 24610-75640
Τηλ. λογ/ρίου: 22210-75230
Fax: 22471-75641

ΓΝΩΜΗ

ΔΕΥΤΕΡΑ
11 ΦΕΒΡΟΥΑΡΙΟΥ 2002
ΑΡΙΘΜΟΣ ΦΥΛΛΟΥ: 1.474
ΤΙΜΗ 0,70 ΕΥΡΩ
238,5 ΔΡΧ.

ΕΒΔΟΜΑΔΙΑΙΑ ΕΦΗΜΕΡΙΔΑ ΤΗΣ ΔΩΔΕΚΑΝΗΣΟΥ

ΕΝΩΠΙΟΝ ΤΩΝ ΔΥΟ Ν.Ε. ΤΟΥ ΠΑΣΟΚ ΓΙΑ ΤΗ ΝΟΜΑΡΧΙΑ

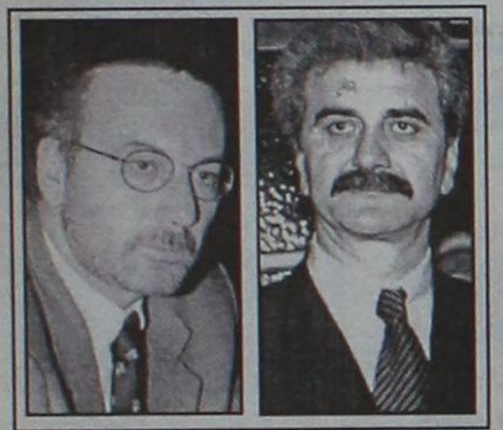

Τί λέει το πρωτόκολλο που υπέγραψε η τριπλέτα!

Ο ΛΑΛΙΩΤΗΣ ΘΑ ΧΕΙΡΙΣΘΕΙ ΤΗ ΔΗΜΟΣΚΟΠΗΣΗ...



Λέγεται πρωτόκολλο τιμής, αλλά κάποιοι διατηρούν επιφυλάξεις αν θα γίνει σεβαστό μέχρι τέλους. Θολό είναι βέβαια το σημείο των εσωκομματικών διαδικασιών και της δημοσκόπησης, που συμφωνήθηκε να χειρισθεί εν λευκώ ο Γραμματέας του ΠΑΣΟΚ κ. Κ. Λαλιώτης. Σε κάθε περίπτωση πάντως ο υποψήφιος νομάρχης Δωδ/σου από το κυβερνών κόμμα θα έχει επιλεγεί μέχρι τις 15 Μαρτίου. ΣΕΛΙΔΑ 4

Προσπαθούν να παρασύρουν τους ροδίτες μουσουλμάνους σε επικίνδυνα μονοπάτια

ΦΑΝΑΤΙΚΟΙ του Ισλάμ δρουν στη Ρόδο με καταχθόνια σχέδια!

Νέο σημείο τριβής προκάλεσαν χθες στο τζαμί στα Κρητικά ως κόντρα στο Βακούφ!

ΑΠΩΤΕΡΟΣ ΣΤΟΧΟΣ Η ΕΓΕΡΣΗ ΜΕΙΟΝΟΤΙΚΟΥ!



Το χθεσινό περιστατικό είναι μόνο η κορυφή του παγόβουνου. Στα παρασκήνια συμβαίνουν και άλλα πολλά που δεν βλέπουν το φως της δημοσιότητας. Αλλά και τα συμβαίνοντα στο προσκήνιο είναι καλυμένα κάθε φορά με διαφορετικούς μανδύες. Υπάρχει δίαυλος επικοινωνίας με ομοϊδεάτες στην Κω. Αραγε το τουρκικό προξενείο στη Ρόδο είναι ενήμερο και ποιές οι απόψεις του; ΣΕΛΙΔΑ 2

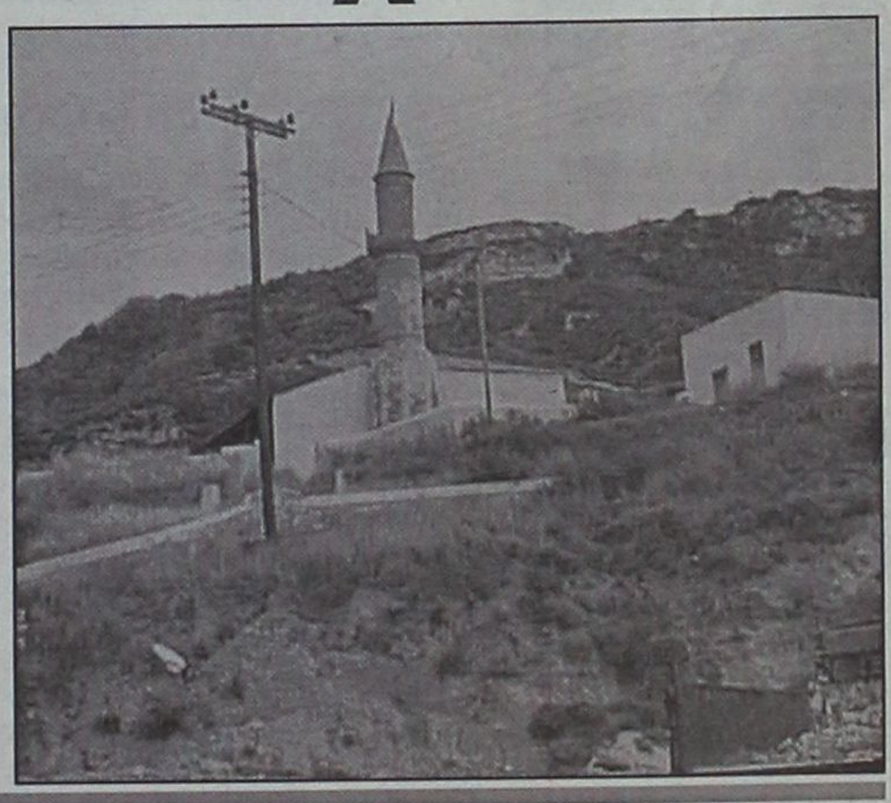

Η ΠΙΣΩ ΠΛΕΥΡΑ ΤΗΣ ΣΥΝΕΝΤΕΥΞΗΣ ΤΟΥ κ. ΔΗΜ. ΚΡΕΜΑΣΤΙΝΟΥ

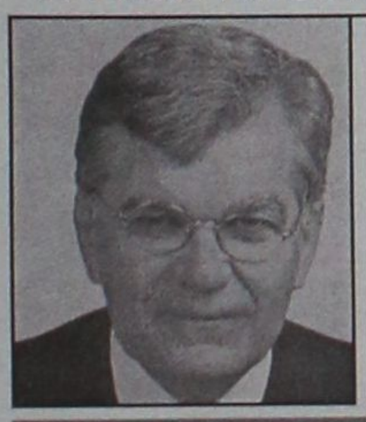

Εστειλε μήνυμα προς πολλές κατευθύνσεις

Είναι συσσωρευμένη η πικρία και η απογοήτευση του βουλευτή και καθηγητή Καρδιολογίας και σίγουρα δεν προέρχονται μόνο από την καθυστέρηση των μεγάλων έργων υποδομής στο Νομό. ΣΕΛΙΔΑ 3

Η "ΣΥΜΠΡΑΞΗ" ΚΑΙ ΟΙ ΕΚΛΟΓΕΣ ΓΙΑ ΤΗ ΝΟΜΑΡΧΙΑ

Μαστίγιο και καρότο από τον Β. Παπανικόλα



ΟΙ ΠΟΛΙΤΙΚΕΣ ΘΕΣΕΙΣ ΔΕΝ ΠΑΝΕ ΠΑΝΤΑ ΜΑΖΙ ΜΕ ΤΑ ΣΥΝΑΙΣΘΗΜΑΤΑ...

Οπως δηλώνει σε συνέντευξή του στη "Γνώμη" είναι νωρίς για να κριθεί η σύμπραξη Μοράρη-Χατζηευθυμίου. Θεωρεί βασικό στοιχείο το ποιός θα είναι τελικά επικεφαλής της παράταξης και υποψήφιος δήμαρχος. ΣΕΛΙΔΑ 6

Συνεδρίαση φωτιά



Καυτά θέματα θα τεθούν σήμερα στο δ.σ. της ΔΑΝΕ, γι' αυτό και η συνεδρίαση προμηνύεται εκρηκτική. ΣΕΛΙΔΑ 9

ΚΟΚΟ-ΣΚΑΝΔΑΛΟ



Καταπέλτης ο Συνήγορος του Πολίτη!

Εγκαλεί τη Νομαρχία Δωδεκανήσου για κακοδιοίκηση, παράβαση καθήκοντος και κουκούλωμα σκαστής παρανομίας! ΣΕΛΙΔΑ 8

ΑΝΑΚΟΙΝΩΣΗ
ΗΛΕΚΤΡΟΝΙΚΟ ΕΜΠΟΡΙΟ
EURO INFO CENTRE

Δηλώστε από τώρα συμμετοχή στο Ευρωπαϊκό Κέντρο Πληροφοριών

Το Ευρωπαϊκό Κέντρο Πληροφοριών του Επιμελητηρίου Δωδεκανήσου ανακοινώνει την έναρξη της νέας επίσημης εκστρατείας της Γενικής Διεύθυνσης Επιχειρήσεων της Ευρωπαϊκής Επιτροπής για το Ηλεκτρονικό Εμπόριο

E-Business Campaign Logistics

Πρόκειται για μία δράση ενημέρωσης, ευαισθητοποίησης και προετοιμασίας των μικρομεσαίων επιχειρήσεων με σκοπό την ανάπτυξη εφαρμογών e-επιχειρείν.
Θα επιλεγούν συνολικά 15 επιχειρήσεις για τις οποίες θα γίνει διάγνωση για τις δυνατότητες ανάπτυξης εφαρμογών ηλεκτρονικού εμπορίου στις συγκεκριμένες επιχειρήσεις.
Το πρόγραμμα απευθύνεται σε εξαγωγικές, εξωστρεφείς επιχειρήσεις καθώς και σε επιχειρήσεις δεκτικές να αναπτύξουν εφαρμογές ηλεκτρονικού εμπορίου π.χ. ξενοδοχεία, τουριστικά γραφεία κ.λπ.

Οι ενδιαφερόμενοι θα πρέπει να δηλώσουν συμμετοχή μέχρι την
Παρασκευή 15/2/2002
Η συμμετοχή στην εν λόγω δράση είναι εντελώς δωρεάν.

Οι ενδιαφερόμενες επιχειρήσεις μπορούν να ζητήσουν το δελτίο συμμετοχής στο Ευρωπαϊκό Κέντρο Πληροφοριών του Επιμελητηρίου Δωδεκανήσου, Αυστραλίας 88, τηλ. 0241-0-34840, φαξ: 34755, E-mail: eic164@ebed.gr

ΗΜΕΡΟΛΟΓΙΟ

Δευτέρα 11 Φεβρουαρίου 2002
Βλασίου ιερομ., Θεοδώρας Αυγούστης
Ανατολή ηλίου: 07.20'
Δύση ηλίου: 17.59'
Σελήνη 29 ημερών

ΦΑΡΜΑΚΕΙΑ

Σήμερα διημερεύει το φαρμακείο του Χατζηκώστα Ιωαν. στην οδό Γρίβα 24 και διανυκτερεύει το φαρμακείο του Αλαφάκη Γιωργ. στην οδό Κων/νου Παλαιολόγου 15.

ΒΕΝΖΙΝΑΔΙΚΑ

Σήμερα διανυκτερεύουν τα βενζινάδικα: Τζωρτζής Δημ. (αγ. Φραγκίσκος), Καύσιμα Ρόδου ΕΠΕ (Λ. Καλλιθέας), Κορωναίος Δημ. (Ιαλυσός), Πισσαδάκης Δ. (Παραδείσι), Θεουλάκης Ι.(Εμπωνα), Νικολίτση Αικ. (Φάνες), Κωνσταντινίδης Κώστας (Αφάντου) και Καλλιθενός Π. (Αρχάγγελος)

ΛΑΪΚΕΣ ΑΓΟΡΕΣ

Τετάρτη : στο Δημοτικό Νεκροταφείο
Πέμπτη: στην οδό Βύρωνος
Παρασκευή: στην οδό Πτολεμαίων (Ανάληψη)
Σάββατο: στο Δημοτικό Νεκροταφείο.

ΔΡΟΜΟΛΟΓΙΑ ΠΛΟΙΩΝ

Σήμερα δεν αναχωρεί το πλοίο της ΔΑΝΕ για νησιά και Πειραιά.

ΑΕΡΟΠΟΡΙΚΑ ΔΡΟΜΟΛΟΓΙΑ

ΟΛΥΜΠΙΑΚΗ ΑΕΡΟΠΟΡΙΑ

ΑΠΟ ΡΟΔΟ-ΑΘΗΝΑ
- Καθημερινά 07.00, 10.25, 20.55
- Τετάρτη 14.00
- Καθημερινά πλην Τετάρτης 17.20
- Καθημερινά πλην Κυριακής 23.40
- Δευτέρα 00.10.

ΑΠΟ ΑΘΗΝΑ-ΡΟΔΟ
- Καθημερινά 05.20, 08.45, 19.15
- Τετάρτη 12.20
- Καθημερινά πλην Τετάρτης 15.40
- Καθημερινά πλην Κυριακής 22.00
- Κυριακή 22.30

ΑΠΟ ΡΟΔΟ-ΘΕΣΣΑΛΟΝΙΚΗ
- Δευτέρα 14.30
- Παρασκευή-Κυριακή 12.40.

ΑΠΟ ΡΟΔΟ-ΗΡΑΚΛΕΙΟ
- Παρασκευή-Κυριακή 09.45.

ΑΠΟ ΡΟΔΟ-ΚΑΡΠΑΘΟ
- Τρίτη-Πέμπτη-Σάββατο 09.45
- Δευτέρα-Τετάρτη-Παρασκευή-Κυριακή 10.30
- Δευτέρα-Κυριακή 12.40
- Τετάρτη-Παρασκευή (ν) έως 22/9 12.40
- Πέμπτη από 23/9 12.40
- Τρίτη-Παρασκευή (ν) από 23/9 12.40
- Τρίτη-Σάββατο έως 22/9 14.15
- Πέμπτη έως 22/9 14.15.

ΑΠΟ ΡΟΔΟ-ΚΑΣΟ
- Δευτέρα-Κυριακή (κ) 12.40
- Τετάρτη-Παρασκευή έως 22/9 12.40
- Πέμπτη (κ) από 23/9 12.40
- Τρίτη-Παρασκευή από 23/9 12.40
- Πέμπτη (κ) έως 22/9 14.15.

ΑΠΟ ΡΟΔΟ-ΚΑΣΤΕΛΟΡΙΖΟ
- Τετάρτη-Παρασκευή-Κυριακή 08.10
- Δευτέρα έως 22/9 08.10
- Τρίτη-Πέμπτη-Σάββατο έως 22/9 11.55.

AEGEAN AIRLINES & CRONUS

ΑΠΟ ΡΟΔΟ-ΑΘΗΝΑ
08.25 (Α3 201) καθημερινά, 14.10 (Α3 211) καθημερινά, 15.50 (Α3 213) Τρ-Πε-Πα-Κυ., 18.45 (Α3 216) καθημερινά.

ΑΠΟ ΑΘΗΝΑ-ΡΟΔΟ
06.45 (Α3 200) καθημερινά, 10.00 (Α3 204) Τρ-Πε-Πα-Κυ., 12.35 (Α3 210) καθημερινά, 17.05 (Α3 216) καθημερινά

ΑΠΟ ΡΟΔΟ-ΗΡΑΚΛΕΙΟ
19.00 (Α3765) Δε-Τε-Πα-Κυ

ΑΠΟ ΗΡΑΚΛΕΙΟ-ΡΟΔΟ
17.20 (Α3 764) Δε-Τε-Πα-Κυ

ΑΠΟ ΡΟΔΟ-ΘΕΣΣΑΛΟΝΙΚΗ
11.40 (Α3 721) Τρ-Πε-Πα-Κυ.

ΑΠΟ ΘΕΣΣΑΛΟΝΙΚΗ-ΡΟΔΟ
13.45 (Α3 722) Τρ-Πε-Πα-Κυ

Το θέμα της ημέρας

Μεθοδεύσεις για αναταραχή στο χώρο των ροδιτών Μουσουλμάνων

Ετοιμάζουν ένταση με σκοπό το μειονοτικό!

Φανερή πλέον η δράση φονταμενταλιστικών στοιχείων με διάφορους μανδύες και ποικίλα προσχήματα

Διεργασίες, με άγνωστους σκοπούς και στόχους συντελούνται στους κόλπους των Μουσουλμάνων της Ρόδου. Οι διεργασίες αυτές δεν βλέπουν το φως της δημοσιότητας είναι όμως γνωστές σε ευρύ κύκλο τοπικών παραγόντων οι οποίοι δεν κρύβουν τις ανησυχίες τους. Την ίδια όμως στιγμή δεν έχουν περιθώρια παρέμβασης καθώς όλα συντελούνται κάτω από τον μανδύα διαφόρων "αθώων" ενεργειών κοινωνικού και πολιτιστικού περιεχομένου.

Χθες το πρωί γνωστοί από τις ποικίλες δραστηριότητες τους μουσουλμάνοι έσπασαν τις κλειδαριές του Τζαμιού στα Κρητικά, τοποθέτησαν δικές τους, πήραν τα κλειδιά και έφυγαν. Ύστερα από καταγγελία άλλων μουσουλμάνων επελήφθη η αστυνομία και ζήτησε εξηγήσεις από τους "κλειδαράδες". Η απάντηση που έδωσαν ήταν ότι οι κλειδαριές που υπήρχαν,ήταν χαλασμένες και απλώς φρόντισαν να τις αντικαταστήσουν για να μην είναι το Τζαμί ανοιχτό και να μπαινοβγαίνει ο καθένας. Όμως, για τα Τζαμιά, τα άλλα τεμένη και τους λατρευτικούς χώρους, καθώς και για το σύνολο της περιουσίας της μουσουλμανικής κοινότητας, υπεύθυνο κατά το νόμο είναι το Βακούφ και κανένας άλλος. Σύμφωνα με πληροφορίες το χθεσινό περιστατικό στο Τζαμί στα Κρητικά προκλήθηκε από μέλη του Συλλόγου Μουσουλμάνων Ρόδου "η Αδελφοσύνη", η διοίκηση του οποίου βρίσκεται (από της ιδρύσεως του) σε οξεία μετωπική σύγκρουση με το Βακούφ. Ως αίτημα αυτής της σύγκρουσης εμφανίζεται ότι δήθεν το Βακούφ δεν μεριμνά επαρκώς για την συντήρηση των μουσουλμανικών μνημείων, αλλά και για την αξιοποίηση της ακίνητης περιουσίας του, πράγμα όμως που δεν είναι αληθές.

Στην πραγματικότητα, οι ισχυρισμοί αυτοί (διανθισμένοι και μ' άλλα αυστηρά "επιχειρήματα") δεν είναι τίποτα άλλο παρά προσχήματα με πονηρές στοχεύσεις και επικίνδυνους σκοπούς. Πιστεύεται ειδικότερα ότι μουσουλμάνοι νέας γενιάς, διαποτισμένοι με ισχυρές δόσεις φονταμενταλισμού, προσπαθούν να καλλιεργήσουν σιγά-σιγά και μεθοδικά στους κόλπους των Ροδίων μουσουλμάνων κλίμα αντιπαράθεσης και φθόνους έναντι των άλλων ροδιτών, ώστε την κατάλληλη στιγμή να θέσουν άλλα γενικότερα και πολύ πιο σοβαρά ζητήματα. Λέγεται μάλιστα ότι στην κορυφή αυτών των επιδιώξεων βρίσκεται και η εμφάνιση αιτημάτων για δημιουργία μειονοτικού ζητήματος για τους μουσουλμάνους της Δωδεκανήσου. Σημειωτεόν δε ότι ανάλογες κινήσεις και διεργασίες γίνονται και στην Κω. Δεν είναι όμως γνωστό αν αυτές οι επιδιώξεις τελούν εν γνώσει και έχουν την "έγκριση" του Τουρκικού Προξενείου στη Ρόδο. Οι περισσότεροι εκτιμούν ότι δεν είναι δυνατόν να γίνονται τέτοιου είδους κινήσεις και το Προξενείο να μην έχει καμία ενημέρωση.



Μετά τα χθεσινά περιστατικά αρμόδιοι τοπικοί παράγοντες δεν αποκλείουν κάποιοι βανδαλισμοί που έγιναν πριν από λίγο καιρό στο μουσουλμάνικο νεκροταφείο στη Ρόδο, αλλά και σε τέμενο στη Κω να συνδέονται μεταξύ τους και να πρόκειται για προβοκάτσιες, εντασσόμενες στο γενικότερο σχεδιασμο γνωστών πλέον φονταμενταλιστών για τη δημιουργία των κατάλληλων συνθηκών για την έγερση μειονοτικού ζητήματος στη Δωδ/σο.

Αλλες πληροφορίες αναφέρουν ότι στοιχεία της κατηγορίας αυτής τόσο στη Ρόδο, όσο και στην Κω, συγκεντρώνουν υπογραφές, μουσουλμάνβν, άγνωστο όμως για ποιό λόγο και σκοπό.

Υπενθυμίζεται ότι πέρυσι διέρρευσε από την Ελληνική Πρεσβεία στην Άγκυρα απόρρητο έγγραφο σύμφωνα με το οποίο η τουρκική εξωτερική πολιτική απεργάζεται την έγερση μειονοτικού ζητήματος για τους Έλληνες μουσουλμάνους στη Δωδεκάνησο, ανεξάρτητα αν δεν συντρέχουν οι προϋποθέσεις για την ευδοκίμηση του.

Οι περισσότεροι ροδίτες μουσουλμάνοι είναι βέβαιο ότι δεν συμμεριζόνται τα όσα τεκταίνονται στα παρασκήνια, αλλά υπάρχουν πολλοί τρόποι για να πειθαναγκασθούν και ν' αλλάξουν απόψεις. Προς τούτο εύπλαστο υλικό αποτελούν και οι ηλικιωμένοι οι οποίοι μπορεί να συμπράξουν σε ό,τι τους ζητηθεί, καθώς είναι απληροφόρητοι και έχουν πλήρη άγνοια των πραγμάτων, των σκοπών και των επιδιώξεων των φονταμενταλιστικών στοιχείων.

ΔΕΧΟΝΤΑΙ ΤΟ ΚΟΙΝΟ

Ο Νομάρχης δέχεται το κοινό κάθε Τρίτη και Πέμπτη από 11.00-13.00.
Ο Δήμαρχος Ροδίων δέχεται ύστερα από συνεννόηση.
Ο αντινομάρχης Δωδεκανήσου κ. Νικόλαος Τατάκης δέχεται το κοινό κάθε Τρίτη και Πέμπτη από 10.00 π.μ.-12 μ.μ.

ΤΑΞΙ

ΡΑΔΙΟ ΤΑΞΙ: 0241-0-64712, 0241-0-64790

ΧΡΗΣΙΜΑ ΤΗΛΕΦΩΝΑ

ΝΟΣΟΚΟΜΕΙΟ:	0241-0-80000
ΑΜΕΣΗ ΔΡΑΣΗ ΠΥΡ/ΚΗΣ:	199
ΛΙΜΕΝΑΡΧΕΙΟ:	0241-0-22220, 0241-0-27695
ΒΛΑΒΕΣ Δ.Ε.Η.:	125
ΒΛΑΒΕΣ Ο.Τ.Ε.:	121
ΑΜΕΣΗ ΔΡΑΣΗ:	100
ΒΛΑΒΕΣ ΥΔΡΕΥΣΗΣ:	0241-0-068750, 0241-0-68755
ΝΟΜΑΡΧΙΑ:	0241-0-46502
ΠΕΡ/ΚΗ Δ/ΝΣΗ	0241-0-38174
ΔΗΜΟΣ:	0241-0-46200
ΔΗΜ. ΕΠΙΧ. ΚΑΘΑΡ.	0241-0-77600
ΥΠΗΡ. ΑΠΟΚΟΜΙΔΗΣ:	0241-0-61057
ΤΡΟΧΑΙΑ:	0241-0-26480
ΠΛΗΡΟΦ. Ο.Τ.Ε:	131
ΔΕΛΤΙΟ ΚΑΙΡΟΥ:	149
ΛΑΧΕΙΑ:	111
ΠΡΟΓΝΟ - ΛΟΤΤΟ:	111
ΡΟΔΑ:	0241-0-27462
ΚΤΕΛ:	0241-0-27706
Ο.Α.Ε.Δ.:	0241-0-23265
Ι.Κ.Α.:	0241-0-64912
ΤΑΞ.Υ.:	0241-0-68701, 0241-0-68702
ΟΛΥΜΠΙΑΚΗ:	0241-0-24555
Δ.Α.Ν.Ε.:	0241-0-43150
ΕΡΓΑΤ. ΚΕΝΤΡΟ:	0241-0-24730
CRONUS AIRLINES	0241-0-25444
AEGEAN AIRLINES	0241-0-98345

ΚΤΕΟ

• Από 1/1/2002 έως 30/6/2002 παντός είδος οχήματα **με συνδυασμό γραμμάτων ΡΟΑ5000-9999.** Επίσης θα ελέγχονται τα οχήματα που η καταλληλότητά τους λήγει αυτές τις εβδομάδες και οχήματα ανάριθμα εισαγωγής.

Η ΓΝΩΜΗ

Εβδομαδιαία Εφημερίδα της Ρόδου
Ετος Ιδρύσεως 1973
ΕΚΔΟΤΗΣ
Δ. Τσοπανάκης
ΔΙΕΥΘΥΝΤΗΣ
Αθ. Μαρασιώτης
ΑΘΛΗΤΙΚΑ
Μανόλης Μπάτης, Νικήτας Κουσκούσης
Σταύρος Ηρακλείδης
ΓΡΑΦΕΙΑ ΣΥΝΤΑΞΗΣ
Μάρκου Μαλλιαράκη 9
Τηλ. 02410/24610 - 30865 - 75640
Fax (0241) 75641
ΛΟΓΙΣΤΗΡΙΟ - ΔΙΑΦΗΜΙΣΕΙΣ
Νέα Αγορά 53
Τηλ. 02410/22210 - 75230
Fax (0241) 22471

ΠΡΟΣΚΛΗΤΗΡΙΑ ΓΑΜΩΝ-ΒΑΠΤΙΣΕΩΝ

Με ένα τηλεφώνημα και **χωρίς καμία επιβάρυνση** θα βρεθούμε κοντά σας για να διαλέξετε ένα από τα δεκάδες όμορφα προσκλητήρια από οίκους της Αθήνας και της Θεσσαλονίκης.

Υπεύθυνος: Απόκοτος Νίκος
Τηλ. 02410 /91350-95584-92770
0937756878

Για να δώσουμε
αυθεντική παραδοσιακή
γεύση στις οικογενειακές σας στιγμές
και όχι μόνο, φτιάξαμε τα

"Μελένια"



Ξεροτήγανα - Τακάκια - Σταφιδωτά - Καλτσούνια
Μοσχοπούγγια - Γλυκά κρυταλιού κ.ά.

Ολα χειροποίητα με τα αγνότερα υλικά.

Δεχόμαστε παραγγελίες
για γάμους, βαφτίσεις και
κάθε είδους κοινωνική εκδήλωση.

Τηλ. 0246 0 22076, Πλατεία Σαλάκου

Συσσωρευμένη η απογοήτευση του κ. Δημ. Κρεμαστινού

Εστειλε μήνυμα με πολλούς αποδέκτες

Αποχώρησή του θα ανατρέψει το πολιτικό σκηνικό στη Δωδ/σο

Εντονο σκεπτικισμό προκάλεσαν στην κοινή γνώμη της Ρόδου, αλλά και της Δωδεκανήσου γενικότερα, τα όσα είπε ο βουλευτής και καθηγητής καρδιολογίας κ. Δημ. Κρεμαστινός στη συνέντευξη Τύπου που παραχώρησε το Σάββατο στα τοπικά μέσα ενημέρωσης.

Φυσικά, εκείνο που προκάλεσε ιδιαίτερο ενδιαφέρον και τροφοδότησε τον έντονο σκεπτικισμό, είναι η δήλωση του διακεκριμένου πολιτικού και επιστήμονα, ότι δεν θα διστάσει ακόμη και να παραιτηθεί από τη θέση του βουλευτή πριν από τις επόμενες βουλευτικές εκλογές, στην περίπτωση που δεν προχωρήσει η κατασκευή των προγραμματισμένων μεγάλων έργων υποδομής στη Ρόδο και τ' άλλα νησιά μας. Βέβαια, το κεφάλαιο των "μεγάλων έργων" δεν είναι καινούργιο κι ούτε εξαρτάται άμεσα από τη βούληση και τις διαθέσεις του ίδιου καθώς και των άλλων βουλευτών. Είναι ακόμη ένα θέμα μεγάλο και με ιδιαίτερη -εκτός των άλλων- πολιτική σημασία. Μπορεί, όμως, να είναι και ο μοναδικός λόγος για να οδηγήσει έναν βουλευτή και σε παραίτηση, ακόμη και εγκατάλειψη της πολιτικής σκηνής;

Πολλοί είναι εκείνοι που πιστεύουν ότι το πρόβλημα των μεγάλων έργων που εδώ και χρόνια καρκινοβατούν, δεν είναι ο μοναδικός λόγος που οδηγεί προς αυτή την πολύ σοβαρή απόφαση. Αντίθετα, έχουν την άποψη ότι συντρέχουν και άλλοι λόγοι εξίσου σοβαροί, αν όχι σοβαρότεροι. Δημιουργήθηκαν -υποστηρίζουν- μια σειρά από πολιτικά προβλήματα, με τα οποία ο κ. Κρεμαστινός δεν μπορεί να συμβιβασθεί και τα οποία τον έχουν κάνει να αισθάνεται βαθειά απογοητευμένος και πικραμένος, τόσο μέσα, όσο και έξω από την κυβέρνηση και το ΠΑΣΟΚ.

Το ενδεχόμενο πρόωρης παραίτησης του βουλευτή και καθηγητή, καθώς και η αποχώρησή του από την πολιτική, δεν βλέπει το φως για πρώτη φορά. Τώρα, όμως, λέγεται από τον ίδιο και φαίνεται να είναι πιο ώριμο από κάθε άλλη φορά. Βέβαιο είναι ότι ο κ. Κρεμαστινός με την προχθεσινή συνέντευξή του έστειλε σαφές μήνυμα προς συγκεκριμένες κατευθύνσεις· και τώρα θα περιμένει τις εξελιξεις από τις οποίες και θα εξαρτηθεί αν τελικά θα τα βροντήξει ή όχι από την πολιτική και αφοσιωθεί ολοκληρωτικά στο επιστημονικό του έργο.

Είναι προφανές ότι ο ίδιος δεν αισθάνεται καθόλου ευχάριστα να είναι βουλευτής χωρίς τη δυνατότητα να προσφέρει στον τόπο και τον λαό που τον εξέλεξε εκείνα που θέλει και μπορεί.

Φυσικά μια αποχώρηση του κ. Κρεμαστινού από την πολιτική θα οδηγήσει σε ριζική αναδιάταξη των πολιτικών πραγμάτων και προσώπων στη Δωδεκάνησο. Και αυτό δεν αφορά μόνο το ΠΑΣΟΚ...



Ελάτε να ζήσετε από κοντά τη νέα εμπειρία Opel μέσα από το Opel Speedster. Επιπλέον, θαυμάστε το πιο γρήγορο πολυμορφικό της αγοράς, το Opel Zafira OPC με 192 Hp και απολαύστε τον αέρα μέσα από το νέο Opel Astra Cabrio.
Από Δευτέρα 11 έως Σάββατο 16 Φεβρουαρίου 2002, από τις 10.00 π.μ., στη Μαμαλίγκας Α.Ε.Β.Ε, 3ο χλμ. Λ. Ρόδου-Λίνδου, στη Ρόδο.
Θαυμάστε τη νέα εποχή Opel. Μια νέα εποχή που φέρνει μαζί της, την εμπειρία ενός λαμπρού παρελθόντος και ταυτόχρονα το σύγχρονο και δυναμικό στυλ. Τη μοντέρνα σχεδίαση και την τεχνολογική υπεροχή.

The Opel Experience!

OPEL

ΕΠΙΣΗΜΟΣ ΔΙΑΝΟΜΕΑΣ OPEL
ΜΑΜΑΛΙΓΚΑΣ ΑΕΒΕ: 3ο χλμ. Λ. Ρόδου – Λίνδου, Ρόδος 85 100, Τηλ.: 02410-61005, 5ο χλμ. Επαρχ. οδού Χωρίων, Κως 85 300, Τηλ.: 02420-27737. ΕΜ. ΤΣΕΡΚΗΣ: Πηγάδια Καρπάθου, Κάρπαθος 857 00, Τηλ.: 02450-22889.

Τί υπέγραψαν Κωστόπουλος, Μαχαιρίδης και Κουσουρνάς

Το πρωτόκολλο τιμής των τριών μνηστήρων

Η δημοσκόπηση θα γίνει από το Ε.Γ., αλλά θα την κρατήσει και θα την χειριστεί μόνο ο γραμματέας του κόμματος

Υπογράφτηκε το απόγευμα του περασμένου Σαββάτου από τους Γιάννη Μαχαιρίδη, Φώτη Κωστόπουλου και Στάθη Κουσουρνά το κείμενο συμφωνίας για την κάθοδο ενός υποψηφίου νομάρχη από τον πολιτικό χώρο του ΠΑΣΟΚ. Την συμφωνία επικύρωσαν με τις υπογραφές τους τα μέλη του κλιμακίου της Χαριλάου Τρικούπη Θ. Δούρος και Μ. Γουρνιεζάκης, οι γραμματείς των δύο Νομαρχιακών Επιτροπών Τ. Παρασκευάς και Β. Πίτσης, ο βουλευτής Δ.Κρεμαστινός και το μέλος της Κ.Ε. Γ. Παρασκευάς.

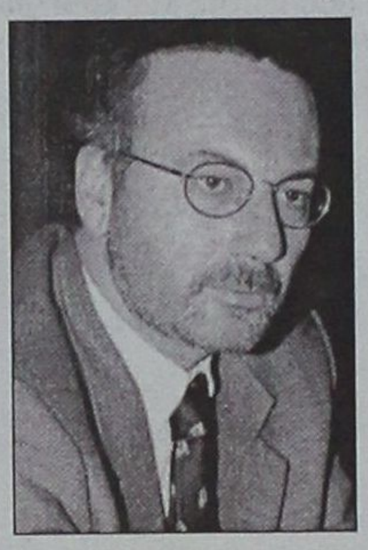

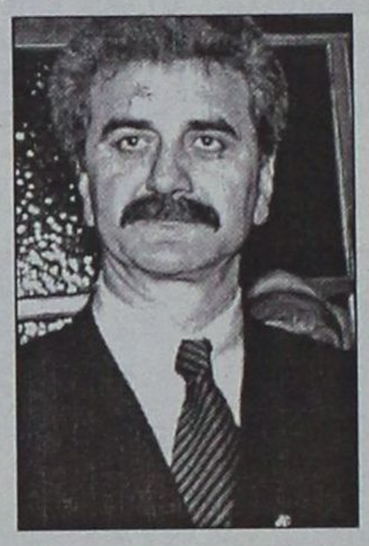



Η συμφωνία που επιτεύχθηκε μετά από πολύωρες συνεδριάσεις τόσο των δύο πενταμελών Γραμματειών των Ν.Ε όσο και της κοινής σύσκεψης προβλέπει την αποδοχή εκ μέρους των τριών των τελικών αποφάσεων, την δέσμευσή τους για συστράτευση στο ενιαίο ψηφοδέλτιο και την διεξαγωγή δημοσκόπησης την χρήση της οποίας θα κάνει ο Γραμματέας του κόμματος Κώστας Λαλιώτης με παράλληλη διεξαγωγή εσωκομματικών εκλογών. Καταληκτική ημερομηνία για την ολοκλήρωση όλων των διαδικασίων ορίστηκε η 15η Μαρτίου 2002.

Οι γραμματείες των δύο Νομαρχιακών Επιτροπών συνεδρίασαν με την παρουσία του κλιμακίου επί αρκετές ώρες για την διατύπωση του κειμένου που τέθηκε στην κρίση των τριών υποψηφίων στην απογευματινή συνεδρίαση. Σημείο τριβής υπήρξε σύμφωνα με πληροφορίες η δημοσκόπηση και ο τρόπος που θα χρησιμοποιηθεί.

15 Μαρτίου η καταληκτική ημερομηνία για την επιλογή του υποψήφιου νομάρχη

Τελικώς βρέθηκε φόρμουλα με την οποία συμφώνησαν άπαντες και το κείμενο που ήρθε προς συζήτηση στην απογευματινή συνεδρίαση είχε την ομόφωνη στήριξη και των δύο Νομαρχιακών Επιτροπών. Από την συνεδρίαση απουσίαζαν οι βουλευτές Βασίλης Παπανικόλας και Κοσμάς Σφυρίου. Μετά από αρκετή συζήτηση για επιμέρους σημεία του κειμένου συμφωνίας και αφού τονίστηκε και από τους τρείς υποψηφίους ότι εμμένουν στην πολιτική συμφωνία για την κάθοδο ενός εξ αυτών, μπήκαν οι υπογραφές και η συνεδρίαση έληξε.

Στο κείμενο της συμφωνίας υπάρχουν οχτώ αναφορές μέσα από τις οποίες περιγράφονται τόσο οι διαδικασίες που θα ακολουθηθούν όσο και οι αρχές πάνω στις οποίες θα κινηθούν υποψήφιοι και κομματικές οργανώσεις. Αναλυτικά έχει ως εξής:

❶ Σεβασμός στις καταστατικές αρχές και τις διαδικασίες που προβλέπονται από το καταστατικό και την απόφαση της Κ.Ε.

❷ Αποδοχή εκ μέρους των υποψηφίων των τελικών πολιτικών αποφάσεων, τη δέσμευση και συστράτευση όλων στο ενιαίο ψηφοδέλτιο με αντικειμενικό στόχο τη νίκη στις επόμενες νομαρχιακές εκλογές.

❸ Εναρξη του προεκλογικού αγώνα σε ανοιχτή πολιτική εκδήλωση που θα έχει θέμα "Αυτοδιοίκηση: Παρόν & Μέλλον".

❹ Ανοιχτές ολομέλειες με την συμμετοχή όλων των υποψηφίων νομαρχών για την παρουσίαση των θέσεών τους και διάλογο με τα μέλη, στελέχη, ψηφοφόρους του ΠΑΣΟΚ.

❺ Το Ν.Σ. για την τελική παρουσίαση των θέσεων των υποψηφίων και πληρέστερη ενημέρωση των οργάνων για τις προθέσεις του εκλογικού σώματος, την αποδοχή των υποψηφίων, την άποψη για το σημερινό νομάρχη και τις γενικότερες προθέσεις των ψηφοφόρων. Η δημοσκόπηση θα πρέπει να ολοκληρωθεί πριν τις διαδικασίες.

❼ Τα αποτελέσματα της δημοσκόπησης αφού γίνουν γνωστά στους υποψήφιους παραμένουν στο γραμματέα της Κ.Ε., ο οποίος και θα εκτιμήσει τη χρήση τους.

❽ Σε κάθε περίπτωση οι διαδικασίες ανάδειξης του υποψήφιου που θα υποστηρίξει το κόμμα θα πρέπει να έχουν ολοκληρωθεί μέχρι τις 15 Μαρτίου.

❻ Το Ε.Γ. να προχωρήσει στην διεξαγωγή δημοσκόπησης για το νομό μας προκειμένου να υπάρξει των θέσεων του ΠΑΣΟΚ για την Αυτοδιοίκηση και τις εκλογές.

ΕΝΩΜΕΝΟΙ, ΔΥΝΑΤΟΙ ΚΑΙ ΤΑ ΛΟΙΠΑ!

Η απόφαση των δύο Νομαρχιακών

ΘΑ ΣΥΓΚΛΗΘΕΙ ΚΑΙ ΤΟ ΝΟΜ. ΣΥΜΒΟΥΛΙΟ

Για τα αποτελέσματα της σύσκεψης εξεδόθη από τις Ν.Ε. Βορείου και Νότιου Συγκροτήματος του ΠΑΣΟΚ η παρακάτω ανακοίνωση:

Οι Νομαρχιακές Επιτροπές του βορείου και του νοτίου συγκροτήματος Δωδεκανήσων στην σημερινή κοινή τους συνεδρίαση με την συμμετοχή του κλιμακίου της Κεντρικής Επιτροπής και των βουλευτών αποφάσισε τα παρακάτω:

- Το ΠΑΣΟΚ ενωμένο διεκδικεί την νίκη στις επόμενες Νομαρχιακές εκλογές για την αλλαγή σελίδας στα τεκταινόμενα στον νομό μας και την κάλυψη των κενών που προέκυψαν από την δυσλειτουργία και την ανικανότητα της σημερινής νομαρχιακής αρχής.



- Αδιαπραγμάτευτος στόχος είναι η νίκη στις επόμενες εκλογές με ένα ψηφοδέλτιο και με απόλυτη συστράτευση μελών, στελεχών, φίλων και Κινήματος και όλων που επιθυμούν μια άλλη πορεία στην νομαρχιακή αυτοδιοίκηση.
- Σήμερα ξεκινάει ο αγώνας για τις νομαρχιακές εκλογές με πρώτο βήμα την επιλογή από το ΠΑΣΟΚ του υποψηφίου Νομάρχη ο οποίος θα ηγηθεί του ψηφοδελτίου της νίκης και της προοπτικής.
- Το ΠΑΣΟΚ συντεταγμένο με απόλυτο σεβασμό στις καταστατικές του αρχές και παίρνοντας υπόψη του τους προβληματισμούς και τις ανάγκες της κοινωνίας θα προχωρήσει στην ολοκλήρωση των εσωκομματικών του διαδικασιών.



- Το Κίνημα με απόλυτη συναίσθηση ευθύνης για την ενημέρωση της κοινωνίας, προγραμματίζει πλατύ πολιτικό διάλογο για τους θεσμούς της αυτοδιοίκησης για την προοπτική και το μέλλον τους και την εξειδίκευση των πολιτικών του προτάσεων για την ενδυνάμωση των θεσμών, την οικονομική τους αυτοδυναμία και την διοικητική τους αυτοτέλεια.
- Τα μέλη μας οι φίλοι και οι οπαδοί μας θα συμμετάσχουν με ανοιχτές διαδικασίες σε πολιτικό διάλογο με τους υποψήφιους νομάρχες μας.
- Τέλος κορύφωση των διαδικασιών θα είναι η σύγκληση του Νομαρχιακού Συμβουλίου όπου θα εγκριθούν οι προτάσεις και οι θέσεις για την αυτοδιοίκηση.

Danezis
ΧΕΙΡΟΠΟΙΗΤΑ ΧΑΛΙΑ • ΧΑΛΙΑ ΜΗΧΑΝΗΣ
ΜΟΚΕΤΕΣ • ΠΕΡΣΙΔΕΣ • ΞΥΛΙΝΑ ΔΑΠΕΔΑ
ΓΙΟΡΤΑΖΟΥΜΕ 50 χρόνια Βιοκαρπέτ
ΚΑΙ..."ΣΒΗΝΟΥΜΕ" ΤΙΣ ΤΙΜΕΣ!
-50% ΧΑΛΙΑ ΜΗΧΑΝΗΣ: SAHARA, RUBIA, OASIS, VELVET
-50% ΧΑΛΙΑ ΜΗΧΑΝΗΣ: IRIS, KNOSSOS, KABUL, ORIAN
-30% ΧΕΙΡΟΠΟΙΗΤΑ: GABBEH, PERSIAN DES SILK, BOKHARA, NAIN
Εξόφληση ΣΕΠΤΕΜΒΡΙΟΣ 2002
ΔΕΚΤΕΣ ΠΙΣΤΩΤΙΚΕΣ ΚΑΡΤΕΣ
Danezis
Καρπάθου 21-23 (πεζόδρομος Μαντράκι)
ΤΗΛ.: 02410 30976

Νέες απεργίες

ΣΥΝΕΧΕΙΑ ΤΟΥ ΧΑΟΥΣ ΣΤΟ ΙΚΑ

Ποιά τα αιτήματα, δεν κάνουν πίσω

Συνεχίζουν τις απεργιακές κινητοποιήσεις τους οι γιατροί του ΙΚΑ, οι οποίοι εξήγγειλαν δύο νέες πενθήμερες απεργίες από 19 έως τις

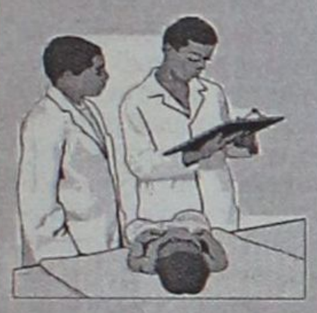

26 Φεβρουαρίου και από τις 5 ως τις 12 Μαρτίου. Συγχρόνως οι γιατροί του Ιδρύματος συνεχίζουν να απεργούν ως μεθαύριο Τρίτη, με κύριο αίτημα τη μονιμοποίηση των 5.500 συμβασιούχων συναδέλφων τους. Οι γιατροί διεκδικούν επίσης αναβάθμιση της παρεχόμενης περίθαλψης στους ασφαλισμένους, επαναχορήγηση των επιδομάτων βιβλιοθήκης και εξομάλυνσης και καθιέρωση ιατρικού βαθμολογίου.

Και σε κοπή βασιλόπιτας καταγγέλθηκε η διαβόητη κοινωνική πολιτική

Για γερά πορτοφόλια τα απογευματινά ιατρεία!

Καταγγέλλει την υποκρισία ο πρόεδρος του Ιατρικού Συλλόγου Ρόδου

Η αντίθεση των γιατρών της Ρόδου απέναντι στο θεσμό των απογευματινών ιατρείων καθώς και η ενόχληση του κλάδου για το γεγονός ότι δεν ζητήθηκε η γνώμη του όσο αφορά στη λειτουργία του πιλοτικού κέντρου πρωτοβάθμιας περίθαλψης, εκφράσθηκε για ακόμα μία φορά κατά την χθεσινή -επιτυχημένη ομολογουμένως- εκδήλωση για την κοπή της πίτας του Ιατρικού Συλλόγου Ρόδου στην οποία παρέστησαν οι τοπικές αρχές και εκπρόσωποι φορέων.

Συγκεκριμένα στην εκδήλωση, που πραγματοποίθηκε στο ξενοδοχείο "Γκραντ-Οτέλ", παρευρέθηκαν: Ο βουλευτής Δωδεκανήσου και πρώην Υπουργός Υγείας, κ. Δημήτρης Κρεμαστινός, ο Νομάρχης Δωδεκανήσου κ. Σάββας Καραγιάννης, ο Δήμαρχος Ροδίων κ. Γιώργος Γιαννόπουλος, ο αντινομάρχης Δωδεκανήσου κ. Χατζής Χατζηευθυμίου, ο πρώην Γενικός Γραμματέας του Υπουργείου Αιγαίου κ. Γιάννης Μαχαιρίδης, ο νομίατρος κ. Παντελής Διακογεωργίου, ο συντονιστής του ΚΕΠ, ο γραμματέας του Δικηγορικού Συλλόγου Ρόδου καθώς και πολλά διακεκριμένα μέλη του συλλόγου τόσο εντός ΕΣΥ όσο και ελεύθεροι επαγγελματίες.

Λίγο πριν από την κοπή της πίτας, ο πρόεδρος του Ιατρικού Συλλόγου Ρόδου, κ. Τάσος Αντωνιάδης, απευθυνόμενος στους απαρτίζοντες την κατάμεστη αίθουσα του "Γκραντ Οτέλ", τόνισε, ευθύς εξ αρχής, ότι **ο καινούργιος χρόνος σηματοδοτείται από πιθανές ριζικές αλλαγές στο υπάρχον καθεστώς υγείας στο νησί μας.**

Η αναφορά του αυτή σαφώς είχε να κάνει -όπως εξήγησε και ο ίδιος στη συνέχεια- με τη λειτουργία των απογευματινών εξωτερικών ιατρείων του



νοσοκομείου καθώς και με την πιθανότητα λειτουργίας, ως πιλοτικού πρότυπου, του κέντρου της πρωτοβάθμιας περίθαλψης στο νησί της Ρόδου.

Ο κ. Αντωνιάδης, κατά τη σύντομη ομιλία του, υπογράμμισε, για ακόμα μία φορά, **ότι ο Ι.Σ.Ρ. με απόφαση του Διοικητικού Συμβουλίου και με σχετικές ανακοινώσεις στον Τύπο, καταδικάζει ευθέως το θεσμό των απογευματινών ιατρείων του νοσοκομείου.**

"Θεωρώ ότι αφενός μεν διαχωρίζει τον ιατρικό κόσμο σε νοσοκομειακούς και εξωνοσοκομειακούς ιατρούς, αφετέρου δε δημιουργεί δύο κατηγορίες ασθενών: Αυτούς που έχουν να πληρώσουν και αυτούς που δεν έχουν", επεσήμανε χαρακτηριστικά ο πρόεδρος του Ι.Σ.Ρ.

Συνεχίζοντας, εξήγησε:

"Δεν είναι δυνατόν το κρατικό τιμολόγιο της αμοιβής των ιατρών ανά επίσκεψη για τους μεν ελευθεροεπαγγελματίες γιατρούς να παραμένει σταθερό για πολλά χρόνια στις 2200 δρχ. ενώ η ίδια επίσκεψη σε νοσοκομειακό περιβάλλον να κοστολογείται 10-20-30-45 χιλιάδες δρχ.

Ο ελεύθεροεπαγγελματίας ιατρός έχει να αντιμετωπίσει τα πάγια έξοδα του ιατρείου του, ενοίκιο, γραμματιακή υποστήριξη τηλέφωνο, ρεύμα, αναλώσιμα υλικά, διευκολύνσεις οι οποίες στο νοσοκομειακό γιατρό παρέχονται από το νοσοκομείο βεβαίως με την απαραίτητη καταβαλλόμενη αποζημίωση εις βάρος του νοσοκομειακού γιατρού. **Δημιουργείται έτσι ένας αθέμιτος ανταγωνισμός εις βάρος των ελευθεροεπαγγελματιών που κάθε άλλο παρά βοηθάει στην καλή σχέση, λειτουργία και ανάπτυξη της παροχής των ιατρικών πράξεων στη Ρόδο".**

Σχετικά με την ενδεχόμενη λειτουργία του πιλοτικού κέντρου πρωτοβάθμιας περίθαλψης, ο ΙΣΡ πιστεύει ότι **η βοήθεια των αρμοδίων φορέων του τόπου, με κύριο πρωταγωνιστή τον ίδιο τον σύλλογο του οποίου, όμως, ποτέ δεν ζητήθηκε η γνώμη, θα μπορούσε να συνεισφέρει τα μέγιστα για την πιθανή καλή -αποφυγή κακής- ή ακόμα και μη λειτουργία του.**

Μάλιστα, ο κ. Αντωνιάδης προμήνυσε ότι το 2002 προβλέπεται να είναι έτος αγώνων ακόμα πιο έντονων και είπε:

"Ελπίζουμε μαζί με την ατομική, επαγγελματική, οικογενειακή ευτυχία να φέρει πιο κοντά στο σύλλογο όλους τους γιατρούς, που με τον κοινό αγώνα τους θα φέρουν τα επιθυμητά αποτελέσματα και στο συνδικαλιστικό τομέα".

Ο επί τριανταδύο χρόνια αντιπρόεδρος του ΙΣΡ, κ. Μιχάλης Νούσιας, δήλωσε προς τη "Γ" ότι πρόκειται για μία εκδήλωση χαράς και συναδέλφωσης των ιατρών καθώς και ότι **στην περίοδο αυτή που αρχίζει με τις γνωστές δυσκολίες για την ιατρική οικογένεια, ο Ιατρικός Σύλλογος θα σταθεί στο πλευρό των γιατρών, προσπαθώντας να επιλύσει οποιοδήποτε πρόβλημα προκύψει, μέσα σ' ένα κλίμα συναδέλφωσης και αλληλεγγύης.**

Στη θέση του καθιερωμένου φλουριού, τέλος, στην πίτα των ιατρών, υπήρχε ένα ολόχρυσο ευρώ που επιμελήθηκε ο γνωστός χρυσοχόος κύριος Μ. Μέντος.

Ζωντανη Ελληνικη Μουσικη!!!

Προσκληση Taboo

14 Φεβρουαριου

Αγιου Βαλεντινου

Ολοι οι ερωτευμενοι να συναντηθουν στο Taboo γιατι γινεται μεγαλο παρτυ με τραγουδια ερωτικα και πολλα δωρα!!!

* 1 δωρο ενα ταξιδι στο Παρισι (πολη του ερωτα !!).
* 2 δωρο μια χρυση καρδια με μαργαριταρι προσφορα Νικος Gold
* 3 δωρο μια χρυση καρδια με μπριγιαντ προσφορα Νικος Gold
* 4 δωρο μια καρδια προσφορα Nikos Gold
* 5 δωρο ενα δειπνο για δυο προσφορα Angeli di Roma
* Και πολλες γλυκες εκπλ[illegible] απο τα Μ[illegible]

Taboo Taboo Taboo Taboo Taboo Taboo

Τραγουδουν:
Αννυ Ρηγου
Αντωνης Ροδιτης
Νεκταριος Βασιλας
Τακης Βυζαντινος
Λαμπρινη
Σαντα

* Το Nikos Gold βρισκεται Σωκρατους 3 Παλια Παλη

25ης Μαρτιου 2 Τηλ Reserve 02410 32632 - 76072

Κεντρική Θέρμανση



- Θέρμανση πετρελαίου
  Λέβητες χαλύβδινοι, μαντεμένιοι. Σώματα πάνελ-αλουμινίου. Ατομικές θερμάνσεις.
- Θέρμανση ηλεκτρική
  Θερμοπομποί **EL-NOR**. 20 χρόνια πρώτοι στη Ρόδο, θερμαίνουν εκατοντάδες κατοικίες και επαγγελματικούς χώρους
- Κλιματιστικά:
  Θέρμανση - ψύξη. Όλες οι κορυφαίες μάρκες στις χαμηλότερες τιμές.
- Δωρεάν μελέτη - επίβλεψη
  Ακόμη και για τον πιο μικρό χώρο και δωρεάν μεταφορά.
- Άμεση εγκατάσταση
  από ειδικευμένο προσωπικό με προσοχή στη λεπτομέρεια
- Γραπτή εγγύηση καλής λειτουργίας και πλήρης τεχνική υποστήριξη.
- Διπλή πιστοποίηση ποιότητας
  από την εταιρεία μας και το δίκτυο τεχνικών καταστημάτων **Διαθερμική.**
- Ειδικές λύσεις
  για ξενοδοχεία και επαγγελματικούς χώρους.



Καλέστε αμέσως το **76100** για υπεύθυνη ενημέρωση

ΒΟΥΤΥΡΑΚΗΣ Ι.Χ. Ε.Π.Ε. • ΔΩΔ. ΝΕΟΛΑΙΑΣ 16 - ΡΟΔΟΣ -ΤΗΛ. ΚΕΝΤΡΟ: 0241/76100

Βασ. Παπανικόλας: είναι νωρίς για εκτιμήσεις, εξαρτάται ποιός θα είναι επικεφαλής

Είναι νωρίς για τη "σύμπραξη", για τη νομαρχία θέσαμε βάσεις

"Η πολιτική διαλύει και φιλίες • Ο νομάρχης ρίχνει σε άλλους τις δικές του ευθύνες

Σε μια άκρως αποκαλυπτική συνέντευξη ο βουλευτής Δωδεκανήσου Βασίλης Παπανικόλας ανοίγει τα χαρτιά του και μιλά για όλους και για όλα. Από την πρόσφατη "επίθεση" προς τον Πρόεδρο της Δημοκρατίας, την Ελλάδα του Μάκη, του τζόγου και της διαφθοράς αλλά και την Ελλάδα της ανάπτυξης, της Ευρώπης και των Βαλκανίων, το "κίνημα των "45", μέχρι τη σύμπραξη Χατζηευθυμίου-Μοράρη και τις "τρομοκρατικές" επιθέσεις του Σάββα Καραγιάννη στην κυβέρνηση. Αφήνει για λίγο τον "μανδύα" του πολιτικού και καταθέτει τον προβληματισμό του για την φιλία και την πολιτική με αφορμή την διαφαινόμενη σύγκρουση Γιώργου Γιαννόπουλου και Γρηγόρη Μοράρη. «Κάποτε -λέει- είμασταν μια συντροφιά δεμένη. Η εμπλοκή μας με την πολιτική μας έφερε αρκετές φορές απέναντι. Σήμερα η ιστορία επαναλαμβάνεται. Θα πείτε ότι η πολιτική είναι θέμα αρχών και ιδεών, δεν είναι θέμα φιλίας. Ναι, για φανταστείτε όμως να ήταν...».

Στη συνέντευξή του ο κ. Βασίλης Παπανικόλας αιτιολογεί την υπογραφή του στη κίνηση των "45" για το Ασφαλιστικό και τάσσεται υπέρ των αναταράξεων που ωφελούν την πολιτική ζωή εν αντιθέσει με το τέλμα που την απαξιώνει. «Σκοπός μας ήταν -τονίζει- να ξεκινήσει η συζήτηση στην Κοινοβουλευτική Ομάδα όπου υπερτερεί το κοινωνικό κριτήριο και να μην αφεθεί στους τεχνοκράτες. Κάποιοι το εμφάνισαν ως αμφισβήτηση. Αμφισβητούμε, ποιοί, εμείς που στηρίζουμε σχεδόν τυφλά τον Σημίτη;»

- *Διαχωρίζει την θέση του από τον πολιτικό του φίλο Θόδωρο Πάγκαλο και την εκτίμησή του ότι το ΠΑΣΟΚ θα ξανακερδίσει μόνο με θαύμα: «Αν η κυβέρνηση κτυπήσει τη διαφθορά και την γραφειοκρατία, αν βάλει τάξη στη "ζούγκλα" των ΜΜΕ σε συνδυασμό με θετικές εξελίξεις στα εθνικά μας θέματα, τότε άνετα μπορεί να εξασφαλίσει μία νέα νίκη».*
- *Θεωρεί ότι σήμερα εμφανίζονται δύο Ελλάδες, η Ελλάδα της ανάπτυξης, της ευρωπαϊκής προοπτικής και η Ελλάδα του Μάκη, του τζόγου και της διαφθοράς". Η πρώτη είναι η πραγματική και η δεύτερη κατασκευασμένη. Δεν μπορώ βρε αδερφέ να δεχτώ ότι ζω στη χειρότερη χώρα του κόσμου».*
- *Υποστηρίζει ότι τα μεγάλα οικονομικά συμφέροντα προσπαθούν να δημιουργήσουν ένα νέο σκηνικό κσμμένο και ραμμένο στα μέτρα τους και δέχεται ότι στην περίπτωση Στεφανόπουλου "κάτι υπήρξε". Επιτίθεται στους τηλεοπτικούς εισαγγελείς και κάνει λόγο για "σωτήρες" στυλ Τσάκα που κάποιοι θέλουν να μας τους επιβάλλουν δήθεν για να μας σώσουν ως κοινωνία.*
- *Απορρίπτει τα σενάρια για αλλαγή πρωθυπουργού και προέδρου του ΠΑΣΟΚ μετά από μια ήττα στις δημοτικές και νομαρχιακές εκλογές ενώ για τον Γιώργο Παπανδρέου αναφέρει ότι θα παίξει ρόλο στο μέλλον όχι όμως με τρόπο τραυματικό για το ΠΑΣΟΚ και τους θεσμούς.*
- *Τοποθετείται για την σύμπραξη Μοράρη-Χατζηευθυμίου με τρόπο που παρουσιάζει ενδιαφέρον: «Είναι νωρίς για την όποια εκτίμηση αφού οι όροι της σύμπραξης είναι αδιευκρίνιστοι. Θα είναι τελείως διαφορετική η εκτίμηση αν επικεφαλής είναι ο Γρ. Μοράρης και τελείως διαφορετική αν είναι ο Χ. Χατζηευθυμίου».*
- *Εμφανίζεται αισιόδοξος για την νομαρχία Δωδεκανήσου. «Θα πάμε -δηλώνει- όλοι μαζί. Φαίνεται ότι τα παθήματα μας έγιναν μαθήματα». Πάμε με άλλο αέρα. Εχουμε κατοχυρώσει την πιό βασική προϋπόθεση για τη νίκη που είναι η-συνοχή».*

Εξαπολύει επίθεση κατά του νομάρχη για τα όσα περί "τρομοκρατίας" ανέφερε στην πρόσφατη ομιλία του: «Εκλογές έρχονται, πολλούς πατριωτικούς λόγους και κορώνες θα ακούσουμε. Τι θα έλεγε, ότι αυτός φταίει για το πενιχρό αποτέλεσμα της τετραετίας; Επειδή η κυβέρνηση θα είναι άλλα δύο χρόνια μήπως πρέπει οι Δωδεκανήσιοι να τον διατηρήσουν νομάρχη και να αλλάξουν...εσπευσμένα την κυβέρνηση της χώρας;».

Αναφερόμενος τέλος στους δήμους όπου το ΠΑΣΟΚ διαφαίνεται ότι θα έχει διπλές υποψηφιότητες, μιλά για γρίφους και σταυρόλεξα που για να λυθούν θα πρέπει να υπάρχει νηφαλιότητα, υπομονή και ψυχραιμία.

Συνέντευξη στη **ΡΕΝΑ ΒΕΝΙΑΝΑΚΗ**

ΕΡ.: Πώς βλέπετε τις τελευταίες πολιτικές εξελίξεις; Διαπιστώνουμε ότι το "καράβι" άρχισε πάλι να μπάζει νερά λίγους μόλις μήνες μετά το συνέδριο. Μέσα στις "αναταράξεις" υπάρχει και η δική σας συμμετοχή στους σαραντα-πέντε. Μάλιστα κάποιοι ισχυρίζονται ότι κινήσεις σαν αυτή των 45 έχουν σκοπό την "διάσωση" όσων συμμετέχουν σε μια πιθανή ήττα του ΠΑΣΟΚ στις προσεχείς βουλευτικές εκλογές. Τί λέτε;

ΑΠ.: Εχω την άποψη ότι, σε γενικές γραμμές οι "αναταράξεις" ωφελούν την πολιτική ζωή, δεν την βλάπτουν. Εκείνο που σίγουρα τη βλάπτει, την απαξιώνει και την υποσκάπτει είναι το τέλμα και η ακινησία. Εγώ προσωπικά, προσυπέγραψα το κείμενο των προτάσεων για το Ασφαλιστικό, το λεγόμενο "κείμενο των 45", το οποίο στη συνέχεια βαπτίστηκε και ως δήθεν "κίνηση των 45", για ένα πολύ απλό λόγο. Σκοπός μου, όπως και των περισσοτέρων από τους συναδέλφους βουλευτές, ήταν να αρχίσει η συζήτηση του μεγάλου αυτού θέματος στα αρμόδια όργανα της Κοινοβουλευτικής Ομάδας του ΠΑΣΟΚ όπου είναι βέβαιο ότι το κύριο κριτήριο θα ήταν το κοινωνικό, και όχι να προέλθει πάλι από κάποιους τεχνοκράτες η βάση του διαλόγου, όπου το κριτήριο θα είναι οι αριθμοί.

Αυτή είναι απομυθοποιημένη η αλήθεια. Ισως, ελάχιστοι από τους 45 να είχαν άλλα πράγματα στο μυαλό τους, η μεγάλη όμως, η συντριπτική πλειοψηφία από εμάς θέλαμε να βοηθήσουμε την κυβένηση και παράλληλα να ανταποκριθούμε στις προσδοκίες τού κόσμου που μας εμπιστεύθηκε τις αποφάσεις που τον αφορούν. Αυτό λοιπόν το απλό, το εσωτερικό μας θα 'λεγα θέμα, κάποιοι μέσα από το ΠΑΣΟΚ το "σήκωσαν" τόσο, που λίγο πολύ το εμφάνισαν σαν αμφισβήτηση της κυβέρνησης και του Σημίτη. Αμφισβήτηση όμως από ποιούς; Από εμάς που οι περισσότεροι από το 1996 μέχρι σήμερα στηρίξαμε και στηρίζουμε-σχεδόν τυφλά θα έλεγα- το Σημίτη; Αυτά είναι αστεία πράγματα και επικίνδυνα, γιατί μ' αυτό το "σήκωμα" του θέματος εμφάνισαν το ΠΑΣΟΚ να συνταράσσεται δήθεν από εσωτερική κρίση ή να "μπάζει νερά" όπως και σεις λέτε, χωρίς στην πραγματικότητα να συμβαίνει κάτι τέτοιο.

ΕΡ.: Υπάρχει η άποψη που εκφράζεται και από στελέχη του ΠΑΣΟΚ (Θ. Πάγκαλος) ότι στις επόμενες εκλογές το κυβερνών κόμμα μόνο ένα θαύμα μπορεί να το σώσει. Ποιά είναι η δική σας γνώμη;

ΑΠ.: Ο Θεόδωρος Πάγκαλος, του οποίου την πολιτική σκέψη εκτιμώ βαθύτατα, "σήμανε καμπανάκι" χρησιμοποιώντας κάποιες φραστικές υπερβολές που χαρακτηρίζουν τον πλούσιο πολιτικό του λόγο, γραπτό ή προφορικό. Επειδή συχνά συζητώ μαζί του, μπορώ να σας διαβεβαιώσω ότι η γενική του θέση είναι πως με τις κατάλληλες πολιτικές κινήσεις, το ΠΑΣΟΚ μπορεί να κερδίσει ξανά και στις επόμενες εθνικές εκλογές.

Το "θαύμα" που χρησιμοποιοίησε ήταν απλά μια υπερβολή. Αυτή είναι η δική μου πεποίθηση. Πιστεύω ότι σε δύο-τρείς τομείς η κυβέρνηση πρέπει να βγει μπροστά και να "ταράξει" τα νερά. Να δει και να αισθανθεί ο πολίτης ένα διαφορετικό στυλ διακυβέρνησης. Να δει λ.χ. να κτυπιέται στη ρίζα της η διαφθορά και η γραφειοκρατία στη δημόσια διοίκηση ή να μπαίνει τάξη στη "ζούγκλα" των ηλεκτρονικών Μ.Μ.Ε. Αυτά, αν συνδυασθούν με κάποια θετικά βήματα στα εθνικά θέματα και ο Κυπριακό κατά την Ελληνική Προεδρία της Ε.Ε. το 2003 και την ολοκλήρωση των Ολυμπιακών Εργων, θα δώσουν άνετη νίκη του ΠΑΣΟΚ στις εκλογές του 2004.

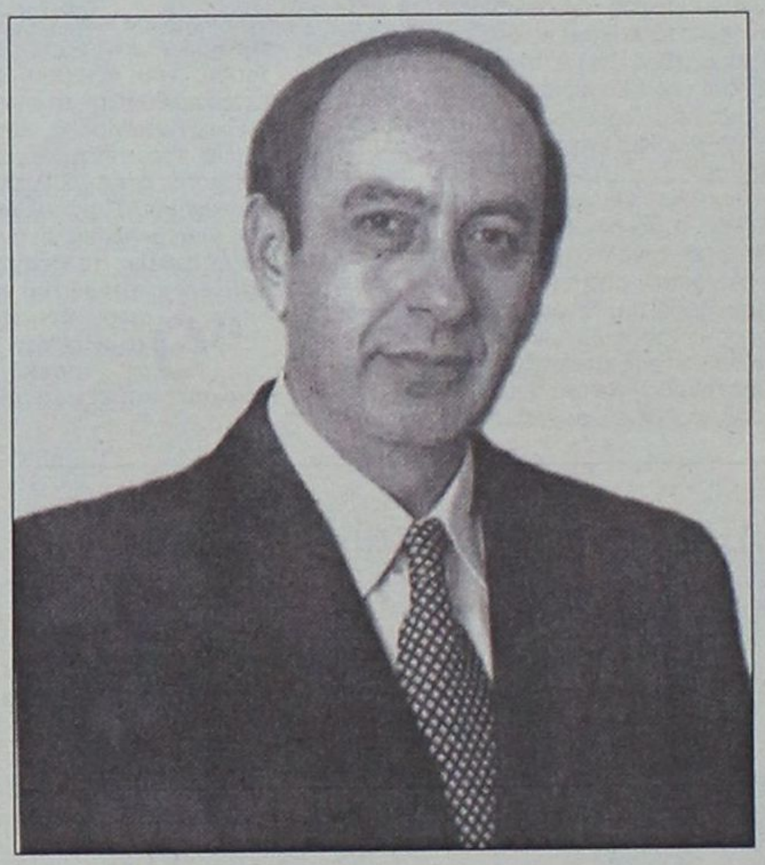

ΕΡ.: Με αφορμή το άσχημο πολιτικό κλίμα που υπάρχει άρχισαν να εμφανίζονται ξανά τα σενάρια διαδοχολογίας. Υπάρχει το σενάριο ότι μετά τις εκλογές του Οκτωβίου και την κατά ορισμένους ήττα του ΠΑΣΟΚ θα τεθεί θέμα ηγεσίας στο ΠΑΣΟΚ στη Κ. Ομάδα για να προωθηθεί στη θέση του προέδρου ο Γ. Παπανδρέου. Βλέπετε να υλοποιείται ένα τέτοιο σενάριο;

ΑΠ.: Πρώτον, δεν πιστεύω ότι υπάρχει άσχημο πολιτικό κλίμα. Υπάρχει από τη μία πλευρά η Ελλάδα της Ε.Ε. και του ευρώ, η Ελλάδα που αναπτύσσεται με ρυθμούς υπερδιπλάσιους από το μέσο όρο των κρατών της Ευρωζώνης, η Ελλάσα πρωτεύουσα δύναμη των Βαλκανίων, μια χώρα μέσα στις 20 ή 30 πλουσιότερες του πλανήττη. Υπάρχει και από την άλλη πλευρά η Ελλάδα του Μάκη διανθισμένη με τζόγο, διαφθορά ή αυθαίρετα, η Ελλάδα των τρακτέρ του Κ.Κ.Ε., η Ελλάδα των δήθεν σκανδάλων που συχνά-πυκνά εφευρίσκει η Ν.Δ.

Η πρώτη είναι η πραγματική Ελλάδα, η Ελλάδα του σήμερα που δίνει ελπίδες και προοπτική για το αύριο. Η δεύτερη είναι η κατασκευασμένη για τις επιδιώξεις κάποιων Ελλάδα. Αυτή που θέλει να υπάρχει μιζέρια, ανασφάλεια για το αύριο και μια τεχνιτή εικόνα κρίσης για να βρουν πρόσφορο έδαφος τα σχέδια κάποιων.

Δεν ισχυρίζομαι ότι έχουν λυθεί όλα τα προβλήματα των Ελλήνων και της ελληνικής κοινωνίας, αλλά και δεν μπορώ να δεχθώ επιτέλους, βρε αδελφέ, ότι ζω στη χειρότερη χώρα του κόσμου, όπως κάποιοι προσπαθούν να μας πείσουν. Η χώρα τα τελευταία χρόνια έκανε άλματα και η Κυβέρνηση του ΠΑΣΟΚ όπως και ο Κώστας Σημίτης δικαιούνται να είναι υπερήφανοι ότι συνέβαλαν τα μέγιστα για να φθάσει στο σημείο αυτό, το καλύτερο της ιστορίας της. Δεν βλέπω το λόγο, λοιπόν, αν οι τοπικές κοινωνίες, στις οποίες πίστεύω, επιλέξουν δημάρχους ή νομάρχες που έχουν καταξιωθεί είτε από το έργο τους είτε από την κοινωνία και που δεν ανήκουν αναγκαστικά στην πλειοψηφία τους στο δικό μας κόμμα, εμείς οι βουλευτές του ΠΑΣΟΚ να το καταλογίσουμε προσωπικά στον Κώστα Σημίτη και να αντικαταστήσουμε έναν πετυχημένο και κυρίως πρόσφατα εκλεγμένο από το λαό και από το συνέδριό μας αρχηγό.

Ο Γιώργος Παπανδρέου, που κυριολεκτικά "μάλλιασε" η γλώσσα του να διαψεύδει αυτά τα σενάρια, αναμφισβήτητα θα παίξει ρόλο στο μέλλον, όχι βέβαια στο χρόνο και με τις συνθήκες που το θέτετε στο ερώτημά σας και πάντως όχι τραυματίζοντας το ΠΑΣΟΚ και τους θεσμούς.

ΕΡ.: Το τελευταίο περιστατικό με τον πρόεδρο της Δημοκρατίας πώς το κρίνετε; Κινδυνεύει πράγματι το Δημοκρατικό μα πολίτευμα από τέτοιες ενέργειες ή μήπως οι απειλές για την Δημοκρατία μας βρίσκονται αλλού;

ΑΠ.: Είμαι βέβαιος ότι η Δημοκρατία στην Ελλάδα είναι στέρεη και υγιής. Εχει ασφαλιστικές δικλείδες τέτοιες που προέκυψαν από τις κακές εμπειρίες του παρελθόντος και ένα Σύνταγμα, που χωρίς καμιά δόση υπερβολής, είναι από τα τελειότερα και δημοκρατικότερα του κόσμου. Κυρίως όμως έχει στήριγμα η δημοκρατία μας στη μεγάλη υπευθυνότητα του πολιτικού μας κόσμου στο σύνολό του, ο οποίος στα θέματα θεσμών όποτε χρειάσθηκε έδειξε, μια εθνικά ομόθυμη στάση. Ολα αυτά είναι δείγματα και προϋποθέσεις μιας πραγματικά υγιούς δημοκρατίας που δεν κινδυνεύει από εκτροπή. Υπάρχει όμως και μια άλλη παράμετρος, την οποία θα πρέπει να τη δεχθούμε σαν γεγονός.

Το νέο παγκόσμιο περιβάλλον, η παγκοσμιοποίηση της οικονομίας και της αγοράς έχουν δημιουργήσει σε όλες τις χώρες-και στην Ελλάδα ισχυρά μπλοκ οικονομικών συμφερόντων. Επειδή λοιπόν η πορεία και η εξέλιξη αυτών των οικονομικών συμφερόντων είναι άμεσα εξαρτημένη από πο-

ΣΥΝΕΧΕΙΑ στη σελίδα 46

ΣΧΕΔΙΑΖΟΥΜΕ ΜΕ ΣΙΓΟΥΡΙΑ ΤΟ ΜΕΛΛΟΝ ΤΩΝ ΠΑΙΔΙΩΝ ΣΑΣ

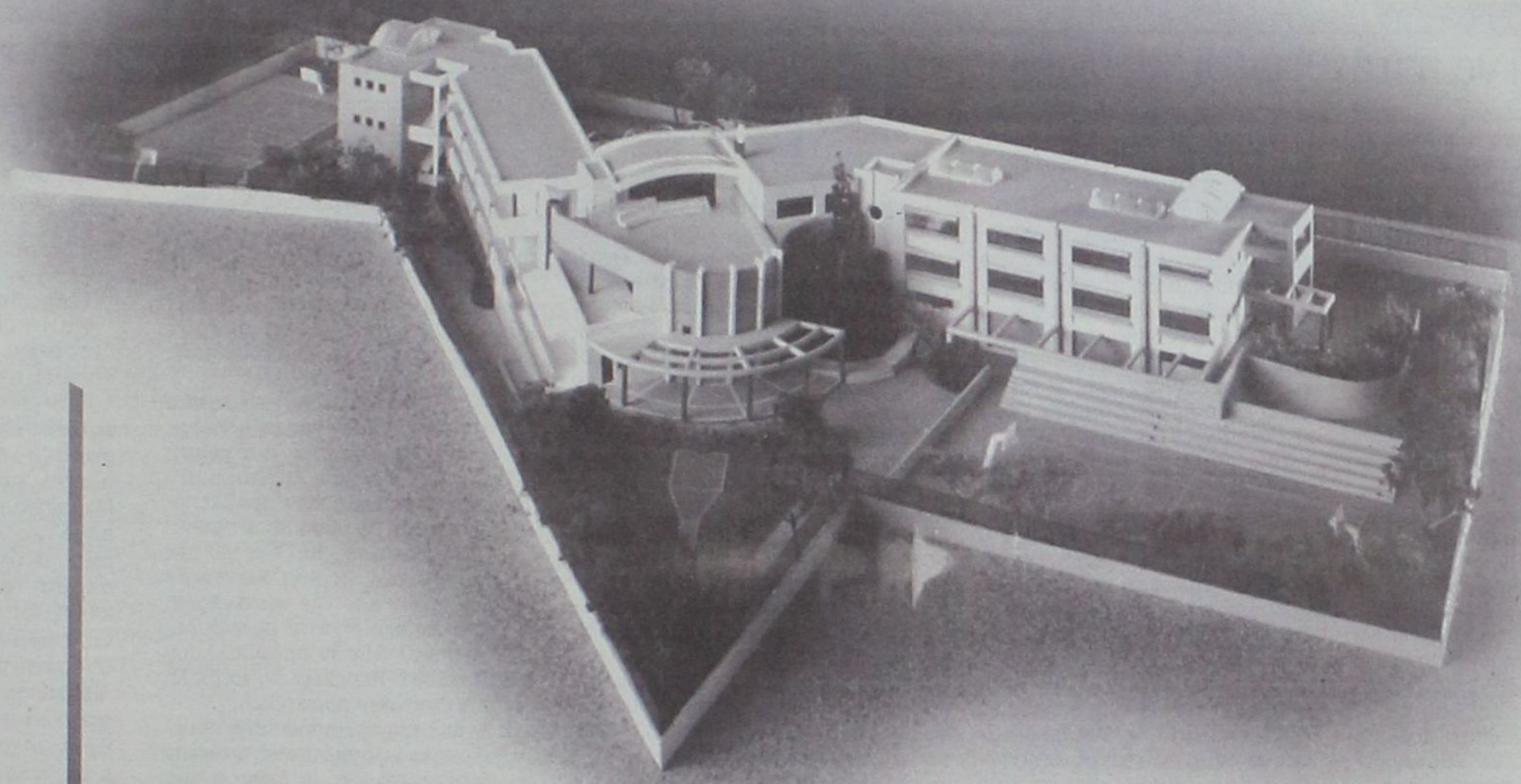

Τα παιδιά σας αποτελούν ό,τι πιο πολύτιμο έχετε στη ζωή. Τι πιο φυσικό λοιπόν, να κάνετε μεγάλα σχέδια για το μέλλον τους.

Όπως μεγάλα σχέδια κάνουμε κι εμείς. Μια ομάδα καταξιωμένων εκπαιδευτικών που σχεδιάσαμε και προχωράμε αποφασιστικά στη δημιουργία του σύγχρονου πρότυπου Εκπαιδευτηρίου **ΡΟΔΙΩΝ ΠΑΙΔΕΙΑ**.

Ενός έργου που έρχεται να δώσει ξεχωριστή πνοή και να προσφέρει τον πλούτο των γνώσεων στα παιδιά του νησιού μας. Να διαπλάσει με υπευθυνότητα και να αναδείξει τις αξίες και την προσωπικότητά τους.

ΡΟΔΙΩΝ ΠΑΙΔΕΙΑ, στην πόλη της Ρόδου.

3840m² στεγασμένων χώρων που περιλαμβάνουν αίθουσες διδασκαλίας Δημοτικού-Γυμνασίου - Λυκείου, εργαστήρια Φυσικής - Χημείας - Βιολογίας, Ηλεκτρονικών Υπολογιστών, Τεχνολογικού σχεδίου, Αισθητικής Αγωγής, Θεάτρου και Βιβλιοθήκη με Αναγνωστήριο.
2520m² ψυχαγωγίας και άθλησης.
5515m² αύλειων χώρων.
Πλήρης ανεξαρτησία χώρων (στεγασμένων και αύλειων) Δημοτικού και Γυμνασίου - Λυκείου.

ΡΟΔΙΩΝ ΠΑΙΔΕΙΑ: Δάσκαλοι και καθηγητές, με γνώσεις και υπευθυνότητα. Επαγγελματισμό και μεταδοτικότητα. Εμπειρία και ποιότητα διδασκαλίας. Έμπνευση και ευαισθησία.

Μα, πάνω απ' όλα, παιδαγωγοί, γεμάτοι αγάπη και όνειρα για το μέλλον των παιδιών σας.

ΡΟΔΙΩΝ ΠΑΙΔΕΙΑ: Μία προσπάθεια ξεχωριστή, που αξίζει και φιλοδοξεί να κερδίσει την εμπιστοσύνη σας.



ΡΟΔΙΩΝ ΠΑΙΔΕΙΑ
Αναδεικνύει αξίες

ΕΚΠΑΙΔΕΥΤΗΡΙΑ ΔΩΔΕΚΑΝΗΣΟΥ Α.Ε. • ΟΔΟΣ ΗΛΙΑ ΒΕΝΕΖΗ • ΗΛΙΟΥΠΟΛΗ • ΡΟΔΟΣ

AM adv

Για κακοδιοίκηση και παράβαση καθήκοντος εγκαλεί ο Συνήγορος του Πολίτη Υπηρεσίες της Νομαρχιακής Αυτοδιοίκησης Δωδεκανήσου, με αφορμή την παράνομη λειτουργία πτηνοτροφικής μονάδας στην περιοχή "Τρεις". Οπως επισημαίνει σε σχετικό έγγραφο ο Συνήγορος του Πολίτη, αντί να διαταχθεί το άμεσο σφράγισμά του χωρίς άδεια λειτουργούντος πτηνοτροφείου, οι αρμόδιες υπηρεσίες προσπαθούν εκ των υστέρων να το κατασταστήσουν νόμιμο. Οπως χαρακτηριστικά αναφέρεται "το πτηνοτροφείο λειτουργεί παράνομα και χωρίς καμία απολύτως άδεια τουλάχιστον για 15 χρόνια, οι δε υπηρεσίες της Νομαρχίας δεν επελήφθησαν ποτέ κατά παράβαση των καθηκόντων τους και δεν τήρησαν τα προβλεπόμενα από το νόμο". Ολόκληρο το έγγραφο του Συνηγόρου του Πολίτη αποτελεί δριμύ κατηγορώ κατά των δημοσίων υπηρεσιών της Ρόδου και αναμένεται ότι θα έχει και άλλες εξελίξεις, πέρα από τις διαπιστώσεις. (Ακολουθεί η δημοσίευση ολόκληρου του εγγράφου του Συνηγόρου του Πολίτη).

Καταπέλτης ο Συνήγορος του Πολίτη κατά Υπηρεσιών της Νομαρχίας με αφορμή παράνομο πτηνοτροφείο

Κακοδιοίκηση και παράβαση καθήκοντος!

Αντί να παταχθούν οι παρανομίες, καταβάλλονται προσπάθειες για τη νομιμοποίησή τους!

"Αγαπητέ κύριε Νομάρχη,

Οπως ήδη γνωρίζετε κλιμάκιο επιστημόνων του ΣτΠ συναντήθηκε, κατά το διάστημα 10-12 Οκτωβρίου, με εκπροσώπους της Ν.Α. Ρόδου και της Περιφέρειας Δωδεκανήσων για το εν λόγω θέμα. Παράλληλα, πραγματοποίησε αυτοψία στις υπάρχουσες "πτηνοτροφικές" εγκαταστάσεις για τη διαπίστωση των πραγματικών συνθηκών.

Από τη διερεύνηση της υπόθεσης και την αυτοψία προκύπτει ότι τόσο η αδράνεια των αρμόδιων υπηρεσιών και φορέων, σε ό,τι αφορά την παράνομη λειτουργία του πτηνοτροφείου, όσο και η προσπάθεια νομιμοποίησης των εγκαταστάσεων αποτελούν σοβαρές πράξεις κακοδιοίκησης. Με τις νεότερες μάλιστα ενέργειές τους αντί να επιλύουν οριστικά το θέμα, τείνουν να δημιουργούν περαιτέρω επιπλοκές και να παραβιάζουν τα δικαιώματα πολιτών, προσπαθώντας να νομιμοποιήσουν εκ των υστέρων τις εγκαταστάσεις και τη λειτουργία του πτηνοτροφείου.

- Το πτηνοτροφείο λειτουργεί παράνομα και χωρίς καμία απολύτως άδεια τουλάχιστον για 15 χρόνια. Παρά τις αλλεπάλληλες καταγγελίες οι υπηρεσίες της νομαρχίας δεν επελήφθησαν ποτέ, κατά παράβαση των καθηκόντων τους, και δεν τήρησαν τα προβλεπόμενα από το νόμο. Ο ιδιοκτήτης του πτηνοτροφείου δεν συμμορφώθηκε με τις αλλεπάλληλες υποδείξεις των υπηρεσιών, εντός των ταχθέντων προθεσμιών (έγγραφα Α' βάθμιας και Β' βάθμιας επιτροπής σταυλισμών, Αντινομάρχη), ενώ δεν εκτελέσθηκαν σχετικές αποφάσεις σφράγισης των εγκαταστάσεων και επιβολής των κυρώσεων από τη Νομαρχία Ρόδου και το Δήμο Ιαλυσού. Σημειώνεται επίσης ότι δεν έχει γίνει αυτοψία για καταγραφή των αυθαίρετων κατασκευών και κατεδάφισή τους, με την παράλληλη επιβολή των σχετικών προστίμων και ουδέποτε ελέγχθηκε η ποιότητα του περιβάλλοντος. Με τον τρόπο αυτό δημιουργήθηκε συνείδηση δικαίου στους τελέσαντες την παρανομία. Οι επικρατούσες συνθήκες είναι πολύ πιθανό να δημιουργούν σοβαρό κίνδυνο για την δημόσια υγεία και το περιβάλλον. Θα έπρεπε λοιπόν όλοι οι εμπλεκόμενοι φορείς να δράσουν άμεσα κινώντας τη διαδικασία κλεισίματος, σφράγισης των εγκαταστάσεων σύμφωνα με το άρθρο 8 του ν. 1590/86 καθώς και τα όσα προβλέπονται στην υγειονομική διάταξη 95/2000 (άρθρο 9). Παράλληλα, σύμφωνα με την παράγραφο 1 του άρθρου 30 του Ν. 1560/86 ο Νομάρχης πρέπει να επιβάλλει πρόστιμο μέχρι δέκα εκατομμύρια δραχμές, ως διοικητική κύρωση για κάθε παράβαση.
- Κατά το χρονικό διάστημα της παράνομης λειτουργίας του πτηνοτροφείου, η Πολεοδομική Υπηρεσία της Νομαρχίας Δωδ/σου εξέδωσε ικανό αριθμό οικοδομικών αδειών στην περιοχή γύρω από το πτηνοτροφείο. Ταυτόχρονα, με την έκδοση των αδειών καλλιεργήθηκε η πεποίθηση στους πολίτες, που ακολούθησαν τη νόμιμη διαδικασία για την έκδοση οικοδομικών αδειών, ότι το παράνομο πτηνοτροφείο θα απομακρυνθεί (με διαδοχικές αποφάσεις σφράγισής του) και ως εκ τούτου ευνοείται η ανέγερση κατοικιών. Είναι χαρακτηριστικό ότι η έκδοση οικοδομικών αδειών συνεχίζεται κατά τέτοιον τρόπο που η εν λόγω περιοχή έχει αποκτήσει τα χαρακτηριστικά "οικισμού".
- Παρατηρείται προσπάθεια για την εκ των υστέρων νομιμοποίηση και επέκταση των παράνομων εγκαταστάσεων, "καταπατώντας" τα δικαιώματα των πολιτών που έχουν οικοδομήσει με νόμιμες άδειες. Στην προσπάθειά τους αυτή οι υπηρεσίες δεν εκτίμησαν τις διαμορφωμένες συνθήκες και τις επιπτώσεις στις υπάρχουσες και υπό ανέγερση οικίες. Οι επιπτώσεις αυτές δεν ελήφθησαν υπόψη κατά την Προέγκριση Χωροθέτησης (δόθηκε εξάλλου χωρίς να έχουν υποβληθεί στην υπηρεσία όλα τα απαιτούμενα έγγραφα) και δεν παρουσιάσθηκαν καθόλου στην Μελέτη Περιβαλλοντικών Επιπτώσεων (ΜΠΕ). Σημειώνεται ότι έχουν εντοπισθεί και άλλες παραλήψεις στην ΜΠΕ, οι οποίες δεν αναφέρονται δεδομένου ότι το καθοριστικό (και απαγορευτικό της λειτουργίας του πτηνοτροφείου) είναι οι επιπτώσεις της λειτουργίας του πτηνοτροφείου επί των κατοικιών. Η υπάρχουσα εγκατάσταση κακώς και παρατύπως αντιμετωπίζεται ως καινούργια ενώ διαφαίνεται πως δεν τηρήθηκε στο σύνολό της η διαδικασία που προβλέπεται από την ΥΔ 2000/95. Παράλληλα, όλες οι νέες άδειες δόμησης του πτηνοτροφείου δίδονται με κατά παρέκκλιση όρους χωρίς να υπάρχει επαρκής αιτιολόγηση όπως απαιτείται. Οι παραλείψεις ελέγχου των πραγματικών συνθηκών και των διαδικασιών αδειοδότησης εγείρουν σοβαρά προβλήματα σε ότι αφορά τη νομιμότητα έκδοσης αδειών ίδρυσης και λειτουργίας των εν λόγω εγκαταστάσεων. Είναι προφανές ότι τέτοιες ενέργειες, πέραν του ό,τι αποτελούν πράξεις κακοδιοίκησης, περιπλέκουν και διαιωνίζουν ακόμη περισσότερο το πρόβλημα. Σε αυτό συντείνει και η από 18-10-2001 απόφαση της Νομαρχιακής Επιτροπής της Ν.Α. Δωδεκανήσου, η οποία γνωμοδότησε θετικά για την έγκριση των περιβαλλοντικών όρων χωρίς να λάβει υπόψη τις παρεμβάσεις των πολιτών και του Συνηγόρου του Πολίτη. Σημειώνεται ότι η Νομαρχιακή Αυτοδιοίκηση έχει αρμοδιότητα μόνο για γνωμοδότηση επί της ΜΠΕ, και επομένως δεν μπορεί να την εγκρίνει και να εκδώσει περιβαλλοντικούς όρους.
- Κατά την αυτοψία που πραγματοποίησαν οι Ειδικοί Επιστήμονες του ΣτΠ παρατηρήθηκε ότι πράγματι σημαντικός αριθμός κατοικιών γύρω από το παράνομο πτηνοτροφείο ενώ παράλληλα αναγείρονται και νέες οικοδομές. Οι συνθήκες του περιβάλλοντος χώρου και οι εγκαταστάσεις του πτηνοτροφείου δεν πληρούν τις προϋποθέσεις προστασίας του φυσικού περιβάλλοντος και της δημόσιας υγείας. Χαρακτηριστικός είναι ο πρόχειρος τρόπος κατασκευής των "κτιριακών" εγκαταστάσεων και η προφανής έλλειψη της κατάλληλης υποδομής για τη διαχείριση των αποβλήτων. Διαπιστώθηκε επίσης η έντονη δυσοσμία στην περιοχή γύρω από το πτηνοτροφείο πράγμα που, εκτός των άλλων, συντείνει στην άποψη ότι είναι ασύμβατη η λειτουργία του πτηνοτροφείου στη περιοχή που έχουν ήδη ανεγερθεί οικίες. Επίσης, πέραν των μάλλον δυσμενών γεωλογικών χαρακτηριστικών της περιοχής, διαπιστώθηκε η παρουσία ρέματος και γεώτρησης κατάντη των εγκαταστάσεων, ενώ στην περιοχή υπάρχουν και άλλες κτηνοτροφικές και πτηνοτροφικές μονάδες (πιθανά παράνομες), αποθήκες του Δήμου Ιαλυσού καθώς και ξυλουργείο. Σημειώνεται ότι τα περισσότερα κτίσματα επί των εγκαταστάσεων είναι παράνομα και παραβαίνουν ακόμα και τους κατά παρέκκλιση όρους που είχαν τεθεί με την άδεια του 1986. Σαν παράδειγμα αναφέρεται το γεγονός ότι τα κτίσματα εφάπτονται σχεδόν στην περίφραξη των εγκαταστάσεων. Εκτιμάται λοιπόν ότι για να είναι σύννομη η ίδρυση και λειτουργία των εγκαταστάσεων πρέπει να κατασκευασθούν σχεδόν εξαρχής με την εκτέλεση εκτεταμένων εργασιών, γεγονός καθοριστικό για την ορθολογική και εντός των ορίων νομιμότητας επίλυσης του προβλήματος.

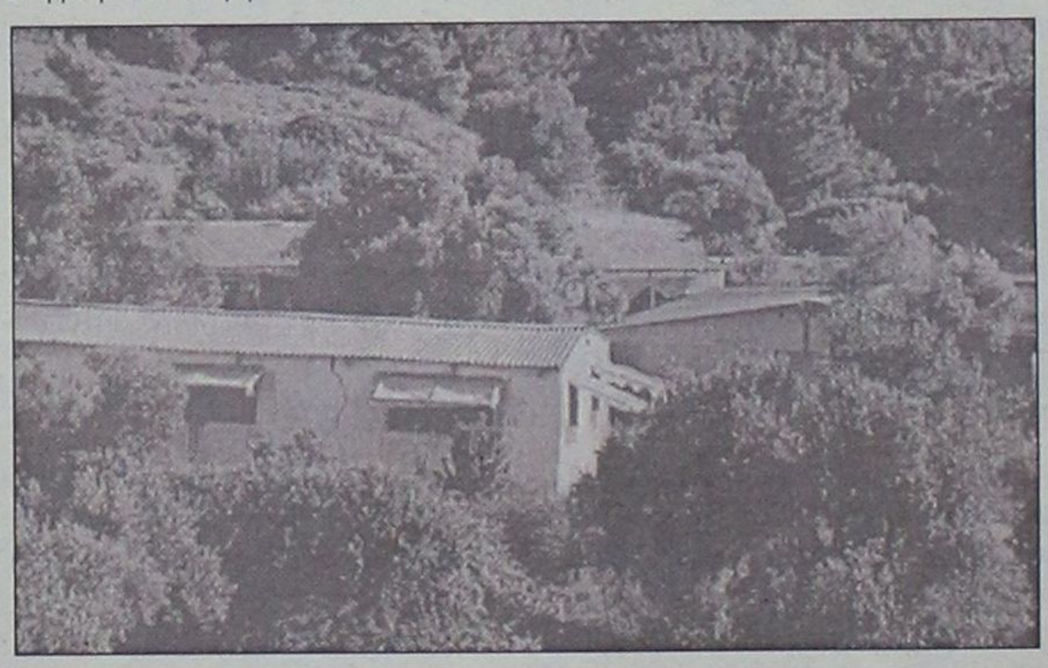

Κατόπιν των ανωτέρω ο ΣτΠ θεωρεί ότι πρέπει να αρθούν άμεσα οι πράξεις κακοδιοίκησης με τις παρακάτω ενέργειες:

1. Πραγματοποίηση αυτοψίας από το Πολεοδομικό γραφείο Ρόδου με αντικείμενο την καταγραφή των αυθαίρετων κατασκευών και την επιβολή των προβλεπόμενων από το νόμο προστίμων.
2. Παρέμβαση του ΚΕΠΠΕ για τον έλεγχο των περιβαλλοντικών συνθηκών και την καταγραφή των οοποιονδήποτε παραβάσεων-παραλείψεων προσβάλλουν το φυσικό περιβάλλον. Επιβολή των σχετικών προστίμων.
3. Ανάκληση της απόφασης προέγκρισης χωροθέτησης από την Περιφέρεια και μη έκδοση των περιβαλλοντικών όρων από το ΥΠΕΧΩΔΕ, δεδομένου ότι, εκτός των άλλων, είναι ασύμβατη η λειτουργία πτηνοτροφείου στην περιοχή των νομίμως υφιστάμενων κατοικιών.
4. Εξεύρεση νέου χώρου από τη διοίκηση για την μεταφορά, ίδρυση και εγκατάσταση του πτηνοτροφείου. Επίσπευση των διαδικασιών για την άμεση αντιμετώπιση της στέγασης της εν λόγω επιχείρησης. Υπενθυμίζεται ότι όπως προαναφέρθηκε το σύνολο σχεδόν των εγκαταστάσεων πρέπει να κατασκευασθεί εξ αρχής. (Θεωρείται ως η μόνη βιώσιμη λύση που επιλύει οριστικά το πρόβλημα και αίρει της πράξεις κακοδιοίκησης).
5. Διενέργεια Ενορκης Διοικητικής Εξέτασης για την μη τήρηση και εφαρμογή του νομιμού πλαισίου καθώς και την αδράνεια και ανοχή των υπηρεσιών σε ό,τι αφορά την πολυετή παράνομη λειτουργία του πτηνοτροφείου.
6. Απάντηση των ερωτημάτων που έχουν τεθεί με τις από 21/3/2001 και 21/6/2001 επιστολές του ΣτΠ. (Η από 27/4/2001 απάντηση του Αντινομάρχη δεν θεωρείται επαρκής διότι δεν απαντά επί της ουσίας σε ό,τι αφορά την παράνομη λειτουργία των εγκαταστάσεων, ενώ δεν ενημερώνει το ΣτΠ για το ποιές είναι οι "...απαραίτητες ενέργειες για την προστασία του περιβάλλοντος σε σχέση με τη λειτουργία της πτηνοτροφικής μονάδας..." στις οποίες προέβη η Νομαρχία. Προεξοφλεί μάλιστα την έκδοση της άδειας "...μόλις ολοκληρωθεί ο σχετικός φάκελος..." αγνοώντας την περίπτωση να μην πληρούνται οι προϋπόθέσεις για την έκδοση της άδειας. Τέλος δεν απαντά στο ερώτημα για τη μη εφαρμογή των αποφάσεων σφράγισης του παράνομου πτηνοτροφείου).

Ο Δήμος Ιαλυσού στον οποίο κοινοποιείται το παρόν έγγραφο παρακαλείται να ενεργήσει άμεσα, συνεργαζόμενος με τη Νομαρχία και ενεργοποιώντας τις αρμόδιες υπηρεσίες του. Υπενθυμίζουμε ότι δεν έχουν απαντηθεί ακόμα τα από 21/3/2001 και 21/6/2001 έγγραφα του ΣτΠ. Επαναλαμβάνουμε πως εφόσον οι εγκαταστάσεις λειτουρογύν παράτυπα και χωρίς άδειες ίδρυσης-λειτουργίας, πρέπει να κινηθούν οι σχετικές διαδικασίες ειδοποιώντας ταυτόχρονα το αρμόδιο αστυνομικό τμήμα για να μεριμνήσει για τα θέματα αρμοδιότητάς του.

Σας υπενθυμίζουμε ότι σύμφωνα με το άρθρο 4 παρ. 5 και 9 του νόμου 2477/97 "Συνήγορος του Πολίτη και Σώμα Ελεγκτών-Επιθεωρητών Δημόσιας Διοίκησης" (ΦΕΚ 59/τ.Α/18-4-97) "...Συνήγορος του Πολίτη, μπορεί να ζητά από τις δημόσιες υπηρεσίες κάθε πληροφορία, έγγραφο ή άλλο αποδεικτικό στοιχείο για την υπόθεση, να εξετάζει πρόσωπα, να ενεργεί αυτοψία και να παραγγέλλει πραγματογνωμοσύνη. Κατά την εξέταση εγγράφων και άλλων αποδεικτικών στοιχείων που βρίσκονται στην διάθεση υπηρεσιών δεν μπορεί να αντιταχτεί ο χαρακτηρισμός τους ως απόρρητο εκτός εάν αφορούν την εθνική άμυνα, την κρατική ασφάλεια και τις διεθνείς σχέσεις της χώρας... Ολες οι δημόσιες υπηρεσίες οφείλουν να διευκολύνουν με κάθε τρόπο την έρευνα. Η μη σύμπραξη δημόσιας υπηρεσίας στη διεξαγωγή της αποτελεί αντικείμενο ειδικής έκθεσης του ΣτΠ προς τον καθ' ύλην αρμόδιο Υπουργό... Ο ΣτΠ μπορεί να τάσσει εύλογη προθεσμία ενόψει των περιστάσεων... Ο ΣτΠ μπορεί να δημοσιοποιήσει τη μη αποδοχή των προτάσεών του εφόσον κρίνει ότι δεν αιτιολογείται επαρκώς... Αρνηση λειτουργού ή υπαλλήλου ή μέλους της διοίκησης να συνεργασθεί με το ΣτΠ κατά την διεξαγωγή της έρευνας συνιστά πειθαρχικό παράπτωμα παράβασης καθήκοντος...

Ζητείται η συνδρομή του ΥΠΕΧΩΔΕ με την υιοθέτηση των προτάσεων του ΣτΠ για την άρση των προαναφερόμενων πράξεων κακοδιοίκησης και την οριστική επίλυση του θέματος.

Παρακαλούνται οι υπηρεσίες στις οποίες κοινοποιείται το παρόν να ενημερώσουν το ΣτΠ για τις άμεσες ενέργειές τους το συντομότερο δυνατόν, λαμβάνοντας υπόψη τις παραπάνω παρατηρήσεις".

Γ. Κρεμλής για το περιβάλλον

ΠΡΟΣΑΡΜΟΓΗ ΤΗΝ ΚΟΙΝΟΤΙΚΗ ΝΟΜΟΘΕΣΙΑ

ε καλό δρόμο μπαίνουν τα έματα της προσαρμογής της λληνικής νομοθεσίας προς ην περιβαλλοντική νομοθεσία της Ευρωπαϊκής Ενωσης ετά τη "συνάντηση-πακέτο" ου έγινε Πέμπτη και Παρασκευή στην Αθήνα μεταξύ κπροσώπων της ελληνικής ιοίκησης και της Ευρωπαϊκής Επιτροπής. Σε δηλώσεις ου έκανε στην "Εξπρές" ο ροϊστάμενος της Νομικής πηρεσίας της Γενικής Διεύυνσης Περιβάλλοντος της υρωπαϊκής Επιτροπής Γιώργος Κρεμλής, ο οποίος ήταν πικεφαλής της κοινοτικής αντιπροσωπείας, επισήμανε, ότι ένας μεγάλος αριθμός από ις περίπου πενήντα υποθέσεις που συζητήθηκαν "ουσιαστικά προς αρχειοθέτηση". Ο κ. Κρεμλής υπογράμμισε το γεγονός κλίμα στο οποία διεξήχθησαν οι συζητήσεις, επαίνεσε το έργο ηγεσίας του Υπουργείου Περιβάλλοντος και Δημοσίων Εργων, το οποίο όπως είπε, άρχισε να παρουσιάζει αποτελέσματα και πρόσθεσε πως τον Απρίλιο θα γίνει μια νέα "συνάντηση-πακέτο" εκπροσώπων της ελληνικής διοίκησης και Ευρωπαϊκής Επιτροπής. Ετσι ώστε στο πλαίσιο συνεργασίας να αναζητηθούν και να προωθηθούν λύσεις κοινής αποδοχής στα προβλήματα που υπάρχουν, ακόμα σχετικά με την ενσωμάτωση της κοινοτικής περιβαλλοντικής νομοθεσίας στην ελληνική έννομη τάξη.

Καλογηράτος,Μύλοι, προσημειώσεις, αίτημα Κούκουλα για απιστία

Εκρηκτική αναμένεται σήμερα η συνεδρίαση του δ.σ. της ΔΑΝΕ

Λάδι στη φωτιά και το εξώδικο του Κεφαλλονίτη επιχειρηματία

Καθοριστική και κρίσιμη ως προς το ξεκαθάρισμα των σχέσεων της ΔΑΝΕ με τον εφοπλιστή και μεγαλομέτοχο της εταιρίας Γεράσιμο Καλογηράτο θεωρείται η σημερινή συνεδρίαση του Διοικητικού συμβουλίου που θα γίνει στη Ρόδο σήμερα το πρωί.





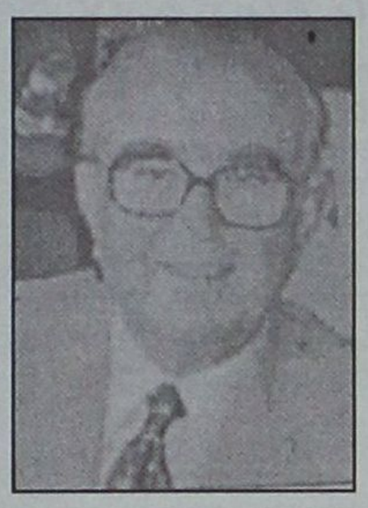

Στην ημερήσια διάταξη τα σημαντικότερα θέματα, προσημειώσεις στο ακίνητο των Μύλων και εγκλιση για απιστία σε βάρος της ΔΑΝΕ, θέμα που συμπεριελήφθη στην ημερήσια διάταξη μετά από αίτημα του Δημήτρη Κούκουλα, εντεταλμένου συμβούλου, αφορούν αποκλειστικά τον Κεφαλλονίτη μεγαλομέτοχο της ΔΑΝΕ και σχετίζονται με την μάχη συμφερόντων που μαίνεται εδώ και καιρό στο εσωτερικό της εταιρίας.

Στο θέμα των προσημειώσεων θα προστεθεί και το εξώδικο Καλογηράτου που στάλθηκε προς τα μέλη του Δ.Σ στις 30 Ιανουαρίου 2002 με το οποίο ζητούσε μεταξύ των άλλων να σταματήσουν να τον λασπολογούν και να σεβαστούν το μνημόνιο που έχει υπογραφεί από την 1-2-1999 και αφορά την μεταβίβαση των μετοχών των τριών εταιρίων του Νώντα Σολούνια σε αυτόν.

Από την άλλη πλευρά ο εντεταλμένος σύμβουλος Δημήτρης Κούκουλας όπως είχε παρουσιάσει η "Γνώμη" την περασμένη Δευτέρα με επιστολή του ζήτησε να εισαχθεί θέμα απιστίας του Γ. Καλογηράτου σε βάρος της εταιρίας επειδή όπως υποστηρίζει ο εν λόγω σύμβουλος αντιστρατεύεται τα συμφέροντά της προσπαθώντας να δημιουργήσει προβλήματα στην λήψη του δανείου.

Συγκεκριμένα κατηγορεί το Γερ. Καλογηράτο ότι προσπάθησε να επηρεάσει αρνητικά την εταιρία Price Water House που έχει αναλάβει την σύναψη δανείου για την ΔΑΝΕ.

Τα δύο θέματα που θα πυροδοτήσουν την συνεδρίαση, στην ημερίσια διάταξη έχουν διατυπωθέι ως εξής:

Α Η από 4-2-2002 επιστολή του μέλους του Δ.Σ και εντεταλμένου συμβούλου Δημήτρη Κούκουλα προς τον πρόεδρο με κοινοποίηση και στα λοιπά μέλη του συμβουλίου και

Β Εξώδικο που επιδόθηκε στην εταιρία στις 30-1-2002 απο τις τρείς εταιρίες συμφερόντων του Γεράσιμου Καλογηράτου. Υπαρχουν επίσης στην ημερήσια διάταξη άλλα 18 περίπου θέματα μεταξύ αυτών και η συμφωνία με την Price Water Hoyse.

Αδιευκρίνηστη παραμένει η στάση του προέδρου του Δ. Σ Τζάκ Γερονικόλα απέναντι στα δύο αυτά θέματα. Πληροφορίες ανέφεραν προ ημερών ότι στο θέμα των προσημειώσεων ήταν αντίθετος με την τακτική του κ. Καλογηράτου και συντασόταν με τα μέλη της πλειοψηφίας.

Ομως μετά από επαφές που είχαν τις τελευταίες ημέρες οι δύο παράγοντες στον Πειραιά ο κ. Γερονικόλας μάλλον προσχωρεί στην όποψη ότι η συγκεκριμένη υπόθεση έχει πάρει τον δρόμο της δικαιοσύνης οπότε και πρέπει να περιμένουν την ετυμηγορία της.

Στη σημερινή συνεδρίαση που αναμένεται να ξεκινήσει στις 11 το πρωί δεν πρόκειται να παρεβρεθεί ο Σήφης Βαρδινογιάννης ενώ υπάρχουν ερωτηματικά για την παρουσία τόσο του Γεράσιμου Καλογηράτου όσο και του Στέλιου Ζαμπετάκη.



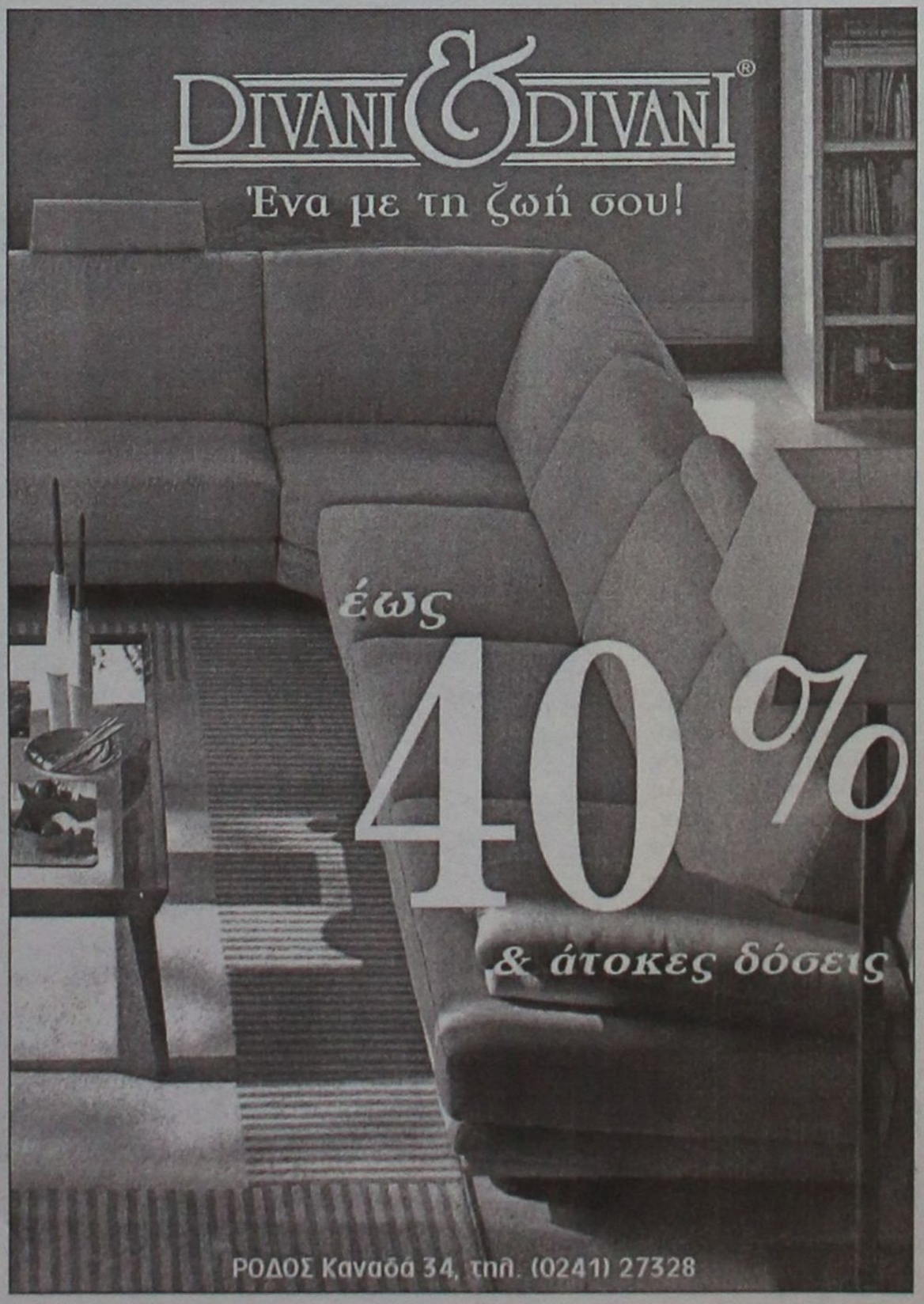

Σύσκεψη εκπροσώπων των τοπικών αρχών με παράγοντες της Νέας Δημοκρατίας

Επί τάπητος και με ανοιχτά χαρτιά

Ανοιχτά πολλά μέτωπα, δυσοίωνες οι προβλέψεις σε καίριους τομείς, δεν τα βλέπει καλά τα πράγματα ο πρόεδρος των ξενοδόχων κ. Βασ. Μηναΐδης και κρούει κώδωνα κινδύνου

Ως εκπροσώπους της επόμενης κυβέρνησης υποδέχτηκε το κλιμάκιο της Νέας Δημοκρατίας με επικεφαλής τον τομεάρχη Τουρισμού Α. Λιάσκο η πλειοψηφία των εκπροσώπων των παραγωγικών τάξεων και φορέων της Ρόδου κατά την συνάντηση που είχαν μαζί του το μεσημέρι του Σαββάτου στην αίθουσα του Ακταίον όπου και εξέθεσαν ο καθένας τα προβλήματα του τομέα του.



Κοινή θέση όλων ήταν η ανάγκη εκπόνησης ενός επιχειρησιακού σχέδιο τουρισμού με χρονικό ορίζοντα από δεκαετία και πάνω. Στη συνάντηση συμμετείχαν από πλευράς Νέας Δημοκρατίας εκτός του βουλευτή Εύβοιας κ. Λιάσκου, ο βουλευτής Δωδεκανήσου Αριστοτέλης Παυλίδης, ο πρόεδρος της ΝΟΔΕ Δημήτρης Καραχάλιος και ο υπεύθυνος Τύπου της Ν.Ε του κόμματος Αναστάσιος Σπανός.

Από τις παραγωγικές τάξεις ήταν παρόντες οι προέδροι της Ε.Ξ.Ρ και του ΕΒΕΔ Βασίλης Μηναΐδης και Ηλίας Κωτιάδης, ο πρόεδρος του ΔΟΤ Μανόλης Καμπουρόπουλος, η πρόεδρος των Ενοικιαζομένων Δωματίων Πόπη Μαχραμά, οι αντιπρόεδροι του ΕΒΕΔ Σίμος Παρασκευάς και Γιώργος Χατζημάρκος, ο εκπρόσωπος του ΤΕΕ Αγαπητός Ξάνθης, εκπρόσωποι του Εμπορικού Συλλόγου καθώς και από άλλους φορείς. Ηταν εκεί επίσης ο αντινομάρχης Χατζής Χατζηευθυμίου, ο έπαρχος Καλύμνου Σάκης Ζερβός, ο Κυριάκος Αρχοντάκης, ο Τσαμπίκος Μοσχάτος και ο Λευτέρης Βογιατζής.

Στην τοποθέτηση του ο πρόεδρος της Ε.Ξ.Ρ Β. Μηναΐδης αφού πρώτα παρουσίασε το τουριστικό προφίλ της Ρόδου αναφέρθηκε στα προβλήματα που πρόκειται να αντιμετωπίσει ο τουρισμός κατά την νέα σαιζόν.

Οπως είπε οι κρατήσεις σύμφωνα με τις πληροφορίες που υπάρχουν μέχρι αυτή τη στιγμή είναι μειωμένες κατά 25 με 30% και για να βελτιωθεί η κατάσταση δεν θα πρέπει να μείνουμε με άλλο με σταυρωμένα τα χέρια. Αναφέρθηκε στις τουριστικές υποδομές του νησιού και στα προβλήματα που υπάρχουν και κατέληξε απευθυνόμενος προς τον κ. Λιάσκο: "Οταν θα έρθετε στην εξουσία να είστε έτοιμοι στο θέμα του τουρισμού. Θα ήταν αδιανόητο να διαλύσετε ό,τι έχει γίνει μέχρι σήμερα και να τα φτιάξετε από την αρχή. Να μελετήσετε όλες τις αδυναμίες που υπάρχουν στην σημερινή κρατική δομή του τουρισμού, να την βελτιώσετε και να την συνδέσετε με το υπουργείο Τουρισμού που σκοπεύετε να δημιουργήσετε".

Ο πρόεδρος του ΕΒΕΔ Ηλίας Κωτιάδης ζήτησε την εκπόνηση ενός σχεδίου για τον τουρισμό σε βαθος χρόνου και όχι ενός τριετούς όπως υπάρχει σήμερα. "Τον τουρισμό τον είδαμε-τόνισε ο κ. Κωτιάδης-περιστασιακά. Πρέπει να φτιαχτεί ένα επιχειρησιακό σχέδιο με την συναίνεση όλων των κομμάτων".

Εθεσε επίσης ως σοβαρό θέμα το κόστος των μεταφορών, ανθρώπων και υλικών που επιβαρύνει τεράστια την τοπική οικονομία.

Ο αντινομάρχης Χατζής Χατζηευθυμίου ζήτησε από το κλιμάκιο όταν θα γίνει η Νέα Δημοκρατία κυβέρνηση να εκχωρήσει αρμοδιότητες στην Αυτοδιοίκηση γιατί έτσι μόνο θα αντιμετωπιστούν τα σοβαρά προβλήματα της ελληνικής περιφέρειας.

Ανέφερε χαρακτηριστικά ότι "αν πάμε μόνο με διαχείριση η Ν.Δ θα αποτύχει ως κυβέρνηση".

Ο πρόεδρος του ΔΟΤ Μανόλης Καμπουρόπουλος είπε ότι χρειαζόμαστε σχεδιασμό στον τουρισμό, ο έπαρχος της Καλύμνου Σάκης Ζερβός τόνισε ότι θα πρέπει να εκπονηθούν ειδικά τουριστικά προγράμματα για τα μικρά νησιά ανάλογα με τα πλεονεκτήματα που έχει το καθένα ενώ ο Αγαπητός Ξάνθης εστίασε στο νέο αναπτυξιακό νόμο που καταργεί τις επιδοτήσεις και εισάγει τις φοροαπαλλαγές. Ιδιαίτερη αίσθηση προκάλεσε η τοποθέτηση της προέδρου των Ενοικιαζομένων Δωματιών Πόπης Μαχραμά που μίλησε με τα μελανότερα χρώματα για την τελευταία εγκύκλιο που έχει εκδοθεί και η οποία απειλεί με εξαφάνιση όλες τις μικρές επιχειρήσεις. Μάλιστα είπε χαρακτηριστικά ότι "δεν ξέρουμε πια ποιοί μας κυβερνούν, οι κλητήρες ή οι υπουργοί" και παρέδωσε υπόμνημα στον κ. Λιάσκο με όλα τα αιτήματα του κλάδου που εκπροσωπεί.

Γλαφυρή απάντηση στο δήμαρχο της Χάλκης για τις ιχθυοκαλλιέργειες

Εμείς για το καλό σας τα κάνουμε!

Δεν βλάπτουν ακόμη κι αν γίνουν στην είσοδο του λιμανιού!

Με γενικόλογες αναφορές το υπουργείο Γεωργίας προσπαθεί να πείσει τον δήμαρχο Χάλκης Λευτέρη Λαθουράκη ότι οι θαλάσσιες ιχθυοκαλλιέργειες δεν δημιουργούν πρόβλημα, ακόμη και αν βρίσκονται κοντά στην είσοδο του λιμανιού ενός νησιού. Στην επιστολή διαμαρτυρίας του κ. Λαθουράκη προς το γραφείο του πρωθυπουργού Κώστα Σημίτη για τις ιχθυοκαλλιέργειες που απειλούν να "πνίξουν" τη Χάλκη με την έκδοση των σχετικών αδειών από τις αρμόδιες υπηρεσίες πήρε απάντηση μέσω του Διευθυντή Αλιείας του υπουργείου Αλιείας ότι γενικώς οι ιχθυοκαλλιέργειες κάνουν καλό στα μικρά νησιά.

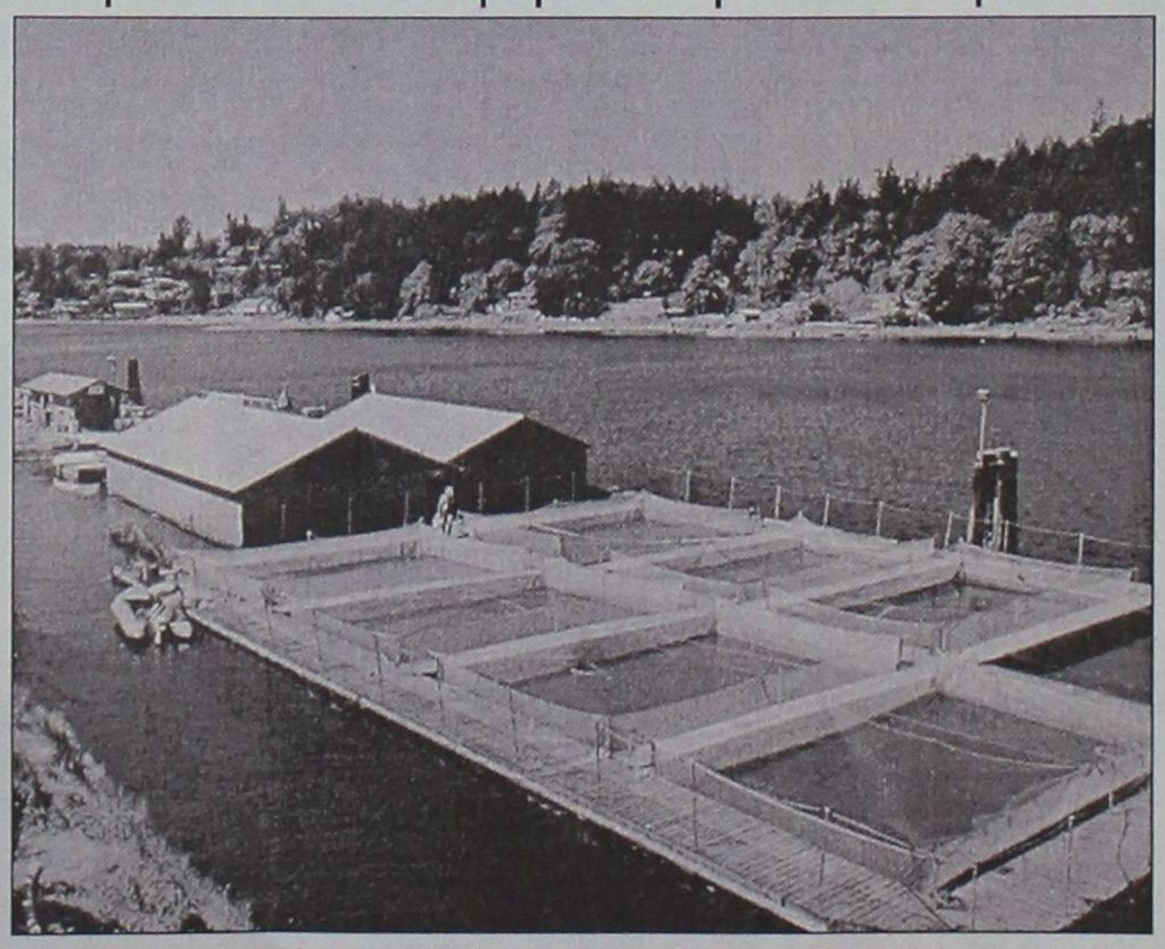

Ο δήμαρχος μετά και από αυτή την εξέλιξη είναι σε απόγνωση μιας και βλέπει ότι ήδη τα πρώτα "μπλόκα" για την δημιουργία της δεύτερης ιχθυοκαλλιέργειας κοντά στην είσοδο του λιμανιού αρχίζουν να πέφτουν. Το θέμα θα ξανατεθεί στο Δημοτικό Συμβούλιο και ίσως ληφθούν αποφάσεις και για δυναμική αντίδραση μήπως και μπορέσουν να ανατρέψουν την δημιουργία ...πάρκου ιχθυοκαλλιεργειών γύρω από την πανέμορφη Χάλκη.

Η απάντηση που έλαβε ο κ. Λαθουράκης στην επιστολή του προς το γραφείο του πρωθυπουργού έχει ως εξής:

«Σε απάντηση της αριθμ. 1665/17.10.2001 επιστολής σας, η οποία απευθύνεται στον κ. Πρωθυπουργό και αφορά θέματα της αρμοδιότητάς μας, σας γνωρίζουμε τα εξής:

• Η υδατοκαλλιέργεια αποτελεί για τη χώρα μας ένα σημαντικό τομέα της πρωτογενούς παραγωγής, με οικονομικές και κοινωνικές διαστάσεις και ιδιαίτερα για το νομό Δωδεκανήσου όπου η θαλάσσια ιχθυοκαλλιέργεια έχει αναπτυχθεί με ιδιαίτερη επιτυχία και έχει αποδώσει σημαντικά εισοδήματα στους δήμους και κοινότητες της περιοχής, συμβάλλοντας παράλληλα στην καταπολέμηση της ανεργίας με την απασχόληση πολλών οικογενειών στο συγκεκριμένο παραγωγικό τομέα.

• η διαδικασία που προβλέπεται από την ισχύουσα νομοθεσία και εφαρμόζεται αυστηρά για την παραχώρηση θαλάσσιων χώρων με σκοπό την ίδρυση μονάδων ιχθυοκαλλιέργειας, έχει σχεδιασθεί με τέτοιο τρόπο, ώστε να μην παρεμποδίζεται καμία άλλη δραστηριότητα και να υπάρχει μία ισόρροπη και παράλληλη ανάπτυξη όλων των παραγωγικών δυνατοτήτων στις συγκεκριμένες περιοχές.

Οι δε περιβαλλοντικοί όροι που τίθενται για την ίδρυση και λειτουργία των μονάδων ιχθυοκαλλιέργειας, με κοινή απόφαση των υπουργών ΠΕΧΩΔΕ και Γεωργίας και οι γενικοί όροι και οι προϋποθέσεις που έχει καθιερώσει το υπ. Γεωργίας, εξασφαλίζουν τόσο την ορθολογική διαχείριση των ίδιων των μονάδων, όσο και του ευρύτερου περιβάλλοντος.

Ο διευθυντής
Μιχ. Γκρίμπας».

Τέρμα στην ασυδοσία παλιών και καινούργιων • Μπλόκο σε λαθροχειρία του ΥΠΕΧΩΔΕ

Φραγμοί στα αυθαίρετα ξενοδοχείων

Δεν νομιμοποιούνται τα αυθαίρετα, τα ρέματα δεν γίνονται υπόγειες λεωφόροι!

Φραγμούς στην ασύδοτη ανέγερση ξενοδοχείων, στην έμμεση νομιμοποίηση αυθαιρέτων κτισμάτων ξενοδοχειακών μονάδων και στην παράνομη επέκταση των ήδη υφισταμένων, όπως και στην εκτός ουσιαστικών κριτηρίων μετάταξη κατηγορίας των ξενοδοχείων, θέτει το Συμβούλιο της Επικρατείας, με αφορμή την επιχειρούμενη κατάταξη των ξενοδοχείων σε κατηγορίες με το σύστημα των "αστέρων".



Ειδικότερα, το Ε' τμήμα του ΣτΕ επεξεργάσθηκε σχέδιο Προεδρικού Διατάγματος για "την κατάταξη των κυρίων ξενοδοχειακών καταλυμάτων σε κατηγορίες με σύστημα αστέρων". Παράλληλα, όμως, με το εν λόγω σχέδιο, διατάγματος θεσπίζονται οι τεχνικές προδιαγραφές για την ανέγερση ξενοδοχείων.

Στο ΣτΕ με το υπ' αριθ. 678/2001 πρακτικό του (που δημοσιεύθηκε τώρα), κάνει αρκετές παρατηρήσεις, ενώ άλλες διατάξεις του τις κρίνει παράνομες και άλλες διαγραπτέες.

Κατ' αρχάς, το σχέδιο αναφέρει ότι "γίνεται αυτοδίκαια αποδεκτό" ότι τα υφιστάμενα ξενοδοχεία διαθέτουν τις τεχνικές προδιαγραφές της κατηγορίας αστέρων, στην οποία αντιστοιχεί το σήμα λειτουργίας που ήδη κατέχουν" από τον ΕΟΤ.

Υπογραμμίζει, όμως, το ΣτΕ ότι η εν λόγω διάταξη του σχεδίου Π.Δ. είναι νόμιμη υπό δύο προϋποθέσεις. Πρώτη είναι ότι οι υπάρχουσες ξενοδοχειακές μονάδες πληρούν πράγματι όλες τις τεχνικές προδιαγραφές που προβλέπονται. Δεύτερη είναι ότι η ανακατάταξη προϋποθέτει νομίμως υφιστάμενες ξενοδοχειακές μονάδες και "δεν μπορεί σε καμία περίπτωση να οδηγήσει σε νομιμοποίηση τυχόν αυθαίρετων ή παράνομων ξενοδοχειακών καταλυμάτων".

Διαγραπτέα θεωρεί το ΣτΕ βασική διάταξη του σχεδίου Π.Δ., που αναφέρει ότι "οι επεκτάσεις λειτουργούντων ξενοδοχείων γίνονται με τις τεχνικές προδιαγραφές της περιόδου ίδρυσης του ξενοδοχείου".

Παράλληλα, το ΣτΕ έκρινε ότι είναι διαγραπτέα η διάταξη του σχεδίου που αναφέρει ότι ως υφιστάμενο ξενοδοχείο θεωρείται αυτό "το οποίο έχει λάβει έγκριση αρχιτεκτονικών σχεδίων του ΕΟΤ μέχρι την έναρξη ισχύος του σχεδίου Π.Δ.".

Διαγραπτέα κρίθηκε ακόμα η διάταξη, που αφορά την ίδρυση ξενοδοχειακών μονάδων. Αναλυτικότερα, υπογραμμίζει το ΣτΕ ότι διάταξη του σχεδίου Π.Δ. αναφέρει ότι "το ξενοδοχείο κλασικού τύπου είναι δυνατόν να βρίσκεται σε περιοχές εντός σχεδίου πόλης, εντός πόλεων ή οικισμών με εγκεκριμένο σχέδιο, εντός οριοθετημένων οικισμών χωρίς σχέδιο, εκτός σχεδίου αλλά εντός ΖΟΕ (εφόσον η ΖΟΕ προβλέπει τη συγκεκριμένη χρήση) ή εκτός σχεδίου. Ομως, υπογραμμίζει το ΣτΕ ότι η δυνητική αυτή διατύπωση δεν προσήκει σε κανονιστικό κείμενο, με το οποίο επιχειρείται η θέσπιση συγκεκριμένων προδιαγραφών για την ίδρυση ξενοδοχειακών μονάδων.

Περαιτέρω, η εντός παρενθέσεως επιφύλαξη υπέρ των κειμένων διατάξεων περί επιτρεπόμενων χρήσεων μόνο για τις ΖΟΕ "δίδει την εσφαλμένη εντύπωση" ότι στις λοιπές περιοχές η ίδρυση ξενοδοχείων είναι κατ' αρχήν ελεύθερη. Τούτο, όμως, δεν ισχύει γιατί εκτός του ότι έρχεται σε αντίθεση με τα οριζόμενα στο Παράρτημα Α του σχεδίου Π.Δ., το ζήτημα του επιτρεπτού της χρήσεως ξενοδοχειακών καταλυμάτων ρυθμίζεται από τις κείμενες πολεοδομικές διατάξεις, γενικές και ειδικές, κατά περιοχή. Επομένως, πρέπει να διαγραφεί η εντός παρενθέσεως επιφύλαξη για τις ΖΟΕ και να αναδιατυπωθεί το εδάφιο ως εξής: "Τα ξενοδοχεία κλασικού τύπου ιδρύονται εφόσον η σχετική χρήση επιτρέπεται από τις κείμενες διατάξεις, εντός σχεδίου πόλης κ.λπ.".

Εξάλλου, το ΣτΕ επισημαίνει ότι από την ισχύουσα νομοθεσία προκύπτει ότι, προκειμένου περί ανεγέρσεως νέων (ή περί εκσυγχρονισμού ή επεκτάσεως υπαρχόντων) κυρίων ξενοδοχειακών καταλυμάτων εκτός σχεδίου πόλεως, εντός σχεδίου (υπό ορισμένες προϋποθέσεις) ή εντός παραδοσιακών οικισμών ή ιστορικών κέντρων πόλεων, απαιτείται προέγκριση χωροθετήσεως και έγκριση περιβαλλοντικών όρων, κατόπιν συντάξεως περιβαλλοντικής μελέτης.

Περαιτέρω, ειδικώς προκειμένου περί χωροθετήσεως ξενοδοχειακών καταλυμάτων σε περιοχές εκτός σχεδίου πόλεως, οι οποίες προορίζονται, καταρχήν, για αγροτική εκμετάλλευση, δασοπονία και αναψυχή, εφαρμοστέες είναι και οι διατάξεις του άρθρου 8 του Π.Δ. της 6/17.10.1978 περί δομήσεως εκτός σχεδίων πόλεως οι οποίες προβλέπουν, πλην της προηγούμενης χωροθετήσεως, και ειδικούς όρους δομήσεως.

Ως εκ τούτου, θα πρέπει στο άρθρο 1 του σχεδίου να προστεθεί παράγραφος 6, η οποία θα ορίζει:

"Για την ανέγερση νέων και τον εκσυγχρονισμό ή την επέκταση υπαρχόντων κυρίων ξενοδοχειακών καταλυμάτων εφαρμόζονται οι διατάξεις της κοινής υπουργικής αποφάσεως 69269/-5387/1990, όπως εκάστοτε ισχύει. Ειδικά, για την ανέγερση ξενοδοχειακών καταλυμάτων εκτός σχεδίου πόλεως, εφαρμόζονται και οι διατάξεις του άρθρου 8 του Π.Δ. της 6/17.10.1978".

Παράνομη κρίθηκε ακόμα η διάταξη του σχεδίου Π.Δ., η οποία προβλέπει ότι σε περίπτωση που από την ξενοδοχειακή μονάδα περνάει ρέμα, μπορεί αυτό να γεφυρωθεί. Υπογραμμίζει το ΣτΕ ότι ο χώρος που καταλαμβάνει ρέμα (μετά την οριοθέτησή του) δεν μπορεί να χαρακτηρισθεί ως οικοδομήσιμος, αλλά αποκλειστικά ως κοινόχρηστος χώρος, αποκλειομένης κάθε εργασίας επιχώσεως ή καλύψεώς του.

Ετσι, το ΣτΕ αναδιατυπώνει την επίμαχη παράγραφο ως εξής:

"Σε περίπτωση που το γήπεδο (σ.σ. οικόπεδο) γειτνιάζει με ρέμα ή διασχίζεται από ρέμα, προϋπόθεση για τη χορήγηση άδειας καταλληλότητας οικοπέδου και την εκτέλεση οποιωνδήποτε εργασιών στο οικόπεδο είναι η προηγούμενη οριοθέτησή του".

ΤΟΥΡΙΣΤΙΚΑ ΑΚΙΝΗΤΑ

Λίγα είναι και θα προχωρήσει η αξιοποίησή τους

ΤΑ ΠΕΡΙΣΣΟΤΕΡΑ ΕΙΝΑΙ ΜΠΕΡΔΕΜΕΝΑ

Μόνον ένα στα τρία ακίνητα που ανήκουν στην "Ελληνικά Τουριστικά Ακίνητα" (ΕΤΑ) μπορεί να αξιοποιηθεί. Τα υπόλοιπα για διάφορους λόγους δεν μπορούν να αξιοποιηθούν, σύμφωνα με μελέτη που έχει καταρτιστεί και απαιτείται η κωδικοποίηση και συμπλήρωση της σχετικής νομοθεσίας, προκειμένου να ξεκαθαριστούν οι εκκρεμότητες.

Σύμφωνα με πληροφορίες, την περασμένη εβδομάδα έγινε παρουσίαση του στρατηγικού σχεδίου ανάπτυξης των περιουσιακών στοιχείων της ΕΤΑ Α.Ε. -το οποίο συντάχθηκε από τον Χρηματοοικονομικό Σύμβουλο της Fuji -στον υφυπουργό Ανάπτυξης Δ. Γεωργακόπουλο. Οι θέσεις του υφυπουργού και της Fuji διαπιστώθηκε ότι συμπίπτουν όσον αφορά στη σημασία της κωδικοποίησης της τουριστικής νομοθεσίας, γι' αυτό άλλωστε ο κ. Γεωργακόπουλος έχει αναθέσει το έργο αυτό σε επιτροπή με χρονικό ορίζοντα ολοκλήρωσης τους 3 μήνες. Αυτό που διαπιστώνεται στο σχέδιο της Fuji είναι ότι περίπου για το 70% των περιουσιακών στοιχείων της ΕΤΑ Α.Ε. υπάρχουν προβλήματα ή ανυπέρβλητα εμπόδια για να προχωρήσει η αξιοποίησή τους. Ειδικότερα, από τα 330 ακίνητα μόλις για τα 100 κρίνεται ότι υπάρχουν σημαντικές δυνατότητες αξιοποίησης. Στο σχέδιο ανάπτυξης υπάρχουν πλήρεις φάκελοι για τα 40 εκ. των 100 περιουσιακών στοιχείων μετά τη διενέργεια οικονομικών, τεχνικών και νομικών ελέγχων, στους οποίους περιλαμβάνονται και αναλύσεις για τις δυνατότητες εκμετάλλευσής τους, καθώς και προτάσεις αξιοποίησής τους οι οποίες συνδέονται με τους γενικότερους στόχους της τουριστικής πολιτικής.



Για τα υπόλοιπα 60 περιουσιακά στοιχεία εκ των 100 που δίνεται προτεραιότητα για την εκμετάλλευσή τους, τα επόμενα χρόνια μένει μόνο η κατάθεση των προτάσεων. Αξίζει να σημειωθεί ότι τα παραπάνω στοιχεία ανά περιουσιακό στοιχείο καταχωρίζονται και συμπληρώνονται σε ηλεκτρονικό σύστημα. Στη Ρόδο βρίσκονται προς αξιοποίηση (και ήδη προχωρούν οι διαδικασίες) για το γκολφ, τη Τσαμπίκα και το Πρασονήσι.

WEBLICIOUS
NEW MEDIA DESIGN

Η εταιρία WEBLICIOUS new media design στα πλαίσια της συνεχούς ανάπτυξής της, ενδιαφέρεται να προσλάβει άμεσα νέους και ικανούς συνεργάτες στις ακόλουθες θέσεις:

• SALES REPRESENTATIVES

Απαραίτητα προσόντα:
α. Προπηρεσία σε ανάλογη θέση
β. Άριστη γνώση Αγγλικών
γ. Μέχρι 30 ετών

• WEB DEVELOPERS

Απαραίτητα προσόντα:
α. Γνώση και έμπρακτη εμπειρία σε HTML, JAVASCRPIPTS, XML, ASP.
Έξτρα προσόν θα θεωρηθεί η καλή γνώση Flash.

• GRAPHIC DESIGNERS

Απαραίτητα προσόντα:
α. Γνώση και έμπρακτη εμπειρία σε PHOTOSHOP, ILLUSTRATOR, IMAGE READY
β. Μέχρι 30 ετών
Έξτρα προσόν θα θεωρηθεί η γνώση σχεδιαστικών πακέτων web design.

Η εταιρία προσφέρει ανταγωνιστικά πακέτα αποδοχών και ευκαιρίες εξέλιξης σε ένα αναπτυσσόμενο περιβάλλον και συνεχή εκπαίδευση.

Τηλ. επικοινωνίας: 02410 43397, Fax: 02410 43398
ή e-mail: jobs@weblicious.gr

WWW.WEBLICIOUS.GR

Κυριακή ξημερώματα στην Αννης Μαρίας

Συμπλοκή Αλβανών με μαχαιρώματα

Ξεκαθάρισμα λογαριασμών ύστερα από λογομαχία

Ενας μαχαιρωμένος που νοσηλεύεται στο νοσοκομείο της Ρόδου και μία σύλληψη είναι η κατάληξη συμπλοκής Αλβανών υπηκόων που έγινε στη Ρόδο χθες, Κυριακή 10 Φεβρουαρίου, τα ξημερώματα.

Σύμφωνα με τα όσα έγιναν γνωστά, χθες, στις 05.00' το πρωί, συνελήφθη στη Ρόδο, από αστυνομικούς της Υποδιεύθυνσης Ασφαλείας Ρόδου, ο 23χρονος Αλβανός υπήκοος Veledin Zulali του Sadush, κάτοικος Ρόδου, επειδή στις 00.30' της ίδιας ημέρας, ο 25χρονος ομοεθνής του Elidon Lamaj του Jorgo, επίσης κάτοικος Ρόδου, μαζί με τον αδελφό του μετέβησαν έξω, από το σπίτι του στην οδό Εθνικής Αντιστάσεως (σ.σ. πρώην Αννης-Μαρίας), προκειμένου να επιλύσουν κάποια διαφορά τους που είχε να κάνει με μια λογομαχία που είχε προηγηθεί μεταξύ του δράστη και του αδελφού του.

Οταν ο δράστης τους αντιλήφθηκε, πήρε από το σπίτι του ένα μαχαίρι και επιτέθηκε στον Elidon Lamaj με αποτέλεσμα να τον τραυματίσει στην αριστερή θωρακική χώρα.

Το θύμα μεταφέρθηκε στο Περιφερειακό Γενικό Νοσοκομείο της Ρόδου όπου και νοσηλεύεται.

Ενας 22χρονος στην Κρεμαστή και ο άλλος στο αεροδρόμιο

Συνελήφθησαν με χάπια ecstasy και ηρωίνη!

Στη μία περίπτωση ο προμηθευτής ήταν και πάλι Αλβανός

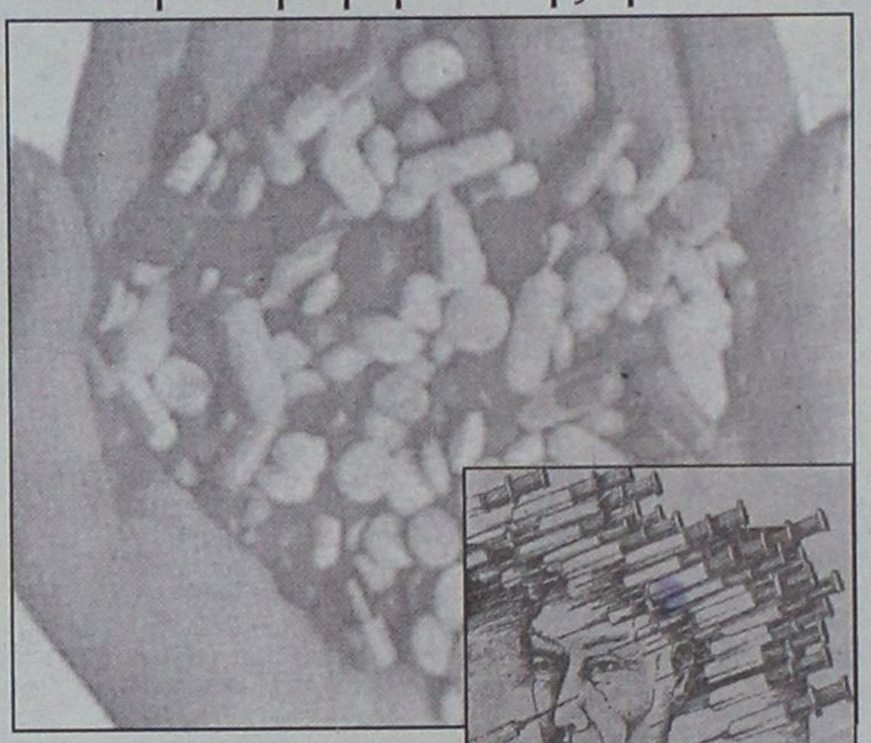

Δύο περιπτώσεις που αφορούν σε ναρκωτικές ουσίες απασχόλησαν το Τμήμα Δίωξης Ναρκωτικών Ρόδου το Σαββατοκύριακο που πέρασε. Σύμφωνα με τα όσα έγιναν γνωστά, προχθές, Σάββατο 9 Φεβρουαρίου, στις 23.00, συνελήφθη στην Κρεμαστή, από αστυνομικούς του Τμήματος Δίωξης Ναρκωτικών Ρόδου, ο 22χρονος ιδιωτικός υπάλληλος Παντελής Μιτσομικές του Αντωνίου, κάτοικος Παστίδας, επειδή κατελήφθη να κατέχει 10,5 δισκία Ecstasy με λογότυπο CO.

Οπως προέκυψε, τα παραπάνω είχε προμηθευτεί διά μέσου ταχυμεταφορικής από τον Βασίλειο Μπάρκα αντί του χρηματικού ποσού των 50.000 δρχ. Επίσης, σε έρευνα που διενεργήθηκε στο σπίτι του, βρέθηκε ποσότητα κάνναβης ενός γραμμαρίου.

Σύμφωνα με πληροφορίες, οι Αρχές είχαν εντοπίσει τον 22χρονο και έστειλαν αστυνομικό να αγοράσει την ποσότητα των δισκίων Ecstasy έναντι του ποσού των 250 ευρώ.

Ο συλληφθείς τους είχε ξεφύγει, όμως, με αποτέλεσμα να ακολουθήσει κυνηγητό του στην Κρεμαστή, κατά το οποίο, μάλιστα, δεν απεφεύχθησαν και πιστολιές από την πλευρά των αστυνομικών, κάτι που αναστάτωσε την περιοχή.

Επίσης, χθες, Κυριακή 10 Φεβρουαρίου, στις 7 π.μ., συνελήφθη από αστυνομικούς του Τμήματος Δίωξης Ναρκωτικών Ρόδου, στο αεροδρόμιο του νησιού, ο 38χρονος ταπετσέρης Μιχαήλ Λουίζου του Παναγιώτη, κάτοικος Ρόδου, επειδή κατελήφθη να κατέχει ποσότητα ηρωίνης βάρους 55 γραμμαρίων την οποία είχε επιμελώς κρυμμένη μέσα σε μηχανισμό παρασκευής Popcorn.

Από την προανάκριση που διενεργήθη προέκυψε ότι ο παραπάνω αγόρασε την προαναφερόμενη ποσότητα από Αλβανό υπήκοο, στην Αθήνα, την οποία στη συνέχεια, μετέφερε αεροπορικώς στη Ρόδο με σκοπό -όπως αναφέρεται στη σχετική ανακοίνωση της Αστυνομικής Διεύθυνσης Δωδεκανήσου- να την διαθέσει σε άλλους χρήστες.

Σημειώνεται, τέλος, ότι τον συλληφθέντα οι αστυνομικοί τον παρακολουθούσαν από καιρό ενώ χρειάστηκε να σπάσουν τη συσκευή για να βγάλουν έξω τη ναρκωτική ουσία!

Καντε ένα δώρο στον εαυτό σας και τον σύντροφό σας την ημέρα του Αγ. Βαλεντίνου, απολαμβάνοντας:

- HAMMAM (δωμάτιο ατμού με αιθέρια έλαια που χαλαρώνει και ανανεώνει την επιδερμίδα, μπορείτε να κάνετε ένα body peeling ο ένας στον άλλο)
- ΥΔΡΟΜΑΣΑΖ (ψέκασμα νερού σε τετράγωνη μπανιέρα με αιθέρια έλαια και αρωματικούς κρυστάλλους φυκιών που τονώνει την κυκλοφορία)
- SAUNA (χαλαρώνει, καταπραΰνει πόνους αυχενικούς ή μυϊκούς)
- ΜΑΣΑΖ αρωματοθεραπείας για 2 σε κοινή καμπίνα με αιθέρια έλαια (γιασεμί, λεβάντα, βανίλια, σάνταλο κ. άλ) τα οποία καταπραΰνουν, απορρόφούν το στρες, πρεμούν και αφήνουν αίσθηση ισορροπίας και άνεσης.

PARADISE GYM

ένα περιβάλλον αρμονίας & ομορφιάς για να ξαναβρείτε τη φόρμα και τη ζωντάνια σας

ΠΛΗΡΟΦΟΡΙΕΣ ΚΑΙ ΡΑΝΤΕΒΟΥ ΣΤΟ ΤΗΛ. 62481

PARADISE HOTEL - ΛΕΩΦ. ΚΑΛΙΘΕΑΣ

D·A·N·E· SEA LINE
ΔΩΔΕΚΑΝΗΣΙΑΚΗ ΑΝΩΝΥΜΗ ΝΑΥΤΙΛΙΑΚΗ ΕΤΑΙΡΙΑ

ΔΡΟΜΟΛΟΓΙΑ ΑΠΟ 01.02.2002 έως 28.02.2002

ΑΝΑΧΩΡΗΣΗ ΑΠΟ ΡΟΔΟ

ΗΜ/ΝΙΑ		ΠΛΟΙΟ	ΩΡΑ	ΠΡΟΟΡΙΣΜΟΣ
01.02	ΠΑΡ	ΠΑΤΜΟΣ	15.00	ΚΩ-ΚΑΛΥΜΝΟ-ΛΕΡΟ-ΠΑΤΜΟ-ΠΕΙΡΑΙΑ
02.02	ΣΑΒ	ΔΙΑΓΟΡΑΣ	15.00	ΚΩ-ΚΑΛΥΜΝΟ-ΛΕΡΟ-ΠΑΤΜΟ-ΠΕΙΡΑΙΑ
03.02	ΚΥΡ	ΠΑΤΜΟΣ	15.00	ΚΩ-ΚΑΛΥΜΝΟ-ΛΕΡΟ-ΠΑΤΜΟ-ΠΕΙΡΑΙΑ
04.02	ΔΕΥ	-	-	-
05.02	ΤΡΙ	ΔΙΑΓΟΡΑΣ	18.00	ΚΩ-ΠΕΙΡΑΙΑ
06.02	ΤΕΤ	ΠΑΤΜΟΣ	15.00	ΣΥΜΗ-ΤΗΛΟ-ΚΩ-ΚΑΛ.-ΛΕΡΟ-ΠΑΤΜΟ-ΠΕΙΡΑΙΑ
07.02	ΠΕΜ	ΔΙΑΓΟΡΑΣ	18.00	ΠΕΙΡΑΙΑ
08.02	ΠΑΡ	ΠΑΤΜΟΣ	15.00	ΚΩ-ΚΑΛΥΜΝΟ-ΛΕΡΟ-ΠΑΤΜΟ-ΠΕΙΡΑΙΑ
09.02	ΣΑΒ	ΔΙΑΓΟΡΑΣ	15.00	ΚΩ-ΚΑΛΥΜΝΟ-ΛΕΡΟ-ΠΑΤΜΟ-ΠΕΙΡΑΙΑ
10.02	ΚΥΡ	ΠΑΤΜΟΣ	15.00	ΚΩ-ΚΑΛΥΜΝΟ-ΛΕΡΟ-ΠΑΤΜΟ-ΠΕΙΡΑΙΑ
11.02	ΔΕΥ	-	-	-
12.02	ΤΡΙ	ΔΙΑΓΟΡΑΣ	18.00	ΚΩ-ΠΕΙΡΑΙΑ
13.02	ΤΕΤ	ΠΑΤΜΟΣ	15.00	ΣΥΜΗ-ΤΗΛΟ-ΚΩ-ΚΑΛ.-ΛΕΡΟ-ΠΑΤΜΟ-ΠΕΙΡΑΙΑ
14.02	ΠΕΜ	ΔΙΑΓΟΡΑΣ	18.00	ΠΕΙΡΑΙΑ
15.02	ΠΑΡ	ΠΑΤΜΟΣ	15.00	ΚΩ-ΚΑΛΥΜΝΟ-ΛΕΡΟ-ΠΑΤΜΟ-ΠΕΙΡΑΙΑ
16.02	ΣΑΒ	ΔΙΑΓΟΡΑΣ	15.00	ΚΩ-ΚΑΛΥΜΝΟ-ΛΕΡΟ-ΠΑΤΜΟ-ΠΕΙΡΑΙΑ
17.02	ΚΥΡ	ΠΑΤΜΟΣ	15.00	ΚΩ-ΚΑΛΥΜΝΟ-ΛΕΡΟ-ΠΑΤΜΟ-ΠΕΙΡΑΙΑ
18.02	ΔΕΥ	-	-	-
19.02	ΤΡΙ	ΔΙΑΓΟΡΑΣ	18.00	ΚΩ-ΠΕΙΡΑΙΑ
20.02	ΤΕΤ	ΠΑΤΜΟΣ	15.00	ΣΥΜΗ-ΤΗΛΟ-ΚΩ-ΚΑΛ.-ΛΕΡΟ-ΠΑΤΜΟ-ΠΕΙΡΑΙΑ
21.02	ΠΕΜ	ΔΙΑΓΟΡΑΣ	18.00	ΠΕΙΡΑΙΑ
22.02	ΠΑΡ	ΠΑΤΜΟΣ	15.00	ΚΩ-ΚΑΛΥΜΝΟ-ΛΕΡΟ-ΠΑΤΜΟ-ΠΕΙΡΑΙΑ
23.02	ΣΑΒ	ΔΙΑΓΟΡΑΣ	15.00	ΚΩ-ΚΑΛΥΜΝΟ-ΛΕΡΟ-ΠΑΤΜΟ-ΠΕΙΡΑΙΑ
24.02	ΚΥΡ	ΠΑΤΜΟΣ	15.00	ΚΩ-ΚΑΛΥΜΝΟ-ΛΕΡΟ-ΠΑΤΜΟ-ΠΕΙΡΑΙΑ
25.02	ΔΕΥ	-	-	-
26.02	ΤΡΙ	ΔΙΑΓΟΡΑΣ	18.00	ΚΩ-ΠΕΙΡΑΙΑ
27.02	ΤΕΤ	ΠΑΤΜΟΣ	15.00	ΣΥΜΗ-ΤΗΛΟ-ΚΩ-ΚΑΛ.-ΛΕΡΟ-ΠΑΤΜΟ-ΠΕΙΡΑΙΑ
28.02	ΠΕΜ	ΔΙΑΓΟΡΑΣ	18.00	ΠΕΙΡΑΙΑ

D·A·N·E· SEA LINE
ΔΩΔΕΚΑΝΗΣΙΑΚΗ ΑΝΩΝΥΜΗ ΝΑΥΤΙΛΙΑΚΗ ΕΤΑΙΡΙΑ

ΓΡΑΦΕΙΑ ΡΟΔΟΥ: Κρατήσεις-Πληροφορίες: (0241) 43150 (10 γραμμές)
Διοικητικές Υπηρεσίες: (0241) 43110, 43112, FAX: (0241) 43120
ΓΡΑΦΕΙΑ ΠΕΙΡΑΙΑ: Κρατήσεις-Πληροφορίες: 0801-500500, (01) 4529360
Διοικητικές Υπηρεσίες: (01) 4529330, FAX: (01) 4293493
email: dane@otenet.gr

Για τις αγγελίες σας, απευθύνεσθε στα γραφεία μας ή στα τηλέφωνα: 22210, 75230

ΜΙΚΡΕΣ Αγγελίες

ΟΙ ΑΓΓΕΛΙΕΣ ΤΗΣ ΡΟΔΙΑΚΗΣ παρουσιάζονται και στο site www.anaggelies.gr

ΔΕΥΤΕΡΑ 11 ΦΕΒΡΟΥΑΡΙΟΥ 2002

ενοικιάσεις ακινήτων & επιχειρήσεων

ΕΝΟΙΚΙΑΖΟΝΤΑΙ: α) αποθήκη 135 τ.μ. επί της Αθηνών 10 και Φλώρινας γωνία, β) STUDIO επιπλωμένο ρετιρέ επί της Αθηνάς 10 και Φλώρινας γωνία. Πληρ. τηλ. 37127. AE43852

ΚΑΤΑΣΤΗΜΑ εστιατόριο-bar στην Ιαλυσό πλήρες εξοπλισμένο για χρήση. Πληρ. τηλ. 0945/949397, 0945/141714. AE43872

ΚΑΤΑΣΤΗΜΑ στη Νέα Αγορά σε πολύ εμπορικό δρόμο. Εχει επιφάνεια 100 τ.μ. και με αυλή 50 τ.μ. Μισθώνεται για οποιαδήποτε χρήση για 12 χρόνια με δικαίωμα ανανέωσης. Δεκτές μόνο σοβαρές προτάσεις. Πληρ. κ. Μανώλη, τηλ. 39795. AE43871

STUDIO επιπλωμένο σε ήσυχη περιοχή κοντά στο S/M Μαρινόπουλος. Πληρ. τηλ. 02410/90038, 0932/748216. AE43870

ΔΩΜΑΤΙΑ επιπλωμένα επί της οδού Κυρά της Ρω 13, Ροδίνι. Πληρ. τηλ. 02410/21087. AE43873

ΚΑΤΑΣΤΗΜΑ στην οδό Σωκράτους στη Π. Πόλη 34 τ.μ. κατάλληλο για οποιαδήποτε επιχείρηση. Πληρ. κ. Μανώλη, τηλ. 39795. AE43874

ΓΚΑΡΣΟΝΙΕΡΑ, επιπλωμένη με κήπο και ηλ. θερμοσίφωνα επί της λεωφόρου Ελευθερίας 18 στην Κρεμαστή (πλάι στο ξεν/χείο MARIE TIME). Πληρ. τηλ. 02410/21335. AE43851

ΜΕΖΟΝΕΤΑ ΣΕ ΑΛΛΟΔΑΠΟΥΣ. ΕΝΟΙΚΙΟ 200.000 ΔΡΧ. ΓΙΑ 4 ΑΤΟΜΑ. ΠΛΗΡ. ΤΗΛ. 02410/78569.

ΓΚΑΡΣΟΝΙΕΡΑ επιπλωμένη στην οδό Δρακίδου 26 (περιοχή Μητρόπολης). Πληρ. τηλ. 02410/61716. AE43849

ΖΗΤΕΙΤΑΙ ΠΡΟΣ ΕΝΟΙΚΙΑΣΗ, από το Γενικό Προξενείο Τουρκίας στη Ρόδο, κατά προτίμηση μονοκατοικία 250 τ.μ. περίπου με κλειστό γκαράζ, κήπο ή και διαμέρισμα ευρύχωρο 250 τ.μ. περίπου με μεγάλες βεράντες. Πληρ. τηλ. (02410)23362 εργάσιμες ώρες, (02410)94371 λοιπές ώρες στα Αγγλικά και 0942296696 όλες τις ώρες. AE43865

ΚΑΤΑΣΤΗΜΑ επί της Θεμ. Σοφούλη 8, κατάλληλο δι' οποιαδήποτε χρήση. Πληρ. τηλ. 0241020079. AE43814

ΚΑΤΑΣΤΗΜΑ 165 Τ.Μ. ΜΕ ΔΥΟ ΠΑΤΑΡΙΑ 16,5 Τ.Μ. ΤΟ ΚΑΘΕΝΑ. ΟΔΟΣ ΠΑΠΑΛΟΥΚΑ 49Β ΡΟΔΟΣ. ΠΛΗΡ. ΤΗΛ.: 0942790896. ΠΕ43813

ΓΚΑΡΣΟΝΙΕΡΑ αποτελούμενη από ένα κυρίως δωμάτιο, προθάλαμο, WC και μπαλκόνι, κατάλληλη μόνο για επαγγελματική χρήση (γραφείο, ιατρείο κ.λπ.) στην οδό Κων/νου Παλαιολόγου 105 (Πάρκο Αγίου Ιωάννου) στον 1ο όροφο. Πληρ. κυρία Ευαγγελία, τηλ. 02140/81540, 82400. XAE07021

ΔΙΑΜΕΡΙΣΜΑ στο 1ο όροφο, Καρακόνερο, με 3 υπνοδωμάτια, εντοιχισμένη κουζίνα, σαλοτραπεζαρία. πλήρες επιπλωμένο. Πληρ. τηλ. 0244051632. AE43839

ΚΑΤΑΣΤΗΜΑ, 35 τ.μ. έναντι εισόδου Ηλέκτρα Παλλάς, στην παραλία Ιαλυσού με χώρο αυλής κατάλληλο για κάθε τουριστική χρήση. Ενοίκιο 50.000 δρχ. Πληρ. τηλ. 37624 και 0946-234678. AE43807

ΓΚΑΡΣΟΝΙΕΡΕΣ ΕΠΙΠΛΩΜΕΝΕΣ ΣΤΗΝ ΟΔΟ ΚΑΠΟΔΙΣΤΡΙΟΥ 41 (ΠΕΡΙΟΧΗ ΑΓ. ΓΕΩΡΓΙΟΥ ΚΑΤΩ). ΠΛΗΡ. ΤΗΛ. 02410/31138. ΧΠΕ07020

ΚΑΤΑΣΤΗΜΑ 40 τ.μ. επί της οδού Δημητρίου Αναστασιάδη 2 Ανάληψη, με τουαλέτα, (απέναντι από τη Ροδιακή Πληροφορική). Πληρ. τηλ. 28395, 29926 κ. Νίκος, 0944/556903. AE43837

ΓΚΑΡΣΟΝΙΕΡΑ επιπλωμένη, με μπαλκονάκι και ανεξάρτητη είσοδο στα Κοσκινού. Κατάλληλη για ένα άτομο. Πληρ. τηλ. 62004. AE43836

STUDIOS στην περιοχή Ανω Ροδίνι. Πληρ. τηλ. 78775, 0944/876669 (μετά τις 15.00). AE43835

ΚΑΤΑΣΤΗΜΑ, γωνιακό, στην Ιαλυσό, 75 τ.μ. με αυλή 102 τ.μ. Πληρ. στα τηλέφωνα 0241093842, 010973392 και 0946625316. AE43812

ΓΚΑΡΣΟΝΙΕΡΕΣ, επιπλωμένες στην Κρεμαστή. Πληρ. τηλ. 0944100186. AE43811

ΓΚΑΡΣΟΝΙΕΡΑ, επιπλωμένη β' ορόφου στην Ανάληψη, επί της Αποστ. Παύλου. Πληρ. τηλ. 0241032097 ώρες 15.00 και 22.00 μ.μ. AE43810

ΚΑΤΑΣΤΗΜΑ, κατάλληλο για επιχείριση Μίνι Μάρκετ ή άλλο είδος στην τουριστική-ξενοδοχειακή περιοχή Νεοχωρίου Ρόδου. Πληρ. στο τηλ. 31775. AE43809

ΕΝΟΙΚΙΑΖΕΤΑΙ

Ξενοδοχείο Ε' κατηγορίας 40 κλινών σε καλή τοποθεσία στο Φαληράκι και με 150 τ.μ. αυλή με άδεια λειτουργίας για Cafeteria η οποία μπορεί να μετατραπεί και σε άδεια για SNACK BAR και εστιατορίου.

Πληρ. τηλ. 0932-238837

ΕΝΟΙΚΙΑΖΕΤΑΙ

ΗΜΙΥΠΟΓΕΙΟΣ ΑΠΟΘΗΚΗ 150 τ.μ. ΜΕ ΡΑΜΠΑ ΣΤΗΝ ΙΑΛΥΣΟ.

Πληρ. τηλ. 02410-94074 και 0944972977

ΕΝΟΙΚΙΑΖΕΤΑΙ

Ρόδος Κέντρο-100 Χουρμαδιές
χώρος για rent a car
Περιλαμβάνει αυλή 230 τ.μ.
και χώρο για γραφεία 35 τ.μ.

Πληρ. τηλ. 097/2120816

ΚΤΗΜΑΤΟΜΕΣΙΤΙΚΟ ΓΡΑΦΕΙΟ - REAL ESTATE AGENCY

ΕΚΤΙΜΗΣΕΙΣ-ΑΓΟΡΕΣ-ΠΩΛΗΣΕΙΣ
ΚΑΤΑΣΤΗΜΑΤΑ
ΟΙΚΟΠΕΔΑ-ΧΩΡΑΦΙΑ
ΚΤΗΜΑΤΙΚΕΣ-ΣΥΜΒΟΥΛΕΣ
ΕΝΟΙΚΙΑΣΕΙΣ-ΔΙΑΧΕΙΡΙΣΕΙΣ
ΣΠΙΤΙΑ-ΔΙΑΜΕΡΙΣΜΑΤΑ

Vitzileos
ΜΑΡΙΟΣ Κ. ΒΙΤΖΗΛΑΙΟΣ
Μεσίτης Αστικών Συμβάσεων - Real Estate Agent

Εθν. Μακαρίου 45 - 3ος όροφος
Τηλ.: 0241-24900 25545.
Fax: 25544 Κιν.: 0932-704919

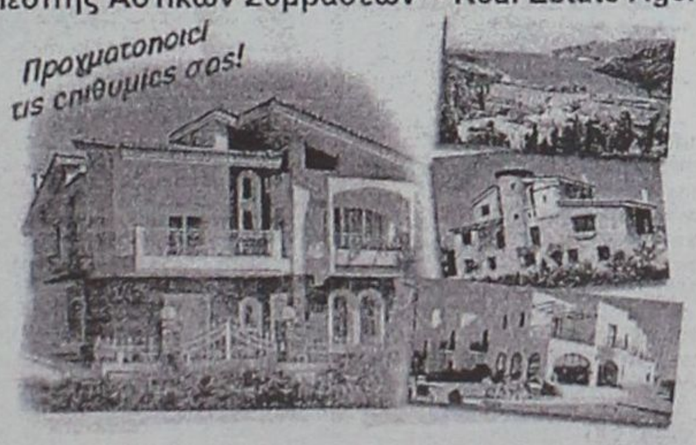

ΚΑΤΑΣΤΗΜΑΤΑ, ΓΡΑΦΕΙΑ, ΕΠΙΧΕΙΡΗΣΕΙΣ

	ΔΡΧ.	ΕΥΡ
Επιχείρηση-Πλυντήρια-Στεγνωτήρια σε πλήρη λειτουργία	7.000.000	20.543
Επιχείρηση τουριστικό μαγαζί στη Ψαροπούλα	15.000.000	44.021
Κατάστημα 20 τ.μ. στο Φαληράκι	40.000.000	117.388
Κατάστημα 31 τ.μ. στη Διαγοριδών	16.000.000	46.955
Κατάστημα 45 τ.μ. ισόγ. και 90 τ.μ. υπόγ. στο Καρακόνερο	30.000.000	88.041
Κατάστημα 50 τ.μ. κοντά στο Μανδράκι	100.000.000	293.470
Κατάστημα 60 τ.μ. με 250 τ.μ. αυλή στο Πρασονήσι	70.000.000	205.429
Εστιατόριο διώροφ. 115 και 115 τ.μ. στη Π. Πόλη	60.000.000	176.082
Κατάστημα 140+140+132 τ.μ. ανά όροφο στην Ορφανίδου	75.000.000	220.103
Κατάστημα 300 τ.μ. σε οικόπ. 1000 τ.μ. στη Παστίδα	50.000.000	146.735
Κατάστημα 900 τ.μ. (ανά 300 τ.μ. υπόγ., ισόγ, όροφ) στα Κοσκινού	200.000.000	586.940
Επιχείρηση και ακίνητο 856 τ.μ. με πάρκιν κοντά στο πανεπιστ.	125.000.000	366.837
Εργοστάσιο 1000 τ.μ. σε οικόπ. 6400 τ.μ. στον Καλαμώνα	180.000.000	528.247
Ακίνητο 1155 τ.μ. σε οικόπ., 817 τ.μ. στο κέντρο της πόλης	360.000.000	1.056.494
20 στούντιος (ενοικιασμ.) και μαγαζί 100 τ.μ.-έξυπνη επένδυση	200.000.000	586.940
Ξενοδοχείο Α! κατηγ. 120 κλ. σε οικόπ., 4725 τ.μ. στην Ιαλυσό		
Ξενοδοχείο Β! κατηγ. 72 κλ και διοικοθήκη στη πόλη	300.000.000	880.411
Κατάστημα 180 τ.μ. και 500 τ.μ. στη παραλία Ιαλυσού	50.000.000	146.735

ΔΙΑΜΕΡΙΣΜΑΤΑ

40 τ.μ. στην Ιξιά κοντά στη θάλασσα	11.000.000	32.282
50 τ.μ. στο Γεννάδι με δύο υπνοδ. και θέα	15.000.000	44.020
58 τ.μ. στο Παραδείσι	13.000.000	38.151
70 τ.μ. στο Καρακόνερο	28.000.000	82.172
85 τ.μ. στους Δασκάλους	25.000.000	73.368
88 τ.μ. περιοχή Αν. Μαρίας	35.000.000	102.715
96 τ.μ. στην Ιξιά	43.000.000	126.192
100 τ.μ. στα Τριάντα, ισόγειο	19.000.000	55.760
108 τ.μ. στην Ανάληψη	31.000.000	90.976
110 τ.μ. στα Κοσκινού, σούπερ λουξ	35.000.000	96.845
114 τ.μ. στο Καζίνο κοντά, παραδοσιακό	40.000.000	117.388
120 τ.μ. στην Ιξιά	30.000.000	88.041
120 τ.μ. περιοχή Αν. Μαρίας	48.000.000	140.866
130 τ.μ. περιοχή Αν. Μαρίας	52.000.000	152.605
130 τ.μ. στο Καρακόνερο	52.000.000	152.605
200 τ.μ. στο Μόντε Σιμπ, διατηρητέο	80.000.000	234.776

210 τ.μ. στα Κοσκινού, σούπερ λουξ 75.000.000 ..... 220.103

ΜΕΖΟΝΕΤΕΣ-ΜΟΝΟΚΑΤΟΙΚΙΕΣ

	ΔΡΧ.	ΕΥΡ
60 τ.μ. διόροφη μονοκ. επιπλωμένη στην Παλιά Πόλη	30.000.000	88.041
68 τ.μ. μονοκατ. με αυλή 90 τ.μ. στα Μαριτσά	18.000.000	52.825
80 τ.μ. μεζονέτα με οικόπεδο στους Καστελοριζιούς	20.000.000	58.695
90 τ.μ. διόροφη μονοκατ.+30 τ.μ. αυλή στην Παλιά Πόλη	26.000.000	76.302
115 τ.μ. μεζονέτα σε μπετά με 1.000 τ.μ. οικόπεδο στα Αφάντου	16.000.000	52.825
119 τ.μ. διόροφ. μονοκ. με 27 τ.μ. αυλή στη Π. Πόλη	20.000.000	58.695
120 τ.μ. μεζονέτα στο Μήδεια	40.000.000	117.388
120 τ.μ. διόρ. μονοκ. με αυλή στη Π. Πόλη κοντά στο Καστέλο	120.000.000	352.164
130 τ.μ. μεζονέτα σε σοβάδες με οικοπ. 300 τ.μ. στα Τριάντα	42.000.000	123.258
135 τ.μ. μονοκ. με κήπο 700 τ.μ. στα Κρητικά	60.000.000	176.082
150 τ.μ. μονοκ. σε κτήμα 18 στρ. στο Καλαμώνα	90.000.000	264.123
160 τ.μ. μεζονετ. σε μπετά στα Τριάντα	34.000.000	99.780
170 τ.μ. μονοκ. με αυλή στη Π. Πόλη	23.000.000	67.498
2 μεζονετ. των 170 τ.μ. έκαστη και διαμερ. 120 τ.μ. σε οικόπ. 2.500 τ.μ. στη Παστίδα	125.000.000	366.838
170 τ.μ. διόρ. μονοκατ. διατηρ. και 237 τ.μ. στη Λέρο		
180 τ.μ. μονοκ. σε οικοπ. 750 τ.μ. με θέα στο Γεννάδι	45.000.000	132.062
187 τ.μ. βίλα σε οικοπ. 4780 τ.μ. στη Παστίδα	100.000.000	293.470
200 τ.μ. μεζονετ. ημιτελής στα Καλαβάρδα	39.000.000	85.106
230 τ.μ. βίλα σε οικόπεδο 7.700 τ.μ. και γεώτρηση στην Λάρδο	120.000.000	352.164
252 τ.μ. μονοκ. στη Π. Πόλη κοντά στο Καστέλο	35.000.000	102.714.
300 τ.μ. βίλα σε 4 στρ., με γκαράζ στις Καλυθιές	100.000.000	293.470
320 τ.μ. βίλα σε 4 στρ. στα Τριάντα	110.000.000	322.817
5 μονοκατ. διατηρ. συνολ. επιφάν. 340 τ.μ. στο Μόντε Σιμπ	160.000.000	469.553

ΟΙΚΟΠΕΔΑ

150 τ.μ. με Σ.Δ. 0,6 στους Δασκάλους	8.000.000	23.478
412 τ.μ. με Σ.Δ. 1.20 στον Αγ. Νικόλαο	65.000.000	190.755
750 τ.μ. εντός σχεδίου στο Γεννάδι	6.000.000	20.445
1.450 τ.μ. εντός οικισμού, στα Μαριτσά	9.000.000	20.412
2.100 τ.μ. στην Ιξιά	45.000.000	132.062
2.200 τ.μ. στα Μαριτσά	20.000.000	58.694
2.500 τ.μ. στο δρόμο Ελαιώνας-Φουρνάκι στο Γεννάδι	5.000.000	14.674
3.080 τ.μ. στο Πλημμύρι	8.000.000	23.478
4.060 τ.μ. πίσω από ΔΕΥΑΡ	60.000.000	176.082
4.000 τ.μ. κοντά στο Βερόπουλο με φαντοστική θέα	60.000.000	176.082
4.000 τ.μ. στη Παστίδα	19.000.000	55.760
4.250 τ.μ. στο Γεννάδι (διασταύρωση)	30.000.000	88.041
4.400 τ.μ. στην Κρεμαστή	26.000.000	76.302
5.000 τ.μ. στα Μαριτσά	15.000.000	44.020
5.000 τ.μ. στ' Αφάντου	35.000.000	102.715.
5.085 τ.μ. στα Κοσκινού	35.000.000	102.715
5.500 τ.μ. κοντά στην θάλασσα στο Γεννάδι	40.000.000	117.388
6.000 τ.μ. με αποθήκη στην Παστίδα	49.000.000	143.800
6.500 τ.μ. στην Λεωφόρο Ρόδος-Κρεμαστή	120.000.000	352.164
6.500 τ.μ. κοντά στη θάλασσα προνομιακό στο Φαληράκι	170.000.000	498.900
6.720 τ.μ. στο Θόλαρο-Παραδείσι	28.000.000	82.172
7.750 τ.μ. στο δρόμο προς τη θάλασσα στα Κολύμπια	80.000.000	234.776
8.000 τ.μ. στο Φαληράκι	56.000.000	143.800
8.500 τ.μ. στη παραλία Αφάντου	51.000.000	149.670
8.800 τ.μ. στα Κοσκινού	70.000.000	205.430
9.345 τ.μ. με θέα στα Ασγούρου	69.000.000	202.495
12.000 τ.μ. πάνω στο κύμα στα Αφάντου	176.000.000	516.508
13.000 τ.μ. στα Μαριτσά	37.000.000	108.584
15.000 τ.μ. στα Ασγούρου	45.000.000	132.062
15.000 τ.μ.με θέα στη θάλασσα στη Πόρο	25.000.000	73.368
15.300 τ.μ. στο Πλημμύρι	60.000.000	176.082
25.000 τ.μ. στα Καλαβάρδα	100.000.000	293.470
30.000 τ.μ. στη παραλία Αφάντου	360.000.000	1.056.493
30.000 τ.μ. στο Τσαίρι	120.000.000	352.160
32.000 τ.μ. πάνω στο κύμα στην Θολό	200.000.000	586.940
38.000 τ.μ. πάνω στο κύμα στο Γεννάδι	646.000.000	1.895.818
46.000 τ.μ. στο Τσαίρι	138.000.000	405.000
50.000 τ.μ. στο Τσαίρι	125.000.000	366.838

ΖΗΤΟΥΝΤΑΙ:
ΚΑΤΑΣΤΗΜΑΤΑ ΟΙΚΟΠΕΔΑ ΔΙΑΜΕΡΙΣΜΑΤΑ
ΕΝΤΟΣ-ΕΚΤΟΣ ΠΟΛΕΩΣ ΚΑΘΩΣ ΚΑΙ
ΟΙΚΟΠΕΔΑ ΓΙΑ ΑΝΤΙΠΑΡΟΧΗ
ΔΑΝΕΙΑ ΔΕΚΤΑ- ΕΥΚΟΛΙΕΣ ΠΛΗΡΩΜΗΣ

ενοικιασεις

συνέχεια από την προηγούμενη

ΚΑΤΑΣΤΗΜΑ, 50 τ.μ. περίπου με w.c. στην Ανάληψη, κατάλληλο για οποιαδήποτε χρήση. β) Αποθήκη 200 τ.μ. με δική της ράμπα. Πληρ. τηλ. 63146-65638-0932551397. ΑΕ43808

ΒΙΟΤΕΧΝΙΚΟ κτίριο 2.500 τ.μ. στη Λεωφόρο Καλλιθέας με μηνιαίο μίσθωμα 2.500.000 δρχ.-7336,76 Ευρώ. Πληροφορίες "ΕΥΡΩΚΤΗΜΑΤΙΚΗ"-Ιωάννης και Μιχάλης Ευσταθίου, τηλ. 0241073819 και 74917 κιν. 0944/374546 και 0945/292030. ΑΕ43806

ΙΑΤΡΕΙΟ, 64 τ.μ. στην οδό 28ης Οκτωβρίου με μηνιαίο μίσθωμα 100.000 δρχ.-293,47 Ευρώ. Πληροφορίες "ΕΥΡΩΚΤΗΜΑΤΙΚΗ"-Ιωάννης και Μιχάλης Ευσταθίου, τηλ. 0241073819 και 74917 κιν. 0944/374546 και 0945/292030. ΑΕ43805

ΚΑΤΑΣΤΗΜΑ, 44 τ.μ. στην οδό Ερυθρού Σταυρού με μηνιαίο μίσθωμα 100.000 δρχ.-293,47 Ευρώ. Πληροφορίες "ΕΥΡΩΚΤΗΜΑΤΙΚΗ"-Ιωάννης και Μιχάλης Ευσταθίου, τηλ. 0241073819 και 74917 κιν. 0944/374546 και 0945/292030. ΑΕ43803

ΔΙΑΜΕΡΙΣΜΑΤΑΚΙΑ επιπλωμένα στο κέντρο της πόλης, μέχρι τέλος Ιουνίου '02. Πληρ. τηλ. 02410 38932 ΑΕ43779

ΚΑΤΑΣΤΗΜΑ 450 τ.μ. ισόγειο και 210 τ.μ. υπόγειο στη λεωφόρο Ρόδου-Λίνδου με μηνιαίο μίσθωμα 1.000.000 δρχ.-2934,7 Ευρώ. Πληροφορίες "ΕΥΡΩΚΤΗΜΑΤΙΚΗ"-Ιωάννης και Μιχάλης Ευσταθίου, τηλ. 0241073819 και 74917 κιν. 0944/374546 και 0945/292030. ΑΕ43804

ΑΠΟΘΗΚΗ στο Φαληράκι, 100 τ.μ. σε κεντρικό σημείο με μηνιαίο μίσθωμα 100.000 δρχ.-293,47 Ευρώ. 2) Εστιατόριο στο Φαληράκι με εξοπλισμό και μηνιαίο μίσθωμα 300.000 δρχ.-880,41 Ευρώ. Πληροφορίες "ΕΥΡΩΚΤΗΜΑΤΙΚΗ"-Ιωάννης και Μιχάλης Ευσταθίου, τηλ. 0241073819 και 74917 κιν. 0944/374546 και 0945/292030. ΑΕ43802

ΔΙΑΜΕΡΙΣΜΑ 90 τ.μ., 2 υπνοδωμάτια, εντοιχισμένη κουζίνα και ψυγείο, αυτόνομη θέρμανση, ηλιακός θερμοσίφωνας και νυκτερινό ρεύμα, λεωφ. Καμείρου 59, Ρόδος. Πληρ. τηλ. 0973 033891, 02410 20873 ΑΕ43776

ΔΙΑΜΕΡΙΣΜΑ επιπλωμένο δύο δωματίων, μπάνιο, κουζίνα, με βεράντα προς την θάλασσα, στην οδό Ορφανίδου 49. Πληρ. τηλ. 33798. ΑΕ43751

ΣΥΝΕΧΟΜΕΝΑ ΓΡΑΦΕΙΑ συνολικού εμβαδού 32 τ.μ. στον α' όροφο οικοδομής επί της οδού Δημ. Θεοδωράκη 34, κοντά στην πλατεία Κύπρου. Πληρ. τηλ. 32008 ή κινητό 0973 289273 ΑΕ43743

ΤΡΙΑΡΙ διαμέρισμα πλήρως επιπλωμένο, 120 τ.μ. στο κέντρο της πόλης επί της 25ης Μαρτίου στον 2ο όροφο, με θέρμανση και ασανσέρ. Πληρ. τηλ. 0946 061308 ΑΕ43732

STUDIO μεγάλο επιπλωμένο, με δική του τουαλέτα, κουζινάκι, ψυγείο, ηλιακούς θερμοσίφωνες, με πανοραμική θέα, στα Κοσκινού. Επίσης, ενοικιάζεται **ΚΑΤΑΣΤΗΜΑ** 75 τ.μ., σε κεντρική οδό. Πληρ. τηλ. 02410 60235 ΑΕ43775

ΓΚΑΡΣΟΝΙΕΡΕΣ 4 ΚΑΙΝΟΥΡΓΙΕΣ ΠΛΗΡΩΣ ΕΞΟΠΛΙΣΜΕΝΕΣ ΚΑΙ ΕΠΙΠΛΩΜΕΝΕΣ (AIR-CONDITION, TV Κ.ΛΠ.). ΠΛΗΡ. ΤΗΛ. 097/4568822, 65858 (ΑΠΟΓΕΥΜΑΤΙΝΑ). ΠΕ43463

ΙΣΟΓΕΙΟ δυάρι εσωτερικό στο Νιοχώρι της πόλης Ρόδου στην οδό Δημπεράκη κοντά στην Αμαράντειο Σχολή (αποκλείονται αλλοδαποί), ενοίκιο 220 ευρώ, (75.000 δρχ.). Πληρ. τηλ. 010/9812331, 02410/36436, 0946/472476. ΑΕ43752

ΚΑΤΑΣΤΗΜΑ ισόγειο 164 τ.μ. με πατάρι από μπετόν αρμέ 40 τ.μ., τουαλέτα ηλεκτρική εγκατάσταση και τηλέφωνο επί της διασταύρωσης των οδών Στρατηγού Ζήση 78 και Μ. Μαλλιαράκη κατάλληλο για έκθεση, τράπεζα, τουριστικό γραφείο και άλλη χρήση. Πληρ. τηλ. 02410/31308, 0946/101181. ΑΕ43750

ΚΑΤΑΣΤΗΜΑ 55 τ.μ. στην οδό Καναδά 54, με πατάρι 35 τ.μ. Πληρ. τηλ. 22450 ώρες 8.30 π.μ.-3 μ.μ. ΑΕ43749

ΣΤΟΥΝΤΙΟΣ επί της Δηλπεράκη 58 και Γρίβα στο Νιοχώρι 800 μέτρα από το Πανεπιστήμιο. Ιδανικά για φοιτητές. Πληρ. τηλ. 02410/33596 (7-10 μ.μ.) ή 0944/353206. ΑΕ43748

ΔΙΑΜΕΡΙΣΜΑ ισόγειο 60 τ.μ. στην Ιξιά 90.000 ενοίκιο όχι αλλοδαποί, προτιμούνται στρατιωτικοί, εκπαιδευτικοί. Πληρ. τηλ. 92789 πρωί, 91472 απόγευμα. ΑΕ43747

ΚΟΜΜΩΤΗΡΙΟ εξοπλισμένο εντός ξενοδοχείου. Πληρ. τηλ. 0945/204400, 02410/63350. ΑΕ43705

ΔΙΑΜΕΡΙΣΜΑ τριάρι 100 τ.μ., πλήρως εξοπλισμένο, σε άριστη κατάσταση, επί της οδού Σωτήρος, Ιξιά. Πληρ. τηλ. 66312 ΑΕ43733

ΧΩΡΟΣ για επαγγελματική χρήση στην περιοχή Ορφανίδου, οδός Κρήτης 12-Νιοχώρι. Πληρ. τηλ. 097/4371588, 0410/513900. ΑΕ43746

ΓΚΑΡΣΟΝΙΕΡΑ με κουζίνα, υπνοδωμάτιο και WC, στη περιοχή Καρακόνερο. Πληρ. τηλ. 02410/31440. ΑΕ43745

ΔΙΑΜΕΡΙΣΜΑ, επί της οδού Θεμ. Σοφούλη 92, 2 υπνοδωματίων, σαλοτραπεζαρία, με βοηθητικούς χώρους και κεντρική θέρμανση. Πληρ. εντός. ΑΕ43576

ΕΥΚΑΙΡΙΑ–ΠΩΛΕΙΤΑΙ

για επαγγελματίες επώνυμο αναψυκτήριο στο κέντρο της πόλης (Μαντράκι). Με προεργασία 28 χρόνων, λόγω συνταξιοδότησης σε τιμή ευκαιρίας.

Πληρ. τηλ. 21807 (πρωί), 26294 (απόγευμα)

ΠΩΛΕΙΤΑΙ

ημιτελής μονοκατοικία σε 1 στρέμμα οικόπεδο, στην περιοχή Ασγούρου, σε προνομιακή θέση με υπέροχη θέα.

Πληρ. τηλ. 0944/647163

ΠΩΛΟΥΝΤΑΙ

δύο οικόπεδα 3.320 τ.μ. και 1.000 τ.μ. στο Γεννάδι με άδεια οικοδομής.

Πληρ. τηλ. 0944/647163

ΚΤΗΜΑΤΟΜΕΣΙΤΙΚΟ ΓΡΑΦΕΙΟ

ΕΥΡΩΚΤΗΜΑΤΙΚΗ

ΕΥΣΤΑΘΙΟΥ ΜΕΣΙΤΕΣ ΣΥΜΒΟΥΛΟΙ ΜΕΛΕΤΗΤΕΣ

αγορές, πωλήσεις, εκτιμήσεις, αντιπαροχές, μισθώσεις ακινήτων, επενδυτικές προτάσεις, αρχιτεκτονικές μελέτες

ΞΕΝΟΔΟΧΕΙΑ - ΠΑΡΑΛΙΑΚΕΣ ΕΚΤΑΣΕΙΣ - ΚΕΝΤΡΙΚΑ ΑΚΙΝΗΤΑ - ΟΙΚΟΠΕΔΑ - ΜΟΝΟΚΑΤΟΙΚΙΕΣ - ΔΙΑΜΕΡΙΣΜΑΤΑ - ΑΓΡΟΤΕΜΑΧΙΑ

ΜΟΝΟΚΑΤΟΙΚΙΕΣ-ΜΑΙΖΟΝΕΤΕΣ

	ΔΡΑΧΜΕΣ	ΕΥΡΩ - €
120τ.μ.-Ροδίνι σε 300τ.μ. οικόπ.	74εκ.	217.168,0
145τ.μ.-Μόντε Σμιθ σε 200τ.μ. οικόπ.	90εκ.	264.123,2
168τ.μ.-Μόντε Σμιθ σε 400τ.μ. οικόπ.	120εκ.	352.164,3
180τ.μ.-Ανάληψη (ημιτελής)	55εκ.	161.408,6
180τ.μ.-Ροδίνι σε 210τ.μ. οικόπ.	85εκ.	249.449,7
112τ.μ.-Ιαλυσός σε 297τ.μ. οικόπ.	67εκ.	196.625,0
118τ.μ.-Ιαλυσός σε 238τ.μ. οικόπ.	68εκ.	199.559,7
120τ.μ.-Ιαλυσός σε 300τ.μ. οικόπ.	70εκ.	205.429,2
150τ.μ.-Ιαλυσός σε 1000τ.μ. οικόπ.	90εκ.	264.123,2
153τ.μ.-Ιαλυσός σε 377τ.μ. οικόπ.	75εκ.	220.102,7
155τ.μ.-Ιαλυσός σε 1000τ.μ. οικόπ.	93εκ.	272.927,3
180τ.μ.-Ιαλυσός σε 300τ.μ. οικόπ.	85εκ.	249.449,7
190τ.μ.-Ιαλυσός σε 2000τ.μ. οικόπ.(μπετά)	45εκ.	132.061,6
200τ.μ.-Ιαλυσός σε 1000τ.μ. οικόπ.	95εκ.	278.796,7
200τ.μ.-Ιαλυσός σε 400τ.μ. οικόπ.	85εκ.	249.449,7
154τ.μ.-Κοσκινού σε 300τ.μ. οικόπ.	78εκ.	228.906,8
170τ.μ.-Κοσκινού σε 4000τ.μ. οικόπ.	170εκ.	498.899,4
180τ.μ.-Κοσκινού (ημιτελής)	36εκ.	105.649,3
210τ.μ.-Κοσκινού (μπετά) σε 600τ.μ. οικ.	35εκ.	102.714,6
240τ.μ.-Κοσκινού σε 1000τ.μ. οικόπ.	120εκ.	352.164,3
160τ.μ.-Ασγούρου σε 2000τ.μ. οικόπ.	60εκ.	176.082,1
255τ.μ.-Ασγούρου σε 1450τ.μ. οικόπ.	60εκ.	176.082,1
175τ.μ.-Κρεμαστή σε 2725τ.μ.οικ.(εντόςοικισμ.)	210εκ.	616.287,6
60τ.μ.-Μαλώνα σε 75τ.μ. οικόπ.	8εκ.	23.477,6
80τ.μ.-Μαλώνα σε 110τ.μ οικόπ.	17εκ.	49.889,9
140τ.μ.-Μαλώνα σε 290τ.μ. οικόπ.	45εκ.	132.061,6
80τ.μ.-Πυλώνα σε 2000τ.μ. οικόπ.	28εκ.	82.171,6
120τ.μ.-Πυλώνα σε 1000τ.μ. οικόπ.	70εκ.	205.429,2
330τ.μ.-Πυλώνα σε 1500τ.μ. οικόπ.	120εκ.	352.164,3
100τ.μ.-Γεννάδι σε 210τ.μ. οικόπ.	32εκ.	93.910,4
120τ.μ.-Γεννάδι σε 700τ.μ. οικόπ.	65εκ.	190.755,6
140τ.μ.-Γεννάδι σε 1000τ.μ. οικόπ.(κύμα)	85εκ.	249.449,7
140τ.μ.-Γεννάδι σε 1000τ.μ. οικόπ.	80εκ.	234.776,2
155τ.μ.-Γεννάδι σε 400τ.μ. οικόπ.(ημιτελ.)	55εκ.	161.408,6
200τ.μ.-Γεννάδι σε 4000τ.μ. οικόπ.(κύμα)	200εκ.	586.940,5
130τ.μ.-Λαχανιά σε 1266τ.μ. οικόπ.(κύμα)	75εκ.	220.102,7
140τ.μ.-Λαχανιά σε 1000τ.μ. οικόπ.(κύμα)	85εκ.	249.449,7
157τ.μ.-Λαχανιά σε 1200τ.μ. οικόπ.(κύμα)	87εκ.	255.319,1
65τ.μ.-Κιοτάρι σε 1000τ.μ. οικόπ.	26εκ.	76.302,2

ΟΙΚΟΠΕΔΑ

	ΔΡΑΧΜΕΣ	ΕΥΡΩ - €
ΡΟΔΟΣ		
180τ.μ. στους Δασκάλους Σ.Δ.=1,2	25εκ.	73.367,5
241τ.μ. στη Σμύρνης	18εκ.	52.824,6
300τ.μ. στον συν/μό Απόλλων Σ.Δ.=0,6	21εκ.	61.628,7
381τ.μ. στην Λονδίνου Σ.Δ.=0,8	30εκ.	88.041,0
558τ.μ. στην Λίνδου Σ.Δ.=0,8	62εκ.	181.951,5
632τ.μ. στη Φιλερήμου	53εκ.	155.539,2
ΚΟΣΚΙΝΟΥ		
2100τ.μ. στη Ρόδου-Λίνδου με άδ.οικ.	60εκ.	176.082,1
2100τ.μ. στη θέση Πέζουλας με άδ.οικ.	32εκ.	93.910,4
2000τ.μ. στη θέση Πέζουλας με άδ.οικ.	26εκ.	76.302,2
2400τ.μ. στη θέση Αγ. Ιωάννης	43εκ.	126.192,2
4000τ.μ. στη θέση Ξηρόκαμπος	60εκ.	176.082,1
4000τ.μ. στη θέση Πέζουλας	52εκ.	152.604,5
4000τ.μ. Πανοραμικό	60εκ.	176.082,1
4000τ.μ. στη θέση Πέζουλας	60εκ.	176.082,1
4000τ.μ. στη Ρόδου-Λίνδου με άδ.οικ.	85εκ.	249.449,7
4000τ.μ. στο Φυτώριο	37εκ.	108.584,0
4500τ.μ. στην επαρχιακή οδό	90εκ.	264.123,2
8570τ.μ. επί της Ρόδου-Λίνδου (Ταιάρι)	129εκ.	378.576,6
9700τ.μ. επί της Ρόδου-Λίνδου	250εκ.	733.675,7
ΑΣΓΟΥΡΟΥ		
4000τ.μ. στην επαρχ.οδό	80εκ.	176.082,1
4000τ.μ. στην Αγ. Βαρβάρα	38εκ.	111.518,7
4000τ.μ. με βιοτεχνική άδεια	47εκ.	234.776,2
4200τ.μ. στην παρ. Αγγ. Σικελιανού	65εκ.	137.931,0
ΑΦΑΝΤΟΥ		
360τ.μ. εντός οικισμού	12εκ.	35.216,4
2340τ.μ. στα Κολύμπια επί της Εθν.οδού	31εκ.	90.975,7
4780τ.μ. στον παραλ.δρόμο προς Κολύμπια	29εκ.	85.106,3
5000τ.μ. επί της Εθν. Οδού & επί της Γέφυρας	150εκ.	440.205,4
5751τ.μ. στα Κολύμπια επί της οδού Ευκαλύπτων	50εκ.	146.735,1
ΙΑΛΥΣΟΣ		
300τ.μ. κοντά στον Μαρινάπουλο Σ.Δ.=0,4	18εκ.	52.824,6
2000τ.μ. επί της Λεωφ. Ρόδου-Κρεμαστής	70εκ.	205.429,2
2000τ.μ. στη θέση Βουνάρα με άδ.οικόδ.	40εκ.	117.388,1
2000τ.μ. στη θέση Βουνάρα Μόσχου	38εκ.	111.518,7
4000τ.μ. στους προποδ. Φιλερήμου	50εκ.	88.041,0
8700τ.μ. στο Κανδυλί	30εκ.	281.731,4

ΔΙΑΜΕΡΙΣΜΑΤΑ

	ΔΡΑΧΜΕΣ	ΕΥΡΩ - €
35τ.μ. στους Δασκάλους	15εκ.	44.020,5
48τ.μ. στο Αραπάκι	21εκ.	61.628,7
60τ.μ. στα Ροδίνι	27εκ.	79.236,9
72τ.μ. στην Ιξιά	25εκ.	73.367,5
74τ.μ. στην Ανάληψη	35εκ.	102.714,6
75τ.μ. στο Καρακόνερο	41εκ.	120.322,8
80τ.μ. στην Ιξιά	42εκ.	123.257,5
80τ.μ. στο Ροδίνι	34εκ.	99.779,9
82τ.μ. στο Ζέφυρος	36εκ.	105.649,3
83τ.μ. στο Ροδίνι	37εκ.	108.584,0
88τ.μ. στην Ιξιά	30εκ.	88.041,0
90τ.μ. στη Ψαροπούλα	46εκ.	134.996,3
90τ.μ. στους Δασκάλους(ημιτελ.)	21εκ.	61.628,7
90τ.μ. στη Ψαροπούλα	49εκ.	143.800,4
90τ.μ. στην Ανάληψη	38εκ.	111.518,7
92τ.μ. στην Ιξιά	43εκ.	126.192,2
94τ.μ. στο Ζέφυρος	40εκ.	117.388,1
96τ.μ. στο Καρακόνερο	43εκ.	126.192,2
98τ.μ. στο Ζέφυρος	40εκ.	117.388,1
103τ.μ. στο Ροδίνι	46εκ.	134.996,3
108τ.μ. στον Αγ. Νικόλαο	28εκ.	82.171,6
110τ.μ. στον Αγ. Γεώργιο	25εκ.	73.367,5
114τ.μ. στους Δασκάλους	63εκ.	184.886,2
118τ.μ. στο Αραπάκι	51εκ.	149.669,8
118τ.μ. στο Ζέφυρος	53εκ.	155.539,2
120τ.μ. στην Ιξιά	30εκ.	88.041,0
123τ.μ. στο Αραπάκι	52εκ.	152.604,5
123τ.μ. στο Ροδίνι	55εκ.	161.408,6
123τ.μ. στην Ανάληψη	55εκ.	161.408,6
125τ.μ. στο Ροδίνι	56εκ.	164.343,3
125τ.μ. στην Ιξιά	53εκ.	155.539,2
128τ.μ. στο Καρακόνερο	58εκ.	170.212,7
128τ.μ. στον Αγ. Ιωάννη	71εκ.	208.363,9
128τ.μ. στην Ανάληψη	61εκ.	179.016,8
134τ.μ. στη Ψαροπούλα	38εκ.	111.518,7
135τ.μ. στη Ψαροπούλα	75εκ.	220.102,7
136τ.μ. στην Ανάληψη	21εκ.	61.628,7
162τ.μ. στους Αγ. Αναργύρους	40εκ.	117.388,1
180τ.μ. στον Αγ. Νικόλαο	65εκ.	190.755,6

ΚΑΤΑΣΤΗΜΑΤΑ ΓΡΑΦΕΙΑ

	ΔΡΑΧΜΕΣ	ΕΥΡΩ - €
30τ.μ. στο Φαληράκι	35εκ.	102.714,6
30τ.μ. στο Φαληράκι με 30τ.μ. υπόγειο	75εκ.	220.102,7
30τ.μ. στην ακτή Μιαούλη	80εκ.	234.776,2
32τ.μ. στον Αρχάγγελο (κέντρο)	19εκ.	55.759,3
39τ.μ. στη Γαριβάλδη	13εκ.	38.151,1
43τ.μ. στη Σωκράτους	240εκ.	704.328,6
45τ.μ. στο Φαληράκι με αντίστοιχο υπόγειο & 45τ.μ. όροφο	95εκ.	278.796,7
48τ.μ. στο κέντρο πόλεως	100εκ.	293.470,2
50τ.μ. στην Αλεξ. Διάκου	50εκ.	146.735,1
50τ.μ. στην Καρπάθου	65εκ.	190.755,6
50τ.μ. στο εμπορικό Κέντρο Φώκιαλη	18εκ.	52.824,6
50τ.μ. στην Θεσσαλονίκης	21εκ.	61.628,7
60τ.μ. στην Αλ. Διάκου	65εκ.	190.755,6
65τ.μ. στον Αρχάγγελο (Κέντρο)	38εκ.	111.518,7
95τ.μ. στην Παλιά Πόλη σε 287τ.μ. οικ.	170εκ.	498.899,4
97τ.μ. στην 28ης Οκτωβρίου ισόγειο	38εκ.	111.518,7
115τ.μ. στην Καποδιστρίου	50εκ.	146.735,1
125τ.μ. στην Ιαλυσό - Λεωφ.Ηρακλειδών.	53εκ.	155.539,2
127τ.μ. στη Σκεύου Ζερβού	37εκ.	108.584,0
160τ.μ. στην Αγίου Φανουρίου	90εκ.	264.123,2

ΖΗΤΟΥΝΤΑΙ ΔΙΑΜΕΡΙΣΜΑΤΑ, ΚΑΤΑΣΤΗΜΑΤΑ, ΟΙΚΟΠΕΔΑ ΕΝΤΟΣ Ή ΕΚΤΟΣ ΠΟΛΕΩΣ, ΟΙΚΟΠΕΔΑ ΓΙΑ ΠΩΛΗΣΗ - ΑΝΤΙΠΑΡΟΧΗ, ΔΑΝΕΙΑ ΔΕΚΤΑ, ΕΥΚΟΛΙΕΣ ΠΛΗΡΩΜΗΣ

ΕΥΡΩΚΤΗΜΑΤΙΚΗ η ακίνητη αξία σας

Εθνικής Αντίστασης 83 (πρώην Άννης Μαρίας) δίπλα στην ALPHA BANK

Τηλ.02410 73819,74917 Κιν. 0944/374546, 0945/292030 FAX.02410 38641

ΙΩΑΝΝΗΣ & ΜΙΧΑΛΗΣ ΕΥΣΤΑΘΙΟΥ

ενοικιάσεις

συνέχεια από την προηγούμενη

ΔΙΑΜΕΡΙΣΜΑ, δυάρι επιπλωμένο 70.000 δρχ. και μία γκαρσονιέρα επιπλωμένη, κοντά στην πλατεία Παραδεισίου 65.000 δρχ. Πληρ. τηλ. 0241081884. AE43686

ΖΗΤΕΙΤΑΙ ΠΡΟΣ ΕΝΟΙΚΙΑΣΗ ΓΚΑΡΣΟΝΙΕΡΑ στην περιοχή Κορδιγκτώνος-Καναδά. Πληρ. τηλ. 0946/062613. AE43744

ΓΚΑΡΣΟΝΙΕΡΑ, ισόγειος με αυλή, αποτελούμενη από κουζινοτραπεζαρία και ένα ευρύχωρο δωμάτιο πλήρως εξοπλισμενο. 2) Ρετιρέ του ενός δωματίου, ευρισκόμενο μετά 3 ορόφους με βεράντες, μπρος-πίσω. Βρίσκονται στο Συνοικισμό Δασκάλων, Αλυτρώτων Ελλήνων 9. Ωρες 9 π.μ.-1 μ.μ. και 5 μ.μ.-9 μ.μ. Πληρ. τηλ. 31170 και 26822. AE43690

ΔΙΑΜΕΡΙΣΜΑ 100 Τ.Μ. ΕΠΙ ΤΗΣ ΟΔΟΥ ΛΙΝΔΟΥ 15 (ΚΑΙ ΣΑΝ ΕΠΑΓΓΕΛΜΑΤΙΚΗ ΣΤΕΓΗ) ΑΠΟΤΕΛΟΥΜΕΝΟ ΑΠΟ ΣΑΛΟΝΙ, ΚΟΥΖΙΝΑ, ΜΠΑΝΙΟ, ΤΡΙΑ Υ-ΠΝΟΔΩΜΑΤΙΑ ΚΑΙ ΑΥΤΟΝΟΜΗ ΘΕΡΜΑΝΣΗ ΠΕΤΡΕΛΑΙΟΥ. ΠΛΗΡ. ΤΗ Λ. 097/3805591. ΠΕ43850

ΔΙΑΜΕΡΙΣΜΑ, στην πλατεία του χωριού Σάλακος. Πληρ. τηλ. 0246022386, 0246022233, 0246022262. AE43687

2ΑΡΙ επιπλωμένο στον Αγ. Νικόλαο. Πληρ. τηλ. 02410/75193 και 0945889939. AE43676

ΔΙΑΜΕΡΙΣΜΑ, στην Ανάληψη, δυάρι ρετιρέ, διαμπερές, με μεγάλες βεράντες, 60 τ.μ. σε οικογενειακή πολυκατοικία και μαγαζί ισόγειο, κατάλληλο για πολλές χρήσεις με δική του τουαλέτα 40 τ.μ. Πληροφορίες τηλ. 0241035825. AE43675

ΕΠΙΠΛΩΜΕΝΑ ΔΩΜΑΤΙΑ επί της Λεωφ. Ιαλυσού 35 (δίπλα στο ξενοδοχείο ΚΟΡΑΛΙ), με το μήνα ή με το χρόνο. Πληρ. τηλ. 02410/25527. AE43661

ΜΟΝΟΚΑΤΟΙΚΙΑ διώροφη 150 τ.μ. με γκαράζ στην Ιαλυσό (όπισθεν ξενοδοχείου Γκόλντεν Μπητς). Πληρ. τηλ. 0977/604016. AE43659

ΓΚΑΡΣΟΝΙΕΡΕΣ δύο λουξ, και ένα διαμέρισμα 3άρι λουξ στα Κοσκινού. Πληρ. τηλ. 02410-35849. AE43575

ΙΣΟΓΕΙΟ 70 τ.μ. στην Ιωάν. Καζούλη για γραφείο-ιατρείο-επαγγελματική στέγη. Πληρ. τηλ. 32902. AE42425

ΔΥΟΡΟΦΗ κατοικία στην Κρεμαστή, οδός Παπαγιάννη 49, με δύο υπνοδωμάτια και με υπόγειο κατάλληλη για σοβαρή οικογένεια ή ανδρόγυνο νέων ανθρώπων. Πληρ. τηλ. 02410-22377, 02410-43941 και 02410-61285 κ. Σπύρο. AE43574

ΕΝΟΙΚΙΑΖΟΝΤΑΙ: α) Εστιατόριο πλήρως εξοπλισμένο στην τουριστική περιοχή της Ιξιάς 160 τ.μ. με 150 τ.μ. αυλή σκεπασμένη. β) Κατάστημα 150 τ.μ. στην Ιξιά κατάλληλο για οποιαδήποτε χρήση. Πληρ. τηλ. 0945805032. AE43483

PUB-ΚΑΦΕΤΕΡΙΑ στο τουριστικό κέντρο-πλησίον νέου καζίνο. Πλήρως εξοπλισμένη ανακαινισμένη, η καλύτερη στο είδος της. Συμβόλαιο 12ετές. Συζητείται και η πώλησις. Πληροφορίες άλλες δεν θα δοθούν στο τηλέφωνο. Πληρ. για συνεννόηση τηλ. 78392, 0977/339669, 0937/304208 μετά τις 12 το μεσημέρι. ΧΑΕ1501

ΚΑΤΑΣΤΗΜΑ 75 τ.μ. με βιτρίνα 6,50 μ. σε εμπορικό δρόμο της Παλιάς Πόλης της Ρόδου. Πληρ. τηλ. 09.44.88.11.22 και 37.753 ΧΑΕ111

ΔΙΑΜΕΡΙΣΜΑΤΑ 50 τ.μ. στην Ιαλυσό πλήρως εξοπλισμένα. Πληρ. τηλ. 0945/151833, 92772, 96497. Rent appartment fully furnished 50 m^2 Ialissos. Tel. 96497. AE43336

ΚΑΤΑΣΤΗΜΑ 55 τ.μ. κατάλληλο και για ιατρείο, κομμωτήριο, φροντιστήριο, γραφείο με ύψος 6 μ. για επισκευ και παταριού, οδός Στεφ. Καζούλη και Πελοποννήσου 2 (δεξιά Εμπορ. Κέντρου Φώκιαλη). Πληρ. τηλ. 26141. AE43350

ΓΚΑΡΣΟΝΙΕΡΕΣ 4 ΚΑΙΝΟΥΡΓΙΕΣ ΠΛΗΡΩΣ ΕΞΟΠΛΙΣΜΕΝΕΣ ΚΑΙ ΕΠΙΠΛΩΜΕΝΕΣ (AIR-CONDITION, TV Κ.ΛΠ.). ΠΛΗΡ. ΤΗΛ. 097/4568822, 65858 (ΑΠΟΓΕΥΜΑΤΙΝΑ). ΠΕ43463

STUDIOS, επιπλωμένα στην οδό Αρκαδίου 14-Ψαροπούλα. Πληρ. τηλ. 25710.

STUDIOS ΜΕ ΤΟ ΜΗΝΑ Η ΤΗΝ ΗΜΕΡΑ ΠΛΗΡΩΣ ΕΠΙΠΛΩΜΕΝΑ ΜΕ ΠΟΛΥΚΟΥΖΙΝΑΚΙ, ΨΥΓΕΙΟ, ΝΤΟΥΖ, W.C., ΤΗΛΕΦΩΝΟ, ΜΠΑΛΚΟΝΙ, ΖΕΣΤΟ ΝΕΡΟ ΕΠΙ 24ΩΡΟΥ ΒΑΣΕΩΣ ΣΤΗΝ ΠΙΟ ΗΣΥΧΗ ΠΕΡΙΟΧΗ ΤΗΣ ΠΟΛΗΣ (ΠΕΡΙΟΧΗ ΔΑΣΚΑΛΩΝ), ΟΔΟΣ ΜΑΝΩΛΗ ΠΑΠΑΜΑΝΩΛΗ ΑΡΙΘΜ. 12, ΚΑΘΕΤΟΣ ΕΠΙ ΤΗΣ ΣΤΕΛΙΟΥ ΚΩΤΙΑΔΗ. ΠΛΗΡ. ΤΗΛ. 37244.

πωλησεις ακινητων & επιχειρησεων

ΔΙΑΜΕΡΙΣΜΑΤΑ, των 100 τ.μ.-90 τ.μ.-85 τ.μ. υπό κατασκευή. "ΚΤΗΜΑΤΙΚΗ ΠΡΟΟΠΤΙΚΗ". Πληρ. τηλ. 37906-0972292958. ΑΟ43859

ΑΠΟΘΗΚΗ στο Ροδίνι ισόγεια και σε φανταστική θέση για εργαστήριο 185 τ.μ. και ύψος 3 μ. Τιμή 45.000.000 δρχ. ή 132.000 ευρώ. Πληρ. κ. Μανώλη, τηλ. 39795. ΑΟ43875

ΔΙΑΜΕΡΙΣΜΑ 96 τ.μ. στους Δασκάλους (10 ετών) παραδοτέο αμέσως. Διαθέτει θέρμανση, εντοιχισμένη κουζίνα πολλά εξτρά και είναι αρίστης κατασκευής σε μικρή οικοδομή. Τιμή 35.000.000 δρχ. ή 102.700 ευρώ. Πληρ. κ. Μανώλη, τηλ. 39795. ΑΟ43876

ΔΙΑΜΕΡΙΣΜΑΤΑ δύο στην Ιξιά 121 και 96 τ.μ. σε φανταστική θέση και σε πολύ μικρή οικοδομή. Διαθέτουν κεντρική θέρμανση, εντοιχισμένη κουζίνα Ιταλική, τζάκι και μεγάλο εσωτερικό γκαράζ. Τιμή 155.500 και 123.300 ευρώ. Πληρ. κ. Μανώλη, τηλ. 39795. ΑΟ43877

ΣΠΙΤΙ διατηρητέο στα Κοσκινού 100 τ.μ. με αυλή και σε αρίστη κατάσταση με νερό και φως. Τιμή 22.500.000 δρχ. ή 65.00 ευρώ. Πληρ. κ. Μανώλη, τηλ. 39795. ΑΟ43878

ΣΠΙΤΙ ερειπωμένο στα Κοσκινού 124 τ.μ. δικαίωμα αναπαλαίωσης μόνο 12.000.000 δρχ. ή 35.200 ευρώ. Πληρ. κ. Μανώλη, τηλ. 39795. ΑΟ43879

ΜΟΝΟΚΑΤΟΙΚΙΑ παλιά ερειπωμένη στην περιοχή Αγίου Νικολάου στη Ρόδο 95 τ.μ. και με οικόπεδο 220 τ.μ. Τιμή 18.000.000 δρχ. ή 52.800 ευρώ. Πληρ. κ. Μανώλη, τηλ. 39795. ΑΟ43880

ΟΡΟΦΟΔΙΑΜΕΡΙΣΜΑ στην Ανάληψη 117 τ.μ. σε πολύ μικρή οικοδομή. Είναι αρίστης κατασκευής, με εντοιχισμένη κουζίνα και εγκατάσταση θέρμανσης. Τιμή 46.000.000 δρχ. ή 135.000 ευρώ. Πληρ. κ. Μανώλη, τηλ. 39795. ΑΟ43881

ΟΙΚΟΠΕΔΟ στην Παστίδα εντός οικισμού με μεγάλο συντελεστή δόμησης, έχει επιφάνεια 1.900 τ.μ. και η τιμή του είναι 23.000.000 δρχ. ή 67.500 ευρώ. Πληρ. κ. Μανώλη, τηλ. 39795. ΑΟ43882

ΚΤΗΜΑ στο Γεννάδι στη περιοχή Αϊ Γιώργης και πάνω στο κεντρικό δρόμο με πρόσοψη 60 μέτρα. Εχει εμβαδόν 3.250 τ.μ. είναι οικοδομήσιμο και η τιμή του είναι 23.000.000 δρχ. ή 67.500 ευρώ. Πληρ. κ. Μανώλη, τηλ. 39795. ΑΟ43883

ΟΙΚΟΔΟΜΗ ΠΟΛΥΟΡΟΦΗ στη Ψαροπούλα επιφανείας 180 τ.μ. αποτελουμένη από καταστήματα, γραφεία και ενοικιαζόμενα διαμερίσματα. Αποφέρει ετήσιο εισόδημα 32.000.000 και με δυνατότητα τα 40.000.000. Δεκτές μόνο σοβαρές προτάσεις. Πληρ. κ. Μανώλη, τηλ. 39795. ΑΟ43884

ΠΩΛΟΥΝΤΑΙ ΑΠΟ ΙΔΙΟΚΤΗΤΗ ΟΙΚΟΠΕΔΑ ΣΤΟ ΓΕΝΝΑΔΙ 400 Μ. ΑΠΟ ΤΗΝ ΘΑΛΑΣΣΑ: 1) ΕΝΤΟΣ ΟΙΚΙΣΜΟΥ ΔΙΠΛΑ ΑΠΟ ΤΟ ΧΩΡΙΟ, ΣΕ ΥΨΩΜΑ, ΠΑΝΟΡΑΜΙΚΟ ΜΕ ΔΡΟΜΟ 5 Μ., 1000 Τ.Μ. ΜΕ ΚΑΛΥΨΗ ΔΟΜΗΣΗΣ 600 Τ.Μ., 2) ΕΝΤΟΣ ΟΙΚΙΣΜΟΥ ΔΙΠΛΑ ΑΠΟ ΤΟ ΧΩΡΙΟ, ΣΕ ΥΨΩΜΑ, ΠΑΝΟΡΑΜΙΚΟ ΜΕ ΔΡΟΜΟ 5 Μ., 2000 Τ.Μ. ΜΕ ΚΑΛΥΨΗ ΔΟΜΗΣΗΣ 1.200 Τ.Μ., 3) 4 ΟΙΚΟΠΕΔΑ ΤΩΝ 4.000 Τ.Μ. ΤΕΤΡΑΓΩΝΙΣΜΕΝΑ, ΜΕ ΝΕΡΟ ΚΑΙ ΔΡΟΜΟ, 1.500 Μ. ΜΕΤΑ ΤΟ ΧΩΡΙΟ ΚΑΙ 500 Μ. ΑΠΟ ΤΗΝ ΘΑΛΑΣΣΑ. ΠΛΗΡ. ΤΗΛ. 0944/522149, 02410/32589 ΑΠΟ 18.00 ΜΕΧΡΙ 21.00. ΠΟ43885

ΚΑΤΑΣΤΗΜΑ, στην παραλία Ιαλυσού, κοντά σε μεγάλη ξενοδοχειακή μονάδα. "ΚΤΗΜΑΤΙΚΗ ΠΡΟΟΠΤΙΚΗ". Πληρ. τηλ. 37906-0972292958. ΑΟ43858

ΚΑΤΑΣΚΕΥΗ σε κατάσταση μπετόν, 500 τ.μ. επί της Ρόδου Λίνδου, κατάλληλο για γυμναστήριο, εργαστήριο, γραφεία κ.τλ. "ΚΤΗΜΑΤΙΚΗ ΠΡΟΟΠΤΙΚΗ". Πληρ. τηλ. 37906-0972292958. ΑΟ43857

ΟΙΚΙΑ στη Σκάλα Πάτμου 120 τ.μ. Πληρ. τηλ. 0932936530. ΑΟ43856

ΠΩΛΕΙΤΑΙ, από ιδιοκτήτη: α) Μονοκατοικία στ' Ασγούρου δίπλα στον Αγιο Χριστόφορο, β) Αυτοκίνητο FIAT TEMPRA, μοντέλο 1993. Πληρ. τηλ. 02410/62338 κιν. 0932/396754. ΑΟ43855

ΔΙΑΜΕΡΙΣΜΑ, 2άρι επί της Σωτήρος 62 Β στην Ιξιά. Πληρ. τηλ. (02410)96891 και 0974594172. ΑΟ43854

ΡΟΔΙΑΚΗ ΚΤΗΜΑΤΙΚΗ

Rhodes Real Estate

ΣΥΜΒΟΥΛΟΙ & ΕΚΤΙΜΗΤΕΣ ΑΚΙΝΗΤΩΝ — ΚΤΗΜΑΤΟΜΕΣΙΤΙΚΟ ΓΡΑΦΕΙΟ από το 1983

ΠΩΛΟΥΝΤΑΙ 4 ΜΟΝΑΔΙΚΑ ΟΙΚΟΠΕΔΑ ΤΩΝ 4,450 τ.μ. ΣΤΗΝ ΠΕΡΙΦΕΡΕΙΑ ΚΟΣΚΙΝΟΥ



ΑΠΟΚΛΕΙΣΤΙΚΗ ΔΙΑΘΕΣΗ

ΑΝΕΣΤΗΣ & ΣΑΒΒΑΣ ΣΑΒΒΑΪΔΗΣ

Μέγαρο Κυσσόγλου, 3ος όροφος
Εθελοντών Δωδεκανησίων 29
ΡΟΔΟΣ

tel: 26281 & 35476 fax: 34663
cel: 0944-421015 & 0944-243452
e-mail: savvaidis@rho.forthnet.gr

ΚΤΗΜΑΤΟΜΕΣΙΤΙΚΟ ΓΡΑΦΕΙΟ

ΖΑΦΕΙΡΗΣ Μ. ΚΑΡΑΓΙΑΝΝΗΣ Δ. Ο.Ε.

Πωλήσεις ακινήτων. Τηλ. (60380-60381)
17.00-20.00 μ.μ. Δευτέρα-Παρασκευή)

ΔΗΜΟΣ ΑΦΑΝΤΟΥ

- *6.120 τ.μ. (Περιοχή Καστελάνο): 15.500.000 δρχ. ή 45487,89 €*
- *5.000 τ.μ. (Παραλία Αφάντου): 45.000.000 δρχ. ή 132061,63 €*
- *1.600 τ.μ. (Παραλία Αφάντου): 12.000.000 δρχ. ή 35216,43 €*
- *6.450 τ.μ. (Παραλία Αφάντου): 51.600.000 δρχ. ή 151430,67 €*
- *2.500 τ.μ. (Περιοχή Λίππινοι): 12.500.000 δρχ. ή 36683,79 €*
- *540 τ.μ. (Περιοχή Λίππινοι): 3.200.000 δρχ. ή 9391,05 €*
- *5.800 τ.μ. (Περιοχή Τραπέζια): 25.000.000 δρχ. ή 73367,57 €*
- *(1/2) 5.080 τ.μ. (Με ελαιόδεντρα): 6.500.000 δρχ. ή 19075,57 €*
- *4.500 τ.μ.: αγροτεμάχιο 16.500.000 δρχ. ή 48422,60 €*

ΚΟΛΥΜΠΙΑ

- *5.000 τ.μ.: 37.000.000 δρχ. ή 108584,01 €*
- *4.969 τ.μ.: 30.000.000 δρχ. ή 88041,09 €*

ΨΙΝΘΟΣ

- *22.400 τ.μ. (Με 200 ελαιόδενδρα): 18.000.000 δρχ. ή 52824,65 €*

Lindos Princess Beach Hotel

Το νέο ξενοδοχείο, 4 αστέρων, της "Ιωάννης Χατζηλαζάρου Α.Ε" δυναμικότητας 1150 κλινών θα λειτουργήσει την ερχόμενη τουριστική περίοδο, στη θέση "Πεύκοι" του Δήμου Λινδίων.

Για την στελέχωση του, η εταιρεία επιθυμεί να προσλάβει ικανούς συνεργάτες με

Προοπτική εξέλιξης & πραγματοποίησης καριέρας στον Ξενοδοχειακό χώρο

Barmen A & Barmen B

Σερβιτόρος Α & Σερβιτόρος Β

Συντηρητής Ηλεκτρολόγος

Συντηρητής Υδραυλικός

Κατά περίπτωση παρέχονται οι δυνατότητες: Οκτάμηνης απασχόλησης, Στέγης, και Μεταφοράς.

Για πληροφορίες, υποβολή Βιογραφικών Σημειωμάτων & Αιτήσεων Εργασίας, οι ενδιαφερόμενοι/-ες μπορούν να επικοινωνήσουν με το Γραφείο Προσωπικού, καθημερινά 10:00 – 15:00 στο τηλέφωνο 0244 29230 ή μέσω του φαξ 0244 29231

πωλησεις

συνέχεια από την προηγούμενη

ΙΣΟΓΕΙΟ κατάστημα 115 τ.μ. πλησίον της Νέας Μαρίνας (δίπλα στην ΚΑΙΡ) με δύο πατάρια, 20 τ.μ. περίπου το καθένα. Μόνο σοβαρές προτάσεις. Πληρ. τηλ. 0942485319. ΑΟ43853

ΕΠΙΧΕΙΡΗΣΗ, πιτσαρία-εστιατόριο για λόγους αναχώρησης. Πληρ. τηλ. 0938174010 (από 12 μεσημέρι έως 12 το βράδυ). ΑΟ43820

ΟΙΚΟΠΕΔΟ στην Εμπωνα με φανταστική θέα. Είναι 400 τ.μ. με χτισμένα μπετά 200 τ.μ. και με άδεια για άλλα 400 τ.μ. Πληρ. τηλ. 02410/32163, από τις 11.00-13.00 και 17.00-21.00. ΑΟ43840

ΔΙΑΜΕΡΙΣΜΑ 80 τ.μ. 3 ετών στην Αθηνών με ηλιακό θερμοσίφωνα, κεντρική θέρμανση, 30.000.000 δρχ. Δάνεια δεκτά. Πληρ. ΑΙΓΑΙΟΚΤΗΜΑΤΙΚΗ, τηλ. 22943, 28838. ΑΟ43841

ΕΠΙΧΕΙΡΗΣΗ μπαρ-κέντρο διασκεδάσεως επί της οδού Ορφανίδου 25. Πληρ. τηλ. 34426. ΑΟ43842

ΤΟΥΡΙΣΤΙΚΗ ΕΠΙΧΕΙΡΗΣΗ, με ρούχα, 92 τ.μ. με αποθήκη και WC με 12 κούκλες τύπου μπουτίκ επί της 28ης Οκτωβρίου 76, λόγω αναχώρησης. Πληρ. τηλ. 37725, 0942955340. ΑΟ43819

ΠΙΤΣΑΡΙΑ (ΕΤΟΙΜΗ ΕΠΙΧΕΙΡΗΣΗ, ΓΙΑ ΤΗ ΝΕΑ ΣΑΙΖΟΝ) ΣΤΗΝ ΟΔΟ ΚΡΗΤΗΣ 10 (ΚΑΘΕΤΟΣ ΤΗΣ ΟΡΦΑΝΙΔΟΥ) ΣΕ ΤΙΜΗ ΕΥΚΑΙΡΙΑΣ! ΠΛΗΡ. ΤΗΛ. 74678-37075 ΚΑΙ 0972016038. ΠΟ43818

ΝΕΟ! Πωλείται κτήμα 4860 τ.μ. αντικειμενικής αξίας 71.300 Ευρώ με άδεια οικοδομής στο Κιοτάρι 250 μέτρα από τη θάλασσα με εξαιρετική θέα. Πληρ. κ. Γιώργο τηλ. 0944475209. ΑΟ43817

ΜΟΝΟΚΑΤΟΙΚΙΑ ΔΙΩΡΟΦΗ 75 Τ.Μ. ΣΤΟ ΜΟΥΡΑΓΙΟ ΤΟΥ ΝΗΣΙΟΥ ΣΥΜΗΣ, ΣΕ ΚΑΛΗ ΚΑΤΑΣΤΑΣΗ. ΠΛΗΡ. ΤΗΛ. 91372, 0246/72309. ΠΟ43815

ΜΟΝΟΚΑΤΟΙΚΙΑ 100 Τ.Μ. ΜΕ ΑΥΛΗ ΣΤΟ ΚΕΝΤΡΟ ΤΗΣ ΠΑΣΤΙΔΑΣ, ΤΙΜΗ 14.000.000 ΔΡΧ. ΠΛΗΡ. ΤΗΛ. 02410/47592, 0944/180092. ΠΟ43816

ΔΙΑΜΕΡΙΣΜΑ 73 τ.μ. β' όροφος στο Νιοχώρι. 65.000 ευρώ. Πληρ. τηλ. 0944/939291. ΑΟ43754

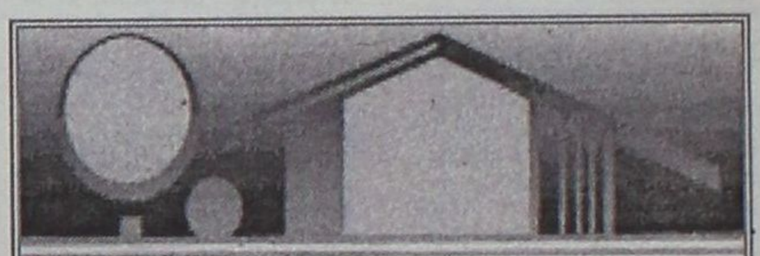

ΚΤΗΜΑΤΟΜΕΣΙΤΙΚΟ ΓΡΑΦΕΙΟ

ΑΙΓΑΙΟΚΤΗΜΑΤΙΚΗ

ΠΩΛΟΥΝΤΑΙ

- ΔΙΑΜΕΡΙΣΜΑΤΑ-ΜΟΝΟΚΑΤΟΙΚΙΕΣ

- (ΔΔ)=ΔΑΝΕΙΑ ΔΕΚΤΑ

- 35 τ.μ. καινούργιο Δασκάλους 42.553 €-14.500 εκ.
- 45 τ.μ. (ισ.) με αυλή καινούργιο Κοσκινού 14.000.000
- 55 τ.μ. (2 υπν.) καινούργιο Ροδίνι 22 εκ. (ΔΔ)
- 55 τ.μ. καινούργιο Αθηνών 74.247 €-25.300 εκ. (ΔΔ)
- 48 τ.μ. διόροφο Αγ. Φανουρίου Π. Πόλη 8 εκ. (ΔΔ)-26.412 €
- 62 τ.μ. λουξ ρετιρέ στην Απ. Παύλου 30 εκ.-88.041 €
- 70 τ.μ. μον/κία, Κρεμαστή, 35 εκ. 102.714 € (παρ/κό).
- 70 τ.μ. καινούργιο Ιαλυσό 70.432 €-24 εκ. (Δ.Δ.)
- 80 τ.μ. Αθηνών (καλό μετ/νο) 90.975 €-31 εκ. (ΔΔ)
- 83 τ.μ. καινούργιο, Καρακόνερο 36 εκ. (ΔΔ)
- 85 τ.μ. Στ. Κωτιάδη, β' ορ. 26 εκ.-76.302 € (μετρητά)
- 86 τ.μ.καιν/ργιο Ροδίνι 36 εκ. 105.650 € (ΔΔ)
- 89 τ.μ. (ισ.) σε μπετά στην Ενόπλων Δυνάμεων 16 εκ. - 46.955 € (ΔΔ)
- 90 τ.μ. μον/κία διόροφη Παραδείσι με τζάκι 25 εκ. - 73,367 € (ΔΔ)
- 95 τ.μ. (3 υπν.) Σωτήρος 24 εκ. (Δ.Δ.) 70.432 €
- 95τ.μ. καινούργιο Αθηνών 128.246 €-43.700 εκ. (ΔΔ)
- 100 τ.μ. (3 υπν.) Μητρόπολη 96.845 €-33 εκ.
- 117 τ.μ. καινούργιο Γεωργ. Παπανδρέου με γκαράζ 25 μ. 51 εκ., (ΔΔ)- 137,931 €
- 45 τ.μ. και 117 τ.μ. (2 διαμ.) α' ορ. στο σοβά Δασκάλους 41 εκ. (και τα 2), 120,322 €
- 114 τ.μ. ρετιρέ Στοκχόλμης 45 εκ.-132.061 €
- 115 τ.μ. ρετιρέ Σμύρνης 134.996 €-46 εκ.
- 117 τ.μ. σε σοβά Δασκάλους 102.714 €-35 εκ.
- 120 τ.μ. Αθηνών καινούργιο 161.408 €-55 εκ. (ΔΔ)
- 134 τ.μ. ρετιρέ Στοκχόλμης 54 εκ. 158.473 €
- 140 τ.μ. μεζονέτα (μπετά) σε 400 τ.μ. οικ/δο Παστίδα 25 εκ. - 73.347€
- 145 τ.μ. Στ. Ζήση 40 εκ.- 117.388 € (ΔΔ)
- 149 τ.μ. Αισχύνη (3 υπν.) ορ/σμα 47 εκ.- 137.930 € (ΔΔ)
- 155 τ.μ. μεζ/τα Αισχύνη 63 εκ. (ΔΔ)
- 158 τ.μ. μεζ/τα σε μπετά Ιξιά 36 εκ.-105.649 €
- 160 τ.μ. διαμ. σε μπετά στους Δασκάλους 34 εκ. (μετρητά)-ορ/σμα 93.910 €
- 230 τ.μ. Κοσκινού (μον/κία) καινούργιο 1 στρ. οικ. 120 εκ.-352.164 € (ΔΔ)
- 230 τ.μ. παραδοσιακό αρχοντικό, εντός της πόλεως, 72 εκ.-211.225 €
- 270 τ.μ. (3ορ. Χ90τ.μ.) κτίριο σε μπετά Ασγούρου, 40 εκ. (ΔΑ) 117.388 €
- 270 τ.μ. βίλλα στο σοβά σε 4 στρ. Τσαΐρι 100 εκ. - 293.470 €
- 340 τ.μ.ημιτελής μεζονέτα Ασγούρου σε Ιστρ. 60 εκ.-176.082 €
- 550 τ.μ. μον/κά Παστίδα 7 στρ. 170 εκ. 498.899 € (ΔΔ)

ΚΑΤΑΣΤΗΜΑΤΑ

- 30 τ.μ. Εμπ/κο κέντρο Βράχο Ιαλυσό 20 εκ. - 58,694 €
- 31 τ.μ. Καμείρου 14 εκ. - 41.085 € (ΔΔ)
- 39 τ.μ. Αγ. Αναστασία 12 εκ.-35.216 €
- 90 τ.μ. Νιοχώρι, 63 εκ. - 184.886 € (ΔΔ)
- 140 τ.μ. (απ) πλησίον Αννης Μαρίας 28 εκ. (ΔΔ) 82.171 €
- 175 τ.μ. Λεωφ. Ρόδου-Λίνδου 60 εκ.-176.082 €
- 180 τ.μ. αποθήκη Ροδίνι 132.061 €-45 εκ.
- 200 τ.μ. με 200 υπ. (και ορ. άδεια) σε μπετά στο Μήδεια 80 εκ.-234.776 €
- 324 τ.μ.(κτίριο έχει ή διαμέρισμα, κατ/μα) στους Δασκάλους 337.490 €-115 εκ.
- Κτίριο κεντρικό 175 τ.μ. με δόμηση 125 τ.μ. Π. Πόλη 821.716 €-280 εκ.
- 2 κατ/τα στο Μανδράκι
- ΕΝΟΙΚ/ΤΑΙ ΚΤΙΡΙΟ ΣΤΟ GRAND HOTEL 300Τ.Μ.
- 900 τ.μ. κτίριο στο Μήδεια

ΟΙΚΟΠΕΔΑ

- 261 τ.μ. Αισχύνης (ΣΔ 0,8) 18 εκ.-58.694 €
- 400 τ.μ. Δ. Αναστασιάδη (ΣΔ 1) 50 εκ.-146,735 €
- 500 τ.μ. Μίρα Μάρε (Σ.Δ. 0,8), 45 εκ.-132.016 €
- 680 τ.μ. Πειραιώς 176.082 €-60 εκ.
- 1000 τ.μ. (ΣΔ 0,8) πάροδος Μιχ. Πετρίδη 80 εκ.-264.123 €
- 1.054 τ.μ. (ΣΔ 0,4) Βράχο Ιαλυσού 55 εκ.-146.735 €
- 1.230 τ.μ. Κοσκινού 50% κάλυψη, 40 εκ.-117.388 €
- 4 στρεμ. στα Νερά Καλλιθέας 60 εκ.-176.082 €
- 4.835 τ.μ. Καλιθέα Κοσκινού102.714 €-35 εκ. (ΔΔ)
- 14 στρ. Τσαΐρι 176.082 €- 60 εκ.

ΔΙΑΘΕΤΟΥΜΕ ΜΕΓΑΛΗ ΠΟΙΚΙΛΙΑ ΟΙΚΟΠΕΔΩΝ ΣΕ ΟΛΟ ΤΟ ΝΗΣΙ ΤΗΣ ΡΟΔΟΥ

ΑΝΑΛΑΜΒΑΝΟΥΜΕ ΤΗΝ ΕΝΟΙΚΙΑΣΗ ΤΟΥ ΔΙΑΜΕΡΙΣΜΑΤΟΣ ΣΑΣ ΣΕ ΠΟΛΥ ΣΥΝΤΟΜΟ ΧΡΟΝΙΚΟ ΔΙΑΣΤΗΜΑ

ΡΕΝΑ ΒΑΖΟΥΚΟΥ

(ΜΕΣΙΤΗΣ ΑΣΤΙΚΩΝ ΣΥΜΒΑΣΕΩΝ)

ΔΙΕΥΘ. ΓΡΑΦΕΙΟΥ ΔΗΜ. ΘΕΟΔΩΡΑΚΗ 3

9-1 το πρωί και 6.30-9 απ/τα

Δευτέρας-Πέμπτης εκτός Σαβ. και Κυρ.

Τηλ. (0241) 22943-28838 FAX: 28838

email.vazoukou@otenet.gr.

ΡΟΔΟΣ

ΠΩΛΗΣΕΙΣ ΑΚΙΝΗΤΩΝ

◆ ΔΙΑΜΕΡΙΣΜΑΤΑ
- Αγ. Αναργύρους 162 τ.μ. 40.000.000 δρχ.
- Ροδίνι 85 τ.μ. 35.000.000 δρχ.
- Ατταβύρου 86 τ.μ. 35.000.000 δρχ.
- Ροδίνι 115 τ.μ. λουξ κατασκευής
- Ιξιά 75 τ.μ., 20.000.000 δρχ.
- Ροδίνι 135 τ.μ. λουξ κατασκευής
- Ροδίνι 114 τ.μ. 48.000.000 δρχ. λουξ κατασκευής
- Κορδικτώνος 80 τ.μ. 26.000.000 δρχ.
- Ροδίνι 81 τ.μ. 30.000.000 δρχ.
- Ροδίνι 50 τ.μ. και 60 τ.μ.
- Ροδίνι 114 τ.μ.
- Καρακόνερο 90 τ.μ. καινούργιο
- Καρακόνερο 117 τ.μ. καινούργιο
- Ροδίνι 86 τ.μ. καινούργιο
- Ανάληψη 90 τ.μ. καινούργιο

◆ ΗΜΙΤΕΛΗ ΔΙΑΜΕΡΙΣΜΑΤΑ
- Στρατηγού Ζήση οικοδομίσιμη ταράτσα 96 τ.μ. 10.000.000 δρχ.
- 100 τ.μ. 20.000.000 δρχ. Αταβύρου
- 60 τ.μ. 12.000.000 δρχ. Αταβύρου
- 160 τ.μ. 32.000.000 δρχ. Αταβύρου
- Κοσκινού 145 τ.μ., 22.000.000 δρχ. (μπετά)

◆ ΜΕΖΟΝΕΤΕΣ-ΜΟΝΟΚΑΤΟΙΚΙΕΣ
- 130 τ.μ. με αυλή επιπλωμένη 18.000.000 δρχ στο Γεννάδι.
- Κοσκινού 195 τ.μ., 35.000.000 δρχ. (κτισμένη)
- Μεζονέτα 155 τ.μ. 55.000.000 δρχ. - Δασκάλους
- Μονοκατοικία 70 τ.μ., 17.000.000 δρχ. Κορδιγκτώνος
- 2 παλιές μονοκατοικίες στα Κοσκινού, 14.000.000 δρχ.
- ΣΥΜΗ:Διόροφη κατοικία 70 τ.μ. με στέρνα 50.000.000 δρχ.
- Μεζονέτα στο Ροδίνι, 130 τ.μ. 48.000.000 δρχ. θέση πάρκινγκ και κήπο

◆ ΟΙΚΟΠΕΔΑ
- Ιαλυσός 1200 τ.μ., 44.000.000 δρχ.
- Τσαΐρι 7στρ., 25.000.000 δρχ.
- Κιοτάρι πάνω στο κύμα 5 στρ.
- Σορωνή 1850 τ.μ. οικοδομήσιμο 15.000.000 δρχ. επί της λεωφόρου
- Μαριτσά 2 στρ., 17.000.000 δρχ.
- Κατταβιά 650 τ.μ. 3.000.000 δρχ.
- Οικόπεδα εντός σχεδίου στο Γεννάδι από 2.500.000 δρχ.
- Γεννάδι 2.000 τ.μ. πάνω στο κύμα

◆ ΑΠΟΘΗΚΕΣ
- Αποθήκη σχεδόν ισόγεια 250 τ.μ. 20.000.000 δρχ.

◆ ΚΑΤΑΣΤΗΜΑΤΑ
- Μαγαζί στη Νέα Αγορά 30.000.000 δρχ.
- Επιχείρηση στην οδό Ηρώων Πολυτεχνείου
- Πωλείται επιχείρηση -αναψυκτήριο

◆ ΚΤΗΜΑΤΑ
- Κατταβιά Αγ. Γιώργης 4800 τ.μ. 6.000.000 δρχ.
- Λαχανιά, 2 στρ. οικοδομίσιμο 3.000.000 δρχ.
- Σάλακος 10 στρέμματα
- Χωράφι 8 στρ. στο Παραδείσι 60.000.000 δρχ.
- Χωράφι 4 στρ. στην Παστίδα 18.000.00 δρχ.
- Χωράφι 5.700 στρ. στα Κολύμπια, 15.000.000 δρχ.
- Χωράφι 8.800 στρ. στα Κολύμπια 50.000.000 δρχ.
- Παραδείσι 1.500 στρ. 10.000.000 δρχ.
- Κατταβιά 1000 τ.μ. άρτιο και οικοδομήσιμο με φως, νερό, 2.500.000 δρχ.
- Καντηλί 5.200 μ. 27.000.000 δρχ.
- Πλημμύρι 1520 στρ. πάνω στην θάλασσα, τιμή 6.000.000 δρχ.
- Πλημμύρι 1.640τ.μ. 4.000.000 δρχ. οικοδομήσιμο
- Πλημμύρι 3.240τ.μ. 3.000.000 δρχ.
- Λαχανιά 4.700 τ.μ. 16.000.000 δρχ. οικοδομήσιμο
- 10 στρ. Κιοτάρι, νερό, ρεύμα 12.000.000 δρχ.
- Λαχανιά 100 στρ. πάνω στην θάλασσα
- Λαχανιά 45 στρ. 2500 δρχ./μέτρο
- Κατταβιά 2.500 τ.μ. πάνω στο δρόμο οικοδομήσιμο, 3.000.000 δρχ.
- Λάρδος 7 στρ. 12.000.000 δρχ.
- Κιοτάρι 4 στρ. 4.000.000 δρχ.
- Λαχανιά 750 τ.μ., 8.500.000 δρχ.στο χωριό
- Γεννάδι 20 στρ. ρεύμα-νερό 20.000.000 δρχ.
- Κιοτάρι 7 στρ. με νερό-ρεύμα 8.000.000 δρχ.
- Λαχανιά 4 στρ. 300 μέτρα από τη θάλασσα 8.000.000 δρχ.
- Γεννάδι 24 στρ. 24.000.000 δρχ.
- Γεννάδι 1.100 τ.μ. 1.500.000 δρχ.
- Κατταβιά 10 στρ. 10.000.000 δρχ.
- Πλημμυρι 12 στρ. με φως, νερό, 12.000.000 δρχ.
- Κατταβιά 4.000 τ.μ. 2.000.000 δρχ.
- Κιοτάρι 4.000 τ.μ. κοντά στο κεντρικό δρόμο
- Πλημμύρι 5.500 τ.μ. 6.500.000 δρχ.
- Πεύκους 200 στρ. προς 5.000 το τ.μ., παραθαλάσσιο
- Κατταβιά 700 τ.μ. προς 500 χιλ.
- Γεννάδι στη λεωφόρο 4.000 τ.μ., 12.000.000 δρχ.

➪ Πωλούνται αποθήκες και βιοτεχνικοί χώροι.

- **ΔΑΝΕΙΑ ΔΕΚΤΑ - ΕΥΚΟΛΙΕΣ ΠΛΗΡΩΜΗΣ**
- **ΖΗΤΟΥΝΤΑΙ ΟΙΚΟΠΕΔΑ ΠΡΟΣ ΑΓΟΡΑ - ΚΤΗΜΑΤΑ ΚΑΙ ΔΙΑΜΕΡΙΣΜΑΤΑ**

ΣΤΑΜΑΤΗΣ ΜΑΝΩΛΑΚΟΣ

ΩΡΕΣ ΓΡΑΦΕΙΟΥ 8.30-1.00 π.μ. και 5-8 μ.μ.

ΔΗΜ. ΑΝΑΣΤΑΣΙΑΔΗ 45 (παραπλεύρως ΥΠΕΡΑΓΟΡΑΣ ΠΑΠΑΚΥΡΙΑΚΟΥ-ΣΥΝΟΙΚΙΑ ΔΑΣΚΑΛΩΝ) Τηλέφωνα: 23815-78275

πωλησεις

συνέχεια από την προηγούμενη

ΠΩΛΟΥΝΤΑΙ ΟΙΚΟΠΕΔΑ, στην Ιαλυσό: 1) 445 τ.μ. εντός σχεδίου με άδεια οικοδομής (Σ.Δ.=1) αξίας 28.000.000 δρχ.-82171,6 Ευρώ. 2) 1.000 τ.μ. εντός σχεδίου (ΣΔ=1), 35.000.000 δρχ.-102.714,6 Ευρώ. 3) 450 τ.μ. εντός σχεδίου (ΣΔ=0,4) αξίας 40.000.000 δρχ.-117388,1 Ευρώ. 5) 16.000 τ.μ. εκτός σχεδίου 96.000.000 δρχ.-281731,4 Ευρώ. 6) 1400 τ.μ., στο Κανδυλί, 50.000.000 δρχ.-146.735,1 Ευρώ. 7) 2.000 τ.μ. επί της Λεωφόρου Ρόδου-Κρεμαστής αξίας 70.000.000 δρχ.-205.429,2 Ευρώ. Πληροφορίες "ΕΥΡΩΚΤΗΜΑΤΙΚΗ"-Ιωάννης και Μιχάλης Ευσταθίου, τηλ. 0241073819 και 74917 κιν. 0944/374546 και 0945/292030. ΑΟ43801

ΠΩΛΟΥΝΤΑΙ ΑΓΡΟΚΤΗΜΑΤΑ: 1) Στον Καλαμώνα 7400 τ.μ. αξίας 10.000.000 δρχ. ή 29.347 ευρώ, 2) Στον Καλαμώνα 8160 τ.μ. αξίας 6.000.000 δρχ. ή 17.608,2 ευρώ, 3) Στη Δαματριά 3200 τ.μ. με 50 ελαιόδενδρα, αξίας 55.000.000 δρχ. ή 161.408,6 ευρώ, 4) Στη Σάλακο 9400 τ.μ. με ελαιόδεντρα αξίας 16.000.000 δρχ. ή 46.955,2 ευρώ, 5) Στις Φάνες 2500 τ.μ. αξίας 3.700.000 δρχ. ή 10.858,4 ευρώ. Πληρ. τηλ. 02410 73819, 74917, 0944374546, 0945292030 , "ΕΥΡΩΚΤΗΜΑΤΙΚΗ" , Ιωάννης και Μιχάλης Ευσταθίου. ΑΟ43787

ΔΙΑΜΕΡΙΣΜΑ στη Δαμασκηνού, 100 τ.μ. (3 υπνοδωματίων), α' ορόφου, άριστη κατάσταση, 32.000.000 δρχ. Δάνεια δεκτά. Πληρ. τηλ. 02410 22943, 28838, ΑΙΓΑΙΟΚΤΗΜΑΤΙΚΗ ΑΟ43781

ΖΗΤΕΙΤΑΙ ΠΡΟΣ ΑΓΟΡΑ μεζονέτα στην περιοχή Ιαλυσού ή αλλαχού, διαθέτω μετρητά 35 εκατομμύρια ή περισσότερα, ανάλογα του χρόνου κατασκευής της και την περιοχή. Τηλεφωνείτε όλες τις ώρες στο τηλ. 02410 96447, 02410 96358 ΑΟ43780

ΠΩΛΟΥΝΤΑΙ ΑΠΟΘΗΚΕΣ: 1) 118 τ.μ. ισόγεια στην Ανάληψη, 15.000.000 δρχ. ή 44.020,5 ευρώ, 2) 260 τ.μ. ισόγεια στο Ροδίνι, 45.000.000 δρχ. ή 132.061,6 ευρώ, 3) 250 τ.μ. ισόγεια στην Ανάληψη 40.000.000 δρχ. ή 117.388,1 ευρώ, 4) 160 τ.μ. στα Ασγούρου, 35.000.000 δρχ. ή 102.714,6 ευρώ, 5) 320 τ.μ. στα Ασγούρου 40.000.000 δρχ. ή 117.381,1 ευρώ. Πληρ. τηλ. 02410 73819, 74917, 0944374546, 0945292030 , "ΕΥΡΩΚΤΗΜΑΤΙΚΗ" , Ιωάννης και Μιχάλης Ευσταθίου. ΑΟ43786

ΔΙΑΜΕΡΙΣΜΑ στη περιοχή Δασκάλων 96 τ.μ. (10 ετών) σε μικρή οικοδομή με θέρμανση, εντοιχισμένη κουζίνα και πολλά εξτρά, μόνο 35.000.000 δρχ. ή 102.700 ευρώ. Πληρ. κ. Μανώλη, τηλ. 39795. ΑΟ43758

ΠΩΛΟΥΝΤΑΙ ΟΙΚΟΠΕΔΑ: 1) Στις Φάνες 8500 τ.μ. κοντά στην παραλία, 38.000.000 δρχ., 111.518,7 ευρώ, 2) Στην Παστίδα 4000 τ.μ. εκτός σχεδίου προς Φιλέρημο, 24.000.000 δρχ. ή 70.432,8 ευρώ, 3) Στην Παστίδα 1070 τ.μ. εντός σχεδίου αξίας 20.000.000 δρχ. ή 58.694 ευρώ, 4) Στην Παστίδα 1900 τ.μ. εντός σχεδίου αξίας 20.000.000 δρχ. ή 58.694 ευρώ, 5) Στην Παστίδα 4000 τ.μ. εκτός σχεδίου αξίας 20.000.000 δρχ. ή 58.694 ευρώ, 6) Στο Πλημμύρι, 4000 τ.μ. εκτός σχεδίου αξίας 16.000.000 δρχ. ή 46.955,2 ευρώ, 7) Στο Τσαΐρι 5700 τ.μ. με άδεια οικοδομής αξίας 25.000.000 δρχ. ή 73.377,5 ευρώ, 8) Στο Τσαΐρι 2800 τ.μ. εκτός σχεδίου, 16.000.000 δρχ. ή 46.955,2 ευρώ, 9) Στ' Αφάντου 4500 τ.μ. εκτός σχεδίου προς την παραλία αξίας 40.000.000 δρχ. ή 117.388,1 ευρώ, 10) Στους Πεύκους 12000 τ.μ. παραλιακό, αξίας 168.000.000 δρχ. ή 493.030 ευρώ., 11) Στους Πεύκους 7000 τ.μ. παραλιακό αξίας 84.000.000 δρχ. ή 246.515 ευρώ, 12) Στα Κολύμπια 2300 τ.μ. επί της Ρόδου - Λίνδου αξίας 30.000.000 δρχ. ή 88.041 ευρώ, 13) Στα Κολύμπια 5700 τ.μ. επί της οδού Ευκαλύπτων αξίας 50.000.000 δρχ. ή 146.735,1 ευρώ, 14) Στα Μαριτσά 900 τ.μ. με άδεια οικοδομής 13.000.000 δρχ. ή 38.151,1 ευρώ, 15) Στον Αρχάγγελο 254 τ.μ. εντός σχεδίου αξίας 4.000.000 δρχ. ή 11.738,8 ευρώ, 16) Στον Αρχάγγελο 790 τ.μ. εντός σχεδίου αξίας 8.000.000 δρχ. ή 23.477,6 ευρώ, 17) Στην Κάμειρο Σκάλα 4300 τ.μ. επί της παραλιακής οδού, αξίας 43.000.000 δρχ. ή 126.192,2 ευρώ, 18) Στην Κάμειρο Σκάλα 50.000 τ.μ. πανοραμικό αξίας 350.000.000 δρχ. ή 1.027.146 ευρώ, 19) Στην Σορωνή 5000 τ.μ. παραλιακό αξίας 15.000.000 δρχ. ή 44.020,5 ευρώ, 20) Στην Σορωνή 4000 τ.μ. παραλιακό με 120 τ.μ. κτίσμα, αξίας 28.000.000 δρχ. ή 82.171,6 ευρώ, 21) Στη Σορωνή 5100 τ.μ. επί της λεωφόρου Ρόδου - Καμείρου, αξίας 10.000.000 δρχ. ή 29.347 ευρώ. Πληρ. τηλ. 02410 73819, 74917, 0944374546, 0945292030 , "ΕΥΡΩΚΤΗΜΑΤΙΚΗ", Ιωάννης και Μιχάλης Ευσταθίου. ΑΟ43788

ΠΩΛΕΙΤΑΙ ΔΙΑΜΕΡΙΣΜΑ ΕΝΤΟΣ ΠΟΛΕΩΣ ΡΟΔΟΥ ΜΕ 3 ΔΩΜΑΤΙΑ, ΣΑΛΟΤΡΑΠΕΖΑΡΙΑ, ΚΟΥΖΙΝΑ (ΕΝΤΟΙΧΙΖΟΜΕΝΑ), ΜΠΑΝΙΟ, W.C., ΜΕΡΙΚΗ ΘΕΑ ΣΤΗ ΘΑΛΑΣΣΑ, ΘΕΡΜΑΝΣΗ ΑΥΤΟΝΟΜΗ, ΗΣΥΧΟ ΛΟΓΩ ΘΕΣΕΩΣ (3ΟΣ ΤΕΛΕΥΤΑΙΟΣ ΟΡΟΦΟΣ ΜΙΚΡΗΣ ΠΟΛΥΚΑΤΟΙΚΙΑΣ). ΠΛΗΡ. ΤΗΛ. 0944 582609 ΠΟ43782

ΠΩΛΟΥΝΤΑΙ ΠΑΡΑΔΟΣΙΑΚΕΣ ΚΑΤΟΙΚΙΕΣ: 1) Στο Γεννάδι, πλήρως ανακαινισμένη 90 τ.μ. με αυλή αξίας 20.000.000 δρχ. ή 58.694 ευρώ, 2) Στο Γεννάδι, πλήρως ανακαινισμένη 25.000.000 δρχ. ή 73.367,5 ευρώ, 3) Στα Κοσκινού, 94 τ.μ. με 71 τ.μ. αυλή αξίας 16.000.000 δρχ. ή 46.955,2 ευρώ, 4) Στη Λάρδο, 95 τ.μ. ανακαινισμένη αξίας 12.000.000 δρχ. ή 35.216,4 ευρώ, 5) Στην Απολακκιά, πλήρως ανακαινισμένη, 15.000.000 δρχ. ή 44.020,5 ευρώ, 6) Στο Παραδείσι, 80 τ.μ. αξίας 8.000.000 δρχ. Πληρ. τηλ. 02410 73819, 74917, 0944374546, 0945292030 , "ΕΥΡΩΚΤΗΜΑΤΙΚΗ", Ιωάννης και Μιχάλης Ευσταθίου. ΑΟ43785

ΠΩΛΟΥΝΤΑΙ ΔΙΑΜΕΡΙΣΜΑΤΑ: 1) 35 τ.μ. στην Ιξιά 8.500.000 δρχ. ή 24.944,9 ευρώ, 2) 75 τ.μ. στην Ιξιά 25.000.000 δρχ. ή 73.367,5 ευρώ, 3) 75 τ.μ. στην Ιξιά 25.000.000 δρχ. ή 73.367,5 ευρώ. Πληρ. τηλ. 02410 73819, 74917, 0944374546, 0945292030 , "ΕΥΡΩΚΤΗΜΑΤΙΚΗ", Ιωάννης και Μιχάλης Ευσταθίου. ΑΟ43783

ΠΩΛΟΥΝΤΑΙ ΒΙΟΤΕΧΝΙΚΑ ΚΤΙΡΙΑ: 1) 1800 τ.μ. στο Λαδικό 180.000.000 δρχ. ή 528.246,5 ευρώ, 2) 2500 τ.μ. στη λεωφόρο Καλλιθέας, 350.000.000 δρχ. ή 1.027.146 ευρώ. Πληρ. τηλ. 02410 73819, 74917, 0944374546, 0945292030, "ΕΥΡΩΚΤΗΜΑΤΙΚΗ", Ιωάννης και Μιχάλης Ευσταθίου. ΑΟ43784

ΕΠΙΧΕΙΡΗΣΗ είδη περιπτέρου-ψιλικά περιοχή Ψαροπούλα, 28ης Οκτωβρίου 53. Πληρ. τηλ. 02410/29848. ΑΟ43753

ΚΑΤΟΙΚΙΑ διώροφη σε Πλατεία της Π. Πόλης κατάλληλη για επαγγελματική χρήση (όπως ζαχαροπλαστείο-γαλακτοπωλείο-τυροπιτάδικο κ.λπ.). Πληρ. τηλ. 02410/38573. ΑΟ43755

ΔΙΑΜΕΡΙΣΜΑ στην Ιξιά 121 τ.μ. λουξ κατασκευής σε οικοδομή τεσσάρων διαμερισμάτων. Διαθέτει εντοιχισμένη κουζίνα ιταλικής κατασκευής, τζάκι, θέρμανση και εσωτερικό γκαράζ για 2 αυτοκίνητα. Τιμή 53.000.000 δρχ. ή 155.500 ευρώ. Πληρ. κ. Μανώλη, τηλ. 39795. ΑΟ43759

ΟΙΚΟΠΕΔΟ στη Παστίδα 1.900 τ.μ. εντός του οικισμού με μεγάλη κάλυψη με νερό, φως, τηλέφωνο και στη τιμή 23.000.000 δρχ. ή 67.500 ευρώ. Πληρ. κ. Μανώλη, τηλ. 39795. ΑΟ43760

ΟΙΚΟΠΕΔΟ στο Γεννάδι και στη περιοχή Αϊ Γιώργης 3.250 τ.μ. πάνω στον κεντρικό δρόμο, οικοδομήσιμο και κατάλληλο για σπίτι ή κτίριο για επιχείρηση και με τιμή 23.000.000 δρχ. ή 67.500 ευρώ. Πληρ. κ. Μανώλη, τηλ. 39795. ΑΟ43761

ΔΙΑΜΕΡΙΣΜΑ, 100 τ.μ. με 3 υπνοδωμάτια στην Μητρόπολη α' ορόφου 33.000.000 δρχ. Επίσης 4 ετών διαμέρισμα λουξ 80 τ.μ. στην Αθηνών. 31.000.000 δρχ. Δάνεια δεκτά. Αιγαιοκτηματική τηλ. 22943 και 28838. ΑΟ43691

ΟΙΚΟΠΕΔΟ στο Γεννάδι 750 τ.μ., άρτιο οικοδομήσιμο, πάνω στο δρόμο μετά τον Αη Γιώργη, 7.500.000 δρχ. Πληρ. τηλ. 097/3523832. ΑΟ43663

ΠΩΛΟΥΝΤΑΙ από ιδιοκτήτη: 1) Γκαρσονιέρα, 30 τ.μ. στην οδό Ορφανίδου δίπλα στο ξεν/χείο Αλεξία 3ος όροφος με θέα τη θάλασσα. Είναι σε καινούργια κατάσταση και με θέρμανση. Τιμή 15.000.000 δρχ. 2) Κατάστημα 180 τ.μ. στην οδό Κων/νου Υδραίου (είναι κενό ελεύθερο). Τιμή 70.000.000 δρχ. Πληρ. κ. Καργάκο Νίκο Θεμ. Σοφούλη 59 στα φανάρια. Πληρ. τηλ. 30397 κιν. 0946049179. ΑΟ43648

ΕΠΙΧΕΙΡΗΣΗ ΓΡΗΓΟΡΟΥ ΦΑΓΗΤΟΥ ΠΛΗΡΩΣ ΕΞΟΠΛΙΣΜΕΝΗ (Η ΧΩΡΙΣ ΤΟΝ ΕΞΟΠΛΙΣΜΟ) 55 Τ.Μ. ΙΣΟΓΕΙΟ ΚΑΙ 55 Τ.Μ. ΠΑΤΑΡΙ ΕΠΙ ΤΗΣ ΗΡΩΩΝ ΠΟΛΥΤΕΧΝΕΙΟΥ. ΜΟΝΟ ΣΟΒΑΡΕΣ ΠΡΟΤΑΣΕΙΣ. ΠΛΗΡ. ΤΗΛ. 0946117971 ΠΟ43649

ΚΤΗΜΑΤΙΚΗ ΑΝΑΚΟΙΝΩΣΗ: Θέλετε να πουλήσετε το οικόπεδό σας, το διαμέρισμά σας, το αγρόκτημά σας, τη μεζονέτα σας, το κατάστημά σας; Τότε ελάτε σε μας. Αν συμφωνήσουμε στο ποσό, θα το αγοράσουμε αμέσως. Πληρ. κ. Νίκος Καργάκος τηλ. 30397 κιν. 0946049179 Θεμ. Σοφούλη 59 στα Φανάρια. ΑΟ43654

ΟΡΟΦΟΔΙΑΜΕΡΙΣΜΑ, σε οικοδομή με 2 διαμερίσματα στον όροφο. Το διαμέρισμα είναι στους σοβάδες 118 τ.μ., μεγάλες βεράντες, 3 υπνοδωμάτια. Δίνεται μαζί και ο αέρας, στην οδό Παπαχριστοδούλου, συν. Καθηγητών. Τιμή μετρητοίς: 35.000.000 δρχ. Πληρ. κον Βασίλη 02410-77216. ΑΟ43567

ΕΠΙΧΕΙΡΗΣΗ ΚΟΜΜΩΤΗΡΙΟΥ, πωλείται-ευκαιρία-, επί διατηρητέου κτιρίου στην οδό 28ης Οκτωβρίου 50 (Νιοχώρι), σε χώρο 100,0 τ.μ. πλήρως εξοπλισμένο, με μηνιαίο μίσθωμα 179.000 δρχ./525 ΕΥΡΩ. Αμεση παράδοση λόγω αναχωρήσεως στο εξωτερικό. Τιμή πώλησης 15.000.000 δρχ./44,020 ΕΥΡΩ. Πληρ. τηλ. 34176. ΑΟ43369

ΤΟΥΡΙΣΤΙΚΟ ΚΑΤΑΣΤΗΜΑ ΣΤΗΝ ΠΑΛΙΑ ΠΟΛΗ, ΜΕ ΠΛΗΡΕΣ ΕΞΟΠΛΙΣΜΟ. ΠΛΗΡ. ΤΗΛ. 0977/006428. ΠΟ43561

ΕΥΚΑΙΡΙΕΣ: ΠΩΛΟΥΝΤΑΙ ΔΙΑΜΕΡΙΣΜΑΤΑ λουξ κατασκευής 80 τ.μ. 27.000.000 δρχ. και 100 τ.μ. 35.000.000 δρχ. Πληρ. Σταμάτης Μανωλάκος, τηλ. 23815, 0944/698056. ΑΟ43357

ΟΙΚΟΠΕΔΑ ΕΝΤΟΣ ΠΟΛΕΩΣ ΡΟΔΟΥ: 1) Στο Μόντε Σμιθ οικόπεδο 860 τ.μ. εντός σχεδίου άρτιο και οικοδομήσιμο με πανοραμική θέση κατάλληλο για μονοκατοικία, 2) Περιοχή Μήδειας 1.000 τ.μ. με συντελεστή δόμησης 0,8 80.000.000 δρχ., 3) Περιοχή Μιχαήλ Πετρίδη 200 τ.μ. 25.000.000 δρχ. Πληρ. ΡΟΔΙΑΚΗ ΚΤΗΜΑΤΙΚΗ Ανέστης & Σάββας Σαββαΐδης, τηλ. 26281, 35476, 0944/243452, 0944/421015. ΑΟ43407

ΔΙΑΜΕΡΙΣΜΑ στην Ιξιά 75 τ.μ. 20.000.000 δρχ. Πληρ. Σταμάτης Μανωλάκος, τηλ. 23815, 0944/698056. ΑΟ43357

Σε κεντρικό δρόμο επί της Απ. Παύλου, περιοχή Ανάληψης σε νεόκτιστη οικοδομή, πολυτελούς κατασκευής **ΠΩΛΕΙΤΑΙ** σε τιμή ευκαιρίας, **ΗΜΙΥΠΟΓΕΙΟΣ ΦΩΤΕΙΝΟΣ ΧΩΡΟΣ** 157 τ.μ. με πλακάκια, δύο τουαλέτες, και τριφασικό ρεύμα, κατάλληλος για πολλές χρήσεις. Πληρ. τηλ. 65430, 21142 ΑΟ43437

ΟΡΟΦΟΣ που αποτελείται από 2 διαμερίσματα των 47 τ.μ. και 117 τ.μ. στους Δασκάλους σε πιτσιλιστό σοβά. Τιμή 41.000.000 δρχ. με δυνατότητα να δοθούν άλλα 117 τμ. διαμέρισμα σε μπετά συνολικής επιφανείας 279 τ.μ. Πληρ. ΑΙΓΑΙΟΚΤΗΜΑΤΙΚΗ, τηλ. 22943, 28838. ΑΟ43413

ΓΡΑΦΕΙΟ επί της οδού Εθν. Μακαρίου 35, εμβαδού 34 τ.μ. Πληρ. τηλ. 21317 και κινητό 0945-996162 ΧΑΟ151

TOP PROPERTIES

GEORGIOS S. PIPINOS

ΓΕΩΡΓΙΟΣ Σ. ΠΙΠΙΝΟΣ

ΣΥΜΒΟΥΛΟΙ ΚΑΙ ΕΚΤΙΜΗΤΕΣ ΑΚΙΝΗΤΩΝ

REAL ESTATE AGENCY



Η "**TOP PROPERTIES**" είναι ατομική επιχείρηση και ανήκει εξ ολοκλήρου στον κ. Γεώργιο Πιπίνο, που από το 1971 ασχολείται αποκλειστικά και μόνο με επενδύσεις και REAL ESTATE, στο νησί της Ρόδου, καθώς και στην ευρύτερη περιοχή της Δωδεκανήσου.

ΑΠΕΥΘΥΝΟΜΑΣΤΕ: Στους **σοβαρούς, απαιτητικούς και επιλεκτικούς** επενδυτές-επιχειρηματίες-ελεύθερους επαγγελματίες, Ελληνες και ξένους, υψηλού εισοδηματικού επιπέδου, που ενδιαφέρονται να κάνουν μια σοβαρή επένδυση προβολής στο νησί της Ρόδου.

ΠΡΟΣΦΕΡΟΥΜΕ: Α) Υπηρεσίες και πληροφορίες που γίνονται σε προσωπικό επίπεδο με εχεμύθεια, διακριτικότητα και σοβαρότητα.
Β) μεγάλη γκάμα υψηλής ποιότητας, ακινήτων, όπως:1) Ξενοδοχεία Α' και Β' κατηγορίας των 600-500-350-300 κλινών, 2) Κεντρικά αστικά ακίνητα κατάλληλα για Τράπεζες-καταστήματα-γραφεία, 3) Παραλιακές εκτάσεις, κατάλληλες για τουριστικές επενδύσεις των 150.000-100.00-70.00-50.000-36.000 τ.μ. και 4) Διαμερίσματα και μεζονέτες προβολής.

ΣΤΟΧΟΣ ΜΑΣ ΕΙΝΑΙ: Να προσφέρουμε στο αγοραστικό μας κοινό υψηλής ποιότητας ακίνητα και ευκαιρίες στο νησί της Ρόδου. Ητριακονταετής και πλέον πείρα μας στον τομέα αυτό αποτελεί εγγύηση.

ΣΥΝΘΗΜΑ ΜΑΣ ΕΙΝΑΙ: Επενδύστε στη ΡΟΔΟ ΤΩΡΑ, σε ακίνητα που ΑΝΤΕΧΟΥΝ ΣΤΟ ΧΡΟΝΟ

Γεώργιος Σ. Πιπίνος
ΜΕΣΙΤΗΣ ΑΣΤΙΚΩΝ ΣΥΜΒΑΣΕΩΝ
Γιατί εμείς γνωρίζουμε καλύτερα!

TOP PROPERTIES is a private concern and Mr George S. Pipinos, its owner, has carved, over the years a reputation for integrity and excellence in the world of Real Estate in the Dodecanese.
AT TOP PROPERTIES we try hard to attract important and selective investors high calibre businessmen/women and discerning professional people, both Greek and foreign, who wish to acquire sabstantial and valuable property on Rhodes.
We offer our expertise and advice privately, discreetly and in strict confidence.
We keep a comprehensive list of real estate of the highest specifications
a. A' and B' class hotels (600, 500, 350, 300 beds capacity)
b. Centrally situated office buildings and other business premises.
c. Seaside land, ideal for development (hotels, holiday resorts, etc), of 150.000, 100.00, 70.000, 50.000, 36.000 sq.m.
d. Luxury apartments, maisonettes, detached, semi-detached and terraced houses.
Our aim is to give our clients the opportunity to Qcquire value for money, first class real estate on Rhodes. Our 30-year-old experience in Real Estate is our warranty.
Our motto is Invest in Rhodes, Invest in property, It stands the test of time.

TOP PROPERTIES
and George Pipinos
Because we know best



ΚΕΝΝΕΝΤΥ 38, ΡΟΔΟΣ, 85 100, ΤΗΛ. (0241) 23895, 38243, κιν. (094)-4-676003 FAX: (0241) 20883
38 KENNEDY STR., RHODES, 85 100, TEL. (0241) 23895, 38243, mob. (094)-4-676003 FAX: (0241) 20883

πωλησεις

συνέχεια από την προηγούμενη

ΕΠΙΧΕΙΡΗΣΗ ΕΣΤΙΑΤΟΡΙΟΥ πλήρως εξοπλισμένη σε κεντρικότατο δρόμο στο τουριστικό κέντρο της πόλης. Πληρ. τηλ. 0944/185921, καθημερινά 10 π.μ.-10 μ.μ. ΑΟ43185

ΠΩΛΟΥΝΤΑΙ ΑΠΟ ΙΔΙΟΚΤΗΤΗ ΚΑΙ ΥΠΟ ΚΑΤΑΣΚΕΥΗ ΝΕΑΣ ΟΙΚΟΔΟΜΗΣ - ΚΑΤΑΣΤΗΜΑ 35 Τ.Μ. ΚΑΙ 20 ΥΨΟΣ 5 Μ. ΕΠΙ ΤΗΣ ΟΔΟΥ ΚΩΝ/ΝΟΥ ΠΑΛ/ΓΟΥ 6 ΔΙΑΣΤΑΥΡΩΣΗ - ΔΙΑΣΤΑΥΡΩΣΗ ΜΕ ΤΗΝ Μ. ΚΩΝ/ΝΟΥ ΚΟΝΤΑ ΣΤΟ ΠΑΛΙΟ ΙΚΑ - ΑΠΟ ΦΑΝΑΡΙΑ ΠΡΟΣ ΓΥΜΝΑΣΙΑ-ΛΥΚΕΙΑ ΑΡΡΕΝΩΝ. ΠΛΗΡ. ΤΗΛ. 31161 ΠΟ43177

ΠΩΛΟΥΝΤΑΙ: α) Οικόπεδο 850 μέτρων (οικοδομήσιμο εντός οικισμού), β) Ελαιώνας 4 στρεμμάτων, γ) Αγρός 22 στρεμμάτων. Τα δύο ως άνω δεικνύονται για αγροτικούς ή βιοτεχνικούς σκοπούς. Πληρ. τηλ. 96384 από 3 μ.μ. ΧΠΟ200

ΑΓΡΟΚΤΗΜΑ από ιδιώτη, στους πρόποδες Φιλερήμου (Παστίδα), 6 στρέμματα με ελαιόδεντρα, λεμονιές, συκιές, κοινοτικό δρόμο με άσφαλτο, ρεύμα, νερό. Τιμή ανά στρέμμα 8 εκατομμύρια. Πληρ. τηλ. 20851, 26113. ΑΟ43383

ΚΑΤΑΣΤΗΜΑΤΑ ΕΤΟΙΜΟΠΑΡΑΔΟΤΑ ΣΤΟ ΜΕΓΑΛΥΤΕΡΟ ΣΥΓΚΡΟΤΗΜΑ ΚΑΤΑΣΤΗΜΑΤΩΝ ΣΤΗΝ ΠΑΡΑΛΙΑΚΗ ΛΕΩΦΟΡΟ ΙΑΛΥΣΟΥ ΑΠ' ΕΥΘΕΙΑΣ ΑΠΟ ΤΟΝ ΚΑΤΑΣΚΕΥΑΣΤΗ ΠΟΛ. ΜΗΧΑΝΙΚΟ ΣΤΕΛΙΟ ΜΑΚΕΣΤΑ. ΕΞΑΣΦΑΛΙΣΗ ΔΑΝΕΙΟΥ, ΕΥΚΟΛΙΕΣ ΠΛΗΡΩΜΗΣ. ΑΠΟ 10.350.000 ΔΡΧ. ΠΛΗΡ. ΤΗΛ. 21347 ΧΠΟ205

ΠΡΑΓΜΑΤΙΚΗ ΕΥΚΑΙΡΙΑ ΣΤΟ ΓΕΝΝΑΔΙ. ΟΙΚΟΠΕΔΟ 2.120 Μ. ΜΕ ΠΛΗΡΩΜΕΝΗ ΕΤΟΙΜΗ ΑΔΕΙΑ ΟΙΚΟΔΟΜΗΣ 212 ΜΕΤΡΑ, ΠΕΡΙΦΡΑΓΜΕΝΟ ΜΕ ΜΑΝΤΡΑ, ΕΓΚΑΤΑΣΤΑΣΗ ΦΩΣ, ΝΕΡΟ ΚΑΙ ΜΕ ΔΕΝΔΡΑ, ΜΕ ΥΠΑΡΧΟΝ ΚΤΙΣΜΑ ΑΠΟΘΗΚΗ 50 Μ. ΠΩΛΕΙΤΑΙ 20.000.000 ΜΕΤΡΗΤΑ. ΔΕΚΤΟΣ ΚΑΙ ΔΙΑΚΑΝΟΝΙΣΜΟΣ ΠΛΗΡ. ΤΗΛ. 31093, ΩΡΕΣ ΙΑΤΡΕΙΟΥ ΧΠΟ522



NISSAN SUNNY, ΜΟΝΤΕΛΟ 1987, ΣΕ ΚΑΛΗ ΚΑΤΑΣΤΑΣΗ ΚΑΙ ΠΡΟΣΙΤΗ ΤΙΜΗ. ΠΛΗΡ. ΤΗΛ. 02410/63453, 0944738394. ΠΑ43890

OPEL GS, αυτοκίνητο, με φουλ έξτρα, σε άριστη κατάσταση και σε τιμή ευκαιρίας. Πληρ. τηλ. 0944717691. ΑΑ43867

JEEP CHEROKEE LIMITITED 4 lt. (Χαμηλό τεκμήριο), σε άριστη κατάσταση. Τιμή 6.500.000 μετρητοίς. Πληρ. τηλ. 77743. ΑΑ43829

ΜΗΧΑΝΗ KAWASAKI L.X. 250 μοντέλο '96-'97, σε καλή κατάσταση. Δεκτός έλεγχος. Πληρ. τηλ. 0946976801 κ. Μάκης. ΑΑ43848

ΜΗΧΑΝΗ ΤΣΟΠΕΡ SUZUKI 250 c.c. σε καλή κατάσταση. Τιμή 400.000 δρχ. Πληρ. τηλ. 0945/544336. ΑΑ43847

GOLF 2 σε άριστη κατάσταση μοντέλο '90, με φουλ έξτρα, αξεσουάρ και με μία οδήγηση θα σας πείσει! Πληρ. τηλ. 67067, 26663 κ. Σταύρος. ΑΑ43846

HYUNDAI COUPE χρώματος μπορντώ, μοντέλο Οκτώβριος 2001 με 5.000 χλμ., ABS, δερμάτινο σαλόνι, αεροτομή, A/C, καινούργιο σε πολύ καλή τιμή. Πληρ. τηλ. 0974054443 κο Δημήτρη ΑΑ43287

MERCEDES minibus 309 D, για ανταλλακτικά σε τιμή ευκαιρίας. Πληρ. κα Χάϊκε τηλ. 0241093305. ΑΑ43830

BMW 316i, μαύρη με δερμάτινα καθίσματα, ABS, ηλεκτρικά παράθυρα με 58.000 χλμ. σε άριστη κατάσταση, φυλάσσεται σε γκαράζ. Δεκτός κάθε έλεγχος. Πληρ. τηλ. 67866 (μετά τις 16.00) και 0972177629. ΑΑ43831

ΜΗΧΑΝΗ CB250RS σε καλή κατάσταση και πολύ καλή τιμή. Πληρ. τηλ. 0934684899, 02410 62119 ΑΑ43796

ΜΗΧΑΝΗ TDR 250cc YAMAHA, άριστη κατάσταση, 500.000 δρχ. με ευκολίες. Πληρ. τηλ. 0946 015526 ΑΑ43742

AUTO HELLAS-HERTZ-ΠΩΛΟΥΝΤΑΙ ΤΑ ΚΑΤΩΘΙ ΑΥΤΟΚΙΝΗΤΑ ΣΕ ΑΡΙΣΤΗ ΚΑΤΑΣΤΑΣΗ ΚΑΙ ΠΡΟΣΙΤΕΣ ΤΙΜΕΣ: FIAT SEIC MOD 2000, FIAT PUNTO MOD 1999, OPEL CORSA A/C MOD 2000, NISSAN MICRA A/C MOD 2000, H. ACCENT A/CH MOD 1999, FORD FOCUS A/CH MOD 2000, SUZU. SAMURAI 1,3 MOD 1999, KIA SPORTAGE 2,0 MOD 1999 (HARD TOP), NISSAN SERENA 8ΘΕΣΙΟ MOD 1999, SEAT ALHAMBRA 7ΘΕΣΙΟ MOD 1998. ΓΙΝΟΝΤΑΙ ΚΑΙ ΕΥΚΟΛΙΕΣ ΠΛΗΡΩΜΗΣ (20% ΠΡΟΚΑΤΑΒΟΛΗ). ΠΛΗΡ. ΤΗΛ. 25888, 98200. ΠΑ43768

SKODA FAVORIT μοντέλο '95 σε καλή κατάσταση. Τιμή ευκαιρίας. Πληρ. τηλ. 097/3787578. ΑΑ43767

FORD ESCORT CABRIO μοντέλο '92 σε άριστη κατάσταση και πολύ καλή τιμή. Πληρ. τηλ. 093/7610699. ΑΑ43729

ΜΗΧΑΝΗ 400 c.c. YAMAHA τετράχρονη σε καλή κατάσταση και σε πολύ καλή τιμή. Πληρ. τηλ. 097/2252745. ΑΑ43727

ΤΟΥΟΤΑ ΚΛΟΥΒΑ 1.600 c.c. ΤΟΥ '80, 85.000 ΧΛΜ. ΣΕ ΚΑΛΗ ΚΑΤΑΣΤΑΣΗ. ΠΛΗΡ. ΤΗΛ. 61169 ΠΡΩΙ, 76565 ΑΠΟΓΕΥΜΑ. ΠΑ43728

FIAT 128, μεταχειρισμένο, σαν ανταλλακτικά. Πληρ. τηλ. 25293. ΑΑ43694

VESPA COSA άριστη κατάσταση. Τιμή 250.000 δρχ. Πληρ. τηλ. 093/6578375. ΑΑ43670

RENAULT LAGUNA 1,8 μοντέλο '94 full extra. Τιμή 7,200 €. Πληρ. τηλ. 093/8981760. ΑΑ43363

ΧΤ ΥΑΜΑΗΑ 500 ΜΟΝΤ. ΤΕΛΟΣ '96 ΣΕ ΑΡΙΣΤΗ ΚΑΤΑΣΤΑΣΗ. ΠΛΗΡ. ΤΗΛ. 0942200188 ΧΠΑ1312

SUZUKI-TS 50 c.c., ΜΟΝΤΕΛΟ '94, ΣΕ ΑΡΙΣΤΗ ΚΑΤΑΣΤΑΣΗ. ΤΙΜΗ 250.000 ΔΡΧ.-733,67 €. ΠΛΗΡ. ΤΗΛ. 0932/115750. ΠΑ43334

ΕΝΟΙΚΙΑΖΟΝΤΑΙ αυτοκίνητα καθημερινά ή και με το μήνα σε πολύ καλές τιμές. Πληρ. τηλ. 86230, 0937274897 ΑΑ42515

FIAT PUNTO CABRIO ΜΟΝΤΕΛΟ 94 1,3 ΛΕΥΚΟ 75000 ΧΙΛΙΟΜΕΤΡΑ, EXTRAS. ΤΙΜΗ 2.400.000. ΠΛΗΡ. ΤΗΛ. 87006, 10.00-13.00 Ή 18.00-22.00 ΧΠΑ841

ΠΩΛΟΥΝΤΑΙ ΜΕΤΑΧΕΙΡΙΣΜΕΝΑ ΦΟΡΤΗΓΑ ΑΥΤΟΚΙΝΗΤΑ ΕΙΣΑΓΩΓΗΣ ΟΛΩΝ ΤΩΝ ΤΥΠΩΝ, ΓΙΑ ΑΓΡΟΤΙΚΗ ΚΑΙ ΕΠΑΓΓΕΛΜΑΤΙΚΗ ΧΡΗΣΗ, ΚΑΘΩΣ ΚΑΙ Ι.Χ. ΕΠΙΒΑΤΙΚΑ. ΕΤΟΙΜΟΠΑΡΑΔΟΤΑ Ή ΚΑΤΟΠΙΝ ΠΑΡΑΓΓΕΛΙΑΣ. ΠΑΡΕΧΟΥΜΕ ΓΡΑΠΤΗ ΕΓΓΥΗΣΗ ΕΝΟΣ ΧΡΟΝΟΥ. ΕΙΣΑΓΩΓΕΙΣ ΜΕΤΑΧΕΙΡΙΣΜΕΝΩΝ ΑΥΤΟΚΙΝΗΤΩΝ " Δ. ΜΠΟΥΝΤΟΥΡΗΣ-Ε. ΠΑΠΑΠΟΣΤΟΛΟΥ Ο.Ε.". ΕΚΘΕΣΗ: ΕΘΝΙΚΗ ΟΔΟΣ ΛΑΡΙΣΑΣ-ΙΩΑΝΝΙΝΩΝ ΤΡΙΚΑΛΑ ΘΕΣΣΑΛΙΑΣ. ΤΗΛ. 0431-74709 ΦΑΞ 0431-27008 ΚΙΝ. 0974456200-0977395269. ΧΠΑ112

RENAULT 19 CABRIO με full extra. Πληρ. τηλ. 81377, 0977/006428, κ. Δημήτρη. ΑΑ43562

εργασιες

ΥΠΑΛΛΗΛΟΣ για στεγνοκαθαριστήριο. Πληρ. τηλ. 0944/397395. ΑΖ43864

ΝΕΑΡΑ ΑΤΟΜΑ για αναψυκτήριο-κρεπερί στην Παλιά Πόλη: Κρεπαδόρος, σερβιτόρος, μπάρμαν που να μιλούν τουλάχιστον 1 ξένη γλώσσα. Προτιμούνται άτομα με πείρα. Πληρ. τηλ. 0944/613524, 0944/504460. ΑΖ43888

ΠΩΛΗΤΗΣ Ή ΠΩΛΗΤΡΙΑ: Εξαιρετική ευκαιρία για ένα άτομο να συνεργασθεί, με μεγάλο οικονομικό οργανισμό εισηγμένο στο χρηματιστήριο. Εκπαιδευτικό πρόγραμμα στον επιτυχημένο υποψήφιο στα κεντρικά γραφεία. Ο υποψήφιος πρέπει να είναι μόνιμος κάτοικος Ρόδου. Τουλάχιστον δύο χρόνια ανώτερης παιδείας, προτιμούνται πτυχιούχοι. Απαιτείται εξαιρετική προσωπικότητα και ικανότητα να συναντά υψηλά ιστάμενους επαγγελματίες. Μισθός συν προμήθειες. Τηλεφωνείσθε ή αποστείλατε βιογραφικό. Πληρ. τηλ. 77979, διεύθυνση Τ.Θ. 427 Ρόδος, υπ' όψιν κ. Μαργωμένου Μανώλη, ώρες 09.00-14.00. ΑΖ43887

Από το Prestige Cafe Ακτή Κανάρη 5 Ψαροπούλα **ζητούνται σερβιτόρες** με πείρα και γνώστες τουλάχιστον αγγλικής. Επίσης για ημιαπασχόληση στο μπουφέ. Πληρ. τηλ. 0932/702606. ΑΖ43886

ΥΠΑΛΛΗΛΟΙ, για εργαστήριο κορνίζας. Μόνιμη απασχόληση, όχι αλλοδαποί. Πληρ. τηλ. 02410/24316. ΑΖ43863

ΨΗΣΤΕΣ, ΓΙΑ ΝΥΧΤΕΡΙΝΟ ΩΡΑΡΙΟ ΑΠΟ FAST FOOD ΣΤΟ ΦΑΛΗΡΑΚΙ ΓΙΑ ΤΗΝ ΚΑΛΟΚΑΙΡΙΝΗ ΣΑΙΖΟΝ. ΘΑ ΠΡΟΤΙΜΗΘΟΥΝ ΟΣΟΙ ΕΧΟΥΝ ΠΡΟΥΠΗΡΕΣΙΑ. ΠΛΗΡ. ΤΗΛ. 0946162961. ΠΖ43862

ΔΙΑΦΗΜΙΣΤΙΚΗ ΕΤΑΙΡΕΙΑ ΖΗΤΑ: Α. ΠΩΛΗΤΗ, ΗΛΙΚΙΑΣ 25-30 ΕΤΩΝ, ΜΕ ΔΥΝΑΜΙΣΜΟ, ΟΡΓΑΝΩΤΙΚΟ ΠΝΕΥΜΑ, ΚΑΤΟΧΟ ΔΙΠΛΩΜΑΤΟΣ Ι.Χ. ΠΡΟΫΠΗΡΕΣΙΑ ΠΩΛΗΣΕΩΝ 1-2 ΕΤΗ. • ΑΜΕΣΗ ΠΡΟΣΛΗΨΗ • ΑΝΤΑΓΩΝΙΣΤΙΚΟ ΠΑΚΕΤΟ ΑΠΟΔΟΧΩΝ • ΔΥΝΑΤΟΤΗΤΑ ΕΞΕΛΙΞΗΣ • ΕΤΑΙΡΙΚΟ Ι.Χ., Β. ΜΕΡΙΔΑ ΚΑΙ ΑΠΟΖΗΜΙΩΣΗ ΑΠΟ ΤΗΝ ΠΡΩΤΗ ΜΕΡΑ. ΑΠΟΣΤΕΙΛΑΤΕ ΒΙΟΓΡΑΦΙΚΟ ΣΗΜΕΙΩΜΑ ΣΤΟ FAX 02410 34082. ΤΗΛ. ΕΠΙΚΟΙΝΩΝΙΑΣ 02410 29350/31013 ΠΖ43789

MERCHANDISER, ΗΛΙΚΙΑΣ 25-30 ΕΤΩΝ, ΜΕ ΔΥΝΑΜΙΣΜΟ, ΟΡΓΑΝΩΤΙΚΟ ΠΝΕΥΜΑ, ΚΑΤΟΧΟ Ι.Χ. • ΑΜΕΣΗ ΠΡΟΣΛΗΨΗ • ΔΥΝΑΤΟΤΗΤΑ ΕΞΕΛΙΞΗΣ • ΑΝΤΑΓΩΝΙΣΤΙΚΟ ΠΑΚΕΤΟ ΑΠΟΔΟΧΩΝ. ΠΛΗΡ. ΤΗΛ. 0108210555, 9-5 Μ.Μ. ΠΖ43826

ΣΥΝΕΡΓΑΤΗΣ, από την εταιρεία PROVIL A.E. που δραστηριοποιείται στο χώρο των τροφίμων, για την στελέχωση του τμήματος πωλήσεων. Πληρ. τηλ. 0310795730 ή αποστείλατε βιογραφικό Τ.Θ. 218 Τ.Κ. 57022 ΑΖ43861

ΠΩΛΗΤΡΙΑ, απόφοιτος Λυκείου, ξένη γλώσσα Αγγλικά (για μόνιμη εργασία), για τα καταστήματα υποδημάτων "Παλάτσο Ντι Ρόμα", τηλ. 02410-95801. ΑΖ43828

ΤΕΧΝΙΤΕΣ-ΞΥΛΟΥΡΓΟΙ για δωδεκάμηνη απασχόληση. Πληρ. τηλ. 02410/91912, 0945/818095. ΑΖ43844

ΚΟΠΕΛΑ για το κυλικείο του Νοσοκομείου. Πρωινή βάρδια. Πληρ. τηλ. 02410/80116, 02410/80111. ΑΖ43843

ΒΟΗΘΟΣ, από Βρεφονηπιακό σταθμό. Πληρ. κα Χαϊκε, 0241093305. ΑΖ43827

ΑΠΟ ΠΛΥΝΤΗΡΙΟ ΙΜΑΤΙΣΜΟΥ, ζητείται προσωπικό για τη νέα σαιζόν. 1) Οδηγοί εργάτες με δίπλωμα Γ' κατηγορίας. 2) Κοπέλες για εργασία. Πληρ. τηλ. 0241092743, από 8.30 π.μ.-13.00 μ.μ. ΑΖ43824

ΠΩΛΗΤΡΙΕΣ από τη BOUTIQUE COLLECTION (Κ. Παλαιολόγου 9). Πληρ. τηλ. 37203. ΑΖ43823

ΚΥΡΙΑ αναλαμβάνει να φροντίζει ηλικιωμένους. Πληρ. τηλ. 33531 και 36138. ΑΖ43822

ΣΥΝΕΤΑΙΡΟΣ, για εστιατόριο. Πληρ. τηλ. 31680. ΑΖ43821

ΑΠΟ ΕΠΙΧΕΙΡΗΣΗ ΕΙΔΩΝ ΥΓΙΕΙΝΗΣ ΖΗΤΕΙΤΑΙ ΚΥΡΙΑ Ή ΔΕΣΠΟΙΝΙΔΑ ΜΕ ΓΝΩΣΕΙΣ ΚΑΙ ΠΕΙΡΑ MARKETING. ΑΠΟΣΤΕΙΛΑΤΕ ΒΙΟΓΡΑΦΙΚΟ ΣΗΜΕΙΩΜΑ ΣΤΟ FAX. 02410 34082. ΤΗΛ. ΕΠΙΚΟΙΝΩΝΙΑΣ 02410 29350/31013 ΠΖ43789

ΚΥΡΙΟΣ ΓΕΡΜΑΝΟΦΩΝΟΣ για να εργασθεί σε χρυσοχοείο επί της Σωκράτους. Πληρ. τηλ. 02410 23967, 02410 64412 ΑΖ43790

ΑΠΟ ΕΤΑΙΡΙΑ ΤΡΟΦΙΜΩΝ ΖΗΤΕΙΤΑΙ ΝΕΟΣ Ή ΝΕΑ, ΑΠΟΦΟΙΤΟΣ ΛΥΚΕΙΟΥ ΜΕ ΓΝΩΣΕΙΣ ΣΤΗΝ ΠΡΟΩΘΗΣΗ ΠΡΟΪΟΝΤΩΝ ΚΕΤΕΡΙΝΓΚ. ΠΛΗΡ. ΤΗΛ. 0934 684899 Ή 02410 62119 κ. ΑΠΟΣΤΟΛΗΣ. ΠΖ43791

ΥΠΑΛΛΗΛΟΣ ΓΙΑ ΕΚΘΕΣΗ ΕΠΙΠΛΩΝ. ΠΛΗΡ. ΤΗΛ. 02410 39910, 39911, ΩΡΕΣ ΚΑΤΑΣΤΗΜΑΤΩΝ ΠΖ43739

ΚΥΡΙΟΣ Ή ΚΥΡΙΑ που να γνωρίζουν Γερμανικά για καφετέρια πολυτελείας στο εμπορικό κέντρο "ΕΣΠΕΡΟΣ". Πληρ. τηλ. 02410 87817, 0944 566977 ΑΖ43792

ΖΗΤΟΥΝΤΑΙ: 1) **Οδηγός** με επαγγελματικό δίπλωμα οδήγησης, μέχρι 30 ετών. 2) **Δεσποινίδα** απόφοιτος Λυκείου. Πληρ. τηλ. 02410 68490. ΑΖ43777

ΑΠΟ ΜΕΓΑΛΗ ΠΟΛΥΕΘΝΙΚΗ ΕΤΑΙΡΙΑ ΖΗΤΕΙΤΑΙ ΠΡΟΣΩΠΙΚΟ. ΠΛΗΡ. ΤΗΛ. 02410 96542 ΠΖ43778

ΑΠΟ ΤΗΝ ΕΤΑΙΡΕΙΑ "SALONICA" Ε. ΚΟΥΚΟΥΛΗ ΖΗΤΟΥΝΤΑΙ ΣΥΝΕΡΓΑΤΕΣ ΓΙΑ ΕΞΩΤΕΡΙΚΗ ΕΡΓΑΣΙΑ. ΠΛΗΡ. ΤΗΛ. (0310) 521521, (0310) 537537 ΠΖ43793

ΔΕΣΠΟΙΝΙΣ Ή ΚΥΡΙΑ να εργασθεί ως υπάλληλος γραφείου, γνωρίζοντας άπταιστα την Αγγλική γλώσσα και έχοντας γνώσεις Η/Υ. Ωράριο πρωινό και συνεχές. Πληρ. από 9.00 π.μ. έως 14.00 μ.μ., τηλ. 66698. ΑΖ43769

Η ΤΡΟΦΟΔΟΤΙΚΗ ΡΟΔΟΥ Α.Ε.

ΖΗΤΕΙ

1. Πωλητές
2. Υπαλλήλους γραφείου

Πληρ. τηλ. 02410/68111, 64440, 60314, ώρες 08.00-16.00

ΤΟΥΡΙΣΤΙΚΗ ΠΑΠΑΒΑΣΙΛΕΙΟΥ Α.Ε.
ΞΕΝΟΔΟΧΕΙΟ BLUE BAY GROUP OF HOTELS ΠΑΡΑΛΙΑ ΙΑΛΥΣΟΥ

ΖΗΤΑ

για την τουριστική περίοδο 2002, προσωπικό των παρακάτω ειδικοτήτων:

1. Υπάλληλοι υποδοχής, με γνώσεις Αγγλικών και Γερμανικών

2. Σερβιτόροι **3. Καμαριέρες**

Παρακαλούνται οι ενδιαφερόμενοι όπως περάσουν από το ξενοδοχείο καθημερινώς 09.00-14.00 για τη συμπλήρωση των αιτήσεων.

ΞΕΝΟΔΟΧΕΙΟ Α' ΚΑΤΗΓΟΡΙΑΣ ΕΝΤΟΣ ΠΟΛΕΩΣ

ΖΗΤΑ

Για τη θέση της reception
δεσποινίδα ή κυρία
που να γνωρίζει πολύ καλά
Γερμανικά-Αγγλικά

Πληρ. τηλ. 02410/89000, *π ω ι ν έ ς*

ΖΗΤΟΥΝΤΑΙ
ΠΩΛΗΤΡΙΕΣ
για καταστήματα εντός πόλεως.
Μόνιμη απασχόληση
Πληρ. τηλ. 0241-0-34105

ΚΤΗΜΑΤΟΜΕΣΙΤΙΚΟ ΓΡΑΦΕΙΟ

ΕΥΡΩΚΤΗΜΑΤΙΚΗ

ΕΥΣΤΑΘΙΟΥ

ΜΕΣΙΤΕΣ ΣΥΜΒΟΥΛΟΙ ΜΕΛΕΤΗΤΕΣ



ΠΩΛΟΥΝΤΑΙ ΔΙΑΜΕΡΙΣΜΑΤΑ ΣΕ ΝΕΑ ΤΕΤΡΑΟΡΟΦΗ ΟΙΚΟΔΟΜΗ ΜΕ ΠΥΛΩΤΗ, ΣΤΟ ΡΟΔΙΝΙ

Η ΟΙΚΟΔΟΜΗ ΔΙΑΘΕΤΕΙ:
- **7 ΔΙΑΜΕΡΙΣΜΑΤΑ** ΤΩΝ 83 Τ.Μ. & 101 Τ.Μ.
- ΧΩΡΟ ΠΡΑΣΙΝΟΥ
- ΥΔΡΑΥΛΙΚΟ ΑΝΕΛΚΥΣΤΗΡΑ 8 ΑΤΟΜΩΝ
- ΘΕΣΗ ΣΤΑΥΘΜΕΥΣΗΣ ΓΙΑ ΚΑΘΕ ΔΙΑΜΕΡΙΣΜΑ
- ΠΡΟΣΒΑΣΗ ΑΤΟΜΩΝ ΜΕ ΕΙΔΙΚΕΣ ΑΝΑΓΚΕΣ
- ΠΛΗΡΗ ΘΕΡΜΑΝΣΗ

ΑΠΟΚΛΕΙΣΤΙΚΗ ΔΙΑΘΕΣΗ
Πληροφορίες

ΕΥΡΩΚΤΗΜΑΤΙΚΗ
Η ακίνητη αξία σας

Εθνικής Αντίστασης 83 (πρώην Άννης Μαρίας) δίπλα στην ALPHA BANK
Τηλ. 02410 73819,74917 κιν. 0944/374546, 0945/292030 FAX 02410 38641

ΙΩΑΝΝΗΣ & ΜΙΧΑΛΗΣ ΕΥΣΤΑΘΙΟΥ

ΑΘΛΗΤΙΚΗ ΓΝΩΜΗ

ΔΕΥΤΕΡΑ
11 ΦΕΒΡΟΥΑΡΙΟΥ 2002

ΠΡΟΣΠΑΘΗΣΕ ΝΑ ΠΕΙΣΕΙ



☞ *Ο πρόεδρος της ΕΠΟ Βασίλης Γκαγκάτσης στα παράπονα που δέχθηκε από παράγοντες σωματείων και διαιτησία. • Επέμεινε ότι στάλθηκε έγγραφο από ΕΠΟ σε ΕΠΣΔ για το Περιφερειακό πρωτάθλημα για το οποίο ενημερώθηκε η ΕΠΣΔ από την "Α.Ρ.". • Για την διαιτησία θα...δούνε(!) για Μιχαλάκη-Τσαγγάρη. • "Και αρνητική ψήφο να πάρουμε στην Γ.Σ. εκλογές θα γίνουν όποτε θέλουμε εμείς". Δεν γίνεται καμμία αλλαγή στην άνοδο στην Γ' εθνική. Δύο ομάδες απευθείας και η τρίτη μπαράζ.*

ΣΕΛ. 32-33

ΔΕΝ ΕΣΠΑΣΕ Ο ΑΣΣΟΣ

Φυσιολογικά τ' αποτελέσματα στην Α' κατηγορία.

• • • • • • •

ΕΠΕΙΣΟΔΙΑ

ΣΤΟΥΣ ΑΓΙΟΥΣ Αποστόλους. Στον αγώνα Ζευς-Απόλλων Απ. 2-0

• • • • • • •

ΣΤΟ ΠΑΡΑ ...ΠΕΝΤΕ ΝΙΚΗ ΤΟΥ ΑΡΗ ΣΤΗΝ ΚΑΡΠΑΘΟ

ΣΕΛ. 22-31

ΕΠΙΤΕΛΟΥΣ ΝΙΚΗ

☞ *Ο Ιάλυσος κέρδισε τον Ατσαλένιο 2-1 και χαμογέλασε μετά από πολύ καιρό.*

ΣΕΛ. 20

ΑΞΙΟΠΟΙΗΣΕ ΤΟ ΔΙΠΛΟ

☞ *Μετά το Κερατσίνι ο Απόλλων κέρδισε και την Μάνη (2-0) και ατενίζει το μέλλον με αισιοδοξία.*

ΣΕΛ. 20

ΕΥΚΟΛΟ ΑΠΟΤΕΛΕΣΜΑ

☞ *Η Ρόδος πέρασε νικηφόρα από τα Χανιά κερδίζοντας 5-0 τον Κισσαμικό.*

ΣΕΛ. 21

Η ΣΙΓΟΥΡΙΑ ΔΗΜΙΟΥΡΓΗΣΕ ΠΡΟΒΛΗΜΑ ΣΤΟΝ ΚΟΛΟΣΣΟ

☞ *Την κακή του πλευρά έδειξε στο χθεσινό παιχνίδι με το Ρέθυμνο (77-73) μετά την θεωρούμενη σίγουρη κατάκτηση του τίτλου.*

ΣΕΛ. 38

ΕΘΝΙΚΗ ΕΡΑΣΙΤΕΧΝΙΚΗ

Επτέλους νίκη...

☞ *Ο ΙΑΛΥΣΟΣ ΕΙΧΕ ΝΑ ΠΑΡΕΙ "ΤΡΙΠΟΝΤΟ" ΑΠΟ ΤΙΣ 30 ΣΕΠΤΕΜΒΡΙΟΥ 2001*

☞ *ΚΕΡΔΙΣΕ ΤΟΝ ΑΤΣΑΛΕΝΙΟ ΧΘΕΣ ΜΕ 2-1 ΚΑΙ ΑΙΣΙΟΔΟΞΕΙ*

☞ *ΤΑ ΓΚΟΛ ΤΗΣ ΝΙΚΗΣ ΤΩΝ ΕΡΥΘΡΟΚΙΤΡΙΝΩΝ ΟΙ ΣΑΒΒΕΝΑΣ-ΜΟΣΧΗΣ*

Επιτέλους! Επέστρεψε στις νίκες. Ο Ιάλυσος πραγματοποιώντας άλλη μια καλή εμφάνιση νίκησε αυτή τη φορά τον ΠΑΟ Ατσαλένιου με 2-1 και γεύθηκε ξανά την χαρά του "Τρίποντου". Κάτι που είχε να κάνει από τις 30 Σεπτεμβρίου του 2001 όταν είχε κερδίσει και μάλιστα εκτός έδρας τη Μάνη.

Ηταν μια νίκη που αναπτερώνει κατά κάποιο τρόπο τις ελπίδες των ερυθροκίτρινων για παραμονή στην Εθνική Ερασιτεχνική.

Ο κ. **Τζιβγούλης** κράτησε σαν λίμπερ τον Γρηγορά κι είχε στον χώρο του κέντρου του **Μοσχή** να οργανώνει το παιχνίδι της ομάδας του. Ελειπε όμως η καλή τελική πάσσα. Η μπάλα δεν έφτανε όπως έπρεπε στους επιθετικούς με αποτέλεσμα ο Ιάλυσος να μένει στο 1-0 από το όμορφο κτύπημα φάουλ του Σάββενα και τις επιθετικές πρωτοβουλίες του **Πετράκη.**

Στα συν του Ιάλυσου πρέπει να αναφέρει κανείς και την επιθετική οντότητα που είχε η Ροδίτικη ομάδα αφού η παρουσία στην γραμμή κρούσεως των Ιβάν Σρίντιτς και **Γιώργου Πετράκη** προσέδωσε διαφορετικό πρόσωπο στην ομάδα. Και οι δύο τους ήσαν ιδιαίτερα κινητικοί. Ο δεύτερος ήταν μάλιστα απ' τους διακριθέντες του Ιάλυσου ενώ κέρδισε και το πέναλτυ με το οποίο η ομάδα του έφτασε στο 2-0.

ΤΟ Β' ΜΕΡΟΣ

Στο β' ημίχρονο το ίδιο μοτίβο. Ο Ιάλυσος να πιέζει για να βγει στην επίθεση κι ο Ατσαλένιος να προσπαθήσει ν' "απαντήσει" στο ρευστό 1-0 του α' ημιχρόνου.

Το εύστοχο χτύπημα πέναλτυ του **Μοσχή** έφερε νωρίς το 2-0 (48') αλλά ο Ατσαλένιος "ξαναμπήκε στο παιχνίδι αφού μείωσε στο 61'.

Η έξοδος του **Γρηγορά** άλλαξε τα σχέδια του **Τζιβγούλη** που έφερε λίμπερ τον **Μοσχή** αφού δεν είχε άλλη λύση, με αποτέλεσμα να μειωθεί αισθητά η επιθετική ισχύς του Ιάλυσου, όχι όμως το πάθος, η δύναμη και η αποφασιστικότητα των παικτών του που επιζητούσαν μέχρι το τέλος τη νίκη.

Η έξοδος από το παιχνίδι του **Καινουργιάκη** που αποβλήθηκε με δεύτερη κίτρινη κάρτα δώδεκα λεπτά πριν τη λήξη οδήγησε τους γηπεδούχους στη νίκη αφού δεν απειλήθηκαν μέχρι το τέλος.

ΦΑΣΕΙΣ–ΓΚΟΛ

Στο 3' με απευθείας κτύπημα φάουλ του **Σάββενα** έγινε το 1-0.

Στο 20' ο **Πετράκης** έπιασε το δυνατό σουτ μέσα απ' την περιοχή για να διώξει με τα πόδια ο **Μαματζάκης.**

Στο 35' ο **Ψαρράς Ν.** απέκρουσε εκπληκτικά το σουτ του **Νταουσιάνη.**

Στο 48' ο **Πετράκης** ανατράπηκε από τον **Ορφανουδάκη** κι ο κ. **Σιδερής** κατελόγισε αμέσως το πέναλτυ. Το εκτέλεσε ο **Μοσχής** κι έγραψε το 2-0.

Στο 61' ο Ατσαλένιος μείωσε σε 2-1. Πριν καλά-καλά ο **Σεϊρεκίδης** πάρει θέση στο παιχνίδι, ο **Παπαγιαννάκης** σέντραρε κι ο **Λειβαδίτης** από κοντά έστειλε τη μπάλα στα δίχτυα.

Στο 78' ο Ατσαλένιος έμεινε με δέκα παίκτες λόγω αποβολής του **Καινουργιάκη** με δεύτερη κίτρινη κάρτα.

Διακρίθηκαν από τον Ιάλυσο οι **Ζωάννου, Γ. Ράιος** και ο νεαποκτηθείς **Πετράκης** χωρίς να υστερήσουν οι υπόλοιποι. Από τον Ατσαλένιο άρεσαν οι **Παπαγιαννάκης, Αργέντης, Λειβαδίτης.**

Πολύ καλή ήταν η διαιτησία των **Σιδερή, Χατζηδημητρίου, Παππά** από την Αθήνα.



Ο Γιώργος Σάββενας έδειξε τον δρόμο για τη νίκη του Ιάλυσου (ΒΙΚΤΩΡ-ΦΩΤΟ ΜΑΡΚΕΤ-ΙΑΛΥΣΟΣ)

ΟΙ ΣΥΝΘΕΣΕΙΣ

ΙΑΛΥΣΟΣ: *Ψαρράς Ν., Κούτρας (65' Ψαρράς Χ.), Ζωάννου, Κοσμάς, Γρηγοράς (61' Σεϊρεκίδης), Ράιος Ε., Σάββενας, Μοσχής, Ράιος Γ., Σρίντιτς, Πετράκης (89' Καρτάλης).*

ΑΤΣΑΛΕΝΙΟΣ: *Μαματζάκης, Παπαγιαννάκης, Τζανής, Ορφανουδάκης, Ραντίνοβιτς, Νταουσιάνης, Αργέντης, Ταουσιάνης (16' Κωτούλης), Λειβαδίτης, Τριανταφύλλου (58' Σφακιανάκης), Καινουργιάκης.*

Δύο στα δύο ο Απόλλων...

☞ *Θύμα του η Μάνη που γνώρισε την ήττα στις Καλυθιές με 2-0*

☞ *Και τα δύο γκολ της ομάδας του Γιώργου Τανίδη πέτυχε ο Σωτηρόπουλος*

Δεύτερη συνεχόμενη νίκη (2-0) τιέτυχε ο Απόλλων Καλυθιών αυτή την φορά μέσα στο γήπεδο του επί της πολύ καλής Μάνης και μπορεί να βλέπει πιο αισιόδοξα το μέλλον του στην Εθνική Ερασιτεχνική κατηγορία.

Μια νίκη που ήρθε από την πολύ καλή παρουσία όλης της ομάδας που δεν επέτρεψε στην αρκετά καλή Μάνη να απειλήσει ουσιαστικά την εστία του **Αλεξανδρίδη.**

Η ομάδα του Απόλλωνα που έπαιξε κατά διαστήματα ωραίο ποδόσφαιρο έφτανε ωραία στην αντίπαλη περιοχή, δημιούργησε επικίνδυνες καταστάσεις για την ομάδα της Μάνης, που ήταν αρκετά καλή στις αντεπιθέσεις της.

Το παιχνίδι είχε πάθος, δυνατά μαρκαρίσματα και ήταν ανοιχτό για κάθε αποτέλεσμα. Ο Απόλλων όμως πιο ουσιαστικά κατάφερε να πετύχει δύο καταπληκτικά γκολ και να εξασφαλίσει τους τρεις βαθμούς της νίκης.

ΦΑΣΕΙΣ–ΓΚΟΛ

Στο 16' σε εκτέλεση φάουλ από τον **Μεριανό** η μπάλα πήρε περίεργη τροχιά και στην εξέλιξη της φάσης χτύπησε στο αριστερό κάθετο δοκάρι της εστίας του **Αλεξανδρίδη.**

Στο 18' σέντρα σουτ του **Πολυχρονίου** έδιωξε πάνω στην γραμμή ο **Μαζαράκης.**

Στο 23' ο **Τσαμουρτζής** ξέφυγε από την άμυνα του Απόλλωνα και σούταρε μόλις άουτ.

Στο 31' κεφαλιά του **Σαλπιγκτίδη** έδιωξε πριν περάσει την γραμμή ο Στρατής.

Στο 34' σουτ του **Πολυχρονίου** απέκρουσε δύσκολα ο **Κατσαφάδος.**

Στο 40' σουτ **Σωτηρόπουλου** έφυγε λίγο πάνω από την εστία.

Στο 43' σουτ του **Στρατή,** μόλις άουτ.

Στο 56' εκπληκτική εκτέλεση φάουλ "αλά Τσάρτα" του **Σωτηρόπουλου** έστειλε την μπάλα πρώτα στο κάθετο δοκάρι και στην συνέχεια στα δίχτυα του **Κατσαφάδου** 1-0.

Στο 68' ο **Κορωνιός** ξέφυγε από πλάγια σέντραρε στον ξεμαρκάριστο **Μεριανό** η κεφαλιά του έφυγε όμως μόλις άουτ.

Στο 70' ο **Ισκάς** μπήκε στην μεγάλη περιοχή "έκοψε" την μπάλα στον επερχόμενο **Σωτηρόπουλο** που με εκπληκτικό πλασέ δεν άφησε κανένα περιθώριο αντίδρασης στον **Κατσαφάδο.** Ηταν το 2-0 που ήταν και το τελικό αποτέλεσμα του αγώνα.

Πολύ καλή ήταν η διαιτησία των **Μπορτζάρη, Παπαγιαννόπουλου** και **Κωνσταντάκη,** από την Αθήνα.

Από τον Απόλλων διακρίθηκαν οι **Σωτηρόπουλος, Καβουσανάκης, Ισκάς** και ο **Σαλαμαστράκης.**

Από την Μάνη διακρίθηκαν ο **Μεριανός, Μαζαράκης** και ο **Κατσαφάδος.**



Ο Τάσος Καβουσανάκης ήταν ιδιαίτερα δυνατός χθες (ΒΙΚΤΩΡ-ΦΩΤΟ ΜΑΡΚΕΤ-ΙΑΛΥΣΟΣ)

ΟΙ ΣΥΝΘΕΣΕΙΣ

ΑΠΟΛΛΩΝ Κ.: *Αλεξανδρίδης, Καβουσανάκης, Αυλωνίτης, Ράντισιτς (24' λ.τ. Σαλαμαστράκης), Κακλαμάνος, Μπεκυράς, Ισκάς, Κυπριώτης, Σωτηρόπουλος, Σαλπιγκτίδης (53' Δημητριάδης λ.τ., 67' Καντιμοίρης), Πολυχρονίου.*

Α.Ο. ΜΑΝΗΣ: *Κατσαφάδος, Κατριμπούζας, Μεριανός, Μπαμπαλίκας, Παπαχρόνης, Στρατής, Τασιούλας (λ.τ. 45' Κορωνιός, 76' Αντωνάκος), Μαζαράκης, Τσαμουρτζής (68' Αργυρός), Νοβοχάτσκι, Μυλωνάς.*



ΑΙΓΑΙΟΝ

ΑΝΩΝΥΜΗ ΑΣΦΑΛΙΣΤΙΚΗ ΕΤΑΙΡΕΙΑ

ΑΣΦΑΛΙΣΤΡΑ ΟΧΗΜΑΤΩΝ

ΕΙΧ		ΦΙΧ		ΦΙΧ. ΑΓΡΟΤ	
ΙΠΠΟΙ	ΚΟΣΤΟΣ	ΙΠΠΟΙ	ΚΟΣΤΟΣ	ΙΠΠΟΙ	ΚΟΣΤΟΣ
1-6	63,53€	1-10	95,74€	1-10	62,22€
7-8	68,92€	11-15	119,39€	11-15	76,30€
9-10	81,12€	16-20	132,53€	16-20	84,18€
11-12	84,15€	21-30	144,09€	21-30	90,70€
13-14	94,37€	31-40	150,39€	31-40	96,79€
15-20	107,98€	41-55	168,78€	41-55	102,76€
21-25	116,74€	56-75	194,84€	56-75	125,63€
26-30	119,33€	76 και άνω	215,85€	76 και άνω	139,22€
34-40	121,23€				
41 και άνω	124,18€				

Ασφάλιστρα στο Β/Μ 04, 6ΜΗΝΟ, με τις εξής καλύψεις: Προσωπικό ατύχημα οδηγού (για **14.673,51€** ή 5.000.000 δρχ) και φυσικά καιρικά φαινόμενα και σεισμό (για **2.934,70€** ή 1.000.000 δρχ.)

ΔΩΡΕΑΝ ΦΡΟΝΤΙΔΑ ΚΑΙ ΟΔΙΚΗ ΒΟΗΘΕΙΑ ΑΠΟ ΑΤΥΧΗΜΑ

Μ' ΕΜΑΣ ΟΛΟΙ ΚΑΙ ΟΛΑ ΜΠΟΡΟΥΝ ΝΑ ΕΙΝΑΙ ΑΣΦΑΛΗ

ΑΙΓΑΙΟΝ ΑΝΩΝΥΜΗ ΑΣΦΑΛΙΣΤΙΚΗ

ΕΡΥΘΡΟΥ ΣΤΑΥΡΟΥ 2

ΤΗΛ. 26722, 75701

ΕΘΝΙΚΗ ΕΡΑΣΙΤΕΧΝΙΚΗ

Ακόμα βάζει γκολ!

☞ *Η ΡΟΔΟΣ ΠΕΡΑΣΕ ΘΡΙΑΜΒΕΥΤΙΚΑ ΑΠΟ ΤΗΝ ΚΡΗΤΗ ΝΙΚΩΝΤΑΣ ΤΟΝ ΟΥΡΑΓΟ ΚΙΣΣΑΜΙΚΟ ΜΕ 5-0*

☞ *ΔΥΟ ΓΚΟΛ Ο ΛΑΖΑΡΟΥ ΚΙ ΑΠΟ ΕΝΑ ΟΙ ΣΙΔΗΡΟΠΟΥΛΟΣ, ΚΑΡΙΚΗΣ, ΚΑΤΙΚΑΡΙΔΗΣ*

Πέντε και λίγα ήταν!!! Η Ρόδος πέρασε νικηφόρα από τον Κίσσαμο συντρίβοντας τον τοπικό Κισσαμικό με 5-0 και παραμένε στο παιχνίδι της ανόδου που μετά την ήττα του Λεβαδειακού στα Μέγαρα από τον Βυζάντα βρίσκεται με τις ίδιες πιθανότητες σ' αυτό και ατενίζει με ιδιαίτερη αισιοδοξία το μέλλον.

Οι "πράσινοι" του Δημήτρη Σκούνα δεν άφησαν κανένα περιθώριο αντίδρασης στους γηπεδούχους. Από την αρχή παίζοντας γρήγορο ποδόσφαιρο πήραν κεφάλι στο σκόρ και θα λεγε κανείς πως "ξεκαθάρισαν" γρήγορα αφού προηγήθηκαν στο 9' 0-2 και στο 20' 0-3. Από 'κει κι έπειτα αρκέσθηκαν σε καλή κυκλοφορία της μπάλας αλλά και σε οργανωμένες επιθέσεις που όσες φορές πλησίαζαν τον **Παπαδογιαννάκη...** "μύριζαν" γκολ!

Στο ίδιο διάστημα οι γηπεδούχοι έπαιζαν αρκετά δυνατά (για ευνόητους λόγους), είχαν να επιδείξουν μόνο ένα σουτ του **Βαρουχάκη** στο οριζόντιο δοκάρι του **Ροδανάκη** κι από κει και πέρα τίποτα το ιδιαίτερο.

ΣΤΟ Β' ΗΜΙΧΡΟΝΟ

Με το σκορ στο 0-3 και με καλή εμφάνιση η Ρόδος δεν αντιμετώπισε δυσκολίες ούτε στο β' μέρος.Παίζοντας στρωτό ποδόσφαιρο και καθαρά ανώτερη από τον Κισσαμικό πέτυχε το 0-4 στο 53' με τον **Καρίκη** και... φρενάρησε!!!

Η συνέχεια ήταν τυπική διαδικασία για τη Ροδίτικη ομάδα, αφού ο Κισσαμικός που πρέσσαρε αρκέσθηκε καθαρά στο δυνατό παιχνίδι και σε ατομικές προσπάθειες των παικτών του. Ο **Ροδανάκης** όμως οσάκις απειλήθηκε ήταν παρών, ενώ κι ο **Καρίκης** έβαλε απ' το 74' την δική του σφραγίδα στο παιχνίδι.

ΦΑΣΕΙΣ ΚΑΙ ΓΚΟΛ

Στο 2' ο **Σεβδαλής** έβγαλε ασίστ στον **Σιδηρόπουλο** που με διαγώνιο συρτό σουτ άνοιξε το σκορ (0-1).

Το 0-2 ήρθε στο 9'. Ο **Σεβδαλής** βρήκε ωραία τον **Λαζάρου που** με ψιλοκρεμαστό πλασσέ νίκησε για δεύτερη φορά τον **Παπαδογιαννάκη.**

Στο 12' ο **Μπαλής** έκοψε την τελευταία στιγμή την ατομική προσπάθεια και το σουτ του **Παπαδομανωλάκη.**

Στο 20' ο **Στυλιανουδάκης** έσπρωξε καθαρά τον **Σιδηρόπουλο** μέσα στην περιοχή κι ο κ. **Σελίμος** καταλόγισε το πέναλτυ. Εκτελεστής στην έσχατη των ποινών ο **Λαζάρου** που πέτυχε ευστοχόντας το 0-3.

Στο 25' ο **Βαρουχάκης** με μακρινό σουτ σημάδεψε το οριζόντιο δοκάρι του **Ροδανάκη.** Η μπάλα γύρισε στον **Σγουρομάλη** (πέρασε κι απ' τον Φοίβο) που έπιασε την κεφαλιά για να μπλοκάρει τη μπάλα ο γκολκήπερ της Ρόδου.

Στο 26' ο **Παπαδογιαννάκης** απέκρουσε το δυνατό σουτ του **Καντιμοίρη.**

Στο 48' το δυνατό σουτ του **Νικηφοράκη** έφυγε λίγο αουτ.

Στο 53' ο **Σιδηρόπουλος** τροφοδότησε τον **Καρίκη** που με κοντινό σουτ έγραψε το 0-4.

Το 0-5 πέτυχε στο 74' ο **Κατικαρίδης** με δυνατό σουτ μέσα απ' την περιοχή.

Στο 77' και στο 82' ο **Ροδανάκης** απέκρουσε τα σουτ του **Τσαγγαράκη** και του **Τσέκα** αντίστοιχα.

Στο 86' ο **Παπαδάκης** απέκρουσε την τελευταία στιγμή το σουτ του **Σιδηρόπουλου.**

Από την πολύ καλύτερη Ρόδο κανείς δεν υστέρησε. Ξεχώρισαν περισσότερο οι **Σιδηρόπουλος, Σεβδαλής, Λαζάρου** και **Καντιμοίρης.** Από τον Κισσαμικό άρεσαν οι **Θεοδωρογλάκης, Βαρουχάκης** και **Τσαγγαράκης Γ.**

Χωρίς κανένα πρόβλημα η διαιτησία του κ. **Σελίμου** και των κ.κ. **Κερασιώτη, Δαμιανάκου.**

Οι ΟΜΑΔΕΣ

Κισσαμικός: *Παπαδογιαννάκης (46' Μ. Παπαδάκης), Θεοδωρογλάκης, Βαρουχάκης, Παπαδάκης Ι., Τσαγγαράκης Γ., Δοξάκης, Τσέκας, Τσαγγαράκης Δ., Στυλιανουδάκης (46' Κουκουράκης), Σγουρομάλης (46' Νικηφοράκης), Παπαδομανωλάκης.*

Ρόδος: *Ροδανάκης, Σηφνάκης, Μπίγκο (55' Λαγογένης), Πάττας, Μπαλής, Ανιαγκμπε, Σταθόπουλος, Καντιμοίρης, Λαζάρου (48' Καρίκης), Σεβδαλής (52' Κατικαρίδης), Σιδηρόπουλος.*



Ο Λαζάρου σκόραρε δύο φορές χθες και ήταν και ιδιαίτερα διακριθείς
(ΒΙΚΤΩΡ-ΦΩΤΟ ΜΑΡΚΕΤ-ΙΑΛΥΣΟΣ)

ΑΠΟΤΕΛΕΣΜΑΤΑ
19η αγωνιστική

Αιολικός-Χαλκίδα	1-2
Ιάλυσος-Ατσαλένιος	2-1
Απόλλων Καλ.-Μάνη	2-0
Βύζας Μεγ.-Λεβαδειακός	2-1
ΑΕ Χερσονήσου-Κερατσίνι	0-0
Επαμεινώνδας-Ερμής Κορ.	0-0
Κισσαμικός-Ρόδος	0-5
Εργοτέλης-Ατρόμητος	2-0

20η αγωνιστική

Ιάλυσος-Αιολικός
Χαλκίδα-Απόλλων Καλ.
Ατσαλένιος-Βύζας Μεγ.
Μάνη-ΑΕ Χερσονήσου
Λειβαδιακός-Επαμειν'ωνδας
Κερατσίνι-Κισσαμικός
Ερμής Κορ.-Εργοτέλης
Ατρόμητος Π.-Ρόδος

ΒΑΘΜΟΛΟΓΙΑ
ΕΘΝΙΚΗ ΕΡΑΣΙΤΕΧΝΙΚΗ

Α/Α	ΟΜΑΔΕΣ	ΒΑΘΜ.	ΑΓ.	ΤΕΡΜ.	ΕΝΤΟΣ Ν	Ι	Η	ΕΚΤΟΣ Ν	Ι	Η	ΣΥΝΟΛΟ Ν	Ι	Η
1.	Εργοτέλης	46	19	38-14	9	0	0	6	1	3	15	1	3
2.	Βύζας Μεγ.	43	19	28-14	10	0	0	4	1	4	13	1	4
3.	Λεβαδιακός	42	19	34-12	9	1	0	4	2	3	13	3	3
4.	ΡΟΔΟΣ	41	19	40-12	8	1	0	5	1	4	13	2	4
5.	Χαλκίδα	34	19	21-10	4	4	1	5	3	2	9	7	3
6.	ΑΕ Χερσονήσου	27	19	23-19	4	4	2	3	2	4	7	6	6
7.	Ατσαλένιος	26	19	28-21	6	2	2	1	3	5	7	5	7
8.	Επαμεινώνδας	25	19	25-24	4	2	3	3	2	5	7	4	8
9.	Αιολικός	25	19	23-26	6	3	2	1	1	7	7	4	8
10.	Μάνη	23	19	23-31	6	0	3	0	5	5	6	5	8
11.	Απόλλων Κ..	22	19	19-24	6	0	4	1	1	7	7	1	11
12.	Ατρόμητος Π.	21	19	22-25	5	3	1	0	3	7	5	6	8
13.	Ερμής Κορ.	20	19	13-24	3	3	3	2	2	6	5	5	9
14.	Κερατσίνι	16	19	16-30	0	5	4	3	2	5	3	7	9
15.	Ιάλυσος	13	19	10-31	2	3	4	1	1	8	3	4	12
16.	Κισσαμικός	1	19	9-57	0	0	8	0	1	10	0	1	18

ΕΘΝΙΚΗ ΕΡΑΣΙΤΕΧΝΙΚΗ 2001–2002

	ΑΙΟΛΙΚΟΣ	ΑΠΟΛΛΩΝ Κ.	ΑΤΡΟΜΗΤΟΣ Π.	ΑΤΣΑΛΕΝΙΟΣ	ΒΥΖΑΣ Μ.	ΕΠΑΜΕΙΝΩΝΔΑΣ	ΕΡΓΟΤΕΛΗΣ	ΕΡΜΗΣ ΚΟΡ.	ΙΑΛΥΣΟΣ	ΚΕΡΑΤΣΙΝΙ	ΚΙΣΣΑΜΙΚΟΣ	ΛΕΒΑΔΕΙΑΚΟΣ	ΜΑΝΗ	ΧΕΡΣΟΝΗΣΟΣ	ΡΟΔΟΣ	ΧΑΛΚΙΔΑ
ΑΙΟΛΙΚΟΣ	⚽			2-1	1-1	4-1	3-2		2-0	1-1		1-0	2-2		2-0	1-2
ΑΠΟΛΛΩΝ Κ.		⚽		1-0		0-3	1-2	1-0		2-1	2-1	0-2	2-0		1-2	0-2
ΑΤΡΟΜΗΤΟΣ Π.	3-0	2-1	⚽		3-0	2-2	0-0		3-0		2-1	0-2	1-1			
ΑΤΣΑΛΕΝΙΟΣ	1-0		2-1	⚽		2-1		3-0	4-0			1-2	1-1	1-3	3-0	1-1
ΒΥΖΑΣ ΜΕΓ.		1-0	2-0	2-0	⚽	1-0		3-0			4-0	2-1	3-2	1-0	1-0	
ΕΠΑΜΕΙΝΩΝΔΑΣ			3-2			⚽	1-2	0-0	2-0	3-0	3-0	0-1		0-0		1-2
ΕΡΓΟΤΕΛΗΣ		1-0	2-0	1-0	2-0		⚽	3-1			7-0		2-1	3-0	2-0	
ΕΡΜΗΣ ΚΟΡ.	2-1		0-0	1-1	0-1	1-0		⚽	0-1					1-0	1-3	0-0
ΙΑΛΥΣΟΣ		1-1	1-0	2-1	0-1		0-1	1-1	⚽	1-2	1-1	0-4				0-2
ΚΕΡΑΤΣΙΝΙ		0-3	2-2	1-1	1-2		0-3	1-2		⚽			0-0	0-0		0-0
ΚΙΣΣΑΜΙΚΟΣ	1-2			0-3	0-1	1-2	0-4	0-1		0-3	⚽			1-3	0-5	0-1
ΛΕΒΑΔΕΙΑΚΟΣ	3-0	1-0		2-2	2-1		2-0	3-1	1-0	4-0	4-1	⚽	2-0			
ΜΑΝΗ	2-0	1-0				0-1		2-1	1-0	1-3	3-2		⚽		0-3	2-1
ΧΕΡΣΟΝΗΣΟΣ	1-1	4-2	1-0			1-1	0-1		3-1	0-0		0-0	6-2	⚽	0-2	
ΡΟΔΟΣ		2-0	4-0			4-0			1-1	2-1	6-0	3-0		2-0	⚽	1-0
ΧΑΛΚΙΔΑ	1-0		1-1		2-1		2-0			3-0		0-0	1-1	0-1	0-0	⚽

Α' ΚΑΤΗΓΟΡΙΑ-Πωλήσεις ακινήτων Κ. Διακογεωργίου

Δεν έσπασε ο άσσος

☞ *ΑΠΟΛΥΤΗ ΚΥΡΙΑΡΧΙΑ ΤΩΝ ΓΗΠΕΔΟΥΧΩΝ, ΚΑΘΩΣ ΕΙΧΑΜΕ 8 ΝΙΚΕΣ ΚΑΙ ΣΤΑ 8 ΜΑΤΣ*

☞ *ΣΕ ΣΤΑΘΕΡΗ ΚΑΤΑΣΤΑΣΗ Η ΚΟΡΥΦΗ, ΕΝΩ ΣΤΗΝ ΟΥΡΑ, ΘΥΕΛΛΑ ΚΑΙ ΟΡΦΕΑΣ ΠΕΤΥΧΑΝ ΝΙΚΕΣ "ΧΡΥΣΑΦΙ"*

Για πρώτη φορά φέτος είχαμε το γεγονός σε οκτώ ματς να έχουμε οκτώ νίκες για τις γηπεδούχες ομάδες.

Στο γκρουπ των πρωτοπόρων οι "μνηστήρες" για την κατάκτηση του πρωταθλήματος εύκολα ή δύσκολα έφτασαν σε ακόμη μία νίκη.

Ο πρωτοπόρος Διαγόρας κέρδισε 2-0 τον Ηρακλή, ενώ η ΑΕ Κως δυσκολεύτηκε να κάμψει την αντίσταση του Ευαγόρα τον οποίο κέρδισε 1-0 με αμφισβητούμενο πέναλτυ. Ο Φοίβος επίσης την Παρασκευή αν και πολύ κακός κέρδισε 3-2 τον ΑΕΡΑ στο ουδέτερο γήπεδο των Αγίων Αποστόλων στο οποίο εξέτησε την μία ποινή αγωνιστικής της έδρας του.

Ο τέταρτος της παρέας, Διγενής δεν δυσκολεύτηκε να ξεπεράσει το εμπόδιο του Ανταγόρα.

Περνώντας παρακάτω είχαμε τον Καλυμνιακό να πετυχαίνει άλλη μία εντός έδρας νίκη (2-1) με "θύμα" αυτή τη φορά την Αναγέννση, ενώ νίκη ύστερα από 7 αγωνιστικές πέτυχε η ΑΕΛ, κερδίζοντας 2-1 τον Κλεάνθη.

Σπουδαίας βαθμολογικής σημασίας νίκη πέτυχε η Θύελα που κέρδισε 1-0 τον Διαγόρα Β., επιβεβαιόνοντας την ανοδική της πορείας.

Τέλος νίκη που τον έφερε 1 βαθμό πάνω από την επικίνδυνη ζώνη πέτυχε και ο Ορφέας που επικράτησε στους Αγίους Αποστόλους του Αγίου Γεωργίου με 3-0.

ΤΟ ΠΡΟΣΩΠΟ ΤΗΣ ΗΜΕΡΑΣ

Ο επιθετικός του ΑΕΡΑ Κυριάκος Καλογήρου με τα δύο γκολ που πέτυχε κατά του Φοίβου παίρνει τη θέση της στήλης για αυτή την εβδομάδα.

Ο έμπειρος στράικερ αν και είχε μείνει γία αρκετό διάστημα εκτός αγωνιστικής δράσης αποτελεί την μόνμη επιθετική λύση τις ομάδας του για φέτος, κάτι που το απέδειξε και τώρα.

ΚΟΚΚΙΝΕΣ

ΟΜΑΔΕΣ	ΥΠΕΡ	ΚΑΤΑ
ΑΕΛ	7	10
ΑΕΡΑ	3	4
Αγ. Γεώργιος	2	7
Αναγέννηση	7	5
Ανταγόρας	5	7
Διαγόρας	6	3
Διαγόρας Β.	7	8
Διγενής	2	3
Ευαγόρας	8	1
Ηρακλής	3	3
Θύελλα	4	6
Καλυμνιακός	4	6
Κλεάνθης	4	7
Κως	2	3
Ορφέας	8	5
Φοίβος	7	1

ΠΕΝΑΛΤΙ

Α/Α	ΟΜΑΔΕΣ	ΥΠΕΡ	ΚΑΤΑ
1.	ΑΕΛ	3	2
2.	ΑΕΡΑ	2	6
3.	Αγ. Γεώργιος	6	4
4.	Αναγέννηση	6	5
5.	Ανταγόρας	1	6
6.	Διαγόρας	7	3
7.	Διαγόρας Β.	1	5
8.	Διγενής	3	2
9.	Ευαγόρας	1	4
10.	Ηρακλής	6	1
11.	Θύελλα	6	5
12.	Καλυμνιακός	7	5
13.	Κλεάνθης	3	4
14.	Κως	4	4
15.	Ορφέας	-	2
16.	Φοίβος	6	2

ΕΚΤΕΛΕΣΤΕΣ

	ΕΥΣΤΟΧΑ	ΑΣΤΟΧΑ
Μόσχος (Διαγόρας)	1	1
Κούρος (Ηρακλής)	3	-
Παπαγρηγορίου (Αγ. Γεώργιος)	3	1
Δρόσος Δ.Εμ. (Κως)	3	-
Διαμαντάρας (ΑΕΛ)	4	-
Ξύπας (Αναγέννηση)	1	1
Χαρικιόπουλος (Φοίβος)	3	-
Αγγελόπουλος (Διγενής)	0	1
Καμπούρης Ι. (Διαγόρας Β.)	1	-
Γιαννουκάς Μ. (ΑΕΡΑ)	1	-
Τρούλης (Ηρακλής	1	-
Λαμπριαννίδης (Ανταγόρας)	-	1
Θ. Βαβλάς (Καλυμνιακός)	5	-
Γαλανός (Κλεάνθης)	1	-
Κορνάρος (Φοίβος)	2	1
Οίκουτας (Θύελλα)	3	1
Α. Σκυλλαράκης (Αγ. Γεώργιος)	-	1
Αρβανιτάκης (Αγ. Γεώργιος)	2	-
Σακκάς (Διαγόρας)	-	1
Αθανασίου Π. (Ηρακλής)	-	1
Κάβουρας (Αναγέννηση)	1	1
Καλογήρου (ΑΕΡΑ)	1	-
Τσαλίκης (Ηρακλής)	1	-
Καλόγλου (Φοίβος)	1	-
Εγγλέζος (Θύελλα)	2	-
Γεωργαλλής (Διαγόρας)	3	-
Κρομμύδας (Κλεάνθης)	1	-
Σαββιδάκης Π. (Ηρακλής)	-	1
Χατζησμάλης (Καλυμνιακός)	1	-
Ζαχαρίας (Ευαγόρας)	1	-
Μ. Σπάρταλης (Κλεάνθης)	1	-
Λελέκης (Καλυμνιακός)	1	-

ΣΚΟΡ ΚΑΙ ΣΚΟΡΕΡ

- **Φοίβος–ΑΕΡΑ 3–2**
  11΄ Τζήμας, 43΄ (αυτογκ.) Αριζάνης, 45΄ Κορνάρος, 42΄87 Καλογήρου
- **ΑΕ Κως–Ευαγόρας 1–0**
  29΄ (πεν.) Δρόσος Δ.Ε.
- **ΑΕΛ– Κλεάνθης 2–1**
  7΄ Λιακάκης, 73΄ Τσάτσος/45΄ (πεν). Μ. Σπάρταλης
- **Διαγόρας–Ηρακλής 2–0**
  2΄ Σακκάς, 69΄ Γεωργαλλής
- **Θύελλα–Διαγόρας Β. 1–0**
  42΄ (πεν.) Οίκουτας
- **Καλυμνιακός–Αναγέννηση 2–1**
  26΄ (πεν.) Λελέκης, 52΄ Ν. Βούης/45 Κάβουρας
- **Ορφέας–Αγ. Γεώργιος 3–0**
  39΄ Βαγιανάκης, 60΄ Μ. Μαθιός, 61΄ Κωστάκης
- **Διγενής–Ανταγόρας 5–0**
  7΄, 43΄ (πεν.) Αγγελόπουλος, 17, 60΄ Καστρουνής, 72΄ Γκυζλής

ΟΙ ΣΚΟΡΕΡ

Σκόραραν και πάλι οι προπορεύομενοι στην κορυφή των σκόρερ και η κατάσταση έχει εξελιχθεί ως εξής:

Εχουμε:

23γκολ: **Γεωργαλλής** (Διαγόρας)
21 γκολ: **Αγγελόπουλος** (Διγενής)
16 γκολ: **Μόσχος** (Διαγόρας),
14 γκολ: **Ξύπας** (Αναγέννηση), **Καστρουνής** (Διγενής)
12 γκολ: **Βαβλάς** (Καλυμνιακός), **Σακκάς** (Διαγόρας)
11 γκολ: **Ι. Καμπούρης** (Διαγόρας Β.)
10 γκολ: **Καραγιάννης** (ΑΕ Κως), **Σπανός** (Φοίβος)
9 γκολ: **Μάμμης** (Α.Ε. Κως), Καλογήρου (ΑΕΡΑ)
8 γκολ: **Αρβανιτογιάννης** (ΑΕ Κως), Καλούδης **(Ευαγόρας).**
7 γκολ: **Κουφομανώλης** (Διαγόρας), **Ζαχαρίας** (Ευαγόρας), **Γ. Μποϊλής** (ΑΕ Κως), **Δράκος** (Φοίβος), **Ζουρούδης** (Φοίβος), **Ορφανίδης** (Φοίβος), **Δρόσος Δ.Ε.** (ΑΕ Κως)

ΑΥΤΟΓΚΟΛ

1γκολ: **Χ"θεοδωράκης** (Κλεάνθης), **Μ. Γιαννουκάς** (ΑΕΡΑ), **Αθανασίου Π.** (Ηρακλής), **Πιτσουρδάκης** (Διαγόρας), **Καλαϊτζής** (Ανταγόρας), **Ηλίας** (ΑΕΛ), **Αριζάνης** (ΑΕΡΑ)

ΕΠΟΜΕΝΗ ΑΓΩΝΙΣΤΙΚΗ (20η)

Διαγόρας-Θύελλα
Διαγόρας Β.-Καλυμνιακός
Ηρακλής-ΑΕ Κως
Αναγέννηση-Διγενής
Ευαγόρας-Ορφέας
Ανταγόρας-ΑΕΛ
Αγ. Γεώργιος-Φοίβος
ΑΕΡΑ-Κλεάνθης

ΒΑΘΜΟΛΟΓΙΑ

Α' ΚΑΤΗΓΟΡΙΑ 2001–2002

Α/Α	ΟΜΑΔΕΣ	ΒΑΘΜ.	ΑΓ.	ΤΕΡΜ.	ΕΝΤΟΣ Ν	Ι	Η	ΕΚΤΟΣ Ν	Ι	Η	ΣΥΝΟΛΟ Ν	Ι	Η
1.	Διαγόρας	51	12	67-16	8	2	0	8	1	0	16	3	0
2.	Διγενής	49	19	52-9	9	1	0	7	0	2	16	1	2
3.	ΑΕ Κως	49	19	50-14	10	0	0	6	1	2	16	1	2
4.	Φοίβος	47	19	55-20	9	0	0	6	2	2	15	2	2
5.	Ηρακλής	29	19	26-19	5	2	3	3	3	3	8	5	5
6.	Αναγέννηση	28	19	29-32	7	0	2	2	1	7	9	1	9
7.	Καλυμνιακός	24	19	31-34	8	1	1	1	2	6	9	3	7
8.	Διαγόρας Β.	22	19	31-35	3	3	3	2	4	4	5	7	7
9.	ΑΕΛ	22	19	20-28	5	3	2	1	1	7	6	4	9
10.	Κλεάνθης	19	19	31-34	5	0	4	1	1	8	6	1	12
11.	ΑΕΡΑ	19	19	23-35	4	3	2	1	1	8	5	4	10
12.	Θύελλα	18	19	13-36	5	1	4	0	2	7	5	3	11
13.	Ορφέας	17	19	23-41	4	1	4	1	1	8	5	2	12
14.	Ευαγόρας	15	19	23-56	4	3	3	0	0	9	4	3	12
15.	Αγ. Γεώργιος	10	19	13-46	1	1	7	2	0	8	3	1	15
16.	Ανταγόρας	9	19	14-47	1	1	6	1	2	8	2	3	14

Ο Καλυμνιακός έχει δύο μηδενισμούς και -6 βαθμούς.

GOAL! Α' ΚΑΤΗΓΟΡΙΑ 2001–2002

	ΑΕΛ	ΑΕΡΑ	ΑΓ. ΓΕΩΡΓΙΟΣ	ΑΝΑΓΕΝΝΗΣΗ	ΑΝΤΑΓΟΡΑΣ	ΔΙΑΓΟΡΑΣ	ΔΙΑΓΟΡΑΣ Β.	ΔΙΓΕΝΗΣ	ΕΥΑΓΟΡΑΣ	ΗΡΑΚΛΗΣ	ΘΥΕΛΛΑ	ΚΑΛΥΜΝΙΑΚΟΣ	ΚΛΕΑΝΘΗΣ	ΚΩΣ	ΟΡΦΕΑΣ	ΦΟΙΒΟΣ
ΑΕΛ	⚽		1-0		2-1		1-1	1-3		0-0	2-0		2-1	0-3	2-0	1-1
ΑΕΡΑ	1-1	⚽		2-1		0-3			3-0		2-0	1-1		3-0	1-1	0-2
ΑΓ. ΓΕΩΡΓΙΟΣ		0-1	⚽			0-3	1-2	0-3		0-1	1-1		2-1	0-4	1-2	
ΑΝΑΓΕΝΝΗΣΗ	2-1		2-1	⚽	2-0	1-3	1-0				3-0	4-1	0-1		3-2	
ΑΝΤΑΓΟΡΑΣ		3-1	1-2	0-4	⚽		1-1	0-3		1-2		1-2		0-2		0-3
ΔΙΑΓΟΡΑΣ	1-0	5-1	8-0		4-2	⚽	1-0		9-0	2-0		3-0		3-3		3-3
ΔΙΑΓΟΡΑΣ Β.		2-1		1-1	1-1		⚽	0-1	7-2		3-0		3-3	0-3		1-6
ΔΙΓΕΝΗΣ		4-0		4-0	5-0	0-0		⚽	5-0		2-0	3-0	2-0		4-2	4-1
ΕΥΑΓΟΡΑΣ	4-1		3-1	0-2	6-1	3-7			⚽	1-1	0-0	0-0		0-3		3-1
ΗΡΑΚΛΗΣ		1-1	1-2	5-1		1-2	2-2	0-1	2-1	⚽	1-0		4-0		1-0	
ΘΥΕΛΛΑ				1-0	2-2	0-3	1-0		2-0	0-2	⚽		1-0	1-3	2-0	1-6
ΚΑΛΥΜΝΙΑΚΟΣ	1-0		2-0	2-1	3-1		4-1			1-1	6-1	⚽	2-1		6-2	0-2 α.α.
ΚΛΕΑΝΘΗΣ	0-2	3-2			2-0	1-2	3-4	0-4	8-0			2-0 α.α.	⚽		3-0	
ΚΩΣ	2-1	3-1	4-1	5-0				1-0	1-0	3-1		3-0	3-2	⚽	4-0	
ΟΡΦΕΑΣ	3-0	2-0	3-0		0-1	1-5	2-2	1-3	2-0						⚽	0-3
ΦΟΙΒΟΣ	5-2	3-2	3-1	3-1				3-1		1-0		7-0	1-0	1-0		⚽

Α' ΚΑΤΗΓΟΡΙΑ - Πωλήσεις ακινήτων Κ. Διακογεωργίου

Σκόνταγε στην...ζώνη

☞ *ΣΤΟ ΧΕΙΡΟΤΕΡΟ ΤΗΣ ΦΕΤΙΝΟ ΠΑΙΧΝΙΔΙ Η ΑΕ ΚΩΣ ΚΑΤΟΡΘΩΣΕ ΝΑ ΚΕΡΔΙΣΕΙ ΤΟΝ ΕΥΑΓΟΡΑ ΜΕ ΠΕΝΑΛΤΥ ΠΟΥ ΑΜΦΙΣΒΗΤΗΘΗΚΕ*

ΚΩΣ (Γιώργος Αναγνώστου)

"Κάναμε το χειρότερο παιχνίδι μας. Η εικόνα του παιχνιδιού ήταν άσχημη. Ισως μας γίνει μάθημα για την δύσκολη συνέχεια που έχουμε" δήλωσε μετά το τέλος του αγώνα της ΑΕ Κω με τον Ευαγόρα, ο **Χρήστος Αρβανίτης** δείχνοντας έτσι την απογοήτευσή του για την εμφάνιση της ομάδας του, που είχε σαν αποτέλεσμα τη νίκη με το φτωχό 1-0 απέναντι σ' ένα αντίπαλο που παλεύει για την παραμονή του στην κατηγορία.

Λίγα λεπτά νωρίτερα στα αποδυτήρια είχε βάλει τις φωνές στους ποδοσφαιριστές του, για την εμφάνισή τους, που παραλίγο να τους στοίχιζε κάποιους βαθμούς. Οχι ότι ο Ευαγόρας απείλησε την Κω (με εξαίρεση μία φάση), αλλά ο νόμος του ποδοσφαίρου δεν λέει μόνο ότι όποια ομάδα χάνει τις ευκαιρίες δέχεται γκολ, αλλά και όποια ομάδα υποτιμάει τον αντίπαλό της πολλές φορές την "πατάει" και αυτό το σκηνικό το έχουμε δει ουκ ολίγες φορές σε όλα τα γήπεδα του κόσμου. Το μόνο θετικό λοιπόν από αυτό το παιχνίδι για την ΑΕ Κω είναι η κατάκτηση των τριών βαθμών και η παραμονή της στην δεύτερη θέση της βαθμολογίας.

ΚΩΣ

ΑΕ ΚΩΣ–ΕΥΑΓΟΡΑΣ

1 0



Σκούρα τα βρήκαν ο Γεράσιμος Μποϊλής και ο συμπαίκτης του απέναντι στον Ευαγόρα

Ο **Χρήστος Αρβανίτης** προσπάθησε πάντως στην συνέχεια των δηλώσεων του να δικαιολογήσει την ομάδα του λέγοντας ότι "δικαιούται μία ομάδα να έχει κακή άσχημη μέρα". Και αυτό ακριβώς ήταν. Μία άσχημη μέρα. Η ΑΕ Κω από το πρώτο λεπτό έκλεισε στο μισό γήπεδο τον Ευαγόρα, που ήταν στημένος με διπλή και ίσως τριπλή ζώνη άμυνας. Οι παίκτες του **Γιώργου Αρβανίτη** προσπαθούσαν με βιασμένες ενέργειες να διασπάσουν την αμυντική αυτή διάταξη χωρίς όμως να το επιτύχουν. Κατάφεραν πάντως να προηγηθούν στο σκορ με εύστοχο κτύπημα πέναλτι του **Δρόσου Δ.Ε.** Ενα πέναλτυ που αμφισβήτησαν οι φιλοξενούμενοι σαν παρατραβηγμένη απόφαση του διαιτητή **Πηδιάκη.** Αυτή ήταν και η μοναδική αξιόλογη φάση του πρώτου 45λεπτου.

Στην επανάληψη οι γηπεδούχοι μπήκαν δυνατά, είχαν μία φάση που διαμαρτύρονται για ένα πέναλτυ που δεν τους δόθηκε (πιο καθαρή από αυτή που δόθηκε), είχαν ένα δοκάρι, ένα γκολ που ακυρώθηκε και δύο καλές ευκαιρίες μέχρι το 63' και μετά τίποτα. Το παιχνίδι ξαναγύρισε στο ρυθμό του α' ημιχρόνου και οι 50 περίπου φίλαθλοι που βρέθηκαν στο γήπεδο μάλλον μετάνιωσαν για την επιλογή τους. Ο Ευαγόρας στην μοναδική του επίσκεψη στην περιοχή του **Σπαθάρα** έχασε την ευκαιρία να ισοφαρίσει το παιχνίδι. Το τελικό σφύριγμα του διαιτητή βρήκε τους ηττημένους να φεύγουν από το γήπεδο ικανοποιημένοι και τους νικητές προβληματισμένοι.

ΦΑΣΕΙΣ ΚΑΙ ΓΚΟΛ

29'. Ο **Μάκρας** έσπρωξε με το χέρι τον **Γ. Μποϊλή** που είχε πηδήξει για την κεφαλιά, ρίχνοντας τον στον αγωνιστικό χώρο και ο διαιτητής **Πηδιάκης** έδωσε το πέναλτυ υπέρ της ΑΕ Κω. Το εκτέλεσε εύστοχα ο **Δρόσος Δ.Ε.** γράφοντας το 1-0.

47'. Ο **Μάμμης** ανατράπηκε μέσα στην περιοχή όμως το παιχνίδι συνεχίστηκε.

50'. Με πλασέ από το ύψος της μικρής περιοχής ο **Καραγιάννης** μετά από σέντρα του **Αρβανιτογιάννη** έστειλε την μπάλα πάνω από το οριζόντιο δοκάρι.

51'. Σουτ του **Δρόσου Δ.Ε.** μέσα από την περιοχή ελάχιστα άουτ.

60'. Μετά από φάουλ που εκτέλεσε ο **Αρβανιτογιάννης,** ο **Δρόσος Δ.Ε.** με κεφαλιά έστειλε την μπάλα στα δίχτυα, όμως το γκολ αυτό ακυρώθηκε από τον κ. **Πηδιάκη** σαν επιθετικό φάουλ.

61'. Ο **Καλούδης** με κεφαλιά μέσα από την περιοχή, έστειλε την μπάλα λίγο πάνω από το οριζόντιο δοκάρι.

63'. Σε σέντρα που έκανε από τα δεξιά ο **Γ. Μποϊλής,** ο **Κάτρης** με προβολή άλλαξε την πορεία της μπάλας η οποία πέρασε παράλληλα από την εστία του **Δέδε,** κτύπησε στο κάθετο δοκάρι και στην συνέχεια απομακρύνθηκε από τους αμυντικούς του Ευαγόρα.

Δύσκολα μπορεί να πει κανείς ότι διακρίθηκε κάποιος παίκτης της ΑΕΚω στο συγκεκριμένο παιχνίδι. Προσπάθησαν λίγο παραπάνω οι **Γ. Μποϊλής** και **Αρβανιτογιάννης.** Από τον Ευαγόρα ξεχώρισαν οι **Μάκρας** και **Κάτρης.**

Σε ένα θεωρητικά εύκολο παιχνίδι δεν απέφυγε τα λάθη ο διαιτητής **Πηδιάκης.** Καλοί ήταν οι βοηθοί του **Κάκιας** και **Γιαλούρης.**

Οι συνθέσεις:

ΑΕ ΚΩΣ: *Σπαθάρας, Marques, Στεφαδούρος, Μάμμης, Δρόσος Δ.Μ., Θαλασσινός, Δρόσος Δ.Ε., Λουλουργάς (46' Καραγιάννης), Θεοδώρου (10' Αρβανιτογιάννης), Μποϊλής Γ., Κυριόπουλος.*

ΕΥΑΓΟΡΑΣ: *Δέδες, ΠεταυράκηςΧ., Μάκρας (82' Γεωργαλλής), Κάτρης, Χατζημιχαήλ, Μερκούρης Α., Διακαναστάσης, Καλούδης, Δημητρούλης, Φραντζής, Παναγιώτου.*

Επιτέλους χαμόγελα

✔ *Την πρώτη της φετινή νίκη πέτυχε η ΑΕΛ που κέρδισε τον Κλεάνθη ο οποίος είχε ισοφαρίσει στην εκπνοή του ημιχρόνου με ανύπαρκτο πέναλτυ*

ΛΕΡΟΣ (Νίκος Ιγνατίδης)

Νίκη μετά από 7 αγωνιστικές για την ομάδα της ΑΕΛ είχαμε προχθές η οποία αν και με αρκετές ελλείψεις κατάφερε να κερδίσει τον επίσης ελλειπή Κλεάνθη με 1-0. Αποτέλεσμα που θεωρείται απολύτως δίκαιο βάσει της εμφάνισης και των δύο ομάδων. Οι γηπεδούχοι κατόρθωσαν με το "καλημέρα" να ανοίξουν το σκορ, αλλά η συνέχεια του αγώνα αντί να γίνει πιο ενδιαφέρουσα, η ποιότητα του ήταν πολύ κακή. Οι γηπεδούχοι είχαν την ελαφριά υπεροχή αλλά ανούσια. Και ενώ φτάσαμε στις καθυστερήσεις του ημιχρόνου μια φάση παραλίγο να τινάξει τον αγώνα στον αέρα. Συγκεκριμένα ο διαιτητής **Ζανεττίδης** ανακάλυψε πέναλτυ σ' ένα πέσιμο του **Φρούμη** στην περιοχή ξεσηκώνοντας τους γηπεδούχους που διαμαρτυρήθηκαν έντονα.

Ετσι λοιπόν αξιοποιώντας το οι φιλοξενούμενοι πήγαν στ' αποδυτήρια με το 1-1. Στην επανάληψη πιο πεισμωμένοι οι γηπεδούχοι λόγω της αδικίας που ένοιωθαν βρήκαν το σθένος και πίεσαν για το δεύτερο γκολ το οποίο ήρθε τελικά, που έμελλε να είναι και το μοναδικό σ' αυτό το μέρος.

ΦΑΣΕΙΣ ΚΑΙ ΓΚΟΛ

7. Σέντρα του **Διαμαντάρα** ο **Αρίμιν** έπιασε την κεφαλιά πάσα προς τον **Λιακάκη** που με νέα κοντινή κεφαλιά έγραψε το 1-0.

25'. Σουτ του **Ν. Κρομμύδα** μέσα από την περιοχή απέκρουσε ο **Χαλκίδης.**

30'. Ο **Διαμαντάρας** βρήκε ωραία τον **Λιακάκη** ο οποίος ελίχθηκε έκανε το πλασέ το οποίο όμως πέρασε ελάχιστα άουτ.

45'. **Φλωρεντής** και **Φρούμης** διεκδίκησαν η' μπάλα μέσα στην περιοχή βρέθηκαν και οι δύο στο έδαφος και προς γενική κατάπληξη ο διαιτητής έδειξε πέναλτυ υπέρ του Κλεάνθη.

Οι γηπεδούχοι διαμαρτυρήθηκαν έντονα, όμως μετά την κατάπαυση των διαμαρτυριών, ο **Σπάρταλης Μ.** με έξυπνο πλασέ ισοφάρισε σε 1-1.

75'. Στην αντεπίθεση ο **Διαμαντάρας** πάσαρε στον **Λιβανό,** ο οποίος άφησε έξυπνα τη μπάλα προς τον **Λιακάκη** και αυτός στον επερχόμενο **Τσάτσο** που εν κινήσει πέτυχε ένα εκπληκτικό σε εκτέλεση γκολ διαμορφώνοντας το τελικό 2-1.

Διακρίθηκαν:

Από την ΑΕΛ καλύτεροι ήσαν οι **Χαλκίδης, Μαχαίρας, Διαμαντάρας Ι.** και **Τσάτσος,** ενώ από τον Κλεάνθη οι **Σαρικάς, Καρακώστας** και **Φρούμης.** Καλός ο διαιτητής **Ζανεττίδης** που ελέγχεται μόνο για τη φάση του 45'. Καλοί οι επόπτες **Βασιλείου, Πανάτος.**

ΑΕΛ: *Χαλκίδης, Λιβανός (75' Ιγνατίδης Ν.), Μαχαίρας, Φλωρεντής, Αριμίν, Βαλσάμης, Λουλουδιάς, Διαμαντάρας Ι., Τσάτσος, Λιακάκης (93' Κοντονίκας), Φυλακούρης*

ΚΛΕΑΝΘΗΣ: *Σαρικάς, Καρακώντας, Τριανταφύλλου (79' Τσίκριλος), Χειμωνέττος, Καραβόλιας, Κρομμύδας Γ., Φρούμης, Κρομμύδας Ν., Σπάρταλης Α. (72' Πότσος), Σπάρταλης Μ., Θεοδοσίου*

Πήρε αυτό που ήθελε

✔ *Αλλη μια πολύτιμη νίκη στην προσπάθειά της να παραμείνει στην κατηγορία, πέτυχε η Θύελλα, κερδίζοντας εντός τον Διαγόρα Β.*

ΠΥΛΩΝΑ (Κώστας Ταράλης)

Αλλη μια πολύτιμη νίκη πέτυχε στην έδρα της η Θύελλα, η οποία κέρδισε 1-0 τον Διαγόρα Β. και ξέφυγε 3 βαθμούς από την επικίνδυνη ζώνη. Οι γηπεδούχοι ήθελαν οπωσδήποτε τη νίκη και αγωνιζόμενοι έξυπνα κατάφεραν να φτάσουν στην κατάκτησή της. Μπορεί οι φιλοξενούμενοι να ξεκίνησαν καλύτερα όμως μετά το 25' οι γηπεδούχοι ανέλαβαν πρωτοβουλία και 3' πριν την λήξη του ημιχρόνου κατάφεραν να ανοίξουν το σκορ με πέναλτυ. Σ' αυτή τη φάση οι Βατενοί έμειναν με 10 παίκτες γιατί ο **Γιαλλούσης** απέκρουσε δίκην τερματοφύλακα το σουτ του **Οίκουτα** προ της γραμμής του τέρματος. Στην επανάληψη οι Πυλωνίτες έχοντας την αριθμητική υπεροχή δεν κινδύνεψαν ιδιαίτερα παρά τη προσπάθεια των φιλοξενούμενων να φτάσουν στην ισοφάριση.

ΦΑΣΕΙΣ ΚΑΙ ΓΚΟΛ

11'. Μπάσιμο του **Καράμπη,** όμως ο **Σαββάκης** πρόλαβε και έδιωξε.

18'. Δυνατό σουτ του **Καμπούρη** απέκρουσε δύσκολα ο **Σαββάκης.**

25'. Ο **Κωνστάντουρας** εκτέλεσε απευθείας φάουλ αναγκάζοντας τον **Μπεκιάρη** σε δύσκολη απόκρουση.

36'. Σουτ του **Βασιλάκη** νέα απόκρουση του **Μπεκιάρη.**

42'. Σέντρα του **Εγγλέζου** λάθος έξοδος του **Μπεκιάρη,** η μπάλα έφτασε στον ξεμαρκάριστο **Οίκουτα** που σε κενή εστία έκανε το πλασέ όμως ο **Γιαλλούσης** που βρέθηκε κοντά προσπαθώντας δίκην τερματοφύλακα να αποκρούσει τη μπάλα η οποία τελικά κατέληξε στα δίχτυα. Ο διαιτητής **Κατέρης** αντί να κατακυρώσει αμέσως το γκολ προτίμησε να δείξει το σημείο του πέναλτυ και την απευθείας κόκκινη κάρτα στον **Γιαλλούση.** Το πέναλτυ εκτέλεσε ο **Οίκουτας** κάνοντα το 1-0.

66'. Σουτ φάουλ του **Καράμπη** πέρασε ελάχιστα άουτ.

80'. Ο **Οίκουτας** σπρώχθηκε στην περιοχή από τον **Τσιβρινή** αλλά ο **Κατέρης** έδειξε τη συνέχεια του παιχνιδιού.

85'. Ο **Κωνστάντουρας** μπήκε στη περιοχή αλλά άνοιξε τη μπάλα με αποτέλεσμα να τον προλάβει ο **Μπεκιάρης** και να αποσωβήσει τον κίνδυνο.

92'. Σουτ του **Οίκουτα** από το ύψος του πέναλτυ εκπληκτική απόκρουση από τον **Μπεκιάρη,**

Διακρίθηκαν: Από την Θύελλα άρεσαν οι **Βασιλάκης, Κωνστάντουρας** και **Οίκουτας** ενώ από τον Διαγόρα οι **Τσιβρινής, Καράμπης** και **Καμπούρης.** Καλή η διαιτησία των **Κατέρη** (ελέγχεται για τη φάση του 42', μπορούσε να είχε κατακυρώσει αμέσως το γκολ) **Κόκκινου, Συμιακού.**

ΠΥΛΩΝΑ

ΘΥΕΛΛΑ–ΔΙΑΓΟΡΑΣ Β.

1 0



Ο Αρης Κωνστάντουρας ήταν από τους διακριθέντες της Θύελλας

Οι ομάδες:

ΘΥΕΛΛΑ: *Σαββάκης, Βασιλάκης, Σεντεμέντες (75' Π'αλεξάνδρου), Γαλανός, Κουτσουμπάρης, Μωραΐτης, Αθανασάς Τσ., Φαρμακαλής, Εγγλέζος, Κωνστάντουρας, Οίκουτας*

ΔΙΑΓΟΡΑΣ Β.: *Μπεκιάρης, Γιαλλούσης, Π'ιωάννου, Τσιβριντής, Καράμπης, Ροδίτης (83' Τόδε), Κουλουμπράκης (65' Μακρυδημήτρης), Ελληνας, Καστρουνής, Καμπούρης Ι., Μακρής (80' Χωρίτης)*

Α' ΚΑΤΗΓΟΡΙΑ - Πωλήσεις Ακινήτων Κ. Διακογεωργίου

Το ρόπαλο... ο Διαγόρας!

☞ *ΠΑΡΑ ΤΗΝ ΜΕΤΡΙΑ ΑΠΟΔΟΣΗ ΤΟΥ ΝΙΚΗΣΕ ΤΟΝ ΗΡΑΚΛΗ ΜΑΡΙΤΣΩΝ ΕΧΟΝΤΑΣ ΣΚΟΡΕΡΣ ΤΟΥΣ ΣΑΚΚΑ (2') ΚΑΙ ΓΕΩΡΓΑΛΗ (69')*

Μέτριο θέαμα παρακολούθησαν στο Εθνικό Στάδιο οι φίλαθλοι. Είδαν τον Διαγόρα να κερδίζει τον Ηρακλή Μαριτσών με 2-0 και να κρατάει την πρώτη θέση στον βαθμολογικό πίνακα. Ηταν ένα ματς που κρίθηκε θάλεγε κανείς στο πρώτο δίλεπτο. Χρονικό διάστημα κατά το οποίο οι γηπεδούχοι αιφνιδίασαν και προηγήθηκαν στο σκορ.

Από κει και πέρα, όλοι περίμεναν την αντίδραση του Ηρακλή που πρέσσαρε στον χώρο του κέντρου, έπαιρνε μπάλα, αλλά δεν υπήρχε η τελική πάσσα προς τους **Μάνο** και **Π. Αθανασίου** για να μπουν οι παίκτες του **Β. Αθανασίου** στην περιοχή και ν' απειλήσουν τον **Σκυλά.**

Ο σπουδαιότερος λόγος που δεν συνέβαινε κάτι τέτοιο ήσαν οι "κλειστοί διάδρομοι" που οδηγούσαν στον **Σκυλά** αφού ο **Λινάρδος** που μάρκαρε στενά απ' την αρχή τον **Π. Αθανασίου** περιορίζοντάς του την δραστηριότητα και ο **Σταυρίδης** που ήταν ο αντίπαλος του **Μάνου** στην περιοχή τα πήγαν πολύ καλά. Ετσι μοιραία, οι φάσεις ήσαν λιγοστές στο α' ημίχρονο αφού το πρέσσινγκ του Ηρακλή στον χώρο του κέντρου δεν άφηναν τον **Μόσχου** και τον **Χ"στρατή** να οργανώσουν το παιχνίδι της ομάδας τους.

ΕΘΝΙΚΟ

ΔΙΑΓΟΡΑΣ–ΗΡΑΚΛΗΣ

2 0

ΣΤΟ Β΄ΜΕΡΟΣ

Το σκηνικό επαναλήφθηκε και στο β' ημίχρονο με τον Διαγόρα να είναι καλύτερος αλλά με τον Ηρακλή να αντιδρά και να θέλει να δημιουργήσει.

Ολα όμως διαδραματίσθηκαν από τη μια περιοχή μέχρι την άλλη, ως το σημείο της αποβολής του **Παφιάκη**. Ο νεαρός έπαιξε τη μπάλα με τα χέρια κι είδε την δεύτερη κίτρινη του κ. **Κατσιδώνη** αφήνοντας τον Διαγόρα με δέκα παίκτες.

Οι κυανέρυθροι όμως τέσσερα λεπτά αργότερα (69') "καθάρισαν" το παιχνίδι με ένα πολύ όμορφο γκολ του **Γεωργαλή,** παρά το γεγονός ότι έπαιζαν με δέκα παίκτες.

Από κει και πέρα, η έξοδος των **Μόσχου, Γεωργαλή, Σακκά** αλλά και του **Παφιάκη** προηγουμένως έρριξε αισθητά την απόδοση των γηπεδούχων που δεν απείλησαν, αλλά και δεν απειλήθηκαν.

ΦΑΣΕΙΣ ΚΑΙ ΓΚΟΛ

Στο 1' από σέντρα του **Παφιάκη**, ο **Γεωργαλής** έπιασε το μονοκόμματο σουτ για να φύγει η μπάλα λίγο άουτ.

Στο 2' όμως έγινε το 1-0. Ο **Γεωργαλής** τροφοδότησε τον **Σακκά** που μπήκε στην περιοχή και πλάσσαρε επιτυχώς τον **Γ. Σαββιδάκη.**

Στο 44' ο **Παπαδημήτρης** δεν έπιασε καλά το σουτ και μπλόκαρε ο **Σκυλάς.**

Στο 48' ο **Σκυλάς** μπλόκαρε το απευθείας κτύπημα φάουλ του **Π. Αθανασίου.**

Στο 57' το σουτ του Κορνάρου έφυγε λίγο άουτ.

Στο 65' ο Διαγόρας έμεινε με δέκα παίκτες λόγω αποβολής με δεύτερη κίτρινη κάρτα του **Παφιάκη** που την είδε αφού έπαιξε τη μπάλα με τα χέρια.

Στο 69' ο **Χ"στρατής** πήρε ωραία τη μπάλα απ' τον **Πιτσουρδάκη,** την κατάλληλη στιγμή τροφοδότησε τον **Γεωργαλή** που ελίχθηκε προς τον **Παπαδημήτρη** και σούταρε δυνατά στέλνοντάς την στην κλειστή γωνιά του **Σαββιδάκη** γράφοντας το 2-0.

Διακρίθηκαν από τον Διαγόρα οι **Αμπελάς, Τρυφίδης, Λινάρδος** και **Χ"στρατής.**

Από τον Ηρακλή άρεσαν περισσότερο οι **Τσ. Λορέντζος, Παπαδημήτρης, Σκόρπος, Γιακουμάρος.**

Πολύ καλή η διαιτησία των **Κατσιδώνη, Λάμπρου, Γιαννούλη.**

Οι ομάδες:

ΔΙΑΓΟΡΑΣ: *Σκυλάς, Παφιάκης, Αμπελάς, Σταυρίδης, Τρυφίδης, Λινάρδος, Χ"στρατής, Κορνάρος, Γεωργαλής (73' Κουφομανώλης), Μόσχου (68' Πιτσουρδάκης), Σακκάς (80' Συμεωνίδης)*

ΗΡΑΚΛΗΣ Μ.: *Σαββιδάκης Γ., Λορέντζος Τσ., Λολάκης, Αναγνώστου, Παπαδημήτρης (80' Παπακωνσταντής), Σκόρπος, Παπανικολάου (48' Καλτσούλας), Γιακουμάρος, Μάνος, Αθανασίου Π., Κατσαράς (77' Τρούλης)*



Ο Βασίλης Σακκάς έδειξε το δρόμο προς τη νίκη

Δαγκωτή νίκη

☞ *Αλλη μια εντός έδρας νίκη πέτυχε ο Καλυμνιακός κερδίζοντας την Αναγέννηση*

☞ *Οι γηπεδούχοι προηγήθηκαν με αμφισβητούμενο πέναλτι*

Ο Καλυμνιακός πέτυχε την δεύτερη συνεχόμενη νίκη στο πρωτάθλημα που του επιτρέπει να ατενίζει με περισσότερη αισιοδοξία το μέλλον του στην Α' Κατηγορία. Αυτή τη φορά το θύμα ήταν η ομάδα της Αναγέννησης που παρόλο ότι μπήκε πολύ δυνατά στο παιχνίδι δεν κατάφερε να πετύχει κάτι ουσιώδες στην δύσκολη αποστολή που είχε στην Κάλυμνο. Το παιχνίδι ξεκίνησε με μια φάση στο 7' όταν σουτ του **Βούη Ν.** έφυγε λίγο άουτ.

Στο 20' δυνατή εκτέλεση φάουλ από τον **Ξύπα** με υπερένταση, απέκρουσε δύσκολα ο **Λελέκης,** ο **Σταμούλης** πήρε το ριμπάουν και έστειλε την μπάλα λίγο άουτ.

Στο επόμενο λεπτό (21') σέντρα του **Πολυχρόνη** βρήκε ωραία τον **Ξύπα,** το πλασέ έφυγε λίγο άουτ.

Στο 26' ο **Βούης Ι.** μπήκε στην περιοχή της Αναγέννησης, ο **Χαλκιόπουλος** τον ανέτρεψε, ο διαιτητής έδειξε αμέσως το σημείο του πέναλτι, που μετέτρεψε σε γκολ ο τερματοφύλακας του Καλυμνιακού **Λελέκης.**

Ενα πέναλτι που ξεσήκωσε θύελλα αντιδράσεων από την πλευρά των φιλοξενούμενων. Ομως στο 45' ο **Κάβουρας** εκτέλεσε απευθείας φάουλ (συρτό) και με πολύ δύναμη χωρίς να αφήσει περιθώριο αντίδρασης στο **Λελέκη** ισοφαρίζοντας το σκορ 1-1.

Στο δεύτερο ημίχρονο ο Καλυμνιακός μπήκε πολύ δυνατά και μόλις στο 46' σουτ του **Γαλουζή** πέρασε μόλις άουτ.

Στο 47' πάλι ο **Γαλουζής** έπιασε δυνατό σουτ απέκρουσε με υπεράνταση ο **Χαλκιόπουλος.** Η επιθετική πρωτοβουλία του Καλυμνιακού καρποφόρησε στο 52' με τον **Γαλουζή** να βρίσκει πολύ ωραία τον **Βούη Ν.** όπου με πανέμορφο πλασέ έκανε το 2-1.

Στην συνέχεια ο Καλυμνιακός εξακολούθησε να είναι απειλητικός και στο 55' με τον **Γαλουζή** και πάλι έφτασε κοντά στο γκολ όταν σέντρα προς τον **Ρήγα** αυτός με κεφαλιά έστειλε τη μπάλα μόλις άουτ.

Στο 57' εκτέλεση φάουλ του **Βούη Ι.** δύσκολη απέκρουση του **Χαλκιόπουλου.**

Διακρίθηκαν:

Από τον Καλυμνιακό καλύτεροι ήταν οι **Ι. Βούης, Ν. Βούης** και **Γαλουζής**, ενώ από την Αναγέννηση οι **Ξύπας, Πολυχρόνης** και **Κάβουρας.**

Καλή η διαιτησία των **Τάτα, Ξιάρχου, Πλάτση.**

Οι συνθέσεις:

ΚΑΛΥΜΝΙΑΚΟΣ: *Λελέκης, Σισώης (46 Βρεττός), Σισαούλης, Λιάς, Χαλίκος, Ρήγας, Μακαρούνας, Βούης Ι., Βούης Ν., Γλυκοκάλαμος, Γαλουζής.*

ΑΝΑΓΕΝΝΗΣΗ: *Χαλκιόπουλος, Κρητικός Β., Σταμούλης (46' Τσουκαλάς Ν.), Σπανουδάκης, Κρητικός Ι., Κάβουρας, Ματθαίος, Θαρρενός (80' Βενέτης), Αγκάς, Πολυχρόνης, Ξύπας*

Δεν άρεσε...

☞ *Αλλά παρ' όλα αυτά ο Φοίβος κέρδισε αυτή τη φορά τον ΑΕΡΑ επιστρέφοντας στις νίκες*

Αλλη μια κακή εμφάνιση πραγματοποίησε ο Φοίβος, μόνο που αυτή τη φορά δεν του στοίχισε. Την Παρασκευή στο ουδέτερο γήπεδο των Αγίων Αποστόλων, στο άνοιγμα της "αυλαίας" της 19ης αγωνιστικής, κατάφερε να επιστρέψει ύστερα από δύο αγωνιστικές στις νίκες, κερδίζοντας τον ΑΕΡΑ 3-2.

Στο πρώτο ημίχρονο οι τυπικά γηπεδούχοι ήταν κάπως υποφερτοί.

Κατάφεραν να προηγηθούν νωρίς αλλά 3' πριν τη λήξη του ημιχρόνου ισοφάρισε ο **Αμπελάς** με πλασέ έκανε το 1-0.

ΑΓ. ΑΠΟΣΤΟΛΟΙ

ΦΟΙΒΟΣ–ΑΕΡΑ

3 2

Στο 30' ο **Ζουρούδης** ανατράπηκε από τον **Αριζάνη** και ο διαιτητής έδειξε το σημείο του πέναλτι. Το εκτέλεσε ο **Κορνάρος** για να αποκρούσει όμως ο **Κουμνάκης.**

Στο 38' κεφαλιά του **Καλογήρου** σταμάτησε στο κάθετο δοκάρι.

Στο 42' νέα κεφαλιά και πάλι από τον **Καλογήρου**, η οποία τελικά ήταν εύστοχη, έκανε το 1-1.

Στο 43' ο **Ορφανίδης** επιχείρησε μπάσιμο από πλάγια έκανε την σέντρα σουτ και στην προσπάθειά του ο **Αριζάνης** να κόψει την μπάλα την έστειλε στα δίχτυα της ομάδας του (2-1).

Στο 45' σέντρα του **Κουρδουνάκη,** κεφαλιά του **Ζουρούδη** στο κάθετο, η μπάλα επέστρεψε στον **Κορνάρο** που εύκολα έκανε το 3-1.

Στο 87' ο **Καππάκας** εκτέλεσε κόρνερ και ο **Καλογήρου** με μονοκόμματο σουτ έκανε το τελικό 3-2.

Στο 92' ο **Ορφανίδης** μόνος απέναντι στον **Κουμνάκη** σούταρε άουτ.

Στο 93' ο **Σπανός** έδωσε πάσα στον **Δράκο** το πλασέ του οποίου κτύπησε στο οριζόντιο.



Ο Τζήμας άνοιξε το σκορ στο γήπεδο των Αγίων Αποστόλων

Διακρίθηκαν: Από τον μέτριο έως κακό Φοίβο άρεσε ο **Ορφανίδης** και κάπως οι **Μάτσης, Δράκος,** ενώ από τον ΑΕΡΑ οι **Καππάκας, Καλογήρου.**

Δεν απέφυγε τα λάθη η διαιτησία των **Κατσιδώνη Ε., Λάμπρου, Σάββενα.**

ΦΟΙΒΟΣ: *Σταματίου, Χριστοδούλου (70' Κυπριώτης), Λυριστής (78' Σπανός), Ζουρούδης, Κορνάρος (58' Μουδάτσος), Χαρικιόπουλος, Ορφανίδης, Τζήμας, Κουρδουνάκης, Δράκος, Μάτσης.*

ΑΕΡΑ: *Κουμνάκης, Διακίδης, Χιάμπολης, Αριζάνης, Γιαννουκάς Β., Γιορδαμνής (22' Κατσιδώνης), Γιώργου, Καππάκας, Καλογήρου, Λυριστής, Κοιλιάς.*

Α' ΚΑΤΗΓΟΡΙΑ-Πωλήσεις ακινήτων Κ. Διακογεωργίου

Επίδειξη δυνάμεως

☞ *ΣΤΟ ΡΕΛΑΝΤΙ Ο ΔΙΓΕΝΗΣ ΣΥΝΕΤΡΙΨΕ ΜΕ 5-0 ΤΟΝ ΑΝΤΑΓΟΡΑ*

☞ *ΑΠΟ ΔΥΟ ΓΚΟΛ ΑΓΓΕΛΟΠΟΥΛΟΣ-ΚΑΣΤΡΟΥΝΗΣ*

ΚΟΣΚΙΝΟΥ

Χωρίς να φουλάρει τις μηχανές του ο Διγενής κάνοντας επίδειξη δυνάμεως συνέτριψε τον ανίκανο να αντισταθεί Ανταγόρα με σκορ 5-0.

Ο αγώνας δεν αντέχει σε ιδιαίτερη κριτική αφού η διαφορά δυναμικότητας μεταξύ των δύο ομάδων ήταν κάτι παραπάνω από εμφανής. Οι γηπεδούχοι μπήκαν δυνατά από την αρχή και έδειξαν τις άγριες διαθέσεις τους. Τον χορό των γκολ τον άνοιξε ο συνήθης υποπτος **Αγγελόπουλος** και τον έκλεισε ο **Γκυζλής.** Από δύο γκολ πέτυχαν **Αγγελόπουλος** και **Καστρουνής** οι οποίοι μετά την διάρκεια του αγώνα συνδυάζονταν άψογα. Από την άλλη πλευρά, οι φιλοξενούμενοι σε κανένα σημείο της συνάντησης δεν έδειξαν ότι είχαν τις δυνάμεις για να προβάλλουν αντίσταση και δεν θα ήταν υπερβολή να γράψουμε πως σε καμία περίπτωση οι δύο ομάδες δεν έδειξαν ότι αγωνίζονται στη ίδια κατηγορία. Η ομάδα του **Ανδρέα Σταύρου** για ακόμη μία φορά απέδειξε πως όλα τα παιχνίδια να αντιμετωπίζει με την ανάλογη σοβαρότητα και δεν αφήνει τις πιθανότητες και τις θεωρητικές "εύκολες" ομάδες να τη επηρρεάσουν, μη υπολογίζοντας τες.

ΚΟΣΚΙΝΟΥ

ΔΙΓΕΝΗΣ–ΑΝΤΑΓΟΡΑΣ

5 **0**

ΦΑΣΕΙΣ–ΓΚΟΛ

1'. Σέντρα του **Γκαραρνάτσιου,** άστοχη έξοδος του Πολίτη, πρόλαβε κι έδιωξε στην γραμμή ο **Μανούσογλου.**

5'. Σέντρα του **Αγγελόπουλου,** κεφαλιά του **Καστρουνή** μόλις άουτ.

7'. Σέντρα του **Σκαφίδα,** προβολή του **Αγγελόπουλου** και 1-0.

15'. Σέντρα του **Κεφαλιανού,** σουτ του **Λαμπριανίδη** μόλις άουτ.

17'. Ο **Γκυζλής** βρήκε ωραία τον **Καστρουνή** που σούταρε από κλειστή γωνιά και 2-0.

28'. Φάουλ του **Λαμπριανίδη** ανάγκασε του **Καντιμοίρη** να απογειωθεί για να αποσοβήσει τον κίνδυνο.

30'. Σύγχυση στην άμυνα του Ανταγόρα, σουτ του **Αγγελόπουλου** πάνω στον **Πολίτη** και κόρνερ.

43'. Ο **Καστρουνής** αναγκάστηκε από τον **Μανούσογλου** και πέναλτι που εκτέλεσε εύστοχα ο **Αγγελόπουλος** και 3-0.

60'. Σέντρα του **Αγγελόπουλου** στον **Καστρουνή** που από θέση τετ-α-τετ με τον τερματοφύλακα δεν δυσκολεύτηκε να κάνει το 4-0.

62'. Σουτ του **Γκυζλή** απέκρουσε προσωρινά ο **Πολίτης,** πλασέ στην συνέχεια του **Αγγελόπουλου,** νέα απόκρουση του **Πολίτη** σε κόρνερ.

67'. Σουτ του **Καστρουνή** απέκρουσε δύσκολα ο **Πολίτης.**

70'. Λάθος του **Σκαφίδα,** σουτ του **Πίττα** μόλις άουτ.

72'. Σουτ του **Γκυζλή** ψηλοκρεμαστό και 5-0.

Πολύ καλή η διαιτησία των **Παπαδόπουλου, Λάμπρου** και **Κατσιδώνη Π.**

Από τον Διγενή διακρίθηκαν οι **Αγγελόπουλος, Γκυζλής** και **Καστρουνής** ενώ από τον Ανταγόρα δεν διασώθηκε κανένας.

ΟΙ ΣΥΝΘΕΣΕΙΣ

ΔΙΓΕΝΗΣ: *Καντιμοίρης, Γκαρανάτσιος (74' Φραντζής), Σκαφίδας, Οικονομάκης, Μανιάς, Κουλούρας, Μοσκιού (60' Σούλης), Τριανταφύλλου, Αγγελόπουλος (67' Λιάνη), Γκυζλής, Καστρουνής.*

ΑΝΤΑΓΟΡΑΣ: *Πολίτης (73' Χοχλαστός), Δουλγεράκης (46' Μίχος), Λέγκος, Μανούσογλου, Μπιτσαής, Καλαϊτζής, Παναγόπουλος, Κεφαλιανός, Πίττας, Λαμπριανίδης (51' Καραγιάννης), Στεργουλλάς.*

Κ. ΚΑΣΤΑΝΑΚΗΣ



Ο Γιώργος Καστρουνής σκόραρε δύο φορές

Ελιξήριο της ζωής

☞ *Στον ήλιο της α' κατηγορίας βγήκε ξανά ο Ορφέας βυθίζοντας τον Αγ. Γεώργιο στο σκοτάδι*

ΑΓ. ΑΠΟΣΤΟΛΟΙ

Το "ελιξήριο" της ζωής ήπιε προχθές μονορούφι ο Ορφέας, καθώς μετά την νίκη του επί του Αγίου Γεωργίου με 3-0 έβγαλε ξανά το πρόσωπό του στον ήλιο της Α' κατηγορίας. Στον αντίποδα, οι Μαλωνίτες έμειναν στην σκιά που άρχισε να μετατρέπεται σε βαθύ σκοτάδι...

Το παιχνίδι έμοιαζε αμφίρροπο μόνο όσο παρέμενε το 0-0. Από την στιγμή που οι γηπεδούχοι πήραν κεφάλι στο σκορ και οι φιλοξενούμενοι χαράμισαν την μοναδική ευκαιρία που τους παρουσιάστηκε να ισοφαρίσουν τα πάντα τελείωσαν. Ο "Αγιος" προσπάθησε να αντιδράσει επιθετικά αφήνοντας στα μετόπισθεν πολλά κενά, ο Ορφέας δεν τα άφησε ανεκμετάλλευτα και το αποτέλεσμα ήταν να μετατρέψει το ντέρμπι σωτηρίας σ' έναν υγιεινό περίπατο.

ΦΑΣΕΙΣ–ΓΚΟΛ

10'. Οι φιλοξενούμεοι ζήτησαν πέναλτι όταν ο **Σακελλάρης Π.** μαρκαρίστηκε και έπεσε μέσα στην μεγάλη περιοχή του Ορφέα.

18'. Ο **Ζερβός** με όμορφη ψηλοκρεμαστή κεφαλιά στο δεύτερο δοκάρι "σημαδεύοντας" το οριζόντιο.

31'. Ο **Βαγιανάκης** προσποιήθηκε και γύρισε όμορφα στην μεγάλη περιοχή του Αγίου Γεωργίου, έπιασε στην κίνηση το δυνατό σουτ που έστειλε την μπάλα ελάχιστα έξω από το δεξί δοκάρι του **Καραγιάννη.**

38'. Ο **Σακελλάρης Π.** βρέθηκε σε θέση βολής μεταξύ του πέναλτυ και της μικρής περιοχής του **Λυκοπάντη,** ωστόσο ο **Γαλουζής Μ.,** πρόλαβε να βάλει την κόντρα και να σώσει την εστία του.

39'. Ο **Βαγιανάκης** εκμεταλλεύτηκε την σύγχυση στην καρδιά της μεγάλης περιοχής του Αγίου Γεωργίου, έπιασε το δυνατό κοντινό διαγώνιο σουτ και άνοιξε το σκορ.

48'. Ο **Σακελλάρης Π.** έστρωσε την μπάλα στο ύψος του πέναλτυ για τον ολομόναχο **Μαυρομούστακο,** που έπιασε ένα άτσαλο σουτ ψηλά άουτ.

60'. Ο **Βαγιανάκης** έκανε την επέλαση κατά μέτωπο, την κατάλληλη στιγμή έδωσε στον **Μαθιό Μ.** που έφευγε από τα αριστερά και εκείνος από θέση τετ-α-τετ δεν δυσκολεύτηκε να κάνει το 2-0.

61'. Με την σέντρα οι γηπεδούχοι κέρδισαν την μπάλα, ο **Κωστάκης** ξεκίνησε μία κούρσα από τον χώρο της μεσαίας γραμμής και από τα πλάγια δεξιά κι αφού βρέθηκε σε θέση βολής μέσα στην μεγάλη περιοχή, κεραυνοβόλησε τον **Καραγιάννη** διαμορφώνοντας το τελικό 3-0.

83'. Ο **Στρατής** βρέθηκε σε θέση τετ-α-τετ, όμως πλάσαρε πάνω στο σώμα του εξερχόμενου **Λυκοπάντη.**

Καλύτεροι των γηπεδούχων ήταν οι **Κωστάκης, Μαθιός Μ.** και **Βαγιανάκης,** ενώ από πλευράς Αγίου Γεωργίου φάνηκαν περισσότερο οι **Σακελλάρης Π.** και **Στρατής.**

Καλή ήταν η διαιτησία των **Παπανικολάου, Ζανετή** και **Μίχα.**

ΤΡΑΥΜΑΤΙΣΜΟΣ ΣΑΚΕΛΛΑΡΗ

Ηταν το 72ο λεπτό όταν ο **Παναγιώτης Σακελλάρης** έπεσε σφοδάζοντας στον αγωνιστικό χώρο μετά από διεκδίκηση της μπάλας, Ο άτυχος ποδοσφαιριστής μεταφέρθηκε "σηκωτός" στα αποδυτήρια και η πρώτη διάγνωση του γιατρού **Σταμάτη Μαυρουδάκη** κάνει λόγω για κάκωση μηνίσκου.

ΑΓ. ΑΠΟΣΤΟΛΟΙ

ΟΡΦΕΑΣ–ΑΓ. ΓΕΩΡΓΙΟΣ

3 **0**

ΟΙ ΣΥΝΘΕΣΕΙΣ

ΟΡΦΕΑΣ: *Λυκοπάντης, Γαλουζής Μ., Στάππας, Δήμας, Παπαϊωάννου, Γαλουζής Α., Κωστάκης (72' Γεωργιάδης), Μαθιός Μ. (86' Ατσίδης), Ζερβός, Χατζηνικήτας, Καμαράτος (16' Βαγιανάκης).*

ΑΓ. ΓΕΩΡΓΙΟΣ: *Καραγιάννης, Κακούλης (46' Στεφανάκης), Καπέλλας, Αρβανιτάκης, Δημητριάδης, Στρατής, Μουστακέλλης (46' Παπαγρηγορίου), Σκυλλαράκης Σ., Σακελλάρης Π. (72' λ.τ. Παπαδόπουλος), Δράκωνας, Μαυρομούστακος.*

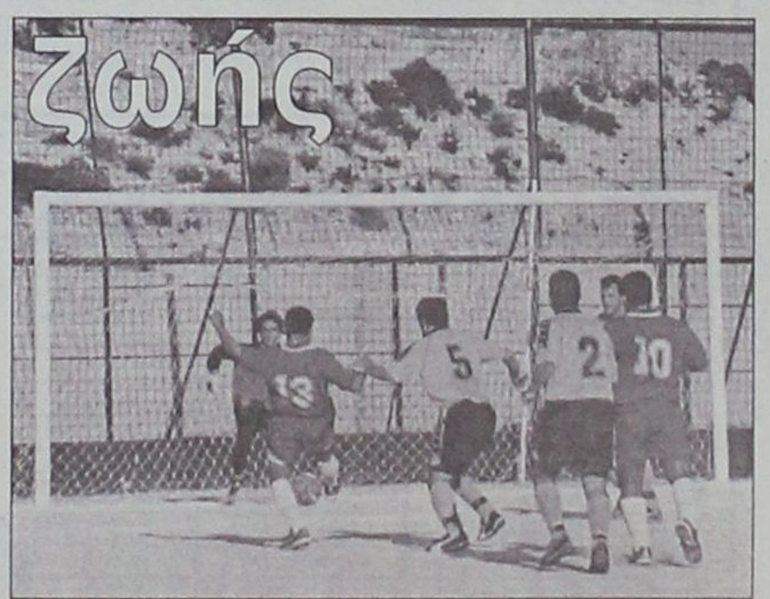

Κίνδυνος στα καρέ του Αγίου Γεωργίου

TRAVEL EMMANUEL

ΘΕΛΕΤΕ ΟΙ ΔΙΑΚΟΠΕΣ ΣΑΣ ΝΑ ΣΥΝΔΥΑΣΘΟΥΝ ΦΘΗΝΑ ΚΑΙ ΠΟΙΟΤΙΚΑ:

EMMANUEL TRAVEL

ΘΕΛΕΤΕ ΝΑ ΤΑΞΙΔΕΨΕΤΕ ΜΕ ΑΣΦΑΛΕΙΑ ΚΑΙ ΦΘΗΝΑ...

EMMANUEL TRAVEL

ΕΙΜΑΣΤΕ ΠΑΝΤΑ ΣΤΗΝ ΔΙΑΘΕΣΗ ΣΑΣ ΓΙΑ ΤΗΝ ΚΑΛΥΤΕΡΗ ΕΞΥΠΗΡΕΤΗΣΗ ΣΑΣ.
ΦΘΗΝΕΣ ΤΙΜΕΣ ΓΙΑ ΕΥΡΩΠΗ ΣΕ ΣΥΝΕΡΓΑΣΙΑ ΜΕ ΤΙΣ ΚΑΛΥΤΕΡΕΣ ΑΕΡΟΠΟΡΙΚΕΣ ΤΣΑΡΤΕΡ ΕΤΑΙΡΕΙΕΣ

ΕΙΣΙΤΗΡΙΑ ΠΛΟΙΩΝ 20% ΕΚΠΤΩΣΗ ΓΙΑ ΕΙΣΙΤΗΡΙΑ ΜΕΤ' ΕΠΙΣΤΡΟΦΗΣ

ΕΙΣΙΤΗΡΙΑ ΟΛΥΜΠΙΑΚΗΣ-ΕΙΔΙΚΕΣ ΤΙΜΕΣ ΓΙΑ ΝΕΟΥΣ ΚΑΙ ΥΠΕΡΗΛΙΚΕΣ-ΟΙΚΟΓΕΝΕΙΑΚΕΣ ΠΡΟΣΦΟΡΕΣ

ΚΡΑΤΗΣΕΙΣ ΞΕΝΟΔΟΧΕΙΩΝ
ΕΚΔΟΣΕΙΣ ΔΙΑΒΑΤΗΡΙΩΝ
ΕΚΔΡΟΜΕΣ ΓΙΑ ΟΛΟ ΤΟΝ ΚΟΣΜΟ

ΠΑΝΤΑ ΚΟΝΤΑ ΣΑΣ ΓΙΑ ΤΗΝ ΚΑΛΥΤΕΡΗ ΕΞΥΠΗΡΕΤΗΣΗ ΣΑΣ

ΠΛΗΡΟΦΟΡΙΕΣ
ΤΗΛ: 93630-93625-94385
FAX: 91748
ΙΕΡΟΥ ΛΟΧΟΥ 1 ΙΑΛΥΣΟΣ ΡΟΔΟΣ
ΥΠΕΥΘΥΝΟΣ: ΜΑΝΩΛΗΣ ΜΑΧΑΙΡΑΚΗΣ

Β' ΚΑΤΗΓΟΡΙΑ-Πωλήσεις ακινήτων Κ. Διακογεωργίου

Ξέφυγαν Κλεόβουλος, Άρης

- *ΟΙ ΑΡΧΑΓΓΕΛΙΤΕΣ ΚΕΡΔΙΣΑΝ ΣΤΗΝ ΚΑΡΠΑΘΟ (1-0), ΕΝΩ ΟΙ ΛΙΝΔΙΟΙ ΕΙΧΑΝ ΣΤΟ ΠΡΟΓΡΑΜΜΑ ΤΟΝ ΟΛΥΜΠΙΑΚΟ*
- *Η ΔΟΞΑ Κ. ΚΕΡΔΙΣΕ ΣΤΟ ΚΩΑΚΟ ΝΤΕΡΜΠΙ ΤΟΝ ΑΝΤΙΜΑΧΟ (2-0), ΕΝΩ Ο ΖΕΥΣ ΔΗΜΙΟΥΡΓΗΣΕ ΤΗΝ ΕΚΠΛΗΞΗ ΚΕΡΔΙΖΟΝΤΑΣ Σ' ΕΝΑ ΕΠΕΙΣΟΔΙΑΚΟ ΜΑΤΣ ΤΟΝ ΑΠΟΛΛΩΝΑ ΑΠ. 2-0*
- *ΝΙΚΕΣ ΟΞΥΓΟΝΟ ΓΙΑ ΕΘΝΙΚΟ, ΠΥΛΙ ΚΑΙ ΝΙΚΑΓΟΡΑ ΕΠΙ ΤΩΝ ΑΣΤΕΡΑ Μ. (2-1), ΚΑΤΤΑΒΙΑ (1-0) ΚΑΙ ΑΣΠΙΔΑ ΑΠ. (3-0) ΑΝΤΙΣΤΟΙΧΑ*

Εξελίξεις τόσο στην κορυφή της βαθμολογίας όσο και στις επικίνδυνες θέσεις του υποβιβασμού, είχαμε μετά τη λήξη της 17ης αγωνιστικής Κλεόβουλος και Άρης δείχνουν να ξεφεύγουν από τις υπόλοιπες ομάδες που διεκδικούν την άνοδο στην α' κατηγορία καθώς και ο μεν Κλεόβουλος ελέω Ολυμπιακού Καλ. πήρε τρεις ξεκούραστους βαθμούς, ενώ ο Άρης επέστρεψε στις νίκες κερδίζοντας 1-0 στην Κάρπαθο τον Ποσειδώνα τον οποίο βύθισε ακόμη περισσότερο βαθμολογικά.

Η έκπληξη της ημέρας δημιουργήθηκε στο γήπεδο των Αγίων Αποστόλων όπου σ' ένα επεισοδιακό ματς ο Ζευς πήρε πολύτιμη νίκη από τον Απόλλωνα Απ., που έχασε την ευκαιρία να αποσπασθεί από τις ομάδες που τον ακολουθούν.

Στο ντέρμπι της αγωνιστικής η Δόξα Κ. κέρδισε 2-0 τον Αντίμαχο και πλησίασε ακόμη περισσότερο τις προνομιούχες θέσεις.

Στην Αρχίπολη ο Εθνικός πέτυχε μίκη "χρυσάφι" κερδίζοντας 2-1 τον Αστέρα, ενώ στο Πυλί η ομώνυμη ομάδα επικράτησε εύκολα της Καταββιάς με 1-0. Νίκη που τον απομάκρυνε ακόμη περισσότερο από την επικίνδυνη ζώνη πέτυχε ο Νικαγόρας που κέρδισε 3-0 την Ασπίδα Απ., ενώ τέλος η Τήλος πήρε τους τρεις βαθμούς από τον **Ξάνθο** που έχει αποβληθεί.

ΤΟ ΠΡΟΣΩΠΟ ΤΗΣ ΗΜΕΡΑΣ

Ο επιθετικός του Εθνικού Μανώλης Κατταβενός πήρε τη θέση στη στήλη γι' αυτή την αγωνιστική, καθώς με δύο προσωπικά του γκολ, οδήγησε την ομάδα του σε μία σπουδαία από βαθμολογικής άποψης νίκη, επί του Αστέρα Μ. Επίσης απέδειξε πως ακόμη έχει την ικανότητα να στέλνει με ευκολία τη μπάλα στα δίχτυα.

ΚΟΚΚΙΝΕΣ

Α/Α	ΟΜΑΔΕΣ	ΥΠΕΡ	ΚΑΤΑ
1.	Αντίμαχος	3	3
2.	Απόλλων	6	7
3.	Άρης	5	3
4.	Ασπίδα	7	2
5.	Αστέρας	3	2
6.	Δόξα	-	3
7.	Εθνικός	1	2
8.	Ζευς	7	5
9.	Κατταβιά	3	2
10.	Κλεόβουλος	2	4
11.	Νικαγόρας	4	5
12.	Ξάνθος	-	1
13.	Ολυμπιακός	-	-
14.	Ποσειδών	2	3
15.	Πυλί	2	3
16.	Τήλος	3	3

ΠΕΝΑΛΤΙ

Α/Α	ΟΜΑΔΕΣ	ΥΠΕΡ	ΚΑΤΑ
1.	Αντίμαχος	2	2
2.	Απόλλων	-	2
3.	Άρης	3	1
4.	Ασπίδα	1	2
5.	Αστέρας	4	-
6.	Δόξα	1	2
7.	Εθνικός	3	2
8.	Ζευς	-	3
9.	Κατταβιά	3	2
10.	Κλεόβουλος	2	2
11.	Νικαγόρας	3	4
12.	Ξάνθος	8	4
13.	Ολυμπιακός	-	-
14.	Ποσειδών	-	3
15.	Πυλί	2	1
16.	Τήλος	2	4

ΕΚΤΕΛΕΣΤΕΣ

	ΕΥΣΤΟΧΑ	ΑΣΤΟΧΑ
Κοιλιάς (Εθνικός)	1	-
Κισσανάκης (Αστέρας Μ.)	1	-
Μ. Σκαλλέρης (Αντίμαχος)	2	-
Σταυ. Μαγιόγλου (Άρης)	1	-
Μηλιός (Τήλος)	2	-
Κάβουρας Μ. (Ξάνθος)	4	-
Αθανασίου (Κλεόβουλος)	1	-
Κελλερές (Νικαγόρας)	1	1
Π"δέλιας (Ξάνθος)	2	1
Παντίδος (Αρης)	1	1
Σιδεράτος (Αστέρας)	-	1
Χ'δημητρίου (Κατταβιά)	2	1
Ρούφας Α. (Πυλί)	-	1
Γερασίμου (Πυλί)	1	-
Κοκκώνης (Ξανθός)	1	-
Μουδάτσος (Κλεόβουλος)	1	-
Π"σεβαστός (Νικαγόρας)	-	1
Κατταβενός (Εθνικός)	1	-
Αντωναράς (Ασπίδα Απ.)	1	-
Καλαϊτζίδης (Αστέρας Μ.)	2	-
Τόγιακιτς (Δόξα Κ.)	1	-
Μαργαρίτης (Εθνικός)	1	-

ΣΚΟΡ ΚΑΙ ΣΚΟΡΕΡ

- **Νικαγόρας–Ασπίδα Απ. 3–0**
  46' Κορδιστός, 50' Π"σεβαστός, 65' Φούσκας,
- **Πυλί–Κατταβιά 1–0**
  75' **Μπρενζεί Ν.**,
- **Ποσειδών Κ.–Άρης 0–1**
  85' **Παντίδος**
- **Δόξα Κ.–Αντίμαχος 2–0**
  25' **Χ"γιαννίδης**, 50' **Τσαγγάρης**
- **Ζευς–Απόλλων Απ. 2–0**
  12'(αυτογκόλ) **Λυκάκης**, 55' **Γκινής**
- **Εθνικός–Αστέρας Μ. 2–1**
  8', 18' **Κατταβενός**, 16' **Κισσανάκης**
- **Ολυμπιακός–Κλεόβουλος 0–2 ά.α.**
- **Ξάνθος–Τήλος 0–2 ά.α.**

ΟΙ ΣΚΟΡΕΡ

Λίγες ήταν οι αλλαγές που είχαμε με τον πίνακα των σκόρερ που έχει ως εξής:

16 γκολ: **Σκαλλέρης Μ.** (Αντίμαχος)
14 γκολ: **Παντίδος** (Αρης)
12 γκολ: **Τόγιακιτς** (Δόξα Κ.), **Παντελής** (Δόξα Κ.), **Καβουκλής** (Κατταβιά)
11 γκολ: **Παρδαλός Τσ.** (Αρης), **Μηλιός** (Τήλος), **Πιτσουρδάκης** (Κλεόβουλος)
10 γκολ: **Φούσκας** (Νικαγόρας)
9 γκολ: **Τσαγκάρης** (Δόξα Κ.)
8 γκολ: **Κάβουρας Μ.** (Ξάνθος)
7 γκολ: **Σταυρ. Μαγιόγλου** (Αρης), **Διακοπαρασκευάς** (Ασπίδα Απ.), **Αθανασίου** (Κλεόβουλος)
Αυτογκολ: 1 γκολ: **Κωνσταντόπουλος Κ.** (Κατταβιά), **Νικολής Π.** (Τήλος), **Λυκάκης** (Απόλλων Απ.)

ΕΠΟΜΕΝΗ ΑΓΩΝΙΣΤΙΚΗ (18η)

Ποσειδών Κ.-Δόξα Κ.
Αντίμαχος-Ξάνθος
Άρης-Ολυμπιακός
Τήλος-Πυλί
Κλεόβουλος-Ζευς
Κατταβιά-Νικαγόρας
Απόλλων Απ.-Εθνικός
Αστέρας Μ.-Ασπίδα Απ.

ΒΑΘΜΟΛΟΓΙΑ

Β' ΚΑΤΗΓΟΡΙΑ 2001–2002

					ΕΝΤΟΣ			ΕΚΤΟΣ			ΣΥΝΟΛΟ		
Α/Α	ΟΜΑΔΕΣ	ΒΑΘΜ.	ΑΓ.	ΤΕΡΜ.	Ν	Ι	Η	Ν	Ι	Η	Ν	Ι	Η
1.	Κλεόβουλος	40	17	40-7	6	2	0	6	2	1	12	4	1
2.	Αρης	39	17	43-13	7	0	2	6	0	2	13	0	4
3.	Απόλλων Απ.	34	17	27-16	6	0	2	5	1	3	11	1	5
4.	Αντίμαχος	33	17	27-14	7	0	1	4	0	5	11	0	6
5.	Ασπίδα Απ.	32	17	23-25	6	1	1	4	1	4	11	2	5
6.	Δόξα Κ.	31	17	52-25	8	0	1	2	2	4	10	2	5
7.	Νικαγόρας	26	17	24-22	7	1	1	1	1	6	8	2	7
8.	Πυλί	25	17	25-23	6	2	1	1	2	5	7	4	6
9.	Κατταβιά	23	17	28-25	6	1	1	0	4	5	6	5	6
10.	Εθνικός	23	17	22-38	6	1	1	1	1	7	7	2	8
11.	Τήλος	21	17	28-44	4	0	4	3	0	6	7	0	10
12.	Αστέρας Μ.	20	17	16-19	4	0	4	2	2	5	6	2	9
13.	Ζευς	19	17	25-31	4	4	1	1	0	7	5	4	8
14.	Ποσειδών Κ.	11	17	9-15	2	3	3	0	2	6	2	5	10
15.	Ξάνθος	8	17	21-45	1	4	4	1	1	6	3	5	9
16.	Ολυμπιακός	-	-	-	-	-	-	-	-	-	-	-	-

Ο Ολυμπιακός έχει αποβληθεί, ενώ ο Ξάνθος έχει ένα μηδενισμό και -3 βαθμούς.

GOAL! Β' ΚΑΤΗΓΟΡΙΑ 2001–2002

	ΑΝΤΙΜΑΧΟΣ	ΑΠΟΛΛΩΝ	ΑΡΗΣ	ΑΣΠΙΔΑ	ΑΣΤΕΡΑΣ	ΔΟΞΑ	ΕΘΝΙΚΟΣ	ΖΕΥΣ	ΚΑΤΤΑΒΙΑ	ΚΛΕΟΒΟΥΛΟΣ	ΝΙΚΑΓΟΡΑΣ	ΞΑΝΘΟΣ	ΟΛΥΜΠΙΑΚΟΣ	ΠΟΣΕΙΔΩΝ	ΠΥΛΙ	ΤΗΛΟΣ
ΑΝΤΙΜΑΧΟΣ	⚽				2-1	3-0	4-0		2-1	0-2			2-0 α.α.		2-0	4-0
ΑΠΟΛΛΩΝ	2-0	⚽	0-1	1-2	1-0	3-2		3-1					2-0 α.α.		2-0	
ΑΡΗΣ	1-0		⚽	3-0	1-0	1-3		6-0		0-2				4-0	5-0	5-1
ΑΣΠΙΔΑ	1-0			⚽	3-0			2-1	2-0	1-3	2-1			1-0	1-1	
ΑΣΤΕΡΑΣ					⚽	0-2	0-1	4-3		0-1	1-0	2-0		2-1		0-1
ΔΟΞΑ	2-0		2-5	7-1		⚽	8-1	2-0	5-1			7-2	2-0 α.α.	5-0		7-3
ΕΘΝΙΚΟΣ		1-0	0-1	1-1	2-1		⚽				3-1	5-0	2-0 α.α.			3-1
ΖΕΥΣ	0-2	2-0			1-1		4-1	⚽	1-1	0-0	2-1			1-1	3-1	
ΚΑΤΤΑΒΙΑ		1-3	2-1		0-0		3-0		⚽				2-0 α.α.		2-1	4-2
ΚΛΕΟΒΟΥΛΟΣ		2-0				0-0	5-0		1-1	⚽	5-0	5-1	2-0 α.α.	1-0		
ΝΙΚΑΓΟΡΑΣ	2-1	0-1	2-0	3-0		2-1	4-1		1-0		⚽		2-0 α.α.		2-2	
ΞΑΝΘΟΣ	1-2	3-3	1-6	0-1		3-3		2-1	2-2		1-1	⚽				0-2 α.α.
ΟΛΥΜΠΙΑΚΟΣ		0-2 α.α.	0-2 α.α.	0-2 α.α.				0-2 α.α.		0-2 α.α.			⚽		0-2 α.α.	0-2 α.α.
ΠΟΣΕΙΔΩΝ	1-2	0-1	0-1				0-0		1-1	1-0	2-0	1-1	2-0 α.α.	⚽		
ΠΥΛΙ				3-0	1-2	2-1	5-0		1-0	2-2	3-1	3-1		0-0	⚽	1-0
ΤΗΛΟΣ	0-1	1-3		1-3				4-3		1-7	3-0	3-2		3-1		⚽

Β' ΚΑΤΗΓΟΡΙΑ - Πωλήσεις Ακινήτων Κ. Διακογεωργίου

Που είναι η μπάλα

☞ *ΣΕ ΔΕΥΤΕΡΗ ΜΟΙΡΑ ΠΕΡΑΣΕ ΤΟ ΠΟΔΟΣΦΑΙΡΟ ΧΘΕΣ ΣΤΟ ΓΗΠΕΔΟ ΤΩΝ ΑΓΙΩΝ ΑΠΟΣΤΟΛΩΝ ΚΑΘΩΣ ΤΑ ΕΠΕΙΣΟΔΙΑ ΗΤΑΝ ΑΥΤΑ ΠΟΥ ΠΡΩΤΑΓΩΝΙΣΤΗΣΑΝ ΣΤΗΝ ΣΥΝΑΝΤΗΣΗ ΖΕΥΣ - ΑΠΟΛΛΩΝ ΑΠΟΛΛΩΝΩΝ*

☞ *ΟΙ ΓΗΠΕΔΟΥΧΟΙ ΠΗΡΑΝ ΤΗΝ ΠΟΛΥΤΙΜΗ ΝΙΚΗ ΜΕ 2-0, ΕΝΩ ΟΙ ΦΙΛΟΞΕΝΟΥΜΕΝΟΙ ΤΕΛΕΙΩΣΑΝ ΤΟ ΜΑΤΣ ΜΕ 9 ΠΑΙΚΤΕΣ*

ΑΓ. ΑΠΟΣΤΟΛΟΙ

Σκηνές απείρου κάλλους διαδραματίστηκαν στο γήπεδο των Αγίων Αποστόλων όπου το ποδόσφαιρο αυτό καθ' αυτό το άθλημα πέρασε σε δεύτερη μοίρα δυστυχώς. Παρουσία αρκετού κόσμου στις εξέδρες αντί το ματς να εξελιχθεί σε μία γιορτή ποδοσφαιρική, το θέαμα που είδαμε κρίνεται ακατάλληλο για ανηλίκους αλλά και για ενήλικους υγιώς σκεπτόμενους ανθρώπους. Το μενού περιελάμβανε από όλα. Αέρας με σκόνη, βροχή (όσον αφορά τα φυσικά φαινόμενα) και συνεχείς μικροδιακοπές λόγω τραυματισμών από το δυνατό έως σκληρό σε αρκετές περιπτώσεις παιχνίδι δύο αποβολές με απ' ευθείας κόκκινη κάρτα, εντάσεις, νεύρα και μία διακοπή 18 λεπτών. Αν προσθέσετε σε όλα τα παραπάνω και τις απειλές στο τέλος με στόχο τουν**Μίχα,** τότε είναι απολύτως κατανοητό ότι μόνο για ποδόσφαιρο δεν θα μπορούσαμε να γράφουμε αυτή την στιγμή.

Ας πάρουμε όμως τα πράγματα από την αρχή. Όσον αφορά το αποτέλεσμα ο Ζευς νίκησε με σκορ 2-0.

Η καλή μέρα από το πρωί φαίνεται λέει ο λαός μας και έχει απολύτως δίκιο. Με την συμπλήρωση του πρώτου τέταρτου είχαμε την πρώτη διακοπή μπροστά στον πάγκο του Απόλλωνα κι ενώ οι γηπεδούχοι προηγούνταν με 1-0.

Παραλίγο να συνέβαινε ομαδική συμπλοκή μεταξύ των δύο αντιπάλων αλλά ευτυχώς με την παρέμβαση των ψυχραιμότερων ηρέμησαν τα πνεύματα.

Από εκεί και πέρα κάθε φάση μύριζε μπαρούτι. Πολλά φάουλ και πολλοί μικροτραυματισμοί. Λίγο πριν λήξει το ημίχρονο οι φιλοξενούμενοι έμειναν με έναν παίκτη λιγότερο λόγω αποβολής του **Γκαρή**. Οι ομάδες πήγαν στην ανάπαυλα στα αποδυτήρια με την ίδια ένταση που είχαν και στο παιχνίδι. Προς ευχαρίστηση όλων, στο β΄ ημίχρονο τα "μποφόρ" έπεσαν και παίχθηκε επιτέλους και λίγο ποδόσφαιρο, μέχρι την φάση του 70΄ όπου και πάλι όλα ανατράπηκαν. Οι του Απόλλωνα πέτυχαν γκολ που δεν μέτρησε όμως, γιατί ο **Μίχος** είχε υποδείξει τον σκόρερ σε θέση οφ-σάιντ. Στην συνέχεια είχαμε τις έντονες διαμαρτυρίες σύσσωμου του Απόλλωνα πάνω στον **Μίχα** και τότε οι διαιτητής **Πάνος** κάλεσε τους βοηθούς του, διέκοψε το παιχνίδι και πηγαν στα αποδυτήρια τους.

Αφού ηρέμησαν κατά κάποιο τρόπο τα πράγματα στον αγωνιστικό χώρο, αλλά οξύνθηκαν στην εξέδρα μεταξύ των φιλάθλων των δύο ομάδων και μετά τις απαραίτητες συστάσεις μετά από 18 λεπτά το διαιτητικό τρίο ξαναβγήκε για να συνεχίσει το παιχνίδι.

Πριν ξαναρχίσει όμως το ματς, αντίκρυσε την κόκκινη κάρτα ο **Παντερής** για τις διαμαρτυρίες του στην φάση του 70΄ και που πήγε και πάλι στο **Μίχα** για να συνεχίσει τις διαμαρτυρίες. Τελικά μετά και τις προσπάθειες των συμπαικτών του αλλά και του τεχνικού τημ της ομάδας του, ο **Παντερής** απομακρύνθηκε και επιτέλους άρχισε και πάλι το ματς.

Αφού παίχθηκαν πια τα λεπτά που απέμειναν και που οι φιλοξενούμενοι προσπάθησαν να αντιδράσουν αλλά δεν τα καταφέραν και ενώ άρχιζε να σκοτεινιάζει, ήρθε το τελικό σφύριγμα. Νέες διαμαρτυρίες του Απόλλωνα στον **Μίχα** και ένταση στα αποδυτήρια.

Μετά από λίγη ώρα κατέφθασε στο γήπεδο και η αστυνομία και σιγά-σιγά τα πνεύματα ηρέμησαν.

Τελικό συμπέρασμα; Για ακόμη μία φορά το ποδόσφαιρο δέχθηκε χτύπημα μάλλον το μέτρο της μη αστυνόμευσης των αγώνων θα πρέπει να επανεξεταστεί σε βάθος.

Στα αγωνιστικό μέρος ο Ζευς με αυτούς τους τρείς βαθμούς συνεχίζει την προσπάθεια του για την παραμονή στην κατηγορία ενώ ο Απόλλωνας με αυτή την ήττα έχασε την ευκαιρία να αποσπαστεί από τις υπολοιπες ομάδες που τον ακολουθούν στην βαθμολογία.

5΄. Πλασέ του **Βαρδόπουλου** και ο **Νισύριος** στην προσπάθεια του να διώξει παραλίγο να πετύχει αυτογκόλ.

10΄ Σουτ του **Γιαννακόπουλου Π.** μπλόκαρε ο **Χαρτερός**

12΄ Ασιστ του **Σακή** στον **Νίκα** που σούταρε, η μπάλα χτύπησε στον **Λυκάκη** και κατέληξε στα δίχτυα της ομάδας του αυτογκόλ 1-0

42΄ Αποβλήθηκε ο Γκάρης μ' απ' ευθείας κόκκινη κάρτα γιατί έδωσε κουτουλιά στον **Παππά.**

52΄ Ο **Γιαννακόπουλος Π.** έκανε γυριστό σουτ από πολύ κοντά αλλά έτσειλε την μπάλα πάνω από το οριζόντιο δοκάρι

55΄. Ασίστ του **Παππά** στον **Γκινή** που μπήκε ωραία από πάγια και σούταρε και έκανε το 2-0

64 Μακρινό σουτ του **Βαρδόπουλου** μόλις άουτ

67΄. Πάσα του **Παντερή** στον **Γιαννακόπουλο Π.** που από θέση τετ-α-τετ σούταρε αλλά απέκρουσε ο **Χαρτερό.**

82΄ Κεφαλιά του **Φλεβάρη** και πρόλαβε ο **Νικηταράς** και έδιωξε πάνω στην γραμμή στέλνοντας την μπάλα στο οριζόντιο και στην συνέχεια απομάκρυναν οι αμυντικοί του Ζευς.

86΄ Ο **Γκινής** σε θέση τετ-α-τετ άουτ.

Πολύ καλή ήταν η διαιτησία των **Πάνου, Μίχα** και **Ζανεττή** με τους φιλοξενούμενους να έχουν φοβερά παράπονα από τον **Μίχα** κυρίως βέβαια για την φάση του 70΄ στην οποία είχαμε και την διακοπή.

Από τον Ζευς διακρίθηκαν οι **Νίκας, Κανάκης** και **Γκίνης** ενώ από τον Απόλλωνα οι **Νίσυριος, Κελέσογλου** και **Γιαννακόπουλος Π.**

ΖΕΥΣ: *Χαρτερός, Νίκας, Νικηταράς, Πακάνης, Καραβόλιας, Κανάκης, Γκίνης, Πεστλίκης, Σακής (88΄ Μαντικός), Βαρδόπουλος (80΄ Γεωργούλης), Παππάς (66΄ Καβουκλής)*

ΑΠΟΛΛΩΝ ΑΠ.: *Ανδρεγιανάκης, Λυκάκης, Νισύριος, Γκαρής, Κελεσόγλου, Παντερής, Χάσταλης, Γιαννακόπουλος Π., Γιαννακόπουλος Γρ. (65΄ Φλεβάρης), Μακρούνας Ι. (20΄ Καραμανώλης), Αμπελάς (56΄ Πετρίδης).*



Νίκη "οξυγόνο" πέτυχε ο Ζευς επί του Απόλλωνα Απ.

ΑΓΙΟΙ ΑΠΟΣΤΟΛΟΙ

ΖΕΥΣ–ΑΠΟΛΛΩΝ

2 0

Ασταμάτητη η Δόξα Κ.

☞ *Κέρδισε στο Κωακό ντερμπι και τον Αντίμαχο και πλησιάσε κι άλλο τις προνομιούχες θέσεις*

ΚΑΡΔΑΜΑΙΝΑ

Την ξέφρενη πορεία που έχει ξεκινήσει το τελευταίο διάστημα η ομάδα της Δόξας Κ., φαίνεται πως δύσκολα θα σταματήσει κάποια ομάδα.

Αυτό το απέδειξε και στο γειτωνικό ντέρμπι με τον Αντίμαχο τον οποίο κέρδισε δίκαια με 2-0.

Ήταν ένα πολύ καλό παιχνίδι το οποίο ευχαριστήθηκε ο πολύς κόσμος που βρέθηκε στις εξέδρες.

Οι γηπεδούχοι κατάφεραν να προηγηθούν στα μέσα του ημιχρόνου και με το ξεκίνημα σχεδόν της επανάληψης να "σφραγίσουν" στη νίκη τους πετυχαίνοντας και δεύτερο γκολ.

Οι φιλοξενούμενοι προσπάθησαν να παλέψουν το ματς όμως δεν μπόρεσαν να αντισταθούν στην ανωτερότητα των ποδοσφαιριστών τις Δόξας η οποία μ' αυτή τη νίκη πλησιάσε ακόμη περισσότερο τις προνομιούχες θέσεις που οδηγούν στην ανώτερη κατηγορία.

Αντίθετα παρέμεινε στην 4η θέση παρά την ήττα του όμως η συνέχεια γίνεται δύσκολη καθώς του έχουν πλησιάσει επικίνδυνα οι ομάδες που τον ακολουθούν.

Φάσεις-γκολ

3΄. Ο **Σκαλλέρης Μ.** ξέφυγε μόνος έκανε το πλασέ αλλά ο **Φραγκιαδάκης** απέκρουσε σωτήρια

4΄. Εκτέλεση φάουλ από κόρνερ

50'. Κάθετη πάσα το **Παντελή** στον **Τσαγγάρη** που έκανε το πλασέ αποκρούοντας ασθενώς ο **Γκίκας**, αλλά στη συνέχεια η μπάλα κτύπησε στο κάθετο δοκάρι και κατέληξε στα δίχτυα (2-0).

80΄. Σουτ του **Τσιτσιλιάγκου** νέα εκπληκτική απόκρουση του **Γκίκα**, ο οποίος σ' αυτή τη φάση τραυματίστηκε και αποχώρησε.

Διακρίθηκαν:

Από τους νικητές άρεσαν περισσότερο οι **Κοκκαλάκης, Ντινώρης Ζ.** και **Τσαγγάρης,** ενώ από τους ηττημένους οι **Κατσίρης, Σκαλλέρης Μ.** και **Γ. Βασιλείου, Αλαχιώτη.**

ΔΟΞΑ Κ.: *Φραγκιαδάκης, Χ"γιαννίδης, Τόγιακιτς (82΄ Μιαούδης), Κοκκαλάκης, Σταμάτης (20΄ λ.τ. Ντινώρης), Ντινώρης Ζ., Παντελής, Π"ιγνατίου, Καραναστάσης, Τσαγγάρης, Τσιτσιλιάγκος*

ΑΝΤΙΜΑΧΟΣ: *Γκίκας (80΄ λ.τ. Μιαούδης), Διακοδημητρίου, Κατσίρης, Κατσαμούντης (2΄ Συνεσίου), Τσιρίλλο, Σκαλλέρης Μ., Διακαντώνης, Κόμπος, Σκαλλέρης Γ., Μαργαρίτης, Τσατσακλάς Ν.*

ΘΑΝΑΣΗΣ ΠΑΡΙΑΝΟΣ

ΚΑΡΔΑΜΑΙΝΑ

ΔΟΞΑ Κ.–ΑΝΤΙΜΑΧΟΣ

2 0

ΠΟΛΥΤΙΜΗ ΝΙΚΗ

☞ *και οι δύο πάλαιψαν για την νίκη αλλά αυτός που πήρε τους τρείς βαθμούς ήταν ο Εθνικός*

ΑΡΧΙΠΟΛΗ

Νίκη χρυσάφι πέτυχε ο Εθνικός επί του Αστέρα Μ. με σκορ 2-1, παίρνοντας έτσι μεγάλη βαθμολογική ανάσα.

Οι δύο ομάδες ευρισκόμενες στην ίδια βαθμολογική μοίρα πάλαιψαν με μοναδικό στόχο τη νίκη και τους τρείς υπερπολίτιμους βαθμούς. Αξιοσημείωτο είναι το γεγονός πως και τα τρία γκολ μπήκαν σε διάστημα 10 μόλις λεπτών και η εναλλαγή ήταν συνεχής. Οι γηπεδούζοι άνοιξαν το σκορ με το καλημέρα για να δεχθούν σύντομα την ισοφάριση, αλλά πριν προλάβουν να πανηγυρίσουν καλά-καλά το γκολ οι αντίπαλοι τους πέτυχαν και το δεύτερο γκολ τους που ήταν αρκετό για να τους δώσει τη νίκη. Οι καλές φάσεις μπροστά στις δύο εστίες εναλλάσονταν, αλλά το επιθυμητό αποτέλεσμα που ήταν βέβαια η επίτευξη ενός τέρματος, δεν ήρθε για κανέναν από τους δύο αντιπάλους. Σε γενικές γραμμές κρίνεται απολύτως δίκαιο το αποτέλεσμα. Το ματς διεξήχθη υπό άσχημες καιρικές συνθήκες, αφού στο Α΄ ημίχρονο φυσούσε δυνατός αέρας και στο Β' 45λεπτο έβρεχε.

8΄. Ο **Κατταβενός** με πλασέ άνοιξε το σκορ 1-0

16΄ Ο **Κισσανάκης** με σουτ ισοφάρισε σε 1-1

18΄. Ο **Κατταβενός** και πάλι με δυνατό βολέ έγραψε το τελικό 2-1

34΄. Κεφαλιά του **Τσαγγάρη Εμ.** μόλις άουτ

50΄. Σουτ του **Λυριστή Θ.** απέκρουσε ο **Κούτρης** σε κόρνερ

Πολύ καλή η διαιτησία των **Ζανετίδη, Παπαδόπουλου, Γιαννούλη.**

Από τον Εθνικό διακρίθηκαν οι **Τσαγγάρης Τσ., Παπανθύμου** και **Κατταβενός** ενώ από τον Αστέρα Μ. οι **Ρίζος, Αρτεμάνης** και **Νικήτας.**

ΕΘΝΙΚΟΣ: *Χ"χριστοδούλου, Λυριστής Εμ., Μιχαλάκης (70΄ Κωστομοίρης), Τσαγγάρης Τσ., Κωστίδης, Π"νθυμίου Δ., Λυριστής Θ., Κοιλιάς Κατταβενός (75΄ Κοσμάς), Κουφαλάκης, Τσαγγάρης Εμ.*

ΑΣΤΕΡΑΣ Μ.: *Κούτρης, Νεσγός, Λεβεντέρης Μ. (66΄ Καλαϊτζίδης), Πόνιας, Ρίζος, Κουμπλάς, Π"στεφάνου (46΄ Σιδεράτος), Αρτεμάκης, Νικήτας, Χ"κώστας Κ. Κισσανάκης (58΄ Παρούσης).*

ΑΡΧΙΠΟΛΗ

ΕΘΝΙΚΟΣ–ΑΣΤΕΡΑΣ Μ.

2 1

ΗΜΙΧΡΟΝΟ



Κάκωση έσω μηνίσκου

Αναγκάστηκε να αποχωρήσει από το παιχνίδι της ομάδας του με τον Ορφέα ο **Παναγιώτης Σακελλάρης**, ποδοσφαιριστής του Αγίου Γεωργίου. Σε μια φάση τραυματίστηκε και δεν μπορούσε να συνεχίσει να αγωνίζεται. Συμπαίκτης του τον σήκωσε και τον μετέφερε εκτός αγωνιστικού χώρου, όπου του έδωσε τις πρώτες βοήθειες ο γιατρός του αγώνα, που διέγνωσε στον άτυχο παίκτη κάκωση έσω μηνίσκου και θά πρέπει πλέον να γίνει αρθροσκόπηση.

Είχε καταρράκτη

Με τον διαιτητή **Σταύρο Πηδιάκη** τα είχε ο προπονητής του Ευαγόρα, **Κώστας Λεπτοκαρίδης** κατά τη διάρκεια του προχθεσινού αγώνα, ο οποίος λόγω της τιμωρίας του παρακολουθούσε το παιχνίδι έξω από το γήπεδο, επάνω σε κάτι πέτρες για να έχει καλύτερη ορατότητα.

Το σκορ ήταν 1-0 και σε κάποια στιγμή ένας παίκτης της ΑΕ Κω έβγαλε την μπάλα κόρνερ, αλλά προς έκπληξη όλων ο **Πηδιάκης** έδειξε το σημείο του άουτ.

Ο προπονητής του Ευαγόρα προκατειλημμένος και από το τραβηγμένο πέναλτι που έδωσε νωρίτερα, ακούστηκε να φωνάζει: "καλά, καταρράκτη έχεις σήμερα;", προκαλώντας το γέλιο στην εξέδρα.

Λειτουργεί η ακαδημία του Ολυμπιακού



Μπορεί η ανδρική ομάδα του Ολυμπιακού Καλύμνου να μην συμμετέχει στο πρωτάθλημα της β' κατηγορίας, όπως είχε δικαίωμα, καθώς είχε παραιτηθεί στους τρεις πρώτους αγώνες και αποβλήθηκε, όμως όσον αφορά τις ακαδημίες του λειτουργούν κανονικά και η παραγωγή ταλέντων συνεχίζεται με τον καλύτερο τρόπο. Με ανακοίνωσή του ο Ολυμπιακός πληροφορεί όσους γονείς ενδιαφέρονται να στείλουν τα παιδιά τους στις ακαδημίες του. Η ανακοίνωση έχει ως εξής: «Πληροφορούμε όλους τους γονείς, ότι συνεχίζει την λειτουργία της η Ακαδημία Ποδοσφαίρου του συλλόγου μας (τζούνιορ - παίδες - έφηβοι) για ηλικίες από 9 μέχρι 13 ετών.

Οσοι ενδιαφέρονται να γράψουν τα παιδιά τους στη δύναμη του συλλόγου μας παρακαλούνται όπως έρθουν σε επαφή με τα μέλη του Δ.Σ. του συλλόγου μας **Κατέρη Παναγιώτη, Σολούνια Μικέ, Μάρθα Θεόφιλο, Γλυνάτση Ποθητό και Γεώργιο Κόττορο.**

Πιο καλός μετά το 63'



Ο προπονητής του Διαγόρα έμεινε τελικά ικανοποιημένος, στο διάστημα που η ομάδα του έμεινε με δέκα λόγω της αποβολής του **Παφιάκη**, όσον αφορά τον τομέα της αγωνιστικής πειθαρχίας. Χαρακτηριστικά ο **Κώστας Παπαοικονόμου** δήλωσε μετά τη λήξη του αγώνα: "Πιστεύω πως στο α' ημίχρονο μπορεί νάχαμε την άκαρπη υπεροχή, δεν είχαμε όμως σωστή ανάπτυξη. Παρόλα αυτά προηγηθήκαμε. Μετά το 65' όταν μείναμε με δέκα παίκτες μπορώ να πω πως είμασταν πιο οργανωμένοι μέσα στο γήπεδο. Θα μπορούσαμε να βγάλουμε φάσεις με δέκα παίκτες αν προσέχαμε λίγο στην τελική πάσα. Αυτό που πρέπει να καταλάβουν τα παιδιά είναι πως πρέπει από το πρώτο μέχρι το ενενηκοστό λεπτό νάχουν αγωνιστική πειθαρχία. Αυτό που είχαμε όταν μείναμε με δέκα παίκτες".

Ζήτησε παρουσία αστυνομίας

Το πέναλτι που έδωσε στην εκπνοή του αγώνα ο διαιτητής **Κώστας Ζανεττίδης** υπέρ του Κλεάνθη, ξεσήκωσε θύελλα διαμαρτυριών, από πλευράς Λεριών οι οποίοι συνέχισαν να διαμαρτύρονται έντονα και στην ανάπαυλα.

Ο **Ζανεττίδης** βλέποντας τους γηπεδούχους να είναι έξαλλοι ζήτησε την παρουσία αστυνομίας στο γήπεδο, ώστε να ξεκινήσει το β' ημίχρονο. Αυτό είχε ως αποτέλεσμα η έναρξή του να καθυστερήσει 5' ώσπου να έρθει η αστυνομική δύναμη.

Κίτρινη στον πάγκο

Δεν την γλίτωσε αν και βρισκόταν στον πάγκο ο αναπληρωματικός ποδοσφαιριστής του Αγίου Γεωργίου **Θεοδόσης Στεφανάκης**. Στα πρώτα είκοσι λεπτά από την έναρξη του παιχνιδιού ο εν λόγω παίκτης προφανώς επειδή διαμαρτυρήθηκε σε κάποια απόφαση του διαιτητή **Σάββα Παπανικολάου**, ο τελευταίος κατευθύνθηκε προς τον πάγκο του Αγίου Γεωργίου και του έδειξε την κίτρινη κάρτα.

Σύγκρουση

Σε κάποια στιγμή της προχθεσινής αναμέτρησης Ορφέα - Αγίου Γεωργίου στο γήπεδο των Αγίων Αποστόλων, ο ποδοσφαιριστής της πρώτης ομάδας, **Χατζηνικήτας**, ήταν κάτοχος της μπάλας αλλά είχε μπροστά του δύο αντιπάλους. Τότε με μία περίτεχνη ενέργεια ξέφυγε πολύ ωραία και γρήγορα, με συνέπεια οι **Καπέλας** και **Σκυλλαράκης Σοφοκλής** να συγκρουστούν μεταξύ τους.

Στόχος ο "Μίχελ'ς"

Κατά τη διάρκεια του ποδοσφαιρικού αγώνα Διαγόρα Ρ. - Ηρακλή Μ. οπαδοί της ομάδας, του Διαγόρα που κάθονταν απέναντι από την εξέδρα των επισήμων του Εθνικού Σταδίου της Ρόδου άρχισαν τα συνθήματα κατά του προέδρου του Διγενή κ. **Γιάννη Μιχελαράκη**, που καθόταν στην σκεπαστή μαζί με τον προπονητή της ομάδας του κ. **Σταύρου.** Ο πιθανότερος λόγος της φραστικής επίθεσης πρέπει να είναι η "αρπαγή" του ποδοσφαιριστή **Λεονάρντο Παπανικολάου** μέσα από τα χέρια του Διαγόρα πριν λίγες μέρες.

Κ. Λεπτοκαρίδης (Ευαγόρας): "Χάσαμε με ανύπαρκτο πέναλτι"



Ευχαριστημένος από την εμφάνιση της ομάδας του ήσαν ο προπονητής του Ευαγόρα, **Κώστας Λεπτοκαρίδης** μετά το τέλος του αγώνα στην Κω με την Αθλητική Ενωση, αλλά απογοητευμένος από τη διαιτησία την οποία θεωρεί υπεύθυνη για την ήττα της ομάδας έτσι όπως εξελίχθηκε το παιχνίδι, καθώς υποστήριξε πως έχασε με ανύπαρκτο πέναλτι.

"Εμείς ήρθαμε στην Κω να αντιμετωπίσουμε μια καλή ομάδα και θεωρητικά ήταν ένα χαμένο παιχνίδι για μας.

Είχαμε πολλές ελλείψεις και αναγκαστήκαμε να παίξουμε με τέτοια τακτική (αμυντικά).

Πήγαμε πολύ καλά αμυντικά κλείνοντας τους διαδρόμους στους επιθετικούς της Κω, αλλά χάσαμε μ' ένα ανύπαρκτο πέναλτι. Εύχομαι καλή συνέχεια στην Αθλητική Ενωση".

Χρ. Αρβανίτης (ΑΕ Κως): "Να μας γίνει μάθημα..."



Ως το χειρότερο παιχνίδι της ομάδας του θεώρησε το προχθεσινό κόντρα στον Ευαγόρα, ο προπονητής της ΑΕ Κω, **Χρήστος Αρβανίτης**, που ελπίζει να γίνει μάθημα στους ποδοσφαιριστές του:

"Κάναμε το χειρότερό μας παιχνίδι σήμερα (προχθές). Είχαμε μια σειρά παιχνιδιών Τετάρτη, Κυριακή, Τετάρτη και μέσα σε μικρό χρονικό διάστημα δώσαμε πολλά παιχνίδια και αυτό ίσως μας επηρέασε.

Ισως αυτή η εμφάνιση να μας γίνει μάθημα για τη δύσκολη συνέχεια του πρωταθλήματος, η οποία θα καθορίσει την 1η ή την 2η θέση στη βαθμολογία. Η εικόνα του παιχνιδιού ήταν πολύ άσχημη, αλλά δικαιούται μια ομάδα να βρεθεί σε άσχημη ημέρα.

Συγχαρητήρια στον Ευαγόρα και του εύχομαι καλή συνέχεια".

ΔΙΚΑΙΗ Η ΝΙΚΗ

Ευχαριστημένος από τη νίκη και την εμφάνιση της ομάδας του ήταν ο τεχνικός της ΑΕΛ, **Γιώργος Τζιβόγλου** που δήλωσε τα εξής:

"Δίκαιη η νίκη πέρα για πέρα. Χρειαζόμασταν απαραιτήτως τους τρεις βαθμούς και τους πήραμε. Για άλλη μία φορά αστάθμητοι παράγοντες προσπάθησαν να μας δημιουργήσουν πρόβλημα, αλλά χάρις στην ψυχή και την θέληση των παικτών μου τις ξεπεράσαμε".

ΤΑ ΒΛΕΜΜΑΤΑ ΣΤΟ ΚΥΠΕΛΛΟ



Η ήττα ανήκει στο παρελθόν για τον παίκτη - προπονητή του Διαγόρα Βατίου, **Γιάννη Καμπούρη**, που ρίχνει το βάρος στην προετοιμασία της ομάδας του για το ματς του κυπέλλου την Τετάρτη με τον Διγενή, μας είπε τα εξής:

"Συγχαρητήρια στην ομάδα της Θύελλας Πυλώνας για τη νίκη της. Προσπαθήσαμε για κάτι καλό αλλά δεν τα καταφέραμε. Βλέπουμε τώρα το παιχνίδι της Τετάρτης για το κύπελλο. Εύχομαι να είμαστε καλύτεροι και να κερδίσουμε".

"...ΕΚΤΟΣ ΠΡΟΓΡΑΜΜΑΤΟΣ"

Από δω και πέρα επικεντρώνονται πλέον οι προσπάθειες των παικτών του **Βασίλη Αθανασίου** που τόνισε χαρακτηριστικά για το ματς με τον Διαγόρα της ομάδας του: "Ηρθαμε για να παίξουμε καλό ποδόσφαιρο. Ξέραμε ότι ήταν δύσκολο το παιχνίδι. Μέχρι ένα σημείο του παιχνιδιού ελέγξαμε τον ρυθμό, αλλά από κει και πέρα ήρθε η ήττα που ήταν εκτός προγράμματος. Εμείς κοιτάμε πλέον το επόμενο παιχνίδι με την Κω κι ελπίζω αυτή τη φορά να επιστρέψουμε στις νίκες".

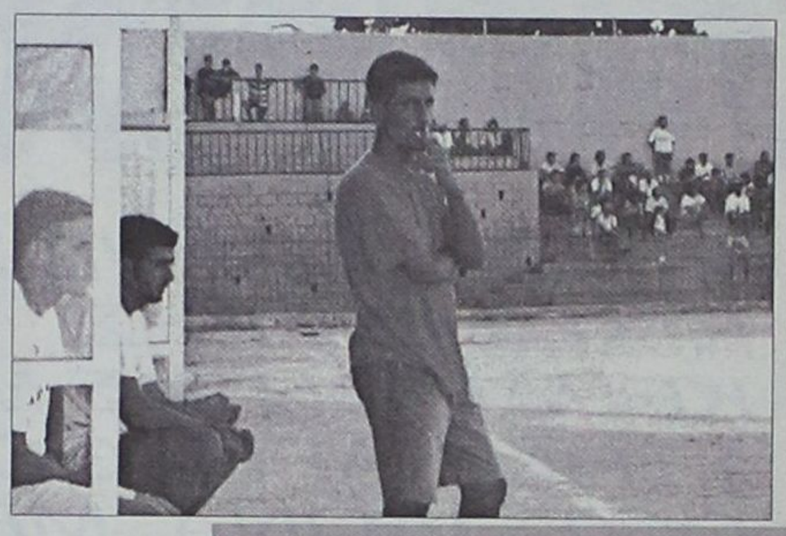



ΣΥΝΕΧΙΖΟΥΜΕ ΤΗΝ ΠΡΟΣΠΑΘΕΙΑ

Συνέχιση των προσπαθειών για την επίτευξη της παραμονής στην κατηγορία ζητάει ο τεχνικός της Θύελλας Πυλώνας, **Βασίλης Τσιλιγκρός**, που παράλληλα δίνει και συγχαρητήρια στους παίκτες του για την προσπάθειά που κατέβαλαν:

"Πετύχαμε μία πολύ μεγάλη νίκη απέναντι σε έναν πολύ δυνατό αντίπαλο. Η νίκη μας είναι πέρα για πέρα δίκαιη. Στο β' ημίχρονο μπορούσαμε να πετύχουμε και δεύτερο γκολ, αλλά πιστεύω ότι το πολύ άγχος για την κατάκτηση των τριών βαθμών ήταν ο παράγοντας που δεν τα καταφέραμε. Κάθε νίκη μας φέρνει πιο κοντά στον στόχο μας που είναι η παραμονή στην κατηγορία και μας δίνει τη δύναμη για την δύσκολη συνέχεια. Συγχαρητήρια στους παίκτες μου για την μεγάλη προσπάθεια που καταβάλλουν. Εύχομαι στον Διαγόρα Βατίου καλή συνέχεια, γιατί πραγματικά είναι καλή ομάδα".

ΛΑΘΗ ΤΗΣ ΑΜΥΝΑΣ



Απογοητευμένος από το νέο άτυχο αποτέλεσμα της ομάδας του ο παίκτης - προπονητής **Γιώργος Δημητριάδης** μας δήλωσε:

"Συγχαρητήρια στον Ορφέα που μας κέρδισε. Δυστυχώς άλλο ένα παιχνίδι δεν μας βγήκε. Ο αγώνας ήταν αμφίρροπος και όποιος έβαζε πρώτος γκολ θα έπαιρνε και το αποτέλεσμα. Για άλλη μια φορά τα προσωπικά λάθη της άμυνας στέρησαν την ομάδα από ένα θετικό αποτέλεσμα. Συγχαρητήρια στην διαιτησία".

ΠΑΙΚΤΕΣ ΚΑΤΩΤΕΡΗΣ ΚΑΤΗΓΟΡΙΑΣ

Λόγια που πικραίνουν, αλλά είχε το θάρρος να τα ξεστομίσει, είπε ο προπονητής του Ανταγόρα **Αντώνης Θαλασσινός**, μετά το τέλος του χθεσινού αγώνα με το Διγενή.

"Εγινε ένα παιχνίδι γιατί έπρεπε να γίνει. Η ομάδα μου έχει παίκτες για μικρότερες κατηγορίες και όχι γι' αυτήν που παίζουν τώρα. Δυστυχώς η αλήθεια είναι δύσκολη και πικρή. Το παιχνίδι αυτό δεν θέλω να το σχολιάσω. Το σκορ τα λέει όλα.

Σήμερα δοκίμασα 10 καινούργιους παίκτες που ήθελα να δω".



Ι. Κρητικός (Αναγέννηση): "Δεν έχεις τύχη σε τέτοιες έδρες..."

Ικανοποιημένος από την παρουσία της ομάδας του ήταν ο προπονητής - παίκτης της Αναγέννησης Εμπ., **Γιάννης Κρητικός**, μετά το τέλος του αγώνα στην Κάλυμνο, ο οποίος όμως ήταν απογοητευμένος από την συμπεριφορά των γηπεδούχων προς την διαιτησία που για άλλη μια φορά άσκησαν την γνώριμή τους πίεση για να φτάσουν στη νίκη.

"Η ομάδα μου τα πήγε πολύ καλά, αλλά σκοντάψαμε σ' έναν Καλυμνιακό που έπρεπε οπωσδήποτε να κερδίσει.

Για όσους γνωρίζουν πρόσωπα και πράγματα όσο καλά και να παίξεις σε τέτοιες έδρες δεν κερδίζεις. Εύχομαι καλή πορεία στον Καλυμνιακό".

ΝΙΩΘΟΥΝ ΑΔΙΚΗΜΕΝΟΙ

Την άρνησή του να σηκωθεί για ζέσταμα εξέφρασε ο ποδοσφαιριστής του Ηρακλή Μαριτσών, **Τσαλίκης**, στον προπονητή του **Β. Αθανασίου**. Ο ποδοσφαιριστής που ήταν ο σκόρερ του Ηρακλή κατά της Θύελλας, μάλλον περίμενε να ξεκινήσει το παιχνίδι από την αρχή με τον Διαγόρα. Μετά το τέλος του αγώνα **Τσαλίκης και Τρούλης** δήλωσαν πως δεν θα ξαναπαίξουν φέτος.

Προφανώς οι δύο παίκτες νιώθουν αδικημένοι από την μέχρι τώρα συμμετοχή τους στην ομάδα των Μαριτσών.

ΧΩΡΙΣ ΝΑ ΦΟΡΤΣΑΡΟΥΜΕ

Εύκολη χαρακτήρισε τη νίκη της ομάδας του ο προπονητής του Διγενή, **Ανδρέας Σταύρου**, επί του Ανταγόρα.

"Κερδίσαμε εύκολα χωρίς να φορτσάρουμε ιδιαίτερα. Κρατήσαμε ωραία την μπάλα και βγαίναμε μπροστά οργανωμένα. Δεν υπάρχει αμφιβολία για την δίκαιη νίκη μας. Φροντίσαμε να βγάλουμε όσο γίνεται πιο ξεκούραστα το παιχνίδι ενόψει της δύσκολης συνέχειας (Τετάρτη κύπελλο Διαγόρα - Σάββατο πρωτάθλημα Αναγέννηση).

Καλή συνέχεια στον Ανταγόρα".

Β' ΚΑΤΗΓΟΡΙΑ - Πωλήσεις Ακινήτων Κ. Διακογεωργίου

Λύτρωση στο παρά 5'

☞ *ΕΠΕΣΤΡΕΨΕ ΣΤΙΣ ΝΙΚΕΣ Ο ΑΡΗΣ ΚΕΡΔΙΖΟΝΤΑΣ ΜΕΣΑ ΣΤΗΝ ΚΑΡΠΑΘΟ ΤΟΝ ΠΟΣΕΙΔΩΝΑ, ΜΕ ΓΚΟΛ ΣΤΑ ΤΕΛΕΥΤΑΙΑ ΛΕΠΤΑ*

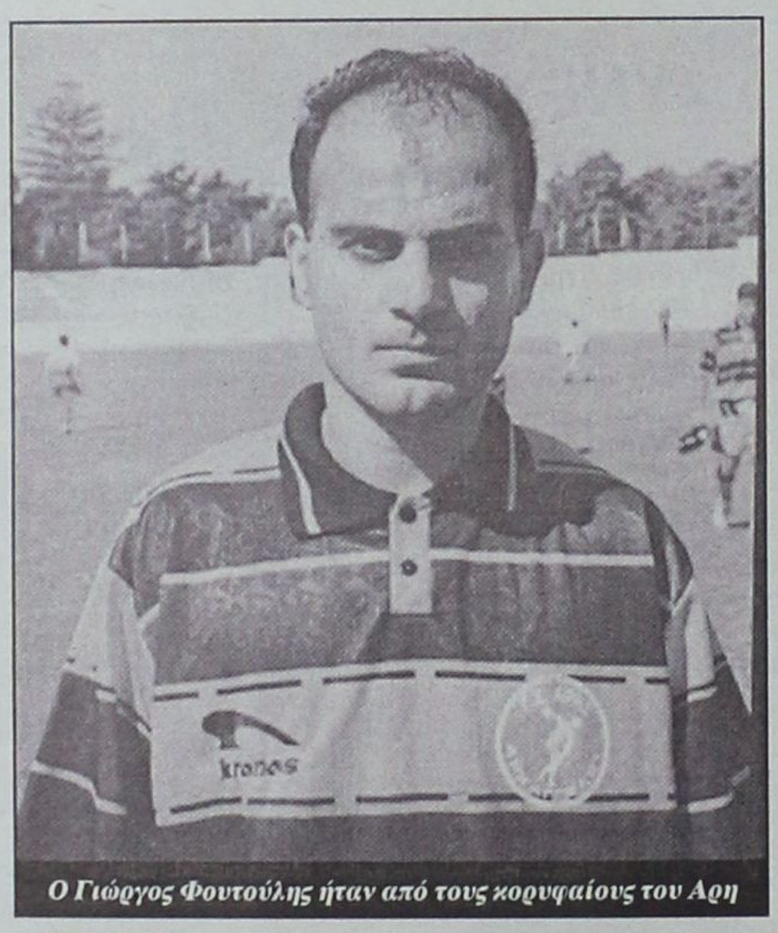

Ο Γιώργος Φουτούλης ήταν από τους κορυφαίους του Αρη

ΚΑΡΠΑΘΟΣ

Επέστρεψαν και πάλι τα χαμόγελα στο "στρατόπεδο" του Αρη Αρχαγγέλου, ο οποίος μετά από δύο συνεχείς εντός έδρας ήττες κέρδισε μέσα στην Κάρπαθο τον Ποσειδών με 1-0.

Ενα γκολ που σημειώθηκε στα τελευταία λεπτά του αγώνα και πιο συγκεκριμένα στο 85'.

Ηταν μία νίκη με αρκετό άγχος για τους φιλοξενούμενους οι οποίοι για άλλη μια φορά δεν απέδωσαν ανάλογα των δυνατοτήτων τους. Ωστόσο με μια διαρκή πίεση στο τελευταίο 15λεπτο κατάφεραν να βρουν το δρόμο προς τα δίχτυα και την κατάκτηση των τριών πολύτιμων βαθμών.

Ο Ποσειδώνας από την μεριά του ήταν καλύτερος από άλλες φορές και είχε τις ευκαιρίες να προηγηθεί αυτός πριν το 0-1. Ομως για άλλη μια φορά έδειξε ότι έχει επιθετικό πρόβλημα. Η εικόνα του αγώνα στο πρώτο ημίχρονο ήταν πολύ κακή και από τις δύο ομάδες που δεν μπόρεσαν να δημιουργήσουν ευκαιρίες για γκολ. Στην επανάληψη τα πράγματα βελτιώθηκαν και χάθηκαν ευκαιρίες εκατέρωθεν.

ΦΑΣΕΙΣ–ΓΚΟΛ

22'. Ο **Σακελλάκης** από καλή θέση έχασε το κοντρόλ και την ευκαιρία.

50'. Σουτ του **Χιώτη** μέσα από την περιοχή έφυγε λίγο άουτ.

55'. Δυνατό σουτ του **Στ. Μαγιόγλου** μπλόκαρε δύσκολα ο **Οικονόμου**.

60'. Από εκτέλεση κόρνερ, ο **Φουντής Μ.** βρέθηκε αμαρκάριστος στη μικρή περιοχή, έκανε το απευθείας σουτ, αλλά πάνω στην γραμμή έκοψε ο **Τραχανάς** και στη συνέχεια μπλόκαρε ο **Στεφανάκης**.

70'. Νέα εκτέλεση κόρνερ αυτή τη φορά με κεφαλιά ο **Φουντής Μ.** έστειλε τη μπάλα άουτ από καλή θέση.

75'. Σουτ του **Στ. Μαγιόγλου** η μπάλα κτύπησε σε σώμα αμυντικού, άλλαξε πορεία και πέρασε ελάχιστα κόρνερ.

82'. Ο **Στ. Παρδαλός** εκτέλεσε κόρνερ και ο **Στ. Μ. Παρδαλός** με πλασέ στο δεύτερο δοκάρι έστειλε την μπάλα να κτυπήσει στο κάθετο δοκάρι.

83'. Σουτ του **Παντίδου** έφυγε ελάχιστα πάνω από τα δοκάρια.

85'. Σε φάση διαρκείας στην περιοχή του Ποσειδώνα, ο **Αμύγδαλος** έκανε το σουτ, ο **Οικονόμου** απέκρουσε ασθενώς και ο **Παντίδος** που ακολούθησε τη φάση με πλασέ έκανε το 0-1.

89'. Πάσα του **Τσ. Παρδαλού** στον **Αμύγδαλο** που έκανε το σουτ το οποίο πέρασε ξυστά άουτ.

ΔΙΑΚΡΙΘΗΚΑΝ

Από τους γηπεδούχους που φάνηκαν βελτιωμένοι σε σχέση με προηγούμενα παιχνίδια άρεσαν οι **Καραμηνάς, Φουντής Μ., Πανάρετος** και **Χιώτης**.

Από τον Αρη άρεσαν οι **Στ. Μαγιόγλου, Φουτούλης** και **Τραχανάς**.

Καλή η διαιτησία των **Γιοβάνι, Βασιλαράκη, Κόκκινου**.

ΟΙ ΣΥΝΘΕΣΕΙΣ

ΠΟΣΕΙΔΩΝ: *Οικονόμου, Καραμηνάς, Ορφανός, Φουντής Μ., Φουντής Μην. (50' Σεβδαλής), Γεραπετρίδης (75' Μενεάκης), Σακελλάκης (72' Χαλκιάς), Χριστοδούλου, Πανάρετος, Χιώτης, Μηνακάκης.*

ΑΡΗΣ: *Στεφανάκης, Γιακουμάκης (46' Αμύγδαλος), Μαγιόγλου Στ. (80' Παρδαλός Στ. Μ.), Μπαρμπαντώνης, Τραχανάς, Ζιάκος, Παρδαλός Στ., Παρδαλός Τσ., Φουτούλης, Παντίδος, Μαγιόγλου Στ.*

ΚΑΡΠΑΘΟΣ

ΠΟΣΕΙΔΩΝ Κ.–ΑΡΗΣ

0 1

Μοιράσθηκαν εντυπώσεις, όχι βαθμούς

☞ *Με γκολ που αμφισβητήθηκε ως φάουλ το Πυλί κατάφερε να κερδίσει δύσκολα την Κατταβιά*

ΠΥΛΙ (Θ. ΠΑΡΙΑΝΟΣ)

Μετά από ένα δυνατό και αμφίρροπο παιχνίδι μέχρι και το τελευταίο λεπτό, τελικά νικήτρια αναδείχθηκε η ομάδα του Πυλίου με σκορ 1-0 επί της Κατταβιάς.

Και οι δύο αντίπαλοι προσπάθησαν για το θετικό αποτέλεσμα με όλες τις δυνάμεις τους και κυρίως για τη νίκη, αφού το ζητούμενο ήταν οι τρεις βαθμοί.

Με σφιχτές άμυνες και με το βάρος να πέφτει στην διατήρηση του μηδέν στο παθητικό τους, η μπάλα εναλλασσόταν συνεχώς και οι καλές φάσεις μπροστά στις δύο εστίες έδιναν κι έπαιρναν. Αυτοί πάντως που έφυγαν χαμογελαστοί από το γήπεδο ήταν σαφώς οι γηπεδούχοι, αφού ένα γκολ του **Μπρεντζέϊ Ντ.** ήταν αρκετό για να τους δώσει τη νίκη και τους τρεις βαθμούς. Από την άλλη πλευρά, οι φιλοξενούμενοι έφυγαν απογοητευμένοι αφού πίστεψαν ότι θα μπορούσαν να αποκομίσουν ένα θετικό αποτέλεσμα.

ΦΑΣΕΙΣ–ΓΚΟΛ

20'. Διαγώνιο σουτ του **Μπεντζέϊ Μ.** απέκρουσε ο **Χατζηδημητρίου**.

25'. Σέντρα του **Καβουκλή**, πλασέ του **Μακριά** μόλις άουτ.

58'. Λάθος του **Γερασίμου**, ο **Καβουκλής** εκμεταλλεύθηκε και σούταρε αλλά απέκρουσε ο **Χατζηνικόλογου**.

70'. Σουτ του **Αθανασίου** έδιωξε ο **Τσουβαλάς** σε κόρνερ.

75'. Σύγχυση στην άμυνα της Κατταβιάς, συγκρούστηκε ο **Χατζηδημητρίου** με τον **Τσουβαλά**, έχασε την μπάλα ο πρώτος και ο **Μπρεντζέϊ Ντάνι**, που από κοντά έστειλε την μπάλα στα δίχτυα και 1-0. Σε αυτό το σημείο είχαμε και τις διαμαρτυρίες των φιλοξενουμένων για επιθετικό φάουλ.

82'. Σουτ του **Μπρεντζέϊ Ντάνι** στο κάθετο δοκάρι.

Χωρίς κανένα πρόβλημα η διαιτησία των **Πάνου, Παπαδόπουλου** και **Αλαχιώτη**.

Από την ομάδα του Πυλίου διακρίθηκαν οι **Βρέτης, Ρούφας** και **Μπρεντζέϊ Ντάνι** ενώ από την Κατταβιά οι **Κυπριώτης, Καβουκλής** και **Γιακουμάκης**.

ΟΙ ΣΥΝΘΕΣΕΙΣ

ΠΥΛΙ

ΠΥΛΙ–ΚΑΤΤΑΒΙΑ

1 0

ΠΥΛΙ: *Χατζηνικόλογλου, Δρόσος, Βρέτης, Γερασίμου, Λουκαδάκης (90' Πίτσης), Πίκουλας (47' Κεφαλιανός), Ρούφας, Μπρεντζέϊ Μ., Αθανασίου (87' Στούπος), Ζήκας.*

ΚΑΤΤΑΒΙΑ: *Χατζηδημητρίου (87' Χρυσόπουλος), Κωνσταντόπουλος, Ιερομόναχος (80' Κυπραίος), Τσουβαλάς, Σιμιξής, Πέτρου, Κυπριώτης, Τσουβαλάς Γ., Μακριάς Θ. (57' Καρύπης), Καβουκλής, Γιακουμάκης.*

Πλήρωσε την επιπολαιότητά της

☞ *Η Ασπίδα Απ. χάνοντας ευκαιρίες στο α' ημίχρονο πλήρωσε την αστοχία της και στην επανάληψη ηττήθηκε από τον Νικαγόρα*

ΚΕΦΑΛΟΣ (Θ. ΠΑΡΙΑΝΟΣ)

Βαθιά βαθμολογική ανάσα πήρε ο Νικαγόρας μετά τη νίκη του επί της Ασπίδας Απ. με σκορ 3-0. Η ομάδα της Κεφάλου απομακρύνθηκε ακόμα περισσότερο από την επικίνδυνη ζώνη με αυτούς τους τρεις βαθμούς που πήρε, ενώ αντίθετα η ομάδα της Ασπίδας μετά τα δύο τελευταία αποτελέσματα (ισοπαλία και ήττα) έμεινε εκτός του γκρουπ των πρωτοπόρων της βαθμολογίας.

Οι φιλοξενούμενοι ξεκίνησαν δυνατά και κυνήγησαν το γκολ. Δημιούργησαν τις ευκαιρίες, έφτασαν στην πηγή, αλλά δεν ήπιαν νερό είτε λόγω επιπολαιότητας στην τελική τους προσπάθεια, είτε λόγω ατυχίας.

Στο β' ημίχρονο έπεσε η απόδοση των ποδοσφαιριστών της Απολακκιάς και ανέβηκε αυτή των γηπεδούχων.

Αποτέλεσμα αυτής της μεταβολής ήταν να πετύχουν οι παίκτες της τρία γκολ σε διάστημα 20 λεπτών και να πάρουν έτσι αυτή την υπερπολύτιμη νίκη. Στην συνέχεια οι αντίπαλοι τους προσπάθησαν να αντιδράσουν, αλλά χωρίς αποτέλεσμα.

ΦΑΣΕΙΣ–ΓΚΟΛ

8'. Σουτ του **Γεωργαλλή** στο κάθετο δοκάρι.

20'. Πλασέ του **Αντωναρά** μόλις άουτ.

25'. Σουτ του **Διακοπαρασκευά**, έδιωξε πάνω στη γραμμή ο **Καλερές**.

46'. Ο **Κορδιστός** με απ' ευθείας εκτέλεση φάουλ άνοιξε το σκορ 1-0.

50'. Ωραία ατομική προσπάθεια του **Παπασεβαστού** που πέρασε τρεις ποδοσφαιριστές και με πλασέ έκανε το 2-0.

65'. Ο **Φούσκας** με απ' ευθείας εκτέλεση φάουλ έγραψε το τελικό 3-0.

90' Σουτ του **Αντωναρά**, έδιωξε πάνω στην γραμμή ο **Πολίτης**.

Καλή η διαιτησία των **Παπαδόπουλου, Πάνου** και **Αλαχιώτη**.

Από το Νικαγόρα άρεσαν οι **Παπασεβαστός, Φούσκας** και **Πολίτης** ενώ από την Ασπίδα Απ. οι **Χαριστής, Αντωναράς** και **Ματθαίος**.

ΟΙ ΣΥΝΘΕΣΕΙΣ

ΝΙΚΑΓΟΡΑΣ: *Διακογεωργίου, Μπίλλης Μ. (60' Μπίλλης Μ.Ε.), Λαζός, Καλερές, Δημητρακιού, Πέρος (50' Παπασταματίου), Σακέλης, Παπασεβαστός, Κορδιστός (83' Στρατής), Φούσκας, Πολίτης.*

ΑΣΠΙΔΑ ΑΠ.: *Λύμουρας, Σάββενας Γ., Πρωτόπαπας (55' Γιαλός), Χαριστής, Μελεούνης, Αποκούραστος, Αντωναράς, Γεωργαλλής (70' Γκιόκος), Διακοπαρασκευάς, Ματθαίος, Κανάκης.*

ΚΕΦΑΛΟΣ

ΝΙΚΑΓΟΡΑΣ–ΑΣΠΙΔΑ ΑΠ.

3 0

Γ' ΚΑΤΗΓΟΡΙΑ-ΕΦΗΒΙΚΟ-ΜΙΚΤΕΣ

Σκόνταγε ο Ερμής

☞ *ΓΝΩΡΙΣΕ ΤΗΝ 2Η ΦΕΤΙΝΗ ΤΟΥ ΗΤΤΑ ΑΥΤΗ ΤΗ ΦΟΡΑ ΣΤΟΝ ΑΡΧΑΓΓΕΛΟ ΑΠΟ ΤΟΝ ΠΕΤΡΩΝΑ ΜΕ 3-1*

☞ *Η ΔΟΞΑ Ψ. ΚΕΡΔΙΣΕ ΕΥΚΟΛΑ 6-1 ΤΗΝ ΜΕΣΑΝΑΓΡΟ ΕΝΩ Γ' ΑΥΤΟ ΤΟΝ ΟΜΙΛΟ (Β') ΤΗΝ ΠΑΡΑΣΚΕΥΗ ΕΙΧΑΜΕ ΝΕΑ ΕΠΙΘΕΣΗ ΣΕ ΔΙΑΙΤΗΤΗ ΑΠΟ ΠΟΔΟΣΦΑΙΡΙΣΤΕΣ ΤΟΥ ΟΦ ΙΣΤΡΙΟΥ ΠΟΥ ΚΙΝΔΥΝΕΥΕΙ ΜΕ ΑΠΟΒΟΛΗ ΑΠΟ ΤΟ ΠΡΩΤΑΘΛΗΜΑ*

Αρκετά ήταν τα γεγονότα που σημάδεψαν αυτό το Παρασκευοσαββατοκύριακο, καθώς είχαμε νέα επίθεση και ξυλοδαρμό διαιτητή. Συγκεκριμένα την Παρασκευή στο γήπεδο των Κοσκινού ποδοσφαιριστές του ΟΦ Ιστρίου επιτέθηκαν στον διαιτητή **Νίκο Διαμαντέα** και τον κτύπησαν γιατί έβγαλε κόκκινη κάρτα στον συμπαίκτη τους **Καραγεωργίου.** Το ματς διεκόπει στο 70' και ενώ το σκορ ήταν 2-0 υπέρ της φιλοξενούμενης Ασπίδας Σ. και στην συνέχεια ο διαιτητής μεταφέρθηκε για τις πρώτες βοήθειες στο νοσοκομείο. Μετά από αυτό η ομάδα του ΟΦΙ κινδυνεύει με αποβολή από το πρωτάθλημα εάν η ΕΠΣΔ εκλάβει ως παράδειγμα την αποβολή του **Ξάνθου** για παρόμοια επεισόδια. Επίσης με βαριά τιμωρία κινδυνεύουν και δύο ποδοσφαιριστές του ΟΦΙ, ο **Καραγεωργίου** και ο **Αυγουστάκης** που γράφτηκαν στο Φ.Α.

Απ' εκεί και πέρα συνεχίζοντας στ' άλλα παιχνίδια στον α' όμιλο είχαμε την ήττα του Ερμή μέσα στον Αρχάγγελο με 3-1 από τον Πετρώνα η οποία ήταν η 2η φετινή για τους Καλυθενούς. Για τον ίδιο όμιλο ο Ηλιος κέρδισε 2-0 τον Ταξιάρχη, ενώ ο Διαγόρας 1-0 τον Αρχάγγελο. Τέλος ο Δαμάγητος επικράτησε εύκολα του Ασκληπειού με 5-1. Περνώντας στον β' όμιλο, η πρωτοπόρος Δόξα Ψ. έφθασε στην 13η της νίκη σε ισάριθμα παιχνίδια συνεχίζοντας την ξέφρενη πορεία της. Νίκη (εκτός έδρας) είχαμε και για τον δεύτερο Ευκλή που κέρδισε 2-0 τον Ροδιακό, ενώ μεγάλη εκτός έδρας νίκη πέτυχε και ο Ηρακλής Λ. επί του Αλθαιμένη με 6-1. Το σκορ της ημέρας το πέτυχε ο Ατρόμητος κερδίζοντας 7-1 τον Πολύστρατο, ενώ ο Ιάλυσος '97 κέρδισε 4-0 στο Καρακόνερο τον Δωριέα. Τέλος η Δήμητρα πέτυχε νίκη με 2-0 επί της Νήσος Ρ.

Στο γ' όμιλο τώρα ο πρωτοπόρος Ασκληπιός κέρδισε 5-0 στο τοπικο (θεωρητικά) ντέρμπι την Αναγέννηση Ασφ. και συνεχίζει να οδηγάει με σιγουριά την "κούρσα". Αναλυτικά όλα τ' αποτελέσματα των τριών ομίλων:

Α' ΟΜΙΛΟΣ
(13η αγωνιστική)

Διαγόρας-Αρχάγγελος	1-0
Ηλιος-Ταξιάρχης	2-0
Δαμάγητος-Ασκληπειό	5-1
Σύμη-Αναγέννηση Ρ.	(Πέμπτη)
ΟΦ Ιστρίου-Ασπίδα Σ.	(Διεκόπη)
Πετρώνας-Ερμής	3-1

Β' ΟΜΙΛΟΣ
(14η αγωνιστική)

Δόξα Ψ.-Μεσαναγρός	6-1
Δήμητρα-Νήσος Ρ.	2-0
Αλθαιμένης-Ηρακλής Λ.	1-6
Δωριέας-Ιάλυσος '97	0-4
Ατρόμητος-Πολύστρατος	7-1
Ροδιακός-Ευκλής	0-2

Γ' ΟΜΙΛΟΣ
(8η αγωνιστική)

Ποσειδών Κ.-ΑΣΕΛ	2-1
Δόξα Λ.-Βαθύ	1-1
Ασκληπιός-Αναγέννηση Ασφ.	5-0
Πολυβώτης-Λειψοί	(Αναβλήθηκε)

ΕΠΟΜΕΝΗ ΑΓΩΝΙΣΤΙΚΗ
Α' ΟΜΙΛΟΣ
(14η αγωνιστική)

Ηλιος-Διαγόρας
Αρχάγγελος-Δαμάγητος
Ταξιάρχης-Σύμη
Ασκληπειό-ΟΦ Ιστρίου
Αναγέννηση Ρ.-Ερμής
Ασπίδα Σ.-Πετρώνας

Β' ΟΜΙΛΟΣ
(15η αγωνιστική)

Μεσαναγρός-Αστέρας Π.
Νήσος Ρ.-Δόξα Ψ.
Ιάλυσος '97-Δήμητρα
Πολύστρατος-Αλθαιμένης
Ευκλής-Δωριέας
Ροδιακός-Ατρόμητος
Ρεπό ο Ηρακλής Λ.

Γ' ΟΜΙΛΟΣ
(9η αγωνιστική)

Ποσειδών Κ.-Πολυβώτης
Αναγέννηση-Λειψοί
Ασκληπιός-Δόξα Λ.
ΑΣΕΛ-ΠΑΟ Κω
Ρεπό το Βαθύ

ΒΑΘΜΟΛΟΓΙΑ Α΄ ΟΜΙΛΟΥ

Α/Α	ΟΜΑΔΕΣ	ΒΑΘ.	ΑΓ.	ΤΕΡΜ.
1.	Ερμής	31	13	43-6
2.	Ηλιος	26	13	37-14
3.	Αρχάγγελος	25	13	33-19
4.	Διαγόρας	24	13	27-25
5.	Ασπίδα Σαλ.	22	12	29-21
6.	Αναγέννηση Ρ.	20	12	27-21
7.	Δαμάγητος	19	13	26-25
8.	Πετρώνας	18	13	25-26
9.	Σύμη	4	12	23-33
10.	Ασκληπειό	1	13	5-45
11.	Ταξιάρχης	-3	13	19-45
12.	ΟΦ Ιστρίου	-6	12	11-45

Ο Ταξιάρχης και ο ΟΦΙ ξεκίνησαν το πρωτάθλημα με -9 β., ενώ η Σύμη με -10 β, Πετρώνας, Ασκληπειό και Διαγόρας έχουν από έναν μηδενισμό και -3 β.

ΒΑΘΜΟΛΟΓΙΑ Β΄ ΟΜΙΛΟΥ

Α/Α	ΟΜΑΔΕΣ	ΒΑΘ.	ΑΓ.	ΤΕΡΜ.
1.	Δόξα Ψ.	39	13	54-6
2.	Ευκλής	34	13	35-14
3.	Ηρακλής Λ.	31	13	47-11
4.	Ατρόμητος Δ.	24	13	39-20
5.	Ροδιακός	23	13	32-18
6.	Αστέρας Π.	22	12	29-23
7.	Νήσος Ρόδος	16	13	18-20
8.	Πολύστρατος	15	13	19-43
9.	Ιάλυσος '97	14	13	16-34
10.	Δήμητρα	13	13	22-26
11.	Αλθαιμένης	3	13	18-52
12.	Δωριέας	3	13	9-41
13.	Μεσαναγρός	-3	13	28-57

Η Μεσαναγρός ξεκίνησε το πρωτάθλημα με -10 β.

Προπόνηση την Τετάρτη

☞ *Στις 14.30 οι Παίδες ενώ στις 15.30 οι Νέοι*

Για μεθαύριο Τετάρτη έχει προγραμματισθεί η επόμενη προπόνηση των μικτών μας ομάδων, οι οποίες θα γίνουν στο Εθνικό Στάδιο.

Οι ενωσιακοί προπονητές είχαν καλέσει τους εξής ποδοσφαιριστές:

ΠΑΙΔΕΣ, ώρα 14.30

Καρίκης Παναγιώτης, Γκάϊδας Δημήτρης (Κλεάνθης), Νικολός Στέργος (Απόλλων Καλυθιών), Πλάτσης Στέργος-Τσαγκαράκης (Απόλλων Απολ.), Πιζήμολας Στέργος (ΠΑΣ Ασκληπειού), Αθανασίου Παντελής, Τσοπανάκης Λουκάς (ΠΑΟ Διαγόρας), Παστρικός Χάρης, Αγγελάκης Γιώργος, Καλημέρης Κων/νος, Αναστασάκης Αντ., Καρπαθάκης Φαν. (Διαγόρας Βατ.), Κασανής, Αρκούλης Χρήστος (Αστέρας Παστ.), Πετριδένας Σαβ., Τσαλώλης Νίκος, Αγγελόπουλος Παν. (Ηρακλής Μαρ.), Κότσος Γιώργος, Κοσμάς Στέργος (Ν. Ρόδος), Κατσιδώνης Μιχ., Καππάκας Αντώνης, Μπακίρης Μιχάλης (ΑΕΡΑ), Καραγιάννης Δημήτρης (Αγ. Γεώργιος), Χατζηβαλσάμης Σταύρος (Ιάλυσος 97), Τριπολίτης Ελευθ. (Ζευς), Πεταυράκης Μιχ. (Ασπίδα Σαλάκου), Χατζημανώλης (Ποσειδώνας Καρπ.).

ΝΕΟΙ, ώρα 15.30

Νικολός Νίκος (Ερμής Καλ.), Μπαρμπαντώνης Γιάννης (Απόλλων Καλ.), Πέρος Κυριάκος (Αστέρας Μασ.), Βαρκάδος Νίκος, Διακοναστάσης Σάββας, Φρατζής Νίκος, Παναγιώτου Β. (Ευαγόρας), Χωρίτης Χρ. (Διαγόρας Βατίου), Κεφάλας (Ν. Ρόδος), Μάχλης Μιχ. (Διγενής), Λιάνη Γκίκας, Μαυρής Μηνάς, Καρτάλης, Πάτρος (ΓΑΣ Ιάλυσος), Μακρηδημήτρης Διον., Μαθιός Παν., Πλακέντης Γ. (Α.Σ. Ρόδος), Αρφαράς Νίκος, Μήτρου Νεκτ., Καρύδης Λάμπρος, Φλεβάρης Μιχ. (Φοίβος), Μαριάς Κυριάκος (Δόξα Ψίνθου), Παπαδημήτρης Μανώλης (Ηρακλής Μαριτσών), Αμπελάς Σταμάτης, Φράγκος Νίκος (ΠΑΟ Διαγόρας), Διακίδης Γιώργος (ΑΕΡΑ), Μιχαλάκης Χρ. (Απόλλων Απολ.) και Μοσχού (Πολύστρατος), Φυλακούρης (Α.Ε.Λ.), Γλυκοκάλαμος (Καλυμνιακός), Σαλονικιός (Ζευς), Κεφαλιανός (Ασκληπιός Κω).

ΕΦΗΒΙΚΟ ΠΡΩΤΑΘΛΗΜΑ

Τα αποτελέσματα του Σαββατοκύριακου:

Α' ΟΜΙΛΟΣ
(12η αγωνιστική)

Φοίβος-ΑΕΡΑ	4-0
Απόλλων Κ.-Διαγόρας Β.	0-2 ά.α.

Β' ΟΜΙΛΟΣ
(17η αγωνιστική)

Ηλιος-Κατταβιά	(Αναβλήθηκε)
Ζευς-Αρχάγγελος	2-0 ά.α.

Εξ αναβολής

Αρης-Αστέρας Π.	1-3

PRO-SPORT
UMBRO STORE
UMBRO
Only Football
ΕΞΟΥΣΙΟΔΟΤΗΜΕΝΟ ΚΑΤΑΣΤΗΜΑ
ΟΛΑ ΤΑ ΑΥΘΕΝΤΙΚΑ ΕΙΔΗ ΡΟΥΧΙΣΜΟΥ ΤΟΥ ΟΛΥΜΠΙΑΚΟΥ
Εθν. Μακαρίου 24 (Στοά Τσουβαλά), τηλ. 23705
Λεωφ. Δημοκρατίας (Παράδεισι), τηλ. 81288

Προσπάθησε

- *Ο ΠΡΟΕΔΡΟΣ ΤΗΣ ΕΠΟ ΒΑΣΙΛΗΣ ΓΚΑΓΚΑΤΣΗΣ ΕΔΙΝΕ ΑΠΑΝΤΗΣΕΙΣ, ΣΤΙΣ ΠΕΡΙΣΣΟΤΕΡΕΣ ΑΟΡΙΣΤΑ*
- *ΘΑ ΔΟΥΜΕ ΓΙΑ ΜΙΧΑΛΑΚΗ, ΕΧΕΙ ...Η Γ.Σ. ΓΙΑ ΤΣΑΓΚΑΡΗ*
- *ΟΥΤΕ ΛΟΓΟΣ ΓΙΑ ΧΑΛΑΝΤΑ, ΧΑΤΖΗΝΙΚΟΛΑ, ΣΙΔΗΡΟΠΟΥΛΟ*



Από την χθεσινή συνέντευξη Τύπου
Από αριστερά Τριανταφύλλου, Γκαγκάτσης, Χατζηγεωργίου, Οιμονομίδης

Με προεκλογική συγκέντρωση έμοιαζε η χθεσινή «κάτι σαν συνέντευξη Τύπου» που παραχώρησε στο ξενοδοχείο «ΠΛΑΖΑ» ο πρόεδρος της ΕΠΟ Βασίλης Γκαγκάτσης , καθώς ναι μεν βρέθηκε επισήμως στην Ρόδο μαζί με τον Γενικό Γραμματέα Γιάννη Οικονομίδη, για να τιμήσουν με την παρουσία τους την γιορτή για την κοπή της πρωτοχρονιάτικης πίτας της ΕΠΣΔ, ωστόσο με τον τρόπο που μίλησε στους εκπροσώπους του Τύπου,στους παράγοντες των σωματείων και τους διαιτητές έδειξε πως η επικείμενη Γενική Συνέλευση της ΕΠΟ θα έχει όλα τα χαρακτηριστικά μίας σκληρής εκλογικής αναμέτρησης. Είναι, πλέον, φανερό, πως η ΕΠΟ αποκτά μία ισχυρή και ιδιαίτερα υπολογίσιμη αντιπολίτευση που θα επιχειρήσει να οδηγήσει την Ομοσπονδία σε πρόωρες εκλογές μέσα από την καταψήφιση του διοικητικού και οικονομικού απολογισμού και στο πλαίσιο αυτό τοποθετείται η χθεσινή προσπάθεια των δύο ισχυρών ανδρών της ΕΠΟ, των Γκαγκάτση και Οικονομίδη να πείσουν τους δωδεκανήσιους παράγοντες πως η Ενωση έχει συμφέρον από την διατήρηση του νυν καθεστώτος, μέσα στο οποίο, όπως οι ίδιοι θέλουν να πιστέψουμε, είναι πανίσχυρη. Προσπάθησαν με λίγα λόγια να εξασφαλίσουν την στήριξη της ΕΠΣΔ άσχετα με το γεγονός ότι ο Βασίλης Γκαγκάτσης δήλωσε πως δεν πρόκειται να προχωρήσει σε εκλογές στην περίπτωση που καταψηφιστεί ο απολογισμός του. Αν ήταν τόσο βέβαιος και τόσο αποφασισμένος, σίγουρα θα προτιμούσε μία πιο πρακτική συζήτηση από το να προσπαθήσει να πείσει ότι «η Δωδεκάνησος μετέχει στην λήψη των αποφάσεων». Το κλίμα ήταν καθαρά κλίμα προεκλογικής περιοδίας με τις καθιερωμένες συγκρίσεις με την θητεία της προηγούμενης διοίκησης, με τις καθιερωμένες δηλώσεις ότι όλα πάνε καλά και τουλάχιστον καλύτερα από το χθες και φυσικά με τις καθιερωμένες υποσχέσεις. Στο χθεσινό πάνελ έδωσαν το παρόν ο πρόεδρος της ΕΠΣΔ Κλεόβουλος Χατζηγεωργίου, ο Γενικός Γραμματέας της Ενωσης Μιχάλης Βεργωτής καθώς και το αναπληρωματικό μέλος της ΚΕΔ Γιάννης Τριανταφύλλου, ενώ στην αίθουσα έδωσαν το παρόν σίγουρα λιγότεροι απ' ότι θα απαιτούσε μία τέτοια περίσταση. Ηταν ο πρόεδρος του ΝΑΟΔ Μιχάλης Μπαριανάκης, ο ο πρόεδρος του ΣΔΠΔ Δημήτρης Κάπρος, ο πρόεδρος της Ρόδου Γιώργος Παπαϊωάννου, ο αντιπρόεδρος του Απόλλωνα Καλυθιών Γιώργος Καραγιάννης , ο πρόεδρος του Ηρακλή Μαριτσών Γιώργος Παπαδημήτρης, μέλη της ΕΠΣΔ καθώς και ορισμένοι διαιτητές, όπως οι Βασίλης Τσαγγάρης, Παντελής Μιχαλάκης και Γιάννης Χάλαντας. Τα ερωτήματα που δέχτηκαν οι Γκαγκάτσης και Οικονομίδης ήταν αρκετά και καυστικά. Για τα θέματα της Εθνικής Ερασιτεχνικής κατηγορίας, για τις εξελίξεις στον χώρο της διαιτησίας, για τα οικονομικά των σωματείων καθώς και για το «σπίτι των μικτών ομάδων». Οι απαντήσεις ικανοποίησαν ίσως μόνο στο οικονομικό και ως προς τις μικτές και μάλιστα όχι απόλυτα. Στα υπόλοιπα ζητήματα τα μεγάλα κενά και τα μεγάλα ερωτηματικά έμειναν. Απλά δόθηκαν αόριστες υποσχέσεις και οι ευθύνες μεταφέρθηκαν αλλού.

Στα αξιοσημείωτα; Η επιμονή του Βασίλη Γκαγκάτση ότι η ΕΠΣΔ ενημερώθηκε και ρωτήθηκε για το «έκτρωμα» του νέου περιφερειακού πρωταθλήματος, όπως το είχε χαρακτηρίσει η «Α.Ρ» και συμφώνησε μαζί της ο πρόεδρος Κλεόβουλος Χατζηγεωργίου σε σχετικές δηλώσεις που έκανε στα ΜΜΕ. Η ΕΠΣΔ είχε ενημερωθεί από το δημοσίευμα της εφημερίδας μας.

Η ΔΙΑΙΤΗΣΙΑ

Ισως το πιο σημαντικό θέμα το οποίο τέθηκε στον πρόεδρο της ΕΠΟ ήταν αυτό της συρρίκνωσης της δύναμης του Συνδέσμου Διαιτητών Ποδοσφαίρου Δωδεκανήσου, το οποίο έθιξε με καυστικό αλλά μάλλον ήπιο τρόπο ο πρόεδρος του ΣΔΠΔ , Δημήτρης Κάπρος. Η απάντηση του Βασίλη Γκαγκάτση ήταν η αναμενόμενη, αφού ούτε λίγο, ούτε πολύ δεν είπε τίποτα άλλο από το ότι ο Σύνδεσμος της Δωδεκανήσου δεν διαθέτει το απαιτούμενο ανθρώπινο δυναμικό που θα μπορούσε να αξιοποιηθεί. «Φέρτε μας νέους ικανούς διαιτητές να αξιολογηθούν», τόνισε ο πρόεδρος της ΕΠΟ, ακριβώς όπως το είχε δηλώσει για πρώτη φορά τον Νοέμβριο ο Γενικός Γραμματέας Γιάννης Οικονομίδης (τότε είχε πεί πως δεν υπήρξε αδικία στις αξιολογήσεις, κάτι που με την στάση του επιβεβαίωσε χθες και ο Βασίλης Γκαγκάτσης). Οταν, όμως, τέθηκε το ερώτημα για ποιόν λόγο ο Σύνδεσμος δεν μπορεί να διατηρήσει την υπάρχουσα δύναμη έως ότου βγούν στον αφρό νέοι διαιτητές τα πράγματα μπερδεύτηκαν, καθώς ήταν μοιραίο η συζήτηση να γίνει συγκεκριμένη και να στραφεί στα μεγάλα ερωτηματικά. Πώς είναι δυνατόν να υπάρχει η υπόσχεση για επαναφορά του Παντελή Μιχαλάκη από την στιγμή που βάση του Κανονισμού Διαιτησίας μπορεί να επανέλθει μόνο τον Οκτώβριο και ποιός είναι ο λόγος που δεν επανήλθαν στους πίνακες οι Γιάννης Χάλαντας, Νίκος Χατζηνικόλας και Σάββας Σιδηρόπουλος.

Για το θέμα του Παντελή Μιχαλάκη ο κ. Γκαγκάτσης απάντησε: « Θα ομολογήσω ότι έγινε λάθος από την προηγούμενη Επιτροπή Διαιτησίας. Πληρώνουμε αμαρτίες άλλων. Οσοι κόπηκαν με τον τρόπο αυτό θα τους δοθεί μία δεύτερη ευκαιρία», υπογράμμισε ο πρόεδρος της ΕΠΟ ,όμως στην συνέχεια έσπευσε να διευκρινήσει πως ο ίδιος από την θέση του προέδρου δεν μπορεί να κάνει παρεμβάσεις στα της ΚΕΔ, λέγοντας θα αρκεστεί στο να αναφέρει στον πρόεδρο της ΚΕΔ Γιώργο Μπίκα να επανεξετάσει το θέμα. Πώς γίνεται λοιπόν να δεσμεύεται ο κ. Γκαγκάτσης για την χορήγηση δεύτερης ευκαιρίας την ίδια στιγμή που δεν αναμιγνύεται στις αποφάσεις της ΚΕΔ και αρκείται στις απλές παρατηρήσεις. Πόσο μάλλον όταν ο Μιχαλάκης δεν μπορεί να επιστρέψει πριν από τον Οκτώβριο. Πώς και πότε θα του δοθεί η δεύτερη ευκαιρία; Ο Κανονισμός Διαιτισίας είναι κατηγορηματικός ως προς αυτό.

Νωρίτερα, βέβαια, ο πρόεδρος της ΕΠΟ επανέλαβε την πάγια θέση της ΚΕΔ να μην επαναφέρονται στους πίνακες διαιτητές που έχουν αποπεμφθεί. Το ερώτημα που ακολούθησε ήταν για ποιόν λόγο, λοιπόν, έκαναν ξανά την εμφάνισή τους στους πίνακες τα ονόματα κάποιων άλλων διαιτητών, άλλων συνδέσμων, όπως είναι οι Νικολακόπουλος και Πορφύρης. « Οι συγκεκριμένοι διαιτητές δεν έχουν αποπεμφθεί. Απλά δεν έχουν αξιολογηθεί και υπάρχει πολύ μεγάλη και ουσιαστική διαφορά», απάντησε ο πρόεδρος της ΕΠΟ. Αν η συγκεκριμένη απάντηση καλύπτει το θέμα του Μιχαλάκη σε καμμία περίπτωση δεν δικαιολογεί την απομάκρυνση από τους πίνακες των Χάλαντα, Σιδηρόπουλου και Χατζηνικόλα. Με άλλα λόγια, δεν απαντήθηκε το καίριο ερώτημα περί διατήρησης στους πίνακες Δωδεκανήσιων διαιτητών έως ώτου βγούν νέοι. Ο Γκαγκάτσης μίλησε για θέματα που αφορούν την ΚΕΔ και στα οποία δεν μπορεί να επέμβει. Το παράδοξο είναι ότι στο χθεσινό πάνελ βρέθηκε και το αναπληρωματικό μέλος της ΚΕΔ Γιάννης Τριανταφύλλου, που απλά παρακολουθούσε την συζήτηση, αφού δεν πήρε τον λόγο σε κανένα σημείο της όλης κουβέντας!!! Αλλωστε, ο ίδιος ο Γκαγκάτσης πέταξε το μπαλάκι στην ΚΕΔ και ο Τριανταφύλλου όφειλε να πάρει θέση. Μάλιστα, ο Βασίλης Γκαγκάτσης κλήθηκε να σχολιάσει τα όσα ακούστηκαν σε συγκέντρωση του ΣΔΠΔ του Νοεμβρίου και σύμφωνα με τα οποία ο ίδιος βρισκόταν πίσω από το «φάγωμα» του Χατζηνικόλα, λόγω του ότι ο τελευταίος φέρεται να αδίκησε την ομάδα των Αμπελοκήπων Θεσσαλονίκης, από όπου κατάγεται ο πρόεδρος της ΕΠΟ. Ο Γκαγκάτσης διέψευσε κατηγορηματικά οποιαδήποτε ανάμειξή του, με το επιχείρημα πως οι Αμπελόκηποι βρίσκονται σε κακή βαθμολογική κατάσταση και πως αυτή καταρρίπτει αυτομάτως οποιαδήποτε σκέψη για δική του παρέμβαση. «Αν ήθελα να ευνοήσω δεν θα μπορούσα να κάνω παρέμβαση;», αναρωτήθηκε ο Γκαγκάτσης και συνέχισε:

« Οπως ξέρετε κυκλοφορούν κάποιες κασέτες για το επαγγελματικό ποδόσφαιρο που βρίσκονται σε χέρια δημοσιογράφου. Αν βρείτε κάτι για τον ομιλούντα θα παραιτηθώ την άλλη μέρα. Δεν θα αναμειχθώ ποτέ στην διαιτησία».

Ενα ακόμα θεμέλιο των παραπόνων του ΣΔΠΔ αποτελεί αναμφίβολα το «φρένο» που μπήκε στην πορεία του Βασίλη Τσαγγάρη προς την Α Εθνική κατηγορία λόγω του ορίου ηλικίας και της μη αποδοχής της ΕΠΟ να το τροποποιήσει παρά την σχετική εισήγηση τον Νοέμβριο της ΚΕΔ. Ο Βασίλης Γκαγκάτσης ανακοίνωσε πως η τροποποίηση του ορίου ηλικίας (ανεβαίνει στα 41 χρόνια) θα αποτελέσει πρόταση της ίδιας της ΕΠΟ στην Γενική Συνέλευση του Μαρτίου και εξαρτάται αποκλειστικά και μόνο από της Ενώσεις αν θα ψηφιστεί, αν και ο ίδιος δήλωσε υπέρμαχος της τροποποίησης και της εναρμόνισης του ορίου ηλικίας με τα όσα ισχύουν στο εξωτερικό. Η άρνηση να γίνει η τροποποίηση τον Νοέμβριο αποδόθηκε στην γνωμάτευση της Νομικής Υπηρεσίας της ΕΠΟ, σύμφωνα με την οποία η μόνη αρμόδια να το πράξει ήταν η Γενική Συνέλευση και όχι το Διοικητικό Συμβούλιο της Ομοσπονδίας.

ΡΕΠΟΡΤΑΖ
Π. ΝΤΟΚΟΟΥΠΙΛ

Συνολικά, λοιπόν , τα συγκεκριμένα ζητήματα που θίχτηκαν και «καίνε» τον Σύνδεσμο Διαιτητών δεν απαντήθηκαν με τρόπο πειστικό. Οι δικαιολογίες δεν κάλυψαν την ουσία των ερωτημάτων και των προβλημάτων και το μόνο που έμεινε ήταν οι αόριστες και «διάτρητες» υποσχέσεις. Το μοναδικό χειροπιαστό αποτέλεσμα ίσως το αγγίξει μόνο τον Βασίλης Τσαγγάρης μετά τον πέρας της Γενικής Συνέλευσης. Οι υπόλοιποι διαιτητές δεν έλαβαν τις απαντήσεις που θα μπορούσαν να τους κάνουν να αισιοδοξούν, αφού τα ίδια άκουσαν και τον Νοέμβριο χωρίς να δούν την υλοποίηση των υποσχέσεων τον μήνα που διανύουμε. Ο Βασίλης Γκαγκάτσης απλά εξέφρασε την ...συμπάθειά του στον Σύνδεσμο, χάϊδεψε αυτιά με αοριστίες και απαλλάχθηκε από τα ερωτήματα στέλνοντάς τα προς την ΚΕΔ, που είχε τον εκπρόσωπό της στο πάνελ και δεν μίλησε. Θυμίζουμε ότι η ΚΕΔ είναι αναπόσπαστο κομμάτι της ΕΠΟ.

Η ΕΘΝΙΚΗ ΕΡΑΣΙΤΕΧΝΙΚΗ

Ολοι εκείνοι που έχουν διαφωνήσει φέτος με τον τρόπο λειτουργίας της ΕΠΟ αντλούν ένα σεβαστό κομμάτι της επιχειρηματολογίας τους από της κινήσεις της Ομοσπονδίας στον χώρο του πρωταθλήματος της Εθνικής Ερασιτεχνικής κατηγορίας. Ηταν επόμενο, λοιπόν, η συζήτηση να περιστραφεί τόσο γύρω από το πρωτάθλημα, όσο και γύρω από το ερασιτεχνικό ποδόσφαιρο συνολικά.

Το πρώτο ερώτημα που τέθηκε στον πρόεδρο της ΕΠΟ αφορούσε την απόφαση της Ομοσπονδίας να διευρύνει το φάσμα της Εθνικής Ερασιτεχνικής και να επιστρέψει στην δημιουργία του περιφερειακού πρωταθλήματος. Πρόκειται για πισωγύρισμα;

«Οχι», ήταν η απάντηση του Βασίλη Γκαγκάτση που συμπλήρωσε:

«Οταν ήρθε στην Γενική Συνέλευση η πρόταση για μείωση του αριθμού των ομάδων ψηφίστηκε ομόφωνα και τότε είχα πεί πως οι ίδιοι που ζητούσαν τότε την μείωση θα ζητούσαν αργότερα την αύξηση του αριθμού των ομάδων. Η ΕΠΟ έχει μία φιλοσοφία για την Δ Εθνική. Το ερασιτεχνικό ποδόσφαιρο κατάντησε να είναι ο δέκτης των ποδοσφαι-

να πείσει

- *"ΚΑΙ ΑΡΝΗΤΙΚΗ ΨΗΦΟ ΝΑ ΠΑΡΟΥΜΕ ΣΤΗ Γ.Σ. ΕΚΛΟΓΕΣ ΘΑ ΚΑΝΟΥΜΕ ΟΠΟΤΕ ΘΕΛΟΥΜΕ ΕΜΕΙΣ. Η ΘΗΤΕΙΑ ΜΑΣ ΛΗΓΕΙ ΤΟ 2004"*
- *ΕΠΕΜΕΝΕ ΟΤΙ ΟΙ ΕΝΩΣΕΙΣ ΡΩΤΗΘΗΚΑΝ ΓΙΑ ΤΟ ΠΕΡΙΦΕΡΕΙΑΚΟ ΠΡΩΤΑΘΛΗΜΑ, ΑΛΛΑ Η ΕΠΣΔ ΤΟ ΠΛΗΡΟΦΟΡΗΘΗΚΕ ΑΠΟ ΤΗΝ "Α.Ρ."!*

ριστών που πάνε απλά να τα πάρουν. Των γυρολόγων. Αυτό δεν γίνεται να συνεχιστεί. Είμαστε αποφασισμένοι να πατάξουμε αυτό το φαινόμενο. Η αύξηση των ομάδων δεν είναι πισωγύρισμα. Είναι η αλλαγή της φιλοσοφίας μας. Δεν μπορεί με τόσα κονδύλια που δαπανώνται να νοείται ερασιτεχνισμός»

Σύμφωνα με τον πρόεδρο της ΕΠΟ μέσα από την επιστροφή στο περιφερειακό πρωτάθλημα θα μειωθεί ο οικονομικός ανταγωνισμός των σωματείων και θα δοθούν περισσότερες ευκαιρίες σε νεαρούς ποδοσφαιριστές, ενώ για να επιτευχθεί αυτό η ΕΠΟ προανήγγειλε την λήψη κι' άλλων αυστηρών μέτρων και κριτηρίων, όπως είναι για παράδειγμα η υποχρεωτική χρησιμοποίηση έξι ποδοσφαιριστών κάτω των 20 ετών. Παράλληλα , ο Γκαγκάτσης προσδιόρισε ως μεγάλο στόχο της ΕΠΟ την οικονομική της ανεξαρτησία, τονίζοντας πως το μόνο που ζητείται από την πολιτεία είναι η χορήγηση του ποσοστού του 3% από το Πάμε Στοίχημα, από την στιγμή που δεν υπάρχουν έσοδα από τον ΟΠΑΠ. Μάλιστα, ο Γενικός Γραμματέας Γιάννης Οικονομίδης πρόσθεσε ότι υπάρχει ανοιχτό το θέμα μίας μεγάλης χορηγίας προς την ΕΠΟ, καλώντας τους παρεβρισκόμενους να κάνουν λίγη υπομονή και υπογραμμίζοντας πως το τελευταίο πεντάμηνο η ΕΠΟ μοίρασε στις ποδοσφαιρικές ενώσεις το ποσό του ενός δισεκατομμυρίου δραχμών. «Την επόμενη εβδομάδα δίνουμε άλλα 220 εκατομμύρια» αποκάλυψε ο Οικονομίδης. Μάλιστα, ο Γκαγκάτσης παρουσίασε ως ένα από τα μεγαλύτερα επιτεύγματα της ΕΠΟ την αποκατάσταση των σχέσεων με την Πολιτεία, που άνοιξε τον δρόμο για την απελευθέρωση πόρων που δίδονται στην ΕΠΟ και μέσω αυτής στις ποδοσφαιρικές Ενώσεις. Οπως τονίστηκε, όμως, οι πόροι αυτοί δεν είναι αρκετοί για να ικανοποιηθούν τα αιτήματα, γι' αυτό και απαιτείται η οικονομική αυτοτέλεια. Της ΕΠΟ, όχι όμως και των Ενώσεων , καθώς όπως αποκάλυψε ο Γκαγκάτσης, (χρησιμοποίησε την φράση «πέρασε στα ψιλά των εφημερίδων και δεν είπαμε περισσότερα αφού δεν βγήκε από εμάς») το υφυπουργείο Αθλητισμού έχει στα σχαριά σχέδιο για την οικονομική αυτοτέλεια των Ενώσεων, με την οποία η ΕΠΟ δεν συμφωνεί, αφού καταργείται ο ρόλος της. «Αν περάσει η πρόταση αυτή θα παραιτηθούμε», ακούστηκε να λέει ο πρόεδρος της ΕΠΟ!

Βλέπετε, στην περίπτωση της αυτοδυναμίας των Ενώσεων κόβεται ο ομφάλιος λώρος με την ΕΠΟ και η τελευταία χάνει μέσα από τα χέρια της ένα τεράστιο όπλο ελέγχου και πολιτικής...

Σε σχέση με τον τρόπο που εφαρμόζονται οι προκηρύξεις της Εθνικής Ερασιτεχνικής, ο Βασίλης Γκαγκάτσης διαβεβαίωσε πως οι όποιες αλλαγές θα ισχύσουν από την ποδοσφαιρική περίοδο 2003-2004 και δεσμεύτηκε πως στην Γ Εθνική θα ανέβουν φέτος οι δύο πρώτοι με τον τρίτο να πηγαίνει στα μπαράζ (επί της διαδικασίας των μπαράζ δεν υπάρχει ακόμα κάτι το οριστικό), ενώ θα υποβιβαστούν τρείς ομάδες. Στο σημείο εκείνο τέθηκε το θέμα της χρησιμοποίησης από ορισμένες ομάδες της Εθνικής Ερασιτεχνικής ξηρών γηπέδων σε αντίθεση με τα όσα αναφέρει η προκήρυξη. Ο Γκαγκάτσης τόνισε πως υπάρχει πρόβλημα κυρίως σε ότι αφορά τις ομάδες του Πειραιά αφού στην περιοχή δεν υπάρχουν γήπεδα με χόρτο, αν και παραδέχτηκε πως πρόκειται για λάθος της ΕΠΟ: «Ηταν μειωνέκτημα της ΕΠΟ που οπισθοχώρησε», δήλωσε ο Γκαγκάτσης. Η προκήρυξη προβλέπει πως μόνο σε περίπτωση που δεν υπάρχουν γήπεδα με χόρτο στα όρια του νομού μία ομάδα έχει το δικαίωμα να χρησιμοποιήσει ξηρό (αν και τον Πειραιά ανήκουν τα γήπεδα του Ιωνικού και της Προοδευτικής που διαθέτουν χλοοτάπητα) και πάνω σε αυτή την διάταξη αμύνθηκαν οι Γκαγκάτσης και Οικονομίδης. Φυσικά, αιφνιδιάστηκαν και οι δύο όταν ενημερώθηκαν πως ξηρό χρησιμοποιούν και ομάδες όπως ο Κισσαμικός και ο Επαμεινώνδας Λεύκτρων, παρά το γεγονός ότι στους νομούς τους υπάρχουν γήπεδα με χόρτο. Και οι δύο δήλωσαν άγνοια και δεσμεύτηκαν να εξετάσουν τα παραπάνω περιστατικά.

ΟΙ ΜΙΚΤΕΣ ΟΜΑΔΕΣ

Στο ξεκίνημα της χθεσινής συζήτησης ανέβηκε στο βήμα ο πρόεδρος του ΝΑΟΔ Μιχάλης Μπαριανάκης που έθεσε το θέμα του προπονητηρίου των Μικτών ομάδων.

Ο πρόεδρος της ΕΠΟ έσπευσε να διευκρινήσει πως η Ομοσπονδία δεν αρνήθηκε να εντάξει στο πρόγραμμά της το έργο, υπογραμμίζοντας πως υπήρξε παρεξήγηση:

«Η ΕΠΟ έθεσε σε εφαρμογή ένα όνειρο ετών. Ζητήσαμε από όλες τις Ενώσεις να μας υποδείξουν έναν ιδιόχρηστο ή ιδιόκτητο χώρο. Το σχέδιο προβλέπει την κατασκευή ενός κανονικού γηπέδου, ενός γηπέδου 5 επί 5 και μίας αίθουσας πολλαπλών χρήσεων. Το πρόγραμμα μπήκε ταυτόχρονα σε εφαρμογή σε 8 Ενώσεις και ενδιαφέρον εκδήλωσαν άλλες 32.Μόλις οριοθετηθεί ο χώρος, προχωράμε σε πρόσκληση εκδήλωσης ενδιαφέροντος και όχι σε απ΄ευθείας ανάθεση. Εμείς δεν λειτουργούμε με αναθέσεις. Ελαβα το έγγραφο και ευχαριστώ την Νομαρχιακή Αυτοδιοίκηση. Η έκταση είναι πολύ μικρή και αναγκαστικά θα προχωρήσουμε στην κατασκευή ενός μίνι αθλητικού κέντρου.



Ο πρόεδρος του ΝΑΟΔ Μιχάλης Μπαριανάκης

Απομένουν οι λεπτομέρειες όπως το χρησιδάνειο για να προχωρήσουμε». Μάλιστα, ο Γκαγκάτσης δεσμεύτηκε να καλύψει η ΕΠΟ και τα έξοδα τοποθέτησης του πλαστικού χλοοτάπητα τέταρτης γενιάς.

Παράλληλα, τέθηκε το θέμα της αξιοποίησης των ταλέντων της Δωδεκανήσου και ο πρόεδρος της ΕΠΟ σημείωσε στα χαρτιά του το παράπονο ότι ο περιφερειακός προπονητής Χάρης Γραμμός δεν έχει επισκεφθεί ούτε μία φορά την Ρόδο για να παρακολουθήσει παιχνίδια των Μικτών ομάδων και να βρίσκεται κοντά στις εξελίξεις. Από εκεί και πέρα, όμως, απέκλεισε το ενδεχόμενο να υπάρξει η οποιαδήποτε αλλαγή στον τρόπο διεξαγωγής των πρωταθλημάτων των Ενώσεων.

Επιπλέον , οι δύο ισχυροί άνδρες της ΕΠΟ ανακοίνωσαν πως το μεγάλο βάρος των προσπαθειών θα ριχθεί στις μικρές ηλικίες και γι΄αυτόν τον λόγο θα λειτουργήσει πολύ σύντομα σχολή για προπονητές που θα ασχολούνται αποκλειστικά και μόνο με τις παιδικές ομάδες.

ΠΡΟΕΤΟΙΜΑΖΕΤΑΙ ΓΙΑ «ΠΟΛΕΜΟ»

Η χθεσινή συγκέντρωση στο «ΠΛΑΖΑ» είχε όλα τα στοιχεία μίας εκδήλωσης που εντάσσεται στο πλαίσιο της προεκλογικής περιοδείας. Ασφαλώς και δεν είναι τυχαίος ο μίνι απολογισμός δράσης του νυν Δ.Σ. που επιχειρήθηκε σε σύγκριση με το προηγούμενο ΔΣ (όπου ο Γκαγκάτσης ήταν Γενικός Γραμματέας και αναπληρωτής ταμίας ο Οικονομίδης, γι΄αυτό και προκάλεσε εντύπωση η προσπάθειά τους να διαφοροποιηθούν από το παρελθόν) , όπως δεν είναι τυχαίο το γεγονός ότι οι Βασίλης Γκαγκάτσης και Γιάννης Οικονομίδης προσπάθησαν να περάσουν συνεχώς ότι η Δωδεκάνησος έχει εξέχουσα θέση στο Δ.Σ. της ΕΠΟ. Ηταν φανερό το ότι ο στόχος ήταν να να εξαφαλιστεί η υποστήριξη της ΕΠΣΔ στο νυν Δ.Σ. της Ομοσπονδίας, χωρίς ,πάντως, να παρουσιαστούν ουσιαστικά επιχειρήματα. Μόνο συνθήματα με αιχμή του δόρατος την πενταπλή εκπροσώπηση της Δωδεκανήσου στο Δ.Σ., αν και το γεγονός αυτό δεν μπορεί να σταθεί από μόνο του σαν επιχείρημα ότι η ΕΠΟ προσφέρει αυτά που μπορεί και πρέπει στο δωδεκανησιακό ποδόσφαιρο.



Η διοίκηση των διαιτητών παρακολουθεί με προσοχή τον πρόεδρο της ΕΠΟ

Ο πρόλογος του Βασίλη Γκαγκάτση είναι χαρακτηριστικός του σκοπού της χθεσινής συγκέντρωσης: « Θα προτιμούσα η επίσκεψη να γίνει σε μία πλατιά συζήτηση σωματείων, σε μία ημερίδα που θα διοργανώσει η ΕΠΟ με τις κατά τόπους Ενώσεις. Είπα όταν ανέλαβα ότι δεν θα κάνω διαχείριση αλλά τομές. Περάσαμε μία δύσκολη περίοδο απαξίωσης του χώρου του ποδοσφαίρου και είναι μία ευτυχισμένη στιγμή για το ποδόσφαιρο που βρήκαμε την χρυσή τομή στις σχέσεις μας με την Πολιτεία. Οι Ενώσεις πήραν από την Πολιτεία όσα δικαιούνται στους τύπους. Δικαιούνται περισσότερα. Κάναμε τομές με πρώτη το διαφορετικό μοντέλο διαιτησίας. Είναι ορατή η διαφορά της φιλοσοφίας. Είναι ορατή η επιστροφή του κόσμου στα γήπεδα και το γεγονός ότι πολλές ομάδες δίνουν αμφίρροπη μάχη στην κορυφή των πρωταθλημάτων της Α και της Β Εθνικής κατηγορίας λέει πολλά. Για πρώτη φορά η οικονομική ενίσχυση έφτασε σε τέτοια επίπεδα και ίσως ακόμα και εντός του μήνα θα δείτε να υλοποιούνται πράγματα που δεν έχουν ξαναγίνει. Για πρώτη φορά η ΕΠΣΔ εκπροσωπείται στην θέση του Γ.Γ. της ΕΠΟ, στην ΚΕΔ και με άλλα πέντε μέλη. Το Δωδεκανησιακό ποδόσφαιρο μετέχει στην λήψη των αποφάσεων. Το Δ.Σ. της ΕΠΟ έχει βάλει στόχους και θα εξαντλήσει την θητεία του τον Οκτώβριο του 2004 για να κάνει πράξη όλα όσα πιστεύουμε για το ποδόσφαιρο. Εκλογές θα γίνουν στην ΕΠΟ μόνο όταν το αποφασίσει το Δ.Σ. και ουδείς άλλος μπορεί να αποφασίσει. Το λέω επειδή κυοφορούνται πολλά. Ακόμα κι αν καταψηφιστεί ο απολογισμός στην Γενική Συνέλευση του Μαρτίου δεν πάμε σε εκλογές. Είμαι ξεκάθαρος».

Ο πρόεδρος της ΕΠΟ ρωτήθηκε να μία αρνητική ψήφος μεταφράζεται σε μομφή προς το Δ.Σ.. Ο ίδιος απάντησε με τρόπο που μάλλον δεν συναντάται και πολύ συχνά, αφού η πράξη αλλά και η λογική αναφέρει πως όταν καταψηφίζεται ο απολογισμός, επί της ουσίας άρρεται η εμπιστοσύνη προς την διοίκηση: « Δεν θα πρόκειται για πρόταση μομφής. Προκαλώ όσους θέλουν να καταθέσουν ευθέως πρόταση μομφής και να μην κρύβονται πίσω από την αρνητική ψήφο στην Γενική Συνέλευση. Ο απολογισμός θα πάρει πλατιά πλειοψηφία, μεγαλύτερη από κάθε προηγούμενη χρονιά. Αν καταψηφιστεί, θα σημαίνει ότι δεν κάναμε καλά την δουλειά μας και ότι θα πρέπει να την κάνουμε καλύτερα την επόμενη χρονιά. Το μόνο αρμόδιο να λάβει απόφαση για την διενέργεια εκλογών είναι το Δ.Σ. και η θητεία μας θα ολοκληρωθεί το 2004». Μάλιστα , οι Βασίλης Γκαγκάτσης και Γιάννης Οικονομίδης τόνισαν πως η ΕΠΣΔ είναι η ισχυρότερη Ενωση, ενώ κλείνοντας την συζήτηση, ο πρόεδρος της ΕΠΣΔ Κλεόβουλος Χατζηγεωργίου εξήρε την προσφορά της σημερινής ΕΠΟ,ζητώντας μεγαλύτερη βοήθεια στο θέμα των διαιτητών και του προπονητηρίου των Μικτών ομάδων.

Τέλος, θα πρέπει να σημειωθεί, πως στην συγκέντρωση παραβρέθηκαν ο πρόεδρος της Ρόδου και του Απόλλωνα Καλυθιών, που έθεσαν ζητήματα οικονομικών εκκρεμοτήτων. Ο Βασίλης Γκαγκάτσης δεσμεύτηκε να τα εξετάσει και να βοηθήσει στην επίλυσή τους.

Το νέο Δ.Σ. του ΑΣΙΑΘΡ

☞ Επανεξελέγη ο Σταμάτης Σταυράς στις αρχαιρεσίες της 10ης Φεβρουαρίου

Διεξήχθησαν κανονικά οι αρχαιρεσίες του Αθλητικού Συλλόγου Ιστιοπλόων Ανοικτής Θαλάσσης με τον Σταμάτη Σταυρά να επανεκλέγεται στην Διοίκηση.

Στις αρχαιρεσίες ψήφισαν 75 από τα 94 ταμειακώς εντάξει μέλη.

Εξελέγησαν:

ΔΙΟΙΚΗΤΙΚΟ ΣΥΒΟΥΛΙΟ

Σταυράς Σταμάτης, Τσιμέττας Σωτήρης, Φώτης Τάσος, Βογιατζής Αντώνης, Κουμπιάδης Λευτέρης, Κουμνάκης Νίκος, Ζωάννου Γιώργος, Κλείδωνας Γιάννης, Παπαγαπητός Μιχάλης.

ΑΝΑΠΛΗΡΩΜΑΤΙΚΟΙ

Γουμαράς Γιώργος, Κλαδογένης Κυριάκος, Ξανθός Παύλος.

ΕΞΕΛΕΓΚΤΙΚΗ ΕΠΙΤΡΟΠΗ

Κοκκίνη Μαρία, Λεγάκης Μάρκος, Χεππάκη Μαρία, Ερωτόκριτος Μιχάλης.

Πρόσωπο της α' μέρας

☞ Ο Νεκτάριος Γιαλλουράκης πρώτευσε στα δύο απ' τα τρία αγωνίσματα του έπταθλου των ανδρών

Ο **Νεκτάριος Γιαλλουράκης** έκλεψε την παράσταση την πρώτη μέρα του Πανελληνίου Πρωταθλήματος συνθέτων αγωνισμάτων κλειστού στίβου.

Ο Ροδίτης πρωταθλητής την α' μέρα των αγωνισμάτων ήταν:

- Πρώτος στα 60 μ. του Επταθλου των ανδρών με 7"21.
- Πρώτος στο μήκος με 7.25 μ. και
- Τρίτος στη Σφαιροβολία με 12.80 μ.

Βασικότερος αντίπαλός του ήταν ο Κουρομιχαλάκης του ΠΑΟΚ.

Αναλυτικά τ' αποτελέσματα της α' μέρας έχουν ως εξής:

ΕΠΤΑΘΛΟ ΑΝΔΡΩΝ 60 μ.

1η σειρά: **Γιαλουράκης** (ΓΑΣ Υγεία Ρόδου) 7.21.



Ηταν το πρόσωπο της ημέρας στο Επταθλο των ανδών

ΜΗΚΟΣ

1η σειρά: **Γιαλουράκης** (ΓΑΣ Υγεία Ρόδου) 7.25 μ.

ΣΦΑΙΡΟΒΟΛΙΑ

3η σειρά: **Γιαλουράκης** (ΓΑΣ Υγεία Ρόδου) 12.80 μ.

Πρώτη η Ξάνθου

☞ Κέρδισε στην ημερίδα του ΣΕΦ με επίδοση 6.50 μ.

Η **Νίκη Ξάνθου** πιστοποίησε για μια ακόμη φορά την καλή κατάσταση στην οποία βρίσκεται τον τελευταίο καιρό. Η Ροδίτισσα πρωταθλήτρια του μήκους νίκησε για άλλη μια φορά τις αντίπαλές της πηδώντας στην χθεσινή ημερίδα του ΣΕΦ 6.50 στο άλμα εις μήκος, δέκα πόντους κάτω απ' την πρώτη καλή επίδοσή τους (6.60 μ.) με την οποία είχε πιάσει το όριο για το Πανευρωπαϊκό Πρωτάθλημα της Βιέννης.

Με τον πάντα δικό σας... Αλλαξογκόμπολιές ...γκολτζή γκολτζή

www.angelfire.com/pa4/allaksogolies

E-mail: **allaksogolis@yahoo.gr**

Ευτυχώς που σαν λαός τουλάχιστον έχουμε και κάτι καλά στοιχεία. Ένα από αυτά είναι πως δεν ξεμένουμε ποτέ από γιορτές. Μετά λοιπόν από τα Χριστούγεννα, οδεύουμε ολοταχώς προς τις αποκριές. Τα στολισμένα έλατα και τα καραβάκια, μπήκαν στις κούτες και στο πατάρι και τώρα αρχίζουν να ξεσκονίζονται οι στολές των μασκαράδων. Μία καλή λύση και πρόταση για να είστε έτοιμοι από τώρα, είναι να μεταμφιεστείτε σε...Μητσικώστα. Με αυτή την αμφίεση είστε μοναδικός, γιατί με ένα σμπάρο πετυχαίνετε τουλάχιστον 20 τρυγόνια, όσες είναι και οι μεταμφιέσεις του μεγάλου καλλιτέχνη. Οι προσδοκίες των εμπόρων ότι θα ξεπουλούσαν φέτος την μάσκα του Μπιν Λάντεν έπεσαν στο κενό ή μάλλον στα λαγούμια, αφού ο ελόγω άραβας έχει περάσει στο στάδιο της λήθης.

Για μισό λεπτό γιατί κόλλησα και δεν μπορώ να πατήσω ούτε ένα πλήκτρο. Τι συμβαίνει ρε παιδιά ? Α, τώρα κατάλαβα. Είναι τα σιρόπια για την γιορτή του Αγίου Εμπορίου εμ...Βαλεντίνου ήθελα να πω. Αυτά είναι και τα επακόλουθα της παγκοσμιοποίησης. Τα Χριστούγεννα μας έχουν βάλει καλά στο μυαλό πως πρέπει να ψωνίζουμε συνεχώς. Το ίδιο γίνεται τώρα και με την επονομαζόμενη γιορτή των ερωτευμένων. Καψούρες και καψούρηδες περιμένουν μόνο αυτή την ημέρα για να εκφράσουν την αγάπη τους και τον έρωτα τους, προσφέροντας βέβαια και το ανάλογο δωράκι. Από αρκουδάκι μέχρι...μονόπετρο. Ο καθένας είναι ελεύθερος να γιορτάσει όποτε γουστάρει τον έρωτα του, νομίζω ? Για να μη σας πρήζω Δευτεριάτικα, να προσέχετε μόνο την Πέμπτη και να κυκλοφορείτε απαραιτήτως με ένα μπουκαλάκι χλωρίνη ή άκουα φόρτε, διότι χωρίς αυτά είναι απολύτως σίγουρο πως κάπου θα κολλήσετε.



Προσοχή. Νέα αυστηρότερα μέτρα θεσπίζονται στον Κ.Ο.Κ. (Καθίστε Όλοι Καλά) που σκοπό έχουν να μας πάρουν όσα δεν μας είχαν πάρει ήδη. Ένα μέτρο έχει να κάνει με την ποιότητα του κράνους και με τη ημερομηνία λήξης του. Όποιος κυκλοφορεί με μπαγιάτικο θα στέλνεται στην χωματερή. Άλλο μέτρο έχει να κάνει με τις ζώνες ασφαλείας και λέει πως αν οι ζώνες δεν είναι τουλάχιστον Λακόστ, οι παραβάτες θα υποχρεώνονται να ψωνίζουν μόνο από τον Οίκο Υβ Σεν Λωράν ! Τέλος όποιος οδηγός συλληφθεί και τολμήσει να διαμαρτυρηθεί για την ποιότητα (την ποια?) των δρόμων θα αναγκάζεται να γράφει 500 φορές την φράση «Έχουμε τέλειους δρόμους. Όποιος πιστεύει το αντίθετο είναι σχιζοφρενής». Την προκειμένη τιμωρία το καρμπόν απαγορεύεται αυστηρώς.

Το φαινόμενο της βίας στο τοπικό μας ποδόσφαιρο αντί να πηγαίνει για εξάλειψη αυτό αντίθετα αρχίζει και εξαπλώνεται επικίνδυνα. Η μη αστυνόμευση των αγώνων έχει αφήσει το άθλημα απροστάτευτο και εκτεθειμένο προς όλους αυτούς που πηγαίνουν στους αγώνες μόνο και μόνο για να βγάλουν τα απωθημένα τους. Όπως πολύ σωστά επισήμανε και με ανακοίνωση της η ΕΠΣ Αθηνών, αν δεν επανέλθει η αστυνομία στα γήπεδα μπορεί να θρηνήσουμε ακόμη και ανθρώπινα θύματα. Το θέμα σηκώνει πολύ προσοχή και δεν είναι καθόλου αμελητέο. Το ποδόσφαιρο (επαναλαμβάνω για πολλοστή φορά) είναι ένα παιχνίδι που σκοπό έχει τη ψυχαγωγία και την εκγύμναση σώματος αλλά και πνεύματος. Είναι αδύνατο να κερδίζουν πάντα και οι δύο ομάδες. Εντάξει ? Σήμερα μάθαμε το Άλφα. Αύριο συνεχίζουμε με το Βήτα και ούτω καθεξής μέχρι να φτάσουμε και στο Ωμέγα. Είπαμε όμως. Όλα αρχίζουν και τελειώνουν από την υποδομή και το βάρος πέφτει στην διαπαιδαγώγηση και σωστή εκμάθηση του αθλήματος από τους μεγάλους στα πιτσιρίκια. Όταν οι μικροί παίρνουν λάθος παραδείγματα από τους μεγάλους, είναι φυσικό επακόλουθο να ακολουθήσουν και αυτοί το ίδιο τρόπο σκέψης και αντίδρασης όταν μεγαλώσουν.

Για να πάμε τώρα στο πρώτο ανεκδοτάκι της ημέρας, που έχει να κάνει με...βάζα ! Μια ξανθιά πάει επίσκεψη σε μια φίλη της . Καθώς κάθονται και συζητούν στο σαλόνι , η φίλη της ακούει θόρυβο αυτοκινήτου , πηγαίνει στο παράθυρο και βλέπει το σύζυγό της να επιστρέφει σπίτι ." Ωχ , Χριστέ μου ! " φωνάζει . " Έρχεται ο άντρας μου με μια μεγάλη ανθοδέσμη . Τι με περιμένει την κακομοίρα ! ... Κάθε φορά που επιστρέφει με λουλούδια ,πρέπει να είμαι έτοιμη να ξαπλώσω και να ανοίξω τα πόδια! " Μα , γιατί ; λέει η ξανθιά . " Δεν έχετε ανθοδοχείο ; "



Η σημερινή φωτογραφία φιλοξενεί μία παγκόσμια αποκλειστικότητα. Μετά τις τελευταίες προτάσεις περί αγαλμάτων στο Κεντρί και στον Πρόεδρο του Γηραιού, ο φακός της αγαπημένης σας στήλης συνέλαβε κιόλας τις προτομές των αναφερόμενων που πρόκειται να κοσμούν την είσοδο του λιμανιού μας. Αποκλειστικά λοιπόν για εσάς οι προτομές τους στα πρότυπα του διάσημου αρχαίου γλύπτη Φειδία. Απολαύστε τους

Νέο πρόγραμμα κοινωνικού τουρισμού από το ΙΚΑ για όλους τους ασφαλισμένους του. Τα πλαίσια του εκσυγχρονισμού του το μεγάλο αυτό Ίδρυμα (με γιώτα κεφαλαίο) αποφάσισε να εφαρμόσει νέες μεθόδους που θα γιάνουν τις αρρώστιες των ασθενών του και ταυτόχρονα θα τους προσφέρει και τρόπους διασκέδασης και ψυχαγωγίας. Στα πλαίσια αυτά λοιπόν των συνταρακτικών αλλαγών, από τώρα και στο εξής και με εντολή από τα υψηλά ιστάμενα κλιμάκια, όποιος ασθενής χρήζει μεταφορά στην Αθήνα ή σε άλλο μέρος της χώρας μας, θα πηγαίνει ατμοπλοϊκώς και με εισιτήριο Γ'θέσης (βλ. κατάστρωμα) για να μπορεί έτσι να μάθει και τις άγνωστες ομορφιές του τόπου μας, συνδυάζοντας κρουαζιέρα και περιήγηση ταυτοχρόνως, αποφεύγοντας συνάμα την ταλαιπωρία με τις καθυστερήσεις των πτήσεων συν το ότι το νέο αεροδρόμιο στα Σπάτα είναι μακριά από την πρωτεύουσα. Οι ενδιαφερόμενοι καλούνται όπως δηλώσουν συμμετοχή εγκαίρως γιατί υπάρχει περιορισμένος αριθμός θέσεων. Εάν καθυστερήσετε να το πράξετε τότε μπορείτε να περιμένετε να ανοίξει η θερινή σαιζόν για να απογειωθείτε με κανένα ιπτάμενο δελφίνι. Κρατήσεις πάντως μπορούν να γίνουν και μέσω διαδικτύου.

Για τους εκλεκτούς φίλους που ασχολούνται με το Ίντερνετ, συνεχίζουμε σήμερα για όσους θέλουν να έχουν ανεβασμένη αδρεναλίνη. Η σημερινή πρόταση έχει να κάνει με site που είναι αφιερωμένο στους αγώνες αλλά και περιέχει όλες τις λεπτομέρειες για τα γκραν πρι μοτοσικλέτας, τους αγώνες motocross trial, enduro κλπ. Περιλαμβάνει ακόμη συμβουλές για τους φίλους των δύο τροχών, φωτογραφίες και συνεντεύξεις. Τέλος έχει ειδική κατηγορία με νέα για τα μοντέλα παραγωγής που κυκλοφορούν ή πρόκειται να κυκλοφορήσουν. Απλώς πληκτρολογήστε : www.motograndprix.com

Για να πάμε και στο δεύτερο ανέκδοτο για τα...μάτια. Πάει μια φορά ένας Πόντιος στο νοσοκομείο. Με το που μπαίνει μέσα πλησιάζει τη ρεσεψιόν κρατώντας μια κουράδα γύρο στο ένα μέτρο μέσα σε ένα γυάλινο βάζο και ρωτάει την κοπέλα εκεί:

Πόντιος: Γεια σας , θα ήθελα να δω έναν οφθαλμίατρο. Ρεσεψιονίστ: Πρωκτολόγο εννοείτε! Πόντιος: Όχι δεσποινίς οφθαλμίατρο θέλω να δω. Ρεσεψιονίστ: Μα κύριε μου από ότι βλέπω το πρόβλημα σας είναι?.. Πόντιος: Κοπέλα μου άσε τα σχόλια και πες μου που είναι ο οφθαλμίατρος. Ρεσεψιονίστ: Πρώτο πάτωμα, πρώτη πόρτα αριστερά. Πράγματι ξεκινάει ο Πόντιος ανεβαίνει τις σκάλες, κάνει αριστερά τι να δει! Γραφείο πρωκτολόγου. «Θα την πνίξω την καριόλα» σκέφτεται. Παίρνει πάλι αγκαζέ την γυάλα με την κουράδα και ξανάπαει στην ρεσεψιόν. Πόντιος: Μωρή καριόλα αν δεν μου πεις που είναι ο οφθαλμίατρος θα σου βάλω το κεφάλι μέσα στην γυάλα. Η κοπέλα τρομοκρατημένη του δίνει αυτή τη φορά οδηγίες πώς να πάει σε οφθαλμίατρο. Ο πόντιος ξεκινάει και αφού ανέβηκε μερικά πατώματα ανοίγει την πόρτα του οφθαλμίατρου λαχανιασμένος και με την κουράδα πάντα αγκαζέ. Τον βλέπει ο γιατρός με την κουράδα στην γυάλα και του λέει: Γιατρός: Λάθος γραφείο κύριε, ο πρωκτολόγος είναι στο 4ο πάτωμα. Πόντιος: Εγώ οφθαλμίατρο χρειάζομαι γιατρέ! Γιατρός: Μα τι λέτε κύριε μου! Είναι πασιφανές από το μέγεθος αυτής τις κουράδας ότι χρειάζεστε πρωκτολόγο! Πόντιος: Όχι γιατρέ μου οφθαλμίατρο χρειάζομαι... Γιατρός: Μα τι λέτε κύριε μου, σοβαρολογείτε?. Πόντιος: ...μα γιατρέ μου θα με αφήσετε να ολοκληρώσω για να καταλάβετε γιατί χρειάζομαι οφθαλμίατρο; Γιατρός: Άντε ολοκληρώστε κύριε να δούμε τι σχέση μπορεί να έχει ένας οφθαλμίατρος με μια κουράδα 1 1/2 μέτρο που χέζετε. Και ο Πόντιος: Γιατρέ μου, δεν μπορώ να καταλάβω. Γιατί κάθε φορά που χέζω μια τέτοια κουράδα δακρύζω ?

Κλείνοντας θα ήθελα να ευχαριστήσω τους σπόνσορες του «Αλλαξογκόλης FM» που με υποστηρίζουν και που έπονται κι άλλοι. Οι τέσσερις πρώτοι λοιπόν είναι οι : Α> Σταθμός ελέγχου ελαστικών «ΤΟ ΡΑΛΛΥ» Βαγγέλης Ατσικνούδας. Εμπόριο service ελαστικών MICHELIN, BF GOODRICH κ.α., ζάντες, ευθυγραμμίσεις, ζυγοσταθμίσεις, Λ.Ιαλυσού-Κρεμαστής 16 στην Ιαλυσό, τηλ:0241090363. Β> Εστιατόριο-Μεζεδοπωλείο «ΣΚΑΛΑΚΙΑ». Μεζεδάκια, σαλάτες, θαλασσινά και ψητά όλα στα κάρβουνα, σε ένα υπέροχο περιβάλλον με τζάκι στην κεντρική πλατεία Παστίδας, τηλ.:0241047214. Γ> «ΚΕΝΤΡΟ ΠΛΗΡΟΦΟΡΙΚΗΣ» Φιλήμονας Χατζηαντωνίου. Εμπόριο-service Η/Υ, αναλώσιμα, περιφερειακά, μαθήματα εκμάθησης χρήσης Η/Υ, Μ.Πετρίδη 4, Ρόδος, τηλ.:0241030062. Δ> Βουλκανιζατέρ «Παναγιώτης Ατσικνούδας». Εμπόριο service ελαστικών GOODYEAR, MICHELIN, DUNLOP κ.α., ζάντες, ζυγοσταθμίσεις, Τριαντών 23 (λίγο πιο κάτω από του Βερόπουλου), τηλ.:0241092581. Την Πέμπτη στις 17:00 στις συχνότητες του TOP FM μην χάσετε το ειδικό αφιέρωμα για όλους και όλες τις ερωτευμένες.

Ο Αλλαξογκόλης FM ερωτεύεται
(μόνο τη Πέμπτη)
Ο γκολτζής

ΜΠΑΣΚΕΤ

Ο Παναγιώτης Γιαννάκης στην Κω

☞ *Ο "ΔΡΑΚΟΣ" ΤΟΥ ΕΛΛΗΝΙΚΟΥ ΜΠΑΣΚΕΤ ΗΤΑΝ ΕΠΙΤΙΜΟΣ ΚΑΛΕΣΜΕΝΟΣ ΤΟΥ ΑΣ ΙΠΠΟΚΡΑΤΗ ΣΤΗΝ ΚΟΠΗ ΤΗΣ ΠΙΤΑΣ ΤΟΥ ΣΥΛΛΟΓΟΥ ΕΝΩ ΠΑΡΕΘΕΣΕ ΚΑΙ ΣΥΝΕΝΤΕΥΞΗ ΤΥΠΟΥ ΜΕ ΑΦΟΡΜΗ ΤΟ ΒΙΒΛΙΟ ΤΟΥ*

Ενας από τους θρύλους της Εθνικής ομάδας μπάσκετ στον θρίαμβο του '87 και από τους κορυφαίους Έλληνες παίκτες της γενιάς του αφού δεν συμβαίνει κάθε μέρα να επισκέπτονται τα νησιά της Δωδεκανήσου θρύλοι του αθλητισμού όπως ο Παναγιώτης Γιαννάκης.

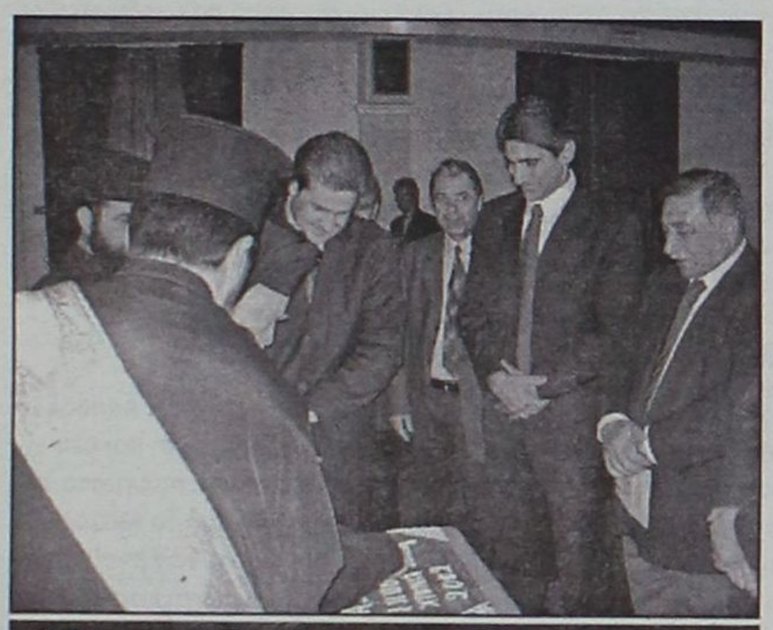

Ο Παναγιώτης Γιαννάκης στην κοπή της πρωτοχρονιάτικης πίτας των νησιών του Βορείου συγκροτήματος

ο Παναγιώτης Γιαννάκης βρέθηκε χθες στην πανέμορφη Κω ως επίτιμος καλεσμένος του Ιπποκράτη στην εορταστική εκδήλωση του συλλόγου για την κοπή της πρωτοχρονιάτικης πίτας.

Νωρίτερα ο "δράκος" είχε παραθέσει συνέντευξη Τύπου. Η αίθουσα "Ορφέας" που φιλοξένησε τη συνέντευξη ήταν κατάμεστη, γεγονός απόλυτα λογικό

Ο παλιός άσσος του Άρη, στην εποχή της αυτοκρατορίας του μίλησε για το βιβλίο του "Μαθαίνω μπάσκετ" όπου έχει την τεχνική επιμέλεια. Τα έσοδα του βιβλίου θα τα διαθέσει στον οργανισμό "Το χαμόγελο του παιδιού". Ο πρώην ομοσπονδιακός τεχνικός τόνισε και την συνεργασία που θα έχει με τον Ιπποκράτη στο μέλλον κυρίως για τα νέα ταλέντα.

"ΑΣΚ Ιβίσκος καλεί δήμαρχο"

☞ *Ο σύλλογος της Ρόδου διά του προέδρου του Μιχάλη Μελλίνη απευθύνεται στο Γιώργο Γιαννόπουλο για το νέο κλειστό γήπεδο μπάσκετ.*

"Κύριε δήμαρχε

Μετά την τόσο σημαντική απόφαση του Δήμου, για την πόλη και το συνοικισμό Ανάληψης ειδικότερα, παράδοση του στολιδιού της περιοχής ανοικτού γηπέδου προς το Σωματείο μας τον Α.Σ.Κ. Ιβίσκος μαζί με τις ευχαριστίες τόσον εμού του ιδίου, των μελών του Δ.Σ., της αθλητικής οικογένειας του Ιβίσκου, των παιχτών αλλά και όλων γονέων κ.λπ. θα ήθελα να σας μεταφέρω τα παρακάτω:

Ποιός Ροδίτης γονέας των παιδιών της περιοχής της Ανάληψης δεν σας συγχαίρει για την πολύτιμη παρέμβασή σας στην περιοχή για τους νέους με την δημιουργία αυτού του Στολιδιούτου γηπέδου Μπάσκετ -του ΑΣΚ Ιβίσκος.

Πρωτοβουλίες και πολιτικές αποφάσεις αυτού του είδους αναδεικνύουν την δημαρχιακή αρχή ως Αρχή κοντά στον πολίτη και ειδικότερα κοντά στους νέους.

Ένα έργο που θα πρέπει να προσεχθεί ιδιαίτερα δεδομένου των κλιματολογικών συνθηκών που επικρατούν στον συγκεκριμένο χώρο, και της ακαταλληλότητας του όταν βρέχει (λιμνάζοντα νερά, ατέλειες στην μόνωση εσωτερικά-στάζει). Ειδικά ότα σταμάτάει η βροχή δεν μπορεί να χρησιμοποιηθεί λόγω της ολισθηρότητας και ασφάλειας του με αποτέλεσμα την μη εκγύμναση των νέων -ακαδημίες κ.λπ.

Γνωρίζουμε και το δηλώσατε άλλωστε ανοικτά -ότι στις σκέψεις σας περιφέρεται η ιδέα μιας ακόμη ουσιαστικότερης παρέμβασής σας στο χώρο αυτό.

Ναι κ. δήμαρχε: Η κατασκευή ενός ακόμη κλειστού γυμναστηρίου για τις ανάγκες του Ροδίτικου αθλητισμού. Πρωτοβουλία δική σας θα αποτέλεσει σημείο αναφοράς όλης της περιοχής και για άλλες εκδηλώσεις γεγονός της αδιαμφισβήτητης παρουσίας του Δήμου στην περιοχή αυτή και την αποφόρτωση άλλων χώρων. Οι προθέσεις σας είναι δεδομένες απομένει η υλοποίηση τους. Εμείς θα είμαστε κοντά σας για τη ολοκλήρωση αυτού του έργου. Η περιοχή είναι σε θέση να αναγνωρίσει τις πράξεις της Δημοτικής αρχής που νοιάζεται για αυτήν για τα παιδιά της για τους αυριανούς πολίτες της Ρόδου.

Να είστε βέβαιος ότι οι πρωτοβουλίες σας θα έχουν ανταπόκριση μιας ολόκληρης περιοχής -της μεγαλύτερης γειτονιάς της πόλης μας. Σας ευχαριστούμε για ό,τι έχετε κάνει και θα είμαστε ευγνώμονες εάν ο χώρος αυτός γίνει κλειστό γυμναστήριο όπως και εσείς ονειρεύεστε.

Ρόδος 02.02.2002
Με εκτίμηση
ΜΙΧΑΛΗΣ ΣΤΕΦΑΝΟΥ ΜΕΛΛΙΝΗΣ".

ΓΑΣ ΙΑΛΥΣΟΣ

Απόλαυσε το ρεπό του

☞ *Ο Ιάλυσος δεν είχε χθες αγωνιστικές υποχρεώσεις στη Γ' Εθνική και οι "ερυθροκίτρινοι" πέρασαν μια κανονική ήρεμη Κυριακή*

Το πρόγραμμα της Γ΄ εθνικής έφερνε τον Ιάλυσο αντιμέτωπο με τους Αγίους Αναργύρους όμως, ως γνωστόν η ομάδα της Αθήνας έχει αποσυρθεί από το πρωτάθλημα και έτσι οι "ερυθροκίτρινοι" απόλαυσαν το ρεπό τους και όπως όλοι οι άνθρωποι πέρασαν μια ξεκούραστη και ήρεμη Κυριακή. Αρχικά ήταν σχεδιασμένο ένα φιλικό με τον Ιπποκράτη Κω όμως "ναυάγησε" και δεν κανονίστηκε κάποιο άλλο φιλικό με ομάδα της όδου αφού είχαν όλες υποχρεώσεις.

Από σήμερα ξεκινούν οι προπονήσεις για το επόμενο παιχνίδι όπου ο Ιάλυσος υποδέχεται στην Ιαλυσό τον Κρόνο.

Ένα ακόμη καθοριστικό ματς για την παραμονή που σίγουρα χρειάζεται την καλύτερη δυνατή προετοιμασία.

Από την αναμέτρηση αυτή θα απουσιάσει σίγουρα ο Χρήστος Μπίλιας ο οποίος υποβλήθηκε την περασμένη Δευτέρα σε αρθροσκόπηση για τη ζημιά στο γόνατό του (μηνίσκος) και ακολουθεί πρόγραμμα αποθεραπείας.

ΜΠΑΣΚΕΤ ΜΕ ΚΑΡΟΤΣΙ

Νίκη στα χαρτιά

☞ *Η Καρδίτσα παραιτήθηκε από το παιχνίδι με τη Δωδεκάνησο και έτσι η ομάδα του Βαγγέλη Κουζουκάκη πήρε την τρίτη της νίκη έστω και άνευ αγώνος*

Για χθές, Κυριακή, ήταν προγραμματισμένο το παιχνίδι της Δωδεκανήσου με το Φαέθωνα Καρδίτσας, τον ουραγό της Β΄ Εθνικής κατηγορίας. Η ομάδα του νομού μας προερχόταν από νίκη στο μεταξύ τους εξ αναβολης ματς την περασμένη εβδομαδα εκτός έδρας και ήταν κάτι περισσότερο από εφικτή και η νέα επικράτηση. Τελικά, αυτή δεν κρίθηκε στον αγωνιστικό χώρο αλλά στα χαρτιά αφού η Καρδίτσα παραιτήθηκε από την αναμέτρηση και έτσι η Δωδεκάνησος κερδίζει με 20-0 άνευ αγώνος.

Ο Ροδίτικος σύλλογος είχε ενημερωθεί από την Ομοσπονδία για την αποχώρηση του αντιπάλου και έτσι οι παίκτες γνώριζαν πως η Κυριακή τους θα ήταν ξεκούραστη.

Από σήμερα ξεκινάει η προετοιμασία για τον επόμενο αγώνα με τον Μαρούσι στην Αθήνα.

ΤΡΥΠΙΟ ΔΙΧΤΥ



- Πω, πω, πω τι κόσμος ήταν αυτός!!!
- Η Ρόδος τίμησε με την παρουσία του τον Κολοσσό...
- Ίσως ήταν η μεγαλύτερη χοροεσπερίδα που έγινε...
- Στην οποία παρουσιάστηκε όλη η πλουτοκρατία...
- Και διασκέδασε με την ψυχή της...
- Όμως, όπως ήταν φυσικό υπήρξαν και τα παράπονα...
- Για τα τραπέζια και τις θέσεις...
- Συμβαίνουν αυτά. Όλοι θέλουν πρώτο τραπέζι...
- Κι εδώ είναι που παίρνει την ευθύνη μια διοίκηση...
- Και τοποθετεί Αρχές και φίλους αναλόγως το ύψος της χορηγίας...
- Χωρίς όμως να ξεχνά αυτούς που προσφέρουν πάρα πολλά όχι, σε χρήμα...
- Ας ελπίσουμε μια άλλη φορά να λειτουργήσει καλύτερα το σύστημα...
- Ο γ.γ. της Τ.Ε. ΕΟΚ προτίμησε να πάει στην Κω...
- Όπου πήρε και το δίπλωμα της Σχολής Διαιτησίας...
- Μήπως "ορέγεται" τον σύνδεσμο;...
- Πάντως εκεί στον σύνδεσμο κάτι δεν πάει καλά...
- Παραπέμπονται στην πειθαρχική δύο διαιτητές...
- Οι Αρνάς και Φάκκαρος, γιατί δέχθηκαν να κάνουν παιχνίδι με πέμπτο παίκτη χωρίς δελτίο...
- Κάποιος μου είπε πως ο πέμπτος ήταν ο Καντινιέρης του γηπέδου...
- Κατά τα άλλα η Τ.Ε. παινεύεται που έχει πολλά σωματεία στη δύναμή της...
- Εκτός απ' τους δύο, παραπέμπεται και τρίτος...
- Ο φίλος ο Ξανθός για κατηγορία συναδέλφων...
- Αν ήταν νέος διαιτητής θα του γίνονταν συστάσεις...
- Όμως επειδή είναι από τους κορυφαίους και πρέπει να στηρίζει τους νέους...
- Επίκειται αυστηρή τιμωρία του...
- Προς παραδειγματισμό αλλά και συνετισμό...
- Κι επειδή κάποτε θα πρέπειεε ν' αναγνωρίζουμε τα λάθη...
- Χωρίς να ρίχνουμε ευθύνες σ' άλλους...
- Δεν υπάρχει λόγος για παρεξήγηση με τους φίλους...
- Ο Παναγιώτης Γιαννάκης πήγε στην Κω....
- Καλεσμένος του Ιπποκράτη Κω και μίλησε για μπάσκετ...
- Παρουσιάζοντας το βιβλίο του...
- Κι υποσχόμενος μια αγαστή συνεργασία με την Κω...
- Συγχαρητήρια στους ανθρώπους του Ιπποκράτη...
- Δείχνουν τις μεγάλες τους δυνατότητες...
- Και την όρεξη για δουλειά στο νησί τους...
- Αυτά βέβαια καλό θα είναι να τα βλέπουν κάποιες άλλες διοικήσεις...
- Που κάνουν τοπικές και πάμπτωχες εκδηλώσεις...
- Μας έβγαλε την ψυχή χθες ο Κολοσσός...
- Για να κερδίσει το Ρέθυμνο...
- Παράκληση να μην επαναληφθεί...

ΚΕΝΤΡΙ

E-mail: kentri @ astronet.gr Με το Σταύρο Ηρακλείδη



Την πάτησαν

Η κακή εμφάνιση της Μικτής μας ομάδας των Παίδων την περασμένη Πέμπτη δεν ήταν καθόλου καλή και μοιραία έχασε. Η ατυχία μαζί με τη κακή εμφάνιση έφεραν αυτό το άσχημο αποτέλεσμα και σίγουρα πλέον τα πράγματα αρχίζουν να γίνονται πολύ πιο δύσκολα για τη πρόκριση.

Και ομως, λυπάμαι που το λέω, μερικοί ένοιωσαν ιδιαίτερη ικανοποίηση για την ήττα αυτή των μικρών. Μάλιστα συγκεκριμένος προπονητής, που καθόταν με δυό τρείς μικρούς ποδοσφαιριστές του σηκώθηκε, μετά το δεύτερο γκόλ που δέχθηκε η Μικτή, λέγοντας: "Παιδιά πάμε να φύγουμε γιατί θα ξεχάσουμε και αυτά που ξέρουμε". Ναι κύριοι αυτός ο γελοίος , θα ξεχνούσε και αυτά που ήξερε. Και μετά μου λέτε εμένα να πάει μπροστά το ποδόσφαιρό μας. Και βέβαια έφυγε παίρνοντας μαζί του και τα παιδάκια, τα παιδάκια που θα μάθουν από αυτό τον ανθρωπο, συμπεριφορά, ποδόσφαιρο και βέβαια χαρακτήρα. Οι κρίσεις δικές σας !

Καλοί οι Νέοι

Εν αντιθέσει με τους μικρούς οι Νέοι πέτυχαν μια εύκολη νίκη, αν και δεν είχαν την απόδοση προηγουμένων εμφανίσεών τους, όμως θα πρέπει να γίνουν πιο σοβαροί αν θέλουν να προχωρήσουν. Ικανότητες υπάρχουν. Σοβαρότητα χρειάζεται, το δυνατόν όσο πιο λίγα λάθη και πολύ δουλειά. Ετσι μόνο θα πάμε μπροστά, γιατί βλέπω ξαφνικά όλοι μας γίναμε παικταράδες.

Αλητεία στο μεγαλείο της

*Ηλθε στη Ρόδο από το εξωτερικό ο ποδοσφαιριστής **Λεονάρδος Παπανικολάου** και έψαχνε να βρεί ομάδα για να παίξει και να τα οικονομίσει. Μίλησε με Ρόδο, με Ιάλυσο, με Διαγόρα και κατέληξε στο Διγενή επειδή ο "φρουτάκιας" του έδωσε διακόσιες χιλιάδες παραπάνω. Ενα , υποτίθεται τελέντο, ένας ποδοσφαιριστής που θέλει να διακριθεί στο ποδόσφαιρο κύριοι, αθέτισε το λόγο του και κοίταξε πρώτα την τσέπη του, λές και ήτανε 25 ή τριάντα χρονών. Πήρε τα χρήματα από τη μιά ομάδα, πήρε την εγγυητική που ζήτησε χαιρέτισε όλο τον κόσμο και με την πρόφαση ότι θα πάει να φέρει φωτογραφίες και το συμφωνητικό, πήγε στο άλλο του ραντεβού με άλλη ομάδα, πήρε παραπάνω υπέγραψε και την επομένη ημέρα επέστρεψε την επιταγή και την εγγυητική στην άλλη ομάδα. Είναι ή δεν είναι αυτή η συμπεριφορά απαράδεκτη; Οχι πείτε μας. Τα συμπεράσματα δικά σας .*

Μήπως και

Φίλε μου γιατρέ, μήπως αυτή η κουσκούνα μας τώρα τελευταία έχει πάθει τίποτα; Οχι, αλλά τη βλέπω πολύ κόκκινη, τα μάτια της γούρλωσαν χειρότερα και από τα δικά μου, κάνει παράξενες κινήσεις και πολύ φοβάμαι μήπως και στις κουσκούνες υπάρχει αυτή η αρρώστια των τρελών αγελάδων. Μήπως δηλαδή έχουμε τώρα και την αρρώστια των τρελών κουσκουνιών! Οχι, σε παρακαλώ κοίταξε σοβαρά αυτή τη κατάσταση, στείλε κανένα κτηνίατρο στη μάντρα, γιατί τη βλέπω πολύ αφυνιασμένη το τελευταίο καιρό και ανησυχώ ! Να μη μας πάθει και τίποτα !

Καπελλάκια, καπελλάκια !

Τελικά μου φαίνεται πως το να έχει κανείς ειδήσεις και κουτσομπολιά θα πρέπει να πηγαίνει κάθε Τετάρτη στη Kordingon. Σίγουρα θα έχει και πολλά ν' ακούσει και να δει και να μάθει .Αυτό κάνουμε και εμείς τίς δύο τελευταίες εβδομάδες και νομίζω έχει πολύ φαΐ εκεί.

Πάντως γιατρέ μερικοί εκεί μέσα ή δεν μπορούν να σε καταλάβουν ή δεν μπορούν σε παρακολουθήσουν ή κάτι άλλο συμβαίνει. Διαφορετικά δεν εξηγείται η στάση και συμπεριφορά μερικών και πολύ φοβάμαι πως άρχισαν τα πρώτα καπελλάκια . Το να εξηγείς με τόσο παραστατικό τρόπο μερικά πράγματα και να μη τα καταλαβαίνουν μερικοί , εμένα εκεί με οδηγεί το συμπέρασμα να δηλαδή στα καπελλάκια !

Ευτυχώς και αυτός !

Ευτυχώς που στις συνεδριάσεις , ιδιαίτερα των τελευταίων ,το βαρύ κλίμα των διαφόρων υποθέσεων έρχεται να το καλύψει η παρουσία η μη κάποιων φαιδρών υποκειμένων και τους κάνει να γελούν και κατά κάποιο τρόπο αλλάζει το τοπίο.Βέβαια η φαιδρότητα μερικών δεν είναι για γέλια αλλά για κλάματα, όμως αυτή είναι μιά άλλη ιστορία και χρήζει μιας κάποιας ιδιαίτερης προσοχής .

Και όμως κύριοι, τέτοια υποκείμενα κουμαντάρουν ομάδες, θέλουν να έχουν λόγο και να κάνουν τους ειδήμονες του ποδοσφαίρου. Εκεί φθάσαμε κύριοι !

Ο μπαγασάκος ξανακτυπά

Εγινε πια συνήθεια ο δικός μας ο μπαγασάκος ο **Σταμάτης** να είναι μόνιμα απολογούμενος στη Kordington . Αυτή τη φορά υποσχέθηκε να μας στήσει τον ανδριάντα μας σε κάποια περίοπτη θέση .Βέβαια δεν αναφέρθηκε που θα στηθεί η δικιά του κορμοστασιά και μάλλον θα το κάνει στο μέλλον.

Ετσι σε στυλ "γελοτοποιού" έμαθε το τρόπο να δίνει μια άλλη νότα στίς συνεδριάσεις της Kordington και να χαρίζει στιγμές απείρου κάλλους σ' αυτούς, αλλά και στους άλλους παρεβρισκόμενους και σε λίγο καιρό μη παραξενευτείτε όταν τον δείτε να το παίζει και αθλητικογράφος. Παίρνει μαθήματα και σωστές βάσεις. Πάλι καλά !

Αγώνα της χρονιάς

Σίγουρα ο αγώνας της χρονιάς για το τοπικό μας μπάσκετ, ήταν αυτός μεταξύ του Δωριέα και του Διγενή. Οι Κοσκινιάτες μπορεί να κέρδισαν την εξέδρα , έχασαν όμως τον αγώνα και τη κατηγορία. Ματσάρα για γερά νεύρα που έκανε πολλούς που προέβλεπαν την σπουδαιότητα του αγώνα να πάνε στο κλειστό. Ολοι ήταν εκεί. Αστυνομία, Τ.Ε. διαιτητές , αθλητές, παράγοντες και πολλοί φίλαθλοι και τα επεισόδια, ευτυχώς όχι καρδιακά, δεν πήραν έκταση. Πάντως ήταν ματσάρα.

Ψήφοι αθλητικοί

Για να πετύχει κάποιος στις εκλογές πρέπει να έχει δύο βασικά ατού, ή έστω ένα.Πρώτον βοήθεια από την παράταξή του και δεύτερον βοήθεια από τον αθλητικό κόσμο.Τώρα για το πρώτο δεν είμαι και τόσο σίγουρος, για το δεύτερο, όμως , επειδή είμαι μέσα στα πράγματα και έχω άποψη, όποιος βοήθησε και βοηθά τον αθλητισμό δεν έχει να φοβηθεί τίποτα , σίγουρα ο κόσμος θα τον υποστηρίξει . Αλλίμονο όμως σε όλους αυτούς με τα παχιά λόγια.

Προχώρησε αρκετά

Τελικά νομίζω φθάνει προς το τέλος της η υπόθεση του προπονητηρίου, που εδώ και κοντά τρία χρόνια προσπαθεί να φέρει εις πέρας ο ΝΑΟΔ και ο πρόεδρός του Μιχάλης Μπαριανάκης. Βέβαια η έκταση που κατάφερε να πάρει δεν είναι και ιδιαίτερα μεγάλη, όμως ποιός θα σταθεί εμπόδιο αν φαγωθούν ακόμη μερικά μέτρα; Δεν νομίζω κανένας να πει κουβέντα, αφού ο σκοπός του είναι γνωστός. Προχωρείστε λοιπόν κύριοι το συντομότερον δυνατόν και όταν βρεθείτε εκεί θα βρεθεί και η λύση.

Μπορεί να πέρασες χίλιες δυό δυσκολίες Μιχάλη, όμως τα κατάφερες και αυτό είναι το ζητούμενο.

Πάντως εγώ το ξανατονίζω. ΑΥΤΟΣ που θα φτιάξει γήπεδο στη Ρόδο, χωρίς καμιά αμφιβολία θα γραφτεί μια για πάντα στην ιστορία και θα του στήσουν άγαλμα στην είσοδο και θα θεωρηθεί, σαν ο μεγαλύτερος ευεργέτης του αθλητισμού της Ρόδου.

Πλήρης εξόντωση

Πραγματικός αφανισμός για την ομάδα της Πάτμου και παρ' όλη τη συμπάθεια που νοιώθω γι' αυτό το νησί, μπορώ να πώ πως η Kordington πήρε μια πάρα πολύ γενναία απόφαση, μια απόφαση σταθμό. Ισως αυτή η τιμωρία να μυαλώσει πολύ κόσμο και να μάθουμε επιτέλους ότι το ποδόσφαιρο είναι διασκέδαση και ένα σπόρ για τρία αποτελέσματα. Βέβαια τέτοιου είδους αποφάσεις θα έπρεπε εδώ και πολύ καιρό να είχε πάρει η Kordington, είχε τίς ευκαιρίες

Τέλος πάντων ας ευχηθούμε πως αυτή ηταν η προειδοποίηση και όχι μια καταδικαστική απόφαση σε ένα σωματείο, σε ένα νησί που είναι μακριά μας! Οταν μιλάμε για τιμωρίες εκτός Kordington να μιλάμε για τιμωρίες και όταν είμαστε εντός της Kordigton στο τραπέζι των αποφάσεων, μακριά από τα μικροσυμφέροντα. Μόνο έτσι θα πάτε και θα πάμε μπροστά.

Ο πιο αδύναμος κρίκος

Κύριοι, ο χρόνος έληξε. Κάποιος από σας, ή κουράσθηκε, ή έχει κάποιο πρόβλημα. Κάποιος πρέπει να σας αδειάσει τη γωνιά. Κάποιος μπερδεύει τα μπούτια του, κάποιος σας το παίζει πολύ έξυπνος. Καιρός λοιπόν να το ξεφορτωθείτε, καιρός να ψηφίσετε, τον πιο αδύναμο κρίκο !

Παράξενα πράγματα

Μέχρι τώρα νόμιζα ότι απεργίες κάνουν μόνο οι επαγγελματίες ποδοσφαιριστές στο επαγγελματικό μας ποδόσφαιρο. Ποτέ δεν πίστευα πως θα φθάναμε στο σημείο να έχουμε και απεργίες από ερασιτέχνες ποδοσφαιριστές. Ναι, κύριοι εκεί φθάσαμε και ποιός ξέρει πού ακόμη θα προχωρήσουμε.

Ομως με τέτοιες συνθήκες και με τέτοιες νοοτροπίες μη περιμένετε να δείτε τίποτα εξελίξεις στο χώρο του ποδοσφαίρου. Μη περιμένετε καμιά πρόοδο μη περιμένετε θαύματα. Τώρα όλα αυτά τα παράξενα φαινόμενα, είναι λάθη παραγόντων! Είναι λάθη ποδοσφαιριστών, ή είναι λάθη των συνθηκών της εποχής μας! Βάλτε τα μόνοι σας όλα αυτά κάτω και βρείτε μόνοι σας τη σωστή απάντηση.

Φταίς και συ !

Μα καλά κύριε Βεργωτή μας. Αναβάλλετε ολόκληρη την αγωνιστική και δεν ειδοποιείτε! Μα είναι σοβαρά πράγματα αυτά; Αν ενημέρωνες έγκαιρα το Μικιόζο, σίγουρα θα είχε κανονίσει να κάνει το γάμο με τη καλή του. Τώρα αναγκαστικά θα τον κάνεις να περιμένει μια άλλη αναβολή. Φρόντισε όμως αυτή τη φορά να ειδοποιήσεις για να προλάβει ο άνθρωπος να ορίσει και οργανώσει το γάμο του. Με το καλό Μιχάλη και μη ξεχάσεις να καλέσεις τους φίλους σου !

Είσαι άλλο πράγμα

Πραγματικά φίλτατε **Γιώργο,** για μια ακόμη φορά και επίσημα σου βγάζω το καπέλλο για την απίθανη δουλειά που κάνεις. Είναι τόσο πετυχημένες οι αλλαξογκωλιές σου που κάνουν πολύ κόσμο να μιλά για σένα .

Θαυμάζω ρε αδελφέ το κουράγιο και την επιμονή σου μπροστά στους Η/Υ και όλα αυτά τα θαυμάσια μονταρίσματα. Μαθαίνω, όμως τώρα και τις ραδιοφωνικές σου επιτυχίες και περιμένω να σ' ακούσω προσωπικά και στα ερτζιανά !

Λόγια, μόνο λόγια

*Την περασμένη Τετάρτη που η Kordington έβγαλε τη τιμωρία παρεκτραπέντα ποδοσφαιριστή του Διγενή, παράγοντες της ομάδας ήταν σύμφωνοι με τη ποινή που του επέβαλε η Ενωση και μάλιστα ο **Μίχελς** είπε ότι, και η ίδια η διοίκηση θα τιμωρούσε τον συγκεκριμένο ποδοσφαιριστή. Ε, λοιπόν, επειδή ο κύριος πρόεδρος του Διγενή όχι μόνο δεν τον τιμώρησε αλλά σήκωσε και το τόνο της φωνής του τα έβαλε με την Ενωση επειδή η πρόταση του προέδρου ήταν να τιμωρηθεί επιπλέον με 10 ημερολογιακές ημέρες. Βέβαια οι έντονες διαμαρτυρίες έπιασαν τόπο, αφού ο παίκτης τιμωρήθηκε μόνο με ε π ί π λ η ξη ! Λόγια, μόνο λόγια για τις εντυπώσεις και τίποτε παραπάνω.*

ΜΠΑΣΚΕΤ - Α' ΚΑΤΗΓΟΡΙΑ ΑΝΔΡΩΝ

Με το μυαλό στο ντέρμπι

☞ *Ο ΙΒΙΣΚΟΣ ΕΠΙΚΡΑΤΗΣΕ ΤΟΥ ΕΛΛΕΙΠΕΣΤΑΤΟΥ ΔΙΓΕΝΗ ΜΕ 104-76 ΚΑΙ ΠΕΡΙΜΕΝΕΙ ΤΗΝ ΕΠΟΜΕΝΗ ΑΓΩΝΙΣΤΙΚΗ ΟΠΟΥ ΑΝΤΙΜΕΤΩΠΙΖΕΙ ΤΟ ΔΙΑΓΟΡΑ ΣΤΗΝ "ΤΕΝΤΑ"*

Το βράδυ του Σαββάτου ο Ιβίσκος υποδέχθηκε στο Βενετόκλειο το Διγενή αλλά το μυαλό των γηπεδούχων φαίνεται πως "πετούσε" στο ντέρμπι της επόμενης αγωνιστικής με το Διαγόρα.

Κάποιες επιπολαιότητες και λάθη εκνεύρισαν και τον προπονητή τους Βασίλη Φουντουράδακη που ωριόταν στον πάγκο. Το πρώτο ημίχρονο με το Διγενή "μύριζε" ντέρμπι αλλά στο τρίτο δεκάλεπτο ο Ιβίσκος σοβαρεύτηκε κάπως και καθάρισε το ματς. Το τελικό 104-76 οφείλεται κυρίως στην παραγωγικότητα των γηπεδούχων και στο γεγονός πως η ομάδα των Κοσκινού παρατάχθηκε με σοβαρές ελλείψεις. Σίγουρα το επόμενο Σαββατοκύριακο θα χρειασθεί περισσότερη προσοχή από μεριάς Ιβίσκου γιατί ο προσεχής αντίπαλος (Διαγόρας) είναι διαφορετικής δυναμικότητας από το Διγενή.

Πολυχρονίου και **Κρασουδάκης** αν πήραν τη "μερίδα του λέοντος", στις επιθέσεις του Ιβίσκου, τότε τί να πει ο Τσιτσούλας; Οι σαράντα πόντοι του δείχνουν ξεκάθαρα πως για ένα ακόμη ματς ήταν μια ομάδα μόνος του.

Δεκάλεπτα: 29-24, 56-42 (ημίχρ.), 85-48, 104-76.

Διαιτητές: **Ευσταθίου-Στάλας.**

ΙΒΙΣΚΟΣ (Φουντουράδακης): *Λιβιεράτος 12 (1), Κουμνάκης 6 (1), Πατινιώτης, Πολυχρονίου 26 (1), Καραγιάννης 13 (2), Κούρος 4, Κρασουδάκης 21, Συντάγγελος 12 (4), Κωνσταντάρας 4, Κουλούμπρης 6.*

ΔΙΓΕΝΗΣ (Μπρόκος): *Αγαπητός 9, Κατταβενάκης, Σταυριανάκης 11, Φλιτζανίδης 16 (4), Ροδίτης, Τσιτσούλας 40 (4).*

ΠΑΙΔΙΚΟ

Πρωτοπόρος ο Ιβίσκος

Στην πρώτη θέση αναρριχήθηκε ο Ιβίσκος μετά τη νίκη του επί του Κολοσσού με 86-60 και το ρεπό του Ζέφυρου που έμεινε ένα βαθμό πίσω. Οι "θαλασσί" ξάφνιασαν στο ξεκίνημα και προηγήθηκαν στο πρώτο δεκάλεπτο με 18-21 όμως οι γηπεδούχοι συνήλθαν γρήγορα και πήραν το προβάδισμα. Η διαφορά αυξανόταν και έληξε με +26. Ο **Σπύρος Φιλιππόπουλος** ήταν ο κορυφαίος των γηπεδούχων με τον **Καπιτάνο** να τον ακολουθεί σε απόδοση. Από τον Κολοσσό, ξεχώρισε ο **Στυλιανός**, ο οποίος ήταν και ο πρώτος σκόρερ του παιχνιδιού. Τα δεκάλεπτα: 18-21, 43-39 (ημιχρ), 64-50, 86-60. Διαιτητές: **Ξανθός - Μυροφόρος**

ΙΒΙΣΚΟΣ: *Βογιατζής 11, Ξυπολιτάς 1, Χαλκιανακης 8, Καραβάκης 6, Φιλιππόπουλος 25 (1), Καπιτάνος 22, Στάτης, Τσαβαρής 5, Μέρμηγκας 8.*

ΚΟΛΟΣΣΟΣ: *Ματσαμάς 13, Μπάμπης, Αλεξίου 5, Καριδάκης 4, Πασσάλης, Δεληγιάννης 4, Στυλιανός 28 (1), Φάνιος 2, Μαρινάκης Π., Τρίμμης 4, Κούρτης, Μαρινάκης Α.*

Α' ΚΑΤΗΓΟΡΙΑ ΑΝΔΡΩΝ

Ανετο πέρασμα

☞ *Ο Ηρακλής Λάρδου νίκησε τον Δωριέα με 80-64 και έμεινε στο παιχνίδι της πρόκρισης στα πλέι-οφ*

Αρκετά εύκολα ξεπέρασε ο Ηρακλής Λάρδου το εμπόδιο του Δωριέα, όπως μαρτυρά το τελικό 80-64. Με την διαφορά που κατέκτησε στο πρώτο δεκάλεπτο ο Ηρακλής κινήθηκε εκ του ασφαλούς στην συνέχεια του αγώνα και δεν δυσκολεύτηκε να διατηρήσει τα κεκτημένα του κόντρα στον ιδιαίτερα φιλότιμο και μαχητικό Δωριέα. Ενα από τα αξιοσημείωτα της αναμέτρησης ήταν η αποβολή με ντισκαλιφιέ του παίκτη των Λαρδιακών **Γιάννη Τσέρκη** από τον διαιτητή **Ηλία Κουνελλέ.** Μία κίνηση, η οποία προκάλεσε τις έντονες αντιδράσεις των ανθρώπων του Ηρακλή, που υποστηρίζουν πως η απόφαση του διαιτητή ήταν πέρα για πέρα αδικαιολόγητη.

Τα δεκάλεπτα: 20-31, 33-48, 54-69, 64-80.

Διαιτητές: **Κουνελλές Η.-Ευσταθίου.**

ΔΩΡΙΕΑΣ (Θωμίδης): *Ράμμος, Καντης 15 (2), Δαλαμανάκης 2, Διβάνης 11 (1), Καρακωσταντής 2, Παπαπαντελής 10, Νικόλης 9 (1), Τσέλιος 1, Πελαρδής 14 (1).*

ΗΡΑΚΛΗΣ ΛΑΡ. (Μάγος): *Ψαθάκης 10 (1), Φλυτζάνης 3, Φαφουτάκης, Κουρτσούδας 20, Τσέρκης 6, Αθανασιάδης 23, Μητρίδης 2, Δούβαλης 16.*

Αποτελέσματα
12ης αγωνιστικής

Παντηλιακός-Διαγόρας	49-120
Ιβίσκος-Διγενής	104-76
Δωριέας-Ηρακλής Λάρδου	64-80

ΒΑΘΜΟΛΟΓΙΑ

1. Ιβίσκος	815-517	20
2. Διαγόρας	666-385	18
3. Ηρακλής Λ.	706-509	18
4. Δωριέας	606-804	15
5. Διγενής	684-763	15
6. Παντηλιακός	533-878	10
7. Σύμη	-	-

• Ο Παντηλιακός έχει ένα μηδενισμό
• Η Σύμη έχει αποβληθεί από το πρωτάθλημα
• Δωριέας και Διγενής δεν έχουν εκτίσει το ρεπό τους

Επόμενη αγωνιστική (13η)

Διαγόρας-Ιβίσκος
Ηρακλής Λάρδου-Παντηλιακός
Σύμη-Δωριέας 0-20 (α.α.)
Ρεπό Διγενής

ΠΑΙΔΙΚΟ

ΠΑΙΔΙΚΟ

Μόνο στο πρώτο ημίχρονο διατηρήθηκε ζεστό το ενδιαφέρον των φίλων του μπάσκετ που παρακολούθησαν τον αγώνα ανάμεσα στον Ηρακλή Λάρδου και τον Διαγόρα. Οι Λαρδιακοί κρατήθηκαν κοντά στο σκορ μόνο στο πρώτο μέρος. Στην επανάληψη οι "κυανέρυθροι" πάτησαν γκάζι, ανέβασαν την διαφορά και εν τέλει έφτασαν χωρίς δυσκολίες στην κατάκτηση του ροζ φύλλου. Μεγάλος πρωταγωνιστής των νικητών ήταν ο **Δημόπουλος** που πέτυχε 14 πόντους.

Δεκάλεπτα: 14-17, 20-29 (ημιχρ.), 25-41, 35-49. Διαιτητές: **Στάλας - Γαλανός**

ΗΡΑΚΛΗΣ Λ.: *Καφάλας 5, Αθανασάκης 2, Φαφουτάκης 8, Κασιώτης, Μαστροδημήτρης 2, Ευσταθίου 4, Κωβιού 14, Καπιώτης.*

ΔΙΑΓΟΡΑΣ: *Λουϊζίδης, Πλάκας 4, Καμπούρης 2, Παπαβασιλείου, Δημόπουλος 14, Κουμούλης 2, Καμπούρης Σ. 9, Σέλλας 2, Μαντάς 8, Μαάνι, Μακρής 6, Κουζουκάκης 2.*

Β' ΚΑΤΗΓΟΡΙΑ ΑΝΔΡΩΝ

Αγκαλιάζει τη δεύτερη θέση

☞ *Ο Εύελπις επιβλήθηκε με άνεση του Ηλιου με σκορ 76-34 και περιμένει την τελευταία αγωνιστική για να "καπαρώσει" τη δεύτερη προνομιούχο θέση*

Δεν άφησε περιθώριο στον Ηλιο ο Εύελπις και πήρε μια εύκολη νίκη με 76-34 παίζοντας καλό μπάσκετ και έχοντας σε μεγάλη μέρη τον **Τσαλίκη** ο οποίος σημείωσε 27 πόντους. Το "δίποντο" φέρνει ακόμα πιο κοντά την ομάδα της Ψίνθου στην δεύτερη θέση και περιμένει πλέον την επόμενη (και τελευταία αγωνιστική) για να λύσει τους λογαριασμούς του με τον Κλεόβουλο στη Λίνδο. Θετική παρουσία για τον Ηλιο είχε ο **Σάλακας Γ.**

Δεκάλεπτα: 16-5, 44-11 (ημιχρ.), 58-28, 76-34. Διαιτητές: **Στάλας-Κουνελλές Ν.**

ΕΥΕΛΠΙΣ (Κιόττος): *Παπανικολάου Χ. 8, Παπανικολάου Γ. 6, Πλήγκος 12, Νούσης 18, Τσαλίκης 27, Καρίκης Κ. 5.*

ΗΛΙΟΣ (Δοξάκης): *Σάλακας Δ. 13, Σάλακας Γ. 7, Κάζος 4, Κώττης 2, Κατσουράκης 7, Κασέρης, Νάτσικας, Τζαβάρας 1.*

Β' ΚΑΤΗΓΟΡΙΑ ΑΝΔΡΩΝ

Χαμηλή πτήση

☞ *Ο Αγιος Νικόλαος δεν ζορίστηκε απέναντι στο Σταυρό και κάνοντας συντήρηση δυνάμεων επικράτησε 52-29*

Στην προτελευταία αγωνιστική του πρωταθλήματος της β' κατηγορίας ανδρών, ο Αγιος Νικόλαος πήρε μία ακόμα νίκη επί του Σταυρού αυτή τη φορά με 52-29. Οπως φαίνεται η ομάδα της Παστίδας θα τελειώσει αήττητη τις υποχρεώσεις της και θα ανέβει πανηγυρικά στην α' κατηγορία.

Στο ματς με την ομάδα των Καλυθιών, πήρε από το ξεκίνημα προβάδισμα και στο ρελαντί κατέκτησε το ροζ φύλλο αγώνα.

Γρηγοράς και **Νούσης** ήταν οι κορυφαίοι των δύο ομάδων:

Δεκάλεπτα: 14-8, 29-15 (ημίχρ.), 38-18, 52-29.

Διαιτητές: **Ροϊλίδου-Μυροφόρος.**

ΑΓ. ΝΙΚΟΛΑΟΣ (Τσέρκης): *Πλατέλλας Ι. 3, Χαρόπουλος 2, Τσιβίτης, Συμιανάκης 11 (3), Γεωργίου-Χατζηβασιλείου 6, Γρηγοράς 16 (1), Μάλιακας 2, Εκιζογλου 8, Πλατέλλας Ηλ, Καμπουράκης.*

ΣΤΑΥΡΟΣ (Κιόττος): *Νούσης 10, Κιόττος 3, Πήλος 8, Δημητραδίου, Τσίγκος 2, Καστάμουλας 4, Ρουσάκης 1.*

ΕΦΗΒΙΚΟ

"Θαλασσί" επικράτηση

Ο Κολοσσός πήρε το ροζ φύλλο αγώνα στο ντέρμπι κορυφής με τον Ιβίσκο με 75-74 στην παράταση. Στην κανονική του διάρκεια το ματς έληξε 64-64.

Ο Κολοσσός έπιασε την πρώτη θέση αλλά σε περίπτωση ισοβαθμίας ευνοείται ο Ιβίσκος ο οποίος είχε νικήσει στον πρώτο γύρο με τέσσερις πόντους.

Ωστόσο, υπάρχουν πολλά παράπονα από τον Ιβίσκο σχετικό με την διαιτησία του **Βιτζηλαίου** του οποίου τα σφυρίγματα ήταν σε καθοριστικά χρονικά σημεία.

ΕΦΗΒΙΚΟ

Εφηβικό σαν ...Παιδικό

Με χαρακτηριστική ευκολία κατάφερε ο Δωριέας να πάρει το ροζ φύλλο αγώνα από τον Ηρακλή Λάρδου.

Το τελικό 39-14 τα λέει όλα τόσο για την έκβαση της αναμέτρησης, όσο-δυστυχώς-και για το γήπεδο του μπάσκετ που παίχτηκε. Το σκορ σίγουρα δεν παραπέμπει σε αγώνα της εφηβικής ηλικίας.

Δεκάλεπτα: 2-14, 5-19 (ημίχρ.), 8-29, 14-39.

Διαιτητές: **Ροϊλίδου-Ευσταθίου.**

ΗΡΑΚΛΗΣ Λ.: *Καπιώτης, Γεώργαλλος, Κασιώτης 5, Μαστροδημήτρης, Φαφουτάκης 4, Αθανασάς 2, Κωβιού, Κανύχης 3, Διακοβασιλείου.*

ΔΩΡΙΕΑΣ: *Παυλούς 9 (1), Πάττας 6, Λαουδίκος 6, Κατσούλης, Γιαννακάκης 3, Αναπλιώτης 4, Μεγαλούδης, Τσέπα, Κρητικός 11.*

Αποτελέσματα παιδικού
10ης αγωνιστικής

Ιβίσκος-Κολοσσός	86-60
Ηρακλής Λάρδου-Διαγόρας	35-49
Δωριέας-Αγιος Νικόλαος	δεν ορίστηκε
Ρεπό Ζέφυρος	

Βαθμολογία

1. Ιβίσκος	666-460	15
2. Διαγόρας	642-478	15
3. Ζέφυρος	538-455	14
4. Κολοσσός	465-444	12
5. Αγ. Νικόλαος	496-434	10
6. Ηρακλής Λ.	250-508	9
7. Δωριέας	234-512	8

• Κολοσσός, Ηρακλής Λ. και Ζέφυρος έχουν εκτίσει το ρεπό τους
• Ο Αγιος Νικόλαος έχει δύο παιχνίδια λιγότερα ενώ Ιβίσκος και Δωριέας από ένα
• Ο Δωριέας έχει ένα μηδενισμό

Επόμενη αγωνιστική (11η)

Κολοσσός-Δωριέας
Αγιος Νικόλαος-Ηρακλής Λάρδου
Ζέφυρος-Ιβίσκος
Ρεπό Διαγόρας

Αποτελέσματα
9ης αγωνιστικής

Αγιος Νικόλαος-Σταυρός	52-29
Εύελπις-Ηλιος	76-34
Αρχάγγελος-Κλεόβουλος	66-71

Βαθμολογία

1. Αγιος Νικόλαος	635-410	18
2. Εύελπις	566-521	16
3. Κλεόβουλος	570-458	15
4. Σταυρός	400-510	11
5. Αρχάγγελος	494-522	11
6. Ηλιος	383-627	10

Επόμενη αγωνιστική (13η)

Ηλιος-Αγιος Νικόλαος
Κλεόβουλος-Εύελπις
Σταυρός-Αρχάγγελος

Θρίαμβος του Μανωλά



"Εκπληκτική νίκη πέτυχε ο Τάσος Μανωλάς στους αγώνες του ΣΕΦ"

☞ *Νίκησε με νοκ άουτ τον Σώζο του Αρη στους διασυλλογικούς του ΣΕΦ και θα εκπροσωπήσει τον Ροδιακό Σύλλογο Πυγμαχίας στο Πανελλήνιο Πρωτάθλημα του Σεπτεμβρίου*

Αλλη μια σπουδαία επιτυχία πανηγύρισε ο Ροδιακός Ομιλος Πυγμαχίας, που έλαβε μέρος το Σαββατοκύριακο στους διασυλλογικούς αγώνες του Σταδίου Ειρήνης και Φιλίας. Για δεύτερη συνεχόμενη διοργάνωση ο **Τάσος Μανωλάς** "τρέλανε" κόσμο όπως και πριν από μία εβδομάδα, όταν είχε νικήσει τον αντίπαλο του με νοκ άουτ. Το ίδιο επανέλαβε και προχθές, όταν έριξε στο καναβάτσο τον **Σώζο** του Αρη από τον δεύτερο κιόλας γύρο!

Με την νίκη τουαυτή ο **Τάσος Μανωλάς** εξασφάλισε την συμμετοχή του στο Πανελλήνιο Πρωτάθλημα της β' κατηγορίας που θα πραγματοποιηθεί τον Σεπτέμβριο στην Αθήνα.

Κοντά στην πρόκριση βρίσκεται και ο **Βασίλης Κώτης,** που προχθές στάθηκε άτυχος, αφού ηττήθηκε στα σημεία από τον **Μπέη** της Π.Γ.Ε. στην κατηγορία των 81 κιλών. Ο **Κώτης** θα χρειασθεί μία νίκη για να προκριθεί στο πανελλήνιο πρωτάθλημα και θα έχει την μεγάλη ευκαιρία σις 23 Μαρτίου, οπότε ο σύλλογος θα λάβει ξανά μέρος σε διασυλλογικούς αγώνες. Τέλος, ο Ροδιακός Σύλλογος Πυγμαχίας δια στόματος του δασκάλου του **Ρίντα Καντάχ** ευχαριστεί δημόσια τον ΔΟΝΑ Ρόδου και προσωπικά τον πρόεδρο του **Κάλλιστο Διακογεωργίου** για το ενδιαφέρον του και την συμπαράσταση του στις προσπάθειες του σωματείου.

ΜΠΑΣΚΕΤ - Γ' ΕΘΝΙΚΗ

Το έκανε ντέρμπι

☞ *ΠΑΡΑΗΤΑΝ ΗΣΥΧΟ ΓΙΑ ΤΟΝ ΚΟΛΟΣΣΟ ΤΟ ΜΑΤΣ ΜΕ ΤΟ ΡΕΘΥΜΝΟ ΚΑΙ ΑΠΟΦΑΣΙΣΕ ΝΑ ΤΟ ΜΕΤΑΤΡΕΨΕΙ ΣΕ ΘΡΙΛΕΡ*

☞ *Η ΔΙΑΦΟΡΑ ΤΩΝ ΔΕΚΑΤΕΣΣΑΡΩΝ ΠΟΝΤΩΝ ΜΕΙΩΘΗΚΕ ΣΤΟ ΚΑΛΑΘΙ, ΕΛΑΧΙΣΤΑ ΔΕΥΤΕΡΟΛΕΠΤΑ ΠΡΙΝ ΤΟ ΤΕΛΟΣ, ΓΙΑ ΝΑ ΛΗΞΕΙ ΜΕ ΔΥΟ ΒΟΛΕΣ ΤΟΥ ΠΑΝΤΕΛΗ ΚΟΥΓΙΟΥ 77-73*

Ποιός Κένταυρος και ποιός Κρόνος; Με το Ρέθυμνο βρήκε Κολοσσός φέτος τον μπελά του. Στον πρώτο γύρο υποχρεώθηκε σε ήττα στην Κρήτη και χθες λίγο έλειψε να έρθουν τα πάνω-κάτω.

Το τελικό 77-73 "φωτογραφίζει" μόνο το τελευταίο πεντάλεπτο του παιχνιδιού. Στο μεγαλύτερο διάστημα έμοιζε μάλλον με αγγαρεία. Ίσως επειδή παραήταν μονότονο, οι παίκτες του Κολοσσού αποφάσισαν να προσδώσουν λίγο ενδιαφέρον και οι φιλοξενούμενοι δεν αρνήθηκαν στο "κάλεσμα". Το γεγονός είναι πως τελικά η νίκη ήταν αγχώδης ενώ οι "θαλασσί" έδειξαν τις πραγματικές τους δυνατότητες και το καλό τους αγωνιστικό πρόσωπο μόνο με κάποιες σπανιες εκλάμψεις. Σε γενικές γραμμές, έμειναν μακριά από τη συνηθισμένη τους απόδοση στο τερέν.

Το Ρέθυμνο έδειξε πολύ καλά στοιχεία και κυρίως τη ψυχική δύναμη να μην παρατήσουν ένα παιχνίδι που έμοιαζε τελειωμένο.

Η ΡΟΗ ΤΟΥ ΑΓΩΝΑ

Το πρώτο δεκάλεπτο κύλησε πόντο-πόντο. Οι φιλοξενούμενοι μπήκαν πολύ δυνατά, αποφασισμένοι να "χτυπήσουν" το ματς και ν' αποδείξουν πως η επιτυχία του πρώτου γύρου ήταν δίκαιη. Δύο φορές πήραν προβάδισμα με +4 (5-9 και 7-11) ενώ παράλληλα δεν άφηναν τους γηπεδούχους να ξεφύγουν όταν με τη σειρά τους έπαιρναν κεφάλι στο σκορ. Το 22-23 έγινε 27-23 με βολές του **Γκογκίδη.**

Στην συνέχεια, οι "θαλασσί" έχτιζαν σιγά-σιγά μια διαφορά ασφαλείας η οποία άγγιξε και τους δεκατρείς πόντους (42-29) και φρόντιζαν να τη διατηρούν βελτιώνοντας αισθητά την άμυνά τους. Καθοριστικά τα τρίποντα του **Τσίντζα** και **Γκογκίδη** (το 29-25 έγινε 32-25 και 36-27, 39-27) αφού έδωσαν μια γερή δόση οξυγόνου.

Το ίδιο σκηνικό και στο τρίτο δεκάλεπτο. Όλα περίμεναν το ξέσπασμα του Κολοσσού για να λάβει μέρος η 'σεμνή τελετή" και να φύγει και το άγχος όμως αυτό δεν ήρθε ποτέ. Και το Ρέθυμνο, χάρη στον **Χατζηκωστή** δεν παρέδιδε τα όπλα.

Ο αγώνας δεν έδρεψε δάφνες ποιότητας, ήταν μονότονος οπότε και οι "θαλασσί" αποφάσισαν να δώσουν μια διαφορετική γεύση στο φινάλε. Οι βολές του **Βλαχοδήμου** έφτασαν τη διαφορά στη μέγιστη τιμή της (72-58) και η συνέχεια, σύμφωνα με τα όσα είχαν προηγηθεί από το ξεκίνημα, έμοιαζε τυπική διαδικασία Αμ δε...

Το Ρέθυμνο έκανε ένα σερί 10-0 και μείωσε στους τέσσερις με δύο συνεχόμενα τρίποντα του **Τσαουσίδη** και δύο καλάθια του **Χατζηκωστή.** Τα τελευταία λεπτά είχαν άγρια ομορφιά.

Με ελεύθερες βολές του **Κουγιού** και του **Τσαουσίδη** έγινε το σκορ 75-70 αλλά ένα εκ νέου τρίποντο του **Θεοδωρίδη** έστειλε τις καρδιές όλων των παρευρισκομένων στην κούλουρη. Ο **Μπελάγιας** υπέπεσε σε επιθετικό φάουλ και ενώ απέμειναν 21", οι φιλοξενούμενοι είχαν την ευκαιρία να δώσουν παράταση στο, όπως εξελίχθηκε ντέρμπι. Ο κορυφαίος της συνάντης **Χατζηκωστής** έμελλε να ήταν και ο μοιραίος για την ομάδα του αφού έχασε το λεί-απ και ο **Παντελής Κουγιός** κέρδισε το φάουλ όπου με τις δύο εύστοχες βολές έγραψε το τελικό 77-73.

ΟΙ ΚΟΡΥΦΑΙΟΙ

Ο **Γιώργος Βαλαβανίδης** ήταν ο πρώτος σκόρερ του Κολοσσού, καθοριστική όπως πάντα η συμβολή του αρχηγού ενώ σημαντική ήταν και η προσφορά του **Κατούφα.** Ο **Γκογκίδης** μίλησε επιθετικά μόνο στο πρώτο μέρος και στη συνέχεια έδωσε περισσότερο βάρος στα αμυντικά του καθήκοντα. **Βλαχοδήμος** και **Τσίντζας** έδωσαν λύσεις.

Από τον ΑΓΟΡ ο **Χατζηκώστης** "ήταν όλα τα λεφτά" αλλά ο **Τσαουσίδης** ήταν αυτός που έβαλε στο "κόλπο" τους φιλοξενούμενους στο τέλος.

Αξίζει να σημειωθεί πως οι **Βαλαβανίδης, Κατούφας και Βλαχοδήμος** αποβλήθηκαν με πέντε φάουλ ενώ οι φίλαθλοι ξεσηκώθηκαν πολλές φορές με τα σφυρίγματα των διαιτητών.

Δεκάλεπτα: 27-23, 47-37 (ημιχρ.) 63-53, 77-73

Διαιτητές: Μωϋσιάδης-Αντεριώτης

Κολοσσός (Παπάζογλου): *Αλμπάνης 4, Κουγιός 17 (1), Τσίνζτας 7 (1), Γκογκίδης 12 (1), Βλαχοδήμος 4, Μπελάγιας 3, Βαλαβανίδης 18, Κατούφας 12, Χερκελετζής.*

Ρέθυμνο (Καλογήρου): *Κουμνιάκη 12 (1), Χατζηκωστής 28 (2), Σομπατζής 2, Βραχασωτάκης 2, Καλαιτσάκης 2, Πλεμμένος 1, Τσαουσίδης 13 (3) Θεοδωρίδης 13 (1).*

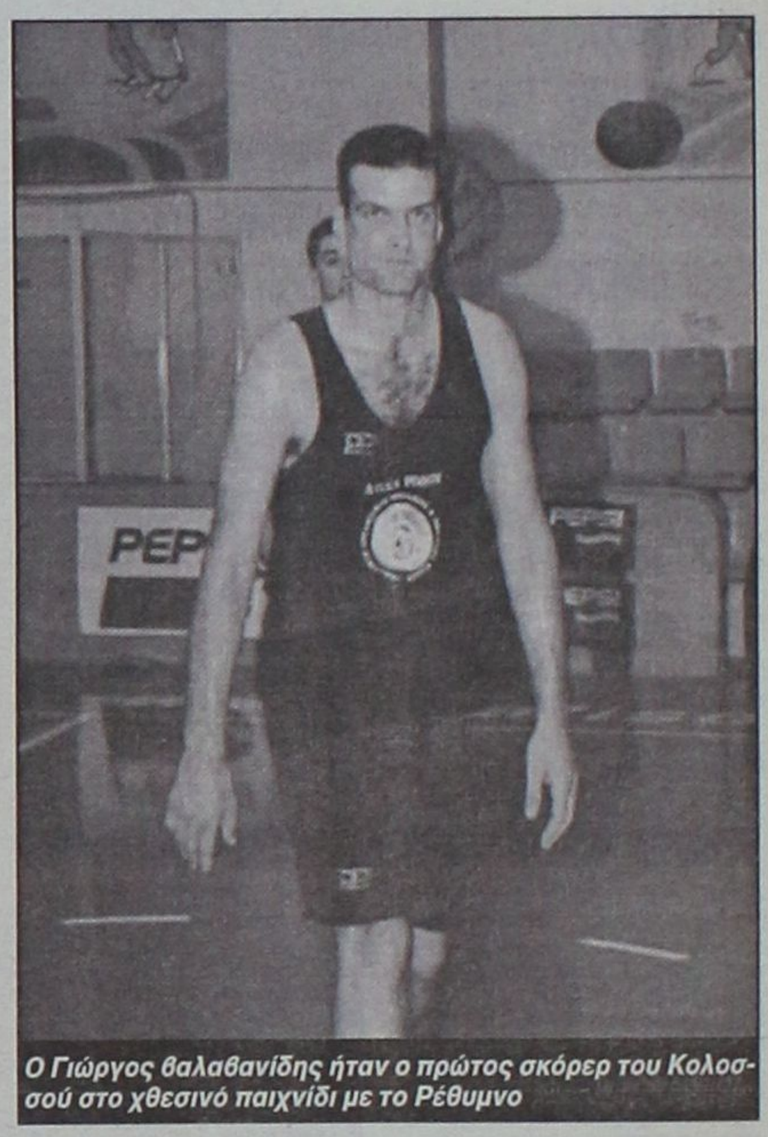

Ο Γιώργος βαλαβανίδης ήταν ο πρώτος σκόρερ του Κολοσσού στο χθεσινό παιχνίδι με το Ρέθυμνο

Παπάζογλου: "Δεν είχαμε συγκέντρωση"

"Αστραψε και βρόντηξε" ο **Χάρης Παπάζογλου** όταν το Ρέθυμνο έκανε την αντεπίθεση του και το παιχνίδι έγινε ντέρμπι. Στο τάιμ-άουτ που ζήτησε ο προπονητής του Κολοσσού, οι φωνές ακούστηκαν μέχρι έξω. Φαίνεται πως έπιασαν τόπο και τελικά το ροζ φύλλο αγώνα πήγε σε "θαλασσί" χέρια.

Μετά τη λήξη του παιχνιδιού, πιο ψύχραιμος και με πιο καθαρό μυαλό, μίλησε για το αγωνιστικό πρόσωπο της ομάδας χθες στο Βενετόκλειο: "Πολύ απλά, δεν ήμασταν συγκεντρωμένοι. Αντιμετωπίσαμε μια ομάδα που εκτός έδρας δεν είχε σημειώσει νίκη εκτός από το παιχνίδι με το Ταύρο. Δεν είχαμε την απαραίτητη συγκέντρωση και δεν προσέξαμε όσο έπρεπε την άμυνά μας. Το θετικό είναι πως πήραμε τη νίκη, παραμείναμε τέσσερις βαθμούς μπροστά από το δεύτερο και προετοιμαζόμαστε, μετά την αυριανή (σ.σ. συμερινή) αργία για το επόμενο παιχνίδι με την Ηλιούπολη".



Ο προπονητής του Κολοσσού Χάρης Παπάζογλου "χρέωσε" την χθεσινή εμφάνιση της ομάδας στην έλλειψη αυτοσυγκέντρωσης

Καλογήρου: "Παράδειγμα ο Κολοσσός"

Ο προπονητής του Ρεθύμνου ήταν λαλίστατος μετά τη λήξη του αγώνα όπου μοίρασε άφθονα συγχαρητήρια, μίλησε για τον Κολοσσό αλλά και για την προσπάθεια της κρητικής ομάδας στη Γ΄ Εθνική Κατηγορία. "Συγχαρητήρια στον Κολοσσό για την πορεία του στο πρωτάθλημα. Ήταν αναμενόμενο, από την αρχή ήταν το φαβορί για το πρωτάθλημα και το απέδειξε και μέσα στο γήπεδο. Εχει ένα πολ.ύ καλό προπονητή και καλούς παίκτες. Δεν θέλω να ξεχωρίσω κανένα αλλά ο Κουγιός είναι σε τρομερή φόρμα και ενώ θα μπορούσε να αγωνίζεται σε ομάδα ψηλότερης κατηγορίας, έμεινε στη Ρόδο και μπράβο του".

Σχετικά με το παιχνίδ, ο Λευτέρης Καλογήρου τόνισε: "Ήμασταν η μόνη ομάδα που είχε κερδίσει τον Κολοσσό και επειδή είχαν ακουστεί διάφορα για το πρώτο ματς, θέλαμε να αποδείξουμε ότι δεν ήταν τυχαία η νίκη μας στην Κρήτη. Πραγματοποιήσαμε μια καλή εμφάνιση, δεύτερη συνεχόμενη. Αν είχαμε λογότερους τραυματισμούς, θα πηγαίναμε καλύτερα. Στα παιχνίδια με Ηλιούπολη και Άγιο Θωμά κατεβήκαμε με μισή ομάδα. Στόχος μας ήταν να πλασαριστούμε στην πρώτη τετράδα και απ' ότι φαίνεται θάναι εφικτός. Ο Κολοσσός είναι παράδειγμα και θέλουμε να τον μιμηθούμε και στην αγωνιστική και στη διοικητική του οργάνωση.

Γι' αυτό και ταξίδεψε μαζί μας ο πρόεδρος του συλλόγου κ. **Νικόλαος Σαραντινός**. Για του χρόνου είναι νωρίς να μιλήσουμε ακόμα. Το πρωτάθλημα τελειώνει τον Απρίλιο φέτος (πέρυσι τελείωσε 20 Μαΐου) και έχουμε αρκετο χρόνο μα προετοιμαστούμε για τη νέα χρονιά. Συγχαρητήρια και πάλι στον Κολοσσό".

Γ' Εθνική

2ος όμιλος Νότου

Αποτελέσματα 18ης αγωνιστικής

ΓΣ Χαλκίδας-Αστέρας Εξαρχείων	84-70
Αίας Ταύρου-Γλυφάδα	82-55
Άγιος Θωμάς-Ηλιούπολη	αναβλ.
Κολοσσός-Ρέθυμνο	77-73
Κένταυρος-Κρόνος	αναβλ.
Χανιά-Αγία Παρασκευή	58-88
Ρεπό: Ιαλύσος	

ΒΑΘΜΟΛΟΓΙΑ

1. Κολοσσός	1309-1063	33
2. Κένταυρος	1184-1053	28
3. Ρέθυμνο	1264-1197	27
4. ΓΣ Χαλκίδας	1317-1227	27
5. Κρόνος	1113-1044	25
6. Αγ. Παρασκευή	1207-1145	25
7. Αστέρας ΕΞ.	1242-1187	24
8. Ιάλυσος	**1125-1183**	**24**
9. Αίας Ταύρου	1128-1178	23
10. Αγ. Θωμάς	1031-1044	22
11. Χανιά	1153-1511	21
12. Ηλιούπολη	962-1027	20
13. Γλυφάδα	1065-1271	19

Ηλιούπολη, Γλυφάδα, Αστέρας Εξαρχ. και Αγ. Παρασκευή και Ιάλυσος έχουν εκτίσει το ρεπό τους. Κι οι ομάδες Άγιος Θωμάς Ηλιούπολης, Κρόνος έχουν ένα παιχνίδι λιγότερο.

ΕΠΟΜΕΝΗ ΑΓΩΝΙΣΤΙΚΗ (18η)

Αστέρας Εξαρχείων-Αίας Ταύρου
Γλυφάδα-Άγιος Θωμάς
Ηλιούπολη-Κολοσσός
Ρέθυμνο-Κένταυρος
Ιάλυσος-Κρόνος
Αγία Παρασκευή-ΓΣ Χαλκίδας
Ρεπό: Χανιά

Από το ΞΕΝΟΔΟΧΕΙΟ Miramare Wonderland

ΖΗΤΟΥΝΤΑΙ

- Maitre d' Hotel με 3ετή τουλάχιστον προϋπηρεσία σε πολυτελή ξενοδοχεία
- Προσωπικό εστιατορίου
- Προσωπικό κουζίνας
- Υπάλληλοι Υποδοχής

Απαραίτητη η προϋπηρεσία σε πολυτελή ξενοδοχεία.
Δεκτές αιτήσεις εντός του ξενοδοχείου, από 10.00-14.00.
Βιογραφικά μπορούν να σταλούν στο fax **95954**

Από μεγάλη εταιρεία διακίνησης μπύρας-ποτών και απορρυπαντικών

ζητείται

οδηγός
με επαγγελματικό δίπλωμα, γνώστης της αγοράς της Ρόδου, ηλικίας μέχρι 40 ετών.
Προσφέρονται μισθός και ποσοστά.
Πληρ. τηλ. 66227, 66228 ώρες 08.00-15.00

ΑΠΟ ΕΤΑΙΡΕΙΑ ΔΙΑΝΟΜΩΝ ΤΡΟΦΙΜΩΝ

ΖΗΤΟΥΝΤΑΙ

Α. Οδηγός για διανομές τροφίμων - χαρτικών με γνώση της αγοράς.
Β. Πωλητής έμπειρος με γνώση της αγοράς.
Γ. Εργάτης εντός αποθήκης.

Πληρ. τηλ. 0241 0 23088

Το γραφείο γενικού τουρισμού

ELAFOS REISEN

ΖΗΤΕΙ

συνεργάτες
για στελέχωση υποκαταστημάτων.
Απαραίτητη προϋπόθεση η άριστη γνώση της γερμανικής και καλή γνώση αγγλικής γλώσσας.
Θα ληφθεί υπόψη η προϋπηρεσία σε Τουριστικό Γραφείο

Οι ενδιαφερόμενοι παρακαλούνται να επικοινωνήσουν στα τηλ. 02410/66543-5, ώρες γραφείου
Υπεύθυνος κ. Χατζημιχάλης Μιχάλης

---

rp
★★★★★
RODOS PALACE
Resort Hotel • Convention Center

Το μεγαλύτερο ξενοδοχειακό συγκρότημα της Ρόδου
ζητεί το ακόλουθο προσωπικό:

- Υπαλλήλους Υποδοχής
  Γνώστες Αγγλικών, Γερμανικών, με ανάλογη προϋπηρεσία
- Προϊσταμένη Ορόφων
  Με ανάλογη προϋπηρεσία σε ξενοδοχεία πολυτελείας

Οι ενδιαφερόμενοι για τις ανωτέρω θέσεις μπορούν να στείλουν ένα βιογραφικό τους σημείωμα με μία πρόσφατη φωτογραφία στην Διεύθυνση της εταιρείας υπ' όψιν Κου Π. Ρούμπη

Επίσης ζητούνται:
- Μάγειροι Α', Β' & βοηθοί
- Μπουφετζήδες Α' & Β'
- Σερβιτόροι & βοηθοί
- Μπάρμεν Α' & Β'
- Hostess
- Νυχτερινός Receptionist
- Γκρουμ
- Καμαριέρες
- Καθαρίστριες
- Κομμώτρια
- Θυρωρός
- Αποθηκάριος με ανάλογη προϋπηρεσία και γνώσεις Η/Υ
- Συντηρητές (Ηλεκτρολόγοι, Υδραυλικοί)

Για τις ανωτέρω ειδικότητες οι ενδιαφερόμενοι μπορούν να απευθύνονται καθημερινά από 09.00 - 15.00 στον προσωπάρχη του ξενοδοχείου και στη διεύθυνση:

Ξενοδοχείο Ρόδος Παλάς
Λεωφ. Ιαλυσού, Τ.Θ. 121, Ιξιά, Ρόδος
Τηλ. 02410 97235, Fax: 02410 25350

εργασιες

συνέχεια από την προηγούμενη

Από εστιατόριο στην Παλιά Πόλη **ζητείται** για την τουριστική σαιζόν 2002 **Σερβιτόρος** πεπειραμένος με προϋπηρεσία στην Παλιά Πόλη, με γνώσεις ξένων γλωσσών, για τη θέση του μαιτρ. Θα προτιμηθεί υπεύθυνος νέος, δραστήριος. Θα υπάρξει πακέτο αποδοχών με bonus. Πληρ. τηλ. 02410 74402, 02410 25186, ώρες επικοινωνίας 11.00-13.00 και 19.00-21.00 , κ. Γιώργος.
AZ43794

ΥΠΑΛΛΗΛΟΣ να εργασθεί ως βοηθός εκτυπωτή τετράχρωμης μηχανής. Πληρ. τηλ. 39027-31, ώρες 10.00-15.00. AZ43774

Από εστιατόριο στην Παλιά Πόλη **ζητούνται** για την τουριστική σαιζόν 2002 οι κάτωθι ειδικότητες: α) **Σερβιτόρος**, β) **Βοηθός σερβιτόρου**, απαραίτητη διετής προϋπηρεσία, γ) **Ταμίας** για πρωινή ή απογευματινή απασχόληση. Πληρ. τηλ. 02410 74402, 02410 25186, ώρες επικοινωνίας 11.00-13.00 & 19.00-21.00, κ. Γιώργος
AZ43795

ΑΙΣΘΗΤΙΚΟΙ για μεγάλη εταιρεία στο Hondos Center Ρόδου. Πληρ. Κ. Αργυροπούλου, τηλ. 094/2461511. AZ43771

ΚΟΠΕΛΕΣ να εργασθούν σε κέντρο θαλασσοθεραπείας προηγούμενες αιτήσεις δεν θα ληφθούν υπόψιν. Πληρ. τηλ. 76658.
AZ43773

Από το Πρακτορείο Μεταφορών ΜΕΤΡΟ **ζητείται** για να εργασθεί επί μονίμου βάσεως **εργάτης-οδηγός.** Μισθός ικανοποιητικός και extra. Πληρ. τηλ. 02410/32774, 02410/24388.
AZ43772

ΠΡΟΣΩΠΙΚΟ για σούπερ μάρκετ στην Αρχάγγελο. Πληρ. τηλ. 0244022676 AZ43653

Από ξενοδοχείο **ζητείται γυμνάστρια** για πλήρη απασχόληση από 9 π.μ. έως 5 μ.μ. Πληρ. τηλ. 0945/204400, 02410/63350.
AZ43724

Από μεγάλη εταιρεία διακίνησης μπύρας-ποτών και απορρυπαντικών, **ζητείται οδηγός** με επαγγελματικό δίπλωμα, γνώστης της αγοράς της Ρόδου, ηλικίας μέχρι 40 ετών. Προσφέρονται μισθός και ποσοστά. Πληρ. τηλ. 66227, 66228 ώρες 08.00-15.00.

Ζητείται άτομο ηλικίας μέχρι 30 ετών, εκπληρωμένες στρατιωτικές υποχρεώσεις και να έχει δίπλωμα οδήγησης, από εταιρεία διακίνησης μπύρας και απορρυπαντικών για **βοηθός αποθηκάριου.** Πληρ. τηλ. 66227, 66228 ώρες 08.00-15.00.

ΖΗΤΟΥΝΤΑΙ για καφετέρια - εστιατόριο για την ερχόμενη σαιζόν: α) **μάγειρας, β) μπάρμαν, γ) βοηθός μπάρμαν.** Πληρ. τηλ. 02410-22451 (10.00-14.00) και 02421-65233 (6-10 μ.μ.), κ. Κώστα. AZ43507

Γνωστή εταιρεία διακίνησης μπύρας-ποτών και απορρυπαντικών **ζητεί πωλητές-πωλήτριες** μέχρι 40 ετών. Προσφέρονται μισθός και ποσοστά. Πληρ. τηλ. 66227, 66228 ώρες 08.00-15.00.

Γυροπωλείο στην Παλιά Πόλη ζητάει Ψήστες. Απαραίτητη η προϋπηρεσία. Πληρ. τηλ. 0944/607540, 0945/759812.
AZ43799

ΗΛΕΚΤΡΟΛΟΓΟΙ (τεχνίτες-βοηθοί) με σχετική εμπειρία σε κτιριακές εγκαταστάσεις. Πληρ. τηλ. 094/6683824. AZ43196

ΖΗΤΕΙΤΑΙ κοπέλα εμφανίσιμη για να εργαστεί σε κατάστημα ηλεκτρονικών παιχνιδιών (VIDEO GAMES) στη Ρόδο και στην Κω. Μισθός ικανοποιητικός και bonus. Πληρ. τηλ. 25050, 0945314090
XAZ481

ΚΥΡΙΕΣ με όρεξη για δουλειά που θα ήθελαν να κερδίζουν έως και 500.000 δρχ. το μήνα, με ελεύθερο ωράριο εργασίας. Προσφέρονται δωρεάν κατάλογοι λευκών ειδών και μεγάλη υποστήριξη από την εταιρεία μας. Πληρ. κ. Γιώργος στο τηλ. 0946/595500 ή 37384. AZ42605

μαθηματα

ΚΑΘΗΓΗΤΗΣ, έμπειρος, απόφοιτος Καναδικού πανεπιστημίου, παραδίδει ιδιαίτερα μαθήματα Αγγλικά και Γαλλικά σε προσιτές τιμές. Πληρ. τηλ. 02410/64079.
AM43866

ΑΓΓΛΙΚΑ, ιδιαίτερα μαθήματα παραδίδονται κατ' οίκον από έμπειρο καθηγητή πτυχιούχο Αριστοτελείου Πανεπιστημίου Θεσσαλονίκης, Proficiency-FCE. Κιν. 0977233718. AM43832

ΟΙΚΟΔΙΔΑΣΚΑΛΕΙΟ Αγγλικών, Μαγκαφά Ειρήνη. Εχοντας την Αγγλική ως μητρική γλώσσα και πολύχρονη πείρα, παραδίδονται μαθήματα για όλα τα επίπεδα σε διμελή-τριμελή τμήματα ή και ιδιαίτερα. Πληρ. τηλ. 64202 και 61512. AM43697

ΜΑΘΗΜΑΤΙΚΟΣ παραδίδει μαθήματα σε μαθητές Γυμνασίου-Λυκείου. Πληρ. τηλ. 02410/37914, 0946/214823.
AM43544

Η ΑΛΥΣΙΔΑ ΚΑΤΑΣΤΗΜΑΤΩΝ HONDOS CENTER

ΖΗΤΕΙ

να προσλάβει για το κατάστημά της στην Ρόδο:

1. Πωλήτριες

Απαραίτητα προσόντα:
— Γνώση Αγγλικής γλώσσας
— Απολυτήριο Λυκείου.
Οι ενδιαφερόμενες παρακαλούνται να αποστείλουν Βιογραφικό σημείωμα και φωτογραφία απαραίτητη στη διεύθυνση Αλεξάνδρου Διάκου 30-32 Ρόδος, Τ.Κ. 85100

Πληρ. τηλ.02410-77850

Groupe **Carrefour**

Η **Carrefour-ΜΑΡΙΝΟΠΟΥΛΟΣ,** μέλος του πολυεθνικού ομίλου Carrefour που λειτουργεί σε 27 χώρες στην Ευρώπη, Ασία και Λατ. Αμερική, με περισσότερα από 9.000 σημεία πώλησης (Υπερμάρκετ, Σουπερμάρκετ, Hard Discount, Frozen Foods), και απασχολεί 320.000 άτομα, επιθυμεί να προσλάβει:

Για το Σουπερμάρκετ **ΜΑΡΙΝΟΠΟΥΛΟΣ** της Ρόδου
άνδρες και γυναίκες για θέσεις πλήρους
ή μερικής απασχόλησης στα παρακάτω τμήματα:

- **Ιχθυοπωλείο**
- **Τυροκομικά**
- **Αλλαντικά**
- **Μη Τρόφιμα**
- **Οπωροπωλείο**
- **Παντοπωλείο**
- **Αρτοποιείο**
- **Ταμεία**

Απαραίτητα Προσόντα:
- Απόφοιτοι Λυκείου
- Δυνατότητα Εργασίας σε Βάρδιες
- Εκπληρωμένες Στρατιωτικές Υποχρεώσεις (για τους άνδρες)

Παρακαλούνται οι ενδιαφερόμενοι να καταθέσουν **ΑΜΕΣΑ** Βιογραφικό Σημείωμα με πρόσφατη φωτογραφία στα καταστήματα ΜΑΡΙΝΟΠΟΥΛΟΣ περιοχών **Καλλιθέας, Τσαλδάρη** και **Ιαλυσσού.**

Για περισσότερες πληροφορίες επισκεφθείτε το site μας www.carrefour.gr

---

★★★★
RODOS PRINCESS
BEACH HOTEL

PRINCESS SUN hotel

Τα ξενοδοχεία RODOS PRINCESS και PRINCESS SUN της "Ι.&Ε. Χατζηλαζάρου Α.Ε" επιθυμούν να προσλάβουν τους παρακάτω συνεργάτες

ΜΑΙΤΡ
με ικανή προυπηρεσία σε ξενοδοχεία Α' κατ. και γνώσεις Αγγλικών και Γερμανικών ή Ιταλικών

ΥΠΑΛΛΗΛΟΥΣ ΥΠΟΔΟΧΗΣ
Receptionists, Τηλεφωνήτριες και Γκρουμς

BARMEN

ΣΕΡΒΙΤΟΡΟΥΣ & ΒΟΗΘΟΥΣ

ΜΑΓΕΙΡΑ Α'
Με ικανή εμπειρία σε κρύα κουζίνα

ΜΑΓΕΙΡΑ Β'

ΣΥΝΤΗΡΗΤΕΣ

Για πληροφορίες, υποβολή Βιογραφικών Σημειωμάτων & Αιτήσεων Εργασίας, οι ενδιαφερόμενοι/-ες μπορούν να επικοινωνήσουν με τον κ. Αποστόλη Καραγιάννη, καθημερινά Δευτέρα έως Σάββατο 10:00 – 15:00 στο τηλέφωνο 02440 47144 ή μέσω του φαξ 02440 47267

ΖΗΤΟΥΝΤΑΙ

ΠΩΛΗΤΡΙΕΣ

από κατάστημα χρυσοχοΐας, να ομιλούν πολύ καλά μια τουλάχιστον ξένη γλώσσα Γερμανικά ή Σουηδικά ή Φιλανδικά.

GESUCHT WERDEN

DEUTSCH SPRACHIGE VERKAUFERINNEN FUR JUWELIERGESCHAFTE.

HALUTAAN

SUOMEA PUHUVIA MYYJIA KULTASEPANLIIKKEESEEN

Πληρ. τηλ. 60110, από 10.00-12.00 π.μ.

ΑΠΟ ΤΟ ΞΕΝΟΔΟΧΕΙΟ ΛΟΜΕΝΙΖ

ΖΗΤΟΥΝΤΑΙ

για τη σαιζόν 2002, οι κάτωθι ειδικότητες:

1. ΥΠΑΛΛΗΛΟΙ ΥΠΟΔΟΧΗΣ
2. ΣΕΡΒΙΤΟΡΟΙ

Απαραίτητα προσόντα η προϋπηρεσία και η καλή γνώση της Αγγλικής και Γερμανικής γλώσσας. Οι αιτήσεις να συνοδεύονται με φωτογραφία.

Πληρ. τηλ.02410-35831

ΑΡΧΙΤΕΚΤΩΝ ΠΑΡΑΔΙΔΕΙ ΜΑΘΗΜΑΤΑ AUTOCAD

σε φοιτητές, σχεδιαστές, μηχανικούς και αρχιτέκτονες.

Πληρ. τηλ. 0241039984

ΚΑΘΗΓΗΤΡΙΑ ΠΤΥΧΙΟΥΧΟΣ ΕΛΛΗΝΙΚΟΥ ΩΔΕΙΟΥ

ΠΑΡΑΔΙΔΕΙ

μαθήματα κατ' οίκον αρμόνιου θεωρίας και αρμονίας

Πληρ. τηλ. 0241075128

ΣΧΟΛΗ ΟΔΗΓΩΝ

ΠΟΡΤΣΕΛΛΗΣ ΣΤΕΦΑΝΟΣ

Διπλ. εκπαιδευτής υποψηφίων οδηγών μέλος της Ε.Σ.Ο.Ρ. Ο.Ε.



- Διπλώματα αυτοκινήτου, μοτοσικλέτας,φορτηγού,, λεωφορείου, νταλίκας
- Αναθεωρήσεις ληγμένων αδειών
- Θεωρητικά μαθήματα ΚΟΚ και Μηχανολογίας
- Μετατροπές ξένων διπλωμάτων σε ελληνικά
- Διπλώματα αυτόματου αυτοκινήτου

ΝΕΑ ΔΙΕΥΘΥΝΣΗ: ΕΘΝΙΚΗΣ ΑΝΤΙΣΤΑΣΗΣ 73 (ΠΡΩΗΝ ΑΝΝΗΣ ΜΑΡΙΑΣ)
ΤΗΛ. 34497, 0945463635

ΣΧΟΛΗ ΟΔΗΓΩΝ ΠΟΤΣΟΥ ΣΩΤΗΡΗ

ΔΙΠΛ. ΕΚΠΑΙΔΕΥΤΗΣ ΥΠΟΨΗΦΙΩΝ ΟΔΗΓΩΝ.

ΔΙΠΛΩΜΑΤΑ Α - Β - Γ - Δ - Ε

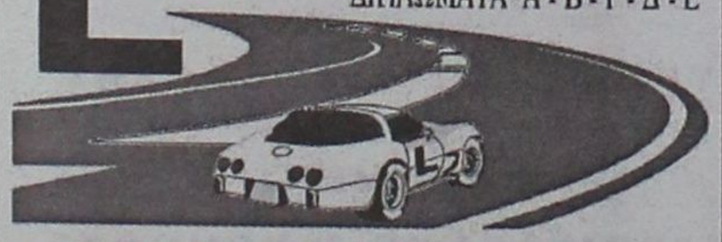

- ★ Αναλαμβάνουμε την έκδοση αδειών οδήγησης όλων των κατηγοριών.
- ★ Αναθεωρήσεις Επαγ/κών αδειών.
- ★ Τα θεωρητικά μαθήματα όλων των κατηγοριών γίνονται στό σύγχρονο Κέντρο θεωρητικής Εκπαίδευσης Υποψηφίων Οδηγών της Ε.Σ.Ο.Ρ. Ο.Ε. Στην οποία μετέχουμε.
- ★ Διαθέτουμε καί Αυτόματο Επιβατηγό.

Εθνάρχου Μακαρίου 31, 2ος όροφος, ΡΟΔΟΣ
(Ενανα Εθνικής Τράπεζας, πάνω από το κατ/μα "ΡΟΔΙ")
Τηλ. 78070 Κιν. 0945-567404

μαθηματα

συνέχεια από την προηγούμενη

ΚΑΘΗΓΗΤΗΣ με πολυετή πείρα στην Ελλάδα και τις ΗΠΑ παραδίδει ιδιαίτερα μαθήματα μαθηματικών, φυσικής και χημείας σε μαθητές γυμνασίου και λυκείου. Πληρ. τηλ. 097/2723870
AM43640

ΦΙΛΟΛΟΓΟΣ ΚΑΘΗΓΗΤΡΙΑ ΠΤΥΧΙΟΥΧΟΣ ΑΡΙΣΤΟΤΕΛΕΙΟΥ ΠΑΝΕΠΙΣΤΗΜΙΟΥ ΘΕΣΣΑΛΟΝΙΚΗΣ, ΠΑΡΑΔΙΔΕΙ ΙΔΙΑΙΤΕΡΑ ΜΑΘΗΜΑΤΑ ΣΕ ΜΑΘΗΤΕΣ ΓΥΜΝΑΣΙΟΥ - ΛΥΚΕΙΟΥ. ΤΙΜΕΣ ΠΡΟΣΙΤΕΣ, ΣΥΣΤΗΜΑΤΙΚΗ ΕΝΗΜΕΡΩΣΗ ΓΟΝΕΩΝ. ΠΛΗΡ. ΤΗΛ. 22428 ΚΑΙ 0937803323 (ΚΙΝΗΤΟ) ΧΠΜ291

ΣΧΟΛΗ ΟΔΗΓΩΝ

ΠΥΛΑΡΙΝΟΣ ΗΡΑΚΛΗΣ

Πτυχιούχος Εκπαιδευτής

Διπλώματα
- ✓ *Ερασιτεχνικά*
- ✓ *Επαγγελματικά*
- ✓ *Μοτοσικλέτας*
- ✓ *Επεκτάσεις - Αναθεωρήσεις*

Αγ. Αναστασίας & Π.Π. Γερμανού 40
Εμπορικό Κέντρο Φώκιαλη, α' όροφος
Τηλ. 75270, 0942 445549
ΠΜ43869

ΑΝΑΚΟΙΝΩΣΗ
ΜΑΘΗΜΑΤΑ
*** Computer ***
PC PROGRAM COMPUTER
ΕΓΓΡΑΦΕΣ
** ΤΩΡΑ **
Τμήματα για:
Παιδιά - Ενήλικες
Αρχάριους - Μαθητές
Επαγγελματίες
Ανεύρεση Εργασίας
ΠΑΡΕΧΕΤΑΙ ΒΕΒΑΙΩΣΗ
Διδάσκει πτυχιούχος Πανεπιστημίου Αμερικής
ΜΑΝΩΛΗΣ Ι. ΣΟΦΙΛΛΑΣ
Κοδριγκτώνος 91
Τηλ. (0241) 31761

ΜΑΘΗΜΑΤΑ Η/Υ για ενήλικες



Windows, Internet, Email, Word, Excel, Access

ΤΜΗΜΑΤΑ :
- Ταχύρυθμα 6 εβδομάδων
- Τρίμηνα - προετοιμασία για απόκτηση του ECDL
- Ειδικά για επιχειρήσεις

Στο εκπαιδευτικό κέντρο ANOSIS μπορείτε να αποκτήσετε το ECDL το δίπλωμα των υπολογιστών με διεθνή αναγνώριση που αποδεικνύει τις γνώσεις σας στους Η/Υ ...

ECDL
ΕΥΡΩΠΑΪΚΟ ΔΙΠΛΩΜΑ ΚΑΤΑΡΤΙΣΗΣ ΣΤΟΥΣ ΥΠΟΛΟΓΙΣΤΕΣ
ΙΔΙΟΤΟΠΟΘΗΜΕΝΟ ΕΞΕΤΑΣΤΙΚΟ ΚΕΝΤΡΟ
Anosis Computer Learning
Τηλ. 78924
Στ. Κοντιάδη 64 Ανάληψη
Κώστας Χατζηδάκης
ΠΤΥΧ. ΠΛΗΡΟΦΟΡΙΚΗΣ ΠΑΝ. ΑΘΗΝΩΝ

ΣΧΟΛΗ ΟΔΗΓΩΝ

ΚΟΥΚΗΣ ΝΙΚΟΛΑΟΣ

εκπαιδευτής

Διπλώματα
- ✓ *Ερασιτεχνικά*
- ✓ *Επαγγελματικά*
- ✓ *Μοτοσικλέτας*
- ✓ *Επεκτάσεις - Αναθεωρήσεις*

ΣΧΟΛΗ ΟΔΗΓΩΝ

ΚΟΥΣΗ ΠΑΝΤΕΛΗ

- **ΔΙΠΛΩΜΑΤΑ**
- **ΕΡΑΣΙΤΕΧΝΙΚΑ**
- **ΕΠΑΓΓΕΛΜΑΤΙΚΑ**
- **ΜΟΤΟΣΙΚΛΕΤΑΣ**
- **ΜΑΘΗΜΑΤΑ ΘΕΩΡΗΤΙΚΗΣ ΔΙΔΑΣΚΑΛΙΑΣ**



-Επεκτάσεις όλων των κατηγοριών
-Αναθεωρήσεις ληγμένων αδειών
-Μετατροπές ξένων αδειών σε ελληνικές

Οδός Βαλαωρίτου 9
(έναντι HOTEL SEMIRAMIS ΠΙΣΩ ΑΠΟ ΤΟ ΠΑΛΑΙΟ ΝΟΣΟΚΟΜΕΙΟ
e-mail: koysisp@internet.gr

ΕΚΠΑΙΔΕΥΤΙΚΟ ΑΥΤΟΚΙΝΗΤΟ:
TOYOTA YARIS 1300 cc
AIR CONDITIONED
(ΠΡΟΣΟΧΗ): ΜΑΘΗΜΑΤΑ
α. Μοτοσικλέτας μεγάλου κυβισμού από 125 cc έως ανεξαρτήτου
β. Μοτ/τας έως 125 cc
γ. Μοτοποδηλάτου 50 cc
Διαθέτουμε επίσης κι αυτόματες μοτοσικλέτες 125 cc
Πληρ. τηλ.
29157-73820-94777
ΚΑΙ ΑΝΑ ΠΑΣΑ ΣΤΙΓΜΗ ΣΤΑ ΚΙΝΗΤΑ τηλ.
0944/511313-0944/203343

Στην κατηγορία ανεξαρτήτου κυβισμού η εκπαίδευση γίνεται με μοτοσικλέτα 500 cc
Παραλαβή των μαθητών μας και από τις οικίες τους
"Η σωστή και μεθοδική εκπαίδευση στα σύγχρονα οχήματά μας, βάζει γερά θεμέλια για τη δημιουργία ενός καλού νέου οδηγού"

ΠΡΟΣΟΧΗ
Στη σχολή μας παραδίδονται και μαθήματα θεωρητικής διδασκαλίας

ΠΜ40624

Anna Riska GROUP

ΖΗΤΕΙΤΑΙ

ΠΩΛΗΤΡΙΑ ΠΕΠΕΙΡΑΜΕΝΗ
Πληρ. τηλ. 31348

ΖΗΤΕΙΤΑΙ

ΠΩΛΗΤΗΣ - ΠΑΡΑΓΓΕΛΙΟΛΗΠΤΗΣ

Για πώληση χονδρική τουριστικών ειδών. Μόνιμη απασχόληση
ΠΛΗΡ. ΤΗΛ. 74079, 0944 454025, 0944 444060
κ. ΒΑΣΙΛΗ ή κ. ΓΙΩΡΓΟ

ΖΗΤΕΙΤΑΙ

ΠΩΛΗΤΗΣ - ΠΩΛΗΤΡΙΑ

Για κατάστημα για μόνιμη απασχόληση με συνεχές ωράριο.
ΠΛΗΡ. ΤΗΛ. 74079, 0944 454025, 0944 444060
κ. ΒΑΣΙΛΗ ή κ. ΓΙΩΡΓΟ

ΔΩΔΕΚΑΝΗΣΟΣ SECURITY

ΖΗΤΟΥΝΤΑΙ

νέοι έως 35 ετών για να εργασθούν ως προσωπικό ασφαλείας. Απαραίτητη προϋπόθεση να έχουν εκπληρώσει τις στρατιωτικές τους υποχρεώσεις. Να έχουν συγκροτημένη προσωπικότητα, εχεμύθεια και καθαρό ποινικό μητρώο. Παρέχονται μισθός, ασφάλιση και δυνατότητα εξέλιξης.

Πληρ. τηλ. 02410/23632

OLYMPIC PALACE HOTEL

ΖΗΤΕΙΤΑΙ

- Υπεύθυνος F/B (προϋπηρεσία τουλάχιστον 5ετή σε ανάλογη θέση)

Απαραίτητη η αποστολή βιογραφικού με πρόσφατη φωτογραφία.

Fax: 30434, τηλ. 77444
e-mail: olymp-pl@otenet.gr
Τ.Θ. 351-ΡΟΔΟΣ

ΠΩΛΕΙΤΑΙ

FIAT SEICENTO, σε τιμή ευκαιρίας, κίτρινο.

Πληρ. τηλ. 21807 (πρωί), 26294 (απόγευμα)

ΞΕΝΑΚΗΣ

Audi

0% προκαταβολή έως 60 μήνες
1 χρόνος επίσημη εγγύηση

- **PEUGEOT 406** 1.600 c.c., μον. 1997, κλιματισμός, airbag οδηγού, ηλ. παράθυρα, κεντρικό κλείδωμα, ηχητικό σύστημα. **ΤΙΜΗ: 3.200.000**
- **AUDI A4** 1.6 μον. 1997: Κλιματισμός, ABS, 2 Air Bags, ηλεκτρικά παράθυρα, κεντρικό κλείδωμα, ηλεκτρικοί καθρέπτες, ηχητικό σύστημα. **ΤΙΜΗ: 5.900.000**
- **CITROEN XANTIA** 1.800 c.c., μον. 1995: A/C, ABS, Air Bag, ηλεκτρικά παράθυρα, κεντρικό κλείδωμα, ηλεκτρικοί καθρέπτες, συναγερμό, ηχητικό σύστημα. **ΤΙΜΗ: 3.950.000.**
- **LANCIA K** 2.000 c.c., μον. 1995: Κλιματισμός, ABS, ηλεκτρικά παράθυρα, κεντρικό κλείδωμα, ηλεκτρικοί καθρέπτες, σαλόνι alcatra. **ΤΙΜΗ: 4.100.000.**
- **ALFA ROME 146** 1.4 c.c., μον. 1997: Ζάντες αλουμινίου, ηλεκ. παράθυρα και ηχητικό σύστημα. **ΤΙΜΗ: 2.600.000-7.630 €.**

CAR EXPERTS

Ξενάκης
εξουσιοδοτημένος έμπορος
Kosmocar A.E.
Λίνδου 238
Τηλ. 02410/61600
www.xenakisautos.gr

Γνωστή εταιρεία διακίνησης
μπύρας-ποτών και απορρυπαντικών

ζητεί

πωλητές-πωλήτριες
μέχρι 40 ετών.
Προσφέρονται μισθός και ποσοστά.
Πληρ. τηλ. 66227, 66228 ώρες 08.00-15.00

Από το γραφείο γενικού τουρισμού
"ΕΛΛΑΣ ΤΟΥΡΙΣΤΙΚΕΣ ΥΠΗΡΕΣΙΕΣ"

ΖΗΤΟΥΝΤΑΙ

α) Υπεύθυνη κρατήσεων απαραίτητη προϋπόθεση, άριστη γνώση της γερμανικής γλώσσας.
β) αρχηγοί γκρουπ για την σεζόν 2002.
Απαραίτητη προϋπόθεση η άριστη γνώση της γερμανικής γλώσσας και η κατοχή άδειας οδήγησης. Προϋπηρεσία απαραίτητη.
Πληρ. τηλ.0241-38155

ΑΠΟ ΤΗΝ ΕΤΑΙΡΕΙΑ
ΣΑΝΓΟΥΙΝΓΚ ΧΟΤΕΛΣ ΕΛΛΑΣ Α.Ε.
ξενοδοχεία Sunwing Resort Kallithea & Sungarden, Rhodes, Λεωφόρος Καλλιθέας 5ο χλμ.

ΖΗΤΕΙΤΑΙ

ΥΠΑΛΛΗΛΟΣ
για την τουριστική σαιζόν 2002, με την κάτωθι ειδικότητα:
ΚΑΠΤΑΙΝ-LEAD
Πληροφορίες τηλ. 0241088100

ΖΗΤΕΙΤΑΙ

από την OPEL "ΜΑΜΑΛΙΓΚΑΣ ΑΕΒΕ"

ΤΕΧΝΙΚΟΣ ΣΥΜΒΟΥΛΟΣ

ΑΠΑΡΑΙΤΗΤΑ ΠΡΟΣΟΝΤΑ:
1. Εκπληρωμένη στρατιωτική θητεία
2. Γνώσεις Ηλεκτρονικού Υπολογιστή
3. Ευχέρεια στην επικοινωνία
4. Οργανωτική ικανότητα

Τεχνικές γνώσεις δεν είναι απαραίτητες.

Επικοινωνήστε με τον κ. ΜΑΚΡΑ, καθημερινώς από 10.00-14.00 στο τηλ. 02410 61005

ΤΟ ΞΕΝΟΔΟΧΕΙΟ ΕΝΙ ΣΤΟ ΦΑΛΗΡΑΚΙ

ΖΗΤΑ

α. ΚΑΜΑΡΙΕΡΕΣ, 6. ΒΟΗΘ. ΜΠΑΡ.
Πληρ. τηλ. 85759 από 9-1 μ.μ.

ΖΗΤΟΥΝΤΑΙ

ΠΩΛΗΤΡΙΕΣ
για τουριστικό κατάστημα εντός πόλεως.
Ωράριο συνεχές.
Μισθός 240.000 καθαρά.

Πληρ. τηλ. 74721

ΖΗΤΕΙΤΑΙ

άτομο ηλικίας μέχρι 30 ετών για βοηθός αποθηκαρίου με εκπληρωμένες στρατιωτικές υποχρεώσεις και να έχει δίπλωμα οδήγησης, από εταιρεία διακίνησης μπύρας και απορρυπαντικών για βοηθός αποθηκάριου.
Πληρ. τηλ. 66227, 66228 ώρες 08.00-15.00

Crete & Rhodes CAPSIS Convention Centers & Resort Hotels

SOFITEL CAPSIS HOTEL RHODES & CONVENTION CENTER "MARIKA CAPSIS 2000"

ΖΗΤΕΙΤΑΙ ΠΡΟΣΩΠΙΚΟ ΟΛΩΝ ΤΩΝ ΕΙΔΙΚΟΤΗΤΩΝ
ΑΙΤΗΣΕΙΣ ΣΤΟ ΓΡΑΦΕΙΟ ΠΡΟΣΩΠΙΚΟΥ
ΔΕΥΤΕΡΑ – ΠΑΡΑΣΚΕΥΗ 09.00 – 14.00

Crete & Rhodes CAPSIS Convention Centers & Resort Hotels

SOFITEL CAPSIS HOTEL RHODES & CONVENTION CENTER "MARIKA CAPSIS 2000"

ΖΗΤΕΙΤΑΙ ΓΡΑΜΜΑΤΕΑΣ ΔΙΕΥΘ/ΣΕΩΣ
ΒΙΟΓΡΑΦΙΚΑ / ΑΙΤΗΣΕΙΣ ΣΤΟ ΦΑΞ 20900

Από αλυσίδα FAST FOOD

ΖΗΤΟΥΝΤΑΙ

•Ατομο για ταμπλό-service με αντίστοιχη εμπειρία, για νυχτερινή απασχόληση
• Κόφτης-"τυλιχτής" έμπειρος.
Και για τις δύο θέσεις προσφέρονται υψηλές αποδοχές

Πληρ. 094/6363311 (09.00-17.00)

Crete & Rhodes CAPSIS Convention Centers & Resort Hotels

SOFITEL CAPSIS HOTEL RHODES & CONVENTION CENTER "MARIKA CAPSIS 2000"

ΖΗΤΕΙΤΑΙ ΠΙΣΙΝΙΕΡΗΣ ΜΕ ΓΝΩΣΕΙΣ ΥΔΡΑΥΛΙΚΟΥ
ΠΛΗΡΟΦΟΡΙΕΣ / ΑΙΤΗΣΕΙΣ
ΥΠΌΨΙΝ ΚΟΥ ΤΣΑΛΩΛΗ
ΔΕΥΤΕΡΑ – ΣΑΒΒΑΤΟ 09.00 – 14.00

Crete & Rhodes CAPSIS Convention Centers & Resort Hotels

SOFITEL CAPSIS HOTEL RHODES & CONVENTION CENTER "MARIKA CAPSIS 2000"

ΖΗΤΟΥΝΤΑΙ ΝΕΟΙ ΝΑ ΠΛΑΙΣΙΩΣΟΥΝ ΤΗΝ ΣΥΝΕΔΡΙΑΚΗ
ΜΟΝΑΔΑ ΤΗΣ ΕΤΑΙΡΙΑΣ ΜΑΣ
ΠΛΗΡΟΦΟΡΙΕΣ / ΑΙΤΗΣΕΙΣ ΥΠΟΨΙΝ ΚΟΥ ΓΚΙΝΝΗ
ΤΗΛ. 25015 / ΦΑΞ 20900

TRISTAR
ΕΤΑΙΡΕΙΑ ΚΛΙΜΑΤΙΣΜΟΥ

ΖΗΤΕΙ

ΤΕΧΝΙΚΟ-ΨΥΚΤΙΚΟ-ΗΛΕΚΤΡΟΛΟΓΟ
Για Service-εγκαταστάσεις-επισκευές κλιματιστικών μηχανημάτων
Απαραίτητη προϋπόθεση: Δίπλωμα Οδήγησης
Για πληροφορίες ή βιογραφικό στην Δ/νση:
Μεγ. Κων/νου 61, Ρόδος
Τηλ. (02410) 77058, 77059

ΤΟ ΞΕΝΟΔΟΧΕΙΟ ΝΗΡΗΪΔΕΣ

ΣΤΑ ΚΟΛΥΜΠΙΑ

ΖΗΤΕΙ

ΠΡΟΣΩΠΙΚΟ ΟΛΩΝ ΤΩΝ ΕΙΔΙΚΟΤΗΤΩΝ
Παρακαλούνται οι ενδιαφερόμενοι να απευθύνονται στο τηλ. 0241056210 ή στο ξενοδοχείο από 09.30-13.00

ΡΟΔΙΑΚΗ ΚΤΗΜΑΤΙΚΗ

ΣΥΜΒΟΥΛΟΙ & ΕΚΤΙΜΗΤΕΣ ΑΚΙΝΗΤΩΝ — ΚΤΗΜΑΤΟΜΕΣΙΤΙΚΟ ΓΡΑΦΕΙΟ από το 1983

ΠΩΛΟΥΝΤΑΙ ΜΟΝΟΚΑΤΟΙΚΙΕΣ ΣΤΟΥΣ ΤΡΕΙΣ



ΣΕ ΜΠΕΤΑ ΑΠΟ 31.000.000 ΔΡΧ

ΑΝΕΣΤΗΣ & ΣΑΒΒΑΣ ΣΑΒΒΑΪΔΗΣ

tel: 26281 & 35476 cel: 0944-421015 & 0977-433427

The WATER PARK Faliraki - Rodos HELLAS

Το Υδροπάρκο αναψυχής
"The Waterpark-Faliraki-Rodos"
επιθυμεί να προσλάβει συνεργάτες για όλα τα τμήματα λειτουργίας του:

- Ταμίες
- Ρεσεψιονίστ
- Υπαλλήλους τουριστικού καταστήματος
- Ταμπλίστες
- Μάγειρες-Ψήστες
- Μπάρμεν
- Ναυαγοσώστες
- Καθαρίστριες
- Προσωπικό Διαφόρων Ειδικοτήτων

Για πληροφορίες και συμπλήρωση αιτήσεων (απαιτείται πρόσφατη φωτογραφία) οι ενδιαφερόμενοι μπορούν να επικοινωνούν καθημερινά από 09.00-15.00 στα τηλ. 02410-84404 και 02410-84300. Email: info@water-park.gr

ΖΗΤΟΥΝΤΑΙ

ΠΩΛΗΤΕΣ-ΠΩΛΗΤΡΙΕΣ για καταστήματα κοσμημάτων στο ΚΙΟΤΑΡΙ. Μισθός και ποσοστά.

Τηλ. 86670-3, κ. Τάκη

ΖΗΤΕΙΤΑΙ

ΑΠΟ ΤΟ CITY HALL restaurant
ΜΑΓΕΙΡΑΣ Γ'

Πληρ. τηλ. 0241 0 70200

ΖΗΤΟΥΝΤΑΙ

ΞΕΝΟΔΟΧΕΙΟ ΚΟΛΥΜΠΙΑ ΜΠΗΤΣ

ΖΗΤΑ ΠΡΟΣΩΠΙΚΟ:
- Σερβιτόρους
- Βοηθούς σερβιτόρους
- Βοηθοί σερβιτόροι μπαρ, σνακ μπαρ, καφετέριας
- Καμαριέρες
- Πωλήτριες super market
- Κηπουρός
- Bell boy

Πληρ. τηλ. 56247 κ. Σάσσος, 12.00-14.00

RODIAN BEACH • RESORT
Managed by Amathus

ΖΗΤΕΙ

για το νέο Health & Recreation Club, που θα λειτουργήσει με την νέα σαιζόν, άτομο πλήρης απασχόλησης, που να αναλάβει το κέντρο και να κατέχει γνώσεις μασάζ:

classic swedish
Back massage
fasce massage
aromatherapy
reflexology
indian head massage

Απαραίτητη γνώση αγγλικής γλώσσας.

Οι ενδιαφερόμενοι καλούνται να απευθυνθούν στην κ. Αρτεμη Χριστοδούλου τηλ. 02410/89928

RODIAN BEACH • RESORT
Managed by Amathus

AMATHUSIA CENTRE
— INDOOR POOL —
HEALTH & FITNESS CLUB

Ζητεί για το νέο Health & Recreation Club, που θα λειτουργήσει με τη νέα σαιζόν, άτομο πλήρους απασχόλησης με ειδικότητα:

αισθητικού

Απαραίτητη γνώση αγγλικής γλώσσας

Οι ενδιαφερόμενες καλούνται να απευθυνθούν στην κα Άρτεμη Χριστοδούλου, τηλέφωνο 02410-89928

Εμπορική Εταιρεία Ξενοδοχειακού Εξοπλισμού

ΖΗΤΑ

Πωλητές - Οδηγούς

Πληρ. τηλ. 02410 70630/1, 9.00 π.μ. έως 2.00 μ.μ.

Από Ξενοδοχείο στα Κολύμπια

ΖΗΤΟΥΝΤΑΙ

Μπάρμαν - μάγειρας - βοηθός μάγειρα
σερβιτόροι/ες - καμαριέρα.

Πληρ. τηλ. 02410 56271, 23308

Από το Ξενοδοχείο

ΗΛΥΣΙΟΝ

στους Πεύκους Λίνδου

ΖΗΤΟΥΝΤΑΙ

α) Μάγειρας/Μαγείρισσα βραδυνή
β) Σερβιτόροι
γ) Λατζιέρα βραδυνή

Πληρ. τηλ. 02410 36176, 02410 75672
υποψ. κ. Κοντού

διαφορα

ΠΩΛΟΥΝΤΑΙ: Φούρνος ζαχαροπλαστικής, αερόθερμος, 4άρων θέσεων, σετ με στόφα. Πληρ. τηλ. 02410/35628 και 68987. ΑΔ43868

ΦΩΤΙΣΤΙΚΑ, πάγκοι και ράφια για καταστήματα. Πληρ. τηλ. 02410 24579, 31806 ΑΔ43797

Billy's Place

ΖΗΤΟΥΝΤΑΙ

1. Μπάρμαν
2. Σερβιτόρος
3. Ατομο για κουζίνα

Απαραίτητα προσόντα:
Καλή γνώση ξένων γλωσσών (θέσεις 1 και 2).
Προϋπηρεσία σε αντίστοιχη θέση, κατά προτίμηση στον ξενοδοχειακό τομέα.
Κάτοικοι ευρύτερης περιοχής Δήμου Πεταλούδων.

Πληρ. τηλ. 0945/432402 (9 το πρωί-2 το μεσημέρι)

Από την αντιπροσωπεία αυτοκινήτων DAEWOO Αλ. Κούκουρας πωλούνται τα παρακάτω μεταχειρισμένα:

- **BMW 316,** 1600 cc, μοντέλο '94 ανθρακί, Imm., A/C, υδραυλικό τιμόνι, ηλ. παράθυρα, ηλ. καθρ., κεντρ. κλειδ. HiFi, αεροτομή, προβ. ομίχλης, ζάντες αλουμινίου και δερμάτινο σαλόνι. Σε άριστη κατάσταση, τιμή 4.700.000 δρχ.
- **PEUGEOT 405,** 1600 cc, μοντέλο '96, γρανίτης, ABS, A/C, Imm., υδρ. τιμ., ηλ. παράθ., κεντρ. κλειδ. με τηλεχ., HiFi. Σε άριστη κατάσταση: Τιμή 2.600.000 δρχ.
- **CITROEN XANTIA,** 1600 cc, μοντέλο '96, άσπρο, ABS, αερόσακος οδηγού-συνοδηγού, Klima, υδρ. τιμ., ηλ. παράθ., ηλ. καθρ., κεντρ. κλειδ. και HiFi. Σε άριστη κατάσταση. Τιμή 3.350.000 δρχ.
- **FIAT CINQUECENTO,** 900 cc, μοντ. '95, κόκκινο, κεντρ. κλειδί, ηλ. παράθ., HiFi. Σε άριστη κατάσταση. Τιμή 1.200.000 δρχ.
- **FIAT CINQUECENTO,** 900 cc, μοντ. 96, κόκκινο, κεντρ. κλειδ., ηλ. παράθ., ζάντες αλουμινίου, HiFi. Σε άριστη κατάσταση. Τιμή 1.300.000 δρχ.
- **FIAT CINQUECENTO,** 900 CC, μοντ. '95, μπλε, κεντρ. κλειδ., ηλ. παράθ., HiFi. Σε άριστη κατάσταση. Τιμή 1.300.000 δρχ.
- **SEAT IBIZA,** 1200 cc, μοντέλο '93 κόκκινο, Τιμή 1.100.000 δρχ.

Διακανονισμός: από 12 έως 36 μηνιαίες δόσεις και από 0% προκαταβολή.

Πληρ. τηλ. 02410(0)60100, 65183
ΥΠΕΥΘΥΝΟΣ ΠΩΛΗΣΕΩΝ: κ. Κωστής Βαλεντής

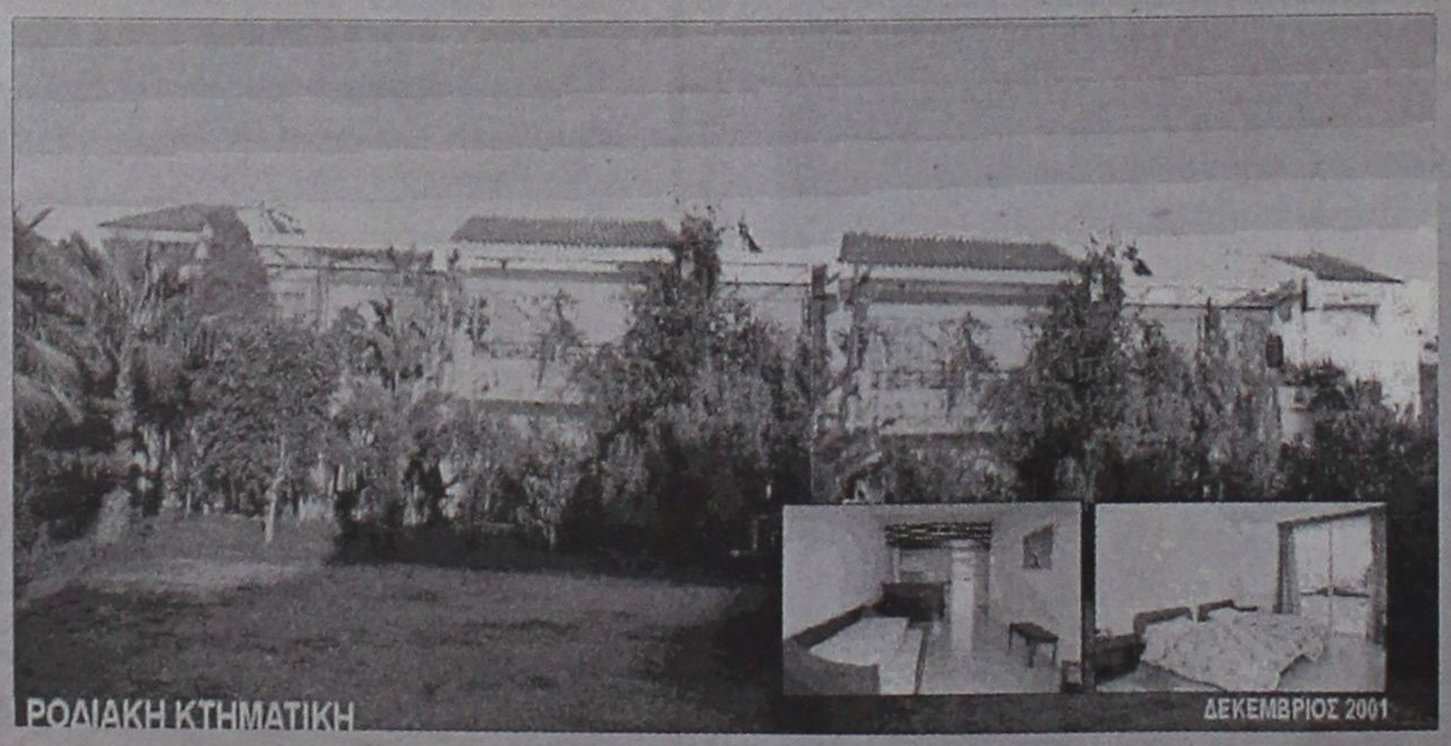

ΕΠΕΝΔΥΤΙΚΕΣ ΠΡΟΤΑΣΕΙΣ

ΑΚΙΝΗΤΟ ΕΙΣΟΔΗΜΑΤΟΣ ΜΕ ΕΤΗΣΙΑ ΑΠΟΔΟΣΗ 7,68 %

- 2 ΚΤΙΡΙΑ 12 ΕΠΙΠΛΩΜΕΝΩΝ ΔΙΑΜΕΡΙΣΜΑΤΩΝ 50 τ.μ. ΤΟ ΚΑΘΕΝΑ ΜΕ ΙΔΙΩΤΙΚΟ ΚΗΠΟ ΚΑΙ ΒΕΡΑΝΤΑ ΜΙΣΘΩΜΕΝΑ ΟΛΟΚΛΗΡΟ ΤΟ ΕΤΟΣ ΜΕ ΠΛΗΡΟΤΗΤΑ 100%
- ΣΥΝΟΛΙΚΟ ΕΜΒΑΔΟΝ ΚΤΙΡΙΩΝ 652 τ.μ.
- ΟΙΚΟΠΕΔΟ 6,410 τ.μ.
- ΥΠΟΛΟΙΠΟ ΕΓΚΕΚΡΙΜΕΝΗΣ ΟΙΚΟΔΟΜΙΚΗΣ ΑΔΕΙΑΣ 617 τ.μ.
- ΕΤΑΙΡΙΚΗ ΜΟΡΦΗ Α.Ε.
- ΤΟΠΟΘΕΣΙΑ - ΙΞΙΑ ΔΗΜΟΥ ΙΑΛΥΣΟΥ
- ΑΜΕΣΗ ΜΕΤΑΒΙΒΑΣΗ

ΑΠΟΚΛΕΙΣΤΙΚΗ ΔΙΑΘΕΣΗ

ΑΝΕΣΤΗΣ & ΣΑΒΒΑΣ ΣΑΒΒΑΪΔΗΣ
τηλ: 0241-26281 & 35476
cel: 0944–421015

ΡΟΔΙΑΚΗ ΚΤΗΜΑΤΙΚΗ
ΣΥΜΒΟΥΛΟΙ & ΕΚΤΙΜΗΤΕΣ ΑΚΙΝΗΤΩΝ — ΚΤΗΜΑΤΟΜΕΣΙΤΙΚΟ ΓΡΑΦΕΙΟ από το 1983

διαφορα

συνέχεια από την προηγούμενη

ΣΚΥΛΑΚΙΑ, Δαμαλτίας χαρίζονται διασταύρωση με άλλα, 6 εβδομάδων. Πληρ. τηλ. 67866 και 0972177629. ΑΔ43834

ΔΩΔΕΚΑ ΔΙΘΕΣΙΑ ΘΡΑΝΙΑ, μάρκας Production (σκελετός λευκός, καθίσματα κόκκινα), σε πολύ καλή κατάσταση. Πληρ. κ. Ευαγγελία, τηλ. 02410/81540, 82400. ΧΑΔ07022

ΑΕΡΟΘΕΡΜΟΣ, επαγγελματικός φούρνος σχεδόν καινούργιος και δύο βιτρίνες για αρτοποιείο σε πολύ καλή τιμή. Πληρ. τηλ. 39396. ΑΔ43833

ΠΩΛΟΥΝΤΑΙ καυσόξυλα πεύκου, ένα αγροτικό αυτοκίνητο, 30.000 δρχ. για τζάκι ή σόμπα. Πληρ. τηλ. 0977395171 και 0946732850. ΑΔ43696

ΡΟΛΟΪ TAG HEUER FORMULA 1 Chronograph 180.000 δρχ. με 6μηνη εγγύηση. Πληρ. τηλ. 097/4443756. ΑΔ43766

ΔΙΑΦΟΡΑ ΕΠΙΠΛΑ αντίκες από ιδιώτη, όπως κονσόλα σκαλιστή 150 χρόνων με καθρέπτη, μόνο 2.934 ευρώ ή 1.000.000 δρχ. Πληρ. τηλ. 0944/353206. ΑΔ43764

ΟΛΟΚΛΗΡΟΣ ΕΞΟΠΛΙΣΜΟΣ ΕΣΤΙΑΤΟΡΙΟΥσε άριστη κατάσταση (σχεδόν αχρησιμοποίητος). Πληρ. τηλ. 0944/842657. ΑΔ43762

ΠΟΔΗΛΑΤΟ γυμναστικής πολύ λίγο μεταχειρισμένο, με κομπιούτερ επιδόσεων, ιδεώδες για αδυνάτισμα από 170.000 δρχ. μόνο 120.000 δρχ. Πληρ. τηλ. 02410/68388 κ. Γιώργος. ΑΔ43765

ΣΑΛΟΝΙ σε άριστη κατάσταση. Καναπές, τριθέσιος, μονοθέσιος, διπλοθέσιος, καθώς και τραπεζάκι από κρύσταλλο. Τιμή 250.000. Πληρ. τηλ. 02410/67587 απογευματινές ώρες και 02410/36995. ΑΔ43731

ΑΝΙΧΝΕΥΤΕΣ ΜΕΤΑΛΛΩΝ ΑΜΕΡΙΚΗΣ, ΑΓΓΛΙΑΣ. ΑΞΙΟΠΙΣΤΟΙ, ΕΙΔΙΚΟΙ ΓΙΑ ΒΑΘΟΣ, ΔΙΑΧΩΡΙΣΜΟ. ΓΝΩΡΙΣΤΕ ΤΑ ΚΑΙΝΟΥΡΓΙΑ TESORO, SUPERSCAN MK2 ΜΕ ΤΕΛΑΡΟ 1Χ1μ., 1,5Χ1,5μ., 2Χ2μ. ΒΑΘΟΣ ΕΩΣ 8 ΜΕΤΡΑ. ΓΡΑΠΤΗ ΕΓΓΥΗΣΗ ΒΑΘΟΥΣ. 36 ΔΟΣΕΙΣ. ΠΛΗΡ. ΤΗΛ. 0310-286577, 0977 270437 ΠΔ4644

BAT FALCON 5,27 Evinrude Ficht 115 CV+Trailer. Πληρ. τηλ. 0942/516770. ΑΔ43545

ΤΡΑΠΕΖΙΑ ΚΑΙ ΣΚΑΜΠΩ για μπαρ. Πληρ. τηλ. 81377, 0977/006428, κ. Δημήτρη. ΑΔ43563

ΠΩΛΟΥΝΤΑΙ: ΤΗΛΕΟΡΑΣΗ GOLDSTAR "14, βίντεο SHARP, κεραία SATELITE UNIVERLA, MINI STEREO COBACT DISC GOLDSTAR, κιθάρα YAMAHA όλα μαζί 150.000 δρχ. Πληρ. τηλ. 093/2834868 κ. Κρέσνιγκ. ΑΔ43473

ΕΞΟΠΛΙΣΜΟΣ ΚΟΜΜΩΤΗΡΙΟΥ σε άριστη κατάσταση, σε τιμή ευκαιρίας. Πληρ. τηλ. 27778, 25274. ΑΔ413389

ΠΩΛΟΥΝΤΑΙ-ΜΙΚΡΟΕΠΙΠΛΑ: Παπουτσοθήκες, συρταριέρες, τραπέζια, καρέκλες, κρεβάτια, στρώματα, ντουλάπες, κρυσταλιέρες, σύνθετα, ροτόντες, καλόγηροι, σαλόνια, καναπέδες, ντιβανομπάουλα κ.ά. σε χαμηλές τιμές. Θα μας βρείτε στο 5ο χλμ. Ρόδου-Λίνδου στην Πλατής-Ροδοχρώμ. Πληρ. τηλ. 65065, 62037 από 8 -14.30, απόγευμα 6-8. ΑΔ43361

ΠΩΛΟΥΝΤΑΙ επαγγελματικοί κοπτοράπτες, γαζωτικές μηχανές και διάφορα είδη βιοτεχνικής ενδυμασίας. Πληρ. τηλ. 0942233795. ΑΔ43493

ΤΩΡΑ ΚΑΙ ΣΤΗ ΡΟΔΟ. ΥΠΗΡΕΣΙΑ ΠΡΟΜΗΘΕΙΑΣ ΠΡΟΣΩΠΙΚΟΥ ΟΙΚΙΑΚΗΣ ΒΟΗΘΕΙΑΣ. HOME CARE. (ΛΑΤΖΙΕΡΕΣ, ΚΑΜΑΡΙΕΡΕΣ, ΝΟΣΟΚΟΜΕΣ, ΣΥΝΟΔΟΥΣ ΓΙΑ ΗΛΙΚΙΩΜΕΝΟΥΣ ΚΑΙ ΑΤΟΜΑ ΜΕ ΕΙΔΙΚΕΣ ΑΝΑΓΚΕΣ, ΟΙΚΙΑΚΕΣ ΒΟΗΘΟΥΣ, ΜΠΕΪΜΠΥ ΣΙΤΕΡ, ΚΑΘΑΡΙΣΤΡΙΕΣ Κ.ΛΠ.). ΟΛΟΚΛΗΡΩΜΕΝΗ ΦΡΟΝΤΙΔΑ ΓΙΑ ΤΟ ΣΠΙΤΙ ΚΑΙ ΚΑΘΕ ΕΠΙΧΕΙΡΗΣΗ. ΜΗΤΡΟΠΟΛΕΩΣ 114. ΤΗΛ. 23478 ΩΡΕΣ 9.00-14.00 ΚΑΙ 18.00-21.00 ΚΑΙ ΣΤΟ 0972220890 ΠΡ43227

ΕΛΑΙΟΧΡΩΜΑΤΙΣΜΟΙ. ΑΝΑΛΑΜΒΑΝΟΥΜΕ ΠΑΝΤΟΣ ΕΙΔΟΥΣ ΕΛΑΙΟΧΡΩΜΑΤΙΣΜΟΥΣ ΣΕ ΠΟΛΥ ΛΟΓΙΚΕΣ ΤΙΜΕΣ. ΠΛΗΡ. ΤΗΛ. 93677,0936360327 ΧΠΡ1561

προσφορες εργασιας

ΚΥΡΙΑ, αναλαμβάνει να φροντίζει ηλικιωμένους. Πληρ. τηλ. 33531-36138. ΑΡ43822

ΛΟΓΙΣΤΗΣ-ΦΟΡΟΤΕΧΝΙΚΟΣ αναλαμβάνει τη τήρηση βιβλίων β' και γ' κατηγορίας καθώς και την υποβολή φορολογικών δηλώσεων. Πληρ. τηλ. 02410/93558, 0944/377300. ΑΡ43845

ΚΥΡΙΑ, με συστάσεις και πείρα ζητά εργασία για περιποίηση ηλικιωμένων ή ως οικιακή βοηθός. Πληρ. τηλ. 02410-35689 και 0241092683, ώρες 10.00-14.00 και 17.00-21.00. ΑΡ43825

ΡΩΣΙΔΑ 35 ετών ζητά εργασία. Πληρ. τηλ. 0977 150263 ΑΡ43798

ΠΩΛΟΥΝΤΑΙ

ΓΙΑ ΕΠΑΓΓΕΛΜΑΤΙΕΣ ΑΡΤΟΠΟΙΟΥΣ ΚΑΙ ΖΑΧΑΡΟΠΛΑΣΤΕΣ

1. Φούρνος αέρος, 20 λαμαρίνες 70Χ90 βιγγλέρ
2. Ζυμωτήριο ιταλικό
3. Κύλινδος ζυμαριού
4. Μηχανή κρουασάν
5. Μηχανή σφολιάτας γαλλικής
6. Βιτρίνα 2 1/2 μέτρα τζάμι κουρμπαριστό
7. Μηχανή για ψωμάκια Κάιζερ και Στερν
8. Μηλοτρίφτης και πατατοτρίφτης.

Πληρ. τηλ. 21807 (πρωί), 26294 (απόγευμα)

ΑΡΧΙΤΕΚΤΩΝ ΕΣΩΤΕΡΙΚΩΝ ΧΩΡΩΝ

με εμπειρία και καλή γνώση των σχεδιαστικών προγραμμάτων AUTOCAD, AUTOCAD ARCHITECTURAL DESKTOP (AUTOCAD 3D), και 3D STUDIO VIZ R3 (φωτορεαλισμός).

ΖΗΤΑ

συνεργασία με τεχνικά γραφεία.

Πληρ. τηλ. 093/7227653

ΑΝΑΛΑΜΒΑΝΟΥΜΕ

την ανέγερση της οικοδομής σας σε μπετά ή τελειωμένη με αντάλλαγμα οικοπέδου οικοδομήσιμου

ΖΩΤΑΛΗΣ
Πληρ. τηλ. 0945/805032, 0944/545544, 25849, fax. 32130

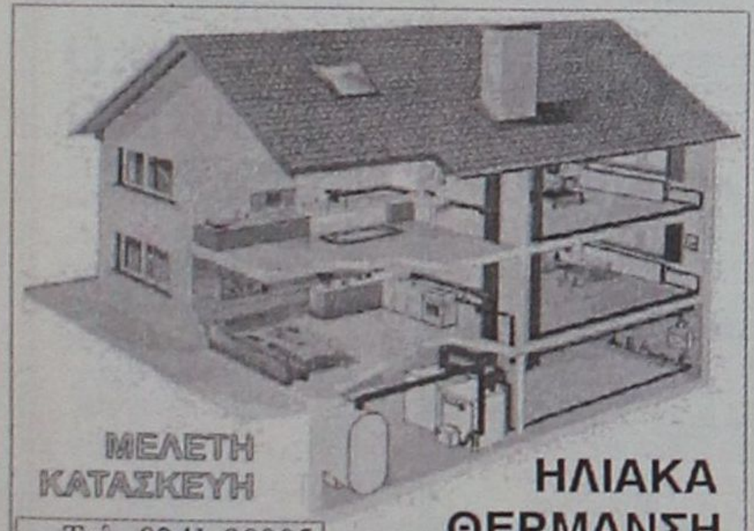

Τηλ. 0241-90005
Κινητό 0945 200430

ΗΛΙΑΚΑ
ΘΕΡΜΑΝΣΗ
ΥΔΡΑΥΛΙΚΑ

ΡΟΔΟΘΕΡΜ

Cleaning Pro



πλένουμε & φυλάμε:
• ΧΑΛΙΑ - ΜΟΚΕΤΕΣ - ΦΛΟΚΑΤΕΣ
• ΠΑΠΛΩΜΑΤΑ - ΚΟΥΒΕΡΤΕΣ

Τηλ: 02410 60585

ΝΕΕΣ ΕΓΚΑΤ/ΣΕΙΣ: ΝΙΚΗΦ. ΒΡΕΤΤΑΚΟΥ - ΑΣΓΟΥΡΟΥ

ΠΩΛΕΙΤΑΙ

δισκοπρίονο RYOBI BT-3000 ολοκαίνουργιο με δυνατότητες γωνιάστρας επιτραπέζιο 300.000 δρχ. Ευκαιρία.

Πληρ. τηλ. 0241064306-0946067096

DYNAMIC STICK

ΒΙΟΤΕΧΝΙΑ
ΚΟΛΛΑΣ
ΠΛΑΚΙΔΙΩΝ

ΕΛΕΝΑΣ ΜΙΧΑΗΛ

ΤΗΛ. ΠΑΡΑΓΓΕΛΙΩΝ
(02410) 40054,
0944/755214
Δήμος Καμείρου

ΚΟΥΡΑΣΤΗΚΑΤΕ ΝΑ ΨΑΧΝΕΤΕ ΤΕΧΝΙΤΕΣ ΓΙΑ ΤΟ ΠΡΟΒΛΗΜΑ ΤΟΥ ΣΠΙΤΙΟΥ ΣΑΣ; Η ΛΥΣΗ ΓΙΑ ΣΑΣ ΕΙΜΑΣΤΕ ΕΜΕΙΣ

ΤΑ ΣΥΝΕΡΓΕΙΑ

• Αλουμίνια EUROPA και Σίδερα
• Υδραυλικός-Θέρμανση-Αποφράξεις
• Ελαιοχρωματιστής-Μονώσεις
• Ηλεκτρολόγος
• Ψυκτικός
• Μαραγκός
• Σκεπές
• Πλακατζής
• Τζακάδες
• Κτισίματα-Σοβάδες
• Κλειδαράς
• Καλουπατζής-Μπετατζής
• Διαμαντοτρυποκοπτική
• Κι όλες τις τεχνικές εργασίες

Το γραφείο μας λειτουργεί 24 ώρες το 24ωρο για την καλύτερη εξυπηρέτηση σας!

Γ. ΣΕΦΕΡΗ 135,
ΡΟΔΟΣ 85100
ΤΗΛ. 02410/60888
ΠΡ43565

ΚΤΗΜΑΤΟΜΕΣΙΤΙΚΟ ΓΡΑΦΕΙΟ

ΕΥΡΩΚΤΗΜΑΤΙΚΗ

ΕΥΣΤΑΘΙΟΥ

ΜΕΣΙΤΕΣ ΣΥΜΒΟΥΛΟΙ ΜΕΛΕΤΗΤΕΣ

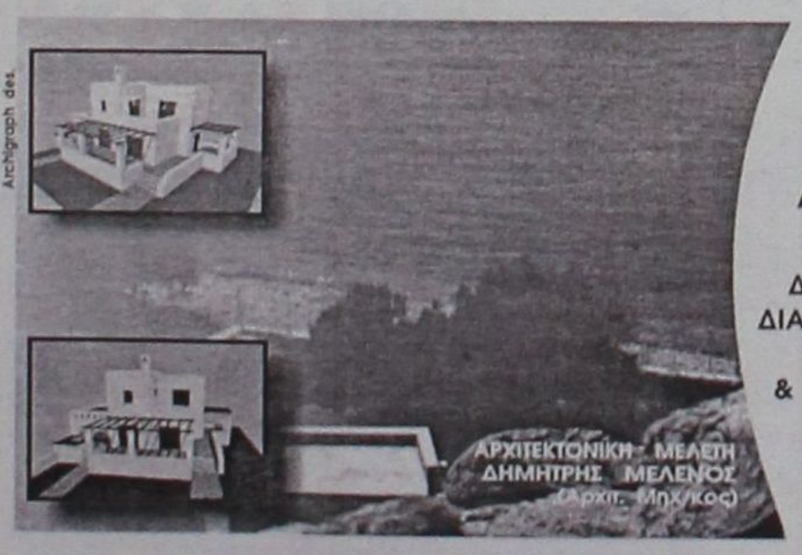

ΠΩΛΟΥΝΤΑΙ ΜΟΝΟΚΑΤΟΙΚΙΕΣ ΣΕ ΟΙΚΟΠΕΔΑ ΣΤΟ ΚΥΜΑ, ΣΤΗΝ ΠΑΡΑΛΙΑΚΗ ΖΩΝΗ ΤΗΣ ΛΑΧΑΝΙΑΣ (ΘΕΣΗ ΣΑΛΑΜΙΝΑ)

ΚΑΘΕ ΜΟΝΟΚΑΤΟΙΚΙΑ ΑΝΑΠΤΥΣΣΕΤΑΙ ΣΕ ΔΥΟ ΟΡΟΦΟΥΣ, ΚΑΤΑΛΑΜΒΑΝΕΙ ΧΩΡΟ 100 Τ.Μ., ΔΙΑΘΕΤΕΙ ΣΑΛΟΝΙ, ΚΟΥΖΙΝΑ ,ΤΡΙΑ ΥΠΝΟΔΩΜΑΤΙΑ, ΔΥΟ ΜΠΑΝΙΑ, ΑΠΟΘΗΚΕΥΤΙΚΟ ΧΩΡΟ, & ΟΙΚΟΔΟΜΕΙΤΑΙ ΜΕΣΑ ΣΕ ΟΙΚΟΠΕΔΟ 900 Τ.Μ.

ΜΕ ΟΡΙΟ ΤΟΝ ΑΙΓΙΑΛΟ...

ΑΞΙΑ 80.000.000 ΔΡΧ - 243.776,2 €

ΑΠΟΚΛΕΙΣΤΙΚΗ ΔΙΑΘΕΣΗ
Πληροφορίες

ΕΥΡΩΚΤΗΜΑΤΙΚΗ
Η ακίνητη αξία σας

Εθνικής Αντίστασης 83 (πρώην Άννης Μαρίας) δίπλα στην ALPHA BANK
Τηλ. 02410 73819,74917 κιν. 0944/374546, 0945/292030 FAX 02410 38641

ΙΩΑΝΝΗΣ & ΜΙΧΑΛΗΣ ΕΥΣΤΑΘΙΟΥ

ΟΡΓΑΝΟΠΟΙΕΙΟ

ΤΟ ΟΡΓΑΝΟΠΟΙΕΙΟ ΠΟΥ ΠΑΝΤΑ ΘΕΛΕΙ ΝΑ ΠΡΩΤΟΠΟΡΕΙ ..... ΚΑΤΑΣΚΕΥΑΣΕ .....



Η ΠΗΓΗ ΓΙΑ ΤΑ ΜΟΥΣΙΚΑ ΟΡΓΑΝΑ
ΕΜΕΙΣ ΚΑΤΑΣΚΕΥΑΖΟΥΜΕ .....
ΕΜΕΙΣ ΕΠΙΣΚΕΥΑΖΟΥΜΕ .....
ΚΑΙ ΑΣΕ ΤΟΥΣ ΑΛΛΟΥΣ ..... ΝΑ ΨΑΧΝΟΝΤΑΙ .....

"ΟΡΓΑΝΟΠΟΙΕΙΟ"
ΒΑΣΙΛΗΣ ΠΑΥΛΑΚΗΣ
ΑΘΗΝΩΝ 18 - ΑΝΑΛΗΨΗ ΡΟΔΟΣ
ΤΗΛ. 0241-64306 ΚΙΝ. 0946-067096
email: vasilispavlakis@yahoo.gr

ΤΑ ΜΟΝΑΔΙΚΑ

Βιολογικά Ταπητοκαθαριστήρια Ρόδου

ΚΛΕΟΠΑΤΡΑ & EURO CLEAN CENTER

Εμπιστευθείτε τον καθαρισμό και φύλαξη των ταπήτων στα καθαριστήρια μας

- *Προσφέρουμε άψογο και έμπειρο Βιολογικό Καθαρισμό Ταπήτων*
- *Στεγνό καθαρισμό χειροποίητων χαλιών*
- *Επιτόπου καθαρισμό σε σαλόνια-μοκέτες*
- *Ειδικός καθαρισμός παπλώματα-φλοκάτες*
- *Επισκευές σε όλους τους τύπους ταπήτων*

"Η φύλαξη είναι δωρεάν" για όλο τον χρόνο. παραλαβή-παράδοση κατ' οίκον σε όλη τη Ρόδο.

Υπεύθυνος:
Κουφαλλάκης Σταύρος
Τηλ. **0241-51996, 0945793626 fax 51322**
ΠΡ42631

ΤΕΧΝΙΚΟ ΓΡΑΦΕΙΟ

ΑΝΑΣΤΑΣΗΣ ΒΑΡΕΛΗΣ

ΑΡΧΙΤΕΚΤΟΝΑΣ

Αναλαμβάνει:
- Τη μελέτη
- Την επίβλεψη
- Την κατασκευή
- Την υποβολή δικαιολογητικών στην ΔΕΥΑΡ για την σύνδεσή σας με το ΑΠΟΧΕΤΕΥΤΙΚΟ

Αμεση εξυπηρέτηση
Καλή δουλειά
Οικονομικές λύσεις

για κάθε πληροφορία σας:
ΓΡΑΦΕΙΟ:
Μαδρίτης 20, Ρόδος

Τηλ. 0241-0-61502
κιν. 0977-305126
ΠΡ43099

ΝΕΡΟ!

ΒΡΕΙΤΕ ΝΕΡΟ

Ραδιοαισθητικός, αναλαμβάνει την ανεύρεση υδάτινων πόρων στο χώρο σας έναντι αμοιβής. Διαθέτουμε μηχανήματα για την διάνοιξη γεωτρήσεων και ανόρυξη νερού.

ΕΡΓΑΣΙΑ ΕΓΓΥΗΜΕΝΗ.

ΤΙΜΕΣ ΛΟΓΙΚΕΣ.

Πληρ. τηλ. 0945-981382

βραδινές ώρες

ΠΡ42081

ΥΔΡΑΥΛΙΚΟΣ

ΑΝΑΛΑΜΒΑΝΟΥΜΕ

ΠΑΣΗΣ ΦΥΣΕΩΣ ΥΔΡΑΥΛΙΚΕΣ ΕΓΚΑΤΑΣΤΑΣΕΙΣ, ΕΠΙΣΚΕΥΕΣ, ΞΕΒΟΥΛΩΜΑΤΑ

Ο ΓΙΩΡΓΟΣ

Πληρ. τηλ. 61761, 0938011515

ΠΡ43681

Εχετε πρόβλημα με τα παλιά σας αλουμίνια;

- **Τα επισκευάζω ή τα αντικαθιστώ με καινούργια**

ΚΑΤΑΣΚΕΥΕΣ ΑΛΟΥΜΙΝΙΟΥ ΚΑΙ ΣΙΔΗΡΟΥ

"Ο ΓΙΩΡΓΟΣ"

Πληρ. τηλ. 39747, 0944999655

ΠΡ43682

ΠΟΛΙΤΙΚΟΣ ΜΗΧΑΝΙΚΟΣ

ΑΝΑΛΑΜΒΑΝΕΙ

- Μελέτες σύνδεσης οικοδομών με το αποχετευτικό δίκτυο της Δ.Ε.Υ.Α.Ρ.
- Μελέτες θερμομόνωσης, παθητικής πυροπροστασίας
- Σχεδίαση σε AUTOCAD αρχιτεκτονικών σχεδίων.

Τιμές λογικές
Πληρ. τηλ.
02410-28394— 0972-493338
ΠΡ41981

ΕΡΓΟΛΑΒΟΣ

ΜΑΣΤΟΡΑΣ ΚΩΝΣΤΑΝΤΙΝΟΣ

ΤΙΜΕΣ ΛΟΓΙΚΕΣ

αναλαμβάνω γενικές κατασκευές κτιρίων, αναπαλαιώσεις, σοβατίσματα, χτισίματα, γκρεμίσματα βαψίματα, μάρμαρα, γιαλίσματα, πλακάκια, περιφράξεις οικοπέδων, κατασκευές, μελέτες για σοφίτες, ξυλοκατασκευές, τοποθέτηση κεραμίδια.

ΓΙΑ ΟΛΗ ΤΗ ΔΩΔΕΚΑΝΗΣΟ

Πληρ. τηλ. 27255, 0944-823925 όλο το 24ωρο

ΠΡ43390

ΕΚΤΕΛΟΥΝΤΑΙ ΑΓΡΟΤΙΚΕΣ ΕΡΓΑΣΙΕΣ

Μονόυνο. Τρίυνο

Πληρ. τηλ. 0945/403862

ΑΠΟΦΡΑΞΕΙΣ-ΚΑΘΑΡΙΣΜΟΙ





ΑΠΟΦΡΑΞΕΙΣ ΚΑΘΑΡΙΣΜΟΙ ΣΥΝΤΗΡΗΣΕΙΣ ΑΠΟΧΕΤΕΥΣΕΩΝ-ΕΠΙΦΑΝΕΙΩΝ-ΚΤΙΡΙΩΝ-ΠΛΟΙΩΝ-ΒΙΟΛΟΓΙΚΩΝ

Αναλαμβάνουμε ξενοδοχεία, Δήμους, πολ/κίες κ.λπ. Αντληση πετρελαιοειδών από πλοία καθώς και λιποσυλλεκτών και βιολογικών. ΜΕ ΜΟΝΑΔΙΚΑ ΣΕ ΥΨΟΣ ΠΙΕΣΗΣ ΚΑΙ ΑΝΑΡΡΟΦΗΣΗΣ. ΥΠΕΡΣΥΓΧΡΟΝΑ ΜΗΧΑΝΗΜΑΤΑ ΥΔΡΟΒΟΛΗΣ ΣΕ ΟΛΗ ΤΗ ΔΩΔΕΚΑΝΗΣΟ

ΟΛΟ ΤΟ 24ωρο

ΒΑΡΔΕΛΛΗ Μ. -ΚΡΑΣΟΠΟΥΛΟΣ Δ. Ο.Ε.

Τηλ. 35555, Fax: 96516, Κιν. 0944/395999

e-mail:metropontikas@excite.com.

ΣΤΙΣ ΠΙΟ ΧΑΜΗΛΕΣ ΤΙΜΕΣ

"ΑΜΕΣΟΣ" ΚΕΝΤΡΟ ΕΡΓΑΣΙΑΣ

ΧΑΜΗΛΟΜΙΣΘΕΣ ΕΛΛΗΝΟΡΩΣΟΠΟΝΤΙΕΣ, ΕΛΛΗΝΟΒΟΥΛΓΑΡΕΣ, ΟΙΚΟΝΟΣΟΚΟΜΕΣ, ΟΙΚΟΚΑΘΑΡΙΣΤΡΙΕΣ, ΒΡΕΦΟΝΗΠΙΑΓΩΓΟΥΣ, ΛΑΤΖΕΡΟΜΑΓΕΙΡΙΣΣΕΣ, ΞΕΝΟΔΟΧΟΥΠΑΛΛΗΛΟΥΣ, ΣΥΝΟΔΟΥΣ ΗΛΙΚΙΩΜΕΝΩΝ, ΖΕΥΓΑΡΙΑ ΑΛΛΟΔΑΠΩΝ, ΑΓΡΟΤΙΚΩΝ ΕΡΓΑΣΙΩΝ ΑΠΟΣΤΕΛΟΥΜΕ ΑΥΘΗΜΕΡΟΝ. ΣΑΒΒΑΤΟΚΥΡΙΑΚΑ ΕΡΓΑΖΟΜΑΣΤΕ

Πληρ. τηλ. 010-5243508, 010-5243568, Fax: 010-5241634

ΠΡ43462

ΑΓΟΡΑΖΩ

ΧΡΥΣΑΦΙΚΑ
ΚΟΣΜΗΜΑΤΑ
ΝΟΜΙΣΜΑΤΑ
ΧΡΥΣΑ ΔΟΝΤΙΑ
ΜΕΤΟΧΕΣ
ΩΡΟΛΟΓΙΑ
ΑΝΤΙΚΕΣ

Δάνεια επί ενεχύρω

«ΜΠΑΜΠΗΣ»

Δημ. Θεοδωράκη 15 (1ος όροφος) ΡΟΔΟΣ

ΧΠΡ407

ΕΚΚΕΝΩΣΕΙΣ ΒΟΘΡΩΝ



ΑΡΓΥΡΟΥ ΣΤΑΜΑΤΗΣ

ΤΙΜΕΣ ΑΣΥΝΑΓΩΝΙΣΤΕΣ

Τηλ. 85246-85071
κιν. 0937/219125 και 0977/595408

ΣΥΝΤΗΡΗΣΕΙΣ ΚΟΥΦΩΜΑΤΩΝ ΑΛΟΥΜΙΝΙΟΥ

Εχετε πρόβλημα με τα κουφώματα σπιτιού ή της επιχείρησής σας; Το ειδικό συνεργείο μας αναλαμβάνει τις συντηρήσεις κουφωμάτων αλουμινίου υπεύθυνα και σε λογικές τιμές.

25ετή πείρα
Πληρ. τηλ.
90618 κ. Αλέκος

ΧΠΡ411

ΤΕΧΝΙΚΟ ΓΡΑΦΕΙΟ

Αναλαμβάνει

- Μελέτες για σύνδεση οικοδομών με το

αποχετευτικό δίκτυο
Δ.Ε.Υ.Α.Ρ.

- Αδειες λειτουργίας καταστημάτων
- Ηλεκτροδοτήσεις κτιρίων.

Υπεύθυνος:
Μιχάλης Μαυρομάγουλος
Αρχιτέκτονας Μηχανικός
Στεφάνου Καζούλη 14
Ρόδος
Τηλ. 0241-27040, κιν. 0974041051
ΧΠΡ411

ΑΠΟΦΡΑΞΕΙΣ

ΔΩΔΕΚΑΝΗΣΙΑΚΕΣ ΑΠΟΦΡΑΞΕΙΣ



"ΚΟΛΟΣΣΟΣ"

ΑΠΟΦΡΑΞΕΙΣ ΚΑΘΑΡΙΣΜΟΙ ΑΠΟΧΕΤΕΥΣΕΩΝ & ΒΟΘΡΩΝ

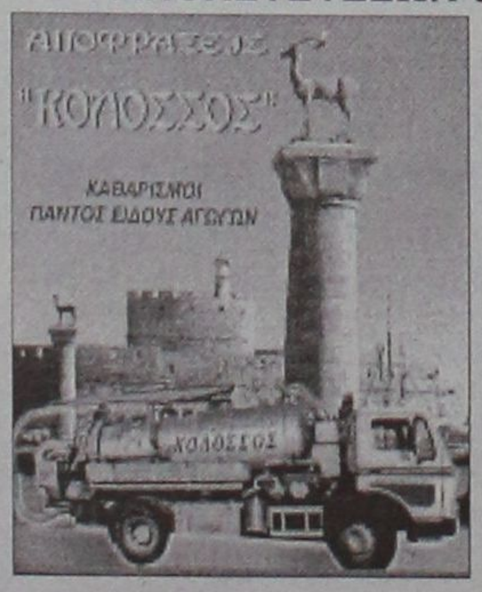

Αναλαμβάνουμε πάσης φύσεως αποφράξεις οποιουδήποτε μήκους και πλάτους Αναλαμβάνουμε καθαρισμούς αποχετευτικών αγωγών ΔΗΜΩΝ, ΞΕΝ/ΧΕΙΩΝ στρατιωτικών μονάδων ΣΠΙΤΙΩΝ, ΠΟΛΥΚΑΤΟΙΚΙΩΝ καθώς και καθαρισμούς βιολογικών μονάδων με μηχάνημα υψηλής πιέσεως σε όλη την Δωδ/σο

Κ. ΠΗΔΙΑΚΗΣ - Π. ΚΑΣΕΡΗΣ

Πληρ. τηλ. 47915-91881, κιν. 0944/325234 και 0977/717048

ΔΩΣΕ ΣΤΥΛ ΣΤΟ ΚΙΝΗΤΟ ΣΟΥ

ΝΕΟ 5.000 ΛΟΓΟΤΥΠΑ ΚΑΙ ΜΕΛΩΔΙΕΣ για ένα κινητό μοδάτο!

www.rollingtones.gr

LOGOS-ΛΟΓΟΤΥΠΑ



RINGTONES-ΜΕΛΩΔΙΕΣ

ΕΛΛΗΝΙΚΕΣ ΕΠΙΤΥΧΙΕΣ	60600049 Αννα Βίσση - Κραυγή
60600004 Αντίζελα Δημητρίου - Μαύρη λίστα	60600047 Δέσποινα Βανδή - Υποφέρω
60600017 Νίκος Κουρκούλης - Τόσα δειλινά	60100012 Εθνικός Υμνος
60600029 Γιάννης Πλούταρχος - Υπήρχαν όρκοι	**TOP ΣΕ ΖΗΤΗΣΗ ΣΤΗΝ ΕΥΡΩΠΗ**
60600036 Νότης Σφακιανάκης - Μετανοιώνω	60500006 Angel - Shaggy
60600019 Λάμπης Λιβιεράτος - Λάμπεις	60500008 Butterfly - Crazytown
60600010 Στέλλα Γεωργιάδου - Εχω κακό σκοπό	60500004 It's raining men - Geri Halliwell
60600027 Γιάννης Πλούταρχος - Φυσάει πολύ	60500032 Thank you - Dido
60600025 Λευτέρης Πανταζής - Με σένα	60500031 Supergirl - Reamonn

Τα από κατά λογοχαρίνα ερωτικά λογότυπα βρίσκονται στους κωδικούς: 11200053, 11200072, 11200073, 11200074, 11200082, 11200085, 11200124, 11200128, 11200132, 11200133, 11200135, 11200139, 11200143, 11200144, 11200147.
Ερωτικά εικονομηνύματα στους κωδικούς: 31000008, 31000016, 31000019, 31000035, 31000036, 31000044, 31000045, 31000046, 31000049, 31000053, 31000055, 31000061, 31000063.

1). Διάλεξε το Logo ή το Ringtone που σου ταιριάζει.
2). Κάλεσε τη γραμμή παραγγελίας.
3). Ακολούθησε τις οδηγίες και όταν σου ζητηθεί βάλε τον 6ψήφιο κωδικό.
4). Το Logo ή το Ringtone θα σταλεί στο κινητό σου.

...κάλεσε από το σταθερό σου τηλέφωνο

090 214 507

Για περισσότερα Logos και Ringtones μπες μόνο στο Internet site: www.rollingtones.gr
Lexitel 86 δρχ./15", € 0.25/15" + Φ.Π.Α. Τ.Θ. 31730

Διαθέσιμα λογότυπα για NOKIA 3210-3310-3330-6110-6130-6150-6210-6250-7110-8210-8850-8850-8890-9110-9110i. Μελωδίες για NOKIA, MOTOROLA, SAGEM. Περισσότερες πληροφορίες για τα κινητά τα οποία υποστηρίζουν λογότυπα και εικονομηνύματα στο www.rollingtones.gr

"ΑΠΟΦΡΑΞΕΙΣ" "Η ΜΑΡΙΑ"



ΑΠΟΦΡΑΞΕΙΣ ΠΑΝΤΟΣ ΤΥΠΟΥ ΑΠΟΧΕΤΕΥΣΕΩΝ

ΞΕΝ/ΩΝ, ΕΣΤ/ΩΝ ΣΤΡΑΤΟΠΕΔΩΝ ΠΟΛ/ΚΙΩΝ ΟΙΚΙΩΝ ΜΕ ΜΗΧΑΝΗΜΑ ΥΨΗΛΗΣ ΠΙΕΣΕΩΣ ΥΔΡΟΒΟΛΗΣ ΑΜΕΣΗ ΕΞΥΠΗΡΕΤΗΣΗ ΟΛΟ ΤΟ 24ΩΡΟ

Πληρ. τηλ. 94750 και 0241-35555, 0977/257441.

ΤΑΠΗΤΟΚΑΘΑΡΙΣΤΗΡΙΟ ART CLEAN EXPRESS

Αναλαμβάνουμε υπεύθυνα:
- ✓ Ξηρό καθαρισμό
- ✓ Πλύσιμο-απολύμανση
- ✓ Φύλαξη
- ✓ Επιδιόρθωση ταπήτων
- ✓ Αδιαβροχοποιήσεις

Ειδικός καθαρισμός μεταξωτών και χειροποίητων χαλιών

Παραλαβή-παράδοση κατ' οίκον

Εγγυημένη συνεργασία

Επί τόπου καθαρισμοί μοκετών-σαλονιών

Τηλ. 94815, κιν. 0944 350247, 0800400400

Τηλ. χωρίς χρέωση

Με την υπογραφή Αλαφάκης

Πάνω στην "πατέντα" Κλίντον-Χόλμπρουκ του '96 αμφισβητείται η κυριαρχία στο ελληνικό Αρχιπέλαγος

Τούρκικο παζάρι για γκρίζες ζώνες και βραχονησίδες!

Εντονες πιέσεις που φθάνουν στα όρια της απόλυτης αμφισβήτησης της ελληνικής κυριαρχίας στο Αιγαίο δέχθηκε ο κ. Σημίτης από τον κ. Μπους στην Ουάσιγκτον.

Σοβαρές εξελίξεις για την αναθεώρηση του status quo στο Αιγαίο δρομολογήθηκαν κατά την επίσκεψη Σημίτη στην Ουάσιγκτον, σύμφωνα με πηγές προσκείμενες στο περιβάλλον της προεδρικής συμβούλου για ζητήματα ασφαλείας, κ. Κοντολίζα Ράις. Στον Ελληνα πρωθυπουργό υποβλήθηκε η γνωστή πατέντα Κλίντον-Χόλμπρουκ του 1996, η οποία με την κρίση στα Ιμια δημιούργησε το θέμα των "γκρίζων ζωνών" του ελληνικού αρχιπελάγους, σε όλο το σύμπλεγμα των ελληνικών βραχονησίδων, κυρίως από το Βορειοανατολικό Αιγαίο μέχρι τα νότια, στο σύμπλεγμα της Δωδεκανήσου.

Η κ. Κοντολίζα Ράις ήταν εκείνη που επεσήμανε στον πρόεδρο Μπους την αναγκαιότητα να κληθεί εδώ στην Ουάσιγκτον μέσα στην καρδιά του χειμώνα ο Ελληνας πρωθυπουργός Κώστας Σημίτης, για να δεχθεί πιέσεις γαι τις ελληνικές βραχονησίδες.

Η ιδιοκτησία

Ο πρόεδρος Μπους είπε, ανάμεσα στ' άλλα, στον Ελληνα πρωθυπουργό: "1.000 και πλέον βραχονησίδες οι Ηνωμένες Πολιτείες τις θεωρούν αμφισβητούμενες. Για τις 300 από αυτές δεν υπάρχει απολύτως κανένα νομικό έρισμα, για να ασκεί επ' αυτών κυριαρχία η Ελλάδα". Και συνέχισε επιτακτικά: "Πρέπει να τις παραπέμψετε στο Διεθνές Δικαστήριο της Χάγης, για να καθοριστεί το καθεστώς της ιδιοκτησίας (ownweship)".

Υπενθυμίζουμε στο κρίσιμο αυτό σημείο ότι και ο πρώην πρόεδρος Μπιλ Κλίντον, την τραγική εκείνη βραδιά της κρίσης στα Ιμια, 31 Ιανουαρίου 1996 ήταν εκείνος που διακήρυξε το εξής "δόγμα": "Only the ownerspip of IMIA should be adreessed to the International Court of justice" (Μόνο το ιδιοκτησιακό καθεστώς των Ιμίων πρέπει να παραπεμφθεί στο Διεθνές Δικαστήριο της Χάγης).

Ο πρόεδρος Μπους είπε και κάτι άλλο στον Ελληνα πρωθυπουργό: "Υπάρχει και το θέμα των πετρελαίων του Αιγαίου Πελάγους, απ' όπου οι ΗΠΑ ενδιαφέρονται ν' αντλήσουν το 50% και το υπόλοιπο από 25% Ελλάδα και Τουρκία. Θα σας βοηθήσουμε".

Η εμβόλιμη αυτή παρέμβαση του κ. Μπους έθετε τη σφραγίδα και της κυβέρνησής του σε όλη αυτήν την ιστορία δημιουργίας ξεχωριστής οντότητας Νοτιοανατολικής Ευρώπης, με επίκεντρο τα Βαλκάνια, το Αιγαίο Πέλαγος, το Ισραήλ, την Τουρκία και την Κυπριακή Δημοκρατία ως κατάλυτικό εμπόδιο στα οποιαδήποτε γεωπολιτικά σχέδια της Ευρωπαϊκής Ενωσης στο χώρο της Ανατολικής Μεσογείου.

Πρόκειται για το σχέδιο που



Η σύμβουλος εθνικής ασφαλείας του Αμερικανού προέδρου Κοντολίζα Ράις επέβαλε (!) το ταξίδι Σημίτη στην Ουάσιγκτον

μετά μανίας προωθούσαν η Μαντλίν Ομπράιτ, ο Ρίτσαρντ Χόλμπρουκ και ο Μπιλ Κλίντον.

Με την εκλογή του κ. Μπους, η όλη ιστορία φάνηκε μέχρι πρότινος να μπαίνει στο αρχείο, το τελευταίο διάστημα, όλως παραδόξως αναβίωσε και πάλι με κύριους εκφραστές την Κοντολίζα Ράις και τον αναπληρωτή υπουργό Αμυνας Πολ Γούλφοβιτς.

Επιπλέον, κατά τις ίδιες πληροφορίες, στη συνάντηση Σημίτη-Μπους συμφωνήθηκε το μείζον θέμα της ιδιοκτησίας των βραχονησίδων και της οριοθέτησης της υφαλοκρηπίδας να παραπεμφθούν ταυτόχρονα ως πακέτο στο Διεθνές Δικαστήριο της Χάγης.

Γι' αυτό πιθανότατα και επιλέχθηκε, για πρώτη φορά, να μην εκδοθεί κοινό ανακοινωθέν και να μη γίνουν-ως είθισται-οι καθιερωμένες ενημερώσεις του Τύπου, πριν και μετά τη συνάντηση από υπεύθυνους του Συμβουλίου Εθνικής Ασφαλείας.

Οι πηγές είπαν ακόμη ότι το θέμα του εναέριου χώρου του Αιγαίου Πελάγους δεν τους απασχόλησε ιδιαίτερα διότι, πολύ σύντομα θα ρυθμιστεί στα πλαίσια του ΝΑΤΟ, τον οποίο και θα τον ανακηρύξει "κοινό", κάτι που ευνοεί τα αμερικανικά σχέδια.



Χίλιες και πλέον βραχονησίδες οι ΗΠΑ τις θεωρούν αμφισβητούμενες. Για τις 300 από αυτές δεν υπάρχει κανένα απολύτως νομικό έρεισμα να ασκεί η Ελλάδα κυριαρχία, είπε επιτακτικά ο Τζορτζ Μπους στον Κ. Σημίτη κατά τη συνάντησή τους το περασμένο μήνα στο Λευκό Οίκο

Το μείζον θέμα του "κοινού εναέριου χώρου στο Αιγαίο, σε συμμαχικά πλαίσια, ήταν απόρροια της δημιουργίας των στρατηγείων σε Ελλάδα και Τουρκία, τα οποία στήθηκαν με την πλήρη συγκατάθεση της κυβέρνησης Σημίτη ώστε να λειτουργήσουν έτσι που να μην προσδιοριστεί ο χώρος επιχειρησιακής ευθύνης με αποτέλεσμα να ισχύει, ήδη, ως "κοινός". Μέχρι τότε, η Ελλάδα ασκούσε πλήρη έλεγχο σε όλο το φάσμα του εναέριου χώρου του Αιγαίου, εθνικό και διεθνή.

Το θέμα του πετρελαίου του Αιγαίου έθεσε ο Αμερικανός πρόεδρος στον Ελληνα πρωθυπουργό από το οποίο οι ΗΠΑ θ' αντλήσουν το 50% και το υπόλοιπο η Ελλάδα και η Τουρκία

Ο ομογενής γερουσιαστής Πολ Σαρμπάνης, κατά τη συνάντησή του με τον κ. Σημίτη, υπήρξε πολύ σκληρός, λέγοντας στον πρωθυπουργό ότι η ομογένεια δεν μπορεί να πράξει απολύτως τίποτε διότι η πολιτική του της αφαίρεσε όλα τα όπλα.

Ο κ. Σαρμπάνης λέγεται ότι επιτέθηκε προσωπικά και εναντίον του παριστάμενου στη σύσκεψη υπουργού Τύπου και κυβερνητικού εκπροσώπου Χρ. Πρωτόπαπα, λέγοντάς του: "Δεν μπορείς ν' αποκαλείς ψεύτη το διακεκριμένο πρέσβη Τόμας Νάιλς"!!!

Σε κάποια στιγμή, στρεφόμενος ο κ. Σαρμπάνης προς τον κ. Σημίτη τον κατέστησε υπεύθυνο για τον αντιαμερικανισμό που επικρατεί στην Ελλάδα λέγοντας επί λέξει: "Κύριε πρωθυπουργέ, μας αφαιρέσατε όλα τα χαρτιά και δεν υπάρχει δυνατότητα να σας βοηθήσουμε!".

"Γκρίζες ζώνες" και υφαλοκρηπίδα στη Χάγη

Διπλωματικοί κύκλοι εξηγούν ότι η Χάγη θα επιληφθεί πρώτα του θέματος των "γκρίζων ζωνών", όπως το διατύπωσε άλλωστε ξεκάθαρα ο πρωθυπουργός κ. Σημίτης, στη συνέντευξη Τύπου στην Ουάσιγκτον στις 10 Ιανουαρίου και στη συνέχεια της οριοθετήσεως της υφαλοκρηπίδας του Αιγαίου. Αυτό είναι το μεγάλο μυστικό της όλης υπόθεσης που φυλάσσεται κλεισμένο ερμητικά. Και λέμε ερμητικά, διότι η μεθοδολογία αυτή που συντάχθηκε από το αμερικανικό υπουργείο των Εξωτερικών επί Ρίτσαρντ Χόλμπρουκ, θα χαράξει διχοτομική γραμμή στο Αιγαίο Πέλαγος, πάνω ακριβώς στον 25ο Μεσημβρινό.

Η Αγκυρα, απλούστατα, από τη θέση πλέον της κατόχου βραχονησίδων, θα προχωρήσει στην οριοθέτηση της υφαλοκρηπίδας με αποτέλεσμα να δημιουργηθεί τελικά η εξής απαράδεκτη κατάσταση εναντίον της εθνικής ασφάλειας της Ελλάδας: τα μεγάλα ελληνικά νησιά του Ανατολικού Αιγαίου και της Δωδεκανήσου ν' αποτελούν φυσική προέκταση της Χερσονήσου της Ανατολίας, να επικάθονται επί τουρκικής υφαλοκρητίδας, να περιβάλλονται από τουρκικές βραχονησίδες με χωρικά ύδατα 6 ν.μ. και κυρίαρχο πλέον τουρκικό χώρο, να είναι αποστρατικοποιημένα και να πετούν από πάνω του τουρκικά πολεμικά αεροπλάνα

Είναι νωρίς για τη "σύμπραξη", για τη νομαρχία θέσαμε βάσεις

ΣΥΝΕΧΕΙΑ από τη σελίδα 6

λιτικές αποφάσεις, να ποδηγετηθεί η πολιτική και να δημιουργηθεί ένα νέο πολιτικό σκηνικό κομμένο και ραμμένο στις επιδιώξεις αυτών των οικονομικών συμφερόντων.

Στη συγκεκριμένη περίπτωση, στην οποία επιχειρήθηκε να εμπλέξουν τον Ανώτατο Αρχοντα της χώρας, η άμεση και από κοινού σκληρή αντίδραση Κυβέρνησης και Αντιπολίτευσης παρέχει την ένδειξη ότι "κάτι υπήρξε". Δεν μπορεί στα καλά καθούμενα και χωρίς λόγο να εμφανίστηκε αυτή η σύμπνοια και ομοφωνία μεταξύ τουλάχιστον του ΠΑΣΟΚ και της Ν.Δ., έτσι; Προσωπικά πάντως πιστεύω ότι όσον αφορά την άλλη άποψη, ότι δηλαδή επρόκειτο απλά για μια δημοσιογραφική υπερβολή, στα πλαίσια του σκληρού ανταγωνισμού της τηλεθέασης, την άποψη αυτή δυσκολεύομαι να τη δεχθώ. Κι αυτό γιατί ένας περιορισμένος, πραγματικά ελάχιστος θα έλεγα αριθμός τηλεοπτικών εκπομπών, που έχουν αυτοαναγορευθεί σε εθνικούς δικαστές και εισαγγελείς, εδώ και καιρό, σταδιακά, δεν κάνουν τίποτε άλλο από το να αποδομούν το πολιτικό σύστημα γενικότερα.

Ροκανίζουν και υποσκάπτουν καθημερινά όχι μόνο τους πολιτικούς, αλλά και πολλούς από τους θεσμούς της Δημοκρατίας, όπως λ.χ. τη Δικαιοσύνη, την αστυνομία αλλά και γενικότερα όπως την Εκκλησία, τον ιατρικό κόσμο συλλήβδη κ.ο.κ. μέσα από τη γενίκευση μεμονωμένων περιστατικών και δια του κουτσομπολιού αντί της είδησης.

Εμφανίζουν έτσι μια πλαστή εικόνα μιας χώρας δήθεν διαλυμένης και μιας κοινωνίας δήθεν σε παρακμή που κάποιοι "σωτήρες" απολίτικοι, του στυλ ίσως "Τσάκα" ή άλλων τερατογενέσεων της κάμερας, θα έλθουν να τη σώσουν. Είναι λοιπόν, ευθύνη δική μας, του πολιτικού κόσμου στο σύνολό του, αυτά τα φαινόμενα να απομονωθούν και να εξαλειφθούν.

ΕΡ.: Να πάμε και στα δικά μας και να ξεκινήσουμε από το δήμο Ροδίων. Πώς είδατε την σύμπραξη Μοράρη-Χατζηευθυμίου; την αναμένατε; Το ΠΑΣΟΚ πώς πρέπει να αντιμετωπίσει αυτά τα νέα δεδομένα; Υπάρχει κίνδυνος να "χαθεί" ο δήμος από το ΠΑΣΟΚ και να πάει στον κ. Χατζηευθυμίου; Σε μια τέτοια περίπτωση τί θα λέγατε στον φίλο σας Γρηγόρη Μοράρη;

ΑΠ.: Η αλήθεια είναι ότι η σύμπραξη αυτή αιφνιδίασε και μένα, για την οποία κάποιοι ίσως θα περίμεναν κάτι να γνωρίζω περισσότερα, δεδομένης της φιλικής μου σχέσης με τον κ. Μοράρη. Την εξέλιξη την πληροφορήθηκα από δημοσιογραφική πηγή πέντε λεπτά πριν την επίσημη ανακοίνωσή της. Θεωρώ ότι είναι νωρίς για να κάνω οποιαδήποτε εκτίμηση αφού οι όροι της σύμπραξης αυτής είναι ακόμη αδιευκρίνιστοι, όπως αδιευκρίνιστο είναι και το τελικό της σχήμα, εφόσον τελικά οδηγηθεί σαν ενιαίος συνδυασμός στις εκλογές του Οκτώβρη για να διεκδικήσει το Δήμο της Ρόδου, καθώς και ποιά θα είναι η δυναμική που θα αναπτύξει μέχρι τότε.

Θα έλεγα λ.χ. ότι τελείως διαφορετική θα είναι η εκτίμηση αν επικεφαλής θα είναι ο κ. Χατζηευθυμίου και άλλη αν θα είναι ο κ. Μοράρης. Θα παρακολουθήσουμε την όλη εξέλιξη με νηφαλιότητα και ψυχραιμία χωρίς άκαιρες εντάσεις και θα διαμορφώσουμε την τελική μας στρατηγική στον κατάλληλο χρόνο. Θα ήθελα όμως, ξεπερνώντας το πολιτικό μέρος της ιστορίας να το δει κανείς και από μια άλλη οπτική γωνία. Αυτήν του απλού ανθρώπου και όχι του πολιτικού. Είναι κάτι που πάντα με πίεζε και με απασχολούσε, είναι αυτό που τελικά αποδεικνύει πόσο σκληρή γίνεται κάποιες φορές η πολιτική.

Πριν από μερικά χρόνια και επί σειρά ετών ο Βασίλης Παπανικόλας, ο Γιώργος Γιαννόπουλος, ο Φώτης Κωστόπουλος, ο Γρηγόρης Μοράρης, ο Σταύρος Σταυρής, ο Γιώργος Καρυδάκης και άλλοι που δεν έχουν εμπλακεί με την πολιτική, αποτελούσαμε μια συντροφιά δεμένη σφιχτά, με οικογενειακούς δεσμούς και προσωπική φιλία. Η εμπλοκή μας στην εφαρμοσμένη πολιτική, τα πιστεύω, οι προσωπικές στρατηγικές και οι θεμιτές φιλοδοξίες του καθένα από εμάς, έφεραν πολλές φορές τον ένα απέναντι στον άλλο, τους τρείς απέναντι στον ένα κ.ο.κ. Σήμερα η ιστορία επαναλαμβάνεται. Θα μου πει κάποιος, και θα έχει δίκιο, ότι η πολιτική είναι θέμα αρχών, ιδεών, πιστεύω κ.ο.κ. και ότι εν πάση περιπτώσει δεν είναι θέμα φιλίας. Ναι, για φαντασθείτε όμως να ήταν...

ΕΡ.: Για την νομαρχία Δωδ/σου μετά την τελευταία σύσκεψη όλα δείχνουν ότι το ΠΑΣΟΚ θα πάει με ένα υποψήφιο. Για τον τρόπο επιλογής του γίνεται μεγάλη κουβέντα. Εσωκομματικές εκλογές, γκάλοπ, πολιτικές συναντήσεις. Κατά την γνώμη σας τί θα πρέπει να ακολουθηθεί;

ΑΠ.: Εδώ είναι ξεκάθαρα τα πράγματα. Η συμφωνία να πάμε όλοι μαζί για τη Νομαρχία Δωδεκανήσου δείχνει ότι "τα παθήματα μας γίνονται μαθήματα" και τιμά για την πολιτική τους υπεθυνότητα και τους τρείς ενδιαφερομένους υποψήφιους. Εγώ μένω στο πολιτικό μέρος και στο γεγονός ότι στις νομαρχιακές εκλογές του 2002 πάμε με άλλο "αέρα" και με άλλες προοπτικές από εκείνες του 1998. Βεβαίως και σφυγμομετρήσεις της κοινής γνώμης θα γίνουν και διαδικασίες βάσης θα γίνουν που θα προκρίνουν εκείνον από τους τρείς που συγκεντρώνει τις μεγαλύτερες κατά το δυνατόν πιθανότητες εκλογικής επιτυχίας. Ξεκινάμε όμως έχοντας ήδη κατακτήσει και κατοχυρώσει την πιο βασική προϋπόθεση για τη νίκη, που είναι η συνοχή μας.

ΕΡ.: Ο εν ενεργεία νομάρχης, γνωρίζετε την επίθεση που εξαπέλυσε κατά της κυβέρνησης, επιρριπτώντας ευθύνες για ό,τι δεν έγινε. Θα ήθελα να μας σχολιάσετε την άποψη ότι η Δωδ/σος αντιμετωπίστηκε ως τρομοκράτης από την κυβέρνηση επειδή επέλεξε αυτούς και όχι τους έχοντες το χρίσμα. Τί απαντάτε;

ΑΠ.: Βρισκόμαστε σε χρονιά εκλογών και όλα αυτά είναι αναμενόμενα. Και οι τόνοι θα ανέβουν και πολλούς πατριωτικούς λόγους ή κορώνες θα ακούσουμε. Εδώ, εννοώ στη χώρα μας, χιονίζει ή βρέχει και η αντιπολίτευση κατηγορεί την κυβέρνηση και της ρίχνει την ευθύνη, τί θέλατε να κάνει ο κ. Καραγιάννης τώρα που έφθασε η ώρα του απολογισμού;

Να βγει και να πει ότι ο ίδιος ευθύνεται για το πενιχρό αποτέλεσμα της τετραετίας; Να μην τρελαθούμε κιόλας, έτσι; Αφού υπάρχει η γνωστή συνταγή ότι στον τόπο αυτό η κυβέρνηση φταίει για όλα, ακόμα και για τους σεισμούς, χωρίς να πρωτοτυπήσει ο νομάρχης την ακολούθησε. Εκείνο πάντως που δεν κατάλαβα-και συγχωρείστε με γι' αυτό είναι γιατί, αφού η κυβέρνηση θα μείνει άλλα δύο τουλάχιστον χρόνια, γιατί λέω-σύμφωνα με την λογική του κ. νομάρχη -οι Δωδεκανήσοι να τον επιλέξουν πάλι για νομάρχη;

Για να συνεχίσει αυτή την αδυναμία παραγωγής σημαντικού έργου, έστω και λόγω "εχθρότητας" της κυβέρνησης; Ή μήπως θα πρέπει οι Δωδεκανήσιοι να διατηρήσουν νομάρχη τον κ. Καραγιάννη και να αλλάξουν ... εσπευσμένα την κυβέρνηση της χώρας για να δουν να γίνονται κάποια έργα στο νομό; Αυτά, όπως καταλαβαίνετε, είναι αστεία πράγματα, γιατί αν υπήρχε ψήγμα αλήθειας εγώ πρώτος-αλλά πιστεύω και όλοι οι άλλοι συναδέλφοι μου-θα έβγαινα να καταγγείλω την κυβέρνηση.

ΕΡ.: Σε δύο-τρείς δήμους π.χ. Πεταλούδων, Αρχαγγέλου, Καρπάθου προβάλλουν διπλές υποψηφιότητες από το ΠΑΣΟΚ. Τί πρέπει να γίνει; Ιδιαίτερα στο Δήμο Πεταλούδων τί θα πράξετε; Θα στηρίξετε τον νυν δήμαρχο ή τον Β. Σταυριανό που είναι και στενά πολιτικός σας φίλος;

ΑΠ.: Νομίζω ότι έχει ήδη δημοσιοποιηθεί ότι, σ' αυτές τις περιπτώσεις θα προηγηθούν εξαντλητικές διαδικασίες τόσο από τη Νομαρχιακή μας Επιτροπή τοπικά όσο και από το κόμμα κεντρικά. Ας περιμένουμε λοιπόν να ολοκληρωθεί ο κύκλος αυτός, να οριστικοποιηθούν οι όποιες προθέσεις και τότε να τις σχολιάσουμε.

Αν μας περιμένουν γρίφοι και πολύπλοκα σταυρόλεξα να λύσουμε, καλό είναι μέχρι τότε να διατηρήσουμε όλοι την νηφαλιότητά μας και χαμηλούς τόνους. Αυτό θα μας βοηθήσει όταν έλθει η ώρα να πράξουμε το σωστό. Υπομονή λοιπόν και ψυχραιμία.

Τεχνικά Επαγγέλματα και Εργαστήρια στα νησιά μας

Της Ευδοκίας Ολυμπίτου

Στα Δωδεκάνησα, τις Κυκλάδες, τα νησιά του Αργοσαρωνικού και του ΒΑ Αιγαίου, τα **τεχνικά επαγγέλματα** και τα **εργαστήρια** που υπάρχουν σήμερα, παρακολουθούν τη βιοτεχνική παράδοση κάθε περιοχής, ενώ διαμορφώνουν, στα νεώτερα χρόνια, τη φυσιογνωμία τους επηρεασμένη από παράγοντες που σχετίζονται με την ιστορική διαδρομή και τη γεωγραφική ιδιαιτερότητα του αιγαιακού χώρου.

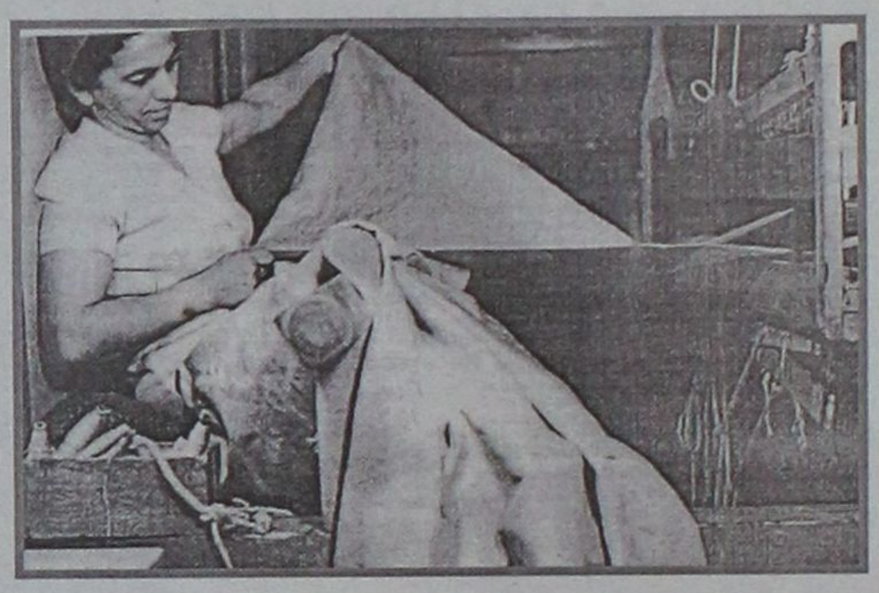

Οι ιδιαίτερες συνθήκες που διαμορφώθηκαν στην περιοχή, οι διαφορετικές διαδοχικές κυριαρχίες που επιβλήθηκαν στα νησιά, οι μεταξύ τους επικοινωνίες αλλά και οι σχέσεις με τη Δύση και την Ανατολή έκαναν το Αιγαίο χώρο συνάντησης διαφορετικών πολιτιστικών παραδόσεων, στοιχεία των οποίων επηρέασαν τη ζωή, τις ανάγκες αλλά και τους αισθητικούς προσανατολισμούς των κατοίκων.

Η θάλασσα με τη διπλή της ιδιότητα να χωρίζει και να ενώνει καθόρισε τη ζωή των νησιωτικών κοινωνιών, διότι αποτελούσε μεν δίαυλο επικοινωνίας και επαφής, ταυτόχρονα όμως όριζε αυστηρά το περίγραμμα στο οποίο έπρεπε να κινηθεί η ζωή των κατοίκων.

"Οι νησιώτικες κοινωνίες ήταν από τη φύση τους *αναγκασμένες να συγκεντρώνουν, ακόμη και όταν επρόκειτο για πολύ μικρές πληθυσμιακές ομάδες, το σύνολο σχεδόν των επαγγελματικών εξειδικεύσεων, των τεχνικών γνώσεων και των υπηρεσιών που ήταν απαραίτητα για την αυτοσυντήρησή τους. Παράλληλα, ήταν σε σημαντικό βαθμό υποχρεωμένες να αρκούνται στις δικές τους πλουτοπαραγωγικές πηγές. Η αγροτική οικονομία των νησιών βασιζόταν σε μια άγονη γη, με περιορισμένες εύφορες εκτάσεις, μοιρασμένη σε μικρές ιδιοκτησίες. Το αποτέλεσμα ήταν δυσανάλογο με την εργασία που προϋπέθετε, καθώς η παραγωγή ήταν περιορισμένη. Η αφορία του εδάφους, η ελλειμματική αγροτική παραγωγή και οι περιορισμένοι φυσικοί πόροι, οι πραγματικότητες αυτές του νησιωτικού χώρου, οδήγησαν τους κατοίκους σε εξωαγροτικές απασχολήσεις, σε παράλληλες ή συμπληρωματικές οικονομικές δραστηριότητες και ευνόησαν την ανάπτυξη τεχνικών δεξιοτήτων.*

Οι συνθήκες που προαναφέρθηκαν, *παρόμοιες για τα περισσότερα νησιά, συνέβαλαν στη διαμόρφωση μιας τοπικής παράδοσης, της οποίας το περίγραμμα εμφανίζεται στις περισσότερες περιπτώσεις κοινό. Ομως, ο νησιωτικός χώρος δεν μπορεί να αντιμετωπισθεί ενιαία, καθώς διαμορφώθηκαν στην ιστορική του πορεία σημαντικές τοπικές ιδιαιτερότητες και ιδιομορφίες ως αποτέλεσμα των συνθηκών εξέλιξης που γνώρισε κάθε νησί. Πέρα λοιπόν από τη σχετική αναγκαστική αυτάρκεια, σε ορισμένα νησιά η ανάπτυξη και συγκέντρωση βιοτεχνικών δραστηριοτήτων και, λιγότερο ή περισσότερο, εξειδικευμένων επαγγελμάτων ανάγεται στο 18ο αιώνα, ή και λίγο παλιότερα, συνδέεται με τη θέση τους στους θαλάσσιους δρόμους και με συγκυρίες που ευνόησαν την ανάπτυξη της ναυτιλίας και του εμπορίου.*



Ευνοϊκά λειτούργησαν και κάποιες ιδιαιτερότητες, *όπως η ήδη αναπτυγμένη οικοτεχνία που εξασφάλιζε την εμπειρία και την τεχνική δεξιότητα, το είδος της αγροτικής παραγωγής ή η ύπαρξη πλουτοπαραγωγικών πηγών που τροφοδοτούσαν τη βιοτεχνία με πρώτες ύλες, αλλά κυρίως η ζήτηση της παραγωγής τους. Η υπέρβαση του περιορισμένου νησιωτικού χώρου και η σύνδεσή του, μέσα από το θαλάσσιο εμπόριο, με άλλες αγορές στον περίγυρό του ή σε μακρινές αποστάσεις, ώθησε ορισμένα από τα νησιά στην επεξεργασία των ντόπιων πρώτων υλών και την παραγωγή βιοτεχνικών αγαθών.*

Εκτός όμως από τη διακίνηση των αγαθών, *απαντά στα νεώτερα χρόνια στο Αιγαίο το φαινόμενο της εποχικής μετανάστευσης τεχνιτών, που μας είναι κυρίως γνωστό από ορεινές περιοχές της ηπειρωτικής Ελλάδας. Γεωγραφικές, οικονομικές, κοινωνικές και γενικότερα ιστορικές συνθήκες καθόρισαν σε κάθε περίπτωση και σε διαφορετικό βαθμό το φαινόμενο της μετακίνησης εργατικής δύναμης από τους τόπους καταγωγής σε άλλους του χερσαίου ή του νησιωτικού χώρου για την εξεύρεση εργασίας. Για παράδειγμα, οι Τηνιακοί μαραγκοί και μαρμαροτεχνίτες ή οι βαρελοποιοί της Νάξου ταξίδευαν ακόμη και σε μακρινές αποστάσεις, κατά την Τουρκοκρατία και σε όλο το 19ο αιώνα, για να ασκήσουν την τέχνη τους. Σε ορισμένες περιπτώσεις οι περιοδικές μετακινήσεις συνοδεύτηκαν από περιστασιακή ή και μόνιμη εγκατάσταση σε τόπους που πρόσφεραν σταθερή και συνεχή απασχόληση. Το φαινόμενο αυτό παρουσιάζει ιδιαίτερη πύκνωση σε πόλεις του νησιωτικού χώρου, σε αστικά κέντρα των μικρασιατικών ακτών και στην Κωνσταντινούπολη. Εξάλλου οι πόλεις της Οθωμανικής Αυτοκρατορίας, τα εμπορικά της κέντρα, και ιδιαίτερα η πρωτεύουσα υπήρξαν πόλοι έλξης διαφόρων επαγγελματιών...".*

(Από τα **"Σύγχρονα Θέματα"**, τριμηνιαία έκδοση επιστημονικού προβληματισμού και παιδείας (τεύχος 78-79).

Εκ Βαθέων

Ο πληγωμένος θεσμός του δασκάλου

Η επικαιρότητα γεννά συνεχώς ερωτήματα. Αρκετά ίσως δεν καταφέρνουμε να τα εντοπίσουμε όχι λόγω αδυναμίας σκέψης, αλλά καθώς ο τρόπος που πλασσάρεται κάποιο γεγονός εξαρτάται από την ακεραιότητα και την αντικειμενικότητα του μέσου. Ευτυχώς αρκετές φορές η κοινή γνώμη έδειξε ότι διαθέτει και την κρίση αλλά και την οξυδέρκεια να εμβαθύνει στα γεγονότα και να επικροτήσει ή να αποδοκιμάσει ανάλογα με την περίσταση.

Την εβδομάδα λοιπόν που μας πέρασε, οι αρχές συνέλαβαν έναν δάσκαλο ως κυρίως ύποπτο για σωρεία ληστειών με σκοπό να τροφοδοτεί τον εαυτό του με χρήματα για να καλύπτει την άρρωστη σχέση εξάρτησης με τα ναρκωτικά. Ο ίδιος αρνήθηκε ότι είχε κάποια σχέση με τις ληστείες, αλλά παραδέχτηκε ότι είναι χρήστης ναρκωτικών και ισχυρίστηκε ότι αυτό δεν τον επηρέασε ποτέ στην δουλειά του.

Όπως ήταν φυσικό ο δάσκαλος αυτός απομακρύνθηκε από τη θέση του και τώρα καλείται ν' αντιμετωπίσει το πρόσωπο του νόμου. Εγώ κάνω μια υπόθεση ότι καταδικάζεται τουλάχιστον για τη χρήση των ναρκωτικών εφόσον δεν διαθέτω στοιχεία για την αρχική κατηγορία. Το ερώτημά μου είναι τι αντίκτυπο έχει κάτι τέτοιο στην κοινωνία; Πόσο ζημιωμένη είναι αυτή όταν ακόμα και στο χώρο των παιδαγωγών εντοπίζουμε κρούσματα από τη γάγγραινα των ναρκωτικών;



Γράφει ο
ΘΑΝΟΣ ΖΕΛΚΑΣ
(e-mail: thaz@vip.gr)

Το θέμα των ναρκωτικών το έχουμε θίξει αρκετές φορές μέσα από αυτήν εδώ τη στήλη. Το συγκεκριμένο όμως ζήτημα μου δίνει την αφορμή να θίξω ένα θέμα που μετά λύπης βλέπω να παίρνει διαστάσεις. Και δεν εννοώ άλλο από τα ύπουλα χτυπήματα που δέχεται η Παιδεία στις μέρες μας από αρκετά μέτωπα, κυρίως διαμέσου του θεσμού του δασκάλου.

Ο δάσκαλος παλαιότερα είχε μια από τις πιο αξιοσέβαστες θέσεις στο ευρύτερο κοινωνικό σύνολο. Ήταν αδιαμφισβήτητος ο ρόλος του ως στυλοβάτη της ίδιας της κοινωνίας. Αυτό βέβαια συνεπαγόταν πως και ο ίδιος από τη μεριά του φρόντιζε να στέκεται στο ύψος που απαιτούσαν οι περιστάσεις. Φρόντιζε να έχει συναίσθηση της ευθύνης που επωμιζόταν και ήξερε πως ο βίος που του άρμοζε έπρεπε τουλάχιστον να είναι ενάρετος.

Σήμερα πάραυτα ο ιερός αυτός θεσμός καταπατήθηκε και καταπατείται μέσα στη γενικότερη σύγχυση αξιών και αρχών. Δέχεται επίθεση εκ των έξω αλλά και εκ των έσω. Και θα αναφέρω αμέσως τι ακριβώς εννοώ.

Καταρχάς ο δάσκαλος δεν αμοίβεται επαρκώς και ανάλογα με το έργο που προσφέρει. Αυτό έχει ως αποτέλεσμα την αναζήτηση διεξόδων προκειμένου να ζήσει αξιοπρεπώς. Και βέβαια αυτοί οι διέξοδοι δεν είναι πάντα οι καλύτεροι. Κατά δεύτερον η ίδια η κοινωνία ήρε το σεβασμό της προς το θεσμό, μπερδεμένη καθώς είναι με την απολαβή και τη συσσώρευση κερδών από ο,τιδήποτε καλό ή κακό. Η προβολή λανθασμένων προτύπων έχει εκτοπίσει από τη συνείδηση του απλού ανθρώπου το δάσκαλο και στη θέση του έχει τοποθετήσει τους παρασιτικούς οργανισμούς της διαφθοράς και της ισοπέδωσης. Φανταστείτε πως ακόμα κι ένας ποδοσφαιριστής που μετά βίας τελείωσε το δημοτικό, αλλά σκοράρει σε κάθε αγώνα, χαίρει περισσοτέρου κοινωνικού σεβασμού!

Κατά τρίτον και σημαντικότερον είναι το γεγονός ότι δεν υπάρχουν δικλείδες ασφαλείας στο να ακολουθήσει κάποιος το λειτούργημα. Δάσκαλος μπορεί να γίνει οποιοσδήποτε ανεξαρτήτου ηθικών καταβολών και σεβασμού προς αυτό που κάνει. Δεν αναφέρομαι υποτιμητικά. Αντιθέτως κατηγορώ ευθέως το εκπαιδευτικό μας σύστημα που δεν έχει την δυνατότητα να ξεχωρίσει τους ανθρώπους που αξίζουν να φέρουν τον τίτλο του δασκάλου.

Τολμώ να διατυπώσω σήμερα μετά από όλα αυτά καθώς αυτή η εικόνα δεν τιμάει κανέναν μας. Είναι το λιγότερο υποκριτικό να γνωρίζουμε όλοι και να μιλάμε χαμηλοφώνως ή καθόλου για να μη θιχτεί κανείς. Για τον Big Brother μην τυχόν όμως και χάσουμε παρασκήνιο και μας κατηγορήσουν ως απληροφόρητους! Αυτοί ήμαστε!

Εγώ αυτό που έχω να σας πως είναι το εξής: Σκεφτείτε ότι μπορεί αυτός ο δάσκαλος να δίδασκε το παιδί σας. Για πείτε μου σας παρακαλώ τι θα έλεγε στο παιδί σας ο κύριος για να το θωρακίσει από τους κινδύνους της ζωής; Τι άμυνες θα του καλλιεργούσε απέναντι στον κάθε είδους χασισέμπορα και μαστροπό όταν ο ίδιος δεν κατάφερε να γλιτώσει τον εαυτό του από τις Σειρήνες;

Βέβαια το ότι έφθασε ένας παιδαγωγός στο σημείο να κυλήσει μέσα στο βούρκο, εμάς δεν μας καθιστά λιγότερο υπεύθυνους. Το σχολείο δεν είναι χώρος να στέλνουμε το παιδί για να απασχολείται τις ώρες τις δουλειάς μας. Μέσα στα σχολεία δημιουργούνται οι πολίτες του αύριο. Από τη σωστή λειτουργία τους εξαρτάται το μέλλον της χώρας και δεν έχουμε το δικαίωμα να το αφήσουμε έρμαιο στις ορέξεις του «κακού μ' όλες τις μορφές που παίρνει. Επιτέλους κάποτε πρέπει να χτυπήσουν τα ξυπνητήρια. των συνειδήσεων...

Εκδηλώσεις με χαρά και με το νου προς την εξουσία

Στη Ν.Δ. έχουν πολλούς λόγους να είναι ικανοποιημένοι

Ένα Σάββατο γεμάτο εκδηλώσεις με χαρά ήταν από αυτό που πέρασε για τη Νέα Δημοκρατία στην πόλη της Ρόδου. Νωρίς το απόγευμα πραγματοποιήθηκαν τα εγκάνια των καινούργιων γραφείων της ΝΟΔΕ στο Σαν Φραγκίσκο ενώ αργότερα σε κοινή εκδήλωση της Νομαρχιακής και της Τοπικής Επιτροπής πόλεως Ρόδου έγινε στο ξενοδοχείο "Ρόδος Πάλας" η κοπή της πίτας. Κοινό σημείο αναφοράς των δύο εκδηλώσεων ήταν η ευρεία συμμετοχή του κόσμου, των απλών ψηφοφόρων του κόμματος.

Τα νέα γραφεία της ΝΟΔΕ επί της οδού Στ. Καζούλη 15 εντυπωσίασαν με την πληρότητα τους όσους παραβρέθηκαν και απεικόμισαν τα καλύτερα σχόλια. Κοινό σημείο όσων βρέθηκαν μπροστά από το μικρόφωνο να απευθύνουν χαιρετισμό ήταν η αναφορά για τη μεταφορά των γραφείων από την πλατεία Κύπρου στην περιφέρεια. Όπως χαρακτηριστικά δηλώθηκε αυτή η κίνηση φέρνει την τοπική Ν.Δ. πιο κοντά στον πολίτη.

Η εκδήλωση άρχισε με αγιασμό από τον Πρωτοσύγκελο Ρόδου Παΐσιο, ο οποίος έκανε και μια σύντομη αναφορά στο δύσκολο έργο που επιτελούν οι πολιτικοί.

Στη συνέχεια το λόγο πήρε ο κ. Τσ. Τριομάτης, αντιπρόεδρος της ΝΟΔΕ, ο οποίος καλωσόρισε τον κόσμο και έδωσε το μήνυμα αισιοδοξίας που υπάρχει στο κόμμα.

Αφού ακολούθησε σύντομος χαιρετισμός από το βουλευτή Ευβοίας της Ν.Δ. κ. Α. Λιάσκο και το Νομάρχη Δωδ/σου κ. Σ. Καραγιάννη ήρθε η σειρά των άλλων κομμάτων να απευθύνουν χαιρετισμό. Υπήρξαν εκπρόσωποι του ΚΚΕ, του Συνασπισμού και του ΚΕΠ. Η εκδήλωση δεν διήρκησε πολύ ώρα καθώς ακολουθούσε η μεγάλη εκδήλωση της ΝΟΔΕ και της Τ.Ε. πόλεως Ρόδου στο Ρόδος Παλλάς.



Ο πρόεδρος της ΝΟΔΕ κ. Δ. Καραχάλιος ανέβηκε στο βήμα για να ζητήσει... συγγνώμη από το παρευρισκόμενο κοινό καθώς-όπως ανέφερε-δεν είχαν φανταστεί ότι η παρουσία του κόσμου θα ήταν τόσο μεγάλη. Η αλήθεια πάντως είναι ότι η αίθουσα ήταν πράγματι μεγάλη... Η προσέλευση επισήμων και κοινού συνεχίστηκε έως τις επτά και μισή. Η πρώτη εντύπωση που είχε όποιος έμπαινε στην αίθουσα ήταν ότι είχε να κάνει με χαρούμενα και αισιόδοξα άτομα. Οι δύο συνδιοργανωτές πρόεδροι κ.κ. Δ. Καραχάλιος και Θ. Παπαμιχαήλ έλαμπαν από ικανοποίηση-υποδεχόμενοι το κοινό-καθώς εξ' αρχής διαφαινόταν η ευτυχία της εκδήλωσης.

Ακολούθησε μια σειρά ομιλιών από τους επίσημους προσκεκλημένους. Πρώτος ανέβηκε στο βήμα ο Νομάρχης κ. Σ. Καραγιάννης, ο οποίος θεώρησε θετική τη συνεύρεση ατόμων που κάτω από την ίδια στέγη εκφράζουν κοινές βλέψεις. Επίσης εκτίμησε ότι αυτή η χρονιά θα έχει έντονες διεργασίες και αγώνες και ευχήθηκε μέσα από αυτές να αναδειχθεί ο πολιτισμός του τόπου και οι πολιτικοί και οι πολίτες να εστιάσουν την προσοχή τους όχι μόνο στα πρόσωπα αλλά κυρίως στα προβλήματα. Τα προβλήματα τα οποία έχουν αλλάξει και είναι πλέον διεθνούς χαρακτήρα.

Στη συνέχεια το λόγο έλαβε ο αντινομάρχης κ. Χ. Χατζηευθυμίου, ο οποίος χαρακτήρισε εξαιρετικά ευχάριστες και τις δύο εκδηλώσεις, ενώ δήλωσε ότι η μεταφορά των γραφείων της ΝΟΔΕ σε άλλη συνοικία σηματοδοτεί μια νέα εποχή. Το λόγο πήραν οι πολιτευτές της Ν.Δ. κ.κ. Γ. Νισύριος και Β. Χρύσης οι οποίοι στα μηνύματά τους τόνισαν τη βεβαιότητα της νίκης.

Ο κ. Τ. Καραμάριος ανέβηκε ακολούθως στο βήμα και δήλωσε ότι είναι ευχάριστο και θετικό ότι στη συγκέντρωση υπάρχουν εκπρόσωποι από όλα τα κόμματα. Δεν παρέλειψε να σημειώσει ότι οι καιροί είναι δύσκολοι και τα εξωτερικά μας θέματα δεν πάνε καλά. Ακολούθησε ο βουλευτής Δωδ/σου κ. Α. Παυλίδης, ο οποίος διαπίστωσε ότι πρέπει να ετοιμάζονται για εκλογές και από εδώ και στο εξής θα τα λένε συχνά πυκνά. Κάνοντας μια αναφορά στα κακώς κείμενα της κυβέρνησης κατέληξε ότι "δεν πάει άλλο" και ότι ήρθε η ώρα η Ν.Δ. να γίνει κυβέρνηση.

Τελευταίος ανέβηκε στο βήμα ο βουλευτής Ευβοίας κ. Α. Λιάσκος, ο οποίος είναι κομματάρχης της ΝΔ σε θέματα τουρισμού. Αρχικά μετέφερε στον κόσμο τον αγωνιστικό χαιρετισμό του προέδρου του κόμματος κ. Κ. Καραμανλή μέσα σε θερμό χειροκρότημα. Ο κ. Λιάσκος δήλωσε ότι οι μεγάλες και ιστορικές επιλογές της Ν.Δ. επαληθεύτηκαν και έκανε μια σειρά αναφορών σε όλους τους τομείς της κυβέρνησης που δυσλειτουργούν. Για κερασάκι της τούρτας κράτησε την αναφορά στον άμεσο τομέα ευθύνης του που είναι ο τουρισμός και ενδιαφέρει άμεσα την πλειοψηφία των πολιτών της Δωδ/σου.

Καιρός: επιστροφή στο χειμώνα

Από χθες βροχές, βελτίωση αναμένεται από αύριο

...Σκωτσέζικο ντους μας επιφυλάσσει το αμέσως επόμενο χρονικό διάστημα ο καιρός όπως έδειξε η χθεσινή νεροποντή την οποία, όμως, σύμφωνα με τις σχετικές προγνώσεις θ' ακολουθήσουν καλύτερες μέρες μέσα στην εβδομάδα!

Μετά από μία περίοδο ισχυρών βροχοπτώσεων και πρωτοφανών, για την περιοχή μας χαμηλών θερμοκρασιών, τις τελευταίες ημέρες είχαμε την εντύπωση ότι... ήρθε νωρίτερα το καλοκαίρι!

Η χθεσινή ημέρα, όμως, που τελείωσε με δυνατή βροχή, ήρθε να μας θυμίσει ότι βρισκόμαστε ακόμη στην καρδιά του χειμώνα.

Ετσι, σύμφωνα με τις προβλέψεις της Εθνικής Μερεωρολογικής Υπηρεσίας, κατά τη διάρκεια της σημερινής ημέρας στο Αιγαίο αναμένεται να εκδηλωθούν καταιγίδες ενώ αισθητή θα είναι η μείωση της θερμοκρασίας σε όλη τη χώρα.



Γρήγορα όμως, από αύριο, Τρίτη, ο καιρός θα παρουσιάσει βελτίωση και θα γίνει πάλι ήπιος και ζεστός με λίγες τοπικές συννεφιές αλλά και διαστήματα ηλιοφάνειας.

Οπως δήλωσε ο μετεωρολόγος κ. Θ. Κολυδάς, ο καιρός θ' αρχίσει να βελτιώνεται από την Τρίτη και ως την ερχόμενη Παρασκευή δεν αναμένονται βροχές.

Προς το τέλος της εβδομάδας, όμως, το ερχόμενο Σαββατοκύριακο δηλαδή, υπάρχουν ενδείξεις ότι η χώρα μας θα επηρεαστεί από την έλευση ενός χαμηλού βαρομετρικού συστήματος από την Κεντρική Ευρώπη, που θα προκαλέσει στην περιοχή μας ισχυρούς και θυελλώδεις ανέμους στα πελάγη, αισθητή πτώση της θερμοκρασίας και βροχές στις περισσότερες περιοχές.

Πιο αναλυτικά, σήμερα προβλέπονται σε ολόκληρη σχεδόν τη χώρα συννεφιές με τοπικές βροχές ενώ σποραδικές καταιγίδες θα εκδηλωθούν στο Αιγαίο. Οι βοριάδες θα ενισχυθούν, έως και 8 μποφόρ στα πελάγη και η θερμοκρασία θα βρίσκεται σε πτώση.

Από αύριο, ηλιοφάνεια θα υπάρχει σε ολόκληρη τη χώρα με λίγη συννεφιά, που στα Δωδεκάνησα το πρωί θα είναι περισσότερη και θα δώσει περισσότερες βροχές. Και την Τετάρτη θα υπάρχει λιακάδα όπως και την Πέμπτη και την Παρασκευή.

Σύμφωνα με τους μετεωρολόγους, οι αλκυονίδες μέρες **που φέτος ήταν αρκετές**, επιστρέφουν ίσως σε αντιστάθμισμα της κακοκαιρίας.

ΜΝΗΜΟΣΥΝΑ



Την 14η μηνός Φεβρουαρίου ημέρα Πέμπτη και ώρα 8 π.μ. εις τον Ιερό Ναό Αγίου Ιωάννου Πόλεως Ρόδου, τελούμεν ετήσιο μνημόσυνο υπέρ αναπαύσεως της ψυχής του πολυαγαπημένου κι αξέχαστου παιδιού μας αδελφού, ανηψιού και εξαδέλφου

ΣΠΥΡΙΔΩΝΟΣ-ΕΛΕΥΘΕΡΙΟΥ ΠΑΝΑΓΙΩΤΑ

ετών 20 (τροχαίο)

Οι γονείς του: Δημήτριος-Αγγελική Παναγιωτά
Τα αδέλφια: Παναγιώτης-Τσαμπίκα, Μανόλης, Μάριος
Οι θείοι του: Στέφανος-Χίλντεγκαρντ Παναγιωτά, Μιχάλης-Δέσπω Βούη
Εξαδέλφια: Παναγιώτης, Τατιάνα, Λουκία, Άννα



Την 12η μηνός Φεβρουαρίου ημέρα Τρίτη και ώρα 8.30 π.μ. εις τον Ιερό Ναό Ταξιαρχών Νεκροταφείου Ρόδου, τελούμεν ετήσιο μνημόσυνο υπέρ αναπαύσεως της ψυχής του λατρευτού μας πατέρα, παππού, αδελφού και θείου

ΑΡΙΣΤΕΙΔΗ ΚΟΥΤΣΑΓΙΑ

Τα παιδιά: Νικόλαος-Σταυρούλα, Σταύρος-Μαρία, Νικόλαος Δέσποινα, Ελένη
Τα εγγόνια, τ' αδέλφια, τ' ανίψια και οι λοιποί συγγενείς

ΔΙΕΥΘΥΝΣΗ ΔΑΣΩΝ ΔΩΔΕΚΑΝΗΣΟΥ

ΑΝΑΚΟΙΝΩΣΗ

Γνωστοποιείται κατά το άρθρο 14 του Ν. 998/79, η αποστολή για δημοσίευση στον Δήμο Καλλιθέας της αριθμ. 8221/21-12-01. Πράξη χαρακτηρισμού έκτασης που εκδόθηκε από τον Δ/ντή Δασών Δωδ/σου. Η Κ.Μ. 408[42] γαιών Κοσκινού χαρακτηρίζεται ως γεωργική έκταση.

Ο Δ/ντής Δασών Δωδ/νήσου
Φίλιππος Κοντίτσης
Δασολόγος με Α' βαθμό

ΟΙΚΟΔΟΜΙΚΟΣ ΣΥΝΕΤΑΙΡΙΣΜΟΣ ΡΟΔΟΥ "Η ΑΥΤΟΣΤΕΓΑΣΙΣ"

ΠΡΟΣΚΛΗΣΗ
ΤΑΚΤΙΚΗΣ ΓΕΝΙΚΗΣ ΣΥΝΕΛΕΥΣΗΣ ΤΩΝ ΜΕΛΩΝ

Σύμφωνα με το άρθρο 19 του Καταστατικού μας και με απόφαση του Δ.Σ. καλούνται τα μέλη του Οικοδομικού Συνεταιρισμού Ρόδου "Η αυτοστέγασις" σε Τακτική Γενική Συνέλευση:
Τόπος: Γραφεία Οικοδ. Συν/σμού: Μεσογείου 11-Ιφιγένειας 14-Ρόδος
Χρονολογία: Κυριακή 17 Φεβρουαρίου 2002 Ωρα: 10.30 π.μ.
Θέματα ημερήσιας διατάξεως:
1) Έργα Υποδομής.-Ενημέρωση από εργολάβο Λεριά Γρηγόρη
2) Έγκριση πρόσθετων εργασιών έργων υποδομής.-ΟΤΕ/τηλέφωνα κ.λπ.
3) Έκθεση πεπραγμένων απερχόμενου Διοικ. Συμβουλίου
4) Απαλλαγή ευθυνών Διοικητικού και Εποπτικού Συμβουλίου.
5) Εγκρίσεις:΄1) Ισολογισμού 2001, 2) Απολογισμού 2001, 3) Προϋπολογισμού 2002.
6) Παραχωρήσεις μερίδων και διαγραφή των αποχωρούντων.
7) Εγγραφή νέων μελών.
8) Καταβολή-εξόφληση από όλα τα μέλη όλων των τακτικών και εκτάκτων εισφορών και ορισμός τρόπου και ημερομηνίας κλήρωσης και μεταβίβασης των οικοπέδων.
9) Συζήτηση και απόφαση εάν είναι ανάγκη καταβολής και νέων χρηματικών εισφορών.
10) Εκλογή τριμελούς εφορευτικής επιτροπής.
11) Αρχαιρεσίες για την ανάδειξη-εκλογή νέων: 1) Διοικητ. Συμβουλίου και 2) Εποπτικού Συμβουλίου, τριετούς θητείας.
12) Διάφορα.
Οι προτιθέμενοι να εκθέσουν υποψηφιότητα μέλους των Δ.Σ. και Ε.Σ. οφείλουν να υποβάλουν σχετική έγγραφη αίτηση, 5 (πέντε) ημέρες πριν τη Γενική Συνέλευση ως το άρθρο 27, παρ. 2 του καταστατικού μας.
Σε περίπτωση κωλύματος τα μέλη εκπροσωπούνται με αντιπρόσωπο που ορίζεται μόνο με συμβολαιογραφικό πληρεξούσιο. Ισχύουν τα προηγούμενα.
Εάν δεν διαπιστωθεί η νόμιμη απαρτία η Γενική Συνέλευση θα συνέλθει και πάλιν, χωρίς νέα πρόσκληση, την επόμενη

Κυριακή 24 Φεβρουαρίου 2002 ώρα 10.30 π.μ.
στον ίδιο τόπο και με τα ίδια θέματα ημερήσιας διατάξεως.

Ο πρόεδρος του Δ.Σ. **Αλέξανδρος Κατταβενάκης**

Ο Γεν. Γραμματέας **Χριστόδουλος Γεωργιάδης**

ΝΕΟΤΗΤΑ ΕΛΛΗΝΙΚΟΥ ΕΡΥΘΡΟΥ ΣΤΑΥΡΟΥ

ΠΡΟΣΚΛΗΣΗ

Το Τμήμα Νεότητας του Ελληνικού Ερυθρού Σταυρού Ρόδου
Σας καλεί στην έκθεση Αγιογραφίας της Τούλας Μιχαηλίδου
Με θέμα: **'Η θρησκεία στη Ζωή μας'**
Στο προσχολικό Κέντρο 'Πινόκιο'
Διεύθυνση: Λεμεσού 39
Ημερομηνία:
Σάββατο 16 Φεβρουαρίου 2002
Ώρα 5-9 μ.μ.
Μέρος των εσόδων θα διατεθεί για την ενίσχυση του έργου της Νεότητας υπέρ των απόρων οικογενειών



ΠΡΟΣΚΛΗΣΗ

Ο **Σύλλογος Καταστηματαρχών Κομμωτών-Κουρέων** Νομού Δωδ/σου σας καλεί στο κόψιμο της πίτας στις **16/2/2002 ημέρα Σάββατο και ώρα 20.00 μ.μ.** στην αίθουσα του **Ξενοδοχείου ROMANTZA-MARE** (αριστερά από τον παράπλευρο δρόμο του ξενοδοχείου PARADISE).
Παρακαλούμε για τις κρατήσεις σας τηλεφωνείστε μέχρι Πέμπτη 14/2/2002 στα τηλέφωνα 02410-35655-78181-29560.

Η τιμή κατά άτομο 6.000 δρχ. (17,70 ΕΥΡΩ)
Το Δ.Σ.

ΕΝΩΣΗ ΚΑΣΤΕΛΛΟΡΙΖΙΩΝ ΡΟΔΟΥ

ΠΡΟΣΚΛΗΣΗ

Προσκαλούμε όλους τους συμπατριώτες και φίλους του Συλλόγου μας στην χοροεσπερίδα μας που θα γίνει στην **αίθουσα "CASTELLO ROSSO"**
το Σάββατο 16 Φεβρουαρίου και ώρα 20.30.
Διαθέτουμε πλούσιο μενού-απεριόριστη κατανάλωση κρασιού και αναψυκτικών-ορχήστρα και πλούσια λαχειαγορά.
Τιμή κατ' άτομο 20 €
παιδικό 10 €
Πληροφορίες: τηλ. 02410-78827-22772-32809
Το Δ.Σ.

ΣΥΝΕΤΑΙΡΙΣΤΙΚΗ ΤΡΑΠΕΖΑ ΔΩΔΕΚΑΝΗΣΟΥ ΣΥΝ.Π.Ε.

ΠΡΟΚΗΡΥΞΗ ΠΡΟΣΛΗΨΗΣ ΥΠΑΛΛΗΛΩΝ

Η **ΣΥΝΕΤΑΙΡΙΣΤΙΚΗ ΤΡΑΠΕΖΑ ΔΩΔΕΚΑΝΗΣΟΥ ΣΥΝ.ΠΕ.** ανακοινώνει ότι προκειμένου να προβεί στην πρόσληψη 4 υπαλλήλων για την στελέχωση των υπηρεσιών της στα Καταστήματά της στη Ρόδο, προσκαλεί τους ενδιαφερόμενους που διαθέτουν τα παρακάτω προσόντα να υποβάλουν τις σχετικές αιτήσεις, αφού προμηθευτούν από το Κεντρικό Κατάστημα της Τράπεζας (πλατεία Ακαδημίας) την αναλυτική προκήρυξη του διαγωνισμού.

ΠΡΟΣΟΝΤΑ

ΘΕΣΗ Α & Β: Πτυχίο ΑΕΙ Οικονομικής κατεύθυνσης. Πολύ καλή γνώση μίας ξένης γλώσσας-Χρήση Η/Υ-Ηλικία 32 ετών-Επιθυμητή προϋπηρεσία σε τράπεζες ή άλλους χρηματοπιστωτικούς Οργανισμούς.
ΘΕΣΗ Γ.: Πτυχίο ΑΕΙ ή ΤΕΙ Πληροφορική/Τηλεπικοινωνιών ή θετικής κατεύθυνσης με ειδίκευση στην Πληροφορική/Τηλεπικοινωνίες-Ηλικία έως 32 ετών. Επιθυμητή προϋπηρεσία σε Τράπεζες ή άλλους χρηματοπιστωτικούς οργανισμούς. Απαραίτητη η γνώση της Αγγλικής γλώσσας.
ΘΕΣΗ Δ.: Πτυχίο ΙΕΚ Ιδιωτικού ή Δημοσίου με ειδίκευση στην Πληροφορική/Τηλεπικοινωνίες με ή χωρίς πιστοποίηση. Ηλικία έως 28 ετών. Επιθυμητή προϋπηρεσία σε Τράπεζες ή άλλους Χρηματοπιστωτικούς Οργανισμούς.
Οι αιτήσεις των υποψηφίων θα υποβάλλονται ή θα αποστέλλονται στο Κατάστημα της Συνεταιριστικής Τράπεζας στην Ρόδο (πλατεία Ακαδημίας) κατά τις εργάσιμες ημέρες και ώρες. Προθεσμία υποβολής αιτήσεων μέχρι και Τετάρτη 27 Φεβρουαρίου 2002. Τυχόν αιτήσεις που έχουν υποβληθεί πριν την παρούσα δημοσίευση δεν θα ληφθούν υπόψη.
Για συμπληρωματικές πληροφορίες ή διευκρινήσεις οι ενδιαφερόμενοι μπορούν να απευθύνονται στους κ.κ. Γεωργάκη, Παπαποστόλου, Κορνιλάκη (02410-38600)

Ρόδος, 7 Φεβρουαρίου 2002
Από το Δ.Σ.

ΠΡΟΣΚΛΗΣΗ

Ο Αθλητικός Σύλλογος Ασπίς Απολακκιάς σας προσκαλεί στην ετήσια χοροεσπερίδα του, στις **16-2-2002** ημέρα **Σάββατο** και ώρα **8.30** στην αίθουσα ΑΦΡΟΔΙΤΗ του ξενοδοχείου **ESPEROS VILLAGE**.

Η τιμή εισόδου είναι **25 ευρώ** κατά άτομο και περιλαμβάνει φαγητό, ελεύθερο ποτό και ζωντανή μουσική. Πλούσια Λαχειαγορά.

Μετά τιμής το Δ.Σ.

ΕΥΡΩΠΑΪΚΟ ΤΑΜΕΙΟ ΠΕΡΙΦΕΡΕΙΑΚΗΣ ΑΝΑΠΤΥΞΗΣ

ΕΛΛΗΝΙΚΗ ΔΗΜΟΚΡΑΤΙΑ
ΠΕΡΙΦΕΡΕΙΑ ΝΟΤΙΟΥ ΑΙΓΑΙΟΥ
Ειδική Υπηρεσία Διαχείρισης
Π.Ε.Π. Νοτίου Αιγαίου 2000 - 2006

ΠΕΡΙΛΗΨΗ
ΠΡΟΣΚΛΗΣΗΣ ΓΙΑ ΥΠΟΒΟΛΗ ΠΡΟΤΑΣΕΩΝ ΣΤΟ Π.Ε.Π. ΝΟΤΙΟΥ ΑΙΓΑΙΟΥ 2000 - 2006
ΜΕΤΡΟ 3.1
«Υποδομές Θαλάσσιου Τουρισμού»

Κωδικός Πρόσκλησης: 5/2002

Ο Γενικός Γραμματέας της Περιφέρειας Νοτίου Αιγαίου προβαίνει στην ενημέρωση των δυνητικών τελικών δικαιούχων για υποβολή προτάσεων στο Μέτρο 3.1 «Υποδομές Θαλάσσιου Τουρισμού», στο Π.Ε.Π. Νοτίου Αιγαίου 2000-2006.
Βασική επιδίωξη του εν λόγω Μέτρου είναι η βελτίωση των υποδομών στον τομέα του θαλάσσιου τουρισμού με τη δημιουργία ενός δικτύου Καταφυγίων και Αγκυροβολίων σκαφών αναψυχής, η βελτίωση της ανταγωνιστικότητας του τουριστικού προϊόντος και η ποιοτική αναβάθμιση του τουρισμού με την προσέλκυση τουριστών και από τα υψηλότερα εισοδηματικά στρώματα.
Η παρούσα πρόσκληση για το Μέτρο 3.1 αφορά τις ακόλουθες κατηγορίες πράξεων:

- **Δημιουργία καταφυγίων τουριστικών σκαφών**
- **Δημιουργία αγκυροβολίων τουριστικών σκαφών**
- **Αναβάθμιση υφιστάμενων καταφυγίων και αγκυροβολίων τουριστικών σκαφών**

Οι προτάσεις που θα επιλεγούν προς ένταξη θα χρηματοδοτηθούν κατά 25% από εθνικούς πόρους και κατά 75% από το Ευρωπαϊκό Ταμείο Περιφερειακής Ανάπτυξης (Ε.Τ.Π.Α.). Η παρούσα πρόσκληση αφορά χρηματοδότηση πράξεων συνολικού προϋπολογισμού έως 6.000.000 ευρώ και απευθύνεται στις ακόλουθες κατηγορίες τελικών δικαιούχων:

- **Υπουργείο Οικονομίας και Οικονομικών**
- **Οργανισμός Τοπικής Αυτοδιοίκησης της Περιφέρειας Νοτίου Αιγαίου**
- **Νομαρχιακές Αυτοδιοικήσεις Δωδεκανήσου και Κυκλάδων**
- **Λιμενικά Ταμεία Δωδεκανήσου και Κυκλάδων**

Οι προτάσεις υποβάλλονται (η υποβολή μπορεί να γίνει και ταχυδρομικώς) στην Ειδική Υπηρεσία Διαχείρισης Π.Ε.Π. Νοτίου Αιγαίου 2000-2006 στη διεύθυνση Ακτή Παπάγου 46, 841 00, Ερμούπολη, τις ώρες 08.00-16.00 όλες τις εργάσιμες ημέρες.

Η δυνατότητα υποβολής προτάσεων ξεκινάει από τη δημοσιοποίηση της παρούσας (30-1-2002) και λήγει στις 31-7-2002. Οι εντασσόμενες πράξεις θα πρέπει να έχουν ολοκληρωθεί (ως προς το φυσικό και οικονομικό τους αντικείμενο) μέχρι τις 31-12-2008.

Για το πλήρες κείμενο της παρούσας πρόσκλησης, πληροφορίες για το Π.Ε.Π. Νοτίου Αιγαίου 2000-2006 καθώς και άλλες ειδικές πληροφορίες, οι ενδιαφερόμενοι μπορούν να απευθύνονται:

1. Στην Ειδική Υπηρεσία Διαχείρισης Π.Ε.Π. Νοτίου Αιγαίου 2000-2006
   - Ακτή Παπάγου 46, 84100, Ερμούπολη - Τηλ.: 0281079040 – Fax: 0281085400
   Αρμόδιοι οι κ. Νίκος Αλμπανόπουλος και Αντώνης Βουτσίνος
   - Γραφείο Νομού Δωδεκανήσου, Πλατεία Ελευθερίας, 851 00, Ρόδος
   Τηλ.: 0241030670 – Fax: 0241030640 - Αρμόδιος ο κ. Τσαμπίκος Κλαδογένης
2. Στην ιστοσελίδα **www.notioaigaio.gr** και στην ηλεκτρονική διεύθυνση notioaigaio@mou.gr.

ΤΑ ΛΟΓΙΚΑ ΤΑ ΠΑΡΑΛΟΓΑ ΤΑ ΕΞΩΦΡΕΝΙΚΑ



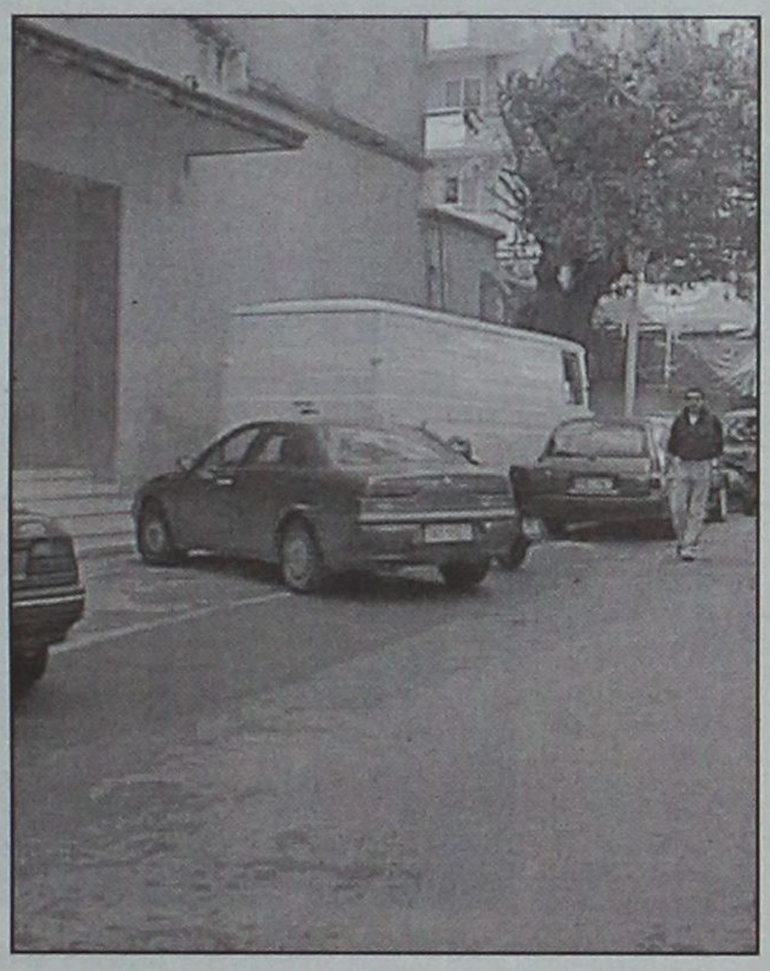

Τριτοκοσμική... ποιότητα ζωής!

Δίπλα στο Δημαρχείο

Δρόμος χωρίς πεζοδρόμια

Είναι καταπληκτικός ο *"οργασμός"* που παρατηρείται στο κέντρο της πόλης.

Ιδιαίτερα όσον αφορά τα **πεζοδρόμι**α που κάθε τόσο σκάβονται, φτιάχνονται, σενιάρονται, σε άλλα βάζουν διακοσμητικά μπιχλιμπίδια, στα τρίτης κατηγορίας ρίχνουν άσφαλτο, ξανασκάβονται και το γαιτανάκι τα δύο τελευταία χρόνια δεν φαίνεται να έχει τελειωμό.

Το ίδιο συμβαίνει και για τους δρόμους.

Τη μια ο Δήμος, την άλλη η ΔΕΥΑΡ, μετά έρχεται η ΔΕΗ, και ο ΟΤΕ καταφθάνει οσονούπω.

Και φυσικά όλα αυτά γίνονται ύστερα από μελέτες και κόντρα μελέτες που τα έχουν προβλέψει όλα.

Πλην μιας μικρής λεπτομέρειας.

Στο τμήμα του δρόμου από το **Δημοτικό Θέατρο προς την οδό Αμερικής** δεν υπάρχει καθόλου πεζοδρόμιο και από τις δύο πλευρές του δρόμου και οι πεζοί είναι υποχρεωμένοι να ελίσσονται ανάμεσα στα κάθε είδους τροχοφόρα.

Χρόνια τώρα οι πολίτες παρακαλούν τους αρμόδιους να φτιάξουν ένα πεζοδρόμιο.

Και να πει κανείς, ότι δεν βλέπουν το είδος της τριτοκοσμικής "ποιότητας ζωής", που πλουσιοπάροχα μας προσφέρουν;

...Δίπλα στο Δημαρχείο είναι ο δρόμος!

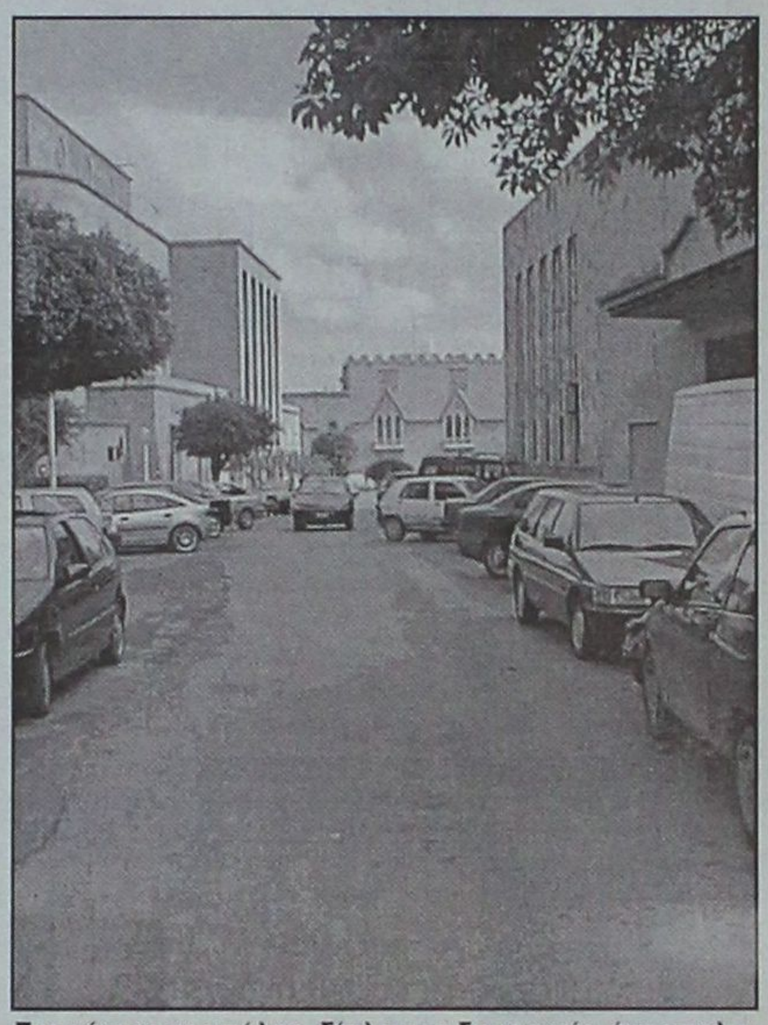

Στο κέντρο της πόλης, δίπλα στο δημαρχείο, ένας πολυσύχναστος δρόμος ... χωρίς πεζοδρόμιο!



Χωρίς πεζοδρόμιο, και με διπλοπαρκαρισμένα αμάξια





Βαδίζοντας... επικινδύνως!



Μπροστά στο "Ρόδον" με τριπλοπαρκαρισμένα αμάξια

ΜΕΤΡΟΠΟΛ
ALPHA ODEON
Πρόγραμμα εβδομάδας από 8/2/2002 έως 14/2/2002
Πληροφορίες - Κρατήσεις : 02410-28400, από 3:30 μμ

ΕΠΙΧΕΙΡΗΣΗ ΚΛΕΟΠΑΤΡΑ
Η νέα απίθανη κωμική περιπέτεια των δύο θεότρελων Γαλατών.....
Κάθε μέρα 6, 8:15 και 10:30 μμ
ΕΙΔΙΚΗ ΠΡΟΒΟΛΗ ΣΑΒΒΑΤΟ-ΚΥΡΙΑΚΗ ΩΡΑ 4:00





Μια πανέξυπνη αστυνομική κωμωδία με τον Γούντι Άλεν!
Κάθε μέρα 5:45, 8:00 και 10:15 μμ
Αίθουσα 2
THE CURSE OF THE JADE SCORPION
Η ΚΑΤΑΡΑ ΤΟΥ ΠΡΑΣΙΝΟΥ ΣΚΟΡΠΙΟΥ



Α' Πανελλήνια προβολή !
Μια περιπέτεια καταιγιστικής δράσης..! Με τον Τζετ Λι
Κάθε μέρα 8:00 και 10:00 μμ
THE ONE
ΕΝΑΣ ΚΑΙ ΜΟΝΑΔΙΚΟΣ



Αίθουσα 3
5 χρόνια προετοιμασίας!
3 χρόνια γυρισμάτων!
Μια ανεπανάληπτη κινηματογραφική εμπειρία !
Κάθε μέρα 6:00 μμ
ΤΑΞΙΔΙΑΡΙΚΑ ΠΟΥΛΙΑ
ΕΙΔΙΚΗ ΠΡΟΒΟΛΗ ΣΑΒΒΑΤΟ-ΚΥΡΙΑΚΗ ΩΡΑ 4:00

Και.. **Η ΧΑΜΕΝΗ ΑΤΛΑΝΤΙΔΑ**
Αίθουσα 2
Σάββατο και Κυριακή στις 4:00 μμ
Στα ελληνικά

Zorpidis
ΤΟΥΡΙΣΤΙΚΟΣ ΟΡΓΑΝΙΣΜΟΣ
L.A.N.E.
ΚΕΝΤΡΙΚΟ ΠΡΑΚΤΟΡΕΙΟ ΡΟΔΟΥ
ΣΤΕΦΑΝΑΚΗ

ΟΜΑΔΙΚΑ ΤΑΞΙΔΙΑ

ΜΟΝΑΔΙΚΕΣ ΠΡΟΣΦΟΡΕΣ ΜΕ ΕΓΓΥΗΜΕΝΕΣ

ΑΝΑΧΩΡΗΣΕΙΣ ΚΑΘΕ ΕΒΔΟΜΑΔΑ

- **ΠΑΡΙΣΙ-ΝΤΙΣΝΕΫ-ΒΕΡΣΑΛΙΕΣ,** 4 ημέρες, κάθε Σάββατο
- **ΠΑΡΙΣΙ-ΝΤΙΣΝΕΫ-ΒΕΡΣΑΛΙΕΣ,** 5 ημέρες, κάθε Τρίτη
- **ΡΩΜΗ,** 4 ημέρες, κάθε Σάββατο
- **ΡΩΜΗ,** 5 ημέρες, κάθε Τρίτη
- **ΛΟΝΔΙΝΟ,** 4 ημέρες, κάθε Σάββατο
- **ΠΡΑΓΑ,** 4 ημέρες, κάθε Σάββατο
- **ΒΙΕΝΝΗ,** 4 ημέρες, κάθε Παρασκευή
- **ΤΕΝΕΡΙΦΗ,** 8 ημέρες, κάθε Παρασκευή
- **ΚΩΝΣΤΑΝΤΙΝΟΥΠΟΛΗ αεροπ.,** 4 ημέρες, κάθε Πέμπτη
- **ΙΤΑΛΙΚΟ ΠΑΝΟΡΑΜΑ οδικώς,** 7 ημέρες, κάθε Δευτέρα
- **ΒΙΕΝΝΗ-ΠΡΑΓΑ οδικώς,** 7 ημέρες, κάθε Δευτέρα
- **ΚΩΝΣΤΑΝΤΙΝΟΥΠΟΛΗ οδικώς,** 4 ημέρες, κάθε Πέμπτη βράδυ
- **ΚΩΝΣΤΑΝΤΙΝΟΥΠΟΛΗ-ΠΡΟΥΣΣΑ οδικώς,** 5 ημέρες, κάθε Σάββατο

ΚΡΑΤΗΣΕΙΣ ΞΕΝΟΔΟΧΕΙΩΝ σε όλη την Ελλάδα
ΑΕΡΟΠΟΡΙΚΑ ΕΙΣΙΤΗΡΙΑ
ΑΚΤΟΠΛΟΪΚΑ ΕΙΣΙΤΗΡΙΑ
ΕΝΟΙΚΙΑΣΕΙΣ ΑΥΤΟΚΙΝΗΤΩΝ



F/B ΙΕΡΑΠΕΤΡΑ - F/B Β. ΚΟΡΝΑΡΟΣ
Αναχωρήσεις από Ρόδο μέχρι 31/10 κάθε Τρίτη - Τετάρτη - Κυριακή στις 04.30

ΑΛΕΞ. ΔΙΑΚΟΥ 38, 85100 ΡΟΔΟΣ
Τηλ.: (0241) 20625, 30054, 33603, 33607-Fax: 26745

Cine Phile

ΕΠΙΜΕΛΕΙΑ: Κυριακή Πετρίδου

Η κατάρα του πράσινου σκορπιού (The curse of the jade scorpion)

Κωμωδία, που κινείται στην ατμόσφαιρα των φιλμ-νουάρ της δεκαετίας του '40, είναι η τελευταία ταινία του Γούντι Αλεν που προβάλλεται αυτή την περίοδο από το "Μετροπόλ Alpha Odeon".

Ο Γούντι Αλεν είναι ένας δημιουργός που-πέρα από τον "προσωπικό μύθο" που κουβαλάει-σαφώς και δεν απευθύνεται σε όλους και σίγουρα όχι στο ευρύ κοινό. **Υπάρχουν οι fan του, υπάρχουν και οι επικριτές του. Αλλοι βρίσκουν το χιούμορ του, τις περισσότερες φορές, ιδιοφυές και θεωρούν αρκετές από τις ταινίες του "κλασικές" ενώ άλλοι απλά..., δεν αντέχουν τον (επαναλαμβανόμενο) νευρωτικό εαυτό του που συνήθως κάνει ήρωα στις ταινίες του!**

Εμείς, θα αναφερθούμε στην ταινία απευθυνόμενοι σε όσους τους αρέσουν οι ταινίες του Γούντι Αλεν. Σημειώνεται ότι εκτός από τον ίδιο, που έχει βέβαια τον πρωταγωνιστικό ρόλο, πρωταγωνιστούν, ακόμη, ο **Νταν Ακρόιντ,** η **Ελεν Χαντ** (σ.σ. είχε πάρει το Οσκαρ Α' γυναικείου ρόλου για το "Καλύτερα δεν γίνεται"), η **Σαρλίζ Θέρον** (σ.σ. την έχουμε δει στον "Δικηγόρο του Διαβόλου", στο πιο πρόσφατο "Ο Θρύλος του Μπάγκερ Βανς" και σε πολλές άλλες. Με τον Γούντι Αλεν έχουν ξανασυνεργασθεί στις "Διασημότητες"), η **Ελίζαμπεθ Μπέρκλεϊ,** ο **Μπράιαν Μάρκινσον** κ.ά.



Η γνώμη μας: Σύμφωνα με τους κριτικούς, σαφώς και δεν πρόκειται για εκείνες τις ταινίες του Γούντι Αλεν που ξεχωρίζουν και συγκαταλέγονται στις καλύτερες του στιγμές. Αυτό βέβαια, δεν σημαίνει ότι η ταινία δεν είναι καλή. Το αντίθετο μάλιστα.

Εμείς, πάντως, την απολαύσαμε την ταινία! **Δίχως να βγάζει πολύ γέλιο ωστόσο έχει διάσπαρτες κάποιες πολύ έξυπνες ατάκες, έχει χιούμορ, ανατροπές, υπόθεση με ενδιαφέρον και πολύ ωραία αναπαράσταση της εποχής της δεκαετίας του '40. Γενικά, ο θεατής (ειδικά εκείνος που είναι fan του Γούντι Αλεν) περνάει ένα ευχάριστο δίωρο.**

Η υπόθεση: Ηρωας της ταινίας είναι ένας δαιμόνιος ερευνητής σε ασφαλιστική εταιρεία ο οποίος μπορεί να χρησιμοποιεί παλιομοδίτικες μεθόδους αλλά πάντα βρίσκει τη λύση για λογαριασμό της εταιρείας στην οποία εργάζεται.

Το πρόβλημα του είναι η νέα υπάλληλος της εταιρείας, μία γυναίκα έξυπνη και δυναμική η οποία, όμως, είναι οπαδός της προόδου και αμφισβητεί τις μεθόδους που χρησιμοποιεί ο ήρωάς μας.

Από την αρχή οι δύο αυτοί αντιπαθιούνται... σφόδρα. Μέχρι που σε μία εκδήλωση με συναδέλφους τους, στην οποία παραυρίσκονται κι εκείνοι ένας υπνωτιστής τους υπνωτίζει και δίχως να το γνωρίζει κανείς, τους αφήνει σε ύπνωση.

Ξαφνικά αρχίζουν να γίνονται διαρρήξεις σε πλούσια σπίτια της περιοχής από τα οποία κλέβουν κοσμήματα μεγάλης αξίας.

Κι ενώ ο ήρωάς μας ψάχνει για τον κλέφτη, δεν γνωρίζει ότι στην ουσία κυνηγάει τον ...εαυτό του αφού ο υπνωτιστής τον χρησιμοποιεί για να κάνει τις διαρρήξεις...

Αστέρια στη Μπερλινάλε

Δύο γαλλικές ταινίες (Laissez-Passez και Οκτώ γυναίκες) και μία αμερικανική (Monster's Ball) προβλήθηκαν το Σάββατο στο 52ο Φεστιβάλ κινηματογράφου του Βερολίνου, όπου την παράσταση έκλεψαν οι παρουσίες των υψηλών προσκεκλημένων.

Από τη Μπερλινάλε πέρασαν το Σάββατο οι **Κατρίν Ντενέβ** και **Χάλε Μπέρι,** πρωταγωνίστριες δύο εκ των ταινιών που προβλήθηκαν την ίδια μέρα, ο σκηνοθέτης της μιας, **Μπερτράν Ταβερνιέ,** αλλά και οι **Κέβιν Σπέισι** και **Χάλε Λάστρομ,** μεταξύ άλλων.

Σκηνοθέτης της **Laissez-Passez,** ο Ταβερνιέ διηγείται επί τρεις σχεδόν ώρες τη στάση των ανθρώπων του γαλλικού κινηματογράφου την εποχή της ναζιστικής κατοχής της Γαλλίας.

Οι **Οκτώ γυναίκες,** μία κινηματογραφική μεταφορά του θεατρικού έργου "Οκτώ γυναίκες κατηγορούνται" του **Πασκάλ Τομά** από τον **Φρανσουά Οζόν,** είναι μία σστινομική κωμωδία με σκηνικό ένα σπίτι και πρωταγωνίστριες Οκτώ γυναίκες αποκλεισμένες από τα χιόνια σ' αυτό, οι οποίες προσπαθούν να ανακαλύψουν το δολοφόνο του συζύγου μιας εξ αυτών.

Γίνε τώρα μέλος του ΠΑΛΛΑΣ 5 CINEMAS CENTER και απόλαυσε προνόμια!
www.cinemapallas.gr
ΠΑΛΛΑΣ 5 CINEMAS CENTER
ΠΡΟΓΡΑΜΜΑ ΕΒΔΟΜΑΔΑΣ
08/02/2002 έως 14/02/2002

ΑΙΘΟΥΣΑ 5 & 4



ΕΠΙΣΚΕΠΤΗΣ ΑΠΟ ΤΗ ΚΟΛΑΣΗ / FROM HELL
...μόνο ο θρύλος θα επιβιώσει!!!
ΠΡΩΤΑΓΩΝΙΣΤΟΥΝ: JOHNNY DEPP, HEATHER GRAHAM
ΑΙΘΟΥΣΑ 5 Ώρες Έναρξης: 17:40, 20:10, 22:40
ΑΙΘΟΥΣΑ 4 Ώρες Έναρξης: *16:25
Έκτακτη προβολή μόνο κάθε Σάββατο & Κυριακή

ΑΙΘΟΥΣΑ 2



KATE & LEOPOLD
Σε Πρώτη Πανελλήνια Προβολή
Θα ηταν τέλειοι ο ένας για τον άλλον .. αν ζούσαν τον ίδιο αιώνα! Μία ερωτική ιστορία 100 ετών!
ΠΡΩΤΑΓΩΝΙΣΤΟΥΝ: MEG RYAN, HUGH JACKMAN
Κάθε ημέρα / Ώρες Έναρξης: 17:20, 19:50, 22:20

ΑΙΘΟΥΣΑ 4

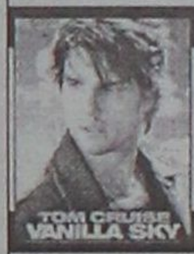

VANILLA SKY
Αγάπη, Μίσος, Όνειρα, Ζωή, Δουλειά, Παιχνίδι, Φιλία, Σ... Ξεχάστε ότι γνωρίζατε!
ΠΡΩΤΑΓΩΝΙΣΤΟΥΝ: TOM CRUISE, PENELOPE CRUZ, KURT RUSSELL, KAMERON DIAZ
Κάθε ημέρα / Ώρες Έναρξης: 19:50, 22:30

ΑΙΘΟΥΣΑ 3

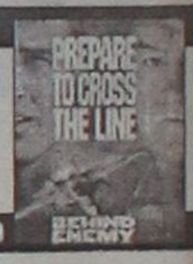

ΣΕ ΕΧΘΡΙΚΟ ΕΔΑΦΟΣ / BEHIND ENEMY LINES
Το μοναδικό του όπλο... η θέληση για επιβίωση!
Συγκλονιστική πολεμική περιπέτεια που δεν πρέπει να χάσετε!
ΠΡΩΤΑΓΩΝΙΣΤΟΥΝ: GENE HACKMAN, OWEN WILSON
Κάθε ημέρα / Ώρες Έναρξης: 18:00, 20:20, 22:40

ΑΙΘΟΥΣΑ 1



Η ΣΥΜΜΟΡΙΑ ΤΩΝ 11 / OCEANS 11
3 Καζίνο. 11 άντρες. 150 εκατομμύρια δολλάρια.
Έτοιμοι για το μεγάλο κόλπο;
Ολα τα μεγάλα αστέρια του Χόλυγουντ συγκεντρωμένα σε μια περιπέτεια που δεν πρέπει να χάσετε!
ΠΡΩΤΑΓΩΝΙΣΤΟΥΝ: GEORGE CLOONEY, BRAD PITT, MATT DAMON, ANDY GARCIA, JULIA ROBERTS
Κάθε ημέρα / Ώρες Έναρξης: 17:00, 19:40, 22:20

ΜΟΝΟ ΓΙΑ ΤΑ ΜΕΛΗ
Κερδίστε FREE εισιτήρια και αφίσες!!!
Απαντήστε στην ερώτηση: "Σε ποιά πρόσφατη ταινία είδαμε τον Brad Pitt που πρωταγωνιστεί μαζί με τον Robert Redford στην περιπέτεια "ΠΑΙΧΝΙΔΙ ΚΑΤΑΣΚΟΠΩΝ / SPY GAME" που θα προβληθεί την Παρασκευή 15/02/2002"; Οι 10 πρώτοι νικητές της κλήρωσης που θα γίνει την Παρασκευή 15/02/2002 θα κερδίσουν από **1 ΔΩΡΕΑΝ εισιτήριο** για την ταινία **"SPY GAME"**, που θα προβληθεί στο Παλλάς την ερχόμενη εβδομάδα, ενώ οι υπόλοιποι 10 από μια καταπληκτική αφίσα!
Τα ονόματα των τυχερών θα ανακοινωθούν στα ταμεία μας την Παρασκευή 15/02/2002.

Κάθε Παρασκευή, Σάββατο και Κυριακή στις 19:00 διασκεδάστε στους ήχους της μουσικής του guest dj από το Club Prince!

ΧΟΡΗΓΟΙ
NEOTEX ΡΟΔΟΣ · HAPPYLAND KOYZEIN · Cafe Swedov · Το Μικρό Καφέ · ΕΡΜΗΣ · BERLONI · όπτιρο · παλιούρης · ΣΠΑΝΟΣ Sala da bagno · Luna d'oro ΧΡΥΣΟ ΦΕΓΓΑΡΙ Ιταλικο μεζεδοπωλειο · ΕΥΡΩΓΝΩΣΗ
ΠΡΟΣΕΧΩΣ: STRIKE BOWLING CLUB
Για κρατήσεις θέσεων 24475 και 70670 (16:00 - 20:00)
Dimokratias 13, 85100 Rhodes

"Η κυβέρνηση δεν έχει ευαισθησία, δεν ακούει τα λαϊκά αιτήματα"

Νέα τορπίλη από τον Θ. Πάγκαλο

Αργά ξύπνησε ο πρωθυπουργός για το πελώριο θέμα της διαφθοράς

Νέες βολές Θόδωρου Πάγκαλου. Σε συνέντευξη του στην Κυριακάτικη Ελευθεροτυπία, αναφερόμενοςστην κυβερνητική πολιτική για τη χορήγηση αδειών στα μέσα ενημλερωσης, τονίζει: «Υπάρχει κακοκυβλερνηση της χώρας. Δεν κυβερνάται η χώρα».

Ο πρώην υπουργός επισημαίνει ότι «το ΠΑΣΟΚ μπορεί να κερδίσει τις εκλογές, αρκεί να βγούμε από τα τείχη που είμαστε οχυρωμένοι» και προσθέτει: «Έχουμε μια κυβέρνηση, η οποία δεν έχει ευαισθησία και δεν ακούει τα λαϊκά αιτήματα».

Ο κ. Πάγκαλος αναφέρεται και στο θέμα της διαφθοράς αλλά και στη στάση του κ. Σημίτη. «Θυμάμαι ότι ο πρωθυπουργός ενοχλούνταν πολύ κάθε φορά που ανέφερε κάποιος αυτό το θέμα. Όχι γιατί υπάρχει, αλλά γιατί... το αναφέραμε. Βλέπω ότι τώρα κηρύσσει τον πόλεμο στη διαφθορά. Είναι αργά, αλλά επιτέλους είναι κάτι».

Σε ερώτηση για το ενδεχόμενο να διαδεχτεί τον κ. Σημίτη ο υπουργός Εξωτερικών Γιώργος Παπανδρέου, ο κ. Πάγκαλος επισημαίνει: «Αυτά τα θέματα τα λύνει η ίδια η ζωή και δεν έχει νόημα να τα συζητάμε εκ των προτέρων» και χαρακτηρίζει τα μέλη της Κεντρικής Επιτροπής του ΠΑΣΟΚ «κανονικούς δημόσιους υπαλλήλους σε πολιτικές θέσεις».

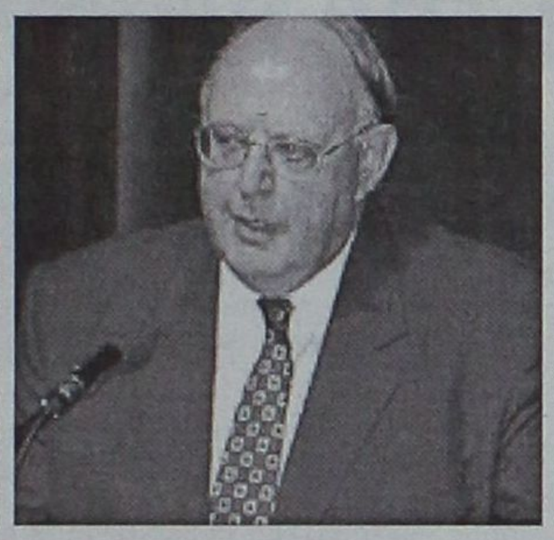

Για τον εαυτό του δηλώνει: «Δεν με ενδιαφέρει να γίνω αρχηγός! Εγώ δεν έχω παρανοϊκή συμπεριφορά σε κανέναν τομέα. Είμαι υγιής και μ' αυτή την έννοια η φιλαυτία μου είναι πολύ ικανοποιημένη».

Για το διάλογο με την Τουρκία, ο κ. Πάγκαλος υπογραμμίζει ότι «είναι διερευνητικός και ότι αργά ή γρήγορα θα καταλήξει στα ίδια αδιέξοδα που κατέληξαν και άλλες τέτοιες απόπειρες».

Κώστας Σκανδαλίδης

Ο υπουργός Εσψτερικών Κώστας Σκανδαλίδης, σε συνέντευξή του στην εφημερίδα Βήμα της Κυριακής, απαντώντας σε ερώτηση για το θέμα της διαδοχής του Κώστα Σημίτη και αν αυτή θα γίνει πριν ή μετά τις επόμενες εθνικές εκλογές, τονίζει: «Το ΠΑΣΟΚ θα αλλάξει ερχηγό για μια ακόμα φορά όντας στην κυβέρνηση και, ασφαλώς, μετά τις εκλογές του 2004». Ο υπουργός προαναγγέλλει δέκα δραστικές αλλάγες στη δημόσια διοίκηση.



Άρτος (;) Θεάματα (;)...





... Και τηλεόραση (όπως λέμε τηλοψία...)

STAR

06.05 **Παιδικό πρόγραμμα**
07.57 **Ειδήσεις στη νοηματική γλώσσα.**
08.00 **Μέρα με τη μέρα.** Ενημερωτικό ψυχαγωγικό μαγκαζίνο με την Ειρήνη Νικολακοπούλου.
10.00 **Λόγια Starata.** Ενημερωτική εκπομπή.
11.55 **Η υγεία κτίζεται κάθε μέρα.**
12.00 **Διαπλεκόμενοι** (Ε) Σατιρική εκπομπή.
13.00 **Ειδήσεις.**
14.00 **Βαθύ κόκκινο** (Ε). Ερωτική-δραματική σειρά.
15.00 **Αιμιλία, μια ακατάμαχητη γυναίκα.** Δραματική σειρά.
16.00 **Αγάπη και αίμα.** Δραματική σειρά.
17.00 **Σαμπρίνα, το κορίτσι της αγάπης.** Αισθηματική-κοινωνική σειρά.
18.00 **Ειδήσεις.**
19.15 **Μετρό.**
20.00 **Ξένη ταινία.** «Σίκουεστ».
21.00 **Ξένη ταινία.** «Χαμός στο Μπρονξ». Περιπέτεια
23.00 **Ξένη ταινία.** «Η εισβολή». Τρόμου.
01.00 **Ειδήσεις.**
01.15 **Ξένη ταινία.** «Ληστεία τεσσάρων ταχυτήτων». Περιπέτεια.
03.15 **Ξένη ταινία.** «**Καπνός**». Κοινωνική.
05.30 **Αστέρια στο πεντάγραμμο.**

ALPHA

06.00 **Πρώτη ενημέρωση**
07.00 **Πανόραμα.** Ενημερωτική εκπομπή με τον Γιώργο Οικονομέα.
10.00 **Καλώς τους!** Παρουσιάζει η Ρούλα Κορομηλά
13.00 **Όλα για την αγάπη.** (Ε) κοινωνική σειρά.
14.00 **Ειδήσεις**
15.00 **Life style news.** Με την Εύη Φραγκάκη και τον Γιάννη Σεμιτέκολο.
15.30 **Απ' ευθείας.** Εκπομπή με τον Γιώργο Λιάγκο.
16.45 **Μπορώ.** Ενημερωτική εκπομπή με την Αννα Δρούζα.
18.45 **Κάτω από την Ακρόπολη.** Κοινωνική σειρά. Παίζουν: Γιάννης Βόγλης, Νίκος Γαλανός, Ελένη Γερασιμίδου
19.30 **Ειδήσεις**
21.00 **Ξένη ταινία.** «Ο βετεράνος του μέλλοντος». Περιπέτεια επιστημονικής φαντασίας.
23.00 **ΟΛΑ ΙΙ.** Εκπομπή με το Θέμο Αναστασιάδη.
24.00 **Κόλπο grosso**
01.00 **Ειδήσεις**
01.15 **NBA GAME**
03.30 **NBA action**
04.00 **Κόλαση στον παράδεισο.** (Επανάληψη)
05.00 **Πακίτα** (Επανάληψη)

ET 3

17.00 **Τέρμιναλ 3.**
18.00 **Χρυσές στιγμές των Ολυμπιακών Αγώνων.**
18.30 **Αθλητικό ημίωρο.**
19.00 **Ειδήσεις.**
20.00 **Δικαιώματα και αδικίες.**
20.30 **Ειδήσεις.**
21.35 **Στα ίχνη τους...**
22.00 **Το Άξιον εστί στη Θεσσαλονίκη.**
23.00 **Ξένη ταινία.** «Αναμείνατε στο ακουστικό σας». Κωμωδία.

ET 1

06.45 **Πινόκιο.**
07.15 **Ξυπνήστε!**
08.00 **Μέλι Γάλα.**
10.00 **Αννα, η κυρίαρχος του παιχνιδιού.**
11.00 **Μαριάννα, ένας αγνός έρωτας.**
12.00 **Είσαι το πεπρωμένο μου.**
13.00 **Οι αταίριαστοι.**
13.50 **Ειδήσεις.**
14.00 **Οι αταίριαστοι** (Συν.)
15.00 **Το γατόσκυλο.**
15.30 **Οι ατρόμητοι.**
16.30 **Ποπ και πάμε.**
17.00 **Ειδήσεις.**
17.30 **Υγιαίνετε.**
17.35 **www.άνθρωποι.gr.**
19.35 **Καλύτερη ζωή.**
19.40 **Η αλεπού και ο μπούφος.**
20.30 **Στα φτερά του έρωτα.**
21.00 **Χειμερινοί Ολυμπιακοί αγώνες.**
22.00 **Χειμερινοί Ολυμπιακοί αγώνες.**
23.00 **Ειδήσεις.**
23.30 **Ξένη ταινία.** «Ζουν ανάμεσα μας». Θρίλερ.
01.00 **Στη ζώνη του λυκόφωτος.**
02.00 **Χειμερινοί Ολυμπιακοί Αγώνες.**

NET

06.00 **Ετσι έχουν τα πράγματα.** Ενημερωτική εκπομπή με τον Κώστα Αρβανίτη.
07.00 **Πρώτη ματιά.** Ενημερωτική εκπομπή με τον Γιάννη Λοβέρδο.
10.00 **Mediterraneo.** Μαγκαζίνο με θέματα από τις χώρες της Μεσογείου.
11.00 **Οι κήποι της Ευρώπης**
11.30 **Τα ζώα του κόσμου**
12.00 **Εραστές της περιπέτειας.**
13.00 **Ειδήσεις**
13.45 **Φύση και πρωταθλητές**
14.00 **Αθλητική εκπομπή**
15.00 **Ειδήσεις**
16.00 **Συν και πλην**
18.00 **Ειδήσεις**
19.00 **Χειμερινοί Ολυμπιακοί Αγώνες 2002**
21.00 **Ειδήσεις**
22.00 **Πρωταγωνιστές**
23.00 **Παρασκήνιο**
24.00 **Ειδήσεις**
00.30 **Για μια θέση στο ράφι**

FILMNET

06.00 **Μέταλ Τζάκετ.**
07.55 **Άμλετ.**
09.45 **Ξένη ταινία.** «Ενάντια στο χρόνο»
11.20 **Ξένη ταινία.** «Johnny Tsunami»
12.55 **Ξένη ταινία.** «Η Σαμπρίνα στο νησί των γοργόνων»
14.00 **U.S. Οι καλύτερες ταινίες της εβδομάδας**
14.55 **Ξένη ταινία.** «Ποιός έπνιξε τη Μόνα»
16.35 **Ξένη ταινία.** «Το τρένο θα σφυρίξει τρεις φορές»
18.10 **Ξένη ταινία.** «Ο ταλαντούχος κύριος Ριπλέι »
20.30 **El Entertainment**
21.00 **Ξένη ταινία.** «Το τίμημα της αγάπης»
23.35 **Ξένη ταινία.** «Γραφείο κηδειών»
00.20 **Επ' αυτοφόρω**
02.10 **Ξένη ταινία.** «Κορμιά σε δράση»
03.55 **Ξένη ταινία.** «Μαχητές χωρίς αιτία»

SUPER SPORT

17.00 **Πρωτάθλημα ΕΣΑΚΕ 2001-02.**
18.45 **Βραζιλιάνικο ποδόσφαιρο.**
20.30 **Η μπάλα είναι τετράγωνη**
22.00 **Πρωτάθλημα ΟΠΑπ.**
24.00 **Οι ειδικοί.**
01.00 **Αγγλικό πρωτάθλημα ποδοσφαίρου.**
03.00 **Γερμανικό πρωτάθλημα ποδοσφαίρου**
05.00 **Πρωτάθλημα ΟΠΑπ.**

MEGA

05.55 **Δελτίο ειδήσεων στη νοηματική γλώσσα**
06.00 **Πρώτη έκδοση**
07.00 **Σήμερα με την Αννα**
10.00 **Σαν στο σπίτι σας**
13.10 **Ολα για την υγεία.** Ενημερωτική εκπομπή.
14.00 **Ειδήσεις**
15.00 **Στην κουζίνα ολοταχώς**
15.45 **Η ζωή μας μια βόλτα**
17.00 **Ματιές στα γεγονότα**
17.10 **Για μια θέση στον ήλιο.** Κοινωνική σειρά Παίζουν: Πέτρος Φυσσούν, Πάνος Σκουρολιάκος, Ελένη Φιλίνη, Γιώργος Χριστοδούλου, Αλμπέρτο Εσκενάζυ
17.50 **Απαγορευμένη αγάπη.** Καθημερινή δραματική σειρά. Παίζουν: Κώστας Αρζόγλου, Νικήτας Τσακίρογλου, Τιτίκα Βλαχοπούλου, Τατιάνα Λύγαρη
18.40 **Ποιός θέλει να γίνει εκατομμυριούχος;**
19.30 **Κεντρικό δελτίο ειδήσεων**
21.00 **Κάπου σε ξέρω.** Κωμική σειρά. Παίζουν: Μαρία Καβογιάννη, Καίτη Κωνσταντίνου
21.50 **Είσαι το ταίρι μου.** Κωμική σειρά. Παίζουν: Αλέκος Συσσοβίτης, Κατερίνα Λέχου, Βίκυ Σταυροπούλου.
22.50 **ALMA LIBRE**
23.50 **Ενώπιος ενωπίω**
00.15 **Τελευταία γεγονότα**
00.30 **Ενώπιος ενωπίω**(Συν.)
01.30 **V.I.P.**
02.30 **Σπίτι μου, σπιτάκι μου.** Αμερικάνικη σειρά.
03.00 **Το μούτρο του Μπέβερλι Χιλς.**
04.00 **Τηλεμάρκετινγκ**
04.30 **Fashion**

ANT 1

06.10 **Οι εργένηδες**
06.45 **Πριν το σχολείο.**
06.55 **Ειδήσεις στη νοηματική γλώσσα**
07.00 **Καλημέρα Ελλάδα.** Ενημερωτική εκπομπή με τον Γιώργο Παπαδάκη.
10.00 **Πρωινός καφές**
11.00 **Τα νέα του ΑΝΤ-1 σε 1'**
11.05 **Πρωινός καφές** (Συν.)
13.10 **Surer game**
13.15 **Σοφία ορθή.**
14.00 **Τα νέα του ΑΝΤ-1**
14.50 **Χρήμα και χρηματιστήριο**
15.00 **Και οι παντρεμένοι έχουν ψυχή** (Ε) Κωμική σειρά
16.00 **Surer game**
16.05 **Εγκλήματα.** Κωμική σειρά.
16.55 **Surer game**
17.00 **Καλημέρα ζωή.** Κοινωνική σειρά. Παίζουν: Γιώργος Βασιλείου, Μίνα Χειμώνα, Μυρτώ Πισπινή, Νίκος Παπαδόπουλος.
17.50 **Τα νέα του ΑΝΤ1 σε 1'**
18.00 **Θησαυροφυλάκιο**
18.45 **Η λάμψη.** Κοινωνική σειρά.
19.30 **Ειδήσεις**
21.00 **Ακρως οικογενειακόν**
22.00 **Ελληνική ταινία.** « Η κυρία του κυρίου».
22.45 **Οσο υπάρχει αγάπη** (Ε) Ερωτική σειρά.
23.45 **Κόκκινο πανί**
01.00 **Νυχτερινές ειδήσεις**
01.20 Ανατομία ενός εγκλήματος
02.20 **Ξένη ταινία.** «Το τελευταίο κόλπο». Περιπέτεια.
04.00 **Τηλεμάρκετινγκ-Τηλεαγορά**



Ο γιατρός... κοντά και πέρα



Τι είναι το στίγμα της μεσογειακής αναιμίας

Ο όρος "στίγμα της μεσογειακής αναιμίας"' χρησιμοποιείται συχνά για να περιγράψει την κατάσταση που στην ιατρική ορολογία λέγεται ετερόζυγος β-μεσογειακή αναιμία.
Ας δούμε τι σημαίνει αυτό:

Στον οργανισμό μας κάθε χαρακτηριστικό ελέγχεται από την παρουσία όχι ενός γονιδίου, αλλά ενός ζεύγους γονιδίων. Το ένα από αυτά κληρονομούμε από τη μητέρα και το άλλο από τον πατέρα.
Δύο λοιπόν γονίδια ελέγχουν και την σωστή κατασκευή της πρωτεΐνης του αίματος, που λέγεται αιμοσφαιρίνη και μεταφέρει το οξυγόνο στο σώμα μας. Σε περίπτωση που το ένα από αυτά είναι ελαττωματικό δεν εκδηλώνεται νόσος, αλλά αυτό που λέμε στίγμα. Νόσος (δηλαδή μεσογειακή αναιμία - νόσος του Cooley) εκδηλώνεται όταν και τα δύο γονίδια είναι ελαττωματικά.
Τα άτομα που έχουν στίγμα μεσογειακής αναιμίας ζουν μια φυσιολογική ζωή. Είναι υγιείς φορείς και όχι νοσούντες. Απλά έχουν σχετικά μικρότερο αιματοκρίτη και κάποιες μορφολογικές ατυπίες των ερυθρών αιμοσφαιρίων σε μικρό ποσοστό.
Οταν ένας από τους δύο γονείς έχει στίγμα, η πιθανότητα να έχει στίγμα και το παιδί τους είναι 50%.
Η διάγνωση του στίγματος γίνεται με μια απλή εξέταση αίματος που λέγεται ηλεκτροφόρηση αιμοσφαιρίνης. Σήμερα υπάρχουν ασφαλείς μέθοδοι διάγνωσης της μεσογειακής αναιμίας πριν τη γέννηση ενός παιδιού.

Πηγή: www.Flash.gr

Το ορατό και το μη-ορατό λίπος

Οι περισσότεροι σήμερα προσπαθούν να μειώσουν τα λιπαρά στη διατροφή τους, ξεχνώντας όμως συχνά ό,τι εκτός από το ορατό υπάρχει και το μη-ορατό λίπος.
Τί σημαίνει μη-ορατό λίπος;
Το μεγαλύτερο ποσοστό λίπους που προσλαμβάνουμε από τα τρόφιμα σήμερα είναι μη ορατό λίπος. Οι επιδημιολογικές μελέτες που έχουν δείξει ότι η πρόσληψη λίπους και ιδιαίτερα κορεσμένου λίπους συσχετίζεται με την ανάπτυξη πολλών νοσημάτων, έχει οδηγήσει τον καταναλωτή να επιλέγει προϊόντα (κυρίως ζωικής προέλευσης και πιο συγκεκριμένα κρέας) χωρίς ορατό λίπος. Ομως κυκλοφορούν παράλληλα πάρα πολλά προϊόντα διατροφής τα οποία περιέχουν μεγάλο ποσοστό λίπους, χωρίς όμως αυτό να φαίνεται (μη-ορατό λίπος). Τέτοια τρόφιμα είναι κυρίως τα έτοιμα (προμαγειρεμένα) αλλά και τα τυποποιημένα. Μπορεί λοιπόν ο καταναλωτής να νομίζει ότι ακολουθεί δίαιτα φτωχή σε λιπαρά, όμως κάτι τέτοιο να μην ισχύει ή να ισχύει ακριβώς το αντίθετο. Εάν λοιπόν σας απασχολεί να μην προσλαμβάνετε πολλά λιπαρά μειώστε το έτοιμο φαγητό και να διαβάζετε πάντα τις ετικέτες τροφίμων που φέρουν τα συσκευασμένα τρόφιμα, που επιλέγετε.

Πηγή:www.Flash.gr

ΙΑΤΡΙΚΗ ΑΝΑΚΟΙΝΩΣΗ
Ο ιατρός
ΠΕΡΙΚΛΗΣ Ε. ΠΑΠΠΑΣ
ΑΓΓΕΙΟΧΕΙΡΟΥΡΓΟΣ
Αγγειολογικό Εργαστήριο
Δέχεται:
Με ραντεβού στο ιατρείο του:
Π. Μελά 27-2ος όροφος
Τηλ. 75948 κιν. 0972016170

ΙΑΤΡΙΚΗ ΑΝΑΚΟΙΝΩΣΗ
Ο ιατρός
ΧΑΛΟΥΔΗΣ Α. ΠΑΝΤΕΛΗΣ
ΕΙΔΙΚΟΣ ΑΙΜΑΤΟΛΟΓΟΣ
Δέχεται:
Με ραντεβού στο ιατρείο του:
Π. Μελά 27-2ος όροφος
Τηλ. 75716 κιν. 0973314391

ΛΟΓΟΘΕΡΑΠΕΥΤΡΙΑ
απόφοιτος πανεπιστήμιου πατρών
παραδίδει μαθήματα κατ' οίκον σε παιδιά που παρουσιάζουν:
δυσλεξία, μαθησιακές δυσκολίες, προβλήματα άρθρωσης, βαρηκοΐα, νοητική στέρηση, αυτισμό, εγκεφαλική πάρεση και σύνδρομο Down
Πληρ. Τηλ. 61184, κιν.: 0932920345

Εργαστήριο Κλινικής Ψυχολογίας
ΧΡΙΣΤΙΝΑ ΣΑΒΒΑΚΗ-ΓΚΡΑΝΖΑΝ
Κλινική Ψυχολόγος-Ψυχοπαθολόγος (DESS)
- Πτυχιούχος του Πανεπιστημίου Nancy Γαλλίας
- Μεταπτυχιακή ειδίκευση (DESS) στην Κλινική Ψυχολογία Ενηλίκου, Εφήβου και Παιδιού στο Πανεπιστήμιο Reims Γαλλίας

Για τον ενήλικο
- Ψυχοδιαγνωστική
- Ψυχολογική υποστήριξη
- Ατομική και οικογενειακή συνέντευξη
- Ψυχοθεραπεία αναλυτικής εμπνεύσεως

Για το παιδί
- Αξιολόγηση προσωπικότητας (τεστ νοημοσύνης, προβολής)
- Διάγνωση μαθησιακών δυσκολιών και συμπεριφορικών διαταραχών
- Συμβουλευτική επαγγελματικού προσανατολισμού
- Ψυχοθεραπεία μέσω παιχνιδιού και εικαστικών

Δέχεται με ραντεβού
Εθνικής Αντίστασης 15
Τηλ.: 77350-Κιν. 0937684251

ΚΕΝΤΡΟ ΕΦΑΡΜΟΓΩΝ ΕΡΓΟΘΕΡΑΠΕΙΑΣ/ΛΟΓΟΘΕΡΑΠΕΙΑΣ-ΕΚΠΑΙΔΕΥΣΗ ΠΑΙΔΙΩΝ ΜΕ ΕΙΔΙΚΕΣ ΑΝΑΓΚΕΣ
Αναπτυξιακή καθυστέρηση, ψυχοκινητική καθυστέρηση νοητική υστέρηση, εγκεφαλική παράλυση, αυτισμός μαθησιακές δυσκολίες, διαταραχές συγκέντρωσης Υπερκινητικότητα, αισθητηριακές διαταραχές προβλήματα άρθρωσης-Λόγου-Ομιλίας-Φωνής
ΜΠΑΔΑΝΗΣ ΚΩΝ/ΝΟΣ
Εργοθεραπευτής Πτυχιούχος — *ΓΕΩΡΓΙΛΟΠΟΥΛΟΥ ΑΘΑΝΑΣΙΑ*
Θεραπευτής των Μεθόδων — *Λογοθεραπεύτρια-Λογοπαθολόγος*
BOBATH N.D.T. PORTAGE — *Ακουολόγος*
ΑΙΣΘΗΤΗΡΙΑΚΗΣ- ΟΛΟΚΛΗΡΩΣΗΣ — *BA. APP S/POST GRAD DIP LA TROBE UNIVERSITY,*

INEMA
ΙΑΤΡΙΚΟΣ & ΝΟΣΟΚΟΜΕΙΑΚΟΣ ΕΞΟΠΛΙΣΜΟΣ
13 ΧΡΟΝΙΑ ΕΜΠΕΙΡΙΑΣ
ΠΙΣΤΟΠΟΙΗΣΗ ΠΟΙΟΤΗΤΑΣ ISO 9002 EN 46002 E3/833
ΛΕΜΕΣΣΟΥ 2 ΡΟΔΟΣ ΤΗΛ.32238 – FAX 28484

ΑΝΑΠΗΡΙΚΑ ΚΑΡΟΤΣΙΑ – ΒΑΔΙΣΤΙΚΑ ΒΟΗΘΗΜΑΤΑ – ΟΡΘΟΠΕΔΙΚΑ ΕΙΔΗ – ΜΠΛΟΥΖΕΣ ΙΑΤΡΙΚΕΣ– ΚΑΛΤΣΕΣ ΦΛΕΒΙΤΙΔΑΣ – ΠΕΛΜΑΤΑ – ΟΡΘΟΠΕΔΙΚΑ ΜΑΞΙΛΑΡΙΑ – ΚΡΕΒΑΤΙΑ ΝΟΣΟΚΟΜΕΙΑΚΑ – ΙΑΤΡΙΚΟΣ ΕΞΟΠΛΙΣΜΟΣ ΚΑΙ ΑΝΑΛΩΣΙΜΑ – ΟΡΓΑΝΑ ΧΗΜΕΙΟΥ ΚΑΙ ΚΑΘΕ ΑΛΛΟ ΕΙΔΟΣ ΓΙΑ ΚΑΤ ΟΙΚΟ ΝΟΣΗΛΕΙΑ .

ΙΑΤΡΙΚΗ ΑΝΑΚΟΙΝΩΣΗ
Ο ιατρός
ΙΩΑΝΝΗΣ ΟΡΦΑΝΟΣ
ΧΕΙΡΟΥΡΓΟΣ ΟΡΘΟΠΑΙΔΙΚΟΣ
Μέλος του Κολεγίου Ελλήνων Ορθοπαιδικών Χειρουργών
Δέχεται:
Στο ιατρείο του
Παύλου Μελά 40-1ος όροφος
Δευτέρα-Παρασκευή 08.30-13.00 και 17.00-20.30
Σάββατο με ραντεβού
Τηλ. 33323, κινητό 0944373616

ΙΑΤΡΙΚΗ ΑΝΑΚΟΙΝΩΣΗ
Η χειρουργός Οδοντίατρος
D.D.S FAGD
Μιχαλία Π. Δέδε
Πτυχιούχος Πανεπιστημίου Αθηνών
Μετεκπ. στην Γενική-Αισθητική Οδοντιατρική
(BAYLOR-USA)
Δέχεται καθημερινά στο ιατρείο της επί της Γεωργίου Ευσταθίου 15
Για ραντεβού τηλ. 02410 34404 κινητό 0973747233

ΝΤΟΡΑ ΚΩΝΣΤΑΝΤΙΝΟΠΟΥΛΟΥ
ΨΥΧΟΛΟΓΟΣ
Πτυχιούχος του Πανεπιστημίου της Καλιφόρνιας-Λος Αντζελες (UCLA)-Μεταπτυχιακές σπουδές στο Pepperdine University-Malibu California.
➤ Αμεση ψυχολογική υποστήριξη και επαγγελματική φροντίδα από έμπειρη Ψυχολόγο και Οικογενειακή Σύμβουλο.
➤ Η σωστή θεραπευτική σχέση μπορεί να επιφέρει ρεαλιστικές λύσεις για πραγματικά προβλήματα σε θέματα: μοναξιάς, μελαγχολίας, στρες, ανυπομονησίας, φοβίας, εθισμού, οικογενειακών σχέσεων, διαζυγίου, κακομεταχείρισης, συναισθηματικών δυσκολιών, αυτοπεποίθησης, ανασφάλειες, μεταβατικά στάδια ζωής, βουλιμίας, ανορεξίας, απώλειας, πένθους.
Τηλεφωνείστε στα τηλέφωνα:
35163 και 0944/980550
για ραντεβού και άμεση εξυπηρέτηση.
Διεύθυνση: Καρίας 1
Περιοχή Ροδίνι - Ρόδος

Έτος και επί τα αυτά

Εκεί που όλα έδειχναν ότι στο Δήμο Ροδίων τα προεκλογικά θα ήταν από ανιερά έως χλαρά ήρθε η ανατροπή. Τώρα αν θα είναι μεγάλη ή μικρή θα εξαρτηθεί από πολλά, από τις επιλογές, το επιτελείο και τις κινήσεις των δύο, αλλά και από την τακτική που θα ακολουθήσει ο σημερινός δήμαρχος. "Εάν και εφ' όσον" οι δύο επιλέξουν τις αναγκαίες και ικανές συνθήκες πολλά είναι δυνατόν ν' άλλαξουν και από αουτσάιντερ να γίνουν φαβορί. Το ποιές είναι οι συνθήκες έχω την αίσθηση ότι οι δύο γνωρίζουν πολύ καλά τι εννοούμε...

Με το σημερινό δήμαρχο τι γίνεται; Οπως έχουμε ξαναγράψει, αν απομακρύνει τους αυλοκόλακες και δεί τα πράγματα όπως είναι και όχι όπως κάποιοι αρέσκονται να του τα παρουσιάζουν έχει όλα τα φόντα να διεκδικήσει με επιτυχία την τρίτη τετραετία. Βέβαια ο δρόμος μέχρι τον Οκτώβριο θα έχει πολλά αγκάθια, για να μην πούμε γαϊδουράγκαθα που θα είναι δύσκολο να τα αντιμετωπίσει. Οσονούπω λένε οι πληροφορίες θ' αρχίσουν να σκάνε "πύραυλοι" πέρσιν και κρουζ και άντε να δούμε πως θα τα μπαλώσει. Αν μερικά από αυτά που ψιθυρίζονται είναι πράγματι αλήθεια, τότε κλάφτα Χαράλαμπε! Λέμε, αν είναι αλήθεια, αν υπάρχουν επαρκείς αποδείξεις, τότε...

Εκείνους που λυπάμαι μετά τις τελευταίες εξελίξεις είναι τους παράγοντες του ΠΑΣΟΚ που νόμιζαν ότι όλα έβαιναν εντάξει στο Δήμο Ροδίων! Εκαναν κάποιες κινήσεις και πίστευαν ότι το κακό θα το απεύφευγαν. Αμ, δε! Τους βλέπω να αφήνουν την νομαρχία και να στρατοπεδεύουν, χωρίς μεγάλη όρεξη σημειώστε, στο δήμο για να μην πάει στους "αποστάτες"! Ε ρε, βάσανα που έχει η πολιτική! Πάλι καλά να λένε που τους έρχονται τουλάχιστον στην νομαρχία βολικά τα πράγματα αφού η πολιτική συμφωνία για την κάθοδο ενός υποψηφίου είναι οριστική και αμετάκλητη, όπως τουλάχιστον δηλώνουν οι ίδιοι.

Το Σάββατο το βράδυ υπέγραψαν και το περίφημο πρωτόκολλο οι τρείς, Φώτης, Γιάννης και Στάθης με εγγυητές τους δύο γραμματείς των Νομαρχιακών Επιτροπών και το μόνο που μένει είναι η υλοποίηση των διαδικασίων που συμφωνήθηκαν οι οποίες και θα πρέπει μέχρι τα μέσα του Μαρτίου να έχουν ολοκληρωθεί. Ο Τιμόθεος Παρασκευάς μπήκε και πάλι στο παιχνίδι μετά την μικρή περιπέτεια που είχε με την υγεία του. Ξανά στις "επαλξεις" αλλά χωρίς τσιγάρο και με τον Βασίλειο Πίτση από δίπλα! Οπως μάθαμε προς το παρόν τουλάχιστον τα πήγαν καλά. Να δούμε μέχρι τέλος τι θα γίνει γιατί ΠΑΣΟΚ είναι αυτό, απρόβλεπτο και ικανό για το καλύτερο αλλά και το χειρότερο...

Υ.Γ: Σε λίγο δεν θα προλαβαίνουμε να μελετάμε τις δημοσκοπήσεις που θα δημοσιοποιούνται η μιά μετά την αλλη. Η είδηση δεν είναι ποιοί έχουν παραγείλλει δημοσκοπήσεις αλλά ποιοί δεν έχουν! Κύριε διευθυντά κάνουμε και μείς μιά να δούμε ποιά σελίδα διαβάζεται περισσότερο, ή δική σου ή η δική μου;

Γράφει η **ΗΡΩΔΙΑΣ** *(Α-λογο-κρίτως)*

Καλορίζικα τα νέα γραφεία της Νομαρχιακής Επιτροπής της Νέας Δημοκρατίας απέναντι από τον Αγιο Φραγκίσκο. Όμορφο κτίριο, σε καλή θέση, άντε τώρα και καλές δουλειές! Είναι και κοντά στα γραφεία της Ν.Ε του ΠΑΣΟΚ οπότε δεν αποκλείεται να αρχίσουν και τις εθιμοτυπικές επισκέψεις. Πως γειτονεύουν οι γειτόνισσες, κάτι ανάλογο τέλος πάντων...Ετσι και αλλιώς οι διαφορές του παρελθόντος έχουν σε πολλά σημεία ξεπεραστεί και δεν είναι λίγες οι φορές που ανταλλάσσουν απόψεις μεταξύ τους ιδίως για πρόσωπα που τους έχουν ή συνεχίζουν να τους "πληγώνουν". Κάποιος από τους πρωτοκλασσάτους σχολιάζοντας την γειτνίαση των γραφείων τους με το ΠΑΣΟΚ δήλωσε ότι θα προχωρήσουν στην δημιουργία...κομματικού πάρκου! Αφού δεν φτιάχνουν το υγειονομικό πάρκο θα φτάξουμε το κομματικό είπε και υπήρξε πλήρης ομοφωνία από την ομύγηρη στην οποία ήταν και δημοσιογράφοι. Μέσα σε τρία λεπτά πας από τη μία Νομαρχιακή στη άλλη, λίγο το έχετε;

Σαστισμένοι οι παράγοντες του ΠΑΣΟΚ στο άκουσμα της σύμπραξης Μοράρη-Χατζηευθυμίου. Τα τηλέφωνα πήραν φωτιά και όλοι προσπαθούσαν να δουν τι έγινε. Αφού ενημερώθηκαν τα περισσότερα κινητά εσίγησαν για λόγους ευνόητους. Λίγοι απετόλημσαν δημόσια να τοποθετηθούν. Η στήλη κατάφερε μετά από πολύ προσπάθεια να εντοπίσει τον Βασίλη Παπανικόλα και να του αποσπάσει δηλώσεις. Μετρημένος και με εμφανή την προσπάθεια να αποφύγει τα δύσκολα δήλωσε ότι η σύμπραξη δεν ήταν αναμενόμενη, δυσκολεύουν τα πράγματα για το Γιαννόπουλο αλλά στο τέλος έστω και δύσκολα θα κερδίσει. Ο ίδιος όπως είπε είναι βουλευτής του ΠΑΣΟΚ και έχει μάθει να στηρίζει τις αποφάσεις του κόμματός του. Από την άλλη πλευρά ο Αριστοτέλης Παυλίδης μίλησε για θετική κίνηση που δημιουργεί νέα δεδομένα στο Δήμο που μπορούν να ανατρέψουν τη σημερινή κατάσταση. Πάντως όλοι παρακολουθούν με ενδιαφέρον την πορεία του νέου σχήματος και αναλόγως θα καθορίσουν την στάση τους...

Καλές οι διαπιστώσεις αλλά κάποια στιγμή έχω την εντύπωση πρέπει να φεύγουμε από αυτές και να πιάνουμε δράση. Λόγια, λόγια μπορούμε να σας πούμε και εμείς πολλά, έργα δεν έχουμε την δυνατότητα να κάνουμε. Μια πέννα ή ένα μικρόφωνο έχει ένας δημοσιογράφος και πρώτη δουλειά του είναι να δίνει στην κοινή γνώμη την πληροφόρηση για αυτά που τεκταίνονται. Να προβάλλειόλες τις πλευρές ενός θέματος. Δεν είναι αυτός ο δημιουργός γεγονότων, μεταφορέας και σχολιαστής είναι. Τώρα αν αυτά που συμβαίνουν είναι σε επίπεδο κουτσομπολιού, αυτό δεν είναι δική του ευθύνη, είναι αυτών που τα δημιουργούν. Σε αυτά τα κουτσομπολιά εκείνος που έχει τη μικρότερη συμμετοχή είναι ο δημοσιογράφος. Εν πάση περιπτώσει στις δημοκρατίες όλοι κρινόμαστε. Ουδείς μπορεί να μείνει στο απυρόβλητο. Οσο για την δημοσιοποίηση όλων των απόψεων, αυτό δεν είναι δικαίωμα αλλά υποχρέωση των δημοσιογράφων. Αυτή είναι η έννοια της ελευθεροτυπίας. Αν τώρα αυτό κάποιους στενοχωρεί, τι να κάνουμε, όταν ασχολήσαι με την πολιτική οφείλεις να τα αποδέχεσαι. Ας διδαχθούν και σε αυτό από τον Ανδρέα Παπανδρέου...

Δεν έμεινε κανείς το τελευταίο διάστημα χωρίς να επιτεθεί στον περιφερειάρχη Παναγιώτη Σαλτούρο. Πρώτη το χορό έσυρε η νομαρχία, ακολούθησε το ΕΒΕΔ και έκλεισε ο κύκλος με τον δήμαρχο Ροδίων. Εδωσε απαντήσεις για όλα ενώ περιποιήθηκε ιδιαίτερως το δήμαρχο Ρόδου. Η επίθεση κατά της περιφέρειας από το κ. Γιαννόπουλο είπε ότι γίνεται για λόγους εντυπωσιασμού λόγω της έναρξης της προεκλογικής περιόδου ενώ έκλεισε λέγοντας ότι δεν μπορούμε να του κάνουμε και όλα τα χατήρια!! Ο κ. Σαλτούρος αναχωρεί για την Ξάνθη την ερχόμενη Πέμπτη και στην θέση του έρχεται η κ. Μάρθα Σημαντώνη. Η τελευταια είναι πρώην νομάρχης, με χαμηλό προφίλ και με τεχνοκρατικές ικανότητες. Από την πλευρά μας καλή επιτυχία στο έργο που αναλαμβάνει που ιδίως τώρα θα είναι αρκετά δύσκολο.

Δημοσκοπήσεις γίνονται ακόμη και για τα δημοτικά Καλύμνου! Οπως ακούγεται στην εν λόγω δημοσκόπηση έρχεται πρώτος ο Γιώργος Ρούσσος και έπονται ο Δημήτρης Διακομιχάλης και ο Σάκης Ζερβός. Δημοσκόπηση διενεργείται και από ροδίτικη εταιρία ενώ χθες επρόκειτο να δεί το φως της δημοσιότητας μια άλλη δημοσκόπηση για τον δήμο της Ρόδου, αρκετά περίεργη με την οποία ίσως να τρίβουμε, όπως έλεγαν κάποιοι τα μάτια μας. Πάντως αν αυτά που κυκλοφορούσαν επιβεβαιωθούν, τότε θα ξεφτελιστούν και τα γκάλλοπ! Οπως και να το κάνουμε όλο και μπορούμε να δούμε τις τάσεις μιας κοινωνίας αν γνωρίζουμε βασικές της παράμετρους. Ισως να μην μπορούμε να πέσουμε επακριβώς, αλλά στο περίπου πέφτουμε διάνα. Ας μην προσπαθήσουν λοιπόν κάποιοι να μας τρελάνουν γιατί δεν θα τα καταφέρουν.

Επωνύμως

Διδάγματα του Γουότεργκεϊτ!

Λόγος πολύς γίνεται τελευταία για τις τηλεοπτικές αποκαλύψεις σκανδάλων και "σκανδάλων". Σε αρκετές μάλιστα περιπτώσεις, συγκρίνεται (άκουσον-άκουσον) το ερευνητικό έργο των ημεδαπών ρεπόρτερ με εκείνο των Μπομπ Γούντγουορντ και Καρλ Μπέρνστιν. Αυτοί οι δύο, αν θυμάστε, ήταν που είχαν κυνηγήσει το σκάνδαλο Γουότεργκεϊτ, μέσα από τις σελίδες της εφημερίδας "Washington Post". Το "τυπωθήτω" ωστόσο των ειδήσεων πέρναγε από τα χέρια άλλων. Τις αποφάσεις λάμβαναν ο διευθυντής Μπεν Μπράντλι και η ιδιοκτήτρια Κάθριν Γκρέιαμ. -
- Πώς έβλεπαν η Γκρέιαμ και ο Μπράντλι το Γουότεργκεϊτ και τις επιπτώσεις του στην πολιτική ζωή;
Θα ανατρέξουμε στις αυτοβιογραφίες.
Εγραψε η Γκρέιαμ στο "Personal History" για τους κανόνες δεοντολογίας της "Washington Post": "Πρώτον, κάθε πληροφορία που αποδίδετο σε ανώνυμη πηγή, έπρεπε να υποστηριχθεί και από μία ακόμη ανεξάρτητη πηγή. Δεύτερον, δεν δημοσιεύαμε ποτέ μια πληροφορία άλλης εφημερίδας, καναλιού ή ραδιοσταθμού αν δεν είχε προηγουμένως επιβεβαιωθεί και ελεγχθεί από τους δικούς μας ρεπόρτερ. Τρίτον, κάθε λέξη εκάστου άρθρου διαβαζόταν από τουλάχιστον έναν εκ των υπευθύνων τμήματος πριν δημοσιευθεί. Οι αρχισυντάκτες είχαν απόλυτο δικαίωμα βέτο σε κάθε άρθρο".
- Και η φημολογία ότι η "Washington Post" ήθελε να ρίξει τον "αχώνευτο" πρόεδρο Νίξον;
Η Κάθριν Γκρέιαμ απαντά: "Ούτε στοχεύαμε ποτέ κάτι τέτοιο, ούτε μας άρεσε. Οπως είχα σημειώσει τότε: Είναι η μόνη κυβέρνηση που έχουμε και πολύ θα θέλαμε να μην μας έδινε ποτέ το δικαίωμα γι' αυτού του είδους τα ρεπορτάζ".



Γράφει
η Ρένα Βενιανάκη
revenianaki@yahoo.com

Δια ταύτα: "Σε καμία περίπτωση δεν ζητήσαμε την παραίτηση του προέδρου. Πιστεύαμε ότι αν προσφέραμε στους πολίτες τις πληροφορίες μπορούσαν μόνοι τους να κρίνουν την όλη κατάσταση".
Ο Μπεν Μπράντλι έγραψε για τα λάθη του τύπου στην αυτοβιογραφία του "A Good Life": "Ισχυριζόμαστε ότι δημοσιεύουμε την αλήθεια. Ο κόσμος μας πιστεύει. Μας ενθαρρύνει το γνωμικό του Αλμπέρ Καμί ότι "δεν υπάρχει μία αλλά πολλές αλήθειες". Δεν μπορούμε να κατανοήσουμε ότι πολλές φορές μας διαφεύγει η αλήθεια".
- Και γιατί άραγε συμβαίνει αυτό;
"Γιατί οι πηγές μας ψεύδονται. Γιατί οι πηγές μας είναι απληροφόρητες. Το θέμα είναι ότι η αλήθεια κάποια στιγμή αποκαλύπτεται. Πρόκειται για μια νορμάλ αλλά και ζωτική διεργασία της δημοκρατίας. Αν οι αναγνώστες είναι πολύ ανυπόμονοι και δεν μπορούν να περιμένουν, τότε υπάρχει πρόβλημα. Το πρόβλημα είναι δικό μας, του Τύπου. Είναι αρκετά πιο εύκολο για το κοινό να αποδεχθεί ως αλήθεια ό,τι δεν τις κολακεύει".
Φινάλε, με μια συμβουλή του Μπεν Μπράντλι προς πάσαν κατεύθυνσιν: "Η ιδιωτική ζωή των κυβερνητικών στελεχών είναι δική τους υπόθεση-εκτός και αν η συμπεριφορά τους αφορά τις αρμοδιότητές τους. Η αγαπημένη μου εκδοχή αυτού του κανόνα ήταν η εξής: Αν μεθάς και πέφτεις τάβλα στο σπίτι σου, είναι δική σου υπόθεση. Ας μεθάς και πέφτεις τάβλα στο πάτωμα της Γερουσίας, είναι δική μας υπόθεση!"

Από την Κυριακάτικη Ελευθεροτυπία

ΟΙΝΟ-ΛΟΓΙΚΑ

Η ετικέτα και η σημασία της

Σήμερα θα αναφερθούμε στις προαιρετικές ενδείξεις που μπορούν να αναγράφονται πάνω στις ετικέτες, τις οποίες ο κάθε παραγωγός χρησιμοποιεί αν επιθυμεί να δώσει περισσότερες πληροφορίες για το κρασί του.

Μπορεί λοιπόν να γράψει για τον τύπο του κρασιού ή το χρώμα του (αν είναι λευκό, ροζέ ή ερυθρό) καθώς επίσης για την γλυκύτητά του (ξηρό, ημίξηρο, ημίγλυκο ή γλυκό) και για το αν περιέχει διαλυμένο διοξείδιο του άνθρακα (αφρώδες ή ημιαφρώδες).

Ακόμη για την θερμοκρασία στην οποία πρέπει να



το σερβίρουμε και για τα εδέσματα τα οποία συνοδεύει. Πληροφορίες δηλαδή που συμβάλουν στην τέλεια απόλαυσή του.

Ειδικά στα κρασιά Ονομασίας Προέλευσης και τους Τοπικούς Οίνους που με καμάρι μας κοινοποιούν μέσω της ετικέτας τους την καταγωγή τους, μπορεί να βρούμε πληροφορίες για τον τόπο παραγωγής του κρασιού, τα σταφύλια από τα οποία φτιάχτηκε, την οινοποίηση και την πιθανή παλαίωσή του. Μπορεί ακόμα να διαβάσουμε τη σοδειά, τη χρονιά δηλαδή συγκομιδής των σταφυλιών, μια πληροφορία πολύτιμη για να μας προφυλάξει από την αγορά γερασμένων κρασιών και για να μας προϊδεάσει για τα ιδιαίτερα χαρακτηριστικά της συγκεκριμένης φιάλης εφόσον φυσικά γνωρίζουμε τις διακυμάνσεις των διαφόρων σοδειών.

Ενδείξεις όπως Κτήματα, Αμπελώνες, Αρχοντικά, Πύργους, Μοναστήρια ή Κάστρα μας λένε απλώς ότι το κρασί (αποκλειστικά Ονομασίας Προέλευσης ή Τοπικό), φτιάχτηκε από σταφύλια αμπελώνα που ανήκει στο περί ου ο λόγος κτήμα, αρχοντικό κ.τ.λ., όπου έγινε η οινοποίησή του.

Οσο για το Reserve και Grande Reserve (επιλεγμένος και Ειδικά Επιλεγμένος ελληνιστί) μας βεβαιώνουν ότι το συγκεκριμένο κρασί που κρατάμε στα χέρια μας (αυστηρώς ονομασίας προέλευσης) έχει παλαιώσει πριν να κυκλοφορήσει στο εμπόριο σε βαρέλια και φιάλες.

Και η Κάβα είναι κρασί παλαίωσης, Επιτραπέζιο ή Τοπικό όμως.

Τέλος την ένδειξη Ονομασία κατά Παράδοση μέχρι πρόσφατα τη διαβάζαμε μόνο στις ετικέτες της Ρετσίνας. Πολύ πρόσφατα, όμως, εισήλθε σ' αυτή την κατηγορία και η Βερντέα, ένα λευκό γλυκό κρασί το οποίο παράγεται στην Ζάκυνθο.

Αυτά αποτελούν τα μυστικά της ετικέτας. Και είναι απόλυτα σαφές ότι και μόνο η κοινοποίηση όλων αυτών των πληροφοριών, διαφοροποιεί άμεσα και σαφώς το εμφιαλωμένο κρασί από το... αγνώστου πατρός αδέλφι του, το χύμα.

Πολιτιστικές διαδρομές

Η "κομμένη" εκκλησία της Ρόδου

Η Παναγιά του Μπούργκου στην Παλιά Πόλη

του Γιώργου Ντέλλα

Η πρώτη γραπτή αναφορά για την εκκλησία της Παναγιάς, πιθανά του Μπούργκου, είναι του 1346. Τα ίχνη τοιχογραφίας με τα οικόσημα των 3 πρώτων Μεγάλων Μαγίστρων της Ρόδου **Villaret, Villeneuve** και **Gozon** (1310-1353) δείχνουν ότι τότε κατασκευάστηκε πιθανά το μνημείο. Έκτοτε αναφέρεται συχνά τα ιπποτικά έγγραφα και παριστάνεται γραφικά σε αρκετές από τις μικρογραφίες του **Caoursin** του 1483-9. Η γραπτή μαρτυρία για ενταφιασμό ιππότη το 1522 σε παρεκκλήσιο της Παναγιάς του Μπούργκου δείχνει ότι η εκκλησία λειτουργούσε μέχρι το τέλος της Ιπποτοκρατίας. Η εκκλησία καταστράφηκε πιθανά στην πολιορκία του 1522.

Πάντως στις αρχές του 19ου αι. ο χώρος ήταν ερειπωμένος, όπως δείχνει η γκραβούρα του **Rottiers.** Οταν μελετά ο **Balducci** το μνημείο στις αρχές του 20ου αι., στα ερείπια έχουν κατασκευαστεί 6 σπίτια. Οι Ιταλοί τα απαλλοτρίωσαν, τα καθαίρεσαν και αποκατέστησαν εσωτερικά τμήμα του μνημείου. Ομως, το 1936, στα πλαίσια του ρυθμιστικού, διανοίχθηκε εγκάρσιος οδικός άξονας δια μέσου του μνημείου, εξ' ου και ο όρος **"κομμένη εκκλησιά",** με τον οποίο ήταν γνωστή.

Η ανασκαφή της εκκλησίας ξεκίνησε το 1994, με την ευκαιρία της κατασκευής των υπογείων δικτύων της μεσαιωνικής πόλης και προχώρησε στην διαμόρφωσή της ως ενιαίου μνημείου. Οι ταφές που βρέθηκαν έξω από τον Β τοίχο της εκκλησίας στην οδό Εβραίων Μαρτύρων, τεκμηριώνουν ότι αρχικά εκεί ήταν νεκροταφείο και αργότερα χαράχθηκε ο δρόμος της μεσαιωνικής αγοράς.

"Οταν πριν 12 περίπου χρόνια περίπου πήγαινα την πρώτη μου κόρη την Ειρήνη *στον παιδικό σταθμό του Αγίου Παντελεήμονα, περνούσαμε καθημερινά μπροστά από την "κομμένη εκκλησία", την εκκλησία δηλαδή της Παναγιάς του Μπούργκου και με ρωτούσε με την παιδική της αφέλεια και με έντονη αγανάκτηση ποιος έκοψε την εκκλησία. Μετά από λίγες μέρες έφερε ένα ριζόχαρτο τυλιγμένο σε ρολό και με σοβαρό ύφος μου το δίνει με την εντολή να το δώσω στους μαραγκούς (εννοούσε τους μαστόρους) για να ξαναφτιάξουν την εκκλησία. Ανοίγω το σχέδιο γεμάτος συγκίνηση και βλέπω μια όψη της εκκλησίας που μου φάνηκε εκείνη τη στιγμή αρκετά κοντά στην γραφική αποκατάσταση της δυτικής όψης της εκκλησίας.*

Μετά από ένα-δύο χρόνια προσπαθούσαμε να εφαρμόσουμε αυστηρότερες κυκλοφοριακές ρυθμίσεις *και να οργανώσουμε την στάθμευση των αυτοκινήτων στην μεσαιωνική πόλη. Τα μέτρα που προτείναμε ήταν η απαγόρευσης της κυκλοφορίας των αυτοκινήτων ορισμένες ώρες της ημέρας κατά τους θερινούς μήνες, που παρουσιάζεται έντονη τουριστική κίνηση, όπως γίνεται σε πολλές ιστορικές πόλεις με ανάλογα προβλήματα. Στην προσπάθεια προστασίας των μνημείων και των πυλών της πόλης είχαμε τολμήσει να προτείνουμε την απαγόρευση της κυκλοφορίας των αυτοκινήτων σε ορισμένες πύλες και δρόμους της πόλης.*

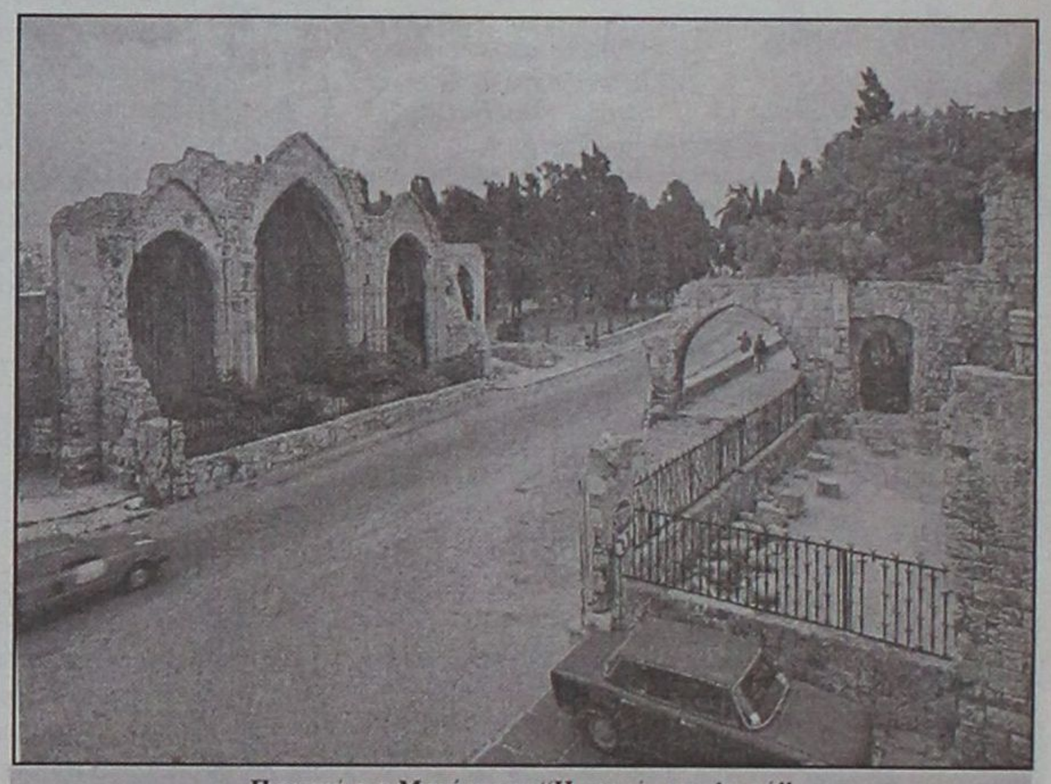

Παναγιά του Μπούργκου: "Η κομμένη εκκλησιά"

Μεταξύ αυτών είχαμε προτείνει και την οδό Αλχαδέφ, που διέσχιζε την "κομμένη εκκλησία". Στην αρμόδια νομαρχιακή επιτροπή των κυκλοφοριακών θεμάτων μετά από επίμονες προσπάθειες έγιναν δεκτές ορισμένες απαγορεύσεις. Ομως οι περισσότερες υπηρεσίες ήταν ανένδοτες στην κατάργηση της κυκλοφορίας στην οδό Αλχαδέφ. Δυστυχώς η ελάφρυνση της κυκλοφορίας του λιμανιού διασχίζοντας την μεσαιωνική πόλη ήταν σημαντικότερη από την καταστροφή ενός μνημείου ή την διάσπαση της λειτουργίας της γειτονιάς του Αγίου Παντελεήμονα.

Το μεσημέρι εξουθενωμένος ενημέρωνα τον προϊστάμενό μου κ. Ηλία Κόλλια *και απογοητευμένος του δήλωνα ότι δεν μπορούσα να συνεχίσω τον αγώνα να πείσουμε όλους τους "τεχνοκράτες" των τοπικών υπηρεσιών για την προστασία των μνημείων και της μεσαιωνικής πόλης της Ρόδου. Απορημένος βλέπω να προκαλώ τα γέλια του κ. Κόλλια και να μου εξομολογείται: "Ρε Γιώργο πετύχαμε να κλεισθεί η Θαλασσινή Πύλη; Ξέρεις πόσα χρόνια προσπαθώ να την κλείσουμε; 20 και πετύχαμε με μιας να πεισθούν. Μη στεναχωριέσαι, σιγά-σιγά θα βρούμε τον τρόπο να σώσουμε το μνημείο".*

Αναθάρρησα και κόντεψα να αισθανθώ και περήφανος που απαγορεύσαμε την κυκλοφορία σε τρεις πύλες. Του εξομολογήθηκα μάλιστα ότι μας υπέδειξαν έμμεσα και τον τρόπο σωτηρίας του μνημείου. "Αν θέλει η Αρχαιολογία να κλείσει τον δρόμο, ας τον κλείσει μόνη της".

Οταν, δύο χρόνια αργότερα, το 1994 μετά από δεκάχρονη προσπάθεια, *ξεκινούσε το έργο της κατασκευής των υπογείων δικτύων και αποκατάστασης των οδοστρωμάτων, το όνειρο της κατάργησης της κυκλοφορίας των αυτοκινήτων μέσα στην Παναγιά του Μπούργκου φαινόταν να μπορεί να πραγματοποιηθεί. Η πρώτη "τσαπιά" έπεφτε στην οδό Αλχαδέφ στο μέσον της κομμένης εκκλησίας..."*



Η Παναγιά του Μπούργκου στην Παλιά Πόλη

Οικοθεν

Για λογαριασμό και των Τούρκων

Το Ισραήλ κατασκοπεύει με δορυφόρο Ρόδο-Κρήτη-Κύπρο

Το Ισραήλ έχει εγκαταστήσει ένα δορυφορικό πλέγμα παρακολούθησης της Μέσης Ανατολής, μέσα στο οποίο, όμως, βρίσκεται η Κύπρος, το νότιο Αιγαίο και η Κρήτη.

Το δίκτυο κατασκοπευτικών δορυφόρων φαίνεται ότι εμπλέκεται και στη τουρκοισραηλινή στρατιωτική συνεργασία, γεγονός που δημιουργεί εύλογες ανησυχίες ότι η Τουρκία θα μπορούσε να λάβει υψηλής ανάλυσης εικόνες από στρατηγικούς στόχους στην Κύπρο και από τμήμα της Ελλάδας. Σημειώνεται ότι το Ισραήλ έχει ήδη δώσει τέτοιες φωτογραφίες κατά τα προηγούμενα χρόνια από το τουρκοκρατούμενο Κουρδιστάν.

Ο κατασκοπευτικός δορυφόρος Ofeq-3 ήταν μέχρι πρόσφατα το τελευταίο στάδιο που υλοποιήθηκε στο ισραηλινό διαστημικό πρόγραμμα για αυτοδύναμη επιχειρησιακή λειτουργία και αξιοποίηση των δορυφορικών δυνατοτήτων σε στρατιωτικές εφαρμογές.

Σήμερα, που η πληροφορία αποτελεί ισχύ, οι Ofeq μετατράπηκαν σε σύγχρονους "Σαμψών" του Ισραήλ. Το Ισραήλ κατασκεύασε και εκτόξευσε το ίδιο τους δορυφόρους Ofeq, αποδεικνύοντας ότι τέτοιες σημαντικές διαστημικές δραστηριότητες δεν είναι πια μόνο "για τους μεγάλους".

Ofeq σημαίνει "Ορίζοντας" και οι τρείς δορυφόροι του προγράμματος σίγουρα επέκτειναν τους ορίζοντες των ισραηλινών Ενόπλων Δυνάμεων.

Η τροχιά των δορυφόρων έχει προγραμματιστεί έτσι ώστε οι διελεύσεις τους να είναι πυκνότερες πάνω από τη Μέση Ανατολή και τη Ανατολική Μεσόγειο, που έχουν ιδιαίτερο στρατηγικό ενδιαφέρον για το Ισραήλ.

Ο Ofeq 3 παρέχει επίσης τη δυνατότητα, όταν οι υπηρεσίες του Ισραήλ χρειάζονται άμεσα πληροφορίες για ένα στόχο, να αλλάζουν την τροχιά του δορυφόρου για να περάσει από εκεί.

Διαθέτει συστήματα παρατήρησης στο υπέρυθρο και μπορεί να παρακολουθήσει και τη νύχτα, δεχόμενος τη θερμότητα των στόχων.

Ο Ofeq 3 μπορούσε να περάσει πάνω από Τεχεράνη, Βαγδάτη, Δαμασκό, Αμάν, Κάιρο, Λευκωσία μέσα σε οκτώ λεπτά.

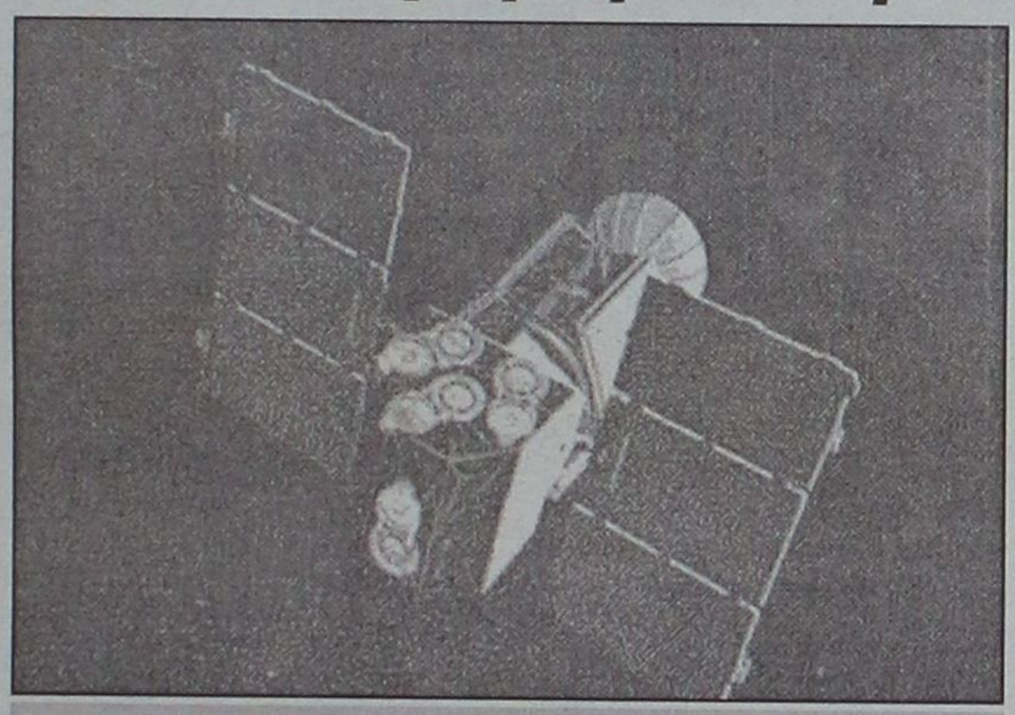

Σύμφωνα με δημοσίευμα της Κυπριακής εφημερίδας "Φιλελεύθερος", όλα δείχνουν ότι το Ισραήλ είναι έτοιμο να εκτοξεύσει ένα νέο κατασκοπευτικό δορυφόρο, τον Ofeq 5. Ο προκάτοχός του, Ofeq 3, είχε ένα πεδίο παρατήρησης, του οποίου το βορειότερο όριο έφτανε στο γεωγραφικό πλάτος των ακτών της νότιας Πελοποννήσου.
Μετά από αρκετές αναβολές και μια αποτυχία εκτόξευσης του Ofeq 4 τον Ιανουάριο του 1998, το Ισραήλ φαίνεται ότι βρήκε τελικά τα χρήματα και θα μπορεί πάλι (μετά από το 1999, όπου έγινε η επανείσοδος του Ofeq 3) να παίρνει διάφορες πληροφορίες από το νότιο Αιγαίο-και την Ανατολική Μεσόγειο γενικότερα-, την Κύπρο, τη Συρία και φυσικά το Ιράκ, είτε για δικό του λογαριασμό είτε για λογαριασμό άλλων χωρών. Ο νέος "Ορίζοντας", όπως είναι στα ελληνικά το όνομα του νέου κατασκοπευτικού δορυφόρου, θα εκτοξευτεί με τη βοήθεια ενός πυραύλους Shavit της Israel Aircraft Industries.
Υπενθυμίζεται ότι η Τουρκία φέρεται να είχε πρόσβαση σε εικόνες (ανάλυσης ενός μέτρου περίπου) από τον Ofeq 3, στα πλαίσια της στρατιωτικής συμφωνίας που υπέγραψε το 1996 με το Ισραήλ.

Ενα από τα πρώτα στοιχεία που αποκάλυψαν οι ειδικοί μελετώντας τον Ofeq 5, είναι οι συχνές ημερήσιες διελεύσεις πάνω από την Κύπρο, την Κρήτη και το νότιο Αιγαίο, τουλάχιστον τρείς φορές από το πρωί μέχρι το μεσημέρι.

...Περί Τοπικής Αυτοδιοίκησης

"Θεωρήθηκαν αρχικά ως οι πιο "δημοφιλείς" αρχές, καθώς ήταν φιλικές και κοντά στους πολίτες. Στην πορεία του χρόνου έχασαν την αίγλη τους, τόσο ώστε ο ένας στους τρείς πολίτες να αναφέρεται σε αυτές με χαρακτηρισμούς του τύπου "ανεπαρκείς" , "ανάξιες", "ιδιοτελείς".

Ο λόγος για τις τοπικές αρχές, δημοτικές και νομαρχιακές, οι οποίες όμως "μεσ' την παρακμή τους", εξακολουθούν να είναι, ολίγον μεν, περισσότερο δε, αξιόπιστες από την κυβέρνηση, τους βουλευτές, τις περιφέρειες.

Αυτά προκύπτουν από έρευνα του Αριστοτέλειου Πανεπιστημίου Θεσσαλονίκης που έγινε για λογαριασμό της Κεντρικής Ενωσης Δήμων και Κοινοτήτων (ΚΕΔΚΕ), πανελλαδικά, και στην οποία "συμμετείχαν" 6.000 άτομα".

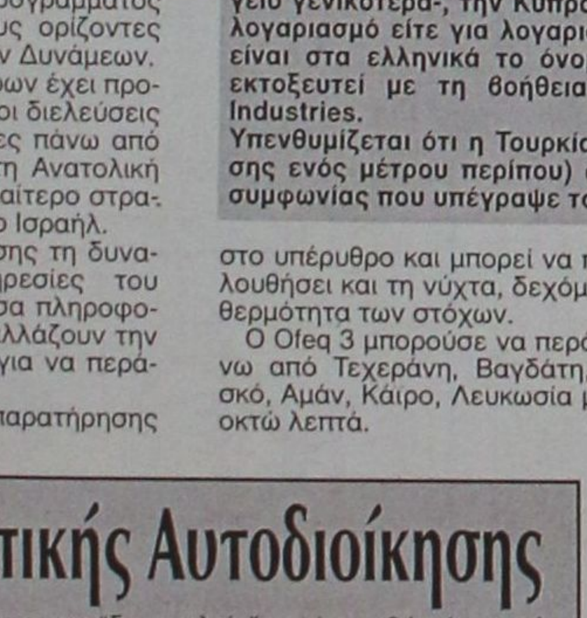

Χειμωνιάτικη εικόνα στηνΤάφρο

... Μια "παρανομιούλα" τόση δα

Σύμφωνα με όσα έγραψαν οι τοπικές εφημερίδες, ο αρμόδιος αντιδήμαρχος, στην σχετική σύσκεψη για τα μέτρα που πρέπει να ληφθούν αφού επίκειται η *"εισβολή"* των εκδρομέων μαθητών, φέρεται δηλώσας:

"Από φέτος νυκτερινό κέντρο που παραβιάζει την άδειά του όσον αφορά τον αριθμό των πελατών κατά τρόπο προκλητικό, θα σφραγίζεται αμέσως χωρίς άλλη διαδικασία".

Αν έχουν μεταφερθεί σωστά οι απόψεις του κ. αντιδημάρχου θα συμβούν τα εξής παράδοξα:

- Την **"παραβατικότητα"** θα την καθορίζει όχι πλέον ο νόμος αλλά να είναι μεγάλη ή μικρή ποσοτικά! Θα διώκεται η **"παρανομιάρα"** ενώ στην **"παρανομιούλα"** θα κλείνουμε τους οφθαλμούς;
- Η τιμωρία της **"παρανομιάρας"** θα είναι άμεση χωρίς άλλες διαδικασίες. Δηλαδή, αν ο νόμος προβλέπει άλλες διαδικασίες (προσφυγές κ.λ.π.) θα τις παρακάμπτουμε;
- Ολα αυτά θα ισχύσουν από φέτος.

Μήπως μπορούνε να μας πούνε τί ίσχυσε τα περασμένα χρόνια;

... Μάλλον ατύχησε ο κ. αντιδήμαρχος στην διατύπωση των απόψεών του. Και ορισμένες διευκρινήσεις είναι απαραίτητες. Ας μην ξεχνάμε ότι χιλιάδες γονείς αγωνιούν γιατί τα βλαστάρια τους διασκεδάζουν στην Ρόδο, στις μαθητικές πενθήμερες εκδρομές!



...Απόφαση του ΥΕΝ υποχρεώνει τα πλοία να παραδίδουν τα απόβλητά τους

Τα απόβλητά τους (πετρελαιοειδή, λύματα και απορρίμματα) θα παραδίδουν υποχρεωτικά και μάλιστα έναντι τελών, όλα τα πλοία, ακόμα και τα αλιευτικά και τα σκάφη αναψυχής, ανεξαρτήτως σημαίας, το αργότερο από τα τέλη της χρονιάς, σε ειδικές εγκαταστάσεις στα λιμάνια όλης της χώρα.

Ο υπουργός Εμπορικής Ναυτιλίας Γιώργος Ανωμερίτης υπέγραψε πρώτος την κοινή υπουργική απόφαση, με την οποία αποσκοπείται η συμμόρφωση με την οδηγία 2000/59 του Ευρωπαϊκού Κοινοβουλίου και του Συμβουλίου της 27ης Νοεμβρίου 2000, *"σχετικά με τις λιμενικές εγκαταστάσεις παραλαβής αποβλήτων και καταλοίπων φορτίων"*.

Σκοπός τη οδηγίας είναι να περιοριστεί η παράνομη απόρριψη αποβλήτων στη θάλασσα.

Υπογραμμίζεται στην απόφαση ότι οι φορείς διαχείρισης των λιμανιών, δηλαδή Οργανισμοί Λιμένων ΑΕ, νομαρχιακά και δημοτικά λιμενικά ταμεία, ΟΤΑ κ.ά. θα δημιουργήσουν κατάλληλες λιμενικές εγκαταστάσεις.

Για να αντεπεξέλθουν στο κόστος αυτό, θα εισπράττονται τέλη από τα πλοία.

Διευκρινίζονται μάλιστα τα εξής :

1. Ολα τα πλοία που καταπλέουν σε ελληνικά λιμάνια θα συνεισφέρουν σημαντικά στο κόστος (θα πληρώνουν τέλος), ανεξάρτητα αν χρησιμοποιούν ή όχι τις ειδικές λιμενικές εγκαταστάσεις και
2. Το τέλος για κάθε λιμάνι θα εγκρίνεται από τη Γενική Γραμματεία Λιμένων και Λιμενικής Πολιτικής του ΥΕΝ.

...Ο Θεός έριξε άγκυρα στην Λέρο

"Το εκκλησάκι στη Λέρο, σαν την ψυχή μας, πιο έρημο από ποτέ, προσμένει να φτάσουμε ώς αυτό περπατώντας, θαρρείς, πάνω από τη θάλασσα. Το γαλάζιο είναι προκλητικό. Και σαν γευθούμε την αλμύρα βαδίζοντας με μικρά βήματα, θα φτάσουμε σε αυτό το εκκλησάκι που μοιάζει σαν φάρος και για τους πιστούς και για τους άπιστους.

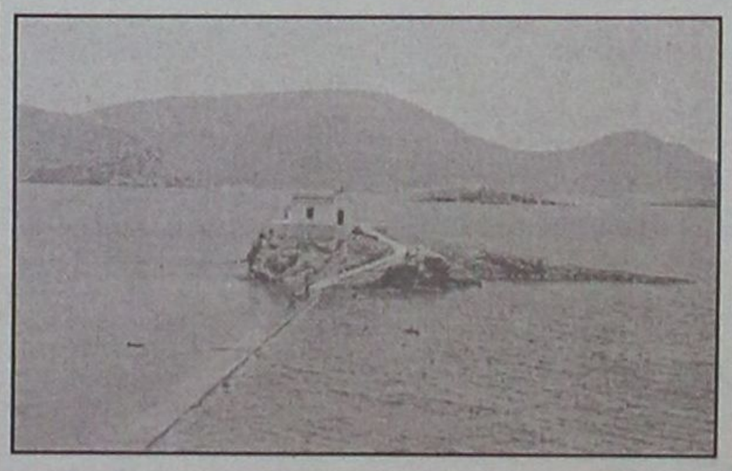

Ισως τα θαύματα να τελειώσαν, μα η ελπίδα για πιο γαλήνιες μέρες δεν σβήνει. Οσο κι αν η τρικυμία του πολέμου συναγωνίζεται την τρικυμία του μυαλού, πάντα θα υπάρχει ένα σημείο όπου θα μπορούμε να ακουμπάμε τα όνειρά μας".

(Φώτης Μαραζόπουλος, από το "Γεωτρόπιο")

...Μια οικολογική βιβλιοθήκη για την Κάρπαθο

Στο πλαίσιο του νέου προγράμματος LIFE, με τίτλο **"Η Μεσογειακή φώκια: Δράσεις προστασίας σε δύο ελληνικές περιοχές Natura 2000"**, η ΜΟm, εγκαινίασε τη λειτουργία δύο ηλεκτρονικών βιβλιοθηκών με περιβαλλοντικό περιεχόμενο, με στόχο να ευαισθητοποιήσει τα παιδιά και τους νέους της Κιμώλου και της **Καρπάθου** για το φυσικό περιβάλλον των περιοχών τους και να δώσει ένα εργαλείο στους εκπαιδευτικούς των ίδιων περιοχών, για την πραγματοποίηση προγραμμάτων Περιβαλλοντικής Εκπαίδευσης μέσα στο σχολείο.

ΠΡΟΣΚΗΝΙΟ... ΠΑΡΑΣΚΗΝΙΟ

καινά (κενά)... δαιμόνια

ΠΟΛΙΤΙΚΑ - ΠΑΡΑΠΟΛΙΤΙΚΑ

ΣΚΑΝΔΑΛΑ ΟΛΚΗΣ, ΥΠΑΡΧΕΙ ΕΛΠΙΣ;

Το μεγάλο κόλπο με τον μαγικό αριθμό!

Προεκλογική περίοδο διανύουμε, λίγοι μήνες απέμειναν για τους δημάρχους και όσοι αισθάνονται ότι θα

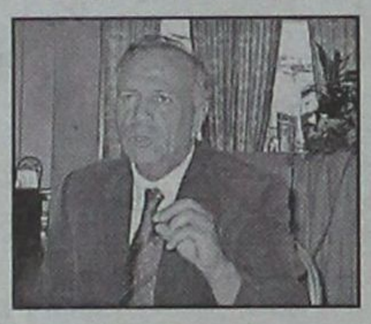

χάσουν το θώκο ετοιμάζονται να ρίξουν τα ρέστα τους στο τραπέζι όπως κάνουν οι επαγγελματίες τζογαδόροι. Και γι' αυτό έχουν ετοιμάσει προϋπολογισμούς-πραγματικά σινιέ κοστούμια στα μέτρα τους- κατάτμηση έργων, εικονικά εργάκια και επίσης εικονικές προμήθειες, όλα με κόστος που παραπέμπει στον μαγικό αριθμό των 2.000.000 δρχ. ανά περίπτωση. Και είναι μαγικός αυτός ο αριθμός διότι μπορεί να τον διαχειρίζεται ο όποιος δήμαρχος εν λευκώ, χωρίς να ρωτάει κανέναν και χωρίς να δίνει λογαριασμό σε οποιονδήποτε!

Υπάρχει ένα (και δεν είναι βέβαια το μόνο...) παράδειγμα που δείχνει τη ρεμούλα, τη διασπάθιση και τις αρπαχτές - προς πολλές κατευθύνσεις - που πρόκειται να γίνουν από τώρα και μέχρι τις εκλογές.

● Το παράδειγμα: Καποδιστριακός δήμαρχος κατέθεσε προϋπολογισμό με 115 κωδικούς των 2.000.000 δρχ. ο καθένας! Δηλαδή ο εν λόγω δήμαρχος προφανώς υποψιαζόμενος ότι θα χάσει τις εκλογές (ή και για να τις ξανακερδίσει) εξουσιοδότησε τον εαυτό του να διαχειρισθεί κατά το κέφι του και κατά τις ανάγκες του 230.000.000 δρχ.

Το μεγάλο αυτό ποσό θα μπορεί να το διοχετεύει ανά 2.000.000 δρχ. όπου θέλει,



όπως θέλει και σ' όποιους θέλει για να κάνει την όποια... δουλειά του- τη δική του αποκλειστικά, ή και άλλων φυσικά της παρέας του.

Στο ερώτημα μέχρι πού θα φθάσει επιτέλους αυτή η εξοργιστική ασυδοσία στην διαχείριση δημοσίου χρήματος, απάντηση σαφής και εγγυούμενη δεν υπάρχει.

Κύριε Σαλτούρο έχετε μήπως άλλη γνώμη, ή μήπως θα πρέπει να επέμβει η Δικαιοσύνη;

Ας την αφήσουμε, να κάνει την δουλειά της...



Αμυδρά και πάντως όχι εκ του σύνεγγυς γνωρίζουμε την πρόεδρο του ΠΕΣΥ Δωδεκανήσου κ. Ιωάννα Αρσενοπούλου. Εστω όμως κι έτσι είναι φανερό ότι διακατέχεται από καλές προθέσεις, ειλικρινείς διαθέσεις, αλλά και από αποφασιστικότητα προκειμένου να φέρει σε πέρας την αποστολή της, ασκώντας τις αρμοδιότητες που τις παρέχουν οι νόμοι. Η αποστολή αυτή αγγίζει τον ευαίσθητο τομέα της υγείας σ' όλο το φάσμα του και σ' ολόκληρη την Δωδεκάνησο - από τη Ρόδο μέχρι και το πιο μικρό από τα νησιά μας, αγγίζει και αγκαλιάζει ό,τι πολυτιμότερο υπάρχει για όλους τους πολίτες. Και μόνο γι' αυτό το λόγο απορρέει για όλους μας η σημαντική υποχρέωση να στηριχθεί η κ. Αρσενοπούλου στις προσπάθειες που καταβάλλει και ν' αφήσουμε κατά μέρος εμπάθειες και απωθημένα που στο κάτω κάτω δεν την αφορούν και επομένως είναι παράλογο να χρεώνονται στην ίδια.

Εκείνοι που γνωρίζουν καλύτερα την κ. Αρσενοπούλου διαβεβαιώνουν ότι εξαντλεί κάθε δυνατό όριο αντοχής προκειμένου να βάλει τάξη στα νοσοκομεία, τα Κέντρα Υγείας, ακόμη και στα αγροτικά ιατρεία όλων των νησιών μας.

Το ελάχιστο που έχουμε να κάνουμε, είναι να την αφήσουμε απερίσπαστη να κάνει την δουλειά της. Είναι ΚΑΙ υποχρέωσή μας.

Οι εκλογικοί περίπατοι και μάλιστα σε ειδυλλιακά τοπία τελείωσαν. Συνθήκες εκλογικού περίπατου δεν υπάρχουν ούτε στην πόλη της Ρόδου, ούτε στη νομαρχία Δωδεκανήσου. Οσοι πιστεύουν το αντίθετο, ας απολαύσουν περιπάτους την άνοιξη και το καλοκαίρι. Τον Οκτώβριο, ας κρατούν "καλού κακού" και κάποιο αλεξιβρόχιον!

Αποθέωση κρετίνων και δολοπλόκων!

Μεγάλα προμηνύονται τα μπλεξίματα στις δημαρχιακές και νομαρχιακές εκλογές. Για πραγματικά μπλεξίματα πρόκειται, αλλά οι... ευγενείς το αποκαλούν συμμαχίες, ή και συνεργασίες!

Μπλεξίματα, πουλήματα και αλληλοϋπονομεύσεις πάνε μαζί, δίπλα δίπλα με τις "συμμαχίες". Στην πραγματικότητα καμιά συμμαχία δεν είναι καθαρή και ειλικρινής. Οι υπολογισμοί για τα ξεπουλήματα των, υποτίθεται

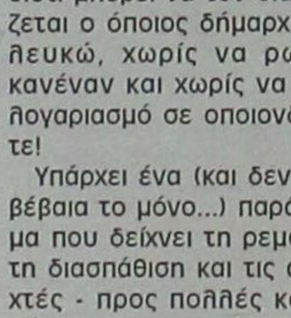

συμμάχων έχουν προχωρήσει τόσο πολύ που δεν γίνονται πια με την αριθμητική προπαίδεια, ή τον κοινό νου. Με κουμπιουτεράκια γίνονται, αν όχι και με υπολογιστές. Είναι τόσο πολύπλοκοι ο λογαριασμοί και τόσο λαβυρινθώδεις οι σχεδιασμοί που χωρίς την επιστράτευση της σύγχρονης τεχνολογίας είναι αδύνατο να προκύψει θετικό πηλίκον! Δεν πρόκειται βέβαια για καινοφανείς ευρεσιτεχνίες, αλλά τώρα πια βρισκόμαστε μπροστά στην αποθέωση των δολοπλόκων και των κρετίνων. Οσοι δε αρνούνται να γλιστρήσουν στο παζάρι, ακόμη και έναντι ευρώ, φαντάζουν γραφικοί ή εξωγήινοι! Ξύπνιοι είναι οι ατσίδες του μπαξισιού!

Και συ λαέ βασανισμένε μη ξεχνάς τον οβολό...

Κάτι χρήσιμο θα προκύψει



Εκείνο που αναμφισβήτητα διακρίνει το ΚΚΕ, είναι ότι δεν μασάει τα λόγια του. Και φυσικά το ότι έχει σταθερές θέσεις, τις υποστηρίζει ανοιχτά, με ειλικρίνεια, συνέπεια και σταθερότητα,



μακράν του λεγόμενου "πολιτικού κόστους". Λέει πάντα τα πράγματα με τ' όνομά τους χωρίς να (προ)υπολογίζει ποιούς θα ευχαριστήσει και ποιούς θα δυσαρεστήσει. Γι' αυτό και ο πολιτικός του λόγος έχει πάντα ένα ξεχωριστό ενδιαφέρον, ακόμη για εκείνους που δεν συμφωνούν μαζί του σε όλα. Μέσα στο πλαίσιο αυτό αναμένεται με ενδιαφέρον η εκδήλωση που οργανώνει η Νομαρχιακή Επιτροπή του μεθαύριο Τετάρτη στις 6.30 μ.μ. στο Δημοτικό Θέατρο ενόψει των νομαρχιακών και δημαρχιακών εκλογών τον προσεχή Οκτώβριο.

Είναι βέβαιο ότι κάτι χρήσιμο θα προκύψει και από αυτή την εκδήλωση της Ν.Ε. Δωδ/σου, του ΚΚΕ, κάτι διαφορετικό από τους αλαλαγμούς των τελευταίων ημερών.

Αναμείνατε στο ακουστικό σας...

Θέλει, άραγε, κάτι να πει (και σε ποιούς;) ο εικονιζόμενος με το ακουστικό ανά χείρας κ. Στέργος Λαμπριανός, τέως πρόεδρος της κοινότητας Αρχαγγέλου και τώρα υποψήφιος δήμαρχος; Θέλει κάτι να πει, ή ετοιμάζεται να ψάλλει πολλά σε πολλούς; Οσονούπω θα φανεί, κατά πάσαν πιθανότητα με βροντές και αστραπές. Είναι γνωστό ότι ο Στέργος Λαμπριανός τα λέει χύμα και τσουβαλάτα, χωρίς να λογαριάζει κανέναν και τίποτα...

ΠΩΛΟΥΝΤΑΙ: Διαμερίσματα πολυτελούς κατασκευής με θέρμανση, τζάκι, υδρ. ασανσέρ και μεγάλους χώρους στάθμευσης επί της Απολ. Ροδίου στην Ιξιά (50 μ. από τη Λεωφόρο Ηρακλειδών).

ΠΩΛΕΙΤΑΙ: Μεζονέτα 220 τ.μ. με θέρμανση, τζάκι επί της Απολ. Ροδίου στην Ιξιά.

ΕΝΟΙΚΙΑΖΟΝΤΑΙ: Καταστήματα από 26 τ.μ. έως 86 τ.μ. (6μ. ύψος) επί της Ανθ. Ζερβού στην Ψαροπούλα.

ΕΝΟΙΚΙΑΖΕΤΑΙ: Κατάστημα 165 τ.μ. στα Τριάντα επί της οδού Τριαντών (20 μ. από τον σταθμό ταξί) με άνετο περιβάλλοντα χώρο και θέσεις στάθμευσης.

Πληροφορίες: Κτιριοδομή Ο.Ε.
Τηλ. 36604-24208, κιν. 0944-338277

ΕΚΠΤΩΣΕΙΣ - ΕΚΠΤΩΣΕΙΣ - ΕΚΠΤΩΣΕΙΣ

DIAMOS
Boutique
ΟΛΑ **50%**
ΕΩΣ 25 ΦΕΒΡΟΥΑΡΙΟΥ
Μακαρίου 23, Ρόδος Τηλ. (02410) 29977

μεζεδοπωλείον
παλιά ιστορία
μοναδικό στο είδος του!
ξεχωριστό στη γεύση



Η "παλιά ιστορία"
συνεχίζοντας την παράδοση,
θα είναι κοντά σας κι αυτό το
χειμώνα καθημερινά εκτός Κυριακής
Μητροπόλεως 108 & Δενδρινού γωνία
Για κρατήσεις 0241-32421

ΣΧΟΛΗ ΧΟΡΟΥ
ΣΟΦΙΑ ΜΕΛΙΣΣΟΥΡΓΟΥ



ΣΕΜΙΝΑΡΙΟ FLAMENCO
& ΙΣΠΑΝΙΚΩΝ ΧΟΡΩΝ
(Flamenco y Baile Español)
για ενήλικες αρχαρίους
(άνδρες-γυναίκες) σε ρυθμούς
Tangos, Sevillanas, Pasodobles,
Técnica de Abanico y Castañuelas
ΔΙΔΑΣΚΕΙ: Η ΣΟΦΙΑ ΜΕΛΙΣΣΟΥΡΓΟΥ
ΕΝΑΡΞΗ: 15 Φεβρουαρίου
ΒΕΡΓΙΝΑΣ 84Α
Τηλ. 02410-31000, 5-9 μ.μ.