Η ΑΝΔΡΟΜΕΔΑ ΕΡΧΕΤΑΙ ...

ΓΝΩΜΗ

ΕΒΔΟΜΑΔΙΑΙΑ ΕΦΗΜΕΡΙΔΑ ΤΗΣ ΔΩΔΕΚΑΝΗΣΟΥ

ΔΕΥΤΕΡΑ
25 ΦΕΒΡΟΥΑΡΙΟΥ 2002
ΑΡΙΘΜΟΣ ΦΥΛΛΟΥ: 1.476
ΤΙΜΗ 0,70 ΕΥΡΩ

ΣΥΝΕΝΤΕΥΞΗ ΤΟΥ ΚΩΣΤΑ ΚΑΪΣΕΡΛΗ

Στοιχισμένοι!



• *Δίπλα σ' όποιον πάρει το χρίσμα* ΣΕΛ. 6

ΔΗΜ. ΚΑΡΑΧΑΛΙΟΣ ΓΙΑ ΤΙΣ ΕΚΛΟΓΕΣ

Θα τα βρούμε...



• *Αύριο η σύσκεψη στη Ρηγίλλης* ΣΕΛ. 4

ΑΠΟ ΤΗΝ ΠΑΡΑΣΚΕΥΗ



Στην εντατική με έμφραγμα ο στρατηγός

Δεν κάνουν εκτιμήσεις και προβλέψεις οι γιατροί πριν περάσουν τα πρώτα τρία 24ωρα. Ηρθε στρατιωτικός γιατρός από την Αθήνα.

ΣΕΛΙΔΑ 5

Η Αθήνα ζήτησε ενεργοποίηση ροδιτών κτηματομεσιτών!

ΠΩΛΟΥΝΤΑΙ οι Πεταλούδες και μαζί οι Επτά Πηγές;

Ξεκίνησε διαδικασία για τον υπολογισμό της τιμής τους, είναι φανερό ότι κάτι μαγειρεύεται!

ΚΑΙΡΟΣ ΝΑ ΞΥΠΝΗΣΟΥΝ ΟΙ ΤΟΠΙΚΟΙ ΠΑΡΑΓΟΝΤΕΣ...

Τουλάχιστον πέντε μεσίτες αστικών συμβάσεων της Ρόδου πήραν παραγγελία από την "Ελληνικά Τουριστικά Ακίνητα" για να εκτιμήσουν την τιμή των δύο διαμαντιών της Ρόδου. Γιατί άραγε ζητήθηκε κοστολόγησή τους -φυσικά όχι για ...ακαδημαϊκή ενημέρωση. Υπάρχουν βάσιμες ενδείξεις ότι τώρα έρχονται τα χειρότερα. Θα ξεσηκωθούν ακόμη και οι πέτρες!

ΣΕΛΙΔΑ 3

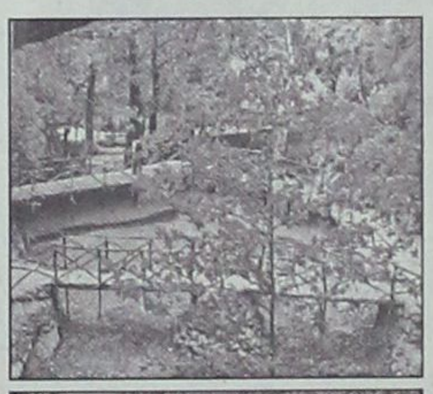

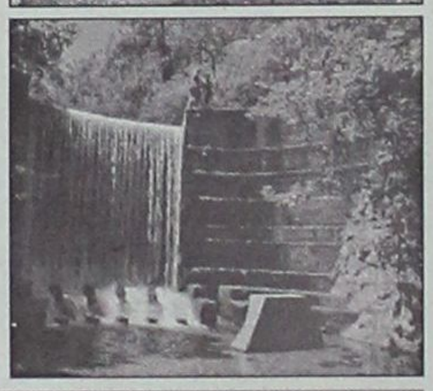

ΜΑΥΡΟΥΔΑΚΗ ΔΕΣΠΟΙΝΑ
ΧΟΝΔΡΙΚΗ - ΛΙΑΝΙΚΗ ΠΩΛΗΣΗ
ΝΩΠΩΝ & ΚΑΤΕΨΥΓΜΕΝΩΝ ΠΡΟΪΟΝΤΩΝ
KAMIROS FISH



ΕΝΗΜΕΡΩΣΗ

Σας πληροφορούμε ότι το δικό σας Ιχθυοπωλείο "KAMIROS FISH" θα βρίσκεται και πάλι κοντά σας από τη **ΔΕΥΤΕΡΑ 25/2/2002** σε έναν πλήρως ανακαινισμένο και ευχάριστο χώρο, έτοιμο να ικανοποιήσει κάθε σας γαστρονομική επιθυμία.

Με θερμές ευχαριστίες για την προτίμηση και την εμπιστοσύνη σας Μαυρουδάκη Δέσποινα

ΚΝΙΔΟΥ & ΛΑΟΔΙΚΙΑΣ 1, ΡΟΔΟΣ • ΤΗΛ. 02410 35263

ΥΠΕΓΡΑΦΗ Η ΑΠΟΦΑΣΗ



Προσλήψεις 133 στο νοσοκομείο

Μεγάλος ο αριθμός των νοσοκόμων. Σε λίγες μέρες η δημοσίευση της προκήρυξης. Από σήμερα λειτουργεί το ΙΚΑ.

ΣΕΛΙΔΑ 2

ΤΙ ΔΗΛΩΝΟΥΝ ΚΑΤΑΣΤΗΜΑΤΑΡΧΕΣ ΜΕ ΗΛΕΚΤΡΟΝΙΚΑ

Δεν έδρασαν στη Ρόδο νονοί με φρουτάκια

ΟΥΤΕ ΜΕΓΑΛΑ ΠΟΣΑ ΧΑΘΗΚΑΝ, ΟΙ ΔΕ ΠΛΑΚΕΤΕΣ ΠΟΥ ΚΑΠΟΙΟΙ ΕΙΧΑΝ, ΗΤΑΝ ΣΕ ΑΧΡΗΣΙΑ!

Οπως μας δηλώθηκε οι λέσχες και τα "κέντρα ψυχαγωγίας" έχασαν μεγάλο μέρος από την πελατεία που έπαιζε κουλοχέρηδες καθώς στράφηκαν στην ποικιλία του Καζίνο. Στο Καζίνο της Ρόδου υπάρχουν 230 περίπου μηχανές σλοτ (κουλοχέρηδες) με τζίρο για το 2001 10,7 δις δρχ. και συνολικό κέρδος 3,1 δις δρχ.

ΣΕΛΙΔΑ 8



ΣΥΝΕΤΑΙΡΙΣΤΙΚΗ
ΤΡΑΠΕΖΑ ΔΩΔΕΚΑΝΗΣΟΥ
η δική μας τράπεζα

Καταναλωτικά Δάνεια έως 9.000 € (3.066.750 δρχ)
χωρίς αποδείξεις αγορών
μόνο από την ΤΡΑΠΕΖΑ ΔΩΔΕΚΑΝΗΣΟΥ
Με τελικό επιτόκιο 10,9 % χωρίς άλλα έξοδα

Ελάτε σήμερα σε ένα από τα 9 καταστήματά μας
ΡΟΔΟΣ - ΚΩΣ - ΚΑΛΥΜΝΟΣ - ΙΑΛΥΣΟΣ - ΑΡΧΑΓΓΕΛΟΣ - ΛΑΡΔΟΣ - ΣΟΡΩΝΗ - ΝΙΣΥΡΟΣ - ΚΑΡΠΑΘΟΣ

ΗΜΕΡΟΛΟΓΙΟ

Δευτέρα 25 Φεβρουαρίου 2002
Ταρασίου αρχιεπ. Κων/λεως, Ρηγίνου Σκοπέλου
Ανατολή ηλίου: 07.03'
Δύση ηλίου:18.14'
Σελήνη 14 ημερών

ΦΑΡΜΑΚΕΙΑ

Σήμερα διημερεύει το φαρμακείο της Βασιλοπούλου Ευαγ. στην οδό Ιωνος Δραγούμη 5-7 και διανυκτερεύει το φαρμακείο του Παπαμιχαήλ Βασιλ. στην οδό Ι. και Β. Τσαβαρή 7 (Ανάληψη)

ΒΕΝΖΙΝΑΔΙΚΑ

Σήμερα διανυκτερεύουν τα βενζινάδικα:Ριζόπουλος Νικ. (Καναδά 1), Πασχαλίδης-Μοσχής Ο.Ε. (4ο χλμ. Ρόδου-Λίνδου), Πίπος Σταμ. (Ιξιά), Παπαστέργου Ανδρέας (Κρεμαστή), Φλοσκάκης Κ. (Έμπωνα), Καραγιάννης Κ. (Σορωνή), Κωνσταντινίδης Κ. (Λφάντου) και Νέσγος Μ. (Μάσαρι).

ΛΑΪΚΕΣ ΑΓΟΡΕΣ

Τετάρτη : στο Δημοτικό Νεκροταφείο
Πέμπτη: στην οδό Βύρωνος
Παρασκευή: στην οδό Πτολεμαίων (Ανάληψη)
Σάββατο: στο Δημοτικό Νεκροταφείο.

ΔΡΟΜΟΛΟΓΙΑ ΠΛΟΙΩΝ

Σήμερα δεν αναχωρεί πλοίο της ΔΑΝΕ για νησιά και Πειραιά

ΑΕΡΟΠΟΡΙΚΑ ΔΡΟΜΟΛΟΓΙΑ

ΟΛΥΜΠΙΑΚΗ ΑΕΡΟΠΟΡΙΑ

ΑΠΟ ΡΟΔΟ-ΑΘΗΝΑ
- Καθημερινά 07.00, 10.25, 20.55
- Τετάρτη 14.00
- Καθημερινά πλην Τετάρτης 17.20
- Καθημερινά πλην Κυριακής 23.40
- Δευτέρα 00.10.

ΑΠΟ ΑΘΗΝΑ-ΡΟΔΟ
- Καθημερινά 05.20, 08.45, 19.15
- Τετάρτη 12.20
- Καθημερινά πλην Τετάρτης 15.40
- Καθημερινά πλην Κυριακής 22.00
- Κυριακή 22.30

ΑΠΟ ΡΟΔΟ-ΘΕΣΣΑΛΟΝΙΚΗ
- Δευτέρα 14.30
- Παρασκευή-Κυριακή 12.40.

ΑΠΟ ΡΟΔΟ-ΗΡΑΚΛΕΙΟ
- Παρασκευή-Κυριακή 09.45.

ΑΠΟ ΡΟΔΟ-ΚΑΡΠΑΘΟ
- Τρίτη-Πέμπτη-Σάββατο 09.45
- Δευτέρα-Τετάρτη-Παρασκευή-Κυριακή 10.30
- Δευτέρα-Κυριακή 12.40
- Τετάρτη-Παρασκευή (ν) έως 22/9 12.40
- Πέμπτη από 23/9 12.40
- Τρίτη-Παρασκευή (ν) από 23/9 12.40
- Τρίτη-Σάββατο έως 22/9 14.15
- Πέμπτη έως 22/9 14.15.

ΑΠΟ ΡΟΔΟ-ΚΑΣΟ
- Δευτέρα-Κυριακή (κ) 12.40
- Τετάρτη-Παρασκευή έως 22/9 12.40
- Πέμπτη (κ) από 23/9 12.40
- Τρίτη-Παρασκευή από 23/9 12.40
- Πέμπτη (κ) έως 22/9 14.15.

ΑΠΟ ΡΟΔΟ-ΚΑΣΤΕΛΟΡΙΖΟ
- Τετάρτη-Παρασκευή-Κυριακή 08.10
- Δευτέρα έως 22/9 08.10
- Τρίτη-Πέμπτη-Σάββατο έως 22/9 11.55.

ΑΠΟ ΡΟΔΟΣ-ΧΙΟΣ
- Τρίτη στις 10.40 και Πέμπτη στις 11.45'

ΡΟΔΟΣ-ΜΥΤΙΛΗΝΗ
- Δευτέρα-Τετάρτη στις 09.45, Τρίτη στις 10.40', Πέμπτη στις 10.50' και Σάββατο στις 15.20

ΡΟΔΟΣ ΣΑΜΟΣ
- Τρίτη στις 10.40', Σάββατο στις 15.20

ΡΟΔΟΣ-ΛΗΜΝΟΣ
- Δευτέρα-Τετάρτη στις 09.45', Τρίτη στις 10.40', Πέμπτη στις 10.50' και Σάββατο στις 15.20'

AEGEAN AIRLINES & CRONUS

ΑΠΟ ΡΟΔΟ-ΑΘΗΝΑ
08.25 (Α3 201) καθημερινά, 14.10 (Α3 211) καθημερινά, 15.50 (Α3 213) Τρ-Πε-Πα-Κυ., 18.45 (Α3 216) καθημερινά.

ΑΠΟ ΑΘΗΝΑ-ΡΟΔΟ
06.45 (Α3 200) καθημερινά, 10.00 (Α3 204) Τρ-Πε-Πα-Κυ., 12.35 (Α3 210) καθημερινά, 17.05 (Α3 216) καθημερινά

ΑΠΟ ΡΟΔΟ-ΗΡΑΚΛΕΙΟ
19.00 (Α3765) Δε-Τε-Πα-Κυ

ΑΠΟ ΗΡΑΚΛΕΙΟ-ΡΟΔΟ
17.20 (Α3 764) Δε-Τε-Πα-Κυ

ΑΠΟ ΡΟΔΟ-ΘΕΣΣΑΛΟΝΙΚΗ
11.40 (Α3 721) Τρ-Πε-Πα-Κυ.

ΑΠΟ ΘΕΣΣΑΛΟΝΙΚΗ-ΡΟΔΟ
13.45 (Α3 722) Τρ-Πε-Πα-Κυ

Το θέμα της ημέρας

Υπεγράφη η απόφαση από Σκανδαλίδη και Αλ. Παπαδόπουλο

133 προσλήψεις στο νοσοκομείο

Καλύπτονται πολλές κενές θέσεις νοσοκόμων, τραυματιοφορέων, αλλά και εξειδικευμένου προσωπικού για εργαστήρια

Υπεγράφη η απόφαση και σε λίγες μέρες θα δημοσιευθεί η προκήρυξη για την πρόσληψη εποχικού προσωπικού στο νοσοκομείο της Ρόδου. Θα προσληφθούν συγκεκριμένα 133 άτομα διαφόρων ειδικοτήτων με διάρκεια απασχόλησης 8 και 12 μήνες.

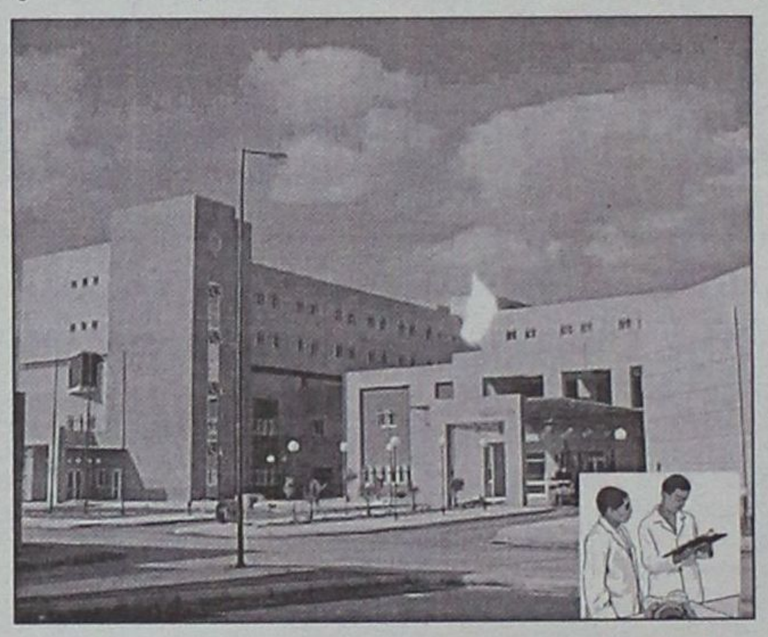

Με τις προσλήψεις αυτές θα υπάρξει σημαντική ανακούφιση στην ομαλή λειτουργία του νοσοκομείου, αλλά το πρόβλημα θα ανακύψει και πάλι προς το τέλος του χρόνου, οπότε θα λήξουν οι συμβάσεις του εποχικού προσωπικού που θα προσληφθεί τώρα.

Υποτίθεται ότι αυτή η παράμετρος είναι στα υπ' όψη των αρμοδίων οπότε λογικά δεν θ' αφήσουν τα πράγματα να επανέλθουν στην τωρινή κατάσταση.

ΣΥΜΦΩΝΑ με τα οριζόμενα στην υπογραφείσα απόφαση θα προσληφθούν:

● **Εποχικό προσωπικό με σύμβαση εργασίας Ιδιωτικού Δικαίου ορισμένου χρόνου διάρκειας μέχρι οκτώ (8) μηνών**

- Πέντε (5) άτομα του κλάδου ΤΕ Νοσηλευτών-τριών και σε περίπτωση έλλειψης υποψηφίων πέντε (5) άτομα του κλάδου ΔΕ Νοσηλευτών-τριών.
- Σαράντα δύο (42) άτομα του κλάδου ΔΕ Νοσηλευτών-τριών.
- Δώδεκα (12) άτομα του κλάδου ΥΕ Βοηθητικού Υγειονομικού Προσωπικού, ειδικότητα τραυματιοφορέων.
- Εξι (6) άτομα του κλάδου ΤΕ Ιατρικών Εργαστηρίων και σε περίπτωση έλλειψης υποψηφίων έξι (6) άτομα του κλάδου ΔΕ Παρασκευαστών.
- Εξι (6) άτομα του κλάδου Παρασκευαστών.
- Τρία (3) άτομα του κλάδου ΔΕ Φυσιοθεραπευτών.
- Εξι (6) άτομα του κλάδου ΔΕ Χειριστών-Εμφανιστών.
- Οκτώ (8) άτομα του κλάδου ΤΕ Διοικητικού Λογιστικού και σε περίπτωση έλλειψης υποψηφίων οκτώ (8) άτομα του κλάδου ΤΕ Διοικητικού Λογιστικού.
- Πέντε (5) άτομα του κλάδου ΤΕ Λογιστικής και σε περίπτωση έλλειψης υποψηφίων πέντε (5) άτομα του κλάδου ΔΕ Διοικητικού-Λογιστικού.
- Τρία (3) άτομα του κλάδου ΔΕ Διοικητικού-Λογιστικού.
- Τέσσερα (4) άτομα του κλάδου ΔΕ Χειριστών Η/Υ.

● **Προσωπικό με σύμβαση εργασίας ιδιωτικού δικαίου ορισμένου χρόνου διάρκειας μέχρι δώδεκα (12) μήνες για αναπλήρωση εργαζομένων μητέρων:**

- Δέκα εννέα (19) άτομα του κλάδου ΤΕ Νοσηλευτών-τριών και σε περίπτωση έλλειψης υποψηφίων δέκα εννέα (19) άτομα του κλάδου ΔΕ Νοσηλευτών-τριών.
- Εννέα (9) άτομα του κλάδου ΔΕ Νοσηλευτών-τριών.

Επιτέλους ανοίγουν τα ιατρεία του ΙΚΑ

ΤΕΛΕΙΩΝΟΥΝ ΤΑ ΒΑΣΑΝΑ ΤΩΝ ΑΣΦΑΛΙΣΜΕΝΩΝ;

Ανοίγουν σήμερα τα ιατρεία του ΙΚΑ μετά την απόφαση των γιατρών να αναστείλουν τις απεργιακές κινητοποιήσεις τους. Οι γιατροί πήραν αυτή την απόφαση μετά τις διαβεβαιώσεις του υπουργού Εργασίας κ. Δ. Ρέππα για την εργασιακή τακτοποίηση και την οικονομική αναβάθμισή τους.



Υπενθυμίζεται ότι ο υπουργός Εργασίας δεσμεύτηκε ότι θα καταργηθεί το άρθρο 72 του Ν. 1204 (προβλέπει σύμβαση έργου) για τους νεοπροσλαμβανόμενους. Μέσα από διάλογο που θα γίνει σε διάστημα ενός μηνός όσοι επιθυμούν να μονιμοποιηθούν θα μοριοδοτηθούν και θα ενταχθούν στον νέο φορέα πρωτοβάθμιας φροντίδας υγείας, χωρίς όμως να έχουν παράλληλα ιδιωτικό ιατρείο. Όσοι δεν εγκαταλείψουν τα ιδιωτικά ιατρεία (δεν θα μονιμοποιηθούν) θα συνεχίσουν να απασχολούνται σε υγειονομικές, ελεγκτικές και λοιπές υπηρεσίες του ΙΚΑ. Θα καταβληθεί το επίδομα των 60.000 δρχ. που διεκδικεί η Πανελλήνια Ομοσπονδία Συλλόγων Επιστημονικού Υγειονομικού Πρωοσωπικού ΙΚΑ. Ο διάλογος των συνδικαλιστικών εκπροσώπων των γιατρών του ΙΚΑ με την κυβέρνηση θα αρχίσει άμεσα και θα διαρκέσει ως τις 20 Μαρτίου.

ΔΕΧΟΝΤΑΙ ΤΟ ΚΟΙΝΟ

Ο Νομάρχης δέχεται το κοινό κάθε Τρίτη και Πέμπτη από 11.00-13.00.
Ο Δήμαρχος Ροδίων δέχεται ύστερα από συνεννόηση.
Ο αντινομάρχης Δωδεκανήσου κ. Νικόλαος Τατάκης δέχεται το κοινό κάθε Τρίτη και Πέμπτη από 10.00 π.μ.-12 μ.μ.

ΤΑΞΙ

ΡΑΔΙΟ ΤΑΞΙ: 0241-0-64712, 0241-0-64790

ΧΡΗΣΙΜΑ ΤΗΛΕΦΩΝΑ

ΝΟΣΟΚΟΜΕΙΟ:	0241-0-80000
ΑΜΕΣΗ ΔΡΑΣΗ ΠΥΡ/ΚΗΣ:	199
ΛΙΜΕΝΑΡΧΕΙΟ:	0241-0-22220, 0241-0-27695
ΒΛΑΒΕΣ Δ.Ε.Η.:	125
ΒΛΑΒΕΣ Ο.Τ.Ε.:	121
ΑΜΕΣΗ ΔΡΑΣΗ:	100
ΒΛΑΒΕΣ ΥΔΡΕΥΣΗΣ:	0241-0-068750, 0241-0-68755
ΝΟΜΑΡΧΙΑ:	0241-0-46502
ΠΕΡ/ΚΗ Δ/ΝΣΗ	0241-0-38174
ΔΗΜΟΣ:	0241-0-46200
ΔΗΜ. ΕΠΙΧ. ΚΑΘΑΡ.	0241-0-77600
ΥΠΗΡ. ΑΠΟΚΟΜΙΔΗΣ:	0241-0-61057
ΤΡΟΧΑΙΑ:	0241-0-26480
ΠΛΗΡΟΦ. Ο.Τ.Ε :	131
ΔΕΛΤΙΟ ΚΑΙΡΟΥ:	149
ΛΑΧΕΙΑ:	111
ΠΡΟΠΟ - ΛΟΤΤΟ:	111
ΡΟΔΑ:	0241-0-27462
ΚΤΕΛ:	0241-0-27706
Ο.Α.Ε.Δ.:	0241-0-23265
Ι.Κ.Α.:	0241-0-64912
ΤΑΞ.Υ.:	0241-0-68701, 0241-0-68702
ΟΛΥΜΠΙΑΚΗ:	0241-0-24555
Δ.Α.Ν.Ε.:	0241-0-43150
ΕΡΓΑΤ. ΚΕΝΤΡΟ:	0241-0-24730
CRONUS AIRLINES	0241-0-25444
AEGEAN AIRLINES	0241-0-98345

ΚΤΕΟ

• Από 1/1/2002 έως 30/6/2002 παντός είδος οχήματα **με συνδυασμό γραμμάτων ΡΟΑ5000-9999.** Επίσης θα ελέγχονται τα οχήματα που η καταλληλότητά τους λήγει αυτές τις εβδομάδες και οχήματα ανάριθμα εισαγωγής.

Η ΓΝΩΜΗ

Εβδομαδιαία Εφημερίδα της Ρόδου
Έτος Ιδρύσεως 1973
ΕΚΔΟΤΗΣ
Δ. Τσοπανάκης
ΔΙΕΥΘΥΝΤΗΣ
Αθ. Μαρασιώτης
ΑΘΛΗΤΙΚΑ
Μανόλης Μπάτης,
Νικήτας Κουσκούσης
Σταύρος Ηρακλείδης
ΓΡΑΦΕΙΑ ΣΥΝΤΑΞΗΣ
Μάρκου Μαλλιαράκη 9
Τηλ. 02410/24610 - 30865 - 75640
Fax (0241) 75641
ΛΟΓΙΣΤΗΡΙΟ - ΔΙΑΦΗΜΙΣΕΙΣ
Νέα Αγορά 53
Τηλ. 02410/22210 - 75230
Fax (0241) 22471

ΠΡΟΣΚΛΗΤΗΡΙΑ ΓΑΜΩΝ-ΒΑΠΤΙΣΕΩΝ

Με ένα τηλεφώνημα και **χωρίς καμία επιβάρυνση** θα βρεθούμε κοντά σας για να διαλέξετε ένα από τα δεκάδες όμορφα προσκλητήρια από οίκους της Αθήνας και της Θεσσαλονίκης.

Υπεύθυνος: Απόκοτος Νίκος
Τηλ. 02410 /91350-95584-92770
0937756878

Σενάρια φρίκης μηχανεύονται στην "Ελληνικά Τουριστικά Ακίνητα"

Θα ξεπουλήσουν τις Επτά Πηγές και μαζί και τις Πεταλούδες;

Θα ξεσηκωθούν ακόμη και οι πέτρες, έτσι κι' αλλιώς οι τοπικοί παράγοντες αργούν να ξυπνήσουν!

ΑΡΧΙΣΕ ΔΙΑΔΙΚΑΣΙΑ ΑΠΟΤΙΜΗΣΗΣ ΤΗΣ ΑΞΙΑΣ ΤΟΥΣ!

Φαίνεται ότι τα χειρότερα ως προς την τύχη των τουριστικών ακινήτων της Ρόδου που από τον ΕΟΤ μεταβιβάσθηκαν στην "Ελληνικά Τουριστικά Ακίνητα" δεν ήρθαν ακόμη. Υπάρχουν ενδείξεις ότι τα χειρότερα βρίσκονται καθ' οδόν και θα είναι τέτοιας προκλητικότητας που κανονικά θα πρέπει να ξεσηκωθούν και οι πέτρες.

Για τα καθ' οδόν χειρότερα δεν υπάρχουν ακόμη αποφάσεις, αλλά είναι ισχυρές οι ενδείξεις για το τί μαγειρεύεται στην Αθήνα. Οι εν λόγω ενδείξεις αγκαλιάζουν ακόμη και τις Επτά Πηγές, καθώς και την Κοιλάδα των Πεταλούδων -όσο κι' αν εκ πρώτης όψεως φαίνεται απίστευτο! Αυτή τη στιγμή δεν μπορεί να υποστηριχθεί με βεβαιότητα ότι Επτά Πηγές και Πεταλούδες θα βγουν στο σφυρί στα πλαίσια της γενικότερης αντίληψης περί... αξιοποίησης, αλλά οι ανησυχίες είναι βάσιμες και καλά θα κάνουν να ξυπνήσουν (επιτέλους!) οι τοπικοί παράγοντες για να μην πιαστούν για άλλη μια φορά στον ύπνο!

Μια από τις πλέον ισχυρές ενδείξεις που οδηγούν τη σκέψη ακόμη και στο ενδεχόμενο εκποίησης των Επτά Πηγών και των Πεταλούδων, είναι το γεγονός ότι η Ελληνικά Τουριστικά Ακίνητα άρχισε την αναζήτηση στοιχείων προκειμένου να προσδιορίσει την αξία τους σε χρήμα. ***Ετσι κατέφυγε σε πολλούς κτηματομεσίτες -εκτιμητές της Ρόδου, από τους οποίους με έγγραφό τους ζήτησε να κοστολογήσουν κατά την κρίση τους την αξία των εν λόγω δύο περιοχών,*** γνωστών σε όλο τον κόσμο για το κάλλος και την φυσική ιδιομορφία τους που είναι συνάμα και ανεπανάληπτη.

Το βασικό ερώτημα βέβαια που προκύπτει είναι για ποιό λόγο η ΕΤΑ θέλει να γνωρίζει την τιμή των δύο διαμαντιών της ροδιακής φύσης -για ακαδημαϊκή ενημέρωση φαίνεται μάλλον απίθανο! Δύο είναι τα ισχυρότερα ενδεχόμενα:

ΠΡΩΤΟΝ για να βγάλει στο σφυρί (όπως ετοιμάζεται να κάνει με την παραλία της Τσαμπίκας και όπως επιχείρησε η ΚΕΔ με το Πρασονήσι) και

ΔΕΥΤΕΡΟΝ, να εντάξει και τις Επτά Πηγές και την Κοιλάδα των Πεταλούδων στη διαδικασία που ξεκίνησε η ίδια η ΕΤΑ για διανομή τους με το γνωστό κόλπο των κτηματικών ομολόγων. Αλλά και αυτό δεν είναι τίποτα άλλο παρά εκποίηση από το παράθυρο!

Εκείνο μόνο που προκαλεί κάποιες επιφυλάξεις είναι ότι η Κοιλάδα των Πεταλούδων έχει παραχωρηθεί εδώ και πολλά χρόνια από τον ΕΟΤ στην τότε Κοινότητα Θεολόγου, που σήμερα ανήκει στο σύμπλεγμα του Δήμου Πεταλούδων. Αλλά μήπως κι' αυτό το εμπόδιο υπάρχει τρόπος να ξεπερασθεί, οπότε όλα θα είναι εύκολα για την υλοποίηση των σχεδίων ξεπουλήματος από την Ελληνικά Τουριστικά Ακίνητα;

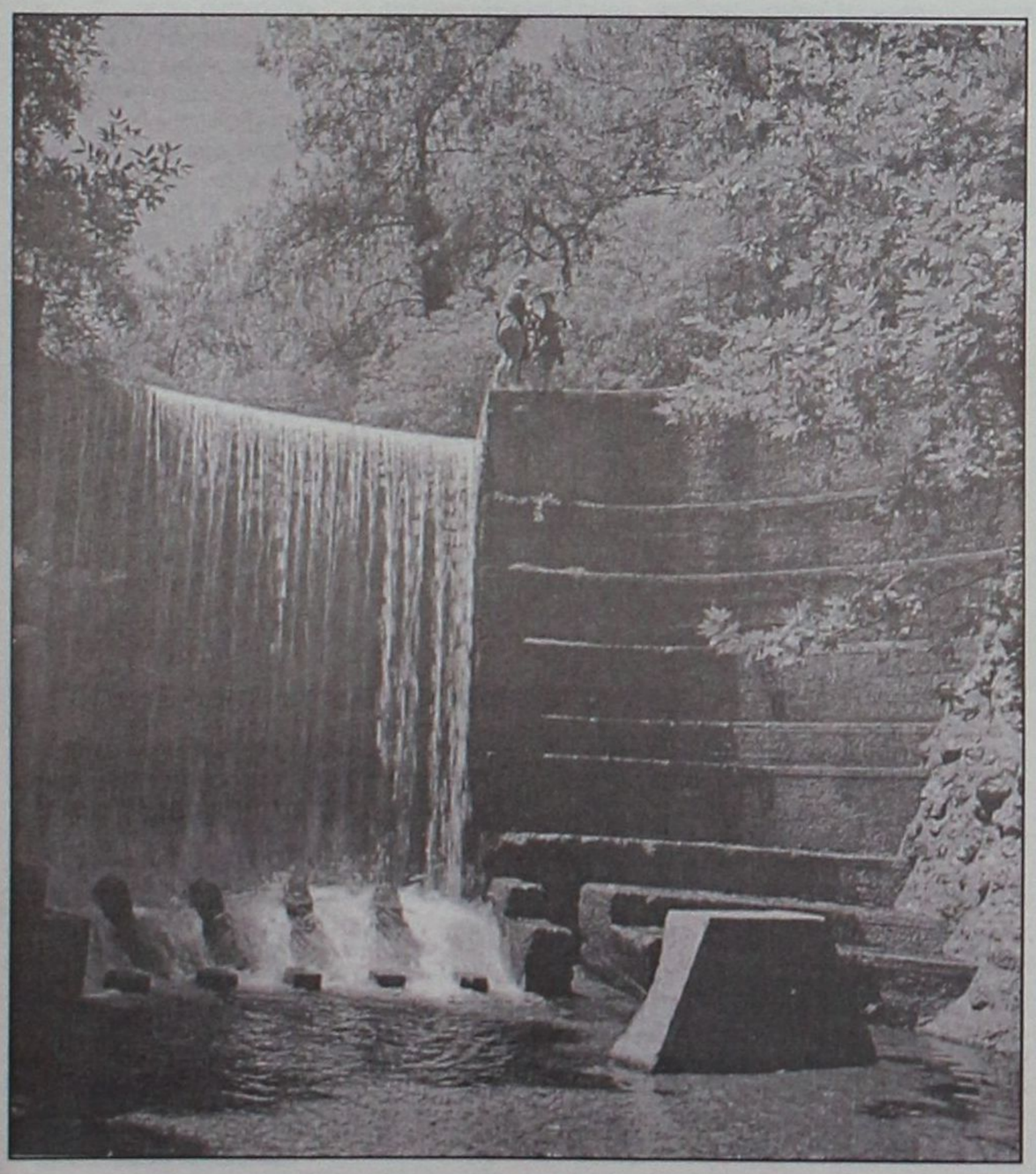



Για να δώσουμε
αυθεντική παραδοσιακή
γεύση στις οικογενειακές σας στιγμές
και όχι μόνο, φτιάξαμε τα

"Μελένια"

Ξεροτήγανα - Τακάκια - Σταφιδωτά - Καλτσούνια Μοσχοπούγγια - Γλυκά κουταλιού κ.ά.

Ολα χειροποίητα με τα αγνότερα υλικά.

Δεχόμαστε παραγγελίες για γάμους, βαφτίσεις και κάθε είδους κοινωνική εκδήλωση.

Τηλ. 0246 0 22076, Πλατεία Σαλάκου

Συνέντευξη Καραχάλιου με ανοιχτά χαρτιά για Δήμους και Νομαρχία

Θα ξεκαθαρίσει το τοπίο των εκλογών στη Νέα Δημοκρατία

Καθοριστική κρίνεται η αυριανή σύσκεψη στη Νέα Δημοκρατία

Ο πρόεδρος της Νομαρχιακής Επιτροπής της Νέας Δημοκρατίας στο νομό Δωδεκανήσου Δημήτρης Καραχάλιος σε μια κρίσιμη χρονικά στιγμή για τα τεκταινόμενα εντός της τοπικής κομματικής οργάνωσης σε συνέντευξή του στη "Γνώμη" ανοίγει τα χαρτιά του και μιλά για όλους και για όλα.

Από τον Δήμο της Ρόδου και την νομαρχία Δωδεκανήσου αιτιολογώντας γιατί μέχρι τώρα δεν έχουν ληφθεί αποφάσεις για τους υποψήφιους που θα στηρίξει το κόμμα, μέχρι τους μικρούς δήμους και την λειτουργία της Νομαρχιακής Επιτροπής.

Μιλά όμως και για την "αναρχία" που παρουσιάζει η Νέα Δημοκρατία τοπικά ενώ στέκεται αρνητικά στην κίνηση του Θ. Παπαμιχαήλ να πάει και να συγχαρεί για το έργο του το Δ.Σ Ρόδου!

Στη συνέντευξή του ο κ. Καραχάλιος μεταξύ άλλων:

● Αιτιολογεί γιατί υπάρχει καθυστέρηση στην επιλογή του κόμματος για τον δήμο Ροδίων και την νομαρχία. "Ακολουθήσαμε τις οδηγίες του κόμματος".

Η απόφαση για το ποιούς θα στηρίξουμε είναι της Κεντρικής Διοίκησης σε συνεργασία με τα τοπικά στελέχη. Μας έχουν επισημάνει με εγκύκλιο ότι δεν θα προχωρήσουμε σε καμιά διαδικασία πριν μας δώσουν αυτοί το "πρασινο" φως". Και συνεχίζει λέγοντας ότι τα ζητήματα αυτά το αργότερο μεχρι τις 10 Μαρτίου θα πρέπει να έχουν κλείσει.

● Εκφράζει την αισιοδοξία του για το αποτέλεσμα της αυριανής σύσκεψης στη Ρηγίλλης. "Θα μιλήσουμε, ελπίζω, με ειλικρίνεια, θα μιλήσουμε έξω από τα δόντια, για να παρθούν οι σωστές αποφάσεις. Να συμφωνήσουμε και να πάμε όλοι μαζί στις εκλογές του Οκτωβρίου γιατί αυτή η πόλη αξίζει μια καλύτερη τύχη από αυτήν που έχει".

● Δεν αποκλείει την σύμπραξη των τριών, Χατζηευθυμίου, Μοράρη και Χαραλάμπη. Για το ποιός θα είναι επικεφαλής αναφέρει: "Μακάρι να έχουν μυαλό να επιλέξουν αυτόν που μπορεί να μεγιστοποιήσει το αποτέλεσμα. Αν μου έλεγαν ότι αυτός είναι ας πούμε ο κ. Μοράρης εγώ δεν θα είχα αντίρρηση".

● Δίνει την δική του εξήγηση για την εικόνα της αναρχίας που παρατηρείται το τελευταίο διάστημα στο κόμμα της Ν.Δ με φόντο τον δήμο Ροδίων. "Αυτό συμβαίνει γιατί όλοι βιάζονται. Ας κάνουν λίγο υπομονή και θα πάρουμε τις αποφάσεις".

● Κάνει λόγο για την ανάγκη πειθαρχίας στις αποφάσεις του κόμματος τόσο σε επίπεδο στελεχών όσο και στους ψηφοφόρους και τονίζει ότι αυτό είναι παραίνεση του ίδιου του προέδρου Κώστα Καραμανλή. Τάσσεται όμως κατά των διαγραφών γιατί όπως λέει δεν οδηγούν πουθενά.

- Εγκαλεί τον Θανάση Παπαμιχαήλ, πρόεδρο της Τοπικής Επιτροπής, για τις δηλώσεις του στην πρόσφατη συνεδρίαση του δημοτικού συμβουλίου Ρόδου και επισημαίνει ότι δημιουργείται μείζον πολιτικό θέμα όταν οι εντολές του κόμματος παραβιάζονται από στελέχη που ηγούνται πολιτικών επιτροπών.

● Βλέπει θετικά μια νέα στήριξη της Ν.Δ. στον Σάββα Καραγιάννη αλλά τονίζει ότι μέχρι στιγμής δεν έχει ληφθεί καμιά απόφαση.

● Παραδέχεται, ότι από την νομαρχία Καραγιάννη η Νέα Δημοκρατία είχε ωφέλη: "Οι τρείς έπαρχοι και οι δύο αντινομάρχες έδωσαν στο κόμμα το παραπάνω ποσοστό 7,5% που πήρε η Ν.Δ στις εκλογές του 2000 σε σχέση με το ποσοστό των εκλογών του 1996".

● Θεωρεί ότι ο κ. Καραγιάννης τα πήγε καλά ως νομάρχης αν και θα μπορούσε να τα είχε πάει καλύτερα. Κάνει λόγο και ο κ. Καραχάλιος για σοβαρά προβλήματα που αντιμετώπισε η νομαρχία από την κυβέρνηση.

Επαναλαμβάνει ότι θα συνεργαστεί με όλα τα κόμματα, και με το ΠΑΣΟΚ για το καλό του τόπου που τίθεται πάνω από τις κομματικές επιδιώξεις, ενώ για την κριτική που ασκείται στην Νομαρχιακή Επιτροπή λέει ότι τα μέλη της δεν είναι επαγγελματίες πολιτικοί, ασχολούνται ανιδιοτελώς και κάνουν ό,τι μπορούν.

ΕΡ. Παρακολουθούμε συνεχώς διαξιφισμούς ανάμεσα σε στελέχη της Νέας Δημοκρατίας με φόντο τις δημοτικές εκλογές, κυρίως για το Δήμο Ροδίων. Όπως υποστηρίζουν αρκετοί αυτό δεν θα γινόταν αν για τον δήμο Ροδίων είχατε πάρει απόφαση ποιόν θα στηρίξετε. Με λίγα λόγια κατηγορείστε ως Ν.Ε. για ολιγωρία και τώρα σύρρεστε πίσω από τετελεσμένα γεγονότα. Τί απαντάτε;

ΑΠ.: Κατ' αρχάς θα ήθελα να πω όχι σε απολογητικό ύφος ότι οκτώ μήνες πριν από τις εκλογές δεν θεωρείται χρόνος καθυστερήσεως. Θα έλεγα ότι πιθανόν να έχουμε καθυστέρηση στην ύπαιθρο που ο διαχωρισμός και ο ορισμός των υποψηφίων δημάρχων είναι ακόμη πιο δύσκολος απ' ότι φαίνεται στην δημαρχία Ρόδου και τη νομαρχία Δωδ/σου. Θα πρέπει να γνωρίζετε και σεις αλλά και οι πολίτες ότι το κόμμα με εγκύκλιό του πριν από τρεις μήνες έχει σαφώς ξεκαθαρίσει ότι δεν πρόκειται να ασχοληθούμε εμείς υπό την έννοια ότι δεν θα κάνουμε καμιά διαδικασία εαν δεν πάρουμε πρώτα οδηγίες από την κεντρική διοίκηση. Ακολουθώντας αυτήν την τακτική εμείς ούτε ορίσαμε γενικές συνελεύσεις, ούτε ορίσαμε νομαρχιακά συμβούλια, ούτε προβήκαμε σε καμιά ενέργεια όπου θα ερχόμαστε σε αντίθεση με τα λεγόμενα της κομματικής διοίκησης. Βέβαια κάποιον υποψήφιο θα στηρίξει το κόμμα, κάποιον υποψήφιο στο δήμο Ροδίων και στη Νομαρχία Δωδ/σου θα στηρίξει το κόμμα, αυτό είναι θέμα τελικής επιλογής από την κεντρική διοίκηση κατόπιν συνεννοήσεως με τα τοπικά στελέχη τα οποία θα αφουγκραστούν την γνώμη της τοπικής κοινωνίας.

Ε.: Δεν αντιλέγω, οι περιφερειακές οργανώσεις έχουν αυτούς τους περιορισμούς. Όμως εδώ και καιρό φαινόταν ότι κάποια στιγμή η Νέα Δημοκρατία θα αντιμετώπιζε πρόβλημα. Άλλος πάει με τον Ν. Χαραλάμπη, άλλος με τον Χ. Χατζηευθυμίου και αρκετοί με τον Γ. Γιαννόπουλο. Την ίδια ώρα το ΠΑΣΟΚ δίνει το χρίσμα στο Γιώργο Γιαννόπουλο και παρακολουθεί το "θέαμα" που του παρέχει η Ν.Δ.. Με άλλα λόγια η εικόνα που παρουσιάζει η ΝΔ τις τελευταίες εβδομάδες με αφορμή την επιλογή του υποψήφιου δημάρχου αρμόζει σ' ένα κόμμα που φιλοδοξεί να αναλάβει την διακυβέρνηση της χώρας;

ΑΠ.: Μακάρι να γίνει αυτό γιατί πιστεύω ότι η Νέα Δημοκρατία θα δώσει καλύτερες λύσεις από αυτές που έδωσε το ΠΑΣΟΚ τα τελευταία 16 χρόνια στην τοπική κοινωνία. Το πρόβλημα με την Ν.Δ. είναι ότι υπάρχει πράγματι μια αναρχία, δεν θα την έλεγα αδικαιολόγητη αναρχία. Θα την απέδιδα στο ότι όλοι, μα όλοι βιάζονται. Ο κ. Χαραλάμπης, δεκατέσσερις και παραπάνω μήνες πριν από τις εκλογές της Τ.Α., έλεγε ότι εγώ θα είμαι υποψήφιος οπωσδήποτε διεκδικώντας τον Δήμο Ροδίων χωρίς να θέτει κανένα, μα κανένα προβληματισμό αν θα συμμετείχε ή όχι στις κομματικές διαδικασίες. Ο κ. Χ. Χατζηευθυμίου μετρώντας τα δικά του κουκιά, πιστεύοντας ότι θα μπορούσε στο δικό του πρόσωπο να ενωθούν περισσότερα στελέχη της Ν.Δ. και από άλλους χώρους έκανε την ανακήρυξη της ανεξάρτητης υποψηφιότητάς του. Η Ν.Δ. δεν έχει ακόμη αποφασίσει ποιόν θα στηρίξει για δήμαρχο Ροδίων στις εκλογές του προσεχούς Οκτωβρίου. Αυτό θα γίνει σύντομα. Γι' αυτό οι νεοδημοκράτες ας κάνουν λίγο υπομονή για να δούμε σε ποιό ψηφοδέλτιο και ποιούς ανθρώπους θα μπορέσουμε να στηρίξουμε τις επόμενες εκλογές. Εκείνο που θέλω να τονίσω είναι η πειθαρχία, εντός εισαγωγικών, που πρέπει να έχουν οι ψηφοφόροι της Ν.Δ. στις επόμενες δημοτικές και νομαρχιακές εκλογές. Η παράταξη έχοντας μείνει τόσα χρόνια εκτός διοίκησης δεν έχει την πολυτέλεια να σπαταλήσει, να χαραμίσει κανένα στέλεχός της και κανένα ψηφοφόρο της. Πρέπει να γίνω απόλυτα σαφής σε αυτή την δήλωσή μου και σε αυτή την παραίνεσή μου έτσι ώστε να μην υπάρξουν παρεξηγήσεις στο μέλλον. Δεν θέλω από την θέση που κατέχω να γίνω δυσάρεστος ή απειλητικός, απλώς και μόνο μεταφέρω την γνώμη και την παραίνεση του προέδρου του κόμματος κ. Καραμανλή και του γενικού γραμματέα Β. Μειμαράκη.

Ε. Μιλάτε για πειθαρχία σε επίπεδο στελεχών και ψηφοφόρων όταν θα ανακοινωθούν οι αποφάσεις. Το ερώτημα είναι κατά πόσο είναι αυτό δυνατόν όταν από τώρα τα στελέχη μεσαία και κορυφαία, έχουν ταχθεί πίσω από ένα υποψήφιο και μαζί τους έχουν και συστοιχηθεί και αρκετοί ψηφοφόροι. Είναι δυνατόν να μιλάτε για πειθαρχία; Πώς θα πείσετε αλήθεια τους ψηφοφόρους σας να ακολουθήσουν μια γραμμή;

ΑΠ. Πιστεύω ότι υπάρχει αρκετός χρόνος μέχρι τις εκλογές, να συζητήσουμε, να διαφωνήσουμε, να ξανασυζητήσουμε, να συμφωνήσουμε και τελικά όλοι μαζί να κατέβουμε στις εκλογές σαν ένα ενωμένο, πειθαρχημένο κόμμα που θα διεκδικήσει με μεγάλες πιθανότητες να αναλάβει την διαχείριση του Δήμου Ροδίων για τα επόμενα τέσσερα χρόνια. Εάν συμβεί αυτό θα είναι κάτι το οποίο θα είναι για το καλό των Ροδίων οι οποίοι πρέπει επιτέλους να ψηφίσουν το ψηφοδέλτιο που θα στηρίζει η Νέα Δημοκρατία για να δοκιμάσουν τέλος πάντων κάτι διαφορετικό από αυτό που είκοσι χρόνια δίνει το ΠΑΣΟΚ και οι άλλες αριστερές δυνάμεις σε αυτή την πόλη. Νομίζω ότι αυτή η πόλη αξίζει καλύτερη τύχη από αυτή που είχε μέχρι τώρα.

Ε. Κύριε Καραχάλιο θα επιμείνω και θα πάω πίσω στο 1998. Τότε η Ν.Δ. παρ' ότι είχε επίσημο υποψήφιο αρκετά από τα στελέχη της, άλλα φανερά και άλλα στο παρασκήνιο, είχαν στηρίξει τους συνδυασμούς Κόκκινου και Γιαννόπουλου. Τώρα τα πράγματα φαίνονται χειρότερα.

Α. Αν θυμάστε καλά κ. Βενιανάκη στις προηγούμενες δημοτικές εκλογές της δεύτερης Κυριακής το μόνο στέλεχος που στήριξε ψηφοδέλτιο μη ΠΑΣΟΚ, που σημαίνει το ψηφοδέλτιο του Μ. Κόκκινου, ήταν ο υποφαινόμενος. Όλα τα υπόλοιπα στελέχη που ήταν με τον Νίκο Χαραλάμπη στήριζαν τον Γιώργο Γιαννόπουλο. Παρά ταύτα το 22% που είχε πάρει ο κ. Χαραλάμπης ήταν μισό-μισό, 11% από δω και 11% από κει. Πιστεύω τότε αν τα στελέχη πήγαιναν μισά-μισά όπως και οι ψηφοφόροι θα είχε βγει ο κ. Κόκκινος και όχι ο κ. Γιαννόπουλος.

Ε. Την Τρίτη έχει οριστεί μια σύσκεψη στη Ρηγίλλης. Θα ληφθούν αποφάσεις;

Α. Έχουν κληθεί να συμμετέχουν υψηλόβαθμα τοπικά στελέχη. Θέλω να πιστεύω ότι στη συγκέντρωση αυτή θα μιλήσουμε όλοι με ειλικρίνεια, θα μιλήσουμε όλοι έξω από τα δόντια, για να παρθούν οι σωστές αποφάσεις για το καλό του τόπου. Σας είπα και θα το ξαναπώ ότι ασχολήθηκα με τα κοινά με μια επιδίωξη, το καλό της Ρόδου, το καλό της Δωδ/σου, το καλό της Ελλάδας. Θα ήμουν πολύ ευχαριστημένος αν σιγά-σιγά μπορούν να πραγματοποιούνται τα όνειρα που είχα πρωτομπαίνοντας στην πολιτική.

Ε. Πέρα από αυτά διαφαίνεται ότι εκ των πραγμάτων η Νέα Δημοκρατία έχει να επιλέξει ανάμεσα στην σύμπραξη Χατζηευθυμίου-Μοράρη και Ν. Χαραλάμπη. Υπάρχει περίπτωση να ξεφύγει από αυτό;

ΑΠ. Ναι υπάρχει περίπτωση να γίνει σύμπραξη και των τριών. Παρ' όλο που υπάρχει η πρόσφατη δήλωση Χαραλάμπη "ελάτε εσείς μαζί μου". Εγώ νομίζω ότι δεν ξέρει κανείς τι μπορεί να βγει από μια σύσκεψη και ούτε πρέπει να προτρέχει.

ΕΡ. Εσείς θα βλέπατε σύμπραξη των τριών;

ΑΠ.: Γιατί όχι;

ΕΡ. Ποιός θα μπορούσε να είναι ο επικεφαλής;

ΑΠ. Αυτό δεν το ξέρω.

ΕΡ.: Ποιός θα μπορούσε κατά τη γνώμη σας να μεγιστοποιήσει το αποτέλεσμα;

ΑΠ.: Ούτε και αυτό το ξέρω. Εκείνο που γνωρίζω είναι ότι οι δύο έχουν

ΣΥΝΕΧΕΙΑ στη σελίδα 44



Η σύμπραξη Χατζή, Μοράρη και Χαραλάμπη μπορεί να έχει μέγιστο αποτέλεσμα, αν συνεννοηθούν για τον επικεφαλής

Ενώ τώρα απαιτούνται περίπου εννιακόσιες

Μόνο 36 γυναίκες μετέχουν τώρα σε όργανα των Δήμων

Σε εννέα Δήμους δεν υπάρχει ούτε μία

Κάθε άλλο παρά ενθαρρυντική, για τις επερχόμενες δημοτικές εκλογές, είναι η "χαρτογράφηση" των γυναικών που μετέχουν στον α' βαθμό της Τοπικης Αυτοδιοίκησης σε όλη τη Δωδεκάνησο καθώς ο αριθμός τους ανέρχεται στις 36, εξαιρετικά "φτωχός" αν αναλογισθεί κανείς ότι, (σ.σ σύμφωνα με σχετικό ρεπορτάζ της "Γ" στις 18/02/02), λόγω της υποχρεωτικής πλέον γυναικείας συμμετοχής στους Δήμους κατά 30%, θα πρέπει να εξευρεθούν 900 γυναίκες υποψήφιοι σε όλο το Νομό!

Παρ' όλο που οι 36 γυναίκες που μετέχουν αυτή τη στιγμή στους Δήμους της Δωδεκανήσου δεν μπορεί να θεωρηθεί μικρός αριθμός για μια ακριτική περιοχή και ειδικά σε σύγκριση με άλλες της χώρας ωστόσο, μπροστά στα νέα δεδομένα που αναπόφευκτα δημιουργεί το υποχρεωτικό 30%, φαντάζει πολύ μικρός μπροστά στις 900 που απαιτούνται στις επερχόμενες εκλογές.

Από τη ..."χαρτογράφηση" της γυναικείας παρουσίας στους Δήμους της Δωδεκανήσου, που κάναμε, προέκυψε ότι αυτή τη στιγμή υπάρχουν μόνο 19 δημοτικοί σύμβουλοι γυναίκες σε όλο το Νομό από τις οποίες, μάλιστα, μόλις οι 2 είναι πρόεδροι Τοπικών Συμβουλίων των Δήμων στους οποίους μετέχουν.

Όπως είναι αναμενόμενο, οι Δήμοι στους οποίους παρατηρείται η μεγαλύτερη συμμετοχή γυναικών ανήκουν στο νησί της Ρόδου καθώς όσο τα νησιά είναι πιο μικρά και πιο ακριτικά τόσο μειώνεται ή εκμηδενίζεται και το ποσοστό συμμετοχής των γυναικών στους εκεί Δήμους.

Αυτό, βέβαια, έχει να κάνει με μια σειρά παραγόντων και κοινωνικών συνθηκών που άπτονται μιας ευρύτερης έρευνας. Τέτοιοι λόγοι είναι π.χ. πληθυσμιακοί και φυσικά το ποσοστό των γυναικών στον πληθυσμό κάθε νησιού που ιδιαίτερα στα μικρά είναι περιορισμένες.

Άλλοι παράγοντες έχουν να κάνουν με τη ζωή των γυναικών κυρίως στα ακριτικά νησιά του Νομού μας που δεν τους αφήνει και πολλά περιθώρια να ασχοληθούν με τα κοινά (σ.σ. το πρόβλημα εντείνεται στα λεγόμενα αστικά κέντρα για άλλους λόγους, βέβαια, αφού οι συνθήκες διαβίωσης είναι διαφορετικές).

Ρόλο παίζει, ακόμη, το μορφωτικό επίπεδο αλλά και ο μέσος όρος ηλικίας των γυναικών ο οποίος στις ακριτικές περιοχές είναι συνήθως μεγαλύτερος καθώς και άλλοι παράγοντες.

Ενδεικτικά αναφέρουμε ότι οι Δήμοι της Δωδεκανήσου που παρουσιάζουν υψηλότερο ποσοστό γυναικείας συμμετοχής συγκριτικά με τους υπόλοιπους του Νομού μας είναι: **Ο Δήμος Πεταλούδων στον οποίο μετέχουν 9 γυναίκες, ο Δήμος Αταβύρου με τη συμμετοχή 5 και ο Δήμος Ροδίων που έχει 4 γυναίκες δημοτικούς συμβούλους.**

Οι Δήμοι στους οποίους η γυναικεία παρουσία στα δημοτικά και τοπικά συμβούλια είναι ανύπαρκτη, είναι οι εξής: **Ο Δήμος Καλλιθέας, γεγονός, βέβαια, που προκαλεί εντύπωση καθώς είναι ένας από τους πιο ανεπτυγμένους δήμους της Δωδεκανήσου, ο Δήμος Τήλου, ο δήμος Σύμης, ο δήμος Μεγίστης, ο δήμος Λέρου, ο δήμος Καλυμνίων, ο δήμος Καρπάθου, ο δήμος Πάτμου και ο δήμος Λειψών.**

Όπως εύκολα συμπεραίνει κανείς πρόκειται -εκτός από κάποιες περιπτώσεις- για τα μικρότερα και ακριτικά νησιά της Δωδεκανήσου τα οποία αναμένεται να αντιμετωπίσουν και το μεγαλύτερο "πρόβλημα" στις επερχόμενες δημοτικές εκλογές.

Αναλυτικά, η ..."χαρτογράφηση" της γυναικείας παρουσίας, σε όλους τους Δήμους της Δωδεκανήσου, αυτή τη στιγμή, έχει ως εξής:

ΔΗΜΟΣ ΡΟΔΙΩΝ
- Χριστοφάκη-Τρίπη Ευαγγελία του Γεωργίου
- Μηναΐδη-Φούλη Λη του Βασιλείου
- Τσιμπιδάκη Φωτεινή του Χαριδήμου
- Γιαλλουράκη-Καρακατσάνη Ειρήνη του Κυριάκου.

ΔΗΜΟΣ ΙΑΛΥΣΟΥ
- Παρασκευή Καραγιάννη του Γεωργίου.

ΔΗΜΟΣ ΑΡΧΑΓΓΕΛΟΥ
- Κιέκκα-Καΐρη Τσαμπίκα του Εμμανουήλ (τ.σ. Μαλώνας).
- Γιαννεσκή Αναστασία του Δημητρίου (τ.σ. Μασσάρων).

ΔΗΜΟΣ ΑΦΑΝΤΟΥ
- Καραγιάννη Μαρία συζ. Νικολάου.

ΔΗΜΟΣ ΛΙΝΔΙΩΝ
- Χουίρη Χρυσάνθη συζ. Γεωργίου (τ.σ. Λίνδου).

ΔΗΜΟΣ ΚΑΜΕΙΡΟΥ
- Σπαρταλλή Σταματία συζ. Γεωργίου
- Κατσιδώνη Αθηνά του Σάββα (τ.σ. Πλατανίων)

ΔΗΜΟΣ ΠΕΤΑΛΟΥΔΩΝ
- Κοκκάρη Δέσποινα του Ευθυμίου
- Χατζηαντωνίου Μαρία του Βασιλείου
- Κοντάκη Βασιλική συζ. Καλλιστή Γ. (πρόεδρος τ.σ. Δαματριάς).
- Πάσσαρη Σπυριδούλα συζ. Αθανασίου
- Μαγλάρα Παρασκευή του Εμμανουήλ (τ.σ. Μαριτσών).
- Βολονάκη Φωτεινή του Κωνσταντίνου (τ.σ. Παραδεισίου).
- Τριανταφύλλου Βασιλεία του Δημητρίου (τ.σ. Παραδεισίου).
- Βολονάκη Ευφροσύνη του Ιωάννη (τ.σ. Παραδεισίου).
- Σπάρταλη Κυριακή του Ιορδάνη (τ.σ. Παστίδας).

ΔΗΜΟΣ ΑΤΑΒΥΡΟΥ
- Ζιάκη Σταματία του Περικλή
- Κωνσταντάκη Δέσποινα του Κυριάκου
- Μαστροσαββάκη Σταματία του Παναγιώτη
- Χατζησταμάτη Ιωάννα του Σταματίου (τ.σ. Κρητηνίας)
- Κορρέ Άννα του Αποστόλου (τ.σ. Κρητηνίας)

ΔΗΜΟΣ ΝΟΤΙΑΣ ΡΟΔΟΥ
- Παπακωνσταντίνου Θεονίτσα του Μόσχου (πρόεδρος τ.σ. Κατταβιάς)
- Σπανού Μαριάνθη του Γεωργίου (τ.σ. Αρνίθας).

ΔΗΜΟΣ ΧΑΛΚΗΣ
- Χατζηγιάννη-Λιβανίου Θεοδοσία του Αλεξάνδρου

ΔΗΜΟΣ ΚΑΣΟΥ
- Διακαντώνη Μαρία του Κυριάκου

ΔΗΜΟΣ ΑΣΤΥΠΑΛΑΙΑΣ
- Κολυδάκη Καλλιόπη του Γαβριήλ

ΔΗΜΟΣ ΚΩ
- Σβύνου Ειρήνη συζ. Εμμανουήλ

ΔΗΜΟΣ ΔΙΚΑΙΟΥ
- Παπή Μαρία συζ. Νικολάου (τ.σ. Πυλίου).

ΔΗΜΟΣ ΗΡΑΚΛΕΙΔΩΝ
- Τάλαρου Καλλιόπη (τ.σ. Καρδάμαινας)
- Ζαμάγια Κυριακή του Ιωάννη (τ.σ. Καρδάμαινας)

ΔΗΜΟΣ ΝΙΣΥΡΟΥ
- Αμαριώτη-Παπαδοπούλου Κυριακή συζ. Στεφάνου (τ.σ. Εμπορειού Νισύρου).
- Παπαδάκη Μαρία συζ. Νικολάου (τ.σ. Μανδρακίου).



ΑΠΟ ΤΗΝ ΠΑΡΑΣΚΕΥΗ

Στην εντατική με έμφραγμα ο στρατηγός

ΜΑΛΛΟΝ ΘΑ ΜΕΤΑΦΕΡΘΕΙ ΣΤΟ 401

Στην εντατική του νοσοκομείου της Ρόδου νοσηλεύεται από την Παρασκευή ο διοικητής της 95 ΑΔΤΕ υποστράτηγος Διονύσιος Κωνσταντόπουλος. Οπως έγινε γνωστό ο στρατηγός υπέστη οξύ έμφραγμα.

Δίπλα του βρίσκονται καρδιολόγοι του νοσοκομείου, αλλά και δύο στρατιωτικοί γιατροί. Επικουρικά παρακολουθεί την κατάσταση της υγείας του και καρδιολόγος που ήρθε για τον σκοπό αυτό από το 401 στρατιωτικό νοσοκομείο από την Αθήνα. Το γεγονός αυτό είναι και το μόνο στοιχείο που μπορεί να θεωρηθεί ως ένδειξη ότι το έμφραγμα που υπέστη ο στρατηγός δεν ήταν από τα "συνήθη", ή εν πάση περιπτώσει δεν ήταν από τα χαρακτηριζόμενα ως ελαφρά. Γιατροί που ρωτήθηκαν χθες δεν έκαναν καμία εκτίμηση, ή πρόβλεψη, αφού όπως είπαν σε τέτοια περιστατικά πρέπει να περάσουν τρία εικοσιτετράωρα, προκειμένου να εξαχθούν ασφαλή συμπεράσματα.

- Σύμφωνα με πληροφορίες είναι πολύ πιθανόν ο στρατηγός να μεταφερθεί αεροπορικώς στο 401 στρατιωτικό νοσοκομείο, στο οποίο υπάρχει οργανωμένη και καλά στελεχωμένη Μονάδα Εντατικής Θεραπείας. Αλλά αυτό θα εξαρτηθεί από την εξέλιξη που θα παρουσιάσει η μετεμφραγματική πορεία του ασθενούς.

Ο Διον. Κωνσταντόπουλος τοποθετήθηκε στη διοίκηση της 95 ΑΔΤΕ πριν από ένα χρόνο και τώρα περιμένει τις κρίσεις του Μαρτίου από τις οποίες θα εξαρτηθεί αν θα παραμείνει στη Ρόδο, ή αν θα μετατεθεί σε άλλη περιοχή προαγόμενος.

Danezis
ΧΕΙΡΟΠΟΙΗΤΑ ΧΑΛΙΑ • ΧΑΛΙΑ ΜΗΧΑΝΗΣ
ΜΟΚΕΤΕΣ • ΠΕΡΣΙΔΕΣ • ΞΥΛΙΝΑ ΔΑΠΕΔΑ

ΓΙΟΡΤΑΖΟΥΜΕ 50 χρόνια & Βιοκαρπέτ

ΚΑΙ..."ΣΒΗΝΟΥΜΕ" ΤΙΣ ΤΙΜΕΣ!

-50% ΧΑΛΙΑ ΜΗΧΑΝΗΣ	-50% ΧΑΛΙΑ ΜΗΧΑΝΗΣ	-30% ΧΕΙΡΟΠΟΙΗΤΑ
SAHARA	IRIS	GABBEH
RUBIA	KNOSSOS	PERSIAN DES SILK
OASIS	KABUL	BOKHARA
VELVET	ORIAN	NAIN

Εξόφληση ΣΕΠΤΕΜΒΡΙΟΣ 2002 ΔΕΚΤΕΣ ΠΙΣΤΩΤΙΚΕΣ ΚΑΡΤΕΣ

Καρπάθου 21-23 (πεζόδρομος Μαντράκι)
ΤΗΛ.: 02410 30976

Κ. Καΐσερλης: όποιος κι' αν τελικά θα είναι υποψήφιος

Θα πορευθούμε προς τις εκλογές συντεταγμένα

Καθαρή θέση και για τις εκλογές στον Δήμο Ρόδου

Με μια ξεκάθαρη δήλωση ο πρώην υφυπουργός Κώστας Καΐσερλης "εκτελεί" τον νομάρχη Σάββα Καραγιάννη και στέλνει το μήνυμα ότι το ΠΑΣΟΚ θα δώσει την μάχη για την Νομαρχία Δωδεκανήσου συντεταγμένα, ανεξάρτητα από το ποιός από τους τρείς θα επιλεγεί ως επικεφαλής του συνδυασμού του κυβερνώντος κόμματος. Σε συνέντευξή του στη "Γνώμη" ο κ. Καΐσερλης με αφορμή την επίθεση κατά της κυβέρνησης από τον κ. Σάββα Καραγιάννη και των αιτιάσεών του περί εχθρικής αντιμετώπισης από τους κυβερνητικούς παράγοντες, με αποτέλεσμα να μην παρουσιάζει αξιόλογο έργο η Νομαρχιακή Αυτοδιοίκηση, τονίζει τα εξής:

"Ο ικανός στηρίζεται μόνο στις δικές του δυνάμεις και από αυτές εξαρτώνται οι επιτυχίες και οι αποτυχίες του. Το να μεταφέρουμε τις ευθύνες των αποτυχιών μας σε τρίτους είναι δείγμα ανευθυνότητας και έλλειψη αυτογνωσίας". Και προσθέτει ότι οι ευθύνες μεταξύ Κεντρικής Διοίκησης και Αυτοδιοίκησης είναι ξεκάθαρες και γι' αυτό μπορούμε να αποδώσουμε τα του Καίσαρος τω Καίσαρι.

● Αναφερόμενος στις διαδικασίες που έχει επιλέξει το ΠΑΣΟΚ για την εκλογή του υποψηφίου νομάρχη εμφανίζεται βέβαιος ότι θα τηρηθούν από όλους και ότι μέσα από αυτές θα σφυρηλατηθούν οι αρχές του αλληλοσεβασμού και της συσπείρωσης των τοπικών δυνάμεων για την επίτευξη του κυρίαρχου στόχου που δεν είναι άλλος από την παραπέρα ανάπτυξη του τόπου.

● Τοποθετείται και για τον Δήμο Ροδίων εκφράζοντας την άποψη ότι υπάρχει μια επιτυχημένη δημοτική αρχή και διερωτάται γιατί ο πολίτης θα πρέπει να ψάχνει μιά αλλη λύση. "Θεωρώ-αναφέρει ο πρώην υφυπουργός, μελος της Κεντρικής Επιτροπής του ΠΑΣΟΚ και του Τομέα Αυτοδιοίκησης της Χ. Τρικούπη-ότι κάτι τέτοιο, η αναζήτηση δηλαδή μιας άλλης λύσης, είναι άκρως επικίνδυνο για τον τόπο".

● Συμφωνεί με την απόφαση της Νομαρχιακής Επιτροπής του Βορείου Συγκροτήματος του ΠΑΣΟΚ να μην δώσει χρίσμα στους δήμους Κω και Καλύμνου λόγω των διπλών υποψηφιοτήτων από τον χώρο της.

"Πρέπει να αποφεύγουμε-λέει-τις κινήσεις που δημιουργούν τριβές και συγκρούσεις.

Αλλωστε στο τέλος αυτοί που θα αποφασίσουν θα είναι οι τοπικές κοινωνίες".

Σχολιάζει όμως και την ένσταση κατά του βουλευτή Δημήτρη Κρεμαστινού, θέμα που τον αγγίζει και τον ίδιο προσωπικά για τους γνωστούς λογους, με τρόπο γλαφυρό. Με την φράση "ντρέπομαι και λυπάμαι", είναι η απάντησή του στη σχετική ερώτηση και κλείνει το θέμα.

Τέλος με την ιδιότητα του συμβούλου της υπουργού ΠΕΧΩΔΕ προαναγγέλλει ότι πολύ σύντομα θα έχουμε σημαντικές εξελίξεις στα σοβαρά ζητήματα του Κτηματολογίου και του Οργανισμού Ρυθμιστικού Σχεδίου της νήσου Ρόδου.

Συνέντευξη στη ΡΕΝΑ ΒΕΝΙΑΝΑΚΗ

Ε. Να ξεκινήσω από την επιλογή του υποψήφιου νομάρχη στο ΠΑΣΟΚ. Μετά την υπογραφή του κειμένου συμφωνίας μεταξύ των τριών διεκδικητών υποστηρίζεται από αρκετά στελέχη ότι το κόμμα θα πάει συντεταγμένο στην μάχη του Οκτωβρίου. Ποιά είναι η δική σας γνώμη; Οι διαδικασίες που επελέγησαν μπορούν να αποτρέψουν διασπαστικές κινήσεις;

Α. Ο στόχος της Κεντρικής Επιτροπής του ΠΑΣΟΚ και των συντεταγμένων δυνάμεών του είναι η κάθοδος ενός υποψηφίου Δημάρχου και Νομάρχη σε κάθε Δήμο και Νομό στις προσεχείς εκλογές που θα έχουν την στήριξη του ΠΑΣΟΚ. Η θέση αυτή είναι απόλυτα πολιτική θέση αφού οι αρχές του ΠΑΣΟΚ για την Αυτοδιοίκηση είναι συγκεκριμένες και ξεκάθαρες και θα πρέπει να εκφράζονται κατά ενιαίο τρόπο και φυσικά να προσδιορίζονται σε τοπικό επίπεδο από μία παράταξη. Στην Δωδεκάνησο εξέφρασαν την θέληση να ηγηθούν της Νομαρχιακής παράταξης που θα εκφράζει τις πολιτικές θέσεις και τους στόχους του ΠΑΣΟΚ για την Αυτοδιοίκηση τρία από τα πλέον καταξιωμένα στελέχη μας. Στελέχη τα οποία έχουν αγωνισθεί για την ανάπτυξη του τόπου μας και έχουν την ίδια πολιτική αντίληψη για την αποκέντρωση και την ισχυροποίηση των θεσμών της Αυτοδιοίκησης. Πιστεύω απόλυτα ότι οι διαδικασίες που επιλέχθηκαν ομόφωνα από όλους μας θα τηρηθούν και ότι μέσα από αυτές για πρώτη φορά σφυρηλατούνται οι αρχές του αλληλοσεβασμού και της συσπείρωσης των τοπικών δυνάμεων για την επίτευξη του κυρίαρχου στόχου που δεν είναι άλλος από την καταξίωση των προοδευτικών δυνάμεων στην μάχη για την παραπέρα ανάπτυξη του τόπου.

Ε. Παρά την κριτική που έχει ασκηθεί στον σημερινό νομάρχη διαφαίνεται τόσο από εκτιμήσεις στελεχών του ΠΑΣΟΚ όσο και από πρόσφατο γκάλοπ, ότι θα είναι ένας πολύ δύσκολος αντίπαλος ακόμη και αν έχει ένα υποψήφιο απέναντί του. Ποιά είναι η αίσθηση η δική σας; Πώς θα μπορούσε το ΠΑΣΟΚ να διασφαλίσει μια νίκη στη νομαρχία Δωδ/σου;

Α. Κάθε αγώνας είναι δύσκολος. Ομως δεν πρέπει να ξεχνάμε ότι το ΠΑΣΟΚ και οι Κυβερνήσεις του είναι αυτές που ταυτίστηκαν με την Αυτοδιοίκηση και την ανάπτυξή της πράγμα που σημαίνει ότι ο χώρος αυτός είναι προνομιακός για τις δυνάμεις του ΠΑΣΟΚ. Πιστεύω ότι είναι πρόωρη κάθε τοποθέτηση για την έκβαση του εκλογικού αγώνα και ότι οι προοδευτικές δυνάμεις του τόπου μας είναι σε θέση να ξαναδώσουν ακόμα μια νικηφόρα μάχη.

Ε. Ενα από τα βασικά επιχειρήματα του κ. Καραγιάννη είναι ότι η νομαρχία δεν βοηθήθηκε από την Κυβέρνηση επειδή δεν είχε το "χρίσμα" του ΠΑΣΟΚ. Μάλιστα σε ομιλία του είπε ότι ο νομός αντιμετωπίστηκε ως τρομοκρατική οργάνωση από τους Κυβερνώντες. Ησασταν για μεγάλο διάστημα μέλος της Κυβέρνησης. Τί έχετε επ' αυτού να απαντήσετε;

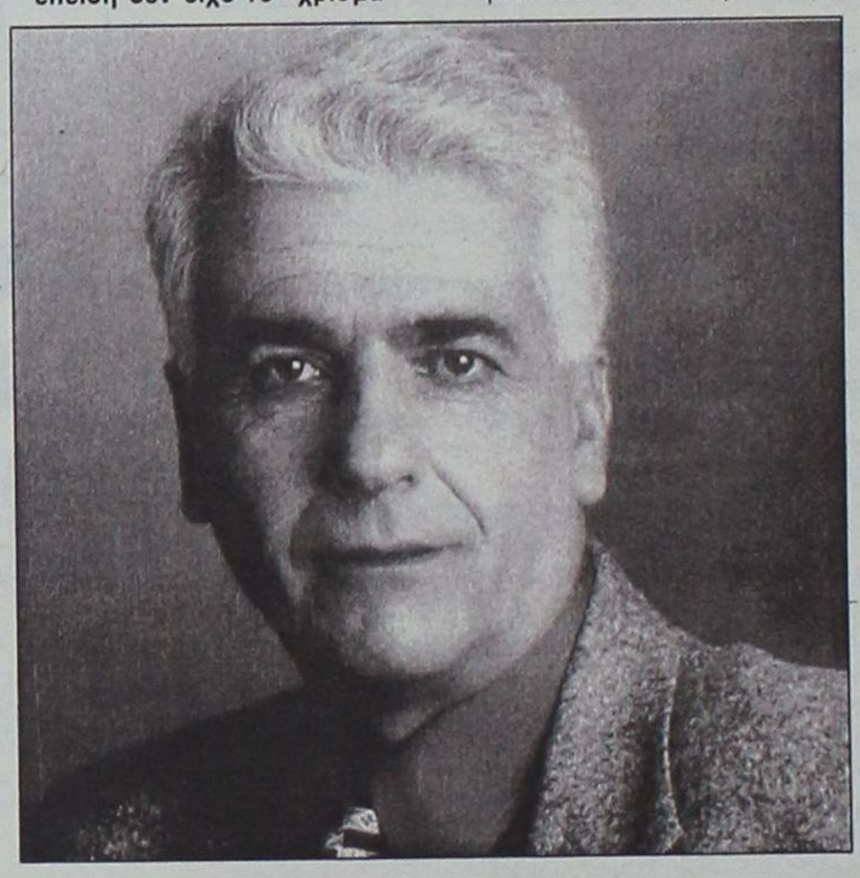

Α. Δεν γνωρίζω τις αιτιάσεις της παράταξης του κ. Καραγιάννη για την αποτυχία της στην διοίκηση της Νομαρχίας. Εκείνο που πάντοτε πίστευα είναι ότι ο ικανός στηρίζεται μόνο στις δικές του δυνάμεις και ότι από αυτόν και μόνο εξαρτώνται οι επιτυχίες και οι αποτυχίες του. Το να μεταφέρουμε τις ευθύνες των αποτυχιών μας σε τρίτους είναι δείγμα ανευθυνότητας και έλλειψη αυτογνωσίας. Πέραν αυτού θα πρέπει να κατανοήσουμε ότι με την ραγδαία ανάπτυξη των θεσμών της Αυτοδιοίκησης που είναι έργο μόνον του ΠΑΣΟΚ, οι ευθύνες των δύο επιπέδων Κεντρικής διοίκησης και Αυτοδιοίκησης είναι αποσαφηνισμένες και ιδιαίτερα ξεκάθαρες για να μπορέσουμε να αποδώσουμε τα του Καίσαρος τω Καίσαρι.

Ε. Να πάμε στις δημοτικές εκλογές. Η Ν.Ε. του Βορείου συγκροτήματος πήρε απόφαση σε μεγάλους δήμους (Κω και Κάλυμνο) λόγω των διπλών υποψηφιοτήτων να μην στηρίξει κανένα συνδυασμό. Συμφωνείτε με αυτήν την θέση; Πώς θα πρέπει το ΠΑΣΟΚ να χειριστεί τις διπλές ή και τριπλές υποψηφιότητες στον ίδιο χώρο;

Α. Οφείλουμε όλοι να προχωρήσουμε προς τις εκλογές εξαντλώντας όλα τα περιθώρια της συσπείρωσης των δυνάμεών μας. Στις περιπτώσεις που αυτό δεν είναι εφικτό εξαιτίας πολλών άλλων παραγόντων πιστεύω ότι θα πρέπει να αποφεύγουμε τις κινήσεις εκείνες που οδηγούν σε αποτελέσματα τριβών και συγκρούσεων και σε πληγές που δύσκολα κλείνουν. Γι' αυτό και πιστεύω ότι οι αποφάσεις της Ν.Ε. του Βορείου Συγκροτήματος είναι σωστές. Αλλωστε γνωρίζουμε ότι στο τέλος αυτοί που θα αποφασίσουν και θα επιλέξουν είναι οι τοπικές κοινωνίες. Το συντεταγμένο ΠΑΣΟΚ οφείλει να προσδιορίζει τους πολιτικούς στόχους για την Αυτοδιοίκηση και να παρέχει στήριξη σε εκείνες τις παρατάξεις που αναμφίβολα εγγυώνται την επιτυχία κατάκτησης των στόχων του.

Ε. Στο Δήμο της Ρόδου έχουμε την γνωστή "σύμπραξη" μεταξύ Γρηγόρη Μοράρη και Χατζή Χατζηευθυμίου. Ως πολιτικός που προέρχεται από την Αυτοδιοίκηση και την έχει υπηρετήσει επί σειρά ετών πως σχολιάζετε αυτή την συνεργασία; Μπορεί να αποδώσει;

Α. Κοιτάξτε. Στον Δήμο της Ρόδου έχουμε μια επιτυχημένη δημοτική αρχή. Αυτό είναι που προέχει στις επιλογές και στις κρίσεις του καθενός μας. Δεν ξέρω εάν ως πολίτης θα πρέπει να ψάχνω για μια άλλη λύση. Θεωρώ ότι είναι άκρως επικίνδυνο για τον τόπο.

Ε. Πολλοί θεωρούν ότι η αναμέτρηση του Οκτωβρίου θα κρύβει οδυνηρές εκπλήξεις για το ΠΑΣΟΚ από τις οποίες θα εξαχθούν και τα ανάλογα πολιτικά συμπεράσματα. Τί λέτε;

Α. Οι εκλογές της Αυτοδιοίκησης ξέρουμε ότι σχετίζονται με την επίλυση των τοπικών υποθέσεων και δεν έχουν σχέση με τις Εθνικές εκλογές. Αφορούν τις τοπικές κοινωνίες και οι επιλογές των άξιων διαφέρουν από τόπο σε τόπο. Πίστευα πάντα ότι οι δημοτικές εκλογές είναι μια καθαρά τοπική υπόθεση και τα αποτελέσματά τους κατά κανένα τρόπο δεν συνδέονται και δεν αποπνέουν άλλου είδους πολιτικά συμπεράσματα.

Ε. Ως σύμβουλος της υπουργού ΠΕΧΩΔΕ είχατε πρόσφατα επαφές στη Ρόδο για το θέμα του Κτηματολογίου και τον Οργανισμό Ρυθμιστικού Σχεδίου. Υπάρχει κάτι νεώτερο γύρω από τα δύο αυτά σημαντικά ζητήματα;

Α. Θα ήθελα να γνωρίζετε ότι πολύ σύντομα θα έχουμε εξελίξεις στα θέματα αυτά. Και είμαι ιδιαίτερα ευτυχής γιατί για την επιτυχία τους συμβάλουν καθοριστικά οι επιστημονικές δυνάμεις και η αυτοδιοίκηση του τόπου μας.

Ε. Το τελευταίο διάστημα έγινε μεγάλος θόρυβος γύρω από την ένσταση Κεδίκογλου κατά Κρεμαστινού. Εσείς έχετε ζήσει κάτι ανάλογο πριν από κάποιο καιρό. Ποιό είναι το σχόλιό σας;

Α. Ντρέπομαι και λυπάμαι.

Ε. Πώς κρίνετε την πορεία υλοποίησης των διαδημοτικών συνεργασιών;

Α. Κανένας δεν αμφιβάλλει ότι είναι μια δύσκολη υπόθεση. Ομως, πιστεύω ότι σύντομα και μετά τις θετικές αποφάσεις των οργανισμών της Αυτοδιοίκησης πως η πορεία έχει μπει στο αυλάκι και ότι σύντομα θα έχουμε αποφάσεις της κεντρικής διοίκησης που θα οδηγούν προς τη δημιουργία και την ανάπτυξή τους.

Ε. Παρακολουθείτε από κοντά τα τεκταινόμενα στο νομό μας. Σε ποιό τομέα παρουσιάζεται το μεγαλύτερο "έλλειμμα" και τί θα μπορούσε να γίνει;

Α. Πάντοτε έλεγα ότι το μεγαλύτερο έλλειμμα στις νησιωτικές περιοχές παρατηρείται στο σύστημα της διοίκησής τους. Πάντοτε πίστευα ότι μόνο με ένα διοικητικό σύστημα το οποίο θα μετέφερε τις ευθύνες διοίκησης και διαχείρισης όλων των τοπικών υποθέσεων στις ισχυρές αυτοδιοίκησεις των νησιών, μόνο τότε η ανάπτυξή τους θα ήταν προς τη σωστή κατεύθυνση και θα ήταν ποιοτικά και ποσοτικά καλύτερη και αποτελεσματικότερη.

Σκοτώνοται στην Πάτμο για το Κάθισμα της Κουμάνας

"Προστατεύσετε την Μονήν από αυτόν τον επικίνδυνο Μοναχό"!

Καταγγελίες στην Εισαγγελία και αλληλογραφία ηγουμένων μεσω Αστυνομίας

Επιστολές μέσω του Αστυνομικού Τμήματος Πάτμου ανταλλάσουν ο ηγούμενος της Ιεράς Μονής Πάτμου π. Αντύπας Νικηταράς και ο πρώην αρχιμανδρίτης π. Γεράσιμος Μιχελής με αντικείμενο το Ιερό Κάθισμα της Παναγίας της Κουμάνας.

Συγκεκριμένα ο κ. Γ. Μιχελής στην επιστολή του προς τον Διοικητή του Α.Τ. Πάτμου ζητά επειδή έχει υποβάλει μήνυση για διάρρηξη και κλοπή, να μην ανοιχθούν τα διαμερίσματα του Καθίσματος της Κουμάνας όπου έχει προσωπικά αντικείμενα έως ότου δοθεί εισαγγελική εντολή.

Από την άλλη πλευρά ο ηγούμενος π. Αντύπας Νικηταράς αναφέρει ό,τι παρά την εντολή του Πατριαρχείου να παραδώσει ότι υπάρχει εντός του Καθίσματος στην Ιερά Μονή δεν υπάκουσε και έθεσε εαυτόν υπεράνω της Εκκλησίας. Σημειώνει μεταξύ των άλλων μάλιστα "πώς είναι δυνατόν μετά από τόσες δεκαετίες εις τον μοναστικόν τούτον χώρον, να μην γνωρίζει ότι κατά τους μοναχικούς κανόνες, ο Μοναχός δεν δικαιούται ιδίαν περιουσίαν και ότι οι Ιεροί τούτοι Κανόνες είναι αναγνωρισμένοι και υπό της Ελληνικής Νομοθεσίας".

Στην επιστολή του ο κ. Μιχελής εξιστορεί κατά την άποψή του πως συνέβησαν τα γεγονότα αναφορικά με την παράδοση του Καθίσματος ως εξής:

Ο εν λόγω Ηγούμενος π. Αντίπας Νικηταράς, έδωσε εντολή εις τον Διάκονον Ιερεμία Γεωργαλή και εις τον κλειδαρά Αντώνιον Μπαχά, να διαρρήξουν εκκλησίες και διαμερίσματα του Καθίσματος, αλλάξοντας και τις κλειδαριές, αφού από μόνοι τους κατέγραψαν ό,τι ήθελαν, χωρίς τη παρουσία μου, αλλά και την παρουσία του Δικηγόρου μου.

Ευθύς αμέσως υπεβλήθη μήνυσις στην Εισαγγελία για διάρρηξη, κλοπή, υπεξαίρεση και φθορά ξένης περιουσίας καθ' ότι εκτός των νέων κτισμάτων ο εξοπλισμός τους, παράλληλα με τα οικογενειακά μου κειμήλια ανήκουν στην δικαιοδοσία μου. Εκτοτε και μέχρι να εκδικασθεί η αναφερόμενη μήνυσίς μου, δεν έχει το δικαίωμα ο π. Αντίπα να δίδη εντολές χωρίς εισαγγελική γραπτή παραγγελία και να ανοίγει τα διαμερίσματα, να αφαιρεί αντικείμενα και τώρα προ τριημέρου να φιλοξενεί Μοναχό Αγιορείτη του οποίου το όνομα θα πληροφορηθείτε εσείς, στον ξενώνα ανοίγοντας τα δωμάτια και χρησιμοποιώντας προσωπικά μου αντικείμενα.

Και καταλήγει:

"Κύριε Διοικητά, δοθησομένης της εισαγγελικής παραγγελίας κατόπιν αιτήσεώς μου, εν καιρώ, να ανοιχθούν τα διαμερίσματα και να καταγραφούν ενώπιου πλέον του Ειρηνοδικείου, τα εναπομείναντα και απωλεσθέντα αντικείμενα, ποιός θα έχει την ευθύνη και ποιός θα πληρώσει τα κατά σειράν αδικήματα".

Στην δική του επιστολή ο π. Αντύπας κατακεραυνώνει στην κυριολεξία τον μοναχό. Μεταξύ άλλων αναφέρει τα εξής:

"Λαβούσα γνώσιν ή εν Χριστώ ημών Αδελφότης του απαραδέκτου από εκκλησιολογικής και νομικής απόψεως περιεχομένου της επιστολής του Μοναχού Γερασίμου Μιχελή, τέως αδελφού της Ιεράς ημών Μονής και καθαιρεθέντος υπό του Σεπτού Οικουμενικού Πατριαρχείου της ανωτάτης εκκλησιαστικής ημών αρχής επειδή "καταφρονητής του ιερατικού σχήματος και ονόματος καταδείχθη και δια της όλης αυτούς ανιέρου και ατάκτου πολιτείας και βιοτής πολλαχώς σκανδαλίσας τας συνειδήσεις των ευλαβών Χριστιανών της Ιεράς Νήσου και παραίτιος γενόμενος συνεχών εσωτερικών εν τη Ιερά Μονή ανωμαλιών, αμετανόητος διαμείνας, παρά τας συνεχείς φιλαδέλφους προτροπάς και συστάσεις των Ιερωτάτων μελών της Εξαρχίας..."

(Πράξις καθαιρέσεως κ. Γερασίμου Μιχελή Αρ. Πρωτ. 483/11-5-1999) απευθύνει υμίν την παρούσαν, ίνα ως υπεύθυνον σώμα υπό της Πολιτείας τεταγμένον δια την τήρησιν της τάξεως και της νομιμότητας εν τη Ιερά ταύτη Νήσω, λάβητε τα απαραίτητα μέτρα προς αποτροπήν εκτρόπων εναντίον των ιερών και νομίμων κυριαρχικών δικαιωμάτων επί της περιουσίας της Ιεράς Μονής υπό του εν λόγω ταραχοποιού Μοναχού του διηνεκώς επιδιώκοντος την δημιουργίαν ενστάσεων ενταύθα".

Στη συνέχεια εξιστορεί τα γεγονότα όπως έγιναν με εντολή πάντα του Πατριαρχείου και καταλήγει:

Ομως ο π. Γεράσιμος "ουκ ηβουλήθη συνιέναι", αμετανόητος παραμείνας δια τα παλαιά αλλά και νέα αυτού αμαρτήματα απέναντι εις την Μητέρα Εκκλησίαν, την Μονήν η οποίαν τον ανέδειξε και την Αδελφότητα, η οποία έως εσχάτως υπέμεινε τας αχαρακτήριστους ενεργείας του και τον Πατμιακόν λαόν, τον οποίον εσκανδάλισε, και αποστέλλει επιστολάς απειλητικάς προς πάσαν κατεύθυνσιν και εν ολίγοις αμφισβητεί τα κυριαρχικά δικαιώματα της Μονής επί της ιδιοκτησίας της οικειοποιούμενος το Κάθισμα της Κουμάνας και τα εν αυτώ υπάρχοντα και αφαιρών το δικαίωμα εις τον Καθηγούμενον και τη Αδελφότητα να τακτοποιούν τα της Μονής. Πώς είναι δυνατόν, μετά από τόσας δεκαετίας εις τον μοναστικόν τούτον χώρον, να μην γνωρίζει ότι κατά τους μοναχικούς Κανόνας ο Μοναχός δεν δικαιούται ιδίαν περιουσίαν και ότι οι Ιεροί τούτοι Κανόνες είναι αναγνωρισμένοι και υπό της Ελληνικής Νομοθεσίας (Καν. ΣΤ. της Πρωτ. κ.ά.). Ο χαρακτηρισμός όμως υπ' αυτού των Κελλίων της Κουμάνας ως "διαμερισμάτων" αλλά και η εν γένει αντιμοναχική συμπεριφορά του δεικνύουν κατά πόσον ο εν λόγω Μοναχός διαθέτει μοναχικήν συνείδησιν.

Ο π. Γεράσιμος ο οποίος τυγχάνει υπόδικος της Ελληνικής Δικαιοσύνης, επειδή ήτο ο πρωτεργάτης, ο οποίος με μίαν θρυλικήν πλέον κορδέλαν ξεπουλούσε την περιουσίαν του Οσίου Χριστοδούλου, ωσάν να ήτο ιδικήν του, σήμερον θρασύτατα κατηγορεί την Αδελφότητα ενσπείρων πανικόβλητος ασύστολα ψεύδη εν αγαστή συνεργασία μάλιστα με αυτοαποκαλούμενον "εκκλησιαστικόν δημοσιογράφον" ή μάλλον ειπείν εκκλησιαστικόν συκοφάντην.

Κύριε Διοικητά,

Ως γνωστόν, την 13η Σεπτεμβρίου 2001 (Αρ. Πρωτ. 224) απεστείλαμεν έγγραφον καταγγελίαν προς την εισαγγελέα Κω, δια παρανομίας του π. Γερασίμου ενταύθα. Δι αδιευκρίνιστους δι ημάς μέχρις στιγμής λόγους, η εισαγγελέας τότε δεν επενέβη, ως ήτο νόμιμον, με αποτέλεσμα ο π. Γεράσιμος να συνεχίσει με μεγαλύτερον ζήλον τας παρανόμους αυτού πράξεις εν σχέσει με το Ιερόν Κάθισμα της Κουμάνας. Την 18ην Ιανουαρίου 2002 απεστείλαμεν δεύτεραν έγγραφον καταγγελίαν εις την Εισαγγελέα Κω, η οποία επί τέλους και επενέβη. Μετά όμως από ολίγες ημέρες ο π. Γεράσιμος ανήλθε και πάλιν εις την Κουμάναν δεικνύων τοιουτοτρόπως ότι θεωρεί εαυτόν υπεράνω των Εντολών της Εκκλησίας, αλλά και των Νόμων της Πολιτείας. Επειδή ως φαίνεται και εκ της τελευταίας αυτού επιστολής προς υμάς, προγραμματίζει και πάλι να δημιουργήσει επεισόδια με απρόβλεπτες διαστάσεις, παρακαλούμεν υμάς όπως νομίμως προασπίσητε την ιστορικήν και πολύπαθον ταύτην Μονήν και την Αδελφότητα Αυτής εκ του επικινδύνου τούτου Μοναχού".

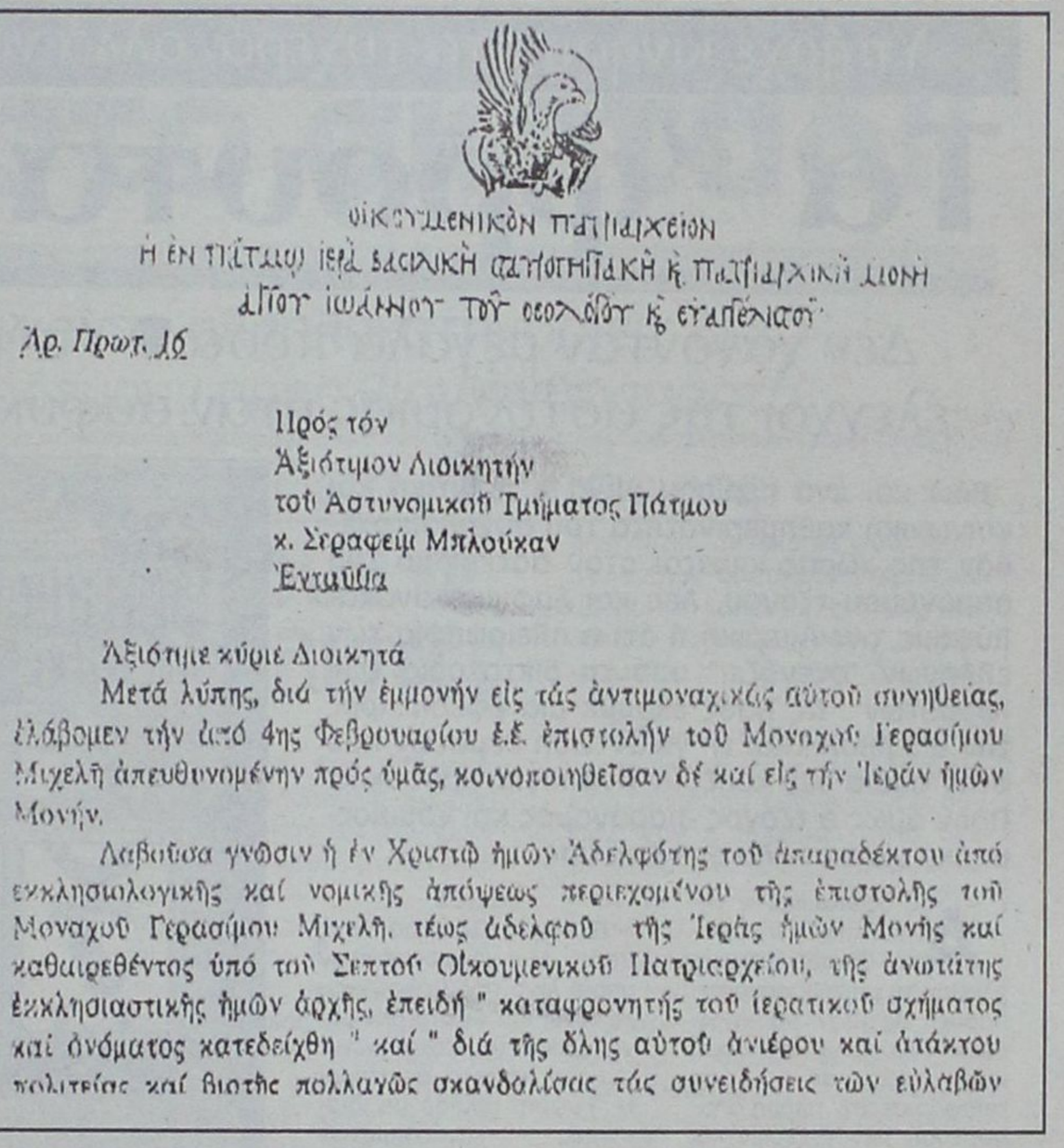

ΟΙΚΟΥΜΕΝΙΚΟΝ ΠΑΤΡΙΑΡΧΕΙΟΝ
Η ΕΝ ΠΑΤΜΩ ΙΕΡΑ ΒΑΣΙΛΙΚΗ ΣΤΑΥΡΟΠΗΓΙΑΚΗ Κ. ΠΑΤΡΙΑΡΧΙΚΗ ΜΟΝΗ
ΑΓΙΟΥ ΙΩΑΝΝΟΥ ΤΟΥ ΘΕΟΛΟΓΟΥ Κ. ΕΥΑΓΓΕΛΙΣΤΟΥ

Αρ. Πρωτ. 16

Πρός τόν
Άξιότιμον Διοικητήν
τού Άστυνομικού Τμήματος Πάτμου
κ. Σεραφείμ Μπλούχαν
Ένταύθα

Άξιότιμε κύριε Διοικητά

Μετά λύπης, διά τήν έμμονήν είς τάς άντιμοναχικάς αύτού συνηθείας, έλάβομεν τήν άπό 4ης Φεβρουαρίου έ.έ. έπιστολήν τού Μοναχού Γερασίμου Μιχελή άπευθυνομένην πρός ύμᾶς, κοινοποιηθεῖσαν δέ καί είς τήν Ἱεράν ἡμῶν Μονήν.

Λαβοῦσα γνῶσιν ἡ ἐν Χριστῷ ἡμῶν Ἀδελφότης τοῦ ἀπαραδέκτου ἀπό ἐκκλησιολογικῆς καί νομικῆς ἀπόψεως περιεχομένου τῆς ἐπιστολῆς τοῦ Μοναχοῦ Γερασίμου Μιχελῆ, τέως ἀδελφοῦ τῆς Ἱερᾶς ἡμῶν Μονῆς καί καθαιρεθέντος ὑπό τοῦ Σεπτοῦ Οἰκουμενικοῦ Πατριαρχείου, τῆς ἀνωτάτης ἐκκλησιαστικῆς ἡμῶν ἀρχῆς, ἐπειδή " καταφρονητής τοῦ ἱερατικοῦ σχήματος καί ὀνόματος κατεδείχθη " καί " διά τῆς ὅλης αὐτοῦ ἀνιέρου καί ἀτάκτου πολιτείας καί βιοτῆς πολλαχῶς σκανδαλίσας τάς συνειδήσεις τῶν εὐλαβῶν

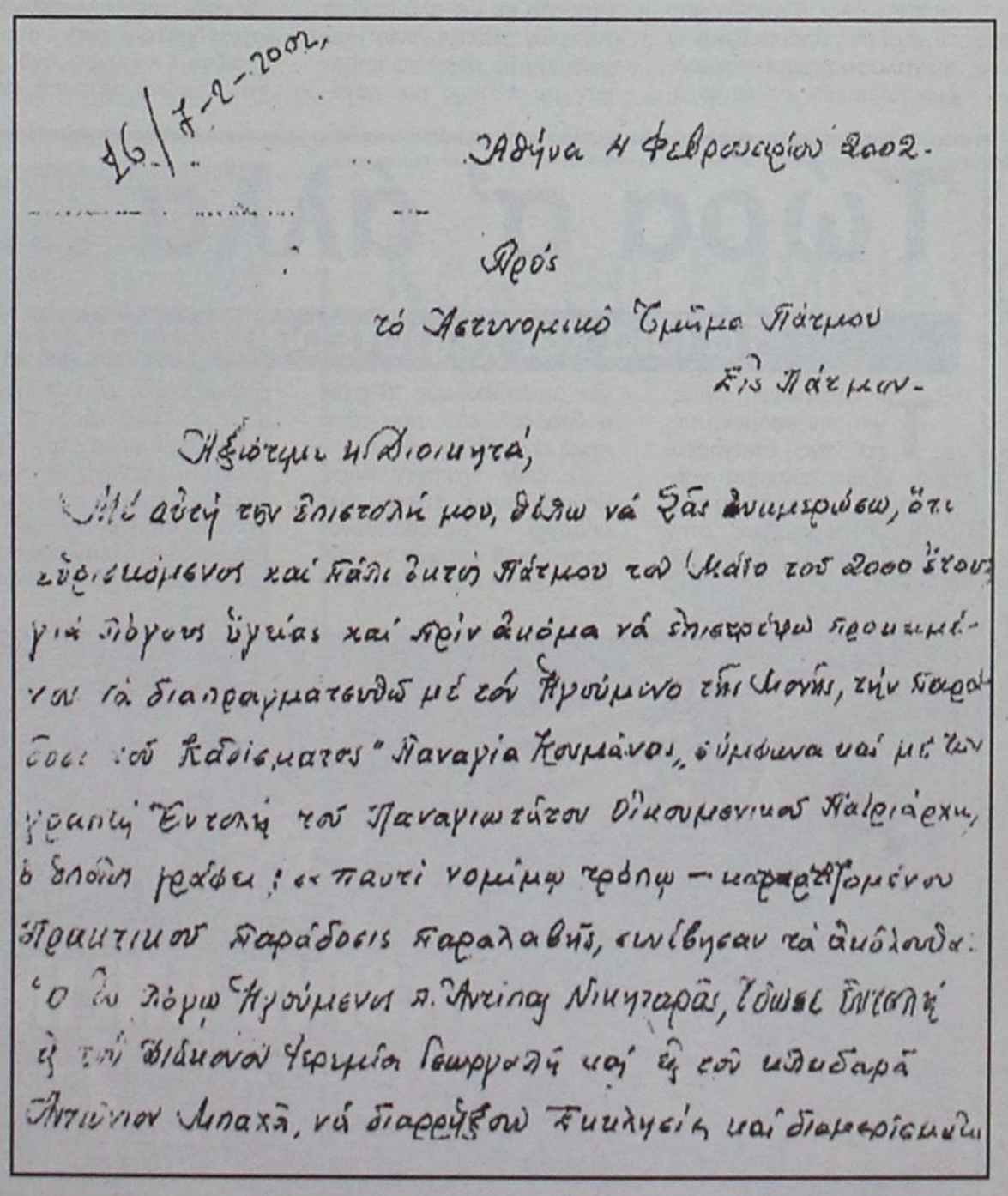

26/1-2-2002

Αθήνα 4 Φεβρουαρίου 2002.

Πρός
τό Αστυνομικό Τμήμα Πάτμου
Εἰς Πάτμον.

Ἀξιότιμε κ. Διοικητά,
Μέ αὐτή τήν ἐπιστολή μου, θέλω νά Σᾶς ἐνημερώσω, ὅτι ἐνδιαμένοντας καί πάλι ἐντός Πάτμου τόν Μάϊο τοῦ 2000 ἔτους γιά λόγους ὑγείας καί πρίν ἀκόμα νά ἐπιστρέψω προσωπικά διαπραγματεύθηκα μέ τόν Ἡγούμενο τῆς Μονῆς, τήν παραίτησή του ἀπό τό Καθίσμα "Παναγία Κουμάνα", σύμφωνα μέ τήν γραπτή Ἐντολή τοῦ Παναγιωτάτου Οἰκουμενικοῦ Πατριάρχη, ὁ ὁποῖος μοῦ ἔδωσε ἐκ παντί νομίμῳ τρόπῳ – μαρτυρομένου ἀρμοδίως παράδοσις παραλαβῆς, συνέβησαν τά ἀκόλουθα:
Ὁ ἐν λόγῳ Ἡγούμενος π. Ἀντίπας Νικηταράς, ζήτησε ἐντολή ἀπό τόν Διάκονο Ἱερεμία Γεωργαλή καί ἀπό τόν κλειδαρά Ἀντώνιον Μπαχᾶ, νά διαρρήξουν ἐκκλησίες καί διαμερίσματα

Υπήρχε κίνηση στα τυχερά, αλλά νονοί παράνομου τζόγου δεν εϋδοκίμησαν

Τα "φρουτάκια" στη Ρόδο

Δεν χάνονταν μεγάλα ποσά ● Υπήρχαν δισκέτες μετατροπής τους, αλλά οι έλεγχοι της αστυνομίας ήταν ασφυκτικοί ● Το καζίνο μας πήρε την πελατεία

Εδώ και ένα περίπου μήνα η πολιτική και κοινωνική καθημερινότητα του συνόλου σχεδόν της χώρας κινείται στον αστερισμό του παράνομου τζόγου. Λες και ξαφνικά ανακαλύψαμε την Αμερική ή ότι η πλειοψηφία των ελλήνων "στενάζει" υπό τη δικτατορία των "φρούτων". Ως λαός έχουμε μια έφεση προς την υπερβολή και τη γιγάντωση θεμάτων που στην ουσία δεν χρήζουν ανάλογης προσοχής. Πλην όμως ο τζόγος -παράνομος και νόμιμος- μπήκε για τα καλά στη ζωή μας.

Ας όψεται και η τηλεοπτική ενημέρωση. Οι αποκαλύψεις έλαβαν τη μορφή χιονοστιβάδας, άρχισαν να αγγίζουν τον πολιτικό κόσμο και η κυβέρνηση ως λύση αποφάσισε την πλήρη απαγόρευση των τυχερών και τεχνικών μηχανημάτων. Μια απόφαση από την οποία προκύπτει μια σειρά θεμάτων που "ακουμπάνε" ασφαλώς και το νησί μας.

Αυτοί που πρώτοι έσπευσαν να διαμαρτυρηθούν είναι οι ιδιοκτήτες καταστημάτων με τεχνικά παιχνίδια, άλλως πώς πακ-μαν, ποδοσφαιράκι, μπάσκετ, φόρμουλα κ.λπ. Όπως αναφέρουν έχουν αποκτήσει τα μηχανήματα με κάθε νόμιμο μέσο, πληρώνουν στην εφορία ετησίως 900 ευρώ ως τέλος για κάθε μηχάνημα και παράλληλα απασχολούν ένα αξιοσέβαστο αριθμό προσωπικού, οι οποίοι την επαύριο της εφαρμογής της απόφασης θα βρεθούν άνεργοι. Σε αυτή την περίπτωση τίθεται ζήτημα. Η κυβέρνηση πριν από την τελική λήψη της απόφασης είχε μελετήσει όλα τα σενάρια, γνωρίζει τις αναμενόμενες αντιδράσεις, όμως απόπτερος σκοπός ήταν "μια πειστική απάντηση στο θέμα του παράνομου τζόγου" όπως χαρακτηριστικά αναφέρθηκε. Καταστηματάρχες απ' όλη την Ελλάδα προτίθενται να κινηθούν νομικά μέσω της νομοθεσίας και των διατάξεων της Ευρωπαικής Ένωσης καθώς αυτή η απόφαση μπορεί να εκληφθεί και ως νόθευση του ελεύθερου ανταγωνισμού. Η κυβέρνηση που ήδη εξετάζει τα επιμέρους ειδικά ζητήματα που προκύπτουν, θα προβάλει λόγους "δημοσίου συμφέροντος" ή λόγους "προστασίας της κοινωνίας" και κυρίως των παιδιών από τον παράνομο τζόγο. Όπως χαρακτηριστικά αναφέρουν οι ιδιοκτήτες καταστημάτων με τεχνικά παιχνίδια έχουν βρεθεί προ "τετελεσμένων και δυστυχώς γι' αυτούς "μαζί με τα ξερά κάηκαν και τα χλωρά". Πάντως με την εφαρμογή της απόφασης σε δέκα περίπου ημέρες αναμένονται θύελλες...

ΡΟΔΟΣ

Τί ίσχυε, ωστόσο, στη Ρόδο; Μια κοινωνία στην οποία λίγο πολύ όλοι γνωρίζονται και τίποτα δεν μένει κρυφό τουλάχιστον για μεγάλο χρονικό διάστημα; Η "Γνώμη" μίλησε με ιδιοκτήτες καταστημάτων όπου ευδοκιμούσαν "φρούτα", όμως δεν έλλειψε η καχυποψία και ο φόβος της... κρυφής κάμερας. Αυτό που μας είπαν "μέσες άκρες" όλοι είναι ότι από το νησί μας απουσιάζουν οι "μεγαλοφρουτέμποροι" άλλων περιοχών και τα καταστήματα με μεγάλο αριθμό τυχερών ηλεκτρονικών παιχνιδιών. Το πολύ να υπήρχαν σε λέσχες και καταστήματα με ηλεκτρονικά μηχανήματα στα οποία έπαιζαν κυρίως άνδρες άνω των 40 με ποσά που κυμαίνονταν στις 30-40 χιλιάδες δραχμές με ανώτερο τις 100 χιλ. δρχ. Τα στοιχεία αυτά βεβαίως δεν είναι απόλυτα διότι δύσκολα θα μπορούσε κανείς να ελέγξει ένα πιτσιρικά, ο οποίος πάντως δεν έπαιζε συγκλονιστικά ποσά. Ο έλεγχος της αστυνομίας -όπως μας ανέφεραν- υπήρξε έντονος, κατά τούτο στη Ρόδο τουλάχιστον τα φρουτάκια σε αριθμό δεν πήραν τις διαστάσεις άλλων πόλεων της Ελλάδας.



Ένας επιπλέον λόγος είναι οι από τριετίας τώρα "ανοικτές πόρτες" του καζίνο σε όλους τους ροδίτες. Όπως μας δηλώθηκε οι λέσχες και τα "κέντρα ψυχαγωγίας" έχασαν μεγάλο μέρος από την πελατεία που έπαιζε κουλοχέρηδες καθώς στράφηκαν στην ποικιλία του Καζίνο. Στο Καζίνο της Ρόδου υπάρχουν 230 περίπου μηχανές σλοτ (κουλοχέρηδες) με τζίρο για το 2001 10,7 δις δρχ. και συνολικό κέρδος 3,1 δις δρχ.

Άλλο ένα στοιχείο του ρεπορτάζ -που μας ανακοινώθηκε με πολύ μεγάλη επιφύλαξη- είναι ότι και στη Ρόδο υπήρξαν ειδικές πλάκες και μετασχηματιστές που μετέτρεπαν τα τεχνικά παιχνίδια σε τυχερά. Αυτές οι πλάκες μπορούν να τοποθετηθούν σε κάθε μορφής τεχνικό παιχνίδι μετατρέποντάς το σε τυχερό. Τέλος στο νησί μας δεν έχουν γίνει γνωστά κρούσματα αυτοκτονιών ή πλήρους οικονομικού ξεκληρίσματος από παιχνίδια ηλεκτρονικού τζόγου. Ωστόσο το τοπίο σε αυτή την περίπτωση είναι θολό και δύσκολα σε μια μικρή σχετικά κοινωνία εμφανίζεται κάποιος που θα δηλώνει ότι έχασε τα πάντα στα ...φρουτάκια. Το σίγουρο πάντως είναι ότι από το ρεπορτάζ δεν προέκυψε Ροδίτης αντίστοιχος του Νικολετάτου και του Τεκτερίδη.

Τώρα σ' άλλα ...μονοπάτια!

Τα ίδια και χειρότερα "προσφέρονται" από το Ιντερνέτ

Τί ξημερώνει, όμως, για την επόμενη μέρα της απαγόρευσης; Όπως εύσχημα γράφτηκε σε αθηναική εφημερίδα "ο παράνομος στην απαγόρευση χαίρεται". Του Έλληνα ο τράχυλος ζυγό δεν υπομένει και το γνωστό μας δαιμόνιο "βλέπει" ως εναλλακτική λύση τη σύγχρονη τεχνολογία. Το διαδίκτυο είναι γεμάτο από on-line καζίνο στα οποία μπορεί κάποιος με την πιστωτική του κάρτα να παίξει ό,τι ποσό επιθυμεί. Το μελλοντικό σενάριο μιλάει για Διαδικτυακούς "αλογομούρηδες", κάτι που πρακτικά είναι πολύ πιθανό.

Σε κάθε Ίντερνετ Καφέ μπορεί πολύ εύκολα να υπάρχει "κατεβασμένο" πρόγραμμα με άμεση σύνδεση σε on-line καζίνο -κατά τα πρότυπα των προγραμμάτων chatt- και με ένα κλικ στο "ποντίκι" να φέρνεις το Λας Βέγκας στην οθόνη σου.

Συντάκτης της "Γνώμης" σερφάροντας στο Ίντερνετ διαπίστωσε ότι αυτή τη στιγμή υπάρχουν 1.938 on-line καζίνο και 154 σελίδες αποκλειστικά με ηλεκτρονικούς κουλοχέρηδες.

Τα πράγματα γίνονται εξαιρετικά απλά αν υπάρχει εγκαταστημένο το πρόγραμμα του on-line καζίνο καθώς και ο πλέον άσχετος με τους ηλεκτρονικούς υπολογιστές μπορεί να τζογάρει άνετα με την πιστωτική του κάρτα. Επίσης η χρέωση μπορεί να γίνεται σε μια μόνο πιστωτική κάρτα - του ιδιοκτήτη του καταστήματος για παράδειγμα- και ο πελάτης να πληρώνει το ποσό που παίζει στο ταμείο. Το πρόβλημα είναι ότι τα ηλεκτρονικά Καζίνο πληρώνουν τα κέρδη συνολικά μια φορά το μήνα άρα εκεί αναπόφευκτα υπάρχει μπέρδεμα μεταξύ πελατών (που προφανώς επιθυμούν άμεση πληρωμή των κερδισμένων) και καταστήματος. Το μπέρδεμα αυτό απαλείφεται αν ο παίκτης χρησιμοποιεί τη δική του πιστωτική κάρτα.



Οι τακτικές των on-line καζίνο διαφέρουν κατά περίπτωση αναφορικά με την αποπληρωμή των κερδισμένων από τους παίκτες ποσών. Στην πλειοψηφία τους, πάντως, γίνεται από τους εν δυνάμει παίκτες ένα άνοιγμα λογαριασμού ως αφετηρία, κάτι ως πληρωμή εγγραφής.

Ο ηλεκτρονικός τζόγος είναι ένα θέμα που απασχολεί ήδη ανθρώπους σε όλο τον κόσμο. Πολυεθνικές εταιρείες και τράπεζες που είναι διαχειριστές των πιστωτικών καρτών προσέφυγαν σε δικαστήρια ζητώντας τον περιορισμό αυτών των καζίνων, αφού είδαν λογαριασμούς πελατών τους σε διάφορα σημεία του πλανήτη να εκτινάσσονται σε δυσθεώρητα ύψη σε ελάχιστα λεπτά.

Εταιρείες που διαχειρίζονται αυτά τα καζίνα δεν μπορούν να δημιουργηθούν οπουδήποτε. Στην Ελλάδα απαγορεύεται σε επιχειρηματία να λειτουργήσει τέτοιο καζίνο. Όμως, τίποτα δεν εμποδίζει έλληνα επιχειρηματία να στήσει ηλεκτρονικό καζίνο με έδρα κάποια χώρα του εξωτερικού. Αυτή τη στιγμή οι παίκτες του Διαδικτύου υπολογίζονται σε 217,5 εκατομμύρια.

Στη Ρόδο υπάρχουν 15 περίπου Ίντερνετ Καφέ. Αυτό που απομένει να δούμε είναι... καταγώγια με υπολογιστές συνδεμένα με on-line καζίνο και ένα νέου τύπου τζογαδόρο, τον κυβερνητικό αλογομούρη.

Τα βρήκαν σε όλα οι καπεταναίοι της ΔΑΝΕ αλλά δεν ανακοινώνουν τίποτα!

Συμβιβασμός στο σκοτάδι!

Πήραν πίσω τις διεκδικήσεις, τα εξώδικα και τις αλληλοκατηγορίες, ξεχάσθηκαν τα δις και οι "υπογίες", τώρα οδεύουν προς βίον ανθόσπαρτο

Συμβιβασμός στο σκοτάδι μεταξύ των αντιμαχόμενων πλευρών της ΔΑΝΕ φαίνεται ότι επήλθε κατά την πρόσφατη συνεδρίαση του Δ.Σ χωρίς όμως να έχουν γίνει γνωστές οι πτυχές της νέας "εκεχειρίας", καλύτερα, οι όροι του νέου οικονομικού παζαριού.

Ως δια μαγείας τα λαλίστατα μέλη του Δ.Σ εσίγησαν και οι μέχρι χθες εκατέρωθεν απειλές προς το παρόν απεσύρθησαν και διάγουν βίον ανθόσπαρτο(!), μικρής διαρκείας, όπως έχει συμβεί πάμπολλες φορές στο παρελθόν. Η πληροφορία ότι παραμένει το Claim του Πάτμος στον μεγαλοεφοπλιστή Γεράσιμο Καλογηράτο είναι μιά απόδειξη ότι τα έχουν βρεί η είναι προς την κατεύθυνση αυτή. Οι επιστολές με την υπογραφή του εντεταλμένου συμβούλου Δημήτρη Κούκουλα προς τον κ. Καλογηράτο όπου υπήρχαν οι απειλές ότι αν δεν επιστρέψει δύο επιταγές από την εποχή Σολούνια η εταιρία θα προσφύ-





γει στη Δικαιοσύνη όπως και η αφαίρεση του Claim από τον ίδιο δεν έχουν πλέον καμιά σημασία και έχουν "αρχειοθετηθεί" στο καλάθι των αχρήστων. Οσο για την παραμπομπή του κ. Καλογηράτου για απιστία, όπως δήλωναν λαλίστατοι παράγοντες της εταιρίας, για την ακρίβεια ένας, μετά τις νέες εξελίξεις καταντά κανονικό ανέκδοτο και τους αφήνει παντελώς εκθέτους και ακάλυπτους. **Είναι προφανές ότι ο κεφαλονίτης μεγαλοεφοπλιστής έχει επιτύχει μιά σημαντική νίκη που του εξασφαλίζει μεγαλύτερη άνεση στις από εδώ και περα κινήσεις του στην προσπάθεια του να ελέγξει την εταιρία.** Στη συνεδρίαση της περασμένης Παρασκευής εκτός από τις σκηνές ροκ που διεδραματίστηκαν με εκπροσώπους από τα συνεργεία μετασκευής του "Διαγόρα" και των πληρωμά-

των που απαιτούσαν τους μισθούς τους το κλίμα όπως ειπώθηκε ήταν λίαν συναινετικό και εποικοδομητικό. Μόνο εναγκαλισμοί δεν υπήρξαν!

Η παρουσία των κ.κ. Ζαμπετάκη και Καλογηράτου μεταξύ των οποίων φαίνεται να προυπήρχε συννενόηση έδωσε το σύνθημα της συμφιλίωσης(!) και του συμβιβασμού του οποίου οι λεπτομέρειες θα γίνου γνωστές εν καιρώ.

Πάντως το βέβαιον είναι ότι το Claim του Πάτμος για το οποίο είχε γίνει μεγάλη φασαρία στην προτελευταία συνεδρίαση του Δ.Σ συνεχίζει να παραμένει στον κ. Καλογηράτο. Υπενθυμίζεται ότι είχε ληφθεί απόφαση από το Δ.Σ να του αφαιρεθεί η υπόθεση αυτή από τη οποία η ΔΑΝΕ προσδοκά να εισπράξει 450 εκατομύρια δραχμές και μάλιστα αφήνονταν η υπόνοια ότι υπήρχε κωλλυσιεργεία στην διεκπαιρέωση της.

Λέγεται ότι συμφωνήθη-



κε να δώσει έναντι 150 εκατομμύρια δραχμές ο κ. Καλογηράτος έως ότου κλείσει η υπόθεση.

Σχετικά με τις δύο επιστολές που απεστειλε ο κ. Κούκουλας προς τον κ. Καλογηράτο όπου μεταξύ άλλων εν είδη τελεσίγραφου του εζητήτο μέχρι την περασμένη Τετάρτη να επιστρέψει μια επιταγή



του Ν. Σολούνια ύψους 1,065 δις και μια δεύτερη ύψους 100 εκατομυρίων δραχμών, άλλως η ΔΑΝΕ θα προσέφευγε στα Δικαστήρια δεν έγινε καμιά συζήτηση, ως να μην υπάρχουν. Οι εξελίξεις αυτές φαίνεται να δικαιώνουν την άποψη άλλων παραγόντων της εταιρίας που αρνήθηκαν να υπογράψουν τις εν λόγω επιστολές, ότι δηλαδή αυτές οι αιτιάσεις που προβάλονται είναι παντελώς αστήρικτες.

Τελος όπως δηλώθηκε σε συντάκτη της "Γνωμης" από κορυφαίο παράγοντα της εταιρίας οι δηλώσεις ένθεν και ένθεν θα σταματήσουν γιατό όποιος συνεχίσει να δημιουργεί προβλήματα στη ΔΑΝΕ θα τίθεται εκτός συμβουλίου!! Μένει να πληροφορηθούμε τους όρους της νέας αυτής συμφωνίας και να δούμε για πόσο χρονικό διαστημα θα κρατήσει!

Για τις γραμμές φιλέτα στα νησιά μας

Ερίζουν οι εφοπλιστές

Τρικυμία στο Αιγαίο προκαλεί η νέα "κοπή της πίτας" της ακτοπλοϊκής αγοράς, εν όψει της απελευθέρωσης των θαλάσσιων συγκοινωνιών από τον ερχόμενο Νοέμβριο, με τις εταιρείες να αφήνουν εκτός δηλώσεων δρομολογίων μη κερδοφόρες γραμμές.

Οι εταιρείες έχουν να αντιμετωπίσουν το γεγονός της δυσμενούς οικονομικά θέσης στην οποία έχουν περιέλθει.

Όπως επισημαίνει μάλιστα ο πρόεδρος της Ένωσης Εφοπλιστών Ακτοπλοΐας, Στέλιος Ζαμπετάκης, αναγνωρίζουμε το πρόβλημα που δημιουργείται, αλλά σε καμία περίπτωση οι εταιρίες δεν μπορούν να ασκούν κοινωνική πολιτική. Εξάλλου, το γεγονός ότι όλοι οι ισολογισμοί των ακτοπλοϊκών εταιρειών θα εμφανίζουν ζημίες στη χρήση του 2001, καθιστά σαφές πως οι εταιρείες δεν μπορούν να επωμιστούν το επιπρόσθετο οικονομικό βάρος από προσεγγίσεις μικρών νησιών".

Ανάμεσα στις δύο πλευρές, βρίσκεται το υπουργείο Εμπορικής Ναυτιλίας, που επί του παρόντος δείχνει να κρατά στάση αναμονής.

Αλλωστε η ηγεσία του υπουργείου, κρατά στα χέρια ένα "χαρτί" που λέγεται υποχρέωση δημόσιας υπηρεσίας και που στην ουσία δύναται να επιβάλει στις εταιρείες την κάλυψη νησιών που έχουν μείνει εκτός των δηλώσεων δρομολόγησης που υπέβαλαν οι εταιρείες.

Βάσει των δηλώσεων δρομολόγησης που κατέθεσαν οι ακτοπλοϊκές εταιρείες, όλα τα νησιά της Δωδεκανήσου, πλην της Ρόδου και της Κω, μένουν χωρίς ακτοπλοϊκή συγκοινωνιακή κάλυψη. "Το νέο θεσμικό πλαίσιο προβλέπει μια διαδικασία στην περίπτωση που οι εταιρείες αφήνουν ακάλυπτα κάποια νησιά στις δηλώσεις δρομολόγησης", υπογραμμίζει ο κ. Στέλιος Ζαμπετάκης. "Το υπουργείο Εμπορικής Ναυτιλίας θα καλέσει τις εταιρίες προτείνοντάς τους αποκλειστική εκμετάλλευση των γραμμών αυτών. Εάν η πρόταση αυτή δεν βρει αποδέκτες, τότε θα τεθεί σε ισχύ το καθεστώς επιδότησης, όπου το υπουργείο Εμπορικής Ναυτιλίας θα πρέπει να εξασφαλίσει κάποια κεφάλαια από τον προϋπολογισμό. Με το καθεστώς αυτό, οι εταιρείες θα επιδοτούνται προκειμένου να προσεγγίζουν κάποια νησιά που δεν έχουν ακτοπλοϊκή κάλυψη".

Αναφορικά με τις δανειακές υποχρεώσεις των εταιρειών, ο κ. Ζαμπετάκης αναφέρει πως ακόμη βρίσκονται σε διαπραγματεύσεις με τις τράπεζες, προκειμένου να προχωρήσουν σε αναδιάρθρωση των δανείων τους.

Κεμ. the Kemistry of style



Τελευταίες μέρες εκπτώσεων
με μεγάλες προσφορές έως και
60%

ΡΟΔΟΣ, Εμπ. Κέντρο Cairo Palace, τηλ. 0241-78327

ΚΑΤΟΡΘΩΜΑΤΑ ΔΗΜΑΡΧΩΝ

Ουδείς γνωρίζει πόσοι είναι οι συμβασιούχοι!

"ΘΟΛΗ" Η ΜΟΝΙΜΟΠΟΙΗΣΗ ΤΟΥΣ

Το πλαίσιο στο οποίο κατέληξε η κυβέρνηση προκειμένου να αντιμετωπίσει το πρόβλημα με τους συμβασιούχους του δημοσίου τομέα, ανέδειξε την εικόνα μιας διοίκησης που, εξακολουθώντας να καλύπτει πάγιες και διαρκείς ανάγκες με -εν πολλοίς ανακυκλούμενο- έκτακτο προσωπικό, έχει ...χάσει το μέτρημα.

Πέντε μέρες μετά την εξαγγελία του ρυθμιστικού πλαισίου που θα εφαρμοστεί, ουδείς αρμόδιος μπορεί να πει με ακρίβεια πόσοι συμβασιούχοι μονιμοποιούνται αυτομάτως και πόσων μοριοδοτείται η προϋπηρεσία ώστε να τους δοθεί η δυνατότητα να διεκδικήσουν τις θέσεις που θα προκηρυχθούν -αυτές είναι οι δύο λύσεις που επελέγησαν.

Αντιθέτως, η γ.γ. Δημόσιας Διοίκησης «κατέγραψε αρκετές κατηγορίες συμβασιούχων» -όπου και πάλι δεν υπάρχουν πλήρη στοιχεία- οι οποίοι εξαιρέθηκαν από τις μονιμοποιήσεις που επέφερε ο νόμος 2839/2000, ενώ, ιδίως -αλλά όχι αποκλειστικώς- στην αυτοδιοίκηση οι αρμόδιοι παραδέχονται πως δεν γνωρίζουν για πόσους υπαλλήλους γίνεται λόγος... «Δεν μπορώ να ξέρω πόσους ακριβώς αφορά», δήλωσε χαρακτηριστικά ο υφυπουργός Εσωτερικών, Λ. Παπαδήμας.

ΟΙ ΔΗΜΑΡΧΟΙ ΚΡΥΒΟΥΝ ΣΤΟΙΧΕΙΑ

Η αιτία, όσον αφορά στην αυτοδιοίκηση, εντοπίζεται στην έλλειψη Μητρώου Υπαλλήλων και στο γεγονός ότι οι δήμαρχοι (κατηγορούνται πως) δεν δίνουν ακριβή στοιχεία του προσωπικού τους, ώστε να μη φανεί πόσους προσέλαβαν μέσω δημοτικών επιχειρήσεων και στη συνέχεια, παρατύπως, μετέφεραν στις κεντρικές υπηρεσίες των δήμων.

Ομως, αντίστοιχο πρόβλημα εντοπίζεται και σε Οργανισμούς του δημοσίου, όπου αναγνωρίζεται πως σε ορισμένες περιπτώσεις έγιναν προσλήψεις χωρίς τις εγκριτικές της τριμελούς εξ υπουργών επιτροπής...

Εστω, πάντως, με αυτά τα απροσδιόριστα δεδομένα, δόθηκε καταρχήν μία κατεύθυνση: Να υπάρξει ειδική μοριοδότηση ανάλογα με τον χρόνο υπηρεσίας και ανεξάρτητα από τον χρόνο διακοπής ανάμεσα στις συμβάσεις (και το είδος τους) με επέκταση των ορίων ηλικίας στον αντίστοιχο χρόνο για κάθε μέρα που υπάρχει προϋπηρεσία, ώστε να μετάσχουν στις προκηρύξεις θέσεων για κάλυψη παγίων και διαρκών αναγκών οι συμβασιούχοι που απασχολούντο στο Δημόσιο μέχρι την εφαρμογή του Συντάγματος (17 Απριλίου 2001) που απαγορεύει εφεξής τη μετατροπή σε αορίστου χρόνου των άλλων συμβάσεων.

Παραμένει πλέον να διευκρινιστεί ποιος θα είναι ο συντελεστής βαρύτητας που θα επιλεγεί για τη μοριοδότηση και αν η μοριοδότηση θα ακολουθεί εφάπαξ τον συμβασιούχο ή θα τον ακολουθεί σε όσες προκηρύξεις μετάσχει, ενώ νομικοί -αλλά και κυβερνητικά στελέχη- προβληματίζονται κατά πόσον υπάρχει ο κίνδυνος η μοριοδότηση να εκπέσει στα διοικητικά δικαστήρια. Πάντως, ο υπουργός Δημόσιας Διοίκησης, Κ. Σκανδαλίδης, διευκρίνισε πως η μοριοδότηση δεν συνεπάγεται αυτόματη πρόσληψη, αφού οι θέσεις που θα προκηρυχθούν -σε τακτό χρονοδιάγραμμα, σύμφωνα με την εντολή του πρωθυπουργού Κ. Σημίτη- θα είναι περισσότερες από τις θέσεις των συμβασιούχων και δεν θα αντιστοιχηθούν στις κατηγορίες των υφιστάμενων συμβασιούχων.

Ετσι, αν σε μία υπηρεσία υπήρχαν 10 θέσεις Υποχρεωτικής Εκπαίδευσης δεν πρέπει να θεωρείται καθόλου δεδομένο -το αντίθετο- ότι θα υπάρχουν 10 θέσεις ΥΕ στη νέα προκήρυξη, αφού η κυβέρνηση θέλει μια δημόσια διοίκηση με υπαλλήλους αυξημένων προσόντων. Περιπτώσεις, όπως αυτή των εργαζομένων στα ΤΕΟ που εν πολλοίς είναι κατηγορίας ΥΕ, θα μελετηθούν ξεχωριστά.

ΔΙΑΛΟΓΟΣ ΜΕ ΤΟΥΣ ΣΥΝΔΙΚΑΛΙΣΤΕΣ

Το υπουργείο Εσωτερικών βρίσκεται ήδη σε συνεννόηση και με συνδικαλιστικές οργανώσεις προκειμένου να τεκμηριωθεί ποιοι -και πόσοι- είναι οι δικαιούχοι, ενώ έχει να αντιμετωπίσει ένα επιπλέον πρόβλημα:

Ανακοινώθηκε πως θα γίνουν σεβαστές οι τελεσίδικες δικαστικές αποφάσεις -που προκύπτει ότι δεν υπάρχουν- αλλά από πλευράς συνδικάτων, όπως η ΠΟΕ- ΟΤΑ ζητείται να ισχύσει αναλογικά για συμβασιούχους που ανήκουν στη δύναμή τους και απασχολούνται με ασφαλιστικά μέτρα, η απόφαση 190 του Νομικού Συμβουλίου, που όριζε ειδικά για τους εργαζόμενους του ΤΕΒΕ και Ασφαλιστικών Ταμείων πως μονιμοποιούνται με προσμέτρηση στον χρόνο απασχόλησής τους του χρόνου εργασίας με ασφαλιστικά μέτρα -κάτι που απορρίφθηκε, καταρχήν καθώς και αυτή η κατηγορία παραπέμπεται στη λύση της μοριοδότησης.

Ταξιτζήδες, φορτηγατζήδες και άλλοι επαγγελματίες οδηγοί

Τους "πνίγουν" χρέη πολλών εκατομμυρίων

Καραδοκεί το ΤΣΑ, ακόμη και για κατασχέσεις

Τον περασμένο Οκτώβριο, με το κλείσιμο της τουριστικής περιόδου, φέραμε στη δημοσιότητα ένα καυτό κοινωνικό πρόβλημα σχετικά με τις ασφαλιστικές υποχρεώσεις στο Ταμείο Συντάξεως Αυτοκινητιστών (ΤΣΑ) ταξιτζήδων, φορτηγατζήδων κ.λπ. Οι υποχρεώσεις αυτές, κάτω από το βάρος ειδικών οικογενειακών καταστάσεων, σε πολλούς εξ αυτών ξεπέρασαν τα είκοσι εκατομμύρια δραχμές. Στα ποσά αυτά συμπεριλαμβάνονται φυσικά τόκοι υπερημερίας, προσαυξήσεις και πρόστιμα...

Κάναμε προτάσεις. Μπορεί να σχολιάστηκαν μεταξύ πρωινού καφέ και τσιγάρου. Καμμιά, όμως, πρωτοβουλία από πουθενά. Ολα εκείνα που παραθέσαμε δεν είχαν καμιά σκοπιμότητα φτηνής αυτοπροβολής. Προσπαθήσαμε να ευαισθητοποιήσουμε κάποιους που νομοθετούν, κυβερνούν και αποφασίζουν για όλους μας. Αυτός είναι ο θεσμικός μας ρόλος ως πολιτευτών.

Μέσα απ' αυτό το ρόλο, περιπλανώμενοι σε γειτονιές της πόλης, δημοτικά διαμερίσματα, ξεχασμένα νησιά, ακούμε ανθρώπους που καθημερινά στενάζουν οικονομικά και ζητούν απεγνωσμένα κατανόηση.

Ανάμεσα σ' αυτούς ο ταξιτζής ο Μιχάλης, από ορεινό χωριό της Ρόδου, είχε την ευτυχία ή την δυστυχία να κληρονομήσει μαζί με δέκα άλλα αδέλφια του και την μητέρα του ένα ταξί. Σήμερα οφείλουν 25.000.000 δραχμές στο ΤΣΑ και εξακολουθούν να πληρώνουν σχεδόν όλοι τους σ' αυτό εισφορά.

Μεταξύ άλλων πληρώνουν ΤΣΑ τα τέσσερα παιδιά που σπουδάζουν! Πληρώνουν τρεις εξ αυτών που είναι ασφαλισμένοι και σ' άλλα ταμεία. Από την υποχρέωση αυτή δεν ξέφυγε και η συνταξιούχος μάνα τους...

Να, η άλλη Ελλάδα! Η Ελλάδα πίσω από τη βιτρίνα που παρουσιάζουν καθημερινά τα κανάλια.

Και σαν να μην έφταναν όλα αυτά, για να μπορέσει το ταξί να δουλέψει πρέπει να περάσει από το ΚΤΕΟ που ελλείψει υπαλλήλων στη Ρόδο υπολειτουργεί. Προϋπόθεση για να γίνει αυτό είναι τουλάχιστον η ρύθμιση των χρεών προς το ΤΣΑ.

Κι' αυτή η ρύθμιση προϋποθέτει την καταβολή της τρέχουσας ασφαλιστικής εισφοράς συν τέσσερις παλιές.

Πώς θα ανταποκριθεί η πολύτεκνη αυτή οικογένεια, μ' αυτές τις ασφαλιστικές αλυσίδες στις υποχρεώσεις των εκατοντάδων χιλιάδων μηνιαίως, όταν αυτή την περίοδο εξοικονομούνται μόνο τα καύσιμα, τα τσιγάρα και κάποιοι λογαριασμοί ρεύματος, νερού και τηλεφώνου;

Η υπόθεσή τους εκκρεμεί στο συμβούλιο του ΤΣΑ στην Αθήνα. Τί να σου κάνουν όμως κάποιοι υπάλληλοι που απλά εφαρμόζουν το Νόμο; Και βέβαια οι παραπάνω δεν είναι οι μόνοι.. Θα διαμαρτύρεται ο Μιχάλης με τα οκτώ παιδιά εκ των οποίων το ένα ανάπηρο, που οι οφειλές του στο ΤΣΑ πλησίασαν τα 20 εκατομμύρια δραχμές!!! Ποιός τον ακούει; Και γι' αυτόν η ρύθμιση των χρεών που είναι η απαραίτητη προϋπόθεση για να πάρει σφραγίδα καταλληλότητας από το ΚΤΕΟ για να δουλέψει, είναι ανθρωπίνως αδύνατον. Πώς θα ζήσουν και με ποιό τρόπο θα περισσεύονται μηνιαίως, πέντε συνολικά ασφαλιστικές εισφορές (μια νέα και τέσσερις παλιές κατά τη ρύθμιση).

Θα σταματήσουμε εδώ. Εμείς πιο έντονα και επιτακτικά, εν όψει και της νέας τουριστικής περιόδου, επισημαίνουμε τα προβλήματα αυτά που δεν είναι μεμονωμένα.

Δεν είναι εδώ Λεκανοπέδιο Αττικής. Η Ρόδος, η Σύμη, η Κως, Κάλυμνος, Λέρος, Πάτμος κ.λπ. είναι η άλλη Ελλάδα. Η Ελλάδα που δουλεύει εποχιακά.

Χρειάζονται λοιπόν γενναιότερες ρυθμίσεις και διευκολύνσεις από εκείνες που προέβλεπε ο Ν. 2676/99.

Ας πλησιάσουν κάποιοι τα εμπλεκόμενα επαγγελματικά σωματεία σ' αυτό το χώρο και τότε ίσως να γίνουν πιο σοφοί και πιο ευαίσθητοι κοινωνικά.

Καιρός είναι ο Νομοθέτης να έλθει αρωγός και συμπαραστάτης σε κάποιους αναξιοπαθούντες και όχι να παραμένει τιμωρός και απαιτητικός.

Φτάνει πια. Δεν υπάρχουν άλλες αντοχές σ' αυτούς τους ανθρώπους.

ΒΑΣ. ΧΡΥΣΗΣ

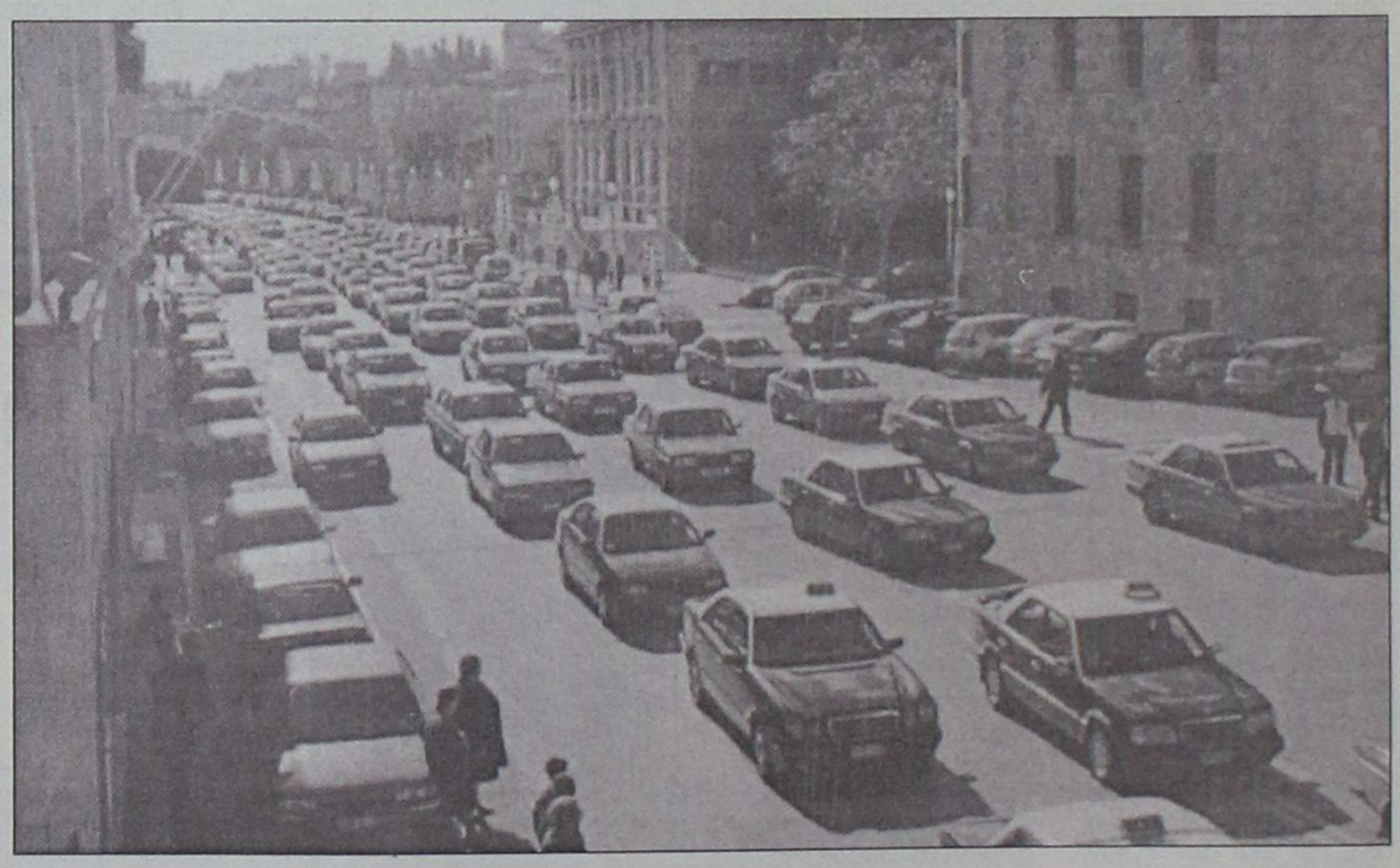

Με το νέο κανονισμό της Δημοτικής Επιχείρησης

Θα πέφτουν πρόστιμα για την καθαριότητα

Ξεκινούν από 50 και φθάσουν μέχρι τα 300 ευρώ!

Αν κάνετε το λάθος και πετάξετε τα σκουπίδια σας χωρίς να τα έχετε βάλει σε πλαστικές στεγανές σακούλες ερμητικά κλειστές υπάρχει η περίπτωση να γίνετε φτωχότεροι κατά 50 ευρώ. Επίσης αν τοποθετήσετε τις σακούλες με τα οικιακά σας απόβλητα στους κάδους πριν από τη δύση του ηλίου ή μετά τη διέλευση του απορριμματοφόρου τότε το πρόστιμο φθάνει στα 100 ευρώ.

Προφανώς με τη λογική του ότι "και ο άγιος φοβέρα θέλει" η Δημοτική Επιχείρηση Καθαριότητας, με στόχο την αγαστή συνεργασία των πολιτών με την ΔΕΚΡ για μια πόλη όμορφη και καθαρή. Οπως αναφέρει ο κ. Γ. Υψηλάντης, διευθυντής της ΔΕΚΡ, στον πρόλογο του εξαιρετικά καλαίσθητου φυλλαδίου με τον κανονισμό καθαριότητας που διανεμήθηκε σε όλα τα σπίτια της πόλεως "ο κανονισμός καθαριότητας, είναι ένα απλό σύγχρονο εργαλείο κανόνων συμπεριφοράς που ξεκαθαρίζει τα δικαιώματα και τις υποχρεώσεις όλων των συντελεστών της κοινωνικής και οικονομικής ζωής της πόλης. Ο καθορισμός προστίμων για την παράβαση των κανόνων είναι μέρος του κανονισμού, δεν είναι όμως το σημαντικότερο στοιχείο του για τη ΔΕΚΡ. Ευχή μου είναι να μην κοπεί κανένα πρόστιμο, να μην εισπραχθεί κανένα ευρώ".



Αντικείμενο του Κανονισμού Καθαριότητας είναι η περιγραφή του θεσμικού πλαισίου που διασφαλίζει:

— Τη σωστή και ολοκληρωμένη διαχείριση των στερεών αποβλήτων.

— Την τήρηση της καθαριότητας της πόλης, τη διαφύλαξη της δημόσιας υγείας και την προστασία του περιβάλλοντος.

— Την ενημέρωση του πολίτη, για τους κανόνες που θεσπίζει η πόλη μας μέσα από τα συντεταγμένα όργανά της, με στόχο την ομαλή της λειτουργία.

Ο έλεγχος της τήρησης των διατάξεων του κανονισμού ανατίθεται στη ΔΕΚΡ. Ειδικότερα έκθεση βεβαίωσης των παραβάσεων γίνεται από τα εντεταλμένα όργανα της ΔΕΚΡ, δηλαδή τον Διευθυντή, τους Προϊσταμένους Υπηρεσιών και τους εργοδηγούς της αλλά και τη Δημοτική Αστυνομία.

Επίσης, στο άρθρο 3 του Κανονισμού υπάρχουν ορισμοί και χαρακτηρισμοί των αποβλήτων για την καλύτερη κατανόηση από τους πολίτες.

Το 5ο άρθρο το οποίο αναφέρεται στην προσωρινή αποθήκευση -μεταφορά- τελική διάθεση οικιακών στέρεων αποβλήτων είναι αυτό που αφορά σε όλους τους πολίτες και αγγίζει την καθημερινότητα όλων.

Στον πρόλογο αναφέρθηκαν δύο παραδείγματα από αυτό το άρθρο. Τα πρόστιμα αυξάνονται αν κάποιος τοποθετήσει αδικαιολόγητα τις πλαστικές σακούλες έξω από τους κάδους (100 ευρώ). Επίσης, αν αυθαίρετα μετακινηθεί ο κάδος από τη θέση του (150 ευρώ) και αν τοποθετηθούν στους κάδους απόβλητα που δεν είναι οικιακά, συγκεκριμένα απόβλητα που δεν είναι οικιακά, συγκεκριμένα απόβλητα βαριά, αιχμηρά, ογκώδη, εύφλεκτα, τοξικά, μολυσματικά κ.λπ. τα οποία μπορούν να προκαλέσουν φθορά στους κάδους ή στα απορριμματοφόρα ή ακόμη και να προκαλέσουν ατύχημα στους εργαζόμενους της ΔΕΚΡ (300 ευρώ). Το πρόστιμο αυτό αυξάνεται αν η ζημιά εκτιμηθεί ότι είναι μεγαλύτερη.

Στον κανονισμό υπάρχουν λεπτομέρειες για τα ογκώδη δημοτικά απόβλητα (και ασφαλώς τα ανάλογα πρόστιμα που προβλέπονται), τα αδρανή απόβλητα, τη λάσπη από μονάδες επεξεργασίας υγρών αποβλήτων και για τα εγκαταλειμμένα οχήματα. Για τα παραπάνω τα πρόστιμα είναι της τάξεως των 300 ευρώ.

Με μια σειρά από επιπλέον άρθρα αναλύονται όλες οι ενδεχόμενες παραβάσεις. Αυτά που δημιουργούν τη μεγαλύτερη εντύπωση είναι ότι αν κάποιος πετάξει σκουπίδι στο δρόμο (έστω και μικρό) και τον δουν οι υπεύθυνοι της ΔΕΚΡ θα βγάλει από την τσέπη του 20 ευρώ. Επίσης η απόρριψη μεγάλης ποσότητας οικιακών αποβλήτων ανεξαρτήτως αν είναι συσκευασμένα ή όχι σε καλάθια απορριμμάτων τιμωρείται με 100 ευρώ. Στους φακέλους που διανεμήθηκαν εκτός από τον Κανονισμό Καθαριότητας υπάρχει και το ημερολόγιο καθαριότητας με χιουμοριστικά σκιτσάκια και κείμενα που... εξηγούν τις διατάξεις και γνωστοποιούν τα προβλεπόμενα για τους παραβάτες πρόστιμα.

ΕΙΣΠΗΔΗΣΗ ΣΕ ΑΒΑΤΑ!

Ιντερνετ καφέ στα στρατόπεδα

Ιντερνέτ-καφέ πρόκειται να δημιουργηθούν σε όλες τις στρατιωτικές μονάδες του Βορείου συγκροτήματος της Δωδεκανήσου για να περνούν πιο ευχάριστα τον χρόνο τους οι στρατιώτες. Πρόκειται για μια πρωτοποριακή προσπάθεια, η οποία αναμένεται σε σύντομο χρονικό διάστημα να επεκταθεί και στις άλλες στρατιωτικές μονάδες της χώρας.

Πριν από μερικό καιρό εγκαταστάθηκαν σε ορισμένες μονάδες της χώρας Ιντερνέτ-καφέ, στο πλαίσιο πιλοτικού προγράμματος.

Μεταξύ αυτών, ήταν και μονάδα της Κω, όπου η λειτουργία του Ιντερνέτ-καφέ, είχε εντυπωσιακά αποτελέσματα.

Ετσι κατόπιν συνεννόησης με το υπουργείο Εθνικής Αμυνας η 80 ΑΔΤΕ αποφάσισε να εγκαταστήσει ίντερνετ-καφέ σε όλες τις μονάδες της ευθύνης της!

Ηδη μάλιστα έχει προκηρυχθεί δημόσιος μειοδοτικός διαγωνισμός για την εγκατάσταση των μηχανημάτων και του λοιπού εξοπλισμού που απαιτείται.

Τα Ιντερνετ καφέ, θα εγκατασταθούν στα γνωστά Κ.Ψ.Μ. (Κέντρο Ψυχαγωγίας Μονάδας) και θα είναι ελεύθερα, με χρονοχρέωση για κάθε στρατευμένο.

"Εχουμε ήδη λειτουργήσει πιλοτικά Ιντερνετ-καφέ εδώ και 1,5 χρόνο και τα αποτελέσματα ήταν ιδιαίτερα θετικά" δήλωσε χθες στην "Ροδιακή" αρμόδιος αξιωματικός της 80 ΑΔΤΕ.

Ευνόητο είναι βέβαια ότι τα Ιντερνετ-καφέ θα γίνουν δεκτά με ιδιαίτερη χαρά από τους στρατευμένους, οι οποίοι θα έχουν την δυνατότητα σερφάροντας στο διαδίκτυο να εμπλέκονται στις διαδικασίες εικονικής πραγματικότητας ξεχνώντας τις σκοπιές, τις ασκήσεις και τις αγγαρίες.



Βελτίωση μετά τις καταρρακτώδεις βροχές

Το σκηνικό του καιρού παραμένει φθινοπωρινό. Τα σύννεφα που κατά διαστήματα κρύβουν τον ήλιο κουβαλούν μόνο λίγες τοπικές βροχές μικρής διάρκειας. Οι άνεμοι αλλάζουν πρόσκαιρα διευθύνσεις (θα στραφούν σήμερα σε βορειοδυτικούς) και επαναφέρουν τον υδράργυρο στις συνήθεις για την εποχή ενδείξεις αλλά μόνο για 48 ώρες. Σύμφωνα με τις προβλέψεις της Εθνικής Μετεωρολογικής Υπηρεσίας, ο καιρός θα είναι ήπιος καθ' όλη τη διαρκεια της εβδομάδας, με τοπικές συννεφιές στο μεγαλύτερο μέρος της χώρας, με σποραδικές βροχές. Οσον αφορά τη θερμοκρασία θα σημειώσει μικρή πτώση, ενώ από αύριο Τρίτη θα αρχίσει και πάλι να ανεβαίνει και θα κρατηθεί σε υψηλά για την εποχή επίπεδα ως το τέλος της εβδομάδας.

Οπως φαίνεται, και τις επόμενες ημέρες (ως και το τέλος του μήνα) όλα τα χαμηλά βαρομετρικά συστήματα που έρχονται από τα βορειοδυτικά αλλά και από την Κεντρική Μεσόγειο προς την περιοχή μας θα κινούνται πολύ γρήγορα και έτσι θα μας επηρεάσουν πρόσκαιρα μόνο με λίγες βροχές μικρής διάρκειας, κυρίως στα βορειοδυτικά.

Σήμερα Δευτέρα προβλέπεται αρχικά σε όλη τη χώρα συννεφιά με βροχές και καταιγίδες, που στο Ανατολικό Αιγαίο και στα Δωδεκάνησα θα είναι έντονες, ενώ λίγα χιόνια θα πέσουν στα ορεινά της Κεντρικής και της Βόρειας Ελλάδας. Σταδιακά ο καιρός θα βελτιωθεί από τα δυτικά. Οι άνεμοι θα πνέουν βορειοδυτικοί 6-7 μποφόρ (και τοπικά στα πελάγη πιθανόν να φθάσουν και τα 8 μποφόρ), αλλά θα παρουσιάσουν εξασθένηση από το βράδυ. Η θερμοκρασία θα σημειώσει μικρή πτώση.

• Αύριο Τρίτη αρχικά στα νησιά του Ανατολικού Αιγαίου και στα Δωδεκάνησα προβλέπονται νεφώσεις με βροχές και καταιγίδες αλλά και γρήγορη βελτίωση. Στην υπόλοιπη χώρα προβλέπονται λίγες νεφώσεις, τοπικά αυξημένες, άνεμοι από δυτικές διευθύνσεις 4-5 μποφόρ και στα πελάγη 6 μποφόρ, ενώ η θερμοκρασία θα παρουσιάσει βαθμιαία άνοδο.

• Την Τετάρτη και την Πέμπτη ο καιρός θα είναι γενικά αίθριος. Οι άνεμοι θα πνέουν από δυτικές διευθύνσεις 4-5 μποφόρ. Η θερμοκρασία θα σημειώσει σταδιακή άνοδο.

• Το Σάββατο βράδυ στη Ρόδο έπεσαν καταρρακτώδεις βροχές ειδικά στο βόρειο τρίγωνο του νησιού. Εντονες ήταν οι βροχοπτώσεις και στο υπόλοιπο νησί, κυρίως στα μεσόγεια και τα ορεινά.

Τί αλλάζει για τους εκπαιδευτικούς Πρωτοβάθμιας και Δευτεροβάθμιας εκπαίδευσης

Με νέους όρους θα γίνονται οι προσλήψεις αναπληρωτών

Μία μόνο ειδικότητα και μόλις δέκα περιοχές προτίμησης

Μία μόνο ειδικότητα αντί για δύο και μόλις δέκα περιοχές προτίμησης έναντι τριάντα που ίσχυε πέρυσι, θα δηλώνουν στο εξής οι "υποψήφιοι" αναπληρωτές εκπαιδευτικοί Πρωτοβάθμιας και Δευτεροβάθμιας Εκπαίδευσης, βάσει του σχεδίου Υπουργικής Απόφασης για την πρόσληψη των αναπληρωτών στα σχολεία.



Με την υπουργική απόφαση που θα ισχύσει από το ερχόμενο σχολικό έτος, 2002-2003, επιχειρείται ορθότερος και λειτουργικότερος προγραμματισμός πρόσληψης των αναπληρωτών στα σχολεία, για να μην επαναληφθούν τα περυσινά φαινόμενα των διορισμών με... δόσεις, ακόμα και μέχρι το τέλος Ιανουαρίου του τρέχοντος έτους, και... παρεμπιπτόντως "πριμοδοτούνται" ορισμένες κατηγορίες εκπαιδευτικών (π.χ. οι συμμετέχοντες στα προγράμματα ενισχυτικής διδασκαλίας και οι 3.000 γυμναστές που έχουν προσληφθεί για το πρόγραμμα Ολυμπιακής Εκπαίδευσης), η προϋπηρεσία των οποίων πέρυσι δεν λαμβάνονταν υπόψη.

Βάσει του σχεδίου της εν λόγω απόφασης, το υπουργείο Παιδείας έχει μόνο την τελική ευθύνη της ανακοίνωσης των διορισμών, αφού όλη η προετοιμασία επί της διαδικασίας, η ...λάντζα στην καθομιλουμένη, περνά στις Διευθύνσεις Εκπαίδευσης και στους διευθυντές των σχολείων, που έχουν ουσιαστικά και την ευθύνη για τις αιτήσεις και την επεξεργασία τους, την πιστοποίηση των μορίων κ.λπ.

Αξίζει να σημειωθεί ότι ενδεχομένως έτσι να επιτευχθεί όντως ορθολογικότερη κατανομή του χρόνου, πλην όμως και πάλι ενέχει περιθώρια αμφισβήτησης της διαδικασίας ως διαβλητής. Αν πέρυσι, που την κύρια ευθύνη για τους διορισμούς των αναπληρωτών είχε η κεντρική υπηρεσία του υπουργείου Παιδείας διατυπώθηκαν ενστάσεις για παρατυπίες και παραλείψεις (καταγγέλθηκε ότι πολλές αιτήσεις δεν εξετάστηκαν καν), φέτος που είναι αποκεντρωμένη στις μικρές κοινωνίες των Διευθύνσεων Εκπαίδευσης και των σχολείων, δεν θα αμφισβητηθεί; Ειδικότερα, στην υπουργική απόφαση, υπό τον τίτλο "Ρύθμιση θεμάτων που αφορούν την πρόσληψη αναπληρωτών και ωρομισθίων εκπαιδευτικών για τις ανάγκες των σχολείων της πρωτοβάθμιας και της Δευτεροβάθμιας Εκπαίδευσης", προβλέπονται σε σχέση με τα ισχύοντα από πέρυσι οι τροποποιήσεις.

ΤΑ ΔΥΣΠΡΟΣΙΤΑ

Ειδικά για τα δυσπρόσιτα σχολεία προβλέπεται ότι:

● Οι ανάγκες σε αναπληρωτές εκπαιδευτικούς σε σχολεία που χαρακτηρίζονται κάθε φορά ως δυσπρόσιτα, καλύπτονται κατά προτεραιότητα απο υποψηφίους των πινάκων που ισχύουν (Α 16μηνίτες, Β διοριστέοι ΑΣΕΠ, Γ επετηρίδα και επιτυχόντες ΑΣΕΠ, Δ λοιποί πτυχιούχοι), ύστερα από σχετική προκήρυξη του υπουργού Παιδείας, στην οποία προσδιορίζονται συγκεκριμένα σχολεία και θέσεις ανά ειδικότητα.

● Με την προκήρυξη μπορεί να ορίζεται ανώτατος αριθμός προτιμήσεων από τους υποψηφίους. Σε περίπτωση που ενδιαφέρονται περισσότεροι υποψήφιοι για ένα συγκεκριμένο δυσπρόσιτο σχολείο, τηρείται η σειρά κατάταξης στον οικείο πίνακα.

Κριτήρια και άλλα... παράπλευρα

1. Προϋπηρεσία - Κατάταξη. Η υπηρεσία αναπληρωτή ή ωρομισθίου εκπαιδευτικού που λαμβάνεται υπόψη ως κριτήριο για τη σειρά κατάταξης των υποψηφίων στους πίνακες Γ (επετηρίδα και επιτυχόντες ΑΣΕΠ) και Δ (όσοι δεν ανήκουν στις κατηγορίες των 16μηνιτών ή των διοριστέων του ΑΣΕΠ ή στον παραπάνω πίνακα) διευρύνεται, καθώς θα υπολογίζεται επιπλέον σε σύγκριση με πέρυσι:

• Η υπηρεσία στα τμήματα Αθλητικών Διευκολύνσεων.

• Η υπηρεσία για την εφαρμογή του Προγράμματος Ολυμπιακής.

• Η υπηρεσία για την εφαρμογή προγραμμάτων ενισχυτικής διδασκαλίας ή πρόσθετης διδακτικής στήριξης.

• Η υπηρεσία στα ολοήμερα σχολεία πρωτοβάθμιας εκπαίδευσης.

2. Στην υπουργική απόφαση ορίζεται ρητά ότι:

- Στην αίτηση πρόσληψής του, ο υποψήφιος εκπαιδευτικος δηλώνει από μία μέχρι δέκα περιοχές διορισμού, ενώ παράλληλα διευκρινίζει αν επιθυμεί να προσληφθεί ως αναπληρωτής ή ωρομίσθιος ή και τα δύο.

Οι αναπληρωτές και ωρομίσθιοι που θα περιλαμβάνονται στη νέα επετηρίδα που έχει δημιουργήσει από πέρυσι, ειδικά για τους αναπληρωτές, η ηγεσία του ΥΠΕΠΘ, στο μητρώο, κατά την επίσημη ορολογία, που θα καταρτίσει το υπουργείο Παιδείας ύστερα από τις υποδείξεις των διευθύνσεων εκπαίδευσης, οφείλουν: Να υποβάλουν αίτηση σε ειδικό έντυπο, στο γραφείο εκπαίδευσης, που ανήκει το σχολείο ή στη διεύθυνση εκπαίδευσης, αν το σχολείο ανήκει σε αυτή ή για όσους δεν υπηρετούν ήδη, στο πλησιέστερο του τόπου διαμονής τους εντός του Μαΐου κάθε έτους και σε ημερομηνίες που θα καθορίζονται κάθε φορά από το υπουργείο Παιδείας.

- Κάθε υποψήφιος μπορεί να υποβάλει μία μόνο αίτηση. Κατ' εξαίρεση μπορούν να υποβάλουν δεύτερη αίτηση όσοι έχουν τα προβλεπόμενα προσόντα για τη διδασκαλία του μαθήματος της Πληροφορικής.

Κάποιες ακόμη εξαιρέσεις προβλέπονται για τους υποψηφίους του Προγράμματος Ολυμπιακής Εκπαίδευσης, καθηγητές Φυσικής Αγωγής κ.ά.



ΜΙΚΡΕΣ Αγγελίες

Για τις αγγελίες σας, απευθύνεσθε στα γραφεία μας ή στα τηλέφωνα: 22210, 75230

ΟΙ ΑΓΓΕΛΙΕΣ ΤΗΣ ΡΟΔΙΑΚΗΣ παρουσιάζονται και στο site www.anaggelies.gr

ΔΕΥΤΕΡΑ 25 ΦΕΒΡΟΥΑΡΙΟΥ 2002 — ΓΝΩΜΗ

ΕΝΟΙΚΙΑΣΕΙΣ ακινήτων & επιχειρησεων

ΕΝΟΙΚΙΑΖΟΝΤΑΙ ή ΠΩΛΟΥΝΤΑΙ επί της Αννης Μαρίας στον 1ο όροφο γραφεία 140 τ.μ. και 200 τ.μ. Πληρ. τηλ. 0946150502. ΑΕ44123

ΚΑΤΑΣΤΗΜΑ 45 τ.μ. με πατάρι επί των οδών Ορφανίδου και Ακτής Μιαούλη. Πληρ. τηλ. 0241077551. ΑΕ44124

ΔΩΜΑΤΙΟ επιπλωμένο με ψυγειοκουζινάκι στην οδό Πειραιώς 69. Πληρ. Τηλ. 02410 20081.ΑΕ44088

ΕΝΟΙΚΙΑΖΕΤΑΙ ΕΠΙ ΠΛΑΤΕΙΑΣ ΙΠΠΟΚΡΑΤΟΥΣ (ΠΑΛΙΑ ΠΟΛΗ) ΙΣΟΓΕΙΟ ΚΑΤΑΣΤΗΜΑ 55 Τ.Μ. ΠΕΡΙΠΟΥ ΜΕ ΤΟΥΑΛΕΤΑ ΚΑΤΑΛΛΗΛΟ ΓΙΑ CAFE BAR. ΠΛΗΡ. ΤΗΛ. 0973386585 Κ. ΓΙΑΝΝΗΣ.ΠΕ44127

ΚΑΤΑΣΤΗΜΑ 40 Τ.Μ. ΜΕ ΑΥΛΗ ΣΤΟ ΔΡΟΜΟ ΕΥΚΑΛΥΠΤΩΝ ΣΤΑ ΚΟΛΥΜΠΙΑ ΕΝΤΟΣ ΤΟΥ ΞΕΝ/ΧΕΙΟΥ "ΜΑΡΑΘΩΝ" ΚΑΤΑΛΛΗΛΟ ΓΙΑ SUPER MARKET Η ΟΠΟΙΑΔΗΠΟΤΕ ΑΛΛΗ ΧΡΗΣΗ. ΠΛΗΡ. ΤΗΛ. 0944360926.
ΠΕ44128

ΔΙΑΜΕΡΙΣΜΑ μικρό επιπλωμένο στην Αναληψη 110.000 δρχ. Πληρ. τηλ. 30069. ΑΕ44081

STUDIOS επιπλωμένο με ανεξάρτηση είσοδο, ήσυχη περιοχή κοντά στο 7ο Γυμνάσιο και στο S/M "ΜΑΡΙΝΟΠΟΥΛΟΣ" Πληρ. τηλ. 02410 90038, 0932748216. ΑΕ44129

ΔΩΜΑΤΙΑ, επιπλωμένα, με το μήνα, εντός ξενοδοχείου στην πόλη της Ρόδου. Πληρ. τηλ. 02410/22551/2 και 02410/35652. ΑΕ44108

STUDIOS καινούργιο με 2 μεγάλες βεράντες βορειοανατολικές. Πλήρως εξοπλισμένο βρίσκεται στον 4ο όροφο στο συνοικισμό δασκάλων (Αλυφώτων Ελλήνων 9). Πληρ. τηλ. 0241031170, 02410 26822, ώρες 9 π.μ.-1 π.μ. και 5 μ.μ.-9 μ.μ.. ΑΕ44125

ΔΙΑΜΕΡΙΣΜΑΤΑ, επιπλωμένα, πλήρως εξοπλισμένα, επί της Λ. Ιαλυσού. Ιαλυσός, τηλ. 02410/35283 και 0944/435744. ΑΕ44107

ΕΠΑΓΓΕΛΜΑΤΙΚΟΣ ΧΩΡΟΣ, 900 τ.μ., 1ος όροφος επί της αρχής της Λ. Καλλιθέας-Ρόδου. Πληρ. τηλ. 02410/35283 και 0944435744. ΑΕ44106

ΚΑΤΑΣΤΗΜΑ, στην Ψαροπούλα, δίπλα στο ξενοδοχείο AGLAIA, Απολλωνίων Αμερικής 27. Πληρ. τηλ. 02410/82236 και 02410/81351. ΑΕ44104

ΕΝΟΙΚΙΑΖΕΤΑΙ, στην οδό Αγίας Αναστασίας 71, διαμέρισμα, στο β' όροφο μικρής πολυκατοικίας, (απέναντι από το φούρνο) που αποτελείται από: διάδρομο με μικρό χωλ, κουζίνα-τραπεζαρία, δύο ακόμη κύρια δωμάτια και λουτροκαμπινέ. Πληρ. στο κινητό τηλ. 0977/749525, μετά τις 2.30 μ.μ. ΑΕ44105

STUDIOS, (δωμάτιο επιπλωμένο), πλήρως εξοπλισμένο, με ηλιακό θερμοσίφωνο στην περιοχή Δασκάλων. Πληρ. τηλ. (02410)34315, από 10.00-15.00, 18.00-21.00.ΑΕ44103

ΔΙΑΜΕΡΙΣΜΑ 4 κυρίων δωματίων (χώλ-κουζίνα-λουτρό-αποθήκη) στην οδό Γεωργίου Παπανικολάου 14. Πληρ. τηλ. 0241034765-02410 32269. ΑΕ44126

ΣΠΙΤΙ στην Μιχαήλ Πετρίδη, ενοίκιο 380 Ευρώ. Πληρ. στο τηλ. 02410/42090. ΑΕ44040

ΓΚΑΡΣΙΟΝΕΡΑ πλήρως επιπλωμένη (ψυγείο-κουζίνα, ηλιακό θερμοσίφωνα). Πληρ. Τηλ. 02410 66475, 0945797129. ΑΕ44089

ΚΑΤΑΣΤΗΜΑΤΑ στην Λίνδο. Πληρ. Ελληνοκτηματική, Πέτρος Πρεζεράκος. Τηλ. 02410/33866 και 0932/468026. ΑΕ44054

ΕΝΟΙΚΙΑΖΟΝΤΑΙ: α) μαγαζί 85 τ.μ. επί της 28ης Οκτωβρίου αρ. 18, δίπλα στην πλατεία Ακαδημίας, β) διαμέρισμα 100 τ.μ. επί της 28ης Οκτωβρίου αρ. 18 τιμή διαμερίσματος 200.000 δρχ. Πληρ. τηλ. 02410 23544. ΑΕ44090

ΚΑΤΑΣΤΗΜΑ 55 Τ.Μ. ΣΤΟ ΚΙΟΤΑΡΙ ΔΙΠΛΑ ΑΠΟ ΤΟ "ΣΟΦΟΣ ΜΑΡΚΕΤ" ΓΙΑ ΧΡΗΣΗ ΚΡΕΟΠΩΛΕΙΟΥ. ΠΛΗΡ. ΤΗΛ. 02440 47075. ΠΕ44091

ΑΠΟΘΗΚΗ 220 τ.μ. επί της Γρηγορίου Ε' 69 απέναντι από τα ποδήλατα Γεωργαρά. Πληρ. τηλ. 02410 23646, 0944 373710. ΑΕ44080

ΔΙΑΜΕΡΙΣΜΑ 2 υπνοδωματίων και λοιπών χώρων στη περιοχή Δασκάλων (έναντι πάρκου) οδός Ζαχαρία Παπαζαχαρίου. Πληρ. τηλ. 0241036176, 02410 75672. ΑΕ44075

ΕΣΤΙΑΤΟΡΙΟ ΠΩΛΕΙΤΑΙ ή ΕΝΟΙΚΙΑΖΕΤΑΙ με τον εξοπλισμό στο Φαληράκι κοντά στην παραλία. Πληρ. τηλ. 0937532892. ΑΕ44077

ΕΝΟΙΚΙΑΖΟΝΤΑΙ α) επιπλωμένες γκαρσονιέρες στην Ιξιά, β) καινούργια πολυτελή 2άρια με θέρμανση στη Κρεμαστή. Πληρ. τηλ. 23171-96683 ΑΕ44076

ΚΤΙΡΙΟ ΔΙΟΡΟΦΟ ολόκληρο νεόκτιστο στην Κάρπαθο σε τουριστική περιοχή του Δήμου Καρπάθου πάνω στην Επαρχιακή οδό και πάνω στη θάλασσα (ισόγειο, 1ος όροφος και υπόγειο) επιφάνειας 500 τ.μ. περίπου κάθε όροφος, κατάλληλο για οποιαδήποτε χρήση Super Market, εστιατόριο, ζαχαροπλαστείο, bar κ.λπ. ή ενοικιάζονται και μεμονωμένα δηλαδή 2 καταστήματα ψηλοτάβανα προς τον δρόμο, επιφάνειας 78 τ.μ. το καθένα και 1 κατάστημα ψηλοτάβανο των 88 τ.μ. που διαθέτουν μπροστά τους πρασιά μήκους 26 τ.μ. και πλάτους 6 μ. καθώς και 2 καταστήματα ψηλοτάβανα με θέα την θάλασσα 182 τ.μ. και 86 τ.μ. αντίστοιχα το καθένα. Επίσης ενοικιάζεται μεμονωμένα, ολόκληρος ο 1ος όροφος επιφάνειας 500 τ.μ. με 4 W.C. και απεριόριστη θέα προς την θάλασσα κατάλληλο για καφετέρια, εστιατόριο κ.λπ. Το κτίριο διαθέτει ολόκληρο το υπόγειο για Parking. Πληρ. τηλ. 0245023329 καθημερινά ώρες γραφείου.ΑΕ44078

ΑΠΟΘΗΚΗ, ισόγεια 200 τ.μ. με πατάρι, 70 τ.μ. τουαλέτα κ.λπ. Οδός Λονδίνου και Βιέννης 1-Ροδίνι. Πληρ. τηλ. 02410/33909. ΑΕ44047

ΔΙΑΜΕΡΙΣΜΑ, 100 τ.μ. αποτελούμενο από σαλόνι, κουζίνα, μπάνιο, 3 υπνοδωμάτια και αυτόνομη θέρμανση πετρέλαιο. Πληρ. τηλ. 0973/805591. ΑΕ44045

ΔΙΑΜΕΡΙΣΜΑΤΑΚΙ, ΕΠΙΠΛΩΜΕΝΟ ΣΤΟ ΚΕΝΤΡΟ ΤΗΣ ΠΟΛΗΣ, ΜΕΧΡΙ ΤΕΛΟΥΣ ΙΟΥΝΙΟΥ '02. ΠΛΗΡ. ΤΗΛ. 02410/38932. ΠΕ44044

ΕΝΟΙΚΙΑΖΟΝΤΑΙ: ι) Γκαρσονιέρα στην περιοχή Μητροπόλεως, επιπλωμένη έως 30 Ιουνίου και ιι) Διαμέρισμα δυάρι επιπλωμένο στον Χ"αγγέλου έως 30 Ιουνίου. Πληρ. τηλ. 02410/29362 και 02410/29452. ΑΕ44046

ΕΝΟΙΚΙΑΖΕΤΑΙ, ισόγεια αποθήκη με W.C. 70 τ.μ. κατάλληλη για οποιαδήποτε χρήση. Πληρ. τηλ. 20949 και 37735, κιν. 0932/326055. ΑΕ44043

ΔΙΑΜΕΡΙΣΜΑ, πλήρως επιπλωμένο τριών υπνοδωματίων, δύο μπάνια, αυτόνομη θέρμανση, ηλιακό θερμοσίφωνο και ασανσέρ. Πληρ. τηλ. 20949 και 37735, κιν. 0932/326055. ΑΕ44042

ΚΑΤΑΣΤΗΜΑ, κατάλληλο και για γραφείο στην οδό Ατταβύρου 44, Ροδίνι, 40 τ.μ. Πληρ. στο τηλ. 20110 και 0944/343699. ΑΕ44041

ΔΙΑΜΕΡΙΣΜΑ, επιπλωμένο στην Κεντρική πλατεία του Παραδεισίου, στον Α' όροφο (μονοκατοικία με ισόγειο και Α' όροφο), με δύο υπνοδωμάτια-καθιστικό, κουζίνα, μπάνιο, ηλιακό θερμοσίφωνα, θέρμανση σε 3 χώρους, τηλ. 02410/81175. ΑΕ44039

ΚΤΗΜΑΤΟΜΕΣΙΤΙΚΟ ΓΡΑΦΕΙΟ - REAL ESTATE AGENCY

ΕΚΤΙΜΗΣΕΙΣ-ΑΓΟΡΕΣ-ΠΩΛΗΣΕΙΣ
ΚΑΤΑΣΤΗΜΑΤΑ
ΟΙΚΟΠΕΔΑ-ΧΩΡΑΦΙΑ
ΚΤΗΜΑΤΙΚΕΣ-ΣΥΜΒΟΥΛΕΣ
ΕΝΟΙΚΙΑΣΕΙΣ-ΔΙΑΧΕΙΡΙΣΕΙΣ
ΣΠΙΤΙΑ-ΔΙΑΜΕΡΙΣΜΑΤΑ

Vitzileos
ΜΑΡΙΟΣ Κ. ΒΙΤΖΗΛΑΙΟΣ
Μεσίτης Αστικών Συμβάσεων - Real Estate Agent

Εθν. Μακαρίου 45 - 3ος όροφος
Τηλ.: 0241-24900 25545.
Fax: 25544 Κιν.: 0932-704919



ΚΑΤΑΣΤΗΜΑΤΑ, ΓΡΑΦΕΙΑ, ΕΠΙΧΕΙΡΗΣΕΙΣ

	ΔΡΧ.	ΕΥΡ
Επιχείρηση-Πλυντήρια-Στεγνωτήρια σε πλήρη λειτουργία	7.000.000	20.543
Επιχείρηση τουριστικό μαγαζί στη Ψαροπούλα	15.000.000	44.021
Κατάστημα 20 τ.μ. στο Φαληράκι	40.000.000	117.388
Κατάστημα 31 τ.μ. στη Διαγοριδών	16.000.000	46.955
Κατάστημα 45 τ.μ. ισόγ. και 90 τ.μ. υπόγ. στο Καρακόνερο	30.000.000	88.041
Κατάστημα 50 τ.μ. κοντά στο Μανδράκι	100.000.000	293.470
Κατάστημα 60 τ.μ. με 250 τ.μ. αυλή στο Πρασονήσι	70.000.000	205.429
Εστιατόριο διώροφ. 115 και 115 τ.μ. στη Π. Πόλη	60.000.000	176.082
Κατάστημα 140+140+132 τ.μ. ανά όροφο στην Ορφανίδου	75.000.000	220.103
Κατάστημα 300 τ.μ. σε οικόπ. 1000 τ.μ. στη Παστίδα	50.000.000	146.735
Κατάστημα 900 τ.μ. (ανά 300 τ.μ. υπόγ, ισόγ, όροφ) στα Κοσκινού	200.000.000	586.940
Επιχείρηση και ακίνητο 856 τ.μ. με πάρκιν κοντά στο πανεπιστ.	125.000.000	366.837
Εργοστάσιο 1000 τ.μ. σε οικόπ. 6400 τ.μ. στον Καλαμώνα	180.000.000	528.247
Ακίνητο 1155 τ.μ. σε οικόπ., 817 τ.μ. στο κέντρο της πόλης	360.000.000	1.056.494
20 στούντιος (ενοικιασμ.) και μαγαζί 100 τ.μ.-έξυπνη επένδυση	200.000.000	586.940
Ξενοδοχείο Α! κατηγ. 120 κλ. σε οικόπ., 4725 τ.μ. στην Ιαλυσό		
Ξενοδοχείο Β! κατηγ. 72 κλ και διοικοθήκη στη πόλη	300.000.000	880.411
Κατάστημα 180 τ.μ. και 500 τ.μ. στη παραλία Ιαλυσού	50.000.000	146.735

ΔΙΑΜΕΡΙΣΜΑΤΑ

40 τ.μ. στην Ιξιά κοντά στη θάλασσα	11.000.000	32.282
50 τ.μ. στο Γεννάδι με δύο υπνοδ. και θέα	15.000.000	44.020
58 τ.μ. στο Παραδείσι	13.000.000	38.151
70 τ.μ. στο Καρακόνερο	28.000.000	82.172
85 τ.μ. στους Δασκάλους	25.000.000	73.368
88 τ.μ. περιοχή Αν. Μαρίας	35.000.000	102.715
96 τ.μ. στην Ιξιά	43.000.000	126.192
100 τ.μ. στα Τριάντα, ισόγειο	19.000.000	55.760
108 τ.μ. στην Ανάληψη	31.000.000	90.976
110 τ.μ. στα Κοσκινού, σούπερ λουξ	35.000.000	96.845
114 τ.μ. στο Καζίνο κοντά, παραδοσιακό	40.000.000	117.388
120 τ.μ. στην Ιξιά	30.000.000	88.041
120 τ.μ. περιοχή Αν. Μαρίας	48.000.000	140.866
130 τ.μ. περιοχή Αν. Μαρίας	52.000.000	152.605
130 τ.μ. στο Καρακόνερο	52.000.000	152.605
200 τ.μ. στο Μόντε Σμιθ, διατηρητέο	80.000.000	234.776
210 τ.μ. στα Κοσκινού, σούπερ λουξ	75.000.000	220.103

ΜΕΖΟΝΕΤΕΣ-ΜΟΝΟΚΑΤΟΙΚΙΕΣ

	ΔΡΧ.	ΕΥΡ
60 τ.μ. διόροφη μονοκ. επιπλωμένη στην Παλιά Πόλη	30.000.000	88.041
68 τ.μ. μονοκατ. με αυλή 90 τ.μ. στα Μαριτσά	18.000.000	52.825
80 τ.μ. μεζονέτα με οικόπεδο στους Καστελοριζιούς	20.000.000	58.695
90 τ.μ. διόροφη μονοκατ.+30 τ.μ. αυλή στην Παλιά Πόλη	26.000.000	76.302
115 τ.μ. μεζονέτα σε μπετά με 1.000 τ.μ. οικόπεδο στα Αφάντου	16.000.000	52.825
119 τ.μ. διόροφ. μονοκ. με 27 τ.μ. αυλή στη Π. Πόλη	20.000.000	58.695
120 τ.μ. μεζονέτα στο Μηδεια	40.000.000	117.388
120 τ.μ. διόρ. μονοκ. με αυλή στη Π. Πόλη κοντά στο Καστέλο	120.000.000	352.164
130 τ.μ. μεζονέτα σε σοβάδες με οικοπ. 300 τ.μ. στα Τριάντα	42.000.000	123.258
135 τ.μ. μονοκ. με κήπο 700 τ.μ. στα Κρητικά	60.000.000	176.082
150 τ.μ. μονοκ. σε κτήμα 18 στρ. στο Καλαμώνα	90.000.000	264.123
160 τ.μ. μεζονετ. σε μπετά στα Τριάντα	34.000.000	99.780
170 τ.μ. μονοκ. με αυλή στη Π. Πόλη	23.000.000	67.498
2 μεζονετ. των 170 τ.μ. έκαστη και διαμερ. 120 τ.μ. σε οικόπ. 2.500 τ.μ. στη Παστίδα	125.000.000	366.838
170 τ.μ. διόρ. μονοκατ. διατηρ. και 237 τ.μ. στη Λέρο		
180 τ.μ. μονοκ. σε οικοπ. 750 τ.μ. με θέα στο Γεννάδι	45.000.000	132.062
187 τ.μ. βίλα σε οικοπ. 4780 τ.μ. στη Παστίδε	100.000.000	293.470
200 τ.μ. μεζονέτ. ημιτελής στα Καλαβάρδα	39.000.000	85.106
230 τ.μ. βίλα σε οικόπεδο 7.700 τ.μ. και γεώτρηση στην Λάρδο	120.000.000	352.164
252 τ.μ. μονοκ. στη Π. Πόλη κοντά στο Καστέλο	35.000.000	102.714.
300 τ.μ. βίλα σε 4 στρ., με γκαράζ στις Καλυθιές	100.000.000	293.470
320 τ.μ. βίλα σε 4 στρ. στα Τριάντα	110.000.000	322.817
5 μονοκατ. διατηρ. συνολ. επιφάν. 340 τ.μ. στο Μόντε Σμιθ	160.000.000	469.553

ΟΙΚΟΠΕΔΑ

150 τ.μ. με Σ.Δ. 0,5 στους Δασκάλους	8.000.000	23.478
412 τ.μ. με Σ.Δ. 1.20 στον Αγ. Νικόλαο	65.000.000	190.755
750 τ.μ. εντός σχεδίου στο Γεννάδι	6.000.000	20.445
1.450 τ.μ. εντός οικισμού, στα Μαριτσά	9.000.000	20.412
2.100 τ.μ. στην Ιξιά	45.000.000	132.062
2.200 τ.μ. στα Μαριτσά	20.000.000	58.694
2.500 τ.μ. στο δρόμο Ελαιώνας-Φουρνάκι στο Γεννάδι	5.000.000	14.674
3.080 τ.μ. στο Πλημμύρι	8.000.000	23.478
4.060 τ.μ. πίσω από ΔΕΥΑΡ	60.000.000	176.082
4.000 τ.μ. κοντά στο Βερόπουλο με φανταστική θέα	60.000.000	176.082
4.000 τ.μ. στη Παστίδα	19.000.000	55.760
4.250 τ.μ. στο Γεννάδι (διασταύρωση)	30.000.000	88.041
4.400 τ.μ. στην Κρεμαστή	26.000.000	76.302
5.000 τ.μ. στα Μαριτσά	15.000.000	44.020
5.000 τ.μ. στ' Αφάντου	35.000.000	102.715.
5.085 τ.μ. στα Κοσκινού	35.000.000	102.715
5.500 τ.μ. κοντά στην θάλασσα στο Γεννάδι	40.000.000	117.388
6.000 τ.μ. με αποθήκη στην Παστίδα	49.000.000	143.800
6.500 τ.μ. στην Λεωφόρο Ρόδος-Κρεμαστή	120.000.000	352.164
6.500 τ.μ. κοντά στη θάλασσα προνομιακό στο Φαληράκι	170.000.000	498.900
6.720 τ.μ. στο Θόλαρο-Παραδείσι	28.000.000	82.172
7.750 τ.μ. στο δρόμο προς τη θάλασσα στα Καλύμπια	80.000.000	234.776
8.000 τ.μ. στο Φαληράκι	56.000.000	143.800
8.500 τ.μ. στη παραλία Αφάντου	51.000.000	149.670
8.800 τ.μ. στα Κοσκινού	70.000.000	205.430
9.345 τ.μ. με θέα στα Ασγούρου	69.000.000	202.495
12.000 τ.μ. πάνω στο κύμα στα Αφάντου	176.000.000	516.508
13.000 τ.μ. στα Μαριτσά	37.000.000	108.584
15.000 τ.μ. στα Ασγούρου	45.000.000	132.062
15.000 τ.μ.με θέα στη θάλασσα στη Πάρο	25.000.000	73.368
15.300 τ.μ. στο Πλημμύρι	60.000.000	176.082
25.000 τ.μ. στα Καλαβάρδα	100.000.000	293.470
30.000 τ.μ. στη παραλία Αφάντου	360.000.000	1.056.493
30.000 τ.μ. στο Τσαΐρι	120.000.000	352.160
32.000 τ.μ. πάνω στο κύμα στην Θολό	200.000.000	586.940
38.000 τ.μ. πάνω στο κύμα στο Γεννάδι	646.000.000	1.895.818
46.000 τ.μ. στο Τσαΐρι	138.000.000	405.000
50.000 τ.μ. στο Τσαΐρι	125.000.000	366.838

ΖΗΤΟΥΝΤΑΙ:
ΚΑΤΑΣΤΗΜΑΤΑ ΟΙΚΟΠΕΔΑ ΔΙΑΜΕΡΙΣΜΑΤΑ
ΕΝΤΟΣ-ΕΚΤΟΣ ΠΟΛΕΩΣ ΚΑΘΩΣ ΚΑΙ
ΟΙΚΟΠΕΔΑ ΓΙΑ ΑΝΤΙΠΑΡΟΧΗ
ΔΑΝΕΙΑ ΔΕΚΤΑ- ΕΥΚΟΛΙΕΣ ΠΛΗΡΩΜΗΣ

ΕΝΟΙΚΙΑΣΕΙΣ

συνέχεια από την προηγούμενη

ΕΝΟΙΚΙΑΖΟΝΤΑΙ: 1) Στην οδό Αθηνών 95 χώρος κατάλληλος για γραφείο ή κατάστημα, 2) υπόγεια αποθήκη με ράμπα στην ίδια οδό 95 τ.μ. και με τηλεχειριζόμενη πόρτα. Τηλ. Ρόδος 02410/20158, 0241074329, Λαχανιά 02440/46000, κινητό 0946/912565.
ΑΕ44038

ΔΙΑΜΕΡΙΣΜΑΤΑ επιπλωμένα στο κέντρο της πόλης, περιοχή Νιοχώρι, επιπλωμένα, με ψυγείο, κουζίνα, ατομικό μπάνιο. Πληρ. τηλ. 02410 26526, κ. Νίκο.
ΑΕ44016

ΔΥΑΡΙΑ διαμερίσματα, πλήρως επιπλωμένα, με TV, κοντά στην παραλία Ιαλυσού, με το μήνα, κατάλληλα και για ξεναγούς. Πληρ. τηλ. 0944 460285
ΑΕ44010

ΔΙΑΜΕΡΙΣΜΑ ισόγειο, επί της Αννης Μαρίας και Μουσών γωνία, 3 υπνοδωμάτια, σαλόνι, κουζίνα, μπάνιο, 100 τ.μ. με κήπο. Πληρ. τηλ. 02410 30691 ΑΕ44015

ΔΙΑΜΕΡΙΣΜΑ 110 τ.μ. με κεντρική θέρμανση, πλήρως εξοπλισμένο, σε άριστη κατάσταση, στην περιοχή Αφάντου. Πληρ. τηλ. 02410 52678
ΑΕ44017

ΔΥΟ ΚΑΤΑΣΤΗΜΑΤΑ στη Θολό, 84 τ.μ. και 40 τ.μ. αντίστοιχα. Πληρ. τηλ. 02410 63809, κα Δήμτρα.
ΑΕ44018

ΚΑΤΑΣΤΗΜΑ 35 τ.μ. με υπόγειο 35 τ.μ. και ημιόροφο 15 τ.μ., στα 100 Μαγαζιά, εντός στοάς. Πληρ. τηλ. 0945 482204
ΑΕ44020

ΔΥΑΡΙ διαμέρισμα στην Αθήνα (περιοχή Αμπελοκήπων), δίπλα στο σταθμό ΜΕΤΡΟ, κατάλληλο για φοιτητές. Πληρ. τηλ. 02410 61340 από 14.00-22.00, 0946 282373
ΑΕ44019

ΓΚΑΡΣΟΝΙΕΡΑ ΕΠΙΠΛΩΜΕΝΗ ΣΤΗΝ ΠΕΡΙΟΧΗ ΨΑΡΟΠΟΥΛΑΣ. ΕΝΟΙΚΙΟ 250 ΕΥΡΩ ΤΟ ΜΗΝΑ. ΠΛΗΡ. ΤΗΛ. 0974 096627ΠΕ44021

ΔΙΑΜΕΡΙΣΜΑ 55 τ.μ. με ηλιακό θερμοσίφωνο στην Ιξιά, για ετήσια μίσθωση, κατάλληλο για δύο άτομα. Ενοίκιο 75.000 δρχ. Πληρ. τηλ. 02410 93902
ΑΕ44011

ΑΠΟΘΗΚΗ, 700 Τ.Μ. ΕΠΙ ΤΗΣ ΛΕΩΦ. ΡΟΔΟΥ-ΚΑΛΛΙΘΕΑΣ. ΠΛΗΡ. ΤΗΛ. 02410-24967 ΑΠΟ 10.00 ΕΩΣ 14.00. ΠΕ44001

ΔΙΑΜΕΡΙΣΜΑ 50 Τ.Μ. ΣΤΟ ΧΑΡΑΚΙ ΤΗΣ ΜΑΛΩΝΑΣ ΜΠΡΟΣΤΑ ΣΤΟ ΚΥΜΑ ΕΠΙΠΛΩΜΕΝΟ ΜΕ ΕΝΑ ΥΠΝΟΔΩΜΑΤΙΟ ΑΠΟΚΛΕΙΣΤΙΚΗ ΧΡΗΣΗ ΑΥΛΗΣ ΚΑΙ ΚΛΙΜΑΤΙΣΜΟ. ΕΤΗΣΙΟ ΜΙΣΘΩΜΑ 5282,47 ΕΥΡΩ Ή 1.800.000 ΔΡΧ. ΔΙΑΤΙΘΕΤΑΙ ΑΠΟ 1/7/2002. ΠΛΗΡ. ΕΥΡΩΚΤΗΜΑΤΙΚΗ Ι.Κ΄Μ. ΕΥΣΤΑΘΙΟΥ, ΕΘΝ. ΑΝΤΙΣΤΑΣΕΩΣ 83, ΤΗΛ. 02410/73819, 74917, 0944/374546. ΠΕ43944

ΑΠΟΘΗΚΗ 80 τ.μ. στ' Ασγούρου με ελεύθερο πάρκιν και μεγάλη αυλή. Πληρ. τηλ. 24751. ΑΕ43987

ΑΠΟΘΗΚΗ 400 τ.μ. στην περιοχή Ικαρος, οδός Ταρσού 2, Ρόδος. Πληρ. τηλ. 0944/361926. ΑΕ43986

10 STUDIOS στην Κρεμαστή, πλήρως επιπλωμένα σε ήσυχο και φυσικό περιβάλλον με κήπο, γρασίδι, μπαλκόνια, ντους, WC, ηλιακούς, άνετο πάρκινγκ με 40.000 δρχ το μήνα. Πληρ. τηλ. 0937606824, 0241048038, 95487 ΑΕ43921

ΜΕΖΟΝΕΤΑ ΣΕ ΑΛΛΟΔΑΠΟΥΣ. ΕΝΟΙΚΙΟ 200.000 ΔΡΧ. ΓΙΑ 4 ΑΤΟΜΑ. ΠΛΗΡ. ΤΗΛ. 02410/78569.

ΚΑΤΑΣΤΗΜΑ, 65 Τ.Μ. ΣΤΗΝ ΟΔΟ ΜΑΡΚΟΥ ΚΛΑΔΑΚΗ 13 (ΑΝΑΛΗΨΗ). ΠΛΗΡ. ΤΗΛ. 0241023229.

ΕΠΙΠΛΩΜΕΝΑ ΔΩΜΑΤΙΑ, μικρά-μεγάλα, στο κέντρο της πόλης. Για πληρ. 4-9 μ.μ. στο τηλ. 0241021172.
ΑΕ43895

ΙΣΟΓΕΙΟ 95 τ.μ. με 2 υπνοδωμάτια, σαλόνι, κουζίνα και μπάνιο, επιπλωμένο στην περιοχή Αγ. Γεωργίου, Μητρόπολη. Πληρ. τηλ. 22201 πρωί, 20240 απόγευμα. ΑΕ43942

ΓΚΑΡΣΟΝΙΕΡΑ αποτελούμενη από ένα κυρίως δωμάτιο, προθάλαμο, WC και μπαλκόνι, κατάλληλη μόνο για επαγγελματική χρήση (γραφείο, ιατρείο κ.λπ.) στην οδό Κων/νου Παλαιολόγου 105 (Πάρκο Αγίου Ιωάννου) στον 1ο όροφο. Πληρ. κυρία Ευαγγελία, τηλ. 02140/81540, 82400. ΧΑΕ07021

ΔΙΑΜΕΡΙΣΜΑ 40 τ.μ. (ενός υπνοδωματίου, σαλόνι, κουζίνα, WC), πλήρως επιπλωμένο στην περιοχή Αναληψης. Πληρ. τηλ. 0241073284, μετά τις 15.00. ΑΕ43923

ΔΙΑΜΕΡΙΣΜΑ, ισόγειο 60 τ.μ. στην Ιξιά, 90.000 ενοίκιο όχι αλλοδαποί, προτιμούνται στρατιωτικοί, εκπαιδευτικοί. Πληρ. τηλ. 92789. πρωί, 91472 απόγευμα. ΑΕ43747

ΚΑΤΑΣΤΗΜΑ εστιατόριο-bar στην Ιαλυσό πλήρες εξοπλισμένο για χρήση. Πληρ. τηλ. 0945/949397, 0945/141714. ΑΕ43872

ΙΣΟΓΕΙΟ 70 τ.μ. στην Ιωάν. Καζούλη για γραφείο-ιατρείο-επαγγελματική στέγη. Πληρ. τηλ. 32902.
ΑΕ42425

ΔΙΑΜΕΡΙΣΜΑ, επί της οδού Θεμ. Σοφούλη 92, 2 υπνοδωματίων, σαλοτραπεζαρία, με βοηθητικούς χώρους και κεντρική θέρμανση. Πληρ. εντός. ΑΕ43576

ΚΑΤΑΣΤΗΜΑ, κατάλληλο για επιχείριση Μίνι Μάρκετ ή άλλο είδος στην τουριστική-ξενοδοχειακή περιοχή Νεοχωρίου Ρόδου. Πληρ. στο τηλ. 31775. ΑΕ43809

ΓΚΑΡΣΟΝΙΕΡΕΣ 4 ΚΑΙΝΟΥΡΓΙΕΣ ΠΛΗΡΩΣ ΕΞΟΠΛΙΣΜΕΝΕΣ ΚΑΙ ΕΠΙΠΛΩΜΕΝΕΣ (AIR-CONDITION, TV Κ.ΛΠ.). ΠΛΗΡ. ΤΗΛ. 097/4568822, 65858 (ΑΠΟΓΕΥΜΑΤΙΝΑ). ΠΕ43463

ΔΥΟΡΟΦΗ κατοικία στην Κρεμαστή, οδός Παπαγιάννη 49, με δύο υπνοδωμάτια και με υπόγειο κατάλληλη για σοβαρή οικογένεια ή ανδρόγυνο νέων ανθρώπων. Πληρ. τηλ. 02410-22377, 02410-43941 και 02410-61285 κ. Σπύρο. ΑΕ43574

ΠΩΛΟΥΝΤΑΙ
από ιδιοκτήτη

οικόπεδα στο Γεννάδι 400 μ. από τη θάλασσα:
1. Εντός οικισμού δίπλα από το χωριό, σε ύψωμα, πανοραμικό με δρόμο 5μ., 1000 τ.μ. με κάλυψη δόμησης 600 τ.μ.
2. Εντός οικισμού δίπλα από το χωριό, σε ύψωμα, πανοραμικό με δρόμο 5μ., 2000 τ.μ., με κάλυψη δόμησης 1200 τ.μ.
3. 4 οικόπεδα των 4.000 τ.μ. τετραγωνισμένα, με νερό και δρόμο, 1500 μ. μετά το χωριό και 500 μ. από τη θάλασσα.

Πληρ. τηλ. 0944 500149, 02410 32589

ΤΣΑΜΠΙΚΟΣ ΤΣΑΚΙΡΗΣ
ΠΟΛΙΤΙΚΟΣ ΜΗΧ/ΚΟΣ
ΕΡΓΟΛΗΠΤΗΣ ΔΗΜΟΣΙΩΝ ΕΡΓΩΝ
Ατταβύρου 56, Ρόδος

ΠΩΛΟΥΝΤΑΙ

1. Μεζονέτες 150 τ.μ., 200 τ.μ., κατασκευής μας, επί της οδού Ευρώπης (τομέας π, Καρακόνερο)
2. Οροφοδιαμερίσματα 76 τ.μ. σε μικρή τριόφορη οικοδομή επί της οδού Συρακουσών (Καρακόνερο).

ΤΗΛ. 02410 35139

ΚΤΗΜΑΤΟΜΕΣΙΤΙΚΟ ΓΡΑΦΕΙΟ

ΕΥΡΩΚΤΗΜΑΤΙΚΗ

ΕΥΣΤΑΘΙΟΥ ΜΕΣΙΤΕΣ ΣΥΜΒΟΥΛΟΙ ΜΕΛΕΤΗΤΕΣ

αγορές, πωλήσεις, εκτιμήσεις, αντιπαροχές, μισθώσεις ακινήτων, επενδυτικές προτάσεις, αρχιτεκτονικές μελέτες
ΞΕΝΟΔΟΧΕΙΑ - ΠΑΡΑΛΙΑΚΕΣ ΕΚΤΑΣΕΙΣ - ΚΕΝΤΡΙΚΑ ΑΚΙΝΗΤΑ - ΟΙΚΟΠΕΔΑ - ΜΟΝΟΚΑΤΟΙΚΙΕΣ - ΔΙΑΜΕΡΙΣΜΑΤΑ - ΑΓΡΟΤΕΜΑΧΙΑ

ΜΟΝΟΚΑΤΟΙΚΙΕΣ-ΜΑΙΖΟΝΕΤΕΣ

	ΔΡΑΧΜΕΣ	ΕΥΡΩ - €
120τ.μ.-Ροδίνι σε 300τ.μ. οικόπ.	74εκ.	217.168,0
145τ.μ.-Μόντε Σμιθ σε 200τ.μ. οικόπ.	90εκ.	264.123,2
168τ.μ.-Μόντε Σμιθ σε 400τ.μ. οικόπ.	120εκ.	352.164,3
180τ.μ.-Ανάληψη (ημιτελής)	55εκ.	161.408,6
180τ.μ.-Ροδίνι σε 210τ.μ. οικόπ.	85εκ.	249.449,7
112τ.μ.-Ιαλυσός σε 297τ.μ. οικόπ.	67εκ.	196.625,0
118τ.μ.-Ιαλυσός σε 238τ.μ. οικόπ.	68εκ.	199.559,7
120τ.μ.-Ιαλυσός σε 300τ.μ. οικόπ.	70εκ.	205.429,2
150τ.μ.-Ιαλυσός σε 1000τ.μ. οικόπ.	90εκ.	264.123,2
153τ.μ.-Ιαλυσός σε 377τ.μ. οικόπ.	75εκ.	220.102,7
155τ.μ.-Ιαλυσός σε 1000τ.μ. οικόπ.	93εκ.	272.927,3
180τ.μ.-Ιαλυσός σε 300τ.μ. οικόπ.	85εκ.	249.449,7
190τ.μ.-Ιαλυσός σε 2000τ.μ. οικόπ.(μπετά)	45εκ.	132.061,6
200τ.μ.-Ιαλυσός σε 1000τ.μ. οικόπ.	95εκ.	278.796,7
200τ.μ.-Ιαλυσός σε 400τ.μ. οικόπ.	85εκ.	249.449,7
154τ.μ.-Κοσκινού σε 300τ.μ. οικόπ.	78εκ.	228.906,8
170τ.μ.-Κοσκινού σε 4000τ.μ οικόπ.	170εκ.	498.899,4
180τ.μ.-Κοσκινού (ημιτελής)	36εκ.	105.649,3
210τ.μ.-Κοσκινού (μπετά) σε 600τ.μ. οικ.	35εκ.	102.714,6
240τ.μ.-Κοσκινού σε 1000τ.μ. οικόπ.	120εκ.	352.164,3
160τ.μ.-Ασγούρου σε 2000τ.μ. οικόπ.	60εκ.	176.082,1
255τ.μ.-Ασγούρου σε 1450τ.μ. οικόπ.	60εκ.	176.082,1
175τ.μ.-Κρεμαστή σε 2725τ.μ.οικ.(εντόςοικισμ.)	210εκ.	616.287,6
60τ.μ.-Μαλώνα σε 75τ.μ. οικόπ.	8εκ.	23.477,6
80τ.μ.-Μαλώνα σε 110τ.μ οικόπ.	17εκ.	49.889,9
140τ.μ.-Μαλώνα σε 290τ.μ. οικόπ.	45εκ.	132.061,6
80τ.μ.-Πυλώνα σε 2000τ.μ. οικόπ.	28εκ.	82.171,6
120τ.μ.-Πυλώνα σε 1000τ.μ. οικόπ.	70εκ.	205.429,2
330τ.μ.-Πυλώνα σε 1500τ.μ. οικόπ.	120εκ.	352.164,3
100τ.μ.-Γεννάδι σε 210τ.μ. οικόπ.	32εκ.	93.910,4
120τ.μ.-Γεννάδι σε 700τ.μ. οικόπ.	65εκ.	190.755,6
140τ.μ.-Γεννάδι σε 1000τ.μ. οικόπ.(κύμα)	85εκ.	249.449,7
140τ.μ.-Γεννάδι σε 1000τ.μ. οικόπ.	80εκ.	234.776,2
155τ.μ.-Γεννάδι σε 400τ.μ. οικόπ.(ημπελ.)	55εκ.	161.408,6
200τ.μ.-Γεννάδι σε 4000τ.μ. οικόπ.(κύμα)	200εκ.	586.940,5
130τ.μ.-Λαχανιά σε 1266τ.μ. οικόπ.(κύμα)	75εκ.	220.102,7
140τ.μ.-Λαχανιά σε 1000τ.μ. οικόπ.(κύμα)	85εκ.	249.449,7
157τ.μ.-Λαχανιά σε 1200τ.μ. οικόπ.(κύμα)	87εκ.	255.319,1
65τ.μ.-Κιοτάρι σε 1000τ.μ. οικόπ.	26εκ.	76.302,2

ΟΙΚΟΠΕΔΑ

	ΔΡΑΧΜΕΣ	ΕΥΡΩ - €
ΡΟΔΟΣ		
180τ.μ. στους Δασκάλους Σ.Δ.=1,2	25εκ.	73.367,5
241τ.μ. στη Σμύρνης	18εκ.	52.824,6
300τ.μ. στον συν/μό Απόλλων Σ.Δ.=0,6	21εκ.	61.628,7
381τ.μ. στην Λονδίνου Σ.Δ.=0,8	30εκ.	88.041,0
558τ.μ. στην Λίνδου Σ.Δ.=0,8	62εκ.	181.951,5
632τ.μ. στη Φιλερήμου	53εκ.	155.539,2
ΚΟΣΚΙΝΟΥ		
2100τ.μ. στη Ρόδου-Λίνδου με άδ.οικ.	60εκ.	176.082,1
2100τ.μ. στη θέση Πέζουλας με άδ.οικ.	32εκ.	93.910,4
2000τ.μ. στη θέση Πέζουλας με άδ.οικ.	26εκ.	76.302,2
2400τ.μ. στη θέση Αγ. Ιωάννης	43εκ.	126.192,2
4000τ.μ. στη θέση Ξηρόκαμπος	60εκ.	176.082,1
4000τ.μ. στη θέση Πέζουλας	52εκ.	152.604,5
4000τ.μ. Πανοραμικό	60εκ.	176.082,1
4000τ.μ. στη θέση Πέζουλας	60εκ.	176.082,1
4000τ.μ. στη Ρόδου-Λίνδου με άδ.οικ.	85εκ.	249.449,7
4000τ.μ. στο Φυτώριο	37εκ.	108.584,0
4500τ.μ. στην επαρχιακή οδό	90εκ.	264.123,2
8570τ.μ. επί της Ρόδου-Λίνδου (Τσαίρι)	129εκ.	378.576,6
9700τ.μ. επί της Ρόδου-Λίνδου	250εκ.	733.675,7
ΑΣΓΟΥΡΟΥ		
4000τ.μ. στην επαρχ.οδό	80εκ.	176.082,1
4000τ.μ. στην Αγ. Βαρβάρα	38εκ.	111.518,7
4000τ.μ. με βιοτεχνική άδεια	47εκ.	234.776,2
4200τ.μ. στην παρ. Αγγ. Σικελιανού	65εκ.	137.931,0
ΑΦΑΝΤΟΥ		
360τ.μ. εντός οικισμού	12εκ.	35.216,4
2340τ.μ. στα Κολύμπια επί της Εθν.οδού	31εκ.	90.975,7
4780τ.μ. στον παραλ.δρόμο προς Κολύμπια	29εκ.	85.106,3
5000τ.μ. επί της Εθν. Οδού & επί της Γέφυρας	150εκ.	440.205,4
5751τ.μ. στα Κολύμπια επί της οδού Ευκαλύπτων	50εκ.	146.735,1
ΙΑΛΥΣΟΣ		
300τ.μ. κοντά στον Μαρινόπουλο Σ.Δ.=0,4	18εκ.	52.824,6
2000τ.μ. επί της Λεωφ. Ρόδου-Κρεμαστής	70εκ.	205.429,2
2000τ.μ. στη θέση Βουνάρα με άδ.οικόδ.	40εκ.	117.388,1
2000τ.μ. στη θέση Βουνάρα Μάσχαυ.	38εκ.	111.518,7
4000τ.μ. στους προποδ. Φιλερήμου.	50εκ.	88.041,0
8700τ.μ. στο Κανδυλί	30εκ.	281.731,4

ΔΙΑΜΕΡΙΣΜΑΤΑ

	ΔΡΑΧΜΕΣ	ΕΥΡΩ - €
35τ.μ. στους Δασκάλους	15εκ.	44.020,5
48τ.μ. στο Αραπάκι	21εκ.	61.628,7
60τ.μ. στο Ροδίνι	27εκ.	79.236,9
72τ.μ. στην Ιξιά	25εκ.	73.367,5
74τ.μ. στην Ανάληψη	35εκ.	102.714,6
75τ.μ. στο Καρακόνερο	41εκ.	120.322,8
80τ.μ. στην Ιξιά	42εκ.	123.257,5
80τ.μ. στο Ροδίνι	34εκ.	99.779,9
82τ.μ. στο Ζέφυρος	36εκ.	105.649,3
83τ.μ. στο Ροδίνι	37εκ.	108.584,0
88τ.μ. στην Ιξιά	30εκ.	88.041,0
90τ.μ. στη Ψαροπούλα	46εκ.	134.996,3
90τ.μ. στους Δασκάλους(ημιτελ.)	21εκ.	61.628,7
90τ.μ. στη Ψαροπούλα	49εκ.	143.800,4
90τ.μ. στην Ανάληψη	38εκ.	111.518,7
92τ.μ. στην Ιξιά	43εκ.	126.192,2
94τ.μ. στο Ζέφυρος	40εκ.	117.388,1
96τ.μ. στο Καρακόνερο	43εκ.	126.192,2
98τ.μ. στο Ζέφυρος	40εκ.	117.388,1
103τ.μ. στο Ροδίνι	46εκ.	134.996,3
108τ.μ. στον Αγ. Νικόλαο	28εκ.	82.171,6
110τ.μ. στον Αγ. Γεώργιο	25εκ.	73.367,5
114τ.μ. στους Δασκάλους	63εκ.	184.886,2
118τ.μ. στο Αραπάκι	51εκ.	149.669,8
118τ.μ. στο Ζέφυρος	53εκ.	155.539,2
120τ.μ. στην Ιξιά	30εκ.	88.041,0
123τ.μ. στο Αραπάκι	52εκ.	152.604,5
123τ.μ. στο Ροδίνι	55εκ.	161.408,6
123τ.μ. στην Ανάληψη	55εκ.	161.408,6
125τ.μ. στο Ροδίνι	56εκ.	164.343,3
125τ.μ. στην Ιξιά	53εκ.	155.539,2
128τ.μ. στο Καρακόνερο	58εκ.	170.212,7
128τ.μ. στον Αγ. Ιωάννη	71εκ.	208.363,9
128τ.μ. στην Ανάληψη	61εκ.	179.016,8
134τ.μ. στη Ψαροπούλα	38εκ.	111.518,7
135τ.μ. στη Ψαροπούλα	75εκ.	220.102,7
136τ.μ. στην Ανάληψη	21εκ.	61.628,7
162τ.μ. στους Αγ. Αναργύρους	40εκ.	117.388,1
180τ.μ. στον Αγ. Νικόλαο	65εκ.	190.755,6

ΚΑΤΑΣΤΗΜΑΤΑ ΓΡΑΦΕΙΑ

	ΔΡΑΧΜΕΣ	ΕΥΡΩ - €
30τ.μ. στο Φαληράκι	35εκ.	102.714,6
30τ.μ. στο Φαληράκι με 30τ.μ. υπόγειο	75εκ.	220.102,7
30τ.μ. στην ακτή Μιαούλη	80εκ.	234.776,2
32τ.μ. στον Αρχάγγελο (κέντρο)	19εκ.	55.759,3
39τ.μ. στη Γαριβάλδη	13εκ.	38.151,1
43τ.μ. στη Σωκράτους	240εκ.	704.328,6
45τ.μ. στο Φαληράκι με αντίστοιχο υπόγειο & 45τ.μ. όροφο	95εκ.	278.796,7
48τ.μ. στο κέντρο πόλεως	100εκ.	293.470,2
50τ.μ. στην Αλεξ. Διάκου	50εκ.	146.735,1
50τ.μ. στην Καρπάθου	65εκ.	190.755,6
50τ.μ. στο εμπορικό Κέντρο Φώκιαλη	18εκ.	52.824,6
50τ.μ. στην Θεσσαλονίκης	21εκ.	61.628,7
60τ.μ. στην Αλ. Διάκου	65εκ.	190.755,6
65τ.μ. στον Αρχάγγελο (Κέντρο)	38εκ.	111.518,7
95τ.μ. στην Παλιά Πόλη σε 287τ.μ. οικ.	170εκ.	498.899,4
97τ.μ. στην 28ης Οκτωβρίου ισόγειο	38εκ.	111.518,7
115τ.μ. στην Καποδιστρίου	50εκ.	146.735,1
125τ.μ. στην Ιαλυσό - Λεωφ.Ηρακλειδών.	53εκ.	155.539,2
127τ.μ. στη Σκεύου Ζερβού	37εκ.	108.584,0
160τ.μ. στην Αγίου Φανουρίου	90εκ.	264.123,2

ΖΗΤΟΥΝΤΑΙ ΔΙΑΜΕΡΙΣΜΑΤΑ, ΚΑΤΑΣΤΗΜΑΤΑ, ΟΙΚΟΠΕΔΑ ΕΝΤΟΣ Ή ΕΚΤΟΣ ΠΟΛΕΩΣ, ΟΙΚΟΠΕΔΑ ΓΙΑ ΠΩΛΗΣΗ - ΑΝΤΙΠΑΡΟΧΗ, ΔΑΝΕΙΑ ΔΕΚΤΑ, ΕΥΚΟΛΙΕΣ ΠΛΗΡΩΜΗΣ

ΕΥΡΩΚΤΗΜΑΤΙΚΗ
η ακίνητη αξία σας

Εθνικής Αντίστασης 83 (πρώην Άννης Μαρίας) δίπλα στην ALPHA BANK
Τηλ.02410 73819,74917 Κιν. 0944/374546, 0945/292030 FAX.02410 38641

ΙΩΑΝΝΗΣ & ΜΙΧΑΛΗΣ ΕΥΣΤΑΘΙΟΥ

ΕΝΟΙΚΙΑΣΕΙΣ

συνέχεια από την προηγούμενη

PUB-ΚΑΦΕΤΕΡΙΑ στο τουριστικό κέντρο-πλησίον νέου καζίνο. Πλήρως εξοπλισμένη ανακαινισμένη, η καλύτερη στο είδος της. Συμβόλαιο 12ετές. Συζητείται και η πώλησις. Πληροφορίες άλλες δεν θα δοθούν στο τηλέφωνο. Πληρ. για συνεννόηση τηλ. 78392, 0977/339669, 0937/304208 μετά τις 12 το μεσημέρι. ΧΑΕ1501

STUDIOS ΜΕ ΤΟ ΜΗΝΑ Η ΤΗΝ ΗΜΕΡΑ ΠΛΗΡΩΣ ΕΠΙΠΛΩΜΕΝΑ ΜΕ ΠΟΛΥΚΟΥΖΙΝΑΚΙ, ΨΥΓΕΙΟ, ΝΤΟΥΖ, W.C., ΤΗΛΕΦΩΝΟ, ΜΠΑΛΚΟΝΙ, ΖΕΣΤΟ ΝΕΡΟ ΕΠΙ 24ΩΡΟΥ ΒΑΣΕΩΣ ΣΤΗΝ ΠΙΟ ΗΣΥΧΗ ΠΕΡΙΟΧΗ ΤΗΣ ΠΟΛΗΣ (ΠΕΡΙΟΧΗ ΔΑΣΚΑΛΩΝ), ΟΔΟΣ ΜΑΝΩΛΗ ΠΑΠΑΜΑΝΩΛΗ ΑΡΙΘΜ. 12, ΚΑΘΕΤΟΣ ΕΠΙ ΤΗΣ ΣΤΕΛΙΟΥ ΚΩΤΙΑΔΗ. ΠΛΗΡ. ΤΗΛ. 37244.

ΚΑΤΑΣΤΗΜΑ 75 τ.μ. με βιτρίνα 6,50 μ. σε εμπορικό δρόμο της Παλιάς Πόλης της Ρόδου. Πληρ. τηλ. 09.44.88.11.22 και 37.753 ΧΑΕ111

STUDIOS, επιπλωμένα στην οδό Αρκαδίου 14-Ψαροπούλα. Πληρ. τηλ. 25710.

ΓΚΑΡΣΟΝΙΕΡΕΣ 4 ΚΑΙΝΟΥΡΓΙΕΣ ΠΛΗΡΩΣ ΕΞΟΠΛΙΣΜΕΝΕΣ ΚΑΙ ΕΠΙΠΛΩΜΕΝΕΣ (AIR-CONDITION, TV Κ.ΛΠ.). ΠΛΗΡ. ΤΗΛ. 097/4568822, 65858 (ΑΠΟΓΕΥΜΑΤΙΝΑ). ΠΕ43463

πωλησεις ακινητων & επιχειρησεων

ΔΙΑΜΕΡΙΣΜΑ στο Ροδίνι σχεδόν καινούργιο σε μικρή οικοδομή 82 τ.μ. σε τιμή ευκαιρίας "ΚΤΗΜΑΤΙΚΗ ΠΡΟΟΠΤΙΚΗ". Πληρ. τηλ. 0241037206, 0972292958. ΑΟ44135

ΕΠΙΧΕΙΡΗΣΗ ετοίμων ενδυμάτων 60 τ.μ. με υπόγειο, 80 τ.μ. με μεγάλη πρόσοψη 12 μέετρα, 4 βιτρίνες στο εμπορικό κέντρο της Ρόδου με πολύ καλούς όρους μίσθωσης και εξασφαλισμένη πελατεία. Τιμή εξοπλισμού και εμπορευμάτων μόνο 6.000.000 δρχ. υπάρχει η δυνατότητα αλλαγής αντικειμένου. Πληρ. τηλ. 02410 27027, 02410 27011. ΑΟ44134

ΚΑΤΑΣΤΗΜΑ, κεντρικό, 180 τ.μ. στο Ροδίνι (πολεοδομικά -αποθήκη), 45.000.000 δρχ. Επίσης 30 τ.μ. κατάστημα σε εμπορικό κέντρο στην Ιαλυσό, 20.000.000 δρχ. ΑΙΓΑΙΟΚΤΗΜΑΤΙΚΗ, τηλ. 22943-28838. ΑΟ44113

ΕΣΤΙΑΤΟΡΙΟ, εντός πόλεως, πλήρως εξοπλισμένο σε τιμή ευκαιρίας. Πληρ. τηλ. 02410/67871. ΑΟ44110

ΕΣΤΙΑΤΟΡΙΟ πλήρης εξοπλισμένο και έτοιμο να λειτουργήσει σε ιδανική περιοχή της πόλης της Ρόδου. Πληρ. τηλ. 0944653992. ΑΟ44094

ΔΙΑΜΕΡΙΣΜΑΤΑ των 92 τ.μ.-100 τ.μ., 20 τ.μ, 160 τ.μ. άριστης κατασκευής σε διάφορες περιοχές της πόλης. "ΚΤΗΜΑΤΙΚΗ ΠΡΟΟΠΤΙΚΗ" Πληρ. τηλ. 02410 37206-0972292958. ΑΟ44136

ΕΠΙΧΕΙΡΗΣΗ, επί της οδού Γρίβα. Πληροφορίες στο τηλ. 0937/881295, 0109270414. ΑΟ44064

ΠΩΛΕΙΤΑΙ επί της Ρόδου Λίνδου χώρο 500 τ.μ. σε κατάσταση μπετόν κατάλληλος για γυμναστήριο, εργαστήριο, γραφεία. Τιμή λογική "ΚΤΗΜΑΤΙΚΗ ΠΡΟΟΠΤΙΚΗ". Πληρ. τηλ. 02410 37206, 0972292958. ΑΟ44137

ΔΙΑΜΕΡΙΣΜΑ, 77 τ.μ. (2 υπν.), καινούργιο ετοιμοπαράδοτο, με αυλή στα Κοσκινού, λουξ κατασκευής, 26.000.000 δρχ. (μόνο μετρητά). Επίσης 78 τ.μ., ισόγειο μετ/νό καλής κατασκευής, στην Σωτήρος 26.000.000 δρχ. Δάνεια δεκτά. ΑΙΓΑΙΟΚΤΗΜΑΤΙΚΗ, τηλ. 22943-28838. ΑΟ44112

3ΑΡΙ ΔΙΑΜΕΡΙΣΜΑ, από ιδιοκτήτη στο Ανω Ροδίνι, σε άριστη κατάσταση, α' ορόφου 94 τ.μ., με μεγάλες βεράντες, εντοιχισμένη κουζίνα, air condition, κ.λπ., στην πρόσοψη μικρής πολυκατοικίας, συνδεδεμένης με το αποχετευτικό της ΔΕΥΑΡ. Τιμή 38.000.000 δρχ. Πληρ. τηλ. 02410/62547 μετά τις 16.00. ΑΟ44111

ΕΠΙΧΕΙΡΗΣΗ ΚΟΜΜΩΤΗΡΙΟΥ, πωλείται-ευκαιρία, επί διατηρητέου κτιρίου στην οδό 28ης Οκτωβρίου 50 (Νιοχώρι), σε χώρο 100,0 τ.μ. πλήρως εξοπλισμένο, με μηνιαίο μίσθωμα 179.000 δρχ./525 ΕΥΡΩ. Πληρ. τηλ. 34176. ΑΟ44109

ΠΩΛΟΥΝΤΑΙ οικόπεδα εντός οικισμού Παστίδας 1070 τ.μ., 500 τ.μ., αγροτεμάχια άρτια οικοδομήσιμα 4.500 τ.μ., 6000 μ., 30.000 τ.μ. επί της επαρχιακής οδού Αεροδρομίου-Φαληράκι 7.300 τ.μ. στους πρόποδες Φιλερήμου, 10.000 τ.μ. στα Καλαβάρδα κοντά στη θάλασσα και 3.500 μ. δίπλα από το Ξενοδοχείο BLU BAY παραλία Ιαλυσού. Πληρ. τηλ. 02410 47018, 0944182377. ΑΟ44093

ΔΙΑΜΕΡΙΣΜΑ 60 συνολικά τ.μ. στο Αιγάλεω Αττικής 1ου ορόφου κοντά στο Μετρό και στην ιδιόκτητη ταράτσα 40 συνολικά τ.μ. 2ου ορόφου σε διώροφο γωνιακό ακίνητο με αυτόνομη θέρμανση air condition, ηλιακό θερμοσίφωνα, μπόιλερ και τέντες σε άριστη κατάσταση. Κατάλληλο και για επενδύσεις. Τιμή 75.000 Ευρώ. Πληρ. τηλ. 0945446670. ΑΟ44092

ΕΠΙΧΕΙΡΗΣΗ στο Μαντράκι με ή χωρίς το εμπόρευμα λόγω φόρτου εργασίας. Δεκτές προσφορές μέχρι και τη Δευτέρα 25 Φεβρουαρίου. Σε τιμή ευκαιρίας. Πληρ. τηλ. 34490 (πρωί) και 0942424139 (απόγευμα). ΑΟ44079

ΠΩΛΟΥΝΤΑΙ

1. Από ιδιοκτήτη σε οικοδομή δύο διαμερισμάτων οροφοδιαμερίσματα των 150 τ.μ. λουξ κατασκευής. Επίσης ισόγειος χώρος 100 τ.μ. κατάλληλος για επαγγελματική χρήση, επί της οδού Καμείρου Ρόδου.

2. Στα Κοσκινού οροφοδιαμερίσμα 100 τ.μ., τριών υπνοδωματίων και δύο μπάνια. Επίσης διαμέρισμα των 55 τ.μ. με δύο υπνοδωμάτια, ένα μπάνιο, λουξ, κατασκευής.

Μιχάλης Φωτάκης

Τηλ.: 20949-37735, κιν. 0932/326055

ΡΟΔΙΑΚΗ ΚΤΗΜΑΤΙΚΗ

Rhodes Real Estate

ΣΥΜΒΟΥΛΟΙ & ΕΚΤΙΜΗΤΕΣ ΑΚΙΝΗΤΩΝ ΚΤΗΜΑΤΟΜΕΣΙΤΙΚΟ ΓΡΑΦΕΙΟ από το 1983

ΠΩΛΟΥΝΤΑΙ 4 ΜΟΝΑΔΙΚΑ ΟΙΚΟΠΕΔΑ ΤΩΝ 4,450 τ.μ. ΣΤΗΝ ΠΕΡΙΦΕΡΕΙΑ ΚΟΣΚΙΝΟΥ



ΑΠΟΚΛΕΙΣΤΙΚΗ ΔΙΑΘΕΣΗ

ΑΝΕΣΤΗΣ & ΣΑΒΒΑΣ ΣΑΒΒΑΪΔΗΣ

Μέγαρο Κιοσόγλου, 3ος όροφος
Εθελοντών Δωδεκανησίων 29
ΡΟΔΟΣ

FIABCI

tel: 26281 & 35476 fax: 34663
cel: 0944-421015 & 0944-243452
e-mail: savvaidis@rho.forthnet.gr

ΕΥΚΑΙΡΙΑ

ΠΩΛΟΥΝΤΑΙ–ΕΥΚΑΙΡΙΕΣ

- Ασγούρου-Μεζονέτα 350 τ.μ. 125.000.000
- Ασγούρου-Οικόπεδο 500 τ.μ. εντός οικισμού 22.000.000
- Τριάντα-Οικόπεδο σε κεντρικό δρόμο 2 στρέμματα 33.000.000
- ΙΞΙΑ, 2άρι διαμέρισμα με AIR CONDIOTION και τηλέφωνα 21.000.000 δρχ.
- Καλυθιές, 90 στρέμματα καλλιεργήσιμα προς 2 εκατομμύρια το στρέμμα.
- Παραδείσι-Σε κεντρικό δρόμο 200 μέτρα από την θάλασσα, 1.400 τ.μ. οικοδομήσιμο 9.000.000
- Διμυλιά-Σε κεντρικό δρόμο 7 στρέμματα, με πρόσοψη 80 μέτρα 12.000.000
- Αφάντου-Στο στάδιο από πάνω με απεριόριστη θέα, 2 στρέμματα, με άδεια οικοδομής 200 τ.μ. 16.000.000
- Παραλιακά οικόπεδα στα Αφάντου 6.000.000 ανά στρέμμα
- Αφάντου-Θέση Τραπέζια 3 στρέμματα, με άδεια οικοδομής, 200 τ.μ. 12.000.000
- Κιοτάρι-200 μέτρα από την θάλασσα 1.400 τ.μ. με άδεια οικοδομής 100 τ.μ. 15.000.000
- Σύμη-2,5 στρέμματα στους Μύλους, οικοδομήσιμο με απεριόριστη θέα 90.000.000

Πληρ. τηλ. 26805-51024,
κιν. 0945-406562 fax: 51077
ΖΗΤΟΥΝΤΑΙ ΟΙΚΟΠΕΔΑ και ΣΠΙΤΙΑ
ΔΑΝΕΙΑ ΔΕΚΤΑ
Γ.Ν. ΔΡΑΚΟΣ

ΚΤΗΜΑΤΟΜΕΣΙΤΙΚΟ ΓΡΑΦΕΙΟ

ΖΑΦΕΙΡΗΣ Μ. ΚΑΡΑΓΙΑΝΝΗΣ Δ. Ο.Ε.

Πωλήσεις ακινήτων. Τηλ. (60380-60381)
17.00-20.00 μ.μ. Δευτέρα-Παρασκευή)

ΔΗΜΟΣ ΑΦΑΝΤΟΥ

- *6.120 τ.μ. (Περιοχή Καστελλάνο): 15.500.000 δρχ. ή 45487,89 €*
- *5.000 τ.μ. (Παραλία Αφάντου): 45.000.000 δρχ. ή 132061,63 €*
- *1.600 τ.μ. (Παραλία Αφάντου): 12.000.000 δρχ. ή 35216,43 €*
- *6.450 τ.μ. (Παραλία Αφάντου): 51.600.000 δρχ. ή 151430,67 €*
- *2.500 τ.μ. (Περιοχή Λίππινοι): 12.500.000 δρχ. ή 36683,79 €*
- *540 τ.μ. (Περιοχή Λίππινοι): 3.200.000 δρχ. ή 9391,05 €*
- *5.800 τ.μ. (Περιοχή Τραπέζια): 25.000.000 δρχ. ή 73367,57 €*
- *(1/2) 5.080 τ.μ. (Με ελαιόδεντρα): 6.500.000 δρχ. ή 19075,57 €*
- *4.500 τ.μ.: αγροτεμάχιο 16.500.000 δρχ. ή 48422,60 €*

ΚΟΛΥΜΠΙΑ

- *5.000 τ.μ.: 37.000.000 δρχ. ή 108584,01 €*
- *4.969 τ.μ.: 30.000.000 δρχ. ή 88041,09 €*

ΨΙΝΘΟΣ

- *22.400 τ.μ. (Με 200 ελαιόδενδρα): 18.000.000 δρχ. ή 52824,65 €*

πωλησεις

συνέχεια από την προηγούμενη

ΙΣΟΓΕΙΟ, διαμέρισμα 95 τ.μ. με 3 υπνοδωμάτια και αποθήκη σε καλή κατάσταση, στην οδό Σωτήρος. Τιμή 24.000.000 δρχ. Δεκτά δάνεια. ΑΙΓΑΙΟΚΤΗΜΑΤΙΚΗ, τηλ. 22943 και 28838.
ΑΟ44066

ΠΩΛΟΥΝΤΑΙ: 1) Μικρό διαμέρισμα, γκαρσονιέρα 30 τ.μ. οδός Ορφανίδου, Ψαροπούλα, 3ος όροφος με θέα την θάλασσα και με ασανσέρ. Τιμή 15.000.000 δρχ. ετοιμοπαράδοτη (κενή). 2) Οικόπεδο δύο στρεμμάτων εντός Ζώνης στα Τριάντα κοντά στο Λύκειο. Κατάλληλο για βίλα, με θέα την θάλασσα. Τιμή 32.000.000 δρχ. Πληρ. κ. Καργάκο Νίκο, Θ. Σοφούλη 59. Πληρ. τηλ. 30397 και 0946/049179.
ΑΟ44065

ΟΙΚΟΠΕΔΟ, 1.500 τ.μ. εντός σχεδίου στην περιοχή Σορωνής. Τιμή 10.000.000 δρχ. (Ευρώ 29.347). Πληρ. Ελληνοκτηματική, Πέτρος Πρεζεράκος. Τηλ. 02410/33866 και 0932/468026.
ΑΟ44063

ΒΙΟΤΕΧΝΙΚΟ, κτίριο 2.000 τ.μ. σε κομβικό σημείο στην περιοχή Ρόδου. Πληρ. Ελληνοκτηματική, Πέτρος Πρεζεράκος. Τηλ. 02410/33866 και 0932/468026.
ΑΟ44062

ΕΠΙΧΕΙΡΗΣΗ, τουριστική στο κέντρο της πόλης. Πληρ. Ελληνοκτηματική, Πέτρος Πρεζεράκος. Τηλ. 02410/33866 και 0932/468026.
ΑΟ44058

ΚΑΤΑΣΤΗΜΑΤΑ, στην περιοχή Ιαλυσού. Πληρ. Ελληνοκτηματική, Πέτρος Πρεζεράκος. Τηλ. 02410/33866 και 0932/468026.
ΑΟ44061

ΜΕΖΟΝΕΤΕΣ, 160 τ.μ. στην περιοχή Ιαλυσού. Πληρ. Ελληνοκτηματική, Πέτρος Πρεζεράκος. Τηλ. 02410/33866 και 0932/468026.
ΑΟ44056

ΔΙΑΜΕΡΙΣΜΑ, ισόγειο 75 τ.μ. στο Ροδίνι. Τιμή 24.000.000 δρχ. (Ευρώ 70.432). Πληρ. Ελληνοκτηματική, Πέτρος Πρεζεράκος. Τηλ. 02410/33866 και 0932/468026.
ΑΟ44049

ΟΙΚΟΠΕΔΟ, 4.000 τ.μ. στην περιοχή Αφάντου κοντά στην παραλία. Τιμή 50.000.000 δρχ. (Ευρώ 146.735). Πληρ. Ελληνοκτηματική, Πέτρος Πρεζεράκος. Τηλ. 02410/33866 και 0932/468026.
ΑΟ44059

ΕΠΙΧΕΙΡΗΣΗ, ρουχισμού, επικερδής και με σταθερή πελατεία, λόγω αναχώρησης. Πληρ. Ελληνοκτηματική, Πέτρος Πρεζεράκος. Τηλ. 02410/33866 και 0932/468026.
ΑΟ44057

ΔΙΑΜΕΡΙΣΜΑ, 1ου ορόφου 121 τ.μ. στην περιοχή Ιξιάς, πολυτελούς κατασκευής με τζάκι, αυτόνομη θέρμανση και αποκλειστικό χώρο στάθμευσης 60 τ.μ. Τιμή 53.000.000 δρχ. (Ευρώ 152.604). Πληρ. Ελληνοκτηματική, Πέτρος Πρεζεράκος. Τηλ. 02410/33866 και 0932/468026.
ΑΟ44055

ΕΠΙΧΕΙΡΗΣΗ στο Φαληράκι με ή χωρίς εξοπλισμό. Πληρ. τηλ. 0945/375797, 0944/470846.
ΑΟ43962

ΔΙΑΜΕΡΙΣΜΑ, 38 τ.μ. στους δασκάλους. Τιμή 11.500.000 δρχ. (Ευρώ 33.749). Πληρ. Ελληνοκτηματική, Πέτρος Πρεζεράκος. Τηλ. 02410/33866 και 0932/468026.
ΑΟ44053

ΔΙΑΜΕΡΙΣΜΑΤΑ, καινούργια αρίστης κατασκευής στο Ροδίνι από 420.000 δρχ./τ.μ. (Ευρώ 1.233/τ.μ.). Πληρ. Ελληνοκτηματική, Πέτρος Πρεζεράκος. Τηλ. 02410/33866 και 0932/468026.
ΑΟ44051

ΑΚΙΝΗΤΟ, αποτελούμενο από 6 γκαρσονιέρες πλήρως επιπλωμένες στον οικισμό Καστελλοριζιών. Τιμή 50.000.000 δρχ. (Ευρώ 146.735). Πληρ. Ελληνοκτηματική, Πέτρος Πρεζεράκος. Τηλ. 02410/33866 και 0932/468026.
ΑΟ44050

ΟΙΚΟΠΕΔΟ, 6.500 τ.μ. εφαπτόμενο της επαρχιακής οδού στην περιοχή κάτω Καλαμώνα. Τιμή 30.000.000 δρχ. (Ευρώ 88.000). Πληρ. Ελληνοκτηματική, Πέτρος Πρεζεράκος. Τηλ. 02410/33866 και 0932/468026.
ΑΟ44060

ΕΠΙΧΕΙΡΗΣΗ ΚΑΦΕ-ΜΠΑΡ-ΙΝΤΕΡΝΕΤ ΣΤΟ ΚΕΝΤΡΟ ΤΗΣ ΡΟΔΟΥ, ΜΕ ΤΡΙΕΤΗ ΣΤΑΘΕΡΗ ΠΕΛΑΤΕΙΑ, ΓΙΑ ΛΟΓΟΥΣ ΥΓΕΙΑΣ. ΔΕΚΤΟΣ ΚΑΙ ΣΥΝΕΤΑΙΡΟΣ ΠΟΥ ΝΑ ΜΠΟΡΕΙ ΝΑ ΠΡΟΣΦΕΡΕΙ ΜΕΤΡΗΤΑ ΚΑΙ ΕΡΓΑΣΙΑ. ΠΛΗΡ. ΤΗΛ. 0932/924021. ΠΟ44048

ΕΥΚΑΙΡΙΑ. Μόνο για λίγες μέρες πωλείται διαμέρισμα 100 τ.μ. με 3 υπνοδωμάτια σε καλή κατάσταση α' ορόφου στη Μητρόπολη, μόνο 29.000.000 δρχ. Πληρ. ΑΙΓΑΙΟΚΤΗΜΑΤΙΚΗ, τηλ. 02410 22943, 28838
ΑΟ44022

ΖΗΤΟΥΝΤΑΙ: α) διαμερίσματα ή μεζονέτες στις περιοχές πόλεως Ρόδου Ιαλυσού, Ιξιάς, Κοσκινού και β) οικόπεδα προς πώληση ή αντιπαροχή στις περιοχές πόλεως Ρόδου, Ιαλυσού, Ιξιάς, Κοσκινού, Αφάντου και Ν. Ρόδου. Πληρ. Ελληνοκτηματική, Πέτρος Πρεζεράκος. Τηλ. 02410/33866 και 0932/468026.
ΑΟ44052

ΟΙΚΟΠΕΔΟ 4.250 τ.μ. πάνω στη λεωφόρο στο Γεννάδι, 500 μ. από τη θάλασσα, τιμή 25.000.000 δρχ. Επίσης 4.100 τ.μ. στο Γεννάδι, 200 μ. από τη θάλασσα, 27.000.000 δρχ. Πληρ. ΑΙΓΑΙΟΚΤΗΜΑΤΙΚΗ, τηλ. 02410 22943, 28838 ΑΟ44023

ΜΟΝΟΚΑΤΟΙΚΙΑ στη Αγ. Αναστασία 200 τ.μ. διόροφη σε οικόπεδο 260 τ.μ. σε αρίστη κατάσταση (7 δωματίων) με εξτρά δόμηση 50 τ.μ. Πληρ. ΑΙΓΑΙΟΚΤΗΜΑΤΙΚΗ, τηλ. 22943, 28838.
ΑΟ43961

ΔΥΑΡΙ ΔΙΑΜΕΡΙΣΜΑ 3ου ορόφου, με ασανσέρ και θέα (3 ετών), νοικιασμένο με ενοίκιο 110.000 δρχ. Τιμή 23.500.000 δρχ. Δίνεται πλήρως επιπλωμένο (δυνατότητα και χωρίς έπιπλα, υπό συζήτηση). Πληρ. τηλ. 0241022943, 28838, ΑΙΓΑΙΟΚΤΗΜΑΤΙΚΗ. ΑΟ43931

ΔΙΑΜΕΡΙΣΜΑ, 2άρι επί της Σωτήρος 62 Β στην Ιξιά. Πληρ. τηλ. (02410)96891 και 0974594172.
ΑΟ43854

ΠΩΛΟΥΝΤΑΙ ΑΓΡΟΚΤΗΜΑΤΑ: 1) Στον Καλαμώνα 7400 τ.μ. αξίας 10.000.000 δρχ. ή 29.347 ευρώ, 2) Στον Καλαμώνα 8160 τ.μ. αξίας 6.000.000 δρχ. ή 17.608,2 ευρώ, 3) Στη Δαματριά 3200 τ.μ. με 50 ελαιόδενδρα, αξίας 55.000.000 δρχ. ή 161.408,6 ευρώ, 4) Στη Σάλακο 9400 τ.μ. με ελαιόδεντρα αξίας 16.000.000 δρχ. ή 46.955,2 ευρώ, 5) Στις Φάνες 2500 τ.μ. αξίας 3.700.000 δρχ. ή 10.858,4 ευρώ. Πληρ. τηλ. 02410 73819, 74917, 0944374546, 0945292030, "ΕΥΡΩΚΤΗΜΑΤΙΚΗ", Ιωάννης και Μιχάλης Ευσταθίου. ΑΟ43787

ΔΙΑΜΕΡΙΣΜΑ 80 τ.μ. 3 ετών στην Αθηνών με ηλιακό θερμοσίφωνα, κεντρική θέρμανση, 30.000.000 δρχ. Δάνεια δεκτά. Πληρ. ΑΙΓΑΙΟΚΤΗΜΑΤΙΚΗ, τηλ. 22943, 28838.
ΑΟ43841

ΔΙΑΜΕΡΙΣΜΑ στην Ιξιά 75 τ.μ. 20.000.000 δρχ. Πληρ. Σταμάτης Μανωλάκος, τηλ. 23815, 0944/698056.
ΑΟ43357

ΔΙΑΜΕΡΙΣΜΑ, 100 τ.μ. με 3 υπνοδωμάτια στην Μητρόπολη α' ορόφου 33.000.000 δρχ. Επίσης 4 ετών διαμέρισμα λουξ 80 τ.μ. στην Αθηνών. 31.000.000 δρχ. Δάνεια δεκτά. Αιγαιοκτηματική τηλ. 22943 και 28838.
ΑΟ43691

ΕΠΙΧΕΙΡΗΣΗ είδη περιπτέρου-ψιλικά περιοχή Ψαροπούλα, 28ης Οκτωβρίου 53. Πληρ. τηλ. 02410/29848. ΑΟ43753



ΚΤΗΜΑΤΟΜΕΣΙΤΙΚΟ ΓΡΑΦΕΙΟ
ΑΙΓΑΙΟΚΤΗΜΑΤΙΚΗ
ΠΩΛΟΥΝΤΑΙ
- ΔΙΑΜΕΡΙΣΜΑΤΑ-ΜΟΝΟΚΑΤΟΙΚΙΕΣ
- (ΔΔ)=ΔΑΝΕΙΑ ΔΕΚΤΑ

- 35 τ.μ. καινούργιο Δασκάλους 42.553 €-14.500 εκ.
- 45 τ.μ. (ισ.) με αυλή καινούργιο Κοσκινού 14 εκ. - 41.085€
- 55 τ.μ. (2 υπν.) καινούργιο Ροδίνι 22 εκ. - 64.563€ (ΔΔ)
- 55 τ.μ. καινούργιο Αθηνών 74.247 €-25.300 εκ. (ΔΔ)
- 48 τ.μ. διόροφο Αγ. Φανουρίου Π. Πόλη 8 εκ. (ΔΔ)-26.412 €
- 57 τ.μ. Αθηνών (3 ετών) με θέα, 22,5 εκ.-66.038 €
- 62 τ.μ. λουξ ρετιρέ στην Απ. Παύλου 30 εκ.-88.041 €
- 70 τ.μ. μον/κία, Κρεμαστή, 35 εκ. 102.714 € (παρ/κό).
- 70 τ.μ. καινούργιο Ιαλυσό 25 εκ. (Δ.Δ.) - 73.367 €
- 80 τ.μ. Αθηνών (3 ετών) 30 εκ. (ΔΔ)-88.041€
- 83 τ.μ. καινούργιο, Καρακόνερο 36 εκ.-105.649€ (ΔΔ)
- 85 τ.μ. Στ. Κωτιάδη, β' ορ. 26 εκ.-76.302 € (ΔΔ)
- 86 τ.μ.καιν/ργιο Ροδίνι 36 εκ. 105.650 € (ΔΔ)
- 89 τ.μ. (ισ.) σε μπετά στην Ενόπλων Δυνάμεων 16 εκ. - 46.955 € (ΔΔ)
- 90 τ.μ. μον/κία διόροφη Παραδείσι με τζάκι 22 εκ. - 64.563 € (ΔΔ)
- 95 τ.μ. (3 υπν.) Σωτήρος 24 εκ. (Δ.Δ.) 70.432 €
- 95τ.μ. καινούργιο Αθηνών 128.246 €-43.700 εκ. (ΔΔ)
- 100 τ.μ. (3 υπν.) Μητρόπολη 93.910 €-32 εκ. (ΔΔ)
- 108 τ.μ. καινούργιο, Ιαλυσό, 36 εκ.-105.649€ (ΔΔ)
- 117 τ.μ. καινούργιο Γεωργ. Παπανδρέου με γκαράζ 25 μ. 51 εκ., (ΔΔ)- 137,931 €
- 45 τ.μ. και 117 τ.μ. (2 διαμ.) α' ορ. στο σοβά Δασκάλους 41 εκ. (και τα 2), 120,322 €
- 115 τ.μ. ισόγειο καινούργιο, Πειραιώς (3 υπν.), 45 εκ.-132.061€ (ΔΔ)
- 114 τ.μ. ρετιρέ Στοκχόλμης 45 εκ.-132.061 €
- 115 τ.μ. ρετιρέ Σμύρνης 134.996 €-46 εκ.
- 117 τ.μ. σε σοβά Δασκάλους 102.714 €-35 εκ. μετρητοίς
- 120 τ.μ. Αθηνών καινούργιο 161.408 €-55 εκ. (ΔΔ)
- 134 τ.μ. ρετιρέ Στοκχόλμης 54 εκ. 158.473 €
- 145 τ.μ. Στ. Ζήση 40 εκ.- 117.388 € (ΔΔ)
- 155 τ.μ. μεζ/τα Αισχύνη 63 εκ. (ΔΔ)
- 158 τ.μ. μεζ/τα σε μπετά Ιξιά 36 εκ.-105.649 €
- 160 τ.μ. διαμ. σε μπετά στους Δασκάλους 34 εκ. (μετρητά)-οροφ/σμα 93.910 €
- 230 τ.μ. Κοσκινού (μον/κία) καινούργιο 1 στρ. οικ. 120 εκ.-352.164 € (ΔΔ)
- 230 τ.μ. παραδοσιακό αρχοντικό, εντός της πόλεως, 72 εκ.-211.225 €
- 270 τ.μ. (3ορ. Χ90τ.μ.) κτίριο σε μπετά Ασγούρου, 40 εκ. (ΔΑ) 117.388 €
- 270 τ.μ. βίλλα στο σοβά σε 4 στρ. Τσαΐρι 100 εκ. - 293.470 €
- 340 τ.μ.ημιτελής μεζονέτα Ασγούρου σε Ιστρ. 60 εκ.-176.082 €
- 550 τ.μ. μον/κία Παστίδα 7 στρ. 170 εκ. 498.899 € (ΔΔ)

ΚΑΤΑΣΤΗΜΑΤΑ

- 30 τ.μ. Εμπ/κο κέντρο Βράχο Ιαλυσό 20 εκ. - 58,694 €
- 31 τ.μ. Καμείρου 14 εκ. - 41.085 € (ΔΔ)
- 39 τ.μ. Αγ. Αναστασία 12 εκ.-35.216 €
- 90 τ.μ. Νιοχώρι, 63 εκ. - 184.886 € (ΔΔ)
- 140 τ.μ. (απ) πλησίον Αννης Μαρίας 28 εκ. (ΔΔ) 82.171 €
- 175 τ.μ. Λεωφ. Ρόδου-Λίνδου 60 εκ.-176.082 €
- 180 τ.μ. αποθήκη Ροδίνι 132.061 €-45 εκ.
- 200 τ.μ. με 200 υπ. (και ορ. άδεια) σε μπετά στο Μήδεια 80 εκ.-234.776 €
- 324 τ.μ.(κτίριο έχει και διαμέρισμα, κατ/μα) στους Δασκάλους 337.490 €-115 εκ.
- 2 κατ/τα στο Μανδράκι
- ΕΝΟΙΚ/ΤΑΙ ΚΤΙΡΙΟ ΣΤΟ GRAND HOTEL 300Τ.Μ.
- 900 τ.μ. κτίριο στο Μήδεια

ΟΙΚΟΠΕΔΑ

- 261 τ.μ. Αισχύνης (ΣΔ 0,8) 18 εκ.-58.694 €
- 400 τ.μ. Δ. Αναστασιάδη (ΣΔ 1) 50 εκ.-146,735 €
- 500 τ.μ. Μίρα Μάρε (Σ.Δ. 0,8), 45 εκ.-132.016 €
- 680 τ.μ. Πειραιώς 176.082 €-60 εκ.
- 1000 τ.μ. (ΣΔ 0,8) πάροδος Μιχ. Πετρίδη 80 εκ.-264.123 €
- 1.054 τ.μ. (ΣΔ 0,4) Βράχο Ιαλυσού 55 εκ.-146.735 €
- 1.230 τ.μ. Κοσκινού 50% κάλυψη, 40 εκ.-117.388 €
- 4 στρεμ. στα Νερά Καλλιθέας 60 εκ.-176.082 €
- 4.835 τ.μ. Καλιθέα Κοσκινού102.714 €-35 εκ. (ΔΔ)
- 14 στρ. Τσαΐρι 176.082 €- 60 εκ.

ΖΗΤΟΥΝΤΑΙ ΜΕΤΑΧΕΙΡΙΣΜΕΝΑ ΔΙΑΜΕΡΙΣΜΑΤΑ - ΑΜΕΣΗ ΠΩΛΗΣΗ

ΑΝΑΛΑΜΒΑΝΟΥΜΕ ΤΗΝ ΕΝΟΙΚΙΑΣΗ ΤΟΥ ΔΙΑΜΕΡΙΣΜΑΤΟΣ ΣΑΣ ΣΕ ΠΟΛΥ ΣΥΝΤΟΜΟ ΧΡΟΝΙΚΟ ΔΙΑΣΤΗΜΑ

ΡΕΝΑ ΒΑΖΟΥΚΟΥ
(ΜΕΣΙΤΗΣ ΑΣΤΙΚΩΝ ΣΥΜΒΑΣΕΩΝ)
ΔΙΕΥΘ. ΓΡΑΦΕΙΟΥ ΔΗΜ. ΘΕΟΔΩΡΑΚΗ 3
9-1 το πρωί και 6.30-9 απ/τα
Δευτέρας-Πέμπτης εκτός Σαβ. και Κυρ.
Τηλ. (0241) 22943-28838 FAX: 28838
email.vazoukou@otenet.gr.
ΡΟΔΟΣ

ΠΩΛΗΣΕΙΣ ΑΚΙΝΗΤΩΝ

◆ ΔΙΑΜΕΡΙΣΜΑΤΑ
- 2άρια ετοιμοπαράδοτα, λουξ κατασκευής, 23.500.000 δρχ.
- Αγ. Αναργύρους 162 τ.μ. 40.000.000 δρχ.
- Ροδίνι 85 τ.μ. 35.000.000 δρχ.
- Ατταβύρου 86 τ.μ. 35.000.000 δρχ.
- Ροδίνι 115 τ.μ. λουξ κατασκευής
- Ιξιά 75 τ.μ., 20.000.000 δρχ.
- Ροδίνι 135 τ.μ. λουξ κατασκευής
- Ροδίνι 114 τ.μ. 48.000.000 δρχ. λουξ κατασκευής
- Κορδικτώνος 80 τ.μ. 26.000.000 δρχ.
- Ροδίνι 81 τ.μ. 30.000.000 δρχ.
- Ροδίνι 50 τ.μ. και 60 τ.μ.
- Ροδίνι 114 τ.μ.
- Καρακόνερο 90 τ.μ. καινούργιο
- Καρακόνερο 117 τ.μ. καινούργιο
- Ροδίνι 86 τ.μ. καινούργιο
- Ανάληψη 90 τ.μ. καινούργιο

◆ ΗΜΙΤΕΛΗ ΔΙΑΜΕΡΙΣΜΑΤΑ
- Στρατηγού Ζήση οικοδομίσιμη ταράτσα 96 τ.μ. 10.000.000 δρχ.
- 100 τ.μ. 20.000.000 δρχ. Αταβύρου
- 60 τ.μ. 12.000.000 δρχ. Αταβύρου
- 160 τ.μ. 32.000.000 δρχ. Αταβύρου
- Κοσκινού 145 τ.μ., 22.000.000 δρχ. (μπετά)

◆ ΜΕΖΟΝΕΤΕΣ-ΜΟΝΟΚΑΤΟΙΚΙΕΣ
- 130 τ.μ. με αυλή επιπλωμένη 18.000.000 δρχ στο Γεννάδι.
- Κοσκινού 195 τ.μ., 35.000.000 δρχ. (κτισμένη)
- Μεζονέτα 155 τ.μ. 55.000.000 δρχ. - Δασκάλους
- Μονοκατοικία 70 τ.μ., 17.000.000 δρχ. Κορδιγκτώνος
- 2 παλιές μονοκατοικίες στα Κοσκινού, 14.000.000 δρχ.
- ΣΥΜΗ:Διόροφη κατοικία 70 τ.μ. με στέρνα 50.000.000 δρχ.
- Μεζονέτα στο Ροδίνι, 130 τ.μ. 48.000.000 δρχ. θέση πάρκινγκ και κήπο

◆ ΟΙΚΟΠΕΔΑ
- Ιαλυσός 1200 τ.μ., 44.000.000 δρχ.
- Τσαΐρι 7στρ., 25.000.000 δρχ.
- Κιοτάρι πάνω στο κύμα 5 στρ.
- Σορωνή 1850 τ.μ. οικοδομήσιμο 15.000.000 δρχ. επί της λεωφόρου
- Μαριτσά 2 στρ., 17.000.000 δρχ.
- Κατταβιά 650 τ.μ. 3.000.000 δρχ.
- Οικόπεδα εντός σχεδίου στο Γεννάδι από 2.500.000 δρχ.
- Γεννάδι 2.000 τ.μ. πάνω στο κύμα

◆ ΑΠΟΘΗΚΕΣ
- Αποθήκη σχεδόν ισόγεια 250 τ.μ. 20.000.000 δρχ.

◆ ΚΑΤΑΣΤΗΜΑΤΑ
- Μαγαζί στη Νέα Αγορά 30.000.000 δρχ.
- Επιχείρηση στην οδό Ηρώων Πολυτεχνείου
- Πωλείται επιχείρηση -αναψυκτήριο

◆ ΚΤΗΜΑΤΑ
- Κατταβιά Αγ. Γιώργης 4800 τ.μ. 6.000.000 δρχ.
- Λαχανιά, 2 στρ. οικοδομίσιμο 3.000.000 δρχ.
- Σάλακος 10 στρέμματα .
- Χωράφι 8 στρ. στο Παραδείσι 60.000.000 δρχ.
- Χωράφι 4 στρ. στην Παστίδα 18.000.00 δρχ.
- Χωράφι 5.700 στρ. στα Κολύμπια, 15.000.000 δρχ.
- Χωράφι 8.800 στρ. στα Κολύμπια 50.000.000 δρχ.
- Παραδείσι 1.500 στρ. 10.000.000 δρχ.
- Κατταβιά 1000 τ.μ. άρτιο και οικοδομήσιμο με φως, νερό, 2.500.000 δρχ.
- Καντηλί 5.200 μ. 27.000.000 δρχ.
- Πλημμύρι 1520 στρ. πάνω στην θάλασσα, τιμή 6.000.000 δρχ.
- Πλημμύρι 1.640τ.μ. 4.000.000 δρχ. οικοδομήσιμο
- Πλημμύρι 3.240τ.μ. 3.000.000 δρχ.
- Λαχανιά 4.700 τ.μ. 16.000.000 δρχ. οικοδομήσιμο
- 10 στρ. Κιοτάρι, νερό, ρεύμα 12.000.000 δρχ.
- Λαχανιά 100 στρ. πάνω στην θάλασσα
- Λαχανιά 45 στρ. 2500 δρχ./μέτρο
- Κατταβιά 2.500 τ.μ. πάνω στο δρόμο οικοδομήσιμο, 3.000.000 δρχ.
- Λάρδος 7 στρ. 12.000.000 δρχ.
- Κιοτάρι 4 στρ. 4.000.000 δρχ.
- Λαχανιά 750 τ.μ., 8.500.000 δρχ.στο χωριό
- Γεννάδι 20 στρ. ρεύμα-νερό 20.000.000 δρχ.
- Κιοτάρι 7 στρ. με νερό-ρεύμα 8.000.000 δρχ.
- Λαχανιά 4 στρ. 300 μέτρα από τη θάλασσα 8.000.000 δρχ.
- Γεννάδι 24 στρ. 24.000.000 δρχ.
- Γεννάδι 1.100 τ.μ. 1.500.000 δρχ.
- Κατταβιά 10 στρ. 10.000.000 δρχ.
- Πλημμυρι 12 στρ. με φως, νερό, 12.000.000 δρχ.
- Κατταβιά 4.000 τ.μ. 2.000.000 δρχ.
- Κιοτάρι 4.000 τ.μ. κοντά στο κεντρικό δρόμο
- Πλημμύρι 5.500 τ.μ. 6.500.000 δρχ.
- Πεύκους 200 στρ. προς 5.000 το τ.μ., παραθαλάσσιο
- Κατταβιά 700 τ.μ. προς 500 χιλ.
- Γεννάδι στη λεωφόρο 4.000 τ.μ., 12.000.000 δρχ.

➪ Πωλούνται αποθήκες και βιοτεχνικοί χώροι.

- **ΔΑΝΕΙΑ ΔΕΚΤΑ - ΕΥΚΟΛΙΕΣ ΠΛΗΡΩΜΗΣ**
- **ΖΗΤΟΥΝΤΑΙ ΟΙΚΟΠΕΔΑ ΠΡΟΣ ΑΓΟΡΑ - ΚΤΗΜΑΤΑ ΚΑΙ ΔΙΑΜΕΡΙΣΜΑΤΑ**

ΣΤΑΜΑΤΗΣ ΜΑΝΩΛΑΚΟΣ

ΩΡΕΣ ΓΡΑΦΕΙΟΥ 8.30-1.00 π.μ. και 5-8 μ.μ.

ΔΗΜ. ΑΝΑΣΤΑΣΙΑΔΗ 45 (παραπλεύρως ΥΠΕΡΑΓΟΡΑΣ ΠΑΠΑΚΥΡΙΑΚΟΥ-ΣΥΝΟΙΚΙΑ ΔΑΣΚΑΛΩΝ) Τηλέφωνα: 23815-78275

πωλήσεις

συνέχεια από την προηγούμενη

ΟΙΚΟΠΕΔΑ ΕΝΤΟΣ ΠΟΛΕΩΣ ΡΟΔΟΥ: 1) Στο Μόντε Σμιθ οικόπεδο 860 τ.μ. εντός σχεδίου άρτιο και οικοδομήσιμο με πανοραμική θέση κατάλληλο για μονοκατοικία, 2) Περιοχή Μήδειας 1.000 τ.μ. με συντελεστή δόμησης 0,8 80.000.000 δρχ., 3) Περιοχή Μιχαήλ Πετρίδη 200 τ.μ. 25.000.000 δρχ. Πληρ. ΡΟΔΙΑΚΗ ΚΤΗΜΑΤΙΚΗ Ανέστης & Σάββας Σαββαΐδης, τηλ. 26281, 35476, 0944/243452, 0944/421015.
ΑΟ43407

ΜΟΝΟΚΑΤΟΙΚΙΑ 100 Τ.Μ. ΜΕ ΑΥΛΗ ΣΤΟ ΚΕΝΤΡΟ ΤΗΣ ΠΑΣΤΙΔΑΣ, ΤΙΜΗ 14.000.000 ΔΡΧ. ΠΛΗΡ. ΤΗΛ. 02410/47592, 0944/180092.
ΠΟ43816

ΠΩΛΟΥΝΤΑΙ ΔΙΑΜΕΡΙΣΜΑΤΑ: 1) 35 τ.μ. στην Ιξιά 8.500.000 δρχ. ή 24.944,9 ευρώ, 2) 75 τ.μ. στην Ιξιά 25.000.000 δρχ. ή 73.367,5 ευρώ, 3) 75 τ.μ. στην Ιξιά 25.000.000 δρχ. ή 73.367,5 ευρώ. Πληρ. τηλ. 02410 73819, 74917, 0944374546, 0945292030, "ΕΥΡΩΚΤΗΜΑΤΙΚΗ", Ιωάννης και Μιχάλης Ευσταθίου.
ΑΟ43783

ΠΩΛΟΥΝΤΑΙ ΑΠΟΘΗΚΕΣ: 1) 118 τ.μ. ισόγεια στην Ανάληψη, 15.000.000 δρχ. ή 44.020,5 ευρώ, 2) 260 τ.μ. ισόγεια στο Ροδίνι, 45.000.000 δρχ. ή 132.061,6 ευρώ, 3) 250 τ.μ. ισόγεια στην Ανάληψη 40.000.000 δρχ. ή 117.388,1 ευρώ, 4) 160 τ.μ. στα Ασγούρου, 35.000.000 δρχ. ή 102.714,6 ευρώ, 5) 320 τ.μ. στα Ασγούρου 40.000.000 δρχ. ή 117.381,1 ευρώ. Πληρ. τηλ. 02410 73819, 74917, 0944374546, 0945292030, "ΕΥΡΩΚΤΗΜΑΤΙΚΗ", Ιωάννης και Μιχάλης Ευσταθίου.
ΑΟ43786

ΠΩΛΟΥΝΤΑΙ ΟΙΚΟΠΕΔΑ: 1) Στις Φάνες 8500 τ.μ. κοντά στην παραλία, 38.000.000 δρχ., 111.518,7 ευρώ, 2) Στην Παστίδα 4000 τ.μ. εκτός σχεδίου προς Φιλέρημο, 24.000.000 δρχ. ή 70.432,8 ευρώ, 3) Στην Παστίδα 1070 τ.μ. εντός σχεδίου αξίας 20.000.000 δρχ. ή 58.694 ευρώ, 4) Στην Παστίδα 1900 τ.μ. εντός σχεδίου αξίας 20.000.000 δρχ. ή 58.694 ευρώ, 5) Στην Παστίδα 4000 τ.μ. εκτός σχεδίου αξίας 20.000.000 δρχ. ή 58.694 ευρώ, 6) Στο Πλημμύρι, 4000 τ.μ. εκτός σχεδίου αξίας 16.000.000 δρχ. ή 46.955,2 ευρώ, 7) Στο Τσαΐρι 5700 τ.μ. με άδεια οικοδομής αξίας 25.000.000 δρχ. ή 73.377,5 ευρώ, 8) Στο Τσαΐρι 2800 τ.μ. εκτός σχεδίου, 16.000.000 δρχ. ή 46.955,2 ευρώ, 9) Στ' Αφάντου 4500 τ.μ. εκτός σχεδίου προς την παραλία αξίας 40.000.000 δρχ. ή 117.388,1 ευρώ, 10) Στους Πεύκους 12000 τ.μ. παραλιακό, αξίας 168.000.000 δρχ. ή 493.030 ευρώ., 11) Στους Πεύκους 7000 τ.μ. παραλιακό αξίας 84.000.000 δρχ. ή 246.515 ευρώ, 12) Στα Κολύμπια 2300 τ.μ. επί της Ρόδου - Λίνδου αξίας 30.000.000 δρχ. ή 88.041 ευρώ, 13) Στα Κολύμπια 5700 τ.μ. επί της οδού Ευκαλύπτων αξίας 50.000.000 δρχ. ή 146.735,1 ευρώ, 14) Στα Μαριτσά 900 τ.μ. με άδεια οικοδομής 13.000.000 δρχ. ή 38.151,1 ευρώ, 15) Στον Αρχάγγελο 254 τ.μ. εντός σχεδίου αξίας 4.000.000 δρχ. ή 11.738,8 ευρώ, 16) Στον Αρχάγγελο 790 τ.μ. εντός σχεδίου αξίας 8.000.000 δρχ. ή 23.477,6 ευρώ, 17) Στην Κάμειρο Σκάλα 4300 τ.μ. επί της παραλιακής οδού, αξίας 43.000.000 δρχ. ή 126.192,2 ευρώ, 18) Στην Κάμειρο Σκάλα 50.000 τ.μ. πανοραμικό αξίας 350.000.000 δρχ. ή 1.027.146 ευρώ, 19) Στην Σορωνή 5000 τ.μ. παραλιακό αξίας 15.000.000 δρχ. ή 44.020,5 ευρώ, 20) Στην Σορωνή 4000 τ.μ. παραλιακό με 120 τ.μ. κτίσμα, αξίας 28.000.000 δρχ. ή 82.171,6 ευρώ, 21) Στη Σορωνή 5100 τ.μ. επί της λεωφόρου Ρόδου - Καμείρου, αξίας 10.000.000 δρχ. ή 29.347 ευρώ. Πληρ. τηλ. 02410 73819, 74917, 0944374546, 0945292030, "ΕΥΡΩΚΤΗΜΑΤΙΚΗ", Ιωάννης και Μιχάλης Ευσταθίου.
ΑΟ43788

ΟΙΚΟΠΕΔΟ στο Γεννάδι 750 τ.μ., άρτιο οικοδομήσιμο, πάνω στο δρόμο μετά τον Αη Γιώργη, 7.500.000 δρχ. Πληρ. τηλ. 097/3523832.
ΑΟ43663

ΠΩΛΟΥΝΤΑΙ ΠΑΡΑΔΟΣΙΑΚΕΣ ΚΑΤΟΙΚΙΕΣ: 1) Στο Γεννάδι, πλήρως ανακαινισμένη 90 τ.μ. με αυλή αξίας 20.000.000 δρχ. ή 58.694 ευρώ, 2) Στο Γεννάδι, πλήρως ανακαινισμένη 25.000.000 δρχ. ή 73.367,5 ευρώ, 3) Στα Κοσκινού, 94 τ.μ. με 71 τ.μ. αυλή αξίας 16.000.000 δρχ. ή 46.955,2 ευρώ, 4) Στη Λάρδο, 95 τ.μ. ανακαινισμένη αξίας 12.000.000 δρχ. ή 35.216,4 ευρώ, 5) Στην Απολακκιά, πλήρως ανακαινισμένη, 15.000.000 δρχ. ή 44.020,5 ευρώ, 6) Στο Παραδείσι, 80 τ.μ. αξίας 8.000.000 δρχ. Πληρ. τηλ. 02410 73819, 74917, 0944374546, 0945292030, "ΕΥΡΩΚΤΗΜΑΤΙΚΗ", Ιωάννης και Μιχάλης Ευσταθίου.
ΑΟ43785

ΚΤΗΜΑΤΙΚΗ ΑΝΑΚΟΙΝΩΣΗ: Θέλετε να πουλήσετε το οικόπεδό σας, το διαμέρισμά σας, το αγρόκτημά σας, τη μεζονέτα σας, το κατάστημά σας; Τότε ελάτε σε μας. Αν συμφωνήσουμε στο ποσό, θα το αγοράσουμε αμέσως. Πληρ. κ. Νίκος Καργάκος τηλ. 30397 κιν. 0946049179 Θεμ. Σοφούλη 59 στα Φανάρια.
ΑΟ43654

ΟΡΟΦΟΔΙΑΜΕΡΙΣΜΑ, σε οικοδομή με 2 διαμερίσματα στον όροφο. Το διαμέρισμα είναι στους σοβάδες 118 τ.μ., μεγάλες βεράντες, 3 υπνοδωμάτια. Δίνεται μαζί και ο αέρας, στην οδό Παπαχριστοδούλου, συν. Καθηγητών. Τιμή μετρητοίς: 35.000.000 δρχ. Πληρ. κον Βασίλη 02410-77216.
ΑΟ43567

ΤΟΥΡΙΣΤΙΚΟ ΚΑΤΑΣΤΗΜΑ ΣΤΗΝ ΠΑΛΙΑ ΠΟΛΗ, ΜΕ ΠΛΗΡΕΣ ΕΞΟΠΛΙΣΜΟ. ΠΛΗΡ. ΤΗΛ. 0977/006428.
ΠΟ43561

ΕΥΚΑΙΡΙΕΣ: ΠΩΛΟΥΝΤΑΙ ΔΙΑΜΕΡΙΣΜΑΤΑ λουξ κατασκευής 80 τ.μ. 27.000.000 δρχ. και 100 τ.μ. 35.000.000 δρχ. Πληρ. Σταμάτης Μανωλάκος, τηλ. 23815, 0944/698056.
ΑΟ43357

ΟΡΟΦΟΣ που αποτελείται από 2 διαμερίσματα των 47 τ.μ. και 117 τ.μ. στους Δασκάλους σε πιτσιλιστό σοβά. Τιμή 41.000.000 δρχ. με δυνατότητα να δοθούν άλλα 117 τμ. διαμέρισμα σε μπετά συνολικής επιφανείας 279 τ.μ. Πληρ. ΑΙΓΑΙΟΚΤΗΜΑΤΙΚΗ, τηλ. 22943, 28838.
ΑΟ43413

ΕΠΙΧΕΙΡΗΣΗ ΕΣΤΙΑΤΟΡΙΟΥ πλήρως εξοπλισμένη σε κεντρικότατο δρόμο στο τουριστικό κέντρο της πόλης. Πληρ. τηλ. 0944/185921, καθημερινά 10 π.μ.-10 μ.μ.
ΑΟ43185

ΓΡΑΦΕΙΟ επί της οδού Εθν. Μακαρίου 35, εμβαδού 34 τ.μ. Πληρ. τηλ. 21317 και κινητό 0945-996162
ΧΑΟ151

ΠΩΛΟΥΝΤΑΙ ΒΙΟΤΕΧΝΙΚΑ ΚΤΙΡΙΑ: 1) 1800 τ.μ. στο Λαδικό 180.000.000 δρχ. ή 528.246,5 ευρώ, 2) 2500 τ.μ. στη λεωφόρο Καλλιθέας, 350.000.000 δρχ. ή 1.027.146 ευρώ. Πληρ. τηλ. 02410 73819, 74917, 0944374546, 0945292030, "ΕΥΡΩΚΤΗΜΑΤΙΚΗ", Ιωάννης και Μιχάλης Ευσταθίου.
ΑΟ43784

ΠΡΑΓΜΑΤΙΚΗ ΕΥΚΑΙΡΙΑ ΣΤΟ ΓΕΝΝΑΔΙ. ΟΙΚΟΠΕΔΟ 2.120 Μ. ΜΕ ΠΛΗΡΩΜΕΝΗ ΕΤΟΙΜΗ ΑΔΕΙΑ ΟΙΚΟΔΟΜΗΣ 212 ΜΕΤΡΑ, ΠΕΡΙΦΡΑΓΜΕΝΟ ΜΕ ΜΑΝΤΡΑ, ΕΓΚΑΤΑΣΤΑΣΗ ΦΩΣ, ΝΕΡΟ ΚΑΙ ΜΕ ΔΕΝΔΡΑ, ΜΕ ΥΠΑΡΧΟΝ ΚΤΙΣΜΑ ΑΠΟΘΗΚΗ 50 Μ. ΠΩΛΕΙΤΑΙ 20.000.000 ΜΕΤΡΗΤΑ. ΔΕΚΤΟΣ ΚΑΙ ΔΙΑΚΑΝΟΝΙΣΜΟΣ ΠΛΗΡ. ΤΗΛ. 31093, ΩΡΕΣ ΙΑΤΡΕΙΟΥ
ΧΠΟ522

TOP PROPERTIES

GEORGIOS S. PIPINOS

ΓΕΩΡΓΙΟΣ Σ. ΠΙΠΙΝΟΣ

ΣΥΜΒΟΥΛΟΙ ΚΑΙ ΕΚΤΙΜΗΤΕΣ ΑΚΙΝΗΤΩΝ

REAL ESTATE AGENCY



Η "**TOP PROPERTIES**" είναι ατομική επιχείρηση και ανήκει εξ ολοκλήρου στον κ. Γεώργιο Πιπίνο, που από το 1971 ασχολείται αποκλειστικά και μόνο με επενδύσεις και REAL ESTATE, στο νησί της Ρόδου, καθώς και στην ευρύτερη περιοχή της Δωδεκανήσου.

ΑΠΕΥΘΥΝΟΜΑΣΤΕ: Στους **σοβαρούς, απαιτητικούς και επιλεκτικούς** επενδυτές-επιχειρηματίες-ελεύθερους επαγγελματίες, Ελληνες και ξένους, υψηλού εισοδηματικού επιπέδου, που ενδιαφέρονται να κάνουν μια σοβαρή επένδυση προβολής στο νησί της Ρόδου.

ΠΡΟΣΦΕΡΟΥΜΕ: Α) Υπηρεσίες και πληροφορίες που γίνονται σε προσωπικό επίπεδο με εχεμύθεια, διακριτικότητα και σοβαρότητα.
Β) μεγάλη γκάμα υψηλής ποιότητας, ακινήτων, όπως:1) Ξενοδοχεία Α' και Β' κατηγορίας των 600-500-350-300 κλινών, 2) Κεντρικά αστικά ακίνητα κατάλληλα για Τράπεζες-καταστήματα-γραφεία, 3) Παραλιακές εκτάσεις, κατάλληλες για τουριστικές επενδύσεις των 150.000-100.00-70.00-50.000-36.000 τ.μ. και 4) Διαμερίσματα και μεζονέτες προβολής.

ΣΤΟΧΟΣ ΜΑΣ ΕΙΝΑΙ: Να προσφέρουμε στο αγοραστικό μας κοινό υψηλής ποιότητας ακίνητα και ευκαιρίες στο νησί της Ρόδου. Ητριακονταετής και πλέον πείρα μας στον τομέα αυτό αποτελεί εγγύηση.

ΣΥΝΘΗΜΑ ΜΑΣ ΕΙΝΑΙ: Επενδύστε στη ΡΟΔΟ ΤΩΡΑ, σε ακίνητα που ΑΝΤΕΧΟΥΝ ΣΤΟ ΧΡΟΝΟ

Γεώργιος Σ. Πιπίνος
ΜΕΣΙΤΗΣ ΑΣΤΙΚΩΝ ΣΥΜΒΑΣΕΩΝ
Γιατί εμείς γνωρίζουμε καλύτερα!

TOP PROPERTIES is a private concern and Mr George S. Pipinos, its owner, has carved, over the years a reputation for integrity and excellence in the world of Real Estate in the Dodecanese.
AT TOP PROPERTIES we try hard to attract important and selective investors high calibre businessmen/women and discerning professional people, both Greek and foreign, who wish to acquire sabstantial and valuable property on Rhodes.
We offer our expertise and advice privately, discreetly and in strict confidence.
We keep a comprehensive list of real estate of the highest specifications
a. A' and B' class hotels (600, 500, 350, 300 beds capacity)
b. Centrally situated office buildings and other business premises.
c. Seaside land, ideal for development (hotels, holiday resorts, etc), of 150.000, 100.00, 70.000, 50.000, 36.000 sq.m.
d. Luxury apartments, maisonettes, detached, semi-detached and terraced houses.
Our aim is to give our clients the opportunity to Qcquire value for money, first class real estate on Rhodes. Our 30-year-old experience in Real Estate is our warranty.
Our motto is Invest in Rhodes, Invest in property, It stands the test of time.



TOP PROPERTIES
and George Pipinos
Because we know best

ΚΕΝΝΕΝΤΥ 38, ΡΟΔΟΣ, 85 100, ΤΗΛ. (0241) 23895, 38243, κιν. (094)-4-676003 FAX: (0241) 20883
38 KENNEDY STR., RHODES, 85 100, TEL. (0241) 23895, 38243, mob. (094)-4-676003 FAX: (0241) 20883

Η Εταιρεία Β.Α.Π. ΚΟΥΓΙΟΣ ΑΒΕΕ

ανακοινώνει την πρόσληψη Πέντε Πωλητών/Merchandisers για τη σεζόν 2002. Οι υποψήφιοι πρέπει να έχουν:
Α. Απολυτήριο τουλάχιστον Λυκείου (πτυχίο ΙΕΚ, ΤΕΙ, ΑΕΙ θα θεωρηθεί επιπλέον προσόν).
Β. Ευχάριστη προσωπικότητα και δυνατότητα επικοινωνίας.
Γ. Ορεξη για δουλειά σε έναν ανταγωνιστικό κλάδο.
Δ. Προϋπηρεσία στις πωλήσεις δεν είναι απαραίτητη.
Προσφέρεται:
1. Υψηλός αρχικός μισθός.
2. Μεταφορικό μέσο της εταιρείας.
3. Πλήρης-Ασφάλιση.
4. Δυνατότητα καριέρας στο χώρο των πωλήσεων.

Οι ενδιαφερόμενοι καλούνται να επικοινωνήσουν στο 02410 61434, με τον κ. Αντωνάτο ή την κ. Παπανδρέου από τις 8.00 μέχρι 15.00.

Από Κατάστημα Λευκών Ειδών-Τουριστικό στην Παλιά Πόλη

ΖΗΤΟΥΝΤΑΙ

Κοπέλες για να εργαστούν ως πωλήτριες.
Απαραίτητα προσόντα:
• Ηλικία από 23 έως 40 ετών.
• Γνώση της Αγγλικής καθώς και επιπλέον γλωσσών θα εκτιμηθούν.
• Τυχόν προϋπηρεσία θα ληφθεί υπό όψιν.
Μισθός και ποσοστά αναλόγως προσόντων.
Πληροφορίες τηλ.: 02410-38650/38990, από 08.00 έως 15.00
Αποστείλατε βιογραφικό σημείωμα στο fax: 02410 38785

Από μεγάλη εταιρεία

ΖΗΤΕΙΤΑΙ

Γραμματεύς-λογίστρια (πτυχιούχος ΤΕΙ), τυχόν προϋπηρεσία θα συνεκτιμηθεί.
Παρακαλείσθε να αποστείλετε σύντομο βιογραφικό σημείωμα στη διεύθυνση Εθνάρχου Μακαρίου 45. Υπ' όψιν κυρίου Καράβα Σταμάτη

ΖΗΤΕΙΤΑΙ

ΜΠΑΡΜΑΝ

και Σερβιτόρα

Για το Christos' Carden

Πληρ. τηλ. 02410 34191-32144

ΕΥΚΑΙΡΙΑ–ΠΩΛΕΙΤΑΙ

για επαγγελματίες επώνυμο αναψυκτήριο στο κέντρο της πόλης (Μαντράκι). Με προεργασία 28 χρόνων, λόγω συνταξιοδότησης σε τιμή ευκαιρίας.

Πληρ. τηλ. 21807 (πρωί), 26294 (απόγευμα)

Το γραφείο παραγωγής της ΕΘΝΙΚΗΣ ΑΣΦΑΛΙΣΤΙΚΗΣ

ΖΗΤΑ

άτομα ηλικίας 23-40, για να στελεχώσει το νέο τμήμα πωλήσεων χρηματοοικονομικών προϊόντων του ομίλου της Εθνικής Τράπεζας της Ελλάδος Α.Ε.
Πληρ.-βιογραφικά στη διεύθυνση της Εθνικής Ασφαλιστικής στη Σ. Βενιζέλου 1 τηλ. 38338-36274
Υπόψιν κ. Τριανταφύλλου

πωλησεις

συνέχεια από την προηγούμενη

ΠΩΛΟΥΝΤΑΙ: α) Οικόπεδο 850 μέτρων (οικοδομήσιμο εντός οικισμού), β) Ελαιώνας 4 στρεμμάτων, γ) Αγρός 22 στρεμμάτων. Τα δύο ως άνω δεικνύονται για αγροτικούς ή θιοτεχνικούς σκοπούς. Πληρ. τηλ. 96384 από 3 μ.μ.
ΧΠΟ200

ΚΑΤΑΣΤΗΜΑΤΑ ΕΤΟΙΜΟΠΑΡΑΔΟΤΑ ΣΤΟ ΜΕΓΑΛΥΤΕΡΟ ΣΥΓΚΡΟΤΗΜΑ ΚΑΤΑΣΤΗΜΑΤΩΝ ΣΤΗΝ ΠΑΡΑΛΙΑΚΗ ΛΕΩΦΟΡΟ ΙΑΛΥΣΟΥ ΑΠ' ΕΥΘΕΙΑΣ ΑΠΟ ΤΟΝ ΚΑΤΑΣΚΕΥΑΣΤΗ ΠΟΛ. ΜΗΧΑΝΙΚΟ ΣΤΕΛΙΟ ΜΑΚΕΣΤΑ. ΕΞΑΣΦΑΛΙΣΗ ΔΑΝΕΙΟΥ, ΕΥΚΟΛΙΕΣ ΠΛΗΡΩΜΗΣ. ΑΠΟ 10.350.000 ΔΡΧ. ΠΛΗΡ. ΤΗΛ. 21347 ΧΠΟ205

πωλησεις αυτοκινητων & μοτοσικλετων

ΑΥΤΟΚΙΝΗΤΟ Ι.Χ. RENAULT 19 μοντ. '89 από ιδιοκτήτη. Τιμή 300.000 δρχ. Πληρ. τηλ. 02410 21468, 02410 67190. AA44133

ΜΗΧΑΝΗ ΥΑΜΑΗΑ, Virrago 400 c.c., τετράχρονη σε άριστη κατάσταση. Πληρ. τηλ. 02410/63843 και 0972252745. AA44120

BMW 316i, μαύρη με δερμάτινα καθίσματα, ABS, ηλεκτρικά παράθυρα με 58.000 χλμ. σε άριστη κατάσταση, φυλάσσεται σε γκαράζ. Δεκτός κάθε έλεγχος. Πληρ. τηλ. 02410 67866 (μετά τις 16.00) και 0972 177629.
AA44102

ΑΥΤΟΚΙΝΗΤΟ, DAIHATSU-GUORE, μοντέλο 1981, δραχμές 160.000 (Ευρώ 470). Δεκτός έλεγχος. Τηλ. 02410/81175. AA44067

SEAT IBIZA μοντέλο '93, 1.300 κυβικά σε αρίστη κατάσταση. Πληρ. τηλ. 0946/705465. AA43964

NISSAN SUNNY, ΜΟΝΤΕΛΟ 1987, ΣΕ ΚΑΛΗ ΚΑΤΑΣΤΑΣΗ ΚΑΙ ΠΡΟΣΙΤΗ ΤΙΜΗ. ΠΛΗΡ. ΤΗΛ. 02410/63453, 0944/738394.
ΠΑ43890

ΜΗΧΑΝΑΚΙ PEUGEOT FIGHT 100 c.c. χρώματος ασημί, σε πολύ καλή κατάσταση. Τιμή 1.170 ευρώ. Πληρ. τηλ. 02410/43350, 093/8854936.
AA43948

FORD ESCORT CABRIO μοντέλο '92 σε άριστη κατάσταση και πολύ καλή τιμή. Πληρ. τηλ. 093/7610699.
AA43729

HYUNDAI COUPE χρώματος μπορντώ, μοντέλο Οκτώβριος 2001 με 5.000 χλμ., ABS, δερμάτινο σαλόνι, αεροτομή, A/C, καινούργιο σε πολύ καλή τιμή. Πληρ. τηλ. 0974054443 κο Δημήτρη
AA43287

AUTO HELLAS-HERTZ-ΠΩΛΟΥΝΤΑΙ ΤΑ ΚΑΤΩΘΙ ΑΥΤΟΚΙΝΗΤΑ ΣΕ ΑΡΙΣΤΗ ΚΑΤΑΣΤΑΣΗ ΚΑΙ ΠΡΟΣΙΤΕΣ ΤΙΜΕΣ: FIAT SEIC MOD 2000, FIAT PUNTO MOD 1999, OPEL CORSA A/C MOD 2000, NISSAN MICRA A/C MOD 2000, H. ACCENT A/CH MOD 1999, FORD FOCUS A/CH MOD 2000, SUZU. SAMURAI 1,3 MOD 1999, KIA SPORTAGE 2,0 MOD 1999 (HARD TOP), NISSAN SERENA 8ΘΕΣΙΟ MOD 1999, SEAT ALHAMBRA 7ΘΕΣΙΟ MOD 1998. ΓΙΝΟΝΤΑΙ ΚΑΙ ΕΥΚΟΛΙΕΣ ΠΛΗΡΩΜΗΣ (20% ΠΡΟΚΑΤΑΒΟΛΗ). ΠΛΗΡ. ΤΗΛ. 25888, 98200. ΠΑ43768

ΤΟΥΟΤΑ ΚΛΟΥΒΑ 1.600 c.c. ΤΟΥ '80, 85.000 ΧΛΜ. ΣΕ ΚΑΛΗ ΚΑΤΑΣΤΑΣΗ. ΠΛΗΡ. ΤΗΛ. 61169 ΠΡΩΙ, 76565 ΑΠΟΓΕΥΜΑ. ΠΑ43728

ΜΗΧΑΝΑΚΙ HONDA TRANSALP 400 C.C. ΜΟΝΤ. 98 ΣΕ ΑΡΙΣΤΗ ΚΑΤΑΣΤΑΣΗ, ΜΕ ΒΑΛΙΤΣΑΚΙ, ΚΑΙΝΟΥΡΓΙΑ ΕΞΑΤΜΙΣΗ LASER ΚΑΙ ΠΡΟΣΤΑΤΕΥΤΙΚΕΣ ΜΠΑΡΕΣ. ΤΙΜΗ 4.980 ΕΥΡΩ ΜΕΤΡΗΤΟΙΣ. ΠΛΗΡ. ΤΗΛ. 02410 62056.
ΠΑ44101

ΜΗΧΑΝΑΚΙ, Honda Lead 50 cc σε άριστη κατάσταση, 150.000 δρχ. (440 Ευρώ). Πληροφορίες στο τηλέφωνο 0944177253. AA44087

ΧΤ ΥΑΜΑΗΑ 500 ΜΟΝΤ. ΤΕΛΟΣ '96 ΣΕ ΑΡΙΣΤΗ ΚΑΤΑΣΤΑΣΗ. ΠΛΗΡ. ΤΗΛ. 0942200188
ΧΠΑ1312

Το γραφείο γενικού τουρισμού

ELAFOS REISEN

ΖΗΤΕΙ

συνεργάτες

για στελέχωση υποκαταστημάτων.

Απαραίτητη προϋπόθεση η άριστη γνώση της γερμανικής και καλή γνώση αγγλικής γλώσσας.

Θα ληφθεί υπόψη η προϋπηρεσία σε Τουριστικό Γραφείο

Οι ενδιαφερόμενοι παρακαλούνται να επικοινωνήσουν στα τηλ. 02410/66543-5, ώρες γραφείου
Υπεύθυνος κ. Χατζημιχάλης Μιχάλης

Το ξενοδοχείο CACTUS HOTEL
Κω 14 (απέναντι από το ενυδρείο)

Ζητεί το ακόλουθο προσωπικό

- RECEPTIONIST έως 35 ετών
- ΝΥΧΤΕΡΙΝΟΣ RECEPTIONIST έως 35 ετών
- Νεαρός για το POOL SNACK BAR έως 35 χρονών
- ΑΠΟΘΗΚΑΡΙΟΣ για πρωινή μερική απασχόληση
- Υπεύθυνη για το μπουφέ/πρωινά έως 35 ετών
- ΠΡΟΪΣΤΑΜΕΝΗ ΟΡΟΦΩΝ με προϋπηρεσία έως 40 ετών

Για υποβολή Βιογραφικών και Αιτήσεων οι ενδιαφερόμενοι μπορούν να απευθύνονται στην κ. Μαρία Χρυσάνθου
Δευτέρα - Παρασκευή 12.00-14.00
Τηλ. 0241-026100-23376

Pizza Hut

ΖΗΤΟΥΝΤΑΙ

ΣΕΡΒΙΤΟΡΟΙ και ΑΤΟΜΑ ΓΙΑ ΚΟΥΖΙΝΑ

Πληρ. τηλ. 02410/78570

FIAT PUNTO CABRIO ΜΟΝΤΕΛΟ 94 1,3 ΛΕΥΚΟ 75000 ΧΙΛΙΟΜΕΤΡΑ, EXTRAS. ΤΙΜΗ 2.400.000. ΠΛΗΡ. ΤΗΛ. 87006, 10.00-13.00 Ή 18.00-22.00
ΧΠΑ841

ΠΩΛΟΥΝΤΑΙ ΜΕΤΑΧΕΙΡΙΣΜΕΝΑ ΦΟΡΤΗΓΑ ΑΥΤΟΚΙΝΗΤΑ ΕΙΣΑΓΩΓΗΣ ΟΛΩΝ ΤΩΝ ΤΥΠΩΝ, ΓΙΑ ΑΓΡΟΤΙΚΗ ΚΑΙ ΕΠΑΓΓΕΛΜΑΤΙΚΗ ΧΡΗΣΗ, ΚΑΘΩΣ ΚΑΙ Ι.Χ. ΕΠΙΒΑΤΙΚΑ. ΕΤΟΙΜΟΠΑΡΑΔΟΤΑ Ή ΚΑΤΟΠΙΝ ΠΑΡΑΓΓΕΛΙΑΣ. ΠΑΡΕΧΟΥΜΕ ΓΡΑΠΤΗ ΕΓΓΥΗΣΗ ΕΝΟΣ ΧΡΟΝΟΥ. ΕΙΣΑΓΩΓΕΙΣ ΜΕΤΑΧΕΙΡΙΣΜΕΝΩΝ ΑΥΤΟΚΙΝΗΤΩΝ "Δ. ΜΠΟΥΝΤΟΥΡΗΣ-Ε. ΠΑΠΑΠΟΣΤΟΛΟΥ Ο.Ε.". ΕΚΘΕΣΗ: ΕΘΝΙΚΗ ΟΔΟΣ ΛΑΡΙΣΑΣ-ΙΩΑΝΝΙΝΩΝ ΤΡΙΚΑΛΑ ΘΕΣΣΑΛΙΑΣ. ΤΗΛ. 0431-74709 ΦΑΞ 0431-27008 ΚΙΝ. 0974456200-0977395269.
ΧΠΑ112

ΕΝΟΙΚΙΑΖΟΝΤΑΙ αυτοκίνητα καθημερινά ή και με το μήνα σε πολύ καλές τιμές. Πληρ. τηλ. 86230, 0937274897
AA42515

RENAULT 19 CABRIO με full extra. Πληρ. τηλ. 81377, 0977/006428, κ. Δημήτρη.
AA43562

εργασιες

ΧΟΡΕΥΤΡΙΕΣ ΓΙΑ ΓΚΡΟΥΠ ΣΕ ΛΟΥΞ ΞΕΝΟΔΟΧΕΙΑ ΣΤΗ ΡΟΔΟ. ΠΛΗΡ. ΤΗΛ. 0977637800, 02410 75034.
ΠΖ44130

ΠΩΛΗΤΡΙΑ από εμπορικό κατάστημα κουρτινών-χαλιών. Μισθός ικανοποιητικός. Πληρ. τηλ. 0937046100.
AZ44131

ΚΥΡΙΑ ή ΔΕΣΠΟΙΝΙΔΑ με γνώσεις τουλάχιστον Αγγλικής γλώσσας και πείρα στις πωλήσεις για εργασία σε κεντρικό εμπορικό κατάστημα της Ρόδου. Πληρ. τηλ. 02410 24428, 0241 78191. AZ44132

Η ΕΤΑΙΡΕΙΑ PROVIL Α.Ε. ΠΟΥ ΔΡΑΣΤΗΡΙΟΠΟΙΕΙΤΑΙ ΣΤΟ ΧΩΡΟ ΤΩΝ ΤΡΟΦΙΜΩΝ ΖΗΤΑ ΣΥΝΕΡΓΑΤΗ ΓΙΑ ΤΗΝ ΣΤΕΛΕΧΩΣΗ ΤΟΥ ΤΜΗΜΑΤΟΣ ΠΩΛΗΣΕΩΝ. ΠΛΗΡ. ΤΗΛ. 0310/795730 Ή ΑΠΟΣΤΕΙΛΑΤΕ ΒΙΟΓΡΑΦΙΚΟ. Τ.Θ. 218 Τ.Κ. 57022. ΠΖ44118

Το Φροντιστήριο ΠΥΘΑΓΟΡΑΣ

ΖΗΤΑ

Καθηγητή ή Καθηγήτρια για τα μαθήματα:

1. Τεχνολογία Επικοινωνιών - Β' λυκείου
2. Ανάπτυξη Εφαρμογών σε προγραμματιστικό περιβάλλον - Γ' λυκείου

Αποστολή βιογραφικού σημειώματος

ΣΤΕΛΙΟΥ ΚΩΤΙΑΔΗ 2 - ΡΟΔΟΣ

ΤΗΛ.: 02410 29593 • FAX: 76101

Groupe **Carrefour**

Η Carrefour Μαρινόπουλος, μέλος του πολυεθνικού ομίλου Carrefour ο οποίος λειτουργεί σε 27 χώρες στην Ευρώπη, Ασία και Λατ. Αμερική, με περισσότερα από 9.000 σημεία πώλησης (Υπερμάρκετ, Σουπερμάρκετ, Hard Discount, Frozen Foods) και απασχολεί 320.000 άτομα, επιθυμεί να προσλάβει:

Για τα Σουπερμάρκετ ΜΑΡΙΝΟΠΟΥΛΟΣ της Ρόδου

ΔΙΑΚΟΣΜΗΤΗ/ΤΡΙΑ

Ο κάτοχος της θέσης φροντίζει για την δημιουργία και υλοποίηση ειδικών θεμάτων, ενεργειών προώθησης με τα αντίστοιχα σκηνικά, την προώθηση περιοδικού, την κατασκευή των πινακιδίων στο εσωτερικό και εξωτερικό του καταστήματος και την άριστη αισθητική εικόνα του καταστήματος.

Απαραίτητα Προσόντα:
- Εμπειρία σε στήσιμο βιτρίνας καταστήματος ή σκηνικών θεάτρου
- Πτυχίο διακοσμητή ή γραφίστα
- Μεγάλη δημιουργικότητα και αισθητική χώρο

Παρακαλούνται οι ενδιαφερόμενοι να καταθέσουν **ΑΜΕΣΑ** Βιογραφικό Σημείωμα με πρόσφατη φωτογραφία στα καταστήματα **ΜΑΡΙΝΟΠΟΥΛΟΣ** περιοχών **Καλλιθέας, Τσαλδάρη** και **Ιαλυσού.**

ΚΤΗΜΑΤΟΜΕΣΙΤΙΚΟ ΓΡΑΦΕΙΟ

ΕΥΡΩΚΤΗΜΑΤΙΚΗ

ΕΥΣΤΑΘΙΟΥ

ΜΕΣΙΤΕΣ ΣΥΜΒΟΥΛΟΙ ΜΕΛΕΤΗΤΕΣ



ΠΩΛΟΥΝΤΑΙ ΔΙΑΜΕΡΙΣΜΑΤΑ ΣΕ ΝΕΑ ΤΕΤΡΑΟΡΟΦΗ ΟΙΚΟΔΟΜΗ ΜΕ ΠΥΛΩΤΗ, ΣΤΟ ΡΟΔΙΝΙ

Η ΟΙΚΟΔΟΜΗ ΔΙΑΘΕΤΕΙ:
- **7 ΔΙΑΜΕΡΙΣΜΑΤΑ** ΤΩΝ 83 Τ.Μ. & 101 Τ.Μ.
- ΧΩΡΟ ΠΡΑΣΙΝΟΥ
- ΥΔΡΑΥΛΙΚΟ ΑΝΕΛΚΥΣΤΗΡΑ 8 ΑΤΟΜΩΝ
- ΘΕΣΗ ΣΤΑΥΘΜΕΥΣΗΣ ΓΙΑ ΚΑΘΕ ΔΙΑΜΕΡΙΣΜΑ
- ΠΡΟΣΒΑΣΗ ΑΤΟΜΩΝ ΜΕ ΕΙΔΙΚΕΣ ΑΝΑΓΚΕΣ
- ΠΛΗΡΗ ΘΕΡΜΑΝΣΗ

ΑΠΟΚΛΕΙΣΤΙΚΗ ΔΙΑΘΕΣΗ
Πληροφορίες

ΕΥΡΩΚΤΗΜΑΤΙΚΗ
Η ακίνητη αξία σας

Εθνικής Αντίστασης 83 (πρώην Άννης Μαρίας) δίπλα στην ALPHA BANK
Τηλ. 02410 73819,74917 κιν. 0944/374546, 0945/292030 FAX 02410 38641

ΙΩΑΝΝΗΣ & ΜΙΧΑΛΗΣ ΕΥΣΤΑΘΙΟΥ

ΑΘΛΗΤΙΚΗ ΓΝΩΜΗ

ΔΕΥΤΕΡΑ
25 ΦΕΒΡΟΥΑΡΙΟΥ 2002

ΚΑΥΤΟ ΝΤΕΡΜΠΙ

ΠΑΡΤΙ ΚΟΛΟΣΣΟΥ

• Χόρεψε στον ρυθμό του την Γλυφάδα 107-44

"ΧΡΥΣΑΦΙ" ΣΤΟΝ ΠΟΝΤΟ

• Ο Ιάλυσος με κορυφαίο τον Αβεκλούριο (41 π.) κέρδισε μέσα στα Χανιά 76-75

ΡΟΠΑΛΙΑ ΤΟΥ ΗΡΑΚΛΗ Λ. ΣΤΟΝ ΙΒΙΣΚΟ

ΣΕΛ. 33-38



• Η ήττα του Λεβαδειακού στην Κρήτη, κάνει ακόμα πιο δύσκολη την αποστολη της Ρόδου στην Λειβαδιά. Σπουδαία εμφάνιση και νίκη 6-1 με τον Ερμή

ΣΕΛ. 21

ΤΥΧΕΡΗ Η ΡΟΔΟΣ ΓΙΑ ΚΑΝΤΣΕΛΑΡΑ



✓ Ο Ιταλός κέρδισε, μετά τον 7ο και τον 8ο Διεθνή ποδηλατικό γύρο Ρόδου, όπως και η ομάδα του η ΜΑΡΕΪ. Δέκατος στην γενική κατάταξη ο Βασίλης Αναστόπουλος

ΣΕΛ. 15-18

"ΜΠΛΟΚΟ" ΤΟΥ ΑΠΟΛΛΩΝΑ ΜΕΣΑ ΣΤΗΝ ΜΥΤΙΛΗΝΗ

☞ κέρδισε 3-1 τον Αιολικό μετά από πολύ καλή εμφάνιση. Αντικείμενα κατά των διαιτητών

ΣΕΛ. 20

ΠΑΡΑΜΕΝΕΙ ΣΤΗΝ ΚΟΡΥΦΗ

☞ Ο Διαγόρας με τη νίκη του επί της Θύελλας. Πέρασε ο Διγενής από την Εμπωνα και ο Φοίβος από την Μαλώνα

ΣΕΛ. 22-30

ΝΕΑ ΝΙΚΗ ΤΟΥ ΣΤΑΥΡΟΥ

☞ Κέρδισε τις Κρύσσες με 2-1 με κορυφαία την Ιακωβίδου

ΣΕΛ. 21

ΑΡΒΑΝΙΤΗΣ ΠΡΟΣ ΑΘΑΝΑΣΙΟΥ:

☞ Είστε "πουλημένοι" μετά το 0-0 Ηρακλή- Α.Ε. Κω

ΣΕΛ. 25

ΕΧΑΣΕ ΣΤΟ...Α' ΗΜΙΧΡΟΝΟ!

☞ Ο Ιάλυσος υποτάχθηκε φυσιολογικά στον Βύζαντα Μεγάρων (3-1) που πέρασε στην δεύτερη θέση του βαθμολογικού πίνακα

ΣΕΛ. 20

ΕΘΝΙΚΗ ΕΡΑΣΙΤΕΧΝΙΚΗ

"Μπαλόκο" στη Μυτιλήνη!

- *Ο ΑΠΟΛΛΩΝΑΣ ΚΑΛΥΘΙΩΝ ΠΕΡΑΣΕ ΘΡΙΑΜΒΕΥΤΙΚΑ ΑΠΟ ΤΗΝ ΚΑΥΤΗ ΕΔΡΑ ΤΟΥ ΑΙΟΛΙΚΟΥ ΝΙΚΩΝΤΑΣ ΤΟΝ, ΜΕ ΣΚΟΡ 1-3*
- *ΕΠΕΙΣΟΔΙΑ ΣΤΟ 93' ΚΑΙ ΑΝΤΙΚΕΙΜΕΝΑ ΚΑΤΑ ΤΟΥ ΔΙΑΙΤΗΤΙΚΟΥ ΤΡΙΟ*

ΜΥΤΙΛΗΝΗ (Ιδιαίτερη ανταπόκριση)

Κάνοντας ένα απ' τα καλύτερα εκτός έδρας παιχνίδια τα τελευταία χρόνια ο Απόλλωνας Καλυθιών υπό τις επευφημίες εκατό περίπου φιλάθλων - εκδρομέων πέρασε νικηφόρα απ' τη Μυτιλήνη νικώντας εκεί τον δυνατό Αιολικό με σκορ 3-1.

Ηταν ένα ματς που συνοδεύθηκε από αρκετή ένταση στο τέλος, αλλά κι απ' τις "κινήσεις ματ" του **Γιώργου Τανίδη** στη σκακιέρα του γηπέδου της Μυτιλήνης. Ο τεχνικός του Απόλλωνα είχε την φαεινή ιδέα να "μπλοκάρει" τον **Νησιώτη** που είναι η κινητήριος δύναμη του Αιολικού με τον νεαρό **Ξύπα,** αναθέτοντας παράλληλα τον βιρτουόζο οργανωτή των γηπεδούχων τον **Χωματά** στον **Γιάννη Χατζησταμάτη**. Το μπλόκο ήταν πετυχημένο αφού οι γηπεδούχοι απείλησαν ελάχιστες φορές τον **Αλεξανδρίδη** ενώ αντίθετα οι συμπαίκτες του βρήκαν τον τρόπο να δώσουν στην ροδίτικη ομάδα την πρωτοπορία στο σκορ.

Ο Απόλλωνας με "μπλοκαρισμένα" τα ατού του Αιολικού κρατούσε το μηδέν και έβγαινε στην κόντρα απειλώντας τον **Σαμωνά.**

Ο Αιολικός προσπάθησε, αλλά η μοναδική φορά που "χτύπησε" ήταν στο 84' όταν μείωσε σε 1-3.

Ο Απόλλωνας πήρε μια μεγάλη νίκη που ίσως στο μέλλον αποδειχθεί "χρυσάφι".

ΤΑ ΤΕΣΣΕΡΑ ΓΚΟΛ

Στο 36' ο **Ισκάς** μπήκε από δεξιά και πλάσαρε τον **Σαμωνά** γράφοντας το 0-1.

Το 0-2 ήρθε για τον Απόλλωνα στο 69'. Ο **Αυλωνίτης** μπήκε στην περιοχή, εκεί ανατράπηκε από τους **Χατζηκυριάκο και Καλύβα** κι ο **Σιδερής** κατελόγισε αμέσως το καταφανέστατο πέναλτι. Το εκτέλεσε ο **Σωτηρόπουλος** στέλνοντας την μπάλα στα δίχτυα. Το 0-3 σημειώθηκε στο 77' όταν ο **Ξύπας** ξεκίνησε και τελείωσε μια όμορφη ατομική του προσπάθεια, πλασσάροντας επιτυχώς τον **Σαμωνά.**

Το τελικό 1-3 σημειώθηκε στο 84' από κοντά από τον **Μαϊστρέλη.**

ΕΠΕΙΣΟΔΙΑ ΣΤΟ 93'

Στο 93' του αγώνα το ματς διεκόπη για πέντε λεπτά όταν οι γηπεδούχοι ζήτησαν πέναλτι κι ο **Σιδερής** έδειξε "παίζετε". Στο σημείο αυτό ο βοηθός προπονητή **Γρυπιώτης** και ο έφορος του Αιολικού **Καραντώνης** μπήκαν στον αγωνιστικό χώρο διαμαρτυρόμενοι έντονα για ν' απομακρυνθούν από τους πιο ψύχραιμους κι ο αγώνας στη συνέχεια να ξαναρχίσει και να τελειώσει κανονικά.

Κατά την αποχώρησή τους οι πολύ καλοί χθες **Σιδερής, Μανταλος και Γουναρίδης** (Αθηνών) δέχθηκαν απ' έξω πέτρες και ξύλα καταφέρνοντας όμως τελικά ν' αποσυρθούν στ' αποδυτήρια και να τ' αναφέρουν όλα στο φύλλο αγώνος.

Διακρίθηκαν από τον Αιολικό οι **Καλύβας, Νησιώτης και Νταλαμπέκης.** Από τον Απόλλωνα άρεσαν οι **Ξύπας, Ισκάς, Καθουσανάκης** χωρίς να υστερήσει κανείς.

Οι ομάδες:

ΑΙΟΛΙΚΟΣ: *Σαμωνάς, Αφαλωνιάτης (65' Φωτέλης), Χατζηκυριάκος, Μαΐστρελης, Καλύβας, Μάτας (15' Κουνιαρέλης), Νησιώτης, Κριπιντίρης, Γαβαλάς, Χωματάς, Νταλαμπέκης.*

ΑΠΟΛΛΩΝ ΚΑΛ.: *Αλεξανδρίδης, Καβουσανάκης, Ξύπας, Ράντισιτς, Κακλαμάνος, Χατζησταμάτης, Μπεκιράς, Ισκάς (85' Στογιάνωφ), Σωτηρόπουλος, Αυλωνίτης, Σαλπιγκτίδης (80' Καντιμοίρης).*



Ο Τάσος Καβουσανάκης ήταν απ' τους καλύτερους παίκτες του Απόλλωνα στη Μυτιλήνη (ΒΙΚΤΩΡ-ΦΩΤΟ ΜΑΡΚΕΤ-ΙΑΛΥΣΟΣ)

Ηττα από το α' μέρος

- *Ο Ιάλυσος ηττήθηκε στα Μέγαρα 3-1 από τον φιλόδοξο Βύζαντα. Το γκολ των ερυθροκίτρινων ο Σρίντιτς*

ΜΕΓΑΡΑ (Ιδιαίτερη ανταπόκριση)

Δεν τα κατάφερε στα Μέγαρα ο Ιάλυσος. Οι "ερυθροκίτρινοι" του **Δημήτρη Δοξάκη** θάλεγε κανείς πως υπέκυψαν στα δικά τους λάθη και στα κενά της άμυνάς τους και ηττήθηκαν από τους κιτρινόμαυρους του **Θύμιου Γεωργούλη** με 3-1.

Σημαντικό ρόλο στην εξέλιξη του παιχνιδιού έπαιξε κι ο δυνατός αέρας. Ο Βύζας ήταν καλύτερος με βοηθό τον άνεμο κυκλοφόρησε σωστά την μπάλα στον χώρο του κέντρου κι εκμεταλλευόμενος τα τραγικά λάθη στο χώρο αμύνης του Ιάλυσου μπόρεσε στο 35' να προηγηθεί 3-0.

Το ίδιο διάστημα ο Ιάλυσος παρά το γεγονός του ότι ήσαν ξεκάθαροι οι αμυντικοί προσανατολισμοί προσπάθησε να εκμεταλλευθεί τις γρήγορες αντεπιθέσεις, ενώ **Πετράκης** και **Σρίντιτς** βρέθηκαν σε καλή μέρα, δεν υπήρχε η καλή τελική πάσα που θα μπορούσε ν' αξιοποιήσει τους δύο προαναφερόμενους και την καλή τους απόδοση.

ΑΝΟΙΧΘΗΚΕ ΣΤΟ Β'

Στο β' ημίχρονο ο Ιάλυσος με το 3-0 εις βάρος του δεν είχε να χάσει τίποτε. "Ανοίχθηκε" πέτυχε το 3-1 με τον **Σρίντιτς** και πίεσε το Βύζαντα που είχε ευκαιρίες για ν' αυξήσει το σκορ, όταν έβγαινε στην αντεπίθεση, αλλά έχασε κι ο Ιάλυσος ευκαιρίες για να μειώσει ή και να ισοφαρίσει. Τώρα οι ερυθροκίτρινοι έχουν πια στη σκέψη τους μόνο το ματς με τον Επαμεινώνδα στο οποίο θα κριθεί και η μετέπειτα πορεία τους.

ΦΑΣΕΙΣ ΚΑΙ ΓΚΟΛ

Στο 6' στη σέντρα του **Παπαγρηγορίου**, ο **Κούτρας** απέκρουσε προσωρινά, ο **Σπανός** έπιασε την κεφαλιά, ο **Ψαρράς** απέκρουσε ασθενώς για νάρθει ο **Σπανός** κι από κοντά να πετύχει το 1-0.

Στο 15' το σουτ του **Λαρεντζάκη** αποκρούσθηκε από το οριζόντιο δοκάρι του **Ν. Ψαρρά** κι έφυγε άουτ.

Στο 18' **Πετράκης** και **Κυριαζής** άλλαξαν ωραία την μπάλα, ο τελευταίος έπιασε από το ύψος της περιοχής το σουτ για ν' αποκρούσει ο **Μπόρας.**

Στο 33' ο **Παπαγρηγορίου** κτύπησε κόρνερ, ο **Παρθενάκης** γύρισε την μπάλα με το κεφάλι κι ο **Σπανός** αφύλακτος από κοντά έγραψε το 2-0.

Δύο λεπτά αργότερα (35') **Στάικος** και **Σπανός** άλλαξαν ωραία την μπάλα, ο τελευταίος πάσαρε στον **Πούτο** που σκόραρε γράφοντας το 3-0.

Στο 61' από ωραία ενέργεια και πάσα του **Μοσχή ο Σρίντιτς** έγραψε το 3-1.

Στο 89' ο **Σπανός** μόνος πλάσαρε άουτ, ενώ στο 94' κι ο **Πετράκης** έχασε την ευκαιρία να μειώσει ακόμα περισσότερο.

Διακρίθηκαν από τον Βύζαντα οι **Σεροπιάν, Λινάρδος και Σπανός. Πετράκης, Σρίντιτς και Μοσχής** ήσαν οι πιο καλοί του Ιάλυσου.

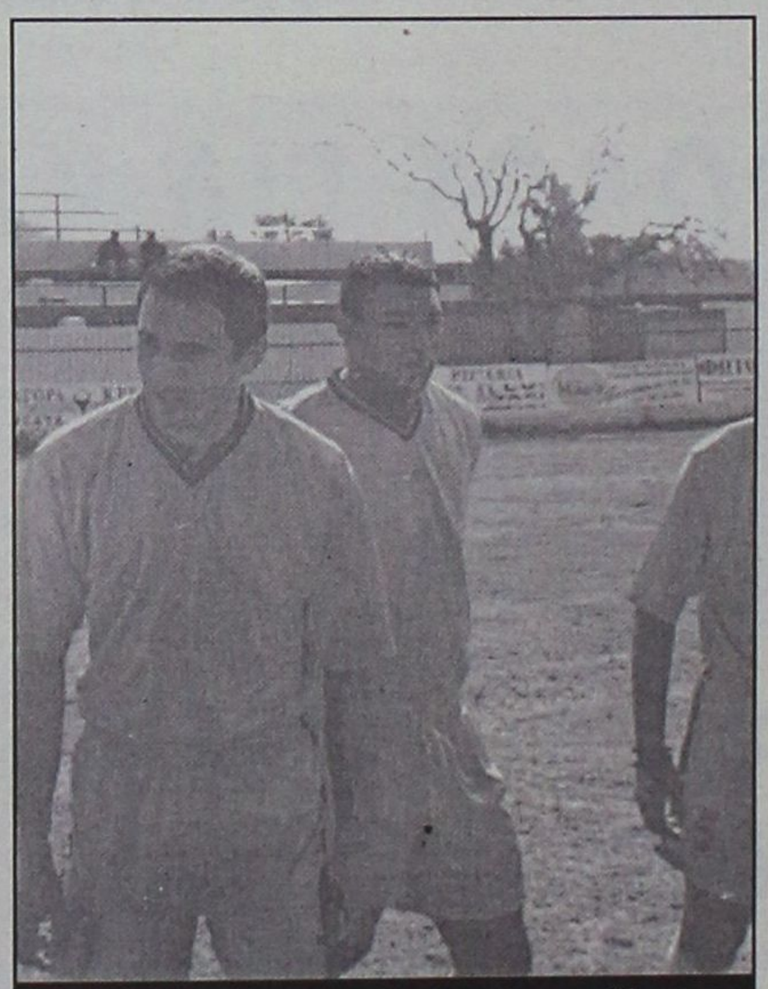

Ο σκόρερ Σρίντιτς κι ο Πετράκης ήσαν χθες οι καλύτεροι του Ιάλυσου (ΒΙΚΤΩΡ-ΦΩΤΟ ΜΑΡΚΕΤ-ΙΑΛΥΣΟΣ)

Οι διαιτητές **Τσέκος, Γλαβάς και Λαμπριανός** ήσαν πολύ καλοί. Οι ομάδες:

ΒΥΖΑΣ ΜΕΓ.: *Μπόρας, Ρούσσος, Σεροπιάν, Λαρεντζάκης (55' Βάλσαμος), Γιαννακάρης, Λινάρδος, Παπαγρηγορίου, Παρθενάκης, Σπανός, Στάικος (75' Ψύλλας), Πούτος (87' Κλαδάκης).*

ΙΑΛΥΣΟΣ: *Ν. Ψαρράς, Κούτρας (20' Μαυρής), Δανάς, Σειρεκίδης, Πετράκης, Σρίντιτς, Ψαρράς Χ., Κυριαζής, Γρηγοράς (85' Γιαλούσης), Ζουρούδης (67' Σάββενας), Μοσχής.*

Delta
ΔΙΑΜΑΝΤΕ ΕΡΓΑΛΕΙΑ
ΚΟΦΤΗ ΧΕΙΡΟΣ
6ο χλμ.Ρόδου Λίνδου
Συγκρότημα Μανουσέλη
ΔΙΑΤΡΗΤΙΚΑ
ΔΙΑΜΑΝΤΟΤΡΥΠΟΤΕΧΝΙΚΗ ΡΟΔΟΥ
ΔΙΑΜΑΝΤΟΦΟΡΟΙ ΔΙΣΚΟΙ ΚΟΠΗΣ ΓΙΑ ΓΡΑΝΙΤΗ, ΜΑΡΜΑΡΟ ΤΟΥΒΛΟ κ.τ.λ.
ΑΡΜΟΚΟΦΤΕΣ
ΤΡΥΠΑΜΕ
ΚΟΒΟΥΜΕ
ΣΠΑΜΕ
ΧΩΡΙΣ ΣΚΟΝΕΣ
ΡΩΓΜΕΣ
ΜΕΡΕΜΕΤΙΑ
ΠΩΛΗΣΕΙΣ
&
ΕΚΤΕΛΕΣΕΙΣ ΕΡΓΑΣΙΩΝ
Η ΠΟΛΥΧΡΟΝΗ ΜΑΣ ΠΕΙΡΑ ΣΤΟ ΕΞΩΤΕΡΙΚΟ ΜΑΣ ΔΙΝΕΙ ΤΗ ΔΥΝΑΤΟΤΗΤΑ ΝΑ ΒΡΙΣΚΟΥΜΕ ΛΥΣΗ ΕΚΕΙ ΠΟΥ ΟΙ ΑΛΛΟΙ ΣΗΚΩΝΟΥΝ ΤΑ ΧΕΡΙΑ ΨΗΛΑ!
ΤΗΛΕΦΩΝΗΣΤΕ ΜΑΣ
(0241) 69022 - 77986
ΚΙΝΗΤΟ: 0944 380562
ΥΠΕΥΘΥΝΟΣ
Μαρκος Τσεσμετζής

ΕΘΝΙΚΗ ΕΡΑΣΙΤΕΧΝΙΚΗ

Σαρωτική η Ρόδος

• *ΚΕΡΔΙΣΕ 6-1 ΤΟΝ ΕΡΜΗ ΚΟΡ. ΜΕ ΤΟΥΣ ΠΑΙΚΤΕΣ ΤΗΣ ΝΑΧΟΥΝ ΤΟ ΜΥΑΛΟ ΣΤΗ ΛΕΙΒΑΔΙΑ*

Σαρωτική χθες η Ρόδος επέστρεψε στις νίκες προσφέροντας στους φιλάθλους της που πήγαν στο γήπεδο γκολ και θέαμα. Θριάμβευσε με 6-1 επί του Ερμή Κορυδαλλού και εκμεταλλευόμενη το στραβοπάτημα του Λεβαδειακού στην Κρήτη έκανε αναλογική τη διαφορά που την χωρίζει από τις πρώτες θέσεις και προσέδωσε άλλο ενδιαφέρον στο ντέρμπι της Κυριακής ανάμεσα στην ομάδα της Λειβαδιάς και τους "πράσινους" του νησιού μας, αφού πλέον η διαφορά μειώθηκε στον ένα πόντο μετά την ήττα του Λεβαδειακού.

Η Ρόδος ανησύχησε μόνο σε μια περίπτωση χθες όταν ο Ερμής μείωσε με το πέναλτι ξαναμπαίνοντας στο παιχνίδι. Ηταν σοβαρή με δυνατή άμυνα, καλή κυκλοφορία της μπάλας και εφευρετικότητα στην επίθεση.

ΣΤΟ Α' ΗΜΙΧΡΟΝΟ

Η Ρόδος πήρε απ' την αρχή την πρωτοβουλία των κινήσεων επέβαλε τον ρυθμό της στο χώρο του κέντρου με καλή κυκλοφορία της μπάλας, προσπαθώντας κυρίως απ' τα άκρα ν' ανοίξει την αμυντική διάταξη του Ερμή που ήταν συμπαγής μπροστά στον Νικολακάκη.

Τόσο ο **Λαζάρου** απέναντι στον **Ντούμη**, όσο κι ο **Καντιμοίρης** κόντρα στον **Μπέκο**, έβρισκαν τρόπους να βγαίνουν απέναντι στην εστία του Ερμή. Τα δύο απ' τα τρία γκολ του ημιχρόνου πάντως προήλθαν από άψογη εκτέλεση στημένων φάσεων προκαλώντας μάλιστα τον ενθουσιασμό του κόσμου και του πάγκου της ομάδας.

Ο Ερμής απ' την πλευρά του "άντεξε" μέχρι το 28'. Με διπλή ζώνη άμυνας προσπάθησε να κρατήσει μακριά απ' την εστία του τους παίκτες της Ρόδου έχοντας μοναδική επιθετική αιχμή τον **Μουστογιάννη** τον οποίο επιτηρούσε ο **Μαλλιάκας**. Θα μπορούσε να πει κανείς πως ξαναμπήκε στο παιχνίδι στο 41' με το πέναλτι του **Μούργη**, αλλά ήρθε γρήγορα η απάντηση από τον **Μάκη Σιδηρόπουλο**. Η Ρόδος με λίγη προσοχή θα μπορούσε νάχει ανοίξει κι άλλο την "ψαλίδα" του σκορ στο α' ημίχρονο.

ΙΔΙΟ ΜΟΤΙΒΟ

Στο ίδιο σκηνικό συνεχίσθηκε το παιχνίδι και στο β' ημίχρονο. Με το σκορ στο 3-1 από το α' μέρος ο προπονητής της ομάδας ξεκούρασε παίκτες ενόψει δύσκολης συνέχειας, αφού ο Ερμής δεν απειλούσε. **Καρίκης, Σεβδαλής** και **Κατικαρίδης** που άλλαξαν **Λαζάρου, Ροπόκη και Σιδηρόπουλο** αντίστοιχα τα πήγαν αρκετά καλά κρατώντας σταθερό τον ρυθμό του αγώνα, ενώ η Ρόδος θα μπορούσε ν' ανοίξει κι άλλο το σκορ αν οι παίκτες της επιθετικά ήσαν πιο σοβαροί στην τελική τους προσπάθεια.

ΦΑΣΕΙΣ ΚΑΙ ΓΚΟΛ

Στο 13' από σέντρα του **Ροπόκη** έπιασε την κεφαλιά ο **Λαζάρου** για να διώξει την τελευταία στιγμή ο **Μπούκης** σε κόρνερ που πέρασε ανεκμετάλλευτο.

Στο 15' ο **Λαζάρου** πέρασε και τον **Νικολακάκη,** πλάσαρε, αλλά η μπάλα κόπηκε την τελευταία στιγμή από τον **Ντούμη** σε κόρνερ.

Στο 17' από σέντρα του **Σηφνάκη**, ο **Πάττας** έπιασε την κεφαλιά που έφυγε άουτ.

Στο 28' το 1-0. Ο **Σιδηρόπουλος** χτύπησε πλασαριστά φάουλ και ο **Ροπόκης** με δυνατό σουτ ξετίναξε τα δίχτυα του **Νικολακάκη.**

Πολύ όμορφο γκολ στο 40' από τον **Καντιμοίρη**. Ο **Μπιγκό** σέντραρε από αριστερά κι ο σκόρερ με άψογο πλασέ έστειλε την μπάλα στα δίχτυα του **Νικολακάκη.** Ηταν το 2-0.

Με τη σέντρα (41') ο Ερμής πέρασε στην αντεπίθεση κιο **Μούργης** ανατράπηκε από τον **Πάττα** για να καταλογίσει το πέναλτι ο κ. **Φιλιππίδης**. Εκτέλεσε ο παθών και μείωσε σε 2-1.

Στο 45' ο **Μπιλιάς** έπεσε στα πόδια του **Βαρελά** αποκρούοντας το πλασέ και σώζοντας την εστία του.

Στο 47' ο **Σιδηρόπουλος** "αλά **Τσιάρτα**" έστειλε την μπάλα πρώτα στο κάθετο δοκάρι και μετά στα δίχτυα σημειώνοντας το 3-1.

Στο 60' ο **Μπιλιάς** και στη συνέχεια οι αμυντικοί απέκρουσαν το σουτ του **Βαρελά.**

Στο 68' το σουτ του **Κατικαρίδη** έφυγε μόλις άουτ.

Στο 70' ο **Κατικαρίδης** έκανε τη σέντρα, ο **Νικολακάκης** απέκρουσε προσωρινά, βγήκε νέα σέντρα και ο **Σταθόπουλος** από κοντά πέτυχε το 4-1.

Στο 75' ο **Καρίκης** μπήκε στην περιοχή σούταρε, ο **Νικολακάκης** απέκρουσε προσωρινά για νάρθει ο **Καντιμοίρης** και να στείλει την μπάλα στα δίχτυα γράφοντας το 5-1.

Προσωπικό γκολ του **Καρίκη** στο 84'. Πήρε την μπάλα από τον **Μπέκο** πέρασε όποιον βρήκε μπροστά του και πλάσαρε τον **Νικολακάκη** γράφοντας το 6-1.

Από τη Ρόδο διακρίθηκαν ιδιαίτερα οι **Μπαλής, Καντιμοίρης** και οι **Ροπόκης, Σιδηρόπουλος** όσο έπαιξαν. Από τον Ερμή άρεσαν οι **Βαρελάς, Μουστογιάννης** και ο **Μπούκης.**

Πολύ καλή ήταν η διαιτησία των Αθηναίων **Φιλιππίδη, Χατζηδημητρίου, Παππά.** Οι ομάδες:

ΡΟΔΟΣ: *Μπιλιάς, Σηφνάκης, Μπιγκό, Πάττας, Μπαλής, Μαλλιάκας, Σταθόπουλος, Καντιμοίρης, Λαζάρου (59' Καρίκης), Ροπόκης (69' Σεβδαλής), Σιδηρόπουλος (66' Κατικαρίδης).*

ΕΡΜΗΣ ΚΟΡΥΔ.: *Νικολακάκης, Μωριάτης (89' Πασλόγλου), Βαρελάς, Βλάχος, Μπέκος, Μπούκης (83' Σιδηρόπουλος), Μουργής, Σπατιώτης, Μελανιφίδης, Μουστογιάννης, Ντούμης (89' Γιαννητσαριώτης).*



ΚΑΝΤΙΜΟΙΡΗΣ: Πέτυχε δύο γκολ και ήταν πολύ καλός χθες κόντρα στον Ερμή (ΒΙΚΤΩΡ-ΦΩΤΟ ΜΑΡΚΕΤ-ΙΑΛΥΣΟΣ)

ΕΘΝΙΚΗ ΕΡΑΣΙΤΕΧΝΙΚΗ
ΤΑ ΑΠΟΤΕΛΕΣΜΑΤΑ ΤΗΣ 21ΗΣ ΑΓΩΝΙΣΤΙΚΗΣ

Αιολικός - Απόλλων Καλ.	1-3
Βύζας Μεγ. - Ιάλυσος	3-1
Α.Ε. Χερσονήσου - Χαλκίδα	1-0
Επαμεινώνδας - Ατσαλένιος	2-1
Κισσαμικός - Μάνη	1-4
Εργοτέλης - Λεβαδειακός	1-0
Ατρόμητος Π. - Κερατσίνι	0-0
Ρόδος - Ερμής Κορ.	6-1

Η 22ή ΑΓΩΝΙΣΤΙΚΗ

Βύζας Μεγ. - Αιολικός
Απόλλων Καλ. - ΑΕ Χερσονήσου
Ιάλυσος - Επαμεινώνδας
Χαλκίδα - Κισσαμικός
Ατσαλένιος - Εργοτέλης
Μάνη - Ατρόμητος Π.
Λεβαδειακός - Ρόδος
Ερμής Κορ. - Κερατσίνι

Νέα νίκη 2-1 του Σταυρού

• *Και τα τρία γκολ μέσα σε πέντε λεπτά. Κορυφαία η Ιακωβίδου*

Αποδίδοντας πολύ καλό ποδόσφαιρο οι αμαζόνες του Σταυρού πέτυχαν ακόμα μία νίκη και προχωρούν ακάθεκτες προς τις ψηλότερες βαθμολογικές θέσεις.

Η ομάδα των Καλυθιών νίκησε με 2-1 την ομάδα "Κρήσσες" στο γήπεδο των Καλυθιών. Παρά τις απουσίες των **Μπεκίρογλου** και **Σιέχ** οι γηπεδούχες είχαν από την αρχή την πρωτοβουλία των κινήσεων κι επέβαλαν τον ρυθμό τους.

Το διάστημα 65-69' ήταν καταπληκτικό, αφού σ' αυτό επετεύχθησαν και τρία τέρματα δίνοντας το χρώμα και την ομορφιά που χαρίζει το ποδόσφαιρο.

Από την στιγμή, όμως, που οι φιλοξενούμενες μείωσαν σε 2-1 (69') το αγωνιστικό σκηνικό άλλαξε κι η αγωνία ήταν το κυρίαρχο στοιχείο. Ο εκνευρισμός και τα λάθη ήταν εμφανή και το σφύριγμα της λήξεως ήλθε σαν λύτρωση.

ΦΑΣΕΙΣ – ΓΚΟΛ

Στο 20' η **Κτενά** βρέθηκε τετ-α-τετ με την **Ζάχου,** αλλά το πλασέ της απέκρουσε η τελευταία.

Στο 65' η **Κτενά** έπιασε δυνατό σουτ που απέκρουσε η **Ζάχου** κι η επερχόμενη **Αρχοντούλη** με κοντινό πλασέ έγραψε το 1-0.

Στο 67' η **Κτενά** με ατομική προσπάθεια και ψηλοκρεμαστό σουτ έκανε το 2-0 μέσα σε έξαλλους πανηγυρισμούς.

Πριν συμπληρωθεί το εκπληκτικό αυτό πεντάλεπτο (65-69') η **Τσαγκαράκη** εκμεταλλεύτηκε μία αδράνεια της άμυνας του Σταυρού και με πλασέ μείωσε σε 2-1 (69').

Από τη νικήτρια ομάδα κορυφαία ήταν η **Ιακωβίδου** και πολύ καλές οι **Ζωίδου, Κτενά, Δελαπόρτα.**

Από την φιλοξενούμενη άρεσαν οι **Χαλκίδου, Σαρτζετάκη.** Καλή ήταν και η διαιτησία των **Κατσιδώνη, Γιαννούλη, Βλαχά.** Οι συνθέσεις:

ΣΤΑΥΡΟΣ: *Βασιλειάδου, Βαγιανού, Κοκκίνου, Ζωίδου, Γιαννίκου, Αρχοντούλη, Ευθυμίου, Κτενά, Ιακωβίδου, Τσίπα (85' Κιούρτ), Δελαπόρτα.*

ΚΡΗΣΣΕΣ: *Ζάχου, Βιβιλάκη, Συργούνη, Κουκλινού, Ψυλλάκη, Δογάνη, Κουνδουράκη (44' λ.τ. Καραγιάννη), Χαλκίδου, Βανταράκη (46' Τσαγκαράκη), Φανουράκη (73' Βιβιλάκη), Σαρτζετάκη.*

ΒΑΘΜΟΛΟΓΙΑ
ΕΘΝΙΚΗ ΕΡΑΣΙΤΕΧΝΙΚΗ

Α/Α	ΟΜΑΔΕΣ	ΒΑΘΜ.	ΑΓ.	ΤΕΡΜ.	ΕΝΤΟΣ Ν	Ι	Η	ΕΚΤΟΣ Ν	Ι	Η	ΣΥΝΟΛΟ Ν	Ι	Η
1.	Εργοτέλης	52	21	43-15	10	0	0	7	1	3	17	1	3
2.	Βύζας Μεγ.	46	21	31-16	11	0	0	4	1	5	15	1	5
3.	Λεβαδειακός	45	21	37-13	10	1	0	4	2	4	14	3	4
4.	ΡΟΔΟΣ	44	21	46-13	9	1	0	5	1	5	14	2	5
5.	Χαλκίδα	37	21	23-11	5	4	1	5	3	3	10	7	4
6.	ΑΕ Χερσονήσου	31	21	26-21	5	4	2	3	3	4	8	7	6
7.	Ατσαλένιος	29	21	30-23	7	2	2	1	3	6	8	5	8
8.	Επαμεινώνδας	28	21	27-28	5	2	3	3	2	6	8	4	9
9.	Αιολικός	28	21	27-30	6	3	3	2	1	7	8	4	9
10.	Μάνη	27	21	29-34	6	1	3	1	5	5	7	6	8
11.	Ατρόμητος Π.	25	21	23-25	6	4	1	0	3	7	6	7	8
12.	Απόλλων Κ.	25	21	22-27	6	0	4	2	1	8	8	1	12
13.	Κερατσίνι	20	21	18-31	1	5	4	3	3	5	4	8	9
14.	Ερμής Κορ.	20	21	15-34	3	3	4	2	2	7	5	5	11
15.	ΙΑΛΥΣΟΣ	13	21	12-37	2	3	5	1	1	9	3	4	14
16.	Κισσαμικός	1	21	11-63	0	0	8	0	1	12	0	1	20

GOAL! ΕΘΝΙΚΗ ΕΡΑΣΙΤΕΧΝΙΚΗ 2001–2002

	ΑΙΟΛΙΚΟΣ	ΑΠΟΛΛΩΝ Κ.	ΑΤΡΟΜΗΤΟΣ Π.	ΑΤΣΑΛΕΝΙΟΣ	ΒΥΖΑΣ Μ.	ΕΠΑΜΕΙΝΩΝΔΑΣ	ΕΡΓΟΤΕΛΗΣ	ΕΡΜΗΣ ΚΟΡ.	ΙΑΛΥΣΟΣ	ΚΕΡΑΤΣΙΝΙ	ΚΙΣΣΑΜΙΚΟΣ	ΛΕΒΑΔΕΙΑΚΟΣ	ΜΑΝΗ	ΧΕΡΣΟΝΗΣΟΣ	ΡΟΔΟΣ	ΧΑΛΚΙΔΑ
ΑΙΟΛΙΚΟΣ	⚽	1-3		2-1	1-1	4-1	3-2		2-0	1-1		1-0	2-2		2-0	1-2
ΑΠΟΛΛΩΝ Κ.		⚽		1-0		0-3	1-2	1-0		2-1	2-1	0-2	2-0		1-2	0-2
ΑΤΡΟΜΗΤΟΣ Π.	3-0	2-1	⚽		3-0	2-2	0-0		3-0	0-0	2-1	0-2	1-1		1-0	
ΑΤΣΑΛΕΝΙΟΣ	1-0		2-1	⚽	1-0	2-1		3-0	4-0			1-2	1-1	1-3	3-0	1-1
ΒΥΖΑΣ ΜΕΓ.		1-0	2-0	2-0	⚽	1-0		3-0	3-1		4-0	2-1	3-2	1-0	1-0	
ΕΠΑΜΕΙΝΩΝΔΑΣ			3-2	2-1		⚽	1-2	0-0	2-0	3-0	3-0	0-1		0-0		1-2
ΕΡΓΟΤΕΛΗΣ		1-0	2-0	1-0	2-0		⚽	3-1			7-0	1-0	2-1	3-0	2-0	
ΕΡΜΗΣ ΚΟΡ.	2-1		0-0	1-1	0-1	1-0	1-4	⚽	0-1					1-0	1-3	0-0
ΙΑΛΥΣΟΣ	1-3	1-1	1-0	2-1	0-1		0-1	1-1	⚽	1-2	1-1	0-4				0-2
ΚΕΡΑΤΣΙΝΙ		0-3	2-2	1-1	1-2		0-3	1-2		⚽	2-1		0-0	0-0		0-0
ΚΙΣΣΑΜΙΚΟΣ	1-2			0-3	0-1	1-2	0-4	0-1		0-3	⚽		1-4	1-3	0-5	0-1
ΛΕΒΑΔΕΙΑΚΟΣ	3-0	1-0		2-2	2-1	3-0	2-0	3-1	1-0	4-0	4-1	⚽	2-0			
ΜΑΝΗ	2-0	1-0				0-1		2-1	1-0	1-3	3-2		⚽	2-2	0-3	2-1
ΧΕΡΣΟΝΗΣΟΣ	1-1	4-2	1-0			1-1	0-1		3-1	0-0		0-0	6-2	⚽	0-2	1-0
ΡΟΔΟΣ		2-0	4-0			4-0		6-1	1-1	2-1	6-0	3-0		2-0	⚽	1-0
ΧΑΛΚΙΔΑ	1-0	2-0	1-1		2-1		2-0			3-0		0-0	1-1	0-1	0-0	⚽

Α' ΚΑΤΗΓΟΡΙΑ-Πωλήσεις ακινήτων Κ. Διακογεωργίου

Κερδισμένοι Διαγόρας, Διγενής

- *Η Α.Ε. ΚΩΣ "ΣΚΟΝΤΑΨΕ" ΣΤΑ "ΜΑΡΙΤΣΑ (0-0) Σ' ΕΝΑ ΕΠΕΙΣΟΔΙΑΚΟ ΠΑΙΧΝΙΔΙ ΜΕ ΤΟΝ ΗΡΑΚΛΗ ΚΑΙ ΕΤΣΙ ΔΙΑΓΟΡΑΣ ΚΑΙ ΔΙΓΕΝΗΣ ΞΕΦΥΓΑΝ ΚΕΡΔΙΖΟΝΤΑΣ ΘΥΕΛΛΑ (4-0) ΚΑΙ ΑΝΑΓΕΝΝΗΣΗ (0-1) ΑΝΤΙΣΤΟΙΧΑ*
- *ΔΥΣΚΟΛΗ ΝΙΚΗ ΓΙΑ ΤΟΝ ΦΟΙΒΟ ΜΕΣΑ ΣΤΗΝ ΜΑΛΩΝΑ (1-0) ΕΝΩ ΔΥΣΚΟΛΑ ΕΚΑΜΨΕ ΚΑΙ Ο ΔΙΑΓΟΡΑΣ Β. ΤΗΝ ΑΝΤΙΣΤΑΣΗ (1-0) ΤΟΥ ΚΑΛΥΜΝΙΑΚΟΥ*
- *ΕΝΤΥΠΩΣΙΑΚΕΣ ΝΙΚΕΣ ΓΙΑ ΚΛΕΑΝΘΗ ΚΑΙ ΑΝΤΑΓΟΡΑ ΠΟΥ ΚΕΡΔΙΣΑΝ ΑΕΡΑ (1-4) ΚΑΙ ΑΕΛ (4-0)*

Ο Διαγόρας με τον Διγενή ήσαν οι κερδισμένοι της 20ής αγωνιστικής καθώς ξεκύλησαν κάπως από την Α.Ε. Κω και Φοίβο.

Εκμεταλλευόμενοι την εκτός έδρας ισοπαλία (0-0) των Κώων στο επεισοδιακό ματς με τον Ηρακλή, στα Μαριτσά ο γηραιός που κερδισε 4-0 την Παρασκευή την Θύελλα, ξέφυγε 4 βαθμούς και ο Διγενής που κέρδισε 1-0 στην Εμπωνα την Αναγέννηση ξέφυγε στους 2 βαθμούς.

Νίκη έστω και δύσκολα πέτυχε στη Μαλώνα ο Φοίβος με 1-0 επί του Αγίου Γεωργίου που έχει παράπονα από τη διαιτησία του **Μιχάλη Φραγκίνη**.

Με το ίδιο σκορ (1-0) κέρδισε χθες στο Βάτι ο εκεί Διαγόρας τον Καλυμνιακό επιστρέφοντας έτσι στις νίκες μετά από καιρό.

Στ' Αφάντου ο Κλεάνθης πέτυχε εντυπωσιακή νίκη με 4-1 επί του ΑΕΡΑ και τώρα αισθάνεται πιο σίγουρος για τη συνέχεια.

Επίσης εντυπωσιακός ήταν και ο Ανταγόρας που κέρδισε 4-0 στην Κω την ΑΕΛ πετυχαίνοντας την 3η φετινή του νίκη.

Τέλος στο ντέρμπι των Αγίων Αποστόλων είχαμε λευκή ισοπαλία μεταξύ Ευαγόρα και Ορφέα.

ΤΟ ΠΡΟΣΩΠΟ ΤΗΣ ΗΜΕΡΑΣ

Ο επιθετικός του Ανταγόρα, Πίττας αναδεικνύεται ως πρόσωπο της ημέρας γι' αυτή την αγωνιστικής καθώς συνέβαλε στο να πετύχει νίκη η ομάδα του, ύστερα από μεγάλο χρονικό διάστημα πετυχαίνοντας μάλιστα και 2 γκολ.

ΚΟΚΚΙΝΕΣ

ΟΜΑΔΕΣ	ΥΠΕΡ	ΚΑΤΑ
ΑΕΛ	7	11
ΑΕΡΑ	3	5
Αγ. Γεώργιος	2	8
Αναγέννηση	7	6
Ανταγόρας	6	7
Διαγόρας	6	3
Διαγόρας Β.	7	8
Διγενής	3	3
Ευαγόρας	8	2
Ηρακλής	3	3
Θύελλα	4	6
Καλυμνιακός	4	6
Κλεάνθης	5	7
Κως	2	3
Ορφέας	9	5
Φοίβος	8	1

ΠΕΝΑΛΤΙ

Α/Α	ΟΜΑΔΕΣ	ΥΠΕΡ	ΚΑΤΑ
1.	ΑΕΛ	3	2
2.	ΑΕΡΑ	2	6
3.	Αγ. Γεώργιος	6	4
4.	Αναγέννηση	6	5
5.	Ανταγόρας	1	6
6.	Διαγόρας	8	3
7.	Διαγόρας Β.	1	5
8.	Διγενής	3	2
9.	Ευαγόρας	1	4
10.	Ηρακλής	6	1
11.	Θύελλα	6	6
12.	Καλυμνιακός	7	5
13.	Κλεάνθης	3	4
14.	Κως	4	4
15.	Ορφέας	-	2
16.	Φοίβος	6	2

ΕΚΤΕΛΕΣΤΕΣ

	ΕΥΣΤΟΧΑ	ΑΣΤΟΧΑ
Μόσχος (Διαγόρας)	2	2
Κούρος (Ηρακλής)	1	2
Παπαγρηγορίου (Αγ. Γεώργιος)	3	-
Δρόσος Δ.Εμ. (Κως)	3	1
Διαμαντάρας (ΑΕΛ)	3	-
Ξύπας (Αναγέννηση)	4	-
Χαρικιόπουλος (Φοίβος)	1	1
Αγγελόπουλος (Διγενής)	3	-
Καμπούρης Ι. (Διαγόρας Β.)	0	1
Γιαννουκάς Μ. (ΑΕΡΑ)	1	-
Τρούλης (Ηρακλής	1	-
Λαμπριαννίδης (Ανταγόρας)	-	1
Θ. Βαθλάς (Καλυμνιακός)	5	-
Γαλανός (Κλεάνθης)	1	-
Κορνάρος (Φοίβος)	2	1
Οίκουτας (Θύελλα)	3	1
Α. Σκυλλαράκης (Αγ. Γεώργιος)	-	1
Αρβανιτάκης (Αγ. Γεώργιος)	2	-
Σακκάς (Διαγόρας)	-	1
Αθανασίου Π. (Ηρακλής)	-	1
Κάβουρας (Αναγέννηση)	1	1
Καλογήρου (ΑΕΡΑ)	1	-
Τσαλίκης (Ηρακλής)	1	-
Καλόγλου (Φοίβος)	1	-
Εγγλέζος (Θύελλα)	2	-
Γεωργαλλής (Διαγόρας)	3	-
Κρομμύδας (Κλεάνθης)	1	-
Σαββιδάκης Π. (Ηρακλής)	-	1
Χατζησμάλης (Καλυμνιακός)	1	-
Ζαχαρίας (Ευαγόρας)	1	-
Μ. Σπάρταλης (Κλεάνθης)	1	-
Λελέκης (Καλυμνιακός)	1	-

ΣΚΟΡ ΚΑΙ ΣΚΟΡΕΡ

- **Διαγόρας–Θύελλα 4–0**
  13' Μόσχος, 43' Κορνάρος, 59' Κολιάδης, 90' Γεωργαλλής
- **Αναγέννηση–Διγενής 0–1**
  54' Αγγελόπουλος
- **Ευαγόρας–Ορφέας 0–0**
- **Αγ. Γεώργιος–Φοίβο 0–1**
  79' Τζήμας
- **ΑΕΡΑ–Κλεάνθης 1–4**
  5' Φρούμης, 6' Μ. Πότσος, 61' Γαλανός, 67' Μ. Σπάρταλης, 77' Καλογήρου
- **Διαγόρας Β.–Καλυμνιακός 1–0**
  71' Κουλουμπράκης
- **Ηρακλής Μ.–Α.Ε. Κως 0–0**
- **Ανταγόρας–ΑΕΛ**
  3', 68' Πίττας, 4' (αυτογκόλ), Χ"κωνσταντίνου, 76' Λαμπριανίδης

ΟΙ ΣΚΟΡΕΡ

Από ένα γκολ πέτυχαν οι δύο προπορευόμενοι με την κατάσταση στον πίνακα των σκόρερ να διαμορφώνεται ως εξής:

Εχουμε:

24 γκολ: **Γεωργαλλής** (Διαγόρας)
22 γκολ: **Αγγελόπουλος** (Διγενής)
17 γκολ: **Μόσχος** (Διαγόρας),
14 γκολ: **Ξύπας** (Αναγέννηση), **Καστρουνής** (Διγενής)
12 γκολ: **Βαθλάς** (Καλυμνιακός), **Σακκάς** (Διαγόρας)
11 γκολ: **Ι. Καμπούρης** (Διαγόρας Β.)
10 γκολ: **Καραγιάννης** (ΑΕ Κως), **Σπανός** (Φοίβος), **Καλογήρου** (ΑΕΡΑ)
9 γκολ: **Μάμμης** (Α.Ε. Κως),
8 γκολ: **Καλούδης** (Ευαγόρας), **Αρβανιτογιάννης** (Α.Ε. Κως), **Πίττας** (Ανταγόρας)
7 γκολ: **Κουφομανώλης** (Διαγόρας), **Ζαχαρίας** (Ευαγόρας), **Γ. Μποϊλής** (Α.Ε. Κως), **Δράκος** (Φοίβος), **Ζουρούδης** (Φοίβος), **Ορφανίδης** (Φοίβος), **Δρόσος Δ.Ε.** (Α.Ε. Κως), **Μ. Σπάρταλης** (Κλεάνθης)

ΑΥΤΟΓΚΟΛ

1γκολ: **Χ"θεοδωράκης** (Κλεάνθης), **Μ. Γιαννουκάς** (ΑΕΡΑ), **Αθανασίου Π.** (Ηρακλής), **Πιτσουρδάκης** (Διαγόρας), **Καλαϊτζής** (Ανταγόρας), **Ηλίας** (ΑΕΛ), **Αριζάνης** (ΑΕΡΑ), **Χ"κωνσταντίνος** (ΑΕΛ).

ΕΠΟΜΕΝΗ ΑΓΩΝΙΣΤΙΚΗ (21η)

Θύελλα-Καλυμνιακός
Α.Ε. Κως-Διαγόρας
Διγενής-Διαγόρας Β.
Ορφέας-Ηρακλής
ΑΕΛ-Αναγέννηση
Φοίβος-Ευαγόρας
ΑΕΡΑ-Ανταγόρας
Κλεάνθης-Αγ. Γεώργιος

ΤΟ ΠΡΑΚΤΟΡΕΙΟ ΠΡΟΠΟ ΤΟΥ ΓΕΩΡΓΙΟΥ Β. ΘΕΟΔΟΣΙΟΥ ΕΠΙ ΤΗΣ ΜΙΧ. ΒΟΛΟΝΑΚΗ 57
ΣΤΟ ΖΕΦΥΡΟ (ΠΙΣΩ ΑΠΟ ΤΟ ΞΕΝ. ΚΟΓΚΟ), ΤΗΛ. 02410/78850 ΣΑΣ ΠΡΟΣΦΕΡΕΙ ΤΗΝ

ΒΑΘΜΟΛΟΓΙΑ

Α' ΚΑΤΗΓΟΡΙΑ 2001–2002

Α/Α	ΟΜΑΔΕΣ	ΒΑΘΜ.	ΑΓ.	ΤΕΡΜ.	ΕΝΤΟΣ Ν	Ι	Η	ΕΚΤΟΣ Ν	Ι	Η	ΣΥΝΟΛΟ Ν	Ι	Η
1.	Διαγόρας	54	20	71-16	9	2	0	8	1	0	17	3	0
2.	Διγενής	52	20	53-9	9	1	0	8	0	2	17	1	2
3.	Φοίβος	50	20	56-20	10	0	0	6	2	2	16	2	2
4.	Α.Ε. Κως	50	20	50-14	10	0	0	6	2	2	16	2	2
5.	Ηρακλής	30	20	26-19	5	3	3	3	3	3	8	6	6
6.	Αναγέννηση	28	20	29-33	7	0	3	2	1	7	9	1	10
7.	Διαγόρας Β.	25	20	32-35	4	3	3	2	4	4	6	7	7
8.	Καλυμνιακός	24	20	31-35	8	1	1	1	2	7	9	3	8
9.	ΑΕΛ	22	20	20-32	5	3	2	1	1	8	6	4	10
10.	Κλεάνθης	22	20	35-35	5	0	4	2	1	8	7	1	12
11.	ΑΕΡΑ	19	20	24-39	4	3	3	1	1	8	5	1	11
12.	Ορφέας	18	20	23-41	4	1	4	1	2	8	5	3	12
13.	Θύελλα	18	20	13-40	5	1	4	0	2	8	5	3	12
14.	Ευαγόρας	16	20	23-56	4	4	3	0	0	9	4	4	12
15.	Ανταγόρας	12	20	18-47	2	1	6	1	2	8	3	3	14
16.	Αγ. Γεώργιος	10	20	13-47	1	1	8	2	0	8	3	1	16

Ο Καλυμνιακός έχει 2 μηδενισμούς και -6 βαθμούς

GOAL! Α' ΚΑΤΗΓΟΡΙΑ 2001–2002

	ΑΕΛ	ΑΕΡΑ	ΑΓ. ΓΕΩΡΓΙΟΣ	ΑΝΑΓΕΝΝΗΣΗ	ΑΝΤΑΓΟΡΑΣ	ΔΙΑΓΟΡΑΣ	ΔΙΑΓΟΡΑΣ Β.	ΔΙΓΕΝΗΣ	ΕΥΑΓΟΡΑΣ	ΗΡΑΚΛΗΣ	ΘΥΕΛΛΑ	ΚΑΛΥΜΝΙΑΚΟΣ	ΚΛΕΑΝΘΗΣ	ΚΩΣ	ΟΡΦΕΑΣ	ΦΟΙΒΟΣ
ΑΕΛ	⚽		1-0		2-1		1-1	1-3		0-0	2-0		2-1	0-3	2-0	1-1
ΑΕΡΑ	1-1	⚽		2-1		0-3			3-0		2-0	1-1	1-4	3-0	1-1	0-2
ΑΓ. ΓΕΩΡΓΙΟΣ		0-1	⚽			0-3	1-2	0-3		0-1	1-1		2-1	0-4	1-2	0-1
ΑΝΑΓΕΝΝΗΣΗ	2-1		2-1	⚽	2-0	1-3	1-0	0-1			3-0	4-1	0-1		3-2	
ΑΝΤΑΓΟΡΑΣ	4-0	3-1	1-2	0-4	⚽		1-1	0-3		1-2		1-2		0-2		0-3
ΔΙΑΓΟΡΑΣ	1-0	5-1	8-0		4-2	⚽	1-0		9-0	2-0	4-0	3-0		3-3		3-3
ΔΙΑΓΟΡΑΣ Β.		2-1		1-1	1-1		⚽	0-1	7-2		3-0	1-0	3-3	0-3		1-6
ΔΙΓΕΝΗΣ		4-0		4-0	5-0	0-0		⚽	5-0		2-0	3-0	2-0		4-2	4-1
ΕΥΑΓΟΡΑΣ	4-1		3-1	0-2	6-1	3-7			⚽	1-1	0-0	0-0		0-3	0-0	3-1
ΗΡΑΚΛΗΣ		1-1	1-2	5-1		1-2	2-2	0-1	2-1	⚽	1-0		4-0	0-0	1-0	
ΘΥΕΛΛΑ				1-0	2-2	0-3	1-0		2-0	0-2	⚽		1-0	1-3	2-0	1-6
ΚΑΛΥΜΝΙΑΚΟΣ	1-0		2-0	2-1	3-1		4-1			1-1	6-1	⚽	2-1		6-2	0-2 α.α.
ΚΛΕΑΝΘΗΣ	0-2	3-2			2-0	1-2	3-4	0-4	8-0			2-0 α.α.	⚽		3-0	
ΚΩΣ	2-1	3-1	4-1	5-0				1-0	1-0	3-1		3-0	3-2	⚽	4-0	
ΟΡΦΕΑΣ	3-0	2-0	3-0		0-1	1-5	2-2	1-3	2-0						⚽	0-3
ΦΟΙΒΟΣ	5-2	3-2	3-1	3-1				3-1		1-0		7-0	1-0	1-0		⚽

Α' ΚΑΤΗΓΟΡΙΑ-Πωλήσεις ακινήτων Κ. Διακογεωργίου

Αναπνέει καλύτερα

- *ΝΙΚΗ "ΧΡΥΣΑΦΙ" ΠΕΤΥΧΕ ΜΕΣΑ ΣΤ' ΑΦΑΝΤΟΥ Ο ΚΛΕΑΝΘΗΣ ΑΙΦΝΙΔΙΑΣΜΕΝΟΣ ΜΕ ΤΟ ΞΕΚΙΝΗΜΑ ΠΕΤΥΧΑΙΝΟΝΤΑΣ 2 ΓΚΟΛ ΜΕΧΡΙ ΤΟ 6'*

ΑΦΑΝΤΟΥ (ΚΩΣΤΑΣ ΚΑΣΙΑΝΑΚΗΣ)

Την καλύτερη της εκτός έδρας εμφάνιση πραγματοποίησε η ομάδα του Κλεάνθη για το φετινό πρωτάθλημα, συντρίβοντας την ομάδα του ΑΕΡΑ με 1-4.

Η ομάδα του Κλεάνθη μπήκε από το πρώτο λεπτό δυνατά καταφέρνοντας να αιφνιδιάσει την ομάδα του ΑΕΡΑ που πριν καν καταλάβει τι γινόταν βρέθηκε να χάνει στο 6ο λεπτό με 0-2. Στην συνέχεια προσπάθησε να αντιδράσει, αλλά η ομάδα του Παραδεισίου ήτανε πολύ καλά στημένη στον αγωνιστικό χώρο είχε πειθαρχία, αλληλοκάλυψη, πάθος και τα προκλητικά μαρκαρίσματα έως και αντιαθλητικά σε μερικά σημεία του παιχνιδιού από την ομάδα του ΑΕΡΑ δεν ήτανε αρκετά ώστε να αλλάξουν τη ροή του αγώνα.

Στα τελευταία 15' λεπτά του αγώνα το παιχνίδι είχε «ανοίξει» και αν ο Κλεάνθης ήτανε λίγο πιο προσεκτικός στην τελική πάσα θα είχε καταφέρει να πετύχει και άλλα γκολ.

ΦΑΣΕΙΣ-ΓΚΟΛ

Μόλις στο 5' ο **Κρομμύδας** έκανε διείσδυση μέσα στην περιοχή πλάσαρε η μπάλα βρήκε στο αριστερό κάθετο δοκάρι, ο **Φρούμης** που παρακολουθούσε την φάση πήρε το ριμπάουντ και με πλασέ άνοιξε το σκορ 0-1.

Στο 6' ο **Καραγιάννης** με βαθιά μπαλιά σε θέση φορ τον **Πότσο** που ξέφυγε από το προσωπικό του αντίπαλο και με πλασέ πάνω από τον **Κουμνάκη** έκανε το 0-2.

Στο 20' στρώσιμο του **Καλογήρου** στο **Παπαβασιλείου** δυνατό σουτ του τελευταίου μπλόκαρε με διπλή προσπάθεια ο **Σαρικάς.**

Στο 27' πάσα του **Πότσου Μ.** στον **Κρομμύδα** που σούταρε μόλις άουτ.

Στο 29' ο **Διακίδης** βρέθηκε σε θέση βολής το σουτ που επιχείρησε πέρασε λίγο έξω από το δεξί κάθετο δοκάρι του **Σαρικά**.

Στο 51' σουτ του Θεοδοσίου μπλόκαρε δύσκολα ο **Κουμνάκης.**

Στο 61' ο **Κρομμύδας** βρήκε ωραία **τον Γαλανό** στο ύψος της μεγάλης περιοχής και λίγο πλάγια έπιασε ένα ξερό σουτ παραβιάζοντας για τρίτη φορά την εστία του **Κουμνάκη** που δεν μπόρεσε να αντιδράσει (0-3).

Σ' αυτό το λεπτό ο **Κουμνάκης** δέχθηκε την απευθείας κόκκινη κάρτα του διαιτητή γιατί κτύπησε εκτός φάσης τον **Φρούμη.**

Στο 67' ο **Κρομμύδας Ν.** ξέφυγε από πλάγια η σέντρα που επιχείρησε βρήκε μόνο του τον **Σπάρταλη** που σε κενή εστία δεν δυσκολεύτηκε να πετύχει το 0-4.

Στο 77' ο **Καλογήρου** σούταρε έξω από την περιοχή η μπάλα βρήκε σε πόδι αμυντικού πήρε περίεργη τροχιά κατέληξε στο οριζόντιο δοκάρι της εστίας του **Καστανάκη** και στην συνέχεια κόρνερ.

Στο 81' μπαλιά τρύπα του Κοιλιά στην πλάτη της άμυνας του Κλεάνθη, ο **Καλογήρου** με πλασέ έστειλε την μπάλα πρώτα στο αριστερό κάθετο δοκάρι και στην συνέχεια στο βάθος της εστίας του **Καστανάκη** μειώνοντας για την ομάδα του ΑΕΡΑ σε 1-4 που ήτανε και το τελικό αποτέλεσμα.

Πολύ καλή η διαιτησία του **Παπανικολάου, Κατσιδώνη Π.** και **Γιανούλη**.

Από τον ΑΕΡΑ ο μόνος που διασώθηκε ήταν ο νεαρός **Διακίδης**.

Από την ομάδα του Κλεάνθη δεν υστέρησε κανένας.

Οι ομάδες:

ΑΕΡΑ: *Κουμνάκης, Διακίδης, Χιάμπολης (30' Λυριστής, 52' Κοιλιάς), Αριζάνης, Γιαννουκάς Μ. (15' Νικολής), Γιαννουκάς Β., Καππάκας, Γιορδαμνής, Καλογήρου, Παπαβασιλείου, Γιαννακάκης*

ΚΛΕΑΝΘΗΣ: *Σαρικάς (70' Καστανάκης), Καρακώστας, Τριανταφύλλου, Καραβόλιας, Κρομμύδας Ν. Φρούμης (64' Πότσος Σ,), Σπάρταλης, Θεοδοσίου, Κρομμύδας Γ., Καραγιάννης, Πότσος Μ. (58 Γαλανός).*

ΑΦΑΝΤΟΥ

ΑΕΡΑ–ΚΛΕΑΝΘΗΣ

1 4

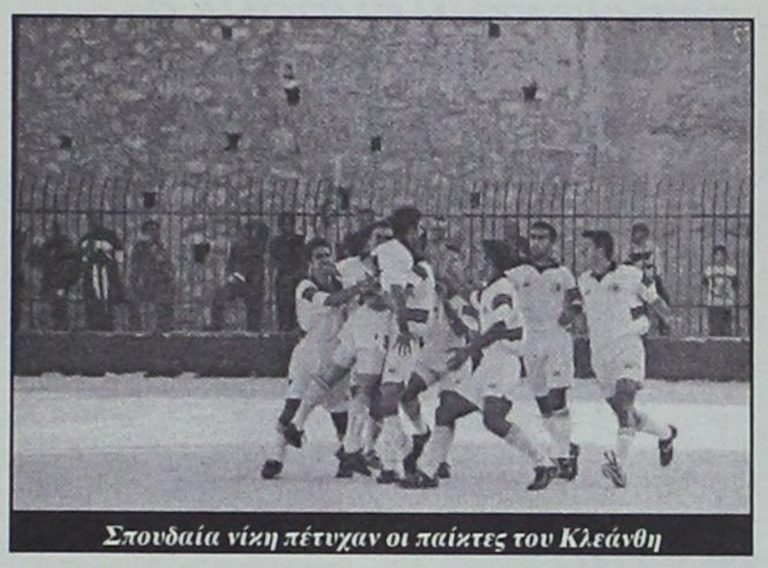

Σπουδαία νίκη πέτυχαν οι παίκτες του Κλεάνθη

Επιτέλους...τέλος

- *Ξεκόλησε από την τελευταία θέση ο Ανταγόρας μετά τη νίκη του επί της ΑΕΛ*
- *Δύο γκολ με το καλημέρα σε διάστημα ενός λεπτού*

ΚΩΣ (Γ. ΑΝΑΓΝΩΣΤΟΥ)

Επιτέλους ξεκόλλησε από την τελευταία θέση της βαθμολογίας μετά από αρκετό καιρό ο Ανταγόρας αφού νίκησε την ομάδα της ΑΕ Λέρου με το ευρύ σκορ 4-0.

Οι γηπεδούχοι είχαν ένα εκρηκτικό ξεκίνημα και πέτυχαν όχι ένα αλλά δύο γκολ σε διάστημα ενός λεπτού (στο 3' και στο 4'), παίρνοντας έτσι ένα προβάδισμα από πολύ νωρίς, πιάνοντας στον ύπνο τους αντίπαλους τους. Στην συνέχεια οι φιλοξενούμενοι προσπάθησαν να ισορροπήσουν το παιχνίδι και να περάσουν στην αντεπίθεση αλλά δεν κατάφεραν να αντιδράσουν, αφού δεν μπόρεσαν να παραβιάσουν την εστία του **Χοχλαστού.** Στην επανάληψη οι παίκτες της ομάδα της Λέρου διατήρησαν την πρωτοβουλία των κινήσεων και πιεσαν και πάλι προκειμένου να πετύχουν κάποιο γκολ.

Όλα αυτά όμως μέχρι να μπει και το τρίτο γκολ του Ανταγόρα. Από εκεί και πέρα όλα τελείωσαν, αφού εκτός από το γκολ που δέχθηκαν οι της Λέρου, έχασαν κι έναν ποδοσφαιριστή τους λόγω αποβολής. Η νίκη της ομάδας της Κω έκλεισε με ένα ακόμη γκολ, που επισφράγισε με τον καλύτερο τρόπο την γενικότερη εμφάνιση της και της απόκτηση των τριών βαθμών.

ΦΑΣΕΙΣ-ΓΚΟΛ

3' Εκτέλεση φάουλ από τον Πήττα και το 1-0.

4' Κόρνερ από τον **Βραχνά**, κεφαλιά του **Μανούσογλου** και ο **Χατζηκωνσταντίνος** με κεφαλιά ψαράκι στην προσπάθεια του να διώξει, έστειλε την μπάλα στα δίχτυα της ομάδας του και 2-0.

11' Σουτ του **Μανούσογλου,** δύσκολη απόκρουση του **Χαλκίδη.**

52' Ψηλοκρεμαστό πλασέ του **Λιβανού**, πρόλαβε πάνω στην γραμμή ο **Καλαϊζής.**

55' Λάθος **Καλαϊζή** και **Χοχλαστού,** αλλά **Λιακάκης** δεν πρόλαβε.

62' Φάουλ από τον **Αρίνιν** στο κάθετο δοκάρι. Στην αντεπίθεση ο **Μίχος** από καλή θέση σούταρε μόλις άουτ.

68' Αδράνεια της άμυνας της ΑΕΛ ο **Πήττας** πέρασε και τον τερματοφύλακα και 3-0. Σε αυτό το λεπτό απόοβλήθηκε ο **Φλωρεντής** με δεύτερη κίτρινη για διαμαρτυρία.

76' Κεφαλιά πάσα του **Στάκκου** στον **Λαμπριανίδη** που με σουτ έγραψε το τελικό 4-0

Καλή η διαιτησία του **Πανάτου, Κάκια** και **Πλάτση.**

Από τον Ανταγόρα διακρίθηκαν οι **Καλαϊτζής, Παναγόπουλος** και **Πήττας** ενώ από την ΑΕΛ διασώθηκε μόνο ο **Λιακάκης.**

ΑΝΤΑΓΟΡΑΣ: *Χοχλαστός (88' Σωτήρι), Βραχνάς, Μίχος, Καλαϊτζής, Μπιτσακτής, Στάκκος (81' Δουλγεράκης), Παναγόπουλος, Μανούσογλου, Πήττας, Λαμπριαννίδης (77' Στεργαλάς), Κεφαλιανός.*

ΑΕΛ: *Χαλκίδης, Φλωρεντής, Φυλακούρης (71' Ιγνατίδης Ν.), Μαχαίρας, Χ"κωνσταντίνου (12 Λιβανός), Βαλσάμης (66' Ηλίας), Τσάτσος, Σκυρλάς, Λιακάκης, Διαμαντάρας Ι., Αρίνιν.*

ΚΩΣ

ΑΝΤΑΓΟΡΑΣ–ΑΕΛ

4 0

Ξαναβρήκε την σιγουριά

- *Τα τρία συνεχόμενα αρνητικά αποτελέσματα ήταν πολλά για τον Διαγόρα Βατίου, που βρήκε το χαμόγελο του στο παιχνίδι με τον Καλυμνιακό*

ΒΑΤΙ (ΤΟΥ ΓΙΝΝΗ ΑΡΝΑ)

Τρείς αγωνιστικές είχε να χαρεί μία νίκη ο Διαγόρας Βατίου κι όσο κι αν ήθελε να πιστέψει πως θα μπορούσε να αντιμετωπίσει προβλήματα, είναι λογικό να άρχισε να ανησυχεί και να νιώθει ανασφάλεια. Ως εκ τούτου, η νίκη στο χθεσινό παιχνίδι κόντρα στον Καλυμνιακό ήταν μονόδρομος για να αποκατασταθεί η σιγουριά και να εδραιωθεί η ομάδα στις ασφαλείς θέσεις του βαθμολογικού πίνακα. Οι Βατενοί τα καταφέραν. Εστω κι αν δυσκολεύτηκαν, κατάφεραν να κάμψουν την αντίσταση του ιδιαίτερα μαχητικού Καλυμνιακού με 1-0. Μετα από ένα φτωχό και ισορροπημένο πρώτο ημίχρονο, στην διάρκεια του οποίου ο Καλυμνιακός είχε αντοχές, αμύνθηκε εξαιρετικά και έψαχνε τις αντεπιθέσεις, οι γηπεδούχοι άλλαξαν ταχύτητα στην επανάληψη, κυριάρχησαν ολοκληρωτικά και μετέφεραν το παιχνίδι στο μισό του γηπέδου. Το γκολ της λύτρωσης ήρθε στο 71ο λεπτό.

ΦΑΣΕΙΣ-ΓΚΟΛ

11'. Ο **Λελέκης** απέκρουσε σωτήρια με τα πόδια σουτ του **Καμπούρη Ι.** μέσα από την μεγάλη περιοχή.

21'. Δυνατό σουτ του **Γαλουζή** έξω από την περιοχή έφυγε ελάχιστα άουτ.

22'. Ο **Λέλεκης** μπλόκαρε εντυπωσιακά στην γωνία του φάουλ του **Καράμπη**

27'. Ο **Μπεκιάρης** απέκρουσε σε κόρνερ καλό σουτ του **Βούη**!



Ο Κουλουμπράκης (στο μέσο) πέτυχε το χρυσό γκολ

45'. Οι γηπεδούχοι ζήτησαν πέναλτι σε μαρκάρισμα του **Καμπούρη Ι.** από το **Χαλίκο.**

50΄. Μετά από κόρνερ του **Μακρηδημήτρη** ο **Καμπούρης Ι.** έπιασε το ωραίο σουτ, η μπάλα ωστόσο την τελευταία στιγμή χτύπησε στην πλάτη του προωθημένου Ροδίτη και κατέληξε άουτ.

67'. Φάουλ του **Καμπούρη Ι.** κατέληξε στο δεξί δοκάρι της εστίας του **Λελέκη.**

71'. Ο **Μακρυδημήτρης** εκτέλεσε κόρνερ, ο **Καμπούρης Ι.** έπιασε την κεφαλιά, ο **Λελέκης** απέκρουσε, ωστόσο στην επαναφορά πετάχτηκε ο **Κουλουμπράκης** και από κοντά διαμόρφωσε το τελικό 1-0.

77'. Το κάθετο δοκάρι του **Λελέκη** σταμάτησε το φάουλ του **Καμπούρη**.

Κορυφαίοι του Διαγόρα Β. ήταν οι **Καράμπης, Τσιβρινής** και **Καμπούρης Ι.,** ενώ από πλευράς Καλυμνιακού ξεχώρισαν οι **Σισόης, Βούης Ι., Χανδακάρης** και **Βούης Ν.**

Καλή ήταν η διαιτησία των **Τσαούση, Κατσιδώνη Π.** και **Λάμπρου.**

Οι συνθέσεις:

ΔΙΑΓΟΡΑΣ ΒΑΤΙΟΥ: *Μπεκιάρης, Μακρής (85' Ροδανάκης), Παπαϊωάννου, Καράμπης, Τσιβρινής, Ροδίτης, Καστρουνής (70' Τώδε), Ελληνας, Κουλουμπράκης, Καμπούρης Ι., Μακρυδημήτρης (89' Λιακάκης).*

ΚΑΛΥΜΝΙΑΚΟΣ: *Λελέκης, Λιάς, Σισαλούης (60' Καλιδώνης), Χαλίκος, Σισόης, Γλυκοκάλαμος (20΄ Μακαρούνας), Βούης Ι., Χανδακάρης, Γαλουζής, Βούης Ν., Κασσάρας.*

ΒΑΤΙ

ΔΙΑΓΟΡΑΣ Β.–ΚΑΛΥΜΝΙΑΚΟΣ

1 0

Α' ΚΑΤΗΓΟΡΙΑ-Πωλήσεις ακινήτων Κ. Διακογεωργίου

Με υπογραφή Αγγελόπουλου

- *ΣΠΟΥΔΑΙΑ ΝΙΚΗ ΠΕΤΥΧΕ ΣΤΗΝ ΕΜΠΩΝΑ Ο ΔΙΓΕΝΗΣ ΚΑΙ ΠΑΡΕΜΕΙΝΕ ΣΕ ΤΡΟΧΙΑ ΚΟΡΥΦΗΣ*
- *ΤΟ ΠΑΙΧΝΙΔΙ ΔΙΑΚΟΠΗΚΕ ΓΙΑ ΔΕΚΑ ΛΕΠΤΑ Ο-ΤΑΝ ΑΠΕΙΛΗΘΗΚΑΝ ΕΠΕΙΣΟΔΙΑ ΜΕΤΑ ΤΗΝ ΑΠΟ-ΒΟΛΗ ΤΟΥ ΚΑΒΟΥΡΑ*

ΕΜΠΩΝΑ

Στρία ήταν τα βασικά σημεία αναφοράς στο προχθεσινό παιχνίδι ανάμεσα στην Αναγέννηση και τον Διγενή. Πρώτον, η δύσκολη μα και υπερπολύτιμη νίκη των Κοσκινιατών με 0-1, δεύτερον, η περίπου δεκάλεπτη διακοπή στο 75' λόγω των επεισοδίων που απειλήθηκαν και τρίτον, οι άθλιες καιρικές συνθήκες κάτω από τις οποίες διεξήχθη το ματς.

Ο δυνατός αέρας και η συνεχής βροχόπτωση δυσκόλεψαν αφάνταστα το έργο των ποδοσφαιριστών, που κατέβαλαν κάθε φιλότιμη προσπάθεια να παίξουν ποδόσφαιρο και να ικανοποιήσουν τον λιγοστό φίλαθλο κόσμο, που βρήκε καταφύγιο στα αυτοκίνητα και σε μία παρακείμενη οικοδομή. Εκ των πραγμάτων, λοιπόν, ήταν παράλογη η απαίτηση για καλό θέαμα.

Από το ξεκίνημα ήταν φανερό πως το παιχνίδι θα κρινόταν στο γκολ με πιο πιθανό το ισόπαλο αποτέλεσμα.

Οποιος μπορούσε να εκμεταλλευτεί την ευνοϊκή πνοή του ανέμου και τα λάθη του αντιπάλου, θα ήταν και ο νικητής. Σε γενικές γραμμές το παιχνίδι ήταν μοιρασμένο μέχρι και το 75ο λεπτό. Ηταν το χρονικό σημείο που ο **Κάβουρας** αντίκρυσε την κόκκινη κάρτα του διαιτητή **Μιχαλάκη** και το παιχνίδι διακόπηκε λόγω των εντονότατων διαμαρτυριών των γηπεδούχων. Κατά παράδοξο τρόπο, φαίνεται πως η αποβολή πείσμωσε την Αναγέννηση που μέχρι το τέλος κατάφερε να πάρει τα ηνία του αγώνα και να απειλήσει με την ισοφάριση! Ναι μεν δεν δημιούργησε τις τρανταχτές ευκαιρίες, ωστόσο κατάφερε να μεταφέρει την πίεση στην αντίπαλη μεγάλη περιοχή, ενώ από την δική του πλευρά ο Διγενής προσπάθησε να απειλήσει με αντεπιθέσεις. Σε αντίθεση με τα προηγούμενα παιχνίδια, όμως, δεν είχε

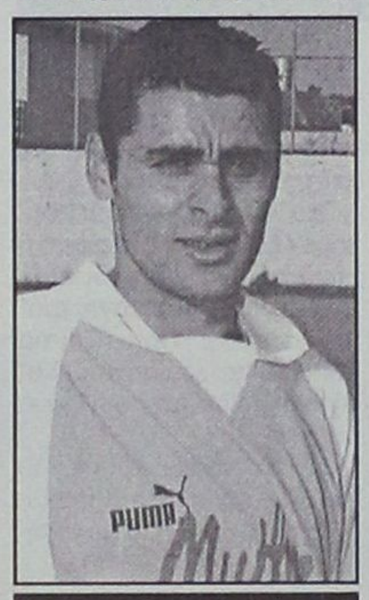

Ο Παναγιώτης Αγγελόπουλος χάρισε "χρυσό" τρίποντο στην ομάδα του.

ρυθμό και ομοιογένεια.

ΦΑΣΕΙΣ ΚΑΙ ΓΚΟΛ

3'. Ο **Ξύπας** βρέθηκε μόνος του σε θέση βολής από τα πλάγια δεξιά, όμως το δυνατό σουτ που εξαπέλυσε έφυγε ψηλά άουτ.

6'. Ο **Σπανουδάκης** τροφοδότησε τον **Κάβουρα**, εκείνος έστρωσε στον **Αγκά** στο ύψος σφαιριστές των δύο ομάδων βρέθηκαν στα πρόθυρα σύρραξης και πάνω στην σύγχυση ο **Κάβουρας** κλώτσησε τον **Καστρουνή**.

Ούτε από το είδε ο **Μιχαλάκης**, ωστόσο έβγαλε την κόκκινη κάρτα μετά από υπόδειξη του **Ορφανού**.

Ο τελευταίος συγκέντρωσε την οργή των ποδοσφαιριστών της Αναγέννησης που έσπευσαν να διαμαρτυρηθούν, ενώ ο **Κάβουρας**, εκτός εαυτού, προσπάθησε να τον πλησιάσει με άγριες διαθέσεις!

Ευτυχώς, συγκρατήθηκε από τους ψυχραιμότερους. Το κλίμα ήταν εξαιρετικά τεταμένο και ο **Μιχαλάκης** προτίμησε να καλέσει τους βοηθούς του και να αποσυρθεί στα αποδυτήρια.

75'. Φάουλ του **Ξύπα** από καλή θέση βρήκε στο τείχος.

77'. Ο **Ξύπας** τροφοδότησε από τα δεξιά τον **Πολυχρόνη**, του πέναλτι, όμως ο **Καντιμοίρης** απέκρουσε εκπληκτικά σε κόρνερ το διαγώνιο πλασέ. Μετά την εκτέλεση του κόρνερ ο **Αγκάς** έπιασε την κεφαλιά στο δεύτερο δοκάρι, στέλνοντας την μπάλα στο οριζόντιο.

12'. Ο **Μαχλής** εκτέλεσε φάουλ από τα δεξιά, ο **Αγγελόπουλος** που βρέθηκε ξεχασμένος στο δεύτερο δοκάρι έπιασε στην κίνηση το κοντινό συρτό σουτ, όμως ο **Χαλκιόπουλος** έσωσε με τα πόδια.

54'. Οι φιλοξενούμενοι εκτέλεσαν πλάγιο από τα δεξιά, ο **Καστρουνής** τροφοδότησε με το κεφάλι τον ολομόναχο **Αγγελόπουλο** που από κοντά δεν δυσκολεύτηκε να νικήσει με ψύχραιμο αριστερό σουτ τον **Χαλκιόπουλο**, διαμορφώνοντας το τελικό 0-1.

75'. Ο **Παπανικολάου** ήταν έτοιμος να εκτελέσει φάουλ από τα δεξιά και οι ποδοσφαιριστές των δύο ομάδων διεκδικούσαν θέσεις μέσα στην μεγάλη περιοχή του **Χαλκιόπουλου**.

Ξαφνικά ο **Βασιλώτος** σωριάστηκε στο έδαφος και οι μαρτυρίες αναφέρουν πως δέχτηκε κουτουλιά από τον **Καστρουνή**, χωρίς να υποπέσει η παράβαση ούτε στην αντίληψη του επόπτη **Ορφανού.** Οι ποδοσφαιριστές του **Ορφανό** έχουν πολλά παράπονα οι της Αναγέννησης.

Οι συνθέσεις:

ΑΝΑΓΕΝΝΗΣΗ ΕΜΠΩΝΑΣ: *Χαλκιόπουλος, Βασιλώτος, Καραγιαννάκης (1' Πολυχρόνης), Σπανουδάκης, Κρητικός Ι., Τσουκαλάς Ν. (82' Κρητικός Β.), Ματθαίος, Θαρρενός (68' Παπανικολάου), Αγκάς, Κάβουρας, Ξύπας.*

ΔΙΓΕΝΗΣ: *Καντιμοίρης, Γκαρανάτσιος, Σιδεράτος, Οικονομάκης, Μανιάς, Σκαφίδας, Μάχλης, Τριανταφύλλου, Αγγελόπουλος, Γκιζλής (46' Παπανικολάου), Καστρουνής (70' Κουλούρας).*

ΕΜΠΩΝΑ

ΑΝΑΓΕΝΝΗΣΗ ΕΜΠ.–ΔΙΓΕΝΗΣ

0 1

Του "ψαλίδισε" τις ελπίδες

- *Ο Φοίβος κέρδισε στη Μαλώνα τον καλύτερό του Αγιο Γεώργιο, που φωνάζει για την διαιτησία του Μιχάλη Φραγκίνη*

ΜΑΛΩΝΑ (ΚΩΣΤΑΣ ΤΑΡΑΛΗΣ)

Νίκη που αδικεί την ομάδα του Αγίου Γεωργίου πέτυχε προχθές στο γήπεδο της Μαλώνας, ο Φοίβος, ο οποίος με γκολ που πέτυχε 11' πριν τη λήψη κατάφερε να φτάσει σε άλλη μια αγχωμένη κατάκτηση βαθμών.

Οι Μαλωνίτες βάση της απόδοσής τους δικαιόντουσαν τουλάχιστον το βαθμό της ισοπαλίας, αφού παρ' όλο που οι φιλοξενούμενοι είχαν την ανούσια κυκλοφορία της μπάλας, δημιούργησαν τις κλασικές ευκαιρίες για να σκοράρουν.

Στο τελευταίο πεντάλεπτο το παιχνίδι λίγο έλειψε να τιναχθεί στον "άερα" όταν ο διαιτητής Φραγκίνης αρνήθηκε πέναλτυ στους γηπεδούχους με αποτέλεσμα να διαμαρτυρηθούν έντονα κάτι που είχε ώς αποτέλεσμα την αποβολή του ποδοσφαιριστή **Στεφανάκη,** που μόλις είχε περάσει αλλαγή στο παιχνίδι.

Οι διαμαρτυρίες συνεχίστηκαν και μετά το τέλος του αγώνα αλλά χωρίς να παρεκτραπεί κάποιος από τους γηπεδούχους.

Μ' αυτή την ήττα οι Μαλωνίτες βλέπουν το φάσμα του υποβιβασμού ακόμη κοντύτερα, ενώ οι Κρεμαστενοί μ' αυτή τη νίκη διτηρήθηκαν σε τροχιά τίτλου.

ΦΑΣΕΙΣ-ΓΚΟΛ

15' ο **Καπέλλας** εκτέλεσε φάουλ, ο **Π"γρηγορίου** έπιασε ψηλοκρεμαστή κεφαλιά, αναγκάζοντας τον **Σταματίου** να εκτιναχθεί και να διώξει σε κόρνερ.

23' Απευθείας εκτέλεση φάουλ του **Α. Σκυλλαράκη** νέα εκπληκτική απόκρουση του Σταματίου.

43' ο Δράκωνας έβγακε με πάσα μόνο του τον **Μαυρομούστακο,** ο οποίος απέφυγε τον **Σταματίου,** αλλά το πλασέ του κτύπησε στην εξωτερική πλευρά των δικτύων.

53' Σέντρα του Δράκωνα δημιούργησε συγχιση στην περιοχή του Φοίβου, η μπάλα έφτασε στον **Μαυρομούστακο** που από το ύψος της μικρής περιοχής έπιασε δυνατό σουτ, αλλά και πάλι ο **Σταματίου** πετάχτηκε στο "παραθυράκι" της εστίας του και έδιωξε σε κόρνερ.

79'. Σε επανάληψη φάουλ έξω από την περιοχή του Αγίου Γεωργίου, ο **Τζήμας** με σουτ έκανε το 0-1.

84' ο **Δράκωνας** επιχειρώντας μπάσιμο στην περιοχή του Φοίβου ανατράπηκε από δύο αμυντικούς αλλά ο διαιτητής Φραγκίνης έδειξε τη συνέχεια του αγώνα ξεσηκώνοντας "θύελλα" διαμαρτυριών.

Σ' αυτή τη φάση ο **Στεφανάκης** έσπρωξε το διαιτητή με αποτέλεσμα να δεχθεί την απευθείας κόκκινη κάρτα.

Διακρίθηκαν:

Από τους γηπεδούχους καλύτεροι ήταν οι: **Στρατής, Δράκωνας, Μαυρομούστακος,** ενώ από τον Φοίβο οι **Σταματίου** (κορυφαίοι) **Ορφανίδης, Καβούρας.**

Με παράπονα άφησε τους γηπεδούχους ο διαιτητής **Φραγκίνης.** Χωρίς προβλήματα οι επόπτες **Κατσιδώνης Ε., Κατταβενός**

ΑΓ. ΓΕΩΡΓΙΟΣ: *Καραγιάννης, Κακούλης (84' Στεφανάκης), Καπέλλας, Δημητριάδης, Αρβανιτάκης, Στρατής, Π'γρηγορίου, Δράκωνας, Μαυρομούστακος, Μουστακέλλης (61' Σκυλλαράκης Σ.), Σκυλλαράκης Α.*

ΦΟΙΒΟΣ: *Σταματίου, Χαρικιόπουλος, Ορφανίδης, Κάβουρας, Τζήμας, Πολιάς, Ζουρούδης, Κορνάρος (72' Λυριστής), Σπανός (80' Μουδάτσος), Δράκος, Κουρδουνάκης (39' λ.τ. Γιαννικάκης).*

ΜΑΛΩΝΑ

ΑΓ. ΓΕΩΡΓΙΟΣ–ΦΟΙΒΟΣ

0 1



Ο Τζίμας χάρισε τη νίκη στην ομάδα του

Δεν ωφελεί κανένα...

- *Ευαγόρας και Ορφέας έμειναν στο 0-0 και μενουν χαμηλά*

Ηταν ένα παιχνίδι στο οποίο και οι δύο ομάδες ήθελαν τη νίκη κι ο λόγος είναι πως κινούνται στην ίδια βαθμολογική γωνία. Ο Ευαγόρας κάτω απ' τη γραμμή παραμονής κι ο Ορφέας πάνω απ' αυτήν με δύο βαθμούς πάνω απ' τον χθεσινό αντίπαλό του.

Τελικά οι «πράσινοι» του **Κώστα Λεπτοκαρίδη** και οι «ερυθροκίτρινοι» της πόλης μας ήρθαν ισόπαλοι με 0-0, πήραν από ένα βαθμό κάτι που δεν τους συμφέρει τουλάχιστον βαθμολογικά στην προσπάθειά τους να παραμείνουν στην Α΄ Τοπική κατηγορία.

ΔΥΝΑΤΟΣ ΑΕΡΑΣ

Σημαντικό ρόλο στην εξέλιξη του αγώνα έπαιξε ο δυνατός αέρας που φύσαγε και δυσχέραινε τις κινήσεις των παικτών. Γηπεδούχοι και φιλοξενούμενοι δεν μπόρεσαν να φτάσουν σε επιθυμητά σημεία απόδοσης.

Το παιχνίδι τους στηρίχθηκε κυρίως στη δύναμη των παικτών και των δύο ομάδων που αρκέστηκαν σε δυνατά μαρκαρίσματα και παρεμβάσεις ιδιαίτερα στο α΄ ημίχρονο.

Δεν υπήρχαν οι γρήγορες εναλλαγές της μπάλας, οι καλοί συνδυασμοί και φυσικά οι δύο περιοχές έμεναν μακριά από καλές φάσεις κι ευκαιρίες.

Η πιο «χτυπητή» ευκαιρία ήταν το δοκάρι του Ευαγόρα στο 62΄. Οι γηπεδούχοι ήσαν ουσιαστικά οι «χαμένοι» της συνάντησης αφού εγκατέλειψαν το γήπεδο με δέκα παίκτες λόγω αποβολής με δύο κίτρινες κάρτες του **Καλούδη.**

ΑΓ. ΑΠΟΣΤΟΛΟΙ

ΕΥΑΓΟΡΑΣ–ΟΡΦΕΑΣ

0 0

ΦΑΣΕΙΣ-ΓΚΟΛ

Στο 18΄ ο **Κωστάκης** κτύπησε κόρνερ από τα δεξιά, η μπάλα στον **Στάππα** που σούταρε πάνω απ' τα γκολπόστ του **Αλμπανίδη**.

Στο 42'ο **Δημητρούλης** με απευθείας κτύπημα φάουλ έστειλε τη μπάλα λίγο πάνω απ' τα γκολπόστ του **Λυκοπάντη**.

Στο 62΄ ο **Κουρμαδιάς** έπιασε δυνατό σουτ για ν' αποκρούσει ο **Λυκοπάντης** αρχικά και το κάθετο δοκάρι στη συνέχεια.

Στο 80΄ ο **Καλούδης** έφυγε μόνος του αλλά σούταρε άουτ απ' το δεξί κάθετο δοκάρι του **Λυκοπάντη.**

Στο 88΄ ο **Λυκοπάντης** έδιωξε εκπληκτικά το κοντινό πλασέ του **Καλούδη.**

Στο 91΄ ο **Καλούδης** έφυγε μόνος του προς την εστία του **Λυκοπάντη,** αλλά ο κ. **Παπαδόπουλος** τον υπέδειξε σε θέση οφ-σάιντ. Ο κ. **Ζανελλίδης** ακολούθησε την υπόδειξη του επόπτη. Ο παίκτης διαμαρτυρήθηκε έντονα με αποτέλεσμα ο διαιτητής να του βγάλει την δεύτερη κίτρινη κάρτα και να τον αποβάλει από τον αγωνιστικό χώρο.

Από τον Ευαγόρα ξεχώρισαν οι **Χ"μιχαήλ, Διακαναστάσης, Δημητρούλης** και από τον Ορφέα οι **Γαλουζής Μ.** και **Α.** κι ο **Παπαϊωάννου.**

Πολύ καλή η διαιτησία των κ. **Ζανεττίδη, Πάνου** και **Παπαδόπουλου.**

Οι ομάδες:

ΕΥΑΓΟΡΑΣ: *Αλμπανίδης, Κουρμαδιάς, Μάκρας (76΄ Πεταυράκης Χ.), Κάτρης, Νικολέττος Γ., (85' Μπάκαλος), Χ"μιχαήλ, Μερκούρης (20' Ζαχαρίας), Διακαναστάσης, Καλούδης, Δημητρούλης, Μαγκαφάς.*

ΟΡΦΕΑΣ: *Λυκοπάντης, Γαλουζής Μ., Στάππας, Δήμας, Παπαϊωάννου, Γαλουζής Α., Κωστάκης, Μαθιός, Ζερβός, Καμαράτος (11' Γεωργιάδης), Βαγιαννάκης (76' Βλάσσης).*

Α' ΚΑΤΗΓΟΡΙΑ-Πωλήσεις ακινήτων Κ. Διακογεωργίου

Στραβοπάτησε η Κως

- *Ο ΔΥΝΑΤΟΣ ΗΡΑΚΛΗΣ ΕΚΟΨΕ ΒΑΘΜΟ ΑΠΟ ΤΟΥΣ ΦΙΛΟΔΟΞΟΥΣ ΚΩΟΥΣ*
- *ΜΕΤΑ ΤΗΝ ΛΗΞΗ ΑΚΟΥΣΘΗΚΑΝ ΠΟΛΛΑ ΕΚΑΤΕΡΩΘΕΝ, ΠΟΥ ΔΕΝ ΠΡΟΑΓΟΥΝ ΤΟ ΑΘΛΗΜΑ*
- *ΑΡΒΑΝΙΤΗΣ: "ΕΙΣΤΕ ΠΟΥΛΗΜΕΝΟΙ..."*

Στραβοπάτησε η Α.Ε. Κως στο γήπεδο των Μαριτσών με τον τοπικό Ηρακλή.

Και οι δύο ομάδες κυνήγησαν από το πρώτο λεπτό την νίκη με αποτέλεσμα να γίνονται δυνατά μαρκαρίσματα στον χώρο του κέντρου. Και οι δύο ομάδες προσπάθησαν να συνδυάσουν δύναμη και τεχνική, με αποτέλεσμα να δώσουν άγρια ομορφιά στο παιχνίδι. Η Α.Ε. Κως ήτανε αυτή που είχε κατά διαστήματα την πρωτοβουλία των κινήσεων, δημιούργησε κλασσικές ευκαιρίες, αλλά η επιπολαιότητα των παικτών της και ο πολύς καλός **Σαββιδάκης** που είχε κατεβάσει τα ρολά δεν της επέτρεψαν να κατακτήσει τους τρεις πολύτιμους βαθμούς της νίκης, με αποτέλεσμα να απομακρυνθεί από τις δύο πρώτες θέσεις που οδηγούν στην Εθνική Ερασιτεχνική Κατηγορία.

Έτσι το παιχνίδι της επόμενης αγωνιστικής στην Κω με αντίπαλο τον Διαγόρα Ρ. έχει χαρακτηριστεί για την ομάδα της Κω υψίστης σημασίας, για να μπορέσει να βρίσκεται στις δύο προνομιούχες θέσεις.

Μετά το τέλος του αγώνα δημιουργήθηκαν επεισόδια με αποκορύφωμα το φραστικό επεισόδιο με πρωταγωνιστή τον **Αρβανίτη,** που επικαλέσθηκε ότι ο Αθανασίου και η ομάδα του Ηρακλή ήταν "πουλημένοι" και ότι τα πήραν από ομάδες άλλες που είχανε συμφέρον να στραβοπατήσει η ομάδα της Α.Ε. ΚΩΣ.

Κατά την διάρκεια των επεισοδίων ο γιος του προέδρου του Ηρακλή Μ. Τσαμπίκος Παπαδημήτρης απάντησε στους παίκτες και παράγοντες της Α.Ε. Κω "ναι τα πείραμε ας είχατε ομάδα να μας κερδίσετε".

ΦΑΣΕΙΣ

Στο 7' ο **Αθανασίου** εκτέλεσε φάουλ από 40 μέτρα περίπου, η μπάλα έφυγε με πολύ δύναμη και με την βοήθεια του αέρα χτύπησε στο οριζόντιο δοκάρι και στην συνέχεια κατέληξε άουτ.

Στο 12' Ο **Μποϊλης** πέρασε με σλάλομ δυο αμυντικούς του Ηρακλή βρέθηκε απέναντι από τον **Σαββιδάκη** που απέκρουσε ενστικτωδώς το πλασσέ του.

Στο 36' εκτέλεση φάουλ από τον **Αθανασίου** στο δεύτερο δοκάρι, εκεί βρέθηκε μόνος του ο **Παπαδημήτρης** αλλά η κεφαλιά που επιχείρησε ήταν εντελώς άστοχη.

Στο 41' επέλαση του **Μποϊλή** από πλάγια πέρασε δύο παίκτες του Ηρακλή πάνω στην γραμμή, έκοψε την μπάλα διαγώνια στον επερχόμενο **Ντεολιβέιρα** και το πλασέ που επιχείρησε απέκρουσε δύσκολα ο **Σαββιδάκης.**

Στο 44' οι παίκτες της Α.Ε. Κω έπαιξαν το ένα δύο με κεφαλιές, ο **Μποϊλής** βρέθηκε μόνος του απέναντι στον **Σαββιδάκη** επιχείρησε δυνατό σουτ, που ήταν εντελώς άστοχο.

Στο 49' ο **Παπανικολάου** επιχείρησε σουτ μόλις άουτ.

Στο 73' εκτέλεση φάουλ του **Μποϊλή** η μπάλα πέρασε λίγο έξω από το δεξί κάθετο δοκάρι.

Στο 89' ο **Δρόσος** σέντραρε, στην τροχιά της μπάλας βρέθηκε ο **Θαλασσινός** πήρε την κεφαλιά κι έστειλε την μπάλα στο αριστερό κάθετο δοκάρι του **Σαββιδάκη.**

Στο 90'+ η Α.Ε. Κω έχασε την ευκαιρία να πάρει το παιχνίδι όταν ο **Δρόσος** βρέθηκε σε θέση βολής απέναντι από τον **Σαββιδάκη,** όμως το σουτ που επιχείρησε πέρασε μόλις άουτ.

Μέτρια η διαιτησία του **Τσαγκάρη** που άφησε ατιμώρητα δυνατά μαρκαρίσματα των γηπεδούχων.

Καλή διαιτησία είχαν η βοηθοί **Κατέρης, Παπανικολάου.**

Από τον Ηρακλή άρεσαν οι **Σαββιδάκης, Αναγνώστου, Γιακουμάρος.**

Από την Α.Ε. Κω οι **Μποϊλής, Δρόσος Δ.Μ** και, ο **Κυπριόπουλος.**

ΟΜΑΔΕΣ

Ηρακλής: *Σαββιδάκης, Λορέντζος, Παπανικολάου, Αναγνώστου, Παπαδημήτρης, Σιδηρόπουλος (37' Κατσαράς, 90 Παπακωνσταντής), Λολάκης (68' Καλτσούλας), Γιακουμάρος Μάνος, Αθανασίου, Σκόρπος.*

Α.Ε. ΚΩΣ: *Σπαθάρας, Μάμμης (1' Μποιλής), Δρόσος Δ/Μ (6' Γουλάς), Θαλασσινός, Δρόσος Δ/Ε, Λουλουργάς, Θεοδώρου, Κυριόπουλος, Μποϊλής Ζ. (82' Αρβανιτογιάννης), Ντεολιβέιρα, Γκουντελίτσας.*

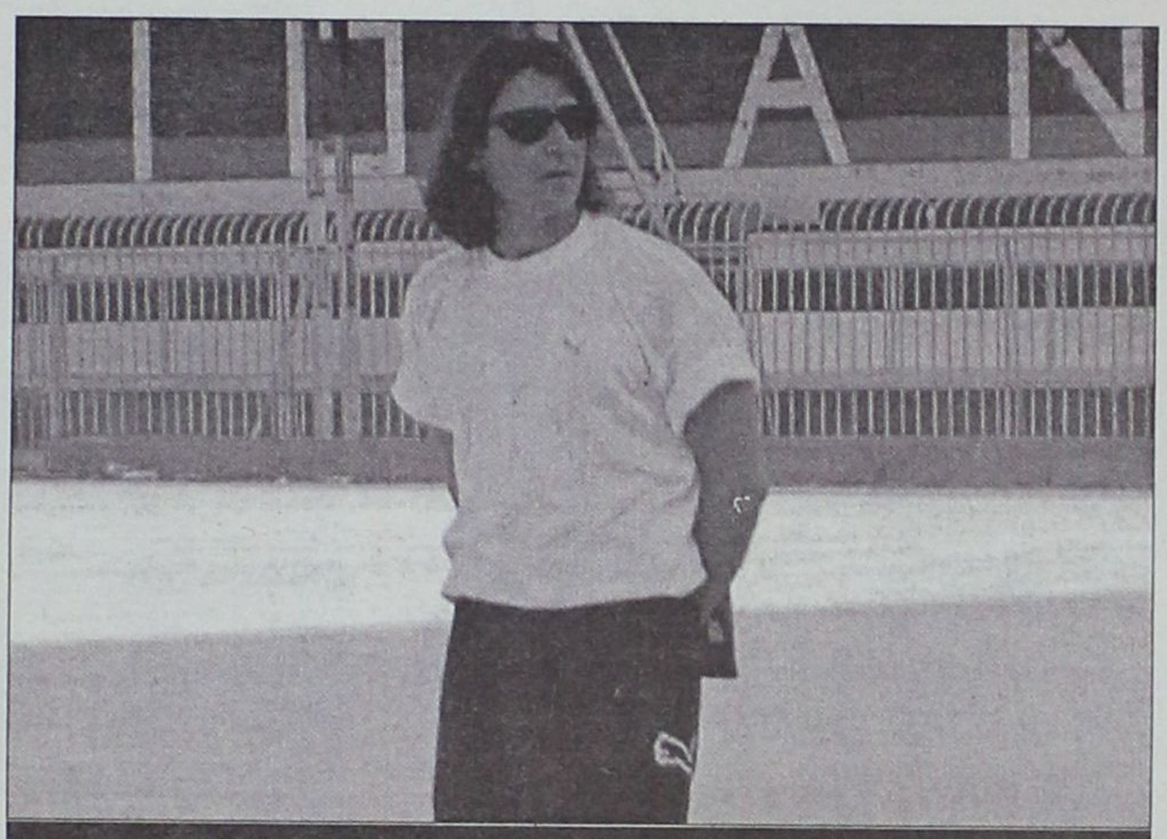

Ο Χρήστος Αρβανίτης αποκάλεσε "πουλημένους" τους Ηρακλειδείς

Ζέσταμα για το ντέρμπι

- *Εύκολη επικράτεια του Διαγόρα επί της Θύελλας εν όψει του παιχνιδιού το ερχόμενο Σάββατο στην Κω*

Σε ρυθμό ρελαντί ο Διαγόρας -ανοίγοντας τον χορό των αγώνων της αγωνιστικής- συνέτριψε την Θύελλα Πυλώνας με 4-0.

Ο **Κώστας Παπαοικονόμου** δεν ρίσκαρε την χρησιμοποίηση βασικών του ποδοσφαιριστών οι οποίοι αισθανόντουσαν ενοχλήσεις σε παλιά τραύματά τους, ενώ ο **Πολυδεύκης Γεωργαλής** μπήκε αλλαγή στο 65' σκοράροντας μάλιστα στο 90'.

Ο Διαγόρας λοιπόν στο δρόμο προς την κατάκτηση του τίτλου πέρασε και τη Θύελλα. Οντας καλύτερος και με διαφορά, έφτασε στον θρίαμβο χωρίς να φορτσάρει. Με καλή κυκλοφορία της μπάλας στον χώρο του κέντρου, οι παίκτες του εύρισκαν διαδρόμους προς τον **Σαββάκη** απειλώντας τον με περισσότερα των τεσσάρων γκολ.

Από την άλλη πλευρά η Θύελλα παρουσιάσθηκε χωρίς τον **Εγγλέζο** στη σύνθεσή της (ήταν τραυματίας στην εξέδρα). Με διπλή ζώνη άμυνας ο **Β. Τσιλιγκρός** προσπάθησε να κρατήσει μακριά από την εστία της ομάδας του τους αντίπαλους επιθετικούς χωρίς να τα καταφέρει βέβαια, αφού την είδε να παραβιάζεται τέσσερις φορές.

Ο Διαγόρας λοιπόν πετυχαίνοντας τέσσερα γκολ, έχοντας δοκάρι και πέναλτι ήταν ο μεγάλος πρωταγωνιστής της χθεσινής συνάντησης.

ΦΑΣΕΙΣ - ΓΚΟΛ

Στο 12' από φάουλ του **Μόσχου**, ο **Κουφομανώλης** πλάσαρε στο οριζόντιο δοκάρι του **Σαββάκη.**

Ενα λεπτό αργότερα (13') ο **Μόσχου** πέρασε σε όποιον βρήκε μπροστά του κι από πολύ δύσκολη θέση πλάσαρε γράφοντας το 1-0.

ΕΘΝΙΚΟ

ΔΙΑΓΟΡΑΣ–ΘΥΕΛΛΑ

4 0

Στο 15' ο **Σκυλάς** έδιωξε σε κόρνερ το απευθείας κτύπημα φάουλ του **Φαρμακαλή.**

Στο 26' από μπαλιά του **Κολιάδη** ο **Κουφομανώλης** "τσίμπησε" την μπάλα προ του **Σαββάκη** που τον ανέτρεψε. Ο κ. **Τσαούσης** κατελόγισε αμέσως το πέναλτι το εκτέλεσε ο **Μόσχου** για ν' αποκρούσει στη γωνία του ο **Σαββάκης.**

Στο 38' το σουτ του **Οίκουτα** έφυγε άουτ.

Στο 43' από μπαλιά του **Μόσχου,** ο **Κορνάρος** με δυνατό μονοκόμματο σουτ πέτυχε το 2-0.

Στο 55' ο **Κολιάδης** πρόλαβε την στιγμή του σουτ τον **Οίκουτα** κι η ευκαιρία για την Θύελλα να μειώσει χάθηκε.

Το 3-0 στο 59'. Από μπαλιά του **Κουφομανώλη**, ο **Κορνάρος** πέρασε τον **Σαββάκη,** την κατάλληλη στιγμή πάσσαρε στον **Κολιάδη** που με διπλό πλασέ έστειλε την μπάλα στα δίχτυα.

Το σκορ έκλεισε στο 90'. Ο **Μόσχου** έφυγε από την σέντρα και την κατάλληλη στιγμή γύρισε την μπάλα στον **Γεωργαλή** που σκόραρε από κοντά γράφοντας το τελικό 4-0.

Από τον Διαγόρα διακρίθηκαν ιδιαίτερα οι **Στ. Μοσκιού, Χατζηστρατής και Μόσχου.** Από τη Θύελλα Π. άρεσαν ιδιαίτερα οι **Βασιλάκης, Σεντεμέντες** και **Μωραΐτης.**

Πολύ καλή ήταν η διαιτησία των **Τσαούση, Παπαδόπουλου και Βλαχά.** Οι ομάδες:

ΔΙΑΓΟΡΑΣ: *Σκυλλάς, Πιτσουρδάκης, Αμπελάς (71' Διακάκης), Σταυρίδης, Μοσκιού Στ., Λινάρδος, Κουφομανώλης (65' Γεωργαλής), Χατζηστρατής (75' Φράγκος), Κορνάρος, Μόσχου, Κολιάδης.***ΘΥΕΛΛΑ Π.:** *Σαββάκης, Βασιλάκης, Σεντεμέντες, Γαλανός, Κουτσουμπάρης, Μωραΐτης, Αθανασάς, Φαρμακαλής (48' λ.τ. Ορφανός, 75' λ.τ. Μπουλλάρι), Βαλουκτσίδης (65' Γιαννούρης), Κωνστάντουρας, Οίκουτας.*

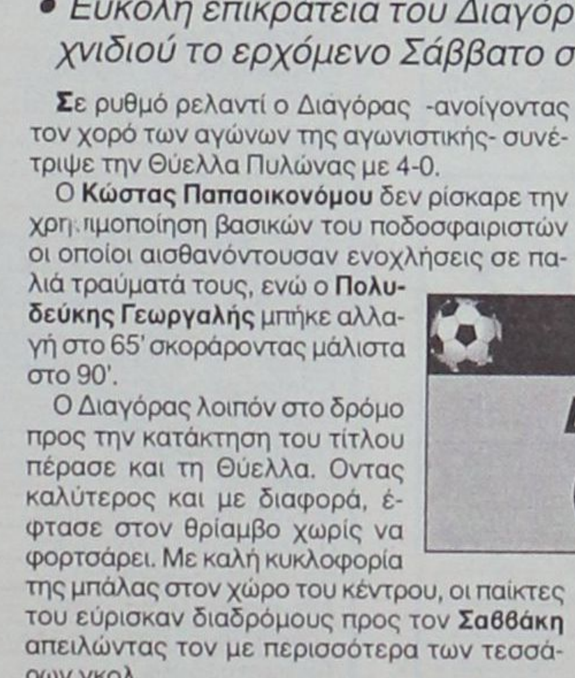

Ο Κολιάδης σκόραρε στο 4-0 του Διαγόρα

ΑΝ ΘΕΛΕΤΕ ΝΑ ΤΑΞΙΔΕΨΕΤΕ
ΠΡΑΚΤΟΡΕΙΟ ΓΕΝΙΚΟΥ ΤΟΥΡΙΣΜΟΥ

LET'S GO TRAVEL

• ΑΕΡΟΠΟΡΙΚΑ ΕΙΣΙΤΗΡΙΑ ΕΣΩΤΕΡΙΚΟΥ & ΕΞΩΤΕΡΙΚΟΥ
★★★
• ΑΚΤΟΠΛΟΪΚΑ ΕΙΣΙΤΗΡΙΑ
★★★
• ΚΡΑΤΗΣΕΙΣ ΞΕΝΟΔΟΧΕΙΩΝ
★★★
• ΕΝΟΙΚΙΑΣΕΙΣ ΑΥΤΟΚΙΝΗΤΩΝ
★★★
• ΕΚΔΟΣΕΙΣ ΔΙΑΒΑΤΗΡΙΩΝ & VISA

ΤΩΡΑ
ΤΑΞΙΔΕΨΤΕ ΣΕ ΟΛΕΣ ΤΙΣ ΕΥΡΩΠΑΪΚΕΣ ΠΟΛΕΙΣ ΜΕ ΕΠΙΣΤΡΟΦΗ ΜΟΝΟ ΜΕ
199* ΕΥΡΩ!!!

* Δεν περιλαμβάνονται οι φόροι αεροδρομίων

ΕΠΙΣΗΣ:
ΠΑΡΑΔΟΣΗ ΕΙΣΙΤΗΡΙΩΝ ΣΤΟ ΣΠΙΤΙ ΣΑΣ ΜΕ ΕΝΑ ΜΟΝΟ ΤΗΛΕΦΩΝΗΜΑ

ΠΕΡΝΟΥ 143 - ΑΦΑΝΤΟΥ
ΤΗΛ. : 0241 0 51186
FAX: 0241 0 51187

Β' ΚΑΤΗΓΟΡΙΑ-Πωλήσεις ακινήτων Κ. Διακογεωργίου

Ζαλίστηκε στα υηλά

- *Ο ΖΕΥΣ ΓΚΡΕΜΙΣΕ ΑΠΟ ΤΗΝ ΚΟΡΥΦΗ ΤΟΝ ΚΛΕΟΒΟΥΛΟ ΚΑΙ ΔΗΜΙΟΥΡΓΩΝΤΑΣ ΤΟ "ΜΠΑΜ" ΤΗΣ ΑΓΩΝΙΣΤΙΚΗΣ, ΤΟΝ ΚΕΡΔΙΣΕ ΣΤΗ ΛΙΝΔΟ ΜΕ 2-1*
- *ΕΠΙΣΤΡΟΦΗ ΤΟΥ ΑΡΗ ΣΤΟ "ΡΕΤΙΡΕ" ΧΩΡΙΣ ΙΔΡΩΤΑ, ΕΛΕΩ ΟΛΥΜΠΙΑΚΟΥ, ΕΝΩ Ο ΑΠΟΛΛΩΝ ΑΠ. ΔΙΑΤΗΡΗΘΗΚΕ ΣΤΗΝ 3Η ΘΕΣΗ ΚΕΡΔΙΖΟΝΤΑΣ 7-4 ΤΟΝ ΕΘΝΙΚΟ*
- *ΣΟΚ ΓΙΑ ΤΗ ΔΟΞΑ Κ. ΠΟΥ ΕΧΑΣΕ 1-0 ΣΤΗΝ ΚΑΡΠΑΘΟ, ΕΝΩ ΑΠΡΟΣΜΕΝΗ ΗΤΤΑ ΥΠΕΣΤΕΙ ΚΑΙ Η ΚΑΤΤΑΒΙΑ ΑΠΟ ΤΟΝ ΝΙΚΑΓΟΡΑ*
- *ΝΙΚΗ "ΟΞΥΓΟΝΟ" ΓΙΑ ΤΟΝ ΑΣΤΕΡΑ Μ. ΠΟΥ ΝΙΚΗΣΕ 2-1 ΤΗΝ ΑΣΠΙΔΑ ΑΠ.*

Το "μπαμ" της 18ης αγωνιστικής σημειώθηκε χθες στο γήπεδο της Λίνδου, καθώς ο Ζευς κατάφερε να κερδίσει τον μέχρι χθες πρωτοπόρο Κλεόβουλο και έτσι να του γκρεμίσει από την κορυφή, αφού και πάλι πέρασε σ' αυτήν ο Αρης, που πήρε 3 βαθμούς χωρίς να ιδρώσει ελέω Ολυμπιακού.

Ηττα σοκ υπέστει και η Δόξα Κ. που ηττήθηκε με 1-0 στην Κάρπαθο από τον Ποσειδώνα που αναπτέρωσε τις ελπίδες του για παραμονή, σε αντίθεση με τη Δόξα που απομακρύνθηκε από τις προνομιούχες θέσεις.

Στ' Απόλλωνα η ομώνυμη ομάδα κέρδισε εύκολα 7-4 τον Εθνικό ενώ ο Αντίμαχος πήρε στα χαρτιά το παιχνίδι με τον Ξάνθο.

Απρόσμενη ήττα υπέστει στην έδρα της η Κατταβιά από τον Νικαγόρα με 2-0, που την έβαλε σε περιπέτειες.

Αντίθετα ο Αστέρας Μ. πήρε σπουδαία από βαθμολογικής άποψης νίκη κερδίζοντας 2-1 την Ασπίδα Απ., η οποία απομακρύνθηκε από το γκρουπ των πρωτοπόρων.

Τέλος το παιχνίδι Τήλος-Πυλί δεν έγινε γιατί η φιλοξενούμενη ομάδα δεν μπόρεσε να μεταβεί στην Τήλο.

ΤΟ ΠΡΟΣΩΠΟ ΤΗΣ ΗΜΕΡΑΣ

Ο επιθετικός του Απόλλωνα Απ. Νίκος Καραμανώλης με τα τέσσερα γκολ που πέτυχε την Παρασκευή το βράδυ κόντρα στον Εθνικό πήρε γι' αυτή την αγωνιστική τη θέση σ' αυτή τη στήλη.

Ηταν ο παίκτης που πέτυχε τα τρία πρώτα γκολ της ομάδας του στο νικηφόρο 7-4 δείχνοντας το δρόμο για την εύκολη νίκη.

ΚΟΚΚΙΝΕΣ

Α/Α	ΟΜΑΔΕΣ	ΥΠΕΡ	ΚΑΤΑ
1.	Αντίμαχος	3	3
2.	Απόλλων	6	7
3.	Άρης	5	3
4.	Ασπίδα	7	3
5.	Αστέρας	4	2
6.	Δόξα	-	3
7.	Εθνικός	1	2
8.	Ζευς	7	5
9.	Κατταβιά	3	3
10.	Κλεόβουλος	2	4
11.	Νικαγόρας	5	5
12.	Ξάνθος	-	1
13.	Ολυμπιακός	-	-
14.	Ποσειδών	2	3
15.	Πυλί	2	3
16.	Τήλος	3	3

ΠΕΝΑΛΤΙ

Α/Α	ΟΜΑΔΕΣ	ΥΠΕΡ	ΚΑΤΑ
1.	Αντίμαχος	2	2
2.	Απόλλων	-	2
3.	Άρης	3	1
4.	Ασπίδα	1	2
5.	Αστέρας	4	-
6.	Δόξα	1	2
7.	Εθνικός	3	2
8.	Ζευς	-	4
9.	Κατταβιά	3	2
10.	Κλεόβουλος	3	2
11.	Νικαγόρας	3	4
12.	Ξάνθος	8	4
13.	Ολυμπιακός	-	-
14.	Ποσειδών	-	3
15.	Πυλί	2	1
16.	Τήλος	2	4

ΕΚΤΕΛΕΣΤΕΣ

	ΕΥΣΤΟΧΑ	ΑΣΤΟΧΑ
Κοιλιάς (Εθνικός)	1	-
Κισσανάκης (Αστέρας Μ.)	1	-
Μ. Σκαλλέρης (Αντίμαχος)	2	-
Σταυ. Μαγιόγλου (Άρης)	1	-
Μηλιός (Τήλος)	2	-
Κάβουρας Μ. (Ξάνθος)	4	-
Αθανασίου (Κλεόβουλος)	1	1
Κελλερές (Νικαγόρας)	1	1
Π"δέλιας (Ξάνθος)	2	1
Παντίδος (Αρης)	1	1
Σιδεράτος (Αστέρας)	-	1
Χ'δημητρίου (Κατταβιά)	2	1
Ρούφας Α. (Πυλί)	-	1
Γερασίμου (Πυλί)	1	-
Κοκκώνης (Ξανθός)	1	-
Μουδάτσος (Κλεόβουλος)	1	-
Π"σεβαστός (Νικαγόρας)	-	1
Κατταβενός (Εθνικός)	1	-
Αντωναράς (Ασπίδα Απ.)	1	-
Καλαϊτζίδης (Αστέρας Μ.)	2	-
Τόγιακιτς (Δόξα Κ.)	1	-
Μαργαρίτης (Εθνικός)	1	-

ΣΚΟΡ ΚΑΙ ΣΚΟΡΕΡ

- **Ποσειδών Κ.–Δόξα Κ. 1–0**
  85' Χιώτης
- **Κατταβιά–Νικαγόρας 0–2**
  32', 44' Π"σεβαστός Π.
- **Απόλλων Απ.–Εθνικός 7–4**
  10', 16', 24', 56' Καραμανώλης, 43' Γιαννακόπουλος Π., 62' Νισύριος, 66' Μακαρούνας Ι./50', 75' Κατταβενός, 59' Λυριστής, 87' Διακίδης.
- **Αστέρας Μ.–Ασπίδα Απ. 2–1**
  25' Νικήτας Δ., 60' Κισσανάκης/30' Αντωναράς
- **Κλεόβουλος–Ζευς 1–2**
  93' Πιτσουρδάκης/37' Βαρδόπουλος, 83' Καβουκλής
- **Τήλος–Πυλί (Αναβλήθηκε)**
- **Αρης–Ολυμπιακός 2–0 ά.α**
- **Αντίμαχος–Ξάνθος 2–0 ά.α.**

ΟΙ ΣΚΟΡΕΡ

Αμετάβλητη παρέμεινε η κατάσταση στην κορυφή των σκόρερ καθώς οι ομάδες αυτών που προπορεύονται δεν αγωνίσθηκαν στον αγωνιστικό χώρο! Εχουμε λοιπόν:

16 γκολ: **Σκαλλέρης Μ.** (Αντίμαχος)
14 γκολ: **Παντίδος** (Αρης)
12 γκολ: **Τόγιακιτς** (Δόξα Κ.), **Παντελής** (Δόξα Κ.), **Καβουκλής** (Κατταβιά), **Πιτσουρδάκης** (Κλεόβουλος)
11 γκολ: **Παρδαλός Τσ.** (Αρης), **Μηλιός** (Τήλος)
10 γκολ: **Φούσκας** (Νικαγόρας)
9 γκολ: **Τσαγκάρης** (Δόξα Κ.)
8 γκολ: **Κάβουρας Μ.** (Ξάνθος), **Καραμανώλης** (Απόλλων Απ.)
7 γκολ: **Σταυρ. Μαγιόγλου** (Αρης), **Διακοπαρασκευάς** (Ασπίδα Απ.), **Κατταβενός** (Εθνικός), **Αθανασίου** (Κλεόβουλος), **Μπρενζέϊ Ν.** (Πυλί)
Αυτογκολ: 1 γκολ: **Κωνσταντόπουλος Κ.** (Κατταβιά), **Νικολής Π.** (Τήλος), **Λυκάκης** (Απόλλων Απ.)

ΕΠΟΜΕΝΗ ΑΓΩΝΙΣΤΙΚΗ (19η)

Δόξα Κ.-Ξάνθος
Ολυμπιακός-Ποσειδών Κ.
Πυλί-Αντίμαχος
Ζευς-Αρης
Νικαγόρας-Τήλος
Εθνικός-Κλεόβουλος
Αστέρας Μ.-Κατταβιά
Ασπίδα Απ.-Απόλλων Απ.

ΒΑΘΜΟΛΟΓΙΑ

Β' ΚΑΤΗΓΟΡΙΑ 2001–2002

Α/Α	ΟΜΑΔΕΣ	ΒΑΘΜ.	ΑΓ.	ΤΕΡΜ.	ΕΝΤΟΣ Ν	Ι	Η	ΕΚΤΟΣ Ν	Ι	Η	ΣΥΝΟΛΟ Ν	Ι	Η
1.	Αρης	42	18	45-13	8	0	2	6	0	2	14	0	4
2.	Κλεόβουλος	40	18	41-9	6	2	1	6	2	1	12	4	2
3.	Απόλλων Απ.	37	18	34-20	7	0	2	5	1	3	12	1	5
4.	Αντίμαχος	36	18	29-14	8	0	1	4	0	5	12	0	6
5.	Ασπίδα Απ.	32	18	24-37	6	1	1	4	1	5	11	2	6
6.	Δόξα Κ.	31	18	52-26	8	0	1	2	2	5	10	2	6
7.	Νικαγόρας	29	18	26-22	7	1	1	2	1	6	9	2	7
8.	Πυλί	25	17	25-23	6	2	1	1	2	5	7	4	6
9.	Κατταβιά	23	18	28-27	6	1	2	0	4	5	6	5	7
10.	Αστέρας Μ.	23	18	18-20	5	0	4	2	2	5	7	2	9
11.	Εθνικός	23	18	26-45	6	1	1	1	1	8	7	2	9
12.	Ζευς	22	18	27-32	4	4	1	2	0	7	6	4	8
13.	Τήλος	21	17	28-44	4	0	4	3	0	6	7	0	10
14.	Ποσειδών Κ.	14	18	10-15	3	3	3	0	2	6	3	5	10
15.	Ξάνθος	5	18	21-47	1	4	4	1	1	7	3	5	10
16.	Ολυμπιακός	-	-	-	-	-	-	-	-	-	-	-	-

Ο Ολυμπιακός έχει αποβληθεί, ενώ ο Ξάνθος έχει δύο μηδενισμούς και -6 βαθμούς

GOAL! Β' ΚΑΤΗΓΟΡΙΑ 2001–2002

	ΑΝΤΙΜΑΧΟΣ	ΑΠΟΛΛΩΝ	ΑΡΗΣ	ΑΣΠΙΔΑ	ΑΣΤΕΡΑΣ	ΔΟΞΑ	ΕΘΝΙΚΟΣ	ΖΕΥΣ	ΚΑΤΤΑΒΙΑ	ΚΛΕΟΒΟΥΛΟΣ	ΝΙΚΑΓΟΡΑΣ	ΞΑΝΘΟΣ	ΟΛΥΜΠΙΑΚΟΣ	ΠΟΣΕΙΔΩΝ	ΠΥΛΙ	ΤΗΛΟΣ
ΑΝΤΙΜΑΧΟΣ	⚽				2-1	3-0	4-0		2-1	0-2		2-0 ά.α.	2-0 ά.α.		2-0	4-0
ΑΠΟΛΛΩΝ	2-0	⚽	0-1	1-2	1-0	3-2	7-4	3-1					2-0 ά.α.		2-0	
ΑΡΗΣ	1-0		⚽	3-0	1-0	1-3		6-0		0-2			2-0 ά.α.	4-0	5-0	5-1
ΑΣΠΙΔΑ	1-0			⚽	3-0			2-1	2-0	1-3	2-1			1-0	1-1	
ΑΣΤΕΡΑΣ				2-1	⚽	0-2	0-1	4-3		0-1	1-0	2-0		2-1		0-1
ΔΟΞΑ	2-0		2-5	7-1		⚽	8-1	2-0	5-1			7-2	2-0 ά.α.	5-0		7-3
ΕΘΝΙΚΟΣ		1-0	0-1	1-1	2-1		⚽				3-1	5-0	2-0 ά.α.			3-1
ΖΕΥΣ	0-2	2-0			1-1		4-1	⚽	1-1	0-0	2-1			1-1	3-1	
ΚΑΤΤΑΒΙΑ		1-3	2-1		0-0		3-0		⚽		0-2		2-0 ά.α.		2-1	4-2
ΚΛΕΟΒΟΥΛΟΣ		2-0				0-0	5-0	1-2	1-1	⚽	5-0	5-1	2-0 ά.α.	1-0		
ΝΙΚΑΓΟΡΑΣ	2-1	0-1	2-0	3-0		2-1	4-1		1-0		⚽		2-0 ά.α.		2-2	
ΞΑΝΘΟΣ	1-2	3-3	1-6	0-1		3-3		2-1	2-2		1-1	⚽				0-2 ά.α.
ΟΛΥΜΠΙΑΚΟΣ		0-2 ά.α.	0-2 ά.α.	0-2 ά.α.				0-2 ά.α.		0-2 ά.α.			⚽		0-2 ά.α.	0-2 ά.α.
ΠΟΣΕΙΔΩΝ	1-2	0-1	0-1			1-0	0-0		1-1	1-0	2-0	1-1	2-0 ά.α.	⚽		
ΠΥΛΙ				3-0	1-2	2-1	5-0		1-0	2-2	3-1	3-1		0-0	⚽	1-0
ΤΗΛΟΣ	0-1	1-3		1-3				4-3		1-7	3-0	3-2		3-1		⚽

Α' ΚΑΤΗΓΟΡΙΑ-Πωλήσεις ακινήτων Κ. Διακογεωργίου

Την μπλέκει σε περιπέτειες

- *ΑΠΡΟΣΜΕΝΗ ΕΝΤΟΣ ΕΔΡΑΣ ΗΤΤΑ ΥΠΕΣΤΕΙ Η ΚΑΤΑΒΒΙΑ ΠΟΥ ΕΧΑΣΕ ΑΠΟ ΤΟΝ ΝΙΚΑΓΟΡΑ Ο ΟΠΟΙΟΣ ΒΛΕΠΕΙ ΤΗ ΣΥΝΕΧΕΙΑ ΜΕ ΑΛΛΟ ΜΑΤΙ*

ΚΑΤΤΑΒΙΑ (ΓΙΑΝΝΗΣ ΑΡΝΑΣ)

Απρόσμενη ήττα δέχθηκε το Σάββατο στην έδρα της η ομάδα της Κατταβιάς που ηττήθηκε από την καλοστημένη ομάδα του Νικαγόρα με 2-0 πετυχαίνοντας και τα δύο τέρματα στο α' ημίχρονο.

Μ' αυτή την ήττα οι γηπεδοίχοι βρίσκονται τώρα σε δυσχερή θέση καθώς έχουν στη συνέχεια δύσκολο πρόγραμμα και η γραμμή υποβιβασμού δεν είναι σε απόσταση ασφαλείας.

Αντίθετα οι Κεφαλιανοί μ' αυτή τη νίκη περισσότερο πλέον έχουν βλέψεις ανόδου (ακολουθεί ευνοϊκό πρόγραμμα) παρά το φόβο να κινδυνέψουν.

Το παιχνίδι αγωνιστικά ήταν μέτριο γιατί διεξήχθη υπό επίρροια ισχυρού αέρα.

Οι φιλοξένουμενοι αν και είχαν κόντρα τον άνεμο στο α' ημίχρονο κατάφεραν με δύο αντεπιθέσεις να πετύχουν και τα δύο γκολ της νίκης.

Ωστόσο οι γηπεδούχοι μπορεί να είχαν τον έλεγχο της κυκλοφορίας της μπάλας όμως σ' αυτό το μέρος δεν κατάφεραν ν' απειλήσουν πλην δύο φάσεων.

Στην επανάληψη ενώ οι γηπεδούχοι είχαν αυτή τη φορά τον άνεμο κόντρα τους πίεσαν για να αλλάξουν την εις βάρος τους κατάσταση αλλά στάθηκαν άτυχοι σε ευκαιρίες που δημιούργησαν μ' αποτέλεσμα να μείνει το τελικό 0-2.

ΚΑΤΤΑΒΙΑ

ΚΑΤΤΑΒΙΑ–ΝΙΚΑΓΟΡΑΣ

0 2

ΦΑΣΕΙΣ-ΓΚΟΛ

6'. Σουτ του **Γιακουμάκη** έξω από την περιοχή έφυγε λίγο πάνω από τα δοκάρια.

27'. Σουτ του **Ιερομόναχου** απέκρουσε με διπλή προσπάθεια ο **Διακογεωργίου.**

32'. Σέντρα του **Φούσκα**, ο **Π"σεβαστός Π.** με πλασέ έκανε το 0-1.

38'. Ο **Τσουβαλάς Μ.** εκτέλεσε κόρνερ ο **Πέτρου** έπιασε την κεφαλιά αναγκάζοντας τον **Διακογεωργίου** σε νέα απόκρουση.

44'. Νέα φάση "καρμπόν" με τον **Φούσκα** να σεντράρει και τον **Π"σεβαστό** να κάνει το 0-2.

49'. Πάσα του **Π"σεβαστού Α.** στον **Φούσκα** το σουτ που επιχείρησε απέκρουσε ο **Κυπραίος.**

58. Σουτ του **Καρίπης** έξω από την περιοχή έφυγε ελάχιστα άουτ.

70'. Κόρνερ του **Τσουβαλά Μ.**, δημιούργησε σύγχιση στην περιοχή του Νικαγόρα, η μπάλα έφτασε στον Μακριά, που έκανε σουτ που έφυγε λίγο άουτ.

74' Σουτ του **Γιακουμάκη** αποκρούσθηκε από το οριζόντιο δοκάρι.

82'. Σουτ φάουλ του **Αρνά** έφυγε ελάχιστα άουτ από τη συμβολή των δοκών.

86'. Σέντρα του **Τσουβαλά Μ.**, ο **Αρνάς** έπιασε ανάποδη κεφαλιά, για να αποκρούσει επάνω στη γραμμή ο **Δημητρακιού,** η μπάλα να φτάσει στον **Κυπριώτη** που από το ένα μέτρο έστειλε τη μπάλα στο κάθετο.

89'. Ο **Πέτρου** δέχθηκε την απευθείας κόκκινη κάρτα γιατί κτύπησε εκτός φάσεως αντίπαλο.

Διακρίθηκαν:

Από την Κατταβιά άρεσαν οι **Κωνσταντόπουλος Σ., Κυπριώτης, Γακουμάκης** ενώ από τον Νικαγόρα οι **Διακογεωργίου, Π"σεβαστός Π.** και **Φούσκας.**

Καλή η διαιτησία των **Κατσιδώνη Ε., Κατταβενού, Π"δόπουλου.**

ΚΑΤΤΑΒΙΑ: *Κυπραίος, Κωνσταντόπουλος Σ., Συμιξής (66' Χρυσόπουλος), Τσουβαλάς Θ., Κυπριώτης, Πέτρου, Γιακουμάκης, Τσουβαλάς Μ., Ιερομόναχος (46' Καρίπης), Καβουκλής, Μακριάς (77' Αρνάς).*

ΝΙΚΑΓΟΡΑΣ: *Διακογεωργίου, Σπυράτος, Λάλος, Καλλερές, Δημητριακιού, Π"σταματίου (66' Πολίτης Κ.), Π"σεβαστός Π. (89' Πολίτης Ι.), Σακέλλης, Π"σεβαστός Α, Κορδιστός (80' Διακογιάννης Λ.), Φούσκας*

Εδειξε την λάμψη του

- *Ο Αστέρας κυνήγησε την ουσία και πήρε τη νίκη που ήταν και το ζητούμενο απέναντι στην Ασπίδα Απ.*

ΜΑΣΣΑΡΙ

Βαθιά βαθμολογική ανάσα πήρε ο Αστέρας Μασσάρων στην προσπάθεια που κάνει για να ξεφύγει από την επικίνδυνη ζώνη αφού νίκησε την Ασπίδα Απ. με σκορ 2-1. Με αυτή την ήττα οι φιλοξενούμενοι έμειναν πίσω στην προσπάθεια που κάνουν για να είναι μέσα στο γκρουπ των πρωτοπόρων που θα διεκδικήσουν την άνοδο.

Το παιχνίδι χαρακτηρίστηκε από την δύναμη και από τους δύο αντιπάλους που προσπάθησαν για τη νίκη, ο καθένας για δικούς του λόγους. Οι μεν για την σωτήρια και οι δε για τα υψηλά σκαλοπάτια της βαθμολογίας. οι γηπεδούχοι προηγήθηκαν στο σκορ για να δεχθούν την ισοφάριση σε διάστημα πέντε λεπτών. Οι φιλοξενούμενοι ήταν καλύτεροι σε αυτό το διάστημα αλλά δεν μπόρεσαν να πάρουν το προβάδισμα στο σκορ.

Στο β' ημίχρονο οι παίκτες του Αστέρα πέτυχαν και το δεύτερο τους γκολ που έμελλε να γράψει και το τελικό σκορ. Μέχρι το τέλος, οι της Ασπίδας ενέντειναν τις προσπάθειες του για την επίτευξη κάποιου τέρματος, αλλά οι γηπεδούχοι κράτησαν καλά στην άμυνα και αν και έπαιξαν με έναν παίκτη λιγότερο από το 78', εν τούτοις είχαν επικίνδυνες αντεπιθέσεις με τους **Καλαϊντζίδη** και **Σιδεράτο.**

ΦΑΣΕΙΣ-ΓΚΟΛ

25'. Ο **Νικήτας** με πλασέ άνοιξε το σκορ 1-0

30'. Ο **Αντωναράς** με πλασέ έξω από την μεγάλη περιοχή ισοφάρισε σε 1-1

40΄. Λάθος του **Κούτρη** και **Διακοπαρασκευάς** σε θέση τετ-α-τετ δεν μπόρεσε να στείλει την μπάλα τα δίχτυα.

60'. Ο **Κισσανάκης** με πλασέ έγραψε το τελικό 2-1

68'. Αποβλήθηκε ο παράγοντας της Ασπίδας **Καραγιάννης** γιατί εξύβρισε τον διαιτητή.

78΄. Αποβλήθηκε με δεύτερη κίτρινη κάρτα ο **Χαριστής.**

Παράπονα από την διαιτησία των **Πάνου, Μιχαλάκη** και **Κόκκινου** έχουν οι φιλοξενούμενοι για την ανοχή που επέδειξε το διαιτητικό τρίο στο σκληρό παιχνίδι του γηπεδούχου.

Από τον Αστέρα διακρίθηκαν οι **Σιδεράτος** και **Κισσανάκης** ενώ από την Ασπίδα οι **Ματθαίος** και **Μελεούνης.**

ΑΣΤΕΡΑΣ: *Κούτρης, Πέρος, Χ'κώστας Κ., Αρτεμάκης, Πονιάς, Κουμπλάς, Κισσανάκης, Παρούσης (50' Ρίζος), Νικήτας (35' Καλαϊτζίδης, 85΄ Σκούμπρος), Νικιτας Δ., Χ"κώστας Στ., Σιδεράτος.*

ΑΣΠΙΔΑ ΑΠ.: *Λύμπουρας, Σάββενας (50' Κανάκης), Σκουλούδης (70', Χ"γιαννάκης), Χαριστής, Μαλλιάκας, Αποκούραστος, Αντωναράς, Μελεούνης, Διακοπαρασκευάς, Ματθαίος, Πρωτόππαπας.*

ΜΑΣΣΑΡΙ

ΑΣΤΕΡΑΣ Μ.–ΑΣΠΙΔΑ ΑΠ.

2 1

Του έκλεισε το σπίτι

- *Ο Ζευς κέρδισε τον Κλεόβουλο στη Λίνδο ρίχνοντας τον από την 1η θέση του βαθμολογικού πίνακα*

ΛΙΝΔΟΣ (ΓΙΑΝΝΗΣ ΑΡΝΑΣ)

Το μπαμ της αγωνιστικής έγινε στην Λίνδο όπου ο τοπικός Κλεόβουλος που ε'ιναι και ένας από τους διεκδικητές του τίτλου, υποχρεώθηκε σε ήττα από τον Δία με σκορ 2-1. Σίγουρα οι άνθρωποι της ομάδας της Λίνδου δεν περίμεναν πως θα μπορούσαν να χάσουν αυτό το παιχνίδι ούτε θεωρητικά αλλά ούτε και πραγματικά.

Οι γηπεδούχοι ξεκίνησαν δυνατά από την αρχή και πίεσαν προκειμένου να παραβιάσουν την αντίπαλη εστία. Έχασαν πέναλτυ, είχαν δύο δοκάρια, δημιούργησαν κλασικές ευκαιρίες για την επιτευξη κάποιου τέρματος αλλά παρ' όλες αυτές τις προσπάθειες τα κατάφεραν να μην βάλουν κάποιο γκολ. Αντίθετα, οι φιλοξενούμενοι σε μια από τις αντεπιθέσεις τις άνοιξαν και το σκορ παίρνοντας το προβάδισμα, παγώνοντας το βήμα των αντιπάλων τους.

Στο β' μέρος οι παίκτες του Κλεόβουλου ανέβασαν κι άλλο την απόδοση τους πιέζοντας ασφυκτικά την εστία του Χαρτερού αλλά και πάλι χωρίς αποτέλεσμα. Νέα ψυχρολουσία αφού λίγο πριν το τέλος της κανονικής περιόδου οι παίκτες του Ζευς και πάλι με αντεπίθεση πέτυχαν και δεύτερο γκολ.

Στα τελευταία λεπτά που απέμειναν οι παίκτες της ομάδες της Λίνδου συνέχισαν να προσπαθούν για κάτι καλό αλλά το μόνο που βγήκε από αυτήν την προσπάθεια ήταν να μειώσουν το σκορ και τίποτα περισσότερο.

Με λίγα λόγια ο Κλεόβουλος κέρδισε της εντυπώσεις αλλά ο Ζευς κέρδισε την ουσία που είναι βέβαια η νίκη και οι τρείς βαθμοί.

ΦΑΣΕΙΣ-ΓΚΟΛ

2'. Ανατράπηκε ο **Πέρος** από τον **Σαλονικιό** και πέναλτυ. Το εκτέλεσε ο **Αθανασίου** αλλά έστειλε την μπάλα στο κάθετο δοκάρι.

6'. Σουτ του **Βαρδόπουλου** μόλι άουτ.

7'. Μαρκαρίστηκε ο **Χαρίτος** μέσα στην περιοχή από τον **Πεστλίκη** και οι γηπεδούχοι διαμαρτυρήθηκαν για πέναλτυ αλλά ο διαιτητής έδειξε παίζετε.

27'. Κόρνερ από τον **Αθανασίου,** κεφαλιά του **Πιτσουρδάκη** μόλις άουτ.

35'. Σέντρα **Ιωαννίδη**, σουτ του **Αθανασίου** μόλις άουτ.

36'. Σέντρα του **Πόλου**, έχασε την μπάλα ο **Χαρτερός** αλλά ο **Αθανασίου** σε κενή εστία σούταρε άουτ.

37'. Πάσα του **Παπά** στον **Βαρδόπουλο** που με κοντινό πλασέ άνοιξε το σκορ 0-1

42'. Σέντρα από τον **Χαρίτο**, κεφαλιά πάσα του **Ιωαννίδη** στον **Μουλάτσο** που με νέα κεφαλιά έστειλε την μπάλα προς τα δίχτυα αλλά πρόλαβε ο **Γκινής** κι έδιωξε πάνω από την γραμμή.

45'. Κόρνερ από τον **Χαρίτο,** κεφαλιά του **Ιωαννίδη** στο οριζόντιο και άουτ.

46'. Πλασέ του **Χαρίτου**, πρόλαβε πάνω στην γραμμή ο **Μίκας** κι έδιωξε με προβολή.

61'. Ατομική προσπάθεια του **Χαρίτου** και παράλληλη σέντρα, δεν βρέθηκε κάποιος παίκτης να σπρώξει την μπάλα στα δίχτυα.

85'. Μπροστινή μπαλιά προς τον **Καβουκλή**, αδράνεια της άμυνας και ο παίκτης του Ζευς έστελε την μπάλα στα δίχτυα και 0-2.

92. Παράλληλη πάσα του **Πιτσουρδάκη** που μαρκαρίστηκε μέσα στην περιοχή και οι γηπεδούχοι διαμαρτυρήθηκαν για πέναλτυ αλλά ο διαιτητής έδειξε παίζετε.

93'. Γυριστό του **Πιτσουρδάκη** και η μπάλα έφυγε από τα χέρια του **Χαρτερού** και κατέληξε στα δίχτυα γράφοντας το τελικό 1-2.

Καλή η διαιτησία των **Παπαδόπουλου, Λάμπρου** και **Συμιακού.**

Από τον Κλεόβουλο διακρίθηκαν οι **Σάββενας, Ιωαννίδης και Αθανασίου** ενώ από τον Ζευς οι **Κανάκης, Γκινής, Σακκής** και **Βαρδόπουλος**

ΚΛΕΟΒΟΥΛΟΣ: *Διάκουλας, Καλαϊντζής, Μιμιγιάννης, Σάββενας, Πιζήμολας, Ιωανίδης, Πόλος (67΄ Φραντζάνης), Αθανασίου, Πέρος (23΄ Πιτσουρδάκης), Χαρίτος, Μουδάτσος*

ΖΕΥΣ: *Χαρτετός, Μίκας (74΄ Γεωργιάδης), Πεστλίκης, Σαλονικιός, Καραβόλιας, Κανάκης, Γκινής, Μαντικός, Σακκής (87, Λινάρδος), Βαρδόπουλος, Παππάς (62΄ Καβουκλής)*

ΛΙΝΔΟΣ

ΚΛΕΟΒΟΥΛΟΣ –ΖΕΥΣ

1 2

Έκοψε την φόρα...

- *Αναπτέρωσε τις ελπίδες του για παραμονή ο Ποσειδώνας Καρπ., κερδίζοντας την Δόξα Κ., που είχε σερί νικών*

ΚΑΡΠΑΘΟΣ

Νίκη με την οποία αναπτέρωσε τις ελπίδες του για παραμονή στην κατηγορία πέτυχε στη φυσική του έδρα ο Ποσειδώνας κερδίζοντας με 1-0, την Δόξα Κ., την οποία ρίχνει σε περιπέτειες.

Οι γηπεδούχοι κατάφεραν με καλοστημένη άμυνα να κρατήσουν για 90' ανέπαφη την εστία τους από τους φιλοξενούμενους που πίεζαν για το γκολ της νίκης στο μισό γήπεδο και εκτός αυτού 5' πριν τη λήξη να πετύχουν αυτοί το μοναδικό γκολ, της συνάντησης και να πάρουν την υπερπολύτιμη νίκη.

Τώρα οι Καρδαμαινιώτες έμειναν αρκετά πίσω (5β.) από την γραμμή ανόδου, οι οποίοι είχαν ένα πολύ καλό σερί νικών που τους είχε φέρει πολύ κοντά στο γκρουπ των πρωτοπόρων.

Βέβαια οι ποδοσφαιριστές της Δόξας έβγαλαν από μόνοι τους τα "μάτια" τους καθώς έχοντας μοιραίο παίκτη τον **Τσίκνη Α.** δεν μπόρεσαν να σκοράρουν στις ευκαιρίες που δημιούργησαν. Ο παραπάνω παίκτης στο 8' και στο 60' στις κυριότερες φάσεις έστειλε τη μπάλα στο κάθετο και σε οριζόντιο δοκάρι αντίστοιχα, ενώ και οι Καρπάθιοι στο 44' είχαν κάθετο δοκάρι με τον **Χριστοδούλου.**

Τα γκολ που έκρινε τον αγώνα σημειώθηκε στο 85' από μακρινό ψυλοκρεμαστό πλασέ του **Χιώτη**, που βρήκε εκτός θέσης τον **Φραγιαδάκη.**

Διακρίθηκαν:

Καλύτεροι από τον Ποσειδώνα ήταν οι **Καραμηνάς, Φουντής Εμμ.** ενώ από την Δόξα οι Τόγιακιτς, **Τσίκνης Α.** καλή η διαιτησία των **Τατά, Βασιλείου, Βασιλαράκη.**

ΚΑΡΠΑΘΟΣ

ΠΟΣΕΙΔΩΝ–ΔΟΞΑ Κ.

1 0

ΠΟΣΕΙΔΩΝ: *Οικονόμου, Καραμηνάς, Ορφανός, Φουντής Εμ., Χ"μανώλης, Φουντής Μ. (85' Καουκάκης), Γεραπετρίδης (72' Μενεάκης), Σακελλάκης, Χριστοδούλου, Πανάρετος, Χιώτης.*

ΔΟΞΑ Κ.: *Φραγκιαδάκης, Τσίκνης Π., Τόγιακιτς, Μουνούχος, Χ"γιαννίδης, Ντινώρης Ζ., Τσίκνης Α. (67' Μπλέντζος), Τσαγγάρης, Τσιτσιλιάγκος.*

Γ' ΗΜΙΧΡΟΝΟ

ΓΙΝΟΝΤΑΙ ΚΑΙ ...ΧΑΡΕΣ;

Ηρθαν σε φραστική αντιπαράθεση στο τέλος του αγώνα ο **Βασίλης Αθανασίου** με τον **Χρήστο Αρβανίτη.** Βλέπετε η ισοπαλία ήταν ασύμφορη για τον προπονητή της Κω και τους παράγοντες των "βυσσινί" και η πίκρα κάποια στιγμή ξεχειλίζει. Ο προπονητής του Ηρακλή μέσα απ' τις δηλώσεις του προδίδει το περιεχόμενο μιας στιχομυθίας που άκουσαν λίγοι: "Ψάχνω να βρω απάντηση στο ερώτημα, αν γίνονται χάρες στο ποδόσφαιρο. Δηλαδή δεν κατάλαβα: Μια ομάδα που είναι αδιάφορη και δεν έχει στόχους τη δεδομένη στιγμή, πρέπει να κάθεται να χάνει; Παίξαμε για μας και την ιστορία του Ηρακλή. Ο,τιδήποτε άλλο κυκλοφορεί και θα κυκλοφορήσει από την πλευρά της Κω δεν ανταποκρίνεται στην πραγματικότητα. Το πιο αληθινό απ' όλα είναι το 0-0. Συγχαρητήρια στους παίκτες μου για την προσπάθειά τους".

"ΜΑΓΝΗΤΗΣ" ΤΑ ΜΑΡΙΤΣΑ

Αρκετοί επώνυμοι φίλαθλοι του ποδοσφαίρου βρέθηκαν στο γήπεδο των Μαριτσών, μερικούς που καταφέραμε να δούμε ήταν οι εξής: **Χατζηγεωργίου** (πρόεδρος ΕΠΣΔ), **Μπαριανάκης** (πρόεδρος ΝΑΟΔ), **Καλαθενός** (αρχιδιαιτητής), **Δράκος** (προπονητής ΕΠΣΔ), **Τιβριντίδης** (ταμίας ΕΠΣΔ), **Μιχελαράκης** (πρόεδρος Διγενή), **Κατσουράκης** (πρόεδρος Φοίβου), οι προπονητές **Κ. Παπαοικονόμου, Σταύρου Α.** και οι διαιτητές **Σταυριανός, Πηδιάκης, Γένης, Κόκκινος, Φραγκίνης,** και ο **Ταράλης.**

ΕΙΧΕ ...ΑΓΙΟ

Από θαύμα γλίτωσε την περασμένη εβδομάδα ο ποδοσφαιριστής της Θύελλας, **Λουκάς Εγγλέζος** ο οποίος είχε σοβαρό ατύχημα με το αυτοκίνητό του. Καθώς επέστρεψε στο χωριό του τη Λάρδο από τη Ρόδο, γύρω στις 3 π.μ. στο σημείο "Παραμυθιά" μεταξύ Αφάντου και Κολύμπια, κάποιο αυτοκίνητο από το αντίθετο ρεύμα του έριξε τους προβολείς επάνω στα μάτια, με αποτέλεσμα να μην βλέπει μπροστά του και να βγει από το δρόμο του, πέφτοντας επάνω σε ελαιόδενδρο.

Σώθηκε ως εκ θαύματος γλιτώνοτας μ' ελαφρά κτυπήματα σε στήθος και κεφάλι, καθώς το ολοκαίνουργιο αυτοκίνητό του (OPEL TIGRA), που μόλις είχε συμπληρώσει 20.000 χιλ., καταστράφηκε ολοσχερώς.

Ο **Εγγλέζος** μεταφέρθηκε στο νοσοκομείο και υποβλήθηκε σε εξετάσεις, αλλά ευτυχώς δε διαπιστώθηκε κάτι ανησυχητικό, εκτός από κάποιες ζαλάδες, λόγω του κτυπήματος στο κεφάλι.

Αυτό είχε σαν συνέπεια να μην συμμετάσχει την Παρασκευή στον αγώνα της ομάδας του με τον Διαγόρα, αν και έθεσε τον ευατό του στη διάθεση του προπονητή του, αλλά ο τελευταίος δεν θέλησε να τον χρησιμοποιήσει για προληπτικούς λόγους.

ΑΠΑΡΑΔΕΚΤΗ ΣΥΜΠΕΡΙΦΟΡΑ

Επίθεση από άτομα που πρόσκεινται στην ομάδα του Φοίβου, δέχθηκε ο συνεργάτης μας Κώστας Ταράλης προχθές στο γήπεδο Μαλώνας κατά τη μετάδοση του στον ραδιοσταθμό "TOP FM". Συγκεκριμένα ενώ είχε άποψη για μια φάση στο 85', όπου οι γηπεδούχοι ζήτησαν πέναλτυ, λέγοντας πως πράγματι ήταν, κάποιος παράγοντας της ομάδας της Κρεμαστής που δεν γνώριζε (φορούσε μπουφάν με τα χρώματα του Φοίβου) του επιτέθηκε και του πέταξε από τα χέρια τα χαρτιά και το ραδιοφωνάκι που κρατούσε.

Επίσης στο τέλος του αγώνα τον είχαν περιτρυγυρίσει ο προπονητής του Φοίβου, Άκης Δελαπόρτας και κάποιοι ποδοσφαιριστές του και του έκαναν συστάσεις για το πως να μεταδίδει, σε πιο ήρεμο τόνο όμως. Αλλά και πάλι εκεί που συζητούσαν ήρεμα κάποιος φίλος του Φοίβου του επιτέθηκε φραστικά για τη θέση που πήρε στη φάση 85'. Οι φίλοι του σωματείου της Κρεμαστής θα πρέπει να γνωρίζουν πως ο καθένας έχει την άποψή του. Ο συνεργάτης μας είχε άποψη και είχε το θάρρος να την πει στον "αέρα".

Θα πρέπει να μάθουν να δέχονται την άποψη του καθενός και πολύ περισσότερο από άτομα που βρίσκονται καθημερινά στα γήπεδα και μεταδίδουν αγώνες είτε αυτή είναι σωστή ή λάθος, όχι πάντως εσκεμμένη.

ΠΑΛΙ "ΑΝΑΦΕΡΟΜΕΝΟΣ"

Ο **Κώστας Λεπτοκαρίδης** πάλι στη "σέντρα". Τον αναφέρει στο φύλλο αγώνος ο διαιτητής **Κώστας Ζανεττίδης,** πώς σε μια υπόδειξή του λίγο πριν το τέλος του ημιχρόνου εξύβρισε τους διαιτητές του αγώνα αποκαλώντας τους άσχετους. Σημειώνεται πως ο "Λεπτό" είδε το ματς απ' την εξέδρα αφού έχει ήδη μια τιμωρία στο ενεργητικό του ύψους 2 μηνών. Τώρα κινδυνεύει με καινούργια κάτι που "μαυρίζει" κι άλλο το προπονητικό του μητρώο.

ΤΟΥΣ ΤΙΜΩΡΗΣΕ ΚΑΙ ...ΤΙΜΩΡΗΘΗΚΕ

Τρεις παίκτες της ομάδας του ΑΕΡΑ παραμονή του παιχνιδιού με τον Κλεάνθη πήγαν και έπαιξαν ποδόσφαιρο σε γήπεδο 5Χ5 κάτι που έγινε γνωστό στον προπονητή της ομάδας του ΑΕΡΑ **Παπαστεργίου,** που θεώρησε σωστό να μην τους ξεκινήσει στην αρχική πεντάδα.

Η ενέργεια αυτή είχε σαν συνέπεια να στοιχίσει στην ομάδα που γνώρισε ταπεινωτική ήττα με 4-1 από τον Κλεάνθη μέσα στ' Αφάντου.

ΤΩΡΑ ΚΑΙ ΠΡΟΠΟΝΗΤΗΣ

Τις κρυφές πτυχές της ιδιότητας του προπονητή, που έχει, εμφανίζει ο ποτέ άλλοτε πρόεδρος του Άρη Αρχαγγέλου και νυν του Πετρώνα, **Κώστας Παπαοικονόμου,** γνωστός και ως "Καντίκας". Εδώ και ένα μήνα περίπου και όταν ο μέχρι τότε προπονητής **Στέργος Λαμπριανός** που σταμάτησε να προσφέρει τις υπηρεσίες του για προσωπικούς λόγους, έχει αναλάβει την ομάδα και ως προπονητή και απ' ότι φαίνεται δεν τα πηγαίνει άσχημα.

Πρόσφατο παράδειγμα η νίκη της ομάδας του με 3-1 επί του πρωτοπόρου Ερμή (γ' κατηγορία-α' όμιλος). Ισως αυτές οι επιτυχίες να τον βάλουν σε σκέψεις και να μη προσλάβει του χρόνου καινούργιο προπονητή προκειμένου να γλυτώσει και κάποια έξοδα.

Επέστρεψε δυνατός

Μετά από ένα ολόκληρο γύρο ο ποδοσφαιριστής του Κλεάνθη, **Σταύρος Γαλανός** επέστρεψε και πάλι στους αγωνιστικούς χώρους, αυτή τη φορά πιο δυνατός μετά το γνωστό τραυματισμό που είχε στο περυσινό πρωτάθλημα στο παιχνίδι με τον Ηρακλή. Ο **Γαλανός** είχε επιχειρησει στο ξεκίνημα του πρωταθλήματος να παίξει ποδόσφαιρο αλλά το τραύμα του δεν είχε δέσει σωστά, με αποτέλεσμα να υποχρεωθεί να υποβληθεί σε επέμβαση από τον ορθοπεδικό χειρούργο **Βασίλη Δημητρακόπουλο,** ο οποίος και του έφτιαξε το πόδι. Προχθές στο γήπεδο Αφάντου έδειξε πως είναι σε θέση και πάλι να αγωνίζεται όπως παλιά και το απέδειξε σημειώνοντας και γκολ συμβάλοντας στην εντυπωσιακή νίκη της ομάδας του με 4-1.

Εκδρομή για τον ντέμπι

Εκδρομή διοργανώνει ο Διαγόρας Ρόδου για το ντέρμπι της προσεχούς αγωνιστικής στην Κω με αντίπαλο την Αθλητική Ένωση του νησιού του Ιπποκράτη. Πρόκειται για ένα παιχνίδι βαρόμετρο για την συνέχεια του πρωταθλήματος, αφού και οι δύο αντίπαλοι θέλουν τη νίκη και τους τρεις βαθμούς. Γι' αυτό τον λόγο και οι υπεύθυνοι του Γηραιού θέλουν την συμπαράσταση του κόσμου. Οι φίλαθλοι λοιπόν που θα πάνε στην Κω θα φύγουν με ιπτάμενο δελφίνι το Σάββατο στις 12.00. Η ομάδα του Διαγόρα θα αναχωρήσει την Παρασκευή με το πλοίο της γραμμής. Οι ενδιαφερόμενοι μπορούν να απευθύνονται στο πρακτορείο "PLANET HOLIDAYS" και στα τηλέφωνα 0241035720 και 0241035721.

ΕΤΟΙΜΑΖΕΙ ΠΡΟΙΚΑ

Τρελός χαζομπαμπάς έχει γίνει ο ποδοσφαιριστής της Ασπίδας Απολακκιάς **Στάθης Χατζηγιαννάκης,** μετά την κοράκλα που έφερε στον κόσμο η σύζυγός του τις τελευταίες ημέρες. Δεν θα ήταν υπερβολή να γράφαμε πως ήδη ο χαζομπαμπάς που πετάει στα σύννεφα ετοιμάζει από τώρα την προίκα που θα δώσει στην κοράκλα του. Το αθλητικό τμημα της "Γνώμης" εύχεται να είναι καλορίζικη.

ΔΙΑΛΟΓΟ ΜΕ ΤΗΝ ΕΞΕΔΡΑ

Κατά την διάρκεια του παιχνιδιού ΑΕΡΑ-ΚΛΕΑΝΘΗΣ και ενώ το σκορ ήταν 0-4 οπαδοί της ομάδας του ΑΕΡΑ μαζεύτηκαν πίσω από την εστία του **Κουμνάκη** και είχαν φραστικό επεισόδιο με τον αμυντικό της ομάδας τους **Αριζάνη,** ο οποίος ενώ διεξαγόταν το παιχνίδι είχε αναπτύξει έντονο διάλογο.

"ΑΓΧΩΘΗΚΑΜΕ..."



Τέλος καλό όλα καλά για τον προπονητή του Φοίβου **Άκη Δελαπόρτα** που έμεινε ευχαριστημένος από την απόδοση των παικτών του στο ματς της Μαλώνας τονίζοντας στο τέλος του αγώνα τα εξής: "Η ομάδα μου πήγε καλά και σήμερα. Παρά το γεγονός του ότι φύσαγε δυνατός αέρας είχαμε την κυκλοφορία της μπάλας και τον έλεγχο του αγώνα. Δημιουργήσαμε ευκαιρίες αλλά το γκολ μέχρι ένα σημείο δεν είχε έρθει και αυτό μας γέμισε άγχος. Τέλος καλό όμως όλα καλά. Σημειώστε και κάτι άλλο. Επειδή δεν μ' αρέσει να δημιουργούνται εντυπώσεις ζητώ περισσότερο αντικειμενικές κρίσεις για την ομάδα μου, από τα ΜΜΕ".

ΕΓΙΝΕ ΧΑΖΟΜΠΑΜΠΑΣ

Χαζομπαμπάς έγινε προχθές ο διαιτητής **Βασίλης Στεφανάκης** καθώς η γυναίκα του έφερε στον κόσμο ένα όμορφο και χαριτωμένο κοριτσάκι. Το αθλητικό τμήμα της "Γ" του εύχεται να του ζήσει.

ΑΠΟΡΙΕΣ ΚΑΙ ΑΝΑΚΟΥΦΙΣΗ

Απογοητευμένοι από την εξέλιξη του αγώνα κόντρα στον Διγενή ήταν οι άνθρωποι της Αναγέννησης.

Όχι τόσο λόγω της ήττας καθ' αυτής αλλά του τρόπου με τον οποίο αυτή ήρθε. Είναι χαρακτηριστικός ο διάλογος που είχαν ορισμένοι παράγοντες με τους ποδοσφαιριστές μετά την λήξη του αγώνα.

Αλλά επισήμαναν πως η ομάδα τους ξύπνησε αργά και εξέφρασαν την απορία πώς είναι δυνατόν η Αναγέννηση να είναι καλύτερη και να απειλεί με δέκα παίκτες και να μην μπορεί να βρει τον εαυτό της με έντεκα. Στον αντίποδα, τα συναισθήματα στις τάξεις του Διγενή ήταν εντελώς διαφορετικά. Με το σφύριγμα της λήξης οι φιλοξενούμενοι πανηγύρισαν ανακουφισμένοι την νίκη, ενώ χαρακτηριστικό δείγμα του πόσο ήθελαν την νίκη είναι η στιγμή του γκολ, που βρήκαν τον τερματοφύλακα Καντιμοίρη να αφήνει το τέρμα του και να μπαίνει και αυτός στο "κουβάρι" των συμπαικτών του.



Κ. Παπαοικονόμου (Διαγόρας): "Καθοριστικό παιχνίδι..."

Το επόμενο παιχνίδι με την ΑΕ Κω βλέπει τώρα ο προπονητής του Διαγόρα, **Κώστας Παπαοικονόμου,** το οποίο θεωρεί καθοριστικό. Τι μας δήλωσε μετά το παιχνίδι με τη Θύελλα: "Χωρίς να παίξουμε, ιδιαίτερα καλό ποδόσφαιρο κατάφεραμε να φτάσουμε σε μια εύκολη νίκη. Βρίσκαμε την ευκαιρία να κάνουμε συντήρηση δυνάμεων προστατεύοντας κάποιους παίκτες που είχαν προβλήματα (**Σακκάς, Τριφίδης, Γεωργαλλής**). Τα πήγαμε αρκετά καλά. Τώρα αυτό που μας ενδιαφέρει είναι το επόμενο παιχνίδι με την Κω το οποίο είναι καθοριστικό για τη συνέχεια. Εμείς θα κοιτάξουμε να ετοιμασθούμε όσο γίνεται καλύτερα γι' αυτό το παιχνίδι, στο οποίο πιστεύω ότι θα έχω όλους τους παίκτες στη διάθεσή μου".

Κ. Παπαστεργίου (ΑΕΡΑ): "Περίμενα μια τέτοια ήττα..."

Έκπληκτους μας άφησε ο προπονητής του ΑΕΡΑ **Κώστας Παπαστεργίου** σε τηλεφωνική επικοινωνία που είχαμε χθες μαζί του, για να μας πει ορισμένα πράγματα σχετικά με το προχθεσινό παιχνίδι με τον Κλεάνθη.

"Ήταν μια ήττα την οποία περίμενα πως θα έρθει αυτή την περίοδο από ομάδα που έχει τους ίδους στόχους μ' εμάς, αλλά δν ήξερα ποιά θα ήταν.

Ο λόγος είναι διότι εδώ και ένα μήνα φωνάζω στους παίκτες μου να σταματήσουν να είναι αδιάφοροι και να έρχονται στις προπονήσεις.

Νομίζουν πως επειδή κερδίσαμε κάποια παιχνίδια τελείωσε το πρωτάθλημα και σταμάτησαν να προπονούνται.

Ο κόσμος του ΑΕΡΑ δεν το γνωρίζει δύστυχώς αυτό το πράγμα, ο οποίος έρχεται να μας ενισχύσει με την παρουσία του και στεναχωριέται με τις τελευταίες εμφανίσεις μας".

Ο προπονητής του ΑΕΡΑ ανάφερε πως η διοίκηση γνωρίζει το πρόβλημα.

"Τοσο εγώ όσο ο πρόεδρος κ. **Πέρρος** και ο γ.γ. κ. **Μακρής,** οι οποίοι είναι καθημερινά στο γήπεδο, προσπαθούμε να τους πείσουμε να αλλάξουν μυαλά κάποιοι και να μην είναι αδιάφοροι.

Αυτή η αδιαφορία τους είχε σαν αποτέλεσμα να προωθηθούν 2,3 μικροί που όμως λόγω φροντιστηρίων και αυτοί δεν μπορούν να παρακολουθούν τις προπονήσεις. Από 'κει και πέρα θα παρθούν κάποια μέτρα και ελπίζω να αλλάξουν κάποια πράγματα, αλλιώς θα έχουμε πρόβλημα.

Εκτός από τους μικρούς, **Διακίδη** και **Κατσιδώνη** και 4,5 μεγάλους, όλοι οι άλλοι είναι αδιάφοροι και δυστυχώς αυτοί που αδιαφορούν είναι οι ντόπιοι, που θα έπρεπε να έδιναν το καλό παράδειγμα. Αυτό έχει σαν αποτέλεσμα να είμαστε απροπόνητοι κάτι που φάνηκε στο χθεσινό (προχθεσινό) παιχνίδι. Ωστόσο ο κώουτς της ομάδας των Αφάντου ανέλαβε την ντροπιαστική εντός έδρας ήττα. "Αναλαμβάνω την ευθύνη για την ήττα και ζητώ συγνώμη από τον κόσμο του ΑΕΡΑ για τις εμφανίσεις μας". Τελειώνοντας έδωσε συγχαρητήρια στην διαιτησία **(Παπανικολάου, Κατσιδώνη Π., Γιαννούλη)** η οποία ήταν άψογη.

Β. ΤΣΙΛΙΓΚΡΟΣ (Θύελλα): "Κοιτάμε μπροστά"

Φυσιολογική θεώρησε την ήττα της ομάδας του από το Διαγόρα, ο προπονητης της Θύελλας, **Βασίλης Τσιλιγκρός.** Ήταν μια ήττα που ήταν στο πρόγραμμα καθώς εμείς υπολογίζουμε να μαζέψουμε βαθμούς σ' άλλα παιχνίδια. Ο Διαγόρας ήταν καλύτερος και κέρδισε δίκαια. Κοιτάμε τώρα μπροστά και πιο συγκεκριμένα το παιχνίδι στην έδρα μας με τον Καλυμνιακό το οποίο χρειαζόμαστε, για να βρεθούμε πιο κοντά στην σωτηρία".

Στο νοσοκομείο ο Φαρμακαλής

Νέο πρόβλημα προέκυψε για την ομάδα της Θύελλας με τραυματισμό ποδοσφαιριστή της στο παιχνίδι με το Διαγόρα. Ο **Βασίλης Φαρμακαλής** σε κάποια φάση του παιχνιδιού δέχθηκε κτύπημα στο μηρό, κάτι που είχε σαν αποτέλεσμα να πρησθεί πολύ το πόδι του και να μεταφερθεί στο νοσοκομείο όπου και παραμένει ακόμη. Ισως ο γιατρός που τον παρακολουθεί χρειασθεί να του κάνει παρακέντιση για να φύγει γρηγορότερα το μεγάλο αιμάτωμα που δημιουργήθηκε.

ΕΧΟΥΝ ΤΗ ΔΥΝΑΜΗ

Μπόρα ήταν και πέρασε. Μπορεί στην φάση του 75ου λεπτού του αγώνα της Αναγέννησης με τον Διγενή να απειλήθηκε σύρραξη μεταξύ των ποδοσφαιριστών, ωστόσο αποδείχτηκε πως ήταν μόνο η κακή στιγμή αυτή που ανέβασε την αδρεναλίνη ψηλά. Οι ίδιοι οι παίκτες φρόντισαν να συγκρατήσουν τους εαυτούς τους αλλά και τους ελάχιστους συμπαίκτες τους που δεν μπορούσαν να ηρεμήσουν. Είναι χαρακτηριστικό, πως μόλις ο διαιτητής **Μιχαλάκης** σφύριξε την λήξη ενός πραγματικά αμφίρροπου αγώνα, οι παίκτες των δύο ομάδων έσπευσαν να αλληλοσυγχαρούν και να κατευθυνθούν αγκαλιασμένοι προς τα αποδυτήρια. Οι ίδιοι φαίνεται πως καταλαβαίνουν ότι η ομαλή διεξαγωγή των αγώνων οφειλεί πρώτα απ' όλα τους ίδιους και τις ομάδες τους, αλλά και ότι οι ίδιοι είναι που έχουν την δύναμη να δίνουν πρώτοι το καλό παράδειγμα στους παράγοντες και στην εξέδρα. Βέβαια, πολλές φορές θα πρέπει να υπάρχει και ο κατάλληλος "δέκτης" για να λάβει το μήνυμα. Αυτό αφορά κυρίως τον έναν και μοναδικό οπαδό που κατά την αποχώρηση των διαιτητών στο 75' δεν δίστασε να εισβάλει στον αγωνιστικό χώρο και να απειλήσει τον επόπτη Ορφανό με την γροθιά του υψωμένη, αδιαφορώντας για την ζημιά που θα μπορούσε να προκαλέσει στην ομάδα του και στο ποδόσφαιρο συνολικά. Θυμίζουμε ότι η απόφαση του συνδέσμου των διαιτητών είναι ξεκάθαρη. Αν χτυπηθεί ξανά διαιτητής, κατεβαίνουν τα ρολά.

ΔΕΝ ΛΕΙΠΕΙ Ο ΤΕΩΣ

Όταν δεν έχει αγώνα να παρατηρήσει ο **Θεοδόσης Κυπραίος** προτιμάει να βλέπει την αγαπημένη του ομάδα που δεν είναι άλλη απ' τον Ορφέα. Το περασμένο Σάββατο λοιπόν βρέθηκε στους Αγίους Αποστόλους και παρακολούθησε το ματς του Ευαγόρα και του Ορφέα. Κάποιος μάλιστα τον προσφώνησε "επίτιμο" κι ο **Θεοδόσης** το χάρηκε. Είναι λίγοι εξάλλου αυτοί που ξέρουν πως ο κ. **Κυπραίος** υπήρξε πρόεδρος του Ορφέα.

ΕΧΕΙ ΔΙΚΑΙΩΜΑ;

Σαν παράγοντας έχει το δικαίωμα ν' αποσύρει την ομάδα του από το οποιοδήποτε πρωτάθλημα. ο Λόγος για τον **Σταμάτη Μαργέλο** που ούτε λίγο ούτε πολύ λέει "ή ο **Τσοπανάκης** πρόεδρος της Τεχνικής Επιτροπής ή η Νήσος Ρόδος έξω απ' τα πρωταθλήματα". Είναι ένα είδος "εκβιασμού" που είτε λίγο είτε πολύ έχει αντίκτυπο και στα μικρά παιδιά που έχει στην ομάδα του, που βλέπουν στη μέση της περιόδου πως δεν μπορούν ν' ασχοληθούν με το αγαπημένο τους σπορ που είναι το ποδόσφαιρο. Η ερώτηση όμως είναι άλλη και απευθύνεται ιδιαίτερα στους γονείς που του εμπιστεύθηκαν τα παιδιά τους:

- Εχει δικαίωμα ο κάθε παράγοντας να κόβει όποτε εκείνος θέλει τη μπάλλα στα παιδιά; Αν ναι έχει καλώς. Αν όχι τότε χρειάζεται αναθεώρηση της εμπιστοσύνης...

ΗΤΑΝ ΑΘΛΗΤΗΣ ΤΟΥ ΦΟΙΒΟΥ

Δεν ήταν Ροδίτης. Είχε όμως αποκτήσει αρκετές φιλίες εδώ στο νησί μας. Ο λόγος για τον 23χρονο **Χρήστο Νανούλη** ο οποίος πενταετής στον ελληνικό στρατό όντας, είχε σχέση και φίλους στο νησί μας. Υπήρξε μάλιστα μπασκετμπωλίστας του Φοίβου η διοίκηση του οποίου εξέφρασε και δημόσια τα συλλυπητήρια για τον άδικο χαμό του. Καλό ταξίδι Χρήστο!!

ΚΑΙΕΙ ΤΟΝ ΚΑΒΟΥΡΑ

Σοβαρά κινδύνεψε η ομαλή διεξαγωγή του προχθεσινού αγώνα της Εμπωνας ανάμεσα στην τοπική Αναγέννηση και τον Διγενή λόγω των γεγονότων του 75ου λεπτού. Οι ποδοσφαιριστές και οι φίλοι των γηπεδούχων τα είχαν με τον επόπτη **Ορφανό,** στον οποίο καταλογίζουν ότι έσπευσε να ενημερώσει τον διαιτητή **Μιχαλάκη** για την κλωτσιά του **Κάβουρα** στον **Καστρουνή,** ωστόσο δεν έπραξε το ίδιο για την φάση που προηγήθηκε δευτερόλεπτα πριν, όταν, όπως υποστηρίζουν, ο **Καστρουνής** έριξε κεφαλιά στον **Βασιλώτο.** Μετά την υπόδειξη του **Ορφανού** ο **Μιχαλάκης** απέβαλε τον **Μιχάλη Κάβουρα,** κάτι που προκάλεσε την οργισμένη και σίγουρα αδικαιολόγητη αντίδραση του ποδοσφαιριστή. Ο **Κάβουρας** κατευθύνθηκε με άγριες διαθέσεις προς το μέρος του **Ορφανού** και συγκρατήθηκε με δυσκολία από τους συμπαίκτες του, ενώ λόγω της έντασης, ο διαιτητής αποσύρθηκε μαζί με τους βοηθούς του στα αποδυτήρια και ζήτησε την έλευση της αστυνομίας για να συνεχίσει το παιχνίδι.

Το επεισόδιο περιγράφεται στο Φ.Α. και είναι άκρως επιβαρυντικό για τον ποδοσφαιριστή που κινδυνεύει με βαρύτατη "καμπάνα".

Όπως αναφέρει ο **Μιχαλάκης,** ο **Κάβουρας** απεβλήθη λόγω του ότι λάκτισε αντίπαλο και προσθέτει ότι επιτέθηκε φραστικά στον επόπτη **Ορφανό** και ότι τον κλώτσησε στο πόδι!

ΣΚΕΤΟ ΜΑΡΤΥΡΙΟ

Σκέτο μαρτύριο ήταν το προχθεσινό παιχνίδι ανάμεσα στην Αναγέννηση Έμπωνας και τον Διγενή. Μαρτύριο κυρίως για τους ποδοσφαιριστές και τους διαιτητές, μαρτύριο για τους ανθρώπους των πάγκων, τους εκπροσώπους του Τύπου αλλά και τους φιλάθλους. Ο λόγος έχει να κάνει με τις άθλιες καιρικές συνθήκες που επικρατούσαν στην περιοχή και που μεταφράστηκαν στην έντονη βροχόπτωση και στον δυνατό άνεμο. Οι φίλοι του ποδοσφαίρου κατάφεραν να βρουν την άκρη αφού αρκετοί από αυτούς είτε παρακολούθησαν το ματς μέσα από τα αυτοκίνητά τους, είτε βρήκαν καταφύγιο σε μια οικοδομή που βρίσκεται πίσω από το γήπεδο και προσφέρει ορατότητα.

Οι δημοσιογράφοι έμειναν στεγνοί καθώς όπως είναι γνωστό η διοίκηση της Αναγέννησης φρόντισε να δημιουργήσει αξιοπρεπέστατα δημοσιογραφικά θεωρία. Βέβαια, η βροχή θόλωσε γρήγορα τα τζάμια και ως εκ τούτο το μόνο που μπορούσε να διακρίνει κανείς ήταν οι φιγούρες των ποδοσφαιριστών, όμως έστω και έτσι η δουλειά ...βγήκε. Αυτοί, όμως, που πραγματικά υπέφεραν ήταν οι ποδοσφαιριστές και κυρίως οι διαιτητές, καθώς έμειναν εκτεθειμένοι στα παιχνίδια του καιρού και μπορεί εύκολα να καταλάβει κανείς την ανακούφισή τους όταν βρέθηκαν μετά την λήξη στα αποδυτήρια.

ΠΑΝΤΡΕΥΤΗΚΑΝ

Ο **Πέτρος Κηπουρός** και η **Κοκώνα Τρουμούχη,** που αντάλλαξαν όρκους αιώνιας αγάπης στον Ιερό Ναό του Αγίου Νικολάου στην Παστίδα όπου και παντρεύτηκαν. Ο ευτυχής γαμπρός υπήρξε ποδοσφαιριστής του Αστέρα Π. Το αθλητικό τημ της "Γνώμης" εύχεται στους νεόνυμφους να είναι καλορίζικοι.

ΑΝΕΠΙΤΡΕΠΤΟ

Πολλοί απορούν αν και στο ποδόσφαιρο υπάρχει ακμή και παρακμή. Διερωτώνται πως μια ομάδα περιοχής με οικονομική επιφάνεια όπως η Παστίδα δεν παίζει στην Α' κατηγορία. Έγιναν πολλά τα τελευταία χρόνια. Κι αν πλησιάσεις τους επώνυμους ο ένας σου λέει τον **Ευγένιο** κι ο τελευταίος τον **Στηβ** και πάει λέγοντας. Η μετάθεση ευθυνών είναι εύκολο πράγμα. Τα σωματεία όμως δεν προχωρούν έτσι. Κι ο νέος του χωριού όσο κι αν προσπαθεί μένει στάσιμος... Στα αρχεία του συλλόγου λοιπόν αν ψάξει κάποιος θα βρει πως λείπει... ένα φύλλο αγώνος!!! Το σχισμένο!!! Γι' αυτό ταλαιπωρείται ακόμα ο σύλλογος. Ο παράγοντας που τόκανε; Ακόμα εκεί είναι!!!

Β' ΚΑΤΗΓΟΡΙΑ - Πωλήσεις Ακινήτων Κ. Διακογεωργίου

Λύση στα χαρτιά

- *Η ΝΗΣΟΣ Ρ. ΕΚΑΝΕ ΠΡΑΞΗ ΤΗΝ ΑΠΟΦΑΣΗ ΤΗΣ ΝΑ ΑΠΟΧΩΡΗΣΕΙ ΑΠΟ ΤΟ ΠΡΩΤΑΘΛΗΜΑ, ΕΝΩ ΠΕΤΡΩΝΑΣ ΚΑΙ ΑΝΑΓΕΝΝΗΣΗ Ρ., ΞΕΧΑΣΑΝ ΝΑ ΑΝΑΝΕΩΣΟΥΝ ΤΗΝ ΚΑΤΑΣΤΑΣΗ ΥΓΕΙΑΣ ΤΩΝ ΠΟΔΟΣΦΑΙΡΙΣΤΩΝ ΤΟΥΣ*
- *ΕΥΚΟΛΕΣ ΝΙΚΕΣ ΓΙΑ ΑΡΧΑΓΓΕΛΟ, ΕΥΚΛΗ ΚΑΙ ΔΙΑΓΟΡΑ ΕΚΤΟΣ ΜΕ ΙΑΛΥΣΟ '97*

Τέσσερα παιχνίδια κρίθηκαν στα χαρτιά γι' αυτό το Σαββατοκύριακο με τα τρία να αφορούν τον α' όμιλο και το τέταρτο τον β'.

Συγκεκριμένα Πετρώνας και Αναγέννηση Ρ. ξέχασαν ν' ανανεώσουν τις καταστάσεις υγείας των ποδοσφαιριστών με αποτέλεσμα να μην ξεκινήσουν τα παιχνίδια τους και έτσι Ασπίδα Σ. και Ερμής να πάρουν στα χαρτιά τους 3 βαθμούς, ενώ από τη βαθμολογία των δύο πρώτων να αφαιρεθούν από 3 βαθμοί. Επίσης το Ασκληπειό πήρε χωρίς ιδρώτα τους 3 βαθμούς από τον ΟΦΙστρίου που έχει αποβληθεί από το πρωτάθλημα για ένα μήνα για τους γνωστούς λόγους. Για τον α' όμιλο είχαμε ακόμη την εύκολη εκτός έδρας νίκη του Διαγόρα με 4-1 επί του Ήλιου ενώ εύκολα (6-2) κέρδισε και ο Αρχάγγελος τον Δαμάγητο, όπως επίσης και ο Ταξιάρχης τη Σύμη (4-1).

Για τον β' όμιλο η ομάδα της Νήσος Ρ. έκανε πράξη την απόφασή της να αποχωρήσει από το πρωτάθλημα και έτσι η Δόξα έφτασε ξεκούραστα στην κατάκτηση των 3 βαθμών.

Ο δεύτερος Ευκλής συνέτριψε 7-1 τον Δωριέα, ενώ ο Αστέρας Π. κέρδισε εκτός με 2-1 την Μεσαναγρό.

Ροδιακός και Ατρόμητος αναδείχθηκαν ισόπαλοι 1-1 ενώ Δήμητρα και Πολύστρατος κέρδισαν με το ίδιο σκορ (4-1) Ιάλυσο '97 και Αλθαιμένη, αντίστοιχα.

Όσο για τον γ' όμιλο ο Ασκληπιός κέρδισε εύκολα 3-1 την Δόξα Λ. και συνεχίζει την προέλασή του στον όμιλο Νήσων.

Τα αποτελέσματα αναλυτικά:

Α' Ομιλος (14η αγωνιστική)

Ήλιος-Διαγόρας	0-4
Αρχάγγελος-Δαμάγητος	6-2
Ταξιάρχης-Σύμη	4-1
Ασκληπειό-ΟΦ Ιστρίου	2-0 ά.α.
Αναγέννηση Ρ.-Ερμής	0-2 ά.α.
Ασπίδα Σ.-Πετρώνας	2-0 ά.α.

Β' Ομιλος (15η αγωνιστική)

Μεσαναγρός-Αστέρας Π.	1-2
Νήσος Ρ.-Δόξα Ψ.	0-2 ά.α.
Ιάλυσος '97-Δήμητρα	1-4
Πολύστρατος-Αλθαιμένης	4-1
Ευκλής-Δωριέας	7-1
Ροδιακός-Ατρόμητος	1-1
Ρεπό ο Ηρακλής Λ.	

Γ' Ομιλος (9η αγωνιστική)

Ασκληπιός-Δόξα Λ.	3-1

Εξ αναβολής

ΠΑΟ Κω-Δόξα Λ.	1-1
Πολυβώτης-Λειψοί	(Αναβλήθηκε)

Επόμενη αγωνιστική

Α' όμιλος (15η αγωνιστική)

Διαγόρας-Δαμάγητος
Σύμη-Ηλιος
ΟΦ Ιστρίου-Αρχάγγελος
Ερμής-Ταξιάρχης
Πετρώνας-Ασκληπειό
Αναγέννηση Ρ.-Ασπίδα Σ.

Β' Ομιλος (16η αγωνιστική)

Νήσος Ρ.-Μεσαναγρός
Αστέρας Π.-Ηρακλής Λ.
Δόξα Ψ.-Ιάλυσος '97
Δήμητρα-Ευκλής
Αλθαιμένης-Ροδιακός
Δωριέας-Ατρόμητος
Ρεπό ο Πολύστρατος

Γ' Ομιλος (9η αγωνιστική-υπόλοιπο)

Ποσειδών Κ.-Πολυβώτης
Αναγέννηση Ασφ.-Λειψοί
ΑΣΕΛ-ΠΑΟ Κω
Ρεπό το Βαθύ

ΒΑΘΜΟΛΟΓΙΑ Α΄ ΟΜΙΛΟΥ

Α/Α	ΟΜΑΔΕΣ	ΒΑΘ.	ΑΓ.	ΤΕΡΜ.
1.	Ερμής	34	14	45-6
2.	Αρχάγγελος	28	14	29-21
3.	Ασπίδα Σ.	28	14	33-21
4.	Διαγόρας	27	14	31-25
5.	Ήλιος	26	14	37-18
6.	Αναγέννηση Ρ.	20	14	29-24
7.	Δαμάγητος	19	14	28-31
8.	Πετρώνας	15	14	25-28
9.	Σύμη	4	14	25-39
10.	Ασκληπειό	4	14	7-45
11.	Ταξιάρχης	0	14	23-46
12.	ΟΦ Ιστρίου	-12	14	11-49

Ο Ταξιάρχης και ο ΟΦ Ιστρίου ξεκίνησαν το πρωτάθλημα με -9 αθμούς ενώ η Σύμη και με -10 βαθμούς. Πετρώνας και ΟΦΙ έχουν από 2 μηδενισμός και -6 βαθμούς, ενώ Ασκληπειό και Αναγέννηση Ρ. από 1 μηδενισμό και -3 βαθμούς.

ΒΑΘΜΟΛΟΓΙΑ Α΄ ΟΜΙΛΟΥ

Α/Α	ΟΜΑΔΕΣ	ΒΑΘ.	ΑΓ.	ΤΕΡΜ.
1.	Δόξα ψ.	42	14	56-6
2.	Ευκλής	37	14	42-15
3.	Ηρακλής Λ.	31	13	47-11
4.	Ατρόμητος	25	14	40-21
5.	Αστέρας Π.	25	13	31-24
6.	Ροδιακός	24	14	33-19
7.	Πολύστρατος	18	14	23-44
8.	Δήμητρα	16	14	26-27
9.	Ιάλυσος '97	14	14	17-38
10.	Νήσος Ρ.	12	14	18-22
11.	Αθλαιμένης	3	14	19-56
12.	Δωριέας	3	14	10-48
13.	Μεσαναγρός	-3	14	29-59

Η Μεσαναγρός ξεκίνησε το πρωτάθλημα με -10 β., ενώ η Νήσος Ρ. έχει 2 μηδενισμούς και -4 βαθμούς.

ΕΦΗΒΙΚΟ ΠΡΩΤΑΘΛΗΜΑ

Τ' αποτελέσματα του Σαββατοκύριακου:

Α' Όμιλος (20ή αγωνιστική)

Ρόδος-Φοίβος	1-1
ΑΕΡΑ-Κλεάνθης	0-5

Β' Όμιλος (18η αγωνιστική)

Σταυρός-Ζευς	4-2
Αρχάγγελος-Δωριέας	0-2 ά.α.
Αστέρας Π.-Πετρώνας	(Αναβλήθηκε)

ΠΑΙΔΙΚΟ ΠΡΩΤΑΘΛΗΜΑ

Τ' αποτελέσματα της 13ης αγωνιστικής:

Α' Ομιλος

Ρόδος-Ευαγόρας	1-0
Διαγόρας-Ζευς	0-2
Νήσος Ρ.-Νίκη Ρ.	0-2 ά.α.
Ορφέας-Σύμη	1-0

Β' Όμιλος

Ιάλυσος '97-Ευκλής	4-0
Φοίβος-Ηλιος	1-3
Κλεάνθης-Απόλλων Απ.	0-0
Αναγέννηση-Αστέρα Π.	(Αναβλήθηκε)

Γ' Ομιλος (εξ αναβολής)

Σταυρός-ΑΕΡΑ	7-4

Pellos Travel

ΚΩΝΣΤΑΝΤΙΝΟΥΠΟΛΗ ΚΥΡΙΑΚΗ ΤΗΣ ΟΡΘΟΔΟΞΙΑΣ
6ΗΜΕΡΗ ΕΚΔΡΟΜΗ

ΡΟΔΟΣ – ΜΑΡΜΑΡΙΣ – ΕΦΕΣΣΟΣ – ΣΜΥΡΝΗ – ΠΡΟΥΣΑ – ΚΩΝΣΤΑΝΤΙΝΟΥΠΟΛΗ – ΠΡΙΓΚΗΠΟΝΝΗΣΑ – ΚΡΟΥΑΖΙΕΡΑ ΘΑΛΑΣΣΑ ΤΟΥ ΜΑΡΜΑΡΑ – ΣΜΥΡΝΗ – ΜΑΡΜΑΡΙΣ – ΡΟΔΟΣ

Από 22/03/02-27/03/02

- **ΠΑΡΑΣΚΕΥΗ 22/03:** Αναχώρηση Ρόδο για Μαρμαρίς. Αφιξη στο Μαρμαρίς. Επιβίβαση σε πούλμαν και αναχώρηση για Εφεσσο. Αφιξη στην Εφεσσο (Ξενάγηση - Αρχαιολογικοί χώροι). Αναχώρηση και άφιξη στη Σμύρνη. Τακτοποίηση στο Ξ/Δ. Δείπνο. Διαν/ση.
- **ΣΑΒΒΑΤΟ 23/03:** Πρωινό στο Ξ/Δ. Αναχώρηση για Προύσα. Αφιξη στην πόλη της Προύσας το μεσημέρι. Ψώνια στην αγορά της Προύσας που φημίζεται για τα μεταξωτά της. Το απόγευμα αναχώρηση για Κωνσταντινούπολη. Αφιξη στην Κωνσταντινούπολη το βράδυ. Τακτοποίηση σε Ξ/Δ. Δείπνο. Διαν/ση.
- **ΚΥΡΙΑΚΗ 24/03:** Πρωινό στο Ξ/Δ. Επίσκεψη στην Αγία Σοφία-Μπλε Τζαμί - Υδραγωγείο Ιουστινιανού. Επίσκεψη στο Φανάρι (Ορθόδοξο Πατριαρχείο) - Παναγία Βλαχερνών - Παναγία Μπαλουκλή. Απόγευμα ελεύθερο για ψώνια. Δείπνο στο Ξ/Δ. Διανυκτέρευση.
- **ΔΕΥΤΕΡΑ 25/03:** Πρωινό στο Ξ/Δ. Ελεύθερη μέρα για ψώνια. Πριγκηπόννησα - Χάλκη. Απόγευμα φαγητό. Βράδυ προαιρετική διασκέδαση με Oriental show. Δείπνο. Διανυκτέρευση.
- **ΤΡΙΤΗ 26/03:** Πρωινό στο Ξ/Δ. Κρουαζιέρα θάλασσα του Μαρμαρά. Αναχώρηση για Σμύρνη. Αφιξη στη Σμύρνη το απόγευμα. Επίσκεψη στην αγορά για ψώνια. Τακτοποίηση στο Ξ/Δ. Δείπνο. Διαν/ση.
- **ΤΕΤΑΡΤΗ 27/03:** Πρωινό στο Ξ/Δ. Επιβίβαση σε πούλμαν και αναχώρηση για Μαρμαρίς. Αφιξη στο Μαρμαρίς. Ελεύθερος χρόνος για ψώνια. Αναχώρηση για Ρόδο. Αφιξη στη Ρόδο. Τέλος εκδρομής.

Στην εκδρομή ΠΕΡΙΛΑΜΒΑΝΟΝΤΑΙ:

*•1. Εισιτήρια πλοίου Ρόδος - Μαρμαρίς - Ρόδος • 2. Ξεναγήσεις-Ξεναγήσεις • 3. Μεταφορές με κλιματιζόμενα πούλμαν • 4. Ξ/Δ με πρωινό - Φαγητό 3*** • 5. Συνοδός γραφείου • 6. Ταξιδιωτική ασφάλεια • Ταξιδιωτική τσάντα*

ΤΙΜΗ ΚΑΤ' ΑΤΟΜΟ δρχ. 109.000 ή σε Euro 319.90

ΠΕΡΙΛΑΜΒΑΝΟΝΤΑΙ Φόροι Εισόδου - Εξόδου

ΔΕΝ ΠΕΡΙΛΑΜΒΑΝΟΝΤΑΙ: Εισιτήρια κρουαζιέρας Μαρμαρά - Πριγκηπόνησα - Αρχαιολογικοί χώροι

Για περισσότερες πληροφορίες και κρατήσεις:

Pellos Travel

ΛΕΩΦΟΡΟΣ ΚΑΛΛΙΘΕΑΣ 125, ΦΑΛΗΡΑΚΙ ΡΟΔΟΣ
ΤΗΛ.: 0241 0 87615, 86298 • Fax: 0241 0 87616
Website: www.pellostravel.gr & www.ps-rhodes.com
E-mail: pellostravel@hellasnet.gr

ΜΙΚΤΕΣ

Προπόνηση στο Εθνικό

- *Σήμερα στις 14.30 οι Παίδες και στις 15.30 οι Νέοι*

Ξεκινάει σήμερα η προετοιμασία των μικτών μας ομάδων για τα επόμενα εκτός έδρας παιχνίδια με τις μικτές ομάδες της ΕΠΣ Ρεθύμνου, που θα πραγματοποιηθούν στις 6 Μαρτίου. Για να είναι λοιπόν οι ομάδες μας έτοιμες όσο το δυνατόν καλύτερα, οι Ενωσιακοί μας προπονητές **Μιχάλης Δράκος** και **Γιώργος Μποσγανάς** καλούν τους παρακάτω ποδοσφαιριστές για προπόνηση σήμερα στο Εθνικό Στάδιο της Ρόδου:

ΠΑΙΔΕΣ, ώρα 14.30

Καρίκης Παναγιώτης, Γκάιδας Δημήτρης (Κλεάνθης), *Νικολός Στέργος* (Απόλλων Καλ.), *Πλάτσης Στέργος - Τσαγκαράκης* (Απόλλων Απολ.), *Πιζήμολας Στέργος* (ΠΑΣ Ασκληπειού), *Αθανασίου Παντελής, Τσοπανάκης Λουκάς* (ΠΑΟ Διαγόρας), *Παστρικός Χάρης, Αγγελάκης Γιώργος, Καλημέρης Κων/νος, Αναστασάκης Αντ., Καρπαθάκης Φαν.* (Διαγόρας Βατ.), *Κασσανής , Αρκουλής Χρήστος* (Αστέρας Παστ.), *Πετρίδενας Σαβ., Τσαλώλης Νίκος, Αγγελόπουλος Παν.* (Ηρακλής Μαρ.), *Κότσος Γιώργος, Κοσμάς Στέργος,* (Ν. Ρόδος), *Κατσιδώνης Μιχ., Καππάκας Αντώνης, Μπακίρης Μιχάλης* (ΑΕΡΑ), *Καραγιάννης Δημήτρης* (Αγ. Γεώργιος), *Χατζηβαλσάμης Σταύρος* (Ιάλυσος '97), *Τριπολίτης Ελευθ.* (Ζευς), *Πεταυράκης Μιχ.* (Ασπίδα Σαλάκου), *Χατζημανώλης Κων.* (Αρης Αρχ.), *Παπαοικονόμου Δημ.* (Πετρώνας), *Χατζημανώλης* (Ποσειδώνας Καρπ.).

ΝΕΟΙ, ώρα 15.30

Νικολός Νίκος (Ερμής Καλ.), *Μπαρμπαντώνης Γιάννης* (Απόλλων Καλ.), *Πέρος Κυριάκος* (Αστέρας Μασ.), *Βαρκάδος Νίκος, Διακονασταση Σάββας, Φρατζής Νίκος, Παναγιώτου Β.* (Ευαγόρας), *Χωρίτης Χρ.*(Διαγόρας Βατ.), *Κεφαλάς* (Ν. Ρόδος), *Μάχλης Μιχ.* (Διγενής), *Λιανή Γκίκας, Μαυρής Μηνάς, Καρτάλης, Πατρός* (ΓΑΣ Ιάλυσος), *Μακρηδημήτρης Διον., Μαθιός Παν., Πλακέντης Γ.* (ΑΣ Ρόδος), *Αρφαράς Νίκος, Μήτρου Νεκτ., Καρύδης Λάμπρος, Φλεβάρης Μιχ.* (Φοίβος), *Μαριάς Κυριάκος* (Δόξα Ψίνθου), *Παδημήτρης Μανώλης* (Ηρακλής Μαριτσών), *Αμπελάς Σταμάτης, Δημ., Φράγκος Νίκος* (ΠΑΟ Διαγόρας), *Διακίδης Γιώργος* (ΑΕΡΑ), *Μιχαλάκης Χρ.* (Απόλλων Απολ.) και *Μόσχου* (Πολύστρατος), *Φυλακούρης* (ΑΕΛ), *Γλυκοκάλαμος* (Καλυμνιακός), *Σαλονικιός* (Ζευς), *Κεφαλιανός* (Ασκληπιός Κω).

ΠΟΔΗΛΑΣΙΑ-ΠΥΓΜΑΧΙΑ

Του φέρνει γούρι

- *Η ΡΟΔΟΣ ΣΤΟΝ ΦΑΜΠΙΑΝ ΚΑΝΤΣΕΛΑΡΑ ΠΟΥ ΚΕΡΔΙΣΕ ΚΑΙ ΦΕΤΟΣ ΤΟΝ ΓΥΡΟ*
- *ΔΕΚΑΤΟΣ Ο ΒΑΣΙΛΗΣ ΑΝΑΣΤΟΠΟΥΛΟΣ ΣΤΗΝ ΓΕΝΙΚΗ ΚΑΤΑΤΑΞΗ*



Ο νικητής για δεύτερη χρονιά του γύρο, Φαμπιάν Καντσελάρα πανηγυρίζει παραδοσιακά με το άνοιγμα της σαμπάνιας!

Ο Φαμπιάν Καντσελάρα της MAPEI-QUICK STEP είναι για δεύτερη συνεχόμενη χρονιά ο θριαμβευτής στο διεθνή ποδηλατικό γύρο της Ρόδου. Ο Ελβετός αθλητής τερμάτισε τέταρτος στο σημερινό τελευταίο ετάπ και με συνολικό χρόνο 14 ώρες, 15 λεπτά και 4 δευτερόλεπτα άφησε πίσω του τον Νορβηγός Κουρτ-Ασλε Αρβεσεν της FAKTA (14:15.10) και τον Μάικλ Ρότζερς, επίσης της MAPEI, με τον ίδιο χρόνο. Ο Καντσελάρα ήταν βεβαίως και ο νικητής στην κατηγορία νέων (κάτω των 23 ετών), οκτώ δευτερόλεπτα μπροστά από τον Γερμανό Πάτρικ Σίνκεβιτζ της ίδιας ομάδας. Ο Βασίλης Αναστόπουλος, νικητής στο χθεσινό τρίτο ετάπ, «κλείστηκε_ στα τελευταία μέτρα της σημερινής διαδρομής και περιορίστηκε στη 14η θέση, διατηρώντας πάντως τη 10η θέση της γενικής κατάταξης με χρόνο 14:15.18.

Νικητής στο τελευταίο ετάπ, που περιλάμβανε και το σιρκουί της πόλης (οκτώ γύροι των οκτώ χιλιομέτρων), αναδείχθηκε ο Βέλγος Χέντρικ Βαν Ντάικ της PALMANS, με δεύτερο τον Ολλανδό Ρούντι Κέμνα της BANKGIROLOTERIJ-BATAVUS και τρίτο τον Γερμανό Μάτε Ούρμπαν της TEAM COAST. Συνολικά 74 ποδηλάτες σημείωσαν τον ίδιο χρόνο (3:05.20) στη σημερινή διαδρομή μήκους 136.4 χιλιομέτρων και ανάμεσά τους, εκτός του Αναστόπουλου, άλλοι δύο Ελληνες: ο Γιάννης Ταμουρίδης 45ος και ο Πελοπίδας Μαργαρώνης 48ος. Δεκατρία δευτερόλεπτα πιο πίσω βρέθηκαν ο Δημήτρης Δημητρακόπουλος (75ος), ο Γιώργος Νίνος (79ος) και ο Γιάννης Τσακουρίδης (90ος), ενώ ο Μανώλης Κοτούλας έμεινε στην 105η και τελευταία θέση με 3:07.51. Δεν μπόρεσαν να ολοκληρώσουν την προσπάθειά τους και εγκατέλειψαν οι Γιώργος Τέντσος, Μηνάς Μαλάτος, Γιώργος Μαθιουλάκης και Μάρκος Μωραϊτάκης.

Ικανοποιητική κρίνεται η συνολική εμφάνιση του Γιώργου Νίνου, που τερμάτισε 53ος στη γενική κατάταξη και τέταρτος στην κατηγορία των νέων με χρόνο 14:19.20. Ο Γιάννης Ταμουρίδης κατετάγη 84ος (8ος στους νέους) με 14:32.27, ο Γιάννης Τσακουρίδης 88ος (και 9ος στους νέους) με 14:32.36, ο Πελοπίδας Μαργαρώνης 94ος με 14:32.50, ο Μανώλης Κοτούλας 99ος με 14:35.14 και ο Δημήτρης Δημητρακόπουλος 102ος με 14:42.30.

Στο ομαδικό η MAPEI-QUICK STEP, όπως αναμενόταν άλλωστε, κυριάρχησε και πήρε την πρώτη θέση με διαφορά 17 δευτερολέπτων από τη δεύτερη FAKTA και 29 από την τρίτη KRKA TELEKOM. Η εθνική ομάδα των ανδρών κατετάγη 18η κι η αντίστοιχη των νέων 20η (τελευταία).

Στην τελική βαθμολογία του σπριντ ευθείας, νικητής αναδείχθηκε ο Βρετανός Ρότζερ Χάμοντ της PALMANS, που κέρδισε και τη μία από τις δύο σημερινές χρονομετρήσεις (στην άλλη επικράτησε ο Πολωνός Κάζιμιερζ Σταφιέι της MROZ). Τέλος, νικητής στα σπριντ ανάβασης ήταν ο Αυστραλός Κόρεϊ Σουίτ της BANKGIROLOTERIJ-BATAVUS, που πήρε και τη μοναδική σημερινή χρονομέτρηση.

Ο όγδοος διεθνής ποδηλατικός γύρος Ρόδου ολοκληρώθηκε σήμερα το μεσημέρι με την απονομή των επάθλων από τον δήμαρχο της πόλης Γιώργο Γιαννόπουλο. Ευχή όλων, τα επόμενα χρόνια ο καθιερωμένος πλέον αγώνας να ανέβει ακόμα περισσότερο, τόσο στη εκτίμηση του κόσμου, όσο και στο καλεντάρι της παγκόσμιας ομοσπονδίας. Απαιτείται βεβαίως συνεχής προσπάθεια από την πλευρά των διοργανωτών, αλλά και η συνεργασία της ελληνικής ομοσπονδίας, προκειμένου να διορθωθούν οι όποιες ατέλειες παρουσιάζει η διοργάνωση.

«Η Ρόδος μου φέρνει τύχη. Ο φετινός γύρος ήταν πιο δύσκολος και θεωρώ αυτή τη νίκη εξίσου σημαντική με αυτές που έχω σημειώσει με δύο παγκόσμια πρωταθλήματα. Γενικά στη Ρόδο υπάρχει θέληση και μπορεί ο αγώνας να γίνει ακόμη καλύτερος. Με βοήθησε αρκετά όλη η ομάδα. Θα έλθω και του χρόνου», δήλωσε ο **Καντσελλάρα**.

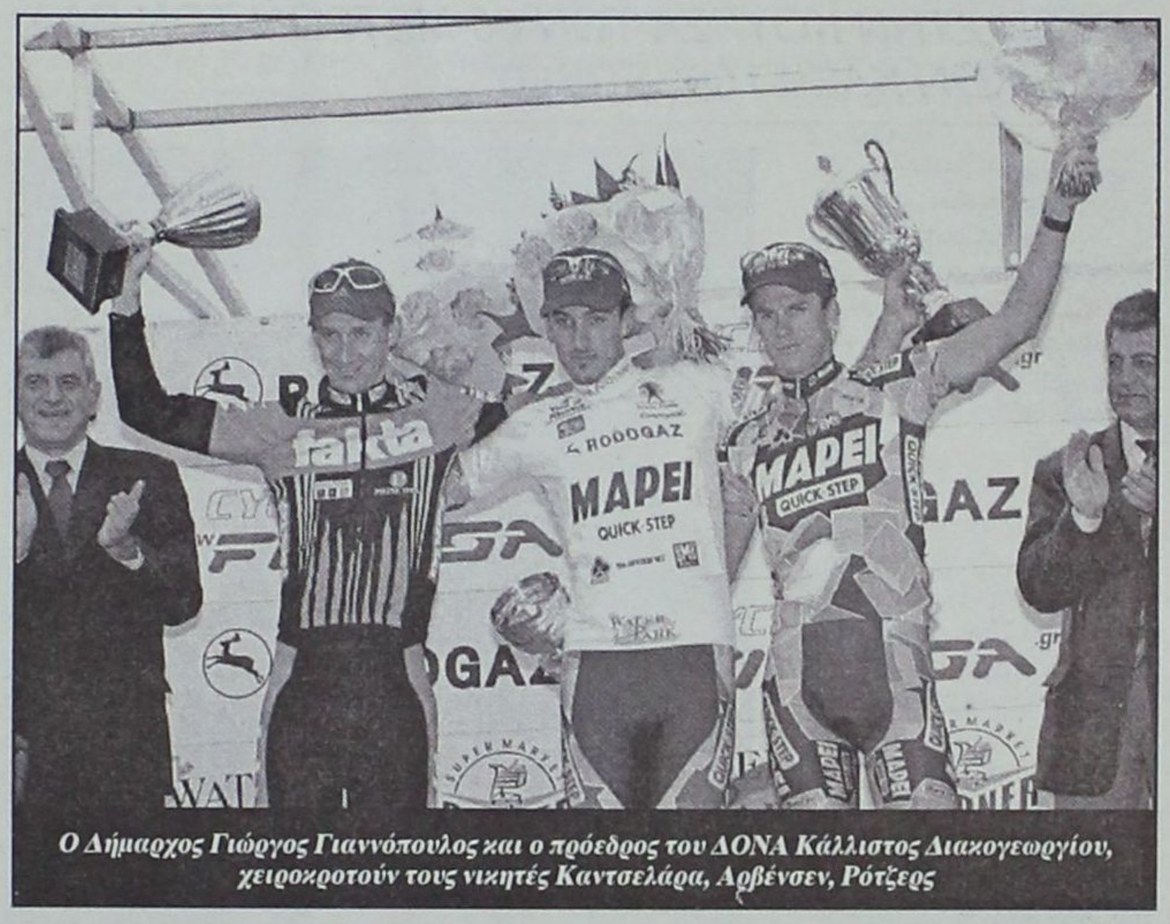

Ο Δήμαρχος Γιώργος Γιαννόπουλος και ο πρόεδρος του ΔΟΝΑ Κάλλιστος Διακογεωργίου, χειροκροτούν τους νικητές Καντσελάρα, Αρβένσεν, Ρότζερς

Γροθιές από σίδερο!

- *Εκπληκτική εμφάνιση πραγματοποίησαν οι αθλητές του Ροδιακού συλλόγου πυγμαχίας στους διασυλλογικούς αγώνες του ΣΕΦ*
- *Οι Μανωλάς και Μπίσκας καθάρισαν με νοκ-άουτ, ο Κώτης νίκησε στα χαρτιά. Πέντε αθλητές του Συλλόγου απέκτησαν το δικαίωμα συμμετοχής στο Πανελλήνιο πρωτάθλημα!*

Είναι ακόμα νωρίς να μιλήσει κανείς για όνρεια, αλλά με τέτοιες εμφανίσεις ποιός μπορεί να το απαγορέψει; Ο Ροδιακός Σύλλογος Πυγμαχίας πέρασε για άλλη μία φορά σαν "σίφουνας" από το Στάδιο Ειρήνης και Φιλίας όπου διεξήχθησαν το Σαββατοκύριακο οι διασυλλογικοί αγώνες πυγμαχίας και τώρα, πλέον, είναι σε θέση να ανακοινώσει επισήμως πως το Πανελλήνιο πρωτάθλημα της Β' κατηγορίας που θα πραγματοποιηθούν τον Σεπτέμβριο θα τον εκπροσωπήσουν συνολικά πέντε αθλητές! Και μάλιστα αθλητές που δείχνουν πως έχουν τις δυνατότητες να χαρίσουν στον σύλλογό τους και σε ολόκληρη τη Ρόδο μετάλλια!

Το Σαββατοκύριακο, λοιπόν, ο Ροδιακός Σύλλογος μπήκε στα ρινγκ του Σ.Ε.Φ. με τρεις αθλητές και οι δύο από αυτούς είχαν ένα απίθανο κοινό σημείο!!

Εβγαλαν τους αντιπάλους τους νοκ-άουτ από το δεύτερο, κιόλας γύρο σε μία επίδειξη δυναμικής και ανωτερότητας.

Ηταν πραγματικά υπέροχοι.

Ο **Τάσος Μανωλάς**, που αντιμετώπισε στην κατηγορία των 75 κιλών τον **Δημήτρη Φωτεινό** του ΠΑΟ Κέρκυρας.

Ο **Κώστας Μπίσκας**, που στην πρώτη του συμμετοχή σε επίσημους αγώνες νίκησε στην κατηγορία των 91 κιλών τον **Αλέξανδρο Τσακιρίδη** του Αρη Νικαίας, καθώς και ο έφηβος **Βασίλης Κώτης**, ο οποίος πήρε την νίκη στα χαρτιά καθώς κανένας σύλλογος δεν κατέβασε αθλητή της κατηγορίας του στα 81 κιλά.

Είναι χαρακτηριστικό, πως για τον **Τάσο Μανωλά** είναι η τρίτη συνεχόμενη νίκη με νοκ-άουτ, ενώ πέραν των παραπάνω αθλητών, στο Πανελλήνιο πρωτάθλημα θα λάβουν μέρος και οι **Μιχάλης Σταυρουλάκης** και **Κυριάκος Τσουκαλιός**.

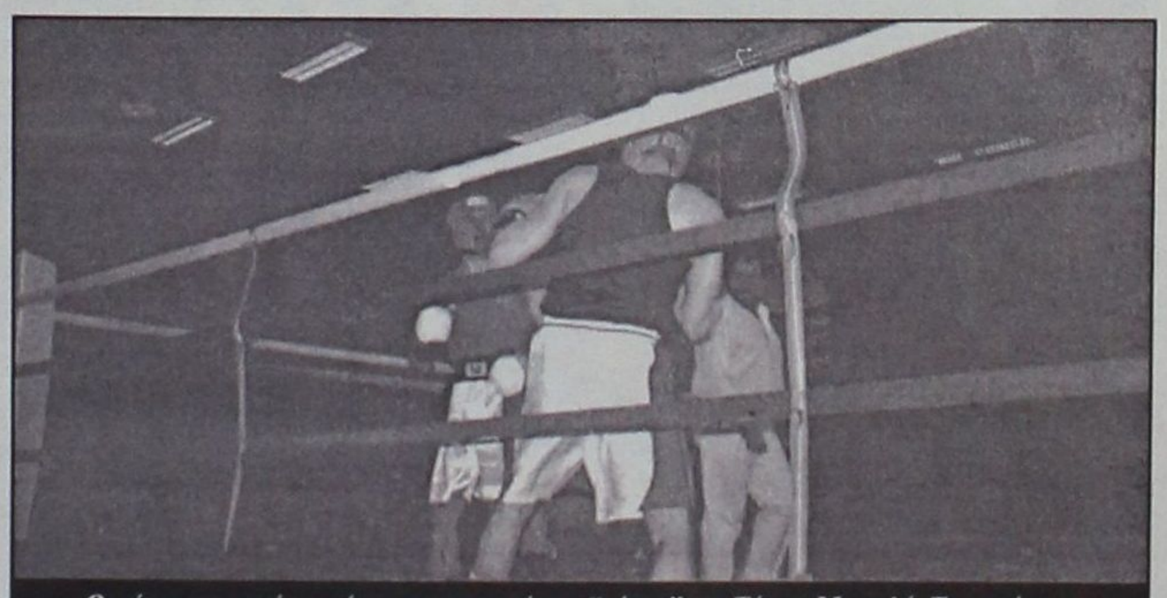

Οι νίκες με νοκ-άουτ είναι το αγαπημένο... "χόμπι" του Τάσου Μανωλά. Το κατάφερε για τρίτη συνεχόμενη φορά!

Αξίζει να σημειωθεί, πως ο Ροδιακός Σύλλογος Πυγμαχίας και Κικ Μπόξινγκ ευχαριστεί θερμά τον πρόεδρο του ΔΟΝΑ Ρόδου **Κάλλιστο Διακογεωργίου** για τη θερμή συμπαράστασή του στις προσπάθειες του αγωνιστικού τμήματος.

ΠΟΔΑΡΙΚΟ ΣΤΟΥΣ ΠΑΜΠΑΙΔΕΣ

Εξάλλου, από την 1η Μαρτίου ο Ροδιακός σύλλογος βάζει σε εφαρμογή το πρόγραμμα της προετοιμασίας της ομάδας των Παμπαίδων του, που θα δουλέψει για να λάβει μέρος στο αντίστοιχο Πανελλήνιο πρωτάθλημα.

ΣΤΙΒΟΣ

Πρώτος ο Μιχάλης

- *Ο ΠΕΡΡΑΚΗΣ ΚΕΡΔΙΣΕ ΜΕ 6''70 ΤΗΝ ΠΡΩΤΗ ΘΕΣΗ ΣΤΗΝ ΚΟΥΡΣΑ ΤΩΝ 60 ΜΕΤΡΩΝ ΤΩΝ ΒΑΛΚΑΝΙΚΩΝ ΚΛΕΙΣΤΟΥ ΣΤΙΒΟΥ*

"Εχω πολλά να δώσω ακόμη"! Απ' αυτή και μόνο τη δήλωση φαίνεται ξεκάθαρα πως ο **Μιχάλης Περράκης** βρίσκεται σε καλό δρόμο. Η πρώτη φετεινή επιτυχία ήρθε σε Βαλκανικό επίπεδο.

Ο 20χρονος Ροδίτης σπρίντερ ήταν ο νικητής των 60 μέτρων στους Βαλκανικούς αγώνες Κλειστού στίβου του ΣΕΦ. Ο αθλητής του προπονητή των Ολυμπιακών **Κεντέρη** και **Θάνου,** που στο "Αθήνα 2002" είχε κάνει 6"68 που αποτελεί ατομικό του ρεκόρ, σταμάτησε στα 6"70 και άφησε πολλές υποσχέσεις ενόψει της συμμετοχής του στον ανοιχτό στίβο. Ο **Περράκης** απ' τα 20 μέτρα δεν "παιζόταν". Εάν είχε τον απαιτούμενο συναγωνισμό ίσως και να έφθανε στο όριο που οδηγεί στο Ευρωπαικό της Βιέννης.

Αναλυτικά η τελική κατάταξη στα 60μ. των ανδρών της Βαλκανιάδας έχει ως εξής:

1. Περράκης (Ελλάς) 6.70
2. Γιάνκοφ (Βουλγαρία) 6.83
3. Μουτλουσόι (Τουρκία) 6.88
4. Χριστόφ (Σκόπια) 6.91
5. Στέφαν (Ρουμανία) 6.92
6. Γιάνκοβιτς (Γιουγκοσλαβία) 6.92
7. Μάκα (Αλβανία) 6.96



Δεν "παιζόταν" απ' τα 20 μέτρα και μέχρι το νήμα

Εκτός συναγωνισμού

1. Παρασχόπουλος (Ελλάς) 6.78
2. Σέγκος (Ελλάς) 6.84
3. Νοβάκοβιτς (Γιουγκοσλαβία) 6.91

ΠΕΡΡΑΚΗΣ: "ΜΠΟΡΩ ΚΑΛΥΤΕΡΑ"

Ο Ροδίτης σπρίντερ ήταν ευχαριστημένος για την Βαλκανική του νίκη και τόνισε μετά τον τερματισμό του: "Πήγα σχετικά καλά και κέρδισα. Πρέπει να σας πω όμως πως μπορώ καλύτερα. Το ότι ήθελα να πιάσω το όριο μου δημιούργησε άγχος και στρες. Αγχώθηκα και δεν μπόρεσα. να κάνω τον χρόνο που ήθελα. Η σταθερότητα που παρουσιάζω είναι καλή αλλά δεν μ' αντιπροσωπεύει σαν **Περράκη.** Έχω δυνατότητες που θα τις δείξω κάποια στιγμή. Μπορώ να πάω καλύτερα".

"Ο παλιός είναι αλλιώς..."

- *Η Νίκη Ξάνθου έτοιμη για διακρίσεις στους Παγκοσμίους Κλειστού Στίβου της Βίεννης*

«Ο παλιός είναι αλλιώς αλλά ο νέος είναι ωραίος...» αναφέρει η κλασσική στιχομυθία, συνήθως μεταξύ των στατευμένων, που βρίσκει όμως πρόσφορο έδαφος για να... αναπτυχθεί και σε άλλους τομείς.

Όπως η εθνική ομάδα στίβου που είναι σχεδόν έτοιμη εν όψει του ευρωπαϊκού ραντεβού της Βιέννης το διάστημα 1 έως 3 Μαρτίου.

Όσο περνούν οι μέρες, το ερώτημα «τι θα κάνουμε εκεί;» αρχίζει να απασχολεί όλο και περισσότερο τους φιλάθλους.

Μέχρι τώρα, χωρίς να περνά κανείς απαρατήρητος, δύο πρωταθλήτριές μας στο μήκος έχουν ξεχωρίσει με τις εμφανίσεις τους στους εντός συνόρων αγώνες και έχουν επιτρέψει προσδοκίες για πολύ καλές παρουσίες και στο ευρωπαικό ραντεβού της αυστριακής πρωτεύουσας.

Πρόκειται για τη **Νίκη Ξάνθου,** την παραδοσιακή ελληνική δύναμη στο μήκος που μοιάζει ακλόνητο στάνταρ για τον τελικό και τη **Στέλλα Πιλάτου** την ανερχόμενη πρωταθλήτρια στο ίδιο αγώνισμα.



Η Ροδίτισσα πρωταθλήτρια του μήκους έχει φθάσει χαλαρά φέτος στο 6.70μ.

ΑΤΟΥ Η ΕΜΠΕΙΡΙΑ ΤΗΣ

Η **Νίκη Ξάνθου,** από τη στιγμή που είναι σε θέση με ψιλοπροβληματάκια να έχει άλματα στο 6,70μ. (πρόσφατα στο Πανελλήνιο Πρωτάθλημα) και μάλιστα να δείχνει και αρκετά χαλαρή στις προσπάθειές της, όταν βγάζει τέτοιες επιδόσεις, γίνεται εύκολα αντιληπτό ότι σαφώς μπορεί να κάνει σπουδαία πράγματα φέτος συνολικά στη σεζόν. Η καλύτερη Ελληνίδα στο μήκος, που από ατυχείς συγκυρίες πέρυσι το καλοκαίρι στο Εντμοντον περιορίστηκε στην 6η θέση στον τελικό του Παγκοσμίου Πρωταθλήματος, ξέρει πολύ καλύτερα από τον καθέναν τι πρέπει να κάνει την ώρα που πρέπει και στον αγώνα της Βιέννης.

Φέτος πέρα από την καλή αγωνιστική κατάσταση που φαίνεται να βρίσκεται, η εμπειρία που διαθέτει από την παρουσία της στις διεθνείς διοργανώσεις είναι πάρα πολύ σημαντικό πλεονέκτημα.

Η Νίκη στο Ευρωπαϊκό

Δέκα άνδρες και εννεά γυναίκες απαρτίζουν την εθνική ομάδα κλειστού στίβου, που θα εκπροσωπήσει την χώρα μας στο ευρωπαικό πρωτάθλημα της Βιέννης (1-3 Μαρτίου). Ανάμεσα τους η Ροδίτισσα πρωταθλήτρια του Ολυμπιακού Νίκη Ξάνθου.

ΑΝΔΡΕΣ

60 μέτρα: Γιώργος Θεοδωρίδης, Αρης Γκαβέλας, Αγγελος Παυλακάκης

200 μέτρα: Τάσος Γκούσης,

400 μέτρα: Στέλιος Δημότσιος, Τάσος Γκούσης

1500 μέτρα: Παναγιώτης Στρουμπάκος

Υψος: Δημήτρης Κοκκόλης

Τριπλούν: Κώστας Ζαλαγκίτης

Μήκος: Κώστας Κουκοδήμος, Τάσος Μακρυνικόλας

ΓΥΝΑΙΚΕΣ

60 μέτρα: Βούλα Πατουλίδου, Γεωργία Κοκκλώνη, Γιαννούλα Καφετζή

200 μέτρα: Μαρίνα Βασαρμίδου

60 μέτρα εμπόδια: Φλώρα Ρεντούμη

Επί Κοντώ: Γεωργία Τσιλιγκίρη

Μήκος: Νίκη Ξάνθου, Στέλλα Πιλάτου

Τριπλούν: Χρυσοπηγή Δεβετζή

PRO-SPORT
UMBRO STORE

UMBRO®
Only Football

ΕΞΟΥΣΙΟΔΟΤΗΜΕΝΟ ΚΑΤΑΣΤΗΜΑ

ΟΛΑ ΤΑ ΑΥΘΕΝΤΙΚΑ ΕΙΔΗ
ΡΟΥΧΙΣΜΟΥ ΤΟΥ ΟΛΥΜΠΙΑΚΟΥ

Εθν. Μακαρίου 24 (Στοά Τσουβαλά), τηλ. 23705
Λεωφ. Δημοκρατίας (Παραδείσι), τηλ. 81288

ΑΙΓΑΙΟΝ
ΑΝΩΝΥΜΗ ΑΣΦΑΛΙΣΤΙΚΗ ΕΤΑΙΡΕΙΑ
ΑΣΦΑΛΙΣΤΡΑ ΟΧΗΜΑΤΩΝ

ΕΙΧ		ΦΙΧ		ΦΙΧ. ΑΓΡΟΤ	
ΙΠΠΟΙ	ΚΟΣΤΟΣ	ΙΠΠΟΙ	ΚΟΣΤΟΣ	ΙΠΠΟΙ	ΚΟΣΤΟΣ
1-6	63,53 €	1-10	95,74 €	1-10	62,22 €
7-8	68,92 €	11-15	119,39 €	11-15	76,30 €
9-10	81,12 €	16-20	132,53 €	16-20	84,18 €
11-12	84,15 €	21-30	144,09 €	21-30	90,70 €
13-14	94,37 €	31-40	150,39 €	31-40	96,79 €
15-20	107,98 €	41-55	168,78 €	41-55	102,76 €
21-25	116,74 €	56-75	194,84 €	56-75	125,63 €
26-30	119,33 €	76 και άνω	215,85 €	76 και άνω	139,22 €
34-40	121,23 €				
41 και άνω	124,18 €				

Ασφάλιστρα στο Β/Μ 04, 6ΜΗΝΟ, με τις εξής καλύψεις: Προσωπικό ατύχημα οδηγού (για **14.673,51** € ή 5.000.000 δρχ) και φυσικά καιρικά φαινόμενα και σεισμό (για **2.934,70** € ή 1.000.000 δρχ.)

ΔΩΡΕΑΝ ΦΡΟΝΤΙΔΑ ΚΑΙ ΟΔΙΚΗ ΒΟΗΘΕΙΑ ΑΠΟ ΑΤΥΧΗΜΑ

Μ' ΕΜΑΣ ΟΛΟΙ ΚΑΙ ΟΛΑ ΜΠΟΡΟΥΝ ΝΑ ΕΙΝΑΙ ΑΣΦΑΛΗ

ΑΙΓΑΙΟΝ ΑΝΩΝΥΜΗ ΑΣΦΑΛΙΣΤΙΚΗ
ΕΡΥΘΡΟΥ ΣΤΑΥΡΟΥ 2

ΜΠΑΣΚΕΤ ΑΜΕΑ-ΤΟΠΙΚΟ

Παραδόθηκε στον πρωταθλητή

• *Η ΔΩΔΕΚΑΝΗΣΟΣ ΗΤΤΗΘΗΚΕ ΣΤΗΝ ΡΟΔΟ ΜΕ 51-11 ΑΠΟ ΤΗΝ ΙΡΙΔΑ ΚΑΒΑΛΑΣ, ΠΟΥ ΕΞΑΣΦΑΛΙΣΕ ΤΗΝ ΑΝΟΔΟ ΤΗΣ ΣΤΗΝ Α' ΕΘΝΙΚΗ ΚΑΤΗΓΟΡΙΑ*

Βαριά ήττα υπέστη το απόγευμα του Σαββάτου στο Βενετόκλειο Κλειστό Γυμναστήριο η Δωδεκάνησος που αντιμετώπισε την Ιριδα Καβάλας στο πλαίσιο του πρωταθλήματος μπάσκετ σε καρότσι της Β' Εθνικής κατηγορίας. Το αντιπροσωπευτικό μας συγκρότημα πραγματοποίησε κακή εμφάνιση και έχασε με 51-11, ωστόσο σίγουρα υπάρχουν και κάποια σοβαρά άλλοθι. Το πρώτο και βασικότερο έχει να κάνει με τις απουσίες των βασικών παικτών και το δεύτερο με την δυναμική του αντιπάλου. Η Ιριδα διαθέτει ένα ισχυρό και έμπειρο σύνολο, το οποίο με την προχθεσινή του νίκη σφράγισε την άνοδό του στην Α' Εθνική!

Στο τέλος της εβδομάδας τα παιδιά της Δωδεκανήσου θα ταξιδέψουν στην Θεσσαλονίκη για να αντιμετωπίσουν τον ΠΑΟΚ στο πλαίσιο του τελευταίου αγώνα της χρονιάς.

Για την ιστορία παραθέτουμε τους πόντους που σημείωσαν οι παίκτες του **Βαγγέλη Κουζουκάκη**:

Καρατζιάς 3, Τσιβγούλης 3, Στεφάνου 2, Καλούδης 1, Μεταξενίου 2, Χωραφίτης.

Α' ΚΑΤΗΓΟΡΙΑ ΑΝΔΡΩΝ

Αγγιξε το θαύμα

• *Ο Ηρακλής Λάρδου πήρε τη νίκη με 70-75 στο ντέρμπι με τον Ιβίσκο μέσα στο Βενετόκλειο αλλά δεν κατάφερε να καλύψει τη διαφορά που θα του έδινε το προβάδισμα για τα play-off*

Στο καλύτερο πρωτάθλημα των τελευταίων χρόνων αρμόζει και ένα ανάλογο φινάλε στην κανονική του διάρκεια.

Η 14η αγωνιστική έκρυβε ένα σπουδαίο ντέρμπι ανάμεσα στον Ιβίσκο και τον Ηρακλή Λάρδου. Οι φιλοξενούμενοι πλήρωσαν με το ίδιο νόμισμα τον Ιβίσκο από τον οποίο είχαν χάσει στην έδρα τους στον πρώτο γύρο (72-77).

Κατέκτησαν το ροζ φύλλο αγώνα μέσα στο Βενετόκλειο αποδεικνύοντας για μια ακόμη φορά ότι δικαίως ανήκει στους ισχυρούς και αδίκως του στερήθηκε το δικαίωμα να συνεχίσει παραπέρα.

Ωστόσο, ο Ηρακλής είχε μία... γλυκόπικρη γεύση από τη νίκη αυτή καθώς πέτυχε το στόχο κατά το ήμισυ.

Ηθελε το "δίποντο" αλλά έπρεπε και να καλύψει και μία σεβαστή διαφορά δώδεκα πόντων για να βρεθεί σε ευνοϊκή θέση στην περίπτωση ισοβαθμίας (όπως και προέκυψε).

Το παιχνίδι ήταν ντέρμπι με τα όλα του. Παρά το γεγονός ότι ο Ιβίσκος βρέθηκε να προηγείται και με +11, οι παίκτες του **Κυριάκου Μάγου** (η "συμμορία των επτά" όπως πολύ εύστοχα ειπώθηκε) έκαναν το σερί τους και έφερναν το ματς στα ίσια. Ο αγώνας κύλησε πόντο πόντο ως το τέλος για να γίνει το 70-70, 70-75 με τρίποντο του **Τσέρκη** και βολές του **Αθανασιάδη**.

Δεκάλεπτα: 15-14, 38-33 (ημιχρ.), 55-51, 70-75

Διαιτητές: **Ξανθός-Κουνελλές Η**.

ΙΒΙΣΚΟΣ (Φουντουρα-δάκης): *Λιβιεράτος 4, Κουμνάκης 3, Πολυχρονίου 10, Καραγιάννης 3(1), Φιλιππόπουλος 6, Κρασουδάκης 13(1), Συντάγγελος 12, Κωνσταντάρος 2, Κουλούμπρης, Πολυζωίδης 17*

ΗΡΑΚΛΗΣ Λ. (Μάγος): *Κασιώτης, Μουστάκας Ν., Μουστάκας Σ., Αθανασάς, Ψαθάκης 6, Φλυτζάνης 5(1), Φαφουτάκης, Κυρτσούδης 10, Τσέρκης 25(1), Αθανασιάδης 13(1), Μητρίδης, Δούβαλης 16.*

ΓΥΝΑΙΚΕΙΟ

Μονόλογος...

• *Ο Διαγόρας έκανε προπόνηση στο παιχνίδι με το Εύελπι και νίκησε με 108-12(!)*

"Κυανέρυθρος" μονόλογος ήταν ο αγώνας του Διαγόρα με τον Εύελπι για το γυναικείο πρωτάθλημα. Το τελικό 108-12 δεν αντέχει κριτικής και σχολιασμού αφού "μιλάει" από μόνο του. Οχι μόνο για το επίπεδο του πρωταθλήματος γυναικών στη Δωδ/σο.

Βλαμιτσοπούλου και **Χατζηϊωάννου** "τράβηξαν" 31!

Πολύ καλή και η **Γλυνάτση**.

Από τις φιλοξενούμενες ξεχώρισε (όσο γίνεται σ' αυτές τις περιπτώσεις) η **Καντιδενού**

Δεκάλεπτα: 27-0, 58-10 (ημίχρ.), 85-10, 108-12.

Διαιτητές: **Φάκαρος, Χατζηδάκης**

ΔΙΑΓΟΡΑΣ (Τσακίρης): *Λουλού, Βλαμιτσοπούλου 31, Παπαντωνίου 13, Λαού 6, Γλυνατζή 17, Σπινάσα 10, Χατζηϊωάννου 31.*

ΕΥΕΛΠΙΣ (Κιόττος): *Καντιδενού 6, Κωστομοίρη, Γραμμάτικα 4, Καρίκη Ν.Ε. 2, Κηρύκου, Γαλάνη, Καρίκη Ν.Α.*

ΚΟΡΑΣΙΔΕΣ

Με υπογραφή Μπόνη

• *Η ταλαντούχα και πολλά υποσχόμενη παίκτρια του Διαγόρα έβαλε τη σφραγίδα της στη νίκη των "κυανέρυθρων" επί του Ηλιου με 58-32*

Στην αναμέτρηση των κορασίδων ανάμεσα στον Διαγόρα και τον Ηλιο Ιαλυσού, μόνο το τελευταίο δεκάλεπτο είχε ενδιαφέρον.

Οι γηπεδούχες επέβαλαν από το ξεκίνημα το ρυθμό τους και στο 30' το σκορ ήταν 47-13. Εύλογα στη συνέχεια χαλάρωσαν, ανέκαμψαν οι φιλοξενούμενοι και έτσι γράφτηκε το τελικό 58-32.

Βλαμιτσοπούλου και **Μπόνη** ήταν οι κορυφαίες για το Διαγόρα ενώ από τον Ηλιο η **Γεωργία Κυπριώτη** ήταν απελπιστικά μόνη. Πέτυχε τους 28 από τους 32 πόντους της ομάδας της.

Δεκάλεπτα: 10-0, 23-8 (ημιχρ.), 47-13, 58-32.

Διαιτητές: **Στάλας, Βαγιανός**

ΔΙΑΓΟΡΑΣ (Τσακίρης): *Ζαφειράκης, Μαρκουλή Κ., Μαρκουλή Β. 7, Βλαμιτσοπούλου 17, Λούλου 5, Σταυριανάκη, Μπόνη 16, Σπινάσα.*

ΗΛΙΟΣ (Καραδημητρίου): *Βασιλείου, Καραγιάννη 2, Καραμαρίτη, Σειρηνοπούλου Α',. Κυπριώτη Ε., Κουφού, Κυπριώτη Γ. 28, Κιμόγλου, Κιλασίν, Κιλασίν Α., Σειρηνοπούλου Ε.*

ΠΡΟΤΥΠΟ ΚΕΝΤΡΟ ΤΗΛΕΦΩΝΙΑΣ

ΠΡΟΣΦΟΡΑ

Τηλεφωνικών κέντρων PANASONIC–SAMSUNG

- ΜΕ ΞΕΝΟΔΟΧΕΙΑΚΟ ΠΡΟΓΡΑΜΜΑ
- ΜΕ 100.000 ΠΡΟΚΑΤΑΒΟΛΗ ΣΥΝ ΦΠΑ ΤΙΜΟΛΟΓΙΟΥ ΚΑΙ ΕΞΟΦΛΗΣΗ ΣΕ 12 ΔΟΣΕΙΣ

ΧΩΡΗΤΙΚΟΤΗΤΑ

• 3 γραμμές ΟΤΕ 8 εσωτερικά	35.000 το μήνα
• 3 γραμμές ΟΤΕ 16 εσωτερικά	50.000 το μήνα
• 6 γραμμές ΟΤΕ 24 εσωτερικά	70.000 το μήνα
• 4 γραμμές ΟΤΕ 33 εσωτερικά	90.000 το μήνα

ΠΕΡΙΛΑΜΒΑΝΟΥΝ

- ✔ Τηλ. Κέντρο PANASONIC -SAMSUG
- ✔ Τηλεφωνικές συσκευές με πληκτρολόγιο ψηφιακές
- ✔ Συσκευή τηλεφωνήτριας
- ✔ Εκτυπωτής σειριακός
- ✔ Αντικεραυνική προστασία ΟΤΕ & ΔΕΗ
- ✔ Εγκατάσταση σε έτοιμο δίκτυο
- ✔ Προγραμματισμός & εκπαίδευση της τηλεφωνήτριας
- ✔ 12 μήνες Service δωρεάν
- ✔ 10 χρόνια τεχνική υποστήριξη

ΑΦΟΙ ΣΚΟΡΔΗ Ο.Ε.
Βενετοκλέων 3 και Καναδά
τηλ. 75666 fax: 70499 Ρόδος



Με τον πάντα δικό σας...

Αλλαξογκόλιές

... γκολτζή - γκολτζή

www.angelfire.com/pa4/allaksogolies

E-mail: allaksogolis@yahoo.gr

Σίγουρα δεν είναι κι ότι καλύτερο και δεν μπορείς να είσαι ο εαυτός σου όταν χάνεις ένα αγαπημένο σου πρόσωπο. Σίγουρα όσο κι αν ακούγονται πεζά τα λόγια για συμπόνια, κουράγιο κλπ., άλλο τόσο πραγματικά και αληθινά είναι και πρόκειται για τα λόγια αυτά που σου δίνουν την δύναμη για να συνεχίσεις. Το μυστήριο της ζωής με όλα αυτά που περιλαμβάνει, προσπάθησαν πάρα πολλοί άνθρωποι να το κατανοήσουν και να το εξηγήσουν και στους υπόλοιπους. Αυτό το υπέρτατο μυστήριο (δυστυχώς ή ευτυχώς) το γνωρίζει μόνον ο Παντοδύναμος και Παντογνώστης Θεός. Η γέννηση, η βάπτιση, η πορεία του καθενός και τέλος η κορύφωση που δεν είναι άλλη από τον θάνατο. Μία λέξη που μας τρομάζει όλους και που μας έχει πάρει δικούς μας ανθρώπους μακριά από εμάς. Επειδή όμως η ζωή συνεχίζεται, τίποτα δεν μπορεί να σταματήσει τον χρόνο που γιατρεύει σε μικρό ή σε μεγάλο ποσοστό τις πληγές που έχουμε από απώλεια δικών μας ανθρώπων. Γι'αυτό τον λόγο και παίρνουμε δύναμη για την συνέχεια. Οφείλω ένα μεγάλο ευχαριστώ σε όλους όσους μου συμπαραστάθηκαν.



Δεν ξέρω τι να γράψω σήμερα, αλλά θα προσπαθήσω να μπω στα γνωστά μονοπάτια του χιούμορ στα οποία σας έχω συνηθίσει, γιατί πολύ απλά η ζωή συνεχίζεται. Η φρουτομανία που έχει χτυπήσει την χώρα έχει πάρει την μορφή θύελλας που σαρώνει τα πάντα στο πέρασμα της. Λαϊκές, εθνικές, παγκάρια, οικογένειες, διάσημους και μη και, και, και...Τέτοια μανία με τα φρούτα ούτε οι πιο φανατικοί οικολόγοι δεν θα φανταζόντουσαν στα πιο τρελά τους όνειρα. Πολλοί είναι τέτοια η πλάκα που έχουν πάθει που βλέπουνε παντού φρουτάκια. Πάνε για φαγητό π.χ. και προσπαθούν να κάνουν τρίτη με τις ντομάτες της σαλάτας. Άλλοι πάλι τρώνε γλυκό και κυνηγάνε να τους κάτσει τρία σταφυλάκια γλυκό στην ίδια ευθεία. Τώρα αν κάνουν εξάδα ακόμα καλύτερα. Μην ανησυχείτε πάντως. Επειδή ζούμε στην Ελλάδα σε σύντομο χρονικό διάστημα θα ξεχαστεί κι αυτή η ιστορία μόλις βγει κάτι άλλο που θα πουλάει περισσότερο. Περιμένετε και θα δείτε. Μέχρι τότε όμως...φρουτάκια και φρουτόψωμο !!!

Το μεγάλο γέλιο πέφτει στην διαφήμιση του ΙΚΑ όπου κάποιος εργοδότης πάει για να υποβάλλει καταστάσεις ασφαλίσεως ή να πάρει ένσημα και ο πρόσχαρης υπάλληλος τον πληροφορεί πως τέρμα οι ουρές και η ταλαιπωρία και πως από εδώ και πέρα μιας και έχομε εκσυγχρονιστεί να ξεχάσει αυτά που ήξερε με τα παλιά συστήματα και να μπει στην νέα εποχή της τεχνολογίας και της εξυπηρέτησης. Φαίνεται όμως πως αυτή την διαφήμιση δεν την έχουν δει όλοι αυτοί οι ασφαλισμένοι που ταλαιπωρούνται καθημερινώς (άσχετα από το ποιος φταίει) και περιμένουν στην ουρά από πολύ νωρίς πριν ξημερώσει για να πάρουν κάποιον αριθμό ή να τακτοποιήσουν κάποια υπόθεση τους. Φυσικά θα είδατε και τα χάλια και στην πρωτεύουσα με τις ουρές και τον εξευτελισμό της ανθρώπινης υπόστασης και της εξυπηρέτησης του ως ισότιμου πολίτη. Μάλλον κάτι άλλο σημαίνουν τα αρχικά Ι.Κ.Α. (εις την ουρά Καθίστε Άνετα) !!!

Τώρα αν κάποιος από εσάς μπορεί να μου πει πως φέτος διαφημιστήκαμε μέσω του Διεθνή ποδηλατικού γύρου, τότε μπορώ κι εγώ να πως άνετα πως μπορούμε να φτάσουμε και να κατοικήσουμε στον Άρη. Με τέτοιες λακκούβες, σκαψίματα, έργα σκόνες και ταλαιπωρία, μόνο για διαφήμιση δε προσφέρεται το νησί μας και μάλιστα για να προβληθούν σε όλο τον κόσμο τέτοια χάλια. Ας ελπίσουμε μόνο οι αρμόδιοι των τηλεοπτικών συνεργείων να περιοριστούν μόνο στις καλές εικόνες και να μην προβάλλουν την σκληρή πραγματικότητα που μας βασανίζει καθημερινώς.

Τι καθόμαστε τώρα και ασχολούμαστε με τα ακτοπλοϊκά δρομολόγια που θα μας προκύψουν και που δεν θα έχουν στο πρόγραμμα τους τα άλλα νησιά εκτός από Ρόδο και Κω ? Εδώ μιλάμε για μπίζνες και συμφέροντα, την εξυπηρέτηση και την επικοινωνία των μικρών νησιών με την υπόλοιπη χώρα θα βλέπουμε ? Περιμένετε λίγο όταν θα έρθει και πάλι το καλοκαιράκι που θα επισκεφτούν τα όμορφα νησιά μας διάσημοι και μη, πολιτικοί κυβερνητικοί και αντιπολίτευσης και θα εισπράξουμε πάλι υποσχέσεις για βελτίωση των συνθηκών, συμπαράσταση από την Πολιτεία και άλλα τέτοια παραμυθάκια, προκειμένου να κάνουν τις διακοπές τους χωρίς να τους ενοχλήσει κανένας. Κανονικά υπό τέτοιες συνθήκες θα έπρεπε να κατοικούσαμε στα νησιά μας μόνο το καλοκαίρι και τους υπόλοιπους μήνες να μετακομίζαμε αλλού όπως τα αποδημητικά πουλιά.



Η σημερινή φωτογραφία έχει μία πρόταση για να μασκαρευτείτε όλοι εσείς που ψάχνετε πρωτότυπες φορεσιές και κυρίως ανέξοδες. Εγώ σας βρήκα την λύση που περιλαμβάνει και τα δύο σε μία συσκευασία. Πρόκειται για την στολή του Επιδειξία. Εσείς το μόνο που έχετε να κάνετε είναι να φορέσετε μόνο μία καπαρντίνα και από μέσα εντελώς τίποτα. Σε όποιο πάρτι κι αν πάτε πρέπει μόνο να ανοίγετε την καπαρντίνα και να επιδεικνύετε τα...κάλλη σας. Προσοχή. Οι κάλτσες και τα παπούτσια είναι απαραίτητο αξεσουάρ. Καλό επειδειξιομασκάρισμα !!!

Μου φαίνεται πως είναι αρκετοί αυτοί που δεν έχουν καταλάβει ακόμα πως ο κόσμος δεν ασχολείται πλέον με τα των εκλογών και αν ασχοληθεί θα είναι σε πολύ μικρό ποσοστό. Τόσα χρόνια έχει μάθει (ο κόσμος) πως οι περισσότεροι που αναδεικνύονται αντιπρόσωποι του για να υποστηρίξουν υποτίθεται τα δικά του συμφέροντα (επαναλαμβάνω, του κόσμου), μόνο αυτό δεν κάνουν ενώ αντίθετα προσπαθούν (αυτοί που έχουν εκλεγεί) για τα δικά τους συμφέροντα, ενθυμούμενοι το κοινό καλό μόνον όταν πλησιάζει η περίοδος των εκλογών.

Για ακόμη μία φορά ακούστηκε κάποιο νησί μας και πιο συγκεκριμένα η Κάλυμνος, επειδή λέει από εκεί κατάγεται μία παράξενη περίπτωση τρανσέξουαλ. Μέχρι τώρα είχαμε συνηθίσει κατά κάποιο τρόπο κάποιοι άντρες να μεταμορφώνονται σε γυναίκες και εμφανισιακά αλλά και οργανικά με την βοήθεια της επιστήμης. Τώρα περνάμε πλέον σε νέες τάσεις. Οι γυναίκες μετατρέπονται σε άντρες. Επειδή ο ανθρώπινος νους έχει ξεφύγει κατά πολύ από τα καθιερωμένα ας συνεχίσουν οι αχαρακτήριστοι να πειραματίζονται σε νέες μορφές που θα μπορούσε να πάρει κάποιος ή κάποια και που δεν θα είχε σχέση με τα όσα ξέραμε μέχρι τώρα. Θα μπορούσανε π.χ. να διασταυρώσουν κάποιον πούστη με αρρενωπό μπουλντόγκ και το αποτέλεσμα να είναι ένας gay...σαλιάρης ή να διασταυρώσουν κάποια Μυτιληνιά (βλ. λεσβία) με λιονταρίνα και να βγει ένας θηλυκός δράκουλας !!!

Για τους εκλεκτούς φίλους που ασχολούνται με το Ίντερνετ συνεχίζουμε σήμερα με όσους θέλουν να μάθουν τα πάντα για τους Υπολογιστές. Το σημερινό site διακρίνεται για την ταχύτητα και την πληρότητα ενημέρωσης, καθώς και για τα ρεπορτάζ του που συνοδεύονται από τα σχετικά βίντεο. Διεξάγονται δοκιμές σε κάθε κατηγορία προϊόντων πληροφορικής (υλικό και λογισμικό), παρέχεται υπηρεσία αυτόματης ενημέρωσης λογισμικού, αποστολή ενημερωτικών δελτίων σύμφωνα με τις επιλογές του χρήστη κλπ. Απλώς πληκτρολογήστε : www.cnet.com

Χθες αποφάσισαν να ενώσουν τις ζωές τους ενώπιον Θεού και ανθρώπων. Ο Πέτρος Κηπουρός παντρεύτηκε την εκλεκτή της καρδιάς του Κοκώνα Τρουμούχη παρουσία αρκετού κόσμου στον Άγιο Νικόλαο Παστίδας, επισφραγίζοντας με αυτόν τον τρόπο την μεγάλη τους αγάπη. Εύχομαι στο ευτυχές ζεύγος να είναι καλορίζικο και να έχουν πάντα στην ζωή τους ότι επιθυμούν. Για όσους δεν το γνωρίζουν, ο Πέτρος υπήρξε ποδοσφαιριστής του Αστέρα Παστίδας όπως και άλλος αδερφός του Σάββας και ο έτερος αδερφός του Κώστας αγωνίζεται στον Φοίβο. Ο πατέρας του Θεόδωρος ήταν πρόεδρος της ομάδας της Παστίδας. Όπως καταλαβαίνετε λοιπόν πρόκειται για μία ποδοσφαιρική οικογένεια και είναι αναμενόμενο ο διάδοχος (ή η διάδοχος) να έχει αυτό το ποδοσφαιρικό αίμα στις φλέβες του. Άντε και καλούς απογόνους !!!

Για ακόμη μία φορά δυστυχώς για λόγους που ήταν υπεράνω της δύναμης μου, δεν μπόρεσα να βγω στον ραδιοφωνικό αέρα και την Πέμπτη που μας πέρασε. Πρώτα ο Θεός ελπίζω να τα πούμε και μέσω των ερτζιανών κυμάτων αυτή την Πέμπτη και σας ευχαριστώ πάρα πολύ όλους για την στήριξη σας. Κλείνοντας θα ήθελα να ευχαριστήσω τους σπόνσορες του «Αλλαξογκόλης FM» που με υποστηρίζουν και που έπονται κι άλλοι. Οι τέσσερις πρώτοι λοιπόν είναι οι : Α> Σταθμός ελέγχου ελαστικών «ΤΟ ΡΑΛΛΥ» Βαγγέλης Ατσικνούδας. Εμπόριο service ελαστικών MICHELIN, BF GOODRICH κ.α., ζάντες, ευθυγραμμίσεις, ζυγοσταθμίσεις, Λ.Ιαλυσού-Κρεμαστής 16 στην Ιαλυσό, τηλ:0241090363. Β> Εστιατόριο-Μεζεδοπωλείο «ΣΚΑΛΑΚΙΑ». Μεζεδάκια, σαλάτες, θαλασσινά και ψητά όλα στα κάρβουνα, σε ένα υπέροχο περιβάλλον με τζάκι στην κεντρική πλατεία Παστίδας, τηλ.:0241047214. Γ> «ΚΕΝΤΡΟ ΠΛΗΡΟΦΟΡΙΚΗΣ» Φιλήμονας Χατζηαντωνίου. Εμπόριο-service Η/Υ, αναλώσιμα, περιφερειακά, μαθήματα εκμάθησης χρήσης Η/Υ, Μ.Πετρίδη 4, Ρόδος, τηλ.:0241030062. Δ> Βουλκανιζατέρ «Παναγιώτης Ατσικνούδας». Εμπόριο service ελαστικών GOODYEAR, MICHELIN, DUNLOP κ.α., ζάντες, ζυγοσταθμίσεις, Τριαντών 23, Ιαλυσός (λίγο πιο κάτω από του Βερόπουλου), τηλ.:0241092581. Κάθε Πέμπτη στις 17:00 στις συχνότητες του TOP FM η αγαπημένη σας εκπομπή σας περιμένει.

Ο Αλλαξογκόλης FM πάντα στην συχνότητα σας
Ο γκολτζής

KALITHEA SOCCER CLUB
ΜΙΝΙ ΓΗΠΕΔΟ ΠΟΔΟΣΦΑΙΡΟΥ

ΠΡΟΦ. ΗΛΙΑΣ ΚΟΣΚΙΝΟΥ - ΡΟΔΟΣ
ΤΗΛ: 0944939291 - (0241) 66909
Ωρες λειτουργίας:
ΔΕΥΤΕΡΑ έως ΠΑΡΑΣΚΕΥΗ από 15.00 - 24.00
ΣΑΒΒΑΤΟ & ΚΥΡΙΑΚΗ: από 11.00 - 23.00

ΝΤΕΤΕΚΤΙΒΣ
30 ΧΡΟΝΙΑ ΜΟΝΙΜΑ ΚΑΙ ΣΤΗ ΡΟΔΟ
35354 • 28780
Π.Π. ΓΕΡΜΑΝΟΥ 6 (ΠΛ. ΦΩΚΙΑΛΗ)
- Η ΛΥΣΗ!!! ΣΕ ΚΑΘΕ ΣΑΣ ΠΡΟΒΛΗΜΑ
EXPRESS SECURITY


RESTAURANT - TAVERNA
ΚΑΣΤΕΛΛΑ

Αμερικής 111, Ρόδος • Τηλ. 29736
παραμένει και μετά το μεσονύκτιο ανοικτά κοντά σας μέχρι τις 6 το πρωί με σούπες και διάφορα φαγητά.
ΤΗΛ. 29736

ΜΠΑΣΚΕΤ - ΤΟΠΙΚΟ

"Άλωσε" τη Λίνδο ο Εύελπις

Β' κατηγορία ανδρών

- *Η ΟΜΑΔΑ ΤΗΣ ΨΙΝΘΟΥ ΕΠΙΚΡΑΤΗΣΕ ΞΑΝΑ ΤΟΥ ΚΛΕΟΒΟΥΛΟΥ ΜΕ 51-58 ΚΑΙ ΠΕΡΙΜΕΝΕΙ ΠΛΕΟΝ ΤΟΝ ΑΝΤΙΠΑΛΟ ΤΟΥ ΣΤΑ ΜΠΑΡΑΖ*

Το υποτιθέμενο ντέρμπι της Λίνδου ανάμεσα στον Κλεόβουλο και τον Εύελπι κράτησε το χαρακτηρισμό του μόνο στα χαρτιά καθώς οι φιλοξενούμενοι το μετέτρεψαν σε τυπική διαδικασία.

Η νίκη τους με σκορ 51-58 εδραίωσε την ομάδα στη δεύτερη θέση της β΄κατηγορίας ανδρών που οδηγεί στα μπαράζ και έχουν το δικαίωμα να διεκδικήσουν την άνοδο τους.

Σαφώς πιο έτοιμη και αποφασισμένη, η ομάδα της Ψίνθου μπήκε πολύ δυνατά στον αγωνιστικό χώρο και προηγήθηκε 4-15 στο πρώτο δεκάλεπτο και 14-34 στο ημίχρονο. Οι γηπεδούχοι προσπάθησαν να κάνουν την αντεπίθεσή τους αλλά το μόνο που κατάφεραν ήταν να μειώσουν αισθητά την τελική διαφορά στο αποτέλεσμα. Ούτως ή άλλως, ο στόχος είχε χαθεί αφού ο Κλεόβουλος δεν ήθελε μόνο τους βαθμούς της νίκης αλλά να υπερκαλύψει και το -23 του πρώτου γύρου.

Πλύγκος και Τσαλίκης ήταν για μια ακόμη φορά "δίδυμο-φωτιά" για τον Εύελπι. Από τους γηπεδούχους, ξεχώρισε ο Κολιάδης (πρώτος σκόρερ της συνάντησης).

Δεκάλεπτα: 4-15, 14-34 (ημίχρ.), 32-45, 51-58.

Διαιτητές: Κουνελλές Η. -Κουνελλές Ν.

Κλεόβουλος (Καρπάθιος Γ.): *Καρπάθιος, Παπακωνσταντίνου 13, Καρίπης, Κωλέτσος 12, Κολιάδης 24, Ψαρράς, Φραντάκης 2.*

Εύελπις (Κιόττος Η.): *Καρίκης Σ., Παπανικολάου 2, Τσιμπλέκας 4, Καρίκης Κ., Πλύγκος 23(3), Καρίκης Γ., Νούσης 6, Τσαλίκης 19 (2), Παπανικολάου Τσ. 4.*

ΠΑΙΔΙΚΟ

Σούπερ παίδες

- *Ούτε σε ανδρικό επίπεδο, τέτοιο παιχνίδι*
- *91-95 επικράτησε ο Αγιος Νικόλαος του Διαγόρα*
- *Αρνητικοί πρωταγωνιστές οι διαιτητές, φόρτωσαν με πολλά φάουλ τους παίκτες και των δύο ομάδων*

Τέτοια σκορ σε παιδικά πρωταθλήματα σπανίζουν άρα εύκολα καταλαβαίνει κανείς το επίπεδο του παιχνίδιου ανάμεσα στο Διάγορα και τον Αγιο Νικόλαο. Τη νίκη πήρε η ομάδα της Παστίδας με 91-95.

Από τους "κυανέρυθρους", όλα τα λεφτά ήταν ο **Καμπούρης Σ.** με τους 48 πόντους του, ο οποίος ήταν και ο κορυφαίος του γηπέδου.

Γεωργίου, Γεωρδαμνής οι πρωταγωνιστές του Αγίου Νικολάου.

Πολλά παράπονα και οι δύο ομάδες έχουν για τα σφυρίγματα των διαιτητών. Φόρτωσαν με πάρα πολλά φάουλ τους παίκτες (57 στο σύνολο) ενώ μόνο από το Διαγόρα αποβλήθηκαν πέντε παίκτες.

Δεκάλεπτα: 23-21, 44-38 (ημιχρ.), 57-69, 91-95.

Διαιτητές: Φάκαρος, Κουνελλές Κ.

ΔΙΑΓΟΡΑΣ: *Πλάκας 4, Κουζουκάκης, Καμπούρης Τ. 10(2), Δαλιάνης, Δημόπουλος 2, Καμπούρης Σ. 48, Μαντικός 2, Μαντάς 8, Μαάνι 15, Μακρής, Χαλικιάς.*

- Συνεχίζονται τα φιλικά παιχνίδια του Διαγόρα με τον Κολοσσό στις κατηγορίες μίνι-σούπερ μίνι και το επόμενο Σαββατοκύριακο.

Β' ΚΑΤΗΓΟΡΙΑ ΑΝΔΡΩΝ

Νίκη γοήτρου

- *Ο Αρχάγγελος Α.Ο. επιβλήθηκε του Σταυρού με 41-55 και τερμάτισε τέταρτος στην κατηγορία*

Σ' ένα αδιάφορο βαθμολογικά παιχνίδι που διεξήχθη στο Κλειστό της Κρεμαστής, ο Αρχάγγελος Α.Ο. πήρε τελικά τη νίκη με 41-55, ξεπλήρωσε την ήττα του πρώτου γύρου από το Σταυρό και κατέκτησε την τέταρτη θέση του βαθμολογικού πίνακα στη β' κατηγορία ανδρών.

Ο Ρούσσος ήταν ο πολυτιμότερος παίκτης των φιλοξενούμενων και ο κορυφαίος της αναμέτρησης.

Από την ομάδα των Καλυθιών (η οποία του χρόνου δεν θα υφίσταται πια σε ανδρικό επίπεδο) ο Πήλος σημείωσε διψήφιο αριθμό πόντων και σφράγισε τη θετική του πορεία με μία ακόμα καλή εμφάνιση.

Δεκάλεπτα: 10-10, 19-26 (ημιχρ.), 31-43, 41-55.

Διαιτητές: Ευσταθίου, Αρνάς.

Σταυρός (Κιόττος Η.): *Νούσης 6, Καστα-μούλας, Κιόττος 4, Πήλος 12 (3), Βαγιανάς 4, Ρουσσάκης 8, Σωτηρίου 2, Δημητραδιά 3 (1), Κώττης 2.*

Αρχάγγελος (Βαρέλης Γ.): *Ξετρίχης 8, Βαρέλης 11 (2), Φουτούλης 14, Ρούσσος 22 (1), Σιάνης, Χατζημανώλης.*

Αμυντική σφραγίδα

- *Με υπέροχη άμυνα στο τέταρτο δεκάλεπτο, οι κορασίδες του Ιβίσκου νίκησαν την Νίκη Ρόδου με 50-34*

Σταθερά καλύτερες ήταν οι αθλήτριες του Ιβίσκου στην αναμέτρησή τους με την Νίκη Ρόδου, ωστόσο το στοιχείο που ουσιαστικά σφράγισε την επικράτησή τους με 50-34 ήταν η θαυμάσια άμυνα του τετάρτου δεκαλέπτου, που καθήλωσε τις κοπέλες της Νίκης και δεν τους επέτρεψε να φτάσουν στο καλάθι. Τα δεκάλεπτα: 6-10, 14-28, 34-40, 34-50. Οι πόντοι:

ΝΙΚΗ ΡΟΔΟΥ: *Λούπη 2, Δράκου 14, Ματθαίου 2, Χαλατσή 10, Σαρικά 2, Παντελή, Μανωλά, Κυριακίδου 2, Αμιλέρ 2.*

ΙΒΙΣΚΟΣ: *Πετράκη Α 17, Πετράκη Ε., Κουρμαδιά 6, Αγγελοπούλου 6, Σείτη 2, Κούρου 19, Τσουκαλά Ε.*

Διαιτητές του αγώνα ήταν οι **Ευσταθίου** και **Γαλανός.**

ΠΑΙΔΙΚΟ

Φορτσάραν οι "θαλασσί"

- *Πλησίαζουν κι άλλοι τις πρώτες θέσεις με τη νίκη επί του Ηρακλή με 42-53*

Ενας βαθμός χωρίζει πλέον τον Κολοσσό από τη δεύτερη θέση του πρωταθλήματος ενώ απέχει μόλις τρεις από την κορυφή.

Στο ανοιχτό της Λάρδου είχε οριστεί το παιχνίδι των "θαλασσί" με τον τοπικό Ηρακλή. Οι φιλοξενούμενοι είχαν αποκτήσει ένα σταθερό προβάδισμα από την αρχή και το διατήρησαν ως το τέλος.

Τρίμμης, Αλεξίου και **Ματσαμάς** πέτυχαν διψήφιο αριθμό πόντων από τον Κολοσσό ενώ από τον Ηρακλή το κατάφερε μόνο ο **Κωβιού.**

Δεκάλεπτα: 8-14, 17-26 (ημίχρ.), 25-40, 42-53.

Διατητές: **Κουνελλές Η.-Αρνάς**

ΗΡΑΚΛΗΣ Λ. (Αθανασιάδης) : *Καφάλας 9, Αθανασάκης 5, Φαφουτάκης 8, Κασιώτης, Μαστροδημήτρης 6, Ευσταθίου 3, Κωβιού 11, Καπιώτος.*

ΚΟΛΟΣΣΟΣ (Καλαποδάκης): *Μπάμπης 1, Ματσαμάς 11(1), Αλεξίου 10, Καρυδάκης, Κρητικός, Φανιός, Στυλιανός 8, Γιακουμάκης 6, Κούρτης, Τρίμμης 13, Μαρινάκης 2.*

ΑΠΟΤΕΛΕΣΜΑΤΑ ΤΟΠΙΚΩΝ ΠΡΩΤΑΘΛΗΜΑΤΩΝ

Α' ΚΑΤΗΓΟΡΙΑ ΑΝΔΡΩΝ (14η)

Διγενής - Διαγόρας	αναβλ.
Ιβίσκος - Ηρακλής Λάρδου	70-75
Παντηλιακός - Σύμη	20-0 (α.α.)
Ρεπό: Δωριέας	

Β' ΚΑΤΗΓΟΡΙΑ ΑΝΔΡΩΝ (10η)

Κλεόβουλος - Εύελπις	51-58
Σταυρός - Αρχάγγελος	41-55

Α' ΟΜΙΛΟΣ ΠΑΙΔΙΚΟΥ (12η)

Ηρακλής Λάρδου - Κολοσσός	42-53
Διαγόρας - Αγιος Νικόλαος	91-95
Δωριέας - Ζέφυρος	0-20 (α.α.)
Ρεπό: Ιβίσκος	

Β' ΟΜΙΛΟΣ ΠΑΙΔΙΚΟΥ (9η)

Παντηλιακός - Διγενής	20-0 (α.α.)

ΓΥΝΑΙΚΕΙΟ (8η)

Διαγόρας - Εύελπις	108-12
ΕΑΚΑ - Κολοσσός	20-0 (α.α.)
Ρεπό: Ιπποκράτης	

ΚΟΡΑΣΙΔΕΣ (6η)

Διαγόρας - Ηλιος	58-32
Νίκη Ρόδου - Ιβίσκος	34-50

ΒΑΘΜΟΛΟΓΙΕΣ

Α' ΚΑΤΗΓΟΡΙΑ ΑΝΔΡΩΝ

1. Ιβίσκος	957-670	22
2. Ηρακλής Λάρδου	876-634	22
3. Διαγόρας	744-457	20
4. Δωριέας	626-804	17
5. Διγενής	684-763	15
6. Παντηλιακός	608-882	13
7. Σύμη	-	-

• Η Σύμη έχει αποβληθεί από το πρωτάθλημα.
• Ο Παντηλιακός έχει ένα μηδενισμό
• Εκκρεμεί το παιχνίδι Διγενής - Διαγόρας

Β' ΚΑΤΗΓΟΡΙΑ ΑΝΔΡΩΝ

1. Αγιος Νικόλαος	721-461	20
2. Εύελπις	624-572	18
3. Κλεόβουλος	621-516	16
4. Αρχάγγελος	249-563	13
5. Σταυρός	441-565	12
6. Ηλιος	434-713	11

ΓΥΝΑΙΚΕΙΟ

1. Διαγόρας	395-152	14
2. ΕΑΚΑ	341-250	13
3. Ιπποκράτης	239-155	11
4. Εύελπις	96-338	8
5. Κολοσσός	-	-

• Ο Κολοσσός έχει αποβληθεί από το πρωτάθλημα
• Εύελπις και ΕΑΚΑ έχουν από ένα μηδενισμό

ΠΑΙΔΙΚΟ - Α' ΟΜΙΛΟΣ

1. Ιβίσκος	760-529	19
2. Ζέφυρος	627-529	17
3. Διαγόρας	733-573	16
4. Κολοσσός	538-480	16
5. Αγ. Νικόλαος	611-545	14
6. Ηρακλής Λ.	292-561	10
7. Δωριέας	-	-

• Ο Δωριέας έχει αποβληθεί από το πρωτάθλημα.
• Ο Αγ. Νικόλαος έχει ένα μηδενισμό

ΚΟΡΑΣΙΔΕΣ

1. Διαγόρας	294-215	10
2. Ιβίσκος	236-164	10
3. Νίκη Ρόδου	239-236	9
4. Ιάλυσος	203-97	8
5. Ηλιος	106-233	6
6. Εύελπις	71-204	5

• Ιάλυσος και Ηλιος έχουν από ένα παιχνίδι λιγότερο



ΚΑΛΟ ΧΕΙΜΩΝΑ
με ουσίες
και οινοπνεύματα
Ολες οι κοινωνικές εκδηλώσεις, μέχρι 160 άτομα
ΛΙΝΔΟΥ & ΒΡΥΞΕΛΛΩΝ 211
(πίσω από τη ΔΕΥΑΡ), στο Ροδίνι
ΤΗΛ. 67674 • Κιν. 0937-197602

ΚΕΝΤΡΙ

E-mail: kentri @ astronet.gr

Με το **Σταύρο Ηρακλείδη**



Ποδηλατικός ρουτίνας

Εχω την αίσθηση ότι ο διεθνής ποδηλατικός αγώνας που είχαμε τη περασμένη εβδομάδα στη πόλη μας δεν είχε την αναμενόμενη επιτυχία και αυτό για πολλούς και διάφορους λόγους. Καιρός, δρόμοι, απροθυμία των συμπολιτών μας να παρακολουθήσουν το άθλημα της ποδηλασίας συν και τη κατά κάποιο τρόπο ελλειπή οργάνωση, χωρίς να θέλουμε να κατηγορήσουμε κανένα, γιατί έκαναν ό,τι μπορύσαν οι άνθρωποι, απλά δεν είχε την αναμενόμενη επιτυχία. Πάντως αν κατά κύριο λόγο οι δρόμοι μας ήταν σε καλή κατάσταση και αν τα έργα που γίνονται στο κέντρο γινόντουσαν πιο νωρίς, σίγουρα θα είχαμε καλύτερα αποτελέσματα και ο κόσμος θα το ευχαριστιόταν περισότερο.

Λυπηρά γεγονότα

Η εβδομάδα που πέρασε σίγουρα δεν ήταν και ό,τι καλύτερο για την οικογένεια της Ρόδου που μαστίζεται με τα διάφορα τραγελαφικά γεγονότα που είδαν το φως της δημοσιότητας την εβδομάδα που πέρασε. Δεν θα μείνουμε σε αυτά καθ' αυτά τα γεγονότα, αλλά θα θέλαμε να επισημάνουμε ότι σε μια μεγάλη ομάδα με μεγάλο όνομα, όπως θέλει να λογίζεται η Ρόδος , είναι ντροπή να συμβαίνουν τέτοιου είδους πράγματα και να γίνονται ρεζίλι όχι μόνο οι ίδιοι οι παίκτες, αλλά και η ίδια η διοίκηση. Τα λάθη που άρχισαν από τη στιγμή που ήθελαν πρωταθλητισμό από πέρσυ, εξακολουθούν να γίνονται και σήμερα, πράγμα που επιβεβαιώνει τη μεγάλη αδυναμία της ως προς το διοικείν. Οταν ακούς τον ίδιο το **Βογιατζάκη** να σου λέει με λεπτομέρειες όλα αυτά που γίνονται, όταν ακούς τον ίδιο να λέει και να μιλά για πληρωμένο διαιτητή και χάσαμε, ε, τότε τί σοβαρότητα να υπάρχει;

Ετοιμάζεται για σάλτο!

*Μπορεί εσύ φίλτατε **Παναγιώτη** να γελάς όταν ακούς ότι από την ερχόμενη χρονιά στη κεφαλή της ομάδας σας θα είναι ο Φρουτάκιας, όμως ο ίδιος επιμένει πως είναι παρών. Εκανε τα πρώτα του βήματα εκεί που έπρεπε να τα κάνει και τώρα νοιώθει έτοιμος να γράψει και το μεγάλο όνομα. Εντάξει, θα φάει καλά, όπως λες και συ, όμως να που καταντήσατε φίλε μου ! Καταντήσαμε να κρεμώμαστε από έναν άσχετο άνθρωπο, έναν άνθρωπο που μοναδικό σκοπό έχει, με ένα σάλτο , να γίνει γνωστός στο Ροδιακό φίλαθλο κοινό. Να δούμε όμως ! Θα γελάσουμε ή θα κλάψουμε;*

Τοπικά tests

Οχι δεν είναι άσχημη η ιδέα σας παιδιά γιαυτά τα τοπικά tests που αρχίσατε όλοι μαζί. Οταν μάλιστα είναι παρών και ο ιδιος ο πρόεδρός σας και ο ίδιος ο **Αργυρίου**, πάει να πεί ότι κάτι ξεχωριστό μπορεί να συμβαίνει στη Παπαζαχαρίου. Συμφωνώ απόλυτα μαζί σας παιδιά γι' αυτές τίς κινήσεις που κάνετε, όμως βρέ παιδιά μετά από μια κουραστική δοκιμασία μέσα στο γήπεδο, τί τα θέλετε τα γλυκά και τα παγωτάκια εκεί δίπλα στου Μάϊκ; Πάντως ξέχωρα από κάθε αστείο η κίνησή σας θα πρέπει συνεχισθεί γιατί σίγουρα θα έχει αποτελέσματα .

Εμεινε στη μηλιά !

Σίγουρα θα θυμάστε όλοι το θρυλικό **Μιχάλη Χάσταλη** που μετά το κρέμασμα των παπουτσιών του είπε παντοτεινό αντίο στο ποδόσφαιρο και απομακρύνθηκε από αυτό χωρίς κανείς να το καταλάβει ή ακόμη να μάθει και την πραγματική αιτία. Ομως το ίδιο δεν συμβαίνει με το μεγάλο του το γιό το **Χρυσόστομο** που μετά τις σπουδές του και παρόλο που έφθασε στα τριάντα του, με τίποτα δεν θέλει να απομακρυνθεί από αυτή τη μεγάλη θεά που λέγεται μπάλλα. Παρόλο ότι επαγγελματικά δεν έχει και πολύ ελεύθερο χρόνο, είναι διευθυντής στις κατασκηνώσεις των εγκαταστάσεων του Προφήτη Ηλία, εντούτοις δεν χάνει καμιά προπόνηση της ομάδας του.

Βλέπετε, το μήλο έπεσε κάτω από τη μηλιά και έμεινε εκεί γιατί ίσως ακόμη δεν ένοιωσε καμιά ποδοσφαιρική πίκρα ιδιαίτερης μορφής;

Τούς ξεπερνά όλους

Τελικά μου φαίνεται δάσκαλε ότι το στεροκούκι σου ο **Λευτεράς** είναι ο καλύτερος όλων των άλλων **Χατζηπέτρων** και δίκαια μπαίνει στη Μικτή μας των juniors. Αυτός δάσκαλε μάλλον θα σου φέρει ό,τι δεν μπόρεσαν να σου φέρουν όλοι οι άλλοι και να τον προσέξεις ιδιαίτερα καϋμένε. Οσο για τους άλλους θα δούμε το καλοκαίρι.

Πάει κι αυτός !

Εστριψε δια της αποχωρήσεως και ο ένας εκ των δύο προπονητών του Απόλλωνα Απολλώνων ο **Γιάννης Φλεβάρης** (αν και μαθαίνω ότι αποχωρεί και ο έταιρος **Καλλιγάς**). Τώρα μη ζητάτε αιτίες και όλα αυτά που συνοδεύουν τις αποχωρήσεις των προπονητών. Ιδιαίτερα σ' αυτό το χωριό και με πρόεδρο το μεγάλο **Τζούλη**, όλα είναι πιθανά. Τώρα αν θα πάρει άλλο ή θα βάλει το **Σουκρή** να προπονεί την ομάδα δεν το ξέρουμε ακόμη, όμως όποιος και να είναι στη τεχνική ηγεσία, πρώτα θα λογοδοτεί με τον ιδιο το **Τζούλη** και μετά με όλους τους άλλους. Αντε καλό κουράγιο παιδιά.

Εκλογές έρχονται, τρέξτε !

Εχω την αίσθηση **Μπάρι** ότι τώρα που απ' ότι βλέπεις μπήκαμε και στο κλίμα των Δημαρχιακών και Νομαρχιακών εκλογών , σαν φορείς του αθλητισμού, μπορείτε και πρέπει να κάταφέρετε πολλά . Ετσι κι έτσι ή περίοδοις των εκλογών είναι η περίοδοι που μπορεί ένας τόπος να ωφελιθεί και ξέρεις πολύ καλά από πολλά άλλα τέτοια από το παρελθόν. Εμπρός λοιπόν προχώρα, βάλε μπρός το προπονητήριο και θα δείς πόσο γρήγορα θα τελειώσει. Στη βράση κολλά το σίδερο.

PALSO 2002

Για δεύτερη φορά θα γίνει το τουρνουά Palso των Κέντρων Ξένων Γλωσσών της πόλης μας και αυτή τη φορά ο ΔΟΝΑ θα είναι ο κεντρικός και μοναδικός χορηγός του Τουρνουά που θα λάβουν μέρος πάνω από 1500 παιδιά. Τη πρόταση της προέδρου του Συλλόγου Ιδιοκτητών Κέντρων Ξένων Γλωσσών κυρίας **Αλακιώτου-Ανθοπούλου** , με χαρά δέχθηκε ο πρόεδρος του ΔΟΝΑ **Κάλλιστος** για τη πλήρη χορηγία και βέβαια ο ίδιος θα είναι παρών, με κύπελα, μετάλια και αναμνηστικά. Το τουρνουά θα λάβει χώρα το ερχόμενο Σαββατοκύριακο 2 και 3 Μαρτίου και θα ολοκληρωθεί το μεθεπόμενο Σαββατοκύριακο στα γήπεδα 5Χ5 του Δήμου στις εγκαταστάσεις του Πανεπιστημίου. Βλέπετε η επιτυχία του ίδιου τουρνουά του 2000 έφερε αυτό του 2002 με μεγαλύτερη συμμετοχή μαθητών .

Τρομάρα σας !

*Μπορεί φίλε **Λάμπρο** να είχες κατά νου να γίνεις, όπως λες, ένας καλός ποδοσφαιριστής, όμως οι επιθυμίες μας δεν βγαίνουν καμιά φορά. Τα ίδια έχουμε και με τον άλλο το **Κώστα** που πήγαινε για τραγουδιστής και μας βγήκε καλλιτέχνης ξυλουργός το ίδιο και ο **Γιάννης** το ιδιο και ο Ταξιάρχης! Λοιπόν μη τα βάζεις με τη μοίρα σου, γιατί λίγο πολύ όλοι δεν γινόμαστε αυτό που θέλουμε !*

Πώς τα καταφέρνεις;

Τελικά φίλτατε **Κουκιαΐνη** , είσαι πρόεδρος ή προπονητής της ομάδας των μεγάλων και των μπόμπιρων;
Οχι για να μάθουμε και μείς να κάνουμε τα ανάλογα κεντρίσματά μας . Ακούγονται πολλά και πραγματικά θα θέλαμε να μάθουμε. Πάντως μπαγάσα με μπαλλώματα πάντα τα καταφέρνεις να σώνεις την ομάδα και αυτό είναι καλό. Ναί, αλλά μέχρι πότε θα συνεχίζεται αυτή η ιστορία αδελφέ;

Περαστικά

Απέχει των προπονήσεων και κάθε λογής αθλητικής παρουσίας ο βετεράνος στιβικός **Μισλής** λόγω προβλήματος που είχε με την υγεία του. Βλέπετε ο **Μάκης** μας νόμιζε πως είναι ακόμη παιδάκι και έτρεχε σαν τρελλός κάθε μέρα με σκοπό να έχει μόνο πρωτιές. Ετσι τη πάτησε και τώρα είναι κλινήρης στο σπίτι του αναρρώνοντας. Αδελφέ, καιρός είναι νομίζω να καταλάβουμε πως δεν είμαστε πια παιδιά και κάθε τί που κάνουμε πρέπει να προσέχουμε. Περαστικά σου και γρήγορα να γυρίσεις εκεί που αγαπάς αλλά με μέτρο αδελφέ .

Η κουσκούνα μας

Αχ και που να τη δείς γιατρέ τη κουσκούνα μας! Λυγερή και κουνιστή τρέχει από το ένα μαντρί στο άλλο και να δείς πως την ακολουθούν τα κουσκουνάκια της , λές και βοβούνται μη τη χάσουν. Ναι, σου λέω, απο πίσω της τρέχουν, λές και χωρίς αυτή δεν μπορούν να κάνουν βήμα! Αλλο πράγμα σου λέω να τ' ακούς και άλλο να βλέπεις ! Να δούμε όμως μέχρι πότε!

Η Αγία Τριάδα

Είχαν καιρό να σμίξουν πάλι μαζί οι **Φανίτσας, Ηλίας** και **Χρήστος.** Η ιδιαίτερης αυτή τριάδα που δεν χάνει κανένα παιχνίδι του Διαγόρα ήταν και πάλι μαζί στίς εξέδρες του Εθνικού στο παιχνίδι της ομάδας του με τη Πυλώνα. Χωρίς ένταση και άγχος για τον αγώνα το μόνο που τους ενδιέφερε ήταν πώς θα πάνε στη Κω την ερχόμενη εβδομάδα και ρωτούσαν αν η ομάδα θα πάει με δελφίνι ή όχι ! Τι θα πεί δελφίνι η πλοίο της γραμμής ρε παιδιά. Είσθε μια ιδιαίρετη τριάδα και μόνοι σας θα πρέπει να αποφασίζετε τί θα κάνετε .

Δεν τον βλέπω καλά

Εσύ τί λές βρε **Λεωνίδα** μας; Πώς το βλέπεις αυτό τον **Μάριο** τώρα τελευταία; δεν ξέρω, αλλά έχω την αίσθηση ότι κάτι του συμβαίνει το τελευταίο καιρό. Η ερωτευμένος είναι ή κάτι άλλο του συμβαίνει. Βλέπω τρέχει δίπλα στου **Μάϊκ** για αφιερώσεις, μηνύματα κ.ά. και όλα αυτά αρχίζουν να με προβληματίζουν. Για σε παρακαλώ πρόσεξέ τον , μη το χάσουμε από τώρα γιατί είναι κρίμα και μετά ο φούνες δεν θα βρεί άλλο να τον βοηθάει.

Βαριά ποινή

Τελικά τη πάτησαν και οι Ιστριενοί με πολύ βαριά καμπάνα. Βλέπετε η υπόθεση της Πάτμου πήρε μαζί της και τον ΟΦΙ , μια ομάδα που μόνο κύπελλα ήθους έχει στη μέχρι σήμερα πορεία της στο ποδόσφαιρο. Για δυό αλητήριους τη πλήρωσε ολόκληρη η ομάδα και κατεπέκταση ένα μικρό και φιλήσυχο χωριό όπως είναι η Ιστριος. Τί να γίνει παιδιά, υπομονή. Υπάρχουν έστω και λίγες ελπίδες, και στη δευτεροβάθμια. Κάτι μπορεί να γίνει.

Προσφυγή του Ξάνθου

Ετσι όπως τα πρόβλεξα ήλθαν τελικά τα πράγματα με το Ξάνθο Πάτμου. Οι Πάτμιοι προσέφυγαν στη δευτεροβάθμια επιτροπή της ΕΠΟ για τη πρόσφατη απόφαση της Ενωσης και όπως ήταν επόμενο την ανέλαβε ο **Πάτμιος** δικηγόρος **Λάζαρος Γρύλλης** , που σίγουρα θα επιβαρυνθεί ακόμη και με τα εξοδα παράστασης και όλα τα σχετικά , μια και δεν έχει καμιά πρόθεση να τους επιβαρύνει χρηματικά. Πάντως ο ιδιος ο **Λάζαρος** έχει έστω και αμυδρές ελπίδες να μειωθεί η ποινή τους και βέβαια δεν παύει να κατακρίνει τη συμπεριφορά ορισμένων εκεί στο νησί της Αποκάλυψης.

Αδύναμος κρίκος

Κάποιος κύριε πρόεδρε, έχει μπλέξει τα μπούτια του. Κάποιος περπατά σε τεντωμένο σχοινί, κάποιος έχει παραξηγήσει το ρόλο του, κάποιο τον πειράζει το φώς της δημοσιότητας, κάποιος πρέπει να μας αδειάσει τη γωνιά. Εσείς όμως αποφασίζετε κύριε πρόεδρε , εσείς λοιπόν ψηφίζετε για τον πιο αδύναμο κρίκο .



Η εμπειρία μας και η αφοσίωση στη λεπτομέρεια αποτελουν εγγύηση για την απόλυτη επιτυχία ωστε να μείνουν ανεξίτηλες στη μνήμη τη δική σας και των καλεσμένων σας.....

ΧΟΡΟΕΣΠΕΡΙΔΕΣ - ΓΑΜΟΙ - CATERING - ΠΑΙΔΙΚΑ ΠΑΡΤΥ



ΞΕΝΟΔΟΧΕΙΟ SOFITEL CAPSIS
ΡΟΔΟΥ
Για Πληροφορίες 25-015 & 20919 (09.00 - 17.00)

CAPSIS
Conference Centers & Resort Hotels

ΠΛΑΙΟΙΟ διαφημιστική

◆ Κάρτες
◆ Προσκλητήρια γάμων-βαπτίσεων
◆ Σφραγίδες
◆ Διαφήμιση στον Τύπο

Παπαγιάννη 80 Κρεμαστή
Τηλ. 95584 - 91350
Κιν. 09377-56878

Γ' ΕΘΝΙΚΗ ΜΠΑΣΚΕΤ

Λαμπάδα στον Αβεκλούριο

• Ο ΑΒΕΚΛΟΥΡΙΟΣ ΠΕΤΥΧΕ 41 ΠΟΝΤΟΥΣ ΚΑΙ ΑΠΟΤΕΛΕΣΕ ΤΗΝ ΣΑΝΙΔΑ ΤΟΥ ΚΑΚΟΥ ΙΑΛΥΣΟΥ ΣΤΗΝ ΣΠΟΥΔΑΙΑ ΝΙΚΗ ΤΟΥ ΣΤΑ ΧΑΝΙΑ ΜΕ 75-76!



Σήκωσε την... παραμονή ο Αβεκλούριος

Μπορεί να έπαιξε κακό μπάσκετ, μπορεί να λαχτάρισε ξανά και να είδε τον... Χάρο με τα μάτια του, όμως πήρε αυτό που ήθελε. Εστω κι' αν χρειάστηκε να περπατήσει σε τεντωμένο σχοινί, ο Ιάλυσος πέτυχε υπερπολύτιμη νίκη στο χθεσινό παιχνίδι που έδωσε στην Κρήτη με τα Χανιά με 75-76 και αγκάλιασε την παραμονή του στην κατηγορία!

Το μόνο για το οποίο μπορούν να χαμογελούν οι "ερυθροκίτρινοι" είναι το αποτέλεσμα, καθώς η εμφάνισή τους "φωτογράφισε" ξεκάθαρα τα πολλά προβλήματα που αντιμετωπίζουν το τελευταίο διάστημα. Χωρίς σοβαρή προετοιμασία και με απόντες τους **Παπακώστα** και **Μυστιλόγλου**, η ομάδα του **Γιώργου Διάνα** παρουσίασε ένα μετριότατο έως κακό πρόσωπο απέναντι σε μία ομάδα που υπό διαφορετικές συνθήκες θα έπρεπε να φύγει από το παρκέ όχι μόνο ηττημένη, αλλά και ταπεινωμένη.

Βέβαια, τέτοια παιχνίδια, πάντοτε κρύβουν παγίδες, ωστόσο τουλάχιστον ψυχολογικά ο Ιάλυσος δεν είχε το δικαίωμα του εφησυχασμού. Τα προβλήματα ήταν από μόνα τους ικανά να κρατήσουν τους ροδίτες σε εγρήγορση, κάτι που μέτρησε στα τελευταία κρίσιμα λεπτά. Εκεί, δηλαδή που ο Ιάλυσος βρίσκει πλέον... παραδοσιακά τον τρόπο να κάνει τις αποδράσεις του και να πανηγυρίζει καθοριστικές νίκες.

Χθες, λοιπόν, οι "ερυθροκίτρινοι" στηρίχθηκαν αποκλειστικά και μόνο στις ατομικές εξάρσεις (η ομαδικότητα χτίζεται στις προπονήσεις και όταν αυτές είναι προβληματικές, δεν μπορεί να υπάρχουν απαιτήσεις), και είναι ευτύχημα που ο **Αβεκλούριος** βρέθηκε σε εκπληκτική μέρα πετυχαίνοντας συνολικά 41 πόντους, δηλαδή περισσότερους από τους μισούς που σημείωσε ολόκληρη η ομάδα!

Τα Χανιά δεν έδειξαν απολύτως τίποτα, έπαιξαν το μπάσκετ που γνωρίζουν και κατάφεραν να μοιραστούν με τον Ιάλυσο τις πιθανότητες για την νίκη.

Το παιχνίδι πήγαινε πόντο πόντο από το πρώτο μέχρι το τελευταίο λεπτό, όμως το γεγονός ότι οι Ιαλυσιώτες άντεξαν στην πίεση των προβλημάτων αλλά και της αντίπαλης έδρας μεταφράζεται σ' ένα ιδιαίτερα θετικό σημάδι.

Τα δεκάλεπτα:

20-20, 45-43, 61-57, 75-76.

Οι πόντοι:

ΧΑΝΙΑ: *Ζησόπουλος 1, Καρασταμάτης 13(1), Μίχος 15, Φερμιώτης 5(1), Κανελλάκης 19(2), Καραμανώλης 12, Λαρεντζάκης 6, Φασουλάκης 2, Χνάρης 2.*

ΙΑΛΥΣΟΣ: *Μοσχής 2, Αβεκλούριος 41(5), Καραγιάννης 13, Λυκογιάννης 6, Κοκορόγιαννης 10, Μπίλιας 4, Μόδιαλης.*

Διάνας: "Το αποτέλεσμα μετράει"



Στη συγκεκριμένη περίπτωση, η ουσία είναι πως ο Ιάλυσος πήρε τους υπερπολύτιμους βαθμούς της νίκης. Το ότι δεν έπαιξε μπάσκετ επιπέδου Γ' εθνικής κατηγορίας μπαίνει σε δεύτερη μοίρα και με αυτό θα ασχοληθεί εκτενέστερα ο **Γιώργος Διάνας** στις προπονήσεις μέσα στην εβδομάδα.

"Παίξαμε χάλια. Υπό φυσιολογικές συνθήκες, θα είχαμε πιο εύκολο έργο. Η νίκη μας είχε και μια δόση τύχης. Το αποτέλεσμα, όμως, μετράει. Ακολουθεί το παιχνίδι με το Ρέθυμνο. Αν έχουμε ίδια απόδοση, δεν υπάρχει περίπτωση να γλιτώσουμε".

Σε πρώτη φάση, λοιπόν, οι δύο βαθμοί είναι που μετράνε στον αγώνα της Κρήτης με τα Χανιά καθώς "ψηλώνουν" περισσότερο την ομάδα στον βαθμολογικό πίνακα. Ωστόσο, το Ρέθυμνο είναι σαφώς ανώτερο σε επικινδυνότητα από τα Χανιά και θα χρειαστεί πολύ καλύτερη εμφάνιση από τους "ερυθροκίτρινους" ανάλογη με προηγούμενες Κυριακές για να συνεχίσουν το νικηφόρο σερί και να πετύχουν το στόχο (παραμονή).

ΤΡΥΠΙΟ ΔΙΧΤΥ

- Εχουν ανάψει φωτιές στην Τ.Ε. μπάσκετ...
- Οι κόντρες μεταξύ των μελών...
- Κι οι σχέψεις με τον σύνδεσμο διαιτητών...
- Δεν οδηγούν σε σωστό δρόμο το μπάσκετ...
- Το χονδρό λάθος της Π.Ε...
- Κι η αποκάλυψή του από τους διαιτητές...
- Σε συνδυασμό με τις καταγγελίες του Κλεόβουλου...
- Αλλά και του διαιτητού Στάλα...
- Εχουν δημιουργήσει ένα πρωτοφανές κομφούζιο...
- Ο Μελλίνης απειλεί με επτά!!! εξώδικα...
- Εναντίον όσων τον κατατρέχουν...
- Και δείχνει αποφασισμένος ν' εγκαταλείψει...
- Οι αλληλοκατηγορίες πέφτουν βροχή...
- Κι ο πρόεδρος της Τ.Ε. διαμαρτύρεται...
- Για την δημοσιότητα όλων αυτών...
- Αντί να χτυπήσει το χέρι στο τραπέζι...
- Και να βάλει τάξη στον Πύργο της Βαβέλ...
- Γιατί μόνο έτσι χαρακτηρίζεται ο χώρος...
- Αφού ο καθένας κάνει ό,τι θέλει...
- Και καταγγέλλει ό,τι θέλει...
- Το πιο εντυπωσιακό, όμως, είναι το ότι...
- Κανείς δεν παραιτείται επίσημα...
- Ολοι ψάχνουν να βρουν τρόπο να κουκουλώσουν...
- Τα λάθη τους όσα κι όποια κι αν είναι...
- Πάντως η Τ.Ε. αποφάσισε τη σύσταση μιας νέας επιτροπής...
- Η οποία θα ελέγξει κατά πόσο γίνονται παρατυπίες και πλαστοπροσωπείες...
- Κι επειδή θέλω να βοηθήσω προτείνω...
- Να συμπεριληφθεί στην προκήρυξη πως ομάδα που δεν έχει στο γήπεδο οχτώ παίκτες δεν θα παίζει...
- Κι υπεύθυνοι να είναι οι διαιτητές οι οποίοι θα ελέγχουν και την ταυτοπροσωπεία...
- Είναι καιρός να ελαττωθούν τα σωμετεία...
- Για να έχουμε ισχυρότερες ομάδες και καλύτερα πρωταθλήματα...
- Με την ιστορία με τα εξώδικα κι όλα αυτά...
- Εχασε ο Ιβίσκος από τον Ηρακλή Λάρδου...
- Και κινδυνεύει να χάσει το πρωτάθλημα...
- Κοντεύει το σχολικό πρωτάθλημα βόλλεϋ...
- Η Ρόδος θα δώσει πάλι τις εξετάσεις της...
- Σε θέματα φιλοξενίας κι οργάνωσης...
- Παράλληλα πυκνώνουν οι συσκέψεις για το BEACH VOLLEY...
- Για το οποίο η διαφήμιση, παγκόσμια, άρχισε...
- Κι από κοντά άρχισαν οι κρούσεις...
- Για δωμάτια σε ξενοδοχεία, την περίοδο των αγώνων...
- Καλή σας μέρα κύριοι...

ΜΠΑΣΚΕΤ - Γ' ΕΘΝΙΚΗ

Απλά το διασκέδασαν!

- *ΕΠΑΙΞΕ ΓΙΑΤΙ ΕΤΣΙ ΤΟΥ ΑΡΕΣΕ Ο ΚΟΛΟΣΣΟΣ ΚΟΝΤΡΑ ΣΤΗΝ ΓΛΥΦΑΔΑ. ΣΥΝΔΥΑΖΟΝΤΑΣ ΤΟ "ΠΡΩΤΑ Η ΔΟΥΛΕΙΑ ΚΑΙ ΜΕΤΑ Η ΔΙΑΣΚΕΔΑΣΗ", ΕΦΤΑΣΕ ΣΤΟ ΑΝΕΤΟ 107-44*
- *ΟΙ "ΘΑΛΑΣΣΙ", ΑΠΕΛΕΥΘΕΡΩΜΕΝΟΙ ΑΠΟ ΤΟ ΑΓΧΟΣ ΤΟΥ ΠΡΩΤΑΘΛΗΤΙΣΜΟΥ, ΧΑΡΙΣΑΝ ΣΤΟΝ ΚΟΣΜΟ ΠΛΟΥΣΙΟ ΘΕΑΜΑ. ΕΠΑΙΞΑΝ ΟΛΟΙ, ΣΚΟΡΑΡΑΝ ΟΛΟΙ*



Πρώτος σκόρερ χθες ο Τσίτζας

Γ' ΕΘΝΙΚΗ - 2ος ΟΜΙΛΟΣ ΝΟΤΟΥ

ΑΠΟΤΕΛΕΣΜΑΤΑ 20ής ΑΓΩΝΙΣΤΙΚΗΣ

Αγιος Θωμάς - Αστέρας Εξαρχείων	88-87
Κολοσσός - Γλυφάδα	107-44
Κένταυρος - Ηλιούπολη	86-69
Κρόνος - Ρέθυμνο	70-76
Χανιά - Ιάλυσος	75-76
Αίας Ταύρου - Αγία Παρασκευή	71-56

Ρεπό: ΓΣ Χαλκίδας

ΒΑΘΜΟΛΟΓΙΑ

1. Κολοσσός	1492-1165	37
2. Κένταυρος	1432-1293	33
3. Ρέθυμνο	1442-1351	31
4. Κρόνος	1320-1248	28
5. Ιάλυσος	1271-1324	28
6. Αγ. Παρασκευή	1326-1275	28
7. Χαλκίδα	1376-1290	28
8. Αγ. Θωμάς	1257-1255	28
9. Αστέρας Εξ.	1383-1334	27
10. Αίας Ταύρου	1258-1298	26
11. Ηλιούπολη	1136-1234	23
12. Χανιά	1237-1578	22
13. Γλυφάδα	1186-1456	21

• Ηλιούπολη, Γλυφάδα, Αστέρας Εξ., Αγ. Παρασκευή, Ιάλυσος, Χανιά και ΓΣ Χαλκίδας έχουν εκτίσει το ρεπό τους.

ΕΠΟΜΕΝΗ ΑΓΩΝΙΣΤΙΚΗ (21η)

Αστέρας Εξαρχείων - Κολοσσός
Γλυφάδα - Κένταυρος
Ηλιούπολη - Κρόνος
Ιάλυσος - Ρέθυμνο
Αγία Παρασκευή - Αγιος Θωμάς
Χανιά - ΓΣ Χαλκίδας
Ρεπό: Αίας Ταύρου

Τις περισσότερες φορές ο πανίσχυρος αποφεύγει να διασύρει τον αδύναμο για λόγους σεβασμού και... ανθρωπιάς. Βέβαια, ο **Χάρης Παπάζογλου** δεν θα μπορούσε να ζητήσει από τους παίκτες του να μην... παίξουν μπάσκετ στο χθεσινό παιχνίδι του Βενετοκλείου κόντρα στην Γλυφάδα. Ηθελε, μόνο, σοβαρότητα για το πρεστίζ της ομάδας αλλά και για τον φίλαθλο κόσμο που για άλλη μία φορά ήταν αρκετός στις εξέδρες. Τα υπόλοιπα τα άφησε στους αθλητές του και είναι ίσως η πρώτη φορά που ο προπονητής των "θαλασσί" παρακολούθησε το παιχνίδι καθισμένος αναπαυτικά στον πάγκο του και απολαμβάνοντας το δημιούργημά του! Το τελικό 107-44 τα λέει όλα...

Ολα αυτά, βέβαια, μετά το πρώτο δεκάλεπτο, καθώς η απαίτηση για σοβαρότητα ήρθε μετά την επιεικώς χαλαρή (λέγεται και χαβαλές) εμφάνιση του ξεκινήματος. Εκεί, δηλαδή, που παρουσιάστηκαν τα έντονα σημάδια της επιπολαιότητας που θα μπορούσε να δημιουργήσει προβλήματα όχι στη διαμόρφωση του τελικού αποτελέσματος, αλλά στις εντυπώσεις. Οταν οι Κολοσσίτες αποφάσισαν να προσγειωθούν και να αντιμετωπίσουν το παιχνίδι με όρεξη, το διασκέδασαν αφάνταστα! Μαζί, φυσικά, με τους αντιπάλους τους, που γνώριζαν εκ των προτέρων την μοίρα τους και γι' αυτό άφησαν κατά μέρος τις σκοπιμότητες και έπαιξαν ουσιαστικά για να ...παίξουν. Το αποτέλεσμα ήταν απολαυστικό και θα έλεγε κανείς πως ειδικά οι "θαλασσί" βρήκαν την ευκαιρία να "ξεσκάσουν", αγωνιζόμενοι χωρίς την ανυπόφορη πίεση των βαθμών!

Το τελικό 107-44 δεν είναι το αποτέλεσμα της ανάγκης και κάποιας προσπάθειας "του σκότωμού". Είναι προϊόν μίας άνετης εμφάνισης μέσα από την οποία οι παίκτες του **Παπάζογλου** ξεδίπλωσαν το ταλέντο τους και την δουλειά τους καθ'όλη τη διάρκεια της χρονιάς, αποδεικνύοντας πως όταν δεν λειτουργούν κάτω από το άγχος, έχουν την ικανότητα να φέρουν τον κόσμο στο γήπεδο. Ετσι απλά. Για να τους χαζέψει και να ευχαριστηθεί μπάσκετ. Το "κοντέρ" σταμάτησε στο 107-44 και η χαοτική διαφορά δεν οφείλεται στην έλλειψη σεβασμού στον αντίπαλο. Είναι χαρακτηριστικό πως στα μισά του τρίτου δεκαλέπτου ο **Χάρης Παπάζογλου** πέρασε στο παιχνίδι και τους μικρούς **Παρδακά και Τρίμμη**, ενώ δόθηκε χρόνος συμμετοχής, σε όλους τους παίκτες που σκόραραν!

Το να γίνει η οποιαδήποτε κριτική επί αγωνιστικών θεμάτων και ροής της αναμέτρησης είναι άσκοπο. Πρωταγωνίστησε το υπέροχο θέαμα, που μεταφράστηκε σε αμέτρητες φάσεις που "χανόταν"... η μπάλα από τα μάτια του κοινού και στον ...διαγωνισμό των σουτ από μέση και μακρινή απόσταση. Μάλιστα, αν οι Κολοσσίτες ήταν πιο προσεκτικοί και δεν άγγιζαν την γραμμή, τα τρίποντά τους δεν θα ήταν 14, αλλά πολλά περισσότερα. Δίκαια, λοιπόν, απέσπασαν το χειροκρότημα του κόσμου, που κυριολεκτικά αποθέωσε τους μικρούς όταν πετύχαιναν καλάθι. Οσο για την Γλυφάδα, δικαιολόγησε στο ακέραιο την θέση του ουραγού. Κακώς βρίσκεται στην κατηγορία, όμως της αξίζει μία καλή κουβέντα, αφού βοήθησε και αυτή με την αγωνιστική της συμπεριφορά στο να μετατραπεί το χθεσινό παιχνίδι σε ένα ωραίο μπασκετικό ξεφάντωμα.

Τα δεκάλεπτα: 24-21, 54-28, 85-37, 107-44. Οι πόντοι:

ΚΟΛΟΣΣΟΣ (Παπάζογλου): *Αλμπάνης 13 (3), Παρδακάς 9 (1), Τσίντζας 20 (4), Κουτσός 3 (1), Γκογκίδης 8, Βλαχοδήμος 10, Κουγιός 12 (4), Νικηφορίδης 7 (1), Βαλαβανίδης 4, Τρίμμης 3, Κατούφας 8, Χερκελετζής 7.*

ΓΛΥΦΑΔΑ (Μόσχος): *Πελέκης 2, Παναγάκης 21 (3), Τσιούμας 1, Στρατάκης 1, Παρθένης 7 (2), Μαγκανιώτης 12, Ζενεμπίσης, Γκαβανόπουλος.*

Ετσι το περίμενε

- *Ο Χάρης Παπάζογλου δεν θέλησε να σχολιάσει το παιχνίδι με τη Γλυφάδα. Αρκέστηκε μόνο σε ένα ιδιαίτερα σημαντικά σχόλιο: "Τα παιδιά ξέσκασαν και το είχαν ανάγκη"*

"Ουδέν σχόλιο" ήταν το πρώτο... σχόλιο του **Χάρη Παπάζογλου** για το χθεσινό παιχνίδι του Κολοσσού κόντρα στην Γλυφάδα. Στο κάτω - κάτω, δεν είχε νόημα αφού η επικράτηση παραήταν εύκολη, ενώ ως προς το θέαμα ο ίδιος το περίμενε. Η προαναγγελία του χθεσινού "πάρτι" ήρθε διά στόματος του **Χάρη Παπάζογλου** λίγες μέρες νωρίτερα, όταν έλεγε πως "τώρα που η ομάδα απελευθερώθηκε από το άγχος του πρωταθλητισμού μπορεί να παίξει καλό μπάσκετ".

Ικανοποίηση υπάρχει και για την αγωνιστική συμπεριφορά και την νοοτροπία, καθώς τώρα που το πρωτάθλημα έχει κριθεί και το κίνητρο της κορυφής απουσιάζει, αποδεικνύεται πως βρέθηκε ένα άλλο, ακόμα πιο ισχυρό, που είναι η ίδια η δίψα των παικτών να παίξουν μπάσκετ για το ...μπάσκετ!


Ο πάγκος του Κολοσσού χάρηκε χθες την ομάδα του

Η τελευταία δήλωση του **Χάρη Παπάζογλου**, το τελευταίο σχόλιο δηλαδή μετά το... "ουδέν σχόλιο", λέει πολλά: "τα παιδιά ξέσκασαν και το είχαν ανάγκη".

ΒΙΟΤΕΧΝΙΑ ΚΟΡΝΙΖΩΝ
ΤΣΑΜΠΙΚΑΚΗΣ
ΚΑΤΑΣΚΕΥΕΣ ΠΑΝΤΟΣ ΕΙΔΟΥΣ ΚΟΡΝΙΖΩΝ
* ΓΙΑ ΚΕΝΤΗΜΑΤΑ
* ΠΙΝΑΚΕΣ ΖΩΓΡΑΦΙΚΗΣ
* ΠΟΣΤΕΡ * ΦΩΤΟΓΡΑΦΟΘΗΚΗ
* ΔΙΠΛΩΜΑΤΑ * ΚΑΘΡΕΠΤΕΣ
ΑΜΕΣΗ ΠΑΡΑΔΟΣΗ
ΑΝΑΛΑΜΒΑΝΟΥΜΕ ΚΑΙ ΞΕΝΟΔΟΧΕΙΑ
ΝΗΡΗΙΔΩΝ 3-5, ΚΡΕΜΑΣΤΗ
ΤΗΛ. 95868, 95869

εργασίες

συνέχεια από την προηγούμενη

ΓΥΜΝΑΣΤΗΣ, ή γυμνάστρια για απασχόληση σε γυμναστήριο. Πληρ. τηλ. (02410)73712. ΑΖ44117

ΠΩΛΗΤΡΙΑ για την μπουτίκ ROUBETI πλατεία Κύπρου. Πληρ. τηλ. 02410 35045. ΑΖ44098

ΦΥΣΙΚΟΘΕΡΑΠΕΥΤΗΣ, ή φυσικοθεραπεύτρια για απασχόληση σε γυμναστήριο. Πληρ. τηλ. (02410)73712 ΑΖ44116

ΓΕΡΜΑΝΟΦΩΝΟΣ, για να εργασθεί σε χρυσοχοείο επί της Σωκράτους. Πληρ. τηλ. 02410/64412 και 23967 κον Ηλία. ΑΖ44115

PIZZAIOLLO, πεπειραμένος για πιτσαρία, με ξυλόφουρνο, στη Ρόδο. Πληρ. τηλ. 02410/27435, καλός μισθός. ΑΖ44114

KRESTEN PALACE HOTEL
6ο χλμ. Λεωφόρου Ρόδου-Καλλιθέας

ΖΗΤΑ
ΠΩΛΗΤΡΙΑ
για το Τουριστικό Κατάστημα

Απαραίτητα προσόντα: Γνώσεις ξένων γλωσσών και ανάλογη προϋπηρεσία

Πληρ. - Αιτήσεις (με πρόσφατη φωτογραφία) στο Ξενοδοχείο Καθημερινά: από 10.00-12.00, τηλ. 02410/62714, fax. 02410/65976, Τ.Θ. 4088

ΖΗΤΟΥΝΤΑΙ
ΠΩΛΗΤΡΙΕΣ

από κατάστημα χρυσοχοΐας, να ομιλούν πολύ καλά μια τουλάχιστον ξένη γλώσσα Γερμανικά ή Σουηδικά ή Φιλανδικά.

GESUCHT WERDEN

DEUTSCH SPRACHIGE VERKAUFERINNEN FUR JUWELIERGESCHAFTE.

HALUTAAN

SUOMEA PUHUVIA MYYJIA KULTASEPANLIIKKEESEEN

Πληρ. τηλ. 60110, από 10.00-12.00 π.μ.

ΖΗΤΕΙΤΑΙ

Μόνο συνέταιρος για εστιατόριο.
Πληρ. τηλ. 31680

★★★★★
RODOS PALACE
Resort.Hotel • Convention Center

Το μεγαλύτερο ξενοδοχειακό συγκρότημα της Ρόδου ζητεί το ακόλουθο προσωπικό:

- Υπαλλήλους Υποδοχής
  Γνώσιες Αγγλικών, Γερμανικών, με ανάλογη προϋπηρεσία
- Προϊσταμένη Ορόφων
  Με ανάλογη προϋπηρεσία σε ξενοδοχεία πολυτελείας

Οι ενδιαφερόμενοι για τις ανωτέρω θέσεις μπορούν να στείλουν ένα βιογραφικό τους σημείωμα με μία πρόσφατη φωτογραφία στην Διεύθυνση της εταιρείας υπ' όψιν Κου Π. Ρούμπη

Επίσης ζητούνται:
- Μάγειροι Α', Β' & βοηθοί
- Μπουφετζήδες Α' & Β'
- Σερβιτόροι & βοηθοί
- Μπάρμεν Α' & Β'
- Hostess
- Νυχτερινός Receptionist
- Γκρουμ
- Καμαριέρες
- Καθαρίστριες
- Κομμώτρια
- Θυρωρός
- Αποθηκάριος με ανάλογη προϋπηρεσία και γνώσεις Η/Υ
- Συντηρητές (Ηλεκτρολόγοι, Υδραυλικοί)

Για τις ανωτέρω ειδικότητες οι ενδιαφερόμενοι μπορούν να απευθύνονται καθημερινά από 09.00 - 15.00 στον προσωπάρχη του ξενοδοχείου και στη διεύθυνση:

Ξενοδοχείο Ρόδος Παλάς
Λεωφ. Ιαλυσού, Τ.Θ. 121, Ιξιά, Ρόδος
Τηλ. 02410 97235, Fax: 02410 25350

ΞΥΛΟΥΡΓΟΙ - ΕΠΙΠΛΟΠΟΙΟΙ - ΤΕΧΝΙΤΕΣ ΒΟΗΘΟΙ για 12μηνη απασχόληση. Μισθοί ικανοποιητικοί. Πληρ. τηλ. 02410 91212. ΑΖ44095

ΠΩΛΗΤΡΙΑ που να γνωρίζει Αγγλικά-Γερμανικά για κατάστημα τουριστικών στο Φαληράκι. Πληρ. τηλ. 0946 068611. ΑΖ44096

ΚΟΠΕΛΑ νεαρή για να εργασθεί σε καφετέρια στην Κρεμαστή. Πληρ. τηλ. 0946 300902, 11-5 μ.μ. ΑΖ44097

ΚΟΠΕΛΕΣ για καφετέρια με εμπειρία στο SERVIS 12μηνη απασχόληση. Πληρ. τηλ. 02410 33109. ΑΖ44099

ΜΑΓΕΙΡΑΣ και μαγείρισσα στο ΜΑΚ-ΜΑΚ. Πληρ. τηλ. 37574. ΑΖ44085

STATION MANAGER ΑΠΟ ΤΗΝ ΕΤΑΙΡΕΙΑ THRIFTY CAR RENTAL. ΠΛΗΡ. ΤΗΛ. 0241096542ΠΖ44084

ΠΩΛΗΤΕΣ, έμπειρους, από την εταιρεία Ε. Τατάκης και Υιοί Α.Ε. Βιογραφικά: στο Fax: (02410)33660. Τηλ. (02410)25342, 33666, 29930, e-mail: tatakis@hellasnet.gr. ΑΖ44074

ΝΕΟΙ, με άδεια αυτοκινήτου και δικύκλου, από το ανθοπωλείο "Νάρκισσος", με γνώσεις P.C. και αγγλικά. Πληρ. από 10-12 π.μ. στο τηλ. 02410/25514 οδός Αμμοχώστου 21. ΑΖ44073

ΨΗΣΤΕΣ, ΓΙΑ ΝΥΧΤΕΡΙΝΟ ΩΡΑΡΙΟ ΑΠΟ FAST FOOD ΣΤΟ ΦΑΛΗΡΑΚΙ ΓΙΑ ΤΗΝ ΚΑΛΟΚΑΙΡΙΝΗ ΣΑΙΖΟΝ. ΘΑ ΠΡΟΤΙΜΗΘΟΥΝ ΟΣΟΙ ΕΧΟΥΝ ΠΡΟΫΠΗΡΕΣΙΑ. ΠΛΗΡ. ΤΗΛ. 0946/162961. ΠΖ44072

ΠΩΛΗΤΗΣ-ΤΡΙΑ, από επιχείρηση ποτών, αναψυκτικών για στελέχωση του δικτύου πωλήσεων. Πληρ. τηλ. 02410/62965 και 02410/62698. ΑΖ44071

ΓΥΜΝΑΣΤΡΙΑ, για απασχόληση από 17.00 έως 22.00. Πληρ. τηλ. 0945/204400. ΑΖ44070

ΜΑΓΕΙΡΑΣ πεπειραμένος για εστιατόριο εντός πόλεως. Προϋπηρεσία σε εστιατόριο απαραίτητη. Πληρ. τηλ. 02410 30691 ΑΖ44024

ΠΩΛΗΤΡΙΑ με πείρα για τουριστικό κατάστημα ενδυμάτων στην Παλιά Πόλη. Πληρ. τηλ. 02410 34605, 31476 ΑΖ44025

ΥΠΑΛΛΗΛΟΙ άνδρες και γυναίκες που να γνωρίζουν γερμανικά και ει δυνατόν Αγγλικά, για να εργαστούν σε καφετέρια πολυτελείας στο Εμπορικό Κέντρο "ΕΣΠΕΡΟΣ". Πληρ. τηλ. 02410 87817, 0944 566977 ΑΖ44026

ΑΠΟ ΤΕΧΝΙΚΗ ΕΤΑΙΡΕΙΑ ζητείται συνεργάτιδα ή υπάλληλος, μηχανικός ή τεχνολόγος. Απαραίτητη εμπειρία στη χρήση Η/Υ και μεταφορικό μέσο. Αποδοχές αναλόγως προσόντων. Πληρ. τηλ. 02410 35139, 0932 481521 ΑΖ44027

ΑΠΟ ΤΟ ΕΣΤΙΑΤΟΡΙΟ ΜΑΡΙΑ'Σ ΣΤΗΝ ΝΕΑ ΑΓΟΡΑ ΖΗΤΕΙΤΑΙ ΚΥΡΙΑ ΓΙΑ ΤΗΝ ΚΟΥΖΙΝΑ, ΚΑΘΩΣ ΚΑΙ ΠΕΠΕΙΡΑΜΕΝΟΣ ΣΕΡΒΙΤΟΡΟΣ (ΟΧΙ ΑΛΛΟΔΑΠΟΙ). ΠΛΗΡ. ΤΗΛ. 02410 20853 ΠΖ44028

ΚΟΠΕΛΛΕΣ για barwoman σε κλαμπ εντός Ρόδου. Πληρ. τηλ. 0945 664447, 02410 77731 ΑΖ44029

Από το MARATHON RENT-A-CAR περιοχή Νότιας Ρόδου, **ΖΗΤΟΥΝΤΑΙ υπεύθυνοι γραφείων** με γνώσεις Γερμανικών, Αγγλικών κατ' ελάχιστον, σε ικανοποιητικό βαθμό. Μισθός υψηλός και αναλόγως προσόντων, καθώς και **υπάλληλοι** με άδεια οδηγήσεως. Πληρ. τηλ. 0932 702606 ΑΖ44031

ΟΙΚΙΑΚΗ ΒΟΗΘΟΣ εσωτερική, που να καταλαβαίνει και να μιλάει Ελληνικά. Πληρ. τηλ. 0974 063607 ΑΖ44013

Για εστιατόριο-ψαροταβέρνα στο Φαληράκι **ζητούνται: 1) Σερβιτόρος** με προϋπηρεσία και γνώσεις ξένων γλωσσών, **2) Κυρίες** για την κουζίνα. Πληρ. τηλ. 69484, 093/6716594. ΑΖ43968

ΑΡΤΟΠΟΙΟΣ από την βιοτεχνία άρτου Ασγούρου Ρόδου. Πληρ. τηλ. 02410/66430, 02410/64650. ΑΖ43994

ΑΠΟ ΕΠΙΧΕΙΡΗΣΗ ΣΤΗΝ ΠΑΛΙΑ ΠΟΛΗ ΖΗΤΟΥΝΤΑΙ: 1) ΠΩΛΗΤΡΙΕΣ ΠΟΥ ΝΑ ΓΝΩΡΙΖΟΥΝ ΤΟΥΛΑΧΙΣΤΟΝ ΑΓΓΛΙΚΑ Ή ΓΕΡΜΑΝΙΚΑ ΓΙΑ ΤΟΥΡΙΣΤΙΚΟ ΚΑΤΑΣΤΗΜΑ. 2) ΣΕΡΒΙΤΟΡΟΣ ΚΑΙ ΒΟΗΘΟΣ ΣΕΡΒΙΤΟΡΟΥ ΓΙΑ ΤΗΝ ΣΑΙΖΟΝ. ΠΛΗΡ. ΕΝΤΟΣ SOCRATOUS GARDEN, ΣΩΚΡΑΤΟΥΣ 124, ΤΗΛ. 02410 76955 ΠΖ44012

ΓΡΑΦΙΣΤΡΙΑ, με γνώσεις PC και MAC στα προγράμματα COREL DRAW-PHOTOSHOP-ILLUSTRATOR -QUARK EXPRESS, για πλήρη απασχόληση. Πληρ. τηλ. 0946/506503.

ΖΗΤΕΙΤΑΙ Α' ΚΑΙ Β' ΜΑΓΕΙΡΑΣ ΓΙΑ ΕΣΤΙΑΤΟΡΙΟ ΣΤΟΥΣ ΠΕΥΚΟΥΣ - ΛΑΡΔΟΥ. ΜΙΣΘΟΣ ΙΚΑΝΟΠΟΙΗΤΙΚΟΣ. ΜΟΝΟ ΕΠΑΓΓΕΛΜΑΤΙΕΣ. ΠΛΗΡ. ΤΗΛ. 02440 44483 ΠΖ44030

ΚΟΠΕΛΑ ΩΣ ΠΩΛΗΤΡΙΑ ΚΑΤΑ ΠΡΟΤΙΜΗΣΗ ΕΛΛΗΝΟΑΥΣΤΡΑΛΕΖΑ-ΕΛΛΗΝΟΑΜΕΡΙΚΑΝΙΔΑ Ή ΕΛΛΗΝΟΚΑΝΑΔΕΖΑ ΓΙΑ ΝΑ ΕΡΓΑΣΘΕΙ ΣΕ ΤΟΥΡΙΣΤΙΚΟ ΚΑΤΑΣΤΗΜΑ ΚΕΝΤΗΜΑΤΩΝ ΣΤΗΝ ΠΑΛΙΑ ΠΟΛΗ. ΠΛΗΡ. ΤΗΛ. 35327, 39050 ΠΡΩΙΝΕΣ ΩΡΕΣ. ΠΖ43952

ΚΟΜΜΩΤΡΙΑ πεπειραμένη, σε κομμωτήριο στην περιοχή της Ανάληψης. Μισθός ικανοποιητικός. Πληρ. τηλ. 02410 66158 ΑΖ43916

Από εταιρεία διακίνησης μπύρας-ποτών και αναψυκτικών **ζητείται οδηγός** με δίπλωμα γ' κατηγορίας. Πληρ. τηλ. 02410/62752, 62850. ΑΖ43951

ΚΟΠΕΛΑ για τουριστικό κατάστημα στην περιοχή Πεύκοι - Λίνδο, που να γνωρίζει Αγγλικά. Πληρ. τηλ. 02410 35861, 0944 395913 ΑΖ43917

ΟΔΗΓΟΙ-ΠΩΛΗΤΕΣ και πωλητές με δίπλωμα γ' κατηγορίας και σχετική πείρα για να εργασθούν σε είδη κατεψυγμένων και νωπών προϊόντων. Πληρ. τηλ. 69441, 0944/732168. ΑΖ43967

RODIAN
BEACH • RESORT
Managed by Amathus
AMATHUSIA
CENTRE
INDOOR POOL
HEALTH & FITNESS CLUB

Ζητεί για το νέο Health & Recreation Club, που θα λειτουργήσει με τη νέα σαιζόν, άτομο πλήρους απασχόλησης με ειδικότητα:

αισθητικού

Απαραίτητη γνώση αγγλικής γλώσσας

Οι ενδιαφερόμενες καλούνται να απευθυνθούν στην κα Άρτεμη Χριστοδούλου, τηλέφωνο 02410-89928

κεφάλαιο
Κτηματομεσιτικό - Συμβουλευτικό Γραφείο

ΔΙΑΜΕΡΙΣΜΑΤΑ ΠΩΛΟΥΝΤΑΙ

- ❑ 35 τ.μ , 1ου, καινούρια γκαρσονιέρα, Δασκάλους, 14, 5εκ-42.553 €
- ❑ 40 τ.μ, υπερυψωμένη ημιυπόγεια καινούρια γκαρσονιέρα Ιξιά,12εκ-35.216 €
- ❑ 52 τ.μ., 1ου, 1 υπν/τιου κανούργιο, Ιξιά, 17 εκ.-49.889 €
- ❑ 66 τ.μ., ισόγειο, 1 υπν/τιου, αυλή, καινούργιο, πολυτελές, Ροδίνι, 27,5 εκ.-80.704 €
- ❑70 τ.μ,1ου, 2 υπν/τιων καινούριο Ιξιά 25εκ-73.367 €
- ❑ 87 τ.μ. 1ου, 2 υπν/τιων, γκαράζ, καινούργιο, πολυτελές, Ροδίνι, 37,5 εκ.-110.051 €
- ❑96 τ.μ , 1ου, 2 υπν/τιων Δασκάλους, 35εκ-102.714 €
- ❑ 98 τ.μ., 1ου, 2 υπν/τιων, γκαράζ, καινούργιο, πολυτελές Ιξιά, 42 εκ.-123.257 €
- ❑106 τ.μ,1ου, 3 υπν/τίων Ιξιά, 39 εκ-114.453 €
- ❑ 130 τ.μ., 1ου, 3 υπν/τιων, γκαράζ, καινούργιο, πολυτελές Ιξιά, 54 εκ.-158.473 €
- ❑ Συγκρότημα στα μπετά 3 ορόφων των 105 τ.μ έκαστος, Καρακόνερο 45 εκ-132.061 €
- ❑ Συγκρότημα με 4 -3αρια των 70 τ.μ, συν μια γκαρσονιέρα Αφάντου 77 εκ-225.972 €

ΜΕΖΟΝΕΤΕΣ- ΜΟΝ/ΚΙΕΣ ΠΩΛΟΥΝΤΑΙ

130 τ.μ, μεζονέτα, 3 υπν/τιων Τριάντα, 42εκ - 123.257€

- ❑ 138 τ.μ, μεζονέτα, 3 υπν/τιων, αυλή, Ροδίνι 47εκ-137.931 €
- ❑145 τ.μ, μεζονέτα, μαρμαροσοβά , αυλή Τριάντα, 38εκ-115.518 €
- ❑145 τ.μ. μεζονέτα, καινούρια,Τριάντα, 55εκ-161.408 €
- ❑ 200 τ.μ, μεζονέτα, ,3 υπν/τιων, αυλή, πάρκινγκ Κοσκινού 68εκ-199.559 €
- ❑ 230 τ.μ, μον/κία, μπετά Πεύκους, 50εκ-146.735 €

ΟΙΚΟΠΕΔΑ ΠΩΛΟΥΝΤΑΙ

- ❑ 96 τ.μ., αέρινη στήλη, δόμηση 96 τ.μ., Καναδά 7,5 εκ.-22.010 €
- ❑ 300 τ.μ., δόμηση 300 τ.μ Παστίδα 9εκ-26.412 €
- ❑ 300 τ.μ., δόμηση 300 τ.μ Τριάντα 20εκ-58.694 €
- ❑ 400 τ.μ., δόμηση 380 τ.μ Τριάντα 22 εκ.-64.563 €
- ❑ 590 τ.μ δόμηση 0.8 Ρόδου-Λίνδου 65εκ-190.755 €
- ❑ 600 τ.μ., δόμηση 600 τ.μ Τριάντα 40εκ-117.388 €
- ❑1.000 τ.μ Ανάληψη,0.8ΣΔ 80εκ-234.776 €
- ❑ 1.000 τ.μ ,δόμηση 100 τ.μ,Βουνάρα 16εκ-46.955 €
- ❑ 2.000 τ.μ ,δόμηση 200 τ.μ, Βουνάρα 32 εκ-93.910 €
- ❑ 3.500 τ.μ Φαληράκι 25εκ-73.367 €
- ❑ 4.000 τ.μ Τρείς-Κανδυλί 16 εκ-46.955 €
- ❑ 4.000 τ.μ, θέα, Παστίδα 26 εκ-76.302 €
- ❑ 4.300 τ.μ, Κολύμπια 24 εκ-70.432 €
- ❑5.240 τ.μ Αφάντου παραλία 40 εκ-117.388 €
- ❑ 5.500 τ.μ ,Κολύμπια 15 εκ-44.020 €
- ❑6.500 τ.μ, Κολύμπια 57 εκ-167.278 €
- ❑ 9.000 τ.μ, Κολύμπια 50 εκ-146.735 €
- ❑ 15.000, τ.μ., Κανδυλί 50 εκ-146.735 €

ΕΠΙΧΕΙΡΗΣΕΙΣ & ΕΠΑΓΓΕΛΜΑΤΙΚΟΙ ΧΩΡΟΙ

- ❑ Κατάστημα 23 τ.μ Ανάληψη, μπετά 7 εκ-20.542 €
- ❑ Κατάστημα 35 τ.μ Ανάληψη, μπετά 11 εκ-32.281 €
- ❑Κατάστημα 40 τ.μ σύν 50 τ.μ υπόγειο Ατταβύρου 20 εκ-58.694 €
- ❑Κατάστημα 64 τ.μ Μ.Πετρίδη 32 εκ-93.910 €
- ❑Κατάστημα-αποθήκη 140 τ.μ αυλή 300 τ.μ, Ανάληψη 32 εκ-93.910 €
- ❑Κατάστημα 145 τ.μ μπετά αυλή, Ροδίνι 26,5 εκ-77.769 €
- ❑ Αποθήκη 90 τ.μ., ράμπα Ανάληψη 14 εκ-41.085 €
- ❑ Αποθήκη 270 τ.μ., ράμπα Ανάληψη 40 εκ-117.388 €

Exclusive Properties

- ❑Οικοδομικό συγκρότημα 4 οικιών 1 καταστήματος, Παλιά πόλη , 277 τ.μ 100 εκ-293.470 €
- ❑Οικοδομικό συγκρότημα 1000 τ.μ, 2 ορόφων Ψαροπούλα 320 εκ-939.104 €

ΖΗΤΟΥΝΤΑΙ ΚΑΤΟΙΚΙΕΣ & ΟΙΚΟΠΕΔΑ ΕΝΤΟΣ & ΕΚΤΟΣ ΠΟΛΕΩΣ

ΤΣΟΥΡΟΥΝΑΚΗΣ Ι. ΑΝΤΩΝΙΟΣ (B.Sc.-MKT)

ΤΗΛ.:60060 (3 γραμμές) FAX: 60062
ΚΙΝ.:0945 949882
e-mail: kefaleo@rho.forthnet.gr

Γ. Σεφέρη 12
(παραπλεύρως ΜΗΔΕΙΑ)
Ρόδος

www.e-kefaleo.com

εργασίες

συνέχεια από την προηγούμενη

ΖΗΤΕΙΤΑΙ κοπέλα εμφανίσιμη για να εργαστεί σε κατάστημα ηλεκτρονικών παιχνιδιών (VIDEO GAMES) στη Ρόδο και στην Κω. Μισθός ικανοποιητικός και bonus. Πληρ. τηλ. 25050, 0945314090
XAZ481

ΚΥΡΙΕΣ με όρεξη για δουλειά που θα ήθελαν να κερδίζουν έως και 500.000 δρχ. το μήνα, με ελεύθερο ωράριο εργασίας. Προσφέρονται δωρεάν κατάλογοι λευκών ειδών και μεγάλη υποστήριξη από την εταιρεία μας. Πληρ. κ. Γιώργος στο τηλ. 0946/595500 ή 37384.
AZ42605

Από εστιατόριο στην Παλιά Πόλη **ζητείται** για την τουριστική σαιζόν 2002 **Σερβιτόρος** πεπειραμένος με προϋπηρεσία στην Παλιά Πόλη, με γνώσεις ξένων γλωσσών, για τη θέση του μαιτρ. Θα προτιμηθεί υπεύθυνος νέος, δραστήριος. Θα υπάρξει πακέτο αποδοχών με bonus. Πληρ. τηλ. 02410 74402, 02410 25186, ώρες επικοινωνίας 11.00-13.00 και 19.00-21.00 , κ. Γιώργος.
AZ43794

ΠΡΟΣΩΠΙΚΟ για σούπερ μάρκετ στην Αρχάγγελο. Πληρ. τηλ. 0244022676
AZ43653

ΑΠΟ ΠΛΥΝΤΗΡΙΟ ΙΜΑΤΙΣΜΟΥ, ζητείται προσωπικό για τη νέα σαιζόν. 1) Οδηγοί εργάτες με δίπλωμα Γ κατηγορίας. 2) Κοπέλες για εργασία. Πληρ. τηλ. 0241092743, από 8.30 π.μ.-13.00 μ.μ.
AZ43824

ΠΩΛΗΤΡΙΕΣ από τη BOUTIQUE COLLECTION (Κ. Παλαιολόγου 9). Πληρ. τηλ. 37203.
AZ43823

ΗΛΕΚΤΡΟΛΟΓΟΙ (τεχνίτες-βοηθοί) με σχετική εμπειρία σε κτιριακές εγκαταστάσεις. Πληρ. τηλ. 094/6683824.
AZ43196

Από εστιατόριο στην Παλιά Πόλη **ζητούνται** για την τουριστική σαιζόν 2002 οι κάτωθι ειδικότητες: α) **Σερβιτόρος**, β) **Βοηθός σερβιτόρου**, απαραίτητη διετής προϋπηρεσία, γ) **Ταμίας** για πρωινή ή απογευματινή απασχόληση. Πληρ. τηλ. 02410 74402, 02410 25186, ώρες επικοινωνίας 11.00-13.00 & 19.00-21.00, κ. Γιώργος
AZ43795

Από μεγάλη εταιρεία διακίνησης μπύρας-ποτών και απορρυπαντικών, **ζητείται οδηγός** με επαγγελματικό δίπλωμα, γνώστης της αγοράς της Ρόδου, ηλικίας μέχρι 40 ετών. Προσφέρονται μισθός και ποσοστά. Πληρ. τηλ. 66227, 66228 ώρες 08.00-15.00.

ΤΟ ΚΑΤΑΣΤΗΜΑ

Bo concept

ΡΟΔΟΥ ΖΗΤΑ:

Για άμεση πρόσληψη **νέα,** με τα ακόλουθα προσόντα:

- Άνεση επικοινωνίας, ευχέρεια λόγου, ευχάριστη προσωπικότητα, οργανωτικές ικανότητες.
- Χρήση Η/Υ.
- Προϋπηρεσία, καθώς και γνώσεις σχεδίου ή διακόσμησης θα ληφθούν υπ ' όψιν.

Προσφέρουμε άριστο και σύγχρονο περιβάλλον εργασίας καθώς και ανταγωνιστικό πακέτο αποδοχών.

Αποστολή βιογραφικού ή επίσκεψη στο χώρο μας Λ. Λίνδου 216. Πληρ. τηλ. 02410-69414/0945797963.

ΖΗΤΟΥΝΤΑΙ

ΠΩΛΗΤΡΙΕΣ

για τουριστικό κατάστημα εντός πόλεως.
Ωράριο συνεχές.
Μισθός 240.000 καθαρά.

Πληρ. τηλ. 74721

ΚΑΘΗΓΗΤΡΙΑ ΠΤΥΧΙΟΥΧΟΣ ΕΛΛΗΝΙΚΟΥ ΩΔΕΙΟΥ

ΠΑΡΑΔΙΔΕΙ

μαθήματα κατ' οίκον αρμόνιου θεωρίας και αρμονίας

Πληρ. τηλ. 0241075128

ΣΧΟΛΗ ΟΔΗΓΩΝ

ΠΟΡΤΣΕΛΛΗΣ ΣΤΕΦΑΝΟΣ

Διπλ. εκπαιδευτής υποψηφίων οδηγών μέλος της Ε.Σ.Ο.Ρ. Ο.Ε.



- Διπλώματα αυτοκινήτου, μοτοσικλέτας,φορτηγού, λεωφορείου, νταλίκας
- Αναθεωρήσεις ληγμένων αδειών
- Θεωρητικά μαθήματα ΚΟΚ και Μηχανολογίας
- Μετατροπές ξένων διπλωμάτων σε ελληνικά
- Διπλώματα αυτόματου αυτοκινήτου

ΝΕΑ ΔΙΕΥΘΥΝΣΗ: ΕΘΝΙΚΗΣ ΑΝΤΙΣΤΑΣΗΣ 73 (ΠΡΩΗΝ ΑΝΝΗΣ ΜΑΡΙΑΣ)
ΤΗΛ. 34497, 0945463635

ΣΧΟΛΗ ΟΔΗΓΩΝ

ΠΟΤΣΟΥ ΣΩΤΗΡΗ

ΔΙΠΛ. ΕΚΠΑΙΔΕΥΤΗΣ ΥΠΟΨΗΦΙΩΝ ΟΔΗΓΩΝ.

ΔΙΠΛΩΜΑΤΑ Α - Β - Γ - Δ - Ε



- ★ **Αναλαμβάνουμε την έκδοση αδειών οδήγησης όλων των κατηγοριών.**
- ★ **Αναθεωρήσεις Επαγ/κών αδειών.**
- ★ **Τα θεωρητικά μαθήματα όλων των κατηγοριών γίνονται στό σύγχρονο Κέντρο θεωρητικής Εκπαίδευσης Υποψηφίων Οδηγών της Ε.Σ.Ο.Ρ. Ο.Ε. Στην οποία μετέχουμε.**
- ★ **Διαθέτουμε καί Αυτόματο Επιβατηγό.**

Εθνάρχου Μακαρίου 31, 2ος όροφος, ΡΟΔΟΣ
(Ένανα Εθνικής Τράπεζας, πάνω από το κατ/μα "ΡΟΔΙ")
Τηλ. 78070 Κιν. 0945- 567404

ΣΧΟΛΗ ΟΔΗΓΩΝ ΚΑΙ ΜΟΤΟΣΙΚΛΕΤΩΝ

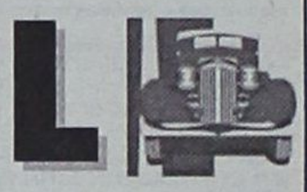

ΚΟΥΚΗΣ ΝΙΚΟΛΑΟΣ

εκπαιδευτής

Διπλώματα

- ✓ *Ερασιτεχνικά*
- ✓ *Επαγγελματικά*
- ✓ *Μοτοσικλέτας*
- ✓ *Επεκτάσεις - Αναθεωρήσεις*

ΟΣΛΟ 14-ΡΟΔΟΣ
ΤΗΛ. 02410/60557, 0977/698360
ΠΡ43566

ΑΝΑΚΟΙΝΩΣΗ

ΜΑΘΗΜΑΤΑ

***** Computer *****

PROGRAM COMPUTER

ΕΓΓΡΑΦΕΣ ** ΤΩΡΑ **

Τμήματα για:
Παιδιά - Ενήλικες
Αρχάριους - Μαθητές
Επαγγελματίες

Ανεύρεση Εργασίας

ΠΑΡΕΧΕΤΑΙ ΒΕΒΑΙΩΣΗ

Διδάσκει πτυχιούχος Πανεπιστημίου Αμερικής
ΜΑΝΩΛΗΣ Ι. ΣΟΦΙΛΛΑΣ

Κοδριγκτώνος 91
Τηλ. (0241) 31761

ΜΑΘΗΜΑΤΑ Η/Υ για ενήλικες



Windows, Internet, Email, Word, Excel, Access

ΤΜΗΜΑΤΑ :

- Ταχύρυθμα 6 εβδομάδων
- Τρίμηνα - προετοιμασία για απόκτηση του ECDL
- Ειδικά για επιχειρήσεις

Στο εκπαιδευτικό κέντρο ANOSIS μπορείτε να αποκτήσετε το ECDL το δίπλωμα των υπολογιστών με διεθνή αναγνώριση που αποδεικνύει τις γνώσεις σας στους Η/Υ ...

ECDL

ΠΙΣΤΟΠΟΙΗΜΕΝΟ ΕΞΕΤΑΣΤΙΚΟ ΚΕΝΤΡΟ

Anosis Computer Learning

Τηλ. 78924
Στ. Κωτιάδη 64 Ανάληψη

Κώστας Χατζηδάκης
ΠΤΥΧ. ΠΛΗΡΟΦΟΡΙΚΗΣ ΠΑΝ. ΑΘΗΝΩΝ

ΣΧΟΛΗ ΟΔΗΓΩΝ

ΠΥΛΑΡΙΝΟΣ ΗΡΑΚΛΗΣ

Πτυχιούχος Εκπαιδευτής

Διπλώματα

- ✓ *Ερασιτεχνικά*
- ✓ *Επαγγελματικά*
- ✓ *Μοτοσικλέτας*
- ✓ *Επεκτάσεις - Αναθεωρήσεις*

Αγ. Αναστασίας & Π.Π. Γερμανού 40
Εμπορικό Κέντρο Φώκιαλη, α' όροφος
Τηλ. 75270, 0942 445549
ΠΜ43869

ΣΧΟΛΗ ΟΔΗΓΩΝ

ΚΟΥΣΗ ΠΑΝΤΕΛΗ

- **ΔΙΠΛΩΜΑΤΑ**
- **ΕΡΑΣΙΤΕΧΝΙΚΑ**
- **ΕΠΑΓΓΕΛΜΑΤΙΚΑ**
- **ΜΟΤΟΣΙΚΛΕΤΑΣ**
- **ΜΑΘΗΜΑΤΑ ΘΕΩΡΗΤΙΚΗΣ ΔΙΔΑΣΚΑΛΙΑΣ**



-Επεκτάσεις όλων των κατηγοριών
-Αναθεωρήσεις ληγμένων αδειών
-Μετατροπές ξένων αδειών σε ελληνικές

Οδός Βαλαωρίτου 9
(έναντι HOTEL SEMIRAMIS ΠΙΣΩ ΑΠΟ ΤΟ ΠΑΛΑΙΟ ΝΟΣΟΚΟΜΕΙΟ
e-mail: koysisp@internet.gr

ΕΚΠΑΙΔΕΥΤΙΚΟ ΑΥΤΟΚΙΝΗΤΟ:
TOYOTA YARIS 1300 cc
AIR CONDITIONED

(ΠΡΟΣΟΧΗ): ΜΑΘΗΜΑΤΑ
α. Μοτοσικλέτας μεγάλου κυβισμού από 125 cc έως ανεξαρτήτου
β. Μοτ/τας έως 125 cc
γ. Μοτοποδηλάτου 50 cc
Διαθέτουμε επίσης κι αυτόματες μοτοσικλέτες 125 cc

Πληρ. τηλ.
29157-73820-94777
ΚΑΙ ΑΝΑ ΠΑΣΑ ΣΤΙΓΜΗ
ΣΤΑ ΚΙΝΗΤΑ τηλ.
0944/511313-0944/203343

Στην κατηγορία ανεξαρτήτου κυβισμού η εκπαίδευση γίνεται με μοτοσικλέτα 500 cc
Παραλαβή των μαθητών μας και από τις οικίες τους
"Η σωστή και μεθοδική εκπαίδευση στα σύγχρονα οχήματά μας, βάζει γερά θεμέλια για τη δημιουργία ενός καλού νέου οδηγού"

ΠΡΟΣΟΧΗ
Στη σχολή μας παραδίδονται και μαθήματα θεωρητικής διδασκαλίας

ΠΜ40624

ΤΟ ΚΑΤΑΣΤΗΜΑ ΕΠΙΠΛΩΝ

INTERNI BY MODA BANGO

ΖΗΤΕΙ

ΥΠΑΛΛΗΛΟ

Απόφοιτο διακοσμητικής σχολής

με πολύ καλή γνώση αγγλικών και ηλεκ/κού υπολογιστή. *Επιπλέον προσόντα θα ληφθούν υπ' όψιν.*

Πληρ. τηλ. 38330, διεύθυνση: Αμμοχώστου 23

Από την εταιρεία ΝΙΚΑΣ

ΖΗΤΕΙΤΑΙ

Οδηγός-διανομέας κάτοχος διπλώματος γ' επαγγελματικής κατηγορίας (ηλικίας έως 35 ετών).

Πληρ. τηλ. 02410/87650

ΜΕΓΑΛΗ ΕΤΑΙΡΕΙΑ ΠΛΗΡΟΦΟΡΙΚΗΣ

ΖΗΤΑ

Απόφοιτο ΤΕΙ/ΑΕΙ με γνώσεις στους **Η/Υ.**

Πληρ. τηλ. 0241/25746

ΖΗΤΟΥΝΤΑΙ

Από Εταιρία Εισαγωγών και Εμπορίας επώνυμων οινοπνευματωδών ποτών

Δραστήρια άτομα στους τομείς Marketing, δημοσίων σχέσεων και γνώστες της αγοράς Ρόδου. Μισθός συν bonus.

Πληρ. τηλ. 02410 95787, ώρες 10.00-14.00

ΞΕΝΑΚΗΣ Audi

0% προκαταβολή έως 60 μήνες
1 χρόνος επίσημη εγγύηση

CAR EXPERTS

- **AUDI A4** 1.6 μον. 1997: Κλιματισμός, ABS, 2 Air Bags, ηλεκτρικά παράθυρα, κεντρικό κλείδωμα, ηλεκτρικοί καθρέπτες, ηχητικό σύστημα. **ΤΙΜΗ: 5.900.000**
- **CITROEN XANTIA** 1.800 c.c., μον. 1995: A/C, ABS, Air Bag, ηλεκτρικά παράθυρα, κεντρικό κλείδωμα, ηλεκτρικοί καθρέπτες, συναγερμό, ηχητικό σύστημα. **ΤΙΜΗ: 3.950.000.**
- **LANCIA K** 2.000 c.c., μον. 1995: Κλιματισμός, ABS, ηλεκτρικά παράθυρα, κεντρικό κλείδωμα, ηλεκτρικοί καθρέπτες, σαλόνι alcatra. **ΤΙΜΗ: 4.100.000.**
- **ALFA ROME 146** 1.4 c.c., μον. 1997: Ζάντες αλουμινίου, ηλεκ. παράθυρα και ηχητικό σύστημα. **ΤΙΜΗ: 2.600.000-7.630 €.**

Ξενάκης
εξουσιοδοτημένος έμπορος
Kosmocar A.E.
Λίνδου 238
Τηλ. 02410/61600
www.xenakisautos.gr

ΒΟΥΛΓΑΡΗ
ΒΙΟΜΗΧΑΝΙΑ ΑΠΟΡΡΥΠΑΝΤΙΚΩΝ

ΖΗΤΟΥΝΤΑΙ

ΣΤΕΛΕΧΗ ΓΙΑ ΤΟ ΤΜΗΜΑ ΠΩΛΗΣΕΩΝ

Απαιραίτητα προσόντα:
- Νέοι-ες δραστήριοι-φιλόδοξοι έως 35 ετών
- Απόφοιτοι Λυκείου ΤΕΙ-ΑΕΙ
- Δίπλωμα αυτοκινήτου
- Άνεση στην επικοινωνία και στις δημόσιες σχέσεις

ΠΡΟΣΦΕΡΟΝΤΑΙ:
- Ικανοποιητικό πακέτο αποδοχών
- Αριστες συνθήκες εργασίας

ΤΗΛΕΦΩΝΟ ΕΠΙΚΟΙΝΩΝΙΑΣ: 02410/33647

Ωρες 8 π.μ. - 15 μ.μ.

ΑΠΟ ΤΑ ΚΑΤΑΣΤΗΜΑΤΑ ΠΑΠΠΟΥ

ΖΗΤΟΥΝΤΑΙ

Α) ΠΩΛΗΤΡΙΕΣ και Β) ΒΟΗΘΟΣ ΛΟΓΙΣΤΗ

Πληρ. τηλ. 02410/24286

ΑΣΦΑΛΙΣΤΙΚΑ ΓΡΑΦΕΙΑ ΑΝΘΟΠΟΥΛΟΣ ΚΑΙ ΣΥΝΕΡΓΑΤΕΣ
ΕΚΠΡΟΣΩΠΟΙ ΤΩΝ ΜΕΓΑΛΥΤΕΡΩΝ ΚΑΙ ΕΓΚΥΡΟΤΕΡΩΝ ΑΣΦΑΛΙΣΤΙΚΩΝ ΚΑΙ ΕΠΕΝΔΥΤΙΚΩΝ ΕΤΑΙΡΕΙΩΝ
ALLIANZ-ΑΛΦΑ ΑΣΦΑΛΙΣΤΙΚΗ-ASTRA-GENERALLI-ΑΓΡΟΤΙΚΗ-NC HELLAS-ALPHA TRUST-FIDELITY κ.λπ.

ΖΗΤΑΜΕ

ΣΥΝΕΡΓΑΣΙΑ ΜΕ ΕΠΑΓΓΕΛΜΑΤΙΕΣ ΑΣΦΑΛΙΣΤΕΣ ΚΑΙ ΑΣΦΑΛΙΣΤΡΙΕΣ

ΠΑΡΕΧΟΥΜΕ ΥΨΗΛΑ BONUS ΣΥΝΕΡΓΑΣΙΑΣ

ΚΟΝΤΑ ΜΑΣ ΜΠΟΡΕΙΤΕ ΝΑ ΑΣΦΑΛΙΣΕΤΕ ΚΑΘΕ ΚΙΝΔΥΝΟ

ΣΤ. ΚΑΖΟΥΛΗ 7 ΡΟΔΟΣ 02410/39400

ΑΠΟ ΤΗΝ ΕΤΑΙΡΕΙΑ
ΣΑΝΓΟΥΙΝΓΚ ΧΟΤΕΛΣ ΕΛΛΑΣ Α.Ε.
ξενοδοχεία Sunwing Resort Kallithea & Sungarden, Rhodes, Λεωφόρος Καλλιθέας 5ο χλμ.

ΖΗΤΕΙΤΑΙ

ΥΠΑΛΛΗΛΟΣ

για την τουριστική σαιζόν 2002, με την κάτωθι ειδικότητα:

ΚΑΠΤΑΙΝ-LEAD

Πληροφορίες τηλ. 0241088100

Η εταιρεία ΦΡΟΝΑΣ ΓΕΩΡΓΙΟΣ ΚΑΙ ΣΙΑ Ο.Ε.
Αντιπρόσωπος των εταιρειών BDF NIVEA, ENERGIZER, ΟΜΙΛΟΣ ΣΑΡΑΝΤΗ, ΜΕΛΙΣΣΟΚΟΜΙΚΗ ΑΤΤΙΚΗ, κ.λπ.

ΖΗΤΕΙ

για άμεση πρόσληψη
ΠΩΛΗΤΕΣ-ΠΩΛΗΤΡΙΕΣ,

έως 35 ετών με δίπλωμα αυτοκινήτου.
Προσφέρονται μισθός-bonus-αυτοκίνητο.
Εργασία 12μηνη, προϋπηρεσία στην αγορά των super market θα ληφθεί υπόψιν.

Πληρ. τηλ. 02410/32601, ώρες 08.00-16.00

ΡΟΔΙΑΚΗ ΚΤΗΜΑΤΙΚΗ

ΣΥΜΒΟΥΛΟΙ & ΕΚΤΙΜΗΤΕΣ ΑΚΙΝΗΤΩΝ — ΚΤΗΜΑΤΟΜΕΣΙΤΙΚΟ ΓΡΑΦΕΙΟ από το 1983

ΠΩΛΟΥΝΤΑΙ ΜΟΝΟΚΑΤΟΙΚΙΕΣ ΣΤΟΥΣ ΤΡΕΙΣ



ΣΕ ΜΠΕΤΑ ΑΠΟ 31.000.000 ΔΡΧ

ΑΝΕΣΤΗΣ & ΣΑΒΒΑΣ ΣΑΒΒΑΪΔΗΣ

tel: 26281 & 35476 cel: 0944-421015 & 0977-433427

εργασίες

συνέχεια από την προηγούμενη

Γνωστή εταιρεία διακίνησης μπύρας-ποτών και απορρυπαντικών **ζητεί πωλητές-πωλήτριες** μέχρι 40 ετών. Προσφέρονται μισθός και ποσοστά. Πληρ. τηλ. 66227, 66228 ώρες 08.00-15.00.

Ζητείται άτομο ηλικίας μέχρι 30 ετών, εκπληρωμένες στρατιωτικές υποχρεώσεις και να έχει δίπλωμα οδήγησης, από εταιρεία διακίνησης μπύρας και απορρυπαντικών για **βοηθός αποθηκάριου.** Πληρ. τηλ. 66227, 66228 ώρες 08.00-15.00.

μαθηματα

ΑΓΓΛΙΚΑ και **ΓΑΛΛΙΚΑ** ιδιαίτερα μαθήματα παραδίδονται κατ' οίκον από έμπειρο καθηγητή απόφοιτο Καναδικού Πανεπιστημίου. Πληρ. τηλ. 0241064079
ΑΜ44083

ΟΙΚΟΔΙΔΑΣΚΑΛΕΙΟ Αγγλικών, Μαγκαφά Ειρήνη. Εχοντας την Αγγλική ως μητρική γλώσσα και πολύχρονη πείρα, παραδίδονται μαθήματα για όλα τα επίπεδα σε διμελή-τριμελή τμήματα ή και ιδιαίτερα. Πληρ. τηλ. 64202 και 61512.
ΑΜ43697

ΓΕΡΜΑΝΙΚΑ όλων των επιπέδων παραδίδει έμπειρη καθηγήτρια. Υπεύθυνη προετοιμασία για διπλώματα GOETHE για γερμανική φιλολογία-εξειδικευμένα. μαθήματα για ξενοδοχοϋπαλλήλους. Πληρ. τηλ. 0241024778/0973041229.
ΑΜ44084

ΜΑΘΗΜΑΤΙΚΟΣ παραδίδει μαθήματα σε μαθητές Γυμνασίου-Λυκείου. Πληρ. τηλ. 02410/37914, 0946/214823. ΑΜ43544

ΦΟΙΤΗΤΡΙΑ, παραδίδει μαθήματα σε παιδιά Δημοτικού. Τιμή 6 Ευρώ την ώρα. Πληρ. τηλ. 0974/210734 Μάγδα.
ΑΜ44009

ΦΟΙΤΗΤΡΙΑ, παραδίδει μαθήματα σε παιδιά Δημοτικού και Μαθηματικά-Φυσική-Χημεία σε παιδιά Γυμνασίου. Τιμή 5 Ευρώ την ώρα. Πληρ. τηλ. 0944/218409 Μαρία.
ΑΜ44008

ΚΑΘΗΓΗΤΗΣ με πολυετή πείρα στην Ελλάδα και τις ΗΠΑ παραδίδει ιδιαίτερα μαθήματα μαθηματικών, φυσικής και χημείας σε μαθητές γυμνασίου και λυκείου. Πληρ. τηλ. 097/2723870 ΑΜ43937

ΦΙΛΟΛΟΓΟΣ ΚΑΘΗΓΗΤΡΙΑ ΠΤΥΧΙΟΥΧΟΣ ΑΡΙΣΤΟΤΕΛΕΙΟΥ ΠΑΝΕΠΙΣΤΗΜΙΟΥ ΘΕΣΣΑΛΟΝΙΚΗΣ, ΠΑΡΑΔΙΔΕΙ ΙΔΙΑΙΤΕΡΑ ΜΑΘΗΜΑΤΑ ΣΕ ΜΑΘΗΤΕΣ ΓΥΜΝΑΣΙΟΥ - ΛΥΚΕΙΟΥ. ΤΙΜΕΣ ΠΡΟΣΙΤΕΣ, ΣΥΣΤΗΜΑΤΙΚΗ ΕΝΗΜΕΡΩΣΗ ΓΟΝΕΩΝ. ΠΛΗΡ. ΤΗΛ. 22428 ΚΑΙ 0937803323 (ΚΙΝΗΤΟ) ΧΠΜ291

ΚΑΘΗΓΗΤΡΙΑ, με πολυετή πείρα και αξιοσημείωτες επιτυχίες παραδίδει κατ' οίκον ιδιαίτερα μαθήματα Αγγλικών και Ιταλικών σε μαθητές όλων των επιπέδων. Προετοιμασία για εξετάσεις First Certificate in English και Cambridge Proficiency. Τιμές προσιτές. Πληρ. κ. Βιδινιώτη, τηλ. 0946658576 και 0241023870.
ΑΜ43893

διαφορα

ΠΟΜΟΛΟΚΛΕΙΔΑΡΙΕΣ για δωμάτιο-μπάνιο ξενοδοχείου YALE MASTER-KEY χρήση. Πληρ. τηλ.-fax: 0241040218 ΑΔ44086

ΠΩΛΟΥΝΤΑΙ, περιστρεφόμενες βιτρίνες, μεγάλων διαστάσεων και ράφια. Πληρ. τηλ. 02410/33909.
ΑΔ44068

ΠΩΛΟΥΝΤΑΙ, σχεδόν καινούργια, λόγω μετακόμισης: Κρεβάτι διπλό, 100 ευρώ (χωρίς στρώμα). Γραφείο χρώματος μπεζ, 60 Ευρώ. Βιβλιοθήκη μικρή μπεζ-κίτρινη, 45 Ευρώ. Επιπλο μπουφέ με 2 ντουλάπια και συρτάρια, 45 Ευρώ. Ψυγείο μικρό, 110 Ευρώ. Πληρ. στο τηλ. 02410/24778 και 0973/041229.
ΑΔ44122

ΠΩΛΟΥΝΤΑΙ, από ξενοδοχειακή επιχείρηση λόγω αλλαγής διακόσμησης: 1) Καρέκλες-τραπέζια εστιατορίου εσωτερικού και εξωτερικού χώρου, σε άριστη κατάσταση. 2) Βιτρίνα INOX, συντήρησης 1,65 μ., 3) Βιτρίνα INOX, συντήρησης 0,85 μ., 4) Μηχανή Καφέ μικτή εσπρέσσο-φίλτρο. 5) Είδη Υγιεινής (Νιπτήρες-λεκάνες μεταχειρισμένοι). Πληρ. στο τηλ. 02410/34636 πρωινές ώρες κ. Ζερβό. ΑΔ44121

ΠΩΛΟΥΝΤΑΙ ΞΥΛΑ ΕΛΙΑΣ ΚΟΜΜΕΝΑ ΣΕ ΜΙΚΡΑ ΤΕΜΑΧΙΑ ΓΙΑ ΤΖΑΚΙ. ΠΛΗΡ. ΤΗΛ. 0944 812201. ΠΔ44100

ΕΥΚΑΙΡΙΑ. ΠΩΛΟΥΝΤΑΙ 4 ηχεία Montarbo 100Watt, 200.000 δρχ., 2 ηχεία Dynacord (EV) 400 Watt, 200.000 δρχ., 2 ηχεία JBL αυτοενισχυόμενα σχεδόν καινούργια, 1.200 ευρώ, μικροφωνική (μίκτης) Behringer 16 κανάλια με ενισχυτή Ribbon 250 Watt, 200.000 δρχ. Πληρ. τηλ. 02410 64306, 0946 067096 ΑΔ44036

ΦΟΥΣΚΩΤΟ Bat Falcon 5,37m με μηχανή Evinrude "Fight" 115. Τιμή με διακανονισμό 17.600 ευρώ, τιμή μετρητοίς 14.670 ευρώ. Πληρ. τηλ. 0942 516770
ΑΔ44035

ΕΥΚΑΙΡΙΑ! Λόγω αλλαγής αντικειμένου πωλείται **ψυγείο** επαγγελματικό και **ράφια** Σούπερ Μάρκετ. Πληρ. τηλ. 02410 32690 ΑΔ44032

---

20 ΚΑΡΕΚΛΕΣ για εστιατόριο ή καφετέρια εσωτερικού χώρου, σχεδόν καινούργιες, καθώς και 15 καρέκλες μπαμπού, τύπου Σμύρνης. Πληρ. τηλ. 02410 87817, 0944 566977
ΑΔ44033

ΠΩΛΟΥΝΤΑΙ: Σε τιμές ευκαιρίας: 1) Ψυγείο self-service βιτρίνα 3 μέτρων με 3 ντουλάπια από κάτω, 2) Ψυγείο βιτρίνα 1,5 μέτρου αλλαντικών ή και κρεάτων με 2 ντουλάπια από κάτω, 3) Ταμειακή μηχανή ευρώ, μάρκας SAMSUNG. Πληρ. τηλ. 097/7391764.
ΑΔ43969

ΠΩΛΕΙΤΑΙ, κινητή βιτρίνα ζαχαροπλαστείου TEC FRIGO SNELLE 350 με διαστάσεις 180X60X60 με 6 περιστρεφόμενα ράφια σε άριστη κατάσταση. Τιμή 735 Ευρώ μαζί με Φ.Π.Α. Πληρ. τηλ. 02410/85846 και 0944/687144.
ΑΔ44069

ΟΛΟΚΑΙΝΟΥΡΓΙΟΣ ΕΞΟΠΛΙΣΜΟΣ πρατηρίου άρτου, ζαχαρωδών - Mini Market μαζί με ηλεκτρονική ζυγαριά και ετικετογράφο σε ιδιαίτερα συμφέρουσα τιμή. Πληρ. τηλ. 02410 66785, 0945 132850 ΑΔ44034

ΔΩΔΕΚΑ ΔΙΘΕΣΙΑ ΘΡΑΝΙΑ, μάρκας Production (σκελετός λευκός, καθίσματα κόκκινα), σε πολύ καλή κατάσταση. Πληρ. κ. Ευαγγελία, τηλ. 02410/81540, 82400.
ΧΑΔ07022

ΖΗΤΟΥΝΤΑΙ

ΠΩΛΗΤΕΣ-ΠΩΛΗΤΡΙΕΣ για καταστήματα κοσμημάτων στο ΚΙΟΤΑΡΙ. Μισθός και ποσοστά.

Τηλ. 86670-3, κ. Τάκη

ΑΠΟ ΤΟ ΞΕΝΟΔΟΧΕΙΟ LINDIAN VILLAGE ΣΤΗ ΛΑΡΔΟ

ΖΗΤΟΥΝΤΑΙ

1. **RECEPTIONIST** με πολύ καλή γνώση Ιταλικών.
2. **BARMAN Ή BARWOMAN** με ευχέρεια στα Ιταλικά.
3. **ΖΑΧΑΡΟΠΛΑΣΤΗΣ-ΑΡΤΟΠΟΙΟΣ**

Πληροφορίες καθημερινά από 09.30-15.00 στο τηλέφωνο 02440-47369
Αποστολή βιογραφικών στο 02440-47365.

ΤΟΥΡΙΣΤΙΚΗ ΠΑΠΑΒΑΣΙΛΕΙΟΥ Α.Ε.
ΞΕΝΟΔΟΧΕΙΟ BLUE BAY GROUP OF HOTELS ΠΑΡΑΛΙΑ ΙΑΛΥΣΟΥ

ΖΗΤΑ

για την τουριστική περίοδο 2002, προσωπικό των παρακάτω ειδικοτήτων:

1. Υπάλληλοι υποδοχής, με γνώσεις Αγγλικών και Γερμανικών
2. Σερβιτόροι **3. Καμαριέρες**

Παρακαλούνται οι ενδιαφερόμενοι όπως περάσουν από το ξενοδοχείο καθημερινώς 09.00-14.00 για τη συμπλήρωση των αιτήσεων.

TRISTAR
ΕΤΑΙΡΕΙΑ ΚΛΙΜΑΤΙΣΜΟΥ

ΖΗΤΕΙ

ΤΕΧΝΙΚΟ-ΨΥΚΤΙΚΟ-ΗΛΕΚΤΡΟΛΟΓΟ
Για Service-εγκαταστάσεις-επισκευές κλιματιστικών μηχανημάτων

Απαραίτητη προϋπόθεση: Δίπλωμα Οδήγησης
Για πληροφορίες ή βιογραφικό στην Δ/νση:
Μεγ. Κων/νου 61, Ρόδος
Τηλ. (02410) 77058, 77059

ΤΟ ΞΕΝΟΔΟΧΕΙΟ ΝΗΡΗΪΔΕΣ

ΣΤΑ ΚΟΛΥΜΠΙΑ

ΖΗΤΕΙ

ΠΡΟΣΩΠΙΚΟ ΟΛΩΝ ΤΩΝ ΕΙΔΙΚΟΤΗΤΩΝ

Παρακαλούνται οι ενδιαφερόμενοι να απευθύνονται στο τηλ. 0241056210 ή στο ξενοδοχείο από 09.30-13.00

ΠΩΛΕΙΤΑΙ

Fiat seicento σε τιμή ευκαιρίας, χρώματος κίτρινου.

Πληρ. τηλ. 21807 (πρωί), 26294 (απόγευμα)

Billy's Place

ΖΗΤΟΥΝΤΑΙ

1. Μπάρμαν
2. Σερβιτόρος

Απαραίτητα προσόντα:
Καλή γνώση ξένων γλωσσών.
Προϋπηρεσία σε αντίστοιχη θέση, κατά προτίμηση στον ξενοδοχειακό τομέα.
Κάτοικοι ευρύτερης περιοχής Δήμου Πεταλούδων.

Πληρ. τηλ. 0945/432402
(9 το πρωί-2 το μεσημέρι)

ΓΡΑΦΕΙΟ ΓΕΝΙΚΟΥ ΤΟΥΡΙΣΜΟΥ ΣΤΗΝ ΡΟΔΟ

ΖΗΤΑ

ΔΕΣΠΟΙΝΙΔΑ Ή ΚΥΡΙΑ, να γνωρίζει καλά Αγγλικά και Ιταλικά ή Γερμανικά.

Πληροφορίες τηλ. 73221 & 73222, ώρες 10.00-17.00

RODIAN BEACH • RESORT Managed by Amathus

ΖΗΤΕΙ

για το νέο Health & Recreation Club, που θα λειτουργήσει με την νέα σαιζόν, άτομο πλήρης απασχόλησης, που να αναλάβει το κέντρο και να κατέχει γνώσεις μασάζ:
classic swedish
Back massage
fasce massage
aromatherapy
reflexology
indian head massage
Απαραίτητη γνώση αγγλικής γλώσσας.

Οι ενδιαφερόμενοι καλούνται να απευθυνθούν στην κ. Αρτεμη Χριστοδούλου τηλ. 02410/89928

διαφορα

συνέχεια από την προηγούμενη

ΤΡΑΠΕΖΙΑ ΚΑΙ ΣΚΑΜΠΩ για μπαρ. Πληρ. τηλ. 81377, 0977/006428, κ. Δημήτρη.
ΑΔ43563

ΑΝΙΧΝΕΥΤΕΣ ΜΕΤΑΛΛΩΝ ΑΜΕΡΙΚΗΣ, ΑΓΓΛΙΑΣ. ΑΞΙΟΠΙΣΤΟΙ, ΕΙΔΙΚΟΙ ΓΙΑ ΒΑΘΟΣ, ΔΙΑΧΩΡΙΣΜΟ. ΓΝΩΡΙΣΤΕ ΤΑ ΚΑΙΝΟΥΡΓΙΑ TESORO, SUPERSCAN MK2 ΜΕ ΤΕΛΑΡΟ 1Χ1μ., 1,5Χ1,5μ., 2Χ2μ. ΒΑΘΟΣ ΕΩΣ 8 ΜΕΤΡΑ. ΓΡΑΠΤΗ ΕΓΓΥΗΣΗ ΒΑΘΟΥΣ. 36 ΔΟΣΕΙΣ. ΠΛΗΡ. ΤΗΛ. 0310-286577, 0977 270437
ΠΔ4644

ΠΩΛΟΥΝΤΑΙ επαγγελματικοί κοπτοράπτες, γαζωτικές μηχανές και διάφορα είδη βιοτεχνικής ενδυμασίας. Πληρ. τηλ. 0942233795.
ΑΔ43493

ΕΞΟΠΛΙΣΜΟΣ ΚΟΜΜΩΤΗΡΙΟΥ σε άριστη κατάσταση, σε τιμή ευκαιρίας. Πληρ. τηλ. 27778, 25274.
ΑΔ413389

ΠΩΛΟΥΝΤΑΙ: ΤΗΛΕΟΡΑΣΗ GOLDSTAR "14, βίντεο SHARP, κεραία SATELITE UNIVERLA, MINI STEREO COBACT DISC GOLDSTAR, κιθάρα YAMAHA όλα μαζί 150.000 δρχ. Πληρ. τηλ. 093/2834868 κ. Κρέσνιγκ.
ΑΔ43473

ΠΩΛΟΥΝΤΑΙ-ΜΙΚΡΟΕΠΙΠΛΑ: Παπουτσοθήκες, συρταριέρες, τραπέζια, καρέκλες, κρεβάτια, στρώματα, ντουλάπες, κρυσταλιέρες, σύνθετα, ροτόντες, καλόγηροι, σαλόνια, καναπέδες, ντιβανομπάουλα κ.ά. σε χαμηλές τιμές. Θα μας βρείτε στο 5ο χλμ. Ρόδου-Λίνδου στην Πλατής-Ροδοχρώμ. Πληρ. τηλ. 65065, 62037 από 8 -14.30, απόγευμα 6-8.
ΑΔ43361

προσφορες εργασιας

ΔΥΟ ΚΥΡΙΕΣ, 50 ετών, από Ρουμανία που έχουν προϋπηρεσία σε ανάλογα επαγγέλματα, ζητούν εργασία ως λαντζιέρες ή ως καμαριέρες σε ξενοδοχείο ή εστιατόριο, εντός της πόλεως Ρόδου. Πληρ. στο τηλ. 0946106165.
AP44119

ΑΛΛΟΔΑΠΗ από Βουλγαρία ζητά να εργαστεί σε ηλικιωμένους, σε σπίτι ή παιδιά. Πληρ. τηλ. 0944 324718
AP44037

ΚΥΡΙΑ, αναλαμβάνει να φροντίζει ηλικιωμένους. Πληρ. τηλ. 33531-36138.
AP43822

ΝΕΟΣ που γνωρίζει καλά την τέχνη του σιδερά-αλουμινά **ζητά** ανάλογη εργασία. Πληρ. τηλ. 0946/403621.
AP43953

ΚΥΡΙΑ, με συστάσεις και πείρα ζητά εργασία για περιποίηση ηλικιωμένων ή ως οικιακή βοηθός. Πληρ. τηλ. 02410-35689 και 0241092683, ώρες 10.00-14.00 και 17.00-21.00.
AP43825

ΕΛΑΙΟΧΡΩΜΑΤΙΣΜΟΙ. ΑΝΑΛΑΜΒΑΝΟΥΜΕ ΠΑΝΤΟΣ ΕΙΔΟΥΣ ΕΛΑΙΟΧΡΩΜΑΤΙΣΜΟΥΣ ΣΕ ΠΟΛΥ ΛΟΓΙΚΕΣ ΤΙΜΕΣ. ΠΛΗΡ. ΤΗΛ. 93677,0936360327
ΧΠΡ1561

Mistral hotel

Το ξενοδοχείο Mistral στα Κολύμπια

ΖΗΤΑ

ΥΠΑΛΛΗΛΟ ΥΠΟΔΟΧΗΣ

Απόφοιτο/η Τουριστικής Σχολής με τουλάχιστον 2 χρόνια προϋπηρεσία.
Προσόντα: Να γνωρίζει κρατήσεις με Η/Υ, άριστη γνώση της γερμανικής και αγγλικής γλώσσας, γνώσεις ιταλικής και γαλλικής γλώσσας.
Αποδοχές: Μισθός βάση νόμου.
Παρακαλούνται οι υποψήφιοι
Να προσκομίζουν τα βιογραφικά τους με μια φωτογραφία τους.

Η συνέντευξη θα γίνεται μόνο κατόπιν ραντεβού Πληρ. τηλ. 02410/56350 (ώρες επικοινωνίας καθημερινά 9.00-14.30) Π. Κεσίσογλου

PERFETTI van Melle ΕΛΛΑΣ

ΖΗΤΕΙ

ΠΩΛΗΤΕΣ-MERCHADIZERS
ΓΙΑ ΜΟΝΙΜΗ ΑΠΑΣΧΟΛΗΣΗ
για την περιοχή Δωδεκανήσου

ΖΗΤΟΥΝΤΑΙ:

- Όρεξη για δουλειά
- Υπευθυνότητα
- Δυνατότητα ταξιδιών
- Δίπλωμα οδήγησης
- Ηλικία έως 30 ετών
- Απολυτήριο Λυκείου

ΠΡΟΣΦΕΡΟΝΤΑΙ:

- Μισθός - Bonus & Prim
- Αυτοκίνητο εταιρείας
- Εκπαίδευση
- Ευχάριστο περιβάλλον
- Πρόσθετη ιατροφαρμακευτική ασφάλιση
- Πλήρη κάλυψη εξόδων - κίνησης
- Δυνατότητα εξέλιξης

Προϋπηρεσία όχι απαραίτητη.

ΒΙΟΓΡΑΦΙΚΟ στο fax 0810314348
υπ' όψιν κ. Θεοδώρου
Πληροφορίες: 0945 890058 ή 0810 313477,
κ. Μπαλούκο
Email: Baloukos_n@gr.pvmgrp.com

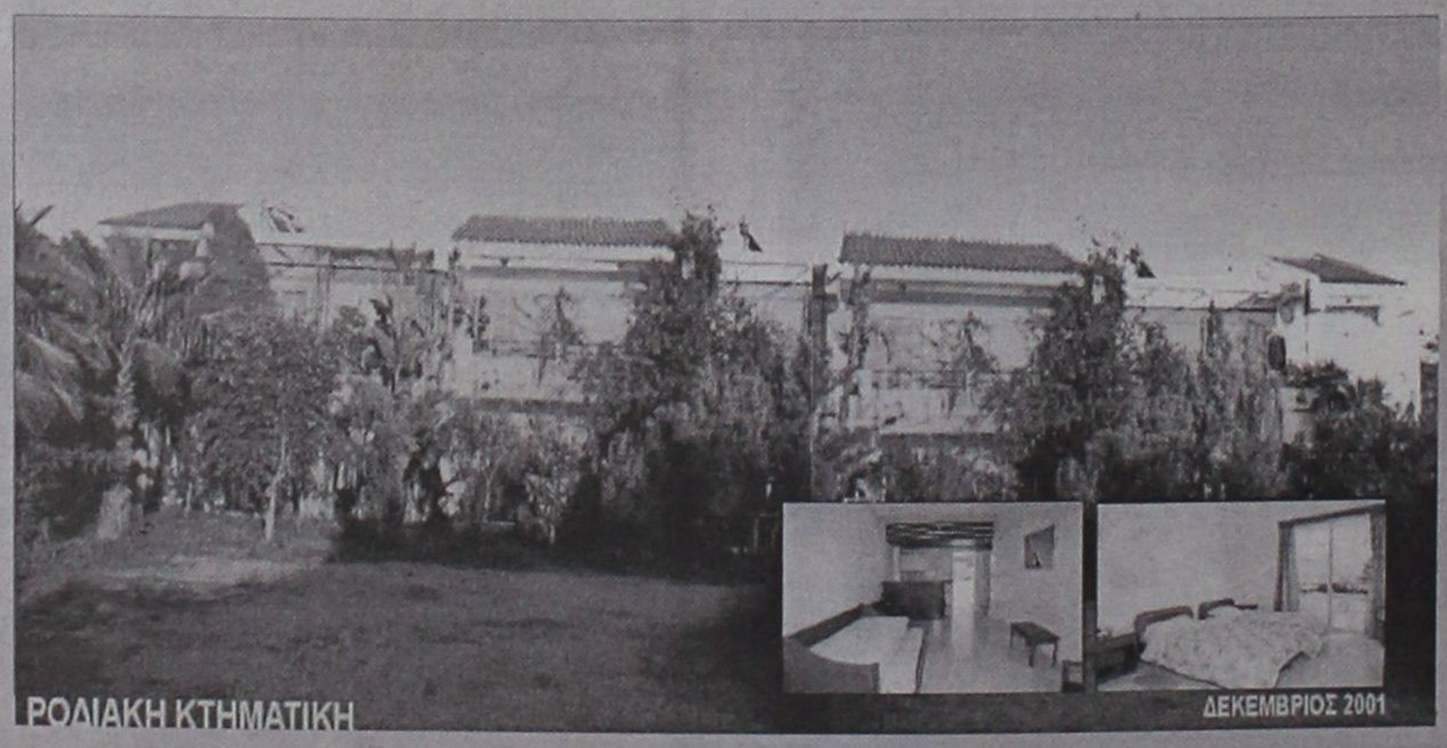

ΕΠΕΝΔΥΤΙΚΕΣ ΠΡΟΤΑΣΕΙΣ

ΡΟΔΙΑΚΗ ΚΤΗΜΑΤΙΚΗ

ΣΥΜΒΟΥΛΟΙ & ΕΚΤΙΜΗΤΕΣ ΑΚΙΝΗΤΩΝ — ΚΤΗΜΑΤΟΜΕΣΙΤΙΚΟ ΓΡΑΦΕΙΟ από το 1983

ΑΚΙΝΗΤΟ ΕΙΣΟΔΗΜΑΤΟΣ ΜΕ ΕΤΗΣΙΑ ΑΠΟΔΟΣΗ 7,68 %

- 2 ΚΤΙΡΙΑ 12 ΕΠΙΠΛΩΜΕΝΩΝ ΔΙΑΜΕΡΙΣΜΑΤΩΝ 50 τ.μ. ΤΟ ΚΑΘΕΝΑ ΜΕ ΙΔΙΩΤΙΚΟ ΚΗΠΟ ΚΑΙ ΒΕΡΑΝΤΑ ΜΙΣΘΩΜΕΝΑ ΟΛΟΚΛΗΡΟ ΤΟ ΕΤΟΣ ΜΕ ΠΛΗΡΟΤΗΤΑ 100%
- ΣΥΝΟΛΙΚΟ ΕΜΒΑΔΟΝ ΚΤΙΡΙΩΝ 652 τ.μ.
- ΟΙΚΟΠΕΔΟ 6,410 τ.μ.
- ΥΠΟΛΟΙΠΟ ΕΓΚΕΚΡΙΜΕΝΗΣ ΟΙΚΟΔΟΜΙΚΗΣ ΑΔΕΙΑΣ 617 τ.μ.
- ΕΤΑΙΡΙΚΗ ΜΟΡΦΗ Α.Ε.
- ΤΟΠΟΘΕΣΙΑ - ΙΞΙΑ ΔΗΜΟΥ ΙΑΛΥΣΟΥ
- ΑΜΕΣΗ ΜΕΤΑΒΙΒΑΣΗ

ΑΠΟΚΛΕΙΣΤΙΚΗ ΔΙΑΘΕΣΗ

ΑΝΕΣΤΗΣ & ΣΑΒΒΑΣ ΣΑΒΒΑΪΔΗΣ
τηλ: 0241-26281 & 35476
cel: 0944–421015

ΕΧΕΤΕ ΠΡΟΒΛΗΜΑΤΑ;

ΔΟΥΛΕΥΕΤΕ ΚΑΙ ΔΕΝ ΕΧΕΤΕ ΧΡΟΝΟ;

ΕΛΑΤΕ ΝΑ ΣΑΣ ΒΟΗΘΗΣΟΥΜΕ

ΥΠΗΡΕΣΙΕΣ ΓΡΑΜΜΑΤΕΙΑΣ-ΜΕΤΑΦΡΑΣΕΙΣ ΓΙΑ ΟΛΟΥΣ ΤΟΥΣ ΑΛΛΟΔΑΠΟΥΣ

SAKHIBOVA YEVGENIYA

(Μιλάμε Ρώσικα-Ελληνικά)

Δηλμπεράκη 8, τηλ. 0241070072 κιν. 0945699826

ΠΩΛΟΥΝΤΑΙ

Σε πολύ συμφέρουσες τιμές, λόγω μετοικεσίας, τα κάτωθι έπιπλα (μεμονωμένα ή και όλα μαζί σε ακόμη καλύτερη τιμή), όλα χειροποίητα, μασίφ και σε άριστη κατάσταση.

1. Σύνθετο "παλίσανδρος" (σε 4 κομμάτια) 1.996 Ευρώ (δρχ. 680.000)
2. Σύνθετο "σουηδικό" (σε 5 κομμάτια) 1.614 Ευρώ (δρχ. 550.000)
3. Βιβλιοθήκη "σουηδικό" (σε 2 κομμάτια) 1.174 Ευρώ (δρχ. 400.000)
4. Σαλόνι ιταλικό (καναπές, 2 πολυθρόνες, 4 τραπεζάκια καρυδιά) 2.113 Ευρώ (δρχ. 720.000)
5. Καναπές μ' αναπτυσσόμενο διπλό κρεβάτι (γαλλικός μηχ/σμός) 587 Ευρώ (δρχ. 200.000)
6. Έπιπλο τηλεοράσεως "καρυδιά" 293 Ευρώ (δρχ. 100.000)
7. Βιτρίνα, γκαρνταρόμπα & διαχωριστικό χώρου "καρυδιά" 2.113 Ευρώ (δρχ. 720.000).
8. Πιάνο με πόδια, πολωνικό χειροποίητο σοπέν LEGNICA, αχρησιμοποίητο, μαζί με το περιστρεφόμενο σκαμπώ 2.143 Ευρώ (δρχ. 730.000).

Πληρ. μόνο για σοβαρώς ενδιαφερομένους στο τηλέφωνο 63204 μεταξύ 10.00-13.00

ΤΩΡΑ ΚΑΙ ΣΤΗ ΡΟΔΟ

ΥΠΗΡΕΣΙΑ ΠΡΟΜΗΘΕΙΑΣ ΠΡΟΣΩΠΙΚΟΥ ΟΙΚΙΑΚΗΣ ΒΟΗΘΕΙΑΣ.

HOME CARE. (ΛΑΤΖΙΕΡΕΣ, ΚΑΜΑΡΙΕΡΕΣ, ΝΟΣΟΚΟΜΕΣ, ΣΥΝΟΔΟΥΣ ΓΙΑ ΗΛΙΚΙΩΜΕΝΟΥΣ ΚΑΙ ΑΤΟΜΑ ΜΕ ΕΙΔΙΚΕΣ ΑΝΑΓΚΕΣ, ΟΙΚΙΑΚΕΣ ΒΟΗΘΟΥΣ, ΜΠΕΪΜΠΥ ΣΙΤΕΡ, ΚΑΘΑΡΙΣΤΡΙΕΣ Κ.ΛΠ.). ΟΛΟΚΛΗΡΩΜΕΝΗ ΦΡΟΝΤΙΔΑ ΓΙΑ ΤΟ ΣΠΙΤΙ ΚΑΙ ΚΑΘΕ ΕΠΙΧΕΙΡΗΣΗ. ΜΗΤΡΟΠΟΛΕΩΣ 114. **ΤΗΛ. 23478**

ΩΡΕΣ 9.00-14.00 ΚΑΙ 18.00-21.00 ΚΑΙ ΣΤΟ 0972220890

ΝΕΡΟ!

ΒΡΕΙΤΕ ΝΕΡΟ

Ραδιοαισθητικός, αναλαμβάνει την ανεύρεση υδάτινων πόρων στο χώρο σας έναντι αμοιβής. Διαθέτουμε μηχανήματα για την διάνοιξη γεωτρήσεων και ανόρυξη νερού.

ΕΡΓΑΣΙΑ ΕΓΓΥΗΜΕΝΗ. ΤΙΜΕΣ ΛΟΓΙΚΕΣ.

Πληρ. τηλ. 0945-981382

βραδινές ώρες

ΠΡ42081

ΥΔΡΑΥΛΙΚΟΣ

ΑΝΑΛΑΜΒΑΝΟΥΜΕ

ΠΑΣΗΣ ΦΥΣΕΩΣ

ΥΔΡΑΥΛΙΚΕΣ ΕΓΚΑΤΑΣΤΑΣΕΙΣ, ΕΠΙΣΚΕΥΕΣ, ΞΕΒΟΥΛΩΜΑΤΑ

Ο ΓΙΩΡΓΟΣ

Πληρ. τηλ. 61761, 0938011515

ΠΡ43681

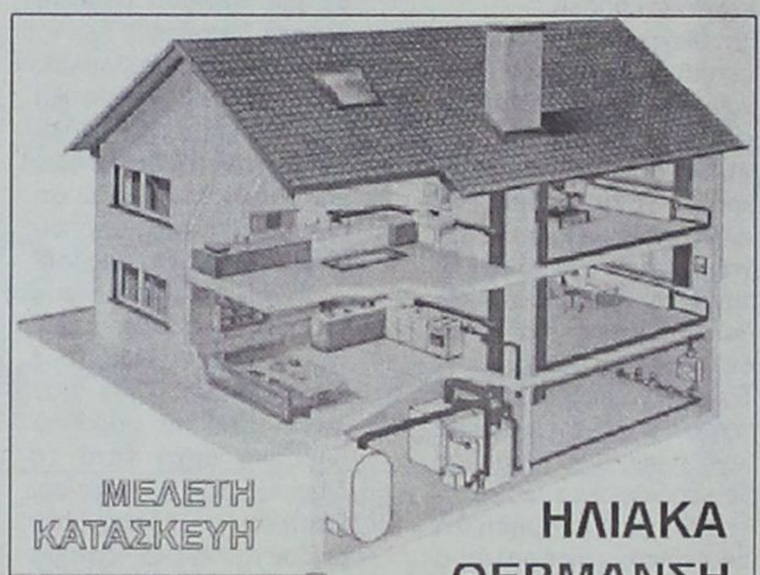

ΜΕΛΕΤΗ ΚΑΤΑΣΚΕΥΗ

ΗΛΙΑΚΑ ΘΕΡΜΑΝΣΗ ΥΔΡΑΥΛΙΚΑ

Τηλ. 0241-90005
Κινητό 0945 200430

ΡΟΔΟΘΕΡΜ

ΟΡΓΑΝΟΠΟΙΕΙΟ

ΤΟ ΟΡΓΑΝΟΠΟΙΕΙΟ ΠΟΥ ΠΑΝΤΑ ΘΕΛΕΙ ΝΑ ΠΡΩΤΟΠΟΡΕΙ .....
ΚΑΤΑΣΚΕΥΑΣΕ .....



Η ΠΗΓΗ ΓΙΑ ΤΑ ΜΟΥΣΙΚΑ ΟΡΓΑΝΑ
ΕΜΕΙΣ ΚΑΤΑΣΚΕΥΑΖΟΥΜΕ .....
ΕΜΕΙΣ ΕΠΙΣΚΕΥΑΖΟΥΜΕ .....
ΚΑΙ ΑΣΕ ΤΟΥΣ ΑΛΛΟΥΣ .....
ΝΑ ΨΑΧΝΟΝΤΑΙ .....

"ΟΡΓΑΝΟΠΟΙΕΙΟ"
ΒΑΣΙΛΗΣ ΠΑΥΛΑΚΗΣ
ΑΘΗΝΩΝ 18 - ΑΝΑΛΗΨΗ ΡΟΔΟΣ
ΤΗΛ. 0241-64306 ΚΙΝ. 0946-067096
email: vasilispavlakis@yahoo.gr

Cleaning Pro



πλένουμε & φυλάμε:

- ΧΑΛΙΑ - ΜΟΚΕΤΕΣ - ΦΛΟΚΑΤΕΣ
- ΠΑΠΛΩΜΑΤΑ - ΚΟΥΒΕΡΤΕΣ

Τηλ: 02410 60585

ΝΕΕΣ ΕΓΚΑΤ/ΣΕΙΣ: ΝΙΚΗΦ. ΒΡΕΤΤΑΚΟΥ - ΑΣΓΟΥΡΟΥ

DYNAMIC STICK

ΒΙΟΤΕΧΝΙΑ ΚΟΛΛΑΣ ΠΛΑΚΙΔΙΩΝ

ΕΛΕΝΑΣ ΜΙΧΑΗΛ

ΤΗΛ. ΠΑΡΑΓΓΕΛΙΩΝ (02410) 40054, 0944/755214
Δήμος Καμείρου

Εχετε πρόβλημα με τα παλιά σας αλουμίνια;

- Τα επισκευάζω ή τα αντικαθιστώ με καινούργια

ΚΑΤΑΣΚΕΥΕΣ ΑΛΟΥΜΙΝΙΟΥ ΚΑΙ ΣΙΔΗΡΟΥ

"Ο ΓΙΩΡΓΟΣ"

Πληρ. τηλ. 39747, 0944999655

ΠΡ43682

ΚΟΥΡΑΣΤΗΚΑΤΕ ΝΑ ΨΑΧΝΕΤΕ ΤΕΧΝΙΤΕΣ ΓΙΑ ΤΟ ΠΡΟΒΛΗΜΑ ΤΟΥ ΣΠΙΤΙΟΥ ΣΑΣ; Η ΛΥΣΗ ΓΙΑ ΣΑΣ ΕΙΜΑΣΤΕ ΕΜΕΙΣ

ΤΑ ΣΥΝΕΡΓΕΙΑ

- Αλουμίνια EUROPA και Σίδερα
- Υδραυλικός-Θέρμανση-Αποφράξεις
- Ελαιοχρωματιστής-Μονώσεις
- Ηλεκτρολόγος
- Ψυκτικός
- Μαραγκός
- Σκεπές
- Πλακατζής
- Τζακάδες
- Κτισίματα-Σοβάδες
- Κλειδαράς
- Καλουπατζής-Μπετατζής
- Διαμαντοτρυποκοπτική
- Κι όλες τις τεχνικές εργασίες

Το γραφείο μας λειτουργεί 24 ώρες το 24ωρο για την καλύτερη εξυπηρέτηση σας!

Γ. ΣΕΦΕΡΗ 135, ΡΟΔΟΣ 85100
ΤΗΛ. 02410/60888

ΠΡ43565

ΚΤΗΜΑΤΟΜΕΣΙΤΙΚΟ ΓΡΑΦΕΙΟ

ΕΥΡΩΚΤΗΜΑΤΙΚΗ

ΕΥΣΤΑΘΙΟΥ

ΜΕΣΙΤΕΣ ΣΥΜΒΟΥΛΟΙ ΜΕΛΕΤΗΤΕΣ

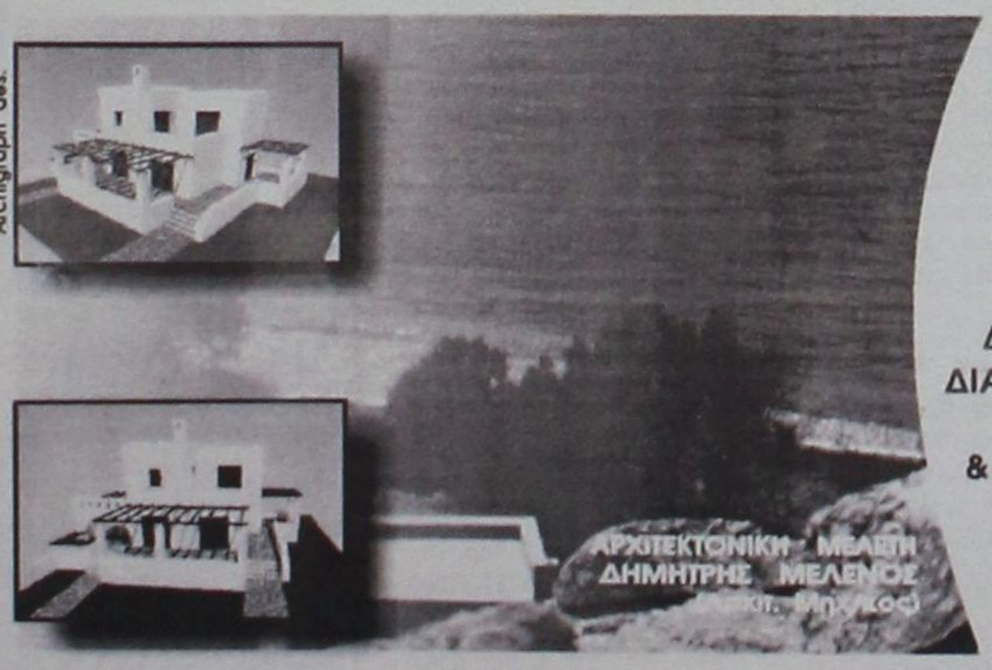

ΠΩΛΟΥΝΤΑΙ ΜΟΝΟΚΑΤΟΙΚΙΕΣ ΣΕ ΟΙΚΟΠΕΔΑ ΣΤΟ ΚΥΜΑ, ΣΤΗΝ ΠΑΡΑΛΙΑΚΗ ΖΩΝΗ ΤΗΣ ΛΑΧΑΝΙΑΣ (ΘΕΣΗ ΣΑΛΑΜΙΝΑ)

ΚΑΘΕ ΜΟΝΟΚΑΤΟΙΚΙΑ ΑΝΑΠΤΥΣΣΕΤΑΙ ΣΕ ΔΥΟ ΟΡΟΦΟΥΣ, ΚΑΤΑΛΑΜΒΑΝΕΙ ΧΩΡΟ 100 Τ.Μ., ΔΙΑΘΕΤΕΙ ΣΑΛΟΝΙ, ΚΟΥΖΙΝΑ ,ΤΡΙΑ ΥΠΝΟΔΩΜΑΤΙΑ, ΔΥΟ ΜΠΑΝΙΑ, ΑΠΟΘΗΚΕΥΤΙΚΟ ΧΩΡΟ, & ΟΙΚΟΔΟΜΕΙΤΑΙ ΜΕΣΑ ΣΕ ΟΙΚΟΠΕΔΟ 900 Τ.Μ.

ΜΕ ΟΡΙΟ ΤΟΝ ΑΙΓΙΑΛΟ . . .

ΑΞΙΑ 80.000.000 ΔΡΧ - 243.776,2 €

ΑΠΟΚΛΕΙΣΤΙΚΗ ΔΙΑΘΕΣΗ
Πληροφορίες

Εθνικής Αντίστασης 83 (πρώην Άννης Μαρίας) δίπλα στην ALPHA BANK
Τηλ. 02410 73819,74917 κιν. 0944/374546, 0945/292030 FAX 02410 38641

ΕΥΡΩΚΤΗΜΑΤΙΚΗ
Η ακίνητη αξία σας

ΙΩΑΝΝΗΣ & ΜΙΧΑΛΗΣ ΕΥΣΤΑΘΙΟΥ

Θα ξεκαθαρίσει το τοπίο των εκλογών στη Νέα Δημοκρατία

ΣΥΝΕΧΕΙΑ
από τη σελίδα 4

συμφωνήσει για το πώς θα γίνουν οι διαδικασίες. Αν συμφωνήσει και ο τρίτος δεν υπάρχει κανένα πρόβλημα. Γιατί να εκφέρω εγώ την άποψή μου;

ΕΡ.: Όμως, από τον επικεφαλής κακά τα ψέμματα κρίνονται πολλά...

ΑΠ.: Μακάρι να έχουν το μυαλό να διαλέξουν εκείνον που θα μεγιστοποιήσει το αποτέλεσμα. Πιστεύω ότι οι Νεοδημοκράτες έτσι πρέπει να σκέπτονται. Αν μου έλεγαν αυτή τη στιγμή βάλτε τον Μοράρη μπροστά και θα κερδίσετε τον δήμο δεν θα είχα κανένα ενδυασμό να πω: "Κύριε Χατζή σε παρακαλώ κάθισε λίγο πίσω, ο κ. Μοράρης θα κερδίσει τις εκλογές".

ΕΡ.: Υπάρχει η εκτίμηση ότι αν ετίθετο επικεφαλής ο κ. Μοράρης τότε θα μπορούσε να απορροφήσει ένα σημαντικό ποσοστό από το ΠΑΣΟΚ. Βέβαια κάποιοι άλλοι υποστηρίζουν ότι σε μια τέτοια περίπτωση και οι φυγόκεντρες δυνάμεις προς την πλευρά του Γ. Γιαννόπουλου θα αυξηθούν και στη Ν. Δημοκρατία. Έχουμε επίσημες δηλώσεις παραγόντων του ΠΑΣΟΚ, π.χ. του Β. Παπανικόλα, ο οποίος τόνισε ότι πολλά θα κριθούν στην σύμπραξη από το ποιός θα είναι ο επικεφαλής. Κάποιοι μάλιστα το εξέλαβαν ως μήνυμα.

ΑΠ.: Ο Β. Παπανικόλας ξέρει την πόλη πολύ καλά, ξέρει απ' όλα αυτά τα χρόνια που ζει σε αυτή. Άρα λοιπόν έχει γνώμη και η γνώμη του μετράει.

ΕΡ.: Για να ολοκληρώσουμε το θέμα του δήμου Ροδίων, πιστεύετε ότι αυτή η εκκρεμότητα θα κλείσει σύντομα;

Απ. Θέλω να πιστεύω ότι το αργότερο μέχρι τις 10 Μαρτίου θα έχει κλείσει. Έχουμε επτά μήνες, ικανός χρόνος για να προωθήσουμε τον υποψήφιο που θέλουμε.

ΕΡ.: Με αφορμή τα όσα γίνονται κάποια στελέχη άρχισαν να μιλούν για διαγραφές. Συμφωνείτε;

ΑΠ.: Ξέρετε ότι ένα από τα χαρακτηριστικά μου είναι η ηπιότητα και αυτό αντικατοπτρίζεται σε όλες τις μέχρι τώρα πράξεις μου. Δε νομίζω ότι ένας πολιτικός χώρος κερδίζει τίποτε με το να διαγράψει κάποιον που έχει αντίθετη γνώμη με αυτόν. Γιαυτό νομίζω ότι οι διαγραφές δεν οδηγούν πουθενά. Αντίθετα, η συζήτηση είμαι σίγουρος, ότι οδηγεί είτε σε μια διαφορετική γνώμη που εδραιώνεται, είτε σε σύμπραξη που θα βγει σε καλό των συζητούντων.

ΕΡ.: Πως είδατε αλήθεια την επίσκεψη του κ. Θ. Παπαμιχαήλ στην τελευταία συνεδρίαση του Δημοτικού Συμβουλίου Ροδίων και πώς σχολιάζετε την δήλωση ότι παράγεται σημαντικό έργο από το εν λόγω συμβούλιο; Συνάδει με την ιδιότητα του προέδρου μιας ΤΕ της Νέας Δημοκρατίας σε μια περίοδο μάλιστα αρκετά "ύποπτη";

ΑΠ.: Τέτοιες πρωτοβουλίες από πολιτικά κομματικά στελέχη τα οποία μάλιστα ηγούνται πολιτικών επίτροπών δεν νομίζω ότι αξιώνουν αυτούς οι οποίοι τα κάνουν. Θα μπορούσαν να είχαν βρει άλλους τρόπους να εκφράσουν την ε ευαρέσκειά τους για ορισμένα έργα που έγιναν από την παρούσα δημοτική αρχή κατά τη διάρκεια της τετραετίας. Επιπλέον εμφανίζεται μείζον πολιτικό ζήτημα όσον αφορά την πειθαρχία στα λεγόμενα του κόμματος για τα στελέχη που δεν ακολουθούν τις οδηγίες του.

ΕΡ.: Μιλήσατε για καθυστέρηση στην επιλογή των υποψηφίων στην ύπαιρθο.

ΑΠ.: Αυτό είναι γεγονός και πρέπει να δράσουμε γρήγορα. Έχουμε, βέβαια, οργανωθεί, έχουμε κάνει τα δημοτικά τοπικά συμβούλια αλλά πρέπει να πάμε κοντά σε αυτούς τους ανθρώπους να συζητήσουμε μαζί τους. Δεν πρέπει να πάρουμε καμιά απόφαση, αποφασίζοντας εμείς γιαυτούς. Αυτοί θα αποφασίσουν ποιόν θεωρούν καλύτερο για να τους εκπροσωπήσει την επόμενη τετραετία.

ΕΡ.: Φαίνεται όμως ότι και εκεί το παιχνίδι γίνεται εντός ΠΑΣΟΚ.

ΑΠ.: Δυστυχώς αν εξαιρέσετε ορισμένα χωριά όπου θα έπρεπε να είχαμε πάρει, η Ν.Δ. ήταν πάρα πολύ ισχνή σε παρουσία δημάρχων στα Δωδ/σα. Θα ήμουνα πολύ ευχαριστημένος εάν στην ύπαιθρο η Ν.Δ. έπαιρνε αυτή τη στιγμή ένα ποσοστό δήμων που να έχει αξιοπρεπή εμφάνιση και να ανταποκρίνεται στα ποσοστά περίπου που έχει στις κοινοβουλευτικές εκλογές.

ΕΡ.: Υπάρχουν δήμοι που θα μπορούσε να τους "κτυπήσει" η Νέα Δημοκρατία;

ΑΠ.: Υπάρχουν ορισμένοι δήμοι πιστεύω όπου με "συμμαχίες" με ανθρώπους ακόμα και του ΠΑΣΟΚ που θα τους έδεναν κοινά προγράμματα και κοινούς στόχους θα μπορούσαμε να συνεργαστούμε. Ακόμη και με το επίσημο ΠΑΣΟΚ θα μπορούσε να γίνει. Έχω ακούσει ότι σ' ένα δύο δήμους πιθανόν να κατέβει κοινό ψηφοδέλτιο. Αυτό εγώ θα το επικροτήσω όπως το επικρότησα στην Κάρπαθο τις προηγούμενες εκλογές. Βέβαια στην Κάρπαθο κατά την γνώμη μου απέτυχε αλλά ήταν άλλοι οι λόγοι.

ΕΡ.: Ποιοί ήταν οι λόγοι;

ΑΠ.: Νομίζω ότι τα κομματικά μπήκαν πάνω από το συμφέρον του νησιού. Από τη στιγμή που το κομματικό συμφέρον είτε από τη μια παράταξη είτε από την άλλη, μπαίνει πάνω απ' όλα τότε η συνεργασία θα πάει πίσω. Εάν εγώ σαν Ρόδιος δεν προστατεύσω μαζί με όλους τους άλλους πολιτικούς οργανισμούς που έχω γύρω μου την Ρόδο, θα πάμε πίσω. Το ΠΑΣΟΚ μας έστειλε μια πρόσκληση, να μαζευτούμε οι γραμματείς όλων των Νομαρχιακών Επιτροπών για ορισμένα βασικά θέματα, να πιέσουμε έτσι ώστε να ληφθούν σωστές αποφάσεις. Απαντάμε ότι εμείς που το λέμε αυτό χρόνια είμαστε πρόθυμοι και τώρα, έστω και τώρα που φεύγει το ΠΑΣΟΚ, να μπούμε μέσα σε αυτές τις διαδικασίες προκειμένου το καλό του τόπου να είναι πάνω από κάθε κομματική επιδίωξη.

ΕΡ.: Ν' αλλάξουμε σελίδα και να πάμε στην νομαρχία Δωδ/σου. Τί θα κάνει η Ν.Δ., θα ξαναστηρίξει τον κ. Σ. Καραγιάννη;

ΑΠ.: Το αν θα στηρίξει η Ν.Δ. τον κ. Καραγιάννη δεν το ξέρω και όπως σας είπα αυτό θα αποφασιστεί από την Κεντρική διοίκηση. Εκείνο που έχω να πω για τον κ. Καραγιάννη είναι ότι ο άνθρωπος στην τετραετία που διοίκησε την νομαρχία αντιμετώπισε πολλά προβλήματα μόνο και μόνο γιατί στηρίχθηκε από την Νέα Δημοκρατιά. Πολλά θέματα θα μπορούσαν να είχαν λυθεί με την βοήθεια του διορισμένου περιφερειάρχη καθώς επίσης θα μπορούσαν και τα υπουργεία να είχαν κάνει ορισμένες παρεμβάσεις.

ΕΡ.Ανεξάρτητα από τα προβλήματα που λέτε ότι αντιμετώπισε, τα πήγε καλά;

ΑΠ.: Θα μπορούσε να τα πάει καλύτερα.

ΕΡ.: Ηταν επαρκής στο ρόλο του νομάρχη; Και ερωτώ γιατί περί ανεπάρκειας έχουν μιλήσει και στελέχη της Ν.Δ.

ΑΠ.: Θα μπορούσε να τα πάει και καλύτερα. Για μένα σαν πρώτη φορά που ασχολήθηκε με τα νομαρχιακά τα πήγε πολύ καλά. Δεν είχε εμπειρίες από την νομαρχία, δεν μπορούσε να τα πάει καλύτερα. Αλλά παρ' όλα αυτά, ήταν επαρκής.

ΕΡ.: Με την Ν.Δ. πώς ήταν οι σχέσεις του;

ΑΠ.: Δεν είχαμε κανένα πρόβλημα.

ΕΡ.: Μα πως, τόσα στελέχη σας που είναι και στην Νομαρχία τα βλέπουμε σιγά-σιγά να "στρίβουν" προς την Α' βάθμια Αυτοδιοίκηση. Αυτό είναι τυχαίο;

ΑΠ.: Οσα νομαρχιακά στελέχη τα βλέπετε να στρίβουν θα πάνε να ενταχθούν στη Τ.Α. Αυτά επιλέγουν να πάνε εκεί, όχι επειδή δεν θέλουν να καθίσουν με τον κ. Καραγιάννη αλλά επειδή θέλουν να υπηρετήσουν τους ΟΤΑ. Αλλωστε μην ξεχνάτε ότι κομματικά ωφέλη η Ν.Δ. είχε αρκετά από την εκλογή του Σ. Καραγιάννη ως νομάρχη Δωδ/σου. Δεν θέλω να υποτιμήσω ότι οι τρεις έπαρχοι και οι δύο αντινομάρχες οι οποίοι δούλεψαν και για την Ν.Δ. έδωσαν αυτό το 7,5% που πήρε παραπάνω το κόμμα στις εκλογές του 2000 έναντι του 1996.

ΕΡ.: Στην περίπτωση που η Ν.Δ. ξαναστήριζε τον κ. Καραγιάννη και το ΠΑΣΟΚ κατεβάσει έναν υποψήφιο απέναντί του, πώς βλέπετε την έκβαση του αγώνα;

ΑΠ.: Είναι πολύ δύσκολο. Βέβαια δε ξέρω τι γίνεται στο ΠΑΣΟΚ. Νομίζω ότι και εκεί είναι δύσκολο να υπάρχει ένας υποψήφιος.

ΕΡ.: Να κλείσουμε με τα καθαρά κομματικά. Ασκείται συχνά κριτική για την πλημμελή λειτουργία της Ν.Ε. Λένε δηλαδή ότι δεν λειτουργεί όπως θα έπρεπε και ότι είναι "μαγαζί" ορισμένων παραγόντων. Τί απαντάτε;

ΑΠ.: Η Ν.Ε. νομίζω ότι προσφέρει τόσα όσα μπορούσε να προσφέρει. Μην ξεχνάτε ότι η Ν.Ε. αποτελείται από ανθρώπους που δεν είναι επαγγελματίες πολιτικοί, αφήνουν την οικογένειά τους και τα παιδιά τους και ασχολούνται με την πολιτική, χωρίς να αποβλέπουν σε τίποτα από την ενασχόληση αυτή. Εγώ προσωπικά που είμαι τέσσερα χρόνια πρόεδρος της Ν.Ε. σας πληροφορώ ότι την επόμενη που θα εκλεγεί το κόμμα κυβέρνηση θα δηλώσω παραίτηση και θα έρθω στο σπιτάκι μου. Και το λέω με όλη την ειλικρίνεια που έχω μόνον και μόνον για να δείτε ότι τα στελέχη που ασχολούνται δεν το κάνουν από ιδιοτέλεια. Κάνουμε τις συνεδριάσεις μας, έχουμε τις συζητήσεις μας, παίρνουμε τις αποφάσεις μας, θ' αρχίσουμε να κινούμαστε τώρα που έρχεται η άνοιξη. Πιστεύω ότι σιγά-σιγά θα ρολλάρει η Ν.Ε. για να υπηρετήσει το κόμμα όσο μπορεί καλύτερα.

ΕΞΙ ΚΑΤΗΓΟΡΟΥΜΕΝΟΙ

Σήμερα η δίκη για τη συμπλοκή στην Αρχίπολη

ΠΡΟΚΛΗΤΙΚΗ ΟΜΑΔΑ ΑΛΒΑΝΩΝ

Σήμερα το πρωί θα βρεθούν στο εδώλιο οι τέσσερις Αλβανοί και οι δύο Αρχιπολενοί οι οποίοι πρωταγωνίσθησαν στον άγριο ξυλοδαρμό στην Αρχίπολη την περασμένη Παρασκευή, γεγονός που αναστάτωσε το χωριό και την ευρύτερη περιοχή και χρειάστηκε η συνδρομή ισχυρής αστυνομικής δύναμης για να μην υπάρξουν θύματα.

Το αξιοσημείωτο είναι ότι οι πρωταγωνιστές του πρωτοφανούς αυτού επεισοδίου, ένας γνωστός στην περιοχή Αλβανός παραμένει ασύλληπτος ενώ είχε ελεγχθεί από τους αστυνομικούς μετά τη συμπλοκή και αφέθηκε ελεύθερος κάτω από αδιευκρίνιστες συνθήκες.

Η κατάσταση στην Αρχίπολη παραμένει τεταμένη ενώ υπάρχει στην περιοχή καθημερινή διακριτική παρουσία αστυνομικών.

Η δίκη ήταν προγραμματισμένη για την αρχή της περασμένης εβδομάδας, όμως αναβλήθηκε διότι ένας εκ των κατηγορουμένων (κάτοικος Αρχίπολης) νοσηλευόταν στο νοσοκομείο της Ρόδου, φέροντας τραύματα από τα χτυπήματα που δέχθηκε από την ομάδα των Αλβανών. Γεγονός είναι ότι οι τοπικές αρχές και οι κάτοικοι του Δήμου Αφάντου θεωρούν τη συμπεριφορά της συγκεκριμένης ομάδας των Αλβανών ιδιαίτερα προκλητική.

Ως μάρτυρες κατηγορίας θα παρασταθούν έξι τουλάχιστον κάτοικοι της Αρχίπολης που φέρονται να έχουν άσχημο παρελθόν με τους κατηγορούμενους Αλβανούς καθώς έχουν πέσει θύματα ξυλοδαρμού και ορισμένοι από αυτούς έχουν καταθέσει και τις σχετικές μηνύσεις.

ΙΡΑΚΙΝΟΙ ΦΥΓΑΔΕΣ ΣΤΗ ΣΥΜΗ

Τέσσερις Ιρακινοί λαθρομετανάστες εντοπίστηκαν χθες το πρωί από περιπολικό σκάφος του Λ.Σ. σε βραχώδη ακτή της νήσου Νίμου Σύμης. Οι ανωτέρω παραδόθηκαν στο Α.Τ. Σύμης για τα περαιτέρω.

ΑΝΑΛΥΤΙΚΟ ΕΡΓΑΣΤΗΡΙΟ ΕΛΕΓΧΟΥ ΠΟΙΟΤΗΤΑΣ
ΑΝΑΛΥΣΕΙΣ - ΣΥΜΒΟΥΛΕΣ
ΜΕΛΕΤΕΣ
ΓΕΝΙΚΕΣ ΧΗΜΙΚΕΣ ΑΝΑΛΥΣΕΙΣ
ΠΑΡΑΚΟΛΟΥΘΗΣΕΙΣ ΒΙΟΛΟΓΙΚΩΝ
ΕΛΕΓΧΟΣ ΚΟΛΥΜΒΗΤΙΚΩΝ ΔΕΞΑΜΕΝΩΝ
ΕΡΓΑΣΤΗΡΙΑΚΟΣ ΕΛΕΓΧΟΣ ΠΡΩΤΩΝ ΥΛΩΝ
ΠΟΙΟΤΙΚΟΣ ΕΛΕΓΧΟΣ ΤΡΟΦΙΜΩΝ-ΠΟΤΩΝ
QUALITY AND MARKETING SERVICE
• Καλύπτουμε με πλούσια συλλογή φυσικών, χημικών και μικροβιολογικών δοκιμών τον έλεγχο ποιότητας: Τροφίμων-ποτών-υδάτων-περιβάλλοντος-εδάφους
Πλήρεις εργαστηριακές δοκιμές σε ευρή φάσμα προϊόντων.
• Σχεδιασμός και μελέτη νέων προϊόντων.
ΔΙΑΠΙΣΤΕΥΜΕΝΟΙ ΚΑΤΑ Ε.Ν.45001 ΣΤΟΝ ΠΟΙΟΤΙΚΟ ΕΛΕΓΧΟ ΕΛΑΙΟΛΑΔΟΥ
ΠΛΗΡΗΣ ΧΗΜΙΚΕΣ ΑΝΑΛΥΣΕΙΣ
ΕΛΕΓΧΟΣ ΝΟΘΕΙΑΣ ΕΛΑΙΟΛΑΔΟΥ
ΔΙΑΘΕΤΟΥΜΕ ΑΝΤΙΔΡΑΣΤΗΡΙΑ ΠΡΟΣΔΙΟΡΙΣΜΟΥ ΟΞΥΤΗΤΑΣ ΓΙΑ ΕΛΑΙΟΤΡΙΒΕΙΑ
Στον νέο μας χώρο σας περιμένουμε για να γνωριστούμε και να σας ενημερώσουμε αναλυτικά για τις δραστηριότητές μας.
ΑΠΟΣΤΟΛΗΣ ΔΙΜΕΛΗΣ
ΠΡΟΤΥΠΟ ΧΗΜΙΚΟ ΕΡΓΑΣΤΗΡΙΟ ΔΩΔ/ΣΟΥ
Μ. ΠΕΤΡΙΔΗ & ΠΕΙΡΑΙΩΣ 1- 85100 ΡΟΔΟΣ
ΤΗΛ. & FAX: (0241) 78064-62119-(0944) 684899

Η Ελληνική ιστορία σε...περίληψη

Το μεγαλύτερο μέρος της συζήτησης του υπουργικού συμβουλίου της 31ης Ιανουαρίου 1996 για τα Υμια έχει καταστραφεί.

Και αυτό γιατί οι μαγνητοφωνημένες συζητήσεις στα υπουργικά συμβούλια καταστρέφονται και ως επίσημα πρακτικά παραμένουν μόνον "σύντομες εισηγήσεις" προτάσεις και ανακοινώσεις των μελών της κυβέρνησης.

Επισημαίνει ο **Δημήτρης Μητρόπουλος** στα **"Νέα"**:

"Στις 31 Ιανουαρίου του 1996 η κυβέρνηση Σημίτη συνήλθε για τρίτη φορά σε υπουργικό Συμβούλιο. Είχε προηγηθεί η πανηγυρική συνεδρίαση της 22ας Ιανουαρίου, μετά την ορκωμοσία, καθώς και ένα ακόμη υπουργικό Συμβούλιο στις 29 του μηνός με αντικείμενο τις προγραμματικές δηλώσεις της κυβέρνησης. Ωστόσο, το μάτι σταματάει στις 31 Ιανουαρίου για έναν αυτονόητο λόγο: το θέμα. Την ημέρα εκείνη το υπουργικό Συμβούλιο ασχολήθηκε με "Εξέταση γεγονότων στα Υμια". Τα ερωτηματικά για τι



Το μεγαλύτερο μέρος της συζήτησης του Υπουργικού Συμβουλίου της 31ης Ιανουαρίου 1996 για τα Υμια έχει καταστραφεί

έγινε ακριβώς στις βραχονησίδες του Αιγαίου παραμένουν. Ο ιστορικός του μέλλοντος προσδοκά μέρος των απαντήσεων και από τα επίσημα πρακτικά του υπουργικού Συμβουλίου".

• Η καταγραφή

"Σύμφωνα με τον Κανονισμό Λειτουργίας του, που ψηφίστηκε το 1990, τα πρακτικά "είναι απόρρητα για τριάντα χρόνια". Αρα το 2026 μας επιφυλάσσει αποκαλύψεις. Είναι όμως έτσι; Σύμφωνα με τον Κανονισμό "οι συζητήσεις που διεξάγονται στο υπουργικό Συμβούλιο καταγράφονται με το στενογραφικό σύστημα και ταυτόχρονα μαγνητοφωνούνται.

Με βάση το στενογραφικό και απομαγνητοφωνημένο κείμενο των συζητήσεων, ο γραμματέας του υπουργικού Συμβουλίου συντάσσει τα επίσημα πρακτικά, τα οποία φέρουν συνεχή, κατ' έτος, αρίθμηση". Τα επίσημα πρακτικά "επικυρώνονται από τον Πρωθυπουργό και υπογράφονται από αυτόν και τον Γραμματέα του υπουργικού Συμβουλίου".

Οι μεν βιβλιοδετημένοι τόμοι παραμένουν απόρρητοι και φυλάσσονται. Το δε στενογραφημένο κείμενο και οι μαγνητοταινίες "καταστρέφονται από τριμελή επιτροπή, αποτελούμενη από τον Γραμματέα του υπουργικού Συμβουλίου και δύο υπαλλήλους της Γραμματείας. Για την καταστροφή αυτή συντάσσεται και υπογράφεται πρακτικό".

• Ελλιπή πρακτικά

Ασφαλώς η καταστροφή των τεκμηρίων είναι λυπηρή. Οι μαγνητοταινίες καταγράφουν ιστορικές πληροφορίες κρίσιμες: τον τόνο της φωνής των ομιλούντων, τις παύσεις, τους εκνευρισμούς. Εφόσον όμως υπάρχουν τα πρακτικά, οι διάλογοι έχουν διασωθεί. Σωστά; Λάθος. Γιατί τα πρακτικά δεν καταγράφουν τις συνεδριάσεις verbatim, "λέξη προς λέξη", όπως θα περίμενε κανείς.

Σύμφωνα με το άρθρο 7 του Κανονισμού, τα πρακτικά περιλαμβάνουν "σύντομη περίληψη των εισηγήσεων, προτάσεων και ανακοινώσεων των μελών της κυβέρνησης, των γνωμών και των απόψεων που διατυπώθηκαν κατά τη συζήτηση των τελικών συμπερασμάτων". Στην πράξη, σύμφωνα με καλά ενημερωμένες πηγές, τούτο σημαίνει ότι αν η απομαγνητοφώνηση αριθμεί περί τις 50 ή 60 σελίδες, τα επίσημα πρακτικά συνήθως δεν ξεπερνούν τις 10-12.

Στα επίσημα έγγραφα, η ελληνική Ιστορία αποτυπώνεται σε περίληψη! Το μεγαλύτερο μέρος της πρωτότυπης συζήτησης της 31ης Ιανουαρίου στο υπουργικό Συμβούλιο για τα Υμια έχει καταστραφεί για πάντα.

• Διακομματική...συναίνεση

"Συνωμοσία σιωπής; Πάντως, ο Κανονισμός Λειτουργίας του υπουργικού Συμβουλίου φαίνεται να εκφράζει διακομματική συναίνεση. Ψηφίστηκε το 1990 επί πρωθυπουργίας Κωνσταντίνου Μητσοτάκη. Ισχυσε και τηρήθηκε ευλαβικά έκτοτε από τις κυβερνήσεις του Ανδρέα Παπανδρέου και του Κώστα Σημίτη.

Για μια σειρά από κρίσιμα υπουργικά συμβούλια της δεκαετίας του '90, η Ιστορία προσφέρεται σε περίληψη. Οι πρωτότυπες συζητήσεις έχουν καταστραφεί και η αποκατάστασή τους επαφίεται στη μνήμη, τον πατριωτισμό και τη διάθεση όσων συμμετείχαν σε αυτές.

Επί Σημίτη, ιστορικό χαρακτήρα έχει σαφώς το υπουργικό Συμβούλιο της 23ης Ιουνίου του 1996 με θέμα: "Απώλεια του προέδρου του ΠΑΣΟΚ Ανδρέα Γ. Παπανδρέου". Στις 14 Μαρτίου του 1998 θέμα είναι η "ένταξη της δραχμής στον Μηχανισμό Συναλλαγματικών Ισοτιμιών της Ε.Ε.". Η τεχνική διατύπωση υποκρύπτει τον σάλο που είχε προκαλέσει τότε η απροσδόκητη ανακοίνωση της υποτίμησης. Ζοφερή ατμόσφαιρα υποβάλλει και το υπουργικό Συμβούλιο της 28ης Σεπτεμβρίου του 2000 με θέμα: "Ναυάγιο του επιβατηγού πλοίου ΕΞΠΡΕΣ ΣΑΜΙΝΑ". Επί πρωθυπουργίας του κ. Σημίτη ενδιαφέρουσες είναι και αρκετές συνεδριάσεις της κυβερνητικής επιτροπής ή του ΚΥΣΕΑ με αλλεπάλληλες συζητήσεις για εξοπλιστικά, ελληνοτουρκικές σχέσεις, συνόδους κορυφής όπως αυτή του Ελσίνκι, τα Καζίνο και πολλά άλλα, όπως τα "φρουτάκια" τώρα τελευταία".



Η τουρκική ναυαρχίδα προσαραγμένη στα αβαθή, στην Κω

• Μυστικές για πάντα

Η καταστροφή των ιστορικών τεκμηρίων της λειτουργίας του υπουργικού Συμβουλίου αποτελεί ιδιαίτερο χαρακτηριστικό του ελληνικού πολιτικού συστήματος. Κρίσιμες διαβουλεύσεις παραμένουν αδιαφανείς και μυστικές για πάντα. Αποτέλεσμα είναι ο αρκωτηριασμός της ιστορικής μνήμης.



ΧΘΕΣ ΗΤΑΝ Η ΤΕΛΕΥΤΑΙΑ ΤΗΣ

Συννεφιασμένη Κυριακή *(και)* για τη δραχμή

Την Πέμπτη αποσύρεται ολοκληρωτικά από την αγορά, δεκτή μόνο από τις τράπεζες

Έπειτα από μια μακρά ιστορία και έχοντας καταφέρει να επιζήσει από πολεμικές συγκρούσεις, κατοχές και πληθώρα ενδόξων και μη στιγμών η δραχμή μας, το αρχαιότερο νόμισμα της Ευρώπης και ένα από τα παλαιότερα στον κόσμο, διένυσε χθες την τελευταία της Κυριακή, ύστερα από 2500 χρόνια ζωής.

Την επόμενη Πέμπτη, 28 Φεβρουαρίου 2002, λήγει οριστικά η περίοδος παράλληλης κυκλοφορίας δραχμών και ευρώ και έτσι το νόμισμα με το οποίο συνδέθηκε η καθημερινότητά μας, τα όνειρα μας, οι φιλοδοξίες μας, αλλά ακόμη και τα τραγούδια μας, θα κυκλοφορεί... πλέον μόνο στις αναμνήσεις μας.



Στις τέσσερις, λοιπόν, ημέρες που απομένουν το κοινό θα μπορέσει να ανταλλάξει τις δραχμές με ευρώ σε όλες τις εμπορικές τράπεζες. Αυτό, βέβαια, που θα πρέπει να προσέξουν οι καταναλωτές, είναι η αποφυγή του συνωστισμού στα ταμεία των τραπεζικών ιδρυμάτων κατά τις τελευταίες ημέρες. Γι' αυτόν ακριβώς το λόγο, καλό θα ήταν οι συναλλασσόμενοι που έχουν στην κατοχή τους δραχμές να φροντίσουν να τις ανταλλάξουν το συντομότερο δυνατόν. Ήδη πάντως οι τράπεζες δηλώνουν έτοιμα να δεχθούν τις εναπομείνασες δραχμές, μόνο όμως έως την καταληκτική ημερομηνία που αρχικά έχει ανακοινωθεί. Μετά τις 28 Φεβρουαρίου, οι ανταλλαγές των τραπεζογραμματίων αλλά και των κερμάτων δραχμών σε ευρώ θα μπορούν να γίνονται μόνο στην Τράπεζα της Ελλάδος. Ειδικά, πάντως για τα κέρματα οι συναλλασσόμενοι θα μπορούν να τα ανταλλάσσουν με ευρώ εκτός από την κεντρική τράπεζα και στην Εφορία.



Αναμένεται ότι οι τελευταίες ημέρες θα κυλήσουν χωρίς ιδιαίτερα προβλήματα, καθώς οι περισσότερες συναλλαγές πραγματοποιούνται ήδη σε ευρώ με το μεγαλύτερο όγκο δραχμικών νομισμάτων να έχει ήδη αντικατασταθεί.

Εκ Βαθέων

Οι Απόκριες είναι πλέον γεγονός

Κατά τα έθιμα και τις παραδόσεις επιβάλλεται το μασκάρεμα και η διακωμώδηση μέσα από ένα κλίμα χαλάρωσης και ξεφαντώματος. Οι μάσκες θα έχουν την τιμητική τους. Οι ψεύτικες βέβαια...

Ισως να μπήκα λίγο επιθετικά σήμερα, αλλά όπως έχει τονιστεί αρκετές φορές μέσα από αυτή εδώ τη στήλη δεν υπάρχει πρόθεση να χαιδέψουμε κανενός τ' αυτιά και τον εγωισμό. Αλλωστε το ρόλο αυτό τον έχουν αναλάβει άλλα μέσα πιο ισχυρά και πιο "σεβαστά" από μια ταπεινή στήλη.

Εν πάση περιπτώσει, η μάσκα είναι αυτή που θα μας απασχολήσει σήμερα. Η μάσκα, το προσωπείο, η μουτσούνα, το μασκάρεμα. Είδατε πόσες λέξεις έχει βρει ο λαός μας για την έννοια!

Ξεκινάω λοιπόν με μια προσωπική διαπίστωση από τις δικιές μου εμπειρίες μέσα στο κοινωνικό γίγνεσθαι. Η διαπίστωσή μου είναι ότι η χρήση μάσκας είναι επιβεβλημένη για κάποιον που θέλει να ενυπάρχει αρμονικά στο ευρύτερο κοινωνικό περιβάλλον.



Γράφει ο
ΘΑΝΟΣ ΖΕΛΚΑΣ
(e-mail: thaz@vip.gr)

Αλλο προσωπείο στη δουλειά, άλλο στο σπίτι! Αλλη μάσκα για τους φίλους, άλλη για τους συνεργάτες, άλλη για τους εχθρούς και τους αντιπάλους κι άλλη πάλι για τους υπόλοιπους. Δεν υποστηρίζω ότι ισχύει απόλυτα αυτό. Το ξεκαθάρισα εξάλλου ότι πρόκειται για προσωπική διαπίστωση. Μπορεί κάλλιστα κάποιος να με αντικρούσει με ένα τουλάχιστον ισχυρό επιχείρημα. Επιτρέψτε μου όμως να πιστεύω ότι δεν θα το πράξει κανείς, γιατί όλοι μας έχουμε πάθει κάτι από τη πολυπρόσωπη δομή των κοινωνικών μας σχέσεων.

Πηγή της μάσκας είναι ο συμβιβασμός. Ο συμβιβασμός ότι η κατάσταση είναι ως έχει κι αν δεν την αποδεχτεί κανείς τρώει τα μούτρα του! Και μάλιστα αυτός ο συμβιβασμός είναι ο πιο ύπουλος απ' όλους, γιατί επιβάλλεται σιωπηλά. Κανείς δεν έρχεται στα ίσια να σου πει ότι: "Ξέρεις; Αυτό λειτουργεί ως εξής. Θέλεις να υπακούσεις; Υπάκουσε! Αλλιώς άσε μας ήσυχους!" . ΟΧΙ! Το κύκλωμα λειτουργεί αλλιώς. Πρώτα παρέχεται η ψευδαίσθηση ότι όλα είναι καθαρά και αξιοκρατικά. Σύντομα όμως αυτή η ψευδαίσθηση γίνεται πικρία και απογοήτευση μπροστά στην κλειστή πόρτα. Εκεί εμφανίζεται ο συμβιβασμός. Σαν προσιτή λύση. Με τη φράση: "Αφού όλοι έτσι κάνουν, εσύ γιατί να κάνεις κάτι άλλο;". Εκεί κρίνεται ο καθένας από εμάς. Εκεί δοκιμάζεται η ηθική του υπόσταση και τα όρια των αρχών και των πιστεύω του. Κόντρα στο ρεύμα δεν έχουν όλοι τη δύναμη να πάνε. Αλλωστε όση την έχουν λειτουργεί ένας αόρατος μηχανισμός άμυνας του συστήματος για την εξομάλυνση των κατά καιρούς ανωμαλιών. Ετσι αρχίζει η υποχώρηση. Υποχώρηση που δεν μπορούμε αβίαστα να κατακρίνουμε, όταν κάποιος έχει στους ώμους του την ευθύνη και άλλων ατόμων, όπως για παράδειγμα μιας οικογένειας. Αν όμως γίνει μια φορά ποιός μπορεί να σταματήσει τη συνέχεια;

Κάπως έτσι ένα οποιονδήποτε ταπεινό ανθρωπάκι αναγκάζεται να φορά μάσκες αταίριαστες με τη ψυχή του. Θα γίνει πρόσωπο που ενδεχομένως μισεί για να περισώσει από την αδηφάγα κοινωνία τους καρπούς των προσπαθειών του. Μπορεί να σιχαθεί, να αηδιάσει αλλά αφού όλοι έτσι κάνουν, αυτός γιατί να κάνει κάτι άλλο"; Η τραγικότητα τέτοιων προσώπων μένει καλά κρυμμένη στις διπλοκλειδωμένες ψυχές τους, διότι η αποκάλυψη της σαπρότητας βλάπτει το στήσιμο των θεσμών και των εννοιών. Οι σύγχρονοι φαρισαίοι, οι πρώτοι στεκόμενοι στην κίνηση των νημάτων, στέκονται και γελούν απ' τους περίοπτους θρόνους τους. Χλεύη των ηττημένων πράττουν, μη γνωρίζοντας τον αληθινό νικητή.

Μας έχουν επιβάλει τον άρρωστο τρόπο σκέψης τους. Μπορείς να κλέψεις και να μη σε πιάσουν; Τότε είσαι ίνδαλμα. Αν σε πιάσουν τότε η κατακραυγή των ελεεινοτάτων είναι ισχυρότερη απ' των υπολοίπων. Καμαρώστε μια κοινωνία που μας πέταξαν να ζήσουμε! Μια κοινωνία αξιότιμων κυρίων τοποθετημένων στο απυρόβλητο. Ψηλά για να φαντάζουμε μικρότεροι όταν μας κοιτούν! Αραγε ένιωσαν όλοι εκείνοι πίσω από τις αρχοντικές μάσκες τους τις φωνές όσων καταπάτησαν την αξιοπρέπεια;

Αραγε ποιά είναι τα αληθινά πρόσωπα αυτών των τεράτων; Η μήπως δεν έχουν τη δύναμη ούτε μπροστά στο καθρέπτη τους να ρίξουν τις μάσκες;

Οπως προκύπτει από τον μέχρι τώρα απολογισμό της

Σημαντική δουλειά από την Κινητή Βιβλιοθήκη

Μεγάλη ζήτηση έχουν τα βιβλία για σχολική χρήση

Τον μαγικό κόσμο ενός βιβλίου προτιμούν περισσότερο οι μαθητές των πιο απομακρυσμένων από το ...κλεινόν άστυ Δήμων του νησιού της Ρόδου σε σχέση με εκείνους που βρίσκονται πιο κοντά, είναι το συμπέρασμα που προκύπτει, μαζί με άλλα ενδιαφέροντα, από τα στατιστικά στοιχεία της κινητής βιβλιοθήκης της Ρόδου, κατά τον απολογισμό ενός πετυχημένου χρόνου λειτουργίας της.

Λίγα λόγια για την ...ιστορία της κινητής βιβλιοθήκης: Η Δημόσια Κεντρική Βιβλιοθήκη της Ρόδου, μετά την αναβάθμισή της σε Κεντρική, απέκτησε το Δεκέμβριο του 2000 ένα βιβλιοαυτοκίνητο αξίας 20.000.000 δρχ., με επιχορήγησή της από το Πρόγραμμα Δημοσίων Επενδύσεων του υπουργείου Παιδείας, στο οποίο και υπάγεται.

Βασικός στόχος με την απόκτηση της κινητής βιβλιοθήκης είναι οι μαθητές και οι εκπαιδευτικοί του νησιού μας τους οποίους βοηθάει στο έργο τους, φέρνοντάς τους σε επαφή με το βιβλίο και καλλιεργώντας την έφεση για διάβασμα.

Το βιβλιοαυτοκίνητο έχει τη δυνατότητα να μεταφέρει 2.500 βιβλία, διαθέτει 2 θέσεις εργασίας (σ.σ. για τον ηλεκτρονικό υπολογιστή και το φωτοαντιγραφικό) ενώ είναι εξοπλισμένη με δική της γεννήτρια ηλεκτρικού ρεύματος, πλήρη ηλεκτρική εγκατάσταση και κλιματισμό.

ΤΑ ΣΤΟΙΧΕΙΑ

Από τα στατιστικά στοιχεία της κινητής βιβλιοθήκης εκείνο που εντυπωσιάζει είναι ότι σε Δήμους όπως π.χ. του **Αταβύρου** οι 131 μαθητές δανείσθηκαν 447 βιβλία κάτι που σημαίνει ότι κατά μέσο όρο κάθε μαθητής δανείσθηκε 3 βιβλία!

Ακόμα στο **Δήμο Καμείρου,** οι 627 μαθητές δανείσθηκαν 684 βιβλία, δηλαδή ένα κάθε μαθητής και κάποιοι περισσότερα. Το ίδιο και στο **Δήμο Λινδίων** που οι 212 μαθητές δανείσθηκαν 245 βιβλία.

Το πιο χαμηλό ποσοστό παρατηρείται στο **Δήμο Ιαλυσού** που οι 1169 μαθητές δανείσθηκαν 486 βιβλία καθώς και στο **Δήμο Νότιας Ρόδου** που οι 215 μαθητές δανείσθηκαν 97 βιβλία.

Στους υπόλοιπους δήμους τα στατιστικά έδειξαν τα εξής: Στο **Δήμο Καλλιθέας** οι 710 μαθητές δανείσθηκαν 625 βιβλία, στο **Δήμο Αφάντου** οι 761 μαθητές 417 βιβλία, στο **Δήμο Αρχαγγέλου** 646 βιβλία αντιστοιχούν σε 891 μαθητές και στο Δήμο Πεταλούδων οι 1189 μαθητές δανείσθηκαν 700 βιβλία.

Απολογισμός

Η κινητή βιβλιοθήκη για το διάστημα από το Μάρτιο έως και τον Ιούνιο και από τον Οκτώβριο έως και το Δεκέμβριο του



2001, επισκέφθηκε τα 47 σχολεία της υπαίθρου του νησιού της Ρόδου, από 5 φορές, διήνυσε 5.661 χιλιόμετρα, εξυπηρέτησε 3.558 μαθητές της Πρωτοβάθμιας εκπαίδευσης και τους 262 δασκάλους τους, 1635 μαθητές των Γυμνασίων και τους 172 καθηγητές τους και 712 μαθητές των Λυκείων και τους 74 καθηγητές τους.

Ο κάθε κύκλος επισκέψεων περιλαμβάνει 14 δρομολόγια, έτσι η κινητή βιβλιοθήκη επισκέπτεται κάθε σχολείο το αργότερο κάθε 20 ημέρες περίπου.

Τα 47 σχολεία δανείσθηκαν 4.347, βιβλία που είτε αφορούσαν άμεσα την εκπαιδευτική διαδικασία είτε κάλυψαν τα γενικότερα ενδιαφέροντα μόρφωσης και ψυχαγωγίας μαθητών και εκπαιδευτικών.

Θα πρέπει να τονίσουμε, ότι και οι κάτοικοι των περιοχών αυτών, έστω σε μικρότερο βαθμό χρησιμοποίησαν τις υπηρεσίες της κινητής βιβλιοθήκης.

Από τα δανεισθέντα βιβλία τη μερίδα του λέοντος καταλαμβάνουν τα βιβλία που σχετίζονται με τις εκπαιδευτικές ανάγκες των σχολείων καθώς επίσης και εκείνα της παιδικής λογοτεχνίας. Σημαντικό ποσοστό κατέχουν και η λογοτεχνία, καθώς επίσης και τα βιβλία ιστορικού περιεχομένου, ιδίως τα βιβλία που αφορούν την τοπική ιστορία.

Επίσης να σημειώσουμε ότι η κινητή βιβλιοθήκη στήριξε το πρόγραμμα του ΥΠΕΠΘ και τουυ ΕΚΕΒΙ για τη σκυταλοδρομία ανάγνωσης, με το να προμηθεύει τα σχολεία με τα απαραίτητα βιβλία.

Ακόμη ν πρέπει να επισημάνουμε ότι αν για παράδειγμα μια τάξη δανείσθηκε 5 βιβλία, αυτό στη πράξη σημαίνει, ότι τα βιβλία τα διάβασαν περισσότεροι από 5 μαθητές της τάξης, καμιά φορά και όλη η τάξη, είτε ανταλλάσσοντάς τα, είτε παρουσιάζοντάς τα μέσα στην τάξη, με αποτέλεσμα να προκληθεί το ενδιαφέρον και των υπολοίπων μαθητών γι' αυτά.

Θα πρέπει να τονίσουμε, ότι για πρώτη φορά παιδιά απομακρυσμένων σχολείων, σε μονοθέσια ή διθέσια δημοτικά, ήλθαν σε επαφή με το βιβλίο και μάλιστα με τρόπο οργανωμένο και συστηματικό.

Επίσης ότι οι εκπαιδευτικοί του νησιού μας έχουν τη δυνατότητα να ζητούν και να έχουν βοήθεια στο έργο τους, δανειζόμενοι είτε υλικό της κινητής βιβλιοθήκης είτε από την συλλογή της κεντρικής βιβλιοθήκης, με τις παραγγελίες που μας στέλλουν, μέχρι και μια ημέρα πριν την επίσκεψη του βιβλιοαυτοκινήτου.

Η ΟΡΓΑΝΩΣΗ

Αναμφισβήτητα, η απόκτηση του βιβλιοαυτοκινήτου ήταν ασφαλώς ένα πολύ μεγάλο βήμα, στην προσπάθεια διάδοσης του βιβλίου και στήριξης της εκπαιδευτικής στην περιοχή μας.

Μετά τα δοκιμαστικά δρομολόγια, όπου και χρονομετρήθηκαν οι αποστάσεις, σε συνδυασμό και με τη δύναμη των σχολείων, κατέληξαν στα 14 δρομολόγια τα οποία είναι:

1. Ρόδος-Κοσκινού-Ρόδος 20 χλμ.
2. Ρόδος-Καλυθιές-Ψίνθος-Ρόδος 73 χλμ.
3. Ρόδος-Αφάντου-Ρόδος, 51 χλμ.
4. Ρόδος Αρχάγγελος-Ρόδος 67 χλμ.
5. Ρόδος-Μάσσαρι-Μαλώνα-Ρόδος, 84 χλμ.
6. Ρόδος-Κάλαθος-Πυλώνα-Λάρδος-Γεννάδι-Ρόδος 132 χλμ.
7. Ρόδος-Αρχίπολη-Διμυλιά-Απόλλωνα-Ρόδος, 98 χλμ.
8. Ρόδος-Ιαλυσός-Ρόδος, 37 χλμ.
9. Ρόδος-Κρεμαστή-Ρόδος, 32 χλμ.
10. Ρόδος-Παραδείσι-Ρόδος, 44 χλμ.
11. Ρόδος-Παστίδα-Μαριτσά-Δαματριά-Ρόδος, 56 χλμ.
12. Ρόδος-Σορωνή-Θολός-Ρόδος, 66 χλμ.
13. Ρόδος-Φάνες-Καλαβάδρα-Σάλακος-Ρόδος, 93 χλμ.
14. Ρόδος-Εμπωνα-Κρητηνία-Μανδρικό-Ρόδος, 126 χλμ.

Η βιβλιοθήκη σήμερα είναι σε θέση στο site της στο διαδίκτυο, να προσφέρει στους χρήστες της κινητής βιβλιοθήκης, τη δυνατότητα για επικοινωνία, απ' όπου μπορεί κανείς να γνωρίσει τα δρομολόγια του αυτοκινήτου, κυρίως όμως να παραγγείλει τα τεκμήρια που του χρειάζονται. Η διεύθυνσή μας είναι http//www.rhodeslibrary.gr.

Εξετάσεις στο ΙΕΚ για Πιστοποίηση

Από το Δημόσιο ΙΕΚ Ρόδου ανακοινώθηκε ότι οι ενδιαφερόμενοι για συμμετοχή στις πανελαδικές εξετάσεις Πιστοποίησης Μαίου-Ιουνίου 2002 πρέπει να καταθέσουν αιτήσεις στο ΙΕΚ Ρόδου από τις 1-3-2002 έως και τις 11-3-2002. Τα απαιτούμενα δικαιολογητικά είναι:

1. Βεβαίωση επαγγελματικής κατάρτισης (ΒΕΚ)
2. Μιά πρόσφατη φωτογραφία
3. Γραμμάτιο είσπραξης (παράβολο) στην Εμπορική Τράπεζα (αρ. λογαριασμού 84493023), (44,02 Ε για το θεωρητικό και 44,02 για το πρακτικό)
4. Φωτοτυπία ταυτότητας

Παραλίγο ατύχημα χθες στο λιμάνι

Βάρκα προσέκρουσε σε φορτηγό πλοίο κατά την πρόσδεση

Παρά λίγο να βυθιστεί στο εμπορικό λιμάνι της Ρόδου η λέμβος "Σταματία", όταν, κατά τη διάρκεια προσέγγισης προς παραλαβή κάβου, προσέκρουσε στο φορτηγό πλοίο "Εβιάσημεντ ΙΙ" που εκείνη την ώρα επιχειρούσε να πλαγιοδετήσει στο λιμάνι μας, δίχως ευτυχώς να γίνει κάποιο σοβαρό ατύχημα.

Συγκεκριμενα και σύμφωνα με τα όσα έγιναν γνωστά, το περασμένο Σάββατο, στις 8.05 το πρωί κατά τη διάρκεια χειρισμών πλαγιοδέτησης του φορτηγού πλοίου "Εβιάσημεντ ΙΙ" (νηολογίου Χαλκίδας), στο εμπορικό λιμάνι της Ρόδου, στη θέση Ακαντιά/Τσιμέντα, η λέμβος "Σταματία του Λιμεναρχείου Ρόδου (ολ. μήκους: 6.20 m), στην οποία επέβαινε ως κυβερνήτης ο 59χρονος καβοδέτης Γεώργιος Χειμωνέτος, προσέκρουσε, κατά την διάρκεια προσέγγισης προς παραλαβή κάβου, στην αριστερή πλευρά του πλοίου.

Η πρόσκρουση είχε ως αποτέλεσμα να ημιβυθισθεί η λέμβος. Ο κυβερνήτης της, έπεσε στη θάλασσα πριν από την πρόσκρουση και περισυνελέγη από το πληρωμά του "Ηρακλής" (νηολογίου Ρόδου) το οποίο και βοηθούσε στην πλαγιοδέτηση του πλοίου.

Ο κυβερνήτης της λέμβου διεκομίσθη άμεσα, με ασθενοφόρο του ΕΚΑΒ, στο Γενικό Περιφερειακό Νοσοκομείο της Ρόδου και, σύμφωνα με τις πρώτες γνωματεύσεις των γιατρών, φέρεται να υπέστη ελαφρές κακώσεις και παραμένει υπό ιατρική παρακολούθηση, για προληπτικούς λόγους.

Σημειώνεται ότι από το παραπάνω συμβάν δεν προκλήθηκαν ζημιές στο πλοίο. Η λέμβος που είχε ημιβυθισθεί μετακινήθηκε μέσα σε δεξαμενή νεωλκείου Ρόδου. Από το Κεντρικό Λιμεναρχείο Ρόδου διενεργείται προανάκριση.

Δύο νέα στοιχεία για τη 17 Νοέμβρη στα χέρια της αντιτρομοκρατικής υπηρεσίας

Δύο νέα στοιχεία έχει στα χέρια της η αστυνομία για την τρομοκρατική οργάνωση 17Ν. Από τις έρευνες έχει προκύψει ότι τα μέλη της οργάνωσης είχαν και δεύτερο όχημα διαφυγής μετά τη δολοφονία του ταξίαρχου Στίβεν Σόντερς και ότι στη δολοφονία Περατικού, το Μάιο του 1997, χρησιμοποιήθηκε όπλο που είχε ξαναχρησιμοποιηθεί σε ένοπλη συμπλοκή των μελών με αστυνομικούς το Νοέμβριο του 1983.

Σύμφωνα με δημοσίευμα της εφημερίδας Κυριακάτικη Ελευθεροτυπία, οι αξιωματικοί της αντιτρομοκρατικής εκτιμούν ότι στην επιχείρηση δολοφονίας του Σόντερς συμμετείχαν 8 - 10 μέλη της οργάνωσης. Στις έρευνες που ακολούθησαν αμέσως μετά, είχε βρεθεί δίκυκλο στην περιοχή της Φιλοθέης που ακόμη, όμως, δεν έχει επιβεβαιωθεί ότι χρησιμοποιήθηκε ως μέσο διαφυγής.

Ένα μήνα αργότερα, βρέθηκε κοντά στο νοσοκομείο «Υγεία» ένα κλειστό φορτηγάκι τύπου βαν. Τα ευρήματα, μεταξύ των οποίων αυτοσχέδιες κουρτίνες από χαρτόνι και σύρμα κομμένο από ταυτοποιημένο κόφτη, βεβαίωσαν ότι χρησιμοποιήθηκε από μέλη της 17Ν.



Αργότερα, στην περιοχή του Χαλανδρίου βρέθηκε άλλο κλεμμένο όχημα, για το οποίο οι αστυνομικοί, κατόπιν συνδυασμένων μαρτυριών, εικάζουν ότι χρησιμοποιήθηκε από μέλη της οργάνωσης, που έπαιξαν ρόλο προκάλυψης στη δολοφονία Σόντερς.

Όσο για τη δολοφονία Περατικού στο Ψυχικό, προκύπτει ότι το όπλο είχε ξαναχρησιμοποιηθεί σε συμπλοκή των μελών με αστυνομικούς. Στις αρχές Νοεμβρίου 1983 αστυνομικοί εντόπισαν κλεμμένη από την περιοχή του Αιγάλεω μοτοσυκλέτα. Όταν ρώτησαν τους δύο νέους άνδρες που επέβαιναν «τι θέλετε εσείς εδώ πέρα από το Αιγάλεω», δέχτηκαν πυροβολισμούς.

Λίγες ημέρες αργότερα στην ίδια περιοχή σε μικρή απόσταση από το επεισόδιο δολοφονήθηκαν ο Αμερικανός πλοίαρχος Τζορτζ Τσάντες και ο οδηγός του Νικ.Βελούτσος.

Επίσης, σύμφωνα με δημοσίευμα της εφημερίδας Το Καρφί, η αντιτρομοκρατική έχει στα χέρια της κατάθεση αυτόπτη μάρτυρα, ο οποίος ισχυρίζεται πως έχει δει τα μέλη της 17ν που σκότωσαν τους αστυνομικούς Πέτρου και Σταμούλη το 1980, στο Παγκράτι.

Ριζικές αλλαγές προβλέπει το σχέδιο του νέου εκλογικού νόμου

Την πλήρη ανατροπή του υφιστάμενου πολιτικού συστήματος θα φέρει, σύμφωνα με την εφημερίδα Το Βήμα της Κυριακής, ο υπό επεξεργασία νέος εκλογικός νόμος. Το σχέδιο της κυβέρνησης προβλέπει την εκλογή 200 βουλευτών σε ισάριθμες μονοεδρικές περιφέρειες και την εκλογή 100 βουλευτών σε άλλες 13 (ή εννέα) διευρημένες περιφέρειες. Παράλληλα, οι πολίτες θα μπορούν να ψηφίζουν ταυτοχρόνως κόμμα και βουλευτή διαφορετικού κόμματος.



Ο νέος εκλογικός νόμος, τον οποίο επεξεργάζεται το υπουργείο Εσωτερικών, Δημόσιας Διοίκησης και Αποκέντρωσης, προβλέπει και την εισαγωγή της απλής αναλογικής, πάγιο αίτημα των αριστερών κομμάτων της χώρας. Το μοντέλο που προκρίθηκε από την ηγεσία του υπουργείου μοιάζει με το γερμανικό προσαρμοσμένο στα ελληνικά δεδομένα.

Με το νέο εκλογικό σύστημα, π.χ. η εκλογική περιφέρεια της Α' Αθήνας που εκλέγει 19 βουλευτές θα χωριστεί σε 19 μονοεδρικές. Σε κάθε μια από αυτές το κάθε κόμμα θα έχει δύο ψηφοδέλτια, αυτό του υποψήφιου βουλευτή και του αναπληρωτή του, καθώς και του ίδιου του κόμματος. Ο ψηφοφόρος θα έχει τη δυνατότητα να ψηφίσει π.χ. τον βουλευτή ΠΑΣΟΚ και ως κόμμα το ΚΚΕ.

Σε κάθε μονοεδρική θα εκλέγεται ο υποψήφιος με τις περισσότερες ψήφους -σύστημα σχετικής πλειοψηφίας. Οι 100 βουλευτές των 13 (ή εννέα) διευρυμένων περιφερειών θα μοιράζονται στα κόμματα βάσει ενός τύπου που επεξεργάζεται τώρα η κυβέρνηση. Ο συνολικός αριθμός των βουλευτών θα εξαρτάται από το συνολικό ποσοστό που θα λάβει πανελλαδικά το κόμμα.

Η κυβέρνηση, σύμφωνα με την εφημερίδα, επιθυμεί να επιταχυνθούν οι διαδικασίες αλλαγής του εκλογικού νόμου, ο οποίος με την εισαγωγή της απλής αναλογικής, αποτελεί «έμπρακτη απόδειξη των προθέσεών» προς τα κόμματα της Αριστεράς, ακόμη και εν όψει των εκλογών του Οκτωβρίου.

Παρέμβαση Χριστόδουλου για σκάνδαλα και τζόγο



Παρέμβαση στο κλίμα που διαμορφώνεται τις τελευταίες ημέρες επιχείρησε την Κυριακή στο κήρυγμά του ο Αρχιεπίσκοπος Αθηνών και πάσης Ελλάδος Χριστόδουλος, κάνοντας λόγο για σκάνδαλα, τζόγο και πνευματική σήψη που κατακλύζουν τη χώρα μας.

Ο κ. Χριστόδουλος, κατά τη διάρκεια του κηρύγματος του στον Ιερό Ναό της Παναγίας στο Χαλάνδρι, μίλησε για την υποκρισία και την μεταμφίεση των ανθρώπων και αναφέρθηκε στην ανομία και τη διαφθορά που επικρατεί, όπως είπε, στην κοινωνία σήμερα. Μάλιστα επικαλέστηκε ταινίες του παλιού ελληνικού κινηματογράφου για να αναφερθεί στα πρότυπα του γάμου και της οικογένειας.

Ο Αρχιεπίσκοπος μεταξύ άλλων τόνισε ότι «ας μετανοήσουμε αδελφοί γιατί δεν πάμε καθόλου καλά σ' αυτόν τον τόπο. Ας μετανοήσουμε από τον μεγαλύτερο μέχρι τον μικρότερο. Επειδή παραβιάζουμε καθημερινά το νόμο του θεού γι' αυτό πηγαίνουμε κατά διαβόλου. Και δεν ξέρει κανείς που θα σταματήσουμε. Γιατί ο δρόμος αυτός έχει στο τέλος την απώλεια».

Λίγο αργότερα, κατά τη διάρκεια της μηνιαίας ραδιοφωνικής του εκπομπής στον σταθμό της Εκκλησίας, ο Αρχιεπίσκοπος αναφέρθηκε και πάλι στον τζόγο και στην πνευματική σήψη, που όπως τόνισε, απειλεί να κατακλύσει όχι μόνο τη χώρα μας, αλλά ολόκληρη την Ευρώπη.

Διαψεύδει ο εισαγγελέας

«Δεν υπήρξαν παρεμβάσεις στη δίωξη κατά Κόκκαλη»

«Κυβερνητικές παρεμβάσεις δεν υπήρξαν ούτε εμμέσως ούτε αμέσως στο έργο μου», διαβεβαιώνει με δηλώσεις του στην εφημερίδα Το Βήμα της Κυριακής, ο εισαγγελέας Πρωτοδικών, Δ.Παπαγγελόπουλος, ο οποίος άσκησε την ποινική δίωξη κατά του Σωκράτη Κόκκαλη.



Ο κ. Παπαγγελόπουλος επισημαίνει ότι «ουδεμία παρέμβαση, προτροπή ή άλλη ενέργεια εκδηλώθηκε από κυβερνητικής πλευράς όσο καιρό είχα την έρευνα. Ούτε από την κυβέρνηση ούτε από μέλος της ούτε από τον πρωθυπουργό. Ούτε άμεσα ούτε έμμεσα. Ούτε μου εστάλη μήνυμα μέσω τρίτου. Οφείλω να το πω αυτό και να το ξεκαθαρίσω».

Ακόμη, ο εισαγγελέας Πρωτοδικών επιχειρεί να ξεκαθαρίσει τα πράγματα τονίζοντας: «Αλλο ενδείξεις και άλλο αποδείξεις. Για τη δίωξη μόνο ενδείξεις απαιτούνται και αυτές είχα», για να προσθέσει: «Η δίωξη δεν σημαίνει κατ' ανάγκην ενοχή και βέβαια δεν σημαίνει καταδίκη».

Ο κ. Παπαγγελόπουλος έχει στα χέρια του πολλές σημαντικές δικογραφίες, ανάμεσά τους και εκείνη που έφθασε στη δικαιοσύνη με πρωτοβουλία του Γραμματέα του ΠΑΣΟΚ, Κώστα Λαλιώτη και αφορά λογαριασμούς της ΝΔ και του Κωνσταντίνου Μητσοτάκη.

Γκάλοπ για φρουτάκια

Ορθή η απόφαση, αμφίβολη η έκβαση

Διχασμό φαίνεται ότι έχει φέρει στους πολίτες η πρόσφατη απόφαση της κυβέρνησης να απαγορεύσει όλα τα ηλεκτρονικά παιχνίδια, σύμφωνα με έρευνα της εταιρείας Focus που δημοσιεύει η εφημερίδα Κυριακάτικη Ελευθεροτυπία.

Σύμφωνα με τα αποτελέσματα της έρευνας, το 50,4% των ερωτηθέντων θεωρούν την κυβερνητική επιλογή απόλυτως σωστή, το 44,6% την κρίνει υπερβολική (θα προτιμούσε η απαγόρευση να αφορά μόνο τα «φρουτάκια»), ενώ απολύτως λάθος τη χαρακτηρίζει το 5%.

Το μεγαλύτερο ποσοστό όσων συμφωνούν με την επιλογή της κυβέρνησης φαίνεται ότι είναι γυναίκες, άνθρωποι μεγαλύτερης ηλικίας και οι Θεσσαλονικείς. Ειδικότερα, από τη δημοσκόπηση προκύπτει ότι συντριπτικά υπέρ της πλήρους απαγόρευσης τάσσονται οι ηλικίες μεταξύ 55 και 70 ετών (65%), ενώ όσο μικρότερες είναι οι ηλικίες, τόσο το ποσοστό μειώνεται.

Από την άλλη, οι ερωτηθέντες δεν είναι και πολύ αισιόδοξοι για την εξάλειψη του φαινομένου. Το 48,8% εκτιμά ότι αρχικώς ο παράνομος τζόγος θα παταχθεί, αλλά στη συνέχεια θα εξαπλωθεί παίρνοντας την ίδια ή και άλλη μορφή. Την απαισιοδοξία του και για το σήμερα εκφράζει το 41,8%, ενώ στην ακριβώς αντίθετη γραμμή (πιστεύει ότι θα ελεγχθεί η κατάσταση) κινείται μόνο το 9,3%.

Σε ποσοστό 89,5%, οι πολίτες πιστεύουν ότι «ο τζόγος στην Ελλάδα είναι πιο διαδεδομένος από όσο πρέπει», ενώ «φυσιολογική» θεωρεί την κατάσταση μόνο το 8,7%. Οι αριθμοί γίνονται αποκαλυπτικότεροι, όταν τίθεται το ερώτημα πόσο είναι διαδεδομένος ο νόμιμος και ο παράνομος τζόγος στην Ελλάδα. Για τον νόμιμο, απαντά «παραπάνω από όσο θα έπρεπε» το 71,8% και για τον παράνομο το 92,5%.

"Το ΠΑΣΟΚ χάνει και δημιουργεί κρίση"

Σίγουρη η Ντόρα για νίκη της Ν.Δ.

Σίγουρη για τη νίκη της Νέας Δημοκρατίας στις επόμενες εκλογές εμφανίστηκε η Ντόρα Μπακογιάννη, σε δηλώσεις που έκανε προσερχόμενη σε εκδήλωση του κόμματος στη Θεσσαλονίκη.

Σχολιάζοντας την επίθεση του πρωθυπουργού Κώστα Σημίτη εναντίον της ΝΔ, η Ντ.Μπακογιάννη τόνισε ότι «το ΠΑΣΟΚ κάθε φορά που αντιλαμβάνεται ότι ετοιμάζεται να χάσει τις εκλογές, ότι έχει χάσει ένα πολύ μεγάλο μέρος του εκλογικού σώματος, προσπαθεί να δημιουργήσει συνθήκες κρίσης και πόλωσης.

»Η δημοκρατία στην Ελλάδα δεν κινδυνεύει επειδή μπορεί να αλλάξουν τα κόμματα στην κυβέρνηση, η δημοκρατία είναι σταθερή. Αυτό που χρειάζεται ο τόπος είναι προοπτική. Την προοπτική αυτή φαίνεται ότι ο κ. Σημίτης δεν μπορεί να την εξασφαλίσει έτσι πανικόβλητος, όπως εμφανίζεται σήμερα» συμπλήρωσε η ίδια.



Η κ. Μπακογιάνη απέφυγε να σχολιάσει τη δήλωση του πρωθυπουργού, σύμφωνα με την οποία αποκλείεται το ενδεχόμενο πρόωρων εκλογών και τόνισε: «Εγώ δεν έχω να πω τίποτα παραπάνω, παρά το ότι η διαπίστωση είναι πλέον κοινή ότι έτσι όπως προχωρεί η κυβέρνηση του κ. Σημίτη, δεν μπορεί να λύσει κανένα από τα μεγάλα προβλήματα που απασχολούν τον ελληνικό λαό».

Σε ερώτηση για το πώς σχολιάζει δημοσκόπηση της εφημερίδας Τύπος της Κυριακής για τις δημοτικές εκλογές στην Αθήνα και το προβάδισμα που της δίνει έναντι του κ. Παπουτσή, η Ντ.Μπακογιάννη απέφυγε να δώσει απάντηση, αλλά σχολίασε για τη δημοσκόπηση της Metron Analysis που δημοσίευσε η οικονομική εφημερίδα Ημερησία, το Σάββατο: «Εγώ θα έλεγα ότι η δημοσκόπηση της Metron Analysis, που φέρνει τη ΝΔ εφτά μονάδες μπροστά από το ΠΑΣΟΚ, είναι κατά πάσα πιθανότητα η αιτία του εκνευρισμού του κ. Σημίτη».

ΜΝΗΜΟΣΥΝΑ

Την 26η μηνός Φεβρουαρίου ημέρα Τρίτη και ώρα 08.30 π.μ. εις τον Ιερό Ναό Αγίας Ειρήνης (Ορφανοτροφείου Θηλέων), τελούμεν 3μηνο μνημόσυνο υπέρ αναπαύσεως της ψυχής της λατρευτής μας μητέρας και γιαγιάς

ΜΑΡΙΕΤΤΑΣ ΘΕΟΔΟΣΙΟΥ ΜΑΡΚΟΥΛΗ

Τα παιδιά: Αναστάσιος- Μαίρη Μαρκουλή, Βασίλης- Σούλα Καμπουράκη, Γιώργος Παπαιωάννου.
Τα εγγόνια και οι λοιποί συγγενείς.

Την 28η μηνός Φεβρουαρίου ημέρα Πέμπτη και ώρα 08.00 π.μ. εις τον Ιερό Ναό Αγίας Ειρήνης (Ορφανοτροφείου Θηλέων), τελούμεν 40ήμερο μνημόσυνο υπέρ αναπαύσεως της ψυχής της λατρευτής μας μητέρας, γιαγιάς και προγιαγιάς

ΕΙΡΗΝΗΣ ΣΚΙΑΘΙΤΗ

Τα παιδιά: Μανώλης- Ιρις, Μήτσος- Φωτεινή, Μηνάς- Σύλβια.
Τα εγγόνια και τα δισέγγονα και οι λοιποί συγγενείς



Την 26η μηνός Φεβρουαρίου ημέρα Τρίτη και ώρα 8 π.μ. εις τον Ιερό Ναό Ταξιαρχών (νεκροταφείο), τελούμεν 3μηνο μνημόσυνο υπέρ αναπαύσεως της ψυχής του λατρευτού μας συζύγου και υιού

ΔΗΜΗΤΡΙΟΥ ΣΠΑΝΟΥΔΑΚΗ

Η σύζυγος: Λίτσα
Οι γονείς: Πέτρος-Ειρήνη
Και οι λοιποί συγγενείς.



Την 27η μηνός Φεβρουαρίου ημέρα Τετάρτη και ώρα 08.00 π.μ. εις τον Ιερό Ναό Αγίου Γεωργίου Κοσκινού, τελούμεν 40ήμερο μνημόσυνο υπέρ αναπαύσεως της ψυχής της λατρευτής μας συζύγου, μητέρας, γιαγιάς, αδελφής και θείας

ΤΣΑΜΠΙΚΑΣ ΠΗΔΗΚΤΑΚΗ

Ο σύζυγος: Σπύρος
Τα παιδιά: Μαίρη- Βασίλης, Σίτσα- Ανδρέας
Τα εγγόνια, τ' αδέλφια, τ' ανήψια και οι λοιποί συγγενείς.



Την 27η μηνός Φεβρουαρίου ημέρα Τετάρτη και ώρα 8.30 π.μ. εις τον Ιερό Ναό Αναλήψεως του Κυρίου στην Ανάληψη, τελούμεν 40ήμερο μνημόσυνο υπέρ αναπαύσεως της ψυχής του λατρευτού μας συζύγου, πατέρα, παππού, αδελφού και θείου

ΓΡΗΓΟΡΙΟΥ ΠΕΛΛΟΥ
(Βαλέριου)

Η σύζυγος: Διονυσία-Μιχαλία
Τα παιδιά: Ελευθερία-Θωμάς, Σάββας-Μαργαρίτα, Γιώργος-Χρυσοβαλάντα
Τα εγγόνια, τ' αδέλφια, τ' ανήψια και οι λοιποί συγγενείς



Την 27η μηνός Φεβρουαρίου ημέρα Τετάρτη και ώρα 8 π.μ. εις τον Ιερό Ναό Ταξιαρχών Νεκροταφείου Ρόδου, τελούμεν 9ήμερο μνημόσυνο υπέρ αναπαύσεως της ψυχής του λατρευτού μας συζύγου, πατέρα, παππού, αδελφού και θείου

ΦΩΤΗ ΣΠΑΝΟΥ
(οδηγού ΕΚΑΒ)

Η σύζυγος: Ευαγγελία
Τα παιδιά: Παναγιώτης-Κάτια, Σπύρος-Σμαράγδη, Βασίλης
Τα εγγόνια, τ' αδέλφια, τ' ανήψια και οι λοιποί συγγενείς

ΣΥΛΛΟΓΟΣ ΠΡΟΣΤΑΣΙΑΣ ΠΕΡΙΒΑΛΛΟΝΤΟΣ ΝΗΣΟΥ ΡΟΔΟΥ

ΠΡΟΣΚΛΗΣΗ ΓΕΝΙΚΗΣ ΣΥΝΕΛΕΥΣΗΣ

Ο Σύλλογος Προστασίας Περιβάλλοντος Ρόδου προσκαλεί τα μέλη του σε Γενική Συνέλευση την **Τετάρτη 27 Φεβρουαρίου 2002 στις 18.00** στην αίθουσα ΔΟΝΑ, Αγ. Ιωάννου και Διαγοριδών, πλησίον του ΠΙΚΠΑ με τα εξής θέματα:
1. Διοικητικός απολογισμός των πεπραγμένων
2. Οικονομικός απολογισμός και έκθεση της εξελεγκτικής επιτροπής
3. Αρχαιρεσίες για την ανάδειξη νέου Δ.Σ. και εξελεγκτικής επιτροπής

Σε περίπτωση μη απαρτίας η Γενική Συνέλευση θα γίνει την επόμενη Τετάρτη 6 Μαρτίου την ίδια ώρα και στον ίδιο χώρο.

Ο ΠΡΟΕΔΡΟΣ ΤΟΥ Δ.Σ.

ΧΡΕΙΑΖΕΤΑΙ ΒΟΗΘΕΙΑ

Λέγομαι Παπαντωνίου Ιωάννης του Ανδρέα επείγομαι να μεταφερθώ στην Αθήνα για χειρουργική επέμβαση στην καρδιά.
Ο λογ/σμός μου στην Εμπορική Τράπεζα είναι: 49351330 και αρ. δελτ. ταυτοτ. Θ-878152.
Ευχαριστώ εκ των προτέρων για την κατανόηση.

ΠΑΠΑΝΤΩΝΙΟΥ ΙΩΑΝΝΗΣ

ΕΛΛΗΝΙΚΗ ΔΗΜΟΚΡΑΤΙΑ
ΠΕΡΙΦΕΡΕΙΑ ΝΟΤΙΟΥ ΑΙΓΑΙΟΥ
ΝΟΜΟΣ ΔΩΔΕΚΑΝΗΣΟΥ
ΔΗΜΟΣ ΚΑΛΛΙΘΕΑΣ

ΔΙΑΚΗΡΥΞΗ ΠΡΟΧΕΙΟΥ ΔΙΑΓΩΝΙΣΜΟΥ

Ο Δήμαρχος Καλλιθέας προκηρύσσει Πρόχειρο Διαγωνισμό για την "Προμήθεια φωτοτυπικού μηχανήματος" με κριτήριο την τεχνοοικονομικά συμφερότερη προσφορά.
Η διενέργεια του διαγωνισμού και η εκτέλεση της προμήθειας θα γίνουν σύμφωνα με την 11389/23-3-93 απόφαση (Ενιαίος Κανονισμός Προμηθειών ΟΤΑ) όπως τροποποιήθηκε και ισχύει και του Ν. 2286/95 και του Π.Δ. 394/96.
Στοιχεία της σύμβασης που θα προσαρτηθούν σ' αυτήν κατά σειρά ισχύος είναι:
α) το συμφωνητικό της προμήθειας, β) η Διακήρυξη του Διαγωνισμού, γ) το τιμολόγιο προσφοράς του αναδόχου, δ) ο προϋπολογισμός προσφοράς του αναδόχου, ε) η Γενική Συγγραφή Υποχρεώσεων, στ) η Ειδική Συγγραφή Υποχρεώσεων, η) η Τεχνική Έκθεση της Μελέτης.
Η προϋπολογισθείσα ενδεικτικά δαπάνη της προμήθειας ανέρχεται στο ποσό των 13.206,17 Euro μη συμπεριλαμβανόμενου του Φ.Π.Α. και θα χρηματοδοτηθεί από ΙΠ 2002. Ο διαγωνισμός θα γίνει στο Δημοτικό Κατάστημα Καλλιθέας και από την αρμόδια Επιτροπή την 20-03-2002 ημέρα Τετάρτη και ώρα 10.00 π.μ. έως 11.00 π.μ.
Στον διαγωνισμό γίνονται δεκτοί έλληνες και αλλοδαποί προμηθευτές, νομικά πρόσωπα ημεδαπά και αλλοδαπά, συνεταιρισμοί και ενώσεις προμηθευτών.
Για περισσότερες πληροφορίες οι ενδιαφερόμενοι μπορούν να απευθύνονται στα γραφεία της Τεχνικής Υπηρεσίας του Δήμου Καλλιθέας, τηλ. (02410) 60640, 60636, 60638 κατά τις εργάσιμες ημέρες και ώρες.

Ο Δήμαρχος
Ιωάννης Ιατρίδης

ΕΛΛΗΝΙΚΗ ΔΗΜΟΚΡΑΤΙΑ
ΠΕΡΙΦΕΡΕΙΑ ΝΟΤΙΟΥ ΑΙΓΑΙΟΥ
ΝΟΜΟΣ ΔΩΔΕΚΑΝΗΣΟΥ
ΝΟΜΑΡΧΙΑΚΗ ΑΥΤΟΔ/ΣΗ ΔΩΔ/ΣΟΥ
ΝΟΜΑΡΧΙΑΚΟ ΣΥΜΒΟΥΛΙΟ

ΑΝΑΚΟΙΝΩΣΗ

Με το υπ' αριθμ. πρωτ. 867/13-2-2002 έγγραφο της Νομαρχιακής Αυτοδ/σης Δωδεκανήσου-Δ/νση Υποδομών & Τεχνικών Εργων-Τμήμα Πολεοδομίας Ρόδου-Γραφείο Περιβάλλοντος, μας διαβιβάστηκε για γνωμοδότηση η Μελέτη Περιβαλλοντικών Επιπτώσεων (Μ.Π.Ε.) για το έργο "Επέκταση-εκσυγχρονισμός μονάδας σφαγείου και μονάδας επεξεργασίας και τυποποίησης κοτόπουλου", ιδιοκτησίας "Πτηνοτροφεία-Πτηνοσφαγεία Ρόδου Α.Ε.", στην περιοχή Δαματριά Δήμου Πεταλούδων Ρόδου.
Καλούμε κάθε ενδιαφερόμενο να υποβάλλει τις έγγραφες παρατηρήσεις του ως προς το περιεχόμενο της μελέτης, μέσα σε προθεσμία δεκαπέντε (15) ημερών από την ημερομηνία δημοσίευσης της παρούσας στον ημερήσιο τοπικό Τύπο.
Οι ενστάσεις θα υποβάλλονται:
1. Στην Γραμματεία της Νομαρχιακής Επιτροπής της Ν.Α. Δωδ/σου
2. Στην ανωτέρω αναφερόμενη Υπηρεσία και θα κοινοποιούνται στο Τοπικό Γραφείο Περιβάλλοντος του Τ.Π. και Π.Ε. της Ν.Α. Δωδ/σου (υπόψη κ. Αρη Σκιαδόπουλου τηλ. 30413), όπου βρίσκεται η πλήρης μελέτη και μπορεί κάθε ενδιαφερόμενος να λάβει γνώση αυτής.

Ε.Ν.
Ο θοηθός Νομάρχη
Χατζής Χατζηευθυμίου

ΕΛΛΗΝΙΚΗ ΔΗΜΟΚΡΑΤΙΑ
ΠΕΡΙΦΕΡΕΙΑ ΝΟΤΙΟΥ ΑΙΓΑΙΟΥ
ΝΟΜΟΣ ΔΩΔΕΚΑΝΗΣΟΥ
ΔΗΜΟΣ ΚΑΛΛΙΘΕΑΣ

ΠΕΡΙΛΗΨΗ ΔΙΑΚΗΡΥΞΗΣ ΔΗΜΟΠΡΑΣΙΑΣ

Ο Δήμαρχος Καλλιθέας, προκηρύσσει ανοικτή δημοπρασία με σφραγισμένες προσφορές με επιμέρους ποσοστά έκπτωσης και έλεγχο ομαλότητας (άρθρο 7 του Π.Δ. 609/85) με έντυπα της Υπηρεσίας, για την κατασκευή του έργου: "Βελτίωση οδού Ερμού Φαληρακίου". Η δημοπρασία θα γίνει στις 27 του μηνός Μαρτίου του έτους 2002, ημέρα Τετάρτη, στο Δημοτικό κατάστημα Καλλιθέας από την αρμόδια Επιτροπή. Ωρα έναρξης παραλαβής των προσφορών η 10.00 π.μ και ώρα λήξης των προσφορών η 11.00 π.μ. Η δημοπρασία και η εκτέλεση του έργου θα γίνουν σύμφωνα με τις διατάξεις του Ν. 1418/1984 "Δημόσια έργα και ρυθμίσεις συναφών θεμάτων", όπως τροποποιήθηκε και συμπληρώθηκε με τους Ν. 2229/1994, 2308/95, 2338/95, 2372/96, 2940/01 (ΦΕΚ 180Α/06-08-2001) και με τον Ν. 2576/98 (ΦΕΚ 25Α/09-02-98) περί "Βελτίωσης των διαδικασιών για την ανάθεση της κατασκευής των Δημοσίων έργων και άλλες διατάξεις", των εκτελεστικών τους Π.Δ. 609/85 και 472/85 όπως ισχύουν μετά την τροποποίησή τους από τα Π.Δ. 368/94, 285/97, 402/96, 210/97, 218/99 καθώς και την απόφαση Δ17α/08/16Φ.Ν. 402/10-02-98 (ΦΕΚ 116Β/12-02-98) και με τις εγκυκλίους ΥΠΕΧΩΔΕ-ΓΓΔΕ Δ/νση Νομοθετικού Συντονισμού και Κωδικοποίησης, Ε27/1998 με αρ. πρωτ Δ17α/03/71' ΦΝ 402/28-08-98, Ε16/1999 με αρ. πρωτ. Δ17α/05/35/Φ.Ν. 402/26-0411999 και Ε23/2000 με αρ. πρωτ. Δ17α/05/42/Φ.Ν. 402/02-08-2000 και το Π.Δ. 171/1987 "Οργανα που αποφασίζουν και γνωμοδοτούν κλπ." και σύμφωνα με τον Ν. 2576/98 (ΦΕΚ 25Α/09-02-98) και την απόφαση Δ17α/08/16/Φ.Ν. 402/10-02-98 (ΦΕΚ 116 Β/12-02-98) όπως αυτά ισχύουν κατά την ημέρα της δημοπράτησης. Ο προϋπολογισμός της δαπάνης των δημοπρατούμενων εργασιών ανέρχεται στο ποσό των 775.317,00 ευρώ μη συμπεριλαμβανομένου του ΦΠΑ και της Αναθεώρησης. Το έργο θα χρηματοδοτηθεί από το Πρόγραμμα ΕΠΤΑ. Προθεσμία για την περάτωση του έργου ορίζεται σε έξι (6) ημερολογιακούς μήνες.
Η εγγύηση για τη συμμετοχή στη δημοπρασία ορίζεται σε 2% επί του προϋπολογισμού της μελέτης, δηλαδή σε 15.010 ευρώ και βεβαιώνεται με τη προσκόμιση ισόποσου γραμματίου του Ταμείου Προκαταθηκών και Δανείων ή Εγγυητικής Επιστολής ανεγνωρισμένης Τράπεζας ή του ΤΣΜΕΔΕ. Στη δημοπρασία γίνονται δεκτές εργοληπτικές επιχειρήσεις, Ελληνικές ή Αλλοδαπές από Χώρες μέλη της Ε.Ε. και του ΕΟΧ εγγεγραμμένες στο ΜΕΕΠ.

Α. ΗΛΕΚΡΟΜΗΧΑΝΟΛΟΓΙΚΑ ΕΡΓΑ

1) Σύμφωνα με την κατάταξη του Ν. 2940/2001
• **Α2** μέχρι **δεύτερη** τάξη για εργοληπτικές με έδρα το νομό Δωδεκανήσου και για τις εργοληπτικές επιχειρήσεις με δηλωμένη στη βεβαίωση εγγραφής τους στο ΜΕΕΠ ως 2ου γειτονικού Νομού του νομού Δωδεκανήσου.
• **Α1** μέχρι **πρώτη** τάξη για κοινοπραξίες εργοληπτικών Επιχειρήσεων εχόντων τα παραπάνω πτυχία, που η σχετική βεβαίωση είναι σε ισχύ σύμφωνα με την κατάταξη του Ν. 2940/01 και
• **Α2** μέχρι **πρώτη** τάξη για τις εργοληπτικές επιχειρήσεις ανεξαρτήτως έδρας.
2) Σύμφωνα με την παλιά κατάταξη
• Παλαιά **Β** ατομικά και άνω

Β) ΕΡΓΑ ΟΔΟΠΟΙΙΑΣ

1) Σύμφωνα με την κατάταξη του Ν. 2940/2001
• **Β** μέχρι **τέταρτη** τάξη για εργοληπτικές με έδρα το νομό Δωδεκανήσου και για τις εργοληπτικές επιχειρήσεις με δηλωμένη στη βεβαίωση εγγραφής τους στο ΜΕΕΠ ως 2ου γειτονικού Νομού του νομού Δωδεκανήσου.
• **Α** μέχρι **τρίτη** τάξη για κοινοπραξίες Εργοληπτικών Επιχειρήσεων εχόντων τα παραπάνω πτυχία, που η σχετική βεβαίωση είναι σε ισχύ σύμφωνα με την κατάταξη του Ν. 2940/01 και
• **Β** μέχρι **Τρίτη** τάξη για τις εργοληπτικές επιχειρήσεις ανεξαρτήτως έδρας.
2. **Σύμφωνα με την παλιά κατάταξη** Παλαιά Δ1 ατομικά και άνω, σύμφωνα με τους νόμιμους περιορισμούς για τα κατώτατα όρια, που η σχετική βεβαίωση να είναι σε ισχύ, σύμφωνα με τον Ν. 1418/84 και την Απόφαση αρ. ΕΔ2α/01/27/Φ.Ν.294/18-3-85 τ. ΥΔΕ όπως τροποποιήθηκε με την Απόφαση αρ. Δ17α/07/23/Φ.Ν. 294/6-4-94 της ΓΓΔΕ/ΥΠΕΧΩΔΕ. Σε περίπτωση οποιασδήποτε τυχόν τροποποίησης των ορίων των πτυχίων θα δύνανται να συμμετέχουν στον διαγωνισμό οι προβλεπόμενες από τις ισχύουσες διατάξεις την ημέρα του διαγωνισμού επιχειρήσεις.
Τον ανάδοχο του έργου θα βαρύνουν όλες οι νόμιμες κρατήσεις υπέρ του Δημοσίου, τρίτων, εισφορές ΙΚΑ κλπ. Ο φόρος προστιθέμενης αξίας (ΦΠΑ) βαρύνει τον κύριο του έργου. Οι δαπάνες δημοσίευσης της παρούσας περίληψης και λοιπά έξοδα δημοπρασίας, ως επίσης και τα έξοδα συμφωνητικού μετά των αντιγράφων βαρύνουν τον ανάδοχο του έργου. Για περισσότερες πληροφορίες οι ενδιαφερόμενοι να απευθύνονται στα γραφεία της Τεχνικής Υπηρεσίας του Δήμου Καλλιθέας τις εργάσιμες ημέρες και ώρες. Τηλ. 0241060640, 0241060636, 0241060638

Ο Δήμαρχος
Ιατρίδης Ιωάννης

ΣΩΜΑΤΕΙΟ ΕΡΓΑΤΟΤΕΧΝΙΤΩΝ ΜΑΓΕΙΡΩΝ ΚΑΙ ΒΟΗΘΩΝ ΜΑΓΕΙΡΩΝ ΡΟΔΟΥ

ΠΡΟΣΚΛΗΣΗ ΓΕΝΙΚΗΣ ΣΥΝΕΛΕΥΣΗΣ

Προς
Ολα τα μέλη του Σωματείου
Συνάδελφοι,
Η Διοίκηση του Σωματείου μας σας καλεί σε Γενική Συνέλευση στις 28/2/2002 ημέρα Πέμπτη και ώρα 4.30 μ.μ. στην αίθουσα του Εργατοϋπαλληλικού Κέντρου Ρόδου, Στεφάνου Καζούλη 30, με τα παρακάτω θέματα:
1) Διοικητικός Απολογισμός από 1/1/2001 μέχρι 21/12/2001.
2) Οικονομικός Απολογισμός (Ισολογισμός και Εκθεση Ελεγκτικής Επιτροπής) χρονικής περιόδου από 1/1/2001 μέχρι 31/12/2001
3) Προϋπολογισμός Οικον. έτους 2002
4) Ενημέρωση για θέματα: ΟΑΕΔ, ΤΑΞΥ
5) Σύμβαση Εργασίας-Διάφορα
Επειδή τα θέματα είναι σοβαρά παρακαλούμε να μην απουσιάσει κανένας από τη Συνέλευση.

Με συναδελφικούς χαιρετισμούς
Ο πρόεδρος
Αγγελίδης Νίκος
Ο Γεν. Γραμματέας
Τσαμ. Παττελάκης

ΠΟΛΙΤΙΣΤΙΚΟΣ ΟΡΓΑΝΙΣΜΟΣ ΔΗΜΟΥ ΠΕΤΑΛΟΥΔΩΝ

ΑΝΑΚΟΙΝΩΣΗ

Ο Πολιτιστικός Οργανισμός του Δήμου Πεταλούδων, διοργανώνει Καρναβάλι στην Κρεμαστή με διάφορες εορταστικές εκδηλώσεις την περίοδο των Απόκρεων και Μεγάλη Παρέλαση τη τελευταία Κυριακή στις 17 Μαρτίου 2002. Καλεί όλους τους ενδιαφερόμενους που επιθυμούν να λάβουν μέρος στο Καρναβάλι να δηλώσουν συμμετοχή μέχρι τις 8 Μαρτίου 2002. Θα βραβευθεί το καλύτερο άρμα και το καλύτερο πεζοπόρο τμήμα.
Πληροφορίες-Εγγραφές στο γραφείο της Επιτροπής Καρναβαλιού που βρίσκεται στην Κρεμαστή επί της Λ. Ελευθερίας 89, καθημερινά από τις 6 το απόγευμα έως τις 9 το βράδυ.
Επίσης στα γραφεία του Δήμου και στα τηλ. 02410-94665 και 02410-91998, κα Πάχου Αργυρώ από τις 8 το πρωί έως τις 3 το μεσημέρι.

Ο πρόεδρος
Νικόλαος Κουδούνης

ΑΚΟΥΣΤΙΚΑ ΒΑΡΗΚΟΪΑΣ

Νέα αφανή και μικροσκοπικά μοντέλα ακουστικών, αυτάκια και όλο μέσα στο αυτί για όλες τις παθήσεις για παιδικές βαρηκοΐες. ΑΜΕΡΙΚΑΝΙΚΩΝ ΚΑΙ ΕΥΡΩΠΑΪΚΩΝ εργοστασίων.

Θα είναι κοντά σας στη Ρόδο
ΠΑΡΑΣΚΕΥΗ 1 ΜΑΡΤΙΟΥ-ΣΑΒΒΑΤΟ 2 ΜΑΡΤΙΟΥ
ξενοδοχείο "ΔΕΣΠΩ" τηλ. 22571

ΕΠΙΣΚΕΨΕΙΣ-ΔΟΚΙΜΕΣ ΔΩΡΕΑΝ-ΕΓΓΥΗΣΗ
Η 38χρονη ΠΕΙΡΑ ΜΑΣ.
ΧΡΗΣΤΟΣ ΓΑΛΙΩΤΟΣ ΒΕΡΑΝΖΕΡΟΥ 22 -104 32
ΑΘΗΝΑ τηλ. (010) 5220747

ΣΩΜΑΤΕΙΟ ΕΣΤΙΑΤΟΡΩΝ ΡΟΔΟΥ "Η ΠΡΩΤΟΠΟΡΙΑ"

ΣΩΜΑΤΕΙΟ ΕΣΤΙΑΤΟΡΩΝ ΡΟΔΟΥ "Η ΠΡΩΤΟΠΟΡΙΑ" ΕΤΟΣ ΙΔΡΥΣΗΣ 2001 ΤΗΛ & FAX (0241) 25293 Α.Φ.Μ 999875265 ΔΗΜΟΣΘΕΝΟΥΣ 5 ΡΟΔΟΣ

ΠΡΟΣΚΛΗΣΗ

Αγαπητοί συνάδελφοι Εστιάτορες της νήσου Ρόδου:
Στην **αίθουσα του Ακταίον στις 25/2/02 ημέρα Δευτέρα και ώρα 6 μ.μ.** οργανώνεται συγκέντρωση του κλάδου μας όπου θα σας ομιλήσει ο πρόεδρός μας και το Δ.Σ. του Σωματείου μας. Επιβάλλεται να δώσετε και εσείς το παρόν, να αναφέρετε τα προβλήματά σας προφορικώς ή γραπτώς και έτσι να προχωρήσουμε στο 1ο Πανροδιακό Συνέδριο στις 21/3/02 ημέρα Πέμπτη ώστε να βγάλουμε τα προβλήματα του κλάδου μας προς τα έξω.
Να μην λείψει κανένας εστιάτορας.

Εκ του Δ.Σ.

Ο Σύλλογος των Φίλων του Χορού
σε συνεργασία
με το ταξιωδιωτικό
γραφείο
TravelTrek
σας προσκαλούν στην 6ήμερη, αεροπορική εκδρομή που διοργανώνουν
στα **"Βήματα του Βιεννέζικου Βαλς"**
στις 07 Μαρτίου 2002

Τιμή κατ' άτομο από 645 ευρώ.

Τηλέφωνα κρατήσεων:
Αλεξάνδρου Διάκου 46, 1ος ορ. 85 100 Ρόδος, Δωδεκάνησα
τηλ. 02410 75894/5 fax 0241030383
e-mail:traveltrek@rho.forthnet.gr
και στα γραφεία του Συλλόγου 32832

ΤΑ ΛΟΓΙΚΑ ΤΑ ΠΑΡΑΛΟΓΑ ΤΑ ΕΞΩΦΡΕΝΙΚΑ

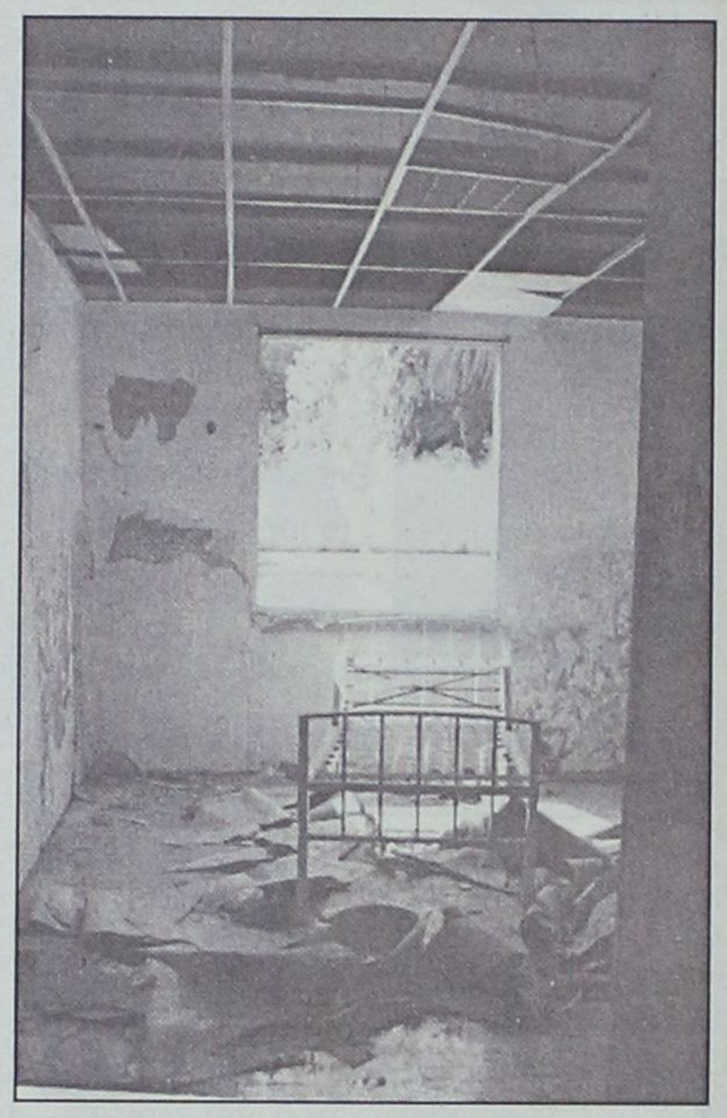

Το Παλιό Νοσοκομείο

- Θα γίνει Αστικό Κέντρο Υγείας;
- Θα στεγάσει το ΙΚΑ;
- Θα μεταλλαχθεί σε Πολιτιστικό Κέντρο;

...και για την ώρα ούτε οργανωμένο πάρκινγκ δεν μπορούν να το κάνουν

Εδώ και μερικά τέρμινα λειτουργεί το **"Νέο" Νοσοκομείο** της πόλης μας, ενώ το **"Παλιό"** έχει εγκαταλειφθεί στη μοίρα του, αφημένο να καταρρεύσει.

Γνωστά πράγματα και χιλιοειπωμένα, θα αναλογισθείται, που τα προσπερνούμε πλέον αδιάφορα.

• Εξοπλισμός δισεκατομμυρίων λεηλατήθηκε, οι χώροι του Νοσοκομείου έγιναν στέκι τοξικομανών, τόπος διαμονής Αλβανών, προνομιακό αντικείμενο για ραντεβού περιθωριακών ομάδων ή σεξουαλικών μειονοτήτων, δύο-τρείς θεωρητικές αψιμαχίες για την τιμή των όπλων.

• Βέβαια προτάσεις κατά καιρούς γίνονται, αλλά τίποτα δεν οριστικοποιείται:

- Τα γραφεία του ΠΕΣΥ να λειτουργήσουν στα Εξωτερικά Ιατρεία.
- Στα Εξωτερικά Ιατρεία θα λειτουργήσει η μονάδα απεξάρτησης για τους τοξικομανείς.
- Οι τοξικομανείς θα πάνε στην Μαιευτική κλινική.
- Στα χειρουργεία θα εγκατασταθεί η Δημοτική Βιβλιοθήκη και το Δημοτικό Ωδείο στην Ορθοπεδική.
- Ολοι οι χώροι του Νοσοκομείου θα γίνουν Υγειονομικό Πάρκο.
- Σε όλο το Παλιό Νοσοκομείο θα μεταγκατασταθεί το ΙΚΑ και οι υπηρεσίες του και έτσι δεν θα πληρώνει ενοίκιο.
- Οσονούπω όλοι οι ασφαλιστικοί φορείς και τα ταμεία τους μετακομίζουν στο Παλιό Νοσοκομείο.
- Το Παλιό Νοσοκομείο θα γίνει Αστικό Κέντρο Υγείας.
- Το Παλιό Νοσοκομείο θα γίνει Πολιτιστικό Κέντρο.
- Οι αύλειοι χώροι του Νοσοκομείου θα γίνουν οργανωμένοι χώροι δωρεάν στάθμευσης.

...Δεν κατάφεραν δυστυχώς να πραγματοποιήσουν ούτε αυτό το τελευταίο!

Φυσικά εν όψει της προεκλογικής περιόδου όλα τα παραπάνω θα ανακυκλωθούν, θα ξανα-ανακοινωθούν με νέες ετικέτες, μελιρρύτα μειδιάματα και ρήσεις πλήρους αυτοικανοποίησης.

Από την άλλη πλευρά είμαστε περίεργοι αν θα αναζητηθούν ποτέ οι ευθύνες και θα γίνει ο καταλογισμός των ζημιών στους υπεύθυνους και κυρίως στο Υπουργείο Υγείας που άφησαν το Παλιό Νοσοκομείο να φτάσει σ' αυτό το χάλι, το τραγικό αδιέξοδο, το θαυμαστό αλαλούμ.

...Και που θα κοστίσει στους καθημαγμένους πολίτες κάμποσα δισεκατομμύρια δραχμές -μας συγχωρείτε, "ευρώ" θέλαμε να πούμε- λησμονήσαμε ότι εδώ και καιρό έχουμε γίνει "πλέρια" ευρωπαίοι!.



Ο υπουργός Υγείας Αλέκος Παπαδόπουλος είναι από τους κύριους υπεύθυνους για την κατάσταση που βρίσκεται σήμερα το παλιό Νοσοκομείο. ...Και ίσως, δεν θα'χει κανένα λόγο να αισθάνεται ικανοποιημένος εκτός και αν του αρκούν οι θωπείες του υπουργού Εσωτερικών που επικεντρώνονται κυρίως στο προγούλι του!

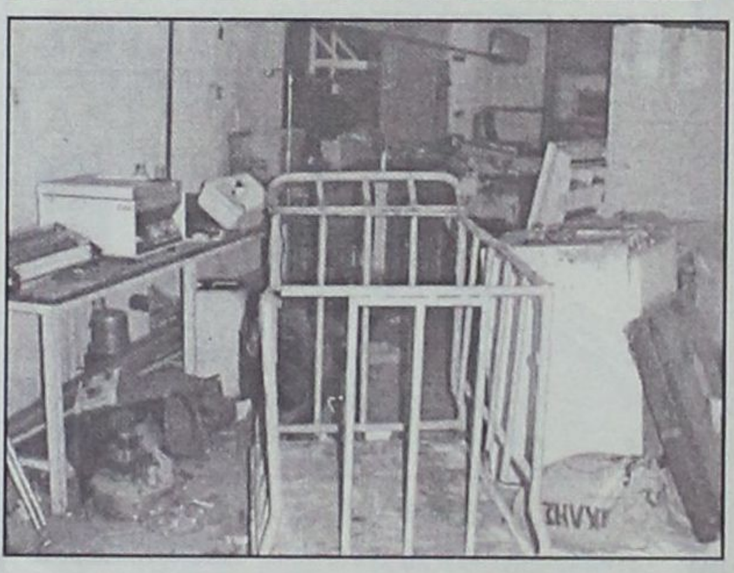





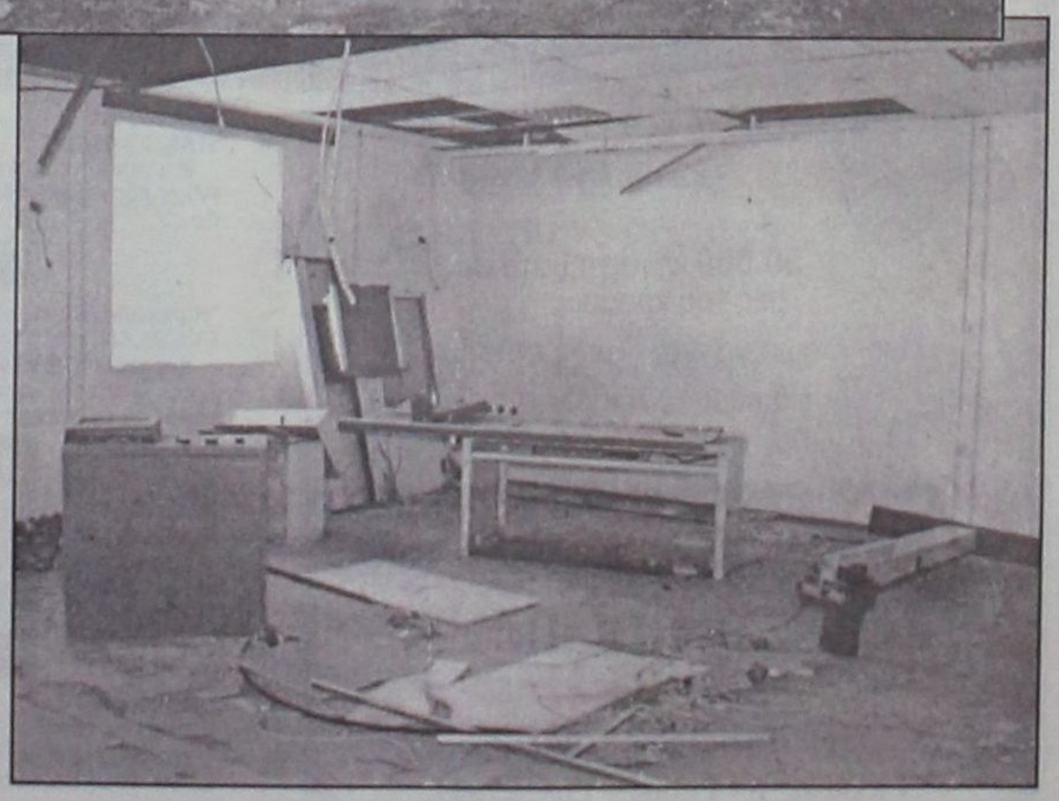

φορές προσπάθησαν να του βάλουν *"φουόκο"*, αποκομιδή των σκουπιδιών δεν γίνεται, οι περισσότεροι χώροι είναι εστίες μικροβίων, μόλυνσης και *"απέριττης"* βρομιάς.

Και όλα αυτά υπό το απαθές βλέμμα της κρατικής διοίκησης, κυρίως του υπουργείου Υγείας, λες και το πρόβλημα δεν είναι δικό τους, ενώ οι τοπικοί άρχοντες αρκούνται σε

ΜΕΤΡΟΠΟΛ
ALPHA ODEON

Πρόγραμμα εβδομάδας από 22/2/2002 έως 28/2/2002
Πληροφορίες - Κρατήσεις : 02410-28400, από 3:30 μμ



Ο εχθρός είναι στο σπίτι...
Αίθουσα 3
Ένα συναρπαστικό θρίλερ με τον Τζον Τραβόλτα!
Α΄ Πανελλήνια προβολή !
Κάθε μέρα 6:15, 8:30 και 10:45 μμ

ΚΑΤ' ΟΙΚΟΝ ΠΑΡΕΝΟΧΛΗΣΗ

Η νέα ταινία του Κωνσταντίνου Γιάνναρη
Αίθουσα 1
Εκεί έξω, ένα θαύμα υπάρχει για όλους...
Κάθε μέρα 5:30, 7:45 και 10:15 μμ



ΔΕΚΑΠΕΝΤΑΥΓΟΥΣΤΟΣ

ΕΠΙΧΕΙΡΗΣΗ ΚΛΕΟΠΑΤΡΑ
Κάθε μέρα 6, 8:15 και 10:30 μμ
ΕΙΔΙΚΗ ΠΡΟΒΟΛΗ ΣΑΒΒΑΤΟ-ΚΥΡΙΑΚΗ ΩΡΑ 4:00



ΤΑΞΙΔΙΑΡΙΚΑ ΠΟΥΛΙΑ
Σάββατο και Κυριακή στις 4:00 μμ Αίθουσα 3

ESCAPE DVD CLUB
ΕΝΟΙΚΙΑΣΕΙΣ - ΠΩΛΗΣΕΙΣ
DVD - PS2 - DC - PC
ΙΩΑΝΝΗΣ ΚΛΑΔΑΚΗΣ
ΚΥΡΑ ΤΗΣ ΡΩ 13,ΡΟΔΙΝΙ • ΤΗΛ. 02410 65847
ΑΠΟΔΡΑΣΤΕ ...ΜΕ ΤΗ ΔΡΑΣΗ ΤΟΥ ESCAPE

Κερδίστε χρόνο κι εξυπηρέτηση
WESTERN UNION | MONEY TRANSFER
"The fastest way to send money worldwide."



Αποστολή χρημάτων σ' όλο τον κόσμο μέσα σε λίγα λεπτά!!!

50.000 καταστήματα σε 165 χώρες του κόσμου είναι έτοιμα να σας εξυπηρετήσουν σε διευρυμένα ωράρια

Γονείς φοιτητών εξωτερικού εμπιστευθείτε μας

PLANET HOLIDAYS

Δημήτρης Τσοπανάκης
Γαλλίας 6 - Ρόδος - Τηλ. 27327

One Phile

ΕΠΙΜΕΛΕΙΑ: Κυριακή Πετρίδου

Kate and Leopold

Κωμωδία φαντασίας είναι η ταινία αυτή που σκηνοθέτησε ο Τζέιμς Μάνγκολντ και προβάλλεται για 3η εβδομάδα από το "Παλλάς 5 cinemas center".

Στους πρωταγωνιστικούς ρόλους βρίσκουμε τη "βασίλισσα της κομεντί", όπως αποκαλείται στην Αμερική η **Μεγκ Ράιαν** και ένα από τα ανερχόμενα αστέρια του Χόλιγουντ, τον **Χιου Τζάκμαν**, τον οποίο γνώρισε το ευρύ κοινό από τους "X-men" αλλά και το καλοκαίρι στο "Κωδικός: swordfish" δίπλα στον Τζον Τραβόλτα.

Η γνώμη μας: Η σεναριακή ιδέα στην οποία βασίζεται η ταινία είναι ενδιαφέρουσα και λόγω των πρωταγωνιστών της άκρως γοητευτική. Η ιδέα ενός έρωτα που καλείται να ξεπεράσει το χάος που χωρίζει τις διαφορετικές εποχές από τις οποίες προέρχεται το ζευγάρι, ανέκαθεν ιντρίγκαρε όχι μόνο τη βιομηχανία του κινηματογράφου αλλά και το φιλοθεάμον κοινό και το θέμα αυτό έχει αποτελέσει τη "μαγιά" για ουκ ολίγες ιστορίες που έχουν αποτυπωθεί στο σελιλόιντ. **Στη συγκεκριμένη περίπτωση -η οποία βέβαια δεν έχει τίποτα το τραγικό πέρα από το δίλημμα το οποίο θα τεθεί (πολύ... ανώδυνα ομολογουμένως) κάποια στιγμή στους πρωταγωνιστές της ιστορίας, ώστε να υπάρξει και η απαραίτητη κορύφωση της υπόθεσης -δίνεται με ένα ενχάριστο δίωρο κατά τη διάρκεια του οποίου ο θεατής το διασκεδάζει και που βέβαια μπορεί να το ξεχάσει αμέσως μόλις βγει από την αίθουσα.** Τουτέστιν, η ταινία προσφέρεται για ψυχαγωγία (σ.σ. με την προϋπόθεση βέβαια, ότι σας αρέσει το είδος αυτό της ρομαντικής κομεντί), έχει χιούμορ, έχει πλάκα, έχει δύο γοητευτικούς πρωταγωνιστές αλλά... μέχρι εκεί.



Η υπόθεση: Στη Νέα Υόρκη, τώρα, η Κέητ είναι μία μοντέρνα και ανεξάρτητη γυναίκα, μία γυναίκα καριέρας που αγωνίζεται να επιβληθεί στον αντροκρατούμενο εργασιακό της χώρο. Στο Λονδίνο του 1700 ο Λέοπολντ είναι ένας γοητευτικός Άγγλος αριστοκράτης που, όμως, δεν τα πάει καλά με τους τίτλους ευγενίας και θαυμάζει τους εφευρέτες.

Κατά τη διάρκεια ενός πειράματος που κάνει ο πρώην αγαπημένος της Κέητ, ο Λέοπολντ θα βρεθεί στη Νέα Υόρκη του 2001, στο επάνω διαμέρισμα από το δικό της. Μοιραία, ο Λέοπολντ θα γοητεύσει την Κέητ κι εκείνος θα την ερωτευθεί. Τί θα γίνει, όμως, με τους ...αιώνες που τους χωρίζουν;

TV show

ΔΕΥΤΕΡΑ 25/2

"The Truman Show"
ALTER/21.45/102'
Διάσημη κοινωνική περιπέτεια (1998) του Πίτερ Γουίαρ - σχόλιο πάνω στη σύγχρονη τηλεοπτική πραγματικότητα. Ο Τζιμ Κάρεϊ υποψήφιος για όσκαρ α' ανδρικού ρόλου.

ΤΡΙΤΗ 26/2

"Απρόσμενος έρωτας"
STAR/21.00/99'
Κομεντί φαντασίας (1998) του Πίτερ Χιούιτ με την Γκουίνεθ Πάλτροου. Δύο όψεις μιας ιστορίας...

ΤΕΤΑΡΤΗ 27/2

"Φρεντς Κις"
STAR/23.00/112'
Ρομαντική κομεντί (1995) του Λόρενς Κάσνταν με τους Μεγκ Ράιαν και Κέβιν Κλάιν. Αμερικανίδα ερωτεύεται εκκεντρικό Γάλλο...

ΠΕΜΠΤΗ 28/2

"Η μεγάλη ληστεία της Μοντάνα"
ET1/23.30/110'
Περιπέτεια (1974) του Μάικλ Τσιμίνο με Κλιντ Ιστγουντ και Τζεφ Μπρίτζες. Βετεράνος του Βιετνάμ και οι συνεργοί του κρύβουν τη λεία μεγάλης ληστείας σε παλιό σχολείο...

ΠΑΡΑΣΚΕΥΗ 1/3

"Mad City"
ALPHA/21.00/[illegible]
Δραματική κοινωνική ταινία (1997) του Κώστα Γαβρά - καταγγελία για το ρόλο των ΜΜΕ. Με τους Ντάστιν Χόφμαν και Τζον Τραβόλτα.

ΣΑΒΒΑΤΟ 2/3

"Μπλόου απ"
NET/22.00/107'
Περιπέτεια μυστηρίου (1967) από τον Μικελάντζελο Αντονιόνι. Με τους Βανέσα Ρέντγκρεϊβ, Ντέιβιντ Χέμινγκς. Ενας φωτογράφος που εμφανίζει φιλμ που "τράβηξε" σ' ένα πάρκο, βλέπει, πίσω από τους θάμνους, ένα πτώμα...

Γίνε τώρα μέλος του ΠΑΛΛΑΣ 5 CINEMAS CENTER και απόλαυσε προνόμια!
www.cinemapallas.gr
ΠΑΛΛΑΣ 5 CINEMAS CENTER
ΠΡΟΓΡΑΜΜΑ ΕΒΔΟΜΑΔΑΣ
22/02/2002 έως 28/02/2002

ΑΙΘΟΥΣΑ 5 & 2



ΘΑΝΑΣΙΜΗ ΚΑΤΑΔΙΩΞΗ
COLLATERAL DAMAGE
Από τον σκηνοθέτη του ΦΥΓΑ σε 1η πανελλήνια προβολή! Η τρομοκρατική ενέργεια δεν ήταν προσωπική του υπόθεση. Η εκδίκησή του όμως θα είναι!
ΠΡΩΤΑΓΩΝΙΣΤΟΥΝ:
ARNOLD SCHWARZENEGGER, FRANCESCA NERI
ΑΙΘΟΥΣΑ 5 Ώρες Έναρξης: 17:30, 20:00, 22:30
ΑΙΘΟΥΣΑ 2 Ώρες Έναρξης: 18:45, 21:15

ΑΙΘΟΥΣΑ 1



ΠΑΙΧΝΙΔΙ ΚΑΤΑΣΚΟΠΩΝ / SPY GAME
Καταιγιστική κατασκοπική περιπέτεια που δεν πρέπει να χάσετε! Δεν έχει σημασία πως παίζεις εσύ το παιχνίδι... αλλά πως παίζει εσένα το παιχνίδι!
ΠΡΩΤΑΓΩΝΙΣΤΟΥΝ: BRAD PITT, ROBERT REDFORD
Κάθε ημέρα / Ώρες Έναρξης: 17:40, 20:10, 22:40

ΑΙΘΟΥΣΑ 3



ΚΑΤΕ & LEOPOLD
Θα ήταν τέλειοι ο ένας για τον άλλον... αν ζούσαν τον ίδιο αιώνα!
Μια ερωτική ιστορία 100 ετών!
ΠΡΩΤΑΓΩΝΙΣΤΟΥΝ: MEG RYAN, HUGH JACKMAN
Κάθε ημέρα / Ώρες Έναρξης: 17:10, 19:40, 22:10

ΑΙΘΟΥΣΑ 4



ΕΠΙΣΚΕΠΤΗΣ ΑΠΟ ΤΗ ΚΟΛΑΣΗ / FROM HELL
...μόνο ο θρύλος θα επιβιώσει!!!
ΠΡΩΤΑΓΩΝΙΣΤΟΥΝ: JOHNNY DEPP, HEATHER GRAHAM
Κάθε ημέρα / Ώρες Έναρξης: 17:20, 19:50, 22:20

TRAVEL EMMANUEL

ΘΕΛΕΤΕ ΟΙ ΔΙΑΚΟΠΕΣ ΣΑΣ ΝΑ ΣΥΝΔΥΑΣΘΟΥΝ ΦΘΗΝΑ ΚΑΙ ΠΟΙΟΤΙΚΑ:
EMMANUEL TRAVEL

ΘΕΛΕΤΕ ΝΑ ΤΑΞΙΔΕΨΕΤΕ ΜΕ ΑΣΦΑΛΕΙΑ ΚΑΙ ΦΘΗΝΑ...
EMMANUEL TRAVEL
ΕΙΜΑΣΤΕ ΠΑΝΤΑ ΣΤΗΝ ΔΙΑΘΕΣΗ ΣΑΣ ΓΙΑ ΤΗΝ ΚΑΛΥΤΕΡΗ ΕΞΥΠΗΡΕΤΗΣΗ ΣΑΣ.
ΦΘΗΝΕΣ ΤΙΜΕΣ ΓΙΑ ΕΥΡΩΠΗ ΣΕ ΣΥΝΕΡΓΑΣΙΑ ΜΕ ΤΙΣ ΚΑΛΥΤΕΡΕΣ ΑΕΡΟΠΟΡΙΚΕΣ ΤΣΑΡΤΕΡ ΕΤΑΙΡΕΙΕΣ

ΕΙΣΙΤΗΡΙΑ ΠΛΟΙΩΝ 20% ΕΚΠΤΩΣΗ ΓΙΑ ΕΙΣΙΤΗΡΙΑ ΜΕΤ' ΕΠΙΣΤΡΟΦΗΣ

ΕΙΣΙΤΗΡΙΑ ΟΛΥΜΠΙΑΚΗΣ-ΕΙΔΙΚΕΣ ΤΙΜΕΣ ΓΙΑ ΝΕΟΥΣ ΚΑΙ ΥΠΕΡΗΛΙΚΕΣ-ΟΙΚΟΓΕΝΕΙΑΚΕΣ ΠΡΟΣΦΟΡΕΣ

ΚΡΑΤΗΣΕΙΣ ΞΕΝΟΔΟΧΕΙΩΝ
ΕΚΔΟΣΕΙΣ ΔΙΑΒΑΤΗΡΙΩΝ
ΕΚΔΡΟΜΕΣ ΓΙΑ ΟΛΟ ΤΟΝ ΚΟΣΜΟ

ΠΑΝΤΑ ΚΟΝΤΑ ΣΑΣ ΓΙΑ ΤΗΝ ΚΑΛΥΤΕΡΗ ΕΞΥΠΗΡΕΤΗΣΗ ΣΑΣ

ΠΛΗΡΟΦΟΡΙΕΣ
ΤΗΛ: 93630-93625-94385
FAX: 91748
ΙΕΡΟΥ ΛΟΧΟΥ 1 ΙΑΛΥΣΟΣ ΡΟΔΟΣ
ΥΠΕΥΘΥΝΟΣ: ΜΑΝΩΛΗΣ ΜΑΧΑΙΡΑΚΗΣ

Άρτος (;) Θεάματα (;)...

... Και τηλεόραση (όπως λέμε τηλοψία...)

STAR

06.05 **Παιδικό πρόγραμμα**
07.57 **Ειδήσεις στη νοηματική γλώσσα.**
08.00 **Μέρα με τη μέρα.** Ενημερωτικό ψυχαγωγικό μαγκαζίνο με την Ειρήνη Νικολακοπούλου.
10.00 **Λόγια Starata.** Ενημερωτική εκπομπή.
11.55 **Η υγεία κτίζεται κάθε μέρα.**
12.00 **Διαπλεκόμενοι** (Ε) Σατιρική εκπομπή.
13.00 **Ειδήσεις.**
14.00 **Σαν χειμωνιάτικη λιακάδα.** (Ε). Κοινωνική σειρά.
15.00 **Αιμιλία, μια ακαταμάχητη γυναίκα.** Δραματική σειρά.
16.00 **Αγάπη και αίμα.** Δραματική σειρά.
17.00 **Σαμπρίνα, το κορίτσι της αγάπης.** Αισθηματική-κοινωνική σειρά.
18.00 **Ειδήσεις.**
19.15 **Ξένη ταινία.** «Σίκουεστ».
20.00 **Ξένη ταινία.** «Ζίνα».
21.00 **Ξένη ταινία.** «Ετοιμος για όλα». Περιπέτεια, αμερικανικής παραγωγής 1999, με τους Τζέιμς Μπελούσι, Τίμοθι Ντάλτον.
23.30 **Ξένη ταινία.** «Ο επιδρομέας». Περιπέτεια.
01.00 **Ειδήσεις.**
01.15 **Ξένη ταινία. «Μακάβριοι εισβολείς: η επιστροφή». Θρίλερ.**
03.00 **Ξένη ταινία.** «Ακολουθώντας την Ειμι». Κωμωδία.
05.00 **Χάρι ο απίθανος.**
05.30 **Αστέρια στο πεντάγραμμο.**

ALPHA

06.00 **Πρώτη ενημέρωση**
07.00 **Πανόραμα.** Ενημερωτική εκπομπή με τον Γιώργο Οικονομέα.
10.00 **Καλώς τους!** Παρουσιάζει η Ρούλα Κορομηλά
13.15 **Ου μοιχεύσεις.** (Ε)
14.00 **Ειδήσεις**
15.00 **Life style news.** Με την Εύη Φραγκάκη και τον Γιάννη Σεμιτέκολο.
15.30 **Απ' ευθείας.** Εκπομπή με τον Γιώργο Λιάγκο.
16.45 **Μπορώ.** Ενημερωτική εκπομπή με την Αννα Δρούζα.
18.45 **Κάτω από την Ακρόπολη.** Κοινωνική σειρά. Παίζουν: Γιάννης Βόγλης, Νίκος Γαλανός, Ελένη Γερασιμίδου
19.30 **Ειδήσεις**
21.00 **Ξένη ταινία.** «Θύελλα εκδίκησης». Περιπέτεια.
23.00 **ΟΛΑ ΙΙ.** Εκπομπή με το Θέμο Αναστασιάδη.
24.00 **Κόλπο grosso.**
01.00 **Ειδήσεις**
01.15 **NBA GAME**
03.30 **NBA action**
04.00 **Κόλαση στον παράδεισο.** (Επανάληψη)
05.00 **Πακίτα** (Επανάληψη)

ET 3

09.30 **Η άλλη μέρα.** Ενημερωτική εκπομπή
11.00 **Στη χώρα των θαυμάτων.** (Ε)
12.00 **Πρόκληση.**
12.30 **Κοντραπούντο.** (Ε)
13.30 **Διαδικασίες στη ζωή**
13.45 **Μισέλ με μπεσαμέλ**
14.00 **Καρτ ποστάλ**
14.30 **Desing X-treme** (Ε)
15.00 **Ειδήσεις**
15.25 **Μακρινές φιλίες**
15.30 **Με μια τρίτη ματιά.**
17.00 **Μουσική εκπομπή**
18.00 **Χρυσές στιγμές των Ολυμπιακών αγώνων.**
18.30 **Αθλητικό ημίωρο**
19.00 **Ειδήσεις**
20.00 **Δικαιώματα και αδικίες**
20.30 **Ειδήσεις**
21.30 **Μακρινές φιλίες**
21.35 **Στα ίχνη τους...**
22.00 **Το ΑΞΙΟΝ ΕΣΤΙ στη Θεσσαλονίκη**
23.00 **Ξένη ταινία: «Το βρωμόπαιδο".** Δραματική κοινωνική ταινία.
00.10 **Συνέχεια ταινίας.**
01.00 **Επί τροχών.** (Ε)
02.00 **Με μια τρίτη ματιά.** (Ε)
00.30 **Η άλλη μέρα.** (Ε)

ET 1

06.45 **Παιδικό πρόγραμμα**
07.15 **Ξυπνήστε!**
08.00 **Μέλι Γάλα.** Άρωμα σαπουνιού.
10.00 **Αννα, η κυρίαρχος του παιχνιδιού.**
11.00 **Μαριάννα, ένας αγνός έρωτας.**
12.00 **Μαριού**
13.00 **Οι αταίριαστοι.**
13.50 **Ειδήσεις.**
14.00 **Οι αταίριαστοι** (Συν.)
15.00 **Το γατόσκυλο.**
15.30 **Οι ατρόμητοι.**
16.30 **Ποπ και πάμε.**
17.00 **Ειδήσεις.**
17.30 **Υγιαίνετε.**
17.35 **www.άνθρωποι.gr.**
19.35 **Καλύτερη ζωή.**
19.40 **Η αλεπού και ο μπούφος.**
20.20 **Συνεικόνες**
20.30 **Στα φτερά του έρωτα.** Χειμερινοί Ολυμπιακοί αγώνες.
21.00 **Τα καλύτερα των Ολυμπιακών αγώνων.** Τελετή λήξης.
23.00 **Ειδήσεις.**
23.30 **Ξένη ταινία.** «Ο ποιητής του έρωτα». Βιογραφία.
01.10 **Στη ζώνη του λυκόφωτος.**
01.45 **Οι αταίριαστοι**
03.30 **www.Ανθρωποι.GR**

NET

07.00 **Πρώτη ματιά.** Ενημερωτική εκπομπή με τον Γιάννη Λοβέρδο.
10.00 **Mediterraneo.** Μαγκαζίνο με θέματα από τις χώρες της Μεσογείου.
11.00 **Οι κήποι της Ευρώπης**
11.30 **Τα ζώα του κόσμου**
12.00 **Αποστολές**
13.00 **Ειδήσεις**
13.45 **Μικρές ιστορίες μόδας.** Νέα σειρά ντοκιμαντέρ
14.00 **Salt lake 2002.**
15.00 **Ειδήσεις**
16.00 **Συν και πλην**
18.00 **Ειδήσεις**
19.00 **Οι δρόμοι του ευρώ, νέα οικονομία.**
19.45 **Οι Κέλτες.** (Ε). «Μύθος και πραγματικότητα».
20.45 **Οι θησαυροί του κόσμου.**
21.00 **Ειδήσεις**
22.00 **Πρωταγωνιστές**
23.00 **Βαλκάνιος πραγματευτής.**
24.00 **Ειδήσεις**
00.30 **Μουσικό πρόγραμμα.**

FILMNET

05.35 **Ξένη ταινία:** «Ενστικτο». Δράμα.
07.40 **Ξένη ταινία:** «Η πόλη του πάθους». Δράμα.
09.35 **Ελληνικη ταινία:** «Πάμπτωχοι Α.Ε.». Ελληνική κομεντί του Α. Κόκκινου.
11.10 **Ξένη ταινία:** «Μη με ξεχάσεις». Βιογραφικό δράμα.
12.45 **Ξένη ταινία:** «Τηλεφωνήστε: ασφάλεια αμέσου δράσεως».
14.30 **US οι καλύτερες ταινίες της εβδομάδας** (US top ten).
15.05 **Ξένη ταινία:** «Στην άκρη του κόσμου». Δράμα
17.15 **Ξένη ταινία:** «Ξανθές καλλονές». Δράμα.
18.45 **Ξένη ταινία:** «Τυχαία συνάντηση».
20.30 **«E! Entertainment».**
21.00 **Ξένη ταινία:** « Συμφωνίες και ασυμφωνίες».
23.00 **Ξένη ταινία:** «Γραφείο κηδειών Φίσερ». Κωμική σειρά.
24.00 **Ξένη ταινία:** «Ασημένια οθόνη». Δράμα
01.45 **Ξένη ταινία:** «Ψυχή και σώμα». Δράμα
03.20 **Ξένη ταινία:** «Ξενοδοχείο Παράδεισος». Κωμωδία

SUPER SPORT

17.00 **Αγγλικό πρωτάθλημα ποδοσφαίρου.** (Ε)
18.45 **Βραζιλιάνικο ποδόσφαιρο.**
20.30 **Η μπάλα είναι τετράγωνη.**
22.00 **Πρωτάθλημα ΟΠΑΠ** Αγώνας Α' Εθν. 17η αγ.
24.00 **The experts.**
01.00 **Ισπανικό ποδόσφαιρο.**
03.00 **Γερμανικό ποδόσφαιρο.**

MEGA

05.55 **Δελτίο ειδήσεων στη νοηματική γλώσσα**
06.00 **Πρώτη έκδοση**
07.00 **Σήμερα με την Αννα**
10.00 **Σαν στο σπίτι σας**
13.10 **Ολα για την υγεία.** Ενημερωτική εκπομπή.
14.00 **Ειδήσεις**
15.00 **Στην κουζίνα ολοταχώς**
15.45 **Να με προσέχεις** (Ε)
17.00 **Ειδήσεις**
17.10 **Για μια θέση στον ήλιο.** Κοινωνική σειρά Παίζουν: Πέτρος Φυσσούν, Πάνος Σκουρολιάκος, Ελένη Φιλίνη, Γιώργος Χριστοδούλου, Αλμπέρτο Εσκενάζυ
17.50 **Απαγορευμένη αγάπη.** Καθημερινή δραματική σειρά. Παίζουν: Κώστας Αρζόγλου, Νικήτας Τσακίρογλου, Τιτίκα Βλαχοπούλου, Τατιάνα Λύγαρη
18.40 **Ποιός θέλει να γίνει εκατομμυριούχος;**
19.30 **Κεντρικό δελτίο ειδήσεων**
21.00 **Κάπου σε ξέρω.** Κωμική σειρά. Παίζουν: Μαρία Καβογιάννη, Καίτη Κωνσταντίνου
21.50 **Είσαι το ταίρι μου.** Κωμική σειρά. Παίζουν: Αλέκος Συσσοβίτης, Κατερίνα Λέχου, Βίκυ Σταυροπούλου.
22.50 **ALMA LIBRE**
23.50 **Ενώπιος ενωπίω**
00.15 **Τελευταία γεγονότα**
00.30 **Ενώπιος ενωπίω**(Συν.)
01.30 **V.I.P.**
02.30 **Σπίτι μου, σπιτάκι μου.** Αμερικάνικη σειρά.
03.00 **Το μούτρο του Μπέβερλι Χιλς.**
04.00 **Τηλεμάρκετινγκ**
04.30 **Fashion**

ANT-1

06.45 **Κινούμενα σχέδια.**
07.00 **Καλημέρα Ελλάδα.** Ενημερωτική εκπομπή με τον Γιώργο Παπαδάκη.
10.00 **Πρωινός καφές**
13.10 **Surer game**
13.15 **Σοφία ορθή.**
14.00 **Τα νέα του ANT-1**
14.50 **Χρήμα και χρηματιστήριο**
15.00 **Και οι παντρεμένοι έχουν ψυχή** (Ε) Κωμική σειρά
16.55 **Surer game**
16.05 **Εγκλήματα.** Κωμική σειρά.
17.00 **Καλημέρα ζωή.** Κοινωνική σειρά. Παίζουν: Γιώργος Βασιλείου, Μίνα Χειμώνα, Μυρτώ Πισπινή, Νίκος Παπαδόπουλος.
17.50 **Ο καιρός**
18.00 **Θησαυροφυλάκιο**
18.45 **Η λάμψη.** Κοινωνική σειρά.
19.30 **Ειδήσεις**
21.00 **Ακρως οικογενειακόν**
22.00 **Ελληνική ταινία.** «Οι κληρονόμοι».
23.45 **Κόκκινο πανί**
01.00 **Νυχτερινές ειδήσεις**
01.20 **Ανατομία ενός εγκλήματος.**
02.20 **Ξένη ταινία.** «Δολοφονήστε τον Κάστρο». Πολιτική περιπέτεια.
04.10 **Τηλεμάρκετινγκ-Τηλεαγορά**
04.45 **Οι δύο ορφανές.**

ΜΕΡΙΚΕΣ ΦΟΡΕΣ ΓΙΑ ΝΑ ΑΡΕΣΕΙΣ ΠΡΕΠΕΙ ΝΑ ΦΤΑΣΕΙΣ ΣΤΑ ....ΑΚΡΑ!!



- ΠΡΟΣΘΕΤΙΚΗ ΝΥΧΙΩΝ ΜΕΤΑΞΙ-ΑΚΡΥΛΙΚΟ
- ΜΑΝΙΚΙΟΥΡ-ΠΕΝΤΙΚΙΟΥΡ ΑΝΑΝΕΩΣΗΣ
- ΟΡΘΟΝΥΧΙΑ (ΠΟΝΕΜΕΝΑ ΓΥΡΤΑ ΝΥΧΙΑ)
- ΣΚΛΗΡΥΝΣΗ ΦΥΣΙΚΩΝ ΝΥΧΙΩΝ
- ΛΕΥΚΑΝΣΗ ΝΥΧΙΩΝ (ΧΕΡΙΑ-ΠΟΔΙΑ)
- ΦΡΥΔΙΑ - ΒΛΕΦΑΡΙΔΕΣ
- ΜΟΝΙΜΟ ΓΑΛΛΙΚΟ
- MONIMA DESIGNS
- ΑΠΟΤΡΙΧΩΣΗ

BEAUTY NAILS BN RHODES

ΑΝ ΤΟ ΖΗΤΟΥΜΕΝΟ ΣΑΣ ΕΙΝΑΙ Η *ΑΚΡΑ ...ΠΟΛΥΤΕΛΕΙΑ*

BEAUTY NAILS - STUDIO ΑΙΣΘΗΤΙΚΗΣ ΝΥΧΙΩΝ
ΕΜΠΟΡΙΚΟ ΚΕΝΤΡΟ ΦΩΚΙΑΛΗ-ΑΓ. ΑΝΑΣΤΑΣΙΑΣ 40-ΤΗΛ. 70660-ΚΙΝ. 0944 520887

ΡΟΔΟΤΡΥΠΟΚΟΠΤΙΚΗ Ο.Ε.
ΚΟΥΛΙΑΝΟΣ ΔΗΜΗΤΡΙΟΣ & ΣΙΑ Ο.Ε.
ΚΟΛΟΚΟΤΡΩΝΗ 66 ΡΟΔΟΣ ΤΗΛ. & FAX: 0241/77257 ΚΙΝ.: 0932/732331

ΤΡΥΠΑΜΕ - ΚΟΒΟΥΜΕ - ΣΠΑΜΕ



ΜΠΕΤΑ - ΤΟΥΒΛΑ - ΤΣΙΜΕΝΤΟΛΙΘΟΥΣ - ΠΑΤΩΜΑΤΑ, ΠΕΤΡΕΣ
ΧΩΡΙΣ ΟΡΙΟ ΠΑΧΟΥΣ

ΧΩΡΙΣ ΔΟΝΗΣΕΙΣ - ΡΩΓΜΕΣ - ΣΚΟΝΕΣ



ΕΡΓΑΣΙΕΣ:
ΑΝΟΙΓΟΥΜΕ ΠΟΡΤΕΣ - ΠΑΡΑΘΥΡΑ
ΚΑΝΑΛΙΑ ΣΕ ΠΑΤΩΜΑΤΑ ΓΙΑ ΥΔΡΑΥΛΙΚΟΥΣ & ΗΛΕΚΤΡΟΛΟΓΟΥΣ
ΤΡΥΠΕΣ ΔΙΑΦΟΡΩΝ ΜΕΓΕΘΩΝ & ΚΥΚΛΙΚΑ ΑΝΟΙΓΜΑΤΑ ΓΙΑ ΣΚΑΛΕΣ
ΕΠΙΣΗΣ ΓΙΝΟΝΤΑΙ ΚΟΠΕΣ ΣΕ ΤΟΙΧΟΥΣ ΑΠΟ ΠΕΤΡΑ & ΑΝΑΣΤΗΛΩΣΕΙΣ ΜΕ ΜΠΕΤΟ Η ΣΙΔΗΡΟΚΑΤΑΣΚΕΥΗ



ΣΤΙΣ ΕΡΓΑΣΙΕΣ ΜΑΣ ΣΥΜΠΕΡΙΛΑΜΒΑΝΕΤΑΙ Η ΜΕΤΑΦΟΡΑ ΜΠΑΖΩΝ
Ολες οι εργασίες είναι με την σύγχρονη μέθοδο έγχυσης νερού προς αποφυγή σκόνης



Ο γιατρός... κουτά και πέρα



Σάουνα ή ιαματικά λουτρά;

Οι περισσότερες προσπάθειες των καρδιολόγων, με εξαίρεση τη θεραπεία των οξέων καρδιακών επεισοδίων, κατευθύνονται προς τη μεριά της πρόληψης. Προσπαθούμε είτε να προλάβουμε να μη συμβεί ένα καρδιακό επεισόδιο για πρώτη φορά, είτε εφ' όσον συμβεί ένα τέτοιο επεισόδιο να μην υπάρξει δεύτερο. Από εδώ αρχίζουν τα δύσκολα για τον ασθενή, ο οποίος θεωρεί πώς ότι τον συμβουλεύει ο γιατρός να αποφεύγει πλέον συνδέεται με "απολαύσεις" της ζωής, όπως τουλάχιστον τις εννοεί ο ίδιος ο ασθενής. Πρέπει δηλαδή, αν πάρει στα σοβαρά τις ιατρικές συμβουλές, να αλλάξει διατροφή αποφεύγοντας τα "νόστιμα" λίπη και ότι τα περιέχει και να συνηθίσει στην κατανάλωση φρούτων και λαχανικών. Πρέπει επίσης να διακόψει το κάπνισμα, άλλη μια συνήθεια που θεωρούσε απόλαυση, να εγκαταλείψει το αυτοκίνητο και ν' αρχίσει να χρησιμοποιεί τα πόδια του και ούτω καθ' εξής. Ότι δηλαδή έδινε, κατά τη γνώμη του βέβαια, ομορφιά στη ζωή πρέπει να μπει στην άκρη. Οι προσπάθειες όμως των καρδιολόγων δεν αφορούν μόνο στις... δυσάρεστες πλευρές. Υπάρχουν και καρδιολόγοι που, όπως φαίνεται είναι υπέρ της... καλοπέρασης. Έτσι, από την Ιαπωνία έρχεται η είδηση πως η σάουνα είναι ένα ωφέλιμο μέσον που μπορεί να βελτιώσει τη λειτουργία των αρτηριών μας και να απομακρύνει τον κίνδυνο ενός καρδιακού επεισοδίου. Πώς μπορεί να γίνει αυτό; Οι Ιάπωνες υποστηρίζουν πως το να κάθεσαι σε μια σάουνα 15 λεπτά την ημέρα για δύο εβδομάδες και εν συνέχεια για άλλα 30 λεπτά σε ένα κρεββάτι σκεπασμένος με κουβέρτες βελτιώνει τη λειτουργία των αρτηριών μας. Είχαν βέβαια έναν αξιόπιστο τρόπο να μετρούν τη λειτουργία των αρτηριών και βρήκαν ότι υπάρχει όφελος από την καθημερινή παραμονή στη σάουνα.

Ο μηχανισμός μέσω του οποίου η σάουνα κάνει καλό, φαίνεται πως έχει σχέση με τη διαστολή των αρτηριών που προκαλεί. Με άλλα λόγια υπάρχει ένα γενικό "χαλάρωμα" στις αρτηρίες, πράγμα που τις κάνει πιο ανθεκτικές σε ενδεχόμενο βλάβης από αρτηριοσκλήρυνση. Αν θέλει κανείς να παραλληλίσει το όφελος από τη σάουνα με κάτι άλλο, τότε πρέπει να θεωρήσει πως το όφελος μοιάζει με την ευνοϊκή επίδραση της άσκησης στις αρτηρίες μας. Ως εδώ, βέβαια, τα νέα είναι καλά: Αντί να περπατάμε ή να τρέχουμε, θα μπορούσαμε να έχουμε τα ίδια οφέλη τεμπελιάζοντας σε μια σάουνα. Είναι όμως τα πράγματα έτσι; Θα πρέπει να κρατήσουμε τις επιφυλάξεις μας, γιατί αυτό που ανέφερα είναι οι πρώτες ενδείξεις σχετικά με καρδιακά οφέλη από τη σάουνα. Δεν ξέρουμε αν αυτά διαρκούν και πέραν των δύο εβδομάδων, τι γίνεται δηλαδή μετά από ένα, δύο ή και πέντε χρόνια. Από την άλλη πλευρά οι ευνοϊκές επιδράσεις της άσκησης έχουν αποδειχθεί πέραν πάσης αμφιβολίας. Κι αν ή σάουνα αποδειχθεί τελικώς ευεργετική για τις αρτηρίες μας, τι πρέπει να κάνουμε; Δεν μπορούμε βέβαια, να παραγνωρίσουμε αυτό το γεγονός, ούτε όμως και το άλλο ότι δηλαδή οι περισσότεροι από μας δεν διαθέτουμε σάουνα, αλλά διαθέτουμε πόδια, τα οποία μπορούμε και πρέπει να τα χρησιμοποιούμε. Εδώ θα πρέπει να σας εξομολογηθώ κάτι που θεωρώ πως έχει σχέση με αυτό που συζητάμε. Από τότε που ήμουν στο Πανεπιστήμιο μέχρι σήμερα υπάρχει «διάσταση απόψεων» με ένα συγγενικό μου πρόσωπο. Εκείνος από παλιά δεν δεχόταν καμμία αντίρρηση όσον αφορά την ευεργετική δράση των ιαματικών λουτρών, επί πάσης νόσου. Εγώ από την άλλη προσπαθούσα να διαφύγω λέγοντας πως δεν έχουμε στοιχεία, δεν υπάρχουν τεκμηριωμένα ευρήματα, μπορεί να υπάρχει κάποιο όφελος κ.λπ. Η συζήτηση σταματούσε κάθε φορά με επιμύθιο το συμπέρασμα: "εσείς οι γιατροί, τελικώς, δεν ξέρετε τι σας γίνεται". Μεταξύ των επιχειρημάτων του ήταν ότι όταν πήγαινε στα λουτρά το καλοκαίρι πέρναγε όλο το χειμώνα χωρίς προβλήματα, ενώ το αντίθετο συνέβαινε όταν, για λόγους ανεξάρτητους από τη θέλησή του, έχανε την ευκαιρία των καλοκαιρινών λουτρών.

ΙΝΕΜΑ

ΙΑΤΡΙΚΟΣ & ΝΟΣΟΚΟΜΕΙΑΚΟΣ ΕΞΟΠΛΙΣΜΟΣ

13 ΧΡΟΝΙΑ ΕΜΠΕΙΡΙΑΣ

ΠΙΣΤΟΠΟΙΗΣΗ ΠΟΙΟΤΗΤΑΣ ISO 9002 EN 46002 E3/833

ΛΕΜΕΣΣΟΥ 2 ΡΟΔΟΣ ΤΗΛ.32238 – FAX 28484



ΑΝΑΠΗΡΙΚΑ ΚΑΡΟΤΣΙΑ – ΒΑΔΙΣΤΙΚΑ ΒΟΗΘΗΜΑΤΑ – ΟΡΘΟΠΕΔΙΚΑ ΕΙΔΗ – ΜΠΛΟΥΖΕΣ ΙΑΤΡΙΚΕΣ– ΚΑΛΤΣΕΣ ΦΛΕΒΙΤΙΔΑΣ – ΠΕΛΜΑΤΑ – ΟΡΘΟΠΕΔΙΚΑ ΜΑΞΙΛΑΡΙΑ – ΚΡΕΒΑΤΙΑ ΝΟΣΟΚΟΜΕΙΑΚΑ – ΙΑΤΡΙΚΟΣ ΕΞΟΠΛΙΣΜΟΣ ΚΑΙ ΑΝΑΛΩΣΙΜΑ – ΟΡΓΑΝΑ ΧΗΜΕΙΟΥ ΚΑΙ ΚΑΘΕ ΑΛΛΟ ΕΙΔΟΣ ΓΙΑ ΚΑΤ ΟΙΚΟ ΝΟΣΗΛΕΙΑ .

ΙΑΤΡΙΚΗ ΑΝΑΚΟΙΝΩΣΗ

Ο ιατρός

ΣΤΑΜΑΤΗΣ Μ. ΜΑΓΚΑΦΑΣ

ΠΑΙΔΙΑΤΡΟΣ

Δέχεται:

Στο ιατρείο του

ΕΡΥΘΡΟΥ ΣΤΑΥΡΟΥ 2 - ΚΡΕΜΑΣΤΗ

Δευτέρα-Παρασκευή 9 π.μ.-1 μ.μ. και 5.30 μ.μ.-8.30 μ.μ.

Τηλ. Ιατρ.: 02410-96960 κιν. 0937-534443

ΝΤΟΡΑ ΚΩΝΣΤΑΝΤΙΝΟΠΟΥΛΟΥ

ΨΥΧΟΛΟΓΟΣ

Πτυχιούχος του Πανεπιστημίου της Καλιφόρνιας-Λος Αντζελες (UCLA)-Μεταπτυχιακές σπουδές στο Pepperdine University-Malibu California.

➤ Αμεση ψυχολογική υποστήριξη και επαγγελματική φροντίδα από έμπειρη Ψυχολόγο και Οικογενειακή Σύμβουλο.

➤ Η σωστή θεραπευτική σχέση μπορεί να επιφέρει ρεαλιστικές λύσεις για πραγματικά προβλήματα σε θέματα: μοναξιάς, μελαγχολίας, στρες, ανυπομονησίας, φοβίας, εθισμού, οικογενειακών σχέσεων, διαζυγίου, κακομεταχείρισης, συναισθηματικών δυσκολιών, αυτοπεποίθησης, ανασφάλειες, μεταβατικά στάδια ζωής, βουλιμίας, ανορεξίας, απώλειας, πένθους.

Τηλεφωνείστε στα τηλέφωνα:
35163 και 0944/980550
για ραντεβού και άμεση εξυπηρέτηση.
Διεύθυνση: Καρίας 1
Περιοχή Ροδίνι - Ρόδος

ΙΑΤΡΙΚΗ ΑΝΑΚΟΙΝΩΣΗ

Ο ιατρός

ΠΕΡΙΚΛΗΣ Ε. ΠΑΠΠΑΣ

ΑΓΓΕΙΟΧΕΙΡΟΥΡΓΟΣ

Αγγειολογικό Εργαστήριο

Δέχεται:

Με ραντεβού στο ιατρείο του:

Π. Μελά 27-2ος όροφος

Τηλ. 75948 κιν. 0972016170

ΙΑΤΡΙΚΗ ΑΝΑΚΟΙΝΩΣΗ

Ο Ιατρός

ΓΕΩΡΓΙΟΣ Ν. ΓΕΩΡΓΙΑΔΗΣ

ΕΙΔΙΚΟΣ ΚΑΡΔΙΟΛΟΓΟΣ

δέχεται το ιατρείο του **ΑΛΕΞ. ΔΙΑΚΟΥ 53-ισόγειο (Πλησίον Πλατ. Ψαροπούλας)**, από Δευτέρα έως Παρασκευή 09.30-13.00 και 17.30-20.00. Τετάρτη απόγευμα κλειστά.

Ταμεία: Τ.Α.Ξ.Υ.-ΟΓΑ-ΤΥΔΚΥ-ΔΗΜΟΣΙΟΥ-Δ/ΝΣΗ ΣΥΓΚΟΙΝΩΝΙΩΝ *(Για υποψήφιους οδηγούς)*

Τηλέφωνο: 0241036827-κιν. 0932806505

ΚΕΝΤΡΟ ΕΦΑΡΜΟΓΩΝ ΕΡΓΟΘΕΡΑΠΕΙΑΣ/ΛΟΓΟΘΕΡΑΠΕΙΑΣ-ΕΚΠΑΙΔΕΥΣΗ ΠΑΙΔΙΩΝ ΜΕ ΕΙΔΙΚΕΣ ΑΝΑΓΚΕΣ

Αναπτυξιακή καθυστέρηση, ψυχοκινητική καθυστέρηση νοητική υστέρηση, εγκεφαλική παράλυση, αυτισμός μαθησιακές δυσκολίες, διαταραχές συγκέντρωσης Υπερκινητικότητα, αισθητηριακές διαταραχές προβλήματα άρθρωσης-Λόγου-Ομιλίας-Φωνής

ΜΠΑΔΑΝΗΣ ΚΩΝ/ΝΟΣ

Εργοθεραπευτής Πτυχιούχος *ΓΕΩΡΓΙΛΟΠΟΥΛΟΥ ΑΘΑΝΑΣΙΑ*

Θεραπευτής των Μεθόδων *Λογοθεραπεύτρια-Λογοπαθολόγος*

BOBATH N.D.T. PORTAGE

ΑΙΣΘΗΤΗΡΙΑΚΗΣ- ΟΛΟΚΛΗΡΩΣΗΣ *Ακουολόγος*

BA. APP S/POST GRAD DIP LA TROBE UNIVERSITY,

ΙΑΤΡΙΚΗ ΑΝΑΚΟΙΝΩΣΗ

Ο ιατρός

ΙΩΑΝΝΗΣ ΟΡΦΑΝΟΣ

ΧΕΙΡΟΥΡΓΟΣ ΟΡΘΟΠΑΙΔΙΚΟΣ

Μέλος του Κολεγίου Ελλήνων Ορθοπαιδικών Χειρουργών

Δέχεται:

Στο ιατρείο του

Παύλου Μελά 40-1ος όροφος

Δευτέρα-Παρασκευή 08.30-13.00 και 17.00-20.30

Σάββατο με ραντεβού

Τηλ. 33323, κινητό 0944373616

ΑΝΑΚΟΙΝΩΣΗ ΙΑΤΡΙΚΗ

Ο Ιατρός

ΓΕΩΡΓΙΟΣ Θ. ΑΡΑΒΑΝΗΣ

Πλαστικός Χειρουργός

• Αισθητική και Επανορθωτική χειρουργική
• Εξάλειψη ρυτίδων με Botox και ενέσιμα εμφυτεύματα
• Αναζωογόνηση προσώπου με οξέα φρούτων.

Διεύθυνση Ιατρείου: Ηρώων Πολυτεχνείου 20-Ρόδος
Τηλέφωνο για ραντεβού: 02410/30377
Κιν. 0932-585437

ΙΑΤΡΙΚΗ ΑΝΑΚΟΙΝΩΣΗ

Ο ιατρός

ΕΥΑΓΓΕΛΟΣ ΑΝΤ. ΑΓΓΕΛΟΥ

ΜΙΚΡΟΒΙΟΛΟΓΟΣ-Β ΙΟΠΑΘΟΛΟΓΟΣ

Δέχεται:

Στο ιατρείο του Ιερού Λόχου 11

Δευτέρα-Παρασκευή 07.00-12.30

και 17.30-19.30 μ.μ

Τηλ. ιατρείου 02410-43311Fax:02410-43310

ΙΑΤΡΙΚΗ ΑΝΑΚΟΙΝΩΣΗ

Ο ιατρός

ΧΑΛΟΥΔΗΣ Α. ΠΑΝΤΕΛΗΣ

ΕΙΔΙΚΟΣ ΑΙΜΑΤΟΛΟΓΟΣ

Δέχεται:

Με ραντεβού στο ιατρείο του:

Π. Μελά 27-2ος όροφος

Τηλ. 75716 κιν. 0973314391

Εργαστήριο Κλινικής Ψυχολογίας

ΧΡΙΣΤΙΝΑ ΣΑΒΒΑΚΗ-ΓΚΡΑΝΖΑΝ

Κλινική Ψυχολόγος-Ψυχοπαθολόγος (DESS)

- Πτυχιούχος του Πανεπιστημίου Nancy Γαλλίας
- Μεταπτυχιακή ειδίκευση (DESS) στην Κλινική Ψυχολογία Ενηλίκου, Εφήβου και Παιδιού στο Πανεπιστήμιο Reims Γαλλίας

Για τον ενήλικο
- Ψυχοδιαγνωστική
- Ψυχολογική υποστήριξη
- Ατομική και οικογενειακή συνέντευξη
- Ψυχοθεραπεία αναλυτικής εμπνεύσεως

Για το παιδί
- Αξιολόγηση προσωπικότητας (τεστ νοημοσύνης, προβολής)
- Διάγνωση μαθησιακών δυσκολιών και συμπεριφορικών διαταραχών
- Συμβουλευτική επαγγελματικού προσανατολισμού
- Ψυχοθεραπεία μέσω παιχνιδιού και εικαστικών

Δέχεται με ραντεβού

Εθνικής Αντίστασης 15

Τηλ.: 77350-Κιν. 0937684251

Έτος κι επι τα αυτα

Πολύς λογος γίνεται τελευταία για την λειτουργία του δημοκρατικού συστήματος στη χώρα μας και για τους κινδύνους που το απειλούν. Γι' αυτό ψάξαμε και σας παραθέτουμε σήμερα απόψεις περί Δημοκρατίας ενός αιρετικού συγγραφέα, ενός κορυφαίου πολιτικού και ενός ρόδιου φιλοσόφου.

Βασίλης Ραφαηλίδης

Ο Αριστοτέλης, προσπαθώντας να ορίσει το "μεγεθος" της Δημοκρατίας, είχε εικάσει πως αυτή μπορεί να λειτουργεί πάντα εντός των ορίων μιάς μικρής πόλης. Στο κάτω-κάτω, για να υπάρξει δημοκρατία, χρειάζονται δημοκράτες, με την ίδια έννοια που χρειάζεται σκόρδο, για να υπάρξει σκορδαλιά, και δημοκράτης μπορεί να γίνει ο καθένας κατ' αρχήν μέσα στα πολύ στενά όρια μιας πολύ στενής "ιδιωτικής" δημοκρατίας, όπως είναι π.χ. η οικογένεια.

Είναι ακατανόητο να κόπτεται για την δημοκρατία ένας βάναυσος και αυταρχικός πατέρας ή να αγωνίζεται για τα "δικαιώματα της γυναίκας" αυτός που δέρνει τη γυναίκα του μέρα παρά μέρα. Αυτό τελικά που λείπει από τον κόσμο δεν είναι η Δημοκρατία, αλλά οι δημοκράτες.

Πριν φτιάξουμε, λοιπόν, Δημοκρατία, πρέπει να φτιάξουμε και δημοκράτες, και θα γελούσαμε πολύ, αν ερχόταν στο φώς ο ιδιωτικός βίος " δεδηλωμένων" δημοκρατών.

Είναι τυχαίος, άραγε, ο διαχωρισμός ανάμεσα στο "δημόσιο" και τον "ιδιωτικό" βίο; Οι αρχαίοι μας πρόγονοι αγνοούσαν αυτόν τον αυστηρό διαχωρισμό. Δεν μπορεί να είναι δημοκράτης ένας που ντρέπεται για τον ιδιωτικό του βίο.

Κωνσταντίνος Καραμανλής

Το ίδιο γεγονός μπορεί μια εφημερίδα να το εμφανίσει μαύρο και η άλλη άσπρο. Αγνοούμε το ουδέτερο που συνδυάζει και τα δυό. Μας λείπει δηλαδή η αίσθηση του μέτρου, στη χώρα που ανακαλύφθηκε η θεωρία του μέτρου.

Με αυτά που σας είπα, κυρίες και κύριοι, δε θέλησα να υποβαθμίσω τη μεγάλη αποστολή του Τύπου και των λειτουργιών του. Αντίθετα, πιστεύω τόσο σ' αυτήν, ώστε να την ταυτίζω με τη Δημοκρατία. Γιατί χωρίς ελεύθερο Τύπο, δεν μπορεί να υπάρξει Δημοκρατία. Οπως δεν μπορεί να υπάρξει και ελεύθερος Τύπος έξω από τη Δημοκρατία. Εκείνο που θέλησα να τονίσω είναι ότι, τόσο η Πολιτεία όσο και ο Τύπος θα πρέπει να γνωρίζουν τα πλαίσια μέσα στα οποία μπορούν να συνυπαρχουν.

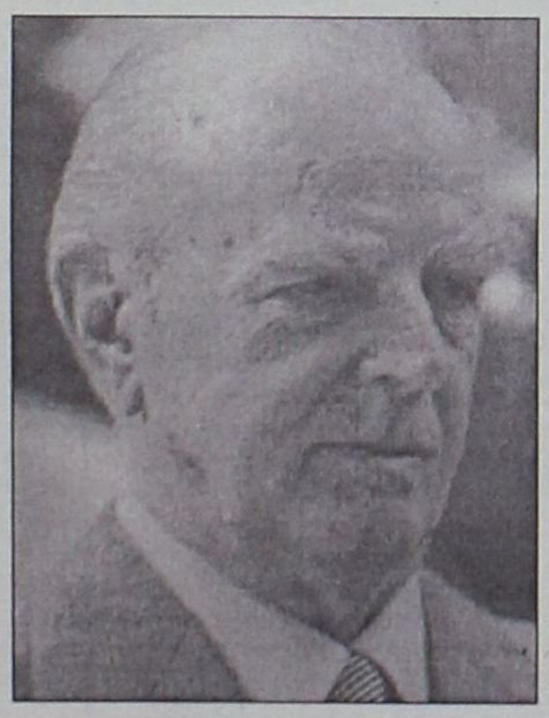

Γιατί ο μεν περιορισμός της ελευθερίας του Τύπου οδηγεί στη φαλκίδευση της Δημοκρατίας, ενώ η ασυδοσία του Τύπου οδηγεί στο εκφυλισμό της Δημοκρατίας.

Ομιλούμε όλοι και ομιλούμε συνεχώς περί Δημοκρατιας. Και ομιλούμε τόσο πολύ γι' αυτήν, ώστε να δημιουργούμε την εντύπωση ότι αμφιβάλλουμε κι εμείς οι ίδιοι για την ύπαρξή της.

Γιατί οι άνθρωποι δε συζητούν συνήθως για πράγματα που είναι δεδομένα και αυτονόητα.

Αλλά κάποτε θα πρέπει να καταλάβουμε ότι δεν μπορούμε να έχουμε Δημοκρατία, όταν ο καθένας την αντιλαμβάνεται κατά τον τρόπο του και προσπαθεί να την φέρει στα μέτρα του.

Οι βασικές αρχές της Δημοκρατίας είναι από αιώνων γνωστές. Κάθε παρέκκλιση από τις αρχές αυτές, με οποιοδήποτε πρόσχημα και αν γίνεται, την τραυματίζει ανεπανόρθωτα.

Η Δημοκρατία δεν αντέχει σε νόθες καταστάσεις. Ή θα την λειτουργήσεις με τους κανόνες της, και θα έλεγα και με τις αδυναμίες της ή θα την καταργήσεις. Δεν μπορείς όμως να την παραμορφώσεις, χωρίς τον κίνδυνο να τη ρίξεις σε κάποια μορφή ολοκληρωτισμού.

Κλεόβουλος ο Ρόδιος

"Η πιο συνεπή Δημοκρατια είναι εκείνη όπου οι πολιτευόμενοι πιο πολύ φοβούνται τον ψόγο παρά τον νόμο".

Γράφει η **ΗΡΩΔΙΑΣ** *(Α-λογο-κρίτως)*

Σε πλειοδοσία υπέρ των εργαζομένων του δήμου Ροδίων επεδώθηκαν οι περισσότεροι δημοτικοί σύμβουλοι στην συνεδριάση της περασμένης Τετάρτης μην τυχόν και χάσουν κανένα ψήφο! Οχι ότι αγάπησαν ξαφνικά τους εργαζόμενους αλλά επειδή όσο να'ναι διαθέτουν ικανό αριθμό ψήφων και οι εκλογές είναι κοντά! Τι εγκώμια δεν τους έπλεξαν, τι ύμνους για την μεγάλη(!) παραγωγικότητά τους δεν έψαλλαν, και τι δεν άκουσαν τα αυτάκια μας...Τώρα αν αρχίσουμε να καταγράφουμε τί έχουμε ακούσει από ορισμένους για το προσωπικό του δήμου, ποιός θα φταίει; Ας έχουν υπόψιν ότι και η υπομονή έχει τα όριά της...

Οσο για τη ΡΟΔΑ εκείνο που απασχολεί πρωτίστως την κοινή γνώμη δεν είναι η τακτοποίηση των εργαζομένων της αλλά η βελτίωση της συγκοινωνίας. Στο θέμα αυτό όσα και αν έχουν πεί και υποσχεθεί είμαστε δυστυχώς πολύ πίσω. Από το ΚΤΕΛ μέχρι τη ΡΟΔΑ δεν υπάρχει και μεγάλη διαφορά. Ας μην επεκταθούμε περισσοτερο και πικράνουμε και τον φίλο μας τον Τσιγάρο αλλά η αλήθεια δεν κρύβεται. Τυχαίο άραγε είναι ότι πολλοί από εμάς ποτέ δεν έχουμε ανέβει σε λεωφορείο; Οχι βέβαια, όλο και κάτι ξέρουμε, όλο και κάτι βλέπουμε οπότε και τα αποφεύγουμε! Ας ελπίσουμε ότι ο ενιαίος φορέας θα δώσει επιτέλους σύγχρονες και αξιόπιστες συγκοινωνίες για τους πολίτες του νησιού το συμφέρον των οποίων είναι πάνω από όλα.

Θα τιμήσει το δημοτικό συμβούλιο τον Αρχιεπίσκοπο Αλβανίας και πολύ καλά θα κάνει. Ο Αναστάσιος είναι μια από τις κορυφαίες προσωπικότητες της Ορθοδοξίας και του πρέπουν όλες οι τιμές. Και η Ρόδος όμως έχει έναν σημαντικό ιεράρχη, τον πρωην Αμερικής Σπυρίδωνα στον οποίον οφείλει παρόμοιες τιμές. Δεν έχει σημασία αν σήμερα είναι πρώην, τίμησε και συνεχίζει να τιμά με την παρουσία του και το ανάστημά του τη Ρόδο, την Ελλάδα και την Ορθοδοξία. Ενας τόπος έχει χρέος να υποκλίνεται στα άξια τέκνα του και να τους αποδίδει τις αναλογες τιμές. Δεν ξέρω γιατί δεν έχει αναληφθεί μια τέτοια πρωτοβουλία, χρόνος πάντα υπάρχει, αρκεί να το θελήσουν. Ισως βέβαια να υπάρχει και ο φόβος του Φαναρίου, δεν ξέρω, λέω...Να τους υπενθυμίσω τη γνωστή φράση του Ανδρέα Κάλβου "θέλει αρετήν και τόλμην η ελευθερία"... "Ανέξοδα" ξέρω και εγώ να κάνω πολιτική και καλύτερη από αυτήν που κάνουν...

Ξαφνικά τους έπιασε ο "πόνος" ορισμένους για τα δημοτικά πράγματα και το έργο, το μεγάλο που δεν ξέρουν πού να το χωρέσουν(!) και κάνουν σπεραντζάδες από τις συνεδρίασεις. Επειδή γνωριζόμαστε πολύ καλά δεν είναι και τόσο εύκολο να δεχτούμε τις αγνές προθέσεις τους... Ας μην ξεχνούν πέραν των εσωκομματικών αντιπαλοτήτων ότι υπάρχει και η έννοια του αυτοσεβασμού. Τώρα αν την έχουν διαγράψει από το λεξιλόγιό τους, εμείς τί να πούμε...Θα τους τα πούν αυτοί που πρέπει και όταν πρέπει! Γιατί όλα, το ξέρουμε καλά όλοι μας, εδώ πληρώνονται, εδώ είναι η κόλαση και ο παράδεισος...

Επωνύμως

Γιατί ολιγωρείτε κύριε δήμαρχε;

Την ώρα που ξεσηκώνονται τα νησιά του Βορείου Συγκροτηματος για την επιβολή, γιατί περί επιβολής πρόκειται, οι γραμμές του κορμού να είναι το παν στους σχεδισμούς του ΥΕΝ εμείς εδώ ή δεν καταλαβαίνουμε ή, το χειρότερο, αδιαφορούμε για το μέλλον του νησιού μας. Οι ταγοί μας μάλλον έχουν σημαντικότερα πράγματα να κάνουν από το να υψώσουν και αυτοί φωνή διαμαρτυρίας για μια καλύτερη ακτοπλοϊκή σύνδεση όλων των νησιών αλλά και της Ρόδου.

Το θέμα χωρίς να είμαστε ειδικοί είναι απλό, πολύ απλό. Οι ξεσηκωμένοι ζητούν ό,τι καράβια θα μπούν για τη Ρόδο να κάνουν στάση και στα δικά τους τα νησιά. Τουτέστιν για να φθάσεις από τη Ρόδο στον Πειραιά να είσαι υποχρεωμένος να κάνεις όπως έχουμε ξαναγράψει κρουαζιέρα στο Αιγαίο. Εκτός από αυτό αποκλείεται και η Ρόδος ως πρωτεύουσα του νομού να δεί υπερσύγχρονα πλοία που μέσα σε επτά ώρες θα φτάνεις στον προορισμό σου. Αν δηλαδή περάσει αυτή η λογική η εταιρία που θα πάρει τις γραμμές Δωδεκανήσου θα χρησιμοποίησει πλοία συμβατικά αφού ο "κορμός" δεν τα "σηκώνει" τα υπερσύγχρονα για διάφορους λόγους.

Για να μην δημιουργηθούν παρεξηγήσεις, η υπογράφουσα επιθυμεί την καλύτερη ακτοπλοική σύνδεση όλων των νησιών. Απο την Κάσο και το Καστελλόριζο μέχρι τη Λέρο και την Πάτμο. Ομως θεωρεί απαράδεκτη τη λογική που αποκλείει την πρωτεύουσα του νομού από ένα γρήγορο καράβι που θα της δώσει τη δυνατότητα να παιξει με άλλους όρους. Μέχρι τώρα αυτή η λογική ήταν η κυρίαρχη και το κόστος για το νησί μας μεγάλο. Τους άλλους λέγαμε άγονη γραμμή ενώ στην ουσία είμασταν εμείς χωρίς να δικαιούμαστε ούτε καν να διαμαρτυρόμαστε. Κανείς από αυτούς που κόπτονται για τα συμφέροντα της Ρόδου δεν βγήκε να υπερασπιστεί αυτή τη θέση φοβούμενος το πολιτικό κόστος. Ευτυχώς τελευταία κάποιοι είδαν το πρόβλημα. Απετόλμησαν και ύψωσαν το ανάστημά τους. Ο νομάρχης Σ. Καραγιάννης αλλά και οι βουλευτές Β. Παπανικόλας και Δ. Κρεμαστινός έθιξαν το πρόβλημα και το έθεσαν στο τραπέζι της συζήτησης. Εκείνος που οφείλε να βγεί και να στηρίξει αυτή την άποψη είναι ο δήμαρχος Ροδίων που όμως συνεχίσει να σιωπά. Αν ο δήμαρχος της πρωτευουσας ενός νομού δεν απαιτήσει μια καλύτερη συγκοινωνιακή σύνδεση για την πόλη του, ποιός αλήθεια θα το κάνει; Ας παραδειγματιστεί από τους συναδέλφους του στο Βορείο Συγκρότημα και ας κάνει τώρα κάτι πριν είναι και πάλι αργά.



Γράφει
η Ρένα Βενιανάκη
revenianaki@yahoo.com

ΟΙΝΟ-ΛΟΓΙΚΑ

Κάθε κρασί στο ποτήρι του

Ενας από τους βασικότερους παράγοντες που μπορούν να επηρεάσουν απόλυτα την κρίση μας κατά την γευστική δοκιμή κάθε κρασιού που επιλέγουμε είναι ο τρόπος σερβιρίσματός του. Και αυτό γιατί κάθε ποτήρι που φιλοξενεί το κρασί που επιθυμούμε να δοκιμάσουμε πρέπει να είναι σχεδιασμένο και κατασκευασμένο έτσι ώστε να προβάλλει τα ιδιαίτερα χαρακτηριστικά του κρασιού στο μέγιστο δυνατό βαθμό.

Τόσο το σχήμα όσο και το χρώμα του ποτηριού μπορούν να επηρεάσουν την όψη του κρασιού, το "μπουκέτο" των αρωμάτων του και πάνω από όλα την γεύση του.

Για την μεγαλύτερη δυνατή απόλαυση του κρασιού πρέπει να χρησιμοποιείται το σωστό ποτήρι: Από λεπτό κρύσταλλο ή κρυσταλλίνη, διαφανές και διαυγές, χωρίς χρώμα, διακοσμήσεις ή σκαλίσματα, με μακρύ πόδι. Το μέγεθος του ποτηριού και η επιφάνεια εξάτμισης απο-

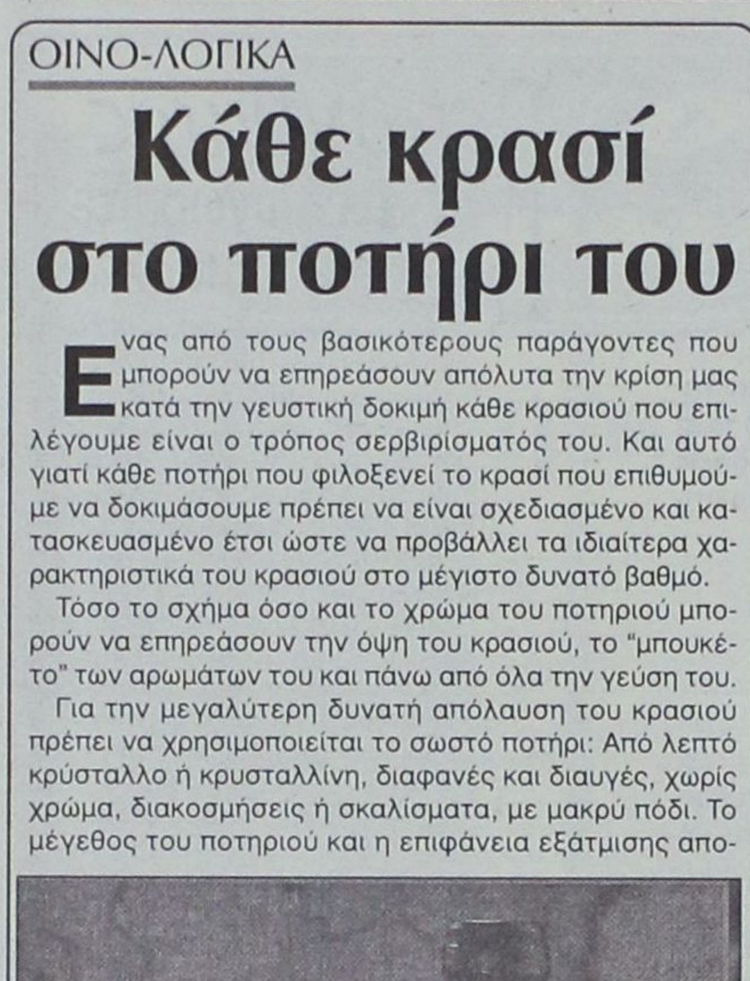

τελούν βασικά κριτήρια αφού αναδεικνύουν την ένταση και την ποιότητα των αρωμάτων κάθε τύπου κρασιού.

Ετσι όσον αφορά τα λευκά κρασιά απαιτείται ποτήρι μικρών διαστάσεων με μικρή επιφάνεια και ψηλό πόδι για να μην εκτρέπεται η θερμοκρασία τους εφόσον αυτά χαρακτηρίζονται από λεπτό άρωμα, φρεσκάδα και δροσιά.

Τα κόκκινα κρασιά πάλι χαρακτηρίζονται από στιβαρότητα, γεμάτη γεύση και πλούσια αρώματα και για το λόγο αυτό το ποτήρι που τους ταιριάζει πρέπει να είναι μεγάλων διαστάσεων και με ανάλογη επιφάνεια για σωστή οξυγόνωση.

Αναφορικά η σωστή θερμοκρασία σερβιρίσματος για το λευκό κρασί είναι 12ο-14ο k. ενώ η ποσότητα του περίπου 9 cl. Τα κόκκινα κρασιά σερβίρονται σε θερμοκρασία δωματίου και σε ποσότητα περίπου 12 cl.

Οπως και το κραοί έτσι και η σαμπάνια απαιτεί το κατάλληλο ποτήρι για το σερβίρισμά της. Το σχήμα και το μέγεθος καθορίζεται αρχικά από τον τύπο της. Υπάρχουν δύο βασικά είδη σαμπάνιας. Το ένα παράγεται από λευκά σταφύλια (blanc de blanc), σερβίρεται σε πολύ λεπτό και ψηλό ποτήρι και ταιριάζει σε πρόποση ή σε κοκτέιλ, ενώ το δεύτερο από μαύρα (blanc de noir), σερβίρεται σε χαμηλούς και φαρδείς τύπους ποτηριών και μπορεί να συνδυαστεί ανεπιφύλακτα με ένα πλήρες μενού.

Το σχήμα του ποτηριού στο οποίο θα σερβιριστεί η σαμπάνια, καθορίζεται ακόμα από το είδος που θα συνοδεύσει. Ετσι τα ψηλά ποτήρια αρμόζουν στα ελαφριά γεύματα ενός μπουφέ, τα μεσαίου μεγέθους πρέπει να συνοδεύουν το ψάρι, ενώ τα πιο χαμηλά ταιριάζουν με τα πλήρη γεύματα που περιλαμβάνουν πιάτα όπως το φουά γκρά.

Καταλαβαίνετε λοιπόν πόσο σημαντική είναι η σωστή επιλογή του ποτηριού προκειμένου να γνωρίσει και να απολαύσει κάποιος όλα τα χαρακτηριστικά της γεύσης και του αρώματος του κρασιού που επιλέγει και πόσο λάθος εκτίμηση μπορεί να γίνει στην αντίθετη περίπτωση.

Πολιτιστικές διαδρομές

Η Τάφρος και οι Μεσαιωνικές Οχυρώσεις χαρακτηρίσθηκαν ως αρχαιολογικός χώρος

Δημοσιεύθηκε στην εφημερίδα της Κυβέρνησης η απόφαση του Υπουργείου Πολιτισμού με την οποία χαρακτηρίσθηκε **η Τάφρος και οι Μεσαιωνικές Οχυρώσεις ως αρχαιολογικός χώρος.**

Οπως χαρακτηριστικά αναφέρει η υπουργική απόφαση:

"Χαρακτηρίζουμε την τάφρο των μεσαιωνικών οχυρώσεων της Ρόδου, όπως ορίζεται στο συνημμένο τοπογραφικό διάγραμμα, ως αρχαιολογικό χώρο.

Η τάφρος της μεσαιωνικής πόλης της Ρόδου είναι ο ελεύθερος χώρος που αναπτύσσεται γύρω από την τειχισμένη πόλη και αποτελεί αναπόσπαστο τμήμα του μνημειακού συνόλου των ιπποτικών οχυρώσεων της Ρόδου, που έχει κηρυχθεί ως ιστορικό διατηρητέο μνημείο και μνημείο της παγκόσμιας πολιτιστικής κληρονομιάς".

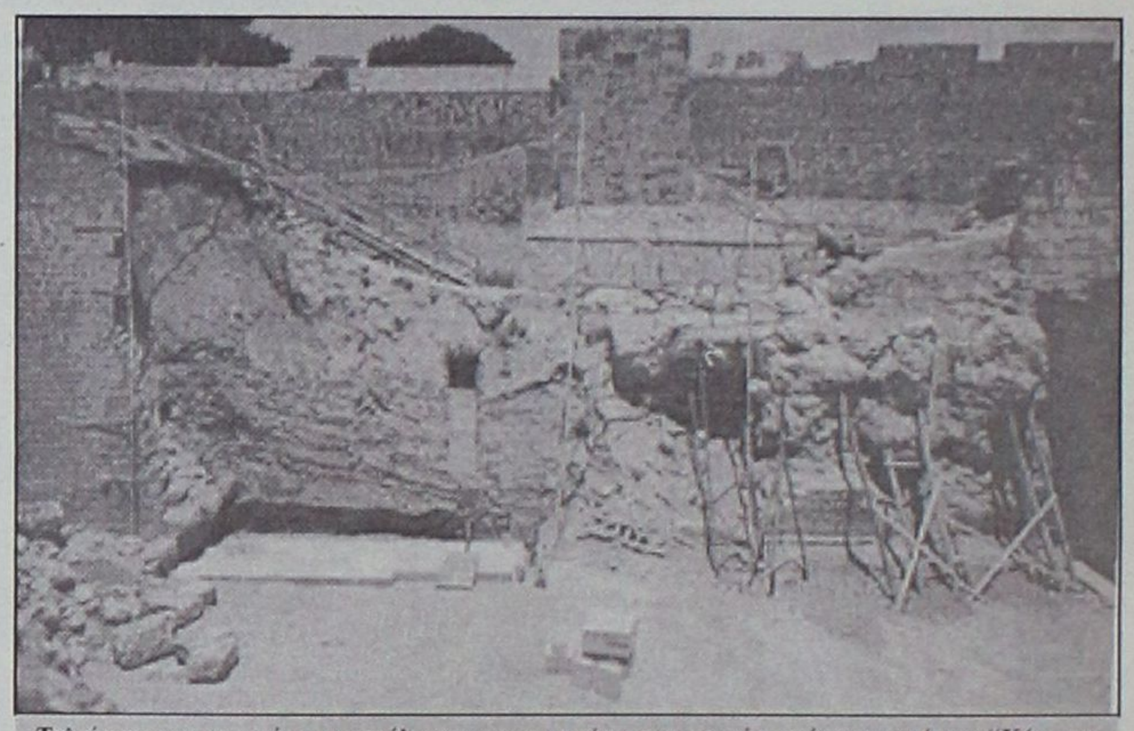

Τελείωσαν οι εργασίες αναστήλωσης για το τμήμα των τειχών απέναντι από την "Κόκκινη Πόρτα". Στην φωτογραφία το τείχος όπως ήταν πριν, με τις διαδοχικές καταρρεύσεις!

Για να γνωρίσουμε την πόλη μας

Η Παναγιά του Μπούργκου στην Παλιά Πόλη

Η πρώτη γραπτή αναφορά για την εκκλησία της **Παναγιάς του Μπούργκου,** είναι του 1346.

Καταστράφηκε στην πολιορκία του 1522 και ο χώρος, κατά τις αρχές του 19ου αιώνα, ήταν ερειπωμένος όπως δείχνει η γκραβούρα του Rottiers.

Στις αρχές του 20ού αιώνα στα ερείπιά του είχαν κατασκευαστεί 6 σπίτια.

Οι Ιταλοί, τα απαλλοτρίωσαν, τα καθαίρεσαν και απεκατέστησαν εσωτερικά τμήμα του μνημείου και το 1936, στο πλαίσιο του ρυθμιστικού σχεδίου της πόλης, διανοίχθηκε εγκάρσιος οδικός άξονας δια μέσου του μνημείου, εξ' ου και ο όρος *"κομμένη εκκλησία"*, με τον οποίο ήταν γνωστή.

Εδώ και 6 χρόνια ο χώρος της *"κομμένης εκκλησίας"* της **Παναγιάς του Μπούργκου** έχει ενοποιηθεί με παράλληλη διακοπή της κυκλοφορίας των τροχοφόρων συμβάλλοντας καθοριστικά στην ανάδειξη του μνημείου και την αναβάθμιση της περιοχής.

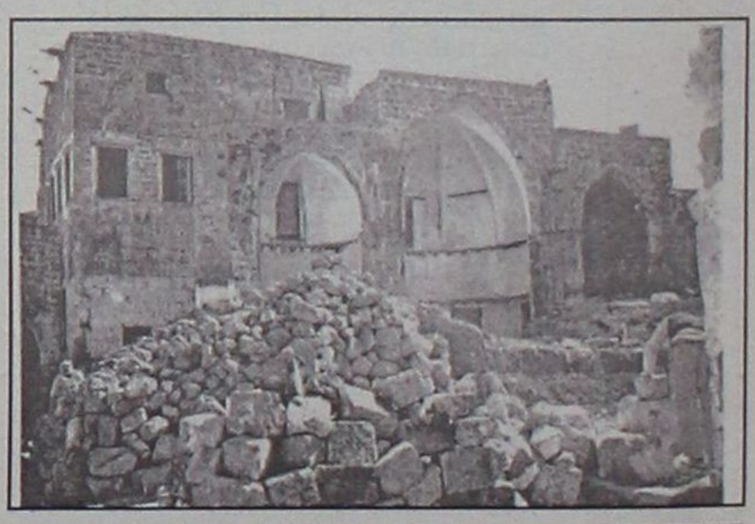



Παναγιά του Μπούργκου: Η αποκαθαίρεση των 6 σπιτιών από τους Ιταλούς, το 1936

Οι θησαυροί της Ρόδου σε ξένα μουσεία

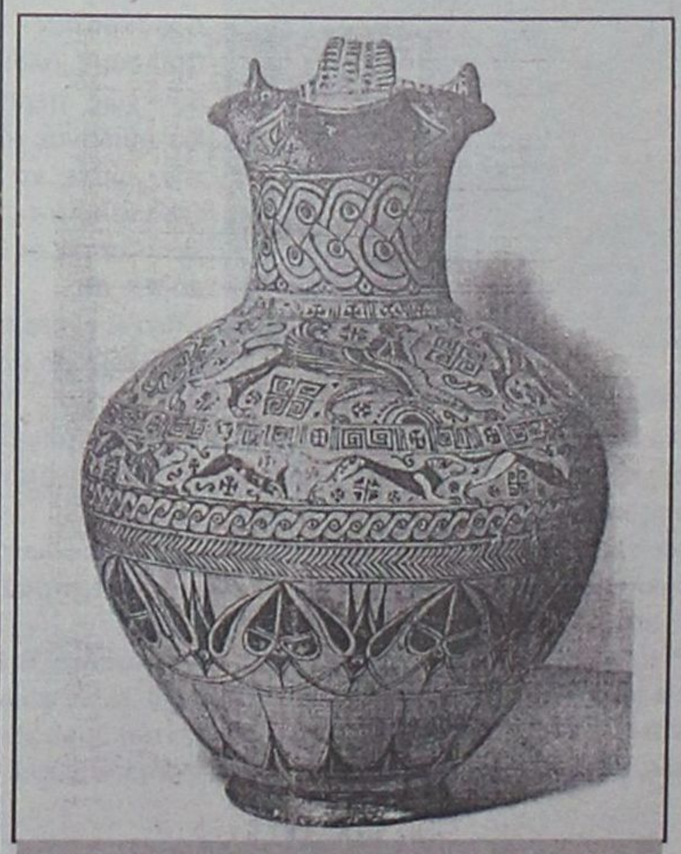

Αγγείο της τεχνοτροπίας "του άγριου τράγου" κατασκευασμένο στη Ρόδο. Οι ζώνες με μοτίβα λωτού και οφθαλμών είναι χαρακτηριστικά γνωρίσματα αυτής της σειράς. Τα ζώα είναι πιο έντονα ζωγραφισμένα απ' ο,τι συνήθως και δεν υπάρχει ζώνη με μορφές τράγων. Περίπου 580 π.Χ. Μουσείο Ιστορίας της Τέχνης, Βιέννη

Ο Ικόθεν

Επισημάνσεις του ροδίτη πρύτανη του Παντείου

Η τάση ιδιωτικοποίησης των ΑΕΙ

Σύμφωνα με τον κ. **Γιάννης Βαβούρα,** τον Ρόδιο πρύτανη του Παντείου Πανεπιστημίου η εκπαίδευση χάνει το περιεχόμενό της ως δημόσιο αγαθό. Δηλαδή ως αγαθό που πρέπει να προσφέρεται σε όλη την κοινωνία:

"Με τη Διακήρυξη της Μπολόνια του Ιουνίου του '99 η ανώτατη εκπαίδευση υποτάσσεται πλήρως στους κανόνες της αγοράς. Αυτός είναι ο βασικός σκοπός της, δεν είναι πια η παροχή επιστημονικής γνώσης, αλλά η ευελιξία και η απασχολησιμότητα του εργατικού δυναμικού. Το σύστημα της ανώτατης εκπαίδευσης καλείται να συμβάλει στην παραγωγή προσαρμόσιμου στους κανόνες τις αγοράς εργατικού δυναμικού".

Αναφερόμενος στο πως δυναμώνει η ιδιωτικοποίηση στη χώρα μας, τόνισε: "Αυτή δε φαίνεται μόνο από τα διάφορα κέντρα που λειτουργούν και διαφημίζονται, με την ανοχή του κράτους, ως πανεπιστήμια. Αυτή είναι μια πλευρά, ιδιωτικοποίηση υπάρχει και μέσα στα ίδια πανεπιστήμια. Πως γίνεται αυτό; Τα πανεπιστήμια είναι Νομικά Πρόσωπα Δημοσίου Δικαίου και μέσα σε αυτά από τη νομοθεσία λειτουργούν Νομικά Πρόσωπα Ιδιωτικού Δικαίου. Τα λεγόμενα Ερευνητικά Πανεπιστημιακά Ινστιτούτα (ΕΠΙ), στα οποία με βάση ένα σχέδιο νόμου που ετοιμάζεται, θα μεταφέρεται η σημαντική έρευνα των πανεπιστημίων, ενώ ιδιαίτερη αναφορά γίνεται στους τομείς στρατηγικής σημασίας. Η χρηματοδότηση γίνεται μέσω των Επιχειρησιακών Προγραμμάτων Εκπαίδευσης Αρχικής Επαγγελματικής Κατάρτισης (ΕΠΕΑΚ), έξω από τους κανόνες του δημοσίου λογιστικού".

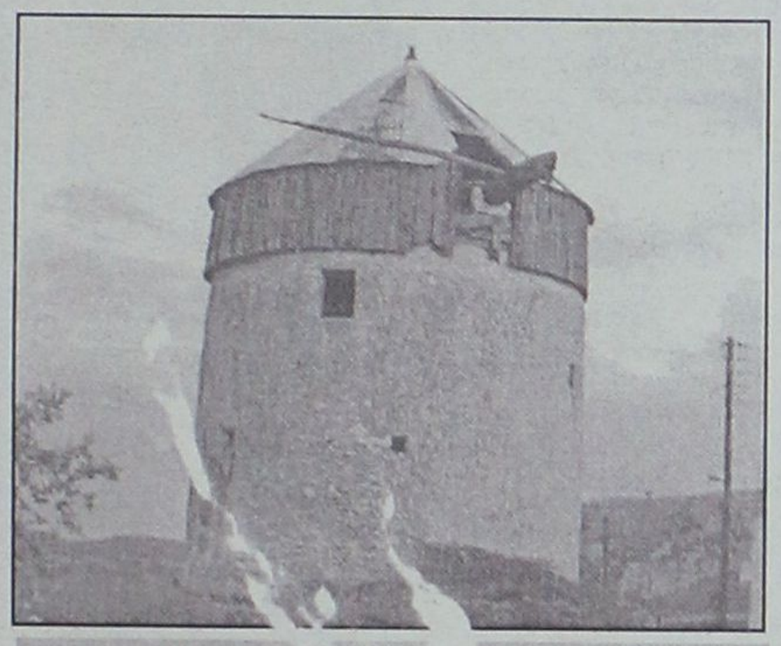

Ερειπωμένος μύλος στο Κοσκινού
(Φωτογραφία: Ανδριανός Λυμπερόπουλος)

...Ιστορίες με τον Χότζα

Στο τελευταίο τεύχος της **"Φωνής της Ορθοδοξίας"**, διμηναίον όργανον της **"Εκκλησίας των Γνήσιων Ορθοδόξων Χριστιανών"**, με έκπληξη διαβάσαμε τα παρακάτω όπου εμπλέκονται ο **Πατριάρχης Βαρθολομαίος**, ο **Χότζας** της Ρόδου και με σημείο αναφοράς την ακριτική Μεγίστη.

"Μια απρόσμενη επίσκεψη δέχθηκε ο Οικουμενικός Πατριάρχης Βαρθολομαίος την ώρα που λειτουργούσε στο Καστελλόριζο. *Στην εκκλησία του Αγ. Κωνσταντίνου μπήκε σεμνά ο Χότζας των μουσουλμάνων της Ρόδου. Ο κ. Βαρθολομαίος τον καλωσόρισε και είπε ότι τώρα, που οι θρησκείες καλούνται να παίξουν ρόλο ειρηνοποιού και ξεκινά ο διάλο-*



γος των θρησκειών, επισκέψεις σαν αυτές κάνουν πράξη την ειρήνη και τη συμφιλίωση.

Ο χότζας ευχαρίστησε με ένα νεύμα τον Πατριάρχη και παρακολούθησε όλη την λειτουργία"

("Ελευθεροτυπία" 13/11/2001 σελ. 9).

"Αφεριμ! Τι έχουν να ειπούν οι συντηρητικοί μνημονευταί Αγιορείται; Βεβαίως είναι λίαν απασχολημένοι με το μέτρημα των ευρώ, με την εύρεσιν τρόπου επενδύσεως των κεφαλαίων των και με το πως θα εξοντώσουν τους Εσφιγμενίτας. Με τις ιστορίες του χότζα θα ασχολούνται;

Προ ετών κάτοικος της παλαιά πόλεως της Ρόδου *(δηλ. της εντός μεσαιωνικών τοιχών ευρισκομένης) εκανονίσθη αυστηρώς υπό του πνευματικού του δια το εξής παράπτωμα· έδειξε τον δρόμον προς την κατοικίαν του Χότζα εις έναν άλλο Χριστιανόν. Είναι γνωστό ότι ο Χότζας της Ρόδου χρησιμοποιεί τας ικανότητάς του εργαζόμενος ως μάγος και μέντιουμ. Διαφημίζει δε τα ιδιαίτερά του αυτά χαρίσματα διαά του τύπου και πολλοί αδαείς προστρέχουν εις αυτόν διά να... εύρουν λύσιν εις τα προβλήματά των. Δια τούτο και έλαβεν αυστηρόν κανόνα υπό του Πνευματικού ο προαναφερθείς, διότι παρέσχεσε διευκόλυνσιν εις την τέλεσιν αμαρτίας (όπως είναι η ενασχόλησις με την μαγείαν)".*

...Τα γραφόμενα από τους "Παλαιοημερολογίτες" είναι από εξωφρενικά έως άκρως σουρεαλιστικά και, οπωσδήποτε δεν συνάδουν με πολιτισμικό κλίμα του νησιού μας!

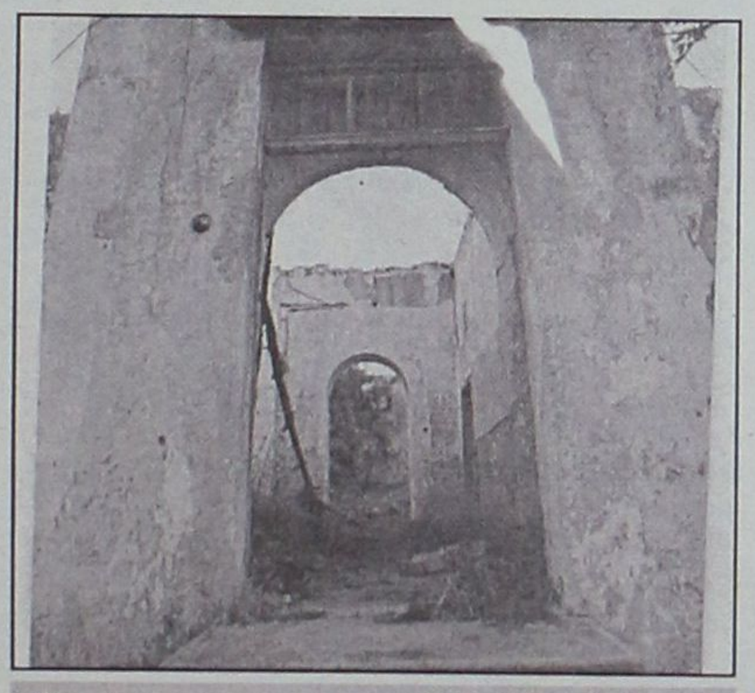

Ερειπωμένο αρχοντικό στην οδό Ενόπλων Δυνάμεων
(Φωτογραφία: Ανδριανός Λυμπερόπουλος)

Απόψε το βράδυ στο "Alter"

"Ζωντανή μετάδοση": μια ταινία που προφητεύει τον "Big Brother"

"Οι κινηματογραφικές ταινίες είναι από τις λιγοστές οάσεις στο φλύαρο και συχνά βάρβαρο τηλεοπτικό τοπίο. Μια ταινία που αξίζει να δούμε ή να ξαναδούμε είναι το "The Truman Show" (ελληνικός τίτλος **"Ζωνταντή μετάδοση"**), που προβάλλεται απόψε το βράδυ (Alter 21.45).

Η ταινία "προφητεύει" τρία χρόνια νωρίτερα, τη σαρωτική επέλαση του **"Big Brother"**. Ο κεντρικός της ήρωας, τον οποίο υποδύεται ο χαρισματικά υστερικός Τζιμ Κάρεϊ, ανακαλύπτει ότι από τη στιγμή που γεννήθηκε, πριν από τριάντα χρόνια, ζει σε έναν πλαστό, εικονικό κόσμο. Οι φίλοι του, η οικογένειά του, η δουλειά του, ο γάμος του, όλα είναι τμήμα ενός γιγάντιου σκηνοθετημένου "ριάλιτι", που καθημερινά μεταδίδεται εν αγνοία του σε εθνικό δίκτυο. Οι κρυφές κάμερες και τα μικρόφωνα τον ακολουθούν και θα τον ακολουθούν-παντού: από το μαιευτήριο μέχρι τη τελευταία κατοικία του".



...Στην Πάτμο, χωρίς γιατρούς

Ο υπουργός Υγείας σχεδιάζει για τα νοσοκομεία της Αθήνας **"σουίτες"** και **"μονόκλινα"**, όμως στα ακριτικά νησιά δεν υπάρχει γιατρός και οι κάτοικοι στηρίζονται μόνο στις προσευχές και στον προστάτη άγιο του νησιού για να βρουν την υγειά τους.

Χαρακτηριστική είναι η επιστολή που έστειλε στον αρμόδιο υπουργό ο δήμαρχος της **Πάτμου** παρακαλώντας για στοιχειώδη ιατρική περίθαλψη.

...Οσο για την απάντηση, ακόμη την περιμένει!

"Με βαθιά αγωνία απευθύνομαι για πολλοστή φορά στην εξοχότητά σας.

Εκτιμώ ότι δεν φθάνουν στα χέρια σας οι επιστολές μου αυτές. Δεν εξηγείται διαφορετικά, το γεγονός ότι ποτέ μέχρι τώρα, δεν έχει φθάσει στα δικά μου χέρια, κάποια απάντησή σας, έστω και αρνητική...

Στο νησί μας Υπουργέ μου υπάρχει ένα κέντρο υγείας.

Αγώνας, διαμαρτυρίες, πολλές υποσχέσεις για στελέχωση τουλάχιστο από το προβλεπόμενο ιατρικό προσωπικό. Δυστυχώς όμως, η εγκατάλειψή μας στο έλεος του Θεού, δεν επιτρέπει στον ακρίτα να αντιμετωπίσει επαρκώς το πρόβλημα υγείας του.

Δεν είναι δυνατόν να παραμένουμε επί μακρόν, χωρίς αγροτικό γιατρό, και να μην έρχεται αναπληρωτής του από άλλο νοσοκομείο.

Επί μακρόν χρονικό διάστημα το μικροβιολογικό εργαστήριο δε λειτουργεί, λόγω αναρρωτικής άδειας της μικροβιολόγου και κανονικής άδειας του βοηθού μικροβιολόγου. Περιστατικά αλλεπάλληλα, επείγοντα, σοβαρά, δεν μπορούν να αντιμετωπιστούν λόγω ελλείψεως ιατρών και ιατρικού εξοπλισμού.

Πριν τα Χριστούγεννα θρηνήσαμε έναν 55χρονο, γιατί λόγω θαλασσοταραχής η Αθήνα δεν έκρινε δυνατή τη μεταφορά του με ελικόπτερο, προχθές παρά λίγο να χάσουμε έναν 28χρονο από περιτονίτιδα.

Ευτυχώς με πρωτοβουλία των δικών του και με ελικόπτερο ιδιωτικής ασφαλιστικής εταιρείας μεταφέρθηκε στην Αθήνα όπου και σώθηκε.

Δεν είναι δυνατόν να στηριζόμαστε μόνο στις προσευχές μας και στους προστάτες Αγιους του νησιού μας.

Το κράτος έχει υποχρέωση να παρέχει ισότιμα στους πολίτες του αυτή τη δυνατότητα...

Σαν σήμερα κ. Υπουργέ, πριν ένα χρόνο, θρηνήσαμε τα θύματα του ελικοπτέρου του ΕΚΑΒ που χάθηκαν στα μανιασμένα κύματα, μεταφέροντας άρρωστο συμπατριώτη μας στην Αθήνα.

Ελπίζω κ. Υπουργέ μου ότι αυτή τη φορά θα πάρω κάποια απάντησή σας...".

...Σκοτώνοντας τις πέρδικες στην Κάλυμνο

Ισως σας φανεί παράξενο αλλά συνέβη και αυτό. Σε έκδοση της **Ιεράς Μητρόπολης Καλύμνου** δημοσιεύεται αφήγημα μικρού μαθητού που περιγράφει με κάθε λεπτομέρεια πως αυτός και ο μπαμπάς του σκότωναν τις πέρδικες του νησιού, επιδιδόμενοι στο ευγενές σπορ του κυνηγιού.

«...Πεντέμισι ώρα ξεκινήσαμε από τον δρόμο για το βουνό στα Σκάλια. Ακόμα δεν είχε έρθει το ξημέρωμα, αλλά ανεβήκαμε προσέχοντας κάθε μας βήμα. Οταν φτάσαμε κάπως ψηλά, καθίσαμε σε μια πλαγιά και περιμέναμε την αυγή. Τότε αρχίζουν να κακαρίζουν οι πέρδικες, τα όμορφα πουλιά που είχαμε έρθει να κυνηγήσουμε.

Ξαφνικά, να το πρώτο κακάρισμα! Καθώς σηκωθήκαμε και προχωρήσαμε προς το μέρος του, πέτασε μία αρσενική πέρδικα ακριβώς από μπροστά μας και ο πατέρας μου, με μια επιδεικτική κίνηση, σήκωσε το όπλο και έβα-



Καλύμνιοι μαθητές διαδηλώνουν για την ακτοπλοϊκή συγκοινωνία στο νησί τους

λε σημάδι. Οταν πάτησε την σκανδάλη, ένα σύννεφο καπνού έβγαινε από την κάνη του όπλου και η πέρδικα σωριάστηκε στο χώμα. Το πρώτο θήραμα της μέρας! Τι χαρά!

Ο μπαμπάς με έστειλε να την πιάσω και μου είπε να την περάσω στη θηλιά. Συνεχίσαμε, πιο ψηλά τώρα, προς την κορυφή με τον ήλιο πια στην παρέα μας. Δεν πέρασε πολύ ώρα μέχρι το επόμενο θήραμα που ακούστηκε, αναγγέλοντας την παρουσία του.

Μπαμ! Αλλη μια κάτω, θηλυκιά αυτή τη φορά μεγάλη και πολύ πιο βαριά..."

ΠΡΟΣΚΗΝΙΟ... ΠΑΡΑΣΚΗΝΙΟ

καινά (νεα)... δαιμόνια

ΠΟΛΙΤΙΚΑ - ΠΑΡΑΠΟΛΙΤΙΚΑ

Κόντρα στο ρεύμα

Οι θέσεις του νομάρχη κ. Σ. Καραγιάννη για το πρόβλημα των ακτοπλοϊκών συγκοινωνιών τα μικρά νησιά δεν βρίσκοναι έξω από την αλήθεια και πέρα από την πραγματικότητα. Είναι όμως αξιοσημείωτο ότι τις διατύπωσε καθαρά και χωρίς κανένα ενδοιασμό, αν και γνώριζε ότι σε πολλούς θα προκαλούσαν δυσφορία, η οποία ειδικά σε προεκλογική περίοδο μεταφράζεται σε βαρύ πολιτικό κόστος.

το ίδιο ισχύει και με το θέμα της κατασκευής εργοστασίου γεωθερμίας στη Νίσυρο.

Είναι γνωστό ότι ο κ. Σ. Καραγιάννης πολλές φορές δεν διστάζει να πηγαίνει κόντρα ρεύμα, αναλαμβάνοντας ρίσκα που θα μπορούσε να αποφύγει. Είναι, όμως, διαπιστωμένο ότι τις περισσότερες φορές τέτοιες κινήσεις δεν του βγαίνουν σε κακό. Ισως η διαίσθησή του να συλλαμβάνει, κατά τρόπο διαφορετικό του συνηθισμένου, το πραγματικό νόημα αυτού που λέγεται "κόντρα στο ρεύμα"...

Το μείζον!



Από δω και πέρα προβλήματα δεν υπάρχουν. Ενα είναι το μείζον: τί θα γίνει με την οδοντόκρεμα και την οδοντόβουρτσα του σκύλου. Πρώτα λύνουμε αυτό και με τις εκλογές, συν όλα τ' άλλα, έχουμε καιρό... μετά τον Οκτώβριο.

Η πτέρνα του Αχιλλέα

Τον καθένα που βλέπει στο όνειρό του ότι μπορεί να γίνει και πρωθυπουργός εμείς πρέπει να τον φορτωνόμαστε; Και να βρίσκουμε μπελά επειδή δεν τον βοηθούμε να δει και στον ξύπνιο του το ίδιο όνειρο;

Αλλά δεν πειράζει, υπομονή. Κι' ο Αχιλλέας χωρίς την πτέρνα του θα ήταν ανυπόφορος...

Εχει να πει πολλά



Σε σύσκεψη των προέδρων των ΠΕΣΥ όλης της χώρας θα παραστεί σήμερα η κ. Ιωάννα Αρσενοπούλου, πρόεδρος του ΠΕΣΥ Δωδεκανήσου. Στη σύσκεψη θα προεδρεύσει ο ίδιος ο υπουργός Υγείας κ. Αλ. Παπαδόπουλος και οι πληροφορίες αναφέρουν ότι θα ληφθούν σημαντικές αποφάσεις για κάθαρση στο χώρο της υγείας γενικά, ενόψει και της ανάληψης των καθηκόντων των μάνατζερ στα νοσοκομεία.

Σύντομα η κ. Αρσενοπούλου θα παραχωρήσει την πρώτη από τότε που ανέλαβε καθήκοντα, συνέντευξή της και σίγουρα έχει να πει πολλά...

Η νεκροψία θα δείξει



Εντύπωση προκάλεσε και λογικά σχολιάσθηκε η παρουσία του πρώην δημάρχου κ. Δημήτρη Βενετοκλή στην τελευταία συνεδρίαση του δημοτικού συμβουλίου. Ποικίλα τα σχόλια και ανάλογα από την οπτική γωνία του καθενός. Εκείνο που αναζητείται από τους περίεργους είναι το... βαθύτερο νόημα της παρουσίας του κ. Βενετοκλή στο δημοτικό συμβούλιο. Γιατί όμως είναι υποχρεωτικό να υπάρχει "βαθύτερο νόημα" και να μην πρόκειται μόνο για την επιστροφή ενός βετεράνου σε παλιά λημέρια;

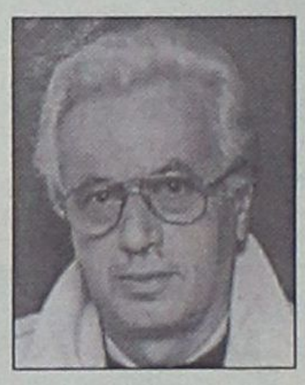

Το "βαθύτερο νόημα" θα έπρεπε ίσως να αναζητηθεί στην παρουσία του προέδρου της Τ.Ε. της Ν.Δ. πόλεως Ρόδου κ. Θ. Παπαμιχαήλ στην ίδια συνεδρίαση του δημοτικού συμβουλίου, που κι' αυτή προκάλεσε πολλά και ποικίλα σχόλια.

Αν οι καιροί ήταν πιο ευχάριστοι θα λέγαμε για όλα αυτά το γνωστόν "η νεκροψία θα δείξει".

Αλλά για τέτοια είμαστε τώρα;

Υπάρχει μια... καλή περίπτωση αρμοδιότητας του προϊσταμένου ΠΕΧΩΔΕ στη Ρόδο κ. Νίκου Φαρμακίδη, του διευθυντή Δημοσίων Κτημάτων, καθώς και της Πολεοδομίας. Η περίπτωση συμπυκνούται στο ερώτημα: στην Κύπρο όταν χτίζονται ξενοδοχεία, τα μπετά φθάνουν μέχρι το κύμα για να... δροσίζονται;

Δημόσια αναγνώριση



Δύο δήμαρχοι στις παρυφές του βορείου τριγώνου παράγουν σημαντικό έργο (είναι κάτι που φαίνεται άλλωστε) και θα πρέπει να τους αναγνωρισθεί δημόσια: Γιάννης Ιατρίδης του δήμου Καλλιθέας και Σάκης Στάγκας του δήμου Ιαλυσού. Το έργο τους θεμελιώνει υποδομή για πολλά χρόνια και παράλληλα βελτιώνει άμεσα την ποιότητα ζωής των δημοτών τους, αλλά και των χιλιάδων τουριστών που κάθε χρόνο κατακλύζουν τις περιοχές τους -τους δύο πόλους του τουριστικού οικοδομήματος της Ρόδου.

μεζεδοπωλείον
παλιά ιστορία
μοναδικό στο είδος του!
ξεχωριστό στη γεύση



Η **"παλιά ιστορία"**
συνεχίζοντας την παράδοση,
θα είναι κοντά σας κι αυτό το
χειμώνα καθημερινά εκτός Κυριακής

Μητροπόλεως 108 & Δενδρινού γωνία
Για κρατήσεις 0241-32421

ΚΑΤΑΣΤΗΜΑΤΑ ΥΠΟΔΗΜΑΤΩΝ
ΒΕΝΤΕΤΑ
Τελευταίο 10ήμερο εκπτώσεων
ΟΛΑ
50%
1) ΤΑΡΠΟΝ ΣΠΡΙΝΓΚΣ 16 2) ΔΙΑΓΟΡΙΔΩΝ 13
Τηλ. 02410-26847-22402-ΡΟΔΟΣ

ΚΟΥΛΑ ΓΙΑΚΟΥΜΑΚΗ
ΣΥΓΧΑΡΗΤΗΡΙΑ
Στους μαθητές μας που έλαβαν
μέρος στις εξετάσεις CAMBRIDGE
και πέρασαν με επιτυχία.

Ιωάννης Κυριάκου Φωτεινής
Μαλανδρής Εμμανουήλ Διακομανώλης
Μιχάλης Δημητρίου Σταυρούλης
Θεοχάρης Γεωργίου Ζάγορας
Τσαμπίκα Εμμανουήλ Παπασάββα
Αικατερίνη Αποστόλου Κάτρη
Βασιλική Ιωάννου Μάχλη
Ανθούλα Στέργου Λαμπριανού
Βασιλεία Κων/νου Γιακουμάκη
Κυριάκος Εμμανουήλ Γεωργάς

ΠΩΛΟΥΝΤΑΙ
1) Μονοκατοικίες έναντι ΒΡΑΧΟΥ στην Ιαλυσό, 140τ.μ. έως 150τ.μ. σε μπετά ή ημιτελή ή τελειωμένες με οικόπεδο 450τ.μ.
2) Διαμερίσματα 115τ.μ. με κήπο, περιοχή ΒΡΑΧΟΥ Ιαλυσού.
3) Μονοκατοικίες στην ΙΞΙΑ έναντι MIRA MARE, 140τ.μ. και 150τ.μ. με κήπο και γκαράζ εσωτερικό 40τ.μ.

Πληρ. κ. ΓΙΩΡΓΟ ΙΩΑΝΝΙΔΗ
Τηλ. 21714, 22307 - κιν. 0932296983