Η ΑΝΔΡΟΜΕΔΑ ΕΡΧΕΤΑΙ ...

ΓΝΩΜΗ

ΔΕΥΤΕΡΑ
4 ΜΑΡΤΙΟΥ 2002
ΑΡΙΘΜΟΣ ΦΥΛΛΟΥ: 1.477
ΤΙΜΗ 0,70 ΕΥΡΩ

ΕΒΔΟΜΑΔΙΑΙΑ ΕΦΗΜΕΡΙΔΑ ΤΗΣ ΔΩΔΕΚΑΝΗΣΟΥ

ΣΥΝΕΛΕΥΣΗ ΕΙΧΕ ΧΘΕΣ Η "ΑΔΕΛΦΟΣΥΝΗ"

Δεν είμαστε ταραχοποιοί!

ΘΑ ΦΘΑΣΟΥΜΕ ΜΕΧΡΙ ΚΑΙ ΤΟ ΣΗΜΙΤΗ

Στη συνέλευση αποκαλύφθηκε και ένα γεγονός που προκάλεσε αίσθηση: το τηλέφωνο των γραφείων του συλλόγου βρέθηκε χρεωμένο με 1.700.000 δρχ. από ροζ τηλεφωνήματα.

ΣΕΛΙΔΑ 2



ΟΙ ΠΟΜΠΕΣ ΜΑΣ ΚΑΝΟΥΝ ΤΟ ΓΥΡΟ ΤΟΥ ΚΟΣΜΟΥ

Μπάρμπεκιου σε υηφιδωτό!

ΜΕ ΣΠΡΕΪ ΕΒΑΨΑΝ ΑΡΧΑΙΟΥΣ ΚΙΟΝΕΣ

Απίστευτοι βανδαλισμοί σε αρχαιολογικό χώρο δίπλα στο μουσείο της Κω, έγιναν βασική είδηση ξένων ειδησεογραφικών πρακτορείων και κάνουν το γύρο του κόσμου.

ΣΕΛΙΔΑ 6





Χρυσή η Νίκη στην Ευρώπη!

• Έκανε άλμα 6.74 μ. ενώ ακυρώθηκε άλλο στα 6.80 μ.!

ΣΕΛΙΔΑ 32



ΕΡΧΕΤΑΙ ΜΠΟΡΑ ΚΑΛΟΚΑΙΡΙΝΗ...



Συνδικαλίζονται οι κάτοικοι του Νιοχωριού!

Ίδρυσαν σύλλογο και δηλώνουν αποφασισμένοι να μην αφήσουν φέτος τη ζωή τους στα χέρια των "κερδοσκόπων" του τουρισμού.

ΣΕΛΙΔΑ 9

Ο Γρηγ. Μοράρης αποκαλύπτει στην πρώτη μετά το διαζύγιο συνέντευξή του

ΓΙΑΤΙ 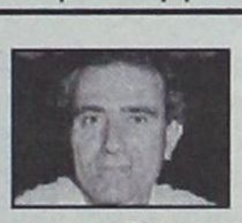 ΚΑΙ ΠΩΣ χάλασε η σύμπραξη!

Τέθηκαν αξιώσεις που ήταν αδύνατο να γίνουν δεκτές

ΑΝΟΙΧΤΕΣ ΟΙ ΠΡΟΟΠΤΙΚΕΣ ΓΙΑ ΕΜΦΑΝΙΣΗ ΝΕΩΝ ΣΧΗΜΑΤΩΝ

"Συμφώνησαν όλοι στο διαζύγιο. Θέλουν να προχωρήσουμε. Θα συνεδριάσουμε μέσα στην εβδομάδα και θα εκτιμήσουμε την κατάσταση. Ίσως στο επόμενο διάστημα να συμβούν πολλά. Ένα



σας λέω , η αντιμετώπιση των μεγάλων προβλήματων θα γίνει μόνο μέσα από συγκρούσεις. Όποιος το κάνει θα έχει και την μεγάλη κοινωνική αποδοχή. Εγώ είμαι διατεθιμένος να το κάνω".

ΣΕΛΙΔΕΣ 5-44

ΓΙΩΡΓΟΣ ΣΠΑΝΟΣ

"Λύσεις" με ασκήσεις επί χάρτου

Υπάρχουν ευθύνες για τα χάλια μας. Η Τοπική Αυτοδιοίκηση μπορεί και πρέπει να αναλάβει πρωτοβουλίες.

ΣΕΛΙΔΑ 8

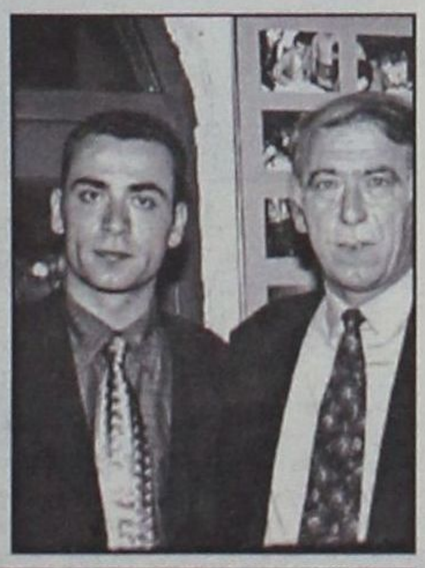

ΔΙΟΝΥΣΙΟΝ ΠΑΛΛΑΣ
ΒΑΓΓΕΛΗΣ ΠΥΘΑΡΟΥΛΗΣ
ΤΣΙΚΝΟΠΕΜΠΤΗ
7 Μαρτίου 2002
ώρα έναρξης: 21.00
Σαμπάζω απ' την αγάπη μας
20ό χλμ. Ρόδου-Λίνδου • Ρεζερβέ: 51273, 52349, 52220

• ΚΟΥΡΤΙΝΟΞΥΛΑ - ΚΟΥΡΤΙΝΟΒΕΡΓΕΣ
• ΣΤΟΡΙΑ - μεταλλικά-ξύλινα-υφασμάτινες
• ΚΟΡΝΙΖΕΣ πινάκων ΙΤΑΛΙΑΣ
• ΚΟΥΝΟΥΠΙΕΡΕΣ αυτόματες • ΠΑΡΚΕ υψηλής αντοχής
ΑΤΣΑΣ Α.Σ. εμπ. κεν. ΜΗΔΕΙΑ 63602-66339

Allianz
ΑΣΦΑΛΙΣΤΙΚΑ ΓΡΑΦΕΙΑ
ΑΝΘΟΠΟΥΛΟΣ & ΣΥΝΕΡΓΑΤΕΣ
ΚΟΝΤΑ ΣΑΣ ΠΑΝΤΑ ΓΙΑ ΑΜΕΣΗ ΕΞΥΠΗΡΕΤΗΣΗ ΜΕ ΕΠΑΓΓΕΛΜΑΤΙΣΜΟ ΑΞΙΟΠΡΕΠΕΙΑ & ΕΜΠΙΣΤΟΣΥΝΗ
1) ΣΤ. ΚΑΖΟΥΛΗ 7, 0241039400.
2) ΕΘ. Δωδ/σίων 4 (Πλ. Κύπρου) 02410/70536

Στα πλαίσια των εορταστικών εκδηλώσεων για την 54η επέτειο της επίσημης Ενσωμάτωσης της Δωδεκανήσου, σας προσκαλούμε να τιμήσετε με την παρουσία σας την ομιλία του Οικονομολόγου-Συγγραφέα

ΔΗΜΟΣ ΡΟΔΙΩΝ



Κ. **Κυριάκου Ι. Φίνα**

«Η διαχρονική πορεία του δωδεκανησιακού ζητήματος και η συμβολή του Ελευθερίου Βενιζέλου».

Η εκδήλωση θα πραγματοποιηθεί την
Τρίτη, 5 Μαρτίου 2002, ώρα 8 μ.μ.
στην αίθουσα του Εθνικού Θεάτρου Ρόδου.

Ο Δήμαρχος Ροδίων
Γιώργος Γιαννόπουλος
Η είσοδος είναι ελεύθερη για το κοινό.

ΗΜΕΡΟΛΟΓΙΟ

Δευτέρα 4 Μαρτίου 2002
Γερασίμου οσίου
Ανατολή ηλίου: 06.53'
Δύση ηλίου: 18.21'

Σελήνη 21 ημερών

ΦΑΡΜΑΚΕΙΑ

Σήμερα διημερεύει το φαρμακείο του κ. Φουτούλη Νικολάου (Αθηνών 11-Ανάληψη) και διανυκτερεύει το φαρμακείο του κ. Χατζηκώστα Ιω. (Γρίβα 24-Νιοχώρι).

ΒΕΝΖΙΝΑΔΙΚΑ

Σήμερα διανυκτερεύουν τα βενζινάδικα: Ακρίτας (Γ. Σεφέρη), Τσαγκαράκης-Σαλαμαστράκης (Λ. Καλλιθέας), Τζωρτζής (Ιαλυσός), Κεφάλας (Κρεμαστή), Διακοστεργάκης (Μανδρικό), Κωνσταντινίδης (Αφάντου), Καλλιθενός (Αρχάγγελος).

ΛΑΪΚΕΣ ΑΓΟΡΕΣ

Τετάρτη : στο Δημοτικό Νεκροταφείο
Πέμπτη: στην οδό Βύρωνος
Παρασκευή: στην οδό Πτολεμαίων (Ανάληψη)
Σάββατο: στο Δημοτικό Νεκροταφείο.

ΔΡΟΜΟΛΟΓΙΑ ΠΛΟΙΩΝ

Σήμερα δεν αναχωρεί πλοίο της ΔΑΝΕ για νησιά και Πειραιά

ΑΕΡΟΠΟΡΙΚΑ ΔΡΟΜΟΛΟΓΙΑ

ΟΛΥΜΠΙΑΚΗ ΑΕΡΟΠΟΡΙΑ

ΑΠΟ ΡΟΔΟ-ΑΘΗΝΑ
- Καθημερινά 07.00, 10.25, 20.55
- Τετάρτη 14.00
- Καθημερινά πλην Τετάρτης 17.20
- Καθημερινά πλην Κυριακής 23.40
- Δευτέρα 00.10.

ΑΠΟ ΑΘΗΝΑ-ΡΟΔΟ
- Καθημερινά 05.20, 08.45, 19.15
- Τετάρτη 12.20
- Καθημερινά πλην Τετάρτης 15.40
- Καθημερινά πλην Κυριακής 22.00
- Κυριακή 22.30

ΑΠΟ ΡΟΔΟ-ΘΕΣΣΑΛΟΝΙΚΗ
- Δευτέρα 14.30
- Παρασκευή-Κυριακή 12.40.

ΑΠΟ ΡΟΔΟ-ΗΡΑΚΛΕΙΟ
- Παρασκευή-Κυριακή 09.45.

ΑΠΟ ΡΟΔΟ-ΚΑΡΠΑΘΟ
- Τρίτη-Πέμπτη-Σάββατο 09.45
- Δευτέρα-Τετάρτη-Παρασκευή-Κυριακή 10.30
- Δευτέρα-Κυριακή 12.40
- Τετάρτη-Παρασκευή (ν) έως 22/9 12.40
- Πέμπτη από 23/9 12.40
- Τρίτη-Παρασκευή (ν) από 23/9 12.40
- Τρίτη-Σάββατο έως 22/9 14.15
- Πέμπτη έως 22/9 14.15.

ΑΠΟ ΡΟΔΟ-ΚΑΣΟ
- Δευτέρα-Κυριακή (κ) 12.40
- Τετάρτη-Παρασκευή έως 22/9 12.40
- Πέμπτη (κ) από 23/9 12.40
- Τρίτη-Παρασκευή από 23/9 12.40
- Πέμπτη (κ) έως 22/9 14.15.

ΑΠΟ ΡΟΔΟ-ΚΑΣΤΕΛΟΡΙΖΟ
- Τετάρτη-Παρασκευή-Κυριακή 08.10
- Δευτέρα έως 22/9 08.10
- Τρίτη-Πέμπτη-Σάββατο έως 22/9 11.55.

ΑΠΟ ΡΟΔΟΣ-ΧΙΟΣ
- Τρίτη στις 10.40 και Πέμπτη στις 11.45'

ΡΟΔΟΣ-ΜΥΤΙΛΗΝΗ
- Δευτέρα-Τετάρτη στις 09.45, Τρίτη στις 10.40', Πέμπτη στις 10.50' και Σάββατο στις 15.20

ΡΟΔΟΣ ΣΑΜΟΣ
- Τρίτη στις 10.40', Σάββατο στις 15.20

ΡΟΔΟΣ-ΛΗΜΝΟΣ
- Δευτέρα-Τετάρτη στις 09.45', Τρίτη στις 10.40', Πέμπτη στις 10.50' και Σάββατο στις 15.20'

AEGEAN AIRLINES & CRONUS

ΑΠΟ ΡΟΔΟ-ΑΘΗΝΑ
08.25 (Α3 201) καθημερινά, 14.10 (Α3 211) καθημερινά, 15.50 (Α3 213) Τρ-Πε-Πα-Κυ., 18.45 (Α3 216) καθημερινά.

ΑΠΟ ΑΘΗΝΑ-ΡΟΔΟ
06.45 (Α3 200) καθημερινά, 10.00 (Α3 204) Τρ-Πε-Πα-Κυ., 12.35 (Α3 210) καθημερινά, 17.05 (Α3 216) καθημερινά

ΑΠΟ ΡΟΔΟ-ΗΡΑΚΛΕΙΟ
19.00 (Α3765) Δε-Τε-Πα-Κυ

ΑΠΟ ΗΡΑΚΛΕΙΟ-ΡΟΔΟ
17.20 (Α3 764) Δε-Τε-Πα-Κυ

ΑΠΟ ΡΟΔΟ-ΘΕΣΣΑΛΟΝΙΚΗ
11.40 (Α3 721) Τρ-Πε-Πα-Κυ.

ΑΠΟ ΘΕΣΣΑΛΟΝΙΚΗ-ΡΟΔΟ
13.45 (Α3 722) Τρ-Πε-Πα-Κυ

Το θέμα της ημέρας

Συνέλευση είχε χθες ο Σύλλογος ροδιτών μουσουλμάνων "Αδελφοσύνη"

Δεν είμαστε ταραχοποιοί!

Έχουμε προβλήματα και το μόνο που ζητούμε είναι η επίλυσή τους ● Είμαστε αποφασισμένοι να φθάσουμε μέχρι το Σημίτη

Παρουσία περίπου εκατό Ροδίων Μουσουλμάνων πραγματοποιήθηκε χθες το απόγευμα η δεύτερη Γ.Σ. του Πολιτιστικού Συλλόγου "Η Αδελφοσύνη" σε αίθουσα του Grand Hotel εν όψει των εκλογών στις 24 Μαρτίου για την ανάδειξη νέας διοίκησης. Ο πρόεδρος του Συλλόγου Μουσταφά Σιέχ περιστοιχιζόμενος από τα υπόλοιπα μέλη του Δ.Σ. παρουσίασε την δραστηριότητα των δύο ετών ζωής της "Αδελφοσύνης" και εστίασε στα προβλήματα που αντιμετωπίζουν οι συμπολίτες μας Μουσουλμάνοι.

Μέσα από την εξιστόρηση του κ. Σιέχ διεφάνη ότι ο εν λόγω σύλλογος αντιμετωπίζει σε αρκετά σημεία προβλήματα κοινά με τους υπόλοιπους συλλόγους που λειτουργούν στην Ελλάδα. Ο σύλλογος αντιμετωπίζει και αυτός οικονομικό πρόβλημα, επειδή τα μέλη του δεν πληρώνουν την συνδρομή, οι οφειλές των μελών ξεπερνούν το ποσό του 1 εκατομμυρίου δραχμών ενώ και η συμμετοχή των μελών στις διάφορες εκδηλώσεις δεν είναι αυτή που θα έπρεπε.

Στην ομιλία του ο κ. Σιέχ ήταν ιδιαίτερα προσεκτικός τονίζοντας συχνά-πυκνά με αφορμή τον θόρυβο τελευταία με το τζαμί των Κρητικών ότι ζούμε σε μια ελεύθερη χώρα και είμαστε έλληνες πολίτες με ίσα δικαιώματα και υποχρεώσεις. Μάλιστα σε κάποιο σημείο είπε ότι δεν είναι δυνατόν να περνά από την σκέψη κάποιων ότι Ρόδιοι Μουσουλμάνοι μπορούν να κάνουν κακό στη Ρόδο που είναι και δική τους πατρίδα.

Αναφέρθηκε στις επαφές που είχε το Δ.Σ. της αδελφοσύνης για την επίλυση προβλημάτων που έχουν σχέση με τους θρησκευτικούς χώρους αλλά και την πολιτική που ακολουθούν ορισμένοι στο Βακούφ. Οι επαφές έγιναν με τον νομάρχη Σάββα Καραγιάννη ο οποίος έχει δείξει κατανόηση στα προβλήματά τους. Μάλιστα μετά από παρέμβαση του κ. Καραγιάννη τα παιδιά των Ροδίων Μουσουλμάνων θα ενταχθούν στο Διεθνές Σχολείο προκειμένου να διδάσκονται την μητρική τους γλώσσα. Ιδιαίτερη αναφορά έκανε και στην συμμετοχή του Συλλόγου στο Πρωτόκολλο της Νομαρχίας. Οπως είπε ο σύλλογος θα συμμετέχει σε όλες τις εθνικές επετείους και θα καταθέτει στεφάνι στο βωμό της πατρίδας.

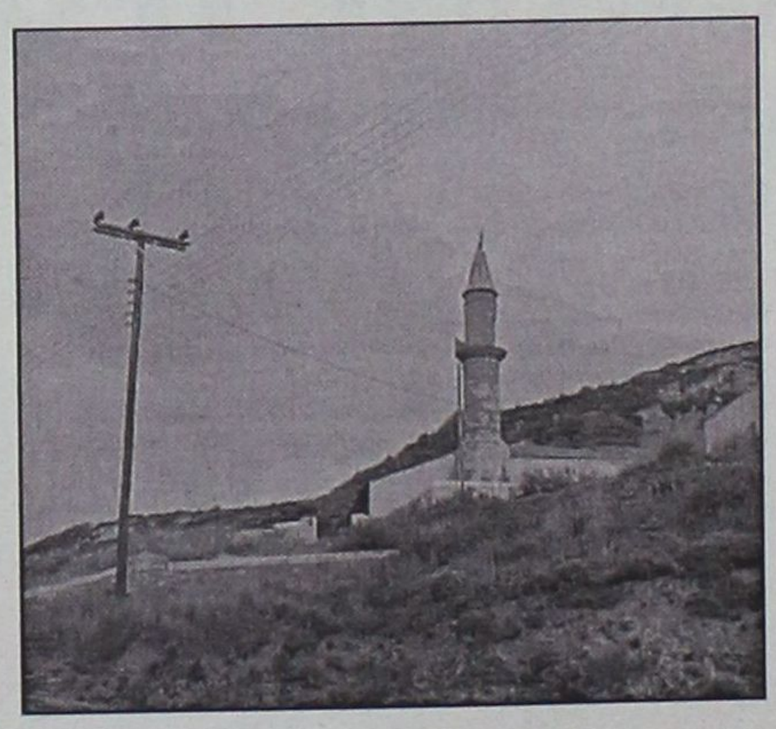

Επίσκεψη όμως έκαναν και στον στρατηγό της 95 ΑΔΤΕ κ. Διονύσιο Κωνσταντόπουλο και του έθεσαν το πρόβλημα με τους μουσουλμάνους φαντάρους που υπηρετούν την θητεία τους πολύ μακρυά από την Ρόδο. Ο κ. Σιέχ ανέφερε ότι τους έγινε πολύ καλή υποδοχή από τον στρατηγό ο οποίος τους είπε συγκεκριμένα "χάρηκα πολύ βρε παιδιά που ήρθατε" και υποσχέθηκε ότι θα εξετάσει το αίτημά τους που του υποβλήθηκε και εγγράφως σε υπόμνημα.

Εγινε εκτενής αναφορά στα όσα έγιναν τελευταία γύρω από το τζαμί στα Κρητικά. Ολη η ευθύνη όπως και για άλλα περιστατικά επιρρίπτεται στο Βακούφ που ενώ είναι υποχρεωμένο να βοηθά τους Μουσουλμάνους σε θέματα που αφορούν την θρησκεία τους δρα κατά τρόπο που μόνο προβλήματα δημιουργεί. Στο σημείο αυτό ο κ. Σιεχ εξήρε την άψογη συμπεριφορά του Διοικητή Ασφαλείας Ρόδου Δημήτρη Λερογιάννη κατά την τελευταία "κρίση" μεταξύ του συλλόγου και του βακούφ. Επεσήμανε ότι αν δεν αντιμετωπιστούν αυτά τα προβλήματα-πολλές φορές μεταφέρουν τους νεκρούς τους με φορτηγάκι για να τους θάψουν- θα απευθυνθούν στον υπουργό Εσωτερικών. Αν χρειαστεί θα φθάσουμε μέχρι τον πρωθυπουργό τόνισε ο κ. Σιέχ. Εξέφρασε επίσης το παράπονό του γιατί από τον τοπικό τύπο εμφανίστηκε ο Σύλλογος ως ταραχοποιό στοιχείο, κάτι που δεν έχει όμως δήλωσε καμιά σχέση με την πραγματικότητα.

Παράλληλα έδωσε και οδηγίες στα μέλη του συλλόγου για το πώς θα συμπεριφέρονται στους ιερούς τους χώρους. Οπως ανέφερε παρατηρείται τελευταία τζαμιά να τοποθετούνται καρέκλες, γίνεται χρήση κεριών που απαγορεύονται ρητά από το Κοράνι. Επιπλέον με τα κεριά πήρε φωτιά και ένα τζαμί και έτρεχαν και δεν έφθαναν για να την σβήσουν!

Αναφερόμενος στα οικονομικά του συλλόγου είπε ότι το ταμείο είναι "μείον" επειδή τα μέλη δεν καταβάλλουν την μηνιαία συνδρομή που ανέρχεται σε 500 δρχ. "Μας χρωστούν τα μέλη -ανέφερε- ένα εκατομμύριο διακόσιες χιλιάδες δραχμές και αναγκαζόμαστε να βάζουμε το χέρι στη τσέπη για να κρατάμε τα γραφεία στην περιοχή Ζέφυρος". Στο σημείο αυτό αποκάλυψε ότι τους ήρθε στο γραφείο λογαριασμός του ΟΤΕ ύψους 1.700.000 δρχ. Πήγαν στον ΟΤΕ, έψαξαν το θέμα και κατέληξαν ότι κάποιος με το σύστημα της υποκλοπής έκανε ροζ τηλέφωνα!

Τώρα η τηλεφωνική συσκευή είναι κομμένη και προσπαθούν με ρύθμιση που έκαναν να εξοφλήσουν τον υπέρογκο λογαριασμό. Κλείνωντας την ομιλία του ο Μουσταφά Σιεχ κάλεσε τα μέλη να συμμετέχουν στις εκλογές για την ανάδειξή του νέου Δ.Σ. που θα γίνουν στις 24 Μαρτίου στα γραφεία του Συλλόγου από τις 10 το πρωί έως της 6 το βράδυ. Μπορούν να είναι και υποψήφιοι για το νέο Δ.Σ. όπως είπε με ύφος αρκετά αυστηρό αρκεί να έχουν πληρώσει τις συνδρομές τους!

ΔΕΧΟΝΤΑΙ ΤΟ ΚΟΙΝΟ

Ο Νομάρχης δέχεται το κοινό κάθε Τρίτη και Πέμπτη από 11.00-13.00.
Ο Δήμαρχος Ροδίων δέχεται ύστερα από συνεννόηση.
Ο αντινομάρχης Δωδεκανήσου κ. Νικόλαος Τατάκης δέχεται το κοινό κάθε Τρίτη και Πέμπτη από 10.00 π.μ.-12 μ.μ.

ΤΑΞΙ

ΡΑΔΙΟ ΤΑΞΙ: 0241-0-64712, 0241-0-64790

ΧΡΗΣΙΜΑ ΤΗΛΕΦΩΝΑ

ΝΟΣΟΚΟΜΕΙΟ:	0241-0-80000
ΑΜΕΣΗ ΔΡΑΣΗ ΠΥΡ/ΚΗΣ:	199
ΛΙΜΕΝΑΡΧΕΙΟ:	0241-0-22220, 0241-0-27695
ΒΛΑΒΕΣ Δ.Ε.Η.:	125
ΒΛΑΒΕΣ Ο.Τ.Ε.:	121
ΑΜΕΣΗ ΔΡΑΣΗ:	100
ΒΛΑΒΕΣ ΥΔΡΕΥΣΗΣ:	0241-0-068750, 0241-0-68755
ΝΟΜΑΡΧΙΑ:	0241-0-46502
ΠΕΡ/ΚΗ Δ/ΝΣΗ	0241-0-38174
ΔΗΜΟΣ:	0241-0-46200
ΔΗΜ. ΕΠΙΧ. ΚΑΘΑΡ.	0241-0-77600
ΥΓΙΗΡ. ΑΠΟΚΟΜΙΔΗΣ:	0241-0-61057
ΤΡΟΧΑΙΑ:	0241-0-26480
ΠΛΗΡΟΦ. Ο.Τ.Ε:	131
ΔΕΛΤΙΟ ΚΑΙΡΟΥ:	149
ΛΑΧΕΙΑ:	111
ΠΡΟΠΟ - ΛΟΤΤΟ:	111
ΡΟΔΑ:	0241-0-27462
ΚΤΕΛ:	0241-0-27706
Ο.Α.Ε.Δ.:	0241-0-23265
Ι.Κ.Α.:	0241-0-64912
ΤΑΞ.Υ.:	0241-0-68701, 0241-0-68702
ΟΛΥΜΠΙΑΚΗ:	0241-0-24555
Δ.Α.Ν.Ε.:	0241-0-43150
ΕΡΓΑΤ. ΚΕΝΤΡΟ:	0241-0-24730
CRONUS AIRLINES	0241-0-25444
AEGEAN AIRLINES	0241-0-98345

ΚΤΕΟ

• Από 1/1/2002 έως 30/6/2002 παντός είδος οχήματα **με συνδυασμό γραμμάτων ΡΟΑ5000-9999.** Επίσης θα ελέγχονται τα οχήματα που η καταλληλότητά τους λήγει αυτές τις εβδομάδες και οχήματα ανάριθμα εισαγωγής.

Η ΓΝΩΜΗ

Εβδομαδιαία Εφημερίδα της Ρόδου
Έτος Ιδρύσεως 1973
ΕΚΔΟΤΗΣ
Δ. Τσοπανάκης
ΔΙΕΥΘΥΝΤΗΣ
Αθ. Μαρασιώτης
ΑΘΛΗΤΙΚΑ
Μανόλης Μπάτης,
Νικήτας Κουσκούσης
Σταύρος Ηρακλείδης
ΓΡΑΦΕΙΑ ΣΥΝΤΑΞΗΣ
Μάρκου Μαλλιαράκη 9
Τηλ. 02410/24610 - 30865 - 75640
Fax (0241) 75641
ΛΟΓΙΣΤΗΡΙΟ - ΔΙΑΦΗΜΙΣΕΙΣ
Νέα Αγορά 53
Τηλ. 02410/22210 - 75230
Fax (0241) 22471

ΠΡΟΣΚΛΗΤΗΡΙΑ ΓΑΜΩΝ-ΒΑΠΤΙΣΕΩΝ

Με ένα τηλεφώνημα και **χωρίς καμία επιβάρυνση** θα βρεθούμε κοντά σας για να διαλέξετε ένα από τα δεκάδες όμορφα προσκλητήρια από οίκους της Αθήνας και της Θεσσαλονίκης.

Υπεύθυνος:
Απόκοτος Νίκος
Τηλ. 02410 /91350-95584-92770
0937756878

ΣΤΑΘΕΡΗ ΤΗΛΕΦΩΝΙΑ

ΑΠΟ ΤΗΝ

FORTHnet

✔ Μείωση από 15% έως και 40% στον λογαριασμό του ΟΤΕ
✔ Δεν υπάρχει κόστος σύνδεσης και μηνιαίο πάγιο.
✔ Χρέωση ανά δευτερόλεπτο, χωρίς Dialers ή άλλες χρεώσεις.
✔ Η υπηρεσία παρέχεται σε απλή, ISDN ή μισθωμένη γραμμή.
✔ Δωρεάν αναλυτικός λογαριασμός.
✔ Ενεργοποίηση αυθημερόν.

ΠΛΗΡΩΝΕΤΕ ΜΟΝΟ ΓΙΑ ΟΣΟ ΜΙΛΑΤΕ

RHODES TELEMATICS
ADVANCED COMPUTER SYSTEMS

Κεντρικά Γραφεία: Εθν. Αντιστάσεως 83, Ρόδος 85100
Τηλ. (0241)077031, Fax (0241)077031
Κως: Μερωπίδος 2 Κως, 85300
Τηλ. (0242)048500
Κάλυμνος: Ενορία Χριστού, Κάλυμνος 85200
Τηλ.: (0243)059180
Αρχάγγελος, Ρόδος 85102
Τηλ. (0244)023823

ΑΠΟΚΛΕΙΣΤΙΚΟΣ ΑΝΤΙΠΡΟΣΩΠΟΣ ΤΟΥ ΔΙΚΤΥΟΥ FORTHNET ΣΤΗ ΔΩΔΕΚΑΝΗΣΟ

Επιπλέον μπορείτε να απευθυνθείτε στους εξουσιοδοτημένους συνεργάτες:

Apliger Πληροφορική (0241)027509, Orion Computers (0241)075554, Microworld (0241)075533

Κέντρο Πληροφορικής (0241)030062, Computer Service (0241)034379, Syncom (0241)070150

Computer Land (0242)029883, Αράπης Θεόδωρος (0247)023491, Karpathos Computers (0245)023670

Μεγάλο αγκάθι είναι οι Νομαρχιακές εκλογές

Ζόρια στο ΠΑΣΟΚ

Όλες οι δημοσκοπήσεις δείχνουν Σ. Καραγιάννη









Ιδιαίτερη ανησυχία επικρατεί στα ηγετικά κλιμάκια του ΠΑΣΟΚ, καθώς εντείνονται οι ενδείξεις ότι η εκλογική αναμέτρηση για τη Νομαρχία Δωδεκανήσου όχι μόνο δεν προβλέπεται εύκολη, αλλά το πιθανότερο είναι να συμβεί το ακριβώς αντίθετο, δηλαδή να οδηγηθούν τα πράγματα σε μια νέα επικράτηση του κ. Σ. Καραγιάννη.

Οι ενδείξεις αυτές ούτε αυθαίρετες είναι, ούτε και στον ...αέρα στηρίζονται. Πρόκειται για στοιχεία που προκύπτουν από διάφορες δημοσκοπήσεις, οι οποίες έγιναν (γίνονται κι άλλες) από διάφορους πολιτικούς παράγοντες μεταξύ των οποίων και μνηστήρες για το χρίσμα του ΠΑΣΟΚ. Λέγεται δε ότι υπάρχει δημοσκόπηση η οποία έγινε από άλλους για λογαριασμό του κ. Καραγιάννη. Το εντυπωσιακό είναι ότι όλες οι δημοσκοπήσεις έχουν ως κοινή συνισταμένη ότι ο νομάρχης έχει σημαντικό και σταθερό προβάδισμα έναντι όλων των άλλων υποψηφίων! Και φυσικά το στοιχείο αυτό δεν μπορεί να είναι συμπτωματικό, τυχαίο, ή ...κατασκευασμένο, αφού για λογαριασμό άλλων έγιναν τα γκάλοπ και όχι του ιδίου, ή κατά παραγγελία του, οπότε θα μπορούσε να τεθούν υπό αμφισβήτηση. Η πραγματικότητα αυτή άρχισε εδώ και μέρες να προκαλεί πονοκεφάλους στην τοπική ηγεσία του ΠΑΣΟΚ (σε λίγο θα φθάσουν και στη Χαριλάου Τρικούπη...), για τον πρόσθετο λόγο ότι το δικό του μέτωπο με τους τρεις μνηστήρες για το χρίσμα του υποψηφίου νομάρχη, δεν είναι καθόλου βέβαιο ότι θα φθάσει μέχρι τις εκλογές ενωμένο. Πολλοί είναι εκείνοι που υποστηρίζουν ότι όποιος κι αν πάρει το χρίσμα δεν θα έχει να αντιμετωπίσει μόνο τον κ. Σ. Καραγιάννη, αλλά και τη δυσφορία των άλλων δύο υποψηφίων που θα μείνουν έξω από το πολιτικό παιχνίδι, κυρίως δε των οπαδών τους, οι οποίοι έχουν δείξει (και αποδείξει) ότι δεν ξεχνούν. Πιο απλοϊκά αυτό που μπορεί να συμβεί είναι μια μικρογραφία των εκλογών του 1996.

Μπροστά σ' αυτή την προοπτική το ΠΑΣΟΚ μελετά διάφορα σενάρια, με την ελπίδα αναστροφής του κλίματος. Όμως τα περιθώρια και από πλευράς χρόνου και σε ό,τι αφορά τα πρόσωπα, είναι σχεδόν μηδενικά. Γι' αυτό και η όλη προσπάθεια επικεντρώνεται στην εξασφάλιση όσο το δυνατόν υψηλότερου βαθμού ενότητας και συσπείρωσης των στελεχών και οπαδών του κόμματος σ' όλη τη Δωδεκάνησο.

Από την πλευρά του ο κ. Σ. Καραγιάννης -παλιά καραβάνα της πολιτικής- φυσικά δεν παρασύρεται από τα δείγματα των δημοσκοπήσεων και βεβαίως δεν εφησυχάζει. Αθόρυβα προβαίνει σε κινήσεις με σκοπό να ισχυροποιηθεί ακόμη περισσότερο η παράταξή του από πλευράς ανθρώπινου δυναμικού, αλλά και οργάνωσης σ' όλα τα νησιά. Φαίνεται δε ότι αξιοποιεί έτσι αποδοτικά τη ρευστότητα που επικρατεί στις σχέσεις των υποψηφίων για το χρίσμα από το ΠΑΣΟΚ. Και όπως είναι λογικό εκείνο που με ενδιαφέρον αναμένει, είναι το πρόσωπο που τελικά θα είναι αντιπαλός του, προκειμένου αναλόγως να προβεί και σ' άλλες συμπληρωματικές κινήσεις.

ΕΠΙΚΡΑΤΗΣΕ Η "ΣΥΣΠΕΙΡΩΣΗ" ΟΙΚΟΔΟΜΩΝ

Ο νεοσύστατος συνδυασμός των οικοδόμων "Συσπείρωση Οικοδόμων Ρόδου" επικράτησε στις εκλογές για την ανάδειξη της νέας διοίκησης και αντιπροσώπων του σωματείου στο ΕΚΡ και στην Ομοσπονδία που ολοκληρώθηκαν μετά από τρεις ημέρες διεξαγωγής.

Η συμμετοχή υπήρξε αρκετά μεγάλη. Συγκεκριμένα, προσήλθαν στο Εργατικό Κέντρο της Ρόδου (όπου είχαν στηθεί οι κάλπες) για να ασκήσουν το εκλογικό τους δικαίωμα 810 άτομα. Στις εκλογές έλαβαν μέρος τρεις παρατάξεις. Τα τελικά αποτελέσματα έχουν ως εξής:

- Συσπείρωση Οικοδόμων Ρόδου: 346 ψήφοι
- Οικοδομική ενότητα: 305 ψήφοι
- Οικοδομική Αναγέννηση: 145 ψήφοι
- Άκυρα: 11
- Λευκά: 2

Αντιπρόσωποι του σωματείου στο ΕΚΡ

- Συσπείρωση οικοδόμων Ρόδου: 12
- Οικοδομική ενότητα: 10
- Οικοδομική Αναγέννηση: 5
- Ομοσπονδία Συσπείρωση Οικοδόμων Ρόδου: 4
- Οικοδομική Ενότητα: 3
- Οικοδομική Αναγέννηση: 1

Αυτό που έκανε τη μεγαλύτερη εντύπωση ήταν το σύνολο των υποψηφίων από τις 3 παρατάξεις που έφθασε τα 138 άτομα, πολύ περισσότερα σε σχέση με προηγούμενα χρόνια.

Το δεύτερο αξιοσημείωτο γεγονός είναι ότι και οι τρεις παρατάξεις ήταν πολυσυλλεκτικού χαρακτήρα.

Συλλαλητήριο πραγματοποιήθηκε χθες στο νησί

Δεν θ' αφήσουμε την Κάλυμνο να γίνει "άγονη γραμμή"

Πραγματοποιήθηκε χθες το μεσημέρι συλλαλητήριο στην κεντρική πλατεία της Καλύμνου, οργανωμένο από φορείς του νησιού κατά των σχεδιασμών του Υπουργείου Εμπορικής Ναυτιλίας για τις ακτοπλοϊκές συγκοινωνίες. Στο συλλαλητήριο παρεβρέθηκαν περίπου 200 άτομα και οι ομιλητές επανέλαβαν τις γνωστές απόψεις τους για το τι θέλουν να αλλάξει στο σχετικό νόμο, που θα ισχύσει από τον προσεχή Νοέμβριο. Του συλλαλητηρίου προηγήθηκε το βράδυ του Σαββάτου, η συνεδρίαση του Δημοτικού Συμβουλίου που είχε διακοπεί λόγω αντιπαραθέσεων πριν από δύο ημέρες. Κατά τη συνεδρίαση ελήφθη απόφαση για την συγκρότηση επιτροπής που θα χειριστεί από δω και πέρα την υπόθεση των κινητοποιήσεων. Στην ίδια συνεδρίαση κατατέθηκαν πολλές προτάσεις για το θέμα που έχει προκύψει αλλά υπερίσχυσε η πρόταση του κ. Γιώργου Ρούσσου, η οποία αναφερε ότι θα πρέπει να ζητήσουν την τροποποίηση του νόμου στην οποία θα αναφέρεται ότι θα πρέπει πρώτα να καλυφθούν οι γραμμές κορμού και κατόπιν όλες οι άλλες. Η πρόταση κρίνεται για πολλούς λόγους ανεδαφική και γιαυτό το λόγο ο έπαρχος Καλύμνου διαχώρισε την θέση του από τους υπόλοιπους.

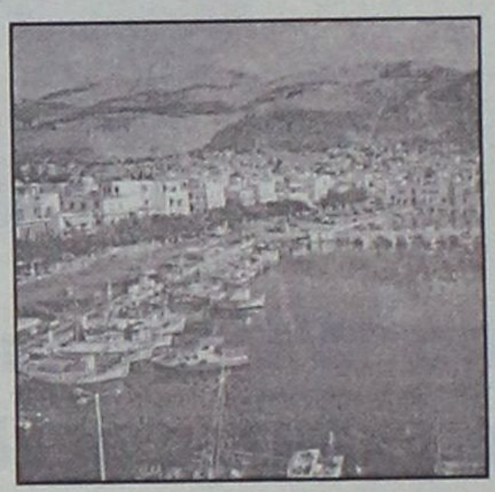

Στο συλλαλητήριο εκτός από διάφορα σωματεία συμμετείχαν και μαθητές από τα γυμνάσια και τα λύκεια του νησιού. Βασικό σύνθημα ήταν "η Κάλυμνος να μην μετατραπεί σε άγονη γραμμή". Ομιλητές ήταν η Νίνα Γεωργιάδου, εκπρόσωπος της Β' ΕΛΜΕ Δωδ/σου και ο Νίκος Γουρλάς, εκπρόσωπος του σωματείου εργαζομένων στον Δήμο Καλύμνου.



Αποκαλυπτική συνέντευξη Μοράρη μετά το διαζύγιο

Γιατί δεν ευοδώθηκε η σύμπραξη με Χατζή...

Τέθηκαν αξιώσεις που ήταν αδύνατο να γίνουν δεκτές

Συνέντευξη στη **ΡΕΝΑ ΒΕΝΙΑΝΑΚΗ**

Ο Γρηγόρης Μοράρης στην πρώτη συνέντευξή του μετά την οριστικοποίηση της διάλυσης της σύμπραξης με την παράταξη του Χατζή Χατζηευθυμίου δίνει την δική του εξήγηση για το πώς εξελίχθηκαν τα πράγματα, αναλαμβάνει το μερίδιο της ευθύνης που του αναλογεί και στέλνει το μήνυμα ότι μόνο αν ο ίδιος το θελήσει θα πάψει να είναι μέρος του τοπικού πολιτικού παιχνιδιού. Μιλά για θετικές και αρνητικές εμπειρίες από την περίοδο της συνύπαρξης και συνεχίζει να υποστηρίζει την ιδέα των συνεργασιών κάτω από συγκεκριμένες δεσμεύσεις και προϋποθέσεις. Δηλώνει παρόν στα δημοτικά πράγματα και αφήνει να εννοηθεί ότι ίσως εμφανιστούν και άλλα σχήματα στον Δήμο Ροδίων. Αντιμετωπίζει με κατανόηση τον κ. Χατζή Χατζηευθυμίου και αναλύει σε τι διαφωνεί με τον σημερινό δήμαρχο για τον οποίο θεωρεί ότι έχει κλείσει ο κύκλος του στο Δήμο της Ρόδου.

Στην συνέντευξή του στη "Γνώμη" ο κ. Γρηγόρης Μοράρης λίγες ώρες μετά την λιγόλογη ανακοίνωση για την διάλυση της συνεργασίας μεταξύ άλλων:

- *Καταθέτει την δίκη του άποψη για το "ναυάγιο": "Δεν μπορέσαμε να συμφωνήσουμε στην διαδικασία για την επιλογή του επικεφαλής. Ο ισχυρισμός ότι θα έπρεπε να είναι ο κ. Χατζηευθυμίου επειδή θα είχε μαζί του τη Νέα Δημοκρατία ακύρωνε στην πράξη το θεμέλιο της συμφωνίας που έλεγε ότι έπρεπε να κρατήσουμε απ' έξω από την κίνηση τα κόμματα".*

Υπάρχουν όπως λέει και στις δύο πλευρές κομματικές αγκυλώσεις που ακύρωσαν την προσπάθεια αυτή.

- *Δηλώνει ότι από την συνεργασία αποκόμισε θετικές και αρνητικές εμπειρίες και συνεχίζει να πιστεύει στην ιδέα των συνεργασίων που βοηθούν στην αντιμετώπιση των μεγάλων προβλημάτων στις τοπικές κοινωνίες.*
- *Αναλαμβάνει το μερίδιο της ευθύνης, επισημαίνει ότι το πάθημα του έγινε μάθημα και τονίζει ότι από εδώ και πέρα δεν του επιτρέπονται άλλα λάθη.*
- *Αντιμετωπίζει με κατανόηση τον κ. Χατζηευθυμίου: "Όλοι έχουμε δικαίωμα στις λάθος εκτιμήσεις. Δεν διέκρινα πονηρή πρόθεση. Ίσως αυτό να υπήρχε στον περίγυρο, όχι στον ίδιο".*
- *Απαντά σε όσους τον κατηγορούν ότι μοναδικός στόχος του είναι η καρέκλα: "Εχω καρέκλα, τη δικηγορική και πολύ καλή.*

Αυτή μου προσδίδει την μεγαλύτερη τιμή. Δεν την διαθέτουν πολλοί που περιφέρονται στην πολιτική και την δημοσιογραφία.

Αυτά να τα πούν αλλού. Δεν θα τους κάνω τη χάρη να βγω από το πολιτικό παιχνίδι. Να είμαι σαφής, ή θα φύγω επειδή εγώ θα το επιλέξω ή αν η ίδια η κοινωνία με στείλει στο σπίτι μου. Ο λαός είναι τελικός κριτής και κανείς άλλος".

- *Θεωρεί ότι ο σημερινός δήμαρχος μετά από οχτώ χρόνια στο Δήμο έχει κλείσει τον κύκλο του. "Τον στήριξα-τονίζει- σε κρίσιμες στιγμές. Σήμερα όμως το στοιχείο της γήρανσης είναι ορατό σε όλα τα επίπεδα".*
- *Επισημαίνει ότι η διαφωνία του με τον κ. Γιαννόπουλο δεν βρίσκεται στις προτάσεις για τα προβλήματα του Δήμου ούτε στις πολιτικές αλλά στην αξιολόγηση και στην ιεράρχηση: "Δεν έχουν αγγιχθεί τα μεγάλα προβλήματα που απαξιώνουν την πόλη, μαρίνα, καρνάγιο, Πανεπιστήμιο, πολιτισμός, τα είκοσι δις του καζίνο, κοινωνική πολιτική. Χρειάζονται τομές και ριζικές αλλαγές".*

Εμφανίζεται έτοιμος μαζί με τη παράταξή του να συνεχίσει και να συγκρουστεί για τα συμφέροντα της Ρόδου: "Συμφώνησαν όλοι στο διαζύγιο. Θέλουν να προχωρήσουμε. Θα συνεδριάσουμε μέσα στην εβδομάδα και θα εκτιμήσουμε την κατάσταση. Ίσως στο επόμενο διάστημα να συμβούν πολλά. Ένα σας λέω , η αντιμετώπιση των μεγάλων προβλημάτων θα γίνει μόνο μέσα από συγκρούσεις.

Όποιος το κάνει θα έχει και την μεγάλη κοινωνική αποδοχή. Εγώ είμαι διατεθιμένος να το κάνω".

Ερωτ.: Να ξεκινήσω από το κεντρικό ερώτημα. Ποιοί λόγοι οδήγησαν την σύμπραξη με τον κ. Χατζηευθυμίου σε "ναυάγιο"; Ποια τα αίτια του διαζυγίου;

Απαντ.: Θα πρέπει να πω ότι με μεγάλη λύπη διαπίστωσα τον τελευταίο καιρό ότι η συνεργασία αυτή περνούσε πολύ μεγάλες δυσκολίες και ήταν προτιμότερο να δοθεί μια οριστική λύση παρά να σέρνεται επ' άπειρον. Ήθελα όμως να σημειώσω ότι την ιδέα των συνεργασιών έτσι όπως την ξεκίνησα και οφείλω να πω ότι ήταν δική μου ιδέα, δεν την εγκαταλείπω σε καμιά περίπτωση. Φάνηκε μάλιστα μέσα από αυτήν την επίπονη διαδικασία ότι υπάρχει το έδαφος αν έχουν τηρηθεί σωστά κάποιες προϋποθέσεις και έχουν επιλεγεί τα σωστά πρόσωπα που μπορούν να εγγυηθούν αυτές τις συνεργασίες, πιστεύω ότι μπορούν να προχωρήσουν γιατί κατά την άποψή μου είναι αναγκαίες για κάθε πόλη και για κάθε βαθμό Αυτοδιοίκησης. Οι συνεργασίες αυτές βοηθούν στο να βρεθούν από κοινού οι καλύτεροι από κάθε χώρο, προκειμένου να προσφέρουν στις τοπικές κοινωνίες και να συμβάλλουν στην επίλυση των μεγάλων προβλημάτων που δεν αντιμετωπίζονται από άτομα ή από ομάδες ανθρώπων που ανήκουν σ' ένα κύκλο εξάρτησης. Αυτή η εμπειρία της συνύπαρξης για κάμποσο καιρό μου άφησε και θετικές και αρνητικές εμπειρίες. Οι θετικές είναι ότι γνώρισα πολλά και σημαντικά πρόσωπα από την πλευρά του κ. Χατζηευθυμίου, υπήρξε συναντίληψη σε πολλά θέματα και υπάρχει ακόμη σε διάφορα ζητήματα της πόλης μας. Με τους κ.κ. Αρχοντάκη, Γιαννακάκη και άλλους διαπίστωσα ότι υπήρχε αντίληψη στο τι χρειάζεται η πόλη, το πως μπορεί να πάει μπροστά. Και επίσης πολύ σημαντικό, την αγνή διάθεση προσφοράς, ότι θα πρέπει να δώσουμε κάτι παραπάνω για αυτή την πόλη. Της αξίζει γιατί τα τελευταία χρόνια δεν είναι αυτή που γνωρίσαμε. Τώρα στη Ρόδο έρχονται επειδή είναι μια φτηνή ξενοδοχειακή αγορά και αυτό δεν είναι ζητούμενο.



Υπήρχαν βέβαια και διαφορετικές προσεγγίσεις και αυτές κυρίως οδήγησαν στη μη ύπαρξη τελικής συμφωνίας.

Βασική προϋπόθεση για να γινόταν όλα όσα είχαμε εξαγγείλει ως συμπαράταξη είναι να νοιώθει κανείς εντελώς απελευθερωμένος από τον εαυτό του, τους περίγυρους που έχουμε όλοι και πρωτίστως από τους κομματικούς χώρους στους οποίους ανήκουμε και από τις δύο πλευρές. Δυστυχώς μερικοί παραμένουν αγκυλωμένοι στην λογική των κομμάτων. Αυτές ήταν οι βασικές δυσκολίες τις οποίες μέχρι τέλος δεν μπορέσαμε να αντιμετωπίσουμε. Εγώ αναλαμβάνω το μέρος της ευθύνης που μου αναλογεί για την μη καλή προετοιμασία και του μη σωστού χρόνου αναγγελίας της προσπάθειας αυτής.

Όμως δεν θα μπω στην λογική κάποιων κύκλων ότι αυτή η ιστορία θα φέρει "πολέμους", μαχαίρια, το αντίθετο θα ήθελα να σας πω ότι θα φέρει, την συναντίληψη, την προσέγγιση των ατόμων που τόσο καιρό συνεργάστηκαν από την μία και από άλλη πλευρά και δεν μπορεί κανένας να τις ακυρώσει. Μπορεί δηλαδή να δείτε στη πορεία να υπάρξουν κοινοί δρόμοι με πολλούς από αυτούς τους ανθρώπους. Αν συμβεί αυτό θα θεωρήσω ότι κατ' αρχήν πέτυχε αυτή η προσπάθεια.

Ερωτ.: Θέσατε πολλά θέματα στο "τραπέζι". Εγώ θα σταθώ στις δυσκολίες που λέτε ότι αντιμετώπισε η "σύμπραξη". Να σας θυμίσω ότι στην κοινή συνέντευξη Τύπου με τον κ. Χατζηευθυμίου είχατε πει ότι αν και υπήρχαν προβλήματα καταφέρατε να κάνετε την υπέρβαση και μάλιστα μας είχατε παρουσιάσει και συγκεκριμένη φόρμουλα συνεργασίας. Που εμφανίστηκαν τα ανυπέρβλητα εμπόδια;

Απαντ.: Τότε, αν θυμάστε είχαμε συμφωνήσει να πάμε σ' ένα πολυπληθές συνέδριο το οποίο όμως ήταν πάρα πολύ δύσκολο να γίνει. Οι λεπτομέρειες θα πρέπει να πω ότι επεξεργάστηκαν μετά την εξαγγελία, επειδή αυτή έγινε σε σύντομο χρόνο και κάτω από διάφορες πιέσεις. Οφείλουμε να ομολογήσουμε ότι η συνεργασία οριστικοποιήθηκε σε πολύ μικρό χρονικό διάστημα παρ' όλο ότι η προετοιμασία η δική μου και από την πλευρά του κ. Χατζηευθυμίου είχε προηγηθεί. Αυτές οι λεπτομέρειες συζητήθηκαν σε πολύ μικρό χρόνο και εκεί φαίνεται ότι δεν μπορέσαμε να πιάσουμε κάποιες πτυχές που αποτέλεσαν τις μετέπειτα δυσκολίες, οι οποίες και μας οδήγησαν εδώ. Ενα συνέδριο τόσων ατόμων είχε πολλά προβλήματα και γι' αυτό κατατέθηκε πρόταση για συνέδριο με ίσο αριθμό αντιπροσώπων από κάθε παράταξη.

Είχαμε συμφωνήσει στους 100 αντιπροσώπους ένθεν και ένθεν οι οποίοι αφού θα άκουγαν τις πολιτικές προτάσεις του κ. Χατζηευθυμίου και εμένα θα ψήφιζαν για να εκλέξουν τον επικεφαλής. Εδώ αντιμετωπίστηκε το ενδεχόμενο της ισοψηφίας. Εγώ πιστεύω ότι θα μπορούσε με μια δεύτερη εκλογική διαδικασία να αντιμετωπιστεί, δεν μπορέσαμε να συμφωνήσουμε, δεν τα καταφέραμε.

Ερωτ.: Αν κατάλαβα καλά δεν συμφωνήσατε στην διαδικασία της επιλογής του επικεφαλής;

Απαντ.: Ετσι είναι. Εμείς έχουμε την πρόταση που σας ανέπτυξα και νομίζω ότι δεν μπορούσε να ήταν άλλη. Η υπόσχεση προς τον κόσμο ήταν αυτή, ότι μέσα από μια τέτοια διαδικασία θα έπρεπε να προκύψει ο επικεφαλής. Αλλιώς θα εθεωρείτο ότι ένας προχωρούσε προς τον άλλο και εγώ δεν είχα καμιά απολύτως διάθεση όπως δεν είχε και η άλλη πλευρά να φανεί αυτό και μάλιστα με τον τρόπο τον πονηρό που έβγαζαν κάποιοι, ότι κάποια ομάδα με πολιτική χροιά θα προχωρούσε. Αυτό θα αποδυνάμωνε την αξία της προσπάθειας. Τέτοιο πράγμα εγώ δεν θα μπορούσα να το δεχτώ ούτε σαν λογική, αλλά ούτε ως πολιτική θέση.

Ερωτ.: Κομβικό σημείο για το "ναυάγιο" φαίνεται να ήταν η σύσκεψη της Ρηγίλλης. Λέγεται ότι σας ανακοινώθηκε ότι για να στηρίξει η Νέα Δημοκρατία την σύμπραξη θα έπρεπε επικεφαλής να είναι ο κ. Χατζηευθυμίου.

Απαντ.: Εμένα δεν μου το έθεσε κανένας ωμά, όμως κάπως έτσι το εξέλαβα, ως αδυναμία δηλαδή ενός πολιτικού χώρου να στηρίξει έστω από μια εκλογή ένα άλλο υποψήφιο και είπα ότι εκεί διασαλεύεται το θεμέλιο της συμφωνίας, η ισόνομη σύμπραξη των δύο παρατάξεων. Έτσι δεν θα είχαμε την υπέρβαση. Αν ήταν έτσι θα μπορούσα και εγώ να πάω στο δικό μου κομματικό χώ-

ΣΥΝΕΧΕΙΑ στη σελίδα 44

RESTAURANT · BAR
Θαῦμα ἐν καιρῷ
Καλή Άνοιξη!
ΝΕΕΣ ΩΡΕΣ ΛΕΙΤΟΥΡΓΙΑΣ:
ΔΕΥΤΕΡΑ, ΤΡΙΤΗ, ΠΕΜΠΤΗ, ΠΑΡΑΣΚΕΥΗ, ΣΑΒΒΑΤΟ – 7.30 μ.μ
ΤΕΤΑΡΤΗ, ΚΥΡΙΑΚΗ – Κλειστά
Ελ. Βενιζέλου 16 -18, Ρόδος - Rest. Τηλ: 0241 039805 - Bar-Fax: 0241 025569

Πρωτοφανούς αναισχυντίας κρούσμα βαρβαρότητας στο αρχαιολογικό πάρκο της Κω, κάνει τον γύρο του κόσμου και φυσικά γινόμαστε διεθνώς ρεζίλι



Το γλέντησαν με μπάρμπεκιου πάνω σε υηφιδωτό ανεκτίμητης αξίας!..

Οι ίδιοι δράστες έβαγαν με σπρέϊ το δάπεδο και αρχαίες μαρμάρινες κολώνες

Πρωτοφανούς αναισχυντίας κρούσμα βανδαλισμού σημειώθηκε σε αρχαιολογικό χώρο της Κω το οποίο, μάλιστα, έκανε το γύρο του κόσμου μέσω του δικτυακού τύπου www.artdaily.com που μεταδίδει και την είδηση!

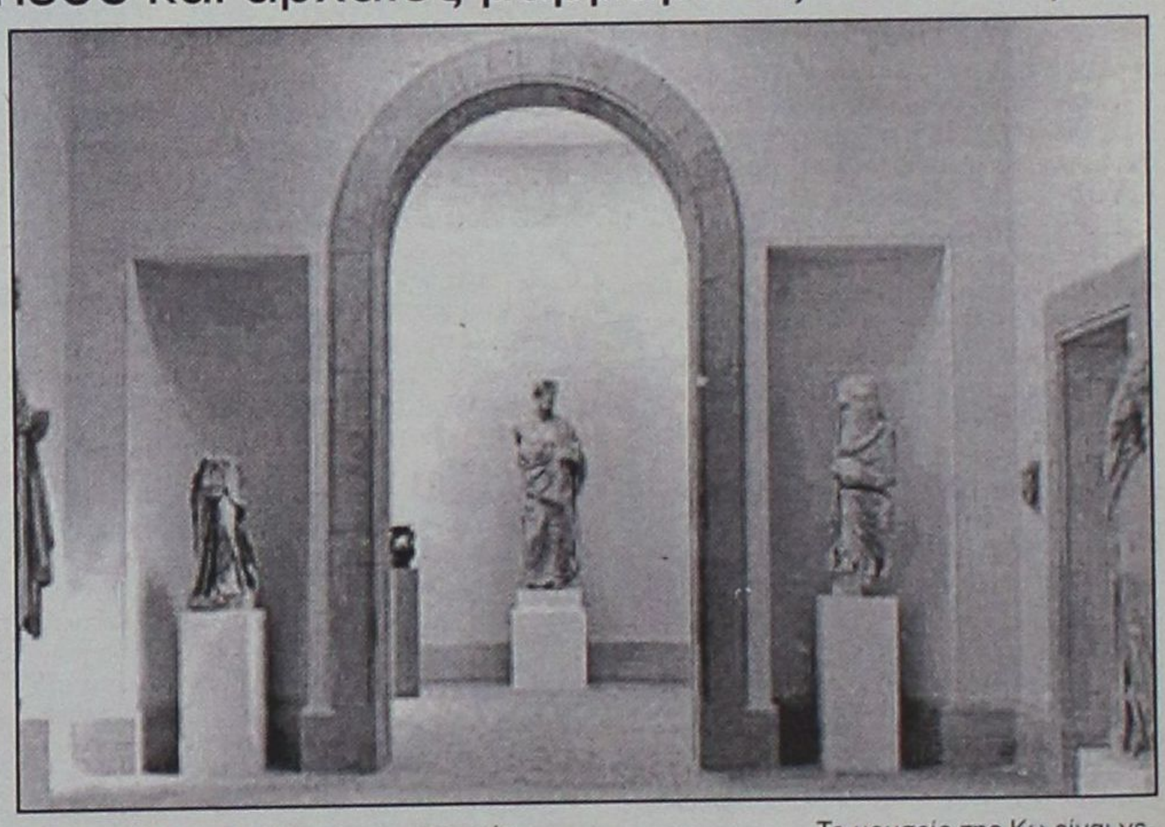

Συγκεκριμένα, όπως αναφέρεται στο Artdaily αλλά και σε ελληνικούς δικτυακούς τύπους (σ.σ. όπως το www.in.gr) που αναπαρήγαγαν την είδηση, το κρούσμα αυτό βανδαλισμού σημειώθηκε στο αρχαιολογικό πάρκο που γειτνιάζει με το Αρχαιολογικό Μουσείο της Κω.

Σύμφωνα με το Artdaily, άγνωστοι έβαψαν με σπρέι το δάπεδο και τους κίονες και στη συνέχεια προχώρησαν σε μία πράξη που πέρα από την ανυπολόγιστη ζημιά που προκάλεσε σε πολιτιστικό θησαυρό του νησιού του Ιπποκράτη, μόνο ως ιεροσυλία μπορεί να χαρακτηριστεί; Έκαναν... μπάρμπεκιου πάνω σε ανεκτίμητης αξίας μωσαϊκό!

Παρ' όλο που η Κως είναι από τα πλέον προβεβλημένα και τουριστικώς αξιοποιημένα νησιά μας, με ορδές τουριστών να την κατακλύζουν κάθε καλοκαίρι, ωστόσο είναι η πρώτη φορά (και ελπίζουμε η τελευταία) που σημειώνεται περιστατικό τέτοιας "βαρβαρότητας" εις βάρος μοναδικής αξίας αρχαιολογικού θησαυρού της.

- Στον δικτυακό τόπο -αλλά ούτε και σε ελληνικό site- δεν αναφέρεται κάποια πληροφορία σχετικά με τους δράστες αλλά και το ακριβές χρονικό διάστημα που σημειώθηκε ή έγινε αντιληπτή η βεβήλωση.

Το Artdaily απλά αναφέρει ότι το θλιβερό αυτό περιστατικό έρχεται να προστεθεί σε μια σειρά διαρρήξεων που έχουν σημειωθεί τελευταία σε ελληνικά μουσεία. Παράλληλα, στο ίδιο άρθρο, εκθειάζει την ομορφιά καθώς και την πλούσια πολιτιστική κληρονομιά του νησιού του Ιπποκράτη.

Αναλυτικά, το άρθρο που μεταδίδει το www.artdaily.com έχει ως εξής:

"Βάνδαλοι έκαναν γκράφιτι πάνω στο δάπεδο και στις στήλες ενός αρχαιολογικού πάρκου που συνορεύει με το Μουσείο της Κω, στο Ελληνικό νησί και στη συνέχεια έκαναν μπάρμπεκιου πάνω σε ένα από τα ανεκτίμητης αξίας μωσαϊκά του.

Το περιστατικό ήταν το τελευταίο σε μια σειρά από διαρρήξεις και κλοπές που ταλαιπωρούν τα ελληνικά μουσεία.

Η πατρίδα του Ιπποκράτη και η γενέτειρα της θεάς της Υγείας (;) το νησί της Κω, είναι ένα από τα πιο όμορφα και πολιτιστικά πλούσια από όλα τα ελληνιά νησιά. Το μουσείο της Κω είναι γεμάτο με ενδιαφέροντα εκθέματα. Η Κως είναι, επίσης, τουριστικό κέντρο, μοναδικό επειδή η τάφρος του κάστρου της έχει μετατραπεί σε αποβάθρα πλοίων".

ΑΝΑΛΥΤΙΚΟ ΕΡΓΑΣΤΗΡΙΟ ΕΛΕΓΧΟΥ ΠΟΙΟΤΗΤΑΣ
ΑΝΑΛΥΣΕΙΣ - ΣΥΜΒΟΥΛΕΣ - ΜΕΛΕΤΕΣ
ΓΕΝΙΚΕΣ ΧΗΜΙΚΕΣ ΑΝΑΛΥΣΕΙΣ
ΠΑΡΑΚΟΛΟΥΘΗΣΕΙΣ ΒΙΟΛΟΓΙΚΩΝ
ΕΛΕΓΧΟΣ ΚΟΛΥΜΒΗΤΙΚΩΝ ΔΕΞΑΜΕΝΩΝ
ΕΡΓΑΣΤΗΡΙΑΚΟΣ ΕΛΕΓΧΟΣ ΠΡΩΤΩΝ ΥΛΩΝ
ΠΟΙΟΤΙΚΟΣ ΕΛΕΓΧΟΣ ΤΡΟΦΙΜΩΝ-ΠΟΤΩΝ
QUALITY AND MARKETING SERVICE
• Καλύπτουμε με πλούσια συλλογή φυσικών, χημικών και μικροβιολογικών δοκιμών τον έλεγχο ποιότητας: Τροφίμων-ποτών-υδάτων-περιβάλλοντος-εδάφους
Πλήρεις εργαστηριακές δοκιμές σε ευρή φάσμα προϊόντων.
• Σχεδιασμός και μελέτη νέων προϊόντων.
ΔΙΑΠΙΣΤΕΥΜΕΝΟΙ ΚΑΤΑ Ε.Ν.45001 ΣΤΟΝ ΠΟΙΟΤΙΚΟ ΕΛΕΓΧΟ ΕΛΑΙΟΛΑΔΟΥ
ΠΛΗΡΗΣ ΧΗΜΙΚΕΣ ΑΝΑΛΥΣΕΙΣ ΕΛΕΓΧΟΣ ΝΟΘΕΙΑΣ ΕΛΑΙΟΛΑΔΟΥ
ΔΙΑΘΕΤΟΥΜΕ ΑΝΤΙΔΡΑΣΤΗΡΙΑ ΠΡΟΣΔΙΟΡΙΣΜΟΥ ΟΞΥΤΗΤΑΣ ΓΙΑ ΕΛΑΙΟΤΡΙΒΕΙΑ
Στον νέο μας χώρο σας περιμένουμε για να γνωριστούμε και να σας ενημερώσουμε αναλυτικά για τις δραστηριότητές μας.
ΑΠΟΣΤΟΛΗΣ ΔΙΜΕΛΗΣ
ΠΡΟΤΥΠΟ ΧΗΜΙΚΟ ΕΡΓΑΣΤΗΡΙΟ ΔΩΔ/ΣΟΥ
Μ. ΠΕΤΡΙΔΗ & ΠΕΙΡΑΙΩΣ 1- 85100 ΡΟΔΟΣ
ΤΗΛ. & FAX: (0241) 78064-62119-(0944) 684899

Συλλήψεις με το αλκοτέστ

Τρεις συλλήψεις οδηγών Ι.Χ. αυτοκινήτων έγιναν στη Ρόδο το Σαββατοκύριακο που πέρασε.

- Συγκεκριμένα, το περασμένο Σάββατο 2 Μαρτίου, στις 17.30', συνελήφθη στο 12ο χλμ. της Εθνικής Οδού Ρόδου-Λίνδου, από Αστυνομικούς του Τμήματος Τροχαίας Ρόδου ο 22χρονος Νεκτάριος Αγγελής του Ευστρατίου-Νικολάου, κάτοικος Ρόδου, επειδή κατελήφθη να οδηγεί Ι.Χ.Ε. αυτοκίνητο δίχως να έχει δίπλωμα, ενώ νωρίτερα είχε εμπλακεί σε τροχαίο ατύχημα υλικών ζημιών.
- Επίσης, χθες, Κυριακή 3 Μαρτίου, στις 05.00' τα ξημερώματα, συνελήφθη στη Ρόδο, από Αστυνομικούς του Τμήματος Τροχαίας Ρόδου ο 37χρονος ιατρός Νικόλαος Παναγής του Νικήτα, κάτοικος Ρόδου επειδή κατελήφθη να οδηγεί Ι.Χ.Ε. αυτοκίνητο και αρνήθηκε να υποβληθεί σε έλεγχο μέθης.



Εκτός, όμως, από αυτό, ο παραπάνω σύμφωνα με την ανακοίνωση της Αστυνομικής Διεύθυνσης Δωδεκανήσου, κατά τη σύλληψη του χθες στις 9.30' και ενώ κρατούνταν στα κρατητήρια της Υποδιεύθυνσης Ασφαλείας Ρόδου, εξύβρισε τον φρουρό Αστυνομικό.

- Χθες, τέλος, στις 07.42' το πρωί, συνελήφθη στη Ρόδο, από Αστυνομικούς του Τμήματος Τροχαίας Ρόδου, ο 24χρονος Μίνωας Σκουτέλης του Κωνσταντίνου, κάτοικος Ρόδου επειδή κατελήφθη να οδηγεί Ι.Χ.Ε. αυτοκίνητο και να βρίσκεται υπό την επίδραση οινοπνεύματος σε ποσοστό 0.85 χιλιοστά του γραμμαρίου, ανά λίτρο εκπνεόμενου αέρα.

Πολλά είναι κάθε χρόνο τα προβλήματα, αλλά φέτος υπάρχουν ενδείξεις για πολύ περισσότερα

Ετοιμασίες για μεγάλη κίνηση στο Φαληράκι!

Ημερίδα με όλους τους φορείς οργανώνει σήμερα ο Δήμος Καλλιθέας • Τί λέει ο δήμαρχος κ. Ιατρίδης

"Πριν πεινάσει μαγειρεύει" κατά πως φαίνεται ο Δήμος Καλλιθέας, ειδικά για ένα πολύ καυτό θέμα όλου του νησιού όπως είναι το Φαληράκι. Σήμερα το απόγευμα πραγματοποιείται στο Πνευματικό Κέντρο της Ιεράς Μονής του Τιμίου Σταυρού, ημερίδα με θέμα τα προβλήματα του Φαληρακίου.

Την πρωτοβουλία για τη διοργάνωση έχει ο Δήμος Καλλιθέας και ο κεντρικός στόχος είναι να υπάρξει μια κατ' αρχάς ανταλλαγή απόψεων από όλες τις κοινωνικές και επαγγελματικές ομάδες που εμπλέκονται στο Φαληράκι, να γίνει μια καταγραφή των δεδομένων, η Δημοτική αρχή να πληροφορηθεί για τα προβλήματα και σε τελική ανάλυση να μπουν οι βάσεις για τη δημιουργία μιας κοινώς αποδεκτής φόρμουλας για την εύρυθμη λειτουργία ενός εκ των βασικότερων ατού της τουριστικής Ρόδου.

Το "παρόν" θα δώσουν όλοι οι ενδιαφερόμενοι φορείς και οι επαγγελματίες του Φαληρακίου, οι οποίοι από ότι γνωστοποιήθηκε θα καταθέσουν στο τραπέζι της συζήτησης τα θέματα που τους απασχολούν. Για το λόγο αυτό έχουν προσκληθεί εκπρόσωποι από την Αστυνομική Διεύθυνση, την Πολεοδομία, το Λιμεναρχείο, την Πυροσβεστική και την Κτηνιατρική Υπηρεσία του Δημοσίου.

Επίσης, στην ημερίδα αναμένεται να παραστεί ο πρόεδρος της ένωσης ξενοδόχων Ρόδου κ. Β. Μηναΐδης, καθώς και εκπρόσωπος της επιτροπής ξενοδόχων Φαληρακίου, ο σύλλογος εστιατόρων, ο σύλλογος ομπρελλάδων, ο σύλλογος διευθυντών ξενοδοχείων, ο σύλλογος ιδιοκτητών ενοικιαζομένων δωματίων Φαληρακίου, ο σύλλογος ιδιοκτητών μπαρ της περιοχής, ο σύλλογος γυναικών επιχειρηματιών "Μεσόγειος" και το σωματείο θαλασσίων μέσων αναψυχής.

Από την πλευρά του ο Δήμαρχος Καλλιθέας κ. Ιατρίδης θα κάνει μια ενημέρωση αναφορικά με θέματα υποδομών στην περιοχή. Οπως δήλωσε στη "Γνώμη" ο κ. Ιατρίδης, στη σημερινή ημερίδα θα αναφερθεί στο θέμα της αποχέτευσης, στα πολεοδομικά καθώς και στο ζήτημα της αστυνόμευσης. Συγκεκριμένα θα πληροφορήσει τους παριστάμενους για το πως εξελίσσονται αυτά τα έργα. Πάνω σε αυτό το θέμα ο κ. Ιατρίδης μιλώντας στη "Γνώμη" ανέφερε πως όλα τα έργα εξελίσσονται ομαλά στο πλαίσιο του σχεδιασμού που έχει γίνει.

Η αλήθεια είναι ότι πολλά από τα προβλήματα του Φαληρακίου φαντάζουν σε πρώτη φάση άλυτα, καθώς υπάρχουν για πολλά ήδη χρόνια. Είναι γεγονός ότι μέρος αυτών των προβλημάτων είχε αυτή τη τύχη καθώς σε κάθε συζήτηση υπήρχε σύγκρουση συμφερόντων, οι απαιτήσεις ενός κλάδου "σκόνταφταν" στα αιτήματα ενός άλλου με συνέπεια κάποια εμπόδια να εμφανίζονται ανυπέρβλητα.

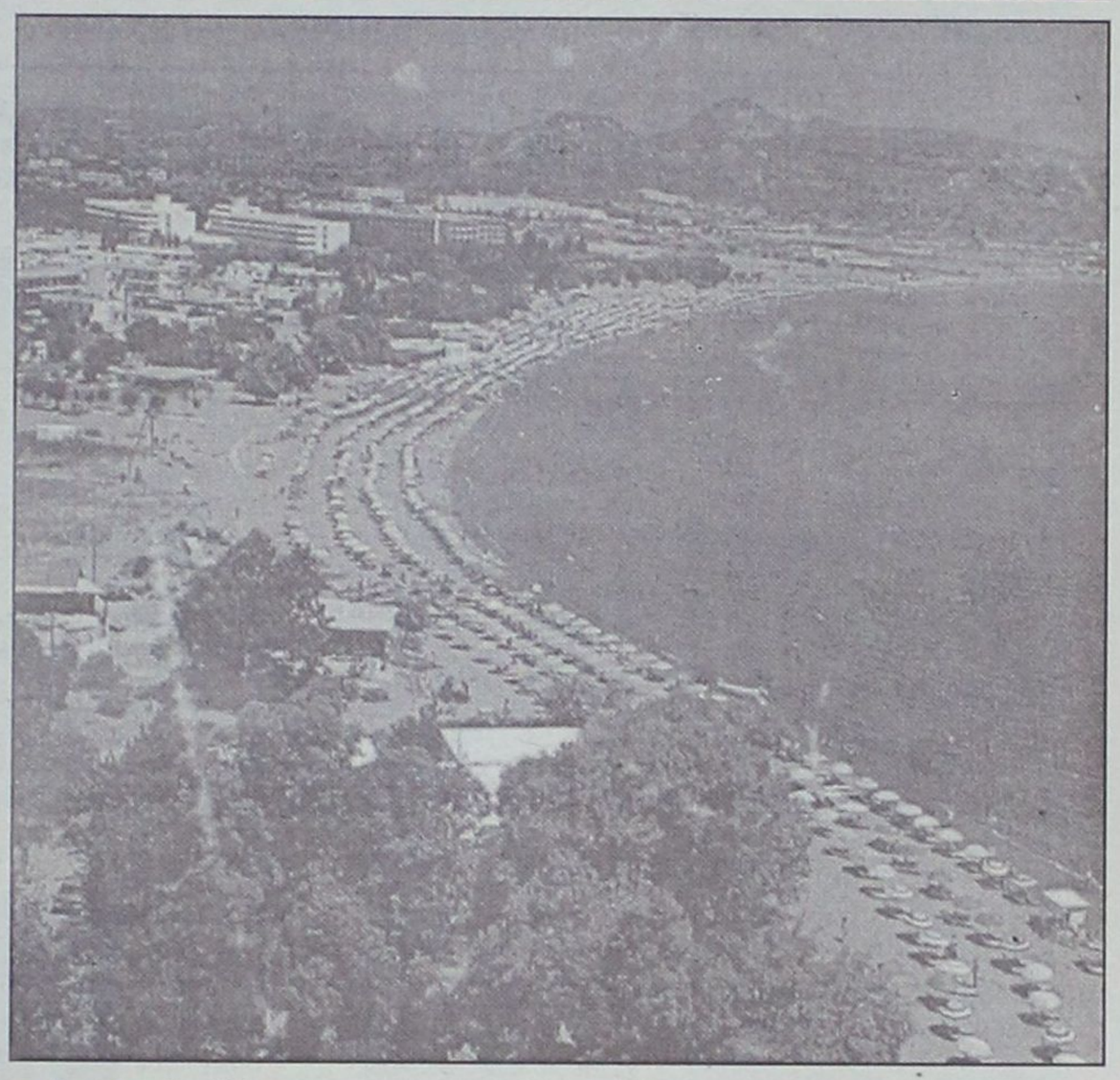

Ο κ. Ιατρίδης θεωρεί ότι η σημερινή ημερίδα είναι μια καλή ευκαιρία να ακουστούν προτάσεις από όλες τις πλευρές και να γίνει κατανοητό ότι το κοινό συμφέρον όλων είναι να υπάρχει σεβασμός απέναντι στον άλλο. Επιπλέον μπορούν να βγουν σημαντικά συμπεράσματα, να τεθούν κάποιοι κοινώς αποδεκτοί όροι, ίσως και η προσπάθεια εξεύρεσης μιας χρυσής τομής για κάποια από τα προβλήματα.

Το Φαληράκι είναι από τους σημαντικότερους τουριστικούς προορισμούς της Ευρώπης, κατά τη διάρκεια της τουριστικής περιόδου εναλλάσσονται 40.000 επισκέπτες την εβδομάδα ή ανά δεκαπενθήμερο, άρα η ομαλή και εύρυθμη λειτουργία του είναι προς το συμφέρον όλων.

Λιανική σε τιμές χονδρικής



ΟΛΟ ΤΟ ΣΕΤ
ΜΟΝΟ
1600€

στην τιμή σύμπεριλαμβάνεται ΦΠΑ και παράδοση

Μεγάλη ποικιλία σε σαλόνια από 1100 ευρώ μόνο

Τώρα επιλέγετε εσείς τον τρόπο πληρωμής που σας ταιριάζει:

α.Με 0% προκαταβολή και έως 36 δόσεις
β.Με 10% προκαταβολή και έως 48 δόσεις
γ.Με 35% προκαταβολή και 12 δόσεις άτοκα

Spazio economico

Εθν. Αντίστασης 28 (Πρώην Άννης Μαρίας)
Τηλ.: 02410 29145

Μια νέα πρόταση από τη ΑΥΣΗ Α.Ε.Β.Ε.

ΞΕΚΙΝΟΥΝ ΑΠΟ 30%, ΘΑ ΦΘΑΣΟΥΝ ΜΕΧΡΙ ΚΑΙ 50%!

Μεγάλο χαράτσι στα ασφάλιστρα των Ι.Χ.

Σε επιβολή και νέων αυξήσεων, τουλάχιστον κατά 35%, οι οποίες όμως μπορεί να φθάσουν ακόμη και το 50%, αναμένεται να προχωρήσουν στα ασφάλιστρα οι ασφαλιστικές εταιρίες.

Σύμφωνα με μελέτες του 1999, το μέσο ασφάλιστρο στα αυτοκίνητα στην Ελλάδα είναι 56.000 δρχ., ενώ θα πρέπει να ανέβει στις 76.000 δρχ., δηλαδή να αυξηθεί κατά 35%, προκειμένου να καταστεί βιώσιμος ο κλάδος" και να φτάσει το μέσο όρο των υπολοίπων ασφαλίστρων στις άλλες χώρες μέλη της Ευρωπαϊκής Ένωσης.

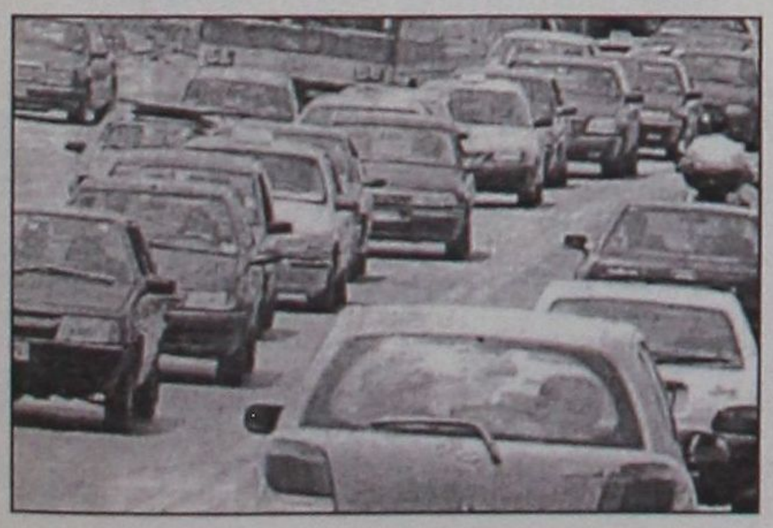

Οι αυξήσεις αυτές θα γίνουν σταδιακά από τις ασφαλιστικές εταιρίες μέσα στα ερχόμενα δύο χρόνια. Μάλιστα μπορεί να φθάσουν τελικά σε επίπεδο μεγαλύτερο του 35%, δηλαδή έως και 50%, για να καλυφθούν τα ελλείμματα και ανοίγματα που έχει σήμερα το επικουρικό ταμείο των ασφαλιστικών εταιριών και να γίνει βιώσιμο.

Γ. Σπανός: υπάρχουν ευθύνες για τα χάλια της ακτοπλοΐας μας

Με ασκήσεις επί χάρτου δεν λύνονται τα προβλήματα

Να συσταθεί φορέας από Δωδ/κές εταιρίες και την Τοπική Αυτοδιοίκηση

"Επί τριάντα τρία χρόνια, από το 1969, συζητάμε για το ακτοπλοϊκό ζήτημα της Δωδεκανήσου και αντί να βελτιώνονται τα πράγματα χειροτερεύουν" δηλώνει με θλίψη ο Γιώργος Σπανός, εκπρόσωπος της εταιρίας "Δωδεκάνησος Ναυτιλιακή" και προσθέτει ότι ενώ ως περιοχή είμαστε πρωτοπόροι στον τουρισμό στις θαλάσσιες συγκοινωνίες είμαστε οι χειρότεροι. Σε συνέντευξή του στη "Γνώμη" ο αυτοδημιούργητος επιχειρηματίας που με την δρομολόγηση του πλοίου "Δωδεκάνησα Εξπρές" άνοιξε νέους δρόμους στην ενδοδωδεκανησιακή επικοινωνία καταθέτει ακόμη μια φορά τις προτάσεις που θεωρεί ότι μπορούν να επιλύσουν μια για πάντα το εν λόγω ζήτημα στον νομό μας και καλεί έστω αυτή την ώρα τους εκπροσώπους της Αυτοδιοίκησης, να καθίσουν στο ίδιο τραπέζι και να συζητήσουν σοβαρά μαζί με ολες τις ναυτιλιακές εταιρίες που δραστηροποιούνται στα νερα της Δωδεκανήσου. Η πρότασή του στηρίζεται στην εμπειρία άλλων Ευρωπαϊκών χωρών που διαθέτουν νησιωτικά συμπλέγματα και έχουν καταφέρει εδώ και χρόνια να έχουν άριστες ακτοπλοϊκές συγκοινωνίες. Ο κ. Σπανός αναφέρεται επίσης στις εξελίξεις στο χώρο της ναυσιπλοίας εν όψει της άρσης του καμποτάζ από τον ερχόμενο Νοέμβριο και επισημαίνει ότι ενώ οι ακτοπλόοι προετοιμαζόταν εδώ και χρόνια γι αυτήν την αλλαγή, το επίσημο κράτος μόλις τώρα ξύπνησε και άρχισε να ασχολείται.

Πιό συγκεκριμένα ο κ.Γιώργος Σπανός στη συνέντευξη μεταξύ άλλων:

● Καταλογίζει ευθύνες για το χάλι της ακτοπλοΐας στη Δωδεκάνησο σε όλους τους πολιτικούς της περιοχής, ιδίως σε αυτούς που πέρασαν από καίρια ποστά. Θα μπορούσαν να είχαν κάνει πολλά , αλλά δεν έκαναν τίποτα. "Τι έκαναν -διερωτάται- οι Αριστοτέλης Παυλίδης, Κοσμάς Σφυρίου, Κώστας Σκανδαλίδης που πέρασαν από καίρια κυβερνητικά πόστα; Οχι μόνο δεν βοήθησαν αλλά προκάλεσαν και ζημιά".

● Χαρακτηρίζει όλες τις συσκέψεις που έχουν γίνει για το ακτοπλοϊκό ως απλές ασκήσεις επί χάρτου ενώ με στοιχεία καταγγέλλει ότι έχουν κατασπαταληθεί εκατοντάδες εκατομμύρια από τον κρατικό κορβανά για να κάνουν ορισμένοι δήμαρχοι τους εφοπλιστές: «Δεν μπορεί ο κάθε δήμαρχος νησιού να θέλει να γίνει εφοπλιστής. Δεν μπορούν οι πολιτικοί μας να τους εξασφαλίζουν αφειδώς πιστώσεις σε βάρος της συνολικής υποθέσεως». Και φέρνει ως παραδείγματα τους δήμους Καλύμνου και Τήλου».

● Απαντά με τεκμηριωμένη πρόταση στο ερώτημα τί πρέπει να γίνει για να μην αντιμετωπίσουν σοβαρά προβλήματα τα νησιά μας αφού στο νέο πλαίσιο οι ακτοπλόοι δεν είναι υποχρεωμένοι να προσεγγίζουν τα μικρότερα από αυτά. "Εστω και τώρα οι άρχοντες μας -τονίζει- να καθίσουν στο ίδιο τραπέζι με τις ναυτιλιακές εταιρείες και να εξετάσουν το θέμα της σύστασης μιας νέας ναυτιλιακής εταιρείας με την συμμετοχή της ΝΑ και των ΟΤΑ. Βασική προϋπόθεση για να είναι βιώσιμη η διαχείρισή της να βρίσκεται στα χέρια των ιδιωτών". Την πρόταση αυτή όπως λέει την έχει υποβάλλει αρκετές φορές στους αρμόδιους αλλά δεν έχει πάρει καμιά απάντηση.

● Επιρρίπτει ευθύνες στο Υπουργείο Αιγαίου για τις άθλιες ενδονησιωτικές επικοινωνίες και δηλώνει ότι συντηρήθηκε αυτή η αρρωστημένη κατάσταση από τον κ. Γ. Μαχαιρίδη για λόγους καθαρά ψηφοθηρικούς.

ΕΡ. Κύριε Σπανέ, πώς βλέπετε τις τελευταίες εξελίξεις στο χώρο της ακτοπλοΐας, εν όψει και της πολυσυζητημένης άρσης του καμποτάζ;

ΑΠ.: Νομίζω ότι οι εξελίξεις ήταν αναμενόμενες. Γνωρίζαμε δηλαδή ότι θα επέλθει κάποια στιγμή πλήρης απελευθέρωση των ακτοπλοϊκών συγκοινωνιών. Αυτή, λοιπόν, η στιγμή ήρθε, έστω δεκατέσσερις μήνες νωρίτερα πριν από την άρση του καμποτάζ, και από τον ερχόμενο Νοέμβριο η ελληνική ακτοπλοΐα εισέρχεται πλέον σε καθεστώς ελεύθερου ανταγωνισμού, παρά τις όποιες ακόμη κρατικές παρεμβάσεις μπορεί να εντοπίσει κανείς στο νέο θεσμικό πλαίσιο. Δυστυχώς, όμως, εκτιμώ ότι είμαστε ανέτοιμοι ακόμη για να αξιοποιήσουμε τις νέες συνθήκες που διαμορφώνονται, και ειδικότερα για τη δική μας νησιωτική περιοχή.

ΕΡ.: Ποιούς εννοείται όταν λέτε "είμαστε ανέτοιμοι". Τους ακτοπλόους, το κράτος ή τους τοπικούς παράγοντες και φορείς;

ΑΠ.: Κοιτάξτε. Είναι γνωστό σε όλους ότι ο κανονισμός 3577/92 της Ευρωπαϊκής Ένωσης για την απελευθέρωση των θαλάσσιων συγκοινωνιών εγκρίθηκε πριν από δέκα χρόνια. Στο διάστημα που μεσολάβησε οι ακτοπλόοι κατέβαλαν κάθε προσπάθεια προσαρμογής στο νέο καθεστώς και προετοιμάστηκαν, ώστε να ανταπεξέλθουν με επιτυχία στον ανταγωνισμό. Επένδυσαν σημαντικά κεφάλαια σε υπερσύγχρονα πλοία, κυρίως σε ταχύπλοα και προχώρησαν σε κοινοπραξίες ή συγχωνεύσεις. Το κράτος όμως, όπως συμβαίνει πάντοτε, άργησε πολύ. Μπορώ να πω μόλις τώρα αφυπνίζεται και ασχολείται σοβαρά με τα πολλά και μεγάλα προβλήματα της ελληνικής ακτοπλοΐας και των ακτοπλοικών εταιρειών. Όσο για τον τόπο μας, τα Δωδεκάνησα, και τους παράγοντές του, το ακτοπλοϊκό ζήτημα είναι μια μεγάλη, και δυστυχώς, πονεμένη ιστορία...

ΕΡ.: "Πονεμένη ιστορία", γιατί; Μήπως αποτελεί υπερβολή;

ΑΠ.: Κατ' αρχήν θα συμφωνήσετε μαζί μου ότι η Δωδεκάνησος έχει υποβαθμισμένες θα έλεγα θαλάσσιες συγκοινωνίες, για να μην πω τις χειρότερες μολονότι εδώ και τέσσερις δεκαετίες αποτελεί τον πιλότο της τουριστικής ανάπτυξης σε ολόκληρη την Ελλάδα. Συμπτωματικά πριν λίγο καιρό έπεσε στην αντίληψή μου - εκεί στη στήλη της εφημερίδας "Πρόοδος" με τις αναδρομές στο παρελθόν- ένα δημοσίευμα. Είχε ημερομηνία 5 Μαρτίου 1969 και ξέρετε τί έγραφε; Έγραφε λοιπόν ότι στο Υπουργείο Συντονισμού... εγένετο σύσκεψις διά το ακτοπλοϊκόν της Δωδεκανήσου... Από τότε δηλαδή διαπιστώθηκε η ανάγκη να μπουν σύγχρονα, ταχύπλοα σκάφη στην γραμμή Ρόδος-Πειραιάς. Διαβάστε το, να δείτε... Από τότε γίνεται λόγος για την απευθείας σύνδεση της Ρόδου με τον Πειραιά, αλλά και με την Κρήτη "για τη δημιουργία ενός τουριστικού κυκλώματος". Ε, λοιπόν, εγώ προσωπικά λυπούμαι κατάβαθα όταν διαπιστώνω ότι 33 χρόνια μετά συζητάμε για τα ίδια πράγματα. Με την ίδια στενοκεφαλιά, με την ίδια απάθεια, με την ίδια μιζέρια του παρελθόντος. Και πονώ σαν απλός πολίτης όταν βλέπω ότι δεν είναι μόνο το ακτοπλοϊκό. Σαράντα χρόνια να γίνει ένα λιμάνι, μια μαρίνα...

ΕΡ.: Θα επιμείνω στο θέμα των θαλάσσιων συγκοινωνιών και ευθέως, επειδή γνωρίζω την ευθύτητα του χαρακτήρα σας, σας ρωτώ, ποιοί πιστεύετε ότι ευθύνονται γι' αυτή την κατάσταση;

ΑΠ.: Μα, ασφαλώς, οι κατά καιρούς πολιτικοί εκπρόσωποι του νομού. Η Δωδεκάνησος ευτύχησε στα τελευταία χρόνια να δει δύο εκπροσώπους της στο υπουργείο Εμπορικής Ναυτιλίας, τον κ. Σφυρίου επί κυβερνήσεως ΠΑΣΟΚ και τον κ. Παυλίδη επί Νέας Δημοκρατίας, έναν υπουργό Αιγαίου, τον κ. Σκανδαλίδη, και κατά διαστήματα άλλους σε σημαντικούς υπουργικούς θώκους ή σε ανώτερα κλιμάκια της Διοίκησης. Προσωπικά πιστεύω ότι δεν βοήθησαν στην αντιμετώπιση αυτού του μεγάλου ζητήματος. Απεναντίας, θα μπορούσα να πω ότι στην περίπτωση της ενδοδωδεκανησιακής συγκοινωνίας προκάλεσαν ζημιά, με τον τρόπο που προσέγγισαν το θέμα. Και θέλω να είμαι σαφής πάνω σ' αυτό, μετά την εμπειρία που απέκτησα σ' αυτά τα δύο χρόνια που λειτουργεί η "Δωδεκάνησος Ναυτιλιακή". Ποτέ οι πολιτικοί μας εκπρόσωποι δεν προκάλεσαν μια ουσιαστική σύσκεψη με σκοπό να δώσουν βιώσιμη λύση -μια και καλή. Όλες οι συσκέψεις, και έγιναν πολλές, υπήρξαν... απλές ασκήσεις επί χάρτου. Παρουσιάστηκε ποτέ μια ολοκληρωμένη μελέτη; Μια ρεαλιστική πρόταση; Ζητήθηκε ποτέ η γνώμη αυτών που ασχολούνται με το πρόβλημα; Μας έφαγαν, κυρία Βενιανάκη, οι ...δημοκρατικές διαδικασίες. Καλείς κάποιους... μαιντανούς στη σύσκεψη, επί ώρες αναλίσκεσαι σε ευχολόγια και θεωρίες, ανταλλάσσεις φιλοφρονήσεις, φεύγεις με το χαμόγελο της ικανοποίησης και, τελικώς, το αύριο είναι χειρότερο από το χθες...



Ο κ. Γιώργος Σπανός με το γιό του Χρήστο Σπανό ο οποίος έχει αναλάβει τις τύχες της Ναυτιλιακής

ΕΡ.: Δεν έχετε άδικο, ίσως, γι' αυτού του είδους τις συσκέψεις και επειδή διακρίνω μια πίκρα και απογοήτευση στον τόνο της φωνής σας, μήπως τα όσα λέτε απορρέουν από την προσωπική αντιμετώπισή σας;

ΑΠ.: Πίκρα όχι, και σας μιλώ ειλικρινά. Είμαι όμως απογοητευμένος και ενοχλούμαι κάθε φορά που διαπιστώνω ότι οι βουλευτες μας, η Νομαρχία, οι δήμαρχοι των νησιών εμφανίζονται είτε θεατές των εξελίξεων είτε να μην γνωρίζουν τι πραγματικά συμβαίνει στην περιοχή μας και πόσο ραγδαία αλλάζει ο κόσμος. Ας τα πάρουμε όμως με τη σειρά. Εδώ και χρόνια υπάρχει η ναυτιλιακή της Σύμης. Αναμφίβολα συνέβαλε τα μέγιστα στην ανάπτυξη του νησιού, αλλά τίποτε πιο πέρα. Πριν λίγα χρόνια δημιουργήθηκε η ναυτιλιακή της Καλύμνου. Φιλότιμη και φιλόδοξη προσπάθεια, αλλά πείτε μου ποιό ήταν το αποτέλεσμα. Προς Θεού δεν λέω ότι δεν έχει προσφέρει. Ρωτάω, όμως... Λύθηκε το πρόβλημα; Όχι βέβαια. Το πλοίο "Κάλυμνος" δεν ήταν, ίσως, το πλέον κατάλληλο για τη δουλειά που επελέγη να κάνει και η ίδια η εταιρεία είναι σήμερα υπερχρεωμένη. Αντί, όμως, η περίπτωση της ΑΝΕΚ να προβληματίσει τους εκπροσώπους μας προς μια συνολική και βιώσιμη λύση ενθάρρυναν και τον δήμαρχο Τήλου να μπει στην ίδια περιπέτεια και μάλιστα με προκλητικό τρόπο - για να μην πω σκανδαλώδη. Μόνο και μόνο για λόγους μικροπολιτικούς και κομματικούς. Σήμερα, παρά τα εκατοντάδες εκατομμυρίων που δόθηκαν από τον κρατικό κουρβανά, ο δήμαρχος υποχρεώθηκε να δώσει το πλοίο του σε ιδιωτική εταιρεία να το διαχειρίζεται πουλώντας και ένα πακέτο μετοχών. Εγώ τη θεωρώ μια αμαρτωλή ιστορία αυτή με ευθύνη των πολιτικών μας. Κάπου αυτό το κακό πρέπει να σταματήσει. Δεν μπορεί κάθε δήμαρχος νησιού να θέλει να γίνει εφοπλιστής και οι πολιτικοί μας να τους εξασφαλίζουν αφειδώς πιστώσεις σε βάρος της συνολικής υπόθεσης που είναι οι καλύτερες συγκοινωνίες για όλα τα νησιά και η σύνδεση τόσο με τη Ρόδο και Κω όσο και μεταξύ τους.

ΕΡ.: Εσείς ποιά πιστεύετε ότι είναι η καλύτερη λύση και τι πρέπει να γίνει σήμερα;

ΑΠ.: Έστω και τώρα θα πρότεινα στους άρχοντες μας να καθίσουν στο ίδιο τραπέζι με τις ναυτιλιακές εταιρείες του νομού και να εξετάσουν το θέμα της σύστασης μιας νέας ναυτιλιακής με τη συμμετοχή της Νομαρχιακής Αυτοδιοίκησης και της Τοπικής Ενωσης Δήμων και Δωδ/νησα επειδή είναι ο τόπος που υπεραγαπά αν και ο Σαρωνικός επιχειρηματικά ήταν μια πολύ καλύτερη επιλογή. "Το πλοίο θα παραμείνει εδώ. Παρά την οδύσσεια που τραβήξαμε θα συνεχίσουμε και θα έχουμε σοβαρό λόγο στα ναυτιλιακά μας πράγματα».

Δεν αρνείται όμως να παραδεχτεί ότι η ιδέα του Υπουργείου Αιγαίου να ναυπηγήσει πλοία για τις ανάγκες του Αρχιπελάγους βρίσκεται στην σωστή κατεύθυνση.

Τέλος δηλώνει ότι το "Δωδεκάνησος Εξπρές" θα παραμείνει για πάντα στα

ΣΥΝΕΧΕΙΑ στη σελίδα 46

Εν όψει της θύελλας του καλοκαιριού

Συνδικαλίζονται οι κάτοικοι του Νιοχωρίου!

Τρέμουν την ηχορύπανση και την ακαταστασία, θα ζητήσουν τη λήψη αυστηρών μέτρων

Δημιουργούν Σύλλογο οι κάτοικοι του Νιοχωριού προκειμένου να μπορέσουν να διασώσουν ότι έχει απομείνει στην ιστορική συνοικία αλλά και για να ασκήσουν πιέσεις μήπως και μπορέσουν να βελτιώσουν τις συνθήκες ζωής τους που χειροτερεύουν συνεχώς.



Ιδρυσαν Σύλλογο και δηλώνουν, φέτος ανοχή τέρμα στα "παρατράγουδα"

Είναι μια τελευταία προσπάθεια αφύπνισης των αρμοδίων δηλώνουν επώνυμοι Νιοχωρίτες. Διαφορετικά η λύση είναι μία, να αφήσουν τα σπίτια τους και να ψάξουν να βρουν ένα πιο ήσυχο μέρος για να μπορέσουν να ζήσουν, κυρίως το καλοκαίρι, πιο ανθρώπινα.

Παρά τις φωνές διαμαρτυρίας τα τελευταία χρόνια η άλλοτε πανέμορφη συνοικία του Νιοχωρίου έχει αφεθεί στην τύχη της, ή μάλλον έχει αφεθεί απροστάτευτη στους κάθε είδους "υπηρέτες" του τουρισμού που δραστηριοποιούνται στην περιοχή με αποτέλεσμα η ζωή των κατοίκων καθόλη την θερινή σαιζόν να μετατρέπεται σε κόλαση. Ηχορύπανση, ανεξέλεκτη κυκλοφορία οχημάτων στους δρόμους και στα στενά σοκάκια, άθλια πεζοδρόμια, έλλειψη χώρων στάθμευσης και ένα σωρό άλλα προβλήματα ζητούν εδώ και χρόνια λύση, χωρίς όμως να συγκινούνται ιδιαίτερα οι αρμόδιες αρχές και κυρίως η δημοτική αρχή.

- Η τελευταία χορηγεί συνεχώς άδειες για γραφεία ενοικιάσεως αυτοκινήτων και κάθε είδους τροχοφόρου έτσι ώστε όλα σχεδόν τα πεζοδρόμια το καλοκαίρι να είναι κατειλημμένα και να δυσκολεύεσαι ακόμη και να περπατήσεις.

Για την ηχορύπανση ας μην κάνουμε ιδιαίτερη αναφορά. Το πρόβλημα κάθε καλοκαίρι γίνεται χειρότερο, ενώ οι κάθε είδους αυθαίρετες κατασκευές ζουν και βασιλεύουν παρά τις κατά καιρούς διαβεβαιώσεις των υπευθύνων του Δήμου.

Κάτω από αυτές τις συνθήκες οι κάτοικοι προχώρησαν στην δημιουργία συλλόγου με την επωνυμία "Ενωση Νιοχωριτών" και το καταστατικό έχει υποβληθεί για έγκριση στο Πρωτοδικείο της Ρόδου. Οπως δήλωσαν γνωστοί Νιοχωρίτες στη "Γνώμη" "η κατάσταση δεν πάει άλλο" και μόνο μέσα από οργανωμένη αντίδραση ίσως καταφέρουν να τα ρακουνήσουν αυτούς που θα έπρεπε εδώ και χρόνια να ενδιαφερθούν και να λάβουν τα κατάλληλα μέτρα.





Το EASY LIFE σας περιμένει με ΝΕΕΣ ΙΔΕΕΣ στο χώρο του νεανικού επίπλου. Με έπιπλα αποκλειστικής εισαγωγής από Γερμανία, στην καλύτερη ποιότητα με τις καλύτερες τιμές της αγοράς!

κρεβάτι
κομοδίνο
γραφείο
βιβλιοθήκη
} από 170.000

Τώρα επιλέγετε εσείς τον τρόπο πληρωμής που σας ταιριάζει:

1. Με 0% προκαταβολή και έως 36 δόσεις
2. Με 10% προκαταβολή και έως 48 δόσεις
3. Με 35% προκαταβολή και 12 δόσεις άτοκα

EASY LIFE
διευκολύνει τη ζωή σας!
Στ. Κωτιάδη 48, τηλ. 21311

ΠΑΙΔΙΚΑ ΕΠΙΠΛΑ - ΕΠΙΠΛΑ - ΕΠΙΠΛΑ ΓΡΑΦΕΙΟΥ - ΜΙΚΡΟΕΠΙΠΛΑ

Μια νέα πρόταση από τη ΛΥΣΗ Α.Ε.Β.Ε.

ADD

F.A.S.

Rhodos Pilots Academy



Οι μαθητές της πρώτης σειράς σας προσκαλούν και επιβεβαιώνουν την επιτυχή εκτέλεση του εκπαιδευτικού προγράμματος!

Η νέα σειρά ξεκινάει!!! Έλα και εσύ στη σχολή και σπούδασε ΠΙΛΟΤΟΣ αεροπλάνων! Νιώσε την απόλαυση της ελευθερίας πετώντας... με τα δικά σου φτερά ... με το δικό σου αεροπλάνο!

Προϋποθέσεις:
Απολυτήριο ΓΥΜΝΑΣΙΟΥ, ηλικία 16 ετών, καλή υγεία, και στοιχειώδης γνώση της Αγγλικής γλώσσας!

Μην διστάσεις!
Ενημερώσου για τα ειδικά προγράμματα και διευκολύνσεις!

Εγγραφές νέας σειράς έως 30 Μαρτίου 2002!

Πληροφορίες / Εγγραφές
Αεροδρόμιο Ρόδου, ΤΚ 85106 Παραδείσι
Τηλ: 02410 81000, Κιν: 09369 81000, www.fas.gr

AM

Κατώτερος από τον προσδοκώμενο ο τζίρος, λένε οι καταστηματάρχες

Εκπτώσεις και στα κέρδη

Το τέλος των χειμερινών εκπτώσεων πραγματοποιήθηκε φέτος παράλληλα με τη λήξη της μεταβατικής περιόδου για την προσαρμογή στο ευρώ. Ο νέος μήνας ξεκινά με τη χρήση αποκλειστικά πλέον του ενιαίου νομίσματος, αλλά και ανατιμήσεις στην αγορά σε προϊόντα και υπηρεσίες. Ο εμπορικός κόσμος ανάμενε και κατά τη διάρκεια αυτών των εκπτώσεων αναθέρμανση της αγοράς και τόνωση τζίρου του, όμως τελικά και παρά τις αρχικές αισιόδοξες προβλέψεις τα αποτελέσματα κρίνονται μάλλον απογοητευτικά. Βάσει εκτιμήσεων παραγόντων της αγοράς αναμένεται μείωση του τζίρου από 10% έως 15%, κατά την περίοδο των εκπτώσεων αυτών. Οπως επισημαίνουν, κατά το πρώτο δεκαήμερο των εκπτώσεων σημειώθηκε αυξημένη κίνηση στα εμπορικά καταστήματα, φαινόμενο που διαπιστώθηκε κατά το τελευταίο δεκαήμερο πριν τη λήξη των εκπτώσεων.



Οι έμποροι κάνουν λόγο για μια μεγάλη "κοιλιά" κατά την ενδιάμεση περίοδο. Ακριβώς οι διαπιστώσεις αυτές έχουν οδηγήσει τον εμπορικό κόσμο να ζητεί σταδιακή μείωση της διάρκειας των εκπτώσεων σε 20 ημέρες το χειμώνα και 20 ημέρες το καλοκαίρι.

Κεφάλαια

Η πλειονότητα του εμπορικού κόσμου θεωρεί ότι ο θεσμός των εκπτώσεων, καθώς και οι προσφορές δεν έχουν την σημασία που είχαν παλαιότερα και ότι οι καταναλωτές δεν τις αντιμετωπίζουν όπως τότε. Οι εκπτώσεις, ιστορικά ξεκίνησαν ως μια εμπορική πρακτική κατά την οποία τα καταστήματα που είχαν αντικείμενο εποχικά είδη που χαρακτηρίζονται από το στοιχείο της "μόδας", του εφήμερου, ρευστοποιούσαν τα υπόλοιπά τους, προκειμένου να μην έχουν παλιά αποθέματα κατά την επόμενη περίοδο. Με τον τρόπο αυτό συγκέντρωναν το απαιτούμενο κεφάλαιο με το οποίο μπορούσαν να προμηθευτούν τα εμπορεύματα της καινούργιας σαιζόν.

Οι δε προσφορές αφορούσαν πάντα περιορισμένο αριθμό εμπορευμάτων, καθώς τα είδη που πωλούνταν σε προσφορά είτε είχαν κάποιο μικρό ελάττωμα ή επρόκειτο για "σπασμένα νούμερα" ή για τελευταία κομμάτια που δεν θα εισάγονταν ξανά στο κατάστημα προς πώληση. Σήμερα όμως κρίνεται εξαιρετικά μεγάλη η διάρκεια των εκπτώσεων-την οποία μάλιστα γνωρίζουν εκ των προτέρων οι καταναλωτές και δεν προχωρούν όλο το προηγούμενο διάστημα σε αγορές-και έχουν χάσει το νόημά τους.

Πληθωρισμός

Σε ό,τι αφορά το επιχείρημα ότι οι μακροχρόνιες εκπτώσεις συμβάλλουν στην αποκλιμάκωση των πληθωριστικών πιέσεων, οι επιχειρηματίες τονίζουν ότι δεν ευσταθεί. Και αυτό γιατί η επίπτωση των προσφορών και των εκπτώσεων στον πληθωρισμό σε ετήσια βάση δεν είναι ουσιαστική, καθώς οι προσφορές δεν υπολογίζονται στο δείκτη τιμών καταναλωτή, ενώ οι εκπτώσεις αν και προσφέρουν μια πρόσκαιρη ανακούφιση, δεν έχουν μακρόπνοη επίδραση.



Οι εκπτώσεις, ιστορικά, ξεκίνησαν ως μια εμπορική πρακτική κατά την οποία τα καταστήματα που είχαν αντικείμενο εποχικά είδη που χαρακτηρίζονται από το στοιχείο της "μόδας", του εφήμερου, ρευστοποιούσαν τα υπόλοιπά τους, προκειμένου να μην έχουν παλιά αποθέματα κατά την επόμενη περίοδο

Βάσει δε των οδηγιών της Eurostat, οι κατευθύντριες γραμμές ορίζουν ότι οι μειώσεις τιμών των αγαθών και υπηρεσιών που διατίθενται στους καταναλωτές πρέπει να είναι αμερόληπτες, άμεσα απαιτητές και να αναφέρονται σε αγαθά που πρόκειται να διατεθούν εκ νέου σε κανονικές τιμές.

Για να περιληφθεί μια τιμή στην τιμοληψία (εκτός των ειδών νωπών τροφίμων) θα πρέπει να ισχύει τουλάχιστον για είκοσι μέρες.

Επίσης, στις οδηγίες γίνεται αναφορά και στις ακραίες τιμές, δηλαδή εκείνες που αποκλίνουν κατά 30% με 50% από την τιμή της αμέσως προηγούμενης τιμοληψίας.

Εξάλλου, δεν λαμβάνονται υπόψη οι τιμές ειδών σε ξεπούλημα, "στα καλάθια", ειδών καταστημάτων που βρίσκονται σε καθεστώς, διάλυσης ή ειδών που εξαντλούνται.

Ιδιαίτερα για τις εκπτώσεις, οι έμποροι επισημαίνουν ότι αυτές δεν επηρεάζουν τον πληθωρισμό, αφού σε συγκριτική βάση από τον ένα χρόνο στον άλλο τα ποσοστά των εκπτώσεων των καταστημάτων παραμένουν τα ίδια. Μόλις τελειώσει η περίοδος των εκπτώσεων, οι τιμολήπτες επαναφέρουν τις τιμές στα ίδια με τα προ εκπτώσεων επίπεδα για τα ίδια είδη (άσχετα αν είναι της εποχής).

Επομένως, οι εκπτώσεις δεν επηρεάζουν ουσιαστικά τον πληθωρισμό ούτε στο σύνολο του έτους ούτε σε συγκριτική βάση δύο ετών, δηλαδή η επίπτωσή τους στον κύκλο της οικονομίας είναι εικονική.

Κύμα ανατιμήσεων

Αν και η περίοδος των εκπτώσεων έληξε, τα περισσότερα εμπορικά καταστήματα αναμένεται να συνεχίσουν με προσφορές για μερικές ημέρες ακόμη, παρά το ότι τυπικά κάτι τέτοιο απαγορεύεται. Σύμφωνα με τις υπουργικές αποφάσεις του εκάστοτε υφυπουργού Ανάπτυξης που καθορίζουν τη διάρκεια των εκπτώσεων, απαγορεύονται οι προσφορές 20 ημέρες πριν και 20 ημέρες μετά τις εκπτώσεις.

Ταυτόχρονα όμως με τις εκπτώσεις εξέπνευσε και η περίοδος της διπλής χρήσης δραχμών-ευρώ όπως και της διπλής αναγραφής των τιμών σε δραχμές και ευρώ στις εμπορικές επιχειρήσεις, αλλά και των περίφημων "συμφωνιών κυρίων" για συγκράτηση των τιμών μέχρι τις αρχές Μαρτίου.

Ετσι το ευρώ φέρνει και αυξήσεις στην αγορά, αφού σύμφωνα με τους τιμοκαταλόγους για ανατιμήσεις που έχουν κατατεθεί στο υπουργείο Ανάπτυξης οι αυξήσεις σε προϊόντα θα φτάσουν μέχρι και το 10%. Σύμφωνα με πληροφορίες, αναμένονται άμεσα αυξήσεις έως 10% στα κρασιά, 8%-9% στα απορρυπαντικά, 3,5%-5% στα φρέσκα γάλατα και 3%-5% στα εισαγόμενα και μέχρι 10% στα ελαιόλαδα.

Το κύμα των ανατιμήσεων πάντως έχει ξεκινήσει εδώ και μήνες παρά το ότι μέχρι τον Μάρτιο θα έπρεπε να ισχύουν οι "συμφωνίες κυρίων" μεταξύ παραγωγικών φορέων και υπουργείου Ανάπτυξης για πάγωμα των τιμών κατά το δίμηνο Ιανουαρίου-Φεβρουαρίου.

Επί του παρόντος δεν έχουν γίνει κινήσεις από πλευράς υπουργείου Ανάπτυξης για τη σύναψη νέων συμφωνιών, και μάλιστα φαίνεται ότι εγκαταλείπεται το παρωχημένο αυτό εργαλείο που έχει αποδεικτεί αναποτελεσματικό καθώς οι αγορές είναι απελευθερωμένες και οι τιμές διαμορφώνονται χωρίς περιορισμούς. Εντούτοις δεν αποκλείεται εντός του Μαρτίου και εφόσον διαπιστωθούν πιέσεις στον πληθωρισμό να υπάρξει τέτοιος προσανατολισμός από πλευράς κυβέρνησης.



[Ιερού Λόχου]

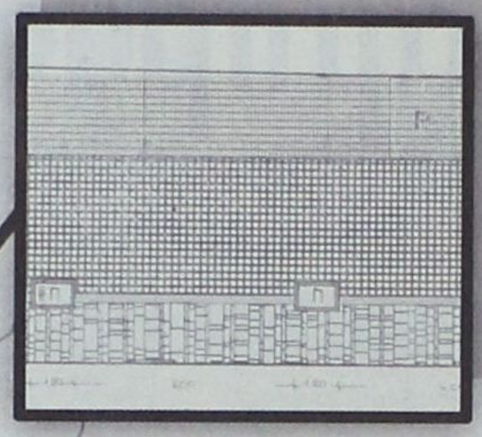

[Πλωτ. Μπλέσσα]

[Πλαστήρα]



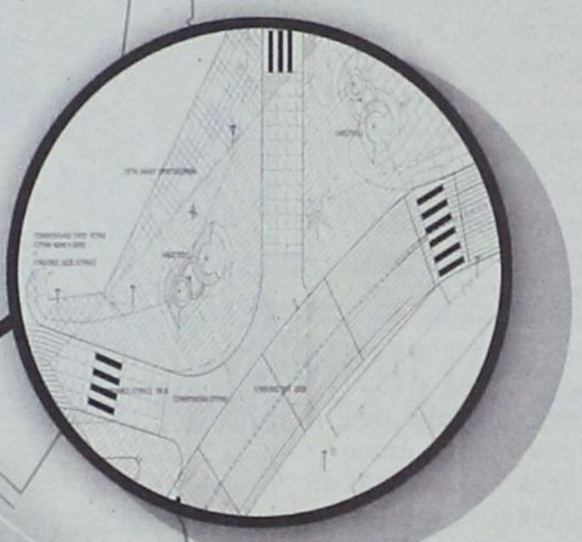

[Πλατεία Κύπρου]

Η Πόλη μας αναβαθμίζεται
τα έργα ανάπλασης συνεχίζονται

www.rhodes.gr

ΔΗΜΟΣ ΡΟΔΙΩΝ

Αγαπητοί Δημότες,

στο πλαίσιο του προγράμματος ανάπτυξης της Πόλης μας αυτή την περίοδο βρίσκονται σε εξέλιξη τα έργα ανάπλασης στο Ιστορικό κέντρο της Πόλης. Πλατεία Κύπρου, Γρηγορίου Λαμπράκη, Εθελοντών Δωδεκανησίων, Γαλλίας, Εθνάρχου Μακαρίου. Με την ολοκλήρωση των έργων στο τέλος Μαρτίου, ο ζωτικός χώρος του κέντρου αλλάζει όψη, γίνεται πιο καλαίσθητος, πιο λειτουργικός, με σεβασμό στην ποιότητα ζωής των Δημοτών και των Επισκεπτών της Πόλης μας.

Οι επεμβάσεις στο Ιστορικό, Διοικητικό και Εμπορικό Κέντρο πραγματοποιούνται μετά από πρωτότυπες μελέτες για την μορφολογία των δρόμων, βασισμένες στα ιδιαίτερα χαρακτηριστικά της Πόλης, με χρήση τοπικών υλικών. Πλάκες Λάρδου, χοχλακόστρωτα, παγκάκια ειδικά σχεδιασμένα, δέντρα του τόπου μας, κυβόλιθοι για την επίστρωση των δρόμων, υλικό που δίνει μια όψη πιο φιλική ιδιαίτερα με το πέρασμα του χρόνου, έχοντας παράλληλα το πλεονέκτημα της εύκολης συντήρησης και της επανατοποθέτησης. Λεπτομέρειες που δείχνουν φροντίδα για την Πόλη και διαμορφώνουν την εικόνα της κάνοντας την πιο φιλική, πιο ανθρώπινη.

Τα έργα ανάπλασης χρηματοδοτούνται από ειδικό πρόγραμμα για την Τοπική Αυτοδιοίκηση, πραγματοποιούνται συντονισμένα χωρίς αποκλεισμό της κυκλοφορίας και ολοκληρώνονται πριν την έναρξη της τουριστικής περιόδου.

Το όραμα μας, είναι να βαδίσει η Πόλη της Ρόδου στην τρίτη χιλιετία με αυτοπεποίθηση, με την υποδομή και την αισθητική αρτιότητα μιας Πόλης που σέβεται τους κατοίκους, τους επισκέπτες της και την Ιστορία της. Πιστεύοντας ότι το όραμα αυτό, είναι κοινό για τους Δημότες της Ρόδου, **ζητάμε τη κατανόηση όλων για την ταλαιπωρία που προσωρινά δημιουργούν τα έργα στην καθημερινή μας ζωή.**

Το αποτέλεσμα πιστεύουμε ότι θα μας αποζημιώσει όλους, καθώς χάρη στα έργα αυτά θα απολαμβάνουμε μια Πόλη πιο σύγχρονη, πιο όμορφη, πιο ανθρώπινη, πιο φιλική στους Δημότες και τους Επισκέπτες της, **μια Πόλη που χαίρεσαι να τη ζεις.**

54 ΧΡΟΝΙΑ ΑΠΟ ΤΗ ΜΕΓΑΛΗ ΙΣΤΟΡΙΚΗ ΕΠΕΤΕΙΟ

Λαμπρός εορτασμός της 7ης Μαρτίου

Τιμώμενο πρόσωπο ο Πρόεδρος της Δημοκρατίας κ. Κωστής Στεφανόπουλος

Ξεκινούν από μεθαύριο Τετάρτη 6 Μαρτίου οι εκδηλώσεις για τον εορτασμό της 54ης επετείου της Ενσωμάτωσης της Δωδεκανήσου στην Ελλάδα, τις οποίες θα λαμπρύνει με την παρουσία του ο Πρόεδρος της Δημοκρατίας κ. Κωστής Στεφανόπουλος.

Ο κ. Στεφανόπουλος θα παραστεί στις εκδηλώσεις που θα πραγματοποιηθούν στις 7 Μαρτίου στην πόλη της Ρόδου, αποδεχόμενος την σχετική πρόσκληση της Νομαρχίας Δωδεκανήσου.

Σημειώνεται ότι, **τις εκδηλώσεις που θα γίνουν με κάθε επισημότητα εκείνη την ημέρα, όπως κάθε χρόνο άλλωστε, έχουν κληθεί να προλογίσουν ο υπουργός Εσωτερικών κ. Κώστας Σκανδαλίδης καθώς και ο υπουργός Αιγαίου κ. Νίκος Σηφουνάκης.**

Στις εκδηλώσεις έχουν, ακόμα κληθεί να παραστούν, εκτός από τον Ροδιακό Λαό, ο Μητροπολίτης, ο Γενικός Γραμματέας της Περιφέρειας Νοτίου Αιγαίου, οι Βουλευτές Δωδεκανήσου, ο πρόεδρος και ο Εισαγγελέας Εφετών, ο Στρατηγός, ο Νομάρχης Δωδεκανήσου, ο δήμαρχος Ροδίων καθώς και η Γενική Προξένος της Τουρκίας.

Αναλυτικά, κατά τον εορτασμό της 54ης επετείου της Ενσωμάτωσης της Δωδεκανήσου με την Ελλάδα, στην πόλη της Ρόδου, θα πραγματοποιηθούν οι παρακάτω εκδηλώσεις:

ΤΕΤΑΡΤΗ 6 ΜΑΡΤΙΟΥ

Από τις 6.00 το πρωί της παραμονής της επετείου μέχρι και τη δύση του ήλιου της 8ης Μαρτίου, η πόλη της Ρόδου θα είναι σημαιοστολισμένη αλλά και φωταγωγημένη κατά της βραδινές ώρες της 6ης και της 7ης Μαρτίου.

Στις 12.00 της 6ης Μαρτίου θα γίνουν καταθέσεις στεφάνων από σωματεία, οργανώσεις και προσκόπους-οδηγούς της πόλεως Ρόδου, στο βωμό της πατρίδας, στον Ανδριάντα του ήρωα Αλεξάνδρου Διάκου, στο Ηρώο των Ιερολοχιτών, στο Μνημείο του Παπά , του Στέφανου Καζούλη, στην προτομή του Ευσταθίου Γεωργίου, από αντιπροσωπείες σπουδαστών και μαθητών.

Στις 6.00 το απόγευμα, στο Εθνικό Θέατρο της Ρόδου, θα πραγματοποιηθεί ομιλία από τον Ταξίαρχο ε.α. Κοσιώρη.

ΠΕΜΠΤΗ 7 ΜΑΡΤΙΟΥ

Ανήμερα της επετείου, στις 8.00 π.μ. θα γίνει η επίσημη έπαρση της σημαίας στο βωμό της πατρίδας και στη συνέχεια:

• **Ώρα 10.30 επίσημη δοξολογία** στον Ιερό Ναό του Ευαγγελισμού Ρόδου

- Αμέσως μετά τη δοξολογία **εκφώνηση πανηγυρικού** από τον προϊστάμενο της Β΄θμιας Εκπαίδευσης Δωδεκανήσου

- **Επιμνημόσυνη δέηση και κατάθεση στεφάνου στο Βωμό της Πατρίδας από την ΑΕ τον πρόεδρο της Δημοκρατίας Κωνσταντίνο Στεφανόπουλο.**

11.00 Παρέλαση.

• Μετά το τέλος της παρέλασης ο κ. Νομάρχης θα δεχθεί στο Νομαρχιακό Μέγαρο τις αρχές και το λαό της Δωδεκανήσου.

• **Ώρα 12.30 Εθνικό Θέατρο Ρόδου:** "Ο Ελληνισμός της Δωδεκανήσου υπό την Ιταλική Διοίκηση 1912-1947- καθημερινή ζωή, εμπόριο, εκπαίδευση, σχέσεις με γειτονικές χώρες".

Παρουσίαση αρχείου των Ιταλικών Διοικήσεων

Εκδηλώσεις του πολιτιστικού Οργανισμού Δήμου Ροδίων

• **Ώρα 14.00: Επίσημο γεύμα προς τιμή της ΑΕ του προέδρου της Δημοκρατίας στο ξενοδοχείο Sofitel Capsis**

• **Ώρα 18.00**: Επίσημη υποστολή της Σημαίας στο Βωμό της Πατρίδας με συμμετοχή τιμητικού αποσπάσματος και της Φιλαρμονικής της 95 ΑΔΤΕ.

• Ώρα 19.00: Μοναστηριακό Συγκρότημα Αγ. Γεωργίου (Χουμαρλή): Παρουσίαση από υπουργείο Αιγαίου δύο βιβλίων:

• **"Δωδεκάνησα στις αρχές του 20ου αιώνα"** (κείμενα Α.Σ. Μαΐλλη) από τον Εφορο Νεωτέρων Αρχαιολογικών Μνημείων κ. Γιώργο Καρυδάκη.

• **"Ονοματολογική Ναυσιπλοΐα στο Ελληνικό Αιγαίο-ο νησιωτικός μικρόκοσμος και μεγάκοσμος του Αιγαιακού Αρχιπελάγους"** (ΜΕ Σκανδαλίδης), από τον καθηγητή του Π/μίου Αθηνών κ. Μιχ. Κοπιδάκη.



ΕΘΝΟΣ

ΑΘΗΝΑΙ, ΕΣΠΕΡΑ ΔΕΥΤΕΡΑΣ 8 ΜΑΡΤΙΟΥ 1948

ΕΝ ΜΕΣΩ ΠΑΝΕΛΛΗΝΙΟΥ ΧΑΡΑΣ ΚΑΙ ΣΥΓΚΙΝΗΣΕΩΣ

ΕΠΑΝΗΓΥΡΙΣΘΗ ΧΘΕΣ ΛΑΜΠΡΩΣ

Η ΕΝΣΩΜΑΤΩΣΙΣ ΤΗΣ ΔΩΔΕΚΑΝΗΣΟΥ

ΑΙ ΕΠΙΒΛΗΤΙΚΑΙ ΕΟΡΤΑΙ ΤΗΣ ΡΟΔΟΥ

ΤΟ ΔΙΑΓΓΕΛΜΑ ΤΟΥ ΒΑΣΙΛΕΩΣ

ΑΝΑΜΝΗΣΕΙΣ

"ΑΠΟΙΚΙΑ"

ΤΟΥ ΣΥΝΕΡΓΑΤΟΥ ΜΑΣ Κ. Γ. ΣΚΟΥΡΑ

ΔΩΔΕΚΑ ΚΟΡΕΣ ΛΥΓΕΡ

ΕΠΡΟΔ

ΤΑ ΑΠΟΜΝΗΜ ΤΟΥ ΜΠΕΝΙΤΟ

ΕΙΣ ΤΟΝ ΒΩΜΟΝ ΤΗΣ ΠΑΤΡΙΔΟΣ

Κάθε Κυριακή-Δευτέρα-Τρίτη & Τετάρτη του Μαρτίου 2002

ΜΕΓΑΛΗ ΚΛΗΡΩΣΗ ΚΑΘΕ ΤΕΤΑΡΤΗ

• ΣΥΓΧΡΟΝΟ SCOOTER

• Ένα βράδυ για δύο, στη βασιλική σουΐτα του GRANDE ALBERGO DELLEROSE

• Δείπνο για δύο στο πολυτελές εστιατόριο LA ROSA

CASINO RODOS
GRANDE ALBERGO delle ROSE

ΔΩΡΕΑΝ ΕΙΣΟΔΟΣ

ΣΤΟ CASINO RODOS ΓΙΑ ΤΟΥΣ ΡΟΔΙΤΕΣ

Δωρεάν Εισιτήριο από 07.00 έως 19.00
Τιμή εισιτηρίου μόνο 7€ από 19.00 έως 07.00

* Πρώτη κλήρωση την Τετάρτη 6 Μαρτίου* *Για περισσότερες πληροφορίες στη reception του CASINO RODOS* *κάθε εισιτήριο ισχύει για 24 ώρες*

ΜΙΚΡΕΣ Αγγελίες

Για τις αγγελίες σας, απευθύνεσθε στα γραφεία μας ή στα τηλέφωνα: 22210, 75230

ΟΙ ΑΓΓΕΛΙΕΣ ΤΗΣ ΡΟΔΙΑΚΗΣ παρουσιάζονται και στο site www.anaggelies.gr

ΔΕΥΤΕΡΑ 4 ΜΑΡΤΙΟΥ 2002 — ΓΝΩΜΗ

ενοικιασεις ακινητων & επιχειρησεων

ΔΙΑΜΕΡΙΣΜΑ με δύο υπνοδωμάτια, σαλόνι, κουζίνα, μπάνιο. Στον 1ο όροφο στην Ιαλυσό, 9ης Μαΐου 60. Πληρ. τηλ. 02410 92617, 02410 95257. ΑΕ44210

ΔΙΑΜΕΡΙΣΜΑ καινούργιο 2 υπνοδωματίων τελευταίου ορόφου, λουξ κατασκευής επιπλωμένο ή χωρίς έπιπλα. Πληρ. τηλ. 23815, 0945/888501. ΑΕ44257

STUDIOS, νεόκτιστα με πανοραμική θέα στα Κοσκινού, με κουζίνα, τουαλέτα, air-condition, τηλεόραση, επιπλωμένα με όλο το νοικοκυριό του σπιτιού και με άνετο πάρκιν. Πληρ. τηλ. 093/2629891. ΑΕ44256

STUDIO επί της Αισχίνης 37 (περιοχή Δασκάλων). Πληρ. τηλ. 30115. ΑΕ44255

STUDIOS ΚΑΙ APARTMENTS επιπλωμένα επί της οδού Αποστόλου Παπαϊωάννου 18, περιοχή Αγ. Νικολάου. Πληρ. τηλ. 21172 ώρες 4 μ.μ.-9 μ.μ.,. 0946/625718. ΑΕ44254

ΔΙΑΜΕΡΙΣΜΑ επιπλωμένο διαμπερές 60 τ.μ. στην οδό Μεσολογγίου 9, Ρόδος. Πληρ. τηλ. 02410/29208 από 13.30 έως 20.00. ΑΕ44253

ΓΚΑΡΣΟΝΙΕΡΑ σε κεντρική θέση. Πληρ. τηλ. 24819, 23755, 29480. ΑΕ44252

ΚΑΤΑΣΤΗΜΑ στη Σκεύου Ζερβού περιοχή "Ψαροπούλα" 56 τ.μ. κατάλληλο για Πρακτορείο-Κομμωτήριο-Ιατρείο-Εμπορεία τουριστικών ειδών-και άλλες επιχειρήσεις. Πληρ. ΡΟΔΙΑΚΗ ΚΤΗΜΑΤΙΚΗ Ανέστης και Σάββας Σαββαΐδης, τηλ. 26281, 35476, 0944/243452, 0944/421015. ΑΕ44247

ΔΙΑΜΕΡΙΣΜΑ β' ορόφου 110 τ.μ. στην οδό Αμμοχώστου-Λοχαγού Φανουράκη γωνία με μηνιαίο μίσθωμα 200.000 δρχ. Πληρ. ΡΟΔΙΑΚΗ ΚΤΗΜΑΤΙΚΗ Ανέστης και Σάββας Σαββαΐδης, τηλ. 26281, 35476, 0944/243452, 0944/421015. ΑΕ44242

ΓΡΑΦΕΙΟ 115 τ.μ. β' ορόφου κεντρικό στην οδό Λοχ. Φανουράκη με μηνιαίο μίσθωμα 250.000 δρχ. Πληρ. ΡΟΔΙΑΚΗ ΚΤΗΜΑΤΙΚΗ Ανέστης και Σάββας Σαββαΐδης, τηλ. 26281, 35476, 0944/243452, 0944/421015. ΑΕ44246

ΜΕΖΟΝΕΤΑ πρωτοκατοίκητη 120 τ.μ. (2 υπνοδωμάτια) στο κέντρο της Ιαλυσού. Τιμή 130.000 δρχ. Πληρ. τηλ. 95336. ΑΕ44228

ΔΙΑΜΕΡΙΣΜΑ 2 υπνοδωματίων και λοιπών χώρων στο συνοικισμό Δασκάλων (έναντι Πάρκου) οδός Ζαχαρία Παπαζαχαρίου 10. Πληρ. τηλ. 36176. ΑΕ44227

ΔΩΜΑΤΙΑ μονόχωρα 20-25 τ.μ. σε ανακαινισμένη πολυκατοικία, επιπλωμένα με πολυκουζινάκι και μπάνιο, για όλο το χρόνο, στη περιοχή Νιοχώρι στο κέντρο. Στο ενοίκιο περιλαμβάνεται η κατανάλωση του νερού. Οδός Μανδηλαρά και Αμαράντου. Ενοίκιο 65.000-75.000. (Δωμάτια διαφορετικών διαστάσεων). Πληρ. τηλ. 0936/519191. ΑΕ44226

ΒΙΛΑ μικρή λουξ, 60 τ.μ. απέναντι από το ξενοδοχείο Sunwing. Πληρ. τηλ. 85512 (09.00-14.30). ΑΕ43225

ΜΟΝΟΚΑΤΟΙΚΙΑ με 3 υπνοδωμάτια, κουζίνα, μπάνιο, σαλόνι, και μεγάλη αυλή σε πολύ καλή τιμή στην περιοχή Αγίων Αναργύρων, οδός Καλαβρύτων πάροδος 15β. Πληρ. τηλ. 02410 25241. ΑΕ44214

ΔΙΑΜΕΡΙΣΜΑ 110 τ.μ., 3 υπνοδωματίων, λουξ κατασκευής στην Ιαλυσό. Πληρ. τηλ. 02140/90945, 02410/94829.

ΔΙΑΜΕΡΙΣΜΑ ΚΑΙΝΟΥΡΓΙΟ 2 ΥΠΝΟΔΩΜΑΤΙΩΝ, 2 ΜΠΑΝΙΑ, ΚΟΥΖΙΝΑ, ΠΛΗΡΩΣ ΕΠΙΠΛΩΜΕΝΟ ΙΣΟΓΕΙΟ ΑΝΕΞΑΡΤΗΤΟ ΣΤΗΝ ΙΞΙΑ.
ΔΥΟ STUDIOS ΠΛΗΡΩΣ ΕΠΙΠΛΩΜΕΝΑ, ΖΕΣΤΟ ΝΕΡΟ, ΠΟΛΥΚΟΥΖΙΝΑΚΙ, ΤΗΛΕΟΡΑΣΗ, ΚΛΙΜΑΤΙΣΜΟΣ ΜΕ ΚΗΠΟ, ΙΣΟΓΕΙΑ. ΙΞΙΑ. ΕΝΟΙΚΙΑΖΟΝΤΑΙ ΟΛΑ ΜΑΖΙ Η ΜΕΜΟΝΩΜΕΝΑ. ΠΛΗΡ. ΤΗΛ. 0977686502.
ΠΕ44213

ΔΙΑΜΕΡΙΣΜΑ 115 τ.μ. σε δικατοικία-1ος όροφος (2 υπνοδωμάτια, 2 μπάνια, κουζίνα και μεγάλο σαλόνι) με αυτόνομη θέρμανση και ηλιακό θερμοσίφωνα. Οδός Ι. Δενδρινού 51. Πληρ. τηλ. 02410 22447 ΑΕ44212

ΚΑΤΑΣΤΗΜΑ στη Νέα Αγορά (Μανδράκι) 34 τ.μ. κατάλληλο για κάθε χρήση. Πληρ. κ. Μανώλη τηλ. 39795. ΑΕ44188

ΚΑΤΑΣΤΗΜΑ στην Δ. Θεοδωράκη 40 τ.μ. σε πολύ καλή θέση. Πληρ. κ. Μανώλη τηλ. 39795 ΑΕ44186

ΚΑΤΑΣΤΗΜΑ 50 τ.μ. περιοχή Αγ. Αναργύρων Βουλγαροκτόνου 19. Πληρ. τηλ. 02420 28451-22955. ΑΕ44173

ΕΝΟΙΚΙΑΖΟΝΤΑΙ

Α) Εστιατόριο 150 τ.μ. πλήρες εξοπλισμένο με 150 τ.μ. αυλή σκεπασμένη.
Β) Κατάστημα 160 τ.μ. κατάλληλο για οποιαδήποτε χρήση.
Και τα δύο βρίσκονται στην περιοχή Ιξιάς.

Πληρ. τηλ. 0945/805032

ΕΝΟΙΚΙΑΖΕΤΑΙ ΕΠΑΓΓΕΛΜΑΤΙΚΟΣ ΧΩΡΟΣ

Τριώροφο νεοκλασικό στην Παλιά Πόλη απέναντι από την είσοδο του κάστρου των Ιπποτών 250 τ.μ.
Δίδεται για ενοικίαση, για εμπορική χρήση.

ΤΗΛ. 0932-900909
010-9587898, 010-9515250

ΚΤΗΜΑΤΟΜΕΣΙΤΙΚΟ ΓΡΑΦΕΙΟ - REAL ESTATE AGENCY

ΕΚΤΙΜΗΣΕΙΣ-ΑΓΟΡΕΣ-ΠΩΛΗΣΕΙΣ
ΚΑΤΑΣΤΗΜΑΤΑ
ΟΙΚΟΠΕΔΑ-ΧΩΡΑΦΙΑ
ΚΤΗΜΑΤΙΚΕΣ-ΣΥΜΒΟΥΛΕΣ
ΕΝΟΙΚΙΑΣΕΙΣ-ΔΙΑΧΕΙΡΙΣΕΙΣ
ΣΠΙΤΙΑ-ΔΙΑΜΕΡΙΣΜΑΤΑ

Vitzileos

ΜΑΡΙΟΣ Κ. ΒΙΤΖΗΛΑΙΟΣ
Μεσίτης Αστικών Συμβάσεων - Real Estate Agent

Εθν. Μακαρίου 45 - 3ος όροφος
Τηλ.: 0241-24900 25545.
Fax: 25544 Κιν.: 0932-704919

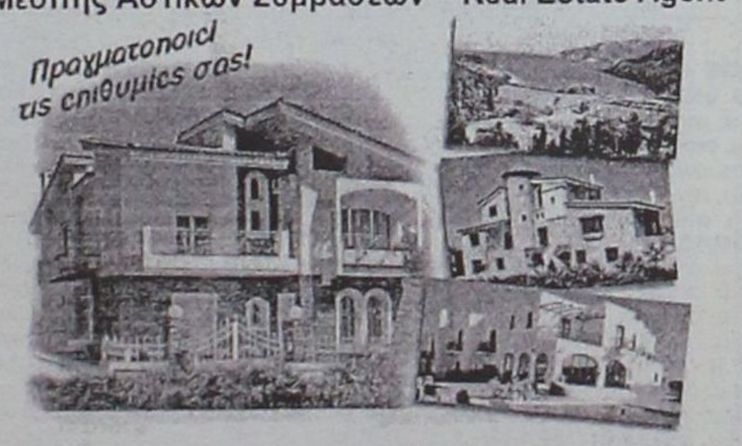

ΚΑΤΑΣΤΗΜΑΤΑ, ΓΡΑΦΕΙΑ, ΕΠΙΧΕΙΡΗΣΕΙΣ

	ΔΡΧ.	ΕΥΡ
Επιχείρηση-Πλυντήρια-Στεγνωτήρια σε πλήρη λειτουργία	7.000.000	20.543
Επιχείρηση τουριστικό μαγαζί στη Ψαροπούλα	15.000.000	44.021
Κατάστημα 20 τ.μ. στο Φαληράκι	40.000.000	117.388
Κατάστημα 31 τ.μ. στη Διαγοριδών	16.000.000	46.955
Κατάστημα 45 τ.μ. ισόγ. και 90 τ.μ. υπόγ. στο Καρακόνερο	30.000.000	88.041
Κατάστημα 50 τ.μ. κοντά στο Μανδράκι	100.000.000	293.470
Κατάστημα 60 τ.μ. με 250 τ.μ. αυλή στο Πρασονήσι	70.000.000	205.429
Εστιατόριο διώροφ. 115 και 115 τ.μ. στη Π. Πόλη	60.000.000	176.082
Κατάστημα 140+140+132 τ.μ. ανά όροφο στην Ορφανίδου	75.000.000	220.103
Κατάστημα 300 τ.μ. σε οικόπ. 1000 τ.μ. στη Παστίδα	50.000.000	146.735
Κατάστημα 900 τ.μ. (ανά 300 τ.μ. υπόγ, ισόγ, όροφ) στα Κοσκινού	200.000.000	586.940
Επιχείρηση και ακίνητο 856 τ.μ. με πάρκιν κοντά στο πανεπιστ.	125.000.000	366.837
Εργοστάσιο 1000 τ.μ. σε οικόπ. 6400 τ.μ. στον Καλαμώνα	180.000.000	528.247
Ακίνητο 1155 τ.μ. σε οικόπ., 817 τ.μ. στο κέντρο της πόλης	360.000.000	1.056.494
20 στούντιος (ενοικιασμ.) και μαγαζί 100 τ.μ.-έξυπνη επένδυση	200.000.000	586.940
Ξενοδοχείο Α' κατηγ. 120 κλ. σε οικόπ., 4725 τ.μ. στην Ιαλυσό		
Ξενοδοχείο Β' κατηγ. 72 κλ και διακοσμήση στη πόλη	300.000.000	880.411
Κατάστημα 180 τ.μ. και 500 τ.μ. στη παραλία Ιαλυσού	50.000.000	146.735

ΔΙΑΜΕΡΙΣΜΑΤΑ

40 τ.μ. στην Ιξιά κοντά στη θάλασσα	11.000.000	32.282
50 τ.μ. στο Γεννάδι με δύο υπνοδ. και θέα	15.000.000	44.020
58 τ.μ. στο Παραδείσι	13.000.000	38.151
70 τ.μ. στο Καρακόνερο	28.000.000	82.172
85 τ.μ. στους Δασκάλους	25.000.000	73.368
88 τ.μ. περιοχή Αν. Μαρίας	35.000.000	102.715
96 τ.μ. στην Ιξιά	43.000.000	126.192
100 τ.μ. στα Τριάντα, ισόγειο	19.000.000	55.760
108 τ.μ. στην Ανάληψη	31.000.000	90.976
110 τ.μ. στα Κοσκινού, σούπερ λουξ	35.000.000	96.845
114 τ.μ. στο Καζίνο κοντά, παραδοσιακό	40.000.000	117.388
120 τ.μ. στην Ιξιά	30.000.000	88.041
120 τ.μ. περιοχή Αν. Μαρίας	48.000.000	140.866
130 τ.μ. περιοχή Αν. Μαρίας	52.000.000	152.605
130 τ.μ. στο Καρακόνερο	52.000.000	152.605
200 τ.μ. στο Μόντε Σμιθ, διατηρητέο	60.000.000	234.776

210 τ.μ. στα Κοσκινού, σούπερ λουξ	75.000.000	220.103

ΜΕΖΟΝΕΤΕΣ-ΜΟΝΟΚΑΤΟΙΚΙΕΣ

	ΔΡΧ.	ΕΥΡ
60 τ.μ. διόροφη μονοκ. επιπλωμένη στην Παλιά Πόλη	30.000.000	88.041
68 τ.μ. μονοκατ. με αυλή 90 τ.μ. στα Μαριτσά	18.000.000	52.825
80 τ.μ. μεζονέτα με οικόπεδο στους Καστελοριζιούς	20.000.000	58.695
90 τ.μ. διόροφη μονοκατ.+30 τ.μ. αυλή στην Παλιά Πόλη	26.000.000	76.302
115 τ.μ. μεζονέτα σε μπετά με 1.000 τ.μ. οικόπεδο στα Αφάντου	16.000.000	52.825
119 τ.μ. διόροφ. μονοκ. με 27 τ.μ. αυλή στη Π. Πόλη	20.000.000	58.695
120 τ.μ. μεζονέτα στο Μηδεια	40.000.000	117.388
120 τ.μ. διόρ. μονοκ. με αυλή στη Π. Πόλη κοντά στο Καστέλο	120.000.000	352.164
130 τ.μ. μεζονέτα σε σοβάδες με οικοπ. 300 τ.μ. στα Τριάντα	42.000.000	123.258
135 τ.μ. μονοκ. με κήπο 700 τ.μ. στα Κρητικά	60.000.000	176.082
150 τ.μ. μονοκ. σε κτήμα 18 στρ. στο Καλαμώνα	90.000.000	264.123
160 τ.μ. μεζονετ. σε μπετά στα Τριάντα	34.000.000	99.780
170 τ.μ. μονοκ. με αυλή στη Π. Πόλη	23.000.000	67.498
2 μεζονετ. των 170 τ.μ. έκαστη και διαμερ. 120 τ.μ. σε οικόπ. 2.500 τ.μ. στη Παστίδα	125.000.000	366.838
170 τ.μ. διόρ. μονοκατ. διατηρ. και 237 τ.μ. στη Λέρο		
180 τ.μ. μονοκ. σε οικόπ. 750 τ.μ. με θέα στο Γεννάδι	45.000.000	132.062
187 τ.μ. βίλα σε οικόπ. 4780 τ.μ. στη Παστίδα	100.000.000	293.470
200 τ.μ. μεζονέτ. ημιτελής στα Καλαβάρδα	39.000.000	85.106
230 τ.μ. βίλα σε οικόπεδο 7.700 τ.μ. και γεώτρηση στην Λάρδο	120.000.000	352.164
252 τ.μ. μονοκ. στη Π. Πόλη κοντά στο Καστέλο	35.000.000	102.714.
300 τ.μ. βίλα σε 4 στρ., με γκαράζ στις Καλυθιές	100.000.000	293.470
320 τ.μ. βίλα σε 4 στρ. στα Τριάντα	110.000.000	322.817
5 μονοκατ. διατηρ. συνολ. επιφάν. 340 τ.μ. στο Μόντε Σμιθ	160.000.000	469.553

ΟΙΚΟΠΕΔΑ

150 τ.μ. με Σ.Δ. 0,6 στους Δασκάλους	8.000.000	23.478
412 τ.μ. με Σ.Δ. 1.20 στον Αγ. Νικόλαο	65.000.000	190.755
750 τ.μ. εντός σχεδίου στο Γεννάδι	6.000.000	20.445
1.450 τ.μ. εντός οικισμού, στα Μαριτσά	9.000.000	20.412
2.100 τ.μ. στην Ιξιά	45.000.000	132.062
2.200 τ.μ. στα Μαριτσά	20.000.000	58.694
2.500 τ.μ. στο δρόμο Ελαιώνας-Φουρνάκι στο Γεννάδι	5.000.000	14.674
3.080 τ.μ. στο Πλημμύρι	8.000.000	23.478
4.060 τ.μ. πίσω από ΔΕΥΑΡ	60.000.000	176.082
4.000 τ.μ. κοντά στο Βερόπουλο με φανταστική θέα	60.000.000	176.082
4.000 τ.μ. στη Παστίδα	19.000.000	55.760
4.250 τ.μ. στο Γεννάδι (διασταύρωση)	30.000.000	88.041
4.400 τ.μ. στην Κρεμαστή	26.000.000	76.302
5.000 τ.μ. στα Μαριτσά	15.000.000	44.020
5.000 τ.μ. στ' Αφάντου	35.000.000	102.715.
5.085 τ.μ. στα Κοσκινού	35.000.000	102.715
5.500 τ.μ. κοντά στην θάλασσα στο Γεννάδι	40.000.000	117.388
6.000 τ.μ. με αποθήκη στην Παστίδα	49.000.000	143.800
6.500 τ.μ. στην Λεωφόρο Ρόδος-Κρεμαστή	120.000.000	352.164
6.500 τ.μ. κοντά στη θάλασσα προνομιακό στο Φαληράκι	170.000.000	498.900
6.720 τ.μ. στο Θόλαρο-Παραδείσι	28.000.000	82.172
7.750 τ.μ. στο δρόμο προς τη θάλασσα στα Κολύμπια	80.000.000	234.776
8.000 τ.μ. στο Φαληράκι	56.000.000	143.800
8.500 τ.μ. στη παραλία Αφάντου	51.000.000	149.670
8.800 τ.μ. στα Κοσκινού	70.000.000	205.430
9.345 τ.μ. με θέα στα Ασγούρου	69.000.000	202.495
12.000 τ.μ. πάνω στο κύμα στα Αφάντου	176.000.000	516.508
13.000 τ.μ. στα Μαριτσά	37.000.000	108.584
15.000 τ.μ. στα Ασγούρου	45.000.000	132.062
15.000 τ.μ.με θέα στη θάλασσα στη Πάρο	25.000.000	73.368
15.300 τ.μ. στο Πλημμύρι	60.000.000	176.082
25.000 τ.μ. στα Καλαβάρδα	100.000.000	293.470
30.000 τ.μ. στη παραλία Αφάντου	360.000.000	1.056.493
30.000 τ.μ. στο Τσαΐρι	120.000.000	352.160
32.000 τ.μ. πάνω στο κύμα στην Θολό	200.000.000	586.940
38.000 τ.μ. πάνω στο κύμα στο Γεννάδι	646.000.000	1.895.818
46.000 τ.μ. στο Τσαΐρι	138.000.000	405.000
50.000 τ.μ. στο Τσαΐρι	125.000.000	366.838

ΖΗΤΟΥΝΤΑΙ:
ΚΑΤΑΣΤΗΜΑΤΑ ΟΙΚΟΠΕΔΑ ΔΙΑΜΕΡΙΣΜΑΤΑ ΕΝΤΟΣ-ΕΚΤΟΣ ΠΟΛΕΩΣ ΚΑΘΩΣ ΚΑΙ ΟΙΚΟΠΕΔΑ ΓΙΑ ΑΝΤΙΠΑΡΟΧΗ
ΔΑΝΕΙΑ ΔΕΚΤΑ- ΕΥΚΟΛΙΕΣ ΠΛΗΡΩΜΗΣ

ενοικιασεις

συνέχεια από την προηγούμενη

ΓΚΑΡΣΟΝΙΕΡΕΣ 30 Τ.Μ. ΚΑΙ 50 Τ.Μ., ΕΠΙΠΛΩΜΕΝΕΣ ΕΠΙ ΤΗΣ ΑΛΕΞ. ΔΙΑΚΟΥ ΚΑΙ ΡΗΓΑ ΦΕΡΡΑΙΟΥ. ΠΛΗΡ. ΤΗΛ. 02410 32225. ΠΕ44211

ΔΙΑΜΕΡΙΣΜΑ ανακαινισμένο 3ου ορόφου, 90 τ.μ. με κεντρική θέρμανση, επί της οδού Παύλου Μελά. Ενοίκιο 440 Ευρώ. Πληρ. τηλ. 02410 20622 ώρες 5-7.30' το απόγευμα. ΑΕ44209

ΚΑΤΑΣΤΗΜΑ στην οδό 25 Μαρτίου 150 τ.μ. και με αυλή 100 τ.μ. με μεγάλη πρόσοψη. Είναι κατάλληλο για εμπορικό, τουριστικό ή είδος εστιατορίου. Δεκτές μόνο σοβαρές προτάσεις. Πληρ. κ. Μανώλη τηλ. 39795. ΑΕ44187

ΔΙΑΜΕΡΙΣΜΑ Α' ορόφου με ανεξάρτητη είσοδο, κεντρική θέρμανση κατάλληλο και για ιατρείο όπισθεν Rodos Medihelp επί της οδού Αλεξ. Διάκου στο Νιοχώρι. Πληρ. 10-13.00 και 18-20.30. τηλ. 02410 22664. ΑΕ44175

ΜΟΝΟΚΑΤΟΙΚΙΑ 85, 50 τ.μ. με αυλή, στην οδό Κορδικτώνος 97, που αποτελείται από τρία κύρια δωμάτια, αποθήκη, διάδρομοχωλ, κουζίνα, WC με ανεξάρτητο μεγάλο πατάρι. Πληρ. τηλ. 02410-27779, 02410 32211, 02410 28847. ΑΕ44174

ΔΙΑΜΕΡΙΣΜΑ δυάρι επί του 3ου ορόφου και επί της οδού Αγίου Γεωργίου Ανω, πλήρως επιπλωμένο. Πληρ. τηλ. 02410 36826 ώρες από 13-15. ΑΕ44208

ΔΩΜΑΤΙΑ επιπλωμένα επί της Λεωφόρου Ιαλυσού 35 δίπλα από το Ξενοδοχείο CORALI με τον μήνα ή τον χρόνο. Αποκλείονται αλλοδαποί. Πληρ. τηλ. 02410 25527. ΑΕ44207

ΑΠΟΘΗΚΗ 135 τ.μ. επί της Αθηνών 10 και Φλώρινας γωνία. Πληρ. τηλ. 37127 μετά της 2.30 μ.μ. ΑΕ441752

ΔΙΑΜΕΡΙΣΜΑ επί της Εθν. Αντιστάσεως 82 πρώην ιατρείο για επαγγελματική χρήση. Πληρ. τηλ. 25687-52696. ΑΕ44171

ΔΙΑΜΕΡΙΣΜΑ 100 τ.μ. περιοχή Ανάληψη με δύο υπνοδωμάτια, καθιστικό, μεγάλο σαλόνι, εντοιχισμένη κουζίνα και κλιματισμό. Πληρ. τηλ. 0972290008 και 02410 34051. ΑΕ44170

ΜΑΓΑΖΙ τουριστικό ετοιμοπαράδοτο (με το εμπόρευμα) επί της οδού Ιερού Λόχου-Ιαλυσός (πλησίον ξενοδοχείου Elena). Πληρ. τηλ. 02410-76470, 92052, κινητό: 0932-236952. ΑΕ44169

ΚΑΤΑΣΤΗΜΑ στην οδό Σωκράτους στη Π. Πόλη σε φανταστική εμπορική θέση 34 τ.μ. και κατάλληλο για οποιαδήποτε επιχείρηση. Πληρ. κ. Μανώλη τηλ. 02410 39795. ΑΕ44144

ΚΑΤΑΣΤΗΜΑ στην οδό Γρίβα στο Νιοχώρι σε πολύ εμπορική θέση 50 τ.μ. και με 50 τ.μ. υπόγειο. Πληρ. κ. Μανώλη τηλ. 02410 39795. ΑΕ44145

ΚΑΤΑΣΤΗΜΑ μέσα στο Ξενοδοχείο Παραντάις 25 τ.μ. Σήμερα χρησιμοποιείται σαν τουριστικό κατάστημα. Πληρ. κ. Μανώλη τηλ. 02410 39795. ΑΕ44146

ΔΙΑΜΕΡΙΣΜΑΤΑ λουξ ενός υπνοδωματίου με πλήρη εξοπλισμό κι επιπλωμένα στο Νιοχώρι. Πληρ. τηλ. 0944 346486, 02410 90805. ΑΕ44138

ΚΑΤΑΣΤΗΜΑ-ΕΣΤΙΑΤΟΡΙΟ-BAR ανάμεσα σε μεγάλες τουριστικές μονάδες πλήρως εξοπλισμένο για χρήση. Πληρ. τηλ. 0945949397, 0945141714. ΑΕ44140

STUDIO επιπλωμένο στην Ανάληψη (Βόλου 7). Πληρ. τηλ. 32180, 61236 ΧΑΕ100

ΔΙΑΜΕΡΙΣΜΑ ΔΥΟΜΙΣΑΡΙ, ΗΛΙΟΛΟΥΣΤΟ, ΗΜΙΕΠΙΠΛΩΜΕΝΟ ΡΕΤΙΡΕ ΑΝΕΥ ΚΟΙΝΟΧΡΗΣΤΩΝ ΜΕ ΟΙΚΙΑΚΟ ΕΞΟΠΛΙΣΜΟ ΕΠΙ ΤΗΣ ΟΔΟΥ ΔΕΝΔΡΙΝΟΥ. ΠΛΗΡ. ΤΗΛ. 0945 794294. ΑΕ44141

STUDIO επιπλωμένο στο Ροδίνι. Πληρ. τηλ. 021410 25447, 0944361899. ΑΕ44139

ΔΙΑΜΕΡΙΣΜΑ στα Καλαβάρδα καινούργιο επιπλωμένο. Πληρ. τηλ. 0945 660887. ΑΕ44142

ΔΙΑΜΕΡΙΣΜΑ πλήρως επιπλωμένο 120 τ.μ. στο κέντρο της πόλης επί της 25ης Μαρτίου, με θέρμανση και ασανσέρ. Πληρ. τηλ. 0946 061308 ΑΕ44140

ΕΜΠΟΡΙΚΟ ΚΕΝΤΡΟ ΚΟΥΡΟΣ (ΠΕΥΚΟΙ ΛΙΝΔΟΥ). Στην πρώτη χρυσοφόρο τουριστική περιοχή της Ρόδου στους Πεύκους - Λίνδου **ενοικιάζονται** ετοιμοπαράδοτοι πολυτελείς χώροι όλων των χρήσεων, καταστήματα ισόγεια, roof garden, μεγάλο night club, mini golf και άλλα. Το παραπάνω συγκρότημα που βρίσκεται στο πιο κεντρικό σημείο των Πεύκων περιβάλλεται από τέσσερις δρόμους που οδηγούν στην μοναδική παραλία. ΕΥΚΑΙΡΙΑ ΕΠΕΝΔΥΣΗΣ!. Πληρ. κ. Γιάννη Κούρο, τηλ. 02440 29300, 0944 436963 ΑΕ44162

ΔΙΑΜΕΡΙΣΜΑ τριάρι, διαμπερές, 2ου ορόφου, επί της οδού Λάρισας 7, περιοχή Ανάληψης. Πληρ. τηλ. 02410 63302 (απογευματινές ώρες). ΑΕ44143

ΖΗΤΩ ΝΑ ΕΝΟΙΚΙΑΣΩ οικία στην Παλιά Πόλη με 4 ή 5 δωμάτια. Πληρ. τηλ. 02410 65484, 0932319040 ΑΕ44138

ΚΑΤΑΣΤΗΜΑ 40 Τ.Μ. ΜΕ ΑΥΛΗ ΣΤΟ ΔΡΟΜΟ ΕΥΚΑΛΥΠΤΩΝ ΣΤΑ ΚΟΛΥΜΠΙΑ ΕΝΤΟΣ ΤΟΥ ΞΕΝ/ΧΕΙΟΥ "ΜΑΡΑΘΩΝ" ΚΑΤΑΛΛΗΛΟ ΓΙΑ SUPER MARKET 'Η ΟΠΟΙΑΔΗΠΟΤΕ ΑΛΛΗ ΧΡΗΣΗ. ΠΛΗΡ. ΤΗΛ. 0944360926. ΠΕ44128

STUDIOS επιπλωμένο με ανεξάρτητη είσοδο, σε ήσυχη περιοχή κοντά στο 7ο Γυμνάσιο και στο S/M "ΜΑΡΙΝΟΠΟΥΛΟΣ" Πληρ. τηλ. 02410 90038, 0932748216. ΑΕ44129

ΚΑΤΑΣΤΗΜΑ 55 Τ.Μ. ΣΤΟ ΚΙΟΤΑΡΙ ΔΙΠΛΑ ΑΠΟ ΤΟ "ΣΟΦΟΣ ΜΑΡΚΕΤ" ΓΙΑ ΧΡΗΣΗ ΚΡΕΟΠΩΛΕΙΟΥ. ΠΛΗΡ. ΤΗΛ. 02440 47075. ΠΕ44091

ΣΠΙΤΙ στην Μιχαήλ Πετρίδη, ενοίκιο 380 Ευρώ. Πληρ. στο τηλ. 02410/42090. ΑΕ44040

ΔΙΑΜΕΡΙΣΜΑ, 100 τ.μ. αποτελούμενο από σαλόνι, κουζίνα, μπάνιο, 3 υπνοδωμάτια και αυτόνομη θέρμανση πετρέλαιο. Πληρ. τηλ. 0973/805591. ΑΕ44045

ΚΑΤΑΣΤΗΜΑ, κατάλληλο και για γραφείο στην οδό Ατταβύρου 44, Ροδίνι, 40 τ.μ. Πληρ. στο τηλ. 20110 και 0944/343699. ΑΕ44041

ΔΥΑΡΙΑ διαμερίσματα, πλήρως επιπλωμένα, με TV, κοντά στην παραλία Ιαλυσού, με το μήνα, κατάλληλα και για ξεναγούς. Πληρ. τηλ. 0944 460285 ΑΕ44010

ΔΥΟ ΚΑΤΑΣΤΗΜΑΤΑ στη Θολό, 84 τ.μ. και 40 τ.μ. αντίστοιχα. Πληρ. τηλ. 02410 63809, κα Δήμητρα. ΑΕ44018

ΚΑΤΑΣΤΗΜΑ 35 τ.μ. με υπόγειο 35 τ.μ. και ημιόροφο 15 τ.μ., στα 100 Μαγαζιά, εντός στοάς. Πληρ. τηλ. 0945 482204 ΑΕ44020

ΔΙΑΜΕΡΙΣΜΑ 50 Τ.Μ. ΣΤΟ ΧΑΡΑΚΙ ΤΗΣ ΜΑΛΩΝΑΣ ΜΠΡΟΣΤΑ ΣΤΟ ΚΥΜΑ ΕΠΙΠΛΩΜΕΝΟ ΜΕ ΕΝΑ ΥΠΝΟΔΩΜΑΤΙΟ ΑΠΟΚΛΕΙΣΤΙΚΗ ΧΡΗΣΗ ΑΥΛΗΣ ΚΑΙ ΚΛΙΜΑΤΙΣΜΟ. ΕΤΗΣΙΟ ΜΙΣΘΩΜΑ 5282,47 ΕΥΡΩ Ή 1.800.000 ΔΡΧ. ΔΙΑΤΙΘΕΤΑΙ ΑΠΟ 1/7/2002. ΠΛΗΡ. ΕΥΡΩΚΤΗΜΑΤΙΚΗ Ι.Κ.Μ. ΕΥΣΤΑΘΙΟΥ, ΕΘΝ. ΑΝΤΙΣΤΑΣΕΩΣ 83, ΤΗΛ. 02410/73819, 74917, 0944/374546. ΠΕ43944

ΑΠΟΘΗΚΗ 400 τ.μ. στην περιοχή Ικαρος, οδός Ταρσού 2, Ρόδος. Πληρ. τηλ. 0944/361926. ΑΕ43986

ΚΤΗΜΑΤΟΜΕΣΙΤΙΚΟ ΓΡΑΦΕΙΟ

ΕΥΡΩΚΤΗΜΑΤΙΚΗ

ΕΥΣΤΑΘΙΟΥ ΜΕΣΙΤΕΣ ΣΥΜΒΟΥΛΟΙ ΜΕΛΕΤΗΤΕΣ

αγορές, πωλήσεις, εκτιμήσεις, αντιπαροχές, μισθώσεις ακινήτων, επενδυτικές προτάσεις, αρχιτεκτονικές μελέτες
ΞΕΝΟΔΟΧΕΙΑ - ΠΑΡΑΛΙΑΚΕΣ ΕΚΤΑΣΕΙΣ - ΚΕΝΤΡΙΚΑ ΑΚΙΝΗΤΑ - ΟΙΚΟΠΕΔΑ - ΜΟΝΟΚΑΤΟΙΚΙΕΣ - ΔΙΑΜΕΡΙΣΜΑΤΑ - ΑΓΡΟΤΕΜΑΧΙΑ

ΜΟΝΟΚΑΤΟΙΚΙΕΣ-ΜΑΙΖΟΝΕΤΕΣ

	ΔΡΑΧΜΕΣ	ΕΥΡΩ - €
120τ.μ.-Ροδίνι σε 300τ.μ. οικόπ.	74εκ.	217.168,0
145τ.μ.-Μόντε Σμιθ σε 200τ.μ. οικόπ.	90εκ.	264.123,2
168τ.μ.-Μόντε Σμιθ σε 400τ.μ. οικόπ.	120εκ.	352.164,3
180τ.μ.-Ανάληψη (ημιτελής)	55εκ.	161.408,6
180τ.μ.-Ροδίνι σε 210τ.μ. οικόπ.	85εκ.	249.449,7
112τ.μ.-Ιαλυσός σε 297τ.μ. οικόπ.	67εκ.	196.625,0
118τ.μ.-Ιαλυσός σε 238τ.μ. οικόπ.	68εκ.	199.559,7
120τ.μ.-Ιαλυσός σε 300τ.μ. οικόπ.	70εκ.	205.429,2
150τ.μ.-Ιαλυσός σε 1000τ.μ. οικόπ.	90εκ.	264.123,2
153τ.μ.-Ιαλυσός σε 377τ.μ. οικόπ.	75εκ.	220.102,7
155τ.μ.-Ιαλυσός σε 1000τ.μ. οικόπ.	93εκ.	272.927,3
180τ.μ.-Ιαλυσός σε 300τ.μ. οικόπ.	85εκ.	249.449,7
190τ.μ.-Ιαλυσός σε 2000τ.μ. οικόπ.(μπετά)	45εκ.	132.061,6
200τ.μ.-Ιαλυσός σε 1000τ.μ. οικόπ.	95εκ.	278.796,7
200τ.μ.-Ιαλυσός σε 400τ.μ. οικόπ.	85εκ.	249.449,7
154τ.μ.-Κοσκινού σε 300τ.μ. οικόπ.	78εκ.	228.906,8
170τ.μ.-Κοσκινού σε 4000τ.μ. οικόπ.	170εκ.	498.899,4
180τ.μ.-Κοσκινού (ημιτελής)	36εκ.	105.649,3
210τ.μ.-Κοσκινού (μπετά) σε 600τ.μ. οικ.	35εκ.	102.714,6
240τ.μ.-Κοσκινού σε 1000τ.μ. οικόπ.	120εκ.	352.164,3
160τ.μ.-Ασγούρου σε 2000τ.μ. οικόπ.	60εκ.	176.082,1
255τ.μ.-Ασγούρου σε 1450τ.μ. οικόπ.	60εκ	176.082,1
175τ.μ.-Κρεμαστή σε 2725τ.μ.οικ.(εντόςοικισμ.)	210εκ	616.287,6
60τ.μ.-Μαλώνα σε 75τ.μ. οικόπ.	8εκ.	23.477,6
80τ.μ.-Μαλώνα σε 110τ.μ οικόπ.	17εκ.	49.889,9
140τ.μ.-Μαλώνα σε 290τ.μ. οικόπ.	45εκ.	132.061,6
80τ.μ.-Πυλώνα σε 2000τ.μ. οικόπ.	28εκ.	82.171,6
120τ.μ.-Πυλώνα σε 1000τ.μ. οικόπ.	70εκ.	205.429,2
330τ.μ.-Πυλώνα σε 1500τ.μ. οικόπ.	120εκ.	352.164,3
100τ.μ.-Γεννάδι σε 210τ.μ. οικόπ.	32εκ.	93.910,4
120τ.μ.-Γεννάδι σε 700τ.μ. οικόπ.	65εκ.	190.755,6
140τ.μ.-Γεννάδι σε 1000τ.μ. οικόπ.(κύμα).	85εκ.	249.449,7
140τ.μ.-Γεννάδι σε 1000τ.μ. οικόπ.	80εκ.	234.776,2
155τ.μ.-Γεννάδι σε 400τ.μ. οικόπ.(ημπελ.)	55εκ.	161.408,6
200τ.μ.-Γεννάδι σε 4000τ.μ. οικόπ.(κύμα).	200εκ.	586.940,5
130τ.μ.-Λαχανιά σε 1266τ.μ. οικόπ.(κύμα).	75εκ.	220.102,7
140τ.μ.-Λαχανιά σε 1000τ.μ. οικόπ.(κύμα).	85εκ.	249.449,7
157τ.μ.-Λαχανιά σε 1200τ.μ. οικόπ.(κύμα).	87εκ.	255.319,1
65τ.μ.-Κιοτάρι σε 1000τ.μ. οικόπ.	26εκ.	76.302,2

ΟΙΚΟΠΕΔΑ

	ΔΡΑΧΜΕΣ	ΕΥΡΩ - €
ΡΟΔΟΣ		
180τ.μ. στους Δασκάλους Σ.Δ.=1,2	25εκ.	73.367,5
241τ.μ. στη Σμύρνης	18εκ.	52.824,6
300τ.μ. στον συν/μό Απόλλων Σ.Δ.=0,6	21εκ.	61.628,7
381τ.μ. στην Λανδίνου Σ.Δ.=0,8	30εκ.	88.041,0
558τ.μ. στην Λίνδου Σ.Δ.=0,8	62εκ.	181.951,5
632τ.μ. στη Φιλερήμου	53εκ.	155.539,2
ΚΟΣΚΙΝΟΥ		
2100τ.μ. στη Ρόδου-Λίνδου με άδ.οικ.	60εκ.	176.082,1
2100τ.μ. στη θέση Πέζουλας με άδ.οικ.	32εκ.	93.910,4
2000τ.μ. στη θέση Πέζουλας με άδ.οικ.	26εκ.	76.302,2
2400τ.μ. στη θέση Αγ. Ιωάννης	43εκ.	126.192,2
4000τ.μ. στη θέση Ξηρόκαμπος	60εκ.	176.082,1
4000τ.μ. στη θέση Πέζουλας	52εκ.	152.604,5
4000τ.μ. Πανοραμικό	60εκ.	176.082,1
4000τ.μ. στη θέση Πέζουλας	60εκ.	176.082,1
4000τ.μ. στη Ρόδου-Λίνδου με άδ.οικ.	85εκ.	249.449,7
4000τ.μ. στο Φυτώριο	37εκ.	108.584,0
4500τ.μ. στην επαρχιακή οδό	90εκ.	264.123,2
8570τ.μ. επί της Ρόδου-Λίνδου (Τσαίρι)	129εκ.	378.576,6
9700τ.μ. επί της Ρόδου-Λίνδου	250εκ.	733.675,7
ΑΣΓΟΥΡΟΥ		
4000τ.μ. στην επαρχ.οδό	80εκ.	176.082,1
4000τ.μ στην Αγ. Βαρβάρα	38εκ.	111.518,7
4000τ.μ. με βιοτεχνική άδεια	47εκ.	234.776,2
4200τ.μ. στην παρ. Αγγ Σικελιανού	65εκ.	137.931,0
ΑΦΑΝΤΟΥ		
360τ.μ. εντός οικισμού	12εκ.	35.216,4
2340τ.μ. στα Κολύμπια επί της Εθν.οδού	31εκ.	90.975,7
4780τ.μ. στον παραλ.δρόμο προς Κολύμπια	29εκ.	85.106,3
5000τ.μ. επί της Εθν. Οδού & επί της Γέφυρας	150εκ.	440.205,4
5751τ.μ. στα Κολύμπια επί της οδού Ευκαλύπτων	50εκ.	146.735,1
ΙΑΛΥΣΟΣ		
300τ.μ. κοντά στον Μαρινόπουλο Σ.Δ.=0,4	18εκ.	52.824,6
2000τ.μ. επί της Λεωφ. Ρόδου-Κρεμαστής	70εκ.	205.429,2
2000τ.μ. στη θέση Βουνάρα με άδ.οικόδ.	40εκ.	117.388,1
2000τ.μ. στη θέση Βουνάρα Μάσχου	38εκ.	111.518,7
4000τ.μ. στους προποδ. Φιλερήμου	50εκ.	88.041,0
8700τ.μ. στο Κανδυλί	30εκ.	281.731,4

ΔΙΑΜΕΡΙΣΜΑΤΑ

	ΔΡΑΧΜΕΣ	ΕΥΡΩ - €
35τ.μ. στους Δασκάλους	15εκ.	44.020,5
48τ.μ. στο Αραπάκι	21εκ.	61.628,7
60τ.μ. στο Ροδίνι	27εκ.	79.236,9
72τ.μ. στην Ιξιά	25εκ.	73.367,5
74τ.μ. στην Ανάληψη	35εκ.	102.714,6
75τ.μ. στο Καρακόνερο	41εκ.	120.322,8
80τ.μ. στην Ιξιά	42εκ.	123.257,5
80τ.μ. στο Ροδίνι	34εκ.	99.779,9
82τ.μ. στο Ζέφυρος	36εκ.	105.649,3
83τ.μ. στο Ροδίνι	37εκ.	108.584,0
88τ.μ. στην Ιξιά	30εκ.	88.041,0
90τ.μ. στη Ψαροπούλα	46εκ.	134.996,3
90τ.μ. στους Δασκάλους(ημιτελ.)	21εκ.	61.628,7
90τ.μ. στη Ψαροπούλα	49εκ.	143.800,4
90τ.μ. στην Ανάληψη	38εκ.	111.518,7
92τ.μ. στην Ιξιά	43εκ.	126.192,2
94τ.μ. στο Ζέφυρος	40εκ.	117.388,1
96τ.μ. στο Καρακόνερο	43εκ.	126.192,2
98τ.μ. στο Ζέφυρος	40εκ.	117.388,1
103τ.μ. στο Ροδίνι	46εκ.	134.996,3
108τ.μ. στον Αγ. Νικόλαο	28εκ.	82.171,6
110τ.μ. στον Αγ. Γεώργιο	25εκ.	73.367,5
114τ.μ. στους Δασκάλους	63εκ.	184.886,2
118τ.μ. στο Αραπάκι	51εκ.	149.669,8
118τ.μ. στο Ζέφυρος	53εκ.	155.539,2
120τ.μ. στην Ιξιά	30εκ.	88.041,0
123τ.μ. στο Αραπάκι	52εκ.	152.604,5
123τ.μ. στο Ροδίνι	55εκ.	161.408,6
123τ.μ. στην Ανάληψη	55εκ.	161.408,6
125τ.μ. στο Ροδίνι	56εκ.	164.343,3
125τ.μ. στην Ιξιά	53εκ.	155.539,2
128τ.μ. στο Καρακόνερο	58εκ.	170.212,7
128τ.μ. στον Αγ. Ιωάννη	71εκ.	208.363,9
128τ.μ. στην Ανάληψη	61εκ.	179.016,8
134τ.μ. στη Ψαροπούλα	38εκ.	111.518,7
135τ.μ. στη Ψαροπούλα	75εκ.	220.102,7
136τ.μ. στην Ανάληψη	21εκ.	61.628,7
162τ.μ. στους Αγ. Αναργύρους	40εκ.	117.388,1
180τ.μ. στον Αγ. Νικόλαο	65εκ.	190.755,6

ΚΑΤΑΣΤΗΜΑΤΑ ΓΡΑΦΕΙΑ

	ΔΡΑΧΜΕΣ	ΕΥΡΩ - €
30τ.μ. στο Φαληράκι	35εκ.	102.714,6
30τ.μ. στο Φαληράκι με 30τ.μ. υπόγειο	75εκ.	220.102,7
30τ.μ. στην ακτή Μιαούλη	80εκ.	234.776,2
32τ.μ. στον Αρχάγγελο (κέντρο)	19εκ.	55.759,3
39τ.μ. στη Γαριβάλδη	13εκ.	38.151,1
43τ.μ. στη Σωκράτους	240εκ.	704.328,6
45τ.μ. στο Φαληράκι με αντίστοιχο υπόγειο & 45τ.μ. όροφο	95εκ.	278.796,7
48τ.μ. στο κέντρο πόλεως	100εκ.	293.470,2
50τ.μ. στην Αλεξ. Διάκου	50εκ.	146.735,1
50τ.μ. στην Καρπάθου	65εκ.	190.755,6
50τ.μ. στο εμπορικό Κέντρο Φώκιαλη	18εκ.	52.824,6
50τ.μ. στην Θεσσαλονίκης	21εκ.	61.628,7
60τ.μ. στην Αλ. Διάκου	65εκ.	190.755,6
65τ.μ. στον Αρχάγγελο (Κέντρο)	38εκ.	111.518,7
95τ.μ. στην Παλιά Πόλη σε 287τ.μ. οικ.	170εκ.	498.899,4
97τ.μ. στην 28ης Οκτωβρίου ισόγειο	38εκ.	111.518,7
115τ.μ. στην Καποδιστρίου	50εκ.	146.735,1
125τ.μ. στην Ιαλυσό - Λεωφ.Ηρακλειδών.	53εκ.	155.539,2
127τ.μ. στη Σκεύου Ζερβού	37εκ.	108.584,0
160τ.μ. στην Αγίου Φανουρίου	90εκ.	264.123,2

ΖΗΤΟΥΝΤΑΙ ΔΙΑΜΕΡΙΣΜΑΤΑ, ΚΑΤΑΣΤΗΜΑΤΑ, ΟΙΚΟΠΕΔΑ ΕΝΤΟΣ Ή ΕΚΤΟΣ ΠΟΛΕΩΣ, ΟΙΚΟΠΕΔΑ ΓΙΑ ΠΩΛΗΣΗ - ΑΝΤΙΠΑΡΟΧΗ, ΔΑΝΕΙΑ ΔΕΚΤΑ, ΕΥΚΟΛΙΕΣ ΠΛΗΡΩΜΗΣ

ΕΥΡΩΚΤΗΜΑΤΙΚΗ
η ακίνητη αξία σας

Εθνικής Αντίστασης 83 (πρώην Άννης Μαρίας) δίπλα στην ALPHA BANK
Τηλ.02410 73819,74917 Κιν. 0944/374546, 0945/292030 FAX.02410 38641

ΙΩΑΝΝΗΣ & ΜΙΧΑΛΗΣ ΕΥΣΤΑΘΙΟΥ

ΕΥΚΑΙΡΙΑ–ΠΩΛΕΙΤΑΙ

για επαγγελματίες επώνυμο αναψυκτήριο στο κεντρο της πόλης (Μαντράκι). Με προεργασία 28 χρόνων, λόγω συνταξιοδότησης σε τιμή ευκαιρίας.

Πληρ. τηλ. 21807 (πρωί), 26294 (απόγευμα)

ΠΩΛΟΥΝΤΑΙ

1. Από ιδιοκτήτη σε οικοδομή δύο διαμερισμάτων οροφοδιαμερίσματα των 150 τ.μ. λουξ κατασκευής. Επίσης ισόγειος χώρος 100 τ.μ. κατάλληλος για επαγγελματική χρήση, επί της οδού Καμείρου Ρόδου.
2. Στα Κοσκινού οροφοδιαμερίσμα 100 τ.μ., τριών υπνοδωματίων και δύο μπάνια. Επίσης διαμέρισμα των 55 τ.μ. με δύο υπνοδωμάτια, ένα μπάνιο, λουξ, κατασκευής.

Μιχάλης Φωτάκης

Τηλ.: 20949-37735, κιν. 0932/326055

ΠΩΛΟΥΝΤΑΙ ΟΙΚΟΠΕΔΑ ΦΙΛΕΤΑ

των 2000 και 4000 τ.μ. στους πρόποδες Φιλερήμου με άδεια οικοδομής ή δίχως από ιδιοκτήτη.

Πληρ. τηλ. 02410 96779, 02410 60170

NEW MILLENIUM PROPERTIES ΑΚΙΝΗΤΑ ΝΕΑΣ ΧΙΛΙΕΤΙΑΣ

Ζήστε την μοναδική ευκαιρία να γίνεται ιδιοκτήτης ενός μικρού παλατιού στην οδό Ιπποτών Παλιά Πόλη.
Ανακαινισμένο το 2000 με υλικά τελευταίας τεχνολογίας, air condition και ασανσέρ.
10 υπνοδωμάτια, 6 σαλόνια, 6 W.C., 5 τζάκια, 5 βεράντες, αυλή, πηγάδι.
Κατάλληλο και για ξενοδοχείο ή άλλη επιχείρηση μπορεί να χωρισθεί σε 2 κατοικίες πολυτελείας, κόστος εκτίμησης με ανακαίνιση 540 εκατ. δρχ.

Πληρ. μόνο σε σοβαρούς επενδυτές με ραντεβού κ. MITTON
Τηλ.-Fax, 02410/22142
0945/668060

ΠΩΛΕΙΤΑΙ

ημιτελής μονοκατοικία σε 1 στρέμμα οικόπεδο, στην περιοχή Ασγούρου, σε προνομιακή θέση με υπέροχη θέα.

Πληρ. τηλ. 0944/647163

ΤΣΑΜΠΙΚΟΣ ΤΣΑΚΙΡΗΣ
ΠΟΛΙΤΙΚΟΣ ΜΗΧ/ΚΟΣ
ΕΡΓΟΛΗΠΤΗΣ ΔΗΜΟΣΙΩΝ ΕΡΓΩΝ
Ατταβύρου 56, Ρόδος

ΠΩΛΟΥΝΤΑΙ

1. Μεζονέτες 150 τ.μ., 200 τ.μ., κατασκευής μας, επί της οδού Ευρώπης (τομέας π, Καρακόνερο)
2. Οροφοδιαμερίσματα 76 τ.μ. σε μικρή τριόφορη οικοδομή επί της οδού Συρακουσών (Καρακόνερο).

ΤΗΛ. 02410 35139

ΡΟΔΙΑΚΗ ΚΤΗΜΑΤΙΚΗ

ΣΥΜΒΟΥΛΟΙ & ΕΚΤΙΜΗΤΕΣ ΑΚΙΝΗΤΩΝ — ΚΤΗΜΑΤΟΜΕΣΙΤΙΚΟ ΓΡΑΦΕΙΟ από το 1983

ΠΩΛΟΥΝΤΑΙ 4 ΜΟΝΑΔΙΚΑ ΟΙΚΟΠΕΔΑ ΤΩΝ 4,450 τ.μ. ΣΤΗΝ ΠΕΡΙΦΕΡΕΙΑ ΚΟΣΚΙΝΟΥ



ΑΠΟΚΛΕΙΣΤΙΚΗ ΔΙΑΘΕΣΗ

ΑΝΕΣΤΗΣ & ΣΑΒΒΑΣ ΣΑΒΒΑΪΔΗΣ

Μέγαρο Κιοσόγλου, 3ος όροφος
Εθελοντών Δωδεκανησίων 29
ΡΟΔΟΣ

tel: 26281 & 35476 fax: 34663
cel: 0944-421015 & 0944-243452
e-mail: savvaidis@rho.forthnet.gr

FIABCI

ΕΥΚΑΙΡΙΑ
ΠΩΛΟΥΝΤΑΙ–ΕΥΚΑΙΡΙΕΣ

- Ασγούρου-Μεζονέτα 350 τ.μ. 125.000.000
- Ασγούρου-Οικόπεδο 500 τ.μ. εντός οικισμού 22.000.000
- Τριάντα-Οικόπεδο σε κεντρικό δρόμο 2 στρέμματα 33.000.000
- ΙΞΙΑ, 2άρι διαμέρισμα με AIR CONDITION και τηλέφωνα 21.000.000 δρχ.
- Καλυθιές, 90 στρέμματα καλλιεργήσιμα προς 2 εκατομμύρια το στρέμμα.
- Παραδείσι-Σε κεντρικό δρόμο 200 μέτρα από την θάλασσα, 1.400 τ.μ. οικοδομήσιμο 9.000.000
- Διμυλιά-Σε κεντρικό δρόμο 7 στρέμματα, με πρόσοψη 80 μέτρα 12.000.000
- Αφάντου-Στο στάδιο από πάνω με απεριόριστη θέα, 2 στρέμματα, με άδεια οικοδομής 200 τ.μ. 16.000.000
- Παραλιακά οικόπεδα στα Αφάντου 6.000.000 ανά στρέμμα
- Αφάντου-Θέση Τραπέζια 3 στρέμματα, με άδεια οικοδομής, 200 τ.μ. 12.000.000
- Κιοτάρι-200 μέτρα από την θάλασσα 1.400 τ.μ. με άδεια οικοδομής 100 τ.μ. 15.000.000
- Σύμη-2,5 στρέμματα στους Μύλους, οικοδομήσιμο με απεριόριστη θέα 90.000.000

Πληρ. τηλ. 26805-51024,
κιν. 0945-406562 fax: 51077
ΖΗΤΟΥΝΤΑΙ ΟΙΚΟΠΕΔΑ και ΣΠΙΤΙΑ
ΔΑΝΕΙΑ ΔΕΚΤΑ
Γ.Ν. ΔΡΑΚΟΣ

ΚΤΗΜΑΤΟΜΕΣΙΤΙΚΟ ΓΡΑΦΕΙΟ
ΖΑΦΕΙΡΗΣ Μ. ΚΑΡΑΓΙΑΝΝΗΣ Δ. Ο.Ε.

Πωλήσεις ακινήτων. Τηλ. (60380-60381)
17.00-20.00 μ.μ. Δευτέρα-Παρασκευή)

ΔΗΜΟΣ ΑΦΑΝΤΟΥ

- *6.120 τ.μ. (Περιοχή Καστελάνο): 15.500.000 δρχ. ή 45487,89 €*
- *5.000 τ.μ. (Παραλία Αφάντου): 45.000.000 δρχ. ή 132061,63 €*
- *1.600 τ.μ. (Παραλία Αφάντου): 12.000.000 δρχ. ή 35216,43 €*
- *6.450 τ.μ. (Παραλία Αφάντου): 51.600.000 δρχ. ή 151430,67 €*
- *2.500 τ.μ. (Περιοχή Λίππινοι): 12.500.000 δρχ. ή 36683,79 €*
- *540 τ.μ. (Περιοχή Λίππινοι): 3.200.000 δρχ. ή 9391,05 €*
- *5.800 τ.μ. (Περιοχή Τραπέζια): 25.000.000 δρχ. ή 73367,57 €*
- *(1/2) 5.080 τ.μ. (Με ελαιόδεντρα): 6.500.000 δρχ. ή 19075,57 €*
- *4.500 τ.μ.: αγροτεμάχιο 16.500.000 δρχ. ή 48422,60 €*

ΚΟΛΥΜΠΙΑ

- *5.000 τ.μ.: 37.000.000 δρχ. ή 108584,01 €*
- *4.969 τ.μ.: 30.000.000 δρχ. ή 88041,09 €*

ΨΙΝΘΟΣ

- *22.400 τ.μ. (Με 200 ελαιόδενδρα): 18.000.000 δρχ. ή 52824,65 €*

ενοικιασεις

συνέχεια από την προηγούμενη

ΜΕΖΟΝΕΤΑ ΣΕ ΑΛΛΟΔΑΠΟΥΣ. ΕΝΟΙΚΙΟ 200.000 ΔΡΧ. ΓΙΑ 4 ΑΤΟΜΑ. ΠΛΗΡ. ΤΗΛ. 02410/78569.

ΓΚΑΡΣΟΝΙΕΡΑ αποτελούμενη από ένα κυρίως δωμάτιο, προθάλαμο, WC και μπαλκόνι, κατάλληλη μόνο για επαγγελματική χρήση (γραφείο, ιατρείο κ.λπ.) στην οδό Κων/νου Παλαιολόγου 105 (Πάρκο Αγίου Ιωάννου) στον 1ο όροφο. Πληρ. κυρία Ευαγγελία, τηλ. 02140/81540, 82400. ΧΑΕ07021

ΚΑΤΑΣΤΗΜΑ, 65 Τ.Μ. ΣΤΗΝ ΟΔΟ ΜΑΡΚΟΥ ΚΛΑΔΑΚΗ 13 (ΑΝΑΛΗΨΗ). ΠΛΗΡ. ΤΗΛ. 0241023229.

ΔΙΑΜΕΡΙΣΜΑ, ισόγειο 60 τ.μ. στην Ιξιά, 90.000 ενοίκιο όχι αλλοδαποί, προτιμούνται στρατιωτικοί, εκπαιδευτικοί. Πληρ. τηλ. 92789. πρωί, 91472 απόγευμα. ΑΕ43747

STUDIOS, επιπλωμένα στην οδό Αρκαδίου 14-Ψαροπούλα. Πληρ. τηλ. 25710.

ΙΣΟΓΕΙΟ 70 τ.μ. στην Ιωάν. Καζούλη για γραφείο-ιατρείο-επαγγελματική στέγη. Πληρ. τηλ. 32902. ΑΕ42425

STUDIOS ΜΕ ΤΟ ΜΗΝΑ Η ΤΗΝ ΗΜΕΡΑ ΠΛΗΡΩΣ ΕΠΙΠΛΩΜΕΝΑ ΜΕ ΠΟΛΥΚΟΥΖΙΝΑΚΙ, ΨΥΓΕΙΟ, ΝΤΟΥΖ, W.C., ΤΗΛΕΦΩΝΟ, ΜΠΑΛΚΟΝΙ, ΖΕΣΤΟ ΝΕΡΟ ΕΠΙ 24ΩΡΟΥ ΒΑΣΕΩΣ ΣΤΗΝ ΠΙΟ ΗΣΥΧΗ ΠΕΡΙΟΧΗ ΤΗΣ ΠΟΛΗΣ (ΠΕΡΙΟΧΗ ΔΑΣΚΑΛΩΝ), ΟΔΟΣ ΜΑΝΩΛΗ ΠΑΠΑΜΑΝΩΛΗ ΑΡΙΘΜ. 12, ΚΑΘΕΤΟΣ ΕΠΙ ΤΗΣ ΣΤΕΛΙΟΥ ΚΩΤΙΑΔΗ. ΠΛΗΡ. ΤΗΛ. 37244.

PUB-ΚΑΦΕΤΕΡΙΑ στο τουριστικό κέντρο-πλησίον νέου καζίνο. Πλήρως εξοπλισμένη ανακαινισμένη, η καλύτερη στο είδος της. Συμβόλαιο 12ετές. Συζητείται και η πώλησις. Πληροφορίες άλλες δεν θα δοθούν στο τηλέφωνο. Πληρ. για συνεννόηση τηλ. 78392, 0977/339669, 0936/607154 μετά τις 12 το μεσημέρι. ΧΑΕ1501

ΓΚΑΡΣΟΝΙΕΡΕΣ 4 ΚΑΙΝΟΥΡΓΙΕΣ ΠΛΗΡΩΣ ΕΞΟΠΛΙΣΜΕΝΕΣ ΚΑΙ ΕΠΙΠΛΩΜΕΝΕΣ (AIR-CONDITION, TV Κ.ΛΠ.). ΠΛΗΡ. ΤΗΛ. 097/4568822, 65858 (ΑΠΟΓΕΥΜΑΤΙΝΑ). ΠΕ43463

ΚΑΤΑΣΤΗΜΑ 75 τ.μ. με βιτρίνα 6,50 μ. σε εμπορικό δρόμο της Παλιάς Πόλης της Ρόδου. Πληρ. τηλ. 09.44.88.11.22 και 37.753 ΧΑΕ111

πωλησεις ακινητων & επιχειρησεων

ΔΥΑΡΙ διαμέρισμα καινούργιο Ακτίδος 62Β επί της οδού Σωτήρος στην Ιξιά. Πληρ. τηλ. 02410 96891, 0974 594172 ΑΟ44219

ΖΗΤΕΙΤΑΙ ΣΥΝΕΤΑΙΡΟΣ Ή ΑΓΟΡΑΣΤΗΣ ΓΙΑ ΕΠΙΧΕΙΡΗΣΗ BAR-CLUB ΣΤΗΝ ΠΑΡΑΛΙΑ ΚΡΕΜΑΣΤΗΣ ΠΛΗΡΗΣ ΕΞΟΠΛΙΣΜΕΝΗ 200 Τ.Μ. ΣΕ ΜΕΓΑΛΟ ΟΙΚΟΠΕΔΟ ΜΕ ΔΙΚΟ ΤΟΥ PARKING ΠΑΝΩ ΣΤΟ ΚΥΜΑ. ΠΛΗΡ. ΤΗΛ. 0973011156 ΚΑΙ 02410 96814 ΜΕΤΑ ΤΙΣ 21.30 Μ.Μ. ΠΟ44223

ΜΕΡΙΔΑ κτήματος 1.000 τ.μ. στο Γεννάδι στον οικισμό των υπαλλήλων της Ολυμπιακής. Το ακίνητο είναι στην περιοχή Άι Γιώργης και η τιμή του είναι 17.600 Ευρώ ή 6.000.000 δρχ. Πληρ. κ. Μανώλη τηλ. 39795. ΑΟ44195

ΠΑΡΑΔΟΣΙΑΚΑ ΣΠΙΤΙΑ στη Παλιά Πόλη 150-160 τ.μ. σε τιμές λογικές. Πληρ. ΡΟΔΙΑΚΗ ΚΤΗΜΑΤΙΚΗ Ανέστης και Σάββας Σαββαΐδης, τηλ. 26281, 35476, 0944/243452, 0944/421015. ΑΟ44238

ΔΙΑΜΕΡΙΣΜΑ στη Θεμ. Σοφούλη-Σ. Παυλίδη προνομιακό ορόφοδιαμέρισμα-ισόγειο υπερυψωμένο 90 τ.μ. σε τριόροφη οικοδομή 3 διαμερισμάτων πολυτελούς κατασκευής με αυτόνομη θέρμανση ασανσέρ κουφώματα κουζίνα κυρία είσοδο παροπλισμένη ασφαλείας και λοιπά αρίστης ποιότητας. Διαθέτει στεγασμένο γκαράζ στο υπόγειο και αποθήκη 11 τ.μ. 42.000.000 δρχ. Πληρ. ΡΟΔΙΑΚΗ ΚΤΗΜΑΤΙΚΗ Ανέστης και Σάββας Σαββαΐδης, τηλ. 26281, 35476, 0944/243452, 0944/421015. ΑΟ44239

ΖΗΤΟΥΝΤΑΙ: 1) Οικόπεδα άρτια και οικοδομήσιμα εντός ή εκτός σχεδίου πόλεως στις περιοχές πόλεως Ρόδου-Τριάντα-Ιξιάς-Κοσκινού-Φαληράκι για εργολαβική αντιπαροχή ή για αγορά, 2) Διαμερίσματα στη πόλη της Ρόδου σε διάφορες περιοχές στα Τριάντα-Ιξιά και Κοσκινού. Πληρ. ΡΟΔΙΑΚΗ ΚΤΗΜΑΤΙΚΗ Ανέστης και Σάββας Σαββαΐδης, τηλ. 26281, 35476, 0944/243452, 0944/421015. ΑΟ44240

ΠΩΛΕΙΤΑΙ ΜΕΖΟΝΕΤΑ: 1) Στους "Τρεις" κοντά στο εκκλησάκι σε μπετά μικτής επιφανείας 299 τ.μ. 34.000.000 δρχ. και αποπερατωμένη 74.000.000 δρχ., 2) μεζονέτα στη προέκταση Θ. Σοφούλη 139 τ.μ. 43.000.000 δρχ. Πληρ. ΡΟΔΙΑΚΗ ΚΤΗΜΑΤΙΚΗ Ανέστης και Σάββας Σαββαΐδης, τηλ. 26281, 35476, 0944/243452, 0944/421015. ΑΟ44241

ΠΩΛΕΙΤΑΙ ΣΥΝΕΤΑΙΡΙΣΤΙΚΗ ΜΕΡΙΔΑ: 1) Του Οικοδομικού Συνεταιρισμού "Η Ενωση" στη περιοχή Καναμάτ έναντι Μαρινόπουλου στην οποία αντιστοιχεί οικόπεδο 400 τ.μ. με συντελεστή δόμησης 0,6 (ανέγερση κατοικίας 240 τ.μ. συν το υπόγειο του), 2) Του Οικοδομικού Συνεταιρισμών Τραπεζικών παραπλεύρως ξενοδοχείου ΚΑΨΗ στην οποία αντιστοιχεί οικόπεδο 400 τ.μ. με συντελεστή δόμησης 0,6 (Ανέγερση Κατοικίας 240 τ.μ. συν το υπόγειο της). Πληρ. ΡΟΔΙΑΚΗ ΚΤΗΜΑΤΙΚΗ Ανέστης και Σάββας Σαββαΐδης, τηλ. 26281, 35476, 0944/243452, 0944/421015. ΑΟ44243

ΠΩΛΟΥΝΤΑΙ ΟΙΚΟΠΕΔΑ: 1) Στα Κοσκινού οικόπεδα: α) Επιφανείας 4.450 τ.μ. 45.000.000 δρχ. και β) Επιφανείας 4.000 τ.μ. 40.000.000 δρχ. με πανοραμική θέα στη θάλασσα, β) Στην Ιξιά περιοχή Μίρα Μάρε 2.000 τ.μ. 45.000.000 δρχ. στο Κανδυλί 4.000 τ.μ. 32.000.000 και στη λεωφ. Τριάντα-Κρεμαστής 3.078 τ.μ. 55.000.000, 2) Στη Λίνδο οικόπεδα στη Ψάρτο 4.000 τ.μ. 25.000.000, 10.910 τ.μ. 66.000.000 και στους Πεύκους 28.00 παραλιακό στο "κύμμα". Πληρ. ΡΟΔΙΑΚΗ ΚΤΗΜΑΤΙΚΗ Ανέστης και Σάββας Σαββαΐδης, τηλ. 26281, 35476, 0944/243452, 0944/421015. ΑΟ44244

ΚΤΗΜΑ στη περιοχή Ηλιούπολης 5.600 τ.μ. κατάλληλο για σπίτια ή κτίρια για εμπορικές επιχειρήσεις. Είναι σε πολύ καλή θέση και η τιμή του είναι 235.000 Ευρώ ή 80.000.000 δρχ. Πληρ. κ. Μανώλη τηλ. 39795 ΑΟ44201



ΚΤΗΜΑΤΟΜΕΣΙΤΙΚΟ ΓΡΑΦΕΙΟ

ΑΙΓΑΙΟΚΤΗΜΑΤΙΚΗ

ΠΩΛΟΥΝΤΑΙ

- ΔΙΑΜΕΡΙΣΜΑΤΑ-ΜΟΝΟΚΑΤΟΙΚΙΕΣ

- (ΔΔ)=ΔΑΝΕΙΑ ΔΕΚΤΑ

- 35 τ.μ. καινούργιο Δασκάλους 42.553 €-14.500 εκ.
- 45 τ.μ. (ισ.) με αυλή καινούργιο Κοσκινού 14 εκ. - 41.085€
- 55 τ.μ. (2 υπν.) καινούργιο Ροδίνι 22 εκ. - 64.563€ (ΔΔ)
- 55 τ.μ. καινούργιο Αθηνών 74.247 €-23.500 εκ. (ΔΔ)
- 48 τ.μ. διόροφο Αγ. Φανουρίου Π. Πόλη 8 εκ. (ΔΔ)-26.412 €
- 57 τ.μ. Αθηνών (3 ετών) με θέα, 22,5 εκ.-66.038 €
- 62 τ.μ. λουξ ρετιρέ στην Απ. Παύλου 30 εκ.-88.041 €
- 70 τ.μ. καινούργιο Ιαλυσό 25 εκ. (Δ.Δ.) - 73.367 €
- 77 τ.μ. λούξ ετοιμ/το με αυλή 26 εκ. Κοσκινού 76.302 € (μετρητά)
- 78 τ.μ. με αυλή Σωτήρος 26 εκ. 76.302 € (ΔΔ)
- 83 τ.μ. καινούργιο, Καρακόνερο 36 εκ.-105.649€ (ΔΔ)
- 85 τ.μ. Στ. Κωτιάδη, β' ορ. 26 εκ.-76.302 € (ΔΔ)
- 86 τ.μ.καιν/ργιο Ροδίνι 36 εκ. 105.650 € (ΔΔ)
- 89 τ.μ. (ισ.) σε μπετά στην Ενόπλων Δυνάμεων 16 εκ. - 46.955 € (ΔΔ)
- 90 τ.μ. μον/κία διόροφη Παραδείσι με τζάκι 22 εκ. - 64.563 € (ΔΔ)
- 95 τ.μ. (3 υπν.) Σωτήρος 24 εκ. (Δ.Δ.) 70.432 €
- 95τ.μ. καινούργιο Αθηνών 128.246 €-43.700 εκ. (ΔΔ)
- 100 τ.μ. (3 υπν.) Μητρόπολη 93.910 €-32 εκ. (ΔΔ)
- 100 τ.μ. καινούργιο, Ιαλυσό, 36 εκ.-105.649€ (ΔΔ)
- 117 τ.μ. καινούργιο Γεωργ. Παπανδρέου με γκαράζ 25 μ. 51 εκ., (ΔΔ)- 137,931 €
- 45 τ.μ. και 117 τ.μ. (2 διαμ.) α' ορ. στο σοβά Δασκάλους 41 εκ. (και τα 2), 120,322 €
- 115 τ.μ. ισόγειο καινούργιο, Πειραιώς (3 υπν.), 45 εκ.-132.061€ (ΔΔ)
- 114 τ.μ. ρετιρέ Στοκχόλμης 45 εκ.-132.061 €
- 115 τ.μ. ρετιρέ Σμύρνης 134.996 €-46 εκ.
- 117 τ.μ. σε σοβά Δασκάλους 102.714 €-35 εκ. μετρητοίς
- 120 τ.μ. Αθηνών καινούργιο 161.408 €-55 εκ. (ΔΔ)
- 134 τ.μ. ρετιρέ Στοκχόλμης 54 εκ. 158.473 €
- 145 τ.μ. Στ. Ζήση 40 εκ.- 117.388 € (ΔΔ)
- 155 τ.μ. μεζ/τα Αισχύνη 63 εκ. (ΔΔ)
- 158 τ.μ. μεζ/τα σε μπετά Ιξιά 36 εκ.-105.649 €
- 160 τ.μ. διαμ. σε μπετά στους Δασκάλους 34 εκ. (μετρητά)-οροφ/σμα 93.910 €
- 230 τ.μ. Κοσκινού (μον/κία) καινούργιο 1 στρ. οικ. 120 εκ.-352.164 € (ΔΔ)
- 230 τ.μ. παραδοσιακό αρχοντικό, εντός της πόλεως, 72 εκ.-211.225 €
- 270 τ.μ. (3ορ. Χ90τ.μ.) κτίριο σε μπετά Ασγούρου, 40 εκ. (ΔΑ) 117.388 €
- 270 τ.μ. βίλλα στο σοβά σε 4 στρ. Τσαΐρι 100 εκ. - 293.470 €
- 340 τ.μ.ημιτελής μεζονέτα Ασγούρου σε Ιστρ. 60 εκ.-176.082 €
- 550 τ.μ. μον/κία Παστίδα 7 στρ. 170 εκ. 498.899 € (ΔΔ)

ΚΑΤΑΣΤΗΜΑΤΑ

- 30 τ.μ. Εμπ/κο κέντρο Βράχο Ιαλυσό 20 εκ. - 58,694 €
- 31 τ.μ. Καμείρου 14 εκ. - 41.085 € (ΔΔ)
- 39 τ.μ. Αγ. Αναστασία 12 εκ.-35.216 €
- 90 τ.μ. Νιοχώρι, 63 εκ. - 184.886 € (ΔΔ)
- 140 τ.μ. (απ) πλησίον Αννης Μαρίας 28 εκ. (ΔΔ) 82.171 €
- 175 τ.μ. Λεωφ. Ρόδου-Λίνδου 60 εκ.-176.082 €
- 180 τ.μ. αποθήκη Ροδίνι 132.061 €-45 εκ.
- 200 τ.μ. με 200 υπ. (και ορ. άδεια) σε μπετά στο Μήδεια 80 εκ.-234.776 €
- 324 τ.μ.(κτίριο έχει και διαμέρισμα, κατ/μα) στους Δασκάλους 337.490 €-115 εκ.
- 2 κατ/τα στο Μανδράκι
- ΕΝΟΙΚ/ΤΑΙ ΚΤΙΡΙΟ ΣΤΟ GRAND HOTEL 300Τ.Μ.
- 900 τ.μ. κτίριο στο Μήδεια

ΟΙΚΟΠΕΔΑ

- 261 τ.μ. Αισχύνης (ΣΔ 0,8) 18 εκ.-58.694 €
- 400 τ.μ. Δ. Αναστασιάδη (ΣΔ 1) 50 εκ.-146,735 €
- 500 τ.μ. Μίρα Μάρε (Σ.Δ. 0,8), 45 εκ.-132.016 €
- 680 τ.μ. Πειραιώς 176.082 €-60 εκ.
- 1000 τ.μ. (ΣΔ 0,8) πάροδος Μιχ. Πετρίδη 80 εκ.-264.123 €
- 1.054 τ.μ. (ΣΔ 0,4) Βράχο Ιαλυσού 55 εκ.-146.735 €
- 1.230 τ.μ. Κοσκινού 50% κάλυψη, 40 εκ.-117.388 €
- 3.600 Κολύμπια (κτίζει 360 τ.μ.) 20 εκ. 58.694 €
- 4 στρεμ. στα Νερά Καλλιθέας 60 εκ.-176.082 €
- 4.835 τ.μ. Καλιθέα Κοσκινού102.714 €-35 εκ. (ΔΔ)
- 4 στρ. Γεννάδι 200 μ. από θάλ. 28 εκ. 82.171€
- 14 στρ. Τσαΐρι 176.082 €- 60 εκ.

ΖΗΤΟΥΝΤΑΙ ΜΕΤΑΧΕΙΡΙΣΜΕΝΑ ΔΙΑΜΕΡΙΣΜΑΤΑ - ΑΜΕΣΗ ΠΩΛΗΣΗ ΑΝΑΛΑΜΒΑΝΟΥΜΕ ΤΗΝ ΕΝΟΙΚΙΑΣΗ ΤΟΥ ΔΙΑΜΕΡΙΣΜΑΤΟΣ ΣΑΣ ΣΕ ΠΟΛΥ ΣΥΝΤΟΜΟ ΧΡΟΝΙΚΟ ΔΙΑΣΤΗΜΑ

ΡΕΝΑ ΒΑΖΟΥΚΟΥ

(ΜΕΣΙΤΗΣ ΑΣΤΙΚΩΝ ΣΥΜΒΑΣΕΩΝ)

ΔΙΕΥΘ. ΓΡΑΦΕΙΟΥ ΔΗΜ. ΘΕΟΔΩΡΑΚΗ 3
9-1 το πρωί και 6.30-9 απ/τα
Δευτέρας-Πέμπτης εκτός Σαβ. και Κυρ.
Τηλ. (0241) 22943-28838 FAX: 28838
email.vazoukou@otenet.gr.
ΡΟΔΟΣ

ΠΩΛΗΣΕΙΣ ΑΚΙΝΗΤΩΝ

◆ ΔΙΑΜΕΡΙΣΜΑΤΑ

- 2άρια ετοιμοπαράδοτα, λουξ κατασκευής, 23.500.000 δρχ.
- Αγ. Αναργύρους 162 τ.μ. 40.000.000 δρχ.
- Ροδίνι 85 τ.μ. 35.000.000 δρχ.
- Ατταβύρου 86 τ.μ. 35.000.000 δρχ.
- Ροδίνι 115 τ.μ. λουξ κατασκευής
- Ιξιά 75 τ.μ., 20.000.000 δρχ.
- Ροδίνι 135 τ.μ. λουξ κατασκευής
- Ροδίνι 114 τ.μ. 48.000.000 δρχ. λουξ κατασκευής
- Κορδικτώνος 80 τ.μ. 26.000.000 δρχ.
- Ροδίνι 81 τ.μ. 30.000.000 δρχ.
- Ροδίνι 50 τ.μ. και 60 τ.μ.
- Ροδίνι 114 τ.μ.
- Καρακόνερο 90 τ.μ. καινούργιο
- Καρακόνερο 117 τ.μ. καινούργιο
- Ροδίνι 86 τ.μ. καινούργιο
- Ανάληψη 90 τ.μ. καινούργιο

◆ ΗΜΙΤΕΛΗ ΔΙΑΜΕΡΙΣΜΑΤΑ

- Στρατηγού Ζήση οικοδομίσιμη ταράτσα 96 τ.μ. 10.000.000 δρχ.
- 100 τ.μ. 20.000.000 δρχ. Αταβύρου
- 60 τ.μ. 12.000.000 δρχ. Αταβύρου
- 160 τ.μ. 32.000.000 δρχ. Αταβύρου
- Κοσκινού 145 τ.μ., 22.000.000 δρχ. (μπετά)

◆ ΜΕΖΟΝΕΤΕΣ-ΜΟΝΟΚΑΤΟΙΚΙΕΣ

- 130 τ.μ. με αυλή επιπλωμένη 18.000.000 δρχ στο Γεννάδι.
- Κοσκινού 195 τ.μ., 35.000.000 δρχ. (κτισμένη)
- Μεζονέτα 155 τ.μ. 55.000.000 δρχ. - Δασκάλους
- Μονοκατοικία 70 τ.μ., 17.000.000 δρχ. Κορδιγκτώνος
- 2 παλιές μονοκατοικίες στα Κοσκινού, 14.000.000 δρχ.
- ΣΥΜΗ:Διόροφη κατοικία 70 τ.μ. με στέρνα 50.000.000 δρχ.
- Μεζονέτα στο Ροδίνι, 130 τ.μ. 48.000.000 δρχ. θέση πάρκινγκ και κήπο

◆ ΟΙΚΟΠΕΔΑ

- Ιαλυσός 1200 τ.μ., 44.000.000 δρχ.
- Τσαΐρι 7στρ., 25.000.000 δρχ.
- Κιοτάρι πάνω στο κύμα 5 στρ.
- Σορωνή 1850 τ.μ. οικοδομήσιμο 15.000.000 δρχ. επί της λεωφόρου
- Μαριτσά 2 στρ., 17.000.000 δρχ.
- Κατταβιά 650 τ.μ. 3.000.000 δρχ.
- Οικόπεδα εντός σχεδίου στο Γεννάδι από 2.500.000 δρχ.
- Γεννάδι 2.000 τ.μ. πάνω στο κύμα

◆ ΑΠΟΘΗΚΕΣ

- Αποθήκη σχεδόν ισόγεια 250 τ.μ. 20.000.000 δρχ.

◆ ΚΑΤΑΣΤΗΜΑΤΑ

- Μαγαζί στη Νέα Αγορά 30.000.000 δρχ.
- Επιχείρηση στην οδό Ηρώων Πολυτεχνείου
- Πωλείται επιχείρηση -αναψυκτήριο

◆ ΚΤΗΜΑΤΑ

- Κατταβιά Αγ. Γιώργης 4800 τ.μ. 6.000.000 δρχ.
- Λαχανιά, 2 στρ. οικοδομίσιμο 3.000.000 δρχ.
- Σάλακος 10 στρέμματα
- Χωράφι 8 στρ. στο Παραδείσι 60.000.000 δρχ.
- Χωράφι 4 στρ. στην Παστίδα 18.000.00 δρχ.
- Χωράφι 5.700 στρ. στα Κολύμπια, 15.000.000 δρχ.
- Χωράφι 8.800 στρ. στα Κολύμπια 50.000.000 δρχ.
- Παραδείσι 1.500 στρ. 10.000.000 δρχ.
- Κατταβιά 1000 τ.μ. άρτιο και οικοδομήσιμο με φως, νερό, 2.500.000 δρχ.
- Καντηλί 5.200 μ. 27.000.000 δρχ.
- Πλημμύρι 1520 στρ. πάνω στην θάλασσα, τιμή 6.000.000 δρχ.
- Πλημμύρι 1.640τ.μ. 4.000.000 δρχ. οικοδομήσιμο
- Πλημμύρι 3.240τ.μ. 3.000.000 δρχ.
- Λαχανιά 4.700 τ.μ. 16.000.000 δρχ. οικοδομήσιμο
- 10 στρ. Κιοτάρι, νερό, ρεύμα 12.000.000 δρχ.
- Λαχανιά 100 στρ. πάνω στην θάλασσα
- Λαχανιά 45 στρ. 2500 δρχ./μέτρο
- Κατταβιά 2.500 τ.μ. πάνω στο δρόμο οικοδομήσιμο, 3.000.000 δρχ.
- Λάρδος 7 στρ. 12.000.000 δρχ.
- Κιοτάρι 4 στρ. 4.000.000 δρχ.
- Λαχανιά 750 τ.μ., 8.500.000 δρχ.στο χωριό
- Γεννάδι 20 στρ. ρεύμα-νερό 20.000.000 δρχ.
- Κιοτάρι 7 στρ. με νερό-ρεύμα 8.000.000 δρχ.
- Λαχανιά 4 στρ. 300 μέτρα από τη θάλασσα 8.000.000 δρχ.
- Γεννάδι 24 στρ. 24.000.000 δρχ.
- Γεννάδι 1.100 τ.μ. 1.500.000 δρχ.
- Κατταβιά 10 στρ. 10.000.000 δρχ.
- Πλημμυρι 12 στρ. με φως, νερό, 12.000.000 δρχ.
- Κατταβιά 4.000 τ.μ. 2.000.000 δρχ.
- Κιοτάρι 4.000 τ.μ. κοντά στο κεντρικό δρόμο
- Πλημμύρι 5.500 τ.μ. 6.500.000 δρχ.
- Πεύκους 200 στρ. προς 5.000 το τ.μ., παραθαλάσσιο
- Κατταβιά 700 τ.μ. προς 500 χιλ.
- Γεννάδι στη λεωφόρο 4.000 τ.μ., 12.000.000 δρχ.

➪ Πωλούνται αποθήκες και βιοτεχνικοί χώροι.

- **ΔΑΝΕΙΑ ΔΕΚΤΑ - ΕΥΚΟΛΙΕΣ ΠΛΗΡΩΜΗΣ**
- **ΖΗΤΟΥΝΤΑΙ ΟΙΚΟΠΕΔΑ ΠΡΟΣ ΑΓΟΡΑ - ΚΤΗΜΑΤΑ ΚΑΙ ΔΙΑΜΕΡΙΣΜΑΤΑ**

ΣΤΑΜΑΤΗΣ ΜΑΝΩΛΑΚΟΣ

ΩΡΕΣ ΓΡΑΦΕΙΟΥ 8.30-1.00 π.μ. και 5-8 μ.μ.

ΔΗΜ. ΑΝΑΣΤΑΣΙΑΔΗ 45 (παραπλεύρως ΥΠΕΡΑΓΟΡΑΣ ΠΑΠΑΚΥΡΙΑΚΟΥ-ΣΥΝΟΙΚΙΑ ΔΑΣΚΑΛΩΝ) Τηλέφωνα: 23815-78275

πωλησεις

συνέχεια από την προηγούμενη

ΠΩΛΟΥΝΤΑΙ ΚΤΙΡΙΑ: 1) Στο Μαντράκι 90 τ.μ., 495 τ.μ., 840 τ.μ. και 1.213 τ.μ., 2) Στην Αλεξ. Διάκου 342 τ.μ., 3) Στη Π. Πόλη 400 τ.μ. Πληρ. ΡΟΔΙΑΚΗ ΚΤΗΜΑΤΙΚΗ Ανέστης και Σάββας Σαββαΐδης, τηλ. 26281, 35476, 0944/243452, 0944/421015. ΑΟ44245

ΠΩΛΟΥΝΤΑΙ ΔΙΑΜΕΡΙΣΜΑΤΑ: 1) Ροδίνι: α. Παρισίων 112 τ.μ. α' και β' ορόφου 46.000.000 δρχ., β. Στοκχόλμης (Ροδίνι) 131 τ.μ. γ' ορόφου 53.000.000 δρχ. αρίστης κατασκευής, 87 τ.μ. β' ορόφου 35.000.000 δρχ., 49 τ.μ. β' ορόφου 22.000.000 δρχ., 112 τ.μ., γ' ορόφου 46.000.000 δρχ., 2) Στη περιοχή Ιξιάς υπό ανέγερση 94-102-117 τ.μ. λουξ κατασκευής με αυτόνομη θέρμανση ασανσέρ και πάρκιν 447.000 ανά τ.μ., 2) Στην Ανάληψη: α) 84 τ.μ. ισόγειο υπερυψωμένο 31.000.000 δρχ.,β) 117 τ.μ. με γκαράζ α' ορόφου 49.000.000 δρχ., γ) στην Αθηνών 135 τ.μ., 3) Στο Ροδίνι 105 τ.μ. β' ορόφου 41.000.000, 4) Στη Μητρόπολη ισόγειο 125 τ.μ. 26.000.000 δρχ., 5) Στην Ιξιά 84 τ.μ. α' ορόφου 32.000.000 δρχ., 6) Τριάντα: α) Στη παραλία σε διόροφη κατιοκία ισόγειο διαμέρισμα 110 τ.μ. με οικόπεδο 250 τ.μ. αποκλειστικής χρήσης λουξ κατασκευής ανεξάρτητο σε οικοδομή, β) Περιοχή "Συρινέλες" 45 τ.μ. α', β' ορόφου νεόκτιστα αρίστης κατασκευής 55.000.000 δρχ. και διαμέρισμα α' ορόφου με τις ίδιες προδιαγραφές και οικόπεδο 250 τ.μ. αποκλειστικής χρήσης 60.000.000 δρχ. με θέα τη θάλασσα, γ) Στην οδό Σωτήρος 120 τ.μ. β' ορόφου 32.000.000 δρχ. Πληρ. ΡΟΔΙΑΚΗ ΚΤΗΜΑΤΙΚΗ Ανέστης και Σάββας Σαββαΐδης, τηλ. 26281, 35476, 0944/243452, 0944/421015. ΑΟ44248

ΠΩΛΟΥΝΤΑΙ ΟΙΚΟΠΕΔΑ ΕΝΤΟΣ ΠΟΛΕΩΣ ΡΟΔΟΥ: 1) Στο Μόντε Σμιθ οικόπεδο 860 τ.μ. εντός σχεδίου άρτιο και οικοδομήσιμο με πανοραμική θέση κατάλληλο για μονοκατοικία: 2) Περιοχή Μιχαήλ Πετρίδη 200 τ.μ. 25.000.000 δρχ. Πληρ. ΡΟΔΙΑΚΗ ΚΤΗΜΑΤΙΚΗ Ανέστης και Σάββας Σαββαΐδης, τηλ. 26281, 35476, 0944/243452, 0944/421015. ΑΟ44249

ΠΩΛΟΥΝΤΑΙ ΚΑΤΑΣΤΗΜΑΤΑ: 1) Κατάστημα κεντρικό 30 τ.μ. με υπόγειο 30 τ.μ. Δεκτές σοβαρές προτάσεις, 2) Ανθούλας Ζερβού-Ψαροπούλα κατάστημα γωνιακό 55 τ.μ. 56.000.000 δρχ., 3) Στη Π. Πόλη κεντρικότατα 65-86 τ.μ., 4) Αλεξ. Διάκου 75 τ.μ., 5) Στη Σωκράτους 65 τ.μ. Πληρ. ΡΟΔΙΑΚΗ ΚΤΗΜΑΤΙΚΗ Ανέστης και Σάββας Σαββαΐδης, τηλ. 26281, 35476, 0944/243452, 0944/421015. ΑΟ44250

ΠΩΛΟΥΝΤΑΙ ΜΟΝΟΚΑΤΟΙΚΙΕΣ: 1) Στα Τριάντα πλησίον οικισμού μονοκατοικίες πολυτελούς κατασκευής με καλοριφέρ, τζάκι, κουφώματα με διπλά τζάμια ανεξάρτητες με αυλή: α) Οικοδομή 120 τ.μ. και οικόπεδο 234 τ.μ., β) Οικοδομή 170 τ.μ. και οικόπεδο 344 τ.μ., γ) Οικοδομή 180 τ.μ. και οικόπεδο 344 τ.μ., 2) Στα Τριάντα στη παραλία μονοκατοικίες πολυτελούς κατασκευής: α) Οικοδομή διόροφη 150 τ.μ. και οικόπεδο 400 τ.μ., β) Διόροφη οικοδομή 120 τ.μ . και οικόπεδο 402 τ.μ., γ) Διόροφη οικοδομή 140 τ.μ. και οικόπεδο 465 τ.μ., 3) Στη περιοχή Παπαλουκά 280 τ.μ. 75.000.000 δρχ. σε μπετά με πανοραμική θέα, 4) Στα Τριάντα 180 τ.μ. σε μπετά σε οικόπεδο 675 τ.μ. 55.000.000 δρχ., 5) Στη Πίνδου 254 τ.μ. σε οικόπεδο 584 τ.μ. Πληρ. ΡΟΔΙΑΚΗ ΚΤΗΜΑΤΙΚΗ Ανέστης και Σάββας Σαββαΐδης, τηλ. 26281, 35476, 0944/243452, 0944/421015. ΑΟ44251

Από ιδιοκτήτη πωλείται στο Ανω Ροδίνι, σε άριστη κατάσταση 3άρι **διαμέρισμα** α' ορόφου 94 τ.μ., με μεγάλες βεράντες, εντοιχισμένη κουζίνα, air condition, τριφασικό ρεύμα, κ.λπ., στη πρόσοψη μικρής πολυκατοικίας συνδεδεμένης με το αποχετευτικό της ΔΕΥΑΡ. Τιμή 36.000.000 δρχ. Πληρ. τηλ. 02410/62547. ΑΟ44229

ΔΙΑΜΕΡΙΣΜΑ 85 τ.μ. ισ. υπ/νο Αγ. Αναστασίας. Δρχ. 23.000.000. Δάνεια δεκτά. Πληρ. ΑΙΓΑΙΟΚΤΗΜΑΤΙΚΗ, τηλ. 22943, 28838. ΑΟ44230

ΔΙΑΜΕΡΙΣΜΑ στους Αγίους Αναργύρους 162 τ.μ. μεταχειρισμένο αλλά σε αρίστη κατάσταση. Έχει 4 υπνοδωμάτια, 2 μπάνια μεγάλο σαλόνι και εντοιχισμένη κουζίνα η τιμή του είναι 132.000 Ευρώ ή 45.000.000 δρχ. Πληρ. κ. Μανώλη τηλ. 39795. ΑΟ44196

ΚΤΗΜΑ στο Φυτώριο σε πολύ καλή θέση 4.000 τ.μ. κατάλληλο για μονοκατοικία και τιμή 129.100 Ευρώ ή 44.000.000 δρχ. Πληρ. κ. Μανώλη τηλ. 39795. ΑΟ44197

ΟΙΚΟΠΕΔΑ 400 τ.μ. εντός σχεδίου στη Παστίδα. Πληρ. τηλ. 0945378374 κ. Κώστας. ΑΟ44222

ΑΠΟΘΗΚΕΣ ισόγειες στη περιοχή του Παραντάϊς και με 6 μ. ύψος, σουβαντισμένες με φως, νερό και με πλακάκια τα δάπεδα. Εχουν εμβαδό 120-230-350 τ.μ. και οι τιμές τους είναι 73.500 Ευρώ-117.500 Ευρώ και 191.000 Ευρώ αντίστοιχα. Πληρ. κ. Μανώλη τηλ. 39795. ΑΟ44198

ΑΠΟΘΗΚΗ ισόγεια στο Ροδίνι γωνιακή κατάλληλη και για κατάστημα 185 τ.μ. Έχει μεγάλη βιτρίνα και η τιμή της είναι 132.000 Ευρώ ή 45.000.000 δρχ. Πληρ. κ. Μανώλη τηλ. 39795. ΑΟ44199

ΚΤΗΜΑ στο Τσαΐρι 5.000 τ.μ. και εκατό μέτρα από τον κεντρικό δρόμο κατάλληλο για σπίτια ή καταστήματα και τιμή 117.500 Ευρώ ή 40.000.000 δρχ. Πληρ. κ. Μανώλη τηλ. 39795 ΑΟ44200

ΚΤΗΜΑ στη περιοχή Παραντάϊς 2.850 τ.μ. πάνω στο κεντρικό δρόμο, κατάλληλο για σπίτι και καταστήματα και τιμή 191.000 Ευρώ ή 65.000.000 δρχ. Πληρ. κ. Μανώλη τηλ. 39795. ΑΟ44202

ΚΤΗΜΑ στ' Ασγούρου 3.000 τ.μ. οικοδομήσιμο με δικαίωμα οικοδομής 140 τ.μ. Στο κτήμα υπάρχει φως, νερό, τηλέφωνο και η τιμή του είναι 58.700 Ευρώ ή 20.000.000 δρχ. Πληρ. κ. Μανώλη τηλ. 39795 ΑΟ44203

ΚΤΗΜΑ στ' Ασγούρου 4.100 τ.μ. σε πολύ καλή θέση και δρόμο με άσφαλτο κατάλληλο για σπίτι ή επιχείρηση και τιμή 106.000 Ευρώ ή 36.000.000 δρχ. Πληρ. κ. Μανώλη τηλ. 39795. ΑΟ44204

ΣΠΙΤΙ παραδοσιακό σε αρίστη κατάσταση στο χωριό Κοσκινού 100 τ.μ. περίπου με μικρή αυλή. Η τιμή του είναι 66.000 Ευρώ ή 22.500.000 δρχ. Πληρ. κ. Μανώλη τηλ. 39795 ΑΟ44189

ΟΡΟΦΟΔΙΑΜΕΡΙΣΜΑ στο χωριό Κοσκινού νεοκατασκευασμένο 100 τ.μ. άριστης κατασκευής με εντοιχισμένη κουζίνα και θέρμανση με 3 υπνοδωμάτια και 2 μπάνια και σε μικρή οικοδομή. Μόνο 114.500 Ευρώ ή 39.000.000 δρχ. Πληρ. κ. Μανώλη τηλ. 02410 39795. ΑΟ44147

ΚΤΗΜΑ στο Τσαΐρι 9.000 τ.μ. και σε απόσταση από την Εθνική οδό περίπου 250 μέτρα μόνο 106.000 Ευρώ ή 36.000.000 δρχ. Πληρ. κ. Μανώλη τηλ. 39795 ΑΟ 44190

ΚΤΗΜΑ στο Τσαΐρι 2000 τ.μ. με άδεια οικοδομής για βιοτεχνικό χώρο 300 τ.μ. μόνο 58.700 Ευρώ ή 20.000.000 δρχ. Πληρ. κ. Μανώλη τηλ. 39795. ΑΟ44191

ΟΙΚΟΔΟΜΗ στη Ψαροπούλα διαμορφωμένη σε καταστήματα, γραφεία και γκαρσονιέρες 1.080 τ.μ. και με ετήσιο εισόδημα 32.000.000 δρχ. Μόνο 1.175.000 Ευρώ ή 400.000.000 δρχ. ΑΟ44192

ΟΙΚΟΔΟΜΗ στην περιοχή Ψαροπούλας διαμορφωμένη σε κατάστημα και ενοικιαζόμενα διαμερίσματα 440 τ.μ. και σε τιμή 353.000 Ευρώ ή 120.000.000 δρχ. Πληρ. κ. Μανώλη τηλ. 39795 ΑΟ44193

ΓΚΑΡΣΟΝΙΕΡΑ ισόγεια στο χωριό Κοσκινού νεοκατασκευασμένη 55 τ.μ. με 2 υπνοδωμάτια. Μόνο 50.000 Ευρώ ή 17.000.000 δρχ. Πληρ. κ. Μανώλη τηλ. 02410 39795. ΑΟ44148

ΟΡΟΦΟΔΙΑΜΕΡΙΣΜΑ στην Ανάληψη 117 τ.μ. με 3 υπνοδωμάτια και δύο μπάνια σε μικρή οικοδομή και φανταστική θέα άριστης κατασκευής. Πληρ. κ. Μανώλη τηλ. 02410 39795. ΑΟ44149

ΚΤΗΜΑ στο Γεννάδι (περιοχή Αι Γιώργης) 3.250 τ.μ. με μεγάλη πρόσοψη πάνω στον κεντρικό δρόμο οικοδομήσιμο κατάλληλο για σπίτια ή καταστήματα μόνο 67.500 Ευρώ ή 23.000.000 δρχ. Πληρ. Μανώλη τηλ. 02410 39795. ΑΟ44157

ΓΚΑΡΣΟΝΙΕΡΑ στους Δασκάλους νεόκτιστη 40 τ.μ. με τιμή 47.000 Ευρώ ή 16.000.000 δρχ. Πληρ. Μανώλη τηλ. 02410 39795. ΑΟ44151

ΡΕΤΙΡΕ στην Ανάληψη 70 τ.μ. ανακαινισμένο με 2 υπνοδωμάτια 55.000 Ευρώ ή 19.000.000 δρχ. Πληρ. κ. Μανώλη τηλ. 02410 39795. ΑΟ44152

ΔΙΑΜΕΡΙΣΜΑ στο Νιοχώρι μεταχειρισμένο σε άριστη κατάσταση 73 τ.μ. με 2 υπνοδωμάτια και σε πολύ μικρή οικοδομή 65.000 Ευρώ ή 22.500.000 δρχ. Πληρ. κ. Μανώλη τηλ. 02410 39795. ΑΟ44150

ΟΙΚΙΑ παλαιά ερειπωμένη στα Κοσκινού 124 τ.μ. σε οικόπεδο 124 τ.μ. με τιμή 38.200 Ευρώ ή 13.000.000 δρχ. Πληρ. κ. Μανώλη τηλ. 02410 39795. ΑΟ4415

ΔΙΑΜΕΡΙΣΜΑ λούξ στην Ιξιά νεόκτιστο 121 τ.μ. σε πολύ μικρή οικοδομή με ιταλική εντοιχισμένη κουζίνα, θέρμανση, τζάκι και εσωτερικό γκαράζ 60 τ.μ. περίπου μόνο 155.000 Ευρώ ή 53.000.000 δρχ. Πληρ. Μανώλη τηλ. 02410 39795. ΑΟ44154

ΟΙΚΟΠΕΔΟ στην Ιξιά 500 τ.μ. σε κεντρικό εμπορικό δρόμο κατάλληλο για μαγαζιά μόνο 132.000 Ευρώ ή 45.000.000 δρχ. Πληρ. κ. Μανώλη τηλ. 02410 39795. ΑΟ44155

ΟΙΚΟΠΕΔΟ στην Παστίδα 1.900 τ.μ. εντός οικισμού και μεγάλο συντ. δόμησης με νερό, φως και τηλέφωνο μόνο 67.500 Ευρώ ή 23.000.000 δρχ. Πληρ. Μανώλη τηλ. 02410 39795. ΑΟ44156

ΑΠΟΘΗΚΗ 300 τ.μ. αντιπλημμυρική σε άριστη κατάσταση, σε κεντρικό σημείο της πόλης. Πληρ. τηλ. 02410 24967. Από 10.00-14.00. ΑΟ44159

ΟΙΚΟΠΕΔΟ 1.700 Τ.Μ. ΣΤΗΝ ΠΕΡΙΟΧΗ ΓΕΝΝΑΔΙΟΥ ΣΕ ΑΠΟΣΤΑΣΗ 1.500 ΜΕΤΡΑ ΑΠΟ ΤΗΝ ΠΑΡΑΛΙΑ ΣΕ ΠΟΛΥ ΚΑΛΗ ΤΙΜΗ. ΠΛΗΡ. ΤΗΛ. 0945 983000. ΠΟ44163

ΤΟΥΡΙΣΤΙΚΗ ΕΠΙΧΕΙΡΗΣΗ με ρούχα 92 τ.μ. πλήρως εξοπλισμένη, με λογικό ενοίκιο επί της οδού 28ης Οκτωβρίου 76. Πληρ. τηλ. 02410 37725, 0942955340. ΑΟ44164

ΠΩΛΕΙΤΑΙ ΟΙΚΗΜΑ ΣΤΟ ΝΙΟΧΩΡΙ ΚΩΝΣΤΑΝΤΟΠΑΙΔΟΣ ΚΑΙ ΚΑΘΟΠΟΥΛΗ, ΑΠΟΤΕΛΟΥΜΕΝΟ ΑΠΟ ΠΕΝΤΕ (5) ΠΛΗΡΩΣ ΕΞΟΠΛΙΣΜΕΝΑ ΚΑΙ ΕΠΙΠΛΩΜΕΝΑ ΔΩΜΑΤΙΑ (STUDIOS) ΔΥΝΑΜΙΚΟΤΗΤΑΣ 11 ΚΛΙΝΩΝ ΛΕΙΤΟΥΡΓΟΥΝΤΑ ΩΣ ΞΕΝΟΔΟΧΕΙΑΚΗ ΕΠΙΧΕΙΡΗΣΗ ΜΕ ΣΧΕΤΙΚΗ ΑΔΕΙΑ ΤΟΥ ΕΟΤ. ΜΕΣΙΤΕΣ ΑΠΟΚΛΕΙΟΝΤΑΙ. ΠΡΟΤΑΣΕΙΣ ΣΟΒΑΡΕΣ. ΠΛΗΡ. ΤΗΛ. 097 4357393 ΠΟ44166

ΕΠΙΧΕΙΡΗΣΗ ΕΣΤΙΑΤΟΡΙΟ - ΜΠΑΡ, στη Ρόδο, περιοχή Νιοχώρι, παραδοσιακό κτίριο με μεγάλη αυλή, χωρητικότητας 150 άτομα σε τιμή ευκαιρίας. Πληρ. τηλ. 02410 65484, 0932 319040 ΑΟ44141

ΕΥΚΑΙΡΙΑ. ΜΟΝΟΚΑΤΟΙΚΙΑ (χωρίς αυλή) 90 τ.μ. διώροφη στο Παραδείσι με τζάκι, μόνο 22.000.000 δρχ. Πληρ. τηλ. 02410 22943, 28838, ΑΙΓΑΙΟΚΤΗΜΑΤΙΚΗ ΑΟ44143

ΔΙΑΜΕΡΙΣΜΑ στο Ροδίνι σχεδόν καινούργιο σε μικρή οικοδομή 82 τ.μ. σε τιμή ευκαιρίας "ΚΤΗΜΑΤΙΚΗ ΠΡΟΟΠΤΙΚΗ". Πληρ. τηλ. 02410 37906, 0972292958. ΑΟ44135

ΖΗΤΩ ΝΑ ΑΓΟΡΑΣΩ ΓΚΑΡΣΟΝΙΕΡΑ ΜΕΧΡΙ 10.000.000 ΔΡΧ. ΠΛΗΡ. ΤΗΛ. 02410 62743, 33531, 36138 ΑΟ44161

ΔΙΑΜΕΡΙΣΜΑΤΑ των 96 τ.μ.-100 τ.μ., 120 τ.μ, 160 τ.μ. άριστης κατασκευής σε διάφορες περιοχές της πόλης. "ΚΤΗΜΑΤΙΚΗ ΠΡΟΟΠΤΙΚΗ" Πληρ. τηλ. 02410 37906-0972292958. ΑΟ44136

TOP PROPERTIES

GEORGIOS S. PIPINOS

ΓΕΩΡΓΙΟΣ Σ. ΠΙΠΙΝΟΣ

ΣΥΜΒΟΥΛΟΙ ΚΑΙ ΕΚΤΙΜΗΤΕΣ ΑΚΙΝΗΤΩΝ
REAL ESTATE AGENCY



Η "**TOP PROPERTIES**" είναι ατομική επιχείρηση και ανήκει εξ ολοκλήρου στον κ. Γεώργιο Πιπίνο, που από το 1971 ασχολείται αποκλειστικά και μόνο με επενδύσεις και REAL ESTATE, στο νησί της Ρόδου, καθώς και στην ευρύτερη περιοχή της Δωδεκανήσου.

ΑΠΕΥΘΥΝΟΜΑΣΤΕ: Στους **σοβαρούς, απαιτητικούς και επιλεκτικούς** επενδυτές-επιχειρηματίες-ελεύθερους επαγγελματίες, Ελληνες και ξένους, υψηλού εισοδηματικού επιπέδου, που ενδιαφέρονται να κάνουν μια σοβαρή επένδυση προβολής στο νησί της Ρόδου.

ΠΡΟΣΦΕΡΟΥΜΕ: Α) Υπηρεσίες και πληροφορίες που γίνονται σε προσωπικό επίπεδο με εχεμύθεια, διακριτικότητα και σοβαρότητα.
Β) μεγάλη γκάμα υψηλής ποιότητας, ακινήτων, όπως:1) Ξενοδοχεία Α' και Β' κατηγορίας των 600-500-350-300 κλινών, 2) Κεντρικά αστικά ακίνητα κατάλληλα για Τράπεζες-καταστήματα-γραφεία, 3) Παραλιακές εκτάσεις, κατάλληλες για τουριστικές επενδύσεις των 150.000-100.00-70.00-50.000-36.000 τ.μ. και 4) Διαμερίσματα και μεζονέτες προβολής.

ΣΤΟΧΟΣ ΜΑΣ ΕΙΝΑΙ: Να προσφέρουμε στο αγοραστικό μας κοινό υψηλής ποιότητας ακίνητα και ευκαιρίες στο νησί της Ρόδου. Ητριακονταετής και πλέον πείρα μας στον τομέα αυτό αποτελεί εγγύηση.

ΣΥΝΘΗΜΑ ΜΑΣ ΕΙΝΑΙ: Επενδύστε στη ΡΟΔΟ ΤΩΡΑ, σε ακίνητα που ΑΝΤΕΧΟΥΝ ΣΤΟ ΧΡΟΝΟ

Γεώργιος Σ. Πιπίνος
ΜΕΣΙΤΗΣ ΑΣΤΙΚΩΝ ΣΥΜΒΑΣΕΩΝ
Γιατί εμείς γνωρίζουμε καλύτερα!

TOP PROPERTIES is a private concern and Mr George S. Pipinos, its owner, has carved, over the years a reputation for integrity and excellence in the world of Real Estate in the Dodecanese.
AT TOP PROPERTIES we try hard to attract important and selective investors high calibre businessmen/women and discerning professional people, both Greek and foreign, who wish to acquire sabstantial and valuable property on Rhodes.
We offer our expertise and advice privately, discreetly and in strict confidence.
We keep a comprehensive list of real estate of the highest specifications
a. A' and B' class hotels (600, 500, 350, 300 beds capacity)
b. Centrally situated office buildings and other business premises.
c. Seaside land, ideal for development (hotels, holiday resorts, etc), of 150.000, 100.00, 70.000, 50.000, 36.000 sq.m.
d. Luxury apartments, maisonettes, detached, semi-detached and terraced houses.
Our aim is to give our clients the opportunity to Qcquire value for money, first class real estate on Rhodes. Our 30-year-old experience in Real Estate is our warranty.
Our motto is Invest in Rhodes, Invest in property, It stands the test of time.

TOP PROPERTIES
and George Pipinos
Because we know best



ΚΕΝΝΕΝΤΥ 38, ΡΟΔΟΣ, 85 100, ΤΗΛ. (0241) 23895, 38243, κιν. (094)-4-676003 FAX: (0241) 20883
38 KENNEDY STR., RHODES, 85 100, TEL. (0241) 23895, 38243, mob. (094)-4-676003 FAX: (0241) 20883

πωλησεις

συνέχεια από την προηγούμενη

ΕΠΙΧΕΙΡΗΣΗ ετοίμων ενδυμάτων 60 τ.μ. με υπόγειο, 80 τ.μ. με μεγάλη πρόσοψη 12 μέτρα, 4 βιτρίνες στο εμπορικό κέντρο της Ρόδου με πολύ καλούς όρους μίσθωσης και εξασφαλισμένη πελατεία. Τιμή εξοπλισμού και εμπορευμάτων μόνο 6.000.000 δρχ. υπάρχει η δυνατότητα αλλαγής αντικειμένου. Πληρ. τηλ. 02410 27027, 02410 27011.
ΑΟ44134

ΔΥΟ ΟΙΚΟΠΕΔΑ 3.320 τ.μ. και 1.000 τ.μ. στο Γεννάδι με άδεια οικοδομής. Πληρ. τηλ. 0944 647163 ΑΟ44142

ΠΩΛΕΙΤΑΙ επί της Ρόδου Λίνδου χώρος 500 τ.μ. σε κατάσταση μπετόν κατάλληλος για γυμναστήριο, εργαστήριο, γραφεία. Τιμή λογική "ΚΤΗΜΑΤΙΚΗ ΠΡΟΟΠΤΙΚΗ". Πληρ. τηλ. 02410 37906, 0972292958. ΑΟ44137

ΕΠΙΧΕΙΡΗΣΗ ΚΟΜΜΩΤΗΡΙΟΥ, πωλείται-ευκαιρία, επί διατηρητέου κτιρίου στην οδό 28ης Οκτωβρίου 50 (Νιοχώρι), σε χώρο 100,0 τ.μ. πλήρως εξοπλισμένο, με μηνιαίο μίσθωμα 179.000 δρχ./525 ΕΥΡΩ. Πληρ. τηλ. 34176. ΑΟ44109

ΙΣΟΓΕΙΟ, διαμέρισμα 95 τ.μ. με 3 υπνοδωμάτια και αποθήκη σε καλή κατάσταση, στην οδό Σωτήρος. Τιμή 24.000.000 δρχ. Δεκτά δάνεια. ΑΙΓΑΙΟΚΤΗΜΑΤΙΚΗ, τηλ. 22943 και 28838.
ΑΟ44066

ΠΩΛΟΥΝΤΑΙ: 1) Μικρό διαμέρισμα, γκαρσονιέρα 30 τ.μ. οδός Ορφανίδου, Ψαροπούλα, 3ος όροφος με θέα την θάλασσα και με ασανσέρ. Τιμή 15.000.000 δρχ. ετοιμοπαράδοτη (κενή). 2) Οικόπεδο δύο στρεμμάτων εντός Ζώνης στα Τριάντα κοντά στο Λύκειο. Κατάλληλο για βίλα, με θέα την θάλασσα. Τιμή 32.000.000 δρχ. Πληρ. κ. Καργάκο Νίκο, Θ. Σοφούλη 59. Πληρ. τηλ. 30397 και 0946/049179.
ΑΟ44065

ΕΠΙΧΕΙΡΗΣΗ στο Φαληράκι με ή χωρίς εξοπλισμό. Πληρ. τηλ. 0945/375797, 0944/470846.
ΑΟ43962

ΕΥΚΑΙΡΙΑ. Μόνο για λίγες μέρες πωλείται διαμέρισμα 100 τ.μ. με 3 υπνοδωμάτια σε καλή κατάσταση α' ορόφου στη Μητρόπολη, μόνο 29.000.000 δρχ. Πληρ. ΑΙΓΑΙΟΚΤΗΜΑΤΙΚΗ, τηλ. 02410 22943, 28838 ΑΟ44022

ΟΙΚΟΠΕΔΟ 4.250 τ.μ. πάνω στη λεωφόρο στο Γεννάδι, 500 μ. από τη θάλασσα, τιμή 25.000.000 δρχ. Επίσης 4.100 τ.μ. στο Γεννάδι, 200 μ. από τη θάλασσα, 27.000.000 δρχ. Πληρ. ΑΙΓΑΙΟΚΤΗΜΑΤΙΚΗ, τηλ. 02410 22943, 28838 ΑΟ44023

ΔΙΑΜΕΡΙΣΜΑ 80 τ.μ. 3 ετών στην Αθηνών με ηλιακό θερμοσίφωνα, κεντρική θέρμανση, 30.000.000 δρχ. Δάνεια δεκτά. Πληρ. ΑΙΓΑΙΟΚΤΗΜΑΤΙΚΗ, τηλ. 22943, 28838. ΑΟ43841

ΔΙΑΜΕΡΙΣΜΑ, 100 τ.μ. με 3 υπνοδωμάτια στην Μητρόπολη α' ορόφου 33.000.000 δρχ. Επίσης 4 ετών διαμέρισμα λουξ 80 τ.μ. στην Αθηνών. 31.000.000 δρχ. Δάνεια δεκτά. Αιγαιοκτηματική τηλ. 22943 και 28838.
ΑΟ43691

ΔΙΑΜΕΡΙΣΜΑ στην Ιξιά 75 τ.μ. 20.000.000 δρχ. Πληρ. Σταμάτης Μανωλάκος, τηλ. 23815, 0944/698056. ΑΟ43357

ΟΙΚΟΠΕΔΑ ΕΝΤΟΣ ΠΟΛΕΩΣ ΡΟΔΟΥ: 1) Στο Μόντε Σμιθ οικόπεδο 860 τ.μ. εντός σχεδίου άρτιο και οικοδομήσιμο με πανοραμική θέση κατάλληλο για μονοκατοικία, 2) Περιοχή Μηδειας 1.000 τ.μ. με συντελεστή δόμησης 0,8 80.000.000 δρχ., 3) Περιοχή Μιχαήλ Πετρίδη 200 τ.μ. 25.000.000 δρχ. Πληρ. ΡΟΔΙΑΚΗ ΚΤΗΜΑΤΙΚΗ Ανέστης & Σάββας Σαββαΐδης, τηλ. 26281, 35476, 0944/243452, 0944/421015.
ΑΟ43407

ΜΟΝΟΚΑΤΟΙΚΙΑ 100 Τ.Μ. ΜΕ ΑΥΛΗ ΣΤΟ ΚΕΝΤΡΟ ΤΗΣ ΠΑΣΤΙΔΑΣ, ΤΙΜΗ 14.000.000 ΔΡΧ. ΠΛΗΡ. ΤΗΛ. 02410/47592, 0944/180092. ΠΟ43816

ΓΡΑΦΕΙΟ επί της οδού Εθν. Μακαρίου 35, εμβαδού 34 τ.μ. Πληρ. τηλ. 21317 και κινητό 0945-996162 ΧΑΟ151

ΠΩΛΟΥΝΤΑΙ: α) Οικόπεδο 850 μέτρων (οικοδομήσιμο εντός οικισμού), β) Ελαιώνας 4 στρεμμάτων, γ) Αγρός 22 στρεμμάτων. Τα δύο ως άνω δεικνύονται για αγροτικούς ή βιοτεχνικούς σκοπούς. Πληρ. τηλ. 96384 από 3 μ.μ. ΧΠΟ200

ΟΙΚΟΠΕΔΟ στο Γεννάδι 750 τ.μ., άρτιο οικοδομήσιμο, πάνω στο δρόμο μετά τον Αη Γιώργη, 7.500.000 δρχ. Πληρ. τηλ. 097/3523832. ΑΟ43663

ΟΡΟΦΟΔΙΑΜΕΡΙΣΜΑ, σε οικοδομή με 2 διαμερίσματα στον όροφο. Το διαμέρισμα είναι στους σοβάδες 118 τ.μ., μεγάλες βεράντες, 3 υπνοδωμάτια. Δίνεται μαζί και ο αέρας, στην οδό Παπαχριστοδούλου, συν. Καθηγητών. Τιμή μετρητοίς: 35.000.000 δρχ. Πληρ. κον Βασίλη 02410-77216.
ΑΟ43567

ΠΡΑΓΜΑΤΙΚΗ ΕΥΚΑΙΡΙΑ ΣΤΟ ΓΕΝΝΑΔΙ. ΟΙΚΟΠΕΔΟ 2.120 Μ. ΜΕ ΠΛΗΡΩΜΕΝΗ ΕΤΟΙΜΗ ΑΔΕΙΑ ΟΙΚΟΔΟΜΗΣ 212 ΜΕΤΡΑ, ΠΕΡΙΦΡΑΓΜΕΝΟ ΜΕ ΜΑΝΤΡΑ, ΕΓΚΑΤΑΣΤΑΣΗ ΦΩΣ, ΝΕΡΟ ΚΑΙ ΜΕ ΔΕΝΔΡΑ, ΜΕ ΥΠΑΡΧΟΝ ΚΤΙΣΜΑ ΑΠΟΘΗΚΗ 50 Μ. ΠΩΛΕΙΤΑΙ 20.000.000 ΜΕΤΡΗΤΑ. ΔΕΚΤΟΣ ΚΑΙ ΔΙΑΚΑΝΟΝΙΣΜΟΣ ΠΛΗΡ. ΤΗΛ. 31093, ΩΡΕΣ ΙΑΤΡΕΙΟ ΧΠΟ522

ΚΑΤΑΣΤΗΜΑΤΑ ΕΤΟΙΜΟΠΑΡΑΔΟΤΑ ΣΤΟ ΜΕΓΑΛΥΤΕΡΟ ΣΥΓΚΡΟΤΗΜΑ ΚΑΤΑΣΤΗΜΑΤΩΝ ΣΤΗΝ ΠΑΡΑΛΙΑΚΗ ΛΕΩΦΟΡΟ ΙΑΛΥΣΟΥ ΑΠ' ΕΥΘΕΙΑΣ ΑΠΟ ΤΟΝ ΚΑΤΑΣΚΕΥΑΣΤΗ ΠΟΛ. ΜΗΧΑΝΙΚΟ ΣΤΕΛΙΟ ΜΑΚΕΣΤΑ. ΕΞΑΣΦΑΛΙΣΗ ΔΑΝΕΙΟΥ, ΕΥΚΟΛΙΕΣ ΠΛΗΡΩΜΗΣ. ΑΠΟ 10.350.000 ΔΡΧ. ΠΛΗΡ. ΤΗΛ. 21347 ΧΠΟ205

ΟΡΟΦΟΣ που αποτελείται από 2 διαμερίσματα των 47 τ.μ. και 117 τ.μ. στους Δασκάλους σε πιτσιλιστό σοβά. Τιμή 41.000.000 δρχ. με δυνατότητα να δοθούν άλλα 117 τμ. διαμέρισμα σε μπετά συνολικής επιφανείας 279 τ.μ. Πληρ. ΑΙΓΑΙΟΚΤΗΜΑΤΙΚΗ, τηλ. 22943, 28838. ΑΟ43413



πωλησεις αυτοκινητων & μοτοσικλετων

ΜΗΧΑΝΗ ΥΑΜΑΗΑ, Virrago 400 c.c., τετράχρονη σε άριστη κατάσταση. Πληρ. τηλ. 02410/63843 και 0972252745. ΑΑ44120

ΖΗΤΟΥΝΤΑΙ

ΞΕΝΟΔΟΧΕΙΟ ΚΟΛΥΜΠΙΑ ΜΠΗΤΣ

ΖΗΤΑ ΠΡΟΣΩΠΙΚΟ:
- Σερβιτόρους
- Βοηθούς σερβιτόρους
- Βοηθοί σερβιτόροι μπαρ, σνακ μπαρ, καφετέριας
- Καμαριέρες

Πληρ. τηλ. 56247, κ. Σάσσος, 12.00-14.00

Η Εταιρεία Β.Α.Π. ΚΟΥΓΙΟΣ ΑΒΕΕ

ανακοινώνει την πρόσληψη δύο οδηγών με δίπλωμα Γ' κατηγορίας για την σεζόν 2002.

Προϋπηρεσία στον χώρο των πωλήσεων θα ληφθεί υπ' όψην.

Οι ενδιαφερόμενοι καλούνται να επικοινωνήσουν με την κ. Παπανδρέου ή τον Αντωνάτο στο τηλ. 02410 61434 καθημερινά από 8.00 μέχρι 15.00

ΑΠΟ ΤΗΝ ΕΤΑΙΡΕΙΑ Ε. ΤΑΤΑΚΗΣ & ΥΙΟΙ ΑΕ

ΖΗΤΟΥΝΤΑΙ

ΠΩΛΗΤΕΣ έμπειροι

Βιογραφικά στο fax: (02410) 33660, τηλ. (02410) 25342, 33666, 29930, e-mail: tatakis@hellasnet.gr

Από μεγάλη εταιρεία

ΖΗΤΕΙΤΑΙ

Γραμματεύς-λογίστρια (πτυχιούχος ΤΕΙ), τυχόν προϋπηρεσία θα συνεκτιμηθεί.

Παρακαλείσθε να αποστείλετε σύντομο βιογραφικό σημείωμα στη διεύθυνση Εθνάρχου Μακαρίου 45. Υπ' όψιν κυρίου Καράβα Σταμάτη

Η Εταιρεία Β.Α.Π. ΚΟΥΓΙΟΣ ΑΒΕΕ

ανακοινώνει την πρόσληψη Πέντε Πωλητών/Merchandisers για τη σεζόν 2002. Οι υποψήφιοι πρέπει να έχουν:

Α. Απολυτήριο τουλάχιστον Λυκείου (πτυχίο ΙΕΚ, ΤΕΙ, ΑΕΙ θα θεωρηθεί επιπλέον προσόν).

Β. Ευχάριστη προσωπικότητα και δυνατότητα επικοινωνίας.

Γ. Ορεξη για δουλειά σε έναν ανταγωνιστικό κλάδο.

Δ. Προϋπηρεσία στις πωλήσεις δεν είναι απαραίτητη.

Προσφέρεται:
1. Υψηλός αρχικός μισθός.
2. Μεταφορικό μέσο της εταιρείας.
3. Πλήρης-Ασφάλιση.
4. Δυνατότητα καριέρας στο χώρο των πωλήσεων.

Οι ενδιαφερόμενοι καλούνται να επικοινωνήσουν στο 02410 61434, με τον κ. Αντωνάτο ή την κ. Παπανδρέου από τις 8.00 μέχρι 15.00.

Groupe Carrefour

Η Carrefour Μαρινόπουλος, μέλος του πολυεθνικού ομίλου Carrefour ο οποίος λειτουργεί σε 27 χώρες στην Ευρώπη, Ασία και Λατ. Αμερική, με περισσότερα από 9.000 σημεία πώλησης (Υπερμάρκετ, Σουπερμάρκετ, Hard Discount, Frozen Foods) και απασχολεί 320.000 άτομα, επιθυμεί να προσλάβει:

Για τα Σουπερμάρκετ ΜΑΡΙΝΟΠΟΥΛΟΣ της Ρόδου

ΔΙΑΚΟΣΜΗΤΗ/ΤΡΙΑ

Ο κάτοχος της θέσης φροντίζει για την δημιουργία και υλοποίηση ειδικών θεμάτων, ενεργειών προώθησης με τα αντίστοιχα σκηνικά, την προώθηση περιοδικού, την κατασκευή των πινακιδίων στο εσωτερικό και εξωτερικό του καταστήματος και την άριστη αισθητική εικόνα του καταστήματος.

Απαραίτητα Προσόντα:
- Εμπειρία σε στήσιμο βιτρίνας καταστήματος ή σκηνικών θεάτρου
- Πτυχίο διακοσμητή ή γραφίστα
- Μεγάλη δημιουργικότητα και αισθητική χώρο

Παρακαλούνται οι ενδιαφερόμενοι να καταθέσουν **ΑΜΕΣΑ** Βιογραφικό Σημείωμα με πρόσφατη φωτογραφία στα καταστήματα **ΜΑΡΙΝΟΠΟΥΛΟΣ** περιοχών **Καλλιθέας, Τσαλδάρη** και **Ιαλυσού.**

ΚΤΗΜΑΤΟΜΕΣΙΤΙΚΟ ΓΡΑΦΕΙΟ

ΕΥΡΩΚΤΗΜΑΤΙΚΗ

ΕΥΣΤΑΘΙΟΥ

ΜΕΣΙΤΕΣ ΣΥΜΒΟΥΛΟΙ ΜΕΛΕΤΗΤΕΣ



ΠΩΛΟΥΝΤΑΙ ΔΙΑΜΕΡΙΣΜΑΤΑ ΣΕ ΝΕΑ ΤΕΤΡΑΟΡΟΦΗ ΟΙΚΟΔΟΜΗ ΜΕ ΠΥΛΩΤΗ, ΣΤΟ ΡΟΔΙΝΙ

Η ΟΙΚΟΔΟΜΗ ΔΙΑΘΕΤΕΙ:
- **7 ΔΙΑΜΕΡΙΣΜΑΤΑ** ΤΩΝ 83 Τ.Μ. & 101 Τ.Μ.
- ΧΩΡΟ ΠΡΑΣΙΝΟΥ
- ΥΔΡΑΥΛΙΚΟ ΑΝΕΛΚΥΣΤΗΡΑ 8 ΑΤΟΜΩΝ
- ΘΕΣΗ ΣΤΑΥΘΜΕΥΣΗΣ ΓΙΑ ΚΑΘΕ ΔΙΑΜΕΡΙΣΜΑ
- ΠΡΟΣΒΑΣΗ ΑΤΟΜΩΝ ΜΕ ΕΙΔΙΚΕΣ ΑΝΑΓΚΕΣ
- ΠΛΗΡΗ ΘΕΡΜΑΝΣΗ

ΑΠΟΚΛΕΙΣΤΙΚΗ ΔΙΑΘΕΣΗ
Πληροφορίες

ΕΥΡΩΚΤΗΜΑΤΙΚΗ
Η ακίνητη αξία σας

Εθνικής Αντίστασης 83 (πρώην Άννης Μαρίας) δίπλα στην ALPHA BANK
Τηλ. 02410 73819,74917 κιν. 0944/374546, 0945/292030 FAX 02410 38641

ΙΩΑΝΝΗΣ & ΜΙΧΑΛΗΣ ΕΥΣΤΑΘΙΟΥ

ΑΘΛΗΤΙΚΗ ΓΝΩΜΗ

ΔΕΥΤΕΡΑ
4 ΜΑΡΤΙΟΥ 2002

ΓΑΛΑΝΟΛΕΥΚΗ ΠΡΩΤΙΑ



☞ *Η Νίκη Ξάνθου με άλμα 6.74 μ. βρέθηκε στο ψηλότερο σκαλοπάτι της Ευρώπης παίρνοντας το χρυσό μετάλλιο στο πρωτάθλημα κλειστού στίβου. "Κυνηγούσα και πολεμούσα για ένα μετάλλιο σε μεγάλους αγώνες" δήλωσε η Ροδίτισσα πρωταθλήτρια.*

ΣΕΛ. 32

ΖΟΥΓΚΛΑ



• *Οι Λειβαδιώτες πυροδότησαν το ντέρμπι με την Ρόδο με φήμες πως ο προπονητής της Ρόδου πλησίασε παίκτες τους και το ξύλο βγήκε από την ...Λειβαδιά. Μπράβοι την έστησαν στα αποδυτήρια στον Ψέλλα και τον έδειραν. Άγρια επίθεση στο ημίχρονο κατά των Μαλλιάκα (δέχθηκε πέτρα κάτω από το μάτι) Πάττα, Λαγογένη, Μπαλλή • Η Ρόδος έχασε 2-0*

ΣΕΛ. 21

Ο ΣΤΑΥΡΟΣ ΣΚΟΝΤΑΨΕ (1-1) ΣΤΟΝ ΛΥΒΙΚΟ

ΣΕΛ. 37

ΑΠΟΛΛΩΝ ΑΠΟ ΤΑ ΠΑΛΙΑ

Συνέτριψε την ισχυρή Χερσόνησο 4-0 και δεν ανησυχεί ιδιαίτερα για την συνέχεια. Η τρίτη συνεχόμενη νίκη της ομάδας του Γιώργου Τανίδη.

ΤΟΝ ΚΑΡΦΩΣΕ

Ο Επαμεινώνδας κέρδισε στο Οικονομίδειο τον Ιάλυσο με 3-1

ΣΕΛ. 20-21

ΜΑΝΤΙΝΑΔΕΣ ΣΩΤΗΡΙΑΣ

☞ *Ο Ιάλυσος κέρδισε το Ρέθυμνο 87-81 κι έκανε σημαντικό βήμα για την παραμονή του.*

ΣΕΛ. 37

Ο ΓΙΟΒΑΝΙ ΠΡΟΚΑΛΕΣΕ ΡΗΞΗ ΣΤΙΣ ΣΧΕΣΕΙΣ ΚΑΛΑΘΕΝΟΥ-ΣΑΒΒΑΚΗ

ΣΕΛ. 31

ΠΡΩΤΑΘΛΗΤΗΣ ΜΕ ΒΟΥΛΑ

✓ *Από χθες ο Κολοσσός έγινε και ...μαθηματικώς πρωταθλητής. Κέρδισε και τον Αστέρα Εξαρχείων 79-65 εκτός έδρας και βρίσκεται πλέον και με δύο πόδια στην Β' Εθνική.*

ΣΕΛ. 38



ΕΘΝΙΚΗ ΕΡΑΣΙΤΕΧΝΙΚΗ-ΓΥΝΑΙΚΕΙΟ

Χωρίς να φορτσάρει... 4-0!

- *Ο ΑΠΟΛΛΩΝ ΚΑΛΥΘΙΩΝ "ΚΑΘΑΡΙΣΕ" ΤΗΝ ΑΕ ΧΕΡΣΟΝΗΣΟΥ ΣΤΟ ΔΙΑΣΤΗΜΑ 72'-82'*
- *ΔΥΟ ΓΚΟΛ Ο ΣΩΤΗΡΟΠΟΥΛΟΣ ΚΙ ΑΠΟ ΕΝΑ ΟΙ ΠΟΛΥΧΡΟΝΙΟΥ-ΚΑΚΛΑΜΑΝΟΣ*

ΚΑΛΥΘΙΕΣ

Σάρωσε την ομάδα της Χερσονήσου ο Απόλλων Κ. με το ευρύ σκορ 4-0 παίρνοντας έτσι τους τρεις υπερπολύτιμους βαθμούς απέναντι σε έναν ισχυρό και δύσκολο αντίπαλο.

Το παιχνίδι ξεκίνησε με τις δύο ομάδες να ρίχνουν το βάρος στο να κρατήσουν το μηδέν και να βγαίνουν από εκεί και πέρα χωρίς μεγάλα ρίσκα στην επίθεση. Οι γηπεδούχοι κερδίζοντας κατά κράτος τους αντιπάλους τους στον χώρο της μεσαίας γραμμής είχαν την πρωτοβουλία των κινήσεων, η οποία καρποφόρησε αποφέροντας ένα γκολ, σκορ που παρέμεινε μέχρι την λήξη του ημιχρόνου.

Στο β' 45λεπτο οι παίκτες του Απόλλωνα ξεκίνησαν το ίδιο δυνατά και προσπάθησαν για την επίτευξη δεύτερου τέρματος αλλά από ένα σημείο και μετά υπήρξε αδικαιολόγητη καμπή στην απόδοσή τους, με συνέπεια να αρχίζει να γίνεται απειλητική η φιλοξενούμενη ομάδα. Ευτυχώς όμως για τους Απολλωνιστές που έβαλαν και το δεύτερο γκολ και σε διάστημα 6 μόλις λεπτών πέτυχαν και το τρίτο με συνέπεια τα λεπτά του απέμειναν να μετατραπούν σε διαδικαστικού χαρακτήρα.

Όπως είναι λογικό το 3-0 επέφερε εκνευρισμό στους ποδοσφαιριστές της Χερσονήσου, που διαμαρτυρήθηκαν έντονα κυρίως στο τέταρτο γκολ και τα είχανε με τον διαιτητή και με τον πρώτο βοηθό. Η ουσία σε γενικές γραμμές είναι πως ο Απόλλωνας χωρίς να πιάσει ιδιαίτερα υψηλή απόδοση κυρίως στο β' ημίχρονο και όχι μόνο κατάφερε να πάρει τους τρεις βαθμούς αλλά κέρδισε και με μεγάλο σκορ απέναντι όπως αναφέραμε σε έναν δυνατό αντίπαλο.

ΦΑΣΕΙΣ-ΓΚΟΛ

15' Ανατράπηκε ο **Πολυχρονίου** μέσα στην περιοχή από τον **Μπελιμασάκη** αλλά ο διαιτητής δεν έδωσε τίποτα. Διαμαρτυρίες του Απόλλωνα για πέναλτι.

21'. Σέντρα από δεξιά, κοντινή κεφαλιά του **Κακλαμάνου** απέκρουσε ο **Βλάτης** σε κόρνερ.

38'. Φάουλ από τον **Αυλωνίτη,** κεφαλιά του **Κακλαμάνου** απέκρουσε ο **Βλάτης,** η μπάλα κτύπησε στο οριζόντιο ξανά στο σώμα του **Κακλαμάνου** και κατέληξε στα δίχτυα παρά την προσπάθεια του **Βλάτη** να διώξει πάνω στην γραμμή και 1-0.

48' Κοντινό σουτ του **Σωτηρόπουλου,** η μπάλα χτύπησε πάνω σε σώματα αμυντικών και έφυγε κόρνερ.

52'. Ασίστ του **Ισκά** στον Σωτηρόπουλο που έπιασε ένα διαγώνιο συρτό σουτ από θέση τετ-α-τετ αλλά η μπάλα έφυγε μόλις άουτ.

54'. Κοντινό σουτ του **Νοικοκυράκη Μ.** μόλις άουτ.

57'. Ατομική προσπάθεια του **Φυσσέα** που ξέφυγε, σούταρε από πολύ κοντά, η μπάλα χτύπησε στο αριστερό κάθετο δοκάρι και άουτ.

58'. Μονοκόματο σουτ του **Σωτηρόπουλου** από κοντά άουτ.

72'. Ασίστ του **Πολυχρονίου** στον **Σωτηρόπουλο** που μόνος απέναντι με τον τερματοφύλακα δεν δυσκολεύτηκε να στείλει την μπάλα στα δίχτυα και 2-0.

78'. Λάθος των αμυντικών και ευνοήθηκε ο **Σωτηρόπουλος** που από θέση τετ-α-τετ έκανε το 3-0.

80'. Ο **Φινοκαλιώτης** ανατράπηκε μέσα στην περιοχή αλλά ο διαιτητής έδωσε συνέχεια και τιμώρησε τον παίκτη της χερσονήσου με κίτρινη κάρτα.

81'. Ο **Ξύπας** ξέφυγε γύρισε στον **Πολυχρονίου** που από πολύ κοντά έκανε το 4-0. Σε αυτή την φάση είχαμε τις έντονες διαμαρτυρίες των φιλοξενούμενων για οφ-σάϊντ στον **Ξύπα.**

Καλή ήταν η διαιτησία των **Τριάντου, Παππά** και **Αλάμπετ** του Συνδέσμου Αθηνών. Παράπονα από τον διαιτητή και τον πρώτο βοηθό έχουν οι της Χερσονήσου.

Από τον Απόλλωνα διακρίθηκαν οι **Κακλαμάνος, Σωτηρόπουλος** και **Πολυχρονίου** ενώ από την Χερσόνησο οι **Νοικοκυράκης Μ., Φυσσέας** και **Φινοκαλιώτης.**

Απόλλων Κ.: *Αλεξανδρίδης, Καβουσανάκης (46' Σαλαμαστράκης), Ξύπας, Χατζηπέτρος, Κακλαμάνος, Χατζησταμάτης, Μπεκυράς, Ισκάς (77' Σαλπιγκτίδης), Σωτηρόπουλος, Αυλωνίτης (69' Ράντισιτς), Πολυχρονίου.*

ΧΕΡΣΟΝΗΣΟΣ: *Αποστολάκης (52' Μπαγουράκης), Νοικοκυράκης Μ., Μπελιμπασάνης, Φανιουδάκης, Φυσσέας, Κορδώνης, Νοικοκυράκης Ζ., Κουτούζος (67' Καπελώνης), Φινοκαλιώτης, Γαλανός (46' Χρονάκης).*



Ο Λάκης Κακλαμάνος πέτυχε γκολ κι ήταν από τους πιο καλούς της ομάδας του χθες
(ΒΙΚΤΩΡ-ΦΩΤΟ ΜΑΡΚΕΤ-ΙΑΛΥΣΟΣ)

ΕΘΝΙΚΗ ΕΡΑΣΙΤΕΧΝΙΚΗ
ΤΑ ΑΠΟΤΕΛΕΣΜΑΤΑ
ΤΗΣ 22ΗΣ ΑΓΩΝΙΣΤΙΚΗΣ

Βύζας Μεγ.-Αιολικός	0-1
Απόλλων Καλ.-ΑΕ Χερσονήσου	4-0
Ιάλυσος-Επαμεινώνδας	1-3
Χαλκίδα-Κισσαμικός	6-0
Ατσαλένιος-Εργοτέλης	0-2
Μάνη-Ατρόμητος Π.	3-0
Λεβαδειακός-Ρόδος	2-0
Ερμής Κορ.-Κερατσίνι	1-1

Η 23ή ΑΓΩΝΙΣΤΙΚΗ

Αιολικός-ΑΕ Χερσονήσου
Επαμεινώνδας-Βύζας Μεγ.
Κισσαμικός-Απόλλων Καλ.
Εργοτέλης-Ιάλυσος
Ατρόμητος Π.-Χαλκίδα
Ρόδος-Ατσαλένιος
Ερμής Κορ.-Μάνη
Κερατσίνι-Λεβαδειακός

ΒΑΘΜΟΛΟΓΙΑ
ΕΘΝΙΚΗ ΕΡΑΣΙΤΕΧΝΙΚΗ

Α/Α	ΟΜΑΔΕΣ	ΒΑΘΜ.	ΑΓ.	ΤΕΡΜ.	ΕΝΤΟΣ Ν	ΕΝΤΟΣ Ι	ΕΝΤΟΣ Η	ΕΚΤΟΣ Ν	ΕΚΤΟΣ Ι	ΕΚΤΟΣ Η	ΣΥΝΟΛΟ Ν	ΣΥΝΟΛΟ Ι	ΣΥΝΟΛΟ Η
1.	Εργοτέλης	55	22	45-15	10	0	0	8	1	3	18	1	3
2.	Λεβαδειακός	48	22	39-13	11	1	0	4	2	4	15	3	4
3.	Βύζας Μεγ.	46	22	31-17	11	0	1	4	1	5	15	1	6
4.	ΡΟΔΟΣ	44	22	46-15	9	1	0	5	1	6	14	2	6
5.	Χαλκίδα	40	22	29-11	6	4	1	5	3	3	11	7	4
6.	Επαμεινώνδας	31	22	30-29	5	2	3	4	2	6	9	4	9
7.	ΑΕ Χερσονήσου	31	22	26-25	5	4	2	3	3	5	8	7	7
8.	Αιολικός	31	22	28-30	6	3	3	3	1	7	9	4	9
9.	Μάνη	30	22	32-34	7	1	3	1	5	5	8	6	8
10.	Ατσαλένιος	29	22	30-25	7	2	3	1	3	6	8	5	9
11.	Απόλλων Κ.	28	22	26-27	7	0	4	2	1	8	9	1	12
12.	Ατρόμητος Π.	25	22	23-28	6	4	1	0	3	8	6	7	9
13.	Κερατσίνι	21	22	19-32	1	5	4	3	4	5	4	9	9
14.	Ερμής Κορ.	21	22	16-35	3	4	4	2	2	7	5	6	11
15.	ΙΑΛΥΣΟΣ	13	22	13-40	2	3	6	1	1	9	3	4	15
16.	Κισσαμικός	1	22	11-69	0	0	8	0	1	13	0	1	21

Σταυρός-Λιβυκός 1-1

- *Η ισοπαλία στερεί πολλές ελπίδες ανόδου στη Ροδίτικη ομάδα*

Δεν τα κατάφερε να κερδίσει τελικά ο Σταυρός τον Λιβυκό Κουτσουρά. Έμεινε στο 1-1 κι αυτό το αποτέλεσμα τον κρατάει κατά πολύ μεγάλο ποσοστό στο Περιφερειακό πρωτάθλημα, αν και στο ποδόσφαιρο, ποτέ μη λες ποτέ.

Το χθεσινό παιχνίδι δεν ήταν ποιοτικά καλό. Είχε δύναμη, νεύρα, ένταση με τις παίκτριες του Σταυρού να θυμούνται το παιχνίδι του α' γύρου και να μη πιάνουν καλή απόδοση. Δεν είχαν τα καλά στοιχεία άλλων παιχνιδιών με αποτέλεσμα να μη φτάσουν σε υψηλό ποσοστό απόδοσης. Ακόμα κι όταν ο Λιβυκός έμεινε με εννέα παίκτριες δεν μπόρεσε να παίξει επιθετικά.

Οι φιλοξενούμενες προηγήθηκαν στο 41'. Σ' ένα φάουλ που χτύπησε από δεξιά η **Σωκιανού,** η **Βασιλειάδου** έχασε τη μπάλλα κι η **Βελίδου** από κοντά πέτυχε το 0-1.

Ο Σταυρός ισοφάρισε στο 74' με προβολή της **Αρχοντούλη** αφού προηγήθηκε σουτ του **Ευθυμίου** στο δοκάρι.

Στο 60' αποβλήθηκε η **Βελίδου** για εξύβριση ενώ την άγουσα στ' αποδυτήρια πήρε και η **Σωκιανού** στο 63' γιατί κτύπησε εκτός φάσης αντίπαλο.

Κοτσάνη και **Ιακωβίδου** ήσαν οι καλύτερες του Σταυρού ενώ από τον Λιβυκό άρεσαν οι **Βελίδου** και **Σωκιανού** που τελικά αποβλήθηκαν.

Διαιτήτευσαν οι **Ζανεττίδης, Μιντζιρίκης, Συμιακός.**

Οι ομάδες:

ΣΤΑΥΡΟΣ: *Βασιλειάδου, Κοτσάνη, Αρχοντούλη, Κόκκινου (73' Τσίπα), Γιαννίκου, Βαγιανού, Ιακωβίδου, Σιεχ (75' Δελαπόρτα), Ευθυμίου, Κτενά (80' Κιουρτ), Ζωΐδου.*

ΛΙΒΥΚΟΣ: *Λαμπράκη Σ., Λαμπράκη Κ., Φραγκάκη, Λιανάκη, Μπεκιάρη, Ζουμπουλάκη, Χριστάκη, Πιτροπάκη, Βελίδου, Δασενάκη, Σωκιανού.*

GOAL! ΕΘΝΙΚΗ ΕΡΑΣΙΤΕΧΝΙΚΗ 2001–2002	ΑΙΟΛΙΚΟΣ	ΑΠΟΛΛΩΝ Κ.	ΑΤΡΟΜΗΤΟΣ Π.	ΑΤΣΑΛΕΝΙΟΣ	ΒΥΖΑΣ Μ.	ΕΠΑΜΕΙΝΩΝΔΑΣ	ΕΡΓΟΤΕΛΗΣ	ΕΡΜΗΣ ΚΟΡ.	ΙΑΛΥΣΟΣ	ΚΕΡΑΤΣΙΝΙ	ΚΙΣΣΑΜΙΚΟΣ	ΛΕΒΑΔΕΙΑΚΟΣ	ΜΑΝΗ	ΧΕΡΣΟΝΗΣΟΣ	ΡΟΔΟΣ	ΧΑΛΚΙΔΑ
ΑΙΟΛΙΚΟΣ	⚽	1-3		2-1	1-1	4-1	3-2		2-0	1-1		1-0	2-2		2-0	1-2
ΑΠΟΛΛΩΝ Κ.		⚽		1-0		0-3	1-2	1-0		2-1	2-1	0-2	2-0	4-0	1-2	0-2
ΑΤΡΟΜΗΤΟΣ Π.	3-0	2-1	⚽		3-0	2-2	0-0		3-0	0-0	2-1	0-2	1-1		1-0	
ΑΤΣΑΛΕΝΙΟΣ	1-0		2-1	⚽	1-0	2-1	0-2	3-0	4-0			1-2	1-1	1-3	3-0	1-1
ΒΥΖΑΣ ΜΕΓ.	0-1	1-0	2-0	2-0	⚽	1-0		3-0	3-1		4-0	2-1	3-2	1-0	1-0	
ΕΠΑΜΕΙΝΩΝΔΑΣ			3-2	2-1		⚽	1-2	0-0	2-0	3-0	3-0	0-1		0-0		1-2
ΕΡΓΟΤΕΛΗΣ		1-0	2-0	1-0	2-0		⚽	3-1			7-0	1-0	2-1	3-0	2-0	
ΕΡΜΗΣ ΚΟΡ.	2-1		0-0	1-1	0-1	1-0	1-4	⚽	0-1	1-1				1-0	1-3	0-0
ΙΑΛΥΣΟΣ	1-3	1-1	1-0	2-1	0-1	1-3	0-1	1-1	⚽	1-2	1-1	0-4				0-2
ΚΕΡΑΤΣΙΝΙ		0-3	2-2	1-1	1-2		0-3	1-2		⚽	2-1		0-0	0-0		0-0
ΚΙΣΣΑΜΙΚΟΣ	1-2			0-3	0-1	1-2	0-4	0-1		0-3	⚽		1-4	1-3	0-5	0-1
ΛΕΒΑΔΕΙΑΚΟΣ	3-0	1-0		2-2	2-1	3-0	2-0	3-1	1-0	4-0	4-1	⚽	2-0		2-0	
ΜΑΝΗ	2-0	1-0	3-0			0-1		2-1	1-0	1-3	3-2		⚽	2-2	0-3	2-1
ΧΕΡΣΟΝΗΣΟΣ	1-1	4-2	1-0			1-1	0-1		3-1	0-0		0-0	6-2	⚽	0-2	1-0
ΡΟΔΟΣ		2-0	4-0			4-0		6-1	1-1	2-1	6-0	3-0		2-0	⚽	1-0
ΧΑΛΚΙΔΑ	1-0	2-0	1-1		2-1		2-0			3-0	6-0	0-0	1-1	0-1	0-0	⚽

ΕΘΝΙΚΗ ΕΡΑΣΙΤΕΧΝΙΚΗ

Επέστρεψαν σώοι!!!

- *Η ΡΟΔΟΣ ΠΕΡΝΩΝΤΑΣ ΔΙΑ ΠΥΡΟΣ ΚΑΙ ΣΙΔΗΡΟΥ ΓΝΩΡΙΣΕ ΤΗΝ ΗΤΤΑ ΣΤΗ ΛΕΙΒΑΔΙΑ*
- *ΑΓΡΙΟ ΞΥΛΟ ΠΡΙΝ ΤΗΝ ΕΝΑΡΞΗ ΚΑΙ ΣΤΗΝ ΑΝΑΠΑΥΛΑ. ΘΥΜΑΤΑ ΟΙ ΨΕΛΛΑΣ-ΠΑΤΤΑΣ-ΜΠΑΛΗΣ-ΛΑΓΟΓΕΝΗΣ ΚΑΙ ΜΑΛΛΙΑΚΑΣ*



Ξυλοκοπήθηκε από "φουσκωτούς" ο Πάττας στη Λειβαδιά (ΒΙΚΤΩΡ-ΦΩΤΟ ΜΑΡΚΕΤ-ΙΑΛΥΣΟΣ)

ΛΕΙΒΑΔΙΑ (Ιδιαίτερη ανταπόκριση).

Αφού γύρισαν σώοι και αβλαβείς από τη "ζούγκλα"... πάλι καλά!

Χαρακτηρισμός που ταιριάζει απόλυτα στο κλίμα αλλά και τα όσα συνέβησαν χθες στη Λειβαδιά στον αγώνα της τοπικής ομάδας με τη Ρόδο. Ενα ματς ντέρμπι κορυφής στο οποίο μπορεί να φανταστεί κανείς τι θα γινόταν εάν η Ροδίτικη ομάδα δεν είχε ζητήσει παρατηρητές αλλά και αυξημένες αστυνομικές δυνάμεις. Η Ρόδος χωρίς ο αντίπαλός της να είναι καλύτερος ηττήθηκε 2-0 αλλά μένει στο κυνήγι μιας θέσης που οδηγεί στην Γ' Εθνική κατηγορία.

ΞΥΛΟ ΑΠΟ ΤΑ ΑΠΟΔΥΤΗΡΙΑ

Η άφιξη το βράδυ του Σαββάτου στη Βοιωτική πρωτεύουσα ήταν "ήρεμη". Τίποτα δεν προδίκαζε αυτά που θα συνέβαιναν την επομένη.

Ολα ξεκίνησαν από τη στιγμή που ο γενικός γραμματέας της Ρόδου πήρε τα δελτία να τα πάει στον κ. **Μαστροδήμα** στ' αποδυτήρια των διαιτητών. Λίγο πριν την πόρτα, δέχθηκε επίθεση από τρεις "φουσκωτούς" που εκινούντο στο χώρο, έχοντας "κρύψει" έντεχνα παρατηρητές και αστυνομική δύναμη. Ο **Χρήστος Ψέλλας** αφού έφαγε αρκετές ψιλές -αλλά και έδωσε- μπήκε με τα δελτία στ' αποδυτήρια ενημερώνοντας τους διαιτητές για τα συμβάντα.

Ιδιο σκηνικό και κατά την έξοδο του κ. **Ψέλλα** από τ' αποδυτήρια όπου κι εκεί ο γεν. γραμματέας της Ρόδου δέχεται επίθεση. Τελικά φεύγει και κατευθύνεται στον αγωνιστικό χώρο όπου συναντάει τον επικεφαλής της αστυνομικής δύναμης και τον ενημερώνει για τα συμβάντα. Εκείνος δηλώνει άγνοια κι ευχαριστεί τον εκπρόσωπο της Ρόδου.

ΣΤΗΝ ΑΝΑΠΑΥΛΑ

Μέσα στο γήπεδο όμως υπήρχε πολλή "κίνηση".

Υπήρχαν άνδρες τους οποίους οι Λειβαδιώτες τους μετέφραζαν κατά το δοκούν σε "αστυνομικούς με πολιτικά". Ο κ. **Ψέλλας** προηγουμένως είχε ζητήσει την προστασία των παικτών του αλλά... δυστυχώς δεν εισακούσθηκε. Ετσι:

— Οταν ο **Πάττας** πήγε να υπογράψει το φ.α. για να ξεκινήσει το παιχνίδι, συνέβη και μ' αυτόν το ίδιο. Δέχθηκε επίθεση από τους ίδιους "κυρίους" για να φθάσει καθυστερημένα εκεί η Αστυνομία και να λύσει τον κλοιό.

Στην ανάπαυλα η Ρόδος κατευθυνόμενη προς τα αποδυτήρια δέχθηκε γενική επίθεση, με θύματα περισσότερο τους **Πάττα-Μπαλή-Λαγογένη** αλλά και τον **Μαλλιάκα** που τραυματίσθηκε από πέτρα στο πρόσωπο.

Επακολούθησε συμπλοκή με τους αστυνομικούς να καταβάλουν κάθε δυνατή προσπάθεια ν' αποτρέψουν την βία. Η συμπλοκή αυτή είχε σαν αποτέλεσμα οι ποδοσφαιριστές της Ρόδου να βγουν κατευθείαν για το β' ημίχρονο χωρίς τις οδηγίες του προπονητή τους αφού μπήκαν μέσα στ' αποδυτήρια μόνο για δύο λεπτά!!!

Στο τέλος δεν συνέβη τίποτα απολύτως καθώς η νίκη κάλμαρε τους "αγριάνθρωπους" που καταλάγιασαν στα καφέ της πόλης τους χλευάζοντας τους Ροδίτες. Και το αξιοσημείωτο: Το κλίμα αυτό πυροδοτήθηκε από έντεχνα διοχετευόμενες φήμες πως ο **Δημήτρης Σκούνας** "πλησίασε" παίκτες του Λεβαδειακού!!!

Ο ΑΓΩΝΑΣ

Υστερα απ' όλα τα παραπάνω ο αγώνας περνάει σε δεύτερη μοίρα. Η Ρόδος ήταν καλύτερη, σ' όλη τη διάρκεια του αγώνα και ήλεγχε τον ρυθμό του παιχνιδιού. Στο β' μέρος μάλιστα κυριάρχησε αλλά ενώ πίεζε για να ισοφαρίσει δέχθηκε ένα γκολ οφ-σάιντ και όλα τελείωσαν εκεί. Στα συν της πολύ καλής εμφάνισης της Ρόδου στη Λειβαδιά, η σφιχτή απροσπέλαστη άμυνα, το πρέσινγκ στο χώρο του κέντρου, η καλή κυκλοφορία της μπάλας και το γεγονός του ότι δεν υπάρχει υστερήσας.

Οι "πράσινοι" είχαν πάθος, αποφασιστικότητα και πάλαιψαν κάτω από αντίξοες συνθήκες.

ΟΙ ΤΕΣΣΕΡΙΣ ΦΑΣΕΙΣ

Το παιχνίδι κρίθηκε σε τέσσερις φάσεις:

— Στο 41' βγήκε σέντρα-σουτ στην περιοχή της Ρόδου, **Σηφνάκης** και **Τσαούσης** πήδησαν για κεφαλιά. Η μπάλα πήρε περίεργη τροχιά, ξεγέλασε τον **Μπιλιά** και κατέληξε στα δίχτυα. Ηταν το 1-0.

Στο 65' ο **Καρίκης** έφυγε μόνος του μπήκε στην περιοχή αλλά το πλασέ του απέκρουσε εκπληκτικά ο **Καρακώστας** σώζοντας την εστία του.

Στο 70' ο γκολκήπερ του Λεβαδειακού "απογειώθηκε" αποκρούοντας εκπληκτικά το απευθείας κτύπημα φάουλ του **Σιδηρόπουλου**.

Στο 84' το 2-0. Η Ρόδος έβγαινε στην αντεπίθεση.

Ο **Σιδηρόπουλος** προσπάθησε να βγάλει "μάτι" τους επιθετικούς του αλλά η μπάλα βρήκε πάνω στον **Μαστροδήμα**, τον διαιτητή του αγώνα και γύρισε στον **Κονάτε**. Αυτός μπήκε στην περιοχή σούταρε η μπάλα αποκρούσθηκε απ' το κάθετο δοκάρι κι επέστρεψε στον ευρισκόμενο σε θέση οφ-σάιντ, Νεοφώτιστο που την έστειλε στα δίχτυα.

Από τον Λειβαδειακό άρεσαν περισσότερο οι **Καρακώστας, Τσιαούσης, Καρακατσάνης, Κνέζεβιτς.**

Από τη Ρόδο κανείς δεν υστέρησε. Ολοι προσπάθησαν για το καλύτερο.

Ο κ. **Μαστροδήμας** δεν έκανε το μεγάλο λάθος αλλά δεν "προστάτεψε" τη Ρόδο αφού ήταν ανεκτικός στο παιχνίδι των γηπεδούχων. Το ίδιο συνέβη με τον επόπτη **Ιωσηφίνογλου** ο οποίος ελέγχεται για τη φάση του 2ου γκολ ενώ άριστος ήταν ο επόπτης **Καρατζίκας**.

Οι ομάδες:

ΛΕΒΑΔΕΙΑΚΟΣ: *Καρακώστας, Καραγιαννίδης, Ζιάκκας, Παστός, Δήμου, Τσιαούσης, Γιουρόπουλος, Βελετάνης (67' Κονάτε), Καρακατσάνης (80' Μπότσης), Κνέζεβιτς, Νεοφώτιστος (88' Τοπολιάτης).*

ΡΟΔΟΣ: *Μπιλιάς, Σηφνάκης (47' Καρίκης), Μπιγκό (68' Κατικαρίκης), Πάττας, Μπαλής, Μαλλιάκας, Σταθόπουλος (60' Ανιάγκμπε), Καντιμοίρης, Λαζάρου, Ροπόκης, Σιδηρόπουλος.*

Σε κάθετη πτώση!

- *Ο Ιάλυσος, ομάδα "αλαλούμ" χθες ηττήθηκε απ' τον Επαμεινώνδα με 3-1.*



Ο Μιχάλης Κυριαζής ήταν ο κορυφαίος χθες του Ιάλυσου (ΒΙΚΤΩΡ-ΦΩΤΟ ΜΑΡΚΕΤ-ΙΑΛΥΣΟΣ)

Αν είχε φωνή η μπάλα θάλεγε... "φτάνει πια"!

Τόσο κακό ήταν το παιχνίδι ανάμεσα στον Ιάλυσο και τον Επαμεινώνδα στο μεγαλύτερο διάστημά του. Οι φιλοξενούμενοι πιο ψύχραιμοι κέρδισαν 3-1 τον Ιάλυσο και τον στέλνουν κατά πάσα πιθανότητα στην αμέσως επόμενη κατηγορία πλέον, αφού δεν δείχνει ούτε σημεία ανάκαμψης, ούτε την στοιχειώδη οργάνωση, ούτε και την ύπαρξη δυνάμεων που να μπορέσουν να αντιπαρατεθούν ακόμα και στον χειρότερο αντίπαλο. Υπενθυμίζεται πως ο τελευταίος της βαθμολογίας Κισσαμικός πήρε τον μοναδικό του βαθμό στην Ιαλυσό.

Οι "ερυθροκίτρινοι" λοιπόν μάλλον θα πρέπει να αρχίσουν να προετοιμάζονται για την νέα ποδοσφαιρική περίοδο.

ΤΟ ΧΘΕΣΙΝΟ ΜΑΤΣ

Ηταν ομάδα αλαλούμ! Χωρίς αρχή και τέλος! Κάποιοι μπορεί να μιλήσουν για αυστηρή κριτική αλλά κάποτε έπρεπε να γίνει. Αν εξαιρέσει κανείς τις φιλότιμες προσπάθειες του **Μιχάλη Κυριαζή**, του **Γιώργου Δανά** (παρότι βρισκόταν σε λάθος θέση χθες) και του **Νίκου Ψαρρά** (παρότι ευθύνεται για το πρώτο γκολ) όλα τα υπόλοιπα είναι ανάξια λόγου αφού:

— Ο Ιάλυσος ξεκίνησε με χαφ τον **Κυριαζή** και φορ τον **Μοσχή**.

— Δεν "κυκλοφόρησε" καθόλου καλά τη μπάλα στο χώρο του κέντρου. Αντίθετα σε συναγωνισμό με τους αντιπάλους υπήρξαν διαστήματα που έκανε πάρα πολύ χρόνο να πέσει στο έδαφος. Αυτό σημαίνει... κακοποίηση του ποδοσφαίρου ενώ

— Αλγεινή εντύπωση προκάλεσαν και οι αλλαγές του **Δημήτρη Δοξάκη**. Ο **Μάσιμο Μονόπολι** μπορεί να πέτυχε ένα όμορφο γκολ αλλά πέραν τούτου... μάλλον περίπατο έκανε, παρά ποδόσφαιρο έπαιζε, ενώ ο **Μανώλης Γρηγοράς** που δεν έπρεπε να βγει απ' το ματς πήγε κατευθείαν στ' αποδυτήρια κι η εξέδρα άκουγε τα χτυπήματα στις πόρτες για μεγάλο χρονικό διάστημα.

— Ο **Πετράκης** ήταν μπλοκαρισμένος απ' τον **Κυριακού** κι ο **Σρίντιτς** απ' τον **Συγγενιώτη** αλλά δεν πήραν και τις μπαλιές που έπρεπε αφού χθες ο **Μοσχής** έπαιζε, πολύ μπροστά. Ούτε ακόμα κι όταν πέρασε κεντρικός μέσος ο **Δανάς** που κι αυτός κακώς αντικαταστάθηκε.

Δεν υπήρχε δηλαδή τίποτα να κρίνεις και να συγκρίνεις. Ετσι ο **Επαμεινώνδας** βασισμένος περισσότερο στους **Βίντοφ, Μπάνιακ, Τριανταφυλλίδη** και **Ραχούτη** έβρισκαν χώρους και διαδρόμους κι έφθασαν εύκολα στο τελικό 1-3.

ΦΑΣΕΙΣ ΚΑΙ ΓΚΟΛ

Στο 1' ο **Ψαρράς** έδιωξε σε κόρνερ το σουτ του **Βίντοφ**.

Το 1-0 στο 20'. Ο **Βίντοφ** έπιασε το σουτ από το ύψος της περιοχής, ο **Ν. Ψαρράς** έχασε τη μπάλα κι ο **Παπαχαράλαμπους** από κοντά στα δίχτυα.

Στο 44' ο **Παπαχαραλάμπους** ξέφυγε από τον **Χ. Ψαρρά** σούταρε για ν' αποκρούσει εκπληκτικά ο γκολκήπερ του Ιάλυσου.

Στο 52' το σουτ του **Τριανταφυλλίδη** αποκρούσθηκε από το αριστερό κάθετο δοκάρι του **Ν. Ψαρρά**.

Οριζόντιο δοκάρι και για τον Ιάλυσο στο 55' με ανάποδο ψαλίδι του **Σεϊκερίδη**.

Στην αντεπίθεση στο 56' ο **Παπαναστασίου** έβγαλε ωραία μπαλιά στον **Ραχούτη** που πλάσαρε τον τερματοφύλακα του Ιάλυσου γράφοντας το 0-2.

Το 1-2 στο 62' με απευθείας χτύπημα φάουλ του **Μονόπολι**. Στο 80' ο **Σρίντιτς** και στο 81' ο **Μονόπολι** δεν μπόρεσαν να νικήσουν τον **Πανουργιά**.

Στο 87' από σέντρα του **Μπάνιακ** ο **Παπαναστασίου** με κεφαλιά πέτυχε το 1-2.

Από τον Ιάλυσο επέπλευσαν οι **Κυριαζής, Δανάς** και ο **Ν. Ψαρράς**. Από τον Επαμεινώνδα διακρίθηκαν οι **Ραχούτης, Βίντωφ, Μπάνιακ** και **Τριανταφυλλίδης**.

Πολύ καλή ήταν η διαιτησία των κ.κ. **Τριαντάφυλλου, Γκούρβελου, Χονδρόπουλου**.

Οι ομάδες:

ΙΑΛΥΣΟΣ: *Ψαρράς Ν., Ψαρράς Χ., Δανάς (81' Μαυρής), Σεϊκερίδης, Γρηγοράς (30' Μονόπολι), Ζωάννου, Σάββενας, Μοσχής, Κυριαζής, Σρίντσιτς, Πετράκης (81' Ζουρούδης).*

ΕΠΑΝΕΙΜΩΝΔΑΣ: *Πανουργιάς, Συγγενιώτης (70' Παπάς), Κυριακού, Ζαγαρίτης, Τσανανίκας, Ραχούτης, Παπαναστασίου, Βίντοφ (88' Ζαγαρίτης Ι.), Τριανταφυλλίδης, Μπάνιακ, Παπαχαράλαμπους (82' Ντάνος.*

Α' ΚΑΤΗΓΟΡΙΑ-Πωλήσεις ακινήτων Κ. Διακογεωργίου

Απέκτησε παρέα

- *ΙΣΟΠΑΛΟ 1-1 ΕΛΗΞΕ ΤΟ ΜΕΓΑΛΟ ΝΤΕΡΜΠΙ ΤΗΣ 21ΗΣ ΑΓΩΝΙΣΤΙΚΗΣ ΑΝΑΜΕΣΑ ΣΤΗΝ ΑΕ ΚΩ ΚΑΙ ΤΟΝ ΔΙΑΓΟΡΑ ΜΕ ΤΟΝ ΤΕΛΕΥΤΑΙΟ ΝΑ ΑΠΟΚΤΑΕΙ ΣΥΓΚΑΤΟΙΚΟ (ΔΙΓΕΝΗΣ) ΣΤΗΝ ΚΟΡΥΦΗ*
- *ΠΛΗΣΙΑΣΕ ΣΤΟΥΣ 2 ΒΑΘΜΟΥΣ Ο ΦΟΙΒΟΣ ΠΟΥ ΚΕΡΔΙΣΕ 2-0 ΤΟΝ ΕΥΑΓΟΡΑ*
- *ΝΙΚΕΣ "ΟΞΥΓΟΝΟ" ΓΙΑ ΑΕΡΑ ΚΑΙ ΚΛΕΑΝΘΗ ΠΟΥ ΚΕΡΔΙΣΑΝ ΚΑΙ ΚΑΤΑΔΙΚΑΣΑΝ ΤΟΥΣ ΑΝΤΑΓΟΡΑ (1-0) ΚΑΙ ΑΓΙΟ ΓΕΩΡΓΙΟ (3-0) ΑΝΤΙΣΤΟΙΧΑ*

Ισόπαλο 1-1 έληξε τελικά το μεγάλο ντέρμπι της 21ης αγωνιστικής ανάμεσα στον Διαγόρα που διατήρησε το αήττητο εκτός έδρας και την γηπεδούχο ΑΕ Κω που παραχώρησε τον πρώτο της βαθμό εντός. Μετά απ' αυτό το αποτέλεσμα ο γηραιός απέκτησε τον Διγενή συγκάτοικο στην κορυφή ο οποίος κέρδισε την Παρασκευή 1-0 τον Διαγόρα Β. Ο Φοίβος που κέρδισε στην Κρεμαστή τον Ευαγόρα με 2-0 πλησίασε στους 2 βαθμούς από την κορυφή σε αντίθεση με την ΑΕ Κω που παρέμεινε στους 4. Στη Λέρο ΑΕΛ και Αναγέννηση μοιράσθηκαν βαθμούς και εντυπώσεις στο μεταξύ τους 2-2, ενώ ισόπαλο 0-0 έληξε το ματς ανάμεσα στον Ορφέα και τον Ηρακλή, με τους γηπέδούχους να πέρνουν άλλον ένα πολύτιμο βαθμό. Ο ΑΕΡΑ κέρδισε στη "μάχη" παραμονής του Ανταγόρα 1-0 καταδικάζοντας τον ουσιαστικά σε υποβιβασμό, σε αντίθεση με τους Αφαντενούς που αναπνέουν αισιόδοξα, όπως αισιόδοξα αναπνέει και ο Κλεάνθης που κέρδισε εύκολα με 3-0 τον Αγιο Γεώργιο. Τέλος χθες στην Πυλώνα η τοπική ομάδα της Θύελλας επικράτησε τελικά επί του Καλυμνιακού με σκορ 2-1 παίρνοντας έτσι τους τρείς υπερπολύτιμους βαθμούς.

ΤΟ ΠΡΟΣΩΠΟ ΤΗΣ ΗΜΕΡΑΣ



Ο νεαρός τερματοφύλακας του Αγίου Γεωργίου καθώς και της μικτής ομάδας των Παίδων, Δημήτρης Καραγιάννης έκλεψε τα βλέμματα για τη διεξαγωγή των αγώνων της 21ης αγωνιστικής παρά την ήττα της ομάδα του με 3-0 από τον Κλεάνθη. Ο ταλαντούχος τερματοφύλακας βάσει της απόδοσής τους απεσόβησε σκορ μαμούθ εις βάρος της ομάδας του καθώς σε πολλές επεμβάσεις του είπε όχι στους επιθετικούς του Κλεάνθη οι οποίοι έβγαιναν συνεχώς μόνοι απέναντι του. Ο πιτσιρικάς της ομάδας της Μαλώνας απέδειξε πως δίκαια του δίνονται οι όποιες ευκαιρίες, και επίσης δίκαιη χαρακτηρίζεται η κλήση του στην Εθνική Παίδων.

ΚΟΚΚΙΝΕΣ

ΟΜΑΔΕΣ	ΥΠΕΡ	ΚΑΤΑ
ΑΕΛ	7	12
ΑΕΡΑ	3	5
Αγ. Γεώργιος	2	8
Αναγέννηση	8	6
Ανταγόρας	6	7
Διαγόρας	6	3
Διαγόρας Β.	7	8
Διγενής	3	3
Ευαγόρας	8	2
Ηρακλής	3	3
Θύελλα	5	6
Καλυμνιακός	4	7
Κλεάνθης	5	7
Κως	2	3
Ορφέας	9	5
Φοίβος	8	1

ΠΕΝΑΛΤΙ

Α/Α	ΟΜΑΔΕΣ	ΥΠΕΡ	ΚΑΤΑ
1.	ΑΕΛ	3	2
2.	ΑΕΡΑ	2	6
3.	Αγ. Γεώργιος	6	4
4.	Αναγέννηση	6	5
5.	Ανταγόρας	1	6
6.	Διαγόρας	9	3
7.	Διαγόρας Β.	1	5
8.	Διγενής	3	2
9.	Ευαγόρας	1	5
10.	Ηρακλής	6	1
11.	Θύελλα	7	6
12.	Καλυμνιακός	7	6
13.	Κλεάνθης	3	4
14.	Κως	4	5
15.	Ορφέας	-	2
16.	Φοίβος	7	2

ΕΚΤΕΛΕΣΤΕΣ

	ΕΥΣΤΟΧΑ	ΑΣΤΟΧΑ
Μόσχος (Διαγόρας)	3	2
Κούρος (Ηρακλής)	1	1
Παπαγρηγορίου (Αγ. Γεώργιος)	3	-
Δρόσος Δ.Εμ. (Κως)	3	1
Διαμαντάρας (ΑΕΛ)	3	-
Ξύπας (Αναγέννηση)	4	-
Χαρικιόπουλος (Φοίβος)	1	1
Αγγελόπουλος (Διγενής)	3	-
Καμπούρης Ι. (Διαγόρας Β.)	0	1
Γιαννουκάς Μ. (ΑΕΡΑ)	1	-
Τρούλης (Ηρακλής	1	-
Λαμπριαννίδης (Ανταγόρας)	-	1
Θ. Βαβλάς (Καλυμνιακός)	5	-
Γαλανός (Κλεάνθης)	1	-
Κορνάρος (Φοίβος)	2	1
Οίκουτας (Θύελλα)	4	1
Α. Σκυλλαράκης (Αγ. Γεώργιος)	-	1
Αρβανιτάκης (Αγ. Γεώργιος)	2	-
Σακκάς (Διαγόρας)	-	1
Αθανασίου Π. (Ηρακλής)	-	1
Κάβουρας (Αναγέννηση)	1	1
Καλογήρου (ΑΕΡΑ)	1	-
Τσαλίκης (Ηρακλής)	1	-
Καλόγλου (Φοίβος)	1	-
Εγγλέζος (Θύελλα)	2	-
Γεωργαλλής (Διαγόρας)	3	-
Κρομμύδας (Κλεάνθης)	1	-
Σαββιδάκης Π. (Ηρακλής)	-	1
Χατζησμάλης (Καλυμνιακός)	1	-
Ζαχαρίας (Ευαγόρας)	1	-
Μ. Σπάρταλης (Κλεάνθης)	1	-
Λελέκης (Καλυμνιακός)	1	-
Ζουρούδης (Φοίβος)	1	-

ΣΚΟΡ ΚΑΙ ΣΚΟΡΕΡ

- **ΑΕΡΑ–Ανταγόρας 1–0**
  4' Καλογήρου
- **Διγενής–Διαγόρας Β. 1–0**
  58' Καστρουνής
- **Κλεάνθης–Αγ. Γεώργιος 3–0**
  8', 82' Γ. Κρομμύδας, 50' Μ. Σπάρταλης
- **Ορφέας–Ηρακλής 0–0**
- **Φοίβος–Ευαγόρας 2–0**
  35' (πεν.) Ζουρούδης, 71' Χαρικιόπουλος
- **ΑΕ Κως–Διαγόρας 1–1**
  54' (πεν.) Μόχος, 70' Γ. Μποϊλής
- **ΑΕΛ–Αναγέννηση 2–2**
  55' Λιακάκης, 64' Βαλσάμης, 72' Αγκάς, 78' Πολυχρόνης
- **Θύελλα–Καλυμνιακός 2–1**
  24' Οίκουτας, 37' Βούης Ν., 57' Κωνστάντουρας

ΟΙ ΣΚΟΡΕΡ

"Ασφαιροι" έμειναν μετά από αρκετό καιρό οι δύο ποδοσφαιριστές **Γεωργαλλής** και **Αγγελόπουλος** που προηγούνται στον πίνακα των σκόρερ.

Εχουμε:

24 γκολ: **Γεωργαλλής** (Διαγόρας)
22 γκολ: **Αγγελόπουλος** (Διγενής)
18 γκολ: **Μόσχος** (Διαγόρας),
15 γκολ: **Καστρουνής** (Διγενής)
14 γκολ: **Ξύπας** (Αναγέννηση)
12 γκολ: **Βαβλάς** (Καλυμνιακός), **Σακκάς** (Διαγόρας)
11 γκολ: **Ι. Καμπούρης** (Διαγόρας Β.), **Καλογήρου** (ΑΕΡΑ)
10 γκολ: **Καραγιάννης** (ΑΕ Κως), **Σπανός** (Φοίβος),
9 γκολ: **Μάμμης** (Α.Ε. Κως),
8 γκολ: **Καλούδης** (Ευαγόρας), **Αρβανιτογιάννης** (Α.Ε. Κως), **Πίττας** (Ανταγόρας), **Γ. Μποϊλής** (Α.Ε. Κως), **Μ. Σπάρταλης** (Κλεάνθης), **Ζουρούδης** (Φοίβος),

ΑΥΤΟΓΚΟΛ

1γκολ: **Χ"θεοδωράκης** (Κλεάνθης), **Μ. Γιαννουκάς** (ΑΕΡΑ), **Αθανασίου Π.** (Ηρακλής), **Πιτσουρδάκης** (Διαγόρας), **Καλαϊτζής** (Ανταγόρας), **Ηλίας** (ΑΕΛ), **Αριζάνης** (ΑΕΡΑ), **Χ"κωνσταντίνος** (ΑΕΛ).

ΕΠΟΜΕΝΗ ΑΓΩΝΙΣΤΙΚΗ (22η)

Α.Ε. Κως-Θύελλα
Καλυμνιακός-Διγενής
Διαγόρας-Ορφέας
Διαγόρας Β.-ΑΕΛ
Ηρακλής-Φοίβος
Αναγέννηση-ΑΕΡΑ
Ευαγόρας-Κλεάνθης
Αγ. Γεώργιος-Ανταγόρας

ΤΟ ΠΡΑΚΤΟΡΕΙΟ ΠΡΟΠΟ ΤΟΥ ΓΕΩΡΓΙΟΥ Β. ΘΕΟΔΟΣΙΟΥ ΕΠΙ ΤΗΣ ΜΙΧ. ΒΟΛΟΝΑΚΗ 57
ΣΤΟ ΖΕΦΥΡΟ (ΠΙΣΩ ΑΠΟ ΤΟ ΞΕΝ. ΚΟΓΚΟ), ΤΗΛ. 02410/78850 ΣΑΣ ΠΡΟΣΦΕΡΕΙ ΤΗΝ

ΒΑΘΜΟΛΟΓΙΑ

Α' ΚΑΤΗΓΟΡΙΑ 2001–2002

Α/Α	ΟΜΑΔΕΣ	ΒΑΘΜ.	ΑΓ.	ΤΕΡΜ.	ΕΝΤΟΣ Ν	Ι	Η	ΕΚΤΟΣ Ν	Ι	Η	ΣΥΝΟΛΟ Ν	Ι	Η
1.	Διαγόρας	55	21	72-17	9	2	0	8	2	0	17	4	0
2.	Διγενής	55	21	54-9	10	1	0	8	0	2	18	1	2
3.	Φοίβος	53	21	58-20	11	0	0	6	2	2	17	2	2
4.	Α.Ε. Κως	51	21	51-15	10	0	0	6	2	2	16	2	2
5.	Ηρακλής	31	21	26-19	5	3	3	3	4	3	8	7	6
6.	Αναγέννηση	29	21	31-35	7	0	3	2	2	7	9	2	10
7.	Διαγόρας Β.	25	21	32-36	4	3	3	2	4	5	6	7	8
8.	Κλεάνθης	25	21	38-35	6	0	4	2	1	8	8	1	12
9.	Καλυμνιακός	24	21	32-37	8	1	1	1	2	8	9	3	9
10.	ΑΕΛ	23	21	22-34	5	4	2	1	1	8	6	5	10
11.	ΑΕΡΑ	22	21	25-39	5	3	3	1	1	8	6	4	11
12.	Θύελλα	21	21	15-41	6	1	4	0	2	8	6	3	12
13.	Ορφέας	19	21	23-41	4	2	4	1	2	8	5	4	12
14.	Ευαγόρας	16	21	23-56	4	4	3	0	0	9	4	4	12
15.	Ανταγόρας	12	21	18-48	2	1	6	1	2	9	3	3	15
16.	Αγ. Γεώργιος	10	21	13-50	1	1	8	2	0	9	3	1	17

Ο Καλυμνιακός έχει 2 μηδενισμούς και -6 βαθμούς

GOAL! Α' ΚΑΤΗΓΟΡΙΑ 2001–2002

	ΑΕΛ	ΑΕΡΑ	ΑΓ. ΓΕΩΡΓΙΟΣ	ΑΝΑΓΕΝΝΗΣΗ	ΑΝΤΑΓΟΡΑΣ	ΔΙΑΓΟΡΑΣ	ΔΙΑΓΟΡΑΣ Β.	ΔΙΓΕΝΗΣ	ΕΥΑΓΟΡΑΣ	ΗΡΑΚΛΗΣ	ΘΥΕΛΛΑ	ΚΑΛΥΜΝΙΑΚΟΣ	ΚΛΕΑΝΘΗΣ	ΚΩΣ	ΟΡΦΕΑΣ	ΦΟΙΒΟΣ
ΑΕΛ	⚽		1-0	2-2	2-1		1-1	1-3		0-0	2-0		2-1	0-3	2-0	1-1
ΑΕΡΑ	1-1	⚽		2-1	1-0	0-3			3-0		2-0	1-1	1-4	3-0	1-1	0-2
ΑΓ. ΓΕΩΡΓΙΟΣ		0-1	⚽			0-3	1-2	0-3		0-1	1-1		2-1	0-4	1-2	0-1
ΑΝΑΓΕΝΝΗΣΗ	2-1		2-1	⚽	2-0	1-3	1-0	0-1			3-0	4-1	0-1		3-2	
ΑΝΤΑΓΟΡΑΣ	4-0	3-1	1-2	0-4	⚽		1-1	0-3		1-2		1-2		0-2		0-3
ΔΙΑΓΟΡΑΣ	1-0	5-1	8-0		4-2	⚽	1-0		9-0	2-0	4-0	3-0		3-3		3-3
ΔΙΑΓΟΡΑΣ Β.		2-1		1-1	1-1		⚽	0-1	7-2		3-0	1-0	3-3	0-3		1-6
ΔΙΓΕΝΗΣ		4-0		4-0	5-0	0-0	1-0	⚽	5-0		2-0	3-0	2-0		4-2	4-1
ΕΥΑΓΟΡΑΣ	4-1		3-1	0-2	6-1	3-7			⚽	1-1	0-0	0-0		0-3	0-0	3-1
ΗΡΑΚΛΗΣ		1-1	1-2	5-1		1-2	2-2	0-1	2-1	⚽	1-0		4-0	0-0	1-0	
ΘΥΕΛΛΑ				1-0	2-2	0-3	1-0		2-0	0-2	⚽	2-1	1-0	1-3	2-0	1-6
ΚΑΛΥΜΝΙΑΚΟΣ	1-0		2-0	2-1	3-1		4-1			1-1	6-1	⚽	2-1		6-2	0-2 a.a.
ΚΛΕΑΝΘΗΣ	0-2	3-2	3-0		2-0	1-2	3-4	0-4	8-0			2-0 a.a.	⚽		3-0	
ΚΩΣ	2-1	3-1	4-1	5-0		1-1		1-0	1-0	3-1		3-0	3-2	⚽	4-0	
ΟΡΦΕΑΣ	3-0	2-0	3-0		0-1	1-5	2-2	1-3	2-0	0-0					⚽	0-3
ΦΟΙΒΟΣ	5-2	3-2	3-1	3-1				3-1	2-0	1-0		7-0	1-0	1-0		⚽

Α' ΚΑΤΗΓΟΡΙΑ-Πωλήσεις ακινήτων Κ. Διακογεωργίου

Παρέμεινε αλώβητος

- *Ο ΔΙΑΓΟΡΑΣ ΔΙΑΤΗΡΩΝΤΑΣ ΤΟ ΑΗΤΤΗΤΟ ΑΝΑΔΕΙΧΘΗΚΕ ΙΣΟΠΑΛΟΣ ΣΤΟ "ΣΟΥΠΕΡ" ΝΤΕΡΜΠΙ ΜΕ ΤΗΝ Α.Ε. ΚΩ, ΕΝΩ ΕΑΝ ΗΤΑΝ ΠΙΟ ΠΡΟΣΕΚΤΙΚΟΣ ΘΑ ΜΠΟΡΟΥΣΕ ΝΑ ΕΠΙΣΤΡΕΨΕΙ ΜΕ ΤΗ ΝΙΚΗ*

ΚΩΣ (ΓΙΩΡΓΟΣ ΑΝΑΓΝΩΣΤΟΥ)

Εμφάνιση ομάδας που κάνει πρωταθλητισμό πραγματοποίησε το Σάββατο στο νέο δημοτικό στάδιο της Κω ο Διαγόρας, που στο "σούπερ" ντέρμπι με την αθλητική ένωση αναδείχθηκε ισόπαλος 1-1.

Οι ποδοσφαιριστές του "γηραιού" εάν ήταν πιο προσεκτικοί θα μπορούσαν να είχαν επιστρέψει στη Ρόδο με τη νίκη, αλλά και η ισοπαλία θεωρείται θετικό αποτέλεσμα, αφού δεν επέτρεψε τους Κώους να τους πλησιάσουν βαθμολογικά.

Στην Κω ο Διαγόρας κατάφερε να διατηρήσει το αήττητο σε 21 αγώνες, ενώ αντίθετα για την Α.Ε. Κω, αυτή ήταν η πρώτη απώλεια βαθμών στην έδρα της.

Στο παιχνίδι οι Διαγορίτες έχοντας μία καλοστημένη άμυνα που δυσκόλεψε αφάνταστα τους επιθετικούς της Κω και με αντεπιθέσεις φωτιά, πήραν τον βαθμό που ήθελαν και αν ήταν πιο προσεκτικοί και ίσως πιο τυχεροί στην τελική προσπάθεια ίσως να έφευγαν από την Κω και με τους τρεις βαθμούς της νίκης αφού ήταν αυτοί που έχασαν τις πιο κλασσικές ευκαιρίες για να σκοράρουν.

Από την άλλη πλευρά οι "βυσσινί" μπήκαν στο γήπεδο με πολύ άγχος και χωρίς καθαρό μυαλό. Στο α' ημίχρονο ειδικά η Κως δεν μπόρεσε να πιάσει καθόλου ρυθμό, όπως παραδέχτηκε και στην συνέντευξη Τύπου ο **Χρήστος Αρβανίτης**, με αποτέλεσμα να έχει άσχημες επιλογές στην επίθεση και πολλά αμυντικά κενά που παραλίγο να της στοιχίσουν.

Στην επανάληψη η είσοδος του **Λουλουργά** έδεσε κάπως την άμυνα της Κω όμως και πάλι στην επίθεση το πρόβλημα με τις λάθος επιλογές ανάπτυξης και τελικής πάσας συνέχισε να υπάρχει. Ο Διαγόρας με την τακτική των αντεπιθέσεων έφτασε κοντά στο γκολ στις αρχές του δεύτερου 45λεπτου, χάνοντας μία μοναδική ευκαιρία με τον **Σακκά**. Λίγα λεπτά αργότερα όμως κατάφερε να παραβιάσει την εστία του **Σπαθάρα** με εύστοχο κτύπημα πέναλτι. Το γκολ αυτό θα λέγαμε ότι θύμωσε περισσότερο τους παίκτες της Κω που πίεσαν ακόμα περισσότερο και τελικά κατάφεραν να ισοφαρίσουν σε 1-1 από μία στημένη φάση.

Μετά την ισοφάριση οι γηπεδούχοι ρίσκαραν για να πετύχουν το γκολ της νίκης βγαίνοντας στην επίθεση και παραλίγο αυτή η επιλογή να τους στοιχίσει όταν 10 λεπτά πριν από τη λήξη ο **Γεωργαλλής** έχασε την μεγάλη ευκαιρία να πετύχει το 25ο γκολ του στο φετινό πρωτάθλημα. Η ένταση, το πάθος και τα νεύρα (κυρίως στο α' ημίχρονο, όπου είχαμε και μία δίλεπτη διακοπή) ήταν τα κύρια χαρακτηριστικά αυτού του αγώνα που δίκαια είχε τον χαρακτηρισμό του ντέρμπι.

Κάποιες αψιμαχίες και κάποιες στιγμές έντασης, μέσα στον αγωνιστικό χώρο, τελείωσαν αμέσως μόλις ο διαιτητής **Μιχαλάκης** σφύριξε για τελευταία φορά στο παιχνίδι.

Οι δύο ομάδες αποχώρησαν μαζί από το γήπεδο χωρίς να συμβεί το παραμικρό, με εξαίρεση κάποιες αποδοκιμασίες από τους φιλάθλους.

Φάσεις και Γκολ:

1' Από γύρισμα του **Σακκά**, ο **Κουφομανώλης** μόνος του στο ύψος της μικρής περιοχής μπερδεύτηκε με τη μπάλα και έδωσε την ευκαιρία στον **Γούλα** για να απομακρύνει.

14'. Γυριστό σουτ του **Κυριόπουλου**, λίγο άουτ.

20'. Μετά από δυνατό σουτ του **Μάμμη** έξω από την περιοχή, ο **Σκυλλάς** δεν μπόρεσε να συγκρατήσει τη μπάλα και ο **Γ. Μποϊλής** με προβολή την έστειλε να περάσει πάνω από το οριζόντιο δοκάρι. Νωρίτερα όμως ο β' βοηθός κ. **Πλάτσης** είχε υποδείξει σε θέση οφσάιντ τον παίκτη της Κω προκαλώντας τις έντονες διαμαρτυρίες της εξέδρας.

31'. Με βαθιά μπαλιά ο **Μάμμης** βρήκε τον **Γ. Μποϊλή** μέσα στην περιοχή που έκανε το δυνατό σουτ στέλνοντας τη μπάλα λίγο άουτ.

40'. Πολύ ωραία ενέργεια του **Μόσχου** που από πλάγια θέση πέρασε τη μπάλα με έξυπνο πλασέ από τον **Σπαθάρα**, για να διώξει πάνω στην γραμμή του τέρματος με κεφαλιά ο **Ζ. Μποϊλής**.

50'. Ο **Σακκάς** σε μοναδικό τετ α τετ έκανε το πλασέ για να αποκρούσει σωτήρια ο **Σπαθάρας**.

55'. Ο Διαγόρας κέρδισε πέναλτι όταν ανατράπηκε μέσα στην περιοχή από τον **Θαλασσινό** ο **Κουφομανώλης**. Το εκτέλεσε ο **Μόσχου** σημειώνοντας το 0-1, παρά την προσπάθεια του **Σπαθάρα** που έπεσε στην σωστή γωνία.

64'. Ο **Γκουντελίτσας** βρέθηκε σε θέση τετ-α-τετ, μετά από μία μακρινή μπαλιά, αλλά ο α' βοηθός κ. **Κατέρης** τον υπέδειξε σε θέση οφσάιντ (δεν μέτρησε το γκολ που πέτυχε) προκαλώντας τις διαμαρτυρίες των γηπεδούχων.

ΚΩΣ

Α.Ε. ΚΩΣ–ΔΙΑΓΟΡΑΣ

1 1



Ο Μερκούρης Μόσχος ήταν εύστοχος στο πέναλτι που κέρδισε ο συμπαίκτης του Κουφομανώλης

70'. Μετά από φάουλ που εκτέλεσε ο **Ribeiro** ο **Γ. Μποϊλής** στο πρώτο δοκάρι πήρε την κεφαλιά στέλνοντας την μπάλα στα δίχτυα, ισοφαρίζοντας έτσι σε 1-1.

79'. Δυνατό σουτ του **Γ. Μποϊλή** απέκρουσε δύσκολα ο **Σκυλλάς**.

80'. Ο **Γεωργαλλής** έφυγε μόνος του από την σέντρα και ο **Σπαθάρας** με μια προβολή αυτοθυσίας αρκετά μέτρα έξω από την περιοχή του έκοψε την μπάλα, σώζοντας την εστία του από ένα δεύτερο γκολ.

Από την Α.Ε. Κω ξεχώρισαν οι **Γούλας, Θαλασσινός** και **Σπαθάρας** και από τον Διαγόρα οι **Μόσχου, Μοσκιού** και **Λινάρδος**.

Σε ένα πάρα πολύ δύσκολο παιχνίδι ο διαιτητής **Παντελής Μιχαλάκης** τα πήγε αρκετά καλά. Είχαν κάποιες λάθος υποδείξεις οι δύο βοηθοί κ.κ. **Κατέρης** και **Πλάτσης**, προκαλώντας κάποια παράπονα από τους γηπεδούχους αλλά σε γενικές γραμμές η παρουσία τους ήταν καλή.

ΑΕ ΚΩ: *Σπαθάρας, Μάμμης, Δρόσος Δ.Ε. (46' Λουλουργάς), Θαλασσινός, Δρόσος Δ.Μ., Θεοδώρου (1' Μποϊλής Γ.), Κυριόπουλος, Μποϊλής Ζ. (63' Καραγιάννης), Ribeiro, Γκουντελίτσας, Γούλας.*

ΔΙΑΓΟΡΑΣ: *Σκυλλάς, Τρυφίδης, Αμπελάς, Σταυρίδης, Μοσκιού, Λινάρδος, Παφιάκης, Χατζηστρατής (78' Πιτσουρδάκης), Κουφομανώλης, Μόσχου (90' Κορνάρος), Σακκάς (62' Γεωργαλλής).*

Η Θύελλα τους βαθμούς, ο Καλυμνιακός τις διαμαρτυρίες

- *Τρία λεπτά διακοπή στο 77' όπου αποβλήθηκε Κασσάρας και Γλυκοκάλαμος (προπονητής).*
- *Παράπονα από τον Γιοβάνι έχουν οι φιλοξενούμενοι*

ΠΥΛΩΝΑ (Κ. ΤΑΡΑΛΗΣ)

Βαθιά βαθμολογική ανάσα για την Θύελλα που κέρδισε τον Καλυμνιακό με σκορ 2-1, παίρνοντας έτσι τους τρεις υπερπολύτιμους βαθμούς. Η ομάδα της Καλύμνου πάντως που φωνάζει για την διαιτησία του **Γιοβάνι.**

Ας πάρουμε όμως τα πράγματα από την αρχή. Οι γηπεδούχοι ξεκίνησαν δυνατά. Πίεσαν την αντίπαλη εστία και κατάφεραν να προηγηθούν στο σκορ και ενώ συνέχιζαν και προσπαθούσαν για δεύτερο γκολ δέχθηκαν την ισοφάριση, σκορ που παρέμεινε μέχρι το σφύριγμα της ανάπαυλας.

Στο β' ημίχρονο οι παίκτες της Θύελλας ανέβασαν την απόδοσή τους και πέτυχαν και άλλο γκολ γράφοντας το τελικό 2-1. Στη συνέχεια οι φιλοξενούμενοι που έπαιζαν κυρίως με το σύστημα των αντεπιθέσεων βγήκαν μπροστά αλλά το άγχος και η νευρικότητα καθώς και οι αποφάσεις του διαιτητή, συνετέλεσαν στο να μείνουν με δέκα παίκτες λόγω αποβολής του **Κασσάρα**. Λίγο πριν το τέλος οι της Θύελλας έχασαν ευκαιρία για να βάλουν και τρίτο γκολ και αμέσως μετά νέα ευκαιρία του Καλυμνιακού με γκολ που δεν μέτρησε σε φάση ως μη γενόμενη και νέες διαμαρτυρίες των φιλοξενουμένων.

Σε γενικές γραμμές η Θύελλα έπαιζε επιθετικά με αμυντικά όμως κενά ενώ η ομάδα της Καλύμνου με αντεπιθέσεις προσπάθησε για το θετικό αποτέλεσμα ωστόσο δεν τα κατάφερε.

Φάσεις-Γκολ:

8' Σουτ του **Εγγλέζου** απέκρουσε ο **Λελέκης**.

24'. Ο **Αθανασάς** σπρώχθηκε μέσα στην περιοχή από τον **Χανδακάρη** και πέναλτι που το εκτέλεσε εύστοχα ο **Οίκουτας** με 1-0.

36'. Σέντρα του **Εγγλέζου,** κεφαλιά του **Οίκουτα** μόλις άουτ.

37'. Οι αμυντικοί προσπάθησαν να διώξουν, επωφελήθηκε ο **Βούης Ν.** και με γυριστό σουτ ισοφάρισε σε 1-1.

Σε αυτό το σημείο είχαμε διαμαρτυρίες για οφ-σάιντ.

49'. Σουτ του **Κωνστάντουρα** απέκρουσε με τα πόδια ο **Λελέκης**.

51'. Συρτό σουτ του **Αθανασά** μόλις άουτ.

57'. Ο **Οίκουτας** άδειασε δύο αμυντικούς, γύρισε στον **Κωνστάντουρα** που έγραψε το τελικό 2-1.

77'. Πάσα του **Βούη Ν.** στον **Κασσάρα** που υποδείχθηκε όμως σε θέση οφ-σάιντ από τον **Παπαδόπουλο**. Ο **Γιοβάνι** στην συνέχεια απέβαλλε τον **Κασσάρα** με απευθείας κόκκινη κάρτα. Είχαμε και 3 λεπτά διακοπή από τις διαμαρτυρίες των φιλοξενουμένων και αποβλήθηκε ο προπονητής του Καλυμνιακού **Γλυκοκάλαμος**.

87'. Ατομική προσπάθεια και σουτ του **Κωνστάντουρα**, απέκρουσε ο **Λελέκης**.

88'. Πάσα του **Βούη Ι.** στον **Βούη Ν.** που με ψηλοκρεμαστό πλασέ έστειλε τη μπάλα στα δίχτυα αλλά το γκολ δεν μέτρησε γιατί ο δεύτερος υποδείχθηκε οφ-σάιντ. Νέες διαμαρτυρίες του Καλυμνιακού.

Δεν απέφυγε τα λάθη ο **Γιοβάνι**, ενώ άριστοι ήταν οι βοηθοί του **Κατσιδώνης Β.** και **Παπαδόπουλος**.

Διακριθέντες: Από την Θύελλα διακρίθηκαν οι **Οίκουτας** (κορυφαίος), **Κουτσουμπάρης** και **Κωνστάντουρας** και από τον Καλυμνιακό οι **Λελέκης, Κασσάρας, Ν. Βούης.**

Οι συνθέσεις:

ΘΥΕΛΛΑ Π.: *Σαββάκης, Βασιλάκης, Σεντεμέντες, Γαλανός, Κουτσουμπάρης, Μωραΐτης, Αθανασάς (66' Ορφανός), Βαλουκτσίδης (89' Φωτεινής), Εγγλέζος, Κωνστάντουρας, Οίκουτας.*

ΚΑΛΥΜΝΙΑΚΟΣ: *Λελέκης, Ηλίας, Σισαλούης, Χαλίκος, Κασσάρας, Γλυκοκάλαμος (64' Βρεττός), Βούης Ι., Μακρούνας, Χανδακάρης, Βούης Ν., Ρήγας.*

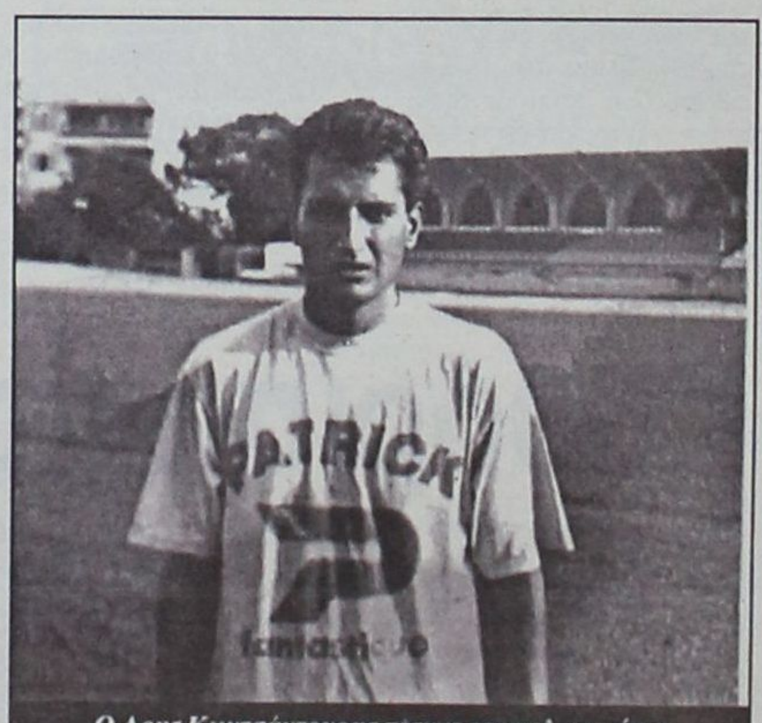

Ο Αρης Κωντσάντουρας πέτυχε το γκολ της νίκης

ΠΥΛΩΝΑ

ΘΥΕΛΛΑ Π.–ΚΑΛΥΜΝΙΑΚΟΣ

2 1

Α' ΚΑΤΗΓΟΡΙΑ-Πωλήσεις ακινήτων Κ. Διακογεωργίου

Διπλό κέρδος...

- *Ο ΦΟΙΒΟΣ ΝΙΚΗΣΕ 2-0 ΤΟΝ ΕΥΑΓΟΡΑ ΚΑΙ "ΨΑΛΙΔΙΣΕ" ΤΗΝ ΔΙΑΦΟΡΑ ΑΠΟ ΤΟΥΣ ΔΙΑΓΟΡΑ-ΔΙΓΕΝΗ*
- *ΣΚΟΡΑΡΑΝ ΟΙ Κ. ΖΟΥΡΟΥΔΗΣ (ΜΕ ΠΕΝΑΛΤΙ) ΚΑΙ ΧΑΡΙΚΙΟΠΟΥΛΟΣ*

ΚΡΕΜΑΣΤΗ

Ήταν μέρα με διπλό κέρδος για τον Φοίβο Κρεμαστής. Κέρδισε 2-0 τον Ευαγόρα στο γήπεδο του και επωφελούμενος της ισοπαλίας στην Κω έφθασε δύο βαθμούς πίσω από τον Διαγόρα και τον Διγενή γεγονός που του δίνει την ευκαιρία να ελπίζει

Οι παίκτες του **Άκη Δελαπόρτα** είχαν πολύ καλό ρυθμό στο α' εικοσάλεπτο του αγώνα. Με καλοστημένη άμυνα και τον **Τζήμα** να περιορίζει αισθητά τον **Ζαχαρία,** είχαν καλή και γρήγορη κυκλοφορία της μπάλας χωρίς όμως να δημιουργεί ευκαιρίες στην περιοχή του **Αλμπανίδη.**

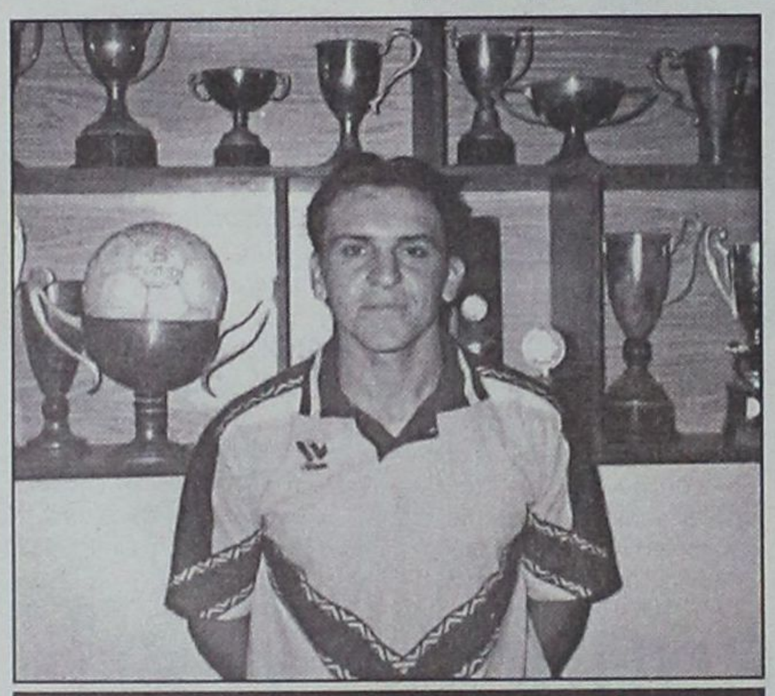

Ο Σήφης Χαρικιόπουλος μ' ένα εκπληκτικό γκολ σφράγισε τη νίκη της ομάδας του

Το γκολ δεν ερχόταν και το προς στιγμή άγχος έριξε τον ρυθμό των γηπεδούχων χωρίς αυτό να σημαίνει πως χάθηκε ο έλεγχος.

Ο Ευαγόρας στο ίδιο διάστημα μπήκε στο γήπεδο, με αμυντικούς προσανατολισμούς κρατώντας μακριά από τα γκολπόστ του **Αλμπανίδη** τους παίκτες του Φοίβου και προσπαθώντας με αντεπιθέσεις και στημένες φάσεις να κάνουν τη «ζωή δύσκολη» στον **Σταματίου**. Σε δύο περιπτώσεις τα κατάφεραν και παραλίγο ν' ανοίξουν το σκορ αλλά όταν έγινε το 1-0 με το πέναλτι του **Ζουρούδη** δεν απείλησαν σε καμιά άλλη περίπτωση.

Στο β' ημίχρονο ο Ευαγόρας με την είσοδο του **Μπάκαλου** ισορρόπησε κάπως τον αγώνα χωρίς να απειλήσει, ενώ ο Φοίβος μετά το 71' ήταν ο απόλυτος κυρίαρχος του παιχνιδιού.

ΦΑΣΕΙΣ ΚΑΙ ΓΚΟΛ

Στο 3' από κόρνερ του **Μουσακίνια** ο **Ορφανίδης** έπιασε το γυριστό σουτ για να μπλοκάρει ο **Αλμπανίδης**

Στο 8' ο **Δημητρούλης** κόρνερ, ο **Χ"μιχαήλ** έπιασε την κεφαλιά για να διώξει σε κόρνερ ο **Σταματίου**

Στο 22' ο **Δράκος** γύρισε τη μπάλα στον **Ζουρούδη** που έβγαλε ωραία πάσα στον **Μουσακίνια** που σούταρε άουτ.

Στο 25' **Χ"μιχαήλ** και **Ζαχαρίας** άλλαξαν ωραία τη μπάλα αλλά ο τελευταίος πλάσαρε πάνω απ' τα γκολπόστ του **Σταματίου**.

Στο 35' ο **Πολιάς** με κεφαλιά πάσα προσπάθησε να τροφοδοτήσει τον Ορφανίδη που σπρώχθηκε καθαρά μέσα στην περιοχή από τον **Νικολέττο** κι ο κ. **Τσαγγάρης** καταλόγισε αμέσως πέναλτι. Το εκτέλεσε ο **Ζουρούδης** γράφοντας το 1-0.

ΚΡΕΜΑΣΤΗ

ΦΟΙΒΟΣ–ΕΥΑΓΟΡΑΣ

2 0

Στο 71' το 2-0 με φοβερή βολίδα του **Χαρικιόπουλου** από 40 μέτρα που άφησε άναυδο τον **Αλμπανίδη**.

Από τον Φοίβο ξεχώρισαν ιδιαίτερα οι **Ορφανίδης** (κορυφαίος και του γηπέδου), **Πολιάς** και **Σπανός** όσο έπαιξαν. Από τον Ευαγόρα πολύ καλοί ήσαν οι **Χ"μιχαήλ**, **Νικολέττος** και **Διακαναστάσης**.

Πολύ καλή ήταν η διαιτησία των κ.κ. **Τσαγγάρη**, **Σάββενα** και **Λάμπρου**.

Οι ομάδες:

ΦΟΙΒΟΣ: *Σταματίου, Ζουρούδης (71' Μήτρου), Κορνάρος, Κάβουρας, Χαρικιόπουλος, Ορφανίδης, Τζήμας, Δράκος, Σπανός (78' Μαγγάνης), Πολιάς (62' Λυριστής), Μουσακίνιας*

ΕΥΑΓΟΡΑΣ: *Αλμπανίδης, Κουρμαδιάς, Μάκρας (67' Φρατζής), Κάτρης (46' Μπάκαλος, 75' Παναγιώτου), Νικολέττος, Χ"μιχαήλ, Διακαναστάσης, Δημητρούλης, Μαγκαφάς, Ζαχαρίας, Πεταυράκης Χρ.*

"Κλώτσησε" τη νίκη

- *Η ΑΕΛ προηγήθηκε στο ξεκίνημα της επανάληψης με 2-0 της Αναγέννησης, αλλά στη συνέχεια ισοφαρίστηκε, ενώ τελείωσε για άλλη μια φορά το παιχνίδι με 10 παίκτες*

Την... πλάτη στη νίκη γύρισε η ΑΕ Λέρου η οποία προηγήθηκε 2-0 στο 64' αλλά στο τέλος υποχρεώθηκε ισοπαλία2-2 από την Αναγ. Εμπωνας.

Οι γηπεδούχοι είχαν τον έλεγχο σ' όλη την διάρκεια του αγώνα κι έχασαν κραυγαλέες ευκαιρίες για να πετύχουν μια άνετη νίκη.

Ωστόσο «πλήρωσαν» γι' άλλη μια φορά την απείθαρχη αγωνιστική συμπεριφορά τους αφού υποχρεώθηκαν ν' αγωνιστούν με 10 παίκτες από το 76' χάνοντας τον κορυφαίο παίκτη τους τον Βαλσαμή στο πιο κρίσιμο σημείο.

Η Αναγέννηση βρέθηκε ξαφνικά με τον βαθμό στην...τσέπη και είπε ευχαριστώ!

Στο 15' ο **Λιακάκης** και στο 24' ο **Σκύρλας** δεν νίκησαν τον **Χαλκιόπουλο** σε **φάσεις-γκολ.**

Όμως στο 55' ο **Λιακάκης** και στο 64' ο **Βαλσαμής** με δύο πλασέ πέτυχαν ισάριθμα γκολ για την ΑΕΛ που προηγήθηκε 2-0.

Η Αναγ/ση μείωσε στο 72' με σουτ του **Αγκά** σε 2-1 και πήρε την ισοπαλία στο 78' όταν ψηλοκρεμαστό πλασέ του **Πολυχρόνη** κατέληξε στα δίχτυα του **Χαλκίδη** που βρέθηκε εκτός θέσης.



Ο Πολυχρόνης σκόραρε στη Λέρο για λογαριασμό της Αναγέννησης

Στο 80' σε ανατροπή του **Σκύρλα** ο διαιτητής **Καττα-βενός** είπε «όχι» και όλα έληξαν εκεί.

Κορυφαίοι για τις δύο ομάδες ήσαν οι **Βαλσαμής-Τσάτσος** και **Χαλκιόπουλος –Ξύπας.**

ΛΕΡΟΣ

ΑΕΛ–ΑΝΑΓΕΝΝΗΣΗ

2 2

Οι ομάδες:

ΑΕ ΛΕΡΟΥ: *Χαλκίδης, Ηλίας Λιβανός, Αρίνιν, Διαμαντάρας, Λιακάκης, Σκύρλας, Τσάτσος, Βαλσαμής, Λουλουδιάς, Μαχαίρας.*

ΑΝΑΓ/ΣΗ ΕΜΠ.: *Χαλκιόπουλος, Βασιλώτος, Σταμούλης (76' Πεζουβανάκης), Κρητικός Β., Κρητικός Ι., Ματθαίος, Σπανουδάκης, Καραγιαννάκης (76' Π"θεοδώρου), Αγκάς (85' Βενέτης), Πολυχρόνης, Ξύπας.*

Καθόρισαν τη μοίρα τους

- *Ο ΑΕΡΑ στη "μάχη" σωτηρίας κέρδισε τον Ανταγόρα ανασαίνοντας βαθμολογικά σε αντίθεση με τους Κώους που βλέπουν το φάσμα του υποβιβασμού*

ΑΦΑΝΤΟΥ

Νίκη που του επιτρέπει να βλέπει με αισιοδοξία το μέλλον, πέτυχε το Σάββατο στην έδρα του ο ΑΕΡΑ, που στη «μάχη» σωτηρίας κέρδισε τον αντίπαλο και ανταγωνιστή του, Ανταγόρα με 1-0, καταδικάζοντάς τον ουσιαστικά σε βέβαιο υποβιβασμό, καθώς στις 9 αγωνιστικές που απομένουν είναι πολύ δύσκολο για τους Ανταγορίτες να περάσουν τη ζώνη υποβιβασμού.

Ήταν ένα ματς με δυνατές μονομαχίες αφού και οι δύο ομάδες ήθελαν τη νίκη. Τις περισσότερες ευκαιρίες δημιούργησαν οι γηπεδούχοι που μπορούσαν να πετύχουν μεγαλύτερο σκορ.

Οι Διαγορίτες αρκέστηκαν περισσότερο στην πολύ καλή κυκλοφορία της μπάλας στο χώρο του κέντρου.

Το μοναδικό γκολ του αγώνα μπήκε στο ξεκίνημα του αγώνα (4') που έμελλε να καθορίσει το τελικό αποτέλεσμα.

ΑΦΑΝΤΟΥ

ΑΕΡΑ–ΑΝΤΑΓΟΡΑΣ

1 0

ΦΑΣΕΙΣ ΚΑΙ ΓΚΟΛ

4' Ο **Καλογήρου** με σουτ μέσα από την περιοχή έκανε το 1-0.

Στο 10' και το 20' ο **Καλογήρου** και πάλι από θέση τετ-α-τετ δεν μπόρεσε να νικήσει τον **Χοχλαστό**.

Στο 40' δυνατό σουτ του **Π"βασιλείου** απέκρουσε και πάλι ο **Χοχλαστός**.

Ο **Λυριστής** στο 68' και 73' έχασε καλές ευκαιρίες από κοντά, ενώ στο 75' ο Π"βασιλείου είχε κεφαλιά στο οριζόντιο δοκάρι μετά από σέντρα του **Λυριστή**.

Στη μοναδική καλή ευκαιρία του Ανταγόρα, στο 80' ο **Πήττας** μέσα από την περιοχή σούταρε λίγο άουτ.

Διακρίθηκαν:

Από τον ΑΕΡΑ καλύτεροι ήταν οι **Κατσιδώνης, Παυλούς, Γιαννακάκης** και **Β. Γιαννουκάς** ενώ από τον Ανταγόρα οι **Χοχλαστός, Στάκος, Πήττας** και **Λαμπριαννίδης**, Πολύ καλή η διαιτησία των **Π"δόπουλου, Γιοβάνι, Καραχάνη.**

Οι ομάδες:

ΑΕΡΑ: *Ματθαίος, Διακίδης (19' λ.τ. Κατσιδώνης), Κοιλιάς, Αριζάνης, Γιαννουκάς Μ., Γιαννουκάς Β., Νικολής, Σωτηράκης (50' Παυλούς), Καλογήρου (58 Γιαννακάκης), Π"βασιλείου, Λυριστής.*

ΑΝΤΑΓΟΡΑΣ: *Χοχλαστός, Βραχνάς, Μίχος (65' Μήτρου), Καλαϊτζής, Μπιτσακτσής, Στάκκος, Παναγόπουλος (74' Διακοβασίλης), Μανούσογλου, Πάττας, Λαμπριαννίδης, Κεφαλιανός.*

Α' ΚΑΤΗΓΟΡΙΑ-Πωλήσεις ακινήτων Κ. Διακογεωργίου

Μέτρησε η νίκη

• *ΧΩΡΙΣ ΝΑ ΠΑΙΞΕΙ ΤΟ ΓΝΩΡΙΜΟ ΚΑΛΟ ΠΟΔΟΣΦΑΙΡΟ ΤΟΥ, Ο ΔΙΓΕΝΗΣ ΚΑΤΟΡΘΩΣΕ ΝΑ ΞΕΠΕΡΑΣΕΙ ΤΟ ΕΜΠΟΔΙΟ ΤΟΥ ΔΙΑΓΟΡΑ Β.*

ΚΟΣΚΙΝΟΥ

"Μπαστούνια" τα βρήκε ο Διγενής κόντρα στον Διαγόρα Βατίου ωστόσο έστω κι αν πραγματοποίησε μία από της χειρότερες φετινές του εμφανίσεις, βρήκε τον τρόπο να στείλει την μπάλα στο "πλεκτό" και να πάρει την υπερπολύτιμη νίκη με 1-0. Υπό διαφορετικές προϋποθέσεις η ζεστή λιακάδα δίνει ζωντάνια, όμως για όσους βρέθηκαν την Παρασκευή στις εξέδρες του γηπέδου την Κοσκινού ο ήλιος δεν στάθηκε σύμμαχος. Απλά συμπλήρωσε το κάκιστο και αδιάφορο ποδοσφαιρικό θέαμα με τρόπο ιδανικό για να φέρει τον ύπνο.

Μετά το πρώτο εικοσάλεπτο που ο Διγενής είχε τον έλεγχο και ο Διαγόρας "έβλεπε" τις αντεπιθέσεις το παιχνίδι μεταφέρθηκε στον χώρο της μεσαίας γραμμής όπου κυριάρχησαν οι πολλές προσωπικές μονομαχίες και τα πολλά λάθη.

Οι περισσότεροι από τους ποδοσφαιριστές των δύο ομάδων βρέθηκαν σε κακή μέρα, άφησαν την μπάλα να..."πετάει" τις περισσότερες φορές και έδειξαν αδυναμία στο να δημιουργήσουν παιχνίδι. Αυτός είναι και ο λόγος που οι καλές φάσεις ήταν μετρημένες στα δάχτυλα του ενός χεριού. Ο Διαγόρας είχε ως πρώτη προτεραιότητα να μην επιτρέψει στους γηπεδούχους να αποκτήσουν ρυθμό και τα κατάφερε περίφημα, βοηθούμενος σημαντικά και από την μετριότητα που έδειξαν χθες οι ποδοσφαιριστές του **Ανδρέα Σταύρου.** Με εξουδετερωμένα τα ατού του ο Διγενής μπορούσε να ελπίζει μόνο σε αδράνεια της αντίπαλης άμυνας ή σε κάποια στημένη φάση. Ετσι και έγινε. Στο 58' ο **Καστρουνής** λύτρωσε τους συμπαίκτες του και τελείωσε το παιχνίδι που μέχρι το τέλος δεν ξέφυγε από την κουραστική μονοτονία και μετριότητα.

ΚΟΣΚΙΝΟΥ

ΔΙΓΕΝΗΣ–ΔΙΑΓΟΡΑΣ Β.

1 0

ΦΑΣΕΙΣ ΚΑΙ ΓΚΟΛ

10'. Ο **Σιδεράτος** τροφοδότησε στην αριστερή πλευρά τον **Αγγελόπουλο** που με όμορφη ντρίμπλα απέφυγε πάνω στην τελική γραμμή και μέσα στην περιοχή τον **Ροδίτη**, επιχείρησε το συρτό γύρισμα, η μπάλα κόντραρε στον Τσιβρινή και πήρε κατεύθυνση προς το τέρμα, όμως ο **Μπεκιάρης** έσωσε με τα πόδια.

12'. Ο **Καράμπης** έφυγε στην κατά μέτωπο αντεπίθεση, την στιγμή που έπρεπε έδωσε στον **Καμπούρη Ι.** που έφευγε μόνος του από τα αριστερά, ωστόσο ο τελευταίος έκανε κακό κοντρόλ και έχασε την μεγάλη ευκαιρία.

15'. Ο **Καστρουνής** βρήκε θαυμάσια στην δεξιά γωνία της μεγάλης περιοχής τον **Γκιζλή** που σούταρε δυνατά χωρίς δεύτερη σκέψη, για να αποκρούση ο **Μπεκιάρης.**

16'. Ο **Μπεκιάρης** εξουδετέρωσε υπέροχα δυνατό σουτ του **Τρινταφύλλου** από το ύψος της μεγάλης περιοχής.



Με κεφαλιά γκολ, ο Γιώργος Καστρουνής χάρισε την νίκη στον Διγενή

32'. Ο **Κουλούρας** έβγαλε σέντρα από τα αριστερά για το δεύτερο δοκάρι, όπου ο **Οικονομάκης** απέτυχε να σκοράρει από κοντινή απόσταση στην ανυπεράσπιστη εστία.

Η κεφαλιά ήταν άτσαλη και η μπάλα έφυγε άουτ.

58'. Ο **Γκαρανάτσιος** εκτέλεσε φάουλ από τα δεξιά, ο **Καστρουνής** νίκησε στον αέρα τους αμυντικούς του Διαγόρα και με όμορφη διαγώνια κεφαλιά χάρισε στην ομάδα του την υπερπολύτιμη νίκη.

Από πλευράς Διγενή φάνηκαν περισσότερο οι **Καστρουνής, Κουλούρας** και **Γκαρανάτσιος** ενώ από τον Διαγόρα Βατίου άρεσαν περισσότερο οι **Καράμπης** και **Έλληνας.**

Πολύ καλή ήταν η διαιτησία του **Πηδιάκη** ίσως το μοναδικό ψεγάδι που μπορεί να αναζητήσει κανείς είναι το ότι άφησε το δυνατό, μερικές, φορές και σκληρό παιχνίδι ορισμένων παικτών των φιλοξενούμενων, όπως του **Παπαϊωάννου**, που θα έπρεπε να είχε δεχτεί την κίτρινη κάρτα από το πρώτο ημίχρονο. Καλοί ήταν και οι επόπτες **Παπαδόπουλος** και **Σάθβενας.**

Οι συνθέσεις:

ΔΙΓΕΝΗΣ: *Καντιμοίρης, Γκαρανάτσιος, Σιδεράτος, Οικονομάκης (75' Ψύλλου), Μανιάς, Κουλούρας, Μάχλης, Τριανταφύλλου, Αγγελόπουλος (91' Λιάνη), Γκιζλής (54' Παπανικολάου), Καστρουνής.*

ΔΙΑΓΟΡΑΣ ΒΑΤΙΟΥ: *Μπεκιάρης, Γιαλλούσης (75' Μακρής), Παπαϊωάννου, Καράμπης, Τσιβρινής, Ροδίτης, Καστρουνής (73' Μακρυδημήτρης), Ελληνας, Κουλουμπράκης, Καμπούρης, Τώδε (84' Ροδανάκης).*

Νέα νίκη του Κλεάνθη

• *Κέρδισε εύκολα τον ουραγό Αγ. Γεώργιο ανεβαίνοντας κι άλλο βαθμολογικά*

ΠΑΡΑΔΕΙΣΙ (ΚΩΣΤΑΣ ΚΑΣΤΑΝΑΚΗΣ)

Εργο με έναν ρόλο παίχθηκε την Παρασκευή στο γήπεδο Παραδεισίου όπου ο Κλεάνθης κέρδισε με σκορ 3-0 τον απογοητευτικό Αγιο Γεώργιο, ο οποίος από ότι φαίνεται έχει "χωνέψει", ότι του χρόνου θα αγωνίζεται στην Β' κατηγορία.

Το σκορ έμεινε σε χαμηλά επίπεδα εξαιτίας της καλής παρουσίας του γκολκίπερ των φιλοξενούμενων, **Δημήτρη Καραγιάννη**, που πολλές φορές πήρε την "μπουκιά από το στόμα" επιθετικών του Κλεάνθη.

Μ' αυτή τη νίκη οι Παραδεισιώτες ξέφυγαν σημαντικά από την επικίνδυνη ζώνη, ενώ αντίθετα έριξαν "ταφόπλακα" στις όποιες ελπίδες των Μαλωνιτών.

ΠΑΡΑΔΕΙΣΙ

ΚΛΕΑΝΘΗΣ–ΑΓ. ΓΕΩΡΓΙΟΣ

3 0

ΦΑΣΕΙΣ-ΓΚΟΛ

8'. Σέντρα του **Γαλανού,** ο **Γ. Κρομμύδας** με καρφωτή κεφαλιά άνοιξε το σκορ.

13'. Ο **Γαλανός** εκτέλεσε φάουλ αναγκάζοντας τον Καραγιάννη σε δύσκολη απόκρουση.

28'. Ο **Γ. Κρομμύδας** έβγαλε σέντρα και ο **Σφήκας** στην προσπάθεια του να διώξει έστειλε τη μπάλα στο οριζόντιο δοκάρι.

50'. Ο Φρούμης βρήκε ωραία του **Ν. Σπάρταλη** ο οποίος ελίχθηκε περνώντας και τον τερματοφύλακα κάνοντας 2-0.

62'. Ο **Μ. Σπάρταλης** από θέση τετ-α-τετ έκανε το σουτ για να αποκρούσει ο **Καραγιάννης.**

62'. Σέντρα του **Ν. Κρομμύδα** σουτ του **Μ. Σπάρταλη** νέα απόκρουση του γκολκίπερ των φιλοξενούμενων.

70'. Ο **Α. Σπάρταλης,** μόνος απέναντι στον Καραγιάννη δεν μπόρεσε να τον νικήσει.

78'. Νέα εκπληκτική απόκρουση του **Καραγιάννη** σε σουτ του **Γ. Κρομμύδα**

82'. Σουτ του **Θεοδοσίου** κόντραρε σε αμυντικό η μπάλα έφτασε στον ξεμαρκάριστο **Γ. Κρομμύδα** που με νέα σουτ έγραψε το 3-0

86'. Ο **Μαυρομούστακος** ανακόπηκε λανθασμένα από τον επόπτη **Βλαχά** ως οφσάιντ ενώ ήταν σε θέση τετ-α-τετ.

Διακρίθηκαν: Από τους νικητές καλύτεροι ήταν οι **Φρούμης, Καραγιάννης, Σπάρταλης Μ.** και **Ν. Κρομμύδας** ενώ από τον Αγιο μόνο ο νεαρός τερματοφύλακας **Καραγιάννης** κράτησε τα σκήπτρα τις ομάδας του.

Με πολλά λάθη από διαιτησία των **Τσαούση, Βλάχα** ενώ καλά τα πήγε ο επόπτης **Κόκκινος.**

ΚΛΕΑΝΘΗΣ: *Σαρικάς (72' Καστανάκης), Καρακώστας (65' Σπάρταλης Α.), Τριανταφύλλου, Καραγιάννης, Καραβόλιας, Κρομμύδας Γ., Φρούμης, Θεοδοσίου, Σπάρταλης Μ., Γαλανός (85' Φιλίππου), Κρομμύδας Ν.*

ΑΓ. ΓΕΩΡΓΙΟΣ: *Καραγιάννης, Κακούλης, Σφήκας (71' Π"δόπουλος Θ.), Αρβανιτάκης, Δημητριάδης (60' Π"δόπουλος Ι.), Στρατής, Σκυλλαράκης Α., Σκυλλαράκης Σ., Σακελλάρης Α., Δράκωνας, Μαυρομουστάκος*

Μάπα το καρπούζι

• *Γρήγορα θα ξεχαστεί το στείρο και κακό παιχνίδι των Αγ. Αποστόλων ανάμεσα στον Ορφέα και τον Ηρακλή Μαριτσών.*

ΑΓ. ΑΠΟΣΤΟΛΟΙ

Ενα ολοστρόγγυλο μηδέν έμεινε από το προχθεσινό παιχνίδι ανάμεσα στον Ορφέα και τον Ηρακλή Μαριτσών. Γκολ δεν κατάφερε να σημειώσει κανείς, ποδόσφαιρο της προκοπής δεν μπόρεσε να παίξει κανείς και το μόνο σίγουρο είναι πως αυτό που ο θεός να το κάνει παιχνίδι, θα είναι το πρώτο που θα ξεχαστεί σε σχέση από τα υπόλοιπα παιχνίδια της αγωνιστικής.

Στο πρώτο ημίχρονο επικράτησε η απόλυτη και παράλληλα εκνευριστική ισορροπία με τους ποδοσφαιριστές των δύο ομάδων να αδυνατούν να βρουν ένα ρυθμό και να δημιουργήσουν παιχνίδι.

Η μπάλα κόλλησε στο χώρο της μεσαίας γραμμής, τα λάθη ήταν αμέτρητα, ο φίλαθλος κόσμος είδε με το ...ζόρι μία ευκαιρία και οι πιο ξεκούραστοι απ' όλους ήταν οι τερματοφύλακες, που έμοιαζαν με... θεατές.

Στο ίδιο μοτίβο κύλησε και το μεγαλύτερο μέρος της επανάληψης, όμως τουλάχιστον εκεί τα πράγματα ζωντάνεψαν κάπως όταν οι δύο ομάδες πέτυχαν από ένα γκολ που δεν μέτρησαν, ενώ στο τελευταίο τέταρτο ο Ηρακλής εκμεταλλεύτηκε την κούραση των γηπεδούχων και έδωσε ένα ενδιαφέρον στο παιχνίδι με τις φάσεις που δημιούργησε.

Σε τελική ανάλυση, όμως, το τελικό στείρο 0-0 χαρακτηρίζεται δίκαιο.

ΟΙ ΚΑΛΥΤΕΡΕΣ ΣΤΙΓΜΕΣ

18'. Ο **Στάππας** έφυγε ταχύτατα από τα αριστερά, από το ύψος της μεγάλης περιοχής επιχείρησε το παράλληλο δυνατό γύρισμα, ο **Χατζηπέτρος** γλίστρησε και άφησε την μπάλα να περάσει προς το δεύτερο δοκάρι στον ολομόναχο **Βαγιανάκη**. Εκείνος βιάστηκε να κάνει το σουτ, στέλνοντας τη μπάλα απελπιστικά άουτ.

41'. Δυνατό μακρινό σουτ του **Μαθιού Μ.** έφυγε λίγο έξω από το δεξί δοκάρι του **Σαββιδάκη**.

58'. Ο **Χατζηπέτρος** έβγαλε σέντρα από τα δεξιά, ο **Μαθιός Π.** έπιασε την ψηλοκρεμαστή κεφαλιά από το ύψος του πέναλτι, ο **Σαββιδάκης** απέκρουσε τη μπάλα που χτύπησε πρώτα στο οριζόντιο δοκάρι και στη συνέχεια φάνηκε να περνάει την γραμμή.

Το γκολ δεν μέτρησε αφού λίγο νωρίτερα ο **Μαθιός** υποδείχτηκε σε θέση οφσάιντ.

67'. Στην πρώτη του επαφή με τη μπάλα ο **Καλτσούλας** επιχείρησε έξυπνη σέντρα σουτ από τα δεξιά ο **Λυκοπάντης** απέκρουσε ασταθώς και ο **Μάνος**, που ακολούθησε την φάση με δύναμη έστειλε τη μπάλα στα δίχτυα. Ούτε αυτό το γκολ μέτρησε, καθώς ο **Μάνος** σύμφωνα με την άποψη του διαιτητή **Παπανικολάου** υπέπεσε σε επιθετικό φάουλ.

ΑΓ. ΑΠΟΣΤΟΛΟΙ

ΟΡΦΕΑΣ–ΗΡΑΚΛΗΣ Μ.

0 0

74'. Ο **Στάππας** επιχείρησε την σέντρα από τα αριστερά για τον αμαρκάριστο **Κωστάκη**, που από το σημείο του πέναλτι έπιασε το όμορφο γυριστό σουτ που κατέληξε στην αγκαλιά του **Σαββιδάκη**.

78'. Ο **Λυκοπάντης** απέκρουσε άτσαλα δυνατό σουτ του **Σκόρπου** έξω από την μεγάλη περιοχή, όμως διόρθωσε το πρώτο λάθος με την σωτήρια επέμβασή του (με τα πόδια) στο πλασέ του **Παπαδημήτρη** που πήρε το "ριμπάουντ".

84'. Ο **Λυκοπάντης** έδειξε να αιφνιδιάζεται στο μακρινό συρτό δυνατό σουτ του **Παπαδημήτρη**, όμως τελικά κατάφερε να αποκρούσει με τα πόδια.

89'. Ο **Γιακουμάρος** "γέμισε" προς την εστία του Ορφέα, ο **Παπαδημήτρης** άγγιξε ελαφρά την μπάλα με το κεφάλι, όμως και πάλι ο **Λυκοπάντης** έσωσε με εντυπωσιακή απόκρουση.

Οι **Στάππας, Παπαϊωάννου** και **Μαθιός Π.** ήταν οι πιο δραστήριοι από πλευράς των γηπεδούχων, ενώ από τον Ηρακλή άρεσαν οι **Σκόρπος, Παπαδημήτρης** και **Γιακουμάρος**.

Δεν αντιμετώπισαν προβλήματα στο έργο τους ο διαιτητής **Παπανικολάου** και οι βοηθοί του **Δημητράς Στ.** και **Τατάς.**

Οι συνθέσεις:

ΟΡΦΕΑΣ: *Λυκοπάντης, Ζερβός, Στάππας, Δήμος, Παπαϊωάννου, Γαλουζής, Γεωργιάδης (79' Βλάσσης), Μαθιός Π., Καμαράτος (11' Βαγιανάκης), Μαθιός Μ., Χατζηπέτρος (62' Κωστάκης).*

ΗΡΑΚΛΗΣ ΜΑΡ.: *Σαββιδάκης, Παπακωνσταντής (66' Καλτσούλας), Λορέντζος Θ. (84' Μπιλιάς), Αναγνώστου, Παπαδημήτρης, Γρηγοράς, Σκόρπος, Γιακουμάρος, Μάνος, Αθανασίου Π., Παπανικολάου.*

Β' ΚΑΤΗΓΟΡΙΑ-Πωλήσεις ακινήτων Κ. Διακογεωργίου

Συνεχείς ανακατατάξεις

- *Ο ΝΙΚΑΓΟΡΑΣ ΚΕΡΔΙΣΕ ΤΟΝ ΑΝΤΙΜΑΧΟ ΣΤΟ ΤΟΠΙΚΟ ΝΤΕΡΜΠΙ ΓΚΡΕΜΙΖΟΝΤΑΣ ΤΟΝ ΑΠΟ ΤΗΝ 4ΑΔΑ ΕΝΩ ΑΝΤΙΘΕΤΑ ΜΠΗΚΕ ΣΤΟΝ "ΚΟΛΠΟ" ΑΝΟΔΟ Η ΟΜΑΔΑ ΤΗΣ ΚΕΦΑΛΟΥ*
- *ΚΕΡΔΙΣΑΝ ΟΙ ΤΡΕΙΣ ΠΡΩΤΟΠΟΡΟΙ ΚΛΕΟΒΟΥΛΟΣ, ΑΡΗΣ ΚΑΙ ΑΠΟΛΛΩΝ ΑΠ., ΤΟΥΣ ΑΣΠΙΔΑ ΑΠ. (3-1), ΕΘΝΙΚΟ (5-0) ΚΑΙ ΚΑΤΤΑΒΙΑ (2-1) ΑΝΤΙΣΤΟΙΧΑ*
- *ΣΠΟΥΔΑΙΕΣ ΝΙΚΕΣ ΓΙΑ ΑΣΤΕΡΑ Μ. ΚΑΙ ΠΟΣΕΙΔΩΝΑ ΚΑΡΠ. ΕΠΙ ΤΗΛΟΥ (ΕΚΤΟΣ) ΚΑΙ ΖΕΥΣ*

Δύο αγωνιστικές η 19η και η 20η διεξήχθησαν την προηγούμενη Τετάρτη και το Σαββατοκύριακο. Μετά από τα αποτελέσματα είχαμε αρκετές ανακατατάξεις στη βαθμολογία. Στην κορυφή ο Κλεόβουλος πέρασε και πάλι πρώτος κερδίζοντας την Τετάρτη 3-2 τον Εθνικό και χθες 3-1 την Ασπίδα Απ. εκμεταλλευόμενος την ήττα του Αρη από τον Ζεύς εκτός έδρας.

Οι Αρειανοί χθες ξέσπασαν στο Εθνικό κερδίζοντας τον 5-0. Ο Απόλλων συνεχίζει να παραμένει τρίτος κερδίζοντας χθες και την Κατταβιά με 2-1, ενώ στην τέταρτη θέση πέρασε η Δόξα Κ. που εκμεταλλεύθηκε την εντός έδρας ήττα του Αντίμαχου (0-1) από τον Νικαγόρα στο τοπικό ντέρμπι. Μ' αυτή τη νίκη οι Κεφαλιανοί μπήκαν στο "κόλπο" της ανόδου ενώ αντίθετα οι Απολακκιάτες έμειναν αρκετά πίσω.

Ο Αστέρας Μ. πέτυχε σπουδαία νίκη στην Τήλο επί της ομώνυμης ομάδας σ' ένα επεισοδιακό παιχνίδι και ξέφυγε από την επικίνδυνη ζώνη σε αντίθεση με τους Τηλιακούς που κινδυνεύουν άμεσα. Ο Ποσειδών Καρπ. κέρδισε και πάλι αυτή τη φορά 2-1 τον Ζεύς και βλέπει με μεγαλύτερη αισιοδοξία την παραμονή στην κατηγορία.

Τέλος το Πυλί ελέω Ξάνθου πήρε 3 ξεκούραστους βαθμούς.

ΤΟ ΠΡΟΣΩΠΟ ΤΗΣ ΗΜΕΡΑΣ

Ο επιθετικός του Απόλλωνα Απ. Νίκος Καραμανώλης με τα δύο γκολ που πέτυχε χθες κατά της Κατταβιάς πήρε τη θέση στη στήλη γι' αυτή την εβδομάδα, καθώς χάρη σ' αυτόν η ομάδα του έφτασε σε μια σημαντική νίκη.

ΚΟΚΚΙΝΕΣ

Α/Α	ΟΜΑΔΕΣ	ΥΠΕΡ	ΚΑΤΑ
1.	Αντίμαχος	3	3
2.	Απόλλων	6	9
3.	Άρης	5	3
4.	Ασπίδα	9	3
5.	Αστέρας	5	2
6.	Δόξα	-	3
7.	Εθνικός	1	2
8.	Ζευς	7	5
9.	Κατταβιά	4	3
10.	Κλεόβουλος	2	5
11.	Νικαγόρας	5	5
12.	Ξάνθος	-	1
13.	Ολυμπιακός	-	-
14.	Ποσειδών	2	3
15.	Πυλί	2	3
16.	Τήλος	3	4

ΠΕΝΑΛΤΙ

Α/Α	ΟΜΑΔΕΣ	ΥΠΕΡ	ΚΑΤΑ
1.	Αντίμαχος	2	3
2.	Απόλλων	-	2
3.	Άρης	3	1
4.	Ασπίδα	1	2
5.	Αστέρας	4	1
6.	Δόξα	1	2
7.	Εθνικός	4	2
8.	Ζευς	-	5
9.	Κατταβιά	3	2
10.	Κλεόβουλος	3	3
11.	Νικαγόρας	4	4
12.	Ξάνθος	8	4
13.	Ολυμπιακός	-	-
14.	Ποσειδών	1	3
15.	Πυλί	2	1
16.	Τήλος	3	4

ΕΚΤΕΛΕΣΤΕΣ

	ΕΥΣΤΟΧΑ	ΑΣΤΟΧΑ
Κοιλιάς (Εθνικός)	1	-
Κισσανάκης (Αστέρας Μ.)	1	-
Μ. Σκαλλέρης (Αντίμαχος)	2	-
Σταυ. Μαγιόγλου (Άρης)	1	-
Μηλιός (Τήλος)	2	1
Κάβουρας Μ. (Ξάνθος)	4	-
Αθανασίου (Κλεόβουλος)	1	1
Κελλερές (Νικαγόρας)	1	1
Π''δέλιας (Ξάνθος)	2	1
Παντίδος (Αρης)	1	1
Σιδεράτος (Αστέρας)	-	1
Χ'δημητρίου (Κατταβιά)	2	1
Ρούφας Α. (Πυλί)	-	1
Γερασίμου (Πυλί)	1	-
Κοκκώνης (Ξανθός)	1	-
Μουδάτσος (Κλεόβουλος)	1	-
Π''σεβαστός (Νικαγόρας)	-	1
Κατταβενός (Εθνικός)	1	1
Αντωναράς (Ασπίδα Απ.)	1	-
Καλαϊτζίδης (Αστέρας Μ.)	2	-
Τόγιακιτς (Δόξα Κ.)	1	-
Μαργαρίτης (Εθνικός)	1	-
Μενεάκης (Ποσειδών)	-	1
Πολίτης Κ. (Νικαγόρας)	1	-

ΣΚΟΡ ΚΑΙ ΣΚΟΡΕΡ

- **Ποσειδών Κ.–Ζεύς 2–1**
  42' Μενεάκης, 70' Χριστοδούλου -60' Παπάς
- **Αντίμαχος–Νικαγόρας 0–1**
  2' (πεν.) Πολίτης Κ.
- **Αρης–Εθνικός 5–0**
  3', 22' Παντίδος, 30', 55' Τσ. Παρδαλός, 75' Φλεβάρης
- **Τήλος–Αστέρας Μ. 0–2**
  60' Νικήτας, 80' Σιδεράτος
- **Απόλλων Απ.–Κατταβιά 2–1**
  27, 74' Καραμανώλης -88' Καβουκλής
- **Κλεόβουλος–Ασπίδα Απ. 3–1**
  12' Ιωαννίδης, 61' Χαρίτος, 65' Πιτσουρδάκης -10' Αντωναράς
- **Ολυμπιακός–Δόξα Κ. 0–2 α.α.**
- **Ξάνθος–Πυλί 0–2 α.α.**

ΟΙ ΣΚΟΡΕΡ

Αρκετά ενδιαφέρουσες εξελίξεις είχαμε την τελευταία εβδομάδα στην κορυφή των σκόρερ καθώς έχουμε τρείς παίκτες με 16 γκολ. Εχουμε:

16 γκολ: **Σκαλλέρης Μ.** (Αντίμαχος), **Παντίδος** (Αρης), **Πιτσουρδάκης** (Κλεόβουλος)

14 γκολ: **Καβουκλής** (Κατταβιά)

13 γκολ: **Τσ. Παρδαλός** (Αρης)

12 γκολ: **Παντελής** (Δόξα Κ.), **Τόγιακιτς** (Δόξα Κ.), **Μηλιός** (Τήλος)

10 γκολ: **Καραμανώλης** (Απόλλων Απ.), **Φούσκας** (Νικαγόρας)

9 γκολ: **Τσαγκάρης** (Δόξα Κ.)

8 γκολ: **Κάβουρας Μ.** (Ξάνθος)

7 γκολ: **Σταυρ. Μαγιόγλου** (Αρης), **Διακοπαρασκευάς** (Ασπίδα Απ.), **Κατταβενός** (Εθνικός), **Αθανασίου** (Κλεόβουλος), **Ιωαννίδης** (Κλεόβουλος), **Π''σεβαστός Α.** (Νικαγόρας), **Μπρενζέϊ Ν.** (Πυλί)

Αυτογκολ: 1 γκολ: **Κωνσταντόπουλος Κ.** (Κατταβιά), **Νικολής Π.** (Τήλος), **Λυκάκης** (Απόλλων Απ.)

ΕΠΟΜΕΝΗ ΑΓΩΝΙΣΤΙΚΗ (21η)

Δόξα Κ.-Πυλί
Ζεύς-Ολυμπιακός
Νικαγόρας-Ξάνθος
Εθνικός-Ποσειδών Κ.
Αστέρας Μ.-Αντίμαχος
Ασπίδα Απ.-Αρης
Απόλλων Απ.-Τήλος
Κατταβιά-Κλεόβουλος

ΒΑΘΜΟΛΟΓΙΑ

Β' ΚΑΤΗΓΟΡΙΑ 2001–2002

Α/Α	ΟΜΑΔΕΣ	ΒΑΘΜ.	ΑΓ.	ΤΕΡΜ.	ΕΝΤΟΣ Ν	ΕΝΤΟΣ Ι	ΕΝΤΟΣ Η	ΕΚΤΟΣ Ν	ΕΚΤΟΣ Ι	ΕΚΤΟΣ Η	ΣΥΝΟΛΟ Ν	ΣΥΝΟΛΟ Ι	ΣΥΝΟΛΟ Η
1.	Κλεόβουλος	46	20	47-12	7	2	1	7	2	1	14	4	2
2.	Αρης	45	20	41-15	9	0	2	6	0	3	15	0	5
3.	Απόλλων Απ.	41	20	36-21	8	0	2	5	2	3	13	2	5
4.	Δόξα Κ.	38	20	56-26	9	0	1	3	2	5	12	2	6
5.	Αντίμαχος	37	20	29-15	8	0	2	4	1	5	12	1	7
6.	Νικαγόρας	35	20	29-24	8	1	1	3	1	6	11	2	7
7.	Ασπίδα Απ.	33	20	25-30	6	2	1	4	1	6	10	3	7
8.	Πυλί	29	19	27-23	6	3	1	2	2	5	8	5	6
9.	Αστέρας Μ.	29	20	23-22	6	0	4	3	2	5	9	2	9
10.	Ζεύς	25	20	30-35	5	4	1	2	0	8	7	4	9
11.	Κατταβιά	23	20	30-32	6	1	2	0	4	7	6	5	9
12.	Εθνικός	23	20	27-53	6	1	2	1	1	9	7	2	11
13.	Τήλος	21	19	29-48	4	0	5	3	0	7	7	0	12
14.	Ποσειδών Κ.	20	20	14-16	4	3	4	1	2	6	5	5	10
15.	Ξάνθος	-1	20	22-53	1	4	5	1	1	8	2	5	12
16.	Ολυμπιακός	-	-	-	-	-	-	-	-	-	-	-	-

Ο Ολυμπιακός έχει αποβληθεί, ενώ ο Ξάνθος έχει 4 μηδενισμούς και -12 βαθμούς

Β' ΚΑΤΗΓΟΡΙΑ 2001–2002

	ΑΝΤΙΜΑΧΟΣ	ΑΠΟΛΛΩΝ	ΑΡΗΣ	ΑΣΠΙΔΑ	ΑΣΤΕΡΑΣ	ΔΟΞΑ	ΕΘΝΙΚΟΣ	ΖΕΥΣ	ΚΑΤΤΑΒΙΑ	ΚΛΕΟΒΟΥΛΟΣ	ΝΙΚΑΓΟΡΑΣ	ΞΑΝΘΟΣ	ΟΛΥΜΠΙΑΚΟΣ	ΠΟΣΕΙΔΩΝ	ΠΥΛΙ	ΤΗΛΟΣ
ΑΝΤΙΜΑΧΟΣ	⚽				2-1	3-0	4-0		2-1	0-2	0-1	2-0 α.α.	2-0 α.α.		2-0	4-0
ΑΠΟΛΛΩΝ	2-0	⚽	0-1	1-2	1-0	3-2	7-4	3-1	2-1				2-0 α.α.		2-0	
ΑΡΗΣ	1-0		⚽	3-0	1-0	1-3	5-0	6-0		0-2			2-0 α.α.	4-0	5-0	5-1
ΑΣΠΙΔΑ	1-0	0-0		⚽	3-0			2-1	2-0	1-3	2-1			1-0	1-1	
ΑΣΤΕΡΑΣ				2-1	⚽	0-2	0-1	4-3	3-1	0-1	1-0	2-0		2-1		0-1
ΔΟΞΑ	2-0		2-5	7-1		⚽	8-1	2-0	5-1			2-0 α.α	2-0 α.α.	5-0		7-3
ΕΘΝΙΚΟΣ		1-0	0-1	1-1	2-1		⚽			2-3	3-1	5-0	2-0 α.α.			3-1
ΖΕΥΣ	0-2	2-0	2-1		1-1		4-1	⚽	1-1	0-0	2-1			1-1	3-1	
ΚΑΤΤΑΒΙΑ		1-3	2-1		0-0		3-0		⚽		0-2	7-2	2-0 α.α.		2-1	4-2
ΚΛΕΟΒΟΥΛΟΣ		2-0		3-1		0-0	5-0	1-2	1-1	⚽	5-0	5-1	2-0 α.α.	1-0		
ΝΙΚΑΓΟΡΑΣ	2-1	0-1	2-0	3-0		2-1	4-1		1-0		⚽		2-0 α.α.		2-2	2-1
ΞΑΝΘΟΣ	1-2	3-3	1-6	0-1		3-3		2-1	2-2		1-1	⚽			0-2 α.α.	0-2 α.α.
ΟΛΥΜΠΙΑΚΟΣ		0-2 α.α.	0-2 α.α.	0-2 α.α.	0-2 α.α.	0-2 α.α.		0-2 α.α.		0-2 α.α.		0-2 α.α.	⚽	0-2 α.α.	0-2 α.α.	0-2 α.α.
ΠΟΣΕΙΔΩΝ	1-2	0-1	0-1			1-0	0-0	2-1	1-1	1-0	0-2	1-1	2-0 α.α.	⚽		
ΠΥΛΙ	0-0			3-0	1-2	2-1	5-0		1-0	2-2		3-1		0-0	⚽	1-0
ΤΗΛΟΣ	0-1	1-3		1-3	0-2			4-3		1-7	3-0	3-2		3-1		⚽

Β' ΚΑΤΗΓΟΡΙΑ-Πωλήσεις ακινήτων Κ. Διακογεωργίου

Ξεκαθάρισε νωρίς

• ΜΕΤΑ ΑΠΟ ΑΡΚΕΤΟ ΔΙΑΣΤΗΜΑ Ο ΑΡΗΣ ΕΦΘΑΣΕ ΣΕ ΕΥΚΟΛΗ ΝΙΚΗ ΚΕΡΔΙΖΟΝΤΑΣ ΣΤΟΝ ΑΡΧΑΓΓΕΛΟ ΤΟΝ ΕΘΝΙΚΟ

ΑΡΧΑΓΓΕΛΟΣ. Καιρό είχε να γευθεί μια ευρεία σε σκορ νίκη ο Άρης και το πέτυχε χθες στην έδρα του, Κερδίζοντας 5-0 τον Εθνικό.

Οι γηπεδούχοι αποφασιστικοί από το ξεκίνημα του αγώνα δεν άφησαν περιθώρια αντίδρασης στους φιλοξενούμενους πετυχαίνοντας στο α' ημίχρονο 3 γκολ.

Στην επανάληψη ο ρυθμός έπεσε αλλά και πάλι οι Αρειανοί είχαν τον έλεγχο του αγώνα πετυχαίνοντας άλλα δυο γκολ και χάνοντας σωρεία ευκαιριών.

Ο Εθνικός από την πλευρά του, προσπάθησε μετά το 2-0 να αντιδράσει δημιουργώντας δυο-τρεις καλές φάσεις, αλλά η ανωτερότητα των γηπεδούχων δεν τους επέτρεψε να συνεχίσουν να πιστεύουν πως μπορούν να κάνουν κάτι.

ΦΑΣΕΙΣ-ΓΚΟΛ

3'. Ο **Παντίδος** ελίχθηκε έξω από την περιοχή και με σουτ έκανε το 1-0.

4'. Πάσα του **Παντίδου** στον **Τσ. Παρδαλού** που απέναντι στον **Χατζηχριστοδούλου** έκανε το σουτ για να αποκρούσει ο τελευταίος.

10'. Νέα ασίστ πάσα του **Παντίδου** στον **Σταυ. Μαγιόγλου,** τετ-α-τετ όμως σούταρε επάνω στον **Χατζηχριστοδούλου.**

22'. Σέντρα ακριβείας του **Σταυ. Μαγιόγλου** στον **Παντίδο** που μέσα στην περιοχή με ψιλοκρεμαστό πλασέ έκανε το 2-0.

23'. Από θέση τετ-α-τετ ο **Σταυ. Μαγιόγλου** έχασε νέα ευκαιρία.

30'. Ο **Τσ. Τσαγγάρης** εκτέλεσε φάουλ, ο **Εμ. Τσαγγάρης** έπιασε την κεφαλιά στέλνοντας τη μπάλα στο οριζόντιο δοκάρι.

32'. Στην αντεπίθεση ο **Παντίδος** με μακρινή πάσα βρήκε τον **Τσ. Παρδαλό** που με δυνατό διαγώνιο βαλέ ξετίναξε τα δίχτυα του **Χατζηχριστοδούλου** κάνοντας το 3-0.

35'. Μόνος ο **Σταυρ. Μαγιόγλου** απέναντι στον **Χατζηχριστοδούλου** έκανε το σουτ αλλά η μπάλα αποκρούσθηκε από το κάθετο δοκάρι.

40'. Σουτ του **Φουτούλη** από καλή θέση έφυγε λίγο άουτ.

55'. Σέντρα του **Στ. Παρδαλού** στα αριστερά στον **Αμύγδαλο,** αυτός έδωσε με τη μία στον **Τσ. Παρδαλό,** που με σουτ παρά την προσπάθεια του **Χατζηχριστοδούλου,** έκανε το 4-0.

58'. Ατομική προσπάθεια του **Φουτούλη** και σουτ απέκρουσε ο **Χατζηχριστοδούλου.**

65'. Πάσα του **Σταθ. Μαγιόγλου** στον **Παντίδο** που έκανε το σουτ για να αποκρούσει ο **Χατζηχριστοδούλου.**

70'. Ασίστ πάσα του **Αμυγδάλου** στον **Παντίδο** που έκανε το πλασέ στέλνοντας τη μπάλα ελάχιστα άουτ.

75'. Ο **Φλεβάρης** εκμεταλλευόμενος λάθος στην άμυνα του Εθνικού με πλασέ διαμόρφωσε το τελικό 5-0.

ΔΙΑΚΡΙΘΗΚΑΝ

Από τον Άρη καλύτεροι ήταν οι **Στ. Μαγιόγλου, Σταυ. Μαγιόγλου, Αμύγδαλος** και **Μπαρμπαντώνης,** ενώ από τον Εθνικό οι **Χατζηχριστοδούλου, Κοσμάς, Τσαγγάρης Εμ.** και **Παπαευθυμίου Δ.** (στο β' ημίχρονο).

Καλή η διαιτησία των **Χάλαντα, Συμιακού, Καραχανή.**

Άρης: *Στεφανάκης, Στ. Μαγιόγλου, Σταυ. Μαγιόγλου (73' λ.τ. Φλεβάρης), Μπαρμπαντώνης, Τραχανάς, Ζιάκος (68' Παπαοικονόμου), Παρδαλός Τσ. (80' Ντάκας), Παρδαλός Στ., Φουτούλης, Παντίδος, Αμύγδαλος.*

Εθνικός: *Χατζηχριστοδούλου, Λυριστής Μ. (46' Παπανθυμου Δ.), Κωστίδης Ν., Τσαγγάρης Τσ., Λυριστής Θ., (65' Θυριάκης Μ.), Παπαευθυμίου Ι., Κοσμάς Κουφαλάκης, Θυριάκης Γ. (46' Κωστομοίρης), Τσαγγάρης Εμ., Κοιλιάς.*

ΑΡΧΑΓΓΕΛΟΣ

ΑΡΗΣ–ΕΘΝΙΚΟΣ

5 0

Κλειδί οι αντεπιθέσεις

• Ο Αστέρας Μασσάρων πέρασε νικηφόρα από την Τήλο που βράζει με την διαιτησία. Επίθεση από ποδοσφαιριστή δέχθηκε ο επόπτης Γυφτόπουλος

ΤΗΛΟΣ

Δύο ήταν τα σημεία αναφοράς του χθεσινού αγώνα της Τήλου ανάμεσα στην ομώνυμη τοπική ομάδα και τον Αστέρα Μασσάρων. Το ροδίτικο σωματείο πήρε σπουδαία νίκη με 2-0 στο πλαίσιο ενός μέτριου παιχνιδιού στο οποίο οι γηπεδούχοι είχαν την ανούσια πρωτοβουλία, ενώ στο 60' ο διαιτητής **Κατσιδώνης Π.** αναγκάσθηκε να διακόψει το παιχνίδι για περίπου 15 λεπτά λόγω των εντονότατων διαμαρτυριών των Τηλιακών προς τον επόπτη **Γυφτόπουλο** που εξελίχθηκαν σ' ένα αρκετά σοβαρό επεισόδιο. Ο νεαρός επόπτης σπρώχθηκε βίαια από τον ποδοσφαιριστή **Σακελλάρη Κ.τ.** και έπεσε στο έδαφος, γεγονός που καταγράφει με λεπτομέρειες στο Φ.Α.

Το παιχνίδι δεν διεκδικεί δάφνες ποιότητας, καθώς η μπάλα παιζόταν στο μεγαλύτερο διάστημα στον χώρο της μεσαίας γραμμής, ενώ τα λάθη ήταν πολλά και από τις δύο πλευρές. Οι γηπεδούχοι προσπάθησαν να πιέσουν κυρίως στο δεύτερο ημίχρονο, όμως ήταν φανερό το άγχος τους που επέτρεψε στους φιλοξενούμενους να εκδηλώσουν «φαρμακερές» αντεπιθέσεις και να τις αξιοποιούν με τον καλύτερο τρόπο.

Οι Μασσαρενοί έχασαν την πρώτη πολύ μεγάλη ευκαιρία τους στο 25' όταν ο **Νικήτας** πλάσσαρε από το ύψος του πέναλτυ άουτ, ενώ στο 60' το σκορ άνοιξε με τρόπο που άφησε τους γηπεδούχους μ' ένα μεγάλο παράπονο. Οι Τηλιακοί διαμαρτύρονται για το χέρι που όπως υποστηρίζουν έκανε ο **Αρτεμάκης** στο ξεκίνημα της προσπάθειας που κατέληξε στο φάουλ, από το οποίο προήλθε και το γκολ.

Ο **Αρτεμάκης** εκτέλεσε το φάουλ, ο **Νικήτας** έπιασε την κεφαλιά και «έγραψε» του 1-0, όμως οι ποδοσφαιριστές των γηπεδούχων έπεσαν πάνω στον επόπτη **Γυφτόπουλο** διαμαρτυρόμενοι για οφ σαϊντ. Ο **Σακελλάρης** Κ.Τ. το... παράκανε και αντίκρυσε την κόκκινη κάρτα.

Στο 70' η Τήλος κέρδισε πέναλτι σε ανατροπή του **Αλιφέρη** από τον **Πονιά.** Ο **Μηλιός** έχασε την μεγάλη ευκαιρία καθώς ο **Κούτρης** απέκρουσε, ενώ στο 80' και κατά την διάρκεια μιας γρήγορης αντεπίθεσης, ο **Ζερβός** έβγαλε την σέντρα από τα δεξιά και ο **Σιδεράτος** διαμόρφωσε μεκοντινή προβολή το τελικό 0-2.

Νωρίτερα, στο 70', ο Αστέρας έμεινε με 10 παίκτες λόγω αναβολής με δεύτερη κίτρινη κάρτα του **Κουμπλά.** Καλύτεροι των νικητών ήταν οι **Κούτρης, Ρίζος,** και **Νικήτας,** ενώ από πλευράς Τήλου άρεσαν οι **Χριστοφής, Νικολής** και **Αγγελιδάκης.**

Πολλά παράπονα από τον διαιτητή **Κατσιδώνη Π.,** και τον βοηθό του **Γυφτόπουλο** έχουν οι γηπεδούχοι.

Ο βοηθός **Φουκαράς** ήταν καλός.

ΟΙ ΣΥΝΘΕΣΕΙΣ

Τήλος: *Χατζηγεωργίου, Οικονόμου Α., Χαραλαμπάκης (65' Οικονόμου Ζ.), Αλιφέρης, Σακελλάρης Κ., Χριστοφής, Νικολής, Αγγελιδάκης (80' Τσόγκας), Σακελλάρης Κ.Τ., Μηλιός, Σακελλάρης Κυρ.*

Αστέρας Μασσάρων: *Κούτρης, Πέρρος (70' Κισσανάκης), Χατζηκώστας Κ., Πονιάς, Ρίζος, Κουμπλάς, Λεβεντέρης, Αρτεμάκης, Νικήτας (74' Ζερβός), Χατζηκώστας Σ., Σιδεράτος (85' Σκούμπρος).*

ΤΗΛΟΣ

ΤΗΛΟΣ–ΑΣΤΕΡΑΣ ΜΑΣ.

0 2

ΠΟΛΥΤΙΜΟ ΤΡΙΠΟΝΤΟ

• Βαθμολογικά σημαντική νίκη πέτυχε χθες στην Κάρπαθο ο Ποσειδώνας επί του Δία

ΚΑΡΠΑΘΟΣ

Πολλές φορές το θέαμα θυσιάζεται στο βωμό της δύναμης και του πάθους, ωστόσο ευτυχώς δεν πρόκειται για γενικό κανόνα, όπως αποδείχθηκε στο χθεσινό παιχνίδι της Καρπάθου.

Ο τοπικός Ποσειδώνας νίκησε τον Δία με 2-1 στο πλαίσιο ενός αρκετά καλού αγώνα που σίγουρα ικανοποίησε τον κόσμο που βρέθηκε στις εξέδρες.

Οι δυο ομάδες προέταξαν την δύναμη, όμως φρόντισαν να παίξουν και ποδόσφαιρο, δημιουργώντας αρκετές ευκαιρίες. Το τελικό αποτέλεσμα χαρακτηρίζεται ως δίκαιο, καθώς οι γηπεδούχοι είχαν την υπεροχή σχεδόν σε όλη τη διάρκεια της αναμέτρησης.

ΦΑΣΕΙΣ-ΓΚΟΛ

5': Ο **Μενεάκης** ανατράπηκε μέσα στη μεγάλη περιοχή του Δία και ο διαιτητής **Κόκκινος** καταλόγισε πέναλτι. Το εκτέλεσε ο ίδιος ο **Μενεάκης,** ο οποίος έστειλε την μπάλα στο οριζόντιο δοκάρι.

30': Ο **Χιώτης** βρήκε με όμορφη μπαλιά τον **Μενεάκη** που ευστόχησε από θέση τετ-α-τετ.

35': Ο **Χαρτερός** απέκρουσε εντυπωσιακά κοντινό σουτ του **Χιώτη.**

40': Ο **Οικονόμος** εξουδετέρωσε σωτήριο πλασέ του **Παπά** από θέση τετ-α-τετ.

42': Ο **Χιώτης** τροφοδότησε τον **Μενεάκη** που προχώρησε μόνος του και με ψύχραιμο πλασέ άνοιξε το σκορ.

60': Ο **Πεστλίκης** έπιασε δυνατό σουτ έξω από την μεγάλη περιοχή, ο **Οικονόμος** απέκρουσε ασταθώς και ο επερχόμενος **Παπάς** ισοφάρισε με εξ' επαφής σουτ.

70': Ο **Χριστοδούλου** εξαπέλυσε «προσωπική επίθεση» απέφυγε τους αμυντικούς που βρήκε μπροστά του και δεν δυσκολεύθηκε να διαμορφώσει με ωραίο πλασέ το τελικό 2-1.

Καλύτεροι των νικητών ήταν οι **Πανάρετος, Χριστοδούλου** και **Χιώτης,** ενώ οι φιλοξενούμενοι είχαν ως καλύτερους τους **Καννάκη, Πεστλίκη** και Παπά.

Πολύ καλή ήταν η διαιτησία των **Κοκκίνου, Βασιλαράκη** και **Κετσέ.**

ΟΙ ΣΥΝΘΕΣΕΙΣ

Ποσειδών Καρπάθου: *Οικονόμος, Ορφανός, Φουντής Ε., Ιεραπετρίτης Κ., Φουντής Μ., Ιεραπετρίτης Ι., Πανάρετος, Χριστοδούλου (70' Χατζημανώλης), Χιώτης, Μενάκης (80' Μάλτας), Καραμηνάς.*

Ζευς: *Χαρτερός, Νίκας, Νικηταράς, Πακάκης, Καραβόλιας, Καννάκης, Γκινής, Πεστλίκης, Αργυρός (60' Καβουκλής), Παπάς, Βαρδόπουλος.*

ΚΑΡΠΑΘΟΣ

ΠΟΣΕΙΔΩΝ ΚΑΡΠ.–ΖΕΥΣ

2 1

ΗΜΙΧΡΟΝΟ

ΠΡΟΣΠΑΘΗΣΑΜΕ

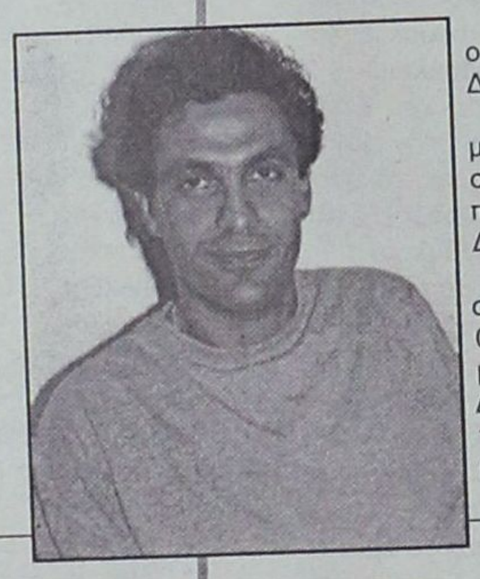

Τα εύσημα στην προσπάθεια που κατέβαλαν οι παίκτες του απονέμει ο προπονητής του Διαγόρα Βατίου **Γιάννης Καμπούρης:**

"Πιστεύω ότι έγινε ένα δυνατό παιχνίδι. Το ματς χαρακτηρίσθηκε από την δύναμη περισσότερο και λιγότερο από την ποιότητα. Εμείς πάντως το παλαίψαμε, δεν επιτρέψαμε στον Διγενή να κάνει ευκαιρίες.

Παρόλα αυτά οι αντίπαλοι μας μπόρεσαν και σκόραραν από στημένη φάση και έκαναν το 1-0. Θέλω να δώσω συγχαρητήρια στους παίκτες μου για την προσπάθεια που κατέβαλαν. Ο Διγενής είναι μία από τις καλύτερες ομάδες του πρωταθλήματος και νομίζω ότι θα πάρει μία από τις δύο προνομιούχες θέσεις".

ΠΑΕΙ ΚΙ ΑΥΤΟΣ

Άλλος ένας ποδοσφαιριστής αποφάσισε να αφήσει την εργένικη ζωή και θα παντρευτεί το Σάββατο την εκλεκτή της καρδιάς του. Πρόκειται για τον παίκτη του ΟΦΙστρίου **Μιχάλη Καραγεωργίου** που θα ανταλλάξει όρκους αγάπης με την καλή του **Τσαμπίκα Αυγουστάκη** στον Ιερό Ναό Αγίου Μερκουρίου στην Ίστριο.

ΤΟ ΠΡΟΒΛΕΨΕ

Πολλοί ήσαν στην Κρεμαστή αυτοί που ρωτούσαν για το αποτέλεσμα του ντέρμπι στην Κω. Ένας απ' όλους πάντως το πρόβλεψε. Όχι μόνο το αποτέλεσμα αλλά και το σκορ. Ο Πρόεδρος του Φοίβου Κρεμ. ήταν σαφής στην επαφή του με τους δημοσιογράφους: "Γράψτε από τώρα το σκορ. Το αποτέλεσμα στο ντέρμπι της Κω είναι 1-1". Και το πέτυχε... Αυτό θα πει προαίσθημα. Τώρα τι να του κολλήσεις;

Κάλχας, Τιρεσίας ή... Πυθία;

ΣΥΓΧΑΡΗΤΗΡΙΟ

Η Αθλητική οικογένεια του ΗΡΑΚΛΗ ΜΑΡΙΤΣΩΝ και προσωπικά ο Πρόεδρος **ΓΙΩΡΓΟΣ ΠΑΠΑΔΗΜΗΤΡΗΣ** συγχαίρουν τον κ. **ΧΡΗΣΤΟΥ ΧΡΗΣΤΟΥ** αστυνομικό Διευθυντή Δωδεκανήσου για την προαγωγή του στον βαθμό του ΤΑΞΙΑΡΧΟΥ, με την ευχή να φθάσει στα ύπατα αξιώματα της Ελληνικής Αστυνομίας και στην νέα του θέση ως Αστυνομικού Διευθυντή στην Αστυνομική Διεύθυνση ΠΕΙΡΑΙΑ επιτυχίες και μόνον επιτυχίες...

Για το Διοικητικό Συμβούλιο
Ο ΠΡΟΕΔΡΟΣ
ΓΙΩΡΓΟΣ ΠΑΠΑΔΗΜΗΤΡΗΣ

Συνύπαρξη αθλητισμού-σπουδών

Την κοπή της πίτας τους είχανε στον Δήμο Νότιας Ρόδου το Σάββατο το βράδυ και τιμήθηκαν και οι μαθητές του Δήμου που πέρασαν στα Αγώτατα και στα Τεχνολογικά Ιδρύματα της χώρας μας. Ανάμεσά τους ήταν και ο ποδοσφαιριστής του ΟΦΗ Ιστρίου **Βασίλης Βουκής** που πέρασε στον Τομέα Λογιστικής στα ΤΕΙ Καβάλας, δείχνοντας με αυτό τον τρόπο ότι άνετα μπορούν να συνυπάρξουν αθλητισμός και εκπαίδευση, καταρρίπτοντας έτσι τους ισχυρισμούς κάποιων κακοθελητών που υποστηρίζουν πως κάποιος πού αθλείται και ειδικότερα παίζει ποδόσφαιρο, δεν μπορεί να πετύχει στις σπουδές του.

Τεράστια η δύναμη του κόσμου



Ευχαριστημένος από τη νίκη της ομάδας του ΑΕΡΑ επί του Ανταγόρα ο **Κώστας Παπαστεργίου** και από την ενίσχυση του κόσμου, δυσαρεστημένος όμως με την αδιαφορία κάποιων που συνεχίζουν να μην δίνουν ενδιαφέρον στις προπονήσεις:

"Οπωσδήποτε η νίκη αυτή μας έδωσε οξυγόνο.

Μου έκανε εντύπωση η μεγάλη και δυνατή παρουσία του κόσμου, παρά το ότι η ομάδα μου δεν παίζει καλή μπάλα τελευταία. Θέλω να δώσω συγχαρητήρια στην διαιτησία και να ευχαριστήσω τους φιλάθλους μας για την υποστήριξή τους, την οποία περιμένουμε και στην συνέχεια, γιατί η δύναμη που μας δίνουν είναι τεράστια.

Όσον αφορά σχετικά με τους προβληματισμούς που είχα θέσει, στην προπόνηση συνεχίζουν να έρχονται αυτοί που ερχόντουσαν και πριν. Οι υπόλοιποι συνεχίζουν στον ίδι ο σκοπό. Προσέρχονται στις προπονήσεις όποτε θυμηθούν".

ΑΔΙΚΟ ΕΙΧΕ

Το παιχνίδι του γηπέδου των Αγίων Αποστόλων ήταν κακό καιν ειδικά στο πρώτο ημίχρονο δεν βλεπόταν. Ένας από τους ανθρώπους που το παρακολούθησαν ήταν και ο βετεράνος ποδοσφαιριστής **Μανώλης Κώττης,** που στην ανάπαυλα του ημιχρόνου περιέγραψε με ακρίβεια... χιλιοστών τα όσα έβλεπαν με μια φράση σκέτη αλήθεια:

"Έτσι μου ερχόταν να μπω για δέκα λεπτά, να κάνω ένα δύο τρελά και να ξαναβγώ έξω. Έτσι για να ξυπνήσει λίγο ο κόσμος".

Άδικο είχε;

ΒΟΜΒΑ ΜΕΓΑΤΟΝΩΝ

Κεραυνός εν αιθρία η είδηση του ξαφνικού θανάτου του **Αργύρη Κεφάλα** οδηγού ασθενοφόρου του ΕΚΑΒ μόλις 46 ετών, πατέρα του **Γιώργου** και του **Μανώλη.** Ο δεύτερος είναι ποδοσφαιριστής της Ασπίδας Σαλάκου και αυτή την περίοδο είχε μόλις εγγραφεί στα ΤΕΙ Κρήτης όπου και σπούδαζε, ενώ ο πρώτος που είναι και μεγαλύτερος υπηρετεί την στρατιωτική του θητεία στην Θήβα. Το αθλητικό τημ της "Γνώμης" εκφράζει τα θερμά συλλυπητήρια στους οικείους του εκλιπόντος.

Κ. Παπαοικονόμου (Διαγόρας): "Δίκαιο αποτέλεσμα"

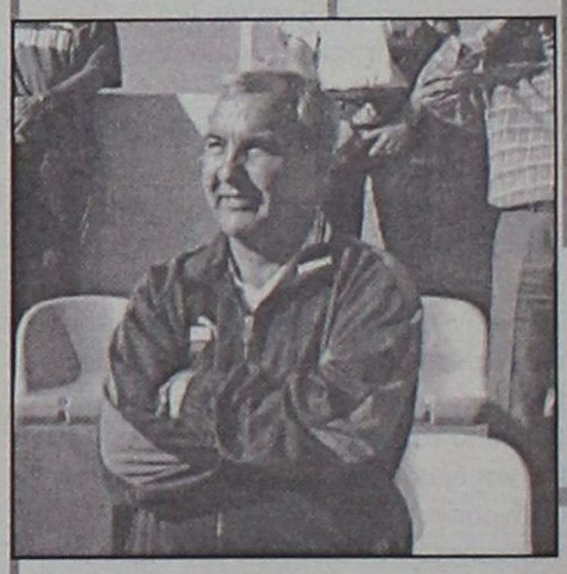

Δίκαιη θεώρησε την ισοπαλία και για τις δύο ομάδες, βάση της εικόνας που παρουσίασαν στο προχθεσινό παιχνίδι, ο προπονητής του Διαγόρα **Κώστας Παπαοικονόμου** που χαρακτηριστικά μετά το τέλος του αγώνα στην Κω, δήλωσε στον συνεργάτη μας **Γιώργο Αναγνώστου:**

"Παίξανε όλα τα παιδιά που αγωνίσθηκαν παλικαρίσια, παίξανε δυνατό ποδόσφαιρο, δημιουργήσανε φάσεις και οι δυο ομάδες και πιστεύω ότι το τελικό αποτέλεσμα είναι δίκαιο.

Δίκαιο από την άποψη ότι και εμείς μπορούσαμε να είχαμε βγάλει κάποιο γκολ σε κλασσικές φάσεις που κάναμε αλλά θα μπορούσαμε να είχαμε δεχθεί και γκολ στην πίεση που άσκησε η Κως, αν και δεν πιστεύω ότι είχε τόσο κλασσικές ευκαιρίες.

Πιστεύω ότι ο Διαγόρας και η Κως είναι από τις καλύτερες ομάδες της κατηγορίας, μπορούν να ανέβουν κατηγορία και είναι ομάδες που έχουν την προοπτική αν ανέβουν να διεκδικήσουν κάτι καλό. Δεν έχει τελειώσει τίποτα και πιστεύω ότι το πρωτάθλημα θα έχει αγωνία μέχρι το τέλος για να δούμε ποιες ομάδες θα καταφέρουν να πάρουν την άνοδο".

Μετράνε οι βαθμοί



Περισσότερο ικανοποιημένος από την ουσία που δεν είναι άλλη βέβαια από τους τρεις βαθμούς έμεινε ο τεχνικός του Διγενή **Ανδρέας Σταύρου,** που βλέπει τώρα την συνέχεια με δύο δύσκολα ματς ένα για τον τελικό Κυπέλλου και ένα για το πρωτάθλημα:

"Νομίζω ότι έγινε ένα πολύ δυνατό παιχνίδι από το οποίο έλειπε η ποιότητα και οι καλές φάσεις. Στο Α' ημίχρονο δημιουργήσαμε τρεις-τέσσερις καλές ευκαιρίες για γκολ οι οποίες όμως δεν καρποφόρησαν.

Στο Β' 45λεπτο ευτυχήσαμε στο πρώτο τέταρτο να πετύχουμε ένα παλικαρίσιο γκολ με τον **Γιώργο Καστρουνή,** το οποίο έμελλε να μας εδώσει και τη νίκη. Οι τρεις βαθμοί ήταν πολύτιμοι για εμάς και ευτυχώς τους κερδίσαμε. Τώρα κοιτάμε τον τελικό του κυπέλλου και μετά έχουμε ένα ακόμη πολύ δύσκολο παιχνίδι στην Κάλυμνο και εύχομαι να πάνε όλα καλά".



ΦΛΥΑΡΙΑ ΣΤΗΝ ΕΠΙΘΕΣΗ

Ικανοποιημένος εν μέρει ήταν χθες ο προπονητής του Φοίβου **Άκης Δελαπόρτας** μετά τη νίκη της ομάδας του επί του Ευαγόρα με 2-0.

"Ξεκινήσαμε καλά το παιχνίδι, είχαμε ρυθμό με καλή κυκλοφορία στον χώρο του κέντρου.

Παρά το πρέσινγκ των παικτών του Ευαγόρα βγαίναμε στην επίθεση αλλά εκεί κάναμε πάντα το κάτι παραπάνω. Αυτή η φλυαρία είχε σαν αποτέλεσμα να μην έχουμε τις ευκαιρίες που έπρεπε μπροστά στην αντίπαλη εστία. Η προσπάθεια των παικτών μου παρόλα αυτά ήταν πολύ καλή και σήμερα. Καλή συνέχεια στον Ευαγόρα".

Συλλυπητήριο ΑΕΡΑ

Η διοίκηση, ο προπονητής και οι ποδοσφαιριστές του ΑΕΡΑ συλλυπούνται τον ποδοσφαιριστή της ομάδας **Νίκο Γιορδαμνή,** που έχασε πρόσφατα τον θείο του, **Αργύρη Κεφάλα.**

Για το συγκεκριμένο λόγο να σημειώσουμε πως ο ποδοσφαιριστής του ΑΕΡΑ δεν αγωνίσθηκε κόντρα στον Ανταγόρα.

Μαντικός: Είμασταν αποφασισμένοι

"Παίξαμε καλό ποδόσφαιρο σ' όλη την διάρκεια του αγώνα. Ήταν ένα παιχνίδι που έπρεπε να το κερδίσουμε και είμασταν αποφασισμένοι. Συγχαρητήρια στους παίκτες μου, γιατί αυτοί είναι οι πρωταγωνιστές. Εύχομαι καλή συνέχεια στον Αγιο Γεώργιο".

Ας με πείσουν και οι άλλοι

Με την ατυχία των παικτών του στην τελική προσπάθεια τα είχε ο προπονητής του Ευαγόρα **Κώστας Λεπτοκαρίδης** που έκανε και κάποια σχόλια γενικότερα για την διαιτησία:



"Παίξαμε πολύ καλή και σωστή τακτική. Το παιχνίδι το φέραμε στα μέτρα μας με σκοπό να κλείσουμε όλους τους διαδρόμους προς την εστία μας και να βγαίνουμε στην κόντρα, ούτως ώστε να δημιουργήσουμε ευκαιρίες και να εκμεταλλευθούμε κάποια από αυτές και να ανοίξουμε το σκορ. Τις ευκαιρίες τις είχαμε αλλά δεν τις εκμεταλλευθήκαμε είτε λόγω αστοχίας, είτε λόγω ατυχίας, με αποτέλεσμα μοιραία να χάσουμε το παιχνίδι.

Για την διαιτησία του **Βασίλη Τσαγγάρη** δεν θέλω να πω τίποτα γιατί μ' έχει πείσει εδώ και χρόνια για την αξία του και σαν άνθρωπος και σαν διαιτητής. Εχει παίξει ποδόσφαιρο, ξέρει την ψυχολογία του ποδοσφαιριστή και αν κάνει κάποια λάθη είναι ανθρώπινα και δεν έχω κανένα πρόβλημα. Ας φροντίσουν και οι άλλοι διαιτητές να γίνουν καλύτεροι και να με πείσουνε για την αξία τους και τότε θα παραδέχομαι όποια λάθη και αν κάνουν".

ΔΕΝ ΘΑ ΕΙΧΕ ΠΡΟΒΛΗΜΑ

Μπορεί οι **Παπανικολάου, Δημητράς και Τάτας** να ήταν οι υπεύθυνοι για την διαιτησία του αγώνα ανάμεσα στον Ορφέα και τον Ηρακλή Μαριτσών. Ωστόσο προχθές στο γήπεδο βρισκόταν και... τέταρτος διαιτητής! Τρόπος του λέγειν, βέβαια, τέταρτος, διότι στην περίπτωση που συνέβαινε κάποιο απρόοπτο ο **Νίκος Σταυριανός** φυσικά και δεν θα μπορούσε να προσφέρει τις υπηρεσίες του. Ο άτυχος διαιτητής που τραυματίσθηκε πριν από λίγες εβδομάδες σε τροχαίο ατύχημα έχει λογικά το ποδόσφαιρο σαν... οξυγόνο. Έστω κι αν κουβαλάει στο τραυματισμένο του πόδι το βάρος του γύψου και κινείται μόνο με πατερίτσες, ο **Νίκος Σταυριανός** έκανε την βόλτα του μέχρι το γήπεδο των Αγ. Αποστόλων και παρακολούθησε με ενδιαφέρον το ματς που παίχθηκε. Φυσικά, απ' όλους με τους οποίους μίλησε δέχθηκε ευχές και περαστικά και για την σύντομη επιστροφή του στα γήπεδα. Εδώ που τα λέμε, βέβαια, με την εικόνα που παρουσίασε στο προχθεσινό ματς ακόμα και να έπαιζε επόπτος στην κατάσταση που βρίσκεται δύσκολα θα αντιμετώπιζε πρόβλημα...

ΑΨΟΓΗ ΦΙΛΟΞΕΝΙΑ



Απόλυτα ευχαριστημένος με το τελικό αποτέλεσμα αλλά και από την φιλοξενία που έτυχαν, ο παίκτης-προπονητής **Γιάννης Κρητικός** της Αναγέννησης Έμπωνας μας είπε:

"Έγινε ένα πολύ καλό παιχνίδι μέσα σε αθλητικά πλαίσια. Υπήρξαν τέσσερα γκολ και πολλές καλές φάσεις μπροστά στις δυο εστίες. Εμείς παίξαμε με αρκετές ελλείψεις αλλά οι μικροί τα πήγανε πολύ καλά και αυτό φαίνεται και από το γεγονός πως παρ' ότι βρεθήκαμε να χάνουμε με σκορ 2-0 εν τοῦτοις καταφέραμε και αντιδράσαμε, για να φθάσουμε στο τελικό 2-2. Ευχαριστούμε την ομάδα της Λέρου για την άψογη φιλοξενία τους".

ΚΟΝΤΕΥΕ ΝΑ...ΣΚΑΣΕΙ

Αν το άγχος ήταν νερό, είναι σίγουρο ότι ο **Τάσος Ψυλλάκης** θα ήταν μούσκεμα μέχρι το κόκκαλο! Την Παρασκευή και κόντρα στον Διαγόρα Βατίου ο Διγενής πραγματοποίησε μία από τις χειρότερες φετινές του εμφανίσεις και όσο το γκολ δεν ερχόταν τόσο ο **Τάσος** "ανέβαζε στροφές"! Μ' ένα κουτάκι μπύρα στο χέρι φυσούσε και ξεφυσούσε περπατώντας νευρικά από την μία άκρη της εξέδρας στην άλλη. Με δεδομένο ότι το γκολ που λύτρωσε τους Κοσκινιάτες μπήκε στο 58' είναι εύκολο να καταλάβει κανείς πως ο **Τάσος** έκανε...χιλιόμετρα, ιδρώνοντας περισσότερο κι από τους ποδοσφαιριστές. Προχθές πάντως που πήγε στο γήπεδο των Αγίων Αποστόλων για να παρακολουθήσει το παιχνίδι ανάμεσα στον Ορφέα και τον Ηρακλή Μαριτσών, οι γνωστοί του είδαν ξανά το γνώριμο χαμογελαστό πρόσωπο.

Συμπαράσταση στο μπάσκετ

Στο Κλειστό της Κω πήγαν για βραδινή βόλτα οι παίκτες του Διαγόρα μετά το 1-1 με την ΑΕ Κω και συμπαραστάθηκαν στην γυναικεία ομάδα μπάσκετ του συλλόγου που έπαιζε με την αντίστοιχη του Ιπποκράτη Κω. Το τελικό σφύριγμα των διαιτητών βρήκε νικήτρια και σχεδόν πρωταθλήτρια την ομάδα του Διαγόρα οι παίκτριες του οποίου το πανηγύρισαν έξαλλα μαζί με τους "φιλάθλους" τους. Η συνέχεια είναι άγνωστη ακόμα...

Οσα δεν ακούσθηκαν

Δεν τα είπαν όλα τα ραδιόφωνα. Και να δούμε αν μπόρεσε να τραβήξει κι η κάμερα. Στην Κω, λοιπόν οι παίκτες της ΑΕ ήθελαν σώνει και καλά να κερδίσουν τον Διαγόρα. Βλέποντας όμως στο α' ημίχρονο πως ήταν πολύ δύσκολη η νίκη προσπάθησαν με άλλους τρόπους. Τρείς παίκτες, λοιπόν, όρμησαν κατά την αποχώρηση των ομάδων στ' αποδυτήρια πάνω στους παίκτες του Διαγόρα με στόχο ν' ανάψουν τα αίματα και να δημιουργήσουν μια κατάσταση εκφοβισμού ώστε να γυρίσουν το παιχνίδι. Το τί είπαν δεν λέγεται. Ηταν πρωτάκουστες οι βρισιές κι οι κατάρες. Ευτυχές παρενέβησαν οι ψυχραιμότεροι κι η κατάσταση ομαλοποιήθηκε. Πάντως για να γράφουμε και τα καλά η διοίκηση της ΑΕ Κω έκανε ότι μπορούσε για να προστατέψει τους Διαγορίτες.

Πατέρας και γιος μαζί

Προχθές είχαμε κάτι το πρωτόγνωρο τουλάχιστον για τις ποδοσφαιρικές ομάδες του Δήμου Αρχαγγέλου και συνέβη για πρώτη φορά στα χρονικά. Πατέρας και γιος αγωνίστηκαν μαζί για μισή περίπου ώρα σε ποδοσφαιρικό παιχνίδι. Πρόκειται για τον γνωστό **Στέργο Λαμπριανό** και για τον **Νίκο** που έπαιξαν μαζί με τα χρώματα του Πετρώνα εναντίον του Ασκληπειού. Η παλαιά γενιά συναγωνίστηκε μαζί με τη νέα, γεφυρώνοντας έτσι το χάσμα των ποδοσφαιρικών γενεών.

"Δεν είχαμε τίποτα να αποδείξουμε"

Σχετικά ικανοποιημένος από την προσπάθεια των ποδοσφαιριστών του όχι όμως και από το αποτέλεσμα, εμφανίστηκε μετά το τέλος του προχθεσινού αγώνα με τον Ορφέα ο προπονητής του Ηρακλή Μαριτσών **Βασίλης Αθανασίου.** Μάλιστα, ο ίδιος δεν ξέχασε ούτε τα όσα είχαν συμβεί στο παιχνίδι της προηγούμενης αγωνιστικής με αντίπαλο την ΑΕ Κω:

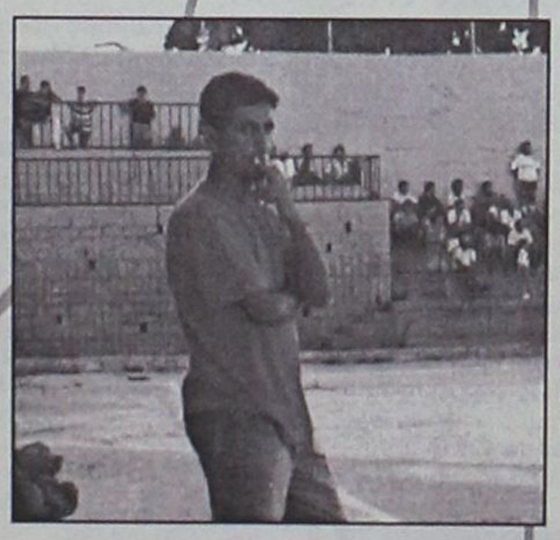

"Πιστεύω πως έγινε ένα καλό παιχνίδι, όμως εμείς δεν είχαμε να αποδείξουμε τίποτα για τα όσα μας κατηγόρησαν την προηγούμενη εβδομάδα.

Όλα τα παιχνίδια θα τα παίξουμε στα ίσια. Όσο για την εικόνα του σημερινού (σ.σ. προχθεσινού) αγώνα, δεν είμαι ικανοποιημένος από τη ισοπαλία. Θα μπορούσαμε να είχαμε κερδίσει. Εύχομαι στον Ορφέα να συνεχίσει να προσπαθεί στα υπόλοιπα παιχνίδια για να μην αντιμετωπίσει πρόβλημα".

Χρ. Αρβανίτης (ΑΕ Κως): "Είχαμε άγχος στο α' ημίχρονο"

Το άγχος για την κατάσταση της νίκης χαρακτήρισε σοβαρό εμπόδιο για την ομάδα του, ο προπονητής της ΑΕ Κω **Χρήστος Αρβανίτης,** που δεν μπόρεσε να πάρει από που ήθελε, αλλά παραδέχθηκε πως θα μπορούσε η ομάδα του και να χάσει, αλλά και να κερδίσει.

Τι δήλωσε στο συνεργάτη μας **Γιώργο Αναγνώστου:**

"Έτσι όπως εξελίχθηκε το παιχνίδι, νομίζω ότι το 1-1 αντικατοπτρίζει και την εικόνα των δύο ομάδων. Θα μπορούσαμε και να το χάσουμε και να το πάρουμε.

Δυστυχώς στο α' ημίχρονο είχαμε πάρα πολλά νεύρα και χάσαμε πάρα πολύ χρόνο. Πετάξαμε το πρώτο ημίχρονο έχοντας πολύ άγχος και δικαιολογημένα γιατί ήμασταν με την πλάτη στον τοίχο. Θέλαμε το παιχνίδι αυτό. Στο δεύτερο ασκήσαμε πολύ μεγάλη πίεση που είχε ως αποτέλεσμα να κινδυνεύσουμε να χάσουμε το παιχνίδι. Θέλω να δώσω συγχαρητήρια στην ομάδα του Διαγόρα που είναι μία μεγάλη ομάδα. Θέλω να πιστεύω ότι η φιλοξενία μας ήταν αντάξια αυτής που δεχθήκαμε κι εμείς στον πρώτο αγώνα. Νομίζω ότι έτσι πρέπει να συμπεριφέρονται οι μεγάλες ομάδες και να δείχνουν το παράδειγμα στις μικρές. Συγχαρητήρια σε όλα τα παιδιά που αγωνίσθηκαν με πάρα πολύ δύναμη και καρδιά και το αποτέλεσμα έτσι όπως ήρθε μπορεί να μην μας ευνοεί εμάς αλλά πιστεύω ότι ήταν δίκαιο. Εμάς ο στόχος μας τώρα είναι να κερδίσουμε όλα τα παιχνίδια από εδώ και πέρα για να είμαστε μέσα στον στόχο μας. Δεν έχει κριθεί τίποτα, όλα είναι πιθανά. Υπάρχουν τα ντέρμπι μεταξύ των πρωτοπόρων ομάδων που μπορεί να ευνοήσουν εμάς. Αυτό το πρωτάθλημα των τεσσάρων, όπως το λέω εγώ, πιστεύω ότι θα παιχθεί μέχρι την τελευταία αγωνιστική".

Β' ΚΑΤΗΓΟΡΙΑ - Πωλήσεις Ακινήτων Κ. Διακογεωργίου

Με σοφή τακτική

• ΑΝ ΚΑΙ ΒΡΕΘΗΚΕ ΠΙΣΩ ΣΤΟ ΣΚΟΡ Ο ΚΛΕΟΒΟΥΛΟΣ ΔΕΝ ΑΙΦΝΙΔΙΑΣΤΗΚΕ ΑΛΛΑ ΑΝΤΙΘΕΤΑ ΑΝΤΕΔΡΑΣΕ ΨΥΧΡΑΙΜΑ ΚΑΙ ΠΗΡΕ ΤΗ ΝΙΚΗ ΕΠΙ ΤΗΣ ΑΣΠΙΔΑΣ ΤΟΥ ΠΑΛΑΙΨΕ ΑΛΛΑ ΔΕΝ ΜΠΟΡΕΣΕ

ΛΙΝΔΟΣ

Τον ενδιέφερε μόνο η νίκη και οι τρείς βαθμοί και αυτό ήταν το αποτέλεσμα που πήρε παραμένοντας στην κορυφή της βαθμολογίας. Οπως καταλάβατε μιλάμε για τον Κλεόβουλο που νίκησε την Ασπίδα Απολακκιάς με σκορ 3-1. Αντίθετα με αυτή την ήττα η Ασπίδα έμεινε ουσιαστικά εκτός τροχιάς ανόδου. Οι φιλοξενούμενοι πάντως ξεκίνησαν με τις καλύτερες προϋποθέσεις το ματς αφού προηγήθηκαν στο σκορ με το καλημέρα. Οι γηπεδούχοι πάντως δεν πιάστηκαν στον ύπνο και ανταπέδωσαν με το γκολ της ισοφάρισης σε δύο μόλις λεπτά. Από εκεί και πέρα συνέχισαν την πίεση προς την αντίπαλη εστία, την οποία δεν κατάφεραν να παραβιάσουν παρά μόνο στο πρώτο τέταρτο του β' ημιχρόνου. Δεν χρειάστηκε να περάσουν περισσότερα από τέσσερα λεπτά και μπήκε και το τρίτο γκολ και κάπου εκεί τελείωσαν κι όλα. Οι παίκτες του Κλεόβουλου συνέχισαν να διατηρούν την πρωτοβουλία των κινήσεων και από την άλλη οι ποδοσφαιριστές της Ασπίδας δεν έδειξαν ότι είχαν τις δυνάμεις για να αντιδράσουν οπότε και υποτάχθηκαν δικαιολογημένα στην ανωτερότητα των αντιπάλων τους.

ΛΙΝΔΟΣ

ΚΛΕΟΒΟΥΛΟΣ–ΑΣΠΙΔΑ ΑΠ.

3 1

ΦΑΣΕΙΣΚΑΙ ΓΚΟΛ

10'. Μακρινό σουτ του **Αντωναρά** και 0-1.

12'.Φάουλ από τον **Χαρίτο** σουτ του **Ιωαννίδη** και 1-1.

31'. Μπάσιμο του **Χαρίτου,** αλλά στο τέλος μπερδεύτηκε και έχασε την ευκαιρία.

32'. Σουτ του **Ιωαννίδη** στο κάθετο δοκάρι.

51'. Φάουλ από τον **Χαρίτο** απέκρουσε ο **Λύμουρας.**

61'. Πάσα του **Ιωαννίδη** στον **Χαρίτο,** που με σουτ έκανε το 2-1.

65'. Μπάσιμο του **Ιωαννίδη** που πάσαρε στον **Πιτσουρδάκη** και αυτός με σουτ έγραψε το τελικό 3-1.

69'. Αποβλήθηκε με δεύτερη κίτρινη κάρτα ο **Μουδάτσος** για επικίνδυνο παίξιμο.

Καλή η διαιτησία των **Κατσιδώνη Β., Κατταβενού** και **Λάμπρου.**

Από τον Κλεόβουλο διακρίθηκαν οι **Σάββενας, Ιωαννίδης Ε.** και **Χαρίτος** ενώ από την Ασπίδα Απ. οι **Μελεούνης, Αποκούραστος** και **Αντωναράς.**

Οι συνθέσεις:

ΚΛΕΟΒΟΥΛΟΣ: *Διάκουλας Ι., Καλαϊτζής, Σάββενας, Μιμιγιάννης (70' Παραφέντης), Πόλος, Φρατζάκης (21' Αθανασίου), Ιωαννίδης Ε., Μουδάτσος, Χαρίτος, Πιτσουρδάκης, Ιακωβίδης (1' Λάμπης)*

ΑΣΠΙΔΑ ΑΠ.: *Λύμουρας, Σάββενας (70' Χ"γιαννάκης), Σκουλούδης (80' Μενάγιας), Χαριστής, Μελεούνης, Αποκούραστος, Αντωναράς, Πρωτόπαπας, Διακοπαρασκευάς, Ματθαίος, Κανάκης (75' Γκιόκας)*

PALSO 2002

Αρχισε χθες το τουρνουά PALSO 2002 στα γήπεδα 5Χ5 του Δήμου, που έγινε προς τιμή της Χρυσάνθης Ζωάννου που έφυγε τόσο άδοξα από τη ζωή. Παρουσία του προέδρου του ΔΟΝΑ που ήταν και χορηγός της εκδήλωσης, του δημάρχου κ. **Γιαννόπουλο** και πολλών γονέων, έγιναν οι πρώτοι αγώνες των παίδων και θα συνεχισθούν και θα τελειώσουν την ερχόμενη Κυριακή με τους αγώνες των εφήβων. Σίγουρα οι αγώνες αυτοί των κέντρων Ξένων γλωσσών, είχαν μεγάλη επιτυχία και η πάντα ενεργητική πρόεδρος κυρία Ανθοπούλου με τα υπόλοιπα μέλη του Δ.Σ. πήρε άριστα απ' όλες τις απόψεις.

Τ' αποτελέσματα έχουν ως εξής:

Καστρουνή-Υψηλάντη	7-0
Αναστασιάδη-Θεοδοσίου	0-8
Miss Λίτσα-Χ"νικόλα	9-4
Παναγοπούλου-IRENE	2-2 (πεν. 2-2)
Χάρης-Μακρής-Μανωλάς	5-2
Καμπούρης-Κώνστα	2-6
Καντή-Διακομιχάλη	4-2
Μεσαναγρός-Αναστασάκη-Ορφανού	3-1
Τυραδέλλη-Κωνσταντίνου	1-0
Μελισσουργού-Ευαγγελίδου	4-4 (πεν. 1-2)
Μανουσάκης-Κύρη	1-2
Ανθοπούλου-Αλαχούζου	6-0
Στο γυναικείο:	
Θεοδοσίου-Παναγοπούλου	2-2 (πεν. 2-1)

Την ερχόμενη Κυριακή στα ίδια γήπεδα θα γίνουν οι αγώνες των εφήβων και την εκδήλωση θα κλείσει ο Δήμαρχος Ρόδου με την απονομή των κυπέλλων και διπλωμάτων.

Υπεροχή σε γκολ και δοκάρια

• Ο Απόλλωνας είχε δύο γκολ και τρία δοκάρια, ενώ η Κατταβιά ένα γκολ και δύο δοκάρια

• Ανώτεροι οι γηπεδούχοι στο Α' ημίχρονο ισορρόπησαν οι φιλοξενούμενοι στο Β' 45λεπτο

ΜΑΡΙΤΣΑ (Γ. ΑΡΝΑΣ)

Στο ουδετερο γήπεδο των Μαριτσών όπου αγωνίστηκε σαν γηπεδούχος ο Απόλλων Απ. λόγω τιμωρίας παραλίγο να κάνει τα εύκολα δύσκολα, ωστόσο κατάφερε τελικά και κέρδισε την Κατταβιά με σκορ 2-1, παραμένοντας στην τρίτη θέση της βαθμολογίας. Από την άλλη η ομάδα της Κατταβιάς βρέθηκε σε ακόμη δυσκολότερη θέση στην προσπάθειά της να παραμείνει στην κατηγορία. Το Α' ημίχρονο ανήκει ολοκληρωτικά στους γηπεδούχους. Δημιούργησαν αρκετές ευκαιρίες, είχαν δοκάρια, αλλά μπόρεσαν και έβαλαν ένα μόνο γκολ. Σαν να μην έφταναν όλες αυτές οι χαμένες ευκαιρές δέχθηκαν και τα γκολ της ισοφάρισης σε διάστημα 2 μόλις λεπτών. Νέα ασφυκτική πίεση προς την εστία του πολύ καλού χθες Κυπραίου που μαζί με τους συμπαίκτες του κράτησαν την ισοπαλία μέχρι την ανάπαυλα. Στο β' 45λεπτο οι φιλοξενούμενοι ισορρόπησαν κάπως το παιχνίδι με τους αντιπάλους τους να παραμένουν συνεχώς απειλητικοί και η λύτρωση για τον Απόλλωνα ήρθε στο 74' με το δεύτερο γκολ, που έμελλε να τον δώσει τη νίκη και τους τρείς βαθμούς. Οι της Κατταβιάς προσπάθησαν αλλά δεν τα κατάφεραν αφού οι γηπεδούχοι κυνήγησαν το νικηφόρο αποτέλεσμα και πήραν.

ΜΑΡΙΤΣΑ

ΑΠΟΛΛΩΝ ΑΠ.–ΚΑΤΤΑΒΙΑ

2 1

ΦΑΣΕΙΣ ΚΑΙ ΓΚΟΛ

7'. Κόρνερ από τον **Χαστάλη Χρ.,** κεφαλιά του Νισύριου απέκρουσε στην γραμμή με την βοήθεια του οριζοντίου ο **Χρυσόπουλος.**

10'. Σέντρα του **Γιαννακόπουλου Π.** απέκρουσε ο **Κυπραίος,** η μπάλα στρώθηκε στον **Καραμανώλη** που πέτυχε γκολ αλλά ακυρώθηκε γιατί υποδείχθηκε σε θέση οφσάιντ ο πρώτος.

25'. Σέντρα-σουτ του **Τσουβαλά Μ.** στο οριζόντιο δοκάρι.

27'. Σέντρα του **Αμπελά,** κεφαλιά του **Γιαννακόπουλου Γρ.** οριζόντιο, νέα κεφαλιά στην επιστροφή του **Καραμανώλη** και το 1-0. Σε αυτό το λεπτό είχαμε και τις διαμαρτυρίες των φιλοξενουμένων για οφ-σάιντ.

28'. Ο **Καβουκλής** με απ' ευθείας φάουλ ισοφάρισε σε 1-1.

32'. Φάουλ του **Αμπελά** απέκρουσε ο **Κυπραίος.**

33'. Κόρνερ από τον **Χάσταλη Χρ.** κεφαλιά του **Χάσταλη Γρ.** στο οριζόντιο δοκάρι.

37'. Ο **Καραμανώλης** εκμεταλλεύθηκε λάθος της άμυνας, πλάσαρε αλλά απέκρουσε ο **Κυπραίος.**

71'. Σουτ του **Μακριά** μόλις άουτ.

74'. Σέντρα του **Νισυρίου** και ο **Καραμανώλης** με πλασέ έκανε το 2-1.

76'. Σουτ του **Μακαρούνα Ι.** απέκρουσε ο Κυπραίος.

80'. Αποβλήθηκε με δεύτερη κίτρινη κάρτα ο **Καραμανώλης** για επικίνδυνο παίξιμο.

92'. Φάουλ από τον **Αρνά** από 40 μέτρα τράνταξε το οριζόντιο δοκάρι.

Καλή η διαιτησία των **Παπανικολάου, Γιαννούλη** και **Μοσχούς.**

Από τον Απόλλωνα διακρίθηκαν οι **Λυκάκης, Γιαννακόπουλος Π.** και **Καραμανώλης** ενώ από την Κατταβιά οι **Κυπραίος, Χρυσόπουλος** και **Κατσαμπάς.**

Οι συνθέσεις:

ΑΠΟΛΛΩΝ ΑΠ.: *Ανδριγιανάκης, Λυκάκης, Παλάζης (57' Μακαρούνας Ι.), Χάσταλης Γρ., Νισύριος, Μακαρούνας Β., Χάσταλης Χρ., Γιαννακόπουλος Π., Καραμανώλης, Αμπελάς, Γιαννακόπουλος Γρ. (61' Φλεβάρης)*

ΚΑΤΤΑΒΙΑ: *Κυπραίος, Κωνσταντόπουλος Σ., Χρυσόπουλος (88' Αρνάς), Τσουβαλάς Θ., Κατσαμπάς, Καρίππης, Γιακουμάκης, Τσουβαλάς Μ. (64' λ.τ. Μακριάς), Ζανεττής (86' Ιερομόναχος), Κυπριώτης, Καβουκλής*

Μπήκε στο "κόλπο"

• Ο Νικαγόρας κέρδισε στο τοπικό ντέρμπι τον Αντίμαχο ενισχύοντας τις ελπίδες του για άνοδο

ΑΝΤΙΜΑΧΕΙΑ (Θ. ΠΑΡΙΑΝΟΣ)

Νικητής στο γειτονικό ντέρμπι αναδείχθηκε ο Νικαγόρας με 1-0 επι του Αντίμαχου. Με τους τρείς αυτούς βαθμούς ο Νικαγόρας μπήκε στο γκρουπ των πρωτοπόρων που κυνηγάνε την άνοδο. Παρουσία αρκετού κόσμου (περίπου 1.500 άτομα) με τις περισσότερους φιλάθλους να υποστηρίζουν το Νικαγόρα, οι φιλοξενούμενοι με το καλημέρα άνοιξαν το σκορ με πέναλτι.

Ενα γκολ που έμμελλε να είναι και το μοναδικό που έκρινε και το νικητή. Μετά το γκολ οι του Νικαγόρα κλείστηκαν στην άμυνα τους, αφού περιορίστηκαν στο να κρατήσουν το μηδέν στην εστία τους.

Οι γηπεδούχοι πίεσαν ασφυκτικά, χωρίς όμως να μπορέσουν να διασπάσουν τον ασφυκτικό αμυντικό κλοιό, οπότε η μπάλα περιφερόταν κυρίως στον χώρο του κέντρου. Στο β' ημίχρονο συνεχίστηκε το ίδιο σκηνικό.

Οι παίκτες του Αντίμαχου ενέτειναν τις προσπάθειες τους για τη επίτευξη κάποιου τέρματος και πάλι όμως οι προσπάθειες αυτές αποδείχθηκαν άκαρπες. Οι φιλοξενούμενοι κράτησαν με νύχια και με δόντα αυτή την υπερπολύτιμη νίκη, βάζοντας στο ενεργητικό τους τρείς ακόμη βαθμούς.

Γκουντελίτσα που αγωνίστηκε στην θέση του Φεσσάρα που δεν προσήλθε. Από τον Αντίμαχο διακρίθηκαν οι **Συνεσίου Ν., Μαργαρίτης** και **Σκαλλέρης Μ.** ενώ από το Νικαγόρα οι **Σπυράτος, Καλλερές** και **Πολίτης Κ.**

ΑΝΤΙΜΑΧΕΙΑ

ΑΝΤΙΜΑΧΟΣ–ΝΙΚΑΓΟΡΑΣ

0 1

ΦΑΣΕΙΣΚΑΙ ΓΚΟΛ

2'. Ο **Φούσκας** έγινε κάτοχος της μπάλας, ντρίμπλαρε και τον **Γκίκα** αλλά ο τελευταίος τον ανέτρεψε και πέναλτυ, που εκτέλεσε εύστοχα ο **Πολίτης Κ.** και 0-1

32'. Φάουλ από τον **Σκαλλέρη Μ.** στο οριζόντιο δοκάρι.

45'. Σουτ του **Παπασεβαστού** μέσα από την περιοχή αλλά απέκρουσε ο **Γκίκας.**

90'. Ανατράπηκε ο **Ανδρογιώργης** μέσα στην περιοχή αλλά ο διαιτητής αντί για πέναλτι σφύριξε φάουλ έξω από την περιοχή. Σε αυτό το σημείο είχαμε και τις έντονες διαμαρτυρίες των γηπεδούχων.

Με λάθη η διαιτησία των **Βασιλείου, Πλάτση** και

Οι συνθέσεις:

ΑΝΤΙΜΑΧΟΣ.: *Γκίκας, Διακοδημητρίου, Νικολαΐδης (21' Τσατσακλάς Ν.), Ανδρογιώργης, Κατσίρης, Συνεσίου Ν., Μαργαρίτης, Σκαλλέρης Γ. (46' Διακαντώνης Η.), Ατσαλάκης, Σκαλλέρης Μ., Μάμμης (20' Κόμπος)*

ΝΙΚΑΓΟΡΑΣ: *Διακογεωργίου, Σπυράτος, Λάζος (59' Κοκκαλάκης), Καλλερές, Δημητρακιού, Π"σταματίου, Πολίτης Κ., Σακέλλης, Π"σεβαστός Α., Κορδιστός (63' Π"σεβαστός Π.), Φούσκας (85' Μπίλλης Στ.)*

Πέρασε ο απολογισμός

• *ΕΝΙΣΧΥΜΕΝΗ ΒΓΗΚΕ Η ΔΙΟΙΚΗΣΗ ΤΟΥ ΒΑΣΙΛΗ ΓΚΑΓΚΑΤΣΗ*

Με τη συντριπτική πλειοψηφία των Ενώσεων Ποδοσφαιρικών Σωματείων να εγκρίνει τόσο τον διοικητικό, όσο τον οικονομικό απολογισμό της διοίκησης για το 2001, ολοκληρώθηκε αργά το μεσημέρι του Σαββάτου στη Θεσσαλονίκη, η πρώτη μέρα των εργασιών της τακτικής γενικής συνέλευσης της ΕΠΟ. Μετά την ονομαστική ψηφοφορία που διενεργήθηκε, υπέρ του διοικητικού απολογισμού ψήφισαν 34 ΕΠΣ (ποσοστό άνω του 65%), κατά 17 ΕΠΣ ενώ μία (1) ΕΠΣ δήλωσε παρούσα.

Αναλυτικά οι ΕΠΣ ψήφισαν ως εξής:

ΥΠΕΡ: ΕΣΑΠΕ-ΕΠΑΕ, ΕΠΣ Αιτωλοακαρνανίας, ΕΠΣ Αρκαδίας, ΕΠΣ Αχαΐας, ΕΠΣ Γρεβενών, ΕΠΣ Δωδεκανήσου, ΕΠΣ Έβρου, ΕΠΣ Εύβοιας, ΕΠΣ Ημαθίας, ΕΠΣ Ηπείρου, ΕΠΣ Θεσπρωτίας, ΕΠΣ Θεσσαλίας, ΕΠΣ Θράκης, ΕΠΣ Καβάλας, ΕΠΣ Καρδίτσας, ΕΠΣ Καστοριάς, ΕΠΣ Κέρκυρας, ΕΠΣ Κεφαλληνίας-Ιθάκης, ΕΠΣ Κιλκίς, ΕΠΣ Κοζάνης, ΕΠΣ Λακωνίας, ΕΠΣ Λάρισας, ΕΠΣ Λασιθίου, ΕΠΣ Λέσβου, ΕΠΣ Μεσσηνίας, ΕΠΣ Ξάνθης, ΕΠΣ Πειραιά, ΕΠΣ Πιερίας, ΕΠΣ Ρεθύμνου, ΕΠΣ Σάμου, ΕΠΣ Σερρών, ΕΠΣ Τρικάλων, ΕΠΣ Φθιώτιδας, ΕΠΣ Χανίων.

ΚΑΤΑ: ΕΠΣ Αθηνών, ΕΠΣ Αργολίδας, ΕΠΣ Αρτας, ΕΠΣ Βοιωτίας, ΕΠΣ Δράμας, ΕΠΣ Ευρυτανίας, ΕΠΣ Ζακύνθου, ΕΠΣ Ηλείας, ΕΠΣ Ηρακλείου, ΕΠΣ Κορινθίας, ΕΠΣ Κυκλάδων, ΕΠΣ Μακεδονίας, ΕΠΣ Πέλλας, ΕΠΣ Πρέβεζας-Λευκάδας, ΕΠΣ Φλώρινας, ΕΠΣ Φωκίδας, ΕΠΣ Χαλκιδικής.

ΠΑΡΩΝ: ΕΠΣ Χίου. Μετά την ονομαστική ψηφοφορία που διενεργήθηκε, υπέρ του οικονομικού απολογισμού ψήφισαν 38 ΕΠΣ (ποσοστό 73%), κατά 13 ΕΠΣ ενώ μία (1) ΕΠΣ δήλωσε παρούσα. Αναλυτικά οι ΕΠΣ ψήφισαν ως εξής:

ΥΠΕΡ: ΕΣΑΠΕ-ΕΠΑΕ, ΕΠΣ Αιτωλοακαρνανίας, ΕΠΣ Αρκαδίας, ΕΠΣ Αχαΐας, ΕΠΣ Βοιωτίας, ΕΠΣ Γρεβενών, ΕΠΣ Δωδεκανήσου, ΕΠΣ Έβρου, ΕΠΣ Εύβοιας, ΕΠΣ Ημαθίας, ΕΠΣ Ηπείρου, ΕΠΣ Θεσπρωτίας, ΕΠΣ Θεσσαλίας, ΕΠΣ Θράκης, ΕΠΣ Καβάλας, ΕΠΣ Καρδίτσας, ΕΠΣ Καστοριάς, ΕΠΣ Κέρκυρας, ΕΠΣ Κεφαλληνίας-Ιθάκης, ΕΠΣ Κιλκίς, ΕΠΣ Κοζάνης, ΕΠΣ Λακωνίας, ΕΠΣ Λάρισας, ΕΠΣ Λασιθίου, ΕΠΣ Λέσβου, ΕΠΣ Μεσσηνίας, ΕΠΣ Ξάνθης, ΕΠΣ Πειραιά, ΕΠΣ Πιερίας, ΕΠΣ Ρεθύμνου, ΕΠΣ Σάμου, ΕΠΣ Σερρών, ΕΠΣ Τρικάλων, ΕΠΣ Φθιώτιδας, ΕΠΣ Φλώρινας, ΕΠΣ Φωκίδας, ΕΠΣ Χανίων, ΕΠΣ Χίου.

ΚΑΤΑ: ΕΠΣ Αθηνών, ΕΠΣ Αργολίδας, ΕΠΣ _ρτας, ΕΠΣ Δράμας, ΕΠΣ Ευρυτανίας, ΕΠΣ Ζακύνθου, ΕΠΣ Ηλείας, ΕΠΣ Ηρακλείου, ΕΠΣ Κορινθίας, ΕΠΣ Κυκλάδων, ΕΠΣ Μακεδονίας, ΕΠΣ Πέλλας, ΕΠΣ Χαλκιδικής.

ΠΑΡΩΝ: ΕΠΣ Πρέβεζας-Λευκάδας. Μετά την ολοκλήρωση της ψηφοφορίας ο πρόεδρος του Δ.Σ. της ΕΠΟ Βασίλης Γκαγκάτσης σχολιάζοντας το αποτέλεσμα δήλωσε: «Ευχαριστώ προσωπικά αλλά και εκ μέρους των υπολοίπων συναδέλφων-μελών του διοικητικού συμβουλίου όλες τις Ενώσεις, τόσο εκείνες που υπερψήφισαν τον διοικητικό απολογισμό, όσο αυτές που ψήφισαν κατά, για το υψηλό επίπεδο που είχαν σε όλη τη διάρκεια των εργασιών της γενικής συνέλευσης και τις εποικοδομητικές παρατηρήσεις. Η σημερινή υπερψήφιση του διοικητικού απολογισμού είναι μια νίκη του ποδοσφαίρου. Είναι μια νίκη της αξιοπιστίας, της ίσης ευκαιρίας για όλους, της διαφάνειας. Σημασία δεν έχουν οι αριθμοί και το πόσοι ψήφισαν υπέρ ή κατά. Σημασία για όλους εμάς που συμμετέχουμε στη διοίκηση του ελληνικού ποδοσφαίρου έχει η ομοψυχία, η ενότητα, η κοινή πορεία, η συνεννόηση, η πρόοδος του αθλήματος, το οποίο όλοι υπηρετούμε. Είναι καιρός πλέον ν_ αφήσουμε πίσω μας τα όσα μας χώριζαν ή μας ταλάνιζαν στο παρελθόν. Ενωμένοι ως μια γροθιά να βαδίσουμε μαζί μπροστά. Δεν υπάρχει τίποτα να μας χωρίζει. Όλα και κυρίως η αγάπη μας για το ποδόσφαιρο. Σήμερα δικαιούμαστε να είμαστε περισσότερο αισιόδοξοι, καλύτερα οργανωμένοι και σαφείς προοπτικές για το μέλλον του ελληνικού ποδοσφαίρου. Υπάρχουν πολλά να γίνουν από όλους μας. Γι αυτό και οδηγός μας είναι και θα είναι πάντα ο κυρίαρχος ρόλος της Ομοσπονδίας στο άθλημα σε όλες τις μορφές του, με τη συμμετοχή όλων_. Οι εργασίες της γενικής συνέλευσης θα συνεχιστούν την Κυριακή 03.03.2002 και ώρα 09:30 με τη συζήτηση των υπολοίπων θεμάτων (τροποποιήσεις κανονισμών, εναρμόνιση καταστατικού ΕΠΟ με το αντίστοιχο της FIFA κλπ).

ΠΑΙΔΙΚΟ ΠΡΩΤΑΘΛΗΜΑ

Τα αποτελέσματα του Σαββατοκύριακου:

Α' όμιλος (14η αγωνιστική-Τελευταία)

Ευαγόρας-Διαγόρας	1-4
Ορφέας-Νήσος Ρ.	2-0 α.α.
Νίκη Ρ.-Ζευς	5-2

Β' όμιλος (14η αγωνιστική-Τελευταία)

Αναγέννηση Εμπ.-Ιάλυσος '97	(7/3)
Αστέρας Π.-Φοίβος	1-3
Ευκλής-Κλεάνθης	0-1
Ηλιος-Απόλλων Απ.	(Αναβλήθηκε)

Γ' όμιλος (13η αγωνιστική)

ΑΕΡΑ-Πετρώνας	2-5
Διγενής-Ασκληπειό	0-2 α.α.
Αρχάγγελος-Δόξα Ψ.	0-2 α.α.
Ρεπό ο Σταυρός	

ΜΙΚΤΕΣ

Τελευταίος έλεγχος

• *Προπόνηση χαλάρωμα έχουν σήμερα στις 3 μ.μ. στο εθνικό στάδιο Νέοι και Παίδες που αύριο υποδέχονται το Ρέθυμνο*

Την τελευταία τους προπόνηση θα πραγματοποιήσουν σήμερα στις 3 μ.μ. στο Εθνικό Στάδιο οι μικτές μας ομάδες, που αύριο Τρίτη υποδέχονται στα προτελευταία τους παιχνίδια του ομίλου, τις αντίστοιχες ομάδες της ΕΠΣ Ρεθύμνου. Οι ομάδες μας δεν σκέφτονται τίποτε άλλο πλην της νίκης ώστε οι μεν Νέοι να διαφυλάξουν τις ελπίδες τους για την κατάκτηση της 1ης θέσης, οι δε Παίδες για να παραμείνουν μέσα στο "κόλπο" της κατάκτησης της 2ης θέσης.

Το παιχνίδι των Παίδων θα ξεκινήσει στις 12.30 ενώ στις 14.30 θα ακολουθήσει ο αγώνας των Νέων. Για σήμερα οι ενωσιακοί μας προπονητές, **Μιχάλης Δράκος** και **Γιώργος Μποσγανάς** έχουν καλέσει τους εξής ποδοσφαιριστές:

ΠΑΙΔΕΣ

Καρίκης Παναγιώτης, Γκάιδας Δημήτρης (Κλεάνθης), Νικολός Στέργος (Απόλλων Καλυθιών), Πλάτσης Στέργος-Τσαγκαράκης (Απόλλων Απολ.), Πιζήμολας Στέργος (ΠΑΣ Ασκληπειού), Αθανασίου Παντελής, Τσοπανάκης Λουκάς (ΠΑΟ Διαγόρας), Παστρικός Χάρης, Αγγελάκης Γιώργος, Καλημέρης Κων/νος, Αναστασάκης Αντ., Καρπαθάκης Φαν. (Διαγόρας Βατ.), Κασανής, Αρκούλης Χρήστος (Αστέρας Παστ.), Πετριδένας Σαβ., Τσαλώλης Νίκος, Αγγελόπουλος Παν. (Ηρακλής Μαρ.), Κοσμάς Στέργος (Ν. Ρόδος), Κατσιδώνης Μιχ., Καππάκας Αντώνης, Μπακίρης Μιχάλης (ΑΕΡΑ), Καραγιάννης Δημήτρης (Αγ. Γεώργιος), Χατζηβαλσάμης Σταύρος (Ιάλυσος '97), Τριπολίτης Ελευθ. (Ζευς), Πεταυράκης Ι. (Ασπίδα Σαλάκου), Χ"νικόλας Κων. (Αρης Αρχ.), Παπαοικονόμου Δημ. (Πετρώνας), Χατζημανώλης (Ποσειδώνας Καρπ.)

ΝΕΟΙ

Νικολός Νίκος (Ερμής Καλ.), Μπαρμπαντώνης Γιάννης (Απόλλων Καλ.), Πέρος Κυριάκος (Αστέρας Μασ.), Βαρκάδος Νίκος, Διακοναστάσης Σάββας, Φρατζής Νίκος, Παναγιώτου Β. (Ευαγόρας), Χωρίτης Χρ. (Διαγόρας Βατίου), Κεφάλας (Ν. Ρόδος), Μάχλης Μιχ. (Διγενής), Μαυρής Μηνάς, Καρτάλης, Πάτρος (ΓΑΣ Ιάλυσος), Μακρηδημήτρης Διον., Μαθιός Παν., Πλακέντης Γ. (Α.Σ. Ρόδος), Αρφαράς Νίκος, Μήτρου Νεκτ., Καρύδης Λάμπρος, Φλεβάρης Μιχ. (Φοίβος), Μαριάς Κυριάκος (Δόξα Ψίνθου), Παπαδημήτρης Μανώλης (Ηρακλής Μαριτσών), Αμπελάς Σταμάτης, Φράγκος Νίκος (ΠΑΟ Διαγόρας), Διακίδης Γιώργος (ΑΕΡΑ), Μιχαλάκης Χρ. (Απόλλων Απολ.) και Μοσχού (Πολύστρατος), Φυλακούρης (ΑΕΛ), Γλυκοκάλαμος (Καλυμνιακός) Σαλονικιός (Ζευς), Κεφαλιανός (Ασκληπιός Κω), Σάββενας, Σεβδαλής (Ασπίδα Απ.), Π"σεβαστός (Νικαγόρας).

Ο Γιοβάνι προκάλεσε ρήξη

• *Ανάμεσα σε Καλαθενό Σαββάκη*

Ενας συγκεκριμένος ορισμός δημιούργησε ρήγμα στις σχέσεις του προέδρου της Τοπικής επιτροπής Διαιτησίας **Μιχάλη Καλαθενού** και του μέλους **Αντώνη Σαββάκη.** Το...ρήγμα πλέον είναι βαθύ σε σημείο που αναμένεται να υπάρχουν εξελίξεις στη ΤΕΔ, αφού το γεγονός κυκλοφόρησε γρήγορα στο χώρο του ποδοσφαίρου. Αιτία ο ορισμός του διαιτητή **Ζήσο Γιοβάνι** στον αγώνα Θύελλα-Καλυμνιακός. Με την πρόταση του προέδρου διαφωνούσε πριν την συνεδρίαση ο **Σαββάκης** αλλά όπως ακούστηκε ο **Καλαθενός** ήταν ανένδοτος. Ετσι στην συνεδρίαση της ΤΕΔ όπου και θα γινόταν οι ορισμοί ο **Αντώνης Σαββάκη** παρουσιάστηκε και φυσικά δεν υπέγραψε το πρακτικό των ορισμών και όπως θέλουν οι φήμες το έκανε γιατί ο ορισμός του **Γιοβάνι** ήταν αντίθετος σ' αυτά που είχαν συμφωνήσει εδώ και καιρό τα μέλη της ΤΕΔ και η εμμονή του προέδρου πιστοποιούσε αυτά που είχαν κυκλοφορήσει ότι ο πρόεδρος είχε "ιδιαίτερους" λόγους να κάνει ένα τέτοιο ορισμό στον συγκεκριμένο αγώνα.

ΕΦΗΒΙΚΟ ΠΡΩΤΑΘΛΗΜΑ

Τα αποτελέσματα του Σαββατοκύριακου:

Α' όμιλος (21η αγωνιστική)

Φοίβος-Ευαγόρας	1-2
Κλεάνθης-Ρόδος	5-1

Β' όμιλος (19η αγωνιστική)

Δωριέας-Σταυρός	3-1
Αστέρας Π.-Κατταβιά	2-2
Πετρώνας-Αρχάγγελος	2-0 α.α.

JUNIOR

Προπόνηση προεπιλογής

• *Σήμερα στις 4 μ.μ. στο Εθνικό Στάδιο*

Προπόνηση προεπιλογής για την μικτή ομάδα των Juniors έχει σήμερα στις 4 μ.μ. στο γήπεδο του Εθνικού Σταδίου. Για σήμερα θα δοκιμασθούν οι ποδοσφαιριστές των σωματείων της πόλης των οποίων και παρακαλούνται όλοι οι προπονητές να στείλουν όλους τους παίκτες τους που είναι γεννηθέντες τα έτη 1990 και '91.

Φυσιολογική εξέλιξη

• *Χωρίς ιδιαίτερες εκπλήξεις κύλησαν τ' αποτελέσματα του Σαββατοκύριακου με τον Ερμή και τη Δόξα Ψ. να οδηγούν εκ του ασφαλούς τις "κούρσες" σε α' και β' όμιλο*

Φυσιολογικά κύλησαν τ' αποτελέσματα του Σαββατοκύριακου καθώς δεν είχαμε ιδιαίτερες εκπλήξεις. Στο α' όμιλο ο Ερμής την Παρακευή δυσκολεύτηκε να κερδίσει 3-2 τον Ταξιάρχη ενώ ο Διαγόρας συνέτριψε με 6-0 τον Δαμάγητο. Ασπίδα Σ. και Αρχάγγελος πήραν στα χαρτιά τους τρείς βαθμούς από Αναγέννηση Ρ. που δεν προσήλθε στο γήπεδο και ο ΟΦ Ιστρίου (απεβλήθη) αντίστοιχα. Ο Ηλιος κατάφερε να κερδίσει εκτός τη Σύμη ενώ Πετρώνας και Ασκληπειό αναδείχθηκαν ισόπαλοι 2-2. Για τον β' όμιλος είχαμε άλλη μια νίκη για τη Δόξα Ψ. την 15η συνεχή που κέρδισε 5-1 του Ιάλυσο '97. Ο δεύτερος της βαθμολογίας Ευκλής σκόνταψε στη Δαματριά (1-1), επιτρέποντας τον Ηρακλή Λ. να τον πλησιάσει, ο οποίος κέρδισε στις καθυστερήσεις τον Αστέρα Π. μέσα στην Παστίδα με 1-0. Ατρόμητος και Ροδιακός πέτυχαν εύκολες εκτός έδρας νίκες με Δωριέα (0-3) και Αλθαιμένη (2-5) αντίστοιχα. Για τον γ' όμιλο ο Πολυβώτης αναδείχθηκε ισόπαλος 3-3 στην Κάλυμνο με τον Ποσειδώνα ενώ το ΑΣΕΛ κέρδισε 4-1 τον ΠΑΟ Κω.

Τ' αποτελέσματα:

Α' όμιλος (15η αγωνιστική)

Διαγόρας-Δαμάγητος	6-0
Σύμη-Ηλιος	0-1
ΟΦ Ιστρίου-Αρχάγγελος	0-2 α.α.
Ερμής-Ταξιάρχης	3-2
Πετρώνας-Ασκληπειό	2-0
Αναγέννηση Ρ.-Ασπίδα Σ.	0-2 α.α.

Β' όμιλος (16η αγωνιστική)

Νήσος Ρ.-Μεσαναγρός	0-2 α.α.
Αστέρας Π.-Ηρακλής Λ.	0-1
Δόξα Ψ.-Ιάλυσος '97	5-1
Δήμητρα-Ευκλής	2-5
Αλθαιμένης-Ροδιακός	2-5
Δωριέας-Ατρόμητος	0-3
Ρεπό ο Πολύστρατος	

Γ' όμιλος (9η αγωνιστική)

Ποσειδών Κ.-Πολυβώτης	3-3
Αναγέννηση Ασφ.-Λειψοί	2-0
ΑΣΕΛ-ΠΑΟ Κω	4-1
Ασκληπιός-Δόξα Λ.	3-1
Ρεπό το Βαθύ	

Επόμενη αγωνιστική

Α' όμιλος (16η)

Σύμη-Διαγόρας
Δαμάγητος-ΟΦ Ιστρίου
Ηλιος-Ερμής
Αρχάγγελος-Πετρώνας
Ταξιάρχης-Ασπίδα Σ.
Ασκληπειό-Αναγέννηση Ρ.

Β' όμιλος (17η)

Μεσαναγρός-Ηρακλής Λ.
Ιάλυσος '97-Νήσος Ρ.
Πολύστρατος-Αστέρας Π.
Ευκλής-Δόξα Ψ.
Ατρόμητος-Δήμητρα
Δωριέας-Αλθαιμένης
Ρεπό ο Ροδιακός

Γ' όμιλος (10η)

ΠΑΟ Κω-Ποσειδών Κ.
Πολυβώτης-Αναγέννηση Ασφ.
ΑΣΕΛ-Βαθύ
Λειψοί-Δόξα Λ.
Ρεπό ο Ασκληπιός

ΒΑΘΜΟΛΟΓΙΑ Α΄ ΟΜΙΛΟΥ

Α/Α	ΟΜΑΔΕΣ	ΒΑΘ.	ΑΓ.	ΤΕΡΜ.
1.	Ερμής	37	15	48-8
2.	Αρχάγγελος	31	15	41-21
3.	Ασπίδα Σ.	31	15	35-21
4.	Διαγόρας	30	15	37-25
5.	Ηλιος	29	15	38-18
6.	Δαμάγητος	19	15	28-37
7.	Αναγέννηση	17	15	29-26
8.	Πετρώνας	16	15	27-30
9.	Ασκληπειό	5	15	9-47
10.	Σύμη	4	15	25-40
11.	Ταξιάρχης	0	15	25-49
12.	ΟΦ Ιστρίου	-15	15	11-51

Ο Ταξιάρχης και ο ΟΦΙ ξεκίνησαν το πρωτάθλημα με -9 β., ενώ η Σύμη με -10 β. Πετρώνας και Αναγέννηση Ρ. έχουν 2 μηδενισμούς και -6 βαθμούς, ΟΦΙ 3 μηδενισμούς και -9 βαθμούς, ενώ το Ασκληπειό 1 μηδενισμό και -1 β.

ΒΑΘΜΟΛΟΓΙΑ Β΄ ΟΜΙΛΟΥ

Α/Α	ΟΜΑΔΕΣ	ΒΑΘ.	ΑΓ.	ΤΕΡΜ.
1.	Δόξα Ψ.	45	15	61-7
2.	Ευκλής	38	15	43-16
3.	Ηρακλής Λ.	34	14	48-11
4.	Ατρόμητος	28	15	43-21
5.	Ροδιακός	27	15	38-21
6.	Αστέρας Π.	25	14	31-25
7.	Πολύστρατος	18	14	23-44
8.	Δήμητρα	17	15	27-28
9.	Ιάλυσος '97	14	15	18-4
10.	Αλθαιμένης	3	15	21-61
11.	Μεσαναγρός	0	15	31-59
12.	Νήσος Ρ.	-	-	-

Η Μεσαναγρός ξεκίνησε το πρωτάθλημα με -10 Βαθμούς ενώ η Νήσος Ρ. έχει αποχωρήσει.

ΡΕΠΟΡΤΑΖ

Χρυσό πέταγμα

• Η ΝΙΚΗ ΞΑΝΘΟΥ ΠΡΩΤΗ ΜΕ 6.74 ΣΤΟ ΕΥΡΩΠΑΪΚΟ ΠΡΩΤΑΘΛΗΜΑ ΚΛΕΙΣΤΟΥ ΣΤΙΒΟΥ

Μετά το Παγκόσμιο πρωτάθλημα του 1997 στην Αθήνα η Νίκη Ξάνθου σε κάθε αγώνα έδινε τον καλύτερό της εαυτό χωρίς όμως να μπορεί να ανέβει στο βάθρο. Η Ελληνίδα πρωταθλήτρια το κατάφερε μετά από τέσσερα χρόνια υπομονής και απίστευτης δουλειάς να πάρει μετάλλιο. Στο Ευρωπαϊκό πρωτάθλημα κλειστού στίβου στη Βιέννη η Ροδίτισσα πρωταθλήτρια κατέκτησε το χρυσό μετάλλιο στον τελικό του μήκους «πετώντας» στα 6.74 μέτρα. Η Ξάνθου δεν ξεκίνησε καλά στον αγώνα καθώς το πρώτο της άλμα ήταν άκυρο, στη δεύτερη προσπάθεια έκανε 6.20 μέτρα και στην τρίτη 6.61 επίδοση που την έβαζε μέσα στα μετάλλιο. Στο τέταρτο άλμα έκανε άκυρο, στην πέμπτη 6.65 και πέρασε στην πρώτη θέση, ενώ στην έκτη και τελευταία προσπάθεια «αγκάλιασε» το χρυσό μετάλλιο με τα 6.74 μέτρα. Ετσι η χώρα μας κατέκτησε το τέταρτο χρυσό μετάλλιο σε Ευρωπαϊκό πρωτάθλημα μετά τα δύο της Κατερίνας Θάνου (1996-2000) και το ένα του Αγγελου Παυλακάκη (1998).



Η Νίκη Ξάνθου

Η Νίκη Ξάνθου άφησε στη δεύτερη θέση την Ρωσίδα Ολγα Ρούμπλιοβα με 6.74 μέτρα (με το πέμπτο άλμα όμως στα 6.59 μέτρα) και στην τρίτη θέση τη συμπατριώτισσα της, Λουντμίλα Γκάλκινα με 6.68 μέτρα. Πολύ καλή εμφάνιση έκανε και η Στέλλα Πιλάτου. Η 22χρονη πρωταθλήτρια στο πρώτο της άλμα «προσγειώθηκε» στα 6.57 μέτρα και πήρε τελικά την πέμπτη θέση.

«Είμαι πολύ ευτυχισμένη που επιτέλους κατάφερα να κατακτήσω ένα μετάλλιο. Ηθελα πάρα πολύ και στις προηγούμενες διοργανώσεις να πάρω μια διάκριση αλλά πάντα κάτι συνέβαινε. Ημουν άτυχη. Τώρα επιτέλους κατάφερα να πάρω το χρυσό μετάλλιο. Αυτή την φορά μάλιστα ήμουν τυχερή γιατί δεν χρειάστηκε να κάνω μεγάλη επίδοση για να πάρω το χρυσό μετάλλιο. Εύχομαι η συνέχεια να είναι το ίδιο καλή. Μπορούσα να κάνω μια επίδοση πάνω από τα 6.80 μέτρα αλλά πιστεύω ότι θα βγει στην συνέχεια. Επόμενος στόχος είναι στον ανοικτό στίβο και το Ευρωπαϊκό πρωτάθλημα στο Μόναχο», τόνισε η Νίκη Ξάνθου μετά τον αγώνα, που κατά την απονομή του μεταλλίου κράτησε με δυσκολία τα δάκρυα ενώ αποθεωνόταν από τους λιγοστούς Ελληνες φιλάθλους στο «Φέρι Ντούσικα» της Βιέννης.

Καληνύχτα στο... βόλεϊ!!!

• Επιστολή αποχώρησης των αθλητών του Κλεάνθη Παραδεισίου

Η πλευρά του Κλεάνθη είναι ξεκάθαρο πως έχει τη δική της άποψη. Λάβαμε και δημοσιεύουμε μια επιστολή διαμαρτυρίας αθλητών του βόλεϊ του Κλεάνθη Παραδεισίου, οι οποίοι αναφέρονται στα αίτια του επεισοδιακού 2-3 του αγώνα τους με τον Ροδιακό "φωτογραφίζοντας" τους υπαίτιους. Αναλυτικά η επιστολή αναφέρει τα εξής:

«Κύριοι,

Με την παρούσα επιστολή μας οι παρακάτω συνυπογράφοντες θέλουν να δείξουν τα πραγματικά γεγονότα που έγιναν στον αγώνα πρωταθλήματος Κλεάνθης-Ροδιακός όπου κρινόταν και ο πρωταθλητής Δωδεκανήσου στο ανδρικό πρωτάθλημα βόλεϊ.

Οσοι ήταν στο γήπεδο είδαν από κοντά και κατάλαβαν πλέον γιατί το δωδεκανησιακό βόλεϊ οδηγήθηκε πλέον σε διάλυση.

Αυτό το ματς ήταν και η ταφόπλακα του τοπικού βόλεϊ. Μάλλον κάποιοι το ήθελαν να γίνει έτσι.

Κύριοι η ομάδα του Κλεάνθη αποτελείται από αμιγώς παιδιά του χωριού Παραδεισίου και επί 14 χρόνια τώρα πρόσφερε στο χώρο αυτό με προσωπικές προσπάθειες των παιδιών του τμήματος και ενός ή δύο ατόμων έξω από αυτόν τον χώρο.

Εμείς δεν είμαστε στον χώρο αυτό ούτε τυχαίοι ούτε ευκαιριακοί. Ολοι αυτοί που έρχονται ως κομήτες και αλεξιπτωτιστές στο χώρο μας κατά καιρούς με απώτερο σκοπό το ευκαιριακό κέρδος οδήγησαν το δωδεκανησιακό βόλεϊ από επτά ομάδες στις τέσσερις και από του χρόνου σε καμία.

Σας γνωρίζουμε ότι έχουν ήδη διαλύσει οι ομάδες του Ανταγόρα Κω, του Απόλλωνα Απολλώνων, του Σταυρού Καλυθιών, και ήρθε και η σειρά του Κλεάνθη Παραδεισίου.

Από του χρόνου θα παίξουν μεταξύ τους οι κύριοι της τοπικής επιτροπής, οι διαιτητές και οι κατά καιρούς παίκτες που εμφανίζονται στα διάφορα σώματα ασφαλείας στο νησί μας κάθονται ένα με δύο χρόνια και μετά φεύγουν. Για τον παραπάνω λόγο διέλυσαν οι ισχυρές ομάδες γιατί δεν είχαν δικά τους παιδιά.

Την ομάδα που είχε δικά της παιδιά, φρόντισαν να την διαλύσουν και αυτή ίσως με την λογική, "Τη δουλεία έχουν οι χωριάτες στα σαλόνια;".

Δεν μπορεί κύριοι για ένα λεπτό του αγώνος της Παρασκευής η ομάδα μας να είναι πρωταθλήτρια και ξαφνικά επειδή διαμαρτυρήθηκαν στο δεύτερο διαιτητή οι αποφασίζοντες και οι παντογνώστες αυτοί που για προσωπική και μόνο φιλοδοξία κάνουν ότι γουστάρουν με οποιοδήποτε κόστος, να πηγαίνει ο δεύτερος διαιτητής στον πρώτο και με ταχυδακτυλουργικό τρόπο να αλλάζει την απόφασή του και να δίνει στην αντίπαλη ομάδα την μπάλα, η οποία, κερδίζει και τον αγώνα και το πρωτάθλημα.

Κύριοι διαιτητές εσείς είσθε αμειβόμενοι και οφείλεται να ξέρετε ποιές είναι οι αρμοδιότητές σας.

Από πότε ο δεύτερος διαιτητής αλλάζει την γνώμη του πρώτου.

Δεν θα παίζουμε εμείς αφιλοκερδώς για να πληρώνεστε εσείς κύριοι διαιτητές και να μας καταρρακώνετε επειδή έτσι θέλετε.

Ποιοί είστε που εσείς αποφασίζετε για το ιδρώτα και την προσπάθεια που κάνουμε εμείς να φέρουμε κόσμο σε αυτό το άθλημα;

Ντροπή σας.

Κύριοι γιατί μας βάλατε να παίξουμε έναν αγώνα του οποίου το αποτέλεσμα το είχατε προσχεδιασμένο;

Είχατε ήδη βγάλει τον πρωταθλητή, γι' αυτό τον λόγο ψάχνατε παίκτες από παντού για να παίξετε στο πανεπαρχιακό πριν καν τελειώσει το πρωτάθλημα.

Βέβαια σε καμία περίπτωση δεν περιμένατε ότι η καλύτερη ομάδα μέσα στους αγωνιστικούς χώρους δε θα έφθανε να πάρει το πρωτάθλημα γιατί δεν περιμένατε να παίξει τόσο ωραίο βόλεϊ και να πάρει πανάξια αυτή τη νίκη την οποία μας την κλέψατε.

Τέτοια νίκη κύριοι χαλάλι σας.

Μετά από τέτοιες διαιτησίες που αλλάζουν γνώμες και αποφάσεις για χάρη κάποιων άλλων, με τέτοιες τοπικές επιτροπές οι οποίες είναι εξαφανισμένες ένα ολόκληρο πρωτάθλημα και με αυτούς τους ίδιους και τους ίδιους λιμνάζοντες στο χώρο κυρίους, εμείς δεν μπορούμε να συνυπάρξουμε. Γι' αυτό και δηλώνουμε ότι αποχωρούμε με ψηλά και υπερήφανα το κεφάλι.

Δεν μπορεί να είμαστε εμείς οι κομπάρσοι σας μόνο όταν εσείς έχετε ανάγκη για τις μικτές ομάδες της Ρόδου. Να πάτε να βρείτε τότε παίκτες και να εκπροσωπήσετε το νησί και να μας δείξετε τότε και τα πιστοποιητικά γεννήσεως των ντόπιων αθλητών σας.

Κύριοι είναι ντροπή σας.

Μείνετε μόνοι σας.

Εμείς παραμένουμε αγνοί χωριάτες.

Καληνύχτα στο άθλημα.

Με τιμή: *Καρανίκης Λουκάς, Μοσχούς Χρήστος, Παπακωνσταντίνου Λοΐζος, Μοσκιού Ανδρέας, Καρανίκης Σύλλας, Σταυριανός Σταμάτης, Μανής Αλέξανδρος, Χίου Σταμάτης, Ζερβός Μιχαήλ, Χατζηδιάκος Κυριάκος, Αναγνώστου Αντώνης, Βολοτσάκας Κυριάκος.*

TV

10.00 μ.μ. Ποδόσφαιρο: Ακράτητος-Πανιώνιος (Μ) Σ. ΣΠΟΡΤ

12.30 μ.μ.: Ποδόσφαιρο Αγώνας 18ης μέρας (Ε) ALPHA SPORTS 2

1.00 μ.μ. Αγγλικό πρωτάθλημα: Αγώνας 28ης μέρας (Ε) Σ. ΣΠΟΡΤ 2

2.45 μ.μ.: Ιππόδρομος Σ. ΣΠΟΡΤ 2

3.00 μ.μ.: Πόλο (Α2): Αγώνας (Ε) ALPHA SPORTS 1

3.00 μ.μ.: Ελληνικό πρωτάθλημα (Β' εθνική): Αγώνας (Μ) ALPHA SPORTS 2

4.30 μ.μ.: N.B.A. (Ε) ALPHA SPORTS 1

5.00 μ.μ.: Αγγλικό πρωτάθλημα ποδοσφαίρου (Ε) Σ. ΣΠΟΡΤ

5.00 μ.μ.: Γαλλικό πρωτάθλημα ποδοσφαίρου ALPHA SPORTS 2

6.30 μ.μ.: Αθλητικό ημίωρο ΕΤ-3

6.45 μ.μ.: Βραζιλιάνικο πρωτάθλημα (Μ) Σ. ΣΠΟΡΤ

7.00 μ.μ.: Πρωτάθλημα Σάλας: Αγώνας (Ζ) ALPHA SPORTS 2

7.30 μ.μ.: Απίθανα σπορ Σ. ΣΠΟΡΤ 2

8.00 μ.μ.: Γερμανικό πρωτάθλημα ποδοσφαίρου: Σ. ΣΠΟΡΤ 2

8.30 μ.μ.: Η μπάλα είναι τετράγωνη Σ. ΣΠΟΡΤ

9.00 μ.μ.: Σπορ στο Seven SEVEN

9.00 μ.μ.: 90' σπορ ALPHA SPORTS 2

9.00 μ.μ.: Ιταλικό πρωτάθλημα Αγώνας 25ης μέρας (Μ) ALPHA SPORTS 1

10.00 μ.μ.: Αγώνες καλλιτεχνικού πατινάζ (Μ) Σ. ΣΠΟΡΤ 2

10.00 μ.μ.: Ελληνικό πρωτάθλημα ποδοσφαίρου: Ακράτητος-Πανιώνιος (Μ) Σ. ΣΠΟΡΤ

10.15 μ.μ.: Δίκη στο ΤΕΜΠΟ ΤΕΜΡΟ

11.00 μ.μ.: Ιταλικό πρωτάθλημα ποδοσφαίρου: Αγώνας 25ης μέρας (Μ) ALPHA SPORTS 1

11.30 μ.μ.: Το καφενείο των φιλάθλων ALPHA SPORTS 2

12.00: Οι ειδικοί Σ. ΣΠΟΡΤ

12.30 π.μ.: Η μπάλα είναι τετράγωνη Σ. ΣΠΟΡΤ 2

1.00 π.μ.: Πορτογαλικό πρωτάθλημα Σ. ΣΠΟΡΤ

1.00 π.μ.: Ολλανδικό πρωτάθλημα. Αγώνας (Μ) ALPHA SPORTS 1

2.00 π.μ.: Ελληνικό πρωτάθλημα: Αγώνας 18ης μέρας (Ε) Σ. ΣΠΟΡΤ 2

3.00 π.μ.: Αγγλικό πρωτάθλημα Σ. ΣΠΟΡΤ

5.00 π.μ.: N.B.A. "Πόρτλαντ"-"Σακραμέντο" (Ζ) ALPHA SPORTS 2

Δεν έγινε λόγω ..."Ιβίσκου"

• Ματαιώθηκε το τοπικό ποδηλατικό πρωτάθλημα δρόμου

Το τοπικό πρωτάθλημα ποδηλασίας στο δρόμο δεν έγινε τελικά. Αθλητές μάλιστα που πήγαν στο χώρο της αφετηρίας δεν βρήκαν κανένα, ενώ τα τοπικά ΜΜΕ δεν ενημερώθηκαν καθόλου, συνεχίζοντας μάλιστα και το Σάββατο να προβάλουν το γεγονός.

Σύμφωνα με την τελευταία πληροφόρηση:

— Η Τοπική Επιτροπή Ποδηλασίας την Παρασκευή το βράδυ αποφάσισε να μη διεξαγάγει τον αγώνα αφού η ομάδα του "Ιβίσκου" δεν θα αγωνιζόταν.

Κάτι τέτοιο σήμαινε πως οι ομάδες από τέσσερις γινόντουσαν τρεις και φυσικά εξέλειπε η προϋπόθεση για την διεξαγωγή αγώνα. Οι ίδιες πηγές όμως ανέφεραν πως ο αγώνας θα μπορούσε να γίνει αφού οι αθλητές ξεπερνούσαν τους δώδεκα!

Πάντως:

— Τα σωματεία ενημερώθηκαν την τελευταία στιγμή και κανείς της Τοπικής Επιτροπής δεν μπήκε στον κόπο να ενημερώσει τον Τύπο, τα ΜΜΕ και τα μέσα με τη σειρά τους τον κόσμο και τους φίλους της ποδηλασίας.

Τρείς μεγάλοι στόχοι

• ΠΟΛΥ ΚΟΝΤΑ ΣΤΟ ΝΑ ΑΝΑΛΑΒΕΙ ΤΗΝ ΔΙΟΡΓΑΝΩΣΗ ΤΩΝ ΠΡΟΚΡΙΜΑΤΙΚΩΝ ΤΟΥ ΠΑΝΕΥΡΩΠΑΪΚΟΥ ΠΡΩΤΑΘΛΗΜΑΤΟΣ ΚΟΡΑΣΙΔΩΝ, ΕΝΟΣ ΜΕΓΑΛΟΥ ΔΙΑΣΥΛΛΟΓΙΚΟΥ ΔΙΕΘΝΟΥΣ ΤΟΥΡΝΟΥΑ ΑΛΛΑ ΚΑΙ ΕΝΟΣ ΕΠΙΣΗΜΟΥ ΑΓΩΝΑ ΤΗΣ ΕΘΝΙΚΗΣ ΑΝΔΡΩΝ ΒΡΙΣΚΕΤΑΙ Ο ΔΗΜΟΣ ΙΑΛΥΣΟΥ

Ιδιαίτερα πλούσιο σε σημαντικές εκδηλώσεις διεθνούς εμβέλειας αναμένεται να είναι το 2002 για τον Δήμο Ιαλυσού, αν κι εφόσον τακτοποιηθούν οι τελευταίες λεπτομέρειες των σχετικών διαπραγματεύσεων και ανάψει και επίσημα το πράσινο φως για να ξεκινήσουν οι προετοιμασίες. Τον ερχόμενο Νοέμβριο, το Δημοτικό Κλειστό Γυμναστήριο της Ιαλυσού θα φιλοξενήσει το επίσημο παιχνίδι της Εθνικής μας ομάδας των Ανδρών κόντρα στην Ρουμανία, ωστόσο αν όλα προχωρήσουν βάσει των σκέψεων και των προσδοκιών των ανθρώπων του Δήμου και του ΔΟΑΝ ο συγκεκριμένος αγώνας δεν θα είναι τίποτα περισσότερο από το επίλογο μιας χορταστικής μπασκετικής περιόδου.

Οπως αναφέρουν οι τελευταίες πληροφορίες, η Ιαλυσός βρίσκεται πλύ κοντά στο να αναλάβει την διοργάνωση των προκριματικών του Πανευρωπαϊκού πρωταθλήματος του Πανευρωπαϊκού Πρωταθλήματος Κορασίδων (το σχετικό αίτημα έχει ήδη κατατεθεί στην ΕΟΚ και οι προθέσεις είναι θετικότατες) ενώ ο μεγαλύτερος στόχος δεν είναι άλλος από την διοργάνωση ενός μεγάλου διασυλλογικού διεθνούς τουρνουά τους καλοκαιρινούς μήνες, πιθανότατα τον Αύγουστο!

Οι παράγοντες του Δήμου βρίσκονται ήδη σε διαπραγματεύσεις με ομάδες όπως είμαι ο Ολυμπιακός και η Ρεάλ Μαδρίτης, ενώ αναζητώντας και εναλλακτικές λύσεις σε περίπτωση που κάτι δεν πάει καλά με τις πρώτες επιλογές.

Λαμπρή βραδιά...

• Πολύς κόσμος στην αίθουσα "Ακαντια" του Γκραντ-Οτέλ, χειροκρότησε τους καλύτερους του 2001 και τους αθλητικούς συντάκτες στην βράβευσή τους

Σε μια αρκετά ζεστή ατμόσφαιρα στην αίθουσα ACANDIA του "Γκράντ Οτέλ" έγινε το Σάββατο το βράδυ η βράβευση των καλύτερων του 2001 όπως αναδείχθηκαν μέσα από την ψηφοφορία των αθλητικών συντακτών του νομού μας, στο τέλος της χρονιάς που πέρασε. Ηταν μια λαμπρή βραδυά την οποία τίμησαν με την παρουσία τους.

- Ο Νομάρχης Δωδεκανήσου **Σάββας Καραγιάννης.**
- Δήμαρχος Ροδίων **Γιώργος Γιαννόπουλος**
- Ο Πρόεδρος του ΝΑΟΔ **Μιχάλης Μπαριανάκης.**
- Ο Πρόεδρος του ΔΟΝΑ **Κάλλιστος Διακογεωργίου.**
- Ο Διοικητής της Πυροσβεστικής Υπηρεσίας.
- Ο εκπρόσωπος της Αστυνομικής Διεύθυνσης κ. **Λερογιάννης.**
- Ο γεν. γραμματέας της ΤΕΔΚ **Στέλιος Ρηνιού**
- Οι πρόεδροι των Συνδέσμων Διαιτητών Ποδοσφαίρου και Μπάσκετ κ.κ. **Κάπρος** και **Κουνελλές.**
- Ο εκπρόσωπος της ΕΠΣΔ κ. **Νίκος Παπαεμμανουήλ.**

Τα τιμωμένα πρόσωπα και πλήθος κόσμου φίλων του αθλητισμού που εξέφραζαν στο τέλος του θαυμασμό και την ικανοποίησή τους για το επίπεδο και την οργάνωση της εκδήλωσης της οποίας βασικός χορηγός ήταν τα ΥΠΕΡ ΜΑΡΚΕ ΣΠΑΝΟΣ και χορηγός επικοινωνίας ο Ρ/Σ TOP-FM.

Αναφερόμενος στο γεγονός ο Νομάρχης Δωδεκανήσου **Σάββας Καραγιάννης** τόνισε χαρακτηριστικά μεταξύ άλλων: "Τέτοιες εκδηλώσεις με τέτοια παρουσία ανεβάζουν πολύ ψηλά το επίπεδο του πολιτισμού στον τόπο μας και αναγκάζουν όλους μας, τιμώμενους και μη, να προσπαθήσουμε για μεγαλύτερη προσφορά στον αθλητικό χώρο και όχι μόνο".

Ο Δήμαρχος Ροδίων **Γιώργος Γιαννόπουλος** αναφερόμενος στο γεγονός τόνισε χαρακτηριστικά: "Με χαροποίησε ιδιαίτερα το άκουσμα πως ένας μουσικοαθλητικός σταθμός είναι πρώτος σε ακροαματικότητα στον νομό μας. Η μουσική κι ο αθλητισμός κρατούν ψηλά το πολιτιστικό μας επίπεδο". Την εκδήλωση προλόγισαν εκ μέρους των ΥΠΕΡ ΜΑΡΚΕΤ ΣΠΑΝΟΣ ο κ. **Γιάννης Σπανός** και εκ μέρους του TOP-FM ο κ. **Παναγιώτης Διακοφώτης.**

Ο πρόεδρος του ΔΟΝΑ **Κάλλιστος Διακογεωργίου** τόνισε πως η τιμητική διάκριση αντανακλά στο πρόσωπο των συνεργατών του, ενώ ο πρόεδρος του ΝΑΟΔ είπε πως δεν είναι παράγοντες, αλλά πολιτικά πρόσωπα και στην θέση που βρίσκονται είναι με την ψήφο των πολιτών.

ΤΙΜΗΘΗΚΑΝ

Αναλυτικά στην εκδήλωση τιμήθηκαν:

ΑΘΛΗΤΡΙΕΣ

1. **Φωτεινή Κοκκαλίτσα-Γιώτα Καστρουνή**
2. **Γεωργία Κουμνάκη**
3. **Χαλιμέ Γκιουρμπούς**

ΑΘΛΗΤΕΣ

1. **Θανάσης Μπαράκας**
2. **Σταμάτης Λυρίου**
3. **Γιώργος Κουζούκας**

ΟΜΑΔΕΣ

1. Ρόδος-Μικτή Παίδων
2. Μπάσκετ ανδρών ISLAND GAMES
3. Κολοσσός

ΠΡΟΠΟΝΗΤΕΣ

1. **Ανδρέας Σταύρου**



Ο Δήμαρχος Ροδίων Γιώργος Γιαννόπουλος χαιρέτισε την εκδήλωση

2. **Σάββας Ορφανίδης-Κυριάκος Μάγος**
3. **Χάρης Παπάζογλου**

ΔΙΑΙΤΗΤΕΣ

1. **Βασίλης Τσαγγάρης**
2. **Βαγγέλης Κατσιδώνης**
3. **Ηλίας Κουνελές**

ΠΑΡΑΓΟΝΤΕΣ

1. **Κάλλιστος Διακογεωργίου**
2. **Μιχάλης Μπαριανάκης**
3. **Κώστας Κωσταρίδης**
4. **Νίκος Αχλαδιώτης**
5. **Γιώργος Παπαϊωάννου**

ΤΙΜΗΘΗΚΑΝ ΟΙ ΑΘΛΗΤΙΚΟΓΡΑΦΟΙ

Τα ΥΠΕΡ ΜΑΡΚΕΤ ΣΠΑΝΟΣ σαν χορηγός αυτής της εκδήλωσης τίμησαν και τους αθλητικογράφους του νομού για την προσφορά τους στον αθλητισμό του τόπου. Αναλυτικά τιμήθηκαν:

Καλογήρου Τσαμπίκος, Μυστιλιάδης Χρήστος, Τσοπανάκης Δημήτρης, Ηρακλείδης Σταύρος, Κουσκούσης Νικήτας, Μπάτης Μανώλης, Βαγιανός Μανώλης, Μαρασλής Ρασήτ, Αθανασίου Γιώργος, Βάγγαλης Κώστας, Κουμέντος Γιάννης, Πουζουκάκης Νικήτας, Φαρμακίδης Στάθης, Δραγάτης Δημήτρης, Αναγνώστου Γιώργος, Πίττας Αντώνης, Ντοκοούπιλ Παύλος, Παντίδος Κώστας, Πάττας Γιώργος, Θεοδώρου Μπάμπης, Γαμβρούδης Βάϊος, Σούγγαρη Μάγδα, Ταράλης Κώστας, Μπότσης Σταμάτης, Καστανάκης Κώστας, Ιγνατίδης Νίκος, Ποντίκας Σταμάτης, Δούβαλης Μάκης, Γκιζλής Στέφανος, Λοΐζος Ηλίας

ΕΝΤΑΣΗ ΣΤΟ ΝΟΡ

Μέσε σε κλίμα έντασης, όπως ήταν αναμενόμενο έγιναν χθες οι εκλογές του ΝΟΡ για την ανάδειξη του νέου Δ.Σ.

Η Ψηφοφορία είχε τα ακόλουθα αποτελέσματα:

1. **Βρατσάλης Μανώλης** 51
2. **Καραβέλας Γιώργος** 50
3. **Κατσαράς Σωτήρης** 49
4. **Φωκάς Σωτήρης** 49
5. **Χριστοδούλου Δημήτρης** 49
6. **Γκίκα Ρούλα** 43
7. **Πανάγος Ηλίας** 42
8. **Γιαννάς Σταύρος** 40
9. **Χ"σταυρίδης Νίκος** 39

Ακολούθησαν:

Α' επιλαχών: **Τάκης Μιχαηλίδης** 36
Β' Επιλαχών: **Θανάσης Σταυριανάκης** 27
Γ' Επιλαχών: **Βαγγέλης Κάππας** 25

ΕΞΕΛΕΓΚΤΙΚΗ ΕΠΙΤΡΟΠΗ

Γρηγόρης Βαΐτσης
Σωτήρης Παπαστεργίου
Μανώλης Ποτσάκης


Delta
ΔΙΑΜΑΝΤΕ ΕΡΓΑΛΕΙΑ
6ο χλμ.Ρόδου Λίνδου
Συγκρότημα Μανουσέλη

ΚΟΦΤΗ ΧΕΙΡΟΣ
ΔΙΑΤΡΗΤΙΚΑ
ΔΙΑΜΑΝΤΟΤΡΥΠΟΤΕΧΝΙΚΗ ΡΟΔΟΥ
ΔΙΑΜΑΝΤΟΦΟΡΟΙ ΔΙΣΚΟΙ ΚΟΠΗΣ ΓΙΑ ΓΡΑΝΙΤΗ, ΜΑΡΜΑΡΟ ΤΟΥΒΛΟ κ.τ.λ.


ΑΡΜΟΚΟΦΤΕΣ
ΤΡΥΠΑΜΕ
ΚΟΒΟΥΜΕ
ΣΠΑΜΕ

ΧΩΡΙΣ ΣΚΟΝΕΣ
ΡΩΓΜΕΣ
ΜΕΡΕΜΕΤΙΑ
ΠΩΛΗΣΕΙΣ
&
ΕΚΤΕΛΕΣΕΙΣ ΕΡΓΑΣΙΩΝ
Η ΠΟΛΥΧΡΟΝΗ ΜΑΣ ΠΕΙΡΑ ΣΤΟ ΕΞΩΤΕΡΙΚΟ ΜΑΣ ΔΙΝΕΙ ΤΗ ΔΥΝΑΤΟΤΗΤΑ ΝΑ ΒΡΙΣΚΟΥΜΕ ΛΥΣΗ ΕΚΕΙ ΠΟΥ ΟΙ ΑΛΛΟΙ ΣΗΚΩΝΟΥΝ ΤΑ ΧΕΡΙΑ ΨΗΛΑ!
ΤΗΛΕΦΩΝΗΣΤΕ ΜΑΣ
(0241) 69022 - 77986
ΚΙΝΗΤΟ: 0944 380562
ΥΠΕΥΘΥΝΟΣ
Μαρκος Τσεσμετζής

Με τον πάντα δικό σας...

Αλλαξογκόλιές

... γκολτζή γκολτζή - γκολτζή

www.angelfire.com/pa4/allaksogolies

E-mail: allaksogolis@yahoo.gr

Τελικά φαίνεται πως ο Φεβρουάριος φέτος είναι από τους χειρότερους μήνες. Δεν εξηγείται διαφορετικά το φαινόμενο, αφού σε αυτό τον κουτσό μήνα είχαμε απώλειες αγαπημένων μας ανθρώπων που έφυγαν πρόωρα από κοντά μας. Μετά τον μεγάλο και μοναδικό Γιώργο Χαρτοφύλη που δεν βρίσκεται πλέον ανάμεσα μας αλλά μας βλέπει από ψηλά και μας δίνει την δύναμη για να συνεχίσουμε, το κακό συνεχίστηκε με τον χαμό του Αργύρη Κεφάλα, που όντας οδηγός ασθενοφόρου του ΕΚΑΒ αν και έσωσε πολλές ζωές συνανθρώπων μας, εν τούτοις δεν κατάφερε να σώσει την δική του κι έφυγε τόσο άδικα την ώρα του καθήκοντος. Γνωρίζω καλά πως τα λόγια συμπαράστασης όσο καλά κι είναι δεν μπορούν με τίποτα να αναπληρώσουν την τεράστια αυτή απώλεια, βάζουν όμως ένα μικρό λιθαράκι επειδή η ζωή συνεχίζεται και οι άνθρωποι που μένουν πίσω πρέπει να κάνουν την καρδιά τους πέτρα και να συνεχίσουν. Ας είναι ελαφρύ το χώμα που τους σκέπασε. Αιωνία τους η μνήμη...

Η ζωή είναι ωραία αλλά είναι σύντομη με πολλές απρόβλεπτες καταστάσεις. Γι'αυτό και έχω την νοοτροπία στην ζωή να μην έχουμε άγχος (τουλάχιστον σε μεγάλο βαθμό) και στεναχώριες, παρά μόνο να αντιμετωπίζουμε τα πράγματα με χιούμορ και στωικότητα. Μόνο αν κοιτάξουμε περιφρονητικά το θάνατο θα μπορέσουμε να τον εξορκίσουμε και θα καταλάβει και ο ίδιος ο Χάρος πως δεν μπορεί να μας νικήσει.



Ξεκινάμε λοιπόν την σημερινή περιγήση μας στον κόσμο του χιούμορ γιατί μόνο αυτό είναι το αντίδοτο για όλα. Ο καρναβαλισμός με τα τηλεοπτικά αλαλούμ καλά κρατεί. Μετά τον μεγάλο αδελφό ήρθε και ο μικρός ξάδελφος. Καθόλου απίθανο σε λίγο καιρό να μας έρθει στους τηλεοπτικούς δέκτες μας και όλο το σόι προκειμένου έτσι να έχουμε άποψη και αντίληψη για όλα όσα απασχολούν τον κόσμο μας που είναι βέβαια εξίσου σπουδαία και σημαντικά, όπως π.χ. ποια κότα θα αποχωρήσει, πόσα σφηνάκια θα πιει η μπαρ γούμαν κ.α.

Σίγουρα θα είδατε (και θα βλέπετε ακόμη) τα όσα τραγελαφικά συνέβησαν (και συμβαίνουν) σχετικά με το ποιο τραγούδι θα μας εκπροσωπήσει στην...αγγλοβίζιον ! Κακίες, ενστάσεις, τριβές σε έναν διαγωνισμό που κατά τ'άλλα δεν ενδιέφερε κανέναν το αποτέλεσμα παρά μόνο η συμμετοχή. Επειδή είμαστε πολιτισμένος λαός και τα τηλεοπτικά μας δελτία ειδήσεων διακρίνονται για το επίπεδο τους, αυτό είναι πράγματι ένα συνταρακτικό θέμα που δεν μπορούσε να μας αφήσει αδιάφορους και μιας και ο χρόνος των ειδήσεων δεν έφτανε, χρησιμοποιήθηκαν και έξτρα εκπομπές επί του θέματος. Μπράβο μας για τη Νέα και Σύγχρονη Ελληνική Τηλεόραση. Μας αξίζει.

Δεν είναι μακριά ο καιρός όπου οι σπόνσορες θα εισβάλλουν παντού ξεπερνώντας κάθε ηθικό και μη φραγμό. Σύντομα, μετά την επιμονή των αρμοδίων (?) που κρίνουν πως η κληρονομιά που μας άφησαν οι πρόγονοι μας (Πεταλούδες, Γκολφ, Καλλιθέα, Παραλία Τσαμπίκας, Επτά πηγές, Φιλέρημος κλπ.) έχει σχεδόν μείνει στην μοίρα της, πάνε σύμφωνα με όλα τα δεδομένα για ξεπούλημα. Οπότε θα φτάσουμε σε ένα σημείο όπου θα λέγεται π.χ. πως οι πεταλούδες που πετάνε στην κοιλάδα τρέφονται με την τροφή της τάδε μάρκας, τα λουτρά της Καλλιθέας (εάν ποτέ ξαναλειτουργήσουν) βγάζουν το ιαματικό νερό της τάδε μάρκας κ.ο.κ. Στο τέλος δεν θα είναι καθόλου απίθανο να δούμε ακόμη και την θάλασσα στην Παραλία Τσαμπίκας να έχει μία γιγαντοταμπέλα που να αναφέρει πως το αλάτι που περιέχει είναι της τάδε μάρκας !!!

Αν δεν κάνω λάθος πέρσι ήταν να τρέξουν οι φόρμουλες για το Πανελλήνιο πρωτάθλημα της Φόρμουλα 3 καθώς και αγωνιστικά αυτοκίνητα αλλά και μοτοσικλέτες στο αεροδρόμιο Μαριτσών, αλλά τότε δεν κατέστη δυνατόν επειδή ο είχε αρχίσει ο βομβαρδισμός του Αφγανιστάν και για λόγους ανωτέρας βίας δεν μπορούσαν να δώσουν προς χρήση το συγκεκριμένο χώρο. Τότε είχε δοθεί αναβολή στο όλο εγχείρημα και ακόμη περιμένουμε να δούμε πότε επιτέλους θα πραγματοποιηθεί. Μήπως όμως αν γίνει φέτος (που δεν το βλέπω) εφαρμοστεί και κανένας βομβαρδισμός του Ιράκ ή...Τανγκανίκας και τελικά δε πρόκειται ποτέ να ξαναδούμε αγώνες του μηχανοκίνητου αθλητισμού στο νησί μας ? Αυτό πια δε λέγεται μηχανοκίνητος, παρά μόνο βομβαρδοστάσιμος !

Μία χώρα της Ευρώπης (νομίζω η Νορβηγία) επέλεξε να στείλει ένα μουσικό συγκρότημα που αποτελείται μόνο από τρανσέξουαλ προκειμένου να την εκπροσωπήσουν στον διαγωνισμό της αγγλοβίζιον. Θα ήταν λοιπόν απολύτως λογικό να έβγαιναν οι αρμόδιοι της ΕΡΤ μια τσάρκα στην Συγγρού και να επέλεγαν έτσι ποιοι από τους τραβεστί έχουν το πιο βαθύ και το πιο καθαρό λαρύγγι, μπας και πάρουμε έτσι την πολυπόθητη πρώτη θέση. Στο καλό σας...

Είπαμε να διορθώνουμε κάποια κακώς κείμενα, αλλά πρέπει να προσέχουμε ώστε η μπάλα να μην τα σαρώνει όλα. Ψηφίστηκε νομίζω

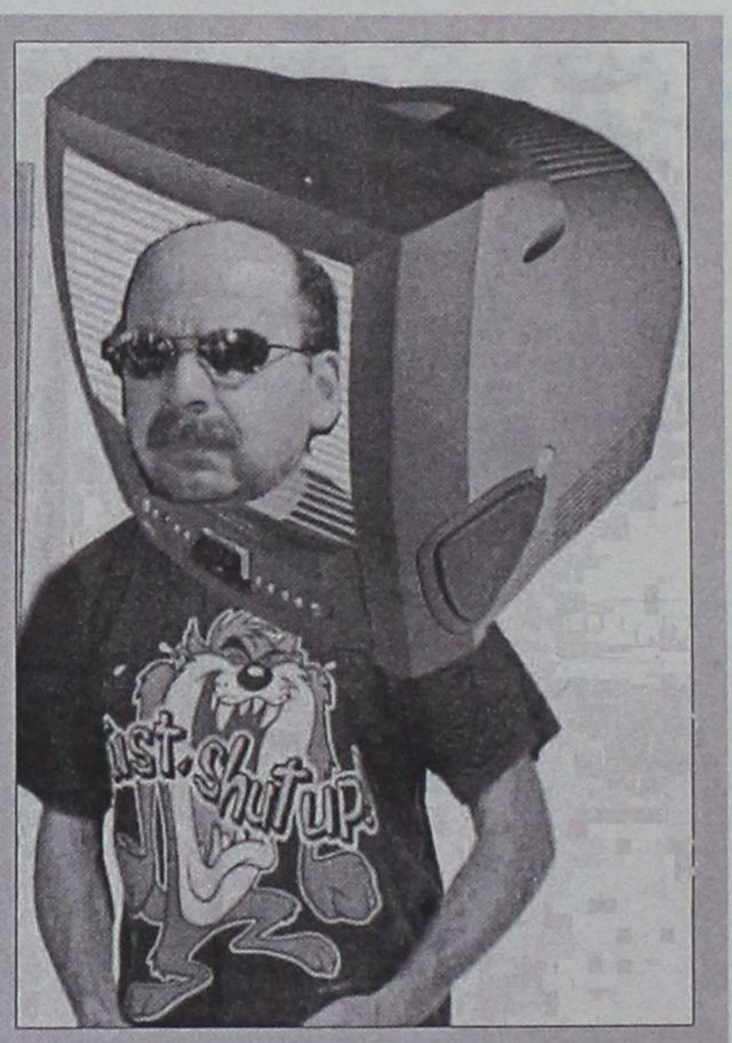

Η σημερινή φωτογραφία έχει τη τιμή να φιλοξενεί τον ανεπανάληπτο Εκδικητή. Όπως διαπιστώνετε κι εσείς, ο άνθρωπος που έχει παρουσιαστικό και ταλέντο για το γυαλί γεννιέται με αυτό το χάρισμα, δεν γίνεται έτσι στην πορεία. Το γυαλί της τηλεόρασης το έχει μέσα του από μικρό παιδάκι και τώρα που μεγάλωσε λιγάκι αποφάσισε να το εξωτερικεύσει και δεν αποκλείεται να αρχίσει τώρα που πήρε φόρα και να φτάσει μέχρι και τα δορυφορικά κανάλια. Ήδη οι προτάσεις που δέχεται πέφτουν βροχή και ψάχνει εναγωνίως ομπρέλα προκειμένου να προστατευτεί. Απολαύστε τον

νόμος ούτως ώστε να απαγορευτούν τα φρουτάκια, αλλά μαζί με αυτά ακούγονται πως θα απαγορευτούν και τα ηλεκτρονικά παιχνίδια που δεν έχουν καμία σχέση με τον τζόγο και τα Ίντερνετ-Καφέ. Ειδικά στα τελευταία ας ψάξουν οι αρμόδιες Αρχές και ας τιμωρήσουν όσους παραβατούν με τυχερά παιχνίδια και τα τοιαύτα. Όχι όμως να φτάσουν στο σημείο να καταργήσουν όλα τα Ίντερνετ-Καφέ, γιατί δεν είναι όλοι τζογαδόροι. Μου θυμίζει τότε που αρχίσαμε και μαθαίναμε τα βασικά για το διαδίκτυο, που ο νους όλων που δεν ήξεραν σχετικά, πήγαινε κατευθείαν στα πονηρά sites με ακατάλληλο περιεχόμενο. Ας μην πάμε και πιο παλιά τότε που πρωτοβγήκαν τα βίντεο και θεωρούνταν και εκείνα μη κατάλληλα, γιατί όποιος είχε αυτή την συσκευή κατά πάσα πιθανότητα θα το χρησιμοποιούσε για να βλέπει τσόντες. Με όλα αυτά θέλω να πω πως πρωταρχικός στόχος είναι να καίγονται μόνο τα ξερά και όχι να συμπαρασύρουν μαζί τους και τα χλωρά !

Για τους εκλεκτούς φίλους που ασχολούνται με το Ίντερνετ συνεχίζουμε σήμερα δεδομένου ότι είναι και η εποχή, με το επίσημο site των χρυσών αγαλματιδίων που είναι το όνειρο και ο πόθος κάθε ανθρώπου που ασχολείται με τον κινηματογράφο. Για όλους όσους λοιπόν αγαπούν την 7η Τέχνη και θέλουν να ξέρουν τα πάντα με την ιστορία των Όσκαρ, δεν έχουν παρά να πληκτρολογήσουν : www.oscar.com

Το σημερινό ανέκδοτο προέρχεται από τον Μάικ τον Πράκτορα. Ήταν τρεις φίλες, η Άννα, η Βαρβάρα και η Γωγώ. Αυτές λοιπόν οι τρεις φίλες, πήγαιναν κάθε απόγευμα για καφέ. Ένα απόγευμα λοιπόν λέει η Άννα:- "Κορίτσια, δεν θα πιστέψετε τι μου συνέβη χθες. Ήρθε ο Ανδρέας αργά από την δουλειά του, κατασκοτωμένος από την κούραση και του λέω:- "Πήγαινε μωρό μου να κάνεις ένα κρύο μπάνιο κι έλα εδώ, να σε ξεκουράσω εγώ." Κι έτσι έγινε. Μέχρι να βγει από το μπάνιο, εγώ είχα φορέσει ότι πιο πρόστυχο εσώρουχο είχα και τον περίμενα. Μόλις βγήκε, του τραβάω την πετσέτα του, τα πιάνω και του λέω:- "Μωρό μου, τι κρύα αρ**** είναι αυτά που έχεις; Έλα εδώ να σου τα ζεστάνω εγώ." Κι έγινε κορίτσια της τρελής μέχρι το πρωί! - "Θα το δοκιμάσω κι εγώ", λέει η Βαρβάρα. Την επόμενη μέρα λοιπόν, βρίσκονται πάλι οι τρεις φίλες και κατενθουσιασμένη η Βαρβάρα τους λέει:- "Άννα είχες απόλυτο δίκιο. Έκανα ακριβώς το ίδιο και είχε... φοβερά αποτελέσματα. Ήρθε χθες ο Βασίλης από τη δουλειά, ψόφιος από την κούραση. Και του είπα:- "Πήγαινε μωρό μου να κάνεις ένα κρύο μπάνιο κι έλα εδώ σε εμένα να σε ξεκουράσω." Μέχρι να βγει από το μπάνιο, φόρεσα ότι πιο πρόστυχο βρήκα μπροστά μου και μόλις βγαίνει από το μπάνιο, του τραβάω την πετσέτα, του τα πιάνω και του λέω:- "Μωρό μου, τι κρύα αρ**** είναι αυτά που έχεις; Έλα εδώ να σου τα ζεστάνω." Κι έγινε της κόλασης μέχρι το πρωί. Τότε σκέφτηκε και η Γωγώ:- "Γιατί μόνο αυτές; Θα δοκιμάσω κι εγώ!" Την επόμενη μέρα λοιπόν, θα ξαναβρίσκονταν οι τρεις φίλες. Η Βαρβάρα όμως είχε περίεργως αργήσει. Κάποια στιγμή, μετά από πάρα πολύ ώρα, έρχεται η Γωγώ, μαύρη από το ξύλο, γεματη μελανιές και γδαρσίματα.- "Τι έπαθες καλέ;", τη ρωτάνε οι φίλες της.- "Να, εχθές όταν ήρθε ο Γιάννης από την δουλειά, πεθαμένος από την κούραση, του λέω:- "Πήγαινε μωρό μου να κάνεις ένα κρύο μπάνιο και έλα μετά εδώ σε εμένα να σε ξεκουράσω." Εν τω μεταξύ, φόρεσα ότι πιο πρόστυχο είχα στο σπίτι (Σνιφ-σνιφ)- "Ε, ωραία και μετά τι έγινε;"- "Μόλις βγήκε από το μπάνιο, πάω κοντά του, του τραβάω την πετσέτα και του λέω:- "Μωρό μου, γιατί έχεις ζεστά αρ**** ; Ο Ανδρέας και ο Βασίλης τα είχαν κρύα!"

Κλείνοντας θα ήθελα να ευχαριστήσω τους σπόνσορες του «Αλλαξογκόλης FM» που με υποστηρίζουν και που έπονται κι άλλοι και είναι οι εξής: Α> Σταθμός ελέγχου ελαστικών «ΤΟ ΡΑΛΛΥ» Βαγγέλης Ατσικνούδας. Εμπόριο service ελαστικών MICHELIN, BF GOODRICH κ.α., ζάντες, ευθυγραμμίσεις, ζυγοσταθμίσεις, Λ.Ιαλυσού-Κρεμαστής 16 στην Ιαλυσό, τηλ:0241090363. Β> Εστιατόριο-Μεζεδοπωλείο «ΣΚΑΛΑΚΙΑ». Μεζεδάκια, σαλάτες, θαλασσινά και ψητά όλα στα κάρβουνα, σε ένα υπέροχο περιβάλλον με τζάκι στην κεντρική πλατεία Παστίδας, τηλ.:0241047214. Γ> «ΚΕΝΤΡΟ ΠΛΗΡΟΦΟΡΙΚΗΣ» Φιλήμονας Χατζηαντωνίου. Εμπόριο-service Η/Υ, αναλώσιμα, περιφερειακά, μαθήματα εκμάθησης χρήσης Η/Υ, Μ.Πετρίδη 4, Ρόδος, τηλ.:0241030062. Δ> Βουλκανιζατέρ «Παναγιώτης Ατσικνούδας». Εμπόριο service ελαστικών GOODYEAR, MICHELIN, DUNLOP κ.α., ζάντες, ζυγοσταθμίσεις, Τριαντών 23, Ιαλυσός (λίγο πιο κάτω από του Βερόπουλου), τηλ.:0241092581. Κάθε Πέμπτη στις 17:00 στις συχνότητες του TOP FM η αγαπημένη σας εκπομπή σας περιμένει.

Ο Αλλαξογκόλης FM πάντα στην συχνότητα σας
Ο γκολτζής

KALITHEA SOCCER CLUB
ΜΙΝΙ ΓΗΠΕΔΟ ΠΟΔΟΣΦΑΙΡΟΥ

ΠΡΟΦ. ΗΛΙΑΣ ΚΟΣΚΙΝΟΥ - ΡΟΔΟΣ
ΤΗΛ: 0944939291 - (0241) 66909
Ωρες λειτουργίας:
ΔΕΥΤΕΡΑ έως ΠΑΡΑΣΚΕΥΗ από 15.00 - 24.00
ΣΑΒΒΑΤΟ & ΚΥΡΙΑΚΗ: από 11.00 - 23.00

ΝΤΕΤΕΚΤΙΒΣ
30 ΧΡΟΝΙΑ ΜΟΝΙΜΑ ΚΑΙ ΣΤΗ ΡΟΔΟ
35354 • 28780
Π.Π. ΓΕΡΜΑΝΟΥ 6 (ΠΛ. ΦΩΚΙΑΛΗ)
- Η ΛΥΣΗ!!! ΣΕ ΚΑΘΕ ΣΑΣ ΠΡΟΒΛΗΜΑ
EXPRESS SECURITY

Το Εργαστήριο Φυσικοθεραπείας
του
Λαουδίκου Παναγιώτη
λειτουργεί σε σύγχρονες εγκαταστάσεις με μηχανήματα τελευταίας τεχνολογίας στην οδό Παύλου Μελά 80.
Αποκατάσταση αθλητικών κακώσεων, ορθοπεδικών-νευρολογικών παθήσεων, ειδικά προγράμματα για σκολίωση, οσφυαλγία, αυχενικό σύνδρομο.
Ωράριο λειτουργίας
10.00 έως 13.00 και 16.30 έως 20.00
Τηλ.: (02410) 29900 - 0944/774627

ΜΠΑΣΚΕΤ - ΤΟΠΙΚΟ

Τυπική διαδικασία

Α' κατηγορία ανδρών

• *Ο ΔΙΑΓΟΡΑΣ ΣΥΝΕΤΡΙΨΕ ΣΤΟ ΕΞ' ΑΝΑΒΟΛΗΣ ΠΑΙΧΝΙΔΙ ΤΟΝ ΔΙΓΕΝΗ ΜΕ 109-67 ΚΑΙ ΣΦΡΑΓΙΣΕ ΤΗΝ ΠΡΩΤΙΑ ΣΤΗΝ ΚΑΝΟΝΙΚΗ ΔΙΑΡΚΕΙΑ ΤΟΥ ΠΡΩΤΑΘΛΗΜΑΤΟΣ ΑΝΔΡΩΝ ΤΗΣ Α' ΚΑΤΗΓΟΡΙΑΣ*

Την μεγάλη ανατροπή του σκηνικού που είχε διαμορφωθεί στον πρώτο γύρο του πρωταθλήματος ανδρών της Α' κατηγορίας κατάφερε να ολοκληρώσει χθες ο ΠΑΟ Διαγόρας. Οι "κυανέρυθροι", μετά τις δύο ήττες που είχαν γνωρίσει στο πρώτο μισό του πρωταθλήματος, κινδύνευαν πολύ σοβαρά να βρεθούν έξω από τα πλέι οφ, όμως με την αντεπίθεση διαρκείας που εξαπέλυσαν στο δεύτερο γύρο όχι μόνο κατάφεραν να καλύψουν το χαμένο έδαφος, αλλά και να τερματίσουν στην πρώτη θέση (τριπλή ισοβαθμία με Ιβίσκο και Ηρακλή Λάρδου), εξασφαλίζοντας το πλεονέκτημα έδρας.

Η πρωτιά της ομάδας του **Νίκου Φρατσεσκάκη** σφραγίστηκε στο προχθεσινό εξ' αναβολής παιχνίδι του Βενετοκλείου Κλειστού Γυμναστηρίου με αντίπαλο τον τυπικά γηπεδούχο Διγενή. Οι "κυανέρυθροι" δεν είχαν την παραμικρή διάθεση να αντιμετωπίσουν προβλήματα, έφτασαν πολύ γρήγορα την διαφορά σε επίπεδα ασφαλείας και τελικά θριάμβευσαν με 109-67.

Η οποιαδήποτε κριτική, λοιπόν, είναι ανούσια και περιττή.

Διαιτητές: **Ξανθός, Αρνάς.**

Τα δεκάλεπτα: 10-35, 31-63, 44-78, 67-109.

Οι πόντοι:

ΔΙΓΕΝΗΣ (Μπρόκος): *Αγαπητός 24(3), Κατταβενάκης, Σταυριανάκος 8, Ηλιάδης 1, Αχιολάς, Φλυτζανίδης 3(1), Τσιτσούλας 31(3).*

ΠΑΟ ΔΙΑΓΟΡΑΣ (Φραγκεσκάκης): *Μαΐλης, Καρανικόλας 7, Γκόνος Κ. 22(5), Μαρκάκης 10, Σαρικάς 3, Τσιγάρος 9, Στάλας 13, Σακκής 3(1), Φωτεινός 18(2), Λιβιεράτος 24.*

ΓΥΝΑΙΚΕΙΟ

"Κυανέρυθρη" κορυφή

• *Δε χάνει την πρωτιά ο Διαγόρας. Νίκη και στην Κω, 50-53 του Ιπποκράτη*

Εδραιώθηκε στην πρώτη θέση της βαθμολογίας ο Διαγόρας μία αγωνιστική πριν το τέλος. Οι "κυανέρυθρες" επικράτησαν του Ιπποκράτη μέσα στο κλειστό της Κω με 50-53 παρόλο που στο ημίχρονο η γηπεδούχος ομάδα ήταν μπροστά με +12 (31-19).

Η ζυγαριά έγυρε προς το Διαγόρα στο τελευταίο δεκάλεπτο με αρκετές βασικές του παίκτριες να κάθονται στον πάγκο με πέντε φάουλ.

Λαού και **Αρβανίτη** ήταν οι καλύτερες των φιλοξενουμένων ωστόσο η **Χαλκίτη** του Ιπποκράτη ήταν η μεγάλη πρωταγωνίστρια πετυχαίνοντας 26 πόντους.

Δεκάλεπτα: 13-12, 31-19 (ημιχρ.), 40-38, 50-53.

Διαιτητές: **Ζαμάγιας, Κρανιάς.**

ΙΠΠΟΚΡΑΤΗΣ (Καπερώνης): *Πλατέλλα, Χαλκίτη 26, Πασινά 4, Δανελλάκη 7, Σβύνου 2, Καλλέργη 1, Κωνσταντίνου 8.*

ΔΙΑΓΟΡΑΣ (Τσακίρης): *Βλαμιτσοπούλου, Παπαντωνίου 7, Τζίνη 2, Αρβανίτη 4, Λαού 9, Γλυνάτση 7, Κορδάλη 8, Μπόνη 14, Μιχαήλου 2.*

ΠΑΙΔΙΚΟ

Ο Διαγόρας το ντέρμπι

• *Μετά από ένα αρκετά καλό παιχνίδι, οι "κυανέρυθροι" επιβλήθηκαν του Κολοσσού με 70-75.*

Κολοσσός και Διαγόρας ισοβαθμούσαν στην τρίτη θέση του Α' ομίλου του παιδικού πρωταθλήματος αλλά η ομάδα του **Στέλιου Κωνσταντινίδη** ήθελε τη μοναξιά. Στο ντέρμπι της προτελευταίας αγωνιστικής, νίκησε με 70-75 τους "θαλασσί" και περιμένει πλέον το Ζέφυρο για να ξακαθαρίσει η δεύτερη θέση.

Ο **Σάββας Καμπούρης** ήταν ο κορυφαίος της συνάντησης με 35 πόντους ενώ τον ακολούθησε σε απόδοση ο **Δημόπουλος**.

Από τους γηπεδούχους διακρίθηκαν οι **Στυλιανός** και **Γιακουμάκης.**

Δεκάλεπτα: 17-15, 35-35 (ημιχρ.) 56-52, 70-75.

Διαιτητές: **Ξανθός, Μυροφόρος.**

ΚΟΛΟΣΟΣ (Μάγος): *Φανιός 2, Ματσαμάς 6, Αλεξίου, Καρυδάκης, Κούρτης 2, Δεληγιαννάκης 6, Στυλιανός 23(3), Γιακουμάκης 20, Μαρινάκης Π., Τρίμμης 10.*

ΔΙΑΓΟΡΑΣ (Κωνσταντινίδης): *Πλάκας, Καμπούρης Τ. 2, Δημόπουλος 10, Κουμούλης, Καμπούρης Σ. 35, Μαντικός, Μαντάς 17, Μαάνι 6, Μακρής 4, Χαλκιάς.*

Αναπτυξιακό πρωτάθλημα

Ξεκίνησε χθες η δεύτερη φάση του αναπτυξιακού προγράμματος της ΕΟΚ στο κλειστό γυμναστήριο του Διαγόρα.

Για τους **παμπαίδες** σημειώθηκαν τα εξής αποτελέσματα:

— Α' Ρόδου-Ανατολική Ρόδος 78-40

Διαιτητές: **Αρνάς, Χατζηδάκης.**

Δεκάλεπτα: 23-9, 40-18 (ημιχρ.), 60-27, 78-40.

— Β' Ρόδου-Δυτική Ρόδος 44-31

Διαιτητές: **Μυροφόρος, Κασταμούλας**

Δεκάλεπτα: 15-7, 21-16 (ημιχρ.), 34-19, 44-31

Για τους **παίδες**, διεξήχθη ένας αγώνας:

— Α' ομάδα Ρόδου-Β' ομάδα Ρόδου 61-53

Διαιτητές: **Μυροφόρος, Βαγιανός**

Δεκάλεπτα: 23-10, 39-21 (ημιχρ.), 49-33, 61-53.

ΕΦΗΒΙΚΟ

Κυνηγάει την πρωτιά

• *Ο Ιάλυσος δεν δυσκολεύτηκε απέναντι στον Ηρακλή Λάρδου και με σκορ 19-68 πήρε ένα ακόμη ροζ φύλλο.*

Με δίδυμο "φωτιά" τους **Παντσέλια** και **Μαστροχρήστο** ο Ιάλυσος επικράτησε του Ηρακλή Λάρδου με 19-68 στο κλειστό των Τριαντών ως τυπικά φιλοξενούμενος.

Οι "ερυθροκίτρινοι" απέχουν μόλις ένα βαθμό από την κορυφή και απομένει μία μόνο αγωνιστική για να κριθούν οι θέσεις.

Δεκάλεπτα: 7-18, 15-32 (ημιχρ.), 17-52, 19-68.

Διαιτητές: **Στάλας, Κουνελλές Ν.**

ΗΡΑΚΛΗΣ Λ. (Αθανασιάδης): *Καφάλας 3, Γεώργαλλος 2, Αθανασάκης, Κωβιού, Κασιώτης 3, Μαστροδημήτρης, Φαφουτάκης 2, Αθανασάκης 4, Κανύχης 2, Διακοβασιλείου 3.*

ΙΑΛΥΣΟΣ (ΧΑΤΖΗΚΑΛΗΜΕΡΗΣ): *Παντσέλιας 19(3), Μαυρής, Μαστροχρήστος 19, Καστέλλας 9(1), Σκυλοδήμος 8, Μανιάς, Μάρκου 12, Παΐσογλου 1, Κόστα.*

Νίκη στο παρά τρία

• *Ο Κολοσσός πήρε τη νίκη με 49-39 κόντρα στον μαχητικό Δωριέα ο οποίος ήταν μπροστά στο σκορ μέχρι και το 37'*

Με πέντε παίκτες παρουσιάστηκε στο γήπεδο ο Δωριέας για να αντιμετωπίσει τον πρωτοπόρο Κολοσσό. Κατάφερε να επιβάλει το ρυθμό του και να κρατήσει στα χέρια του τη νίκη μέχρι το 37' της συνάντησης (38-39). Ο Κολοσσός έκανε την αντεπίθεσή του και μ' ένα σερί 11-0, ανέτρεψε το σκηνικό και κατέκτησε τους δύο βαθμούς με τελικό αποτέλεσμα 49-39.

Ο **Μαρουλλάκης** ήταν ο πρώτος σκόρερ των "θαλασσί" ενώ από το Δωριέα ξεχώρισαν οι **Λαουδίκος** και **Παυλούς.**

Δεκάλεπτα: 9-14, 19-24 (ημιχρ.), 30-32, 49-39.

Διαιτητές: **Ροϊλίδου, Στάλας.**

ΚΟΛΟΣΣΟΣ: *Σκορδάλης 12(1), Σπανουδάκης 10(1), Αλεξίου, Στυλιανός, Μαρουλλάκης 23, Μαντάλης, Κορναρόπουλος 2, Τρίμμης 2.*

ΔΩΡΙΕΑΣ (ΘΩΜΙΔΗΣ): *Λαουδίκος 17(1), Αναπλώτης 6, Παυλούδης 12(1), Κρητικός 2. Μεγαλούδης 2.*

Ησυχο απόγευμα

• *Ο Ζέφυρος διατήρησε τη δεύτερη θέση της βαθμολογίας επικρατώντας του Ηρακλή Λάρδου με 69-51*

Ο δεύτερος της βαθμολογίας Ζέφυρος υποδεχόταν τον ουραγό Ηρακλή Λάρδου στο Βενετόκλειο και μετά από ένα ήσυχο ματς πήρε τη νίκη με 69-51.

Οι γηπεδούχοι κυριάρχησαν καθ' όλη τη διάρκεια ωστόσο η παρουσία της ομάδας της Λάρδου ήταν πολύ περισσότερο αξιοπρεπής από άλλες φορές.

Μακρυνίκας και **Μητσού** ήταν οι καλύτεροι για το Ζέφυρο ενώ από τους φιλοξενούμενους προσπάθησαν φιλότιμα **Αθανασάκης, Καφάλας** και **Φαφουτάκης.**

Δεκάλεπτα: 18-15, 43-23 (ημιχρ.), 58-38, 69-51.

Διαιτητές: **Ευσταθίου, Γαλανός.**

ΖΕΦΥΡΟΣ (Κουζουκάκης) : *Παμπίδης, Παπακωστούλης 2, Μακρυνίκας 23(2), Κολεγιάννης, Χουρδάκης, Διακολουκάς 10, Ζαφειράκης 5(1), Ξωμεριτάκης 4, Δανελλάκης 1, Σπετσιώτης, Κιουρτ 2, Μητσού 20(1).*

ΗΡΑΚΛΗΣ (Λ. Αθανασιάδης): *Καφάλας 10, Αθανασάκης 16, Φαφουτάκης 13, Κασιώτης, Μαστροδημήτρης, Αχλαδιώτης, Ευσταθίου 4, Κωβιού 7, Καπιώτης 1.*

ΑΠΟΤΕΛΕΣΜΑΤΑ ΤΟΠΙΚΩΝ ΠΡΩΤΑΘΛΗΜΑΤΩΝ

Α' ΚΑΤΗΓΟΡΙΑ ΑΝΔΡΩΝ

Διγενής-Διαγόρας	67-109

ΕΦΗΒΙΚΟ

Ηρακλής Λάρδου-Ιάλυσος	19-68
Κολοσσός-Δωριέας	49-39
Παντηλιακός-Διαγόρας	69-64
Ιβίσκος-Αγιος Νικόλαος	20-0 (ά.α)

ΠΑΙΔΙΚΟ

Ζέφυρος-Ηρακλής Λάρδου	69-51
Κολοσσός-Διαγόρας	70-75
Ιβίσκος-Δωριέας	20-0 (ά.α.)
Ρεπό ο Αγιος Νικόλαος	

ΝΕΑΝΙΔΕΣ

Ιβίσκος-Ιάλυσος	20-0 (ά. α.)
Διαγόρας-Δωριέας	20-0 (ά.α.)

• Ιάλυσος και Δωριέας έχουν ήδη από ένα μηδενισμό.

ΓΥΝΑΙΚΕΙΟ

Ιπποκράτης-Διαγόρας	50-53
Κολοσσός-Ευέλπις	0-20 (ά.α.)
Ρεπό ο ΕΑΚΑ.	

ΒΑΘΜΟΛΟΓΙΕΣ

Α' ΚΑΤΗΓΟΡΙΑ ΑΝΔΡΩΝ

1. Διαγόρας	853-524	22
2. Ιβίσκος	957-670	22
3. Ηρακλής Λ.	876-634	22
4. Δωριέας	626-804	17
5. Διγενής	751-872	16
6. Παντηλιακός	608-882	13
7. Σύμη	-	-

ΠΑΙΔΙΚΟ

1. Ιβίσκος	780-529	21
2. Ζέφυρος	696-580	19
3. Διαγόρας	808-643	19
4. Κολοσσός	608-561	17
5. Αγ. Νικόλαος	611-545	14
6. Ηρακλής Λ.	343-630	11
7. Δωριέας	-	-

ΕΦΗΒΙΚΟ

1. Κολοσσός	1031-661	25
2. Ιάλυσος	930-487	24
3. Ιβίσκος	974-674	24
4. Δωριέας	631-679	18
5. Παντηλιακός	682-1023	17
6. Ηρακλής Λ.	474-793	16
7. Διαγόρας	714-992	15
8. Αγ. Νικόλαος	-	-

ΝΕΑΝΙΔΕΣ

1. Διαγόρας	84-45	7
2. Ιβίσκος	152-119	6
3. Δωριέας	101-111	4
4. Ιάλυσος	82-144	3

ΓΥΝΑΙΚΕΙΟ

1. Διαγόρας	448-202	16
2. Ιπποκράτης	289-208	12
3. ΕΑΚΑ	321-250	11
4. Ευέλπις	116-338	10
5. Κολοσσός	-	-

Κεντρί

E-mail: kentri @ astronet.gr Με το **Σταύρο Ηρακλείδη**



Τρεις στίς πέντε..

Σε μια ακόμη συνεδρίασή της η Kordington είχε να ασχοληθεί με το **Μαργιέλο.** Για μια ακόμη φορά και νομίζουμε δεν θα είναι η τελευταία,ο **Σταμάτης** μας έδωσε το παρόν απολογούμενος για παράπτωμα ποδοσφαιριστή του και βέβαια η μια τιμωρία έρχεται μετά την άλλη με αποτέλεσμα να αναρωτιούνται πολλοί και να λένε, αν αυτή η ομάδα είχε συμβούλιο ή όχι, αφού σε οτιδήποτε αφορούσε το σωματείο μόνο ο Σταμάτης παρουσιαζότανε, αυτός έπαιρνε αποφάσεις, αυτός έκανε τα πάντα.Βέβαια μπορεί να κουράσθηκε ο άνθρωπος και έψαχνε αιτίες να κάνει πέρα, όμως αυτές δεν είναι δικαιολογίες να διαλύει μια ομάδα για λόγους που μόνο γέλωτα μπορεί να προκαλέσουν.

Κατάφερε να πάρει την επιχορήγηση, άγνωστο πως, και μετά από μερικές ώρες απέσυρε την ομάδα από το πρωτάθλημα. Βλέπετε με αυτό το τρόπο βοηθά τα ταλαντούχα παιδιά.Εκτός πια και σκέφθηκε κάτι άλλο που μόνο ο ίδιος μπορεί να γνωρίζει και ίσως μερικοί άλλοι δικοί του.

'Ετοιμος

Εχει σχεδόν τελειώσει τίς διαβουλεύσεις του ο Θανάσης Μαρασιώτης για το καταρτισμό των ατόμων που θα έχει στο ψηφοδέλτιό του σαν υποψήφιος δήμαρχος Καμείρου στίς προσεχείς δημοτικές εκλογές και μάλιστα με δυνατά στελέχη, ανθρώπους που μόνο για το κοινό συμφέρον μπορούν να σκεφθούν και έχουν όρεξη για δουλειά , μακριά από καρέκλες και όλα αυτά τα γνωστά που μέχρι σήμερα βλέπουμε. Ονόματα σαν αυτά των , Μαριεττή, Πάλλα Αγαπητού, Κάτρη και πολλών άλλων , σίγουρα μόνο πρόοδο και ανάπτυξη μπορεί να υπόσχονται και τίποτε άλλο. 'Ολοι με πείρα και πάνω απόλα άνθρωποι που μακριά από κάθε κομματική θέση , μόνο για το καλό του τόπου τους μπορούν να σκεφθούν.

Δεν απομένει πλέον τίποτε άλλο, από το να δούμε και να διαβάσουμε όλα τα μέλη της παράταξής του που κατά πολλούς θα κάνουν βόλτα στίς εκλογές του Οκτώβρη.

Το βλέπω, αλλά

Σας εχω πεί χιλιάδες φορές ρε παιδιά ότι δεν κάνω πολιτικό ρεπορτάζ , γι' αυτό και δεν γράφω για όλα αυτά τα στραβά και τα ανάποδα που βλέπω και εγώ κάθε μέρα. Το είδα, το βλέπω αυτό το σαπιοκάραβο που είναι μισοβυθισμένο στο καρνάγιο, βλέπω τη βρωμιά γύρω γύρω και χίλια δυό άλλα στραβά , αλλά σας λέω τι να κάνω ! 'Αλλοι είναι υπεύθυνοι και αυτοί πρέπει να ενδιαφερθούν για τέτοια θέματα. 'Οσο για τη τουριστική περίοδο που μπαίνει σε λίγο, σιγά να μη νοιασθούν. Ε, ρε φίλε μου τι τραβάμε !

Ο φονέας

Εντελώς αλλαγμένος παρουσιάζεται στο δεύτερο γύρο η ομάδα του Δία! Πραγματικά έχει αφήσει άναυδο το Ροδιακό φίλαθλο κοινό με τίς τρείς συνεχόμενες επιτυχίες και και δικαιωματικά του δίνουν το τίτλο του φονέα των γιγάντων και όχι μόνο. Φαινόταν μια απο τίς υποψήφιες ομάδες για υποβιβασμό και τώρα όχι μόνο δεν φοβούνται τον υποβιβασμό , αλλά μιλάνε και για κάτι παραπάνω. Είναι τέτοιες οι χαρές που παίρνει ο πρόεδρος τους, π.χ. σαν αυτή της περασμένης εβδομάδας που νίκησαν τον Αρη, παραλίγο να χρειασθεί να του βάλουν και pampers ! Μάλιστα σε κάποια στιγμή στο τέλος που ο διαιτητής σφυρίζοντας ζητούσε μπάλλα να μπεί στο γήπεδο ο Τέλης μας νόμιζε ότι σφύριξε τη λήξη και έτρεχε σαν τρελλός να αγκαλιάσει τον Καμπουράκη και τούς άλλους, μου θύμισε τον θρυλικό πρόεδρο της Ρόδου **Παπαβασιλείου** στο μπαράζ του Ηρακλείου που μόλις ο **Παπαοικονόμου** στη παράταση έβαλε το γκόλ, σηκώθηκε να φύγει νομίζοντας ότι ο αγώνας τελείωσε εκεί! Ναί σας λέω, μόνο pampers δεν χρειάσθηκε να βάλουν στο Τέλη. Τόσο μεγάλη ήταν η χαρά του. Και που είσαι ακόμη πρόεδρε!

Σπουδαία τιμή

Μέλος της Πανελλήνιας Εταιρίας Αθλητιάτρων εξελέγη ο δικός μας ο **Γιαννης Καζουλάκης** στις πρόσφατες εκλογές και σίγουρα δεν είναι μόνο τιμή για τον ίδιο. Είναι τιμή και για ολόκληρο το νησί μας. 'Ετσι πλέον ο τόπος μας θα έχει το δικό του ανθρωπο σ' αυτή την εταιρία και νομίζουμε πολλοί θα οφεληθούν. Μπράβο **Γιάννη**!

Μόνο σε παρακαλώ την άλλη φορά που θα δείς τον εξάδελφό σου να κατουριέται από τη χαρά του για τίς νίκες που του φέρνουν τελευταία οι παίκτες της ομάδας του, να τρέχεις με κανένα pamper για να τον προλαβαίνεις. Καλή σας μέρα !

Τί λες ρε φίλε !

Για πιο σεβασμό μιλάς μωρέ Τάσο ! Ξέρει αυτός τί θα πεί σεβασμός και καλές σχέσεις! Οι καλές σχέσεις είναι μόνο όταν έχει συμφέρον και τίποτε παραπάνω . Αν ήξερε και πίστευε πραγματικά την έννοια της λέξης σεβασμός δεν θα έφτανε στο σημείο που έφθασε, στο σημείο της εκδίκησης όπως λέει και ο ίδιος που το έκανε για ένα και μόνο λόγο, για ένα και μόνο άνθρωπο. Για ποιό λοιπόν σεβασμό μου μιλάς !

Τί τα λέω όμως τώρα όλα αυτά σε σένα . Τί μπορεί να κάνεις εσύ. 'Οχι, απλά σου τα λέω γιατί μερικές φορές δεν παραδέχεσαι μερικά πράγματα και μας λες κιόλας και οπισθοδρομικούς! Η μήπως πάλι κάνω λάθος! ΄Ομως του χρόνου με το καλό,την ιδια περίπου εποχή να είσαι σίγουρος ότι θα τα ξαναπούμε και τότε πραγματικά θα κρύβετε μαζί με όλους εσάς !

'Ηλθε , τα πήρε και έφυγε

Σίγουρα θα θυμάστε τι έγραφα με την άφιξη του φίλου μου του Τσιβγούλη όταν ανέλαβε την ομάδα του Ιάλυσου. Θυμάστε που είχα γράψει για το πόσο παράξενη μου φάνηκε η πρόσληψή του στην ομάδα και είπα ότι δεν θα έπαιρνα θέση μέχρι να δώ και να πεισθώ για μερικά πράγματα.

Αλήθεια , πίστευε κανείς ότι αυτή η ομάδα του Ιάλυσου θα μπορούσε να σωθεί! Πίστευε ποτέ κανείς ότι με αυτή την ομάδα με αυτό το υλικό η ομάδα θα έμενε στη κατηγορία! 'Οχι βέβαια! Ε, λοιπόν γιατί ήλθε αυτός ο άνθρωπος στα Τριάντα! Μήπως για τίποτε αλλο!

Παιδιά νομίζω είναι η ώρα να αναλάβει ο καθενας τίς ευθύνες του και ευθαρσώς να βγεί και να πεί πως και γιατί ο Ιάλυσος έφθασε εκεί που έφθασε. Τώρα το μόνο καλό που μπορεί να βγεί από αυτό το σωματείο είναι να αρχίσουν όλοι μαζί να μελετούν για άλλες κινήσεις, κινήσεις υποδομή, κινήσεις μέλλοντος, γιατί ο νύν Ιάλυσος έκανε το κύκλο του και προσγειώνεται και πάλι στη πρότερή του θέση .

Δεν είναι δυνατόν

Μα καλά βρε παιδιά, αυτή η εχθρική συμπεριφορά σας, απέναντι στους συνδημότες σας, απέναντι στους κοντοχωριανούς σας που οφείλεται; Μα είναι ποτέ δυνατόν σε αγώνα των Κατταβενών να φωνάζετε και να παίρνετε το μέρος των αντιπάλων ομάδων και μάλιστα ομάδων απο τα νησιά όπως ο Νικαγόρας που όλοι σας λίγο πολύ στο παρελθόν παραπονιόσασταν για τη συμπεριφορά τους; Είναι ποτέ δυνατό να φθάνετε σ' αυτό το σημείο! Αυτά φίλτατοι Γιανναδενοί δεν σας τιμούν καθόλου και όχι μόνο. Μ' αυτή σας τη συμπεριφορά ντροπιάζετε ολόκληρο το Δήμο της Νότιας Ρόδου. Ντροπή σας ! Δεν βλέπετε που δεν μπορείτε να κρατήσετε μια ομάδα στο χωριό και ακόμη το ένα εκατομμύριο της επιχορήγησης κάθεται και σας περιμένει στην Ενωση και κάθεσθε και βρίζετε και δημιουργείτε προβλήματα στους κοντοχωριανούς σας! Αίσχος!

Ο κρίκος μας

Κύριε πρόεδρε . Κάποιος απο τη παρέα σας, σας παίρνει στο λαιμό του. Κάποιος κουράσθηκε και κάνει λάθη, πολλά λάθη. Εμείς τον επισημάναμε, σειρά σας τώρα να τον επισημάνετε και σεις πρίν σας ρίξει στο λάκκο. Καιρός να τον ξεφορτωθείτε, καιρός να τον απομακρύνετε, καιρός να σας αδειάσει τη γωνιά, καιρός να ψηφήσετε τον πιο αδύναμο κρίκο !!

Τα χρήματα περιμένουν

Αρκετές ομάδες δεν έχουν πάρει ακόμη τίς επιχορηγήσεις τους και δεν μπορούν να τίς πάρουν γιατί δεν υπάρχουν πια σαν σωματεία. Αγ.Ισίδωρος, Ομόνοια και άλλες ομάδες που έχουν διαλύσει, οι επιχορηγήσεις τους βρίσκονται στα χέρια του **Τιβριντίδη** που σίγουρα δεν θα τα δώσει σε κανένα και βέβαια θα τα επιστρέψει και πάλι πίσω στη Γ.Γ.Α. Είναι αυτό που λέμε, σωματεία που φτιάχτηκαν με μοναδικό σκοπό να έχουν μόνο μια σφραγίδα και τίποτε άλλο. Και μετά συζητάμε για ποδόσφαιρο και όλα τα σχετικά.

Καλό σου ταξίδι

*Μεγάλη θλίψη και οδυρμός έπεσε στην οικογένεια του μέλους του Διαγόρα **Αντώνη Φραγκεσκάκη** για τον άδικο χαμό της αξιολάτρευτης αδελφής του **Χρυσάνθης** που έτσι άδικα , απροκάλυπτα έφυγε απο κοντά μας . Μια πολυαγαπημένη κυρία έφυγε απο κοντά μας , αφήνοντας πίσω της μια οικογένεια που την υπεραγαπούσε .Η Χρυσάνθη, που μόνο καλά μπορούσε κανείς να πει γι' αυτή, δεν είναι πια κοντά μας, δεν είναι πια κοντά στην αγαπημένη της οικογένεια.*

***Χρυσάνθη** μας, πάντα θα σε θυμόμαστε και ποτέ δεν θα ξεχάσουμε την καλοσύνη σου και τα χίλια δυό σου χαρίσματα. Στην οικογένεια της, στην οικογένεια του **Φραγκεσκάκη** και σ' όλους τους συγγενείς τα πιο θερμά μας συλλυπητήρια και νάνε ελαφρύ το χώμα που σε σκεπάζει αγαπημένη μας **Χρυσάνθη**. Να είσαι αλησμόνητη.*



Η εμπειρία μας και η αφοσίωση στη λεπτομέρεια
αποτελουν εγγύηση για την απόλυτη επιτυχία ωστε
να μείνουν ανεξίτηλες στη μνήμη τη δική σας και των καλεσμένων σας.....

ΧΟΡΟΕΣΠΕΡΙΔΕΣ - ΓΑΜΟΙ - CATERING - ΠΑΙΔΙΚΑ ΠΑΡΤΥ

ΞΕΝΟΔΟΧΕΙΟ SOFITEL CAPSIS
ΡΟΔΟΥ
Για Πληροφορίες 25-015 & 20919 (09.00 - 17.00)



CAPSIS
Conference Centers & Resort Hotels

ΠΛΑΣΙΟ διαφημιστική

◆ Κάρτες
◆ Προσκλητήρια γάμων-βαπτίσεων
◆ Σφραγίδες
◆ Διαφήμιση στον Τύπο

Παπαγιάννη 80 Κρεμαστή
Τηλ. 95584 - 91350
Κιν. 09377-56878

Γ' ΕΘΝΙΚΗ- ΜΠΑΣΚΕΤ

Μαντινάδες... σωτηρίας

- *ΠΟΛΥ ΠΙΟ ΚΟΝΤΑ ΣΤΗΝ ΠΑΡΑΜΟΝΗ ΤΟΥ ΣΤΗ Γ' ΕΘΝΙΚΗ ΚΑΤΗΓΟΡΙΑ ΕΙΝΑΙ Ο ΙΑΛΥΣΟΣ ΜΕΤΑ ΤΗ (ΝΕΑ) ΝΙΚΗ ΤΟΥ ΕΠΙ ΤΟΥ ΡΕΘΥΜΝΟΥ ΜΕ 87-81*
- *"ΚΑΤΑΡΑΜΕΝΟ" ΤΟ ΤΡΙΤΟ ΔΕΚΑΛΕΠΤΟ. ΗΡΘΑΝ ΠΑΛΙ ΤΑ ΠΑΝΩ-ΚΑΤΩ*
- *ΣΟΥΠΕΡ Η ΤΕΤΡΑΔΑ ΜΥΣΤΙΛΟΓΛΟΥ-ΜΟΣΧΗΣ-ΜΠΙΛΙΑΣ-ΚΟΚΟΡΟΓΙΑΝΝΗΣ*

"Κλειδώθηκε η υπόθεση παραμονή για τον Ιάλυσο που πέτυχε μια σπουδαία νίκη κόντρα στο Ρέθυμνο με 87-81, στο παιχνίδι-κλειδί για τη συνέχεια του πρωταθλήματος. "Οι "ερυθροκίτρινοι" μετράνε ένα νικηφόρο σερί εδώ και αρκετές αγωνιστικές και με μοναδική παρένθεση την ήττα από τον Κολοσσό, έχουν μόνο επιτυχίες από τις 23 Δεκεμβρίου 2001. Η σταθερή τους πορεία τους οδήγησε λίγο ψηλότερα από τη μέση του βαθμολογικού πίνακα και απόμεναν πλέον πέντε αναμετρήσεις για να επιτευχθεί ο στόχος. Η ψυχολογία όμως θα 'ναι σαφώς καλύτερη εν όψει των υπόλοιπων παιχνιδιών και το άγχος έχει αρχίσει να υποχωρεί.



Ο Μοσχής (δεξιά) ήταν από τους κορυφαίους

"ΜΠΑΛΩΘΙΕΣ"

Το Ρέθυμνο ταξίδεψε στη Ρόδο βαθμολογικά αδιάφορο αφού δεν ανήκει στο γκρουπ των ομάδων που "παλεύουν" για σωτηρία αλλά αυτό δεν μειώνει ούτε στο ελάχιστο την επιτυχία του Ιάλυσου.

Οι γηπεδούχοι ξεκίνησαν πολύ καλά, προηγήθηκαν 27-22 στο πρώτο δεκάλεπτο και 39-23 στα μέσα του δευτέρου. Ο **Μοσχής** με δύο απανωτά τρίποντα μετέτρεψε το σχετικό εύθραυστο 31-22 σε 37-22 για να φτάσει στο +16 με δύο εύστοχες βολές του **Μπίλια**. Στο πρώτο ημίχρονο, ο Ιάλυσος πρόσεξε πολύ την άμυνά του, είχε σωστές επιλογές στην επίθεση, εκμεταλλεύτηκε στο έπακρο το αμαρκάριστο σουτ και έλεγξε με τους ψηλούς του τον "εναέριο χώρο".

Η κυριαρχία των γηπεδούχων ωστόσο δεν εφησύχαζε τους φιλάθλους αφού το έργο... το είχαν ξαναδεί και όσο πλησίαζε το τρίτο δεκάλεπτο, το καρδιοκτύπι δυνάμωνε. Τελικά οι φόβοι βγήκαν αληθινοί αλλά είχε και τη γνωστή ευτυχή κατάληξη. Η διαφορά ασφαλείας εκμηδενίστηκε και μάλιστα το Ρέθυμνο προηγήθηκε 56-59 με τρίποντη "βόμβα" του Τσαουσίδη. Τα πολλά επιπόλαια λάθη επέτρεψαν στους φιλοξενούμενους να βγάλουν αρκετούς αιφνιδιασμούς και το τρίτο μέρος έκλεισε με την Κρητική ομάδα να έχει το προβάδισμα ενός πόντου (63-64). Στο τελευταίο δεκάλεπτο ήρθε η ανατροπή της... ανατροπής. Πιο σοβαροί και πειθαρχημένοι οι "ερυθροκίτρινοι" δεν άφησαν περιθώρια στους φιλοξενούμενους οι οποίοι υπέπεσαν σε σωρεία λαθών και ο Ιάλυσος ξέσπασε...

Η διαφορά αυξανόταν και πάλι και ο **Μπίλιας** έξω από τη γραμμή του τριπόντου ευστόχησε κάνοντας το 70-60. Πεντέμισι λεπτά πριν το τέλος, έγινε το +14 με τον **Παπακώστα** (83-69). Κάπου εκεί τα πράγματα χαλάρωσαν και το Ρέθυμνο έκανε ένα σερί 12-4 για να διαμορφωθεί το τελικό 87-81.

ΤΑ ... ΕΠΙΜΕΡΟΥΣ

Ηταν άπαντες... παρόντες. Ο **Χρήστος Αβεκλούριος** αγωνίστηκε αλλά δεν μπόρεσε να προσφέρει... τα συνηθισμένα καθώς ο τραυματισμός του στην ωμοπλάτη φάνηκε να τον επηρέασε σε σημαντικό βαθμό.

Ο **Παναγιώτης Παπακώστας** ήταν συγκινητικός. Επαιξε τραυματίας και μάλιστα στα τάιμ-άουτ πήγαινε κουτσαίνοντας προς τον πάγκο αλλά συνέχιζε σφίγγοντας τα δόντια.

Οι στρατευμένοι **Μυστιλόγλου** και **Λυκογιάννης** εξασφάλισαν τελικά άδεια από τη μονάδα τους για το παιχνίδι. Ο πρώτος ήταν και από τους κορυφαίους.

ΣΤΑΤΙΣΤΙΚΑ

Η εταιρεία GALANIS DATA SPORT δεν ήταν στο Κλειστό αλλά κάποια στατιστικά στοιχεία κρατήθηκαν. Συγκεκριμένα, οι γηπεδούχοι μάζεψαν συνολικά 32 "σκουπίδια" (23 αμυντικά και 9 επιθετικά), μοίρασαν 6 ασίστ, έκλεψαν έντεκα φορές την μπάλα από τους αντιπάλους τους και υπέπεσαν σε 15 λάθη.

ΞΕΧΩΡΙΣΑΝ

Από τον Ιάλυσο, πρώτος σκόρερ ήταν ο **Τάκης Κοκορόγιαννης** με 20 πόντους. Καθοριστική η συμβολή των **Μπίλια, Μυστιλόγλου** και **Μοσχή** που "μίλησαν" σε κρίσιμα σημεία.

Από το Ρέθυμνο, διακρίθηκαν οι **Θεοδωρίδης, Χατζηκωστής** και **Τσαουσίδης,**

Δεκάλεπτα: 27-22, 48-39 (ημιχρ.), 63-64, 87-81

Διαιτητές: **Αποστολίδης, Ελευθεριάδης**

ΙΑΛΥΣΟΣ (Διάνας): *Μυστιλόγλου 14, Μοσχής 16(3), Παπακώστας 8, Αβεκλούριος 7, Μόδιαλης, Καραγιάννης 6, Λυκογιάννης 2, Κοκορόγιαννης 20 (1), Μπίλιας 14 (1)*

ΡΕΘΥΜΝΟ (Καλογήρου): *Κουμνιακάκης 13 (1), Χατζηκωστής 19 (4), Βραχασωτάκης 8, Καλαϊτζάκης, Οικονομίδης, Πλεμμένος 4, Χρυσουλάκης 2, Τσαουσίδης 15 (3), Θεοδωρίδης 20)*

Αφιερωμένη στους "πολέμιους"

- *Αφού συνεχάρη τους παίκτες του, ο Γιώργος Διάνας τόνισε πως η σωτηρία θα αφιερωθεί "στους επώνυμους και ανώνυμους που πολεμάνε την ομάδα"!*

Στο ίδιο έργο θεατές ήταν όσοι βρέθηκαν χθες στο Δημοτικό Κλειστό Γυμναστήριο της Ιαλυσού και παρακολούθησαν το παιχνίδι ανάμεσα στον Ιάλυσο και το Ρέθυμνο.

Ο Ιάλυσος πήρε μία βαθμολογικά σπουδαία νίκη και μάλιστα με τρόπο που έχει... καθιερωθεί στους εντός Ρόδου αγώνες, επομένως και οι δηλώσεις του **Γιώργου Διάνα** δεν θα μπορούσαν να διαφέρουν στην ουσία τους από αυτές που συνηθίζει να κάνει μετά τους νικηφόρους αγώνες του Κλειστού της πόλης. Χθες, βέβαια, ο προπονητής των "ερυθροκίτρινων" φρόντισε να δώσει έναν αιχμηρό τόνο στις κουβέντες του:

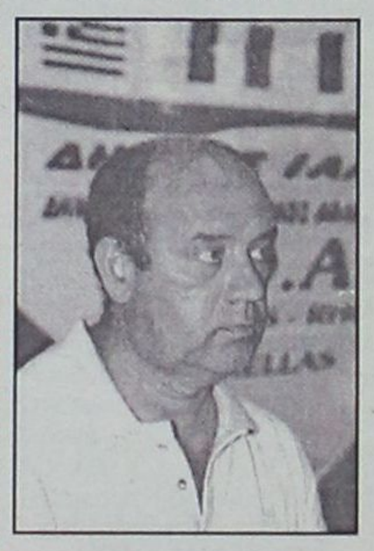

"Και σήμερα λειτούργησε η ψυχή. Αυτή τη φορά ήταν ο **Μυστιλόγλου** και ο **Μοσχής** που αποτέλεσαν τα στηρίγματα, χωρίς να υστερήσει κανένα από τα υπόλοιπα παιδιά.

Προσπαθούμε να σωθούμε και αν τελικά τα καταφέρουμε θα είναι σαν να έχει η Γ' Εθνική δύο πρωταθλητές. Τον Κολοσσό, που είναι η καλύτερη ομάδα, και τον Ιάλυσο, με τα προβλήματα που αντιμετωπίζει ισοδυναμεί με άθλο. Θέλω να δώσω συγχαρητήρια στα παιδιά γιατί δίνουν τον καλύτερό τους εαυτό και κάθε φορά ανταποκρίνονται στις απαιτήσεις.

Μακάρι να τα καταφέρουμε και να αφιερώσουμε την σωτηρία στους επώνυμους και τους ανώνυμους που πολεμάνε την ομάδα του Ιάλυσου".

ΤΡΥΠΙΟ ΔΙΧΤΥ



- Τα ίδια Παντελάκη μου, τα ίδια Παντελή μου...
- Οι παίκτες του Κλεάνθη Παραδεισίου ψάχνουν αλλού τα αίτια της ήττας τους...
- Μιλάμε για το ντέρμπι με τον Ροδιακό...
- Που τους κέρδισε για τρίτη φορά...
- Ομως οι κύριοι ρίχνουν ευθύνες σ' όλους τους άλλους...
- Οι ίδιοι ήταν παικταράδες, γηγενείς, καθαροί κι όλα τα σχετικά...
- Οι άλλοι τους στήσανε, τους αδίκησαν, τους στέρησαν τη νίκη-πρωτάθλημα, που την είχαν για 1' λεπτό δική τους...
- Και θυμήθηκαν, τον Ανταγόρα, τ' Απόλλωνα, τον Σταυρό που εγκατέλειψαν το βόλλεϋ...
- Χωρίς να αναφέρουν ότι αυτές οι ομάδες εγκατέλειψαν για πολλούς άλλους λόγους...
- Κι όχι για τα συμβάντα στο τοπικό βόλλεϋ...
- Χωρίς ν' αναφέρουν ότι μετέτρεψαν σε ριγκ τον αγωνιστικό χώρο όταν ο διαιτητής έδωσε επανάληψη...
- Γιατί για τους κυρίους αυτούς ο δεύτερος διαιτητής δεν έχει δικαίωμα υπόδειξης...
- Και τους έφταιξε κι η Τ.Ε. γιατί είναι απούσα...
- Φανταστείτε τί θα γινόταν αν ήταν παρούσα...
- Ας μην αναφέρουμε αν πότε ο Κλεάνθης παρουσιάστηκε στην Τ.Ε.
- Ούτε στις κληρώσεις των πρωταθλημάτων...
- Ομως άμα χρειασθεί μετάθεση αγώνα τότε μόνο ξέρει την Τ.Ε...
- Που φυσικά τότε είναι καλή που αλλάζει ορισθέντα αγώνα...
- Οφείλουμε, όμως, να ομολογήσουμε πως η διοίκηση του Κλεάνθη δεν έχει ανάμειξη...
- Γιατί δεν συνυπογράφει την επιστολή των παικτών της...
- Εκτός κι αν είναι τόσο έξω από το τμήμα βόλλεϋ...
- Που βρήκαν ευκαιρία οι παίκτες για "εθελουσία έξοδο"...
- Κέρδισε και σώθηκε οριστικά ο Ιάλυσος...
- Ο **Διάνας** πέτυχε διάνα...
- Εχοντας την συμπαράσταση του δημάρχου, δεν φοβάται τίποτα...
- Από πίσω, όμως, το καζάνι βράζει...
- Και τώρα που σώθηκε η ομάδα οι "προδότες" ετοιμάζονται...
- Για εμπεριστατωμένη απάντηση στον κ. Ουτς...
- Κατά τα άλλα στο Τοπικό όλα κυλούν ομαλά...
- Κανείς δεν ασχολείται με τα τρελά αποτελέσματα...
- Αφού όλοι προτιμούν να έχουν ομάδες...
- Χωρίς να σκέπτονται την ψυχολογία των παιδιών που ξευτελίζονται...
- Τους έκανε όλους πέρα ο **Ξανθός**...
- Αλλά το λόμπυ συνεχίζει απτόητο...
- Προχθές ήταν παρέα επτά διαιτητές...
- Κι όλοι τους κρατούσαν φτυάρια...
- Σύντομα θα μάθουμε και τα νέα...

ΜΠΑΣΚΕΤ - Γ' ΕΘΝΙΚΗ

Συνεπής με τον Κολοσσό

- *ΟΙ "ΘΑΛΑΣΣΙ" ΝΙΚΗΣΑΝ ΣΤΑ ΕΞΑΡΧΕΙΑ ΤΟΝ ΑΣΤΕΡΑ ΜΕ 79-65, ΕΞΑΣΦΑΛΙΣΑΝ ΚΑΙ ΜΑΘΗΜΑΤΙΚΑ ΤΟΝ ΤΙΤΛΟ ΚΑΙ ΑΦΗΣΑΝ ΤΗΝ ΜΑΧΗ ΤΗΣ ΠΑΡΑΜΟΝΗΣ ΓΙΑ ΤΟΥΣ ΑΛΛΟΥΣ*

Γ' ΕΘΝΙΚΗ - 2ος ΟΜΙΛΟΣ ΝΟΤΟΥ

ΑΠΟΤΕΛΕΣΜΑΤΑ 21ής ΑΓΩΝΙΣΤΙΚΗΣ

Αστέρας Εξαρχείων-Κολοσσός	**65-79**
Γλυφάδα-Κένταυρος	(Τετάρτη)
Ηλιούπολη-Κρόνος	54-56
Ιάλυσος-Ρέθυμνο	**87-81**
Αγία Παρασκευή-Αγιος Θωμάς	93-71
Χανιά-Γ.Σ. Χαλκίδας	76-89.
Ρεπό: Αίας Ταύρου.	

ΒΑΘΜΟΛΟΓΙΑ

1. **Κολοσσός**	**1571-1230**	**39**
2. Κένταυρος	1432-1293	33
3. Ρέθυμνο	1523-1438	32
4. Κρόνος	1376-1302	30
5. Ιάλυσος	**1358-1405**	**30**
6. Γ.Σ. Χαλκίδας	1465-1366	30
7. Αγ. Παρασκευή	1419-1346	30
8. Αγ. Θωμάς	1328-1348	29
9. Αστέρας Εξαρχ.	1448-1413	28
10. Αίας Ταύρου	1258-1298	26
11. Ηλιούπολη	1190-1305	24
12. Χανιά	131-1667	23
13. Γλυφάδα	1186-1456	21

• Αγ. Θωμάς, **Κολοσσός**, Κένταυρος, Κρόνος και Ρέθυμνο δεν έχουν εκτίσει το ρεπό τους.

• Εκκρεμεί το παιχνίδι Γλυφάδα-Κένταυρος.

ΕΠΟΜΕΝΗ ΑΓΩΝΙΣΤΙΚΗ (22η)

Κένταυρος-Αστέρας Εξαρχείων
Κρόνος-Γλυφάδα
Ρέθυμνο-Ηλιούπολη
Γ.Σ. Χαλκίδας-Ιάλυσος
Κολοσσός-Αγία Παρασκευή
Αίας Ταύρου-Χανιά.
Ρεπό ο Αγιος Θωμάς.

Πιστός στις αρχές του έμεινε ο Κολοσσός και στα Εξάρχεια, καθώς απέδειξε με την νίκη του με 79-65 επί του τοπικού Αστέρα πως εννοεί απόλυτα σοβαρά αυτό που φωνάζει εδώ και καιρό.

Οτι δεν πρόκειται, δηλαδή, να χαριστεί σε καμμία ομάδα και ότι θα συνεχίσει να κυνηγάει σε κάθε παιχνίδι το μέγιστο των δυνατοτήτων του χωρίς να χαλαρώνει και χωρίς να επαναπαύεται στην κατάκτηση του τίτλου και της ανόδου, που χθες "σφραγίστηκε" και μαθηματικά.

Στο Κλειστό Γυμναστήριο **Στρέφη** ο Αστέρας καιγόταν για νίκη από την στιγμή που ανήκει και αυτός στον... πολυπληθή όμιλο των ομάδων που μάχονται με νύχια και με δόντια για να αποφύγουν τον υποβιβασμό.

Οι γηπεδούχοι μπήκαν στο παρκέ οπλισμένοι με αποφασιστικότητα, ωστόσο από το πρώτο κιόλας τζάμπολ οι "θαλασσί" φρόντισαν να τους κόψουν τον... βήχα.



Ο Γιώργος Βαλαβανίδης ήταν από τους κορυφαίους του Κολοσσού

Με ψυχραιμία και καθαρό μυαλό, οι παίκτες του **Χάρη Παπάζογλου** επέβαλαν πλήρως τον ρυθμό τους, κυριάρχησαν στα ριμπάουντ και με τον γνωστό γι' αυτούς πλουραλισμό στην επίθεση ξεκαθάρισαν γρήγορα το τοπίο σχετικά με το ποιός θα ήταν ο τελικός νικητής.

Τα πάντα ήταν εξαιρετικά απλά και εύκολα, καθώς οι "θαλασσί" τήρησαν στο ακέραιο τα όσα τους ζήτησε ο προπονητής τους κυρίως σε σχέση με την αμυντική τους κυρίως λειτουργία. Οπως προέκυψε από την παρουσία του Αστέρα στα προηγούμενα παιχνίδια, είναι αδύνατον να κερδίσει όταν η παραγωγικότητά του περιορίζεται στο επίπεδο των 60 πόντων. Με βάση, λοιπόν, την καλή τους άμυνα οι Κολοσσίτες αποσυντόνισαν τον αντίπαλό τους, έτρεξαν όταν έπρεπε, φρέναραν τον ρυθμό όταν έπρεπε και πρόσθεσαν χωρίς προβλήματα στο ενεργητικό τους άλλη μία επιτυχία.

Χωρίς προβλήματα κύλησε η διαιτησία των **Σαλαβού** και **Παντελίδη.**

Τα δεκάλεπτα: 12-24, 24-40, 46-63, 65-79.

Οι πόντοι:

ΑΣΤΕΡΑΣ ΕΞΑΡΧΕΙΩΝ (ΚΟΥΛΟΥΡΙΩΤΗΣ): *Γεωργόπουλος 2, Καπρούλιας 6, Χαρακτινός 12, Μπολάνος 7(1), Καπλαντζής 14(1), Φάλιας 2, Μακρής 5, Μουτσάτσος 16, Κουλουριώτης, Καγλής.*

ΚΟΛΟΣΣΟΣ: *Αλμπάνης 4(1), Παρδακάς 2, Κουτσός 2, Γκογκίδης 22(1), Βλαχοδήμος 4, Κουγιός 14(3), Βαλαβανίδης 22(1), Κατούφας 5(1), Χερκελετζής 4, Τσίντζας.*

Μόνο χαμόγελα

- *Συγχαρητήρια στους παίκτες του μοίρασε ο Χάρης Παπάζογλου για την εμφάνιση που πραγματοποίησαν στο Εξάρχεια*

Η άνοδος στην Β' Εθνική κατηγορία είναι για τον Κολοσσό από χθες γεγονός και τυπικά και τώρα, πλέον, ο **Χάρης Παπάζογλου** απολαμβάνει ήρεμος τους καρπούς της σκληρής δουλειάς που διεξάγεται από το ξεκίνημα της χρονιάς. Ο πρώτος καρπός, που χόρτασε της φιλοδοξίες, είναι αναμφίβολα ο τίτλος και ο δεύτερος, που "ξεφλουδίζεται" εδώ και λίγες αγωνιστικές, είναι το θέαμα που προσφέρει η ομάδα.

Γι' αυτό και τα συγχαρητήρια από τον **Χάρη Παπάζογλου** περίσσευαν και χθες: "Τα παιδιά πραγματοποίησαν μία πολύ καλή εμφάνιση, με θαυμάσια άμυνα και σωστές επιλογές στην επίθεση. Συγχαρητήρια σε όλους, αφού φαίνε-

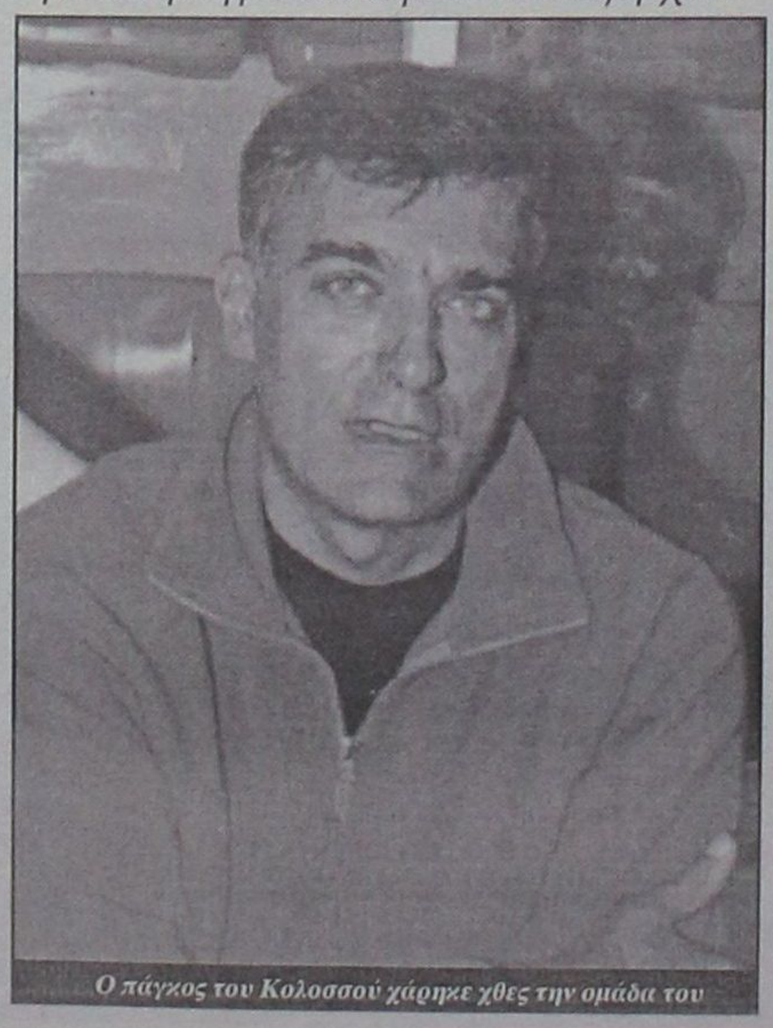
Ο πάγκος του Κολοσσού χάρηκε χθες την ομάδα του

TRAVEL EMMANUEL

ΘΕΛΕΤΕ ΟΙ ΔΙΑΚΟΠΕΣ ΣΑΣ ΝΑ ΣΥΝΔΥΑΣΘΟΥΝ ΦΘΗΝΑ ΚΑΙ ΠΟΙΟΤΙΚΑ:

EMMANUEL TRAVEL

ΘΕΛΕΤΕ ΝΑ ΤΑΞΙΔΕΨΕΤΕ ΜΕ ΑΣΦΑΛΕΙΑ ΚΑΙ ΦΘΗΝΑ...

EMMANUEL TRAVEL

ΕΙΜΑΣΤΕ ΠΑΝΤΑ ΣΤΗΝ ΔΙΑΘΕΣΗ ΣΑΣ ΓΙΑ ΤΗΝ ΚΑΛΥΤΕΡΗ ΕΞΥΠΗΡΕΤΗΣΗ ΣΑΣ.
ΦΘΗΝΕΣ ΤΙΜΕΣ ΓΙΑ ΕΥΡΩΠΗ ΣΕ ΣΥΝΕΡΓΑΣΙΑ ΜΕ ΤΙΣ ΚΑΛΥΤΕΡΕΣ ΑΕΡΟΠΟΡΙΚΕΣ ΤΣΑΡΤΕΡ ΕΤΑΙΡΕΙΕΣ

ΕΙΣΙΤΗΡΙΑ ΠΛΟΙΩΝ 20% ΕΚΠΤΩΣΗ ΓΙΑ ΕΙΣΙΤΗΡΙΑ ΜΕΤ' ΕΠΙΣΤΡΟΦΗΣ

ΕΙΣΙΤΗΡΙΑ ΟΛΥΜΠΙΑΚΗΣ-ΕΙΔΙΚΕΣ ΤΙΜΕΣ ΓΙΑ ΝΕΟΥΣ ΚΑΙ ΥΠΕΡΗΛΙΚΕΣ-ΟΙΚΟΓΕΝΕΙΑΚΕΣ ΠΡΟΣΦΟΡΕΣ

ΚΡΑΤΗΣΕΙΣ ΞΕΝΟΔΟΧΕΙΩΝ
ΕΚΔΟΣΕΙΣ ΔΙΑΒΑΤΗΡΙΩΝ
ΕΚΔΡΟΜΕΣ ΓΙΑ ΟΛΟ ΤΟΝ ΚΟΣΜΟ

ΠΑΝΤΑ ΚΟΝΤΑ ΣΑΣ ΓΙΑ ΤΗΝ ΚΑΛΥΤΕΡΗ ΕΞΥΠΗΡΕΤΗΣΗ ΣΑΣ

ΠΛΗΡΟΦΟΡΙΕΣ
ΤΗΛ: 93630-93625-94385
FAX: 91748
ΙΕΡΟΥ ΛΟΧΟΥ 1 ΙΑΛΥΣΟΣ ΡΟΔΟΣ
ΥΠΕΥΘΥΝΟΣ: ΜΑΝΩΛΗΣ ΜΑΧΑΙΡΑΚΗΣ

auto-moto

συνέχεια από την προηγούμενη

MAZDA 323 σε πολύ καλή κατάσταση. Πληρ. τηλ. 0932718192 AA44182

JEEP SAFARI TATA 2000 cc

DIESEL TURBO INTERCOOLER ΜΟΝΤΕΛΟ 2001 17.000 Κ.Μ., ΑΔΕΙΑ ΕΠΤΑ ΘΕΣΕΩΝ, FULL EXTRA, ΔΕΡΜΑΤΙΝΑ ΚΑΘΙΣΜΑΤΑ-A/C-CD PLAYER SONY. ΕΥΚΟΛΙΕΣ ΠΛΗΡΩΜΗΣ. ΠΛΗΡ. ΤΗΛ. 0945343563 ΠΑ44220

BMW 518 μοντέλο 1981 1.800cc ασημί μεταλλικό 186.000 χλμ., aircondition, ηλ. καθρ., καινούργια λάστιχα, Sony sound system, ΚΤΕΟ, σήμα 2002, τρίμηνη ασφάλεια. 3.200 Ευρώ Πληρ. τηλ. 02440 24390, 0945076748. AA44158

ΜΗΧΑΝΗ BMW GS 1100 χρώμα κίτρινο μοντέλο 11ος '96 με "φουλ έξτρα". Πληρ. τηλ. 0945782910 κ. Νεκτάριος. AA44181

ΑΥΤΟΚΙΝΗΤΟ Jaguar Mod 64 S. TYPE 3.8. Πληρ. τηλ. 0242028451-22955 AA44180

ΜΗΧΑΝΑΚΙ τύπου GILLERA RUNNER 180 c.c. 2 ετών σε άριστη κατάσταση. Πληρ. τηλ. 02410 74175 και 0932273612 AA44179

ΜΗΧΑΝΗ YAMAHA DRAGSTAR 650 κυβικά με 18.000 χιλιόμετρα, με πολλά εξτρά. Δεκτός κάθε έλεγχος. Πληρ. τηλ. 02440 51749 μετά τις 5 το απόγευμα και 0945101885 όλη μέρα.

BMW Z3, 1800cc, με 25.000 χλμ. Πληρ. τηλ. 0946 004550, κ. Νίκο από 11.00 - 14.00 AA44145

VESPA COSA, σε αρίστη κατάσταση, τιμή 250.000 δρχ. Πληρ. τηλ. 0934 022630 AA44146

ΜΗΧΑΝΗ MAGNA. Ευκολίες πληρωμής και διακανονισμός. Πληρ. τηλ. 0946 873512 AA44147

VW ΚΛΟΥΒΑ πετρέλαιο, 1900cc, σε πολύ καλή κατάσταση. Πληρ. τηλ. 0973 834884 AA44148

NISSAN SUNNY, ΜΟΝΤΕΛΟ 1987, ΣΕ ΚΑΛΗ ΚΑΤΑΣΤΑΣΗ ΚΑΙ ΠΡΟΣΙΤΗ ΤΙΜΗ. ΠΛΗΡ. ΤΗΛ. 02410/63453, 0944/738394. ΠΑ43890

HYUNDAI COUPE χρώματος μπορντώ, μοντέλο Οκτώβριος 2001 με 5.000 χλμ., ABS, δερμάτινο σαλόνι, αεροτομή, A/C, καινούργιο σε πολύ καλή τιμή. Πληρ. τηλ. 0974054443 κο Δημήτρη AA43287

ΤΟΥΟΤΑ ΚΛΟΥΒΑ 1.600 c.c. ΤΟΥ '80, 85.000 ΧΛΜ. ΣΕ ΚΑΛΗ ΚΑΤΑΣΤΑΣΗ. ΠΛΗΡ. ΤΗΛ. 61169 ΠΡΩΙ, 76565 ΑΠΟΓΕΥΜΑ. ΠΑ43728

FIAT PUNTO CABRIO ΜΟΝΤΕΛΟ 94 1,3 ΛΕΥΚΟ 75000 ΧΙΛΙΟΜΕΤΡΑ, EXTRAS. ΤΙΜΗ 2.400.000. ΠΛΗΡ. ΤΗΛ. 87006, 10.00-13.00 Ή 18.00-22.00 ΧΠΑ841

ΠΩΛΟΥΝΤΑΙ ΜΕΤΑΧΕΙΡΙΣΜΕΝΑ ΦΟΡΤΗΓΑ ΑΥΤΟΚΙΝΗΤΑ ΕΙΣΑΓΩΓΗΣ ΟΛΩΝ ΤΩΝ ΤΥΠΩΝ, ΓΙΑ ΑΓΡΟΤΙΚΗ ΚΑΙ ΕΠΑΓΓΕΛΜΑΤΙΚΗ ΧΡΗΣΗ, ΚΑΘΩΣ ΚΑΙ Ι.Χ. ΕΠΙΒΑΤΙΚΑ. ΕΤΟΙΜΟΠΑΡΑΔΟΤΑ Ή ΚΑΤΟΠΙΝ ΠΑΡΑΓΓΕΛΙΑΣ. ΠΑΡΕΧΟΥΜΕ ΓΡΑΠΤΗ ΕΓΓΥΗΣΗ ΕΝΟΣ ΧΡΟΝΟΥ. ΕΙΣΑΓΩΓΕΙΣ ΜΕΤΑΧΕΙΡΙΣΜΕΝΩΝ ΑΥΤΟΚΙΝΗΤΩΝ " Δ. ΜΠΟΥΝΤΟΥΡΗΣ-Ε. ΠΑΠΑΠΟΣΤΟΛΟΥ Ο.Ε.". ΕΚΘΕΣΗ: ΕΘΝΙΚΗ ΟΔΟΣ ΛΑΡΙΣΑΣ-ΙΩΑΝΝΙΝΩΝ ΤΡΙΚΑΛΑ ΘΕΣΣΑΛΙΑΣ. ΤΗΛ. 0431-74709 ΦΑΞ 0431-27008 ΚΙΝ. 0974456200-0977395269. ΧΠΑ112

JEEP WRANGLER Limited του 2000, 28.000 χλμ. με full extra, κλιματισμό, δερμάτινα καθίσματα, πλαϊνά σκαλοπατάκια, μάσκα Inox και ραδιοκασετόφωνο Sony. Πληρ. τηλ. 0932 255547 AA44144

ΕΝΟΙΚΙΑΖΟΝΤΑΙ αυτοκίνητα καθημερινά ή και με το μήνα σε πολύ καλές τιμές. Πληρ. τηλ. 86230, 0937274897 AA42515

εργασιες

ΥΠΑΛΛΗΛΟΣ ΓΙΑ ΧΡΥΣΟΧΟΕΙΟ ΣΤΗΝ ΠΑΛΙΑ ΠΟΛΗ. ΚΑΤΑ ΠΡΟΤΙΜΗΣΗ ΜΕ ΓΝΩΣΕΙΣ ΓΕΡΜΑΝΙΚΗΣ ΚΑΙ ΕΜΠΕΙΡΙΑ. ΠΛΗΡ. ΤΗΛ. 02410 33808 ΚΑΙ 0946514162. ΠΖ44184

ΠΩΛΗΤΡΙΕΣ ΓΙΑ ΤΟ ΚΑΤΑΣΤΗΜΑ ΕΣΩΡΟΥΧΩΝ ΕΥΑ ΓΙΑ ΜΟΝΙΜΗ ΕΡΓΑΣΙΑ. ΠΛΗΡ. ΤΗΛ. 23012, 74070. ΠΖ44261

ΜΑΓΕΙΡΑΣ για εστιατόριο στην πόλη. Πληρ. τηλ. 0944/185921. AZ44233

ΠΟΛΙΤΙΚΟΣ ΜΗΧΑΝΙΚΟΣ Ή ΑΡΧΙΤΕΚΤΟΝΑΣ Ή ΤΕΧΝΟΛΟΓΟΣ Ή ΔΙΑΚΟΣΜΗΤΗΣ με γνώση Autocad για εργασία σε τεχνικό γραφείο. Πληρ. 02410/22000, 097/2725766. AZ44259

ΣΕΡΒΙΤΟΡΟΣ έμπειρος για εστιατόριο πολυτελείας στη Π. Πόλη. Πληρ. τηλ. 25293. AZ44258

Από το ξενοδοχείο EVI **ζητείται νυκτερινός** με γνώσεις γερμανικής γλώσσας. Πληρ. τηλ. 85586, 4-1 μ.μ. AZ44260

ΣΤΑΜΠΩΤΡΙΑ πεπειραμένη για μπλουζάκια μακό. Πληρ. τηλ. 02410 34605, οικία 02410 31476. AZ44218

ΚΟΠΕΛΑ για καφενείο-καφετέρια εντός πόλεως Ρόδου. 12μηνη απασχόληση. Πληρ. τηλ. 0946-080450. AZ44183

CASINO RODOS S.A.

Casino Rodos is seeking to hire

M.I.S. OPERATOR

Necessary requirements of the position
- Knowledge of all Microsoft Operattion Systems (Win 95-98-Me-NT-2000-XP).
- Knowledge of systems administration
- Knowledge of Database Administration (Oracie, MS SQL Server).
- Knowledge of the Ethernet Network Topology an related Hardware.
- Knowledge of at least one programming lanquage (Delphi, Visual C++, Visual Basic).
- Knowledge of the Microsoft Office Suite (Word, Excel, PowerPoint etc).
- Knowledge of Web Site Administration
- At least 2 years of experience in th information technology sector (computer shop Technician, System Administrator, User Suppoert etc.).

Πληροροφορίες-αιτήσεις
ΚΑΖΙΝΟ ΡΟΔΟΥ Α.Ε.
Διεύθυνση Προσωπικού, Παπανικολάου 4, Ρόδος
τηλ. 97530-97531, ΔΕΥ-ΠΑΡ (08.00-16.00)

ΖΗΤΟΥΝΤΑΙ

ΠΩΛΗΤΡΙΕΣ

από κατάστημα χρυσοχοΐας, να ομιλούν πολύ καλά μια τουλάχιστον ξένη γλώσσα Γερμανικά ή Σουηδικά ή Φιλανδικά.

GESUCHT WERDEN

DEUTSCH SPRACHIGE VERKAUFERINNEN FUR JUWELIERGESCHAFTE.

SOKES

FLICKOR-SOM-TALAR SVENSKA SOM VILL JOBBA I GULDAFFAR.

HALUTAAN

SUOMEA PUHUVIA MYYJIA KULTASEPANLIIKKEESEEN

Πληρ. τηλ. 60110, από 10.00-12.00 π.μ.

RP ★★★★★

RODOS PALACE

Resort.Hotel • Convention Center

Το μεγαλύτερο ξενοδοχειακό συγκρότημα της Ρόδου ζητεί το ακόλουθο προσωπικό:

- **Υπαλλήλους Υποδοχής**
  Γνώσιες Αγγλικών, Γερμανικών, με ανάλογη προϋπηρεσία
- **Προϊσταμένη Ορόφων**
  Με ανάλογη προϋπηρεσία σε ξενοδοχεία πολυτελείας

Οι ενδιαφερόμενοι για τις ανωτέρω θέσεις μπορούν να στείλουν ένα βιογραφικό τους σημείωμα με μία πρόσφατη φωτογραφία στην Διεύθυνση της εταιρείας υπ' όψιν Κου Π. Ρούμπη

Επίσης ζητούνται:
- Μάγειροι Α', Β' & βοηθοί
- Μπουφετζήδες Α' & Β'
- Σερβιτόροι & βοηθοί
- Μπάρμεν Α' & Β'
- Hostess
- Νυχτερινός Receptionist
- Γκρουμ
- Καμαριέρες
- Καθαρίστριες
- Κομμώτρια
- Θυρωρός
- Αποθηκάριος με ανάλογη προϋπηρεσία και γνώσεις Η/Υ
- Συντηρητές (Ηλεκτρολόγοι, Υδραυλικοί)

Για τις ανωτέρω ειδικότητες οι ενδιαφερόμενοι μπορούν να απευθύνονται καθημερινά από 09.00 - 15.00 στον προσωπάρχη του ξενοδοχείου και στη διεύθυνση:

Ξενοδοχείο Ρόδος Παλάς
Λεωφ. Ιαλυσού, Τ.Θ. 121, Ιξιά, Ρόδος
Τηλ. 02410 97235, Fax: 02410 25350

RODIAN
BEACH • RESORT
RHODES • GREECE
Managed by Sunwebs

AMATHUSIA
CENTRE
INDOOR POOL
HEALTH & FITNESS CLUB

Ζητεί για το νέο Health & Recreation Club, που θα λειτουργήσει με τη νέα σαιζόν, άτομο πλήρους απασχόλησης με ειδικότητα:

αισθητικού

Απαραίτητη γνώση αγγλικής γλώσσας

Οι ενδιαφερόμενες καλούνται να απευθυνθούν στην κα Άρτεμη Χριστοδούλου, τηλέφωνο 02410-89928

κεφάλαιο

Κτηματομεσιτικο - Συμβουλευτικό Γραφειο

ΔΙΑΜΕΡΙΣΜΑΤΑ ΠΩΛΟΥΝΤΑΙ

- ❑ 35 τ.μ , 1ου, καινούρια γκαρσονιέρα, Δασκάλους, 14, 5εκ-42.553 €
- ❑ 40 τ.μ, υπερυψωμένη ημιυπόγεια καινούρια γκαρσονιέρα Ιξιά,12εκ-35.216 €
- ❑ 52 τ.μ., 1ου, 1 υπν/τιου κανούργιο, Ιξιά, 17 εκ.-49.889 €
- ❑ 66 τ.μ., ισόγειο, 1 υπν/τιου, αυλή, καινούργιο, πολυτελές, Ροδίνι, 27,5 εκ.-80.704 €
- ❑70 τ.μ,1ου, 2 υπν/τιων καινούριο Ιξιά 25εκ-73.367 €
- ❑ 87 τ.μ. 1ου, 2 υπν/τιων, γκαράζ, καινούργιο, πολυτελές, Ροδίνι, 37,5 εκ.-110.051 €
- ❑96 τ.μ , 1ου, 2 υπν/τιων Δασκάλους, 35εκ-102.714 €
- ❑ 98 τ.μ., 1ου, 2 υπν/τιων, γκαράζ, καινούργιο, πολυτελές Ιξιά, 42 εκ.-123.257 €
- ❑106 τ.μ,1ου, 3 υπν/τίων Ιξιά, 39 εκ-114.453 €
- ❑ 130 τ.μ., 1ου, 3 υπν/τιων, γκαράζ, καινούργιο, πολυτελές Ιξιά, 54 εκ.-158.473 €
- ❑ Συγκρότημα στα μπετά 3 ορόφων των 105 τ.μ έκαστος, Καρακόνερο 45 εκ-132.061 €
- ❑ Συγκρότημα με 4 -3αρια των 70 τ.μ, συν μια γκαρσονιέρα Αφάντου 77 εκ-225.972 €

ΜΕΖΟΝΕΤΕΣ- ΜΟΝ/ΚΙΕΣ ΠΩΛΟΥΝΤΑΙ

130 τ.μ, μεζονέτα, 3 υπν/τιων Τριάντα, 42εκ - 123.257€

- ❑ 138 τ.μ, μεζονέτα, 3 υπν/τιων, αυλή, Ροδίνι 47εκ-137.931 €
- ❑145 τ.μ, μεζονέτα, μαρμαροσοβά , αυλή Τριάντα, 38εκ-115.518 €
- ❑145 τ.μ. μεζονέτα, καινούρια,Τριάντα, 55εκ-161.408 €
- ❑ 200 τ.μ, μεζονέτα, ,3 υπν/τιων, αυλή, πάρκινγκ Κοσκινού 68εκ-199.559 €
- ❑ 230 τ.μ, μον/κία, μπετά Πεύκους, 50εκ-146.735 €

ΟΙΚΟΠΕΔΑ ΠΩΛΟΥΝΤΑΙ

- ❑ 96 τ.μ., αέρινη στήλη, δόμηση 96 τ.μ., Καναδά 7,5 εκ.-22.010 €
- ❑ 300 τ.μ., δόμηση 300 τ.μ Παστίδα 9εκ-26.412 €
- ❑ 300 τ.μ., δόμηση 300 τ.μ Τριάντα 20εκ-58.694 €
- ❑ 400 τ.μ., δόμηση 380 τ.μ Τριάντα 22 εκ.-64.563 €
- ❑ 590 τ.μ δόμηση 0.8 Ρόδου-Λίνδου 65εκ-190.755 €
- ❑ 600 τ.μ., δόμηση 600 τ.μ Τριάντα 40εκ-117.388 €
- ❑1.000 τ.μ Ανάληψη,0.8ΣΔ 80εκ-234.776 €
- ❑ 1.000 τ.μ ,δόμηση 100 τ.μ,Βουνάρα 16εκ-46.955 €
- ❑ 2.000 τ.μ ,δόμηση 200 τ.μ, Βουνάρα 32 εκ-93.910 €
- ❑ 3.500 τ.μ Φαληράκι 25εκ-73.367 €
- ❑ 4.000 τ.μ Τρείς-Κανδυλί 16 εκ-46.955 €
- ❑ 4.000 τ.μ, θέα, Παστίδα 26 εκ-76.302 €
- ❑ 4.300 τ.μ, Κολύμπια 24 εκ-70.432 €
- ❑5.240 τ.μ Αφάντου παραλία 40 εκ-117.388 €
- ❑ 5.500 τ.μ ,Κολύμπια 15 εκ-44.020 €
- ❑6.500 τ.μ, Κολύμπια 57 εκ-167.278 €
- ❑ 9.000 τ.μ, Κολύμπια 50 εκ-146.735 €
- ❑ 15.000, τ.μ., Κανδυλί 50 εκ-146.735 €

ΕΠΙΧΕΙΡΗΣΕΙΣ & ΕΠΑΓΓΕΛΜΑΤΙΚΟΙ ΧΩΡΟΙ

- ❑ Κατάστημα 23 τ.μ Ανάληψη, μπετά 7 εκ-20.542 €
- ❑ Κατάστημα 35 τ.μ Ανάληψη, μπετά 11 εκ-32.281 €
- ❑Κατάστημα 40 τ.μ σύν 50 τ.μ υπόγειο Ατταβύρου 20 εκ-58.694 €
- ❑Κατάστημα 64 τ.μ Μ.Πετρίδη 32 εκ-93.910 €
- ❑Κατάστημα-αποθήκη 140 τ.μ αυλή 300 τ.μ, Ανάληψη 32 εκ-93.910 €
- ❑Κατάστημα 145 τ.μ μπετά αυλή, Ροδίνι 26,5 εκ-77.769 €
- ❑ Αποθήκη 90 τ.μ., ράμπα Ανάληψη 14 εκ-41.085 €
- ❑ Αποθήκη 270 τ.μ., ράμπα Ανάληψη 40 εκ-117.388 €

Exclusive Properties

- ❑Οικοδομικό συγκρότημα 4 οικιών 1 καταστήματος, Παλιά πόλη , 277 τ.μ 100 εκ-293.470 €
- ❑Οικοδομικό συγκρότημα 1000 τ.μ, 2 ορόφων Ψαροπούλα 320 εκ-939.104 €

ΖΗΤΟΥΝΤΑΙ ΚΑΤΟΙΚΙΕΣ & ΟΙΚΟΠΕΔΑ ΕΝΤΟΣ & ΕΚΤΟΣ ΠΟΛΕΩΣ

ΤΣΟΥΡΟΥΝΑΚΗΣ Ι. ΑΝΤΩΝΙΟΣ (B.Sc.-MKT)

ΤΗΛ.:60060 (3 γραμμές) FAX: 60062
ΚΙΝ.:0945 949882
e-mail: kefaleo@rho.forthnet.gr

Γ. Σεφέρη 12
(παραπλεύρως ΜΗΔΕΙΑ)
Ρόδος

www.e-kefaleo.com

ΖΗΤΕΙΤΑΙ
ΣΥΝΕΡΓΑΤΗΣ
για πιτσαρία-είδη σφολιατοποιΐας με άδεια οδήγησης.

Πληρ. τηλ. 26294, 5-9 μ.μ.

KRESTEN PALACE HOTEL
6ο χλμ. Λεωφόρου Ρόδου-Καλλιθέας
ΖΗΤΑ
ΠΩΛΗΤΡΙΑ
για το Τουριστικό Κατάστημα
Απαραίτητα προσόντα: Γνώσεις ξένων γλωσσών και ανάλογη προϋπηρεσία

Πληρ. - Αιτήσεις (με πρόσφατη φωτογραφία) στο Ξενοδοχείο Καθημερινά: από 10.00-12.00, τηλ. 02410/62714, fax. 02410/65976, Τ.Θ. 4088

RHODES TELEMATICS
ADVANCED COMPUTER SYSTEMS
FORTHnet

ΑΝΑΚΟΙΝΩΣΗ

Η εταιρεία RHODES TELEMATICS επθυμεί να προσλάβει το κάτωθι προσωπικό:
1. Τεχνικός-μηχανικός πληροφορικής με εμπειρία στην υποστήριξη χρηστών Internet και δικτύων Η/Υ.

Απαραίτητη η γνώση της αγγλικής, της καλής χρήσης Η/Υ και η δυνατότητα χρησιμοποίησης μεταφορικού μέσου.

Πληροφορίες:
Κυρία Φαίδρα Μηνέττου
Α. Μαρίας 83, Ρόδος
Τηλ./fax: (02410) 77031

L ΣΧΟΛΗ ΟΔΗΓΩΝ
ΠΟΡΤΣΕΛΛΗΣ ΣΤΕΦΑΝΟΣ
Διπλ. εκπαιδευτής υποψηφίων οδηγών
μέλος της Ε.Σ.Ο.Ρ. Ο.Ε.



- Διπλώματα αυτοκινήτου, μοτοσικλέτας,φορτηγού, λεωφορείου, νταλίκας
- Αναθεωρήσεις ληγμένων αδειών
- Θεωρητικά μαθήματα ΚΟΚ και Μηχανολογίας
- Μετατροπές ξένων διπλωμάτων σε ελληνικά
- Διπλώματα αυτόματου αυτοκινήτου

ΝΕΑ ΔΙΕΥΘΥΝΣΗ: ΕΘΝΙΚΗΣ ΑΝΤΙΣΤΑΣΗΣ 73 (ΠΡΩΗΝ ΑΝΝΗΣ ΜΑΡΙΑΣ)
ΤΗΛ. 34497, 0945463635

ΣΧΟΛΗ ΟΔΗΓΩΝ
L ΠΟΤΣΟΥ ΣΩΤΗΡΗ
ΔΙΠΛ. ΕΚΠΑΙΔΕΥΤΗΣ ΥΠΟΨΗΦΙΩΝ ΟΔΗΓΩΝ.
ΔΙΠΛΩΜΑΤΑ Α - Β - Γ - Δ - Ε

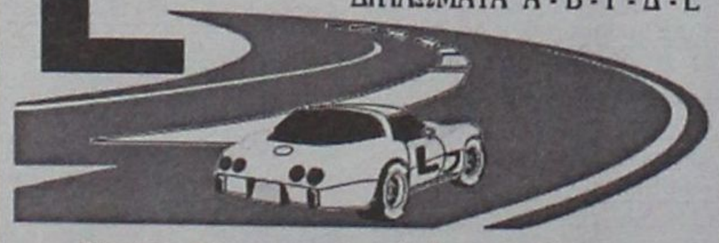

- ★ **Αναλαμβάνουμε την έκδοση αδειών οδήγησης όλων των κατηγοριών.**
- ★ **Ανάθεωρήσεις Επαγ/κών αδειών.**
- ★ **Τα θεωρητικά μαθήματα όλων των κατηγοριών γίνονται στό σύγχρονο Κέντρο θεωρητικής Εκπαίδευσης Υποψηφίων Οδηγών της Ε.Σ.Ο.Ρ. Ο.Ε. Στην οποία μετέχουμε.**
- ★ **Διαθέτουμε καί Αυτόματο Επιβατηγό.**

Εθνάρχου Μακαρίου 31, 2ος όροφος, ΡΟΔΟΣ
(Ενανα Εθνικής Τράπεζας, πάνω από το κατ/μα "ΡΟΔΙ")
Τηλ. 76070 Κιν. 0945- 567404

εργασιες

συνέχεια από την προηγούμενη

ΥΠΑΛΛΗΛΟΣ γνωρίζουσα την αγγλική γλώσσα, για κατάστημα τουριστικών ειδών στη Λίνδο. Μισθός ικανοποιητικός. Πληρ. τηλ. 02410/24923. AZ44264

Από Τεχνική Εταιρεία ζητείται **χειριστής** δικτιωτού γερανού. Πληρ. τηλ. 0945/878936, 0932/580472. AZ44263

Διεθνής Εταιρεία προϊόντων επαναφοράς και ελέγχου του σωματικού βάρους μέσω υγιεινής διατροφής με παγκόσμια αναγνώριση, **ζητάει τοπικά στελέχη** με επαγγελματική-εμπορική ψυχολογία και οργανωτικές ικανότητες, δυναμικά με ήθος και προσωπικότητα, άνω των 35 ετών, για την εκπροσώπησή της ως επικεφαλής στον χώρο του marketing, με άριστους όρους μόνιμης συνεργασίας (αμοιβαίπροοπτικές-σταδιοδρομία). Πληρ. τηλ. 010/8259485, fax. 010/8832883. AZ44262

ΧΕΙΡΙΣΤΡΙΑ P/C κάτοχος της αγγλικής γλώσσας. Επίσης ζητείται πωλήτρια, κάτοχος της Αγγλικής γλώσσας. Πληρ. τηλ. 68964. AZ44231

ΣΕΡΒΙΤΟΡΟΙ/ΡΕΣ έμπειροι που να γνωρίζουν Γερμανικά καθώς και νεαρός/ή για βοηθός BAR για καφετέρια πολυτελείας στο εμπορικό κέντρο ESPEROS στο Φαληράκι. Πληρ. τηλ. 0241 87817, 0944 566977. AZ44224

ΠΩΛΗΤΡΙΕΣ για τουριστικό κατάστημα περιοχή Νεοχωρίου, συνεχές ωράριο, απαραίτητη μια τουλάχιστον ξένη γλώσσα αγγλικά ή γερμανικά ή ολλανδικά ή φιλανδικά. Πληρ. τηλ. 30869, 94907, 10 π.μ.-16 μ.μ. AZ44232

ΠΩΛΗΤΡΙΑ για τουριστικό κατάστημα στο κέντρο της πόλης που να γνωρίζει καλά την Αγγλική γλώσσα. Πληρ. τηλ. 02410/25150, 02410/20842. AZ44235

ΑΠΟ ΞΕΝΟΔΟΧΕΙΟ ΣΤΗ ΚΡΕΜΑΣΤΗ ΖΗΤΕΙΤΑΙ ΜΠΑΡΜΑΝ ΠΟΥ ΝΑ ΓΝΩΡΙΖΕΙ ΑΓΓΛΙΚΑ. ΠΛΗΡ. ΤΗΛ. 98090 8 Π.Μ.-3 Μ.Μ., 097/4600509. ΠΖ44234

ΑΝΑΚΟΙΝΩΣΗ
ΜΑΘΗΜΑΤΑ
***** Computer *****
EDUCATION PROGRAM COMPUTER
ΕΓΓΡΑΦΕΣ
***** ΤΩΡΑ *****
Τμήματα για:
Παιδιά - Ενήλικες
Αρχάριους - Μαθητές
Επαγγελματίες
Ανεύρεση Εργασίας
ΠΑΡΕΧΕΤΑΙ ΒΕΒΑΙΩΣΗ
Διδάσκει πτυχιούχος Πανεπιστημίου Αμερικής
ΜΑΝΩΛΗΣ Ι. ΣΟΦΙΛΛΑΣ
Κοδριγκτώνος 91
Τηλ. (0241) 31761

ΜΑΘΗΜΑΤΑ Η/Υ
για ενήλικες



Windows, Internet, Email, Word, Excel, Access

ΤΜΗΜΑΤΑ :
- Τυχύρυθμα 6 εβδομάδων
- Τρίμηνα - προετοιμασία για απόκτηση του ECDL
- Ειδικά για επιχειρήσεις

Στο εκπαιδευτικό κέντρο ANOSIS μπορείτε να αποκτήσετε το ECDL το δίπλωμα των υπολογιστών με διεθνή αναγνώριση που αποδεικνύει τις γνώσεις σας στους Η/Υ ...

ECDL
ΠΙΣΤΟΠΟΙΗΜΕΝΟ ΕΞΕΤΑΣΤΙΚΟ ΚΕΝΤΡΟ
Anosis Computer Learning
Τηλ. 78924
Στ. Κωτιάδη 64 Ανάληψη
Κώστας Χατζηδάκης
ΠΤΥΧ. ΠΛΗΡΟΦΟΡΙΚΗΣ ΠΑΝ. ΑΘΗΝΩΝ

ΣΧΟΛΗ ΟΔΗΓΩΝ
L ΚΟΥΣΗ ΠΑΝΤΕΛΗ

- **ΔΙΠΛΩΜΑΤΑ**
- **ΕΡΑΣΙΤΕΧΝΙΚΑ**
- **ΕΠΑΓΓΕΛΜΑΤΙΚΑ**
- **ΜΟΤΟΣΙΚΛΕΤΑΣ**
- **ΜΑΘΗΜΑΤΑ ΘΕΩΡΗΤΙΚΗΣ ΔΙΔΑΣΚΑΛΙΑΣ**



-Επεκτάσεις όλων των κατηγοριών
-Αναθεωρήσεις ληγμένων αδειών
-Μετατροπές ξένων αδειών σε ελληνικές

Οδός Βαλαωρίτου 9
(έναντι HOTEL SEMIRAMIS ΠΙΣΩ ΑΠΟ ΤΟ ΠΑΛΑΙΟ ΝΟΣΟΚΟΜΕΙΟ
e-mail: koysisp@internet.gr

ΕΚΠΑΙΔΕΥΤΙΚΟ ΑΥΤΟΚΙΝΗΤΟ:
TOYOTA YARIS 1300 cc
AIR CONDITIONED
(ΠΡΟΣΟΧΗ): ΜΑΘΗΜΑΤΑ
α. Μοτοσικλέτας μεγάλου κυβισμού από 125 cc έως ανεξαρτήτου
β. Μοτ/τας έως 125 cc
γ. Μοτοποδηλάτου 50 cc
Διαθέτουμε επίσης κι αυτόματες μοτοσικλέτες 125 cc
Πληρ. τηλ.
29157-73820-94777
ΚΑΙ ΑΝΑ ΠΑΣΑ ΣΤΙΓΜΗ ΣΤΑ ΚΙΝΗΤΑ τηλ.
0944/511313-0944/203343
Στην κατηγορία ανεξαρτήτου κυβισμού η εκπαίδευση γίνεται με μοτοσικλέτα 500 cc
Παραλαβή των μαθητών μας και από τις οικίες τους
"Η σωστή και μεθοδική εκπαίδευση στα σύγχρονα οχήματά μας, βάζει γερά θεμέλια για τη δημιουργία ενός καλού νέου οδηγού"

ΠΡΟΣΟΧΗ
Στη σχολή μας παραδίδονται και μαθήματα θεωρητικής διδασκαλίας

ΠΜ40624

ΨΗΣΤΕΣ ΑΠΟ FAST FOOD ΣΤΟ ΦΑΛΗΡΑΚΙ ΓΙΑ ΝΥΚΤΕΡΙΝΗ ΑΠΑΣΧΟΛΗΣΗ ΓΙΑ ΤΗΝ ΚΑΛΟΚΑΙΡΙΝΗ ΣΕΖΟΝ. ΘΑ ΠΡΟΤΙΜΗΘΟΥΝ ΟΣΟΙ ΕΧΟΥΝ ΑΝΑΛΟΓΗ ΠΡΟΫΠΗΡΕΣΙΑ. ΠΛΗΡ. ΤΗΛ. 0946162961. ΠΕ44215

ΖΗΤΟΥΝΤΑΙ από εστιατόριο στην Π. Πόλη α) έμπειρος μάγειρας-σα με αποδεδειγμένη προϋπηρεσία για συνεχές απογευματινό ωράριο, β) βοηθοί σερβιτόροι, γ) υπάλληλος επί της υποδοχής πελατών, προτιμούνται γνώστες Γερμανικών Σκανδιναβικών γλωσσών. Πληρ. τηλ. 02410 28195, 77315 0973 009766. AZ44167

Ο Σουηδικός Φούρνος KRINGLAN **ζητεί πωλήτρια.** Πληρ. Ιωνος Δραγούμη 14. AZ44149

ΖΗΤΟΥΝΤΑΙ φιλανδέζες για να εργασθούν ως πωλήτριες σε χρυσοχοΐο ή σερβιτόρες σε εστιατόριο. WANTED. Finnish girls to work in a gold shop, or in a restaurant. info mr. George tel. 02410 95993, mod. 0936538366. AZ44161

Από Κατάστημα Λευκών Ειδών-Τουριστικό στην Παλιά Πόλη
ΖΗΤΟΥΝΤΑΙ
Κοπέλες για να εργαστούν ως πωλήτριες.
Απαραίτητα προσόντα:
- Ηλικία από 23 έως 40 ετών.
- Γνώση της Αγγλικής καθώς και επιπλέον γλωσσών θα εκτιμηθούν.
- Τυχόν προϋπηρεσία θα ληφθεί υπό όψιν.

Μισθός και ποσοστά αναλόγως προσόντων.
Πληροφορίες τηλ.: 02410-38650/38990, από 08.00 έως 15.00
Αποστείλατε βιογραφικό σημείωμα στο fax: 02410 38785

ΤΟ ΚΑΤΑΣΤΗΜΑ ΕΠΙΠΛΩΝ
INTERNI BY MODA BANGO
ΖΗΤΕΙ
ΥΠΑΛΛΗΛΟ
Απόφοιτο διακοσμητικής σχολής
με πολύ καλή γνώση αγγλικών και ηλεκ/κού υπολογιστή. *Επιπλέον προσόντα θα ληφθούν υπ' όψιν.*

Πληρ. τηλ. 38330, διεύθυνση: Αμμοχώστου 23

ΜΕΓΑΛΗ ΕΤΑΙΡΕΙΑ ΠΛΗΡΟΦΟΡΙΚΗΣ
ΖΗΤΑ
Απόφοιτο ΤΕΙ/ΑΕΙ με γνώσεις στους **Η/Υ.**
Πληρ. τηλ. 0241/25746

ΠΩΛΕΙΤΑΙ
Fiat Seicento σε τιμή ευκαιρίας, χρώματος κίτρινου
Πληρ. τηλ. 21807 (πρωί), 26294 (απόγευμα)

ΞΕΝΑΚΗΣ Audi

0% προκαταβολή έως 60 μήνες
1 χρόνος επίσημη εγγύηση

- **AUDI A4** 1.6 μον. 1997: Κλιματισμός, ABS, 2 Air Bags, ηλεκτρικά παράθυρα, κεντρικό κλείδωμα, ηλεκτρικοί καθρέπτες, ηχητικό σύστημα. **ΤΙΜΗ: 5.900.000**
- **CITROEN XANTIA** 1.800 c.c., μον. 1995: A/C, ABS, Air Bag, ηλεκτρικά παράθυρα, κεντρικό κλείδωμα, ηλεκτρικοί καθρέπτες, συναγερμό, ηχητικό σύστημα. **ΤΙΜΗ: 3.950.000.**
- **LANCIA K** 2.000 c.c., μον. 1995: Κλιματισμός, ABS, ηλεκτρικά παράθυρα, κεντρικό κλείδωμα, ηλεκτρικοί καθρέπτες, σαλόνι alcatra. **ΤΙΜΗ: 4.100.000.**
- **ALFA ROME 146** 1.4 c.c., μον. 1997: Ζάντες αλουμινίου, ηλεκ. παράθυρα και ηχητικό σύστημα. **ΤΙΜΗ: 2.600.000-7.630 €.**

CAR EXPERTS

Ξενάκης
εξουσιοδοτημένος έμπορος
Kosmocar A.E.
Λίνδου 238
Τηλ. 02410/61600
www.xenakisautos.gr

εργασιες

συνέχεια από την προηγούμενη

ΠΙΤΣΙΕΡΗΣ ή ΒΟΗΘΟΣ ΠΙΤΣΙΕΡΗ Ελληνας ή Ιταλός δια Ιταλικό εστιατόριο εντός πόλεως. Πληρ. τηλ. 02410 38910. AZ44162

ΖΗΤΟΥΝΤΑΙ εμφανίσιμες κοπέλες για να εργαστούν σε καφέ-μπαρ στη Ρόδο. Πληρ. τηλ. 02410 31845, 0946963858. κ. Μανώλης. AZ44165

ΖΗΤΟΥΝΤΑΙ επαγγελματίες ασφαλιστές. Πληρ. τηλ. 0946 010111, 12.00-14.00 AZ44152

ΚΑΠΕΤΑΝΙΟΣ β' ή γ' και ναύτης για τουριστικό σκάφος στη Λίνδο της Ρόδου, με χωρητικότητα 87 ατόμων για ημερήσιες εκδρομές. Πληρ. τηλ. 02410 23721, 0973 991218 AZ44150

ΕΜΦΑΝΙΣΙΜΟΙ ΝΕΟΙ και νέες για το ANASSA CAFE με εμπειρία στο σέρβις και στον μπουφέ. Εξαιρούνται αλλοδαποί. Πληρ. τηλ. 02410 69919 AZ44154

ΝΥΧΤΟΘΥΡΩΡΟΣ από μικρή ξενοδοχειακή μονάδα στο κέντρο της πόλης της Ρόδου. Πληρ. τηλ. 02410 36900, ώρα 11.00-13.00 AZ44155

ΔΙΕΘΝΗΣ ΕΤΑΙΡΕΙΑ με παγκόσμια προϊόντα, ενδιαφέρεται να επικοινωνήσει με **ΑΤΟΜΑ,** σοβαρά, υπεύθυνα, άνω των 35 ετών με εμπορική ψυχολογία και οργανωτικές ικανότητες, κυρίως από το χώρο Εμπορικών Αντιπροσώπων, Δημ. Σχέσεων, Marketing, Γυμναστηρίων και Ινστιτούτων Υγείας κ.λπ., για την εκπροσώπησή της στη Δωδεκάνησο, σε ανάλογο επίπεδο. Προσφέρει εξαιρετική ευκαιρία μόνιμης συνεργασίας υψηλών αποδοχών, απεριορίστων προοπτικών και κυρίως σταδιοδρομίας. Πληρ. τηλ. 010 8259485, fax: 010 8832883 AZ44160

ΥΠΑΛΛΗΛΟΣ από τυπογραφείο για να εργασθεί ως βοηθός εκτυπωτή τετράχρωμης μηχανής. Πληρ. τηλ. 02410 39027-31,ώρες 10.00-15.00 AZ44156

ΖΗΤΕΙΤΑΙ κοπέλα εμφανίσιμη για να εργαστεί σε κατάστημα ηλεκτρονικών παιχνιδιών (VIDEO GAMES) στη Ρόδο και στην Κω. Μισθός ικανοποιητικός και bonus. Πληρ. τηλ. 25050, 0945314090 ΧΑΖ481

ΖΗΤΟΥΝΤΑΙ

Το πολυτελέστατο Grande Albergo delle Rose, 5 αστέρων, ιδιοκτησίας της ΚΑΖΙΝΟ ΡΟΔΟΥ Α.Ε. θα ξεκινήσει την λειτουργία του τον Φεβρουάριο. Για τη στελέχωσή του η εταιρεία επιθυμεί να προσλάβει ικανούς συνεργάτες, με προοπτική δωδεκάμηνης απασχόλησης, στις παρακάτω ειδικότητες:

— Βοηθός Προϊσταμένου Μπάτλερ
— Μπάτλερ (κάπταιν, μπάρμεν, σερβ. Α' & Β')
— Σερβιτόροι-Σερβιτόρες
— Μάγειροι Α' και Β'

Απαραίτητη η καλή γνώση των αγγλικών ενώ η προϋπηρεσία σε ξενοδοχεία πολυτελείας ή Α' κατηγορίας θα ληφθεί υπόψη.

Πληροφορίες-Αιτήσεις με πρόσφατη φωτογραφία: ΚΑΖΙΝΟ ΡΟΔΟΥ Α.Ε., Διεύθυνση Προσωπικού Παπανικολάου 4, Δευτέρα έως Παρασκευή από 10.00 έως 13.00, τηλ. 97535.

CASINO RODOS

ΑΠΟ ΤΟ ΞΕΝΟΔΟΧΕΙΟ LINDIAN VILLAGE ΣΤΗ ΛΑΡΔΟ

ΖΗΤΟΥΝΤΑΙ

1. RECEPTIONIST με πολύ καλή γνώση Ιταλικών.
2. BARMAN Ή BARWOMAN με ευχέρεια στα Ιταλικά.
3. ΠΡΩΙΝΟΣ ΜΠΟΥΦΕΤΖΗΣ

Πληροφορίες καθημερινά από 09.30-15.00 στο τηλέφωνο 02440-47369

Αποστολή βιογραφικών στο 02440-47365.

Rodos Park
SUITES HOTEL

Το πολυτελές ξενοδοχείο της πόλεως Ρόδου.
Rodos Park Suites Hotel
μέλος της γνωστής αλυσίδας
"Smalt Luxury Hotels of the World"
ενδιαφέρεται να καλύψει τις παρακάτω θέσεις:

GROOM
ΒΟΗΘΟΙ ΣΕΡΒΙΤΟΡΟΥ

Οι υποψήφιοι πρέπει να είναι ευπαρουσίαστοι να διαθέτουν ευχάριστη προσωπικότητα και να έχουν ανάλογη προϋπηρεσία στο αντικείμενο.
Επίσης, απαραίτητη προϋπόθεση αποτελεί η γνώση δύο τουλάχιστον ξένων γλωσσών.

Για βιογραφικά σημειώματα ή πληροφορίες.

Ρήγα Φερραίου 12, Ρόδος 85100
Τηλ. 02410/89700- fax: 02410/24613

ΤΟ ΞΕΝΟΔΟΧΕΙΟ BEST WESTERN PLAZA ΡΟΔΟΥ

ΖΗΤΕΙ

ΥΠΑΛΛΗΛΟ ΥΠΟΔΟΧΗΣ

- Κατά προτίμηση απόφοιτο τουριστικής σχολής
- Προϋπηρεσία τουλάχιστον 2 ετών σε ανάλογη θέση.
- Γνώση ξενοδ/κού προγράμματος UNIDATA και γνώση Main Courante.
- Αριστη γνώση αγγλικής και γερμανικής γλώσσας (Επαρκής γνώση άλλων γλωσσών θα θωρηθεί σημαντικό προσόν).
- Ικανότητα καλής συνεργασίας και άριστης επικοινωνίας.
- 12μηνη απασχόληση.

Οι ενδιαφερόμενοι παρακαλούνται να στείλουν βιογραφικό σημείωμα e-mail: plaza@otenet.gr ή ταχ. θυρ. 246, 85100 Ρόδος

ΖΗΤΟΥΝΤΑΙ

ΠΩΛΗΤΡΙΕΣ

για τουριστικό κατάστημα εντός πόλεως.
Ωράριο συνεχές.
Μισθός 705 ευρώ καθαρά.

Πληρ. τηλ. 34105

ΖΗΤΕΙΤΑΙ

Ανώνυμη Εμπορική Εταιρεία αντιπρόσωπος για το Νομό Δωδεκανήσου επιθυμεί να προσλάβει

MERCHANDISER

Για το τμήμα πωλήσεων

Καθήκοντα της θέσης θα είναι, η παρουσίαση, η προώθηση των προϊόντων και η παρακολούθηση της εφαρμογής της πολιτικής της εταιρείας στο Νομό Δωδεκανήσου.

Προσόντα

- Απόφοιτος λυκείου ή ανωτέρας σχολής
- Ηλικία έως 30 ετών
- Κάτοικος Ρόδου
- Δίπλωμα οδήγησης

Πληροφορίες για ραντεβού στο τηλέφωνο 02410-27369-02410 29810
Ώρες 10.00-15.00

ΖΗΤΟΥΝΤΑΙ

ΠΩΛΗΤΕΣ-ΠΩΛΗΤΡΙΕΣ για καταστήματα κοσμημάτων στο ΚΙΟΤΑΡΙ. Μισθός και ποσοστά.

Τηλ. 86670-3, κ. Τάκη

ΑΠΟ ΤΗΝ ΕΤΑΙΡΕΙΑ ΣΑΝΓΟΥΙΝΓΚ ΧΟΤΕΛΣ ΕΛΛΑΣ Α.Ε.
ξενοδοχεία Sunwing Resort Kallithea & Sungarden, Rhodes, Λεωφόρος Καλλιθέας 5ο χλμ.

ΖΗΤΕΙΤΑΙ

ΥΠΑΛΛΗΛΟΣ

για την τουριστική σαιζόν 2002, με την κάτωθι ειδικότητα:

ΚΑΠΤΑΙΝ-LEAD

Πληροφορίες τηλ. 0241088100

TRISTAR
ΕΤΑΙΡΕΙΑ ΚΛΙΜΑΤΙΣΜΟΥ

ΖΗΤΕΙ

ΤΕΧΝΙΚΟ-ΨΥΚΤΙΚΟ-ΗΛΕΚΤΡΟΛΟΓΟ

Για Service-εγκαταστάσεις-επισκευές κλιματιστικών μηχανημάτων

Απαραίτητη προϋπόθεση: Δίπλωμα Οδήγησης
Για πληροφορίες ή βιογραφικό στην Δ/νση: Μεγ. Κων/νου 61, Ρόδος
Τηλ. (02410) 77058, 77059

ΤΟ ΞΕΝΟΔΟΧΕΙΟ ΝΗΡΗΪΔΕΣ

ΣΤΑ ΚΟΛΥΜΠΙΑ

ΖΗΤΕΙ

ΠΡΟΣΩΠΙΚΟ ΟΛΩΝ ΤΩΝ ΕΙΔΙΚΟΤΗΤΩΝ

Παρακαλούνται οι ενδιαφερόμενοι να απευθύνονται στο τηλ. 0241056210 ή στο ξενοδοχείο από 09.30-13.00

ΡΟΔΙΑΚΗ ΚΤΗΜΑΤΙΚΗ

ΣΥΜΒΟΥΛΟΙ & ΕΚΤΙΜΗΤΕΣ ΑΚΙΝΗΤΩΝ — ΚΤΗΜΑΤΟΜΕΣΙΤΙΚΟ ΓΡΑΦΕΙΟ από το 1983

ΠΩΛΟΥΝΤΑΙ ΜΟΝΟΚΑΤΟΙΚΙΕΣ ΣΤΟΥΣ ΤΡΕΙΣ



ΣΕ ΜΠΕΤΑ ΑΠΟ 31.000.000 ΔΡΧ

ΑΝΕΣΤΗΣ & ΣΑΒΒΑΣ ΣΑΒΒΑΪΔΗΣ

tel: 26281 & 35476 cel: 0944-421015 & 0977-433427

εργασιες

συνέχεια από την προηγούμενη

ΓΥΜΝΑΣΤΗΣ, ή γυμνάστρια για απασχόληση σε γυμναστήριο. Πληρ. τηλ. (02410)73712. AZ44117

ΑΠΟ ΑΕ ΑΝΤΙΠΡΟΣΩΠΕΙΑ ΤΡΟΦΙΜΩΝ ΚΑΙ ΚΑΛΛΥΝΤΙΚΩΝ ΕΠΩΝΥΜΩΝ ΠΡΟΪΟΝΤΩΝ ΕΥ-

ΑΝΑΛΑΜΒΑΝΟΥΜΕ

την ανέγερση της οικοδομής σας
σε μπετά ή τελειωμένη με αντάλλαγμα
οικοπέδου οικοδομήσιμου

ΖΩΤΑΛΗΣ
Πληρ. τηλ. 0945/805032, 0944/545544, 25849, fax. 32130

Billy's Place

ΖΗΤΟΥΝΤΑΙ

1. Μπάρμαν
2. Σερβιτόρος

Απαραίτητα προσόντα:
Καλή γνώση ξένων γλωσσών.
Προϋπηρεσία σε αντίστοιχη θέση, κατά προτίμηση στον ξενοδοχειακό τομέα.
Κάτοικοι ευρύτερης περιοχής Δήμου Πεταλούδων.

Πληρ. τηλ. 0945/432402
(9 το πρωί-2 το μεσημέρι)

RODIAN BEACH • RESORT
Managed by Thomas

ΖΗΤΕΙ

για το νέο Health & Recreation Club, που θα λειτουργήσει με την νέα σαιζόν, άτομο πλήρης απασχόλησης, που να αναλάβει το κέντρο και να κατέχει γνώσεις μασάζ:
classic swedish
Back massage
fasce massage
aromatherapy
reflexology
indian head massage
Απαραίτητη γνώση αγγλικής γλώσσας.

Οι ενδιαφερόμενοι καλούνται να απευθυνθούν στην κ. Αρτεμη Χριστοδούλου
τηλ. 02410/89928

ΡΕΙΑΣ ΚΑΤΑΝΑΛΩΣΗΣ ΖΗΤΟΥΝΤΑΙ: 1. ΠΤΥΧΙΟΥΧΟΣ MARKETING ΜΕ ΙΚΑΝΟΤΗΤΑ ΣΤΙΣ ΠΩΛΗΣΕΙΣ, ΗΛΙΚΙΑΣ ΕΩΣ 30 ΕΤΩΝ, 2. ΠΩΛΗΤΗΣ ΓΝΩΣΤΗΣ ΤΗΣ ΑΓΟΡΑΣ ΤΗΣ ΡΟΔΟΥ. ΑΠΑΡΑΙΤΗΤΟ ΔΙΠΛΩΜΑ ΟΔΗΓΗΣΗΣ. ΠΛΗΡ. ΤΗΛ. 02410 77216 ΠΖ44153

ΠΩΛΗΤΡΙΑ από εμπορικό κατάστημα κουρτινών-χαλιών. Μισθός ικανοποιητικός. Πληρ. τηλ. 0937046100. AZ44131

Η ΕΤΑΙΡΕΙΑ AVIS RENT A CAR ΖΗΤΑ ΥΠΑΛΛΗΛΟΥΣ ΓΙΑ ΕΠΟΧΙΑΚΗ ΑΠΑΣΧΟΛΗΣΗ. ΑΠΑΡΑΙΤΗΤΑ ΠΡΟΣΟΝΤΑ Η ΚΑΤΟΧΗ ΕΡΑΣΙΤΕΧΝΙΚΗΣ ΑΔΕΙΑΣ ΟΔΗΓΗΣΗΣ ΚΑΙ Η ΚΑΛΗ ΓΝΩΣΗ ΤΗΣ ΑΓΓΛΙΚΗΣ ΓΛΩΣΣΑΣ. Η ΓΝΩΣΗ ΔΕΥΤΕΡΗΣ ΓΛΩΣΣΑΣ ΘΑ ΑΠΟΤΕΛΕΣΕΙ ΠΡΟΣΘΕΤΟ ΠΡΟΣΟΝ. ΠΛΗΡ. ΤΗΛ. 02410 24990 ώρες 08.30-14.00 και 18.00-20.00 ΠΖ44151

ΠΩΛΗΤΡΙΑ από εμπορικό κατάστημα κουρτινών-χαλιών. Μισθός ικανοποιητικός. Πληρ. τηλ. 0937046100. AZ44131

ΠΩΛΗΤΡΙΑ για την μπουτίκ ROUBETI πλατεία Κύπρου. Πληρ. τηλ. 02410 35045. AZ44098

ΦΥΣΙΚΟΘΕΡΑΠΕΥΤΗΣ, ή φυσικοθεραπεύτρια για απασχόληση σε γυμναστήριο. Πληρ. τηλ. (02410)73712 AZ44116

ΓΕΡΜΑΝΟΦΩΝΟΣ, για να εργασθεί σε χρυσοχοείο επί της Σωκράτους. Πληρ. τηλ. 02410/64412 και 23967 κον Ηλία. AZ44115

ΠΩΛΗΤΡΙΑ που να γνωρίζει Αγγλικά-Γερμανικά για κατάστημα τουριστικών στο Φαληράκι. Πληρ. τηλ. 0946 068611. AZ44096

ΚΟΠΕΛΑ νεαρή για να εργασθεί σε καφετέρια στην Κρεμαστή. Πληρ. τηλ. 0946 300902, 11-5 μ.μ. AZ44097

ΚΟΠΕΛΕΣ για καφετέρια με εμπειρία στο SERVIS 12μηνη απασχόληση. Πληρ. τηλ. 02410 33109. AZ44099

ΝΕΟΙ, με άδεια αυτοκινήτου και δικύκλου, από το ανθοπωλείο "Νάρκισσος", με γνώσεις P.C. και αγγλικά. Πληρ. από 10-12 π.μ. στο τηλ. 02410/25514 οδός Αμμοχώστου 21. AZ44073

ΥΠΑΛΛΗΛΟΙ άνδρες και γυναίκες που να γνωρίζουν γερμανικά και ει δυνατόν Αγγλικά, για να εργαστούν σε καφετέρια πολυτελείας στο Εμπορικό Κέντρο "ΕΣΠΕΡΟΣ". Πληρ. τηλ. 02410 87817, 0944 566977 AZ44026

ΑΠΟ ΤΕΧΝΙΚΗ ΕΤΑΙΡΕΙΑ ζητείται συνεργάτιδα ή υπάλληλος, μηχανικός ή τεχνολόγος. Απαραίτητη εμπειρία στη χρήση Η/Υ και μεταφορικό μέσο. Αποδοχές αναλόγως προσόντων. Πληρ. τηλ. 02410 35139, 0932 481521 AZ44027

ΠΡΟΣΩΠΙΚΟ για σούπερ μάρκετ στην Αρχάγγελο. Πληρ. τηλ. 0244022676 AZ43653

ΓΡΑΦΙΣΤΡΙΑ, με γνώσεις PC και MAC στα προγράμματα COREL DRAW-PHOTOSHOP-ILLUSTRATOR -QUARK EXPRESS, για πλήρη απασχόληση. Πληρ. τηλ. 0946/506503.

ΖΗΤΕΙΤΑΙ Α' ΚΑΙ Β' ΜΑΓΕΙΡΑΣ ΓΙΑ ΕΣΤΙΑΤΟΡΙΟ ΣΤΟΥΣ ΠΕΥΚΟΥΣ - ΛΑΡΔΟΥ. ΜΙΣΘΟΣ ΙΚΑΝΟΠΟΙΗΤΙΚΟΣ. ΜΟΝΟ ΕΠΑΓΓΕΛΜΑΤΙΕΣ. ΠΛΗΡ. ΤΗΛ. 02440 44483 ΠΖ44030

Από εταιρεία διακίνησης μπύρας- ποτών και αναψυκτικών **ζητείται οδηγός** με δίπλωμα γ' κατηγορίας. Πληρ. τηλ. 02410/62752, 62850. AZ43951

ΑΠΟ ΠΛΥΝΤΗΡΙΟ ΙΜΑΤΙΣΜΟΥ, ζητείται προσωπικό για τη νέα σαιζόν. 1) Οδηγοί εργάτες με δίπλωμα Γ' κατηγορίας. 2) Κοπέλες για εργασία. Πληρ. τηλ. 0241092743, από 8.30 π.μ.-13.00 μ.μ. AZ43824

ΚΥΡΙΕΣ με όρεξη για δουλειά που θα ήθελαν να κερδίζουν έως και 500.000 δρχ. το μήνα, με ελεύθερο ωράριο εργασίας. Προσφέρονται δωρεάν κατάλογοι λευκών ειδών και μεγάλη υποστήριξη από την εταιρεία μας. Πληρ. κ. Γιώργος στο τηλ. 0946/595500 ή 37384. AZ42605

PERFETTI van Melle ΕΛΛΑΣ

ΖΗΤΕΙ

ΠΩΛΗΤΕΣ-MERCHADIZERS
ΓΙΑ ΜΟΝΙΜΗ ΑΠΑΣΧΟΛΗΣΗ
για την περιοχή Δωδεκανήσου

ΖΗΤΟΥΝΤΑΙ:
• Όρεξη για δουλειά
• Υπευθυνότητα
• Δυνατότητα ταξιδιών
• Δίπλωμα οδήγησης
• Ηλικία έως 30 ετών
• Απολυτήριο Λυκείου

ΠΡΟΣΦΕΡΟΝΤΑΙ:
• Μισθός - Bonus & Prim
• Αυτοκίνητο εταιρείας
• Εκπαίδευση
• Ευχάριστο περιβάλλον
• Πρόσθετη ιατροφαρμακευτική ασφάλιση
• Πλήρη κάλυψη εξόδων - κίνησης
• Δυνατότητα εξέλιξης
Προϋπηρεσία όχι απαραίτητη.

ΒΙΟΓΡΑΦΙΚΟ στο fax 0810314348
υπ' όψιν κ. Θεοδώρου
Πληροφορίες: 0945 890058 ή 0810 313477,
κ. Μπαλούκο
Email: Baloukos_n@gr.pvmgrp.com

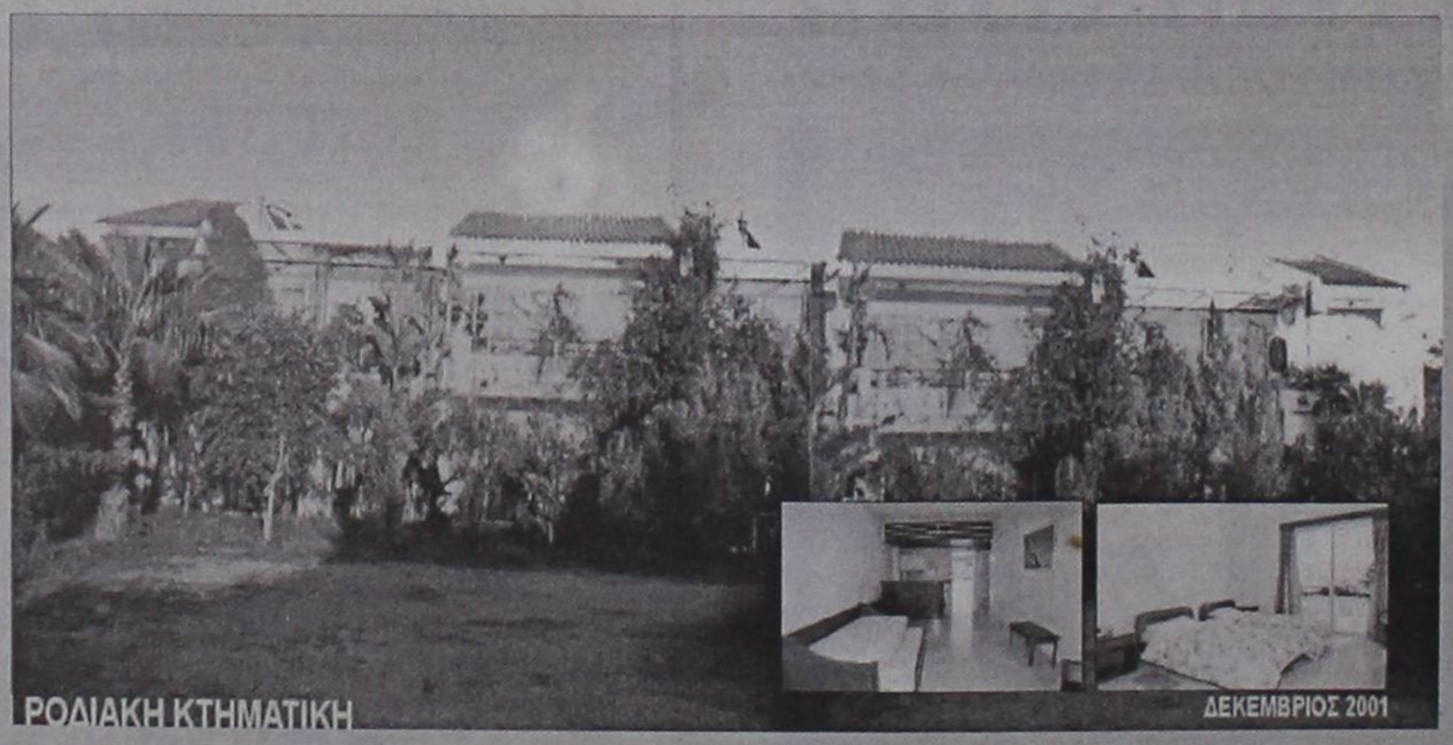

ΕΠΕΝΔΥΤΙΚΕΣ ΠΡΟΤΑΣΕΙΣ

ΡΟΔΙΑΚΗ ΚΤΗΜΑΤΙΚΗ
ΣΥΜΒΟΥΛΟΙ & ΕΚΤΙΜΗΤΕΣ ΑΚΙΝΗΤΩΝ — ΚΤΗΜΑΤΟΜΕΣΙΤΙΚΟ ΓΡΑΦΕΙΟ από το 1983

ΑΚΙΝΗΤΟ ΕΙΣΟΔΗΜΑΤΟΣ ΜΕ ΕΤΗΣΙΑ ΑΠΟΔΟΣΗ 7,68 %

- 2 ΚΤΙΡΙΑ 12 ΕΠΙΠΛΩΜΕΝΩΝ ΔΙΑΜΕΡΙΣΜΑΤΩΝ 50 τ.μ. ΤΟ ΚΑΘΕΝΑ ΜΕ ΙΔΙΩΤΙΚΟ ΚΗΠΟ ΚΑΙ ΒΕΡΑΝΤΑ ΜΙΣΘΩΜΕΝΑ ΟΛΟΚΛΗΡΟ ΤΟ ΕΤΟΣ ΜΕ ΠΛΗΡΟΤΗΤΑ 100%
- ΣΥΝΟΛΙΚΟ ΕΜΒΑΔΟΝ ΚΤΙΡΙΩΝ 652 τ.μ.
- ΟΙΚΟΠΕΔΟ 6,410 τ.μ.
- ΥΠΟΛΟΙΠΟ ΕΓΚΕΚΡΙΜΕΝΗΣ ΟΙΚΟΔΟΜΙΚΗΣ ΑΔΕΙΑΣ 617 τ.μ.
- ΕΤΑΙΡΙΚΗ ΜΟΡΦΗ Α.Ε.
- ΤΟΠΟΘΕΣΙΑ - ΙΞΙΑ ΔΗΜΟΥ ΙΑΛΥΣΟΥ
- ΑΜΕΣΗ ΜΕΤΑΒΙΒΑΣΗ

ΑΠΟΚΛΕΙΣΤΙΚΗ ΔΙΑΘΕΣΗ

ΑΝΕΣΤΗΣ & ΣΑΒΒΑΣ ΣΑΒΒΑΪΔΗΣ
τηλ: 0241-26281 & 35476
cel: 0944–421015

εργασιες

συνέχεια από την προηγούμενη

ΗΛΕΚΤΡΟΛΟΓΟΙ (τεχνίτες-βοηθοί) με σχετική εμπειρία σε κτιριακές εγκαταστάσεις. Πληρ. τηλ. 094/6683824. ΑΖ43196

Γνωστή εταιρεία διακίνησης μπύρας-ποτών και απορρυπαντικών **ζητεί πωλητές-πωλήτριες** μέχρι 40 ετών. Προσφέρονται μισθός και ποσοστά. Πληρ. τηλ. 66227, 66228 ώρες 08.00-15.00.

Από μεγάλη εταιρεία διακίνησης μπύρας-ποτών και απορρυπαντικών, **ζητείται οδηγός** με επαγγελματικό δίπλωμα, γνώστης της αγοράς της Ρόδου, ηλικίας μέχρι 40 ετών. Προσφέρονται μισθός και ποσοστά. Πληρ. τηλ. 66227, 66228 ώρες 08.00-15.00.

Ζητείται άτομο ηλικίας μέχρι 30 ετών, εκπληρωμένες στρατιωτικές υποχρεώσεις και να έχει δίπλωμα οδήγησης, από εταιρεία διακίνησης μπύρας και απορρυπαντικών για **βοηθός αποθηκάριου.** Πληρ. τηλ. 66227, 66228 ώρες 08.00-15.00.

μαθηματα

ΓΕΡΜΑΝΙΚΑ όλων των επιπέδων παραδίδει έμπειρη καθηγήτρια. Υπεύθυνη προετοιμασία για διπλώματα GOETHE για γερμανική φιλολογία-εξειδικευμένα. μαθήματα για ξενοδοχοϋπαλλήλους. Πληρ. τηλ. 0241024778/0973041229.
ΑΜ44084

ΦΙΛΟΛΟΓΟΣ ΚΑΘΗΓΗΤΡΙΑ ΠΤΥΧΙΟΥΧΟΣ ΑΡΙΣΤΟΤΕΛΕΙΟΥ ΠΑΝΕΠΙΣΤΗΜΙΟΥ ΘΕΣΣΑΛΟΝΙΚΗΣ, ΠΑΡΑΔΙΔΕΙ ΙΔΙΑΙΤΕΡΑ ΜΑΘΗΜΑΤΑ ΣΕ ΜΑΘΗΤΕΣ ΓΥΜΝΑΣΙΟΥ - ΛΥΚΕΙΟΥ. ΤΙΜΕΣ ΠΡΟΣΙΤΕΣ, ΣΥΣΤΗΜΑΤΙΚΗ ΕΝΗΜΕΡΩΣΗ ΓΟΝΕΩΝ. ΠΛΗΡ. ΤΗΛ. 22428 ΚΑΙ 0937803323 (ΚΙΝΗΤΟ) ΧΠΜ291

διαφορα

ΠΩΛΟΥΝΤΑΙ ΜΗΧΑΝΗΜΑΤΑ ΓΥΜΝΑΣΤΙΚΗΣ 2 ΕΤΩΝ, ΣΕ ΑΡΙΣΤΗ ΚΑΤΑΣΤΑΣΗ. ΔΙΑΔΡΟΜΟΣ PRECOR C 944, ΠΟΛΥΟΡΓΑΝΟ AIR MACHINE DIGITAL, STAIR CLIMBER EC-500 CATEYE, ΗΛΕΚΤΡΟΝΙΚΑ ΠΟΔΗΛΑΤΑ EC-3200 CATEYE. ΠΛΗΡ. ΤΗΛ. 0944 311257 ΠΔ44221

ΕΞΟΠΛΙΣΜΟΣ πλήρης κατάλληλος για εστιατόριο ή πιτσαρία που αγοράσθηκε καινούργιος και χρησιμοποιήθηκε μόνο για οκτώ μήνες σε τιμή ευκαιρίας. Πληρ. τηλ. 02410 65226 και 0945 466979. ΑΔ44176

ΦΟΥΣΚΩΤΟ 4.60 με άδεια 6 ατόμων μηχανή Μερκιούρι 60 POWER NTRIM, τρέιλορ, γαλβανιζέ, βυθόμετρο, VHF, 3 ντεπόζιτα, τέντα, πλεύσης, πλήρες εξοπλισμένο. Σε άριστη κατάσταση, όλα μαζί 1.800.000 δρχ., 5.283 ευρώ. Πληρ. τηλ. 66277.
ΑΔ44237

ΕΠΙΠΛΑ αρίστης ποιότητας (ελαφρώς μεταχειρισμένα, σαλόνι, καθιστικό, κρεβατοκάμαρα) λόγω μετακόμισης. Πληρ. τηλ. 24398 (3 μ.μ.-9 μ.μ.)
ΑΔ44178

ΕΝΔΙΑΦΕΡΟΜΑΙ ν' αγοράσω για ανταλλακτικά RENO 5 850 cc, κατά προτίμηση τετράθυρο και γεωργικό DACIA. Επίσης απωλέσθη πινακίδα Χ.Ο. 6739. Ο ευρών θα αμοιφθεί. Πληρ. τηλ.097 2190367 και 02410 29364 ΑΔ44160

ΠΩΛΟΥΝΤΑΙ 2 κλασικές κιθάρες "Vicente Sanchis" σε άριστη κατάσταση (αμεταχείριστες): α) μοντέλο 34 με καπάκι από έλατο, β) μοντέλο 38bis με καπάκι από κέδρο. Πληρ. τηλ. 02410 22060, 0974 135885. ΑΔ44168

ΕΞΟΠΛΙΣΜΟΣ ΜΑΓΑΖΙΟΥ τουριστικών ειδών (ράφια, πάγκος με ράφια, βιτρίνα για ασημι-χρυσό, γραφείο με προσθήκη για ταμειακή μηχανή) σε τιμή ευκαιρίας καθώς και το εμπόρευμα. Πληρ. τηλ. 02440 51749 έως 5 μ.μ., 0945101885 όλη μέρα.

ΤΡΑΠΕΖΑΡΙΑ σαλονιού νεοκλασική με 6 καρέκλες, καρυδιά 130.000, αρμόνιο YAMAHA 30.000 δρχ. και κιθάρα ADMIRA 30.000 δρχ. Πληρ. τηλ. 61529.
ΑΔ44177

ΕΠΑΓΓΕΛΜΑΤΙΚΟ ΨΥΓΕΙΟ - ΒΙΤΡΙΝΑ οβάλ (πομπέ), με συρόμενες πόρτες, τεσσάρων ραφιών και νικέλ (ανοξείδωτος) πάγκος, μήκους 2 μέτρων και ύψος 1,20 μ. σχεδόν καινούργιο, σε τιμή μοναδικής ευκαιρίας των 85.000 δρχ., κατάλληλο για ζαχαροπλαστείο - καφετέρια - σούπερ μάρκετ - οπωροπαντοπωλείο κ.λπ. Πληρ. τηλ. 02410 26220, 67189 και στη διεύθυνση Ηρώων Πολυτεχνείου 4 (δίπλα στο ξενοδ. ACANDIA και απέναντι της SCOTIA BANK).
ΑΔ44157

ΑΝΙΧΝΕΥΤΕΣ ΜΕΤΑΛΛΩΝ ΑΜΕΡΙΚΗΣ, ΑΓΓΛΙΑΣ. ΑΞΙΟΠΙΣΤΟΙ, ΕΙΔΙΚΟΙ ΓΙΑ ΒΑΘΟΣ, ΔΙΑΧΩΡΙΣΜΟ. ΓΝΩΡΙΣΤΕ ΤΑ ΚΑΙΝΟΥΡΓΙΑ TESORO, SUPERSCAN MK2 ΜΕ ΤΕΛΑΡΟ 1Χ1μ., 1,5Χ1,5μ., 2Χ2μ. ΒΑΘΟΣ ΕΩΣ 8 ΜΕΤΡΑ. ΓΡΑΠΤΗ ΕΓΓΥΗΣΗ ΒΑΘΟΥΣ. 36 ΔΟΣΕΙΣ. ΠΛΗΡ. ΤΗΛ. 0310-286577, 0977 270437 ΠΔ4644

ΔΥΟ ΕΠΑΓΓΕΛΜΑΤΙΚΑ τουριστικά σκάφη, πρωτόκολλο 80 άτομα και 40 άτομα σε τιμή ευκαιρίας. Πληρ. τηλ. 02410 65484, 0932 319040 ΑΔ44158

ΚΡΕΒΑΤΟΚΑΜΑΡΑ πλήρης, μασίφ καρυδιά σε άριστη κατάσταση και τιμή ευκαιρίας. Πληρ. τηλ. 02410 69794, 0972 739087
ΑΔ441590

ΦΟΥΣΚΩΤΟ Bat Falcon 5,37m με μηχανή Evinrude "Fight" 115. Τιμή με διακανονισμό 17.600 ευρώ, τιμή μετρητοίς 14.670 ευρώ. Πληρ. τηλ. 0942 516770
ΑΔ44035

ΠΩΛΟΥΝΤΑΙ επαγγελματικοί κοπτοράπτες, γαζωτικές μηχανές και διάφορα είδη βιοτεχνικής ενδυμασίας. Πληρ. τηλ. 0942233795. ΑΔ43493

ΔΩΔΕΚΑ ΔΙΘΕΣΙΑ ΘΡΑΝΙΑ, μάρκας Production (σκελετός λευκός, καθίσματα κόκκινα), σε πολύ καλή κατάσταση. Πληρ. κ. Ευαγγελία, τηλ. 02410/81540, 82400. ΧΑΔ07022

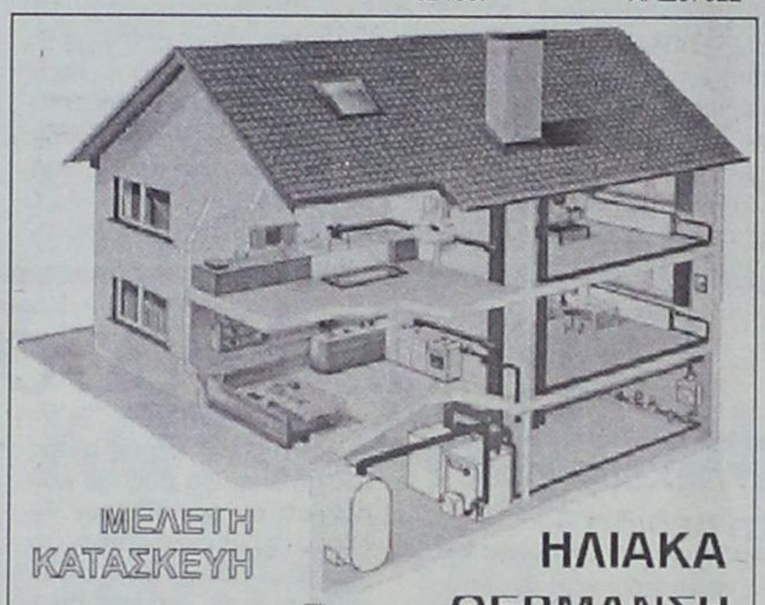

ΜΕΛΕΤΗ ΚΑΤΑΣΚΕΥΗ

ΗΛΙΑΚΑ ΘΕΡΜΑΝΣΗ ΥΔΡΑΥΛΙΚΑ

Τηλ. 0241-90005
Κινητό 0945 200430

ΡΟΔΟΘΕΡΜ

Cleaning Pro

πλένουμε & φυλάμε:
• ΧΑΛΙΑ - ΜΟΚΕΤΕΣ - ΦΛΟΚΑΤΕΣ
• ΠΑΠΛΩΜΑΤΑ - ΚΟΥΒΕΡΤΕΣ



Τηλ: 02410 60585

ΝΕΕΣ ΕΓΚΑΤ/ΣΕΙΣ: ΝΙΚΗΦ. ΒΡΕΤΤΑΚΟΥ - ΑΣΓΟΥΡΟΥ

ΟΡΓΑΝΟΠΟΙΕΙΟ

ΜΟΥΣΙΚΑ ΟΡΓΑΝΑ ΟΡΓΑΝΟΠΟΙΕΙΟ
ΒΑΣΙΛΗΣ ΠΑΥΛΑΚΗΣ

ΣΤΟ ΕΡΓΑΣΤΗΡΙ ΜΑΣ ΚΑΤΑΣΚΕΥΑΖΟΥΜΕ ΟΙ ΙΔΙΟΙ ΟΛΑ ΤΑ ΕΓΧΟΡΔΑ ΜΟΥΣΙΚΑ ΟΡΓΑΝΑ ΚΑΜΩΜΕΝΑ ΜΕ ΜΕΡΑΚΙ ΚΑΙ ΤΗ ΓΝΩΣΗ ΤΟΥ ΧΕΙΡΟΠΟΙΗΤΟΥ.
ΣΤΟ ΕΡΓΑΣΤΗΡΙ ΜΠΟΡΕΙΣ ΕΠΙΣΗΣ ΝΑ ΕΠΙΣΚΕΥΑΣΕΙΣ ΟΠΟΙΑΔΗΠΟΤΕ ΖΗΜΙΑ ΕΧΕΙ ΤΟ ΜΟΥΣΙΚΟ ΣΟΥ ΟΡΓΑΝΟ ΑΚΟΜΑ ΚΑΙ ΑΥΤΗ ΠΟΥ ΣΟΥ ΦΑΙΝΕΤΑΙ ΑΚΑΤΟΡΘΩΤΗ.
ΣΤΟ ΟΡΓΑΝΟΠΟΙΕΙΟ ΘΑ ΒΡΕΙΣ ΟΛΑ ΤΑ ΜΟΥΣΙΚΑ ΟΡΓΑΝΑ ΚΑΙ ΟΛΑ ΤΑ ΑΞΕΣΟΥΑΡ ΠΟΥ ΘΕΛΕΙ Ο ΕΠΑΓΓΕΛΜΑΤΙΑΣ ΚΑΙ Ο ΕΡΑΣΙΤΕΧΝΗΣ ΜΟΥΣΙΚΟΣ.
ΣΕ ΠΕΡΙΜΕΝΟΥΜΕ ΝΑ ΜΑΣ ΕΠΙΣΚΕΦΤΕΙΣ ΝΑ ΔΕΙΣ ΑΠΟ ΚΟΝΤΑ ΠΩΣ ΚΑΤΑΣΚΕΥΑΖΟΝΤΑΙ ΤΑ ΜΟΥΣΙΚΑ ΟΡΓΑΝΑ



ΑΘΗΝΩΝ 18 - ΑΝΑΛΗΨΗ ΡΟΔΟΣ
ΤΗΛ. 02410-64306
ΚΙΝ. 0946-067096
email:
vasilispavlakis@yahoo.gr

Τ.Ε.Σ.Α.Ρ.
ΤΕΧΝΙΚΗ ΕΤΑΙΡΙΑ ΣΥΝΔΕΣΕΩΣ ΑΠΟΧΕΤΕΥΤΙΚΩΝ ΡΟΔΟΥ
Αναλαμβάνουμε υπεύθυνα την Μελέτη-Κατασκευή της σύνδεσης του ακινήτου σας με το κεντρικό δίκτυο αποχέτευσης της Δ.Ε.Υ.Α.Ρ.

Λογικές τιμές-
Ταχεία εξυπηρέτηση

Πληρ. τηλ. 0945 344510
ΠΡ37348

Εχετε πρόβλημα με τα παλιά σας αλουμίνια;
• Τα επισκευάζω ή τα αντικαθιστώ με καινούργια
ΚΑΤΑΣΚΕΥΕΣ ΑΛΟΥΜΙΝΙΟΥ ΚΑΙ ΣΙΔΗΡΟΥ
"Ο ΓΙΩΡΓΟΣ"
Πληρ. τηλ. 39747, 0944999655
ΠΡ43682

ΝΕΡΟ!
ΒΡΕΙΤΕ ΝΕΡΟ
Ραδιοαισθητικός, αναλαμβάνει την ανεύρεση υδάτινων πόρων στο χώρο σας έναντι αμοιβής. Διαθέτουμε μηχανήματα για την διάνοιξη γεωτρήσεων και ανόρυξη νερού.
ΕΡΓΑΣΙΑ ΕΓΓΥΗΜΕΝΗ.
ΤΙΜΕΣ ΛΟΓΙΚΕΣ.
Πληρ. τηλ. 0945-981382
βραδινές ώρες
ΠΡ42081

DYNAMIC STICK
ΒΙΟΤΕΧΝΙΑ ΚΟΛΛΑΣ ΠΛΑΚΙΔΙΩΝ
ΕΛΕΝΑΣ ΜΙΧΑΗΛ
ΤΗΛ. ΠΑΡΑΓΓΕΛΙΩΝ (02410) 40054, 0944/755214
Δήμος Καμείρου

ΚΤΗΜΑΤΟΜΕΣΙΤΙΚΟ ΓΡΑΦΕΙΟ
ΕΥΡΩΚΤΗΜΑΤΙΚΗ
ΕΥΣΤΑΘΙΟΥ
ΜΕΣΙΤΕΣ ΣΥΜΒΟΥΛΟΙ ΜΕΛΕΤΗΤΕΣ

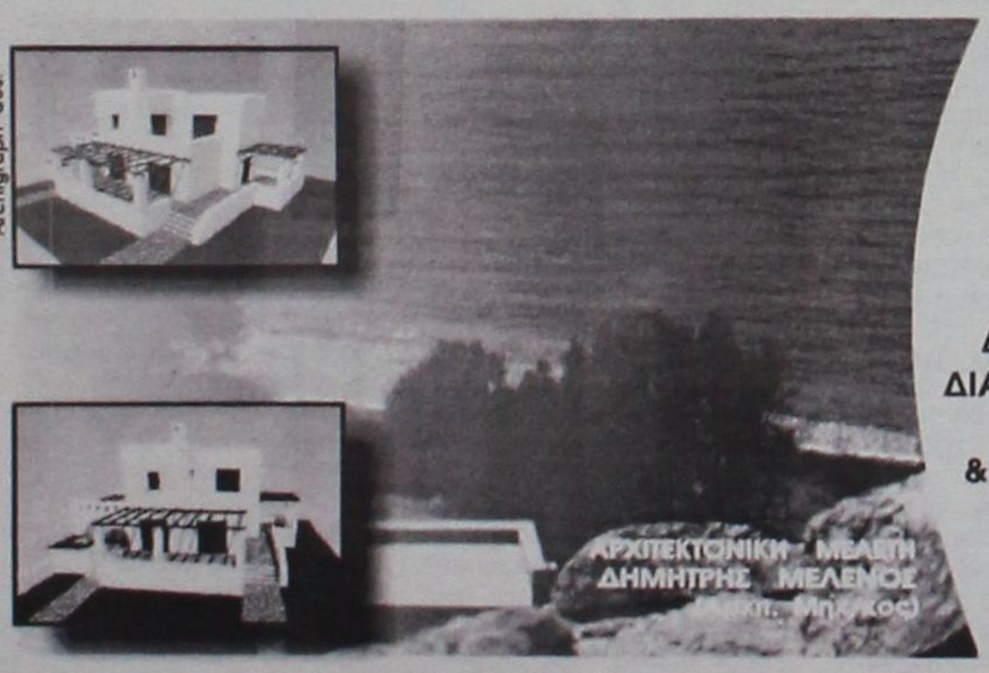

ΠΩΛΟΥΝΤΑΙ ΜΟΝΟΚΑΤΟΙΚΙΕΣ ΣΕ ΟΙΚΟΠΕΔΑ ΣΤΟ ΚΥΜΑ, ΣΤΗΝ ΠΑΡΑΛΙΑΚΗ ΖΩΝΗ ΤΗΣ ΛΑΧΑΝΙΑΣ (ΘΕΣΗ ΣΑΛΑΜΙΝΑ)

ΚΑΘΕ ΜΟΝΟΚΑΤΟΙΚΙΑ ΑΝΑΠΤΥΣΣΕΤΑΙ ΣΕ ΔΥΟ ΟΡΟΦΟΥΣ, ΚΑΤΑΛΑΜΒΑΝΕΙ ΧΩΡΟ 100 Τ.Μ., ΔΙΑΘΕΤΕΙ ΣΑΛΟΝΙ, ΚΟΥΖΙΝΑ ,ΤΡΙΑ ΥΠΝΟΔΩΜΑΤΙΑ, ΔΥΟ ΜΠΑΝΙΑ, ΑΠΟΘΗΚΕΥΤΙΚΟ ΧΩΡΟ, & ΟΙΚΟΔΟΜΕΙΤΑΙ ΜΕΣΑ ΣΕ ΟΙΚΟΠΕΔΟ 900 Τ.Μ.

ΜΕ ΟΡΙΟ ΤΟΝ ΑΙΓΙΑΛΟ . . .

ΑΞΙΑ 80.000.000 ΔΡΧ - 243.776,2 €

ΑΠΟΚΛΕΙΣΤΙΚΗ ΔΙΑΘΕΣΗ
Πληροφορίες

Εθνικής Αντίστασης 83 (πρώην Άννης Μαρίας) δίπλα στην ALPHA BANK
Τηλ. 02410 73819,74917 κιν. 0944/374546, 0945/292030 FAX 02410 38641

ΕΥΡΩΚΤΗΜΑΤΙΚΗ
Η ακίνητη αξία σας

ΙΩΑΝΝΗΣ & ΜΙΧΑΛΗΣ ΕΥΣΤΑΘΙΟΥ

Μετά τη φαεινή ιδέα του ΤΑΞΥ να βάλει πλαφόν στις επισκέψεις σε γιατρούς

Θερμή εβδομάδα για τους ξεν/λους

Κλήθηκαν για ενημέρωση όλοι οι βουλευτές, καιρός να αναλάβουν τις ευθύνες τους

Στο πλαίσιο ενημέρωσης αναφορικά με την απόφαση που έλαβε η διοίκηση του ΤΑΞΥ για την επιβολή πλαφόν στις ιατρικές επισκέψεις, ξεκινάει από σήμερα μια έντονη εβδομάδα επαφών με όλους τους βουλευτές του νομού και τις τοπικές αρχές, από εκπροσώπους των σωματείων των ξενοδοχοϋπαλλήλων.

Σήμερα οι συνδικαλιστές έχουν προγραμματίσει συναντήσεις με τους βουλευτές κ.κ. Κοσμά Σφυρίου, Βασίλη Παπανικόλα και Αριστοτέλη Παυλίδη. Επίσης την Πέμπτη 7 Μαρτίου αναμένεται να υπάρξει συνάντηση και με τον κ. Δημήτρη Κρεμαστινό.

Οι συνδικαλιστές από τα σωματεία των ξενοδοχοϋπαλλήλων της Ρόδου θεωρούν άδικη και απαράδεκτη την απόφαση σε βάρος 22.000 έμμεσα και άμεσα ασφαλισμένων του ΤΑΞΥ από την περιοχή της Ρόδου.

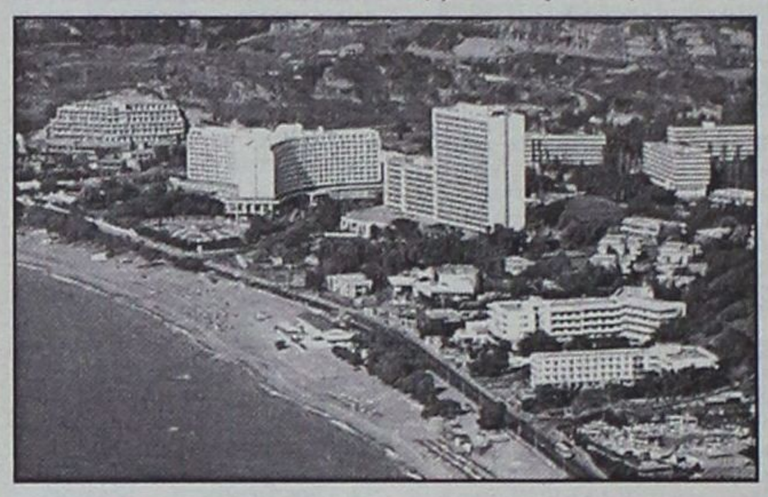

Για το λόγο αυτό πέραν των συναντήσεων που θα έχουν με όλους τους βουλευτές Δωδ/σου θα υπάρξει επίσης μια εκστρατεία ενημέρωσης και κατάθεση προτάσεων προς όλες τις κατευθύνσεις.

Στα μέσα της εβδομάδας αναμένεται να συναντηθούν με τον τ. βουλευτή της Νέας Δημοκρατίας κ. Τ. Καραμάριο, ο οποίος γνωρίζει το πρόβλημα που έχει προκύψει με το ΤΑΞΥ.

Επιπλέον συνάντηση θα υπάρξει με το νομάρχη Δωδ/σου κ. Καραγιάννη, το δήμαρχο Ροδίων κ. Γ. Γιαννόπουλο και τον πολιτευτή της Νέας Δημοκρατίας κ. Β. Χρύση.

Αύριο η διοίκηση του Ιατρικού Συλλόγου Ρόδου πρόκειται επίσης να ασχοληθεί με το ζήτημα του ΤΑΞΥ και την απόφαση της διοίκησης για την επιβολή του πλαφόν. Άλλωστε το θέμα αφορά άμεσα τον κλάδο τους.

Γιατί δεν ευοδώθηκε η σύμπραξη με Χατζή...

ΣΥΝΕΧΕΙΑ από τη σελίδα 5

ρο να ζητήσω κάτι ανάλογο και να συμβούν ακριβώς τα αντίθετα πράγματα. Εγώ όμως δεν πήγα να κάνω κάτι τέτοιο.

Ερωτ.: Τί έγινε με τον κ. Τζαννετάκη; Τον συναντήσατε, μιλήσατε τηλεφωνικά μαζί του;

Απαντ.: Εγώ δεν είχα καμιά επαφή με τον κ. Τζαννετάκη. Αυτά ήταν εσωτερικά θέματα δικά τους. Βέβαια και εγώ είχα ενημερωθεί.

Εκείνο που γνώριζα είναι ότι η ομάδα του κ. Χατζηευθυμίου ισχυρίζεται ότι επειδή όλος ο κομματικός μηχανισμός της Ν.Δ. θα την στηρίξει με ελάχιστες εξαιρέσεις πρέπει να έχει το προβάδισμα. Μπορεί και να συμβαίνει αυτό.

Εγώ όμως δεν δέχτηκα αυτή τη λογική. Και ολόκληρο το ΠΑΣΟΚ να ερχόταν δεν θα είχα την αξίωση αυτή, αν από την αρχή είχα συμφωνήσει κάτι άλλο διότι τότε δεν είχε κανένα νόημα αυτό που είπαμε, ότι θα κρατήσουμε μακρυά τα κόμματα από την κίνησή μας αυτή.

Ερωτ.: Δεν φοβάστε ότι θα σας κατηγορήσουν και πάλι ότι όλα αυτά τα κάνετε για την καρέκλα; Γνωρίζετε ότι μερίδα του Τύπου σας άσκησε για την απόφασή σας να συμπράξετε με τον κ. Χατζηευθυμίου σκληρή κριτική, όπως και στην σύμπραξη.

Απαντ.: Γι αυτή την καρέκλα έχουν παραμιλήσει πολλοί από τότε που απομακρύνθηκα από τον κ. Γιαννόπουλο. Κατ' αρχήν θα σας πω ότι καρέκλα έχω και την βλέπετε εσείς εδώ. Και αυτή η καρέκλα είναι που μου προσδίδει και μου περιποιεί την μεγαλύτερη τιμή. Να το ξεκαθαρίσουμε. Να πω κάτι άλλο, ότι αυτή την καρέκλα δεν την έχουν πολλοί από αυτούς που περιφέρονται στην πολιτική και την δημοσιογραφία. Και αυτή η καρέκλα έχει αποκτηθεί με μεγάλο κόπο, με μεγάλες προσπάθειες και με μεγάλη αναγνώριση της κοινωνίας. Άρα λοιπόν τα περί της καρέκλας άλλοι να τα πουν. Βέβαια θα μου πείτε άλλη η καρέκλα της πολιτικής, άλλη η καρέκλα της δικηγορίας. Θα σας πω λοιπόν ότι αν μου βάλουν διλήμματα μεγάλα αυτή τη καρέκλα που βλέπετε και κάθομαι, θα προτιμήσω. Όμως δεν θα γίνει σε κανένα η χάρη να μου υποδείξει τι θα κάνω εγώ γιατί φαίνεται από τα δημοσιεύματα και απ' όλη αυτή την υπόθεση, ότι μερικοί δεν με θέλουν να είμαι μέρος του πολιτικού παιχνιδιού. Αυτό δεν θα το κρίνει κανένας "μπάλια-μπούλιου" κανένας από αυτούς που θεωρεί τον εαυτό του ότι μπορεί την πόλη να την χαλιναγωγήσει, την ποδοπατήσει ή να ασκήσει εξουσία από κέντρα που δεν επιτρέπουν οι δημοκρατικοί θεσμοί. **Να είμαι λοιπόν σαφής, ή εγώ θα φύγω γιατί έτσι θα εκτιμήσω ή η κοινωνία θα με αποδοκιμάσει** μέσα από τις διαδικασίες που προβλέπονται και να μου πει "να πας στο σπίτι σου γιατί δεν σε θεωρούμε ικανό να συνεχίσεις να είσαι μέρος του πολιτικού παιχνιδιού", προς άρση κάθε παρεξήγησης και για τελευταία φορά.

Ερωτ.: Σε ποιούς αναφέρεστε;

Απαντ.: Πρόσωπα και κύκλους και φορείς. Το ζήτημα αυτό δεν αφορά μόνο εμένα και το γνωρίζετε. **Όλες οι πλευρές δεν θέλουν καινούργια πρόσωπα να εμφανίζονται στο πολιτικό προσκήνιο** λες και η πίτα είναι κάθε φορά μοιρασμένη και την νέμονται αυτοί που θεωρούν ότι τους ανήκει. Εγώ θεωρώ ότι αυτά δεν ανήκουν σε κανένα, πρέπει να έρχονται νέες δυνάμεις καινούργιοι άνθρωποι και ο τελικός κριτής που θα λέει "εσύ μου κάνεις, εσύ δεν μου κάνεις" θα είναι ο λαός, κανένας άλλος.

Ερωτ.: Θα επιμείνω στο θέμα της καρέκλας. Κατηγορείστε ότι το τελευταίο διάστημα πολιτεύεστε κατά του Γ. Γιαννόπουλου για λόγους προσωπικούς και όχι γιατί έχετε διαφορές σε θέματα πολιτικής στα δημοτικά πράγματα.

Απαντ.:Καταρχήν εγώ είμαι ένας από αυτούς που στήριξαν στις πιο κρίσιμες στιγμές τον Γ. Γιαννόπουλο. Και συνυπηρέτησα μαζί του για δύο τετραετίες προσφέροντας ότι εγώ πίστευα καλύτερο. Θεωρώ ότι αυτό έχει αναγνωριστεί άρα το ποιοί εστήριξαν και το ποιοί όχι το έχει κρίνει η κοινωνία. Μακρυά λοιπόν από εμένα αυτού του είδους οι εκτιμήσεις.

Ερωτ.: Ποιός είναι οι διαφορές σας με τον κ. Γιαννόπουλο;

Απαντ.: Θεωρώ πρώτα-πρώτα ότι διέδραμε το πολιτικό του κύκλο. Έχει μια οκταετία στην πλάτη του με πολύ θετικά και αρκετά αρνητικά στοιχεία, τα οποία ο μόνος αρμόδιος να τα αξιολογήσει είναι ο λαός. Όμως έχει το στοιχείο της "γήρανσης" η πολιτική του και από εδώ και μπρος αυτό θα φαίνεται συνεχώς σε όλα τα επίπεδα. Εν πάση περιπτώσει το να ζητά μια νέα τετραετία να του ανανεωθεί δεν νομίζω ότι μπορεί να προσθέσει τίποτα σε αυτή την προηγούμενη οκταετή του διαδρομή όταν μάλιστα οι βασικές επιλογές τις οποίες είχαμε εξαγγείλει δεν άρχισαν να υλοποιούνται. Έγιναν παρεμβάσεις, έκανε πράγματα ο κ. Γιαννόπουλος, αυτά όμως που εγώ θεωρώ ως βασικά για την πόλη δεν αγγίχτηκαν. Και αυτά είναι τα μεγάλα έργα για τα οποία και άλλοι έχουν μιλήσει, ένα από αυτά δεν άρχισε να αγγίζεται. Άρα λοιπόν **δεν έχουμε βασικές διαφωνίες με τον κ. Γιαννόπουλο γιατί δεν έρχεται κανένας από το άπειρο για να φέρει καινούργιες προτάσεις. Η αξιολόγηση αυτή που έχουμε εξαγγείλει και η σειρά προτεραιοτήτων είναι αυτή που μας χωρίζει και ο βαθμός** δέσμευσης για την υλοποίησή τους. Εγώ δεν θα έλεγα τελείως διαφορετικά πράγματα, άλλωστε θα ήταν απίθανο αυτό από την στιγμή που επεξεργαστήκαμε μαζί επί πολλά χρόνια τις συγκεκριμένες προτάσεις. Θα είχα όμως εντελώς διαφορετικές προτεραιότητες. Καλά τα πεζοδρόμια και οι δρόμοι αλλά η πρώτη προτεραιότητά μου θα ήταν ένα-δύο από τα μεγάλα έργα που απεγκλωβίζουν την πόλη. Δεν λύνεται το πρόβλημα της απαξίωσης της πόλης μέσα από τα πεζοδρόμια. Χρειάζονται άλλα σε πρώτες προτεραιότητες.

Απαιτούνται τομές. Δεν έχει λιμάνι, δεν έχει μαρίνα δεν έχει καρνάγιο, υποβαθμισμένο Πανεπιστήμιο, η κοινωνική πολιτική, τα 20 δισ. του καζίνου που θα άλλαζαν το προφίλ της πόλης δεν "έπεσαν", ο πολιτισμός κινείται εδώ και τριάντα χρόνια στο ίδιο μοτίβο, αυτά τα πράγματα θέλουν ριζικές αλλαγές. Είμαι διατεθιμένος και έχω την θέληση να τα κάνω. Από κει και πέρα αυτό θα φανεί όταν κανείς έρθει να τα δοκιμάσει, διότι από εξαγγελίες όλοι περίπου τα ίδια εξαγγέλλουμε.

Ερωτ.: Υπήρξε ομοφωνία στην δική σας παράταξη ως προς το "διαζύγιο";

Απαντ.: Ναι απόλυτη ομοφωνία.

Ερωτ.: Τι θα κάνετε από εδώ και πέρα; Θα πορευτείτε αυτόνομα; Σας άκουσα προηγουμένως να λέτε ότι δεν αποκλείονται νέες συνεργασίες.

Απαντ.: Θα πρέπει να ξεκαθαρίσω ότι δεν μου επιτρέπονται από εδώ και μπρος άλλα λάθη, έστω και τακτικής, θα πρέπει πολύ σοβαρά να αξιολογήσω την κατάσταση που έχει διαμορφωθεί και το επόμενο βήμα να είναι πάρα πολύ μετρημένο.

Ερωτ.: Να υποθέσω ότι θα κινηθείτε αυτόνομα ως παράταξη;

Απαντ.: Τα μέλη της δικής μου παράταξης τα οποία είναι πολύ αξιόλογα και αυτό για μένα περιποιεί τιμή, επιμένουν ότι θα πρέπει να συνεχίσουμε αυτή την αυτόνομη κάθοδό μας γιατί βασιζόμαστε σ' ένα μεγάλο βαθμό κοινωνικής αποδοχής. Εγώ είπα ότι την τελική απόφαση την κρατώ για τον ευατό μου και θα την πάρω μέσα από μια αυστηρή αξιολόγηση της κατάστασης που έχει διαμορφωθεί και των γεγονότων που ίσως ακολουθήσουν.

Ερωτ.: Ακούγονται πράγματι κάποια σενάρια που έχουν ως αφετηρία την ολοκλήρωση των διαδικασιών για την επιλογή του υποψηφίου νομάρχη στο ΠΑΣΟΚ.

Απαντ.: Και όχι μόνο αυτό, ίσως και άλλα. Να υπάρξουν δηλαδή αναθεωρήσεις και αναπροσαρμογές θέσεων. Υπάρχει αρκετός χρόνος για μένα. Θέλω αυτόνομα να κινηθώ.

Ερωτ.: Θα επανέλθω στο θέμα των συνεργασιών που είπατε ότι παραμένετε ανοιχτός. Τα δεδομένα είναι γνωστά ο Ν. Χαραλάμπης που λέει ότι θα είναι υποψήφιος ο κ. Χ. Χατζηευθυμίου και ο Γ. Γιαννόπουλος. Με τον σημερινό δήμαρχο υπάρχει περιθώριο συνεργασίας.;

Απαντ.: Δεν ξέρω ίσως προκύψουν και άλλα σχήματα.

Ερωτ.: Με τον κ. Χατζηευθυμίου δοκιμάσατε και αποτύχατε. Περεπιμπτόντως δεν είστε καθόλου επικριτικός μαζί του.

Απαντ.: Βασικό στοιχείο σε μένα είναι να διαγνώσω την καλή ή κακή πρόθεση. Αναγνωρίζω στον άλλον όπως θέλω να μου αναγνωρίζουν και μένα ότι έχει το δικαίωμα να κάνει διαδικαστικά λάθη ή λάθη τακτικής γιατί κανένας μας δεν διεκδικεί το αλάθητο ούτε του επαγγελματία της πολιτικής. Από την στιγμή που διέγνωσα ότι η πρόθεση δεν είναι πονηρή, αναφέρομαι στους συγκεκριμένους ανθρώπους και όχι στους περίγυρους δεν έχω λόγους να κατηγορήσω κανένα. Όσο για τις συνεργασίες δεν ξέρω τι θα γίνει με τον κ. Χατζηευθυμίου, αν θα συνεχίσει και πώς θα προχωρήσουμε εκτιμώντας εμείς τη κατάσταση. Πρέπει να περιμένουμε να δούμε πως θα εξελιχθούν τα πράγματα. Θα συνεδριάσουμε μέσα στην εβδομάδα για μια τελική λήψη αποφάσεων όπου πια λίγο αποξενωμένοι απ' όσα συνέβηκαν με ψυχραιμία να πάρουμε τις αποφάσεις. Από εδώ και πέρα η κάθε μου στόχευση θα είναι πολύ προσεκτική.

Ερωτ.: Το πάθημα έγινε μάθημα;

Απαντ.: Ναι, έγινε μάθημα.

Ερωτ.: Εκτός από το πάθημα, τι άλλο σας έμαθε αυτή η εμπειρία;

Απαντ.: Το ότι κάποιοι επιμένουν να θέλουν να με θέσουν στο περιθώριο. Αυτό γίνεται και κατά τον χρόνο πριν και κατά την σύμπραξη. Πάντως εγώ θέλω να πω τούτο, ότι πέρασαν οι εποχές που οι κύκλοι, φορείς και κόμματα ακόμη, είχαν τέτοια επιρροή που μπορούσαν να ακυρώσουν ανθρώπους. Σήμερα τα πράγματα είναι πολύ πιο χαλαρά και στην δική μου την περίπτωση όσο και να ακούγεται εγωιστικό δεν είμαι τόσο εξαρτημένος ούτε από φορείς, ούτε από πρόσωπα, ούτε από κόμματα ούτως ώστε να μπορέσουν να με περιθωριοποίησουν. Δεν έχουν να μου πάρουν τίποτα. Ο μόνος που μπορεί να μου τα αφαιρέσει είναι ο κόσμο, ς όταν εκτεθώ ή μια δική μου λανθασμένη επιλογή.

Ερωτ.: Να κλείσω με τον κόσμο. Από τότε που εκδηλώσατε την πρόθεσή σας να αναμιχθείτε πιο ενεργά ποια ήταν η ανταπόκριση των πολιτών;

Απαντ.: Αν και ίσως θεωρηθεί υπερβολικό, είναι ότι πιο συγκινητικό έχω αντιμετωπίσει από το 1984 που πρωτοήρθα στη Ρόδο μέχρι σήμερα. Η ανταπόκριση του κόσμου είναι ιδιαίτερα θετική. Θέλω να σταθώ ιδιαίτερα στους πατριώτες μου τους Συμιακούς, τους συναδέλφους μου δικηγόρους και κυρίως στα μεγάλα λαϊκά στρώματα στις γειτονιές της Ρόδου. Όπου έχω πάει δεν ξέρω για ποιο λόγο, ίσως λόγω της θητείας μου σε διάφορα πόστα στο Δήμο, μου συμπεριφέρονται με πολύ καλό τρόπο και μου δείχνουν την αγάπη τους. Βέβαια ρόλο παίζουν και τα μεγάλα προβλήματα που υπάρχουν στην πόλη και εγώ ήμουν αυτός που τα διέγνωσε από το πόστο που είχα. Η πόλη της Ρόδου είναι βιτρίνα εδώ γύρω στο Μαντράκι και από κει και μετά έχει προβλήματα τα οποία αν μπορούσε κάποιος να τα αποτυπώσει με μια κάμερα θα τρίβαμε όλοι τα μάτια μας. Αυτά τα μεγάλα θέματα κανείς για να τα λύσει πρέπει κατ' αρχήν να αντιδράσει ανεξαρτητοποιημένος από κόμματα, παρατάξεις-κυβερνήσεις και συμφέροντα, αυτόνομα να κτυπήσει το χέρι του στο τραπέζι, να συγκρουστεί με την εκάστοτε κυβέρνηση όποια και να είναι αυτή. Να πει ότι η Ρόδος είναι εδώ, δίνει πολύ περισσότερα από ότι παίρνει και χρήζει μεγαλύτερης προσοχής. Όποιος μπορέσει να τα περάσει πιστεύω ότι θα έχει την μεγαλύτερη κοινωνική αποδοχή. Εγώ πάντως είμαι διατεθιμένος σε κάθε περίπτωση να το κάνω.

Τα εξι μίλια είναι παντού...και τα νησιά μας στην Τουρκία

Η χάραξη νέων συνόρων στο Αιγαίο πέλαγος ανάμεσα σε Ελλάδα και Τουρκία, έχει μπει πλέον στην τελική ευθεία, με αφετηρία της θραχονησίδες του Ελληνικού Αρχιπελάγους και κύριους συντονιστές τις Ηνωμένες Πολιτείες και το ΝΑΤΟ. Πρόκειται για το αμερικανοτουρκικό σχέδιο που επέβαλε η πρώην κυβέρνηση Κλίντον για την μεταβολή του καθεστώτος των μικρών νησίδων και θραχονησίδων του Ανατολικού Αιγαίου, υπέρ της Τουρκίας και το ακολουθεί πιστά και η σημερινή κυβέρνηση Μπους. Μια εξέλιξη στην οποία θα εμπλακούν όχι μόνον οι Ηνωμένες Πολιτείες αλλά και η Ευρωπαϊκή Ένωση.

Για το θέμα αυτό ο δημοσιογράφος **Λάμπρος Παπαντωνίου** επισημαίνει από τις σελίδες του περιοδικού «**Νέμεσις**»:

«Γίνεται ανοικτά πλέον λόγος για την επαναχάραξη των ελληνοτουρκικών θαλάσσιων συνόρων στο Αιγαίο. *Και βασικά των συνόρων Τουρκίας-Ευρωπαϊκής Ένωσης. Αυτό το τελευταίο επίσημοι του Στέιτ Ντιπάρτμεντ και του Πενταγώνου δεν θέλουν ούτε να το ακούν, γι' αυτό και επινοήθηκε η συμφωνία της Κωνσταντινούπολης περί ευρωπαϊκού στρατού από την Τουρκία και την Μεγάλη Βρετανία. ΗΠΑ και ΝΑΤΟ την προωθούν σταθερά, διότι, πολύ απλά, δεν αναγνωρίζουν κρατική οντότητα στην Ε.Ε., παρά μόνο οικονομική και εμπορική.*

Οι Αμερικανοί επιμένουν ότι μόνον οι θραχονησίδες των Υμίων *πρέπει να παραπεμφθούν στο Διεθνές Δικαστήριο της Χάγης, διότι αυτές αποτελούν τη βάση του στημένου σχεδίου. Όταν κάποιος τους προτείνει να παραπεμφθούν άλλες αντί των Υμίων, απαντούν αρνητικά. Όταν τους λες να δοθούν τα Υμια στην Τουρκία, έστω δια πρωτοκόλλου, με την προϋπόθεση ότι θα σταματήσουν οι τουρκικές διεκδικήσεις, απαντούν όχι, τονίζοντας πως ο πλέον κατάλληλος φορέας είναι μόνο η Χάγη.*

Το υποστηρίζουν αυτό οι Αμερικανοί διότι στόχος τους είναι η έκδοση «στημένης» απόφασης ότι τα Ύμια είναι αμφισβητούμενα και με το δεδικασμένο επιδιώκουν «να βάλουν χέρι» και άλλες νησίδες και βραχονησίδες οι οποίες με αυτόν τον τρόπο θα καταστούν γκρίζες, κόκκινες, συμμαχικές, Νατοϊκές, τουρκικές, οτιδήποτε άλλο εκτός από ελληνικές.

Η αμερικανική αυτή επινόηση, που στήθηκε στο Στέιτ Ντιπάρτμεντ επί των ημερών του Ρίτσαρντ Χόλμπρουκ, είναι τελείως ανακόλουθη κατά το διεθνές δίκαιο και τη διεθνή πρακτική. Διότι σε τέτοιες περιπτώσεις οροθετείται πρώτα η υφαλοκρηπίδα και στην συνέχεια συζητούνται οι οποιεσδήποτε διαφορές, όπως μάλιστα τις αποκαλούν τελευταίως οι Αμερικανοί.

Μέχρι τον θάνατο του Ανδρέα Γ. Παπανδρέου, όλες οι ελληνικές κυβερνήσεις ακολουθούσαν την πάγια πολιτική πως η μοναδική διαφορά είναι η οροθέτηση της υφαλοκρηπίδας του Αιγαίου. Και καλούσαν την Άγκυρα προς υπογραφή του σχετικού συνυποσχετικού για την παραπομπή του θέματος στη Χάγη. Η Άγκυρα, μάλιστα, το είχε αποδεχθεί με τη ρηματική διακοίνωση της 11ης Φεβρουαρίου 1975. Αλλά υπαναχώρησε αμέσως, προτείνοντας έκτοτε την αρχή της ευθυδικίας, πράγμα που σημαίνει: «Αν και γνωρίζω ότι νομικά έχεις δίκιο, έλα να λύσουμε το πρόβλημα πολιτικά, διότι το Αιγαίο αποτελεί μια ειδική περίπτωση.

Αν οροθετείτο πρώτα η υφαλοκρηπίδα, ακόμη και με χωρικά ύδατα 6 ν.μ., *όλο το Αιγαίο, κατά 98% θα καθίστατο όντως μια ελληνική λίμνη, για τον απλούστατο λόγο ότι μία βραχονησίδα με επιφάνεια ένα τ.μ. μας δίνει εθνικό κυρίαρχο χώρο 113,04 τετραγωνικά ναυτικά μίλια, με αιγιαλίτιδα ζώνη 6 ν.μ.(6Χ6Χ3,14). Γι' αυτό Τούρκοι και Αμερικανοί προσπαθούν παντοιοτρόπως, με πολιτικά μέσα, να πετύχουν πρώτα τη διανομή βραχονησίδων.*

Έτσι η Άγκυρα, από τη θέση πλέον της κατόχου νησίδων και βραχονησίδων, θα δεχθεί την οροθέτηση της υφαλοκρηπίδας, οπότε θα χαραχθεί γραμμή στη μέση του Αιγαίου, πάνω στον 25ο μεσημβρινό και τα μεγάλα ελληνικά νησιά θα απομείνουν μετέωρα στο έλεος των Τούρκων. Εκεί ακριβώς έχει σκοντάψει η όλη διαδικασία.

Με την κρίση στα Υμια *έρχεται, για πρώτη φορά στο προσκήνιο η κυβέρνηση Σημίτη, η οποία απεμπόλησε πρώτα την οροθέτηση της υφαλοκρηπίδος και αντ' αυτής πρότεινε την παραπομπή των Υμίων στη Χάγη. Ήταν το χειρότερο που μπορούσε να συμβεί, διότι θα διχοτομήσει την Ελλάδα στο Αιγαίο. Πολλοί, αφελώς, υποστηρίζουν ότι θα διχοτομηθεί το Αιγαίο. Δεν πρόκειται περί αυτού, αλλά περί διχοτόμησης της Ελλάδας, διότι το Αιγαίο αποτελεί αναπόσπαστο τμήμα της χώρας.*

Οφείλουμε να επισημάνουμε ότι απώτερος στόχος των Τούρκων *και των οποιονδήποτε συνοδοιπόρων τους είναι σε πρώτη φάση, τα νησιά του Ανατολικού Αιγαίου. Η Άγκυρα θεωρεί ότι ολόκληρος ο βυθός του Αιγαίου αποτελεί μια ενιαία υφαλοκρηπίδα που ανήκει στις χερσονήσους Ανατολίας και Βαλκανικής-Ελληνικής, η οποία πρέπει να κοπεί στα δύο. Με την απαράδεκτη αυτή λογική, όλα τα νησιά τα θεωρεί μετέωρα, επικαθήμενα στην υφαλοκρηπίδα αυτή. Και από τη στιγμή που θα διαμελιστεί στα δύο, αυτομάτως όλα τα νησιά του Ανατολικού Αιγαίου θα εμφανίζονται να επικάθηνται επί τουρκικής υφαλοκρηπίδας.*

Έτσι, με την οροθέτηση των ελληνοτουρκικών θαλάσσιων συνόρων, που μας είπε ο κ. Σημίτης, καθώς και με την παραπομπή των Υμίων στη Χάγη και με το δικαστικό δεδικασμένο, θα διαμορφωθεί η εξής εθνικά απαράδεκτη κατάσταση: Τα μεγάλα μας νησιά –πάντοτε κατά την τουρκική αντίληψη-θα αποτελούν φυσική προέκταση της χερσονήσου της Ανατολίας, θα επικάθηνται επί τουρκικής υφαλοκρηπίδας, θα είναι αποστρατιωτικοποιημένα, θα περιβάλλονται από τουρκικές θραχονησίδες και θα πετούν από πάνω τους τουρκικά αεροπλάνα. Έτσι, οι Τούρκοι θα φθάσουν στη μέση του Αιγαίου, στον 25ο μεσημβρινό, και θα έχουν την χερσαία Ελλάδα σε θέση βολής.

Τα πάντα είναι έτοιμα για την εκπόνηση του σχεδίου. Η λίστα παράδοσης βραχονησίδων, με πολιτικά μέσα, και αυτή έτοιμη. Εκκρεμεί η υπόθεση παραπομπής των Υμίων στη Χάγη και η αποστρατικοποίηση των νησιών μας. Από πλευράς κυβέρνησης Σημίτη, η απόφαση είναι ειλημμένη και υπάρχει η πολιτική βούληση, αναζητείται ο τρόπος για να πεισθεί ο ελληνικός λαός.

Ήδη η κυβέρνηση Σημίτη, με την άθλια αυτή Ιστορία των στρατηγείων, αποδέχθηκε το κοινό του εναέριου χώρου του Αιγαίου Πελάγους, μεταξύ Ελλάδας και Τουρκίας, χωρίς να ορισθούν τα όρια επιχειρησιακής ευθύνης, με μοιραίο αποτέλεσμα, τελικά στο 50%.

Και ήδη, όπως είχε αποκαλύψει η «Ελευθεροτυπία» τις 9/1/98, οι αναχαιτίσεις τουρκικών αεροπλάνων γίνονται μέχρι τη μέση του Αιγαίου...»

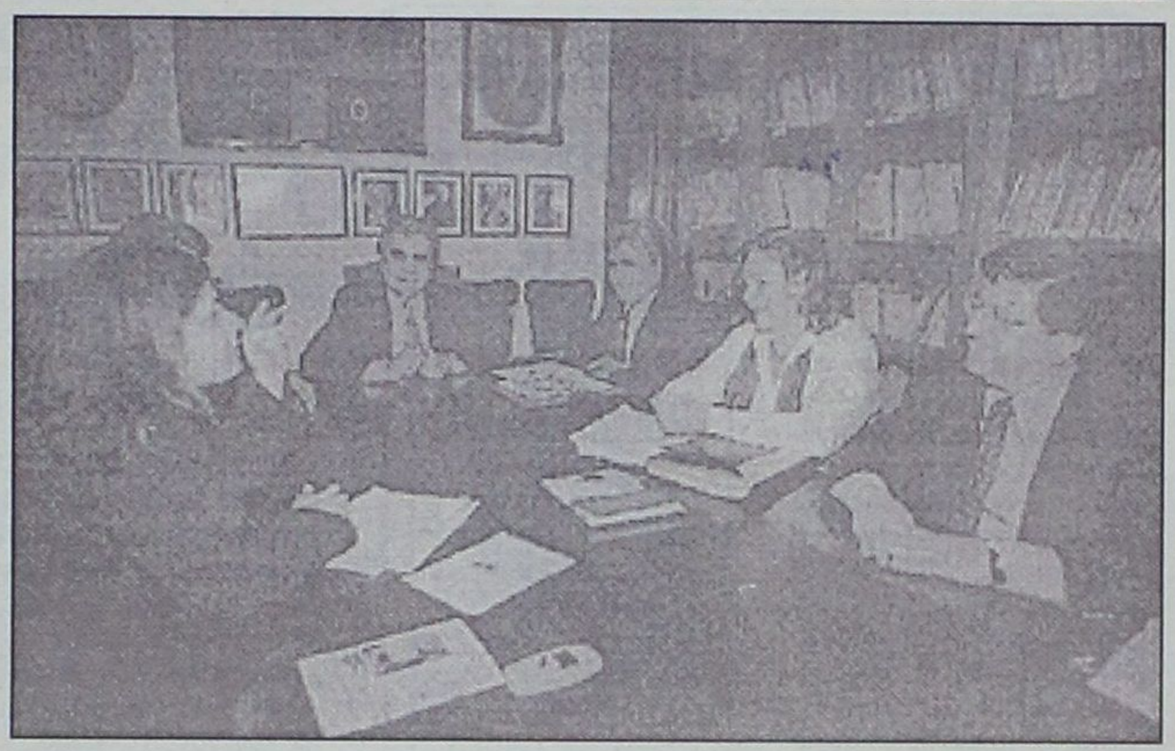

Εναντίον του θεάματος του Γκριναγουέι έχουν κινητοποιηθεί οι (από δεξιά) Φ. Καλούδης, πρόεδρος των Δωδεκανησιακών Σωματείων, Σ. Πατεράκη, Κ. Γαγλίας του Συλλόγου Ικάριων Επιστημόνων και Κ. Ξυλούρης, πρόεδρος της Παγκρητίου Ενώσεως

Πρωτοφανής ιστορική διαστρέβλωση

Πυρά κατά Αγγλου σκηνοθέτη για το μύθο του Ικαρου

Διαμαρτύρονται η Ομοσπονδία Δωδεκανησιακών σωματείων και η Ενωση Πατμίων

Αεροδρόμιο Ελληνικού-Επίδαυρος-Νάπολη Ιταλίας. Η διαδρομή αυτή σε τίποτα δεν θυμίζει τη μυθική διαδρομή του Δαίδαλου και του Ικαρου. Κι όμως. Είναι οι τρείς πόλεις, στις οποίες θα πραγματοποιηθούν τα γυρίσματα για το πολυθέαμα "Ικαρος", που θα σκηνοθετήσει ο διάσημος Πίτερ Γκριναγουέι εν όψει της Πολιτιστικής Ολυμπιάδας του 2003.

Το σχέδιο του Αγγλου σκηνοθέτη ανακοινώθηκε στις 23 Ιανουαρίου, παρουσία και του υπουργού Πολιτισμού Ευάγγελου Βενιζέλου. Εκπληκτοι Ικαριώτες και Κρητικοί, οι οποίοι θεωρούσαν μάλλον αυτονόητη την προβολή των νησιών τους και του Αιγαίου γενικότερα στην ταινία με θέμα το μύθο του αρχαίου Ικαρου, διαμαρτύρονται για την αλλοίωσή του.

Και η διαμαρτυρία αυτή αποκτά μεγαλύτερη διάσταση αν σκεφτεί κάποιος ότι το πολυθέαμα "Ικαρος" θα αποτελέσει την κορυφαία εκδήλωση της Ελληνικής Πολιτιστικής Ολυμπιάδας!

"Δεν έχουμε πρόθεση να επέμβουμε στην καλλιτεχνική πλευρά της ταινίας, είναι κάτι που δεν μας αφορά άμεσα, δεδομένου ότι ο Πίτερ Γκριναγουέι είναι αναγνωρισμένος για το έργο του.

Ομως δεν μπορούμε να μη διαμαρτυρηθούμε για το γεγονός ότι δεν θα φανεί πουθενά ούτε η Κνωσός απ' όπου ξεκίνησαν ο Δαίδαλος και Ικαρος, ούτε και η Ικαρία, στην οποία έφτασε ο Δαίδαλος", δηλώνει ο Κωνσταντίνος Γαγλίας, πρόεδρος του Συλλόγου Ικάριων Επιστημόνων.

Ούτε τα προσχήματα...

"Στο κάτω κάτω, ένα ολόκληρο πέλαγος πήρε το όνομά του από την πτώση του Ικάρου, τουλάχιστον τιμής ένεκεν δεν πρέπει να το δείξουμε;", αναρωτιέται. Σύμφωνα με τον μύθο, ο Δαίδαλος, φημισμένος τεχνίτης, ήταν αιχμάλωτος του βασιλιά της Κρήτης Μίνωα. Θέλοντας να δραπετεύσει έφτιαξε δύο ζευγάρια φτερά, τα κόλλησε με κερί και μαζί με τον γιο του Ικαρο πέταξαν κρυφά με προορισμό την Αθήνα. Στα ανοιχτά του πελάγους κοντά στην Ικαρία, ο Ικαρος ενθουσιάστηκε από το θέαμα που αντικρισε, ανέβηκε πολύ κοντά στον Ηλιο, με αποτέλεσμα να λιώσει το κερί, να πέσει στο πέλαγος και να πνιγεί. Ετσι το πέλαγος ονομάσθηκε Ικάριο και το νησί Ικαρία.

- "Ο μύθος είναι διεθνής", είχε δηλώσει ο σκηνοθέτης όταν είχε ερωτηθεί για την επιλογή της Νάπολης και μίλησε για δράμα σε τρείς πράξεις. Οι εκδηλώσεις όμως θα κορυφωθούν στην ιταλική πόλη, με την κατασκευή μεγάλης εγκατάστασης, αναπαράστασης της ταφής του Ικάρου.

Στην ταινία ο Ικαρος πεθαίνει στη Νάπολη και δεν πνίγεται από τη ματαιοδοξία του στο Αιγαίο πέλαγος.

"Αναρωτιόμαστε μήπως υπάρχει κάποιος βαθύτερος λόγος, σε μια εποχή που το Αιγαίο αμφισβητείται, ο σκηνοθέτης Γρκιναγουέι να επιλέγει τρείς περιοχές που καμία σχέση δεν έχουν με την "ιστορική" πορεία του Δαίδαλου και του Ικαρου.

Δεδομένων και των ανθελληνικών δηλώσεών του για την επιστροφή των μαρμάρων του Παρθενώνα, η θέση του ελληνικού Υπουργείου Πολιτισμού είναι παράλογη!", δηλώνει ο Φίλιππος Καλούδης, πρόεδρος Ομοσπονδίας Δωδεκανησιακών Σωματείων. Στην κίνηση διαμαρτυρίας συσπειρώνονται, εκτός από το Σύλλογο Ικαρίων Επιστημόνων και την Παγκρήτιο Ενωση η Νομαρχιακή Αυτοδιοίκηση της Σαμού, οι σωματειακές οργανώσεις Κρητών και Ικαριωτών, η Ομοσπονδία Δωδεκανησιακών Σωματείων, και η Ενωση των απανταχού Πατμίων.

Συνελήφθη τσιγγάνος για απόπειρα ανθρωποκτονίας



Κατηγορούμενος για απόπειρα ανθρωποκτονίας στην Αθήνα συνελήφθη προχθές το μεσημέρι στη Ρόδο ένας 34χρονος που διέμενε στον καταυλισμό αθίγγανων "Άγιοι Απόστολοι".

Σύμφωνα με τα όσα έγιναν γνωστά το περασμένο Σάββατο 2 Μαρτίου, στις 12 το μεσημέρι συνελήφθη στη Ρόδο, από Αστυνομικούς της Υποδιεύθυνσης Ασφαλείας Ρόδου ο 34χρονος Δημήτριος Αναστασόπουλος του Ευαγγέλου, κάτοικος Ρόδου-καταυλισμό αθίγγανων "Άγιοι Απόστολοι", δυνάμει εντάλματος σύλληψης του 3ου τακτικού Ανακριτή Αθηνών. Ο συλληφθείς κατηγορείται για απόπειρα ανθρωποκτονίας.

Κατατίθεται η επιδότηση λαδιού

Από την Αγροτική Τράπεζα ανακοινώθηκε ότι στους περισσότερους παραγωγούς έχει κατατεθεί η επιδότηση ελαιολάδου στους λαγαριασμούς ταμιευτηρίου τους. Για τους ελάχιστους παραγωγούς που είχαν ελλειπή στοιχεία, η επιδότηση θα είναι στην διάθεσή τους το αργότερο σε (10) δέκα μέρες.

Τί λέει ο προϊστάμενος των Ιστορικών Αρχείων της Δωδ/σου

Όλα είναι συκοφαντικά, έχω υποβάλει μήνυση...

Απάντηση και στην εταιρεία Ροδιακών Μελετών

Απολύτως συκοφαντικά για το πρόσωπό του χαρακτηρίζει τα όσα δημοσιεύθηκαν στη "Ροδιακή" το Σάββατο ο προϊστάμενος του Ιστορικού Αρχείου Δωδεκανήσου κ. Σταύρος Κουρεμένος, καθηγητής φιλολογίας. Σε επιστολή του ο κ. Στ. Κουρεμένος κάνει λόγο για ποινικά και πολιτικά δικαστήρια, καθώς και σε μήνυση που έχει καταθέσει σε βάρος της προκατόχου του.

Εκείνο πάντως που πρέπει να σημειωθεί, είναι ότι τα όσα δημοσιεύθηκαν αποτελούσαν ανακοίνωση της εταιρείας Ροδιακών Μελετών και μάλιστα χωρίς κανέναν σχολιασμό.

ΑΝΑΛΥΤΙΚΑ, στην επιστολή του ο προϊστάμενος του Ιστορικού Αρχείου της Δωδ/σου, αναφέρει τα εξής:

«Κύριε Διευθυντή,

για τα όσα συκοφαντικά κατά του προσώπου μου δημοσιεύθηκαν χωρίς προηγούμενη διασταύρωση, αρμόδια είναι τα ποινικά και πολιτικά δικαστήρια· στα πρώτα έχω ήδη προσφύγει από 5/2ου, μηνύοντας την συγκεκριμένη υπάλληλο για υπαρκτή και όχι κατά φαντασίαν, δική της χειροδικία (και... "οδοντοδικία"), σωματική βλάβη, εξύβριση και συκοφαντική δυσφήμιση (τα συμβάντα έχουν κατατεθεί απ' όλες τις πλευρές στην επιτροπή του ΥΠΕΠΘ που διενήργησε προκαταρκτική έρευνα στις 18/2ου). Μέχρι τότε, σας καλώ να επανορθώσετε δημοσιεύοντας την απάντησή μου σε αντίστοιχες θέσεις της εφημερίδας σας, με ίσου μεγέθους στοιχεία!

Οσο για το περιεχόμενο του "υπομνήματος" της "Εταιρείας Ροδιακών μελετών", επιτρέψτε μου να επισημάνω τα εξής αυτονόητα:

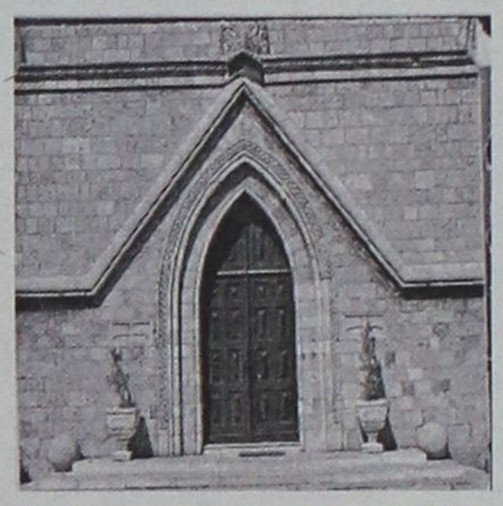

— Δεν συνιστά "εισβολή" η τοποθέτηση υπαλλήλων στις δημόσιες υπηρεσίες και ο ορισμός τους στη θέση του προϊσταμένου, οι δημόσιες υπηρεσίες δεν είναι μικροφέουδα τα οποία εξασφαλίζει κανείς διά χρησικτησίας εφ' όρου ζωής· ανήκουν στους πολίτες οι οποίοι δικαιούνται και να βρίσκουν τις πόρτες ανοιχτές και να εξυπηρετούνται σε συνθήκες ηρεμίας, καθαριότητας και ευπρεπείας.

— Παρομοίως, δεν προβλέπεται πουθενά ότι οι τοποθετούμενοι υπάλληλοι πρέπει να διαθέτουν πιστοποιητικά καταγωγής (Δωδεκανησιακής ή άλλης, αλλού) ας το προτείνει η "Εταιρία" ώστε να περιληφθεί στην επόμενη συνταγματική αναθεώρηση.

— Τα περί "Κέντρου" και "Ρωμαικής επαρχίας" συμπεραίνω ότι είναι η συμμετοχή της Εταιρείας" στον εορτασμό της ενσωμάτωσης της Δωδεκανήσου στην "Μητέρα Ελλάδα".

Η παράδοση και η παραλαβή του αρχειακού υλικού χρειάζονται δύο: τον παραλαμβάνοντα και τον παραδίδοντα: η περί ης ο λόγος υπάλληλος λείπει από την 5/2ου, έχοντας ζητήσει αναρρωτική άδεια ενός μήνα.

Μέχρι εκείνη την ημέρα, αρνήθηκε συστηματικά οποιαδήποτε σχετική προπαρασκευαστική εργασία.

— Βάσει του νόμου 1946/1991, η ανωτέρω υπάλληλος δεν διαθέτει (ούτε διέθετε) τα νόμιμα προσόντα ώστε να οριστεί προϊσταμένη αρχειακής υπηρεσίας.

Σταύρος Κουρεμένος, φιλόλογος
Προϊστάμενος (χωρίς εισαγωγικά) των Γ.Α.Κ.-αρχεία Δωδεκανήσου»

Με ασκήσεις επί χάρτου δεν λύνονται τα προβλήματα

ΣΥΝΕΧΕΙΑ από τη σελίδα 4

Κοινοτήτων. Εμείς έχουμε στοιχεία που τεκμηριώνουν την εκτίμηση ότι ένα τέτοιο εγχείρημα μπορεί να είναι βιώσιμο και ν' αποτελέσει μοχλό ανάπτυξης της περιοχής. Η συμμετοχή της Τοπικής Αυτοδιοίκησης θα διευκολύνει ακόμη και την ναυπήγηση εκείνων των πλοίων που χρειάζονται, με την ενίσχυση μέσω ευρωπαϊκών προγραμμάτων. Προϋπόθεση, όμως, είναι τη διαχείρηση να την έχουν ιδιώτες γιατί, κακά τα ψέματα, οι δήμαρχοι και το κράτος έχουν αποδειχθεί κακοί διαχειριστές. Αυτή την πρόταση την έχουμε υποβάλει κατά καιρούς, τόσο στην ΤΕΔΚΔ όσο και στη Νομαρχία, αλλά καμιά απάντηση. Μάλιστα από τον δήμαρχο Ρόδου, που είναι και πρόεδρος της ΤΕΔΚΔ ζητήσαμε πέντε φορές να τον δούμε, να του εκθέσουμε τις απόψεις μας και δεν στάθηκε δυνατό να μας δεχθεί. Στείλαμε ακόμη τα συμπεράσματα μιας πρώτης μελέτης στους βουλευτές του νομού και τους αρμόδιους υπουργούς και για το θέμα των εκδρομών προς την Τουρκία που, κατά την ταπεινή άποψή μου, αποτελεί την ακατάσχετη αιμορραγία της τουριστικής οικονομίας της Ρόδου και Κω, σε βάρος των δορυφορικών νησιών μας. Ε, καμιά απάντηση δεν πήραμε κυρία Βενιανάκη. Κανένας δεν νοιάζεται σας λέω. Κι έπειτα περιμένουν, τώρα που έγινε το θέμα με την Κάλυμνο, Λέρο και Πάτμο, από το κράτος και τον υπουργό να πειθαναγκάσουν τους ακτοπλόους να τα συμπεριλάβουν στη γραμμή κορμού.

ΕΡ. Εκτιμάται δηλαδή ότι το Υπουργείο δεν μπορεί να υποχρεώσει τους ακτοπλόους να προσεγγίζουν σ' αυτά τα νησιά. Γιατί νομίζω, ο υπουργός έχει δεσμευθεί πάνω σ' αυτό το ζήτημα, με τις πρόσφατες δηλώσεις του.

ΑΠ.: Ασφαλώς και δεν μπορεί να τους υποχρεώσει, με βάση τα όσα προβλέπει ο Κανονισμός της Ευρωπαϊκής Ενωσης για την απελευθέρωση των θαλασσίων μεταφορών. Ηδη, οι ακτοπλόοι έχουν προσφύγει στο Ευρωπαϊκό Δικαστήριο και είναι βέβαιο ότι θα δικαιωθούν. Αυτά για να μην τρέφουν κάποιοι αυταπάτες ως προς το τί θ' ακολουθήσει γι' αυτά τα νησιά. Σήμερα οι ακτοπλόοι οφείλουν τεράστια ποσά στις τράπεζες και το κράτος δεν έχει αντιληφθεί ότι το καράβι αποτελεί μια επιχείρηση υψηλού ρίσκου. Κανένας, λοιπόν, δεν θα βάλει ένα ταχύπλοο σκάφος σ' αυτά τα νησιά αν δεν κερδίζει. Και δυστυχώς, οι ακτοπλόοι που έχουν μελετήσει σε βάθος την κίνηση αυτών των νησιών δεν είναι καθόλου αισιόδοξοι. Μοιραία, λοιπόν, τα νησιά αυτά θα περάσουν σε δεύτερη μοίρα. Εκτός αν εμείς οι ίδιοι αποφασίσουμε να πάρουμε εκείνα τα κατάλληλα πλοία που θα είναι βιώσιμα. Ο εκσυγχρονισμός, κυρία Βενιανάκη, και η ταχύτητα έχουν μεγάλη κόστη, αλλά πολύ φοβούμαι αυτό δεν έχει γίνει ακόμη αντιληπτό από τους δημάρχους των νησιών οι οποίοι, εν μέρει, φέρουν κι αυτοί ευθύνη για τη σημερινή εικόνα της ακτοπλοΐας μας.

ΕΡ.: Σας παρακολουθώ τόση ώρα και ειλικρινά μου προκαλεί εντύπωση ο ρεαλισμός αλλά και η αισιοδοξία σας ως προς την ανάγκη κινητοποίησης πλέον των τοπικών φορέων. Αλήθεια, που βασίζετε αυτήν την βεβαιότητα, ως προς την ορθότητα ή βασιμότητα των προτάσεων σας;

ΑΠ.: Κοιτάξτε. Δεν είναι η Ελλάδα μόνο που έχει νησιωτικά συμπλέγματα. Η Αγγλία, η Δανία, η Νορβηγία και άλλες χώρες έχουν αντιμετωπίσει ανάλογα προβλήματα. Εκεί τί έκαναν; Κράτος, Τοπική Αυτοδιοίκηση και ιδιώτες συνεργάστηκαν και έδωσαν μόνιμες και βιώσιμες λύσεις. Το κράτος, είτε ναυπήγησε πλοία και τα έδωσε, υπό προϋποθέσεις, στους ιδιώτες για την εκμετάλλευσή τους είτε προχώρησαν στη σύσταση μικτών εταιρειών, όπως προτείνουμε και στην περίπτωση της Δωδεκανήσου. Πάντως, και αυτό έχει αξία, εκεί βρέθηκαν λύσεις. Και για να είμαι δίκαιος η σκέψη του Υπουργείου Αιγαίου να ναυπηγήσει πλοία για τις ανάγκες του Αιγαίου κινείται προς τη σωστή κατεύθυνση, αν και φοβούμαι πως το όλο εγχείρημα θα σκοντάψει στα γρανάζια της γραφειοκρατίας. Τα νησιά μας δεν μπορούν να περιμένουν το 2010 για να γίνουν αυτά τα πλοία. Εγώ θα έλεγα ότι το Υπουργείο Αιγαίου θα πρέπει άμεσα να καλέσει δημάρχους και ιδιώτες και να τους αναθέσει αυτό το έργο, αναλαμβάνοντας μέρος ή το σύνολο της χρηματοδότησης μέσα από το Γ' Κοινοτικό Πλαίσιο Στήριξης. Είναι νομίζω, υποχρέωσή του, τώρα μάλιστα που η ιδιαιτερότητα των νησιών του Αιγαίου έχει αναγνωριστεί και συνταγματικά και η σύνδεση των νησιών μεταξύ τους, πέρα από το γεγονός ότι αποτελεί "κοινωνικό αγαθό", έχει εθνικές διαστάσεις.

ΕΡ.: Ναι, αλλά κατά καιρούς, σας έχω ακούσει να καταφέρεστε κατά του Υπουργείου Αιγαίου και προσωπικά κατά του κ. Σηφουνάκη και πολύ περισσότερο κατά του κ. Μαχαιρίδη.

ΑΠ.: Δεν σας κρύβω ότι στο Καστελλόριζο, τον περασμένο Σεπτέμβριο όταν συναντήθηκα εκεί με τον κ. Σηφουνάκη χαρακτήρισα την πολιτική του Υπουργείου που προϊσταται "εθνικά επικίνδυνη". Το πιστεύω και σήμερα αυτό, όσον αφορά στο χώρο της ακτοπλοΐας. Δεν θα μπω σε λεπτομέρειες, αλλά σας λέω τούτο μόνο. Δείτε ποιά πλοία εκτελούν τις ενδονησιωτικές συγκοινωνίες σήμερα και ειδικότερα στην περιοχή μας. Σαπιοκάραβα και δελφίνια και ρωτώ: Ποιός μπορεί να είναι ικανοποιημένος απ' αυτή την εικόνα; Τί έκανε, λοιπόν, το Υπουργείο μολονότι σκορπίζει για επιδοτήσεις τρία δις ίσως και περισσότερα; Τί έκανε ο κ. Μαχαιρίδης στα πέντε χρόνια που ήταν Γραμματέας και σήμερα θέλει να γίνει και νομάρχης μας; Τίποτε απολύτως. Συντήρησε μια αρρωστημένη κατάσταση μόνο και μόνο για ψηφοθηρικούς λόγους και ας μην βγαίνει να λέει "έκανα τούτο, έκανα το άλλο". Το μόνο βήμα εκσυγχρονισμού της ακτοπλοΐας, στα τελευταία είκοσι χρόνια τουλάχιστον, έγινε από την εταιρεία μας με το "Δωδεκάνησος Εξπρές" και αυτή η προσπάθεια που έχει αξιολογηθεί με τις καλύτερες εντυπώσεις από τους νησιώτες, πολεμήθηκε άγρια από τον κ. Μαχαιρίδη και κάποιους άλλους. Δεν είναι του παρόντος να σας αναλύσω τους λόγους, λίγο-πολύ άλλωστε, τους γνωρίζετε. Δεν μπορεί όμως κανένας κύριος Μαχαιρίδης να με θεωρεί "τρελό" ή να επιχειρεί να με μειώσει δήθεν λέγοντας "τι θέλει ένας μπακάλης με τα πλοία και τη θάλασσα" ή να διαδίδει ότι είναι αποτυχημένο πείραμα και ότι θα καταστραφώ. Εμένα είναι τιμή μου που είμαι "μπακάλης" και επένδυσα σ' αυτό τον τομέα για να βοηθήσω τον τόπο μου. Αυτοί-αλήθεια τί έκαναν; Αλλά αφήστε το γιατί, ειλικρινά, με εκνευρίζει το όλο θέμα.

ΕΡ.: Κλείνοντας, κύριε Σπανέ, αυτή την ενδιαφέρουσα, πιστεύω, συζήτηση μας, τί έχετε-τελικώς αποφασίσει για το "Δωδεκάνησος Εξπρές;" Θα συνεχίσει και φέτος τα δρομολόγια του στα Δωδεκάνησα ή θα πάτε στον Αργοσαρωνικό;

ΑΠ.: Ο Σαρωνικός ήταν για μένα μια καλύτερη επιχειρηματική επιλογή. Και δεν σας κρύβω ότι ο δήμαρχος Υδρας αλλά και οι βουλευτές της περιοχής επέδειξαν ενδιαφέρον για την δρομολόγηση του πλοίου μας. Τελικώς, όμως, υπερίσχυσε ο τόπος μου. Οσο και αν σας φαίνεται παράδοξο, ίσως, αυτό ο τόπος με δημιούργησε, αυτός ο τόπος είναι η μεγάλη μου αγάπη. Το "Δωδεκάνησος Εξπρές" θα παραμείνει για πάντα εδώ. Και παρά την οδύσσεια που τραβήξαμε, η "Δωδεκάνησος Ναυτιλιακή" θα έχει, είναι βέβαιο, σοβαρό λόγο στα

Τι φοβούνται οι σεισμολόγοι ● Απόρρητες εκθέσεις προς το κράτος

Ο Εγκέλαδος ξαναχτυπά (;)

Ιδιαίτερη ανησυχία έχει προκαλέσει, όχι μόνο στους ειδικούς επιστήμονες, αλλά και στην πολιτεία, η συνεχιζόμενη σεισμική δραστηριότητα στον ελλαδικό χώρο. Παρά το γεγονός ότι η χώρα μας θεωρείται ιδιαίτερα σεισμογενής και η δραστηριότητα αυτή θα έπρεπε να εκληφθεί σαν κάτι το φυσιολογικό, είναι η πρώτη φορά που έχει διαρρεύσει ότι οι αρμόδιες αρχές έχουν στα χέρια τους ένα επείγον φαξ με 12 σημεία SOS, για την εκδήλωση σεισμικής και μεγάλης έντασης δραστηριότητας.

Παρά την αρχική τους άρνηση για την ύπαρξη τέτοιου τηλεγραφήματος, τόσο οι ερευνητές σεισμολόγοι όσο και οι καθηγητές, παραδέχονται ότι έχουν στείλει, υπό τη μορφή ενημέρωσης, εκθέσεις που προειδοποιούν την πολιτεία να λάβει τα κατάλληλα μέτρα.

Ρήγματα

Από την πλευρά τους πάντως, και δημοσίως χαρακτηρίζουν, ως οφείλουν, τις δονήσεις αυτές "φυσιολογικές" και δηλώνουν "προς το παρόν καθησυχαστικοί".

Συνεχίζουν δε τη μελέτη του χάρτη των ρηγμάτων, ενώ προτεραιότητα στην εξέταση και μελέτη τους οι επιστήμονες έχουν δείξει, όχι μόνο στα ρήγματα αυτά που έχουν δώσει σεισμική δόνηση άνω των 6 Ρίχτερ, αλλά και στα ρήγματα που έχουν δώσει μικρής έντασης σεισμικές δονήσεις ή και στους σεισμούς μικρής έντασης που όμως δεν γίνεται να καταγραφούν λόγω τεχνικών ελλείψεων. Είναι κοινό μυστικό στην επιστημονική κοινότητα ότι αυτοί οι μικρομεσαίοι κρύβουν σπουδαίες πληροφορίες για τους μεγάλους σεισμούς και τις γεωλογικές διαφοροποιήσεις.

Πάντως, είναι γεγονός ότι η σειρά της μικρής εντάσεως σεισμικών δονήσεων έλαβε χώρα σε μια περιοχή η οποία θεωρείται η πρώτη σε σεισμογενή δράση.

Επαγρύπνηση

Σύμφωνα με μελέτες που έχουν γίνει, τείνουν στην περιοδικότητα των 20, 25, ακόμα και των 30 ετών. Οπότε, από το 1978, που έγινε ο σεισμός της Θεσσαλονίκης, έχουμε το 1980 το σεισμό του Βόλου, το 1981 τον Κορινθιακό και το 1983 στην Κεφαλονιά. "Είμαστε στο 2002, σε μια περίοδο επαγρύπνησης", τονίζουν οι σεισμολόγοι, προσθέτουν όμως ότι "αυτό βέβαια δεν σημαίνει ότι πρέπει να σηκωθούμε και να φύγουμε από τα σπίτια μας. Οπως ζήσαμε και τότε έτσι θα ζήσουμε και τώρα!

Δεν θα έχουμε χειρότερα φαινόμενα, δηλαδή! Απλώς πρέπει να υπάρχει μια επαγρύπνηση", τονίζουν. Σε ό,τι αφορά το δυνατό ρήγμα της Ανατολίας, υπενθυμίζουμε ότι κατεβαίνει στο Αιγαίο από το Βόσπορο, όπου και χωρίζεται σε δύο κλάδους: ο ένας, με μεγαλύτερη δυναμικότητα, βρίσκεται βόρεια της Λήμνου και φθάνει μέχρι και το Βόλο, ενώ ο άλλος, ασθενέστερος, είναι πάνω από τη Λέσβο.

Εξαρση

Οι πρόσφατες σεισμικές δονήσεις έχουν ανησυχήσει και τους επιστήμονες, και κυρίως τους κατοίκους των θερμών περιοχών στον ελλαδικό χώρο. Και ενώ οι ειδικοί επιστήμονες συνεχίζουν να τελούν υπό επαγρύπνηση, δεν λείπουν και οι έρευνες που μιλούν για επικείμενο μεγάλο σεισμό στη χώρα μας.

Το γεγονός όμως είναι ότι όλοι οι σεισμολόγοι περιμένουν σεισμό, και μάλιστα ισχυρό, στο Αιγαίο, εκεί όπου καταλήγει και ένας κλάδος του ρήγματος της Ανατολίας, "στην τάφρο του Αιγαίου", όπως ονομάζεται. Αρκετοί από τους επιστήμονες επιμένουν ότι "τις τελευταίες ημέρες έχουν εκδηλωθεί σεισμοί οι οποίοι βεβαίως δεν συνιστούν κάποια έξαρση, αλλά εντάσσονται στη συνήθη σεισμική δραστηριότητα του ελληνικού χώρου".

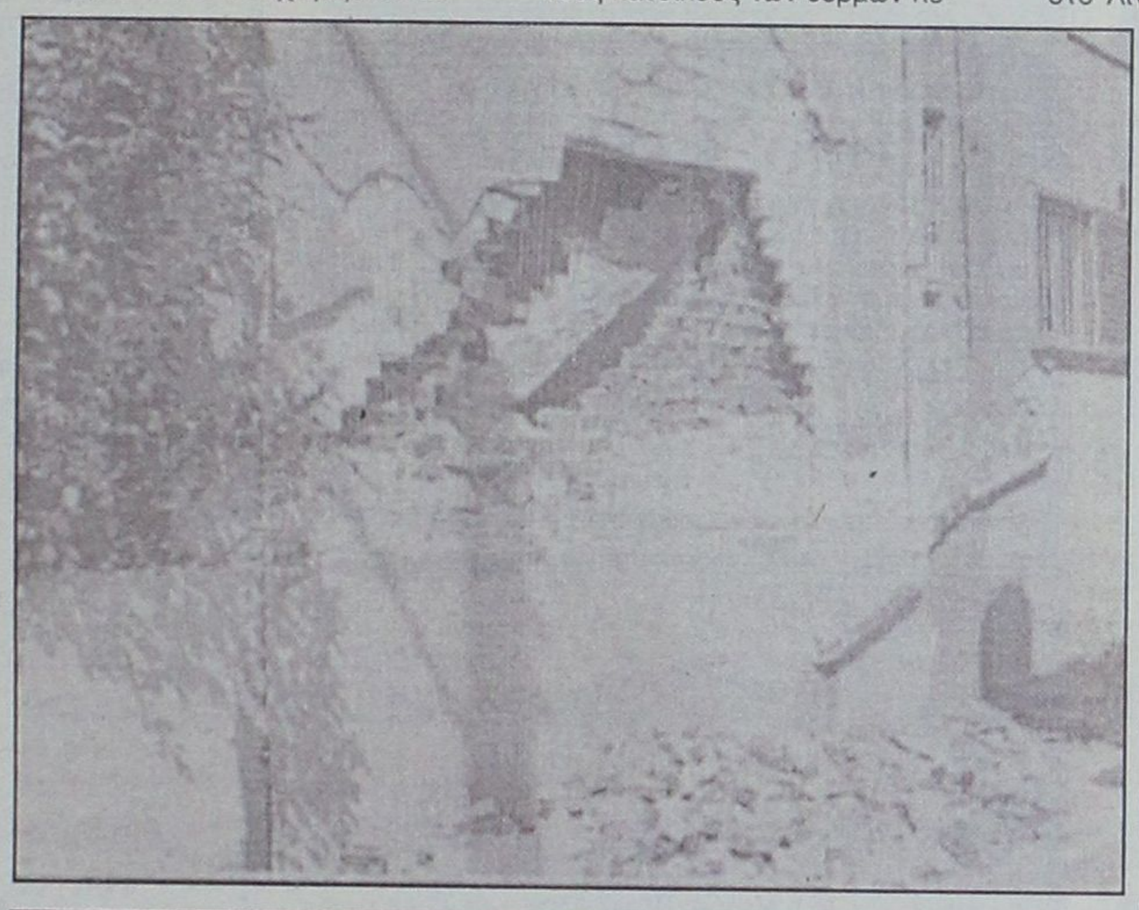



Είναι κοινό μυστικό στην επιστημονική κοινότητα ότι αυτοί οι μικροσεισμοί κρύβουν σπουδαίες πληροφορίες για τους μεγάλους σεισμούς και τις γεωλογικές διαφοροποιήσεις

Η Τουρκία

Για το πόσο μπορεί να επηρεάσει η σεισμική δράση της γείτονος τη χώρα μας, οι ειδικοί επιστήμονες υπογραμμίζουν: "Μετά από το σεισμό που έγινε στις 17 Αυγούστου το 1999, στο Ισμίτ, έγινε μια ανακατανομή των τάσεων κατά μήκος του ρήγματος της βόρειας Ανατολίας, με αποτέλεσμα να φέρει πιο κοντά στη γένεση ενός ισχυρού σεισμού άλλες γειτονικές περιοχές.

Μια τέτοια περιοχή ήταν η περιοχή του Ντούτσε (περιοχή ανατολικά του Ισμίτ), όπου στις 11 Νοεμβρίου του ίδιου έτους έγινε σεισμός μεγέθους 7,2 Ρίχτερ.

Αντίστοιχα έχουν επηρεαστεί και άλλες περιοχές και έχουν δημοσιευθεί επιστημονικές εργασίες όπου προσδιορίζουν κάποιες περιοχές της Τουρκίας ως περιοχές με υψηλό κίνδυνο να παρουσιάσουν μεγάλο σεισμό.

Σποράδες

Για την περιοχή του ρήγματος που εισέρχεται στο Αιγαίο και αποτελεί την τάφρο του Αιγαίου, θα πρέπει να υπάρχει μια προσοχή, ακριβώς διότι αποτελεί τη συνέχεια του ρήγματος".

Στο ίδιο μήκος κύματος και η δήλωση-εκτίμηση του Τούρκου καθηγητή του Τεχνολογικού Πανεπιστημίου της Κωνσταντινούπολης Tuncay Taymaz, ο οποίος πιστεύει ότι στα επόμενα 20 με 30 χρόνια θα πρέπει να περιμένουμε έναν μεγάλο καταστροφικό σεισμό: "Ο μεγάλος αυτός σεισμός θα ξεκινήσει από το μεγάλο ρήγμα του Μαρμαρά".

Προβληματική η καταμέτρηση των δονήσεων

Ηπιο ενδιαφέρουσα γεωμορφολογική δομή τεκτονικής προέλευσης στο βόρειο Αιγαίο είναι η τάφρος του Βορείου Αιγαίου, με βάθος νερού μέχρι 1.500 μ. περίπου. Επέκτασή της προς τα ΒΑ αποτελούν πιθανώς και οι μικρές λεκάνες της θάλασσας του Μαρμαρά.

Η κατανομή των επικέντρων των επιφανειακών σεισμών (βάθος μικρότερο των 60 χλμ.) οριοθετεί διάφορες σεισμικές ζώνες. Η κυριότερη είναι αυτή που εκτείνεται κατά μήκος της εξωτερικής πλευράς του ελληνικού τόξου, δηλαδή ακτές δυτικής Ελλάδας, Ιόνια νησιά, ΝΔ Πελοπόννησος, νότια Κρήτη, Κάρπαθος, Ρόδος. Αλλες σημαντικές ζώνες έχουν διεύθυνση Ανατολή-Δύση, όπως Β. Αιγαίου, Θεσσαλίας-Σποράδων, Πατραϊκού-Κορινθιακού κ.λ.π.

Το σημαντικό όμως δεν είναι ούτε οι εκθέσεις των ινστιτούτων ούτε οι απόψεις και οι γνώμες έγκυρων επιστημόνων.

Το πρόβλημα βρίσκεται στον καθαρά τεχνικό τομέα καταμέτρησης των σεισμικών δονήσεων.

Γιατί είναι χαρακτηριστική η ακόλουθη παγκόσμια... ακαταλληλότητα που χρονολογείται η πιστοποίησή της από τον προηγούμενο Δεκέμβριο.

Από Μάρτη καλοκαίρι, αλλά θα έρθουν και βροχές

Στο μεταίχμιο της αλλαγής του χρόνου, οι ερευνητές των διεθνών μετεωρολογικών ινστιτούτων επέμεναν ότι έρχεται επίμονο κύμα ζέστης στην Ελλάδα. Ο Φεβρουάριος δικαίωσε τις μακροπρόθεσμες προβλέψεις και ο Μάρτιος ξεκίνησε με θερμοκρασίες αυξημένες για την εποχή κατά δύο με τέσσερις βαθμούς. Τί μέλλει γεννέσθαι όμως στους αμέσως επόμενους μήνες;

Οι περισσότερες μελέτες μιλούσαν για αυξημένες θερμοκρασίες κατά τους μήνες της άνοιξης, αλλά και τον Ιούνιο. Στους χάρτες με τις προγνώσεις για την Ευρώπη, που δημοσιεύτηκαν στις αρχές του έτους από έγκυρα ινστιτούτα, όπως το Διεθνές Ινστιτούτο Ερευνών για τις Κλιματικές Προβλέψεις (IRI), αλλά και από τη ΝΑΣΑ, η χώρα μας χρωματίζεται σχεδόν σταθερά με το κόκκινο των αυξημένων θερμοκρασιών, για το διάστημα Φεβρουάριος-Ιούνιος.

Η "ομοφωνία" αυτή, όμως, φαίνεται να βάλλεται, αφού οι χάρτες του IRI με τις τελευταίες μακροπρόθεσμες προβλέψεις για το τρίμηνο Μάρτιος-Μάιος παρουσιάζουν τις θερμοκρασίες στην Ελλάδα να κυμαίνονται σε κανονικά επίπεδα.

Η Ελλάδα, έτσι, φαίνεται να μπερδεύει τους επιστήμονες του ινστιτούτου που συνθέτουν τους χάρτες κλιματικών προβλέψεων χρησιμοποιώντας στοιχεία από έγκυρους φορείς, όπως η αμερικανική υπηρεσία μετεωρολογίας, ευρωπαικές μετεωρολογικές υπηρεσίες και κλιματολογικά ερευνητικά κέντρα. "Η επαλήθευση των προβλέψεων εξαρτάται κυρίως από τις προγνώσεις του προγράμματος SST (sea surface temperatures-θερμοκρασίες επιφάνειας της θάλασσας), που άλλαξαν τις τελευταίες εβδομάδες" επισημαίνει το IRI εξηγώντας τις αλλαγές στους χάρτες του και συμπληρώνει:

"Τέτοιου είδους χαρτογραφήσεις είναι σπάνιες και βρίσκονται σε ερευνητικό στάδιο. Επομένως το μοντέλο θεωρείται πειραματικό, δεν αποκλείεται όμως και να επαληθευθεί πλήρως". Αν πάντως επαληθευθούν οι αρχικές προγνώσεις του Ινστιτούτου, το τρίμηνο Μάρτιος-Μάιος θα φέρει στην Ελλάδα θερμοκρασίες 1 με 3 βαθμούς πάνω από τις κανονικές. Από την άλλη η ΝΑΣΑ χαρτογραφώντας τα μελλοντικά καιρικά δεδομένα στην Ελλάδα επιμένει στις προβλέψεις της που θέλουν ζέστη στην Πελοπόννησο, την Κρήτη και τα νησιά του νότιου και κεντρικού Αιγαίου για τον Μάρτιο και επισημαίνει ότι οι υψηλές θερμοκρασίες θα επιμείνουν και τον Απρίλιο και τον Μάιο.

Το πρόγραμμα του Παγκόσμιου Μετεωρολογικού Οργανισμού που παρακολουθεί το φαινόμενο Ελ Νίνιο προβλέπει ότι η θερμοκρασία από τον Απρίλιο και ως τον Ιούλιο θα είναι αυξημένη κατά 2 βαθμούς Κελσίου, ενώ για αυξημένες θερμοκρασίες κάνει λόγο και η Μονάδα Κλιματικών Ερευνών του Πανεπιστημίου της Ανατολικής Αγγλίας, που ολοκλήρωσε σχετική μελέτη για τη λεκάνη της Μεσογείου. Οι κλιματολόγοι του Ιδρύματος προβλέπουν ακραίες αλλαγές για τη χώρα μας, εκτιμώντας ότι κάθε χρόνο η μέση θερμοκρασία θα αυξάνεται, ώσπου το 2020 να φτάσει σε εξαιρετικά υψηλά επίπεδα. Συμπληρώνουν μάλιστα πως η αύξηση της θερμοκρασίας θα φέρει έντονες βροχές εντείνοντας τον κίνδυνο για πλημμύρες.

ΜΝΗΜΟΣΥΝΑ

Την 6η μηνός Μαρτίου, ημέρα Τετάρτη και ώρα 8 π.μ. εις τον Ιερό Ναό Αγίου Δημητρίου (Παλαιού Νεκροταφείου), τελούμεν 40ήμερο μνημόσυνο υπέρ αναπαύσεως της ψυχής του λατρευτού μας πατέρα, παππού, αδελφού και θείου

ΚΩΝΣΤΑΝΤΙΝΟΥ ΖΑΝΝΑΚΗ

Η σύζυγος: Βασιλεία
Τα παιδιά: Γιάννης, Μάντυ, Γιώργος-Σοφία, Μαίρη-Χρήστος Παλογιαννίδης
Τα εγγόνια, τ' αδέλφια, τ' ανήψια και οι λοιποί συγγενείς



Την 5η μηνός Μαρτίου, ημέρα Τρίτη και ώρα 8 π.μ. εις τον Ιερό Ναό Ταξιαρχών Νεκροταφείου Ρόδου, τελούμεν 9ήμερο μνημόσυνο υπέρ αναπαύσεως της ψυχής της λατρευτής μας συζύγου, μητέρας, κόρης, γιαγιάς, αδελφής και θείας

ΧΡΥΣΑΝΘΗΣ ΖΩΑΝΝΟΥ

Ο σύζυγος: Λοΐζος
Τα παιδιά: Παντελής-Βούλα, Βασίλη, Μιχάλης
Οι γονείς: Βασίλης-Φλώρα, Παντελής-Ελένη
Τα εγγόνια, τ' αδέλφια, τ' ανήψια και οι λοιποί συγγενείς



Την 5η μηνός Μαρτίου, ημέρα Τρίτη και ώρα 8 π.μ. εις τον Ιερό Ναό Ταξιαρχών τελούμεν 9ήμενο μνημόσυνο υπέρ αναπαύσεως της ψυχής του λατρευτού μας συζύγου, πατέρα, αδελφού και θείου

ΜΙΧΑΛΗ ΣΚΥΛΛΑ

Η σύζυγος: Μιχαλίτσα
Τα παιδιά: Δέσποινα, Παντελής, Λευτέρης
Τ' αδέλφια, τ' ανήψια και οι λοιποί συγγενείς



Την 5η μηνός Μαρτίου, ημέρα Τρίτη και ώρα 8 π.μ. εις τον Ιερό Ναό Αγίας Παρασκευής Κατταβιά, τελούμεν 3μηνο μνημόσυνο υπέρ αναπαύσεως της ψυχής του λατρευτού μας συζύγου, πατέρα, παππού, αδελφού και θείου

ΠΑΥΛΟΥ ΖΑΝΝΕΤΙΔΗ

Η σύζυγος: Ειρήνη
Τα παιδιά: Φιλήμονας-Σταματία, Φωτούλα-Μανώλης
Τα εγγόνια, τ' αδέλφια, τ' ανήψια και οι λοιποί συγγενείς



Την 5η μηνός Μαρτίου, ημέρα Τρίτη και ώρα 8 π.μ. εις τον Ιερό Ναό Ταξιαρχών Ιαλυσού, τελούμεν 9ήμερο μνημόσυνο υπέρ αναπαύσεως της ψυχής του λατρευτού μας πατέρα, παππού, αδελφού και θείου

ΚΩΝ/ΝΟΥ ΜΑΡΚΟΥ-ΝΙΚΑΝΔΡΟΥ

Τα παιδιά: Μηνάς, Ασημίνα, Μανώλης, Μιχάλης
Τα εγγόνια, τ' αδέλφια, τ' ανήψια και οι λοιποί συγγενείς



Την 6η του μηνός Μαρτίου, ημέρα Τετάρτη και ώρα 7.30 π.μ. εις τον Ιερό Ναό Ταξιαρχών Ιαλυσού, τελούμεν 40ήμερο μνημόσυνο υπέρ αναπαύσεως της ψυχής του λατρευτού μας συζύγου, πατέρα, υιού, παππού, αδελφού και θείου

ΣΤΕΡΓΟΥ ΧΑΤΖΗΑΝΤΩΝΙΟΥ

Η σύζυγος: Μαριέτα
Η μητέρα: Σοφία
Τα παιδιά: Γιώργος, Ελένη-Κώστας
Τα εγγόνια, τ' αδέλφια, τ' ανήψια και οι λοιποί συγγενείς

ΓΡΑΦΕΙΟ ΤΕΛΕΤΩΝ & ΜΝΗΜΟΣΥΝΩΝ ΡΟΔΟΥ
ΣΤΕΦΑΝΑ-ΣΤΟΛΙΣΜΟΙ
ΑΜΕΣΗ ΕΞΥΠΗΡΕΤΗΣΗ ΟΛΟ ΤΟ 24 ΩΡΟ

"ΑΜΕΡΙΚΑΝΟΥ"

Αναλαμβάνουμε την τελετή και με τα έξοδα που χορηγούν τα ταμεία χωρίς καμία επιβάρυνση. ΙΚΑ, ΤΕΒΕ, ΤΑΞΥ, ΔΗΜΟΣΙΟΥ, ΛΙΜΕΝΙΚΩΝ, ΟΓΑ και λοιπά ταμεία. Τους ΑΠΟΡΟΥΣ ΔΩΡΕΑΝ.

Πλατεία Βρούχου στην Μητρόπολη
τηλέφωνα: 28901-33400

ΕΥΧΑΡΙΣΤΗΡΙΟ ΠΕΝΘΟΥΣ

Ευχαριστούμε θερμότατα όλους όσους με κάθε τρόπο μας συμπαραστάθηκαν στο βαρύ μας πένθος για τον άδικο χαμό της πολυαγαπημένης μας συζύγου, μητέρας, γιαγιάς, αδελφής και θείας

ΧΡΥΣΑΝΘΗΣ ΖΩΑΝΝΟΥ

Η οικογένεια

ΑΝΑΚΟΙΝΩΣΗ

Το Λύκειο των Ελληνίδων Ρόδου **"ΕΡΓΑΝΗ ΑΘΗΝΑ"** με μεγάλη του λύπη πληροφορεί τα μέλη και τους φίλους του, ότι:
Ο καθιερωμένος χορός της **Τσικνοπέμπτης** δεν θα πραγματοποιηθεί φέτος
Σας ευχόμαστε
Καλή Αποκριά και με υγεία και χαρούμενα να γιορτάσουμε του χρόνου όλοι μαζί

Εκ του διοικητικού συμβουλίου

ΔΙΚΗΓΟΡΙΚΟΣ ΣΥΛΛΟΓΟΣ ΡΟΔΟΥ

ΠΡΟΣΚΛΗΣΗ

Ο Δικηγορικός Σύλλογος Ρόδου σε συνεργασία με το Σωματείο "Δωδεκανησιακή Μέλισσα" με την ευκαιρία του εορτασμού της Ενσωμάτωσης της Δωδεκανήσου διοργανώνει την Τρίτη 5 Μαρτίου 2002 στις 7.00 το απόγευμα στην αίθουσα του Δικηγορικού Συλλόγου Ρόδου ομιλία του Δικηγόρου και καθηγητού του Διεθνούς Δικαίου κ. Παναγιώτη Χαρίτου, με θέμα:

"Η κυριαρχία επί τη Δωδεκανήσου από το 1912 έως την Ενσωμάτωση"

Η είσοδος είναι ελεύθερη

ΕΛΛΗΝΙΚΗ ΔΗΜΟΚΡΑΤΙΑ
ΠΕΡΙΦΕΡΕΙΑ ΝΟΤΙΟΥ ΑΙΓΑΙΟΥ
ΝΟΜΟΣ ΔΩΔΕΚΑΝΗΣΟΥ
ΝΟΜΑΡΧΙΑΚΗ ΑΥΤΟΔ/ΣΗ ΔΩΔ/ΣΟΥ
ΝΟΜΑΡΧΙΑΚΟ ΣΥΜΒΟΥΛΙΟ

ΑΝΑΚΟΙΝΩΣΗ

Με το υπ' αρθμ. πρωτ. 80882/5-2-2002 έγγραφο του ΥΠΕΧΩΔΕ -Γενική Δ/νση Περιβάλλοντος-Ειδική Υπηρεσία Περιβάλλοντος (ΕΥΠΕ)-Τμήμα Α' μας διαβιβάστηκε για γνωμοδότηση η Μελέτη Περιβαλλοντικών Επιπτώσεων (ΜΠΕ) για το έργο "Βελτίωση οδικού άξονα Λάρδος-Λάερμα Β' Φάση" Νήσου Ρόδου.
Καλούμε κάθε ενδιαφερόμενο να υποβάλλει τις έγγραφες παρατηρήσεις του ως προς το περιεχόμενο της μελέτης, μέσα σε προθεσμία δεκαπέντε (15) ημερών από την ημερομηνία δημοσίευσης της παρούσας στον ημερήσιο τοπικό Τύπο.
Οι ενστάσεις θα υποβάλλονται:
1. Στην γραμματεία της Νομαρχιακής Επιτροπής της Ν.Α. Δωδ/σου
2. Στην ανωτέρω αναφερόμενη Υπηρεσία
Και θα κοινοποιούνται στο Τοπικό Γραφείο Περιβάλλοντος του Τ.Π. και Π.Ε. της Ν. Α. Δωδ/σου (υπόψη κ. Άρη Σκιαδόπουλου τηλ. 30413), όπου βρίσκεται η πλήρης μελέτη και μπορεί κάθε ενδιαφερόμενος να λάβει γνώση αυτής.

Ε.Ν.
Ο Βοηθός Νομάρχης
Χατζής Χατζηευθυμίου

ΠΡΟΣΚΛΗΣΗ

Ο πρόεδρος και τα μέλη του Δ.Σ. της Αδελφότητας Ηπειρωτών Ρόδου "Το Σούλι" καλούν τους Ηπειρώτες της Ρόδου και τους φίλους στην ετήσια χοροεσπερίδα που θα γίνει την **Τετάρτη 6 Μαρτίου 2002,** στις 8.30 το βράδυ, στην πολυτελή αίθουσα του ξενοδοχείου Faliraki Beach στο Φαληράκι.
Ελάτε να χαρούμε όλοι μαζί, μια ζεστή ηπειρωτική βραδιά, να χορέψουμε και να διασκεδάσουμε.
Για τη διασκέδασή σας φροντίσαμε να φέρουμε από τα Γιάννενα εξαμελή ορχήστρα του **Αποστόλη Μετσοβίτη.** Στο τραγούδι ο **Γιώργος Κούρτης** και η **Ελένη Μαργαρίτη.**
Για τους φίλους μας Ροδίτες θα έχουμε και εξαμελή τοπική ορχήστρα του **Νίκου Λεβέντη.**
Πλούσια Λαχειαγορά
Τιμή πρόσκλησης 20 Ευρώ
Για πληροφορίες στα τηλ.: 22.867, 92.020, 35.915 και στο κινητό 0945970181.
Λόγω της μεγάλης κσμοσυρροής, που προβλέπεται, παρακαλούμε τα μέλη μας και τους φίλους του συλλόγου μας να σπεύσουν έγκαιρα να προμηθευτούν τις προσκλήσεις τους για τη δική μας διευκόλυνση, αλλά και για τον δικό μας σωστό προγραμματισμό.

Για το Δ.Σ.
Ο πρόεδρος
Γιάννης Φούκας
Η γ. γραμματέας
Κατσούδα -Μοσχή Έφη

Ο Σύλλογος των Φίλων του Χορού



σε συνεργασία με το ταξιωδιωτικό γραφείο **TravelTrek**

σας προσκαλούν στην 6ήμερη, αεροπορική εκδρομή που διοργανώνουν στα **"Βήματα του Βιεννέζικου Βαλς"**

στις 07 Μαρτίου 2002

Τιμή κατ' άτομο από 645 ευρώ.

Τηλέφωνα κρατήσεων:
Αλεξάνδρου Διάκου 46, 1ος ορ. 85 100 Ρόδος, Δωδεκάνησα
τηλ.. 02410 75894/5 fax 0241030383
e-mail:traveltrek@rho.forthnet.gr
και στα γραφεία του Συλλόγου 32832

ΡΟΔΙΑΚΗ ΛΕΣΧΗ ΦΙΛΩΝ ΤΟΥ ΓΕΝΙΚΟΥ ΝΟΣΟΚΟΜΕΙΟΥ ΡΟΔΟΥ

ΕΥΧΑΡΙΣΤΗΡΙΟ

Το Διοικητικό Συμβούλιο της "Ροδιακής Λέσχης Φίλων του Γενικού Νοσοκομείου Ρόδου", θεωρεί υποχρέωσή του να εκφράσει και δια του Τύπου τις θερμές του ευχαριστίες στους κ.κ. **Νετσιάτ και Νιχάτ Σαρρηχασάν των ζαχαροπλαστείων ΣΤΑΝΗ** για την προσφορά τους υπερ των σκοπών του Σωματείου με το ποσόν των 2.935,00 Ευρώ (ένα εκατομμύριο 1.000.000 δρχ.).
Η παραπάνω χειρονομία τους, καταδεικνύει τα κοινωνικά αισθήματά τους, είναι δε απόδειξη ότι στην σημερινή κοινωνία υπάρχουν άτομα με αισθήματα αγάπης για τους πάσχοντας συναθρώπους μας.

Για το Διοικητικό Συμβούλιο
Ο Πρόεδρος
Σάββας Μαμαλίγκας
Η Γραμματέας
Αννα Ιωαννίδου Ραϋμόνδου

ΤΑ ΛΟΓΙΚΑ ΤΑ ΠΑΡΑΛΟΓΑ ΤΑ ΕΞΩΦΡΕΝΙΚΑ

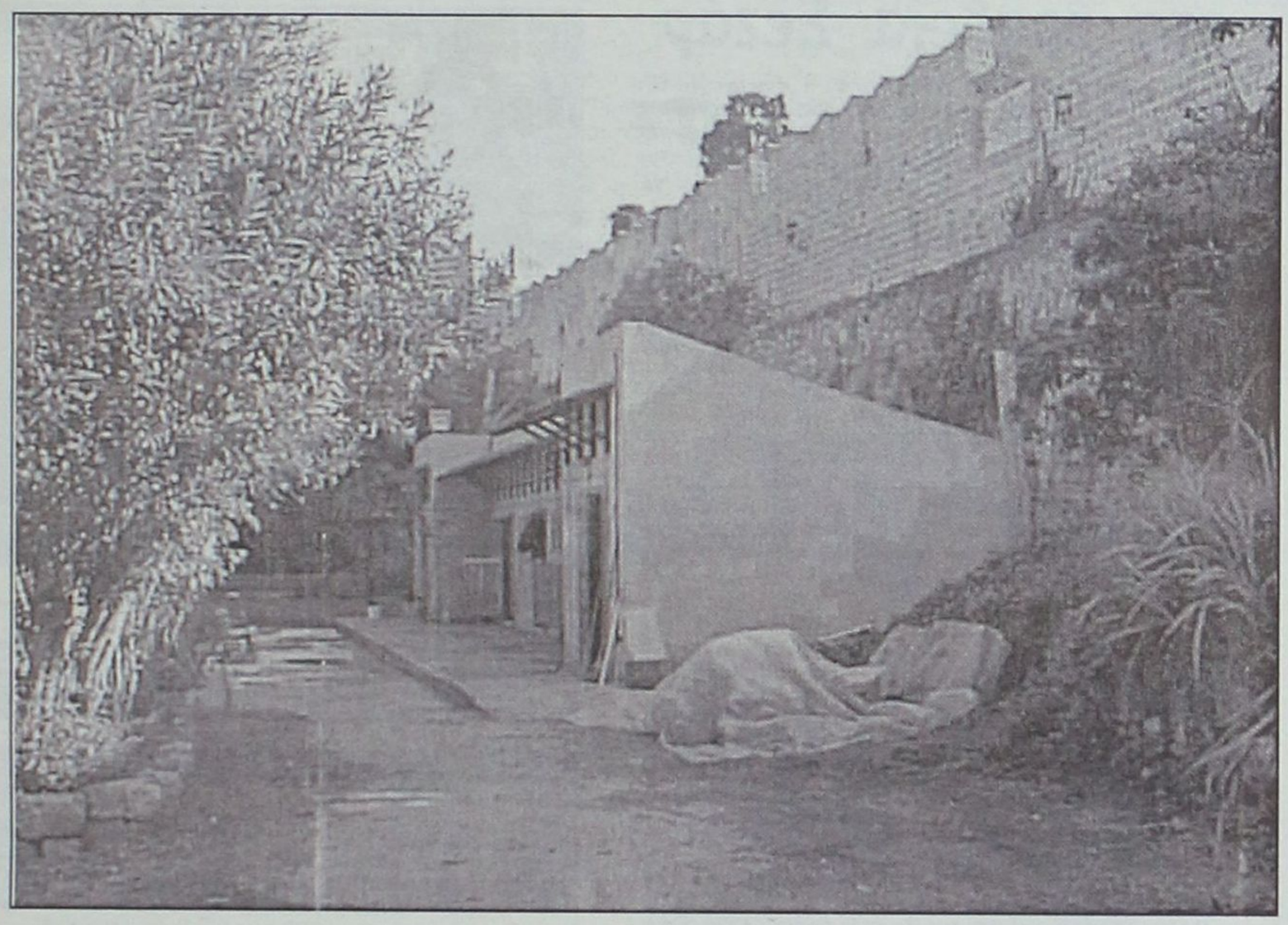

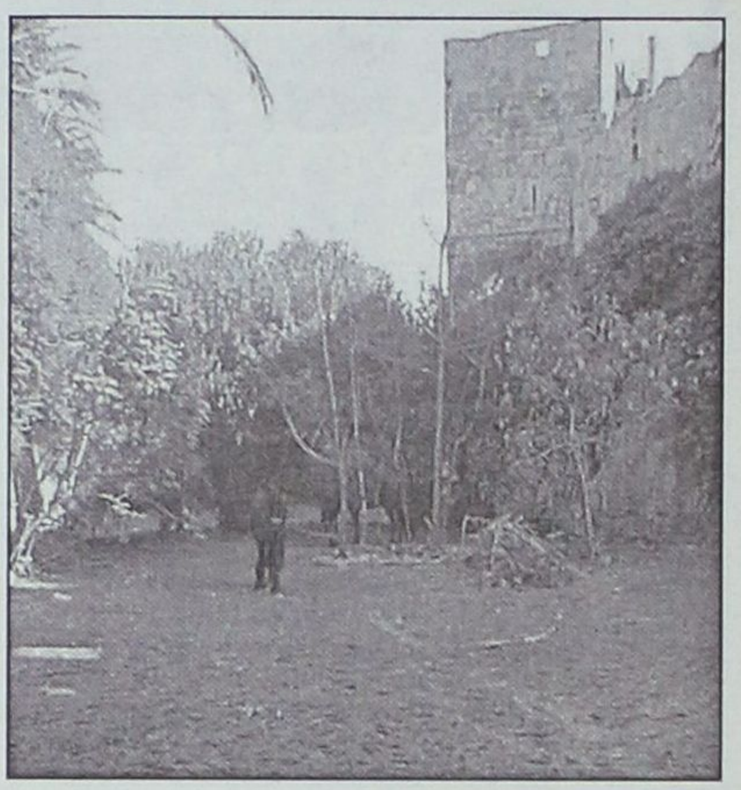

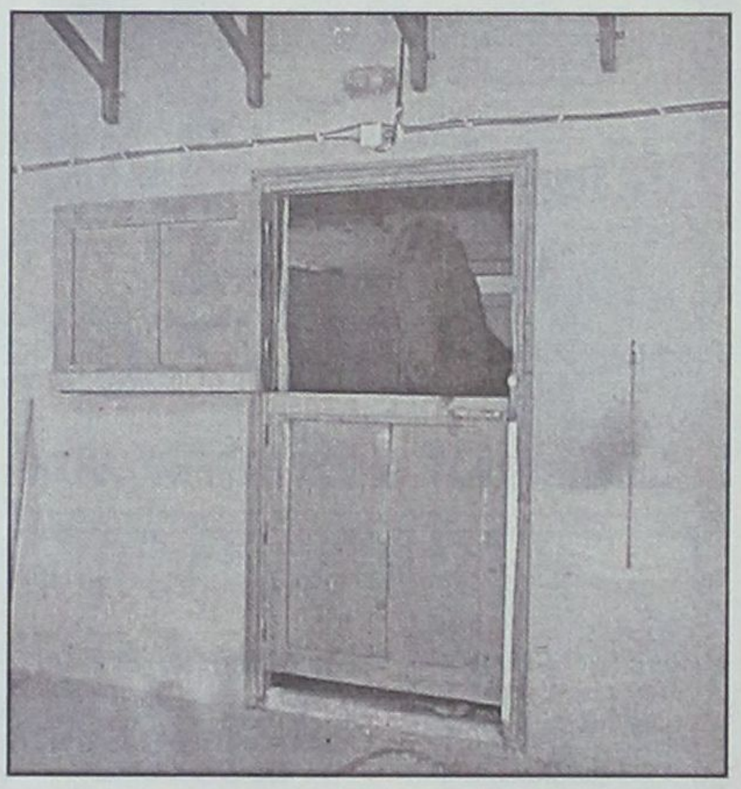

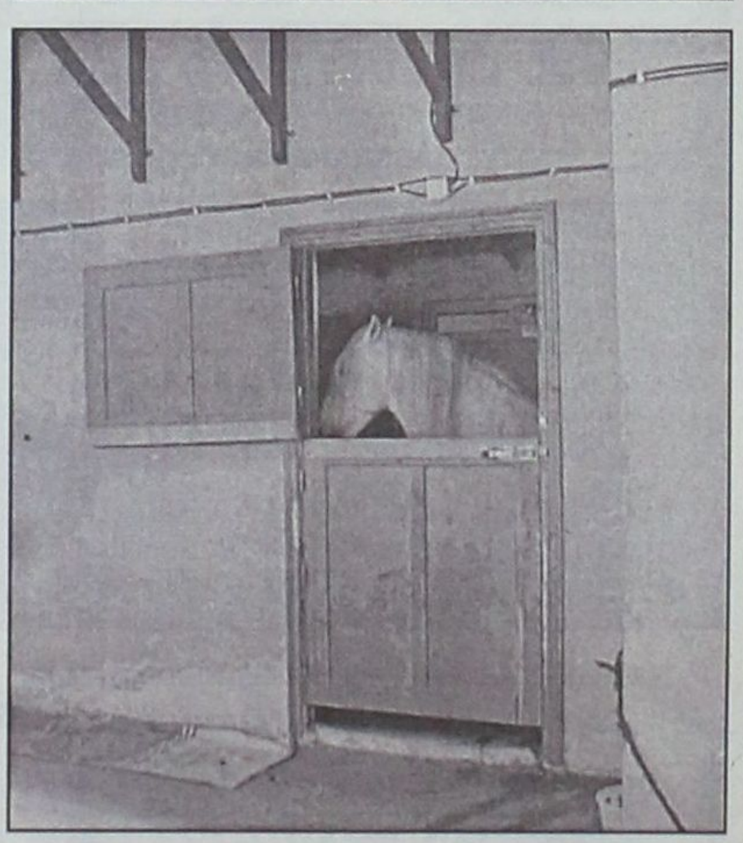

Ένας στάβλος στην Τάφρο

Αν τις μέρες που κάνει ζέστη, τύχη να περνάτε από την **Πύλη Ελευθερίας** και σας συνεπάρει η μπόχα από σταβλίσιες ευωδιές, μην παραξενευτείτε, μην τρομάξετε...

Οι διαχεόμενες μυρωδιές προέρχονται από τον **στάβλο** (!) που βρίσκεται 10 μέτρα παραπέρα, κάτω από τα **Μεσαιωνικά Τείχη,** σε χώρο που έχει διαμορφωθεί στην **Τάφρο...**

Εκεί φιλοξενούνται τα υπέργηρα αλόγατα της Δημοτικής Αστυνομίας, που θυμίζουν κάτι από "Ντίσνεϊλαντ" στο πιο μίζερο και τριτοκοσμικό...

Τώρα γιατί έφτιαξαν τον στάβλο σε αυτό εδώ το μέρος, λές και δεν υπήρχαν άλλοι χώροι, πλέον κατάλληλοι είναι ένα αναπάντητο ερώτημα.

*...Ίσως αυτά είναι τα "γράδα" της αισθητικής τους, με τα **Μεσαιωνικά Τείχη** και την **Τάφρο** θα κάτσουμε να σκάσουμε;*



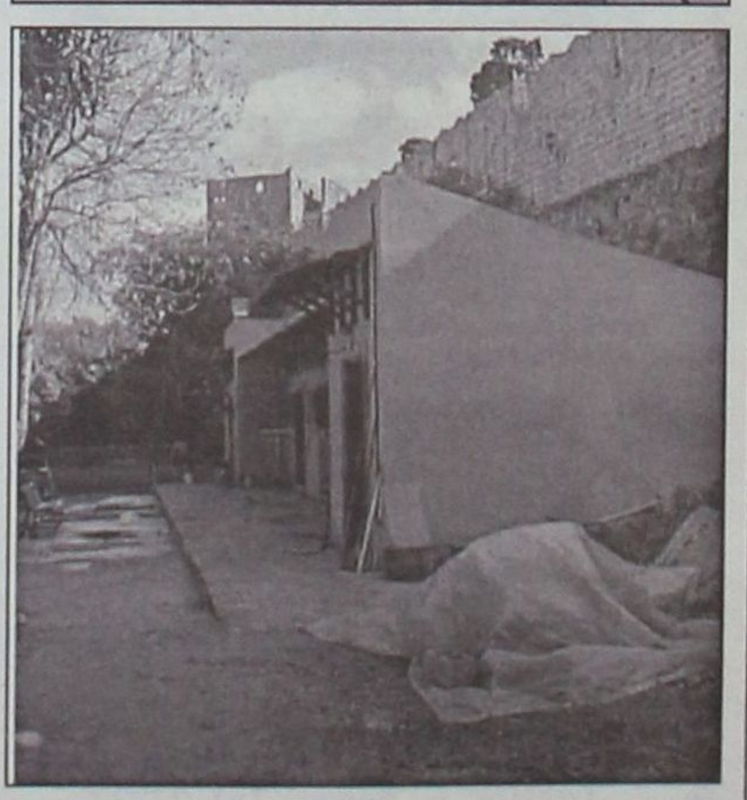

ΜΕΤΡΟΠΟΛ
ALPHA ODEON
Πρόγραμμα εβδομάδας από 1/3/2002 έως 7/3/2002
Πληροφορίες - Κρατήσεις : 02410-28400, από 3:30 μμ



ΥΠΟΨΗΦΙΑ ΓΙΑ 4 ΒΡΑΒΕΙΑ ΟΣΚΑΡ!
Μην αφήσεις κανέναν πίσω...Η καλύτερη πολεμική περιπέτεια της χρονιάς!
Κάθε μέρα
5:00, 7:30 και 10:30 μμ
Αίθουσα 1
ΜΑΥΡΟ ΓΕΡΑΚΙ: Η ΚΑΤΑΡΡΙΨΗ

Η νέα ταινία του Κωνσταντίνου Γιάνναρη
Αίθουσα 3

Κάθε μέρα
5:30, 7:45 και 10:15 μμ
ΔΕΚΑΠΕΝΤΑΥΓΟΥΣΤΟΣ


Αίθουσα 2
Ένα συναρπαστικό θρίλερ με τον Τζον Τραβόλτα!
Κάθε μέρα 10:45 μμ
ΚΑΤ' ΟΙΚΟΝ ΠΑΡΕΝΟΧΛΗΣΗ

ΑΣΤΕΡΙΞ & ΟΒΕΛΙΞ
ΕΠΙΧΕΙΡΗΣΗ ΚΛΕΟΠΑΤΡΑ

Κάθε μέρα 6 και 8:15 μμ
ΕΙΔΙΚΗ ΠΡΟΒΟΛΗ:
ΣΑΒΒΑΤΟ-ΚΥΡΙΑΚΗ ΩΡΑ 4:00
Αίθουσα 2

ΤΑΞΙΔΙΑΡΙΚΑ ΠΟΥΛΙΑ
Σάββατο και Κυριακή στις 4:00 μμ Αίθουσα 3

ESCAPE DVD CLUB
ΕΝΟΙΚΙΑΣΕΙΣ - ΠΩΛΗΣΕΙΣ
DVD - PS2 - DC - PC
ΙΩΑΝΝΗΣ ΚΛΑΔΑΚΗΣ
ΚΥΡΑ ΤΗΣ ΡΩ 13,ΡΟΔΙΝΙ • ΤΗΛ. 02410 65847
ΑΠΟΔΡΑΣΤΕ ...ΜΕ ΤΗ ΔΡΑΣΗ ΤΟΥ **ESCAPE**

Κερδίστε χρόνο κι εξυπηρέτηση
WESTERN UNION MONEY TRANSFER
"The fastest way to send money worldwide."

Αποστολή χρημάτων σ' όλο τον κόσμο μέσα σε λίγα λεπτά!!!
50.000 καταστήματα σε 165 χώρες του κόσμου
είναι έτοιμα να σας εξυπηρετήσουν
σε διευρυμένα ωράρια
Γονείς φοιτητών εξωτερικού εμπιστευθείτε μας
PLANET HOLIDAYS
Δημήτρης Τσοπανάκης
Γαλλίας 6 - Ρόδος - Τηλ. 27327

Cinephile

ΕΠΙΜΕΛΕΙΑ: Κυριακή Πετρίδου

Η "Αμελί" μάγεψε στα βραβεία Σεζάρ

Η ταινία "Αμελί", του Ζαν Πιερ Ζενέ, κατέκτησε την καρδιά των 3.025 μελών της Ακαδημίας Σεζάρ που της απένειμαν το βραβείο του καλύτερου φιλμ της χρονιάς στην τελετή που πραγματοποιήθηκε το βράδυ του Σαββάτου παρουσία, για πρώτη φορά, του πρωθυπουργού της Γαλλίας, Λιονέλ Ζοσπέν.

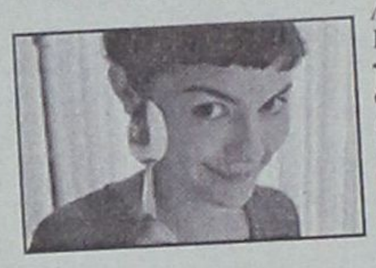

Η "Αμελί", που ήταν υποψήφια **για 13 βραβεία Σεζάρ και διεκδικεί επίσης πέντε Οσκαρ** στην απονομή που θα γίνει στις 24 Μαρτίου στο Λος Αντζελες, **κέρδισε τελικώς μόνο τέσσερα, μεταξύ των οποίων και αυτό της καλύτερης σκηνοθεσίας για τον Ζενέ.**

Η έκπληξη της βραδιάς ήταν η απονομή του βραβείου καλύτερης γυναικείας ερμηνείας στην **Εμανουέλ Ντεβός** για το ρόλο της "κουφής" στην ταινία του **Ζακ Οντιάρ "Sur mes levres"** (**"Στα χείλη μου"**). Συνυποψήφιες της Ντεβός στην κατηγορία αυτή ήταν η **Οντρεϊ Τοτού της "Αμελί"** και η **Ιζαμπέλ Ιπέρ για την "Πιανίστα". Το "Sur mes levres" κέρδισε και το Σεζάρ καλύτερου σεναρίου.**

TV show

ΔΕΥΤΕΡΑ 4/3

"Ιντιάνα Τζόουνς: Η τελευταία σταυροφορία"
Η τρίτη περιπέτεια (1989) της γνωστής σειράς με ήρωα τον ριψοκίνδυνο αρχαιολόγο, σε σκηνοθεσία Στίβεν Σπίλμπεργκ. Εδώ, δίπλα στον Χάρισον Φορντ, ο Σον Κόνερι.

ΤΡΙΤΗ 5/3

"Ο κατήγορος"
ALTER/22.00/112'
Δικαστικό δράμα (1998) του Στιβ Ζαΐλιαν με τους Τζον Τραβόλτα και Ρόμπερτ Ντιβάλ. Δικηγόρος κατά μεγαλοβιομηχάνων...

ΤΕΤΑΡΤΗ 6/3

"Ολα του γάμου δύσκολα"
STAR/23.00/95'
Περιπετειώδης κομεντί (1996) από τον Στίβεν Μπέγκελμαν με τους Κιάνου Ρίβς, Κάμερον Ντιαζ και Βίνσεντ ντ' Ονόφριο. Πρώην στριπτιζέζ εγκαταλείπει τον άντρα της την πρώτη νύχτα του γάμου τους και το σκάει με τον αδελφό του...

ΠΕΜΠΤΗ 7/3

"High Fidelity"
FILMNET/21.00/110'
Ρομαντική κομεντί (2000) του Στίβεν Φρίαρς με τον Τζον Κιούζακ και την Κάθριν Ζέτα Τζόουνς. Τριαντάχρονος ιδιοκτήτης δισκοπωλείου κάνει τον απολογισμό της ζωής του, μετά από χωρισμό...

ΠΑΡΑΣΚΕΥΗ 8/3

"Μικρά εγκλήματα μεταξύ φίλων"
NET/00.30/89'
Μαύρη κωμωδία (1994) του Ντάνι Μπόιλ (βλ. "Trainspotting") με τους Γιούαν Μακ Γκρέγκορ, Κρίστοφερ Εκλεστον, Κέρι Φοξ. Μια βαλίτσα γεμάτη λύρες διαλύει τη ζωή φίλων και συγκατοίκων...

ΣΑΒΒΑΤΟ 9/3

"Συλλάβετε τον Κάρτερ"
NET/22.00/107'
Γκανγκστερική περιπέτεια (1971) του Μάικ Χότζες με τον Μάικλ Κέιν και την Μπριτ Εκλαντ. Ο Τζάκι Κάρτερ αντιμέτωπος με τη μαφία, στη προσπάθειά του να διαλευκάνει το θάνατο του αδελφού του...

Η ΤΑΙΝΙΑ ΤΗΣ ΕΒΔΟΜΑΔΑΣ

ΠΕΜΠΤΗ 7/3

"Ο φυγάς"
ALPHA/21.00/125'
Περιπέτεια (1993) του Αντριου Ντέιβις με τον Χάρισον Φορντ στο ρόλο του χειρούργο που τρέχει να αποδείξει την αθωότητά του για τον φόνο της γυναίκας του. Διώκτης του ο Τόμι Λι Τζόουνς που είχε κερδίσει και το Οσκαρ β' ανδρικού ρόλου.

Γίνε τώρα μέλος του ΠΑΛΛΑΣ 5 CINEMAS CENTER και απόλαυσε προνόμια!
www.cinemapallas.gr
ΠΑΛΛΑΣ 5 CINEMAS CENTER
ΠΡΟΓΡΑΜΜΑ ΕΒΔΟΜΑΔΑΣ
01/03/2002 έως 07/03/2002

ΑΙΘΟΥΣΑ 5 & 2
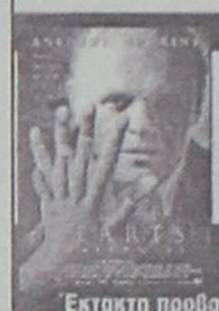
ΚΑΡΔΙΕΣ ΣΤΗΝ ΑΤΛΑΝΤΙΔΑ
HEARTS IN ATLANTIS
Η ζωή είναι ένα μυστήριο ανεξιχνίαστο!
Μια εξαιρετική ιστορία με τον βραβευμένο με Όσκαρ Αντονι Χόπκινς!
ΠΡΩΤΑΓΩΝΙΣΤΟΥΝ: ANTHONY HOPKINS, ANTON YELCHIN
ΑΙΘΟΥΣΑ 5 Ώρες Έναρξης: 18:00, 20:10, 22:30
ΑΙΘΟΥΣΑ 2 Ώρες Έναρξης: *16:30, 21:20
Έκτακτη προβολή μόνο κάθε Παρασκευή, Σάββατο & Κυριακή

ΑΙΘΟΥΣΑ 1 & 2
ΘΑΝΑΣΙΜΗ ΚΑΤΑΔΙΩΞΗ / COLLATERAL DAMAGE
Η τρομοκρατική ενέργεια δεν ήταν προσωπική του υπόθεση. Η εκδίκησή του όμως θα είναι!
ΠΡΩΤΑΓΩΝΙΣΤΟΥΝ:
ARNOLD SCHWARZENEGGER, FRANCESCA NERI

ΑΙΘΟΥΣΑ 1 Ώρες Έναρξης: 17:30, 20:10, 22:40
ΑΙΘΟΥΣΑ 2 Ώρες Έναρξης: 18:50

ΑΙΘΟΥΣΑ 4

ΠΑΙΧΝΙΔΙ ΚΑΤΑΣΚΟΠΩΝ / SPY GAME
Καταιγιστική κατασκοπική περιπέτεια που δεν πρέπει να χάσετε! Δεν έχει σημασία πως παίζεις εού το παιχνίδι... αλλά πως παίζει εσένα το παιχνίδι!
ΠΡΩΤΑΓΩΝΙΣΤΟΥΝ: BRAD PITT, ROBERT REDFORD
Κά ημέρα / Ώρες Έναρξης: 17:30, 20:00, 22:40

ΑΙΘΟΥΣΑ 3

KATE & LEOPOLD
Θα ήταν τέλειοι ο ένας για τον άλλον... αν ζούσαν τον ίδιο αιώνα! Μια ερωτική ιστορία 100 ετών!
ΠΡΩΤΑΓΩΝΙΣΤΟΥΝ: MEG RYAN, HUGH JACKMAN
Κάθε ημέρα / Ώρες Έναρξης: 17:20, 19:50

ΑΙΘΟΥΣΑ 3

ΕΠΙΣΚΕΠΤΗΣ ΑΠΟ ΤΗ ΚΟΛΑΣΗ / FROM HELL
...μόνο ο θρύλος θα επιβιώσει!!!
ΠΡΩΤΑΓΩΝΙΣΤΟΥΝ: JOHNNY DEPP, HEATHER GRAHAM
Κάθε ημέρα / Ώρες Έναρξης: 22:20

TRAVEL EMMANUEL
ΘΕΛΕΤΕ ΟΙ ΔΙΑΚΟΠΕΣ ΣΑΣ ΝΑ ΣΥΝΔΥΑΣΘΟΥΝ ΦΘΗΝΑ ΚΑΙ ΠΟΙΟΤΙΚΑ:
EMMANUEL TRAVEL
ΘΕΛΕΤΕ ΝΑ ΤΑΞΙΔΕΨΕΤΕ ΜΕ ΑΣΦΑΛΕΙΑ ΚΑΙ ΦΘΗΝΑ...
EMMANUEL TRAVEL
ΕΙΜΑΣΤΕ ΠΑΝΤΑ ΣΤΗΝ ΔΙΑΘΕΣΗ ΣΑΣ ΓΙΑ ΤΗΝ ΚΑΛΥΤΕΡΗ ΕΞΥΠΗΡΕΤΗΣΗ ΣΑΣ.
ΦΘΗΝΕΣ ΤΙΜΕΣ ΓΙΑ ΕΥΡΩΠΗ ΣΕ ΣΥΝΕΡΓΑΣΙΑ ΜΕ ΤΙΣ ΚΑΛΥΤΕΡΕΣ ΑΕΡΟΠΟΡΙΚΕΣ ΤΣΑΡΤΕΡ ΕΤΑΙΡΕΙΕΣ
ΕΙΣΙΤΗΡΙΑ ΠΛΟΙΩΝ 20% ΕΚΠΤΩΣΗ ΓΙΑ ΕΙΣΙΤΗΡΙΑ ΜΕΤ' ΕΠΙΣΤΡΟΦΗΣ
ΕΙΣΙΤΗΡΙΑ ΟΛΥΜΠΙΑΚΗΣ-ΕΙΔΙΚΕΣ ΤΙΜΕΣ ΓΙΑ ΝΕΟΥΣ ΚΑΙ ΥΠΕΡΗΛΙΚΕΣ-ΟΙΚΟΓΕΝΕΙΑΚΕΣ ΠΡΟΣΦΟΡΕΣ
ΚΡΑΤΗΣΕΙΣ ΞΕΝΟΔΟΧΕΙΩΝ
ΕΚΔΟΣΕΙΣ ΔΙΑΒΑΤΗΡΙΩΝ
ΕΚΔΡΟΜΕΣ ΓΙΑ ΟΛΟ ΤΟΝ ΚΟΣΜΟ
ΠΑΝΤΑ ΚΟΝΤΑ ΣΑΣ ΓΙΑ ΤΗΝ ΚΑΛΥΤΕΡΗ ΕΞΥΠΗΡΕΤΗΣΗ ΣΑΣ
ΠΛΗΡΟΦΟΡΙΕΣ
ΤΗΛ: 93630-93625-94385
FAX: 91748
ΙΕΡΟΥ ΛΟΧΟΥ 1 ΙΑΛΥΣΟΣ ΡΟΔΟΣ
ΥΠΕΥΘΥΝΟΣ: ΜΑΝΩΛΗΣ ΜΑΧΑΙΡΑΚΗΣ

Στόχος είναι να εκδίδονται σε πέντε μέρες-είναι δυνατόν;

Οικοδομικές άδειες-εξπρές

Απλοποιούνται οι διαδικασίες, καταργούνται πολλά δικαιολογητικά

Πως θα σας φαινόταν αν σας έλεγαν ότι σύντομα ένα μεγάλο ποσοστό των οικοδομικών αδειών θα εκδίδεται σε 5 ημέρες; Ουτοπία είπατε; Λοιπόν, το ΥΠΕΧΩΔΕ, προκειμένου να δώσει ένα τέλος στην απίστευτη γραφειοκρατία που επικρατεί στις πολεοδομίες, προωθεί την...εξπρές έκδοση οικοδομικών αδειών, την κωδικοποίηση της νομοθεσίας αλλά και την αλλαγή του νόμου για τη μεταφορά της ευθύνης στον μηχανικό.

Εδώ και λίγο καιρό εφαρμόζεται πιλοτικά ένα πρόγραμμα με το οποίο ξεκαθαρίζονται οι απλές άδειες, αυτές δηλαδή που δεν έχουν σχέση με δασικές ή αρχαιολογικές υπηρεσίες. Όπως έχει δηλώσει επανειλημμένα η υπουργός ΠΕΧΩΔΕ, το πρόγραμμα, αυτό θα επεκταθεί σε όλες τις πολεοδομίες της χώρας, ώστε οι πολίτες να μπορούν σε πέντε ημέρες να έχουν στα χέρια τους τις απλές οικοδομικές άδειες. Η σχετική απόφαση έχει ήδη σταλεί στην πολεοδομία και σύντομα θα κληθούν στο υπουργείο οι προϊστάμενοι όλων των πολεοδομιών, προκειμένου να γίνει μία εκτεταμένη συζήτηση για το πρόγραμμα και να προχωρήσει η εφαρμογή του.

- Το πρόγραμμα για τη γρήγορη έκδοση των οικοδομικών αδειών περιλαμβάνει αρκετές απλουστεύσεις διαδικασιών αλλά και κατάργηση εγγράφων.

Με το νέο πρόγραμμα θα υπάρξει μηχανοργάνωση των πολεοδομιών, κάτι ιδιαίτερα σημαντικό για την αντιμετώπιση της γραφειοκρατίας. Επίσης, θα γίνει ενοποίηση των αρχείων, αφού η αρχειοθέτηση θα γίνεται πλέον μόνο βάσει των οικοπέδων και όχι για κάθε κατηγορία ξεχωριστά.

Πέρα απ' αυτό, θα απλοποιηθεί σημαντικά η διαδικασία ενημέρωσης των πολιτών σχετικά με τους όρους δόμησης. Μέχρι σήμερα κάποιος πρέπει αρχικά να πληροφορηθεί για όρους δόμησης από την πολεοδομία, στη συνέχεια χρειάζεται να πάει στο Δήμο για κάποιες άλλες πληροφορίες.

Με το νέο πρόγραμμα όλη η ενημέρωση θα παρέχεται στους πολίτες στα πολεοδομικά. Επίσης, μία άλλη σημαντική παράμετρος του νέου προγράμματος αφορά τον τρόπο πληρωμής των δικαιολογητικών εγγράφων. Το ΥΠΕΧΩΔΕ βρίσκεται σε συνεννόηση με το υπουργείο Οικονομικών, ώστε ο πολίτης να καταβάλει το απαιτούμενο ποσό σε ένα σημείο, ενώ σχεδιάζεται να μπορούν να πληρωθούν με πιστωτική κάρτα.

Άρτος (;) & Θεάματα (;)...

... Και τηλεόραση (όπως λέμε τηλοψία...)

STAR

06.05 **Παιδικό πρόγραμμα**
07.57 **Ειδήσεις στη νοηματική γλώσσα.**
08.00 **Μέρα με τη μέρα.** Ενημερωτικό ψυχαγωγικό μαγκαζίνο με την Ειρήνη Νικολακοπούλου.
10.00 **Λόγια Starata.** Ενημερωτική εκπομπή.
11.55 **Η υγεία κτίζεται κάθε μέρα.**
12.00 **Διαπλεκόμενοι** (Ε) Σατιρική εκπομπή.
13.00 **Ειδήσεις.**
14.00 **Σαν χειμωνιάτικη λιακάδα.** (Ε). Κοινωνική σειρά.
15.00 **Αιμιλία, μια ακατάμαχητη γυναίκα.** Δραματική σειρά.
16.00 **Αγάπη και αίμα.** Δραματική σειρά.
17.00 **Σαμπρίνα, το κορίτσι της αγάπης.** Αισθηματική-κοινωνική σειρά.
18.00 **Ειδήσεις.**
19.30 **Ξένη ταινία.** «τα φιλαράκια».
20.00 **Ξένη ταινία.** «Ζίνα».
21.00 **Ξένη ταινία.** «Η συνωμοσία της σκιάς». Περιπέτεια.
23.30 **Ξένη ταινία.** «Κραυγή αγωνίας». Τρόμου, αμερικανικής παραγωγής 1996.
01.45 **Ειδήσεις.**
02.00 **Ξένη ταινία. «Μανιακός δολοφόνος».** Θρίλερ.
04.00 **Προφάιλερ**
05.00 **Αστέρια στο πεντάγραμμο.**

ALPHA

06.00 **Πρώτη ενημέρωση**
07.00 **Πανόραμα.** Ενημερωτική εκπομπή με τον Γιώργο Οικονομέα.
10.00 **Καλώς τους!** Παρουσιάζει η Ρούλα Κορομηλά
13.15 **Ου μοιχεύσεις.** (Ε)
14.00 **Ειδήσεις**
15.00 **Life style news.** Με την Εύη Φραγκάκη και τον Γιάννη Σεμιτέκολο.
15.30 **Απ' ευθείας.** Εκπομπή με τον Γιώργο Λιάγκο.
16.45 **Μπορώ.** Ενημερωτική εκπομπή με την Αννα Δρούζα.
18.45 **Κάτω από την Ακρόπολη.** Κοινωνική σειρά. Παίζουν: Γιάννης Βόγλης, Νίκος Γαλανός, Ελένη Γερασιμίδου
19.30 **Ειδήσεις**
21.00 **Ξένη ταινία.** «Η μεγάλη έκρηξη». Περιπέτεια.
23.00 **ΟΛΑ ΙΙ.** Εκπομπή με το Θέμο Αναστασιάδη.
24.00 **Κόλπο grosso.**
01.00 **Ειδήσεις**
01.15 **Εκπομπή για φόρμουλα 1**
1.45 **NBA game**
03.30 **NBA action**
04.00 **Κόλαση στον παράδεισο.** (Επανάληψη)

ET 3

09.30 **Η άλλη μέρα.** Ενημερωτική εκπομπή
11.00 **Στη χώρα των θαυμάτων.** (Ε)
12.00 **Πρόκληση.**
12.30 **Κοντραπούντο.** (Ε)
13.30 **Διαδικασίες στη ζωή**
13.45 **Μισέλ με μπεσαμέλ**
14.00 **Καρτ ποστάλ**
14.30 **Desing X-treme** (Ε)
15.00 **Ειδήσεις**
15.25 **Μακρινές φιλίες**
15.30 **Με μια τρίτη ματιά.**
17.00 **Μουσική εκπομπή**
18.00 **Χρυσές στιγμές των Ολυμπιακών αγώνων.**
18.30 **Αθλητικό ημίωρο**
19.00 **Ειδήσεις**
20.00 **Δικαιώματα και αδικίες**
20.30 **Ειδήσεις**
21.30 **Στα ίχνη τους...**
22.00 **Το ΑΞΙΟΝ ΕΣΤΙ στη Θεσσαλονίκη**
23.00 **Ξένη ταινία: «Δεν φιλώ στο στόμα".** Δραματική με τους Φ. Ντουαρέ, Ε. Μπέαρ
00.10 **Συνέχεια ταινίας.**
01.00 **Επί τροχών.** (Ε)
02.00 **Με μια τρίτη ματιά.** (Ε)
00.30 **Η άλλη μέρα.** (Ε)

ET 1

06.45 **Παιδικό πρόγραμμα**
07.15 **Ξυπνήστε!**
08.00 **Μέλι Γάλα.**
Άρωμα σαπουνιού.
10.00 **Αννα, η κυρίαρχος του παιχνιδιού.**
11.00 **Φελίπε, το δώρο από τη θάλασσα**
12.00 **Μαριού**
13.00 **Οι αταίριαστοι.**
13.50 **Ειδήσεις.**
14.00 **Οι αταίριαστοι** (Συν.)
15.00 **Το γατόσκυλο.**
15.30 **Οι ατρόμητοι.**
16.30 **Ποπ και πάμε.**
17.00 **Ειδήσεις.**
17.30 **Υγιαίνετε.**
17.35 **www.άνθρωποι.gr.**
19.35 **Καλύτερη ζωή.**
19.40 **Η αλεπού και ο μπούφος.**
20.20 **Συνεικόνες**
20.30 **Στα φτερά του έρωτα. Χειμερινοί Ολυμπιακοί αγώνες.**
21.00 **Σκιες στο περιστύλιο.**
22.00 **Ρέκβιεμ για τη Γρανάδα**
23.00 **Ειδήσεις.**
23.30 **Σινέμα ο παράδεισος.** "Οσκαρ Γουάιλντ"
01.10 **Στη ζώνη του λυκόφωτος.**
01.45 **Οι αταίριαστοι**
03.30 **www.Άνθρωποι.GR**

NET

07.00 **Πρώτη ματιά.** Ενημερωτική εκπομπή με τον Γιάννη Λοβέρδο.
10.00 **Σε ήχο ελεύθερο**
10.30 **Οι ημέρες της Αλκυόνας**
11.01 **Οι κήποι της Ευρώπης**
11.30 **Τα ζώα του κόσμου**
12.01 **Στο δρόμο των θαλασσοπόρων**
13.00 **Ειδήσεις**
13.45 **Μικρές ιστορίες μόδας.** Νέα σειρά ντοκιμαντέρ
14.00 **Ταξίδια**
15.00 **Ειδήσεις**
16.00 **Συν και πλην**
18.00 **Ειδήσεις**
19.00 **Η περιπέτεια της φωτογραφίας**
19.30 **Αφρική.** Σειρά ντοκιμαντέρ
20.45 **Οι θησαυροί του κόσμου.**
21.00 **Ειδήσεις**
22.00 **Πρωταγωνιστές**
23.00 **Βαλκάνιος πραγματευτής.**
24.00 **Ειδήσεις**
00.30 **Μουσικό πρόγραμμα.**

FILMNET

05.05 **Ξένη ταινία:** «Η γυναίκα του αστροναύτη».
06.55 **Ξένη ταινία:** «Παιχνίδι για..λίγους». Κωμωδία
08.35 **E! Entertailhment**
09.05 **Ξένη ταινία:** «Τα αντίθετα έλκονται». Ρομαντική κομεντί
10.45 **Ξένη ταινία:** «Απειλεί πολέμου».
12.15 **Ξένη ταινία:** «Αγγιγμα θανάτου». Θρίλερ, παραγωγής 2000
13.55 **US: Οι καλύτερες ταινίες της εβδομάδας**
14.25 **Ξένη ταινία:** «Επόμενος στόχος». Κομεντί δράσης
16.05 **Ξένη ταινία:** «Ο άνθρωπος των δύο αιώνων. Δράμα».
18.20 **Star wars: επεισόδιο 1-η αόρατη απειλή.** Περιπέτεια
20.30
21.00 **Ξένη ταινία:** « Πίσω από την πόρτα».
23.00 **Ξένη ταινία:** «Γραφείο κηδειών Φίσερ».
24.00 **Torrero**
01.55 **Ξένη ταινία:** «Scary movie.». Κωμωδία, παραγωγής 2000
03.55 **Ξένη ταινία:** «Οι αντίζηλες».Θρίλερ παραγωγής 2000.

SUPER SPORT

17.00 **Γερμανικό πρωτ. ποδόσφ.** (Ε)
18.45 **Βραζιλιάνικο ποδόσφαιρο.**
20.30 **Η μπάλα είναι τετράγωνη.**
22.00 **Πρωτ. ΟΠΑΠ (Μ)** Αγώνας Α' Εθν. 17η αγ.
24.00 **Οι ειδικοί**
01.00 **Πορτογάλικο ποδοσφαίρο.**
03.00 **Αγγλικό ποδόσφαιρο.**

MEGA

05.55 **Δελτίο ειδήσεων στη νοηματική γλώσσα**
06.00 **Πρώτη έκδοση**
07.00 **Σήμερα με την Αννα**
10.00 **Σαν στο σπίτι σας**
13.10 **Ολα για την υγεία.** Ενημερωτική εκπομπή.
14.00 **Ειδήσεις**
15.00 **Στην κουζίνα ολοταχώς**
15.45 **Να με προσέχεις** (Ε)
17.00 **Ειδήσεις**
17.10 **Για μια θέση στον ήλιο.** Κοινωνική σειρά. Παίζουν: Πέτρος Φυσσούν, Πάνος Σκουρολιάκος, Ελένη Φιλίνη, Γιώργος Χριστοδούλου, Αλμπέρτο Εσκενάζυ
17.50 **Απαγορευμένη αγάπη.** Καθημερινή δραματική σειρά. Παίζουν: Κώστας Αρζόγλου, Νικήτας Τσακίρογλου, Τιτίκα Βλαχοπούλου, Τατιάνα Λύγαρη
18.40 **Ποιός θέλει να γίνει εκατομμυριούχος;**
19.30 **Κεντρικό δελτίο ειδήσεων**
21.00 **Είσαι το ταίρι μου.** Κωμική σειρά.
22.00 **Bar.** Δεκατέσσερις παίκτες δουλεύουν και συμβιώνουν σ' ένα μπαρ
23.50 **Ενώπιος ενωπίω**
00.15 **Τελευταία γεγονότα**
00.30 **Ξένη ταινία.** "City Hall". Αστυνομική περιπέτεια, παραγωγής 1996, σε σκηνοθεσία Χάρολντ Μπέκερ, με τους: Αλ Πατσίνο, Τζον Κιουζάκ.
2.30 **Τηλεμάρκετινγκ**
03.00 **Σαν το σπίτι σας** (Ε)

ANT 1

06.10 **Οι φιλενάδες** (Ε)
06.45 **Πριν το σχολείο**
06.55 **Ειδήσεις στη νοηματική γλώσσα**
07.00 **Καλημέρα Ελλάδα.** Ενημερωτική εκπομπή με τον Γιώργο Παπαδάκη.
10.00 **Πρωινός καφές**
11.00 **Τα νέα του ANT-1 σε 1'**
13.10 **Surer game**
13.15 **Σοφία ορθή.**
14.00 **Τα νέα του ANT-1**
14.50 **Χρήμα και χρηματιστήριο**
15.00 **Και οι παντρεμένοι έχουν ψυχή** (Ε) Κωμική σειρά
16.00 **Surer game**
16.05 **Εγκλήματα.** Κωμική σειρά.
17.00 **Καλημέρα ζωή.** Κοινωνική σειρά. Παίζουν: Γιώργος Βασιλείου, Μίνα Χειμώνα, Μυρτώ Πισπινή, Νίκος Παπαδόπουλος.
17.50 **Ο καιρός**
18.00 **Θησαυροφυλάκιο**
18.45 **Η λάμψη.** Κοινωνική σειρά.
19.30 **Ειδήσεις**
21.00 **Ακρως οικογενειακόν**
22.00 **Big Brother 2.** Πρωτοποριακό τηλεοπτικό πρόγραμμα, με τον Ανδρέα Μικρούτσικο
23.00 **Μπαμ**
23.45 **Κόκκινο πανί**
01.00 **Νυχτερινές ειδήσεις**
01.20 **Ανατομία ενός εγκλήματος.**
02.20 **Ξένη ταινία.** «Η απειλή του πάνθηρα». Πολιτική περιπέτεια.
03.50 **Τηλεμάρκετινγκ-Τηλεαγορά**



Ο γιατρός... κοντά και πέρα



Δέκα χρόνια στους "ρυθμούς της καρδιάς": Σημαντικό μήνυμα για την καρδιά σας

Δέκα χρόνια συμπληρώνει σε τρεις μήνες το περιοδικό μας, γέννημα και θρέμμα του Ελληνικού Ιδρύματος Καρδιολογίας(ΕΛ.Ι.ΚΑΡ.), έκδοση που αγαπήθηκε πολύ και από πολλούς. Δέκα χρόνια σταθερής και συνεχούς προσπάθειας για σωστή ενημέρωση της κοινής γνώμης, γύρω από θέματα που αφορούν στην καρδιά και στους αγώνες που κάνουν οι καρδιολόγοι (στην πατρίδα μας και το εξωτερικό), για την καλύτερη αντιμετώπιση των καρδιοπαθειών και, ιδιαίτερα, για την πρόληψή τους.

«Δεν επιτρέπεται να πεθαίνει κανείς σήμερα από την καρδιά του», ήταν το σύνθημα του πρώτου τεύχους (Μάιος 1992).Και αυτό το σύνθημα έγινε το πρώτο βήμα, έγινε το «Εμπρός μάρς» και όλη η Ελλάδα άρχισε να συντονίζεται «Στους ρυθμούς της καρδιάς».

Όμορφη και ευλογημένη, στ' αλήθεια, η επικοινωνία του ΕΛ.Ι.ΚΑΡ. (διά του περιοδικού του), με το λαό, αποδέκτες υγείας και λειτουργούς υγείας. Καθώς πλησιάζουν τα δεκάχρονα γενέθλια του περιοδικού, κοίταξα τα τεύχη του από την αρχή, φυλλομέτρησα τις σελίδες του, μία-μία, και με ευχαρίστηση διαπίστωσα ότι ο «όγκος παλμού» των μηνυμάτων του, χρόνο με το χρόνο, είχε μεγαλύτερη απόδοση. Έχοντας και κάποια... δημοσκοπικά στοιχεία από τους αναγνώστες-ασθενείς μου επιβεβαίωσα την ανοδική πορεία του.

Κάθε τεύχος του, κάθε σελίδα του, κάτι νέο. Με «έξυπνο» τρόπο η πληροφορία για τη σύγχρονη επιστήμη της καρδιολογίας, καθώς και η μέθοδος της παρακινήσεως των αναγνωστών για τροποποίηση «συμπεριφοράς ζωής», για προστασία της υγείας της καρδιάς. Και οι «πληροφοριοδότες», όλοι τους, προσωπικότητες που ανήκουν στην πρώτη γραμμή της επιστημονικής δραστηριότητος και εξειδικεύσεως.

Στόχος του περιοδικού να πετύχει τη συμμόρφωση των Ελλήνων σε ένα «τρόπο ζωής», που θα προστατεύει την καρδιά από τους «εχθρούς», που την παραμονεύουν. Προπάντων, να καταλάβουν οι μεγαλύτεροι ότι «τα παιδιά μας δεν πρέπει να είναι οι καρδιοπαθείς του αύριο». Αυτό εξαρτάται, κυρίως, από το πρότυπο ζωής, που προβάλλουν οι μεγαλύτεροι στους νεώτερους. Να, το σημαντικό ΜΗΝΥΜΑ, που εκπέμπει το ΕΛ.Ι.ΚΑΡ., με επιστημονική σοβαρότητα, με λογοτεχνική ικανότητα, με ευρηματική δημοσιογραφική παρουσίαση, με τη σωστή γλώσσα μας!

Στον 21ο αιώνα, ο οποίος μπήκε «απειλητικός» για την ανθρωπότητα και από την πλευρά της βιοϊατρικής και της βιοτεχνολογίας, είναι αναγκαία η αληθινή «αγωγή υγείας», η οποία αγωγή σχεδιάζεται με βάση τα σωματικά και ψυχοπνευματικά στοιχεία για σωστή λειτουργία του οργανισμού. Η «υγεία», κατά Ιπποκράτην, χαρακτηρίζεται από την «αρμονίαν του παντός».

Το **ΣΥΓΧΡΟΝΟ ΔΙΑΓΝΩΣΤΙΚΟ ΚΕΝΤΡΟ ΔΩΔ/ΣΟΥ – ΑΠΕΙΚΟΝΙΣΗ ΑΙΓΑΙΟΥ**

(ΑΞΟΝΙΚΗ ΤΟΜΟΓΡΑΦΙΑ)

μεταφέρθηκε από την οδό 28ης Οκτωβρίου στο νέο του κτίριο, οδός Παπαλουκά 18β, πάροδος Παστέρ *(δίπλα στο χώρο στάθμευσης του παλιού νοσοκομείου).*

Τηλεφωνικό κέντρο: **02410-43000**

Ωρες λειτουργίας: ***09.00-20.00***

ΙΑΤΡΙΚΗ ΑΝΑΚΟΙΝΩΣΗ

Ο ιατρός

ΣΤΑΜΑΤΗΣ Μ. ΜΑΓΚΑΦΑΣ

ΠΑΙΔΙΑΤΡΟΣ

Δέχεται:

Στο ιατρείο του

ΕΡΥΘΡΟΥ ΣΤΑΥΡΟΥ 2 - ΚΡΕΜΑΣΤΗ

Δευτέρα-Παρασκευή 9 π.μ.-1 μ.μ. και 5.30 μ.μ.-8.30 μ.μ.

Τηλ. Ιατρ.: 02410-96960 κιν. 0937-534443

ΝΤΟΡΑ ΚΩΝΣΤΑΝΤΙΝΟΠΟΥΛΟΥ

ΨΥΧΟΛΟΓΟΣ

Πτυχιούχος του Πανεπιστημίου της Καλιφόρνιας-Λος Αντζελες (UCLA)-Μεταπτυχιακές σπουδές στο Pepperdine University-Malibu California.

➤ Αμεση ψυχολογική υποστήριξη και επαγγελματική φροντίδα από έμπειρη Ψυχολόγο και Οικογενειακή Σύμβουλο.

➤ Η σωστή θεραπευτική σχέση μπορεί να επιφέρει ρεαλιστικές λύσεις για πραγματικά προβλήματα σε θέματα: μοναξιάς, μελαγχολίας, στρες, ανυπομονησίας, φοβίας, εθισμού, οικογενειακών σχέσεων, διαζυγίου, κακομεταχείρισης, συναισθηματικών δυσκολιών, αυτοπεποίθησης, ανασφάλειες, μεταβατικά στάδια ζωής, βουλιμίας, ανορεξίας, απώλειας, πένθους.

Τηλεφωνείστε στα τηλέφωνα:
35163 και 0944/980550
για ραντεβού και άμεση εξυπηρέτηση.
Διεύθυνση: Καρίας 1
Περιοχή Ροδίνι - Ρόδος

ΚΕΝΤΡΟ ΕΦΑΡΜΟΓΩΝ ΕΡΓΟΘΕΡΑΠΕΙΑΣ/ΛΟΓΟΘΕΡΑΠΕΙΑΣ-ΕΚΠΑΙΔΕΥΣΗ ΠΑΙΔΙΩΝ ΜΕ ΕΙΔΙΚΕΣ ΑΝΑΓΚΕΣ

Αναπτυξιακή καθυστέρηση, ψυχοκινητική καθυστέρηση νοητική υστέρηση, εγκεφαλική παράλυση, αυτισμός μαθησιακές δυσκολίες, διαταραχές συγκέντρωσης Υπερκινητικότητα, αισθητηριακές διαταραχές προβλήματα άρθρωσης-Λόγου-Ομιλίας-Φωνής

ΜΠΑΔΑΝΗΣ ΚΩΝ/ΝΟΣ

Εργοθεραπευτής Πτυχιούχος — *ΓΕΩΡΓΙΛΟΠΟΥΛΟΥ ΑΘΑΝΑΣΙΑ*

Οεραπευτής των Μεθόδων — *Λογοθεραπεύτρια-Λογοπαθολόγος*

BOBATH N.D.T. PORTAGE — *Ακουολόγος*

ΑΙΣΘΗΤΗΡΙΑΚΗΣ- ΟΛΟΚΛΗΡΩΣΗΣ — *BA. APP S/POST GRAD DIP LA TROBE UNIVERSITY,*

ΙΑΤΡΙΚΗ ΑΝΑΚΟΙΝΩΣΗ

Ο ιατρός

ΙΩΑΝΝΗΣ ΟΡΦΑΝΟΣ

ΧΕΙΡΟΥΡΓΟΣ ΟΡΘΟΠΑΙΔΙΚΟΣ

Μέλος του Κολεγίου Ελλήνων Ορθοπαιδικών Χειρουργών

Δέχεται:

Στο ιατρείο του

Παύλου Μελά 40-1ος όροφος

Δευτέρα-Παρασκευή 08.30-13.00 και 17.00-20.30

Σάββατο με ραντεβού

Τηλ. 33323, κινητό 0944373616

INEMA

ΙΑΤΡΙΚΟΣ & ΝΟΣΟΚΟΜΕΙΑΚΟΣ ΕΞΟΠΛΙΣΜΟΣ

13 ΧΡΟΝΙΑ ΕΜΠΕΙΡΙΑΣ

ΠΙΣΤΟΠΟΙΗΣΗ ΠΟΙΟΤΗΤΑΣ ISO 9002 EN 46002 E3/833

ΛΕΜΕΣΣΟΥ 2 ΡΟΔΟΣ ΤΗΛ.32238 – FAX 28484



ΑΝΑΠΗΡΙΚΑ ΚΑΡΟΤΣΙΑ – ΒΑΔΙΣΤΙΚΑ ΒΟΗΘΗΜΑΤΑ – ΟΡΘΟΠΕΔΙΚΑ ΕΙΔΗ – ΜΠΛΟΥΖΕΣ ΙΑΤΡΙΚΕΣ– ΚΑΛΤΣΕΣ ΦΛΕΒΙΤΙΔΑΣ – ΠΕΛΜΑΤΑ – ΟΡΘΟΠΕΔΙΚΑ ΜΑΞΙΛΑΡΙΑ – ΚΡΕΒΑΤΙΑ ΝΟΣΟΚΟΜΕΙΑΚΑ – ΙΑΤΡΙΚΟΣ ΕΞΟΠΛΙΣΜΟΣ ΚΑΙ ΑΝΑΛΩΣΙΜΑ – ΟΡΓΑΝΑ ΧΗΜΕΙΟΥ ΚΑΙ ΚΑΘΕ ΑΛΛΟ ΕΙΔΟΣ ΓΙΑ ΚΑΤ ΟΙΚΟ ΝΟΣΗΛΕΙΑ .

ΙΑΤΡΙΚΗ ΑΝΑΚΟΙΝΩΣΗ

Ο ιατρός

ΠΕΡΙΚΛΗΣ Ε. ΠΑΠΠΑΣ

ΑΓΓΕΙΟΧΕΙΡΟΥΡΓΟΣ

Αγγειολογικό Εργαστήριο

Δέχεται:

Με ραντεβού στο ιατρείο του:

Π. Μελά 27-2ος όροφος

Τηλ. 75948 κιν. 0972016170

ΙΑΤΡΙΚΗ ΑΝΑΚΟΙΝΩΣΗ

Ο ιατρός

ΧΑΛΟΥΔΗΣ Α. ΠΑΝΤΕΛΗΣ

ΕΙΔΙΚΟΣ ΑΙΜΑΤΟΛΟΓΟΣ

Δέχεται:

Με ραντεβού στο ιατρείο του:

Π. Μελά 27-2ος όροφος

Τηλ. 75716 κιν. 0973314391

ΙΑΤΡΙΚΗ ΑΝΑΚΟΙΝΩΣΗ

Ο ιατρός

ΕΥΑΓΓΕΛΟΣ ΑΝΤ. ΑΓΓΕΛΟΥ

ΜΙΚΡΟΒΙΟΛΟΓΟΣ-Β ΙΟΠΑΘΟΛΟΓΟΣ

Δέχεται:

Στο ιατρείο του

Ιερού Λόχου 11

Δευτέρα-Παρασκευή 07.00-12.30 και 17.30-19.30 μ.μ

Τηλ. ιατρείου 02410-43311Fax:02410-43310

Εργαστήριο Κλινικής Ψυχολογίας

ΧΡΙΣΤΙΝΑ ΣΑΒΒΑΚΗ-ΓΚΡΑΝΖΑΝ

Κλινική Ψυχολόγος-Ψυχοπαθολόγος (DESS)

- Πτυχιούχος του Πανεπιστημίου Nancy Γαλλίας
- Μεταπτυχιακή ειδίκευση (DESS) στην Κλινική Ψυχολογία Ενηλίκου, Εφήβου και Παιδιού στο Πανεπιστήμιο Reims Γαλλίας

Για τον ενήλικο

- Ψυχοδιαγνωστική
- Ψυχολογική υποστήριξη
- Ατομική και οικογενειακή συνέντευξη
- Ψυχοθεραπεία αναλυτικής εμπνεύσεως

Για το παιδί

- Αξιολόγηση προσωπικότητας (τεστ νοημοσύνης, προβολής)
- Διάγνωση μαθησιακών δυσκολιών και συμπεριφορικών διαταραχών
- Συμβουλευτική επαγγελματικού προσανατολισμού
- Ψυχοθεραπεία μέσω παιχνιδιού και εικαστικών

Δέχεται με ραντεβού

Εθνικής Αντίστασης 15

Τηλ.: 77350-Κιν. 0937684251

Έτος ΣΟΛΩΝ και επι τα αυτα

Ο κίνδυνος προς το παρόν απεφεύχθη, για πόσο όμως; Έλα ντε, εδώ σας θέλω... Κανονικά ο περίγυρος θα έπρεπε να είναι ικανοποιημένος με τις τελευταίες εξελίξεις, αλλά δεν είναι... Αραγε γιατί, γνωρίζουν κάτι που δεν γνωρίζουμε εμείς; Γιατί κάθε φορά που ακούνε τελευταία ένα όνομα εξ Ολύμπου Καρπάθου τα παίρνουν κανονικά στο κρανίο; Αφήστε που σε λίγο ίσως προστεθεί και δεύτερο εφιαλτικό σενάριο, οπότε τους βλέπω να βγάζουν άσχημο καλοκαίρι! Ψυχραιμία, παιδιά, τα έχει αυτά η εξουσία όταν μάλιστα έχει και μιά σημαντική φθορά. Όσα λίφτινγκ και να της κάνεις η εικόνα παραμένει η ίδια, ίσως γίνεται και πιο αποκρουστική από πρίν...

Προσπαθούν διάφοροι από διάφορες κατευθύνσεις να φιμώσουν ότι μιλά και γράφει αλλά όλο και κάτι τους ξεφεύγει! Βλέπετε υπάρχουν ακόμη μερικά "ψώνια" που έγραφε και ο διευθυντής μου που απεχθάνονται τις υποκλίσεις και τις υπόγειες διαδρομές. Τι είναι αυτά που γράφουμε; Καλά εσείς που ζείτε, στη Ρόδο ή κάπου αλλού; Όλοι και όλα έχουν μιά τιμή, άλλοι είναι φτηνοί και άλλοι πολύ ακριβοί. Και στην τιμή και στα προσωπικά τους γούστα. Σε ποιά κατηγορία ανήκουμε εμείς; Σίγουρα όχι στην πρώτη! Εξάλλου και η καταγωγή μας δεν θα μας επέτρεπε να πέσουμε τόσο χαμηλά...

Ανάμεσα στους παρολίγον γάμους, τα διαζύγια και τις μαραθώνιες συσκέψεις είχαμε και τις δηλώσεις για το ακτοπλοϊκό της Ρόδου από διάφορους παράγοντες και υπήρξε κάποια ισορροπία με τον Βορρά. Κάποιοι ίσως να θεωρούν ότι μόνο αυτοί μπορούν να φωνάξουν και να μας αναγκάζουν να ζούμε, με ότι επιθυμούν.

Είμαι υπερ της σύγκλησης Βορρά και Νότου αλλά όχι έτσι που πάνε να μας το επιβάλλουν με το έτσι θέλω οι παράγοντες της Καλύμνου. Από τη στιγμή που ξεσηκώνονται όχι για να βελτιωσουν την δική τους σύνδεση αλλά για να καθηλώσουν στα σημερινά δεδομένα αυτήν της Ρόδου θα μας βρούν απέναντι.

Το καλαμπούρι θα πρέπει να καταλάβουν ότι κάπου εδώ τελειώνει. Η Ρόδος έχει ανάγκη ενός υπερ σύγχρονου καραβιού για εξπρές δρομολόγια και θα το έχει. Ας περιοριστούν στην δική τους εξυπηρέτηση. Η στήλη απεχθάνεται αυτή τη λογική, ομως δεν μπορείς παρά να ακολουθήσεις όταν έχεις απέναντι σου ανθρώπους που δεν θέλουν να καταλάβουν. Ακόμη και οι μαθητές μπήκαν στο παιχνίδι! Αν είναι δυνατόν! Τι κι αν ο έπαρχος μαζί με τον νομάρχη μίλησαν την γλώσσα της λογικής. Σιγά μην τους ακούσουν! Να δούμε πόσο θα κρατήσει αυτό το βιολί που δεν βγάζει κανένα πουθενά.

Το γκάλοπ για λογαριασμό του ΠΑΣΟΚ έχει σχεδόν ολοκληρωθεί και εντός ολίγου θα παραδοθεί στο αφεντικό της Χαριλάου Τρικούπη, τον Κώστα Λαλιώτη για τα περαιτέρω. Θα καλέσει τους τρείς υποψηφίους, θα τους ανακοινώσει το αποτέλεσμα και αναλόγως μετά θα προσαρμοστούν οι διαδικασίες. Υπάρχει περίπτωση αν οι διαφορές μεταξύ του πρώτου και των άλλων δύο είναι μεγάλες, κάτι βέβαια που δεν θεωρείται και πολύ πιθανό, να μην στηθούν κάλπες και δια βοής να δοθεί το χρίσμα στον πρώτο. Αλλιώς τα μέλη θα συστοιχηθούν και θα κληθούν να ψηφίσουν αυτόν που νομίζουν ότι μπορεί να πάρει την νομαρχία Δωδεκανήσου. Θα προηγηθούν ανοιχτές πολιτικές εκδηλώσεις όπου οι τρείς διεκδικητές θα καταθέσουν τις θέσεις τους για την Νομαρχιακή Αυτοδιοίκηση. Ήδη η πρώτη θα γίνει στις 9 Μαρτίου στην Κάρπαθο, θα ακολουθήσει το Βόρειο Συγκρότημα και ο κύκλος θα κλείσει με τη Ρόδο.

Η Νέα Δημοκρατία, από την άλλη πλευρά με συνοπτικές διαδικασίες, και καλά έκανε, έδωσε την εκ νέου στήριξη της στο νομάρχη Σάββα Καραγιάννη και της μένει πλέον η ύπαιθρος και ο γόρδιος δεσμός του Δήμου Ροδίων. Μετά την εξέλιξη στην σύμπραξη διαφοροποιείται το τοπίο και ίσως να ξαναδεί το θέμα από μηδενική βάση. Η υποψηφιότητα βέβαια του κ. Χατζηευθυμίου μπορεί να έχασε κάτι από την αρχική της δυναμική, όμως άνετα θα μπορούσε να σταθεί, πολύ καλύτερα από αυτήν που είχε στις προηγούμενες δημοτικές εκλογές η ΝΔ στον Δήμο. Προβάλλει όμως και περίπτωση Καραμάριου μετά τις γνωστές δηλώσεις ότι θα τον ενδιέφερε ο δήμος αν και εφ' όσον. Εχουν επίσης και την περίπτωση του κ. Γιαννόπουλου. Αλήθεια γιατί δεν του δίνουν την στήριξή τους;
Αφού έτσι και αλλιώς οι περισσότεροι παράγοντες της κρυφά ή φανερά, ο καθένας για τους λόγους του θα τον στηρίξουν. Μήπως θα έπρεπε να το σκεφτούν; Το ότι τον στηρίζει και το ΠΑΣΟΚ, αυτό είναι μιά λεπτομέρεια που μπορεί να την παραβλέψουν.

Με τα μικρά κόμματα το τοπίο κάπου ξεκαθαρίζει. Το ΚΚΕ έχει περιγράψει τους όρους με τους οποίους προτίθεται να κατέβει στις εκλογές, ο Συνασπισμός έχει λάβει τις αποφάσεις του, θα στηρίξουν Γιαννόπουλο στο Δήμο και πολύ πιθανόν τον υποψήφιο νομάρχη που θα επιλέξει το ΠΑΣΟΚ, ενώ το τι θα κάνει το ΚΕΠ, αν και δεν έχει και τόση σημασία αφού η δύναμη του είναι ελάχιστη στην περιοχή μας σε λίγο θα το γνωρίζουμε. Υπάρχει βέβαια και το ΔΗΚΚΙ που και αυτό διαβουλεύεται για να δει τι θα κάνει. Μπορεί τα παραπάνω κόμματα να φέρνουν μικρά ποσοστά, όμως όπως έχει τονίσει γνωστός τοπικός εκλογολόγος η νίκη ορισμένων πιθανόν να κριθεί από αυτά. Γι' αυτό εξ' άλλου όπου εκδήλωση μικρού κόμματος κι όλοι οι υποψήφιοι παρόντες.

Μπορεί κάποιοι εδώ να προσπαθούν να έχουν στην απ' έξω τον Κώστα Καϊσερλη ιδίως μετά την απομάκρυνσή του από τη θέση του υφυπουργού Εσωτερικών στο Ηράκλειο όμως έχει μεγάλη πέραση ως μέλος του κλιμακίου για τις δημοτικές και νομαρχιακές εκλογές. Στις αρχές της περασμένης εβδομάδας φιγουράριζε η φωτογραφία του μαζί με άλλους παράγοντες του Ηρακλείου σε όλες σχεδόν τις εκεί τοπικές εφημερίδες με αφορμή μια τελευταία σύσκεψη για τον Δήμο και την Νομαρχία Ηρακλείου. Το να παίζεις παιχνίδι στην μεγαλύτερη ίσως οργάνωση του ΠΑΣΟΚ σε πανελλαδικό επίπεδο και από τις πλέον ζωντανές δεν είναι λίγο. Ταιριάζει γάντι η παροιμία που λέει "ουδείς προφήτης στον τόπο του". Όσο για το γνωστό Κωο που γράφτηκε ότι ίσως να είναι υποψήφιος δήμαρχος στο Ηράκλειο αυτό ούτε καν ακούγεται στους εκεί κύκλους του ΠΑΣΟΚ. Ολοι μιλούν για έναν αξιόλογο επιστήμονα αλλά για δημάρχους έχουν αρκετούς, ολόκληρη σειρά που περιμένει οπότε κάθε συζήτηση είναι περιττή. Βλέπετε το "ξένος" δεν έχει περάσει μόνον εδώ αλλά δυστυχώς παντού!

Για κλάματα ήταν η προχθεσινή Γ.Σ της ΔΑΝΕ. Ναι μεν ήταν τυπική, αν ήθελαν μπορούσε να είναι και ουσιαστική, αλλά τέτοιο χάλι δεν το αναμέναμε. Ούτε πρόεδρο δεν μπορούσαν να βρούν! Ηταν τρία μέλη από το διοικητικό συμβούλιο, δύο μετόχοι και μερικά στελέχη της εταιρίας. Αναλογικά οι δημοσιογράφοι ήταν περισσότεροι! Μάλιστα ο Νίκος Σαμαράς πρότεινε την προεδρία σε παριστάμενη δημοσιόγραφο λόγω απουσίας άλλου! Ατύχησε γιατί η εν λόγω δημοσιογράφος, ευτυχώς γι' αυτήν, δεν διαθέτει μετοχή ούτε για δείγμα! Οπως φημολογείται διαθέτει πακέτο μετοχών σε άλλη κραταιά-τρόπος του λέγειν-ναυτιλιακή εταιρία με έδρα την Μεγαλόνησο.
Οι παριστάμενοι, όσοι ήταν τέλος πάντως ψήφισαν στα όρθια την τροποποίηση για το ευρώ και περιορίστηκαν στην συζήτηση για την συγχώνευση της ΑΝΕΚ με τον Στρίντζη που αν γίνει θα αλλάξει πολλά στο χώρο στης ναυσιπλοίας αφου θα συμπαρασύρει πολλούς και διάφορους.

Η στήλη πληροφορήθηκε ότι αποστρατεύθηκε ο Νίκος Κρινής, ένας από τους αξιωματικούς που αν μη τι άλλο ξεχώριζε για το ήθος του αλλά και την ηπιότητα του χαρακτήρα. Είναι γνωστό ότι οι σχέσεις μου με την αστυνομία, γενικώς, δεν είναι οι καλύτερες, όμως ο κ. Κρινής όπως και κάποιοι άλλοι στο παρελθόν κατάφεραν να κερδίσουν την εκτίμησή μου και να διατηρήσω μαζί τους ένα καλό επίπεδο σχέσεων, που στηριζόταν στην αποδοχή του ρόλου της κάθε πλευράς. Είναι σημαντικό ένας αξιωματικός της ΕΛΑΣ να αναγνωρίζει στους δημοσιογράφους το δικαίωμα να βρίσκονται στην αντίπερα όχθη απί αυτόν και να μην καταφεύγει σε απειλές σε όποιο σχόλιο επικριτικό γράφεται. Γιατί είχαμε και τέτοιες περιπτώσεις που ευτυχώς μας τελείωσαν, ελπίζω, δια παντός. Στον κ. Κρινή η στήλη εύχεται ότι το καλύτερο από δω και πέρα.

Γράφει η **ΗΡΩΔΙΑΣ** *(Α-λογο-κρίτως)*

Επωνύμως

Ηράκλειο -Ρόδος

Επιστροφή στα πάτρια εδάφη έστω και για λίγο νομίζω ότι ξαναδίνει στον καθένα μας την αίσθηση της σύνδεσης με τις "ρίζες, νοιώθεις δηλαδή ότι δεν είσαι και τόσο μετέωρος όταν βρίσκεται μακρυά από αυτήν που χαρακτηρίζεται ιδιαίτερη πατρίδα σου. Αυτό έγινε και με την γραφούσα που βρέθηκε για λίγες ημέρες στο Ηράκλειο της Κρήτης, γενέθλιος τόπος με μνήμες, χρώματα, αρώματα από εποχές που όσα χρόνια και να περάσουν θα μείνουν ανεξίτηλα στην καρδιά και στο μυαλό.
Μεγάλη πόλη το Ηράκλειο, κάποιοι την λεν άσχημη πόλη, δεύτερη σε ασχήμια μετά την Αθήνα. Όμως για μας όλους που γεννηθήκαμε και μεγαλώσαμε στα σοκάκια της φαντάζει ως μιά από τις πιο ωραίες. Ακόμη και αυτοί που την κατηγορούν δεν μπορούν παρά να παραδεχτούν, ότι είναι το μεγάλο πολιτικό, οικονομικό και πολιτιστικό κέντρο της Κρήτης, μια πόλη που τη ζωντάνια της τη ζηλεύουν οι περισσότερες μεγάλες πόλεις της ελληνικής επαρχίας και όχι μόνο. Ίσως κάποιοι αυτά να τα θεωρούν υπερβολικά και να τα αποδίδουν στην ιδιαίτερη σχέση που έχω μαζί της. Όμως πιστεύω ότι αυτό που καταθέτω είναι έτσι, άσχημη στην εμφάνιση αλλά πανέμορφη σε πολλά και με ισχυρή δύναμη στην κατοχή της.



Γράφει
η Ρένα Βενιανάκη
revenianaki@yahoo.com

Απαραίτητοι σταθμοί για την απόδοση της οφειλόμενης τιμής σε δύο τάφους, αυτόν της Κυρά Μάρως και στο λόφο του Μαρτινέγκο, στον Νίκο Καζαντζάκη που αγναντεύει απο ψηλά το Αρχιπέλαγος.
Πρόσωπα άρρηκτα δεμένα με την ζωή μου που ο καθένας τους με διαφορετικό τρόπο σημάδεψε τη ζωή μου.
Είναι ωραία να ξαναγυρίζεις στα παλιά και να υποκλίνεσαι σε ότι θεωρείς πιο ιερό. Αλλοίμονο όπως έλεγε κάποιος μεγάλος σε αυτόν που ξεκόβει από τις ρίζες του, από την φυλή του, από τις μνήμες του παρελθόντος. Όταν λέει αγαπάς πολύ τη πρώτη σου πατρίδα είναι βέβαιο ότι το ίδιο θα νοιώσεις και για την δεύτερη, αν αποκτήσεις. Ηράκλειο και Ρόδος δύο πόλεις εντελώς ανόμοιες μεταξύ τους αλλά εξίσου αγαπημένες και λατρεμένες.
Τι κι αν την πρώτη δεν την επέλεξα, τι κι αν η δεύτερη σε ένα σημείο, ήταν συνειδητή επιλογή. Η μία στην καρδιά και στη μνήμη και η άλλη στην καθημερινή ζωή.

ΟΙΝΟ-ΛΟΓΙΚΑ

Γλυκά κρασιά από σταφίδες

Η τεχνική παρασκευής των γλυκών κρασιών στις περιοχές που είναι γνωστές για αυτά είναι ίδια. Φυσική συμπύκνωση του χυμού των ρωγών με έκθεση των σταφυλιών στον ήλιο. Η διαφορά των σταφίδων από τα λιασμένα σταφύλια που προορίζονται για οινοποίηση είναι θέμα βαθμού αποξήρανσης. Εάν πάρουμε μια σταφίδα και την πιέσουμε ανάμεσα στα δάκτυλα μας θα μείνει μια μαλακή πάστα ενώ αν κάνουμε το ίδιο με μια ρώγα από σταφύλι που έχει μισοξεραθεί στον ήλιο τότε θα στάξει ένας χυμός τόσο πιο γλυκός όσο πιο λιασμένος είναι το σταφύλι.

Οι λαοί που οι καιρικές συνθήκες της περιοχής τους επέτρεπαν την παραγωγή σταφίδων, ήταν και παραγωγοί γλυκών κρασιών. Αρκούσε να στοιβάξουν τα λιασμένα σταφύλια στους πίθους. Και τότε, εάν οι ρώγες ήταν τελείως αποξηραμένες, οι σταφίδες διατηρούνταν μέσα στους πίθους αναλλοίωτες και αποτελούσαν αποξηραμένη τροφή για όλο τον χρόνο, υψηλής θρεπτικής και θερμαντικής αξίας, όπως



λέμε σήμερα, λόγω των πολλών σακχάρων που περιέχουν (620-780 γρ. σακχάρων ανά κιλό σταφίδων, ανάλογα με την ποικιλία αμπέλου). Εάν όμως τα σταφύλια ήταν μόνο μισοξεραμένα, τότε οι ρώγες εκχυμώνονταν από το βάρος των ίδιων των σταφυλιών και ο γλυκός χυμός τους έβραζε συγκεντρωμένος στον πυθμένα των πίθων. Το πολύ γλυκό κρασί που παραγόταν με αυτόν τον τρόπο ήταν, αντίθετα από το κρασί των νωπών σταφυλιών, σταθερό. Δεν αλλοιωνόταν, γιατί η τόσο υψηλή περιεκτικότητα του σε σάκχαρα, σε συνδυασμό με την έστω και μικρή ποσότητα αλκοόλης που σχηματιζόταν, δημιουργούσε υπερτονικό διάλυμα αντίξοο στον πολλαπλασιασμό και τη δράση των βακτηρίων που προκαλούν τις αλλοιώσεις στο κρασί.

Την αρχέγονη αυτή μέθοδο παρασκευής κρασιών την περιγράφει και ο Ησιόδος: «...κόψε και φέρε στο σπίτι σου όλα τα σταφύλια. Δείξε τα στον ήλιο για δέκα ημέρες και δέκα νύκτες. Ισκιασέ τα πέντε και την έκτη ημέρα βάλε στα αγγεία σου τα δώρα του Διονύσου, πλούσιου σε χάρες». Είναι φανερό ότι ο αδελφός του ποιητή που ήταν αποδέκτης αυτών των συμβουλών, θα εξασφάλιζε κατ' αυτόν τον τρόπο άλλοτε τις σταφίδες της χρονιάς και άλλοτε το γλυκό κρασί του, τον βίβλινο οίνο που και ο ίδιος ο ποιητής απολάμβανε το καλοκαίρι δίπλα στις δροσερές πηγές.

Γιατί στο χρονικό διάστημα που ορίζεται στην ησιόδειο μέθοδο, άλλες χρονιές τα σταφύλια θα ήταν πλήρως αποξηραμένα και άλλες μισοσταφιδιασμένα, δεδομένου ότι ο βαθμός αποξήρανσης των σταφυλιών εξαρτάται από το είδος τους, από τη θερμοκρασία και την υγρασία της ατμόσφαιρας κατά τη χρονική περίοδο του λιασίματος, από την ηλιοφάνεια και τις πνοές των ανέμων που βοηθάνε την εξάτμιση του νερού και, βέβαια, από την τυχόν πρωιμότητα των φθινοπωρινών βροχών.

Το γνωρίζουμε, γιατί μας το είχε πει ο ίδιος: Βίβλινο οίνο έπινε ο Ησίοδος. Οίνο από τη Βιβλίαν άμπελον, της οποίας μοσχεύματα είχαν εισαχθεί από την περιοχή της φοινικικής Βίβλου στη Βοιωτία τη γη του βασιλιά Κάδμου που, σύμφωνα με τον μύθο, καταγόταν και αυτός από τη Φοινίκη.

...Άρθρο με στοιχεία της Σταυρούλας Κουράκου στην καθημερινή

(Θα συνεχισθεί στο επόμενο φύλλο της «Γνώμης»).

Πολιτιστικές διαδρομές

Κως: "Η αρπαγή της Ευρώπης" με...ψητές πατάτες

«Σε έναν άνευ προηγουμένου βανδαλισμό προέβησαν άγνωστοι στον αρχαιολογικό χώρο της Κω, το βράδυ της περασμένης Τρίτης. Οι δράστες παραβίασαν το στέγαστρο όπου φυλάσσεται ***το περίφημο ψηφιδωτό της αρπαγής Ευρώπης*** *και...έψησαν πατάτες, ενώ δεν αμέλησαν να «στολίσουν» τον εξωτερικό χώρο με υβριστικά γκράφιτι. Η ζημιά που προκλήθηκε στο αριστούργημα του 3ου-4ου μ.Χ. αιώνα είναι ανυπολόγιστη, δεν είναι όμως η μόνη· την τελευταία δεκαετία έχουν αυξηθεί, σύμφωνα με τους αρχαιολόγους, τα κρούσματα των βανδαλισμών στον υπαίθριο αρχαιολογικό χώρο της Κω.*

Οι άγνωστοι εισήλθαν στον δυτικό αρχαιολογικό χώρο, στην είσοδο της πόλης της Κω, παραβίασαν την είσοδο του υπόστεγου που προφυλάσσει την πολυτελή ρωμαϊκή έπαυλη του 3ου-4ου μ.Χ. αιώνα, στην οποία βρίσκεται το ψηφιδωτό δάπεδο με την απεικόνιση της αρπαγής της Ευρώπης.

Σαν να μην έφθανε αυτό, οι άγνωστοι βάνδαλοι άναψαν φωτιά και...έψησαν το γεύμα τους, ενώ προτού φύγουν, γέμισαν υβριστικά γκράφιτι τους γύρω χώρους.

Το απίστευτο συμβάν ανακάλυψε ο φύλακας του χώρου το επόμενο πρωί.

«Οι ψηφίδες στο άνω αριστερά τμήμα της παράστασης έχουν υποστεί μεγάλη ζημιά, καθώς με τη θερμότητα γυψοποιούνται και δεν γνωρίζουμε εάν μπορούν να αποκατασταθούν», λέει η αρχαιολόγος στην ΚΒ' Εφορεία Προϊστορικών και Κλασσικών Αρχαιοτήτων κ. Ελπίδα Σκέρλου.

«Νυχτοφύλακας δεν υπάρχει, ελλείψει πιστώσεων. Όμως οι αρχαιολογικοί χώροι της Κω καταλαμβάνουν το 20% του σχεδίου πόλης, δεν είναι δυνατόν ούτως ή άλλως να φυλαχτούν αποτελεσματικά, χρειάζεται η ευαισθητοποίηση της τοπικής κοινωνίας. Οι κάτοικοι για να πάνε στο σπίτι τους περνούσαν πάντα μέσα από τους αρχαιολογικούς χώρους. Τα προβλήματα άρχισαν την τελευταία δεκαετία».

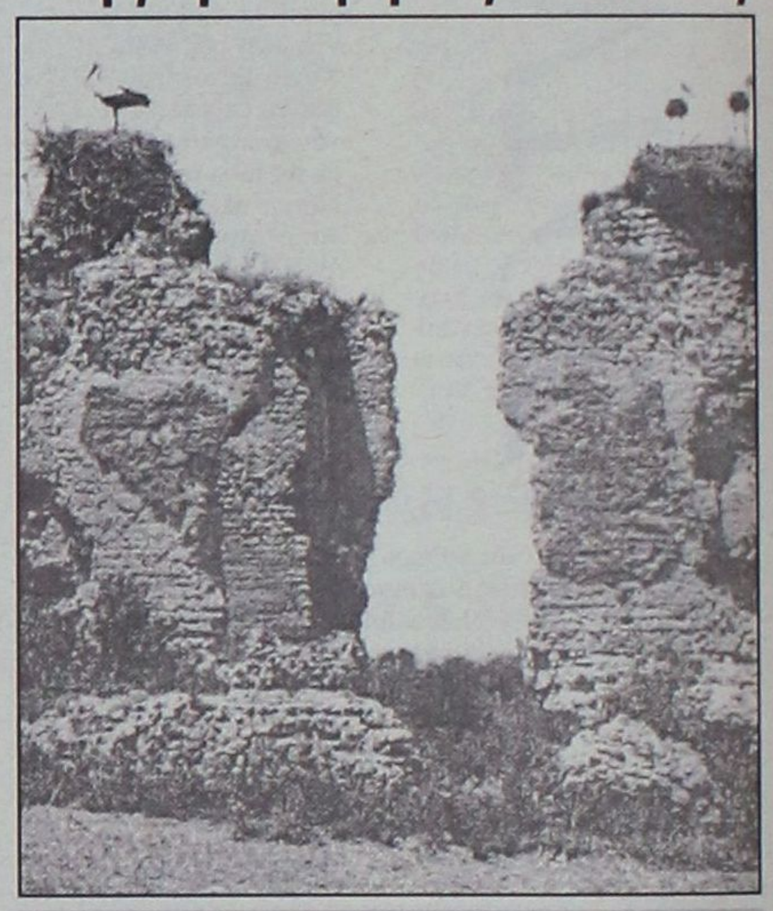

Κως: Ρωμαϊκός υπέργειος τάφος στην Νεκρόπολη του Κερμετέ, σε φωτογραφία του μεσοπολέμου.

Η αρχαιολογία υπέβαλε μήνυση κατ' αγνώστου και την υπόθεση ερευνά η αστυνομική διεύθυνση Κω.

...Μαθητικές Ματιές

Από τους μαθητές της **Έκτης τάξης του Τριθέσιου Πειραματικού Σχολείου του Πανεπιστημίου Αιγαίου** κυκλοφόρησαν οι **«Μαθητικές Ματιές»** που αισίως έφτασαν στο τρίτο τεύχος.

Το περιοδικό επιμελούνται οι: Άννα Μπόκου, Γιάννης Ξάνθης, Βαλασία Στρατή, Γεράσιμος Σωτηρόπουλος, Κατερίνα Φράγκου, ενώ καλλιτεχνική υπεύθυνη είναι η Νιόβη Αθανασοπούλου και οικονομικός υπεύθυνος ο Παναγιώτης Συμεωνίδης.



Από τα περιεχόμενα του ξεχωρίζουμε:
-Τις παροιμίες για τον Φεβρουάριο και Μάρτιο
- Τα λαογραφικά της Μεγάλης Σαρακοστής, και των Αποκριών
- Τις σελίδες οικολογίας για την μεσογειακή φώκια monachus-monachus, τους μύθους και τις ιστορίες της.
- Τέλος, όλοι οι μικροί μαθητές, μέσω του περιοδικού τους, απευθύνουν έκκληση στους υπεύθυνους του **Βρετανικού Μουσείου** για την επιστροφή των Γλυπτών του Παρθενώνα στην **Ακρόπολη των Αθηνών.**

Αγαπητοί κύριοι,

«Εμείς οι μαθητές του 3/θέσιου Πειραματικού Δημοτικού Σχολείου του Πανεπιστημίου Αιγαίου στη Ρόδο αποφασίσαμε να σας γράψουμε για να σας ζητήσουμε να μας επιστρέψετε τα Μάρμαρα του Παρθενώνα.

Καθώς ξέρετε όλα τα αρχαία μνημεία αποτελούν μέρος του πολιτισμού μιας χώρας. Τα μάρμαρα του Παρθενώνα έχουν μείνει μακριά από την Ελλάδα πολλά χρόνια, η εθνική μας υπερηφάνεια και το σύμβολο του πολιτισμού όλου του κόσμου, έχει βιαια αρπαχτεί.

Όλοι γνωρίζουμε ότι η Μ. Βρετανία είναι μια χώρα που σέβεται τις αξίες και τη δημοκρατία. Μια χώρα σέβεται τους γραπτούς και άγραφους νόμους. Μια χώρα με προηγούμενο πολιτισμό που δε διστάζει να αναγνωρίσει τα λάθη της.

Να γιατί ελπίζουμε ότι η Μ. Βρετανία θα αποφασίσει να επιστρέψει τα μάρμαρα του Παρθενώνα στον τόπο όπου ανήκουν, καθώς είναι αναπόσπαστο κομμάτι του ναού.

Οι Ολυμπιακοί αγώνες του 2004 θα αποτελέσουν μια Ιστορική στιγμή όπου θα συναντηθούν το παρελθόν με το μέλλον και η επιστροφή των συμβόλων του πνεύματος και του πολιτισμού μας θα δώσει καινούρια δόξα και αίγλη στο Ναό της Αθηνάς.

Έχουμε την πεποίθηση ότι οι μικρές φωνές μας θα φτάσουν στην καρδιά σας».

Με τιμή οι μαθητές του 3/θεσιου Πειρ. Σχολείου Ρόδου.

...Συμβαίνουν και αλλαχού

Διαβάζοντας την κριτική του κ. **Φαίδωνα Μαλιγκούδη** για τα χάλια της **Ανώτατης Εκπαίδευσης** στην χώρα μας, μπαίνει στον πειρασμό να σκεφθεί κανείς αν ο αρθρογράφος όταν έγραψε το «κατηγορώ» του είχε υπ' όψιν του και τα τεκταινόμενα στο Πανεπιστήμιο Αιγαίου:

«Δυο δεκαετίες κλείνουν φέτος από τότε που η αλλαγή του θεσμικού καθεστώτος επέβαλε τη νέα τάξη πραγμάτων στο πανεπιστήμιο. *Είκοσι χρόνια, που πέρασαν μέσα στο πνεύμα από ένα φτηνό αλισβερίσι και του «βολέματος» εκείνων που ήταν εντός των τειχών. Χρόνια που χάθηκαν εγκληματικά για μια γενιά ολόκληρη από τους νεαρούς βλαστούς μας.*

Χρόνια που, για να αναφερθούμε μόνο συνοπτικά στους «καρπούς» της εικοσαετίας αυτής, έκαναν την καμαρίλα έξω από τα πρυτανικά γραφεία όλο και πιο αδιαπέραστη για όσους δεν ανήκαν στο «οικείο» κλίμα.

Οι συνοπτικές διαδικασίες εκλογής διδακτικού προσωπικού που ακολούθησαν, κατέληξαν, στο απόλυτο σύνολό τους, στην «καθηγητοποίηση» του τέως βοηθητικού προσωπικού. Μια παρθενογένεση που, εκτός από ελάχιστες εξαιρέσεις, κράτησε ερμητικά κλειστές τις πύλες του πανεπιστημίου για λαμπρούς επιστήμονες.

Το πνεύμα του λαϊκισμού που έχει επικρατήσει στο πανεπιστημιακό κατεστημένο, *αλλά και η κουτοπονηριά μιας πολιτείας, που δεν σκαρφίστηκε άλλο μέσο για να «ρετουσάρει» τις στατιστικές των ανέργων νέων, οδήγησαν σε μια γιγάντωση του φαινομένου: ογδόντα νέα τμήματα ξεφύτρωσαν σαν μανιτάρια με υπουργικά ουκάζια.*

Χωρίς σαφές αντικείμενο σπουδών, χωρίς πρόγραμμα, χωρίς εκπαιδευτικό προσωπικό, έσπευσαν να ανοίξουν τις πύλες τους για να δεχθούν τα ανύποπτα θύματά τους : τα παιδιά και τα εγγόνια της δικής μας γενιάς, που μεθαύριο θα αντικρίσουν, στα μέσα της τρίτης δεκαετίας της ζωής τους, τη σκληρή πραγματικότητα έχοντας ως μοναδικό εφόδιο ένα γραμμάτιο χωρίς αντίκρισμα: το «πτυχίο» που τους χάρισε μια αμήχανη πολιτεία και ένα «βολεμένο» συντηρητικό κατεστημένο, που κυριαρχεί σήμερα στην πανεπιστημιακή κοινότητα...»

Ο ΙΚΟθεν

Δύο έγγραφα-βόμβες για το Αιγαίο

● Δεν είμαστε σε θέση να αντιμετωπίσουμε τους Τούρκους σε περίπτωση επίθεσης στα νησιά

● Δεν προβάλαμε "veto" στη μη χάραξη συνόρων στο Αιγαίο

Αποκαλυπτικός ήταν ο διάλογος μεταξύ του υπουργού Εξωτερικών ***Γιώργου Παπανδρέου*** *με το βουλευτή της Ν.Δ.* ***Ευγένιο Χαϊτίδη*** *στη συζήτηση για τον ελληνοτουρκικό διάλογο στην* ***Επιτροπή Εξωτερικών και Άμυνας της Βουλής,*** *στις 24 και 29 Ιανουαρίου.*

• ***Ευγένιος Χαϊτίδης:...*** *"Ο αξιότιμος κ. υπουργός και προχθές και σήμερα, με τη συμπληρωματική του ομιλία, μας διαβεβαίωσε ότι οι σχέσεις μας με την Τουρκία είναι άριστες και δεν υπάρχει κανένας λόγος ανησυχίας αναφορικά με τη δυνατότητα της κυβερνήσεως να υπερασπιστεί την εδαφική ακεραιότητα της Ελλάδας".*

• ***Γ. Παπανδρέου:*** *"Κύριε Χαϊτίδη, εγώ είμαι υπέρ του να κάνουμε ανοικτές συζητήσεις, αλλά μη βάζετε στο στόμα μου λόγια που δεν είπα. Εγώ υποστήριξα ότι πρέπει να ανησυχούμε αλλά να μην έχουμε σύμμαχό μας τη φοβία".*

• ***Ευ. Χαϊτίδης:*** *"Δεν είπα κάτι διαφορετικό, κ. υπουργέ. Είπα ότι μας διαβεβαιώσατε ως κυβέρνηση πως μπορείται να διαφυλάξετε την εδαφική ακεραιότητα της Ελλάδας. Παρά τις διαβεβαιώσεις σας όμως, τα γεγονότα των τελευταίων ημερών σας διαψεύδουν...*

Θα καταθέσω στην επιτροπή δύο επίσημα κυβερνητικά έγγραφα *χωρίς να κινδυνεύω να κατηγορηθώ ότι αποκαλύπτω απόρρητα μυστικά του κράτους, γιατί πρόκειται για έγγραφα αδιαβάθμητα...*

Το πρώτο έγγραφο *είναι ένα πόνημα αμυντικής στρατηγικής αναθεώρησης του Σεπτεμβρίου 2001 και δέχεται ότι* ***η Ελλάδα δεν είναι ικανή να υπερασπιστεί τα νησιά του Αιγαίου,*** *και κάθε φορά που η Τουρκία δείχνει τις στρατιωτικές της προθέσεις είναι σε θέση να πλήξει δύο τρία νησιά χωρίς σημαντική αντιμετώπιση".*

• ***Γ. Παπανδρέου:*** *"Δεν ξέρω, κύριε πρόεδρε, αν αυτό το κείμενο είναι πράγματι αδιαβάθμητο. Πιστεύω ότι είναι διαμορφωμένο και άκρως απόρρητο".*

• ***Ευ. Χαϊτίδης:*** ***"...Το δεύτερο έγγραφο είναι*** *αυτό που μου έστειλε ο αξιότιμος υπουργός Εθνικής Άμυνας στις 7/12/02, όπου σας διαψεύδει αναφορικά με τα θαλάσσια σύνορα. Υποστηρίζει ότι από το Μάιο η Αμερικανική Προεδρία Συντάξεως Χαρτών προς χρήση του ΝΑΤΟ είχε ενημερώσει την αντίστοιχη ελληνική αντιπροσωπεία ότι προσανατολίζεται στην αναθεώρηση των κοινών φύλλων χαρτών χωρίς να απεικονίζονται τα θαλάσσια σύνορα.*

Η ελληνική αντιπροσωπεία αντέδρασε αμέσως, εκφράζοντας κατ' αυτό τον τρόπο τη δυσαρέσκεια της και τις έντονες αντιρρήσεις της αλλά ***δεν προέβαλε το δικαίωμα του βέτο,*** *όπως είχε υποχρέωση να κάνει. Έτσι, όποιο ελληνικό διάβημα ή διαμαρτυρία, αγνοείται σήμερα από το ΝΑΤΟ".*

...Το Γιωργάκη καμουζέλλα



(Σκίτσο του **Χρήστου Μιτίδη,** από τον **"Πολίτη"** της Λευκωσίας)

...Η αποσάθρωση της Τοπικής Αυτοδιοίκησης

"Η αποκέντρωση της -κάθε λογής- εξουσίας *είναι σπουδαία ιδέα. Σε γοερή αντίθεση προς το κεντρομόλο κράτος που σέρνει πίσω τις αμαρτίες του αθηνοκεντρισμού και της άδικης δημοκρατίας, ο επιμερισμός εξουσιών σε νομάρχες και δημάρχους θα μπορούσε να επέχει θέση θεραπευτικής αγωγής.*

Μάταιη αγωγή βέβαια. Ο αφελής- και όντως κάθε ευήθης άνθρωπος είναι αφελής -θα ανέμενε πρόσωπα της επαρχίας που θα κόπτονταν για τα τοπικά προβλήματα, που θα εμπνεόταν από τα εθιμικά προνόμια της μικρής κοινότητας (άνθρωποι που γνωρίζονται μεταξύ τους, έχουν κοινά αιτήματα, κοινή καταγωγή κ.λπ.) και θα αναδεικνύονταν σε αρχιτέκτοντες της ντόπιας προκοπής.

Αντί τούτου η ογκούμενη αποσάθρωση των ηθών *έχει φέρει τα πράγματα στο αντίθετο ακριβώς σημείο. Κάθε δημοτικό αξίωμα θεωρείται είτε αναγκαία προπόνηση για πολιτικά αξιώματα είτε κομματικοποίηση για παροχή πολιτικών υπηρεσιών δευτερευούσης σημασίας. Κόμμα, κομματίδιο, μέρισμα ή μόνο -δεν έχει σημασία η αυτοδιοίκηση καταντά ετεροκαθοριζόμενη δραστηριότητα.*

Ενώ, πάλι ως αφελείς, θα μπορούσαμε να αναμένουμε φιλότιμους ανθρώπους που θα ξέφευγαν από τις αρπαγές της ανωτέρας κομματικής βίας και θα σταδιοδρομούσαν κόντρα στα ειωθότα αμαρτήματα, η σκληρή πραγματικότητα έχει να παρουσιάσει μια καλπάζουσα ενδοτικότητα η οποία θεωρεί ρεαλισμό την αργυρολογία.

Αρκεί να ρωτήσει κανείς ένα πολίτη επαρχιακής πόλης *για τον τρόπο που δίνονται οι πάσης φύσεως άδειες, για τον τρόπο που αναλαμβάνονται οι πρωτοβουλίες κ.λπ., για να καταλήξει στο συμπέρασμα ότι σε κάθε επαρχία στήνεται μια αμαρτωλή κυβέρνηση η οποία κάνει κακό στους πολλούς για να ωφελήσει μια προνομιούχο μειοψηφία".*



(Κωστής Παπαγεώργης, συγγραφέας)



... «Δωδεκανησιακή Μέλισσα»: 71 χρόνια προσφοράς

Η «Δωδεκανησιακή Μέλισσα» ιδρύθηκε το 1931 στην Αθήνα από Δωδεκανησιακές Κυρίες της Αττικής. Σκοπός ήταν η περίθαλψη και εξεύρεση εργασίας στους πρόσφυγες που έφταναν κατατρεγμένοι από τα Ιταλοκρατούμενα Δωδεκάνησα.

Πρωτοστάτησαν οι Αντιγόνη Ζουρούδη «Μάνα της Δωδεκανήσου» από την Σύμη και τη Χάλκη και η Δέσποινα Μιχαηλίδου-Νουάρου από την Κάρπαθο. Πρόεδροι από την Κάσο διετέλεσαν η Μαρία Ζαχάρη και η Ισαβέλλα Χωραφά.

Η Μαρία Ζαχάρη διετέλεσε επί 30 χρόνια πρόεδρος στην «Δωδεκανησιακή Μέλισσα». Η ίδια φιλοτεχνεί τη Σημαία της Δωδεκανήσου και την προσφέρει στο **Τάγμα των Δωδεκανησίων** στην τελετή αναχώρισής τους στο μέτωπο το 1940.

Με δική της πρωτοβουλία οργανώνει μεγάλο χορό στο



Μοναχός με μικρό παιδί στο Αγαθονήσι

"Ακροπόλ" το 1947 κατά την περίοδο της Ενσωμάτωσης. Οι φιλοπάτριδες Δωδεκανήσιοι προσφέρουν μέχρι και χρυσές λίρες για τους σκοπούς της Μέλισσας. Η Μαρία Ζαχάρη φιλοτεχνεί η ίδια καρτ-ποστάλ με τις στολές των νησιών μας που αποφέρουν πολλά.

Με τα χρήματα που συγκεντρώθηκαν αγοράστηκε ένα οικόπεδο στην Κηφισιά και ακολούθως κτίσθηκε το κτήριο με προσφορές Δωδεκανησίων σε χρήματα, σε πέτρες, σε υλικά ακόμη και με εθελοντική εργασία από Καρπάθιους μαστόρους. Το κτίριο άρχισε να λειτουργεί ως παιδική κατασκήνωση για τα παιδάκια της Δωδεκανήσου.

Το έργο της Μέλισσας δεν ήταν μόνο φιλανθρωπικό, αλλά και εθνικό, αφού για να εξοικονομεί πόρους, για την πραγμάτωση των στόχων της, οργάνωσε και πρόβαλε τους θησαυρούς του Δωδεκανησιακού Πολιτισμού.

«Σήμερα, οι καιροί άλλαξαν ευτυχώς και το Δ.Σ. σκέφθηκε πολύ σωστά, να σταματήσει τα βοηθήματα και τις παιδικές εξοχές και να κάνει κάτι πιο σταθερό και μόνιμο, βοηθώντας το μέλλον της ιδιαίτερης πατρίδας μας. Ενοικίασε το οίκημα της Κηφισιάς για να μοιράζει υπό την μορφή υποτροφιών, τα χρήματα, σε Δωδεκανήσιους σπουδαστές.

Εκατοντάδες ταλαντούχα παιδιά έχουν σπουδάσει με τη φροντίδα της Μέλισσας, που εξακολουθεί να εφευρίσκει τρόπους για εξεύρεση χρημάτων, αφού το ενοίκιο του κτηρίου στην Κηφισιά δεν είναι μεγάλο και καλύπτει μόνο ένα μέρος των υποτροφιών».

...Τα κατσίκια τρώνε την Κάσο

Ο πρωτοπρεσβύτερος **Βασ. Μ. Μαντινάος** περιγράφει με γλαφυρότητα μέσα από τις σελίδες του **«Κασιώτικου Παλμού»** ένα από τα μεγάλα προβλήματα που καταστρέφουν το φυτικό πλούτο των νησιών μας: Τα ελεύθερης βοσκής αιγοπρόβατα!

«Εκεί όμως που δεν υπάρχει καμιά πρόοδος είναι τα αιγοπρόβατα που στην Κάσο όλο και πληθαίνουν και κοντεύουν να φθάσουν τις 30.000! Ίσως φταίνε οι επιδοτήσεις και η κακή νοοτροπία που μεταφέρεται από πατέρα, σε παιδί κ.λπ.



Παντού τα ίδια σε όλη την Δωδεκάνησο: Αγριοκάτσικα στο Φαρμακονήσι

Λίγα και παραγωγικά και το όφελος θα είναι καλύτερο και δεν θα τρώνε τους βοσκούς τα βουνά και λαγκάδια και οι συνεταιρισμοί με τους χιλιάδες τόνους που ξεπουλούν ετησίως καλαμπόκι και βαμβακόπιτα.

Ενθυμούμαι κάποτε πήγαινα στη Σκάφη στον Άγιο Χαράλαμπο να λειτουργήσω μέσω Μαρίτσας με το μουλάρι του Γιάννη Ιερομόναχου όλες οι πλαγιές γεμάτες αιγοπρόβατα και λέω στο Γιάννη πόσες κατσίκες έχεις; Και μου απαντά ούτε τις μέτρησα ούτε μπορώ να τις μαζέψω και τότε του λέω ποιο είναι το κάματο και το καλλιμέντο, μου απαντά σχεδόν γελώντας η επιδότησις!».

ΠΡΟΣΚΗΝΙΟ... ΠΑΡΑΣΚΗΝΙΟ

καινά (κενά)... δαιμόνια

ΠΟΛΙΤΙΚΑ - ΠΑΡΑΠΟΛΙΤΙΚΑ

Δεν είναι Αγαθή

επειδή κάποτε υπήρχε σοβαρότατο πρόβλημα με μεγάλη έκταση παραλίας και αιγιαλού στη Μαλώνα (έφθασε μάλιστα και στα δικαστήρια και γνωρίζουμε πολύ καλά τί έγινε...) δεν έχουμε καμιά αμφιβολία πως δεν θα γίνουν λάθη στο μέτρημα και άλλου είδους... παρεξηγήσεις! Κυρίως δε διότι η Αγάθη είναι Αγία, δεν είναι... Αγαθή.

Θα γίνει μπέρδεμα



Είναι γνωστό ότι ο βουλευτής κ. Αρ. Παυλίδης αρέσκεται κατά καιρούς να διατάζει την εκτέλεση διαφόρων επιθυμιών του και να αξιώνει να μην προβάλλεται επ' αυτού καμιά αντίρρηση.

Ας πούμε ότι αυτό είναι, ως ένα βαθμό δικαιολογημένο, μια και ανάγεται στα εσώτερα του χαρακτήρα κάθε ανθρώπου. **Ο καθένας με τα βίτσια και τις αδυναμίες του**. Καλό είναι όμως όταν αναφέρεται σε εφημερίδες και στελέχη τους, να είναι περισσότερο συγκρατημένος και να μην αφήνει τη γλώττα να προστρέχει της διανοίας. Διότι οι θιγόμενοι από την αθυροστομία και τη χυδαιότητα έχουν κι' αυτοί βίτσια και αδυναμίες -άλλου είδους. Τούτο δε εγκυμονεί τον κίνδυνο να γίνει μπέρδεμα, και ακολούθως να οδηγηθούμε στο κοινώς λεγόμενο "έλα να δεις".

Είναι γνωστό ότι δεν αστειευόμαστε πάντα...

Τίποτα δεν αποκλείεται



Το διαζύγιο της σύμπραξης των παρατάξεων Μοράρη και Χατζηευθυμίου είναι μεν γεγονός, αλλά ο χρόνος μέχρι τις εκλογές του Οκτωβρίου είναι ακόμα αρκετός για να δημιουργηθούν νέες κινήσεις που αυτή τη στιγμή κανένας δεν μπορεί να προβλέψει. Στην πολιτική και ειδικά σε προεκλογικές περιόδους με ιδιόμορφα χαρακτηριστικά τίποτα δεν μπορεί να θεωρείται δεδομένο και στατικό. Στην κυριολεξία "τα πάντα ρει". Η κοινωνία δεν είναι μονολιθική, αντίθετα συγκροτείται από πολλά στρώματα, το καθένα από τα οποία έχει τη δική του δυναμική και συμπεριφορά. Οι διεργασίες ποτέ δεν σταματούν, ακόμη κι' αν έτσι φαίνεται.

Η σύμπραξη μπορεί να μην ευοδώθηκε, αλλά σίγουρα δημιούργησε κάτι εντελώς καινούργιο, που για πολύ καιρό θα είναι ζωντανό κομμάτι της τοπικής πολιτικής ζωής. Δεν θα είναι έκπληξη, αν μέσα από τον εν λόγω ζώντα οργανισμό αναδυθούν καινούργια σχήματα. Αλλωστε η ζωή έχει διδάξει ότι τα διαζύγια πολλές φορές καταλήγουν σε άλλους γάμους, απόλυτα επιτυχημένους.



Περί Νομαρχιακών εκλογών:
– Στο ΠΑΣΟΚ μυρίζει μπαρούτι, ή παίζεται μπαρμπούτι;

Για κλάματα

Οταν ένα κράτος περιμένει την coca cola να αγοράσει και να εγκαταστήσει σύστημα τηλεϊατρικής σ' ένα ακριτικό νησί (π.χ. στους Λειψούς), είναι ασφαλώς για κλάματα.

Το ίδιο κράτος είναι βέβαια για κλάματα και για πολλά άλλα, αλλά είναι ορισμένα που ξεχωρίζουν και προκαλούν κλαυσίγελω!..

Τα ρέστα του... Φρόυντ

Ακόμα και οι μεγάλες αγάπες, με όσο πάθος κι' αν διατρέχονται, έρχεται κάποια στιγμή που τελειώνουν. Και δεν είναι μόνο που τελειώνουν, αλλά καταλήγουν στο απέναντι "στρατόπεδο" όπου κατοικοεδρεύει το μίσος. Αναρίθμητα τα άσματα που έχουν γραφεί γι' αυτή την -όχι ανεξήγητη- μετάπτωση.

Συμβαίνει βέβαια και το αντίθετο, τουτέστιν οι αλληλομισούμενοι να καταλήγουν στα λειβάδια των μεγάλων ερώτων. Τουτ' αυτό συμβαίνει εσχάτως και στη ΔΑΝΕ. Μαζικές οι μετακινήσεις των αισθημάτων από τη μια άκρη στην άλλη. Πρόκειται όμως περί των συνήθως αισθημάτων, ή για τα με νόημα καλούμενα, λεπτά αισθήματα;

Δίνει τα ρέστα του και ο Σίγκμουντ Φρόυντ...

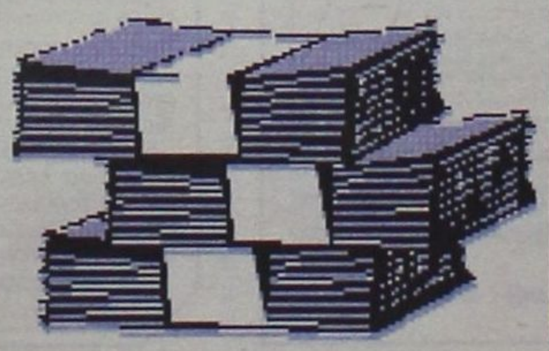



Και βέβαια δεν γίνεται από τη μια Ρομπέν των Δασών και από την άλλη καταπατητές των παραλιών!
'Η Ρομπέν-Ρομπέν, ή καταπατητές-καταπατητές...

ΕΜΠΟΡΙΚΟ ΚΕΝΤΡΟ
ΚΟΥΡΟΣ
ΠΕΥΚΟΙ ΛΙΝΔΟΥ

Στην πρώτη χρυσοφόρο τουριστική περιοχή της Ρόδου στους Πεύκους Λίνδου
ΕΝΟΙΚΙΑΖΟΝΤΑΙ ετοιμοπαράδοτοι πολυτελείς χώροι όλων των χρήσεων, **καταστήματα ισόγεια, roof-garden, μεγάλο night club, mini-golf και άλλα.**
Το παραπάνω συγκρότημα που βρίσκεται στο πιο κεντρικό σημείο των Πεύκων περιβάλλεται από τέσσερις δρόμους που οδηγούν στην **μοναδική παραλία.**

ΕΥΚΑΙΡΙΑ ΕΠΕΝΔΥΣΗΣ!!!
Πληρ. κ. Γιάννη Κούρο
τηλ. 02440 29300 κιν.: 0944 436963

ΚΥΝΗΓΕΤΙΚΟΣ ΣΥΛΛΟΓΟΣ ΡΟΔΟΥ

ΠΡΟΣΚΛΗΣΗ

Ο Κυνηγετικός Σύλλογος Ρόδου "ΡΟΔΙΑ ΕΛΑΦΟΣ", προσκαλεί τα μέλη και τους φίλους του στη χοροεσπερίδα που διοργανώνει την **Τετάρτη 6 Μαρτίου 2002 στις 9 μ.μ. στο "Castello Rosso".**
Πλούσιο μενού με ποτό ελεύθερο.

ΝΑ ΜΗΝ ΛΕΙΨΕΙ ΚΑΝΕΙΣ!!!

ΚΛΙΜΑΤΙΣΤΙΚΑ
από 369 €
ΜΟΝΟ στους ΕΙΔΙΚΟΥΣ
expert ΚΩΣΤΑΡΙΔΗΣ
Καναδά 12 τηλ. 02410 22325

ΑΓΓΕΛΙΑ

Ο Οικοδομικός Συνεταιρισμός Καταστηματαρχών Επαγγελματιών και Βιοτεχνών Δωδ/σου ΣΥΝ.Π.Ε. , δέχεται προσφορές για την αγορά ή την με εργολαβική αντιπαροχή αξιοποίηση του ακινήτου στην οδό Σοφ. Βενιζέλου (100 μαγαζιά):

Πληρ. Ιωάννης Χατζημανώλης,
πρόεδρος διοικητικού συμβουλίου
Τηλ. 02410 54048 ή 02410 54063

ΠΩΛΟΥΝΤΑΙ

1) Μονοκατοικίες στην παραλία Ιαλυσού έναντι Βράχου 120, 140, 150, 170, 180, 200 τ.μ. σε μπετά ή τελειωμένες πολυτελούς κατασκευής, σε οικόπεδο αυτοτελή 400-700 τ.μ.
2) Στην παραλία Ιαλυσού -πλησίον ξενοδοχείου GOLDEN BEACH- πολυτελή διαμερίσματα 112 m2 έκαστο, σε ισόγειο και α' όροφο με ανεξάρτητο κήπο 250 m2.

Πληρ. Γ. Ιωαννίδης
Τηλ. 22307 ή 0932296983