ΕΤΟΣ ΙΔΡΥΣΕΩΣ: 1973

ΔΙΕΥΘΥΝΤΗΣ:
ΑΘ. ΜΑΡΑΣΙΩΤΗΣ

Τηλ. σύνταξης: 24610-75640
Τηλ. λογ/ρίου: 22210-75230
Fax: 22471-75641

# ΓΝΩΜΗ

ΕΒΔΟΜΑΔΙΑΙΑ ΕΦΗΜΕΡΙΔΑ ΤΗΣ ΔΩΔΕΚΑΝΗΣΟΥ

ΔΕΥΤΕΡΑ
8 ΑΠΡΙΛΙΟΥ 2002
ΑΡΙΘΜΟΣ ΦΥΛΛΟΥ: 1.482
ΤΙΜΗ ΕΥΡΩ 0,70



ΜΟΛΙΣ ΚΑΤΑΡΓΗΘΟΥΝ ΟΙ ΜΕΙΩΜΕΝΟΙ ΣΥΝΤΕΛΕΣΤΕΣ ΦΠΑ

## Κύκνειο άσμα και για τον δημοτικό φόρο!



ΚΑΙΝΕ ΟΙ ΕΚΤΙΜΗΣΕΙΣ ΤΟΥ ΟΙΚΟΝΟΜΙΚΟΥ ΕΠΙΜΕΛΗΤΗΡΙΟΥ

Οι παραγωγικές τάξεις διαβουλεύονται ήδη για το πως θα συντονισθούν προκειμένου να προχωρήσουν και να θέσουν το θέμα δυναμικά. Το Οικονομικό Επιμελητήριο κρούει κώδωνα κινδύνου για τις συνέπειες από την κατάργηση των μειωμένων συντελεστών του ΦΠΑ. Αραγε θα βρεθούν ευήκοα ώτα ή θα προσκρούσουμε για μια ακόμη φορά, όπως και στο παρελθόν σε ώτα μη ακουόντων, συνήθως σκοπίμως βουλωμένων; ΣΕΛΙΔΑ 8

ΚΙ ΟΜΩΣ ΕΚΠΥΡΣΟΚΡΟΤΗΣΕ ΤΟ ΠΙΣΤΟΛΙ ΤΟΥ ΑΝΘΥΠΑΣΤΥΝΟΜΟΥ ΛΗΣΤΗ!



## Ανοιξε πληγές στο κορμί της Αστυνομίας!

Ο δράστης της ληστείας οδηγείται στον ανακριτή σήμερα και θα πάρει το δρόμο του. Ομως η Αστυνομία είναι σοβαρά λαβωμένη απέναντι στην κοινή γνώμη. ΣΕΛΙΔΑ 2

Ζεσταίνεται το κλίμα, αναμένεται και υπερθέρμανση

# ΠΟΛΙΤΙΚΗ ΡΟΥΛΕΤΑ!

Πλασματικό το κλίμα ευφορίας που βγήκε προς τα έξω μετά τη σύσκεψη στο ΠΑΣΟΚ, παρουσία των βουλευτών





## ΑΝΑΚΟΙΝΩΝΕΙ ΜΗ ΚΑΘΟΔΟ ΣΤΙΣ ΕΚΛΟΓΕΣ Ο κ. ΜΟΡΑΡΗΣ

Τα πράγματα με τον Καραγιάννη είναι δύσκολα και καλά θα κάνουμε να είμαστε προσγειωμένοι, ομολογήθηκε στη σύσκεψη του ΠΑΣΟΚ. Οι εξελίξεις με Μοράρη την Τετάρτη θα σηματοδοτήσουν νέα εποχή τριβών. Άσο από το μανίκι θα τραβήξει ο





## ΟΔΕΥΕΙ ΠΡΟΣ ΤΟ ΣΥΝΔΥΑΣΜΟ ΚΑΡΑΓΙΑΝΝΗ Ο κ. ΜΠΑΛΑΝΟΣ!

κ. Μπαλάνος και θα κάνει τα πράγματα ακόμη πιο δύσκολα, ενώ ο κ. Μαχαιρίδης με συνέντευξή του στη "Γνώμη" πιστεύει ότι δεν θα υπονομευτεί εκ των ένδον. Σφίγγει ο κλοιός γύρω από τον Φ. Κωστόπουλο για να μην ξεφύγει από το μαντρί, αλλά... ΣΕΛΙΔΕΣ 3, 6 και 9

ΔΕΝ ΣΥΜΦΩΝΗΣΑΝ ΟΥΤΕ ΓΙΑ ΜΙΑ ΕΚΔΡΟΜΗ

## Συνεχίζεται το θέατρο του παραλόγου στη ΔΑΝΕ

● *Την Πέμπτη ασφαλιστικά για τους Μύλους.* ΣΕΛ. 7

Νέος προθεσμιακός λογαριασμός
LAIKI PRO
με την υψηλότερη διετή απόδοση
8%*

Από τη ΛΑΪΚΗ ΤΡΑΠΕΖΑ τώρα ένας λογαριασμός προθεσμιακής κατάθεσης με προτερήματα!

LAIKI PRO
• Προκαταβάλλει τους τόκους • Για 1 ή 2 χρόνια

*Ετήσιο επιτόκιο 4% σε διετή προθεσμιακή κατάθεση

ΛΑΪΚΗ ΤΡΑΠΕΖΑ
ΜΕΛΟΣ ΤΟΥ ΟΜΙΛΟΥ ΛΑΪΚΗΣ ΚΥΠΡΙΑΚΗΣ ΤΡΑΠΕΖΑΣ
Εθνάρχου Μακαρίου 7, 851 00 Ρόδος. Τηλ.: 02410-43.880, Fax: 02410-35.809

* ΚΟΥΡΤΙΝΟΞΥΛΑ - ΚΟΥΡΤΙΝΟΒΕΡΓΕΣ
* ΣΤΟΡΙΑ - μεταλλικά-ξύλινα-υφασμάτινες
* ΚΟΡΝΙΖΕΣ πινάκων ΙΤΑΛΙΑΣ
* ΚΟΥΝΟΥΠΙΕΡΕΣ αυτόματες * ΠΑΡΚΕ υψηλής αντοχής
ΑΤΣΑΣ Α.Σ. εμπ. κεν. ΜΗΔΕΙΑ 63602-66339

ΣΥΝΕΤΑΙΡΙΣΤΙΚΗ
ΤΡΑΠΕΖΑ ΔΩΔΕΚΑΝΗΣΟΥ
η δική μας τράπεζα

Στεγαστικά Δάνεια από την ΤΡΑΠΕΖΑ ΔΩΔΕΚΑΝΗΣΟΥ
με 5,9% τελικό επιτόκιο και ... 0% επιβαρύνσεις!
Ελάτε σήμερα σε ένα από τα 9 καταστήματά μας και ενημερωθείτε, γιατί τα ΨΙΛΑ ΓΡΑΜΜΑΤΑ κάνουν την διαφορά!
ΡΟΔΟΣ - ΚΩΣ - ΚΑΛΥΜΝΟΣ - ΙΑΛΥΣΟΣ - ΑΡΧΑΓΓΕΛΟΣ - ΛΑΡΔΟΣ - ΣΟΡΩΝΗ - ΝΙΣΥΡΟΣ - ΚΑΡΠΑΘΟΣ
UKAKO

## ΗΜΕΡΟΛΟΓΙΟ

**Δευτέρα 8 Απριλίου 2002**
**Ηρωδίωνος, Αγάβου, Ρούφου αποστο΄λων**
Ανατολή ηλίου: 06.00'
Δύση ηλίου:18.54'
Σελήνη 26 ημερών

## ΦΑΡΜΑΚΕΙΑ

Σήμερα διημερεύει το φαρμακείο της Χιώτη Ελένης στην οδό 25ης Μαρτίου 24 και διανυκτερεύει το φαρμακείο της Μικροπούλου Ειρ. στην οδό Τσαλδάρη 26 (Ανάληψη).

## ΒΕΝΖΙΝΑΔΙΚΑ

Σήμερα διανυκτερεύουν τα βενζινάδικα: Τζωρτζής Δημ. (Αγ. Φραγκίσκος), Καύσιμα Ρόδου ΕΠΕ (Λ. Καλλιθέας), Πίπος Σταμάτης (Ιξιά), Παπαστέργου Ανδρέας (Κρεμαστή), Θεουλάκης Ι. (Έμπωνα), Νικολίτση Αικ. (Φάνες), Κωνσταντινίδης Κώστας (Αφάντου) και Νέογος Μ. (Μάσσαρι).

## ΛΑΪΚΕΣ ΑΓΟΡΕΣ

Τετάρτη : στο Δημοτικό Νεκροταφείο
Πέμπτη: στην οδό Βύρωνος
Παρασκευή: στην οδό Πτολεμαίων (Ανάληψη)
Σάββατο: στο Δημοτικό Νεκροταφείο.

## ΔΡΟΜΟΛΟΓΙΑ ΠΛΟΙΩΝ

Σήμερα δεν αναχωρεί πλοίο της ΔΑΝΕ για νησιά και Πειραιά.

## ΑΕΡΟΠΟΡΙΚΑ ΔΡΟΜΟΛΟΓΙΑ

**ΟΛΥΜΠΙΑΚΗ ΑΕΡΟΠΟΡΙΑ**

ΑΠΟ ΡΟΔΟ-ΑΘΗΝΑ
- Καθημερινά 07.00, 10.25, 20.55
- Τετάρτη 14.00
- Καθημερινά πλην Τετάρτης 17.20
- Καθημερινά πλην Κυριακής 23.40
- Δευτέρα 00.10.

ΑΠΟ ΑΘΗΝΑ-ΡΟΔΟ
- Καθημερινά 05.20, 08.45, 19.15
- Τετάρτη 12.20
- Καθημερινά πλην Τετάρτης 15.40
- Καθημερινά πλην Κυριακής 22.00
- Κυριακή 22.30

ΑΠΟ ΡΟΔΟ-ΘΕΣΣΑΛΟΝΙΚΗ
- Δευτέρα 14.30
- Παρασκευή-Κυριακή 12.40.

ΑΠΟ ΡΟΔΟ-ΗΡΑΚΛΕΙΟ
- Παρασκευή-Κυριακή 09.45.

ΑΠΟ ΡΟΔΟ-ΚΑΡΠΑΘΟ
- Τρίτη-Πέμπτη-Σάββατο 09.45
- Δευτέρα-Τετάρτη-Παρασκευή-Κυριακή 10.30
- Δευτέρα-Κυριακή 12.40
- Τετάρτη-Παρασκευή (ν) έως 22/9 12.40
- Πέμπτη από 23/9 12.40
- Τρίτη-Παρασκευή (ν) από 23/9 12.40
- Τρίτη-Σάββατο έως 22/9 14.15
- Πέμπτη έως 22/9 14.15.

ΑΠΟ ΡΟΔΟ-ΚΑΣΟ
- Δευτέρα-Κυριακή (κ) 12.40
- Τετάρτη-Παρασκευή έως 22/9 12.40
- Πέμπτη (κ) από 23/9 12.40
- Τρίτη-Παρασκευή από 23/9 12.40
- Πέμπτη (κ) έως 22/9 14.15.

ΑΠΟ ΡΟΔΟ-ΚΑΣΤΕΛΟΡΙΖΟ
- Τετάρτη-Παρασκευή-Κυριακή 08.10
- Δευτέρα έως 22/9 08.10
- Τρίτη-Πέμπτη-Σάββατο έως 22/9 11.55.

ΑΠΟ ΡΟΔΟΣ-ΧΙΟΣ
- Τρίτη στις 10.40 και Πέμπτη στις 11.45'

ΡΟΔΟΣ-ΜΥΤΙΛΗΝΗ
- Δευτέρα-Τετάρτη στις 09.45, Τρίτη στις 10.40', Πέμπτη στις 10.50' και Σάββατο στις 15.20

ΡΟΔΟΣ ΣΑΜΟΣ
- Τρίτη στις 10.40', Σάββατο στις 15.20

ΡΟΔΟΣ-ΛΗΜΝΟΣ
- Δευτέρα-Τετάρτη στις 09.45', Τρίτη στις 10.40', Πέμπτη στις 10.50' και Σάββατο στις 15.20'

**AEGEAN AIRLINES & CRONUS**

ΑΠΟ ΡΟΔΟ-ΑΘΗΝΑ
08.25 (Α3 201) καθημερινά, 14.10 (Α3 211) καθημερινά, 15.50 (Α3 213) Τρ-Πε-Πα-Κυ., 18.45 (Α3 216) καθημερινά.

ΑΠΟ ΑΘΗΝΑ-ΡΟΔΟ
06.45 (Α3 200) καθημερινά, 10.00 (Α3 204) Τρ-Πε-Πα-Κυ., 12.35 (Α3 210) καθημερινά, 17.05 (Α3 216) καθημερινά

ΑΠΟ ΡΟΔΟ-ΗΡΑΚΛΕΙΟ
19.00 (Α3765) Δε-Τε-Πα-Κυ

ΑΠΟ ΗΡΑΚΛΕΙΟ-ΡΟΔΟ
17.20 (Α3 764) Δε-Τε-Πα-Κυ

ΑΠΟ ΡΟΔΟ-ΘΕΣΣΑΛΟΝΙΚΗ
11.40 (Α3 721) Τρ-Πε-Πα-Κυ.

ΑΠΟ ΘΕΣΣΑΛΟΝΙΚΗ-ΡΟΔΟ
13.45 (Α3 722) Τρ-Πε-Πα-Κυ

# Το Θέμα της ημέρας

## Βαθειές πληγές στο κορμί της από το ληστή ανθυπαστυνόμο

# Δεινή δοκιμασία για την Αστυνομία

## Προκλητικές και επικίνδυνες οι δικαιολογίες που προβάλλει ο δράστης! ● Σάπισαν όλα; αναρωτιέται η κοινή γνώμη

**Μετά τον εντοπισμό του δράστη της ληστείας στην Εμπορική Τράπεζα στο Φαληράκι, το μεγάλο πρόβλημα δεν περιορίζεται στον ομολογήσαντα ανθυπαστυνόμο, αλλά το μεγάλο βάρος πέφτει στο ίδιο το Αστυνομικό Σώμα για λόγους που ο καθένας αντιλαμβάνεται. Και βέβαια οι λόγοι αυτοί έχουν να κάνουν με τον κλονισμό της αξιοπιστίας της Αστυνομίας στις τάξεις των πολιτών.**

Η περίπτωση του ανθυπαστυνόμου Γιώργου Πουλή θα πάρει τον δρόμο της με πορεία προδιαγεγραμμένη και σε λίγα χρόνια κανένας δεν θα τον θυμάται. Οι πληγές όμως που προκάλεσε με την παντελώς αδικαιολόγητη εγκληματική του πράξη, θα βασανίζουν για πολύ το σώμα της Αστυνομίας στο σύνολό της. Βέβαια, δεν ...περισσεύουν μεταξύ των αστυνομικών οι ληστές, ή άλλου είδους κακοποιοί, αλλά η κοινή γνώμη είναι ειδικά σε τέτοια κρούσματα, ιδιαίτερα ευαίσθητη και δεν ξεχνά εύκολα. Είναι άλλωστε και το γενικότερο κλίμα της εποχής που επιτείνει αυτή τη νοοτροπία, η οποία εν τέλει καταλήγει στο γνωστό (αλλά άδικο) "μαζί με τα ξερά, καίγονται και τα χλωρά". Φυσικά οι συνάδελφοι του ανθυπαστυνόμου έπραξαν στο ακέραιο το καθήκον τους, κυρίως δε δεν διανοήθηκαν ούτε να κουκουλώσουν την υπόθεση, αλλά ούτε καν να ελαφρύνουν τη θέση του. Παρ' όλα αυτά οι πληγές που προκάλεσε στο σώμα των αστυνομικών ο ανθυπαστυνόμος ληστής είναι βαθειές και θα απαιτηθούν πολλές προσπάθειες και έμπρακτα δείγματα για να επουλωθούν. Τα πράγματα ήταν δύσκολα, τώρα έγιναν πολύ χειρότερα.



● Οι δικαιολογίες που επικαλείται τώρα ο κρατούμενος ανθυπαστυνόμος Γιώργος Πουλής ουδόλως είναι ικανές να ελαφρύνουν τη θέση του, πολύ δε περισσότερο να δικαιολογήσουν τη βαρύτατη εγκληματική πράξη του.

Προβλήματα αντιμετωπίζουν πολλά πολίτες-κάθε σπιτικό έχει και τον δικό του μικρό ή μεγάλο Γολγοθά. Και οι αστυνομικοί άνθρωποι είναι και δεν εξαιρούνται του ίδιου κανόνα. Σημαίνει όμως αυτό ότι όποιοι αντιμετωπίζουν οικονομικά ή άλλα προβλήματα δικαιούνται να καταφεύγουν σε ληστείες, ή άλλα εγκλήματα; Ούτε οι πολίτες έχουν τέτοιο δικαίωμα, αλλά απαγορεύεται δια ροπάλου να κάνουν παρόμοιες σκέψεις τα αστυνομικά όργανα. Τα αστυνομικά όργανα είναι οι φύλακες της έννομης τάξης και αλλίμονο αν φθάσουμε στο σημείο να απαιτείται η φύλαξη των φυλάκων!

Οι κατηγορίες κατά του ανθυπαστυνόμου απαγγέλθηκαν ήδη από τον εισαγγελέα. Και σήμερα αναμένεται να οδηγηθεί στον ανακριτή για να απολογηθεί. Οπως προαναφέρθηκε η πορεία του δια μέσου της Δικαιοσύνης είναι προδιαγεγραμμένη. Παραμένουν όμως τα ερωτήματα:

**ΠΡΩΤΟΝ:** Πώς θα επουλωθούν οι πληγές που προκλήθηκαν στο σώμα της Αστυνομίας;

**ΔΕΥΤΕΡΟΝ:** Πώς θα αποκατασταθεί η αξιοπιστία και η εμπιστοσύνη των πολιτών απέναντι στα όργανα του νόμου;

### Ο δράστης κρατείται και οδηγείται σήμερα το μεσημέρι στον ανακριτή

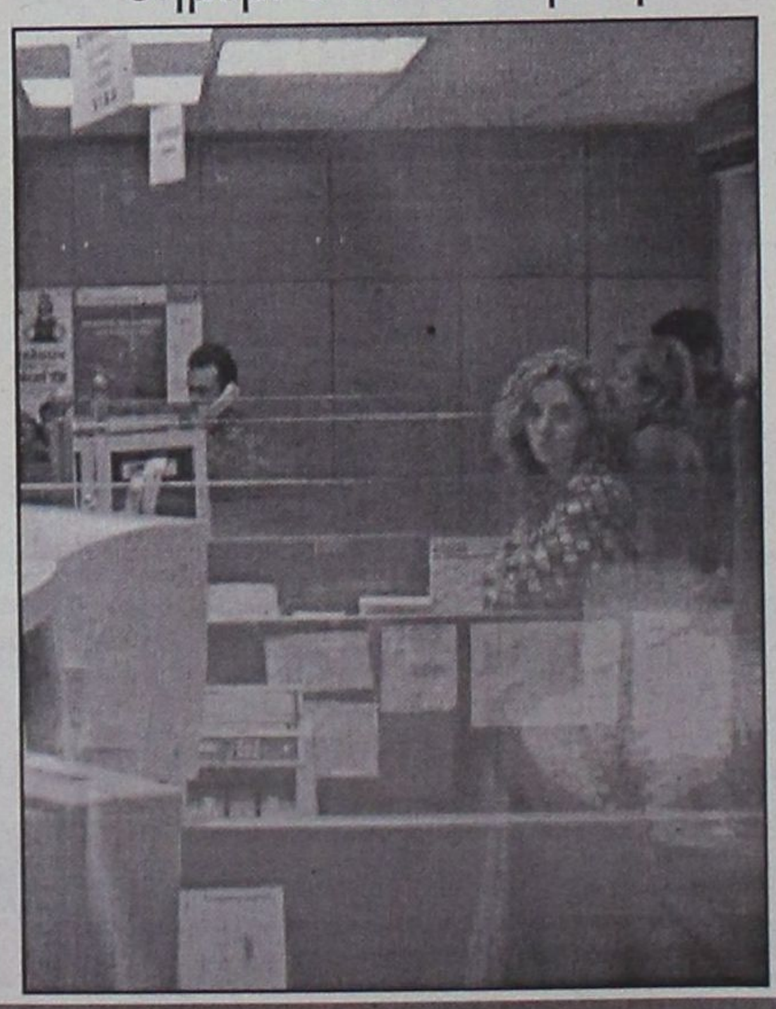

## ΔΕΧΟΝΤΑΙ ΤΟ ΚΟΙΝΟ

Ο Νομάρχης δέχεται το κοινό κάθε Τρίτη και Πέμπτη από 11.00-13.00.
Ο Δήμαρχος Ροδίων δέχεται ύστερα από συνεννόηση.
Ο αντινομάρχης Δωδεκανήσου κ. Νικόλαος Τατάκης δέχεται το κοινό κάθε Τρίτη και Πέμπτη από 10.00 π.μ.-12 μ.μ.

## ΤΑΞΙ

ΡΑΔΙΟ ΤΑΞΙ: 0241-0-64712, 0241-0-64790

## ΧΡΗΣΙΜΑ ΤΗΛΕΦΩΝΑ

| | |
|---|---|
| ΝΟΣΟΚΟΜΕΙΟ: | 0241-0-80000 |
| ΑΜΕΣΗ ΔΡΑΣΗ ΠΥΡ/ΚΗΣ: | 199 |
| ΛΙΜΕΝΑΡΧΕΙΟ: | 0241-0-22220, 0241-0-27695 |
| ΒΛΑΒΕΣ Δ.Ε.Η.: | 125 |
| ΒΛΑΒΕΣ Ο.Τ.Ε.: | 121 |
| ΑΜΕΣΗ ΔΡΑΣΗ: | 100 |
| ΒΛΑΒΕΣ ΥΔΡΕΥΣΗΣ: | 0241-0-068750, 0241-0-68755 |
| ΝΟΜΑΡΧΙΑ: | 0241-0-46502 |
| ΠΕΡ/ΚΗ Δ/ΝΣΗ | 0241-0-38174 |
| ΔΗΜΟΣ: | 0241-0-46200 |
| ΔΗΜ. ΕΠΙΧ. ΚΑΘΑΡ. | 0241-0-77600 |
| ΥΓΙΗΡ. ΑΠΟΚΟΜΙΔΗΣ: | 0241-0-61057 |
| ΤΡΟΧΑΙΑ: | 0241-0-26480 |
| ΠΛΗΡΟΦ. Ο.Τ.Ε.: | 131 |
| ΔΕΛΤΙΟ ΚΑΙΡΟΥ: | 149 |
| ΛΑΧΕΙΑ: | 111 |
| ΠΡΟΠΟ - ΛΟΤΤΟ: | 111 |
| ΡΟΔΑ: | 0241-0-27462 |
| ΚΤΕΛ: | 0241-0-27706 |
| Ο.Α.Ε.Δ.: | 0241-0-23265 |
| Ι.Κ.Α.: | 0241-0-64912 |
| ΤΑΞ.Υ.: | 0241-0-68701, 0241-0-68702 |
| ΟΛΥΜΠΙΑΚΗ: | 0241-0-24555 |
| Δ.Α.Ν.Ε.: | 0241-0-43150 |
| ΕΡΓΑΤ. ΚΕΝΤΡΟ: | 0241-0-24730 |
| CRONUS AIRLINES | 0241-0-25444 |
| AEGEAN AIRLINES | 0241-0-98345 |

## ΚΤΕΟ

• Από 1/1/2002 έως 30/6/2002 παντός είδος οχήματα **με συνδυασμό γραμμάτων ΡΟΑ5000-9999.** Επίσης θα ελέγχονται τα οχήματα που η καταλληλότητά τους λήγει αυτές τις εβδομάδες και οχήματα ανάριθμα εισαγωγής.


## Η ΓΝΩΜΗ

Εβδομαδιαία Εφημερίδα της Ρόδου
Έτος Ιδρύσεως 1973
ΕΚΔΟΤΗΣ
**Δ. Τσοπανάκης**
ΔΙΕΥΘΥΝΤΗΣ
**Αθ. Μαρασιώτης**
ΑΘΛΗΤΙΚΑ
Μανόλης Μπάτης,
Νικήτας Κουσκούσης
Σταύρος Ηρακλείδης
ΓΡΑΦΕΙΑ ΣΥΝΤΑΞΗΣ
Μάρκου Μαλλιαράκη 9
Τηλ. 02410/24610 - 75640
Fax (0241) 75641
ΛΟΓΙΣΤΗΡΙΟ - ΔΙΑΦΗΜΙΣΕΙΣ
Νέα Αγορά 53
Τηλ. 02410/22210 - 75230
Fax (0241) 22471



## ΠΡΟΣΚΛΗΤΗΡΙΑ ΓΑΜΩΝ-ΒΑΠΤΙΣΕΩΝ

Με ένα τηλεφώνημα και **χωρίς καμία επιβάρυνση** θα βρεθούμε κοντά σας για να διαλέξετε ένα από τα δεκάδες όμορφα προσκλητήρια από οίκους της Αθήνας και της Θεσσαλονίκης.

**Υπεύθυνος:**
**Απόκοτος Νίκος**
**Τηλ. 02410 /91350-95584-92770**
**0937756878**



Έτοιμα προς δημοσιοποίηση αποτελέσματα νέων δημοσκοπήσεων

# ΜΠΡΟΣΤΑ η Ν.Δ. και με διαφορά μεγαλύτερη!

Προηγείται και ο κ. Κ. Καραμανλής του κ. Κ. Σημίτη

**Με ανυπομονησία και διάθεση για πανηγυρισμούς αναμένει η ΝΔ τη δημοσιοποίηση των τελευταιών δημοσκοπήσεων που έχουν διενεργηθεί και εμφανίζουν το κόμμα της αξιωματικής αντιπολίτευσης σαφώς ενισχυμένο σε σχέση με τις προηγούμενες μετρήσεις της κοινής γνώμης.**

Σύμφωνα με ρεπορτάζ στο χθεσινό "Βήμα" η διαφορά της Ν.Δ. από την κυβέρνηση, που φαινόταν ότι είχε σταθεροποιηθεί στις έξι μονάδες τους τελευταίους οκτώ μήνες, εμφανίζεται τώρα να αυξάνεται σημαντικά, ενώ το ΠΑΣΟΚ αλλά και ο πρωθυπουργός κ. Σημίτης εμφανίζονται να χάνουν το προβάδισμα που είχαν ακόμη και σε κάποιους προνομιακούς τομείς όπου σταθερά υπερτερούσαν τα τελευταία χρόνια.

Τις τελευταίες ημέρες επικρατεί κλίμα ευφορίας στη ΝΔ που ματαίως προσπαθεί να συγκρατήσει ο κ. Κ. Καραμανλής επιμένοντας ότι τίποτε δεν έχει κριθεί δύο χρόνια πριν από τη λήξη της τετραετίας. Οι πληροφορίες όμως που φθάνουν στη Ρηγίλλης για τα αποτελέσματα των δημοσκοπήσεων που διενεργήθηκαν πρόσφατα προκαλούν "χαρές και πανηγύρια" στη Ρηγίλλης, αφού η Ν.Δ. φαίνεται ότι αποκτά καθολική υπεροχή στις προτιμήσεις των ελλήνων πολιτών.

Σύμφωνα με τις πληροφορίες από πανελλαδική δημοσκόπηση που διενεργήθηκε πρόσφατα και θα δημοσιοποιηθεί τις επόμενες ημέρες το κόμμα της αξιωματικής αντιπολίτευσης φαίνεται ότι αυξάνει τη διαφορά του από την κυβέρνηση στην πρόθεση ψήφου και από τις έξι μονάδες που ήταν στο τέλος του περασμένου χρόνου ξεπερνά τώρα τις οκτώ.

Οι ίδιες πηγές αναφέρουν ότι τα αποτελέσματα των δημοσκοπήσεων είναι θετικά όχι μόνο για τη ΝΔ αλλά και για τον ίδιο τον κ. Κ. Καραμανλή, ο οποίος εμφανίζει υψηλότερο ποσοστό από τον κ. Κ. Σημίτη και στο ερώτημα "ποιόν θεωρείτε καταλληλότερο για πρωθυπουργό" και μάλιστα με διαφορά που ξεφεύγει από τα όρια του στατιστικού λάθους.

Είναι προφανές ότι έχει αυξηθεί η διαφορά της ΝΔ από το ΠΑΣΟΚ και στην "παράσταση νίκης", δηλαδή στο ερώτημα "ποιός πιστεύετε ότι θα κερδίσει τις επόμενες εκλογές", αλλά και στην καταγραφή των ποιοτικών στοιχείων της δημοσκόπησης που ανιχνεύουν τις προτιμήσεις της κοινής γνώμης τις επί μέρους πολιτικές που εφαρμόζουν τα δύο μεγάλα κόμματα.

Π.χ., στις τάσεις της εταιρείας MRB που δόθηκαν στη δημοσιότητα τον Δεκέμβριο η ΝΔ είχε προβάδισμα στη διαχείριση των καθημερινών προβλημάτων και στα θέματα κοινωνικής πολιτικής, αλλά το ΠΑΣΟΚ υπερτερούσε σε τέσσερις βασικούς τομείς, δηλαδή στην οικονομία, στην εξωτερική πολιτική, στην προετοιμασία των Ολυμπιακών Αγώνων και στην κατασκευή μεγάλων έργων.



Οι πληροφορίες αναφέρουν ότι η Ν.Δ. έχει αντιστρέψει την εικόνα και τους τομείς αυτούς και εμφανίζει πλέον σχεδόν απόλυτη υπεροχή στη διαχείριση των προβλημάτων που απασχολούν τους έλληνες πολίτες, ενώ αντιθέτως η κυβέρνηση φαίνεται ότι χάνει το προβάδισμα ακόμη και σε τομείς που αποτελούσαν προνομιακό της πεδίο τα τελευταία δέκα χρόνια.

"Τα αποτελέσματα των δημοσκοπήσεων διαμορφώνουν ένα πολιτικό σκηνικό που δύσκολα πια μπορεί να ανατραπεί" παρατηρούν συνεργάτες του κ. Καραμανλή επισημαίνοντας ότι το πιο σημαντικό είναι πως η διαφορά της Ν.Δ. από το ΠΑΣΟΚ αυξάνεται σε μια περίοδο που η κυβέρνηση υποτίθεται ότι επιχειρεί αντεπίθεση, προερχόμενη από ένα συνέδριο που διέλυσε εσωκομματικές τριβές και αντιπαραθέσεις.

"Αφού η διαφορά αυτή δεν ανατράπηκε το περασμένο τρίμηνο που το ΠΑΣΟΚ δεν αντιμετώπισε προβλήματα από νέα κοινωνικά μέτωπα, τότε δύσκολα θα ανατραπεί τους επόμενους μήνες που η κοινωνική ένταση θα αυξηθεί λόγω του ασφαλιστικού και της ύφεσης που διέρχεται η οικονομία" παρατηρούν τα ίδια στελέχη προσπαθώντας να συγκρατήσουν την ικανοποίησή τους.

Μαζί με ολόκληρη την "ακολουθία" του

# Προς το μαντρί οδεύει ο Φώτης!

Μπαράζ πιέσεων γιατί όπως επισημάνθηκε σε συνεδρίαση του ΠΑΣΟΚ, "τα πράγματα με τον Καραγιάννη είναι δύσκολα"!

**Μετά τη σύσκεψη της Παρασκευής στα γραφεία του ΠΑΣΟΚ με την συμμετοχή όλων σχεδόν των κορυφαίων παραγόντων του κόμματος τοπικά για την στήριξη του υποψήφιου νομάρχη Γιάννη Μαχαιρίδη άρχισε να «σπάει» ο πάγος και η πρώτη αισιόδοξη προσέγγιση με συμβούλους της παράταξης Κωστόπουλου να είναι γεγονός.**

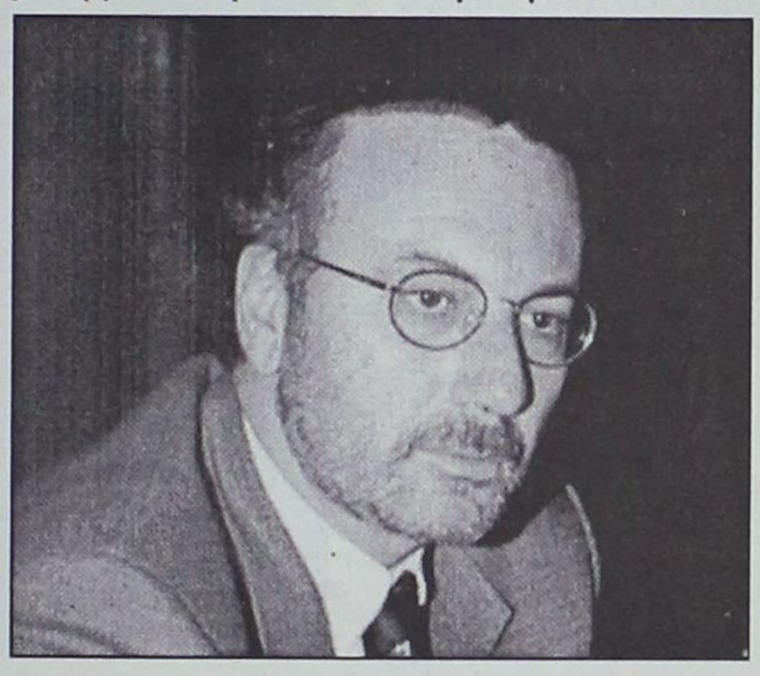

Η απουσία του Φωτη Κωστόπουλου οδήγησε τα μέλη του κλιμακίου από την Χαριλάου Τρικούπη που εποπτεύουν τις διαδικασίες να συναντηθούν μαζί του το Σάββατο το πρωί και το απόγευμα της ίδιας ημέρας να γίνει σύσκεψη των νομαρχιακών συμβούλων της παράταξής του με την παρουσία και τη δική του. Αποτέλεσμα των συσκέψεων αυτών ήταν, όπως αναφέρουν έγκυρες πληροφορίες, να δρομολογηθούν θετικές εξελίξεις και να έχουν αρθεί οι όποιες επιφυλάξεις υπήρχαν σχετικά με την συμμετοχή στο ψηφοδέλτιο Μαχαιρίδη. Η συμβολή τόσο του Φώτη Κωστόπουλου όσο και του Κώστα Καΐσερλη φημολογείται ότι ήταν καθοριστική.

Στη πρώτη σύσκεψη του Σαββάτου σύμφωνα με πληροφορίες συμμετείχαν εκτός από τα μέλη του κλιμακίου, Μ. Γουρνιεζάκης, Γ.Συμεωνίδης και Β. Ανδρέου, ο Φώτης Κωστοπουλος και ο Β.Πίτσης. Έγινε εκτενής συζήτηση και συμφωνήθηκε να κληθούν οι νομαρχιακοί σύμβουλοι από την Ρόδο και συζητήσουν μαζί τους τα νέα δεδομένα που δημιουργούνται από την υποψηφιότητα Μαχαιρίδη. Πράγματι το απόγευμα κλήθηκαν οι Φ.Χατζηδιάκος, Θ. Χατζηγεωργίου, Μ.Ερωτόκριτος και Δ. Παπακωνσταντίνου και συζήτησαν με τους Φ. Κωστόπουλο και Κ.Καΐσερλη. Οι πληροφορίες αναφέρουν ότι το κλίμα ήταν κάτι παραπάνω από θετικό και διεφάνη ότι σχεδόν το σύνολο των παρόντων συμβούλων θα συμμετέχει στον νέο συνδυασμό. Νομαρχιακοί σύμβουλοι που συμμετείχαν στη σύσκεψη και ρωτήθηκαν σχετικά από συντάκτη της "Γνώμης" αν και δεν θέλησαν να μπουν σε λεπτομέρειες δήλωσαν με νόημα ότι «βρισκόμαστε σε καλό δρόμο». Παρόμοια σύσκεψη προγραμματίζεται να γίνει στα μέσα της εβδομάδας και στην Κω με την συμμετοχή των εκεί νομαρχιακών συμβούλων τόσο της παράταξης Παρασκευά όσο και του Φώτη Κωστόπουλου. Πολύ πιθανόν πριν από τη σύσκεψη αυτή να έχει συγκληθεί η παράταξη Κωστόπουλου η οποία και επίσημα θα πρέπει να τοποθετηθεί για το τι θα κάνει στις προσεχείς νομαρχιακές εκλογές.







Εν τω μεταξύ προβληματισμό προκάλεσαν οι τοποθετήσεις των κορυφαίων στη σύσκεψη της Παρασκευής όπου ενώ εμφανιζόταν στο πλευρό του Γιάννη Μαχαιρίδη την ίδια ώρα με υπονοούμενα ο ένας επιτίθετο στον άλλο(!), γεγονός που αποδεικνύει ότι οι πληγές του παρελθόντος δεν έχουν επουλωθεί και ίσως κάποιες από αυτές να κληθεί να τις πληρώσει χωρίς να φταίει σε τίποτα ο υποψήφιος νομάρχης. Στο στόχαστρο όλων μπήκε μετά την τοποθέτησή του ο Κ. Σφυρίου που τέθηκε στη διάθεση του κ. Μαχαιρίδη αν κρίνει να είναι στο συνδυασμό του, κάτι που ίσως όπως είπε θα μπορούσαν να το κάνουν και οι Γιάννης Παρασκευάς, Φώτης Κωστόπουλος και γιατί όχι και οι Βασίλης Παπανικόλας και Δημήτρης Κρεμαστινός. Αποτέλεσμα ήταν να δεχτεί ομαδικό πυρ και πιο αιχμηρή την επίθεση του πρώην νομάρχη. Αίσθηση προκάλεσε και η τοποθέτηση του νομαρχιακού συμβούλου Τάσου Διάκου που είπε ότι αν δε μπουν όλοι πραγματικά στο «παιχνίδι» τα πραγματα θα είναι δύσκολα.

## Δεν αντέχουν πλέον άλλο οι εργαζόμενοι στο νοσοκομείο της Ρόδου

# Ξεχείλισε το ποτήρι!

## Τους χρωστούν 7.830 ρεπό, από τα οποία 6.000 στο νοσηλευτικό προσωπικό!

**Το ποτήρι της υπομονής ή ακόμα καλύτερα της αντοχής ξεχείλισε για τους εργαζόμενους στο Γενικό Περιφερειακό Νοσοκομείο Ρόδου και για το λόγο αυτό αρχίζουν από σήμερα ένα μπαράζ κινητοποιήσεων με κεντρικό σύνθημα "αγαπάμε τη δουλειά μας αλλά δεν είμαστε διατεθειμένοι να πεθαίνουμε γι' αυτήν".**

Ίσως η προαναφερθείσα επιχειρηματολογία φαντάζει κάπως υπερβολική για τον απλό πολίτη που αυτό που επιθυμεί είναι η καλύτερη δυνατή εξυπηρέτηση και νοσηλεία όταν επισκέπτεται το Νοσοκομείο της Ρόδου. Η πιθανή αμφιβολία απαντάται με δεκάδες επιχειρήματα και παραδείγματα από το (ελλιπές) προσωπικό του Νοσοκομείου.

Το "δεν αντέχουμε άλλο" αν τεθεί σε συνάρτηση με τα τελευταία στατιστικά στοιχεία για τη λειτουργία του Νοσοκομείου κατά το 2001 καθώς και με τους αριθμούς και τα δεδομένα που παρουσίασε με ψήφισμα-απόφαση ο Σύλλογος Εργαζομένων του ΠΓΝΡ, τότε αποδεικνύεται εύσχημα η ασφυκτική κατάσταση που αντιμετωπίζουν σε καθημερινή βάση οι εργαζόμενοι του Νοσοκομείου.

Για του λόγου το αληθές μόνο το 2001 εξυπηρετήθηκαν 101.971 ασθενείς ενώ τα εξωτερικά ιατρεία ήταν γεμάτα σε καθημερινή βάση. Σύμφωνα με τα τελευταία στοιχεία προκύπτει ότι ο αριθμός των ασθενών αυξάνεται συνεχώς και των υπαλλήλων μειώνεται.

Συγκεκριμένα κατά το 2001 νοσηλεύτηκαν στις διάφορες κλινικές και τμήματα του Νοσοκομείου 18.360 ασθενείς, πραγματοποιώντας συνολικά 73.437 ημέρες νοσηλείας.

Ο μέσος όρος νοσηλείας είναι 4 ημέρες ανά ασθενή, η δε μέση κάλυψη της δυναμικότητας του Νοσοκομείου σε ετήσια βάση ανήλθε σε 60,6% επιπλέον, στο Νοσοκομείο προσήλθαν και εξετάστηκαν στο τμήμα επειγόντων περιστατικών 38.814 άτομα και στα τακτικά Ιατρεία εξετάστηκαν 44.797 ασθενείς. Συμπερασματικά, κατά το έτος 2001 το Νοσοκομείο της Ρόδου προσέφερε υπηρεσίες υγείας σε 101.971 ασθενείς.

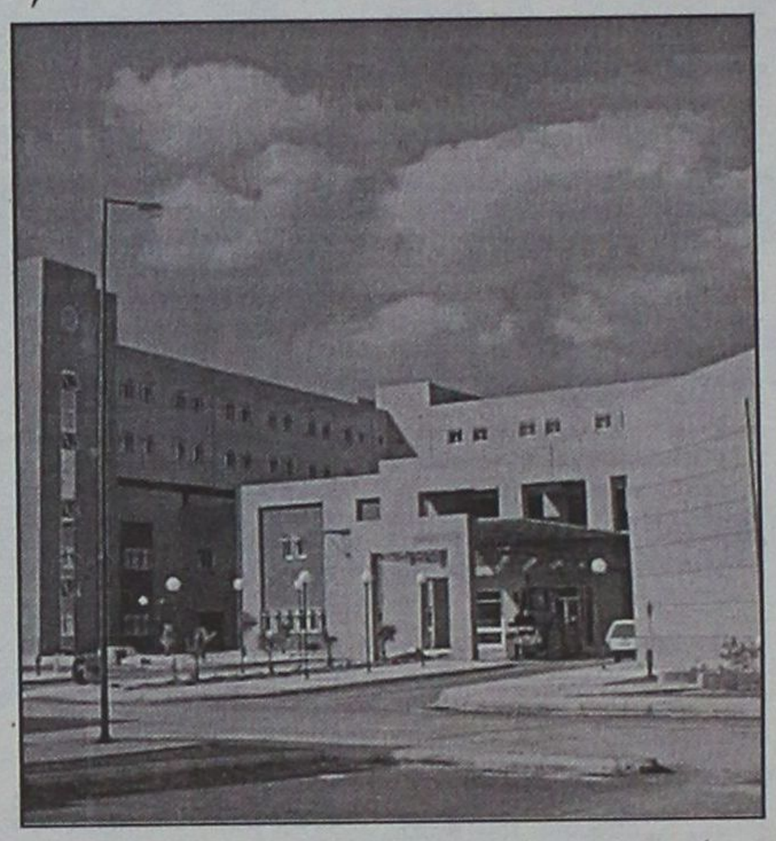

Από τα παραπάνω στοιχεία προκύπτει το σημαντικό έργο που καλούνται να παίξουν οι εργαζόμενοι στο Νοσοκομείο. Οι απαιτήσεις είναι μεγάλες ενώ οι ευθύνες ολοένα και αυξάνονται. Ομως...

Σύμφωνα με τα στοιχεία που παρουσίασε την περασμένη εβδομάδα ο Σύλλογος Εργαζομένων του ΠΓΝΡ το υπάρχον νοσηλευτικό προσωπικό δεν υπερβαίνει τα 150 άτομα τη στιγμή που σύμφωνα με τις ανάγκες προβλέπεται από τον Οργανισμό η ύπαρξη 460 εργαζομένων! Επίσης ο Σύλλογος τονίζει ότι οι εργαζόμενοι υφίστανται απαράδεκτες εργασιακές συνθήκες εδώ και τουλάχιστον μια δεκαετία. "Από το 1990 και εντεύθεν επικρατεί ένα εργασιακό καθεστώς αντικανονικό, αντιεργατικό και μη συνάδον και μ' αυτούς ακόμη τους εργατικούς νόμους και νομοθετικές διατάξεις του Κράτους που διέπουν τον Δημόσιο Τομέα", αποφαίνονται με έμφαση. Οι διαρκώς αυξανόμενες υγειονομικές ανάγκες του τόπου σε συνάρτηση με τη σταθερά αυξανόμενη έλλειψη προσωπικού, οδήγησαν στην παραβίαση από μεριάς των διοικούντων των νομίμων δικαιωμάτων των εργαζομένων για 5νθήμερη εβδομαδιαία και 8ωρη ημερήσια εργασία καθώς και της χορήγησης των κανονικών τους αδειών. Σύμφωνα με το ψήφισμα-απόφαση του Συλλόγου Εργαζομένων στο ΠΓΝΡ το Νοσοκομείο οφείλει στο προσωπικό του 7.830 ρεπό, εκ των οποίων τα 6.000 στο Νοσηλευτικό προσωπικό, το οποίο είναι ελλιπέστατο.

Επιπρόσθετα η Γενική Συνέλευση εκτιμά ότι η ανακοίνωση των 82 θέσεων εκτάτου προσωπικού 8μηνης και 12μηνης σύμβασης δεν αποτελεί οριστική λύση στις αυξανόμενες ανάγκες ενός Περιφερειακού Νοσοκομείου, ειδικά για την θερινή περίοδο. Η ζωή (και η δουλειά) συνεχίζεται, ωστόσο και μετά το θέρος...

Το "δια ταύτα" των όσων παρουσιάστηκαν παραπάνω είναι η απόφαση των εργαζομένων να προχωρήσουν σε μια σειρά κινητοποιήσεων καθ' όλη τη διάρκεια της εβδομάδας, ενώ δεν απέκλεισαν το γεγονός να κλιμακώσουν τις ενέργειες διαμαρτυρίας και στο μέλλον αν δεν υπάρξει ουσιαστική ανταπόκριση και όχι κενές υποσχέσεις και ευχολόγια.

Για την ιστορία και κυρίως για τη δική σας ενημέρωση επαναλαμβάνουμε τις απόφασεις της Γενικής Συνέλευσης αναφορικά με τα αιτήματα και το πρόγραμμα των κινητοποιήσεων:

1) Χαρακτηρισμός του Νοσοκομείου ως χώρος Ανθυγιεινής Εργασίας (με ό,τι αυτό συνεπάγεται).

2) Προκήρυξη άμεσα Μόνιμου Προσωπικού για την κάλυψη όλων των κενών οργανικών θέσεων σε όλους τους κλάδους Εργαζομένων.

3) Η Γ.Σ. αποφασίζει τον καταρτισμό εβδομαδιαίων προγραμμάτων 5νθήμερης εργασίας και την χορήγηση κανονικών αδειών σε όλα τα τμήματα. Διότι θέλουμε να δουλεύουμε για να ζούμε και όχι το αντίθετο.

4) Να δρομολογηθεί άμεσα η διευθέτηση των ρεπό που οφείλει το Νοσοκομείο στους εργαζόμενους και οι οιεσδήποτε ενέργειες των διοικούντων να έχουν ως απώτερο στόχο την ικανοποίηση του αιτήματός μας αυτού.

5) Να σταματήσουν οι εισαγωγές χρόνιων περιστατικών για όσο διάστημα το προσωπικό δεν επαρκεί.

Η χρησιμοποίηση των 53 μόνιμων υπαλλήλων, που πρόκειται να προσληφθούν, για την κάλυψη των αναγκών και κενών στα ήδη υπάρχοντα κλινικές, τμήματα και γραφεία και όχι για την στελέχωση νέων κλινικών και μονάδων.

Επίσης, η Εκτακτη Γ.Σ. ψηφίζει τα ακόλουθα:

Α) Εκλογή Συντονιστικής Επιτροπής Αγώνα για το διάστημα των κινητοποιήσεων.

Β) Μέσα πάλης:

-3ωρη στάση εργασίας την Δευτέρα 8-4 και την Τρίτη 9-4, 08.00 π.μ.-11.00 π.μ.

-4ωρη στάση εργασίας την Τετάρτη 10-4, 11.00 π.μ.-3 μ.μ. με συγκέντρωση διαμαρτυρίας-παράσταση στις 12.00, στην έδρα του Β' ΠΕΣΥ Νοτίου Αιγαίου και επίδοση του παρόντος ψηφίσματος στην Πρόεδρο του ΠΕΣΥ.

- Την Πέμπτη 11-4, συμμετοχή στην 24ωρη απεργία της ΑΔΕΔΥ.

-3ωρη στάση εργασίας την Παρασκευή 12-4, 08.00 π.μ.-11.00 π.μ., συγκέντρωση των εργαζομένων, απολογισμό και εκτίμηση της εβδομάδας των κινητοποιήσεών τους και λήψη αποφάσεων για τη συνέχεια".

Ο Σύλλογος Εργαζομένων ζήτησε πρωταβολικά συγγνώμη για τυχόν ταλαιπωρία λόγω των κινητοποιήσεων από τους επισκέπτες και ασθενείς του Νοσοκομείου. Οι εργαζόμενοι ζητούν την κατανόηση του κοινού για τον αγώνα τους που ως στόχο έχει-όπως χαρακτηριστικά τονίζουν την αναβάθμιση του Νοσοκομείου, τη βελτίωση των προσφερόμενων υπηρεσιών και ασφαλώς την καλυτέρευση των εργασιακών συνθηκών για εκείνους.


ΑΝΑΛΥΤΙΚΟ ΕΡΓΑΣΤΗΡΙΟ ΕΛΕΓΧΟΥ ΠΟΙΟΤΗΤΑΣ

ΑΝΑΛΥΣΕΙΣ - ΣΥΜΒΟΥΛΕΣ - ΜΕΛΕΤΕΣ

ΓΕΝΙΚΕΣ ΧΗΜΙΚΕΣ ΑΝΑΛΥΣΕΙΣ
ΠΟΙΟΤΙΚΟΣ ΕΛΕΓΧΟΣ ΤΡΟΦΙΜΩΝ-ΠΟΤΩΝ
ΕΡΓΑΣΤΗΡΙΑΚΟΣ ΕΛΕΓΧΟΣ ΠΡΩΤΩΝ ΥΛΩΝ
ΠΑΡΑΚΟΛΟΥΘΗΣΕΙΣ ΒΙΟΛΟΓΙΚΩΝ
ΕΛΕΓΧΟΣ ΚΟΛΥΜΒΗΤΙΚΩΝ ΔΕΞΑΜΕΝΩΝ

QUALITY CONTROL

• Ομάδα έμπειρων επιστημόνων καλύπτει σύνολο φυσικών, χημικών και μικροβιολογικών δοκιμών τον έλεγχο ποιότητας:

**Τροφίμων-ποτών-υδάτων-περιβάλλοντος-εδάφους**

Πλήρεις εργαστηριακές δοκιμές σε ευρή φάσμα προϊόντων.

• Ολοκληρωμένα προγράμματα ελέγχου ποιότητας για ΞΕΝΟΔΟΧΕΙΑΚΕΣ ΜΟΝΑΔΕΣ.

ΤΡΟΦΟ ΣΥΝΘΕΣΙΣ FOOD TECHNOLOGIES

ΑΝΑΛΥΟΥΜΕ ΑΞΙΟΠΙΣΤΑ

• ΜΕΛΕΤΕΣ ΔΙΑΣΦΑΛΙΣΗΣ ΠΟΙΟΤΗΤΑΣ ΚΑΤΑ ISO 9000

• ΜΕΛΕΤΕΣ HACCP ΓΙΑ ΧΩΡΟΥΣ ΜΑΖΙΚΗΣ ΕΣΤΙΑΣΗΣ ΚΑΙ ΔΙΑΚΙΝΗΣΗΣ ΤΡΟΦΙΜΩΝ

Εθνικό Συμβούλιο Διαπίστευσης

ΕΣΥΔ

ΠΙΣΤΟΠΟΙΗΤΙΚΟ ΔΙΑΠΙΣΤΕΥΣΗΣ 38/01

Φιλικά
Αποστόλης Διμέλλης και Συνεργάτες
ΠΡΟΤΥΠΟ ΕΡΓΑΣΤΗΡΙΟ ΔΩΔ/ΣΟΥ
Μ. ΠΕΤΡΙΔΗ & ΠΕΙΡΑΙΩΣ 1- 85100 ΡΟΔΟΣ
ΤΗΛ&FAX: (0241) 78064 - 62119 - (0944) 684899





Η εμπειρία μας και η αφοσίωση στη λεπτομέρεια αποτελούν εγγύηση για την απόλυτη επιτυχία ωστε να μείνουν ανεξίτηλες στη μνήμη τη δική σας και των καλεσμένων σας.....

ΧΟΡΟΕΣΠΕΡΙΔΕΣ - ΓΑΜΟΙ - CATERING - ΠΑΙΔΙΚΑ ΠΑΡΤΥ



ΞΕΝΟΔΟΧΕΙΟ SOFITEL CAPSIS ΡΟΔΟΥ
Για Πληροφορίες 25-015 & 20919 (09.00 - 17.00)

CAPSIS
Conference Centers & Resort Hotels

## Βλάβη σε μια μηχανή υπέστη το "Ρομίλντα"

Με δύο από τις τρεις κύριες μηχανές του ταξίδευε μέχρι τις πρώτες πρωινές ώρες, χθες, το πλοίο "Ρομίλντα", μετά από βλάβη που σημειώθηκε λίγη ώρα αφού είχε αποπλεύσει από το λιμάνι της Τήλου το Σάββατο το βράδυ.

Σύμφωνα με τα όσα έγιναν γνωστά, το "Ρομίλντα", είχε αποπλεύσει στις 21.50' του περασμένου Σαββάτου από την Τήλο εκτελώντας το δρομολόγιο Σύμη-Ρόδο-Καστελλόριζο-Ρόδο και μεταφέροντας 44 επιβάτες.

Στι 22.20, όμως, ο πλοίαρχός του ενημέρωσε το Ενιαίο Κέντρο Συντονισμού Έρευνας και Διάσωσης του ΥΕΝ ότι, κατά τη διάρκεια του πλου του από Τήλο για Σύμη, απομονώθηκε λόγω θορύβου η μια από τις τρεις κύριες μηχανές και το πλοίο συνέχισε με τις άλλες δύο, με ταχύτητα 12-13 κόμβους.

Το "Ρομίλντα" κατέπλευσε στο λιμάνι της Ρόδου χθες στις 02.30' τα ξημερώματα και ο απόπλους του επετράπη στις 12 το μεσημέρι οπότε και απέπλευσε με προορισμό το λιμάνι του Πειραιά και δίχως να μεταφέρει επιβάτες.

### Αποκαλυπτική έρευνα του Γραφείου Καταναλωτών του Δήμου Ρόδου

# Τα τηλέφωνα κόβονται χωρίς να φταίνε οι συνδρομητές!

## Αποδείχθηκε ότι το 22% δεν είχε λάβει έγκαιρα τον λογαριασμό του ΟΤΕ

**Το 22% των τηλεφωνικών συνδέσεων που κόβονται στη Ρόδο από τον ΟΤΕ οφείλεται στο γεγονός ότι δεν φθάνουν εγκαίρως οι λογαριασμοί στους καταναλωτές. Αυτό είναι το συμπέρασμα της έρευνας που έκανε το Γραφείο Ενημέρωσης Καταναλωτή του Δήμου Ροδίων ύστερα από πολλές διαμαρτυρίες που είχε δεχτεί από αγανακτισμένους καταναλωτές που βρέθηκαν χωρίς τηλέφωνο επειδή δεν έλαβαν, όπως έπρεπε τον λογαριασμό για να τον πληρώσουν.**

Αποτέλεσμα ήταν να κοπεί η σύνδεση και να υποχρεωθούν αν και δεν έφταιγαν να πληρώσουν επιπλέον και τέλη επανασύνδεσης!! Οπως ανέφεραν αρκετοί από τους καταγγέλλοντες ο ΟΤΕ είναι η μοναδική από τις υπηρεσίες τηλεφωνίας που δεν υπενθυμίζει ούτε μία φορά ότι υπάρχει λογαριασμός σε εκκρεμότητα.

Και όχι μόνο αυτό, αλλά καταναλωτές που διαμαρτυρήθηκαν για την διακοπή της σύνδεσης τους παρέπεμψαν στα ΕΛΤΑ να διαμαρτυρηθούν (!) λες και η υποχρέωση για έγκαιρη ειδοποίηση δεν βαρύνει τον ΟΤΕ, αλλά τον "τρίτο" με τον οποίο έχει συμβληθεί ο ίδιος (!).

Το Γραφείο Καταναλωτών στο οποίο προΐσταται η δημοτική σύμβουλος Λιλή Τρίπη και γίνεται σοβαρή και υπεύθυνη δουλειά εν αντιθέσει με άλλες δημοτικές υπηρεσίες όπου άκρη δεν να βρεις προχώρησε σε έρευνα για το θέμα μέσα από το οποίο προκύπτουν ενδιαφέροντα συμπεράσματα που έχουν να κάνουν τόσο με την λειτουργία του ΟΤΕ με όσο και με αυτή του καταναλωτή.

Η έρευνα διήρκησε ένα μήνα και ρωτήθηκαν 1147 καταναλωτές από τους οποίους απάντησαν οι 836. Η έκθεση που συντάχθηκε από το Γραφείο Καταναλωτή έχει ως εξής:

Το Γράφείο Ενημέρωσης Καταναλωτή (Γ.Ε.Κ.) δέχθηκε πολλές διαμαρτυρίες πολιτών, οι οποίοι ενώ δεν έφταιγαν αυτοί για τους εκπρόθεσμους λογαριασμούς των τηλεφώνων τους, είχαν σαν συνέπεια την διακοπή τους καθώς και το αντίτιμο που κατέβαλαν για την επανασύνδεσή τους.

Κατόπιν αυτών των διαμαρτυριών, το Γ.Ε.Κ. θεώρησε σωστό να διενεργήσει μια έρευνα για τον εντοπισμό των αιτιών για τους εκπρόθεσμους λογ/σμούς τηλεφώνων.

Η μέθοδος που ακολουθήθηκε, ήταν αυτή του ανοιχτού ερωτηματολογίου, όπου απευθυνόταν στους



πολίτες με τυχαία πάντα επιλογή.

Η έρευνα διενεργήθηκε στο υποκατάστημα ΟΤΕ στην πόλη της Ρόδου και διήρκησε 1 μήνα.

Ερωτήθηκαν 1147 άτομα από τα οποία δέχθηκαν να απαντήσουν τα 836, δηλαδή το 73% των ατόμων.

Ηταν ένα καλό δείγμα και έτσι μπορέσαμε να βγάλουμε τα εξής συμπεράσματα:

- Οσον αφορά την πόλη της Ρόδου, οι εκπρόθεσμοι ήταν σε ποσοστό το 68% αυτών που απάντησαν.

Ο λόγος; Από αμέλειά τους, σε ποσοστό 78%, έναντι του 22% που λόγος ήταν η καθυστερημένη αποστολή των λογ/σμών από το ταχυδρομείο!!!

- Η εικόνα αλλάζει όσον αφορά τα χωριά του νησιού μας. Εδώ οι εκπρόθεσμοι σε ποσοστό 66% δηλώνουν ότι το ταχυδρομείο είναι αυτό που φταίει για την καθυστερημένη ανταπόκρισή τους στην υποχρέωση πληρωμής των λογ/σμών τηλεφώνων τους, σε ποσοστό 79%.

Είναι ένα ποσοστό αρκετά μεγάλα και σαν Γραφείο Ενημέρωσης Καταναλωτή (Γ.Ε.Κ.) είμαστε υποχρεωμένοι να σταθούμε και να επισημάνουμε τυχόν αδυναμίες στην διακίνηση από το ταχυδρομείο των λογ/σμών του ΟΤΕ και να προβληματίσουμε τους υπεύθυνους.

Ρωτήσαμε τον δ/ντή του ΟΤΕ στην Ρόδο για τον τρόπο διακίνησης των λογ/σμών και μας είπε: "εμείς παραδίδουμε τους λογ/σμούς στα κεντρικά του ΟΤΕ στην Αθήνα και από εκεί γίνεται η διανομή στα ΕΛΤΑ για όλους τους νομούς".

Φαίνεται όμως ότι στην πόλη της Ρόδου, δεν παρουσιάζεται πρόβλημα έγκαιρης παράδοσης λογ/σμών. Αντιθέτως, το πρόβλημα μη έγκαιρης παράδοσης των λογ/σμών εστιάζεται στα χωριά του νησιού.

- Σε επόμενη ερώτηση της έρευνας, εάν οι πολίτες είναι ενήμεροι για τις ημερομηνίες λήξης των λογ/σμών (παρόντος-επόμενου-μεθεπόμενου) που αναγράφονται στον λογ/σμό του ΟΤΕ, το 83% των πολιτών απάντησε ότι το γνωρίζει.

Από αυτή την απάντηση, φαίνεται ότι εφόσον το γνωρίζουν, μπορούν να προγραμματίσουν μόνοι τους, την εμπρόθεσμη πληρωμή των λογ/σμών του ΟΤΕ και να ζητήσουν να πληρώσουν τον λογ/σμό τους εμπρόθεσμα, χωρίς να χρειαστεί να ταλαιπωρηθούν σε "ουρές" περιμένοντας το "ταχυδρομείο" που ενδεχομένως έχει καθυστερήσει την αποστολή του λογ/σμού τους.

- Ρωτήσαμε επίσης, εάν οι πολίτες είναι ενήμεροι για την δυνατότητα αυτόματης εξόφλησης των λογ/σμών τους, μέσω της τράπεζάς τους.

Το 74% απάντησε ΝΑΙ. Ομως, όταν τους ρωτήσαμε τέλος εάν θα το εφαρμόσουν, το 82%!!!! απάντησε ΟΧΙ, γιατί δεν θέλει όπως μας είπαν να εμπλακεί με τις τράπεζες.

Επίσης και το 18% που είναι το ποσοστό αυτών που δεν γνώριζαν για αυτή την δυνατότητα σε συντριπτική πλειοψηφία (94%) δεν θέλει να το εφαρμόσει, για τον ίδιο λόγο που απάντησαν και αυτοί που το γνώριζαν.

Αραγε τί να φταίει και δεν θέλουν οι πολίτες συναλλαγές με την τράπεζα; Αυτό πρέπει να προβληματίσει τους υπεύθυνους των τραπεζών. Ο δ/ντής του ΟΤΕ τέλος μας επεσήμανε ότι οι πολίτες ενημερώνονται για τις επικείμενες διακοπές τηλεφώνων, μέσω του Τύπου, ακόμα και τηλεφωνικώς, Αλλά έχει να παρατηρήσει επίσης ότι στην πλειοψηφία τους, οι εκπρόθεσμοι λογ/σμοί είναι σχεδόν πάντα οι ίδιοι.


Εθνικό Συμβούλιο Διαπίστευσης

ΕΣΥΔ

ΠΙΣΤΟΠΟΙΗΤΙΚΟ ΔΙΑΠΙΣΤΕΥΣΗΣ

38/01

Το Εθνικό Συμβούλιο Διαπίστευσης, ορισθέν από τον ν. 2231/94 εθνική αρχή,

ΔΙΑΠΙΣΤΕΥΕΙ

το

QUALITY CONTROL – ΕΡΓΑΣΤΗΡΙΟ ΠΟΙΟΤΙΚΟΥ ΕΛΕΓΧΟΥ

στη

Ρόδο

ως ικανό, σύμφωνα με τις απαιτήσεις του προτύπου ΕΛΟΤ ΕΝ 45001, του Οδηγού ISO/IEC 25 και των Κανονισμών του Εθνικού Συστήματος Διαπίστευσης, να διενεργεί χημικές και φυσικοχημικές δοκιμές, όπως καθορίζεται στο συνημμένο Επίσημο Πεδίο Εφαρμογής. Το Πιστοποιητικό ισχύει μέχρι την 30η Οκτωβρίου 2005, με την προϋπόθεση της συνεχούς συμμόρφωσης προς τα προβλεπόμενα από το Εθνικό Σύστημα Διαπίστευσης.

Αθήνα, 31 Οκτωβρίου 2001

Κ. Καγκαράκης
Πρόεδρος του ΕΣΥΔ

Εργαστήριο Ποιοτικού Ελέγχου
Quality Control
ΔΙΜΕΛΛΗΣ ΑΠΟΣΤΟΛΟΣ ΚΑΙ ΣΥΝΕΡΓΑΤΕΣ

**Είμαστε από τα πρώτα εργαστήρια στην Ελλάδα και το πρώτο στη Δωδεκάνησο που διαπιστευθήκαμε από το Εθνικό Συμβούλιο Διαπίστευσης του Υπουργείου Ανάπτυξης.**

Αισθανόμαστε την ανάγκη να ευχαριστήσουμε όλους τους μέχρι τώρα συνεργάτες μας, τόσο τις ξενοδοχειακές μονάδες, όσο και τις Βιομηχανίες και τις Βιοτεχνίες Τροφίμων, καθώς και τους Δήμους του Νομού μας, για τη στήριξη και την καθιέρωσή μας στα δέκα χρόνια της λειτουργίας μας.

Με την επίσημη άδεια, αρχικά για ελέγχους προϊόντων γάλακτος από το Υπουργείο Γεωργίας (αρ. αδ. 320165) και με τη διαπίστευση τώρα, αποτελούν για μας μία επιβράβευση των κόπων μας.

Ετσι με αξιοπιστία, υπευθυνότητα και συνεχή ενημέρωση και προπάντων με αξιοπρέπεια βλέπουμε μπροστά στο στόχο που θέσαμε για την αναβάθμιση της ποιότητας.

Είμαστε στη διάθεσή σας για οποιοδήποτε πρόβλημα που αφορά την ποιότητα.

**Ευχόμαστε στην αξιότιμον πελατεία μας καλή σεζόν.**

*Με εκτίμηση* ***Διμέλλης Απόστολος***

Γιάννης Μαχαιρίδης: ο συνδυασμός μου θα ανταποκρίνεται στο θεσμό και την κοινωνία

# Δεν πιστεύω ότι θα έχω υπονόμευση εκ των ένδον

## Αλλο το γκάλοπ και άλλο η τελική αξιολόγηση των πολιτών

*Συνέντευξη στη*
**ΡΕΝΑ ΒΕΝΙΑΝΑΚΗ**

*Την βεβαιότητά του ότι θα στηριχθεί από όλους τους παράγοντες του ΠΑΣΟΚ στη Δωδεκάνησο εκφράζει ο υποψήφιος νομάρχης Γιάννης Μαχαιρίδης σε συνέντευξή του προς τη "Γνώμη", η πρώτη μετά την απόφαση του ΠΑΣΟΚ να στηρίξει την δική του υποψηφιότητα. Ο κ. Μαχαιρίδης δηλώνει ότι αυτή τη φορά δεν θα υπάρξει υπονόμευση και ο πολιτικός χώρος ενωμένος θα δώσει τη μάχη του προσεχούς Οκτωβρίου. Αναφέρεται και εξηγεί για την κοινή απόφαση να μην προχωρήσει το ΠΑΣΟΚ σε εσωκομματικές διαδικασίες για την επιλογή του υποψήφιου νομάρχη, δίνει το στίγμα της τακτικής που θα ακολουθήσει απέναντι στον Σάββα Καραγιάννη και περιγράφει τα χαρακτηριστικά του συνδυασμού που θα καταρτίσει. Εμφανίζεται αισιόδοξος για την έκβαση του «αγώνα». Αισιοδοξούμε, λέει, ότι στην αξιολόγηση των πολιτών θα πάρουμε καλύτερο βαθμό. Όταν παίρνεις, συνεχίζει, μέρος σε μια μάχη το κάνεις γιατί αισιοδοξείς ότι θα κερδίσεις. Άλλος είναι εύκολος αντίπαλος και άλλος δύσκολος. Εγώ και ο κ.Καραγιάννης έχουμε παρελθόν, αλλά και παρόν και μπορούμε να κριθούμε και να συγκριθούμε.*

*Στη συνέντευξη ο υποψήφιος νομάρχης κ. Γιάννης Μαχαιρίδης καταθέτει με παρρησία τις απόψεις του για τα όσα έχουν ακουστεί γύρω από τον τρόπο επιλογής του, για τη στάση του Φώτη Κωστόπουλου, του Σταθη Κούσουρνά αλλά και του Γιάννη Παρασκευά. Σχολιάζει τις απόψεις του Μάνου Θεοδωρίδη περί ήττας του ΠΑΣΟΚ στις εκλογές του Οκτωβρίου και διαφωνεί μαζί του ενώ αναπτύσσει τις σκέψεις του για το πως θα κυβερνήσει τον νομό εφόσον οι πολίτες τον εμπιστευθούν. Μεταξύ άλλων ο κ Γιάννης Μαχαιρίδης:*

*• Τονίζει ότι η απόφαση να μην οδηγηθεί το τοπικό ΠΑΣΟΚ στη κάλπη για τον υποψήφιο νομάρχη είχε ως στόχο τη μη δημιουργία τραυματικών εμπειριών. «Θέλαμε να μην διαταραχθεί η ενότητα του χώρου» και συμπληρώνει ότι σε αυτό συμφώνησαν και οι άλλοι δύο διεκδικητές της στήριξης του ΠΑΣΟΚ, κάτι που τους τιμά και τους δύο όπως λέει.*

*• Απαντά στα όσα λέγονται και γράφονται για τη μη συμμετοχή στο ψηφοδέλτιό του των κ.κ Κωστόπουλου και Παρασκευά. «Θα ήταν τιμητικό να συμμετέχουν. Σέβομαι όμως τους λόγους που επικαλούνται για μη συμμετοχή. Μου αρκεί η δήλωσή τους για έμπρακτη στήριξη». Για τον κ. Σ. Κουσουρνά αναφέρει ότι είναι τιμή του να συμμετέχει στο ψηφοδέλτιο. Ήδη έχει τεθεί επικεφαλής της επιτροπής προγράμματος της παράταξης.*

*• Αντιμετωπίζει με αισιοδοξία τις δημοσκοπήσεις που δίνουν προβάδισμα στον κ. Σ. Καραγιάννη. «Οι εν ενεργεία νομάρχες στην αρχή έχουν πάντα προβάδισμα. Θα κριθούμε και οι δύο όπως και τα προγράμματά μας και οι προτάσεις μας. Αυτά θα καθορίσουν τη στάση των πολιτών. Αυτοί θα αποφασίσουν αν θα αλλάξουμε σελίδα και θα πάμε στη νέα εποχή».*

*• Διαφωνεί με όσους υποστηρίζουν ότι το αρνητικό κλίμα για το ΠΑΣΟΚ θα επηρεάσει την εξέλιξη της αναμέτρησης. «Δεν είναι βουλευτικές εκλογές. Νομάρχη εκλέγουμε και όχι επόμενη κυβέρνηση. Ο αγώνας θα είναι πολιτικός και όχι κομματικός».*

*-Προσδιορίζει την τακτική που θα ακολουθήσει απέναντι στον κ. Καραγιάννη: «Θα βασίζεται στο διάλογο και στην αντιπαράθεση θέσεων και προγραμμάτων. Χωρίς υπερβολές».*

*• Περιγράφει τα χαρακτηριστικά του συνδυασμού του: «Θα ανταποκρίνεται στις ανάγκες του θεσμού και θα εκφράζει την κοινωνία».*

*• Θεωρεί, τέλος, ότι το συγκριτικό πλεονέκτημα της παράταξής του είναι τα στελέχη που θα κληθούν να υλοποιήσουν το πρόγραμμα, του συνδυασμούς τους.*

**Ερώτηση: Πέρασαν κάποιες εβδομάδες από την απόφαση του ΠΑΣΟΚ να σας επιλέξει ως υποψήφιο Νομάρχη. Υπήρξαν κάποιες αντιδράσεις για τον τρόπο επιλογής σας, ότι δηλαδή δεν ρωτήθηκε η βάση του ΠΑΣΟΚ. Τι απαντάτε, βλέπετε σύντομα να καταλαγιάζουν οι αντιδράσεις;**

**Απάντηση:** Είναι αλήθεια πως από την πρώτη στιγμή εδώ και έναν χρόνο όλοι οι υποψήφιοι συμφωνήσαμε ότι θα πάμε σε εσωκομματικές διαδικασίες. Με την πάροδο του χρόνου όμως εκτιμήθηκε ότι θα έπρεπε να διενεργηθεί πριν από αυτή την διαδικασία μια δημοσκόπηση που θα κατέγραφε τις τάσεις της κοινωνίας σε σχέση με τους υποψήφιους και μάλιστα σε δωδεκανησιακό επίπεδο. Και αυτό συμφωνήσαμε και οι τρεις υποψήφιοι παρουσία του κεντρικού κλιμακίου, του τομέα αυτοδιοίκησης και της Νομαρχιακής Επιτροπής. Εγώ και ο Φώτης Κωστόπουλος είχαμε δηλώσει ότι τα ευρήματα και η αξιολόγηση της δημοσκόπησης θα ήταν καθοριστική για την συμμετοχή μας στην επόμενη διαδικασία για λόγους ουσιαστικούς και όχι διαδικαστικούς.

**Ερώτηση: Για ποιούς λόγους;**

**Απάντηση:** Έχει διαπιστωθεί εδώ και αρκετά χρόνια ότι οι εσωκομματικές διαδικασίες όχι μόνον στο ΠΑΣΟΚ αλλά σε όλους τους πολιτικούς χώρους λαμβάνουν χαρακτήρα αναμέτρησης μεταξύ των υποψηφίων και των «υποστηρικτών τους». Αυτό το είχαμε συνειδητοποιήσει και εγώ και ο Φώτης. Θέλοντας λοιπόν να αποφύγουμε αυτήν την τραυματική διαδικασία είχαμε δηλώσει ότι θα έπαιζαν καθοριστικό ρόλο τα ευρήματα της δημοσκόπησης μετά την πολιτική αξιολόγησή τους.

Θέλαμε να μην διαρραγεί η ενότητα του χώρου.

Ομόφωνα λοιπόν αποφασίσαμε και αποδεχθήκαμε το αποτέλεσμα και την πολιτική απόφαση του διευρυμένου οργάνου και αυτό πιστεύω τιμά και τον Φώτη και τον Στάθη μιας και με αυτόν τον τρόπο διασφαλίστηκε η ενότητα του χώρου.

**Ερώτηση: Πέραν των αντιδράσεων από τον χώρο του ΠΑΣΟΚ σίγουρα υπήρξαν και υπάρχουν αντιδράσεις από τον απλό κόσμο, που σας γνωρίζει εδώ και χρόνια. Ποιές είναι αυτές;**

**Απάντηση:** Οι αντιδράσεις είναι θετικές και με αυτή την ευκαιρία θέλω και μέσω της εφημερίδας σας να ευχαριστήσω όλους τους πολίτες που εκφράζονται θετικά στο πρόσωπό μου.

**Ερώτηση: Όλοι οι κορυφαίοι παράγοντες του ΠΑΣΟΚ δήλωσαν την υποστήριξή τους στο πρόσωπό σας και στον συνδυασμό που θα καταρτιστεί. Στα λόγια θα μπορούσε να πει κανείς ότι όλοι είναι πρώτοι στην πράξη όμως τι θα γίνει, τί πιστεύετε, θα βοηθήσουν έμπρακτα, θα συμμετέχουν στο ψηφοδέλτιο ή θα σας υπονομεύσουν όπως έγινε με τον κύριο Παρασκευά;**



## Δεν έχουμε βουλευτικές εκλογές. Οι εκλογές είναι νομαρχιακές και δεν θα επηρεασθούν από το γενικότερο πολιτικό κλίμα

**Απάντηση:** Οι τρείς υποψήφιοι με την στάση τους εκφράσανε την ενότητα του χώρου, το αυτό έσπραξαν και οι βουλευτές, τα μέλη της Κ.Ε. και οι Νομαρχιακές Επιτροπές.

**Ερώτηση: Στα λόγια...**

**Απάντηση:** Είμαι σίγουρος και αυτό αποδεικνύει η σύσκεψη της Παρασκευής.

**Ερώτηση: Και η περίπτωση υπονόμευσης;**

**Απάντηση:** Δεν θα υπάρξει.

**Ερώτηση: Υποστηρίζεται από μερίδα στελεχών ότι στο ψηφοδέλτιο θα πρέπει να συστρατευτούν οι Γ. Παρασκευάς και ο Φ. Κωστόπουλος. Μόνο έτσι θα δείξουν, τονίζεται ότι αυτά που λένε τα εννοούν. Τι λέτε;**

**Απάντηση:** Θα ήταν τιμητικό για μένα να συμμετέχουν στο ψηφοδέλτιο ο Γιάννης Παρασκευάς και ο Φώτης Κωστόπουλος. Σέβομαι τους λόγους που επικαλούνται για την μη συμμετοχή τους. Μου αρκεί η δήλωσή τους για έμπρακτη στήριξη.

**Ερώτηση: Πιστεύετε ειλικρινά ότι θα υπάρξει συμπόρευση των δύο στην στήριξη του συνδιασμού σας;**

**Απάντηση:** Πιστεύω πως οι δύο θα είναι παρόντες στην προσπάθειά μας με τον τρόπο που ο καθένας κρίνει προσφορότερο.

**Ερώτηση: Και ο Στάθης Κουσουρνάς;**

**Απάντηση:** Ο Στάθης Κουσουρνάς είναι ένας καταξιωμένος επιστήμονας και τεχνοκράτης, είναι αν θέλετε τα τελευταία 20 χρόνια ο άνθρωπος που βάζει την σφραγίδα του στην εκπόνηση των αναπτυξιακών προγραμμάτων του Νομού. Η συμμετοχή του στο ψηφοδέλτιο είναι τιμή για μένα. Εχει αναλάβει ήδη επικεφαλής της επιτροπής προγράμματος.

**Ερώτηση: Οι δημοσκοπήσεις, όπως γνωρίζετε και εσείς, μέχρι σήμερα δίνουν προβάδισμα στον σημερινό Νομάρχη. Αν υπολογίσει κανείς το γενικότερο πολιτικό κλίμα που είναι άσχημο η απόψη που εξέφρασε προσφάτως ο Μάνος Θεοδωρίδης για τις Νομαρχιακές εκλογές ακούγεται ρεαλιστική...**

**Απάντηση:** Είναι γνωστό πως οι δημοσκοπήσεις αποτυπώνουν τις τάσεις της κοινής γνώμης στην συγκεκριμένη στιγμή, όπως είναι αλήθεια και το ότι οι εν ενεργεία Νομάρχες έχουν πάντα και πριν την έναρξη του εκλογικού αγώνα ένα σχετικό προβάδισμα.

Και βέβαια σε μια περίοδο απαξίωσης της πολιτικής είναι λογικό ο πολίτης να έχει περισσότερες απαιτήσεις από τους πολιτικούς. Στην περίπτωσή μας όμως πιστεύω πως κρίνεται το έργο του Νομάρχη και βεβαίως το δικό μου είτε την περίοδο που διετέλεσα Νομάρχης Δωδεκανήσου, είτε Γενικός Γραμματέας το Υπουργείου Αιγαίου, θα κριθούν τα προγράμματα και οι προτάσεις. Είναι αυτά που πιστεύω θα καθορίσουν την στάση των πολιτών. Είναι αυτοί που θα αποφασίσουν αν θα αλλάξουμε σελίδα και θα πάμε στην νέα εποχή ή θα παραμείνουμε στην στασιμότητα και την υποβάθμιση του Νομού μας.

Σε ό,τι αφορά τις δηλώσεις του Μάνου Θεοδωρίδη είναι κολακευτικό για μένα το ότι με θεωρεί τον καταλληλότερο να σταθώ απέναντι στον κ. Καραγιάννη.

**Ερώτηση: Και το προβάδισμα της Νέας Δημοκρατίας έναντι του ΠΑΣΟΚ, δεν επηρεάζει τις Νομαρχιακές εκλογές;**

**Απάντηση:** Σε ό,τι αφορά το προβάδισμα που δείχνουν οι δημοσκοπήσεις του ενός κόμματος ή του άλλου και των σχέσεων των υποψηφίων με αυτά θέλω να ξεκαθαρίσω εξ αρχής την θέση μου.

Κατ' αρχάς οι εκλογές δεν είναι βουλευτικές, δεν εκλέγουμε την επόμενη κυβέρνηση.

Θα εκλεγεί ο επόμενος Νομάρχης. Σε αυτή την διαδικασία τα κόμματα παίζουν ρόλο όχι όμως τόσο καθοριστικό μιας και είναι αυτά που δηλώνουν καθημερινά πως σε τοπικές κοινωνίες χωρίς κομματικές παροπίδες να εκλέξουν τους τοπικούς άρχοντες και μάλιστα οι δημοσκοπήσεις δείχνουν πως μόνο το 10% ψηφίζει κομματικά. Ο αγώνας λοιπόν που θα διεξαχθεί θα είναι πολιτικός με θέσεις και προγράμματα, δεν θα είναι κομματικός.

**Ερώτηση: Διαφαίνεται ότι βασικός αντίπαλός σας θα είναι ο κ. Καραγιάν-**

ΣΥΝΕΧΕΙΑ ΣΤΗΝ ΣΕΛΙΔΑ 46

## ΕΚΔΗΛΩΣΗ ΑΛΛΗΛΕΓΓΥΗΣ ΣΤΟ ΛΑΟ ΤΗΣ ΠΑΛΑΙΣΤΙΝΗΣ

Εκδήλωση αλληλεγγύης προς τον παλαιστινιακό λαό διοργανώνει, την ερχόμενη Τρίτη 9 Απριλίου, στις 3 το απόγευμα, το Συντονιστικό Όργανο των φοιτητών του Πανεπιστημίου Αιγαίου, οι "Πανσπουδαστικές Κινήσεις Συνεργασίας".

Στην εκδήλωση, που θα πραγματοποιηθεί στο Πανεπιστήμιο Αιγαίου, είναι προσκεκλημένος για να μιλήσει ο πρόεδρος της Ένωσης Παλαιστινίων φοιτητών Αθήνας, κ. Ζαντού Γιουσέφ.

Σημειώνεται ότι η ώρα της εκδήλωσης μετατέθηκε στις 3 μ.μ. από τις 8 μ.μ., που είχε προγραμματιστεί αρχικά, λόγω της πορείας διαμαρτυρίας που οργανώνουν την ερχόμενη Τρίτη στις 7 μ.μ. μαζικοί φορείς και στην οποία συμμετέχουν οι φοιτητές του Πανεπιστημίου Αιγαίου.

Σημειώνεται, ακόμη, ότι κατά τη διάρκεια της εκδήλωσης θα προβληθεί και βιντεοκασέτα ντοκουμέντο για την παλαιστινιακή εξέγερση.

Επίσης, την Τετάρτη 10 Απριλίου, η φοιτητική παράταξη ΠΑΣΠ, της Σχολής Ελληνικών και Μεσογειακών Σπουδών, διοργανώνει διάλεξη με θέμα: "Ευρωπανεπιστήμιο ή Πανεπιστήμιο του Ευρώ;", στις 5.00 μ.μ.

Ομιλητής θα είναι ο γνωστός εγκληματολόγος καθηγητής ΜΜΕ, πρώην πρύτανης του Δημοκριτείου Πανεπιστημίου Θράκης κ. Ιωάννης Πανούσης.

### Δεν συμφώνησαν οι φατρίες ούτε για την Πασχαλινή κρουαζιέρα στο Ιόνιο!

# Συνεχίζεται το θέατρο του παραλόγου στη ΔΑΝΕ!

### Απέχει με άδεια ο κ. Γερονικόλας! Την Πέμπτη τα ασφαλιστικά για τους Μύλους

**Συνεχίζεται το θέατρο του παραλόγου στα διοικητικά πράγματα της ΔΑΝΕ με τις αντίπαλες φατρίες να βρίσκονται σε συνεχή «πόλεμο» και η μία να υπονομεύει την άλλη, τόσο σε θέματα σημαντικά για την επιβίωση της εταιρίας όσο και σε ασήμαντα προκαλώντας ταυτόχρονα τον**

Τα παραπάνω επιβεβαιώθηκαν ακόμη μια φορά στην πρόσφατη συνεδρίαση του Δ.Σ που έγινε στον Πειραιά όπου ένα από τα μείζονα θέματα ήταν αν πρέπει ή δεν πρέπει να γίνει η κρουαζιέρα στο Ιόνιο τις ημέρες του Πάσχα! Τελικώς δεν συμφώνησαν σε αυτό το υψίστου σημασίας(!) ζήτημα για το μέλλον της ΔΑΝΕ και η κρουαζιέρα ακυρώθηκε! Την ίδια ώρα ερωτηματικά δημιουργεί η απουσία από τα δρώμενα της εταιρίας του προέδρου της Τζάκ Γερονικόλα που με επιστολή έκανε γνωστό ότι θα βρίσκεται σε άδεια(!) μέχρι τις 20 Απριλίου και μέχρι τότε θα αναπληρείται από τον αντιπρόεδρο Στέλιο Σαριδάκη. Στην επιστολή που έστειλε στον αντιπρόεδρο επικαλείται προσωπικούς λόγους. Εν τω μεταξύ την Πέμπτη εκδικάζεται στο Πρωτοδικείο του Πειραιά η αίτηση των ασφαλιστικών μέτρων που κατέθεσε η θυγατρική εταιρία της ΔΑΝΕ «Μύλοι Δωδεκανήσου Ο Ταξιάρχης Α.Ε» κατά του μεγαλομετόχου Γεράσιμου Καλογηράτου για την άρση των προσημειώσεων στο ακίνητο των Μύλων που ανήκει ως γνωστόν από το τέλος του 2001 στην εταιρία.

Παρότι στην συνεδρίαση της περασμένης Πέμπτης απουσίαζαν οι κ.κ Γερονικόλας, Ζαμπετάκης και Καλογηράτος η καχυποψία ήταν διάχυτη κατά την συζήτηση αρκετών θεμάτων, κάποια από τα οποία παραπέμφθηκαν για περαιτέρω διερεύνηση η για λήψη απόφασης σε άλλη συνεδρίαση στην οποία θα παρευρίσκεται και ο εν αδεία διατελών πρόεδρος. Σημειώνεται ότι παράγοντες της διοίκησης εκφράζουν την δυσφορία τους για την άδεια του προέδρου την οποία δεν μπορούν να εξηγήσουν. Όπως σχολιάζεται δεν είναι σύνηθες το φαινόμενο σε εταιρίες σαν την ΔΑΝΕ οι πρόεδροι να παίρνουν άδεια όταν μάλιστα αυτές βρίσκονται σε κρίσιμη φάση.

Στο πρώτο θέμα που αφορά την έκδοση προσωρινού τίτλου επ'ονόματι της EUROMERCHANT αν και ελήφθη σχετική απόφαση δεν υλοποιήθηκε μετά την άρνηση του αντιπροέδρου να υπογράψει τα σχετικά χαρτιά. Όπως ισχυρίζονται ορισμένα μέλη του Δ.Σ τίτλοι



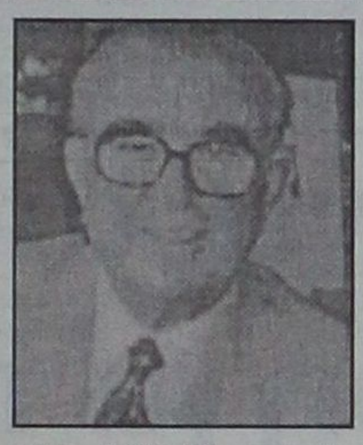

αξίας 3.000.000 μετοχών βγήκαν σε λάθος όνομα(!) ενώ θα έπρεπε να βγουν επ' ονόματι της θυγατρικής της Εγνατίας Τράπεζας. Όπως λέγεται έγινε λάθος που πρέπει να διορθωθεί. Η πλευρά του Γ.Καλογηράτου, πάντως, υποστηρίζει ότι η μεταβίβαση είναι μη νόμιμη. Το περίεργο βέβαια στην υπόθεση αυτή είναι ότι τον προσωρινό τίτλο αρνείται να υπογράψει, σύμφωνα με ασφαλείς πληροφορίες και ο πρόεδρος της εταιρίας Τζάκ Γερονικόλας γεγονός που ενισχύει τις υποψίες ότι κάτι δεν πάει καλά στο ζήτημα αυτό. Είναι ένα ακόμη σκοτεινό σημείο στα τόσα των διοικούντων την εταιρία. Έγινε συζήτηση και για το claim του πλοίου "Πάτμος" όπου ασκήθηκε κριτική στον Γ.Καλογηράτο γιατί δεν έδωσε ακόμη τα 100 εκατομμύρια που είχε υποσχεθεί. Με παρέμβαση του κ. Σαριδάκη το θέμα έκλεισε και ανέλαβε ο ίδιος, κατά τις πληροφορίες, να επικοινωνήσει με τον μεγαλοπαράγοντα της εταιρίας. Πάντως λόγω των σοβαρών οικονομικών δυσχερειών που αντιμετωπίζει τόσο η ΔΑΝΕ όσο και η ΑΝΕΚ οι παράγοντες της τελευταίας επιδιώκουν να πέσουν οι τόνοι μήπως, όπως λένε, βοηθήσει οικονομικά την ΔΑΝΕ ο κ. Καλογηράτος έως ότου ληφθεί, αν ληφθεί, το δάνειο των 4 δις με το οποίο θα ανασάνει η εταιρία.

Για τις οφειλές Κουλιά, ήταν μέχρι πρότινος πράκτορας της ΔΑΝΕ στη Κω και είχε «φεσώσει» την εταιρία περί τα 250 εκατομμύρια δραχμές, ο διακανονισμός με συναλλαγματικές που είχε κάνει το προεδρείο της εταιρίας δεν έφερε αποτέλεσμα και γι' αυτό δόθηκε εντολή στο νομικό τμήμα να παραπέμψει την υπόθεση στη Δικαιοσύνη. Στη νομική υπηρεσία παρέπεμψαν και το θέμα που αφορά τους μισθωμένους χώρους των Μύλων επειδή καλά καλά δεν γνωρίζουν πόσοι χώροι νοικιάζονται σε ιδιώτες.

Σημειώνεται ότι τα ενοίκια από τους μισθωμένους χώρους παραχωρούνται στο δημόσιο λόγω οφειλών του Σολούνια προς αυτό. Τέλος σχετικά με τα σφαλιστικά της ερχόμενης Πέμπτης για τις προσημειώσεις του ακινήτου των Μύλων εικάζεται ότι ίσως ζητηθεί αναβολή από την πλευρά Καλογηράτου.


τα COMPUTER EXPLORERS® φέρνουν το μέλλον πιο κοντά στα παιδιά σας



Τα κέντρα των **Computer Explorers** συνδυάζουν την υψηλή ποιότητα των εκπαιδευτικών μας προγραμμάτων με την πρωτοποριακή μέθοδο διδασκαλίας, παρέχοντας στα παιδιά ηλεκτρονικούς υπολογιστές τελευταίας τεχνολογίας και την γνώση έμπειρων, εκπαιδευμένων καθηγητών.

**Τα παιδιά ανακαλύπτουν τα μυστικά των computers.**
Τα παιδιά έρχονται σ' επαφή με την τεχνολογία με ειδικά προγράμματα που σχεδιάστηκαν από εκπαιδευτικούς και παιδοψυχολόγους των Computer Explorers στα Κεντρικά Γραφεία της Εταιρίας στο **Maryland της Αμερικής**.

τηλεφωνήστε τώρα για ένα *δωρεάν μάθημα*
από 17.00-19.00 καθημερινά
και Σάβ.10.00-13.00

κάθε εβδομάδα νέα τετραμελή τμήματα

COMPUTER EXPLORERS

*για παιδιά 3-5*
*για μαθητές 6-15 ετών*

ΜΑΘΗΜΑΤΑ ΗΛΕΚΤΡΟΝΙΚΩΝ ΥΠΟΛΟΓΙΣΤΩΝ
Διευθυντής: Χρήστος Μεϊχανετζίδης
Άννης Μαρίας 18. Τηλ. 0241070880, Fax. 0241070881, email:xmei@otenet.gr



ΔΗΜΗΤΡΗΣ Κ. ΧΑΝΤΖΙΑΡΑΣ
ΕΞΟΠΛΙΣΜΟΙ ΚΑΤΑΣΤΗΜΑΤΩΝ
ΔΙΑΘΕΤΟΥΜΕ ΠΡΟΪΟΝΤΑ,
ΑΠΟ ΜΙΑ ΜΕΓΑΛΗ ΓΚΑΜΑ ΕΤΑΙΡΙΩΝ ΓΙΑ:

SUPER MARKET
ΚΡΕΟΠΩΛΕΙΑ
ΟΒΕΛΙΣΤΗΡΙΑ

ΕΣΤΙΑΤΟΡΙΑ
ΜΠΑΡ
ΚΑΦΕΤΕΡΙΕΣ

Δίνουμε λύση στους πιο απαιτητικούς της ψύξης
με τα φημισμένα Ιταλικά ψυγεία COSTAN

ΖΥΓΙΣΤΙΚΑ
ΖΑΜΠΟΝΟΜΗΧΑΝΕΣ
ΑΝΟΞΕΙΔΩΤΑ
ΦΟΥΡΝΟΙ
ΠΑΓΟΜΗΧΑΝΕΣ
ΠΛΥΝΤΗΡΙΑ ΠΙΑΤΩΝ
ΚΡΕΑΤΟΜΗΧΑΝΕΣ
ΛΥΟΜΕΝΟΙ ΨΥΚΤ. ΘΑΛΑΜΟΙ

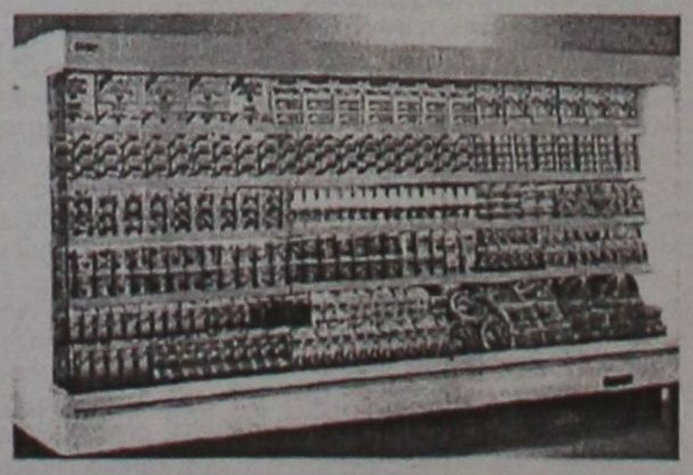

ΕΘΝ. ΑΝΤΙΣΤΑΣΗΣ 69 (ΠΡΩΗΝ ΑΝΝΗΣ ΜΑΡΙΑΣ)
ΤΗΛ. & FAX: 0241-0-75155

### Οι παραγωγικές τάξεις έτοιμες, δεν πρόκειται να παραμείνουν με σταυρωμένα χέρια

# Κύκνειο άσμα και για τον δημοτικό φόρο!

## Θα μαραζώσουν οι Δήμοι και το μάρμαρο θα πληρώσουν πάλι οι πολίτες

Εάν παρ' ελπίδα οι γραφειοκράτες των Αθηνών προχωρήσουν στην κατάργηση των μειωμένων συντελεστών του ΦΠΑ που ισχύει στα νησιά μας, οι εξελίξεις θα είναι αλυσιδωτές. Εκτός από την περαιτέρω αύξηση του ήδη αυξημένου κόστους ζωής, είναι βέβαιο ότι πλήγμα θα δεχθεί και η Τοπική Αυτοδιοίκηση, η οποία συζητεί ήδη θέμα δημοτικού φόρου!

Παρά την εκτίμηση του προέδρου της ΤΕΔΚ, δημάρχου Ροδίων, κ. Γ. Γιαννόπουλου, ότι "δεν τίθεται θέμα δημοτικού φόρου, η πραγματικότητα είναι εντελώς διάφορη. Είναι εγκυρότατες οι πληροφορίες που αναφέρουν ότι στους κόλπους τόσο του ΕΒΕΔ, όσο και του Εμπορικού Συλλόγου (αλλά και της Ένωσης Ξενοδόχων) άρχισαν ζυμώσεις και διαβουλεύσεις για το θέμα και κυρίως για το πώς και πότε θα τεθεί θέμα δημοτικού φόρου. Το θέμα θα τεθεί ευθέως για κατάργηση του εν λόγω φόρου, με το επιχείρημα ότι από τη στιγμή που θα εκλείψει η



ελάφρυνση από τους μειωμένους συντελεστές του ΦΠΑ δεν είναι δυνατό να



συνεχισθεί η διατήρηση της επιβάρυνσης που συνεπάγεται ο δημοτικός φόρος ο οποίος σημειωτέον ισχύει μόνο στη Δωδεκάνησο. "Εάν -τονίζουν εκπρόσωποι των παραγωγικών τάξεων- υπάρξει εξίσωση των συντελεστών του ΦΠΑ με την υπόλοιπη χώρα, η εξίσωση πρέπει να είναι γενική, να καλύπτει δηλαδή και άλλες φορολογικές ιδιαιτερότητες, όπως π.χ. τον δημοτικό φόρο"!

Σε μια τέτοια περίπτωση, αν δηλαδή τεθεί θέμα κατάργησης του δημοτικού φόρου (πράγμα σχεδόν βέβαιο) το αποτέλεσμα είναι προδιαγεγραμμένο, οι δε συνέπειες καταλυτικές για τους Δήμους της Δωδ/σου για τους οποίους ο εν λόγω φόρος αποτελεί οξυγόνο για να κρατηθούν στη ζωή. Ειδικά οι μικροί Δήμοι θα μαραζώσουν και προκειμένου να ανταποκριθούν στις στοιχειώδεις υποχρεώσεις τους θα αναγκασθούν να επιβάλουν κάποιον άλλο φόρο, ή να αυξήσουν σε μεγάλο βαθμό τα υπάρχοντα δημοτικά τέλη. Δηλαδή, το μάρμαρο θα πληρώσουν και σ' αυτή την περίπτωση οι πολίτες....

### Ο πρόεδρος του Οικονομικού Επιμελητηρίου για την κατάργηση των μειωμένων συντελεστών του ΦΠΑ

# Κλείνει και η τελευταία στόφιγγα του οξυγόνου!

## Θα επηρεασθούν αρνητικά όλοι οι κλάδοι της τοπικής οικονομίας, το κόστος ζωής θα αυξηθεί κι άλλο

Συνέντευξη στη **ΡΕΝΑ ΒΕΝΙΑΝΑΚΗ**

***Ο πρόεδρος του Οικονομικού Επιμελητηρίου Δωδεκανήσου Βασίλης Τσαπανάκης με συνέντευξή του στη "Γνώμη" αναλύει τις επιπτώσεις που θα υπάρξουν στην τοπική οικονομία σε περίπτωση που υιοθετηθεί η πρόταση της επιτροπής του υπουργείου Οικονομικών για κατάργηση των μειωμένων συντελεστών ΦΠΑ. Ο κ. Τσαπανάκης που ήταν ο βασικός εισηγητής στην πρόσφατη σύσκεψη στη Νομαρχία Δωδεκανήσου περιγράφει το τι θα συμβεί στους βασικούς κλάδους της οικονομίας μας και προειδοποιεί ότι μια τέτοια εξέλιξη θα τινάξει στα ύψη το κόστος διαβίωσης στην περιοχή μας. «Οι ανατιμήσεις που θα ακολουθήσουν από μια ενδεχόμενη κατάργηση των μειωμένων συντελεστών αν συνδυαστούν με την επιβάρυνση των υψηλών μεταφορικών και την επιβολή των τοπικών φόρων θα οδηγήσουν στα ύψη το κόστος διαβίωσης στην περιοχή μας». Παραθέτει και τα στοιχεία που παρουσίασε στη σύσκεψη σύμφωνα με τα οποία το ποσό ΦΠΑ που εισπράχθηκε το 2001 υπό το σημερινό καθεστώς ανήλθε στα 14 δις. Αν καταργηθούν οι μειώσεις τότε το ποσό θα εκτιναχθεί στα 22 με 23 δις με ό,τι αυτό συνεπάγεται για καταναλωτές και επιχειρήσεις.***



**ΕΡ.: Ποιές κατά τη γνώμη σας είναι οι συνέπειες στην τοπική αγορά από την κατάργηση των μειωμένων συντ/στών ΦΠΑ;**

**ΑΠ.:** Η κατάργηση των μειωμένων συντ/τών ΦΠΑ στην περιοχή μας είναι βέβαιο ότι θα έχει διάφορες συνέπειες τόσο στον καταναλωτή όσο και στις επιχειρήσεις. Παρά το γεγονός ότι ο ΦΠΑ δεν αποτελεί στοιχείο του κόστους πιστεύω ότι με την κατάργηση αυτών θα δημιουργηθούν στην περιοχή μας πολλές ανατιμήσεις και αύξηση του κόστους διαβίωσής μας. Σ' αυτό επίσης θα συντελέσει η επιβολή ΦΠΑ σε αγαθά και υπηρεσίες που μέχρι τώρα απαλλάσονταν από το ΦΠΑ. Αν σκεφτούμε δε ότι στην χώρα μας η έννοια της ορθής κοστολόγησης είναι άγνωστη, καταλήγουμε στο συμπέρασμα ότι οι ανατιμήσεις αυτές θα είναι σημαντικές και σε συνδυασμό με την επιβάρυνση των υψηλών μεταφορικών και την επιβολή τοπικών φόρων θα εκτινάξουν στα ύψη το κόστος διαβίωσης στην περιοχή μας.

**ΕΡ.: Για τις επιχειρήσεις ποιές θα είναι η συνέπειες;**

**ΑΠ.:** Οπως είπα και παραπάνω ο ΦΠΑ δεν αποτελεί στοιχείο του κόστους και όπως όλοι γνωρίζουμε επιβαρύνει τον τελικό καταναλωτή. Αρα λογικά δεν θα έπρεπε να περιμένει κανείς ότι το γεγονός της μείωσης των συντ/στών ΦΠΑ θα αφήσει ανεπηρέαστες τις επιχειρήσεις της περιοχής μας. Ομως και στην πλευρά των επιχειρήσεων θα υπάρχουν προβλήματα και μάλιστα σημαντικά. Τα προβλήματα αυτά θα έχουν σχέση με την ανταγωνιστικότητα των επιχειρήσεων. Πιστεύουμε ότι ο βασικότερος τομέας της αγοράς μας-ο τουρισμός-θα αντιμετωπίσει αρκετά προβλήματα ανταγωνιστικότητας, όχι μόνο σε σχέση με τις γειτονικές χώρες αλλά και με τις χώρες της ευρωζώνης, όπου μετά την κυκλοφορία του ενιαίου νομίσματος, οι συγκρίσεις θα είναι πολύ εύκολες.

**ΕΡ.: Η αγορά ακινήτων θα επηρεασθεί από το γεγονός αυτό;**

**ΑΠ.:** Εδώ θέλει πολύ σκέψη. Κατά την γνώμη μου οι τιμές των ακινήτων μάλλον θα πρέπει να μειωθούν, αφού γίνεται συμψήφισμός ΦΠΑ, εισροών και εκροών. Αν σκεφτούμε όμως ότι μέχρι τώρα οι συντελεστές φόρου μεταβίβασης ακινήτων είναι 9% ή 11% και αν ισχύσει ένας συντελεστής ΦΠΑ π.χ. 18% δηλαδή μεγαλύτερος και επειδή όλοι γνωρίζουμε πως εκμεταλλεύονται ορισμένοι τις όποιες μεταβολές-αλλαγές, πιστεύω ότι και στον τομέα των ακινήτων θα υπάρξουν αρκετές ανατιμήσεις. Και βέβαια μιλάμε για τις νεοανεγειρόμενες οικοδομές. Εκεί που σίγουρα θα υπάρξουν αρκετές συνέπειες, είναι η αγορά πρώτης κατοικίας, η οποία μέχρι τώρα είχε απαλλαγή ΦΠΑ μέχρι κάποια επιφάνεια, και εάν δεν υπάρξει απαλλαγή από το ΦΠΑ. Γιατί απ' ότι φαίνεται από τις προτάσεις της επιτροπής το πιο πιθανό σενάριο είναι η πρώτη κατοικία να επιβαρυνθεί με τον χαμηλό συντ/στή ΦΠΑ που σήμερα είναι 8% (6% για τη περιοχή μας).

**ΕΡ.: Σχετικά με τους φόρους που αναφέρονται στα αυτοκίνητα και τους λοιπούς φόρους ποιά είναι η γνώμη σας;**

**ΑΠ.:** Οσον αφορά τα αυτοκίνητα, πιστεύω πως οι προτάσεις βρίσκονται προς τη σωστή κατεύθυνση. Θα πρέπει όμως να βρεθούν και να ισχύσουν τρόποι και μηχανισμοί για την επιβολή των νέων μέτρων (παλαιά και νέα αυτοκίνητα) σε σχέση με την αύξηση των τελών κυκλοφορίας και της τιμής των καυσίμων. Για τους λοιπούς φόρους πιστεύω πως η έκτασή τους είναι μικρή και δεν δημιουργούν σημαντικά προβλήματα.

**ΕΡ.: Μπορεί να υπολογισθεί τελικά το ύψος της επιβάρυνσης, στο κόστος διαβίωσης από τα νέα μέτρα στη περιοχή μας;**

**ΑΠ.:** Σύμφωνα με πληροφορίες η ΔΟΥ Ρόδου εισέπραξε το 2001 από ΦΠΑ 14 δις, με τους ισχύοντες συντελεστές ΦΠΑ (6% και 13%). Αν λοιπόν υποθέσουμε ότι ισχύουν νέοι συντελεστές ΦΠΑ αυξημένοι, λαμβάνοντας υπ' όψη μας και την μετακύληση αγαθών από τον χαμηλό στον υψηλό συντελεστή ΦΠΑ καθώς και την υπαγωγή νέων προϊόντων και υπηρεσιών στο ΦΠΑ με εντελώς πρόχειρους υπολογισμούς θα πρέπει να περιμένουμε το ύψος των εισπράξεων από ΦΠΑ να φτάσει στα 22-23 δις και η αύξηση αυτή σίγουρα θα επιβαρύνει το κόστος διαβίωσης των κατοίκων του νησιού μας και των άλλων νησιών που υπάγονται στη ΔΟΥ Ρόδου (Χάλκη-Τήλος-Σύμη-Καστελλόριζο).

**ΕΡ.: Εχετε κάποιες προτάσεις ή σκέψεις σχετικά με τις αλλαγές αυτές;**

**ΑΠ.:** Κατ' αρχάς πιστεύω πως πρέπει κάποτε και στη χώρα μας να ισχύσει ένα σταθερό φορολογικό σύστημα. Επίσης πιστεύω πως οι αλλαγές αυτές που εξαγγέλλονται θα πρέπει να έχουν σαν άμεση συνέπεια και τις αλλαγές στην άμεση φορολογία και να έχουν σαν βασικά χαρακτηριστικά στοιχεία και στόχους την ανταγωνιστικότητα των επιχειρήσεων, τον εκσυγχρονισμό τους και την μείωση της ανεργίας.

Στην άμεση φορολογία θα πρέπει:

1. Να μειωθούν οι φορολογικοί συντελεστές των επιχειρήσεων και να αλλάξει η μεθοδολογία προσδιορισμού των κερδών τους ανεξάρτητα κατηγορίας βιβλίων. Να εφαρμοσθούν πάγια οι αρχές της λογιστικής.
2. Να ενισχυθούν συγκεκριμένοι κλάδοι αιχμής της οικονομίας (π.χ. Τουρισμός) μέσω επιπλέον μείωσης των συντ/στών φορολογίας.
3. Να δοθούν κίνητρα μέσω της φορολογίας για την εφαρμογή νέων τεχνολογιών, την εξειδίκευση του προσωπικού και την πρόσληψη νέων ατόμων με στόχο την αντιστροφή του ρυθμού αύξησης της ανεργίας.

**ΕΡ.: Εμείς τελικά σαν Δωδ/σος τί πρέπει να επιδιώξουμε σχετικά με τις προτάσεις αυτές της επιτροπής;**

**ΑΠ.:** Είναι γεγονός ότι στην χώρα μας ισχύουν οι χαμηλότεροι συντ/στές ΦΠΑ από όλες τις χώρες της Ευρώπης, μετά το Λουξεμβούργο. Είναι επίσης γεγονός ότι ανέκαθεν η Δωδ/σος είχε κάποια ευνοϊκή φορολογική αντιμετώπιση, όπως και τελευταία οι μειωμένοι συντ/στές ΦΠΑ, που σίγουρα αποτέλεσαν και αποτελούν έναν από τους λίγους μοχλούς ανάπτυξης της περιοχής μας. Στη παρούσα φάση λοιπόν εμάς σαν Δωδ/σιους δεν θα πρέπει να μας ενδιαφέρει αν θα δοθούν και σε άλλες περιοχές της Ελλάδας μειωμένοι συντ/στές ΦΠΑ. Θα πρέπει ανεξάρτητα αν υπάρξει αύξηση γενικά των συντ/στών ΦΠΑ, εμείς σαν Δωδ/σος να διεκδικήσουμε με κάθε τρόπο, να έχουμε "το προνόμιο" των μειωμένων συντ/στών. Είναι πολλές οι ιδιαιτερότητες της περιοχής μας που επιβάλλουν κάτι τέτοιο έστω και σαν ένα μικρό μοχλό ανάπτυξής της. Αλλωστε δεν έχουν εκλείψει οι λόγοι που ο νομοθέτης με το νόμο 1642/86 περί ΦΠΑ καθιέρωσε τους μειωμένους συντελεστές στη Δωδ/σο.

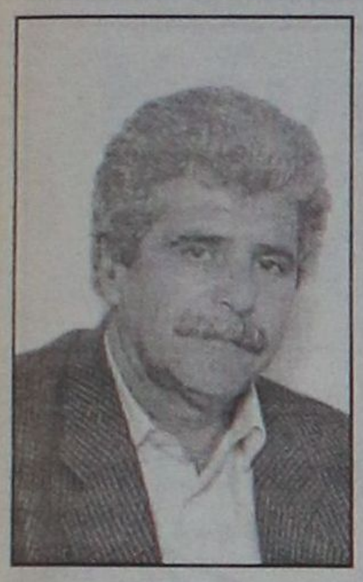





Την Τετάρτη και αφού συγκαλέσει την παράταξή του

# Ανακοινώνει μη κάθοδο στις εκλογές ο κ. Μοράρης

## Ο κ. Μπαλάνος φέρεται να συμμετέχει στο υηφοδέλτιο του κ. Σ. Καραγιάννη

**Την οριστική απόφασή του να μη διεκδικήσει τη δημαρχία της Ρόδου στις εκλογές του προσεχούς Οκτωβρίου, θα ανακοινώσει την Τετάρτη ο κ. Γρηγόρης Μοράρης. Προηγουμένως θα συναντηθεί με τους στενούς συνεργάτες του, στους οποίους και θα αναλύσει τους λόγους που τον οδήγησαν στην απόφαση αυτή -λόγοι που έχουν πολιτικό υπόβαθρο και δεν σχετίζονται με προσωπικές επιδιώξεις και υπολογισμούς.**



Η επισημοποίηση της απόφασης του κ. Γρηγ. Μοράρη αναμένεται με ιδιαίτερο ενδιαφέρον καθώς θα προσδιορίσει συνάμα και το στίγμα των κινήσεων, ενώ θα αποτελέσει και αφετηρία επαναπροσδιορισμού των προθέσεων των συνεργατών του, μεταξύ των οποίων και εν ενεργεία δημοτικοί σύμβουλοι. Το πιθανότερο είναι ότι ο κ. Μοράρης δεν θα δραστηριοποιηθεί επί του παρόντος σε κανένα πολιτικό επίπεδο, παρά τις κρούσεις και τις προτάσεις που του γίνονται από διάφορες πλευρές. Μεταξύ των άλλων προτάσεων που του έγιναν είναι να ενεργοποιηθεί στη Νομαρχιακή Αυτοδιοίκηση, με τον συνδυασμό του κ. Γιάννη Μαχαιρίδη, αλλά κάτι τέτοιο έχει αποκλειστεί παντελώς από τον ίδιο. Και βέβαια δεν είναι εύκολο να επανακάμψει στα δημαρχιακά πράγματα με την παράταξη του δημάρχου κ. Γ. Γιαννόπουλου. Στη φάση αυτή και έτσι όπως εξελίχθηκε η κατάσταση ο χώρος της εφεδρείας είναι ο πλέον χρήσιμος για τον πρώην αντιδήμαρχο. Το πολιτικό σκηνικό άλλωστε είναι τόσο ρευστό που κανένας δεν μπορεί να σταθμεύσει την εξέλιξη και κυρίως την κατάληξή του...



Δεν συμβαίνει όμως το ίδιο με τους περισσότερους των συνεργατών του και ειδικά τους εν ενεργεία δημοτικούς συμβούλους. Σύμφωνα με πληροφορίες σχεδόν όλοι θέλουν να έχουν ενεργό ανάμιξη στις εκλογές του Οκτωβρίου-δημαρχιακές, ή νομαρχιακές. Ο κ. Μπαλάνος φέρεται να σκέπτεται σοβαρά τη συμμετοχή του στις εκλογές της Νομαρχιακής Αυτοδιοίκησης με το συνδυασμό του κ. Σ. Καραγιάννη. Αν αυτό πράγματι συμβεί θα πρόκειται για γεγονός πολύ σημαντικό και σίγουρα θα προκαλέσει στο ΠΑΣΟΚ πολλές συζητήσεις, αλλά και έντονους κραδασμούς.

Οι άλλοι συνεργάτες του κ. Γρηγ. Μοράρη, δημοτικοί σύμβουλοι και μη, εξακολουθούν να είναι ιδιαίτερα φορτισμένοι (όπως και πολλοί του κ. Φ. Κωστόπουλου) και το πιθανότερο είναι η συμμετοχή τους στις δημαρχιακές εκλογές, αλλά όχι με το συνδυασμό του κ. Γιαννόπουλου. Είναι ήδη προσανατολισμένοι προς την πλευρά του κ. Χατζή Χατζηευθυμίου, παρά τη ψυχρότητα που προκλήθηκε εξαιτίας της αποτυχίας του εγχειρήματος για σύμπραξη των δύο πλευρών. Πάντως σε κάθε περίπτωση, η αναμενόμενη ανακοίνωση του κ. Μοράρη για μη συμμετοχή του στις εκλογές του Οκτωβρίου, θ' ανοίξει νέο κεφάλαιο ζυμώσεων και διαβουλεύσεων. Αυτός είναι και ένας από τους λόγους που ο κ. Γιαννόπουλος δεν βιάζεται να ανοίξει τα χαρτιά του. Ενα από τα χαρτιά αυτά είναι και η συνεργασία του με τον Γραμματέα της Ν.Ε. του ΠΑΣΟΚ κ. Τιμόθεο Παρασκευά.

ΧΙΛΙΑΔΕΣ ΣΕ ΕΚΚΡΕΜΟΤΗΤΑ

# Τί θα απογίνουν οι αιτήσεις για δημόσια κτήματα;

Αγωνιούν οι ενδιαφερόμενοι, ποιος θα τους απαντήσει;

**Είχαμε προ ετούς εξάρει την κοινωνική σκοπιμότητα και Εθνική αναγκαιότητα του Ν. 719/77 που ήταν Νόμος-ευεργέτημα για τους Δωδεκανήσιους από τον αείμνηστο Εθνάρχη Κωνσταντίνο Καραμανλή. Στην Εφορία Δημοσίων Κτημάτων κατατέθηκαν συνολικά γύρω στις 11.600 αιτήσεις. Τα 3/4 εξ αυτών αφορούσαν εξαγορές και το 1/4 αποδόσεις.**

Από τις αιτήσεις αυτές εξετάσθηκαν μέχρι το 1993 γύρω στις 4.500, σύμφωνα με τα αρχεία που ετηρούντο. Κατόπιν απραξία... Και σαν να μη έφθανε αυτό, αφαιρείται η αρμοδιότητα εξαγοράς και απόδοσης από το Νομάρχη και μεταφέρεται από το 1977 στο υπουργείο Οικονομικών.

Έτσι... Για να ελέγχουμε τα πάντα από το κέντρο.

Εμείς εδώ περιμένουμε



***Του ΒΑΣΙΛΗ ΧΡΥΣΗ, δικηγόρου, πολιτευτή της Ν. Δημοκρατίας***

μάταια την εξέτασή τους. Αν εκκρεμούν 6.000 αιτήσεις ακόμη (αυτό το ξέρει μόνο το υπουργείο Οικονομικών) η απόρριψή τους ή ικανοποίησή τους εξαρτάται από άλλους παράγοντες. Πάντως δεν κινείται τίποτε, εκτός και αν ο ενδιαφερόμενος έχει την κατάλληλη πρόσβαση στους νέους μηχανισμούς εξαγοράς και απόδοσης.

Κατά καιρούς τοπικά έγινε μεγάλη πολιτική εκμετάλλευση με την εξέταση αιτήσεων παραμονές εκλογών για εξαγορά ή απόδοση δημοσίων κτημάτων σε ημετέρους.

Όμως έστω και συγκεκαλυμμένα είχαμε κάποια δημοσίευση ονομάτων προνομιούχων στο θέμα αυτό.

Σήμερα δεν ξέρουμε τίποτα. Ποιοι, πόσοι και με πιο τρόπο ευεργετούνται ακόμη από τις εκκρεμούσες αιτήσεις του Ν. 719/1977.

Αυτά είναι μήπως στα απόρρητα του υπουργείου Οικονομικών;

Μήπως υποκρύπτεται καμμία πολιτική εκμετάλλευση και στο θέμα αυτό;

Γιατί φυσικά ξέρουμε ποιοι και πως μπορούν να εξυπηρετήσουν μια τέτοια αραχνιασμένη υπόθεση. Χρειάζεται φως-διαφάνεια-αξιοπιστία σήμερα στον τόπο αυτό.

Γίναμε κι εδώ φτωχότεροι. Πέρασαν 25 χρόνια από την ισχύ του παραπάνω Νόμου.

Πολλοί από τους αιτούντες πέθαναν κυριολεκτικά να περιμένουν!

Όσο για την πρότασή μας για να επανισχύσει ο Νόμος αυτός, τουλάχιστον ως προς τις αποδόσεις, δεν φαίνεται φως στο τούνελ. Όσοι πρόλαβαν, τον Κύριον είδαν!

Τώρα το κράτος ψάχνεται για χρήμα. Τα δημόσια κτήματα κι αν ακόμη ανήκαν σε προγόνους σας, κάτοικοι των δημοτικών μας διαμερισμάτων που δεν κουραστήκατε να περιμένετε να επανισχύσει ο Νόμος, πρέπει να πουληθούν σε ανθρώπους με γερά πορτοφόλια και όπου αλλού χρειασθεί.

Όμως ας βγει μια ανακοίνωση από το Υπουργείο Οικονομικών να μην ματαιοπονούν αυτοί οι άνθρωποι. Ας πληροφορηθούν ότι οι εκκρεμούσες αιτήσεις χωρίς το προσωπικό τους ενδιαφέρον δεν εξετάζονται αυτεπαγγέλτως από τη Διοίκηση. Θα ξεχασθούν σε κάποιους σκονισμένους φακέλους για πάντα. Όμως το κράτος των Αθηνών πρέπει να ξεκαθαρίσει τη θέση του στο θέμα αυτό και να ενημερώσει τους Δωδεκανήσιους. Πρέπει κάποτε να εγκριθούν ή να απορριφθούν τασσομένης ίσως κάποιας προθεσμίας για συμπλήρωση δικαιολογητικών, οι εκκρεμούσες αιτήσεις.

Δεν μπορεί όμως με κανένα τρόπο, ο φάκελος δημόσια κτήματα του Ν. 719/1977 να μας απασχολήσει και στον 21ο αιώνα. Είναι ντροπή για όλους μας αυτή η απραξία κι αυτή η ύποπτη σιωπή.

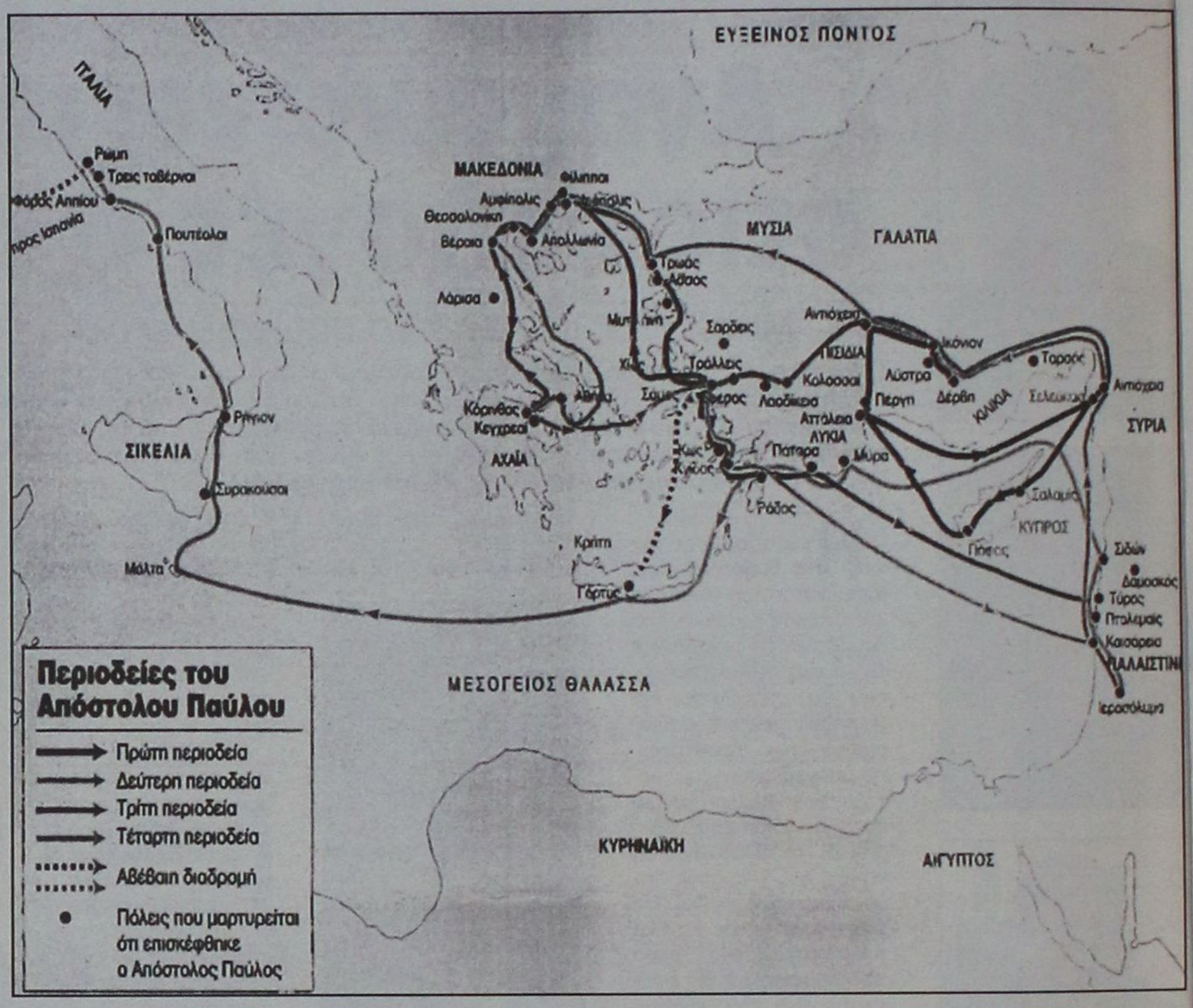


Ειδικό πρόγραμμα προσπαθεί να προωθήσει η ΑΝΔΩ

# Στα "βήματα" του Αποστόλου Παύλου

Στόχος η διασύνδεση μεσογειακών λαών

**Διεθνή δράση με τίτλο "στα βήματα του Αποστόλου Παύλου" προωθεί η Αναπτυξιακή Δωδεκανήσου ΑΕ (ΑΝΔΩ) στα πλαίσια του προγράμματος Archi med. Πρόκειται για μια δράση που στοχεύει μέσα από τις περιοδίες του Αποστόλου Παύλου στη διασύνδεση των μεσογειακών λαών με τη δημιουργία δικτύου πόλεων καθώς και την οργάνωση ιστορικών πολιτιστικών διαδρομών.**

Πρόκειται για μια πρόταση που ξεφεύγει από τα συνηθισμένα με μυστήριο και γοητεία αφού παραπέμπει πολλούς αιώνες πριν, στα πρώτα χρόνια της εξάπλωσης του Χριστιανισμού στην Νοτιοανατολική Ευρώπη.

Η αρχική πρόταση που έχει κατατεθεί για ένταξη στο πρόγραμμα "Archi med" από την ΑΝΔΩ ΑΕ έχει ως εξής:

**ΠΡΟΟΙΜΙΟ**

Η διασύνδεση των μεσογειακών λαών που αναπτύχθηκε από την αρχή της ιστορίας τους κυρίως μέσω των θαλασσίων οδών, επέφερε τη διάχυση ιδεών και κατ' επέκταση τη δημιουργία συγγενών πολιτισμών. Η περιοχή της Νοτιοανατολικής Ευρώπης, το λίκνο του δυτικού πολιτισμού υπήρξε και ο χώρος της αρχικής εξάπλωσης του Χριστιανισμού.

Η ραγδαία διάδοση της νέας θρησκείας στους λαούς της περιοχής αυτής οφείλεται κυρίως στις δυναμικές εξορμήσεις του Αποστόλου των Εθνών Παύλου στη Μικτά Ασία, στην Ελλάδα και στην Ιταλία.

**ΠΡΟΤΕΙΝΟΜΕΝΗ ΔΡΑΣΗ**

Στα πλαίσια του προγράμματος Archi med προτείνεται διεθνική δράση με τίτλο "Τα βήματα του Αποστόλου Παύλου".

Οι σταθμοί της περιοδείας του Αποστόλου μπορούν να αποτελέσουν δίκτυο πόλεων με κοινά χαρακτηριστικά, τη διαχρονική τους παρουσία και το γεγονός ότι υπήρξαν βήματα του πρώτου διεθνικού κήρυξα μιας καθολικής ενότητας. Θα επιδιωχθεί η ανάδειξη των ιδιαιτεροτήτων αλλά και των κοινών χαρακτηριστικών της χωρικής ενότητας επιλεγμένων σταθμών-πόλεων με οργάνωση ιστορικών-πολιτιστικών διαδρομών.

Η δράση που εξυπηρετεί τους γενικούς στόχους του Προγράμματος Archi med εντάσσεται στον **άξονα 3** (Διατήρηση της πολιτιστικής κληρονομιάς και των τοπίων) και ειδικά στο **μέτρο 2** (Αναβάθμιση και ανάδειξη πολιτιστικής κληρονομιάς).

**ΠΕΡΙΟΧΗ ΠΑΡΕΜΒΑΣΗΣ**

Ο χώρος παρέμβασης θα περιλαμβάνει νησιωτικές και παράκτιες πόλεις-σταθμούς στις χώρες:

- **Ελλάδα,** με έμφαση στο νησιωτικό χώρο
- **Ιταλία**
- **Κύπρο**
- **Μάλτα** και πιθανόν την **Τουρκία**

**ΠΕΡΙΕΧΟΜΕΝΟ ΠΡΟΤΕΙΝΟΜΕΝΗΣ ΔΡΑΣΗΣ**

Η προτεινόμενη δράση θα περιλαμβάνει τις παρακάτω ενδεικτικές ενέργειες:

- Κατασκευή και μόνιμη τοποθέτηση σε επιλεγμένες θέσεις των πόλεων-σταθμών ειδικών μνημειακών κατασκευασμάτων με πληροφοριακά στοιχεία.

Η μορφή των έργων αυτών, κοινή για όλους τους σταθμούς θα επιλεγεί ύστερα από σχετικό διαγωνισμό.

- Αναπλάσεις τοπίων σχετικών με τις πορείες του Παύλου.
- Συνέδριο με θέμα: "Ο Παύλος και ο δυτικός πολιτισμός".
- Εκδοση οδηγού.
- Ιστοσελίδα στο διαδίκτυο.

**ΦΟΡΕΙΣ ΥΛΟΠΟΙΗΣΗΣ ΤΗΣ ΠΡΟΤΑΣΗΣ**

Στην υλοποίηση της πρότασης μπορούν να συμμετάσχουν:

- Υπουργείο Αιγαίου ως Εθνικός Φορέας της Πρότασης.
- Αναπτυξιακές Εταιρείες περιοχών παρέμβασης.
- Εφορείες Αρχαιοτήτων.

Από την πλευρά της Ιταλίας θα συμμετέχουν:

- Regione Calabria (Presidenza della Giunta Regionale Dipartimento Affari Istituzionali-Settore n. 2-Servizio n.5)
- Regione Puglia-Assessorato Programmazione
- Regione Siciliana, Assessorato Agricoltura E Foresta, Direzione Foresta

"ΣΦΑΓΙΑΣΤΙΚΑ" ΤΑ ΟΚΤΩ ΣΤΡΕΜΜΑΤΑ

# Κόντρες για τους όρους δόμησης

## Χαρακτηριστική η περίπτωση της Χάλκης



Νέους σημαντικούς περιορισμούς στην εκτός σχεδίου δόμηση αλλά και σε παραδοσιακούς οικισμούς, έρχεται να θέσει το Συμβούλιο της Επικρατείας, με αφορμή και άλλα σχέδια Προεδρικών Διαταγμάτων του υπουργείου Αιγαίου, που ανεβάζουν τον ...πήχη της αρτιότητας στα 8 στρέμματα, προκαλώντας την αντίδραση βουλευτών του ΠΑΣΟΚ, που ζητούν την παρέμβαση του πρωθυπουργού!

Την ίδια στιγμή προκύπτει μια διάσταση απόψεων μεταξύ των υπουργείων Αιγαίου και ΠΕΧΩΔΕ για τα όρια της αρτιότητας που πρέπει να τηρούνται στις εκτός σχεδίου περιοχές, καθώς και σε ζητήματα αρμοδιότητας, καθώς το πρώτο εμφανίζεται να προτιμά την αυστηρότερη γραμμή για να προστατευθεί καλύτερα το περιβάλλον και να περιοριστεί ουσιαστικά η επί χρόνια ανέλεγκτη οικιστική και τουριστική ανάπτυξη των νησιών. Αντίθετα, το ΥΠΕΧΩΔΕ θεωρεί ότι σε άλλες περιοχές μπορούν να παραμείνουν τα 4 στρέμματα ως όριο αρτιότητας ή να αυξηθούν μέχρι 6 στρέμματα.

Σύμφωνα με πληροφορίες, τρεις βουλευτές οι Ελ. Παπαζώη (πρώην αναπληρωτής ΥΠΕΞ), Ν. Λεβογιάννης, Ι. Χωματάς ζήτησαν με επιστολή τους προς τον πρωθυπουργό Κ. Σημίτη την παρέμβασή του για να σταματήσει "η δυαρχία" και να αρθεί "το αδιέξοδο σε θεσμικό και ουσιαστικό επίπεδο για τον χωροταξικό σχεδιασμό και την εκτός σχεδίου δόμηση στα νησιά".

Οι βουλευτές υποστηρίζουν ότι δεν μπορεί να αντιμετωπίζονται τα νησιά με διαφορετικά μέτρα και σταθμά και τάσσονται υπέρ του ΥΠΕΧΩΔΕ ότι είναι το κατ' εξοχήν αρμόδιο για την εκτός σχεδίου δόμηση...

Ωστόσο, το Ε' τμήμα ΣτΕ με τρία πρακτικά επεξεργασίας για Σέριφο (120/02), Κύθνο (159/02) και Χάλκη (158/02) δέχεται την αρμοδιότητα του υπ. Αιγαίου να επιλύσει τα θέματα αυτά.

Την ίδια στιγμή έχει επισημανθεί η "ελαστικότητα" του ΥΠΕΧΩΔΕ, που πρότίμησε την επιβολή χαμηλότερων ορίων αρτιότητας, καθώς και το γεγονός ότι επί 7 χρόνια απέσυρε τα σχέδια Π.Δ. για τα νησιά, όταν το ΣτΕ επί Μ. Δεκλερή έθεσε αυστηρούς όρους δόμησης, ζητώντας την αύξηση της αρτιότητας σε 8, 12 ή και 20 στρέμματα (ανάλογα με τη ζώνη).

## Ακόμη αυστηρότερα όρια από το ΣτΕ

Ισορροπώντας ανάμεσα στη διάσταση απόψεων, το Ε' τμήμα ΣτΕ δέχεται ως νόμιμα τα σχέδια ΠΔ και τους περιορισμούς του υπουργείου Αιγαίου, επιβάλλοντας παράλληλα ακόμα αυστηρότερους. Συγκεκριμένα:

• Μπορούν να διατηρηθούν τα 4 στρέμματα για τα σημερινά οικόπεδα και να εκτελεστούν οι οικοδομικές άδειες που έχουν εκδοθεί, αλλά μετά τη δημοσίευση του νέου ΠΔ στο ΦΕΚ θα ισχύουν ως όριο αρτιότητας τα 8 στρέμματα.

• Είναι παράνομες οι διατάξεις που επιτρέπουν κατά παρέκκλιση από τα όρια αρτιότητας να κτιστούν και οικόπεδα 750, 1.200 και 2.000 τ.μ., που υπήρχαν από το 1962, 1964 και 1978 αντίστοιχα, με πρόσωπο σε εθνικούς, επαρχιακούς, δημοτικούς και κοινοτικούς δρόμους. Κι αυτό γιατί οι χαμηλές αυτές αρτιότητες ταιριάζουν μόνο σε οικιστικές περιοχές.

• Επιτρέπεται η επισκευή και ανακατασκευή μόνο όσων κτιρίων υφίστανται νομίμως και όχι των αυθαιρέτων.


Δ·Α·Ν·Ε· SEA LINE
ΔΩΔΕΚΑΝΗΣΙΑΚΗ ΑΝΩΝΥΜΗ ΝΑΥΤΙΛΙΑΚΗ ΕΤΑΙΡΙΑ

ΔΡΟΜΟΛΟΓΙΑ ΑΠΟ 08.04.2002 έως 28.04.2002

ΑΝΑΧΩΡΗΣΗ ΑΠΟ ΡΟΔΟ

| ΗΜ/ΝΙΑ | | ΠΛΟΙΟ | ΩΡΑ | ΠΡΟΟΡΙΣΜΟΣ |
|---|---|---|---|---|
| 08.04 | ΔΕΥ | - | - | - |
| 09.04 | ΤΡΙ | ΔΙΑΓΟΡΑΣ | 18.00 | ΚΩ-ΠΕΙΡΑΙΑ |
| 10.04 | ΤΕΤ | ΡΟΔΟΣ | 15.00 | ΚΩ-ΚΑΛΥΜΝΟ-ΛΕΡΟ-ΠΑΤΜΟ-ΠΕΙΡΑΙΑ |
| 11.04 | ΠΕΜ | ΔΙΑΓΟΡΑΣ | 18.00 | ΠΕΙΡΑΙΑ |
| 12.04 | ΠΑΡ | ΡΟΔΟΣ | 15.00 | ΚΩ-ΚΑΛΥΜΝΟ-ΛΕΡΟ-ΠΑΤΜΟ-ΠΕΙΡΑΙΑ |
| 13.04 | ΣΑΒ | ΔΙΑΓΟΡΑΣ | 15.00 | ΚΩ-ΚΑΛΥΜΝΟ-ΛΕΡΟ-ΠΑΤΜΟ-ΠΕΙΡΑΙΑ |
| 14.04 | ΚΥΡ | ΡΟΔΟΣ | 09.00 | ΠΕΙΡΑΙΑ |
| 15.04 | ΔΕΥ | ΠΑΤΜΟΣ | 15.00 | ΚΩ-ΚΑΛΥΜΝΟ-ΛΕΡΟ-ΠΑΤΜΟ-ΠΕΙΡΑΙΑ |
| | | ΡΟΔΟΣ | 18.00 | ΚΩ-ΠΕΙΡΑΙΑ |
| 16.04 | ΤΡΙ | ΔΙΑΓΟΡΑΣ | 18.00 | ΚΩ-ΠΕΙΡΑΙΑ |
| 17.04 | ΤΕΤ | ΡΟΔΟΣ | 15.00 | ΚΩ-ΚΑΛΥΜΝΟ-ΛΕΡΟ-ΠΑΤΜΟ-ΠΕΙΡΑΙΑ |
| | | ΠΑΤΜΟΣ | 18.00 | ΚΩ-ΠΕΙΡΑΙΑ |
| 18.04 | ΠΕΜ | ΔΙΑΓΟΡΑΣ | 18.00 | ΠΕΙΡΑΙΑ |
| 19.04 | ΠΑΡ | ΡΟΔΟΣ | 16.00 | ΜΑΘΗΤΕΣ |
| | | ΠΑΤΜΟΣ | 16.00 | ΜΑΘΗΤΕΣ |
| 20.04 | ΣΑΒ | ΔΙΑΓΟΡΑΣ | 15.00 | ΚΩ-ΚΑΛΥΜΝΟ-ΛΕΡΟ-ΠΑΤΜΟ-ΠΕΙΡΑΙΑ |
| 21.04 | ΚΥΡ | ΡΟΔΟΣ | 15.00 | ΚΩ-ΚΑΛΥΜΝΟ-ΛΕΡΟ-ΠΑΤΜΟ-ΠΕΙΡΑΙΑ |
| 22.04 | ΔΕΥ | - | - | - |
| 23.04 | ΤΡΙ | ΠΑΤΜΟΣ | 16.00 | ΜΑΘΗΤΕΣ |
| | | ΔΙΑΓΟΡΑΣ | 16.00 | ΜΑΘΗΤΕΣ |
| 24.04 | ΤΕΤ | ΡΟΔΟΣ | 15.00 | ΣΥΜΗ-ΤΗΛΟ-ΚΩ-ΚΑΛ.-ΛΕΡΟ-ΠΑΤΜΟ-ΠΕΙΡΑΙΑ |
| 25.04 | ΠΕΜ | ΠΑΤΜΟΣ | 15.00 | ΝΙΣΥΡΟ-ΚΩ-ΑΣΤΥΠΑΛΑΙΑ-ΠΕΙΡΑΙΑ |
| | | ΔΙΑΓΟΡΑΣ | 18.00 | ΠΕΙΡΑΙΑ |
| 26.04 | ΠΑΡ | ΡΟΔΟΣ | 15.00 | ΚΩ-ΚΑΛΥΜΝΟ-ΛΕΡΟ-ΠΑΤΜΟ-ΠΕΙΡΑΙΑ |
| 27.04 | ΣΑΒ | ΔΙΑΓΟΡΑΣ | 15.00 | ΚΩ-ΚΑΛΥΜΝΟ-ΛΕΡΟ-ΠΑΤΜΟ-ΠΕΙΡΑΙΑ |
| | | ΠΑΤΜΟΣ | 16.00 | ΜΑΘΗΤΕΣ |
| 28.04 | ΚΥΡ | ΡΟΔΟΣ | 15.00 | ΚΩ-ΚΑΛΥΜΝΟ-ΛΕΡΟ-ΠΑΤΜΟ-ΠΕΙΡΑΙΑ |

Δ·Α·Ν·Ε· SEA LINE
ΔΩΔΕΚΑΝΗΣΙΑΚΗ ΑΝΩΝΥΜΗ ΝΑΥΤΙΛΙΑΚΗ ΕΤΑΙΡΙΑ
ΓΡΑΦΕΙΑ ΡΟΔΟΥ: Κρατήσεις-Πληροφορίες: (0241) 43150 (10 γραμμές)
Διοικητικές Υπηρεσίες: (0241) 43110, 43112, FAX: (0241) 43120
ΓΡΑΦΕΙΑ ΠΕΙΡΑΙΑ: Κρατήσεις-Πληροφορίες: 0801-500500, (01) 4529360
Διοικητικές Υπηρεσίες: (01) 4529330, FAX: (01) 4293493
email: dane@otenet.gr





Η ΠΙΤΣΑΡΙΑ
"ΓΟΝΔΟΛΑ"

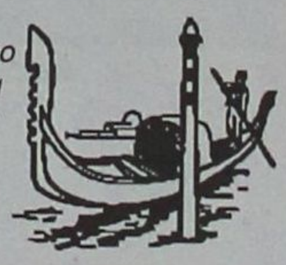

*Σας ενημερώνει ότι για το 40ήμερο των νηστειών δημιουργήσαμε για σας τα παρακάτω νηστίσιμα είδη:*

ΠΙΤΣΕΣ

1. **ΛΑΧΑΝΙΚΑ** (ντομάτα, κρεμμύδι, μανιτάρια, πιπεριά, ελιές)
2. **ΘΑΛΑΣΣΙΝΑ** (ντομάτα, γαρίδες, μύδια, καβούρι)
3. **4 ΤΥΡΙΑ** (4 διαφορετικά είδη τυριών)
4. **ΓΚΡΕΚΑ** (ντομάτα, φέτα, ελιές, μανιτάρια, πιπεριά)
5. **ΟΡΤΟΛΑΝΑ** (σπαράγγια, μπιζέλια, σπανάκι, αγκινάρα, ντομάτα)
6. **ΣΠΑΝΑΚΙ** (σπανάκι, φέτα, ντομάτα)
7. **ΚΟΛΟΚΥΘΑΚΙ** - καρότο - μελιτζάνα - σάλτσα - κεφαλοτύρι
8. **ΦΡΕΣΚΙΑ ΝΤΟΜΑΤΑ** - ρόκα - πιπεριά - ελιές - κρεμμύδι - τυρί προαιρετικά
9. **ΦΡΕΣΚΙΑ ΝΤΟΜΑΤΑ** - αυγό - κολοκυθάκι - φέτα

ΖΥΜΑΡΙΚΑ

1. **ΣΠΑΓΓΕΤΙ** αλά πέστο με βασιλικό, κουκουνάρια, σκόρδο
2. **ΣΠΑΓΓΕΤΙ** με καραβιδοουρές και ντομάτα
3. **ΣΠΑΓΓΕΤΙ** με ποικιλία από οστρακοειδή
4. **ΣΠΑΓΓΕΤΙ** με χταπόδι και σουπιές
5. **ΣΠΑΓΓΕΤΙ** με ανάμεικτα θαλασσινά
6. **ΣΠΑΓΓΕΤΙ** με τόνο, αρακά, πιπεριά, ντομάτα
7. **ΣΠΑΓΓΕΤΙ** με λαχανικά άνοιξης
8. **ΤΟΡΤΕΛΙΝΙΑ** τυριού με φέτα και κρέμα γάλακτος
9. **ΤΟΡΤΕΛΙΝΙΑ** γκιοτόνα με μανιτάρια, αρακά, κρεμμύδι, ντομάτα
10. **ΧΤΑΠΟΔΟΜΑΚΑΡΟΝΑΔΑ**
11. **ΜΑΚΑΡΟΝΙΑ** με αυγό, σκόρδο, φρέσκια ντομάτα
12. **ΜΑΚΑΡΟΝΙΑ** με κρεμμύδι και φέτα
13. **ΑΣΤΑΚΟΜΑΚΑΡΟΝΑΔΑ**

ΑΝΟΙΚΤΑ 12.00 μ.μ. - 01.00 π.μ.

ΕΠΙΣΗΣ

• **ΡΥΖΙ** με σουπιές και γαρίδες - καβουροσαλάτα
• **ΣΑΛΑΤΕΣ** λαχανικών - γαριδοσαλάτα - μύδια ή γαρίδες σαγανάκι- τονοσαλάτα - ταραμοσαλάτα -

Βενετοκλέων 44, Ρόδος
• Τηλ. 0241077775, 29642, 27937

ΔΙΑΤΡΟΦΟΛΟΓΙΚΟ
ΒΙΟΧΗΜΙΚΟ ΚΕΝΤΡΟ

**Προγράμματα Διατροφής** ειδικά διαμορφωμένα να ανταποκρίνονται στο δικό σας μεταβολισμό για υγιεινό και αυσφαλές αδυνάτισμα.

**κι αν η έλλειψη χρόνου σας προσθέτει κιλά...**

**Ετοιμα γεύματα** φρεσκομαγειρεμένα, νόστιμα και υποθερμιδικά, στο σπίτι...στη δουλειά... ή όπου εσείς τα ζητήσετε!

ΝΕΟ

ΜΑΤΙΝΑ ΠΟΥΛΛΗ
Πτυχιούχος Βιοχημικός( Παν/μιο Sussex UK)
με ειδίκευση στη Διατροφολογία (Παν/μιο Sheffield UK)

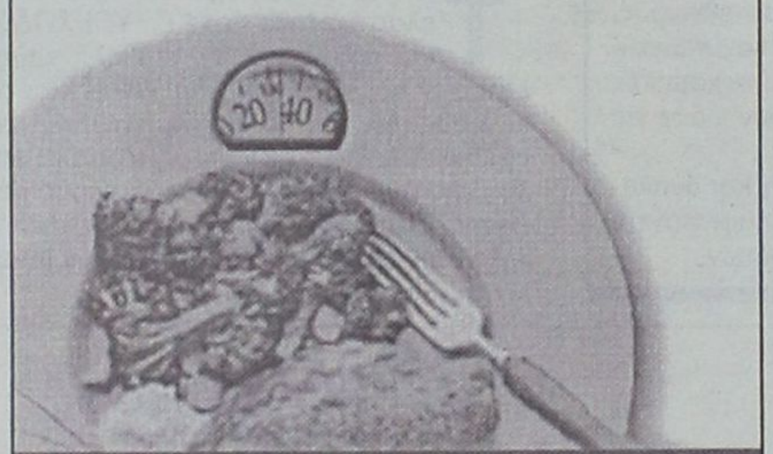

Ατταβύρου 33, Ρόδος ✆ 0241 0 76830 diatrof@hotmail.com

**PLANET HOLIDAYS**

***ΠΑΡΑΚΟΛΟΥΘΕΙΣΤΕ τις ακολουθίες των Χαιρετισμών στο ξακουστό μοναστήρι του Αγίου Ραφαήλ Μυτιλήνης***

ΜΟΝΟ 260 ευρώ

ΑΕΡΟΠΟΡΙΚΑ ΤΕΤΡΑΗΜΕΡΑ
ΜΕ ΞΕΝΟΔΟΧΕΙΑ - ΠΕΡΙΗΓΗΣΕΙΣ -
ΕΚΔΡΟΜΕΣ -ΠΡΟΣΚΥΝΗΜΑΤΑ

**ΚΑΤ' ΕΥΘΕΙΑΝ ΑΠΟ ΡΟΔΟ**

| | | |
|---|---|---|
| Γ' ΓΚΡΟΥΠ | 13/04/02-16/04/02 | Δ' ΧΑΙΡΕΤΙΣΜΟΙ |
| Δ' ΓΚΡΟΥΠ | 17/04/02-20/04/02 | ΑΚΑΘ. ΥΜΝΟΣ |

**ΕΠΙΛΕΞΤΕ ΤΟ ΓΚΡΟΥΠ ΠΟΥ ΣΑΣ ΕΞΥΠΗΡΕΤΕΙ ΚΑΙ ΚΛΕΙΣΤΕ ΑΜΕΣΩΣ ΘΕΣΕΙΣ**

*Τις εκδρομές επιμελήθηκε, οργάνωσε και θα συνοδεύσει ο κ.* ***Κυριάκος Μαχαιράκης***

**Πληροφορίες - Εγγραφές**

**PLANET HOLIDAYS**

**Γαλλίας 6 - Ρόδος**
**Τηλ. 02410-35720, 02410-35721**

ΑΓΝΟΕΙ (;) ΤΗ ΝΟΜΙΚΗ ΚΑΤΑΣΤΑΣΗ

# Υπό την... σκέπη του Μίλερ οι "διαφορές" στο Αιγαίο!

## Ανύπαρκτα ζητήματα για Δωδ/σα και βραχονησίδες

**Παρακολουθούμε τελευταίως από μέρους του πρεσβευτή των ΗΠΑ στην Αθήνα, κ. Τόμας Μίλερ, μία κινητικότητα "αξιοθαύμαστη" και ένα ενδιαφέρον "πρωτοφανές", για τον αρξάμενο "Ελληνοτουρκικό Διάλογο", όπου με διάφορες ημιεπίσημες υποδείξεις και παροτρύνσεις του, μας συμβουλεύει "να σταθούμε στο ύψος των περιστάσεων", ΝΑ ΤΑ ΒΡΟΥΜΕ ΜΕ ΤΗΝ "ΣΥΜΜΑΧΟ" ΤΟΥΡΚΙΑ ΚΑΙ να καταστήσουμε "από κοινού" με τους Τούρκους το ΑΙΓΑΙΟ ΠΕΛΑΓΟΣ από "θάλασσα επικίνδυνων προστριβών και εχθρότητας" σε "θάλασσα φιλικής συμβίωσης" των δύο γειτόνων κρατών (Ελλάδας-Τουρκίας), επ' ωφελεία τόσο των λαών τους, όσο και της ειρήνης, στην ευαίσθητη αυτή περιοχή της Μεσογείου.**

Στις "συζητήσεις" αυτές, που πραγματοποιεί ο κ. Μίλερ οι υποδείξεις-συμβουλές του στρέφονται πάντα "στο τί πρέπει να πράξει η Ελλάδα" (σ.σ. δηλαδή, στο τι θα δώσουμε στους Τούρκους) και όχι στο τί πρέπει να πράξει και η Τουρκία η οποία έχει "ξεσαλώσει" και με την "καμουφλαρισμένη" ανοχή των Συμφωνοεταίρων (ΝΑΤΟ) απαιτεί την "συγκυριαρχία" και την "συνεκμετάλλευση" (σ.σ. διαχωρισμός στη μέση) του θαλάσσιου Αιγαιακού χώρου και του ορυκτού του πλούτου.

Επειδή ο κ. Μίλερ πιθανόν να μη "γνωρίζει" επακριβώς (σ.σ. ή και να "παραγνωρίζει") το Διεθνές Νομικό Καθεστώς, που διέπει το Αιγαίο και κυρίως τα νησιά, νησίδες και βραχονησίδες του, θα του παραθέσουμε κατωτέρω συνθήκες, συμφωνίες, πρωτόκολλα, κ.λπ. κ.λπ., διεθνώς αναγνωρισμένα (και κατοχυρωμένα) και θα τον παρακαλέσουμε να ενδιατρίψει με το ίδιο ενδιαφέρον πάνω σ' αυτά, που καταδεικνύουν περίτρανα την Ελληνικότητα ολόκληρης της θάλασσας του Αιγαίου, ούτως ώστε να εξαγάγει τα απαραίτητα συμπεράσματα, που απαιτούνται στα περαιτέρω "βήματα", "σχόλια" και "κρίσεις" του (του κ. Μίλερ), επί του φλέγοντος αυτού θέματος, πάντα μέσα σε πνεύμα ανιδιοτέλειας, ειλικρίνειας και δικαιοσύνης.

1. ΣΥΝΘΗΚΗ ΛΩΖΑΝΗΣ (1923): Με την Συνθήκη αυτή αναγνωρίζεται πλήρως η κυριαρχία της Ελλάδας επί των Αιγαιακών νήσων της βορειοανατολικής Μεσογείου, Λέσβου, Χίου, Σάμου και λοιπών, καθώς και των εξ' αυτών εξαρτωμένων νησίδων και βραχονησίδων. Επιπρόσθετη η ανωτέρω Συνθήκη επικυρώνει και τυπικώς τις Συμφωνίες Λονδίνου (1913) και Αθηνών (1913), που αφορούν κι αυτές την κυριαρχία της Ελλάδας επί των νήσων του βορειοανατολικού Αιγαίου, πέραν κάθε αμφιβολίας.

Τα βασικά άρθρα της ως άνω Συνθήκης, που απορρίπτουν κάθε υποβολιμαία αμφισβήτηση, για τα ρηφθέντα κυριαρχικά, της Ελλάδας, δικαιώματα είναι τα υπ' αριθμ.: 12 και 15, τα οποία είναι ξεκάθαρα χωρίς σκοτεινές (σ.σ. ή "γκρίζες") πλευρές και σημεία.

2. ΣΥΝΘΗΚΗ ΠΑΡΙΣΙΩΝ (1947): Με την Συνθήκη αυτή αποδόθηκαν "εν πλήρει κυριαρχία" τα Δωδεκάνησα στην Ελλάδα, εκ μέρους της Ιταλίας.

Τα Δωδεκάνησα αναφέρονται σαφώς και ονομαστικώς στην ανωτέρω Συνθήκη, μαζί με τις παρακείμενες νησίδες και βραχονησίδες τους.

Βασικό άρθρο της ως άνω Συνθήκης παραμένει το υπ' αριθμ. 14, στο οποίο καθορίζονται τα πάντα, για την επ' αυτών ελληνικη κυριαρχία.

3. ΣΥΝΘΗΚΗ-ΠΡΩΤΟΚΟΛΛΟ ΑΓΚΥΡΑΣ (1932): Με τα ανωτέρω καθορίζονται "εν μεγίστη ακριβεία" οι θαλάσσιες οριοθετικές γραμμές μεταξύ των νήσων του ανατολικού Αιγαίου και των Μικρασιατικών ακτών (ακτών Ανατολίας), καθώς επίσης και μεταξύ των Δωδεκανήσων και των Μικρασιατικών ακτών.

Επίσης καθορίζεται σαφώς και το πού ανήκουν οι Αιγαιακές νησίδες και βραχονησίδες, οι οποίες βρίσκονται εκατέρωθεν των αναφερθέντων θαλασσίων συνόρων, λαμβανομένων ως "ενιαίας οριοθετικής γραμμής και τοιαύτης διαχωρισμού των θαλασσίων υδάτων".

4. No: 236-872-1212-1546 ΕΠΙΣΗΜΟΙ ΧΑΡΤΕΣ ΤΟΥ ΦΟΡΕΙΝ ΟΦΙΣ: Με βάση τους ανωτέρω αγγλικούς χάρτες εγένετο οριστικώς η θαλάσσια οριοθέτηση μεταξύ των νησιών της βορειοανατολικού Αιγαίου-Δωδεκανήσων και Μικρασιατικών ακτών, η οποία συμπίπτει απόλυτα με την αναφερθείσα οριοθέτηση της παραγράφου 3.

Σε έγγραφο του Φορειν Οφισ, που συνοδεύει τους σχετικούς (επίσημους) οριοθετικούς χάρτες, χαρακτηριστικά αναφέρεται ότι "αυτή η οριοθέτηση είναι ακριβής και η ενδεδειγμένη και ουδεμία επ' αυτής μεταβολή επιτρέπεται".

5. ΕΠΙΣΗΜΕΣ ΕΠΙΣΤΟΛΕΣ (1933-35-36) ΤΟΥ ΤΟΥΡΚΙΚΟΥ ΥΠΟΥΡΓΕΙΟΥ ΕΞΩΤΕΡΙΚΩΝ: Μέσω της διπλωματικής οδού (πρεσβευτών) η Τουρκία προέβη εγγράφως προς την Ιταλία, σε πλήρη επιβεβαίωση όλων των συμφωνηθέντων όρων στις Συνθήκες, Συμφωνίες κ.λπ. κ.λπ., όπου και υποσχέθηκε το σεβασμό και την τήρησή τους.

Τέλος πρέπει να αναφερθεί ότι τα νησιά του βορειοανατολικού Αιγαίου,



Ιμβρος και Τένεδος, ελληνικότατα και μη γηγενή ελληνικό πληθυσμό ατυχώς παραχωρήθηκε στην τουρκική βουλιμία με το αιτιολογικό ότι "ήσαν απαραίτητα στην Τουρκία, για την αμυντική προστασία των Στενών". Επίσης πρέπει ν' αναφερθεί (σ.σ. για να επισημανθεί) ότι με το άρθρο 16 της Συνθήκης της Λωζάνης, η Τουρκία παραιτήθηκε παντός δικαιώματος της επί των νησιών του Αιγαίου, που με τις προρηθείσες Συνθήκες, Συμφωνίες κ.λπ., παραχωρήθηκαν στην κυριαρχία της Ελλάδας.

Οπως βλέπετε κ. Μίλερ τα πάντα γύρω από το καθεστώς του Αιγαίου πελάγους είναι διεθνώς κατοχυρωμένα και αποδεκτά. Φυσικά οι "φίλοι" και "σύμμαχοι" Τούρκοι (σ.σ. δηλ. οι στρατοκράτες της Αγκυρας) από αρκετό καιρό παραβιάζουν συστηματικά και με το έτσι θέλω, όλες τις προαναφερθείσες Συνθήκες, Πρωτόκολλα, Συμφωνίες και λοιπά επίσημα έγγραφα και προκλητικότητα δηλώνουν επί των ημερών μας ότι δεν τις αναγνωρίζουν και δεν τις αποδέχονται.

Δυστυχώς όμως κ. Μίλερ, συμβάλλετε και σεις (σ.σ. δηλ. η Κυβέρνηση των ΗΠΑ) σ' αυτή την αδιαλλαξία και απαράδεκτη συμπεριφορά της Τουρκίας με τις εξής ενέργειές σας.

α. Χάριν της ΝΑΤΟικής βάσης του ΙΝΤΖΙΡΛΙΚ αγνοείται (δηλ. η Κυβέρνηση σας) τα δίκαια της Ελλάδας και επιδεικνύετε ανεπίτρεπτη ανοχή απέναντι στις ιταμές και παράνομες αξιώσεις των Τούρκων στο ελληνικότατο Αιγαίο και την μαρτυρική Κύπρο.

β. Χάριν των "κοινών συμφερόντων" (σ.σ. αλήθεια, ποίων;) στα πλούσια Αιγαιακά πετρελαιοκοιτάσματα, θέσατε σε κυκλοφορία (δηλ. η κυβέρνηση σας) και εφεξής χρησιμοποιείτε ΝΑΤΟικούς χάρτες (στρατιωτικής υφής), από τους οποίους έχουν εξαλειφθεί οι θαλάσσιες οριοθετικές γραμμές (σ.σ. κατά παράβαση των υφισταμένων Συνθηκών και των Κανόνων του Διεθνούς Δικαίου) μεταξύ των νησιών του βορειανατολικού Αιγαίου-Δωδεκανήσων και Μικρασιατικών ακτών.

γ. Συνεχώς διαλαλείτε (και σεις και η Κυβέρνησή σας) ότι η Ελλάδα πρέπει να συνδιαλλαγεί με την Τουρκία, να επιλύσει τις «υπάρχουσες» ΑΙΓΑΙΑΚΕΣ ΔΙΑΦΟΡΕΣ μετ' αυτής και ν' αποστρατικοποιήσει τα νησιά της στο ΑΙΓΑΙΟ.

Θα μπορούσαμε κ. ΜΙΛΕΡ να σας αναφέρουμε και άλλες ατυχείς (σ.σ. έως θλιβερές) ενέργειες της Μεγάλης «φίλης» ΑΜΕΡΙΚΗΣ (ΗΠΑ) σε βάρος της «συμμάχου» Ελλάδας, πλην όμως, δεν θα προχωρήσουμε περαιτέρω.

Εκείνο που έχουμε να σας τονίσουμε κ. ΜΙΛΕΡ, είναι ότι τα νησιά μας στο ΑΙΓΑΙΟ τα εξοπλίσαμε για λόγους καθαρά αμυντικούς, λόγω των συνεχών απειλών της γειτομικής Τουρκίας και σας πληροφορούμε (ΕΑΝ ΔΕΝ ΤΟ ΓΝΩΡΙΖΕΤΕ) ότι αυτός ο εξοπλισμός των νησιών μας είναι ΝΟΜΙΜΟΤΑΤΟΣ με βάση την ΣΥΝΘΗΚΗ ΤΗΣ ΒΙΕΝΝΗΣ, καθότι η Τουρκία κατάργησε μονομερώς (σ.σ. παρατύπως και παρανόμως) τους περισσότερους όρους των παραπάνω αναφερθεισών Συνθηκών, οπότε η παρουσία στρατιωτικών μας δυνάμεων σ' αυτά τα νησιά μας είναι αναγκαία για την Άμυνα και την προστασία των Ελλήνων, που τα κατοικούν σύμφωνα με το άρθρο 60 της ως άνω Συνθήκης (ΒΙΕΝΝΗΣ), το άρθρο 5 της Συνθήκης της ΟΥΑΣΙΓΚΤΟΝ και το άρθρο 51 του Καταστατικού Χάρτιυ του ΟΗΕ. Επίσης σας τονίζουμε κ. ΜΙΛΕΡ ότι με τους εκδοθέντες ΝΑΤΟικούς χάρτες του ΑΙΓΑΙΟΥ έχουν αποθρασυνθεί οι Τούρκοι στρατηγοί και έχουν καταστεί «λόγω και έργω» επικίνδυνοι για την ασφάλεια και την ειρήνη στην περιοχή μας. Άλλωστε με την γείτονα Τουρκία, πλην του ΖΗΤΗΜΑΤΟΣ ΤΗΣ ΥΦΑΛΟΚΡΗΠΙΔΑΣ, ουδεμία άλλη «διαφορά» έχουμε στο ΑΙΓΑΙΟ. Θα περιμένουμε κ. ΜΙΛΕΡ κάποια απάντησή σας, επί όλων των ανωτέρω, που ειπώθηκαν μέσω των στηλών αυτής της εφημερίδος ΕΦ' ΟΣΟΝ ΦΥΣΙΚΑ ΔΥΝΑΣΘΕ να προβείτε σε κάποιο σχόλιο, οιασδήποτε μορφής. Εμείς πάντως από την μεριά μας κ. ΜΙΛΕΡ σας λέγουμε (ΚΑΙ ΣΑΣ ΔΙΑΒΕΒΑΙΟΥΜΕ) ότι τα νησιά μας στο ΑΙΓΑΙΟ πέλαγος, καθώς και οι εξ αυτών εξαρτώμενες νησίδες και βραχονησίδες μας ΕΙΝΑΙ και θα ΠΑΡΑΜΕΙΝΟΥΝ Ελληνικές.

**ΑΘ. ΠΑΠΑΔΗΜΑΣ**
**ΤΑΞΙΑΡΧΟΣ ΠΙΛΙΚΟΣ Ε.Α.**

# ΜΙΚΡΕΣ Αγγελίες

Για τις αγγελίες σας, απευθύνεσθε στα γραφεία μας ή στα τηλέφωνα: 22210, 75230

ΟΙ ΑΓΓΕΛΙΕΣ ΤΗΣ ΡΟΔΙΑΚΗΣ παρουσιάζονται και στο site www.anaggelies.gr

ΔΕΥΤΕΡΑ 8 ΑΠΡΙΛΙΟΥ 2002 — ΓΝΩΜΗ


## ενοικιάσεις ακινήτων & επιχειρησεων

**ΚΑΤΑΣΤΗΜΑ** 55 τ.μ., ύψος 6 μέτρα, για κατασκευή και παταριού, επί της οδού Στ. Καζούλη και Πελοποννήσου 2 (Βορειοανατολικά του Εμπορ. Κέντρου Φώκιαλη). Κατάλληλο και για γραφείο-ιατρείο-κομμωτήριο-φροντιστήριο. Ενοίκιο 90.000 δρχ. Πληρ. τηλ. 02410/26141. AE44899

**Ενδιαφέρεστε να ενοικιάσετε studio, γκαρσονιέρα,** 2άρι, 3άρι, 4άρι. Επικοινωνήστε μαζί μας. Πληρ. τηλ. 67451, 67234, απογευματινές ώρες, 0945/471001, 094/2516787, 093/8231156. AE44898

**ΔΙΑΜΕΡΙΣΜΑ** 3άρι πλήρως επιπλωμένο στον 1ο όροφο διώροφης ανεξάρτητης οικοδομής στην περιοχή Μητρόπολης. Πληρ. τηλ. 02410/21657 και ώρες 3 με 8 μ.μ. AE44897

**ΔΙΑΜΕΡΙΣΜΑ** στον 1ο όροφο πολυκατοικίας αποτελούμενο από 1 υπνοδωμάτο, καθιστικό, κουζίνα, λουτροκαμπινέ. Πληρ. τηλ. 0241022512. AE44887

**ΓΚΑΡΣΟΝΙΕΡΑ** πλήρως επιπλωμένη σε ήσυχο μέρος με μεγ. μπαλκόνι, στον Α' όροφο επί της οδού Ιερού Λόχου Ιαλυσός. Πληρ. τηλ. 02410 92475. AE44888

**ΜΟΝΟΚΑΤΟΙΚΙΑ** επιπλωμένη στον Αρχάγγελο, δύο υπνοδωματίων, κουζίνα, καθιστικό με τζάκι και αυλή με φούρνο παραδοσιακό σε αλλοδαπούς. Πληρ. τηλ. 0932825435. AE44889

**ΖΗΤΕΙΤΑΙ ΔΙΑΜΕΡΙΣΜΑ ΓΙΑ ΕΝΟΙΚΙΑΣΗ ΕΠΙΠΛΩΜΕΝΟ ΤΡΙΩΝ Ή ΤΕΣΣΑΡΩΝ ΥΠΝΟΔΩΜΑΤΙΩΝ ΣΤΟ ΚΕΝΤΡΟ ΤΗΣ ΠΟΛΕΩΣ ΓΙΑ ΤΟΥΣ ΚΑΛΟΚΑΙΡΙΝΟΥΣ ΜΗΝΕΣ. ΠΛΗΡ. ΤΗΛ. 02410/28585. ΠΕ44896**

**ΔΙΑΜΕΡΙΣΜΑΤΑΚΙ** επιπλωμένο στο κέντρο της πόλης. Πληρ. τηλ. 0241 038932. AE44885

**ΓΚΑΡΣΟΝΙΕΡΕΣ** επιπλωμένες στην Ιξιά, λούξ δυάρι στην Κρεμαστή και επιπλωμένο δυάρι στην Μιχαήλ Πετρίδου. Πληρ. τηλ. 93383 AE44886

**ΔΙΑΜΕΡΙΣΜΑ ΕΠΙΠΛΩΜΕΝΟ ΕΠΙ ΤΗΣ ΔΑΜΑΣΚΗΝΟΥ, ΜΕ 2 ΥΠΝΟΔΩΜΑΤΙΑ, ΣΑΛΟΝΙ, ΚΟΥΖΙΝΑ ΚΑΙ ΛΟΙΠΟΙ ΒΟΗΘΗΤΙΚΟΙ ΧΩΡΟΙ ΣΕ ΥΠΕΡΥΨΩΜΕΝΟ ΙΣΟΓΕΙΟ. ΠΛΗΡ. ΤΗΛ. 02410-50284. ΠΕ44884**

**ΔΙΑΜΕΡΙΣΜΑ** 65 τ.μ. με 2 δωμάτια, κουζίνα, WC, χωρίς έπιπλα επί της λεωφόρου Ελευθερίας 7 Κρεμαστή. Πληρ. τηλ. 94689. AE44875

**ΚΑΤΑΣΤΗΜΑ** 55 τ.μ. επί της Συρακουσών και Δελφών 2 στο Καρακόνερο. Πληρ. τηλ. 02410 32943-33498. AE44866

**ΓΚΑΡΣΟΝΙΕΡΑ** ισόγεια ενιαίος χώρος υπνοδωμάτιο, πολυκουζίνα, τουαλέτα, ηλιακό θερμοσίφωνα με ανεξάρτητη είσοδο, επιπλωμένο. Πληρ. τηλ. 02410 61124 (09.00-15.00 & 18.00-22.00). AE44804

**ΔΙΑΜΕΡΙΣΜΑ ΣΤΟ Β' ΟΡΟΦΟ ΜΕ 3 ΥΠΝΟΔΩΜΑΤΙΑ 2 WC ΚΟΥΖΙΝΑ, ΣΑΛΟΝΟΤΡΑΠΕΖΑΡΙΑ ΚΑΙ ΜΕΓΑΛΕΣ ΑΝΕΤΕΣ ΒΕΡΑΝΤΕΣ. ΤΙΜΗ 410 ΕΥΡΩ. ΠΛΗΡ. ΤΗΛ. 0241027266. ΠΕ44841**

**ΓΡΑΦΕΙΟ** 115 τ.μ. β' ορόφου κεντρικό στην οδό Λοχ. Φανουράκη με μηνιαίο μίσθωμα 220.000 δρχ. Πληρ. ΡΟΔΙΑΚΗ ΚΤΗΜΑΤΙΚΗ Ανέστης και Σάββας Σαββαΐδης, τηλ. 26281, 35476, 0944/243452, 0944/421015. AE44852

**ΚΑΤΑΣΤΗΜΑ** σε κεντρικό σημείο Αττα-βύρου και Σμύρνης γωνία. Πληρ. τηλ. 23815, 0945/888501. AE44839

**ΟΡΟΦΟΔΙΑΜΕΡΙΣΜΑ** β' ορόφου, 3 υπνοδωματίων, 2 λουτρών, μεγάλο σαλόνι, κουζίνα, με μεγάλες βεράντες επί της οδού Εθν. Αντίστασης (πρώην Αννης Μαρίας). Δεκτές μόνο σοβαρές προτάσεις. Πληρ. τηλ. 02410/73446, 02410/29884. AE44836

**ΚΑΤΑΣΤΗΜΑ** 70 τ.μ., με πατάρι και άνετο αύλειο χώρο, σε προνομιακή θέση, στο κέντρο της πόλης (28ης Οκτωβρίου 42). Πληρ. τηλ. 02410/22981. AE44838

**ΔΩΜΑΤΙΑ** επιπλωμένα επί της οδού Κυρά της Ρω 13. Στο Ροδίνι. Πληρ. τηλ. 02410/21087. AE44837

**ΔΙΑΜΕΡΙΣΜΑ** 3άρι πλήρως επιπλωμένο με 2 υπνοδωμάτια, ασανσέρ και θέρμανση στο β' όροφο επί της 25ης Μαρτίου (απέναντι από τον ΟΤΕ). Πληρ. τηλ. 0946 061308 AE44803

**ΚΑΤΑΣΤΗΜΑ** στην οδό Καναδά 54, 55 τ.μ. με πατάρι 35 τ.μ.. Πληρ. τηλ. 02410 22450 (08.30 - 15.00). AE44812

**STUDIOS** επιπλωμένα, στην περιοχή Δασκάλων, ή με το μήνα ή με την ημέρα, Παπαναστάση 10. Πληρ. τηλ. 02410 29196 και 0946 348257. AE44805

**ΔΙΑΜΕΡΙΣΜΑ** (σε διώροφο κτίριο), με τρεις κρεβατοκάμαρες, ένα μεγάλο σαλόνι και μία κουζίνα, στ' Ασγούρου. Πληρ. τηλ. 02410 67672 (βραδυνές ώρες), 31315 και 73420 AE44806

**ΔΙΑΜΕΡΙΣΜΑ** ισόγειο 110 τ.μ., 3 υπνοδωματίων, στο Καρακόνερο (Επιδαύρου 4). Πληρ. τηλ. 02410 25126, 0946557844 AE44807

**ΔΙΑΜΕΡΙΣΜΑΤΑ** στη παραλία Ιαλυσού πολυτελή σε μαιζονέτα. Πληρ. τηλ. 0977/395195. AE44779


**ΕΝΟΙΚΙΑΖΟΝΤΑΙ**

Α) Εστιατόριο 150 τ.μ. πλήρες εξοπλισμένο με 150 τ.μ. αυλή σκεπασμένη.
Β) Κατάστημα 160 τ.μ. κατάλληλο για οποιαδήποτε χρήση.
Και τα δύο βρίσκονται στην περιοχή Ιξιάς.

**Πληρ. τηλ. 0945/805032**

**ΕΝΟΙΚΙΑΖΟΝΤΑΙ**

ΚΑΤΑΣΤΗΜΑ 250 τ.μ. με ή χωρίς πατάρι 250 τ.μ. στην περιοχή Ροδίνι. Δεκτές μόνο σοβαρές προτάσεις.
**Πληρ. τηλ. 02410-66181**
**(ώρες 9-1μ.μ. και 6-9 μ.μ.)**

RHODES-GREECE
CAIRO PALACE

**ΕΝΟΙΚΙΑΖΟΝΤΑΙ**

Επαγγελματικοί χώροι στο κέντρο της πόλης στο Εμπορικό Κέντρο CAIRO PALACE

**Πληρ. κ. Νιότη Φρανσίς**
**τηλ.-φαξ 0241027600, κιν. 0945871061**

# ΚΤΗΜΑΤΟΜΕΣΙΤΙΚΟ ΓΡΑΦΕΙΟ - REAL ESTATE AGENCY

ΕΚΤΙΜΗΣΕΙΣ-ΑΓΟΡΕΣ-ΠΩΛΗΣΕΙΣ
ΚΑΤΑΣΤΗΜΑΤΑ
ΟΙΚΟΠΕΔΑ-ΧΩΡΑΦΙΑ
ΚΤΗΜΑΤΙΚΕΣ-ΣΥΜΒΟΥΛΕΣ
ΕΝΟΙΚΙΑΣΕΙΣ-ΔΙΑΧΕΙΡΙΣΕΙΣ
ΣΠΙΤΙΑ-ΔΙΑΜΕΡΙΣΜΑΤΑ

Vitzileos
ΜΑΡΙΟΣ Κ. ΒΙΤΖΗΛΑΙΟΣ
Μεσίτης Αστικών Συμβάσεων - Real Estate Agent

Εθν. Μακαρίου 45 - 3ος όροφος
Τηλ.: 0241-24900 25545.
Fax: 25544 Κιν.: 0932-704919

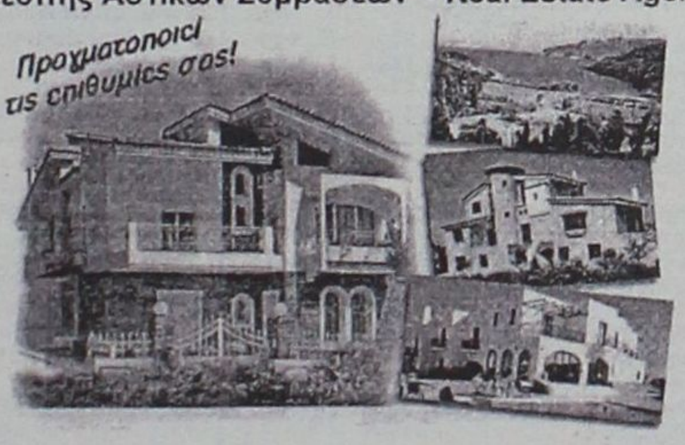


## ΚΑΤΑΣΤΗΜΑΤΑ, ΓΡΑΦΕΙΑ, ΕΠΙΧΕΙΡΗΣΕΙΣ

| | ΔΡΧ. | ΕΥΡ |
|---|---|---|
| Επιχείρηση-Πλυντήρια-Στεγνωτήρια σε πλήρη λειτουργία | 7.000.000 | 20.543 |
| Επιχείρηση τουριστικό μαγαζί στη Ψαροπούλα | 15.000.000 | 44.021 |
| Κατάστημα 20 τ.μ. στο Φαληράκι | 40.000.000 | 117.388 |
| Κατάστημα 31 τ.μ. στη Διαγοριδών | 16.000.000 | 46.955 |
| Κατάστημα 45 τ.μ. ισόγ. και 90 τ.μ. υπόγ. στο Καρακόνερο | 30.000.000 | 88.041 |
| Κατάστημα 50 τ.μ. κοντά στο Μανδράκι | 100.000.000 | 293.470 |
| Κατάστημα 60 τ.μ. με 250 τ.μ. αυλή στο Πρασονήσι | 70.000.000 | 205.429 |
| Εστιατόριο διώροφ. 115 και 115 τ.μ. στη Π. Πόλη | 60.000.000 | 176.082 |
| Κατάστημα 140+140+132 τ.μ. ανά όροφο στην Ορφανίδου | 75.000.000 | 220.103 |
| Κατάστημα 300 τ.μ. σε οικόπ. 1000 τ.μ. στη Παστίδα | 50.000.000 | 146.735 |
| Κατάστημα 900 τ.μ. (ανά 300 τ.μ. υπόγ, ισόγ, όροφ) στα Κοσκινού | 200.000.000 | 586.940 |
| Επιχείρηση και ακίνητο 856 τ.μ. με πάρκιν κοντά στο πανεπιστ. | 125.000.000 | 366.837 |
| Εργοστάσιο 1000 τ.μ. σε οικόπ. 6400 τ.μ. στον Καλαμώνα | 180.000.000 | 528.247 |
| Ακίνητο 1155 τ.μ. σε οικόπ., 817 τ.μ. στο κέντρο της πόλης | 360.000.000 | 1.056.494 |
| 20 στούντιος (ενοικιασμ.) και μαγαζί 100 τ.μ.-έξυπνη επένδυση | 200.000.000 | 586.940 |
| Ξενοδοχείο Α! κατηγ. 120 κλ. σε οικόπ., 4725 τ.μ. στην Ιαλυσό | | |
| Ξενοδοχείο Β! κατηγ. 72 κλ και διοικοθήκη στη πόλη | 300.000.000 | 880.411 |
| Κατάστημα 180 τ.μ. και 500 τ.μ. στη παραλία Ιαλυσού | 50.000.000 | 146.735 |

## ΔΙΑΜΕΡΙΣΜΑΤΑ

| | | |
|---|---|---|
| 40 τ.μ. στην Ιξιά κοντά στη θάλασσα | 11.000.000 | 32.282 |
| 50 τ.μ. στο Γεννάδι με δύο υπνοδ. και θέα | 15.000.000 | 44.020 |
| 58 τ.μ. στο Παραδείσι | 13.000.000 | 38.151 |
| 70 τ.μ. στο Καρακόνερο | 28.000.000 | 82.172 |
| 85 τ.μ. στους Δασκάλους | 25.000.000 | 73.368 |
| 88 τ.μ. περιοχή Αν. Μαρίας | 35.000.000 | 102.715 |
| 96 τ.μ. στην Ιξιά | 43.000.000 | 126.192 |
| 100 τ.μ. στα Τριάντα, ισόγειο | 19.000.000 | 55.760 |
| 108 τ.μ. στην Ανάληψη | 31.000.000 | 90.976 |
| 110 τ.μ. στα Κοσκινού, σούπερ λουξ | 35.000.000 | 96.845 |
| 114 τ.μ. στο Καζίνο κοντά, παραδοσιακό | 40.000.000 | 117.388 |
| 120 τ.μ. στην Ιξιά | 30.000.000 | 88.041 |
| 120 τ.μ. περιοχή Αν. Μαρίας | 48.000.000 | 140.866 |
| 130 τ.μ. περιοχή Αν. Μαρίας | 52.000.000 | 152.605 |
| 130 τ.μ. στο Καρακόνερο | 52.000.000 | 152.605 |
| 200 τ.μ. στο Μόντε Σιθ, διατηρητέο | 80.000.000 | 234.776 |

| | | |
|---|---|---|
| 210 τ.μ. στα Κοσκινού, σούπερ λουξ | 75.000.000 | 220.103 |

## ΜΕΖΟΝΕΤΕΣ-ΜΟΝΟΚΑΤΟΙΚΙΕΣ

| | ΔΡΧ. | ΕΥΡ |
|---|---|---|
| 60 τ.μ. διόροφη μονοκ. επιπλωμένη στην Παλιά Πόλη | 30.000.000 | 88.041 |
| 68 τ.μ. μονοκατ. με αυλή 90 τ.μ. στα Μαριτσά | 18.000.000 | 52.825 |
| 80 τ.μ. μεζονέτα με οικόπεδο στους Καστελοριζούς | 20.000.000 | 58.695 |
| 90 τ.μ. διόροφη μονοκατ.+30 τ.μ. αυλή στην Παλιά Πόλη | 26.000.000 | 76.302 |
| 115 τ.μ. μεζονέτα σε μπετά με 1.000 τ.μ. οικόπεδο στα Αφάντου | 16.000.000 | 52.825 |
| 119 τ.μ. διόροφ. μονοκ. με 27 τ.μ. αυλή στη Π. Πόλη | 20.000.000 | 58.695 |
| 120 τ.μ. μεζονέτα στο Μήδεια | 40.000.000 | 117.388 |
| 120 τ.μ. διόρ. μονοκ. με αυλή στη Π. Πόλη κοντά στο Καστέλο | 120.000.000 | 352.164 |
| 130 τ.μ. μεζονέτα σε σοβάδες με οικοπ. 300 τ.μ. στα Τριάντα | 42.000.000 | 123.258 |
| 135 τ.μ. μονοκ. με κήπο 700 τ.μ. στα Κρητικά | 60.000.000 | 176.082 |
| 150 τ.μ. μονοκ. σε κτήμα 18 στρ. στο Καλαμώνα | 90.000.000 | 264.123 |
| 160 τ.μ. μεζονετ. σε μπετά στα Τριάντα | 34.000.000 | 99.760 |
| 170 τ.μ. μονοκ. με αυλή στη Π. Πόλη | 23.000.000 | 67.498 |
| 2 μεζονετ. των 170 τ.μ. έκαστη και διαμερ. 120 τ.μ. σε οικόπ. 2.500 τ.μ. στη Παστίδα | 125.000.000 | 366.838 |
| 170 τ.μ. διόρ. μονοκατ. διατηρ. και 237 τ.μ. στη Λέρο | | |
| 180 τ.μ. μονοκ. σε οικοπ. 750 τ.μ. με θέα στο Γεννάδι | 45.000.000 | 132.062 |
| 187 τ.μ. βίλα σε οικοπ. 4780 τ.μ. στη Παστίδα | 100.000.000 | 293.470 |
| 200 τ.μ. μεζονετ. ημιτελής στα Καλαβάρδα | 39.000.000 | 85.106 |
| 230 τ.μ. βίλα σε οικόπεδο 7.700 τ.μ. και γεώτρηση στην Λάρδο | 120.000.000 | 352.164 |
| 252 τ.μ. μονοκ. στη Π. Πόλη κοντά στο Καστέλο | 35.000.000 | 102.714. |
| 300 τ.μ. βίλα σε 4 στρ., με γκαράζ στις Καλυθιές | 100.000.000 | 293.470 |
| 320 τ.μ. βίλα σε 4 στρ. στα Τριάντα | 110.000.000 | 322.817 |
| 5 μονοκατ. διατηρ. συνολ. επιφάν. 340 τ.μ. στο Μόντε Σιθ | 160.000.000 | 469.553 |

## ΟΙΚΟΠΕΔΑ

| | | |
|---|---|---|
| 150 τ.μ. με Σ.Δ. 0,6 στους Δασκάλους | 8.000.000 | 23.478 |

| | | |
|---|---|---|
| 412 τ.μ. με Σ.Δ. 1.20 στον Αγ. Νικόλαο | 65.000.000 | 190.755 |
| 750 τ.μ. εντός σχεδίου στο Γεννάδι | 6.000.000 | 20.445 |
| 1.450 τ.μ. εντός οικισμού, στα Μαριτσά | 9.000.000 | 20.412 |
| 2.100 τ.μ. στην Ιξιά | 45.000.000 | 132.062 |
| 2.200 τ.μ. στα Μαριτσά | 20.000.000 | 58.694 |
| 2.500 τ.μ. στο δρόμο Ελαιώνας-Φουρνάκι στο Γεννάδι | 5.000.000 | 14.674 |
| 3.080 τ.μ. στο Πλημύρι | 8.000.000 | 23.478 |
| 4.060 τ.μ. πίσω από ΔΕΥΑΡ | 60.000.000 | 176.082 |
| 4.000 τ.μ. κοντά στο Βερόπουλο με φανταστική θέα | 60.000.000 | 176.082 |
| 4.000 τ.μ. στη Παστίδα | 19.000.000 | 55.760 |
| 4.250 τ.μ. στο Γεννάδι (διασταύρωση) | 30.000.000 | 88.041 |
| 4.400 τ.μ. στην Κρεμαστή | 26.000.000 | 76.302 |
| 5.000 τ.μ. στα Μαριτσά | 15.000.000 | 44.020 |
| 5.000 τ.μ. στ' Αφάντου | 35.000.000 | 102.715. |
| 5.085 τ.μ. στα Κοσκινού | 35.000.000 | 102.715 |
| 5.500 τ.μ. κοντά στην θάλασσα στο Γεννάδι | 40.000.000 | 117.388 |
| 6.000 τ.μ. με αποθήκη στην Παστίδα | 49.000.000 | 143.800 |
| 6.500 τ.μ. στην Λεωφόρο Ρόδος-Κρεμαστή | 120.000.000 | 352.164 |
| 6.500 τ.μ. κοντά στη θάλασσα προνομιακό στο Φαληράκι | 170.000.000 | 498.900 |
| 6.720 τ.μ. στο Θόλαρο-Παραδείσι | 28.000.000 | 82.172 |
| 7.750 τ.μ. στο δρόμο προς τη θάλασσα στα Κολύμπια | 80.000.000 | 234.776 |
| 8.000 τ.μ. στο Φαληράκι | 56.000.000 | 143.800 |
| 8.500 τ.μ. στη παραλία Αφάντου | 51.000.000 | 149.670 |
| 8.800 τ.μ. στα Κοσκινού | 70.000.000 | 205.430 |
| 9.345 τ.μ. με θέα στα Ασγούρου | 69.000.000 | 202.495 |
| 12.000 τ.μ. πάνω στο κύμα στα Αφάντου | 176.000.000 | 516.508 |
| 13.000 τ.μ. στα Μαριτσά | 37.000.000 | 108.584 |
| 15.000 τ.μ. στα Ασγούρου | 45.000.000 | 132.062 |
| 15.000 τ.μ.με θέα στη θάλασσα στη Πάρο | 25.000.000 | 73.368 |
| 15.300 τ.μ. στο Πλημύρι | 60.000.000 | 176.082 |
| 25.000 τ.μ. στα Καλαβάρδα | 100.000.000 | 293.470 |
| 30.000 τ.μ. στη παραλία Αφάντου | 360.000.000 | 1.056.493 |
| 30.000 τ.μ. στο Τσαΐρι | 120.000.000 | 352.160 |
| 32.000 τ.μ. πάνω στο κύμα στην Θολό | 200.000.000 | 586.940 |
| 38.000 τ.μ. πάνω στο κύμα στο Γεννάδι | 646.000.000 | 1.895.818 |
| 46.000 τ.μ. στο Τσαΐρι | 138.000.000 | 405.000 |
| 50.000 τ.μ. στο Τσαΐρι | 125.000.000 | 366.838 |

**ΖΗΤΟΥΝΤΑΙ:**
**ΚΑΤΑΣΤΗΜΑΤΑ ΟΙΚΟΠΕΔΑ ΔΙΑΜΕΡΙΣΜΑΤΑ ΕΝΤΟΣ-ΕΚΤΟΣ ΠΟΛΕΩΣ ΚΑΘΩΣ ΚΑΙ ΟΙΚΟΠΕΔΑ ΓΙΑ ΑΝΤΙΠΑΡΟΧΗ**
**ΔΑΝΕΙΑ ΔΕΚΤΑ- ΕΥΚΟΛΙΕΣ ΠΛΗΡΩΜΗΣ**

## ενοικιάσεις

συνέχεια από την προηγούμενη

**ΔΙΑΜΕΡΙΣΜΑ** στο Νιοχώρι και **μονοκατοικία** κοντά στην Αμαράντειο. Αποκλείονται αλλοδαποί. ενοίκιο 220 ευρώ. Πληρ. τηλ. 02410 36436, 0946472476 ΑΕ44808

**ΑΠΟΘΗΚΗ 700 Τ.Μ. ΕΠΙ ΤΗΣ ΛΕΩΦ. ΡΟΔΟΥ - ΚΑΛΛΙΘΕΑΣ. ΠΛΗΡ. ΤΗΛ. 02410 24967 (10.00-14.00). ΠΕ44809**

**ΔΙΑΜΕΡΙΣΜΑ ΣΤΑ ΚΟΣΚΙΝΟΥ, ΚΑΙΝΟΥΡΓΙΟ 120 ΤΜ. ΜΕ ΚΕΝΤΡΙΚΗ ΘΕΡΜΑΝΣΗ ΑΥΤΟΝΟΜΗ, ΗΛΙΑΚΟ. ΠΛΗΡ. ΤΗΛ. 02410 34886, 0932437145 ΠΕ44810**

**ΟΛΟΚΑΙΝΟΥΡΓΙΑ ΔΙΑΜΕΡΙΣΜΑΤΑ** από 10 Απριλίου στην οδό Παπαχριστοδούλου 28 (συνοικία Δασκάλων): α) 2 δυάρια 60 τ.μ., ιδανικά για δύο άτομα - ζευγάρι 290 ευρώ, β) 1 γκαρσονιέρα επιπλωμένη 260 ευρώ. Πληρ. τηλ. 02410 27984 (μετά τις 20.00), 0946964727, 0936932080 ΑΕ44813

**ΚΑΤΑΣΤΗΜΑ** 50 τ.μ. στην οδό Μανδηλαρά 23, Ρόδος και **διώροφη οικία** στην οδό Καθοπούλη 10, Ρόδος, αποτελούμενη από ισόγειο 57,45 τ.μ.., α' όροφο 42,70 τ.μ. και αυλή 40 τ.μ. Πληρ. τηλ. 02410 20191 ΑΕ44814

**ΔΙΑΜΕΡΙΣΜΑ** πλήρως επιπλωμένο 3 υπνοδωματίων, σαλόνι και λοιπών χώρων στην Ανάληψη (δίπλα στο σχολείο). Τιμή 400 ευρώ. Πληρ. τηλ. 0945/957429, 02440/47167. ΑΕ44777

**ΔΙΑΜΕΡΙΣΜΑ** 3ου ορόφου, 90 τ.μ. (δύο υπνοδωμάτια, σαλοτραπεζαρία, μεγάλο χωλ, κουζίνα, λουτρό), πλήρως ανακαινισμένο, με θέρμανση, ανελκυστήρα και πολλές βεράντες, επί της οδού Παύλου Μελά. Μίσθωμα 440 ευρώ. Πληρ. τηλ. 0944/438552. ΑΕ44778

**ΕΝΟΙΚΙΑΖΟΝΤΑΙ:** Α. Στη Θεμ. Σοφούλη ισόγειο διαμέρισμα 3 υπνοδωματίων πολυτελούς κατασκευής με όλες τις σύγχρονες προδιαγραφές με μηνιαίο μίσθωμα 200.000 δρχ. και ημιυπόγειο διαμέρισμα 2 υπνοδωματίων πολυτελούς κατασκευής με όλες τις σύγχρονες προδιαγραφές με μηνιαίο μίσθωμα 120.000 δρχ. Β. Στην Λοχαγού Φανουράκη-Αμμοχώστου διαμέρισμα 3 υπνοδωματίων πλήρως ανακαινισμένο σε αρίστη κατάσταση με μηνιαίο μίσθωμα 200.000 δρχ. Πληρ. ΡΟΔΙΑΚΗ ΚΤΗΜΑΤΙΚΗ, τηλ. 26281, 0944/243452, 0944/421015. ΑΕ44848

**ΓΡΑΦΕΙΟ** 115 τ.μ. β' ορόφου κεντρικό στην οδό Λοχ. Φανουράκη με μηνιαίο μίσθωμα 220.000 δρχ. Πληρ. ΡΟΔΙΑΚΗ ΚΤΗΜΑΤΙΚΗ, Ανέστης & Σάββας Σαββαΐδης, τηλ. 26281, 35476, 0944/243452, 0944/421015. ΑΕ44788

**ΕΝΟΙΚΙΑΖΕΤΑΙ** στη προέκταση Εθνικής Αντιστάσεως (Αννης Μαρίας) ισόγεια γωνιακή οικοδομή 230 τ.μ. με υπαίθριο χώρο 600 τ.μ. κατάλληλη για τράπεζα και για οποιοδήποτε άλλη εμπορική χρήση. Πληρ. ΡΟΔΙΑΚΗ ΚΤΗΜΑΤΙΚΗ Ανέστης & Σάββας Σαββαΐδης, τηλ. 26281, 0944/243452, 0944/421015. ΑΕ44786

**FAST FOOD** με το εξοπλισμό του στο Φαληράκι και χωρίς τον εξοπλισμό για SNACK BAR ή BAR. Πληρ. τ ηλ. 093/7532892. ΑΕ44664

**ΙΑΜΕΡΙΣΜΑ** 55 τ.μ. για 2 άτομα στην Ιξιά με ηλιακό θερμοσίφωνα. Πληρ. τηλ. 93902. ΑΕ44660

**ΧΩΡΟΣ ΙΣΟΓΕΙΟΣ ΚΑΤΑΛΛΗΛΟΣ ΓΙΑ ΓΡΑΦΕΙΟ, ΕΡΓΑΣΤΗΡΙΟ Ή ΑΛΛΗ ΠΑΡΟΜΟΙΑ ΕΠΑΓΓΕΛΜΑΤΙΚΗ ΧΡΗΣΗ ΕΠΙ ΤΗΣ ΟΔΟΥ ΓΑΡΙΒΑΛΔΗ 30 (ΠΙΣΩ ΑΠΟ ΡΙΖΖΑ ΛΕΒΕΝΤΗΣ). ΠΛΗΡ. ΤΗΛ. 63001. ΠΕ44662**

**ΔΙΑΜΕΡΙΣΜΑ** 110 τ.μ. 4άρι με 3 υπνοδωμάτια μεγάλο σαλόνι, κουζίνα κ.λπ. στον 2ο όροφο μικρής πολυκατοικίας στην Μιχαήλ Λάμπρου 6 Ανάληψη. Πληρ. τηλ. 67107, από 11.00 π.μ. έως 3.00 μ.μ. και από 6 μ.μ.-10.00 μ.μ. και στο 63405 ή 0945/220748 όλες τις ώρες. ΑΕ44883

**ΕΝΟΙΚΙΑΖΕΤΑΙ Ή ΠΩΛΕΙΤΑΙ** τριόροφο νεοκλασικό στην Παλιά Πόλη, απέναντι από την είσοδο του κάστρου των Ιπποτών 250 τ.μ. δίδεται για ενοικίαση για εμπορική χρήση ή για πώληση. Πληρ. τηλ. 010/9587898, 010/9515250. ΑΕ44655

**ΕΠΙΠΛΩΜΕΝΑ ΔΩΜΑΤΙΑ, STUDIOS, APARTMENTS** για όλο το χρόνο στο κέντρο της Ρόδου. Πληρ. τηλ. 21172, 0946/625718, ώρες 4 μ.μ.-9 μ.μ. ΑΕ44595

**STUDIOS** 10, στην Κρεμαστή, πλήρως επιπλωμένα σε ήσυχο και φυσικό περιβάλλον με κήπο, γρασίδι, μπαλκόνια, ντους, WC, ηλιακούς, άνετο πάρκινγκ με 40.000 δρχ. το μήνα. Πληρ. τηλ. 0937606824 και 48038, 95487. ΑΕ44566

**ΒΙΛΑ** μικρή λουξ, 60 τ.μ. απέναντι από το ξενοδοχείο Sunwing. Πληρ. τηλ. 85512 (09.00-14.30). ΑΕ43225

**ΚΑΤΑΣΤΗΜΑ**, μέσα στο ξενοδοχείο "Παραντάϊς" 25 τ.μ. Σήμερα χρησιμοποιείται σαν τουριστικό κατάστημα. Πληρ. κ. Μανώλη τηλ. 39795. ΑΕ44427

**ΕΝΟΙΚΙΑΖΕΤΑΙ Ή ΠΩΛΕΙΤΑΙ ΕΠΙΧΕΙΡΗΣΗ BAR-CLUB ΣΤΗΝ ΠΑΡΑΛΙΑ ΚΡΕΜΑΣΤΗΣ ΠΛΗΡΩΣ ΕΞΟΠΛΙΣΜΕΝΗ 200 Τ.Μ. ΣΕ ΜΕΓΑΛΟ ΟΙΚΟΠΕΔΟ ΜΕ ΔΙΚΟ ΤΟΥ PARKING ΠΑΝΩ ΣΤΟ ΚΥΜΑ. ΠΛΗΡ. ΤΗΛ. 0973011156 ΚΑΙ 0241096814 ΜΕΤΑ ΤΙΣ 21.30 Μ.Μ. ΠΕ44374**

**ΔΙΑΜΕΡΙΣΜΑ**, στον 1ο όροφο, 3 υπνοδωμάτια, σαλόνι, κουζίνα 120 τ.μ. στην Εργάνης Αθηνάς 13, 460 ευρώ το μήνα. Πληρ. τηλ. 29927. ΑΕ44338

**ΚΑΤΑΣΤΗΜΑ** στην οδό Γρίβα κάτω από το Ξενοδοχείο "ΝΤΙΑΝΑ". ΠΛΗΡ. ΤΗΛ. 02410 27896 και 02410 78905 ΑΕ44298

**ΔΙΑΜΕΡΙΣΜΑ** 110 τ.μ., 3 υπνοδωματίων, λουξ κατασκευής στην Ιαλυσό. Πληρ. τηλ. 02140/90945, 02410/94829.

**ΑΠΟΘΗΚΗ** 135 τ.μ. επί της Αθηνών 10 και Φλώρινας γωνία. Πληρ. τηλ. 37127 μετά της 2.30 μ.μ. ΑΕ441752

**ΔΥΑΡΙΑ** διαμερίσματα, πλήρως επιπλωμένα, με TV, κοντά στην παραλία Ιαλυσού, με το μήνα, κατάλληλα και για ξεναγούς. Πληρ. τηλ. 0944 460285 ΑΕ44010

**ΙΣΟΓΕΙΟ** 70 τ.μ. στην Ιωάν. Καζούλη για γραφείο-ιατρείο-επαγγελματική στέγη. Πληρ. τηλ. 32902. ΑΕ42425

**ΓΚΑΡΣΟΝΙΕΡΑ** αποτελούμενη από ένα κυρίως δωμάτιο, προθάλαμο, WC και μπαλκόνι, κατάλληλη μόνο για επαγγελματική χρήση (γραφείο, ιατρείο κ.λπ.) στην οδό Κων/νου Παλαιολόγου 105 (Πάρκο Αγίου Ιωάννου) στον 1ο όροφο. Πληρ. κυρία Ευαγγελία, τηλ. 02140/81540, 82400. ΧΑΕ07021

**ΚΑΤΑΣΤΗΜΑ** 75 τ.μ. με βιτρίνα 6,50 μ. σε εμπορικό δρόμο της Παλιάς Πόλης της Ρόδου. Πληρ. τηλ. 09.44.88.11.22 και 37.753 ΧΑΕ111

**ΜΕΖΟΝΕΤΑ ΣΕ ΑΛΛΟΔΑΠΟΥΣ. ΕΝΟΙΚΙΟ 200.000 ΔΡΧ. ΓΙΑ 4 ΑΤΟΜΑ. ΠΛΗΡ. ΤΗΛ. 02410/78569**

**ΚΑΤΑΣΤΗΜΑ, 65 Τ.Μ. ΣΤΗΝ ΟΔΟ ΜΑΡΚΟΥ ΚΛΑΔΑΚΗ 13 (ΑΝΑΛΗΨΗ). ΠΛΗΡ. ΤΗΛ. 0241023229.**

**PUB-ΚΑΦΕΤΕΡΙΑ** στο τουριστικό κέντρο-πλησίον νέου καζίνο. Πλήρως εξοπλισμένη ανακαινισμένη, η καλύτερη στο είδος της. Συμβόλαιο 12ετές. Συζητείται και η πώλησις. Πληροφορίες άλλες δεν θα δοθούν στο τηλέφωνο. Πληρ. για συνεννόηση τηλ. 78392, 0977/339669, 0936/607154 μετά τις 12 το μεσημέρι. ΧΑΕ1501

**STUDIOS ΜΕ ΤΟ ΜΗΝΑ Η ΤΗΝ ΗΜΕΡΑ ΠΛΗΡΩΣ ΕΠΙΠΛΩΜΕΝΑ ΜΕ ΠΟΛΥΚΟΥΖΙΝΑΚΙ, ΨΥΓΕΙΟ, ΝΤΟΥΖ, W.C., ΤΗΛΕΦΩΝΟ, ΜΠΑΛΚΟΝΙ, ΖΕΣΤΟ ΝΕΡΟ ΕΠΙ 24ΩΡΟΥ ΒΑΣΕΩΣ ΣΤΗΝ ΠΙΟ ΗΣΥΧΗ ΠΕΡΙΟΧΗ ΤΗΣ ΠΟΛΗΣ (ΠΕΡΙΟΧΗ ΔΑΣΚΑΛΩΝ), ΟΔΟΣ ΜΑΝΩΛΗ ΠΑΠΑΜΑΝΩΛΗ ΑΡΙΘΜ. 12, ΚΑΘΕΤΟΣ ΕΠΙ ΤΗΣ ΣΤΕΛΙΟΥ ΚΩΤΙΑΔΗ. ΠΛΗΡ. ΤΗΛ. 37244.**

## πωλησεις ακινητων & επιχειρησεων

**ΠΩΛΕΙΤΑΙ ΤΟ ΕΣΤΙΑΤΟΡΙΟ "7,5 ΘΑΥΜΑΤΑ" ΣΤΗΝ ΟΔΟ ΔΗΜΠΕΡΑΚΗ 15. ΤΙΜΗ ΜΟΝΟ ΜΕΤΡΗΤΟΙΣ "20.500" ΕΥΡΩ. (7.000.000 ΔΡΧ.) ΠΛΗΡ. ΤΗΛ. 0944-824946. ΠΟ44865**

**ΜΟΝΟΚΑΤΟΙΚΙΑ** στους σοβάδες σε οικόπεδο ενός στρέμματος στη περιοχή Ασγούρου με πανοραμική θέα στη θάλασσα. Πληρ. τηλ. 0944647163. ΑΟ44867

**ΟΙΚΟΠΕΔΟ** στην Ιαλυσό 440 τ.μ. εντός σχεδίου με Σ.Δ. 1,0 σε κεντρικό δρόμο μονο 26.000.000 δρχ. Πληρ. κ. Μανώλη τηλ. 39795. ΑΟ44868

**ΟΡΟΦΟΔΙΑΜΕΡΙΣΜΑ** 117 τ.μ. στην Ανάληψη σε πολύ μικρή οικοδομή με φανταστική θέα μόνο 48.000.000 δρχ. Πληρ. κ. Μανώλη τηλ. 39795. ΑΟ44869

**ΕΠΙΧΕΙΡΗΣΗ ΕΣΤΙΑΤΟΡΙΟΥ** στην Ιαλυσό σε πολύ καλό τουριστικό πόστο, σε πολύ καλή τιμή. Πληρ. τηλ. 0974 470112. ΑΟ44816

**ΠΩΛΕΙΤΑΙ ΑΠΟ ΙΔΙΟΚΤΗΤΗ: ΜΕΡΙΔΑ** οικ. Συν/σμού "Αυτοστέγασις" περιοχή Καναμάτ, κοντά Μαρινόπουλο. Πραγματική ευκαιρία. Οικ/μα 120 τ.μ.Χ3, σε 300 τ.μ. οικόπεδο καθαρό. Πληρ. τηλ. 0945/367252, ώρες 09.00-12.00 και 21.00-24.30. ΑΕ448242

**ΠΩΛΕΙΤΑΙ** παλαιό σπίτι ερειπωμένο στα Κοσκινού (εντός οικισμού). Πληρ. τηλ. 0945 980638, 0946 763503. ΑΟ44874

ΚΤΗΜΑΤΟΜΕΣΙΤΙΚΟ ΓΡΑΦΕΙΟ

# ΕΥΡΩΚΤΗΜΑΤΙΚΗ

ΕΥΣΤΑΘΙΟΥ ΜΕΣΙΤΕΣ ΣΥΜΒΟΥΛΟΙ ΜΕΛΕΤΗΤΕΣ

αγορές, πωλήσεις, εκτιμήσεις, αντιπαροχές, μισθώσεις ακινήτων, επενδυτικές προτάσε· αρχιτεκτονικές μελέτες
ΞΕΝΟΔΟΧΕΙΑ - ΠΑΡΑΛΙΑΚΕΣ ΕΚΤΑΣΕΙΣ - ΚΕΝΤΡΙΚΑ ΑΚΙΝΗΤΑ - ΟΙΚΟΠΕΔΑ - ΜΟΝΟΚΑΤΟΙΚΙΕΣ - ΔΙΑΜ· ΤΜΑΤΑ - ΑΓΡΟΤΕΜΑΧΙΑ

**ΜΟΝΟΚΑΤΟΙΚΙΕΣ-ΜΑΙΖΟΝΕΤΕΣ**

| | ΔΡΑΧΜΕΣ | ΕΥΡΩ-€ |
|---|---|---|
| 120τ.μ.-Ροδίνι σε 300τ.μ. οικόπ. | 74εκ. | 217.168,0 |
| 145τ.μ.-Μόντε Σμιθ σε 200τ.μ. οικόπ. | 90εκ. | 264.123,2 |
| 168τ.μ.-Μόντε Σμιθ σε 400τ.μ. οικόπ. | 120εκ. | 352.164,3 |
| 180τ.μ.-Ανάληψη (ημιτελής) | 55εκ. | 161.408,6 |
| 180τ.μ.-Ροδίνι σε 210τ.μ. οικόπ. | 85εκ. | 249.449,7 |
| 112τ.μ.-Ιαλυσός σε 297τ.μ. οικόπ. | 67εκ. | 196.625,0 |
| 118τ.μ.-Ιαλυσός σε 238τ.μ. οικόπ. | 68εκ. | 199.559,7 |
| 120τ.μ.-Ιαλυσός σε 300τ.μ. οικόπ. | 70εκ. | 205.429,2 |
| 150τ.μ.-Ιαλυσός σε 1000τ.μ. οικόπ. | 90εκ. | 264.123,2 |
| 153τ.μ.-Ιαλυσός σε 377τ.μ. οικόπ. | 75εκ. | 220.102,7 |
| 155τ.μ.-Ιαλυσός σε 1000τ.μ. οικόπ. | 93εκ. | 272.927,3 |
| 180τ.μ.-Ιαλυσός σε 300τ.μ. οικόπ. | 85εκ. | 249.449,7 |
| 190τ.μ.-Ιαλυσός σε 2000τ.μ. οικόπ.(μπετά) | 45εκ. | 132.061,6 |
| 200τ.μ.-Ιαλυσός σε 1000τ.μ. οικόπ. | 95εκ. | 278.796,7 |
| 200τ.μ.-Ιαλυσός σε 400τ.μ. οικόπ. | 85εκ. | 249.449,7 |
| 154τ.μ.-Κοσκινού σε 300τ.μ. οικόπ. | 78εκ. | 228.906,8 |
| 170τ.μ.-Κοσκινού σε 4000τ.μ. οικόπ. | 170εκ. | 498.899,4 |
| 180τ.μ.-Κοσκινού (ημιτελής) | 36εκ. | 105.649,3 |
| 210τ.μ.-Κοσκινού (μπετά) σε 600τ.μ. οικ. | 35εκ. | 102.714,6 |
| 240τ.μ.-Κοσκινού σε 1000τ.μ. οικόπ. | 120εκ. | 352.164,3 |
| 160τ.μ.-Ασγούρου σε 2000τ.μ. οικόπ. | 60εκ. | 176.082,1 |
| 255τ.μ.-Ασγούρου σε 1450τ.μ. οικόπ. | 60εκ. | 176.082,1 |
| 175τ.μ.-Κρεμαστή σε 2725τ.μ.οικ.(εντόςοικισμ.) | 210εκ. | 616.287,6 |
| 60τ.μ.-Μαλώνα σε 75τ.μ. οικόπ. | 8εκ. | 23.477,6 |
| 80τ.μ.-Μαλώνα σε 110τ.μ οικόπ. | 17εκ. | 49.889,9 |
| 140τ.μ.-Μαλώνα σε 290τ.μ. οικόπ. | 45εκ. | 132.061,6 |
| 80τ.μ.-Πυλώνα σε 2000τ.μ. οικόπ. | 28εκ. | 82.171,6 |
| 120τ.μ.-Πυλώνα σε 1000τ.μ. οικόπ. | 70εκ. | 205.429,2 |
| 330τ.μ.-Πυλώνα σε 1500τ.μ. οικόπ. | 120εκ. | 352.164,3 |
| 100τ.μ.-Γεννάδι σε 210τ.μ. οικόπ. | 32εκ. | 93.910,4 |
| 120τ.μ.-Γεννάδι σε 700τ.μ. οικόπ. | 65εκ. | 190.755,6 |
| 140τ.μ.-Γεννάδι σε 1000τ.μ. οικόπ.(κύμα) | 85εκ. | 249.449,7 |
| 140τ.μ.-Γεννάδι σε 1000τ.μ. οικόπ. | 80εκ. | 234.776,2 |
| 155τ.μ.-Γεννάδι σε 400τ.μ. οικόπ.(ημιτελ.) | 55εκ. | 161.408,6 |
| 200τ.μ.-Γεννάδι σε 4000τ.μ. οικόπ.(κύμα) | 200εκ. | 586.940,5 |
| 130τ.μ.-Λαχανιά σε 1266τ.μ. οικόπ.(κύμα) | 75εκ. | 220.102,7 |
| 140τ.μ.-Λαχανιά σε 1000τ.μ. οικόπ.(κύμα) | 85εκ. | 249.449,7 |
| 157τ.μ.-Λαχανιά σε 1200τ.μ. οικόπ.(κύμα) | 87εκ. | 255.319,1 |
| 65τ.μ.-Κιοτάρι σε 1000τ.μ. οικόπ. | 26εκ. | 76.302,2 |

**ΟΙΚΟΠΕΔΑ**

| | ΔΡΑΧΜΕΣ | ΕΥΡΩ-€ |
|---|---|---|
| **ΡΟΔΟΣ** | | |
| 180τ.μ. στους Δασκάλους Σ.Δ.=1,2 | 25εκ. | 73.367,5 |
| 241τ.μ. στη Σμύρνης | 18εκ. | 52.824,6 |
| 300τ.μ. στον συν/μό Απόλλων Σ.Δ.=0,6 | 21εκ. | 61.628,7 |
| 381τ.μ. στην Λονδίνου Σ.Δ.=0,8 | 30εκ. | 88.041,0 |
| 558τ.μ. στην Λίνδου Σ.Δ.=0,8 | 62εκ. | 181.951,5 |
| 632τ.μ. στη Φιλερήμου | 53εκ. | 155.539,2 |
| **ΚΟΣΚΙΝΟΥ** | | |
| 2100τ.μ. στη Ρόδου-Λίνδου με άδ.οικ. | 60εκ. | 176.082,1 |
| 2100τ.μ. στη θέση Πέζουλας με άδ.οικ. | 32εκ. | 93.910,4 |
| 2000τ.μ. στη θέση Πέζουλας με άδ.οικ. | 26εκ. | 76.302,2 |
| 2400τ.μ. στη θέση Αγ. Ιωάννης | 43εκ. | 126.192,2 |
| 4000τ.μ. στη θέση Ξηρόκαμπος | 60εκ. | 176.082,1 |
| 4000τ.μ. στη θέση Πέζουλας | 52εκ. | 152.604,5 |
| 4000τ.μ. Πανοραμικό | 60εκ. | 176.082,1 |
| 4000τ.μ. στη θέση Πέζουλας | 60εκ. | 176.082,1 |
| 4000τ.μ. στη Ρόδου-Λίνδου με άδ.οικ. | 85εκ. | 249.449,7 |
| 4000τ.μ. στο Φυτώριο | 37εκ. | 108.584,0 |
| 4500τ.μ. στην επαρχιακή οδό | 90εκ. | 264.123,2 |
| 8570τ.μ. επί της Ρόδου-Λίνδου (Τσαίρι) | 129εκ. | 378.576,6 |
| 9700τ.μ. επί της Ρόδου-Λίνδου | 250εκ. | 733.675,7 |
| **ΑΣΓΟΥΡΟΥ** | | |
| 4000τ.μ. στην επαρχ.οδό | 80εκ. | 176.082,1 |
| 4000τ.μ. στην Αγ. Βαρβάρα | 38εκ. | 111.518,7 |
| 4000τ.μ. με βιοτεχνική άδεια | 47εκ. | 234.776,2 |
| 4200τ.μ. στην παρ. Αγγ. Σικελιανού | 65εκ. | 137.931,0 |
| **ΑΦΑΝΤΟΥ** | | |
| 360τ.μ. εντός οικισμού | 12εκ. | 35.216,4 |
| 2340τ.μ. στα Κολύμπια επί της Εθν.οδού. | 31εκ. | 90.975,7 |
| 4780τ.μ. στον παραλ.δρόμο προς Κολύμπια. | 29εκ. | 85.106,3 |
| 5000τ.μ. επί της Εθν. Οδού & επί της Γέφυρας. | 150εκ. | 440.205,4 |
| 5751τ.μ. στα Κολύμπια επί της οδού Ευκαλύπτων. | 50εκ. | 146.735,1 |
| **ΙΑΛΥΣΟΣ** | | |
| 300τ.μ. κοντά στον Μαρινόπουλο Σ.Δ.=0,4. | 18εκ. | 52.824,6 |
| 2000τ.μ. επί της Λεωφ. Ρόδου-Κρεμαστής | 70εκ. | 205.429,2 |
| 2000τ.μ. στη θέση Βουνάρα με άδ.οικόδ. | 40εκ. | 117.388,1 |
| 2000τ.μ. στη θέση Βουνάρα Μόσχου. | 38εκ. | 111.518,7 |
| 4000τ.μ. στους προποδ. Φιλερήμου. | 50εκ. | 88.041,0 |
| 8700τ.μ. στο Κανδυλί | 30εκ. | 281.731,4 |

**ΔΙΑΜΕΡΙΣΜΑΤΑ**

| | ΔΡΑΧΜΕΣ | ΕΥΡΩ-€ |
|---|---|---|
| 35τ.μ. στους Δασκάλους | 15εκ. | 44.020,5 |
| 48τ.μ. στο Αραπάκι | 21εκ. | 61.628,7 |
| 60τ.μ. στο Ροδίνι | 27εκ. | 79.236,9 |
| 72τ.μ. στην Ιξιά | 25εκ. | 73.367,5 |
| 74τ.μ. στην Ανάληψη | 35εκ. | 102.714,6 |
| 75τ.μ. στο Καρακόνερο | 41εκ. | 120.322,8 |
| 80τ.μ. στην Ιξιά | 42εκ. | 123.257,5 |
| 80τ.μ. στο Ροδίνι | 34εκ. | 99.779,9 |
| 82τ.μ. στο Ζέφυρος | 36εκ. | 105.649,3 |
| 83τ.μ. στο Ροδίνι | 37εκ. | 108.584,0 |
| 88τ.μ. στην Ιξιά | 30εκ. | 88.041,0 |
| 90τ.μ. στη Ψαροπούλα | 46εκ. | 134.996,3 |
| 90τ.μ. στους Δασκάλους(ημιτελ.) | 21εκ. | 61.628,7 |
| 90τ.μ. στη Ψαροπούλα | 49εκ. | 143.800,4 |
| 90τ.μ. στην Ανάληψη | 38εκ. | 111.518,7 |
| 92τ.μ. στην Ιξιά | 43εκ. | 126.192,2 |
| 94τ.μ. στο Ζέφυρος | 40εκ. | 117.388,1 |
| 96τ.μ. στο Καρακόνερο | 43εκ. | 126.192,2 |
| 98τ.μ. στο Ζέφυρος | 40εκ. | 117.388,1 |
| 103τ.μ. στο Ροδίνι | 46εκ. | 134.996,3 |
| 108τ.μ. στον Αγ. Νικόλαο | 28εκ. | 82.171,6 |
| 110τ.μ. στον Αγ. Γεώργιο | 25εκ. | 73.367,5 |
| 114τ.μ. στους Δασκάλους | 63εκ. | 184.886,2 |
| 118τ.μ. στο Αραπάκι | 51εκ. | 149.669,8 |
| 118τ.μ. στο Ζέφυρος | 53εκ. | 155.539,2 |
| 120τ.μ. στην Ιξιά | 30εκ. | 88.041,0 |
| 123τ.μ. στο Αραπάκι | 52εκ. | 152.604,5 |
| 123τ.μ. στο Ροδίνι | 55εκ. | 161.408,6 |
| 123τ.μ. στην Ανάληψη | 55εκ. | 161.408,6 |
| 125τ.μ. στο Ροδίνι | 56εκ. | 164.343,3 |
| 125τ.μ. στην Ιξιά | 53εκ. | 155.539,2 |
| 128τ.μ. στο Καρακόνερο | 58εκ. | 170.212,7 |
| 128τ.μ. στον Αγ. Ιωάννη | 71εκ. | 208.363,9 |
| 128τ.μ. στην Ανάληψη | 61εκ. | 179.016,8 |
| 134τ.μ. στη Ψαροπούλα | 38εκ. | 111.518,7 |
| 135τ.μ. στη Ψαροπούλα | 75εκ. | 220.102,7 |
| 136τ.μ. στην Ανάληψη | 21εκ. | 61.628,7 |
| 162τ.μ. στους Αγ. Αναργύρους. | 40εκ. | 117.388,1 |
| 180τ.μ. στον Αγ. Νικόλαο | 65εκ. | 190.755,6 |

**ΚΑΤΑΣΤΗΜΑΤΑ-ΓΡΑΦΕΙΑ**

| | ΔΡΑΧΜΕΣ | ΕΥΡΩ-€ |
|---|---|---|
| 30τ.μ. στο Φαληράκι | 35εκ. | 102.714,6 |
| 30τ.μ. στο Φαληρα[illegible] με 30τ.μ. υπόγειο | [illegible] | 220.102,7 |
| 30τ.μ. στην ακτή Μιαού | 8υεκ. | [illegible]776,2 |
| 32τ.μ. στον Αρχάγγελο (κέντρο) | 19εκ. | 55.[illegible] |
| 39τ.μ. στη Γαριβάλδη | 13εκ. | 38.151,1 |
| 43τ.μ. στη Σωκράτους | 240εκ. | 704.328,6 |
| 45τ.μ. στο Φαληράκι με αντίστοιχο υπόγειο & 45τ.μ. όροφο | 95εκ. | 278.796,7 |
| 48τ.μ. στο κέντρο πόλεως | 100εκ. | 293.470,2 |
| 50τ.μ. στην Αλεξ. Διάκου | 50εκ. | 146.735,1 |
| 50τ.μ. στην Καρπάθου | 65εκ. | 190.755,6 |
| 50τ.μ. στο εμπορικό Κέντρο Φώκιαλη | 18εκ. | 52.824,6 |
| 50τ.μ. στην Θεσσαλονίκης | 21εκ. | 61.628,7 |
| 60τ.μ. στην Αλ. Διάκου | 65εκ. | 190.755,6 |
| 65τ.μ. στον Αρχάγγελο (Κέντρο) | 38εκ. | 111.518,7 |
| 95τ.μ. στην Παλιά Πόλη σε 287τ.μ. οικ. | 170εκ. | 498.899,4 |
| 97τ.μ. στην 28ης Οκτωβρίου ισόγειο | 38εκ. | 111.518,7 |
| 115τ.μ. στην Καποδιστρίου | 50εκ. | 146.735,1 |
| 125τ.μ. στην Ιαλυσό - Λεωφ.Ηρακλειδών. | 53εκ. | 155.539,2 |
| 127τ.μ. στη Σκεύου Ζερβού | 37εκ. | 108.584,0 |
| 160τ.μ. στην Αγίου Φανουρίου | 90εκ. | 264.123,2 |

ΖΗΤΟΥΝΤΑΙ ΔΙΑΜΕΡΙΣΜΑΤΑ, ΚΑΤΑΣΤΗΜΑΤΑ, ΟΙΚΟΠΕΔΑ ΕΝΤΟΣ Ή ΕΚΤΟΣ ΠΟΛΕΩΣ, ΟΙΚΟΠΕΔΑ ΓΙΑ ΠΩΛΗΣΗ - ΑΝΤΙΠΑΡΟΧΗ, ΔΑΝΕΙΑ ΔΕΚΤΑ, ΕΥΚΟΛΙΕΣ ΠΛΗΡΩΜΗΣ

ΕΥΡΩΚΤΗΜΑΤΙΚΗ
η ακίνητη αξία σας

Εθνικής Αντίστασης 83 (πρώην Άννης Μαρίας) δίπλα στην ALPHA BANK
Τηλ.02410 73819,74917 Κιν. 0944/374546, 0945/292030 FAX.02410 38641

ΙΩΑΝΝΗΣ & ΜΙΧΑΛΗΣ ΕΥΣΤΑΘΙΟΥ

## πωλησεις

συνέχεια από την προηγούμενη

**ΟΙΚΟΠΕΔΟ** στο Ροδίνι εντός σχεδίου 1000 τ.μ. με Σ.Δ. 0,4 δρχ. 85.000.000 ή 250.000 Ευρώ. Βρίσκεται σε φανταστική θέση και έχει απεριόριστη θέα. Πληρ. κ. Μανώλη τηλ. 39795. ΑΟ44870

**ΟΙΚΟΠΕΔΟ** στην περιοχή Κοσκινού 15 στρέμματα σε πολύ καλή θέση κατάλληλο για μονοκατοικία μόνο 90.000.000 δρχ. δρχ. ή 264.00 Ευρώ. Πληρ. κ. Μανώλη τηλ. 39795. ΑΟ44871

**ΟΙΚΟΠΕΔΟ** στην Ιαλυσό εντός οικισμού 1.000 τ.μ. οικοδομήσιμο και άρτιο με άδεια οικοδομής μόνο 26.000.000 δρχ. ή 76.300 Ευρώ. Πληρ. κ. Μανώλη τηλ. 39795. ΑΟ44872

**ΜΟΝΟΚΑΤΟΙΚΙΑ** τριώροφη 238 τ.μ. λούξ κατασκευής σε οικόπεδο 400 τ.μ. με πολλά εξτρά μόνο 80.000.000 ή 235.000 Ευρώ. Πληρ. κ. Μανώλη τηλ. 39795. ΑΟ44873

**ΠΩΛΕΙΤΑΙ ΑΠΟ ΙΔΙΟΚΤΗΤΗ: ΔΙΑΜΕΡΙΣΜΑ** 108 τ.μ. σε μικρή οικοδομή, 3 υπνοδωμάτια, 2 WC, 2ος όροφος μεγάλες βεράντες, διαμπερές. Τιμή 40.000.000 δρχ. (μεσιτές αποκλείονται). Πληρ. τηλ. 0945/367252, ώρες 09.00-12.00 έως 21.00-24.30. ΑΕ44883

**ΟΡΟΦΟΔΙΑΜΕΡΙΣΜΑ** β' ορόφου 160 τ.μ. με 40 τ.μ. επιπλέον ημιυπαίθριους χώρους στην οδό Σκεύου Ζερβού, αρίστης κατάστασης, σε οικοδομή που διαθέτει ανελκυστήρα, αξίας 59.000.000 δρχ.-173.147,5 ευρώ. Πληρ. "ΕΥΡΩΚΤΗΜΑΤΙΚΗ" ΙΩΑΝΝΗΣ ΚΑΙ ΜΙΧΑΛΗΣ ΕΥΣΤΑΘΙΟΥ, τηλ. 02410/73819, 02410/74917, 0945/292030. ΑΕ44845

**ΠΩΛΟΥΝΤΑΙ ΚΤΙΡΙΑ:** 1) Στο Μαντράκι 90 τ.μ., 495 τ.μ., 840 τ.μ. και 1.213 τ.μ., 2) Στην Αλεξ. Διάκου 342 τ.μ., 3) Στη Π. Πόλη 400 τ.μ. Πληρ. ΡΟΔΙΑΚΗ ΚΤΗΜΑΤΙΚΗ Ανέστης και Σάββας Σαββαΐδης, τηλ. 26281, 35476, 0944/243452, 0944/421015. ΑΟ44851


**ΟΙΚΟΔΟΜΙΚΕΣ ΕΠΙΧΕΙΡΗΣΕΙΣ ΤΖΟΓΙΑ ΜΑΡΙΑ & ΥΙΟΙ**

Πωλούνται μεζονέτες 120 τ.μ., πολυτελούς κατασκευής, ανεξάρτητες, σε οικόπεδο 300 τ.μ. η κάθε μία επί των οδών Ευρώπης-Βελιγραδίου (περιοχή Ροδίνι).

**Τηλ. επικοινωνίας 02410-30069**

**ΤΖΟΓΙΑΣ ΕΥΘΥΜΙΟΣ**
**ΔΙΠΛ. ΠΟΛΙΤΙΚΟΣ ΜΗΧ/ΚΟΣ Α.Π.Θ.**

Αναλαμβάνουμε την ανέγερση-πλήρη αποπεράτωση της κατοικίας σας (έκδοση οικοδ. αδείας-επίβλεψη, κατασκευή, ηλεκτροδότηση κ.λπ.) με συντονισμένα συνεργεία.

**Πληρ. τηλ. 02410-30069 και 0945390689**

**ΤΣΑΜΠΙΚΟΣ ΤΣΑΚΙΡΗΣ**
**ΠΟΛΙΤΙΚΟΣ ΜΗΧ/ΚΟΣ**
**ΕΡΓΟΛΗΠΤΗΣ ΔΗΜΟΣΙΩΝ ΕΡΓΩΝ**
**Ατταβύρου 56, Ρόδος**

**ΠΩΛΟΥΝΤΑΙ**

1. Μεζονέτες 150 τ.μ., 200 τ.μ., κατασκευής μας, επί της οδού Ευρώπης (τομέας π, Καρακόνερο)
2. Οροφοδιαμερίσματα 76 τ.μ. σε μικρή τριόφορη οικοδομή επί της οδού Συρακουσών (Καρακόνερο).

**ΤΗΛ. 02410 35139**

**ΡΟΔΙΑΚΗ ΚΤΗΜΑΤΙΚΗ**

ΣΥΜΒΟΥΛΟΙ & ΕΚΤΙΜΗΤΕΣ ΑΚΙΝΗΤΩΝ — ΚΤΗΜΑΤΟΜΕΣΙΤΙΚΟ ΓΡΑΦΕΙΟ από το 1983

*Η ΡΟΔΙΑΚΗ ΚΤΗΜΑΤΙΚΗ είναι ανεξάρτητο κτηματομεσιτικό γραφείο με έδρα την Ρόδο. Η διαμεσολάβηση (brokerage) για την πώληση, εκμετάλλευση ή και εκμίσθωση της ακίνητης περιουσίας αποτελεί τον σημαντικότερο τομέα δραστηριότητας της εταιρείας.*
*Η εξειδικευμένη προσέγγιση και η επιστημονική κατάρτιση σε συνδιασμό με την πολυετή εμπειρία είναι οι βασικοί συντελεστές της επιτυχημένης δεκαπενταετούς και πλέον πορειάς του γραφείου μας.*



**ΠΩΛΗΣΕΙΣ ΕΠΙΛΕΓΜΕΝΩΝ ΑΚΙΝΗΤΩΝ**

Το γραφείο μας διαθέτει σε αποκλειστικότητα δεκάδες επιλεγμένα ακίνητα

- Διαμερίσματα - Μονοκατοικίες - Μεζονέτες
- Οικόπεδα - Αγροτεμάχια
- Κεντρικά Καταστήματα - Γραφεία - Αυτοτελή Κτίρια
- Μισθωμένα ακίνητα εισοδήματος
- Ξενοδοχειακές Μονάδες

Μεσω του δικτύου συνεργαζόμενων μεσιτικών γραφείων αναλαμβάνουμε αγοραπωλησίες ακινήτων σε όλη την Ελλάδα.

**ΕΚΤΙΜΗΣΕΙΣ ΑΚΙΝΗΤΩΝ**

Σε συνεργασία με διεθνή γραφεία συμβούλων ακίνητης περιουσίας και με βάση τα αυστηρά πρότυπα και την μεθολογία του Βρετανικού Ινστιτούτου Ορκωτών Πραγματογνομόνων και Εκτιμητών (Royal Institution of Chartered Surveyors) αναλαμβάνουμε εκτίμησεις ακίνητης περιουσίας.Οι εν λόγω εκτιμήσεις μπορούν να χρησιμοποιηθούν σε τραπεζικούς και πιστωτικούς οργανισμούς ή σε δικαστικές πρακτικές τόσο στην Ελλάδα όσο και στο εξωτερικό.

**RHODES REAL ESTATE - a world of choice**

Rhodes Real Estate is an independent real estate agency founded in 1983 and based in Rhodes island. Since that time we have offered a world class, high quality service to our many and valued clients. Our diverse clientele appreciate our discretion, professionalism and market credibility.

Our company offers professional real estate services for

- Residential Properties (Holiday homes, traditional hous
- Commercial Properties (shops, hotels, offices)
- Property Evaluation -Property Management

THE NATIONAL ASSOCIATION OF NAEA ESTATE AGENTS OVERSEAS MEMBER



We are members of FIABCI (International Federation of Real Estate Agencies), CEI (EuropeanConfederation of Real Estate Agents), NAEA - Overseas Member (National Association of Real Estate Agents - Great Britain), ERES (European Real Estate Society).

For all your personal and professional real estate requirements please contact Mr. Savvas A. Savvaidis (BBA Bologna Un., MCEI, ANAEA) on 26281 or 35476

**ΑΝΕΣΤΗΣ & ΣΑΒΒΑΣ ΣΑΒΒΑΪΔΗΣ**

*Μέγαρο Κιοσόγλου, 3ος όροφος*
*Εθελοντών Δωδεκανησίων 29*
*ΡΟΔΟΣ*

*tel: 26281 & 35476 fax: 34663*
*cel: 0944-421015 & 0977-433427*
*e-mail: savvaidis@rho.forthnet.gr*

**ΠΩΛΟΥΝΤΑΙ ΟΙΚΟΠΕΔΑ ΦΙΛΕΤΑ**

των 2000 και 4000 τ.μ. στους πρόποδες Φιλερήμου με άδεια οικοδομής ή δίχως από ιδιοκτήτη.

**Πληρ. τηλ. 02410 96779, 02410 60170**

**ΑΣΦΑΛΕΙΟΚΤΗΜΑΤΙΚΗ**

**ΚΤΗΜΑΤΟΜΕΣΙΤΙΚΟ-ΑΜΟΙΒΑΙΑ ΚΕΦΑΛΑΙΑ**

**ΑΣΦΑΛΕΙΕΣ INTERNATIONAL LIFE**

**ΔΙΑΜΕΡΙΣΜΑΤΑ**
45 τ.μ. 2άρι Ανάληψη
85 τ.μ. 3άρι Κέντρο
88 τ.μ. 3άρι Δασκάλους
90 τ.μ. 3άρι Ιαλυσός
90 τ.μ. 3άρι Κέντρο
100 τ.μ. 3άρι Κέντρο
115 τ.μ. 4άρι Ανάληψη
115 τ.μ. 4άρι Δασκάλους
125 τ.μ. 4άρι Αγ. Ιωάννης
126 τ.μ. 4άρι Αγ. Ιωάννης
130 τ.μ. 4άρι Μήδια
145 τ.μ. 4άρι Κέντρο

**ΔΙΑΜΕΡΙΣΜΑΤΑ ΑΘΗΝΑ**
Τρία 88 τ.μ. το καθένα
Λουξ κατασκευής
Μαραθώνος και Λαυρίου

**ΟΙΚΟΠΕΔΑ**
478 τ.μ. Ροδίνι (Σ.Δ. 0,4)
500 τ.μ. Ανάληψη (Σ.Δ. 0,8)
500 τ.μ. Παραδείσι
700 τ.μ. Ανάληψη (Σ.Δ. 0,8)
1060 τ.μ. Ροδίνι (Σ.Δ. 0,8)
1500 τ.μ. Μιχ. πετρίδη (Σ.Δ. 0,8)

**ΑΓΡΟΤΕΜΑΧΙΑ**
3,5 στρεμ. Ε.Ο. Ρόδου Λίνδου
4 στρεμ. εντός σχεδίου Μαριτσά
4 στρεμ. Καλαβάρδα
4 στρεμ. Δαματριά
4 στρεμ. Αφάντου
5 στρεμ. Παστίδα
5 στρεμ. Τσαΐρι
6 στρεμ. Παστίδα
11 στρεμ. Παστίδα
80 στρεμ. Κιοτάρι

**ΜΕΖΟΝΕΤΕΣ-ΜΟΝΟΚΑΤΟΙΚΙΕΣ**
120 τ.μ. Καρακόνερο
120 τ.μ. Μήδια
130 τ.μ. Μήδια
130 τ.μ. Παραδείσι
140 τ.μ. Μήδια
150 τ.μ. Μήδια
150 τ.μ. Ιαλυσός
150 τ.μ. Ιαλυσός
180 τ.μ. Ιαλυσός
180 τ.μ. Παλιά Πόλη
190 τ.μ. Αφάντου
300 τ.μ. Τρεις
450 τ.μ. Κοσκινού

**ΚΑΤΑΣΤΗΜΑΤΑ**
35 τ.μ. Φαληράκι
38 τ.μ. Φαληράκι
40 τ.μ. Τροφό
50 τ.μ. γραφείο Σοφ. Βενιζέλου
60 τ.μ. Ψαροπούλα
90 τ.μ. Βενιζέλου

**ΔΙΑΘΕΤΟΥΜΕ ΠΕΡΙΣΣΟΤΕΡΑ ΑΚΙΝΗΤΑ ΠΡΟΣ ΠΩΛΗΣΗ ΕΚΤΟΣ ΑΠΟ ΤΑ ΑΝΑΓΡΑΦΟΜΕΝΑ**

**ΥΠΕΥΘΥΝΟΣ ΓΡΑΦΕΙΟΥ**

**ΚΑΡΑΝΙΚΗΣ ΛΟΥΚΑΣ**

**ΕΘΝ. ΜΑΚΑΡΙΟΥ 45 ΣΤΟΑ ΡΟΙΚΟΥ 2ος ΟΡΟΦΟΣ**

**ΤΗΛ. 21003 ΚΙΝ. 0945/759887**

**ΚΤΗΜΑΤΟΜΕΣΙΤΙΚΟ ΓΡΑΦΕΙΟ**

**ΖΑΦΕΙΡΗΣ Μ. ΚΑΡΑΓΙΑΝΝΗΣ Δ. Ο.Ε.**

**Πωλήσεις ακινήτων. Τηλ. (60380-60381)**
**18.00-21.00 μ.μ. Δευτέρα-Παρασκευή**

**ΔΗΜΟΣ ΑΦΑΝΤΟΥ**
- *6.120 τ.μ. (Περιοχή Καστελάνο)*
- *4.000 τ.μ. (Παραλία Αφάντου)*
- *5.000 τ.μ. (Παραλία Αφάντου)*
- *1.600 τ.μ. (Παραλία Αφάντου)*
- *6.450 τ.μ. (Παραλία Αφάντου)*
- *2.000 τ.μ. (Παραλία Αφάντου)*
- *730 τ.μ. (Περιοχή Λίππινοι)*
- *540 τ.μ. (Περιοχή Λίππινοι)*
- *5.800 τ.μ. (Περιοχή Τραπέζια)*
- *11.520 τ.μ. αγροτεμάχιο*
- *(1/2) 5.080 τ.μ. αγροτεμάχιο (Με ελαιόδεντρα)*
- *1.250 τ.μ. αγροτεμάχιο*
- *1.690 τ.μ. αγροτεμάχιο*
- *4.520 τ.μ. αγροτεμάχιο*

**ΚΟΛΥΜΠΙΑ**
- *5.000 τ.μ. πλησίον ξενοδοχείου ΚΟΑΛΑ*
- *4.969 τ.μ. (1/2) αγροτεμάχιο*
- *4.300 τ.μ. αγροτεμάχιο (στο δρόμο για Αρχίπολη)*

**ΨΙΝΘΟΣ**
- *22.400 τ.μ. αγροτεμάχιο (Με 200 ελαιόδεντρα)*
- *19.840 τ.μ. αγροτεμάχο*

**ΡΟΔΟΣ**
- *Διαμέρισμα, 2ος όροφος, 80 τ.μ.*

## πωλησεις

συνέχεια από την προηγούμενη

**ΖΗΤΟΥΝΤΑΙ:** 1) Οικόπεδα άρτια και οικοδομήσιμα εντός ή εκτός σχεδίου πόλεως στις περιοχές πόλεως ΡΟΔΟΥ-ΤΡΙΑΝΤΑ-ΙΞΙΑΣ-ΚΟΣΚΙΝΟΥ-ΦΑΛΗΡΑΚΙ για εργολαβική αντιπαροχή ή για αγορά. 2) Διαμερίσματα στη πόλη της ΡΟΔΟΥ σε διάφορες περιοχές στα ΤΡΙΑΝΤΑ-ΙΞΙΑ και ΚΟΣΚΙΝΟΥ. Πληρ. ΡΟΔΙΑΚΗ ΚΤΗΜΑΤΙΚΗ Ανέστης και Σάββας Σαββαΐδης, τηλ. 26281, 35476, 0944/243452, 0944/421015.
ΑΟ44846

**ΠΩΛΕΙΤΑΙ ΜΕΖΟΝΕΤΑ:** 1) Στους "Τρεις" κοντά στο Εκκλησάκι σε μπετά μικτής επιφανείας 199 τ.μ. 34.000.000 δρχ. και αποπερατωμένη 74.000.000 δρχ., 2) Μεζονέτα στη προέκταση Θ. Σοφούλη 139 τ.μ. 43.000.000 δρχ. Πληρ. ΡΟΔΙΑΚΗ ΚΤΗΜΑΤΙΚΗ Ανέστης και Σάββας Σαββαΐδης, τηλ. 26281, 35476, 0944/243452, 0944/421015. ΑΟ44847

**ΠΩΛΕΙΤΑΙ ΣΥΝΕΤΑΙΡΙΣΤΙΚΗ ΗΜΕΡΙΔΑ** του Οικοδομικού Συνεταιρισμών Τραπεζικών παραπλεύρως ξενοδοχείου ΚΑΨΗΣ στην οποία αντιστοιχεί οικόπεδο 400 τ.μ. με συντελεστή δόμησης 0,6 23.000.000 δρχ. (Ανέγερση Κατοικίας 240 τ.μ. συν το υπόγειό της). Πληρ. ΡΟΔΙΑΚΗ ΚΤΗΜΑΤΙΚΗ Ανέστης και Σάββας Σαββαΐδης, τηλ. 26281, 35476, 0944/243452, 0944/421015. ΑΟ44849

**ΕΝΟΙΚΙΑΖΟΝΤΑΙ:** Α) Στη Θεμ. Σοφούλη ισόγειο διαμέρισμα 3 υπνοδωματίων πολυτελούς κατασκευής με όλες τις σύγχρονες προδιαγραφές με μηνιαίο μίσθωμα 200.000 δρχ. και ημιϋπόγειο διαμέρισμα 2 υπνοδωματίων πολυτελούς κατασκευής με όλες τις σύγχρονες προδιαγραφές με μηνιαίο μίσθωμα 120.000 δρχ., Β) Στην Λοχαγού Φανουράκη-Αμμοχώστου διαμέρισμα 3 υπνοδωματίων πλήρως ανακαινισμένο σε αρίστη κατάσταση με μηνιαίο μίσθωμα 200.000 δρχ. Πληρ. ΡΟΔΙΑΚΗ ΚΤΗΜΑΤΙΚΗ Ανέστης και Σάββας Σαββαΐδης, τηλ. 26281, 35476, 0944/243452, 0944/421015.
ΑΟ44848

**ΠΩΛΟΥΝΤΑΙ ΟΙΚΟΠΕΔΑ:** 1) Ιξιά 1.000 τ.μ. με άδεια οικοδομης 27.000.000 δρχ., 2) Στα Τριάντα: Α. Περιοχή Κανδυλί 6.957 τ.μ. 85.000.000 δρχ., Β. Λεωφ. Τριάντα-Κρεμαστή 3.708 τ.μ. 60.000.000 δρχ., 3) Κολύμπια κοντά στη παραλία 9.000 τ.μ., 4) Μαριτσά εκτός σχεδίου 6.760 τ.μ. κατάλληλο για μονοκατοικία 18.000.000 δρχ., 5) Λίνδος: Α. Περιοχή Αγ. Νικολάου επί της επαρχιακής οδού Λίνδου-Πεύκοι 10.910 τ.μ. 70.000.000 δρχ., Β. Πεύκους περιοχή Φώκια 5.880 τ.μ. 30.000.000 δρχ. και 28.000 τ.μ. παραλιακό στο "κύμα" κατάλληλο για ανέγερση ξενοδοχειακής μονάδας, 6) Στη Κάμειρο Σκάλα οικόπεδο 28.000 τ.μ. κοντά στη παραλία με πανοραματική θέα και με τιμή ευκαιρίας, 7) Στο Μαντρικό οικόπεδο 34.000 τ.μ. επί της λεωφόρου παραλιακό στο "κύμα" επίσης σε τιμή ευκαιρίας. Πληρ. ΡΟΔΙΑΚΗ ΚΤΗΜΑΤΙΚΗ Ανέστης και Σάββας Σαββαΐδης, τηλ. 26281, 35476, 0944/243452, 0944/421015.
ΑΟ44850

**ΜΟΝΟΚΑΤΟΙΚΙΕΣ** έτοιμες πολυτελούς κατασκευής, με κήπο στο Δήμο Ιαλυσού, κοντά στο Φυτώριο. Πληρ. τηλ. 27082, 26476, 0944/347405 κ. Εμμ. Κρανίδης.
ΑΟ44782

**ΔΙΑΜΕΡΙΣΜΑ** 2άρι στο Ροδίνι, αξίας 16.000.000 δρχ.-46.956 ευρώ. Πληρ. Εμμ. Κρανίδης, τηλ. 02410/27082, 26476, 0944/347405.
ΑΟ44783

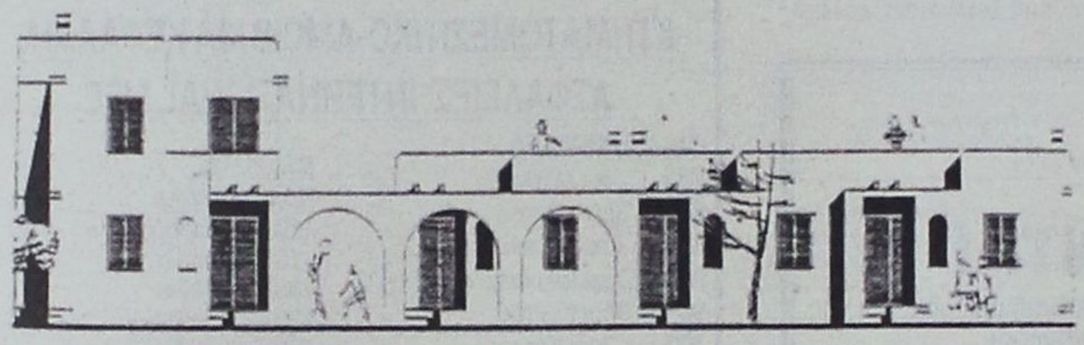




**ΠΩΛΕΙΤΑΙ**

Οικόπεδο 2.000 τ.μ. με θέα τη θάλασσα με οικοδ. άδεια (πέντε διαμερισμάτων των 40 τ.μ.) στον κόλπο Λιβαδιών της Ν. Τήλου.

**Πληρ. τηλ. 0932/825435, κ. Μιχάλη**

# ΠΩΛΗΣΕΙΣ ΑΚΙΝΗΤΩΝ

**◆ ΔΙΑΜΕΡΙΣΜΑΤΑ**
- 2άρια ετοιμοπαράδοτα, λουξ κατασκευής, 23.500.000 δρχ.
- Αγ. Αναργύρους 162 τ.μ. 40.000.000 δρχ.
- Ροδίνι 85 τ.μ. 35.000.000 δρχ.
- Ατταβύρου 86 τ.μ. 35.000.000 δρχ.
- Ροδίνι 115 τ.μ. λουξ κατασκευής
- Ροδίνι 135 τ.μ. λουξ κατασκευής
- Ροδίνι 114 τ.μ. 48.000.000 δρχ. λουξ κατασκευής
- Κορδικτώνος 80 τ.μ. 26.000.000 δρχ.
- Ροδίνι 81 τ.μ. 30.000.000 δρχ.
- Ροδίνι 50 τ.μ. και 60 τ.μ.
- Ροδίνι 114 τ.μ.
- Καρακόνερο 90 τ.μ. καινούργιο
- Καρακόνερο 117 τ.μ. καινούργιο
- Ροδίνι 86 τ.μ. καινούργιο
- Ανάληψη 90 τ.μ. καινούργιο

**◆ ΗΜΙΤΕΛΗ ΔΙΑΜΕΡΙΣΜΑΤΑ**
- Στρατηγού Ζήση οικοδομίσιμη ταράτσα 96 τ.μ. 10.000.000 δρχ.
- 100 τ.μ. 20.000.000 δρχ. Αταβύρου
- 60 τ.μ. 12.000.000 δρχ. Αταβύρου
- 160 τ.μ. 32.000.000 δρχ. Αταβύρου
- Κοσκινού 145 τ.μ., 22.000.000 δρχ. (μπετά)

**◆ ΜΕΖΟΝΕΤΕΣ-ΜΟΝΟΚΑΤΟΙΚΙΕΣ**
- 130 τ.μ. με αυλή επιπλωμένη 18.000.000 δρχ στο Γεννάδι.
- Κοσκινού 195 τ.μ., 35.000.000 δρχ. (κτισμένη)
- Μεζονέτα 155 τ.μ. 55.000.000 δρχ. - Δασκάλους
- ΣΥΜΗ:Διόροφη κατοικία 70 τ.μ. με στέρνα 50.000.000 δρχ.

**◆ ΟΙΚΟΠΕΔΑ**
- Ιαλυσός 1200 τ.μ., 44.000.000 δρχ.
- Τσαΐρι 7στρ., 25.000.000 δρχ.
- Κιοτάρι πάνω στο κύμα 5 στρ.
- Σορωνή 1850 τ.μ. οικοδομήσιμο 15.000.000 δρχ. επί της λεωφόρου
- Μαριτσά 2 στρ., 17.000.000 δρχ.
- Κατταβιά 650 τ.μ. 3.000.000 δρχ.
- Οικόπεδα εντός σχεδίου στο Γεννάδι από 2.500.000 δρχ.
- Γεννάδι 2.000 τ.μ. πάνω στο κύμα

**◆ ΑΠΟΘΗΚΕΣ**
- Αποθήκη σχεδόν ισόγεια 250 τ.μ. 20.000.000 δρχ.

**◆ ΚΑΤΑΣΤΗΜΑΤΑ**
- Μαγαζί στη Νέα Αγορά 30.000.000 δρχ.
- Επιχείρηση στην οδό Ηρώων Πολυτεχνείου
- Πωλείται επιχείρηση -αναψυκτήριο

**◆ ΚΤΗΜΑΤΑ**
- Κατταβιά Αγ. Γιώργης 4800 τ.μ. 6.000.000 δρχ.
- Λαχανιά, 2 στρ. οικοδομίσιμο 3.000.000 δρχ.
- Σάλακος 86 στρ. με ελαιόδεντρα, 16.000.000 δρχ.
- Χωράφι 8 στρ. στο Παραδείσι 60.000.000 δρχ.
- Χωράφι 4 στρ. στην Παστίδα 18.000.00 δρχ.
- Χωράφι 5.700 στρ. στα Κολύμπια, 15.000.000 δρχ.
- Χωράφι 8.800 στρ. στα Κολύμπια 50.000.000 δρχ.
- Παραδείσι 1.500 στρ. 10.000.000 δρχ.
- Κατταβιά 1000 τ.μ. άρτιο και οικοδομήσιμο με φως, νερό, 2.500.000 δρχ.
- Κανδυλί 7.500 τ.μ., 50.000.000 δρχ.
- Κανδυλί 2.600 τ.μ., 35.000.000 δρχ.
- Πλημμύρι 1520 στρ. πάνω στην θάλασσα, τιμή 6.000.000 δρχ.
- Πλημμύρι 1.640τ.μ. 4.000.000 δρχ. οικοδομήσιμο
- Πλημμύρι 3.240τ.μ. 3.000.000 δρχ.
- Λαχανιά 4.700 τ.μ. 16.000.000 δρχ. οικοδομήσιμο
- 10 στρ. Κιοτάρι, νερό, ρεύμα 12.000.000 δρχ.
- Λαχανιά 100 στρ. πάνω στην θάλασσα
- Λαχανιά 45 στρ. 2500 δρχ./μέτρο
- Κατταβιά 2.500 τ.μ. πάνω στο δρόμο οικοδομήσιμο, 3.000.000 δρχ.
- Λάρδος 7 στρ. 12.000.000 δρχ.
- Κιοτάρι 4 στρ. 4.000.000 δρχ.
- Λαχανιά 750 τ.μ., 8.500.000 δρχ.στο χωριό
- Γεννάδι 20 στρ. ρεύμα-νερό 20.000.000 δρχ.
- Κιοτάρι 7 στρ. με νερό-ρεύμα 8.000.000 δρχ.
- Λαχανιά 4 στρ. 300 μέτρα από τη θάλασσα 8.000.000 δρχ.
- Γεννάδι 24 στρ. 24.000.000 δρχ.
- Γεννάδι 1.100 τ.μ. 1.500.000 δρχ.
- Κατταβιά 10 στρ. 10.000.000 δρχ.
- Πλημμυρι 12 στρ. με φως, νερό, 12.000.000 δρχ.
- Κατταβιά 4.000 τ.μ. 2.000.000 δρχ.
- Κιοτάρι 4.000 τ.μ. κοντά στο κεντρικό δρόμο
- Πλημμύρι 5.500 τ.μ. 6.500.000 δρχ.
- Πεύκους 200 στρ. προς 5.000 το τ.μ., παραθαλάσσιο
- Κατταβιά 700 τ.μ. προς 500 χιλ.
- Γεννάδι στη λεωφόρο 4.000 τ.μ., 12.000.000 δρχ.

➪ Πωλούνται αποθήκες και βιοτεχνικοί χώροι.

- **ΔΑΝΕΙΑ ΔΕΚΤΑ - ΕΥΚΟΛΙΕΣ ΠΛΗΡΩΜΗΣ**
- **ΖΗΤΟΥΝΤΑΙ ΟΙΚΟΠΕΔΑ ΠΡΟΣ ΑΓΟΡΑ - ΚΤΗΜΑΤΑ ΚΑΙ ΔΙΑΜΕΡΙΣΜΑΤΑ**

## ΣΤΑΜΑΤΗΣ ΜΑΝΩΛΑΚΟΣ

**ΩΡΕΣ ΓΡΑΦΕΙΟΥ 8.30-1.00 π.μ. και 5-8 μ.μ.**

**ΔΗΜ. ΑΝΑΣΤΑΣΙΑΔΗ 45 (παραπλεύρως ΥΠΕΡΑΓΟΡΑΣ ΠΑΠΑΚΥΡΙΑΚΟΥ-ΣΥΝΟΙΚΙΑ ΔΑΣΚΑΛΩΝ) Τηλέφωνα: 23815-78275**

## ΖΗΤΩ

**ΝΑ ΑΓΟΡΑΣΩ ΔΙΑΜΕΡΙΣΜΑ Ή ΜΕΖΟΝΕΤΑ ΑΠΟ 100 ΕΩΣ 120 Τ.Μ. ΛΟΥΞ ΚΑΤΑΣΚΕΥΗΣ ΜΕΧΡΙ 5 ΕΤΩΝ**

στις κάτωθι περιοχές:

Ανάληψη-Καρακόνερο-Ροδίνι-Κοσκινού.

Πληρωμή τοις μετρητοίς.

Αποκλείονται μεσίτες.

Δεκτές μόνο σοβαρές προτάσεις.

**Πληρ. κ. Κωστή, τηλ. 0977/086807**



## ΚΤΗΜΑΤΟΜΕΣΙΤΙΚΟ ΓΡΑΦΕΙΟ

# ΑΙΓΑΙΟΚΤΗΜΑΤΙΚΗ

**ΠΩΛΟΥΝΤΑΙ**

**- ΔΙΑΜΕΡΙΣΜΑΤΑ-ΜΟΝΟΚΑΤΟΙΚΙΕΣ**

**- (ΔΔ)=ΔΑΝΕΙΑ ΔΕΚΤΑ**

- 35 τ.μ. καινούργιο Δασκάλους 44.020 €-15 εκ.
- 45 τ.μ. (ισ.) με αυλή καινούργιο Κοσκινού 14 εκ. - 41.085€
- 45 τ.μ. καινούργιο Ιαλυσό 18 εκ. 52.824 €
- 55 τ.μ. (2 υπν.) καινούργιο Ροδίνι 22 εκ. - 64.563€ (ΔΔ)
- 55 τ.μ. καινούργιο Αθηνών 73.367 €-25 εκ. (ΔΔ)
- 48 τ.μ. διόροφο Αγ. Φανουρίου Π. Πόλη 8 εκ. (ΔΔ)-26.412 €
- 57 τ.μ. Αθηνών (3 ετών) με θέα, 25 εκ. 73.367 € (ΔΔ)
- 62 τ.μ. λουξ ρετιρέ στην Απ. Παύλου 30 εκ.-88.041 €
- 70 τ.μ. καινούργιο Ιαλυσό 28 εκ. 82.171 € (ΔΔ)
- 75 τ.μ. β' ορ. Σωτήρος 19,5 εκ. 57.226 € (ΔΔ)
- 77 τ.μ. λούξ ετοιμ/το με αυλή 26 εκ. Κοσκινού 76.302 € (μετρητά)
- 78 τ.μ. με αυλή Σωτήρος 26 εκ. 76.302 € (ΔΔ)
- 80 τ.μ. καινούργιο Ιαλυσό 32 εκ. 93.910 € (ΔΔ)
- 87 τ.μ. καινούργιο, Καρακόνερο 36 εκ.-105.649€ (ΔΔ)
- 85 τ.μ. Στ. Κωτιάδη, β' ορ. 26 εκ.-76.302 € (ΔΔ)
- 85 τ.μ. ισ. υπ/ου Αγ. Αναστασίας 24 εκ. 67.547 €
- 86 τ.μ.καιν/ργιο Ροδίνι 37.500 εκ.-110.051 € (ΔΔ)
- 89 τ.μ. (ισ.) σε μπετά στην Ενόπλων Δυνάμεων 16 εκ. - 46.955 € (ΔΔ)
- 90 τ.μ. μον/κία διόροφη Παραδείσι με τζάκι 22 εκ. - 64.563 € (ΔΔ)
- 95 τ.μ. (3 υπν.) Σωτήρος 24 εκ. (Δ.Δ.) 70.432 €
- 95τ.μ. καινούργιο Αθηνών 128.246 €-43.700 εκ. (ΔΔ)
- 100 τ.μ. (3 υπν.) Μητρόπολη 85.106 €-29 εκ. (ΔΔ)
- 100 τ.μ. καινούργιο, Ιαλυσό, 38 εκ.-111.518 € (ΔΔ)
- 117 τ.μ. καινούργιο Γεωργ. Παπανδρέου με γκαράζ 25 μ. 51 εκ., (ΔΔ)- 137,931 €
- 45 τ.μ. και 117 τ.μ. (2 διαμ.) α' ορ. στο σοβά Δασκάλους 41 εκ. (και τα 2), 120,322 €
- 115 τ.μ. ισόγειο καινούργιο, Πειραιώς (3 υπν.), 45 εκ.-132.061€ (ΔΔ)
- 114 τ.μ. ρετιρέ Στοκχόλμης 45 εκ.-132.061 €
- 115 τ.μ. ρετιρέ Σμύρνης 134.996 €-46 εκ.
- 117 τ.μ. σε σοβά Δασκάλους 102.714 €-35 εκ. μετρητοίς
- 120 τ.μ. Αθηνών καινούργιο 161.408 €-55 εκ. (ΔΔ)
- 120 τ.μ. μεζ/τα καινούργια Ροδίνι 80 εκ.234.776 € (ΔΔ)
- 134 τ.μ. ρετιρέ Στοκχόλμης 54 εκ. 158.473 €
- 145 τ.μ. Στ. Ζήση 40 εκ.-117.388 € (ΔΔ)
- 155 τ.μ. μεζ/τα Αισχύνη 63 εκ. (ΔΔ)
- 158 τ.μ. μεζ/τα σε μπετά Ιξιά 36 εκ.-105.649 €
- 160 τ.μ. διαμ. σε μπετά στους Δασκάλους 34 εκ. (μετρητά)-οροφ/σμα 93.910 €
- 230 τ.μ. Κοσκινού (μον/κία) καινούργιο 1 στρ. οικ. 120 εκ.-352.164 € (ΔΔ)
- 230 τ.μ. παραδοσιακό αρχοντικό, εντός της πόλεως, 72 εκ.-211.225 €
- 270 τ.μ. (3ορ. Χ90τ.μ.) κτίριο σε μπετά Ασγούρου, 40 εκ. (ΔΑ) 117.388 €
- 270 τ.μ. βίλλα στο σοβά σε 4 στρ. Τσαΐρι 100 εκ. - 293.470 €
- 340 τ.μ.ημιτελής μεζονέτα Ασγούρου σε Ιστρ. 60 εκ.-176.082 €
- 550 τ.μ. μον/κία Παστίδα 7 στρ. 170 εκ. 498.899 € (ΔΔ)

**ΚΑΤΑΣΤΗΜΑΤΑ**
- 30 τ.μ. Εμπ/κο κέντρο Βράχο Ιαλυσό 20 εκ. - 58,694 €
- 39 τ.μ. Αγ. Αναστασία 12 εκ.-35.216 €
- 90 τ.μ. Νιοχώρι, 63 εκ. - 184.886 € (ΔΔ)
- 140 τ.μ. (απ) πλησίον Αννης Μαρίας 28 εκ. (ΔΔ) 82.171 €
- 175 τ.μ. Λεωφ. Ρόδου-Λίνδου 60 εκ.-176.082 €
- 180 τ.μ. αποθήκη Ροδίνι 132.061 €-45 εκ.
- 200 τ.μ. με 200 υπ. (και ορ. άδεια) σε μπετά στο Μήδεια 80 εκ.-234.776 €
- 900 τ.μ. κτίριο στο Μήδεια

**ΟΙΚΟΠΕΔΑ**
- 261 τ.μ. Αισχύνης (ΣΔ 0,8) 18 εκ.-58.694 €
- 400 τ.μ. Δ. Αναστασιάδη (ΣΔ 1) 50 εκ.-146,735 €
- 500 τ.μ. Μίρα Μάρε (Σ.Δ. 0,8), 45 εκ.-132.016 €
- 680 τ.μ. Πειραιώς 176.082 €-60 εκ.
- 1.054 τ.μ. (ΣΔ 0,4) Βράχο Ιαλυσού 55 εκ.-146.735 €
- 3.600 Κολύμπια (κτίζει 360 τ.μ.) 20 εκ. 58.694 €
- 4 στρεμ. στα Νερά Καλλιθέας 60 εκ.-176.082 €
- 4.835 τ.μ. Καλιθέα Κοσκινού102.714 €-35 εκ. (ΔΔ)
- 4 στρ. Γεννάδι 200 μ. από θάλ. 28 εκ. 82.171€
- 14 στρ. Τσαΐρι 176.082 €- 60 εκ.

**ΖΗΤΟΥΝΤΑΙ ΜΕΤΑΧΕΙΡΙΣΜΕΝΑ ΔΙΑΜΕΡΙΣΜΑΤΑ - ΑΜΕΣΗ ΠΩΛΗΣΗ ΑΝΑΛΑΜΒΑΝΟΥΜΕ ΤΗΝ ΕΝΟΙΚΙΑΣΗ ΤΟΥ ΔΙΑΜΕΡΙΣΜΑΤΟΣ ΣΑΣ ΣΕ ΠΟΛΥ ΣΥΝΤΟΜΟ ΧΡΟΝΙΚΟ ΔΙΑΣΤΗΜΑ**

## ΡΕΝΑ ΒΑΖΟΥΚΟΥ

**(ΜΕΣΙΤΗΣ ΑΣΤΙΚΩΝ ΣΥΜΒΑΣΕΩΝ)**

**ΔΙΕΥΘ. ΓΡΑΦΕΙΟΥ ΔΗΜ. ΘΕΟΔΩΡΑΚΗ 3**

**9-1 το πρωί και 6.30-9 απ/τα**

**Δευτέρας-Πέμπτης εκτός Σαβ. και Κυρ.**

**Τηλ. (0241) 22943-28838 FAX: 28838**

**email.vazoukou@otenet.gr.**

**ΡΟΔΟΣ**

## πωλησεις

συνέχεια από την προηγούμενη

**ΠΩΛΟΥΝΤΑΙ ΜΟΝΟΚΑΤΟΙΚΙΕΣ:** 1) Στα Τριάντα: α. Πλησίον οικισμού μονοκατοικίες πολυτελούς κατασκευής με καλοριφέρ τζάκι κουφώματα με διπλά τζάμια ανεξάρτητες με αυλή. Οικοδομή 120 τ.μ. και οικόπεδο 234 τ.μ. Οικοδομή 170 τ.μ. και οικόπεδο 344 τ.μ. Οικοδομή 180 τ.μ. και οικόπεδο 344. β. Στη παραλία μονοκατοικίες πολυτελούς κατασκευής Οικοδομή διώροφη 150 τ.μ. και οικόπεδο 400 τ.μ. Διώροφη οικοδομή 120 τ.μ. και οικόπεδο 402 τ.μ. Διώροφη οικοδομή 140 τ.μ. και οικόπεδο 465 τ.μ., 3) Στη περιοχή Παπαλουκά 280 τ.μ. 75.000.000 δρχ. σε μπετά με πανοραμική θέα, 4) Στα Τριάντα: α. 180 τ.μ. σε μπετά σε οικόπεδο 675 τ.μ. 55.000.000 δρχ. και β. 140 τ.μ. σε μπετά με οικόπεδο 300 τ.μ. 40.000.000 δρχ., 5) Στη Πίνδου 254 τ.μ. σε οικόπεδο 584 τ.μ. Πληρ. ΡΟΔΙΑΚΗ ΚΤΗΜΑΤΙΚΗ Ανέστης & Σάββας Σαββαΐδης, τηλ. 26281, 0944/243452, 0944/421015. ΑΟ44815

**ΠΩΛΟΥΝΤΑΙ ΠΑΡΑΔΟΣΙΑΚΑ ΣΠΙΤΙΑ:** Στη Παλιά Πόλη 150-160 τ.μ. σε τιμές λογικές. Πληρ. ΡΟΔΙΑΚΗ ΚΤΗΜΑΤΙΚΗ Ανέστης & Σάββας Σαββαΐδης, τηλ. 26281, 0944/243452, 0944/421010. ΑΟ44785

**ΔΙΑΜΕΡΙΣΜΑΤΑ** 4άρια πολυτελούς κατασκευής στο Ροδίνι αξίας από 48.000.000 δρχ. σε ευρώ 140.900, δε κτά δάνεια. Πληρ. τηλ. 27082, 26476, 0944/347405 κ. Εμμ. Κρανίδης. ΑΟ44781

**ΔΙΑΜΕΡΙΣΜΑ** δυάρι καινούργιο Ακτίδος 62Β επί της οδού Σωτήρος στην Ιξιά. Πληρ. τηλ. 02410/96891, 0974/594172. ΑΟ44789

**ΔΙΑΜΕΡΙΣΜΑ** στην Ανάληψη λουξ κατασκευής 80 τ.μ. (2 υπνοδωμάτια-μεγάλο μπάνιο με JAGOUZI και λοιπούς χώρους) και μεγάλα μπαλκόνια. Τιμή 100.000 ευρώ. Πληρ. τηλ. 0944/532822. ΑΟ44790

**ΜΟΝΟΚΑΤΟΙΚΙΑ ΔΙΩΡΟΦΗ 75 Τ.Μ. ΣΤΟ ΜΟΥΡΑΓΙΟ ΤΟΥ ΝΗΣΙΟΥ ΣΥΜΗΣ, ΣΕ ΚΑΛΗ ΚΑΤΑΣΤΑΣΗ. ΠΛΗΡ. ΤΗΛ. 91372, 0246/72309.** ΠΟ44705

**ΚΑΤΑΣΤΗΜΑ** από 55 τ.μ. έως 130 τ.μ. στην περιοχή Ιαλυσού. Πληρ. ΕΛΛΗΝΟΚΤΗΜΑΤΙΚΗ Πέτρος Πρεζεράκος. Τηλ. 02410 33866-0932/468026. ΑΟ44668

**ΕΠΙΧΕΙΡΗΣΗ** στο Φαληράκι. Πληρ. τηλ. 0945/375797, 0944/470846. ΑΟ44681

**ΠΩΛΟΥΝΤΑΙ:** 1) Διαμέρισμα τριάρι δεύτερου ορόφου. Σε άριστη κατάσταση ανακαινισμένο. Περιοχή τέρμα οδού Κωτιάδη. Τιμή 29.000.000 δρχ. Δάνειο τραπεζικό δεκτό. 2) Παλαιά οικία με αυλή στα Κοσκινού (θέλει επισκευή). Τιμή 17.000.000 δρχ. Πληρ. κ. Νίκο, τηλ. 30397, 094/6049179. ΑΟ44680

**ΕΠΙΧΕΙΡΗΣΗ ΕΠΩΝΥΜΟΥ ΖΑΧΑΡΟΠΛΑΣΤΕΙΟΥ** εντός πόλεως Ρόδου. Με εξασφαλισμένη πελατεία (στην διάθεσή σας όλα τα λογιστικά στοιχεία) λόγω έκτακτης αναχώρησης στο εξωτερικό. Μόνο σοβαρές προτάσεις. Πληρ. τηλ. 0932/396198, όλες τις ώρες. ΑΟ44644

**ΔΙΑΜΕΡΙΣΜΑ** β' ορόφου στην Ανάληψη 110 τ.μ., αξίας 40.000.000-117.388,81 ευρώ. Πληρ. "ΕΥΡΩΚΤΗΜΑΤΙΚΗ"-ΙΩΑΝΝΗΣ ΚΑΙ ΜΙΧΑΛΗΣ ΕΥΣΤΑΘΙΟΥ, τηλ. 02410/73819, 02410/74917, 0945/292030, 0944/374546. ΑΟ44479

**ΔΙΑΜΕΡΙΣΜΑ** ισόγειο στα Κοσκινού 110 τ.μ., αξίας 33.000.000 δρχ.-96.845,19 ευρώ. Πληρ. "ΕΥΡΩΚΤΗΜΑΤΙΚΗ"-ΙΩΑΝΝΗΣ ΚΑΙ ΜΙΧΑΛΗΣ ΕΥΣΤΑΘΙΟΥ, τηλ. 02410/73819, 02410/74917, 0945/292030, 0944/374546. ΑΟ44480

**ΔΙΑΜΕΡΙΣΜΑ** α' ορόφου 104 τ.μ. σε σοβάδες, στην περιοχή Κάτω Ροδίνι, αξίας 25.000.000 δρχ.-73.367,5 ευρώ. Πληρ. "ΕΥΡΩΚΤΗΜΑΤΙΚΗ"-ΙΩΑΝΝΗΣ ΚΑΙ ΜΙΧΑΛΗΣ ΕΥΣΤΑΘΙΟΥ, τηλ. 02410/73819, 02410/74917, 0945/292030, 0944/374546. ΑΟ44474

**ΔΙΑΜΕΡΙΣΜΑ** 83 τ.μ. με οικιακό εξοπλισμό και ηλιακό θερμοσίφωνα στην Ανάληψη (οικοδομή 4 ετών), αξίας 32.000.000 δρχ.-93.910,4 ευρώ. Πληρ. "ΕΥΡΩΚΤΗΜΑΤΙΚΗ"-ΙΩΑΝΝΗΣ ΚΑΙ ΜΙΧΑΛΗΣ ΕΥΣΤΑΘΙΟΥ, τηλ. 02410/73819, 02410/74917, 0945/292030, 0944/374546. ΑΟ44484

**ΔΙΑΜΕΡΙΣΜΑ** α' ορόφου ημιτελές στα Κοσκινού, 68 τ.μ., αξίας 13.600.000 δρχ.-39.911,9 ευρώ. Πληρ. "ΕΥΡΩΚΤΗΜΑΤΙΚΗ"-ΙΩΑΝΝΗΣ ΚΑΙ ΜΙΧΑΛΗΣ ΕΥΣΤΑΘΙΟΥ, τηλ. 02410/73819, 02410/74917, 0945/292030, 0944/374546. ΑΟ44481

**ΔΙΑΜΕΡΙΣΜΑ** 100 τ.μ. στο Νιοχώρι, αξίας 23.000.000 δρχ.-67.498,1 ευρώ. Πληρ. "ΕΥΡΩΚΤΗΜΑΤΙΚΗ"-ΙΩΑΝΝΗΣ ΚΑΙ ΜΙΧΑΛΗΣ ΕΥΣΤΑΘΙΟΥ, τηλ. 02410/73819, 02410/74917, 0945/292030, 0944/374546. ΑΟ44478

**ΠΩΛΕΙΤΑΙ,** επιχείρηση είδη δώρων στο Νιοχώρι-Αμαράντου 24 -στον πεζόδρομο- σε τιμή ευκαιρίας. Πληρ. τηλ. 75721 και 69101. ΑΟ44351

**ΔΙΑΜΕΡΙΣΜΑ** ημιυπόγειο στην Ανάληψη 136 τ.μ., αξίας 21.0000.000 δρχ.-61.628,76 ευρώ. Πληρ. "ΕΥΡΩΚΤΗΜΑΤΙΚΗ"-ΙΩΑΝΝΗΣ ΚΑΙ ΜΙΧΑΛΗΣ ΕΥΣΤΑΘΙΟΥ, τηλ. 02410/73819, 02410/74917, 0945/292030, 0944/374546. ΑΟ44482

**ΟΙΚΟΠΕΔΟ** στην Κρεμαστή 1.460 τ.μ. εντός σχεδίου οικισμού, αξίας 24.000.000 δρχ.-70.432,8 ευρώ. Πληρ. "ΕΥΡΩΚΤΗΜΑΤΙΚΗ"-ΙΩΑΝΝΗΣ ΚΑΙ ΜΙΧΑΛΗΣ ΕΥΣΤΑΘΙΟΥ, τηλ. 02410/73819, 02410/74917, 0945/292030, 0944/374546. ΑΟ44485

**ΔΙΑΜΕΡΙΣΜΑ** β' ορόφου, 77 τ.μ. (με δύο υπνοδωμάτια) στην οδό Μητροπόλεως, αξίας 25.000.000 δρχ.-73.367,5 ευρώ. Πληρ. "ΕΥΡΩΚΤΗΜΑΤΙΚΗ"-ΙΩΑΝΝΗΣ ΚΑΙ ΜΙΧΑΛΗΣ ΕΥΣΤΑΘΙΟΥ, τηλ. 02410/73819, 02410/74917, 0945/292030, 0944/374546. ΑΟ44483

**ΟΙΚΟΠΕΔΟ** στο Κανδυλί (Ιαλυσός), 9.700 τ.μ., αξίας 67.000.000 δρχ.-196.625,1 ευρώ. Πληρ. "ΕΥΡΩΚΤΗΜΑΤΙΚΗ"-ΙΩΑΝΝΗΣ ΚΑΙ ΜΙΧΑΛΗΣ ΕΥΣΤΑΘΙΟΥ, τηλ. 02410/73819, 02410/74917, 0945/292030, 0944/374546. ΑΟ44486

**ΟΙΚΟΠΕΔΟ** στην Ιαλυσό εντός σχεδίου 270 τ.μ. με Σ.Δ.=1, αξίας 17.500.000 δρχ.-51.357,3. Πληρ. "ΕΥΡΩΚΤΗΜΑΤΙΚΗ"-ΙΩΑΝΝΗΣ ΚΑΙ ΜΙΧΑΛΗΣ ΕΥΣΤΑΘΙΟΥ, τηλ. 02410/73819, 02410/74917, 0945/292030, 0944/374546. ΑΟ44487

**ΟΙΚΟΠΕΔΟ** στην Παστίδα, 4.680 τ.μ. εντός σχεδίου οικισμού, αξίας 23.500.000 δρχ.-68.965,5 ευρώ. Πληρ. "ΕΥΡΩΚΤΗΜΑΤΙΚΗ"-ΙΩΑΝΝΗΣ ΚΑΙ ΜΙΧΑΛΗΣ ΕΥΣΤΑΘΙΟΥ, τηλ. 02410/73819, 02410/74917, 0945/292030, 0944/374546. ΑΟ44488

**ΟΙΚΟΠΕΔΟ** στην Παραλία Τσαμπίκας-Αρχαγγέλου έκτασης 13.200 τ.μ., αξίας 184.000.000 δρχ.-539.985,3 ευρώ. Πληρ. "ΕΥΡΩΚΤΗΜΑΤΙΚΗ"-ΙΩΑΝΝΗΣ ΚΑΙ ΜΙΧΑΛΗΣ ΕΥΣΤΑΘΙΟΥ, τηλ. 02410/73819, 02410/74917, 0945/292030, 0944/374546. ΑΟ44489

**ΟΙΚΟΠΕΔΟ** στο Γεννάδι εντός οικισμού 1.000 τ.μ., αξίας 25.000.000 δρχ.-73.367,5 ευρώ. Πληρ. "ΕΥΡΩΚΤΗΜΑΤΙΚΗ"-ΙΩΑΝΝΗΣ ΚΑΙ ΜΙΧΑΛΗΣ ΕΥΣΤΑΘΙΟΥ, τηλ. 02410/73819, 02410/74917, 0945/292030, 0944/374546. ΑΟ44475

**ΟΙΚΟΠΕΔΟ** στο Γεννάδι εντός οικισμού 2.000 τ.μ., αξίας 44.000.000 δρχ.-129.126,9 ευρώ. Πληρ. "ΕΥΡΩΚΤΗΜΑΤΙΚΗ"-ΙΩΑΝΝΗΣ ΚΑΙ ΜΙΧΑΛΗΣ ΕΥΣΤΑΘΙΟΥ, τηλ. 02410/73819, 02410/74917, 0945/292030, 0944/374546. ΑΟ44490

**ΟΙΚΟΠΕΔΟ** στο Γεννάδι, 4.300 τ.μ. επί της επαρχιακής οδού, αξίας 26.000.000 δρχ.-76.302,2 ευρώ. Πληρ. "ΕΥΡΩΚΤΗΜΑΤΙΚΗ"-ΙΩΑΝΝΗΣ ΚΑΙ ΜΙΧΑΛΗΣ ΕΥΣΤΑΘΙΟΥ, τηλ. 02410/73819, 02410/74917, 0945/292030, 0944/374546. ΑΟ44491

**ΟΙΚΟΠΕΔΟ** στα Κοσκινού, πανοραμικό 4.000 τ.μ., αξίας 55.000.000 δρχ.-161.408,6 ευρώ. Πληρ. "ΕΥΡΩΚΤΗΜΑΤΙΚΗ"-ΙΩΑΝΝΗΣ ΚΑΙ ΜΙΧΑΛΗΣ ΕΥΣΤΑΘΙΟΥ, τηλ. 02410/73819, 02410/74917, 0945/292030, 0944/374546. ΑΟ44492

**ΟΙΚΟΠΕΔΟ** στο Τσαΐρι 13.770 τ.μ., αξίας 55.000.000 δρχ.-161.408,6 ευρώ. Πληρ. "ΕΥΡΩΚΤΗΜΑΤΙΚΗ"-ΙΩΑΝΝΗΣ ΚΑΙ ΜΙΧΑΛΗΣ ΕΥΣΤΑΘΙΟΥ, τηλ. 02410/73819, 02410/74917, 0945/292030, 0944/374546. ΑΟ44493

**ΟΙΚΟΠΕΔΟ** στην πόλη της Ρόδου, στην περιοχή του Αγίου Νικολάου, 180 τ.μ., αξίας 25.000.000 δρχ.-73.367,5 ευρώ. Πληρ. "ΕΥΡΩΚΤΗΜΑΤΙΚΗ"-ΙΩΑΝΝΗΣ ΚΑΙ ΜΙΧΑΛΗΣ ΕΥΣΤΑΘΙΟΥ, τηλ. 02410/73819, 02410/74917, 0945/292030, 0944/374546. ΑΟ44494

**ΟΙΚΙΑ** παλαιά ερειπωμένη στα Κοσκινού 124 τ.μ. σε οικόπεδο 124 τ.μ. με τιμή 38.200 Ευρώ ή 13.000.000 δρχ. Πληρ. κ. Μανώλη τηλ. 02410 39795. ΑΟ4415

**ΚΑΤΑΣΤΗΜΑ** επί της Λεωφόρου Ηρακλειδών (20 μαγαζιά) 80 τ.μ., αξίας 28.000.000 δρχ.-82.171,6 ευρώ. Πληρ. "ΕΥΡΩΚΤΗΜΑΤΙΚΗ"-ΙΩΑΝΝΗΣ ΚΑΙ ΜΙΧΑΛΗΣ ΕΥΣΤΑΘΙΟΥ, τηλ. 02410/73819, 02410/74917, 0945/292030, 0944/374546. ΑΟ44502

**ΟΙΚΟΠΕΔΟ** επί της επαρχιακής οδού Παραδεισίου-Θεολόγου, 2.500 τ.μ. με άδεια οικοδομής, στην τιμή των 22.000.000 δρχ.-64.563,4 ευρώ. Πληρ. "ΕΥΡΩΚΤΗΜΑΤΙΚΗ"-ΙΩΑΝΝΗΣ ΚΑΙ ΜΙΧΑΛΗΣ ΕΥΣΤΑΘΙΟΥ, τηλ. 02410/73819, 02410/74917, 0945/292030, 0944/374546. ΑΟ44495

**ΟΙΚΟΠΕΔΟ** στην παραλία Αφάντου 4.000 τ.μ., αξίας 40.000.000 δρχ.-117.388,1 ευρώ. Πληρ. "ΕΥΡΩΚΤΗΜΑΤΙΚΗ"-ΙΩΑΝΝΗΣ ΚΑΙ ΜΙΧΑΛΗΣ ΕΥΣΤΑΘΙΟΥ, τηλ. 02410/73819, 02410/74917, 0945/292030, 0944/374546. ΑΟ44496

**ΠΑΡΑΔΟΣΙΑΚΗ ΚΑΤΟΙΚΙΑ** στη Μαλώνα, με μικρή αυλή, αξίας 16.000.000 δχ.-46.955,2 ευρώ. Πληρ. "ΕΥΡΩΚΤΗΜΑΤΙΚΗ"-ΙΩΑΝΝΗΣ ΚΑΙ ΜΙΧΑΛΗΣ ΕΥΣΤΑΘΙΟΥ, τηλ. 02410/73819, 02410/74917, 0945/292030, 0944/374546. ΑΟ44497

**ΠΑΡΑΔΟΣΙΑΚΗ ΚΑΤΟΙΚΙΑ** στη Σύμη (περιοχή Γυαλός) 100 τ.μ. μέσα σε οικόπεδο 180 τ.μ., αξίας 45.000.000 δρχ.-132.061,6 ευρώ. Πληρ. "ΕΥΡΩΚΤΗΜΑΤΙΚΗ"-ΙΩΑΝΝΗΣ ΚΑΙ ΜΙΧΑΛΗΣ ΕΥΣΤΑΘΙΟΥ, τηλ. 02410/73819, 02410/74917, 0945/292030, 0944/374546. ΑΟ44476

**ΟΙΚΟΠΕΔΑ ΕΝΤΟΣ ΠΟΛΕΩΣ ΡΟΔΟΥ:** 1) Στο Μόντε Σμιθ οικόπεδο 860 τ.μ. εντός σχεδίου άρτιο και οικοδομήσιμο με πανοραμική θέση κατάλληλο για μονοκατοικία, 2) Περιοχή Μηδειας 1.000 τ.μ. με συντελεστή δόμησης 0,8 80.000.000 δρχ., 3) Περιοχή Μιχαήλ Πετρίδη 200 τ.μ. 25.000.000 δρχ. Πληρ. ΡΟΔΙΑΚΗ ΚΤΗΜΑΤΙΚΗ Ανέστης & Σάββας Σαββαΐδης, τηλ. 26281, 35476, 0944/243452, 0944/421015. ΑΟ43407

**ΜΟΝΟΚΑΤΟΙΚΙΑ-MAIZONETA** στη Σορωνή 90 τ.μ. μέσα σε οικόπεδο 760 τ.μ., αξίας 29.000.000 δρχ.-85.106,3 ευρώ. Πληρ. "ΕΥΡΩΚΤΗΜΑΤΙΚΗ"-ΙΩΑΝΝΗΣ ΚΑΙ ΜΙΧΑΛΗΣ ΕΥΣΤΑΘΙΟΥ, τηλ. 02410/73819, 02410/74917, 0945/292030, 0944/374546. ΑΟ44477

**ΜΟΝΟΚΑΤΟΙΚΙΑ-MAIZONETA** στ' Ασγούρου (πίσω από το "Μετρό") 180 τ.μ. μέσα σε οικόπεδο 1.400 τ.μ., αξίας 60.000.000 δρχ.-176.082,1 ευρώ. Πληρ. "ΕΥΡΩΚΤΗΜΑΤΙΚΗ"-ΙΩΑΝΝΗΣ ΚΑΙ ΜΙΧΑΛΗΣ ΕΥΣΤΑΘΙΟΥ, τηλ. 02410/73819, 02410/74917, 0945/292030, 0944/374546. ΑΟ44498

**ΜΟΝΟΚΑΤΟΙΚΙΑ-MAIZONETA** στο Γεννάδι, κοντά στην παραλία 87 τ.μ. μέσα σε οικόπεδο 5.000 τ.μ., αξίας 69.000.000 δρχ.-202.494,5 ευρώ. Πληρ. "ΕΥΡΩΚΤΗΜΑΤΙΚΗ"-ΙΩΑΝΝΗΣ ΚΑΙ ΜΙΧΑΛΗΣ ΕΥΣΤΑΘΙΟΥ, τηλ. 02410/73819, 02410/74917, 0945/292030, 0944/374546. ΑΟ44499

**ΜΟΝΟΚΑΤΟΙΚΙΕΣ-MAIZONETA** στην Ιξιά, 202 τ.μ., με αυλή, αξίας 89.000.000 δρχ.-261.188,5 ευρώ. Πληρ. "ΕΥΡΩΚΤΗΜΑΤΙΚΗ"-ΙΩΑΝΝΗΣ ΚΑΙ ΜΙΧΑΛΗΣ ΕΥΣΤΑΘΙΟΥ, τηλ. 02410/73819, 02410/74917, 0945/292030, 0944/374546. ΑΟ44500


# TOP PROPERTIES

**GEORGIOS S. PIPINOS**

**ΓΕΩΡΓΙΟΣ Σ. ΠΙΠΙΝΟΣ**

**ΣΥΜΒΟΥΛΟΙ ΚΑΙ ΕΚΤΙΜΗΤΕΣ ΑΚΙΝΗΤΩΝ**

**REAL ESTATE AGENCY**



Η "**TOP PROPERTIES**" είναι ατομική επιχείρηση και ανήκει εξ ολοκλήρου στον κ. Γεώργιο Πιπίνο, που από το 1971 ασχολείται αποκλειστικά και μόνο με επενδύσεις και REAL ESTATE, στο νησί της Ρόδου, καθώς και στην ευρύτερη περιοχή της Δωδεκανήσου.

**ΑΠΕΥΘΥΝΟΜΑΣΤΕ:** Στους **σοβαρούς, απαιτητικούς και επιλεκτικούς** επενδυτές-επιχειρηματίες-ελεύθερους επαγγελματίες, Ελληνες και ξένους, υψηλού εισοδηματικού επιπέδου, που ενδιαφέρονται να κάνουν μια σοβαρή επένδυση προβολής στο νησί της Ρόδου.

**ΠΡΟΣΦΕΡΟΥΜΕ:** Α) Υπηρεσίες και πληροφορίες που γίνονται σε προσωπικό επίπεδο με εχεμύθεια, διακριτικότητα και σοβαρότητα.
Β) μεγάλη γκάμα υψηλής ποιότητας, ακινήτων, όπως:1) Ξενοδοχεία Α' και Β' κατηγορίας των 600-500-350-300 κλινών, 2) Κεντρικά αστικά ακίνητα κατάλληλα για Τράπεζες-καταστήματα-γραφεία, 3) Παραλιακές εκτάσεις, κατάλληλες για τουριστικές επενδύσεις των 150.000-100.00-70.00-50.000-36.000 τ.μ. και 4) Διαμερίσματα και μεζονέτες προβολής.

**ΣΤΟΧΟΣ ΜΑΣ ΕΙΝΑΙ:** Να προσφέρουμε στο αγοραστικό μας κοινό υψηλής ποιότητας ακίνητα και ευκαιρίες στο νησί της Ρόδου. Ητριακονταετής και πλέον πείρα μας στον τομέα αυτό αποτελεί εγγύηση.

**ΣΥΝΘΗΜΑ ΜΑΣ ΕΙΝΑΙ:** Επενδύστε στη ΡΟΔΟ ΤΩΡΑ, σε ακίνητα που ΑΝΤΕΧΟΥΝ ΣΤΟ ΧΡΟΝΟ

***Γεώργιος Σ. Πιπίνος***
***ΜΕΣΙΤΗΣ ΑΣΤΙΚΩΝ ΣΥΜΒΑΣΕΩΝ***
***Γιατί εμείς γνωρίζουμε καλύτερα!***

**TOP PROPERTIES** is a private concern and Mr George S. Pipinos, its owner, has carved, over the years a reputation for integrity and excellence in the world of Real Estate in the Dodecanese.
**AT TOP PROPERTIES** we try hard to attract important and selective investors high calibre businessmen/women and discerning professional people, both Greek and foreign, who wish to acquire sabstantial and valuable property on Rhodes.
**We offer** our expertise and advice privately, discreetly and in strict confidence.
**We keep** a comprehensive list of real estate of the highest specifications
a. A' and B' class hotels (600, 500, 350, 300 beds capacity)
b. Centrally situated office buildings and other business premises.
c. Seaside land, ideal for development (hotels, holiday resorts, etc), of 150.000, 100.00, 70.000, 50.000, 36.000 sq.m.
d. Luxury apartments, maisonettes, detached, semi-detached and terraced houses.
**Our aim** is to give our clients the opportunity to Qcquire value for money, first class real estate on Rhodes. Our 30-year-old experience in Real Estate is our warranty.
**Our motto** is Invest in Rhodes, Invest in property, It stands the test of time.

***TOP PROPERTIES***
***and George Pipinos***
***Because we know best***




**ΚΕΝΝΕΝΤΥ 38, ΡΟΔΟΣ, 85 100, ΤΗΛ. (0241) 23895, 38243, κιν. (094)-4-676003 FAX: (0241) 20883**
**38 KENNEDY STR., RHODES, 85 100, TEL. (0241) 23895, 38243, mob. (094)-4-676003 FAX: (0241) 20883**



# ΠΙΠΙΝΟΣ

• Μονοκατοικίες με κήπο και σοφίτα.
• Διαμερίσματα

**Ιξιά-Ιαλυσός 0944 390803**
**-Top Poperties GP-**



***Από ιδιοκτήτη***

**πωλείται**

στο Ανω Ροδίνι, σε άριστη κατάσταση **3άρι διαμέρισμα** α' ορόφου 94 τ.μ. (9 ετών), με μεγάλες βεράντες, εντοιχισμένη κουζίνα, air condition, τριφασικό ρεύμα κ.λπ., στη πρόσοψη μικρής πολυκατοικίας συνδεδεμένης με το αποχετευτικό της ΔΕΥΑΡ. Τιμή 105.650 ευρώ (36.000.000 δρχ.). Τραπεζικά δάνεια δεκτά-μεσίτες αποκλείονται.

**Πληρ. τηλ. 02410/62547**

## πωλησεις

συνέχεια από την προηγούμενη

**ΚΑΤΑΣΤΗΜΑ** 90 τ.μ. στο Νιοχώρι, αξίας 90.000.000 δρχ.-264.123,2 ευρώ. Πληρ. "ΕΥΡΩΚΤΗΜΑΤΙΚΗ"-ΙΩΑΝΝΗΣ ΚΑΙ ΜΙΧΑΛΗΣ ΕΥΣΤΑΘΙΟΥ, τηλ. 02410/73819, 02410/74917, 0945/292030, 0944/374546. ΑΟ44501

**ΕΤΟΙΜΟΠΑΡΑΔΟΤΟ ΚΤΙΡΙΟ** στο Μήδεια 1.300 τ.μ. κατάλληλο για φροντιστήριο, αξίας 300.000.000 δρχ.-880.410,8 ευρώ. Πληρ. "ΕΥΡΩΚΤΗΜΑΤΙΚΗ"-ΙΩΑΝΝΗΣ ΚΑΙ ΜΙΧΑΛΗΣ ΕΥΣΤΑΘΙΟΥ, τηλ. 02410/73819, 02410/74917, 0945/292030, 0944/374546. ΑΟ44503

**ΒΙΟΤΕΧΝΙΚΟΣ ΧΩΡΟΣ** 438 τ.μ. που περιλαμβάνει υπόγειο, ισόγειο και α' όροφο στα Κοσκινού, κοντά στο Μουσικό Γυμνάσιο, αξίας 55.000.000 δρχ.-161.408,6 ευρώ. Πληρ. "ΕΥΡΩΚΤΗΜΑΤΙΚΗ"-ΙΩΑΝΝΗΣ ΚΑΙ ΜΙΧΑΛΗΣ ΕΥΣΤΑΘΙΟΥ, τηλ. 02410/73819, 02410/74917, 0945/292030, 0944/374546. ΑΟ44504

**ΔΙΑΜΕΡΙΣΜΑ** στη Σκάλα στη Πάτμο 1ου ορόφου 120 τ.μ. σε εξαιρετική τιμή. Πληρ. τηλ. 0932936530. ΑΟ4467

**ΓΚΑΡΣΟΝΙΕΡΑ**, ισόγεια στο χωριό Κοσκινού, νεοκατασκευασμένη 55 τ.μ. με 2 υπνοδωμάτια, μόνο 50.000 ευρώ ή 17.000.000 δρχ. Πληρ. Μανώλη, τηλ. 39795. ΑΟ44429

**ΟΡΟΦΟΔΙΑΜΕΡΙΣΜΑ**, στο χωριό Κοσκινού νεοκατασκευασμένο 100 τ.μ. αρίστης κατασκευής με εντοιχισμένη κουζίνα και θέρμανση με 3 υπνοδωμάτια και 2 μπάνια και σε μικρή οικοδομή, μόνο 114.500 Ευρώ ή 39.000.000 δρχ. Πληρ. Μανώλη, τηλ. 39795. ΑΟ44428

**ΔΙΑΜΕΡΙΣΜΑ** στην Ιξιά 75 τ.μ. 20.000.000 δρχ. Πληρ. Σταμάτης Μανωλάκος, τηλ. 23815, 0944/698056. ΑΟ43357

**ΔΙΑΜΕΡΙΣΜΑ** στην περιοχή Δασκάλων 95 τ.μ. στον Α' όροφο μικρής οικοδομής (10 ετών). Διαθέτει εντοιχισμένη κουζίνα, ηλιακό θερμοσίφωνο, ατομική θέρμανση και πολλά εξτρά, με τιμή 35.000.000 δρχ. ή 102.700 Ευρώ. Πληρ. κ. Μανώλη τηλ. 39795. ΑΟ44310

**ΕΥΚΑΙΡΙΑ. ΜΟΝΟΚΑΤΟΙΚΙΑ** (χωρίς αυλή) 90 τ.μ. διώροφη στο Παραδείσι με τζάκι, μόνο 22.000.000 δρχ. Πληρ. τηλ. 02410 22943, 28838, ΑΙΓΑΙΟΚΤΗΜΑΤΙΚΗ ΑΟ44143

**ΟΡΟΦΟΔΙΑΜΕΡΙΣΜΑ**, σε οικοδομή με 2 διαμερίσματα στον όροφο. Το διαμέρισμα είναι στους σοβάδες 118 τ.μ., μεγάλες βεράντες, 3 υπνοδωμάτια. Δίνεται μαζί και ο αέρας, στην οδό Παπαχριστοδούλου, συν. Καθηγητών. Τιμή μετρητοίς: 35.000.000 δρχ. Πληρ. κον Βασίλη 02410-77216. ΑΟ43567

**ΠΡΑΓΜΑΤΙΚΗ ΕΥΚΑΙΡΙΑ ΣΤΟ ΓΕΝΝΑΔΙ. ΟΙΚΟΠΕΔΟ 2.120 Μ. ΜΕ ΠΛΗΡΩΜΕΝΗ ΕΤΟΙΜΗ ΑΔΕΙΑ ΟΙΚΟΔΟΜΗΣ 212 ΜΕΤΡΑ, ΠΕΡΙΦΡΑΓΜΕΝΟ ΜΕ ΜΑΝΤΡΑ, ΕΓΚΑΤΑΣΤΑΣΗ ΦΩΣ, ΝΕΡΟ ΚΑΙ ΜΕ ΔΕΝΔΡΑ, ΜΕ ΥΠΑΡΧΟΝ ΚΤΙΣΜΑ ΑΠΟΘΗΚΗ 50 Μ. ΠΩΛΕΙΤΑΙ 20.000.000 ΜΕΤΡΗΤΑ. ΔΕΚΤΟΣ ΚΑΙ ΔΙΑΚΑΝΟΝΙΣΜΟΣ ΠΛΗΡ. ΤΗΛ. 31093, ΩΡΕΣ ΙΑΤΡΕΙΟ ΧΠΟ522**

**ΚΑΤΑΣΤΗΜΑΤΑ ΕΤΟΙΜΟΠΑΡΑΔΟΤΑ ΣΤΟ ΜΕΓΑΛΥΤΕΡΟ ΣΥΓΚΡΟΤΗΜΑ ΚΑΤΑΣΤΗΜΑΤΩΝ ΣΤΗΝ ΠΑΡΑΛΙΑΚΗ ΛΕΩΦΟΡΟ ΙΑΛΥΣΟΥ ΑΠ' ΕΥΘΕΙΑΣ ΑΠΟ ΤΟΝ ΚΑΤΑΣΚΕΥΑΣΤΗ ΠΟΛ. ΜΗΧΑΝΙΚΟ ΣΤΕΛΙΟ ΜΑΚΕΣΤΑ. ΕΞΑΣΦΑΛΙΣΗ ΔΑΝΕΙΟΥ, ΕΥΚΟΛΙΕΣ ΠΛΗΡΩΜΗΣ. ΑΠΟ 10.350.000 ΔΡΧ. ΠΛΗΡ. ΤΗΛ. 21347 ΧΠΟ205**

**ΟΡΟΦΟΣ** που αποτελείται από 2 διαμερίσματα των 47 τ.μ. και 117 τ.μ. στους Δασκάλους σε πιτσιλιστό σοβά. Τιμή 41.000.000 δρχ. με δυνατότητα να δοθούν άλλα 117 τμ. διαμέρισμα σε μπετά συνολικής επιφανείας 279 τ.μ. Πληρ. ΑΙΓΑΙΟΚΤΗΜΑΤΙΚΗ, τηλ. 22943, 28838 ΑΟ43413

### πωλησεις αυτοκινητων & μοτοσικλετων

**ALFA ROMEO 146,** 1.600 κυβικών, μοντέλο '96, με λίγα χιλιόμετρα, σε άριστη κατάσταση. Πληρ. τηλ. 02410/40080, 0944/797541. ΑΑ44905

**JEEP SUZUKI SAMURAI** 1300 cc για επαγγελματικό ή αγροτικό. Αριστη κατάσταση. Πληρ. τηλ. 02410 34414-02410 75828. ΑΑ44890

**BMW 316i** χρώματος μαύρου με δερμάτινα καθίσματα και πολλά εξτρά 59.000 χλμ. Ευκολίες πληρωμής. Πληρ. τηλ. 67866, 0972177629 μετά τις 4 μ.μ. ΑΑ44879

**BMW 316i** μοντέλο '91, σε πολύ καλή κατάσταση, 3,7 εκατομμύρια. Πληρ. τηλ. 0944522398. ΑΑ44881

**METRO SURF** σε άριστη κατάσταση (από γιατρό). Τιμή 1320 Ευρώ (450.000 δρχ.). Πληρ. τηλ. 29040, 27134. ΑΑ44880

**ΜΗΧΑΝΗ BMW (R-26)** σε πολύ καλή κατάσταση. Τιμή λογική. Πληρ. τηλ. 0977 883500 ΑΑ44817

**BMW 318i** μοντέλο '99, σαν καινούργιο, 35.000 χιλιόμετρα, φουλ εξτρά. Και επίσης **BMW 518i** μοντέλο 1993, ατρακάριστο ανακαινισμένο πλήρως, δηλαδή βάψιμο, καινούργια λάστιχα, αμορτισέρ bilstain, καινούργιο σαλόνι, γενικό σέρβις μηχανής, έχει εργοστασιακή οροφή και ηλεκτρικά καθίσματα και άλλα εξτρά. Πληρ. τηλ. 0944 807951 ΑΑ44818

**ΚΑΟΥΒΑ** πετρελαίου VW 2000cc επαγγελματική. Πληρ. τηλ. 0973834884, 02460 22378 ΑΑ44727

**SEAT MARBELA** του 1997 μοντέλο σε πολύ καλή κατάσταση 70.000 χιλιόμετρα και σε τιμή ευκαιρίας. Πληρ. τηλ. 0945-528685. ΑΑ44753

Από ιδιώτη επαγγελματικό αυτοκίνητο λόγω αλλαγή επαγγέλματος **DODGE DACOTA** 3.900 c.c. (χωρίς τεκμήριο), 1/1993, καταλυτικό με ραδιοκασετόφωνο, A/C, A.B.S., 4X4, cruise control, 185 HP. Τιμή 7.950 ευρώ, δεκτός διακανονισμός. Πληρ. τηλ. 02410/31774, 097/6004650. ΑΑ44740

**ΠΩΛΕΙΤΑΙ:** αυτοκίνητο εργοστασίου κατασκευής SEAT τύπου IBIZA που κυκλοφόρησε τον Ιανουάριο 1999, σε άριστη κατάσταση με Air Condition και ραδιοκασετόφωνο Pioneer σε καλή τιμή. Πληροφορίες: 24436 (οικία) και 30062, 38781, 31955 (ώρες γραφείου) ΑΑ44718

**PIAGGIO** TYPHONN 50 c.c.Τιμή ευκαιρίας. Πληρ. τηλ. 94108. ΑΑΑ44717

**HONDA ΜΗΧΑΝΗ TRANSALP 400 C.C., ΕΤΟΥΣ '98 ΜΕ ΠΡΟΣΤΑΤΕΥΤΙΚΕΣ ΜΠΑΡΕΣ, ΒΑΛΙΤΣΑΚΙ ΚΑΙ ΚΑΙΝΟΥΡΓΙΑ ΕΞΑΤΜΙΣΗ. ΑΡΙΣΤΗ ΚΑΤΑΣΤΑΣΗ. ΤΙΜΗ 4.700 ΕΥΡΩ. ΠΛΗΡ. ΤΗΛ. 0938/524166 ΑΠΟΓΕΥΜΑΤΙΝΕΣ ΩΡΕΣ. ΠΑ44715**

**ΜΗΧΑΝΗΜΑΤΑ** οδοποιίας, παντός τύπου, φορτηγά, ανατρεπόμενα, ξυλότυπα, αντλίες, μπετονιέρες. Fax: 0049-711 426633, κινητό: 0049-171-8220160. ΑΑ44714

**DAIHATSU-COUORE ΣΕ ΑΡΙΣΤΗ ΚΑΤΑΣΤΑΣΗ. ΠΛΗΡ. ΤΗΛ. 02410/25242. ΠΑ44697**

**ΑΥΤΟΚΙΝΗΤΟ** 1.600 c.c. αυτόματο και με air-condition 400.000 δρχ. ή 1.174 ευρώ. Πληρ. τηλ. 0945/468986. ΑΑ44696

**ΜΗΧΑΝΗ YAMAHA T.T.** 600 c.c. εντούρο, σε άριστη κατάσταση, με φουλ έξτρα, χωρίς τεκμήριο. Πληρ. τηλ. 0946/460463, Αντώνης. ΑΑ44694

**MAZDA** 323 σε πολύ καλή κατάσταση. Πληρ. τηλ. 0932718192 ΑΑ44182

**ΜΗΧΑΝΗ YAMAHA DRAGSTAR** 650 κυβικά με 18.000 χιλιόμετρα, με πολλά εξτρά. Δεκτός κάθε έλεγχος. Πληρ. τηλ. 02440 51749 μετά τις 5 το απόγευμα και 0945101885 όλη μέρα.

**NISSAN SUNNY, ΜΟΝΤΕΛΟ 1987, ΣΕ ΚΑΛΗ ΚΑΤΑΣΤΑΣΗ ΚΑΙ ΠΡΟΣΙΤΗ ΤΙΜΗ. ΠΛΗΡ. ΤΗΛ. 02410/63453, 0944/738394. ΠΑ43890**

**HYUNDAI COUPE** χρώματος μπορντώ, μοντέλο Οκτώβριος 2001 με 5.000 χλμ., ABS, δερμάτινο σαλόνι, αεροτομή, A/C, καινούργιο σε πολύ καλή τιμή. Πληρ. τηλ. 0974054443 κο Δημήτρη ΑΑ43287

**ΠΩΛΟΥΝΤΑΙ ΜΕΤΑΧΕΙΡΙΣΜΕΝΑ ΦΟΡΤΗΓΑ ΑΥΤΟΚΙΝΗΤΑ ΕΙΣΑΓΩΓΗΣ ΟΛΩΝ ΤΩΝ ΤΥΠΩΝ, ΓΙΑ ΑΓΡΟΤΙΚΗ ΚΑΙ ΕΠΑΓΓΕΛΜΑΤΙΚΗ ΧΡΗΣΗ, ΚΑΘΩΣ ΚΑΙ Ι.Χ. ΕΠΙΒΑΤΙΚΑ. ΕΤΟΙΜΟΠΑΡΑΔΟΤΑ Ή ΚΑΤΟΠΙΝ ΠΑΡΑΓΓΕΛΙΑΣ. ΠΑΡΕΧΟΥΜΕ ΓΡΑΠΤΗ ΕΓΓΥΗΣΗ ΕΝΟΣ ΧΡΟΝΟΥ. ΕΙΣΑΓΩΓΕΙΣ ΜΕΤΑΧΕΙΡΙΣΜΕΝΩΝ ΑΥΤΟΚΙΝΗΤΩΝ " Δ. ΜΠΟΥΝΤΟΥΡΗΣ-Ε. ΠΑΠΑΠΟΣΤΟΛΟΥ Ο.Ε.". ΕΚΘΕΣΗ: ΕΘΝΙΚΗ ΟΔΟΣ ΛΑΡΙΣΑΣ-ΙΩΑΝΝΙΝΩΝ ΤΡΙΚΑΛΑ ΘΕΣΣΑΛΙΑΣ. ΤΗΛ. 0431-74709 ΦΑΞ 0431-27008 ΚΙΝ. 0974456200-0977395269. ΧΠΑ112**

Crete & Rhodes
CAPSIS
Convention Centers & Resort Hotels

**ΖΗΤΟΥΝΤΑΙ**

**σερβιτόροι και βοηθοί σερβιτόρων.**

**Υπόψιν Κ. Τηλεμάχου, Κ. Ασπράκη**
**τηλ. 02410-25015**
**fax: 02410-20900**

Crete & Rhodes
CAPSIS
Convention Centers & Resort Hotels

**ΖΗΤΕΙΤΑΙ**

**έμπειρος ηλεκτρολόγος** με γνώσεις τηλεφωνικού κέντρου για συνεχή απασχόληση.

**Υπόψιν Κ. Τσαλώλη**
**τηλ. 02410-25015**
**fax: 02410-20900**

ΘΑΛΑΣΣΙΕΣ ΔΙΑΣΚΕΔΑΣΕΙΣ ΣΤΗ ΡΟΔΟ ★★★★★

**ΖΗΤΟΥΝΤΑΙ**

Το πολυτελέστατο Grande Albergo delle Rose, 5 αστέρων, ιδιοκτησίας της ΚΑΖΙΝΟ ΡΟΔΟΥ Α.Ε. θα ξεκινήσει την λειτουργία του. Για τη στελέχωσή του η εταιρεία επιθυμεί να προσλάβει ικανούς συνεργάτες, στις παρακάτω ειδικότητες:

- **Σερβιτόροι-Σερβιτόρες**
- **Μάγειροι Α' και Β'**
- **Γκρουμ**
- **Καθαριστές-Καθαρίστριες**

Απαραίτητη η καλή γνώση των αγγλικών ενώ η προϋπηρεσία σε ξενοδοχεία πολυτελείας ή Α' κατηγορίας θα ληφθεί σοβαρά υπόψη.

**Πληροφορίες-Αιτήσεις με πρόσφατη φωτογραφία:**
**ΚΑΖΙΝΟ ΡΟΔΟΥ Α.Ε., Διεύθυνση Προσωπικού**
Παπανικολάου 4, Δευτέρα έως Παρασκευή
από 10.00 έως 13.00, τηλ. 97535.

ΘΑΛΑΣΣΙΕΣ ΔΙΑΣΚΕΔΑΣΕΙΣ ΣΤΗ ΡΟΔΟ ★★★★★

**ΘΕΛΕΤΕ ΜΙΑ ΔΕΥΤΕΡΗ ΔΟΥΛΕΙΑ ΠΟΥ ΘΑ ΣΑΣ ΠΡΟΣΦΕΡΕΙ ΤΗ ΔΥΝΑΤΟΤΗΤΑ ΝΑ ΑΞΙΟΠΟΙΗΣΕΤΕ ΤΗΝ ΕΥΧΑΡΙΣΤΗ ΠΡΟΣΩΠΙΚΟΤΗΤΑ ΣΑΣ;**

**ΘΕΛΕΤΕ ΝΑ ΣΥΜΠΛΗΡΩΣΕΤΕ ΤΟ ΕΙΣΟΔΗΜΑ ΣΑΣ; ΤΟ ΚΑΖΙΝΟ ΤΗΣ ΡΟΔΟΥ ΣΑΣ ΔΙΝΕΙ ΑΥΤΗΝ ΤΗΝ ΔΥΝΑΤΟΤΗΤΑ ΞΕΚΙΝΩΝΤΑΣ ΣΧΟΛΗ ΕΚΠΑΙΔΕΥΣΗΣ ΤΟΝ ΕΡΧΟΜΕΝΟ ΑΠΡΙΛΙΟ ΓΙΑ DEALERS (ΚΡΟΥΠΙΕΡΗΔΕΣ) ΜΕ ΜΕΡΙΚΗ Ή ΠΛΗΡΗ ΕΠΟΧΙΑΚΗ ΑΠΑΣΧΟΛΗΣΗ.**

***ΓΙΑ ΑΙΤΗΣΕΙΣ-ΠΛΗΡΟΦΟΡΙΕΣ ΣΤΗ ΔΙΕΥΘΥΝΣΗ ΠΡΟΣΩΠΙΚΟΥ, ΠΑΠΑΝΙΚΟΛΑΟΥ 4, ΡΟΔΟΣ***
***ΔΕΥΤΕΡΑ-ΠΑΡΑΣΚΕΥΗ 10.00-15.00, τηλ. (0241)97-535***

**κεφάλαιο**

**Κτηματομεσιτικο - Συμβουλευτικο Γραφειο**

**ΔΙΑΜΕΡΙΣΜΑΤΑ ΠΩΛΟΥΝΤΑΙ**

- ❑ 35 τ.μ , 1ου, καινούρια γκαρσονιέρα, Δασκάλους, 14, 5εκ-42.553 €
- ❑ 40 τ.μ, υπερυψωμένη ημιυπόγεια καινούρια γκαρσονιέρα Ιξιά,12εκ-35.216 €
- ❑ 52 τ.μ., 1ου, 1 υπν/τιου κανούργιο, Ιξιά, 17 εκ.-49.889 €
- ❑ 66 τ.μ., ισόγειο, 1 υπν/τιου, αυλή, καινούργιο, πολυτελές, Ροδίνι, 27,5 εκ.-80.704 €
- ❑70 τ.μ,1ου, 2 υπν/τιων καινούριο Ιξιά 25εκ-73.367 €
- ❑ 87 τ.μ. 1ου, 2 υπν/τιων, γκαράζ, καινούργιο, πολυτελές, Ροδίνι, 37,5 εκ.-110.051 €
- ❑96 τ.μ , 1ου, 2 υπν/τιων Δασκάλους, 35εκ-102.714 €
- ❑ 98 τ.μ., 1ου, 2 υπν/τιων, γκαράζ, καινούργιο, πολυτελές Ιξιά, 42 εκ.-123.257 €
- ❑106 τ.μ,1ου, 3 υπν/τίων Ιξιά, 39 εκ-114.453 €
- ❑ 130 τ.μ., 1ου, 3 υπν/τιων, γκαράζ, καινούργιο, πολυτελές Ιξιά, 54 εκ.-158.473 €
- ❑ Συγκρότημα στα μπετά 3 ορόφων των 105 τ.μ έκαστος, Καρακόνερο 45 εκ-132.061 €
- ❑ Συγκρότημα με 4 -3αρια των 70 τ.μ, συν μια γκαρσονιέρα Αφάντου 77 εκ-225.972 €

**ΜΕΖΟΝΕΤΕΣ- ΜΟΝ/ΚΙΕΣ ΠΩΛΟΥΝΤΑΙ**

130 τ.μ, μεζονέτα, 3 υπν/τιων Τριάντα, 42εκ - 123.257€

- ❑ 138 τ.μ, μεζονέτα, 3 υπν/τιων, αυλή, Ροδίνι 47εκ-137.931 €
- ❑145 τ.μ, μεζονέτα, μαρμαροσοβά , αυλή Τριάντα, 38εκ-115.518 €
- ❑145 τ.μ. μεζονέτα, καινούρια,Τριάντα, 55εκ-161.408 €
- ❑ 200 τ.μ, μεζονέτα, ,3 υπν/τιων, αυλή, πάρκινγκ Κοσκινού 68εκ-199.559 €
- ❑ 230 τ.μ, μον/κία, μπετά Πεύκους, 50εκ-146.735 €

**ΟΙΚΟΠΕΔΑ ΠΩΛΟΥΝΤΑΙ**

- ❑ 96 τ.μ., αέρινη στήλη, δόμηση 96 τ.μ., Καναδά 7,5 εκ.-22.010 €
- ❑ 300 τ.μ., δόμηση 300 τ.μ Παστίδα 9εκ-26.412 €
- ❑ 300 τ.μ., δόμηση 300 τ.μ Τριάντα 20εκ-58.694 €
- ❑ 400 τ.μ., δόμηση 380 τ.μ Τριάντα 22 εκ.-64.563 €
- ❑ 590 τ.μ δόμηση 0.8 Ρόδου-Λίνδου 65εκ-190.755 €
- ❑ 600 τ.μ., δόμηση 600 τ.μ Τριάντα 40εκ-117.388 €
- ❑1.000 τ.μ Ανάληψη,0.8ΣΔ 80εκ-234.776 €
- ❑ 1.000 τ.μ ,δόμηση 100 τ.μ,Βουνάρα 16εκ-46.955 €
- ❑ 2.000 τ.μ ,δόμηση 200 τ.μ, Βουνάρα 32 εκ-93.910 €
- ❑ 3.500 τ.μ Φαληράκι 25εκ-73.367 €
- ❑ 4.000 τ.μ Τρείς-Κανδυλί 16 εκ-46.955 €
- ❑ 4.000 τ.μ, θέα, Παστίδα 26 εκ-76.302 €
- ❑ 4.300 τ.μ, Κολύμπια 24 εκ-70.432 €
- ❑5.240 τ.μ Αφάντου παραλία 40 εκ-117.388 €
- ❑ 5.500 τ.μ ,Κολύμπια 15 εκ-44.020 €
- ❑6.500 τ.μ, Κολύμπια 57 εκ-167.278 €
- ❑ 9.000 τ.μ, Κολύμπια 50 εκ-146.735 €
- ❑ 15.000, τ.μ., Κανδυλί 50 εκ-146.735 €

**ΕΠΙΧΕΙΡΗΣΕΙΣ & ΕΠΑΓΓΕΛΜΑΤΙΚΟΙ ΧΩΡΟΙ**

- ❑ Κατάστημα 23 τ.μ Ανάληψη, μπετά 7 εκ-20.542 €
- ❑ Κατάστημα 35 τ.μ Ανάληψη, μπετά 11 εκ-32.281 €
- ❑Κατάστημα 40 τ.μ σύν 50 τ.μ υπόγειο Ατταβύρου 20 εκ-58.694 €
- ❑Κατάστημα 64 τ.μ Μ.Πετρίδη 32 εκ-93.910 €
- ❑Κατάστημα-αποθήκη 140 τ.μ αυλή 300 τ.μ, Ανάληψη 32 εκ-93.910 €
- ❑Κατάστημα 145 τ.μ μπετά αυλή, Ροδίνι 26,5 εκ-77.769 €
- ❑ Αποθήκη 90 τ.μ., ράμπα Ανάληψη 14 εκ-41.085 €
- ❑ Αποθήκη 270 τ.μ., ράμπα Ανάληψη 40 εκ-117.388 €

**Exclusive Properties**

- ❑Οικοδομικό συγκρότημα 4 οικιών 1 καταστήματος, Παλιά πόλη , 277 τ.μ 100 εκ-293.470 €
- ❑Οικοδομικό συγκρότημα 1000 τ.μ, 2 ορόφων Ψαροπούλα 320 εκ-939.104 €

**ΖΗΤΟΥΝΤΑΙ ΚΑΤΟΙΚΙΕΣ & ΟΙΚΟΠΕΔΑ ΕΝΤΟΣ & ΕΚΤΟΣ ΠΟΛΕΩΣ**

**ΤΣΟΥΡΟΥΝΑΚΗΣ Ι. ΑΝΤΩΝΙΟΣ (B.Sc.-MKT)**

ΤΗΛ.:60060 (3 γραμμές) FAX: 60062
ΚΙΝ.:0945 949882
e-mail: kefaleo@rho.forthnet.gr

Γ. Σεφέρη 12
(παραπλεύρως ΜΗΔΕΙΑ)
Ρόδος

www.e-kefaleo.com

ΓΑΘΛΗΤΙΚΗ ΓΝΩΜΗ

ΔΕΥΤΕΡΑ
8 ΑΠΡΙΛΙΟΥ 2002

# ΚΛΩΤΣΗΣΕ ΤΗΝ ΕΥΚΑΙΡΙΑ




- *Σε κακή μέρα η Ρόδος έχασε για πρώτη φορά στο Δημοτικό Στάδιο 1-0 από τον Εργοτέλη και μαζί την ευκαιρία να ξεφύγει από τον Βύζαντα.*
- *Ο Σηφνάκης πέταξε την φανέλλα όταν έγινε αλλαγή*

ΣΕΛ. 20

## Διαγόρας-Ιπποκράτης για τον τίτλο της Α' κατηγορίας

ΣΕΛ. 35-37

### Σκόνταψε (2-2) ο Σταυρός στην Πετρούπολη με την Αναγέννηση

ΣΕΛ. 20

### ΗΤΤΑ 3-1 ΤΟΥ ΑΠΟΛΛΩΝΑ ΑΠΟ ΤΟΝ ΑΤΣΑΛΕΝΙΟ

ΣΕΛ. 21

### Η ΧΑΛΚΙΔΑ 5-2 ΤΟΝ ΙΑΛΥΣΟ

ΣΕΛ. 21

### Ο Ιπποκράτης πρώτευσε στο διασυλλογικό-πρωτάθλημα Παίδων-Κορασίδων

ΣΕΛ. 32

## ΙΔΙΑ ΓΕΥΣΗ ΣΤΗΝ Α' ΚΑΤΗΓΟΡΙΑ

ΣΕΛ. 22-31

ΕΘΝΙΚΗ ΕΡΑΣΙΤΕΧΝΙΚΗ

# Καλώτσησε την ευκαιρία

*• ΜΕ ΚΑΚΟ ΠΡΟΣΩΠΟ Η ΡΟΔΟΣ ΚΑΙ ΛΑΝΘΑΣΜΕΝΗ ΑΝΑΠΤΥΞΗ ΣΤΟ ΠΑΙΧΝΙΔΙ ΤΗΣ ΣΤΟ Β' ΜΕΡΟΣ, ΕΧΑΣΕ ΑΠ' ΤΟΝ ΕΡΓΟΤΕΛΗ ΠΟΥ ΑΙΦΝΙΔΙΑΣΕ ΣΤΟ 46'*

*• ΑΠΟ ΕΝΑ ΔΟΚΑΡΙ ΕΙΧΑΝ ΟΙ ΔΥΟ ΟΜΑΔΕΣ*

*• ΠΕΤΑΞΕ ΤΗ ΦΑΝΕΛΛΑ ΣΤΗΝ ΑΛΛΑΓΗ ΤΟΥ Ο ΣΗΦΝΑΚΗΣ*

Ο Εργοτέλης κατάφερε τελικά να περάσει κι απ' το Δημοτικό Στάδιο της πόλης μας. Νίκησε 1-0 τη Ρόδο που μένει στις ίδιες αποστάσεις από τον διώκτη της Βύζαντα και χωρίς ν' αποδείξει- σ' αυτό τουλάχιστον το παιχνίδι πως μπορούσε να πετύχει κάτι καλύτερο στο φετινό πρωτάθλημα, από το να καταλάβει την τρίτη θέση δηλαδή που οδηγεί στα μπαράζ της ανόδου στην Γ' Εθνική.

Είχε την ευκαιρία να αγκαλιάσει την θέση, μετά την ήττα του Βύζαντα.

Οι Κρήτες κέρδισαν, αλλά σ' αυτό φταίει και ΟΛΗ η Ρόδος. Από τον προπονητή μέχρι τον τελευταίο ποδοσφαιριστή που χρησιμοποιήθηκε. Ιδιαίτερα στο β' μέρος ήταν λάθος ακόμα κι ο τρόπος που προσπαθούσαν να πλησιάσουν την εστία του **Μακρυδάκη.** Πραγματοποίησαν την χειρότερή τους εμφάνιση.

**Α' ΗΜΙΧΡΟΝΟ**

Στο α' σαρανταπεντάλεπτο δεν παίχθηκε ποδόσφαιρο ποιότητας. Είναι άλλωστε κάτι που συμβαίνει σ' αυτού του είδους τα παιχνίδια. Ρόδος και Εργοτέλης πρόσεξαν περισσότερο τις άμυνές τους, με την ομάδα της Κρήτης να δίνει περισσότερη έμφαση σ' αυτό. Ο **Μύρωνας Σηφάκης** ανέθεσε την επιτήρηση του **Καντιμοίρη** στον **Δημήτρη** του **Ροπόκη** στον **Οικονομάκη** και του **Σιδηρόπουλου** στον **Αργυράκη**, θέλοντας να περιορίσει τις επιθετικές δραστηριότητες του γηπεδούχου. Η Ρόδος θα μπορούσε να πανηγυρίζει στις φάσεις των **Καντιμοίρη-Ανιάγκμπε** αλλά η ουσία τουλάχιστον σ' αυτές τις περιπτώσεις δεν ήρθε.

Πέρα απ' αυτό θα πρέπει να σημειώσει κανείς τα λάθη στην τελική πάσσα των παικτών της Ρόδου κάτι που δεν απέφερε την δημιουργία ευκαιριών μπροστά στον πολύ καλό **Μακρυδάκη.** Ο Εργοτέλης, αν εξαιρέσει κανείς την φάση του δοκαριού δεν απείλησε, αφού **Πάττας** και **Μπαλής** τα πήγαν πολύ καλά ενώ **Τσαφαντάκης-Γανιωτάκης** ήσαν καλά μαρκαρισμένοι από τον πρώτο και τον **Σηφνάκη** αντίστοιχα.

Ετσι λοιπόν το 0-0 σ' αυτό το α' ημίχρονο παρέμεινε.

**ΓΚΟΛ ΜΕ ΤΟ "ΚΑΛΗΜΕΡΑ"**

Ο Εργοτέλης όμως αιφνιδίασε με τη σέντρα του β' μέρους με τον Γονίωτάκη να νικάει αμυντικούς και **Μπιλιά.** Και αμέσως μετά το 0-1 η Ρόδος άρχισε να παίζει την ομάδα της Κρήτης σαν τη "γάτα με το ποντίκι". Με πίεση στο μισό γήπεδο και με γρήγορες αλλαγές του **Δημήτρη Σκούνα** οι γηπεδούχοι προσπάθησαν να φτάσουν στη γρήγορη ισοφάριση για να τους απομείνει στη συνέχεια πολύς χρόνος και να κυνηγήσουν τη νίκη.

- ΣΩΣΤΗ η είσοδος του **Λαζάρου**, αλλά ΛΑΘΟΣ η έξοδος του **Σηφνάκη** που μέχρι το 59' ήταν ο καλύτερος παίκτης των γηπεδούχων. Ο κώουτς της Ρόδου έριξε λίγο πριν και τον **Καρίκη** στο παιχνίδι με αποτέλεσμα να παίζει η Ρόδος με τέσσερις στην επίθεση (**Ροπόκης, Λαζάρου, Καρίκης, Καντιμοίρης**).

- Η έξοδος των **Σηφνάκη, Σεβδαλή, Ανιάγκμπε** έφερε πιο πίσω στον χώρο του κέντρου τον **Σιδηρόπουλο** και πιο μπροστά τον **Πάττα.**

- Ο τρόπος όμως που οι "πράσινοι" προσπαθούσαν να βρεθούν μπροστά στον **Μακρυδάκη** ήταν πέρα για πέρα λάθος.

Οι του Εργοτέλη "έσφιξαν" περισσότερο την άμυνά τους και "πρέσσαραν" απ' την περιοχή τους μέχρι τη μεσαία γραμμή κλείνοντας τους διαδρόμους που οδηγούσαν στον **Μακρυδάκη** αναγκάζοντας έτσι τους παίκτες της Ρόδου -να αρχίσουν... τις "γιόμες" φανερώνοντας ένα πολύ κακό πρόσωπο και αναγκάζοντας τους ανθρώπους της ομάδας να μιλούν για τη χειρότερη φετινή εμφάνιση. Ο τρόπος της σέντρας λίγο κάτω απ' τη μεσαία γραμμή για να βρεθεί κάποιο κεφάλι στη μεγάλη περιοχή και ν' απειλήσει ή να δημιουργήσει θυμίζει κάποιες άλλες εποχές στο ποδόσφαιρο και σε καμμία περίπτωση δεν αρμόζουν στη Ρόδο. Ετσι η πρώτη εντός έδρας ήττα ήρθε φυσιολογικά.

**ΑΠΟ ΔΩ ΚΑΙ ΠΕΡΑ**

Από δω και πέρα χρειάζεται ανασύνταξη και γρήγορα. Η Ρόδος πάση θυσία πρέπει να κρατήσει την τρίτη θέση που οδηγεί στα μπαράζ και την άνοδο στην Γ' Εθνική. Βρίσκεται εν αναμονή μιας κρίσιμης απόφασης της πρωτοβάθμιας πειθαρχικής επιτροπής της ΕΠΟ. Ετσι ή αλλοιώς η Ρόδος πρέπει πια να είναι η νικήτρια σ' αυτή την διαμάχη με τον Βύζαντα για να μην απειληθεί πια όποια κι αν είναι η εξέλιξη στη συνέχεια.

**ΤΟ ΦΙΛΜ ΤΟΥ ΑΓΩΝΑ**

Στο 1' το σουτ του **Σιδηρόπουλου** έφυγε μόλις άουτ απ' το δεξί κάθετο δοκάρι της εστίας του **Μακρυδάκη.**

Στο 20' ο **Καντιμοίρης** πλάσσαρε, απέκρουσε ο **Μακρυδάκης,** η μπάλα γύρισε στον ίδιο που πλάσσαρε και πάλι για να προλάβει στη γραμμή ο **Ανδριανάκης** την κόντρα του **Λεκάκη** και να διώξει.

Στο 21' το φάουλ του **Σουτζή** μπλόκαρε ο **Μπιλιάς.** Καλή ευκαιρία για τον Εργοτέλη στο 32' όταν το σουτ του **Τσαφαντάκη** απέκρουσε πρώτα ο **Μπιλιάς** και

Στο 43' οι του Εργοτέλη ζήτησαν πέναλτι σε πέσιμο του **Γονιωτάκη** μέσα στην περιοχή στην προσπάθειά του ν' αποφύγει τον **Σηφνάκη** μέσα στην περιοχή.

Στο 46' ψυχρολουσία. **Ανδριανάκης-Γονιωτάκης** άλλαξαν ωραία τη μπάλα κι ο τελευταίος πλάσσαρε επιτυχώς τον **Μπιλιά** γράφοντας το 0-1.

Στο 55' από τη σέντρα του **Σηφνάκη** η κεφαλιά του **Λαζάρου** έφυγε άουτ.

Στο 59' ο **Λαζάρου** έβγαλε μόνο του τον **Καντιμοίρη** που μόνος με τον **Μακρυδάκη** πλάσσαρε άουτ.

Στο 77' από μπαλιά του **Σιδηρόπουλου** ο **Λαζάρου** έπιασε δυνατό γυριστό σουτ για να φύγει η μπάλα λίγο πάνω απ' τα γκολπόστ του **Μακρυδάκη.**

Στο 87' από κόρνερ του **Σιδηρόπουλου, ο Μακρυδάκης** απέκρουσε στέλνοντάς τη μπάλα στο οριζόντιο δοκάρι και στη συνέχεια ν' απομακρυνθεί απ' τους αμυντικούς του.

**Σηφνάκης, Μπαλής και Πάττας** ήσαν οι καλύτεροι της Ρόδου ενώ από τον Εργοτέλη πλην του **Μακρυδάκη** ξεχώρισαν ακόμη οι **Ανδριανάκης, Λεκάκης, Σουτζής.**

Πολύ καλή ήταν η διαιτησία των **Φλαμπούρη-Καλάβρια, Μανιάκη**.

Οι ομάδες:

**ΡΟΔΟΣ:** *Μπιλιάς, Σηφνάκης (59' Λαγογένης), Μπιγκό, Πάττας, Μπαλής, Σταθόπουλος, Σεβδαλής (47'Λαζάρου), Καντιμοίρης, Ανιάγκμπε (52' Καρίκης), Ροπόκης, Σιδηρόπουλος*

**ΕΡΓΟΤΕΛΗΣ:** *Μακρυδάκης, Δημήτρης, Λεκάκης, Ανδριανάκης, Οικονομάκης, Αργυράκης, Γονιωτάκης (89' Κουράκης), Σουτζής, Καλογεράκης, Τσαφαντάκης (71' Αυγενάκης), Ανδριαδάκης Χ.*

**ΠΡΟ ΤΙΜΩΡΙΑΣ Ο ΣΗΦΝΑΚΗΣ;**

Κανείς δεν περίμενε αυτή την αλλαγή αλλά δεν είναι δυνατόν, ο οποιοσδήποτε ποδοσφαιριστής φεύγει να αντιδρά έτσι. Ο **Σηφνάκης** μόλις βγήκε απ' το παιχνίδι έβγαλε τη φανέλλα και παιρνόντας μπροστά απ' το πάγκο την πέταξε προς τα εκεί φεύγοντας για τ' αποδυτήρια.

Ο παίκτης σύμφωνα με χθεσινοβραδυνές πληροφορίες αντιμετωπίζει το ενδεχόμενο βαρειάς τιμωρίας αφού θα κληθεί να δώσει εξηγήσεις για την πράξη του.




*Ο Σηφνάκης ήταν ο καλύτερος παίκτης της Ρόδου αλλά αντικαταστάθηκε στο 59'!!!*

# Σκόνταψαν τα κορίτσια

*• Ο Σταυρός "γύρισε" το σε βάρος του 1-0 αλλά δεν κατάφερε στο τέλος να πάρει την νίκη με την Αναγέννηση Πετρούπολης*

Ισόπαλες με σκορ 2-2 ήρθαν οι κοπέλες του Σταυρού χθες στην Αθήνα με την Αναγέννηση Πετρούπολης.

Οι παίκτριες του **Αποστόλη Στεφανή** προσπάθησαν από το α' ημίχρονο να δείξουν το καλό τους πρόσωπο και τα κατάφεραν. Μπορεί το αποτέλεσμα να μην τις ικανοποιεί αλλά αν αναλογισθεί κανείς πως οι παίκτριες της Ροδίτικης ομάδας "γύρισαν" το ματς λέει πολλά.

Η Αναγέννηση Πετρούπολης προηγήθηκε στο 15΄με την **Καλάβρια** που μέσα απ' την περιοχή έγραψε το 1-0.

Ο Σταυρός ισοφάρισε σε 1-1 στο 21' με την **Ζωΐδου** και πήρε προβάδισμα στο σκορ στο 42' με ψηλοκρεμαστό πλασέ της **Αρχοντούλη** (1-2).

Το τελικό 2-2 πέτυχε στο 45' η **Γρηγοράκη** (2-2).

Πολύ καλή ήταν η διαιτησία των **Κοντιζά, Μπασιάρα** και **Τσιαδήμου** από τον Σύνδεσμο του Πειραιά.

Οι ομάδες:

**ΑΝΑΓΕΝΝΗΣΗ ΠΕΤΡΟΥΠΟΛΗΣ:** *Θειανού, Καλάβρια, Αντζόγλου, Αντωνίου (46' Κρουσανιωτάκη), Καλαμαρά, Κολοβού, Γρηγοράκη, Σιώζου, Κουκέλη, Σέρβου, Μανούρη*

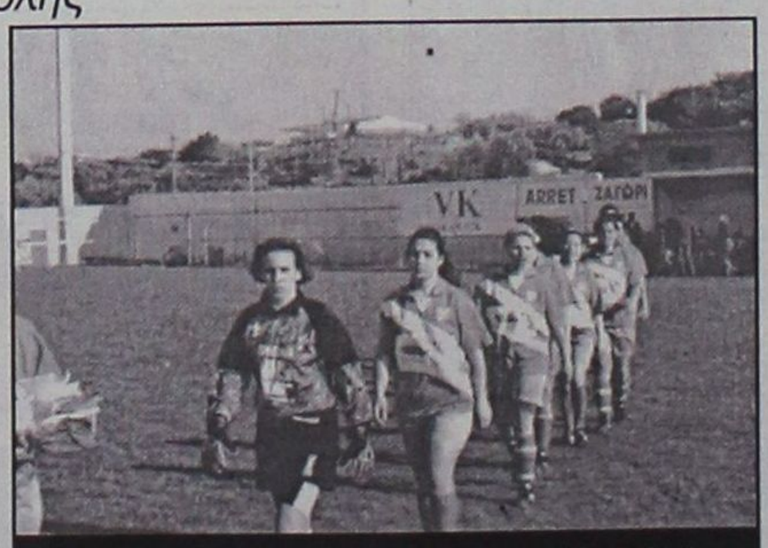


*Δεν κατάφερε να κερδίσει ο Σταυρός στην Πετρούπολη (ΒΙΚΤΩΡ-ΦΩΤΟ ΜΑΡΚΕΤ-ΙΑΛΥΣΟΣ)*

**ΣΤΑΥΡΟΣ:** *Βασιλειάδου, Τσίπα, Βαγιανού, Αρχοντούλη, Κοτσάνη, Κιούρτ (85' Κόκκινου), Κτενά, Σιέχ, Γιαννίκου, Ζωΐδου, Δελαπόρτα.*

ΕΘΝΙΚΗ ΕΡΑΣΙΤΕΧΝΙΚΗ

# Καλός παρά τις ελλείψεις...

*• ΑΠΟ ΔΙΚΑ ΤΟΥ ΛΑΘΗ ΗΤΤΗΘΗΚΕ Ο ΑΠΟΛΛΩΝ ΚΑΛΥΘΙΩΝ ΣΤΗΝ ΚΡΗΤΗ ΑΠΟ ΤΟΝ ΑΤΣΑΛΕΝΙΟ ΜΕ 3-1*

**ΗΡΑΚΛΕΙΟ**

Αγωνίσθηκε όσο καλύτερα μπορούσε ο Απόλλωνας Καλυθιών αλλά δεν τα κατάφερε να φύγει με κάποιο θετικό αποτέλεσμα από το γήπεδο, του ΠΟΑ στο Ηράκλειο. Ηττήθηκε από τον Ατσαλένιο με 3-1 που εκμεταλλεύθηκε στο έπακρο τα δικά του λάθη που προήλθαν από την πίεση στην "άδεια" χθες άμυνά του.

Ο **Γιώργος Τανίδης** μη έχοντας άλλη επιλογή παρουσίασε στο γήπεδο γκολκήπερ τον **Αλεξανδρίδη,** δεξιά τον **Κυπριώτη** και αριστερά τον **Χατζηπέτρο,** στόπερ τον **Ξύπα** και λίμπερο τον **Κακλαμάνο.** Οι πολλές απουσίες δεν έδιναν άλλες επιλογές στον προπονητή του Απόλλωνα. Παρόλα αυτά όμως οι παίκτες του έπαιξαν πολύ καλό ποδόσφαιρο με καλή κυκλοφορία της μπάλας αλλά και με ευκαιρίες στην επίθεση, αναγκάζοντας και τους πιο απαισιόδοξους φίλους του να πουν πως αν μπορούσαν ν' αγωνισθούν **Χατζησταμάτης, Σαλαμαστράκης, Πολυχρονίου, Καβουσανάκης,** τότε ίσως τα πράγματα να ήταν διαφορετικά.



*Καλύτερος παίκτης και σκόρερ του Απόλλωνα ο Γιάννης Αρχοντούλης στο Ηράκλειο (ΒΙΚΤΩΡ-ΦΩΤΟ ΜΑΡΚΕΤ-ΙΑΛΥΣΟΣ)*

Στο α' ημίχρονο ο Ατσαλένιος ξεκίνησε πιεστικά να πετύχει το πρώτο γκολ που θα άλλαζε τη ροή του αγώνα. Και το πέτυχε στο 30' από μία κακή στιγμή του τερματοφύλακα **Αλεξανδρίδη.**

Από κεί κι ύστερα ο Απόλλων προσπάθησε ν' αντιδράσει έχοντας καλό τρόπο ανάπτυξης στον χώρο του κέντρου αλλά στάθηκε άτυχος σε δύο περιπτώσεις στο 42' και το 52' με τους **Σωτηρόπουλο-Χατζηπέτρο.**

Στο ξεκίνημα του β' μέρους όμως εκεί που πίεζε για να φθάσει στην ισοφάριση ήρθε ακόμα ένα λάθος για να αποφέρει το 2-0.

**ΤΟ "ΑΝΕΒΑΣΜΑ" ΤΟΥ ΑΡΧΟΝΤΟΥΛΗ**

Η αντίδραση συνεχίσθηκε παρά το 2-0 για την ομάδα των Καλυθιών. Ο **Γιάννης Αρχοντούλης** ανέβασε κατακόρυφα την απόδοσή του συμπαρασύροντας μαζί του και τους συμπαίκτες του και μειώνοντας ο ίδιος σε 2-1 βάζοντας και πάλι τον Απόλλωνα στο παιχνίδι.

Το λάθος του διαιτητή **Βοσκάκη** από το Ρέθυμνο όμως στο 81' έφερε το 3-1 και φυσικά το τέλος του παιχνιδιού.

**ΦΑΣΕΙΣ–ΓΚΟΛ**

Στο 30' ο **Νταουσιάνης** έβγαλε τη σέντρα, ο **Αλεξανδρίδης** προσπάθησε να πιάσει τη μπάλα αλλά αυτή του ξέφυγε κι ήρθε στον επερχόμενο **Τριανταφύλλου** που από κοντά πέτυχε το 1-0.

Στο 42' ο **Σωτηρόπουλος** σημάδεψε από κοντά το κάθετο δοκάρι του **Μαματζάκη.**

Δέκα λεπτά αργότερα (52') ο **Χατζηπέτρος** με απευθείας χτύπημα κόρνερ σημάδεψε για δεύτερη φορά τα γκολπόστο του **Μαματζάκη** (οριζόντιο).

Στο 55' ο **Χατζηπέτρος** έκανε το λάθος στην περιοχή του **Αλεξανδρίδη.** Ο **Τριανταφύλλου** εκμεταλλεύθηκε κατά τον καλύτερο τρόπο την λάθος πάσσα του αμυντικού του Απόλλωνα και πλάσαρε γράφοντας το 2-0.

Το 2-1 ήρθε στο 75' με όμορφη ατομική προσπάθεια του **Αρχοντούλη.**

Στο 81' ο **Λειβαδίτης** ήρθε σ' επαφή με τους αμυντικούς του Απόλλωνα έπεσε στο έδαφος κι ο κ. **Βοσκάκης** προς γενική κατάπληξη κατελόγισε πέναλτι. Το εκτέλεσε ο **Λειβαδίτης** γράφοντας το 3-1.

Στο 85' ο **Νταουσιάνης** σημάδεψε το δοκάρι της εστίας του **Αλεξανδρίδη.**

Από τους νικητές ξεχώρισαν ιδιαίτερα οι **Τριανταφύλλου, Νταουσιάνης,** ενώ από τον Απόλλωνα Καλυθιών διακρίθηκαν οι **Αρχοντούλης, Ισκάς** και **Κακλαμάνος.**

Με λάθη η διαιτησία του κ. **Βοσκάκη** από τον Σύνδεσμο του Ρεθύμνου.

**ΟΙ ΟΜΑΔΕΣ**

**ΑΤΣΑΛΕΝΙΟΣ:** *Μαματζάκης, Παπαγιαννάκης, Βουρνουξούζης, Τζανής, Ραντίνοβιτς (70' Κωτούλης), Αργέντης (60' Σφακιανάκης), Νταουσιάνης, Καινουργιάκης, Τριανταφύλλου (80' Ταουσιάνης), Λειβαδίτης, Ορφανουδάκης.*

**ΑΠΟΛΛΩΝ ΚΑΛ.:** *Αλεξανδρίδης, Κυπριώτης, Χατζηπέτρος, Ξύπας, Κακλαμάνος, Σαλπιγκτίδης, Αρχοντούλης, Σωτηρόπουλος, Αυλωνίτης, Καντιμοίρης, Ισκάς.*

## ΤΑ ΑΠΟΤΕΛΕΣΜΑΤΑ
### της 27ης αγωνιστικής

| | |
|---|---|
| Αιολικός-Ατρόμητος Π. | 1-1 |
| Ρόδος-Εργοτέλης | 0-1 |
| Ερμής Κορ.-Κισσαμικός | 4-1 |
| Κερατσίνι-Επαμεινώνδας | 4-1 |
| Λεβαδειακός-ΑΕ Χερσονήσου | 3-0 |
| Μάνη-Βύζας Μεγ. | 1-0 |
| Ατσαλένιος-Απόλλων Καλ. | 3-1 |
| Χαλκίδα-Ιάλυσος | 5-2 |

### Η επόμενη αγωνιστική (28η)

Ρόδος-Αιολικός
Ατρόμητος Π.-Ερμής Κορ.
Εργοτέλης-Κερατσίνι
Κισσαμικός-Λεβαδειακός
Επαμεινώνδας-Μάνη
ΑΕ Χερσονήσου-Ατσαλένιος
Βύζας Μεγ.-Χαλκίδα
Απόλλων Καλ.-Ιάλυσος

## Β Α Θ Μ Ο Λ Ο Γ Ι Α
### ΕΘΝΙΚΗ ΕΡΑΣΙΤΕΧΝΙΚΗ

| Α/Α | ΟΜΑΔΕΣ | ΒΑΘΜ. | ΑΓ. | ΤΕΡΜ. | ΕΝΤΟΣ | | | ΕΚΤΟΣ | | | ΣΥΝΟΛΟ | | |
|---|---|---|---|---|---|---|---|---|---|---|---|---|---|
| | | | | | Ν | Ι | Η | Ν | Ι | Η | Ν | Ι | Η |
| 1. | Εργοτέλης | 68 | 27 | 59-16 | 13 | 0 | 0 | 9 | 2 | 3 | 22 | 2 | 3 |
| 2. | Λεβαδειακός | 63 | 27 | 53-14 | 13 | 1 | 0 | 7 | 2 | 4 | 20 | 3 | 4 |
| 3. | ΡΟΔΟΣ | 53 | 26 | 54-17 | 10 | 1 | 1 | 7 | 1 | 6 | 17 | 2 | 7 |
| 4. | Βύζας Μεγ. | 51 | 26 | 33-19 | 12 | 1 | 1 | 4 | 2 | 6 | 16 | 3 | 7 |
| 5. | Χαλκίδα | 45 | 27 | 38-22 | 7 | 6 | 1 | 5 | 3 | 5 | 12 | 9 | 6 |
| 6. | Χερσόνησος | 41 | 27 | 37-30 | 7 | 4 | 2 | 4 | 4 | 6 | 11 | 8 | 8 |
| 7. | Μάνη | 39 | 27 | 39-38 | 9 | 1 | 4 | 2 | 5 | 6 | 11 | 6 | 10 |
| 8. | Αιολικός | 37 | 27 | 38-35 | 7 | 5 | 3 | 3 | 2 | 8 | 10 | 7 | 10 |
| 9. | Ατσαλένιος | 36 | 27 | 38-35 | 9 | 2 | 3 | 1 | 4 | 8 | 10 | 6 | 11 |
| 10. | Επαμεινώνδας | 33 | 27 | 36-45 | 5 | 4 | 4 | 4 | 2 | 8 | 9 | 6 | 12 |
| 11. | Ατρόμητος Π. | 32 | 27 | 31-34 | 7 | 4 | 2 | 1 | 4 | 9 | 8 | 8 | 11 |
| 12. | ΑΠΟΛΛΩΝ ΚΑΛ. | 31 | 27 | 28-36 | 8 | 0 | 5 | 2 | 1 | 11 | 10 | 1 | 16 |
| 13. | Ερμής Κορ. | 31 | 27 | 24-39 | 6 | 4 | 4 | 2 | 3 | 8 | 8 | 7 | 12 |
| 14. | Κερατσίνι | 27 | 27 | 28-40 | 3 | 5 | 5 | 3 | 4 | 7 | 6 | 9 | 12 |
| 15. | ΙΑΛΥΣΟΣ | 13 | 27 | 17-59 | 2 | 3 | 8 | 1 | 1 | 12 | 3 | 4 | 20 |
| 16. | Κισσαμικός | 4 | 27 | 14-90 | 1 | 0 | 9 | 0 | 1 | 16 | 1 | 1 | 25 |

GOAL! ΕΘΝΙΚΗ ΕΡΑΣΙΤΕΧΝΙΚΗ 2001–2002

| | ΑΙΟΛΙΚΟΣ | ΑΠΟΛΛΩΝ Κ. | ΑΤΡΟΜΗΤΟΣ Π. | ΑΤΣΑΛΕΝΙΟΣ | ΒΥΖΑΣ Μ. | ΕΠΑΜΕΙΝΩΝΔΑΣ | ΕΡΓΟΤΕΛΗΣ | ΕΡΜΗΣ ΚΟΡ. | ΙΑΛΥΣΟΣ | ΚΕΡΑΤΣΙΝΙ | ΚΙΣΣΑΜΙΚΟΣ | ΛΕΒΑΔΕΙΑΚΟΣ | ΜΑΝΗ | ΧΕΡΣΟΝΗΣΟΣ | ΡΟΔΟΣ | ΧΑΛΚΙΔΑ |
|---|---|---|---|---|---|---|---|---|---|---|---|---|---|---|---|---|
| ΑΙΟΛΙΚΟΣ | ⚽ | 1-3 | 1-1 | 2-1 | 1-1 | 4-1 | 3-2 | | 2-0 | 1-1 | 7-0 | 1-0 | 2-2 | 0-0 | 2-0 | 1-2 |
| ΑΠΟΛΛΩΝ Κ. | | ⚽ | 1-0 | 1-0 | | 0-3 | 1-2 | 1-0 | | 2-1 | 2-1 | 0-3 | 2-0 | 4-0 | 1-2 | 0-2 |
| ΑΤΡΟΜΗΤΟΣ Π. | 3-0 | 2-1 | ⚽ | | 3-0 | 2-2 | 0-0 | | 3-0 | 0-0 | 2-1 | 0-2 | 1-1 | 2-3 | 1-0 | 2-1 |
| ΑΤΣΑΛΕΝΙΟΣ | 1-0 | 3-1 | 2-1 | ⚽ | 1-0 | 2-1 | 0-2 | 3-0 | 4-0 | 4-3 | | 1-2 | 1-1 | 1-3 | 3-0 | 1-1 |
| ΒΥΖΑΣ ΜΕΓ. | 0-1 | 1-0 | 2-0 | 2-0 | ⚽ | 1-0 | 0-0 | 3-0 | 3-1 | 1-0 | 4-0 | 2-1 | 3-2 | 1-0 | 1-0 | |
| ΕΠΑΜΕΙΝΩΝΔΑΣ | 3-3 | | 3-2 | 2-1 | 1-1 | ⚽ | 1-2 | 0-0 | 2-0 | 3-0 | 3-0 | 0-1 | | 0-0 | 1-2 | 1-2 |
| ΕΡΓΟΤΕΛΗΣ | 1-0 | 1-0 | 2-0 | 1-0 | 2-0 | 6-0 | ⚽ | 3-1 | 6-1 | | 7-0 | 1-0 | 2-1 | 3-0 | 2-0 | |
| ΕΡΜΗΣ ΚΟΡ. | 2-1 | 1-0 | 0-0 | 1-1 | 0-1 | 1-0 | 1-4 | ⚽ | 0-1 | 1-1 | 4-1 | | 1-0 | 1-0 | 1-3 | 0-0 |
| ΙΑΛΥΣΟΣ | 1-3 | 1-1 | 1-0 | 2-1 | 0-1 | 1-3 | 0-1 | 1-1 | ⚽ | 1-2 | 1-1 | 0-4 | | | 0-3 | 0-2 |
| ΚΕΡΑΤΣΙΝΙ | | 0-3 | 2-2 | 1-1 | 1-2 | 4-1 | 0-3 | 1-2 | 2-1 | ⚽ | 2-1 | 0-1 | 0-0 | 0-0 | | 0-0 |
| ΚΙΣΣΑΜΙΚΟΣ | 1-2 | 2-0 | 0-3 | 0-3 | 0-1 | 1-2 | 0-4 | 0-1 | | 0-3 | ⚽ | | 1-4 | 1-3 | 0-5 | 0-1 |
| ΛΕΒΑΔΕΙΑΚΟΣ | 3-0 | 1-0 | | 2-2 | 2-1 | 3-0 | 2-0 | 3-1 | 1-0 | 4-0 | 4-1 | ⚽ | 2-0 | 3-0 | 2-0 | 4-0 |
| ΜΑΝΗ | 2-0 | 1-0 | 3-0 | 2-0 | 1-0 | 0-1 | | 2-1 | 1-0 | 1-3 | 3-2 | 1-3 | ⚽ | 2-2 | 0-3 | 2-1 |
| ΧΕΡΣΟΝΗΣΟΣ | 1-1 | 4-2 | 1-0 | | | 1-1 | 0-1 | 1-0 | 3-1 | 0-0 | 7-0 | 0-0 | 6-2 | ⚽ | 0-2 | 1-0 |
| ΡΟΔΟΣ | | 2-0 | 4-0 | 3-0 | | 4-0 | 0-1 | 6-1 | 1-1 | 2-1 | 6-0 | 3-0 | | 2-0 | ⚽ | 1-0 |
| ΧΑΛΚΙΔΑ | 1-0 | 2-0 | 1-1 | 1-1 | 2-1 | | 2-0 | 2-2 | 5-2 | 3-0 | 6-0 | 0-0 | 1-1 | 0-1 | 0-0 | ⚽ |

# Τελείωσε στο α' μέρος

*• Ο Ιάλυσος μεταμορφώθηκε στο β' μέρος αλλά ηττήθηκε απ' τη Χαλκίδα με το βαρύ 5-2*

**ΧΑΛΚΙΔΑ**

Το ματς τέλειωσε σχετικά γρήγορα στη Χαλκίδα. Ο Ιάλυσος βρέθηκε να χάνει στο 37' 4-1 από την τοπική ομάδα "τολμώντας" μάλιστα να προηγηθεί. Παρά την καλή απόδοση των νεαρών παικτών του ιδιαίτερα στο β' ημίχρονο δεν μπόρεσε να περιορίσει το μέγεθος της ήττας. Το τελικό 5-2 τα λέει όλα, αλλά τα αποτελέσματα ενθαρρυντικά. Οι νέοι ποδοσφαιριστές άφησαν γι' άλλη μία φορά καλές εντυπώσεις ενόψει της καινούργιας σαιζόν που προμηνύεται ιδιαίτερα ενδιαφέρουσα και "ανανεωτική" για τους ερυθροκίτρινους.

Το ματς ξεκίνησε με τον Ιάλυσο να παρατάσσεται με αρκετά νέα παιδιά στη σύνθεσή του. Χθες ξεκίνησαν στη Χαλκίδα οι **Λιάνι, Μαυρής, Καρτάλης,** ενώ χρησιμοποιήθηκαν στο β' ημίχρονο και οι **Κούτρας, Εμίρογλου, Γιαλούσης.**

Ο Ιάλυσος παίζοντας με σφιχτή άμυνα πρέσσαρε στον χώρο του κέντρου και προσπαθούσε να βγει στην αντεπίθεση με τους **Μονόπολι-Πετράκη.** Οι παίκτες του Δημήτρη Δοξάκη αιφνιδίασαν μπορεί να πει κανείς αφού είχαν δοκάρι στο 10' και προηγήθηκαν στο 13'.

Η πίεση της Χαλκίδας καρποφόρησε στο 16'. Ισοφάρισε σε 1-1 κι από κι εκεί έπειτα δεν έπαιξε μόνο ρόλο σημαντικό η ψυχολογία αλλά και τα λάθη που έκαναν οι νέοι κυρίως ποδοσφαιριστές της ομάδας.

Ετσι στο 22' πήρε "κεφάλι" στο σκορ και το δίλεπτο 35'-37' εκμεταλλευόμενη την αδράνεια αλλά και το "κάθισμα" του Ιάλυσου έκανε το σκορ 4-1.

**ΤΟ Β' ΜΕΡΟΣ**

Στο β' ημίχρονο οι νέοι παίκτες που δεν είχαν να χάσουν τίποτα "άνοιξαν" ακόμη περισσότερο έπαιξαν σωστό ποδόσφαιρο κι απείλησαν τη Χαλκίδα δημιουργώντας ευκαιρίες μπροστά στον **Μπερμπερίδη** που καρποφόρησαν μόνο στο 81'.

Απ' την πλευρά τους οι γηπεδούχοι στο 48' πρόλαβαν να κάνουν το 5-1 για να τελειώσει το ματς με το τελικό 5-2.

**ΦΑΣΕΙΣ–ΓΚΟΛ**

Στο 10' ο **Μαυρής** σημάδεψε το δοκάρι του **Μπερμπερίδη.** Τρία λεπτά αργότερα (13') ο **Μονόπολι** με δυνατό σουτ άνοιξε το σκορ (0-1).

Το 1-1 επιτεύχθηκε στο 16' με εύστοχο χτύπημα πέναλτυ του **Λέτσιου.**

Στο 22' ήρθε το 2-1 με δυνατό σουτ του **Μάνεση.** Το 3-1 ήρθε στο 35' με κοντινή κεφαλιά του **Λέτσιου** και το 4-1 στο 37' με κοντινό σουτ του **Καλαμπόκα.**

Στο 48' ο **Μάνεσης** από κοντά ανέβασε τον δείκτη του σκορ σε 5-1.

Στο 59' ο **Τουλούμης** σημάδεψε το δοκάρι της εστίας του **Λιάνι** για να κάνει το τελικό 5-2 στο 81' ο **Μοσχής** με κοντινό πλασέ.



*Σκόραρε κι ήταν απ' τους καλύτερους ο Μοσχής στη Χαλκίδα (ΒΙΚΤΩΡ-ΦΩΤΟ ΜΑΡΚΕΤ-ΙΑΛΥΣΟΣ)*

Διακρίθηκαν απ' τη Χαλκίδα οι **Λέτσιος, Μάνεσης** και **Βλάχος.** Από τον Ιάλυσο άρεσαν περισσότερο οι **Ζωάννου, Μοσχής** και **Καρτάλης.**

Πολύ καλή ήταν η διαιτησία του κ. **Καραλάκη** από τον σύνδεσμο του Ρεθύμνου.

**ΟΙ ΟΜΑΔΕΣ**

**ΧΑΛΚΙΔΑ:** *Μπερμπερίδης, Τουλούμης, Γιάγκινς (75' Κρόκος), Παπαδόπουλος, Ταγόπουλος, Ρούσσης, Μάνεσης, Φρούσης, Λέτσιος (50' Μόντζος), Βλάχος (88' Διαμάντης), Καλαμπόκας.*

**ΙΑΛΥΣΟΣ:** *Λιάνι, Ψαρράς Χ., Δανάς, Κοσμάς, Ζωάννου, Μαυρής (50' Κούτρας), Καρλάς (53' Εμίρογλου), Μοσχής, Μονόπολι (75' Γιαλούσης), Σρίντιτς, Πετράκης.*

## Α' ΚΑΤΗΓΟΡΙΑ - Πωλήσεις Ακινήτων Κ. Διακογεωργίου

# Με το ίδιο βήμα

- *ΜΕ ΝΙΚΕΣ ΠΡΟΧΩΡΗΣΑΝ ΟΙ ΤΡΕΙΣ ΠΡΩΤΟΠΟΡΟΙ ΑΕ ΚΩΣ, ΔΙΓΕΝΗΣ ΚΑΙ ΔΙΑΓΟΡΑΣ ΚΕΡΔΙΖΟΝΤΑΣ ΑΝΤΑΓΟΡΑ (3-0), ΑΓ. ΓΕΩΡΓΙΟ (6-0 ΚΑΙ ΑΝΑΓΕΝΝΗΣΗ (2-0) ΑΝΤΙΣΤΟΙΧΑ*
- *ΣΤΟ ΝΤΕΡΜΠΙ ΤΟΥ ΒΑΤΙΟΥ Ο ΕΚΕΙ ΔΙΑΓΟΡΑΣ ΕΠΙΚΡΑΤΗΣΕ 1-0 ΤΟΥ ΗΡΑΚΛΗ, ΕΝΩ ΜΕ ΤΟ ΙΔΙΟ ΣΚΟΡ Ο ΚΛΕΑΝΘΗΣ ΑΡΠΑΞΕ ΤΗ ΝΙΚΗ ΑΠΟ ΤΟΝ ΟΡΦΕΑ ΜΕ ΓΚΟΛ ΣΤΟ 90'*

Χωρίς εκπλήξεις κύλησε η 26η αγωνιστική καθώς είχαμε νίκες για τα φαβορί με αποτέλεσμα η κατάσταση να μην αλλάξει ούτε στην κορυφή αλλά ούτε και στην ουρά.

Η ΑΕ Κως παρέμεινε στην 1η θέση κερδίζοντας στο τοπικό ντέρμπι τον Ανταγόρα με 3-0. Ο Διγενής σε ρυθμούς προπόνησης συνέτριψε με 6-0 τον Αγιο Γεώργιο, ενώ ο Διαγόρας επέστρεψε στις νίκες κερδίζοντας την Αναγέννηση με 2-0.

Στο ντέρμπι του Βατίου ο τοπικός Διαγόρας κέρδισε 1-0 τον Ηρακλή, ενώ 1-0 κέρδισε και ο Κλεάνθης τον Ορφέα μέσα στους Αγίους Αποστόλους με γκολ που πέτυχε στο 90'.

Ο Καλυμνιακός χωρίς να πιάσει ιδιαίτερα καλή απόδοση κέρδισε 3-0 τον Ευαγόρα, διατηρώντας τον σε δυσχερή θέση, ενώ στην Κρεμαστή ο Φοίβος κέρδισε 3-1 τη Θύελλα επιστρέφοντας στις εντός έδρας επιτυχίες μετά από δύο συνεχή στραβοπατήματα.

Τέλος η ΑΕΛ πήρε τρείς ξεκούραστους βαθμούς από τον ΑΕΡΑ στα χαρτιά.

### ΚΟΚΚΙΝΕΣ

| ΟΜΑΔΕΣ | ΥΠΕΡ | ΚΑΤΑ |
|---|---|---|
| ΑΕΛ | 8 | 12 |
| ΑΕΡΑ | 3 | 5 |
| Αγ. Γεώργιος | 4 | 8 |
| Αναγέννηση | 8 | 7 |
| Ανταγόρας | 6 | 7 |
| Διαγόρας | 6 | 3 |
| Διαγόρας Β. | 7 | 9 |
| Διγενής | 4 | 4 |
| Ευαγόρας | 9 | 3 |
| Ηρακλής | 4 | 3 |
| Θύελλα | 6 | 7 |
| Καλυμνιακός | 4 | 9 |
| Κλεάνθης | 5 | 9 |
| Κως | 3 | 3 |
| Ορφέας | 9 | 5 |
| Φοίβος | 8 | 1 |

### ΠΕΝΑΛΤΙ

| Α/Α | ΟΜΑΔΕΣ | ΥΠΕΡ | ΚΑΤΑ |
|---|---|---|---|
| 1. | ΑΕΛ | 3 | 3 |
| 2. | ΑΕΡΑ | 2 | 6 |
| 3. | Αγ. Γεώργιος | 8 | 7 |
| 4. | Αναγέννηση | 8 | 5 |
| 5. | Ανταγόρας | 2 | 7 |
| 6. | Διαγόρας | 9 | 3 |
| 7. | Διαγόρας Β. | 1 | 7 |
| 8. | Διγενής | 4 | 3 |
| 9. | Ευαγόρας | 3 | 8 |
| 10. | Ηρακλής | 6 | 1 |
| 11. | Θύελλα | 9 | 7 |
| 12. | Καλυμνιακός | 8 | 7 |
| 13. | Κλεάνθης | 4 | 4 |
| 14. | Κως | 5 | 5 |
| 15. | Ορφέας | - | 3 |
| 16. | Φοίβος | 7 | 2 |

**ΕΚΤΕΛΕΣΤΕΣ**

| | ΕΥΣΤΟΧΑ | ΑΣΤΟΧΑ |
|---|---|---|
| **Μόσχος** (Διαγόρας) | 3 | 2 |
| **Κούρος** (Ηρακλής) | 1 | 1 |
| **Παπαγρηγορίου** (Αγ. Γεώργιος) | 3 | - |
| **Δρόσος Δ.Εμ.** (Κως) | 3 | 1 |
| **Διαμαντάρας** (ΑΕΛ) | 3 | - |
| **Ξύπας** (Αναγέννηση) | 5 | 1 |
| **Χαρικιόπουλος** (Φοίβος) | 1 | 1 |
| **Αγγελόπουλος** (Διγενής) | 4 | - |
| **Καμπούρης Ι.** (Διαγόρας Β.) | 0 | 1 |
| **Γιαννουκάς Μ.** (ΑΕΡΑ) | 1 | - |
| **Τρούλης** (Ηρακλής | 1 | - |
| **Λαμπριαννίδης** (Ανταγόρας) | - | 2 |
| **Θ. Βαθλάς** (Καλυμνιακός) | 5 | - |
| **Γαλανός** (Κλεάνθης) | 1 | - |
| **Κορνάρος** (Φοίβος) | 2 | 1 |
| **Οίκουτας** (Θύελλα) | 6 | 1 |
| **Α. Σκυλλαράκης** (Αγ. Γεώργιος) | - | 1 |
| **Αρβανιτάκης** (Αγ. Γεώργιος) | 3 | 1 |
| **Σακκάς** (Διαγόρας) | - | 1 |
| **Αθανασίου Π.** (Ηρακλής) | - | 1 |
| **Κάθουρας** (Αναγέννηση) | 1 | 1 |
| **Καλογήρου** (ΑΕΡΑ) | 1 | - |
| **Τσαλίκης** (Ηρακλής) | 1 | - |
| **Καλόγλου** (Φοίβος) | 1 | - |
| **Εγγλέζος** (Θύελλα) | 2 | - |
| **Γεωργαλλής** (Διαγόρας) | 3 | - |
| **Ν. Κρομμύδας** (Κλεάνθης) | 2 | - |
| **Σαββιδάκης Π.** (Ηρακλής) | - | 1 |
| **Χατζησμάλης** (Καλυμνιακός) | 1 | - |
| **Ζαχαρίας** (Ευαγόρας) | 1 | - |
| **Μ. Σπάρταλης** (Κλεάνθης) | 1 | - |
| **Λελέκης** (Καλυμνιακός) | 1 | 1 |
| **Ζουρούδης** (Φοίβος) | 1 | - |
| **Μάμμης** (ΑΕ Κως) | - | 1 |
| **Δημητρούλης** (Ευαγόρας) | 1 | 1 |

### ΤΟ ΠΡΟΣΩΠΟ ΤΗΣ ΗΜΕΡΑΣ

*Ο επιθετικός ποδοσφαιριστής του Κλεάνθη Μάκης Πότσος έκλεψε την παράσταση κατά την 26η αγωνιστική, μετά το γκολ που πέτυχε στην εκπνοή του αγώνα κατά του Ορφέα χαρίζοντας του στην ομάδα άλλη μια εκτός έδρας νίκη. Απέδειξε ταυτόχρονα πως παρά τα όποια χρονάκια κουβαλάει στην πλάτη δεν έχει πρόβλημα να βρίσκει το δρόμο προς τα δίχτυα.*

### ΣΚΟΡ ΚΑΙ ΣΚΟΡΕΡ

- **Φοίβος–Θύελλα 3–1**
  *5' Πολιάς, 12' Σπανός, 24' Ορφανίδης/23' Οίκουτας*
- **Ορφέας–Κλεάνθης 0–1**
  *90' Μ. Πότσος*
- **Διγενής–Αγ. Γέωργιος 6–0**
  *1', 51' (πεν.) Αγγελόπουλος, 9' Π"νικολάου, 17' Γκαρανάτσιος, 67' Γκιζλής, 69' Μαχλής*
- **Καλυμνιακός–Ευαγόρας 3–0**
  *5' Γλυκοκάλαμος, 37' Μακαρούνας Ι., 87' Ν. Βούης*
- **Διαγόρας–Αναγέννηση 2–0**
  *22' Μόσχος, 31' Κουφομανώλης*
- **Διαγόρας Β.–Ηρακλής 1–0**
  *74' Ι. Καμπούρης*
- **ΑΕ Κως–Ανταγόρας 3–0**
  *30' Γκουντελίτσας, 55' Δρόσος Δ. Εμ., 61' Γ. Μπουίλης*
- **ΑΕΛ–ΑΕΡΑ 2–0 α.α.**

### ΟΙ ΣΚΟΡΕΡ

Τη διαφορά στο ένα γκολ μείωσε από τον **Γεωργαλλή** ο **Αγγελόπουλος** που σκόραρε δύο φορές κατά του Αγίου Γεωργίου. Η κατάσταση έχει διαμορφωθεί ως εξής:

26 γκολ: **Γεωργαλλής** (Διαγόρας)
25 γκολ: **Αγγελόπουλος** (Διγενής)
21 γκολ: **Μόσχος** (Διαγόρας),
19 γκολ: **Ξύπας** (Αναγέννηση)
15 γκολ: **Καστρουνής** (Διγενής)
14 γκολ: **Ι. Καμπούρης** (Διαγόρας Β.)
13 γκολ: **Σακκάς** (Διαγόρας),
12 γκολ: **Βαθλάς** (Καλυμνιακός), **Καραγιάννης** (ΑΕ Κως)
11 γκολ: **Καλογήρου** (ΑΕΡΑ), **Σπανός** (Φοίβος)
10 γκολ: **Καράμπης** (Διαγόρας Β.), **Οίκουτας** (Θύελλα)

**ΑΥΤΟΓΚΟΛ**

1γκολ: **Χ"θεοδωράκης** (Κλεάνθης), **Μ. Γιαννουκάς** (ΑΕΡΑ), **Αθανασίου Π.** (Ηρακλής), **Πιτσουρδάκης** (Διαγόρας), **Καλαϊτζής** (Ανταγόρας), **Ηλίας** (ΑΕΛ), **Αριζάνης** (ΑΕΡΑ), **Χ"κωνσταντίνος** (ΑΕΛ), **Ροδίτης** (Διαγόρας Β.), **Κάτρης** (Ευαγόρας)

### ΕΠΟΜΕΝΗ ΑΓΩΝΙΣΤΙΚΗ (27η)

Θύελλα-ΑΕΡΑ
Κλεάνθης-Φοίβος
Αγ. Γεώργιος-ΑΕΛ
Ανταγόρας-Ορφέας
Ευαγόρας-Διγενής
Αναγέννηση-ΑΕ Κως
Ηρακλής-Καλυμνιακός
Διαγόρας Β.-Διαγόρας

ΤΟ ΠΡΑΚΤΟΡΕΙΟ ΠΡΟΠΟ ΤΟΥ ΓΕΩΡΓΙΟΥ Β. ΘΕΟΔΟΣΙΟΥ ΕΠΙ ΤΗΣ ΜΙΧ. ΒΟΛΟΝΑΚΗ 57
ΣΤΟ ΖΕΦΥΡΟ (ΠΙΣΩ ΑΠΟ ΤΟ ΞΕΝ. ΚΟΓΚΟ), ΤΗΛ. 02410/78850 ΣΑΣ ΠΡΟΣΦΕΡΕΙ ΤΗΝ

### ΒΑΘΜΟΛΟΓΙΑ

**Α' ΚΑΤΗΓΟΡΙΑ 2001–2002**

| Α/Α | ΟΜΑΔΕΣ | ΒΑΘΜ. | ΑΓ. | ΤΕΡΜ. | ΕΝΤΟΣ Ν | Ι | Η | ΕΚΤΟΣ Ν | Ι | Η | ΣΥΝΟΛΟ Ν | Ι | Η |
|---|---|---|---|---|---|---|---|---|---|---|---|---|---|
| 1. | Α.Ε. Κως | 66 | 26 | 63-17 | 13 | 1 | 0 | 8 | 2 | 2 | 21 | 3 | 2 |
| 2. | Διγενής | 65 | 26 | 67-13 | 12 | 1 | 0 | 9 | 1 | 3 | 21 | 2 | 3 |
| 3. | Διαγόρας | 64 | 25 | 79-18 | 11 | 2 | 1 | 9 | 2 | 0 | 20 | 4 | 1 |
| 4. | Φοίβος | 58 | 26 | 63-25 | 12 | 1 | 1 | 6 | 3 | 3 | 18 | 4 | 4 |
| 5. | Διαγόρας Β. | 40 | 26 | 45-39 | 7 | 3 | 3 | 4 | 4 | 5 | 11 | 7 | 8 |
| 6. | Αναγέννηση | 38 | 26 | 42-42 | 10 | 0 | 3 | 2 | 2 | 9 | 12 | 2 | 12 |
| 7. | Κλεάνθης | 37 | 26 | 47-38 | 7 | 0 | 5 | 5 | 1 | 8 | 12 | 1 | 13 |
| 8. | Καλυμνιακός | 36 | 26 | 42-43 | 11 | 1 | 1 | 2 | 2 | 9 | 13 | 3 | 10 |
| 9. | Ηρακλής | 33 | 26 | 30-27 | 5 | 5 | 3 | 3 | 4 | 6 | 8 | 9 | 9 |
| 10. | ΑΕΛ | 29 | 26 | 30-44 | 7 | 4 | 2 | 1 | 1 | 11 | 8 | 5 | 13 |
| 11. | Θύελλα | 25 | 26 | 23-55 | 7 | 2 | 4 | 0 | 2 | 11 | 7 | 4 | 15 |
| 12. | Ορφέας | 23 | 26 | 27-49 | 5 | 2 | 6 | 1 | 3 | 9 | 6 | 5 | 15 |
| 13. | Ευαγόρας | 17 | 26 | 25-74 | 4 | 4 | 5 | 0 | 1 | 12 | 4 | 5 | 17 |
| 14. | Ανταγόρας | 17 | 25 | 26-55 | 2 | 2 | 6 | 2 | 3 | 10 | 4 | 5 | 16 |
| 15. | ΑΕΡΑ | 13 | 26 | 26-50 | 5 | 3 | 5 | 1 | 1 | 11 | 6 | 4 | 16 |
| 16. | Αγ. Γεώργιος | 13 | 26 | 20-67 | 2 | 1 | 10 | 2 | 0 | 11 | 4 | 1 | 21 |

** Ο Καλυμνιακός έχει 2 μηδενισμούς και -6 βαθμούς καθώς επίσης και ο ΑΕΡΑ 3 μηδενισμούς και -9 βαθμούς*

**GOAL! Α' ΚΑΤΗΓΟΡΙΑ 2001–2002**

| | ΑΕΛ | ΑΕΡΑ | ΑΓ. ΓΕΩΡΓΙΟΣ | ΑΝΑΓΕΝΝΗΣΗ | ΑΝΤΑΓΟΡΑΣ | ΔΙΑΓΟΡΑΣ | ΔΙΑΓΟΡΑΣ Β. | ΔΙΓΕΝΗΣ | ΕΥΑΓΟΡΑΣ | ΗΡΑΚΛΗΣ | ΘΥΕΛΛΑ | ΚΑΛΥΜΝΙΑΚΟΣ | ΚΛΕΑΝΘΗΣ | ΚΩΣ | ΟΡΦΕΑΣ | ΦΟΙΒΟΣ |
|---|---|---|---|---|---|---|---|---|---|---|---|---|---|---|---|---|
| ΑΕΛ | ⚽ | 2-0 α.α. | 1-0 | 2-2 | 2-1 | | 1-1 | 1-3 | | 0-0 | 2-0 | 4-2 | 2-1 | 0-3 | 2-0 | 1-1 |
| ΑΕΡΑ | 1-1 | ⚽ | | 2-1 | 1-0 | 0-3 | 1-2 | | 3-0 | | 2-0 | 1-1 | 1-4 | 3-0 | 1-1 | 0-2 |
| ΑΓ. ΓΕΩΡΓΙΟΣ | | 0-1 | ⚽ | 4-3 | 1-3 | 0-3 | 1-2 | 0-3 | | 0-1 | 1-1 | 1-2 | 2-1 | 0-4 | 1-2 | 0-1 |
| ΑΝΑΓΕΝΝΗΣΗ | 2-1 | 3-0 | 2-1 | ⚽ | 2-0 | 1-3 | 1-0 | 0-1 | 3-0 | 2-1 | 3-0 | 4-1 | 0-1 | | 3-2 | |
| ΑΝΤΑΓΟΡΑΣ | 4-0 | 3-1 | 1-2 | 0-4 | ⚽ | | 1-1 | 0-3 | 1-1 | 1-2 | | 1-2 | | 0-2 | | 0-3 |
| ΔΙΑΓΟΡΑΣ | 1-0 | 5-1 | 8-0 | 2-0 | 4-2 | ⚽ | 1-0 | | 9-0 | 2-0 | 4-0 | 3-0 | 0-1 | 3-3 | 4-0 | 3-3 |
| ΔΙΑΓΟΡΑΣ Β. | 2-0 | 2-1 | 3-1 | 1-1 | 1-1 | | ⚽ | 0-1 | 7-2 | 1-0 | 3-0 | 1-0 | 3-3 | 0-3 | | 1-6 |
| ΔΙΓΕΝΗΣ | 2-0 | 4-0 | 6-0 | 4-0 | 5-0 | 0-0 | 1-0 | ⚽ | 5-0 | | 2-0 | 3-0 | 2-0 | | 4-2 | 4-1 |
| ΕΥΑΓΟΡΑΣ | 4-1 | | 3-1 | 0-2 | 6-1 | 3-7 | 1-5 | | ⚽ | 1-1 | 0-0 | 0-0 | 0-4 | 0-3 | 0-0 | 3-1 |
| ΗΡΑΚΛΗΣ | | 1-1 | 1-2 | 5-1 | 2-2 | 1-2 | 2-2 | 0-1 | 2-1 | ⚽ | 1-0 | | 4-0 | 0-0 | 1-0 | 1-1 |
| ΘΥΕΛΛΑ | 3-2 | | | 1-0 | 2-2 | 0-3 | 1-0 | 2-2 | 2-0 | 0-2 | ⚽ | 2-1 | 1-0 | 1-3 | 2-0 | 1-6 |
| ΚΑΛΥΜΝΙΑΚΟΣ | 1-0 | 2-0 α.α. | 2-0 | 2-1 | 3-1 | | 4-1 | 2-1 | 3-0 | 1-1 | 6-1 | ⚽ | 2-1 | | 6-2 | 0-2 α.α. |
| ΚΛΕΑΝΘΗΣ | 0-2 | 3-2 | 3-0 | | 2-0 | 1-2 | 3-4 | 0-4 | 8-0 | 2-0 | | 2-0 α.α. | ⚽ | 1-3 | 3-0 | |
| ΚΩΣ | 2-1 | 3-1 | 4-1 | 5-0 | 3-0 | 1-1 | | 1-0 | 1-0 | 3-1 | 4-1 | 3-0 | 3-2 | ⚽ | 4-0 | 1-0 |
| ΟΡΦΕΑΣ | 3-0 | 2-0 | 3-0 | | 0-1 | 1-5 | 2-2 | 1-3 | 2-0 | 0-0 | 3-1 | | 0-1 | 0-1 | ⚽ | 0-3 |
| ΦΟΙΒΟΣ | 5-2 | 3-2 | 3-1 | 3-1 | | 0-1 | | 3-1 | 2-0 | 1-0 | 3-1 | 7-0 | 1-0 | 1-0 | 1-1 | ⚽ |

Α' ΚΑΤΗΓΟΡΙΑ - Πωλήσεις Ακινήτων Κ. Διακογεωργίου

# Φτωχή νίκη

- *Ο ΔΙΑΓΟΡΑΣ ΚΕΡΔΙΣΕ ΤΗΝ ΑΝΑΓΕΝΝΗΣΗ, ΧΩΡΙΣ ΝΑ ΦΤΑΣΕΙ ΣΕ ΥΨΗΛΑ ΠΟΣΟΣΤΑ ΑΠΟΔΟΣΗΣ ΑΛΛΑ ΜΠΟΡΟΥΣΕ ΝΑ ΠΕΤΥΧΕΙ ΝΙΚΗ ΜΕ ΜΕΓΑΛΥΤΕΡΟ ΣΚΟΡ*
- *ΣΤΟ 59' ΚΑΙ ΤΟ 61' Ο ΑΓΚΑΣ "ΚΑΡΔΙΟΧΤΥΠΗΣΕ" ΤΟΥΣ ΓΥΠΕΔΟΥΧΟΥΣ*

Χωρίς να φορτσάρει ιδιαίτερα ο Διαγόρας νικησε την Αναγέννηση Εμπωνας με 2-0 και συνεχίζει να οδηγεί την κούρσα προς την κατάκτηση του τίτλου.

Οι κυανέρυθροι ήσαν ανώτεροι των φιλοξενούμενων και στα ενενήντα λεπτά και θα μπορούσαν να φθάσουν σε μεγαλύτερο σκορ αν

- Οι μέσοι του Διαγόρα ήσαν προσεκτικότεροι στην τελική τους πάσα αλλά
- Και αν οι επιθετικοί του ήσαν λίγο πιο ουσιαστικοί στην τελική προσπάθεια μπροστά στον **Χαλκιόπουλο.**

Οι Διαγοριδείς ήσαν σαφώς ανώτεροι στο α' ημίχρονο με απόδοση που δεν έφτασε σε προηγούμενα ψηλά ποσοστά.

Δεν απειλήθηκαν στην άμυνα, κυκλοφόρησαν τη μπάλλα σωστά στη μεσαία γραμμή, αλλά κάπου λίγο πριν τον **Χαλκιόπουλο** έκαναν το λάθος κι έδιναν την ευκαιρία στους αντιπάλους αμυντικούς να αποκρούουν. Πέτυχαν δύο γκολ αλλά ένα ματς δεν τελειώνει εκεί.

**ΚΑΡΔΙΟΧΤΥΠΙ**

**ΕΘΝΙΚΟ**

**ΔΙΑΓΟΡΑΣ–ΑΝΑΓΕΝΝΗΣΗ**

**2 0**

**ΣΕ ΔΥΟ ΦΑΣΕΙΣ**

Στο Β' μέρος το παιχνίδι συνεχίσθηκε στο ίδιο μοτίβο αλλά με την Αναγέννηση να πρεσσάρει περισσότερο και να προσπαθεί να βγεί απ' την περιοχή της για ν' απειλήσει τον **Σκυλά**, πρεσσάροντας στη μεσαία γραμμή κι εκμεταλλεύομενη τους κενούς χώρους στην άμυνα του Διαγόρα. Οι γηπεδούχοι "καρδιοχτύπησαν" στο 59' και το 61' αλλά και τις δύο φορές ο **Αγκάς** δεν ολοκλήρωσε τις προσπάθειες του. Έτσι το 2-0 παρά το γεγονός του ότι ο Διαγόρας είχε κι άλλες ευκαιρίες παρέμεινε).

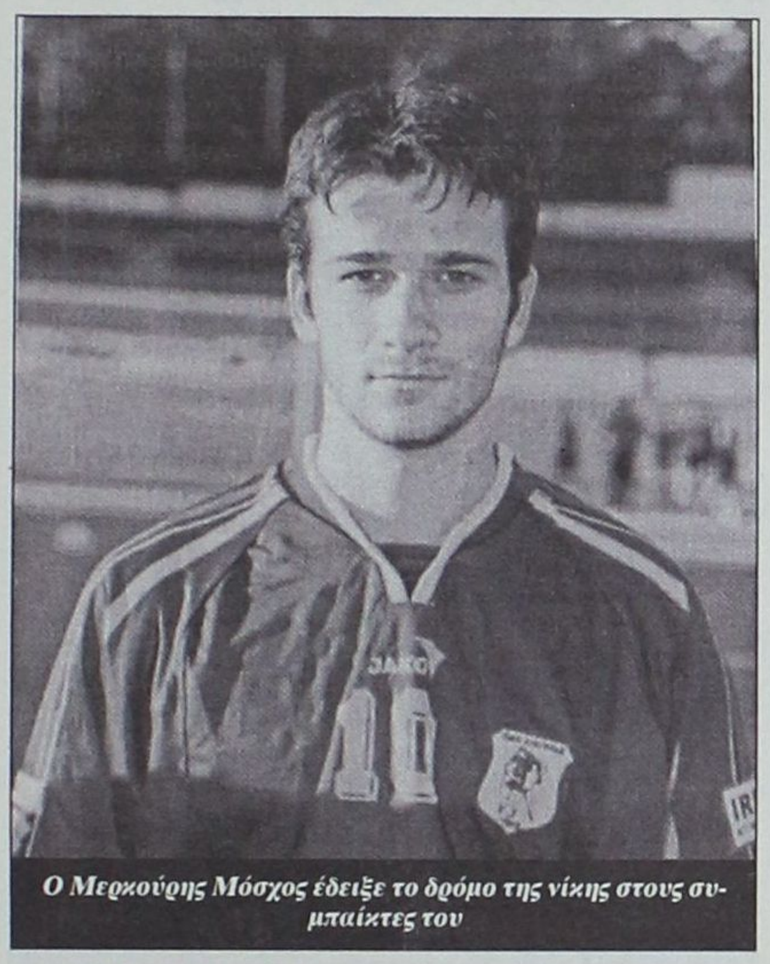

*Ο Μερκούρης Μόσχος έδειξε το δρόμο της νίκης στους συμπαίκτες του*

**ΦΑΣΕΙΣ ΚΑΙ ΓΚΟΛ**

Στο 7' από μπαλλιά του **Μόσχου**, ο **Σακκάς** βρέθηκε μόνος προς του **Χαλκιόπουλου**, πλάσσαρε αλλά πάνω απ' τα γκολπόστ κι η ευκαιρία για ν' ανοίξει το σκορ χάθηκε.

Ιδιο σκηνικό στο 10' αυτή τη φορά με πρωταγωνιστή τον **Κουφομανώλη** που έστειλε τη μπάλα άουτ.

Το 1-0 στο 22'. Ο **Σακκάς** με κεφαλιά τροφοδότησε τον **Μόσχου** που βγήκε μόνος του και πλάσσαρε τον **Χαλκιόπουλο** που δεν μπόρεσε ν' αντιδράσει.

Το 2-0 στο 31'. Ο **Πιτσουρδάκης** βγήκε απ' τα δεξιά βγάζοντας ωραία σέντρα για μα στείλει τη μπάλλα στα δίχτυα ο **Κουφομανώλης** με γυριστή κεφαλιά.

Στο 35' ο **Χαλκιόπουλος** έδιωξε σε κόρνερ την κεφαλιά του **Σακκά.**

Στο 49' από ωραία σέντρα του **Σακκά**, ο **Γεωργαλής** έπιασε την κεφαλιά για να φύγει η μπάλλα άουτ.

Στο 59' ο **Αγκάς** ξέφυγε μόνος του αλλά δεν έκανε καλό κοντρόλ κι η ευκαιρία χάθηκε γιατί ο **Σκυλάς** βγήκε απ' την εστία του κι έδιωξε με τα πόδια.

Στο 61' παλι ο **Αγκάς** από μπαλλιά του **Ξύπα** βρέθηκε μόνος με τον **Σκυλά** αλλά σούταρε ψηλά άουτ.

Στο 62' ο **Βασιλώττος** έδιωξε πριν τη γραμμή το κοντινό πλασσέ του **Μόσχου.**

Στο 76' το απευθείας κτύπημα φάουλ του **Μόσχου** έφυγε μόλις άουτ.

Στο 80' ο **Χαλκιόπουλος** μπλόκαρε στη γωνία του το απευθείας κτύπημα φάουλ του **Σακκά.**

Στο 81' ο γκολκήπερ της Αναγέννησης έδιωξε με τα πόδια το σουτ του **Κουφομανώλη.**

Διακρίθηκαν από τον **Διαγόρα, οι Πιτσουρδάκης, Λινάρδος, Μόσχου, Σακκάς** και **Τρυφίδης**. από την Αναγέννηση πλην του **Χαλκιόπουλου** άρεσαν ακόμη και οι **Σπανουδάκης, Βασιλώττος** και ο **Παπανικολάου** όσο έπαιξε.

Πολύ καλή ήταν η διαιτησία του κ. **Κατσιδώνη** και του επόπτη **Γιαννούλη.** Με σοβαρά λάθη στον καταλογισμό του οφσάϊντ ο επόπτης **Ορφανός.**

Οι ομάδες:

**ΔΙΑΓΟΡΑΣ:** *Σκυλάς, Πιτσουρδάκης, Αμπελάς, Σταυρίδης, Κορνάρος (62' Μοσκιού), Λινάρδος, Κουφομανώλης, Γεωργαλής (69' Χ"στρατής), Τρυφίδης (82' Κότσα), Μόσχου, Σακκάς.*

**ΑΝΑΓΕΝΝΗΣΗ ΕΜΠ.:** *Χαλκιόπουλος, Βασιλώττος, Σταμούλης, Σπανουδάκης Γ., Κρητικός, Ζιάκης, Θαρρενός, Παπανικολάου (79' Καραγιαννάκης), Αγκάς (83' Βενέτης), Πολυχρόνης (52' Ματθαίος), Ξύπας.*

# Καλή προπόνηση

- *Ο Διγενής χωρίς να βρει αντίσταση συνέτριψε στα Κοσκινού τον Άγιο Γεώργιο*

**ΚΟΣΚΙΝΟΥ**

Μία καλή προπόνηση ήταν για τους ποδοσφαιριστές του Διγενή ο προχθεσινός αγώνας στα Κοσκινού με αντίπαλο τον ουραγό, Άγιο Γεώργιο.

Οι Μαλωνίτες χωρίς να προβάλλουν καμμιά αντίσταση παραδόθηκαν στις ορέξεις των επιθετικών του Διγενή γνωρίζοντας τη συντριβή, χάνοντας με 6-0.

Οι παίκτες του Ανδρέα Σταύρου βρέθηκαν στο 9' να προηγούνται 2-0 καθαρίζοντας από νωρίς, το ημιχρονο που έληξε στο 3-0.

Στην επανάληψη σημείωσαν άλλα τρία γκολ κλείνοντας το σκορ στο 6-0.

Μ' αυτή τη νίκη οι Κοσκινιάτες συνεχίζουν να βίσκονται στην 2η θέση, ενώ αντίθετα οι Μαλωνίτες εξακολουθούν να βρίσκονται στον "πατο" με τις ελπίδες για παραμονή περιορισμένες.

**ΚΟΣΚΙΝΟΥ**

**ΔΙΓΕΝΗΣ–ΑΓ. ΓΕΩΡΓΙΟΣ**

**6 0**

**ΦΑΣΕΙΣ ΚΑΙ ΓΚΟΛ**

1'. Ο **Αγγελόπουλος** εκμεταλλευόμενος αδράνεια στην άμυνα των φιλοξενούμενων, πήρε τη μπάλλα και με δυνατό σουτ άνοιξε το σκορ (1-0).

9'. Νέο λάθος στην άμυνα του Αγίου Γεωργίου. Ο **Αγγελόπουλος** και πάλι έγινε κάτοχος της μπάλλας, την οποία έδωσε ψηλοκρεμαστά στον **Π"νικολάου,** που με προβολή έκανε το 2-0.

17' Γύρισμα του **Μοσκιού** από δεξιά, η μπάλλα πέρασε από πόδια έφτασε στον **Γκαρανάτσιο** που με πλασέ από κοντά έκανε το 3-0.

51'. Ο **Καστρουνής** ανατράπηκε μέσα στην περιοχή από τον **Καπέλλα** και ο διαιτητής **Π"νικολάου** σημείωσε το πέναλτι, το οποίο εκτέλεσε εύστοχα ο **Αγγελόπουλος**, γράφοντας το 4-0.

67'. Ο **Αγγελόπουλος** έδωσε ασίστ πάσα στον **Γκιζλή** που με ψηλοκρεμαστό πλασέ έκανε το 5-0.

69'. Σουτ του **Καστρουνή** απέκρουσε ο **Καραγιάννης** η μπάλλα επέστρεψε στον **Μαχλή** που ακολούθησε τη φάση και με κεφαλιά σε κενή εστία έκανε το τελικό 6-0.

Διακρίθηκαν:

Από τον Διγενή καλύτεροι ήσαν οι **Αγγελόπουλος, Γκιζλής, Π"νικολάου**, ενώ από τον "Αγιο" προσπάθησε κάπως ο **Δράκωνας**.

Χωρίς προβλήματα η διαιτησία των **Π"νικολάου, Χ"νικόλα, Τσαούση.**

Οι ομάδες:

**ΔΙΓΕΝΗΣ:** *Καντιμοίρης, Γκαρανάτσιος (63' Κουλλουρας), Σιδεράτος (46' Σκαφίδας), Μάμμης, Μανιάς, Π"νικολάου, Μοσκιού (46' Καστρουνής), Τριανταφύλλου, Αγγελόπουλος, Γκιζλής, Μαχλής*

**ΑΓ. ΓΕΩΡΓΙΟΣ:** *Καραγιάννης, Σ. Σκυλλαράκης, Καπέλλας, Παρούσης (68' Α. Σακελλάρης), Δημητριάδης, Στρατής, Ι. Π"δόπουλος, Θ. Π"δόπουλος, Α. Σκυλλαράκης, Δράκωνας, Μουστακέλλης (73' Μ. Π"δόπουλος)*



*Ο Παναγιώτης Αγγελόπουλος βρήκε δύο φορές το στόχο κατά του Αγίου Γεωργίου στο νικηφόρο 6-0*

Delta
ΔΙΑΜΑΝΤΕ ΕΡΓΑΛΕΙΑ
6ο χλμ. Ρόδου Λίνδου
Συγκρότημα Μανουσέλη
ΚΟΦΤΗ ΧΕΙΡΟΣ
ΔΙΑΤΡΗΤΙΚΑ
ΔΙΑΜΑΝΤΟΤΡΥΠΟΤΕΧΝΙΚΗ ΡΟΔΟΥ
ΑΔΑΜΑΝΤΟΦΟΡΟΙ ΔΙΣΚΟΙ ΚΟΠΗΣ ΓΙΑ ΓΡΑΝΙΤΗ, ΜΑΡΜΑΡΟ ΤΟΥΒΛΟ κ.τ.λ.
ΑΡΜΟΚΟΦΤΕΣ
ΤΡΥΠΑΜΕ
ΚΟΒΟΥΜΕ
ΣΠΑΜΕ
ΧΩΡΙΣ ΣΚΟΝΕΣ
ΡΩΓΜΕΣ
ΜΕΡΕΜΕΤΙΑ
ΠΩΛΗΣΕΙΣ
&
ΕΚΤΕΛΕΣΕΙΣ ΕΡΓΑΣΙΩΝ
Η ΠΟΛΥΧΡΟΝΗ ΜΑΣ ΠΕΙΡΑ ΣΤΟ ΕΞΩΤΕΡΙΚΟ ΜΑΣ ΔΙΝΕΙ ΤΗ ΔΥΝΑΤΟΤΗΤΑ ΝΑ ΒΡΙΣΚΟΥΜΕ ΛΥΣΗ ΕΚΕΙ ΠΟΥ ΟΙ ΑΛΛΟΙ ΣΗΚΩΝΟΥΝ ΤΑ ΧΕΡΙΑ ΨΗΛΑ!
ΤΗΛΕΦΩΝΗΣΤΕ ΜΑΣ
(0241) 69022 - 77986
ΚΙΝΗΤΟ: 0944 380562
ΥΠΕΥΘΥΝΟΣ
Μαρκος Τσεσμετζής

## Α' ΚΑΤΗΓΟΡΙΑ-Πωλήσεις ακινήτων Κ. Διακογεωργίου

# Διαφήμιση του ποδοσφαίρου

- *ΦΟΙΒΟΣ ΚΑΙ ΘΥΕΛΛΑ Π. ΙΚΑΝΟΠΟΙΗΣΑΝ ΚΑΙ ΜΕ ΤΟ ΠΑΡΑΠΑΝΩ ΤΟΥΣ ΦΙΛΑΘΛΟΥΣ ΠΟΥ ΠΑΡΑΚΟΛΟΥΘΗΣΑΝ ΤΟ ΠΑΙΧΝΙΔΙ ΤΟ ΟΠΟΙΟ ΑΝΕΔΕΙΞΕ ΝΙΚΗΤΕΣ ΤΟΥΣ ΓΗΠΕΔΟΥΧΟΥΣ*

**ΚΡΕΜΑΣΤΗ (Κ.Καστανάκης)**

Γκολ και θέαμα απόλαυσαν όσοι τυχεροί βρέθηκαν στις εξέδρες του γηπέδου Κρεμαστής για την συνάντηση του Φοίβου με την Θύελλα Π., όπου νικητής αναδείχθηκε ο πρώτος με σκορ 3-1.

Οι δύο αντίπαλοι έπαιξαν ανοιχτό ποδόσφαιρο χωρίς σκοπιμότητες με συνέπεια να σημειωθούν τέσσερα γκολ συνολικά και αρκετές καλές φάσεις μπροστά στις δύο εστίες. Οι γηπεδούχοι που ήταν καλύτεροι στο μεγαλύτερο διάστημα του παιχνιδιού άνοιξαν το σκορ με το καλημέρα, για να πετύχουν και δεύτερο γκολ σε σύντομο χρονικό διάστημα. Στην συνέχεια, οι φιλοξενούμενοι κατάφεραν να αντιδράσουν μειώνοντας στο σκορ, αλλά πριν προλάβουν καλά-καλά να το πανηγυρίσουν, δέχθηκαν και τρίτο γκολ.

Στο β' 45λεπτο αμφότεροι οι αντίπαλοι προσπάθησαν να επιτύχουν και άλλα τέρματα αλλά δεν τα κατάφεραν είτε λόγω ατυχίας είτε λόγω επιπολαιότητας στην τελική προσπάθεια. Σε γενικές γραμμές λοιπόν δίκαια η επικράτηση του Φοίβου αλλά κερδισμένο βγήκε και το ποδόσφαιρο αφού οι ομάδες της Κρεμαστής και της Πυλώνας διαφήμισαν το άθλημα με την εν γένει παρουσία και απόδοσή τους.

**ΦΑΣΕΙΣ ΚΑΙ ΓΚΟΛ**

5'. Κόρνερ από τον **Πολιά,** γυριστό σουτ του **Σπανού** μόλις άουτ.

8'. Φάουλ από τον **Πολιά** με πολύ φάλτσο, η μπάλα στο παραθυράκι και το 1-0.

12'. Μαγική μπαλιά του **Πολιά** στον **Σπανό** που σούταρε από θέση τετ-α-τετ, προσπάθησε ο **Σαββάκης** αλλά η μπάλα στα δίχτυα και 2-0.

22'. Σουτ του **Χαρικιόπουλου** μόλις άουτ

23'. Δυνατό σουτ του **Οίκουτα** ψηλοκρεμαστό και το 2-1

24'. Σέντρα του **Σπανού**, κεφαλιά του **Ορφανίδη** και 3-1.

30'. Φάουλ από τον **Εγγλέζο** στο οριζόντιο και άουτ

50'. Μπαλιά του **Χριστοδούλου** στον **Κορνάρο**, που πλάσαρε αλλά πρόλαβε ο **Γαλανός** κι έδιωξε πάνω στην γραμμή.

57'. Ο **Εγγλέζος** πέρασε δύο παίκτες και σούταρε μόλις άουτ.

62'. Σουτ του **Σπανού**, δύσκολη απόκρουση του **Σαββάκη.**

63'. Μονοκόμματο σουτ του **Βασιλάκη**, εντυπωσιακή απόκρουση του **Διακοδημητρίου** σε κόρνερ.

75'. Πάσα του **Εγγλέζου** στον **Οίκουτα** που πλάσαρε μόλις άουτ

86'. Δυνατό σουτ του **Οίκουτα** μόλις άουτ.

Πάρα πολύ καλή η διαιτησία των **Μιχαλάκη, Πηγάντη, Λάμπρου.**

Από τον Φοίβο διακρίθηκαν οι **Κορνάρος, Πολιάς** και **Χριστοδούλου Γ. Π.** ενώ από την Θύελλα Π. οι **Εγγλέζος, Κωνσταντούρας** και **Οίκουτας.**

Οι ομάδες:

**ΦΟΙΒΟΣ:** *Διακοδημητρίου, Κάβουρας, Λυριστής (48' Πίτσης), Ζουρούδης, Κορνάρος, Χαρικιόπουλος, Μουδάτσος, Ορφανίδης (75' Στρατής), Πολιάς, Χριστοδούλου Γ.Π., Σπανός (89' Χριστοδούλου Γ.Κ.)*

**ΘΥΕΛΛΑ Π.:** *Σαββάκης, Βασιλάκης, Σεντεμέντες, Βαλουξίδης, Κουτσουμπάρης, Μωραΐτης, Γαλανός, Γιαννούρης (46' Φαρμακαλής), Εγγλέζος, Κωνσταντουρας, Οίκουτας.*



*Ο Γιάννης Σπανός πέτυχε το δεύτερο γκολ για την ομάδα της Κρεμαστής*

| ΚΡΕΜΑΣΤΗ | |
|---|---|
| ΦΟΙΒΟΣ–ΘΥΕΛΛΑ | |
| 3 | 1 |

# Χτύπησε στο 90'

- *Ο Κλεάνθης "άρπαξε" τη νίκη από τον Ορφέα στην εκπνοή του πολύ κακού μεταξύ τους ποιοτικά παιχνιδιού*

**ΑΓ. ΑΠΟΣΤΟΛΟΙ**

Μετά από ένα παιχνίδι που δεν διεκδικεί δάφνες ποιότητας, νικητής αναδείχθηκε τελικά ο Κλεάνθης με 1-0 επί του Ορφέα.

Με την μπάλα να περιφέρεται κυρίως στο χώρο του κέντρου και με τις δύο ομάδες να μην μπορούν να βρουν ανοιχτούς διαδρόμους αμφότεροι για την αντίπαλη εστία, ήταν λογικό να μην δημιουργηθούν αρκετές καλές φάσεις αφού όλες κι όλες μετριούνται στα δάχτυλα του ενός χεριού. Ορφέας και Κλεάνθης έριξαν το βάρος στα αμυντικά τους καθήκοντα και από εκεί και πέρα προσπαθούσαν να βγουν μπροστά με εξασφαλισμένα τα νώτα τους.

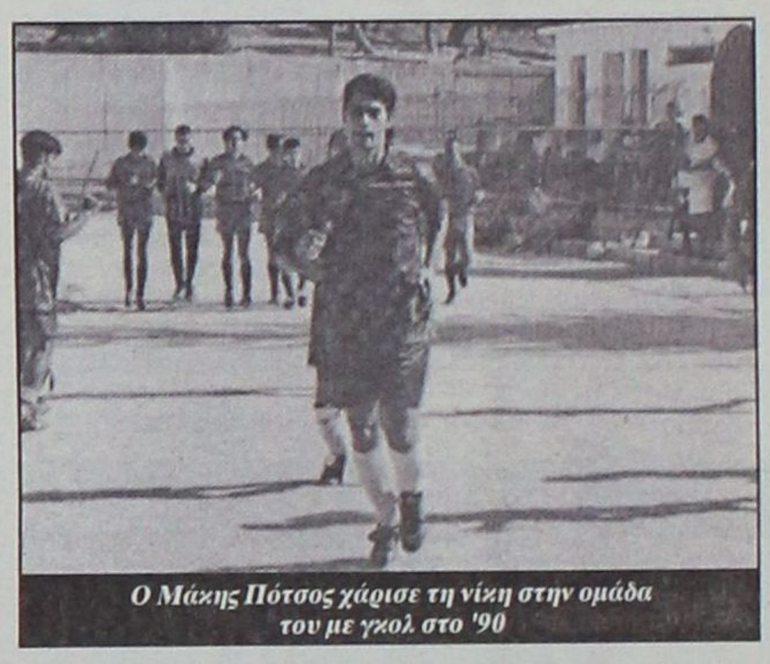

*Ο Μάκης Πότσος χάρισε τη νίκη στην ομάδα του με γκολ στο '90*

| ΑΓ. ΑΠΟΣΤΟΛΟΙ | |
|---|---|
| ΟΡΦΕΑΣ–ΚΛΕΑΝΘΗΣ | |
| 0 | 1 |

Στο Β' ημίχρονο είχαμε το ίδιο ακριβώς σκηνικό. Η πρώτη ευκαιρία έγινε με την έναρξη αυτού το μέρους και η δεύτερη στο 86'. Και οι δύο για τους γηπεδούχους.

Ενδιάμεσα το απόλυτο τίποτα. Τελικά το γκολ για τους φιλοξενούμενους ήρθε στο '90 που έμελλε να είναι και το μοναδικό που τους έδωσε και τους τρείς βαθμούς της νίκης. Σε γενικές γραμμές ήταν κάτι παραπάνω από ορατό πως όποια ομάδα πετύχαινε πρώτη γκολ θα κέρδιζε κιόλας. Αυτή η ομάδα ήταν ο Κλεάνθης.

Σίγουρα ο Ορφέας ήταν αυτός που καιγόταν περισσότερο για τους βαθμούς, αλλά δεν μπόρεσε τελικά να πάρει έστω τον βαθμό της ισοπαλίας.

**ΦΑΣΕΙΣ ΚΑΙ ΓΚΟΛ**

36'. Συνδυασμός **Γαλανού-Σπάρταλη** και σουτ του πρώτου από θέση τετ-α-τετ πάνω από το οριζόντιο άουτ.

39'. Ψηλοκρεμαστό σουτ του **Νικολίτση,** ωραία απόκρουση του Μαθιού Τσ. σε κόρνερ.

46. Πάσα του **Χατζηδημητρίου** στο **Κωστάκη** του σούταρε αλλά απέκρουσε ο **Καστανάκης**.

86. Σέντρα του **Κωστάκη**, λάθος κοντρόλ του **Χατζηδημητρίου** που έπιασε με μια αδύνατη κεφαλιά και μπερδεύτηκε με συνέπεια να μπλοκάρει ο **Καστανάκης.**

90'. Σουτ του **Πότσου** μέσα από την μεγάλη περιοχή, η μπάλα κόντραρε πάνω στον **Χατζηνικήτα** και άλλαξε πορεία με συνέπεια να καταλήξει στα δίχτυα. Ήταν το 0-1.

95'. Κόρνερ από τον **Κωστάκη**, αλεπάλληλες κόντρες και σουτ αλλά τελικά έδιωξαν οι αμυντικοί του Κλεάνθη.

Πολύ καλή η διαιτησία του **Ζαννετίδη**, **Γενή** και **Κατταβενού.**

Από τον Ορφέα διακρίθηκαν οι **Γαλουζής Π., Γεωργιάδης** και **Κωστάκης** ενώ από τον Κλεάνθη οι **Νικολίτσης, Κρομμύδας Ν.** και **Σπάρταλης**.

**ΟΡΦΕΑΣ:** *Μαθιός Τσ., Γαλουζής Μ., Γεωργιάδης (75' Γαλουζής Α.), Δήμας, Παπαϊωάννου, Ζερβός, Κωστάκης, Βαγιανάκης, Χατζηδημητρίου, Χατζηνικήτας, Ατσίδης (55' Βλάσσης)*

**ΚΛΕΑΝΘΗΣ:** *Καστανάκης, Καρακώστας, Τριανταφύλλου, Καραγιάννης, Νικολίτσης (95' Καρίκης), Θεοδοσίου, Πότσος Μ. (94' Λαθούρης), Γαλανός, Κρομμύδας Ν., Σπάρταλης (91' Γκάϊδας, Τσιγκρίλας).*

# Δεν έφτασε η προσπάθεια

- *Ο Ευαγόρας αν και "πάλεψε" δεν κατάφερε ν' αποφύγει την ήττα από τον Καλυμνιακό*

**ΚΑΛΥΜΝΟΣ**

Φυσιολογική ήττα γνώρισε στην Κάλυμνο ο Ευαγόρας, που έχασε από τον Καλυμνιακό 3-0 και παρέμεινε σε δυσχερή θέση.

Οι ποδοσφαιριστές του **Σπύρου Αγγελόπουλου**, πάλαιψαν το παιχνίδι αλλά δεν είχαν την τύχη με το μέρος τους, αφού μόλις στο 5' βρέθηκαν να χάνουν 1-0.

Οι γηπεδούχοι έχοντας τον έλεγχο έφτασαν σ' ένα δεύτερο γκολ πριν λήξει το ημίχρονο σφραγίζοντας ουσιαστικά τη νίκη ενώ είχαν ευκαιρίες για να επιτύχουν κι άλλα τέρματα.

Στην επανάληψη παίχθηκε περισσότερο παιχνίδι κέντρου με τον Ευαγόρα να προσπαθεί να βρει τρόπο να μειώσει και να ξαναμπεί στο παιχνίδι, χωρίς όμως να τα καταφέρει.

Αντί γι' αυτό δέχθηκε το τελικό χτύπημα λίγο πριν την εκπνοή, και ήταν το τρίτο τέρμα που σημείωσαν οι γηπεδούχοι.

**ΤΑ ΓΚΟΛ:**

5'. Σέντρα σουτ του **Ι. Βούη**, πετάχτηκε στην πορεία της μπάλας ο **Γλυκοκάλαμος** και με κεφαλιά έκανε το 1-0.

37'. Ο **Ι. Βούης** αυτή τη φορά εκτέλεσε φάουλ από πλάγια και ο **Μακαρούνας** Ι. με νέα κεφαλιά έγραψε το 2-0.

87'. Ο **Ν. Βούης** ξέφυγε μόνος από το κέντρο και αφού πέρασε και τον **Δέδε** με πλασέ σε κενή εστία διαμόρφωσε το τελικό 3-0.

Διακρίθηκαν:

Από τον Καλυμνιακό καλύτεροι ήταν οι **Ι. Βούης, Ν. Βούης** και **Κασσάρας**, ενώ από τον Ευαγόρα οι **Μερκούρης, Χ"μιχαήλ** και **Διακαναστάσης.**

Καλή η διαιτησία των **Ταράλη, Πλάτση, Βασιλείου.**

**ΚΑΛΥΜΝΙΑΚΟΣ:** *Λελέκης, Γαλουζής, Σισαλούης, Χαλίκος Θ. (46' Βρούβης), Βρεττός, Σισώης, Βούης Ι., Μακαρούνας Ι., Γλυκοκάλαμος (70' Καληδώνης), Βούης Ν., Κασσάρας*

**ΕΥΑΓΟΡΑΣ:** *Δέδες, Πεταυράκης, Μερκούρης, Κάτρης, Νικολέττος, Χ"μιχαήλ, Φρατζής (70΄ Γεωργαλλής), Μαγγαφάς, Ζωάννου (85 Τσίπα), Μπάκαλος, Διακαναστάσης*

| ΚΑΛΥΜΝΟΣ | |
|---|---|
| ΚΑΛΥΜΝΙΑΚΟΣ–ΕΥΑΓΟΡΑΣ | |
| 3 | 0 |

## Α' ΚΑΤΗΓΟΡΙΑ - Πωλήσεις Ακίνητων Κ. Διακογεωργίου

# Φύσηξε μετριότητα

- *Ο ΔΥΝΑΤΟΣ ΑΝΕΜΟΣ ΕΜΠΟΔΙΣΕ ΔΙΑΓΟΡΑ Β. ΚΑΙ ΗΡΑΚΛΗ Μ. ΝΑ ΠΑΙΞΟΥΝ ΤΟ ΚΑΛΟ ΠΟΔΟΣΦΑΙΡΟ ΠΟΥ ΗΘΕΛΑΝ*
- *ΤΟ ΓΚΟΛ, ΠΑΝΤΩΣ, ΗΡΘΕ ΚΑΙ ΗΤΑΝ ΓΙΑ ΤΟΥΣ "ΚΥΑΝΕΡΥΘΡΟΥΣ"*

Οταν βλέπεις την μπάλα να σταθεροποιείται μετά δυσκολίας στο κεντρικό σημείο του γηπέδου για να γίνει η σέντρα λόγω του δυνατού αέρα, μπορείς να μείνεις στο γήπεδο μόνο και μόνο για τον κόπο που έκανες για να πας εκεί, γιατί ποδόσφαιρο δύσκολα θα παρακολουθήσεις.

Ατυχοι ήταν οι φίλοι του ποδοσφαίρου που βρέθηκαν το απόγευμα του Σαββάτου στο γήπεδο Βατίου, όπως άτυχοι ήταν και οι ποδοσφαιριστές του τοπικού Διαγόρα και του Ηρακλή Μαριτσών, αφού παρά την καλή διάθεση που είχαν να διακοσμήσουν με καλή μπάλα ένα βαθμολογικά αδιάφορο παιχνίδι, σκόνταψαν στον αέρα, που πέρα από το τόπι παρέσυρε και αυτούς στην μετριότητα.

Οσο για το αποτέλεσμα, ο Διαγόρας πήρε την νίκη γοήτρου με 1-0.

Στο πρώτο ημίχρονο το παιχνίδι ήταν σχεδόν μοιρασμένο, με τους γηπεδούχους να είναι ελαφρά καλύτεροι αλλά να μην μπορούν να εκμεταλλευτούν την ευνοϊκή φορά του ανέμου.

Μέσα από το παιχνίδι κέντρου και τα εκατέρωθεν πολλά λάθη οι Βατενοί απείλησαν μόνο με 2-3 φάουλ που κέρδισαν σε καλές θέσεις, όμως παρά τις ιδανικές συνθήκες ο **Καράμπης** δεν είχε το πόδι του ζεστό. Στον αντίποδα, οι Μαριτσενοί αμύνθηκαν με επιτυχίες και στόχευσαν στις αντεπιθέσεις που δεν είχαν καμμία τύχη, αφού οι όποιες μπαλιές εξουδετερωνόταν εύκολα από τους αντίπαλους αμυντικούς.

Οι φίλαθλοι θα περίμεναν πως στο δεύτερο μέρος ο Ηρακλής θα ήταν αυτός που θα έπαιρνε τα ηνία με τον άνεμο να υποστηρίζει τις πλάτες του. Τα πράγματα λειτούργησαν αντίστροφα. Οι φιλοξενούμενοι επιδίωξαν να βγουν στην κόντρα με αρκετά "μεγάλες" μπαλιές που τις περισσότερες φορές δεν τις προλάβαιναν, ενώ ο Διαγόρας κατάφερε να μικρύνει την απόσταση ανάμεσα σε κέντρο και επίθεση, έβαλε την μπάλα κάτω και πλαγιοκοπώντας κυρίως από τα δεξιά μετέφερε το παιχνίδι στην πλευρά του Ηρακλή. Ολα αυτά δεν σημαίνουν πως δημιουργήθηκαν σπουδαίες φάσεις. Μόνο το γκολ του **Γιάννη Καμπούρη** στο 74' και η κραυγαλαία ευκαιρία του **Χρήστου Καλτσούλα** στο 83' ανέβασαν την αδρεναλίνη. Στο τελευταίο δεκάλεπτο ο Ηρακλής πίεσε χωρίς αποτέλεσμα.

**ΦΑΣΕΙΣ–ΓΚΟΛ**

10'. Δυνατή σέντρα σουτ του Τσιβρινή από τα δεξιά ανάγκασε τον **Σαββιδάκη** να προτιμήσει την σιγουριά του κόρνερ.

23'. Ο **Καράμπης** έβγαλε σέντρα από τα δεξιά για το κεφάλι του **Καμπούρη,** η μπάλα πήρε φαλτσαριστή πορεία και λόγω του αέρα και χωρίς να την αγγίξει κανείς έφυγε ελάχιστα έξω από το δεξί δοκάρι του **Σαββιδάκη.**

24'. Ο **Τσιβρινής** έβγαλε σέντρα από τα δεξιά, ο **Ροδίτης** βρέθηκε ξεχασμένος στο δεύτερο δοκάρι ωστόσο η κοντινή του κεφαλιά ήταν εντελώς άστοχη.

37'. Ο **Σαββιδάκης** έπεσε και μπλόκαρε χωρίς πρόβλημα συρτό σουτ του **Μακρυδημήτρη** έξω από την μεγάλη περιοχή.

57'. Ο **Τσιβρινής** έβγαλε σέντρα από τα δεξιά, ο **Σαββιδάκης** μπερδεύτηκε με τους αμυντικούς του με αποτέλεσμα η μπάλα να περάσει προς το δεύτερο δοκάρι όπου ο **Μακρυδημήτρης** έπιασε το σουτ, ωστόσο ο **Γρηγοράς** έσωσε με το σώμα μπροστά από την κενή εστία.

65'. Καλοτραβηγμένο φάουλ του Αθανασίου στα πλάγια αριστερά έφυγε ελάχιστα πάνω από το οριζόντιο δοκάρι.

74'. Οι παίκτες του Διαγόρα συνδυάστηκαν όμορφα, ο **Καμπούρης Ι.** έπιασε ένα έξυπνο ξερό σουτ από το ύψος της μεγάλης περιοχής και άνοιξε το σκορ, στέλνοντας την μπάλα στην δεξιά γωνιά του **Σαββιδάκη.**

77'. Ο **Αθανασίου** εκτέλεσε φάουλ από το ημικύκλιο της περιοχής, η μπάλα βρήκε στο τείχος, άλλαξε πορεία, ο **Μπεκιάρης** ήταν εξουδετερωμένος, όμως ο Καλτσούλας αστόχησε από απόσταση ενός μέτρου μπροστά στην κενή εστία.

83'. Ο **Γιακουμάρος** τροφοδότησε στα αριστερά τον **Λορέντζο Θ.,** εκείνος έπιασε στην κίνηση το δυνατό σουτ έξω από την περιοχή, όμως η μπάλα πέρασε ελάχιστα έξω από την συμβολή των δοκαριών του **Μπεκιάρη.**

Καλύτεροι του Διαγορα ήταν οι **Τσιβρινής** και **Καμπούρης Ι.,** ενώ από πλευράς Ηρακλή άρεσαν οι **Λορέντζος Θ.** και **Γιακουμάρος.**

Δεν απέφυγε τα λάθη ο διαιτητής **Φραγκίνης.** Αριστοι ήταν οι βοηθοί του **Κατσιδώνης Π.** και **Σάββενας.**

**ΟΙ ΣΥΝΘΕΣΕΙΣ**

**ΔΙΑΓΟΡΑΣ ΒΑΤΙΟΥ:** *Μπεκιάρης, Γιαλλούσης (75' Καμπούρης Α.), Παπαϊωάννου, Καράμπης, Τσιβρινής, Ροδίτης, Κουλουμπράκης, Ελληνας, Μακρυδημήτρης (66' Λεντάκης), Καμπούρης, Μακρής (86' Καστρουνής).*

**ΗΡΑΚΛΗΣ ΜΑΡΙΤΣΩΝ:** *Σαββιδάκης, Τρούλης (75' Καλτσούλας), Λορέντζος Θ., Αναγνώστου, Παπαδημήτρης Μ., Σκόρπος, Παπακωνσταντίνου, Γιακουμάρος, Λολάκης (71' Λορέντζος Τ.), Αθανασίου, Γρηγοράς (79' Κασέκας).*

**ΒΑΤΙ**

**ΔΙΑΓΟΡΑΣ Β.–ΗΡΑΚΛΗΣ Μ.**

**1 – 0**

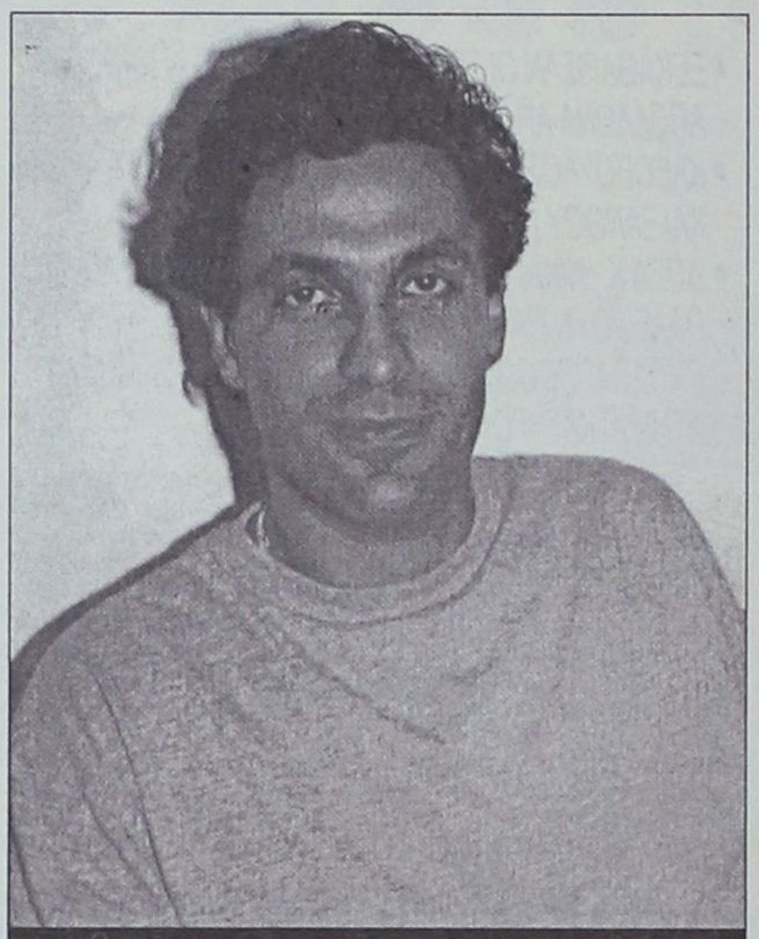

*Ο παίκτης προπονητής του Διαγόρα Γιάννης Καμπούρης σκόραρε έπειτα από καιρό οδηγώντας την ομάδα του σε νέα νίκη*

# Η σοβαρότητα έφερε τη νίκη

- *Η ΑΕ Κως στο β' ημίχρονο καθάρισε το παιχνίδι*
- *Επικίνδυνος ο Ανταγόρας στο Α' δεν μπόρεσε να εκμεταλλευτεί τις ευκαιρίες*

**ΚΩΣ**

Χωρίς να συναντήσει ιδιαίτερες δυσκολίες, η Κως κέρδισε στο τοπικό ντέρμπι τον Ανταγόρα με 3-0 και βρίσκεται μόνη πρώτη στον πίνακα της βαθμολογίας, τουλάχιστον μέχρι μεθαύριο Τετάρτη, όπου θα αναμετρηθούν στην Κω Ανταγόρας και Διαγόρας σε αναβληθέν παιχνίδι.

Στο α' ημίχρονο οι γηπεδούχοι είχαν μεν την κατοχή της μπάλας αλλά χωρίς να μπορούν (εκτός του γκολ που πέτυχαν) να γίνουν απειλητικοί, ενώ από την άλλη πλευρά οι φιλοξενούμενοι ήταν αυτοί που είχαν την ουσία στο παιχνίδι της και έβγαιναν με αξιώσεις μπροστά στην αντίπαλη εστία.

Στο β' 45λεπτο οι παίκτες της ΑΕ Κω ανέβασαν την απόδοσή τους, έπαιζαν σοβαρά και πειθαρχημένα και πέτυχαν δύο γκολ ακόμη, μην αφήνοντας περιθώρια αντίδρασης στους αντιπάλους τους.

Από εκεί και πέρα και μέχρι το τέλος, οι δύο ομάδες φαίνεται ότι συμβιβάστηκαν με το αποτέλεσμα και το σκορ έμεινε ως είχε.

**ΦΑΣΕΙΣ–ΓΚΟΛ**

7'. Από βολέ του **Σπαθάρα** πήρε την μπάλα ο **Μαρκουέζ** και σούταρε αλλά απέκρουσε ο **Σπαθάρας.**

24'. Ο **Πήττας** από θέση τετ-α-τετ πλάσαρε, απέκρουσε προσωρινά ο **Σπαθάρας** και ο **Στάκος** σε κενή εστία σούταρε μόλις άουτ.

30'. Φάουλ από τον **Δρόσο Δ.Ε.** και ο **Γκουντελίτσας** με κοντινό σουτ έκανε το 1-0.

37'. Σουτ του **Μαρκουέζ** από πλάγια, απέκρουσε ο **Χοχλαστός** σε κόρνερ.

39'. Σουτ του **Πήττα** απέκρουσε προσωρινά ο **Σπαθάρας,** νεο σουτ του **Κεφαλιανού** άουτ.

42'. Ο **Κεφαλιανός** από καλή θέση καθυστέρησε να σουτάρει με συνέπεια το σουτ που έκανε να στείλει την μπάλα άουτ.

55'. Πλασέ του **Μποϊλή Γ.** απέκρουσε προσωρινά ο **Χοχλαστός** και στην συνέχεια ο **Δρόσος Δ.Ε.** μπήκε με την μπάλα στα δίχτυα και 2-0.

61'. Σέντρα του **Δρόσου Δ.Ε.** κεφαλιά του **Μποϊλή Γ.** και το 3-0.

66'. Πλασέ του **Πήττα** από θέση τετ-α-τετ, απέκρουσε ο **Σπαθάρας.**

68'. Πλασέ του Ριμπέιρο στο οριζόντιο δοκάρι.

75'. Σουτ του **Λαμπριανίδη** στο οριζόντιο.

Πολύ καλή η διαιτησία των **Βασιλείου, Κατέρη** και **Πανάτου.** Από την Α.Ε. Κω διακρίθηκαν οι **Στεφαδούρος** και **Μποϊλής Γ.** ενώ από τον Ανταγόρα οι **Καλαϊντζής** και **Λαμπριανίδης.**

**ΟΙ ΟΜΑΔΕΣ**

**Α.Ε. ΚΩΣ:** *Σπαθάρας, Θεοδώρου (6' Καραγιάννης, 51' Γούλας), Δρόσος Δ.Μ., Μποϊλής 2, Θαλασσινός, Γκουντελίτσας, Ριμπέιρο, Δρόσος Δ.Ε. (63' Αρβανιτογιάννης), Στεφαδούρος, Μαρκουέζ, Μποϊλής Γ.*

**ΑΝΤΑΓΟΡΑΣ:** *Χοχλαστός, Βραχνάς, Δουμουχτσής, Καλαϊντζής, Μπιτσαξής, Βριγιαννάκης, Δουλγεράκης, Στάκος, Πήττας, Λαμπριανίδης, Κεφαλιανός.*

**Γ. ΑΝΑΓΝΩΣΤΟΥ**

**ΚΩΣ**

**Α.Ε. ΚΩΣ–ΑΝΤΑΓΟΡΑΣ**

**3 – 0**



*Η Κως κέρδισε στο τοπικό ντέρμπι*


**ΠΡΑΚΤΟΡΕΙΟ ΠΡΟΠΟ**

***Γεώργιος Β. Θεοδοσίου***

**ΔΟΚΙΜΑΣΤΕ ΤΗΝ ΤΥΧΗ ΣΑΣ**

**Μ. Βολονάκη 57**
**(πίσω από το**
**ξεν. Κογκό στο Ζέφυρο)**
**Τηλ. 02410/78850**





## Β' ΚΑΤΗΓΟΡΙΑ - Πωλήσεις Ακινήτων Κ. Διακογεωργίου

# Μένει ο τέταρτος

- *ΞΕΚΑΘΑΡΙΣΑΝ ΟΙ ΤΡΕΙΣ ΠΡΩΤΟΙ ΜΕΤΑ ΤΗΝ ΝΙΚΗ ΤΟΥ ΑΠΟΛΛΩΝΑ ΑΠ. ΜΕ 1-0 ΕΠΙ ΤΟΥ ΝΙΚΑΓΟΡΑ*
- *ΚΛΕΟΒΟΥΛΟΣ ΚΑΙ ΑΡΗΣ ΕΠΙΚΡΑΤΗΣΑΝ ΤΩΝ ΠΥΛΙ (2-0) ΚΑΙ ΞΑΝΘΟΥ (7-2) ΑΝΤΙΣΤΟΙΧΑ*
- *ΔΟΞΑ Κ., ΝΙΚΑΓΟΡΑΣ, ΑΝΤΙΜΑΧΟΣ ΚΑΙ ΑΣΠΙΔΑ ΑΠ. ΘΑ ΠΑΛΕΨΟΥΝ ΓΙΑ ΤΗΝ 4Η ΘΕΣΗ ΠΟΥ ΚΑΙ ΑΥΤΗ ΟΔΗΓΕΙ ΕΚΤΟΣ ΑΠΡΟΟΠΤΟΥ (ΥΠΟΒΙΒΑΣΘΕΙ Ο ΑΠΟΛΛΩΝ Κ.) ΣΤΗΝ Α' ΚΑΤΗΓΟΡΙΑ*

Διαφορά ασφαλείας από τις υπόλοιπες ομάδες πήραν Κλεοβουλος, Αρης και Απόλλων Απ., εξασφαλίζοντας ουσιαστικά την άνοδο τους στην α' κατηγορία. Οι δύο πρώτοι μόνο με θαύμα δεν θα βρεθούν στην ανώτερη κατηγορία, ενώ ο Απόλλων είναι δύσκολο να χάσει τη διαφορά των 8 και 9 βαθμών από τους Νικαγόρα και Αντίμαχο αντίστοιχα και να βρεθεί εκτός τετράδας. Τώρα για την 4η θέση που εκτός απροόπτου κι αυτή οδηγεί στην άνοδο θα παλέψουν Δόξα Κ., Νικαγόρας, Αντίμαχος και Ασπίδα Απ. Χθες λοιπόν στην Λίνδο, ο Κλεόβουλος έστω και δύσκολα νίκησε 2-0 το Πυλί και παρέμεινε στην κορυφή της βαθμολογίας, ενώ ο Αρης τον ακολουθεί κατά πόδας, ο οποίος χωρίς να συναντήσει ιδιαίτερα προβλήματα επικράτησε του Ξάνθου με 7-2 ο Απόλλων κέρδισε στο ντέρμπι τον Νικαγόρα 1-0 μέσα στ' Απόλλωνα, ενώ με το ίδιο σκορ νίκησε και η Δόξα Κ. τον Αστέρα Μ. Η Ασπίδα Απ. κέδρισε στις καθυστερήσεις 3-2 τον Εθνικό αν και έχανε 2-0. Νίκη ανάσα πέτυχε η Κατταβιά κερδίζοντας 2-0 τον Ζευς, ενώ τέλος το Σάββατο το βράδυ ο Αντίμαχος με γκολ στις καθυστερήσεις κέρδισε 1-0 τον Ποσειδώνα καταδικάζοντάς τον σε υποβιβασμό.

### ΤΟ ΠΡΟΣΩΠΟ ΤΗΣ ΗΜΕΡΑΣ

***Για δεύτερη συνεχή εβδομάδα βρίσκεται σ' αυτή τη στήλη ο νεαρός επιθετικός του Αρη Αρχαγγέλου, Τσαμπίκος Παρδαλός που και αυτή τη φορά "βρόντηξε και άστραψε" σημειώνοντας χατ-τρικ αυτή τη φορά κατά του Ξάνθου οδηγώντας την ομάδα του σε μια ευρεία νίκη. Ο επιθετικός του Αρη μ' αυτά τα γκολ βρέθηκε στην 2η θέση του πίνακα των σκόρερ αποδεικνύοντας την ευχέρεια του στο σκοράρισμα.***

### ΚΟΚΚΙΝΕΣ

| Α/Α | ΟΜΑΔΕΣ | ΥΠΕΡ | ΚΑΤΑ |
|---|---|---|---|
| 1. | Αντίμαχος | 3 | 5 |
| 2. | Απόλλων | 6 | 10 |
| 3. | Άρης | 5 | 3 |
| 4. | Ασπίδα | 10 | 4 |
| 5. | Αστέρας | 6 | 2 |
| 6. | Δόξα | 2 | 4 |
| 7. | Εθνικός | 2 | 3 |
| 8. | Ζευς | 9 | 7 |
| 9. | Κατταβιά | 5 | 4 |
| 10. | Κλεόβουλος | 3 | 6 |
| 11. | Νικαγόρας | 5 | 5 |
| 12. | Ξάνθος | - | 1 |
| 13. | Ολυμπιακός | - | - |
| 14. | Ποσειδών | 5 | 4 |
| 15. | Πυλί | 3 | 5 |
| 16. | Τήλος | 4 | 5 |

### ΠΕΝΑΛΤΙ

| Α/Α | ΟΜΑΔΕΣ | ΥΠΕΡ | ΚΑΤΑ |
|---|---|---|---|
| 1. | Αντίμαχος | 2 | 3 |
| 2. | Απόλλων | - | 2 |
| 3. | Άρης | 6 | 1 |
| 4. | Ασπίδα | 2 | 3 |
| 5. | Αστέρας | 4 | 1 |
| 6. | Δόξα | 1 | 2 |
| 7. | Εθνικός | 4 | 2 |
| 8. | Ζευς | - | 7 |
| 9. | Κατταβιά | 4 | 3 |
| 10. | Κλεόβουλος | 3 | 3 |
| 11. | Νικαγόρας | 4 | 4 |
| 12. | Ξάνθος | 8 | 4 |
| 13. | Ολυμπιακός | - | - |
| 14. | Ποσειδών | 1 | 3 |
| 15. | Πυλί | 2 | 1 |
| 16. | Τήλος | 3 | 5 |

**ΕΚΤΕΛΕΣΤΕΣ**

| | ΕΥΣΤΟΧΑ | ΑΣΤΟΧΑ |
|---|---|---|
| **Κοιλιάς** (Εθνικός) | 1 | - |
| **Κισσανάκης** (Αστέρας Μ.) | 1 | - |
| **Μ. Σκαλλέρης** (Αντίμαχος) | 2 | - |
| **Σταυ. Μαγιόγλου** (Αρης) | 1 | - |
| **Μηλιός** (Τήλος) | 2 | 1 |
| **Κάβουρας Μ.** (Ξάνθος) | 4 | - |
| **Αθανασίου** (Κλεόβουλος) | 1 | 1 |
| **Κελλερές** (Νικαγόρας) | 1 | 1 |
| **Π"δέλιας** (Ξάνθος) | 2 | 1 |
| **Παντίδος** (Αρης) | 3 | 2 |
| **Σιδεράτος** (Αστέρας) | - | 1 |
| **Χ'δημητρίου** (Κατταβιά) | 2 | 1 |
| **Ρούφας Α.** (Πυλί) | - | 1 |
| **Γερασίμου** (Πυλί) | 1 | - |
| **Κοκκώνης** (Ξανθός) | 1 | - |
| **Μουδάτσος** (Κλεόβουλος) | 1 | - |
| **Π"σεβαστός** (Νικαγόρας) | - | 1 |
| **Κατταβενός** (Εθνικός) | 1 | 1 |
| **Αντωναράς** (Ασπίδα Απ.) | 2 | - |
| **Καλαϊτζίδης** (Αστέρας Μ.) | 2 | - |
| **Τόγιακιτς** (Δόξα Κ.) | 1 | - |
| **Μαργαρίτης** (Εθνικός) | 1 | - |
| **Μενεάκης** (Ποσειδών) | - | 1 |
| **Πολίτης Κ.** (Νικαγόρας) | 1 | - |
| **Τσουβαλάς** Μ. (Κατταβιά) | 1 | - |

### ΣΚΟΡ ΚΑΙ ΣΚΟΡΕΡ

- **Αντίμαχος–Ποσειδών Καρπ. 1–0**
  *91' Ανδρογιώργης*
- **Αρης–Ξάνθος 7–2**
  *5', 88' Παντίδος, 6' 52' Στ. Παρδαλός, 46΄, 47', 63' Τσ. Παρδαλός/60', 74' Τσαμπαλάκης Ν.*
- **Κλεόβουλος–Πυλί 2–0**
  *69' Πιτσουρδάκης, 89' Χαρίτος*
- **Απόλλων Απ.–Νικαγόρας 1–0**
  *69' Γιαννακόπουλος Γρ.*
- **Κατταβιά–Ζευς 2–0**
  *28' (πεν.) Τσουβαλάς Μ., 48' Κωνσταντόπουλος Κυρ.*
- **Ασπίδα Απ.–Εθνικός 3–2**
  *65' Κανάκης, 85' Αντωναράς, 93' Γιαλός/27' Θ. Λυριστής, 55' Κοσμάς*
- **Δόξα Κ.–Αστέρας Μ. 1–0**
  *15' Παντελής*
- **Τήλος–Ολυμπιακός 0–2 ά.α.**

### ΟΙ ΣΚΟΡΕΡ

Αρκετές αλλαγές είχαμε στην κορυφή των σκόρερ καθώς όλοι σχεδόν όσοι προπορεύονται βρήκαν δίχτυα. Εχουμε λοιπόν:

21 γκολ: **Παντίδος** (Αρης),
19 γκολ: **Σκαλλέρης Μ.** (Αντίμαχος), **Τσ. Παρδαλός** (Αρης), **Πιτσουρδάκης** (Κλεόβουλος)
15 γκολ: **Καβουκλής** (Κατταβιά), **Παντελής** (Δόξα Κ.),
14 γκολ: **Τόγιακιτς** (Δόξα Κ.)
13 γκολ: **Καραμανώλης** (Απόλλων Απ.),
12 γκολ: **Φούσκας** (Νικαγόρας), **Μηλιός** (Τήλος)
9 γκολ: **Διακοπαρασκευάς** (Ασπίδα Απ.), **Τσαγκάρης** (Δόξα Κ.), **Κατταβενός** (Εθνικός), **Ιωαννίδης** (Κλεόβουλος)
8 γκολ: **Νικήτας** (Αστέρας Μ.), **Παπασεβαστός Α.** (Νικαγόρας), **Κάβουρας Μ.** (Ξάνθος)

**ΑΥΤΟΓΚΟΛ**

1 γκολ: **Κωνσταντόπουλος Κ.** (Κατταβιά), **Νικολής Π.** (Τήλος), **Λυκάκης** (Απόλλων Απ.)

### ΕΠΟΜΕΝΗ ΑΓΩΝΙΣΤΙΚΗ (26η)

Ασπίδα Δ.-Δόξα Κ.
Αστέρας Μ.-Απόλλων Απ.
Εθνικός-Κατταβιά
Νικαγόρας-Κλεόβουλος
Ζευς-Τήλος
Πυλί-Αρης
Ολυμπιακός-Αντίμαχος
Ξάνθος-Ποσειδών Κ.

### ΒΑΘΜΟΛΟΓΙΑ
#### Β' ΚΑΤΗΓΟΡΙΑ 2001–2002

| | | | | | ΕΝΤΟΣ | | | ΕΚΤΟΣ | | | ΣΥΝΟΛΟ | | |
|---|---|---|---|---|---|---|---|---|---|---|---|---|---|
| Α/Α | ΟΜΑΔΕΣ | ΒΑΘΜ. | ΑΓ. | ΤΕΡΜ. | Ν | Ι | Η | Ν | Ι | Η | Ν | Ι | Η |
| 1. | Κλεόβουλος | 59 | 25 | 58-14 | 9 | 3 | 1 | 9 | 2 | 1 | 18 | 5 | 2 |
| 2. | Αρης | 58 | 25 | 66-21 | 11 | 0 | 2 | 8 | 1 | 3 | 19 | 1 | 5 |
| 3. | Απόλλων Απ. | 53 | 25 | 46-25 | 11 | 0 | 2 | 6 | 2 | 4 | 17 | 2 | 6 |
| 4. | Δόξα Κ. | 47 | 25 | 63-31 | 11 | 1 | 1 | 3 | 4 | 5 | 14 | 5 | 6 |
| 5. | Νικαγόρας | 45 | 25 | 38-28 | 10 | 1 | 1 | 4 | 2 | 7 | 14 | 3 | 8 |
| 6. | Αντίμαχος | 44 | 25 | 38-24 | 10 | 0 | 3 | 4 | 2 | 6 | 14 | 2 | 9 |
| 7. | Ασπίδα Απ. | 43 | 25 | 34-36 | 8 | 2 | 2 | 5 | 2 | 6 | 13 | 4 | 8 |
| 8. | Αστέρας Μ. | 35 | 24 | 29-28 | 7 | 0 | 4 | 4 | 2 | 7 | 11 | 2 | 11 |
| 9. | Κατταβιά | 32 | 25 | 36-37 | 8 | 1 | 3 | 1 | 4 | 8 | 9 | 5 | 11 |
| 10. | Ζευς | 31 | 25 | 38-43 | 6 | 6 | 1 | 2 | 1 | 9 | 8 | 7 | 10 |
| 11. | Εθνικός | 31 | 25 | 35-58 | 7 | 3 | 2 | 2 | 1 | 10 | 9 | 4 | 12 |
| 12. | Πυλί | 29 | 24 | 29-31 | 6 | 3 | 3 | 2 | 2 | 8 | 8 | 5 | 11 |
| 13. | Τήλος | 28 | 25 | 34-58 | 6 | 1 | 5 | 3 | 0 | 10 | 9 | 1 | 15 |
| 14. | Ποσειδών Κ. | 23 | 25 | 15-31 | 5 | 3 | 5 | 1 | 2 | 9 | 6 | 5 | 14 |
| 15. | Ξάνθος | -13 | 25 | 24-68 | 1 | 4 | 7 | 1 | 1 | 11 | 2 | 5 | 18 |
| 16. | Ολυμπιακός | - | - | - | - | - | - | - | - | - | - | - | - |

** Ο Ολυμπιακός έχει αποβληθεί, ενώ ο Ξάνθος έχει 8 μηδενισμούς και -24 βαθμούς*

### GOAL! Β' ΚΑΤΗΓΟΡΙΑ 2001–2002

| | ΑΝΤΙΜΑΧΟΣ | ΑΠΟΛΛΩΝ | ΑΡΗΣ | ΑΣΠΙΔΑ | ΑΣΤΕΡΑΣ | ΔΟΞΑ | ΕΘΝΙΚΟΣ | ΖΕΥΣ | ΚΑΤΤΑΒΙΑ | ΚΛΕΟΒΟΥΛΟΣ | ΝΙΚΑΓΟΡΑΣ | ΞΑΝΘΟΣ | ΟΛΥΜΠΙΑΚΟΣ | ΠΟΣΕΙΔΩΝ | ΠΥΛΙ | ΤΗΛΟΣ |
|---|---|---|---|---|---|---|---|---|---|---|---|---|---|---|---|---|
| ΑΝΤΙΜΑΧΟΣ | ⚽ | 3-1 | 2-3 | | 2-1 | 3-0 | 4-0 | | 2-1 | 0-2 | 0-1 | 2-0 α.α. | 2-0 α.α. | 1-0 | 2-0 | 4-0 |
| ΑΠΟΛΛΩΝ | 2-0 | ⚽ | 0-1 | 1-2 | 1-0 | 3-2 | 7-4 | 3-1 | 2-1 | | 1-0 | 2-0 α.α. | 2-0 α.α. | | 2-0 | 4-0 |
| ΑΡΗΣ | 1-0 | | ⚽ | 3-0 | 1-0 | 1-3 | 5-0 | 6-0 | 3-1 | 0-2 | | 7-2 | 2-0 α.α. | 4-0 | 5-0 | 5-1 |
| ΑΣΠΙΔΑ | 1-0 | 0-0 | 0-1 | ⚽ | 3-0 | | 3-2 | 2-1 | 2-0 | 1-3 | 2-1 | | 2-0 α.α. | 1-0 | 1-1 | |
| ΑΣΤΕΡΑΣ | 3-1 | | | 2-1 | ⚽ | 0-2 | 0-1 | 4-3 | 3-1 | 0-1 | 1-0 | 2-0 | | 2-1 | | 0-1 |
| ΔΟΞΑ | 2-0 | | 2-5 | 7-1 | 1-0 | ⚽ | 8-1 | 2-0 | 5-1 | | 2-2 | 2-0 α.α. | 2-0 α.α. | 5-0 | 1-0 | 7-3 |
| ΕΘΝΙΚΟΣ | | 1-0 | 0-1 | 1-1 | 2-1 | 1-1 | ⚽ | 1-1 | | 2-3 | 3-1 | 5-0 | 2-0 α.α. | 2-0 | | 3-1 |
| ΖΕΥΣ | 0-2 | 2-0 | 2-1 | 3-3 | 1-1 | 2-2 | 4-1 | ⚽ | 1-1 | 0-0 | 2-1 | | 2-0 α.α. | 1-1 | 3-1 | |
| ΚΑΤΤΑΒΙΑ | | 1-3 | 2-1 | | 0-0 | | 3-0 | 2-0 | ⚽ | 0-2 | 0-2 | 7-2 | 2-0 α.α. | 1-0 | 2-1 | 4-2 |
| ΚΛΕΟΒΟΥΛΟΣ | 2-2 | 2-0 | | 3-1 | | 0-0 | 5-0 | 1-2 | 1-1 | ⚽ | 5-0 | 5-1 | 2-0 α.α. | 1-0 | 2-0 | 3-0 |
| ΝΙΚΑΓΟΡΑΣ | 2-1 | 0-1 | 2-0 | 3-0 | 4-1 | 2-1 | 4-1 | | 1-0 | | ⚽ | | 2-0 α.α. | | 2-2 | 2-1 |
| ΞΑΝΘΟΣ | 1-2 | 3-3 | 1-6 | 0-1 | 0-2 α.α. | 3-3 | | 2-1 | 2-2 | 0-2 α.α. | 1-1 | ⚽ | | | 0-2 α.α. | 0-2 α.α. |
| ΟΛΥΜΠΙΑΚΟΣ | | 0-2 α.α. | 0-2 α.α. | 0-2 α.α. | 0-2 α.α. | 0-2 α.α. | 0-2 α.α. | 0-2 α.α. | 0-2 α.α. | 0-2 α.α. | | 0-2 α.α. | ⚽ | 0-2 α.α. | 0-2 α.α. | 0-2 α.α. |
| ΠΟΣΕΙΔΩΝ | 1-2 | 0-1 | 0-1 | | | 1-0 | 0-0 | 2-1 | 1-1 | 1-0 | 0-2 | 1-1 | 2-0 α.α. | ⚽ | | 1-0 |
| ΠΥΛΙ | 0-0 | 1-2 | | 3-0 | 1-2 | 2-1 | 5-0 | | 1-0 | 2-2 | 0-1 | 3-1 | | 0-0 | ⚽ | 1-0 |
| ΤΗΛΟΣ | 0-1 | 1-3 | 1-1 | 1-3 | 0-2 | | | 4-3 | | 1-7 | 3-0 | 3-2 | 2-0 α.α. | 3-1 | 2-1 | ⚽ |

Β' ΚΑΤΗΓΟΡΙΑ-Πωλήσεις ακινήτων Κ. Διακογεωργίου

# Νίκη άνοδο...

• *ΠΕΤΥΧΕ Ο ΑΠΟΛΛΩΝ ΑΠ. ΚΕΡΔΙΖΟΝΤΑΣ ΤΟΝ ΝΙΚΑΓΟΡΑ ΣΤΟ ΝΤΕΡΜΠΙ ΤΗΣ 25ΗΣ ΑΓΩΝΙΣΤΙΚΗΣ*



*Μια ανάσα από την Α' κατηγορία βρίσκεται πλέον ο Απόλλων Απ.*

**ΑΠΟΛΛΩΝΑ**

Σημαντική νίκη που ουσιαστικά του δίνει την άνοδο στην Α' κατηγορία πέτυχε ο Απόλλωνας Απ. επί του Νικαγόρα με σκορ 1-0, παίρνοντας σημαντική απόσταση από τις υπόλοιπες ομάδες που βρίσκονται πίσω του στην βαθμολογία.

Απο την άλλη πλευρά ο Νικαγόρας παρά την ήττα με την οποία έχασε έδαφος, εν τούτοις είναι πάντα κοντά στο γκρουπ των πρωτοπόρων.

Το παιχνίδι ήταν καλό ποιοτικώς και χαρακτηρίσθηκε από την δύναμη των παικτών και των δύο ομάδων.

Οι γηπεδούχοι είχαν την πρωτοβουλία των κινήσεων στο μεγαλύτεο διάστημα του αγώνα, μέχρι και το σημείο που πέτυχαν το μοναδικό γκολ που τους έδωσε τη νίκη και τους τρείς βαθμούς.

Από εκεί και πέρα οι φιλοξενούμενοι ανέβασαν την απόδοσή τους, αλλά δεν είχαν ουσία στο παιχνίδι τους και δεν μπόρεσαν να απειλήσουν την εστία του **Ανδριγιαννάκη** και δίκαια έμεινε το αποτέλεσμα ως είχε.

**ΑΠΟΛΛΩΝΑ**

**ΑΠΟΛΛΩΝ ΑΠ.–ΝΙΚΑΓΟΡΑΣ**

**1 0**

**ΦΑΣΕΙΣ–ΓΚΟΛ**

5'. Δυνατό σουτ του **Παπασταματίου** απέκρουσε ο **Ανδριγιαννάκης.**

17'. Δυνατό σουτ του **Καραμανώλη** μόλις άουτ.

20'. Νέο δυνατό σουτ αυτή την φορά από τον **Γιαννακόπουλο Π.** στο κάθετο δοκάρι.

21'. Ο **Παντερής** σούταρε απέκρουσε ο **Διακογεωργίου.**

28'. Ο **Χάσταλης** σούταρε δυνατά απέκρουσε και πάλι ο **Διακογεωργίου.**

46'. Σουτ του **Καραμανώλη** νέα απόκρουση του **Διακογεωργίου.**

69'. Δυνατό σουτ του **Γιαννακόπουλου Γρ.** έξω από την μεγάλη περιοχή και η μπάλα στα δίχτυα 1-0.

Πολύ καλή η διαιτησία των **Τσαγκάρη, Κατταβενού,** ενώ παράπονα από τον **Λάμπρου** έχουν οι φιλοξενούμενοι.

Από τον Απόλλωνα διακρίθηκαν οι **Κελέσογλου, Νισύριος** και **Χάσταλης** ενώ από το Νικαγόρα οι **Πέρρος, Δημητρακιού** και **Φούσκας.**

**ΑΠΟΛΛΩΝ ΑΠ.:** *Ανδριγιαννάκης, Μακαρούνας Β. (1' Πετρίδης Η., 68' Σωτηρίου Ν.), Κελέσογλου, Αμπελάς, Νισύριος, Χάσταλης, Καραμανώλης, Παντερής, Γιαννακόπουλος Π. (60' Γιαννακόπουλος Γρ.), Λυκάκης, Παλάζης*

**ΝΙΚΑΓΟΡΑΣ:** *Διακογεωργίου, Παπασεβαστού (82' Πολίτης Ι.), Πέρρος, Καλερές, Δημητρακιού, Παπασταματίου (88' Κοκαλάκης), Πολίτης Κ., Σακέλης, Παπασεβαστός, Κορδιστός (80' Διακογάννης), Φούσκας*

# Στάθηκε όρθιος

• *Με γκολ στις καθυστερήσεις ο Αντίμαχος διατήρησε τις ελπίδες του για άνοδο κερδίζοντας τον Ποσειδώνα που είναι κοντά στη γ' κατηγορία*

**ΚΟΣΚΙΝΟΥ (Τάσος Ψυλλάκης)**

Νίκη που τον κράτησε "ζωντανό" στο "όνειρο" της ανόδου, πέτυχε ο Αντίμαχος το Σάββατο το βράδυ στο γήπεδο των Κοσκινού, κερδίζοντας 1-0 τον Ποσειδώνα Καρπάθου με γκολ που πέτυχε στις καθυστερήσεις του αγώνα.

Αντίθετα αυτή η ήττα, ήταν καταδικαστική για τους Καρπάθιους που πλέον βλέπουν πολύ κοντά το φάσμα του υποβιβασμού. Το παιχνίδι ήταν μοιρασμένο στην περισσότερη διάρκειά του με τις ευκαιρίες μπροστά στις δύο εστίες να είναι λιγοστές.

Οι φιλοξενούμενοι έλεγχαν το παιχνίδι στο πρώτο 15'λεπτο χωρίς όμως να μπορέσουν ν' απειλήσουν.

Αντίθετα οι τυπικά γηπεδούχοι έφτασαν κοντά στο γκολ σε δύο περιπτώσεις ισορροπώντας στη συνέχεια το ματς.

Το β' ημίχρονο ξεκίνησε με μια καλή ευκαιρία για τον Ποσειδώνα αλλά απ' εκεί και πέρα είχαμε δυνατές μονομαχίες έξω από τις δύο περιοχές με τις μεγάλες ευκαιρίες να λείπουν στο παιχνίδι.

Στην εκπνοή όμως οι τυπικά γηπεδούχοι ήταν αυτοί που χαμογέλασαν και πήραν τη νίκη μ' ένα εκπληκτικό σε εκτέλεση γκολ του **Ανδρογιώργη.**

**ΚΟΣΚΙΝΟΥ**

**ΑΝΤΙΜΑΧΟΣ–ΠΟΣΕΙΔΩΝ Κ.**

**1 0**

**ΦΑΣΕΙΣ–ΓΚΟΛ**

20'. Ο **Ανδρογιώργης** από θέση τετ-α-τετ έστειλε τη μπάλα άουτ.

25'. Ο **Μ. Σκαλλέρης** με απευθείας φάουλ έστειλε τη μπάλα να κτυπήσει στο οριζόντιο δοκάρι.

48'. Ο **Γκίκας** έδιωξε δύσκολα απευθείας σουτ φάουλ του **Πανάρετου.**

91'. Με εκπληκτικό σουτ έξω από την περιοχή ο **Ανδρογιώργης** άφησε άναυδο τον **Μάλτα** γράφοντας το 1-0 που έμελλε να είναι και το τελικό.

92'. Ο **Συνεσίου Ζ.** έφυγε για τ' αποδυτήρια πριν το τελικό σφύριγμα αντικρίζοντας την 2η κίτρινη κάρτα για καθυστέρηση.

Διακρίθηκαν:

Από τον Αντίμαχο καλύτεροι ήσαν οι **Ανδρογιώργης, Σκαλλέρης Μ.** και **Κατσίρης,** ενώ από τον Ποσειδώνα οι **Καραμηνάς, Πανάρετος.**

Πολύ καλή η διαιτησία των **Χ"νικόλα, Τσαούση, Γενή.**

**ΑΝΤΙΜΑΧΟΣ:** *Γκίκας, Ανδρογιώργης, Κατσίρης, Σκαλλέρης Γ., Συνεσίου, Σκαλλέρης Μ., Διακαντώνης Στ. (65' Αγρέλης), Μαργαρίτης, Ατσαλάκης, Τσιρίλλο, Κατσαμούντης (7' Στελάτος), 30' Διακαντώνης Η.*

**ΠΟΣΕΙΔΩΝ ΚΑΡΠ.:** *Μάλτας Ι., Καουκάκης, Φουντής Μ., Γεραπετρίτης Ν., Καραμηνάς, Γεραπετρίτης Ι., Χριστοδούλου, Μενεάκης, Μπίκας, Πανάρετος Μάλτας Γ. (75' Σακελάκης)*

# Εληξε στο τέταρτο

• *Ενα γκολ του Παντελή έφτανε στην Δόξα Καρδ. να κάμψει την σταθερή αντίσταση του αποδεκατισμένου Αστέρα Μασ.*

**ΚΑΡΔΑΜΑΙΝΑ**

Νωρίς νωρίς κατάφερε να θέσει τα θεμέλια της νίκης της επί του Αστέρα Μασσάτων η Δόξα Καρδάμαινας, καθώς μόλις στο 15ο λεπτό ο **Παντελής** σημείωσε το γκολ που διαμόρφωσε το τελικό 1-0.

Αυτό, βέβαια, δεν σημαίνει πως η επικράτηση της Κωακής ομάδας δεν έκριβε πίσω της άγχος και αβεβαιότητα, αφού το δεύτερο γκολ που επιζητούσαν οι γηπεδούχοι δεν ερχόταν με αποτέλεσμα οι ροδίτες να ελπίζουν μέχρι στο τέλος στην ισοφάριση.

Ναι μεν η Δόξα ήταν καλύτερη σε όλες τις γραμμές, ωστόσο ο Αστέρας αποδείχτηκε σκληρό καρύδι παρά το γεγονός ότι ταξίδεψε στο νησί του Ιπποκράτη έχοντας στην διάθεσή του μόλις 12 παίκτες!

Ακολουθώντας μια επιτυχημένη αμυντική συνταγή οι φιλοξενούμενοι εξουδετέρωσαν τις αντίπαλες επιθέσεις, όμως από την δική τους πλευρά δεν απείλησαν την εστία της Δόξας καθώς τους έλλειψε η φρεσκάδα. Πάντως, οι γηπεδούχοι δημιούργησαν τις φάσεις που θα μπορούσαν να τους αποφέρουν ένα δεύτερο τέρμα ειδικά προς το τέλος του αγώνα, όταν ο Αστέρας κουράστηκε.

Το σκορ άνοιξε στο 15' με ωραίο πλασέ του **Παντελή**, στο 55' ο **Χατζηγιαννίδης** εκτέλεσε κόρνερ στο οριζόντιο δοκάρι, στο 68' η Δόξα είχε νέο δοκάρι σε σουτ του **Παντελή,** ενώ ο ίδιος παίκτης είχε στην συνέχεια άλλες δύο καλές ευκαιρίες να σκοράρει από θέση τετ-α-τετ.

Καλύτεροι της Δόξας ήταν οι **Παντελής, Χατζηγιαννίδης** και **Τσαγκάρης**, ενώ από τον Αστέρα ξεχώρισαν οι **Ρίζος, Λεβεντέρης** και **Αρτεμάκης.** Αριστη ήταν η διαιτησία των **Κατέρη, Πανάτου** και **Βασιλείου.**

**ΚΑΡΔΑΜΑΙΝΑ**

**ΔΟΞΑ ΚΑΡΔ.–ΑΣΤΕΡΑΣ ΜΑΣ.**

**1 0**

Οι συνθέσεις:

**ΔΟΞΑ ΚΑΡΔΑΜΑΙΝΑΣ:** *Φραγκιαδάκης, Μουνούχος, Χατζηγιαννίδης, Παπαηλίας, Σταμάτης, Μιαούδης, Παντελής, Παπαϊγνατίου, Κρεμμύδας (62' Ντινώρης), Τσαγκάρης (88' Πανηγυράκης), Τόγιακιτς (75' Τσικνής).*

**ΑΣΤΕΡΑΣ ΜΑΣΣΑΡΩΝ:** *Κούτρης, Ζαννέτος, Λεβεντέρης, Πόνιας, Ρίζος, Κουμπλάς, Χαλατσής (60' Καλαιτζίδης), Πέρρος, Νικήτας, Αρτεμάκης, Νέστος.*

# Γ' ΗΜΙΧΡΟΝΟ

## ΣΥΜΠΑΡΑΣΤΑΣΗ

Με δέκα λεπτά καθυστέρηση ξεκίνησαν όλοι οι ποδοσφαιρικοί αγώνες όχι μόνο των πρωταθλημάτων της ΕΠΣΔ αλλά των πρωταθλημάτων όλης της χώρας. Η αιτία είναι ο ξυλοδαρμός του διαιτητή **Μάκη Ευθυμιάδη,** στα γνωτά δυσάρεστα επεισόδια που έλαβαν χώρα στο ντέρμπι της ντροπής Παναθηναϊκού-Ολυμπιακού, με την εικόνα του ματωμένου προσώπου του ρέφερι να κάνει τον γύρο του κόσμου. Με απόφαση της Ομοσπονδίας Διαιτητών Ποδοσφαίρου Ελλάδας-(ΟΔΠΕ) λοιπόν, όλα τα ποδοσφαιρικά παιχνίδια ξεκίνησαν με δεκάλεπτη καθυστέρησή ως μέτρο συμπαράστασης στον παραπάνω διαιτητή.

## ΚΟΝΤΑ ΣΤΗΝ ΟΜΑΔΑ

Ο άνθρωπος για όλες τις δουλειές χαρακτηρίζεται ο **Δημήτρης Διάκουλας.** Παλαίμαχος ποδοσφαιριστής της ομάδας της Λίνδου, συνεχίζει να προσφέρει τις υπηρεσίες του στον Σύλλογο αυτόν που τόσο πολύ αγάπησε. Με το πάθος που τον διακρίνει βρίσκεται κοντά σε όλα τα προβλήματα και δεν φεύγει λεπτό από το γήπεδο. Φυσικά δεν χάνει κανέναν αγώνα της αγαπημένης του ομάδας, αφού ο Κλεόβουλος εκτός από την σοφία του επί αρχαιοτάτων χρόνων, αποδεικνύεται και γνώστης του ποδοσφαίρου στις νεότερες εποχές.

## ΧΩΡΙΣ ΠΡΟΠΟΝΗΤΕΣ

Στην προχθεσινή συνάντηση Ορφέα-Κλεάνθη στο γήπεδο των Αγίων Αποστόλων είχαμε το εξής πρωτόγνωρο φαινόμενο. Και οι δύο ομάδες αγωνίζονταν χωρίς τους προπονητές τους στον πάγκο. Ο μεν **Γιάννης Καραντάνης** των γηπεδούχων είχε κάποιο προσωπικό πρόβλημα και παρουσιάστηκε στο γήπεδο περίπου στα μισά του Α' ημιχρόνου, ο μεν **Νίκος Μαντικός** των φιλοξενουμένων ήταν ασθενής και δεν μπόρεσε να κωουτσάρει τη ομάδα του. Τον τελευταίο πάντως αναπλήρωσε επιτυχώς ο **Νίκος Σπάρταλης** αφού η ομάδα του Παραδεισίου πήρε τη νίκη.

## ΕΥΧΑΡΙΣΤΗΜΕΝΟΣ ΣΤΟ Β'

Ευχαριστημένος από την προσπάθεια των παικτών της ομάδας του κυρίως στο β' ημίχρονο έμεινε ο προπονητής της Θύελλας **Βασίλης Τσιλιγκρός** που μας είπε:



"Εγινε ένα ανοιχτό παιχνίδι και από τις δύο ομάδες, χωρίς σκοπιμότητες. Πληρώσαμε την χαλαρότητα στην αρχή του παιχνιδιού, που ήταν επακόλουθο της σιγουριάς για την παραμονή στην κατηγορία. Οταν παίζεις ειδικά με μεγάλες ομάδες όπως είναι ο Φοίβος, τότε τα λάθη πληρώνονται.

Στο ημίχρονο μίλησα με τα παιδιά και συμφωνήσαμε να δείξει η ομάδα το πραγματικό της πρόσωπο. Ετσι στην συνέχεια παίξαμε καλά, δημιουργήσαμε κλασικές ευκαιρίες, αλλά δυστυχώς αυτό που μετράει είναι το γκολ.

Εάν είμασταν πιο προσεκτικοί και πιο τυχεροί θα ήταν διαφορετικά τα πράγματα αλλά το ποδόσφαιρο δεν παίζεται με υποθέσεις. Είμαι πολύ ευχαριστημένος από το β' ημίχρονο όπου και ο κόσμος είδε πολύ καλό ποδόσφαιρο και πιστοποιήσαμε ότι παίζουμε πολύ καλά και αξίζουμε την παραμονή στην κατηγορία".

## Βλέπουμε τα επόμενα παιχνίδια

Απόλυτα προσγειωμένος και αντιμετωπίζοντας την κατάσταση ως έχει, ο παίκτης-προπονητής του Αγίου Γεωργίου **Γιώργος Δημητριάδης** μας είπε:

"Ηταν ένα δύσκολο παιχνίδι για εμάς που ήταν μέσα στο πρόγραμμά μας ότι θα το χάναμε αφού ο Διγενής είναι μία από τις καλύτερες ομάδες του πρωταθλήματος. Οι παίκτες μου σε κανένα σημείο του αγώνα δεν έδειξαν θέληση για να χτυπήσουν το παιχνίδι. Ετσι κάναμε συντήρηση δυνάμεων προκειμένου να προσπαθήσουμε να πάρουμε τα επόμενα παιχνίδια για να πραγματοποιήσουμε τον στόχο μας που είναι η παραμονή στην κατηγορία. Συγχαρητήρια στον Διγενή και του εύχομαι να πραγματοποιήσει τους στόχους του".

## Βρήκαν την...παράγκα!

Το μεγάλο θέμα των ημερών είναι αναμφίβολα η "παράγκα" και οι κασέτες που ακούγονται από την εκπομπή του **Μάκη Τριανταφυλλόπουλου** και όπως είναι φυσικό, οι εξελίξεις δεν είναι δυνατόν να απουσιάσουν από την παραμικρή ποδοσφαιροσυζήτηση. Πότε σοβαρά και πότε για να γίνει ο σχετικός χαβαλές. Οπως προχθές στο Βάτι. Δίπλα στο γήπεδο βρίσκονται δύο, ας τα πούμε μικρά σπιτάκια, που βαφτίστηκαν αμέσως παράγκες και οι ατάκες που ακούστηκαν σχετικά ήταν απίστευτες.

Η μία από αυτή βγήκε από τα στόματα κάποιων φίλων του Διαγόρα Βατίου, που στην προσπάθεια τους να πειράξουν τον παρατηρητή του προχθεσινού αγώνα έδειχναν τα σπιτιάκια συνοδεύοντας την κίνηση του χεριού τους με την φράση "να η παράγκα του... χουρδά"! κάνει ρίμα με την "παράγκα του Θωμά"...

## ΠΑΡΕΑ ΜΕ ΤΟΝ ΠΙΟ ΦΑΝΑΤΙΚΟ ΦΙΛΑΘΛΟ

Μπορεί ο διαιτητής του Συνδέσμου μας **Νίκος Σταυριανός** να απέχει των αγωνιστικών του υποχρεώσεων λόγω του γνωστού ατυχήματος που είχε με συνέπεια να έχει το πόδι τοποθετημένο στο γύψο και να κινείται με την βοήθεια δεκανικιών, αλλά αυτό δεν τον εμποδίζει να πηγαίνει στα γήπεδα και να παρακολουθεί τους αγώνες ως φίλαθλος. Στο προχθεσινό παιχνίδι του Ορφέα με τον Κλεάνθη, ο **Νίκος** (που σημειωτέον θα επανέλθει στην αγωνιστική δράση από το ερχόμενο πρωτάθλημα) παρακολούθησε το ματς παρέα με τον πιο φανατικό φίλαθλο του Κλεάνθη τον Κυρ-**Παντελή,** που αν και ηλικιωμένος δεν χάνει αγώνα της ομάδας του είτε παίζει εντός είτε παίζει εκτός έδρας.



## ΣΥΝΕΧΙΖΕΙ ΑΠΤΟΗΤΗ

Συνεχίζει την ξέφρενη πορεία της η ομάδα της Δήμητρας στην Γ' τοπική κατηγορία. Ο Σύλλογος της Δαματριάς, από τότε που ανέλαβε το τιμόνι της τεχνικής ηγεσίας ο **Αντώνης Χρυσοχόος** μετράει μόνο θετικά αποτελέσματα, διαγράφοντας μία πολύ καλή πορεία. Τελευταίο "θύμα" της Δήμητρας ο Ηρακλής Λάρδου, που ηττήθηκε μέσα στην Δαματριά.

## Αντιποδοσφαιρικές συνθήκες

Ενα παιχνίδι όπως όλα τα άλλα ήταν για τον προπονητή και σκόρερ προχθές του Διαγόρα Βατίου, **Γιάννη Καμπούρη,** η αναμέτρηση με τον Ηρακλή Μαριτσών. Γι' αυτό και οι δηλώσεις του εστιάστηκαν κυρίως στο καθαρά αγωνιστικό σκέλος. "Ο δυνατός αέρας που φυσούσε δεν επέτρεψε την διεξαγωγή ενός καλού και ποιοτικού αγώνα. Το ματς ήταν μέτριο με λίγες καλές φάσεις.



Στο πρώτο ημίχρονο το παιχνίδι ήταν μοιρασμένο, στο δεύτερο μέρος είμασταν καλύτεροι από τον Ηρακλή και σε μία από τις λίγες φάσεις που δημιουργήσαμε καταφέραμε να φτάσουμε στο γκολ.

Η ομάδα βρίσκεται σε καλή κατάσταση, αγωνίζεται χωρίς άγχος και όταν της το επιτρέπουν οι συνθήκες παίζει καλό ποδόσφαιρο".

# Η ΜΙΧΡΟΝΟ

## ΑΠΟΛΑΥΣΤΙΚΕΣ ΣΚΗΝΕΣ

Με αρκετές γκρίνιες από τους ποδοσφαιριστές των δύο ομάδων και κυρίως του Ηρακλή Μαριτσών αλλά και από τους πάγκους των δύο ομάδων αντιμετωπίστηκε ο διαιτητής του προχθεσινού αγώνα στο Βάτι **Μιχάλης Φραγκίνης** κατά την διάρκεια του παιχνιδιού.

Δεν μιλάμε για κάποια σπουδαία φάση και για κάποιο μεγάλο λάθος, αλλά για ορισμένα φάουλ τα οποία διεκδικούσαν οι παίκτες καθώς και για τις κίτρινες που ζητούσαν μετά από μαρκαρίσματα αντιπάλων τους. Το παιχνίδι ήταν ήρεμο και βαθμολογικά αδιάφορο και ήταν εμφανές πως ο **Φραγκίνης** ούτε για κάρτες είχε όρεξη, ούτε για εντάσεις, ούτε για αποβολές από τους πάγκους, αν και υπήρξαν αρκετές στιγμές που όχι μόνο του δόθηκαν δικαιώματα, αλλά που ίσως θα όφειλε να πράξει. Ετσι οι άνθρωποι που βρέθηκαν κοντά στον αγωνιστικό χώρο και είχαν ακουστική επαφή έγιναν μάρτυρες γαργαλιστικών σκηνών που τους χάρισαν αρκετό γέλιο. Αλιεύουμε δύο.



Η πρώτη αφορά την αντίδραση του προέδρου του Ηρακλή **Γιώργου Παπαδημήτρη** σ' ένα φάουλ που δεν υπέδειξε ο **Φραγκίνης.** Με τα ακουστικά στα αυτά (άκουγε προσεκτικά τις μεταδόσεις των αγώνων), ο **Παπαδημήτρης** σηκώθηκε από τον πάγκο και απευθυνόμενος στον διαιτητή "πέταξε" την ατάκα:

"Καλά δεν βλέπεις; Στα δύο μέτρα είσαι τρελοκομείο ε, τρελοκομείο!". Η δεύτερη σκηνή έχει πρωταγωνιστές τον **Φραγκίνη** και τους ποδοσφαιριστές **Μακρυδημήτρη, Τσιβρινή** και **Παπαδημήτρη.** Ο τελευταίος υπέπεσε σε φάουλ πάνω στον **Μακρυδημήτρη** που ζήτησε κάρτα κάτι που υποστήριξε και ο **Τσιβρινής.**

"Συνέχεια το ίδιο κάνει και δεν του έχεις βγάλει κίτρινη", γκρίνιαξε ο **Τσιβρινής,** που είδε τον **Φραγκίνη** να ξεκινάει το...σπριντ και να του λέει δυνατά και χαμογελώντας: "Λοιπόν άκουσε. Δεκαπέντε φορές να το κάνει, δεν πρόκειται να του βγάλω κάρτα. Ακούς; Δεν πρόκειται!"

Παρά τις γκρίνιες το παιχνίδι ολοκληρώθηκε ομαλά και μετά τη λήξη του δεν υπήρξε άνθρωπος που να μην χαμογελάει.

## ΠΟΛΥ ΑΓΧΟΣ

Ικανοποιημένος από τη νίκη της ομάδας του επί του Πυλίου, ο πρόεδρος του Κλεόβουλου **Διακογεωργίου Μιχάλης** δήλωσε στον συνεργάτη μας **Μανώλη Εγγλέζο:**

"Είχαμε πολύ άγχος και γι' αυτό τον λόγο δεν μπορούσαμε να βάλουμε την μπάλα στα δίχτυα. Σε γενικές γραμμές δυσκολευτήκαμε λίγο αλλά τα καταφέραμε και πήραμε τη νίκη.

Να τονίσω τέλος πως ενώ η ομάδα του Πυλίου δεν μας φιλοξένησε καθόλου καλά στο παιχνίδι του πρώτου γύρου στην Κω, εμείς ωστόσο τους φερθήκαμε πολύ καλά"

## ΝΕΟΣ ΣΤΗΒΕΝ ΣΠΙΛΜΠΕΡΓΚ

Σε δεινό σκηνοθέτη τείνει να εξελιχθεί ο ποδοσφαιριστής του Διγενή **Αντώνης Οικονομάκης.** Ο παραπάνω, πέρσι έφτιαξε μια βιντεοκασέτα με την πορεία της ομάδας του για την κατάκτηση του πρωταθλήματος της Β' κατηγορίας, με διάφορα στιγμιότυπα αλλά και ευτράπελα από διαφορετικούς αγώνες.

Φέτος ο νέος Στήβεν Σπίλμπεργκ δημιούργησε πάλι μια βιντεοκασέτα με διάφορες σκηνές από το πρώτο παιχνίδι που έδωσε ο Διγενής για το θεσμό του Κυπέλλου, μέχρι και την κατάκτηση του τροπαίου. Πρόκειται για πολύ καλή δουλειά που με την πρώτη ματιά, είναι ορατό πως πρόκειται για έργο επαγγελματία.

## "Ξεπεράσαμε το σοκ"

Αισιόδοξος παρουσιάσθηκε μετά τη λήξη του αγώνα ο προπονητής του Διαγόρα **Κώστας Παπαοικονόμου** όσον αφορά τη συνέχεια του πρωταθλήματος τονίζοντας μεταξύ άλλων και τα εξής:

"Πήγαμε καλά στο α' ημίχρονο πετυχαίνοντας δύο γκολ και δημιουργώντας κι άλλες ευκαιρίες.

ΣΤο β' μέρος όμως επαναπαυθήκαμε στη σιγουριά του σκορ και κάναμε λάθη στον χώρο του κέντρου, έχοντας παράλληλα ένα μικρό πρόβλημα με τον **Τρυφίδη** τον οποίο αλλάξαμε για προληπτικούς λόγους.

Το ευχάριστο είναι ότι ξεπεράσαμε το σοκ της ήττας απ' τον Κλεάνθη και θα δούμε πλέον πιο αιδιόδοξα τα πράγματα στο μέλλον".

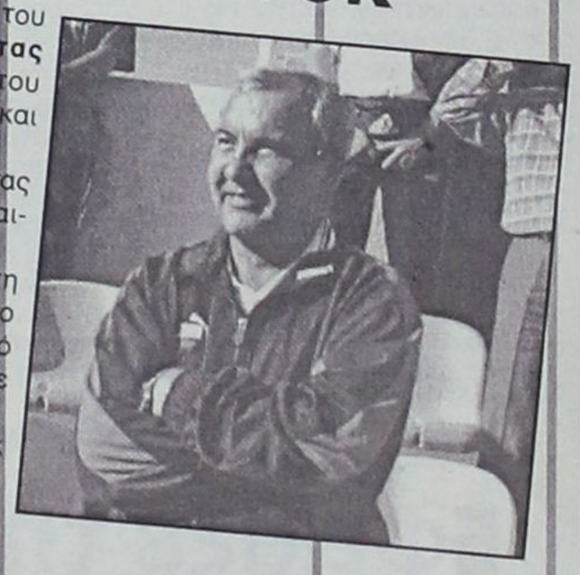

## ΔΥΟ ΚΟΚΚΙΝΕΣ ΑΠΟ ΤΟΝ ΙΔΙΟ ΔΙΑΙΤΗΤΗ

Δύο φορές έχει αντικρίσει την κόκκινη κάρτα ο ποδοσφαιριστής του Εθνικού Αρχίπολης και παλαιότερα του Κλεάνθη **Μανώλης Τσαγκάρης** και οι δύο βγήκαν από το τσεπάκι του διαιτητή **Παπανικολάου Σ.** Η πρώτη ήταν πριν από 7 περίπου χρόνια με δεύτερη κίτρινη και η δεύτερη χθες στην συνάντηση της Ασπίδας Απ. με τον Εθνικό και πάλι με δεύτερη κίτρινη από τον ίδιο διαιτητή, και μάλιστα σε διάστημα ενός μόλις λεπτού και οι δύο κάρτες και στις δύο περιπτώσεις.



## ΠΛΗΡΗΣ ΥΠΕΡΟΧΗ

Δεν προχώρησε σε περεταίρω ανάλυση ο προπονητής του Διγενή **Ανδρέας Σταύρου,** αφού η διαφορά δυναμικότητας μεταξύ της ομάδας και του Αγίου Γεωργίου ήταν κάτι παραπάνω από εμφανής.

Μας δήλωσε τα εξής:

"Δεν νομίζω ότι μπορεί να γίνει κριτική σε αυτό το παιχνίδι. Υπερτερούσαμε σε όλους τους τομείς.

Πετύχαμε τρία γκολ στα πρώτα λεπτά και εκεί κρίθηκε το παιχνίδι.

Στην συνέχεια κρατήσαμε δυνάμεις και αποσύρθηκαν κάποιοι ποδοσφαιριστές για να διατηρηθούμε φρέσκοι για τη συνέχεια. Πιστεύω ότι επανήλθαμε σε σωστό δρόμο και θα αντιμετωπίσουμε με αισιοδοξία τα τελευταία τέσσερα παιχνίδια".

## Το ζητούμενο η αξιοπρέπεια

Η αξιοπρέπεια της ομάδας του στα παιχνίδια που απομένουν μέχρι την ολοκλήρωση του φετινού πρωταθλήματος είναι το ζητούμενο για τον προπονητή του Ηρακλή Μαριτσών, **Βασίλη Αθανασίου:** "Στο Βάτι έγινε ένα παιχνίδι από το οποίο περιμέναμε να πάρουμε κάτι καλό. Δυστυχώς, για άλλη μία αγωνιστική δεχτήκαμε ένα γκολ σαν κι' αυτά που συνηθίζουμε να δεχόμαστε στις τελευταίες αγωνιστικές. Είμαστε υποχρεωμένοι να συνεχίσουμε την προσπάθειά μας για να τελειώσει η φετινή χρονιά με αξιοπρέπεια".



## Β' ΚΑΤΗΓΟΡΙΑ - Πωλήσεις Ακινήτων Κ. Διακογεωργίου

# Αγχώδης νίκη

*• ΞΕΠΕΡΑΣΕ ΑΓΧΟΣ ΚΑΙ ΑΤΥΧΙΑ Ο ΚΛΕΟΒΟΥΛΟΣ ΚΑΙ ΤΕΛΙΚΑ ΠΗΡΕ ΤΗ ΝΙΚΗ ΑΠΟ ΤΟ ΠΥΛΙ*

*• ΔΙΑΚΟΠΗ 5 ΛΕΠΤΩΝ ΣΤΟ 77' ΚΑΙ ΑΡΚΕΤΗ ΕΝΤΑΣΗ ΜΕΤΑΞΥ ΠΑΙΚΤΩΝ ΚΑΙ ΠΑΡΑΓΟΝΤΩΝ ΤΩΝ ΔΥΟ ΟΜΑΔΩΝ*

**ΛΙΝΔΟΣ (Μ. ΕΓΓΛΕΖΟΣ)**

Κατάφερε να νικήσει άγχος και νευρικότητα και τελικά κέρδισε το Πυλί ο Κλεόβουλος με σκορ 2-0 κια συνεχίζει έτσι να οδηγεί την κούρσα της βαθμολογίας, βλέποντας «αφ' υψηλού» τις υπόλοιπες ομάδες.

Οι γηπεδούχοι μπήκαν αποφασισμένοι για τη νίκη και ανέλαβαν τον έλεγχο του παιχνιδιού από την αρχή. Παρά το ότι όμως πίεζαν ασφυχτικά την αντίπαλη εστία δεν μπόρεσαν να την παραβιάσουν τουλάχιστον στο Α' ημίχρονο, αφού λόγω επιπολαιότητας στην τελική τους προσπάθεια και λόγω ατυχίας δεν ήταν δυνατό να επιτύχουν κάποιο γκολ.

Στο Β' ημίχρονο όμως ήρθε το πρώτο γκολ και στην συνέχεια είχαμε δύο αποβολές, μία για κάθε ομάδα. Στην δεύτερη μάλιστα είχαμε αρκετή ένταση μεταξύ ποδοσφαιριστών και παραγόντων των δύο ομάδων και για πέντε λεπτά περίπου διακόπηκε το παιχνίδι. Με την παρέμβαση των **Τάκα, Χούρδα** και **Εγγλέζου Εμ.** τα πνεύματα ηρέμησαν και συνεχίσθηκε κανονικά το ματς. Οι φιλοξενούμενοι δεν είχαν την δύναμη να αντιδράσουν και συνεπώς δέχθηκαν και το δεύτερο γκολ λίγο πριν την εκπνοή και έχασαν δίκαια, αφού οι αντίπαλοι τους ήταν ανώτεροι.

**ΛΙΝΔΟΣ**

**ΚΛΕΟΒΟΥΛΟΣ–ΠΥΛΙ**

**2 0**

**ΦΑΣΕΙΣ-ΓΚΟΛ**

11' Σέντρα του **Πόλου,** σουτ του **Διάκουλα Κ.** και απόκρουση του **Χατζηνικολάου.**

25' Φάουλ από τον **Κεφαλιανό** λίγο πάνω από το οριζόντιο άουτ.

42' Σουτ του **Μουδάτσου,** απόκρουση του **Χατζηνικόλογλου** σε κόρνερ.

59' Φάουλ από τον **Χαρίτο,** σουτ του **Μιμιγιάννη** στο οριζόντιο.

69' Πάσα του **Ιωαννίδη** στον **Πιτσουρδάκη** που με κοντινό σουτ έστειλε την μπάλα στα δίχτυα και 1-0.

74' Ο **Μουδάτσος** αποβλήθηκε με απευθείας κόκκινη κάρτα γιατί χτύπησε τον **Χαρίτο** εκτός φάσης. Διακοπή πέντε λεπτών και αρκετή ένταση.

81' Σουτ του **Χαρίτου** από κοντά μόλις άουτ.

89' Ο **Χαρίτος** ντρίμπλαρε και τον τερματοφύλακα και πλάσαρε και παρά την προσπάθεια των αμυντικών να την προλάβουν, κατέληξε στα δίχτυα και 2-0.

Καλή σε γενικές γραμμές η διαιτησία των **Σιδηρόπουλου Σ., Παπαδόπουλου** και **Κατσιδώνη Π.**

Από τον Κλεόβουλο διακρίθηκαν οι **Καλαϊντζής, Μιμιγιάννης** και **Ιωαννίδης** ενώ από το Πυλί οι **Δρόσος, Ρούφας** και **Γερασίμου.**

**ΟΙ ΟΜΑΔΕΣ**

**ΚΛΕΟΒΟΥΛΟΣ:** *Διάκουλας, Καλαϊντζής, Μιμιγιάννης, Σάββενας (92' Παραφέντης), Ιωαννίδης, Πόλος, Πιτσουρδάκης, Χαρίτος, Μουδάτσος, Διάκουλας Κ. (35' Λάμπης), Φλαντζάκης (40' Αθανασίου).*

**ΠΥΛΙ:** *Χατζηνικόλογλου, Δρόσος, Ζήκας, Μπρεντζέϊ, Λουκαδάκης (52' Αθανασίου), Πασχάλης (68' Μαρίνος), Ρούφας (58' Κατσούλης), Βρέττης, Γερασίμου, Κεφαλιανός, Γαύρος.*

# Η μεγάλη ανατροπή

*• Η Ασπίδα αν και έχανε με 2-0 κατάφερε και γύρισε τούμπα το παιχνίδι και κέρδισε 3-2 με γκολ στις καθυστερήσεις*

*• Φωνές διαμαρτυρίας από τον Εθνικό για την διαιτησία του Παπανικολάου Σ.*

**ΑΠΟΛΑΚΚΙΑ**

Επεισοδιακό παιχνίδι είχαμε στην Απολακκιά όπου η τοπική Ασπίδα αν και βρέθηκε να χάνει με διαφορά δύο τερμάτων κατάφερε να αντιδράσει, να ισοφαρίσει αρχικά και στις καθυστερήσεις να πετύχει και τρίτο γκολ που έμελλε να τους δώσει και τη νίκη. Από την άλλη πλευρά, οι παίκτες του Εθνικού τα έχουν με την διαιτησία του **Παπανικολάου Σ.,** αφού διαμαρτύρονται ότι το τρίτο γκολ ήταν οφσάϊντ, ενώ το δεύτερο ξεκίνησε από επιθετικό φάουλ, καθώς και για πολλές άλλες αποφάσεις του εν λόγω διαιτητή.

Στο αγωνιστικό μέρος οι φιλοξενούμενοι προηγήθηκαν με 2-0, αλλά στην συνέχεια οι γηπεδούχοι με αντεπίθεση διαρκείας κατάφεραν να ανατρέψουν το εις βάρος τους αποτέλεσμα και να πάρουν την νίκη κυριολεκτικά στο...και πέντε.

Είχαμε και μία αποβολή για τον Εθνικό μετά την επίτευξη του τρίτου τέρματος των γηπεδούχων για διαμαρτυρία.

**ΑΠΟΛΑΚΚΙΑ**

**ΑΣΠΙΔΑ ΑΠ.–ΕΘΝΙΚΟΣ**

**3 2**

**ΦΑΣΕΙΣ-ΓΚΟΛ**

13'. Ο **Διακοπαρασκευάς** σούταρε από καλή θέση μόλις άουτ.

27'. Ο **Λυριστής Θ.** με σουτ άνοιξε το σκορ 0-1.

38' Σουτ του **Διακοπαρασκευά** άουτ.

49'. Κεφαλιά του **Διακοπαρασκευά** μόλις άουτ.

55'. Ωραίο σουτ του **Κοσμά** και το 2-0.

60'. Ο **Κοσμάς** από καλή θέση σούταρε άουτ.

65'. Ο **Κανάκης** με ωραίο σουτ έστειλε την μπάλα στο δοκάρι και στην συνέχεια στα δίχτυα 1-2.

75' Σουτ του **Μενάγια,** πρόλαβε πάνω στη γραμμή ο **Τσαγκάρης.**

85' Ο **Αντωναράς** με σουτ ισοφάρισε σε 2-2.

93' **Γιαλός** με πλασέ έγραψε το τελικό 3-2. Αμέσως μετά την επίτευξη του τέρματος αποβλήθηκε με δεύτερη κίτρινη κάρτα ο **Τσαγκάρης** για διαμαρτυρία.

Με παράπονα οι φιλοξενούμενοι από την διαιτησία του **Παπανικολάου Σ. (Κόκκινος, Συμιακός),** όπως διαβάσατε παραπάνω.

Από την Ασπίδα διακρίθηκαν οι **Μελεούνης, Αντωναράς** και **Διακοπαρασκευάς** ενώ από τον Εθνικό οι **Λυριστής, Τσαγγάρης Μ.** και **Κοσμάς.**

**ΟΙ ΟΜΑΔΕΣ**

**ΑΣΠΙΔΑ ΑΠ.:** *Λύμουρας, Σάββενας (65' Γιαλός), Σκουζούδης, Χαριστής (74' Μενάγιας), Μελεούνης, Αποκούραστος, Αντωναράς, Κανάκης (80' Γκιόκας 21), Διακοπαρασκευάς, Χατζηγιαννάκης, Πρωτόπαπας.*

**ΕΘΝΙΚΟΣ:** *Κωστομοίρης, Σωτηράκης (68' Κατταβενός 79), Λυριστής, Τσαγκάρης Μ., Τσαγκάρης Τσ., Κοιλιάς, Λυριστής Θ., Παπανθύμου, Κοσμάς, Κουφαλάκης, Παπανθύμου Δ.*

# Έφτιαξε τη διάθεσή του

*• Μετά την απροσδόκητη ισοπαλία στην Τήλο, ο Άρης ξέσπασε στον Ξάνθο που επέστρεψε στην ενεργό δράση μετά τη λήξητης δίμηνης τιμωρίας του*

**ΑΡΧΑΓΓΕΛΟΣ**

Την ευκαιρία για να επιτύχει μια εύκολη νίκη είχε χθες το πρωΐ ο Άρης Αρχαγγέλου, ο οποίος φιλοξένησε τον **Ξάνθο** που επέστρεψε στην ενεργό δράση μετά από δίμηνη αποχή λόγω αποβολής του από το πρωτάθλημα για τα επεισόδια που δημιούργησαν φίλαθλοι του στον αγώνα με την Ασπίδα Απ.

Οι Αρχαγγελίτες με αρκετούς νεαρούς παίκτες στη σύνθεσή τους, οι οποίοι προπονήθηκαν από την εφηβική ομάδα, δεν είχαν πρόβλημα να κάμψουν την αντίσταση των Πάτμιων τους οποίους και νίκησαν 7-2 πετυχαίνοντας το σκορ της ημέρας.

Ο χορός των γκολ για τους γηπεδούχους ξεκίνησε νωρίς και μόλις στο 6' προηγήθηκαν 2-0. Όμως νωρίς σταμάτησε καθώς το ημίχρονο έληξε μ' αυτό το σκορ.

Με το ξεκίνημα της επανάληψης το σκορ έγινε μόλις στο 52' 5-0, ενώ στη συνέχεια οι δύο ομάδες πέτυχαν από δύο γκολ η καθεμία ανεβάζοντας το στο 7-2.

Οι φιλοξενούμενοι αν και είχαν μεγάλο διάστημα αγωνιστικής αδράνειας στο Β' ημίχρονο εκτός από τα δύο γκολ που πέτυχαν δημιούργησαν και άλλες δύο τρεις καλές ευκαιρίες για να πετύχουν κι άλλα.

Τα γκολ:

5'. Σέντρα του **Φουτούλη** από δεξιά η μπάλα έφθασε στο δεύτερο δοκάρι όπου ο **Παντίδος** με συρτό σουτ στην κλειστή γωνία έκανε το 1-0 παρά την προσπάθεια του **Σταματέλου.**

6'. Σέντρα ακριβείας του **Χατζηνικόλα,** ο **Στ. Παρδαλός** με καρφωτή κεφαλιά έκανε το 2-0.

46'. Εκμεταλλευόμενος σύγχιση στην άμυνα του **Ξάνθου,** ο **Τσ. Παρδαλός** με προβολή έγραψε το 3-0.

47'. Ο **Τσ. Παρδαλός** και πάλι, έκλεψε τη μπάλα, ξεχύθηκε μπροστά και με συρτό διαγώνιο σουτ έκανε το 4-0.

52'. Ο **Στ. Παρδαλός** ελίχθηκε έξω από την περιοχή και με ένα "κεραυνό" έκανε το 5-0.

60' Ο **Τσαμπαλάκης Ν.** μετά από μπροστινή μπαλιά, έφυγε μόνος και με εύκολο πλασέ σημείωσε το 5-1.

63'. Νέα σύγχιση στην περιοχή του **Ξάνθου, ο Τσ. Παρδαλός** έγινε κάτοχος της μπάλας και με δυνατό σουτ έκανε το 6-1, σημειώνοντας ταυτόχρονα χατ-τρικ.

74'. Ο **Ν. Τσαμπαλάκης** κερδίζοντας τις κόντρες έφυγε και πάλι μόνος και με νέο πλασέ μείωσε σε 6-2.

88'. Μετά από κούρσα από αριστερό και διαγώνιο πλασέ ο **Παντίδος** διαμόρφωσε το τελικό 7-2.

Διακρίθηκαν:

Από τον Άρη καλύτεροι ήταν οι **Φλεβάρης, Χατζηνικόλας Τσ.** και **Στ. Παρδαλός,** ενώ από τον Ξάνθο οι **Τσαμπαλάκης Ν., Κάβουρας** και **Κανιαρός.**

Χωρίς προβλήματα η διαιτησία των **Χάλαντα, Φουκαράς, Μοσχούς.**

**ΑΡΧΑΓΓΕΛΟΣ**

**ΑΡΗΣ–ΞΑΝΘΟΣ**

**7 2**

**ΟΙ ΟΜΑΔΕΣ**

**ΑΡΗΣ:** *Στεφανάκης, Φλεβάρης, Παπαοικονόμου (66' Ντάκας), Φουτούλης, Παρδαλός Στ. Αν., Παρδαλός Στ. Μ., Χατζηνικόλας, Μαγιόγλου Στ. (58' Μουριός Γ.), Παρδαλός Τσ. (75' Πέτας),, Παντίδος.*

**ΞΑΝΘΟΣ:** *Σταματέλος, Αντωνόπουλος, Κοκκώνης (18' Σουλαντίκος), Τραυλός, Μαραβέλιας, Τζαμάλης, Μιάχας (4' λ.τ. Καμπόσος), Τσαμπαλάκης Ν., Γρύλλης Χρ., Κανιάρος, Κάβουρας Μ.*

# Πήρε αναπνοές

*• Νίκη που την ανέβασε βαθμολογικά πέτυχε η Καταβριά κερδίζοντας στην έδρα της, τον Ζευς*

**ΚΑΤΤΑΒΙΑ**

Πολύτιμη νίκη που θα την βοηθήσει στη συνέχεια πέτυχε χθες στην έδρα της η ομάδα της Κατταβιάς, κερδίζοντας τον Ζευς με 2-0 και έτσι ανέβηκε βαθμολογικά απομακρυνόμενη ταυτόχρονα από την επικίνδυνη ζώνη.

Οι φιλοξενούμενοι απείλησαν τους γηπεδούχους μόνο στο πρώτο 10' λεπτο χάνοντας μια καλή ευκαιρία με τον **Καβουκλή,** αλλά απ' εκεί και πέρα οι Κατταβενοί ανέλαβαν τον έλεγχο του αγώνα αφού αρχικά στο 22' έχασαν πολύ καλή ευκαιρία για να προηγηθούν με τον **Γιακουμάκη,** στο 28' άνοιξαν το σκορ εκμεταλλευόμενοι πέναλτυ που κέρδισαν.

Συγκεκριμένα ο **Ποκάκης** ανέκοψε τη μπάλα με το χέρι ενώ έμπαινε επικίνδυνα ο **Καβουκλής,** και ο διαιτητής **Παπαδόπουλος** έδειξε το σημείο του πέναλτυ. Το εκτέλεσε ο **Τσουβαλάς Μ.** κάνοντας το 1-0.

Στη συνέχεια χάθηκαν αρκετές ευκαιρίες για το 2-0 το οποίο ήρθε τελικά με το ξεκίνημα σχεδόν του β' ημιχρόνου (48') όταν ο **Κωνσταντόπουλος Κορ.** εκμεταλλεύθηκε ωραία σέντρα του **Μ. Τσουβαλά** και με κεφαλιά έστειλε τη μπάλα στα δίχτυα.

Μέχρι τη λήξη του αγώνα οι γηπεδούχοι έχασαν κλασικές ευκαιρίες και γι' άλλα γκολ αλλά **Γιακουμάκης, Καβουκλής** και **Τσουβαλάς Μ.** ήταν άστοχοι.

Διακρίθηκαν:

Από την Κατταβιά καλύτεροι ήταν οι **Τσουβαλάς Μ., Κωνσταντόπουλος Κυρ.** και **Κατσαμπάς** ενώ από τον Ζευς οι **Πεστλίκης, Καραβόλιας.**

Καλή η διαιτησία των **Παπαδόπουλου, Σιδηρόπουλου Σ., Κατσιδώνη Π.**

**ΚΑΤΤΑΒΙΑ**

**ΚΑΤΤΑΒΙΑ–ΖΕΥΣ**

**2 0**

**ΟΙ ΟΜΑΔΕΣ**

**ΚΑΤΤΑΒΙΑ:** *Χατζηδημητρίου, Κωνσταντόπουλος Σ., Κυπριώτης, Τσουβαλάς Θ., Κωνσταντόπουλος Κ., Πέτρου, Κατσαμπάς, Τσουβαλάς Μ. (85' Παπαδημητρίου), Ιερομόναχος (65' Καρίκης), Γιακουμάκης (75' Συμιξής), Καβουκλής.*

**ΖΕΥΣ:** *Βιζήμης, Σαλονικιός, Νικηταράς, Πακάκης, Καραβόλιας, Κανάκης, Νίκας (60' Γεωργούλης), Πεστλίκης, Καβουκλής (54' Μαντικός), Γκινής, Σακκής.*

ΤΟΠΙΚΟ ΠΟΔΟΣΦΑΙΡΟ - Πωλήσεις Ακινήτων Κ. Διακογεωργίου

# Στάθηκαν όρθιοι Ερμής κι Ευκλής

- *ΟΙ ΚΑΛΥΘΕΝΟΙ ΑΠΕΣΠΑΣΑΝ ΙΣΟΠΑΛΙΑ 1-1 ΣΤΗ ΣΑΛΑΚΟ ΔΙΑΤΗΡΩΝΤΑΣ Σ' ΑΠΟΣΤΑΣΗ ΤΗΝ ΑΣΠΙΔΑ, ΕΝΩ ΟΙ ΣΟΡΩΝΙΑΤΕΣ ΠΕΡΑΣΑΝ ΝΙΚΗΦΟΡΑ (2-1) ΑΠΟ ΤΗ ΔΙΜΥΛΙΑ*
- *ΠΛΗΣΙΑΣΕ ΚΟΡΥΦΗ Ο ΑΡΧΑΓΓΕΛΟΣ ΚΕΡΔΙΖΟΝΤΑΣ 4-1 ΤΟΝ ΗΛΙΟ, ΕΝΩ Ο ΗΡΑΚΛΗΣ Λ. ΕΧΑΣΕ ΚΑΘΕ ΕΛΠΙΔΑ ΓΙΑ ΚΑΤΑΚΤΗΣΗ ΤΗΣ 2ΗΣ ΘΕΣΗΣ ΓΝΩΡΙΖΟΝΤΑΣ ΤΗΝ ΗΤΤΑ (1-0) ΣΤΗΝ ΔΑΜΑΤΡΙΑ*

Ορθιος στάθηκε ο πρωτοπόρος του Α΄ ομίλου Ερμής ο οποίος κατάφερε και έφυγε αήττητος από το γήπεδο Σαλάκου στο ντέρμπι με την Ασπίδα Σ. που μόνο με νίκη είχε ελπίδες για κατάκτηση της 1ης θέσης. Οι δύο ομάδες ανακυρήχθηκαν ισόπαλες 1-1 κι έτσι ο Ερμής διατήρησε τη διαφορά των 4 βαθμών από τους Σαλακενούς.

Ομως τον πλησίασε στους 2 βαθμούς ο Αρχάγγελος τον οποίο αντιμετωπίζει την πρωτελευταία αγωνιστική μέσα στον Αρχάγγελο όπου εκεί αναμένεται να παιχθεί ίσως η πρώτη θέση του ομίλου.

Με νίκη συνέχισε και ο Διαγόρας κερδίζοντας 4-1 τον Πετρώνα ενώ ο Δαμάγητος πέρασε νικηγόρα από την Κάλαθο κερδίζοντας 5-4 τον Ταξιάρχη. Εύκολη νίκη πέτυχε η Αναγέννηση Ρ. επικρατώντας ΟΦ Ιστρίου με 5-1 ενώ τέλος για τον α' όμιλο είχαμε αναβολή του αγώνα Ασκληπειό-Σύμη.

Για τον Β' όμιλο είχαμε νέα νίκη της Δόξας Ψ. αυτή τη φορά κέρδισε 2-0 τον Αστέρα Π. ενώ ο δεύτερος Ευκλής κατάφερε και πέρασε νικηφόρα από τη Διμυλιά, κερδίζοντας τον Ατρόμητο 2-1.

Οσο για τον Ηρακλή Λ. έχασε κάθε ελπίδα για κατάκτηση της 2ης θέσης μετά την ήττα με 1-0 από τη Δήμητρα.

Ο Ροδιακός πέρασε νικηφόρα από το Βάτι κερδίζοντας 5-2 την Μεσαναγρό, ενώ ο Δωριέας επικράτησε του Πολύστρατου με 2-1. Τέλος στην Κρητηνία, Αλθαιμένης και Ιάλυσος '97 αναδείχθηκαν ισόπαλοι 2-2.

Οσο για τον γ' όμιλο ο σχεδόν βέβαιος και αήττητος Ασκληπιός πέτυχε άλλη μια νίκη, αυτή τη φορά κέρδισε 3-0 τον Ποσειδώνα Καλ.

Ο Πολυβώτης έκανε σημαντικό βήμα για την κατάκτηση της 2ης θέσης κερδίζοντας 3-1 τον ΠΑΟ Κω.

Τα αποτελέσματα αναλυτικά:

**Α' όμιλος (19η αγωνιστική)**

| | |
|---|---|
| Διαγόρας-Πετρώνας | 4-1 |
| Ασπίδα Σ.-Ερμής | 1-1 |
| Αναγέννηση Ρ.-ΟΦ Ιστρίου | 5-1 |
| Ταξιάρχης-Δαμάγητος | 4-5 |
| Αρχάγγελος-Ηλιος | 4-1 |
| Ασκληπειό-Σύμη (Αναβλήθηκε) | |

**Β' όμιλος (21η αγωνιστική)**

| | |
|---|---|
| Μεσαναγρός-Ροδιακός | 2-5 |
| Ατρόμητος-Ευκλής | 1-2 |
| Δωριέας-Πολύστρατος | 2-1 |
| Αλθαιμένης-Ιάλυσος '97 | 2-2 |
| Δήμητρα-Ηρακλής Λ. | 1-0 |
| Δόξα Ψ.-Αστέρας Π. | 2-0 |
| Ρεπό η Νήσος Ρ. | |

**Γ' όμιλος (14η αγωνιστική)**

| | |
|---|---|
| Ασκληπιός-Ποσειδών Καλ. | 3-0 |
| Πολυβώτης-ΠΑΟ Κω | 3-1 |
| Βαθύ-Λειψοί | 3-1 |
| Αναγέννηση Ασφ.-ΑΣΕΛ | 4-0 |
| Ρεπό η Δόξα Λ. | |

**Επόμενη αγωνιστική**

**Α' όμιλος (20η)**

Ασπίδα Σ.-Διαγόρας
Πετρώνας-Αναγέννηση Ρ.
Ερμής-Ασκληπειό
ΟΦ Ιστρίου-Ταξιάρχης
Σύμη-Αρχάγγελος
Δαμάγητος-Ηλιος

**Β' όμιλος (22η)**

Ατρόμητος-Μεσαναγρός
Ροδιακός-Δωριέας
Ευκλής-Αλθαιμένης
Πολύστρατος-Δήμητρα
Ηρακλής Λ.-Δόξα Ψ.
Αστέρας Π.-Νήσος Ρ.
Ρεπό ο Ιάλυσος '97

**Γ' όμιλος (15η)**

ΠΑΟ Κω-Αναγέννηση Ασφ.
Πολυβώτης-Βαθύ
ΑΣΕΛ-Δόξα Λ.
Λειψοί-Ασκληπιός
Ρεπό ο Ποσειδών Καλ.

## ΒΑΘΜΟΛΟΓΙΑ Α΄ ΟΜΙΛΟΥ

| Α/Α | ΟΜΑΔΕΣ | ΒΑΘ. | ΑΓ. | ΤΕΡΜ. |
|---|---|---|---|---|
| 1. | Ερμής | 45 | 19 | 64-12 |
| 2. | Αρχάγγελος | 43 | 19 | 59-26 |
| 3. | Ασπίδα Σ. | 41 | 19 | 43-22 |
| 4. | Διαγόρας | 40 | 19 | 51-31 |
| 5. | Ηλιος | 32 | 19 | 41-29 |
| 6. | Αναγέννηση | 26 | 19 | 41-33 |
| 7. | Δαμάγητος | 26 | 19 | 41-48 |
| 8. | Πετρώνας | 17 | 19 | 35-44 |
| 9. | Ασκληπειό | 5 | 18 | 11-54 |
| 10. | Σύμη | 4 | 18 | 27-53 |
| 11. | Ταξιάρχης | 3 | 19 | 32-64 |
| 12. | Ο.Φ.Ιστρίου | -15 | 19 | 17-65 |

*Ο Ταξιάρχης και ο ΟΦΙ ξεκίνησαν το πρωτάθλημα με -9 β., ενώ η Σύμη με -10 β. Πετρώνας και Αναγέννηση Ρ. έχουν 2 μηδενισμούς και -6 βαθμούς, ο ΟΦΙ 4 μηδενισμούς και -12 βαθμούς, ενώ το Ασκληπειό 1 μηδενισμό και -1 β.*

## ΒΑΘΜΟΛΟΓΙΑ Β΄ ΟΜΙΛΟΥ

| Α/Α | ΟΜΑΔΕΣ | ΒΑΘ. | ΑΓ. | ΤΕΡΜ. |
|---|---|---|---|---|
| 1. | Δόξα Ψ. | 55 | 19 | 69-7 |
| 2. | Ευκλής | 51 | 20 | 56-18 |
| 3. | Ηρακλής Λ. | 44 | 19 | 62-18 |
| 4. | Ατρόμητος | 34 | 20 | 49-26 |
| 5. | Ροδιακός | 34 | 19 | 48-26 |
| 6. | Αστέρας Π. | 32 | 19 | 37-23 |
| 7. | Δήμητρα | 29 | 19 | 36-30 |
| 8. | Ιάλυσος '97 | 21 | 20 | 30-23 |
| 9. | Πολύστρατος | 18 | 19 | 29-60 |
| 10. | Δωριέας | 10 | 19 | 21-59 |
| 11. | Αλθαιμένης | 7 | 20 | 27-77 |
| 12. | Μεσαναγρός | 3 | 20 | 3974 |

*Η Μεσαναγρός ξεκίνησε το πρωτάθλημα με -10 Βαθμούς ενώ η Νήσος Ρ. έχει αποχωρήσει.*

## ΒΑΘΜΟΛΟΓΙΑ Γ΄ ΟΜΙΛΟΥ

| Α/Α | ΟΜΑΔΕΣ | ΒΑΘ. | ΑΓ. | ΤΕΡΜ. |
|---|---|---|---|---|
| 1. | Ασκληπειός | 34 | 12 | 39-11 |
| 2. | Πολυβώτης | 26 | 12 | 32-14 |
| 3. | Ποσειδών Καλ. | 20 | 12 | 21-16 |
| 4. | Αναγέννηση Α | 19 | 12 | 17-20 |
| 5. | ΑΣΕΛ | 16 | 12 | 24-27 |
| 6. | Βαθύ | 16 | 13 | 18-21 |
| 7. | Δόξα Λ. | 7 | 11 | 11-19 |
| 8. | ΠΑΟ Κω | 7 | 12 | 13-27 |
| 9. | Λειψοί | -12 | 10 | 7-27 |

*Οι Λειψοί ξεκίνησαν το πρωτάθλημα με -10β. ενώ έχουν επίσης ένα μηδενισμό και -3 β., όπως επίσης ένα μηδενισμό και -3 β. έχει και ο ΠΑΟ Κω.*

## ΕΦΗΒΙΚΟ ΠΡΩΤΑΘΛΗΜΑ

Τα αποτελέσματα του Σαββατοκύριακου:

**Α' όμιλος (26η αγωνιστική)**

| | |
|---|---|
| Διαγόρας Β.-Ηρακλής Μ. | 3-2 |
| Φοίβος-Απόλλων Κ. | 2-0 ά.α. |

**Β' όμιλος (21η αγωνιστική)**

| | |
|---|---|
| Πετρώνας-Αρης | 4-2 |

**(25η αγωνιστική)**

| | |
|---|---|
| Κατταβιά-Ζευς | 4-1 |

## "ΚΒΟ ΒΑΝΤΙS"

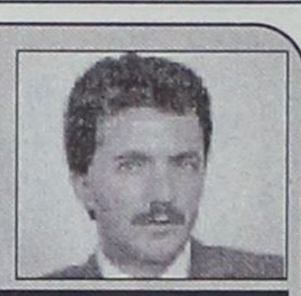

### Η ΠΕΤΑΛΟΥΔΑ ΠΟΥ ΔΕΝ ΘΑ ΠΕΤΑΞΕΙ ΠΟΤΕ

Τετάρτη 3 Απριλίου απόγευμα οι υπεύθυνοι των μικτών ομάδων της ΕΠΣΔ έπρεπε να ανακοινώνουν ποιοί νεαροί ποδοσφαιριστές θα συμμετάσχουν στο τουρνουά προπαίδων-Juniors και θα πάνε στην Αθήνα για τους εκεί αγώνες. Κανείς δεν θα ήθελε να είναι στη θέση των προπονητών Δράκου-Μπουγανά και μοιραία αποκτούν εχθρούς. Κατ' αρχάς ορισμένους από τους γονείς των παιδιών που δεν συμπεριλαμβάνονται στην αποστολή, αργότερα κάποιους (γονείς) που τα "ταλέντα" τους δεν θα είναι στην ενδεκάδα και στο τέλος κάποιον γονέα που το παιδί του είναι μεν στην ενδεκάδα αλλά δεν έπρεπε κατ' αυτόν να γίνει αλλαγή.

Επίσης "εχθρούς" θα αποκτήσουν οι παράγοντες της ΕΠΣΔ όταν δεν θα επιτρέψουν σε γονείς να συνυπάρχουν στην αποστολή (αεροπλάνο, ξενοδοχείο κλπ.) με τα παιδιά τους. Με αφορμή λοιπόν όσα προανέφερα θεωρώ ότι σήμερα είναι υποχρέωσή μου να διηγηθώ μια ιστορία που να απευθύνεται όχι μόνο στους ανωτέρω παράγοντες προπονητές, γονείς αλλά και σε όσους αγαπούν χωρίς επίγνωση...

"Ενας συμπονετικός άνθρωπος βλέποντας μια πεταλούδα που αγωνιζόταν να ελευθερωθεί από το κουκούλι της και θέλοντας να την βοηθήσει, πολύ απαλά παραμέρησε τις κλωστές και δημιούργησε ένα άνοιγμα. Η πεταλούδα ελευθερώθηκε και βγαίνοντας από το κουκούλι φτερούγισε αλλά δεν μπόρεσε να πετάξει. Αυτό που ο συμπονετικός άνθρωπος δεν ήξερε ότι μόνο με την προσπάθεια που έκανε η πεταλούδα από τη γέννηση της για να βγεί θα δυνάμωνε τα φτερά της για να μπορέσει να πετάξει. Η σύντομη ζωή της τελείωσε στο έδαφος. Δεν γνώρισε την ελευθερία γιατί ποτέ δεν έξησε". Και εγώ δεν μπορώ να κρατήσω τα χέρια μου μακριά απ' το κουκούλι όμως συνεχώς βελτιώνομαι σ' αυτό.

**Βογιατζόγλου Τάσος**

*ΜΙΚΤΕΣ*

## Προπόνηση για Juniors, Προπαίδες

- *Σήμερα στο Εθνικό Στάδιο ενώ την Τετάρτη σειρά έχουν οι Νέοι*

Την προετοιμασία τους για τα παιχνίδια της 2ης αγωνιστικής ξεκινάει σήμερα οι ποδοσφαιριστές των μικτών μας ομάδων των Juniors και των Προπαίδων, πουτο ερχόμενο Σάββατο υποδέχονται στο Εθνικό Στάδιο τις αντίστοιχες ομάδες της ΕΠΣ Αθήνας.

Να αναφέρουμε πως προχθές τα δύο αντιπροσωπευτικά μας συγκροτήματα αγωνίσθηκαν στη Λειβαδιά κόντρα στις ομάδες της ΕΠΣ Βοιωτίας, έχοντας ως αποκομιδή μία ήττα και μία νίκη.

Οι Juniors αν και αγωνίσθηκαν πολύ καλά ηττήθηκαν 7-5, ενω οι Προπαίδες μας πήραν το "αιμα" των Juniors πίσω, κερδίζοντας 2-1.

Σήμερα λοιπόν ξεκινάει η προετοιμασία για τα επόμενα ματς με προπονήσεις που θα γίνουν στο Εθνικό Στάδιο.

Στις 3 μ.μ. θα γίνει η προπόνηση των Προπαίδων οι οποίοι έχουν κληθεί από τους ενωσιακούς προπονητές και είναι οι εξής:

**Βλασσόπουλος, Καλημέρης, Ζαχάλου, Ζωάννου, Φαρμακίδης, Λαμπριανός, Γαϊτάνος, Τσαγκάρης, Χατζηπέτρος, Πολίτης, Δελαπόρτας, Χριστοδούλου, Κοντουδιός, Σαράντης, Ζαμάγιας, Κουμουμτζής, Χατζηφούντας, Αντωνιάδης, Μπαρμπαντώνης, Ζαχαρόπουλος, Θεοδώρου, Παπαχριστοδούλου, Μιχαλαριάς, Παπαοικονόμου, Χατζηαντωνίου, Βογιατζής, Κουτσάγιας, Αντωνιάδης, Νικόλης, Καλιόζης, Κουρμαδιάς, Ματσίγγος, Μέντος, Τσακίρης, Παντελαίος.**

Μία αργότερα (4 μ.μ.) θα πραγματοποιηθεί η προπόνηση για τους ποδοσφαιριστές της Juniors, οι οποίοι έχουν κληθεί όλοι να δώσουν το παρόν όσοι δηλαδή έχουν περάσει στην τελική επιλογή.

Ωστόσο για μεθαύριο Τετάρτη την προετοιμασία της για τη β' φάση του πρωταθλήματος των Νέων, συνεχίζει και η αντίστοιχη μικτή μας ομάδα να δώσει φιλικό εφ' όσον βρεθεί αντίπαλος.

Η β' φάση του πρωταθλήματος των ΕΠΣ θα γίνει στις 7 Μαΐου στην Κατερίνη και επομένως οι Νέοι μας έχουν όλο το χρόνο να προετοιμασθούν με τον καλύτερο τρόπο, ώστε να παρουσιασθούν έτοιμοι σ' αυτή τη φάση και γιατί όχι, να διεκδικήσουν κάτι καλύτερο από άλλες φορές.

ΣΤΙΒΟΣ

# Πρωταθλητής ο Ιπποκράτης

• *ΣΤΟ ΔΙΑΣΥΛΛΟΓΙΚΟ ΠΡΩΤΑΘΛΗΜΑ ΣΤΙΒΟΥ ΠΑΙΔΩΝ-ΚΟΡΑΣΙΔΩΝ ΠΟΥ ΕΓΙΝΕ ΤΟ ΣΑΒΒΑΤΟ ΣΤΟ ΔΗΜΟΤΙΚΟ ΓΗΠΕΔΟ ΚΩ*

Διεξήχθη το Σάββατο στην Κω στο Δημοτικό Στάδιο "Ανταγόρας" το διασυλλογικό πρωτάθλημα στίβου Παίδων-Κορασίδων.

Στους αγώνες που παρακολούθησε αρκετός κόσμος, σημειώθηκαν αξιόλογες επιδόσεις. Το πρωτάθλημα κέρδισε ο Ιπποκράτης ενώ την δεύτερη θέση πήρε "Η Υγεία" Ρόδου και την τρίτη ο Καζώνης Καλύμνου. Τα αποτελέσματα των αγώνων έχουν ως εξής:

**100 μ. ΠΑΙΔΩΝ**

| | | |
|---|---|---|
| 1. Φιλίππου Γιάννης | Υγεία | 12.10 |
| 2. Νικηταράς Πέτρος | Αρχάγγελος | 12.32 |
| 3. Σπηλιώτης Αλέξανδρος | Διαγόρας Ρ. | 12.39 |
| 4. Καστρουνής Γιώργος | Σύμη | 12.48 |
| 5. Ευσταθιάδης Γιώργολς | Ιπποκράτης | 12.72 |
| 6. Τσικούρης Γιάννης | Καζώνης Καλ. | 12.78 |
| 7. Σκούμπρος Νικήτας | Αρχάγγελος | 12.88 |
| 8. Καμπούρης Σκεύος | Καζώνης Καλ. | 13.03 |
| 9. Νίνης Γιώργος | Ιπποκράτης | 13.05 |
| 10. Βαφειάδης Αλέξανδρος | Υγεία | 13.08 |
| 11. Χαντζής Μένανδρος | Νίκη | 13.11 |
| 12. Μαλάμης Χρήστος | Υγεία | 13.12 |
| 13. Πεταλίδης Γιώργος | Νίκη | 13.15 |
| 14. Συνδάγγελος Φανούρης | Καζώνης Καλ. | 13.27 |
| 15. Μπλάτσης Στέργος | Νίκη | 13.37 |
| 16. Δράκος Παντελής | ΓΣΝ Λέρου | 13.41 |
| 17. Μαστρογιώργης Γιάννης | Ιπποκράτης | 13.55 |
| 18. Σταυριάς Εμμανουήλ | Διαγόρας | 13.75 |
| 19. Καλοπέτρης Γιώργος | Διαγόρας | 14.65 |

**200 μ. ΠΑΙΔΩΝ**

| | | |
|---|---|---|
| 1. Κοντός Γιώργος | Υγεία | 23.57 |
| 2. Σπηλιώτης Αλέξανδρος | Διαγόρας | 24.26 |
| 3. Φιλίππου Γιάννης | Υγεία | 24.35 |
| 4. Ντικμέν Ηχσάν | Υγεία | 24.55 |
| 5. Παναγιάς Σταμάτης | Υγεία | 24.90 |
| 6. Βασιλειάδης Ευστάθιος | Ιπποκράτης | 25.55 |
| 7. Πρωτόπαπας Αγγελος | Νίκη | 25.72 |
| 8. Τσικούρης Γιάννης | Καζώνης | 25.74 |
| 9. Νικολαΐδης Σωκράτης | Ιπποκράτης | 25.88 |
| 10. Καμπούρης Σκεύος | Καζώνης | 26.40 |
| 11. Τσαγκάρης Μιχαήλ | Κάλυμνος 2000 | 26.49 |
| 12. Σολινταράκης Αλή | Διαγόρας | 26.63 |
| 13. Τσιλιγκίρης Παύλος | Ιπποκράτης | 26.69 |
| 14. Πετράκης Γιώργος | Καζώνης | 27.04 |
| 15. Παχουλής Γιάννης | Κάρπαθος | 27.13 |
| 16. Τρουμουλιάρης Νίκος | Καζώνης | 27.50 |
| 17. Γεραπετρίτης Μιχάλης | Κάρπαθος | 29.19 |

**400 μ. ΠΑΙΔΩΝ**

| | | |
|---|---|---|
| 1. Ευσταθίου Ευάγγελος | Ιπποκράτης | 53.45 |
| 2. Παναγιάς Σταμάτης | Υγεία | 54.99 |
| 3. Βασιλειάδης Ευστάθιος | Ιπποκράτης | 55.89 |
| 4. Νικολαΐδης Σωκράτης | Ιπποκράτης | 56.41 |
| 5. Κυριακής Ειρηναίος | Ιπποκράτης | 57.08 |
| 6. Λεριάς Χρυσ/ντης | Σύμη | 57.92 |
| 7. Τσουκαλάς Μιχάλης | Ιπποκράτης | 58.55 |
| 8. Διακοδημήτρης Ζαχάρ | Ιπποκράτης | 59.32 |
| 9. Μυταράς Γιάννης | Ιπποκράτης | 59.43 |
| 10. Καλοδούκας Αντώνης | Καζώνης | 63.24 |

**800 μ. ΠΑΙΔΩΝ**

| | | |
|---|---|---|
| 1. Παλογιάννης Τσαμπίκος | Αρχάγγελος | 2.10.72 |
| 2. Πάμπος Μπερνάρντ | Ιπποκράτης | 2.11.94 |
| 3. Χουρδάς Αριάν | Νίκη Ρόδου | 2.13.83 |
| 4. Τσακίρης Βασίλης | Αρχάγγελος | 2.15.51 |
| 5. Τσιοφύλας Αλέξανδρος | ΓΣΝ Λέρου | 2.15.87 |
| 6. Σάλτας Ανδρέας | Καρπάθου | εγκατ. |

**1.500 μ. ΠΑΙΔΩΝ**

| | | |
|---|---|---|
| 1. Παλογιάννης Τσαμπ. | Αρχάγγελος | 4.32.90 |
| 2. Πάμπος Μπερνάρντ | Ιπποκράτης | 4.33.75 |
| 3. Νυστάζος Εμμανουήλ | Καζώνης | 4.35.74 |
| 4. Ζαχαρόπουλος Σπύρος | Καζώνης | 4.40.41 |
| 5. Χουρδάς Αριάν | Νίκη | 4.40.75 |
| 6. Τηλιακός Ηλίας | Καζώνης | 4.41.90 |
| 7. Ζουρούδης Κων/νος | Σύμη | 4.47.16 |
| 8. Γουρλάς Μιχάλης | Καζώνης | 5.01.40 |

**3.000 μ. ΠΑΙΔΩΝ**

| | | |
|---|---|---|
| 1. Καζηλιέρης Ανδρέας | Κάρπαθος | 09.59.73 |
| 2. Λυριστάκης Φραγκίσκος | Κάρπάθος | 10.13.06 |
| 3. Βάλλας Βασίλειος | Κάλυμνος 2000 | 10.22.80 |
| 4. Ζουρούδης Κων/νος | Σύμη | 10.29.83 |
| 5. Πονήρης Νομικός | Καζώνης | 11.02.89 |
| 6. Σερμπής Γρηγόρης | Αρχάγγελος | 11.45.67 |
| 7. Παπακαλοδούκας Παντελ. | Σύμη | 12.10.10 |

**110 μ. εμπόδια ΠΑΙΔΩΝ**

| | | |
|---|---|---|
| 1. Μαούνης Γιώργος | Υγεία | 15.13 |
| 2. Σκουμπρός Νικήτας | Αρχάγγελος | 15.70 |
| 3. Πεταλίδης Γιώργος | Νίκη | 16.94 |
| 4. Καστρουνής Γιώργος | Σύμη | 17.89 |
| 5. Συνδάγγελλος Φανούριος | Καζώνης | 18.44 |
| 6. Λεριάς Χρυσοβ/ντης | Σύμη | - |

**400 μ. εμπόδια ΠΑΙΔΩΝ**

| | | |
|---|---|---|
| 1. Ευσταθίου Ευάγγελος | Ιπποκράτης | 58.71 |

**2.000 μ. ΦΕ**

| | | |
|---|---|---|
| 1. Τσακίρης Βασίλης | Αρχάγγελος | 7.1813 |

**ΑΚΟΝΤΙΟ ΠΑΙΔΩΝ**

| | | |
|---|---|---|
| 1. Τσάτσος Πέτρος | Υγεία | 59.02 |
| 2. Κοντάκης Γιώργος | Διαγόρας | 56.40 |
| 3. Λιβισιανός Παντελής | Νίκη | 45.04 |
| 4. Σαρούκος Δημήτρης | Καζώνης | 44.76 |
| 5. Λελέκης Θεόφιλος | Καζώνης | 41.10 |
| 6. Τηλιακός Σκεύος | Καζώνης | 40.86 |
| 7. Εργάς Στέφανος | Καζώνης | 40.34 |
| 8. Μαλάμης Χρήστος | Υγεία | 36.66 |
| 9. Κωτσαδάμ Κων/νος | Διαγόρας | 35.40 |
| 10. Ευσταθίου Γιώργος | Αρχάγγελος | 33.30 |
| 11. Σιφωνιός Μιχάλης | Νίκη | 22.06 |

**ΣΦΥΡΑ ΠΑΙΔΩΝ**

| | | |
|---|---|---|
| 1. Σιφωνιός Μιχάλης | Νίκη | 38.25 |
| 2. Χριστοφής Αθανάσιος | Ιπποκράτης | 33.45 |

**ΣΚΥΤ. 4Χ100 μ. ΠΑΙΔΩΝ**

| | | |
|---|---|---|
| 1. Μαστρογιώργης-Νίνης | Ιπποκράτης | 48.56 |
| - Τσουκαλάς-Ευσταθιάδης | Ιπποκράτης | 48.56 |
| 2. Παχουλάς-Γεραπετρίτης | Κάρπαθος | 52.82 |
| - Λυριστάκης-Καζηλιέρης | Κάρπαθος | 52.82 |
| 3. Πλάτσης-Μόρτζος | Νίκη | άκυρη |
| - Χατζής-Πρωτόπαπας | Νίκη | άκυρη |

**ΣΚΥΤ. 4Χ400 μ. ΠΑΙΔΩΝ**

| | | |
|---|---|---|
| 1. Δουμουχατζής-Διακοδημήτρης | ΑΣ Ιπ. Κω | 3.55.12 |
| - Μυταράς-Κυριακής | ΑΣ Ιπ. Κω | 3.5512 |

**100 μ. ΚΟΡΑΣΙΔΩΝ**

| | | |
|---|---|---|
| 1. Ζούνη Εϊμυ | Ιπποκράτης | 13.47 |
| 2. Αυγουστίνου Αντωνία | Καζώνης | 13.75 |
| 3. Φουρτούνη Φρανσίσκα | Ιπποκράτης | 13.85 |
| 4. Μαραβέλια Νικολέττα | Νέων Λέρου | 13.90 |
| 5. Νάκου Μαρία | Ιπποκράτης | 14.22 |
| 6. Φιλιππάκου Μαριέττα | Διαγόρας | 14.47 |
| 7. Φιλέρη Μαρούσα | Ιπποκράτης | 14.52 |
| 8. Παρδαλού Ειρήνη | Νίκη | 14.53 |
| 9. Αντώνογλου Αναστασία | Διαγόρας | 14.54 |
| 10. Πυτιροπούλου Αναστασία | Υγεία | 14.56 |
| 11. Φιλίτση Κατερίνα | Αρχάγγελος | 14.82 |
| 12. Μανουσάκη Δάφνη | Νίκη | 14.90 |
| 13. Πατούνα Αφροδίτη | Υγεία | 15.07 |
| 14. Χατζηκαλύμνιου Ευαγγ. | Ιπποκράτης | 15.41 |
| 15. Δράπανου Ελευθερία | Υγεία | 15.67 |

**ΥΨΟΣ ΠΑΙΔΩΝ**

| | | |
|---|---|---|
| 1. Σμαλιός Γιάννης | Ιπποκράτης | 1.90 |
| 2. Σείτης Μιχάλης | Υγεία | 1.80 |
| 3. Λιβισιανός Παντελής | Νίκη | 1.75 |

**ΜΗΚΟΣ ΠΑΙΔΩΝ**

| | | |
|---|---|---|
| 1. Μαούνης Γιώργος | Υγεία Ρόδου | 6.88 |
| 2. Ντικμέν Ηχσάν | Υγεία Ρόδου | 6.42 |
| 3. Παπαφιλίππου Νίκος | Υγεία Ρόδου | 6.22 |
| 4. Βαφειάδης Αλέξανδρος | Υγεία Ρόδου | 6.03 |
| 5. Φαρμακίδης Γιώργος | Υγεία Ρόδου | 5.85 |
| 6. Σμαλιός Γιάννης | Ιπποκράτης Κω | 5.80 |
| 7. Σείτης Μιχάλης | Υγεία Ρόδου | 5.50 |
| 8. Σολινταράκη Αλή | Διαγόρας | 5.48 |
| 9. Βούρος Παναγιώτης | Κάλυμνος 2000 | 5.42 |
| 10. Εργάς Στέφανος | Καζώνης Καλ. | 5.30 |
| 11. Κυγάης Νίκος | Νίκη Ρόδου | 5.22 |
| 12. Δριχούτης Αρης | Διαγόρας | 4.62 |
| 13. Τρουμουλιάρης Νίκος | Καζώνης Καλ. | άκυρος |

**ΤΡΙΠΛΟΥΝ ΠΑΙΔΩΝ**

| | | |
|---|---|---|
| 1. Κοντός Γιώργος | Υγεία | 14.20 |
| 2. Παπαφιλίππου Νίκος | Υγεία | 12.60 |
| 3. Φαρμακίδης Γιώργος | Υγεία | 11.40 |
| 4. Μόρτζος Γιάννης | Νίκη | 11.35 |
| 5. Μπίλης Αργύρης | Διαγόρας | 11.25 |
| 6. Κυγάης Νίκος | Νίκη Ρόδου | 10.85 |
| 7. Καλοπέτρης Γιώργος | Διαγόρας | 10.20 |

**ΣΦΑΙΡΑ ΠΑΙΔΩΝ**

| | | |
|---|---|---|
| 1. Τσουγκράνης Νομικός | Καζώνης | 12.69 |
| 2. Φαφουτάκης Παύλος | Ηρακλής | 12.68 |
| 3. Λελέκης Θεόφιλος | Καζώνης | 12.49 |
| 4. Κωβιού Γιώργος | Ηρακλής | 12.15 |
| 5. Σαρούκος Δημήτρης | Καζώνης | 11.76 |
| 6. Μαΐλης Νομικός | Καζώνης | 11.55 |
| 7. Τηλιακός Σκεύος | Καζώνης | 11.50 |
| 8. Καλαβρός Γιώργος | Καζώνης | 10.94 |
| 9. Ζουρούδης Λεωνίδας | Σύμη | 10.81 |
| 10. Κωτσαδάμ Κων/νος | Διαγόρας | 10.27 |
| 11. Σάλτας Ανδρέας | Κάρπαθος | 8.84 |

**ΔΙΣΚΟΣ ΠΑΙΔΩΝ**

| | | |
|---|---|---|
| 1. Κοντάκης Γιώργος | Διαγόρας | 33.82 |
| 2. Κωβιού Γιώργος | Ηρακλής | 33.76 |
| 3. Φαφουτάκης Παύλος | Ηρακλής | 30.77 |
| 4. Καλαβρός Γιώργος | Καζώνης | 26.57 |
| 5. Τσάτσος Πέτρος | Υγεία | 26.45 |
| 6. Ευσταθίου Γιώργος | Αρχάγγελος | 26.15 |
| 7. Μαΐλης Νομικός | Καζώνης | 24.57 |

**200 μ. ΚΟΡΑΣΙΔΩΝ**

| | | |
|---|---|---|
| 1. Κάσσιου Διονυσία | Ιπποκράτης | 26.81 |
| 2. Κωτσαδάμ Ειρήνη | Διαγόρας | 27.75 |
| 3. Φουρτούνη Φρανσίσκα | Ιπποκράτης | 28.32 |
| 4. Αυγουστίνου Αντωνία | Καζώνης | 28.33 |
| 5. Νάκου Μαρία | Ιπποκράτης | 28.53 |
| 6. Παρδαλού Τσαμπίκα | Νίκη | 29.26 |
| 7. Φιλιππάκου Μαριέττα | Διαγόρας | 29.32 |
| 8. Πυτιροπούλου Αναστ. | Υγεία | 29.32 |
| 9. Φιλίτση Κατερίνα | Αρχάγγελος | 30.56 |
| 10. Πανόγλου Ελευθερία | Υγεία | 31.33 |

**400 μ. ΚΟΡΑΣΙΔΩΝ**

| | | |
|---|---|---|
| 1. Ζούνη Εϊμυ | Ιπποκράτης | 59.63 |
| 2. Κωτσαδάμ Ειρήνη | Διαγόρας | 62.12 |

**800 μ. ΚΟΡΑΣΙΔΩΝ**

| | | |
|---|---|---|
| 1. Κουλιανού Ειρήνη | Ιπποκράτης | 2.20.07 |
| 2. Καλαϊτζή Σταματία | Ιπποκράτης | 2.38.30 |
| 3. Ψύχα Χαριτωμένη | Κάρπαθος | 2.52.62 |

**1.500 μ. ΚΟΡΑΣΙΔΩΝ**

| | | |
|---|---|---|
| 1. Ζωΐδη Σταματία | Καζώνης | 5.00.00 |
| 2. Ζωΐδη Μαρία | Καζώνης | 5.00.02 |
| 3. Τουμπάζη Ταμάρα | Ιπποκράτης | 5.04.65 |
| 4. Καλαϊτζή Σταματία | Ιπποκράτης | 5.17.15 |
| 5. Πετεινέρη Νομική | Κάρπαθος | 5.35.25 |
| 6. Χακιασβίλι Θεώνη | Νίκη | 6.02.90 |
| 7. Συλαίου Ινα | Ιπποκράτης | 6.23.99 |

**100 μ. εμπόδια ΚΟΡΑΣΙΔΩΝ**

| | | |
|---|---|---|
| 1. Κουρδουμπά Ελισάβετ | Διαγόρας | 17.47 |

**ΥΨΟΣ ΚΟΡΑΣΙΔΩΝ**

| | | |
|---|---|---|
| 1. Κάσσιου Διονυσία | Ιπποκράτης | 1.48 |
| 2. Χοσαδά Λιάνα | Διαγόρας | 1.33 |

**ΜΗΚΟΣ ΚΟΡΑΣΙΔΩΝ**

| | | |
|---|---|---|
| 1. Χατζηλάου Αρχοντιά | Ιπποκράτης | 5.65 |
| 2. Καταβενού Αλέκα | Υγεία | 4.94 |
| 3. Τριπολίτη Κατερίνα | Νίκη | 4.75 |
| 4. Χοσαδά Λιάνα | Διαγόρας | 4.72 |
| 5. Δαρκαδάκη Κατερίνα | Κάλυμνος 2000 | 4.67 |
| 6. Καπετάνη Διονυσία | Καζώνης | 4.60 |
| 7. Δημητραδιού Ειρήνη | Καζώνης | 4.55 |
| 8. Πατούνα Αφροδίτη | Υγεία | 4.45 |
| 9. Πανόγλου Ελευθερία | Υγεία | 4.43 |
| 10. Καρακατσάνη Αναστ. | Υγεία | 4.17 |
| 11. Γιουτζεσόι Ουμαχάν | Νίκη | 4.10 |
| 12. Λοΐζου Ευαγγελία | Νίκη | 4.08 |
| 13. Αγγελάκου Ευαγγελία | Διαγόρας | 4.04 |
| 14. Φιλέρη Μαρούσα | Ιπποκράτης | 3.97 |
| 15. Σαββάκη Γεωργία | Διαγόρας | 3.97 |
| 16. Καλιόρου Πόπη | Νίκη | άκυρη |

**ΤΡΙΠΛΟΥΝ ΚΟΡΑΣΙΔΩΝ**

| | | |
|---|---|---|
| 1. Χατζηλάου Αρχοντιά | Ιπποκράτης | 11.05 |
| 2. Καρακατσάνη Αναστασία | Υγεία | 10.20 |

**ΣΦΑΙΡΑ ΚΟΡΑΣΙΔΩΝ**

| | | |
|---|---|---|
| 1. Λάμπρου Χρυσούλα | Ιπποκράτης | 9.86 |
| 2. Κουκουβά Γεωργία | Καζώνης | 9.02 |
| 3. Ντάικου Μαρία | Καζώνης | 7.51 |

**ΔΙΣΚΟΣ ΚΟΡΑΣΙΔΩΝ**

| | | |
|---|---|---|
| 1. Οικονομίδη Χριστιάνα | Νίκη | 31.22 |
| 2. Τσουκαλά Αννα | Ιπποκράτης | 30.14 |
| 3. Ταμπουρά Ειρήνη | Κάλυμνος 2000 | 29.39 |
| 4. Κυπραίου Γεωργία | Κάλυμνος 2000 | 29.32 |
| 5. Κουκουβά Γεωργία | Καζώνης | 29.15 |
| 6. Οικονόμου Ελένη | Νίκη | 28.40 |
| 7. Καμπουράκη Μαρία | Καζώνης | 24.04 |
| 8. Λάμπρου Χρυσούλα | Ιπποκράτης | 21.40 |

**ΑΚΟΝΤΙΟ ΚΟΡΑΣΙΔΩΝ**

| | | |
|---|---|---|
| 1. Κουρδουμπά Ελισάβετ | Διαγόρας | 41.52 |
| 2. Παστρικού Μαρία | Κάλυμνος 2000 | 31.94 |
| 3. Τσουκαλά Αννα | Ιπποκράτης | 29.14 |
| 4. Οικονόμου Ελένη | Νίκη | 24.82 |
| 5. Ωθίτη Κων/να | Καζώνης | 24.08 |
| 6. Χαρινουύυ Καλλιόπη | Νίκη | 21.84 |
| 8. Καστελοριζιού Φλωριάνα | Ιπποκράτης | 17.68 |
| 9. Τρικοίλη Νομική | Καζώνης | 13.22 |
| 10. Οικονομίδη Χριστιάνα | Νίκη | άκυρη |

**ΣΚΥΤ. 4Χ100 ΚΟΡΑΣΙΔΩΝ**

| | | |
|---|---|---|
| 1. Παρδαλού-Μανουσάκη | ΑΣ Νίκη Ρόδου | 54.65 |
| - Γιουτζεσόι-Παρδαλού Ε. | ΑΣ Νίκη Ρόδου | 54.65 |

**ΒΑΘΜΟΛΟΓΙΑ**

| | ΒΑΘΜΟΙ | ΠΑΙΔΩΝ | ΚΟΡ/ΔΩΝ |
|---|---|---|---|
| 1. Ιπποκράτης Κω | 165 | 66.00 | 99 |
| 2. Υγεία Ρόδου | 113.5 | 100.00 | 13.5 |
| 3. Καζώνης Καλύμνου | 90 | 52.00 | 38 |
| 4. Διαγόρας Ρόδου | 59.5 | 23.00 | 36.5 |
| 5. Νίκη Ρόδου | 47 | 21.00 | 26 |
| 6. Αρχάγγελος Ρόδου | 30 | 30.00 | 0 |
| 7. Κάλυμνος 2000 | 18 | 2.00 | 16 |
| 8. Ηρακλής Λάρδου | 15 | 15.00 | 0 |
| 9. Α.Ο. Καρπάθου | 8 | 6.00 | 2 |
| 10. Α.Ο . Σύμης | 7 | 7.00 | 0 |
| 11. Γ.Σ. Νέων Λέρου | 6 | 1.00 | 5 |

ΡΕΠΟΡΤΑΖ

# Δικαίωμα στο όνειρο

*• Ο ΠΑΝΑΘΗΝΑΪΚΟΣ ΑΥΡΙΟ ΣΤΟ "ΚΑΜΠ ΝΟΥ" ΜΕ ΤΗΝ ΜΠΑΡΤΣΕΛΟΝΑ*

Με... "όπλο" το 1-0 της Λεωφόρου και ηθικό ακμαιότατο αναχώρησε χθες το πρωί για τη Βαρκελώνη ο Παναθηναϊκός.

Οι "πράσινοι", που έχουν κλέψει τις εντυπώσεις στο διατητεύσει ο Ελβετός **Ουρς Μάιερ** (είχε σφυρίξει στο ματς Αρσεναλ - Παναθηναϊκός).

"Πάμε να φέρουμε την φετινό Τσάμπιονς Λιγκ, το βράδυ της Τρίτης (9/4) απέναντι στην Μπαρτσελόνα, θα προσπαθήσουν να κάνουν το όνειρο της πρόκρισης στους "4" του Τσάμπιονς Λιγκ, πραγματικότητα, σε ένα αγώνα που θα

## Με 4.000 κόσμο

"Πάνω" στον Σέρχιο Μαρκαριάν έπεσαν οι ισπανοί δημοσιογράφοι κατά την άφιξη του Παναθηναϊκού στην Βαρκελώνη. Ο Ουρουγουανός τεχνικός ρωτήθηκε για την τακτική που θα ακολουθήσει η ελληνική ομάδα αλλά και για την ποινή που του επιβλήθηκε.

"Δεν μας τρομάζει η Μπαρτσελόνα αλλά από την άλλη δεν πρέπει να παρασυρθούμε όπως έκανε η Μπιλμπάο. Θα παίξουμε με πάθος και ο,τι βγει" δήλωσε ο προπονητής του Παναθηναϊκού. "Εγώ θα κάνω ό,τι μπορώ για να βοηθήσω την ομάδα, είτε είμαι στον πάγκο είτε στην εξέδρα" κατέληξε ο Μαρκαριάν.

Ο Παναθηναϊκός εξάλλου περιμένει σήμερα την απόφαση της έφεσης που κατέθεσε για την τιμωρία του προπονητή του. Αν δεν αλλάξει κάτι, τότε θα εμφανιστεί με τον Τάκη Οικονομόπουλο στον πάγκο και τον Μαρκαριάν στην εξέδρα.

Στο...στόχαστρο του ισπανικού Τύπου βρέθηκε και ο Ρόμπερτ Γιάρνι, γνωστός στους Ισπανούς από τη θητεία του στην Ρεάλ Μαδρίτης. "Είμαι πολύ χαρούμενος που επιστρέφω στη Βαρκελώνη. Ηρθαμε εδώ για να διεκδικήσουμε ό,τι μας αναλογεί αλλά για να τα καταφέρουμε πρέπει να παίξουμε καλύτερα απ' ότι στο πρώτο παιχνίδι".

Οι "πράσινοι" θα έχουν την συμπαράσταση 4.000 Ελλήνων που θα ταξιδέψουν απ' όλα τα μήκη και πλάτη του κόσμου. Οι Ισπανοί από την πλευρά τους αναμένουν προσέλευση μεγαλύτερη από κάθε άλλη φορά και υπολογίζεται ότι στο "Καμπ Νου" θα βρίσκονται περισσότερο από 80.000 φίλαθλοι.

**Μαρκαριάν** λίγο πριν επιβιβαστεί στο αεροπλάνο με προορισμό την Βαρκελώνη.

"Θα παίξουμε κλειστά. Δεν μπορούμε να κάνουμε αλλιώς. Ο αντίπαλος έχει πολύ καλούς επιθετικούς, οι οποίοι όταν βρίσκουν χώρο είναι ασταμάτητοι. Είδατε χθες απέναντι στην Μπιλμπάο τι έκανε ο Σαβιόλα.

Εμείς όμως θα παίξουμε χωρίς άγχος, με σκοπό να κλείσουμε όλους τους διαδρόμους...", δήλωσε ο 57χρονος τεχνικός ενώ η πίεση που δέχονται οι ομάδες στο "Καμπ Νού", δεν φαίνεται να τον απασχολεί ιδιαίτερα: " Ο ΠΑΟ ξέρει ν΄ αντιδρά στην πίεση, αφού και εμείς ξέρουμε να την ασκούμε. Εμείς έχουμε δύο στόχους. Ο πρώτος είναι λίγο μακριά, αλλά ο δεύτερος είναι στα χέρια μας. Μπορεί οι υπόλοιποι να βλέπουν τον ΠΑΟ σαν την πιο αδύναμη ομάδα σ΄ αυτή την φάση, αλλά εγώ ξέρω ότι έχουμε μια δυνατή ομάδα, με μεγάλη ιστορία".

Τέλος, αναφερόμενος στην απουσία του από τον πάγκο της ομάδας αύριο το βράδυ, (λόγω της γνωστής τιμωρίας του), ο Μαρκαριάν και τον τρόπο με τον οποίο θα επικοινωνεί με τους συνεργάτες του, τόνισε: "Υπάρχει το κινητό και πολλές ακόμη μέθοδοι της τεχνολογίας, τους οποίους ο ΠΑΟ διαθέτει".

Όσον αφορά τα αγωνιστικά, η κατάσταση του **Λυμπερόπουλου,** που έχει προσβληθεί από ίωση είναι ο μοναδικός "πονοκέφαλος" του Μαρκαριάν.

Ο 26χρονος συμπεριλήφθηκε κανονικά στην αποστολή, αλλά η συμμετοχή του θα κριθεί την τελευταία στιγμή.

Ο πρόεδρος της ΠΑΕ, **Αγγελος Φιλιππίδης,** μιλώντας για τη σημασία του αγώνα της "Λεωφόρου" τόνισε: "Το αποτέλεσμα του α΄ αγώνα δεν πρέπει να παρασύρει κανέναν. Θα παίξουμε σε ένα δύσκολο γήπεδο και κόντρα σ' έναν πολύ μεγάλο αντίπαλο. Θα προσπαθήσουμε για το καλύτερο, για τον ΠΑΟ και το ελληνικό ποδόσφαιρο" ενώ ο **Γκόραν Βλάοβιτς** παρουσιάστηκε "τρελός" για την πρόκριση: " Έχουμε κερδίσει τις εντυπώσεις και τώρα είναι στο χέρι μας να κάνουμε όλον τον κόσμο να μιλάει για τον Παναθηναϊκό. Γνωρίζουμε την δυσκολία του αγώνα, αλλά είμαστε τρελοί για την νίκη".

Ο **Γιόνας Κόλκα** από την πλευρά του φάνηκε πιο συγκρατημένος: " Τόσο εμείς οι παίκτες του ΠΑΟ, όσο και οι φίλαθλοι έχουμε δικαίωμα στο όνειρο. Ξέρουμε πως η Μπαρτσελόνα θέλει πολύ αυτή την πρόκριση, αλλά εμείς την θέλουμε περισσότερο".

## Η ΕΠΟ αρνείται εμπλοκή

Η ΕΠΟ με αφορμή δημοσιεύματα μερίδας του Τύπου για εμπλοκή της στην απόφαση της FIFA να μη επιτρέψει στον προπονητή του Παναθηναϊκού, Σέρτζιο Μαρκαριάν, να καθήσει στον πάγκο της ομάδας στον επαναληπτικό προημιτελικό αγώνα του Τσάμπιονς Λιγκ με την Μπαρτσελόνα, εξέδωσε ανακοίνωση στην οποία αναφέρει:

"Κάθε απόπειρα να εμπλακεί η ΕΠΟ ή στελέχη της στην εφαρμογή εκ μέρους της FIFA του άρθρου 59 του Καταστατικού της, με αφορμή τα γεγονότα στον αγώνα Παναθηναϊκού-Ολυμπιακού, είναι εκ των προτέρων καταδικασμένη σε αποτυχία και δεν πείθει ούτε τους πλέον αδαείς.

Η ΕΠΟ υπερασπίστηκε, υπερασπίζεται και θα υπερασπίζεται στο διηνεκές, ενώπιον των θεσμικών οργάνων του Παγκοσμίου Ποδοσφαίρου, όλες τις ελληνικές ομάδες, κάτι που είναι ευρέως γνωστό.

Ευχόμενη στον Παναθηναϊκό καλή επιτυχία στον κρίσιμο αγώνα της Τρίτης απέναντι στην Μπαρτσελόνα, διατηρεί ακέραιο το δικαίωμά της να επανέλθει στο θέμα με περισσότερες λεπτομέρειες, μετά τη λήξη του συγκεκριμένου αγώνα".

## Ο Αλέκος στην Στάνταρ;

Οπως σημειώνει το site "soccerway.com", ο **Αλέκος Κακλαμάνος** είναι πολύ πιθανό στο τέλος της σεζόν να αφήσει την Γκεντ για τη Στάνταρ Λιέγης, καθώς με τα 14 φετινά του γκολ έχει κλέψει την καρδιά του προπονητή της ομάδας της Λιέγης, Μισέλ Πρεντόμ, ο οποίος τον προορίζει για παρτενέρ του **Αλι Λουκούνκου.**

# ΤΡΥΠΙΟ ΔΙΧΤΥ



✌ Καλωσήρθατε στην γωνιά μου. Καλημέρα και καλή εβδομάδα.

✌ Δεν ξέρω τί λέτε εσείς, αλλά αυτή η ιδέα της κόντρας του Διαγόρα με τον Ιπποκράτη είναι χαρά για το τοπικό.

✌ Επιτέλους κάναμε ένα βηματάκι από την μιζέρια και το πράγμα άρχισε να έχει ενδιαφέρον. Ακόμα και στους ημιτελικούς.

✌ Ειδικά σε αυτόν της Κω. Ξανά στον πόντο πήγε η δουλειά. Με το Κλειστό να είναι τίγκα και τους Ιβίσκους να γκρινιάζουν πάλι.

✌ Αυτή τη φορά για μια φάση. Οπως λένε, στα κρίσιμα του τέλους το Κουνελλάκι έκανε κίνηση να δώσει τεχνική ποινή στον Ιπποκράτη.

✌ Ακουσε, όμως, την πατρική συμβουλή και δεν το έκανε. Υπήρξε, λένε, μια δίλεπτη στοργική κουβεντούλα μέσα στο παιχνίδι και οι Ιβίσκοι βγήκαν έξω από τα ρούχα τους.

✌ Οπως βγήκαν και οι διαιτητές του αγώνα που ήθελαν ηρεμία αλλά είδαν πονηριές από το γήπεδο προς την εξέδρα για να γίνει μπαρούτι το κλίμα.

✌ Οσο για κάποιους άλλους συνδεσμίτες της γνωστής τρελοπαρέας που πήγαν κι αυτοί εκδρομούλα δεν ξέρω αν βγήκαν από τα ρούχα τους. Ελέγχεται αυτό.

✌ Ξέρω όμως, πως όπως και νάχει ακόμα και να το 'καναν θα τους κάλυπτε το σκοτάδι. Αναστέναξε το νησί από το νυχτοπερπάτημα και το γλέντι.

✌ Αυτοί βέβαια δικαιολογούνται. Την επόμενη μέρα δεν έπαιζαν. Για άλλους είναι το ερωτηματικό.

✌ Που όπως λένε οι κακές γλώσσες προσπαθούσαν να πνίξουν τον πόνο τους πριν πονέσουν. Ετσι μπήκαν προετοιμασμένοι και ο πονοκέφαλος δεν ήρθε ξαφνικά αφού προϋπήρχε.

✌ Στην Ιαλυσό παίζεται τις τελευταίες μέρες σκληρό πόκερ. Οι μαχαιριές δίνουν και παίρνουν και η τακτική θυμίζει προεκλογικό αγώνα.

✌ Τα στόματα άρχισαν να ανοίγουν, τα πουλάκια να κελαηδάνε και τα όσα ακούγονται κάνουν τις τρίχες να σηκώνονται.

✌ Κανένας από τους εμπόλεμους δεν κατηγορεί τον άλλον δημόσια και ευθέως. Ο καθένας όμως οργανώνεται, ετοιμάζει την παράταξή του και ψάχνει για συμμάχους.

✌ Λένε ότι η μία πλευρά έχει βρει πέντε-έξι νέους, δηλαδή άπειρους, τους έψησε στο μπλα-μπλα και θα προσπαθήσει να τους βάλει στο συμβούλιο.

✌ Λένε ότι θέλει να ξεφορτωθεί τους ενοχλητικούς και να αποκτήσει το απόλυτο κουμάντο. Να αλωνίζει ελεύθερα, να κάνει ό,τι γουστάρει και να μην την ελέγχει κανένας.

✌ Λένε ότι αυτό είναι επικίνδυνο γιατί πάντα το κουμάντο το κάνουν οι διοικήσεις. Αυτές έχουν τον τελευταίο λόγο σε επιλογές και προτάσεις. Αυτές ελέγχουν και κρίνουν. Ειδικά όταν κάποιος βρίσκεται σε θέση κλειδί και είναι άσχετος, είναι ευάλωτος και εύκολο θύμα.

✌ Λένε ότι η άλλη πλευρά έχει ήδη ψάξει για άλλα ονόματα και έχει ενημερώσει τον δήμαρχο για το πόσο πρέπει να δουλεύει κάποιος και πού κυμαίνονται οι αμοιβές.

✌ Λένε ότι η άλλη πλευρά συσπειρώνεται και θα κάνει συγκεκριμένες προτάσεις που θα είναι πολύ μικρές σε σχέση με τα όσα ίσχυαν μέχρι σήμερα. Περίπου τα μισά.

✌ Και για να μην ζαλίζονται πάλι τα τηλέφωνα της εφημερίδας συμβουλεύω να διαβάσετε προσεκτικά.

✌ Δεν γράφω τί πιστεύω, αλλά το τί λέγεται και τί κυκλοφορεί. Το από ποιούς λέγεται είναι δικαίωμά μου να το ξέρω μόνο εγώ. Αλλοι βγάζουν τα μάτια τους, δεν θα σκοτίζομαι εγώ. ΟΚ;

✌ Στο φινάλε, να ξέρετε ότι γράφω μόνο λίγα απ' όσα κυκλοφορούν. Δεν είναι ώρα για λεπτομέρειες και πανικούς...

✌ Καλημέρα και καλά να περνάτε. Και ψυχραιμία πάνω απ' όλα...

Με τον πάντα δικό σας...

# Αλλαξογκόλιές

...γκολτζή γκολτζή - γκολτζη

www.angelfire.com/pa4/allaksogolies

E-mail: allaksogolis@yahoo.gr

Εδώ οι καλές μπανάνες. Εδώ οι καλές μαϊμούδες. Ταρζάν ? Που είσαι ρε Ταρζάν ? Γρήγορα να πουλήσουμε τώρα ότι προλάβουμε που έχει πέραση η ζούγκλα. Φέρε ότι σουβενίρ υπάρχει και κάρφωσε επιτέλους αυτούς τους τερνίτες που έχουμε στην οροφή για να πάψει να μπάζει η παράγκα. Α! Να μην ξεχάσεις να ψεκάσεις κιόλας, για να εξοντώσουμε όλους αυτούς τους κοριούς που γιορτάζουν την Μεγάλη Πέμπτη. Επ'ευκαιρία θα πουλήσουμε και μπόλικες κασέτες και δεν θα χρειαστεί να περιμένουνε οι άνθρωποι να τις αγοράσουνε από τα πανηγύρια το καλοκαίρι.

Όποιος περιμένει πάντως να επέλθει η κάθαρση στο δύσμοιρο Ελληνικό ποδόσφαιρο, τότε έχει τις ίδιες πιθανότητες να το δει, όσο και να πιάσει τον πρώτο αριθμό του πρωτοχρονιάτικου λαχείου. Πάντα έτσι δεν γίνεται ? Δημιουργείται ντόρος, φασαρία, αντεγκλήσεις μεταξύ των «ειδικών» και στο τέλος μόλις ατονήσει λιγάκι το θέμα, τότε όλα είναι και πάλι μια χαρά. Επειδή είμαστε και χώρα που από σκάνδαλα μικρά και μεγάλα πάμε μια χαρά και δεν πρόκειται ποτέ να βαρεθούμε, τότε είναι ολοφάνερο πως συνεχώς θα έχουμε παρόμοια θέματα για να τα αναλύουμε εις βάθος και να εκφράζουμε την δυσαρέσκεια μας μέχρι να βγει στον αέρα ένα νέο θέμα που θα μας κάνει να ξεχάσουμε τα προηγούμενα.



Τα πάντα περιστρέφονται κυρίως γύρω από την τηλεόραση. Παράδειγμα : Ασχολείται κανένας πλέον με το Αφγανιστάν, τους Ταλιμπάν και τον Μπιν Λάντεν ? Όχι. Γιατί ? Μα διότι δεν ασχολείται πλέον η TV με αυτό το θέμα. Εξάλλου τώρα πουλάει το μεσανατολικό και ο αποκλεισμός του Αραφάτ. Συμπέρασμα : Ο πλανήτης μας και η ιστορία του εξαρτώνται από το χαζοκούτι και το τι θέσεις θέλει να περάσει ο καθένας από τους μεγάλους που κινούν τα νήματα της παγκόσμιας ενημέρωσης. Ένας από αυτούς είμαι κι εγώ βέβαια, αφού μέσω του διαδικτύου με διαβάζουν ακόμα και οι ιθαγενείς της Νέας Ζηλανδίας οι οποίοι για χάρη μου έμαθαν Ελληνικά. Σε λίγο καιρό μάλιστα θα δημιουργήσω και μεγάλο κανάλι (στο χωράφι) για να ποτίζω χωρίς κανένα πρόβλημα. Το όνομα του καναλιού θα είναι πού πρωτότυπο: ΑΝΝ (Απολαύστε Νέα Νέα), γιατί τα παλιά νέα δεν τα δίνει κανένας σημασία !

Καθόλου απίθανο να δούμε σε λίγο καιρό και παπάδες να κατεβαίνουν στον πολιτικό στίβο και να εκλέγονται σαν εκπρόσωποι μας στην Βουλή σύμφωνα με τις τελευταίες πληροφορίες, δημιουργεί ένα μεγάλο πρόβλημα. Το ασυμβίβαστο του ιερέα με του πολιτικού. Ποιο είναι αυτό ? Οι άνθρωποι του Θεού τάζουν την ζωή τους στο να υπηρετούν τον Μεγαλοδύναμο και να κάνουν τους υπόλοιπους καλούς Χριστιανούς, διδάσκοντας τους τα ιδανικά της Χριστιανοσύνης, κηρύττοντας την διδασκαλία του Χριστού, που περιλαμβάνει αλήθειες και αληθινή αγάπη. Εάν γίνουν όμως πολιτικοί τότε πως θα μπορούν να λένε ψέματα και να τάζουν στον κοσμάκη λαγούς με πετραχήλια ? Μετά τους παπαροκάδες μάλλον προχωράμε και στους παπαβουλευτές ! Η ψήφος θα εξασφαλίζεται πριν ή μετά το αντίδωρο !!!

Και ξαφνικά μας προέκυψαν και επικριτές των Ιταλικών κτιρίων που κάνουν ξεχωριστή την πόλη μας αλλά και όλο το νησί μας. Ναι μεν μπορεί να προέκυψαν αυτά τα κτίρια κατά την περίοδο της Ιταλικής κατοχής, αλλά δεν παύουν να είναι το σήμα κατατεθέν της Ρόδου, αφού κτίρια όπως το Εθνικό και το Δημοτικό θέατρο, η Νομαρχία, τα δικαστήρια, η Τράπεζα της Ελλάδος, η Φιλέρημος, η Καλλιθέα και όλα τα άλλα έχουν γίνει ένα με την ιστορία του τόπου μας. Έρχονται τώρα κάποιοι ειδικοί να τα αμφισβητήσουν. Πείτε μου εσείς λοιπόν ένα ωραίο, καλαίσθητο και ιστορικό κτίριο που φτιάχτηκε μετά από εκείνη την εποχή. Σε πολλές περιπτώσεις μάλιστα αντί να συντηρήσουμε αυτά τα μνημεία, κάνουμε ότι είναι δυνατόν για να τα καταστρέψουμε (βλ. Καλλιθέα).

Με πορεία διαμαρτυρίας θα απαντήσουν οι εργαζόμενοι στα υποκαταστήματα της Εμπορικής Τράπεζας στο νησί μας. Αιτία είναι η επιλογή και η κλίση των ληστών προς τα υποκαταστήματα της συγκεκριμένης τράπεζας αφού στις τέσσερις ληστείες οι τρεις ήταν στην Εμπορική. Σύμφωνα με έρευνες ειδικών επιστημόνων και ψυχολόγων, αυτό γίνεται διότι το όνομα της παραπάνω τράπεζας είναι πιο τραβηκτικό και πιο ευκολοθώρητο από τους δράστες που ταυτίζουν το χρήμα με το εμπόριο και καταλήγουν στο συμπέρασμα πως εκεί υπάρχει περισσότερο...ψαχνό.




**Η σημερινή φωτογραφία δεν θα μπορούσε να περιλαμβάνει άλλους από τις δικές μας μασκότ, που κανονικά έπρεπε να μας εκπροσωπήσουν παγκοσμίως. Όπως βλέπετε κι εσείς πρόκειται για τους «Παντού και Τοπ», που κάνουν ένα πολύ καλό δίδυμο στα ερτζιανά μέσω του TOP FM καθημερινά στις 12:00. Εκτός όμως από τις ραδιοφωνικές συχνότητες, θα μπορούσαν άνετα να είναι αυτοί που θα διακοσμήσουν με την ομορφιά τους του Ολυμπιακούς Αγώνες του 2004. Απολαύστε τους !**

Οι ανασκαφές καλά κρατούν στο κέντρο της πόλης. Μετά τους καλαίσθητους πεζόδρομους που προορίζονται για δρόμους οχημάτων, ήρθε τώρα και η ΔΕΗ για να βάλει το κεραμάκι στην τούρτα και με νέα σκαψίματα πάνω στα πρόσφατα σκαμμένα, δίνει αυτό το Ελληνικό χρώμα που δίνει χαρά σε ντόπιους και τουρίστες, αφού χωρίς αυτές τις ενέργειες θα περνάνε όλοι μια βαριεστημένη ζωή και ανιαρές διακοπές αντίστοιχα. Έχω να προτείνω μετά και από την ΔΕΗ να συνεχίσει το σκαφτιλίκι και ο ΟΤΕ. Με αυτό τον τρόπο θα φάμε άλλο ένα καλοκαίρι γεμάτο έντονες συγκινήσεις και εξάσκηση των...γαλλικών και από εμάς αλλά και από τους επισκέπτες του νησιού μας. Η εκμάθηση και εξάσκηση των κοσμητικών επιθέτων είναι μία προσφορά των ΔΕΚΟ προς όλους ανεξαιρέτως, διαδίδοντας ταυτόχρονα το πνεύμα της Δημοκρατίας και της ισοτιμίας μεταξύ των πολιτών.

Για τους εκλεκτούς φίλους που ασχολούνται με το Ίντερνετ συνεχίζουμε σήμερα με τους λάτρεις του χιούμορ, των έξυπνων και διαφόρων φαρσών κάθε είδους και φυσικά των ψεμάτων. Όσοι δεν ασχολούνται με αυτά μόνο την πρωταπριλιά, αλλά ενδιαφέρονται για όλο τον χρόνο και θέλουν να πάρουν ιδέες δεν έχουν παρά να πληκτρολογήσουν : www.xavales.com

Να πάμε τώρα και στο ανεκδοτάκι μας. Μία ημέρα πέφτει πολύ δυνατή βροχή με μπόλικο χαλάζι. Μια ξανθιά πάει να πάρει το αμάξι της και βλέπει τον ουρανό γεμάτο λακουβώματα που προήλθαν από την χαλαζόπτωση. Τότε πηγαίνει αμέσως στον φανοποιό. Εκείνος μόλις αντιλαμβάνεται το υψηλό I.Q. της, της λέει να πάει στο σπίτι της, να φυσήξει πολύ από την εξάτμιση και ο ουρανός του αμαξιού θα επανέλθει στην αρχική του μορφή. Εκείνη τρέχει στο σπίτι και αρχίζει να φυσάει αλλά χωρίς κανένα αποτέλεσμα. Κάποια στιγμή πάει εκεί και μια φίλη της, επίσης ξανθιά. Την βλέπει να φυσάει από την εξάτμιση και την ρωτάει γιατί το κάνει αυτό και εκείνη της εξηγεί πως έχει η κατάσταση. Η επισκέπτρια αφού περιεργάζεται το όχημα λέει κοροϊδευτικά στην φίλη της : -Μα καλά τόσα χαζή είσαι ? Δεν έχεις πάρει είδηση πως τόση ώρα φυσάς άδικα και δεν πρόκειται να γίνει τίποτα ? –Μα γιατί ? Αφού κάνω ότι ακριβώς μου είπε ο μάστορας. –Μα βρε ανόητη, πως περιμένεις να φτιαχτεί αφού έχεις ανοιχτά τα παράθυρα ?

Σκοπεύω να καθιερώσω ένα άτυπο βραβείο που θα το απονέμω τυπικά και δια μέσω της στήλης σε πρόσωπα που θα ξεχωρίζουν με τις πράξεις τους και θα αποτελούν παραδείγματα για την υπόλοιπη κοινωνία. Οπότε δεν θα μπορούσα να ξεκινήσω με άλλον εκτός από τον σπουδαστή της ΑΣΤΕΡ Κωνσταντίνο Κωστόπουλο, που βρήκε και παρέδωσε χωρίς δεύτερη σκέψη πορτοφόλι που περιείχε 5.000 ευρώ ! Ότι και να πω ή να γράψω θα είναι λίγο. Σε έναν κόσμο που (σχεδόν) τα πάντα μετριούνται με συμφέροντα και με χρήματα, υπάρχουν ευτυχώς οι σπάνιες ομολογουμένως φωτεινές εξαιρέσεις, που έρχονται να μας θυμίσουν την ανθρώπινη υπόσταση μας και τις ηθικές αρχές που πρέπει να τηρούμε όλοι μας με θρησκευτική ευλάβεια.

Αυτά τα αντικείμενα που παρουσιάστηκαν ως μασκότ των Ολυμπιακών Αγώνων του 2004, σκέφτηκαν πολύ για να εγκρίνουν ? Ο Φοίβος και η Αθηνά μου θυμίζουν κάτι μεταξύ πλαστελίνης και πόκεμον. Αν το ήξερα πως θα είχαμε τέτοιες μασκότ τότε θα πήγαινα σε κάποιο νηπιαγωγείο, θα αγόραζα τις ζωγραφιές των μικρών παιδιών και θα τις έστελνα στον διαγωνισμό για να κερδίσω τα 28.000.000 δρχ. Μάλιστα. Καλά διαβάσατε. Αντί να μας πληρώσουν για να τις δούμε τις χρυσοπληρώσαμε κι από πάνω.

Κλείνοντας θα ήθελα να ευχαριστήσω τους σπόνσορες του «Αλλαξογκόλης FM» που με υποστηρίζουν και είναι οι εξής: Α> Εστιατόριο-Μεζεδοπωλείο «ΣΚΑΛΑΚΙΑ». Μεζεδάκια, σαλάτες, θαλασσινά και ψητά όλα στα κάρβουνα, σε ένα υπέροχο περιβάλλον με τζάκι στην κεντρική πλατεία Παστίδας, τηλ.:0241047214. Β> Βουλκανιζατέρ «Παναγιώτης Ατσικνούδας». Εμπόριο service ελαστικών GOODYEAR, MICHELIN, DUNLOP κ.α., ζάντες, ζυγοσταθμίσεις, Τριαντών 23, Ιαλυσός (λίγο πιο κάτω από του Βερόπουλου), τηλ.:0241092581. Κάθε Πέμπτη στις 17:00 στις συχνότητες του TOP FM η αγαπημένη σας εκπομπή σας περιμένει.

**Ο Αλλαξογκόλης FM πάντα στην συχνότητα σας**
**Ο γκολτζής**

-ΣΥΣΤΗΜΑΤΑ ΣΥΝΑΓΕΡΜΟΥ
-ΚΑΜΕΡΕΣ
ΠΑΡΑΚΟΛΟΥΘΗΣΗΣ ΧΩΡΩΝ
-ΚΕΝΤΡΟ ΛΗΨΕΩΣ
ARMAOS SECURITY
ΡΟΔΟΣ: ΛΙΝΔΟΥ 80 -Τ.Κ. 85100
ΤΗΛ./FAX 23632 - ΥΠΕΥΘΥΝΟΣ ΡΟΔΟΥ:
ΔΗΜΗΤΡΗΣ ΚΥΡΙΑΖΗΣ
EPAFES

ΝΤΕΤΕΚΤΙΒΣ
30 ΧΡΟΝΙΑ ΜΟΝΙΜΑ ΚΑΙ ΣΤΗ ΡΟΔΟ
35354 - 28780
Π.Π. ΓΕΡΜΑΝΟΥ 6 (ΠΛ. ΦΩΚΙΑΛΗ)
- Η ΛΥΣΗ!!!
ΣΕ ΚΑΘΕ ΣΑΣ ΠΡΟΒΛΗΜΑ
EXPRESS SECURITY

Το Εργαστήριο Φυσικοθεραπείας
του
Λαουδίκου Παναγιώτη
λειτουργεί σε σύγχρονες εγκαταστάσεις
με μηχανήματα τελευταίας τεχνολογίας
στην οδό Παύλου Μελά 80.
Αποκατάσταση αθλητικών κακώσεων, ορθοπεδικών-νευρολογικών παθήσεων, ειδικά προγράμματα για σκολίωση, οσφυαλγία, αυχενικό σύνδρομο.
Ωράριο λειτουργίας
10.00 έως 13.00 και 16.30 έως 20.00
Τηλ.: (02410) 29900 - 0944/774627

ΜΠΑΣΚΕΤ-ΤΟΠΙΚΟ

# Πρόκριση με "κατοστάρα"

*• Ο ΚΟΛΟΣΣΟΣ ΠΕΡΑΣΕ ΠΑΝΗΓΥΡΙΚΑ ΣΤΟΥΣ ΗΜΙΤΕΛΙΚΟΥΣ ΤΩΝ ΕΦΗΒΩΝ ΣΑΡΩΝΟΝΤΑΣ ΤΟ ΔΙΑΓΟΡΑ ΜΕ 105-48*

Επιβεβαίωσε την ανωτερότητά του ο Κολοσσός πετυχαίνοντας νέα ευρεία νίκη επί του Διαγόρα και σφραγίζοντας πανηγυρικά την πρόκρισή του στο φάιναλ-φορ του εφηβικού πρωταθλήματος.

Το παιχνίδι ήταν μια τυπική διαδικασία αφού οι "θαλασσί" είχαν το πλεονέκτημα του +43 από το πρώτο μπαράζ.

Ο Διαγόρας έκανε ό,τι μπορούσε αλλά είχε και μια βασική απουσία αυτή του **Σάββα Καμπούρη** ο οποίος είναι από τα πλέον χρήσιμα "εργαλεία" του **Στέλιου Κωνσταντινίδη.**

**Σπανουδάκης, Μαρουλάκης** και **Σκορδάλης,** ξεχώρισαν από τον Κολοσσό ενώ από τους "κυανέρυθρους" διακρίθηκε ο **Αποκούραστος.**

Δεκάλεπτα: 25-7, 44-23 (ημιχρ.), 78-38, 105-48.

Διαιτητές: **Μυροφόρος-Ευσταθίου**

**ΚΟΛΟΣΣΟΣ (Μάγος):** *Σκορδάλης 14, Σπανουδάκης 31, Αλεξίου 2, Καρυδάκης, Ματσαμάς 4, Μαρουλάκης 18, Στυλιανός 9(1), Κορναρόπουλος 8, Δεληγιαννάκης 1, Τρίμης 8, Γιακουμάκης 8, Μαρινάκης 2*

**ΔΙΑΓΟΡΑΣ (Κων/δης):** *Μαΐλης 7, Κουζουκάκης, Μπέλης, 10(1), Αποκούραστος 14, Καμπούρης Τ. 10, Χαλικιάς 4, Μαάνι 3, Μακρής, Σταυρούλης*

## Ανετη νίκη

*• Ο Διαγόρας δεν δυσκολεύτηκε απέναντι στον Ιβίσκο και επιβλήθηκε 61-24 την τελευταία αγωνιστική του πρωταθλήματος νεανίδων*

Με πρώτο "βιολί" τη **Μαρί-Ρόζα Μπόνη,** ο Διαγόρας επιβλήθηκε άνετα του Ιβίσκου με 61-24 στο παιχνίδι που έκλεισε την αυλαία του πρωταθλήματος νεανίδων.

"Κλειδί" του αγώνα ήταν το τρίτο δεκάλεπτο όπου οι "κυανέρυθρες" πάτησαν γκάζι (12-0) και ανέβασαν τη διαφορά στο +21.

Εκτός από τη **Μπόνη**, ξεχώρισε και η **Βλαμιτσοπούλου** ενώ από τον Ιβίσκο η **Ρουσσέτου** ήταν η μοναδική με διψήφιο αριθμό πόντων.

Δεκάλεπτα: 14-10, 29-20 (ημιχρ.), 41-20, 61-24

Διαιτητές: **Φάκαρος-Βαγιανός**

**ΔΙΑΓΟΡΑΣ (Τσακίρης):** *Ζαφειράκη, Σταυριανάκη 4, Μαρκουλή Β., Ψαρρά 1, Βλαμιτσοπούλου 14, Λούλου 5, Χατζηιωαννίδου 1, Μαρκουλή Κ., Σπινάσα 6, Μπόνη 23, Μιχαήλου 7*

**ΙΒΙΣΚΟΣ (Μπίλιας):** *Τριπολίτη 3, Πετράκη 1, Κουρμαδιά 2, Τσουκαλά, Ρουσσέτου 14, Σείτη, Κούρου 4*

## "Φάνηκε ότι υπερτερούσαμε"

*• Ο προπονητής του Διαγόρα Νίκος Φραγκεσκάκης αναγνωρίζει την προσπάθεια της ΑΕ Δικαίου. Θεωρεί εύκολη την πρόκριση και περιμένει τον τελικό*

Η διπλή αναμέτρηση κόντρα στην ΑΕ Δικαίου ήταν εύκολη για τον Διαγόρα και ήδη ανήκει στο παρελθόν, καθώς για τους "κυανέρυθρους" ξημερώνει ένα καυτό και καθοριστικό για την πορεία του Συλλόγου διάστημα με μεγάλο αντίπαλο τον Ιπποκράτη.

Τώρα, πλέον, τα βλέμματα των ανθρώπων του συλλόγου στρέφονται στην μάχη των τελικών, αν και ο προπονητής της ομάδας, **Νίκος Φραγκεσκάκης**, δεν δίστασε να αναγνωρίσει την προσπάθεια της ΑΕ Δικαίου παρά την άνετη πρόκριση του ροδίτικου σωματείου: "Η ΑΕ Δικαίου παρουσίασε ένα καλό σύνολο. Την υπολογίζαμε ιδιαίτερα τόσο στο πρώτο παιχνίδι, όσο και στον επαναληπτικό και το γεγονός ότι ο αντίπαλος λειτούργησε ομαδικά, μας έκανε να φανούμε προσεκτικοί και να αποφεύγουμε τις επιπολαιότητες. Υπερτερούσαμε σε όλους τους τομείς και πήραμε μια εύκολη πρόκριση, όμως η ΑΕ Δικαίου έχει μέλλον. Οσο για τους τελικούς, θα κάνουμε ό,τι μπορούμε για να βελτιώσουμε τις αδυναμίες μας και ελπίζουμε σε ένα καλό αποτέλεσμα. Περιμένουμε το πρώτο παιχνίδι".

## Επικράτησαν και στην Κω

*• Οι έφηβοι του Ιβίσκου πήραν τη νίκη και εκτός έδρας με 82-65 επί της ΑΕ Δικαίου και προκρίθηκαν στο φάιναλ-φορ*

Η ΑΕ Δικαίου δε φάνηκε αρκετά δυνατή να "χτυπήσει" το δεύτερο παιχνίδι με τον Ιβίσκο στην έδρα της και να διεκδικήσει την πρόκρισή της στο φάιναλ-φορ των εφήβων.

Οι φιλοξενούμενοι επικράτησαν ξανά και με διαφορά (όχι τόσο μεγάλη όσο του πρώτου μπαράζ) και πανηγύρισαν την είσοδό τους στους ημιτελικούς.

Οι δύο ομάδες ήταν σχετικά κοντά στο σκορ για τρία δευτερόλεπτα αλλά το ξέσπασμα του Ιβίσκου στο τέταρτο μέρος έφερε το τελικό 65-82.

**Κωνσταντάρος, Φιλιππόπουλος** και **Κούρος** ήταν η τριάδα "φωτιά" για τους νικητές ενώ από τους γηπεδούχους διασώθηκε ο **Μοσχοβάκης.**

Δεκάλεπτα: 18-26, 37-46 (ημιχρ.), 56-62, 65-82

Διαιτητές: **Αυγουλάς, Στάλας**

**ΑΕ ΔΙΚΑΙΟΥ (Τζουμάκας):** *Κρωτήρης 4, Ζόγας 11, Τρύπας 5, Μαύρος 4, Σοφός 11, Καραθωμάς, Χατζηγιακουμής 2, Μοσχοβάκης 20, Χατζηδαυίδ 8, Χατζηγιακουμής Γ.*

**ΙΒΙΣΚΟΣ (Φουντουράδάκης):** *Βογιατζής, Νιζάμης 12, Ανατολίτης, Γερόλυμος, Φιλιππόπουλος 18, Καπιτάνος 5, Κανίντα 6, Κωνσταντάρος 24, Κούρος 17*

## Κρίθηκε στο τέλος

*• Η ΑΕ Δικαίου πήρε τελικά το εισιτήριο για το Final Four των παίδων ύστερα από ένα δραματικό φινάλε*

*• 71-69 τον Κολοσσό στο Πυλί*

Το αποτέλεσμα του πρώτου αγώνα στο Βενετόκλειο φανέρωσε πως η ρεβάνς στην Κω θα ήταν ντέρμπι. Η ΑΕ Δικαίου είχε κάνει το 1-0 αλλά με πολύ μικρή διαφορά που εύκολα μπορούσε να ανατραπεί. Ο Κολοσσός το "πάλευε" ως το τέλος, είχε φέρει το παιχνίδι στα μέτρα του αλλά κάποια λάθη, λόγω απειρίας των παικτών κυρίως στοίχισαν το θετικό αποτέλεσμα. Οι "θαλασσί" είχαν το προβάδισμα στο τρίτο δεκάλεπτο όμως οι λάθος επιλογές έκλεισαν την περίοδο με "βραχεία κεφαλή" των φιλοξενουμένων (51-52).

Το τέταρτο δεκάλεπτο ήταν δραματικό και η ομάδα που χαμογέλασε ήταν η ΑΕ Δικαίου και με σκορ 71-69 προκρίθηκε στο φάιναλ-φορ των παίδων όπου θα βρεί τον Ιβίσκο, το Διαγόρα και τον Ιπποκράτη.

Αξίζει ωστόσο να σημειωθεί πως το παιχνίδι ήταν από τα καλύτερα του παιδικού πρωταθλήματος.

## Κλήρωση για την έδρα του τελικού

Στην τελική φάση του ανδρικού πρωταθλήματος προκρίθηκαν Διαγόρας και Ιπποκράτης ομάδες που τερμάτισαν στην πρώτη θέση στην κανονική διάρκεια της σεζόν, ο μεν Διαγόρας στον όμιλο Ρόδου, ο δε Ιπποκράτης στον όμιλο νήσων. Πλεονέκτημα έδρας δεν υπάρχει σ' αυτή την περίπτωση. Οπότε, έπεται κλήρωση για να δούμε σε ποιό κλειστό γήπεδο θα γίνει ο πρώτος αγώνας. (Διαγόρα ή Κω).

Αν χρειαστεί και τρίτο παιχνίδι (στους τελικούς μετράνε οι δύο νίκες και όχι η διαφορά πόντων) τότε, σύμφωνα με την προκήρυξη, θα γίνει κλήρωση για ουδέτερο γήπεδο.

Η κλήρωση θα γίνει στα γραφεία της Τοπικής Επιτροπής ΕΟΚ Δωδ/σου στην καθιερωμένη συνεδρίαση αυτής ώστε το ερχόμενο Σαββατοκύριακο να διεξαχθεί ο πρώτος τελικός αφού χρονικά περιθώρια δεν υπάρχουν.

## Αποτελέσματα αγώνων μπαράζ

### ΑΝΔΡΕΣ

| | |
|---|---|
| ΙΠΠΟΚΡΑΤΗΣ-Ιβίσκος | 69-68 |
| ΔΙΑΓΟΡΑΣ-ΑΕ Δικαίου | 88-66 |

### ΕΦΗΒΟΙ

| | |
|---|---|
| ΙΠΠΟΚΡΑΤΗΣ-Παντηλιακός | 91-57 |
| ΑΕ Δικαίου-ΙΒΙΣΚΟΣ | 65-82 |
| ΚΟΛΟΣΣΟΣ-Διαγόρας | 105-48 |

### ΠΑΙΔΕΣ

| | |
|---|---|
| ΙΠΠΟΚΡΑΤΗΣ-Παντηλιακός | 76-34 |
| ΑΕ ΔΙΚΑΙΟΥ-Κολοσσός | 71-69 |

* Με κεφαλαία οι ομάδες που προκρίθηκαν στην επόμενη φάση.







# Κεντρί

E-mail: kentri @ astronet.gr Με το **Σταύρο Ηρακλείδη**



## Αλαλούμ

*Με όλα αυτά που ακούμε ή από τα δελτία ειδήσεων ή από τις εκπομπές του Τριανταφυλλόπουλου έχουν όλοι πάθει τη πλάκα τους. 'Αλλο να τα 'κούς και άλλο να βλέπεις και να 'κούς για όλα αυτά που συμβαίνουν στα πρωταθλήματά μας. Αλαλούμ στη κυριολεξία και να δούμε μέχρι πού θα φθάσει αυτή η ιστορία με τις αποκαλύψεις του **Μάκη** . Σίγουρα πολλοί άρχισαν να ανησυχούν και ψάχνονται να μάθουν αν υπάρχει καμιά τους συνομιλία με τη παράγκα. 'Αλλοι πάλι το διασκεδάζουν και περιμένουν ή να δικαιωθούν ή όχι . Πραγματικά μεγάλο αλαλούμ και το πού θα βγεί ακόμη κανένας δεν μπορεί να προσδιορίσει .*

*Πάντως για ένα να είσθε σίγουροι . Η παράγκα μπορεί να γκρεμισθεί , όμως χωρίς καμιά αμφιβολία , παράγκες πάλι θα φτιαχθούν και πάντα η χώρα μας θα ζεί αυτή τη βρωμιά που κυριαρχεί στη χώρα μας απο τις πιο μικρές κατηγορίες, μέχρι και την επαγγελματική. Μη περιμένετε λοιπόν καμιά τρομακτική αλλαγή!*

## Δεν του άρεσε

Θορυβήθηκε χωρίς λόγο ο δικός μας ο παλλήκαρος για το 'Οσκαρ που του αφιερώσαμε τη περασμένη εβδομάδα και μάλιστα μας απειλεί και με μήνυση. Μάλλον ο παλλήκαρος δεν έχει καταλάβει το ύφος και τη γενικότερη δομή της στήλης και του κακοφαίνεται. Δεν βλέπει ή δεν θέλει να δεί τί γράφουμε και τί καυτηριάζουμε καθε εβδομάδα και πάνω απ' όλα δεν θέλει να καταλάβει ότι η στήλη ποτέ δεν εχει την πρόθεση να θίξει κανένα. Μοναδικός μας στόχος είναι, καυτηριάζοντας ή λοιδορούντας, να συναιτίσουμε όλους αυτούς που αντιτίθενται των πλαισίων του fair play , και όλους αυτούς που δημιουργούν τη βία. Δεν είχαμε καμιά πρόθεση λοιπόν κύριε Φραγκίνη να σε θίξουμε και αν δεν το δέχεσε το Οσκαρ , πολύ ευχαρίστως το παίρνουμε πίσω . Τί άλλο να πούμε;

## Ποιά αξιοπρέπεια;

Μα τί λές φίλε μου Ασφάλη ! Ο ανθρωπος προτίμησε τα πολλά και την εύκολή δουλειά. Σιγά τώρα που θα σκεπτόταν πατριωτικά και αισθηματικά . Μπροστά στα τούβλα, χίλια δυό μπορεί να κάνουν. Ναί , εντάξει, μπροστά στην αξιοπρέπεια δεν υπάρχει τίποτε άλλο, συμφωνώ μαζί σου, όμως ποιός την έχασε για να την βρεί ο Ασφάλης! Ασε λοιπόν μη το συζητάς, γιατί χάνεις όχι μόνο τα λόγια σου, αλλά και την αξιοπρέπειά σου .

## Παράξενη επιστολή

Πραγματικά ξάφνιασε τη περασμένη Δευτέρα η επιστολή του Φρούμη που λίγο πολύ έθιγε το Διαγόρα που δεν ενδιαφέρθηκε καθόλου για το τραυματισμό του. Βέβαια όποιος και να σοφίσθηκε αυτή την επιστολή τη συγκεκριμένη μέρα κάτι θα ήξερα παρά πάνω. Δεν γνώριζε μόνο ότι, κανένας από το Διαγόρα δεν ήξερε τί ζημιά είχε πάθει ο Φρούμης και γι' αυτό έμεινε αδιάφορος. Εξ άλλου ο Διαγόρας έχει δώσει το παράδειγμα σε τέτοιου είδους γεγονότα και δεν χρειάζεται συμβουλές από άλλους. 'Οσο για τη σκοπιμότητα, ας τη κρίνουν άλλοι .

## Ξεκαθαρίστε επιτέλους

Ρε παιδιά τελικά ξεκαθαρίσετε με τίς δηλώσεις που κάνετε . Δεν είναι δυνατόν τη μια να δηλώνετε ότι σήμερα έχουμε π.χ. πανσέληνο και όταν έχουμε πανσέληνο να δηλώνετε ότι έχουμε χασοφεγγαριά . Αν πάλι δεν θυμάστε τί δηλώνετε κάθε εβδομάδα, κρατάτε και κανένα αρχείο. 'Οχι τίποτε , αλλά για να μη μπερδευόμαστε και μείς ..

## Επεκτείνεται

***Πολύ κοντά σε συμφωνία βρίσκεται ο Μιχελς , για μια νέα καφετέρια σε μέρος που σίγουρα θα γίνει στέκι αθλητικό . Μάλιστα ετοιμάζεται να του δώσει και ενα πολύ γνωστό ονομα . Απομένουν πλέον οι τυπικές διαδικασίες και σε λίγο διαστημα το νέο αθλητικό στέκι θα είναι στη διαθεση όλων των φίλων του ποδοσφαίρου. Αναμένουμε κύριε Μιχελς.***

## Ηλθε, είδε και...

Μα καλά ρε φίλε γιατί πονηρεύτηκες μόλις είδες το **Καλήγερο** στο γήπεδο του Κλεάνθη! Εντάξει ο άνθρωπος ήλθε, είδε και απήλθε, όμως αυτό δε λέει τίποτα! Εσένα ο νούς σου πάντα πάει στο πονηρό και μάλιστα το συνδυάζεις και με τη παρουσία του στο παιχνίδι με τον Ορφέα . Και ρε μπαγάσα εντελώς τυχαία και στα δύο παιχνίδια και οι δύο ομάδες έπαιζαν με την Α.Ε.Κως . Ο άνθρωπος είπε να πάει να ρίξει μια ματιά μετά από τόσα χρόνια, να δεί αν τα γήπεδα αυτά βρισκόντουσαν ακόμη στα ιδια μέρη. Τί αλλο να ήθελε ο άνθρωπος, και σείς αμέσως ο νούς σας στο κακό !

## Λίγη στοργή

Δεν μπορώ να καταλάβω.και βέβαια δεν μπορώ να πιστέψω ότι , εκεί έξω στα Τριάντα υπάρχουν ποδοσφαιριστές του Ιάλυσου που αντιμετωπίζουν ακόμη και πρόβλημα επιβίωσης. Υπάρχουν αυτή τη στιγμή ποδοσφαιριστές στην ομάδα και μάλιστα αλλοδαποί που δεν έχουν δραχμή στη τσέπη τους και δεν μπορούν να έχουν ούτε ένα πιάτο φαγητό .

Δεν ξέρω **Μιχάλη** , αλλά θα πρέπει να δείς το θέμα απο την ανθρωπιστική του πλευρά γιατί καταλαβαίνεις τί θα πεί να είσαι μακριά απο το σπίτι σου και να μην έχεις ούτε ένα ευρώ στη τσέπη σου για να φάς. Ξέρω τις ευαισθησίες σου, γι αυτό σε παρακαλώ κοίταξε από μόνος σου αυτές τις πλευρές των ποδοσφαιριστών γιατί είναι κρίμα να ζητάνε 5 και 10 ευρώ απο ξένους ανθρώπους. Φρόντισέ το σε παρακαλώ.

## Η περίπτωση !

**Δεν ξέρω φίλτατε Αντώνη Χατζηιωάννου τι ακριβώς είσαι, αν είσαι , στο Δ.Σ. του Πολύστρατου, όμως αδελφέ ή θα πρέπει να διώξεις μερικούς αλητήριους από την ομάδα ή θα πρέπει να τα παρατήσεις και σύ. Και επειδή γνωρίζω πολύ καλά τίς ευαίσθητες χορδές σου, είμαι σίγουρος πως δεν ξέρεις τί συμβαίνει με αυτή την ομάδα.**

**Αντώνη, είναι αχαρακτήριστο να έχεις 17χρονο ποδοσφαιριστή στην ομάδα και να κατεβαίνει με την αθλητική περιβολή στο γήπεδο και να έχει το τσιγάρο στο χέρι . Από την αλλη πλευρά έχεις εκεί κάποιο που κάνει τον προπονητή και ακούει στο όνομα Τζελέπης , Τσελέπης , Τζανέτης ή κάπως ετσι, που μάλλον απέχει πολύ από το νόημα της δουλειάς που κάνει. Δεν είναι μόνο οι σαραντάρηδες που χρησιμοποιεί για να τσακατεύουν τα μικρά παιδιά, είναι και η αχαρακτήριστη συμπεριφορά του σε αντίπαλες ομάδες. Δεν θα σου παραθέσω άλλες λεπτομέρειες, (θα προτιμούσα να το κάνω κατ' ιδίαν), γιατί η συμπάθειά μου στη ομάδα του Πολύστρατου χρονολογείται απο την εποχή των Τσαβαρή , Κυπριώτη. 'Ομως φαίνεται το ποδόσφαιρο στο χωριό σας το βλέπουν με άλλο μάτι και άλλους σκοπούς. Είναι φαίνεται περίπτωση. Πρόσεξε μόνο το μικρό σου !**

## Είσαι ματιασμένος

Δεν ξέρω φίλε μου **Μανόλη** , αλλά έχω την εντύπωση ότι θα πρέπει να βρείς κάποιο ή κάποια να σε ξεματιάσει. Διαφορετικά δεν εξηγούνται όλα αυτά που σου συμβαίνουν τον τελευταίο καιρό. Τη μια κάνεις ζημιά με το VITTARA για ένα λαγό , τώρα σου κλέβουν έξω απο το σπίτι σου ολόκληρο τριαξωνικό και το βρίσκεις στα Κολύμπια την άλλη μέρα και δεν παίρνεις χαμπάρι. Σίγουρα λοιπόν θέλεις ξεμάτιασμα και νομίζω ότι αυτός ο Λάμπρος τα καταφέρνει στο ξεμάτιασμα. Για κοίταξέ το σε παρακαλώ.

## Επιμένουν

Δεν είναι λίγοι αυτοί που επιμένουν ότι εκεί έξω στη Νότια Ρόδο θα έπρεπε να γίνει ένας δυνατός συνασπισμός με ένα ψηφοδέλτιο για να βγεί ένα δυνατό σχήμα για να μπορέσει να διοικηθεί σωστά αυτός ο Δήμος. Τώρα μάλιστα που προέκυψε και ο Σοφός , τα πράγματα αρχίζουν να γίνονται τραγελαφικά. 'Ομως δεν βλέπω να υπάρχει καμιά τέτοια πρόθεση συνασπισμού και τα πράγματα θα γίνονται κάθε μέρα και πιο δύσκολα και βέβαια τα ερωτήματα όλου το κόσμου εκεί έξω καθημερινά μαζί και τα προβλήματα αυξάνονται. Ας αναλάβουν λοιπόν όλοι τις ευθύνες τους.

## Υπολειτουργεί

Δεν ξέρουμε τί ρόλο παίζει το ιατρείο ή ιατρικό κέντρο ή πέστε το όπως θέλετε , αλλά έχω την αίσθηση ότι υπολειτουργεί. Ούτε παυσίπονα δεν υπάρχουν εκεί ούτε γάζα ούτε τίποτα . Μόνο οι οδηγοί του ασθενοφόρου είναι διαθέσιμοι.. Μάλιστα, όπως μας καταγγέλουν , ακόμη και το φαρμακείο εκεί ανοίγει μετά τίς 10 το πρωί και όποιος χρειασθεί κάτι επειγόντως θα πρέπει να πάει στη Ρόδο . Και δεν είναι μόνο αυτά. Υπάρχουν και χειρότερα. Αν βρέ παιδιά υπάρχει πρόβλημα με γάζες και παυσίπονα η κάτι άλλο πρώτης ανάγκης, πείτε μας να σας στείλουμε εμείς από δω , που πονούμε πιο πολύ από σας το τόπο μας!

## Στο υποσχέθηκα

Εγώ κύριε **Ανδρέα** μας , είδες κράτησα την υπόσχεσή μου και νομίζω δεν πρέπει να έχεις κανένα παράπονο. 'Ομως μερικοί άλλοι δεν κάνουν το ίδιο. Ναι μεν έχει αλλάξει άρδην η συμπεριφορά τους, όμως δεν βλέπω ακόμη κανένα φως στο τούνελ και αυτό είναι ανησυχητικό.

## Λάθος εκτίμηση

**Ακούγεται ότι η Kordington θα σταματήσει το πρωτάθλημα της Α' τοπικής μας κατηγορίας το Πάσχα ακριβώς τη πρό τελευταία αγωνιστική και θα επανέλθει του Θωμά να κάνει την τελευταία αγωνιστική. Κύριοι είσθε λάθος. Μα είναι δυνατόν να γυρίσετε τίς ομάδες μετά τη διακοπή για μια και μόνο αγωνιστική; Οχι λάθος, λάθος μεγάλο. Ρωτήστε τίς ομάδες να δούμε τι λένε ! Θέλουν να γίνει αυτό ή να υπάρξει μία εμβόλιμη μερα της εβδομάδας; Για σκεφθείτετο με προσοχή !**



*Η εμπειρία μας και η αφοσίωση στη λεπτομέρεια αποτελουν εγγύηση για την απόλυτη επιτυχία ωστε να μείνουν ανεξίτηλες στη μνήμη τη δική σας και των καλεσμένων σας.....*

*ΧΟΡΟΕΣΠΕΡΙΔΕΣ - ΓΑΜΟΙ - CATERING - ΠΑΙΔΙΚΑ ΠΑΡΤΥ*

*ΞΕΝΟΔΟΧΕΙΟ SOFITEL CAPSIS ΡΟΔΟΥ*
*Για Πληροφορίες 25-015 & 20919 (09.00 - 17.00)*

CAPSIS Conference Centers & Resort Hotels



ΠΛΑΙΣΙΟ διαφημιστική

◆ Κάρτες
◆ Προσκλητήρια γάμων-βαπτίσεων
◆ Σφραγίδες
◆ Διαφήμιση στον Τύπο

Παπαγιάννη 80 Κρεμαστή
Τηλ. 95584 - 91350
Κιν. 09377-56878

ΜΠΑΣΚΕΤ-PLAY OFF

# Θρίλερ σ' επανάληψη

- *Ο ΙΠΠΟΚΡΑΤΗΣ ΠΕΡΑΣΕ ΣΤΟΝ ΤΕΛΙΚΟ ΤΟΥ ΑΝΔΡΙΚΟΥ ΠΡΩΤΑΘΛΗΜΑΤΟΣ ΕΠΙΚΡΑΤΩΝΤΑΣ ΤΟΥ ΙΒΙΣΚΟΥ ΚΑΙ ΠΑΛΙ ΜΕ ΤΗΝ ΕΛΑΧΙΣΤΗ ΔΙΑΦΟΡΑ (69-68)*
- *ΕΝΣΤΑΣΗ ΤΩΝ ΡΟΔΙΤΩΝ ΓΙΑ ΜΙΑ ΦΑΣΗ ΠΟΥ ΕΓΙΝΕ ΕΝΝΕΑ ΔΕΥΤΕΡΑ ΠΡΙΝ ΤΟ ΤΕΛΟΣ ΚΑΙ ΕΝΩ ΤΟ ΣΚΟΡ ΗΤΑΝ ΙΣΟΠΑΛΟ (68-68)*

Δικαίωσε τις προσδοκίες για έναν αγώνα-θρίλερ το Σαββατιάτικο ντέρμπι του Ιπποκράτη με τον Ιβίσκο στο κλειστό γυμναστήριο της Κω. Το δεύτερο μεταξύ τους μπαράζ έμοιαζε με επανάληψη του πρώτου.

Οι γηπεδούχοι είχαν τον έλεγχο και το προβάδισμα στα τρία δεκάλεπτα και στην τελευταία περίοδο οι φιλοξενούμενοι προσπάθησαν για την ανατροπή. Το ματς έληξε και πάλι στον πόντο 69-68 με μόνη διαφορά ότι τώρα επικράτησαν οι γηπεδούχοι. Ο Ιπποκράτης έκανε το 2-0 στους ημιτελικούς και στην επόμενη φάση αντιμετωπίζει το Διαγόρα για τον τίτλο του πρωταθλητή Δωδ/σου.

**ΑΜΦΙΡΡΟΠΗ ΑΝΑΜΕΤΡΗΣΗ**

Μπροστά σε αρκετό κόσμο, που πήγε στο γήπεδο και δημιούργησε μια όμορφη ατμόσφαιρα, ο Ιπποκράτης εκμεταλλεύθηκε τον παράγοντα "έδρα" και πήρε τα ηνία του αγώνα και "έχτισε" μια διαφορά με αιχμές του δόρατος του **Λαουμτζή** και **Χλαπάνη.** Το +9 του τρίτου δεκαλέπτου έχριζε φαβορί την ομάδα της Κω. Όμως στην τέταρτη περίοδο, οι γηπεδούχοι φάνηκαν να κουράζονται και ο Ιβίσκος δεν άφησε την ευκαιρία να χαθεί. Ισοφάρισε σε 61-61, 3.38" πριν το τέλος ενώ πέρασε και μπροστά 66-67, 1.20" πριν την λήξη.

Νωρίτερα (35'), ο Ιπποκράτης έχασε τον **Χλαπάνη** που έκατσε στον πάγκο με πέντε φάουλ.

**ΜΕ ΥΠΟΓΡΑΦΗ ΧΙΤΣΚΟΚ**

Εννέα δευτερόλεπτα πριν την ολοκλήρωση του αγώνα, το σκορ ήταν 68-68. Ο Ιβίσκος έκανε φάουλ και τότε άρχισαν... τα όργανα. Οι παίκτες είχαν μια φραστική περισσότερο αντιπαράθεση και αψιμαχίες με αποτέλεσμα τα νεύρα να δημιουργήσουν προς στιγμήν ένα μικρό χαμό. Στον αγωνιστικό χώρο μπήκε ο προπονητής του Ιπποκράτη, **Μιχάλης Καπλανίδης,** παράγοντες και κάποιοι παίκτες απ' τον πάγκο. Ωστόσο, δεν υπήρξε καμμία ποινή διότι, όπως ανέφεραν οι διαιτητές στο Φ.Α., δεν μπήκαν για να εμπλακούν στις αψιμαχίες αλλά για να χωρίσουν τους παίκτες και να ηρεμήσουν τα πνεύματα.

Θυμίζουμε πως ο Ιπποκράτης είναι υπόλογος για τα επεισόδια στο πρώτο παιχνίδι και παράγοντάς του κλήθηκε σε απολογία για ενέργεια προς τον γυμνασίαρχο του αγώνα κ. **Κατσικανταή.** Οπότε, οποιαδήποτε υποτροπή θα σήμαινε βαριά τιμωρία.

Ο Ιβίσκος κατέθεσε ένσταση στο Φ.Α. για την φάση αυτή υποστηρίζοντας πως έπρεπε να δοθεί τεχνική ποινή και να αποβληθούν οι παίκτες του πάγκου που μπήκαν στον αγωνιστικό χώρο.

Ο **Αμανατίδης** εκμεταλλεύθηκε τη μία ελεύθερη βολή από το κερδισμένο φάουλ και έκανε το 69-68. Στο χρόνο που απόμενε, οι φιλοξενούμενοι έψαξαν το δίποντο που θα οδηγούσε σε παράταση ή το τρίποντο που θα έδινε την πρόκριση στον τελικό. Το σουτ του **Κουμνάκη** ήταν άστοχο και ο Ιβίσκος έχασε το εισιτήριο ή αν θέλετε, το εισιτήριο κέρδισε ο Ιπποκράτης.

**ΔΙΑΚΡΙΘΕΝΤΕΣ**

Ο **Λαουμτζής** ήταν ο κορυφαίος της αναμέτρησης ενώ πολύ καλός ήταν και ο **Χλαπάνης** στα 35' που αγωνίσθηκε.

Από τον Ιβίσκο, που ταξίδεψε στην Κω χωρίς τον **Πολυχρονίου,** ξεχώρισαν **Λιβιεράτος** και **Πολυζωίδης.**

• Οι φιλοξενούμενοι έμειναν με αρνητικές εντυπώσεις από τα σφυρίγματα και τις αποφάσεις των δύο διαιτητών και κυρίως από τον **Ηλία Κανελλέ,** με αποκορύφωμα την τελευταία φάση.

Δεκάλεπτα: 20-17, 45-36 (ημιχρ.) 58-47, 69-68.

Διαιτητές: *Κουνελλές Η.-Κρανιάς.*

**ΙΠΠΟΚΡΑΤΗΣ (ΚΑΠΛΑΝΙΔΗΣ):**
*Αμανατίδης 3, Δαουλτζής, Μαούνης, Λαουμτζής 33 (3), Πλευράκης, Ζερβός 7 (1), Μαντούκος 4, Θεοδωρίδης 2, Χλαπάνης 20.*

**ΙΒΙΣΚΟΣ (ΦΟΥΝΤΟΥΡΑΔΑΚΗΣ):**
*Καπιτάνος 2, Κουμνάκης 4, Καραγιάννης 8 (1), Κρασουδάκης 9 (1), Λιβιεράτος 21, Συντάγγελος 5 (1), Κωνσταντάρας, Κουλούμπρης 2, Πολυζωίδης 17.*

## Τραυματίσθηκε ο Συντάγγελος

- *Του τοποθετήθηκε γύψος στο πόδι*

Μόλις πέντε λεπτά πρόλαβε ν' αγωνισθεί ο **Τσαμπίκος Συντάγγελος** στο δεύτερο μπαράζ με τον Ιπποκράτη. Ο παίκτης του Ιβίσκου αποχώρησε με έντονους πόνους από τον αγωνιστικό χώρο και μετά από εξέταση γιατρού, του τοποθετήθηκε γύψος στο πόδι.

Ο τραυματισμός είναι στο ίδιο σημείο που τον ταλαιπώρησε στο ξεκίνημα της περιόδου, στην ποδοκνημική. Τότε είχε μείνει αρκετό διάστημα εκτός και ακολούθησε εντατικό πρόγραμμα αποκατάστασης. Η ατυχία τον «ξαναχτύπησε» σε κρίσιμο παιχνίδι και δεν μπόρεσε να προσφέρει στην ομάδα του.

## Δηλώσεις προπονητών

**Μιχάλης Καπλανίδης (Ιπποκράτης):**

«Αντιμετωπίσαμε προβλήματα όλη τη χρονιά λόγω της φύσεως του πρωταθλήματος (χωρισμένο σε δύο ομίλους). Δεν είχαμε δυνατά παιχνίδια στα πόδια μας. Ακόμα και με το Δίκαιο που τερμάτισε δεύτερο, κερδίζαμε με μεγάλη διαφορά. Ουσιαστικά, το πρώτο μας δυνατό παιχνίδι ήταν με τον Ιβίσκο.

Είχαμε και τραυματισμούς παικτών (π.χ. ο **Χατζηστέργος** με διάστρεμμα), κάποιοι άλλοι παίκτες της 12αδας ενσωματώθηκαν και έκαναν προπονήσεις τον τελευταίο μήνα...

Πιστεύω ότι κάναμε ένα καλό παιχνίδι στη Ρόδο και αυτό ήταν το εφαλτήριο για το δεύτερο ματς. Ετσι όπως είχαν έρθει τα πράγματα, η νίκη ήταν μονόδρομος για μας.

Χθες (σ.σ. προχθές) ξεκινήσαμε πολύ καλά και είχαμε τον έλεγχο στο πρώτο μέρος. Στο δεύτερο, κολλήσαμε στη ζώνη του Ιβίσκου. Είχαμε και τύχη. Ο Ιβίσκος είναι μια πολύ καλή ομάδα. Ήμασταν διαβασμένη όπως θα 'μαστε και με το Διαγόρα στους τελικούς.

Θα παλέψουμε. Ο Ιβίσκος είναι καλύτερος σαν ομάδα, ο Διαγόρας έχει παίκτες με προσωπικότητα.

Στόχος μας είναι η άνοδος στη Γ' Εθνική».

**Βασίλης Φουντουράδάκης (Ιβίσκος):**

Ο αποκλεισμός μας από τη συνέχεια των play-offs δεν έχει να κάνει με τις δυνατότητες και την αξία των παικτών μου για τους οποίους είμαι υπερήφανος με την απόδοσή τους και στα δύο παιχνίδια με τον Ιπποκράτη.

Πιστεύω ότι ο αποκλεισμός δεν οφείλεται στην αξία τους αλλά επήλθε από αστάθμητους παράγοντες που δεν μας επέτρεψαν να πάρουμε την πρόκριση και αναφέρομαι στον τραυματισμό του **Συντάγγελου,** στην απουσία του **Πολυχρονίου,** στα τυχαία φορτώματα και την αποβολή του **Λιβιεράτου** στον πρώτο αγώνα και τα τέσσερα φάουλ από τα πρώτα λεπτά των **Κρασουδάκη** και **Πολυζωίδη** και στα δύο παιχνίδια.

Μεγάλο κέρδος από τη φετινή περίοδο για τον Ιβίσκο είναι τα νέα πρόσωπα, οι παίδες και οι έφηβοι που ενσωματώθηκαν με την ανδρική ομάδα και έκαναν αξιόλογη πορεία που τους ανοίγει πλέον τον δρόμο, με πολύ δουλειά, για ένα καλύτερο μέλλον».

## Πρόκριση με... βόλεϊ!

- *Η υπεροπλία στους ψηλούς ήταν από μόνη της αρκετή στον Διαγόρα να νικήσει ξανά με...αγγαρεία την ΑΕ Δικαίου με 88-66 και να προκριθεί στον τελικό*

Παρά τις αρκετές απουσίες που είχε να αντιμετωπίσει ο Διαγόρας νίκησε χθες το μεσημέρι και στην Ρόδο την ΑΕ Δικαίου με 88-66 και κέρδισε δια περιπάτου το δικαίωμα να διεκδικήσει τον τίτλο του πρωταθλητή Δωδεκανήσου στην τελική φάση του φετινού πρωταθλήματος, όπου θα αντιμετωπίσει τον Ιπποκράτη.

Οι «κυανέρυθμοι» προκρίθηκαν στον τελικό μόλις ολοκληρώθηκε η κανονική διάρκεια του πρωταθλήματος στον όμιλο της Ρόδου, αφού με το «σπριντ» που ξεκίνησαν στον δεύτερο γύρο και που τους εξασφάλισε την πρώτη θέση βρήκαν στον δρόμο τους μια ομάδα με την οποία τους χωρίζει μεγάλη διαφορά δυναμικότητας.

Κι αν μετά το 81-69 του πρώτου αγώνα οι άνθρωποι που δεν παρακολούθησαν το παιχνίδι διατηρούσαν κάποιες έστω και ελάχιστες επιφυλάξεις αφήνοντας ανοιχτό ένα «παραθυράκι» τουλάχιστον για την ύπαρξη μιας στοιχειώδους κόντρας στον επαναληπτικό, χθες στο Κλειστό Γυμναστήριο του Διαγόρα κατάλαβαν πως η διαφορά των δώδεκα πόντων που πήραν οι ροδίτες στην Κω ήταν αν μη τι άλλο μικρή.

Ως εκ τούτου, κάποια ιδιαίτερη κριτική για το πού κρίθηκε το χθεσινό παιχνίδι δεν είναι δυνατόν να σταθεί.

Μόνο και μόνο το γεγονός ότι οι φιλοξενούμενοι δεν είχαν στη διάθεσή τους έστω και έναν κλασικό ψηλό έκανε το τοπίο ξεκάθαρο πριν καν γίνει το πρώτο τζάμπολ. Οι γηπεδούχοι κυριάρχησαν ολοκληρωτικά κάτω από τα καλάθια όπου οι **Φωτεινός** και **Μαρκάκης** έπαιξαν κυριολεκτικά...βόλει, το εύκολο ριμπάουντ έφερε πλήθος αιφνιδιασμών με τον **Γκώνο** να αποτελεί την αιχμή του δόρατος, ενώ πολλές ακόμα φορές οι «κυανέρυθμοι» κατάφερναν να ανανεώσουν τις επιθέσεις τους μετά τα άστοχα σουτ. Οι Κώοι κατάλαβαν πολύ νωρίς πως δεν είχαν καμμία τύχη και έδειχναν να κυνηγούν αποκλειστικά και μόνο την διάσωση της αξιοπρέπειας τους απέναντι σε ένα Διαγόρα που δεν ζορίστηκε ιδιαίτερα να τα δώσει όλα. Όσο για το θέαμα, στο πρώτο ημίχρονο ήταν απαράδεχτο, ενώ στην επανάληψη βελτιώθηκε χάρη στην διάθεση των δύο ομάδων και κυρίως του Διαγόρα να παίξουν ελεύθερο και ανοιχτό μπάσκετ. Αν δεν ήταν ο ημιτελικός αλλά κάποιο οποιοδήποτε άλλο παιχνίδι πρωταθλήματος οι φίλοι του μπάσκετ θα το ξεχνούσαν με την λήξη.

Δεν αντιμετώπισαν προβλήματα οι διαιτητές **Ξανθός** και **Ζαλάγιας.**

Δεκάλεπτα: 25-14, 44-28, 67-40, 88-66.

Οι πόντοι:

**ΔΙΑΓΟΡΑΣ:**
*Μπέλλης 2, Μαΐλης, Γκώνος 35 (2), Μαρκάκης 5, Τσιγάρος 4, Στάλας 15, Σακκής 5 (2), Σαρικάς 2, Φωτεινός 20.*

**ΑΕ ΔΙΚΑΙΟΥ:**
*Αντωνόπουλος 24 (2), Μοσχοβάκης 2, Πολυβιάκης 19 (1), Χριστοδούλου 5 (1), Διακαντώνης 2, Χατζηφούντας 11 (1), Ουγγρίνης 3, Σπανός, Διακαναστάσης, Αλεξανδρής.*

PRO-SPORT
UMBRO STORE
UMBRO
Only Football
ΕΞΟΥΣΙΟΔΟΤΗΜΕΝΟ ΚΑΤΑΣΤΗΜΑ
ΟΛΑ ΤΑ ΑΥΘΕΝΤΙΚΑ ΕΙΔΗ ΡΟΥΧΙΣΜΟΥ ΤΟΥ ΟΛΥΜΠΙΑΚΟΥ
Εθν. Μακαρίου 24 (Στοά Τσουβαλά), τηλ. 23705
Λεωφ. Δημοκρατίας (Παραδείσι), τηλ. 81288

ΜΠΑΣΚΕΤ

# Ανεβάζει στροφές

*• ΠΟΛΥ ΔΟΥΛΕΙΑ ΠΕΡΙΜΕΝΕΙ ΚΑΙ ΠΑΛΙ ΑΠΟ ΣΗΜΕΡΑ ΤΟΥΣ ΠΑΙΚΤΕΣ ΤΟΥ ΚΟΛΟΣΣΟΥ, ΠΟΥ ΘΑ ΠΡΟΕΤΟΙΜΑΣΤΟΥΝ ΓΙΑ ΤΟ ΕΚΤΟΣ ΕΔΡΑΣ ΠΑΙΧΝΙΔΙ ΜΕ ΤΗΝ ΧΑΛΚΙΔΑ*

*• ΚΑΤΑ ΠΑΣΑ ΠΙΘΑΝΟΤΗΤΑ ΣΤΟΝ ΔΙΑΓΟΡΑ ΕΠΙΣΤΡΕΦΕΙ ΜΕΤΑ ΤΟ ΤΕΛΟΣ ΤΗΣ ΠΕΡΙΟΔΟΥ Ο ΓΙΩΡΓΟΣ ΝΙΚΗΦΟΡΙΔΗΣ*

Ο έντονος ρυθμός των προπονήσεων των παικτών του Κολοσσού ναι μεν διακόπτεται το τελευταίο διάστημα από το ρεπό που δίνει ο **Χάρης Παπάζογλου,** καθώς οι αγωνιστικές υποχρεώσεις των "θαλασσί" έχουν ατονίσει, ωστόσο η επιστροφή την ερχόμενη Κυριακή στην επίσημη αγωνιστική δράση επαναφέρει ξανά τους αθλητές στην επίπονη πραγματικότητα. Αλλωστε, ο προπονητής τους μπορεί να είναι αρκετά ελαστικός επιβραβεύοντας με ανάσες ξεκούρασης τους παίκτες του για την θαυμάσια φετινή τους πορεία, όμως ούτε που θέλει να διαπραγματευτεί την παρέκλιση από την ουσία και το πνεύμα του προγράμματος που έχει εκπονηθεί.

Ετσι μετά το διήμερο ρεπό που απόλαυσαν οι Κολοσσίτες μπαίνουν και πάλι από σήμερα στο παρκέ του Βενετοκλείου Δημοτικού Γυμναστηρίου της Ρόδου, έχοντας διπλή αποστολή.

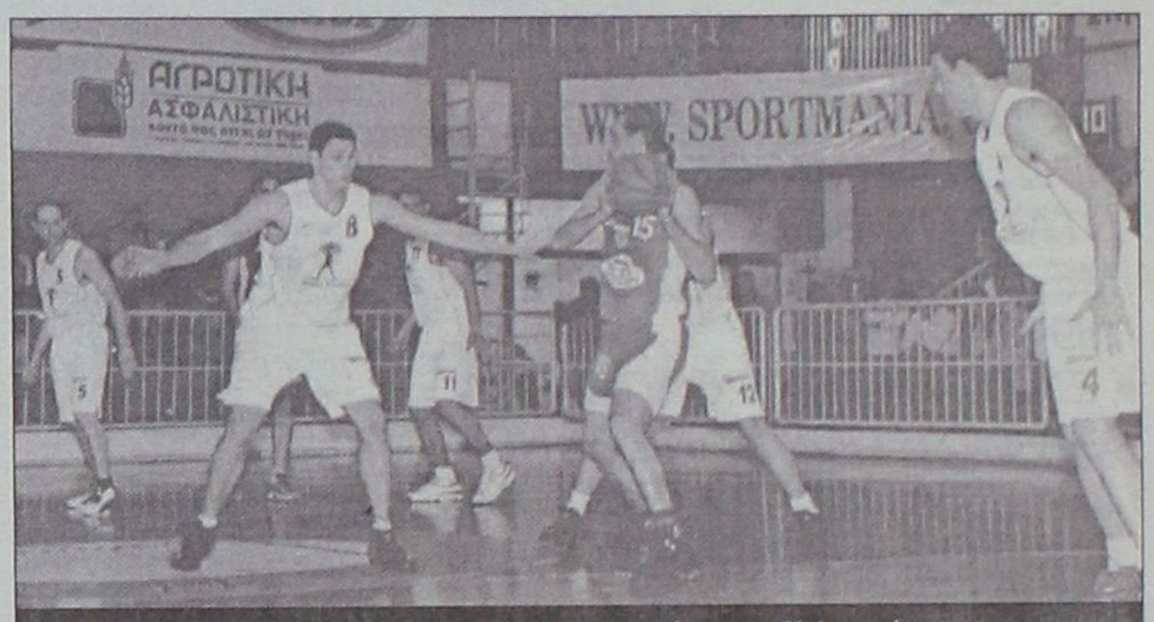

*Ξανά σε ρυθμούς από σήμερα οι παίκτες του Κολοσσού*

Η πρώτη έχει να κάνει με την όσο το δυνατόν καλύτερη προετοιμασία ενόψει του εκτός έδρας αγώνα πρωταθλήματος στην Χαλκίδα, που σημαίνει πως από σήμερα κιόλας αρχίζει η ανάλυση του αντιπάλου τόσο με θεωρητικό, όσο και σε πρακτικό επίπεδο. Στόχος είναι να δικαιολογήσει ο Κολοσσός και σε αυτό το παιχνίδι την πρωτιά του και την ανωτερότητά του σε σχέση με κάθε άλλη ομάδα που αγωνίζεται στην κατηγορία, για λόγους πρεστίζ και συνέπειας προς τον εαυτό του. Η δεύτερη αποστολή εντάσσεται στο γενικό πλαίσιο της δουλειάς που γίνεται μετά την οριστικοποίηση της ανόδου. Με δεδομένο ότι ο βασικός κορμός του Κολοσσού δεν πρόκειται να αλλάξει την νέα χρονιά, η απουσία της βαθμολογικής πίεσης δίνει στον **Χάρη Παπάζογλου** την δυνατότητα να ασχοληθεί τόσο με την "θωράκιση" της φυσικής κατάστασης των παικτών, όσο και με τα ατομικά τους στοιχεία, καθώς εκτιμά πως υπάρχουν πολλά περιθώρια βελτίωσης.

Αυτό δεν ισχύει μόνο για εκείνους που θα μείνουν στην ομάδα, αλλά και για εκείνους τους ελάχιστους που δεν θα συνεχίσουν την σταδιοδρομία τους στους "θαλασσί" καθώς σκοπός είναι να δείξει ο σύλλογος την σοβαρότητά του σε όλους τους τομείς και σε όλα τα επίπεδα.

Επιπλέον είναι γνωστό πως τα θέματα που αφορούν το έμψυχο δυναμικό θα αρχίσουν να αποκτούν επίσημο χαρακτήρα την επομένη της ολοκλήρωσης του πρωταθλήματος, όμως δεν είναι πλέον, μυστικό, πως ένας από τους αθλητές που σίγουρα φεύγει είναι ο **Γιώργος Νικηφορίδης.**

Ο αθλητής έχει πολλές επαγγελματικές υποχρεώσεις και δεν μπορεί να ακολουθήσει τον ρυθμό των καθημερινών διπλών προπονήσεων που απαιτεί ο **Χάρης Παπάζογλου,** ούτε μπορεί να είναι χίλια τοις εκατό αφοσιωμένος στο μπάσκετ και στις ομολογουμένως αυστηρά υψηλές ανάγκες του επιτυχημένου πρωταθλητισμού. Είναι απλά θέμα επιλογής, χωρίς να συμβαίνει τίποτα άλλο. Οπως αναφέρουν οι πληροφορίες, ο **Γιώργος Νικηφορίδης** θα επιστρέψει κατά πάσα πιθανότητα στον Διαγόρα, δηλαδή στην προηγούμενή του ομάδα.

## Ρευστή η κατάσταση

*• Πέραν της αβεβαιότητας για την ετοιμότητα των παικτών λόγω τραυματισμών και απουσιών, στο προσκήνιο έρχεται και το θέμα της παραμονής του Γιώργου Διάνα στην τεχνική ηγεσία του Ιάλυσου*

Από την στιγμή που ο Ιάλυσος κατάφερε να κάνει πραγματικότητα τον στόχο της παραμονής του στην Γ' Εθνική κατηγορία διώχνοντας το άγχος και την αγωνία, τα πράγματα πέρασαν μάλλον σε πιο αδιάφορους και άνετους ρυθμούς, κάτι στο οποίο συνετέλεσαν και τα αρκετά προβλήματα που προέκυψαν την τελευταία εβδομάδα.

Η ίωση που ταλαιπώρησε τον ούτως ή άλλως τραυματία **Παπακώστα,** το πρόβλημα που αντιμετωπίζει στους προσαγωγούς ο **Αβεκλούριος,** η ψύξη του **Μπίλια,** οι επαγγελματικές υποχρεώσεις του **Καραγιάννη** αλλά και οι υποχρεώσεις των στρατευμένων **Λυκογιάννη** και **Μυστιλόγλου** έκαναν απαγορευτική την οποιαδήποτε σκέψη για την διεξαγωγή έστω και μίας προπόνησης της προκοπής. Τουλάχιστον ο **Γιώργος Διάνας** ελπίζει πως το διήμερο ρεπό ήταν αρκετό για να ξεπεραστούν τα προβλήματα των τραυματισμών και πως από σήμερα θα μπορέσει να δουλέψει κάπως καλύτερα, αν και η οποιαδήποτε πρόβλεψη για τον αριθμό των παικτών που θα δώσουν το παρόν στην προπόνηση είναι παρακινδυνευμένη...

Η κατάσταση είναι εξαιρετικά ρευστή, όπως ρευστή είναι από το καλοκαίρι.

Πέρα από κάθε εβδομάδα, το αγωνιστικό κομμάτι του "ερυθροκίτρινου" σκηνικού έχει περάσει σε δεύτερη μοίρα μετά την οριστικοποίηση της παραμονής και το ενδιαφέρον στρέφεται στα της προετοιμασίας γαι την νέα αγωνιστική περίοδο.

Το μεγάλο ερωτηματικό παραμένει το αν ο **Γιώργος Διάνας** θα συνεχίσει να βρίσκεται στην τεχνική ηγεσία της ομάδας, καθώς ο ίδιος έχει δηλώσει επανειλημμένως πως για να μείνει θα πρέπει να αλλάξουν πολλά. Βέβαια, οι εξελίξεις δεν εξαρτώνται μόνο από τον ίδιο αλλά και από το πόσο επιθυμεί η ίδια η διοίκηση του ΓΑΣ (και αυτή ζητάει να αλλάξουν πολλά) την ανανέωση της συνεργασίας και όπως αναφέρουν οι πληροφορίες, η κατάσταση είναι ρευστή και από τις δύο πλευρές. Ετσι, η κοινή συνεδρίαση που θα γίνει και μάλιστα μάλλον νωρίτερα από την ολοκλήρωση του πρωταθλήματος θα είναι καθοριστική και οι τοποθετήσεις των δύο πλευρών αναμένονται με πολύ μεγάλο ενδιαφέρον.

Το ερώτημα είναι το κατά πόσο υπάρχει η διάθεση της μίας πλευράς να αποδεχθεί τους όρους της άλλης.

Μέχρι στιγμής, πάντως, η διάθεση αυτή δεν φαίνεται να υπάρχει.

## TV

12.00 μ.μ.: Ελληνικό πρωτάθλημα: Παναθηναϊκός-Ιωνικός (Ε) ALPHA SPORTS 2
1.00 μ.μ.: Αγγλικό πρωτάθλημα: 34η μέρα (Ε) Σ. ΣΠΟΡΤ 2
2.00 μ.μ.: Ελληνικό πρωτάθλημα: Ολυμπιακός-Ακράτητος (Ε) ALPHA SPORTS 2
3.00 μ.μ.: Πόλο: Παναθηναικός-Φάληρο (Ε) ALPHA SPORTS 1
4.30 μ.μ.: Ν.Β.Α.: Κλίπερς-Ντένβερ (Ε) ALPHA SPORTS 1
5.00 μ.μ.: Αγγλικό πρωτάθλημα: Λιντς-Σάντερλαντ (Ε) Σ. ΣΠΟΡΤ
5.00 μ.μ.: Γαλλικό πρωτάθλημα: Οσέρ-Λιόν (Μ) ALPHA SPORTS 2
6.30 μ.μ.: Αθλητικό ημίωρο ΕΤ-3
6.45 μ.μ.: Βραζιλιάνικο πρωτάθλημα ποδοσφαίρου: Σάντος-Σαο Πάολο (Μ) Σ. ΣΠΟΡΤ
7.00 μ.μ.: Πρωτάθλημα Σάλας: Κερατσίνι-Γέρακας (Ζ) ALPHA SPORTS 2
8.00 μ.μ.: Ιταλικό πρωτάθλημα: 29η αγώνιστική (Μ) ALPHA SPORTS 1
8.00 μ.μ.: Ισπανικό πρωτάθλημα: 33η μέρα (Ε) Σ. ΣΠΟΡΤ 2
8.30 μ.μ.: Η μπάλα είναι τετράγωνη Σ. ΣΠΟΡΤ
9.00 μ.μ.: Ιταλικό πρωτάθλημα: Βενέτσια-Ρόμα (Μ) ALPHA SPORTS 1
10.00 μ.μ.: Αγγλικό πρωτάθλημα: Νιούκαστλ-Φούλαμ (Ζ) Σ. ΣΠΟΡΤ
10.00 μ.μ.: Ελληνικό πρωτάθλημα: 23η μέρα (Μ) Σ. ΣΠΟΡΤ 2
11.00 μ.μ.: Ιταλικό πρωτάθλημα: Ιντερ-Αταλάντα (Ε) ALPHA SPORTS 1
11.30 μ.μ.: Το καφενείο των φιλάθλων ALPHA SPORTS 2
12.00 μπ.μ.: Οι ειδικοί (Μ) Σ. ΣΠΟΡΤ
12.30 π.μ.: Η μπάλα είναι τετράγωνη Σ. ΣΠΟΡΤ 2
1.00 π.μ.: Ολλανδικό πρωτάθλημα: Φέγενορντ-Μπρέντα (Ε) ALPHA SPORTS 1
1.00 π.μ.: Γερμανικό πρωτάθλημα: Ντόρντμουντ-Μόναχο 1860 (Μ) Σ. ΣΠΟΡΤ
2.00 π.μ.: Ελληνικό πρωτάθλημα: 23η μέρα (Ε) Σ. ΣΠΟΡΤ 2
3.00 π.μ.: Ισπανικό πρωτάθλημα: Μπιλμπάο-Μπαρτσελόνα (Ε) Σ. ΣΠΟΡΤ
3.30 π.μ.: Ν.Β.Α.: Σαν Αντόνιο-Πόρτλαντ (Ζ) ALPHA SPORTS 2
4.00 π.μ.: Γερμανικό πρωτάθλημα: 30η μέρα (Ε) Σ. ΣΠΟΡΤ 2
5.00 π.μ.: Ελληνικό πρωτάθλημα ΟΦΗ-ΠΑΟΚ (Ε) Σ. ΣΠΟΡΤ
6.00 π.μ.: Ελληνικό πρωτάθλημα (Β' Εθνική): 23 μέρα (Ε) Σ. ΣΠΟΡΤ 2



## auto-moto

συνέχεια από την προηγούμενη

**FIAT PUNTO CABRIO ΜΟΝΤΕΛΟ 94 1,3 ΛΕΥΚΟ 75000 ΧΙΛΙΟΜΕΤΡΑ, EXTRAS. ΤΙΜΗ 2.400.000. ΠΛΗΡ. ΤΗΛ. 87006, 10.00-13.00 Ή 18.00-22.00**
ΧΠΑ841

## εργασιες

**Από κεντρικό Fast Food** (100 μαγαζιά) ζητούνται **ταμπλίστες** και **βοηθοί μαγείρων** γυναίκες και άντρες. Πληρ. τηλ. 36320, 0945/065750 κ. Νικίας.
ΑΖ44900

**ΚΟΠΕΛΑ** νεαρά για μόνιμη εργασία απαραίτητα αγγλικά και βιβλιάριο υγείας. Πληρ. τηλ. 32040. ΑΖ44901

**ΠΩΛΗΤΗΣ-ΤΡΙΑ** επίπλων-στρωμάτων, μη καπνιστής, Αγγλικά-κομπιούτερ, μέχρι 35 ετών. Αποδοχές 1.000 ευρώ. Τηλέφωνο 010/6251971 κ. Ευμορφίδης.
ΑΖ44902

**ΒΟΗΘΟΣ** με πείρα για ξυλουργείο. Οχι αλλοδαποί. Πληρ. τηλ. 91543 κ. Γιάννης. ΑΖ44904

**ΚΟΜΠΑΡΣΟΙ, ΝΕΑΡΑ ΑΤΟΜΑ ΑΝΔΡΕΣ-ΓΥΝΑΙΚΕΣ, ΓΙΑ ΕΚΔΗΛΩΣΕΙΣ ΠΟΥ ΘΑ ΠΡΑΓΜΑΤΟΠΟΙΗΘΟΥΝ ΣΤΗΝ ΡΟΔΟ ΤΗΝ ΠΕΡΙΟΔΟ 21 ΚΑΙ 23 ΜΑΪΟΥ 2002. ΟΙ ΕΝΔΙΑΦΕΡΟΜΕΝΟΙ ΠΑΡΑΚΑΛΟΥΜΕ ΝΑ ΤΗΛΕΦΩΝΗΣΟΥΝ ΣΤΟ 02410/21690 Κ. ΣΠΥΡΟ.**
ΠΖ44903

**ΠΩΛΗΤΗΣ-ΤΡΙΑ ΓΙΑ ΝΑ ΕΡΓΑΣΘΕΙ ΣΕ ΧΡΥΣΟΧΟΕΙΟ ΣΤΗΝ ΠΑΛΙΑ ΠΟΛΗ. ΑΠΑΡΑΙΤΗΤΑ ΑΓΓΛΙΚΑ Ή ΓΕΡΜΑΝΙΚΑ. ΠΛΗΡ. ΤΗΛ. 02410 27483** ΠΖ44819

**ΣΕΡΒΙΤΟΡΟΣ ΕΜΠΕΙΡΟΣ ΜΕ ΓΝΩΣΕΙΣ ΑΓΓΛΙΚΗΣ ΚΑΙ ΓΕΡΜΑΝΙΚΗΣ Ή ΣΚΑΝΔΙΝΑΒΙΚΗΣ ΓΛΩΣΣΑΣ ΓΙΑ ΕΣΤΙΑΤΟΡΙΟ ΣΤΙΣ 100 ΧΟΥΡΜΑΔΙΕΣ. ΠΛΗΡ. ΤΗΛ. 34304, 0946/011139.** ΠΖ44860

**ΓΥΜΝΑΣΤΗΣ Ή ΓΥΜΝΑΣΤΡΙΑ ΚΑΙ 2 ΥΠΑΛΛΗΛΟΙ ΥΠΟΔΟΧΗΣ ΓΙΑ ΓΥΜΝΑΣΤΗΡΙΟ. ΠΛΗΡ. ΤΗΛ. 98037-96862.**
ΠΖ44894

**ΕΡΓΑΤΗΣ-ΥΠΑΛΛΗΛΟΣ ΑΠΟ ΤΗΝ ΜΕΛΙΣΣΟΚΟΜΙΚΗ ΔΩΔΕΚΑΝΗΣΟΥ ΜΕ ΑΔΕΙΑ ΟΔΗΓΗΣΗΣ, ΓΙΑ ΠΛΗΡΗ ΑΠΑΣΧΟΛΗΣΗ. ΟΡΙΟ ΗΛΙΚΙΑΣ 35 ΧΡΟΝΩΝ. ΠΛΗΡ. ΤΗΛ. 02410 48200, 0946287595.** ΠΖ44895

**ΑΠΟ ΤΟ MARATHON RENT-A-CAR** υπάλληλοι γραφείου με γνώσεις γερμανικής και αγγλικής οπωσδήποτε και άδεια οδηγήσεως για περιοχή Κιοτάρι-Λάρδο-Πεύκους. Πληρ. τηλ. 0932702606, 0244047086. ΑΖ44891

**ΠΩΛΗΤΡΙΑ** με γνώσεις 2 ξένων γλωσσών. Μισθός αναλόγως προσόντων. Πληρ. τηλ. 34110-35982. ΑΖ44892

**ΚΟΠΕΛΑ** για βοηθός οδοντιάτρου και γραμματέας. Πληρ. τηλ. 30055, 86622.
ΑΖ44893

**ΝΕΑΡΗ ΚΟΠΕΛΑ** με δίπλωμα μοτοποδηλάτου, γνώση Η/Υ για εργασία σε Τεχνικό Γραφείο Πολ. Μηχανικού. Πληρ. τηλ. 0241034540-0944534577.
ΑΖ44876

**ΠΩΛΗΤΡΙΑ ΓΙΑ ΤΟΥΡΙΣΤΙΚΟ ΚΑΤΑΣΤΗΜΑ ΣΤΗΝ ΠΕΡΙΟΧΗ ΘΕΟΛΟΓΟΥ ΡΟΔΟΥ ΠΛΗΣΙΟΝ ΞΕΝ. DORETA. ΑΠΑΡΑΙΤΗΤΑ ΠΡΟΣΟΝΤΑ: ΓΝΩΣΗ ΤΗΣ ΑΓΓΛΙΚΗΣ ΚΑΘΩΣ ΚΑΙ ΕΠΙΠΛΕΟΝ ΓΛΩΣΣΩΝ ΘΑ ΕΚΤΙΜΗΘΟΥΝ, ΠΛΗΡ. ΤΗΛ. 82500, 0945242305.** ΠΑ44877

**ΚΟΠΕΛΑ** για τουριστικό κατάστημα στην Παλιά Πόλη. Πληρ. τηλ. 34083, 61480. ΑΖ44882

**ΣΕΡΒΙΤΟΡΑ** με προϋπηρεσία για το Cafe Prestige. Πληρ. τηλ. 0946464074.
ΑΖ44878

**ΚΟΠΕΛΕΣ-ΑΝΤΡΕΣ** να εργασθούν σε Club. Για την περίοδο των μαθητών. Πληρ. τηλ. 0944/834452. ΑΖ44859

**ΟΔΗΓΟΣ** με δίπλωμα γ' κατηγορίας για διακίνηση προϊόντων Οίνου-Ζύθου-Ποτών. Πληρ. τηλ. 62752, 62580.
ΑΖ44858

**ΟΔΗΓΟΣ** για πρωινή απασχόληση. Δίπλωμα Δ' κατηγορίας. Πληρ. τηλ. 0945/790728. ΑΖ44857

**Ζητούνται από κεντρικό εστιατόριο:** α) Σερβιτόροι, βοηθοί σερβιτόροι, για συνεχή απασχόληση ή ημιαπασχόληση, β) Εμπειρο άτομο υποδοχής. Πληρ. τηλ. 29268, 75706, 0945/430269. ΑΖ44856

**ΟΔΗΓΟΣ-ΠΩΛΗΤΗΣ** και πωλητές για κατεψυγμένα προϊόντα. Πληρ. τηλ. 69441, 0944/732168. ΑΖ44854

**ΠΩΛΗΤΡΙΑ ΓΙΑ ΚΑΤΑΣΤΗΜΑ ΣΤΗΝ ΠΑΛΙΑ ΠΟΛΗ. ΑΓΓΛΙΚΑ, ΓΕΡΜΑΝΙΚΑ ΠΡΟΤΙΜΟΥΝΤΑΙ. ΠΛΗΡ. ΤΗΛ. 21163.**
ΠΖ44855

**ΟΔΗΓΟΙ** από Εμπορική Επιχείρηση με δίπλωμα γ' κατηγορίας για διανομή τσιγάρα. Πληρ. τηλ. 02410/67200.
ΑΖ44853

**ΠΩΛΗΤΡΙΑ** για τουριστικό κατάστημα. Πληρ. τηλ. 0946 054756 ΑΖ44820

**ΓΥΜΝΑΣΤΗΣ** ή γυμνάστρια για απασχόληση σε γυμναστήριο. Πληρ. τηλ. 02410 73712. ΑΖ44821

**ΦΥΣΙΟΘΕΡΑΠΕΥΤΗΣ** ή φυσιοθεραπεύτρια για απασχόληση σε γυμναστήριο. Πληρ. τηλ. 02410 73712 ΑΖ44822

**ΠΩΛΗΤΡΙΑ** για μερική απασχόληση σε ζαχαροπλαστείο στη Ρόδο με ανάλογη πείρα. Πληρ. τηλ. 02410 38202
ΑΖ44823

**ΣΕΡΒΙΤΟΡΟΣ** ή σερβιτόρα από εστιατόριο στην Ιαλυσό, που να μιλά Αγγλικά, Σκανδιναβικά. Πληρ. τηλ. 02410 91709 ΑΖ44824

**ΧΕΙΡΙΣΤΗΣ Ή ΧΕΙΡΙΣΤΡΙΑ Η/Υ ΓΙΑ ΕΦΗΜΕΡΙΔΑ. ΠΛΗΡ. ΤΗΛ. 0932 828972, Κ. ΣΤΑΥΡΟ** ΠΖ44825

Από Εταιρία εκπροσώπησης αεροπορικών εταιριών ζητούνται **ΝΕΟΙ - ΝΕΕΣ** έως 35 ετών, υπάλληλοι για εποχιακή απασχόληση εντός του χώρου του αεροδρομίου. Απαραίτητα προσόντα: απόφοιτοι Λυκείου και Αγγλικά άπταιστα. Πληρ. τηλ. 0936605630, κ. Περίδη
ΑΖ44826

**ΚΥΡΙΑ/ΔΕΣΠΟΙΝΙΣ** για τουριστικό κατάστημα περιοχή Πεύκους Λίνδου, για συνεχές ωράριο. Απαραίτητη η γνώση Αγγλικών. Πληρ. τηλ. 0944 395913, 02410 35861 ΑΖ44827

**ΚΟΠΕΛΑ** δίχως υποχρεώσεις, που να γνωρίζει τουλάχιστον μία ξένη γλώσσα, για να εργασθεί σε κατάστημα με ρούχα στην Παλιά Πόλη. Πληρ. τηλ. 02410 67672 (βραδυνές ώρες), 31315 και 73420. ΑΖ44828

**ΕΡΓΟΛΑΒΟΣ** καλουπατζής για την κατασκευή τριόροφης οικοδομής έξι διαμερισμάτων. Σαν τρόπος πληρωμής συζητείται και η μεταβίβαση ακινήτου από την ίδια οικοδομή. Πληρ. τηλ. 02410 64390, 0944964194 ΑΖ44829

**ΓΥΜΝΑΣΤΡΙΑ** για πλήρη απασχόληση. Απαραίτητες ξένες γλώσσες (Αγγλικά, Γερμανικά), γνώσεις αερόμπικ ή Aqua Aerobics. Πληρ. Ξεν. Aldemar Paradise Royal Mare, τηλ. 02410/62481, 0945/204400. ΑΖ44801

**ΠΩΛΗΤΡΙΑ Ή ΑΙΣΘΗΤΙΚΟΣ** για το κατάστημα καλλυντικών-ρούχων. (Απαραίτητη προϋπηρεσία και ξένες γλώσσες). Πληρ. Ξεν. Aldemar Paradise Royal Mare, τηλ. 02410/62481, 0945/204400. ΑΖ44800

**ΔΙΑΝΟΜΕΙΣ** για άμεση πρόσληψη ηλικίας 20-27 ετών, με δίπλωμα οδήγησης μοτοποδηλάτου και αυτοκινήτου, χωρίς στρατιωτικές υποχρεώσεις, για μόνιμη πρωινή απασχόληση σε φαρμακαποθήκη. Οι ενδιαφερόμενοι μπορούν να περάσουν Δευτέρα ως Παρασκευή, ώρες 10.00-12.00 από τη διεύθυνση: Mediquick A.E., Μάρκου Μαλλιαράκη 22 (Πάροδος Καναδά). ΑΖ44799

**ΥΠΑΛΛΗΛΟΣ** ξενόγλωσσος με δίπλωμα οδήγησης για γραφείο ενοικιάσεως αυτοκινήτων. Πληρ. τηλ. 31831.
ΑΖ44798

**ΚΟΠΕΛΑ** για snack-cafe, και κοπέλα να εργασθεί σε γραφείο, με γνώσεις λογιστικών. Πληρ. τηλ. 20812. ΑΖ44797

**FINISH WOMEN** to work in a Gold-Silvershop or a Restaurant. ΦΙΝΛΑΝΔΕΖΕΣ για να εργασθούν σε χρυσοχοείο ή εστιατόριο. Info Mr. George, tel. 02410/95993, 093/6538366. ΑΖ44796

**ΒΟΗΘΟΣ ΛΟΓΙΣΤΗΣ-ΛΟΓΙΣΤΡΙΑ** για πλήρες ωράριο με γνώσεις Eurofasma της Singular για εμπορική επιχείρηση. Πληρ. τηλ. 097/4777951. ΑΖ44795

**α) ΣΕΡΒΙΤΟΡΟΣ** πεπειραμένος για καλό εστιατόριο. Παλιά Πόλη, β) απογευματινό ταμία, γ) άτομο υποδοχής. Πληρ. τηλ. 0932/447710, κ. Βασίλη.
ΑΖ44794

**ΡΑΦΤΡΙΑ** έμπειρη για δερμάτινα ρούχα, ημιαπασχόληση ή ολόκληρο ωράριο. Rodos Furs factory. Πληρ. τηλ. 20663.
ΑΖ44793

**ΚΟΠΕΛΑ** να γνωρίζει καλά την Αγγλική γλώσσα για να εργασθεί σε τουριστικό κατάστημα στην Παλιά Πόλη. Πληρ. τηλ. 02410/39050. ΑΖ44792

**ΧΕΙΡΙΣΤΡΙΑ** PC κάτοχος της Αγγλικής γλώσσας, **ΚΟΠΕΛΑ** για να εργασθεί σε Σνακ-μπαρ. Πληρ. τηλ. 02410/68964.
ΑΖ44791

**ΑΤΟΜΟ ΕΩΣ 35 ΕΤΩΝ ΑΠΟ ΤΗΝ ΕΤΑΙΡΕΙΑ PROVIL Α.Ε. ΠΟΥ ΔΡΑΣΤΗΡΙΟΠΟΙΕΙΤΑΙ ΣΕ ΠΡΩΤΕΣ ΥΛΕΣ ΤΡΟΦΙΜΩΝ ΚΑΙ ΒΟΗΘΗΤΙΚΕΣ ΥΛΕΣ ΓΙΑ ΞΕΝΟΔΟΧΕΙΑ, CATERING, ΕΣΤΙΑΤΟΡΙΑ Κ.ΛΠ., ΝΑ ΑΝΑΛΑΒΕΙ ΤΙΣ ΠΩΛΗΣΕΙΣ ΣΤΟ ΝΗΣΙ ΤΗΣ ΡΟΔΟΥ ΓΙΑ 12ΜΗΝΗ ΑΠΑΣΧΟΛΗΣΗ ΜΕ ΠΛΗΡΕΣ ΩΡΑΡΙΟ. ΠΑΡΕΧΟΝΤΑΙ ΑΥΤΟΚΙΝΗΤΟ, ΕΚΠΑΙΔΕΥΤΙΚΑ ΣΕΜΙΝΑΡΙΑ, ΜΙΣΘΟΣ ΕΞΕΛΙΞΙΜΟΣ. ΘΕΩΡΟΥΝΤΑΙ ΕΠΙΠΛΕΟΝ ΠΡΟΣΟΝΤΑ Η ΓΝΩΣΗ ΞΕΝΗΣ ΓΛΩΣΣΑΣ, ΜΑΓΕΙΡΙΚΗΣ, ΚΑΙ ΠΡΟΥΠΗΡΕΣΙΑ ΣΕ ΑΝΤΙΣΤΟΙΧΗ ΘΕΣΗ. ΠΛΗΡ. ΤΗΛ. 0241062758, ΒΙΟΓΡΑΦΙΚΑ ΣΤΟ FAX: 0241066569 Η RODCOM@HOL.GR".**
ΠΖ44747

### Από ΤΕΧΝΙΚΗ-ΕΜΠΟΡΙΚΗ ΕΤΑΙΡΕΙΑ
με κυρίαρχη παρουσία στο χώρο της

## ΖΗΤΟΥΝΤΑΙ

- *Μηχανολόγος Μηχανικός Τ.Ε*

(κωδ. eng1)

- *Υπεύθυνος Πωλήσεων*

(κωδ. sls1)

- *Λογιστής*

(κωδ. acc1)

**Απαιτούμενα προσόντα:**

**(κωδ. eng1):**
- Απόφοιτος Τ.Ε.Ι ή ισότιμης σχολής του εξωτερικού
- Πολύ καλή γνώση Η/Υ
- Καλή γνώση μιας τουλάχιστον ξένης γλώσσας

**(κωδ. sls1):**
- Εμπειρία στο χώρο των πωλήσεων ηλεκτρικών συσκευών
- Πολύ καλή γνώση της Αγγλικής
- Πολύ καλή γνώση Η/Υ
- Οργανωτικές ,επικοινωνιακές και διαπραγματευτικές ικανότητες

**(κωδ. acc1):**
- Απόφοιτος ανώτερης σχολής
- Εμπειρία στην τήρηση βιβλίων Γ' κατηγορίας
- Γνώση των επικρατέστερων προγραμμάτων λογιστικής
- Οργανωτικές ικανότητες

**(Για το σύνολο των θέσεων):**
- Εκπληρωμένες στρατιωτικές υποχρεώσεις (Αν πρόκειται για άνδρες)

**Προσφέρονται:**
- Ανταγωνιστικό πακέτο αποδοχών
- Σύγχρονο περιβάλλον εργασίας
- Προοπτικές εξέλιξης

*Αποστολή βιογραφικών με αναφορά του αντίστοιχου κωδικού, στη διεύθυνση:*
*C.M.F – Αγ. Αναστασίας 40 – 85 100 Ρόδος*
*ή στο e-mail : cmf@otenet.gr*
*Υπ'όψη Αναστασίου Καρελλάκη*

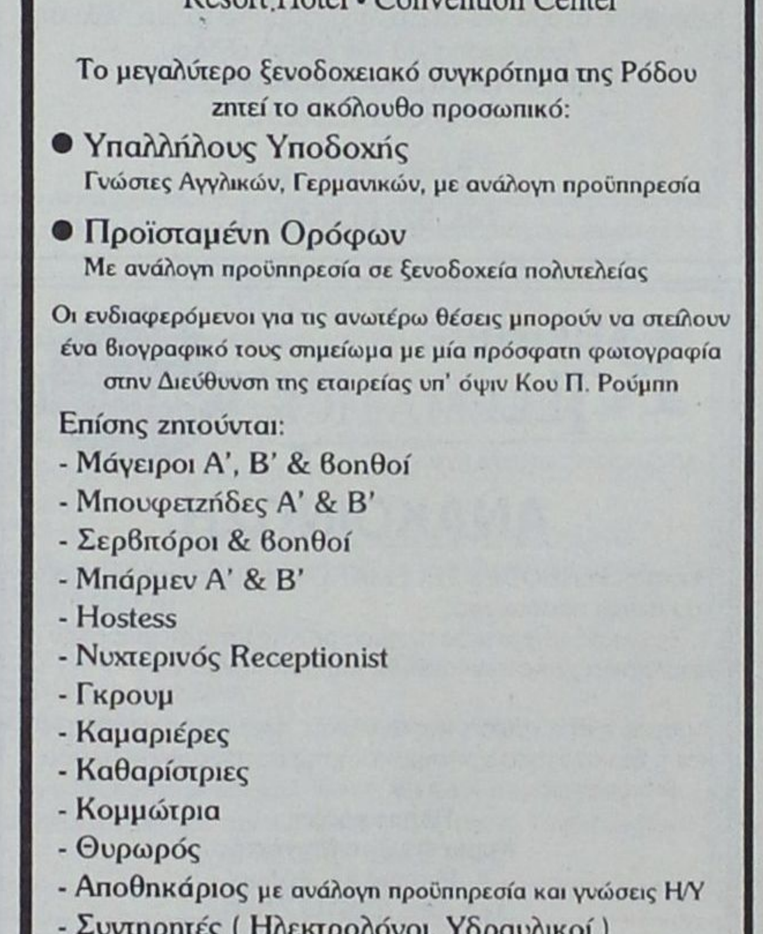

## RODOS PALACE
Resort.Hotel • Convention Center

Το μεγαλύτερο ξενοδοχειακό συγκρότημα της Ρόδου ζητεί το ακόλουθο προσωπικό:

- Υπαλλήλους Υποδοχής
  Γνώσιες Αγγλικών, Γερμανικών, με ανάλογη προϋπηρεσία
- Προϊσταμένη Ορόφων
  Με ανάλογη προϋπηρεσία σε ξενοδοχεία πολυτελείας

Οι ενδιαφερόμενοι για τις ανωτέρω θέσεις μπορούν να στείλουν ένα βιογραφικό τους σημείωμα με μία πρόσφατη φωτογραφία στην Διεύθυνση της εταιρείας υπ' όψιν Κου Π. Ρούμπη

Επίσης ζητούνται:
- Μάγειροι Α', Β' & βοηθοί
- Μπουφετζήδες Α' & Β'
- Σερβιτόροι & βοηθοί
- Μπάρμεν Α' & Β'
- Hostess
- Νυχτερινός Receptionist
- Γκρουμ
- Καμαριέρες
- Καθαρίστριες
- Κομμώτρια
- Θυρωρός
- Αποθηκάριος με ανάλογη προϋπηρεσία και γνώσεις Η/Υ
- Συντηρητές ( Ηλεκτρολόγοι, Υδραυλικοί )

Για τις ανωτέρω ειδικότητες οι ενδιαφερόμενοι μπορούν να απευθύνονται καθημερινά από 09.00 - 15.00 στον προσωπάρχη του ξενοδοχείου και στη διεύθυνση:

Ξενοδοχείο Ρόδος Παλάς
Λεωφ. Ιαλυσού, Τ.Θ. 121, Ιξιά, Ρόδος
Τηλ. 02410 97235, Fax: 02410 25350

ΚΤΗΜΑΤΟΜΕΣΙΤΙΚΟ ΓΡΑΦΕΙΟ

# ΕΥΡΩΚΤΗΜΑΤΙΚΗ

ΕΥΣΤΑΘΙΟΥ

ΜΕΣΙΤΕΣ ΣΥΜΒΟΥΛΟΙ ΜΕΛΕΤΗΤΕΣ

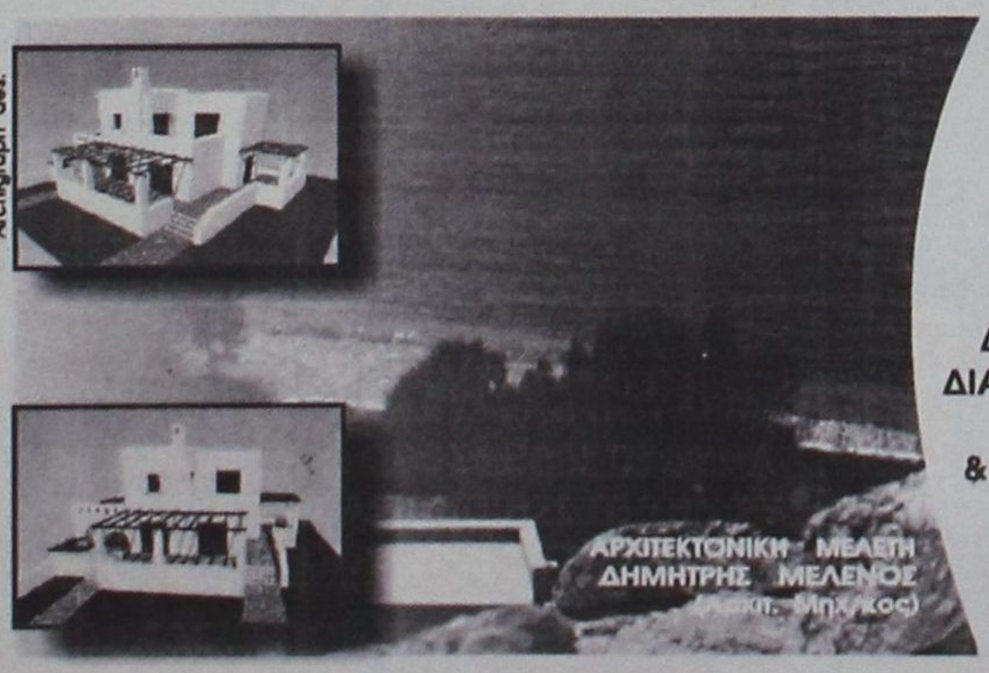


## ΠΩΛΟΥΝΤΑΙ ΜΟΝΟΚΑΤΟΙΚΙΕΣ ΣΕ ΟΙΚΟΠΕΔΑ ΣΤΟ ΚΥΜΑ, ΣΤΗΝ ΠΑΡΑΛΙΑΚΗ ΖΩΝΗ ΤΗΣ ΛΑΧΑΝΙΑΣ ( ΘΕΣΗ ΣΑΛΑΜΙΝΑ )

ΚΑΘΕ ΜΟΝΟΚΑΤΟΙΚΙΑ ΑΝΑΠΤΥΣΣΕΤΑΙ ΣΕ ΔΥΟ ΟΡΟΦΟΥΣ, ΚΑΤΑΛΑΜΒΑΝΕΙ ΧΩΡΟ 100 Τ.Μ., ΔΙΑΘΕΤΕΙ ΣΑΛΟΝΙ, ΚΟΥΖΙΝΑ ,ΤΡΙΑ ΥΠΝΟΔΩΜΑΤΙΑ, ΔΥΟ ΜΠΑΝΙΑ, ΑΠΟΘΗΚΕΥΤΙΚΟ ΧΩΡΟ, & ΟΙΚΟΔΟΜΕΙΤΑΙ ΜΕΣΑ ΣΕ ΟΙΚΟΠΕΔΟ 900 Τ.Μ.

**ΜΕ ΟΡΙΟ ΤΟΝ ΑΙΓΙΑΛΟ . . .**

ΑΞΙΑ 80.000.000 ΔΡΧ - 243.776,2 €

ΑΠΟΚΛΕΙΣΤΙΚΗ ΔΙΑΘΕΣΗ
Πληροφορίες

Εθνικής Αντίστασης 83 (πρώην Άννης Μαρίας) δίπλα στην ALPHA BANK
Τηλ. 02410 73819,74917 κιν. 0944/374546, 0945/292030 FAX 02410 38641

ΙΩΑΝΝΗΣ & ΜΙΧΑΛΗΣ ΕΥΣΤΑΘΙΟΥ

ΕΥΡΩΚΤΗΜΑΤΙΚΗ
Η ακίνητη αξία σας

## εργασιες

συνέχεια από την προηγούμενη

**ΝΕΟΣ** για το μπαρ από το ξενοδοχείο Σπάρταλης. Δεκτές αιτήσεις εντός του ξενοδοχείου από 09.00-12.00. Πληρ. τηλ. 0241024371 ΑΖ44745

**ΣΥΝΕΡΓΑΤΕΣ** από την οδική βοήθεια Ρόδου HELLAS SERVICE για την στελέχωση του τμήματος πωλήσεων. ΑΠΑΡΑΙΤΗΤΑ ΠΡΟΣΟΝΤΑ: Ικανότητα επικοινωνίας και διαπραγμάτευσης. Ευχάριστη προσωπικότητα Δίπλωμα αυτοκινήτου/Μότο. Προϋπηρεσία στον χώρο. ΠΡΟΣΦΕΡΟΝΤΑΙ: Ανταγωνιστικό πακέτο αποδοχών. Προοπτικές εξέλιξης. Εξαιρετικό περιβάλλον εργασίας. Πληρ. τηλ.-fax: 02410/74174, 22490. ΑΖ44749

Εταιρεία Ενοικιάσεως Αυτοκινήτων **ζητεί Υπάλληλο Γραφείου** αεροδρομίου. Ωράριο συνεχές. Απαραίτητα: δίπλωμα αυτοκινήτου, γνώσεις Αγγλικών. Πληρ. τηλ. 02410 81800 (09.00-15.00). ΑΖ44732

Εταιρεία Ενοικιάσεως Αυτοκινήτων **ζητεί προσωπικό** για εργασία στην περιοχή Λίνδου - Λάρδου. Απαραίτητα: δίπλωμα αυτοκινήτου, γνώσεις Αγγλικών. Πληρ. τηλ. 02410 81800 (09.00-15.00). ΑΖ44733

**ΝΕΑΡΗ ΚΟΠΕΛΑ** για να εργασθεί σε Video Club απογευματινές ώρες. Πληρ. τηλ. 02410 27801 ΑΖ44735

**ΚΟΜΜΩΤΡΙΑ** πεπειραμένη. Μισθός ικανοποιητικός. Πληρ. τηλ. 02410 66158 ΑΖ44737

**ΥΠΑΛΛΗΛΟΣ ΛΟΓΙΣΤΗΡΙΟΥ**, νέος ή νέα για άμεση πρόσληψη εντός Λογιστηρίου, ξενοδοχειακής μονάδας με γνώσεις λογιστικής Γ' κατηγορίας βιβλίων (πρόγραμμα EUROFASMA SINGULAR) και γνώσεις μισθοδοσίας. Πληροφορίες στο τηλ. 02410/95512 και 02410/94508 ώρες 18.30 μ.μ.-23.30 μ.μ. ΑΖ44712

**ΝΕΟΙ**, από την πιτσαρία BUONO, για διανομή πίτσας. Πληρ. τηλ. 02410/26777 και 0944/963941. ΑΖ44711

**ΜΑΓΕΙΡΑΣ** ή Μαγείρισσα για πιτσαρίαα εστιατόριο στα Κολύμπια. Επικοινωνήστε στο τηλ. 0945/991902. ΑΖ44710

**ΣΕΡΒΙΤΟΡΟΙ**-σερβιτόρες, έμπειροι, που να μιλούν τουλάχιστον 2 γλώσσες για εστιατόριο στην Π. Πόλη. Πληρ. τηλ. 29968 και 0942/424945.

**ΑΠΟ ΕΤΑΙΡΕΙΑ ΓΕΝΙΚΟΥ ΕΜΠΟΡΙΟΥ ΖΗΤΕΙΤΑΙ ΟΔΗΓΟΣ ΜΕ ΕΠΑΓΓΕΛΜΑΤΙΚΟ ΔΙΠΛΩΜΑ ΓΙΑ ΔΙΑΝΟΜΕΣ ΣΕ SUPERMARKET. ΕΠΟΧΙΑΚΗ ΕΡΓΑΣΙΑ. ΜΙΣΘΟΣ ΙΚΑΝΟΠΟΙΗΤΙΚΟΣ ΚΑΙ ΑΣΦΑΛΙΣΗ. ΠΛΗΡ. ΤΗΛ. 0944/433380.** ΠΖ44709

**ΠΩΛΗΤΡΙΑ**, με γνώσεις Αγγλικών για μπουτίκ γυναικείων ενδυμάτων. Πληρ. τηλ. 35947 και 35800. ΑΖ44708

**ΚΟΠΕΛΑ** για να εργασθεί ως **πωλήτρια** σε τουριστικό κατάστημα (Mini market) στο Φαληράκι. Πληρ. τηλ. 02410/31413. ΑΖ44706

Από Βιοτεχνία ετοίμων ενδυμάτων **ζητούνται** γαζώτριες - κοπτοράπτριες. Πληρ. τηλ. 02410 86652, 85947 ΑΖ44657

**ΑΤΟΜΑ** δραστήρια άνω των 20 ετών, ζητούνται για την οργάνωση δικτύου πωλήσεων. Επίσης ζητούνται ντήλερς για είδη υγιεινής διατροφής, καλλυντικά, ρούχα, εσώρουχα, είδη προικός. Υψηλές αποδοχές. Πληρ. τηλ. 03102711139. ΑΖ44707

**REISELEITERINNEN FUER MAI DIS OKTOBER JESUCHT FUER VERSCHIEDENE REISEVERANSTALTER. SPRACHEN: DEUTSCH, DEUTSCH/PRANZOESISCH, ODER UNGARSICH. FUEHRERSCHEIN ERFORDERLICH. GUIDES REQUIRED FOR MAY UNTIL OCTOBER FOR SEVERAL TOUROPERATORS. LANGUAGES: GERMAN, GERMAN/FRENCH OR HUNGARIAN. DRIVING LICENCE NECESSARY. RODOS EXPRESS TRAVEL SERVICE. TEL. 02410/31331** ΠΖ44690

**ΓΕΡΜΑΝΟΦΩΝΟΣ** να εργασθεί σε χρυσοχοείο επί της οδού Σωκράτους Π. Πόλη. Πληρ. τηλ. 23967, 30634. ΑΖ44689

**ΠΩΛΗΤΡΙΕΣ** για τουριστικό κατάστημα περιοχή Νεοχωρίου. Συνεχές ωράριο. Απαραίτητες ξένες γλώσσες, αγγλική ή Γερμανική, Φιλανδική ή Σουηδική. Πληρ. τηλ. 30869, 39384, 9 π.μ.-7 μ.μ ΑΖ44685

Από πλυντήριο ιματισμού ζητούνται: **α) εργάτες οδηγοί** με δίπλωμα γ' κατηγορίας, **β) κοπέλες** για εργασία. Πληρ. τηλ. 92743, 8 π.μ.-2 μ.μ. ΑΖ44606

**ΠΡΟΣΩΠΙΚΟ** για σούπερ μάρκετ στην Αρχάγγελο. Πληρ. τηλ. 0244022676. ΑΖ43653

---

Κλειδί

των απολαύσεων!

...των απολαύσεων!

**ΑΠΟ ΤΙΣ ΕΚΔΟΣΕΙΣ ΚΛΕΙΔΙ**

**ΖΗΤΟΥΝΤΑΙ**

υπεύθυνα άτομα για να στελεχώσουν το τμήμα πώλησης διαφήμισης για τον οδηγό εξόδου ΚΛΕΙΔΙ ΤΩΝ ΑΠΟΛΑΥΣΕΩΝ 2002-2003. Μισθός και ποσοστά.

**Στ. Κωτιάδη 46**

**Τηλ. 02410 26170-1**

---

RHODES TELEMATICS

ADVANCED COMPUTER SYSTEMS

FORTHnet

**ΑΝΑΚΟΙΝΩΣΗ**

Η εταιρεία RHODES TELEMATICS επθυμεί να προσλάβει το κάτωθι προσωπικό:

1. Τεχνικός-μηχανικός πληροφορικής με εμπειρία στην υποστήριξη χρηστών Internet και δικτύων Η/Υ.

Απαραίτητη η γνώση της αγγλικής, της καλής χρήσης Η/Υ και η δυνατότητα χρησιμοποίησης μεταφορικού μέσου.

**Πληροφορίες:**
**Κυρία Φαίδρα Μηνέττου**
**Α. Μαρίας 83, Ρόδος**
**Τηλ./fax: (02410) 77031**

---

**ΣΧΟΛΗ ΟΔΗΓΩΝ**

**ΠΟΡΤΣΕΛΛΗΣ ΣΤΕΦΑΝΟΣ**

***Διπλ. εκπαιδευτής υποψηφίων οδηγών μέλος της Ε.Σ.Ο.Ρ. Ο.Ε.***




- Διπλώματα αυτοκινήτου, μοτοσικλέτας,φορτηγού, λεωφορείου, νταλίκας
- Αναθεωρήσεις ληγμένων αδειών
- Θεωρητικά μαθήματα ΚΟΚ και Μηχανολογίας
- Μετατροπές ξένων διπλωμάτων σε ελληνικά
- Διπλώματα αυτόματου αυτοκινήτου

**ΝΕΑ ΔΙΕΥΘΥΝΣΗ: ΕΘΝΙΚΗΣ ΑΝΤΙΣΤΑΣΗΣ 73 (ΠΡΩΗΝ ΑΝΝΗΣ ΜΑΡΙΑΣ)**
**ΤΗΛ. 34497, 0945463635**

---

**ΣΧΟΛΗ ΟΔΗΓΩΝ**

**ΠΟΤΣΟΥ ΣΩΤΗΡΗ**

***ΔΙΠΛ. ΕΚΠΑΙΔΕΥΤΗΣ ΥΠΟΨΗΦΙΩΝ ΟΔΗΓΩΝ.***

ΔΙΠΛΩΜΑΤΑ Α - Β - Γ - Δ - Ε



- **Αναλαμβάνουμε την έκδοση αδειών οδήγησης όλων των κατηγοριών.**
- **Αναθεωρήσεις Επαγ/κών αδειών.**
- **Τα θεωρητικά μαθήματα όλων των κατηγοριών γίνονται στό σύγχρονο Κέντρο θεωρητικής Εκπαίδευσης Υποψηφίων Οδηγών της Ε.Σ.Ο.Ρ. Ο.Ε. Στην οποία μετέχουμε.**
- **Διαθέτουμε καί Αυτόματο Επιβατηγό.**

**Εθνάρχου Μακαρίου 31, 2ος όροφος, ΡΟΔΟΣ**
**(Ένανti Εθνικής Τράπεζας, πάνω από το κατάμα "ΡΟΔΙ")**
**Τηλ. 78070 Κιν. 0945- 567404**

---

**ΣΧΟΛΗ ΟΔΗΓΩΝ**

**ΚΟΥΣΗ ΠΑΝΤΕΛΗ**

- **ΔΙΠΛΩΜΑΤΑ**
- **ΕΡΑΣΙΤΕΧΝΙΚΑ**
- **ΕΠΑΓΓΕΛΜΑΤΙΚΑ**
- **ΜΟΤΟΣΙΚΛΕΤΑΣ**
- **ΜΑΘΗΜΑΤΑ ΘΕΩΡΗΤΙΚΗΣ ΔΙΔΑΣΚΑΛΙΑΣ**



-Επεκτάσεις όλων των κατηγοριών -Αναθεωρήσεις ληγμένων αδειών -Μετατροπές ξένων αδειών σε ελληνικές

**Οδός Βαλαωρίτου 9**
***(έναντι HOTEL SEMIRAMIS ΠΙΣΩ ΑΠΟ ΤΟ ΠΑΛΑΙΟ ΝΟΣΟΚΟΜΕΙΟ***
***e-mail: koysisp@internet.gr***

**ΕΚΠΑΙΔΕΥΤΙΚΟ ΑΥΤΟΚΙΝΗΤΟ:**
TOYOTA YARIS 1300 cc
AIR CONDITIONED
**(ΠΡΟΣΟΧΗ): ΜΑΘΗΜΑΤΑ**
**α. Μοτοσικλέτας μεγάλου κυβισμού από 125 cc έως ανεξαρτήτου**
**β. Μοτ/τας έως 125 cc**
**γ. Μοτοποδηλάτου 50 cc**
**Διαθέτουμε επίσης κι αυτόματες μοτοσικλέτες 125 cc**
**Πληρ. τηλ.**
**29157-73820-94777**
ΚΑΙ ΑΝΑ ΠΑΣΑ ΣΤΙΓΜΗ ΣΤΑ ΚΙΝΗΤΑ τηλ.
**0944/511313-0944/203343**

Στην κατηγορία ανεξαρτήτου κυβισμού η εκπαίδευση γίνεται με μοτοσικλέτα 500 cc
**Παραλαβή των μαθητών μας και από τις οικίες τους**
"Η σωστή και μεθοδική εκπαίδευση στα σύγχρονα οχήματά μας, βάζει γερά θεμέλια για τη δημιουργία ενός καλού νέου οδηγού"

**ΠΡΟΣΟΧΗ**
**Στη σχολή μας παραδίδονται και μαθήματα θεωρητικής διδασκαλίας**

ΠΜ44265

---

**ΣΧΟΛΗ ΟΔΗΓΩΝ**



**ΠΥΛΑΡΙΝΟΣ ΗΡΑΚΛΗΣ**

***Πτυχιούχος Εκπαιδευτής***

**Διπλώματα**

- ✓ *Ερασιτεχνικά*
- ✓ *Επαγγελματικά*
- ✓ *Μοτοσικλέτας*
- ✓ *Επεκτάσεις - Αναθεωρήσεις*

**Αγ. Αναστασίας & Π.Π. Γερμανού 40**
**Εμπορικό Κέντρο Φώκιαλη, α' όροφος**
**Τηλ. 75270, 0942 445549**
**ΠΜ44835**

---

**ΑΝΑΚΟΙΝΩΣΗ**

**ΜΑΘΗΜΑΤΑ**

***** Computer *****

PROGRAM COMPUTER

***ΕΓΓΡΑΦΕΣ***

***** ΤΩΡΑ *****

Τμήματα για:
Παιδιά - Ενήλικες
Αρχάριους - Μαθητές
Επαγγελματίες

***Ανεύρεση Εργασίας***

*ΠΑΡΕΧΕΤΑΙ ΒΕΒΑΙΩΣΗ*
*Διδάσκει πτυχιούχος Πανεπιστημίου Αμερικής*
**ΜΑΝΩΛΗΣ Ι. ΣΟΦΙΛΛΑΣ**
Κοδριγκτώνος 91
**Τηλ. (0241) 31761**

---

**ΜΑΘΗΜΑΤΑ Η/Υ για ενήλικες**



*Windows, Internet, Email, Word, Excel, Access*

**ΤΜΗΜΑΤΑ :**

- Ταχύρυθμα 6 εβδομάδων
- Τρίμηνα - προετοιμασία για απόκτηση του ECDL
- Ειδικά για επιχειρήσεις

*Στο εκπαιδευτικό κέντρο ANOSIS μπορείτε να αποκτήσετε το ECDL το δίπλωμα των υπολογιστών με διεθνή αναγνώριση που αποδεικνύει τις γνώσεις σας στους Η/Υ ...*

ECDL

ΠΙΣΤΟΠΟΙΗΜΕΝΟ ΕΞΕΤΑΣΤΙΚΟ ΚΕΝΤΡΟ

**Anosis** Computer Learning

Τηλ. 78924
Στ. Κωτιάδη 64 Ανάληψη

Κώστας Χατζηδάκης
ΠΤΥΧ. ΠΛΗΡΟΦΟΡΙΚΗΣ ΠΑΝ. ΑΘΗΝΩΝ

---

**ΑΠΟ ΤΟ ΞΕΝΟΔΟΧΕΙΟ ΛΟΥΤΑΝΗΣ ΣΤΑ ΚΟΛΥΜΠΙΑ**

**ΖΗΤΕΙΤΑΙ**

**ΠΡΟΣΩΠΙΚΟ ΤΩΝ ΚΑΤΩΘΙ ΕΙΔΙΚΟΤΗΤΩΝ:**
**Α) ΚΑΜΑΡΙΕΡΕΣ**
**Β) ΣΕΡΒΙΤΟΡΟΙ-Β. ΣΕΡΒΙΤΟΡΟΙ**
**Γ) ΜΠΑΡΜΑΝ**
**Δ) ΥΠΑΛΛΗΛΟΣ ΣΝΑΚ-ΜΠΑΡ**
**Ε) ΚΗΠΟΥΡΟΣ** (ΜΟΝΟ ΑΠΟΓΕΥΜΑ)
**ΣΤ) ΛΑΝΤΖΙΕΡΗΔΕΣ**
**Ζ) ΜΑΓΕΙΡΑΣ-Β' ΜΑΓΕΙΡΑΣ**

**Πληρ. τηλ. 56312, 56338 αιτήσεις στο ξενοδοχείο Δευτέρα-Παρασκευή από 11.00-13.00.**
**E-mail: e.lutanis@otenet.gr**

---

**Το ξενοδοχείο "CALIMERA Porto Angeli" της εταιρείας "International Tourist Club Hellas A.E."**
επιθυμεί να προσλάβει για την ερχόμενη σαιζόν
**ΝΥΚΤΕΡΙΝΟ ΥΠΑΛΛΗΛΟ ΥΠΟΔΟΧΗΣ**
Απαραίτητα προσόντα:
- Γερμανικά
- Ιταλικά
- Γνώση Μ/C

Προϋπηρεσία επιθυμητή.

CALIMERA AKTIVHOTELS

**Παρακαλώ να αποστείλετε αναλυτικό βιογραφικό σημείωμα στο fax. 0244022121 ή Email: calimrho@itc-hellas.gr Πληροφορίες κ. Αλεξάνδρα Παλάζη τηλ. 02440/24000**

---

**ΞΕΝΑΚΗΣ**

**Audi**

**0% προκαταβολή έως 60 μήνες**
**1 χρόνος επίσημη εγγύηση**

- **AUDI A4** 1.6 μον. 1997: Κλιματισμός, ABS, 2 Air Bags, ηλεκτρικά παράθυρα, κεντρικό κλείδωμα, ηλεκτρικοί καθρέπτες, ηχητικό σύστημα. **ΤΙΜΗ: 17.314,75 €**
- **CITROEN XANTIA** 1.800 c.c., μον. 1995: A/C, ABS, Air Bag, ηλεκτρικά παράθυρα, κεντρικό κλείδωμα, ηλεκτρικοί καθρέπτες, συναγερμό, ηχητικό σύστημα. **ΤΙΜΗ: 11.592,08 €**
- **HYUNDAI ACCE-NT LS** 1.300 c.c., μον. 1996: Συναγερμός, ηχητικό σύστημα, κεντρικό κλείδωμα. **ΤΙΜΗ: 5.282,50 €.**
- **ALFA ROMEO 146** 1.4 c.c., μον. 1997: Ζάντες αλουμινίου, ηλεκ. παράθυρα και ηχητικό σύστημα. **ΤΙΜΗ: 7.630,23 €.**

CAR EXPERTS

*• Η Εταιρεία μας επίσης εισάγει κλούβες, λεωφορεία, φορτηγά, αγροτικά οχήματα για την οικοδομή, τρακτέρ και ανελκυστήρες*

**Ξενάκης**
**εξουσιοδοτημένος έμπορος**
**Kosmocar A.E.**
**Λίνδου 238**
**Τηλ. 02410/61600**
**www.xenakisautos.gr**

## εργασιες

συνέχεια από την προηγούμενη

ΖΗΤΟΥΝΤΑΙ ΝΑ ΕΡΓΑΣΘΟΥΝ: Α) ΠΩΛΗΤΡΙΑ ΣΕ ΚΑΤΑΣΤΗΜΑ ΜΕ ΕΙΔΗ ΡΟΥΧΙΣΜΟΥ ΣΤΗ Π. ΠΟΛΗ. ΣΥΝΕΧΕΣ ΩΡΑΡΙΟ, ΑΠΑΡΑΙΤΗΤΗ Η ΓΝΩΣΗ ΞΕΝΩΝ ΓΛΩΣΣΩΝ, Β) ΠΩΛΗΤΡΙΑ ΓΙΑ ΣΥΝΕΧΗ ΠΡΩΙΝΗ ΑΠΑΣΧΟΛΗΣΗ,Γ) ΠΩΛΗΤΡΙΑ ΣΕ ΚΑΤΑΣΤΗΜΑ ΣΤΗ Π. ΜΕΛΑ (ΑΠΟΘΗΚΗ SCARABEE). ΜΙΣΘΟΣ ΑΝΑΛΟΓΩΣ ΠΡΟΣΟΝΤΩΝ. ΠΛΗΡ. ΤΗΛ. 02410 74511.

**Από το Ξενοδοχείο D' ANDREA MARE στην Ιαλυσό**

**ΖΗΤΟΥΝΤΑΙ**

1. Νυχτερινός υποδοχής
2. Σερβιτόρα για Snack bar (Απαραίτητη γνώση αγγλικών)

**Πληρ. καθημερινά εκτός Κυριακής 10.00-16.00, τηλ. 02410/96086**

**Η MERIDIAN LTD Εταιρεία Εισερχόμενου Τουρισμού**

**ΖΗΤΑ**

συνεργάτες για το γραφείο της στη Ρόδο.
Προϋποθέσεις: Η καλή γνώση Αγγλικών-Γαλλικών και Ιταλικών και η χρήση Η/Υ.
Θα προτιμηθούν οι έχοντες προϋπηρεσία στον κλάδο.
**Πληρ. τηλ. 02410/75080, καθημερινά, κ. Σταματάκης Αντώνιος**

**ΖΗΤΟΥΝΤΑΙ**

Από εστιατόριο εκτός πόλεως Ρόδου:
**1) Σερβιτόρος-Σερβιτόρα** που να γνωρίζει πολύ καλά την Αγγλική γλώσσα.
**2) Λατζιέρα.**
Παρέχεται στέγη

**Πληρ. τηλ. 02410/95708**

Pizza Hut

**ΖΗΤΕΙΤΑΙ**

μάγειρας έως 35 ετών
**Πληρ. τηλ. 78570**

**ΖΗΤΟΥΝΤΑΙ**

**ΠΩΛΗΤΡΙΕΣ**
για τουριστικό κατάστημα εντός πόλεως.
Ωράριο συνεχές.
Μισθός 705 ευρώ (240.000 δρχ.) καθαρά.

**Πληρ. τηλ. 25936**

Das Reisebüro

**ELAFOS REISEN**

sucht Reiseleiter/in für die Betreuung der Gäste am Flughafen und in den Hotels.
Unbedingte Voraussetzung sind hervorragende Kenntnisse der deutschen und französischen Sprache.
Bewerber mit Erfahrung in diesem Arbeitsgebiet werden bevorzugt

**Bei Interesse wenden Sie sich bitte an unser Büro**
**Tel. 02410-66543/66544/66545, von 9 Uhr bis 14 Uhr.**
**Verantwortliche: Frau Ivonne Sarikas**

**Από αλυσίδα καταστημάτων γρήγορης εστίασης**

**ΖΗΤΟΥΝΤΑΙ**

- Βοηθός ψήστη
- Ατομο για ταμπλό
- Καθαρίστρια
- Λαντζιέρα

**Πληροφορίες: 0945 380404**

INTERNI by moda bagno

**ΤΟ ΚΑΤΑΣΤΗΜΑ ΕΠΙΠΛΩΝ INTERNI by moda bagno**

**ΖΗΤΕΙ**

υπάλληλο με γνώσεις αγγλικής γλώσσας και ηλεκτρονικού υπολογιστή. Επιπλέον προσόντα θα παρθούν υπ' όψιν.
**Διεύθυνση: Αμμοχώστου 23**
**Πληρ. τηλ. 0241038330**

**Το γραφείο γενικού τουρισμού ELAFOS REISEN**

**ΖΗΤΕΙ**
συνεργάτες για
αρχηγούς γκρουπ.
Απαραίτητη προϋπόθεση
η άριστη γνώση της γερμανικής
και καλή γνώση γαλλικής γλώσσας.
Θα ληφθεί υπόψη η προϋπηρεσία.

**Οι ενδιαφερόμενοι παρακαλούνται να επικοινωνήσουν στα 02410/66543, 66544, ώρες γραφείου.**
**Υπεύθυνος κ. Σαρικά Ιβόν**

## εργασιες

συνέχεια από την προηγούμενη

Διεθνής Εταιρεία με παγκόσμια προϊόντα σταθερής και άμεσης καταναλώσεως, ενδιαφέρεται να συνεργασθεί με τοπικούς παράγοντες με επαγγελματική ψυχολογία του εμπορικού κυρίως χώρου άνω των 35 ετών, για την εκπροσώπησή της σε σοβαρό επίπεδο με άριστους όρους μόνιμης συνεργασίας: αμοιβές, προοπτικές σταδιοδρομίας. Οι ενδιαφερόμενοι παρακαλούνται να επικοινωνήσουν με σοβαρές προτάσεις στα τηλ./fax. 010 8832883, 010 8259485 μέχρι 15 Απριλίου 2002.
AZ44659

Από μεγάλο Πρακτορείο Τουρισμού στο Φαληράκι **ζητείται βοηθός λογιστού, απαραίτητα προσόντα: απολυτήριο ΙΕΚ ή προϋπηρεσία σε λογιστικό γραφείο, Αγγλικά και χρήση Η/Υ world-Exel** από 12.00-15.00 κ. Γρηγόρη. Πληρ. τηλ. 86740.
AZ44649

Από εστιατόριο στην Παλιά Πόλη **ζητούνται** οι παρακάτω ειδικότητες: α) **Ταμίας,** β) **βοηθοί σερβιτόροι,** γ) **διανομέας** με δίπλωμα μηχανής. Πληρ. τηλ. 02410 74402, 25186, κος Γιώργος
AZ44539

**ΚΥΡΙΑ** για μπουφέ με προϋπηρεσία για εστιατόριο Ala cart στην περιοχή Ιξιά (Μίρα Μάρε), καθώς και βοηθός σερβιτόρου. Πληρ. τηλ. 02410 94929 μετά τις 6 μ.μ.
AZ44368

**ΖΗΤΟΥΝΤΑΙ**
**πωλήτριες**
για κατάστημα εντός πόλεως.

**Πληρ. τηλ. 32125**

**Η εταιρεία ΒΑΠ Π. ΚΟΥΓΙΟΣ ΑΒΕΕ, ανακοινώνει την πρόσληψη Πωλητών/Merchendisers για την σεζόν 2002. Οι υποψήφιοι πρέπει να έχουν:**

Α. Απολυτήριο τουλάχιστον Λυκείου (πτυχίο ΙΕΚ, ΤΕΙ, Α-ΕΙ θα θεωρηθεί επιπλέον προσόν.
β. Ευχάριστη προσωπικότητα και δυνατότητα επικοινωνίας.
Γ. Ορεξη για δουλειά σε έναν ανταγωνιστικό κλάδο.
Δ. Προϋπηρεσία στις πωλήσεις δεν είναι απαραίτητη.

**Προσφέρεται:**
1. Υψηλός αρχικός μισθός
2. Μεταφορικό μέσο της εταιρείας
3. Πλήρης Ασφάλιση
4. Δυνατότητα καριέρας στο χώρο των πωλήσεων.

**Οι ενδιαφερόμενοι καλούνται να επικοινωνήσουν στο 02410/61434, με τον κ. Αντωνάτο ή την κ. Παπανδρέου από τις 08.00 μέχρι 15.00**

**ΞΕΝΟΔΟΧΕΙΑΚΕΣ ΕΚΜΕΤΑΛΛΕΥΣΕΙΣ Α.Ε. ΟΜΙΛΟΣ ΞΕΝ/ΧΕΙΩΝ ΠΑΠΑΒΑΣΙΛΕΟΥ ΚΙΟΤΑΡΙ ΡΟΔΟΥ**

**ΖΗΤΟΥΝΤΑΙ**

Από το ξενοδοχείο "MIRA LUNA-KIOTARI BAY" στο Κιοτάρι, ζητούνται για τη σεζόν 2002 οι ακόλουθες ειδικότητες:
**1.RECEPTIONISTS**
**2. ΠΩΛΗΤΡΙΕΣ ΓΙΑ ΤΟ ΤΟΥΡΙΣΤΙΚΟ**

Απαραίτητα προσόντα:
Α. Προϋπηρεσία σε Ξεν/χεία Α' κατ.
Β. Αγγλικά-Γερμανικά-Ιταλικά
Για την συμπλήρωση των αιτήσεων θα πρέπει ο/η ενδιαφερόμενος/η να περάσει από το ξενοδοχείο πρωινές ώρες από 09.00 έως 14.00 ή να στείλει βιογραφικό στο fax 02440-47322.
**Τηλέφωνα και πληροφορίες 02440 47380ή 47375 από 09.00-14.00 κ. Σταυρούλη Αντ.**

Η αλυσίδα καταστημάτων **HONDOS CENTER** ζητεί να προσλάβει για το κατάστημά της στην Ρόδο:

**1. Πωλήτριες**

Απαραίτητα προσόντα:
**1. Γνώση Αγγλικής Γλώσσας**
**2. Απολυτήριο Λυκείου**

Οι ενδιαφερόμενες παρακαλούνται να αποστείλουν **Βιογραφικό Σημείωμα και Φωτογραφία απαραίτητη** στη διεύθυνση Αλεξάνδρου Διάκου 30-32 Ρόδος, Τ.Κ. 85100, τηλ. **02410/77850**

**CAFE PARALIA**

**ΖΗΤΟΥΝΤΑΙ**

**Σερβιτόροι-ες** ηλικίας έως 30 ετών μόνιμοι κάτοικοι Ρόδου. (Προϋποθέσεις: Προϋπηρεσία, ξένες γλώσσες, προθυμία, ευγένεια).

**Πληρ. τηλ. 0945/378374**

**ΡΟΔΙΑΚΗ ΚΤΗΜΑΤΙΚΗ**

ΣΥΜΒΟΥΛΟΙ & ΕΚΤΙΜΗΤΕΣ ΑΚΙΝΗΤΩΝ — ΚΤΗΜΑΤΟΜΕΣΙΤΙΚΟ ΓΡΑΦΕΙΟ από το 1983

**ΠΩΛΟΥΝΤΑΙ ΜΟΝΟΚΑΤΟΙΚΙΕΣ ΣΤΟΥΣ ΤΡΕΙΣ**



**ΣΕ ΜΠΕΤΑ ΑΠΟ 31.000.000 ΔΡΧ**

**ΑΝΕΣΤΗΣ & ΣΑΒΒΑΣ ΣΑΒΒΑΪΔΗΣ**

tel: 26281 & 35476 cel: 0944-421015 & 0977-433427

**Η γνωστή εταιρεία εισαγωγής και εμπορίας ποτών και ζύθου**
**Ι. ΤΑΤΑΚΗΣ & ΣΙΑ-TATAGIAN Ο.Ε.**

## ΖΗΤΕΙ

Υπάλληλο Γραφείου ή Βοηθό Λογιστού με γνώσεις Η/Υ.

**Πληρ. τηλ. επικοινωνίας**
**0241.0.62186**

---

**Από εταιρεία Διανομών Τροφίμων**

## ΖΗΤΟΥΝΤΑΙ

1) **Πωλητής** έμπειρος με γνώση της αγοράς. Μισθός ικανοποιητικός-ποσοστά.
2) **Mersadaiser** (για φτιάξιμο προϊόντων στα super market).

**Πληρ. τηλ. 30451, 33977,**
**από 10.00-15.00 και 18.00-20.00**

---

Hilton
Rhodes Resort

Ιονική Ξεν/κές Επιχ/σεις Α.Ε.
Ξεν/χείο Hilton Rhodes Resort
Παρ. Ιαλυσού, 85100 Ρόδος
Τηλ. 02410/75000
Α.Φ.Μ. 094006888, Δ.Ο.Υ. ΦΑΕΕ Αθηνών

**Το ξενοδοχείο Hilton Resort λόγω ανακαίνισης διαθέτει προς πώληση τα mini bar των δωματίων. Παρακαλούμε οι ενδιαφερόμενοι όπως έρθουν σε επικοινωνίας με τον υπεύθυνο κ. Φακίρη για περισσότερες πληροφορίες.**

---

**CLUB GREECE** is seeking multilingual office personnel. Also some cleaning positions available.

**Call for an interview now!**
Tel. 02410 96210

---

**Από ΝΑΥΤΙΚΗ ΕΤΑΙΡΕΙΑ ΑΙΓΑΙΟΥ**

## ΖΗΤΟΥΝΤΑΙ

1) Υπάλληλος γραφείου απαραίτητη η γνώση αγγλικής γλώσσας
2) Υπάλληλος για εξωτερικές εργασίες
**Τηλ. 74235-74236**

---

**Από εστιατόριο στην Πόλη της Ρόδου**

## ΖΗΤΕΙΤΑΙ

Ελληνας νέος ή νέα για να εργασθεί σαν σερβιτόρος.
**Πληρ. τηλ. 02410 31680**

---

**Η ΕΤΑΙΡΕΙΑ OMNISYS TECHNOLOGIES ΕΠΕ**

## ΖΗΤΕΙ

**ηλεκτρολόγο-ηλεκτρονικό**
με δίπλωμα αυτοκινήτου και μοτοποδηλάτου, τελειωμένες τις στρατιωτικές του υποχρεώσεις για μόνιμη απασχόληση

**Πληρ. τηλ. 02410/33105-6**
**και ώρες 14.00-17.00**

---

**Η** Danezis

## ΖΗΤΑ

- **Πωλητή** στην εταιρεία τροφίμων-ποτών με προϋπηρεσία στο χώρο των πωλήσεων τουλάχιστον 3 έτη. Μισθός ικανοποιητικός και δωδεκάμηνη απασχόληση.

**Πληρ. τηλ. 0241030976 κ. Δανέζη**

---

**Από Κατάστημα Λευκών Ειδών-Τουριστικό στην Παλιά Πόλη**

## ΖΗΤΟΥΝΤΑΙ

Κοπέλες για να εργαστούν ως πωλήτριες.
Απαραίτητα προσόντα:
• Ηλικία από 23 έως 40 ετών.
• Γνώση της Αγγλικής καθώς και επιπλέον γλωσσών θα εκτιμηθούν.
• Τυχόν προϋπηρεσία θα ληφθεί υπό όψιν.
Μισθός και ποσοστά αναλόγως προσόντων.
**Πληροφορίες τηλ.: 02410-38650/38990,**
**από 08.00 έως 15.00**
**Αποστείλατε βιογραφικό σημείωμα στο fax: 02410 38785**

---

**ΑΠΟ ΤΗ ΜΑΜΑΛΙΓΚΑΣ ΑΕΒΕ OPEL**

## ΖΗΤΕΙΤΑΙ

**Ηλεκτρολόγος αυτοκινήτων.**

**Πληρ κ. Μακρά, τηλ. 61005, ώρες 10 π.μ.-2 μ.μ.**

---

**Από την εταιρεία ΝΙΚΑΣ**

## ΖΗΤΕΙΤΑΙ

Οδηγός-διανομέας κάτοχος διπλώματος γ' επαγγελματικής κατηγορίας (ηλικίας έως 35 ετών).
Πληρ. τηλ. 02410/87650

---

**ΠΑΡΑΝΤΑΪΣ ΠΕΥΚΟΙ - ΛΙΝΔΟΣ Α.Ε.**
**ΞΕΝΟΔΟΧΕΙΟ "PEFKI ISLANDS RESORT"**

## ΖΗΤΕΙΤΑΙ

Βραδυνός μπάρμαν με γνώσεις αγγλικής γλώσσας. Παρακαλούνται οι ενδιαφερόμενοι να απευθύνονται πρωϊνές ώρες στο 0241024018, κ. Ιωαννίδη

**Βιογραφικά στο Fax 0241043286**

---

**ΑΠΟ ΤΟ CITY HALL RESTAURANT**

## ΖΗΤΟΥΝΤΑΙ

α) **Εμφανίσιμες νέες για service** (αποκλειστική ημιαπασχόληση όλο το χρόνο)
β) **διανομείς** (αποκλειστική ημιαπασχόληση όλο το χρόνο).
γ) **μάγειροι Β'** (αποκλειστική απασχόληση όλο το χρόνο)
δ) **Βοηθοί κουζίνας** (αποκλειστική απασχόληση όλο το χρόνο).

**Πληρ. στο 02410/70200 μετά τις 12.00 το μεσημέρι.**

---

**ΤΩΡΑ ΚΑΙ ΣΤΗ ΡΟΔΟ ΓΡΑΦΕΙΟ ΕΡΓΑΣΙΑΣ. ΕΧΕΤΕ ΠΡΟΒΛΗΜΑ ΠΡΟΣΩΠΙΚΟΥ;**
**ΝΟΜΙΜΟΙ ΑΛΛΟΔΑΠΟΙ-ΑΛΛΟΔΑΠΕΣ ΤΗΣ ΕΠΙΛΟΓΗΣ ΣΑΣ**
*Καμαριέρες, καθαρίστριες, λαντζιέρες, κηπουροί, εργάτες, οικιακοί βοηθοί, φροντίδα ηλικιωμένων και ατόμων με ειδικές ανάγκες, baby siter κ.λπ.*
**ΕΞΥΠΗΡΕΤΗΣΗ ΚΑΙ ΣΤΑ ΝΗΣΙΑ ΤΗΣ ΔΩΔ/ΣΟΥ**
**ΕΥΘΥΝΗ-ΣΥΝΕΠΕΙΑ-ΦΡΟΝΤΙΔΑ**

**Πληρ. Μητροπόλεως 114,**
**τηλ. 02410/23478, 097/2220890**

---

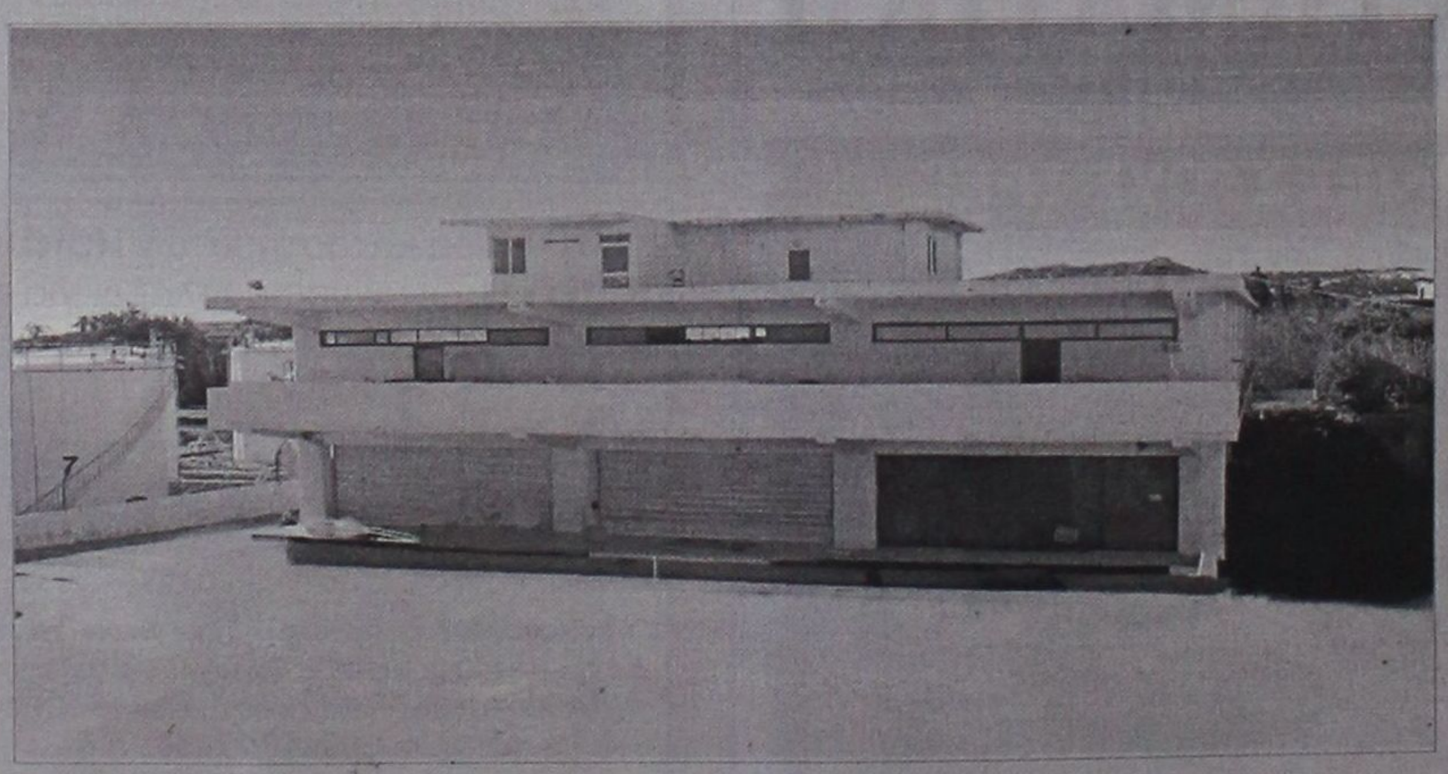

ΕΠΕΝΔΥΤΙΚΕΣ ΠΡΟΤΑΣΕΙΣ

**ΡΟΔΙΑΚΗ ΚΤΗΜΑΤΙΚΗ**
ΣΥΜΒΟΥΛΟΙ & ΕΚΤΙΜΗΤΕΣ ΑΚΙΝΗΤΩΝ — ΚΤΗΜΑΤΟΜΕΣΙΤΙΚΟ ΓΡΑΦΕΙΟ από το 1983

## ΠΩΛΕΙΤΑΙ - ΕΝΟΙΚΙΑΖΕΤΑΙ

βιοτεχνικό κτίριο
2.550 τ.μ - πλησίον της Ρόδου - Καλλιθέας (έναντι Μαρινόπουλου)σε οικόπεδο 4,300 τ.μ..

ΑΠΟΚΛΕΙΣΤΙΚΗ ΔΙΑΘΕΣΗ

**ΑΝΕΣΤΗΣ & ΣΑΒΒΑΣ ΣΑΒΒΑΪΔΗΣ**
τηλ: 0241-26281 & 35476
cel: 0944–421015

## εργασιες

συνέχεια από την προηγούμενη

**ΥΠΑΛΛΗΛΟΣ-ΤΕΧΝΙΚΟΣ** από εταιρεία Πληροφορικής. Πληρ. τηλ. 02410/73402. ΑΖ44389

**ΠΙΤΣΙΕΡΗΣ ή ΒΟΗΘΟΣ ΠΙΤΣΙΕΡΗ** Ελληνας ή Ιταλός δια Ιταλικό εστιατόριο εντός πόλεως. Πληρ. τηλ. 02410 38910. ΑΖ44162

**ΖΗΤΕΙΤΑΙ ΑΠΟ ΤΟ ΞΕΝΟΔΟΧΕΙΟ SUN FLOWER, ΠΑΡΑΛΙΑ ΚΡΕΜΑΣΤΗΣ, ΜΑΓΕΙΡΑΣ ΚΑΙ ΒΟΗΘΟΣ ΣΕΡΒΙΤΟΡΟΥ. ΠΛΗΡ. ΤΗΛ. 02410/93893, 02410/93514, ΑΠΟ 09.00 ΕΩΣ 14.00.** ΠΖ44286

**ΖΗΤΕΙΤΑΙ** κοπέλα εμφανίσιμη για να εργαστεί σε κατάστημα ηλεκτρονικών παιχνιδιών (VIDEO GAMES) στη Ρόδο και στην Κω. Μισθός ικανοποιητικός και bonus. Πληρ. τηλ. 25050, 0945314090 ΧΑΖ481

**ΠΩΛΗΤΡΙΑ** από εμπορικό κατάστημα κουρτινών-χαλιών. Μισθός ικανοποιητικός. Πληρ. τηλ. 0937046100. ΑΖ44131

**ΥΠΑΛΛΗΛΟΙ** άνδρες και γυναίκες που να γνωρίζουν γερμανικά και ει δυνατόν Αγγλικά, για να εργαστούν σε καφετέρια πολυτελείας στο Εμπορικό Κέντρο "ΕΣΠΕΡΟΣ". Πληρ. τηλ. 02410 87817, 0944/566977 ΑΖ44026

**ΓΡΑΦΙΣΤΡΙΑ**, με γνώσεις PC και MAC στα προγράμματα COREL DRAW-PHOTOSHOP-ILLU-STRATOR -QUARK EXPRESS, για πλήρη απασχόληση. Πληρ. τηλ. 0946/506503

**ΚΥΡΙΕΣ** με όρεξη για δουλειά που θα ήθελαν να κερδίζουν έως και 500.000 δρχ. το μήνα, με ελεύθερο ωράριο εργασίας. Προσφέρονται δωρεάν κατάλογοι λευκών ειδών και μεγάλη υποστήριξη από την εταιρεία μας. Πληρ. κ. Γιώργος στο τηλ. 0946/595500 ή 37384. ΑΖ42605

## μαθηματα

**ΜΑΘΗΜΑΤΙΚΑ. ΠΑΡΑΔΙΔΟΝΤΑΙ ΙΔΙΑΙΤΕΡΑ ΜΑΘΗΜΑΤΑ Ή ΣΕ ΑΥΣΤΗΡΑ ΟΛΙΓΟΜΕΛΗ ΤΜΗΜΑΤΑ ΑΠΟ ΕΜΠΕΙΡΟΥΣ ΚΑΘΗΓΗΤΕΣ. ΕΝΤΑΤΙΚΗ ΠΡΟΕΤΟΙΜΑΣΙΑ ΓΙΑ ΤΙΣ ΕΞΕΤΑΣΕΙΣ. ΤΙΜΕΣ ΛΟΓΙΚΕΣ. ΠΛΗΡ. ΤΗΛ. 02410 27085, 0937016543** ΠΜ44830

**ΜΑΘΗΜΑΤΙΚΟΣ** παραδίδει μαθήματα σε μαθητές Γυμνασίου, Λυκείου, υποψήφιους ΤΕΕ, φοιτητές. Πληρ. τηλ. 02410/37914, 0946/214823. ΑΜ44861

**ΚΑΤΟΧΟΣ PROFICIENCY ΠΑΡΑΔΙΔΕΙ ΜΑΘΗΜΑΤΑ ΑΓΓΛΙΚΩΝ ΚΑΤ' ΟΙΚΟΝ. ΠΛΗΡ. ΤΗΛ. 0977/983010, 02410/73747.** ΠΜ44863

**ΑΓΓΛΙΚΑ** First Certificate-Proficiency-Toefl για στελέχη εμπορικών-τουριστικών επιχ. και δημοσίου από καθηγήτρια πτυχ. Αγγλικής Φιλολογίας κάτοχο Diploma RSA Cambridge. 20χρονη πείρα-επιτυχία. Για εργαζόμενους που θέλουν να βελτιωθούν οι ίδιοι ή και τα παιδιά τους. Πλήρ. τηλ. 02410/31756, 097/3479075. ΑΜ44864

**ΓΕΡΜΑΝΙΚΑ** όλων των επιπέδων παραδίδει έμπειρη καθηγήτρια. Υπεύθυνη προετοιμασία για διπλώματα GOETHE για γερμανική φιλολογία-εξειδικευμένα. μαθήματα για ξενοδοχοϋπαλλήλους. Πληρ. τηλ. 0241024778/0973041229. ΑΜ44084

**ΦΙΛΟΛΟΓΟΣ ΚΑΘΗΓΗΤΡΙΑ ΠΤΥΧΙΟΥΧΟΣ ΑΡΙΣΤΟΤΕΛΕΙΟΥ ΠΑΝΕΠΙΣΤΗΜΙΟΥ ΘΕΣΣΑΛΟΝΙΚΗΣ, ΠΑΡΑΔΙΔΕΙ ΙΔΙΑΙΤΕΡΑ ΜΑΘΗΜΑΤΑ ΣΕ ΜΑΘΗΤΕΣ ΓΥΜΝΑΣΙΟΥ - ΛΥΚΕΙΟΥ. ΤΙΜΕΣ ΠΡΟΣΙΤΕΣ, ΣΥΣΤΗΜΑΤΙΚΗ ΕΝΗΜΕΡΩΣΗ ΓΟΝΕΩΝ. ΠΛΗΡ. ΤΗΛ. 22428 ΚΑΙ 0937803323 (ΚΙΝΗΤΟ)** ΧΠΜ291

## γνωριμιες

**ΚΥΡΙΟΣ** διεζευγμένος 55άρης, μορφωμένος και καλός χαρακτήρας επιθυμεί γνωριμία κυρίας. Πληρ. τηλ. 0945/468986. ΑΓ44692

**ARTIST WOMAN** looking to meet artist people in Rhodos. Inform. 097/3461502. ΑΓ44906

## διαφορα

**ΠΙΑΝΟ** YAMAHA Silent N-70 δύο ετών, με οκταετή εγγύηση, λόγω διακοπής σπουδών. Πληρ. τηλ. 0944414442 & 02410 76848 (9 π.μ. - 3 μ.μ.,, 6 μ.μ. - 9 μ.μ.) ΑΔ44831

**ΒΕΛΓΙΚΑ ΛΥΚΟΣΚΥΛΑ** ημ. γεν. 10/3. Πληρ. τηλ. 02410 69693, 24730, 0932042435 ΑΔ44832

**ΦΟΥΡΝΟΣ** υγραερίου Aluminox με 6 εστίες καθώς και ben mari. Ολα μαζί 190.000 δρχ. Πληρ. τηλ. 02410 92382, 94929, 0937899268 ΑΔ44739

**ΠΩΛΟΥΝΤΑΙ** ράφια καταστήματος SUPERMARKET, γόνδολες και ψυγείο αναψυκτικών, σε άριστη κατάσταση και σε τιμή ευκαιρίας, λόγω ανακαίνισης του καταστήματος. Πληροφορίες στα τηλέφωνα 75448 από 4.00 μ.μ. έως 10.00 μ.μ. και κινητό 0972/633705 από 8.30 π.μ. έως 10.00 μ.μ. ΑΔ44720

**ΠΩΛΕΙΤΑΙ**, TV PHILIPS 48" κατάλληλη για επαγγελματικό χώρο. Πληρ. τηλ. 0946903528. ΑΔ44719

**ΤΑΧΥΠΛΟΟ ΣΚΑΦΟΣ** 5,70 μέτρα με μηχανή εσω-εξω VOLVO RENTA 125 HP, σε άριστη κατάσταση και τιμή ευκαιρίας. Δεκτός κάθε έλεγχος. Πληρ. τηλ. 097/2211664. ΑΔ44652

**Πωλούνται σχεδόν καινούργια λόγω μετακόμισης:** • γραφείο χρώματος σομηδικού, 60 ευρώ, • μικρή βιβλιοθήκη, 45 ευρώ, • έπιπλο μπουφέ μικρό, 30 ευρώ, • ψυγείο μικρό, 120 ευρώ, • κρεβάτι διπλό, χρώματος μπεζ, χωρίς το στρώμα, 90 ευρώ, • σόμπα KEROSUN, μεσαίου μεγέθους, ελάχιστα χρησιμοποιημένη, 205 ευρώ. Πληρ. τηλ. 02410/24778, 097/3041929. ΑΔ44699

**ΕΠΑΓΓΕΛΜΑΤΙΚΟΣ ΦΟΥΡΝΟΣ ALUMINOX** με έξι εστίες τιμή 170.000 δρχ ή 490 Ευρώ. Πληρ. τηλ. 02410 94929 μετά τις 6 μ.μ. ΑΔ44363

**ΑΝΙΧΝΕΥΤΕΣ ΜΕΤΑΛΛΩΝ ΑΜΕΡΙΚΗΣ, ΑΓΓΛΙΑΣ. ΑΞΙΟΠΙΣΤΟΙ, ΕΙΔΙΚΟΙ ΓΙΑ ΒΑΘΟΣ, ΔΙΑΧΩΡΙΣΜΟ. ΓΝΩΡΙΣΤΕ ΤΑ ΚΑΙΝΟΥΡΓΙΑ TESORO, SUPERSCAN MK2 ΜΕ ΤΕΛΑΡΟ 1Χ1Μ., 1,5Χ1,5 Μ., 2Χ2Μ. ΒΑΘΟΣ ΕΩΣ 8 ΜΕΤΡΑ. ΓΡΑΠΤΗ ΕΓΓΥΗΣΗ ΒΑΘΟΥΣ. 36 ΔΟΣΕΙΣ. ΠΛΗΡ. ΤΗΛ. 0310/286-577, 097/7270437. ΘΕΣ/ΝΙΚΗ ΒΕΝΙΖΕΛΟΥ 44.** ΠΔ44293

**ΕΠΙΠΛΑ ΑΡΙΣΤΗΣ ΠΟΙΟΤΗΤΑΣ** (ελαφρώς μεταχειρισμένα, σαλόνι, καθιστικό, κρεβατοκάμαρα, έπιπλο για τηλεόραση κ.λπ) λόγω μετακόμισης. Πληρ. τηλ. 02410 24398 (3-9 ) ΑΔ44364

**ΠΩΛΕΙΤΑΙ**, χορτοσυλλέκτης τύπου ελικόπτερο. Πληρ. τηλ. 02410/81815.

**ΕΝΔΙΑΦΕΡΟΜΑΙ** ν' αγοράσω για ανταλλακτικά RENO 5 850 cc, κατά προτίμηση τετράθυρο και γεωργικό DACIA. Επίσης απωλέσθη πινακίδα Χ.Ο. 6739. Ο ευρών θα αμοιφθεί. Πληρ. τηλ.097 2190367 και 02410 29364 ΑΔ44160


**Εχετε πρόβλημα με τα παλιά σας αλουμίνια;**

• Τα επισκευάζω ή τα αντικαθιστώ με καινούργια

ΚΑΤΑΣΚΕΥΕΣ ΑΛΟΥΜΙΝΙΟΥ ΚΑΙ ΣΙΔΗΡΟΥ

**"Ο ΓΙΩΡΓΟΣ"**

**Πληρ. τηλ. 39747, 0944999655**

ΠΡ44834

**Τ.Ε.Σ.Α.Ρ.**

**ΤΕΧΝΙΚΗ ΕΤΑΙΡΙΑ ΣΥΝΔΕΣΕΩΣ ΑΠΟΧΕΤΕΥΤΙΚΩΝ ΡΟΔΟΥ**

Αναλαμβάνουμε υπεύθυνα την Μελέτη-Κατασκευή της σύνδεσης του ακινήτου σας με το κεντρικό δίκτυο αποχέτευσης της Δ.Ε.Υ.Α.Ρ.

Λογικές τιμές-Ταχεία εξυπηρέτηση

**Πληρ. τηλ. 0945 344510**

ΠΡ37348

**ΟΡΓΑΝΟΠΟΙΕΙΟ**

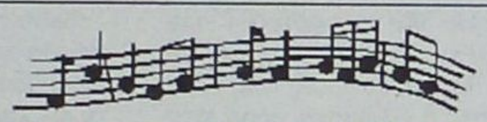

***ΜΟΥΣΙΚΑ ΟΡΓΑΝΑ ΟΡΓΑΝΟΠΟΙΕΙΟ ΒΑΣΙΛΗΣ ΠΑΥΛΑΚΗΣ***

***ΣΤΟ ΕΡΓΑΣΤΗΡΙ ΜΑΣ ΚΑΤΑΣΚΕΥΑΖΟΥΜΕ ΟΙ ΙΔΙΟΙ ΟΛΑ ΤΑ ΕΓΧΟΡΔΑ ΜΟΥΣΙΚΑ ΟΡΓΑΝΑ ΚΑΜΩΜΕΝΑ ΜΕ ΜΕΡΑΚΙ ΚΑΙ ΤΗ ΓΝΩΣΗ ΤΟΥ ΧΕΙΡΟΠΟΙΗΤΟΥ.***

***ΣΤΟ ΕΡΓΑΣΤΗΡΙ ΜΠΟΡΕΙΣ ΕΠΙΣΗΣ ΝΑ ΕΠΙΣΚΕΥΑΣΕΙΣ ΟΠΟΙΑΔΗΠΟΤΕ ΖΗΜΙΑ ΕΧΕΙ ΤΟ ΜΟΥΣΙΚΟ ΣΟΥ ΟΡΓΑΝΟ ΑΚΟΜΑ ΚΑΙ ΑΥΤΗ ΠΟΥ ΣΟΥ ΦΑΙΝΕΤΑΙ ΑΚΑΤΟΡΘΩΤΗ.***

***ΣΤΟ ΟΡΓΑΝΟΠΟΙΕΙΟ ΘΑ ΒΡΕΙΣ ΟΛΑ ΤΑ ΜΟΥΣΙΚΑ ΟΡΓΑΝΑ ΚΑΙ ΟΛΑ ΤΑ ΑΞΕΣΟΥΑΡ ΠΟΥ ΘΕΛΕΙ Ο ΕΠΑΓΓΕΛΜΑΤΙΑΣ ΚΑΙ Ο ΕΡΑΣΙΤΕΧΝΗΣ ΜΟΥΣΙΚΟΣ. ΣΕ ΠΕΡΙΜΕΝΟΥΜΕ ΝΑ ΜΑΣ ΕΠΙΣΚΕΦΤΕΙΣ ΝΑ ΔΕΙΣ ΑΠΟ ΚΟΝΤΑ ΠΩΣ ΚΑΤΑΣΚΕΥΑΖΟΝΤΑΙ ΤΑ ΜΟΥΣΙΚΑ ΟΡΓΑΝΑ***



***ΑΘΗΝΩΝ 18 - ΑΝΑΛΗΨΗ ΡΟΔΟΣ***
***ΤΗΛ. 02410-64306***
***ΚΙΝ. 0946-067096***
***email: vasilispavlakis@yahoo.gr***

**ΕΥΚΑΙΡΙΑ!!!**

Πωλείται, λόγω αλλαγής χρήσης εξοπλισμός εστιατορίου-πιτσαρίας (φούρνοι, ψυγεία, τραπεζοκαθίσματα κ.λπ.)

**Πληρ. τηλ. 32125, 0944/911525**

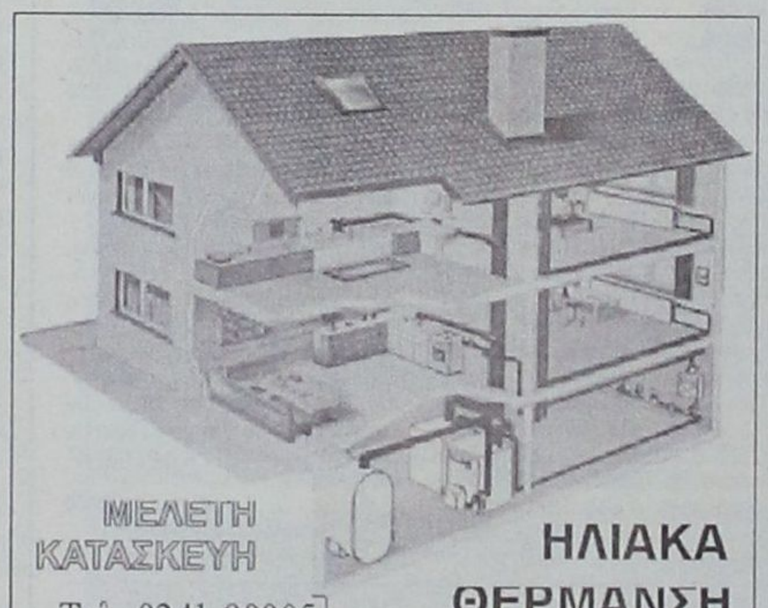

ΜΕΛΕΤΗ ΚΑΤΑΣΚΕΥΗ

Τηλ. 0241-90005
Κινητό 0945 200430

ΗΛΙΑΚΑ ΘΕΡΜΑΝΣΗ ΥΔΡΑΥΛΙΚΑ

**ΡΟΔΟΘΕΡΜ**

**ΝΕΡΟ!**

**ΒΡΕΙΤΕ ΝΕΡΟ**

Ραδιοαισθητικός, αναλαμβάνει την ανεύρεση υδάτινων πόρων στο χώρο σας έναντι αμοιβής. Διαθέτουμε μηχανήματα για την διάνοιξη γεωτρήσεων και ανόρυξη νερού.

**ΕΡΓΑΣΙΑ ΕΓΓΥΗΜΕΝΗ. ΤΙΜΕΣ ΛΟΓΙΚΕΣ.**

Πληρ. τηλ. 0945-981382 βραδινές ώρες

ΠΡ42081

**DYNAMIC STICK**

ΒΙΟΤΕΧΝΙΑ ΚΟΛΛΑΣ ΠΛΑΚΙΔΙΩΝ

*ΕΛΕΝΑΣ ΜΙΧΑΗΛ*

**ΤΗΛ. ΠΑΡΑΓΓΕΛΙΩΝ (02410) 40054, 0944/755214**

**Δήμος Καμείρου**

**ΚΤΗΜΑΤΟΜΕΣΙΤΙΚΟ ΓΡΑΦΕΙΟ**

**ΕΥΡΩΚΤΗΜΑΤΙΚΗ**

**ΕΥΣΤΑΘΙΟΥ**

**ΜΕΣΙΤΕΣ ΣΥΜΒΟΥΛΟΙ ΜΕΛΕΤΗΤΕΣ**




**ΠΩΛΟΥΝΤΑΙ ΔΙΑΜΕΡΙΣΜΑΤΑ ΣΕ ΝΕΑ ΤΕΤΡΑΟΡΟΦΗ ΟΙΚΟΔΟΜΗ ΜΕ ΠΥΛΩΤΗ, ΣΤΟ ΡΟΔΙΝΙ**

Η ΟΙΚΟΔΟΜΗ ΔΙΑΘΕΤΕΙ :

- 7 **ΔΙΑΜΕΡΙΣΜΑΤΑ** ΤΩΝ 83 Τ.Μ. & 101 Τ.Μ.
- ΧΩΡΟ ΠΡΑΣΙΝΟΥ
- ΥΔΡΑΥΛΙΚΟ ΑΝΕΛΚΥΣΤΗΡΑ 8 ΑΤΟΜΩΝ
- ΘΕΣΗ ΣΤΑΥΘΜΕΥΣΗΣ ΓΙΑ ΚΑΘΕ ΔΙΑΜΕΡΙΣΜΑ
- ΠΡΟΣΒΑΣΗ ΑΤΟΜΩΝ ΜΕ ΕΙΔΙΚΕΣ ΑΝΑΓΚΕΣ
- ΠΛΗΡΗ ΘΕΡΜΑΝΣΗ

ΑΠΟΚΛΕΙΣΤΙΚΗ ΔΙΑΘΕΣΗ
Πληροφορίες

ΕΥΡΩΚΤΗΜΑΤΙΚΗ
Η ακίνητη αξία σας

**Εθνικής Αντίστασης 83 (πρώην Άννης Μαρίας) δίπλα στην ALPHA BANK**

Τηλ. 02410 73819,74917 κιν. 0944/374546, 0945/292030 FAX 02410 38641

**ΙΩΑΝΝΗΣ & ΜΙΧΑΛΗΣ ΕΥΣΤΑΘΙΟΥ**

**ΕΛΛΗΝΙΚΗ ΔΗΜΟΚΡΑΤΙΑ**
**ΝΟΜΑΡΧΙΑΚΗ ΑΥΤΟΔΙΟΙΚΗΣΗ ΔΩΔΕΚΑΝΗΣΟΥ**
**Δ/ΝΣΗ ΥΠΟΔΟΜΩΝ & ΤΕΧΝΙΚΩΝ ΕΡΓΩΝ**
**ΤΜΗΜΑ ΜΕΛΕΤΩΝ**

## ΠΕΡΙΛΗΨΗ ΔΙΑΚΗΡΥΞΗΣ ΜΕΙΟΔΟΤΙΚΟΥ ΔΙΑΓΩΝΙΣΜΟΥ

Ο Νομάρχης Δωδεκανήσου προκηρύσσει Δημόσιο Ανοικτό μειοδοτικό Διαγωνισμό με το σύστημα δημοπρασίας "προσφορά με ενιαίο ποσοστό έκπτωσης", για την ανάδειξη αναδόχου εκτέλεσης του έργου: "Αποκατάσταση καθιζήσεων στον αύλειο χώρο του σχολείου Εμπωνας Ρόδου", προϋπολογισμού: 20.500,00 ευρώ, (συμπεριλαμβανομένου του ΦΠΑ) σύμφωνα με το άρθρο 6, του Π.Δ. 609/85 περί "Κατασκευής Δημοσίων Εργων", όπως αυτό τροποποιήθηκε και συμπληρώθηκε με το άρθρο 4 του Π.Δ. 218/99 (ΦΕΚ 187Α'/16-9-1999) εκτελεστικού του Ν. 1418/84 "Δημόσια Εργα και ρυθμίσεις συναφών θεμάτων" όπως αυτός τροποποιήθηκε και συμπληρώθηκε με τις διατάξεις του Ν. 2229/94, του Ν2940/01 και σύμφωνα με τον Ν. 2576/98 (ΦΕΚ 25Α'/9-2-98), τις αποφάσεις: α) Δ17α/08/16 Φ.Ν. 402/10-2-98 (ΦΕΚ 116 Β'/12-2-98) και β)Δ17α/10/65/ΦΝ 402/98 (ΦΕΚ 835 Β'/12-8-98) και τις εγκυκλίους: α) Ε27/1998 ΥΠΕΧΩΔΕ-ΓΓΔΕ/Δ/νση Νομοθετικού Συντονισμού & Κωδικοποίησης, με αρ. πρωτ. Δ17α/03/71/ΦΝ 402/28-8-1998 και Ε16/1999 ΥΠΕΧΩΔΕ-ΓΓΔΕ/Δ/νση Νομοθετικού Συντονισμού & Κωδικοποίησης, με αρ. πρωτ. Δ17α/05/35 ΦΝ 402/26-4-1999 σύμφωνα με την οποία καθορίζεται η σύθμιση προσέγγισης σε χιλιοστά των οικονομικών προσφορών, β) Ε-23/Δ17 Α'/05/42/ΦΝ 402/2-8-2000 (ΦΕΚ 887Β'/2000) "Περί καθορισμού όρων και προϋποθέσεων για ορθή εφαρμογή των διατάξεων του άρθρου 2 του Ν. 2576/98 και Ε22/2001, Ε24/2001, Ε25/2001, Ε32/2001. Ε36/2001 και Ε37/2001.

1. Το έργο χρηματοδοτείται από πιστώσεις ΟΣΚ
2. Ο Διαγωνισμός θα διεξαχθεί την 24/04/2002 ημέρα Τετάρτη και ώρα 11η πρωινή (λήξη επίδοσης προσφορών) στα γραφεία της ΔΥΤΕ στη Ρόδο-Νομαρχιακό Μέγαρο.
3. Το έργο ανήκει στην κατηγορία (α) σύμφωνα με την απόφαση Δ17α/10/65/ΦΝ 402/98 (ΦΕΚ 835 Β'/12-8-98).

Στη Δημοπρασία γίνονται δεκτές εργοληπτικές επιχειρήσεις δημοσίων έργων. Εταιρικής μορφής ή ατομικές εγγεγραμμένες στο ΜΕΕΠ στην Α1 τάξη (πρώην Α' τάξη) και άνω για έργα κατηγορίας Οδοποιΐας ή κοινοπραξίες εργοληπτικών επιχειρήσεων των ανωτέρω τάξεων και κατηγοριών, καθώς και εργοληπτικές επιχειρήσεις εγγραμμένες στα Νομαρχιακά Μητρώα, σύμφωνα αφενός με την παράγρ. 7 του άρθρου 2 του Π.Δ. 609/85, όπως αντικαταστάθηκε από την παράγρ. 1 του άρθρου 1του ΠΔ 285/97 και από την παράγραφο 2 του άρθρου 1 του Π.Δ. 218/99 και συμπληρώθηκε με την παράγραφο 3 του άρθρου 1 του Π.Δ. 218/99 και με τους νόμιμους περιορισμούς για τα κατώτατα όρια και αφετέρου σύμφωνα με τις παραγράφους 40,41 και 42 του άρθρου 4 του Ν. 2940/01.

4. Η εγγύηση συμμετοχής ορίζεται στο 2% (δύο επί τοις εκατό) του ανωτέρω προϋπολογισμού ήτοι συμμετοχής 410,00 ευρώ (τετρακοσίων δέκα ευρώ) και θα απευθύνεται προς τη "ΝΟΜΑΡΧΙΑΚΗ ΑΥΤΟΔΙΟΙΚΗΣΗ ΔΩΔΕΚΑΝΗΣΟΥ-ΔΙΕΥΘΥΝΣΗ ΥΠΟΔΟΜΩΝ ΚΑΙ ΤΕΧΝΙΚΩΝ ΕΡΓΩΝ".
5. Οι διαγωνιζόμενοι υποχρεούνται να συμμορφωθούν με το άρθρο 5 της απόφασης ΕΔ/2Α/01/ΦΝ 294/18-3-85 (ΦΕΚ 170 Β').
6. Τα τεύχη μειοδοτικού διαγωνισμού χορηγούνται όλες τις εργάσιμες ημέρες και ώρες στα γραφεία της ΔΥ & ΤΕ Δωδεκανήσου, μέχρι την 23-04-2002 μετά τη προσκόμιση τριπλότυπης απόδειξης της Ταμειακής Υπηρεσίας της ΝΑ Δωδεκανήσου, ποσού 10 ευρώ Πληρ. κ. Μιχάλη Περνάρη τηλ.: 02410-46581/46583.

**Ρόδος 1/4/2002**
**Ο Βοηθός Νομάρχης**
**Χατζής Χατζηευθυμίου**

---

**ΕΛΛΗΝΙΚΗ ΔΗΜΟΚΡΑΤΙΑ**
**ΠΕΡΙΦΕΡΕΙΑ ΝΟΤΙΟΥ ΑΙΓΑΙΟΥ**
**ΝΟΜΟΣ ΔΩΔΕΚΑΝΗΣΟΥ**
**ΝΟΜΑΡΧΙΑΚΗ ΑΥΤΟΔ/ΣΗ ΔΩΔ/ΣΟΥ**
**ΝΟΜΑΡΧΙΑΚΟ ΣΥΜΒΟΥΛΙΟ**

## ΑΝΑΚΟΙΝΩΣΗ

Με το υπ' αριθμ. πρωτ. 1642/1-4-2002 έγγραφο του Γραφείου Περιβάλλοντος της Νομαρχιακής Αυτοδιοίκησης Δωδ/σου, μας διαβιβάστηκε για γνωμοδότηση η Μελέτη Περιβαλλοντικών Επιπτώσεων (ΜΠΕ) για το έργο "ΧΕΡΣΑΙΕΣ ΕΓΚΑΤΑΣΤΑΣΕΙΣ ΥΠΟΣΤΗΡΙΞΗΣ ΜΟΝΑΔΑΣ ΙΧΘΥΟΚΑΛΛΙΕΡΓΕΙΑΣ-ΣΥΣΚΕΥΑΣΤΗΡΙΟ", στην περιοχή ΠΑΡΘΕΝΙ ΛΕΡΟΥ, ιδιοκτησίας ΠΑΡΘΕΝΙ-ΘΑΛΑΣΣΙΕΣ ΚΑΛΛΙΕΡΓΕΙΕΣ Α.Ε.

Καλούμε κάθε ενδιαφερόμενο να υποβάλλει τις έγγραφες παρατηρήσεις του ως προ το περιεχόμενο της μελέτης, μέσα σε προθεσμία δεκαπέντε (15) ημερών από την ημερομηνία δημοσίευσης της παρούσας στον ημερήσιο τοπικό Τύπο.

Οι ενστάσεις θα υποβάλλονται:
1. Στην Γραμματεία της Νομαρχιακής Επιτροπής της Ν.Α. Δωδ/σου
2. Στην ανωτέρω αναφερόμενη Υπηρεσία και θα κοινοποιούνται στο Τοπικό Γραφείο Περιβάλλοντος του Τ.Π. και Π.Ε. της Ν. Α. Δωδ/σου (υπόψη κ. Άρη Σκιαδόπουλου τηλ. 30413), όπου βρίσκεται η πλήρης μελέτη και μπορεί κάθε ενδιαφερόμενος να λάβει γνώση αυτής.

**Ε.Ν.**
**Ο Βοηθός Νομάρχης**
**Χατζής Χατζηευθυμίου**

---

**ΕΛΛΗΝΙΚΗ ΔΗΜΟΚΡΑΤΙΑ**
**ΠΕΡΙΦΕΡΕΙΑ ΝΟΤΙΟΥ ΑΙΓΑΙΟΥ**
**ΝΟΜΟΣ ΔΩΔΕΚΑΝΗΣΟΥ**
**ΔΗΜΟΣ ΡΟΔΙΩΝ**
**ΔΙΕΥΘΥΝΣΗ ΟΙΚΟΝΟΜΙΚΩΝ**
**ΤΜΗΜΑ ΔΗ.ΦΟ.ΔΩ**

## ΑΝΑΚΟΙΝΩΣΗ

***Θέμα: Περί υποβολής δηλώσεων ΔΗΦΟΔΩ***

Ενημερώνουμε τους υπόχρεους υποβολής δηλώσεων για Δημοτικό Φόρο Δωδεκανήσου ότι από 1ης Απριλίου 2002 και εφεξής, όλες οι δηλώσεις, είτε αφορούν τρέχουσες χρήσεις είτε παλαιότερες, θα πρέπει να αναγραφούν τα ποσά σε ευρώ.

Επιπλέον υπενθυμίζουμε ότι ήδη από την αρχή του έτους, σύμφωνα με τον Ν. 2214/94, πρέπει να υποβάλλουν την ανάλογη περιοδική δήλωση και τα τέσσερα τρίμηνα, ανεξαρτήτως υποχρέωσης καταβολής ή όχι (δηλαδή ακόμη και σε περίπτωση μηδενικής καταβολής).

Η παραπάνω διαδικασία όχι μόνον είναι υποχρεωτική από την κείμενη νομοθεσία, αλλά και απαραίτητη για την ομαλή συνεργασία και διασταύρωση των στοιχείων με το σύστημα TAXIS, ώστε να υπάρχει ισονομία και καθεστώς υγιούς ανταγωνισμού στην αγορά.

---

ΑΠΟ ΤΗΝ ΑΡΧΑΙΟΤΗΤΑ ΣΤΟ ΣΗΜΕΡΑ

# Αστείρευτη πηγή η ελληνική ιστορία

## "Νιώθω για σε πατρίδα μου στα σπλάχνα χαλασμό"

*«Αληθώς, ούτως ει σοφός ώστε λέληθέσε ότι Μητρός τε και Πατρός και των άλλων προγόνων απάντων τιμιώτερον εστίν η πατρίς και σεμνότερον και αγιώτερον και εν μείζονι μοίρα και παρά Θεοίς και παρ' ανθρώποις τοις νουν "έχουσι".* Αυτή η αλώβητη μέσα στο πέρασμα του χρόνου ιαχή, το μεγάλο αγαθό της πατρίδας με τους γλυκείς κι εύστοχους χαρακτηρισμούς του **Πλάτωνα** στο έργο του **"Κρίτων"** πάλεψαν να διατηρήσουν ελεύθερο οι ήρωες της εθνικής μας παλιγγενεσίας.

**181 χρόνια** συμπληρώθηκαν από τότε και καλούμαστε να τιμούμε την ιερή τους μνήμη με λόγους πανηγυρικούς, με παρελάσεις και προπάντων με μνημόσυνα, με αναμνήσεις ιερές, γιατί αυτό είναι το 1821 σήμερα· το κελάηδημα που στήνει στη μνήμη μας το τρελό πήδημα της Λευτεριάς των ηρώων μας. Οσο ξεμακραίνουμε από τις μορφές τους, τόσο πιο ευωδιαστή και γιγάντια φαίνεται η αρετή τους. Τα χρόνια κηρύττουν το ένα στ' άλλο, ότι ποτέ πόλεμος δεν είχε τόσο άρωμα λεβεντιάς, τόση ευωδία αρετής, όσο το 1821. Δεν είναι τυχαία τα λόγια του **Κολοκοτρώνη** *«Ο χαμός, αδέλφια, είναι μεγάλος, ο Θεός όμως μεγαλύτερος»*, ούτε και το τραγούδι του **Κάλβου: Ο Θεός** *«βοηθεί δικαίους αγώνες, που κινεί ο πάτριος έρως»*

Γι' αυτό ήταν **«ουράνιος κίνησις»** η εθνεγερσία. Τη μέρα που άνοιξε ο ουρανός και φτερούγισε στη γη ο Αρχάγγελος για να αναγγείλει στην Παρθένο, πως ο Ελευθερωτής θα 'ρθει στη γη, την ίδια μέρα άνοιξε ο ουρανός και εβρόντησε ο Θεός το δίκαιό τους αγώνα. Και η **Παναγιά, η στρατηλάτισσα του Γένους μας,** πήρε να εμψυχώνει τα παλικάρια βεβαιώνοντάς τα πως ο Θεός *έχει υπογράψει την Ελευθερία της Ελλάδας, και δεν μπορεί να πάρει πίσω την υπογραφή του.*

Ετσι έγινε το θαύμα. Το κυοφορούσε με τρόπο σιωπηλό και μεγαλειώδη επί 400 χρόνια βαθιά μέσα της η αδούλωτη Ελληνική Ψυχή. Η εθνική συνείδηση του ελληνικού λαού έμεινε άγρυπνη. Δε λησμόνησε ο Ελληνας την ιστορία του, δε σταμάτησαν να αντηχούν στ' αυτιά του, το μήνυμα των Θερμοπυλών, του Μαραθώνα και της Σαλαμίνας. Ζούσε μες την δυστυχία, αλλά δεν ψευτοζούσε. Σιωπούσε· μέσα του έπλαθε υπομονετικά και επίμονα έναν τύπο ανθρώπου γενναίου· ανθρώπου που θ' άντεχε, όχι μόνο στις πρόσκαιρες καταιγίδες, αλλά σε όλα τ' ανείπωτα μαρτύρια αιώνων. Τσακισμένο και χιλιοβασανισμένο το κορμί του ραγιά από τη βαριά δούλεψη των Πασάδων, των Σουλτάνων. Χαράτσι πλήρωναν, γιατί δεν όριζαν τον εαυτό τους. Επρεπε να πιστέψουν πως δεν είχαν πατρίδα, έτσι ήθελαν οι Αγαρηνοί. Ομως για τους σκλάβους δεν έσβησε ποτέ από την ψυχή τους η πατρίδα. Κι όταν ήρθε η ώρα έδειξαν έμπρακτα την υπεροχή τους απέναντι στο Μουσουλμάνο δυνάστη. Απέδειξαν πως η φλόγα της πίστης και η αγάπη στην πατρίδα νικά τους νόμους της φύσης, και περιφρονεί τον αριθμό των αντιπάλων.

Τούτες οι σκέψεις ταλάνιζαν το μυαλό του εθνικού μας ποιητή όταν στο 3ο σχεδίασμα του ώριμου ποιητικού του έργου για το Μεσολόγγι έδωσε τον τίτλο **«Ελεύθεροι - Πολιορκημένοι»**. Τι κι αν *«όλα τα 'σκιαζε η φοβέρα και τα πλάκωνε η σκλαβιά»*, τι κι αν οι θύρες της Ευρώπης δεν άνοιγαν εύκολα στην χρεία, όπως μας αναφέρει ο ίδιος στον **«Ύμνο εις την Ελευθερία»**, οι Ελληνες αν και δούλοι, στάθηκαν απροσκύνητοι.

Τόσο η ιστορία μας όσο και η λογοτεχνία των νεότερων χρόνων έχει να μας δώσει πολλά παραδείγματα ηρωισμού και μεγαλοψυχίας για κάθε σπιθαμή Ελληνικής γης, που με την κοφτερή την κόψη του σπαθιού της, η γυναίκα Ελευθερία με βία, αναμετράει τη σκλαβωμένη γη.

Πλάι στο Μοριά, στη Ρούμελη, στη Στεριανή Ελλάδα, του Αιγαίου το γαλανόλευκο το ανάβρασμα αγρικιέται! Προμαχώνας γίνεται του Μοριά. Η επανάσταση έχει ανάγκη τα νησιά. Κι ανάβουν, ξεσηκώνονται στο κύμα ένα - ένα. Η Σάμος! Η Κάσος, η Κάρπαθος, η Λέρος, Χάλκη, Νίσυρος, Πάτμος, Κάλυμνος και Αστυπαλιά. Στις θάλασσες περήφανα αρμενίζουνε νησιώτικα σκαριά, πυρίφλεγα μπουρλότα, που τ' όνομα της Λευτεριάς το γράφουνε στα κύματα με ματωμένες φλόγες.

Θα ήταν όμως παράλειψη, κύριε Υπουργέ, τούτη την άγια μέρα για το έθνος μας, να μην αναφέρομε την προσφορά της εκκλησίας στον αγώνα. Δεν είναι τυχαίο, πως από τους 1500 διανοούμενους του υπόδουλου Γένους, οι 1000 περίπου είναι κληρικοί. Ανάμεσά τους ξεχωρίζουν οι μεγάλες μορφές του **Νικηφόρου Θεοτόκη, Ευγένιου Βούλγαρη, του Γρηγορίου του Ε' Πατριάρχη Κωνσταντινουπόλεως, του Εθναπόστολου Κοσμά του Αιτωλού, του Άνθιμου Γαζή και πολλών άλλων.**

Ο καθένας με το δικό του τρόπο μέσα από τα Κρυφά Σχολειά φρόντιζαν η γλώσσα και ο πολιτισμός μας να παραμείνουν ζωντανά στη ζωή και τη συμπεριφορά των υποδούλων, παρά το μεγάλο κόστος που στοίχιζε ακόμα και την ίδια τη ζωή.

Η Ορθόδοξη εκκλησία συγκρότησε την κοινωνική ζωή με τον κανόνα της αδελφοσύνης και τούτο το πνεύμα λάμπει λυτρωτικό στο **Σολωμό, το Μακρυγιάννη, τον Παπαδιαμάντη,** στους προδρόμους του αγώνα, όπως ο **Ρήγας Φεραίος** *«Της Ρούμελης λεβέντες, σαΐνια των νησιών, σαν αστραπή χυθείτε, κτυπάτε τον εχθρόν. Στεριές και του πελάγου να λάμψει ο σταυρός»*.

Μα ο σκοπός της επανάστασης φαίνεται και από τη διακήρυξη της **Γ' Εθνικής Συνέλευσης της Επιδαύρου**. *«Η σταθερά απόφασις του έθνους μας είναι να ζήσει και να αποθάνη ακλόνητον εις τα ιερά δόγματα της Χριστιανικής αυτού Πίστεως και να αγωνισθεί μέχρι τελευταίας του αναπνοής εις ανάκτησιν της πατρίδος του, την οποία ήρπασε και κατακρατεί ο πολυχρόνιος δεσποτισμός και την ημαύρωσε η βαρβαρότης»*.

Αυτή είναι η περιουσία μας:

Συνείδηση δημοκρατικού διαλόγου, μετριοπάθεια, αλληλοσεβασμός, λεβεντιά, φιλότιμο χριστιανική θεώρηση της ζωής και του θανάτου, αξιοπρέπεια, ομορφιά και δικαιοσύνη. Μ' αυτές τις αρετές, με τούτο το πρόσωπο μπορούμε να αποτελούμε μέρος της Ευρώπης και να διαφυλάξομε την αυθεντικότητά μας.

Ο δικός μας χαρακτήρας είναι ζυμωμένος με το αίμα μιας μνήμης που δε διαθέτουν οι άλλοι Ευρωπαϊκοί λαοί. Πολιτιστικά είμαστε Ευρωπαίοι, ιστορικά νιώθουμε, πριν απ' όλα Ελληνες, γιατί η Ελλάδα είναι από τη φύση της **ιστοριογόνα.**

Δεν μπαίνομε στην Ευρώπη ισοπεδώνοντας τα πάντα. Κάθε λαός έχει τη δική του παράδοση, το ιδιαίτερο ύφος ζωής, τη δική του ιδιοσυγκρασία. Η Ενωση πρέπει να είναι, όπως σοφά μας αναφέρει ο **Τσιρόπουλος**, σαν μια ορχήστρα που το κάθε έθνος θα φιλοτιμείται να παίζει το δικό του όργανο όσο καλύτερα μπορεί. Γι' αυτό να μιλάμε για ενότητα και όχι για ένωση, για σύνθεση αρμονική και αυθεντική και όχι για πλήρη μίξη και ομοιογένεια της Ευρώπης.

Το **'21,** με τα πιο ταπεινά μέσα, κατόρθωσε να φυτέψει στην καρδιά του έθνους το ευσκιόφυλλο δέντρο της παράδοσης κάτω από το οποίο ξεκουράζονταν τα παιδιά του από τις μάχες και τις ναυμαχίες. Ανέδειξε ανθρώπους με δίψα για ελευθερία και αξιοπρέπεια.

Σήμερα βιώνουμε ένα υλικό και ηθικό μετασχηματισμό. Ενας παχυλός μισθός έχει μεγαλύτερη σημασία από το αληθινό συμφέρον της πατρίδας και της πίστης.

Η ιστορία ως αναπότρεπτη επιταγή που έδειχνε τους στόχους του κοινού βίου περνά κρίση. Η παραδοσιακή μορφή της κοινωνικής ζωής, ιεραρχημένη με κεντρικό κύτταρο την οικογένεια πάει ν' αποσαθρωθεί. Οι αξίες θρυμματίζονται. Συχνά ξεχνάμε πως εκείνο που έκαμε και διατήρησε την Ελλάδα δεν είναι το κατά κεφαλή εισόδημα, ο πληθωρισμός, ή γενικότερα η οικονομία, αλλά το περήφανο και ελεύθερο ήθος των ανθρώπων της. Αυτή την εσωτερική ελευθερία, την απαλλαγμένη από τις ποικίλες δουλειές που την κυκλώνουν καλούμαστε σήμερα ν' αντιμετωπίσομε οι νεοέλληνες. Ας παλέψουμε να σταματήσομε τον ακατάσχετο ηδονισμό που μας περιβάλλει. Ας μάθουμε τα παιδιά μας να ονειρεύονται και να επιδιώκουν μια ελεύθερη και αξιοπρεπή πολιτεία, που θα τους παρέχει ήθος και πνευματική καλλιέργεια. Φωνάζουν και πάλι σήμερα οι αθάνατες ψυχές των ηρώων μας, η δόξα είναι σπαρακτικά δύσκολη μα η αρετή ενός έθνους την κερδίζει.

Αυτή την αρετή να επιδιώξομε να θαυμάσει η Ευρώπη του σήμερα, όπως τόσοι Ευρωπαίοι φιλέλληνες το ομολόγησαν, ιδιαίτερα ο εκδότης των *«Ελληνικών Χρονικών»* Ελβετός Ιάκωβος **Μάγερ,** ο οποίος και έπεσε στις **10 Απριλίου του 1826** στη θέση Αρμυράκι πολεμώντας ηρωικά με τους Ελληνες Μεσολογγίτες κατά την έξοδο.

Αστείρευτη πηγή η ιστορία μας, γιατί η Ελλάδα είναι δόρυ και πνεύμα όπως έγραψε ο **Κωστής Παλαμάς.**

Κάθε φορά αγαπητοί μου, που ο χρόνος μας φέρνει μπροστά στη μεγάλη μέρα, της τρανής διπλής γιορτής, και η γαλανόλευκη παίρνει να κυματίζει περήφανα στης άνοιξης τον μυρωμένο αγέρα, νιώθω να μ' ακολουθεί βαρύ το χρέος στους γιγαντομάχους του 1821. Και έρχονται στη σκέψη μου τα λόγια του φτωχού πρίγκιπα Καποδίστρια, *«να είμαστε μόνο Ελληνες στην ψυχή και τίποτε άλλο, γιατί ο μεγαλύτερος εχθρός μας είναι η φθορά της ιστορικής μνήμης»*.

Ας αντηχούν τέλος, στ' αυτιά μας περισσότερο σήμερα παρά ποτέ άλλοτε οι στίχοι του **Αριστοτέλη Βαλαωρίτη**.

*«...Νιώθω για σε πατρίδα μου στα σπλάχνα χαλασμό».*

**ΜΑΡΓΑΡΙΤΑ ΠΑΝΑΓΗ-ΜΑΝΕΤΤΑ**
*Φιλόλογος 7ου Γυμνασίου Ρόδου*

Η πρόσκαιρη στέρηση των υλικών αγαθών

# Η νηστεία: από τα Ελευσίνια μυστήρια στην Σαρακοστή

Όπως γράφει η κα **Εύη Βουτσινά** στην **«Καθημερινή»**, από τότε που ο άνθρωπος πίστεψε σε κάποια ανώτερη οντότητα και επικαλέστηκε τη δύναμη και τη βοήθειά της, αισθάνθηκε την ανάγκη να ενισχύσει το αίτημά του με την πρόσκαιρη στέρηση κάποιων υλικών αγαθών για να ευχαριστήσει ή να εξευμενίσει το υπέρτατο ον στερούμενος.

**Οι πρώτοι διδάξαντες ήταν οι Βουδιστές και οι Βραχμάνοι** ιερείς· από αυτούς πήραν τη συνήθεια οι Αιγύπτιοι οι οποίοι τη μετέδωσαν στους Εβραίους και τους Έλληνες. Τόσο στις ανατολικές θρησκείες όσο και αυτές της **«καθ' ημάς Ανατολής»** δεν υπήρχε θεσπισμένη νηστεία για τους πιστούς αλλά μόνο για τους ιερείς. Ο **Ηρόδοτος** παραδίδει μαρτυρία σχετικά με την περίπτωση των Αιγυπτίων ιερέων, οι οποίοι νήστευαν υποχρεωτικά για να προετοιμαστούν για τις ιερουργίες της γιορτής της Θεάς Ίσιδος. Οι πιστοί πίστευαν προαιρετικά.

**Στην Παλαιά Διαθήκη δεν υπάρχει μαρτυρία για υποχρεωτική νηστεία των πιστών** στην προ Χριστού εποχή. Ιερείς και λαικοί νηστεύουν κατ' επιλογήν για να πάρουν μέρος σε ξεχωριστά γεγονότα. Ο Μωυσής, λόγου χάριν, απομονώνεται και νηστεύει για να καταστεί άξιος να παραλάβει τις δέκα εντολές.

Ο Ιωάννης ο βαπτιστής επίσης νήστεψε αυστηρά για να προετοιμαστεί για τη βάπτιση του Χριστού, ενώ και ο προφήτης Ηλίας ήταν γνωστός για τις αυστηρές νηστείες του. Ακόμη και ο ίδιος ο Χριστός απομονώθηκε στην έρημο για 40 ημέρες και νήστεψε αυστηρά για να νικήσει τον πειρασμό και να προετοιμαστεί για τη διαδικασία της σταύρωσης.

## Η νηστεία στην Αρχαία Ελλάδα

**«Στην ελληνική αρχαιότητα νήστευαν οι γυναίκες στη γιορτή των «πυανεψίων»** σύμφωνα με μαρτυρία που παραδίδει ο **Αριστοφάνης** στις **«θεσμοφοριάζουσες»** γι' αυτό και μία απ' τις μέρες της γιορτής ονομαζόταν «νηστεία». Εκτός της αποχής από την τροφή έβαζαν στάχτη στα μαλλιά τους σε ένδειξη πένθους, παρέμεναν καθισμένες κατάχαμα και απαγορευόταν να έρθουν σε επαφή με τους συζύγους τους. Είναι, συνεπώς, βέβαιο ότι η «νηστεία» στόχευε σε ένα ευρύτερο καθαρμό.

**Παρόλο που οι μύστες των Ελευσίνιων Μυστηρίων** φαίνεται ότι πήραν για πάντα τα μυστικά της τελετής, από ψήγματα στοιχείων που υπάρχουν εδώ και εκεί μαρτυρείτε ότι η εικοστή Βοηδρομιώνος (μία από τις μέρες των τελετών) ήταν αφιερωμένη στη νηστεία και την ανάπαυση. Συγχρόνως ο άρχων-βασιλεύς, οι πάρεδροι και οι επιμελητές πρόσφεραν θυσίες, ενώ παράλληλα γίνονταν ευχές για την πόλη της Αθηνάς.

**Η νηστεία τα Ελευσίνια είχε στόχο τον καθαρμό και τον εξαγνισμό του σώματος,** αλλά γινόταν και σε ανάμνηση της αποχής από το φαγητό της **Δήμητρας** μέχρι να ξαναβρεί τη χαμένη Κόρη. Οι μυσταγωγοί επέβλεπαν την τήρηση της νηστείας στο τέλος της οποίας ελάμβαναν τον κυκεώνα, ένα ειδικό ποτό που είχε πιει και η θεά Δήμητρα στην αρχή της διαμονής της στην Ελευσίνα. Μαζί προσφερόταν ο πέλανος, ψωμί μεικτό από σιτάρι και κριθάρι που καλλιεργούσαν στο Ράρνο πεδίο».

## Η νηστεία στην Ορθόδοξη Εκκλησία

**«Ας δούμε όμως πως διαμορφώθηκε η νηστεία όπως τηρείται σήμερα από τους πιστούς της Ανατολικής Ορθόδοξης Εκκλησίας,** η οποία πήρε την τελική της μορφή γύρω στα τέλη του 10ου αιώνα.

**Για τις πρωτοχριστιανικές κοινότητες** νηστεία σήμαινε συνολικά τον τρόπο της διατροφής τους, η οποία αποτελούνταν από ένα μόνο γεύμα την ημέρα περί την ενάτη ώρα, 3 το απόγευμα σημερινή ώρα περίπου και ήταν ξηροφαγική για τις καθημερινές, δηλαδή χωρίς λάδι. Το Σαββατοκύριακο και την Κυριακή έτρωγαν και λάδι και αρτυμένα τρόφιμα. Γύρω στον 2ο αιώνα εμφανίζεται η ξηροφαγική νηστεία κάθε Τετάρτη και Παρασκευή.

Αργότερα θεσπίστηκαν οι νηστείες των τεσσάρων εποχών, δηλαδή τρεις μέρες νηστείας στην αρχή κάθε εποχής καθώς και η νηστεία την παραμονή κάθε γιορτής.

**Στην Α' Οικουμενική Σύνοδο το έτος 325 μ.Χ. εμφανίστηκε η Τεσσαρακοστή** (δηλαδή νηστεία 40 ημερών προ του Πάσχα) ως ήδη υπάρχουσα· η αρχή της τοποθετείται γύρω στο 300 και η διάρκεια της ορίστηκε σε ανάμνηση της νηστείας των σαράντα ημερών που έκαμε ο Χριστός όταν αποσύρθηκε στην έρημο και από τη διάρκειά της ονομάσθηκε «τεσσαρακοστή».

Η χρήση της λέξης από απλούς ανθρώπους που μετρούν με το σαράντα και όχι με το τεσσαράκοντα, απάλειψε την πρώτη συλλαβή. Αργότερα, προστέθηκε σε αυτήν και μία εβδομάδα πιο αυστηρής προετοιμασίας για το Πάσχα, ωστόσο έμεινε να λέγεται **σαρακοστή** παρόλο που διαρκεί δηλαδή 7 εβδομάδες.

Εξάλλου, η λέξη σαρακοστή είναι πια συνώνυμο της νηστείας άσχετα από τη διάρκειά της. Αυτή λοιπόν η νηστεία προ του Πάσχα είναι η μεγαλύτερη σε διάρκεια και η αρχαιότερη. **Η προ των Χριστουγέννων νηστεία των 40 ημερών είναι μεταγενέστερη.**

Μεταγενέστερη επίσης, αλλά σημαντική είναι **η δεκαπενθήμερη νηστεία που αρχίζει την πρώτη Αυγούστου για τη μεγάλη γιορτή της Παναγίας,** η οποία δεν είναι και η μόνη του καλοκαιριού. Έχει προηγηθεί η **νηστεία των Αγίων Αποστόλων,** η οποία



**Ο όσιος Χριστόδουλος ο εν Πάτμω, δι' α χειρός Φώτη Κόντογλου.**

*"Αυτό που παρατηρείται σε κάθε πολιτισμό, είτε αποτελεί θεσπισμένη υποχρέωση είτε όχι η νηστεία θεωρείται εκδήλωση που εξυψώνει τον άνθρωπο ισχυροποιεί το πνεύμα του αποδεσμεύοντάς από τα ταπεινά δεσμά της σάρκας, αναδεικνύει την πνευματικότητα του και συντείνει στην ένωσή του με το υπερτάτο ον".*

δεν έχει σταθερή διάρκεια γιατί συναρτάται με το Πάσχα.

Αν όλες αυτές τις νηστείες προστεθούν οι **Τετάρτες** και οι **Παρασκευές** των υπολοίπων εβδομάδων, τότε έχουμε περίπου 170-175 ημέρες το χρόνο χωρίς κανένα ζωικό προϊόν.

**Αν αθροίσει κανείς τις μέρες των νηστειών ξεπερνούν τις 170,** που σημαίνει ότι τις μισές μέρες του χρόνου σύμφωνα με το ελληνικό πρότυπο διατροφής δεν καταναλώνεται κανένα ζωικό προϊόν, ενώ πολλές από αυτές δεν καταναλώνεται ούτε το λάδι».

Ευχάριστη έκπληξη το Σάββατο βράδυ

# Γέμισε το Εθνικό στη συναυλία με τzaz!

Άριστες εντυπώσεις σ' ένα δύσκολο είδος άφησε το ροδίτικο συγκρότημα RHO JAZZ QUARTET

Και μόνο το γεγονός ότι το Σάββατο βράδυ το Εθνικό Θέατρο Ρόδου ήταν κατάμεστο αποδεικνύει ότι το κοινό του νησιού μας είναι καλλιεργημένο και έχει -μια μεγάλη μερίδα τουλάχιστον- κουλτούρα, ειδικά στους δύσκολους καιρούς για την τέχνη που τα πάντα διαμορφώνονται σύμφωνα με τις επιταγές της εμπορευματοποίησης. Το συγκρότημα Rho Jazz φρόντισε να μην αφήσει κανένα παραπονεμένο. Το μουσικό οδοιπορικό-αφιέρωμα για τη jazz κυριολεκτικά μάγεψε όσους παραβρέθηκαν και "αποζημίωσαν" τους μουσικούς επί σκηνής με ένα παρατεταμένο χειροκρότημα ενθουσιασμού. Άτομα που παραβρέθηκαν ανέφεραν στην εφημερίδα μας ότι η απόδοση των μουσικών ήταν πάνω από τις προσδοκίες τους. Με άλλα λόγια, σαν να μην το πίστευαν ότι αυτό το μουσικό δίωρο θα ήταν τόσο καλό...



Κατά τη διάρκεια της συναυλίας επιχειρήθηκε ένα οδοιπορικό της μουσικής τζαζ μέσα από αντιπροσωπευτικά έργα των σημαντικότερων δημιουργών του είδους, όπως ο Louis Armostrong, ο Miles Δανίς, ο Theolonous Mong, ο John Coltrain, ο Dave Bruber και άλλοι. Κατά τη διάρκεια υπήρξε αφήγηση με το ιστορικό για κάθε εποχή και στυλ της τζαζ.

Το πρώτο μέρος ξεκίνησε με μια εισαγωγή στις ρίζες της τζαζ, τη δεκαετία του 1920 με το Ragtime. Στη συνέχεια έφθασαν έως τη δεκαετία του 1940 περνόντας από τη Νέα Ορλεάνη (Ditiland marching in), το Σικάγο, τα Blues, τη Νέα Υόρκη και το Swing.

- Το δεύτερο μέρος επικεντρώθηκε σε σόλο ινστρουμένταλ εκτελέσεις ξεκινώντας από τη δεκαετία του 1950, φθάνοντας στη νεότερη εποχή (70s-80s), με επιρροές από τη ροκ.

Το συγκρότημα RHO JAZZ QUARTET δημιουργήθηκε στη Ρόδο το χειμώνα του 2000. Κοινός τόπος και των τεσσάρων μουσικών είναι η αγάπη τους για την παγκόσμια πια αυτή μουσική. Ο κάθε ένας από αυτούς έχει διαγράψει την πορεία του σε διάφορα είδη μουσικής και αυτές τις εμπειρίες του αφήνει να τον επηρεάσουν στο κτίσιμο των αυτοσχεδιασμών, όπως απαιτεί αυτό το είδος.

Η διάθεση να παρουσιαστεί αυτή η μουσική στο ευρύτερο κοινό της Ρόδου είχε σαν αποτέλεσμα τη

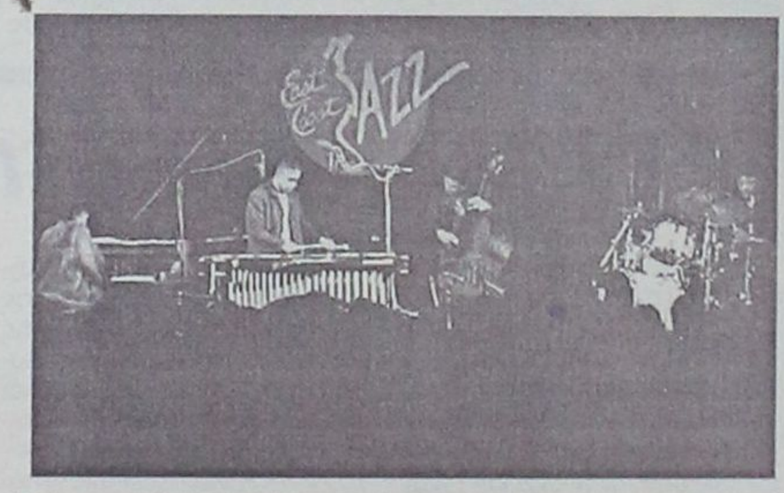



διοργάνωση αυτής της συναυλίας.

Το συγκρότημα Rho Jazz Quartet, το αποτελούν οι: Νίκος Χασάπης (ντραμς), Σταμάτης Σταματάκης (μπάσα), Εμίλ Πολυμένωφ (κιθάρα) και Μιχάλης Κλωνάρης (σαξόφωνο). Επίσης συμμετείχαν οι μουσικοί του Aroma Cariba από τη Θεσσαλονίκη: Γιάννης Οικονομίδης (τρομπέτα φλικόρνο) και Χάρης Καπετανάκης (τενόρο και βαρύτονο σαξόφωνο). Ακόμη πήραν μέρος φιλικά οι Κώστας Δελλής (τρομπόνι), Γεράσιμος Χατζηπέτρος (τρομπέτα), ενώ ήταν καλεσμένοι οι Θέμος Μέξης στο πιάνο και η Ράνια Διζικιρίνη στο τραγούδι. Η παρουσίαση έγινε από την Ντίνα Καβουριάδου, η οποία είχε και τη μουσικολογητική επιμέλεια.

ΑΡΧΙΕΠΙΣΚΟΠΟΣ ΧΡΥΣΑΝΘΟΣ

# Περίλυπος έγινα μέχρι θανάτου!

## Αποκαλυπτική επιστολή του 1946 για τον Απόστολο Τρύφωνος

Τον τελευταίο καιρό έγινε μια δημοσιογραφική συζήτηση για την πολιτεία του Μητροπολίτη Ρόδου Αποστόλου Τρύφωνος, κατά την Ιταλοκρατία, μετά την επιστροφή του από την εξορία (Οκτώβριος 1924). Από όλους όσοι παρήλασαν κατά την συζήτηση υπέρ ή κατά της πολιτείας του Τρύφωνος κατά την ως άνω εποχή, περισσότερη βαρύτητα έχει η γνώμη του Αρχιεπισκόπου Αθηνών Χρυσάνθου του από Τραπεζούντος. Ο εν λόγω Ιεράρχης, εκτός του ότι ήτο από τους διαπρεπέστερους Ελληνορθόδοξους Αρχιερείς του εικοστού αιώνα, συνεδέετο στενώς με τον Τρύφωνος διότι συνυπηρέτησαν στο Οικουμενικό Πατριαρχείο κατά το 1910-1913, ο πρώτος ως Αρχειοφύλαξ διευθυντής και αρχισυντάκτης του περιοδικού "Εκκλησιαστική Αλήθεια" και ο δεύτερος ως αρχιγραμματεύς της Ιεράς Συνόδου.. Και όταν, μετά την απελευθέρωση, ο Τρύφωνος ζήτησε από τον παλαιό του φίλο, να συνηγορήσει υπέρ αυτού, ο Χρύσανθος του απηύθυνε την από 4 Ιουνίου 1946, επιστολή, στην οποία, μεταξύ άλλων, γράφει:

*"Οτε μετά την επιστολήν σας, επεχείρησα να είπω τι υπέρ υμών μοι προσεκομίσθη φωτοτυπημένος ολόκληρος ο φάκελος των υμετέρων ενεργειών από της εν Κωνσταντινούπολει διαμονής σας μέχρις εσχάτων, οπότε, κλίνη την κεφαλήν, εσιώπησα, περίλυπος γενόμενος, μέχρι θανάτου.*

*Ταύτα έχων υπ' όψιν μου και αφού η επιστολή σας μοί παρέχει τας αφορμάς, συνιστώ αδελφικώς να παραιτηθήτε της Επαρχίας Ρόδου, αφού η όλη πολιτική σας απέτυχε κατά τοιούτον τρόπον, και δια τα κατόπιν έχει ο Θεός. Και πάντοτε μεν, ιδία δε κατά τας μεγάλας στιγμάς και ώρας, ημείς τα άτομα, οιανδήποτε θέσιν και αν έχωμεν, πρέπει να σβύνωμεν, φθάνει μόνον η Εκκλησία και το Έθνος να συντηρούνται και προάγωνται. Ταύτην την υστάτην θυσίαν απεδέχομαι παρά του παλαιού Αποστόλου.*

*Διατελώ μετ' αγάπης αδελφικής εν Χριστώ*
*Ο Α. Χρύσανθος"*

**ΕΜΜ. Δ. ΠΑΠΑΪΩΑΝΝΟΥ**
**Δικηγόρος ε.τ. Συγγραφέας**

Προσφέρει σημαντικό έργο επί πενήντα συνεχή χρόνια

# Ασημένιο μετάλλιο στη Μονή του Ευαγγελισμού

## Καταφύγιο εκατοντάδων φτωχών και ορφανών παιδιών

Πραγματοποιήθηκε χθες στην Πάτμο η εκδήλωση για την απονομή τιμητικής διάκρισης στη Μονή Ευαγγελισμού από τον νομάρχη Δωδ/σου Σάββα Καραγιάννη για το σημαντικό έργο που έχει προσφέρει συνολικά στη Δωδεκάνησο τα τελευταία πενήντα χρόνια.

Το ασημένιο μετάλλιο δόθηκε από τον νομάρχη Δωδ/σου στην ηγούμενη Χριστονύμφη παρουσία του βουλευτή Αρ. Παυλίδη, του ηγούμενου της Ιεράς Μονής Πάτμου Αντύπα, του αντινομάρχη Ν. Τατάκη, του Επαρχο Καλύμνου Σ. Ζερβού, του νομαρχιακού συμβούλου Μ. Γρύλλη, του δημάρχου Πάτμου Μ. Μελλιανού, δημοτικών συμβούλων και πολλών κατοίκων του νησιού. Στην προσφώνησή του ο κ. Σ. Καραγιάννης, ανέφερε:

"Οσιωτάτη ηγουμένη αδελφή Χριστονύμφη. Ο αδελφικός χριστιανικός δεσμός που ενώνει την Πάτμο και τη Ρόδο με την παράλληλη ζωντανή παρουσία μοναχών εδώ και εκεί, προσφέρει 50 και πλέον χρόνια ύψιστο εθνικό, θρησκευτικό και κοινωνικό πολιτιστικό έργο.

Επιτελείτε με τον καλύτερο τρόπο το χρέος σας απέναντι στο λαό και την Παναγία, απέναντι στην πατρίδα και το έθνος, απέναντι στην κοινωνία και τους ανθρώπους της, απέναντι στα ορφανά και τα φτωχά και σ' όσους ζητήσουν τη βοήθειά σας στην Πάτμο, στη Ρόδο, και σ' όλη τη Δωδεκάνησο.

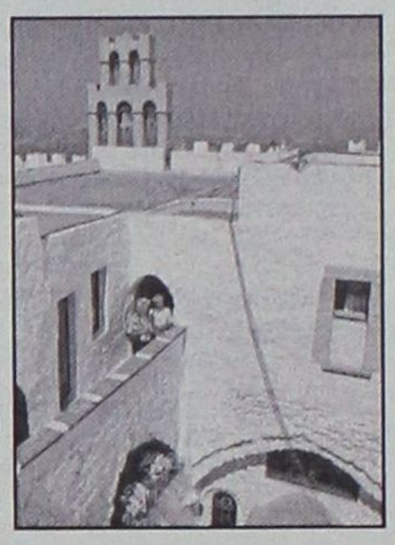

Οι συνάδελφοί μου που με συνοδεύουν θελήσαμε να μας επιτρέψετε να μείνουμε λίγο κοντά σας, εδώ στην έδρα σας για να μπορέσουμε να σας ευχηθούμε από κοντά να είστε πάντα καλά για πολλά χρόνια. Ηλθαμε για να σας μεταφέρουμε την αγάπη του ροδιακού αλλά και του δωδεκανησιακού λαού στο πρόσωπο το δικό σας, των αδελφών και ολόκληρης της αδελφότητας. Ηλθαμε να ευχαριστήσουμε εσάς προσωπικά, αλλά και όλες τις αδελφές εδώ και στη Ρόδο για το έργο το οποίο η αδελφότης επιτελεί με τόση αφοσίωση χρόνια τώρα. Είμαστε εδώ τέλος για να εκφράσουμε την ευγνωμοσύνη των παιδιών που φροντίσατε σωστά και αποκαταστήσατε όλα αυτά τα χρόνια. Θα επιτρέψετε σε μένα για λογιαριασμό των 1025 παιδιών, που δεν μπορούσαν να είναι εδώ, να φιλήσω με σεβασμό και ευγνωμοσύνη το χέρι σας, ότι ακριβώς θα έκαναν και κείνα αν μπορούσαν σήμερα να βρίσκονταν εδώ.

Στο πρόσωπο το δικό σας ο δωδ/κός λαός τιμά το γυναικείο μοναχισμό του τόπου μας, τιμά όλες τις αδελφές της κοινοβιακής μονής και εύχεται να είσαστε όλες πάντα καλά συνεχίζοντας το δύσκολο αλλά θεάρεστο έργο σας.

Στο μετάλλιο που θα μας επιτρέψετε να κρεμάσω στο λαιμό σας, υπάρχουν τα 12 νησιά που αποτυπώνονται πάνω του τα οποία σας ευχαριστούν, σας ευγνωμονούν και σας διαβεβαιώνουν ότι θα σας στηρίζουν με όλη τους την αγάπη".

Ανταπάντησε η ηγουμένη ευχαριστώντας τον και μετά του πρόσφερε μια εικόνα του παντοκράτορος κατασκευής των μοναζουσών.

Αμέσως μετά το λόγο έλαβε ο Αρ. Παυλίδης που μεταξύ άλλων είπε:

"Η συμμετοχή μου στην τελετή απονομής διακρίσεως από την πολιτεία προς την Ιερά Μονή Μητρός Ηγαπημένου πιο γνωστής και μονή Ευαγγελισμού της Πάτμου είναι συμβολική. Επιθυμώ να εκφράσω το σεβασμό, την εκτίμηση και την ευγνωμοσύνη μου στο έργο της κοινότητας των μοναχών της ιεράς Μονής, έργο Θρησκευτικό, εκκλησιαστικό και Εθνικό και εύχομαι να έχουν κουράγιο να συνεχίζουν αυτό το έργο.

Και σήμερα αυτό το έργο το έχουμε ανάγκη όπως το είχαμε από απελευθερώσεως της Δωδ/σου και μετέπειτα".

Ο νομάρχης θα παραμείνει και σήμερα στην Πάτμο και θα έχει σύσκεψη στο Δήμο με τοπικούς φορείς και με το Δημοτικό Συμβούλιο για θέματα που αφορούν το νησί.

# *Δεν πιστεύω ότι θα έχω υπονόμευση εκ των ένδον*

ΣΥΝΕΧΕΙΑ ΑΠΟ ΤΗΝ ΣΕΛΙΔΑ 6

**νης. Ποια θα είναι η τακτική που θα ακολοθήσετε απέναντι του; Θα είναι σκληρό ροκ, ή ήπια αντιμετώπιση;**

**Απάντηση:** Όπως δήλωσα η εκλογική μάχη θα είναι πολιτική, θα βασίζεται στον διάλογο με παράθεση θέσεων και προγραμμάτων.

Με κριτική αλλά και αυτοκριτική, χωρίς υπερβολές και εξάρσεις, σε μια μάλιστα περίοδο όπου τα μηνύματα δεν είναι τόσο αισιόδοξα για την τουριστική σαιζόν για την οποία χρειάζεται ηρεμία και ήπιοι τόνοι.

**Ερώτηση: Ένα μεγάλο αγκάθι για σας και τον συνδυασμό σας είναι η εκλογική διαπλοκή Δήμων και Νομαρχίας. Υπάρχει- η αίσθηση, εξάλλου αυτό λένε οι παράγοντες του ΠΑΣΟΚ έγινε και κατά το 1998, ότι οι Δήμαρχοι που πρόσκεινται στο ΠΑΣΟΚ και δεν είναι λίγο, θα ξεπουλήσουν τον συνδιασμό σας για να ξανακερδίσουν. Τί θα μπουρούσατε να κάνετε για να αποτρέψετε ένα τέτοιο ενδεχόμενο.**

**Απάντηση:** Κατ' αρχάς δεν δέχομαι τον όρο ξεπούλημα. Όμως είναι αλήθεια ότι παρατηρήθηκαν τέτοια φαινόμενα στις περασμένες εκλογές. Αυτό δεν τιμά κανέναν και κυρίως αυτούς που πιστεύουν ότι οι πολίτες είναι πιόνια τα οποία μπορείς να μετακινείς κατά το δοκούν. Εμείς πάντως θα απευθυνθούμε στους πολίτες με καθαρότητα θέσεων και προτάσεων προσπαθώντας να αποφύγουμε την εμπλοκή μας στις δημοτικές εκλογές.

**Ερώτηση: Ποια θα είναι τα χαρακτηριστικά του συνδυασμού σας; Φαντάζομαι ότι έχετε κάνει και συνεχίζετε επαφές για τον καταρτισμό του. Τί να περιμένουμε;**

**Απάντηση:** Έχουμε ξεκινήσει έναν κύκλο επαφών που συνεχίζεται.

Πιστεύουμε πως το ψηφοδέλτιο πρέπει να ανταποκρίνεται στις ανάγκες του θεσμού και να είναι έκφραση της κοινωνίας.

**Ερώτηση: Δημοσίως αλλά και σε κατ' ιδίαν συναντήσεις εμφανίζεστε αισιόδοξος για την έκβαση της αναμέτρησης του Οκτωβρίου. Πού στηρίζετε αυτή την αισιοδοξία; Ποιά είναι δηλαδή τα συγκριτικά πλεονεκτήματα που έχετε έναντι του αντιπάλου σας;**

**Απάντηση:** Κυρία Βενιανάκη, όταν παίρνεις μέρος σε μιά μάχη την όποια μάχη, το κάνεις γιατί αισιοδοξείς ότι θα κερδίσεις.

Υπάρχουν μάχες στην ζωή του καθενός μας άλλες είναι εύκολες και άλλες δύσκολες όπως επίσης άλλες είναι νικηφόρες και άλλες όχι.

Στην συγκεκριμένη περίπτωση και εγώ και ο κύριος Καραγιάννης έχουμε παρελθόν αλλά και παρόν μιας και υπηρετήσαμε σε διάφορες θέσεις, άρα μπορούμε να κριθούμε και να συγκριθούμε.

Οι Νομαρχιακές εκλογές όπως είπα είναι μια μάχη πολιτική και όχι κομματική, θα αξιολογηθούν τα πρόσωπα που θα παλέψουν για τα συμφέροντα του τόπου για την επόμενη τετραετία.

Και επειδή μιλάμε όχι για πόλεμο και μάχες αλλά για την υπέρτατη δημοκρατική διαδικασία όπου καλείται ο λαός να αποφασίσει, και για να ελαφρύνουμε λιγάκι την συζήτηση, αισιοδοξούμε ότι στην αξιολόγηση θα πάρουμε "καλύτερο βαθμό".

**Ερώτηση: Από την θέση του Γενικού Γραμματέα στην διεκδίκηση της Ν.Α. σε τι διαφέρουν και γιατί από αυτή την θέση μπορείτε να προσφέρετε περισσότερα;**

**Απάντηση:** Υπάρχουν σαφώς διαφορετικές αρμοδιότητες του Υπουργείου Αιγαίου από αυτές της Νομαρχιακής Αυτοδιοίκησης. Το Υπουργείο προγραμματίζει και υλοποιεί κυρίως οριζόντιες δράσεις που άπτονται συνολικά του Αιγαιοπελαγίτικου χώρου, όπως π.χ. οι συγκοινωνίες, η πολιτική προστασία το δομημένο περιβάλλον κ.λπ.

Η Νομαρχιακή Αυτοδιοίκηση είναι θεσμός αυτοδιοικητικός πολύ πιο κοντά στον πολίτη, και βέβαια σαν αρετός θεσμός έχει την κύρια αρμοδιότητα στο να μελετά, να προγραμματίζει αλλά και να υλοποιεί δράσεις και έργα που αφορούν τον Νομό συνολικά αλλά και ξεχωριστά κάθε νησί.

Μέσω της Ν.Α. μπορούμε λοιπόν να παλαίψουμε για αποτελεσματικότερη λειτουργία των Δημοσίων υπηρεσιών και καλύτερη εξυπηρέτηση του πολίτη, για βελτίωση της ποιότητας ζωής, για πληρέστερη παροχή υπηρεσιών υγείας, και πρόνοιας, για αναβάθμιση των υποδομών αλλά και των επιπέδων εκπαίδευσης και επιμόρφωσης, για ποιό αποτελεσματική προστασία και προβολή της πολιτιστικής μας κληρονομιάς, για την προστασία του φυσικού και δομημένου περιβάλλοντος.

Την στήριξη και ανάδειξη νέων επιχειρηματικών ευκαιριών και κυρίως η προσπάθειά μας για την πρώθηση της απασχόλησης.

Πρέπει να βοηθήσουμε με όλα τα μέσα στην εξάλειψη της ανεργίας και κυρίως των άνεργων επιστημόνων και της νεολαίας, υπ'αριθμό ένα κοινωνικό πρόβλημα.

Στην μάχη για την εξάλειψη της μάστιγας των ναρκωτικών θα καλέσουμε να συμμετάσει όλη η οκοινωνία.

Θα διεκδικήσουμε για την περιοχή μας πρόσθετους πόρους από εθνικά και κοινοτικά προγράμματα, γιατί τα Δωδεκάνησα αποτελούν ακριτική περιοχή της πατρίδας μας, και το κύριο σύνορο της Ευρωπαϊκής Ένωσης. Πιστεύουμε ακράδαντα ότι πρέπει να αναγνωριστεί στο Νομό μας, πως μπορεί να αποτελέσει και ουσιαστικά την Ανατολική πύλη της Ευρώπης που μπορεί να συδέσει οικονομικά, κοινωνικά, πολιτιστικά τρείς ηπείρους μεταξύ τους.

Είναι ακριβώς ο ρόλος που ιστορικά καταξίωσε την περιοχή.

Είναι η ξεχωριστή θέση που επιφυλάσει για τα Δωδεκάνησα και το Αιγαίο συνολικότερα η ιστορία.

Ταυτόχρονα η φυσιογνωμία του, η φυσική του ομορφιά, η ταυτότητα και η κληρονομιά του πρέπει όπως προανέφερα να προστατεύφθουν και να αναδειχθούν σαν μνημείο και περιουσία της παγκόσμιας κληρονομιάς και που εν μέρει έγινε στην Παλιά Πόλη της Ρόδου.

Έχουμε λοιπόν κάθε δικαίωμα να διεκδικήσουμε πρόσθετους πόρους για τις αναπτυξιακές μας υποδομές.

Η οικονομική ανάπτυξη και η άρση των δυσμενών όρων ανταγωνισμού των οικονομιών των νησιών μας απαιτούν την εφαρμογή σειράς ειδικών πολιτικών και μέτρων και αυτά θα απαιτήσουμε. Και βέβαια η προσαρμογή της αναπτυξιακής στρατηγικής μας στην ανεπανάληπτη ιδιαιτερότητα και πολυμορφία, την πανσπερμία των νησιών, τα φυσικά μειονεκτήματα αλλά και τα πλεονεκτήματα που δημιουργεί η ιστορία, ο πολιτισμός και η γεωγραφία τους δείχνει και τους επιμέρους στόχους μας.

Και βέβαια όλα αυτά θα προωθηθούν σε συνεργασία με τον Α' βαθμό τοπικής αυτοδιοίκησης.

Το συγκριτικό πλεονέκτημα του νομού μας είναι το φυσικό περιβάλλον. Και το συγκριτικό πλεονέκτημα της παράταξής μας θα είναι τα στελέχη που θα υλοποιήσουν το πρόγραμμά μας.

"Αποσυρθείτε χωρίς καθυστέρηση" ζήτησε ο Μπους, "θα προσπαθήσουμε..." απάντησε ο Σαρόν

# Το αίμα εξακολουθεί να ρέει...

## 200 Παλαιστίνιοι νεκροί από τις 29 Μαρτίου

**Το Ισραήλ αντιλαμβάνεται πολύ καθαρά το μήνυμα του Τζορτζ Ο. Μπους για άμεση απόσυρση από τα παλαιστινιακά εδάφη, τόνισε ο Κόλιν Πάουελ την Κυριακή, λίγες ώρες πριν ξεκινήσει την περιοδεία του στη Μέση Ανατολή. «Χωρίς καθυστέρηση, εννοεί τώρα» είπε. «Ο πρόεδρος δεν δίνει εντολές στο πρωθυπουργό μιας άλλης χώρας» είπε ο Αμερικανός υπουργός Εξωτερικών για την επιθυμία απόσυρσης που εξέφρασε το Σάββατο ο Μπους στον Σαρόν. «Αλλά, ως ένας από τους καλύτερους φίλους του Ισραήλ, νομίζω ότι ο Σαρόν αντιλαμβάνεται πλήρως το μήνυμα που του έδωσε ο πρόεδρος».**

Ο Μπους «την περιμένει χωρίς καθυστέρηση, εννοώντας τώρα» είπε ο Πάουελ, προσθέτοντας πως «πλέον περιμένουμε να δούμε πως ο πρωθυπουργός [του Ισραήλ] θα αντιδράσει στο πολύ κοντινό μέλλον».

ΗΠΑ και Ισραήλ, διευκρίνισε, δεν μίλησαν για ένα συγκεκριμένο χρονοδιάγραμμα λήξης των επιχειρήσεων στη Δυτική Όχθη. «Το τέλος θα είναι όταν αρχίσουν να αποσύρονται» εκτίμησε ο Πάουελ και, λόγω των πολλών δυνάμεων στην ισραηλινών περιοχή, πιστεύει πως αυτό δεν θα γίνει σε μία ημέρα.

Ο Αμερικανός ΥΠΕΞ προσέθεσε την πίστη πως μία πολιτική λύση είναι ο μοναδικός τρόπος για να λήξει η σύρραξη Ισραηλινών και Παλαιστινίων και αυτό θα προωθήσει την περιοδεία του, που ξεκινά με την αναχώρηση από την Ουάσινγκτον, το βράδυ της Κυριακής (τοπική ώρα). Με τον Σαρόν θα συναντηθεί το πρωί της Τρίτης.

**ΤΗΛΕΦΩΝΙΚΗ ΣΥΝΟΜΙΛΙΑ**

Ο Αριελ Σαρόν, σε τηλεφωνική επικοινωνία που είχε με τον Αμερικανό πρόεδρο Τζορτζ Μπους, τον διαβεβαίωσε ότι το Ισραήλ θα προσπαθήσει να θέσει σύντομα τέλος στις στρατιωτικές του επιχειρήσεις που άρχισαν πριν από εννέα ημέρες στην Δυτική Οχθη, όπως ανακοίνωσε αργά το βράδυ του Σαββάτου το γραφείο του Ισραηλινού πρωθυπουργού.

«Το Ισραήλ θα κάνει ό,τι μπορεί για να θέσει γρήγορα τέρμα στην επιχείρηση 'αμυντικό τείχος'. Ο Σαρόν κατανοεί την ανησυχία του προέδρου Τζορτζ Μπους», επισημαίνεται στην ανακοίνωση. Ο Αμερικανός πρόεδρος είχε ζητήσει για πρώτη φορά την Πέμπτη από το Ισραήλ να αποσύρει τις δυνάμεις του από τις πόλεις της Δυτικής Όχθης που κατέλαβε κατά την στρατιωτική του επιχείρηση στις ελεγχόμενες από τους Παλαιστίνιους περιοχές.

Από την πλευρά της, η παλαιστινιακή διοίκηση, με ανακοινωθέν της που μετέδωσε το πρακτορείο WAFA, εκτιμά ότι οι δηλώσεις του προέδρου Μπους «χωρίς άμεση και αποτελεσματική εφαρμογή, ενθαρρύνουν τον Σαρόν και του δίνουν το πράσινο φως για να διαπράξει νέα εγκλήματα πολέμου εναντίον των Παλαιστινίων».

Το κρατικό ραδιόφωνο του Ισραήλ -επικαλούμενο τον εκπρόσωπο του ισραηλινού στρατού στρατηγό Ρόν Κίτρει-μετέδωσε ότι οι επιχειρήσεις του ισραηλινού στρατού στην πόλη Τζενίν ενδέχεται να τερματισθούν την Κυριακή. Εντούτοις, ο στρατός δεν έχει λάβει ακόμα σχετική διαταγή και εξακολουθεί να δρα μεθοδικά.

Τοπικές εφημερίδες μεγάλης κυκλοφορίας κάνουν λόγο για διείσδυση του στρατού στον καταυλισμό προσφύγων της Τζενίν με βαρύ τίμημα: επτά στρατιώτες νεκροί και δεκάδες άλλοι τραυματίες, ενώ περίπου 30 Παλαιστίνιοι πρέπει να βρήκαν τον το θάνατο μόνο χθες μέσα στον καταυλισμό.

**ΝΕΑ ΕΙΣΒΟΛΗ**

Οι ισραηλινές δυνάμεις εισέβαλαν και στην κοινότητα της Μπέιτ Ρίμα, κοντά στη Ραμάλα, με τριάντα τεθωρακισμένα και αρκετούς άνδρες οι οποίοι επιδόθηκαν σε έρευνες από σπίτι σε σπίτι, χωρίς να σημειωθεί όμως ανταλλαγή πυρών. Οι πυροβολισμοί όμως συνεχίστηκαν αλλού, με αποτέλεσμα να χάσουν τη ζωή τους ένας ακόμη Παλαιστίνιος και μία νεαρή γυναίκα στη Λωρίδα της Γάζας.

Στη Ναμπλούς, όπου συνεχίζονται αμείωτες οι μάχες, 30 Παλαιστίνιοι έπεσαν νεκροί το τελευταίο 48ωρο. Και αυτός είναι ο επίσημος απολογισμός. Ανάμεσά τους, ένα δεκάχρονο παιδί που είχε τραυματισθεί κατά τη διάρκεια διαδήλωσης στον καταυλισμό προσφύγων Μπακάα, κοντά στο Αμμάν της Ιορδανίας.

Η πόλη έχει «τραυματιστεί» σοβαρά και αυτή, ενώ σε εκατοντάδες μετρούνται όσοι την εγκατέλειψαν εξαιτίας των πυρών. Τα ασθενοφόρα δεν μπορούν να παραλάβουν τους τραυματίες εξαιτίας των οδοφραγμάτων, ενώ σε ένα πρόχειρο νοσοκομείο που έχει οργανωθεί σε μεγάλο κτίριο στο κέντρο της πόλης, 14 πτώματα και 16 τραυματίες περιμένουν την απομάκρυνσή τους.

Θύματα μεταξύ των Παλαιστινίων δεν υπάρχουν όμως μόνο από πυρά στρατιωτών: Παλαιστινιακό δικαστήριο καταδίκασε σε θάνατο πέντε Παλαιστίνιους που κρίθηκαν ένοχοι για συνεργασία με το Ισραήλ. Ένας έκτος κατηγορούμενος, ηλικίας 15 χρόνων, καταδικάστηκε σε κάθειρξη 15 ετών (όχι σε θάνατο) επειδή ήταν ανήλικος. Η ποινή όμως πρέπει να εγκριθεί από τον Παλαιστίνιο πρόεδρο Γιάσερ Αραφάτ προτού εκτελεστεί.

Συνολικά, το Σαββατοκύριακο έχασαν τη ζωή τους 70 περίπου άτομα στη Λωρίδα της Γάζας και τη Δυτική Όχθη. Από την έναρξη των επιχειρήσεων, στις 29 Μαρτίου, 200 Παλαιστίνιοι έπεσαν νεκροί, άλλοι 1.500 τραυματίστηκαν και πάνω από 1.200 συνελήφθησαν. Ο απολογισμός αυτός ανήκει σε επίσημα χείλη: είναι του αρχηγού του στρατιωτικού επιτελείου του Ισραήλ Σαούλ Μοφάζ.

Στη Βηθλεέμ, οι Ισραηλινοί κάλεσαν για μία κόμη φορά τους 200 περίπου Παλαιστίνιους που βρίσκονται στο Ναό της Γέννησης να παραδοθούν. Πυρά και εκρήξεις γίνονταν αισθητά καθόλη τη διάρκεια της νύχτας γύρω από το κτιριακό συγκρότημα του ναού. Μέσα στον ναό βρίσκονται επίσης 30 φραγκισκανοί μοναχοί, οι οποίοι δηλώνουν πως δεν είναι όμηροι των πολιορκημένων Παλαιστινίων.

**ΠΟΡΕΙΑ ΣΤΗ ΒΗΘΛΕΕΜ**

Για το πρωί της Κυριακής οργανώθηκε πορεία προς την εκκλησία από περίπου είκοσι χριστιανικές και φιλειρηνικές οργανώσεις. Στο μήνυμά τους, που διενεμήθη στη Βηθλεέμ, οι συνδιοργανωτές της εκδήλωσης καλούν τους χριστιανούς της πόλης να συμμετέχουν στην προσευχή και στην κοινή πορεία προς τον Ναό της Γέννησης.

«Ζήτησα σήμερα, κατά τη συνάντησή μου με τον γενικό διευθυντή του Ερυθρού Σταυρού, Πολ Γκροσρίντερ, ο οποίος ήρθε από τη Γενεύη ειδικά για να δει την κατάσταση στην περιοχή, να κηρύξει άμεσα σε κατάσταση ανάγκης τη Τζενίν, τη Ναμπλούς, τη Βηθλεέμ και τη Ραμάλα, γιατί εδώ και τρεις ημέρες δεν μπορεί να μπει κανένα ασθενοφόρο για να μεταφέρει τους τραυματίες», δήλωσε ο παλαιστίνιος υπουργός Σάεμπ Ερακάτ.

«Πέντε οχήματα του Ερυθρού Σταυρού και έξι της Ημισελήνου καταστράφηκαν τις τελευταίες τρεις ημέρες», τόνισε ο Ερακάτ κατηγορώντας το Ισραήλ για κρατική τρομοκρατία. Ο Παλαιστίνιος αξιωματούχος κατήγγειλε επίσης «τη σιωπή της διεθνούς κοινότητας» και τη χαρακτήρισε ντροπή, στην οποία πρέπει να μπει τέλος.

**ΕΥΡΩΠΑΪΚΗ ΑΝΤΙΔΡΑΣΗ**

Στο διπλωματικό πεδίο, οι Βρυξέλλες επανέλαβαν ότι ο Αραφάτ είναι ο μόνος αξιόπιστος συνομιλητής για το Ισραήλ. «Έχουμε ανάγκη να κάτσουν γύρω από το ίδιο τραπέζι οι ΗΠΑ, η ΕΕ, ο ΟΗΕ, η Ρωσία, τα μετριοπαθή αραβικά κράτη, το Ισραήλ και η Παλαιστινιακή Αρχή», τονίζεται σε κείμενο που εξέδωσε η Ευρωπαϊκή Επιτροπή.

Εντούτοις, ο υπουργός Εξωτερικών του Ισραήλ, Σιμόν Πέρες, δήλωσε στην κυριακάτικη έκδοση της γερμανικής εφημερίδας Welt «Ίδεν καταλαβαίνει γιατί οι Ευρωπαίοι υποστηρίζουν τους Παλαιστίνιους». «Θέλουν οι Ευρωπαίοι ένα παλαιστινιακό κράτος; Εμείς προτείναμε μια εδαφική περιοχή. Θέλανε μια θέση στην Ιερουσαλήμ. Τους το προτείναμε και αυτό. Γιατί λοιπόν η τρομοκρατία; Οι Ευρωπαίοι φίλοι μας πρέπει να απαντήσουν ειλικρινά σε αυτή την ερώτηση», είπε ο Πέρες.

Τέλος, η κυβέρνηση της Αυστραλίας δήλωσε έτοιμη να στείλει στρατιώτες στη Μέση Ανατολή σε μια πιθανή ειρηνευτική αποστολή προκειμένου να τερματιστεί η βία μεταξύ Ισραηλινών και Παλαιστινίων.

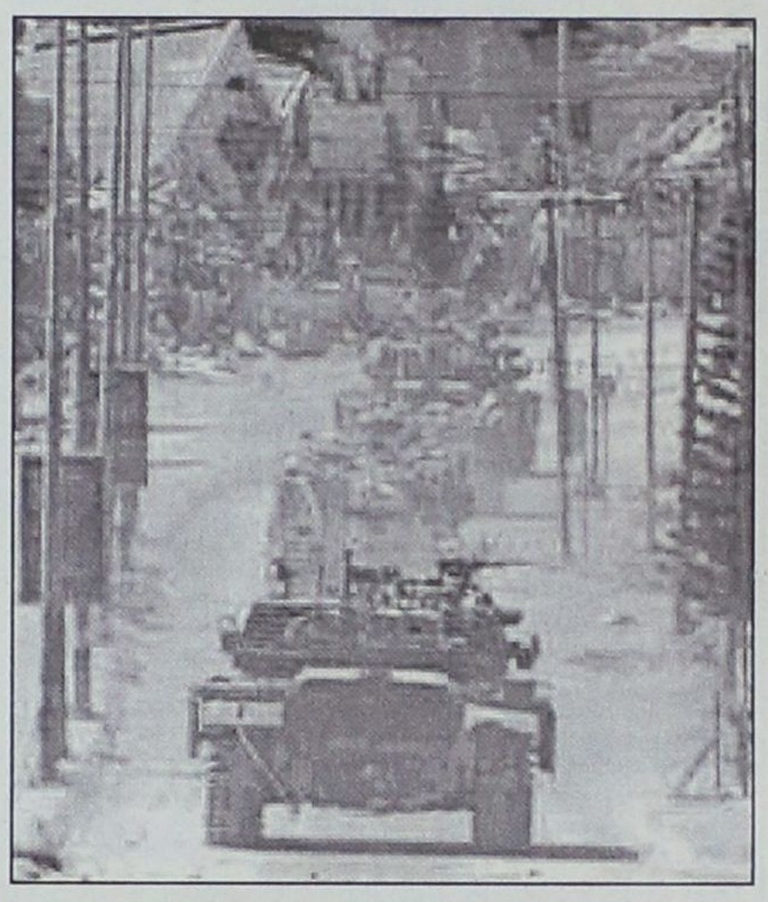



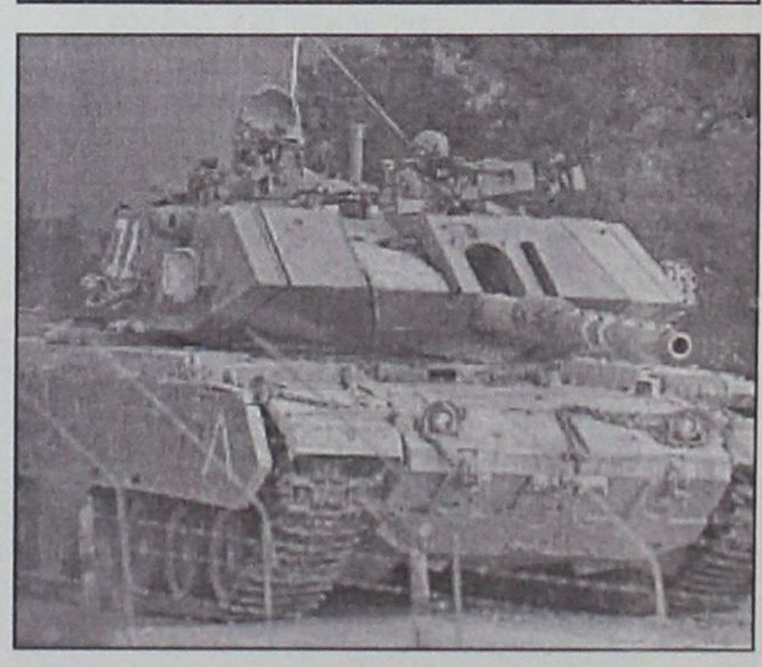



## Επίθεση σε συναγωγή στη Γαλλία

Αγνωστοι εκτόξευσαν νωρίς την Κυρακή δύο βόμβες μολότοφ εναντίον συναγωγής σε λαϊκή συνοικία της Μασσαλίας, χωρίς να τραυματιστεί κανείς, όπως έγινε γνωστό από πηγή της αστυνομίας.

Δύο αστυνομικοί που εκτελούσαν περιπολία μπροστά στη συναγωγή δεν έπαθαν τίποτα. Η ίδια συναγωγή είχε δεχτεί επίθεση με μολότοφ και το βράδυ της Τετάρτης.

Οι αστυνομικοί είχαν αναλάβει τη φύλαξη της συναγωγής στο πλαίσιο




των αυξημένων μέτρων προστασίας που ελήφθησαν στη Γαλλία από την περασμένη εβδομάδα σε χώρους λατρείας και σε άλλα κτίρια της εβραϊκής κοινότητας, λόγω των αντισημιτικών επιθέσεων που έχουν σημειωθεί τις τελευταίες ημέρες.

Στη Μασσαλία μία συναγωγή καταστράφηκε ολοσχερώς από πυρκαγιά που ξέσπασε τη νύχτα της 31ης Μαρτίου και πιθανολογείται ότι οφείλεται σε εμπρησμό.

# ΚΗΔΕΙΑ

Η κηδεία της λατρευτής μας συζύγου, μητέρας και γιαγιάς
**ΜΟΝΑ ΥΒΩΝ ΜΗΛΙΟΥ**
που έφυγε από κοντά μας στις 4/4/2002 στη Σουηδία θα γίνει στη γενέτειρα πόλη της, στο Γκέτεμπορκ Σουηδίας, την Παρασκευή 12/4/2002.
Ο σύζυγος: Νίκος
Τα παιδιά: Ειρήνη, Γιάννης
Τα εγγόνια: Εβελίνα, Ναταλί

# ΜΝΗΜΟΣΥΝΑ

Την 10η μηνός Απριλίου ημέρα Τετάρτη και ώρα 8.30 π.μ. εις τον Ιερό Ναό Αγίας Ειρήνης Ορφανοτροφείου Θηλέων, τελούμεν 3ετές μνημόσυνο υπέρ αναπαύσεως της ψυχής της λατρευτής μας αδελφής και θείας
**ΘΕΣΣΑΛΟΝΙΚΗΣ ΧΑΤΖΗΑΝΔΡΕΟΥ**
Τ' αδέλφια, τ' ανηψια και λοιποί συγγενείς



Την 10η μηνός Απριλίου ημέρα Τετάρτη και ώρα 8 π.μ. εις τον Ιερό Ναό Αγίας Ειρήνης Ορφανοτροφείου Θηλέων, τελούμεν 2ετές μνημόσυνο υπέρ αναπαύσεως της ψυχής της λατρευτής μας συζύγου, μητέρας, γιαγιάς, αδελφής και θείας
**ΦΩΤΕΙΝΗΣ ΣΤΟΥΠΠΟΥ**
Ο σύζυγος: Εμμανουήλ
Τα παιδιά: Φιλήμονας-Ανθούλα, Ιωάννης-Πέτρος
Τα εγγόνια, τ' αδέλφια, τ' ανήψια και οι λοιποί συγγενείς



Την 10η μηνός Απριλίου ημέρα Τετάρτη και ώρα 8 π.μ. εις τον Ιερό Ναό Ταξιαρχών (Νεκροταφείο Ρόδου) τελούμεν 9ήμερο μνημόσυνο υπέρ αναπαύσεως της ψυχής της λατρευτής μας συζύγου, μητέρας, κόρης, αδελφής, ανιψιάς και εξαδέλφης
**ΑΓΓΕΛΑΣ ΞΥΡΙΣΗ-ΜΑΥΡΟΜΑΓΟΥΛΟΥ**
Ο σύζυγος: Μιχάλης
Τα παιδιά: Βάσια, Θανάσης
Οι γονείς: Βασιλειά, Αθανάσιος-Ευαγγελία.
Τ' αδέλφια, οι θείοι, οι θείες, τα εξαδέλφια και οι λοιποί συγγενείς.



Την 10η μηνός Απριλίου ημέρα Τετάρτη και ώρα 8 π.μ. εις τον Ιερό Ναό Αγίας Ειρήνης Ορφανοτροφείου Θηλέων Ρόδου τελούμεν 3μηνο μνημόσυνο υπέρ αναπαύσεως της ψυχής του λατρευτού μας συζύγου, πατέρα, αδελφού και θείου
**ΝΙΚΟΛΑΟΥ ΜΙΧ. ΔΡΑΚΟΥ**
Η σύζυγος: Βέρα
Τα παιδιά: Μιχάλης, Μαρία-Αργυρώ.
Τ' αδέλφια, τ' ανίψια και οι λοιποί συγγενείς.

**ΕΛΛΗΝΙΚΗ ΔΗΜΟΚΡΑΤΙΑ**
**ΥΠΟΥΡΓΕΙΟ ΥΓΕΙΑΣ ΠΡΟΝΟΙΑΣ**
**ΠΕΡΙΦΕΡΕΙΑΚΟ ΓΕΝΙΚΟ ΝΟΣΟΚΟΜΕΙΟ ΡΟΔΟΥ "ΑΝΔΡΕΑΣ ΠΑΠΑΝΔΡΕΟΥ"**
**Αριθμ. Πρωτ. 3764**

## ΑΝΑΚΟΙΝΩΣΗ

**ΠΕΡΙΦΕΡΕΙΑΚΟΥ ΓΕΝΙΚΟΥ ΝΟΣΟΚΟΜΕΙΟΥ ΡΟΔΟΥ**

Ανακοινώνουμε ότι σύμφωνα με το αριθμ. 1284/1256/4-4-2002 έγγραφο του Β' Πε.ΣΥ Νοτίου Αιγαίου με το οποίο μας κοινοποιήθηκε το αριθμ. Υ10β/Γ.Π.οικ. 33913/2-4-2002 έγγραφο του Υπουργείου Υγείας και Πρόνοιας και κατ' εφαρμογή του άρθρου 20 του Ν. 2738/99 οι καταρτιζόμενοι πίνακες κατάταξης των υποψηφίων θα ισχύουν επί μία τριετία από την κατάρτισή τους.
Μετά τα παραπάνω και όσον αφορά τις αριθμ. 2935/14-3-2002 και 2936/14-3-2002 συγκεκριμένες ανακοινώσεις μας που αφορούν πρόσληψη προσωπικού με σχέση εργασίας Ιδιωτικού Δικαίου Ορισμένου Χρόνου (8 και 12 μήνες αντίστοιχα), οι καταρτιζόμενοι πίνακες κατάταξης των υποψηφίων, θα ισχύσουν επί μία τριετία από την κατάρτισή τους.

**Μάτσιας Δημήτριος**
**Διοικητής**
**Περ. Γεν. Νοσοκομείου Ρόδου**


**ΓΡΑΦΕΙΟ ΤΕΛΕΤΩΝ & ΜΝΗΜΟΣΥΝΩΝ ΡΟΔΟΥ ΣΤΕΦΑΝΑ-ΣΤΟΛΙΣΜΟΙ**

**ΑΜΕΣΗ ΕΞΥΠΗΡΕΤΗΣΗ ΟΛΟ ΤΟ 24 ΩΡΟ**

**"ΑΜΕΡΙΚΑΝΟΥ"**

*Αναλαμβάνουμε την τελετή και με τα έξοδα που χορηγούν τα ταμεία χωρίς καμία επιβάρυνση. ΙΚΑ, ΤΕΒΕ, ΤΑΞΥ, ΔΗΜΟΣΙΟΥ, ΛΙΜΕΝΙΚΩΝ, ΟΓΑ και λοιπά ταμεία. Τους ΑΠΟΡΟΥΣ ΔΩΡΕΑΝ.*

**Πλατεία Βρούχου στην Μητρόπολη τηλέφωνα: 28901-33400**


**ΕΛΛΗΝΙΚΗ ΔΗΜΟΚΡΑΤΙΑ**
**ΠΕΡΙΦΕΡΕΙΑ ΝΟΤΙΟΥ ΑΙΓΑΙΟΥ**
**ΝΟΜΟΣ ΔΩΔΕΚΑΝΗΣΟΥ**
**ΔΗΜΟΣ ΝΟΤΙΑΣ ΡΟΔΟΥ**
**ΑΡΙΘ. ΠΡΩΤ. 1462**

## ΑΝΑΚΟΙΝΩΣΗ

**Για την πρόσληψη προσωπικού έργων εκτελουμένων με αυτεπιστασία**

Ο Δήμος Νότιας Ρόδου, ύστερα από τις μελέτες των εκτελουμένων με αυτεπιστασία έργων: «Τοιχίο αντιστήριξης Δ.Δ. Βατίου» Κ.Α. 70-151.9-23 που εγκρίθηκε με την αριθ. 250/2001 απόφαση της Δημαρχιακής Επιτροπής, την επικύρωση της Περιφερειακής Διοίκησης Δωδεκανήσου αριθ. 2359/13-02-2002, Α.Μ. (18/2001) ανακοινώνει ότι θα προσλάβει προσωπικό για τις ανάγκες του ανωτέρω έργου συνολικού αριθμού πέντε (5) ατόμων σύμφωνα με τις διατάξεις του άρθρου 21 του Ν. 2190/94, όπως ισχύει μετά τις τροποποιήσεις και συμπληρώσεις των Ν. 2225/94, 2247/94, 2266/94 και 2349/95, για τις εξής ειδικότητες με τα αντίστοιχα τυπικά προσόντα και την αντίστοιχη χρονική περίοδο.

**ΕΙΔΙΚΟΤΗΤΑ:** ΥΕ 16 Εργάτες
**ΑΡΙΘΜΟΣ:** 4
**ΧΡΟΝΙΚΗ ΔΙΑΡΚΕΙΑ:** Μέχρι 8 μήνες
**ΕΙΔΙΚΟΤΗΤΑ:** ΔΕ 30 Τεχνίτες οικοδομών
**ΑΡΙΘΜΟΣ:** 1
**ΧΡΟΝΙΚΗ ΔΙΑΡΚΕΙΑ:** Μέχρι 8 μήνες

Για τους υποψήφιους της ειδικότητας ΥΕ16 Εργατών δεν απαιτούνται ειδικά τυπικά προσόντα.

Για τους υποψήφιους της ειδικότητας ΔΕ 30 Τεχνιτών οικοδομών, προσόντα πρόσληψης ορίζονται:
1. Ισχύουσα άδεια άσκησης επαγγέλματος τεχνίτη οικοδόμου
2. Οποιοσδήποτε τίτλος ΙΕΚ ή απολυτήριος τίτλος σχολικών μονάδων δευτεροβάθμιας εκπαίδευσης της ημεδαπής ή ισότιμος τίτλος σχολών της αλλοδαπής, βάσει του οποίου χορηγείται η παραπάνω άδεια άσκησης επαγγέλματος.

Σε περίπτωση που δεν καθίσταται δυνατή η πλήρωση των θέσεων ούτε από υποψήφιους με τα προαναφερόμενα πρώτα επικουρικά προσόντα επιτρέπεται ο διορισμός με:
1. Απολυτήριο τίτλο τουλάχιστον υποχρεωτικής εκπαίδευσης (δηλαδή απολυτήριο Τριτάξιου Γυμνασίου ή για υποψήφιους που έχουν αποφοιτήσει μέχρι και το 1980, απολυτήριο Δημοτικού Σχολείου) και
2. Ισχύουσα άδεια άσκησης επαγγέλματος τεχνίτη οικοδόμου και
3. Αντίστοιχη εμπειρία τουλάχιστον τριών (3) ετών μετά από την απόκτηση της άδειας τεχνίτη οικοδόμου.

Εάν δεν υπάρχουν υποψήφιοι με τα ανωτέρω επιτρέπεται αντίστοιχη επαγγελματική εμπειρία τουλάχιστον τριών (3) ετών και ισχύουσα άδεια άσκησης επαγγέλματος.

Εάν δεν υπάρχουν υποψήφιοι με εμπειρία τριών (3) ετών, επιτρέπεται η πρόσληψη με εμπειρία τουλάχιστον ενός (1) έτους και άδεια άσκησης επαγγέλματος.

Οι υποψήφιοι πρέπει να έχουν ηλικία από 18 έως 65 ετών.

Οι υποψήφιοι δεν πρέπει να έχουν κώλυμα κατά το άρθρο 8 του Υπαλληλικού Κώδικα (καταδίκη, υποδικία, δικαστική συμπαράσταση) με επιφύλαξη των ειδικών διατάξεων του άρθρου 4 παρ. 6 του Ν. 2207/1994.

Γνωστοποιείται ότι μεταξύ των υποψηφίων έχουν πρώτη προτεραιότητα οι μακροχρονίως άνεργοι εγγεγραμμένοι στον ΟΑΕΔ για διάστημα δώδεκα (12) τουλάχιστον συνεχών μηνών (άρθρο 9 του Ν. 2434/1996) και έπονται οι λοιποί άνεργοι και ανεπάγγελτοι. Η ιδιότητα του μακροχρονίως ανέργου πιστοποιείται με βεβαίωση του ΟΑΕΔ.

Η σειρά κατάταξης των παραπάνω δύο κατηγοριών ανέργων υποψηφίων γίνεται από άποψη εντοπιότητας (κατοικία-δημοτικότητα) και κριτηρίων ως εξής:

**Από άποψη εντοπιότητας :**

Πρώτη προτεραιότητα πρόσληψης έχουν:
α) Οι κάτοικοι και δημότες του Δήμου Νότιας Ρόδου
β) Οι μόνιμοι κάτοικοι του Δήμου Νότιας Ρόδου
γ) Οι μόνιμοι κάτοικοι των Δήμων Λινδίων, Νομού Δωδεκανήσου
δ) Οι μόνιμοι κάτοικοι των υπολοίπων Δήμων και Κοινοτήτων του Νομού Δωδεκανήσου
ε) Οι μόνιμοι κάτοικοι των Δήμων και Κοινοτήτων των Νομών της Περιφέρειας Νοτίου Αιγαίου και τέλος στ) Οι μόνιμοι κάτοικοι των υπολοίπων Νομών της Χώρας

**Από άποψη κριτηρίων**

Η σειρά κατάταξης κάθε ομάδας εντοπιότητας γίνεται με βάση τα επόμενα κατά σειρά κριτήρια σε πέντε (5) κατηγορίες.

Για κάθε κατηγορία υποψηφίων αναλογεί το 20% των θέσεων προκηρύσσονται.

Όταν οι θέσεις που προκηρύσσονται δεν επαρκούν για όλες τις κατηγορίες κατανέμονται ανά μία με τη σειρά των κατηγοριών. Αν σε μία κατηγορία οι υποψήφιοι δεν καλύπτουν το σύνολο των θέσεων που αντιστοιχεί στο ποσοστό της, οι θέσεις που περισσεύουν κατανέμονται αναλογικά στις λοιπές κατηγορίες με τη σειρά των κατηγοριών.

Κατά τον υπολογισμό των θέσεων βάσει του ποσοστού 20% κατά κατηγορία, οι θέσεις που τυχόν περισσεύουν μετά την αρχική κατανομή προστίθενται ανά μία κατά σειρά των κατηγοριών

Α) Οι έχοντες ανήλικα τέκνα
Β) Τα τέκνα πολύτεκνων οικογενειών προτασσόμενων των υποψηφίων μέχρι 25 ετών (ασχέτως αν αυτά είναι άγαμα ή έγγαμα), χωρίς να αποκλείονται τα μεγαλύτερης ηλικίας.
Γ) Όσοι συνοικούν και έχουν επιμέλεια συζύγου ή ενήλικου ή ανήλικου τέκνου ή αδελφού με βαριά ηθικά ή ψυχοσωματικά προβλήματα με αναπηρία 67% και άνω.
Όσοι έχουν την επιμέλεια συζύγου ή γονέα ή αδελφού μη δυνάμενου να αυτοεξυπηρετηθεί λόγω παθήσεως ή λόγω ηλικίας μεγαλύτερης των 78 ετών
Δ) Οι νέοι ηλικίας 18-28 ετών.
Ε) Οι υπόλοιποι υποψήφιοι άνω των 28 ετών.

Επισημαίνεται ότι στην τέταρτη και πέμπτη κατηγορία κατατάσσονται κατά περίπτωση, βάσει της ημερομηνίας γέννησής τους και οι πέρα του αριθμού των προσλαμβανομένων υποψήφιοι των τριών κατηγοριών αντίστοιχης ηλικίας.

Σημειώνεται ότι επί ίσων προϋποθέσεων, προτάσσονται υποψήφιοι με ορισμένες άλλες ιδιότητες, οι οποίες ορίζονται συγκεκριμένα στην παράγραφο 11 του άρθρου 21 του Ν. 2190/94 (ο άνεργος που έχει απολυθεί από συνεταιριστική οργάνωση που προήλθε από συγχώνευση αγροτικών συνεταιριστικών οργανώσεων της παρ. 2 του άρθρου 23 του Ν. 2538/97 και εφόσον έχει συνεχή προϋπηρεσία δύο (2) τουλάχιστον ετών, ο άνεργος που έχει απολυθεί λόγω κατάργησης υπηρεσιών του δημοσίου, ΝΠΔΔ, ΟΤΑ, ή ΝΠΙΔ της παρ. 1 του άρθρου 14 του Ν. 2190/94 και εφόσον είχαν συνεχή υπηρεσία δύο (2) τουλάχιστον ετών, ο γονέας τέκνου με βαριά ηθικά ή ψυχοσωματικά προβλήματα ποσοστού αναπηρίας 67% και άνω, γονέας που βαρύνεται βάσει δικαστικής απόφασης ή συμβολαιογραφικής πράξης με τη διατροφή των ανήλικων τέκνων, άλλως αυτός που έχει την επιμέλειά του και είναι άγαμος, ή χήρος, ή διαζευγμένος, ή σε διάσταση, τα τέκνα θυμάτων πολέμου, τα τέκνα συνταξιοδοτημένων αναπήρων πολέμου, τα τέκνα αναπήρων και θυμάτων πολέμου αμάχου πληθυσμού και τα τέκνα τραυματιών ή πολεμιστών της ζώνης των πρόσω).

Οι μακροχρονίως άνεργοι υποψήφιοι προτάσσονται εντός της ομάδας εντοπιότητας και της κατηγορίας κριτηρίων που ανήκουν και προσλαμβάνονται εφόσον στην αντίστοιχη ομάδα εντοπιότητας και κατηγορία κριτηρίων αναλογεί θέση.

**ΠΡΟΘΕΣΜΙΑ ΥΠΟΒΟΛΗΣ ΑΙΤΗΣΕΩΝ**

Οι ενδιαφερόμενοι μπορούν να υποβάλλουν αίτηση στα γραφεία του Δήμου Νότιας Ρόδου στο γραφείο προσωπικού, υπεύθυνοι: Μάτση Αλεξάνδρα & Σισκαμάνης Μιχαήλ τηλέφωνα επικοινωνίας 0244029124 και 29128, τις εργάσιμες ημέρες και ώρες, εντός προθεσμίας δέκα (10) ημερών, που αρχίζει από την επόμενη ημέρα της δημοσίευσης της παρούσας σε τοπικές εφημερίδες ή την ανάρτηση στο χώρο ανακοινώσεων του Δημοτικού Καταστήματος, εφόσον η ανάρτησή της είναι τυχόν μεταγενέστερη της δημοσίευσης στις εφημερίδες.

**ΑΠΑΡΑΙΤΗΤΑ ΔΙΚΑΙΟΛΟΓΗΤΙΚΑ**

Οι ενδιαφερόμενοι μαζί με την αίτησή τους πρέπει να υποβάλλουν υποχρεωτικά τα εξής δικαιολογητικά:
• Κυρωμένο φωτοαντίγραφο των δύο όψεων της αστυνομικής ταυτότητας.
• Κυρωμένο φωτοαντίγραφο του τίτλου σπουδών τους (όπου απαιτείται)
• Πιστοποιητικό εμπειρίας στο αντικείμενο της ειδικότητας (όπου απαιτείται) η οποία αποδεικνύεται ως εξής: α) Είτε με τυχόν υπάρχουσα δικαστική απόφαση από την οποία προκύπτει το είδος της παρασχεθείσης εργασίας και η χρονική διάρκεια της παροχής της, β) Είτε με ομοίου περιεχομένου βεβαίωση αρμόδιας ελληνικής ή αλλοδαπής δημόσιας αρχής, γ) Είτε με όμοια βεβαίωση νομικού προσώπου του άρθρου 14, παρ.1 Ν.2190/1994, δ) Είτε με όμοια βεβαίωση του οικείου ασφαλιστικού φορέα ε) Εάν από την προσκομιζόμενη βεβαίωση του οικείου ασφαλιστικού φορέα δεν προκύπτει το είδος της παρασχεθείσης εργασίας, τότε απαιτούνται πρόσθετη βεβαίωση του εργοδότη και υπεύθυνη δήλωση του υποψηφίου κατά το άρθρο 8, Ν.1599/1986, σε συνδυασμό πάντοτε και με το βιβλιάριο κύριας ασφαλίσεως.
• Υπεύθυνη Δήλωση του Ν.1599/86 ότι δεν έχουν κώλυμα κατά το άρθρο 8 του Υπαλληλικού Κώδικα: α) ότι δεν έχουν καταδικαστεί για κακούργημα και σε οποιαδήποτε κλοπή, υπεξαίρεση (κοινή και στην υπηρεσία), απάτη, εκβίαση, πλαστογραφία, απιστία δικηγόρου, δωροδοκία, καταπίεση, απιστία περί την υπηρεσία, παράβαση καθήκοντος καθ' υποτροπή, συκοφαντική δυσφήμηση καθώς και για οποιοδήποτε έγκλημα κατά της γενετήσιας ελευθερίας ή οικονομικής εκμετάλλευσης της γενετήσιας ζωής, δεν έχουν λόγω καταδίκης στερηθεί τα πολιτικά τους δικαιώματα έστω και αν έχει λήξει ο χρόνος που ορίστηκε για τη στέρηση β) Ότι δεν είναι υπόδικοι και δεν έχουν παραπεμφθεί με τελεσίδικο βούλευμα για κακούργημα ή για πλημμέλημα της προηγούμενης περίπτωσης, έστω και αν το αδίκημα παραγράφηκε, γ) ότι δεν έχουν λόγω καταδίκης στερηθεί τα πολιτικά τους δικαιώματα και για όσο χρόνο διαρκεί η στέρηση αυτή, δ) ότι δεν τελούν υπό δικαστική συμπαράσταση ε) ότι δεν έχουν καταδικασθεί για κλοπή, υπεξαίρεση (κοινή και στην υπηρεσία), απάτη, εκβίαση, πλαστογραφία, απιστία δικηγόρου, δωροδοκία ή δωροληψία, καταπίεση, παράβαση καθήκοντος καθ' υποτροπή, συκοφαντική δυσφήμιση ή εγκλήματα κατά των ηθών ή το νόμισμα.
• Πρόσφατη βεβαίωση του ΟΑΕΔ για την απόδειξη της μακροχρόνιας ανεργίας
• Υπεύθυνη δήλωση του Ν.1599/1986 στην οποία να δηλώνουν αν το έτος 2001-2002 έχουν απασχοληθεί σε δημόσια υπηρεσία ή νομικό πρόσωπο του άρθρου 14 παρ.1 του Ν.2190/94 με την ιδιότητα του εποχιακού υπαλλήλου ή για κάλυψη περιοδικών ή πρόσκαιρων αναγκών ή όχι. Σε περίπτωση που έχουν απασχοληθεί να δηλώσουν την υπηρεσία στην οποία απασχολήθηκαν και την ακριβή χρονική διάρκεια της απασχόλησης (έναρξη και λήξη).
• Υπεύθυνη δήλωση του Ν. 1599/1986 στη οποία να δηλώνει ο υποψήφιος ότι είναι άνεργος και ανεπάγγελτος.
• Πιστοποιητικό οικογενειακής κατάστασης (όπου απαιτείται)
• Πιστοποιητικό του οικείου δήμου ή κοινότητας για τη μόνιμη κατοικία του υποψηφίου.
• Προκειμένου για απολυμένους από αγροτικές συνεταιριστικές οργανώσεις σύμφωνα με την παρ. 2 του άρθρου 23 του Ν. 2538/1997, βεβαίωση της νέας συνεταιριστικής οργάνωσης ότι είχαν συνεχή υπηρεσία δύο (2) τουλάχιστον ετών και πρόσφατη βεβαίωση του ΟΑΕΔ ότι είναι άνεργοι.

Επιπροσθέτως
Τα δικαιολογητικά τα οποία πρέπει να υποβάλλουν οι υποψήφιοι για υπαγωγή τους σε ομάδες εντοπιότητας και σε κατηγορίες κριτηρίων της παρ. 11 του άρθρου 21 Ν 2190/1994 αναφέρονται σε επεξηγηματικό σημείωμα (ΠΑΡΑΡΤΗΜΑ ΙΙ) που αποτελεί αναπόσπαστο μέρος της παρούσας ανακοίνωσης και βρίσκεται αναρτημένο στο κατάστημα της υπηρεσίας και στο χώρο ανακοινώσεων του δημοτικού καταστήματος.

**ΔΗΜΟΣΙΟΠΟΙΗΣΗ**

Περίληψη της παρούσας να δημοσιευθεί σε δύο ημερήσιες ή εβδομαδιαίες τοπικές εφημερίδες της έδρας του Νομού και να αναρτηθεί ολόκληρη στο κατάστημα της υπηρεσίας και στο χώρο ανακοινώσεων του Δημοτικού Καταστήματος του Δήμου Νότιας Ρόδου

**ΕΝΣΤΑΣΕΙΣ**

Οι ενδιαφερόμενοι μπορούν να υποβάλλουν στο ΑΣΕΠ ενστάσεις κατά των πινάκων κατάταξης μέσα σε αποκλειστική προθεσμία η οποία λήγει μετά την πάροδο δέκα (10) ημερών από την ανάρτησή τους.
Για την υποβολή ένστασης απαιτείται η καταβολή στο Δημόσιο Ταμείο παράβολου 14,50 ευρώ.

**Ο ΔΗΜΑΡΧΟΣ ΝΟΤΙΑΣ ΡΟΔΟΥ**
**ΤΟΟΛΟΥ ΙΩΑΝΝΗΣ**

**ΕΛΛΗΝΙΚΗ ΔΗΜΟΚΡΑΤΙΑ**
**ΠΕΡΙΦΕΡΕΙΑ ΝΟΤ. ΑΙΓΑΙΟΥ**
**ΝΟΜΟΣ ΔΩΔΕΚΑΝΗΣΟΥ**
**ΔΗΜΟΣ ΑΦΑΝΤΟΥ**

## ΠΕΡΙΛΗΨΗ ΔΙΑΚΗΡΥΞΗΣ ΔΗΜΟΠΡΑΣΙΑΣ

Ο Δήμαρχος Αφάντου προκηρύσσει δημόσιο μειοδοτικό διαγωνισμό για την ανάδειξη αναδόχου εκτέλεσης του έργου: "Ολοκλήρωση εγκαταστάσεων γραφείου κίνησης οχημάτων και απορριμματοφόρων" προϋπολογισμού 45.928,00 ευρώ, χωρίς πρόβλεψη αναθεώρησης και ΦΠΑ.
Η προθεσμία περάτωσης του έργου ανέρχεται σε τέσσερις (4) μήνες. Ο συντελεστής ρ είναι αυτός της κατηγορίας έργων οικοδομικών.
Εγγύηση συμμετοχής ορίζεται σε 2% του προϋπολογισμού της μελέτης, δηλαδή σε 919 ευρώ και βεβαιώνεται με την προσκόμιση ισόποσου γραμματίου του Ταμείου Παρακαταθηκών και Δανείων ή Εγγυητική Επιστολή αναγνωρισμένης τράπεζας ή του ΤΣΜΕΔΕ κατά τον ισχύοντα τρόπο για το Δημόσιο. Η εγγύηση θα απευθύνεται στον Δήμο Αφάντου.
Η δημοπρασία θα διενεργηθεί στα Γραφεία του Δήμου Αφάντου στις 24 του μήνα Απριλίου του έτους 2002, ημέρα Τετάρτη με ώρα λήξης στις 11.00 π.μ.
Στη δημοπρασία γίνονται δεκτοί οι παρακάτω:
α) Εργοληπτικές Επιχειρήσεις εγγεγραμμένες στο ΜΕΕΠ του ΥΠΕΧΩΔΕ για κατηγορία έργων οικοδομικών με τάξη πτυχίου Α1 (παλαιά Α), Α2 (παλιά Β'), 1η (παλιά Γ') και ηλεκτρομηχανολογικά με τάξη πτυχίου Α1 (παλιά Α), Α2 (παλιά Β), 1η (παλιά Γ).
β) Κοινοπραξίες των ανωτέρων επιχειρήσεων που καλύπτουν συνολικά όλες τις ανωτέρω κατηγορίες με την αντίστοιχη τάξη πτυχίου ανά κατηγορία.
γ) Ανάλογες με τον προϋπολογισμό επιχειρήσεις με έδρα τον νομό ή γειτονικό νομό.
Ο Διαγωνισμός θα διεξαχθεί με το σύστημα Δημοπράτησης προσφορά με επί μέρους ποσοστό έκπτωσης, σύμφωνα με το άρθρο 7 του Π.Δ. 609/85 και το Π.Δ. 171/87 και άλλες σχετικές διατάξεις του Ν. 1418/1984 όπως τροποποιήθηκε και συμπληρώθηκε με τις διατάξεις του Ν. 2229/94 κ.λπ. και ισχύει σήμερα και σύμφωνα με τους Ν. 2576/98 και 2940/01 και τις αποφάσεις: α) Δ17α/08/16/Φ.Ν. 402/23/10-2-98 (ΦΕΚ Β'/12-2-98), β) Δ17α/10/65/Φ.Ν. 402/98 (ΦΕΚ 835Β/12-8-98) και γ) Δ17α/05/42/Φ.Ν. 402/23/2-8-2000 καθώς επίσης και τα εκτελεστικά Π.Δ. 171/87, 609/85 και 218/99.
Τα έξοδα δημοσίευσης της περίληψης βαρύνουν τον ανάδοχο του έργου.
Πληροφορίες τις εργάσιμες ημέρες και ώρες στα γραφεία των Τεχνικών Υπηρεσιών στο τηλέφωνο: 02410 60434.

**Ο δήμαρχος**
**Σταύρος Σταυρής**

# ΤΑ ΛΟΓΙΚΑ ΤΑ ΠΑΡΑΛΟΓΑ ΤΑ ΕΞΩΦΡΕΝΙΚΑ

Ας παραμερίσουμε και σήμερα τα **"παράλογα"** και τα **"εξωφρενικά"**.

Όπως θα διαπιστώσεται και σεις τα **"λογικά"** υπερτερούν και μακάρι να 'ταν έτσι πάντοτε.

ήμονα, αφού διαμορφωθούν και αναπλασθούν, κατά το πρότυπο της **Θαλασσινής Πύλης** θα γίνουν ενιαίος χώρος **αρχαιολογικού περιπάτου,** που θα αναβαθμίσει τον χώρο στο Λιμάνι.

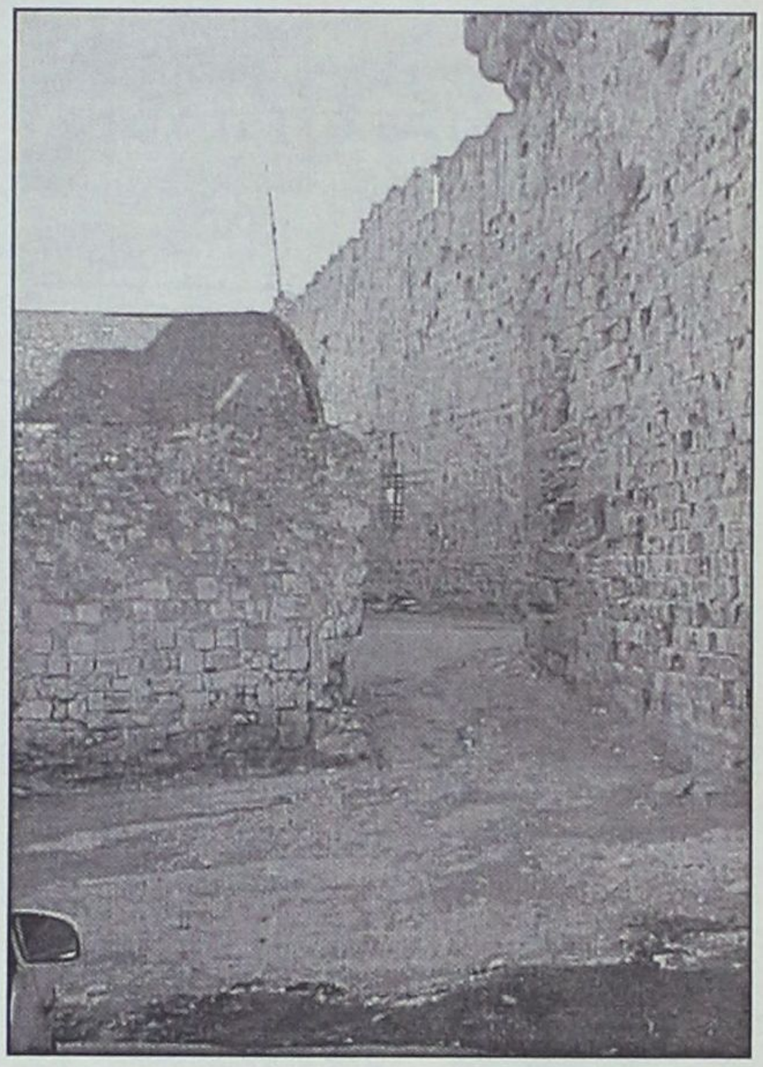

## Ενιαίος αρχαιολογικός χώρος

## *Ο μόλος των Μύλων, πύλη Αγίας Αικατερίνης, Παναγία της Νίκης*

Σύμφωνα με τα σχέδια της **Αρχαιολογικής Υπηρεσίας,** οι αρχαιολογικοί χώροι του **Μόλου των Μύλων** στο Εμπορικό Λιμάνι, η **Πύλη της Αγίας Αικατερίνης** και ο χώρος της εκκλησίας των Ιπποτών **"Παναγιά της Νίκης",** που βρίσκεται δίπλα στον Άγιο Παντελε-

Οι εργασίες έχουν ήδη αρχίσει και ελπίζουμε σε σύντομο χρονικό διάστημα να περατωθούν δίνοντας μας ένα *"νέο"* αρχαιολογικό χώρο που θα αναβαθμίσει-όπως και η **Θαλασσινή Πύλη**, της πύλες εισόδου στην Παλιά Πόλη.

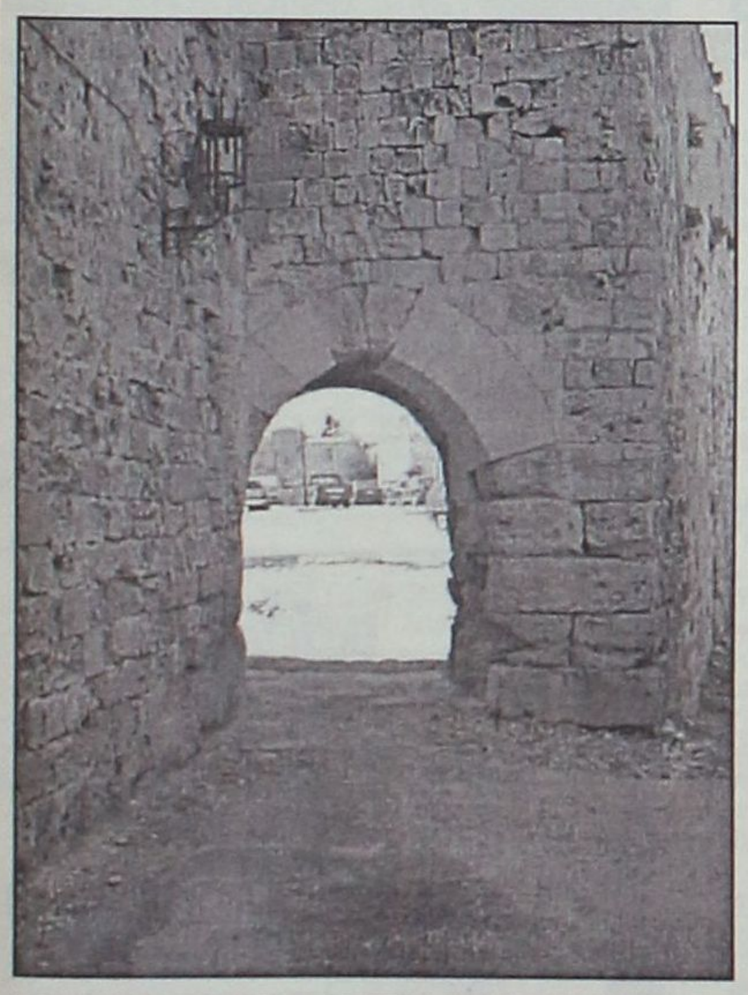

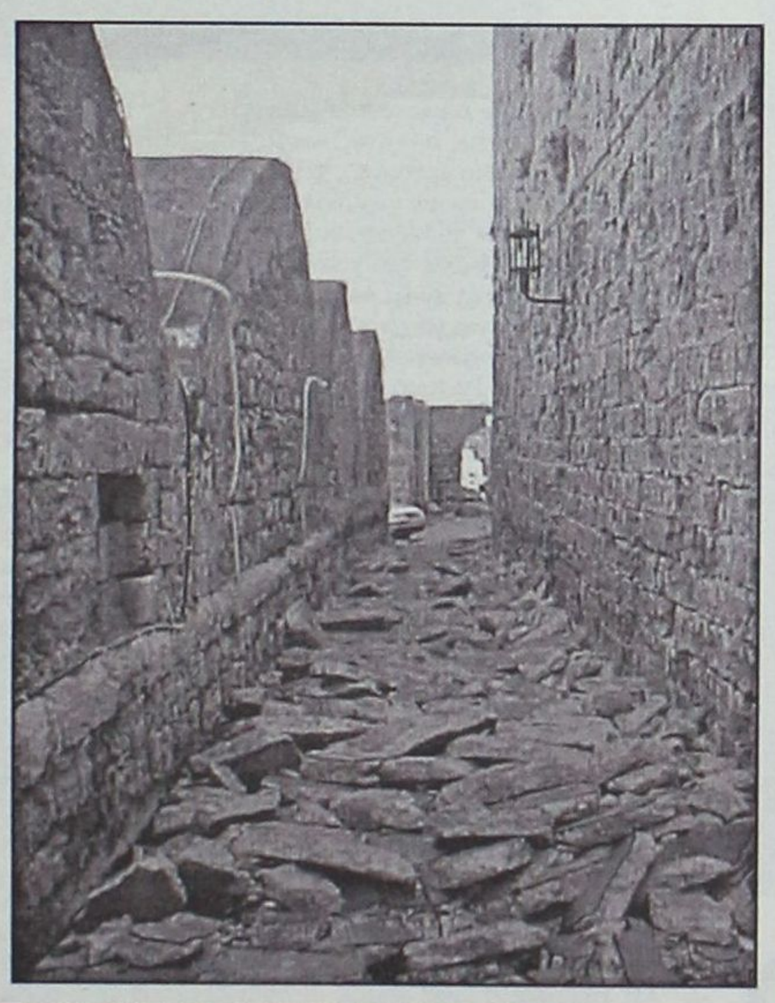

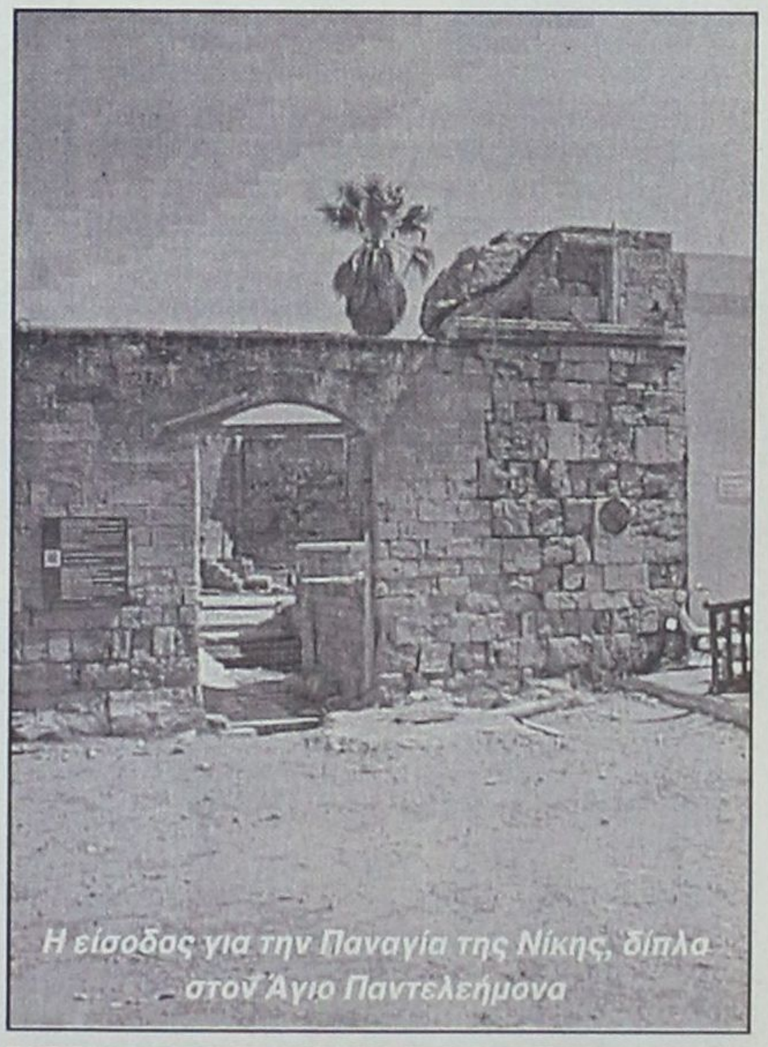

*Η είσοδος για την Παναγία της Νίκης, δίπλα στον Άγιο Παντελεήμονα*

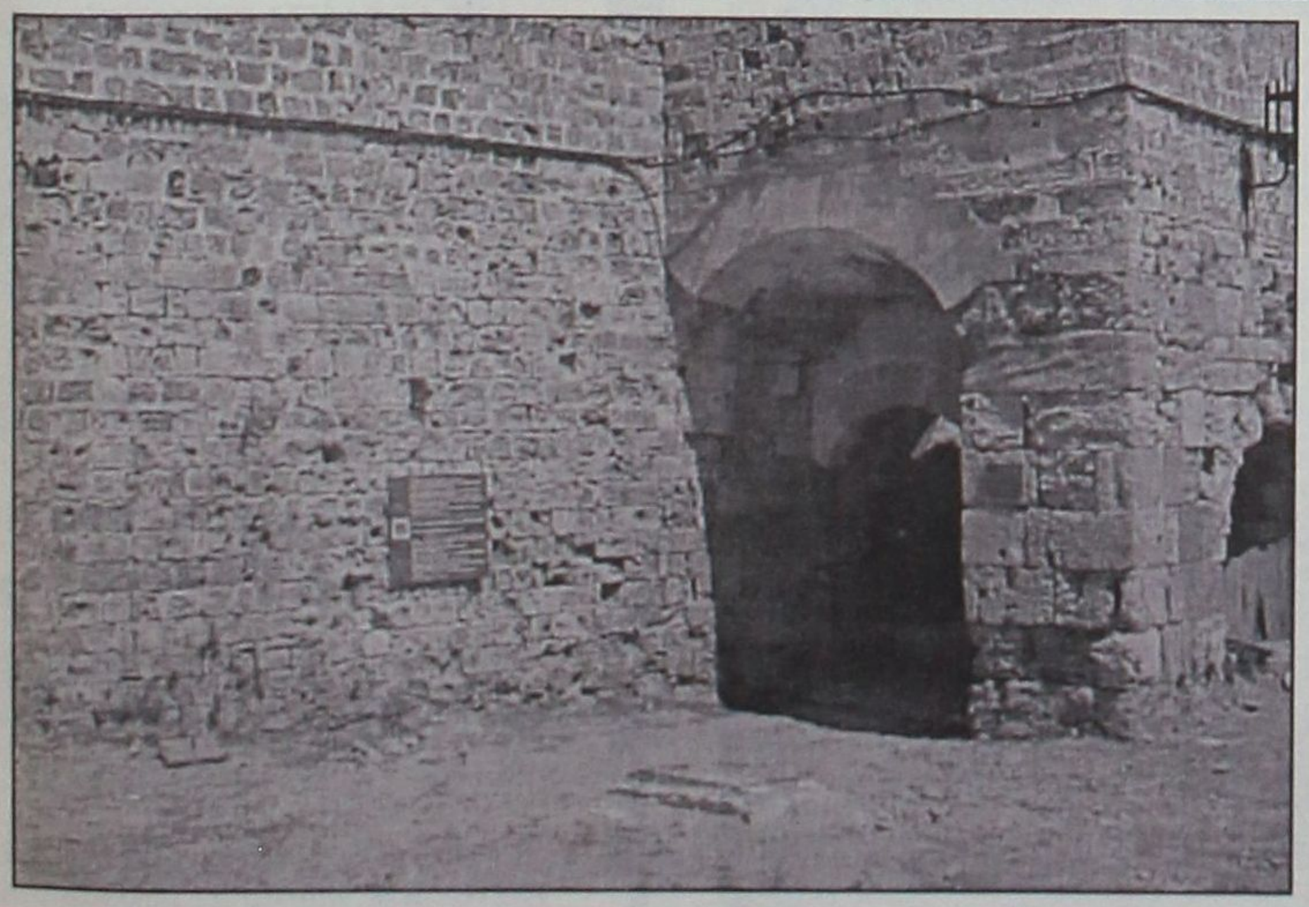

***Οι εργασίες διαμόρφωσης της Πύλης Αγίας Αικατερίνης έχουν ήδη αρχίσει. Η Πύλη αυτή μαζί με τον μόλο των Μύλων και την Παναγία της Νίκης, θα αποτελέσουν ενιαίο χώρο αρχαιολογικού περιπάτου.***

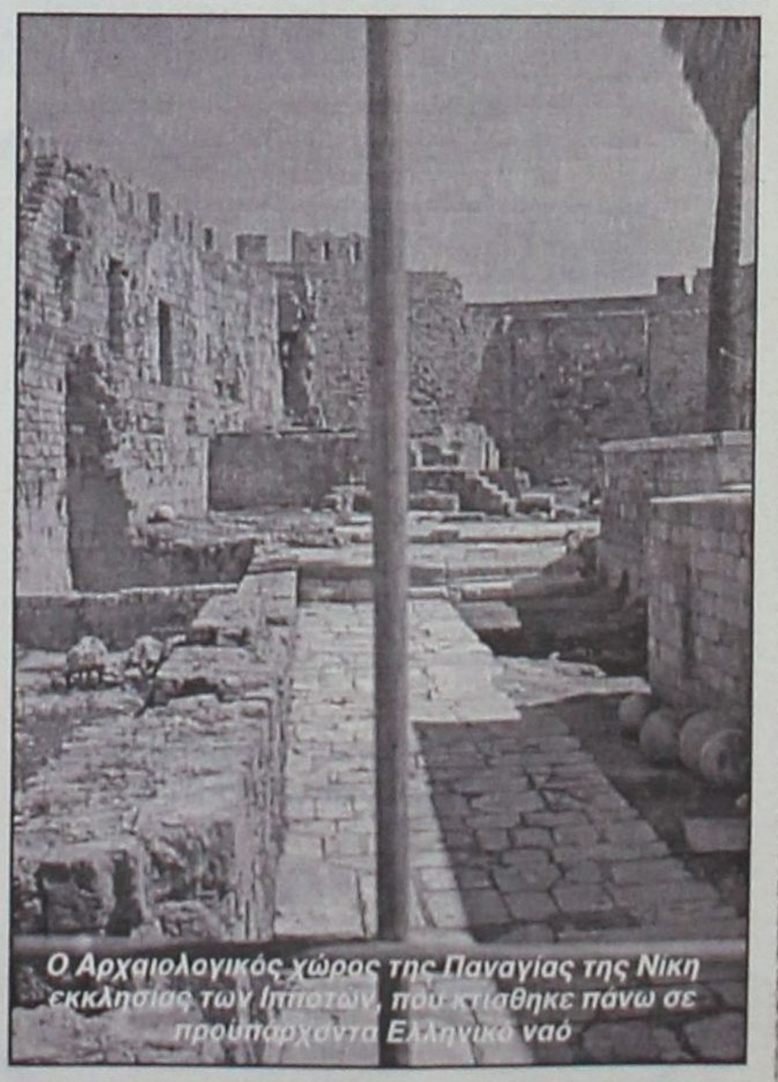

*Ο Αρχαιολογικός χώρος της Παναγίας της Νίκη εκκλησίας των Ιπποτών, που κτίσθηκε πάνω σε προϋπάρχοντα Ελληνικό ναό*

# ΜΕΤΡΟΠΟΛ
## ALPHA ODEON

Πρόγραμμα εβδομάδας από 5/4/2002 έως 11/4/2002

Πληροφορίες - Κρατήσεις : 02410-28400, από 5:00 μμ



Μία ιστορία αγάπης που θα σας συγκλονίσει! Με τον Αλέξη Γεωργούλη και την Μαρίνα Καλογήρου!

Αίθουσα 1 Κάθε μέρα 6:30, 8:30 και 10:30 μμ

**ΑΥΡΙΟ ΘΑ'ΝΑΙ ΑΡΓΑ**

Μόνο για μία εβδομάδα!!

Αίθουσα 2



**Ο ΚΟΜΗΣ ΜΟΝΤΕ ΚΡΙΣΤΟ**

Κάθε μέρα 7:45 και 10:30 μμ

Μια δυναμική περιπέτεια που θα σας συναρπάσει !!! Με τους Γκάι Πιρς και Τζιμ Κάβιζελ !!

THE COUNT OF MONTE CRISTO



Το αριστούργημα των αδελφών Κοέν με τους Μπίλι Μπομπ Θόρντον και Φράνσις Μακ Ντόρμαντ!!!

Αίθουσα 3 Μόνο για μία εβδομάδα!!

Κάθε μέρα 5:45, 8:00 και 10:15 μμ

**Ο ΑΝΘΡΩΠΟΣ ΠΟΥ ΔΕΝ ΗΤΑΝ ΕΚΕΙ**

THE MAN WHO WASN'T THERE

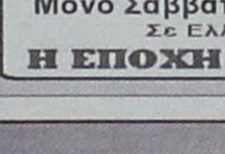

ΣΤΑ ΕΛΛΗΝΙΚΑ

Κάθε μέρα 6:00 μμ

ΕΙΔΙΚΗ ΠΡΟΒΟΛΗ

Σαββάτο και Κυριακή 4:00 μ.μ.

Αίθουσα 2 **ΜΠΑΜΠΟΥΛΑΣ Α.Ε.**

MONSTERS, INC.

ΕΙΔΙΚΗ ΠΑΝΕΛΛΗΝΙΑ ΠΡΕΜΙΕΡΑ!!!

Μόνο Σαββάτο και Κυριακή 5:00 μ.μ.

Σε Ελληνικά και Αγγλικά!

**Η ΕΠΟΧΗ ΤΩΝ ΠΑΓΕΤΩΝΩΝ**

ICE AGE

# ESCAPE DVD CLUB

ΕΝΟΙΚΙΑΣΕΙΣ - ΠΩΛΗΣΕΙΣ

*DVD - PS2 - DC - PC*

ΙΩΑΝΝΗΣ ΚΛΑΔΑΚΗΣ

ΚΥΡΑ ΤΗΣ ΡΩ 13,ΡΟΔΙΝΙ • ΤΗΛ. 02410 65847

ΑΠΟΔΡΑΣΤΕ ...ΜΕ ΤΗ ΔΡΑΣΗ ΤΟΥ **ESCAPE**

*Κερδίστε χρόνο κι εξυπηρέτηση*

WESTERN UNION | MONEY TRANSFER

*"The fastest way to send money worldwide."*



*Αποστολή χρημάτων σ' όλο τον κόσμο μέσα σε λίγα λεπτά!!!*

**50.000** καταστήματα σε 165 χώρες του κόσμου είναι έτοιμα να σας εξυπηρετήσουν σε διευρυμένα ωράρια

***Γονείς φοιτητών εξωτερικού εμπιστευθείτε μας***

**PLANET HOLIDAYS**

Δημήτρης Τσοπανάκης

Γαλλίας 6 - Ρόδος - Τηλ. 27327


# Cine Phile

ΕΠΙΜΕΛΕΙΑ: Κυριακή Πετρίδου

## Ο Κόμης Μοντεκρίστο
## (The count of Monte Cristo)

**Άλλη μια κινηματογραφική μεταφορά της κλασικής ιστορίας του Αλέξανδρου Δουμά, σε σκηνοθεσία Κέβιν Ρέινολντς ("Υδάτινος Κόσμος", "Ρομπέν των Δασών"), είναι η ταινία αυτή που προβάλλεται, για 2η εβδομάδα, από το "Μετροπόλ Alpha Odeon".**

Στους πρωταγωνιστικούς ρόλους βρίσκουμε τον ανερχόμενο **Τζιμ Καβίζελ** ("Λεπτή Κόκκινη Γραμμή") και τον **Γκάι Πιρς** ("Memento", "Λος Άντζελες: Εμπιστευτικό") που αυτό το διάστημα έχει ...διπλή παρουσία στις αίθουσες της Ρόδου. Παίζουν, ακόμη, οι: **Ρίτσαρντ Χάρις, Νταγμάρα Ντομίνκζικ, Λουίς Γκάζμαν κ.α.**



**Η γνώμη μας:** Αξιοπρεπής μεταφορά του κλασικού βιβλίου στη μεγάλη οθόνη, με πολύ ωραία αναπαράσταση εποχής, σκηνικά, κοστούμια κ.λπ. και καλό πρωταγωνιστικό δίδυμο.

Από 'κει και πέρα, ο θεατής, κυρίως ο... υποψιασμένος, ξέρει τι πάει να δει: Μια ιστορία... χιλιοειπωμένη που ίσως να την έχει ξαναδεί (σ.σ. έχουν γυριστεί 11 ταινίες) αλλά και αυτό να μην συμβαίνει δεν πρόκειται για κινηματογράφο που στοχεύει να τον εκπλήξει και να τον "απογειώσει".

**Αντίθετα, στόχος είναι να τον κάνει να περάσει καλά και αυτό το καταφέρνει, μέχρι ένα σημείο. Βέβαια, εξαρτάται και από τις απαιτήσεις που έχει ο θεατής.**

Ως περιπέτεια λειτουργεί καλά, έχει και τις ανατροπές της (σ.σ. για όσους, βέβαια, δεν γνωρίζουν την ιστορία) και γενικά βλέπεται ευχάριστα, δίχως να έχει την αίσθηση κανείς ότι είδε και μια ταινία που ...τον συνεπήρε.

**Εντύπωση μας έκανε, τέλος, το γεγονός ότι -απ' ότι είδαμε στον κινηματογράφο- η ταινία συγκέντρωσε ... "ετερόκλητο" κοινό: Από πιτσιρικάδες μέχρι αρκετά μεγαλύτερες ηλικίες.**

**Η υπόθεση:** Ο Έντμοντ Νταντές είναι ένας απλός ναυτικός που λόγω των αρετών που τον διακρίνουν, της τιμιότητας, της ειλικρίνειας και της τυφλής εμπιστοσύνης που δείχνει στους ανθρώπους, βρίσκεται έγκλειστος στην περιβόητη φυλακή στο νησί Σατό Ντ' Ιφ.

Οι λόγοι που τον οδήγησαν εκεί είναι η ζήλια του καλύτερού του φίλου, του Φερνάν, ο οποίος πολιορκεί την αγαπημένη του Έντμοντ, τη Μερσέντες, και δεν μπορεί ν' αποδειχθεί ότι ο τελευταίος, "γιος ενός υπαλλήλου", προβιβάστηκε σε πλοίαρχο, αφήνοντας πίσω τον ίδιο, έναν "ευγενή".

Εκτός, όμως από τα παραπάνω, ο Φερνάν προδίδει τον Έντμοντ και συνομωτεί με τον Εισαγγελέα της πόλης. Έτσι ο Έντμοντ μένει στη φυλακή για δεκατρία ολόκληρα χρόνια.

Με τη βοήθεια ενός σοφού συγκρατούμενού του, όμως, κατορθώνει ν' αποδράσει. Μόνο που δεν είναι πια ο ίδιος άνθρωπος: Η οργή που έχει συσσωρεύσει μέσα του τόσα χρόνια έχει γίνει μανία για εκδίκηση απέναντι σε όλους όσοι τον πρόδωσαν. Έτσι, μεταμορφώνεται στον πλούσιο και μυστηριώδη Κόμη Μοντεκρίστο και εγκαθίσταται εκεί που έχει μαζευτεί η γαλλική αριστοκρατία θέτοντας σε εφαρμογή το καταστροφικό του σχέδιο...

## Πρώτοι οι Βρετανοί...

***Με διαφορά πέντε ωρών οι Βρετανοί θα παρακολουθήσουν πρώτοι, ακόμα και από τους Αμερικανούς, το "Επεισόδιο ΙΙ" του "Πολέμου των Αστρών", η πρεμιέρα του οποίου αναμένεται στις 16 Μαΐου. Η προπώληση εισιτηρίων ξεκινά στις 12 Απριλίου. Στη Βρετανία, η πρεμιέρα της ταινίας θα γίνει στην πλατεία Λέστερ του Λονδίνου, με διαφορά πέντε ωρών από τις ανατολικές ακτές των ΗΠΑ, όπου επίσης αναμένεται με ενδιαφέρον η πρεμιέρα. «Περιμένουμε με ανυπομονησία τη νύχτα της 15ης Μαΐου», δήλωσε στο BBC ο εκπρόσωπος των κινηματογραφικών αιθουσών Οντεόν, στο κέντρο του Λονδίνου. «Έχουμε ήδη προσλάβει επιπλέον προσωπικό για να ανταποκριθούμε στη ζήτηση» συμπλήρωσε. Ανάλογα είναι τα συναισθήματα και στην άλλη πλευρά του Ατλαντικού. Στη Χόλιγουντ Μπουλεβάρντ, έξω από το Mann's Chinese Theater, όπου είχε γίνει η «ιστορική» πρεμιέρα της ταινίας το 1977, έχουν ήδη κάνει την εμφάνιση τους οι πρώτες ουρές. Το "Επεισόδιο ΙΙ" της τριλογίας έχει τίτλο "Η επίθεση των Κλόνων" και πρωταγωνιστούν, μεταξύ άλλων, ο Γιούαν ΜακΓκρέγκορ, η Νάταλι Πόρτμαν και ο Σάμιουελ Τζάκσον.***


Γίνε τώρα μέλος του ΠΑΛΛΑΣ 5 CINEMAS CENTER και απόλαυσε προνόμια!

www.cinemapallas.gr

ΠΑΛΛΑΣ 5 CINEMAS CENTER

ΠΡΟΓΡΑΜΜΑ ΕΒΔΟΜΑΔΑΣ

**05/04/2002 έως 11/04/2002**

**ΑΙΘΟΥΣΑ 5**



ΤΟ ΟΝΟΜΑ ΜΟΥ ΕΙΝΑΙ ΣΑΜ / I AM SAM

*Το μόνο που χρειάζεται είναι αγάπη!*

*Μια εκπληκτική ταινία που χάρισε στον Sean Penn μια υποψηφιότητα για Όσκαρ σε 1η πανελλήνια Προβολή!*

ΠΡΩΤΑΓΩΝΙΣΤΟΥΝ: SEAN PENN, MICHELLE PFEIFFER

Ώρες Έναρξης: 17:10, 19:50, 22:30

**ΑΙΘΟΥΣΑ 2 & 4**



Η ΜΗΧΑΝΗ ΤΟΥ ΧΡΟΝΟΥ / TIME MACHINE

*0 έως 800.000 χρόνια σε 1,2 δευτερόλεπτα*

*Πού θα πηγαινες; Μια θεαματική περιπέτεια φαντασίας βασισμένη στο μυθιστόρημα του Χ. Τζ. Ουέλς!*

ΠΡΩΤΑΓΩΝΙΣΤΟΥΝ: GUY PEARCE, JEREMY IRONS

ΑΙΘΟΥΣΑ 2 Ώρες Έναρξης: 17:55, 20:00, 22:20

ΑΙΘΟΥΣΑ 4 Ώρες Έναρξης: 21:10

**ΑΙΘΟΥΣΑ 1**



A BEAUTIFUL MIND

ΕΝΑΣ ΥΠΕΡΟΧΟΣ ΑΝΘΡΩΠΟΣ

*Ακόμα 1 εβδομάδα θριάμβου για την αριστουργηματική ταινία που απέσπασε 4 Όσκαρ και βασίζεται σε αληθινή ιστορία!*

ΠΡΩΤΑΓΩΝΙΣΤΟΥΝ: RUSSELL CROWE, JENIFER CONELLI

Ώρες Έναρξης: 17:00, 19:45, 22:30

**ΑΙΘΟΥΣΑ 3**



ΜΥΣΤΙΚΑ ΤΗΣ ΚΡΕΒΑΤΟΚΑΜΑΡΑΣ

IN THE BEDROOM

*Η πολυβραβευμένη ταινία του Τοντ Φιλντ που ήταν υποψήφια για 5 Όσκαρ και 3 Χρυσές Σφαίρες!*

ΠΡΩΤΑΓΩΝΙΣΤΟΥΝ: SISSY SPACEK, TOM WILKINSON, MARISA TOMEI, NICK STAHL

Ώρες Έναρξης: 17:15, 22:00

**ΑΙΘΟΥΣΑ 3**

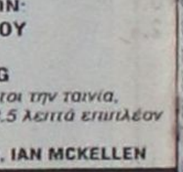

ΕΡΩΤΑΣ ΜΕΤ' ΕΜΠΟΔΙΩΝ

SERENDIPITY

*Ούτε όνομα, ούτε τηλέφωνο, ούτε διεύθυνση! Ένας... έρωτας μετ' εμποδίων!*

ΠΡΩΤΑΓΩΝΙΣΤΟΥΝ: JOHN CUSACK, KATE BECKINSALE

Ώρες Έναρξης: 20:00

**ΑΙΘΟΥΣΑ 4**



Ο ΑΡΧΟΝΤΑΣ ΤΩΝ ΔΑΧΤΥΛΙΔΙΩΝ: Η ΣΥΝΤΡΟΦΙΑ ΤΟΥ ΔΑΧΤΥΛΙΔΙΟΥ

THE LORD OF THE RINGS: THE FELLOWSHIP OF THE RING

*Ο θρύλος των 4 Όσκαρ! Δείτε πρώτοι την ταινία, που έκοψε 850.000 εισιτήρια, με 3.5 λεπτά επιπλέον από το 2ο μέρος της τριλογίας!*

ΠΡΩΤΑΓΩΝΙΣΤΟΥΝ: ELIJAH WOOD, IAN MCKELLEN

Ώρες Έναρξης: 17:45

TRAVEL EMMANUEL

***ΘΕΛΕΤΕ ΟΙ ΔΙΑΚΟΠΕΣ ΣΑΣ ΝΑ ΣΥΝΔΥΑΣΘΟΥΝ ΦΘΗΝΑ ΚΑΙ ΠΟΙΟΤΙΚΑ:***

# EMMANUEL TRAVEL

***ΘΕΛΕΤΕ ΝΑ ΤΑΞΙΔΕΨΕΤΕ ΜΕ ΑΣΦΑΛΕΙΑ ΚΑΙ ΦΘΗΝΑ...***

**EMMANUEL TRAVEL**

**ΕΙΜΑΣΤΕ ΠΑΝΤΑ ΣΤΗΝ ΔΙΑΘΕΣΗ ΣΑΣ ΓΙΑ ΤΗΝ ΚΑΛΥΤΕΡΗ ΕΞΥΠΗΡΕΤΗΣΗ ΣΑΣ.**

**ΦΘΗΝΕΣ ΤΙΜΕΣ ΓΙΑ ΕΥΡΩΠΗ ΣΕ ΣΥΝΕΡΓΑΣΙΑ ΜΕ ΤΙΣ ΚΑΛΥΤΕΡΕΣ ΑΕΡΟΠΟΡΙΚΕΣ ΤΣΑΡΤΕΡ ΕΤΑΙΡΕΙΕΣ**

ΕΙΣΙΤΗΡΙΑ ΠΛΟΙΩΝ 20% ΕΚΠΤΩΣΗ ΓΙΑ ΕΙΣΙΤΗΡΙΑ ΜΕΤ' ΕΠΙΣΤΡΟΦΗΣ

ΕΙΣΙΤΗΡΙΑ ΟΛΥΜΠΙΑΚΗΣ-ΕΙΔΙΚΕΣ ΤΙΜΕΣ ΓΙΑ ΝΕΟΥΣ ΚΑΙ ΥΠΕΡΗΛΙΚΕΣ-ΟΙΚΟΓΕΝΕΙΑΚΕΣ ΠΡΟΣΦΟΡΕΣ

**ΚΡΑΤΗΣΕΙΣ ΞΕΝΟΔΟΧΕΙΩΝ**
**ΕΚΔΟΣΕΙΣ ΔΙΑΒΑΤΗΡΙΩΝ**
**ΕΚΔΡΟΜΕΣ ΓΙΑ ΟΛΟ ΤΟΝ ΚΟΣΜΟ**

***ΠΑΝΤΑ ΚΟΝΤΑ ΣΑΣ ΓΙΑ ΤΗΝ ΚΑΛΥΤΕΡΗ ΕΞΥΠΗΡΕΤΗΣΗ ΣΑΣ***

ΠΛΗΡΟΦΟΡΙΕΣ

ΤΗΛ: 93630-93625-94385

FAX: 91748

ΙΕΡΟΥ ΛΟΧΟΥ 1 ΙΑΛΥΣΟΣ ΡΟΔΟΣ

ΥΠΕΥΘΥΝΟΣ: ΜΑΝΩΛΗΣ ΜΑΧΑΙΡΑΚΗΣ

## Επιπλέον δυνατότητες στις αυξημένες τηλεπικοινωνιακές ανάγκες

# 70% φθηνότερα με τη χρονοκάρτα

## Το κόστος κάθε κλήσης δεν χρεώνεται στο λογαριασμό της χρησιμοποιούμενης σύνδεσης

Η χρονοκάρτα είναι η προπληρωμένη τηλεφωνική κάρτα του ΟΤΕ, προορισμένη να δίνει επιπλέον δυνατότητες, στις αυξημένες επικοινωνιακές ανάγκες του σημερινού χρήστη.

Το πλεονέκτημά της είναι ότι το κόστος της κλήσης αφαιρείται από το διαθέσιμο ποσό της κάρτας και δεν χρεώνεται στο λογαριασμό της χρησιμοποιούμενης σύνδεσης, γεγονός που απαλλάσσει τον χρήστη από τους μέχρι σήμερα ενδοιασμούς ή περιορισμούς χρήσης τηλεφωνικών συσκευών. Ακόμη, προσφέρει ποιότητα (άριστο σήμα και μείωση στο ελάχιστο των ανεπιτυχών προσπαθειών) και φιλικότητα στη χρήση.

Η χρονοκάρτα μπορεί να χρησιμοποιηθεί στην Ελλάδα ή το εξωτερικό, από οποιαδήποτε σταθερή συσκευή, καρτοτηλέφωνο ή κερματοδέκτη,



δίνοντας δυνατότητα πρόσβασης από τις 40 σημαντικότερες χώρες του εξωτερικού. Επιπλέον, μπορεί να χρησιμοποιηθεί και από συσκευές με ενεργοποιημένη φραγή εξερχομένων κλήσεων, μέσω των ψηφιακών ευκολιών του ΟΤΕ (αφού η χρέωση γίνεται στην κάρτα και όχι στην σύνδεση).

Η χρονοκάρτα είναι η πιο φθηνή κάρτα της αγοράς, αφού παρέχει αστικές και υπεραστικές κλήσεις έως και 70% φθηνότερα από άλλες κάρτες, δωρεάν χρόνο ομιλίας μέχρι και 5,5 ευρώ, ενώ η χρέωση είναι "καθαρή" και γίνεται με βάση τα δευτερόλεπτα, όπως και στα οικιακά τηλέφωνα.

Το μερίδιο αγοράς της χρονοκάρτας υπολογίζεται σε 85-90%, ενώ η εν λόγω κάρτα παρουσιάζει και συλλεκτικό ενδιαφέρον.

# Άρτος (;) Θεάματα (;)...

## ... Και τηλεόραση (όπως λέμε τηλοψία...)

### STAR

**06.30** Παιδικό πρόγραμμα
**07.53** Ειδήσεις
**07.55** Απευθείας
**10.00** Λόγια Starata
**12.00** **Με την Έλντα** Καθημερινή εκπομπή με την Έλντα Πανοπούλου.
**13.00** Ειδήσεις.
**14.00** **Τί να τρώμε.** Με τον καθηγητή παθολογίας στο Πανεπιστήμιο Αθηνών Στέφανο Καραγιαννόπουλο.
**14.15** Το κλειδί.
**15.00** Ουδέν πρόβλημα
**16.00** Αγάπη και αίμα
**17.00** Αιμιλία, μια ακατάμαχητη γυναίκα.
**18.00** Ειδήσεις.
**19.30** **B.b.B.** Νεανική εκπομπή με τους γνωστούς παίκτες του Big Brother Μαίρη Σκόρδου και Κώστα Μπόβολο.
**20.00** **The trap.** Τηλεπαιχνίδι γνώσεων.
**21.00** **Ξένη ταινία.** «Κρουαζιέρα χωρίς επιστροφή». Επιστημονικής φαντασίας.
**21.00** **Ξένη ταινία.** «Χορεύοντας με τους λύκους». Γουέστερν.
**23.15** **Ξένη ταινία.** "Νέα τάξη δολοφόνων".
**01.15** Ειδήσεις.
**01.30** **Ξένη ταινία**. «Ο εθισμός".Θρίλερ
**03.30** Πλούσιοι και φτωχοί
**04.45** Αστέρια στο πεντάγραμμο.

### ALPHA

**06.00** Πρώτη ενημέρωση
**07.00** **Πανόραμα.** Ενημερωτική εκπομπή με τους Ρένα Γκούμα και Πέτρο Κουμπλή.
**10.00** **Καλώς τους!** Παρουσιάζει η Ρούλα Κορομηλά
**13.15** **Ου μοιχεύσεις.** (Ε)
**14.00** Ειδήσεις
**15.00** **Life style news**. Με την Εύη Φραγκάκη και τον Γιάννη Σεμιτέκολο.
**15.45** Θα σε δω στο πλοίο
**16.45** **Μπορώ.** Ενημερωτική εκπομπή με την Αννα Δρούζα.
**18.45** **Κάτω από την Ακρόπολη**. Κοινωνική σειρά. Παίζουν: Γιάννης Βόγλης, Νίκος Γαλανός, Ελένη Γερασιμίδου
**19.30** Ειδήσεις
**21.00** **Με διαφορά στήθους**. Ψυχαγωγική εκπομπή.
**21.45** **Ξένη ταινία.** «Ρόκι Νο 4: ο θρίαμβος». Περιπέτεια.
**23.45** **ΟΛΑ ΙΙ**. Εκπομπή με το Θέμο Αναστασιάδη.
**01.00** Ειδήσεις
**01.15** Στον πυρετό ου Μουντιάλ
**01.45** NBA game
**03.30** NBA action
**04.00** **Κόλαση στον παράδεισο.** (Επανάληψη)
**05.00** **Πακίτα.** (Επανάληψη)

### ET 3

**18.00** Οι καλύτερες ομάδες.
**18.30** Αθλητικό ημίωρο
**19.00** Περίμετρος
**20.00** Ασιατικές παραδόσεις: για μια κούπα γεμάτη ρύζι.
**20.30** Ειδήσεις
**21.40** Μακρινές φυλές
**21.50** Θεσσαλονικέων πόλις
**22.00** Το ΑΞΙΟΝ ΕΣΤΙ στη Θεσσαλονίκη
**23.00** Ξένη ταινία
**24.00** Ειδήσεις

### ET 1

**06.45** Πινόκιο
**07.17** Ξυπνήστε!
**08.00** Μέλι, γάλα
**10.00** Αννα, η κυρίαρχος του παιχνιδιού
**11.00** Φελίπε, το δώρο από τη θάλασσα (Ε)
**12.00** Μαριού. (Ε)
**13.00** Οι αταίριαστοι (Σ)
**13.50** Ειδήσεις
**14.00** Οι αταίριαστοι. (Σ)
**15.00** Λούκι Λουκ (Ε)
**15.30** Οι ατρόμητοι.
**16.30** Σιλβάν
**17.00** Ειδήσεις.
**17.30** Υγιαίνετε
**17.35** www.άνθρωποι.gr
**19.35** Καλύτερη ζωή.
**19.40** Κάθε κατεργάρης στον πάγκο του.
**20.20** Συνεικόνες
**20.30** Στα φτερά του έρωτα
**21.00** **Ξένη τανία.** «Σκιές στο περιστύλιο». Ερωτικοπολιτικό θρίλερ.
**22.00** Δον Κιχώτης.
**23.00** Ειδήσεις.
**23.30** Επικίνδυνες αποστολές
**00.30** Στη ζώνη του λυκόφωτος
**01.00** Οι αταίριαστοι
**02.45** www.άνθρωποι.gr.

### NET

**07.00** **Πρώτη ματιά**. Ενημερωτική εκπομπή με τον Γιάννη Λοβέρδο.
**10.00** Σε ήχο ελεύθερο
**10.30** Τα γεφύρια του Ιονίου
**11.01** Οι κήποι της Ευρώπης
**11.30** Η ιστορία των πουλιών
**12.01** Τα μυστικά της Κίνας
**13.00** Ειδήσεις
**13.45** Μικρές ιστορίες μόδας.
**14.00** Τεχνόπολις.
**15.00** Ειδήσεις
**16.00** Συν και πλην
**18.00** Ειδήσεις
**19.00** Οι δρόμοι του ευρώ-νέα οικονομία
**19.30** Η περιπέτεια της φωτογραφίας.
**20.00** 21ος αιώνας και παράδοση.
**21.00** Ειδήσεις
**22.00** Πρωταγωνιστές
**23.00** Γειά σου, περήφανη κι αθάνατη εργατιά. Ντοκιμαντέρ
**24.00** Ειδήσεις
**00.30** Εις ανάμνησιν στιγμών ελκυστικών...

### FILMNET

**06.50** Μία ερωτική ιστορία
**08.20** E! Entertainment
**09.10** Επικίνδυνος ιός
**10.40** Τα μπαρ των ονείρων
**12.45** Πολιτικά σκάνδαλα
**14.05** US: οι καλύτερες ταινίες της εβδομάδας.
**14.40** Ο ματάκιας
**16.25** Παντρολογήματα
**18.35** **Εγω, αυτή και ο εαυτός μου.** Κωμωδία, παραγωγής 2000, σε σκηνοθεσία Μπόμπι και Πίτερ Φαρέλι. Τους πρωταγωνιστικούς ρόλους ερμηνεύουν οι ηθοποιοί: Τζιμ Κάρεϊ, Ρενέ Ζελβέγκερ.
**20.30** E! Entertainment

### SUPER SPORT

**17.00** Κύπελλο Ελλάδας Supersport 2001-02. Ημιτελικοί επαναληπτικοί αγώνες. Ζωντανοί μετάδοση
**19.00** Κύπελλο Ελλάδας Supersport 2001-02
**21.30** Αγώνες μοτοσικλέτας
**22.30** Αγώνες αυτοκινήτου
**23.45** Όποιος αντέξει
**02.30** Αγγλικά στιγμιότυπα
**03.00** Κύπελλο Βραζιλίας. Ζωντανη μετάδοση
**05.45** Ισπανικά στιγμιότυπα (Ε)

### MEGA

**05.55** Δελτίο ειδήσεων στη νοηματική γλώσσα
**06.00** Πρώτη έκδοση
**07.00** Σήμερα με την Αννα
**10.00** Σαν στο σπίτι σας
**13.10** Ολα για την υγεία
**14.00** Ειδήσεις
**15.00** Στην κουζίνα ολοταχώς
**15.45** Όσα ζούμε
**17.00** Ειδήσεις
**17.10** **Για μια θέση στον ήλιο.** Κοινωνική σειρά. Παίζουν: Πέτρος Φυσσούν, Πάνος Σκουρολιάκος, Ελένη Φιλίνη, Γιώργος Χριστοδούλου, Αλμπέρτο Εσκενάζυ
**17.50** **Απαγορευμένη αγάπη**. Καθημερινή δραματική σειρά. Παίζουν: Κώστας Αρζόγλου, Νικήτας Τσακίρογλου, Τιτίκα Βλαχοπούλου, Τατιάνα Λύγαρη
**18.40** Ποιός θέλει να γίνει εκατομμυριούχος;
**19.30** Κεντρικό δελτίο ειδήσεων
**21.00** Είσαι το ταίρι μου. Κωμική σειρά.
**22.00** **Bar.** Δεκατέσσερις παίκτες δουλεύουν και συμβιώνουν σ' ένα μπαρ
**23.30** Ενώπιος ενωπίω
**00.15** Τελευταία γεγονότα
**00.30** Ενώπιος ενωπίω (Σ)
**01.30** **Ξένη ταινία.** «Κάνσας σίτι». Κοινωνική περιπέτεια.
**04.30** Εφηβικές τρέλες
**05.20** Τηλεμάρκετινγκ
**05.40** Bar (Ε)

### ANT 1

**06.00** Δεσποινίς Μαργαρίτα. (Ε)
**06.55** Ειδήσεις στη νοηματική γλώσσα
**07.00** Καλημέρα Ελλάδα. Ενημερωτική εκπομπή με τον Γιώργο Παπαδάκη.
**10.00** Πρωινός καφές
**11.00** Τα νέα του ANT-1
**11.05** Πρωινός καφές. (Σ)
**13.10** Surer game
**13.15** Πάτερ ημών
**14.00** Τα νέα του ANT-1
**14.50** Χρήμα και χρηματιστήριο
**15.00** Εκείνες κι εγώ (Ε)
**15.55** Surer game
**16.00** Big Brother
**16.05** Κωνσταντίνου και Ελένης. Επανάληψη
**16.55** Super game
**17.00** Καλημέρα ζωή. Κοινωνική σειρά. Παίζουν: Γιώργος Βασιλείου, Μίνα Χειμώνα, Μυρτώ Πιστινή, Νίκος Παπαδόπουλος.
**17.45** Ο καιρός της εβδομάδας
**17.50** Τα νέα του ANT-1 σε 5'
**18.00** Θησαυροφυλάκιο
**18.50** Η λάμψη. Κοινωνική σειρά.
**19.30** Ειδήσεις
**21.00** Άκρως οικογενειακόν
**22.00** Η σειρήνα και ο μπάτσος
**22.45** Big Brother
**23.45** **Ξένη ταινία.** «Επικίνδυνο παιχνίδι». Δικαστικό θρίλερ
**24.00** Ειδήσεις
**00.15** Ξένη ταινία. (Συν.)
**02.15** Ανατομία ενός εγκλήματος
**03.15** Τολμηρές ιστορίες. (Ε)
**04.15** Τηλεμάρκετινγκ-Τηλεαγορά
**04.50** Ζωή πατίνι (Ε)



# Ο γιατρός... κοντά και πέρα



# Αερόβια άσκηση και υπέρταση

Η άσκηση συμβάλλει στη διατήρηση της αρτηριακής πίεσης σε φυσιολογικά επίπεδα,ανεξάρτητα από την ηλικία, το σωματικό βάρος και το φύλο του ασκούμενου. Σ' αυτό το συμπέρασμα κατέληξαν επιστήμονες από το Tulane University School, οι οποίοι δημοσίευσαν την έρευνά τους στο περιοδικό Annals of Internal Medicine.

Οι ερευνητές μάλιστα επισημαίνουν πως όλα τα είδη της αερόβιας άσκησης έχουν θετική συμβολή στη μείωση της αρτηριακής πίεσης, χωρίς ο ασκούμενος να είναι υποχρεωμένος να γυμνάζεται με κάποιο συγκεκριμένο τρόπο.

Επομένως το περπάτημα, το τρέξιμο, το ποδήλατο ή το κολύμπι, καθώς και άλλα αερόβια αθλήματα αποτελούν σωστές επιλογές για τα άτομα που θέλουν να βελτιώσουν την ποιότητα ζωής τους και να αντιμετωπίσουν προβλήματα υπέρτασης, χοληστερίνης και παχυσαρκίας.

Η άσκηση μπορεί να πραγματοποιηθεί παράλληλα με την λήψη φαρμακευτικής αγωγής, αρκεί βέβαια να το έχει υποδείξει ο γιατρός. Στην συνέχεια ο γυμναστής που θα αναλάβει την εκγύμναση ενός υπερτασικού ατόμου πρέπει να είναι γνώστης της κατάστασης, προκειμένου να διαμορφώσει ένα κατάλληλο πρόγραμμα, προσαρμοσμένο στις ανάγκες του.

Για καλύτερη αντιμετώπιση της υπέρτασης, η άσκηση πρέπει να συνδυαστεί με μια κατάλληλη διατροφή και με την αλλαγή κάποιων ανθυγιεινών συνηθειών, όπως το κάπνισμα και το αλκοόλ.

Οι επιστήμονες πραγματοποίησαν έρευνα, στην οποία συμμετείχαν 2.419 άτομα τα οποία είχαν υψηλή αρτηριακή πίεση και ήταν αγύμναστα. Τους ζητήθηκε να εκτελέσουν αερόβια άσκηση, διάρκειας 20-30 λεπτών, τουλάχιστον 4 φορές την εβδομάδα.

Τα αποτελέσματα της έρευνας έδειξαν μείωση της αρτηριακής πίεσης των ασκούμενων και βελτίωση της φυσικής τους κατάστασης. Μάλιστα η πλειοψηφία αυτών κατάφερε να χάσει και βάρος κατά τη διάρκεια του τεστ.

Οι επιστήμονες λοιπόν θεωρούν αναγκαία την συμμετοχή όλων μας σε ένα πρόγραμμα γυμναστικής διάρκειας μισής ώρας και συχνότητας τεσσάρων φορών την εβδομάδα.


**ΙΑΤΡΙΚΗ ΑΝΑΚΟΙΝΩΣΗ**
Ο ιατρός
**ΕΥΑΓΓΕΛΟΣ ΑΝΤ. ΑΓΓΕΛΟΥ**
**ΜΙΚΡΟΒΙΟΛΟΓΟΣ-ΒΙΟΠΑΘΟΛΟΓΟΣ**
Δέχεται:
Στο ιατρείο του
Ιερού Λόχου 11
Δευτέρα-Παρασκευή 07.00-12.30 και
17.30-19.30 μ.μ
**Τηλ. ιατρείου 02410-43311Fax:02410-43310**

**ΙΑΤΡΙΚΗ ΑΝΑΚΟΙΝΩΣΗ**
Ο ιατρός
**ΧΑΛΟΥΔΗΣ Α. ΠΑΝΤΕΛΗΣ**
**ΕΙΔΙΚΟΣ ΑΙΜΑΤΟΛΟΓΟΣ**
Δέχεται:
Με ραντεβού στο ιατρείο του:
Π. Μελά 27-2ος όροφος
**Τηλ. 75716 κιν. 0973314391**

**ΙΑΤΡΙΚΗ ΑΝΑΚΟΙΝΩΣΗ**
Ο ιατρός
**ΣΤΑΜΑΤΗΣ Μ. ΜΑΓΚΑΦΑΣ**
**ΠΑΙΔΙΑΤΡΟΣ**
Δέχεται:
Στο ιατρείο του
**ΕΡΥΘΡΟΥ ΣΤΑΥΡΟΥ 2 - ΚΡΕΜΑΣΤΗ**
Δευτέρα-Παρασκευή 9 π.μ.-1 μ.μ. και 5.30 μ.μ.-8.30 μ.μ.
**Τηλ. Ιατρ.: 02410-96960 κιν. 0937-534443**

**ΝΤΟΡΑ ΚΩΝΣΤΑΝΤΙΝΟΠΟΥΛΟΥ**
***ΨΥΧΟΛΟΓΟΣ***
**Πτυχιούχος του Πανεπιστημίου της Καλιφόρνιας-Λος Αντζελες (UCLA)-Μεταπτυχιακές σπουδές στο Pepperdine University-Malibu California.**
➤ Αμεση ψυχολογική υποστήριξη και επαγγελματική φροντίδα από έμπειρη Ψυχολόγο και Οικογενειακή Σύμβουλο.
➤ Η σωστή θεραπευτική σχέση μπορεί να επιφέρει ρεαλιστικές λύσεις για πραγματικά προβλήματα σε θέματα: μοναξιάς, μελαγχολίας, στρες, ανυπομονησίας, φοβίας, εθισμού, οικογενειακών σχέσεων, διαζυγίου, κακομεταχείρισης, συναισθηματικών δυσκολιών, αυτοπεποίθησης, ανασφάλειες, μεταβατικά στάδια ζωής, βουλιμίας, ανορεξίας, απώλειας, πένθους.
**Τηλεφωνείστε στα τηλέφωνα:**
**35163 και 0944/980550**
**για ραντεβού και άμεση εξυπηρέτηση.**
**Διεύθυνση: Καρίας 1**
**Περιοχή Ροδίνι - Ρόδος**

**ΚΕΝΤΡΟ ΕΦΑΡΜΟΓΩΝ ΕΡΓΟΘΕΡΑΠΕΙΑΣ/ΛΟΓΟΘΕΡΑΠΕΙΑΣ-ΕΚΠΑΙΔΕΥΣΗ ΠΑΙΔΙΩΝ ΜΕ ΕΙΔΙΚΕΣ ΑΝΑΓΚΕΣ**
ΑΝΑΠΤΥΞΙΑΚΗ ΚΑΘΥΣΤΕΡΗΣΗ-ΨΥΧΟΚΙΝΗΤΙΚΗ ΚΑΘΥΣΤΕΡΗΣΗ-ΝΟΗΤΙΚΗ ΥΣΤΕΡΗΣΗ-ΕΓΚΕΦΑΛΙΚΗ ΠΑΡΑΛΥΣΗ-ΑΥΤΙΣΜΟΣ ΜΑΘΗΣΙΑΚΕΣ ΔΥΣΚΟΛΙΕΣ-ΔΙΑΤΑΡΑΧΕΣ ΣΥΓΚΕΝΤΡΩΣΗΣ ΥΠΕΡΚΙΝΗΤΙΚΟΤΗΤΑ-ΑΙΣΘΗΤΗΡΙΑΚΕΣ ΔΙΑΤΑΡΑΧΕΣ ΠΡΟΒΛΗΜΑΤΑ ΑΡΘΡΩΣΗΣ-ΛΟΓΟΥ-ΟΜΙΛΙΑΣ-ΦΩΝΗΣ
**ΜΠΑΔΑΝΗΣ ΚΩΝ/ΝΟΣ** — ΕΡΓΟΘΕΡΑΠΕΥΤΗΣ ΠΤΥΧΙΟΥΧΟΣ-ΘΕΡΑΠΕΥΤΗΣ ΤΩΝ ΜΕΘΟΔΩΝ ΒΟΒΑΤΗ N.D.T. PORTAGE, ΑΙΣΘΗΤΗΡΙΑΚΗΣ ΟΛΟΚΛΗΡΩΣΗΣ
**ΓΕΩΡΓΙΛΟΠΟΥΛΟΥ ΑΘΑΝΑΣΙΑ** — ΛΟΓΟΘΕΡΑΠΕΥΤΡΙΑ-ΛΟΓΟΠΑΘΟΛΟΓΟΣ ΑΚΟΥΟΛΟΓΟΣ B.A. APP SC/POST GRAD DIP LA TROBE UNIVERSITY, ΜΕΛΒΟΥΡΝΗ ΑΥΣΤΡΑΛΙΑ
**ΚΕΝΕΝΤΥ 31 Τ.Κ. 85100**
**ΡΟΔΟΣ-ΤΗΛ. 0241031366**

**ΙΑΤΡΙΚΗ ΑΝΑΚΟΙΝΩΣΗ**
Ο ιατρός
**ΠΕΡΙΚΛΗΣ Ε. ΠΑΠΠΑΣ**
**ΑΓΓΕΙΟΧΕΙΡΟΥΡΓΟΣ**
**Αγγειολογικό Εργαστήριο**
Δέχεται:
Με ραντεβού στο ιατρείο του:
Π. Μελά 27-2ος όροφος
**Τηλ. 75948 κιν. 0972016170**

Κέντρο Συμβουλευτικής & Αξιολόγησης Προσωπικότητας Παιδιών & Ενηλίκων
**ΠΑΠΑΓΕΩΡΓΙΟΥ ΘΑΝΟΣ**
**ΨΥΧΟΛΟΓΟΣ ΠΑΝΕΠΙΣΤΗΜΙΟΥ ΑΘΗΝΩΝ**
**ΕΙΔΙΚΕΥΜΕΝΟΥ ΣΤΗΝ ΓΝΩΣΙΑΚΗ ΨΥΧΟΘΕΡΑΠΕΙΑ-Ι.Ε.Θ.Σ.**
- Διερεύνηση Προσωπικότητας (Προφίλ- Δεξιότητες-Αδυναμίες)
- Δείκτης Νοημοσύνης Παιδιών και Ενηλίκων
- Τροποποίηση Δυσλειτουργικών Σχημάτων
- Θεραπευτική Αντιμετώπιση Φοβιών-Ειδικών Φοβιών, Κατάθλιψης, Διαταραχής πανικού, Ψυχοσωματικών προβλημάτων, Τραυματικών γεγονότων ζωής (πένθος, χωρισμός, σχολική αποτυχία), Συναισθηματικών διαταραχών, Διαταραχών Διατροφής (βουλιμία-ανορεξία).
- Αντιμετώπιση προβλημάτων συμπεριφοράς παιδιών σε σχολείο-σπίτι
- Ανάπτυξη Κοινωνικών Δεξιοτήτων
- Βελτίωση Σχέσεων-Πρόγραμμα Ελέγχου Συγκρούσεων
- Βελτίωση Αυτοεκτίμησης-Αυτοεικόνας
- Οικογενειακή θεραπεία από Ζεύγος Θεραπευτών

**Κ. Παλαιολόγου 105-Ρόδος**
**Τηλ 02410 78668- Κιν: 0937445640**
**Μόνο με Ραντεβού**

**ΙΑΤΡΙΚΗ ΑΝΑΚΟΙΝΩΣΗ**
**Ο ιατρός**
**ΙΩΑΝΝΗΣ ΟΡΦΑΝΟΣ**
**ΧΕΙΡΟΥΡΓΟΣ ΟΡΘΟΠΑΙΔΙΚΟΣ**
*Μέλος του Κολεγίου Ελλήνων Ορθοπαιδικών Χειρουργών*
**Δέχεται:**
Στο ιατρείο του
Παύλου Μελά 40-1ος όροφος
Δευτέρα-Παρασκευή 08.30-13.00 και 17.00-20.30
Σάββατο με ραντεβού
**Τηλ. 33323, κινητό 0944373616**

*Εργαστήριο Κλινικής Ψυχολογίας*
**ΧΡΙΣΤΙΝΑ ΣΑΒΒΑΚΗ-ΓΚΡΑΝΖΑΝ**
**Κλινική Ψυχολόγος-Ψυχοπαθολόγος (DESS)**
- Πτυχιούχος του Πανεπιστημίου Nancy Γαλλίας
- Μεταπτυχιακή ειδίκευση (DESS) στην Κλινική Ψυχολογία Ενηλίκου, Εφήβου και Παιδιού στο Πανεπιστήμιο Reims Γαλλίας

**Για τον ενήλικο**
- Ψυχοδιαγνωστική
- Ψυχολογική υποστήριξη
- Ατομική και οικογενειακή συνέντευξη
- Ψυχοθεραπεία αναλυτικής εμπνεύσεως

**Για το παιδί**
- Αξιολόγηση προσωπικότητας (τεστ νοημοσύνης, προβολής)
- Διάγνωση μαθησιακών δυσκολιών και συμπεριφορικών διαταραχών
- Συμβουλευτική επαγγελματικού προσανατολισμού
- Ψυχοθεραπεία μέσω παιχνιδιού και εικαστικών

Δέχεται με ραντεβού
**Εθνικής Αντίστασης 15**
**Τηλ.: 77350-Κιν. 0937684251**

**INEMA**
**ΙΑΤΡΙΚΟΣ & ΝΟΣΟΚΟΜΕΙΑΚΟΣ ΕΞΟΠΛΙΣΜΟΣ**
**13 ΧΡΟΝΙΑ ΕΜΠΕΙΡΙΑΣ**
*ΠΙΣΤΟΠΟΙΗΣΗ ΠΟΙΟΤΗΤΑΣ* ISO 9002 EN 46002 E3/833
**ΛΕΜΕΣΣΟΥ 2 ΡΟΔΟΣ ΤΗΛ.32238 – FAX 28484**

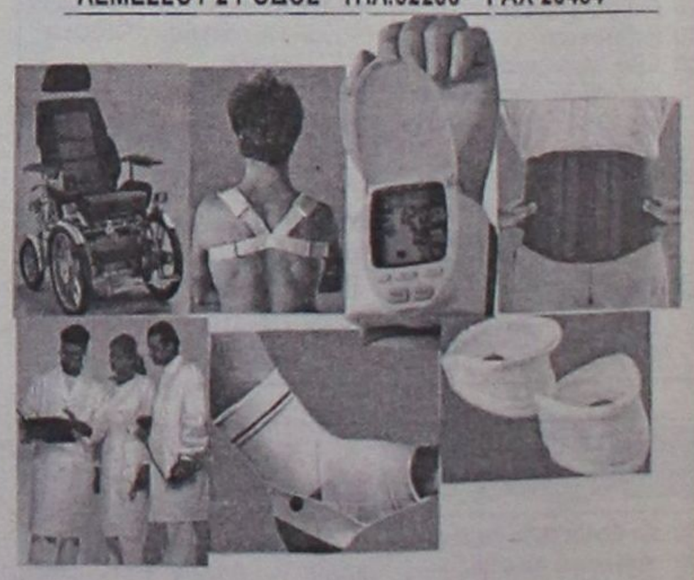

ΑΝΑΠΗΡΙΚΑ ΚΑΡΟΤΣΙΑ – ΒΑΔΙΣΤΙΚΑ ΒΟΗΘΗΜΑΤΑ – ΟΡΘΟΠΕΔΙΚΑ ΕΙΔΗ – ΜΠΛΟΥΖΕΣ ΙΑΤΡΙΚΕΣ– ΚΑΛΤΣΕΣ ΦΛΕΒΙΤΙΔΑΣ – ΠΕΛΜΑΤΑ – ΟΡΘΟΠΕΔΙΚΑ ΜΑΞΙΛΑΡΙΑ – ΚΡΕΒΑΤΙΑ ΝΟΣΟΚΟΜΕΙΑΚΑ – ΙΑΤΡΙΚΟΣ ΕΞΟΠΛΙΣΜΟΣ ΚΑΙ ΑΝΑΛΩΣΙΜΑ – ΟΡΓΑΝΑ ΧΗΜΕΙΟΥ ΚΑΙ ΚΑΘΕ ΑΛΛΟ ΕΙΔΟΣ ΓΙΑ ΚΑΤ ΟΙΚΟ ΝΟΣΗΛΕΙΑ .

# Εκτός ΣΟΥΤ και επι τα αυτα

Προσπάθεια να ρίξουν τους τόνους και να μειώσουν τις δημόσιες αντιπαραθέσεις καταβάλλουν, ως φαίνεται, τα στελέχη και οι παράγοντες σε Νέα Δημοκρατία και ΠΑΣΟΚ. Διαπίστωσαν ότι το "τσέρτζελο" δεν οδηγεί πουθενά, μάλλον οδηγεί και τους δύο χώρους στην απαξίωση, και αποφάσισαν, έτσι τουλάχιστον δηλώνουν, να ηρεμήσουν και να στηρίξουν τα κόμματά τους και τις επιλογές που έχουν κάνει. Η αρχή έγινε από την Τοπική Επιτροπή της Νέας Δημοκρατίας την περασμένη Τετάρτη, όπου έδωσαν όλοι σχεδόν το παρόν τους. Από τους Χατζη-Χαραλάμπη μέχρι το Σίμο, τον Χαραλαμπόπουλο, τον Τριομμάτη, τον Αρχοντάκη και τον Τατάκη. Μόνο τον Κουντούρη, τον υποψήφιο δήμαρχο Ρόδου δεν είδαμε και ομολογουμένως ανησυχήσαμε! Και ο Αριστοτέλης που απουσίαζε έστειλε μήνυμα ενότητας και νίκης. Ενδιαφέρουσες οι εισηγήσεις και των τριών εισηγητών, Καραμάριου, Ζωγραφίδη και Κατσουράκη. Και οι τρεις για καυτά θέματα που αφορούν τους πολίτες. Αν διάλεγαν και άλλη ημέρα, θα ήταν καλύτερα. Επαιζε, βλέπετε η Ομαδάρα στην Ευρώπη- μια είναι η Ομάδα, για όσους δεν κατάλαβαν, ο Παναθηναικός, και αρκετοί ανεχώρησαν για να παρακολουθήσουν το ματς.

Να'ναι καλά η κυβέρνηση που δεν μας αφήνει χωρίς δουλειά! Μια το κατάστημα των αφορολογήτων, την άλλη οι χρησικτησίες, τώρα η κατάργηση των μειωμένων συντελεστών ΦΠΑ όλο και μας τροφοδοτεί με το κατάλληλο υλικό, έτσι να μην βαρεθούμε κιόλας! Τι πλήξη Θεέ μου αν δεν είχαμε και αυτούς τους φωστήρες... Δεν έχει σημασία που τίποτα από αυτά τελικώς δεν υλοποιείται, αυτό δεν έχει καμιά σημασία για τους κυβερνητικούς εγκεφάλους, σημασία έχει ότι έχουν φαεινές ιδέες, που ευτυχώς μετά τους τοπικούς ξεσηκωμούς τοποθετούνται στο καλάθι των αχρήστων...

Και καλά οι υπουργοί και οι διάφοροι συμβουλάτορες, το Αιγαίο, το γνωρίζουν μόνο μέσα από τις καλοκαιρινές διακοπές τους, οι βουλευτές που εκλέγονται επί σειρά ετών στους νομούς του Αρχιπελάγους τι κάνουν; Δεν τους έχουν εξηγήσει επαρκώς ότι άλλο Σύμη και άλλο Κύμη; Το τελευταίο το κατάφερε ο Σαρρής αυτοί γιατί δεν μπορούν; Είναι δυνατόν να πιστέψουμε ότι η συγκεκριμένη επιτροπή δεν είχε κατευθύνσεις από την πολιτική ηγεσία του υπουργείου; Είναι δυνατόν να δεχτούμε ότι η κάθε επιτροπή αυτονομείται και καταθέτει ότι πρόταση της έρθει στο μυαλό; Τώρα ας τρέχουν να τα μαζεύουν! Ήταν που ήταν το κακό το κλίμα το έφαγε και ο τσάρος με τις τεχνοκρατικές επιτροπές του!

Ο πιο ωραίος πάντως είναι ο διάσημος πλέον στα καθ'ημάς καθηγητής κ. Γεωργακόπουλος που δίνει συμβουλές για το ίδιο θέμα αναλόγως με το ποιος τις ζητά! Και εισπράττει και παχυλές αμοιβές... Συμβουλές στο ΕΒΕΔ για το πώς θα υποστηρίξουν την συνέχιση του καθεστώτος των μειωμένων συντελεστών, συμβουλές στον Χριστοδουλακη για το πώς θα αυξήσει τα δημόσια έσοδα μέσω της κατάργησης των συντελεστών στο Ανατολικό Αιγαίο! Τον σύμβουλο, να τον χαίρονται και οι δύο...Θερμά συγχαρητήρια, τέτοιο κελεπούρι κύριοι του ΕΒΕΔ, κοιτάξτε μη το χάσετε!

Οι τοπικοί ταγοί αποφάσισαν να ζητήσουν να δουν τον ΥΠΕΘΟ και να του εξηγήσουν πως ακριβώς έχει το θέμα για να πάψουν οι σύμβουλοί του να απεργάζονται τέτοιες εγκληματικές ενέργειες. Και καλώς πράττουν, έτσι έπρεπε να γίνει για να μην συμβεί κανένα παρατράγουδο και μετά να ψαχνόμαστε όλοι μαζί. Αλλά το «κλειστόν» της σύσκεψης, τι το ήθελαν; Μήπως επρόκειτο να συζητήσουν τα μυστικά του κράτους; Αν δεν κάνω λάθος οι δημοσιογράφοι ανέδειξαν το θέμα, πήραν πρώτα αυτοί θέση και οι αιρετοί, ως συνήθως, ακολούθησαν τους δημοσιογράφους .Τι θα πείραζε αν ήταν εντός της αίθουσας και όχι εκτός, όπως έγινε; Αν μιλήσω για ευθεία υποτίμηση του Τύπου και των δημοσιογράφων δεν θα υπερβάλλω...

Υ.Γ: Τελικώς δεν αντελήφθην, πρέπει ή δεν πρέπει να κατεδαφίσουμε τα εξ ιταλικής κατοχής κληρονομηθέντα κτίρια; Σαν ιδέα δεν είναι άσχημη, αφού δεν τα συντηρούμε όπως οφείλαμε, μια καλή λύση είναι να τα τελειώνουμε μια ώρα αρχύτερα! Πενία τέχνας κατεργάζεται που θα έλεγαν και οι αρχαίοι ημών πρόγονοι...

Γράφει η ΗΡΩΔΙΑΣ (Α-λογο-κρίτως)

*Ενδιαφέρουσα ήταν η πρόταση του Αναστάσιου Καραμάριου που ζήτησε να δημιουργηθεί με την ομπρέλα της Νομαρχίας ένας φορέας για την προβολή του τουρισμού μας. Να πάψει δηλαδή το κάθε νησί, π.χ η Ρόδος τον ΠΡΟΤΟΥΡ, να έχει και από ένα τέτοιο φορέα και να δημιουργηθεί ενας για ολόκληρο το νησί. Αυτή η πρόταση είχε κατατεθεί και από τον πρώην νομάρχη αλλά απορρίφθηκε από τους τουριστικούς φορείς και τον Δήμο της Ρόδου πανηγυρικά! Τώρα γιατί έγινε αυτό δεν είναι δύσκολο να το βρείτε. Κάθε χρόνο ο ΠΡΟΤΟΥΡ χρηματοδοτείται πλουσιοπάροχα από τον δημοτικό φόρο του νησιού, κάτι που δεν μπορεί να γίνει στα άλλα νησιά επειδή εκεί τα έσοδα του φόρου δεν είναι τόσο σημαντικά. Καλή η πρόταση, η στήλη συμφωνεί και επ'αυξάνει, αλλά ας πάει πρώτα να το συζητήσει με τους ξενοδόχους και τον φίλο του τον δήμαρχο... Ο Τσελέντης μιλά για ξεχωριστά «μοναστήρια» στους σεισμολόγους, κάτι ανάλογο έχουμε και εμείς εδώ...Για όσους δηλαδή, δεν το έχουν αντιληφθεί...*



**Στο ΠΑΣΟΚ μαζεύτηκαν την Παρασκευή και δήλωσαν ακόμη μια φορά ότι θα στηρίξουν με όλες τις δυνάμεις τους τον υποψήφιο νομάρχη Γιάννη Μαχαιρίδη. Κάποιοι γίνονται πιστευτοί, κάποιοι άλλοι λόγω θεβαρημένου παρελθόντος, λιγότερο. Κατέθεσαν και τις απόψεις τους για το πώς θα πρέπει να κινηθεί ο προεκλογικός αγώνας για να κερδίσουν τον σημερινό νομάρχη. Ήταν τόσο θερμοί οι λόγοι τους που αν δεν τους ήξερες, όπως σχολίαζε γνωστός παράγοντας, μπορούσες άνετα να τους πιστέψεις! Όλα αυτά τα σχόλια γίνονται, επειδή υπάρχουν υποψίες, για την ακρίβεια ο ένας υποπτεύεται τον άλλο, ότι κάποιοι θα υπονομεύσουν τον Μαχαιρίδη και τον συνδυασμό του. Τα μέλη του κλιμακίου από την Χαριλάου Τρικούπη που δεν γνωρίζουν καλά πρόσωπα και πράγματα έμειναν ικανοποιημένα από το κλίμα ομοψυχίας που είδαν. Τώρα πόσο θα στηρίζουν τον Μαχαιρίδη οι παράγοντες του ΠΑΣΟΚ μένει να το αποδείξουν στη πράξη. Ο πρώην νομάρχης που γνωρίζει από πρώτο χέρι τι εστί υπονόμευση δήλωσε ότι αν δει τέτοιες κινήσεις θα βγει δημόσια και θα καταγγείλει τους υπονομευτές.**

*Ιδιαίτερη σημασία οι του ΠΑΣΟΚ δίνουν και στους δημάρχους του χώρου τους που φοβούνται ότι θα ξεπουλήσουν την νομαρχία προκειμένου να εξασφαλίσουν την δική τους καρέκλα. Γιαυτό στις επαφές που έχουν στο πλαίσιο της απονομής των χρισμάτων τίθεται και το θέμα αυτό. Οι περισσότεροι, άριστοι διπλωμάτες, δηλώνουν αμέριστη στήριξη στον Γιάννη Μαχαιρίδη και εξορκίζουν μετά βδελυγμίας τα όσα ακούγονται στα παρασκήνια. Ενας από αυτούς, λόγω εξυπνάδας, βλακείας, θα σας γελάσω, άνετος και ωραίος όταν τέθηκε το ζήτημα τους είπε ότι όλα είναι τακτοποιημένα. Όταν ρώτησαν, ποια ακριβώς είναι η τακτοποίηση, τους είπε ότι οι ψήφοι στο δήμο του θα πάνε μισοί στον Μαχαιρίδη και μισοί στον Καραγιάννη! Αποτέλεσμα να βγουν έξω από τα ρούχα τους οι κομματικοί και παραλίγο τον εν λόγω κύριο να τον πετάξουν με τις κλωτσιές από το Καστρί! Τον γλίτωσε παλαιός εκλογομάγειρας του ΠΑΣΟΚ που ανέλαβε τον συνετισμό του!*



**Από σύσκεψη σε σύσκεψη πηγαίνει το ΠΑΣΟΚ και οι διακοπές του ΠΑΣΧΑ όπου πίστευαν ότι λίγο θα ησύχαζαν πάνε περίπατο. Η πληροφορία ότι ο πρωθυπουργός Κώστας Σημίτης θα έρθει να περάσει σε Ρόδο και Καστελλόριζο ναι μεν τους χαροποίησε αλλά και τους προβλημάτισε. Θα πρέπει να είναι επί ποδός για την υποδοχή αλλά και το πρόγραμμα που θα ακολουθηθεί. Πέραν του τρεξίματος που θα έχουν, είναι καλό που θα έρθει και για την προβολή που θα έχει η περιοχή μας αλλά και για πιθανές εξαγγελίες που θα κάνει για θέματα που μας αφορούν. Θα του υπενθυμίσουμε και για τα έργα που θαλτώνουν και ίσως κάτι να γίνει. Ευπρόσδεκτος λοιπόν ο πρωθυπουργός, όπως και οι αρχηγοί όλων των κομμάτων. Και μόνο την παρουσία τους να έχουμε νομίζω ότι είναι σημαντικό.**

*Είχε και η στήλη το πρωταπριλιάτικο της. Για όσους δεν κατάλαβαν ήταν η είδηση ότι η ΔΑΝΕ πέρασε στα χέρια του Γεράσιμου Καλογηράτου με την μεταβίβαση του πακέτου της ΑΝΕΚ. Βέβαια δεν ήταν και τόσο ψέμα αφού όπως λέει και ο διευθυντής μας στη ΔΑΝΕ έχουμε δει τόσα να γίνονται οπότε ό,τι και αν γίνει από δω και πέρα δεν πρόκειται να μας παραξενέψει! Είναι αυτό που λέμε, ότι η αλήθεια απέχει πολύ λίγο από το ψέμα και το αντίστροφο. Και στη περίπτωση της ΔΑΝΕ η διάκριση μεταξύ αλήθειας και ψέματος είναι πλέον δυσδιάκριτη...*

# Επωνύμως

## Όταν η πόλις πεθαίνει

Νομίζω οι περισσότεροι θυμούμαστε μια παλιά, καλή κατά την γνώμη μου, ελληνική ταινία με τον Νίκο Κούρκουλο και με τίτλο «όταν η πόλις πεθαίνει». Μου ήρθε στο μυαλό μιλώντας το περασμένο Σάββατο με γνωστό φαρμακοποιό που δραστηριοποιείται σε συνοικία «γκέτο» της πόλης μας. Εγώ «κολλημένη» στα πολιτικά και στα όσα γίνονται επικέντρωσα τη συζήτηση γύρω από αυτά ελπίζοντας να μάθω κάτι καινούργιο. Κάποια στιγμή ο συνομιλητής μου γυρνώντας και με ύφος ολίγον υποτιμητικό και συγχρόνως αυστηρό με διέκοψε λέγοντας μου αν θεωρώ ότι αυτή τη στιγμή η εκλογολογία και οι παραφυάδες της είναι τα προβλήματα που απασχολούν τους πολίτες της Ρόδου. Αναγκάστηκα να παραδεχτώ ότι μάλλον τους δημοσιογράφους και μια μικρή κάστα ανθρώπων απασχολεί η σχετική φιλολογία και πολύ λιγότερο το μεγάλο μέρος της ροδιακής κοινωνίας που παρακολουθεί με απάθεια και ίσως και δυσφορία τα όσα γίνονται και λέγονται. Αλλά τι να κάνουμε, συμπλήρωσα, για την τιμή των όπλων, έτσι είναι το παιχνίδι, έτσι παίζουμε και εμείς. Ο συνομιλητής μου δεν έχασε την ευκαιρία και άρχισε να μου λέει για το πόσο τα ναρκωτικά έχουν εισβάλλει στη ζωή των νέων μας και εμείς περιμένουμε ακόμη πότε θα δεήσει το ΠΕΣΥ και οι άλλοι αρμόδιοι να ασχοληθούν επιτέλους σοβαρά με αυτό το πρόβλημα που απειλεί όσο τίποτα την κοινωνία μας. Σχεδόν καθημερινά, συνέχισε να μου λέει ο συνομιλητής μου, έρχονται στο φαρμακείο μου νέοι και νέες με κομμένες φλέβες και σε άθλια κατάσταση ζητώντας βοήθεια. Σε λίγο, φοβάμαι, ότι θα αρχίσουμε να μετρούμε νεκρούς κατέληξε ο συνομιλητής μου. Και εμείς εδώ τι κάνουμε ρώτησα για να πάρω ως απάντηση την σιωπή. Να σου πω εγώ τι κάνουμε ή μάλλον τι δεν κάνουμε, απάντησα για λογαριασμό του, περιμένουμε πότε κάποιοι θα αποφασίσουν επιτέλους να δώσουν τον χώρο για να φτιαχτεί το κέντρο που θα περιθάλπει τους ναρκομανείς. Έχουν περάσει πάνω από τέσσερις μήνες και είμαστε ακόμη στο περίμενε. Η κραυγή του Γιάννη Κλιάφα και μερικών άλλων δεν φτάνει δυστυχώς στα αυτιά αυτών που θα έπρεπε. Με τι ασχολούνται ουδείς γνωρίζει επακριβώς. Και αν θέλετε δεν είναι εκεί το πρόβλημα μας. Είναι το ότι λειτουργούν έξω και πέρα από τις ανάγκες αυτής της πόλης και αυτής της περιοχής. Και δυστυχώς υπό την ανοχή των τοπικών αρχών. Όταν θα έρθουν οι ανθρώπινες απώλειες, μακάρι να μη συμβεί ποτέ, αλλά με ευχές ποτέ δεν λύθηκε κανένα μεγάλο κοινωνικό πρόβλημα, οι άρχοντες μας να αποφασίσουν να ασχοληθούν σοβαρά, όπως φαίνεται να κάνουν με τον ΦΠΑ. Γιατί από τους άλλους τους διορισμένους δεν θα πρέπει να περιμένουμε τίποτα σημαντικό. Λειτουργούν ως επισκέπτες αρνούμενοι να δουν αυτό που πραγματικά χρειάζεται ο τόπος. Και αυτό φοβάμαι θα συνεχίσουν να κάνουν για όσο θα κατέχουν τα συγκεκριμένα πόστα.



Γράφει
η Ρένα Βενιανάκη
revenianaki@yahoo.com

ΟΙΝΟ-ΛΟΓΙΚΑ

## Η ετικέτα του εμφιαλωμένου κρασιού και η σημασία της

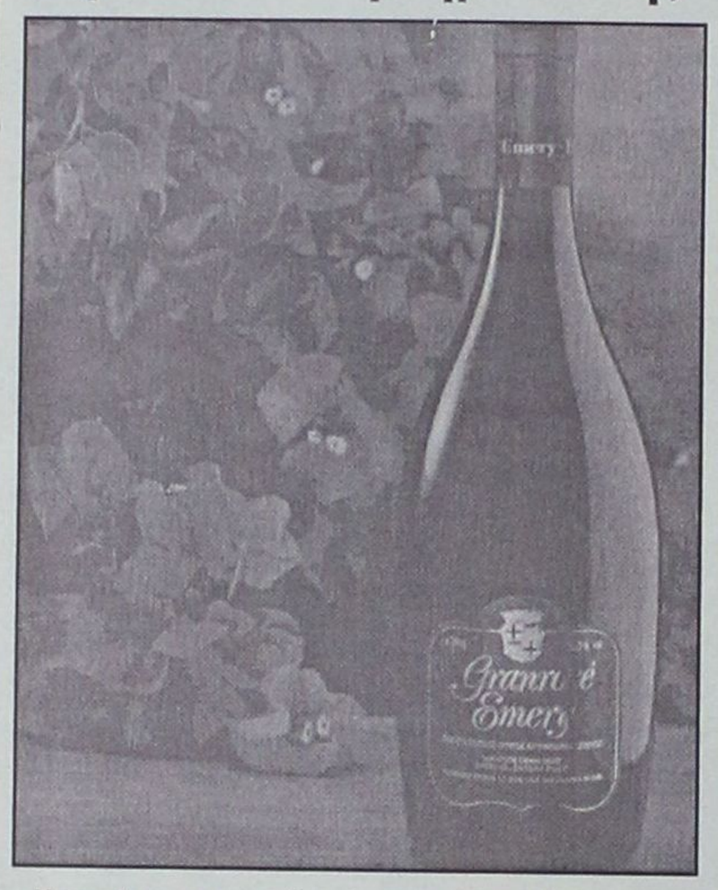

**Η ετικέτα που τοποθετείται σε κάθε φιάλη κρασιού έχει ως σκοπό** αφενός μεν να διακοσμήσει τη φιάλη παίζοντας αξιόλογο ρόλο στην προβολή του προϊόντος και αφετέρου να δώσει στον καταναλωτή τις αναγκαίες πληροφορίες για να επιλέξει το κρασί της επιθυμίας του.

Η ελληνική και διεθνής νομοθεσία επιβάλλουν την αναγραφή ορισμένων ενδείξεων και απαγορεύουν τη χρήση παραπλανητικών στοιχείων.

Οι υποχρεωτικές πληροφορίες που περιλαμβάνει η ετικέτα του εμφιαλωμένου κρασιού **Ονομασίας Προέλευσης** είναι:

Το όνομα της περιοχής από την οποία προέρχεται το κρασί. Η ένδειξη **Ονομασία Προελεύσεως Ελεγχόμενη** (ΟΠΕ) ή **Ονομασία Προελεύσεως Ανωτέρας Ποιότητας** (ΟΠΑΠ) που επιβεβαιώνεται επίσημα από την ταινία ελέγχου του Υπουργείου Γεωργίας που είναι τοποθετημένη στο στόμιο της φιάλης χρώματος γαλάζιου και ερυθρού αντίστοιχα για τους ΟΠΕ και ΟΠΑΠ. Επίσης η ετικέτα περιλαμβάνει, το περιεχόμενο της φιάλης σε λίτρα, τον αλκοολικό τίτλο του κρασιού σε ποσοστό κατ' όγκο π.χ. 12% Vol, το όνομα ή την εταιρική επωνυμία του εμφιαλωτή, τον Δήμο ή την κοινότητα που έχει την έδρα του καθώς και η χώρα παραγωγής.

Προαιρετικά μπορούν να γράφονται στην ετικέτα και τα εξής:

Το είδος του κρασιού με βάση το χρώμα και την περιεκτικότητα σε σάκχαρα, το έτος παραγωγής, το εμπορικό σήμα (όνομα του κρασιού), διακρίσεις που δόθηκαν γι' αυτό το κρασί από επίσημο Οργανισμό, διευκρινήσεις για τη μέθοδο παραγωγής και τον τύπο κρασιού, συστάσεις για τον τρόπο χρήσης του κρασιού, σύντομες συμπληρωματικές ενδείξεις (Grant, Reserve κ.ά.).

Στα επιτραπέζια κρασιά πρέπει να αναγράφεται υποχρεωτικά η ένδειξη «**Επιτραπέζιος Οίνος**», ο όγκος του περιεχομένου κρασιού, το όνομα του εμφιαλωτή, ο τόπος εμφιάλωσης και το κράτος όπου έγινε η εμφιάλωση. Προαιρετικά μπορούν να αναγράφονται στην κατηγορία αυτή, ο αλκοολικός τίτλος, το είδος του κρασιού, το εμπορικό όνομα και συστάσεις για τον καταναλωτή. Δεν επιτρέπεται η αναγραφή στις ετικέτες των επιτραπέζιων οίνων, το όνομα της περιοχής απόπου προέρχεται το κρασί και το έτος παραγωγής.

Στους **τοπικούς οίνους** που υπάγονται κατά την κοινοτική νομοθεσία στους επιτραπέζιους οίνους, επιτρέπεται να αναγράφεται το έτος παραγωγής του οίνου και η περιοχή από την οποία προέρχεται το κρασί εφόσον το τοπωνύμιο έχει αναγνωριστεί επίσημα, επίσης μπορούν να αναγράφονται οι ποικιλίες του σταφυλιού που χρησιμοποιήθηκαν για την παραγωγή του, εφόσον αυτές ανήκουν στις συνιστώμενες ή επιτρεπόμενες για τη συγκεκριμένη περιοχή καθώς επίσης και λεπτομέρειες για τη μέθοδο παραγωγής, την παλαίωση και την ιστορία του παραγωγού.

Σε όλες τις κατηγορίες των οίνων, επιβάλλεται η αναγραφή στην ετικέτα ο αριθμός της παρτίδας και η ημερομηνία εμφιάλωσης, η τελευταία αυτή ένδειξη μπορεί να είναι κωδικοποιημένη.

Στην κατηγορία των τοπικών οίνων υποχρεωτική είναι και η αναγραφή του αριθμού που χορηγεί στον οινοπαραγωγό για την αναγνωρισμένη ποσότητα οίνου, το Υπουργείο Γεωργίας που περιλαμβάνει τα δύο πρώτα γράμματα του τοπωνυμίου ακολουθούμενα από τον αριθμό της φιάλης και το έτος παραγωγής (π.χ. για τον Δωδεκανησιακό τοπικό οίνο ΔΩ 00524/99).

Τα στοιχεία των ετικετών έχουν μεγάλη σημασία και ερμηνεία των ενδείξεων των ετικετών των διαφόρων κατηγοριών οίνων και παρέχουν τα αναγκαία στοιχεία στον καταναλωτή για τη σωστή επιλογή ενός κρασιού.

# Πολιτιστικές διαδρομές

## ...Ζακυθινά φαγιά, ψωμιά και γλυκίσματα

**Οι Ζακυνθινές συνταγές δεν είναι ούτε πολλές ούτε πολύπλοκες.** Είναι όμως συνταγές καλού φαγητού, ικανές να κάνουν τους ανθρώπους, γενιές και γενιές, χαρούμενους και ικανοποιημένους, με δηκτικό χιούμορ και μια αστείρευτη διάθεση να γράφουν στίχους και νότες, εκτός από το να μαγειρεύουν.

Στο πρωτότυπο κι ευχάριστο βιβλίο «**Ζακυθινά φαγιά, ψωμιά και γλυκίσματα**», που επιμελήθηκε ο **Διονύσης Βίτσος** παρουσιάζονται όχι μόνο τις συνταγές των παραδοσιακών φαγητών, αλλά και τις τελετουργικά και αυστηρά τηρούμενες διατροφικές εθιμικές συνήθειες κάθε γιορτής του χρόνου και μέσα από κείμενα Ζακυνθινών συγγραφέων, την βαθύτερη σχέση του Ζακυνθινού με τα «**φαγιά**» τα «**ψωμιά**» και τα «**γλυκίσματα**» του τόπου του.

*«Η ζακυνθινή κουζίνα είναι στην ουσία μεσογειακή. Έχει ως κόσμημα το παρθένο ελαιόλαδο, εξουδετερώνει την οξύτητα της ντομάτας και του λεμονιού με έντονο σκόρδο και εμπιστεύεται περισσότερο τα αρωματικά χόρτα παρά τα καυτερά μπαχαρικά.*

*Η Ζάκυνθος, όπως και τα υπόλοιπα Επτάνησα, σταυροδρόμι πολιτισμών ως λιμάνι ανάμεσα στην Ελλάδα και την Ιταλία, για οκτώ αιώνες αποτέλεσε τμήμα της Γαληνότατης Δημοκρατίας της Βενετίας. Επόμενο ήταν οι πολιτιστικές διασταυρώσεις μεταξύ του ελληνικού και του δυτικού στοιχείου να μην περιορισθούν μόνο στην τέχνη, στη γλώσσα, στη μουσική, στην αρχιτεκτονική, αλλά να επεκταθούν και στη μαγειρική παράδοση».*




***«Ζακυθινά φαγιά, ψωμιά και γλυκίσματα», συλλογή υλικού: Διονύσιος Βίτσος, εκδόσεις «Περίπλους» σελ. 124, Αθήνα 2002, τιμή: 20 ευρώ.***

## •••Διαλέξεις στο Πανεπιστήμιο Αιγαίου




***(Σκίτσο του Στάθη, από την "Ελευθεροτυπία»)***

Δύο διαλέξεις έχει προγραμματίσει για αύριο Τρίτη και μεθαύριο Τετάρτη η φοιτητική παράταξη ΠΑΣΠ του Πανεπιστημίου Αιγαίου στα τμήματα της Ρόδου.

**Η πρώτη** θα γίνει αύριο στις 6 το απόγευμα με ομιλητή του γενικό πρόξενο της Παλαιστινιακής Αρχής στην Αθήνα, κ. **Ismat Sambri.**

**Η δεύτερη** θα πραγματοποιηθεί μεθαύριο Τετάρτη 10 Απριλίου στις 5 το απόγευμα, με τον καθηγητή εγκληματολογίας **Ιωάννη Πανούση** ο οποίος θα μιλήσει με θέμα: «**Ευρωπανεπιστήμιο ή Πανεπιστήμιο του Ευρώ;**»

## Stanislav Grof "Η ψυχολογία του Μέλλοντος"

Με τίτλο «**Η Ψυχολογία του Μέλλοντος**» και με υπότιτλο «**Μελέτες και Πειράματα από τη σύγχρονη έρευνα για τη διεύρυνση της Συνείδησης**» κυκλοφόρησε το βιβλίο του διεθνούς ψυχιάτρου **Stanislav Grof,** που για πρώτη φορά έργο του μεταφράζεται στην γλώσσα μας.

Ο **Grof,** ένας από τους ιδρυτές και κύριους θεωρητικούς της υπερατομικής ψυχολογίας, διερεύνησε επί δεκαετίες την δυσπρόσιτη περιοχή της ανθρώπινης συνείδησης και το βιβλίο του «**Η Ψυχολογία του Μέλλοντος**» αποτελεί μια επιτομή του πρωτοποριακού έργου του.

*«Ο κορυφαίος ψυχολόγος ανοίγει νέους ορίζοντες στην επιστήμη μιλώντας για τις ευεργετικές επιδράσεις των ολοτροπικών εμπειριών και με το βλέμμα στραμμένο στο μέλλον υποστηρίζει πως «αν ένας μεγάλος αριθμός ανθρώπων υποστεί μία διαδικασία βαθιάς εσωτερικής μεταμόρφωσης, ίσως φτάσουμε σε ένα επίπεδο συνειδησιακής εξέλιξης που να αξίζουμε το υπερήφανο όνομα που δώσαμε στο είδος μας: «homo sapiens".*

*Για να φθάσει στα συμπεράσματα αυτά ο Grof παρακολούθησε και συμμετείχε σε άπειρες έρευνες, έλαβε μέρος σε τελετές ιθαγενών πολιτισμών ανά τον κόσμο, ήρθε σε επαφή με σαμάνους από τη Βόρεια και Νότια Αμερική και αντάλλαξε πληροφορίες και εμπειρίες με πολλούς ανθρωπολόγους. Είχε επίσης εκτεταμένες επαφές με εκπροσώπους διαφόρων πνευματικών παραδόσεων, αλλά και με τους μεγαλύτερους πνευματιστές και παραψυχολόγους της εποχής μας, καθώς και με θεραπευτές, οι οποίοι ανέπτυξαν και άσκησαν ισχυρές μορφές βιωματικής θεραπείας που προκαλούν ασυνήθιστες καταστάσεις συνείδησης».*

## Η τέχνη και η κουλτούρα την εποχή της παγκοσμιοποίησης

Σταθερός άξονας αναζητήσεων και ερευνών του καθηγητή στο Πανεπιστήμιο Αιγαίου-Παιδαγωγικά Τμήματα Ρόδου, **Βασίλη Φιοραβάντε**, στο βιβλίο του «**Σύγχρονη Πολιτισμική Θεωρία-Η Τέχνη και η Κουλτούρα την εποχή της Παγκοσμιοποίησης**» (εκδόσεις «Παπαζήση») είναι η διερεύνηση των σύγχρονων πολιτισμικών συνθηκών, των ανθρωπολογικών προβλημάτων και η ανάδειξη της ανάγκης βαθύτερης κατανόησης των θεμάτων που αναδεικνύει η διαδικασία της παγκοσμιοποίησης.




*"Υπό αυτή την οπτική διερευνώνται οι συνθήκες που εξέθρεψαν μερικά σύγχρονα ανθρώπινα ομοιώματα ή υποκατάστατα (για παράδειγμα τους συμμετέχοντες στο «Big Brother": «βερνικωμένο στρατόπεδο συγκέντρωσης» σύμφωνα με το συγγραφέα) και στα άλλα «παιχνίδια».*

*Ο Βασίλης Φιοραβάντες στέκεται κυρίως στις συνέπειες μετά το Β' Παγκόσμιο Πόλεμο, αναφέρεται στην επίδραση της τέχνης από την τεχνολογία, στην κριτική αποτίμηση κυρίως μετά το 1970, που είναι απαραίτητη στην Ελλάδα, και κλείνει τη μελέτη του με μια σύντομη μονογραφική δουλειά πάνω στον Τζιακομέτι, τον οποίο δίνει ως υπόδειγμα καλλιτέχνη που έχει διαγνώσει μέσω του έργου του την τραγικότητα και τα αδιέξοδα των μετέπειτα δεκαετιών".*

# Οικόθεν

## ... Τα σχέδια τουριστικής ανάπτυξης του Γκολφ Αφάντου

Σε αναζήτηση ιδιωτικών κεφαλαίων ύψους 300 εκατ. ευρώ βρίσκεται η **"Ελληνικά Τουριστικά Ακίνητα Α.Ε."** για την κατασκευή θεματικού-μυθολογικού πάρκου και άλλων εγκαταστάσεων στην Ανάβυσσο, **την τουριστική ανάπτυξη της έκτασης που αναπτύσσεται το γκολφ Αφάντου Ρόδου** και την κατασκευή του συνεδριακού κέντρου της Αθήνας στις εγκαταστάσεις του ανατολικού αεροσταθμού στο πρώην αεροδρόμιο του Ελληνικού.



**Ως γνωστόν, "τα δέντρα πεθαίνουν όρθια..."**
**(Φωτογραφία: Ανδριανός Λυμπερόπουλος)**

Ήδη δημοσιεύθηκαν οι 3 προσκλήσεις εκδήλωσης διεσμευτικού ενδιαφέντος για την κατασκευή και την ανάληψη της διαχείρισης των τουριστικών εγκαταστάσεων από ιδιώτες. Οι τελικοί ανάδοχοι θα αποκτήσουν πλειοψηφικό πακέτο μετοχών των τριών ανωνύμων εταιρειών ειδικού σκοπού που θα αναλάβουν την υλοποίηση των αναπτυξιακών προγραμμάτων και τη διαχείριση των επιχειρήσεων, ενώ μειοψηφικό πακέτο θα παραμείνει στην "Ελληνικά Τουριστικά Ακίνητα Α.Ε."

**Χαρακτηριστικό και των 3 διαγωνισμών** αποτελεί η δυνατότητα των ενδιαφερόμενων επενδυτών να προτείνουν το σχέδιο ανάπτυξης των εκτάσεων βάσει των γενικών κατευθύνσεων (αλλά και των πολεοδομικών περιορισμών) που θέτει η "Ελληνικά Τουριστικά Ακίνητα". Στη δεύτερη φάση του διαγωνισμού θα συνεκτιμηθούν τα προτεινόμενα σχέδια των ενδιαφερομένων προκειμένου να διαμορφωθεί το τελικό σχέδιο ανάπτυξης των εκτάσεων.

Για την υλοποίηση του κάθε επενδυτικού σχεδίου εκτιμάται ότι θα απαιτηθούν κεφάλαια ύψους 100 εκατ. ευρώ. Σημειώνεται ότι οι συγκεκριμένοι διαγωνισμοί αποτελούν το δεύτερο μεγάλο πακέτο εκτάσεων που τίθεται προς τουριστική αξιοποίηση από την "Ελληνικά Τουριστικά Ακίνητα", μετά τους διαγωνισμούς για την ιδιωτικοποίηση του καζίνο της Πάρνηθας και των 3 μαρινών της Αττικής (Φλοίσβου, Ζέας και Αλίμου) οι οποίοι εκτός απροόπτου αναμένεται να έχουν ολοκληρωθεί έως τον Ιούνιο.

**Το γκολφ Αφάντου Ρόδου αναπτύσσεται σε έκταση 1.830 στρεμμάτων.** Στην έκταση υπάρχουν ημιτελείς ξενοδοχειακές εγκαταστάσεις και γήπεδο 18 οπών το οποίο λειτουργεί σε ετήσια βάση. Όσον αφορά στις χρήσεις επιτρέπεται η δημιουργία γηπέδων γκολφ, ξενοδοχείων, κατοικιών, εμπορικών δραστηριοτήτων και αθλητικών εγκαταστάσεων. Η ΕΤΑ Α.Ε. προσβλέπει να μετατρέψει τη Ρόδο σε προορισμό γκολφ. Ως εκ τούτου, η συμμετοχή διαχειριστή γκολφ στα ενδιαφερόμενα επιχειρηματικά σχήματα κρίνεται απαραίτητη.

## ... Υπέρογκες αυξήσεις στα εισιτήρια των πλοίων

**Αυξήσεις-φωτιά στα εισιτήρια της ακτοπλοΐας, που αναμένεται να φτάσουν μέχει και σε 50%** ετοιμάζει η κυβέρνηση, ικανοποιώντας κατά γράμμα τη σχετική αξίωση που έχουν προβάλει οι ακτοπλόοι εφοπλιστές και δίνοντας νέο ισχυρό χτύπημα στις νησιώτικες κοινωνίες!

Μάλιστα, τα κυβερνητικά επιτελεία, για να καμουφλάρουν το...βόδι που δίνουν στους εφοπλιστές, άλλαξαν και τον τρόπο καθορισμού των αυξήσεων. Ετσι, τώρα δε λένε ευθέως πόση θα είναι η ετήσια αύξηση, όπως γινόταν μέχρι τώρα αλλά μιλούν για **"μεταβολές"** που προκύπτουν από το **"νέο μοντέλο καθορισμού του ναυλολογίου"**, που στηρίζεται σε..**"υψηλά"** μαθηματικά και σε ένα..**"σωρό"** συντελεστές! Οι τελικές αποφάσεις για τις αυξήσεις στο ναυλολόγιο αναμένονται την ερχόμενη βδομάδα.

Σύμφωνα με όσα αναφέρονται σε σχετική ανακοίνωση του ΥΕΝ, την οποία λίγοι κατάλαβαν, *"με βάση τις παραδοχές του νέου μαθηματικού μοντέλου, τα ναυλολόγια προτείνεται να διαμορφωθούν κατά προορισμό:*

*Οι ποσοστιαίες μεταβολές μεταξύ παλαιού και νέου συστήματος οδηγούν στις ακόλουθες μεταβολές: α) Ναυλολόγια επιβατών κυρίων γραμμών (-34% ως +43) με μέσο όρο 16,38%.*

*β) Ναυλολόγια επιβατών τοπικών γραμμών (-94% ως +94%0 με μέσο όρο 13,67% και δ) Ναυλολόγια ΙΧ οχημάτων τοπικών γραμμών με μέσο όρο 10,91%"!* Ενώ προβλέπεται σταδιακή αύξηση των εισιτηρίων μέχρι και 50% μέσα σε τρία χρόνια!

Αξία έχει να αναφερθούν και οι...κατευθύνσεις του νέου συστήματος, όπως αναφέρονται στην ανακοίνωσή του ΥΕΝ, που είναι ο καθορισμός ανώτατου τιμολογίου οικονομικής θέσης, ο *"εξορθολογισμός των ναύλων με νέους συντελεστές πυκνότητας-κίνησης, μέσα από ένα δικαιότερο μαθηματικό μοντέλο οριακού συντελεστή" (!), οι..."ανταγωνιστικοί ναύλοι ακόμα και σε γραμμές ίδιων αποστάσεων", "νέα μέθοδος υπολογισμού ναύλων ΙΧΕ οχημάτων", "καθιέρωση μετά την 01.11.2002 ενιαίου ετήσιου ναύλου", κίνητρα για ...εμπορικές εκπτώσεις και άλλα...*



**Ρήγμα στον λόφο της Ακρόπολης Ρόδου**
**(Φωτογραφία: Ανδριανός Λυμπερόπουλο)**




## ... Η "Ομαδα Αιγαίου" στους ακρίτες της άγονης γραμμής

**Αποστολές γιατρών στα απομονωμένα νησιά του Αιγαίου,** όπως στους Φούρνους, το **Αγαθονήσι,** τους **Αρκιούς**, τους **Λειψούς**, τη Σχοινούσα, ενίσχυση της προσπάθειας για την προμήθεια βιβλίων και υπολογιστών, πολιτιστικές εκδηλώσεις είναι ορισμένες από τις δραστηριότητες της «**Ομάδας Αιγαίου**», που δημιουργήθηκε πριν από οκτώ χρόνια με σκοπό την υποστήριξη των ακριτικών νησιών.

*Από τις σημαντικότερες πρωτοβουλίες της εθελοντικής οργάνωσης είναι η πραγματοποίηση **αποστολών γιατρών**, που προσφέρουν αφιλοκερδώς τις υπηρεσίες τους και πραγματοποιούν εξετάσεις στους κατοίκους απομακρυσμένων νησιών του Αρχιπελάγους.*

*Φέτος τον Μάιο, η «**Ομάδα Αιγαίου**» διοργανώνει για όγδοη χρονιά τον «**Διάπλου Αιγαίου Πελάγους**», που θα διαρκέσει 14 μέρες.*

*«Κατά τη διάρκεια του «Διάπλου» θα υπάρχει παιδορθοπεδικός, που θα εξετάσει τα παιδιά που ζουν στα νησιά Ικαρία, Φούρνους, Θύμαινα, **Αγαθονήσι, Αρκιούς, Λειψούς,** Αμοργό, Σχοινούσα, Ίο και Σίκινο. Παράλληλα θα πραγματοποιηθούν ιατρικές εξετάσεις στους ενήλικους» επισημαίνει ο κ. Αποστόλης Μπιλίρης, πρόεδρος της Ομάδας Αιγαίου».*

*Πέρυσι, συμμετείχαν μεταξύ άλλων, καρδιολόγος, αγγειοχειρουργός, οδοντίατρος, γαστρεντερολόγος, καρδιοχειρούργος, γυναικολόγος, μικροχειρούρχος άνω άκρων, ακτινολόγος, ουρολόγος, νευρολόγος-ψυχίατρος, πνευμονολόγος, ορθοπεδικός, οι οποίοι εξέτασαν περίπου 1.000 κατοίκους απομακρυσμένων νησιών.*

## ... Δυνάμεις του Αιγαίου: "Ολες οι Μέρες που Ελειπα"

*«**Στα μέσα της δεκαετίας του 1980, το μουσικό σχήμα "Δυνάμεις του Αιγαίου" παρουσίασε μία άλλη οπτική και ακουστική στην ελληνική μουσική παράδοση.** Χρησιμοποιώντας "ξεχασμένα» όργανα όπως ούτι, νέι, λαούτο, κανονάκι, ήταν οι πρώτοι που τόλμησαν μια ουσιώδη στροφή στη μουσική πραγματικότητα της εποχής, που δημιούργησε ισχυρό ρεύμα.*

*Ηχογράφησαν τρεις δίσκους και δεν είναι τυχαίο ότι στους δύο από αυτούς ο **Διονύσης Σαββόπουλος** και ο **Μάνος Χατζιδάκις**, ανέλαβαν προσωπικά την παραγωγή τους. Χάρις στις «Δυνάμεις» και στα σχήματα που συμπορεύτηκαν ή ακολούθησαν, οφείλεται ότι το ελληνικό τραγούδι, σε αντίθεση με πολλά ευρωπαϊκά, έφτασε στη νέα χιλιετία κρατώντας ισχυρά εθνικά χαρακτηριστικά. Το 1992 οι «Δυνάμεις» χώρισαν, αλλά δεν διαλύθηκαν. Κάθε μουσικός ακολούθησε τα δικά του μονοπάτια με αφοσίωση στους ήχους του Αιγαίου.*

*Μία δεκαετία λοιπόν μετά οι «Δυνάμεις» ενωμένες και πιο μεστές, παρουσιάζουν έναν νέο δίσκο με τίτλο «**Όλες οι μέρες που έλειπα**». Και είναι η αποζημίωση για το διάστημα που έλειπαν από την τη δισκογραφία. Στα τραγούδια του δίσκου τα παραδοσιακά όργανα «αφήνουν» τις μελωδίες τους μεθυστικά σαν να ανοίγει κάποιο παλιό μπουκάλι κρασί, σε σύμπλευση πάντα με τον στίχο. «Στόχος μας είναι να παραμείνουμε αυτόνομοι, παίζοντας μουσική που θα επιλέγουμε οι ίδιοι χωρίς να μας απασχολεί η τρέχουσα μόδα και οι εμπορικοί κανόνες... μουσική που «θεραπεύει» και ο λόγος δεν αποκοιμίζει την ανθρώπινη νοημοσύνη".*

***Της «Δυνάμεις του Αιγαίου»** αποτελούν οι **Νίκος Γράψας, Γιάννης Ζευγόλης, Μιχάλης Καλπάκης, Πέτρος Ταμπούρης** και **Χρήστος Τσιαμούλης».***

## ... Ο θάνατος του "Κίτσου" στο Αιγαίο

***Στην Ίο θυμούνται ακόμη το δελφίνι** στο οποίο έχει αφιερώσει ένα από τα πρώτα της άλμπουμ η **Κρις Μίτσελ.** Του είχαν δώσει το όνομα **«Κίτσος»,** και έπαιζε με τους κατοίκους του νησιού ολόκληρο τον χειμώνα και το καλοκαίρι του 1990.* Λίγους μήνες αργότερα εξαφανίστηκε.

Σύντομα έμαθαν πως το σκότωσαν ψαράδες από την Νάξο, επειδή "έκλεβε" τα ψάρια και και κατέστρεφε τα δίχτυα τους.

Κάτοικοι αλλά και παραθεριστές της Ίου θύμωσαν πολύ, αλλά δεν υπήρχε τίποτα που να μπορούσαν να κάνουν. Η Κρις Μίτσελ δεν πρόλαβε να γνωρίσει το δελφίνι της Ίου. Έφτασε στο νησί δύο εβδομάδες αργότερα.

*"Ημασταν στη Σαντορίνη, όταν μάθαμε για το δελφίνι που το φώναζαν με το όνομά του και χόρευε μπροστά στο λιμάνι της Ίου.*

*Αλλά, δυστυχώς, δεν προλάβαμε να το γνωρίσουμε.*

*Εξοργίστηκα, όταν έμαθα πως το σκότωσαν ψαράδες. Κι αυτή η ιστορία ήταν που μου έδωσε την ώθηση να γυρίσω στην Αγγλία και να συνθέσω μουσική αφιερωμένη σ' εκείνο.*

*Η εικόνα που είχα στο μυαλό, όταν έπαιζα τις μελωδίες στο φλάουτο, ήταν πως καθόμουν στα βράχια ενός ελληνικού νησιού και έβλεπα στη θάλασσα δελφίνια να παίζουν και να βγάζουν ήχους. Έτσι έγινε το «Dolphin's Love"...*

(Πληροφορίες για την μουσική και την δισκογραφία της **Chris Michell** μπορείτε να αναζητήσετε στο **http://www.chrismichell.com.**).

ΠΡΟΣΚΗΝΙΟ... ΠΑΡΑΣΚΗΝΙΟ

# καινά (κενά)... δαιμόνια

ΠΟΛΙΤΙΚΑ - ΠΑΡΑΠΟΛΙΤΙΚΑ



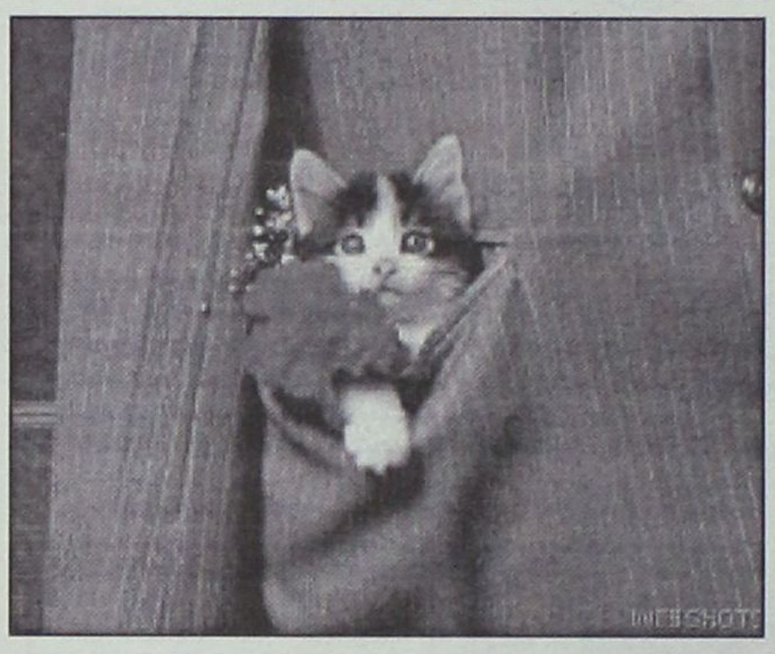

*– Βαφτίζουμε άσχημο ό,τι δεν εξυπηρετεί τα γούστα μας και για να μπορούμε να απορρίπτουμε το ωραίο.*

*– Βαφτίζουμε καλό, ή κακό ό,τι συμβαδίζει με τα συμφέροντά μας και ό,τι στηρίζει τα αναγκαία, πλην έωλα, άλλοθί μας.*

*– Αναρωτιόμαστε γιατί οι πίθηκοι δεν είναι έξυπνοι όσο εμείς και όχι το ποιός και τίνι τρόπο είναι εξυπνότερος.*

*– Ανακηρύσσουμε εαυτούς τιμητές και κήνσορες των άλλων, αλλά αρνούμαστε την βασική αρχή ότι και οι κρίνοντες, κρίνονται. Ράγιες σε μονόδρομο οι απόψεις μας μοναδικά αυθεντικές.*

*– Αναζητούμε έντιμους τιμονιέρηδες, ομολογώντας έτσι ότι το είδος κατέληξε εν ανεπαρκεία!*

*– Ψηλαφίζουμε φοβισμένα στο λιβάδι των*

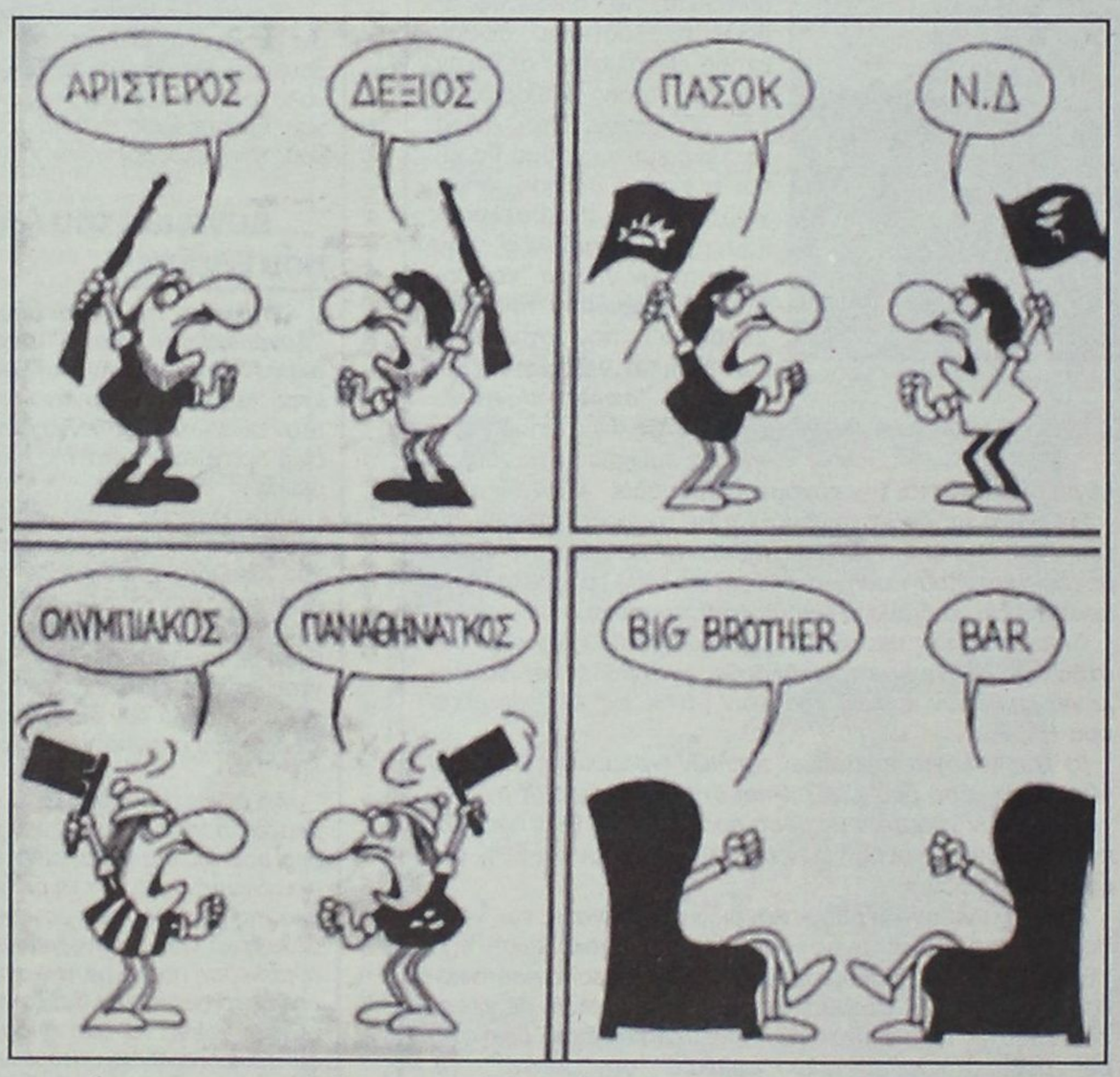


*μη έντιμων και ποτέ δεν ανακαλύπτουμε σ' αυτό τον εαυτό μας. Πλημμυρισμένο το χορτάρι, αλλά εμείς ποτέ δεν είμαστε με τους βρεγμένους.*

*– Ποδοπατούμε ένα μηρμήγκι και προχωρούμε στο άλλο παραπέρα, ολισθαίνοντας έτσι στο όποιο έγκλημα ανεπαισθήτως και φυσικά με τη συνείδηση ήσυχη.*

*– Ψαχουλέψαμε όμως ποτέ τη συνείδηση; Νεκρή κοίτεται, χωρίς ίχνος σφυγμών.*

● **Αρα, ελεύθερα μπορούμε να διαπράττουμε τα πάντα, εν παντί τόπω και χρόνω...**






## ΑΝΑΚΟΙΝΩΣΗ

Ο **Σύλλογος Οπτικών Ρόδου** σας ενημερώνει ότι κατά τη διάρκεια της **θερινής περιόδου** όλα τα οπτικά καταστήματα θα παραμένουν **κλειστά** κάθε **Τετάρτη απόγευμα.**

*Ευχαριστούμε*

## ΠΩΛΟΥΝΤΑΙ

1) Μονοκατοικίες στην παραλία Ιαλυσού έναντι Βράχου 120, 140, 150, 170, 180, 200 τ.μ. σε μπετά ή τελειωμένες πολυτελούς κατασκευής, σε οικόπεδο αυτοτελή 400-700 τ.μ.
2) Στην παραλία Ιαλυσού -πλησίον ξενοδοχείου GOLDEN BEACH- πολυτελή διαμερίσματα 112 m2 έκαστο, σε ισόγειο και α' όροφο με ανεξάρτητο κήπο 250 m2.

**Πληρ. Γ. Ιωαννίδης**
**Τηλ. 22307 ή 0932296983**

## ΕΝΟΙΚΙΑΖΟΝΤΑΙ

1) 2 καταστήματα 60 τ.μ. στην κεντρική πλατεία της Λίνδου.
2) STUDIO επί της πλατείας Ράπτη (έναντι ξενοδοχείου Τσίκκη) στην παραλία Ιαλυσού.

**Πληρ. Γ. Ιωαννίδης**
**Τηλ. 22307 ή 0932296983**

**ΠΩΛΕΙΤΑΙ:** Διαμέρισμα πολυτελούς κατασκευής (θέρμανση-τζάκι-ιταλική κουζίνα-ντουλάπες) μικτής επιφάνειας 130 τ.μ. με χώρους αποκλειστικής στάθμευσης 60 τ.μ. σε πολυκατοικία 4 μόνο διαμερισμάτων με άνετο περιβάλλοντα χώρο επί της οδού Απολλωνίου Ροδίου στην Ιξιά (50 μ. από Λεωφόρο Ηρακλειδών).

**ΕΝΟΙΚΙΑΖΟΝΤΑΙ:** Δύο καταστήματα 26 τ.μ. και 35 τ.μ. ύψους 6 μ. σε νέα οικοδομή στην γωνία Ανθ. Ζερβού και πάροδ. Συλλόγου Αμερικής (Ψαροπούλα).

**ΠΩΛΟΥΝΤΑΙ:** Μονοκατοικίες με μεγάλο οικόπεδο πολυτελούς κατασκευής στην Ιαλυσό.

**Πληροφορίες: Κτιριοδομή Ο.Ε.**
**Τηλ. 02410 36604-02410 24208**
**κινητό: 0944-338277 κ. Φράγκο**

# XEROX
## ΕΝΗΜΕΡΩΣΗ

Η Αντιπροσωπεία μας σας κάνει γνωστό ότι το φωτοαντιγραφικό κέντρο που λειτουργούσε επί **20** χρόνια στην οδό Καρπάθου 13, τώρα λειτουργεί στην οδό Καρπάθου 16 με την επωνυμία

**"ΑΝΑΤΥΠΟ"**

Ολες οι φωτοαντιγραφικές εργασίες και εκτυπώσεις γίνονται με τα ασυναγώνιστα μηχανήματα

XEROX

Κορυφαίο αυτή τη στιγμή μηχάνημα του καταστήματός μας είναι το **Εγχρωμο Ploter X2** που έχει τη δυνατότητα να τυπώσει οτιδήποτε χρειαστείτε σε διάφορα υλικά όπως:
**Backlift film, Αυτοκόλλητο, Μουσαμά Κανβά, Ιλουστρασιόν και Απλό χαρτί σε διαστάσεις έως 1μ. και 33 εκ. πλάτος**

**ΚΑΡΠΑΘΟΥ 16, Ρόδος • Τηλ. 02410 70412 • Fax: 02410 70413**