ΕΤΟΣ ΙΔΡΥΣΕΩΣ: 1973

ΔΙΕΥΘΥΝΤΗΣ:
ΑΘ. ΜΑΡΑΣΙΩΤΗΣ

Τηλ. σύνταξης: 24610–75640
Τηλ. λογ/ρίου: 22210–75230
Fax: 22471–75641

ΓΝΩΜΗ

ΕΒΔΟΜΑΔΙΑΙΑ ΕΦΗΜΕΡΙΔΑ ΤΗΣ ΔΩΔΕΚΑΝΗΣΟΥ

ΔΕΥΤΕΡΑ
15 ΑΠΡΙΛΙΟΥ 2002
ΑΡΙΘΜΟΣ ΦΥΛΛΟΥ: 1.483
ΤΙΜΗ ΕΥΡΩ 0,70

ΑΚΟΜΑ ΠΙΟ ΜΠΡΟΣΤΑ Η Ν.Δ.



Το ποτάμι δεν γυρίζει ποτέ πίσω...

Νέο γκάλοπ αυτή τη φορά από την MBR δίνει στη ΝΔ προβάδισμα 8,4 μονάδων. Και έπεται συνέχεια... ΣΕΛΙΔΑ 3

ΑΠΟ ΤΟΝ κ. ΧΑΤΖΗΕΥΘΥΜΙΟΥ



Ανοικτή πρόσκληση σε όλους

Ανοικτός σε συνεργασίες δηλώνει ο κ. Χατζής Χατζηευθυμίου σε συνέντευξη που έδωσε στη "Γνώμη". ΣΕΛΙΔΑ 6



Χοντραίνει το παιχνίδι στο Αιγαίο

Πιέζουν οι Τούρκοι να αρχίσει συζήτηση εφ' όλης της ύλης προτείνοντας αποστρατικοποίηση των νησιών και αλλαγές στο καθεστώς στο Αιγαίο. ΣΕΛΙΔΑ 10

ΠΡΩΤΟΒΟΥΛΙΑ ΑΝΕΛΑΒΕ Ο ΝΟΜΑΡΧΗΣ ΔΩΔΕΚΑΝΗΣΟΥ

Ψάχνουν "σωτήρες" για την παραπαίουσα ΔΑΝΕ

ΕΤΟΙΜΗ ΝΑ ΠΟΥΛΗΣΕΙ ΤΙΣ ΜΕΤΟΧΕΣ ΤΗΣ Η ΑΝΕΚ



Συναντήσεις με ντόπιους επιχειρηματίες είχε ο Νομάρχης κ. Σάββας Καραγιάννης σε μια προσπάθεια να σωθεί το ημιβυθισμένο σκάφος της ΔΑΝΕ. Οι προσπάθειες αυτές θα συνεχιστούν και τις επόμενες ημέρες. Την ίδια ώρα η ΑΝΕΚ δηλώνει ότι είναι πρόθυμη να πουλήσει τις μετοχές της αν βρεθεί πελάτης. ΣΕΛΙΔΑ 4

ΣΕ ΔΥΣΚΟΛΗ ΘΕΣΗ Η ΝΟΜΑΡΧΙΑΚΗ ΕΠΙΤΡΟΠΗ ΤΟΥ ΠΑΣΟΚ

ΕΣΠΕΙΡΑΝ ανέμους θερίζουν θύελλες

Προσπαθούν τώρα έχοντας στα χέρια τους ένα γκάλοπ να μαζέψουν ότι μπορούν μέχρι τις εκλογές

Σε δύσκολη θέση βρίσκεται η Νομαρχιακή Επιτροπή του ΠΑΣΟΚ αφού δεν μπορεί να συμμαζέψει στελέχη της που διεκδικούν το χρίσμα. Παράλληλα έχοντας στα χέρια της ένα γκάλοπ που δείχνει τα στραβά και ανάποδα προσπαθεί να σώσει ότι μπορεί. ΣΕΛΙΔΕΣ 3 και 8

ΕΤΟΙΜΟ ΤΟ ΝΟΜΟΣΧΕΔΙΟ ΤΟΥ κ. ΣΚΑΝΔΑΛΙΔΗ

Αλλαγή διοικητικών ορίων στους Δήμους!

Αλλάζουν τα διοικητικά όρια στους Δήμους όταν συντρέχουν λόγοι και με κριτήρια που έχουν κατατεθεί. ΣΕΛΙΔΑ 5

ΜΑΖΙΚΕΣ ΑΦΙΞΕΙΣ ΜΑΘΗΤΩΝ ΕΚΔΡΟΜΕΩΝ ΑΠΟ ΣΗΜΕΡΑ

Έρχονται πολλοί αλλά όχι όσους περιμέναμε

ΕΝΤΕΙΝΟΝΤΑΙ ΤΑ ΜΕΤΡΑ ΑΠΟ ΤΗΝ ΑΣΤΥΝΟΜΙΑ



Μαζικές αφίξεις μαθητών εκδρομέων από σήμερα, με δρομολόγια της γραμμής και όχι μόνο. Τις επόμενες μέρες η αγορά θα έχει τις καλές της λόγω της παρουσίας των μαθητών. Ωστόσο τα πράγματα δεν πήγαν όπως τα θέλαμε αφού πολλοί απέφυγαν την ταλαιπωρία και προτίμησαν την Κρήτη. ΣΕΛ. 12

ΑΠΟ ΤΟ ΙΔΡΥΜΑ ΕΜ. ΚΑΙ Μ. ΣΤΑΜΑΤΙΟΥ



• *Παράδειγμα προς μίμηση η οικ. Σταματίου* ΣΕΛ. 2

* ΚΟΥΡΤΙΝΟΞΥΛΑ - ΚΟΥΡΤΙΝΟΒΕΡΓΕΣ
* ΣΤΟΡΙΑ - μεταλλικά-ξύλινα-υφασμάτινες
* ΚΟΡΝΙΖΕΣ πινάκων ΙΤΑΛΙΑΣ
* ΚΟΥΝΟΥΠΙΕΡΕΣ αυτόματες * ΠΑΡΚΕ υψηλής αντοχής
ΑΤΣΑΣ Α.Σ. εμπ. κεν. ΜΗΔΕΙΑ 63602-66339

ΣΥΝΕΤΑΙΡΙΣΤΙΚΗ
ΤΡΑΠΕΖΑ ΔΩΔΕΚΑΝΗΣΟΥ
η δική μας τράπεζα

Στεγαστικά Δάνεια από την ΤΡΑΠΕΖΑ ΔΩΔΕΚΑΝΗΣΟΥ
με 4,9% τελικό επιτόκιο και ... 0% επιβαρύνσεις!
Ελάτε σήμερα σε ένα από τα 9 καταστήματά μας και ενημερωθείτε, γιατί τα ΨΙΛΑ ΓΡΑΜΜΑΤΑ κάνουν την διαφορά!
ΡΟΔΟΣ - ΚΩΣ - ΚΑΛΥΜΝΟΣ - ΙΑΛΥΣΟΣ - ΑΡΧΑΓΓΕΛΟΣ - ΛΑΡΔΟΣ - ΣΟΡΩΝΗ - ΝΙΣΥΡΟΣ - ΚΑΡΠΑΘΟΣ
UKAKO

ΗΜΕΡΟΛΟΓΙΟ

Δευτέρα 15 Απριλίου 2002
Κρήσκεντος μάρτυρος, Λεωνίδου Αθηνών
Ανατολή ηλίου: 05.50'
Δύση ηλίου:19.01'
Σελήνη 3 ημερών

ΦΑΡΜΑΚΕΙΑ

Σήμερα διημερεύει το φαρμακείο του Πανά Αρτεμ. στην οδό Άννης Μαρίας 82 και διανυκτερεύει το φαρμακείο του Μιχαηλίδη Θεοδ. στην οδό 28ης Οκτωβρίου 44.

ΒΕΝΖΙΝΑΔΙΚΑ

Σήμερα διανυκτερεύουν τα βενζινάδικα: Σταυριανάκης Π. (Ψαροπούλα), Τζωρτζής Γ. (Ροδίνι), Τζωρτζής Ιωάννης (Ιαλυσός), Κεφάλας Στέργος (Κρεμαστή), Νικολουδάκη Τρ. (Κρητηνία), Αρφαράς Ν. (Φάνες), Κωνσταντινίδης Κώστας (Αφάντου), Καλλιθενός Π. (Αρχάγγελος)

ΛΑΪΚΕΣ ΑΓΟΡΕΣ

Τετάρτη : στο Δημοτικό Νεκροταφείο
Πέμπτη: στην οδό Βύρωνος
Παρασκευή: στην οδό Πτολεμαίων (Ανάληψη)
Σάββατο: στο Δημοτικό Νεκροταφείο.

ΔΡΟΜΟΛΟΓΙΑ ΠΛΟΙΩΝ

Σήμερα αναχωρεί το Πάτμος στις 15:00 για Κω-Κάλυμνο-Λέρο-Πάτμο-Πειραιά και το Ρόδος στις 18:00 για Κω-Πειραιά

ΑΕΡΟΠΟΡΙΚΑ ΔΡΟΜΟΛΟΓΙΑ

ΟΛΥΜΠΙΑΚΗ ΑΕΡΟΠΟΡΙΑ

ΑΠΟ ΡΟΔΟ-ΑΘΗΝΑ
- Καθημερινά 07.00, 10.25, 20.55
- Τετάρτη 14.00
- Καθημερινά πλην Τετάρτης 17.20
- Καθημερινά πλην Κυριακής 23.40
- Δευτέρα 00.10.

ΑΠΟ ΑΘΗΝΑ-ΡΟΔΟ
- Καθημερινά 05.20, 08.45, 19.15
- Τετάρτη 12.20
- Καθημερινά πλην Τετάρτης 15.40
- Καθημερινά πλην Κυριακής 22.00
- Κυριακή 22.30

ΑΠΟ ΡΟΔΟ-ΘΕΣΣΑΛΟΝΙΚΗ
- Δευτέρα 14.30
- Παρασκευή-Κυριακή 12.40.

ΑΠΟ ΡΟΔΟ-ΗΡΑΚΛΕΙΟ
- Παρασκευή-Κυριακή 09.45.

ΑΠΟ ΡΟΔΟ-ΚΑΡΠΑΘΟ
- Τρίτη-Πέμπτη-Σάββατο 09.45
- Δευτέρα-Τετάρτη-Παρασκευή-Κυριακή 10.30
- Δευτέρα-Κυριακή 12.40
- Τετάρτη-Παρασκευή (ν) έως 22/9 12.40
- Πέμπτη από 23/9 12.40
- Τρίτη-Παρασκευή (ν) από 23/9 12.40
- Τρίτη-Σάββατο έως 22/9 14.15
- Πέμπτη έως 22/9 14.15.

ΑΠΟ ΡΟΔΟ-ΚΑΣΟ
- Δευτέρα-Κυριακή (κ) 12.40
- Τετάρτη-Παρασκευή έως 22/9 12.40
- Πέμπτη (κ) από 23/9 12.40
- Τρίτη-Παρασκευή από 23/9 12.40
- Πέμπτη (κ) έως 22/9 14.15.

ΑΠΟ ΡΟΔΟ-ΚΑΣΤΕΛΟΡΙΖΟ
- Τετάρτη-Παρασκευή-Κυριακή 08.10
- Δευτέρα έως 22/9 08.10
- Τρίτη-Πέμπτη-Σάββατο έως 22/9 11.55.

ΑΠΟ ΡΟΔΟΣ-ΧΙΟΣ
- Τρίτη στις 10.40 και Πέμπτη στις 11.45'

ΡΟΔΟΣ-ΜΥΤΙΛΗΝΗ
- Δευτέρα-Τετάρτη στις 09.45, Τρίτη στις 10.40', Πέμπτη στις 10.50' και Σάββατο στις 15.20

ΡΟΔΟΣ ΣΑΜΟΣ
- Τρίτη στις 10.40', Σάββατο στις 15.20

ΡΟΔΟΣ-ΛΗΜΝΟΣ
- Δευτέρα-Τετάρτη στις 09.45', Τρίτη στις 10.40', Πέμπτη στις 10.50' και Σάββατο στις 15.20'

AEGEAN AIRLINES & CRONUS

ΑΠΟ ΡΟΔΟ-ΑΘΗΝΑ
08.25 (Α3 201) καθημερινά, 14.10 (Α3 211) καθημερινά, 15.50 (Α3 213) Τρ-Πε-Πα-Κυ., 18.45 (Α3 216) καθημερινά.

ΑΠΟ ΑΘΗΝΑ-ΡΟΔΟ
06.45 (Α3 200) καθημερινά, 10.00 (Α3 204) Τρ-Πε-Πα-Κυ., 12.35 (Α3 210) καθημερινά, 17.05 (Α3 216) καθημερινά

ΑΠΟ ΡΟΔΟ-ΗΡΑΚΛΕΙΟ
19.00 (Α3765) Δε-Τε-Πα-Κυ

ΑΠΟ ΗΡΑΚΛΕΙΟ-ΡΟΔΟ
17.20 (Α3 764) Δε-Τε-Πα-Κυ

ΑΠΟ ΡΟΔΟ-ΘΕΣΣΑΛΟΝΙΚΗ
11.40 (Α3 721) Τρ-Πε-Πα-Κυ.

ΑΠΟ ΘΕΣΣΑΛΟΝΙΚΗ-ΡΟΔΟ
13.45 (Α3 722) Τρ-Πε-Πα-Κυ

Το θέμα της ημέρας

Γεγονός το ίδρυμα Εμμανουήλ και Μαρίας Σταματίου

Οι δωρητές άγγιξαν ευαίσθητες χορδές

Παράδειγμα προς μίμηση η ενέργειά τους ● Θα στηριχθούν παιδιά με ειδικές ανάγκες. Κονδύλια στην μάχη για τα ναρκωτικά

Η σύσταση του κοινωφελούς ιδρύματος υποτροφιών από την οικογένεια Σταματίου αποτελεί χωρίς αμφιβολία μια ενέργεια που εκτός από συγκίνηση για την πράξη αυτή καθ' αυτή δημιουργεί και ένα δεδομένο που ίσως βρει στο μέλλον ανάλογους μιμητές και κατ' αυτό η πρώτη αίσθηση είναι θετική.

Η κ. Μ. Σταματίου κατά την προχθεσινή πρώτη επίσημη παρουσίαση του Ιδρύματος, εμφανώς συγκινημένη δήλωσε ότι η θεμελίωση αυτού του κοινωφελούς ιδρύματος αποτελούσε όνειρο ζωής για τον αείμνηστο αδερφό της Εμ. Σταματίου και για την ίδια. Όπως χαρακτηριστικά αναφέρθηκε και τα δύο αδέρφια δεν ευτύχησαν να κάνουν παιδιά, έτσι ήθελαν διακαώς να προσφέρουν τη μεγάλη περιουσία τους σε νέα παιδιά του νησιού που έχουν ανάγκη.

Τα αδέρφια Σταματίου επιθυμούσαν με αυτό τον τρόπο-ευεργετώντας νέους της Ρόδου-να νιώσουν ότι έχουν δικά τους παιδιά στα οποία προσφέρουν την ενίσχυση για ένα από τα πολυτιμότερα αγαθά, όπως αυτό της εκπαίδευσης και της μόρφωσης.

Όπως γνωστοποιήθηκε επίσης η κ. Μαίρη Σταματίου-Παπαδάκη πάντα είχε ιδιαίτερη ευαισθησία για τα παιδιά με ειδικές ανάγκες. Για αυτό ακριβώς το λόγο ένας από τους στόχους του νεοσυσταθέντος ιδρύματος είναι η παροχή υποτροφιών ή οικονομικής βοήθειας σε παιδιά με ειδικές ανάγκες, ικανά όμως για σπουδές σε κανονικά ή ειδικά δημόσια ή ιδιωτικά σχολεία του Δημοτικού, του Γυμνασίου και του Λυκείου ή ακόμη και για σπουδές σε ανώτατα και ανώτερα εκπαιδευτικά ιδρύματα στην Ελλάδα και των οποίων οι γονείς δεν έχουν την οικονομική δυνατότητα να καλύψουν τις σχετικές δαπάνες σπουδών εξ' ολοκλήρου ή κατά ένα μέρος.



Ο αείμνηστος Εμ. Σταματίου και η αδελφή του Μαρία. Κάτω το κτίριο όπου θα στεγαστεί το ΄Ιδρυμα.



Το ποσό της περιουσίας που δωρίζεται ανέρχεται στα 7 δισ. δρχ. Τα δύο πρώτα χρόνια τα ποσά που θα δωριστούν είναι της τάξεως των 60 εκ. δρχ ανά χρόνο και από το τρίτο έτος και εντεύθεν 220 εκ. δρχ το χρόνο.

Αυτό το αναμφίβολα μεγάλο χρηματικό ποσό δεν θα διοχετευθεί μόνο σε υποτροφίες αλλά θα επενδυθεί και σε άλλους τομείς που αφορούν στη νεολαία και όχι μόνο, όπως οι υποδομές στον αθλητισμό (ο αείμνηστος Εμ. Σταματίου υπήρξε λάτρης του αθλητισμού), η προώθηση του πολιτισμού και η προστασία του περιβάλλοντος. Επίσης, ένα μέρος των χρημάτων θα χρησιμοποιηθεί για την καταπολέμηση της μάστιγας των ναρκωτικών.

Οι υποτροφίες θα ξεκινήσουν από εφέτος. Οι σχετικές αιτήσεις θα αρχίσουν να κατατίθενται στο Ίδρυμα από το Μάιο και στη συνέχεια θα εξετάζονται από την επιτροπή.

Οπως ανέφερε χαρακτηριστικά ο κ. Μ. Κόκκινος το Δ.Σ. του Ιδρύματος θα προσπαθήσει να βρει τις ανάλογες νομικές μεθόδους έτσι ώστε η παρεχόμενη υποτροφία να είναι ικανή να καλύψει το σύνολο των σπουδών του υποτρόφου.

Τέλος η σύσταση αυτού του Ιδρύματος πρόκειται για μια πράξη που τιμά την οικογένεια Σταματίου και την κατατάσσειανάμεσα στα ονόματα των μεγάλων ευεργετών της Ρόδου.

ΔΕΧΟΝΤΑΙ ΤΟ ΚΟΙΝΟ

Ο Νομάρχης δέχεται το κοινό κάθε Τρίτη και Πέμπτη από 11.00-13.00.
Ο Δήμαρχος Ροδίων δέχεται ύστερα από συνεννόηση.
Ο αντινομάρχης Δωδεκανήσου κ. Νικόλαος Τατάκης δέχεται το κοινό κάθε Τρίτη και Πέμπτη από 10.00 π.μ.-12 μ.μ.

ΤΑΞΙ

ΡΑΔΙΟ ΤΑΞΙ: 0241-0-64712, 0241-0-64790

ΧΡΗΣΙΜΑ ΤΗΛΕΦΩΝΑ

ΝΟΣΟΚΟΜΕΙΟ:	0241-0-80000
ΑΜΕΣΗ ΔΡΑΣΗ ΠΥΡ/ΚΗΣ:	199
ΛΙΜΕΝΑΡΧΕΙΟ:	0241-0-22220, 0241-0-27695
ΒΛΑΒΕΣ Δ.Ε.Η.:	125
ΒΛΑΒΕΣ Ο.Τ.Ε.:	121
ΑΜΕΣΗ ΔΡΑΣΗ:	100
ΒΛΑΒΕΣ ΥΔΡΕΥΣΗΣ:	0241-0-068750, 0241-0-68755
ΝΟΜΑΡΧΙΑ:	0241-0-46502
ΠΕΡ/ΚΗ Δ/ΝΣΗ	0241-0-38174
ΔΗΜΟΣ:	0241-0-46200
ΔΗΜ. ΕΠΙΧ. ΚΑΘΑΡ.	0241-0-77600
ΥΠΗΡ. ΑΠΟΚΟΜΙΔΗΣ:	0241-0-61057
ΤΡΟΧΑΙΑ:	0241-0-26480
ΠΛΗΡΟΦ. Ο.Τ.Ε :	131
ΔΕΛΤΙΟ ΚΑΙΡΟΥ:	149
ΛΑΧΕΙΑ:	111
ΠΡΟΓΝΟ - ΛΟΤΤΟ:	111
ΡΟΔΑ:	0241-0-27462
ΚΤΕΛ:	0241-0-27706
Ο.Α.Ε.Δ.:	0241-0-23265
Ι.Κ.Α.:	0241-0-64912
ΤΑΞΥ.:	0241-0-68701, 0241-0-68702
ΟΛΥΜΠΙΑΚΗ:	0241-0-24555
Δ.Α.Ν.Ε.:	0241-0-43150
ΕΡΓΑΤ. ΚΕΝΤΡΟ:	0241-0-24730
CRONUS AIRLINES	0241-0-25444
AEGEAN AIRLINES	0241-0-98345

ΚΤΕΟ

• Από 1/1/2002 έως 30/6/2002 παντός είδος οχήματα **με συνδυασμό γραμμάτων ΡΟΑ5000-9999.** Επίσης θα ελέγχονται τα οχήματα που η καταλληλότητά τους λήγει αυτές τις εβδομάδες και οχήματα ανάριθμα εισαγωγής.

Η ΓΝΩΜΗ

Εβδομαδιαία Εφημερίδα της Ρόδου
Ετος Ιδρύσεως 1973
ΕΚΔΟΤΗΣ
Δ. Τσοπανάκης
ΔΙΕΥΘΥΝΤΗΣ
Αθ. Μαρασιώτης
ΑΘΛΗΤΙΚΑ
Μανόλης Μπάτης,
Νικήτας Κουσκούσης
Σταύρος Ηρακλείδης
ΓΡΑΦΕΙΑ ΣΥΝΤΑΞΗΣ
Μάρκου Μαλλιαράκη 9
Τηλ. 02410/24610 - 75640
Fax (0241) 75641
ΛΟΓΙΣΤΗΡΙΟ - ΔΙΑΦΗΜΙΣΕΙΣ
Νέα Αγορά 53
Τηλ. 02410/22210 - 75230
Fax (0241) 22471

ΠΡΟΣΚΛΗΤΗΡΙΑ ΓΑΜΩΝ-ΒΑΠΤΙΣΕΩΝ

Με ένα τηλεφώνημα και **χωρίς καμία επιβάρυνση** θα βρεθούμε κοντά σας για να διαλέξετε ένα από τα δεκάδες όμορφα προσκλητήρια από οίκους της Αθήνας και της Θεσσαλονίκης.

Υπεύθυνος:
Απόκοτος Νίκος
Τηλ. 02410 /91350-95584-92770
0937756878

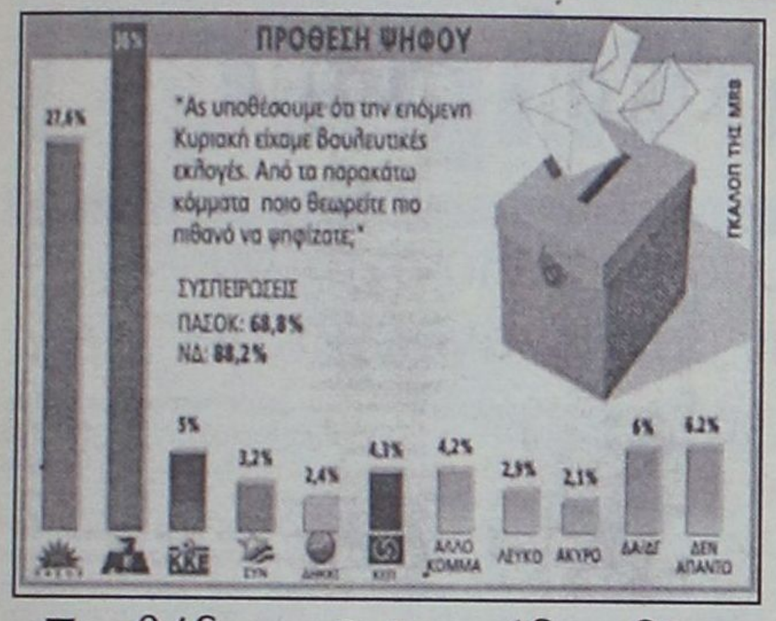

Προβάδισμα 8,4 μονάδων δίνει το νέο γκάλοπ της MRB

ΜΕΓΑΛΩΝΕΙ η απόσταση μεταξύ ΝΔ και ΠΑΣΟΚ

Κερδίζει σε όλους τους τομείς ο Κωνσταντίνος Καραμανλής

Απόλυτα ικανοποιημένη από το συμπέρασμα των τελευταίων δημοσκοπήσεων εμφανίζεται η Νέα Δημοκρατία, καθώς για πρώτη φορά η διαφορά από το ΠΑΣΟΚ εμφανίζεται να έχει ξεπεράσει τις οκτώ εκατοστιαίες μονάδες, 8,4% κατά την MRB, (36% η Ν.Δ. και 27,6% το ΠΑΣΟΚ).

Υπενθυμίζεται ακόμη ότι η εταιρεία δημοσκοπήσεων ALCO μόλις πριν από μία εβδομάδα έδωσε 7,5 μονάδες μπροστά τη Νέα Δημοκρατία (36% η Ν.Δ. και 28,5% το ΠΑΣΟΚ). Στοιχείο σημαντικό αυτών των δημοσκοπήσεων είναι επίσης ότι ο κ. Κ. Καραμανλής εμφανίζεται, για πρώτη φορά, να προηγείται του κ. Κ. Σημίτη στην καταλληλότητα ως πρωθυπουργός (3,2% κατά την MRB και 1,8% κατά την ALCO). Αλλο σημαντικό στοιχείο των δημοσκοπήσεων, η παράσταση νίκης, δηλαδή ποιό από τα δύο πολιτικά κόμματα πιστεύουν οι πολίτες ότι θα κέρδιζε εάν την επόμενη Κυριακή γίνονταν βουλευτικές εκλογές, η Νέα Δημοκρατία προηγείται με 20,2 μονάδες (50,8‰ η Ν.Δ. και 30,6‰ το ΠΑΣΟΚ).

ΤΙ ΑΛΛΑΖΕΙ

Εκείνο, όμως, που κρίθηκε ως σημαντικό στοιχείο αξιολόγησης από τον Πολιτικό Σχεδιασμό της Ρηγίλλης είναι τα συμπεράσματα που προκύπτουν από τις έρευνες για το κατά πόσον είναι πειστικές οι απαντήσεις της Ν.Δ. απέναντι στην επιχειρηματολογία του ΠΑΣΟΚ ότι κι άλλοτε το κόμμα της αξιωματικής αντιπολίτευσης προηγείτο σε δημοσκοπήσεις... αλλά τελικά δεν κέρδιζε τις εκλογές.

Παρότι τα αριθμητικά στοιχεία των δημοσκοπήσεων θεωρούνται απολύτως αειφανή, ο παραλληλισμός των αποτελεσμάτων των ερευνών της κοινής γνώμης, του 2002 με τα αντίστοιχα του 1999, σε συνδυασμό με την σύγκριση των επονομαζόμενων «ποιοτικών» στοιχείων, οδηγεί σε ουσιαστικά συμπεράσματα για τις κορυφαίες αλλαγές που συντελούνται στο πολιτικό σκηνικό:

Το «άνοιγμα της ψαλίδας»: Οι 8,4 εκατοστιαίες μονάδες (MRB) αλλά και οι 7,5 της ALCO αποτελούν τη μεγαλύτερη διαφορά μεταξύ Νέας Δημοκρατίας και ΠΑΣΟΚ την τελευταία τετραετία.

Στην έρευνα της ALCO του περασμένου Σεπτεμβρίου η διαφορά ήταν ελαφρά μικρότερη: 34,6% έναντι 27,7%. Στις έρευνες της «Μέτρον Ανάλυσις» τον Ιανουάριο ήταν 37,2% και 30,9% και της MRB τον Δεκέμβριο ήταν 34,8% και 28,2% αντίστοιχα.

Ειναι σαφές το συμπέρασμα, υποστηρίζουν οι αναλυτές της Ρηγίλλης, ότι η διαφορά «ανοίγει» υπέρ της Νέας Δημοκρατίας. Κάτι που πράγματι συνέβη και το 1999 με μία και μόνον δημοσκόπηση, που είχε διενεργηθεί κάτω από ειδικές συνθήκες: ήταν η δημοσκόπηση της Opinionου έδινε προβάδισμα 7 μονάδων στη Νέα Δημοκρατία και είχε διενεργηθεί το χρονικό διάστημα της κρίσης Οτσαλάν. Η δημοσκόπηση αυτή δεν επαναβεβαιώθηκε, αφού έρευνες κοινής γνώμης άλλων εταιρειών δεν διενεργήθηκαν το ίδιο χρονικό διάστημα. Το ίδιο έτος, άλλες δημοσκοπήσεις εμφάνιζαν τη Νέα Δημοκρατία να προηγείται, όχι περισσότερες από 4 εκατοστιαίες μονάδες. Συμπέρασμα: Για πρώτη φορά παγιώνεται μία διαφορά πέραν των επτά μονάδων. **«Τα ποιοτικά στοιχεία»:** Σε καμία περίπτωση τα ποιοτικά στοιχεία των δημοσκοπήσεων –αποδοχή της πολιτικής των κομμάτων σε δεκατρείς κατά την MRB τομείς της δημόσιας ζωής (όπως δημόσιος τομέας, παιδεία, ελληνοτουρκικά, αντιμετώπιση πληθωρισμού, θέματα υγείας και περίθαλψη, ανεργία, εγκληματικότητα κ.λπ.) από το 1998 μέχρι και σήμερα δεν ήταν υπέρ της Νέας Δημοκρατίας. Τα στοιχεία της MRB δίνουν προβάδισμα και στους 13 τομείς στη Ν.Δ., εκτός του τομέα της πορείας προς την ΟΝΕ (προβάδισμα 2 μονάδων του ΠΑΣΟΚ) και της Ολυμπιάδας, όπου το ΠΑΣΟΚ έχει οριακό προβάδισμα 0,3%... Το συμπέρασμα ότι η Νέα Δημοκρατία προηγείται σε όλα σχεδόν τα ποιοτικά στοιχεία αποδεικνύει, κατά τον Πολιτικό Σχεδιασμό του κόμματος, ότι έχει ώς ένα μεγάλο βαθμό επιτύχει ο στόχος της αξιωματικής αντιπολίτευσης, που επιθυμούσε να πείσει το εκλογικό σώμα ότι «μπορεί να επιλύσει τα καθημερινά και ουσιαστικά προβλήματα του τόπου καλύτερα από την κυβερνώσα παράταξη».

Το «προφίλ» Καραμανλή: Κυρίαρχος στόχος των σχεδιασμών της Νέας Δημοκρατίας τον τελευταίο χρόνο είναι να καταστήσει δημοφιλή τον πρόεδρό της και να ενισχύσει περισσότερο το προφίλ του.

Οπως αποδεικνύουν τα αποτελέσματα των δημοσκοπήσεων –σύμφωνα με τους αναλυτές της Ρηγίλλης– για πρώτη φορά ο κ. Κ. Καραμανλής, χρησιμοποιώντας έναν πολιτικά ειρηνοφόρο λόγο απέναντι σε έναν αδύνατο και αμφισβητήσιμο πολιτικό λόγο του κ. Κ. Σημίτη, κατόρθωσε να πάρει το προβάδισμα στο κύριο ερώτημα ποιος είναι περισσότερο κατάλληλος για πρωθυπουργός.

Ετσι, ο πρόεδρος της Νέας Δημοκρατίας μετέτρεψε τη δημοφιλία του σε καταλληλότητα για πρωθυπουργός με δύο τρόπους, όπως εκτιμούν οι αναλυτές: Ο πρώτος ήταν η προβολή ως κύριου στόχου του, της εύτακτης οργάνωσης του κράτους και του ενδιαφέροντος που επιδεικνύει για την επίλυση των καθημερινών προβλημάτων του απλού πολίτη, με τις αιφνιδιαστικές επισκέψεις του σε καίριους χώρους «ταλαιπωρίας του λαού».

Ο δεύτερος τρόπος είναι ότι μέσω της δημηγορίας του κατόρθωσε να «άρει την αυλαία» σε μείζονα προβλήματα του τόπου, όπως π.χ. η διαφθορά και η έλλειψη διαφάνειας. Συγκριτικά με τον διαβλητικό κυβερνητικό λόγο, που επικεντρώθηκε στο διαχωρισμό του εκλογικού σώματος σε «δεξιό και αριστερό», ο πρόεδρος της Ν.Δ. κατάφερε να προβάλει το δικό του απλό, κατανοητό και απόλυτα ενωτικό μήνυμα. Αυτό ακριβώς αποδεικνύουν, όπως υποστηρίζουν οι αναλυτές, οι περίπου δύο μονάδες με τις οποίες προηγείται στην καταλληλότητα για πρωθυπουργός ο κ. Καραμανλής του κ. Κ. Σημίτη.

Η μετακίνηση ψηφοφόρων: Η σχέση μετακίνησης των ψηφοφόρων 1 προς 7 (ALCO) σημειώνεται για πρώτη φορά, με βάση τις δημοσκοπήσεις των τελευταίων ετών. Ακόμη και στις πλέον αισιόδοξες μετρήσεις, η Νέα Δημοκρατία εισέπραττε στους κόλπους της από το κυβερνητικό κόμμα , τρεις ψηφοφόρους έναντι ενός δικού της που έφευγε για να μετακινηθεί στο ΠΑΣΟΚ. Η τάση όμως αυτή αποδεικνύει, σε συνδυασμό με την αντιστοιχία της μετακίνησης ενός ικανού τμήματος του ΔΗΚΚΙ προς τη Νέα Δημοκρατία, ότι το κόμμα της αξιωματικής αντιπολίτευσης αρχίζει να αποτελεί τη δεξαμενή ψήφων από πλατιές λαϊκές μάζες με διαφορετική κοινωνική διαστρωμάτωση και φυσικά διαφορετικές πολιτικές πεποιθήσεις.

Η σύγκριση και ο συνυπολογισμός των παραπάνω στοιχείων οδηγούν στην εκτίμηση, σύμφωνα με τους ειδικούς της Ρηγίλλης, ότι δύσκολα μπορούν να ανατραπούν οι υφιστάμενες πολιτικές τάσεις, ώστε η διαφορά της Ν.Δ. από το ΠΑΣΟΚ να μειωθεί στα όρια των... δημοσκοπήσεων του 1999 και του 2000.

Αγωνιώδης προσπάθεια της Ν.Ε. του ΠΑΣΟΚ να σώσει ότι μπορεί

Ψάχνουν σωσίβιο οι κομματάρχες

Βαδίζουν σύμφωνα με τα αποτελέσματα γκάλοπ που δείχνει τα στραβά και τα ανάποδα στο Νομό μας

Η άσχημη εικόνα του κυβερνώντος κόμματος και στη Δωδεκάνησο οδήγησε τη Χαρίλαου Τρικούπη, ύστερα από υπόδειξη και της εδώ Νομαρχιακής Επιτροπής του ΠΑΣΟΚ, να προχωρήσει σε νέο γκάλοπ σχετικά με τα μεγαλύτερα προβλήματα που αντιμετωπίζει ο πολίτης στο νομό μας και βάσει αυτών να καθοριστούν οι προτεραιότητες εν όψει των δημοτικών και νομαρχιακών εκλογών.

Ως η μεγαλύτερη πληγή καταγράφεται η δημόσια διοίκηση, συμπεριλαμβανομένης σε αυτήν και των υπηρεσιών της Νομαρχιακής Αυτοδιοίκησης και της Α΄Βάθμιας Αυτοδιοίκησης. Δεν είναι τόσο η έλλειψη προσωπικού, σύμφωνα πάντα με την δημοσκόπηση της "Μέτρον Ανάλυσις", όσο η έλλειψη ευαισθησίας απέναντι στον πολίτη. Αμέσως μετά στη σειρά ακολουθούν τα προβλήματα με τις συγκοινωνίες, το οδικό δίκτυο, κυρίως στην πόλη της Ρόδου, και οι υπηρεσίες υγείας.

Η πρώτη επίσημη δημοσκόπηση που έγινε για τους υποψήφιους νομάρχες από την **Μέτρον Ανάλυσις** και για λογαριασμό του ΠΑΣΟΚ ήταν μια σοβαρή προειδοποίηση ότι το κυβερνών κόμμα στη Δωδεκάνησο χάνει τα πρωτεία και η Νέα Δημοκρατία αρχίζει να παίρνει «κεφάλι». Η διαπίστωση αυτή βέβαια ήρθε να επιβεβαιώσει και τις εκτιμήσεις τοπικών στελεχών για την σημαντική «υποχώρηση» των πράσινων δυνάμεων που δεν έχει να κάνει μόνο με το γενικότερο άσχημο κλίμα αλλά και με την απουσία κυβέρνησης, κοινοβουλευτικής εκπροσώπησης και κόμματος στο νομό.

Οπως τονίστηκε από σημαίνοντα κομματικό παράγοντα «όταν η περιφέρεια εδρεύει στη Σύρο και κατά τεκμήριο εξυπηρετεί τον διπλανό νομό, όταν οι βουλευτές περί άλλων τυρβάζουν, όταν η νομαρχία ελέγχεται από τη Νέα Δημοκρατία και κάνει αντικυβερνητική πολιτική, τι να σου κάνουν οι δύο Νομαρχιακές Επιτροπές όταν μάλιστα είναι γνωστό σε όλους ότι το κόμμα είναι και τοπικά σε βαθιά κρίση και έχει απωλέσει την παλιά δύναμη και αίγλη του».

Προκειμένου να δουν που εντοπίζονται τα προβλήματα για να μπορέσουν να τα καταπολεμήσουν ανέθεσαν και νέα δημοσκόπηση με θέμα την καταγραφή τους. Τα αποτελέσματα διαβιβάστηκαν στην εδώ Νομαρχιακή Επιτροπή πριν από λίγες ημέρες και ήδη έγινε η πρώτη αξιολόγηση. **Σύμφωνα με ασφαλείς πληροφορίες ως πρώτο πρόβλημα καταγράφεται η ταλαιπωρία των πολιτών από όλο το φάσμα της δημόσιας διοίκησης. Ασφαλιστικά Ταμεία, Νοσοκομεία, Νομαρχίες, Περιφέρεια, Πολεοδομίες και η Τοπική Αυτοδιοίκηση.**

Από τα όσα αναφέρονται στο κεφάλαιο αυτό εξάγεται το συμπέρασμα ότι η ταλαιπωρία του πολίτη ενώ λογικά θα έπρεπε να είναι μικρότερη από τις δημοτικές και νομαρχιακές υπηρεσίες, πολλές φορές είναι μεγαλύτερη από των καθαρά κρατικών υπηρεσιών γεγονός που δείχνει ότι η αποκέντρωση δεν έλυσε το πρόβλημα, απεναντίας σε ορισμένες περιπτώσεις έκανε πιο οξύ. Όπως αναφέρεται στη δημοσκόπηση δεν είναι τόσο η έλλειψη προσωπικού όσο η απουσία ευαισθησίας και ανθρωπιάς απέναντι σους πολίτες. Ακολουθούν τα προβλήματα της συγκοινωνίας, των οδικών δικτύων και της υγείας.

Στο οδικό δίκτυο το μεγαλύτερο πρόβλημα εντοπίζεται στον δήμο Ροδίων. Η διαπίστωση αυτή υπήρχε και στην πρώτη δημοσκόπηση της "Μέτρον Ανάλυσις".

Οι επιτελείς του ΠΑΣΟΚ όπως δηλώνουν θα προσπαθήσουν να αξιοποιήσουν τα στοιχεία της δημοσκόπησης δίνοντας ιδιαίτερο βάρος στην δημόσια διοίκηση. Τώρα πως θα καταφέρουν να μετατρέψουν την δημόσια διοίκηση προσιτή και συνεργάσιμη με τους πολίτες είναι ένα μεγάλο ζητούμενο στο οποίο δεν έχουν και πολλές λύσεις. Σαν πρώτη βλέπουν την επιμόρφωση των υπαλλήλων καθώς και την ενεργή ενασχόληση των αιρετών αρχόντων με θέματα που άπτονται της εξυπηρέτησης του πολίτη.

Ο Νομάρχης ανέλαβε πρωτοβουλίες για στήριξη της ΔΑΝΕ

Ψάχνουν για "σωτήρες"!

Επαφές με ροδίτες επιχειρηματίες και Τράπεζες υπό τις ευλογίες του κ. Καλογηράτου! ● Πουλά το πακέτο της η ΑΝΕΚ αν βρεθεί αγοραστής!

Το «δέσιμο» των πλοίων της ΔΑΝΕ την περασμένη εβδομάδα κατέδειξε με τον πλέον δραματικό τρόπο ότι η εταιρία έχει φθάσει στα όριά της και η ακτοπλοϊκή εξυπηρέτηση του νομού που στηρίζεται σε μεγάλο ποσοστό πάνω της, μπορεί ανά πάσα στιγμή να τιναχθεί στον αέρα συμπαρασύροντας μαζί της και την τοπική οικονομία.

Το οικονομικό αδιέξοδο με δεδομένη πλέον την ανικανότητα της ΑΝΕΚ να παρέμβει ως στρατηγικός επενδυτής, δημιουργεί συνθήκες απόλυτης αβεβαιότητας και ουδείς μπορεί να εκτιμήσει το αύριο της εταιρίας. Κάτω από αυτές τις συνθήκες, ο νομάρχης Δωδεκάνησου Σάββας Καραγιάννης όπως διεφάνει και από πρόσφατες δηλώσεις του, ερευνά τρόπους παρέμβασης στην εταιρία μέσω τοπικών επιχειρηματιών, που θα μπορούσαν να αναλάβουν τον ρόλο του στρατηγικού επενδυτή εξαγοράζοντας το πακέτο ή μέρος του πακέτου των μετοχών της ΑΝΕΚ. Σε ένα τέτοιο σχεδιασμό θα μπορεί να παίξει ρόλο και η ίδια η Νομαρχιακή Αυτοδιοίκηση σύμφωνα με τη σχετική νομοθεσία. Βέβαια το κρίσιμο ερώτημα είναι αν μπορούν να βρεθούν επιχειρηματίες να επενδύσουν στην εταιρία κάτω από τις σημερινές συνθήκες, που είναι πέρα για πέρα έξω από την λογική των σύγχρονων επιχειρήσεων.

Τα όσα διαδραματίστηκαν στο παρασκήνιο την περασμένη εβδομάδα στους κόλπους της διοίκησης δικαιώνουν δυστυχώς τα όσα έχουν καταγραφεί κατά καιρούς στον τοπικό τύπο. Την μεγαλύτερη υπηρεσία που θα μπορούσαν να προσφέρουν ήταν να παραιτηθούν από τις θέσεις τους, αφού δεν μπόρεσαν να κρατήσουν τα δύο καράβια στη θάλασσα, αλλά με τους καυγάδες και τις αλληλοϋπονομεύσεις απαξίωσαν τελείως την εταιρία και δημιούργησαν μεγάλη αναστάτωση στο νομό μας. Ο εν αδεία διατελών πρόεδρος Τζάκ Γερονικόλας μόλις πληροφορήθηκε τα νέα επέστρεψε και με την συναίνεση παραγόντων της ΑΝΕΚ, έπεισε τον μεγαλομέτοχο Γεράσιμο Καλογηράτο να δώσει περίπου 250.000 δολάρια για να πληρωθεί το προσωπικό και να αρθεί προσωρινά το αδιέξοδο στην εταιρία. Σύμφωνα με πληροφορίες με επιστολή τους προς τον Γ.Καλογηράτο οι κ.κ. Γερονικόλας και Σαριδάκης ζήτησαν την οικονομική συνδρομή του, προκειμένου να πληρωθεί το προσωπικό. Ο μεγαλομέτοχος σύμφωνα πάντα με τις πληροφορίες έδωσε ένα ποσό γύρω στα 45 εκατομμύρια έναντι του κλαίμ του πλοίου Πάτμος που θα εισπραχθεί ενώ για το υπόλοιπο ποσό του έστειλαν επιταγές και τις προεξόφλησε.

Όμως το οικονομικό πρόβλημα δεν φαίνεται να επιλύεται αφού υπάρχει η πληροφορία που επιβεβαιώνεται και από χθεσινά δημοσιεύματα του αθηναϊκού τύπου ότι, η περίπτωση του δανείου ναυάγησε μετά την άρνηση μιας από τις τράπεζες που θα δάνειζε την ΔΑΝΕ.

Η παρέμβαση του υπουργού Εμπορικής Ναυτιλίας που ζητήθηκε από μέλη της διοίκησης δεν απέφερε καρπούς και η μη λήψη δανείου πρέπει να θεωρείται σχεδόν βέβαιη. Αν κανείς προσθέσει και την παντελή αδυναμία του στρατηγικού επενδυτή της ΑΝΕΚ να βοηθήσει λόγω της υπερχρέωσής του στις τράπεζες μπορεί εύκολα να καταλάβει ότι η ΔΑΝΕ οδηγείται με μαθηματική ακρίβεια στο φούντο. Δεν είναι τυχαίο κανείς ότι φήμες κάνουν λόγο για παραίτηση από τη θέση του αντιπροέδρου της ΔΑΝΕ του κ. Στέλιου Σαριδάκη που είναι και μέλος του Δ.Σ της ΑΝΕΚ. Όπως είχε δηλώσει παλαιοτέρα σε συνέντευξή του στη "Γνώμη" η παρουσία του στα δρώμενα της ΔΑΝΕ δεν είχε κανένα άλλο νόημα από αυτό της προσφοράς και της βοήθειας έτσι ώστε η εταιρία να ξεπεράσει τα προβλήματα της. Φαίνεται ότι οι συνθήκες δεν υπάρχουν πια και γιαυτό ίσως να σκέπτεται τον δρόμο της παραίτησης.

Κάτω από αυτά τα δεδομένα ο νομάρχης Δωδεκανήσου Σάββας Καραγιάννης κάλεσε σε κοινή σύσκεψη τον πρόεδρο της ΔΑΝΕ Τζάκ Γερονικόλα, τον πρόεδρο της «Δωδεκανησιακής» Γιώργο Σπανό και τον διευθυντή της Εγνατίας Τράπεζας στη Ρόδο Γ. Κουρούνα για να ενημερωθεί αλλά και να εκτιμήσει αν υπάρχει δυνατότητα παρέμβασης μέσω του Μετοχικού Κεφαλαίου της εταιρίας. Ο κ. Καραγιάννης επικέντρωσε το ενδιαφέρον του στην οικονομική κατάσταση της ΔΑΝΕ αλλά και στο πακέτο των μετοχών που κατέχει η ΑΝΕΚ και οι οποίες βρίσκονται ως ενέχυρο στην Εγνατία για το δάνειο που πήρε η ΑΝΕΚ προκειμένου να τις αγοράσει. Προφανώς ο κ. Καραγιάννης ερευνά το ενδεχόμενο να υπάρξουν επιχειρηματίες που θα ήθελαν να μπουν στην εταιρία είτε μέσω νέας αύξησης του μετοχικού κεφαλαίου είτε μέσω εξαγοράς ολόκληρου του πακέτου της ΑΝΕΚ ή μέρους αυτού. Ο κ Σπανός φέρεται να του δήλωσε ότι για να συμβεί κάτι τέτοιο θα πρέπει να βοηθήσει το κράτος μέσα από κονδύλια που μπορούν να διατεθούν και με την συμμετοχή της αυτοδιοίκησης. Παράλληλα απαραίτητος όρος είναι ο πλήρης έλεγχος του μάνατζμεντ από ιδιώτη επιχειρηματία και την απομάκρυνση όλων όσων εμπλέκονται σήμερα στα της διοίκησης. Ο γνωστός επιχειρηματίας φέρεται να είπε ότι υπάρχει μια περίπτωση να διασωθεί η ΔΑΝΕ, να αναλάβουν δηλαδή τις τύχες της υγιείς δυνάμεις του τόπου σε συνεργασία και με την Αυτοδιοίκηση. Πιθανό ο κ. Καραγιάννης να έχει κάνει ανάλογες συζητήσεις και με άλλους ρόδιους επιχειρηματίες, ενώ εντύπωση προκαλεί η ευμενής αντιμετώπιση της πρωτοβουλίας του νομάρχη από τον μεγαλομέτοχο Γ.Καλογηράτο.

Κύκλοι προσκείμενοι σε αυτόν έπλεξαν το εγκώμιο του κ. Καραγιάννη για την πρωτοβουλία του αυτή γεγονός που δημιουργεί εύλογα ερωτηματικά. Ίσως η κίνηση αυτή να ευνοεί τα σχέδια του που στοχεύουν στον έλεγχο της εταιρίας. Κάτι άλλωστε που δεν το έχει αποκρύψει. Η ΑΝΕΚ πάντως, όπως αφήνει να διαρρέει δεν θα είχε αντίρρηση να πουλήσει το πακέτο μετοχών αξίας 7,5 δις που κατέχει αρκεί να μην χάσει τα λεφτά που έδωσε. Στο παραπάνω σενάριο αν προχωρήσει εκ των πραγμάτων θα έχει λόγο και ο μεγαλοεφοπλιστής και μεγαλομέτοχος της ΔΑΝΕ Γεράσιμος Αγούδημος.

Οι προβλέψεις για το τι θα γίνει είναι άκρως παρακινδυνευμένες. Ίσως διαφωτίσει τα πράγματα περισσότερο η σύσκεψη που θα γίνει μέσα στην βδομάδα για το ακτοπλοϊκό μετά από πρωτοβουλία του δημάρχου Ροδίων. Πιθανόν να δοθεί απάντηση αν στους σχεδιασμούς της νομαρχίας θα κληθούν να παίξουν ρόλο και οι δήμοι της περιοχής. Εκείνο πάντως που προβάλλει κατά τρόπο απειλητικό είναι ο νομός μας να μείνει από καράβια εν όψει της τουριστικής σαιζόν. Και δεν φαίνεται στον ορίζοντα κάποιος από μηχανής Θεός που θα μπορούσε να δώσει λύση αξιόπιστη. Και αυτό είναι το χειρότερο από όλα...



Πολλά θα ξεκαθαρίσουν στη σύσκεψη που συγκαλεί ο Δήμαρχος Ροδίων

ΤΟ ΚΑΜΑΚΙ

• **Πολιτική, σατιρική, αποκαλυπτική, εφημερίδα** της Δωδεκανήσου

"Το Καμάκι"

Κυκλοφορεί κάθε
1η και 15 στα περίπτερα

Αποκαλύπτει, σατιρίζει, ερευνά και σχολιάζει...

"Το Καμάκι"

...δροσιά στην ενημέρωση

ΖΗΤΕΙΣΤΕ ΤΟ ΣΤΑ ΠΕΡΙΤΠΕΡΑ

Συνδρομητές... ευπρόσδεκτοι

Εθνικής Αντιστάσεως 65-2ος όροφος
Τηλέφωνα-FAX: 0241070130, 70131

Το κερματοτηλέφωνο που σας πληρώνει!!!

ΠΡΟΣΟΧΗ!
Η αλλαγή αριθμοδότησης τον Αύγουστο θα γίνει αυτόματα χωρίς χρέωση όπως έγινε και με τα ευρώ

Διαθέτουμε μετρητές εγκεκριμένους από την Ε.Ε.Τ.Τ.



Από 0% προκαταβολή έως και 36 μήνες εξόφληση μόνο με την ταυτότητα σας και πρώτη δόση μετά από 6 μήνες

Χρονοκάρτες για φθηνότερα τηλεφωνήματα



Διαθέτει σύστημα άμεσης διάγνωσης και επιδιορθώσεις βλαβών
Αλλάζει χρεώσεις αυτόματα κάθε φορά που τις αλλάζει ο ΟΤΕ
Εχει αναγνώριση κλήσης σε μεγάλη οθόνη
Επιστρέφει το νόμισμα αν δεν είναι εγκεκριμένο
Καθοδηγεί τον χρήστη με οδηγίες
Είναι εγκεκριμμένο από την Εθνική Επιτροπή Τηλεπικοινωνιών
Είναι ανθεκτικό-ευέλικτο-με άμεσο service, και τοποθετείται εύκολα

Αντιπροσωπεία Νοτίου Αιγαίου
ΑΤΤΑΒΥΡΟΥ 46 ΡΟΔΟΣ * ΤΗΛ. 0241-73440, fax: 37733
e-mail: sifakis@payphone.gr http:/www.payphone.gr

Pay PHONE ΣΗΦΑΚΗΣ ΤΗΛΕΠΙΚΟΙΝΩΝΙΕΣ

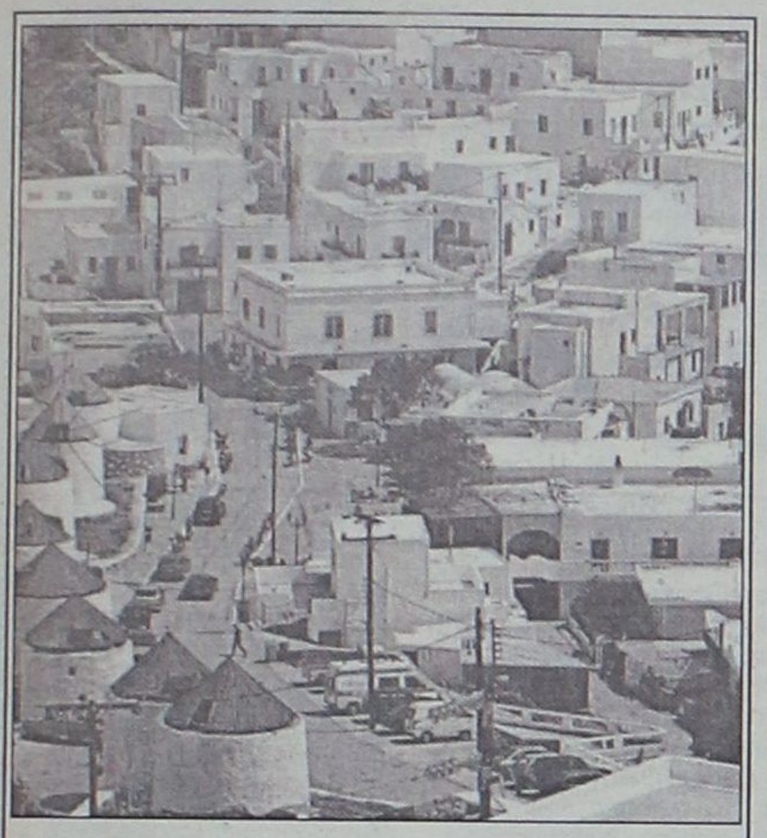

Ειδική χρηματοδότηση για νησιωτικούς Δήμους

Ειδική πρόβλεψη υπάρχει για ορισμένες δράσεις νησιωτικών περιοχών. Συγκεκριμένα, η χρηματοδότηση σε μοναδικούς ΟΤΑ νησιών θα ανέλθει σε ποσό 16.140.0865 ευρώ (5,5 δισ. δρχ.) ενώ για την κάλυψη των λειτουργικών αναγκών των δημοτικών και κοινωτικών εργοστασίων αφαλάτωσης θα διατεθεί ποσό 2.934.703 ευρώ (1 δισ. δρχ.). Τέλος, για τη χρηματοδότηση της ΚΕΔΚΕ και των ΤΕΔΚ προβλέπεται ποσό 21.998.533 ευρώ (7,496 δισ. δρχ.) ενώ υπάρχει πρόβλεψη ενός ποσού 2.999.266 ευρώ (1,022 δισ. δρχ.) για τη χρηματοδότηση της Ελληνικής Εταιρείας Τοπικής Ανάπτυξης και Αυτοδιοίκησης (ΕΕΤΑΑ). Υπάρχει ακόμη η πρόβλεψη ποσού 2.934.703 ευρώ (300 εκατ. δρχ.) για την καταβολή οφειλομένων, μέχρι την έναρξη ισχύος του ν. 2539/97 εξόδων παράστασης σε δημάρχους και προέδρων κοινοτήτων.

Προβλέπονται από τη νέα Χάρτα Τοπικής Αυτοδιοίκησης

Αλλαγές στα υφιστάμενα γεωγραφικά όρια Δήμων!

Το σχέδιο νόμου βρίσκεται στα συρτάρια του Υπουργού Εσωτερικών κ. Κώστα Σκανδαλίδη

Η Διοικητική αναδιάρθρωση είναι γεγονός (ίσως όχι και τόσο μακρινό). Και αυτό διότι ο "Ελληνικός Χάρτης Τοπικής Αυτοδιοίκησης", που εκπόνησε πρόσφατα το Υπουργείο Εσωτερικών, επιτρέπει τις γεωγραφικές αλλαγές στα όρια των Οργανισμών Τοπικής Αυτοδιοίκησης και εισάγει τις μητροπολιτικές περιοχές. Ο νέος αυτοδιοικητικός χάρτης, ο οποίος επί του παρόντος βρίσκεται στα συρτάρια του Κώστα Σκανδαλίδη ως σχέδιο νόμου, προωθεί αλλαγές στα υφιστάμενα γεωγραφικά όρια των ΟΤΑ, αφήνοντας "παραθυράκια" για μεταβολές βάσει συγκεκριμένων κριτηρίων.

Τα κριτήρια αυτά "γεωγραφικά, αναπτυξιακά, κοινωνικοοικονομικά, συγκοινωνιακά", λύνουν νομοθετικά τα χέρια της πολιτικής ηγεσίας του ΥΠΕΣΔΔΑ, ώστε η πολυσυζητημένη διοικητική αναδιάρθρωση να...έρθει πιο κοντά.

Η χάρτα της τοπικής αυτοδιοίκησης αναβαθμίζει τη νησιωτική Ελλάδα και καταδεικνύει τον τρόπο με το οποίο πρέπει να λειτουργούν οι μητροπολιτικοί δήμοι. "Ο τρόπος οργάνωσης και λειτουργίας του ελληνικού διοικητικού συστήματος πρέπει να αποβλέπει στην ισόρροπη ανάπτυξη της χώρας, με ιδιαίτερη στάθμιση των αναγκών των μητροπολιτικών και νησιωτικών περιοχών". Το σχέδιο νόμου μετά τις δημοτικές εκλογές θα περάσει από τη διακομματική επιτροπή.



Οι αλλαγές θα γίνουν βάσει συγκεκριμένων κριτηρίων που περιγράφονται...

Σε ό,τι αφορά την κατανομή πόρων προς την τοπική αυτοδιοίκηση εξακολουθεί να ισχύει το κριτήριο του πληθυσμού, αλλά συμπεριλαμβάνονται "οι ιδιαιτερότητες των νησιωτικών και ορεινών περιοχών".

ΤΟ ΝΕΟ ΤΟΠΙΟ

Η χάρτα προτείνει αναδιαρθρώσεις και στα όργανα διοίκησης των ΟΤΑ, χωρίς ωστόσο να ξεκαθαρίζει εάν αυτές αφορούν τις νομαρχίες ή τις περιφέρειες.

Γεωγραφικά όρια: Μπορούν να αλλάξουν βάσει κριτηρίων με τη σύμφωνη γνώμη των εκλεγμένων συμβουλίων κάθε ΟΤΑ και ύστερα από σχέδιο του υπουργείου.

Οργανα διοίκησης: Προτείνεται το Συμβούλιο (δεν έχει ξεκαθαρίσει νομαρχιακό ή περιφερειακό), το οποίο εκλέγεται άμεσα από τον λαό. Η Επιτροπή (συλλογικό όργανο εκλεγμένο από το Συμβούλιο) και ο επικεφαλής του ΟΤΑ (πρόκειται για έναν διευθυντή αιρετό).

Οικονομική αυτοτέλεια: Αποδεσμεύεται η τοπική αυτοδιοίκηση από τις εξαρτήσεις του κρατικού κορβανά. Πώς; Με την ανεμπόδιστη δανειοδότηση, "η κεντρική διοίκηση έχει την υποχρέωση να διευκολύνει την πρόσβαση των ΟΤΑ σε χρηματοπιστωτικό σύστημα", την επάρκεια τοπικών πόρων και τη συμμετοχή στους αναπτυξιακούς σχεδιασμούς.

Εργα σε ιδιώτες: Τώρα η ανάθεση σε ιδιώτες θεσμοτετείται. Οι ΟΤΑ "μπορούν κατ' εξαίρεση και συγκεκριμένο χρονικό διάστημα να αναθέτουν σε νομικά πρόσωπα ιδιωτικού δικαίου την παροχή υπηρεσιών". Η ανάθεση αποφασίζεται από το Συμβούλιο με πλειοψηφία των δύο τρίτων.

FUTUREKIDS Ρόδου

Ποιότητα στην Εκπαίδευση Πληροφορικής

Εκπαιδευτικά Προγράμματα Υπολογιστών για:
- *Παιδιά 5-17 ετών*
- *Ενήλικες*

➢ Δωρεάν βιβλία, πρακτική άσκηση
➢ Δωρεάν τυφλό σύστημα δακτυλογράφησης
➢ Σημαντικές εκπτώσεις και παροχές από την Κάρτα Μέλους **FUTUREKIDS**
➢ Πιστοποιήσεις από Πανεπιστήμιο Cambridge, Old Dominion University

Ευκολίες Πληρωμής :
- Με δόσεις ή ανά μήνα
- Με πιστωτική κάρτα
- Μετρητοίς (με επιπλέον 10% έκπτωση)

Εκμεταλευτείτε την έκπτωση 15% σε όλα τα προγράμματα μέχρι 15 Ιουνίου

Κάντε αποδοτικότερη την εργασία σας.
Εξασφαλίστε στα παιδιά σας τα σωστά εφόδια για το μέλλον.
Πιστοποιήστε τις γνώσεις σας και εμπλουτίστε το βιογραφικό σας
Ελάτε στα FUTUREKIDS!

Επίσημο εξεταστικό κέντρο ECDL

Α.κ' Ι.Εξαδάκτυλος Ο.Ε.
Λεμεσού 29 , Τηλ.Φαξ:70431,70432
Internet: www.futureworld.gr
E-mail: info@futureworld.gr

ΚΑΛΟ ΠΑΣΧΑ

με το Εορτοδάνειο της ΤΡΑΠΕΖΑΣ ΔΩΔΕΚΑΝΗΣΟΥ

- Εως 6.000 € χωρίς αποδείξεις αγορών
- Με τελικό Επιτόκιο 9,9%
- Με χρόνο εξόφλησης έως και 48 μήνες
- Διαθέσιμο την περίοδο των εορτών από 15-4 έως 10-5-2002
- Χωρίς έξοδα φακέλου

ΣΥΝΕΤΑΙΡΙΣΤΙΚΗ
ΤΡΑΠΕΖΑ ΔΩΔΕΚΑΝΗΣΟΥ
η δική μας τράπεζα

ΡΟΔΟΣ - ΚΩΣ - ΚΑΛΥΜΝΟΣ - ΙΑΛΥΣΟΣ - ΑΡΧΑΓΓΕΛΟΣ - ΛΑΡΔΟΣ - ΣΟΡΩΝΗ - ΝΙΣΥΡΟΣ - ΚΑΡΠΑΘΟΣ

Χατζής Χατζηευθυμίου: Συζητάμε με όλα τα κόμματα πλην του ΠΑΣΟΚ

Η παράταξη είναι ανοικτή σε συνεργασίες με όλους!

Η αποτυχία σύμπραξης με τον Γρηγόρη Μοράρη δεν μας δημιούργησε πρόβλημα

«Μόνο όσοι θέλουν να βλάψουν την παράταξή μας ισχυρίζονται ότι η αποτυχία της σύμπραξης με τον Γρηγόρη Μοράρη μας δημιούργησε πρόβλημα. Οι δημότες γνωρίζουν ποια συμφέροντα εβλάπτοντο και ποιοι προσπάθησαν και επέτυχαν την ακύρωσή της» δηλώνει σε συνέντευξη του στη "Γνώμη" ο αντινομάρχης και υποψήφιος δήμαρχος Ροδίων Χατζής Χατζηευθυμίου.

Η παράταξη, συνεχίζει ο κ. Χατζηευθυμίου, με την πράξη της αυτή έδειξε ότι είναι ανοιχτή-σε συνεργασίες με όσους θέλουν και μπορούν να προσφέρουν θετικά σε αυτή τη πόλη. Και προσθέτει ότι δεν υπάρχει καμιά «οπισθοχώρηση». Απεναντίας η παράταξη προχωρά και ήδη οι επιτροπές έπιασαν δουλειά με την σύνταξη του προγράμματος καλώντας τους δημότες να καταθέσουν τις προτάσεις τους. Παράλληλα όπως αποκαλύπτει ο κ. Χατζηευθυμίου έχουν σταλεί φάκελοι σε όλα σχεδόν τα κόμματα εξαιρείται το ΠΑΣΟΚ που έχει «χρίσει» εδώ και καιρό υποψήφιο το σημερινό δήμαρχο-και εξετάζεται η περίπτωση προγραμματικών συμφωνιών.

Στη συνέντευξη ο κ. Χατζηευθυμίου δίνει το στίγμα των προτεραιοτήτων του συνδυασμού «Πρώτα η Ρόδος» και επαναλαμβάνει ότι στόχος του ίδιου και των συνεργατών του είναι να κάνουν τη Ρόδο μια πόλη που να μην μπορεί κανείς να την προσπεράσει. Ο υποψήφιος δήμαρχος Ροδίων μεταξύ άλλων:

-Δηλώνει ότι προβλήματα άμεσης προτεραιότητας θα είναι το κυκλοφοριακό, αλλά και τα ναρκωτικά με τη φτώχεια, που δυστυχώς μαστίζουν και την περιοχή μας. Μάλιστα για το κυκλοφοριακό τονίζει ότι ο συνδυασμός του θα προτείνει την κατάργηση της ελεγχόμενης στάθμευσης επειδή είναι ένας ακόμη τρόπος είσπραξης χρημάτων από τους δημότες χωρίς κανένα αποτέλεσμα στην επίλυση του προβλήματος. Το πρόβλημα λέει είναι στα πάρκινγκ και εδώ δεν έχει γίνει απολύτως τίποτα. Θα μπορούσε κατά την άποψή του να είχε λυθεί αν τα χρήματα της ελεγχόμενης είχαν διατεθεί προς αυτή την κατεύθυνση.

-Για τα 20 δις του Καζίνο σε ανταποδοτικά έργα ο κ Χατζηευθυμίου υπενθυμίζει ότι όταν είχε καταγγείλει την αδιαφορία όλων των εμπλεκομένων τότε τον είχαν κατηγορήσει για λαϊκισμό. Σήμερα δύο χρόνια μετά δεν έχει γίνει τίποτα. Πάντως είναι ένα θέμα που όπως φαίνεται ο υποψήφιος δήμαρχος συνεχίζει να το «παρακολουθεί».

-Δίνει το στίγμα των προθέσεών του για την συγκρότηση του ψηφοδελτίου του: «Θα περιλαμβάνει συνδημότες από όλους τους επαγγελματικούς, κοινωνικούς και πολιτικούς χώρους». Όσο για τους τόνους τους προεκλογικούς ο κ. Χατζηευθυμίου λέει ότι θα είναι χαμηλοί. Δεν θα πορευτούμε με τυμπανοκρουσίες και με θόρυβο αλλά με προτάσεις και επιχειρήματα. Θα πούμε πολλά για το παρελθόν, το παρόν και το μέλλον της πόλης μας.

-Κληθείς τέλος να «αναπτύξει» τις κατηγορίες προς την σημερινή δημοτική αρχή, περί καθεστώτος και οικογενειοκρατίας απαντά με ερώτηση: «Έχει κανείς αντίρρηση ότι υπάρχει καθεστώς στο δήμο της Ρόδου; Όταν υπάρχουν άνθρωποι που επί είκοσι χρόνια στηρίζουν τον εκάστοτε εκλεκτό του κόμματός τους με μοναδικό στόχο να παραμείνουν στην εξουσία δεν αποτελούν καθεστώς;»

Συνέντευξη στη
ΡΕΝΑ ΒΕΝΙΑΝΑΚΗ

Ε. Ξεκινήσατε με ορμή ως παράταξη πριν από κάποιους μήνες. Το τελευταίο διάστημα διαπιστώνουμε μια "υποχώρηση". Που οφείλεται αυτό; Επαιξε ρόλο η σύμπραξή σας με τον κ. Μοράρη και το μετέπειτα διαζύγιο; Υπήρξαν επιπτώσεις από αυτή την "παρένθεση"; Αν ναι, ποιές είναι;

ΑΠ. Να μου επιτρέψετε να σας πω ότι κάνετε λάθος. Στην παράταξή μας δεν παρατηρείται καμία οπισθοχώρηση. Αντίθετα θα πρέπει να επισημάνω ότι είναι η μόνη Δημοτική Παράταξη που έχει προχωρήσει σε δύο δημόσιες εκδηλώσεις, μια για την ανακοίνωση της ίδρυσης της παράταξης και μια για την οργάνωση του Α' Καταστατικού Συνεδρίου της. Η εκτελεστική επιτροπή μας εκπόνησε ήδη ένα σχέδιο οργάνωσής της για την περίοδο μέχρι και τις προσεχείς Δημοτικές εκλογές. Συγκροτούνται επιτροπές επεξεργασίας των προτάσεων για την σύνταξη του προγράμματός μας και ήδη έχουν σταλεί φάκελοι, σε όλα τα πολιτικά κόμματα και ζητούμε την συζήτηση με όλους για την εξέταση της περίπτωσης προγραμματικής συμφωνίας. Η προσπάθεια συνεργασίας της παράταξής μας με αυτήν του κ. Γρηγόρη Μοράρη, απέδειξε στην πράξη ότι η παράταξή μας είναι ανοικτή σε συνεργασία με όλους όσους θέλουν και μπορούν να προσφέρουν θετικά στην κατεύθυνση αναβάθμισης της ποιότητας ζωής και της ανάπτυξης της πόλης μας. Μόνο όσοι θέλουν να βλάψουν την παράταξή μας επιμένουν να λένε ότι η αποτυχία της συμπαράταξης έβλαψε την παράταξή μας. Τέλος οι Δημότες της πόλης μας γνωρίζουν ποια συμφέροντα εβλάπτοντο από μια τέτοια συνεργασία και ποιοι προσπάθησαν και επέτυχαν να την ακυρώσουν και θα δώσουν την δική τους απάντηση στις εκλογές του Οκτώβρη.

Ε. Η δημοτική σας παράταξη έχει ήδη συγκροτήσει επιτροπές για τα προβλήματα της πόλης. Που θα δοθεί ιδιαίτερο βάρος;

ΑΠ. Η παράταξή μας "πρώτα η Ρόδος" έχει συγκροτήσει επιτροπές αξιολόγησης των προτάσεων που δεχόμεθα για τα χρονίζοντα άλυτα προβλήματα της πόλης μας, προκειμένου οι προτάσεις ή οι παρατηρήσεις των δημοτών μας να περιληφθούν στο πρόγραμμά μας. Είναι γνωστό σε όλους ότι στην ιδρυτική διακήρυξη της παράταξής μας είχαμε υποσχεθεί ότι: "Η κατάρτιση του προγράμματός μας θέλουμε να είναι το αποτέλεσμα ενός ευρύτερου κοινωνικού διαλόγου. Να προέρχεται από την κατάθεση των προτάσεων και των ανησυχιών των δημοτών της πόλης μας, με βάση τα σημερινά προβλήματα, αλλά και τις προσδοκίες για το μέλλον". Πιστοί στις εξαγγελίες μας αυτές ζητήσαμε από τα μέλη της παράταξής μας να μας καταθέσουν τις προτάσεις τους, πράγμα που γίνεται και από αυτή την εβδομάδα με ανακοινώσεις μας μέσω των Τοπικών Μέσων Μαζικής Ενημέρωσης απευθυνόμαστε προς όλους τους δημότες της πόλης και ζητούμε να έχουν με τις προτάσεις τους ενεργό συμμετοχή στην διαμόρφωση του προγράμματός μας για να συμβάλουν στο καλύτερο αύριο της Ρόδου.

Ε. Να πάμε όμως στα προβλήματα που αντιμετωπίζει η πόλη μας. Ισως το μεγαλύτερο πρόβλημα είναι το κυκλοφοριακό καθώς και η άσχημη κατάσταση του οδικού δικτύου. Επ' αυτού η παράταξή σας έχει προτάσεις;

ΑΠ. Θεωρούμε πρόβλημα άμεσης ιεράρχησης το πρόβλημα της χρήσης και διακίνησης ναρκωτικών. Πρόβλημα που μαστίζει την νεολαία μας και κάποιος θα πρέπει να βλέπει το πρόβλημα και να το αντιμετωπίζει, αντί να κρύβεται σαν την στρουθοκάμηλο. Το κυκλοφοριακό είναι πρόβλημα που αντιμετωπίζεται. Το πραγματικό πρόβλημα της Ρόδου είναι το πρόβλημα του πάρκινγκ. Πρόβλημα το οποίο θα είχε λυθεί αν η σημερινή Δημοτική Αρχή διέθετε τα χρήματα που εισέπραξε από την ελεγχόμενη στάθμευση στην κατασκευή πάρκινγκ. Η παράταξη μας σαφώς και έχει ολοκληρωμένη πρόταση επίλυσης του προβλήματος. Πρόταση η οποία περιλαμβάνεται στο πρόγραμμά μας το οποίο και θα ανακοινωθεί όταν ολοκληρωθούν οι διεργασίες συνεννόησης με τα πολιτικά κόμματα και τους κοινωνικούς εταίρους. Αυτό που τώρα μπορούμε να πούμε είναι ότι **θα καταργήσουμε την ελεγχόμενη στάθμευση διότι δεν προσφέρει τίποτα στην επίλυση του προβλήματος πάρκινγκ. Απλά είναι ακόμα ένας τρόπος είσπραξης χρημάτων από τον Δημότη.**



Κυκλοφοριακό, ναρκωτικά και εξάλειψη της φτώχειας είναι οι πρώτες προτεραιότητές μας

Ε. Σε επίπεδο κοινωνικό ως σημαντικότερα εμφανίζονται τα ναρκωτικά κάτι που ήδη το αναφέρει καθώς και η φτώχεια. Τί σκέψεις κάνετε για την αντιμετώπισή τους;

ΑΠ. Ηδη αναφέρθηκα στο πρόβλημα των ναρκωτικών. Αυτό το οποίο θέλω να συμπληρώσω είναι: Λόγω του ότι το θέμα αυτό είναι πολύ δύσκολο, πολύπλοκο και λεπτό, χρειάζεται και ανάλογους χειρισμούς. Ετσι οι προτάσεις μας και η παρέμβασή μας θα είναι εκείνη που θα προέρχεται από τις προτάσεις των αρμοδίων επιστημόνων που γνωρίζουν το πρόβλημα σε βάθος. Η φτώχεια είναι το αποτέλεσμα της ανεργίας. Στην κατεύθυνση λοιπόν της αντιμετώπισης της ανεργίας η Τοπική Αυτοδιοίκηση λόγω του ότι είναι η διοίκηση που βρίσκεται δίπλα στον πολίτη έχει την δυνατότητα να δώσει λύσεις. Τέτοιες λύσεις έχουμε να προτείνουμε στην κοινωνία μας. Λίγη υπομονή μόνο χρειάζεται έως ότου πάρουμε και τις όποιες προτάσεις των Συνδημοτών μας για να τις ενσωματώσουμε στο πρόγραμμά μας.

Ε. Εχουμε όμως και το ανοιχτό θέμα των 20 δις με το Καζίνο. Εχετε ασχοληθεί με την υπόθεση αυτή. Υπάρχει κάτι νεώτερο επ' αυτού; Πως σκοπεύετε να χειριστείτε το θέμα αυτό;

ΑΠ. Πριν από δύο χρόνια με μηνυτήρια αναφορά μου στον αξιότιμο κ. Εισαγγελέα Πρωτοδικών, κατήγγειλα την αδιαφορία όλων των εμπλεκομένων στην υπόθεση αυτή για την υποχρέωση της ΚΑΖΙΝΟ Α.Ε. και της Εμπορικής Τραπέζης να εκτελέσουν έργα αναπτυξιακά και ανταποδοτικά ύψους 20 δις. δρχ. Τότε όλοι βγήκαν και με κατηγόρησαν ότι κάνω λαικίστικη πολιτική. Σήμερα δύο χρόνια μετά τίποτα δεν έχει γίνει. Αλλά αυτό που βλέπω μετά λύπης μου είναι ότι κανείς δεν κάνει τίποτα. Εντός του Μαΐου θα υπάρχει επίσημα η παρουσίαση της πρότασής μας και θα προσπαθήσουμε να πιέσουμε στην κατεύθυνση της εκτέλεσης των έργων αυτών με προτάσεις και προμελέτες που θα παρουσιάσουμε στον Ροδιακό λαό.

Ε. Ν' αφήσουμε τα προβλήματα της πόλης και να πάμε στο πολιτικό σκέλος των εκλογών. Επιζητείτε την στήριξη της Νέας Δημοκρατίας κάτι που φαίνεται ότι μάλλον θα την έχετε. Ποια η διαφορά αλήθεια μεταξύ χρίσματος και στήριξης; Γιατί στήριξη και όχι χρίσμα;

ΑΠ. Επιτρέψετε μου να κάνω μια διόρθωση. Δεν επιζητώ την στήριξη της Νέας Δημοκρατίας μόνο.

ΣΥΝΕΧΕΙΑ ΣΤΗΝ ΣΕΛΙΔΑ 46

Για τη διαμόρφωση κεντρικού ακινήτου

Τα βρήκαν Εκκλησία και Δήμος Αφάντου!

Δεν θα συζητηθεί η αίτηση ασφαλιστικών μέτρων

Πραγματοποιήθηκε το Σάββατο το απόγευμα στο Γραφείο του Δημάρχου Αφάντου κ. Σταυρή συνάντησή του με τα μέλη της Εκκλησιαστικής Επιτροπής Αφάντου για την εξέταση του προβλήματος που ανέκυψε με την διαμόρφωση χώρου στο εκκλησιαστικό ακίνητο που βρίσκεται πλησίον του Β' Δημοτικού Σχολείου.

Εγινε ενημέρωση από τον Δήμαρχο Αφάντου για τις εκτελούμενες εργασίες εντός του ακινήτου, το οποίο είχε παραχωρηθεί με την αρ. πρωτ. 1449/15-12-1960 απόφαση του αείμνηστου Μητροπολίτη Ρόδου Σπυρίδωνα με σχετικό πρακτικό της Εκκλησιαστικής Επιτροπής Αφάντου, με τον αποκλεισμό όρο της αξιοποίησής του και της μετατροπής του σε αθλητικό γήπεδο για την άθληση της νεολαίας Αφάντου.

Στο ίδιο ακίνητο, βρίσκεται κτισμένο το Β' Δημοτικό Σχολείο Αφάντου το Α' Νηπιαγωγείο με τους αύλειους χώρους, τη δεκαετία του 1980 κατασκευάσθηκε γήπεδο μπάσκετ για την εξυπηρέτηση των μαθητών Γυμνασίου-Λυκείου και σήμερα ύστερα από το οξύτατο πρόβλημα στάθμευσης αυτοκινήτων ένα τμήμα του ακινήτου διαμορφώνεται για την ασφα-



λή εξυπηρέτηση και άνοδο των μαθητών καθώς και την δημιουργία χώρου στάθμευσης.

- Μετά τις αμοιβαίες διευκρινήσεις που εδόθηκαν αποφασίσθηκε να σταλεί σχετικό έγγραφο προς την Ιερά Μητρόπολη Ρόδου από τον Δήμαρχο Αφάντου στο οποίο να διευκρινίζεται ότι οι εκτελούμενες εργασίες αποσκοπούν στην εξυπηρέτηση του κοινωνικού συνόλου των μαθητών και των εκκλησιαζομένων (αφού ο Ιερός Ναός Κοίμησης Θεοτόκου βρίσκεται πλησίον) και ότι οι ενέργειες της δημοτικής αρχής δεν έρχονται σε αντίθεση με τους όρους της παραχώρησης.

Παράλληλα, αποφασίσθηκε οι Τεχνικές Υπηρεσίες του Δήμου με τα συνεργεία τους να βοηθήσουν σε θέματα των ιερών Μονών Αφάντου καθώς και του δημοτικού κοιμητηρίου.

Υστερα από τα παραπάνω το πρόβλημα που ανέκυψε θεωρείται λήξαν και παύει η συζήτηση των ασφαλιστικών μέτρων ενώπιον του κ. Εισαγγελέα Πρωτοδικών Ρόδου που είχε παραπεμφθεί για σήμερα στις 11 π.μ.

Όπως καταγγέλλουν οι εργαζόμενοι

Λειψή η συντήρηση των μηχανών ντίζελ

Υπάρχει κίνδυνος να δημιουργηθούν προβλήματα και απ' αυτό τον λόγο!

Ένας νέος σοβαρός κίνδυνος που αφορά την ηλεκτροδότηση της Ρόδου έρχεται να προστεθεί στους υπάρχοντες και έχει να κάνει με την συντήρηση των μηχανών ντίζελ.

Όπως αναφέρουν συνδικαλιστές η μη χρησιμοποίηση αυθεντικών ανταλλακτικών στις συντηρήσεις των μηχανών, δημιουργούν προβλήματα στην αποδοτικότητά τους με κίνδυνο οι παρενέργειες που θα παρουσιαστούν στην ηλεκτροδότηση του νησιού το καλοκαίρι που έχουμε μπροστά μας να είναι σοβαρές. Αν συνδυαστούν τα παραπάνω και με την έλλειψη προσωπικού στον ΑΗΣ Σορωνής που έχει ξεπεράσει τα ανεκτά όρια συνάγεται το συμπέρασμα ότι τα πράγματα σε ότι αφορά την ΔΕΗ στην περιοχή μας αντί να βελτιώνονται χειροτερεύουν.

Σοβαρός προβληματισμός επικρατεί το τελευταίο διάστημα μεταξύ των εργαζομένων στον Ατμοηλεκτρικό σταθμό της Σορώνης μετά την διαπίστωση ότι οι συντηρήσεις των ντιζελομηχανών δεν επιφέρουν τα αποτελέσματα που θα έπρεπε στην αποδοτικότητά τους. Η εξήγηση που δίνεται είναι ότι στη προσπάθεια να μειωθεί το κόστος συντήρησης από την διοίκηση της επιχείρησης αγοράζονται φτηνά ανταλλακτικά με αποτέλεσμα να επέρχεται η μείωση στην αποδοτικότητα των μηχανών. Στις επτά από τις δέκα ντιζελομηχανές που βρίσκονται στον ΑΗΣ Σορωνής δεν χρησιμοποιούνται ανταλλακτικά της κατασκευάστριας εταιρίας λόγω υψηλού κόστους και προτιμούνται φτηνότερα. Σημειώνεται ότι οι συντηρήσεις εκτός από τις τρεις γαλλικές μηχανές γίνονται με εργολαβίες λόγω έλλειψης προσωπικού.

Τα προβλήματα αυτά φοβούνται οι εργαζόμενοι θα θέσουν σε κίνδυνο την λειτουργία των μηχανών το καλοκαίρι, όταν θα κληθούν να αποδώσουν τα μέγιστα λόγω των αυξημένων αναγκών σε ρεύμα. Η πρόσληψη 30 εργαζομένων που προγραμματίζεται να γίνει μέσα στο φθινόπωρο θα ανακουφίσει τη κατάσταση σε σχέση με το προσωπικό, όμως δεν θα λύσει το πρόβλημα αφού μέχρι τότε θα έχουν βγει στη σύνταξη αρκετοί σημερινοί εργαζόμενοι. Οι προβληματισμοί των εργαζόμενων έχουν μεταφερθεί στην κεντρική διοίκηση από τους εκπροσώπους των σωματείων τους, αλλά μέχρι σήμερα δεν φαίνεται να τους έχουν λάβει σοβαρά υπόψη τους.

Η ΣΑΡΑΚΟΣΤΗ ΑΠΟΚΤΑ ΓΕΥΣΗ ΜΟΝΟ ΣΤΟ City Hall !

salads

sailors salad
ΤΡΥΦΕΡΟ ΧΤΑΠΟΔΙ ΜΕ ΛΕΥΚΟ & ΚΟΚΚΙΝΟ ΛΑΧΑΝΟ, ΚΑΠΑΡΙ, ΣΠΑΝΑΚΙ, ΡΟΚΑ & SAUCE ΕΛΑΙΟΛΑΔΟΥ-ΛΕΜΟΝΙΟΥ

potato salad
ΠΑΤΑΤΑ ΦΟΥΡΝΟΥ ΜΕ ΦΡΕΣΚΟ ΚΡΕΜΜΥΔΙ, ΕΛΙΕΣ, ΔΙΑΦΟΡΑ ΛΑΧΑΝΙΚΑ, ΜΑΙΝΤΑΝΟΣ & SAUCE ΕΛΑΙΟΛΑΔΟΥ

spring shrimps
ΜΕΓΑΛΕΣ ΓΑΡΙΔΕΣ ΜΕ ΜΑΡΟΥΛΙ, ΑΓΓΟΥΡΙ, ΚΟΚΚΙΝΗ ΠΙΠΕΡΙΑ & SAUCE ΜΟΥΣΤΑΡΔΑΣ

MAIN platters

fisher's rice
ΡΥΖΟΤΟ ΜΕ ΜΥΔΙΑ ΣΒΗΣΜΕΝΑ ΣΕ ΛΕΥΚΟ ΚΡΑΣΙ

sea spinach
ΣΟΥΠΙΕΣ ΣΙΓΟΒΡΑΣΜΕΝΕΣ ΣΕ ΚΟΚΚΙΝΟ ΚΡΑΣΙ ΜΕ ΣΠΑΝΑΚΙ ΣΩΤΕ

curry rice
ΡΥΖΟΤΟ ΜΕ ΔΙΑΦΟΡΑ ΛΑΧΑΝΙΚΑ & CURRY - HOT

sailors veg
ΚΑΛΑΜΑΡΙΑ ΜΑΡΙΝΑΡΙΣΜΕΝΑ ΜΕ ΟΥΖΟ ΣΕ ΣΑΛΤΣΑ ΦΡΕΣΚΙΑΣ ΝΤΟΜΑΤΑΣ, ΜΕ ΚΡΕΜΜΥΔΑΚΙΑ & ΡΥΖΙ AMERICAN

CITY HALL Restaurant FOOD & PLEASURE

delivery
ΤΗΛ. 02410-70200
11.30Π.Μ.-24.30Μ.Μ.

ΚΟΜΝΗΝΩΝ & Αγ. ΛΑΥΡΑΣ 2, ΡΟΔΟΣ

Τα ωραία κοστίζουν ακριβά ?



ΕΙΔΗ ΥΓΙΕΙΝΗΣ-ΠΛΑΚΑΚΙΑ
Idea Bagno
ΑΓ. ΙΩΑΝΝΟΥ 3 ΝΗΡΕΑΣ ΡΟΔΟΣ ΤΗΛ. 22204 FAX: 23834
Α. ΗΡΑΚΛΕΙΔΩΝ 28 ΙΑΛΥΣΟΣ ΤΗΛ-FAX: 90190

Μπούμερανγκ οι διαδικασίες επιλογής υποψηφίων για τις τοπικές οργανώσεις του ΠΑΣΟΚ

Έσπειραν ανέμους, θερίζουν θύελλες!

Σοβαρές καταγγελίες από "συντρόφους" κατά συντρόφων και κτυπήματα κάτω από τη μέση, το κύριο χαρακτηριστικό των ημερών ● Η ΝΔ γλιτώνει λόγω ...αμέλειας!

Οι διαδικασίες που ξεκίνησε η Νομαρχιακή Επιτροπή που ΠΑΣΟΚ για την επιλογή των υποψηφίων Δημάρχων που θα στηρίξει στους Καποδιστριακούς και άλλους μικρούς Δήμους της Ρόδου, έκαναν μεγαλύτερη ζημιά απ' αυτήν που περίμεναν οι αντιδρώντες στις διαδικασίες.

Και αυτό γιατί αφενός μεν δυσανασχέτησαν οι τοπικές κοινωνίες τα μέλη των οποίων στη μεγαλύτερη πλειοψηφία τους, αρνούνταν να παραχωρήσουν το δικαίωμα που έχουν να επιλέγουν τους εκλεκτούς τους, και αφετέρου -και αυτό είναι το πιο σημαντικό- γιατί οι διεκδικούντες το χρίσμα, δεν δίστασαν να βγάλουν τα μαχαίρια και να αρχίσουν καταγγελίες και αλληλοκατηγορίες που μπορούν να προκαλέσουν ακόμα και παρέμβαση τρίτων!

Δεν μπορεί π.χ. να περάσει απαρατήρητο το γεγονός ότι Δημοτικοί Σύμβουλοι της πλειοψηφίας του Δήμου Πεταλούδων που ανήκουν στο ΠΑΣΟΚ δεν δίστασαν, στα πλαίσια των διαδικασιών που άρχισε η Νομαρχιακή Επιτροπή, να καταγγείλουν "πράγματα και θάματα" που -όπως είπαν- διαδραματίζονται στο Δήμο από τον Δήμαρχο και κορυφαίο στέλεχος του κινήματος κ. Μιχάλη Κορδίνα και τους επιτελείς του!

Και ακόμα χειρότερα, τις καταγγελίες αυτές επιβεβαίωσε δημόσια ο έτερος των υποψηφίων και Περιφερειάρχης του ΠΑΣΟΚ κ. Βασίλης Σταυριανός.

Βρισκόμαστε δηλαδή μπροστά σε μια κατάσταση πέρα για πέρα ανώμαλη η οποία δεν αποκλείεται να έχει και συνέχεια αφού οι καταγγέλλοντες είναι Δημοτικοί Σύμβουλοι που εξελέγησαν με τον κ. Κορδίνα και όπως οι ίδιοι τόνισαν γνωρίζουν λεπτομερώς τι συμβαίνει στον Δήμο.

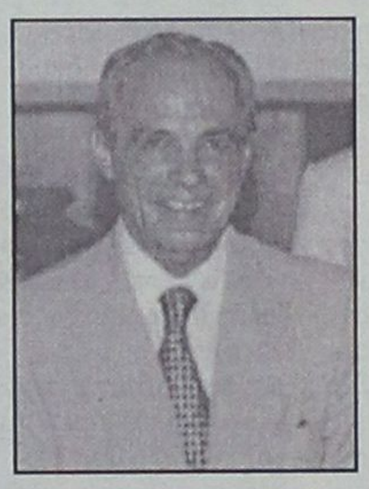

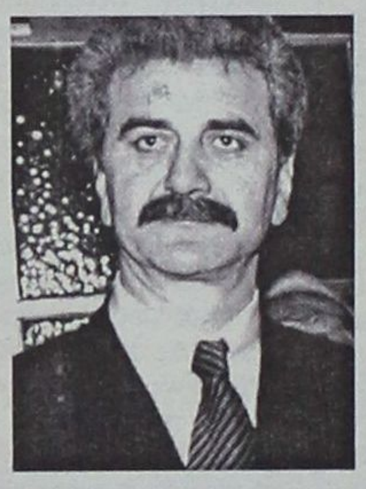





Σ. Καραγιάννης, Γ. Μαχαιρίδης, Γ. Γιαννόπουλος, Χ. Χατζηευθυμίου: Μέχρι εδώ όλα κύλησαν "ομαλά". Από εδώ και ύστερα χάσκει το χάος...

Με λίγα λόγια στο Δήμο Πεταλούδων το ΠΑΣΟΚ έχει να διαλέξει μεταξύ ενός στελέχους του που σύμφωνα με τις καταγγελίες των ίδιων των συνεργατών του πρωταγωνιστεί σε πράξεις που δεν συνάδουν με την χρηστή διοίκηση του δήμου και ενός άλλου στελέχους του το οποίο υιοθετεί τις καταγγελίες και ζητά το χρίσμα από το κόμμα εν ονόματι της κάθειρξης, αλλά πάντα προς δόξαν του κόμματος και όχι των κατοίκων της περιοχής που παρακολουθούν από το περιθώριο.

Αλλά δεν είναι μόνο η περίπτωση του Δήμου Πεταλούδων που έφερε σε δύσκολη θέση τη Νομαρχιακή Επιτροπή του ΠΑΣΟΚ. Οι διαδικασίες ξεκίνησαν χωρίς καμία απολύτως προετοιμασία με αποτέλεσμα να παρατηρούνται φαινόμενα που τουλάχιστον ξαφνιάζουν. Χαρακτηριστικό παράδειγμα αυτό της Νότιας Ρόδου όπου στην πρώτη τουλάχιστον συνάντηση πολλά από τα κομματικά στελέχη "ομολόγησαν" ότι ο υποψήφιος που πρόσκειται στο κόμμα και είναι μάλιστα κορυφαίο στέλεχος της Ν.Ε., είναι "ακατάλληλος" και θα πρέπει να στηριξουν άλλο άλλου κόμματος, ο οποίος είναι αποδεκτός και από τη βάση!

Αν στα παραπάνω προσθέσουμε και το γεγονός ότι σε ορισμένους Δήμους υπάρχουν περισσότεροι του ενός υποψήφιοι που πρόσκεινται στο ΠΑΣΟΚ, τότε το συμπέρασμα που βγαίνει είναι ότι οι διαδικασίες που άρχισαν, θα προσθέσουν πολλά προβλήματα στην ήδη κλυδωνιζόμενη οργάνωση.

Οσον αφορά τώρα τις Νομαρχιακές εκλογές η Νομαρχιακή Επιτροπή του ΠΑΣΟΚ απλώς αποδέχθηκε σιωπηρώς μια απόφαση του Κέντρου, απόφαση όμως που μέχρι στιγμής τουλάχιστον, δεν δείχνουν να αποδέχονται πολλά στελέχη και οπαδοί του ΠΑΣΟΚ που θα προτιμούσαν μια άλλη υποψηφιότητα.

Η ΝΕΑ ΔΗΜΟΚΡΑΤΙΑ

Η Νομαρχιακή Επιτροπή της Νέας Δημοκρατίας δεν δείχνει να ασχολείται με διαδικασίες επιλογής υποψηφίων. Για όσους γνωρίζουν πρόσωπα και πράγματα αυτό δεν οφείλεται στη θέληση των τοπικών στελεχών να τηρήσουν τη γραμμή του κόμματος που θέλει στους μικρούς Δήμους της τοπικής κοινωνίας να αποφασίζουν, αλλά στην αδυναμία της οργάνωσης να εκτιμήσει τα πράγματα, να πάρει αποφάσεις και να κινητοποιηθεί.

Γιατί μπορεί η επίσημη γραμμή να λέει ότι το κόμμα πρέπει να απέχει αλλά κανένας δεν θα ζητούσε ευθύνες αν η οργάνωση γνωρίζοντας τα προβλήματα του τοπικού ΠΑΣΟΚ έκανε τις κινήσεις εκείνες που χρειάζονται για να προωθηθούν και τελικά να εκλεγούν Δήμαρχοι που ανήκουν στην παράταξη.

Και κάτι ακόμα. Οι δύο υποψήφιοι που αν κερδίσουν θα "χρεωθούν" στη ΝΔ, ο κ. Σάββας Καραγιάννης στη Νομαρχία και ο κ. Χατζής Χατζηευθυμίου στο δήμο Ρόδου, ανακοίνωσαν προ καιρό τις υποψηφιότητές τους και θα πάρουν το "χρίσμα" εκ των υστέρων. Η εγκύκλιος του κ. Τζανετάκη για τις διαδικασίες επιλογής ούτε καν διαβάσθηκε από τις τοπικές οργανώσεις...

ΤΑ ΑΛΛΑ ΚΟΜΜΑΤΑ

Σε διαδικασίες όμως προχωρούν και τα άλλα κόμματα.

• Ο ΣΥΝ βρίσκεται στο στάδιο των "Γενικών Συνελεύσεων" αλλά η τακτική που ακολουθεί μάλλον προκαλεί, αφού προβάλλονται αξιώσεις δυσανάλογες με μία "χούφτα ψήφους" όπως χαρακτηριστικά δήλωσε τοπικός παράγοντας.

• Το ΚΚΕ συσκέπτεται, όπως πάντα, κεκλεισμένων των θυρών, ενώ η οργάνωση του ΚΕΠ στη Ρόδο μάλλον περιμένει τις εντολές του... αρχηγού. ΔΗΚΚΙ και Πολιτική Ανοιξη δεν φάνηκαν προς στιγμή πουθενά...

Εθνικό Συμβούλιο Διαπίστευσης

ΕΣΥΔ

ΠΙΣΤΟΠΟΙΗΤΙΚΟ ΔΙΑΠΙΣΤΕΥΣΗΣ

38/01

Το Εθνικό Συμβούλιο Διαπίστευσης, ιδρυθέν από τον ν. 2231/94 εθνική αρχή,

ΔΙΑΠΙΣΤΕΥΕΙ

το

QUALITY CONTROL – ΕΡΓΑΣΤΗΡΙΟ ΠΟΙΟΤΙΚΟΥ ΕΛΕΓΧΟΥ

στη

Ρόδο

ως ικανό, σύμφωνα με τις απαιτήσεις του προτύπου ΕΛΟΤ ΕΝ 45001, του Οδηγού ISO/IEC 25 και των Κανονισμών του Εθνικού Συστήματος Διαπίστευσης, να διενεργεί χημικές και φυσικοχημικές δοκιμές, όπως καθορίζεται στο συνημμένο Επίσημο Πεδίο Εφαρμογής. Το Πιστοποιητικό ισχύει μέχρι την 30η Οκτωβρίου 2005, με την προϋπόθεση της συνεχούς συμμόρφωσης προς τα προβλεπόμενα από το Εθνικό Σύστημα Διαπίστευσης.

Αθήνα, 31 Οκτωβρίου 2001

ΕΛΛΗΝΙΚΗ ΔΗΜΟΚΡΑΤΙΑ ΥΠΟΥΡΓΕΙΟ ΑΝΑΠΤΥΞΗΣ ΓΕΝΙΚΗ ΓΡΑΜΜΑΤΕΙΑ ΕΜΠΟΡΙΟΥ ΚΑΙ ΕΠΙΧΕΙΡΗΣΕΩΝ

Κ. Καγκαράκης
Πρόεδρος του ΕΣΥΔ

QUALITY CONTROL

Εργαστήριο Ποιοτικού Ελέγχου
Quality Control
ΔΙΜΕΛΛΗΣ ΑΠΟΣΤΟΛΟΣ ΚΑΙ ΣΥΝΕΡΓΑΤΕΣ

Είμαστε από τα πρώτα εργαστήρια στην Ελλάδα και το πρώτο στη Δωδεκάνησο που διαπιστευθήκαμε από το Εθνικό Συμβούλιο Διαπίστευσης του Υπουργείου Ανάπτυξης.

Αισθανόμαστε την ανάγκη να ευχαριστήσουμε όλους τους μέχρι τώρα συνεργάτες μας, τόσο τις ξενοδοχειακές μονάδες, όσο και τις Βιομηχανίες και τις Βιοτεχνίες Τροφίμων, καθώς και τους Δήμους του Νομού μας, για τη στήριξη και την καθιέρωσή μας στα δέκα χρόνια της λειτουργίας μας.

Με την επίσημη άδεια, αρχικά για ελέγχους προϊόντων γάλακτος από το Υπουργείο Γεωργίας (αρ. αδ. 320165) και με τη διαπίστευση τώρα, αποτελούν για μας μία επιβράβευση των κόπων μας.

Ετσι με αξιοπιστία, υπευθυνότητα και συνεχή ενημέρωση και προπάντων με αξιοπρέπεια βλέπουμε μπροστά στο στόχο που θέσαμε για την αναβάθμιση της ποιότητας.

Είμαστε στη διάθεσή σας για οποιοδήποτε πρόβλημα που αφορά την ποιότητα.

Ευχόμαστε στην αξιότιμον πελατεία μας καλή σεζόν.

Με εκτίμηση ***Διμέλλης Απόστολος***

Εγινε στο σπίτι του στο Κερατσίνι • Βρέθηκε ναρκωτική ουσία και δύο ζυγαριές

Συνέχεια της έρευνας για τον 34χρονο που μετέφερε τα 25 κιλά χασίς

Σήμερα οδηγείται στον αρμόδιο εισαγγελέα, με βαρύτατες κατηγορίες

Απέδωσε η έρευνα που έκαναν οι Αστυνομικοί του Α.Τ. Κερατσινίου Αττικής στο σπίτι του 34χρονου Νικόλαου Τσευλίκου του Γεωργίου, ο οποίος συνελήφθη προχθές το πρωί, στο λιμάνι της Ρόδου, μεταφέροντας 25 κιλά ακατέργαστη ινδική κάνναβη!

Συγκεκριμένα και σύμφωνα με τα όσα έγιναν γνωστά, μετά από έρευνα που διενεργήθηκε στο σπίτι του συλληφθέντα στο Κερατσίνι (Πειραιάς), βρέθηκαν και κατασχέθηκαν 380 γραμμάρια ακατέργαστης κάνναβης καθώς και δύο ζυγαριές ακριβείας. Οπως είναι γνωστό, ο Τσευλίκος συνελήφθη το περασμένο Σάββατο το πρωί , στη Ρόδο, αμέσως μετά την αποβίβασή του από το πλοίο "Διαγόρας" επειδή στην κατοχή του βρέθηκαν 12 δέματα διαφόρων μεγεθών που -όπως προέκυψε στη συνέχεια- περιείχαν 25 κιλά ακατέργαστης ινδικής κάνναβης.

Οπως αντιλαμβάνεται κανείς, η επιτυχία των Αστυνομικών Αρχών της περιοχής μας είναι σημαντική καθώς πρόκειται για μία από τις μεγαλύτερες ποσότητες ναρκωτικών που εντοπίσθηκαν και κατασχέθηκαν στο νησί μας το τελευταίο χρονικό διάστημα.

Η αξία της, μάλιστα, αν διοχετεύονταν στην αγορά, υπολογίζεται στα 35.000 ευρώ (περίπου 12 εκατ. δρχ.). Σύμφωνα, επίσης, με την Αστυνομία, η ποσότητα του χασίς είναι καθαρά αλβανικής προέλευσης και τυποποίησης.

Σημειώνεται, ακόμη, ότι στη σύλληψη του δράστη είχε οδηγηθεί το Τμήμα Δίωξης Ναρκωτικών Ρόδου όταν, είκοσι μέρες πριν, είχε την πληροφορία για μεταφορά μεγάλης ποσότητας ναρκωτικών στη Ρόδο. Ετσι και αφού ενημερώθηκε ο αστυνομικός υποδιευθυντής Δωδεκανήσου και ο αρμόδιος εισαγγελέας, έγινε η σύλληψη του δράστη μετά από επίμονες προσπάθειες και τέλεια οργάνωση, με την εποπτεία του διευθυντή του Τμήματος Δίωξης Ναρκωτικών Ρόδου κ. Ναπολέοντα Βλάσση και τη συμμετοχή έμπειρων στελεχών της υπηρεσίας.

Ο 34χρονος, ομολόγησε ότι είναι χρήστης ναρκωτικών και ότι είχε πάρει εντολή από τον Στέφανο Δόλωμα, ιδιοκτήτη καταστήματος στην περιοχή της Αμφιάλης Πειραιά, να μεταφέρει τα δέματα στη Ρόδο και να τα παραδώσει σε συγκεκριμένο άτομο που θα ερχόταν σε επαφή μαζί του. **Τα δέματα με το χασίς, ο 34χρονος τα παρέλαβε από έναν Αλβανό με το όνομα Mir, αγνώστων λοιπών στοιχείων.** Και οι δύο αναζητούνται από το πρωί του περασμένου Σαββάτου, από τις αντίστοιχες υπηρεσίες της αστυνομίας στον Πειραιά.

Για τη μεταφορά αυτή, ο συλληφθείς, έλαβε 400 ευρώ από τον Δόλωμα ενώ τα υπόλοιπα 600 που είχαν συμφωνήσει θα τα έπαιρνε μετά το τέλος της "δουλειάς".

Επειδή τα ναρκωτικά επρόκειτο να παραδοθούνσε ένα άλλο άτομο, άγνωστο στον ίδιο, στη Ρόδο, η υπόθεση δεν έχει κλείσει για τους αστυνομικούς του Τμήματος Δίωξης Ναρκωτικών.

Ο δράστης, τέλος, κρατείται στην αστυνομία και **σε βάρος του σχηματίσθηκε δικογραφία με τις βαρύτατες κατηγορίες της κατοχής, της διακίνησης και της μεταφοράς ναρκωτικών ουσιών για να οδηγηθεί σήμερα στον αρμόδιο εισαγγελέα.**

Υπεράριθμοι μαθητές

Στα πλαίσια των εντατικών ελέγχων που πραγματοποιούν αυτή την περίοδο, των μαθητικών εκδρομών, οι αρμόδιες αρχές, στο νησί της Ρόδου, συνελήφθη, χθες νωρίς τα ξημερώματα, ακόμα ένας υπεύθυνος λειτουργίας κέντρου διασκέδασης.

Σύμφωνα με τα όσα ανακοίνωσε η Αστυνομική Διεύθυνση Δωδεκανήσου, χθες, Κυριακή 14 Απριλίου, στις 01.50 συνελήφθη από Αστυνομικούς του Αστυνομικού Τμήματος Ρόδου ο 27χρονος Αντώνιος Τσέλιος του Ελευθερίου, κάτοικος Ρόδου, επειδή κατελήφθη ως υπεύθυνος λειτουργίας του "κέντρου διασκέδασης" με την επωνυμία "Paradiso", κατά τη διάρκεια απουσίας του ιδιοκτήτη του, Χρήστου - Νίκου Κουλούρα του Φωτίου, **να έχει επιτρέψει, σύμφωνα με την καταμέτρηση των εκδοθέντων εισιτηρίων εισόδου, την είσοδο και την παραμονή 358 πελατών που ήταν μαθητές, στο προαναφερθέν "κέντρο διασκέδασης", καθ' υπέρβαση της άδειας λειτουργίας σύμφωνα με την οποία επιτρέπεται η είσοδος και η παραμονή 70 ατόμων, τροποποιώντας έτσι τους υγειονομικούς όρους λειτουργίας του καταστήματος.**

Σημειώνεται ότι οι έλεγχοι αυτοί, κατά την περίοδο που φιλοξενούνται μαθητές στη Ρόδο, είναι εντατικοί και αυστηρότεροι από τις αρμόδιες αρχές του νησιού.

Τρεις συλλήψεις προχθές στην Κω για κατοχή ναρκωτικών ουσιών

Για ένα αυτοσχέδιο τσιγαριλίκι που είχαν στο αυτοκίνητο που επέβαιναν, οι δύο από αυτούς, συνελήφθησαν προχθές, Σάββατο 13 Απριλίου, στην Κω, τρία άτομα αλλά σε έρευνα που έγινε στη συνέχεια στα σπίτια τους, βρέθηκαν και άλλες ποσότητες ναρκωτικών ουσιών. Συγκεκριμένα, προχθές, στις 16.00, συνελήφθησαν στην περιοχή "Φωκάλια" της Κω, από Αστυνομικούς του εκεί Τμήματος Ασφαλείας, ο 22χρονος Παύλος Ανδρέεβ του Βλαδίμηρου, γεννηθείς στο Ουζμπεκιστάν και κάτοικος Κω, η 20χρονη Δόμνα Καζαντζόγλου του Γεωργίου, κάτοικος Κω καθώς και ο 27χρονος Πανορμίτης Κασιώτης του Σταματίου, κάτοικος Κεφάλου Κω.

Οι παραπάνω συνελήφθησαν επειδή, σε έλεγχο που διενεργήθηκε στο Ι.Χ.Ε. αυτοκίνητο του Κασιώτη, στο οποίο επέβαινε και η Καζαντζόγλου, βρέθηκε ένα αυτοσχέδιο τσιγαριλίκι με μείγμα καπνού και ακατέργαστης κάνναβης βάρους 1,4 γραμμαρίων. Σε έρευνα, όμως, που έγινε στη συνέχεια, στο σπίτι της Καζαντζόγλου, η οποία συγκατοικεί με τον Ανδρέεβ, βρέθηκαν δύο νάυλον συσκευασίες οι οποίες περιείχαν ποσότητες ακατέργαστης κάνναβης βάρους 22,2 γραμμαρίων και 16,4 γραμμάρια αντίστοιχα, δύο δισκία Hipnostedon και 11 δισκία Lonalgal.

Επίσης, σε έρευνα που έγινε στο σπίτι του Κασιώτη βρέθηκαν μία νάυλον συσκευασία που περιείχε ποσότητα ακατέργαστης κάνναβης βάρους 11,4 γραμμαρίων, μία νάυλον συσκευασία που περιείχε ποσότητα ηρωίνης βάρους 2,8 γραμμαρίων καθώς και μία ζυγαριά ακριβείας.

Για την υπόθεση, τέλος, διενεργείται προανάκριση από το Τμήμα Ασφαλείας Κω.

τα COMPUTER EXPLORERS® φέρνουν το μέλλον πιο κοντά στα παιδιά σας

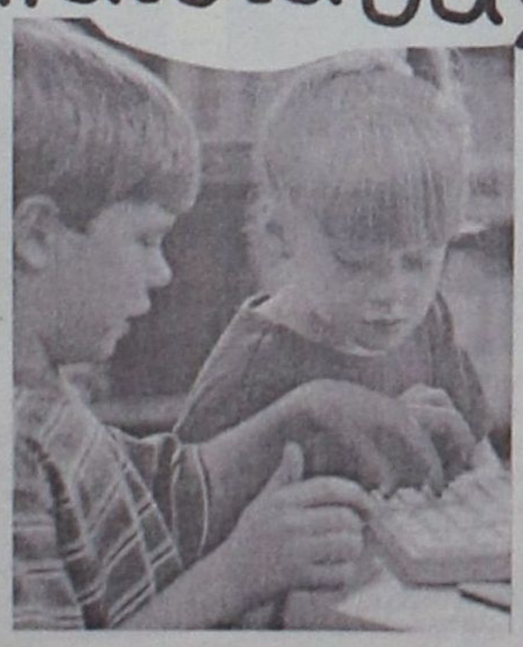

Τα κέντρα των **Computer Explorers** συνδυάζουν την υψηλή ποιότητα των εκπαιδευτικών μας προγραμμάτων με την πρωτοποριακή μέθοδο διδασκαλίας, παρέχοντας στα παιδιά ηλεκτρονικούς υπολογιστές τελευταίας τεχνολογίας και την γνώση έμπειρων, εκπαιδευμένων καθηγητών.

Τα παιδιά ανακαλύπτουν τα μυστικά των computers.
Τα παιδιά έρχονται σ' επαφή με την τεχνολογία με ειδικά προγράμματα που σχεδιάστηκαν από εκπαιδευτικούς και παιδοψυχολόγους των Computer Explorers στα Κεντρικά Γραφεία της Εταιρίας στο **Maryland** της Αμερικής.

τηλεφωνήστε τώρα για ένα *δωρεάν μάθημα*
από 17.00-19.00 καθημερινά
και Σάβ.10.00-13.00

κάθε εβδομάδα νέα τετραμελή τμήματα

COMPUTER EXPLORERS

για παιδιά 3-5
για μαθητές 6-15 ετών

ΜΑΘΗΜΑΤΑ ΗΛΕΚΤΡΟΝΙΚΩΝ ΥΠΟΛΟΓΙΣΤΩΝ
Διευθυντής: Χρήστος Μεϊχανετζίδης
Άννης Μαρίας 18, Τηλ. 0241070880, Fax. 0241070881, email:xmei@otenet.gr

Πιστεύετε ότι θά βρείτε ωραιότερα είδη υγιεινής στην Αθήνα ?



για καλύτερη ζωή!

ΕΙΔΗ ΥΓΙΕΙΝΗΣ-ΠΛΑΚΑΚΙΑ
Idea Bagno
ΑΓ. ΙΩΑΝΝΟΥ 3 ΝΙΡΕΑΣ ΡΟΔΟΣ ΤΗΛ. 22204 FAX: 23834
Α. ΗΡΑΚΛΕΙΔΩΝ 28 ΙΑΛΥΣΟΣ ΤΗΛ-FAX:90190

ΑΝΑΛΥΤΙΚΟ ΕΡΓΑΣΤΗΡΙΟ ΕΛΕΓΧΟΥ ΠΟΙΟΤΗΤΑΣ
ΑΝΑΛΥΣΕΙΣ - ΣΥΜΒΟΥΛΕΣ - ΜΕΛΕΤΕΣ
ΓΕΝΙΚΕΣ ΧΗΜΙΚΕΣ ΑΝΑΛΥΣΕΙΣ
ΠΟΙΟΤΙΚΟΣ ΕΛΕΓΧΟΣ ΤΡΟΦΙΜΩΝ-ΠΟΤΩΝ
ΕΡΓΑΣΤΗΡΙΑΚΟΣ ΕΛΕΓΧΟΣ ΠΡΩΤΩΝ ΥΛΩΝ
ΠΑΡΑΚΟΛΟΥΘΗΣΕΙΣ ΒΙΟΛΟΓΙΚΩΝ
ΕΛΕΓΧΟΣ ΚΟΛΥΜΒΗΤΙΚΩΝ ΔΕΞΑΜΕΝΩΝ
QUALITY CONTROL
• Ομάδα έμπειρων επιστημόνων καλύπτει σύνολο φυσικών, χημικών και μικροβιολογικών δοκιμών τον έλεγχο ποιότητας:
Τροφίμων-ποτών-υδάτων-περιβάλλοντος-εδάφους
Πλήρεις εργαστηριακές δοκιμές σε ευρή φάσμα προϊόντων.
• Ολοκληρωμένα προγράμματα ελέγχου ποιότητας για ΞΕΝΟΔΟΧΕΙΑΚΕΣ ΜΟΝΑΔΕΣ.
ΤΡΟΦΟ ΣΥΝΘΕΣΙΣ FOOD TECHNOLOGIES
ΑΝΑΛΥΟΥΜΕ ΑΞΙΟΠΙΣΤΑ
•ΜΕΛΕΤΕΣ ΔΙΑΣΦΑΛΙΣΗΣ ΠΟΙΟΤΗΤΑΣ ΚΑΤΑ ISO 9000
•ΜΕΛΕΤΕΣ HACCP ΓΙΑ ΧΩΡΟΥΣ ΜΑΖΙΚΗΣ ΕΣΤΙΑΣΗΣ ΚΑΙ ΔΙΑΚΙΝΗΣΗΣ ΤΡΟΦΙΜΩΝ
Εθνικό Συμβούλιο Διαπίστευσης
ΕΣΥΔ
ΠΙΣΤΟΠΟΙΗΤΙΚΟ ΔΙΑΠΙΣΤΕΥΣΗΣ 38/01
Φιλικά
Αποστόλης Διμέλλης και Συνεργάτες
ΠΡΟΤΥΠΟ ΕΡΓΑΣΤΗΡΙΟ ΔΩΔ/ΣΟΥ
Μ. ΠΕΤΡΙΔΗ & ΠΕΙΡΑΙΩΣ 1- 85100 ΡΟΔΟΣ
ΤΗΛ&FAX: (0241) 78064 - 62119 - (0944) 684899

TRAVEL EMMANUEL
ΘΕΛΕΤΕ ΟΙ ΔΙΑΚΟΠΕΣ ΣΑΣ ΝΑ ΣΥΝΔΥΑΣΘΟΥΝ ΦΘΗΝΑ ΚΑΙ ΠΟΙΟΤΙΚΑ:
EMMANUEL TRAVEL
ΘΕΛΕΤΕ ΝΑ ΤΑΞΙΔΕΨΕΤΕ ΜΕ ΑΣΦΑΛΕΙΑ ΚΑΙ ΦΘΗΝΑ...
EMMANUEL TRAVEL
ΕΙΜΑΣΤΕ ΠΑΝΤΑ ΣΤΗΝ ΔΙΑΘΕΣΗ ΣΑΣ ΓΙΑ ΤΗΝ ΚΑΛΥΤΕΡΗ ΕΞΥΠΗΡΕΤΗΣΗ ΣΑΣ.
ΦΘΗΝΕΣ ΤΙΜΕΣ ΓΙΑ ΕΥΡΩΠΗ ΣΕ ΣΥΝΕΡΓΑΣΙΑ ΜΕ ΤΙΣ ΚΑΛΥΤΕΡΕΣ ΑΕΡΟΠΟΡΙΚΕΣ ΤΣΑΡΤΕΡ ΕΤΑΙΡΕΙΕΣ
ΕΙΣΙΤΗΡΙΑ ΠΛΟΙΩΝ 20% ΕΚΠΤΩΣΗ ΓΙΑ ΕΙΣΙΤΗΡΙΑ ΜΕΤ' ΕΠΙΣΤΡΟΦΗΣ
ΕΙΣΙΤΗΡΙΑ ΟΛΥΜΠΙΑΚΗΣ-ΕΙΔΙΚΕΣ ΤΙΜΕΣ ΓΙΑ ΝΕΟΥΣ ΚΑΙ ΥΠΕΡΗΛΙΚΕΣ-ΟΙΚΟΓΕΝΕΙΑΚΕΣ ΠΡΟΣΦΟΡΕΣ
ΚΡΑΤΗΣΕΙΣ ΞΕΝΟΔΟΧΕΙΩΝ
ΕΚΔΟΣΕΙΣ ΔΙΑΒΑΤΗΡΙΩΝ
ΕΚΔΡΟΜΕΣ ΓΙΑ ΟΛΟ ΤΟΝ ΚΟΣΜΟ
ΠΑΝΤΑ ΚΟΝΤΑ ΣΑΣ ΓΙΑ ΤΗΝ ΚΑΛΥΤΕΡΗ ΕΞΥΠΗΡΕΤΗΣΗ ΣΑΣ
ΠΛΗΡΟΦΟΡΙΕΣ
ΤΗΛ: 93630-93625-94385
FAX: 91748
ΙΕΡΟΥ ΛΟΧΟΥ 1 ΙΑΛΥΣΟΣ ΡΟΔΟΣ
ΥΠΕΥΘΥΝΟΣ: ΜΑΝΩΛΗΣ ΜΑΧΑΙΡΑΚΗΣ

Τα "σόου" και οι δημόσιες σχέσεις σκεπάζουν τ' αγκάθια

"Χοντραίνει" για καλά το παιχνίδι στο Αιγαίο

Η Τουρκία πιέζει για "αναβάθμιση" του διαλόγου ζητώντας συζήτηση εφ' όλης της ύλης

Η "τυφλή πορεία" της Αθήνας έναντι της Άγκυρας συνεχίζεται εν μέσω νέων "σόου" και "δημοσίων σχέσεων", που φαίνεται η προβολή που ήδη λαμβάνουν "σκεπάζει" τα αγκάθια που διαρκώς σπέρνει η Τουρκία στον περιβόητο διερευνητικό ελληνοτουρκικό διάλογο, το πλήρες αδιέξοδο που υπάρχει στο Κυπριακό, αλλά και τη συνεχόμενη επιχείρηση "ξεκληρίσματος" κάθε ελληνικού στοιχείου στην Κωνσταντινούπολη, την Ίμβρο και την Τένεδο.

Την ώρα που ο Γιώργος Παπανδρέου "παίρνει από το χέρι" τον Ισμαήλ Τζέμ για να πάνε σε μια "συμβολική ειρηνική πρωτοβουλία" στη Μέση Ανατολή, βγάζοντας μ' αυτόν τον τρόπο την Τουρκία από το αδιέξοδο όπου έχει περιέλθει και τονώνοντας τον περιφερειακό της ρόλο, η Άγκυρα φροντίζει να ευχαριστήσει την ελληνική πλευρά για τις "αβροφροσύνες της" με μια σειρά κτυπημάτων στον εναπομείναντα ελληνισμό της Τουρκίας.

Σύμφωνα με πληροφορίες, οι τουρκικές αρχές πήραν περίπου 350 ακίνητα ομογενών στην Ίμβρο και τα ενέγραψαν με τη γνωστή "πραξικοπηματική μέθοδο" στο τουρκικό κτηματολόγιο, αφανίζοντας μ' αυτόν τον τρόπο όποιο ελληνικό στοιχείο υπήρχε στο μαρτυρικό νησί. Το ελληνικό υπουργείο Εξωτερικών, και γενικότερα η κυβέρνηση, δεν έχουν ανοίξει το στόμα τους για να διαμαρτυρηθούν έστω και τυπικά. Και το "κυνηγητό" κατ'α της ομογένειας δεν σταματά εκεί, αφού, σύμφωνα με τις πληροφορίες, οι Τούρκοι "στριμώχνουν" άγρια και τους λιγοστούς Έλληνες που έχουν μείνει στην Κωνσταντινούπολη, "κτυπώντας τους" στον ευαίσθητο τομέα της εκπαίδευσης. Οι τουρκικές αρχές, σύμφωνα με τις ίδιες πληροφορίες, δημιουργούν σοβαρά προβλήματα στα ελληνικά σχολεία καθώς δεν επιτρέπουν στους καθηγητές που έχουν πάει από την Ελλάδα, να πάνε να διδάξουν τα μαθήματα της ειδικότητάς τους.

Εξαιτίας δε αυτής της κατάστασης οι έλληνες μαθητές θα έχουν πρόβλημα τον Ιούνιο, καθώς δεν θα μπορέσουν να πάρουν απολυτήριο ή αποφοιτήριο από κάθε τάξη. Αυτές οι εξελίξεις προκαλούν έντονες ανησυχίες στους ομογενείς και πολλοί απ' αυτούς σκέπτονται ήδη να τα εγκαταλείψουν όλα και να γυρίσουν άρον-άρον στην Ελλάδα.

ΤΟ ΑΙΓΑΙΟ ΣΤΟ ΤΡΑΠΕΖΙ

Τα πράγματα όμως δεν είναι ευχάριστα και στον περιβόητο ελληνοτουρκικό διάλογο, ο δεύτερος γύρος του οποίου πραγματοποιήθηκε την προηγούμενη Πέμπτη στην Αθήνα, αν και επισήμως είχε ανακοινωθεί ότι η συνάντηση θα γίνει την Παρασκευή στις 12 του μήνα. Η αιφνίδια και χωρίς καμία ανακοίνωση επίσπευση κατά μίας μέρας της νέας συνάντησης, καταγράφει την προσπάθεια και της ελληνικής πλευράς για όσο το δυνατόν μικρότερη δημοσιότητα στο όλο θέμα.



Η τουρκική πλευρά, όπως διαφάνηκε και στην πρώτη



συνάντηση της ελληνικής με την τουρκική αντιπροσωπεία στην Άγκυρα, είναι αποφασισμένη να παίξει "χοντρό παιχνίδι" και να εκμεταλλευτεί τον διερευνητικό διάλογο για να σύρει την Ελλάδα σε ένα εφ' όλης της ύλης και απ' ευθείας πολιτικό διάλογο, επί των μονομερών της αξιώσεων στο Αιγαίο. Η Άγκυρα, σύμφωνα με πληροφορίες από τουρκικούς διπλωματικούς κύκλους, πιέζει ήδη ασφυκτικά την Αθήνα για "αναβάθμιση του πολιτικού διαλόγου" και την εξέταση από τώρα θεμάτων ουσίας στο Αιγαίο. Σύμφωνα μάλιστα με τις ίδιες πληροφορίες, στη δεύτερη συνάντηση των δύο αντιπροσωπειών που πραγματοποιήθηκε την Πέμπτη στην Αθήνα, η τουρκική πλευρά έκανε ένα ακόμα αποφασιστικό βήμα για να ρίξει στο τραπέζι τις αξιώσεις της, θέτοντας δύο πολύ σημαντικά ζητήματα που βρίσκονται στη λίστα των 5 σημείων που είχε παρουσιάσει στην πρώτη συνάντηση της Άγκυρας.

Η τουρκική πλευρά, σύμφωνα με τις πληροφορίες,



έθεσε με ιδιαίτερη έμφαση στο τραπέζι και ζήτησε να προχωρήσει η συζήτηση για:

• τον αφοπλισμό των ελληνικών νησιών.

• το εύρος των χωρικών υδάτων.

Ως "δόλωμα" προς την Αθήνα, η τουρκική πλευρά παρουσίασε τον ισχυρισμό ότι στην Άγκυρα ήδη υπάρχει ένας "θετικός προβληματισμός" για την απόσυρση της Τέταρτης Στρατιάς του Αιγαίου, αν η ελληνική πλευρά προχωρήσει σε αποστρατιωτικοποίηση των νησιών.

Παράλληλα, και στο πλαίσιο ενός "έντιμου" κατά της Άγκυρας, "συμβιβασμού", η τουρκική πλευρά επεσήμανε πως είναι διατεθειμένη ακόμα και να "απενεργοποιήσει" το "Casus belli" της τουρκικής εθνοσυνέλευσης, αν η Αθήνα "πεισθεί" να απεμπολήσει το νόμιμο δικαίωμά της για επέκταση των ελληνικών χωρικών υδάτων στα 12 μίλια (όπως προκύπτει από τη Συνθήκη για το Δίκαιο της Θάλασσας).

Υπενθυμίζεται, με την έναρξη του "διευρευνητικού διαλόγου", και συγκεκριμένα στην πρώτη συνάντηση της ελληνικής με την τουρκική αντιπροσωπεία στην Αγκυρα, η Τουρκία έριξε στο τραπέζι του διαλόγου τις μονομερείς της διακδικήσεις θέτοντας:

• Τις "γκρίζες ζώνες", κάνοντας δηλαδή λόγο για αδιευκρίνιστη κυριαρχία σε νησιά, νησίδες, βράχους και βραχονησίδες στο Αιγαίο.

• τη μείωση του εύρους του ελληνικού εναέριου χώρου από τα 10 ναυτικά μίλια που είναι σήμερα στα 6 ναυτικά μίλια,

• τον αφοπλισμό των ελληνικών νησιών,

• τα χωρικά ύδατα,

• το μειονοτικό θέμα, με αιχμή τη Θράκη και τη μουσουλμανική μειονότητα την οποία θεωρεί τουρκική.

Τότε η ελληνική πλευρά είχε αποφύγει να μπει σε συζήτηση για τα θέματα αυτά, με το επιχείρημα ότι σε αυτή τη φάση συζητούνται τα διαδικαστικά ζητήματα του διαλόγου, προκειμένου να διαπιστωθεί αν υπάρχει κοινό έδαφος για τη σύναψη συνυποσχετικού και την παραπομπή του θέματος της υφαλοκρηπίδας στο Διεθνές Δικαστήριο της Χάγης.

Οι Τούρκοι πάντως, σύμφωνα με τις πληροφορίες, δεν πρόκειται να "επιτρέψουν" άλλες "καθυστερήσεις" και επιδιώκουν να μπουν στα θέματα ουσίας, συζητώντας κατ' αρχήν έστω και δύο-τρία απ' αυτά, κάτι το οποίο έπραξαν θέτοντας στη δεύτερη συνάντηση επίμονα το θέμα του αφοπλισμού των νησιών και της παραίτησης της Ελλάδας από τα 12 μίλια.

ΜΕ ΤΟΥΣ ΝΕΟΥΣ ΑΠΑΓΟΡΕΥΤΙΚΟΥΣ ΟΡΟΥΣ ΔΟΜΗΣΗΣ

Ξεσπιτώνουν τους νησιώτες!

ΕΠΙΜΕΝΕΙ ΣΤΙΣ ΑΠΟΨΕΙΣ ΤΟΥ ΤΟ ΣτΕ

Σε αύξηση των ορίων αρτιότητας σε εκτός σχεδίου περιοχές οδηγούνται και άλλα νησιά, καθώς το Συμβούλιο της Επικρατείας δέχθηκε ως νόμιμους τους περιορισμούς των όρων δόμησης που τίθενται στην Κύθνο και στη Χάλκη. Και ασφαλώς θα ακολουθήσουν και άλλες περιοχές.

Ομως η θέσπιση των νέων όρων και περιορισμών δόμησης φέρνει στο φως:

• Μια αθέατη σύγκρουση αρμοδιοτήτων ανάμεσα στο ΥΠΕΧΩΔΕ και στο υπουργείο Αιγαίου, για το ποιός θα πρέπει να ρυθμίζει τα ζητήματα αυτά στα...χωρικά ύδατα του Αιγαίου, αλλά και τη διαφοροποίησή τους σε όρια αρτιότητας και όρους δόμησης.

• Την έντονη δυσαρέσκεια βουλευτών του ΠΑΣΟΚ για τα αυστηρότερα όρια αρτιότητας κλπ. που προβλέπουν τα σχέδια Π.Δ. του υπουργείου Αιγαίου, σε σύγκριση με τα ελαστικότερα όρια του ΥΠΕΧΩΔΕ, τα οποία ασφαλώς και προτιμούν οι κάτοικοι και φορείς των διαφόρων νησιών, αφού έτσι κτίζουν περισσότερο και αξιοποιούν καλύτερα τις περιουσίες τους.

• Την επιμονή του ΣτΕ ότι τα πρώτα αυτά βήματα είναι μεν προς τη σωστή κατεύθυνση, αλλά πρέπει να ακολουθήσουν ταχύτατα νέες ουσιαστικότερες και προστατευτικότερες ρυθμίσεις, που να κάνουν συνολικό χωροταξικό σχεδιασμό σε κάθε νησί ολόκληρο, συνεκτιμώντας ποια είναι τα όρια αντοχής του στην οικιστική ανάπτυξη και λαμβάνοντας υπόψη ότι "οι εκτός σχεδίου περιοχές δεν προορίζονται για δόμηση, αλλά για αγροτική εκμετάλλευση, δασοπονία και αναψυχή"...

• Την επιταγή του ΣτΕ να ανδειχθούν στους παραδοσιακούς οικισμούς όροι και περιορισμοί δόμησης που να αναδείξουν τη φυσιογνωμία τους και που να μην είναι δυσμενέστεροι για το περιβάλλον,
σε σύγκριση με τους όρους και περιορισμούς, που ίσχυαν προηγουμένως.

Για τους παραδοσιακούς οικισμούς, το ΣτΕ (158/02) τονίζει ότι υπάρχει ιδιαίτερη πρόνοια στο άρθρο 24 του Συντάγματος, τόσο για τα οικιστικά σύνολα που διατηρούν τον παραδοσιακό πολεοδομικό τους ιστό και παραδοσιακά οικοδομήματα, όσο και για μεμονωμένα κτίρια ή κατασκευές που σώζονται (εντός ή εκτός οικισμών) παρουσιάζοντας παραδοσιακό χαρακτήρα. Το ιδιαίτερο προστατευτικό καθεστώς αποσκοπεί στη διατήρηση στο διηνεκές των παραδοσιακών οικισμών και στοιχείων και στον έλεγχο της δόμησης, προκειμένου οι νέες οικοδομές να εναρμονίζονται με τα παραδοσιακά πρότυπα.

Το περιβάλλον

Εν όψει της συνταγματικής επιταγής (να λαμβάνει το κράτος προληπτικά και κατασταλτικά μέτρα για την προστασία του πολιτιστικού περιβάλλοντος και παραδοσιακών περιοχών), οι όροι και περιορισμοί δόμησης σε παραδοσιακούς οικισμούς πρέπει να αποσκοπούν στη διατήρηση και ανάδειξη της φυσιογνωμίας τους, ενώ δεν επιτρέπεται να είναι δυσμενέστεροι για το περιβάλλον από τους όρους και περιορισμούς που ίσχυαν προηγουμένως.

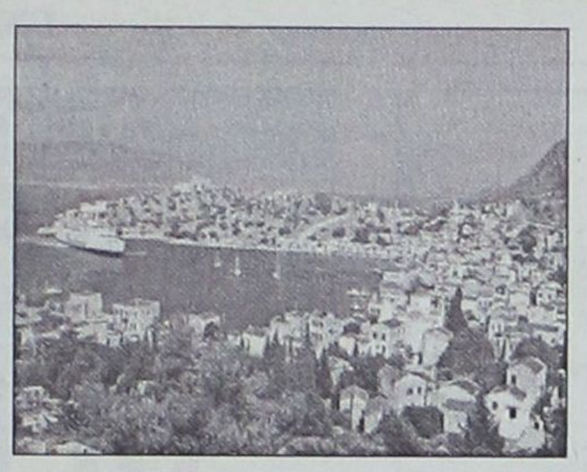



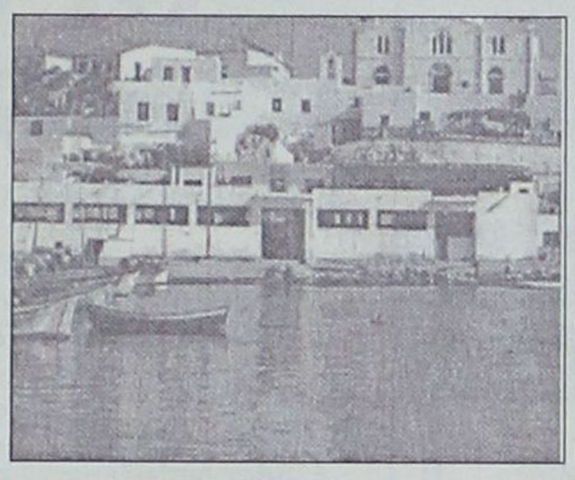

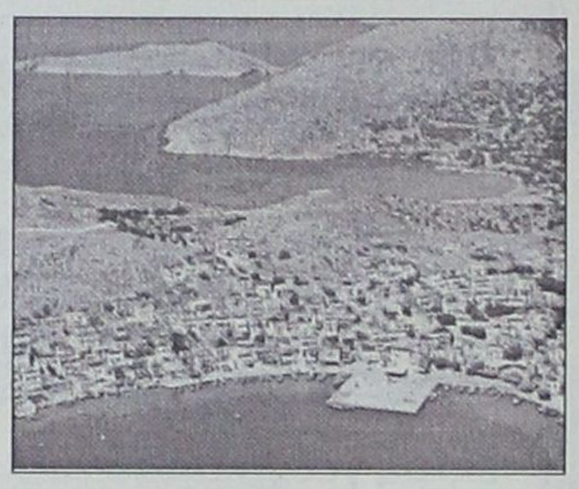

Οι περιορισμοί δόμησης στη Χάλκη

• Στον παραδοσιακό οικισμό Χάλκης (Νημπορειό) δεν επιτρέπεται καμία αλλοίωση στο μέτωπο του οικισμού που αναπτύσσεται αμφιθεατρικά κατά μήκος του ομώνυμου φυσικού κόλπου, ενώ το μέγιστο επιτρεπόμενο ύψος μειώνεται από 10 μ. σε 7,5 μ. και ο αριθμός των ορόφων από 3 σε 2. Ο ενιαίος κτιριακός όγκος δεν μπορεί να ξεπερνά τα 800 κ.μ.

• Τα κτίρια σε όλα τα νησιά πρέπει να δένουν αρμονικά με το περιβάλλον, σύμφωνα με τα ιστορικά επικρατούντα αρχιτεκτονικά πρότυπα.

• Απαγορεύονται τόξα, αψίδες, εκσκαφές, επιχωματώσεις (πλην των απολύτως αναγκαίων), μαρκίζες, αλουμίνια, ελενίτ, πλαστικά ενώ τα κουφώματα είναι ξύλινα (αποκλείονται ρολά-συρόμενα) και οι ηλιακοί θερμοσίφωνες και κλιματιστικά δεν πρέπει να φαίνονται από κοινόχρηστους χώρους.

• Απαγορεύεται η μετατροπή καλντεριμιών και ρεμάτων σε δρόμους, ενώ τα τμήματα νέου οδικού άξονα πρέπει να απέχουν 200 μ. από τη γραμμή αιγιαλού, ενώ οι υπόλοιποι δρόμοι και χώροι στάθμευσης 100 μ.

• Απαγορεύεται η κατεδάφιση ή αλλοίωση παραδοσιακών κτισμάτων, η κατασκευή πιλοτής, τροχοβιλών, η δημιουργία πολυκαταστημάτων και υπεραγορών, καθώς και νέων οικιστικών αναπτύξεων, όπως ΠΕΡΠΟ, οικοδομικών συνεταιρισμών κ.λπ.

ΔΗΜΗΤΡΗΣ Κ. ΧΑΝΤΖΙΑΡΑΣ
ΕΞΟΠΛΙΣΜΟΙ ΚΑΤΑΣΤΗΜΑΤΩΝ
ΔΙΑΘΕΤΟΥΜΕ ΠΡΟΪΟΝΤΑ,
ΑΠΟ ΜΙΑ ΜΕΓΑΛΗ ΓΚΑΜΑ ΕΤΑΙΡΙΩΝ ΓΙΑ:
SUPER MARKET
ΚΡΕΟΠΩΛΕΙΑ
ΟΒΕΛΙΣΤΗΡΙΑ
ΕΣΤΙΑΤΟΡΙΑ
ΜΠΑΡ
ΚΑΦΕΤΕΡΙΕΣ
Δίνουμε λύση στους πιο απαιτητικούς της ψύξης
με τα φημισμένα Ιταλικά ψυγεία
COSTAN
ΖΥΓΙΣΤΙΚΑ
ΖΑΜΠΟΝΟΜΗΧΑΝΕΣ
ΑΝΟΞΕΙΔΩΤΑ
ΦΟΥΡΝΟΙ
ΠΑΓΟΜΗΧΑΝΕΣ
ΠΛΥΝΤΗΡΙΑ ΠΙΑΤΩΝ
ΚΡΕΑΤΟΜΗΧΑΝΕΣ
ΛΥΟΜΕΝΟΙ ΨΥΚΤ. ΘΑΛΑΜΟΙ

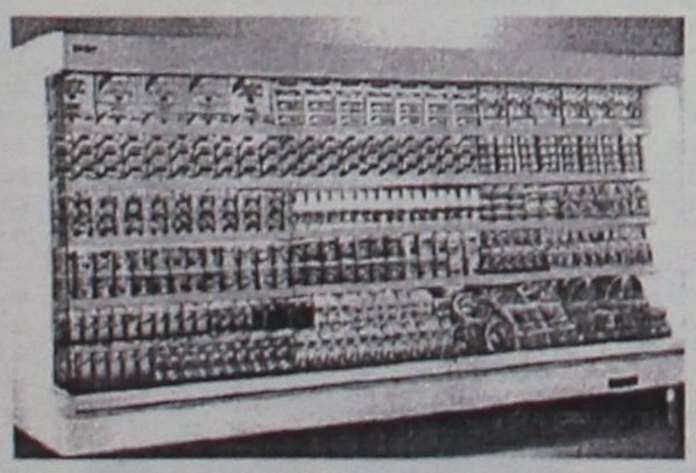

ΕΘΝ. ΑΝΤΙΣΤΑΣΗΣ 69 (ΠΡΩΗΝ ΑΝΝΗΣ ΜΑΡΙΑΣ)
ΤΗΛ. & FAX: 0241-0-75155

Πιστεύετε ότι στην Αθήνα θά βρείτε καλύτερες τιμές στα είδη υγιεινής ?

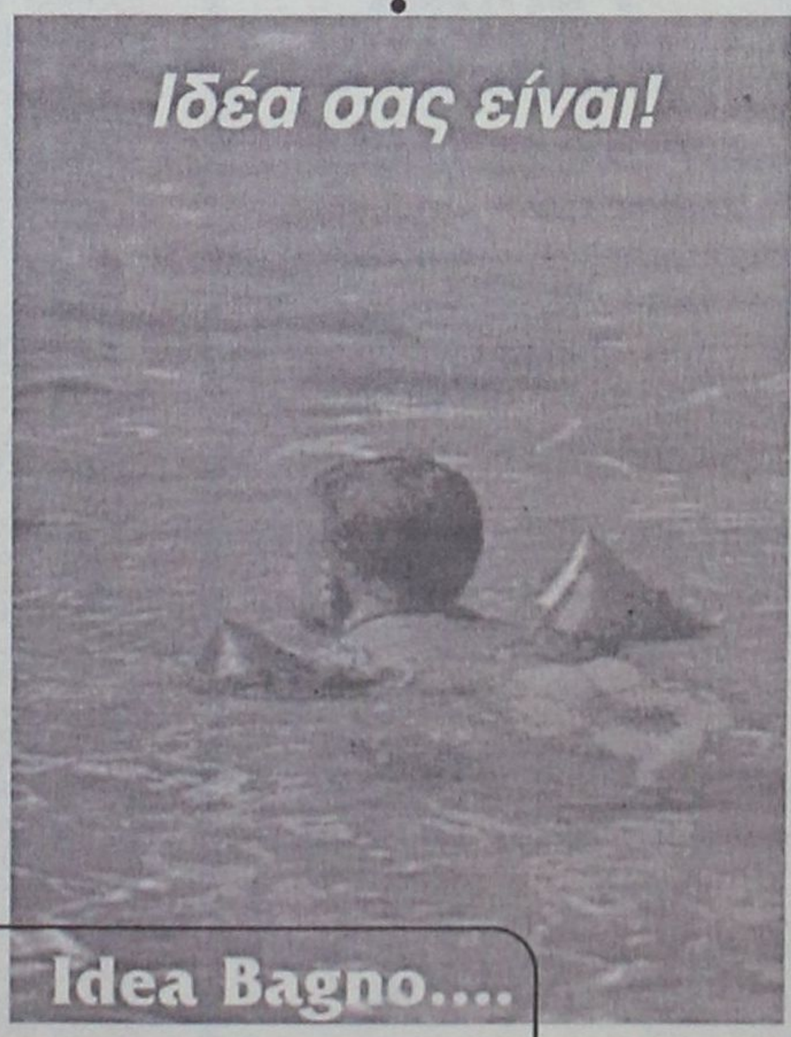

ΕΙΔΗ ΥΓΙΕΙΝΗΣ-ΠΛΑΚΑΚΙΑ
Idea Bagno
ΑΓ. ΙΩΑΝΝΟΥ 3 ΝΗΡΕΑΣ ΡΟΔΟΣ ΤΗΛ. 22204 FAX: 23834
Α. ΗΡΑΚΛΕΙΔΩΝ 28 ΙΑΛΥΣΟΣ ΤΗΛ-FAX:90190

ΔΙΑΤΡΟΦΟΛΟΓΙΚΟ
ΒΙΟΧΗΜΙΚΟ ΚΕΝΤΡΟ

Προγράμματα Διατροφής ειδικά διαμορφωμένα να ανταποκρίνονται στο δικό σας μεταβολισμό για υγιεινό και ασφαλές αδυνάτισμα.

κι αν η έλλειψη χρόνου σας προσθέτει κιλά...

Ετοιμα γεύματα φρεσκομαγειρεμένα, νόστιμα και υποθερμιδικά, στο σπίτι...στη δουλειά... ή όπου εσείς τα ζητήσετε!

NEO

ΜΑΤΙΝΑ ΠΟΥΛΛΗ
Πτυχιούχος Βιοχημικός(Παν/μιο Sussex UK)
με ειδίκευση στη Διατροφολογία (Παν/μιο Sheffield UK)

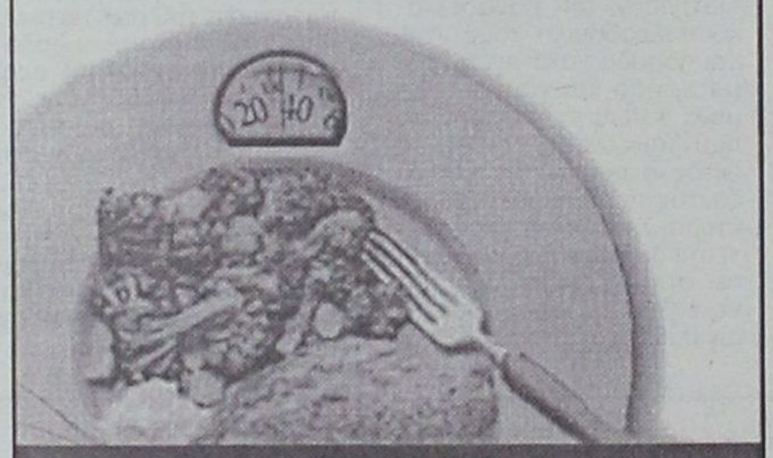

Ατταβύρου 33, Ρόδος ✆ 0241 0 76830 diatrof@hotmail.com



PLANET HOLIDAYS

ΠΑΡΑΚΟΛΟΥΘΕΙΣΤΕ τις ακολουθίες των Χαιρετισμών στο ξακουστό μοναστήρι του Αγίου Ραφαήλ Μυτιλήνης

ΜΟΝΟ 260 ευρώ

ΑΕΡΟΠΟΡΙΚΑ ΤΕΤΡΑΗΜΕΡΑ
ΜΕ ΞΕΝΟΔΟΧΕΙΑ - ΠΕΡΙΗΓΗΣΕΙΣ -
ΕΚΔΡΟΜΕΣ -ΠΡΟΣΚΥΝΗΜΑΤΑ

ΚΑΤ' ΕΥΘΕΙΑΝ ΑΠΟ ΡΟΔΟ

Γ' ΓΚΡΟΥΠ	13/04/02-16/04/02	Δ' ΧΑΙΡΕΤΙΣΜΟΙ
Δ' ΓΚΡΟΥΠ	17/04/02-20/04/02	ΑΚΑΘ. ΥΜΝΟΣ

ΕΠΙΛΕΞΤΕ ΤΟ ΓΚΡΟΥΠ ΠΟΥ ΣΑΣ ΕΞΥΠΗΡΕΤΕΙ ΚΑΙ ΚΛΕΙΣΤΕ ΑΜΕΣΩΣ ΘΕΣΕΙΣ

Τις εκδρομές επιμελήθηκε, οργάνωσε και θα συνοδεύσει ο κ. ***Κυριάκος Μαχαιράκης***

Πληροφορίες - Εγγραφές

PLANET HOLIDAYS

Γαλλίας 6 - Ρόδος
Τηλ. 02410-35720, 02410-35721

Απόφαση κόλαφος κατά των πανωτοκίων

Κερδίζουν την μάχη οι δανειολήπτες!

Το Εφετείο δέχθηκε ότι η δικαιοπραξία είναι αντίθετη με τα χρηστά ήθη και ως εκ τούτου είναι άκυρη!

Το Εφετείο Αθηνών εξέδωσε μία σημαντική απόφαση (304/2002) που αφορά τον τομέα των τραπεζικών δανείων και ειδικά για τον τρόπο επιβολής και υπολογισμού των τόκων επί τόκων (πανωτόκια) στις ληξιπρόθεσμες δόσεις των δανείων.

Σύμφωνα με το ιστορικό της απόφασης, δανειολήπτης της ΕΤΒΑ υποστήριζε (απεβίωσε από καρδιοπάθεια λόγω δικαστικής διένεξης και συνεχίζουν τη δίκη τα λοιπά μέλη της Ανώνυμης Εταιρείας) ότι έχει εξοφλήσει το δάνειο που είχε πάρει από την ΕΤΒΑ και μάλιστα ότι κατέβαλε δύο περίπου εκατομμύρια δραχμές παραπάνω. Το δάνειο ήταν 31,5 εκ. δρχ. Η τράπεζα ζητούσε επιπλέον 171 εκατ. δρχ.

Πρέπει να επισημανθεί ότι οι δόσεις του δανείου, λόγω οικονομικής αδυναμίας του δανειολήπτη (είχε κάνει και ρύθμιση με την Τράπεζα), εξοφλήθησαν με καθυστέρηση, αλλά ο δανειολήπτης υποστήριζε ότι το δάνειο είχε εξοφληθεί πλήρως και ότι η Τράπεζα τον χρέωνε με υπέρμετρα πανωτόκια χωρίς να υπάρχει συμφωνία.

Τελικώς, η ΕΤΒΑ έβγαλε στον πλειστηριασμό το εργοστάσιο φαρμάκων που είχε ο αποβιώσας επιχειρηματίας. Στη συνέχεια η δικαστική απόφαση αναφέρει ότι αποδείχθηκε ότι ο δανειολήπτης είχε περιέλθει σε οικονομική δυσκολία και «βρέθηκε σε σοβαρή οικονομική ανάγκη». Και υπογραμμίζει το Εφετείο ότι: «όταν τα όργανα και οι εκπρόσωποι της δανείστριας Τράπεζας, γνωρίζοντες καλώς την αδήριτη οικονομική ανάγκη του, εκμεταλλεύθηκαν από υπερβολικό υπηρεσιακό ζήλο την ανάγκη του αυτή και του επέσεισαν την απειλή της αναγκαστικής εκτέλεσης (πλειστηριασμού), η οποία θα είχε ως συνέπεια την απώλεια του εργοστασίου και όλης της επιχείρησης, που αποτελούσε το μόχθο της ζωής του», τότε «αυτός αναγκάσθηκε να υπογράψει ατομικώς αρχικά και στη συνέχεια ως νόμιμος εκπρόσωπος της εκκαλούσας (Α.Ε.) συμβάσεις, τις οποίες είχε συντάξει μόνη η πλευρά της Τράπεζας.



Με τις συμβάσεις αυτές, χωρίς κάποιο ισότιμο αντάλλαγμα, πλην της αποφυγής της άμεσης εκτέλεσης, συνομολογήθηκαν υπέρ της δανείστριας Τράπεζας ωφελήματα, τα οποία τελούν σε προφανή δυσαναλογία με την αντιπαροχή των ρυθμίσεων, με τις οποίες παρασχέθηκε στην ουσία νέα προθεσμία για την εξυπηρέτηση του δανείου». **Επισημαίνει ακόμα το Εφετείο ότι τα ωφελήματα της Τράπεζας είναι ότι κατά τις ρυθμίσεις του δανείου που συνήψε με τον δανειολήπτη αύξησε μονομερώς τα επιτόκια άνω του 50%.**

Κατά την απόφαση, η υπερβολική αυτή αύξηση –πλέον του ότι εξ αυτής επωφελείται η ΕΤΒΑ με αντίστοιχη ζημία δανειολήπτη– «υπερβαίνει το μέτρο που είναι φυσικό και επιτρεπτό κατά τη συναλλακτική καλή πίστη». Επίσης, το δικαστήριο διόρισε πραγματογνώμονα για τον υπολογισμό του υπολοίπου του δανείου. Τέλος, η απόφαση του Εφετείου στις νομικές σκέψεις της (που έχουν ιδιαίτερο ενδιαφέρον) αναφέρει μεταξύ άλλων τα εξής: «Κατά το άρθρο **179 του Αστικού Κώδικα είναι άκυρη, ως αντίθετη στα χρηστά ήθη (Α.Κ. 178), «η δικαιοπραξία με την οποία εκμεταλλεύεται κάποιος την ανάγκη, την κουφότητα και απειρία του άλλου και πετυχαίνει έτσι να συνομολογήσει και να πάρει για τον εαυτό ή τρίτο, για κάποια παροχή, περιουσιακά ωφελήματα,** που κατά τις περιστάσεις βρίσκονται σε φανερή δυσαναλογία προς την παροχή.

Ως ανάγκη νοείται, εκτός των άλλων, και η οικονομική, ανεξάρτητα αν είναι μόνιμης ή παροδικής φύσης, αρκεί ότι έχει χαρακτήρα επιτακτικό και ανεπίδεκτο αναβολής, μπορεί δε ακόμη η ανάγκη να συναρτάται και με την κατάσταση που συνεπάγεται κίνδυνο της ζωής ή της υγείας του αντισυμβαλλόμενου και της οποίας η ικανοποίηση δεν επιδέχεται αναβολή».

Μαζικές αφίξεις Λυκείων απ' όλη την Ελλάδα

Η εβδομάδα των μαθητών

Χάσαμε μεγάλο μέρος του μαθητικού τουρισμού

Από σήμερα θα ξεκινήσει η μαζική άφιξη στη Ρόδο, των εκδρομέων μαθητών.

Σύμφωνα με τα στοιχεία το μεγάλο κύμα των μαθητών θα πραγματοποιήσει την πενθήμερη εκδρομή του από τις 14 έως τις 28 Απριλίου τηρώντας τη συνήθεια να ολοκληρώνονται οι υποχρεώσεις των μαθητικών κοινοτήτων πριν από τις γιορτές του Πάσχα.

Μικρό ποσοστό των σχολείων, βρίσκεται ήδη στη Ρόδο, ξεκινώντας τις εκδρομές του νωρίτερα, ενώ ελάχιστα ήταν τα σχολεία που προτίμησαν να έρθουν στο νησί το Μάρτιο.

Στην πλειοψηφία τους οι μαθητές θα μεταφερθούν στη Ρόδο, ακτοπλοϊκώς, αν δεν υπάρξουν και πάλι απρόοπτα στις ναυτιλιακές εταιρίες, σαν αυτά που σημειώθηκαν προ ημερών, όταν υπέστησαν βλάβη πλοία της GA FERRIES και έκαναν επίσχεση εργασίας οι εργαζόμενοι στο "Διαγόρας".

Εκτιμάται ότι τη φετινή περίοδο το σύνολο των μαθητών που θα επισκεφθούν τη Ρόδο, δεν θα ξεπεράσει τις 26.000, αριθμός μειωμένος σε σχέση με πέρσι και κατά πολύ περισσότερο σε σχέση με παλαιότερες χρονιές.

Ενδεικτικά αναφέρουμε ότι το 1994 φιλοξενήθηκαν στο νησί περίπου 52.000 μαθητές.

Φυσικά η πλειοψηφία των νεαρών επισκεπτών μας, θα μεταφερθεί με πλοία στη Ρόδο. Η αρχή θα γίνει από σήμερα καθώς είναι προγραμματισμένα να εκτελεστούν αρκετά δρομολόγια από Πειραιά για Ρόδο.

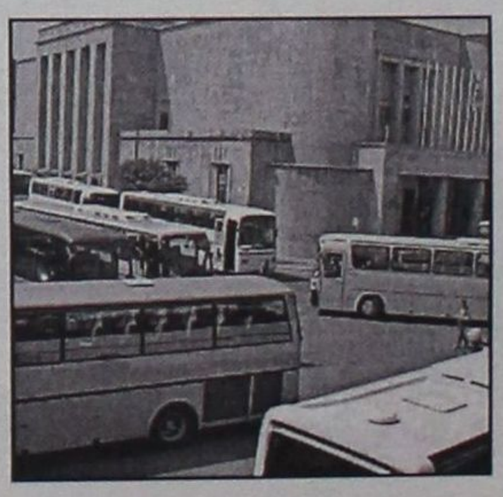

Συγκεκριμένα θα αναχωρήσουν τα πλοία "ΡΟΔΟΣ", "ΠΑΤΜΟΣ", "ΔΙΑΓΟΡΑΣ" της ΔΑΝΕ και "ΜΑΡΙΝΑ", "ΡΟΔΑΝΘΗ" και "ΡΟΜΙΛΝΤΑ" της GA Ferries.

Εκτιμάται ότι με τα πλοία της ΔΑΝΕ, θα μεταφερθούν περίπου 6000 μαθητές με πλοία της G.A. Ferries.

Στο "παιχνίδι" συμμετέχουν βέβαια και οι αεροπορικές εταιρείες με πολύ μικρότερους αριθμούς μαθητών-επιβατών, της τάξης των 4000 για την Aegean και των 2000 για την Ο.Α.

ΠΡΟΤΙΜΗΣΑΝ ΚΡΗΤΗ

Αξίζει να σημειωθεί ότι, φέτος, μεγάλος κερδισμένος στις μαθητικές εκδρομές είναι η Κρήτη. Ως προορισμός φαίνεται ότι επελέγη από την πλειοψηφία των μαθητών της χώρας, αφαιρώντας κομμάτι από την ...πίτα που κατείχε μέχρι πριν από μερικά χρόνια η Ρόδος.

Ενδεικτικό της ζήτησης που υπήρξε ειδικά φέτος, ήταν ότι άνοιξαν για να φιλοξενήσουν μαθητές 15 ξενοδοχεία Α,Β και lux κατηγορίας ενώ πέρσι λειτούργησαν γι' αυτό το σκοπό μόλις 3 εκ των οποίων το 1 με λίγες κλίνες.

Οι γνωρίζοντες τα πράγματα, επισημαίνουν ότι αν και οι τιμές των προσφορών μας ήταν πολύ καλές, αυτό που μέτρησε τελικά, ήταν τα μέσα μεταφοράς τους. Τα πλοία "ΚΝΩΣΟΣ" και "ΦΑΙΣΤΟΣ" υπερπολυτελέστατα και με εξπρές δρομολόγια φαίνεται ότι αποτέλεσαν δέλεαρ, για τους μαθητές αφού ο χρόνος γι' αυτούς ήταν σημαντικός παράγοντας επιλογής.

ΜΙΚΡΕΣ Αγγελίες

Για τις αγγελίες σας, απευθύνεσθε στα γραφεία μας ή στα τηλέφωνα: 22210, 75230

ΟΙ ΑΓΓΕΛΙΕΣ ΤΗΣ ΡΟΔΙΑΚΗΣ παρουσιάζονται και στο site www.anaggelies.gr

ενοικιασεις ακινητων & επιχειρησεων

ΔΙΑΜΕΡΙΣΜΑ επιπλωμένο από Μάιο μέχρι Δεκέμβριο 2002, 53 τ.μ. επί της οδού Ατταβύρου 8, 3ος όροφος, με ένα υπνοδωμάτιο, κουζίνα, σαλόνι, WC, μεγάλο μπαλκόνι. Πληρ. Γ. Παπαδάκη, τηλ. 34014 Ρόδος. AE45020

ΑΠΟΘΗΚΗ 400 τ.μ. και 4,50 μ. ύψος στην περιοχή Ικαρος με εύκολη πρόσβαση. Πληρ. τηλ. 0944361926 AE44997

ΔΙΑΜΕΡΙΣΜΑ διαμπερές, πλήρως ανακαινισμένο, 2 υπνοδωμάτια-σαλοτραπεζαρία-μεγάλη κουζίνα-2WC, με θέρμανση. Τιμή 420 ευρώ. Πληρ. τηλ. 0241029025. AE45008

ΕΝΟΙΚΙΑΖΟΝΤΑΙ: 1) ΔΙΑΜΕΡΙΣΜΑ ισόγειο με αυλή, αποτελούμενο από 3 υπνοδωμάτια, σαλοτραπεζαρία, κουζίνα κ.λ.π. βοηθητικούς χώρους και 2) γκρασονιέρα λούξ κατασκευής, επί της οδού Απ. Παπαϊωάννου αριθμ. 17. Πληρ. τηλ. 02410-33774 και 02410-34123. AE45009

ΔΙΑΜΕΡΙΣΜΑ επί του 1ο ορόφου, μικρής τριώροφης πολυκατοικίας 80 τ.μ. επί της Λεωφόρου Ιξιάς (Ιαλυσού) απέναντι από το σούπερ μάρκετ Κόρνερ. Στην μικρή πολυκατοικία ευρίσκεται πίσω από πρακτορείο ΠΡΟΠΟ, και διαθέτει δική του αυλή. Πληρ. τηλ. 02410-42244/και 02410-29026. AE44953

ΔΙΑΜΕΡΙΣΜΑ 80 τ.μ. διαμπερές 2 υπνοδ., σαλόνι, κουζίνα, WC στην Ιξιά οδός Απολλωνίου Ροδίου και Σωτήρος γωνία. Πληρ. τηλ. 0944140059 AE44998

STUDIOS επιπλωμένα σε ήσυχη περιοχή της Ιαλυσού. Πληρ. κ. Μιχάλη τηλ. 0945077678 AE44999

ΔΙΑΜΕΡΙΣΜΑ 3άρι πλήρως επιπλωμένο με 2 υπνοδωμάτια, θέρμανση και ασανσέρ, β' όροφος επί της 25ης Μαρτίου (έναντι ΟΤΕ). Πληρ. τηλ. 0946/061308. AE44976

ΔΩΜΑΤΙΟ ανεξάρτητο επιπλωμένο, Τελχινών 9. Πληρ. τηλ. 30724. AE44973

ΔΩΜΑΤΙΑ καλώς επιπλωμένα επί της Λεωφ. Ιαλυσού 35 (δίπλα από το ξεν. KORALI) με την ημέρα ή με τον μήνα. Πληρ. τηλ. 25527, 94043. AE44975

ΚΑΤΑΣΤΗΜΑ επί της Θεμιστοκλέους Σοφούλη κατάλληλο για κομμωτήριο, Προπό κ.λπ. Πληρ. τηλ. 20079, 38646. AE44974

RHODES-GREECE
CAIRO PALACE

ΕΝΟΙΚΙΑΖΟΝΤΑΙ

Επαγγελματικοί χώροι στο κέντρο της πόλης στο Εμπορικό Κέντρο CAIRO PALACE

Πληρ. κ. Νιότη Φρανσίς
τηλ.-φαξ 0241027600, κιν. 0945871061

ΕΝΟΙΚΙΑΖΟΝΤΑΙ

Α) Εστιατόριο 150 τ.μ. πλήρες εξοπλισμένο με 150 τ.μ. αυλή σκεπασμένη.
Β) Κατάστημα 160 τ.μ. κατάλληλο για οποιαδήποτε χρήση.
Και τα δύο βρίσκονται στην περιοχή Ιξιάς.

Πληρ. τηλ. 0945/805032

ΕΝΟΙΚΙΑΖΟΝΤΑΙ

ΚΑΤΑΣΤΗΜΑ 250 τ.μ. με ή χωρίς πατάρι 250 τ.μ. στην περιοχή Ροδίνι. Δεκτές μόνο σοβαρές προτάσεις.
Πληρ. τηλ. 02410-66181
(ώρες 9-1μ.μ. και 6-9 μ.μ.)

Lindos Princess
BEACH ★★★★ HOTEL

Στο νεόκτιστο Ξενοδοχείο Α' κατηγορίας LINDOS PRINCESS BEACH HOTEL στην περιοχή Πεύκοι Λάρδου

Ενοικιάζονται καταστήματα

για διάφορες χρήσεις στο Εμπορικό Κέντρο στον κόμβο εισόδου του Ξενοδοχείου

Πληρ. καθημερινά 08.00-15.00
Τηλ.: 0244 0 29230 • Fax: 0244 0 29231
e-mail: lindosprincess@aias.gr

ΚΤΗΜΑΤΟΜΕΣΙΤΙΚΟ ΓΡΑΦΕΙΟ - REAL ESTATE AGENCY

ΕΚΤΙΜΗΣΕΙΣ-ΑΓΟΡΕΣ-ΠΩΛΗΣΕΙΣ
ΚΑΤΑΣΤΗΜΑΤΑ
ΟΙΚΟΠΕΔΑ-ΧΩΡΑΦΙΑ
ΚΤΗΜΑΤΙΚΕΣ-ΣΥΜΒΟΥΛΕΣ
ΕΝΟΙΚΙΑΣΕΙΣ-ΔΙΑΧΕΙΡΙΣΕΙΣ
ΣΠΙΤΙΑ-ΔΙΑΜΕΡΙΣΜΑΤΑ

Vitzileos

ΜΑΡΙΟΣ Κ. ΒΙΤΖΗΛΑΙΟΣ
Μεσίτης Αστικών Συμβάσεων - Real Estate Agent

Εθν. Μακαρίου 45 - 3ος όροφος
Τηλ.: 0241-24900 25545.
Fax: 25544 Κιν.: 0932-704919

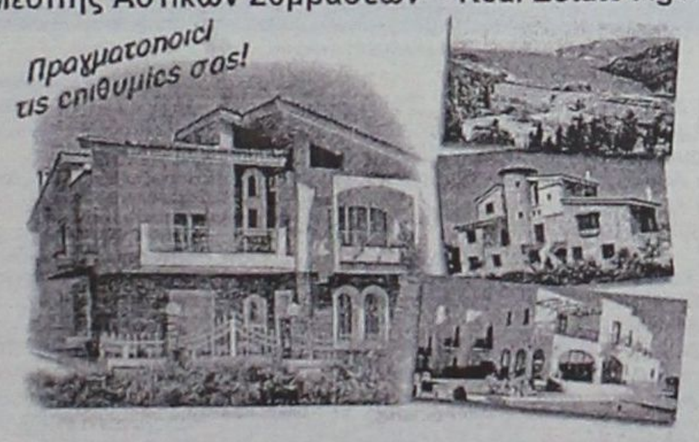

ΚΑΤΑΣΤΗΜΑΤΑ, ΓΡΑΦΕΙΑ, ΕΠΙΧΕΙΡΗΣΕΙΣ

	ΔΡΧ.	EYR
Επιχείρηση-Πλυντήρια-Στεγνωτήρια σε πλήρη λειτουργία	7.000.000	20.543
Επιχείρηση τουριστικό μαγαζί στη Ψαροπούλα	15.000.000	44.021
Κατάστημα 20 τ.μ. στο Φαληράκι	40.000.000	117.388
Κατάστημα 31 τ.μ. στη Διαγοριδών	16.000.000	46.955
Κατάστημα 45 τ.μ. ισόγ. και 90 τ.μ. υπόγ. στο Καρακόνερο	30.000.000	88.041
Κατάστημα 50 τ.μ. κοντά στο Μανδράκι	100.000.000	293.470
Κατάστημα 60 τ.μ. με 250 τ.μ. αυλή στο Πρασονήσι	70.000.000	205.429
Εστιατόριο διώροφ. 115 και 115 τ.μ. στη Π. Πόλη	60.000.000	176.082
Κατάστημα 140+140+132 τ.μ. ανά όροφο στην Ορφανίδου	75.000.000	220.103
Κατάστημα 300 τ.μ. σε οικόπ. 1000 τ.μ. στη Παστίδα	50.000.000	146.735
Κατάστημα 900 τ.μ. (ανά 300 τ.μ. υπόγ, ισόγ, όροφ) στα Κοσκινού	200.000.000	586.940
Επιχείρηση και ακίνητο 856 τ.μ. με πάρκιν κοντά στο πανεπιστ.	125.000.000	366.837
Εργοστάσιο 1000 τ.μ. σε οικόπ. 6400 τ.μ. στον Καλαμώνα	180.000.000	528.247
Ακίνητο 1155 τ.μ. σε οικόπ., 817 τ.μ. στο κέντρο της πόλης	360.000.000	1.056.494
20 στούντιος (ενοικιασμ.) και μαγαζί 100 τ.μ.-έξυπνη επένδυση	200.000.000	586.940
Ξενοδοχείο Α! κατηγ. 120 κλ. σε οικόπ., 4725 τ.μ. στην Ιαλυσό	300.000.000	880.411
Ξενοδοχείο Β! κατηγ. 72 κλ και διακοθήκη στη πόλη	50.000.000	146.735
Κατάστημα 180 τ.μ. και 500 τ.μ. στη παραλία Ιαλυσού		

ΔΙΑΜΕΡΙΣΜΑΤΑ

40 τ.μ. στην Ιξιά κοντά στη θάλασσα	11.000.000	32.282
50 τ.μ. στο Γεννάδι με δύο υπνοδ. και θέα	15.000.000	44.020
58 τ.μ. στο Παραδείσι	13.000.000	38.151
70 τ.μ. στο Καρακόνερο	28.000.000	82.172
85 τ.μ. στους Δασκάλους	25.000.000	73.368
88 τ.μ. περιοχή Αν. Μαρίας	35.000.000	102.715
96 τ.μ. στην Ιξιά	43.000.000	126.192
100 τ.μ. στα Τριάντα, ισόγειο	19.000.000	55.760
108 τ.μ. στην Ανάληψη	31.000.000	90.976
110 τ.μ. στα Κοσκινού, σούπερ λουξ	35.000.000	96.845
114 τ.μ. στο Καζίνο κοντά, παραδοσιακό	40.000.000	117.388
120 τ.μ. στην Ιξιά	30.000.000	88.041
120 τ.μ. περιοχή Αν. Μαρίας	48.000.000	140.866
130 τ.μ. περιοχή Αν. Μαρίας	52.000.000	152.605
130 τ.μ. στο Καρακόνερο	52.000.000	152.605
200 τ.μ. στο Μόντε Σμιθ, διατηρητέο	80.000.000	234.776

210 τ.μ. στα Κοσκινού, σούπερ λουξ	75.000.000	220.103

ΜΕΖΟΝΕΤΕΣ-ΜΟΝΟΚΑΤΟΙΚΙΕΣ

	ΔΡΧ.	EYR
60 τ.μ. διόροφη μονοκ. επιπλωμένη στην Παλιά Πόλη	30.000.000	88.041
68 τ.μ. μονοκατ. με αυλή 90 τ.μ. στα Μαριτσά	18.000.000	52.825
80 τ.μ. μεζονέτα με οικόπεδο στους Καστελοριζιούς	20.000.000	58.695
90 τ.μ. διόροφη μονοκατ.+30 τ.μ. αυλή στην Παλιά Πόλη	26.000.000	76.302
115 τ.μ. μεζονέτα σε μπετά με 1.000 τ.μ. οικόπεδο στα Αφάντου	16.000.000	52.825
119 τ.μ. διόροφ. μονοκ. με 27 τ.μ. αυλή στη Π. Πόλη	20.000.000	58.695
120 τ.μ. μεζονέτα στο Μήδεια	40.000.000	117.388
120 τ.μ. διόρ. μονοκ. με αυλή στη Π. Πόλη κοντά στο Καστέλο	120.000.000	352.164
130 τ.μ. μεζονέτα σε σοβάδες με οικοπ. 300 τ.μ. στα Τριάντα	42.000.000	123.258
135 τ.μ. μονοκ. με κήπο 700 τ.μ. στα Κρητικά	60.000.000	176.082
150 τ.μ. μονοκ. σε κτήμα 18 στρ. στο Καλαμώνα	90.000.000	264.123
160 τ.μ. μεζονετ. σε μπετά στα Τριάντα	34.000.000	99.780
170 τ.μ. μονοκ. με αυλή στη Π. Πόλη	23.000.000	67.498
2 μεζονετ. των 170 τ.μ. έκαστη και διαμερ. 120 τ.μ. σε οικόπ. 2.500 τ.μ. στη Παστίδα	125.000.000	366.838
170 τ.μ. διόρ. μονοκατ. διατηρ. και 237 τ.μ. στη Λέρο		
180 τ.μ. μονοκ. σε οικοπ. 750 τ.μ. με θέα στο Γεννάδι	45.000.000	132.062
187 τ.μ. βίλα σε οικοπ. 4780 τ.μ. στη Παστίδα	100.000.000	293.470
200 τ.μ. μεζονετ. ημιτελής στα Καλαβάρδα	39.000.000	85.106
230 τ.μ. βίλα σε οικόπεδο 7.700 τ.μ. και γεώτρηση στην Λάρδο	120.000.000	352.164
252 τ.μ. μονοκ. στη Π. Πόλη κοντά στο Καστέλο	35.000.000	102.714.
300 τ.μ. βίλα σε 4 στρ., με γκαράζ στις Καλυθιές	100.000.000	293.470
320 τ.μ. βίλα σε 4 στρ. στα Τριάντα	110.000.000	322.817
5 μονοκατ. διατηρ. συνολ. επιφάν. 340 τ.μ. στο Μόντε Σμιθ	160.000.000	469.553

ΟΙΚΟΠΕΔΑ

150 τ.μ. με Σ.Δ. 0,6 στους Δασκάλους	8.000.000	23.478
412 τ.μ. με Σ.Δ. 1.20 στον Αγ. Νικόλαο	65.000.000	190.755
750 τ.μ. εντός σχεδίου στο Γεννάδι	6.000.000	20.445
1.450 τ.μ. εντός οικισμού, στα Μαριτσά	9.000.000	20.412
2.100 τ.μ. στην Ιξιά	45.000.000	132.062
2.200 τ.μ. στα Μαριτσά	20.000.000	58.694
2.500 τ.μ. στο δρόμο Ελαιώνας-Φουρνάκι στο Γεννάδι	5.000.000	14.674
3.080 τ.μ. στο Πλημύρι	8.000.000	23.478
4.060 τ.μ. πίσω από ΔΕΥΑΡ	60.000.000	176.082
4.000 τ.μ. κοντά στο Βερόπουλο με φανταστική θέα	60.000.000	176.082
4.000 τ.μ. στη Παστίδα	19.000.000	55.760
4.250 τ.μ. στο Γεννάδι (διασταύρωση)	30.000.000	88.041
4.400 τ.μ. στην Κρεμαστή	26.000.000	76.302
5.000 τ.μ. στα Μαριτσά	15.000.000	44.020
5.000 τ.μ. στ' Αφάντου	35.000.000	102.715.
5.085 τ.μ. στα Κοσκινού	35.000.000	102.715
5.500 τ.μ. κοντά στην θάλασσα στο Γεννάδι	40.000.000	117.388
6.000 τ.μ. με αποθήκη στην Παστίδα	49.000.000	143.800
6.500 τ.μ. στην Λεωφόρο Ρόδος-Κρεμαστή	120.000.000	352.164
6.500 τ.μ. κοντά στη θάλασσα προνομιακό στο Φαληράκι	170.000.000	498.900
6.720 τ.μ. στο Θόλαρο-Παραδείσι	28.000.000	82.172
7.750 τ.μ. στο δρόμο προς τη θάλασσα στα Κολύμπια	80.000.000	234.776
8.000 τ.μ. στο Φαληράκι	56.000.000	143.800
8.500 τ.μ. στη παραλία Αφάντου	51.000.000	149.670
8.800 τ.μ. στα Κοσκινού	70.000.000	205.430
9.345 τ.μ. με θέα στα Ασγούρου	69.000.000	202.495
12.000 τ.μ. πάνω στο κύμα στα Αφάντου	176.000.000	516.508
13.000 τ.μ. στα Μαριτσά	37.000.000	108.584
15.000 τ.μ. στα Ασγούρου	45.000.000	132.062
15.000 τ.μ.με θέα στη θάλασσα στη Πάρο	25.000.000	73.368
15.300 τ.μ. στο Πλημύρι	60.000.000	176.082
25.000 τ.μ. στα Καλαβάρδα	100.000.000	293.470
30.000 τ.μ. στη παραλία Αφάντου	360.000.000	1.056.493
30.000 τ.μ. στο Τσαΐρι	120.000.000	352.160
32.000 τ.μ. πάνω στο κύμα στην Θολό	200.000.000	586.940
38.000 τ.μ. πάνω στο κύμα στο Γεννάδι	646.000.000	1.895.818
46.000 τ.μ. στο Τσαΐρι	138.000.000	405.000
50.000 τ.μ. στο Τσαΐρι	125.000.000	366.838

ΖΗΤΟΥΝΤΑΙ:
ΚΑΤΑΣΤΗΜΑΤΑ ΟΙΚΟΠΕΔΑ ΔΙΑΜΕΡΙΣΜΑΤΑ ΕΝΤΟΣ-ΕΚΤΟΣ ΠΟΛΕΩΣ ΚΑΘΩΣ ΚΑΙ ΟΙΚΟΠΕΔΑ ΓΙΑ ΑΝΤΙΠΑΡΟΧΗ
ΔΑΝΕΙΑ ΔΕΚΤΑ- ΕΥΚΟΛΙΕΣ ΠΛΗΡΩΜΗΣ

ενοικιασεις

συνέχεια από την προηγούμενη

ΚΑΤΑΣΤΗΜΑΤΑ επί της Καποδιστρίου 59 και Μακρυγιάννη με πατάρι και WC κατάλληλα και για τουριστικά γραφεία. Πληρ. τηλ. 02410/30674, 097/6044753. ΑΕ44972

ΓΚΑΡΣΟΝΙΕΡΑ επί της οδού Αλ. Καρανικόλα (δίπλα στου Παπακυριακού). Πληρ. τηλ. 78076. ΑΕ44971

STUDIO πλήρες επιπλωμένο με θέα και ηλιακό στην Ανάληψη. Πληρ. τηλ. 66277 ΑΕ44965

ΔΙΑΜΕΡΙΣΜΑ στην Ιξιά (Αύρα Μπητς) 80 τ.μ. Πληρ. τηλ. 28576. Από 08.00-12.00, και 20.00-23.00 ΑΕ44966

STUDIO ΕΠΙΠΛΩΜΕΝΟ επί της Νικηταρά 40. Πληρ. τηλ. 02410/28321 ΑΕ44957

ΜΟΝΟΚΑΤΟΙΚΙΑ ανακαινισμένη παραδοσιακή με αυλή, επιπλωμένη ή μη στην Παλιά πόλη. Πληρ. τηλ. 02410 77778 ώρες 11.00 έως 18.00 ΑΕ44943

ΟΙΚΙΑ στα Κοσκινού σε ωραία τοποθεσία με κήπο. Πληρ. τηλ. 02410 62579 μετά τις 15.00 ΑΕ44945

ΚΑΦΕΤΕΡΙΑ σε λειτουργία επί της οδού Ίωνος Δραγούμη, λόγω ασθένειας. Πληρ. τηλ. 61958-33028 ΑΕ44946

ΚΑΤΑΣΤΗΜΑ 35 τ.μ. στην οδό Ο-σλο 14 & Λισαβώνας γωνία. Πληρ. τηλ. 02410-68103 ΑΕ44910

STUDIO επιπλωμένο στην Καλλιθέα, 6ο χλμ. Ρόδου - Καλλιθέας, ενοίκιο 165 ευρώ (56.223 δρχ.). Δίνεται για όλο το χρόνο και μόνο σε Ελληνες. Πληρ. τηλ. 10-1 το πρωί στο 02410-28838, 75612 ΑΕ44907

ΔΙΑΜΕΡΙΣΜΑ στην Ιαλυσό, Ρήγα Φεραίου 23. Πληρ. τηλ. 02410-90968 ΑΕ44908

ΓΚΑΡΣΟΝΙΕΡΑ επιπλωμένη (υπνοδωμάτιο, κουζίνα, λουτρό), για ένα ή δύο άτομα, ισόγειο, περιοχή 7 Βαγιές. Πληρ. τηλ. 02410-37875 ΑΕ44909

ΚΑΤΑΣΤΗΜΑ 120 τ.μ. στην περιοχή των Δασκάλων. Πληρ. τηλ. 02410-34490 (από 1 μ.μ. έως 4 μ.μ.), 61701, 0942424139 ΑΕ44911

ΖΗΤΕΙΤΑΙ ΔΙΑΜΕΡΙΣΜΑ ΓΙΑ ΕΝΟΙΚΙΑΣΗ ΕΠΙΠΛΩΜΕΝΟ ΤΡΙΩΝ Ή ΤΕΣΣΑΡΩΝ ΥΠΝΟΔΩΜΑΤΙΩΝ ΣΤΟ ΚΕΝΤΡΟ ΤΗΣ ΠΟΛΕΩΣ ΓΙΑ ΤΟΥΣ ΚΑΛΟΚΑΙΡΙΝΟΥΣ ΜΗΝΕΣ. ΠΛΗΡ. ΤΗΛ. 02410/28585. ΠΕ44896

ΓΚΑΡΣΟΝΙΕΡΑ 34 τ.μ. στην οδό Κων. Παλαιολόγου (απέναντι από το ΒΕΝΕΤΟΚΛΕΙΟ) με κεντρική θέρμανση. Πληρ. τηλ. 02410-32295 από 15.00-20.00 ΑΕ44935

ΔΙΑΜΕΡΙΣΜΑ 3άρι πλήρως επιπλωμένο στον 1ο όροφο διώροφης ανεξάρτητης οικοδομής στην περιοχή Μητρόπολης. Πληρ. τηλ. 02410/21657 και ώρες 3 με 8 μ.μ. ΑΕ44897

ΚΑΤΑΣΤΗΜΑ 55 τ.μ., ύψος 6 μέτρα, για κατασκευή και παταριού, επί της οδού Στ. Καζούλη και Πελοποννήσου 2 (Βορειοανατολικά του Εμπορ. Κέντρου Φώκιαλη). Κατάλληλο και για γραφείο-ιατρείο-κομμωτήριο-φροντιστήριο. Ενοίκιο 90.000 δρχ. Πληρ. τηλ. 02410/26141. ΑΕ44899

Ενδιαφέρεστε να ενοικιάσετε studio, γκαρσονιέρα, 2άρι, 3άρι, 4άρι. Επικοινωνήστε μαζί μας. Πληρ. τηλ. 67451, 67234, απογευματινές ώρες, 0945/471001, 094/2516787, 093/8231156. ΑΕ44898

ΜΟΝΟΚΑΤΟΙΚΙΑ επιπλωμένη στον Αρχάγγελο, δύο υπνοδωματίων, κουζίνα, καθιστικό με τζάκι και αυλή με φούρνο παραδοσιακό σε αλλοδαπούς. Πληρ. τηλ. 0932825435. ΑΕ44889

ΔΙΑΜΕΡΙΣΜΑΤΑΚΙ επιπλωμένο στο κέντρο της πόλης. Πληρ. τηλ. 0241 038932. ΑΕ44885

ΔΙΑΜΕΡΙΣΜΑ 55 τ.μ. για 2 άτομα στην Ιξιά με ηλιακό θερμοσίφωνα. Πληρ. τηλ. 93902. ΑΕ44660

ΔΙΑΜΕΡΙΣΜΑ 65 τ.μ. με 2 δωμάτια, κουζίνα, WC, χωρίς έπιπλα επί της λεωφόρου Ελευθερίας 7 Κρεμαστή. Πληρ. τηλ. 94689.ΑΕ44875

ΚΑΤΑΣΤΗΜΑ 55 τ.μ. επί της Συρακουσών και Δελφών 2 στο Καρακόνερο. Πληρ. τηλ. 02410 32943-33498. ΑΕ44866

ΑΠΟΘΗΚΗ 700 Τ.Μ. ΕΠΙ ΤΗΣ ΛΕΩΦ. ΡΟΔΟΥ - ΚΑΛΛΙΘΕΑΣ. ΠΛΗΡ. ΤΗΛ. 02410 24967 (10.00-14.00). ΠΕ44809

ΟΛΟΚΑΙΝΟΥΡΓΙΑ ΔΙΑΜΕΡΙΣΜΑΤΑ από 10 Απριλίου στην οδό Παπαχριστοδούλου 28 (συνοικία Δασκάλων): α) 2 δυάρια 60 τ.μ., ιδανικά για δύο άτομα - ζευγάρι 290 ευρώ, β) 1 γκαρσονιέρα επιπλωμένη 260 ευρώ. Πληρ. τηλ. 02410 27984 (μετά τις 20.00), 0946964727, 0936932080 ΑΕ44813

ΧΩΡΟΣ ΙΣΟΓΕΙΟΣ ΚΑΤΑΛΛΗΛΟΣ ΓΙΑ ΓΡΑΦΕΙΟ, ΕΡΓΑΣΤΗΡΙΟ Ή ΑΛΛΗ ΠΑΡΟΜΟΙΑ ΕΠΑΓΓΕΛΜΑΤΙΚΗ ΧΡΗΣΗ ΕΠΙ ΤΗΣ ΟΔΟΥ ΓΑΡΙΒΑΛΔΗ 30 (ΠΙΣΩ ΑΠΟ ΡΙΖΖΑ ΛΕΒΕΝΤΗΣ). ΠΛΗΡ. ΤΗΛ. 63001. ΠΕ44662

FAST FOOD με το εξοπλισμό του στο Φαληράκι και χωρίς τον εξοπλισμό για SNACK BAR ή BAR. Πληρ. τ ηλ. 093/7532892. ΑΕ44664

ΕΝΟΙΚΙΑΖΕΤΑΙ Ή ΠΩΛΕΙΤΑΙ τριόροφο νεοκλασικό στην Παλιά Πόλη, απέναντι από την είσοδο του κάστρου των Ιπποτών 250 τ.μ. δίδεται για ενοικίαση για εμπορική χρήση ή για πώληση. Πληρ. τηλ. 010/9587898, 010/9515250. ΑΕ44655

ΕΠΙΠΛΩΜΕΝΑ ΔΩΜΑΤΙΑ, STUDIOS, APARTMENTS για όλο το χρόνο στο κέντρο της Ρόδου. Πληρ. τηλ. 21172, 0946/625718, ώρες 4 μ.μ.-9 μ.μ. ΑΕ44595

STUDIOS 10, στην Κρεμαστή, πλήρως επιπλωμένα σε ήσυχο και φυσικό περιβάλλον με κήπο, γρασίδι, μπαλκόνια, ντους, WC, ηλιακούς, άνετο πάρκινγκ με 40.000 δρχ. το μήνα. Πληρ. τηλ. 0937606824 και 48038, 95487. ΑΕ44566

ΒΙΛΑ μικρή λουξ, 60 τ.μ. απέναντι από το ξενοδοχείο Sunwing. Πληρ. τηλ. 85512 (09.00-14.30). ΑΕ43225

ΚΑΤΑΣΤΗΜΑ, μέσα στο ξενοδοχείο "Παραντάις" 25 τ.μ. Σήμερα χρησιμοποιείται σαν τουριστικό κατάστημα. Πληρ. κ. Μανώλη τηλ. 39795. ΑΕ44427

ΔΙΑΜΕΡΙΣΜΑ 110 τ.μ., 3 υπνοδωματίων, λουξ κατασκευής στην Ιαλυσό. Πληρ. τηλ. 02140/90945, 02410/94829.

ΖΗΤΩ

ΝΑ ΕΝΟΙΚΙΑΣΩ Ή ΝΑ ΑΓΟΡΑΣΩ ΣΤΗ ΡΟΔΟ

1. Μονοκατοικία-Μεζονέτα 200 έως 300 τ.μ.

2. Διαμέρισμα ρετιρέ 150-250 τ.μ.

κατά προτίμηση στις περιοχές:

- Μεταξύ των οδών Παπαλουκά-Ενόπλων Δυνάμεων και Ν. Βολονάκη
- Περιοχή Αγ. Ιωάννη-Αγ. Αναργύρων-Αγ. Αναστασίας
- Κέντρο της πόλης
- Μόντε Σμιθ

Δεκτές μόνο σοβαρές προτάσεις

Πληρ. τηλ. 0944/637584

ΚΤΗΜΑΤΟΜΕΣΙΤΙΚΟ ΓΡΑΦΕΙΟ

ΕΥΡΩΚΤΗΜΑΤΙΚΗ

ΕΥΣΤΑΘΙΟΥ ΜΕΣΙΤΕΣ ΣΥΜΒΟΥΛΟΙ ΜΕΛΕΤΗΤΕΣ

αγορές, πωλήσεις, εκτιμήσεις, αντιπαροχές, μισθώσεις ακινήτων, επενδυτικές προτάσεις, αρχιτεκτονικές μελέτες

ΞΕΝΟΔΟΧΕΙΑ - ΠΑΡΑΛΙΑΚΕΣ ΕΚΤΑΣΕΙΣ - ΚΕΝΤΡΙΚΑ ΑΚΙΝΗΤΑ - ΟΙΚΟΠΕΔΑ - ΜΟΝΟΚΑΤΟΙΚΙΕΣ - ΔΙΑΜΕΡΙΣΜΑΤΑ - ΑΓΡΟΤΕΜΑΧΙΑ

ΜΟΝΟΚΑΤΟΙΚΙΕΣ-ΜΑΙΖΟΝΕΤΕΣ

	ΔΡΑΧΜΕΣ	ΕΥΡΩ - €
120τ.μ.-Ροδίνι σε 300τ.μ. οικόπ.	74εκ.	217.168,0
145τ.μ.-Μόντε Σμιθ σε 200τ.μ. οικόπ.	90εκ.	264.123,2
168τ.μ.-Μόντε Σμιθ σε 400τ.μ. οικόπ.	120εκ.	352.164,3
180τ.μ.-Ανάληψη (ημιτελής)	55εκ.	161.408,6
180τ.μ.-Ροδίνι σε 210τ.μ. οικόπ.	85εκ.	249.449,7
112τ.μ.-Ιαλυσός σε 297τ.μ. οικόπ.	67εκ.	196.625,0
118τ.μ.-Ιαλυσός σε 238τ.μ. οικόπ.	68εκ.	199.559,7
120τ.μ.-Ιαλυσός σε 300τ.μ. οικόπ.	70εκ.	205.429,2
150τ.μ.-Ιαλυσός σε 1000τ.μ. οικόπ.	90εκ.	264.123,2
153τ.μ.-Ιαλυσός σε 377τ.μ. οικόπ.	75εκ.	220.102,7
155τ.μ.-Ιαλυσός σε 1000τ.μ. οικόπ.	93εκ.	272.927,3
180τ.μ.-Ιαλυσός σε 300τ.μ. οικόπ.	85εκ.	249.449,7
190τ.μ.-Ιαλυσός σε 2000τ.μ. οικόπ.(μπετά)	45εκ.	132.061,6
200τ.μ.-Ιαλυσός σε 1000τ.μ. οικόπ.	95εκ.	278.796,7
200τ.μ.-Ιαλυσός σε 400τ.μ. οικόπ.	85εκ.	249.449,7
154τ.μ.-Κοσκινού σε 300τ.μ. οικόπ.	78εκ.	228.906,8
170τ.μ.-Κοσκινού σε 4000τ.μ. οικόπ.	170εκ.	498.899,4
180τ.μ.-Κοσκινού (ημιτελής)	36εκ.	105.649,3
210τ.μ.-Κοσκινού (μπετά) σε 600τ.μ. οικ.	35εκ.	102.714,6
240τ.μ.-Κοσκινού σε 1000τ.μ. οικόπ.	120εκ.	352.164,3
160τ.μ.-Ασγούρου σε 2000τ.μ. οικόπ.	60εκ.	176.082,1
255τ.μ.-Ασγούρου σε 1450τ.μ. οικόπ.	60εκ.	176.082,1
175τ.μ.-Κρεμαστή σε 2725τ.μ.οικ.(εντόςοικισμ.)	210εκ.	616.287,6
60τ.μ.-Μαλώνα σε 75τ.μ. οικόπ.	8εκ.	23.477,6
80τ.μ.-Μαλώνα σε 110τ.μ οικόπ.	17εκ.	49.889,9
140τ.μ.-Μαλώνα σε 290τ.μ. οικόπ.	45εκ.	132.061,6
80τ.μ.-Πυλώνα σε 2000τ.μ. οικόπ.	28εκ.	82.171,6
120τ.μ.-Πυλώνα σε 1000τ.μ. οικόπ.	70εκ.	205.429,2
330τ.μ.-Πυλώνα σε 1500τ.μ. οικόπ.	120εκ.	352.164,3
100τ.μ.-Γεννάδι σε 210τ.μ. οικόπ.	32εκ.	93.910,4
120τ.μ.-Γεννάδι σε 700τ.μ. οικόπ.	65εκ.	190.755,6
140τ.μ.-Γεννάδι σε 1000τ.μ. οικόπ.(κύμα)	85εκ.	249.449,7
140τ.μ.-Γεννάδι σε 1000τ.μ. οικόπ.	80εκ.	234.776,2
155τ.μ.-Γεννάδι σε 400τ.μ. οικόπ.(ημιτελ.)	55εκ.	161.408,6
200τ.μ.-Γεννάδι σε 4000τ.μ. οικόπ.(κύμα)	200εκ.	586.940,5
130τ.μ.-Λαχανιά σε 1266τ.μ. οικόπ.(κύμα)	75εκ.	220.102,7
140τ.μ.-Λαχανιά σε 1000τ.μ. οικόπ.(κύμα)	85εκ.	249.449,7
157τ.μ.-Λαχανιά σε 1200τ.μ. οικόπ.(κύμα)	87εκ.	255.319,1
65τ.μ.-Κιοτάρι σε 1000τ.μ. οικόπ.	26εκ.	76.302,2

ΟΙΚΟΠΕΔΑ

	ΔΡΑΧΜΕΣ	ΕΥΡΩ - €
ΡΟΔΟΣ		
180τ.μ. στους Δασκάλους Σ.Δ.=1,2	25εκ.	73.367,5
241τ.μ. στη Σμύρνης	18εκ.	52.824,6
300τ.μ. στον συν/μό Απόλλων Σ.Δ.=0,6	21εκ.	61.628,7
381τ.μ. στην Λονδίνου Σ.Δ.=0,8	30εκ.	88.041,0
558τ.μ. στην Λίνδου Σ.Δ.=0,8	62εκ.	181.951,5
632τ.μ. στη Φιλερήμου	53εκ.	155.539,2
ΚΟΣΚΙΝΟΥ		
2100τ.μ. στη Ρόδου-Λίνδου με άδ.οικ.	60εκ.	176.082,1
2100τ.μ. στη θέση Πέζουλας με άδ.οικ.	32εκ.	93.910,4
2000τ.μ. στη θέση Πέζουλας με άδ.οικ.	26εκ.	76.302,2
2400τ.μ. στη θέση Αγ. Ιωάννης	43εκ.	126.192,2
4000τ.μ. στη θέση Ξηρόκαμπος	60εκ.	176.082,1
4000τ.μ. στη θέση Πέζουλας	52εκ.	152.604,5
4000τ.μ. Πανοραμικό	60εκ.	176.082,1
4000τ.μ. στη θέση Πέζουλας	60εκ.	176.082,1
4000τ.μ. στη Ρόδου-Λίνδου με άδ.οικ.	85εκ.	249.449,7
4000τ.μ. στο Φυτώριο	37εκ.	108.584,0
4500τ.μ. στην επαρχιακή οδό	90εκ.	264.123,2
8570τ.μ. επί της Ρόδου-Λίνδου (Τσαίρι)	129εκ.	378.576,6
9700τ.μ. επί της Ρόδου-Λίνδου	250εκ.	733.675,7
ΑΣΓΟΥΡΟΥ		
4000τ.μ. στην επαρχ.οδό	80εκ.	176.082,1
4000τ.μ. στην Αγ. Βαρβάρα	38εκ.	111.518,7
4000τ.μ. με βιοτεχνική άδεια	47εκ.	234.776,2
4200τ.μ. στην παρ. Αγγ. Σικελιανού	65εκ.	137.931,0
ΑΦΑΝΤΟΥ		
360τ.μ. εντός οικισμού	12εκ.	35.216,4
2340τ.μ. στα Κολύμπια επί της Εθν.οδού.	31εκ.	90.975,7
4780τ.μ. στον παραλ.δρόμο προς Κολύμπια.	29εκ.	85.106,3
5000τ.μ. επί της Εθν. Οδού & επί της Γέφυρας.	150εκ.	440.205,4
5751τ.μ. στα Κολύμπια επί της οδού Ευκαλύπτων.	50εκ.	146.735,1
ΙΑΛΥΣΟΣ		
300τ.μ. κοντά στον Μαρινόπουλο Σ.Δ.=0,4.	18εκ.	52.824,6
2000τ.μ. επί της Λεωφ. Ρόδου-Κρεμαστής	70εκ.	205.429,2
2000τ.μ. στη θέση Βουνάρα με άδ.οικόδ.	40εκ.	117.388,1
2000τ.μ. στη θέση Βουνάρα Μόσχου.	38εκ.	111.518,7
4000τ.μ. στους προποδ. Φιλερήμου.	50εκ.	88.041,0
8700τ.μ. στο Κανδυλί	30εκ.	281.731,4

ΔΙΑΜΕΡΙΣΜΑΤΑ

	ΔΡΑΧΜΕΣ	ΕΥΡΩ - €
35τ.μ. στους Δασκάλους	15εκ.	44.020,5
48τ.μ. στο Αραπάκι	21εκ.	61.628,7
60τ.μ. στο Ροδίνι	27εκ.	79.236,9
72τ.μ. στην Ιξιά	25εκ.	73.367,5
74τ.μ. στην Ανάληψη	35εκ.	102.714,6
75τ.μ. στο Καρακόνερο	41εκ.	120.322,8
80τ.μ. στην Ιξιά	42εκ.	123.257,5
80τ.μ. στο Ροδίνι	34εκ.	99.779,9
82τ.μ. στο Ζέφυρος	36εκ.	105.649,3
83τ.μ. στο Ροδίνι	37εκ.	108.584,0
88τ.μ. στην Ιξιά	30εκ.	88.041,0
90τ.μ. στη Ψαροπούλα	46εκ.	134.996,3
90τ.μ. στους Δασκάλους(ημιτελ.)	21εκ.	61.628,7
90τ.μ. στη Ψαροπούλα	49εκ.	143.800,4
90τ.μ. στην Ανάληψη	38εκ.	111.518,7
92τ.μ. στην Ιξιά	43εκ.	126.192,2
94τ.μ. στο Ζέφυρος	40εκ.	117.388,1
96τ.μ. στο Καρακόνερο	43εκ.	126.192,2
98τ.μ. στο Ζέφυρος	40εκ.	117.388,1
103τ.μ. στο Ροδίνι	46εκ.	134.996,3
108τ.μ. στον Αγ. Νικόλαο	28εκ.	82.171,6
110τ.μ. στον Αγ. Γεώργιο	25εκ.	73.367,5
114τ.μ. στους Δασκάλους	63εκ.	184.886,2
118τ.μ. στο Αραπάκι	51εκ.	149.669,8
118τ.μ. στο Ζέφυρος	53εκ.	155.539,2
120τ.μ. στην Ιξιά	30εκ.	88.041,0
123τ.μ. στο Αραπάκι	52εκ.	152.604,5
123τ.μ. στο Ροδίνι	55εκ.	161.408,6
123τ.μ. στην Ανάληψη	55εκ.	161.408,6
125τ.μ. στο Ροδίνι	56εκ.	164.343,3
125τ.μ. στην Ιξιά	53εκ.	155.539,2
128τ.μ. στο Καρακόνερο	58εκ.	170.212,7
128τ.μ. στον Αγ. Ιωάννη	71εκ.	208.363,9
128τ.μ. στην Ανάληψη	61εκ.	179.016,8
134τ.μ. στη Ψαροπούλα	38εκ.	111.518,7
135τ.μ. στη Ψαροπούλα	75εκ.	220.102,7
136τ.μ. στην Ανάληψη	21εκ.	61.628,7
162τ.μ. στους Αγ. Αναργύρους	40εκ.	117.388,1
180τ.μ. στον Αγ. Νικόλαο	65εκ.	190.755,6

ΚΑΤΑΣΤΗΜΑΤΑ-ΓΡΑΦΕΙΑ

	ΔΡΑΧΜΕΣ	ΕΥΡΩ - €
30τ.μ. στο Φαληράκι	35εκ.	102.714,6
30τ.μ. στο Φαληρα με 30τ.μ. υπόγειο		220.102,7
30τ.μ. στην ακτή Μιαού	8υεκ.	776,2
32τ.μ. στον Αρχάγγελο (κέντρο)	19εκ.	55.7
39τ.μ. στη Γαριβάλδη	13εκ.	38.151,1
43τ.μ. στη Σωκράτους	240εκ.	704.328,6
45τ.μ. στο Φαληράκι με αντίστοιχο υπόγειο & 45τ.μ. όροφο	95εκ.	278.796,7
48τ.μ. στο κέντρο πόλεως	100εκ.	293.470,2
50τ.μ. στην Αλεξ. Διάκου	50εκ.	146.735,1
50τ.μ. στην Καρπάθου	65εκ.	190.755,6
50τ.μ. στο εμπορικό Κέντρο Φώκιαλη	18εκ.	52.824,6
50τ.μ. στην Θεσσαλονίκης	21εκ.	61.628,7
60τ.μ. στην Αλ. Διάκου	65εκ.	190.755,6
65τ.μ. στον Αρχάγγελο (Κέντρο)	38εκ.	111.518,7
95τ.μ. στην Παλιά Πόλη σε 287τ.μ. οικ.	170εκ.	498.899,4
97τ.μ. στην 28ης Οκτωβρίου ισόγειο	38εκ.	111.518,7
115τ.μ. στην Καποδιστρίου	50εκ.	146.735,1
125τ.μ. στην Ιαλυσό - Λεωφ.Ηρακλειδών.	53εκ.	155.539,2
127τ.μ. στη Σκεύου Ζερβού	37εκ.	108.584,0
160τ.μ. στην Αγίου Φανουρίου	90εκ.	264.123,2

ΖΗΤΟΥΝΤΑΙ ΔΙΑΜΕΡΙΣΜΑΤΑ, ΚΑΤΑΣΤΗΜΑΤΑ, ΟΙΚΟΠΕΔΑ ΕΝΤΟΣ Ή ΕΚΤΟΣ ΠΟΛΕΩΣ, ΟΙΚΟΠΕΔΑ ΓΙΑ ΠΩΛΗΣΗ - ΑΝΤΙΠΑΡΟΧΗ, ΔΑΝΕΙΑ ΔΕΚΤΑ, ΕΥΚΟΛΙΕΣ ΠΛΗΡΩΜΗΣ

ΕΥΡΩΚΤΗΜΑΤΙΚΗ
η ακίνητη αξία σας

Εθνικής Αντίστασης 83 (πρώην Άννης Μαρίας) δίπλα στην ALPHA BANK

Τηλ.02410 73819,74917 Κιν. 0944/374546, 0945/292030 FAX.02410 38641

ΙΩΑΝΝΗΣ & ΜΙΧΑΛΗΣ ΕΥΣΤΑΘΙΟΥ

ΣΤΟ ΓΕΝΝΑΔΙ ΕΝΤΟΣ ΟΙΚΙΣΜΟΥ

ΠΩΛΟΥΝΤΑΙ ΑΠΟ ΙΔΙΟΚΤΗΤΗ

1) Οικόπεδο 500 τ.μ. σε ύψωμα, πανοραμικό με θέα την θάλασσα (κάλυψη δόμησης 300 τ.μ.)
2) Οικόπεδο 1000 τ.μ. σε ύψωμα πανοραμικό με θέα τη θάλασσα (κάλυψη δόμησης 600 τ.μ.)
3) Οικόπεδο 4.000 τ.μ. στον Αϊ-Γιώργη (Γεννάδι) τετραγωνισμένο, με δρόμο, 400 μέτρα από τη θάλασσα.

Πληρ. τηλ. 02410-32589, 02410-28007, 02410-37590, 0944-522149

ΟΙΚΟΔΟΜΙΚΕΣ ΕΠΙΧΕΙΡΗΣΕΙΣ ΤΖΟΓΙΑ ΜΑΡΙΑ & ΥΙΟΙ

Πωλούνται μεζονέτες 120 τ.μ., πολυτελούς κατασκευής, ανεξάρτητες, σε οικόπεδο 300 τ.μ. η κάθε μία επί των οδών Ευρώπης-Βελιγραδίου (περιοχή Ροδίνι).

Τηλ. επικοινωνίας 02410-30069

ενοικιασεις

συνέχεια από την προηγούμενη

ΕΝΟΙΚΙΑΖΕΤΑΙ Ή ΠΩΛΕΙΤΑΙ ΕΠΙΧΕΙΡΗΣΗ BAR-CLUB ΣΤΗΝ ΠΑΡΑΛΙΑ ΚΡΕΜΑΣΤΗΣ ΠΛΗΡΩΣ ΕΞΟΠΛΙΣΜΕΝΗ 200 Τ.Μ. ΣΕ ΜΕΓΑΛΟ ΟΙΚΟΠΕΔΟ ΜΕ ΔΙΚΟ ΤΟΥ PARKING ΠΑΝΩ ΣΤΟ ΚΥΜΑ. ΠΛΗΡ. ΤΗΛ. 0973011156 ΚΑΙ 0241096814 ΜΕΤΑ ΤΙΣ 21.30 Μ.Μ. ΠΕ44374

ΚΑΤΑΣΤΗΜΑ στην οδό Γρίβα κάτω από το ξενοδοχείο "ΝΤΙΑΝΑ". ΠΛΗΡ. ΤΗΛ. 02410 27896 και 02410 78905 AE44298

ΔΙΑΜΕΡΙΣΜΑ, στον 1ο όροφο, 3 υπνοδωμάτια, σαλόνι, κουζίνα 120 τ.μ. στην Εργάνης Αθηνάς 13, 460 ευρώ το μήνα. Πληρ. τηλ. 29927. AE44338

ΙΣΟΓΕΙΟ 70 τ.μ. στην Ιωάν. Καζούλη για γραφείο-ιατρείο-επαγγελματική στέγη. Πληρ. τηλ. 32902. AE42425

ΓΚΑΡΣΟΝΙΕΡΑ αποτελούμενη από ένα κυρίως δωμάτιο, προθάλαμο, WC και μπαλκόνι, κατάλληλη μόνο για επαγγελματική χρήση (γραφείο, ιατρείο κ.λπ.) στην οδό Κων/νου Παλαιολόγου 105 (Πάρκο Αγίου Ιωάννου) στον 1ο όροφο. Πληρ. κυρία Ευαγγελία, τηλ. 02140/81540, 82400. XAE07021

ΤΣΑΜΠΙΚΟΣ ΤΣΑΚΙΡΗΣ
ΠΟΛΙΤΙΚΟΣ ΜΗΧ/ΚΟΣ
ΕΡΓΟΛΗΠΤΗΣ ΔΗΜΟΣΙΩΝ ΕΡΓΩΝ
Ατταβύρου 56, Ρόδος

ΠΩΛΟΥΝΤΑΙ

1. Μεζονέτες 150 τ.μ., 200 τ.μ., κατασκευής μας, επί της οδού Ευρώπης (τομέας π, Καρακόνερο)
2. Οροφοδιαμερίσματα 76 τ.μ. σε μικρή τριόφορη οικοδομή επί της οδού Συρακουσών (Καρακόνερο).

ΤΗΛ. 02410 35139

ΠΩΛΟΥΝΤΑΙ ΟΙΚΟΠΕΔΑ ΦΙΛΕΤΑ

των 2000 και 4000 τ.μ. στους πρόποδες Φιλερήμου με άδεια οικοδομής ή δίχως από ιδιοκτήτη.

Πληρ. τηλ. 02410 96779, 02410 60170

ΑΣΦΑΛΕΙΟΚΤΗΜΑΤΙΚΗ

ΚΤΗΜΑΤΟΜΕΣΙΤΙΚΟ-ΑΜΟΙΒΑΙΑ ΚΕΦΑΛΑΙΑ

ΑΣΦΑΛΕΙΕΣ INTERNATIONAL LIFE

ΔΙΑΜΕΡΙΣΜΑΤΑ
45 τ.μ. 2άρι Ανάληψη
85 τ.μ. 3άρι Κέντρο
88 τ.μ. 3άρι Δασκάλους
90 τ.μ. 3άρι Ιαλυσός
90 τ.μ. 3άρι Κέντρο
100 τ.μ. 3άρι Κέντρο
115 τ.μ. 4άρι Ανάληψη
115 τ.μ. 4άρι Δασκάλους
125 τ.μ. 4άρι Αγ. Ιωάννης
126 τ.μ. 4άρι Αγ. Ιωάννης
130 τ.μ. 4άρι Μήδια
145 τ.μ. 4άρι Κέντρο

ΔΙΑΜΕΡΙΣΜΑΤΑ ΑΘΗΝΑ
Τρία 88 τ.μ. το καθένα
Λουξ κατασκευής
Μαραθώνος και Λαυρίου

ΟΙΚΟΠΕΔΑ
478 τ.μ. Ροδίνι (Σ.Δ. 0,4)
500 τ.μ. Ανάληψη (Σ.Δ. 0,8)
500 τ.μ. Παραδείσι
700 τ.μ. Ανάληψη (Σ.Δ. 0,8)
1060 τ.μ. Ροδίνι (Σ.Δ. 0,8)
1500 τ.μ. Μιχ. πετρίδη (Σ.Δ. 0,8)

ΑΓΡΟΤΕΜΑΧΙΑ
3,5 στρεμ. Ε.Ο. Ρόδου Λίνδου
4 στρεμ. εντός σχεδίου Μαριτσά
4 στρεμ. Καλαβάρδα
4 στρεμ. Δαματριά
4 στρεμ. Αφάντου
5 στρεμ. Παστίδα
5 στρεμ. Τσαΐρι
6 στρεμ. Παστίδα
11 στρεμ. Παστίδα
80 στρεμ. Κιοτάρι

ΜΕΖΟΝΕΤΕΣ-ΜΟΝΟΚΑΤΟΙΚΙΕΣ
120 τ.μ. Καρακόνερο
120 τ.μ. Μήδια
130 τ.μ. Μήδια
130 τ.μ. Παραδείσι
140 τ.μ. Μήδια
150 τ.μ. Μήδια
150 τ.μ. Ιαλυσός
150 τ.μ. Ιαλυσός
180 τ.μ. Ιαλυσός
180 τ.μ. Παλιά Πόλη
190 τ.μ. Αφάντου
300 τ.μ. Τρεις
450 τ.μ. Κοσκινού

ΚΑΤΑΣΤΗΜΑΤΑ
35 τ.μ. Φαληράκι
38 τ.μ. Φαληράκι
40 τ.μ. Τροφό
50 τ.μ. γραφείο Σοφ. Βενιζέλου
60 τ.μ. Ψαροπούλα
90 τ.μ. Βενιζέλου

ΔΙΑΘΕΤΟΥΜΕ ΠΕΡΙΣΣΟΤΕΡΑ ΑΚΙΝΗΤΑ ΠΡΟΣ ΠΩΛΗΣΗ ΕΚΤΟΣ ΑΠΟ ΤΑ ΑΝΑΓΡΑΦΟΜΕΝΑ

ΥΠΕΥΘΥΝΟΣ ΓΡΑΦΕΙΟΥ
ΚΑΡΑΝΙΚΗΣ ΛΟΥΚΑΣ
ΕΘΝ. ΜΑΚΑΡΙΟΥ 45 ΣΤΟΑ ΡΟΙΚΟΥ 2ος ΟΡΟΦΟΣ
ΤΗΛ. 21003 ΚΙΝ. 0945/759887

ΚΤΗΜΑΤΟΜΕΣΙΤΙΚΟ ΓΡΑΦΕΙΟ ΖΑΦΕΙΡΗΣ Μ. ΚΑΡΑΓΙΑΝΝΗΣ Δ. Ο.Ε.

Πωλήσεις ακινήτων. Τηλ. (60380-60381)
18.00-21.00 μ.μ. Δευτέρα-Παρασκευή

ΔΗΜΟΣ ΑΦΑΝΤΟΥ
- *6.120 τ.μ. (Περιοχή Καστελάνο)*
- *4.000 τ.μ. (Παραλία Αφάντου)*
- *5.000 τ.μ. (Παραλία Αφάντου)*
- *1.600 τ.μ. (Παραλία Αφάντου)*
- *6.450 τ.μ. (Παραλία Αφάντου)*
- *2.000 τ.μ. (Παραλία Αφάντου)*
- *730 τ.μ. (Περιοχή Λίππινοι)*
- *540 τ.μ. (Περιοχή Λίππινοι)*
- *5.800 τ.μ. (Περιοχή Τραπέζια)*
- *11.520 τ.μ. αγροτεμάχιο*
- *(1/2) 5.080 τ.μ. αγροτεμάχιο (Με ελαιόδεντρα)*
- *1.250 τ.μ. αγροτεμάχιο*
- *1.690 τ.μ. αγροτεμάχιο*
- *4.520 τ.μ. αγροτεμάχιο*

ΚΟΛΥΜΠΙΑ
- *5.000 τ.μ. πλησίον ξενοδοχείου ΚΟΑΛΑ*
- *4.969 τ.μ. (1/2) αγροτεμάχιο*
- *4.300 τ.μ. αγροτεμάχιο (στο δρόμο για Αρχίπολη)*

ΨΙΝΘΟΣ
- *22.400 τ.μ. αγροτεμάχιο (Με 200 ελαιόδεντρα)*
- *19.840 τ.μ. αγροτεμάχιο*

ΡΟΔΟΣ
- *Διαμέρισμα, 2ος όροφος, 80 τ.μ.*

ΡΟΔΙΑΚΗ ΚΤΗΜΑΤΙΚΗ

Rhodes Real Estate

ΣΥΜΒΟΥΛΟΙ & ΕΚΤΙΜΗΤΕΣ ΑΚΙΝΗΤΩΝ — ΚΤΗΜΑΤΟΜΕΣΙΤΙΚΟ ΓΡΑΦΕΙΟ από το 1983

Η ΡΟΔΙΑΚΗ ΚΤΗΜΑΤΙΚΗ είναι ανεξάρτητο κτηματομεσιτικό γραφείο με έδρα την Ρόδο. Η διαμεσολάβηση (brokerage) για την πώληση, εκμετάλλευση ή και εκμίσθωση της ακίνητης περιουσίας αποτελεί τον σημαντικότερο τομέα δραστηριότητας της εταιρείας.
Η εξειδικευμένη προσέγγιση και η επιστημονική κατάρτιση σε συνδιασμό με την πολυετή εμπειρία είναι οι βασικοί συντελεστές της επιτυχημένης δεκαπενταετούς και πλέον πορειάς του γραφείου μας.



ΠΩΛΗΣΕΙΣ ΕΠΙΛΕΓΜΕΝΩΝ ΑΚΙΝΗΤΩΝ

Το γραφείο μας διαθέτει σε αποκλειστικότητα δεκάδες επιλεγμένα ακίνητα

- **Διαμερίσματα - Μονοκατοικίες - Μεζονέτες**
- **Οικόπεδα - Αγροτεμάχια**
- **Κεντρικά Καταστήματα - Γραφεία - Αυτοτελή Κτίρια**
- **Μισθωμένα ακίνητα εισοδήματος**
- **Ξενοδοχειακές Μονάδες**

Μεσω του δικτύου συνεργαζόμενων μεσιτικών γραφείων αναλαμβάνουμε αγοραπωλησίες ακινήτων σε όλη την Ελλάδα.

ΕΚΤΙΜΗΣΕΙΣ ΑΚΙΝΗΤΩΝ

Σε συνεργασία με διεθνή γραφεία συμβούλων ακίνητης περιουσίας και με βάση τα αυστηρά πρότυπα και την μεθολογία του Βρετανικού Ινστιτούτου Ορκωτών Πραγματογνωμόνων και Εκτιμητών (Royal Institution of Chartered Surveyors) αναλαμβάνουμε εκτίμησεις ακίνητης περιουσίας.Οι εν λόγω εκτιμήσεις μπορούν να χρησιμοποιηθούν σε τραπεζικούς και πιστωτικούς οργανισμούς ή σε δικαστικές πρακτικές τόσο στην Ελλάδα όσο και στο εξωτερικό.

RHODES REAL ESTATE - a world of choice

Rhodes Real Estate is an independent real estate agency founded in 1983 and based in Rhodes island. Since that time we have offered a world class, high quality service to our many and valued clients. Our diverse clientele appreciate our discretion, professionalism and market credibility.

Our company offers professional real estate services for

- **Residential Properties (Holiday homes, traditional hous**
- **Commercial Properties (shops, hotels, offices)**
- **Property Evaluation -Property Management**

THE NATIONAL ASSOCIATION OF NAEA ESTATE AGENTS OVERSEAS MEMBER



We are members of FIABCI (International Federation of Real Estate Agencies), CEI (EuropeanConfederation of Real Estate Agents), NAEA - Overseas Member (National Association of Real Estate Agents - Great Britain), ERES (European Real Estate Society).

For all your personal and professional real estate requirements please contact Mr. Savvas A. Savvaidis (BBA Bologna Un., MCEI, ANAEA) on 26281 or 35476

ΑΝΕΣΤΗΣ & ΣΑΒΒΑΣ ΣΑΒΒΑΪΔΗΣ

Μέγαρο Κιοσόγλου, 3ος όροφος
Εθελοντών Δωδεκανησίων 29
ΡΟΔΟΣ

tel: 26281 & 35476 fax: 34663
cel: 0944-421015 & 0977-433427
e-mail: savvaidis@rho.forthnet.gr

ενοικιασεις

συνέχεια από την προηγούμενη

ΚΑΤΑΣΤΗΜΑ 75 τ.μ. με βιτρίνα 6,50 μ. σε εμπορικό δρόμο της Παλιάς Πόλης της Ρόδου. Πληρ. τηλ. 09.44.88.11.22 και 37.753 ΧΑΕ111

ΚΑΤΑΣΤΗΜΑ, 65 Τ.Μ. ΣΤΗΝ ΟΔΟ ΜΑΡΚΟΥ ΚΛΑΔΑΚΗ 13 (ΑΝΑΛΗΨΗ). ΠΛΗΡ. ΤΗΛ. 0241023229.

PUB-ΚΑΦΕΤΕΡΙΑ στο τουριστικό κέντρο-πλησίον νέου καζίνο. Πλήρως εξοπλισμένη ανακαινισμένη, η καλύτερη στο είδος της. Συμβόλαιο 12ετές. Συζητείται και η πώλησις. Πληροφορίες άλλες δεν θα δοθούν στο τηλέφωνο. Πληρ. για συνεννόηση τηλ. 78392, 0977/339669, 0936/607154 μετά τις 12 το μεσημέρι. ΧΑΕ1501

STUDIOS ΜΕ ΤΟ ΜΗΝΑ Η ΤΗΝ ΗΜΕΡΑ ΠΛΗΡΩΣ ΕΠΙΠΛΩΜΕΝΑ ΜΕ ΠΟΛΥΚΟΥΖΙΝΑΚΙ, ΨΥΓΕΙΟ, ΝΤΟΥΖ, W.C., ΤΗΛΕΦΩΝΟ, ΜΠΑΛΚΟΝΙ, ΖΕΣΤΟ ΝΕΡΟ ΕΠΙ 24ΩΡΟΥ ΒΑΣΕΩΣ ΣΤΗΝ ΠΙΟ ΗΣΥΧΗ ΠΕΡΙΟΧΗ ΤΗΣ ΠΟΛΗΣ (ΠΕΡΙΟΧΗ ΔΑΣΚΑΛΩΝ), ΟΔΟΣ ΜΑΝΩΛΗ ΠΑΠΑΜΑΝΩΛΗ ΑΡΙΘΜ. 12, ΚΑΘΕΤΟΣ ΕΠΙ ΤΗΣ ΣΤΕΛΙΟΥ ΚΩΤΙΑΔΗ. ΠΛΗΡ. ΤΗΛ. 37244.

ΜΕΖΟΝΕΤΑ ΣΕ ΑΛΛΟΔΑΠΟΥΣ. ΕΝΟΙΚΙΟ 200.000 ΔΡΧ. ΓΙΑ 4 ΑΤΟΜΑ. ΠΛΗΡ. ΤΗΛ. 02410/78569

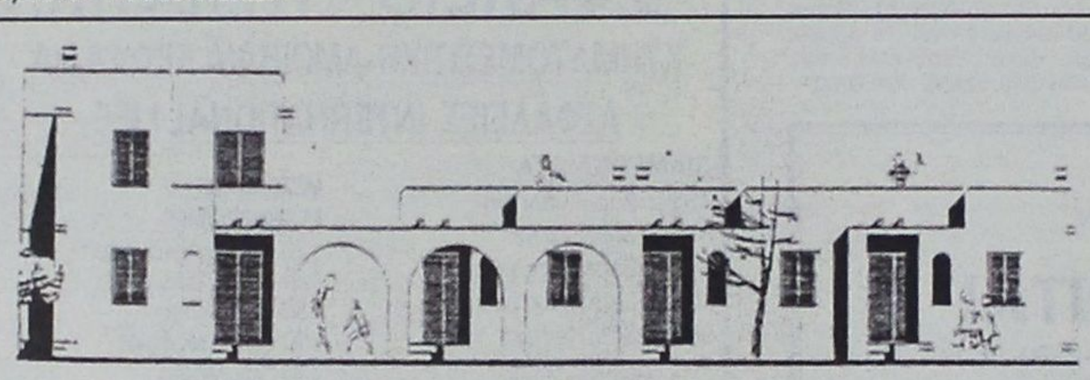



ΠΩΛΕΙΤΑΙ

Οικόπεδο 2.000 τ.μ. με θέα τη θάλασσα με οικοδ. άδεια (πέντε διαμερισμάτων των 40 τ.μ.) στον κόλπο Λιβαδιών της Ν. Τήλου.

Πληρ. τηλ. 0932/825435, κ. Μιχάλη

πωλησεις ακινητων & επιχειρησεων

ΜΕΖΟΝΕΤΑ από ιδιώτη 100 τ.μ. σε μπετά σε 1.700 τ.μ. οικόπεδο στην Ηλιούπολη. Τιμή 100.000 ευρώ. Πληρ. τηλ. 02460/72695, 0946/355890. ΑΟ44977

ΔΙΑΜΕΡΙΣΜΑΤΑ 2άρια των 52 και 57 τ.μ., 3 ετών με θέα και κεντρική θέρμανση στην Αθηνών. Τιμή 25.000.000 έκαστο. Πληρ. ΑΙΓΑΙΟΚΤΗΜΑΤΙΚΗ, τηλ. 22943, 28838. ΑΟ44978

ΔΙΑΜΕΡΙΣΜΑ με 3 υπνοδωμάτια στην Σωτήρος ισόγειο υπ/νο 24.000.000. Επίσης 78 τ.μ. (2 υπν.) ισόγειο με αυλή στη Σωτήρος 25.000.000. Πληρ. ΑΙΓΑΙΟΚΤΗΜΑΤΙΚΗ, τηλ. 22943, 28838. ΑΟ44979

ΠΙΤΣΑΡΙΑ επί της οδού Κρήτης 10 (κάθετος Ορφανίδου). Πληρ. στα τηλ. 02410 74673, 0972016038 και 0945267159. ΑΟ44944

ΜΟΝΟΚΑΤΟΙΚΙΑ διώροφη 65 τ.μ. με αυλή 220 τ.μ. και εξτρά δωμάτιο κοντά στον Αγ. Φανούρη. Τιμή 18.000.000 δρχ. Επίσης συνορεύει διώροφο 48 τ.μ. (χωρίς αυλή) τιμή 8.000.000 δρχ. Πληρ. ΑΙΓΑΙΟΚΤΗΜΑΤΙΚΗ, τηλ. 22943, 28838. ΑΟ44980

ΜΟΝΟΚΑΤΟΙΚΙΑ διώροφη με τζάκι και 2 WC στο Παραδείσι 90 τ.μ. μόνο 22.000.00. Επίσης κατάστημα 30 τ.μ. στο Εμπορικό Κέντρο στο Βράχο Ιαλυσού 20.000.000 δρχ. Πληρ. ΑΙΓΑΙΟΚΤΗΜΑΤΙΚΗ, τηλ. 22943, 28838. ΑΟ44981

ΔΙΑΜΕΡΙΣΜΑ στους Δασκάλους 95 τ.μ. μεταχειρισμένο (10 ετών) με εντοιχισμένη κουζίνα, θέρμανση, ηλιακό θερμοσίφωνο και συνδεδεμένο με το αποχετευτικό 33.000.000 δρχ. σε μικρή οικοδομή. Πληρ. κ. Μανώλη, τηλ. 39795. ΑΟ44984

ΔΙΑΜΕΡΙΣΜΑ 110 τ.μ. στην Ανάληψη μεταχειρισμένο (8 ετών) με 3 υπνοδωμάτια και 2 μπάνια στο όροφο μικρής οικοδομής 40.000.000 δρχ. Πληρ. κ. Μανώλη, τηλ. 39795. ΑΟ44982

ΔΙΑΜΕΡΙΣΜΑ 125 τ.μ. στο Καρακόνερο νεόκτιστο και αποπερατωμένο με φανταστική θέα, λουξ κατασκευής 65.000.000 δρχ. Δεκτές μόνο σοβαρές προτάσεις. Πληρ. κ. Μανώλη, τηλ. 39795. ΑΟ44983

ΔΙΑΜΕΡΙΣΜΑ στην περιοχή Αγίου Ιωάννου (Βενετόκλειο) 125 τ.μ. μεταχειρισμένο αλλά πλήρως ανακαινισμένο με εντοιχισμένη κουζίνα και θέρμανση με 3 υπνοδωμάτια 45.000.000 δρχ. Πληρ. κ. Μανώλη, τηλ. 39795. ΑΟ44985



ΚΤΗΜΑΤΟΜΕΣΙΤΙΚΟ ΓΡΑΦΕΙΟ

ΑΙΓΑΙΟΚΤΗΜΑΤΙΚΗ

ΠΩΛΟΥΝΤΑΙ

- ΔΙΑΜΕΡΙΣΜΑΤΑ-ΜΟΝΟΚΑΤΟΙΚΙΕΣ

- (ΔΔ)=ΔΑΝΕΙΑ ΔΕΚΤΑ

- 35 τ.μ. καινούργιο Δασκάλους 44.020 €-15 εκ.
- 45 τ.μ. (ισ.) με αυλή καινούργιο Κοσκινού 14 εκ. - 41.085€
- 45 τ.μ. καινούργιο Ιαλυσό 18 εκ. 52.824 €
- 55 τ.μ. (2 υπν.) καινούργιο Ροδίνι 22 εκ. - 64.563€ (ΔΔ) ·
- 55 τ.μ. καινούργιο Αθηνών 73.367 €-25 εκ. (ΔΔ)
- 48 τ.μ. διόροφο Αγ. Φανουρίου Π. Πόλη 8 εκ. (ΔΔ)-26.412 €
- 57 τ.μ. Αθηνών (3 ετών) με θέα, 25 εκ. 73.367 € (ΔΔ)
- 62 τ.μ. λουξ ρετιρέ στην Απ. Παύλου 30 εκ.-88.041 €
- 70 τ.μ. καινούργιο Ιαλυσό 28 εκ. 82.171 € (ΔΔ)
- 75 τ.μ. β' ορ. Σωτήρος 19,5 εκ. 57.226 € (ΔΔ)
- 77 τ.μ. λούξ ετοιμ/το με αυλή 26 εκ. Κοσκινού 76.302 € (μετρητά)
- 78 τ.μ. με αυλή Σωτήρος 26 εκ. 76.302 € (ΔΔ)
- 80 τ.μ. καινούργιο Ιαλυσό 32 εκ. 93.910 € (ΔΔ)
- 87 τ.μ. καινούργιο, Καρακόνερο 36 εκ.-105.649€ (ΔΔ)
- 85 τ.μ. Στ. Κωτιάδη, β' ορ. 26 εκ.-76.302 € (ΔΔ)
- 85 τ.μ. ισ. υπ/ου Αγ. Αναστασίας 24 εκ. 67.547 €
- 86 τ.μ.καιν/ργιο Ροδίνι 37.500 εκ.-110.051 € (ΔΔ)
- 89 τ.μ. (ισ.) σε μπετά στην Ενόπλων Δυνάμεων 16 εκ. - 46.955 € (ΔΔ)
- 90 τ.μ. μον/κία διόροφη Παραδείσι με τζάκι 22 εκ. - 64.563 € (ΔΔ)
- 95 τ.μ. (3 υπν.) Σωτήρος 24 εκ. (Δ.Δ.) 70.432 €
- 95τ.μ. καινούργιο Αθηνών 128.246 €-43.700 εκ. (ΔΔ)
- 100 τ.μ. (3 υπν.) Μητρόπολη 85.106 €-29 εκ. (ΔΔ)
- 100 τ.μ. καινούργιο, Ιαλυσό, 38 εκ.-111.518 € (ΔΔ)
- 117 τ.μ. καινούργιο Γεωργ. Παπανδρέου με γκαράζ 25 μ. 51 εκ., (ΔΔ)- 137,931 €
- 45 τ.μ. και 117 τ.μ. (2 διαμ.) α' ορ. στο σοβά Δασκάλους 41 εκ. (και τα 2), 120,322 €
- 115 τ.μ. ισόγειο καινούργιο, Πειραιώς (3 υπν.), 45 εκ.-132.061€ (ΔΔ)
- 114 τ.μ. ρετιρέ Στοκχόλμης 45 εκ.-132.061 €
- 115 τ.μ. ρετιρέ Σμύρνης 134.996 €-46 εκ.
- 117 τ.μ. σε σοβά Δασκάλους 102.714 €-35 εκ. μετρητοίς
- 120 τ.μ. Αθηνών καινούργιο 161.408 €-55 εκ. (ΔΔ)
- 120 τ.μ. μεζ/τα καινούργια Ροδίνι 80 εκ.234.776 € (ΔΔ)
- 134 τ.μ. ρετιρέ Στοκχόλμης 54 εκ. 158.473 €
- 145 τ.μ. Στ. Ζήση 40 εκ.-117.388 € (ΔΔ)
- 155 τ.μ. μεζ/τα Αισχύνη 63 εκ. (ΔΔ)
- 158 τ.μ. μεζ/τα σε μπετά Ιξιά 36 εκ.-105.649 €
- 160 τ.μ. διαμ. σε μπετά στους Δασκάλους 34 εκ. (μετρητά)-οροφ/σμα 93.910 €
- 230 τ.μ. Κοσκινού (μον/κία) καινούργιο 1 στρ. οικ. 120 εκ.-352.164 € (ΔΔ)
- 230 τ.μ. παραδοσιακό αρχοντικό, εντός της πόλεως, 72 εκ.-211.225 €
- 270 τ.μ. (3ορ. Χ90τ.μ.) κτίριο σε μπετά Ασγούρου, 40 εκ. (ΔΑ) 117.388 €
- 270 τ.μ. βίλλα στο σοβά σε 4 στρ. Τσαΐρι 100 εκ. - 293.470 €
- 340 τ.μ.ημιτελής μεζονέτα Ασγούρου σε Ιστρ. 60 εκ.-176.082 €
- 550 τ.μ. μον/κία Παστίδα 7 στρ. 170 εκ. 498.899 € (ΔΔ)

ΚΑΤΑΣΤΗΜΑΤΑ

- 30 τ.μ. Εμπ/κο κέντρο Βράχο Ιαλυσό 20 εκ. - 58,694 €
- 39 τ.μ. Αγ. Αναστασία 12 εκ.-35.216 €
- 90 τ.μ. Νιοχώρι, 63 εκ. - 184.886 € (ΔΔ)
- 140 τ.μ. (απ) πλησίον Αννης Μαρίας 28 εκ. (ΔΔ) 82.171 €
- 175 τ.μ. Λεωφ. Ρόδου-Λίνδου 60 εκ.-176.082 €
- 180 τ.μ. αποθήκη Ροδίνι 132.061 €-45 εκ.
- 200 τ.μ. με 200 υπ. (και ορ. άδεια) σε μπετά στο Μηδεια 80 εκ.-234.776 €
- 900 τ.μ. κτίριο στο Μηδεια

ΟΙΚΟΠΕΔΑ

- 261 τ.μ. Αισχύνης (ΣΔ 0,8) 18 εκ.-58.694 €
- 400 τ.μ. Δ. Αναστασιάδη (ΣΔ 1) 50 εκ.-146,735 €
- 500 τ.μ. Μίρα Μαρε (Σ.Δ. 0,8), 45 εκ.-132.016 €
- 680 τ.μ. Πειραιώς 176.082 €-60 εκ.
- 1.054 τ.μ. (ΣΔ 0,4) Βράχο Ιαλυσού 55 εκ.-146.735 €
- 3.600 Κολύμπια (κτίζει 360 τ.μ.) 20 εκ. 58.694 €
- 4 στρεμ. στα Νερά Καλλιθέας 60 εκ.-176.082 €
- 4.835 τ.μ. Καλιθέα Κοσκινού102.714 €-35 εκ. (ΔΔ)
- 4 στρ. Γεννάδι 200 μ. από θάλ. 28 εκ. 82.171€
- 14 στρ. Τσαΐρι 176.082 €- 60 εκ.

ΖΗΤΟΥΝΤΑΙ ΜΕΤΑΧΕΙΡΙΣΜΕΝΑ ΔΙΑΜΕΡΙΣΜΑΤΑ - ΑΜΕΣΗ ΠΩΛΗΣΗ ΑΝΑΛΑΜΒΑΝΟΥΜΕ ΤΗΝ ΕΝΟΙΚΙΑΣΗ ΤΟΥ ΔΙΑΜΕΡΙΣΜΑΤΟΣ ΣΑΣ ΣΕ ΠΟΛΥ ΣΥΝΤΟΜΟ ΧΡΟΝΙΚΟ ΔΙΑΣΤΗΜΑ

ΡΕΝΑ ΒΑΖΟΥΚΟΥ

(ΜΕΣΙΤΗΣ ΑΣΤΙΚΩΝ ΣΥΜΒΑΣΕΩΝ)

ΔΙΕΥΘ. ΓΡΑΦΕΙΟΥ ΔΗΜ. ΘΕΟΔΩΡΑΚΗ 3
9-1 το πρωί και 6.30-9 απ/τα
Δευτέρας-Πέμπτης εκτός Σαβ. και Κυρ.
Τηλ. (0241) 22943-28838 FAX: 28838
email.vazoukou@otenet.gr.
ΡΟΔΟΣ

ΠΩΛΗΣΕΙΣ ΑΚΙΝΗΤΩΝ

◆ ΔΙΑΜΕΡΙΣΜΑΤΑ

- 2άρια ετοιμοπαράδοτα, λουξ κατασκευής, 23.500.000 δρχ.
- Αγ. Αναργύρους 162 τ.μ. 40.000.000 δρχ.
- Ροδίνι 85 τ.μ. 35.000.000 δρχ.
- Ατταβύρου 86 τ.μ. 35.000.000 δρχ.
- Ροδίνι 115 τ.μ. λουξ κατασκευής
- Ροδίνι 135 τ.μ. λουξ κατασκευής
- Ροδίνι 114 τ.μ. 48.000.000 δρχ. λουξ κατασκευής
- Κορδικτώνος 80 τ.μ. 26.000.000 δρχ.
- Ροδίνι 81 τ.μ. 30.000.000 δρχ.
- Ροδίνι 50 τ.μ. και 60 τ.μ.
- Ροδίνι 114 τ.μ.
- Καρακόνερο 90 τ.μ. καινούργιο
- Καρακόνερο 117 τ.μ. καινούργιο
- Ροδίνι 86 τ.μ. καινούργιο
- Ανάληψη 90 τ.μ. καινούργιο

◆ ΗΜΙΤΕΛΗ ΔΙΑΜΕΡΙΣΜΑΤΑ

- Στρατηγού Ζήση οικοδομίσιμη ταράτσα 96 τ.μ. 10.000.000 δρχ.
- 100 τ.μ. 20.000.000 δρχ. Αταβύρου
- 60 τ.μ. 12.000.000 δρχ. Αταβύρου
- 160 τ.μ. 32.000.000 δρχ. Αταβύρου
- Κοσκινού 145 τ.μ., 22.000.000 δρχ. (μπετά)

◆ ΜΕΖΟΝΕΤΕΣ-ΜΟΝΟΚΑΤΟΙΚΙΕΣ

- 130 τ.μ. με αυλή επιπλωμένη 18.000.000 δρχ στο Γεννάδι.
- Κοσκινού 195 τ.μ., 35.000.000 δρχ. (κτισμένη)
- Μεζονέτα 155 τ.μ. 55.000.000 δρχ. - Δασκάλους
- ΣΥΜΗ:Διόροφη κατοικία 70 τ.μ. με στέρνα 50.000.000 δρχ.

◆ ΟΙΚΟΠΕΔΑ

- Ιαλυσός 1200 τ.μ., 44.000.000 δρχ.
- Τσαΐρι 7στρ., 25.000.000 δρχ.
- Κιοτάρι πάνω στο κύμα 5 στρ.
- Σορωνή 1850 τ.μ. οικοδομήσιμο 15.000.000 δρχ. επί της λεωφόρου
- Μαριτσά 2 στρ., 17.000.000 δρχ.
- Κατταβιά 650 τ.μ. 3.000.000 δρχ.
- Οικόπεδα εντός σχεδίου στο Γεννάδι από 2.500.000 δρχ.
- Γεννάδι 2.000 τ.μ. πάνω στο κύμα

◆ ΑΠΟΘΗΚΕΣ

- Αποθήκη σχεδόν ισόγεια 250 τ.μ. 20.000.000 δρχ.

◆ ΚΑΤΑΣΤΗΜΑΤΑ

- Μαγαζί στη Νέα Αγορά 30.000.000 δρχ.
- Επιχείρηση στην οδό Ηρώων Πολυτεχνείου
- Πωλείται επιχείρηση -αναψυκτήριο

◆ ΚΤΗΜΑΤΑ

- Κατταβιά Αγ. Γιώργης 4800 τ.μ. 6.000.000 δρχ.
- Λαχανιά, 2 στρ. οικοδομίσιμο 3.000.000 δρχ.
- Σάλακος 86 στρ. με ελαιόδεντρα, 16.000.000 δρχ.
- Χωράφι 8 στρ. στο Παραδείσι 60.000.000 δρχ.
- Χωράφι 4 στρ. στην Παστίδα 18.000.00 δρχ.
- Χωράφι 5.700 στρ. στα Κολύμπια, 15.000.000 δρχ.
- Χωράφι 8.800 στρ. στα Κολύμπια 50.000.000 δρχ.
- Παραδείσι 1.500 στρ. 10.000.000 δρχ.
- Κατταβιά 1000 τ.μ. άρτιο και οικοδομήσιμο με φως, νερό, 2.500.000 δρχ.
- Κανδυλί 7.500 τ.μ., 50.000.000 δρχ.
- Κανδυλί 2.600 τ.μ., 35.000.000 δρχ.
- Πλημμύρι 1520 στρ. πάνω στην θάλασσα, τιμή 6.000.000 δρχ.
- Πλημμύρι 1.640τ.μ. 4.000.000 δρχ. οικοδομήσιμο
- Πλημμύρι 3.240τ.μ. 3.000.000 δρχ.
- Λαχανιά 4.700 τ.μ. 16.000.000 δρχ. οικοδομήσιμο
- 10 στρ. Κιοτάρι, νερό, ρεύμα 12.000.000 δρχ.
- Λαχανιά 100 στρ. πάνω στην θάλασσα
- Λαχανιά 45 στρ. 2500 δρχ./μέτρο
- Κατταβιά 2.500 τ.μ. πάνω στο δρόμο οικοδομήσιμο, 3.000.000 δρχ.
- Λάρδος 7 στρ. 12.000.000 δρχ.
- Κιοτάρι 4 στρ. 4.000.000 δρχ.
- Λαχανιά 750 τ.μ., 8.500.000 δρχ.στο χωριό
- Γεννάδι 20 στρ. ρεύμα-νερό 20.000.000 δρχ.
- Κιοτάρι 7 στρ. με νερό-ρεύμα 8.000.000 δρχ.
- Λαχανιά 4 στρ. 300 μέτρα από τη θάλασσα 8.000.000 δρχ.
- Γεννάδι 24 στρ. 24.000.000 δρχ.
- Γεννάδι 1.100 τ.μ. 1.500.000 δρχ.
- Κατταβιά 10 στρ. 10.000.000 δρχ.
- Πλημμυρι 12 στρ. με φως, νερό, 12.000.000 δρχ.
- Κατταβιά 4.000 τ.μ. 2.000.000 δρχ.
- Κιοτάρι 4.000 τ.μ. κοντά στο κεντρικό δρόμο
- Πλημμύρι 5.500 τ.μ. 6.500.000 δρχ.
- Πεύκους 200 στρ. προς 5.000 το τ.μ., παραθαλάσσιο
- Κατταβιά 700 τ.μ. προς 500 χιλ.
- Γεννάδι στη λεωφόρο 4.000 τ.μ., 12.000.000 δρχ.

➪ Πωλούνται αποθήκες και βιοτεχνικοί χώροι.

- **ΔΑΝΕΙΑ ΔΕΚΤΑ - ΕΥΚΟΛΙΕΣ ΠΛΗΡΩΜΗΣ**
- **ΖΗΤΟΥΝΤΑΙ ΟΙΚΟΠΕΔΑ ΠΡΟΣ ΑΓΟΡΑ - ΚΤΗΜΑΤΑ ΚΑΙ ΔΙΑΜΕΡΙΣΜΑΤΑ**

ΣΤΑΜΑΤΗΣ ΜΑΝΩΛΑΚΟΣ

ΩΡΕΣ ΓΡΑΦΕΙΟΥ 8.30-1.00 π.μ. και 5-8 μ.μ.

ΔΗΜ. ΑΝΑΣΤΑΣΙΑΔΗ 45 (παραπλεύρως ΥΠΕΡΑΓΟΡΑΣ ΠΑΠΑΚΥΡΙΑΚΟΥ-ΣΥΝΟΙΚΙΑ ΔΑΣΚΑΛΩΝ) Τηλέφωνα: 23815-78275

πωλησεις

συνέχεια από την προηγούμενη

ΟΙΚΟΠΕΔΟ στο Τσαΐρι 5 στρέμματα οικοδομήσιμο και απόσταση από τον κεντρικό δρόμο 100 μέτρα κατάλληλο για μονοκατοικία ή βιοτεχνικούς χώρους 38.000.000 δρχ. Πληρ. κ. Μανώλη, τηλ. 39795.
ΑΟ44986

ΖΗΤΟΥΝΤΑΙ για πώληση διαμερίσματα, οικόπεδα, καταστήματα, αποθήκες καθώς και οικόπεδα για αντιπαροχή. Πληρ. κ. Μαρίνα. "ΚΤΗΜΑΤΙΚΗ ΠΡΟΟΠΤΙΚΗ" τηλ. 37906-0972292958. ΑΟ44960

ΔΙΑΜΕΡΙΣΜΑ 4ρι στην Ιαλυσό 100 τ.μ. στο 2ο όροφο άριστης κατασκευής με 3 υπνοδωμάτια και 2 μπάνια με πολύ καλή θέα και τιμή 111.500 ευρώ ή 38.000.000 δρχ. Δάνεια δεκτά. Πληρ. κ. Μανώλη, τηλ. 02410-39795. ΑΟ44936

ΔΙΑΜΕΡΙΣΜΑ 3ρι στην Ιαλυσό 70 τ.μ. με 2 υπνοδωμάτια άριστης κατασκευής και πολύ καλή θέα και τιμή 82.200 ευρώ ή 28.000.000 δρχ. Δάνεια δεκτά. Πληρ. κ. Μανώλη, τηλ. 02410-39795. ΑΟ44937

ΓΚΑΡΣΟΝΙΕΡΑ 45 τ.μ. στην Ιαλυσό άριστης κατασκευής στο 2ο όροφο οικοδομής και τιμή 53.000 ευρώ ή 18.000.000 δρχ. Πληρ. κ. Μανώλη, τηλ. 02410-39795.
ΑΟ44938

ΔΙΑΜΕΡΙΣΜΑ 95 τ.μ. στους Δασκάλους μεταχειρισμένο (10 ετών) με εντοιχισμένη κουζίνα, ηλιακό θερμοσίφωνα και ατομική θέρμανση, μόνο 97.000 ευρώ ή 33.000.000 δρχ. Πληρ. κ. Μανώλη, τηλ. 02410-39795. ΑΟ44939

ΕΣΤΙΑΤΟΡΙΟ πλήρως εξοπλισμένο σε τιμή ευκαιρίας. Πληρ. τηλ. 02410-67871, 36243 ΑΟ44912

ΔΙΑΜΕΡΙΣΜΑ στο Ροδίνι 94 τ.μ. μεταχειρισμένο (8 ετών) φανταστικό με μεγάλες βεράντες, εντοιχισμένη κουζίνα στο Α' όροφο μικρής οικοδομής και τιμή 105.650 ευρώ ή 36.000.000 δρχ. Πληρ. κ. Μανώλη, τηλ. 02410-39795.
ΑΟ44940

ΔΙΑΜΕΡΙΣΜΑ 4ρι στη περιοχή Αγ. Ιωάννου (Βενετόκλειο) 125 τ.μ. μεταχειρισμένο αλλά πλήρως ανακαινισμένο, με 3 υπνοδωμάτια, νέα εντοιχισμένη κουζίνα και θέρμανση, μόνο 132.000 ευρώ ή 45.000.000 δρχ. Πληρ. κ. Μανώλη, τηλ. 02410-39795. ΑΟ44941

ΜΕΖΟΝΕΤΕΣ στα Κοσκινού με ένα στρέμμα οικόπεδο και με φανταστική θέα. Πληρ. κυρία Μαρίνα τηλ. 37906-0972292958. ΑΟ44959

ΟΙΚΟΠΕΔΟ στην Ιαλυσό 440 τ.μ. εντός σχεδίου με Σ.Δ. 1,0 σε φανταστική θέση κατάλληλο και για κατάστημα με τιμή 76.300 ευρώ ή 26.000.000 δρχ. Πληρ. κ. Μανώλη, τηλ. 02410-39795. ΑΟ44942

ΔΙΑΜΕΡΙΣΜΑ στο Νιοχώρι μεταχειρισμένο, 73 τ.μ. με 2 υπνοδωμάτια και σε πολύ μικρή οικοδομή, 65.000 ευρώ ή 22.000.000 δρχ. Πληρ. κ. Μανώλη, τηλ. 02410-39795 ΑΟ44915

ΔΙΑΜΕΡΙΣΜΑ από ιδιοκτήτη στο Ανω Ροδίνι, σε άριστη κατάσταση 3άρι διαμέρισμα α' ορόφου 94 τ.μ. (9 ετών), με μεγάλες βεράντες, εντοιχισμένη κουζίνα, air condition, τριφασικό ρεύμα κ.λ.π. στη πρόσοψη μικρής πολυκατοικίας συνδεδεμένης με το αποχετευτικό της ΔΕΥΑΡ. Τιμή 105.650 ευρώ (36.000.000 δρχ.). Τραπεζικά δάνεια δεκτά-Μεσίτες αποκλείονται. Πληρ. τηλ. 02410 62547.
ΑΟ44967

ΔΥΟ ΔΙΑΜΕΡΙΣΜΑΤΑ στην Ιξιά των 105 τ.μ. και 16 τ.μ. επιπλέον αποθήκη, σε ήσυχη περιοχή. Πληρ. κυρία Μαρίνα. τηλ. 37906-0972292958. ΑΟ44961

ΔΙΑΜΕΡΙΣΜΑ στο Ροδίνι, 86 τ.μ., με 2 υπνοδωμάτια λουξ κατασκευής σε μικρή οικοδομή με εντοιχισμένη κουζίνα, κεντρική θέρμανση και ασανσέρ, 108.600 ευρώ ή 37.000.000 δρχ. Εχει αποκλειστική χρήση αυλής 40 τ.μ. Πληρ. κ. Μανώλη, τηλ. 02410-39795
ΑΟ44916

ΔΙΑΜΕΡΙΣΜΑ στο Ροδίνι, 65 τ.μ. με 2 υπνοδωμάτια, ισόγειο με αποκλειστική χρήση αυλής, λουξ κατασκευής, με εντοιχισμένη κουζίνα και θέρμανση, 82.200 ευρώ ή 28.000.000 δρχ. Πληρ. κ. Μανώλη, τηλ. 02410-39795 ΑΟ44917

ΔΙΑΜΕΡΙΣΜΑ ισόγειο στο Μίρα Μάρε 77 τ.μ. μεταχειρισμένο με 2 υπνοδωμάτια. Είναι σε αρίστη κατάσταση με 2 air condition ζεστού και κρύου αέρα και με μεγάλη αυλή, 79.300 ευρώ ή 27.000.000 δρχ. Πληρ. κ. Μανώλη, τηλ. 02410-39795 ΑΟ44918

ΚΤΗΜΑ στ' Ασγούρου 4.000 τ.μ. κατάλληλο για μονοκατοικία πάνω σε ασφαλτοστρωμένο δρόμο, 117.400 ευρώ ή 40.000.000 δρχ.. Πληρ. κ. Μανώλη, τηλ. 02410-39795 ΑΟ44919

ΟΙΚΟΠΕΔΟ στο Γεννάδι πάνω στον κεντρικό δρόμο με μεγάλη πρόσοψη 3250 τ.μ. οικοδομήσιμο, κατάλληλο για σπίτια ή και καταστήματα, 67.500 ευρώ ή 23.000.000 δρχ. Πληρ. κ. Μανώλη, τηλ. 02410-39795 ΑΟ44920

ΟΙΚΟΠΕΔΟ στην Παστίδα εντός του οικισμού οικοδομήσιμο 1900 τ.μ. πάνω σε άσφαλτο, 67.500 ευρώ ή 23.000.000 δρχ. Πληρ. κ. Μανώλη, τηλ. 02410-39795
ΑΟ44921

ΑΠΟΘΗΚΕΣ ισόγειες στην περιοχή Κοσκινού (ξενοδ. Παραντάις) με πολύ καλή πρόσβαση και με 6 μ. ύψος, 120-230-350 τ.μ. με τιμές 25.000.000-40.000.000 και 65.000.000 δρχ. αντίστοιχα. Πληρ. κ. Μανώλη, τηλ. 02410-39795
ΑΟ44922

4 ΓΚΑΡΣΟΝΙΕΡΕΣ ΚΑΙΝΟΥΡΓΙΕΣ ΣΤΟΝ 3ο ΟΡΟΦΟ, ΠΛΗΡΩΣ ΕΠΙΠΛΩΜΕΝΕΣ ΚΑΙ ΕΞΟΠΛΙΣΜΕΝΕΣ (AIR CONDITION,ΤΗΛΕΟΡΑΣΗ, ΗΛΙΑΚΟ), ΜΗΝΙΑΙΟ ΕΙΣΟΔΗΜΑ 410.000 ΔΡΧ. ΔΕΚΤΕΣ ΣΟΒΑΡΕΣ ΠΡΟΤΑΣΕΙΣ. ΠΛΗΡ. ΤΗΛ. 02410-65858, 0974568822
ΠΟ44914

ΟΡΟΦΟΔΙΑΜΕΡΙΣΜΑ β' ορόφου 160 τ.μ. με 40 τ.μ. επιπλέον ημιυπαίθριους χώρους στην οδό Σκεύου Ζερβού, αρίστης κατάστασης, σε οικοδομή που διαθέτει ανελκυστήρα, αξίας 59.000.000 δρχ.-173.147,5 ευρώ. Πληρ. "ΕΥΡΩΚΤΗΜΑΤΙΚΗ" ΙΩΑΝΝΗΣ ΚΑΙ ΜΙΧΑΛΗΣ ΕΥΣΤΑΘΙΟΥ, τηλ. 02410/73819, 02410/74917, 0945/292030. ΑΕ44845

ΕΝΟΙΚΙΑΖΟΝΤΑΙ: Α) Στη Θεμ. Σοφούλη ισόγειο διαμέρισμα 3 υπνοδωματίων πολυτελούς κατασκευής με όλες τις σύγχρονες προδιαγραφές με μηνιαίο μίσθωμα 200.000 δρχ. και ημιυπόγειο διαμέρισμα 2 υπνοδωματίων πολυτελούς κατασκευής με όλες τις σύγχρονες προδιαγραφές με μηνιαίο μίσθωμα 120.000 δρχ., Β) Στην Λοχαγού Φανουράκη-Αμμοχώστου διαμέρισμα 3 υπνοδωματίων πλήρως ανακαινισμένο σε αρίστη κατάσταση με μηνιαίο μίσθωμα 200.000 δρχ. Πληρ. ΡΟΔΙΑΚΗ ΚΤΗΜΑΤΙΚΗ Ανέστης και Σάββας Σαββαΐδης, τηλ. 26281, 35476, 0944/243452, 0944/421015.
ΑΟ44848

ΔΙΑΜΕΡΙΣΜΑ δυάρι καινούργιο Ακτίδος 62Β επί της οδού Σωτήρος στην Ιξιά. Πληρ. τηλ. 02410/96891, 0974/594172. ΑΟ44789

ΔΙΑΜΕΡΙΣΜΑ στην Ανάληψη λουξ κατασκευής 80 τ.μ. (2 υπνοδωμάτια-μεγάλο μπάνιο με JAGOUZI και λοιπούς χώρους) και μεγάλα μπαλκόνια. Τιμή 100.000 ευρώ. Πληρ. τηλ. 0944/532822. ΑΟ44790

ΜΟΝΟΚΑΤΟΙΚΙΑ ΔΙΩΡΟΦΗ 75 Τ.Μ. ΣΤΟ ΜΟΥΡΑΓΙΟ ΤΟΥ ΝΗΣΙΟΥ ΣΥΜΗΣ, ΣΕ ΚΑΛΗ ΚΑΤΑΣΤΑΣΗ. ΠΛΗΡ. ΤΗΛ. 91372, 0246/72309. ΠΟ44705

ΚΑΤΑΣΤΗΜΑΤΑ από 55 τ.μ. έως 130 τ.μ. στην περιοχή Ιαλυσού. Πληρ. ΕΛΛΗΝΟΚΤΗΜΑΤΙΚΗ Πέτρος Πρεζεράκος. Τηλ. 02410 33866-0932/468026. ΑΟ44668

ΕΠΙΧΕΙΡΗΣΗ ΕΠΩΝΥΜΟΥ ΖΑΧΑΡΟΠΛΑΣΤΕΙΟΥ εντός πόλεως Ρόδου. Με εξασφαλισμένη πελατεία (στην διάθεσή σας όλα τα λογιστικά στοιχεία) λόγω έκτακτης αναχώρησης στο εξωτερικό. Μόνο σοβαρές προτάσεις. Πληρ. τηλ. 0932/396198, όλες τις ώρες.
ΑΟ44644

ΔΙΑΜΕΡΙΣΜΑ β' ορόφου στην Ανάληψη 110 τ.μ., αξίας 40.000.000-117.388,81 ευρώ. Πληρ. "ΕΥΡΩΚΤΗΜΑΤΙΚΗ"-ΙΩΑΝΝΗΣ ΚΑΙ ΜΙΧΑΛΗΣ ΕΥΣΤΑΘΙΟΥ, τηλ. 02410/73819, 02410/74917, 0945/292030, 0944/374546.
ΑΟ44479

ΔΙΑΜΕΡΙΣΜΑ ισόγειο στα Κοσκινού 110 τ.μ., αξίας 33.000.000 δρχ.-96.845,19 ευρώ. Πληρ. "ΕΥΡΩΚΤΗΜΑΤΙΚΗ"-ΙΩΑΝΝΗΣ ΚΑΙ ΜΙΧΑΛΗΣ ΕΥΣΤΑΘΙΟΥ, τηλ. 02410/73819, 02410/74917, 0945/292030, 0944/374546.
ΑΟ44480

ΔΙΑΜΕΡΙΣΜΑ α' ορόφου 104 τ.μ. σε σοβάδες, στην περιοχή Κάτω Ροδίνι, αξίας 25.000.000 δρχ.-73.367,5 ευρώ. Πληρ. "ΕΥΡΩΚΤΗΜΑΤΙΚΗ"-ΙΩΑΝΝΗΣ ΚΑΙ ΜΙΧΑΛΗΣ ΕΥΣΤΑΘΙΟΥ, τηλ. 02410/73819, 02410/74917, 0945/292030, 0944/374546. ΑΟ44474

ΔΙΑΜΕΡΙΣΜΑ 83 τ.μ. με οικιακό εξοπλισμό και ηλιακό θερμοσίφωνα στην Ανάληψη (οικοδομή 4 ετών), αξίας 32.000.000 δρχ.-93.910,4 ευρώ. Πληρ. "ΕΥΡΩΚΤΗΜΑΤΙΚΗ"-ΙΩΑΝΝΗΣ ΚΑΙ ΜΙΧΑΛΗΣ ΕΥΣΤΑΘΙΟΥ, τηλ. 02410/73819, 02410/74917, 0945/292030, 0944/374546. ΑΟ44484

ΔΙΑΜΕΡΙΣΜΑ α' ορόφου ημιτελές στα Κοσκινού, 68 τ.μ., αξίας 13.600.000 δρχ.-39.911,9 ευρώ. Πληρ. "ΕΥΡΩΚΤΗΜΑΤΙΚΗ"-ΙΩΑΝΝΗΣ ΚΑΙ ΜΙΧΑΛΗΣ ΕΥΣΤΑΘΙΟΥ, τηλ. 02410/73819, 02410/74917, 0945/292030, 0944/374546.
ΑΟ44481

ΔΙΑΜΕΡΙΣΜΑ 100 τ.μ. στο Νιοχώρι, αξίας 23.000.000 δρχ.-67.498,1 ευρώ. Πληρ. "ΕΥΡΩΚΤΗΜΑΤΙΚΗ"-ΙΩΑΝΝΗΣ ΚΑΙ ΜΙΧΑΛΗΣ ΕΥΣΤΑΘΙΟΥ, τηλ. 02410/73819, 02410/74917, 0945/292030, 0944/374546.
ΑΟ44478

ΔΙΑΜΕΡΙΣΜΑ ημιυπόγειο στην Ανάληψη 136 τ.μ., αξίας 21.0000.000 δρχ.-61.628,76 ευρώ. Πληρ. "ΕΥΡΩΚΤΗΜΑΤΙΚΗ"-ΙΩΑΝΝΗΣ ΚΑΙ ΜΙΧΑΛΗΣ ΕΥΣΤΑΘΙΟΥ, τηλ. 02410/73819, 02410/74917, 0945/292030, 0944/374546. ΑΟ44482

ΟΙΚΟΠΕΔΟ στην Κρεμαστή 1.460 τ.μ. εντός σχεδίου οικισμού, αξίας 24.000.000 δρχ.-70.432,8 ευρώ. Πληρ. "ΕΥΡΩΚΤΗΜΑΤΙΚΗ"-ΙΩΑΝΝΗΣ ΚΑΙ ΜΙΧΑΛΗΣ ΕΥΣΤΑΘΙΟΥ, τηλ. 02410/73819, 02410/74917, 0945/292030, 0944/374546.
ΑΟ44485

ΔΙΑΜΕΡΙΣΜΑ β' ορόφου, 77 τ.μ. (με δύο υπνοδωμάτια) στην οδό Μητροπόλεως, αξίας 25.000.000 δρχ.-73.367,5 ευρώ. Πληρ. "ΕΥΡΩΚΤΗΜΑΤΙΚΗ"-ΙΩΑΝΝΗΣ ΚΑΙ ΜΙΧΑΛΗΣ ΕΥΣΤΑΘΙΟΥ, τηλ. 02410/73819, 02410/74917, 0945/292030, 0944/374546.
ΑΟ44483

ΟΙΚΟΠΕΔΟ στο Κανδυλί (Ιαλυσός), 9.700 τ.μ., αξίας 67.000.000 δρχ.-196.625,1 ευρώ. Πληρ. "ΕΥΡΩΚΤΗΜΑΤΙΚΗ"-ΙΩΑΝΝΗΣ ΚΑΙ ΜΙΧΑΛΗΣ ΕΥΣΤΑΘΙΟΥ, τηλ. 02410/73819, 02410/74917, 0945/292030, 0944/374546.
ΑΟ44486

ΟΙΚΟΠΕΔΟ στην Ιαλυσό εντός σχεδίου 270 τ.μ. με Σ.Δ.=1, αξίας 17.500.000 δρχ.-51.357,3. Πληρ. "ΕΥΡΩΚΤΗΜΑΤΙΚΗ"-ΙΩΑΝΝΗΣ ΚΑΙ ΜΙΧΑΛΗΣ ΕΥΣΤΑΘΙΟΥ, τηλ. 02410/73819, 02410/74917, 0945/292030, 0944/374546.
ΑΟ44487

ΟΙΚΟΠΕΔΟ στην Παστίδα, 4.680 τ.μ. εντός σχεδίου οικισμού, αξίας 23.500.000 δρχ.-68.965,5 ευρώ. Πληρ. "ΕΥΡΩΚΤΗΜΑΤΙΚΗ"-ΙΩΑΝΝΗΣ ΚΑΙ ΜΙΧΑΛΗΣ ΕΥΣΤΑΘΙΟΥ, τηλ. 02410/73819, 02410/74917, 0945/292030, 0944/374546.
ΑΟ44488

ΟΙΚΟΠΕΔΟ στην Παραλία Τσαμπίκας-Αρχαγγέλου έκτασης 13.200 τ.μ., αξίας 184.000.000 δρχ.-539.985,3 ευρώ. Πληρ. "ΕΥΡΩΚΤΗΜΑΤΙΚΗ"-ΙΩΑΝΝΗΣ ΚΑΙ ΜΙΧΑΛΗΣ ΕΥΣΤΑΘΙΟΥ, τηλ. 02410/73819, 02410/74917, 0945/292030, 0944/374546.
ΑΟ44489

ΟΙΚΟΠΕΔΟ στο Γεννάδι εντός οικισμού 1.000 τ.μ., αξίας 25.000.000 δρχ.-73.367,5 ευρώ. Πληρ. "ΕΥΡΩΚΤΗΜΑΤΙΚΗ"-ΙΩΑΝΝΗΣ ΚΑΙ ΜΙΧΑΛΗΣ ΕΥΣΤΑΘΙΟΥ, τηλ. 02410/73819, 02410/74917, 0945/292030, 0944/374546.
ΑΟ44490

ΟΙΚΟΠΕΔΟ στο Γεννάδι, 4.300 τ.μ. επί της επαρχιακής οδού, αξίας 26.000.000 δρχ.-76.302,2 ευρώ. Πληρ. "ΕΥΡΩΚΤΗΜΑΤΙΚΗ"-ΙΩΑΝΝΗΣ ΚΑΙ ΜΙΧΑΛΗΣ ΕΥΣΤΑΘΙΟΥ, τηλ. 02410/73819, 02410/74917, 0945/292030, 0944/374546.
ΑΟ44491

ΟΙΚΟΠΕΔΟ στα Κοσκινού, πανοραμικό 4.000 τ.μ., αξίας 55.000.000 δρχ.-161.408,6 ευρώ. Πληρ. "ΕΥΡΩΚΤΗΜΑΤΙΚΗ"-ΙΩΑΝΝΗΣ ΚΑΙ ΜΙΧΑΛΗΣ ΕΥΣΤΑΘΙΟΥ, τηλ. 02410/73819, 02410/74917, 0945/292030, 0944/374546.
ΑΟ44492

ΟΙΚΟΠΕΔΟ στο Τσαΐρι 13.770 τ.μ., αξίας 55.000.000 δρχ.-161.408,6 ευρώ. Πληρ. "ΕΥΡΩΚΤΗΜΑΤΙΚΗ"-ΙΩΑΝΝΗΣ ΚΑΙ ΜΙΧΑΛΗΣ ΕΥΣΤΑΘΙΟΥ, τηλ. 02410/73819, 02410/74917, 0945/292030, 0944/374546. ΑΟ44493

ΟΙΚΟΠΕΔΟ στην πόλη της Ρόδου, στην περιοχή του Αγίου Νικολάου, 180 τ.μ., αξίας 25.000.000 δρχ.-73.367,5 ευρώ. Πληρ. "ΕΥΡΩΚΤΗΜΑΤΙΚΗ"-ΙΩΑΝΝΗΣ ΚΑΙ ΜΙΧΑΛΗΣ ΕΥΣΤΑΘΙΟΥ, τηλ. 02410/73819, 02410/74917, 0945/292030, 0944/374546. ΑΟ44494

ΟΙΚΙΑ παλαιά ερειπωμένη στα Κοσκινού 124 τ.μ. σε οικόπεδο 124 τ.μ. με τιμή 38.200 Ευρώ ή 13.000.000 δρχ. Πληρ. κ. Μανώλη τηλ. 02410 39795. ΑΟ4415

ΚΑΤΑΣΤΗΜΑ επί της Λεωφόρου Ηρακλειδών (20 μαγαζιά) 80 τ.μ., αξίας 28.000.000 δρχ.-82.171,6 ευρώ. Πληρ. "ΕΥΡΩΚΤΗΜΑΤΙΚΗ"-ΙΩΑΝΝΗΣ ΚΑΙ ΜΙΧΑΛΗΣ ΕΥΣΤΑΘΙΟΥ, τηλ. 02410/73819, 02410/74917, 0945/292030, 0944/374546.
ΑΟ44502

ΟΙΚΟΠΕΔΟ επί της επαρχιακής οδού Παραδεισίου-Θεολόγου, 2.500 τ.μ. με άδεια οικοδομής, στην τιμή των 22.000.000 δρχ.-64.563,4 ευρώ. Πληρ. "ΕΥΡΩΚΤΗΜΑΤΙΚΗ"-ΙΩΑΝΝΗΣ ΚΑΙ ΜΙΧΑΛΗΣ ΕΥΣΤΑΘΙΟΥ, τηλ. 02410/73819, 02410/74917, 0945/292030, 0944/374546.
ΑΟ44495

ΟΙΚΟΠΕΔΟ στην παραλία Αφάντου 4.000 τ.μ., αξίας 40.000.000 δρχ.-117.388,1 ευρώ. Πληρ. "ΕΥΡΩΚΤΗΜΑΤΙΚΗ"-ΙΩΑΝΝΗΣ ΚΑΙ ΜΙΧΑΛΗΣ ΕΥΣΤΑΘΙΟΥ, τηλ. 02410/73819, 02410/74917, 0945/292030, 0944/374546.
ΑΟ44496

ΠΑΡΑΔΟΣΙΑΚΗ ΚΑΤΟΙΚΙΑ στη Μαλώνα, με μικρή αυλή, αξίας 16.000.000 δχ.-46.955,2 ευρώ. Πληρ. "ΕΥΡΩΚΤΗΜΑΤΙΚΗ"-ΙΩΑΝΝΗΣ ΚΑΙ ΜΙΧΑΛΗΣ ΕΥΣΤΑΘΙΟΥ, τηλ. 02410/73819, 02410/74917, 0945/292030, 0944/374546.
ΑΟ44497

ΠΑΡΑΔΟΣΙΑΚΗ ΚΑΤΟΙΚΙΑ στη Σύμη (περιοχή Γυαλός) 100 τ.μ. μέσα σε οικόπεδο 180 τ.μ., αξίας 45.000.000 δρχ.-132.061,6 ευρώ. Πληρ. "ΕΥΡΩΚΤΗΜΑΤΙΚΗ"-ΙΩΑΝΝΗΣ ΚΑΙ ΜΙΧΑΛΗΣ ΕΥΣΤΑΘΙΟΥ, τηλ. 02410/73819, 02410/74917, 0945/292030, 0944/374546.
ΑΟ44476

ΟΙΚΟΠΕΔΑ ΕΝΤΟΣ ΠΟΛΕΩΣ ΡΟΔΟΥ: 1) Στο Μόντε Σμιθ οικόπεδο 860 τ.μ. εντός σχεδίου άρτιο και οικοδομήσιμο με πανοραμική θέση κατάλληλο για μονοκατοικία, 2) Περιοχή Μηδείας 1.000 τ.μ. με συντελεστή δόμησης 0,8 80.000.000 δρχ., 3) Περιοχή Μιχαήλ Πετρίδη 200 τ.μ. 25.000.000 δρχ. Πληρ. ΡΟΔΙΑΚΗ ΚΤΗΜΑΤΙΚΗ Ανέστης & Σάββας Σαββαΐδης, τηλ. 26281, 35476, 0944/243452, 0944/421015.
ΑΟ43407

ΜΟΝΟΚΑΤΟΙΚΙΑ-ΜΑΙΖΟΝΕΤΑ στη Σορωνή 90 τ.μ. μέσα σε οικόπεδο 760 τ.μ., αξίας 29.000.000 δρχ.-85.106,3 ευρώ. Πληρ. "ΕΥΡΩΚΤΗΜΑΤΙΚΗ"-ΙΩΑΝΝΗΣ ΚΑΙ ΜΙΧΑΛΗΣ ΕΥΣΤΑΘΙΟΥ, τηλ. 02410/73819, 02410/74917, 0945/292030, 0944/374546.
ΑΟ44477

ΜΟΝΟΚΑΤΟΙΚΙΑ-ΜΑΙΖΟΝΕΤΑ στ' Ασγούρου (πίσω από το "Μετρό") 180 τ.μ. μέσα σε οικόπεδο 1.400 τ.μ., αξίας 60.000.000 δρχ.-176.082,1 ευρώ. Πληρ. "ΕΥΡΩΚΤΗΜΑΤΙΚΗ"-ΙΩΑΝΝΗΣ ΚΑΙ ΜΙΧΑΛΗΣ ΕΥΣΤΑΘΙΟΥ, τηλ. 02410/73819, 02410/74917, 0945/292030, 0944/374546.
ΑΟ44498

ΜΟΝΟΚΑΤΟΙΚΙΑ-ΜΑΙΖΟΝΕΤΑ στο Γεννάδι, κοντά στην παραλία 87 τ.μ. μέσα σε οικόπεδο 5.000 τ.μ., αξίας 69.000.000 δρχ.-202.494,5 ευρώ. Πληρ. "ΕΥΡΩΚΤΗΜΑΤΙΚΗ"-ΙΩΑΝΝΗΣ ΚΑΙ ΜΙΧΑΛΗΣ ΕΥΣΤΑΘΙΟΥ, τηλ. 02410/73819, 02410/74917, 0945/292030, 0944/374546.
ΑΟ44499

ΜΟΝΟΚΑΤΟΙΚΙΕΣ-ΜΑΙΖΟΝΕΤΑ στην Ιξιά, 202 τ.μ., με αυλή, αξίας 89.000.000 δρχ.-261.188,5 ευρώ. Πληρ. "ΕΥΡΩΚΤΗΜΑΤΙΚΗ"-ΙΩΑΝΝΗΣ ΚΑΙ ΜΙΧΑΛΗΣ ΕΥΣΤΑΘΙΟΥ, τηλ. 02410/73819, 02410/74917, 0945/292030, 0944/374546.
ΑΟ44500

ΚΑΤΑΣΤΗΜΑ 90 τ.μ. στο Νιοχώρι, αξίας 90.000.000 δρχ.-264.123,2 ευρώ. Πληρ. "ΕΥΡΩΚΤΗΜΑΤΙΚΗ"-ΙΩΑΝΝΗΣ ΚΑΙ ΜΙΧΑΛΗΣ ΕΥΣΤΑΘΙΟΥ, τηλ. 02410/73819, 02410/74917, 0945/292030, 0944/374546. ΑΟ44501

ΕΤΟΙΜΟΠΑΡΑΔΟΤΟ ΚΤΙΡΙΟ στο Μηδεια 1.300 τ.μ. κατάλληλο για φροντιστήριο, αξίας 300.000.000 δρχ.-880.410,8 ευρώ. Πληρ. "ΕΥΡΩΚΤΗΜΑΤΙΚΗ"-ΙΩΑΝΝΗΣ ΚΑΙ ΜΙΧΑΛΗΣ ΕΥΣΤΑΘΙΟΥ, τηλ. 02410/73819, 02410/74917, 0945/292030, 0944/374546.
ΑΟ44503

ΒΙΟΤΕΧΝΙΚΟΣ ΧΩΡΟΣ 438 τ.μ. που περιλαμβάνει υπόγειο, ισόγειο και α' όροφο στα Κοσκινού, κοντά στο Μουσικο Γυμνάσιο, αξίας 55.000.000 δρχ.-161.408,6 ευρώ. Πληρ. "ΕΥΡΩΚΤΗΜΑΤΙΚΗ"-ΙΩΑΝΝΗΣ ΚΑΙ ΜΙΧΑΛΗΣ ΕΥΣΤΑΘΙΟΥ, τηλ. 02410/73819, 02410/74917, 0945/292030, 0944/374546.
ΑΟ44504

ΔΙΑΜΕΡΙΣΜΑ στη Σκάλα στη Πάτμο 1ου ορόφου 120 τ.μ. σε εξαιρετική τιμή. Πληρ. τηλ. 0932936530. ΑΟ4467

ΓΚΑΡΣΟΝΙΕΡΑ, ισόγεια στο χωριό Κοσκινού, νεοκατασκευασμένη 55 τ.μ. με 2 υπνοδωμάτια, μόνο 50.000 ευρώ ή 17.000.000 δρχ. Πληρ. Μανώλη, τηλ. 39795.
ΑΟ44429

ΟΡΟΦΟΔΙΑΜΕΡΙΣΜΑ, στο χωριό Κοσκινού νεοκατασκευασμένο 100 τ.μ. αρίστης κατασκευής με εντοιχισμένη κουζίνα και θέρμανση με 3 υπνοδωμάτια και 2 μπάνια και σε μικρή οικοδομή, μόνο 114.500 Ευρώ ή 39.000.000 δρχ. Πληρ. Μανώλη, τηλ. 39795. ΑΟ44428

ΔΙΑΜΕΡΙΣΜΑ στην Ιξιά 75 τ.μ. 20.000.000 δρχ. Πληρ. Σταμάτης Μανωλάκος, τηλ. 23815, 0944/698056. ΑΟ43357

ΔΙΑΜΕΡΙΣΜΑ στην περιοχή Δασκάλων 95 τ.μ. στον Α' όροφο μικρής οικοδομής (10 ετών). Διαθέτει εντοιχισμένη κουζίνα, ηλιακό θερμοσίφωνο, ατομική θέρμανση και πολλά εξτρά, με τιμή 35.000.000 δρχ. ή 102.700 Ευρώ. Πληρ. κ. Μανώλη τηλ. 39795.
ΑΟ44310

ΕΥΚΑΙΡΙΑ. ΜΟΝΟΚΑΤΟΙΚΙΑ (χωρίς αυλή) 90 τ.μ. διώροφη στο Παραδείσι με τζάκι, μόνο 22.000.000 δρχ. Πληρ. τηλ. 02410 22943, 28838, ΑΙΓΑΙΟΚΤΗΜΑΤΙΚΗ
ΑΟ44143

ΟΡΟΦΟΔΙΑΜΕΡΙΣΜΑ, σε οικοδομή με 2 διαμερίσματα στον όροφο. Το διαμέρισμα είναι στους σοβάδες 118 τ.μ., μεγάλες βεράντες, 3 υπνοδωμάτια. Δίνεται μαζί και ο αέρας, στην οδό Παπαχριστοδούλου, συν. Καθηγητών. Τιμή μετρητοίς: 35.000.000 δρχ. Πληρ. κον Βασίλη 02410-77216. ΑΟ43567

ΠΡΑΓΜΑΤΙΚΗ ΕΥΚΑΙΡΙΑ ΣΤΟ ΓΕΝΝΑΔΙ. ΟΙΚΟΠΕΔΟ 2.120 Μ. ΜΕ ΠΛΗΡΩΜΕΝΗ ΕΤΟΙΜΗ ΑΔΕΙΑ ΟΙΚΟΔΟΜΗΣ 212 ΜΕΤΡΑ, ΠΕΡΙΦΡΑΓΜΕΝΟ ΜΕ ΜΑΝΤΡΑ, ΕΓΚΑΤΑΣΤΑΣΗ ΦΩΣ, ΝΕΡΟ ΚΑΙ ΜΕ ΔΕΝΔΡΑ, ΜΕ ΥΠΑΡΧΟΝ ΚΤΙΣΜΑ ΑΠΟΘΗΚΗ 50 Μ. ΠΩΛΕΙΤΑΙ 20.000.000 ΜΕΤΡΗΤΑ. ΔΕΚΤΟΣ ΚΑΙ ΔΙΑΚΑΝΟΝΙΣΜΟΣ ΠΛΗΡ. ΤΗΛ. 31093, ΩΡΕΣ ΙΑΤΡΕΙΟ
ΧΠΟ522

ΚΑΤΑΣΤΗΜΑΤΑ ΕΤΟΙΜΟΠΑΡΑΔΟΤΑ ΣΤΟ ΜΕΓΑΛΥΤΕΡΟ ΣΥΓΚΡΟΤΗΜΑ ΚΑΤΑΣΤΗΜΑΤΩΝ ΣΤΗΝ ΠΑΡΑΛΙΑΚΗ ΛΕΩΦΟΡΟ ΙΑΛΥΣΟΥ ΑΠ' ΕΥΘΕΙΑΣ ΑΠΟ ΤΟΝ ΚΑΤΑΣΚΕΥΑΣΤΗ ΠΟΛ. ΜΗΧΑΝΙΚΟ ΣΤΕΛΙΟ ΜΑΚΕΣΤΑ. ΕΞΑΣΦΑΛΙΣΗ ΔΑΝΕΙΟΥ, ΕΥΚΟΛΙΕΣ ΠΛΗΡΩΜΗΣ. ΑΠΟ 10.350.000 ΔΡΧ. ΠΛΗΡ. ΤΗΛ. 21347 ΧΠΟ205

ΟΡΟΦΟΣ που αποτελείται από 2 διαμερίσματα των 47 τ.μ. και 117 τ.μ. στους Δασκάλους σε πιτσιλιστό σοβά. Τιμή 41.000.000 δρχ. με δυνατότητα να δοθούν άλλα 117 τμ. διαμέρισμα σε μπετά συνολικής επιφανείας 279 τ.μ. Πληρ. ΑΙΓΑΙΟΚΤΗΜΑΤΙΚΗ, τηλ. 22943, 28838
ΑΟ43413



πωλησεις αυτοκινητων & μοτοσικλετων

VOLVO αυτοκίνητο 940 turbo 2000 cc, 155 άλογα με A.C., οροφή, ζάντες αλουμινίου, ραδιοκασετόφωνο, θερμαινόμενα καθίσματα κ.λπ. Πληρ. τηλ. 0241029431, κιν. 0938840342 κιν. 0945794964.
ΑΑ45006

MAZDA MX5 μοντέλο '98 Foul extra εξοπλισμός, χρώμα ασημί. Πληρ. τηλ. 0945662265 και 02410-64866. ΑΑ45010

OPEL CORSA μοντέλο '95, 1200 cc, σε πολύ καλή κατάσταση. Πληρ. τηλ. (02410) 47545 και 0946433867. ΑΑ45011

MAGNA μηχανή σε καλή κατάσταση. Γίνεται διακανονισμός και ευκολίες πληρωμής. Πληρ. τηλ. 0946873512 ΑΑ45004

ΜΗΧΑΝΕΣ: 1) Honda steed 400 c.c., 2) Suzuki Freewind 650 c.c. Πληρ. τηλ. 0945/917561.
ΑΑ44993

GOLF 2 MANHATTAN 1.300 c.c. μοντέλο '91 με 138.000 χλμ. και πολλά εξτρά σε πολύ καλή τιμή. Πληρ.τηλ. 0944/242498.
ΑΑ44994

LANCIA Y 1.100 c.c. μοντέλο 1998. Πληρ. τηλ. 02410/52788, απογευματινές ώρες. ΑΑ44995

ADDRESS 100 cc, 2 χρονών. Άριστη κατάσταση, λίγα

auto-moto

συνέχεια από την προηγούμενη

NISSAN SUNNY, ΜΟΝΤΕΛΟ 1987, ΣΕ ΚΑΛΗ ΚΑΤΑΣΤΑΣΗ ΚΑΙ ΠΡΟΣΙΤΗ ΤΙΜΗ. ΠΛΗΡ. ΤΗΛ. 02410/63453, 0944/738394.
ΠΑ43890

MAZDA 323 σε πολύ καλή κατάσταση. Πληρ. τηλ. 0932718192
ΑΑ44182

ΜΗΧΑΝΗ YAMAHA DRAGSTAR 650 κυβικά με 18.000 χιλιόμετρα, με πολλά εξτρά. Δεκτός κάθε έλεγχος. Πληρ. τηλ. 02440 51749 μετά τις 5 το απόγευμα και 0945101885 όλη μέρα.

HYUNDAI COUPE χρώματος μπορντώ, μοντέλο Οκτώβριος 2001 με 5.000 χλμ., ABS, δερμάτινο σαλόνι, αεροτομή, A/C, καινούργιο σε πολύ καλή τιμή. Πληρ. τηλ. 0974054443 κο Δημήτρη
ΑΑ43287

ΠΩΛΟΥΝΤΑΙ ΜΕΤΑΧΕΙΡΙΣΜΕΝΑ ΦΟΡΤΗΓΑ ΑΥΤΟΚΙΝΗΤΑ ΕΙΣΑΓΩΓΗΣ ΟΛΩΝ ΤΩΝ ΤΥΠΩΝ, ΓΙΑ ΑΓΡΟΤΙΚΗ ΚΑΙ ΕΠΑΓΓΕΛΜΑΤΙΚΗ ΧΡΗΣΗ, ΚΑΘΩΣ ΚΑΙ Ι.Χ. ΕΠΙΒΑΤΙΚΑ. ΕΤΟΙΜΟΠΑΡΑΔΟΤΑ Ή ΚΑΤΟΠΙΝ ΠΑΡΑΓΓΕΛΙΑΣ. ΠΑΡΕΧΟΥΜΕ ΓΡΑΠΤΗ ΕΓΓΥΗΣΗ ΕΝΟΣ ΧΡΟΝΟΥ. ΕΙΣΑΓΩΓΕΙΣ ΜΕΤΑΧΕΙΡΙΣΜΕΝΩΝ ΑΥΤΟΚΙΝΗΤΩΝ "Δ. ΜΠΟΥΝΤΟΥΡΗΣ-Ε. ΠΑΠΑΠΟΣΤΟΛΟΥ Ο.Ε.". ΕΚΘΕΣΗ: ΕΘΝΙΚΗ ΟΔΟΣ ΛΑΡΙΣΑΣ-ΙΩΑΝΝΙΝΩΝ ΤΡΙΚΑΛΑ ΘΕΣΣΑΛΙΑΣ. ΤΗΛ. 0431-74709 ΦΑΞ 0431-27008 ΚΙΝ. 0974456200-0977395269.
ΧΠΑ112

FIAT PUNTO CABRIO ΜΟΝΤΕΛΟ 94 1,3 ΛΕΥΚΟ 75000 ΧΙΛΙΟΜΕΤΡΑ, EXTRAS. ΤΙΜΗ 2.400.000. ΠΛΗΡ. ΤΗΛ. 87006, 10.00-13.00 Ή 18.00-22.00 ΧΠΑ841

εργασιες

ΥΠΑΛΛΗΛΟΣ για να εργασθεί σε αναψυκτήριο-κρεπερί Νυχτερινό ωράριο. Απαραίτητη η γνώση της Αγγλικής γλώσσας. Πληρ. τηλ. 02410/22268, από 20.00 και μετά.
ΑΖ45024

ΤΕΧΝΙΤΕΣ-ΜΠΟΓΙΑΤΖΗΔΕΣ. Πληρ. τηλ. 0944/745278, 0932/732310. ΑΖ45023

ΠΩΛΗΤΡΙΕΣ ΓΙΑ ΤΑ ΚΑΤΑΣΤΗΜΑΤΑ ΕΥΑ. ΠΛΗΡ. ΤΗΛ. 02410/23012, 74070. ΠΖ45022

ΤΟ ΜΙΝΙ ΓΚΟΛΦ ΣΤΗΝ ΙΞΙΑ ΖΗΤΕΙ ΥΠΑΛΛΗΛΟ, ΔΕΣΠΟΙΝΙΔΑ ΕΜΦΑΝΙΣΗΜΗ ΜΕ ΚΑΛΕΣ ΓΝΩΣΕΙΣ ΑΓΓΛΙΚΩΝ. ΜΙΣΘΟΣ ΙΚΑΝΟΠΟΙΗΤΙΚΟΣ. ΩΡΕΣ ΕΡΓΑΣΙΑΣ 10 Π.Μ.-5 Μ.Μ. ΚΑΙ 5 Μ.Μ.-12 ΒΡΑΔΥ. ΠΛΗΡ. ΤΗΛ. ΓΙΑ ΑΚΡΟΑΣΗ 02410/39790 Κ. ΣΤΕΛΙΟ, ΩΡΕΣ 10 Π.Μ.-10 Μ.Μ. ΠΖ45021

ΖΗΤΕΙΤΑΙ κοπέλα για απογευματινή εργασία σε καφετέρια. Πληρ. τηλ. 74066. ΑΖ45019

WAITER-WAITRESS English speaking 8 a.m. start Faliraki. Tel. 0972609477. ΑΖ45012

ΕΣΩΤΕΡΙΚΗ ΟΙΚΙΑΚΗ ΒΟΗΘΟΣ για τη θερινή περίοδο στη περιοχή Φαληρακίου. Πληρ. τηλ. 02410 86578 ΑΖ45018.

ΜΑΓΕΙΡΑΣ ΜΕ ΠΡΟΫΠΗΡΕΣΙΑ ΓΙΑ ΕΣΤΙΑΤΟΡΙΟ-ΟΥΖΕΡΙ ΣΤΟ ΖΕΦΥΡΟ. ΠΛΗΡ. ΤΗΛ. 27061 ΑΠΟ 11 Π.Μ.-2 Μ.Μ. ΚΑΙ ΑΠΟ 6 Μ.Μ.-10 Μ.Μ. ΠΖ45015

ΠΛΥΣΤΗΣ ΑΥΤΟΚΙΝΗΤΩΝ έμπειρος σε πρατήριο υγρών καυσίμων. Πληρ. τηλ. 62050. ΑΖ45013

ΣΕΡΒΙΤΟΡΟΣ έμπειρος και βοηθός σερβιτόρου για εστιατόριο στην Παλιά Πόλη. Πληρ. τηλ. 0241025293 ΑΖ45002

ΥΠΑΛΛΗΛΟΣ από τα Ανταλλακτήρια Συναλλάγματος "ΚΑΠΑ" με γνώση Η/Υ και Αγγλικών. Βιογραφικό σημείωμα Τάρπον Σπρινγκς 44. Πληρ. τηλ. 0241034331, 0241039932, 0946234998
ΑΖ45003

ΚΟΠΕΛΑ για καφετέρια για βραδυνή απασχόληση. Πληρ. τηλ. 0241020282 ΑΖ44999

ΠΩΛΗΤΡΙΑ για να εργασθεί σε τουριστικό κατάστημα στην Παλιά Πόλη. Απαραίτητη προϋπόθεση να μιλά τουλάχιστον Αγγλικά. Πληρ. τηλ. 23260, 33182 και 0946136568.
ΑΖ45001

ΚΟΠΕΛΑ έμπειρη με προϋπηρεσία για εργασία κουζίνας για βραδυνή βάρδια. Πληρ. τηλ. 0945736090 και 0241073707 ΑΖ45000

ΤΕΧΝΙΤΕΣ ΚΑΙ ΒΟΗΘΟΙ ΞΥΛΟΥΡΓΟΙ μισθός αναλόγως προσόντων. Πληρ. τηλ. 31915. ΑΖ44992

ΣΕΡΒΙΤΟΡΟΣ Ή ΣΕΡΒΙΤΟΡΑ με προϋπηρεσία να δουλέψει σε εστιατόριο στην Ιαλυσό ώρες εργασίας 5 απόγευμα έως 12 τη νύχτα ή 6.30 απόγευμα έως 11 τη νύχτα. Πληρ. τηλ. 92683, 91354.
ΑΖ44991

ΚΟΠΕΛΑ που να γνωρίζει αγγλικά για να εργασθεί στο οινοποιείο Α. Τριανταφύλλου στις Πεταλούδες. Πληρ. τηλ. 02410/82041.ΑΖ44990

Η EXPRESS SERVICE ΖΗΤΑ: 1) ΜΑΝΑΤΖΕΡ ΓΙΑ ΤΟ ΤΜΗΜΑ ΠΩΛΗΣΕΩΝ, 2) ΜΗΧΑΝΙΚΟΥΣ ΑΥΤΟΚΙΝΗΤΩΝ ΜΕ ΑΡΙΣΤΕΣ ΤΕΧΝΙΚΕΣ ΓΝΩΣΕΙΣ ΣΤΟ ΑΝΤΙΚΕΙΜΕΝΟ. ΑΠΟΔΟΧΕΣ ΑΝΑΛΟΓΩΣ ΠΡΟΣΟΝΤΩΝ. ΠΛΗΡ. ΤΗΛ. 66373, ΩΡΑ 7-9 Μ.Μ.
ΠΖ44989

ΟΔΗΓΟΣ αυτοκινήτου (νταλίκες) με Ε' κατηγορία δίπλωμα. Πληρ. τηλ. 094/5791109. ΑΖ44988

ΚΟΠΕΛΑ για καφετέρια στην Κρεμαστή. Πληρ. τηλ. 0946/300902.
ΑΖ44987

ΚΥΡΙΑ από Ουκρανία 50 ετών με άδεια εργασίας και παραμονής προσφέρει υπηρεσίες οικιακής βοηθού με την ώρα. Πληρ. τηλ. 0946615149 ΑΖ44947

ΖΗΤΟΥΝΤΑΙ βραδυνός φύλακας και εργάτες για κέντρο διασκέδασης. Πληρ. τηλ. 29220 ΑΖ44948

ΟΔΗΓΟΣ για πώληση κατ/νων προϊόντων. Δίπλωμα Γ' κατηγορίας. Μισθός-Ποσοστά. Πληρ. τηλ. 0241060303 ΑΖ44950

ΝΥΚΤΟΘΥΡΩΡΟΣ από ξενοδοχείο στην Ιξιά που να γνωρίζει καλά την Αγγλική γλώσσα. Πληρ. τηλ. 0241090944 πρωινές ώρες.
ΑΖ44954

ΑΠΟ ΒΙΟΤΕΧΝΙΑ ΕΤΟΙΜΩΝ ΕΝΔΥΜΑΤΩΝ πεπειραμένη τιγκελού. Πληρ. τηλ. 20973 ΑΖ44955

ΤΑ ΚΑΤΑΣΤΗΜΑΤΑ ΥΠΟΔΗΜΑΤΩΝ "ΠΑΛΑΤΣΟ ΝΤΙ ΡΟΜΑ" πωλήτρια για μόνιμη εργασία χειμώνας-καλοκαίρι. Απαραίτητα προσόντα τελειόφοιτος Λυκείου και γνώσεις της Αγγλικής γλώσσας. Πληρ. 28ης Οκτωβρίου 20 (Ακαδημία) τηλ. 0241-095801 ΑΖ44958

ΣΕΡΒΙΤΟΡΟΙ από κεντρικό εστιατόριο, βοηθοί σερβιτόροι, βοηθός κουζίνας, και άτομο υποδοχής. Πληρ. τηλ. 29268, 75706, 0945430269 ΑΖ44952

Αντιπροσωπεία Απορρυπαντικών και Τροφίμων **ζητά ΝΕΟ** με δίπλωμα γ' κατηγορίας για τη θέση του οδηγού. Πληρ. τηλ. 02410-87382 από 8.00 π.μ. - 16.00 μ.μ.
ΑΖ44927

Από κεντρικό ζαχαροπλαστείο του Μανδρακιού **ζητείται ΝΕΑΡΟΣ** βοηθός σερβιτόρου που να μιλά τουλάχιστον Αγγλικά. Αποκλείονται οι αλλοδαποί. Πληρ. τηλ. 02410-33947, 74124 ΑΖ44923

Από εμπορική εταιρία **ζητείται Β. ΛΟΓΙΣΤΗΣ - ΛΟΓΙΣΤΡΙΑ** με εμπειρία στα γ' κατηγορίας βιβλία. Γνώση εμπορικού - λογιστικού προγράμματος Κεφάλαιο 3 Unisoft. Πληρ. τηλ. 02410-95904, 68575
ΑΖ44924

ΔΕΣΠΟΙΝΙΣ Ή ΚΥΡΙΑ για να εργαστεί στην εταιρεία Μ.Ι. Κεσίδη και Σία Ο.Ε. με άδεια μοτοποδηλάτου. Πληρ. τηλ. 02410-28136, κ. Γιάννη
ΑΖ44925

Από μεγάλη πολυεθνική εταιριά, πρωτοπόρο στο χώρο των ζαχαρωδών προϊόντων **ζητείται ΠΩΛΗΤΗΣ Ή ΠΩΛΗΤΡΙΑ** έως 26 ετών για απασχόληση όλο τον χρόνο. Απαραίτητο το δίπλωμα αυτοκινήτου. Πληρ. τηλ. 02410-69450, 69451. Αποστολή βιογραφικού στο fax 02410-69452 ΑΖ44926

ΟΔΗΓΟΣ με δίπλωμα τρίτης κατηγορίας για πλήρη απασχόληση όλο το χρόνο, από Εμπορική Εταιρία. Πληρ. τηλ. 02410-36666 από 09.00-12.00 π.μ. ΑΖ44929

Το FASHION CAFE ζητά να προσλάβει: α) για πλήρη απασχόληση **μπουφετζή** με εξειδίκευση στην παρασκευή σάντουιτς, κρέπας, παγωτών κ.λπ. Ωράριο συνεχές. β) **Λαντζιέρα** για ημιαπασχόληση. Αλλοδαποί αποκλείονται. Πληρ. τηλ. 02410-36666 από 09.00-11.00 π.μ.
ΑΖ44930

Paradise
art & taste

Ο νέος πολυμορφικός χώρος διασκέδασης στη Λίνδο

ΖΗΤΑ

• **Κουζίνα**
- Μάγειροι Α', Β'
- Μπουφετζής
- Πιτσαδόρος
- Λατζιέρης/α

• **Service**
- Σερβιτόροι Α', Β'
- Μπάρμαν
(Απαραίτητη γνώση Αγγλικών - Γερμανικών)

• **Ψυχαγωγία**
-Animater - Νηπιαγωγός
(Απαραίτητη γνώση Αγγλικών - Γερμανικών και αποστολή βιογραφικού)

Οι ενδιαφερόμενοι μπορούν να απευθύνονται καθημερινά από 17:00 - 20:00 στον υπευθυνο προσωπικού
Τηλ.: 0946252262 - 02410 30977

AM
advertising

We have the following position available:

Experienced Secretary
with knowledge of accounting
who speaks fluently, both English and Greek.

Please send CV by fax: 02410 29470
or by e-mail: amadv@otenet.gr

κεφάλαιο
Κτηματομεσιτικο - Συμβουλευτικό Γραφειο

ΔΙΑΜΕΡΙΣΜΑΤΑ ΠΩΛΟΥΝΤΑΙ

❑ 30 τ.μ. υπερυψωμένη ημιυπόγεια καινούρια γκαρσονιέρα Ιξιά, 9εκ-26.412 €
❑ 30 τ.μ. ρετιρέ γκαρσονιέρα , Ιξιά , 11εκ-32.281 €
❑ 35 τ.μ. 1ου , καινούρια γκαρσονιέρα, Δασκάλους, 15εκ-44.020 €
❑ 40 τ.μ. υπερυψωμένη ημιυπόγεια καινούρια γκαρσονιέρα Ιξιά, 12εκ-35.216 €
❑ 45 τ.μ. 3ου,1 υπν/τιων καινούριο Ιξιά 18εκ-52.824 €
❑ 52 τ.μ.1ου, 1 υπν/τιων καινούριο Ιξιά 17εκ-49.889 €
❑ 66 τ.μ. ισόγειο,1υπν/τιου, αυλή, καινούριο , πολυτελές Ροδίνι ,27,5 εκ-80.704 €
❑ 70 τ.μ. 3 ου, 2 υπν/τιων καινούριο Ιξιά 28εκ-82.171€
❑ 78 τ.μ. ισόγειο, 2υπν/τιων, Αγ.Αναστασία, 23 εκ-67.498 €
❑ 80 τ.μ. 3 ου, 2 υπν/τιων καινούριο Ιξιά 32 εκ-93.910 €
❑ 83 τ.μ. 2ου, 2υπν/τιων, γκαράζ, καινούριο, πολυτελές, Ροδίνι, 39 εκ-114.453 €
❑ 87 τ.μ. 1ου, 2υπν/τιων, γκαράζ, καινούριο, πολυτελές, Ροδίνι, 37,5 εκ-110.051 €
❑ 90 τ.μ. 2ου, 3 υπν/τιων καινούριο Ανάληψη, 36εκ-105.649 €
❑ 100 τ.μ., 3ου, 2 υπν/τιων καινούριο Ιξιά 39εκ-114.453 €
❑ 101τ.μ. 1ου, 3υπν/τιων, γκαράζ,καινούριο, πολυτελές, Ροδίνι, 46,5 εκ-136.463 €
❑ 103 τ.μ. 2ου, 3 υπν/τιων, πάρκινγκ, καινούριο Ανάληψη , 52.5εκ-154.072 €
❑ 130τ.μ 1ου, 3υπν/τιων, γκαράζ,καινούριο, πολυτελές Ιξιά , 54εκ-158.473 €

ΜΕΖΟΝΕΤΕΣ- ΜΟΝ/ΚΙΕΣ ΠΩΛΟΥΝΤΑΙ

❑ 88 τ.μ. μεζονέτα, 2 υπν/τιων, καινούρια, αυλή, Ιξιά 40εκ-117.388 €
❑108 τ.μ. μεζονέτα, ,3 υπν/τιων, καινούρια, αυλή, Ιξιά 50εκ-146.735 €
❑ 135 τ.μ. μεζονέτα, ,3 υπν/τιων, καινούρια, αυλή, Ιξιά 62εκ-181.951 €
❑ 138 τ.μ. μεζονέτα, ,3 υπν/τιων, αυλή, Ροδίνι 47εκ-137.931 €
❑ 140 τ.μ. μεζονέτα, 3 υπν/τιων, καινούρια, αυλή, Ιξιά 64εκ-187.820 €
❑ 145 τ.μ. μεζονέτα, καινούρια, Τριάντα, 59εκ-173.147 €
❑ 152 τ.μ. μεζονέτα, 3 υπν/τιων, καινούρια, αυλή, Ιξιά 70εκ-205.429 €
❑ 200 τ.μ. μεζονέτα, ,3 υπν/τιων, αυλή, πάρκινγκ Κοσκινού 68εκ-199.559 €
❑ 230 τ.μ. μον/κία, μπετά Πεύκους, 50εκ-146.735 €

ΟΙΚΟΠΕΔΑ ΠΩΛΟΥΝΤΑΙ

❑ 96 τ.μ. αέρινη στήλη, δόμηση 96 τ.μ τ.μ, Καναδά 7.5εκ-22.010 €
❑ 300 τ.μ. δόμηση 300 τ.μ με άδεια, μπετά, Παστίδα 15εκ-44.020 €
❑ 590 τ.μ δόμηση 0.8 Ρόδου-Λίνδου 65εκ-190.755 €
❑ 600 τ.μ. δόμηση 600 τ.μ Τριάντα 37εκ-108.584 €

❑ 1.000 τ.μ Ανάληψη, 0.8 ΣΔ 80 εκ-234.776 €
❑ 1.000 τ.μ. δόμηση 100 τ.μ, Βουνάρα 16 εκ-46.955 €
❑ 2.000 τ.μ. δόμηση 200 τ.μ. Βουνάρα 32εκ-93.910 €
❑ 3.500 τ.μ. Φαληράκι 25 εκ-73.367 €
❑ 4.000 τ.μ. Παστίδα 17εκ-49.889 €
❑ 4.300 τ.μ. Κολύμπια 24 εκ-70.432 €
❑ 5.000 τ.μ . Παστίδα με αποθήκη, 25εκ-73.367 €
❑ 5.240 τ.μ. Αφάντου παραλία 40 εκ-117.388 €
❑ 6.500 τ.μ. Κολύμπια 57 εκ-167.278 €
❑ 9.000 τ.μ. Κολύμπια 50εκ-146.735 €
❑ 15.000 τ.μ . Καντυλί 60εκ-176.082 € Z

ΕΠΙΧΕΙΡΗΣΕΙΣ & ΕΠΑΓΓΕΛΜΑΤΙΚΟΙ ΧΩΡΟΙ

❑ Κατάστημα 40 τ.μ. σύν 50 τ.μ υπόγειο Ατταβύρου 20εκ-58.694 €
❑ Κατάστημα 64 τ.μ. Μ. Πετρίδη 30εκ-88.041 €
❑ Κατάστημα 145 τ.μ μπετά αυλή, Ροδίνι 26,5εκ-77.769 €
❑ Αποθήκη 90 τ.μ , ράμπα Ανάληψη 14 εκ-41.085 €
❑ Αποθήκη 270 τ.μ ,ράμπα Ανάληψη 40 εκ-117.388 €

ΕΝΟΙΚΙΑΣΕΙΣ ΑΚΙΝΗΤΩΝ

❑ Κατάστημα 64 τ.μ. Μ.Πετρίδη 150χιλ-440 €
❑ Κατάστημα 70 τ.μ. Ροδίνι , Λισαβώνος 80 χιλ-235 €
❑ 60τ.μ ισόγειο διαμέρισμα, 1υπν/τιου, αυλή, Ιξιά , 80χιλ .-235 €

ΖΗΤΟΥΝΤΑΙ ΚΑΤΟΙΚΙΕΣ & ΟΙΚΟΠΕΔΑ ΕΝΤΟΣ & ΕΚΤΟΣ ΠΟΛΕΩΣ

ΤΣΟΥΡΟΥΝΑΚΗΣ Ι. ΑΝΤΩΝΙΟΣ (B.Sc.-MKT)

ΤΗΛ.:60060 (3 γραμμές) FAX: 60062
ΚΙΝ.:0945 949882
e-mail: kefaleo@rho.forthnet.gr

Γ. Σεφέρη 12
(παραπλεύρως ΜΗΔΕΙΑ)
Ρόδος

www.e-kefaleo.com

ΓΑΘΛΗΤΙΚΗ ΓΝΩΜΗ

ΔΕΥΤΕΡΑ
15 ΑΠΡΙΛΙΟΥ 2002

Η ΡΟΔΟΣ ΖΗΤΑ ΔΙΚΑΙΟΣΥΝΗ

ΚΟΡΥΦΗ ΕΞΠΡΕΣ!!!

☞ *Οι πρωτοπόροι της Α' κατηγορίας συνέχισαν τη νικηφόρα πορεία τους*



ΗΤΤΑ ΤΟΥ ΑΡΗ ΣΤΟ ΠΥΛΙ ΣΕ ΕΠΕΙΣΟΔΙΑΚΟ ΑΓΩΝΑ



● *Φωνή λαού στο Δημοτικό στάδιο όπου κυμάτιζαν μεσίστιες οι πράσινες σημαίες και η εξέδρα στολίστηκε με μαύρες, στέλνοντας μηνύματα στην ΕΠΟ. "Χιτσκοκικό" φινάλε, η Ρόδος στο 96' έκαμψε 2-1 την αντίσταση του Αιολικού. Είχε τρία δοκάρια, έχασε τον Ροπόκη.*

ΣΕΛ. 21

ΣΗΜΑΝΤΙΚΟ ΒΗΜΑ ΠΑΡΑΜΟΝΗΣ

☞ *Ο Απόλλων κέρδισε στο ροδίτικο ντέρμπι 2-0 τον Ιάλυσο*

ΣΕΛ. 20

ΔΕΝ ΠΑΙΖΕΤΑΙ

☞ *Εκπληκτικός ο Κολοσσός κέρδισε και μέσα στην Χαλκίδα (86-65) δείχνοντας ομάδα άλλης κατηγορίας.*

ΠΑΠΑΖΟΓΛΟΥ: *Η απόδοση άγγιξε το άριστο*

ΣΕΛ. 38



ΤΟ ΠΟΔΟΣΦΑΙΡΟ ΣΤΟ ΣΤΟΧΑΣΤΡΟ!

☞ *Απαιτούνται πλέον ξεκάθαρες θέσεις από Πολιτεία, ΕΠΑΕ, ΕΠΟ. Τα σωματεία της Δ' Εθνικής ερασιτεχνικής υψώνουν την φωνή τους και ζητάνε να μην γίνει το "έκτρωμα" του Περιφερειακού πρωταθλήματος και να γίνει επαγγελματική κατηγορία δύο ομίλων.*

ΣΕΛ. 31

ΕΘΝΙΚΗ ΕΡΑΣΙΤΕΧΝΙΚΗ

Ανετη νίκη με 2–0

• Ο ΑΠΟΛΛΩΝ ΚΑΛΥΘΙΩΝ ΕΠΙΚΡΑΤΗΣΕ ΣΤΟ ΤΟΠΙΚΟ ΝΤΕΡΜΠΙ ΤΟΥ ΙΑΛΥΣΟΥ ΜΕ ΣΚΟΡΕΡΣ ΤΟΥΣ ΚΑΝΤΙΜΟΙΡΗ-ΔΑΝΑ (ΑΥΤΟΓΚΟΛ)

Τελικά ο Απόλλωνας πήρε αυτό που ήθελε στο γήπεδό του. Κέρδισε στο τοπικό ντέρμπι τον Ιάλυσο με 2-0 κι αύξησε την βαθμολογική διαφορά απ' τη γραμμή παραμονής παρά το γεγονός της ισοπαλίας του Κερατσινίου στην Κρήτη με τον Εργοτέλη.

Η ομάδα των Καλυθιών παρά το γεγονός του ότι έπαιζε με αρκετές ελλείψεις **(Πολυχρονίου, Χατζηστα-μάτης, Δημητριάδης, Σαλα-μαστράκης, Ράντσιτς)** ήταν καλύτερη του Ιάλυσου κι έφθασε εύκολα στο 2-0.

Ποιοτικά ο αγώνας δεν ξεπέρασε την μετριότητα. Ο Απόλλωνα υπερείχε στα ογδόντα απ' τα ενενήντα λεπτά κι έφτασε στη νίκη χωρίς να κάνει τις σπουδαίες ευκαιρίες. Η αιτία της έλλειψης σπουδαίων φάσεων μπροστά στον **Ν. Ψαρρά** ήταν πως οι Απολλωνιστές δεν εύρισκαν διαδρόμους προς την αντίπαλη εστία μη μπορώντας να "τρυπήσει" την άμυνα του Ιάλυσου. Παρά το γεγονός του ότι προηγήθηκαν νωρίς στο σκορ δεν ευτύχησαν να διπλασιάσουν τα τέρματα τους, αφού δεν δημιούργησαν μέχρι το τέλος του ημιχρόνου καμμιά άλλη σπουδαία ευκαιρία.

Ο ΙΑΛΥΣΟΣ

Ο Ιάλυσος δεν δικαίωσε αυτούς που περίμεναν να κάνει μια καλή εμφάνιση έστω και με τα νέα παιδιά στη σύνθεσή του. Παρουσιάσθηκε παθητικά στον αγωνιστικό χώρο προσέχοντας περισσότερο την άμυνα του. Εδωσε χώρο στους γηπεδούχους και πρόσεχε περισσότερο να μη δεχθεί γκολ. Δεν μπορούσε φυσικά να δημιουργήσει κάτι περισσότερο. Χαρακτηριστικό το γεγονός πως ο **Πετράκης** αγωνιζόταν στη δεξιά πλευρά της ομάδας με απώτερο σκοπό να επιτηρεί τον **Χατζηπέτρο,** ενώ ο **Σρίντιτς** πέρασε "απαρατήρητος" χθες.

ΦΑΣΕΙΣ–ΓΚΟΛ

Στο 2' ο **Αυλωνίτης** έκανε το δυνατό σουτ για ν' αποκρούσει δύσκολα ο **Ν. Ψαρράς.**

Το 1-0 σημειώθηκε στο 7' με κοντινό σουτ του **Σταμάτη Καντιμοίρη.**

Το 2-0 ήρθε στο 61' με περιπετειώδη τρόπο. Ο **Αρχοντούλης** πραγματοποίησε γυριστό σουτ, ο **Δανάς** απέκρουσε μέσα απ' τη γραμμή, ο διαιτητής κ. **Φιλιππίδης** δεν το είδε. Το αντιλήφθηκε όμως ο επόπτης κ. **Δημητρόπουλος** που σήκωσε το χέρι του αλλά δεν έφευγε στη σέντρα και προς στιγμή δημιουργήθηκε μπέρδεμα. Τελικά διαιτητής και επόπτης έφυγαν στη σέντρα και το γκολ μέτρησε.

Στο 67' η κεφαλιά του **Σωτηρόπουλου** έφυγε μόλις άουτ.

Στο 77' ο **Μοσχής** έχασε γκολ που δεν χάνονται. Ο Κούτρας έβγαλε τη σέντρα κι ο **Μοσχής** σε κενή εστία έπιασε την κεφαλιά που έφυγε άουτ.

Στο 82' ο **Μοσχής** από κοντά έπιασε την προβολή για να διώξει με υπερένταση την τελευταία στιγμή ο **Αλεξανδρίδης.**

Διακρίθηκαν από τους Απολλωνιστές οι **Πλίγκος, Χατζηπέτρος, Καντιμοίρης.** Από τον Ιάλυσο άρεσαν περισσότερο οι **Μαυρής, Δανάς, Κούτρας.**

Μέτρια ήταν η διαιτησία των **Φιλιππίδη, Δημητρόπουλου, Μπαζακούλα.**

ΟΙ ΟΜΑΔΕΣ

ΑΠΟΛΛΩΝ ΚΑΛ.: *Αλεξανδρίδης, Πλίγκος, Χατζηπέτρος, Κακλαμάνος, Ξύπας, Ισκάς (84' Καβουσανάκης), Στογιάνωφ (60' Κυπριώτης), Αυλωνίτης (66' Σαλπιγκτίδης), Σωτηρόπουλος, Καντιμοίρης, Αρχοντούλης.*

ΙΑΛΥΣΟΣ: *Ψαρράς Ν., Κυριαζής, Κοσμάς, Μαυρής, Δανάς, Μοσχής (89' Πατρός), Μονόπολι (75' Γιαλλούσης), Ζωάννου, Σρίντιτς (56' Σάββενας), Πετράκης, Κούτρας.*



Ο Καντιμοίρης σκόραρε χθες ύστερα από πολύ καιρό (ΒΙΚΤΩΡ-ΦΩΤΟ ΜΑΡΚΕΤ-ΙΑΛΥΣΟΣ)

Αποτελέσματα

28ης αγωνιστικής

Ρόδος-Αιολικός	2-1
Ατρόμητος Π.-Ερμής Κορ.	2-1
Εργοτέλης-Κερατσίνι	2-2
Κισσαμικός-Λεβαδειακός	0-1
Επαμεινώνδας-Μάνη	2-1
ΑΕ Χερσονήσου-Ατσαλένιος	2-1
Βύζας Μεγ.-Χαλκίδα	3-1
Απόλλων Καλ.-Ιάλυσος	2-0

ΕΠΟΜΕΝΗ ΑΓΩΝΙΣΤΙΚΗ

(29η αγωνιστική)

Αιολικός-Ερμής Κορ.
Κερατσίνι-Ρόδος
Λεβαδειακός-Ατρόμητος Π.
Μάνη-Εργοτέλης
Ατσαλένιος-Κισσαμικός
Χαλκίδα-Επαμεινώνδας
Ιάλυσος-ΑΕ Χερσονήσου
Απόλλων Καλ.-Βύζας Μεγ.

ΒΑΘΜΟΛΟΓΙΑ

ΕΘΝΙΚΗ ΕΡΑΣΙΤΕΧΝΙΚΗ

Α/Α	ΟΜΑΔΕΣ	ΒΑΘΜ.	ΑΓ.	ΤΕΡΜ.	ΕΝΤΟΣ			ΕΚΤΟΣ			ΣΥΝΟΛΟ		
					Ν	Ι	Η	Ν	Ι	Η	Ν	Ι	Η
1.	Εργοτέλης	69	28	61-18	13	1	0	9	2	3	22	3	3
2.	Λεβαδειακός	66	28	56-14	13	1	0	8	2	4	21	3	4
3.	Βύζας Μεγ.	57	28	58-20	13	1	1	5	2	6	18	3	7
4.	ΡΟΔΟΣ	53	28	56-21	11	1	2	7	1	6	18	2	9
5.	Χαλκίδα	45	28	39-25	7	6	1	5	3	6	12	9	7
6.	Χερσόνησος	44	28	39-31	8	4	2	4	4	6	12	8	8
7.	Μάνη	39	28	40-40	9	1	4	2	5	7	11	6	11
8.	Αιολικός	37	28	39-37	7	5	3	3	2	9	10	7	11
9.	Ατσαλένιος	36	28	39-37	7	5	3	3	2	9	10	6	12
10.	Επαμεινώνδας	36	28	38-46	6	4	4	4	2	8	10	6	12
11.	Ατρόμητος Π.	35	28	33-35	8	4	2	1	4	9	9	8	11
12.	ΑΠΟΛΛΩΝ ΚΑΛ.	34	28	30-36	9	0	5	2	1	11	11	1	16
13.	Ερμής Κορ.	31	28	25-41	6	4	4	2	3	9	8	7	13
14.	Κερατσίνι	28	28	30-42	3	5	5	3	5	7	6	10	12
15.	ΙΑΛΥΣΟΣ	13	28	17-61	2	3	8	1	1	13	3	4	21
16.	Κισσαμικός	4	28	14-91	1	0	10	0	1	16	1	1	26

Σ.Σ.: Η Ρόδος έχει ένα μηδενισμό και -3β.

GOAL! ΕΘΝΙΚΗ ΕΡΑΣΙΤΕΧΝΙΚΗ 2001–2002	ΑΙΟΛΙΚΟΣ	ΑΠΟΛΛΩΝ Κ.	ΑΤΡΟΜΗΤΟΣ Π.	ΑΤΣΑΛΕΝΙΟΣ	ΒΥΖΑΣ Μ.	ΕΠΑΜΕΙΝΩΝΔΑΣ	ΕΡΓΟΤΕΛΗΣ	ΕΡΜΗΣ ΚΟΡ.	ΙΑΛΥΣΟΣ	ΚΕΡΑΤΣΙΝΙ	ΚΙΣΣΑΜΙΚΟΣ	ΛΕΒΑΔΕΙΑΚΟΣ	ΜΑΝΗ	ΧΕΡΣΟΝΗΣΟΣ	ΡΟΔΟΣ	ΧΑΛΚΙΔΑ
ΑΙΟΛΙΚΟΣ	⚽	1-3	1-1	2-1	1-1	4-1	3-2		2-0	1-1	7-0	1-0	2-2	0-0	2-0	1-2
ΑΠΟΛΛΩΝ Κ.		⚽	1-0	1-0		0-3	1-2	1-0	2-0	2-1	2-1	0-3	2-0	4-0	1-2	0-2
ΑΤΡΟΜΗΤΟΣ Π.	3-0	2-1	⚽		3-0	2-2	0-0	2-1	3-0	0-0	2-1	0-2	1-1	2-3	1-0	2-1
ΑΤΣΑΛΕΝΙΟΣ	1-0	3-1	2-1	⚽	1-0	2-1	0-2	3-0	4-0	4-3		1-2	1-1	1-3	3-0	1-1
ΒΥΖΑΣ ΜΕΓ.	0-1	1-0	2-0	2-0	⚽	1-0	0-0	3-0	3-1	1-0	4-0	2-1	3-2	1-0	1-0	3-1
ΕΠΑΜΕΙΝΩΝΔΑΣ	3-3		3-2	2-1	1-1	⚽	1-2	0-0	2-0	3-0	3-0	0-1	2-1	0-0	1-2	1-2
ΕΡΓΟΤΕΛΗΣ	1-0	1-0	2-0	1-0	2-0	6-0	⚽	3-1	6-1	2-2	7-0	1-0	2-1	3-0	2-0	
ΕΡΜΗΣ ΚΟΡ.	2-1	1-0	0-0	1-1	0-1	1-0	1-4	⚽	0-1	1-1	4-1		1-0	1-0	1-3	0-0
ΙΑΛΥΣΟΣ	1-3	1-1	1-0	2-1	0-1	1-3	0-1	1-1	⚽	1-2	1-1	0-4			0-3	0-2
ΚΕΡΑΤΣΙΝΙ		0-3	2-2	1-1	1-2	4-1	0-3	1-2	2-1	⚽	2-1	0-1	0-0	0-0		0-0
ΚΙΣΣΑΜΙΚΟΣ	1-2	2-0	0-3	0-3	0-1	1-2	0-4	0-1		0-3	⚽	0-1	1-4	1-3	0-5	0-1
ΛΕΒΑΔΕΙΑΚΟΣ	3-0	1-0		2-2	2-1	3-0	2-0	3-1	1-0	4-0	4-1	⚽	2-0	3-0	2-0	4-0
ΜΑΝΗ	2-0	1-0	3-0	2-0	1-0	0-1		2-1	1-0	1-3	3-2	1-3	⚽	2-2	0-3	2-1
ΧΕΡΣΟΝΗΣΟΣ	1-1	4-2	1-0	2-1		1-1	0-1	1-0	3-1	0-0	7-0	0-0	6-2	⚽	0-2	1-0
ΡΟΔΟΣ	2-1	2-0	4-0	3-0		4-0	0-1	6-1	1-1	2-1	6-0	3-0		2-0	⚽	1-0
ΧΑΛΚΙΔΑ	1-0	2-0	1-1	1-1	2-1		2-0	2-2	5-2	3-0	6-0	0-0	1-1	0-1	0-0	⚽

"Σταύρωσε" και τις Αβάντες

• Οι κοπέλλες του Σταύρου κέρδισαν άνετα 3-0 την ομάδα της Χαλκίδας

Πιοι άνετα απ' ότι δείχνει το τελικό 3-0 ο Σταυρός κέρδισε τις Αβάντες Χαλκίδας. Υπήρχε εμφανής διαφορά δυναμικότητας κάτι που φάνηκε και στο παιχνίδι του α' γύρου όπου η Ροδίτικη ομάδα νίκησε με 6-2 μέσα στη Χαλκίδα.

Οι κοπέλες του **Αποστόλη Στεφανή** μπήκαν δυνατά στο παιχνίδι και "καθάρισαν" τον αγώνα από το α' ημίχρονο.

Στο 15' η **Κτενά** με δυνατό σουτ έγραψε το 1-0.

Το 2-0 πέτυχε στο 23' η **Ζωΐδου** με τον ίδιο τρόπο.

Το σκορ έκλεισε στο 38' η **Κτενά** με σουτ μέσα απ' την περιοχή (3-0).

Τον αγώνα διαιτήτευσαν οι κ. κ. **Ζανεττίδης, Καττα-βενός, Δημητράς.**

ΟΙ ΟΜΑΔΕΣ

ΣΤΑΥΡΟΣ: *Βασιλειάδου Τσίπα, Βαγιάνου, Αρχοντούλη, Κοτσάνη, Ιακωβίδου, Κτενά, Κόκκινου, Γιαννίκου (77' Θεουλάκη), Ζωίδου, Δελαπόρτα (66' Γαϊτάνου).*

ΑΒΑΝΤΕΣ: *Καραγιάννη, Καλαμπαλίκη, Θωμόπουλου, Σταματούκου (57' Μαραγκού), Ράικου, Λεοντή, Ζιάρα (66' Παπαδημητρίου), Χατζή, Μαλακτάρη, Τσοπέη, Λούρου (35' Κάκου).*

ΕΘΝΙΚΗ ΕΡΑΣΙΤΕΧΝΙΚΗ

Ματς για καρδιακούς!

• Η ΡΟΔΟΣ ΑΦΟΥ ΕΧΑΣΕ ΓΚΟΛ ΜΕ ΤΟ ΤΣΟΥΒΑΛΙ, ΕΙΧΕ ΤΡΙΑ ΔΟΚΑΡΙΑ, "ΛΥΤΡΩΘΗΚΕ" ΣΤΟ 96' ΑΠΟ ΤΗΝ ΚΕΦΑΛΙΑ ΤΟΥ ΝΙΚΟΥ ΣΕΒΔΑΛΗ, ΚΕΡΔΙΖΟΝΤΑΣ 2-1 ΤΟΝ ΑΙΟΛΙΚΟ ΠΟΥ ΠΡΟΗΓΗΘΗΚΕ ΚΑΙ ΑΠΕΙΛΗΣΕ ΔΥΟ ΦΟΡΕΣ

Ηταν ματς για "καρδιακούς" ιδιαίτερα στο β' μέρος. Οι παίκτες της Ρόδου έχαναν γκολ απ' αυτά που δεν χάνονται το 1-1 παρέμενε, κι έπρεπε νάρθει το 96' για να φέρει την λύτρωση το κεφάλι του **Σεβδαλή**. Η Ρόδος κέρδισε 2-1 και περιμένει με μεγάλο ενδιαφέρον την έφεση των **Τάσου Καραμάριου** και **Γιάννη Βούλτση.** Εάν η ποινή εκπέσει (δεν ισχύσουν οι μείον βαθμοί και επαναληφθεί το παιχνίδι) τότε η Ρόδος με εμφανίσεις σαν την χθεσινή δεν έχει να φοβηθεί τίποτα.

ΜΑΥΡΑ "ΠΑΝΩ" ΜΕΣΙΣΤΙΕΣ ΣΗΜΑΙΕΣ

Πριν την έναρξη του αγώνα ο κάθε επισκέπτης στο Δημοτικό Στάδιο της πόλης μας, έβρισκε αρκετές αλλαγές.

- Οι σημαίες στους ιστούς του γηπέδου ήσαν μεσίστιες, ενώ

- Μπροστά απ' την κερκίδα των οπαδών των "πρασίνων" οι σημαίες αυτή τη φορά ήσαν μαύρες.

Την μεγαλύτερη εντύπωση πάντως προκάλεσε ένα μαύρο πανώ που κατέβασαν στο ποδηλατοδρόμιο και τον αγωνιστικό χώρο οι φίλοι της Ρόδου που έγραφε: "Η ΡΟΔΟΣ ΖΗΤΑΕΙ ΔΙΚΑΙΟΣΥΝΗ". Και όντως ζητάει την απόδοση δικαιοσύνης και τίποτε περισσότερο. Είναι παγκόσμια πρωτοτυπία:

- Να κατέρχονται στον αγωνιστικό χώρο Ρόδος και διαιτητές, να είναι ο Βύζας στο γήπεδο, να μην κατέρχεται ν' αγωνισθεί και οι αρχές να μηδενίζουν αυτόν που ήθελε να παίξει!!!

Ο ΧΘΕΣΙΝΟΣ ΑΓΩΝΑΣ

Η Ρόδος ήταν σαρωτική θα μπορούσε να πει κανείς στο α' ημίχρονο. Με καλή - αλλά και ανοιχτή άμυνα- με καλή κυκλοφορία της μπάλας στο χώρο του κέντρου έβρισκε ό,τι ώρα ήθελε διαδρόμους που οδηγούσαν προς τον πολύ καλό **Σαμωνά** αλλά της έλειπε η ουσία.

Δύο φορές τα δοκάρια κι άλλες τόσες ο γκολκήπερ του Αιολικού απέκρουσαν πριν η μπάλα "γράψει" για τους "πράσινους". **Ροπόκης - Λαζάρου - Σιδηρόπουλος** βρέθηκαν σε καλή μέρα αλλά η ουσία δεν υπήρξε και το 0-0 παρέμεινε.

Ο Αιολικός στήθηκε στο γήπεδο με μαζική άμυνα και πρεσάροντας στον χώρο του κέντρου, προσπαθούσε να βγει με τους **Χωματά - Γαβαλά** μπροστά στον **Μπιλιά.** Το επιχείρησε δύο φορές, αλλά ο **Χωματάς** δεν ήταν εύστοχος.

Η ΛΥΤΡΩΣΗ ΣΤΟ 96'

Η υπεροχή της Ρόδου ήταν τέτοια που αν στο τέλος του αγώνα το φ.α. έγραφε σκορ μαμούθ θα ήταν πέρα για πέρα αληθινό. Η Ρόδος μπήκε δυνατά και στο β' ημίχρονο αλλά το Δημοτικό Στάδιο "πάγωσε" όταν στην πρώτη του αντεπίθεση ο Αιολικός προηγήθηκε.

Ευτυχώς η Ρόδος αντέδρασε γρήγορα και στο επόμενο λεπτό ισοφάρισε με εύστοχο χτύπημα πέναλτι του **Ροπόκη**. Από το 52' και μέχρι το 96' η Ρόδος έχανε τη μια ευκαιρία μετά την άλλη πιέζοντας περισσότερο τον αριθμητικά λιγότερο Αιολικο. Το γκολ δεν ερχόταν είτε, από την πολύ καλή απόδοση του **Σαμωνά**, είτε από την υπερβολική σιγουριά των επιθετικών της Ρόδου που έχασαν ευκαιρίες που τις κάνουν γκολ μικρά παιδιά!

Το κεφάλι του **Σεβδαλή** όμως ήταν εκεί στο 96' στη σέντρα του **Ροπόκη**, η μπάλα μπήκε στα δίχτυα κι οι ελπίδες, εξακολουθούν να υπάρχουν για τον στόχο που είναι η άνοδος στη Γ' εθνική, έστω και μέσω αγώνων μπαράζ.

ΤΟ ΦΙΛΜ ΤΟΥ ΑΓΩΝΑ

Στο 7' ο **Ροπόκης** με δυνατό σουτ σημάδεψε το αριστερό κάθετο δοκάρι του **Σαμωνά.**

Στο 15' από πάσα του **Ροπόκη** ο **Κατικαρίδης** σούταρε άουτ.

Στο 25' από λάθος της άμυνας της Ρόδου, ο **Χωματάς** βρέθηκε μόνος με τον **Μπιλιά,** αλλά σούταρε άουτ.

Τέσσερα λεπτά αργότερα (29') ο **Σαμωνάς** έδιωξε και στη συνέχεια μπλόκαρε το δυνατό σουτ του **Σιδηρόπουλου**.

Ο γκολκήπερ του Αιολικού έδιωξε στο 34' το δυνατό σουτ του **Σταθόπουλου** σε κόρνερ.

Δεύτερο δοκάρι για τη Ρόδο στο 45'. Ο **Σηφνάκης** έβγαλε σέντρα απ' τα δεξιά ο **Ροπόκης** έπιασε την κεφαλιά, αλλά η μπάλα αποκρούσθηκε.



Ο Περικλής Σταθόπουλος ήταν χθες ο πιο καλός της Ρόδου (ΒΙΚΤΩΡ-ΦΩΤΟ ΜΑΡΚΕΤ-ΙΑΛΥΣΟΣ)

Στο δεύτερο λεπτό των καθυστερήσεων (47'α) ο **Χωματάς** βρέθηκε πάλι μόνος με τον **Μπιλιά** αλλά σούταρε άουτ.

Το 0-1 στο 51'. Από μπαλιά του **Νησιώτη** ο **Χωματάς** από κοντά πλάσαρε επιτυχώς τον **Μπιλιά.**

Το 1-1 στο 52'. Ο **Σιδηρόπουλος** έβγαλε τη σέντρα από αριστερά ο **Πάττας** πήρε την πρώτη κεφαλιά, ο **Ροπόκης** τη δεύτερη για ν' αποκρούσει στη γραμμή ο **Μαϊστρέλης** δίκην τερματοφύλακα. Ο κ. **Μελαμπιανάκης** κατελόγισε αμέσως το πέναλτι και απέβαλε με κόκκινη κάρτα τον αμυντικό του Αιολικού. Την εσχάτη των ποινών εκτέλεσε ο **Ροπόκης** ισοφαρίζοντας.

Στο 61' ο **Κατικαρίδης** μόνος με τον **Σαμωνά** σούταρε πάνω στον τερματοφύλακα του Αιολικού.

Στην αντεπίθεση (62') το σουτ του **Φωτέλη** έφυγε άουτ.

Στο 65' από ωραία προσπάθεια του **Πάττα** και πάσα στον **Σιδηρόπουλο** ο τελευταίος σούταρε πάνω στον **Σαμωνά.**

Στο 81' από κεφαλιά πάσα του **Λαζάρου**, ο **Καρίκης** σούταρε αέρα και η ευκαιρία χάθηκε.

Στο 82' ο **Σεβδαλής** έβγαλε "μάτι" με τον **Σαμωνά** τον **Λαζάρου** που από καλή θέση σούταρε άουτ.

Κι άλλο δοκάρι για τη Ρόδο στο 89'. Ο **Ροπόκης** έβγαλε τη σέντρα απ' τα δεξιά, η μπάλα έφθασε στον **Σιδηρόπουλο** που από ένα μέτρο πλάσαρε στο δεξί κάθετο δοκάρι της εστίας του **Σαμωνά.**

Η λύτρωση ήρθε στο τελευταίο λεπτό των καθυστερήσεων (96'). Ο **Ροπόκης** έβγαλε τη σέντρα κι ο **Σεβδαλής** με κεφαλιά έστειλε την μπάλα στα δίχτυα πετυχαίνοντας το 2-1. Στο ίδιο λεπτό έφυγε απ' το παιχνίδι ο **Ροπόκης** γιατί κάτι είπε στον πάγκο του Αιολικού. Ο επόπτης **Σεριάν** τον άκουσε και το υπέδειξε αμέσως στον κ. **Μελαμπιανάκη**, που του έδειξε την κόκκινη κάρτα.

Από τη Ρόδο καλύτερος παίκτης ήταν ο **Σταθόπουλος**. Τον ακολούθησαν σε απόδοση οι **Σηφνάκης, Ροπόκης, Λαζάρου.** Από τον Αιολικό άρεσαν ιδιαίτερα οι **Φωτέλης, Χωματάς, Νησιώτης** και ο **Σαμωνάς.**

Δεν απέφυγε τα λάθη η διαιτησία των **Μελαμπιανάκη, Σεριάν, Γουναρίδη** χωρίς να κάνει βέβαια το σοβαρό. Οι ομάδες:

ΡΟΔΟΣ: *Μπιλιάς, Σηφνάκης (76' Καρίκης), Μπιγκό, Πάττας, Μπαλής, Σταθόπουλος, Κατικαρίδης (66' Σεβδαλής), Καντιμοίρης, Λαζάρου, Ροπόκης, Σιδηρόπουλος.*

ΑΙΟΛΙΚΟΣ: *Σαμωνάς, Φωτέλης, Χατζηκυριάκος, Μαϊστρέλης, Μάτας, Καλύβας (46' Διονυσάτος), Νησιώτης, Βαρβούτης (78' Γαβαλάς), Βλαστέλης, Χωματάς (91' Τζίζι), Κριπιντίρης.*

Δυναμική αντίδραση

• Ο τέως βουλευτής της Ν.Δ. και έγκριτος νομικός κ. Τάσος Καραμάριος μαζί με το Γιάννη Βούλτση θα υπερασπισθούν τους "πράσινους" στην έφεση της ερχόμενης Τετάρτης

• Οι τοπικές αρχές στο πλευρό της Ρόδου



ΚΑΡΑΜΑΡΙΟΣ: Οπλο στην πορεία της Ρόδου για τη δικαίωση

Πραγματοποιήθηκε το Σάββατο το απόγευμα στα γραφεία της ΕΠΣΔ η σύσκεψη με σκοπό την καλύτερη μεθόδευση της "αντεπίθεσης" της Ρόδου στην δευτεροβάθμια πειθαρχική επιτροπή την ερχόμενη Τετάρτη, κατά της άδικης απόφασης της Πειθαρχικής Επιτροπής της ΕΠΟ να την μηδενίσει στον αγώνα με το Βύζαντα.

Στη σύσκεψη παρέστησαν:

- Ο τέως βουλευτής της Ν.Δ. **Τάσος Καραμάριος**
- Ο αντινομάρχης Δωδεκανήσου **Νίκος Τατάκης**
- Ο δήμαρχος Ροδίων **Γιώργος Γιαννόπουλος**
- Ο αντιδήμαρχος Ρόδου **Μανώλης Σαββής**
- Ο πρόεδρος του ΝΑΟΔ **Μιχάλης Μπαριανάκης**
- Ο πρόεδρος του ΔΟΝΑ Ροδίων **Κάλλιστος Διακογεωργίου.**
- Παρέστησαν ακόμη οι υπεύθυνοι των γραφείων **Κώστα Σκανδαλίδη** και **Δημήτρη Κρεμαστινού** ενώ
- Την ομάδα της Ρόδου εκπροσώπησαν οι κ.κ. **Παπαϊωάννου, Παυλίδης, Ταμπουράς και Ψέλλας** ενώ
- Από πλευράς ΕΠΣΔ παρόντες ήσαν ο πρόεδρος **Κλεόβουλος Χατζηγεωργίου** και **Νίκος Παπαεμμανουήλ** και ο ειδικός γραμματέας **Δημήτρης Τσοπανάκης.**

Αξιοσημείωτο είναι πως σ' αυτή την αρκετά ενδιαφέρουσα σύσκεψη για το καλό της Ρόδου και του ροδίτικου ποδοσφαίρου έλαμψαν διά της απουσίας τους οι κ.κ. **Βασ. Παπανικόλας** και **Κοσμάς Σφυρίου**, οι οποίοι δεν φρόντισαν να στείλουν ούτε τους υπεύθυνους των γραφείων τους!

Αρχικά έγινε ενημέρωση στον **Τάσο Καραμάριο** ο οποίος δέχθηκε πρόταση να συμμετάσχει στην εκδίκαση της έφεσης την ερχόμενη Τετάρτη.

Ο τέως βουλευτής της Ν.Δ. αποδέχθηκε την πρόταση εφόσον βέβαια την αποδεχόταν και ο **Γιάννης Βούλτσης** που ήταν παρών στην εκδίκαση της υπόθεσης στην α' βάθμια Επιτροπή.

Ο πρόεδρος της ΕΠΣΔ, της Ρόδου και ο κ. **Καραμάριος** αποσύρθηκαν για λίγο στο γραφείο του προέδρου κι αφού γύρισαν ανακοινώθηκαν τα της ουσίας:

- Ο **Τάσος Καραμάριος** και ο **Γιάννης Βούλτσης** θα συνηγορίσουν υπέρ της Ρόδου στην εκδίκαση της έφεσης στην β' βάθμια Πειθαρχική Επιτροπή.

- Θα εκδοθούν ψηφίσματα από την ΕΠΣΔ, τον δήμο και τη Νομαρχία τα οποία θα προσκομισθούν και αυτά σαν στοιχεία στην Επιτροπή.

Η Ρόδος με λίγα λόγια απέκτησε ένα ακόμα μεγάλο όπλο στη διαμάχη της με τον Βύζαντα.

Ευχή όλων βέβαια είναι η όσο το δυνατόν ευρύτερη δικαίωση.

Εστιατόριο - Ταβέρνα

KOSKINOU HOUSE

ΑΝΟΙΞΑΜΕ ΚΑΙ ΣΑΣ ΠΕΡΙΜΕΝΟΥΜΕ

με την γνωστή σε όλους εκλεκτή κουζίνα, το άψογο σέρβις και το ευχάριστο περιβάλλον

Ανοικτά από το μεσημέρι μέχρι αργά το βράδυ

Η αίθουσα διατίθεται για κάθε κοινωνική σας εκδήλωση

KOSKINOU HOUSE
6ο χλμ. Λεωφ. Ρόδου - Καλλιθέας
Τηλ. 02410/62467-67696

Α' ΚΑΤΗΓΟΡΙΑ - Πωλήσεις Ακινήτων Κ. Διακογεωργίου

Πήδησαν... τα εμπόδια

- *ΜΕ ΝΙΚΕΣ ΠΡΟΧΩΡΗΣΑΝ ΟΙ ΤΡΕΙΣ "ΜΝΗΣΤΗΡΕΣ". ΜΕ ΤΟΝ ΔΙΑΓΟΡΑ ΝΑ ΚΕΡΔΙΖΕΙ 3-1 ΣΤΟ ΒΑΤΙ, ΤΗΝ ΑΕ ΚΩ 2-0 ΣΤΗΝ ΕΜΠΩΝΑ ΚΑΙ ΤΟΝ ΔΙΓΕΝΗ 4-1 ΤΟΝ ΕΥΑΓΟΡΑ*
- *Ο ΦΟΙΒΟΣ ΤΗ ΝΙΚΗ (1-0) ΣΤΟ ΝΤΕΡΜΠΙ ΤΟΥ ΠΑΡΑΔΕΙΣΙΟΥ, ΕΝΩ Ο ΑΝΤΑΓΟΡΑΣ ΠΕΡΑΣΕ ΠΑΝΩ ΑΠΟ ΤΗΝ ΕΠΙΚΙΝΔΥΝΗ ΖΩΝΗ ΚΕΡΔΙΖΟΝΤΑΣ 2-0 ΤΟΝ ΟΡΦΕΑ*
- *Η ΑΕΛ ΕΒΑΛΕ "ΤΑΦΟΠΛΑΚΑ" ΣΤΙΣ ΕΛΠΙΔΕΣ ΤΟΥ ΑΓΙΟΥ ΓΕΩΡΓΙΟΥ ΚΕΡΔΙΖΟΝΤΑΣ ΤΟΝ ΜΕΣΑ ΣΤΗ ΜΑΛΩΝΑ (3-2)*

Με νίκες προχώρησαν γι' άλλη μια φορά οι τρεις ομάδες που φλερτάρουν με τον τίτλο του πρωταθλήματος, καθώς και με τις δύο θέσεις που οδηγούν στην άνοδο.

Η ΑΕ Κως και ο Διγενής με ένα ματς περισσότερο καταλαμβάνουν στη 1η και 2η θέση.

Οι Κώοι πέρασαν νικηφόρα το "εμπόδιο" της Αναγέννησης, κερδίζοντάς την μέσα στην Εμπωνα με 2-0, ενώ ο Διγενής κέρδισε στους Αγίους Αποστόλους τον Ευαγόρα με 4-1 τον οποίο έριξε κάτω από την επικίνδυνη ζώνη.

Όσο για τον Διαγόρα πέρασε με νίκη κι αυτός από το Βάτι κερδίζοντας τον εκεί Διαγόρα με 3-1.

Στον ντέρμπι του Δήμου Πεταλούδων που είχε και φιλανθρωπικό χαρακτήρα ο Φοίβος κέρδισε μέσα στο Παραδείσι τον Κλεάνθη, ενώ στα Μαριτσά ο Ηρακλής επέστρεψε στις νίκες ύστερα από 8 αγωνιστικές κερδίζοντας 2-1 τον Καλυμνιακό.

Νίκη που τον έστειλε πάνω από την επικίνδυνη ζώνη πέτυχε ο Ανταγόρας κερδίζοντας 2-0 τον Ορφέα ενώ η ΑΕΛ μηδένισε τις όποιες ελπίδες του Αγίου Γεωργίου για σωτηρία κερδίζοντάς τον μέσα στη Μαλώνα με 3-2. Τέλος η Θύελλα πήρε τρεις ξεκούραστους βαθμούς καθώς το πρόγραμμά της έλεγε ΑΕΡΑ.

ΤΟ ΠΡΟΣΩΠΟ ΤΗΣ ΗΜΕΡΑΣ

Ο επιθετικός του Διαγόρα, Πολυδεύκης Γεωργαλλής πήρε τη θέση στη στήλη γι' αυτήν την εβδομάδα χάρις στα δύο γκολ που σημείωσε στο Βάτι και οδήγησε την ομάδα του ύστερα από καιρό σε μια εύκολη νίκη.

ΤΙΕΝΑΛΤΙ

Α/Α	ΟΜΑΔΕΣ	ΥΠΕΡ	ΚΑΤΑ
1.	ΑΕΛ	3	4
2.	ΑΕΡΑ	2	6
3.	Αγ. Γεώργιος	9	7
4.	Αναγέννηση	8	5
5.	Ανταγόρας	2	7
6.	Διαγόρας	9	3
7.	Διαγόρας Β.	1	7
8.	Διγενής	4	3
9.	Ευαγόρας	3	8
10.	Ηρακλής	6	1
11.	Θύελλα	9	7
12.	Καλυμνιακός	8	7
13.	Κλεάνθης	4	4
14.	Κως	5	5
15.	Ορφέας	-	3
16.	Φοίβος	7	2

ΕΚΤΕΛΕΣΤΕΣ

	ΕΥΣΤΟΧΑ	ΑΣΤΟΧΑ
Μόσχος (Διαγόρας)	3	2
Κούρος (Ηρακλής)	1	1
Παπαγρηγορίου (Αγ. Γεώργιος)	3	-
Δρόσος Δ.Εμ. (Κως)	3	1
Διαμαντάρας (ΑΕΛ)	3	-
Ξύπας (Αναγέννηση)	5	1
Χαρικιόπουλος (Φοίβος)	1	1
Αγγελόπουλος (Διγενής)	4	-
Καμπούρης Ι. (Διαγόρας Β.)	0	1
Γιαννουκάς Μ. (ΑΕΡΑ)	1	-
Τρούλης (Ηρακλής	1	-
Λαμπριαννίδης (Ανταγόρας)	-	2
Θ. Βαβλάς (Καλυμνιακός)	5	-
Γαλανός (Κλεάνθης)	1	-
Κορνάρος (Φοίβος)	2	1
Οίκουτας (Θύελλα)	6	1
Α. Σκυλλαράκης (Αγ. Γεώργιος)	-	1
Αρβανιτάκης (Αγ. Γεώργιος)	3	1
Σακκάς (Διαγόρας)	-	1
Αθανασίου Π. (Ηρακλής)	-	1
Κάβουρας (Αναγέννηση)	1	1
Καλογήρου (ΑΕΡΑ)	1	-
Τσαλίκης (Ηρακλής)	1	-
Καλόγλου (Φοίβος)	1	-
Εγγλέζος (Θύελλα)	2	-
Γεωργαλλής (Διαγόρας)	3	-
Ν. Κρομμύδας (Κλεάνθης)	2	-
Σαββιδάκης Π. (Ηρακλής)	-	1
Χατζησμάλης (Καλυμνιακός)	1	-
Ζαχαρίας (Ευαγόρας)	1	-
Μ. Σπάρταλης (Κλεάνθης)	1	-
Λελέκης (Καλυμνιακός)	1	1
Ζουρούδης (Φοίβος)	1	-
Μάμμης (ΑΕ Κως)	-	1
Δημητρούλης (Ευαγόρας)	1	1
Σακελλάρης Π. (Αγ. Γεώργιος)	1	-

ΣΚΟΡ ΚΑΙ ΣΚΟΡΕΡ

- **Διαγόρας Β.–Διαγόρας 1–3**
  74' Ροδίτης/20', 70' Γεωργαλλής, 80 Σακκάς
- **Αγ. Γεώργιος–ΑΕΛ 2–3**
  2' Α. Σκυλλαράκης, 67' (πεν.) Σακελλάρης Π. 9', 27' Βαλσαμής, 32' Αρίμιν
- **Κλεάνθης–Φοίβος 0–1**
  78' Ορφανίδης
- **Ανταγόρας–Ορφέας 2–0**
  32' Κεφαλιανός, 78' Πίττας
- **Αναγέννηση–ΑΕ Κως 0–2**
  56' Δρόσος Δ. Εμ., 79' Γ. Μποϊλής
- **Ηρακλής–Καλυμνιακός 2–1**
  26' Αθανασίου Π., 42' Μάνος/78' Κασσάρας
- **Ευαγόρας–Διγενής 1–4**
  70' Μαγγαφάς/35' Γκαρανάτσιος, 49' Μαχλής, 50' Καστρουνής, 76' Αγγελόπουλος
- **Θύελλα–ΑΕΡΑ 2–0 α.α.**

ΟΙ ΣΚΟΡΕΡ

Με γκολ προχώρησαν οι δύο προπορευόμενοι στην κορυφή των σκόρερ, με τον **Γεωργαλλή** όμως να αποκτάει μεγαλύτερη διαφορά από τον **Αγγελόπουλο.** Έχουμε:

28 γκολ: **Γεωργαλλής** (Διαγόρας)
26 γκολ: **Αγγελόπουλος** (Διγενής)
21 γκολ: **Μόσχος** (Διαγόρας),
19 γκολ: **Ξύπας** (Αναγέννηση)
16 γκολ: **Καστρουνής** (Διγενής)
14 γκολ: **Ι. Καμπούρης** (Διαγόρας Β.), **Σακκάς** (Διαγόρας)
12 γκολ: **Βαβλάς** (Καλυμνιακός), **Καραγιάννης** (ΑΕ Κως)
11 γκολ: **Καλογήρου** (ΑΕΡΑ), **Σπανός** (Φοίβος)
10 γκολ: **Καράμπης** (Διαγόρας Β.), **Οίκουτας** (Θύελλα)

ΑΥΤΟΓΚΟΛ

1γκολ: **Χ"θεοδωράκης** (Κλεάνθης), **Μ. Γιαννουκάς** (ΑΕΡΑ), **Αθανασίου Π.** (Ηρακλής), **Πιτσουρδάκης** (Διαγόρας), **Καλαϊτζής** (Ανταγόρας), **Ηλίας** (ΑΕΛ), **Αριζάνης** (ΑΕΡΑ), **Χ"κωνσταντίνος** (ΑΕΛ), **Ροδίτης** (Διαγόρας Β.), **Κάτρης** (Ευαγόρας)

ΕΠΟΜΕΝΗ ΑΓΩΝΙΣΤΙΚΗ (28η)

Κλεάνθης-Θύελλα
ΑΕΡΑ-Αγ. Γεώργιος
Φοίβος-Ανταγόρας
ΑΕΛ-Ευαγόρας
Ορφέας-Αναγέννηση
Διγενής-Ηρακλής
ΑΕ Κως-Διαγόρας Β.
Καλυμνιακός-Διαγόρας

ΚΟΚΚΙΝΕΣ

ΟΜΑΔΕΣ	ΥΠΕΡ	ΚΑΤΑ
ΑΕΛ	8	12
ΑΕΡΑ	3	5
Αγ. Γεώργιος	4	8
Αναγέννηση	8	8
Ανταγόρας	7	8
Διαγόρας	6	3
Διαγόρας Β.	7	9
Διγενής	4	4
Ευαγόρας	9	3
Ηρακλής	4	3
Θύελλα	6	7
Καλυμνιακός	4	9
Κλεάνθης	5	9
Κως	4	3
Ορφέας	10	6
Φοίβος	8	1

ΤΟ ΠΡΑΚΤΟΡΕΙΟ ΠΡΟΠΟ ΤΟΥ ΓΕΩΡΓΙΟΥ Β. ΘΕΟΔΟΣΙΟΥ ΕΠΙ ΤΗΣ ΜΙΧ. ΒΟΛΟΝΑΚΗ 57 ΣΤΟ ΖΕΦΥΡΟ (ΠΙΣΩ ΑΠΟ ΤΟ ΞΕΝ. ΚΟΓΚΟ), ΤΗΛ. 02410/78850 ΣΑΣ ΠΡΟΣΦΕΡΕΙ ΤΗΝ

ΒΑΘΜΟΛΟΓΙΑ

Α' ΚΑΤΗΓΟΡΙΑ 2001–2002

Α/Α	ΟΜΑΔΕΣ	ΒΑΘΜ.	ΑΓ.	ΤΕΡΜ.	ΕΝΤΟΣ Ν	Ι	Η	ΕΚΤΟΣ Ν	Ι	Η	ΣΥΝΟΛΟ Ν	Ι	Η
1.	Α.Ε. Κως	69	27	65-17	13	1	0	9	2	2	22	3	2
2.	Διγενής	68	27	71-14	12	1	0	10	1	3	22	2	3
3.	Διαγόρας	67	26	82-19	11	2	1	10	2	0	21	4	1
4.	Φοίβος	61	27	64-25	12	1	1	7	3	3	12	4	4
5.	Διαγόρας Β.	40	27	46-42	7	3	4	4	4	5	11	7	2
6.	Αναγέννηση	38	27	42-44	10	0	4	2	2	9	12	2	13
7.	Κλεάνθης	37	27	47-39	7	0	6	5	1	8	12	1	14
8.	Ηρακλής	36	27	32-28	6	5	3	3	4	6	9	9	9
9.	Καλυμνιακός	36	27	43-45	11	1	1	2	2	10	13	3	11
10.	ΑΕΛ	32	27	33-46	7	4	2	1	1	12	8	5	14
11.	Θύελλα	28	27	25-55	8	2	4	0	2	11	8	4	15
12.	Ορφέας	23	27	27-51	5	2	6	1	3	10	6	5	16
13.	Ανταγόρας	20	26	28-55	3	2	6	2	3	10	5	5	16
14.	Ευαγόρας	17	27	26-78	4	4	6	0	1	12	4	5	17
15.	Αγ. Γεώργιος	13	27	22-70	2	1	11	2	0	11	4	1	22
16.	ΑΕΡΑ	12	27	26-52	5	3	5	1	1	12	6	4	17

** Ο Καλυμνιακός έχει 2 μηδενισμούς και -6 βαθμούς καθώς επίσης και ο ΑΕΡΑ 4 μηδενισμούς και -12 βαθμούς*

GOAL! Α' ΚΑΤΗΓΟΡΙΑ 2001–2002

	ΑΕΛ	ΑΕΡΑ	ΑΓ. ΓΕΩΡΓΙΟΣ	ΑΝΑΓΕΝΝΗΣΗ	ΑΝΤΑΓΟΡΑΣ	ΔΙΑΓΟΡΑΣ	ΔΙΑΓΟΡΑΣ Β.	ΔΙΓΕΝΗΣ	ΕΥΑΓΟΡΑΣ	ΗΡΑΚΛΗΣ	ΘΥΕΛΛΑ	ΚΑΛΥΜΝΙΑΚΟΣ	ΚΛΕΑΝΘΗΣ	ΚΩΣ	ΟΡΦΕΑΣ	ΦΟΙΒΟΣ
ΑΕΛ	⚽	2-0 α.α.	1-0	2-2	2-1		1-1	1-3		0-0	2-0	4-2	2-1	0-3	2-0	1-1
ΑΕΡΑ	1-1	⚽		2-1	1-0	0-3	1-2		3-0		2-0	1-1	1-4	3-0	1-1	0-2
ΑΓ. ΓΕΩΡΓΙΟΣ	2-3	0-1	⚽	4-3	1-3	0-3	1-2	0-3		0-1	1-1	1-2	2-1	0-4	1-2	0-1
ΑΝΑΓΕΝΝΗΣΗ	2-1	3-0	2-1	⚽	2-0	1-3	1-0	0-1	3-0	2-1	3-0	4-1	0-1	0-2	3-2	
ΑΝΤΑΓΟΡΑΣ	4-0	3-1	1-2	0-4	⚽		1-1	0-3	1-1	1-2		1-2		0-2	2-0	0-3
ΔΙΑΓΟΡΑΣ	1-0	5-1	8-0	2-0	4-2	⚽	1-0		9-0	2-0	4-0	3-0	0-1	3-3	4-0	3-3
ΔΙΑΓΟΡΑΣ Β.	2-0	2-1	3-1	1-1	1-1	1-3	⚽	0-1	7-2	1-0	3-0	1-0	3-3	0-3		1-6
ΔΙΓΕΝΗΣ	2-0	4-0	6-0	4-0	5-0	0-0	1-0	⚽	5-0		2-0	3-0	2-0		4-2	4-1
ΕΥΑΓΟΡΑΣ	4-1		3-1	0-2	6-1	3-7	1-5	1-4	⚽	1-1	0-0	0-0	0-4	0-3	0-0	3-1
ΗΡΑΚΛΗΣ		1-1	1-2	5-1	2-2	1-2	2-2	0-1	2-1	⚽	1-0	2-1	4-0	0-0	1-0	1-1
ΘΥΕΛΛΑ	3-2	2-0 α.α.		1-0	2-2	0-3	1-0	2-2	2-0	0-2	⚽	2-1	1-0	1-3	2-0	1-6
ΚΑΛΥΜΝΙΑΚΟΣ	1-0	2-0 α.α.	2-0	2-1	3-1		4-1	2-1	3-0	1-1	6-1	⚽	2-1		6-2	0-2 α.α.
ΚΛΕΑΝΘΗΣ	0-2	3-2	3-0		2-0	1-2	3-4	0-4	8-0	2-0		2-0 α.α.	⚽	1-3	3-0	0-1
ΚΩΣ	2-1	3-1	4-1	5-0	3-0	1-1		1-0	1-0	3-1	4-1	3-0	3-2	⚽	4-0	1-0
ΟΡΦΕΑΣ	3-0	2-0	3-0		0-1	1-5	2-2	1-3	2-0	0-0	3-1		0-1	0-1	⚽	0-3
ΦΟΙΒΟΣ	5-2	3-2	3-1	3-1		0-1		3-1	2-0	1-0	3-1	7-0	1-0	1-0	1-1	⚽

Α' ΚΑΤΗΓΟΡΙΑ - Πωλήσεις Ακινήτων Κ. Διακογεωργίου

Ανετο πέρασμα από Βάτι

• Ο ΔΙΑΓΟΡΑΣ ΕΚΑΝΕ ΕΝΑ ΑΚΟΜΗ ΣΗΜΑΝΤΙΚΟ ΒΗΜΑ ΓΙΑ ΤΗΝ ΚΑΤΑΚΤΗΣΗ ΤΟΥ ΠΡΩΤΑΘΛΗΜΑΤΟΣ

ΒΑΤΙ

Σαφώς ανώτερος ο Διαγόρας Ρόδου "πέρασε" απ' το Βάτι και συνέχισε να οδηγεί την κούρσα στο πρωτάθλημα της α' κατηγορίας. Οι πρωτοπόροι του τοπικού μας πρωταθλήματος κέρδισαν 3-1 πραγματοποιώντας εμφάνιση "χαμηλών τόνων" χωρίς αυτό να σημαίνει πως απειλήθηκε σε καμμία περίπτωση.

Από το α' ημίχρονο η ομάδα του Κώστα **Παπαοικονόμου** επέβαλε το ρυθμό της με καλοστημένη άμυνα που περιόρισε αισθητά απ' την αρχή τους **Καράμπη-Καμπούρη.**

Κυκλοφορούσε σωστά τη μπάλα στον χώρο του κέντρου και με οργανωτή τον **Μόσχου** κατάφερε να προηγηθεί και νάχει δοκάρι στο α' ημίχρονο χωρίς ν' απειληθεί καθόλου.

Ο Διαγόρας Βατίου επικέντρωσε τις προσπάθειες του στο ίδιο διάστημα στους **Καράμπη-Καμπούρη** αλλά δεν δημιούργησε καμμιά ευκαιρία μπροστά στον **Σκυλά.** Το σκορ παρέμεινε σε χαμηλά επίπεδα γιατί δεν έβγαινε η καλή τελική πάσα και οι κινήσεις **Γεωργαλή** και **Σακκά** παρέμειναν ανεκμετάλλευτες.

ΣΤΟ Β' ΜΕΡΟΣ

Στο β' ημίχρονο με μια αλλαγή ο **Γιάννης Καμπούρης** θέλησε να δει την ομάδα του ν' αντιδρά. Εχασε μια καλή ευκαιρία στο 55' να ισοφαρίσει αλλά δέχθηκε το 0-2 στο 70' κι εκεί φάνηκαν να τελειώνουν όλα.

Τέσσερα λεπτά αργότερα (74') ο Διαγόρας Βατίου με το γκολ του **Ροδίτη** ξαναμπήκε στο παιχνίδι αλλά οι φιλοξενούμενοι είχαν πάντα την τελευταία απάντηση.

Πέτυχαν τη "χαριστική βολή" στο 80' επιβραβεύοντας την καλή τους εμφάνιση στο β' ημίχρονο.

ΦΑΣΕΙΣ–ΓΚΟΛ

Στο 20' από μπαλιά του **Παφιάκη,** ο **Γεωργαλής** απέφυγε τον **Παπαϊωάννου,** πήρε την κόντρα κι έγραψε το 0-1.

Στο 36' ο **Σακκάς** μπήκε μόνος που πλάσαρε τον **Μπεκιάρη** για ν' αποκρουσθεί η μπάλα από το οριζόντιο δοκάρι της εστίας του Διαγόρα Β.

Στο 38' από μπαλιά του **Τρυφίδη,** ο **Μόσχου** μόνος πλάσαρε άουτ.

Στο 55' το σουτ του **Μακρή** μπλόκαρε ο **Σκυλάς.**

Ενα λεπτό αργότερα (56') ο **Μπεκιάρης** έπεσε στα πόδια του **Κουφομανώλη** αποσοβώντας σίγουρο γκολ.

Στο 68' ο **Μπεκιάρης** έδιωξε το δυνατό σουτ του **Γεωργαλή** μέσα απ' την περιοχή.

Το 0-2 στο 70'. Ο **Μόσχου** έβγαλε κάθετη μπαλιά στον **Γεωργαλή** που πλάσαρε επιτυχώς τον **Μπεκιάρη.**

Το 1-2 στο 74'. Ο Τσιβρινής εκτέλεσε φάουλ κι ο **Ροδίτης** από κοντά έστειλε τη μπάλα στα δίχτυα του **Σκυλά.**

Το 1-3 στο 80' **Πιτσουρδάκης-Γεωργαλής-Μόσχου-Σακκάς** άλλαξαν τη μπάλα κι ο τελευταίος με δυνατό σουτ την έστειλε στα δίχτυα.

Διακρίθηκαν από τον νικητή Διαγόρα οι **Λινάρδος, Τρυφίδης, Μόσχου, Γεωργαλής** χωρίς να υστερήσει κανείς. Από τους γηπεδούχους άρεσαν περισσότερο οι **Καράμπης, Κουλουμπράκης** και **Μακρής.**

Πολύ καλή ήταν η διαιτησία των **Μιχαλάκη, Τατά, Λάμπρου.**

ΟΙ ΟΜΑΔΕΣ

ΔΙΑΓΟΡΑΣ ΒΑΤΙΟΥ: *Μπεκιάρης, Γιαλλούσης, Παπαϊωάννου, Καράμπης, Τσιβρινής, Ροδίτης, Κουλουμπράκης, Καστρουνής Μ. (61' Λιακατάς), Τώδε (46' Χωρίτης), Καμπούρης Ι. (73' Καλημέρης), Μακρής.*

ΔΙΑΓΟΡΑΣ ΡΟΔΟΥ: *Σκυλάς, Πιτσουρδάκης, Αμπελάς, Λινάρδος, Μοσκιού, Τρυφίδης (81' Κορνάρος), Παφιάκης, Κουφομανώλης (65' Χατζηστρατής), Γεωργαλής (87' Σταυρίδης), Μόσχου, Σακκάς.*

ΒΑΤΙ

ΔΙΑΓΟΡΑΣ Β.–ΔΙΑΓΟΡΑΣ	
1	3

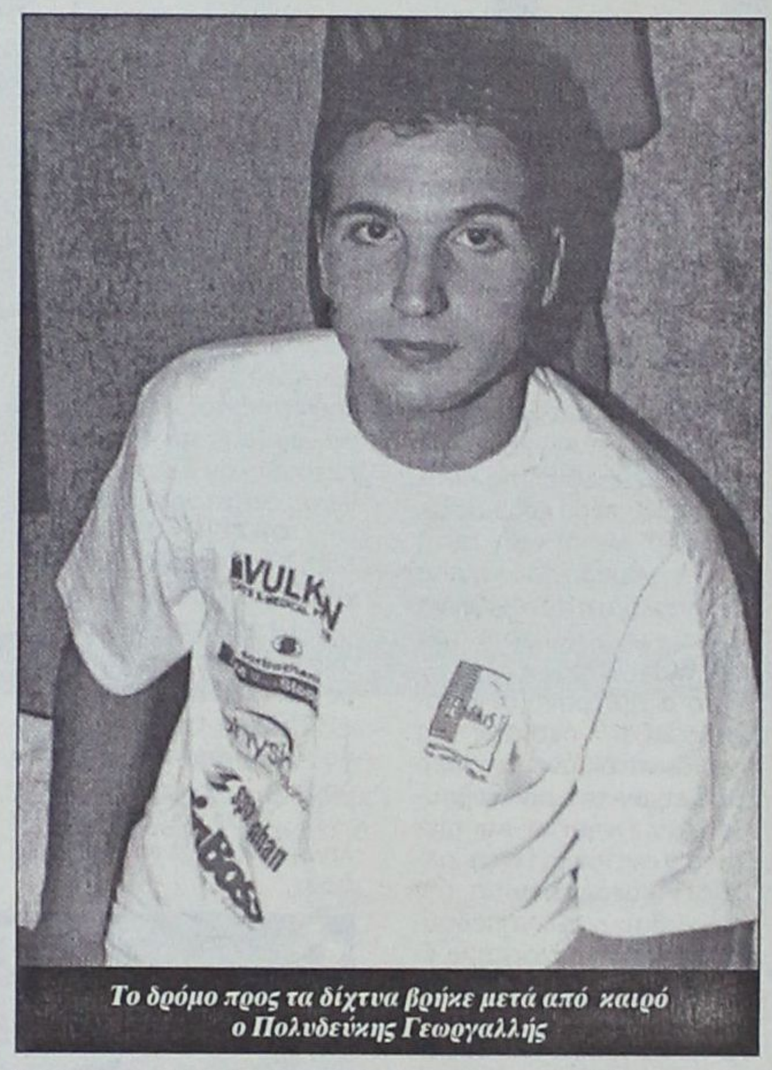

Το δρόμο προς τα δίχτυα βρήκε μετά από καιρό ο Πολυδεύκης Γεωργαλλής

Τον έστειλε γρηγορότερα

• Ο Αγιος Γεώργιος έχασε και από την ΑΕΛ και μαζί και τις όποιες ελπίδες για παραμονή στην κατηγορία

ΜΑΛΩΝΑ

Για ακόμη μία φορά ο Αγιος Γεώργιος δεν μπόρεσε να πάρει τη νίκη και υποχρεώθηκε και πάλι σε εντός έδρας ήττα από την ΑΕΛ με σκορ 2-3 εξανεμίζοντας έτσι και τις όποιες ελπίδες υπήρχαν για την παραμονή στην κατηγορία.

Οι γηπεδούχοι ξεκίνησαν το ματς με τις καλύτερες προϋποθέσεις αφού άνοιξαν το σκορ με το καλημέρα. Η χαρά τους όμως δεν κράτησε για πολύ αφού δέχθηκαν την ισοφάριση σε σύντομο χρονικό διάστημα. Σαν να μην έφτανε όμως αυτό, οι φιλοξενούμενοι πέτυχαν δύο ακόμη γκολ στην συνέχεια και πήραν απόσταση ασφαλείας από τους αντιπάλους της. Οι παίκτες του Αγίου Γεωργίου το μόνο που κατάφεραν ήταν να βάλουν και δεύτερο γκολ και τίποτα περισσότερο.

Το παιχνίδι σε γενικές γραμμές κρίνεται καλό από άποψης ποιότητας αφού και οι δύο ομάδες κυνήγησαν τη νίκη και τους τρεις βαθμούς. Σίγουρα η ομάδα που καιγόταν ήταν της Μαλώνας, αλλά μετά και από αυτή την ήττα τα πράγματα έγιναν πάρα πολύ δύσκολα.

Από την άλλη πλευρά ο ΑΕ Λέρου αδιάφορη βαθμολογικά, έπαιζε χωρίς άγχος και σίγουρα πιο απελευθερωμένα και πήρε δίκαια τη νίκη.

ΦΑΣΕΙΣ–ΓΚΟΛ

2'. Κεφαλιά πάσα του **Σκυλλαράκη Χ.** στο **Σκυλλαράκη Α.** που με σουτ άνοιξε το σκορ 1-0.

4'. Ο **Σκυλλαράκης Χ.** από θέση τετ-α-τετ σούταρε ψηλοκρεμαστά μόλις άουτ.

9'. Πάσα του **Αρίμιν** στον **Βαλσαμή** που με μονοκόματο σουτ ισοφάρισε 1-1.

12'. Σουτ του **Σκυλλαράκη Α.** στο οριζόντιο δοκάρι.

23'. Φάουλ από τον **Σκυλλαράκη Χ.** απέκρουσε με τα δάχτυλα ο **Χαλκίδης** σε κόρνερ.

27'. Πάσα του **Φλωρεντή** στον **Βαλσαμή** που με ψηλοκρεματό σουτ έκανε το 1-2.

30'. Σουτ του **Διαμαντάρα** από κοντά μόλις άουτ.

32'. Κούρσα του **Αρίμιν** που πέρασε και τον τερματοφύλακα και 1-3.

67'. Ανατροπή του **Δράκωνα** και πέναλτυ που εκτέλεσε εύστοχα ο **Σακελλάρης Π.** και 2-3.

74'. Ελεύθερο από του **Χαλκίδη,** ο **Καραγιάννης** βγήκε και απέκρουσε με το σώμα, του έκλεψε την μπάλα ο **Τσάτσος** αλλά σούταρε σε κενή εστία άουτ.

85'. Σουτ του **Σακελλάρη Π.** απέκρουσε ο **Χαλκίδης.**

87'. Ο **Σκύρλας** πάσαρε στον Λουλουδιά που σε κενή εστία δεν πέτυχε την μπάλα.

Καλή η διαιτησία των **Τσαούση, Ταράλη** και **Κόκκινου.**

Από τον Αγιο Γεώργιο διακρίθηκαν οι **Σκυλλαράκης Α., Σκυλλαράκης Χ.** και **Δράκωνας** ενώ από την ΑΕΛ οι **Λουλουδιάς, Τσάτσος** και **Διαμαντάρας.**

ΟΙ ΟΜΑΔΕΣ

ΑΓ. ΓΕΩΡΓΙΟΣ: *Καραγιάννης, Σοφοκλής (25' Παπαδόπουλος), Κακούλης (68' Μουστακέλης), Δημητριάδης, Νιώτης, Στρατής, Σκυλλαράκης Α., Σκυλλαράκης Χ., Σακελλάρης Α. (10' Σακελλάρης Π.), Δράκωνας, Παρούσης.*

ΑΕΛ: *Χαλκίδης, Φλορεντής, Φυλακούρης, Μαχαίρας, Λουλουδιάς, Βαλσαμής (56' Λιβανός), Τσάτσος, Σκύρλας, Αρίμιν (43' λ.τ. Λιακάνκης Α. (68' Ιγνατίδης Ν.).*

ΕΜ. ΕΓΓΛΕΖΟΣ

ΜΑΛΩΝΑ

ΑΓ. ΓΕΩΡΓΙΟΣ–ΑΕΛ	
2	3



Αργύρης Σκυλλαράκης και Νιώτης Καπέλλας αποχαιρετούν πρόωρα την α' κατηγορία

ΜΕΓΑΛΗ ΕΟΡΤΑΣΤΙΚΗ ΕΚΔΡΟΜΗ

G.A. FERRIES

ΠΕΡΑΣΤΕ ΤΙΣ ΑΓΙΕΣ ΜΕΡΕΣ ΤΗΣ ΜΕΓΑΛΗΣ ΕΒΔΟΜΑΔΑΣ ΚΑΙ ΤΟΥ ΠΑΣΧΑ!!!

ΜΕ ΤΑ ΠΛΟΙΑ ΤΗΣ GA FERRIES Ε/Γ ΡΟΔΑΝΘΗ Ε/Γ ΜΑΡΙΝΑ
ΤΡΙΗΜΕΡΗ ΚΑΙ ΤΕΤΡΑΗΜΕΡΗ ΠΑΣΧΑΛΙΝΗ ΕΚΔΡΟΜΗ

Ε/Γ ΜΑΡΙΝΑ

03/05/2002 Μ. ΠΑΡΑΣΚΕΥΗ
Από Ρόδο 22.00 για Θήρα 07.00 Μ. ΣΑΒΒΑΤΟ
04/05/2002 Μ. ΣΑΒΒΑΤΟ
Παραμονή στη Θήρα
05/05/2002 ΚΥΡΙΑΚΗ ΠΑΣΧΑ
Από Θήρα 04.00 για Μύκονο 08.00 ΚΥΡΙΑΚΗ ΠΑΣΧΑ
06/05/2002 ΔΕΥΤΕΡΑ ΠΑΣΧΑ
Από Μύκονο 06.00 για Τήνο 07.00 ΔΕΥΤΕΡΑ ΠΑΣΧΑ
06/05/2002 ΔΕΥΤΕΡΑ ΠΑΣΧΑ
Από Τήνο 17.00 για Πάτμο 21.00-21.30 • Λέρο 22.45-23.15
Κάλυμνο 00.15-00.45 • Κω 01.45-02.15
Ρόδο 06.00 ΤΡΙΤΗ ΠΑΣΧΑ

ΤΙΜΕΣ

Δίκλινη εξωτερική ΑΑ2	δρχ. 55.000	ευρώ 161,41 κατ' άτομο
Δίκλινη εσωτερική Α2	δρχ. 45.000	ευρώ 132,06 κατ' άτομο
Τετράκλινη εξωτερική Α4	δρχ. 45.000	ευρώ 132,06 κατ' άτομο
Τετράκλινη εσωτερική ΑΒ4	δρχ. 40.000	ευρώ 117,39 κατ' άτομο

Ε/Γ ΡΟΔΑΝΘΗ

03/05/2002 Μ. ΠΑΡΑΣΚΕΥΗ
Από Ρόδο 14.00 για Κάλυμνο 18.00 Μ. ΠΑΡΑΣΚΕΥΗ
04/05/2002 Μ. ΣΑΒΒΑΤΟ
Από Κάλυμνο 13.00 για Πάτμο 15.00 Μ. ΣΑΒΒΑΤΟ
05/05/2002 ΚΥΡΙΑΚΗ ΠΑΣΧΑ
Από Πάτμο 15.00 για Λέρο 16.00 ΚΥΡΙΑΚΗ ΠΑΣΧΑ
05/05/2002 ΚΥΡΙΑΚΗ ΠΑΣΧΑ
Από Λέρο 24.00 για Κάλυμνο 01.00-01.30 • Κω 02.30-03.00
Κάλυμνο 07.00 ΔΕΥΤΕΡΑ ΠΑΣΧΑ

ΤΙΜΕΣ

Δίκλινη εξωτερική ΑΑ2	δρχ. 45.000	ευρώ 132,06 κατ' άτομο
Δίκλινη εσωτερική Α2	δρχ. 35.000	ευρώ 102,71 κατ' άτομο
Τετράκλινη εξωτερική Α4	δρχ. 35.000	ευρώ 102,71 κατ' άτομο
Τετράκλινη εσωτερική ΑΒ4	δρχ. 30.000	ευρώ 88,04 κατ' άτομο
Ι.Χ.	δρχ. 15.000	ευρώ 44,02
ΜΟΤΟ	δρχ. 4.000	ευρώ 11,74

TSAGARIS TRAVEL
Ακτή Σαχτούρη 5
Τηλ. *02410 35066, 30406, 36170*

Α' ΚΑΤΗΓΟΡΙΑ-Πωλήσεις ακινήτων Κ. Διακογεωργίου

Πέρασε αλώβητη

• Η ΑΕ ΚΩΣ ΞΕΠΕΡΑΣΕ ΚΑΙ ΤΟ ΕΜΠΟΔΙΟ ΤΗΣ ΑΝΑΓΕΝΝΗΣΗΣ ΣΥΝΕΧΙΖΟΝΤΑΣ ΤΗΝ ΠΡΟΕΛΑΣΗ ΤΗΣ ΠΡΟΣ ΤΗΝ ΑΝΟΔΟ



Ακόμη ένα βήμα προς την άνοδο έκανε η ομάδα της Α.Ε. Κω

ΕΜΠΩΝΑ

Δυσκολεύτηκε λίγο, αλλά τελικά τα κατάφερε η ομάδα της Α.Ε. Κω και ξεπέρασε το εμπόδιο της Αναγέννησης, αφού κέρδισε με σκορ 2-0. Με τη νίκη αυτή βέβαια η ομάδα του νησιού του Ιπποκράτη συνεχίζει να οδηγεί την κούρσα του πρωταθλήματος.

Στο α' ημίχρονο οι φιλοξενούμενοι έχοντας και τον δυνατό άνεμο υπέρ τους είχαν την πρωτοβουλία των κινήσεων και πίεζαν την αντίπαλη εστία, αλλά δεν κατάφεραν να την παραβιάσουν. Οι γηπεδούχοι σε αυτό το διάστημα έπαιζαν κυρίως με το σύστημα των αντεπιθέσεων χωρίς να μπορέσουν να καταστούν επικίνδυνοι.

Στο β' μέρος του παιχνιδιού οι παίκτες της Α.Ε. Κω συνέχισαν να έχουν την υπεροχή και ανεβάζοντας ακόμη περισσότερο την απόδοσή τους, δεν δυσκολεύτηκαν να πετύχουν δύο γκολ και να πάρουν έτσι τη νίκη και τους τρεις βαθμούς. Από την άλλη πλευρά οι παίκτες της Αναγέννησης που είναι αδιάφοροι βαθμολογικά, προσπάθησαν αλλά δεν κατάφεραν να αντισταθούν στις ορέξεις των αντιπάλων τους και συνεπώς υποτάχθηκαν δίκαια στην ανωτερότητά τους.

ΕΜΠΩΝΑ

ΑΝΑΓΕΝΝΗΣΗ – ΑΕ ΚΩΣ

0 2

ΦΑΣΕΙΣ – ΓΚΟΛ

8'. Σουτ του **Μάμμη** απέκρουσε ο **Χαλκιόπουλος**.

9' Πλασέ του **Μαρκουέζ** από θέση τετ-α-τετ μπλόκαρε ο **Χαλκιόπουλος.**

17'. Σουτ του **Δρόσου** λίγο πάνω από το οριζόντιο άουτ.

19'. Σουτ του **Πολυχρόνη** λίγο πάνω από το οριζόντιο άουτ.

33'. Φάουλ από τον **Γκουντελίτσα** δύσκολη απόκρουση του **Χαλκιόπουλου** προσωρινά, στην συνέχεια κεφαλιά - πάσα του **Γκουντελίτσα** στον **Μποϊλή Γ.** που σούταρε για να αποκρούσει και πάλι ο **Χαλκιόπουλος.**

56'. Καλή προσπάθεια του **Μποϊλή Γ.** που πλάσαρε αλλά απέκρουσε με τα πόδια ο **Χαλκιόπουλος** σε κόρνερ. Μετά την εκτέλεσή του έπιασε την κεφαλιά - πάσα ο **Μάμμης** στον **Δρόσο** που πλάσαρε και 0-1.

75'. Αποβλήθηκε με δεύτερη κίτρινη κάρτα ο **Αγκάς** για επικίνδυνο παίξιμο.

79'. Πάσα του **Δρόσου** στον **Μποϊλή Γ.** που με πλασέ έγραψε το τελικό 0-2.

Καλή η διαιτησία των **Τσαγγάρη, Κατέρη** και **Κατταβενού.**

Από την Αναγέννηση διακρίθηκαν οι **Χαλκιόπουλος** (κορυφαίος), **Θαρρενός** και **Ζιάκης** ενώ από την Α.Ε. Κω οι **Δρόσος Δ.Ε., Μποϊλής Γ. και Γκουντελίτσας.**

ΑΝΑΓΕΝΝΗΣΗ: *Χαλκιόπουλος, Βασιλώττος, Ματθαίος (87' Σπανουδάκης), Κρητικός Β. (87' Σταμούλης), Κρητικός Ι., Τσουκαλάς Ν., Θαρρενός, Ζιάκης (69' Παπανικολάου), Αγκάς, Πολυχρόνης, Ξύπας.*

ΑΕ ΚΩΣ: *Σπαθάρας, Δρόσος Δ.Μ. (45' Γούλας), Δρόσος Δ.Εμ., Θεοδώρου (2' Γ. Μποϊλής), Στεφαδούρος, Θαλασσινός, Μποϊλής Ζ., Γκουντελίτσας, Μάμμης, Μαρκουές (66' Καραγιάννης), Ριμπέιρο.*

Σε τροχιά... παραμονής

• Ο Ανταγόρας κέρδισε τον Ορφέα στην έδρα του και πέρασε πάνω από τη ζώνη του υποβιβασμού.

• Με 10 παίκτες οι δύο ομάδες από το 52'

ΚΩΣ (Γιώργος Αναγνώστου)

Νίκη που τον έβαλε γερά στο παιχνίδι της παραμονής πέτυχε προχθές το βράδυ ο Ανταγόρας, κερδίζοντας υπό το φως των προβολέων του δημοτικού γηπέδου της Κω, τον Ορφέα με 2-0. Μ' αυτή τη νίκη οι γηπεδούχοι ανέβηκαν πάνω από την επικίνδυνη ζώνη του υποβιβασμού και πλέον την υπόθεση παραμονής την κρατάνε οι ίδιοι στα χέρια τους.

Ωστόσο στο α' ημίχρονο οι Ορφείτες καρδιοκτύπησαν τους Κώους, καθώς ήταν καλύτεροι και έχασαν δύο πολύ καλές ευκαιρίες για να προηγηθούν. Τα δοκάρια όμως αλλά και η αστοχία των επιθετικών δεν τους επέτρεψε να κάνουν τη ζημιά.

Το ημίχρονο, όμως, έληξε με τους γηπεδούχους να προηγούνται 1-0 χάρη σε μια πολύ καλά οργανωμένη επίθεση των ποδοσφαιριστών του. Στην επανάληψη οι δύο ομάδες έμειναν με 10 παίκτες από νωρίς λόγω αποβολής ενός παίκτη τους, ενώ στη συνέχεια, οι φιλοξενούμενοι έχοντας την εύνοια του αέρα προσπάθησαν να φτάσουν στο γκολ της ισοφάρισης.

Σε μια επίθεσή τους όμως, οι γηπεδούχοι έκαναν το 2-0 και εκεί έληξαν όλα.

ΚΩΣ

ΑΝΤΑΓΟΡΑΣ – ΟΡΦΕΑΣ

2 0

ΦΑΣΕΙΣ – ΓΚΟΛ

9'. Σουτ του **Μαθιού Μ.** απέκρουσε ο **Χοχλαστός**, η μπάλα επέστρεψε στον **Χατζηδημητρίου** που έκανε νέο σουτ για να αποκρουσθεί από το οριζόντιο δοκάρι, η μπάλα και πάλι να φτάσει στον **Χατζηδημητρίου** που αυτή τη φορά την έστειλε άουτ.

29'. Νέο δοκάρι (κάθετο) για τον Ορφέα σε σουτ του **Μαθιού Μ.,** η μπάλα επέστρεψε στον ίδιο που πλάσαρε άουτ.

32'. Ο **Πίττας** με ωραία πάσα βρήκε τον **Κεφαλιανό** που έφυγε πίσω από την πλάτη της άμυνας και αφού πέρασε τον τερματοφύλακα με πλασέ σε κενή εστία έκανε το 1-0.

42'. Σουτ του **Λαμπριανίδη** έφυγε ελάχιστα άουτ.

52'. **Στάκος και Γεωργιάδης** αντίκρυσαν την κόκκινη κάρτα, γιατί αλληλοκτυπήθηκαν.

66'. Σέντρα του **Κεφαλιανού** ο **Πίττας** έπιασε την κεφαλιά για να αποκρούσει ο **Μαθιός Τσ.**

68'. Ο Ορφέας ζήτησε πέναλτι σε χέρι του **Λαμπριανίδη** μέσα στην περιοχή.

70'. Απευθείας φάουλ του **Μ. Μαθιού** έφυγε λίγο άουτ πάνω από τα δοκάρια.

76'. Κόρνερ του **Λαμπριανίδη**, ο **Πίττας** στο δεύτερο δοκάρι με πλασέ ανάγκασε τους αμυντικούς να διώξουν προ της γραμμής του τέρματος.

78' Κάθε πάσα του **Βραχνά** στον **Πίττα** που από θέση τετ-α-τετ έκανε το 2-0.

90' Κόρνερ του **Κεφαλιανού** ο **Μήτρου** με κεφαλιά έστειλε την μπάλα να κτυπήσει στο οριζόντιο δοκάρι.

Διακρίθηκαν: Από τον Ανταγόρα καλύτεροι ήταν οι **Καλαϊτζής, Μπιτσακτής, Λαμπριαννίδης,** ενώ από τον Ορφέα οι **Μαθιός Μ., Ζερβός και Γαλουζής.** Καλή η διαιτησία των **Κατσιδώνη Β., Βασιλείου, Πάνου**, ο τελευταίος αντικατέστησε τον **Χάλαντα** που δεν μπόρεσε να μεταβεί στην Κω.

ΑΝΤΑΓΟΡΑΣ: *Χοχλαστός, Βραχνάς, Μίχος (73' Παναγόπουλος), Καλαϊτζής, Μπιτσακτής, Δριγιαννάκης, Δουλγεράκης (65' Δαμουκτσής), Στάκος, Πίττας, Λαμπριαννίδης (89' Μήτρου), Κεφαλιανός.*

ΟΡΦΕΑΣ: *Μαθιός Τσ., Γαλουζής Μ., Γεωργιάδης, Δήμας, Παπαϊωάννου, Ζερβός, Βαγιαννάκης (76' Ατσίδης), Μαθιός Μ., Χατζηδημητρίου, Χατζηνικήτας, Καμαράτος (13' Βλάσης).*

Επιτέλους νίκη

• Μετά από 8 αγωνιστικές ο Ηρακλής γεύθηκε τη χαρά της νίκης κερδίζοντας τον Καλυμνιακό που είχε και αυτός ευκαιρίες για να πάρει τη νίκη

ΜΑΡΙΤΣΑ (Κώστας Καστανάκης)

Παιχνίδι χωρίς βαθμολογικό ενδιαφέρον έγινε στο δημοτικό διαμέρισμα Μαριτσών με τους Ηρακλή και Καλυμνιακό να παίζουν ελεύθερα χωρίς άγχος, να δημιουργούν πολλές ευκαιρίες να πετυχαίνουν τρία γκολ και σίγουρα οι 50 περίπου φίλαθλοι που βρέθηκαν στο γήπεδο έφυγαν ευχαριστημένοι με το θέαμα που τους πρόσφερε το παιχνίδι.

Στο πρώτο ημίχρονο και οι δύο ομάδες έτρεξαν, δημιούργησαν κενούς χώρους με αποτέλεσμα οι ευκαιρίες να διαδέχονται η μία την άλλη.

Ο Ηρακλής ήταν αυτός που ευτύχησε να σημειώσει δύο γκολ από στημένες φάσεις στην εξέλιξή τους. Αντίθετα ο Καλυμνιακός, αν και δημιούργησε πιο κλασικές ευκαιρίες δεν τις εκμεταλλεύτηκε, κατάφερε μόνο να μειώσει 12 λεπτά πριν από τη λήξη του παιχνιδιού.

Οι φιλοξενούμενοι ήταν αυτοί που μπήκαν πιο δυνατά στο παιχνίδι προσπαθώντας να αιφνιδιάσουν τους γηπεδο΄τυχους.

Μόλις στο 1' ο **Κασσάρας** βρέθηκε απέναντι από τον **Κοσμά** χωρίς να πιέζεται από αντίπαλο το πλασέ που επιχείρησε πέρασε μόλις άουτ.

ΜΑΡΙΤΣΑ

ΗΡΑΚΛΗΣ – ΚΑΛΥΜΝΙΑΚΟΣ

2 1

Στο 3' ο **Μακαρούνας** βρέθηκε έξω από την περιοχή σούταρε δυνατά, η μπάλα πήρε περίεργη τροχιά ο **Κοσμάς,** όμως με διπλή προσπάθεια έδιωξε σωτήρια.

Στο 8' εκτέλεση φάουλ του **Τρούλη** ο **Μάνος** ξέφυγε από τον προσωπικό του αντίπαλο, πήρε την κεφαλιά την οποία έστειλε μόλις άουτ.

Στο 16' οι γηπεδούχοι διαμαρτυρήθηκαν για πέναλτι σε τράβηγμα του **Χανδακάρη** στο **Μάνο.**

Στο 24' εκτέλεση φάουλ του **Κασσάρα** πέρασε μόλις άουτ.

Στο 26' εκτέλεση κόρνερ από δεξιά ο **Λελέκης** έδιωξε με γροθιές, η μπάλα δεν απομακρύνθηκε, έφτασε στα πόδια του **Τρούλη** έξω από την περιοχή, ο οποίος σούταρε η μπάλα βρήκε σε σώματα αμυνομένων στρώθηκε στα πόδια του **Αθανασίου** που με δυνατό συρτό σουτ δεν άφησε περιθώρια αντίδρασης στον **Λελέκη**, 1-0.

Στο 35' δυνατό σουτ έξω από την περιοχή του **Σισαλούη** ο **Κοσμάς** απογειώθηκε στο δεξί γάμα της εστίας του και έδιωξε σε κόρνερ.

Στο 39' σέντρα του **Κασσάρα** από πολύ κοντά ο **Βούης Ν.** δεν μπόρεσε να νικήσει τον **Κοσμά.**

Στο 42' εκτέλεση φάουλ έξω από την μεγάλη περιοχή με τον **Αθανασίου** να σουτάρει δυνατά, ο **Λελέκης** να αποκρούει δύσκολα, η μπάλα πήγε στον **Γιακουμάρο** ο οποίος έδωσε κεφαλιά πάσα στον **Μάνο** που με γυριστό σουτ διπλασίασε τα τέρματα για την ομάδα του Ηρακλή 2-0.

Στο δεύτερο ημίχρονο έπεσε ο ρυθμός του αγώνα και οι φάσεις ήταν μετρημένες.

Στο 73' σουτ του **Κασσάρα** μπλόκαρε ο **Κοσμάς.**

Στο 78' σέντρα του **Βούη Ν.** καρφωτή κεφαλιά του **Κασσάρα** 2-1.

Στο 81' δυνατό σουτ του **Τσαλίκη** έπεσε στην αριστερή του γωνία ο **Λελέκης** μπλόκαρε την μπάλα.

Και στο 83' εκτέλεση κόρνερ του **Βούη Ι.** κεφαλιά του **Βούη Ν.** μόλις άουτ.

Καλή η διαιτησία των **Χατζηνικόλα, Ζανεττή.** Με λάθη ο επόπτης **Λάμπρου.** Από τους γηπεδούχους άρεσαν οι **Γιακουμάρος, Λορέντζος Θ., Λορέντζος Τσ., Αθανασίου Π. κι ο Κοσμάς,** ενώ από τους φιλοξενούμενους άρεσαν οι **Σισαλούης, Μακαρούνας, Βούης Ν.** και ο **Κασσάρας.**

ΗΡΑΚΛΗΣ: *Κοσμάς, Λορέντζος Τ., Λορέντζος Θ., Αναγνώστου, Παπαδημήτρης, Σκόρπος, Τρούλης (58' Τσαλίκης), Γιακουμάρος, Μάνος (90' Κατσαράς), Αθανασίου, Γρηγοράς (70' Κούρος).*

ΚΑΛΥΜΝΙΑΚΟΣ: *Λελέκης, Γαλουζής, Σισαλούης, Χαλίκος, Χανδακάρης, Λιάς (46' Ρήγας), Βούης Ι., Μακαρούνας, Γλυκοκάλαμος (75' Καλιδώνης), Βούης Ν., Κασσάρας.*

Α' ΚΑΤΗΓΟΡΙΑ - Πωλήσεις Ακίνητων Κ. Διακογεωργίου

Στάθηκαν στο ύψος τους

• ΚΛΕΑΝΘΗΣ ΚΑΙ ΦΟΙΒΟΣ ΣΕΒΑΣΤΗΚΑΝ ΤΟΝ ΣΚΟΠΟ ΤΟΥ ΠΡΟΧΘΕΣΙΝΟΥ ΜΕΤΑΞΥ ΤΟΥΣ ΝΤΕΡΜΠΙ ΚΑΙ ΤΟ ΜΕΤΕΤΡΕΨΑΝ ΣΕ ΓΙΟΡΤΗ

Το άγχος των βαθμών δεν υπήρχε ούτε από την μία, ούτε από την άλλη πλευρά. Υπήρχε, όμως, ο εγωισμός και το πείσμα που βγάζει στην επιφάνεια ένα παραδοσιακό γειτονικό ντέρμπι, που στην περίπτωση του προχθεσινού αγώνα του Παραδεισίου εξελίχθηκε σε μια όμορφη γιορτή. Οπως έπρεπε, δηλαδή, γιατί αυτός ήταν ο προορισμός του. Κλεάνθης και Φοίβος δεν έπαιξαν μόνο για τους εαυτούς τους. Αγωνίστηκαν για να ικανοποιήσουν τον κόσμο που γέμισε τις εξέδρες και να δώσουν την σωστή διάσταση σ' ένα ματς που ήταν αφιερωμένο στον νεαρό **Σταμάτη Καραβόλια** ο οποίος τραυματίστηκε σε τροχαίο ατύχημα.

Βέβαια, τα πρώτα λεπτά του αγώνα δεν έδιναν στον θεατή τις υποσχέσεις για καλό θέαμα και σασπένς. Ήταν μάλλον υποτονικά, με τους γηπεδούχους να στέκονται καλύτερα στο γήπεδο και να έχουν μια ελαφρά πρωτοβουλία. Στο πρώτο εικοσάλεπτο κυριάρχησαν τα πολλά λάθη και οι προσωπικές μονομαχίες στον χώρο της μεσαίας γραμμής, χωρίς να υπάρχει η αίσθηση πως κάποιος από τους δύο θα μπορούσε να φτάσει στο γκολ. Μέχρι εκεί όμως. Μετά το μισάωρο ο ρυθμός άρχισε να ανοίγει με τον Κλεάνθη να ασκεί πίεση και τον Φοίβο να απαντάει με επικίνδυνες αντεπιθέσεις, ενώ στο δεύτερο μέρος το ματς έγινε ακόμα πιο συναρπαστικό, αφού ο έλεγχος εναλλασσόταν και το γκολ έμοιαζε με γρίφο. Όχι τόσο ως προς το αν θα έμπαινε, αλλά το ποιός θα το σημείωνε, αφού όλα ήταν ανοιχτά. Η λεπτομέρεια που αποδείχτηκε καθοριστική και έγειρε την πλάστιγγα στο μέρος του Φοίβου αφορά την είσοδο στο παιχνίδι του **Δράκου,** που έδωσε σταθερότητα στην μεσαία γραμμή των φιλοξενούμενων και "έδεσε" το κέντρο με την επίθεση. Μετά το 78' που ο **Ορφανίδης** "έγραψε" το 0-1, ο Κλεάνθης πάλαιψε με νύχια και με δόντια για την ισοφάριση, πίεσε, όμως στην τελική προσπάθεια του έλλειπε η λεπτομέρεια. Η λεπτομέρεια που ήταν ο πλέον πολύτιμος σύμμαχος του Φοίβου.

ΦΑΣΕΙΣ– ΓΚΟΛ

ΠΑΡΑΔΕΙΣΙ

ΚΛΕΑΝΘΗΣ–ΦΟΙΒΟΣ

0 1

27': Ο **Πολιάς** βρήκε με θαυμάσια μπαλιά τον **Σπανό,** που έπιασε ένα δυνατό συρτό σουτ έξω από την περιοχή, στέλνοντας την μπάλα ελάχιστα άουτ.

30' Οι γηπεδούχοι εκτέλεσαν κόρνερ από τα δεξιά, η μπάλα πέρασε από όλα τα κεφάλια και κατέληξε στην γραμμή της μικρής περιοχής, ο **Σπάρταλης Μ.** πετάχτηκε, έπιασε την κεφαλιά-ψαράκι, η μπάλα αναπήδησε στο έδαφος, πήρε ύψος, ο **Καΐκας** την άγγιξε και την έστειλε στο οριζόντιο δοκάρι του.



Προσπάθεια των γηπεδούχων σταμάτησε στο δοκάρι

31'. Ο **Γαλανός** έπιασε το σουτ από λάγια δεξιά, ο **Καΐκας** απέκρουσε και ο **Κάβουρας** πρόλαβε με κόντρα τον **Πότσο** που ήταν έτοιμος να σκοράρει.

32'. Ο **Ορφανίδης** έβγαλε σέντρα από τα αριστερά για τον **Ζουρούδη,** που βρέθηκε ολομόναχος στο δεύτερο δοκάρι, ωστόσο έχασε την ανεπανάληπτη ευκαιρία καθώς πλάσαρε στην κίνηση ελάχιστα άουτ.

47'. Σουτ-οβίδα του **Γαλανού** έξω από την μεγάλη περιοχή τράνταξε το οριζόντιο δοκάρι.

64'. Ο **Καστανάκης** εξουδετέρωσε εντυπωσιακά στην αριστερή του γωνιά καρφωτή κεφαλιά του **Χαρικιόπουλου.**

70' Οι του Κλεάνθη ζήτησαν πέναλτι όταν ο **Καραγιάννης** φάνηκε να ανατρέπεται από αμυντικό του Φοίβου.

78' Ο **Δράκος** έβγαλε τον Φοίβο σε ταχύτατη αντεπίθεση από τα αριστερά, τροφοδότησε στον κεντρικό άξονα τον **Πολιά,** που έδωσε για τον **Μήτρου,** εκείνος έπιασε το δυνατό σουτ από πλάγια δεξιά, ο **Καστανάκης** απέκρουσε, η μπάλα κατέληξε στον **Πολιά** που την γύρισε παράλληλα για τον **Ορφανίδη,** και εκείνος δεν δυσκολεύτηκε να σκοράρει από κοντά στην ανυπεράσπιστη εστία.

80' Ο **Πότσος** βρήκε με συρτό φάουλ τον **Γαλανός**που εκμεταλλευόμενος την ολιγωρία της άμυνας του Φοίβου έπιασε το δυνατό σουτ από το ύψος του πέναλτι, όμως η μπάλα έφυγε ελάχιστα πάνω από το οριζόντιο δοκάρι.

Καλύτεροι των νικητών ήταν οι **Χαρικιόπουλος, Κορνάρος, Ορφανίδης** και όσο έπαιξε ο **Δράκος,** ενώ από πλευράς Κλεάνθη άρεσαν οι **Γαλανός, Κρομύδας Ν., Καραγιάννης** και **Σπάρταλης Μ.**

Στο ύψος τους στάθηκαν ο διαιτητής **Γενής** και οι βοηθοί του **Σιδηρόπουλος** και **Πηδιάκης.**

Οι συνθέσεις:

ΚΛΕΑΝΘΗΣ: *Καστανάκης, Χατζηθεοδωράκης, Τριανταφύλλου, Καραγιάννης, Καρακώστας, Κρομύδας Γ., Θεοδοσίου (80' Σπάρταλης Α.), Πότσος, Σπάρταλης Μ., Γαλανός, Κρομύδας Ν., (λ.τ. 85' Νικολίτσης).*

ΦΟΙΒΟΣ: *Καΐκας, Κάβουρας, Γιαννικάκης (62' Μήτρου), Ζουρούδης (69' Δράκος), Κορνάρος, Χαρικιόπουλος, Μουδάτσος, Ορφανίδης, Πολιάς, Χριστοδούλου, Σπανός (81' Λιόρδος).*

Επισκιάσθηκε η νίκη...

• Του Διγενή από τον σοβαρό τραυματισμό του ποδοσφαιριστή του Ευαγόρα Νικολέττου

ΑΓ. ΑΠΟΣΤΟΛΟΙ

Ο σοβαρός τραυματισμός του **Νικολέττου** στο 35', ο οποίος έπαθε τριπλό κάταγμα κνήμης στο δεξί πόδι σύμφωνα με τις αρχικές εκτιμήσεις, επισκίασε το αγωνιστικό μέρος της συνάντησης Ευαγόρα-Διγενή, όπου η ομάδα των Κοσκινού επικράτησε με το ευρύ σκορ 4-1.

Στο Α' ημίχρονο είχαμε ένα παιχνίδι κέντρου κυρίως, με τις δύο ομάδες να ρίχνουν το βάρος στα αμυντικά τους καθήκοντα, με συνέπεια να λείψουν οι καλές φάσεις μπροστά στις δύο εστίες. Οι φιλοξενούμενοι ήταν αυτοί πάντως που προηγήθηκαν στο σκορ, αποτέλεσμα που παρέμεινε μέχρι την ανάπαυλα.

Στο β' 45λεπτο και πάλι οι παίκτες του Διγενή ήταν αυτοί που είχαν την πρωτοβουλία των κινήσεων και πέτυχαν δύο ακόμη τέρματα παίρνοντας έτσι μια απόσταση ασφαλείας. Οι γηπεδούχοι προσπάθησαν να αντιδράσουν αλλά το μόνο που κατάφεραν ήταν να μειώσουν στο σκορ και τίποτε περισσότερο. Ο **Αγγελόπουλος** ήταν ο παίκτης που έβαλε και το τέταρτο γκολ της ομάδας του, αφού προηγουμένως σε δύο διαφορετικές φάσεις πέτυχε και τα δύο δοκάρια της εστίας του **Δέδε.**

ΦΑΣΕΙΣ-ΓΚΟΛ

25' Συρτό σουτ του **Χατζημιχαήλ** μόλις άουτ.

35' Εκτέλεση φάουλ από τον **Γκαρανάτσιο** και 0-1.

47' Σουτ του **Αγγελόπουλου** μόλις άουτ.

49' Ο **Μαχλής** από κοντά έκανε το 0-2.

50' Σουτ του **Μαχλή,** απέκρουσε προσωρινά ο **Δέδες** και ο **Καστρουνής** με κεφαλιά έστειλε την μπάλα στα δίχτυα 0-3.



Ο Νικολέττος υπέστη σοβαρό τραυματισμό στο πόδι

ΑΓ. ΑΠΟΣΤΟΛΟΙ

ΕΥΑΓΟΡΑΣ–ΔΙΓΕΝΗΣ

1 4

70' Ωραία ατομική προσπάθεια και σουτ από τον **Μαγκαφά** και γκολ 1-3.

72'. Σουτ από πλάγια από τον **Αγγελόπουλο** στο δεξί κάθετο δοκάρι.

74' Νέο σουτ του **Αγγελόπουλου** στο αριστερό κάθετο δοκάρι.

76' Ο **Αγγελόπουλος** από θέση τετ-α-τετ δεν δυσκολεύτηκε με πλασέ να γράψει το τελικό 1-4.

Δεν απέφυγε τα λάθη η διαιτησία του **Ζανετίδη (Ορφανός, Γενής).**

Από τον Ευαγόρα διακρίθηκαν οι **Πεταυράκης, Μπάκαλος** και **Μαγκαφάς** ενώ από τον Διγενή οι **Γκαρανάτσιος, Παπανικολάου** και **Αγγελόπουλος.**

ΕΥΑΓΟΡΑΣ: *Δέδες, Πεταυράκης, Μερκούρης, Κάτρης, Νικολέττος (35' λ.τ. Ζαχαρίας), Χατζημιχαήλ, Φραντζής (73' Καλούδης), Μαγκαφάς, Ζωάννου, Μπάκαλος, Διακοναστάσης.*

ΔΙΓΕΝΗΣ: *Καντιμοίρης, Γκαρανάτσιος, Σκαφίδας, Μάμμης, Μαντάς, Παπανικολάου (82' Οικονομάκης), Μοσκιού (75' Κουλούρας), Τριανταφύλλου, Αγγελόπουλος, Μαχλής (62' Γκιζλής), Καστρουνής*

ΠΡΑΚΤΟΡΕΙΟ ΠΡΟΠΟ

Γεώργιος Β. Θεοδοσίου

ΔΟΚΙΜΑΣΤΕ ΤΗΝ ΤΥΧΗ ΣΑΣ

Μ. Βολονάκη 57
(πίσω από το
ξεν. Κογκό στο Ζέφυρο)
Τηλ. 02410/78850



Β' ΚΑΤΗΓΟΡΙΑ - Πωλήσεις Ακινήτων Κ. Διακογεωργίου

Κουτσουρεμένη αγωνιστική

- *Ο ΚΛΕΟΒΟΥΛΟΣ ΔΕΝ ΤΑΞΙΔΕΨΕ ΣΤΗΝ ΚΩ ΓΙΑ Ν' ΑΝΤΙΜΕΤΩΠΙΣΕΙ ΤΟΝ ΝΙΚΑΓΟΡΑ ΚΑΘΩΣ ΔΕΝ ΤΑΞΙΔΕΨΕ ΤΟ ΥΔΡΟΠΤΕΡΥΓΟ ΛΟΓΩ ΑΠΑΓΟΡΕΥΤΙΚΟΥ*
- *ΗΤΤΑ ΜΕ ΤΟ ΕΤΣΙ ΘΕΛΩ ΤΟΥ ΑΡΗ ΣΤΟ ΠΥΛΙ, ΜΕ ΤΟΝ ΕΠΟΠΤΗ ΒΑΣΙΛΕΙΟΥ ΝΑ ΕΧΕΙ ΠΡΩΤΑΓΩΝΙΣΤΙΚΟ ΡΟΛΟ.*
- *ΙΣΟΠΑΛΟ (1-1) ΕΛΗΞΕ ΑΣΤΕΡΑΣ Μ.-ΑΠΟΛΛΩΝ ΑΠ. ΕΝΩ Η ΔΟΞΑ Κ. ΠΕΡΑΣΕ ΝΙΚΗΦΟΡΑ ΑΠΟ ΤΗΝ ΑΠΟΛΑΚΚΙΑ ΜΕ 3-1*
- *ΙΣΟΠΑΛΟ 2-2 ΤΟ ΝΤΕΡΜΠΙ ΠΑΡΑΜΟΝΗΣ ΜΕΤΑΞΥ ΕΘΝΙΚΟΥ ΚΑΙ ΚΑΤΤΑΒΙΑΣ, ΕΝΩ Ο ΞΑΝΘΟΣ ΔΕΝ ΗΡΘΕ Ν' ΑΓΩΝΙΣΘΕΙ ΜΕ ΤΟΝ ΠΟΣΕΙΔΩΝΑ*

Τέσσερα μόνο παιχνίδια της 26ης αγωνιστικής έγιναν το Σαββατοκύριακο καθώς τα υπόλοιπα δεν έγιναν για διάφορους λόγους.

Ο Κλεόβουλος συγκεκριμένα δεν ταξίδεψε στην Κω για να αντιμετωπίσει τον Νικαγόρα, καθώς το υδροπτέρυγο που ήταν να τον μεταφέρει δεν ταξίδεψε λόγω απαγορευτικού απόπλου.

Επίσης ο **Ξάνθος** δεν ήρθε στην Ρόδο για να αντιμετωπίσει τον Ποσειδώνα Καρπ. που παρουσιάσθηκε στο γήπεδο κανονικά. Οι Πάτμιοι αν και υπήρχε συγκοινωνία δεν ήρθαν και επομένως το ματς κατακυρώνεται 2-0 άνευ αγώνος υπέρ της ομάδας της Καρπάθου ενώ από τον Ξάνθο αφαιρούνται και 3 βαθμοί. Η απόφαση αυτή θα επισημοποιηθεί από το Δ.Σ. της ΕΠΣΔ μεθαύριο Τετάρτη.

Από τα παιχνίδια που έγιναν είχαμε την ήττα με το έτσι θέλω του Άρη από το Πυλί στο οποίο οι φίλαθλοί του και ο επόπτης **Βασιλείου** ήταν πρωταγωνιστές. Οι πρώτοι για τα επεισόδια που δημιούργησαν και ο δεύτερος με τις υποδείξεις εις βάρος του Άρη. Σ' άλλο παιχνίδι που έγινε χθες η Δόξα Κ. έκανε ένα ακόμη σημαντικό βήμα για την άνοδο κερδίζοντας στην Απολακκιά στην Ασπίδα 3-1. Ο Απόλλων Απ. αναδείχθηκε ισόπαλος 1-1 στα Μάσσαρι με τον Αστέρα και έχασε την ευκαιρία να πλησιάσει την κορυφή, ενώ στο παιχνίδι της Αρχίπολης, Εθνικός και Κατταβιά αναδείχθηκαν ισόπαλοι 2-2. Ο Αντίμαχος πήρε τους τρεις βαθμούς από τον Ολυμπιακό, ενώ ο Ζευς αύριο υποδέχεται την Τήλο στο ματς που κλείνει την 26η αγωνιστική.

ΤΟ ΠΡΟΣΩΠΟ ΤΗΣ ΗΜΕΡΑΣ

Ο διαιτητής Παναγιώτης Βασιλείου έκλεψε γι' αυτήν την αγωνιστική το ενδιαφέρον της στήλης μας, καθώς για άλλη μια φορά απέδειξε πως πάει να εξελιχθεί σε Πανάτο της Κω. Ο χρόνος και η συνεχή επαφή με τα ίδια πρόσωπα τον έχουν φθείρει και δυστυχώς αυτό το πληρώνουν όσες ομαδες εκτός Κω τον έχουν επόπτη ή διαιτητή. Στην συγκεκριμένη αγωνιστική έδρασε στο παιχνίδι Πυλί-Άρης όπου έκανε ότι ήταν δυνατόν για να κερδίσει η γηπεδούχος ομάδα.

ΚΟΚΚΙΝΕΣ

Α/Α	ΟΜΑΔΕΣ	ΥΠΕΡ	ΚΑΤΑ
1.	Αντίμαχος	3	5
2.	Απόλλων	8	10
3.	Άρης	5	4
4.	Ασπίδα	11	4
5.	Αστέρας	6	4
6.	Δόξα	2	5
7.	Εθνικός	2	3
8.	Ζευς	9	7
9.	Κατταβιά	5	4
10.	Κλεόβουλος	3	6
11.	Νικαγόρας	5	5
12.	Ξάνθος	-	1
13.	Ολυμπιακός	-	-
14.	Ποσειδών	5	4
15.	Πυλί	4	5
16.	Τήλος	4	5

ΠΕΝΑΛΤΙ

Α/Α	ΟΜΑΔΕΣ	ΥΠΕΡ	ΚΑΤΑ
1.	Αντίμαχος	2	3
2.	Απόλλων	-	2
3.	Άρης	6	2
4.	Ασπίδα	2	3
5.	Αστέρας	4	1
6.	Δόξα	1	2
7.	Εθνικός	4	2
8.	Ζευς	-	7
9.	Κατταβιά	4	3
10.	Κλεόβουλος	3	3
11.	Νικαγόρας	4	4
12.	Ξάνθος	8	4
13.	Ολυμπιακός	-	-
14.	Ποσειδών	1	3
15.	Πυλί	3	1
16.	Τήλος	3	5

ΕΚΤΕΛΕΣΤΕΣ

	ΕΥΣΤΟΧΑ	ΑΣΤΟΧΑ
Κοιλιάς (Εθνικός)	1	-
Κισσανάκης (Αστέρας Μ.)	1	-
Μ. Σκαλλέρης (Αντίμαχος)	2	-
Σταυ. Μαγιόγλου (Άρης)	1	-
Μηλιός (Τήλος)	2	1
Κάβουρας Μ. (Ξάνθος)	4	-
Αθανασίου (Κλεόβουλος)	1	1
Κελλερές (Νικαγόρας)	1	1
Π''δέλιας (Ξάνθος)	2	1
Παντίδος (Άρης)	3	2
Σιδεράτος (Αστέρας)	-	1
Χ'δημητρίου (Κατταβιά)	2	1
Ρούφας Α. (Πυλί)	-	1
Γερασίμου (Πυλί)	2	-
Κοκκώνης (Ξανθός)	1	-
Μουδάτσος (Κλεόβουλος)	1	-
Π''σεβαστός (Νικαγόρας)	-	1
Κατταβενός (Εθνικός)	1	1
Αντωναράς (Ασπίδα Απ.)	2	-
Καλαϊτζίδης (Αστέρας Μ.)	2	-
Τόγιακιτς (Δόξα Κ.)	1	-
Μαργαρίτης (Εθνικός)	1	-
Μενεάκης (Ποσειδών)	-	1
Πολίτης Κ. (Νικαγόρας)	1	-
Τσουβαλάς Μ. (Κατταβιά)	1	-

ΣΚΟΡ ΚΑΙ ΣΚΟΡΕΡ

- **Πυλί–Άρης 1–0**
  35' (πεν.) Γερασίμου
- **Ασπίδα Απ.–Δόξα Κ. 1–3**
  7' Πρωτόπαπας/44' Χατζηγιαννίδης, 82' Τόγιακιτς, 87' Παντελής
- **Εθνικός–Κατταβιά 2–2**
  62' Κοιλιάς, 70' Κατταβενός/16' Καβουκλής, 41' Κωνσταντόπουλος Σ.
- **Αστέρας Μ.–Απόλλων Απ. 1–1**
  29' Αρτεμάκης/86' Αμπελάς
- **Νικαγόρας–Κλεόβουλος (Αναβλήθηκε)**
- **Ξάνθος–Ποσειδών Κ. 0–2 α.α.**
- **Ολυμπιακός–Αντίμαχος 0–2 α.α.**
- **Ζευς–Τήλος (Αύριο)**

ΟΙ ΣΚΟΡΕΡ

Αμετάβλητη παρέμεινε η κατάσταση στην κορυφή του πίνακα στον σκόρερ που έχει ως εξής:

21 γκολ: **Παντίδος** (Αρης),

19 γκολ: **Σκαλλέρης Μ.** (Αντίμαχος), **Τσ. Παρδαλός** (Αρης), **Πιτσουρδάκης** (Κλεόβουλος)

16 γκολ: **Καβουκλής** (Κατταβιά), **Παντελής** (Δόξα Κ.),

15 γκολ: **Τόγιακιτς** (Δόξα Κ.)

13 γκολ: **Καραμανώλης** (Απόλλων Απ.),

12 γκολ: **Φούσκας** (Νικαγόρας), **Μηλιός** (Τήλος)

10 γκολ: **Κατταβενός** (Εθνικός)

9 γκολ: **Διακοπαρασκευάς** (Ασπίδα Απ.), **Τσαγκάρης** (Δόξα Κ.), **Ιωαννίδης** (Κλεόβουλος)

8 γκολ: **Νικήτας** (Αστέρας Μ.), **Παπασεβαστός Α.** (Νικαγόρας), **Κάβουρας Μ.** (Ξάνθος)

ΑΥΤΟΓΚΟΛ

1 γκολ: **Κωνσταντόπουλος Κ.** (Κατταβιά), **Νικολής Π.** (Τήλος), **Λυκάκης** (Απόλλων Απ.)

ΕΠΟΜΕΝΗ ΑΓΩΝΙΣΤΙΚΗ (26η)

Δόξα Κ.-Απόλλων Απ.
Κατταβιά-Ασπίδα Απ.
Κλεόβουλος-Αστέρας Μ.
Τήλος-Εθνικός
Αρης-Νικαγόρας
Αντίμαχος-Ζευς
Ποσειδών Κ.-Πυλί
Ξάνθος-Ολυμπιακός

ΒΑΘΜΟΛΟΓΙΑ

Β' ΚΑΤΗΓΟΡΙΑ 2001–2002

Α/Α	ΟΜΑΔΕΣ	ΒΑΘΜ.	ΑΓ.	ΤΕΡΜ.	ΕΝΤΟΣ Ν	ΕΝΤΟΣ Ι	ΕΝΤΟΣ Η	ΕΚΤΟΣ Ν	ΕΚΤΟΣ Ι	ΕΚΤΟΣ Η	ΣΥΝΟΛΟ Ν	ΣΥΝΟΛΟ Ι	ΣΥΝΟΛΟ Η
1.	Κλεόβουλος	59	25	58-14	9	3	1	9	2	1	18	5	2
2.	Αρης	58	26	66-22	11	0	2	8	1	4	12	1	6
3.	Απόλλων Απ.	54	26	47-26	11	0	2	6	3	4	17	3	6
4.	Δόξα Κ.	50	26	66-34	11	1	1	4	4	5	15	5	6
5.	Αντίμαχος	47	26	40-24	10	0	3	5	2	6	15	2	9
6.	Νικαγόρας	45	25	38-28	10	1	1	4	2	7	14	3	8
7.	Ασπίδα Απ.	43	26	35-39	8	2	3	5	2	6	13	4	9
8.	Αστέρας Μ.	36	25	30-29	7	1	4	4	2	7	11	3	11
9.	Κατταβιά	33	26	38-39	8	1	3	1	5	8	9	6	11
10.	Πυλί	32	25	30-31	7	3	3	2	2	8	9	5	11
11.	Εθνικός	32	26	37-60	7	4	2	2	1	10	9	5	16
12.	Ζευς	31	25	38-43	6	6	1	2	1	9	8	7	10
13.	Τήλος	28	25	34-58	6	1	5	3	0	10	9	1	15
14.	Ποσειδών Κ.	26	26	17-31	5	3	5	2	2	9	7	5	14
15.	Ξάνθος	-16	26	24-70	1	4	8	1	1	11	2	5	12
16.	Ολυμπιακός	-	-	-	-	-	-	-	-	-	-	-	-

** Ο Ολυμπιακός έχει αποβληθεί, ενώ ο Ξάνθος έχει 9 μηδενισμούς και -27 βαθμούς*

GOAL! Β' ΚΑΤΗΓΟΡΙΑ 2001–2002

	ΑΝΤΙΜΑΧΟΣ	ΑΠΟΛΛΩΝ	ΑΡΗΣ	ΑΣΠΙΔΑ	ΑΣΤΕΡΑΣ	ΔΟΞΑ	ΕΘΝΙΚΟΣ	ΖΕΥΣ	ΚΑΤΤΑΒΙΑ	ΚΛΕΟΒΟΥΛΟΣ	ΝΙΚΑΓΟΡΑΣ	ΞΑΝΘΟΣ	ΟΛΥΜΠΙΑΚΟΣ	ΠΟΣΕΙΔΩΝ	ΠΥΛΙ	ΤΗΛΟΣ
ΑΝΤΙΜΑΧΟΣ	⚽	3-1	2-3		2-1	3-0	4-0		2-1	0-2	0-1	2-0 α.α.	2-0 α.α.	1-0	2-0	4-0
ΑΠΟΛΛΩΝ	2-0	⚽	0-1	1-2	1-0	3-2	7-4	3-1	2-1		1-0	2-0 α.α.	2-0 α.α.		2-0	4-0
ΑΡΗΣ	1-0		⚽	3-0	1-0	1-3	5-0	6-0	3-1	0-2		7-2	2-0 α.α.	4-0	5-0	5-1
ΑΣΠΙΔΑ	1-0	0-0	0-1	⚽	3-0	1-3	3-2	2-1	2-0	1-3	2-1		2-0 α.α.	1-0	1-1	
ΑΣΤΕΡΑΣ	3-1	1-1		2-1	⚽	0-2	0-1	4-3	3-1	0-1	1-0	2-0		2-1		0-1
ΔΟΞΑ	2-0		2-5	7-1	1-0	⚽	8-1	2-0	5-1		2-2	2-0 α.α.	2-0 α.α.	5-0	1-0	7-3
ΕΘΝΙΚΟΣ		1-0	0-1	1-1	2-1	1-1	⚽	1-1	2-2	2-3	3-1	5-0	2-0 α.α.	2-0		3-1
ΖΕΥΣ	0-2	2-0	2-1	3-3	1-1	2-2	4-1	⚽	1-1	0-0	2-1		2-0 α.α.	1-1	3-1	
ΚΑΤΤΑΒΙΑ		1-3	2-1		0-0		3-0	2-0	⚽	0-2	0-2	7-2	2-0 α.α.	1-0	2-1	4-2
ΚΛΕΟΒΟΥΛΟΣ	2-2	2-0		3-1		0-0	5-0	1-2	1-1	⚽	5-0	5-1	2-0 α.α.	1-0	2-0	3-0
ΝΙΚΑΓΟΡΑΣ	2-1	0-1	2-0	3-0	4-1	2-1	4-1		1-0		⚽		2-0 α.α.		2-2	2-1
ΞΑΝΘΟΣ	1-2	3-3	1-6	0-1	0-2 α.α.	3-3		2-1	2-2	0-2 α.α.	1-1	⚽		0-2 α.α.	0-2 α.α.	0-2 α.α.
ΟΛΥΜΠΙΑΚΟΣ	0-2 α.α.	0-2 α.α.	0-2 α.α.	0-2 α.α.	0-2 α.α.	0-2 α.α.	0-2 α.α.	0-2 α.α.	0-2 α.α.	0-2 α.α.		0-2 α.α.	⚽	0-2 α.α.	0-2 α.α.	0-2 α.α.
ΠΟΣΕΙΔΩΝ	1-2	0-1	0-1			1-0	0-0	2-1	1-1	1-0	0-2	1-1	2-0 α.α.	⚽		1-0
ΠΥΛΙ	0-0	1-2	1-0	3-0	1-2	2-1	5-0		1-0	2-2	0-1	3-1		0-0	⚽	1-0
ΤΗΛΟΣ	0-1	1-3	1-1	1-3	0-2			4-3		1-7	3-0	3-2	2-0 α.α.	3-1	2-1	⚽

Β' ΚΑΤΗΓΟΡΙΑ-Πωλήσεις ακινήτων Κ. Διακογεωργίου

Έπρεπε να κερδίσει

- *ΣΕ ΣΥΝΘΗΚΕΣ ΤΡΟΜΟΚΡΑΤΙΑΣ ΚΑΙ ΜΕ ΕΝΑ ΠΕΝΑΛΤΙ Ο ΑΡΗΣ ΓΝΩΡΙΣΕ ΤΗΝ ΗΤΤΑ ΣΤΟ ΠΥΛΙ, ΑΠΟ ΤΟΥΣ ΓΗΠΕΔΟΥΧΟΥΣ ΠΟΥ ΗΘΕΛΑΝ ΤΟ ΤΡΙΠΟΝΤΟ-ΠΑΡΑΜΟΝΗ*
- *"ΟΡΓΙΑ" ΓΙΑ ΑΛΛΗ ΜΙΑ ΦΟΡΑ ΑΠΟ ΤΟΝ ΕΠΟΠΤΗ ΠΑΝΑΓΙΩΤΗ ΒΑΣΙΛΕΙΟΥ*

ΠΥΛΙ

Την νίκη οπωσδήποτε ήθελε η ομάδα του Πυλίου προχθές στην έδρα της επί του Άρη, για να ξεφύγει τον κίνδυνο του υποβιβασμού και αυτό έπρεπε να επιτευχθεί με οποιονδήποτε τρόπο, γιατί αγωνιστικά ήταν λίγο δύσκολο.

Με τη βοήθεια λοιπόν του κόσμου δημιουργήθηκε κλίμα τρομοκρατίας για τους φιλοξενούμενους, οι οποίοι αν και με αρκετές ελλείψεις ταξίδεψαν στο Πυλί για την επίτευξη της νίκης. Οι φιλοξενούμενοι βλέποντας το εχθρικό κλίμα από τη στιγμή που ξεκίνησε το ζέσταμα ζήτησαν μέσω της ΕΠΣΔ την παρουσία αστυνομίας, η οποία όμως ποτέ δεν έφθασε στο γήπεδο. Αυτό έδινε την ελευθερία στους φιλάθλους της γηπεδούχου ομάδας, παρά την φιλότιμη προσπάθεια των παικτών της, να προπηλακίζουν τους ποδοσφαιριστές του Άρη και σε κάποιες στιγμές να τους πετάνε κι αντικείμενα, τα οποία στην ανάπαυλα του ημιχρόνου έπεφταν βροχή τη στιγμή που αποσύρονταν για τ' αποδυτήρια.

Στο τέλος του αγώνα μερικοί από τους φιλάθλους πήδηξαν στον αγωνιστικό χώρο και χτύπησαν κάποιους ποδοσφαιριστές του Άρη, καθώς και τον πρόεδρό τους **Κώστα Φλεβάρη** που προσπάθησε να τους ηρεμήσει.

Και ευτυχώς που το Πυλί κέρδισε γιατί εάν δεν κέρδιζε τότε ποιός ξέρει τι άλλο θα συνέβαινε.

Αγωνιστικά οι γηπεδούχοι έπαιξαν πολύ δυνατά για τη νίκη και σε πολλές στιγμές χρησιμοποιούσαν αντιαθλητικό τρόπο, που μερικές φορές γίνονταν υπό την ανοχή του διαιτητή **Βαγγέλη Κατσιδώνη** που και αυτός δεχόταν απέξω την ανάλογη πίεση.

Για τους επόπτες δεν το συζητάμε. Ο **Πάνος** ήταν από τη μεριά της εξέδρας και έτσι δεν ήταν δυνατό να μην δεχθεί και την περισσότερη πίεση επηρεάζοντας του σ' ένα βαθμό τις υποδείξεις του.

Όσο για τον άλλο επόπτη δεν χρειαζόταν καν πίεση για να στηρίξει τις προσπάθειες των γηπεδούχων.

Ο λόγος για τον **Παναγιώτη Βασιλείου** που τα παράπονα προς το πρόσωπο του από τις Ροδίτικες ομάδες αυξάνονται όλο και περισσότερο, και αυτό θα πρέπει να απασχολήσει την ΕΠΣΔ καθώς και τον Σ.Δ.Π.Δ.

Ο κύριος **Βασιλείου** λοιπόν όταν αμυνόταν ο Άρης, δεν ήξερε τι σημαίνει οφσάϊντ, από την επανάληψη ότανεπιτίθετο ο Άρης είχε ξεχάσει να κατεβάσει το σημαιάκι του.

Και σαν να μην έφθανε αυτό στην εκπνοή του αγώνα υπέδειξε στον διαιτητή να αποβάλλει ποδοσφαιριστή των φιλοξενουμένων, γιατί άκουσε από απόσταση 50 μέτρων και με δυνατό άνεμο, αντίθετο προς αυτόν, να του λέει κάτι.

Το παιχνίδι ωστόσο κρίθηκε απ' ένα πέναλτι στο 35' το οποίο αμφισβητήθηκε από τους Αρειανούς θεωρώντας πως ο **Μ. Μπρέντζελ** που το κέρδισε έκανε βουτιά στην περιοχή. Όμως ο διαιτητής **Κατσιδώνης** το θεώρησε παράβαση και έτσι ο **Γερασίμου** εκτελώντας το εύστοχα έκανε το 1-0.

Νωρίτερα στο 8' οι γηπεδούχοι είχαν μια καλή ευκαιρία για να προηγηθούν αλλά το μακρινό σουτ του **Μ. Μπρεντζελ** χτύπησε στο οριζόντιο δοκάρι.

Στο α' μέρος ο Άρης είχε και αυτός δύο καλές ευκαιρίες για γκολ. Στο β' μέρος ο **Χατζηνικολάου** απέκρουσε σε κόρνερ απευθείας φάουλ του **Παρδαλού Στ. Μ.**, ενώ στο 40' σουτ του **Παντίδου** από το ύψος της περιοχής έφυγε ελάχιστα άουτ.

Στην επανάληψη δεν παίχθηκε ποδόσφαιρο, καθώς από τη μία ο δυνατός άνεμος και τα συνεχή σφυρίγματα για φάουλ από το διαιτητή και από την άλλη το καταστροφικό παιχνίδι των γηπεδούχων και οι συνεχείς υποδείξεις σε οφσάϊντ στους ποδοσφαιριστές του Άρη από τον **Βασιλείου**, δεν επέστρεψαν στο να γίνει παιχνίδι. Απλά στο 64' ο **Μ. Μπρέντζελ** δεν μπόρεσε να νικήσει τον **Στεφανάκη** που έδιωξε με τα πόδια, ενώ στο 90' απεβλήθη ο **Παντίδος** μετά από υπόδειξη του επόπτη **Βασιλείου** ο οποίος υποστήριξε ότι κάτι του είπε.

ΔΙΑΚΡΙΘΗΚΑΝ

Απ' τους νικητές καλύτεροι ήταν οι **Ρούφας Δ., Μπρεντζελ Μ.** ενώ από τον Άρη **Μπαρμπαντώνης, Φλεβάρης.**

Το συγκεκριμένο παιχνίδι ήταν να το σφυρίξει ο **Γιάννης Χάλαντας** που όμως δεν μπόρεσε να μεταβεί στην Κω και η θέση του πήρε ο πρώτος επόπτης, **Βαγγέλης Κατσιδώνης.** Τη θέση του επόπτη πήρε ο **Βασιλείου.**

ΠΥΛΙ: *Χατζηνικόλογλου, Δρόσος, Ζήκος, Γερασίμου, Πασχάλης (57' Μπρέντζελ Ν.), Ρούφας Δ., Βρεττής, Γαβράς, Κεφαλιανός, Αθανασίου (90' Μαρίνος), Μπρέντζελ Μ.*

ΑΡΗΣ: *Στεφανάκης, Φλεβάρης, Παπαοικονόμου, Μπαρμπαντώνης, Φουτούλης, Παρδαλός Στ. Αν., Παρδαλός Στ. Μ., Χατζηνικόλας (57' Μαγιόγλου Στ.), Τροχανάς, Παρδαλός Τσ., Παντίδος.*



Επίθεση από φιλάθλους του Πυλίου δέχθηκε ο πρόεδρος του Άρη Κώστας Φλεβάρης

ΠΥΛΙ

ΠΥΛΙ–ΑΡΗΣ

1 0

"Ράγισε" η Ασπίδα

- *Έχασε την μοναδική ευκαιρία η ομάδα της Απολακκιάς να μπει στο γκρουπ των πρωτοπόρων*
- *Η Δόξα Κ. αν και βρέθηκε πίσω στο σκορ κατάφερε και γύρισε το παιχνίδι*

ΑΠΟΛΑΚΚΙΑ

Έχασε τη μοναδική ευκαιρία που είχε η Ασπίδα για να νικήσει και να μπει στο γκρουπ των πρωτοπόρων αφού ηττήθηκε από τη Δόξα Κ., η οποία από την πλευρά της με αυτή τη νίκη είναι μέσα στις ομάδες που κυνηγούν την άνοδο στην κατηγορία.

Οι γηπεδούχοι ξεκίνησαν με τους καλύτερους οιωνούς το ματς αφού προηγήθηκαν αρκετά νωρίς, είχαν την υπεροχή, πίεσαν τους αντιπάλους τους και έχασαν κλασικές ευκαιρίες για να ανεβάσουν κατά πολύ περισσότερο τον δείκτη του σκορ. Επειδή βέβαια είναι γνωστός ο νόμος του ποδοσφαίρου, εφαρμόστηκε πλήρης, αφού λίγο προν την εκπνοή του ημιχρόνου οι παίκτες της Δόξας Κ. σε μια αντεπίθεσή τους πέτυχαν το γκολ της ισοφάρισης. Στην συνέχεια οι παίκτες της Ασπίδας προσπάθησαν και πάλι να πετύχουν κάποιο γκολ, αλλά οι φιλοξενούμενοι αν και είχαν μείνει με έναν παίκτη λιγότερο εν τούτοις κατάφεραν να βάλουν και δεύτερο και τρίτο γκολ και να πάρουν έτσι τη νίκη και τους πολύτιμους τρεις βαθμούς.

ΑΠΟΛΑΚΚΙΑ

ΑΣΠΙΔΑ–ΔΟΞΑ Κ.

1 3

ΦΑΣΕΙΣ-ΓΚΟΛ

7' Φάουλ από τον **Αντωναρά** και με κεφαλιά ο **Πρωτόπαπας** άνοιξε το σκορ 1-0.

11' Κεφαλιά του **Παντελή** στο κάθετο δοκάρι.

17' Ο **Διακοπαρασκευάς** πέτυχε γκολ αλλά ακυρώθηκε ως οφσάϊντ από τον **Ορφανό** και είχαμε τις έντονες διαμαρτυρίες των γηπεδούχων.

29' Σουτ του **Χατζηγιαννάκη** απέκρουσε ο **Φραγκιαδάκης** και η μπάλα χτύπησε στο οριζόντιο.



32' Σουτ του **Παντελή** από θέση τετ-α-τετ πρόλαβε ο **Πρωτόπαπας.**

44' Σύγχυση στην άμυνα της Ασπίδας και ο **Χατζηγιαννίδης** από κοντά πέτυχε την ισοφάριση 1-1.

50' Σουτ του **Διακοπαρασκευά** μόλις άουτ.

70' Ο **Καραναστάσης** αποβλήθηκε με δεύτερη κίτρινη γιατί τράβηξε αντίπαλο από την φανέλα.

71' Σουτ του **Χατζηγιαννάκη** απέκρουσε ο **Φραγκιαδάκης.**

74' Γκολ από τον **Παντελή** αλλά ακυρώθηκε ως οφσάϊντ από τον Ορφανό.

82' Μετά από κόρνερ, κεφαλιά του **Τόγιακιτς** και 1-2.

87' Σε αντεπίθεση ο **Παντελής** με πλασέ έγραψε το τελικό 1-3.

Καλή σε γενικές γραμμές η διαιτησία των **Παπαδόπουλου, Ορφανού** και **Φουκαρά.**

Από την Ασπίδα διακρίθηκαν οι **Σκουλούδης, Πρωτόπαπας** και **Μελεούνης** ενώ από την Δόξα Κ. οι **Κοκολάκης, Παντελής** και **Τόγιακιτς.**

Οι συνθέσεις:

ΑΣΠΙΔΑ ΑΠ.: *Λύμουρας, Σάββενας, Σκουλούδης, Πρωτόπαπας, Μελεούνης, Αποκούραστος, Αντωναράς, Κανάκης, Διακοπαρασκευάς, Χατζηγιαννάκης, Γκιόκας (75' Γιαλός).*

ΔΟΞΑ Κ.: *Φραγκιαδάκης, Μουνούχος (52' Πιζάνιας), Χατζηγιαννίδης, Κοκαλάκης, Σταμάτης, Μιαούδης, Παντελής, Παπαιγνατίου, Καραναστάσης, Τσαγγάρης (66' Τσίκνης), Τόγιακιτς.*



ΑΙΓΑΙΟΝ

ΑΝΩΝΥΜΗ ΑΣΦΑΛΙΣΤΙΚΗ ΕΤΑΙΡΕΙΑ

ΑΣΦΑΛΙΣΤΡΑ ΟΧΗΜΑΤΩΝ

ΕΙΧ		ΦΙΧ		ΦΙΧ. ΑΓΡΟΤ	
ΙΠΠΟΙ	ΚΟΣΤΟΣ	ΙΠΠΟΙ	ΚΟΣΤΟΣ	ΙΠΠΟΙ	ΚΟΣΤΟΣ
1-6	69,00€	1-10	100,77€	1-10	62,03€
7-8	71,16€	11-15	127,93€	11-15	78,40€
9-10	89,13€	16-20	143,11€	16-20	87,58€
11-12	90,58€	21-30	156,29€	21-30	95,18€
13-14	102,43€	31-40	163,88€	31-40	101,97€
15-20	131,54€	41-55	184,64€	41-55	108,76€
21-25	139,45€	56-75	215,00€	56-75	135,12€
		76 και άνω	239,37€	76 και άνω	151,10€

Ασφάλιστρα στο Β/Μ 03, 6ΜΗΝΟ,
με τις εξής καλύψεις:
Πυρός για **3.000** € και
φυσικά καιρικά φαινόμενα και σεισμό **3.000**€

Μ' ΕΜΑΣ ΟΛΟΙ ΚΑΙ ΟΛΑ ΜΠΟΡΟΥΝ ΝΑ ΕΙΝΑΙ ΑΣΦΑΛΗ

ΑΙΓΑΙΟΝ ΑΝΩΝΥΜΗ ΑΣΦΑΛΙΣΤΙΚΗ
ΕΡΥΘΡΟΥ ΣΤΑΥΡΟΥ 2
ΤΗΛ. 26722, 75701

ΗΜΙΧΡΟΝΟ Γ'

ΚΟΥΜΠΑΡΟΙ

Πρόκειται να κουμπαριάσουν δύο διαιτητές του Συνδέσμου μας πρόκειται για τον **Τάκη Σάββενα** και τον **Δημήτρη Κετσέ**. Ο πρώτος θα βαφτίσει τον γιό του δεύτερου που θα πάρει το όνομα **Κωνσταντίνος.**

Το μυστήριο της βάφτισης θα λάβει χώρα στο νησί της Νισύρου την Λαμπρή Δευτέρα. Σίγουρα πάντως ο μικρός με μπαμπά και με νονό διαιτητή, έχει πολλές πιθανότητες να γίνει και αυτός μία μεγάλη σφυρίχτρα. Τα αθλητικό τημ της "Γνώμης" εύχεται να είναι καλορίζικο.

ΤΟΥΡΝΟΥΑ ΓΙΑ ΤΟΝ ΣΤΑΜΑΤΗ

Ασφαλώς και θα γνωρίζετε πως το προχθεσινό ντέρμπι ανάμεσα στον Κλεάνθη και στον Φοίβο δεν περιορίστηκε στο ποδοσφαιρικό πλαίσιο.

Πολύ περισσότερο από το ίδιο το αποτέλεσμα ενδιέφερε το μέγεθος της ανταπόκρισης του φιλάθλου κόσμου στο κάλεσμα των ανθρώπων και των δύο ομάδων, καθώς τα έσοδα του αγώνα είχαν προορισμό το ταμείο που θα βοηθήσει τον νεαρό **Σταμάτη Καραβόλια** να υποβληθεί σε μία δύσκολη χειρουργική επέμβαση στο εξωτερικό για να ξεπεράσει τον σοβαρό του τραυματισμό σε τροχαίο ατύχημα. Το ποσό που συγκεντρώθηκε χάρη στην συνεισφορά των φιλάθλων αλλά και των διαιτητών του αγώνα (έπαιξαν αφιλοκερδώς) δεν είναι ιδιαίτερα μεγάλο, καθώς αγγίζει τα 500 ευρώ, ωστόσο είναι δεδομένο πως και αυτό θα βοηθήσει, ενώ ίσως πολύ πιο σημαντικό είναι το μήνυμα της πρωτοβουλίας.

Η προσπάθεια για να γίνει καλά ο **Σταμάτης** δεν θα σταματήσει, αλλά αντίθετα θα ενταθεί.

Η διοίκηση του Κλεάνθη σκοπεύει να αναλάβει μία νέα πρωτοβουλία και να διοργανώσει κατά πάσα πιθανότητα την Μεγάλη Εβδομάδα ποδοσφαιρικό τουρνουά στο οποίο θα προσκαλέσει όλες τις ομάδες του Δήμου Πεταλούδων.

Τέλος, αξίζει να σημειωθεί πως μετά την λήξη του προχθεσινού αγώνα τα αποδυτήρια των διαιτητών επισκέφθηκε ο πατέρας του **Σταμάτη Καραβόλια, Μάρκος**, ο οποίος και τους ευχαρίστησε για την βοήθειά τους.



ΠΑΡΩΝ Ο Μ. ΛΑΧΑΝΙΑΤΗΣ

Οπωσδήποτε οι καλοί παράγοντες έχουν εκλείψει απ' τους αγωνιστικούς χώρους. Βλέποντας όμως σ' ένα λοφίσκο τον **Μανώλη Λαχανιάτη** κανείς δεν έχει παρά να χαμογελάσει. Ο κ. **Λαχανιάτης** ήταν από τους επιφανείς παράγοντες της μεγάλης πορείας του Διαγόρα της Ρόδου στην Γ', Β' και Α' Εθνική. Η παρουσία του στην Λέσχη ενέπνεε σεβασμό κάτι που έγινε αντιληπτό και χθες αφού όλοι οι συνοδοί του φιλοξενούμενου Διαγόρα πέρασαν να του σφίξουν το χέρι. Νάσαι καλά **κυρ-Μανώλη.**

ΓΙΑ ΤΗ ΦΑΝΕΛΑ

Για την φανέλα αλλά και για το πριμ της νίκης αγωνίζονται σε κάθε αγώνα οι παίκτες της ομάδας του, όπως δήλωσε ο τεχνικός της ΑΕΛ **Γιώργος Τζιβόγλου** στον συνεργάτη μας **Μανώλη Εγγλέζο:**

"Ήρθαμε στην Μαλώνα να παίξουμε μπάλα χωρίς άγχος. Δεν δίνουμε αγώνες σε καμιά ομάδα γιατί τα παιδιά θέλουν το πριμ της νίκης και είναι εντολή του προέδρου και των παραγόντων να παίξουμε για την ομάδα μας και για την φανέλα της. Ήταν ένα ωραίο παιχνίδι, στο οποίο παίξαμε ελεύθερα".

ΚΙΝΔΥΝΟΣ ΑΤΥΧΗΜΑΤΟΣ

Φέτος δύσκολα προλαβαίνουν, όμως το καλοκαίρι οι άνθρωποι του Κλεάνθη ή του Δήμου Πεταλούδων, αν αυτοί είναι οι αρμόδιοι θα πρέπει να κάνουν το παν ώστε να φτιάξουν αξιοπρεπή δημοσιογραφικά θωρεία στο γήπεδο Παραδεισίου.

Το κουβούκλιο που υπάρχει και καλύπτει μέχρι σήμερα τις ανάγκες των εκπροσώπων του Τύπου έχει ξηλωθεί από την βάση του και το μόνο που το συγκρατεί στην θέση του είναι ένα χοντρό σύρμα που το συνδέει με το κάγκελο.

Προχθές που φυσούσε δυνατός άνεμος το κουβούκλιο έμοιαζε με καραβόπανο και οι δημοσιογράφοι που καθόταν εκεί με ναύτες στην προσπάθειά τους να το κρατήσουν στην θέση του και παράλληλα να παρακολουθούν το παιχνίδι. Στο κάτω-κάτω, η διόρθωση των θεωρείων ή η κατασκευή νέων δεν αφορά μόνο τους δημοσιογράφους που χρειάζονται της απαραίτητες συνθήκες για να δουλέψουν όπως πρέπει προς όφελος των ίδιων των ομάδων. Στην περίπτωση του κουβούκλιου στο Παραδείσι υπάρχει και ο κίνδυνο ατυχήματος.

ΠΡΩΤΟΤΥΠΗ ΕΞΕΔΡΑ

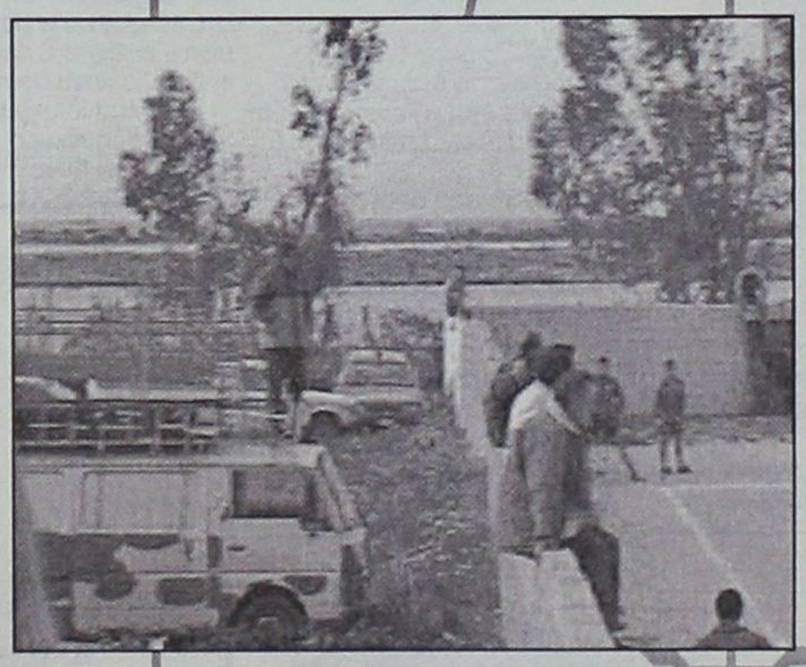

Πρωτότυπο τρόπο βρήκε φίλαθλος που βρέθηκε το Σαββατο στο γήπεδο Παραδεισίου, προκειμένου να παρακολουθήσει το ντέρμπι του Δήμου Πεταλούδων μεταξύ Κλεάνθη και Φοίβου. Όπως βλέπετε και στην φωτογραφία, ο εν λόγω φίλαθλος απόλαυσε το ματς στεκόμενος όρθιος στον "ουρανό" της κλούβας.

ΑΓΧΟΣ ΚΑΙ ΟΙ ΔΥΟ

Στο άγχος που βάρυνε τα πόδια των παικτών και των δύο ομάδων, στάθηκε περισσότερο στις δηλώσεις του ο προπονητής του Αντιγόρα **Αντώνης Θαλασσινός** που μας είπε τα εξής:

"Σε γενικες γραμμές ήταν ένα παιχνίδι για γερά νεύρα. Και οι δύο ομάδες είχαν άγχος λόγω της βαθμολογικής τους θέσης και περισσότερο βέβαια εμείς σαν γηπεδούχοι. Στην αρχή ο Ορφέας δημιούργησε δύο τρείς ευκαιρίες για γκολ, τις οποίες δεν μπόρεσαν να τις εκμεταλλευθούν. Από εκεί και πέρα στρώσαμε το παιχνίδι μας ανοίξαμε το σκορ και αποβάλλαμε το άγχος. Παρουσιαστήκαμε στην επανάληψη πιο σοβαροί, πετύχαμε και δεύτερο γκολ και κάπου εκεί τελείωσε και το παιχνίδι.

ΠΡΟΕΤΟΙΜΑΣΙΑ ΓΙΑ ΤΗΝ Β' ΚΑΤΗΓΟΡΙΑ



Σίγουρα δεν θα μπορούσε να ήταν ικανοποιημένος από την φετεινή πορεία της ομάδας του ο παίκτης-προπονητής του Αγίου Γεωργίου Μαλώνας **Γιώργος Δημητριάδης** που μας είπε:

"Ήταν ένα δύσκολο παιχνίδι για εμάς το οποίο έπρεπε οπωσδήποτε να το κερδίσουμε, αλλά κάποια κενά στην άμυνά μας έφεραν αυτό το αποτέλεσμα. Οι παίκτες μου προσπάθησαν όσο μπορούσαν αλλά δυστυχώς μέχρι εκεί φτάνουν οι δυνατότητες τους. Όσον αφορά το μέλλον προσανατολιζόμαστε ούτως ώστε να προετοιμαστούμε κατάλληλα για την Β' κατηγορία".

ΟΜΑΔΑ ΓΙΑ ΤΟΥ ΧΡΟΝΟΥ



Απόλυτα ικανοποιημένος τόσο από την νίκη επί του Κλεάνθη όσο και από την συνολική φετινή πορεία της ομάδας του δήλωσε ο προπονητής του Φοίβου **Άκης Δελαπόρτας:** "Παίξαμε με έναν αξιόλογο αντίπαλο που ήταν ανεβασμένος το τελευταίο διάστημα. Θέλαμε να δώσουμε το βάρος κυρίως στην άμυνά μας, ενώ χρησιμοποιήσαμε τον **Καΐκα**, έναν νεαρό τερματοφύλακα που έχει μέλλον.

Ήταν ένα παιχνίδι κέντρου, ήταν ανοιχτό σε όλα και ήταν φανερό πως θα κρινόταν στο γκολ. Είμασταν πιο τυχεροί που σημειώσαμε πρώτοι το γκολ, καταφέραμε να το κρατήσουμε και πήραμε τους τρείς βαθμούς.

Έχουμε εξασφαλίσει την τέταρτη θέση και εκπληρώσαμε τον στόχο που είχαμε θέσει στο ξεκίνημα του πρωταθλήματος. Ευχαριστώ όλους τους ποδοσφαιριστές μου για την προσπάθειά τους, τον Κλεάνθη για την άψογη φιλοξενία του και συγχαίρω τους διαιτητές για την άριστη διαιτησία. Ετοιμάζουμε την ομάδα μας για το νέο πρωτάθλημα, στο οποίο θέλοντας και μή θα πρέπει να πρωταγωνιστήσει. Συγχαρητήρια στον Κλεάνθη για την προσπάθειά του στο παιχνίδι. Εύχομαι στον φίλο μου **Νίκο Μαντικό** καλή συνέχεια".

ΗΜΙΧΡΟΝΟ

Παράπονα του Στέργου

•Ο Μανώλης Στέργου με επιστολή του απαντά στο "Κεντρί". Επειδή η στήλη κλείνει νωρίτερα η απάντηση του Σταύρου Ηρακλείδη θα δοθεί στην επόμενη έκδοση

"Αγαπητή "ΓΝΩΜΗ"

Αισθάνομαι αν και δεν συνηθίζω να απασχολώ τον τύπο (μόνο εάν προκληθώ) να δώσω ορισμένες απαντήσεις στον αγαπητό κ. Ηρακλείδη και δεν θα επανέλθω ξανά, σχετικά με το άρθρο του στο "ΚΕΝΤΡΙ" το οποίο επιμελείται της έγκριτης εφημερίδας σας την 01-4-2002 και στο οποίο αναφέρεται προς το πρόσωπό μου.

Κατ' αρχήν μένω έκπληκτος με την επίθεση του ειδικά προς το πρόσωπό μου (δεν με είχε συνηθίσει σε τέτοιες ενέργειες), σχετικά με το ατυχές αποτέλεσμα της ομάδας τα συμφέροντα της οποίας υποστηρίζει (αγώνας της 23-3-2002 μεταξύ των ομάδων Διαγόρα Ρόδου-Κλεάνθη 0-1, στον οποίο αγώνα είχα την τιμή να οριστώ από την αρμόδια επιτροπή ως παρατηρητής διαιτησίας).

Ξεκαθαρίζω ότι σέβομαι και εκτιμώ την μακρόχρονη και ένδοξη ιστορία του Διαγόρα, και εύχομαι ολόψυχα να τον δούμε σύντομα να μεσουρανεί στις ανώτερες εθνικές κατηγορίες.

Όμως κ. Ηρακλείδη πρέπει να γνωρίζεις ότι στο ποδόσφαιρο εκτός από τις νίκες υπάρχουν και οι ήττες. Όχι όταν κερδίζεις να είσαι όλο γελάκια, να μοιράζεις χαιρετούρες και συγχαρητήρια, όλα είναι άψογα και άριστοι οι διαιτητές, και με την πρώτη ήττα σου στο πρωτάθλημα να καταφέρεται εναντίον των διαιτητών και ακόμα άκουσον-άκουσον κατά των παρατηρητών διαιτησίας (Αλήθεια τι κακόγουστο χιούμορ μας προσέφερες με το σκίτσο για την διαιτησία του αγώνα στην στήλη σου!!).

Είναι γνωστή τοις πάσι κ. Ηρακλείδη η αντικειμενικότητά μου στα 19 χρόνια που έχω την τιμή να υπηρετώ την διαιτησία και ειδικότερα την δωδεκανησιακή διαιτησία (και εσύ την γνωρίζεις πολύ καλά). Στον συγκεκριμένο δε αγώνα ο διαιτητής κ. Φραγκίνης ήταν πολύ σωστός στα καθήκοντά του, δίκαιος στις αποφάσεις του και εν πάση περιπτώσει κ. Ηρακλείδη εγώ ήμουν αυτός που είχα την αρμοδιότητα από την επιτροπή να κρίνω και να βαθμολογήσω την διαιτησία του αγώνα και όχι εσύ ή οποιοδήποτε άλλος.Και έφοσον θέλεις να λέγεσαι δημοσιογράφος και να είσαι παράλληλα και παράγοντας σε σωματείο είναι αυτονόητο ότι δεν είσαι σε θέση να κρίνεις αντικειμενικά τα πράγματα.

Είναι επίσης προς τιμήν του επίσημου Διαγόρα ότι δεν διαμαρτυρήθηκε για την διαιτησία του συγκεκριμένου αγώνα. Και οι παράγοντες ακόμη του Κλεάνθη μετά το τέλος του παιχνιδιού αναρωτιόντουσαν στο που αδικήθηκε η ομάδα σου.

Και οι φίλαθλοι του Διαγόρα στην συντριπτική τους πλειοψηφία δεν ασχολήθηκαν με την διαιτησία του αγώνα αλλά με την κακη εμφάνισή της ομάδας (συμβαίνουν και αυτές) και με το ότι οι ποδοσφαιριστές δεν μπορούσαν να επιτύχουν τέρμα (ορισμένες μάλιστα φορές από ένα ή μισό μέτρο απόσταση από την εστία του Κλεάνθη).

Καλό λοιπόν κ. Ηρακλείδη θα είναι να σταματήσεις να κρίνεις και να επικρίνεις τους διαιτητές (για δημιουργία εντυπώσεων στον φίλαθλο κόσμο) και να ασχολείσαι με τα το οίκου σου.

Εκτός και αν επιθυμείς διακαώς να υποκαταστήσεις εσύ τους παρατηρητές διαιτησίας και να επωμισθείς εσύ και αυτόν τον ρόλο.

Ευχαριστώ για την φιλοξενία
Μανώλης Στέργου

"Ο ΠΙΟ ΚΑΛΟΣ Ο ΟΠΑΔΟΣ"

Την δυναμική συμπαράσταση των οργανωμένων φίλων του είχε στο προχθεσινό παιχνίδι κόντρα στον Φοίβο ο Κλεάνθης, όπως άλλωστε συμβαίνει σχεδόν σε όλα τα ματς που διεξάγονται στο Παραδείσι. Οι οπαδοί του Κλεάνθη είχαν συγκεντρωθεί όπως κάνουν πάντα στην μία γωνία της έξεδρας και έκαναν ιδιαίτερα αισθητή την παρουσία τους φωνάζοντας ρυθμικά συνθήματα υπέρ της αγαπημένης τους ομάδας. Σε κάποιο σημείο, μάλιστα, "ευλόγησαν" και τα δικά τους..."γένια", καθώς θυμήθηκαν τον αείμνηστο Γιώργο Ζαμπέτα και το γνωστό τραγούδι "ο πιο καλός ο μαθητής". Πήραν την μελωδία, άλλαξαν τους στοίχους και ιδού το αποτέλεσμα: "ο πιο καλός ο οπαδός είναι ο αρουραίος, στο τοπικό πρωτάθλημα είναι ο πιο ωραίος". Για όσους απορούν με την λέξη αρουραίος, θυμίζουμε πως το παρατσούκλι των φανατικών φίλων του Κλεάνθη είναι "Rats", δηλαδή "αρουραίοι" στα αγγλικά.

ΕΠΙΤΕΥΞΗ ΤΩΝ ΣΤΟΧΩΝ

Ικανοποιημένος από την προσπάθεια των ποδοσφαιριστών του ο προπονητής της ΑΕ Κω Χρήστος Αρβανίτης μας δήλωσε:

"Δίνω τα εύσημα στους παίκτες μου γιατί παίξαμε έναν φιλόδοξο και επικίνδυνο αντίπαλο. Το παιχνίδι ήταν πολύ δύσκολο για εμάς αφού περιμέναμε ότι θα βρίσκαμε σθεναρή αντίσταση. Στο β' ημίχρονο όμως ηρεμήσουμε, βάλαμε κάτω την μπάλα, με συνέπεια να πετύχουμε δύο γκολ και να πάρουμε έτσι τη νίκη, χωρίς να κινδυνέψουμε σε κανένα σημείο του παιχνιδιού. Έχουμε τρία ακόμη παιχνίδια μέχρι την λήξη του πρωταθλήματος και θέλουμε να ευοδωθούν οι προσπάθειες μας για την επίτευξη των στόχων μας".

ΘΕΛΟΥΜΕ ΤΡΕΙΣ ΝΙΚΕΣ

Ικανοποιημένος απ' το τελικό αποτέλεσμα έμεινε ο **Κώστας Παπαοικονόμου** που πριν τη διεξαγωγή του χαρακτήρισε δύσκολο το ματς του Βατίου. Αναφερόμενος στο 1-3 τόνισε χαρακτηριστικά: "Πιστεύω ότι ήταν δύσκολο το ματς για μας αλλά παίξαμε σοβαρά και πειθαρχημένα και κερδίσαμε. Γνωρίζαμε την δυναμικότητα του Βατίου που είναι πάντα ιδιαίτερα επικίνδυνη ομάδα στη έδρα της.

Για μας απομένουν τέσσερις αγώνες και σ' αυτούς θέλουμε τρείς νίκες τουλάχιστον για να εξασφαλίσουμε τη μία από τις δύο προνομιούχες θέσεις. Όσο πιο γρήγορα το πετύχουμε τόσο πιο καλά για μας".

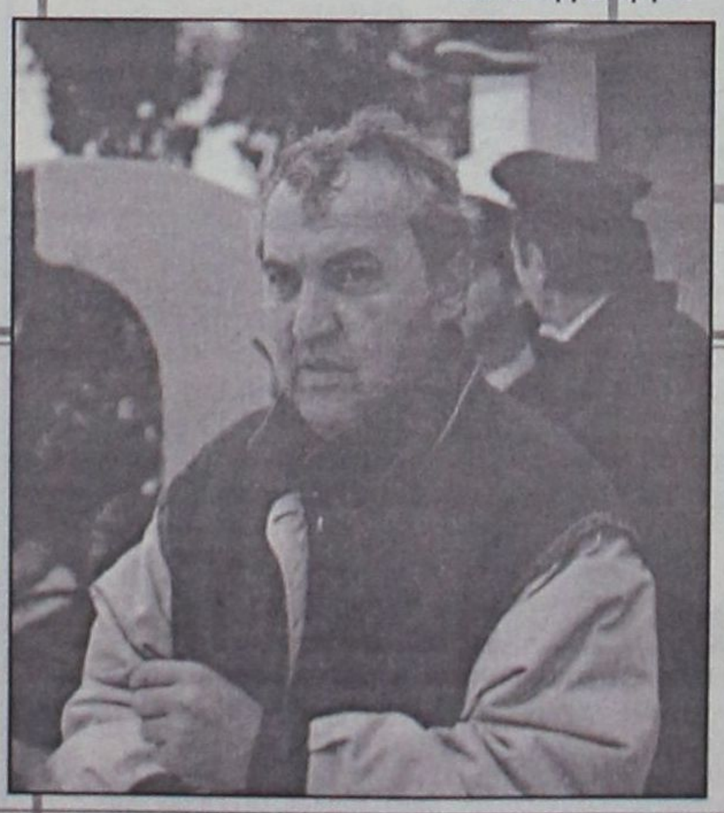

ΣΤΟΧΟΣ ΟΙ ΔΥΟ ΒΑΘΜΟΙ

Σίγουρα με άλλους στόχους ξεκίνησε φέτος η ομάδα του ΟΦ Ιστρίου στο πρωτάθλημα της Γ' κατηγορίας και με άλλους κατέληξε, αφού λόγω της αποβολής του εξαιτίας των γνωστών επεισοδίων με τον διατητή Διαμαντέα, οι παράγοντες και οι παίκτες κυνηγάνε πλέον να καλύψουν την απαιτούμενη διαφορά βαθμών, προκειμένου να μπορούν να λάβουν μέρος και στο πρωτάθλημα της ερχόμενης αγωνιστικής περιόδου. Μετά και την χθεσινή νίκη επί του Ταξιάρχη, ο ΟΦΙ έχει -12 βαθμούς και στα δύο παιχνίδια που απομένουν μέχρι και την λήξη του πρωταθλήματος πρέπει να μαζέψει τουλάχιστον δύο βαθμούς για να επιτευχθεί ο στόχος.

ΚΟΙΤΑΜΕ ΤΟ ΕΠΟΜΕΝΟ ΠΑΙΧΝΙΔΙ

Ευχαριστημένος μόνο από το αποτέλεσμα αλλά δικαιολογώντας και τους παίκτες της ομάδας του, ο προπονητής του Διγενή Ανδρέας Σταύρου δήλωσε:

"Πετύχαμε ακόμη μία νίκη την οποία νομίζω δικαιούμασταν αν και δεν πιάσαμε καλή απόδοση. Επηρεασμένοι από το παιχνίδι Τετάρτη- Κυριακή και από το χόρτο σε ξερό γήπεδο, δεν είχαμε την φρεσκάδα που έπρεπε. Εν πάση περιπτώσει κοιτάμε το επόμενο παιχνίδι. Εύχομαι στον Ευαγόρα να παραμείνει στην κατηγορία".

Β' ΚΑΤΗΓΟΡΙΑ - Πωλήσεις Ακινήτων Κ. Διακογεωργίου

Βαθμό στο παρά 4'

• Ο ΑΠΟΛΛΩΝ ΑΠ. ΚΑΤΑΦΕΡΕ Ν' ΑΠΟΦΥΓΕΙ ΤΗΝ ΗΤΤΑ ΣΤΑ ΜΑΣΣΑΡΙ ΑΠΟ ΤΟΝ ΑΣΤΕΡΑ ΜΕ ΓΚΟΛ ΣΤΟ 86'

ΜΑΣΣΑΡΙ

Αν και θα ήθελε τη νίκη τελικά και ο βαθμός της ισοπαλίας θεωρείται πολύτιμος.

Ο λόγος για τον Απόλλωνα Απ. που αναδείχθηκε ισόπαλος 1-1 μέσα στα Μάσσαρι ισοφαρίζοντας στο 86' τον τοπικό Αστέρα.

Οι γηπεδούχοι καλύτεροι στο α' ημίχρονο κατάφεραν να προηγηθούν στο 29' με σέντρα σουτ του **Αρτεράκη** ενώ είχαν κι ευκαιρίες για ένα δεύτερο γκολ.

Στην επανάληψη οι Απολλωνιάτες ανέλαβαν πρωτοβουλία και πίεσαν για την ισοφάριση. Στο 60' έφθασαν κοντά σ' αυτήν όμως το σουτ του **Φλεβάρη** βρήκε το οριζόντιο δοκάρι.

Ο Αστέρας όμως με επικίνδυνες αντεπιθέσεις θα μπορούσε να είχε τελειώσει το παιχνίδι, όταν στο 70' κεφαλιά του **Νικήτα** χτύπησε στο οριζόντιο δοκάρι ενώ στο 75' ο **Αρτεμάκης** φεύγοντας μόνος δεν μπόρεσε να νικήσει τον **Ανδριγιαννάκη.**

ΜΑΣΣΑΡΙ

ΑΣΤΕΡΑΣ Μ.–ΑΠΟΛΛΩΝ ΑΠ.

1 1

Ωστόσο οι γηπεδούχοι στο 68' έμειναν με 10 παίκτες λόγω αποβολής του **Πέρρου** με 2η κίτρινη και έτσι οι φιλοξενούμενοι πίεσαν ακόμη περισσότερο για το γκολ της ισοφάρισης, το οποίο τελικά ήρθε στο 86' με απευθείας φάουλ του **Αμπελά.**

Στο επόμενο λεπτό ο **Σιδεράτος** δέχθηκε την απευθείας κόκκινη κάρτα γιατί εξύβρισε τον επόπτη **Πάνου.**

ΔΙΑΚΡΙΘΗΚΑΝ

Από τον Αστέρα καλύτεροι ήταν οι **Νικήτας, Σιδεράτος, Αρτεμάκης,** ενώ από τον Απόλλωνα οι **Κελέσογλου, Παντέρης, Φλεβάρης.**

Χωρίς κανένα πρόβλημα η διαιτησία των **Κατσιδώνη Β., Τατά** και **Πάνου.**

ΟΙ ΟΜΑΔΕΣ

ΑΣΤΕΡΑΣ Μ.: *Κούτρης, Ζανέτος, Λεβεντέρης, Ποντιάς, Ρίζος, Αρτεμάκης, Πέρρος, Παρούσης (69' Καμπαστάνας), Νικήτας (Χατζηκώστας Κ.), Χατζηκώστας Σ. (60' Κασσανάκης), Σιδεράτος.*

ΑΠΟΛΛΩΝ ΑΠ.: *Ανδριγιαννάκης, Κελέσογλου, Αμπελάς, Λυκάκης, Νισύριος, Πετρίδης, Παντέρης, Χάσταλης (60' Γιαννακόπουλος Γρ.), Καραμανώλης, Μακαρούνας (46' Φλεβάρης), Γιαννακόπουλος Π.*



Τελικά ένα μόνο βαθμό πήρε από τα Μάσσαρι ο Απόλλων Απ.

Έμεινε στη Ρόδο ο Κλεόβουλος

• Μηδενίσθηκε ο Ξάνθος που δεν ήρθε να αντιμετωπίσει τον Ποσειδώνα Κ.

Δύο αγώνες της 26ης αγωνιστικής δεν έγιναν το Σαββατοκύριακο. Ο πρώτος ήταν του Νικαγόρα με τον Κλεόβουλο, όταν η ομάδα της Λίνδου, είχε προγραμματίσει να ταξιδέψει με υδροπτέρυγο το πρωΐ του Σαββάτου, αλλά το ταξίδι δεν έγινε λόγω απαγορευτικού απόπλου.

Αυτό το παιχνίδι πρόκειται να το ξαναορίσει το Δ.Σ. της ΕΠΣΔ σε προσεχή συνεδρίασή του.

Το δεύτερο ματς είναι το Ξάνθος-Ποσειδών Κ. που επρόκειτο να γίνει στο γήπεδο Κοσκινού. Οι φιλοξενούμενοι και οι διαιτητές εμφανίσθηκαν κανονικά στο γήπεδο αλλά δεν παρουσιάσθηκαν οι γηπεδούχοι. Η ομάδα της Πάτμου αν και πέρασε καράβι της γραμμής από το νησί, δεν ήρθε αδικαιολόγητα στην Ρόδο και αναμένεται να κατακυρωθεί το παιχνίδι με σκορ 2-0 υπέρ του Ποσειδώνα και να αφαιρεθούν τρεις βαθμοί από τον Ξάνθο.

Πήραν ότι άξιζαν

• Βαθμούς και εντυπώσεις μοιράσθηκαν Εθνικός και Κατταβιά. Οι φιλοξενούμενοι κυριάρχησαν στο πρώτο ημίχρονο, οι γηπεδούχοι πέτυχαν την μεγάλη ανατροπή στην επανάληψη

Στο χθεσινό παιχνίδι της Αρχίπολης ανάμεσα στον Εθνικό και την Κατταβιά δεν νίκησε ο καλύτερος, γιατί πολύ απλά δεν υπήρχε. Για την ακρίβεια, δεν αναδείχτηκε νικητής, καθώς οι δύο ομάδες αξιοποίησαν τα χρονικά διαστήματα που είχαν την ανωτερότητα, πέτυχαν από δύο γκολ και στο τέλος μοιράστηκαν τόσο τους βαθμούς, όσο και τις εντυπώσεις. Πέρα από την συναρπαστική διακύμανση του σκορ, το παιχνίδι δεν πρόσφερε κάποιες άλλες ιδιαίτερες συγκινήσεις στους φίλους του ποδοσφαίρου πουυτο παρακολούθησαν. Σε γενικές γραμμές επικράτησε η μετριότητα, με την Κατταβιά να ξεκινάει δυναμικά, να πετυχαίνει δύο γκολ και να χάνει κάποιες πολύ καλές ευκαιρίες για να "καθαρίσει" και τον Εθνικό να ξεκινάει στην επανάληψη την μεγάλη του αντεπίθεση και να φτάνει στην ισοφάριση.

Οι φιλοξενούμενοι άνοιξαν το σκορ μόλις στο 16ο λεπτό χάρη στο κοντινό σουτ του **Καβουκλή.** Στο 41' ο **Κωνσταντόπουλος Σ.** "έγραψε" το 0-2 με ωραία κεφαλιά έπειτα από κόρνερ του **Τσουβαλά Μ.** ενώ οι γηπεδούχοι μείωσαν στο 62' με δυνατό σουτ του **Κοιλιά.** Το γκολ της ισοφάρισης ήρθε στο 70' με σουτ του **Κατταβενού,** αν και οι άνθρωποι της Κατταβιάς διαμαρτυρήθηκαν έντονα για την συγκεκριμένη φάση υποστηρίζοντας πως ο σκόρερ βρισκόταν σε θέση οφσάιντ (στην περιοχή της Κατταβιάς βρισκόταν υπό τον έλεγχο του επόπτη **Σάββενα**).

ΑΡΧΙΠΟΛΗ

ΕΘΝΙΚΟΣ ΑΡΧ.–ΚΑΤΤΑΒΙΑ

2 2

Καλύτεροι του Εθνικού ήταν οι **Καρπαθάκης, Κοιλιάς** και **Κατταβενός,** ενώ από πλευράς φιλοξενούμενων άρεσαν οι **Κωνσταντόπουλος Σ., Τσουβαλάς Μ.** και **Καβουκλής.**

Καλή ήταν η διαιτησία του **Μιχαλάκη** και του βοηθού του **Παπαδόπουλου,** ενώ ο επόπτης **Σάββενας** ελέγχεται για την φάση της ισοφάρισης.

Οι συνθέσεις:

ΕΘΝΙΚΟΣ ΑΡ.: *Χατζηχριστοδούλου (15' Καρπαθάκης), Κωστίδης, Λυριστής Μ., Τσαγγάρης, Παπανθίμου Δ., Κοιλιάς, Λυριστής Σ., (62' Σωτηράκης), Παπανθίμου Ι., (40' Διακίδης), Κοσμάς, Κουφαλάκης, Κατταβενός.*

ΚΑΤΤΑΒΙΑ: *Χατζηδημητρίου, Κωνσταντόπουλος Σ., Κυπριώτης, Τσουβαλάς Θ., Κωνσταντόπουλος Κ., Πέτρου (86' Ζαννετής), Κατσαμπάς, Τσουβαλάς Μ., Ιερομόναχος (52' Καρίπης), Γιακουμάκης (64' Συμιξής), Καβουκλής.*

Δ·Α·Ν·Ε· SEA LINE

ΔΩΔΕΚΑΝΗΣΙΑΚΗ ΑΝΩΝΥΜΗ ΝΑΥΤΙΛΙΑΚΗ ΕΤΑΙΡΙΑ

ΔΡΟΜΟΛΟΓΙΑ ΑΠΟ 08.04.2002 έως 28.04.2002

ΑΝΑΧΩΡΗΣΗ ΑΠΟ ΡΟΔΟ

ΗΜ/ΝΙΑ		ΠΛΟΙΟ	ΩΡΑ	ΠΡΟΟΡΙΣΜΟΣ
14.04	ΚΥΡ	ΡΟΔΟΣ	09.00	ΠΕΙΡΑΙΑ
15.04	ΔΕΥ	ΠΑΤΜΟΣ	15.00	ΚΩ-ΚΑΛΥΜΝΟ-ΛΕΡΟ-ΠΑΤΜΟ-ΠΕΙΡΑΙΑ
		ΡΟΔΟΣ	18.00	ΚΩ-ΠΕΙΡΑΙΑ
16.04	ΤΡΙ	ΔΙΑΓΟΡΑΣ	18.00	ΚΩ-ΠΕΙΡΑΙΑ
17.04	ΤΕΤ	ΡΟΔΟΣ	15.00	ΚΩ-ΚΑΛΥΜΝΟ-ΛΕΡΟ-ΠΑΤΜΟ-ΠΕΙΡΑΙΑ
		ΠΑΤΜΟΣ	18.00	ΚΩ-ΠΕΙΡΑΙΑ
18.04	ΠΕΜ	ΔΙΑΓΟΡΑΣ	18.00	ΠΕΙΡΑΙΑ
19.04	ΠΑΡ	ΡΟΔΟΣ	16.00	ΜΑΘΗΤΕΣ
		ΠΑΤΜΟΣ	16.00	ΜΑΘΗΤΕΣ
20.04	ΣΑΒ	ΔΙΑΓΟΡΑΣ	15.00	ΚΩ-ΚΑΛΥΜΝΟ-ΛΕΡΟ-ΠΑΤΜΟ-ΠΕΙΡΑΙΑ
21.04	ΚΥΡ	ΡΟΔΟΣ	15.00	ΚΩ-ΚΑΛΥΜΝΟ-ΛΕΡΟ-ΠΑΤΜΟ-ΠΕΙΡΑΙΑ
22.04	ΔΕΥ	-	-	-
23.04	ΤΡΙ	ΠΑΤΜΟΣ	16.00	ΜΑΘΗΤΕΣ
		ΔΙΑΓΟΡΑΣ	16.00	ΜΑΘΗΤΕΣ
24.04	ΤΕΤ	ΡΟΔΟΣ	15.00	ΣΥΜΗ-ΤΗΛΟ-ΚΩ-ΚΑΛ.-ΛΕΡΟ-ΠΑΤΜΟ-ΠΕΙΡΑΙΑ
25.04	ΠΕΜ	ΠΑΤΜΟΣ	15.00	ΝΙΣΥΡΟ-ΚΩ-ΑΣΤΥΠΑΛΑΙΑ-ΠΕΙΡΑΙΑ
		ΔΙΑΓΟΡΑΣ	18.00	ΠΕΙΡΑΙΑ
26.04	ΠΑΡ	ΡΟΔΟΣ	15.00	ΚΩ-ΚΑΛΥΜΝΟ-ΛΕΡΟ-ΠΑΤΜΟ-ΠΕΙΡΑΙΑ
27.04	ΣΑΒ	ΔΙΑΓΟΡΑΣ	15.00	ΚΩ-ΚΑΛΥΜΝΟ-ΛΕΡΟ-ΠΑΤΜΟ-ΠΕΙΡΑΙΑ
		ΠΑΤΜΟΣ	16.00	ΜΑΘΗΤΕΣ
28.04	ΚΥΡ	ΡΟΔΟΣ	15.00	ΚΩ-ΚΑΛΥΜΝΟ-ΛΕΡΟ-ΠΑΤΜΟ-ΠΕΙΡΑΙΑ

Δ·Α·Ν·Ε· SEA LINE

ΔΩΔΕΚΑΝΗΣΙΑΚΗ ΑΝΩΝΥΜΗ ΝΑΥΤΙΛΙΑΚΗ ΕΤΑΙΡΙΑ

ΓΡΑΦΕΙΑ ΡΟΔΟΥ: Κρατήσεις-Πληροφορίες: **(0241) 43150 (10 γραμμές)**
Διοικητικές Υπηρεσίες: **(0241) 43110, 43112**, FAX: **(0241) 43120**
ΓΡΑΦΕΙΑ ΠΕΙΡΑΙΑ: Κρατήσεις-Πληροφορίες: **0801-500500, (01) 4529360**
Διοικητικές Υπηρεσίες: **(01) 4529330**, FAX: **(01) 4293493**
email: dane@otenet.gr

ΠΟΔΟΣΦΑΙΡΟ

Στο στόχαστρο το ποδόσφαιρο

- *ΑΡΧΙΣΑΝ ΗΔΗ ΟΙ ΚΑΤΑΘΕΣΕΙΣ ΑΠΟΨΕΩΝ ΚΙ ΕΚΤΙΜΗΣΕΩΝ ΓΙΑ ΤΗΝ ΔΟΜΗ ΤΟΥ ΕΛΛΗΝΙΚΟΥ ΠΟΔΟΣΦΑΙΡΟΥ*
- *ΚΥΒΕΡΝΗΣΗ, ΕΠΑΕ ΚΙ ΕΠΟ ΟΦΕΙΛΟΥΝ ΣΥΝΤΟΜΕΣ ΚΑΙ ΞΕΚΑΘΑΡΕΣ ΘΕΣΕΙΣ*
- *ΑΝΤΙΔΡΑΣΕΙΣ ΤΩΝ ΣΩΜΑΤΕΙΩΝ ΓΙΑ ΤΗΝ ΔΗΜΙΟΥΡΓΙΑ ΤΟΥ ΠΕΡΙΦΕΡΕΙΑΚΟΥ ΠΡΩΤΑΘΛΗΜΑΤΟΣ*

Οπως κάθε χρόνο, έτσι κι εφέτος με την λήξη της ποδοσφαιρικής σαιζόν αρχίζουν τα ...στρογγυλά τραπέζια στα οποία κατατίθενται απόψεις και μελέτες για ένα καλύτερο αύριο του ελληνικού ποδοσφαίρου.

Οι απόψεις φυσικά είναι από ταυτόσημες έως άκρως αντίθετες κι αυτό γιατί έχουν διαφορετικές βάσεις κριτηρίων. Το θέμα είναι τί θ' αποφασίσει η ΕΠΟ, κι η ΕΠΑΕ κάτω από τις πιέσεις των κομμάτων που με τη σειρά τους δέχονται πιέσεις από τις ενδιαφερόμενες πλευρές.

Σε ειδικό θέμα οικονομίας στην εφημερίδα "Ημερήσια " του Σαββάτου αφού αναλύεται το γιατί 20 ΠΑΕ και 4 ΚΑΕ θα πρέπει **τουλάχιστον** να τιμωρηθούν με αφαίρεση βαθμών κι υποβιβασμό επειδή παραβιάζουν ασύστολα τις διατάξεις του νόμου 2190 περί Α.Ε. και του αθλητικού νόμου 2725/99 υπάρχει κι ένα ειδικό θέμα για την εξυγίανση του επαγγελματικού ποδοσφαίρου.

Στο θέμα αυτό προτείνεται η Α' Εθνική με 12 ομάδες κι η Β' με 16. Η Γ' Εθνική με 18 ομάδες μετατρέπεται σε ερασιτεχνική κι η Δ' μετονομάζεται σε Περιφερειακή Ερασιτεχνική κατηγορία.

Αναλυτικά η εφημερίδα ΗΜΕΡΗΣΙΑ αναφέρει:

"Η υπάρχουσα κατάσταση χαρακτηρίζεται από πληθώρα σωματείων (52 επαγγελματικές ομάδες), πολλούς ασήμαντους αγώνες, μειωμένα εισιτήρια, μειωμένο εισόδημα από τηλεοπτικά, χορηγίες και διαφημίσεις.

Η επιτροπή που καταρτίζει τον νέο αθλητικό νόμο εκτιμά ότι «οι συνολικοί παράγοντες του ποδοσφαίρου (εμπορικοί, δημοσιογράφοι, γηπεδικοί, χρηματοδοτικοί, οργανωτικοί) οδηγούν στο συμπέρασμα ότι στην Ελλάδα το **ιδανικό μοντέλο περιλαμβάνει το ανώτερο 28 επαγγελματικές ομάδες».**

Με βάση αυτή την ανάλυση προτείνεται ο χωρισμός σε δύο επαγγελματικές κατηγορίες (Α Εθνική με 12 ομάδες και Β Εθνική με16 ομάδες), με τις υπόλοιπες να ανήκουν στο ερασιτεχνικό ποδόσφαιρο. Ειδικότερα:

-Η σημερινή Γ' Εθνική μετατρέπεται σε ερασιτεχνική κατηγορία (Εθνική Ερασιτεχνική) με 18 ομάδες και αποτελεί τον προθάλαμο εισόδου στον επαγγελματισμό υπό τον όρο ότι οι ανερχόμενες ομάδες της θα πληρούν τους όρους επαγγελματοποίησής τους. Η σημερινή Δ' Εθνική ερασιτεχνική διατηρεί την ίδια δομή και μετονομάζεται σε Περιφερειακή Ερασιτεχνική Κατηγορία".

Αυτά λέει λοιπόν η επιτροπή που καταρτίζει το νέο αθλητικό νόμο.

Από την άλλη πλευρά έχουμε τελείως αντίθετες απόψεις. Τα σωματεία της Εθνικής Ερασιτεχνικής σε κοινή σύσκεψή τους αποφάσισαν να ζητήσουν μέχρι και την μετατροπή τους σε επαγγελματικά σωματεία διαφωνώντας για το έκτρωμα του περιφερειακού πρωταθλήματος. Οι αποφάσεις που πήραν στη σύσκεψη της Παρασκευής καταγράφονται ως εξής:

Σε έκτακτη συνάντησή τους, με σκοπό την αναβάθμιση της Εθνικής Ερασιτεχνικής κατηγορίας, το βράδυ της Παρασκευής σε κεντρικό ξενοδοχείο της Αθήνας και με συντριπτική πλειοψηφία οι πρόεδροι των ομάδων και οι εκπρόσωποι αυτών αποφάσισαν:

1. Ακύρωση και μη εφαρμογή της υπ. αριθμ. πρωτ. 33583/01 απόφασης της ΕΠΟ, περί δημιουργίας περιφερειακού πρωταθλήματος για την αγωνιστική περίοδο 2002-2003, που αποβλέπει στην κατάργηση της Εθνικής Ερασιτεχνικής, ήτοι υποβάθμιση του ελληνικού ποδοσφαίρου.

2. Στο πλαίσιο της ζητούμενης αναβάθμισης να λειτουργήσει πλέον η Εθνική Ερασιτεχνική ως επαγγελματική. Οι ομάδες να μετατραπούν σε ανώνυμες εταιρείες διότι: οι ομάδες αυτές διαθέτουν αυτοδύναμη οικονομική επάρκεια. Αποτελούν τον πνεύμονα του ελληνικού ποδοσφαίρου, τροφοδοτώντας ουσιαστικά υπερκείμενες κατηγορίες. Το ποδόσφαιρο αποτελεί για την κοινωνία μας, εξέχουσα κοινωνική δραστηριότητα που οι ομάδες της Εθνικής Ερασιτεχνικής με τη διασπορά και την απήχησή τους πανελλαδικά το υπηρετούν έξοχα και μοναδικά.

3. Να γίνουν δύο όμιλοι της Γ' Εθνικής (Βορράς και Νότος) για λόγους γεωγραφικής κατανομής και ανάπτυξης προϋποθέσεων ουσιαστικής βελτίωσης του ποδοσφαίρου και μεγαλύτερης προσέλκυσης φιλάθλων.

4. Στην τρέχουσα ποδοσφαιρική περίοδο, να μην υποβιβαστεί καμία ομάδα και να ανέβουν όσες ομάδες χρειασθεί για τη συμπλήρωση δύο ομίλων της Γ' Εθνικής, 18 ομάδων έκαστος.

Οι ανωτέρω προτάσεις έτυχαν ομόφωνης αποδοχής και στήριξης.

Στη συνέχεια της συνάντησης εκλέχθηκαν ομόφωνα οι κάτωθι ως μέλη της συντονιστικής επιτροπής για την αναβάθμιση της Εθνικής Ερασιτεχνικής:

1. Γιάννης Φραϊδάκης (πρόεδρος ΑΟ Χαλκίδας),
2. Αναστάσιος Χαντζής (πρόεδρος ΑΟ Χαϊδαρίου),
3. Στέλιος Πολυκράτης (πρόεδρος Ολυμπιακού Αν. Θήλης),
4. Νίκος Πηρούνιας (πρόεδρος ΑΟ Μάνης), Γιάννης Πρασκευόπουλος (πρόεδρος Αστέρα Αμαλιάδας), Θωμάς Ασλάνης (πρόεδρος Ορφέα Σουρωτής) και Λεωνίδας Παυλόπουλος (εκπρόσωπος του ΑΟ Κερατσινίου).

Οπως γίνεται οι επικείμενες νομαρχιακές και δημαρχιακές εκλογές θα παίξουν σημαντικότατο ρόλο στο νέο προφίλ του ελληνικού ποδοσφαίρου.

Η κυβέρνηση, η ΕΠΟ και η ΕΠΑΕ οφείλουν μέχρι τον Ιούνιο να έχουν ξεκαθαρίσει τις θέσεις τους και να έχουν σχεδιάσει την δομή του ελληνικού ποδοσφαίρου για τα επόμενα πέντε χρόνια (τουλάχιστον). Μόνο έτσι θα αναδειχθούν και τα υγιή σωματεία τα οποία βάζουν στόχους και προγραμματίζουν την πορεία τους.

Χρυσά γκολ του Κακλαμάνου

Ο Αλέκος Κακλαμάνος, βρήκε δίχτυα για ένα ακόμη παιχνίδι (84, 88) και χάρισε τους τρεις πολύτιμους βαθμούς στην ομάδα του η οποία παλεύει για την τρίτη θέση που οδηγεί στο Κύπελλο ΟΥΕΦΑ.

Η Γάνδη του ροδίτη άσου κέρδισε 2-1 την Ααλστ.

"ΚΒΟ BANTIS"



ΝΤΥΣΟΥ ΓΙΑ ΝΑ ΠΕΤΥΧΕΙΣ

Στη συνέντευξη του πρωθυπουργού την περασμένη Δευτέρα, όλα ήταν σωστά "στημένα". Ο πρωθυπουργός σύμφωνα με τον image maker του, έβαλε κόκκινη γραβάτα, μονόχρωμο σκούρο κουστούμι (στην Αμερική θα του είχαν βάλει μεγαλύτερες βάτες), κάθισε σε καρέκλα που είχε ψηλότερη πλάτη, γενικά όλα ήταν όπως έπρεπε. Στο όλο σκηνικό, παραφωνία ήταν η εμφάνιση του δημοσιογράφου (Θεοδωράκης) της κρατικής τηλεόρασης ο οποίος δεν φορούσε γραβάτα, έκανε κάτι δηλαδή που αν γινόταν από τους άλλους τέσσερις (4) δημοσιογράφους των ιδιωτικών καναλιών θα σήμαινε την άμεση απόλυση τους.

Στον αθλητικό μας χώρο ένας από αυτούς που διακρίνετε θετικά με τον ρουχισμό του είναι ο Μπάγεβιτς. Ξεχωρίζει με την εμφάνιση του για δύο λόγους:

1) Είναι πάντα καλοντυμένος (το καλό ντύσιμο δεν σημαίνει και ακριβό).

2) Φοράει ρούχα (κουστούμι, φόρμα, φανέλλα κ.ά.) ανάλογα με τους ανθρώπους που είναι μαζί τη συγκεκριμένη στιγμή.

Το γιατί πρέπει να είναι κάποιος καλοντυμένος δεν χρειάζεται και πολύ ανάλυση ή μάλλον ας κάνουμε νοερά ένα πείραμα. Θα βάλουμε ένα καλοντυμένο άνθρωπο να περάσει τον δρόμο με κόκκινο φανάρι και θα δούμε πόσοι θα τον ακολουθήσουν. Αμέσως μετά ένα κακοντυμένο να κάνει το ίδιο πράγμα. Το σίγουρο είναι ότι πολλοί λιγότεροι θα τον ακολουθήσουν.

Αλλωστε όλοι γνωρίζουμε ότι τις περισσότερες φορές αυτό που μετράει δεν είναι το περιεχόμενο αλλά το περιτύλιγμα. Οι Αγγλοι λένε "Dress for success" που σημαίνει "ντύσου για να πετύχεις".

Ας δούμε τώρα αν η αθλητική οικογένεια του νομού μας φοράει αυτά που πρέπει (τα ρούχα), όταν πρέπει. Δυστυχώς δεν γνωρίζουν ορισμένοι ότι για να κερδίσει κάποιος την κατανόηση και συνεργασία με μια ομάδα ανθρώπων, θα πρέπει η εξωτερική τους εμφάνιση να έχει ορισμένα κοινά με την δική του. Θυμηθείτε τον Παπανδρέου ή τον Μητσοτάκη σε αγροτικές περιοχές, πάντα με ανοικτά πουκάμισα και το μπουφάν ή την ζακέτα στην πλάτη.

Πώς μπορεί λοιπόν να θέλει την συνεργασία και κατανόηση ο προπονητής από τους αθλητές του, όταν στην προπόνηση φοράει σκουρόχρωμα πολιτικά (αντί φόρμα) και γυαλιά ηλίου.

Ο γυμνασίαρχος από τους παράγοντες ενός αγώνα όταν φοράει φόρμα ή κοντό παντελόνι.

Ο παράγοντας από την ΕΠΣΑ την ΕΟΚ ή από κάτι ανάλογο όταν πηγαίνει στις συναντήσεις με παντόφλα ή αθλητική φόρμα.

Ναι οι άνθρωποι που καθοδηγούν από διάφορα σημεία τα αθλητικά δρώμενα στη Δωδεκάνησο είναι καλοντυμένοι πολλές φορές όμως όχι ανάλογα με την ομάδα των ανθρώπων που θέλουν να συνεργασθούν.

Μπορεί αν βλέπαμε τα ρούχα που θα φορούσαν μια μέρα πριν την συνέντευξη του πρωθυπουργού να ξέραμε ποια θα βάλει ο Σημίτης, ποιά οι δημοσιογράφοι των ιδιωτικών καναλιών και ποιά ο δημοσιογράφος της κρατικής τηλεόρασης.

Μην είστε όμως σίγουροι ότι στην επόμενη αθλητική συνάντηση που θα δείτε θα ξεχωρίσετε από την εμφάνισή τους (μόνο) τον παράγοντα, τον γυμνασίαρχο ή τον προπονητή.

Βογιατζόγλου Τάσος



Γ' ΚΑΤΗΓΟΡΙΑ - Πωλήσεις ακινήτων Κάλ. Διακογεωργίου

Και τώρα οι δύο τους

- *ΕΡΜΗΣ ΚΑΙ ΑΡΧΑΓΓΕΛΟΣ ΘΑ ΔΩΣΟΥΝ ΜΕΤΑΞΥ ΤΟΥΣ "ΜΑΧΗ" ΤΗΝ ΕΠΟΜΕΝΗ ΑΓΩΝΙΣΤΙΚΗ (ΠΡΟΤΕΛΕΥΤΑΙΑ) ΓΙΑ ΤΗΝ 1Η ΘΕΣΗ ΣΤΟΝ Α' ΟΜΙΛΟ ΜΕΤΑ ΤΗΝ ΗΤΤΑ ΤΗΣ ΑΣΠΙΔΑ Σ. ΑΠΟ ΤΟΝ ΔΙΑΓΟΡΑ*
- *ΔΟΞΑ Ψ. ΚΑΙ ΕΥΚΛΗΣ ΠΡΟΧΩΡΗΣΑΝ ΜΕ ΝΕΕΣ ΝΙΚΕΣ ΣΤΟ Β' ΟΜΙΛΟ*

Την επόμενη αγωνιστική θα παιχθεί η πρώτη θέση του α' ομίλου καθώς ο δεύτερος Αρχάγγελος θα υποδεχθεί τον πρωτοπόρο Ερμή και εάν τον κερδίσει θα τον προσπεράσει με 1 βαθμό διαφορά και εάν η ομάδα του Αρχαγγέλου κερδίσει και την αδιάφορη πλέον Ασπίδα Σ. την τελευταία αγωνιστική θα στεφθεί πρωταθλήτρια. Επομένως όλα τα λεφτά είναι το επόμενο Σαββατοκύριακο στη σύγκρουση των πρωτοπόρων που χθες και προχθές προχώρησαν με εύκολες νίκες. Ο Ερμής φιλοδώρησε το Ασκληπειό με εφτά γκολ ενώ ο Αρχάγγελος τη Σύμη με 5 γκολ. Στο ντέρμπι της ημέρας ο Διαγόρας κέρδισε μέσα στη Σάλακο την Ασπίδα και ελπίζει σε συγκυρίες για την κατάκτηση της 2ης θέσης.

Για τον β' όμιλο είχαμε νίκες των πρωτοπόρων. Η Δόξα Ψ. πέρασε νικηφόρα και μέσα από την Λάρδο κερδίζοντας 2-0 τον Ηρακλή ενώ ο Ευκλής κέρδισε 7-1 τον Αλθαιμένη.

Αναλυτικά όλα τα αποτελέσματα και των τριών ομίλων:

Α' ΟΜΙΛΟΣ (20ή αγωνιστική)

Ερμής - Ασκληπειό	7-1
Ασπίδα Σ. - Διαγόρας	0-2
Πετρώνας - Αναγέννηση Ασφ.	3-3
ΟΦ Ιστρίου - Ταξιάρχης	1-0
Σύμη - Αρχάγγελος	0-5
Δαμάγητος - Ηλιος	2-5

Β' ΟΜΙΛΟΣ (22η αγωνιστική)

Ατρόμητος - Μεσαναγρός	4-2
Αστέρας Π. - Νήσος Ρόδος	2-0 α.α
Ροδιακός - Δωριέας	4-1
Ηρακλής Λ. - Δόξα Ψ.	0-2
Ευκλής - Αλθαιμένης	7-1
Πολύστρατος - Δήμητρα	1-4
Ρεπό: Ιάλυσος '97	

Γ' ΟΜΙΛΟΣ (15η αγωνιστική)

ΠΑΟ Κω - Αναγέννηση Ασφ.	1-3
Πολυβώτης - Βαθύ	3-4
ΑΣΕΛ - Δόξα Λέρου	0-1
Λειψοί - Ασκληπειός	(σήμερα)
Ρεπό ο Ποσειδών Καλ.	

ΕΠΟΜΕΝΗ ΑΓΩΝΙΣΤΙΚΗ

Α' όμιλος (21η)

Διαγόρας - Αναγέννηση Ρ.
Ασκληπειό - Ασπίδα Σ.
Ταξιάρχης - Πετρώνας
Αρχάγγελος - Ερμής
Ηλιος - ΟΦ ιστρίου
Δαμάγητος - Σύμη

Β' ΟΜΙΛΟΣ (23η)

Μεσαναγρός - Δωριέας
Αλθαιμένης - Ατρόμητος
Δήμητρα - Ροδιακός
Δόξα Ψ. - Πολύστρατος
Αστέρας Π. - Ιάλυσος '97
Νήσος Ρ. - Ηρακλής Λ.
Ρεπό ο Ευκλής

Γ' ΟΜΙΛΟΣ (17η αγωνιστική)

Δόξ Λ. - ΠΑΟ Κω
Αναγέννηση Ασφ.- Βαθύ
Ποσειδών Καλ. - Λειψοί
Ασκληπιός - Πολυβώτης
Ρεπό η ΑΣΕΛ.

ΒΑΘΜΟΛΟΓΙΑ Α΄ ΟΜΙΛΟΥ

Α/Α	ΟΜΑΔΕΣ	ΒΑΘ.	ΑΓ.	ΤΕΡΜ.
1.	Ερμής	48	20	71-13
2.	Αρχάγγελος	46	20	64-26
3.	Διαγόρας	43	20	53-31
4.	Ασπίδα Σ.	41	20	43-24
5.	Ηλιος	35	20	46-31
6.	Αναγέννηση Ρ.	27	20	44-37
7.	Δαμάγητος	26	20	43-53
8.	Πετρώνας	18	20	38-47
9.	Ασκληπειό	5	19	12-61
10.	Σύμη	4	19	27-58
11.	Ταξιάρχης	3	20	32-65
12.	Ο.Φ.Ιστρίου	-12	20	18-65

Ο Ταξιάρχης και ο ΟΦΙ ξεκίνησαν το πρωτάθλημα με -9 β., ενώ η Σύμη με -10 β. Πετρώνας και Αναγέννηση Ρ. έχουν 2 μηδενισμούς και -6 βαθμούς, ο ΟΦΙ 4 μηδενισμούς και -12 βαθμούς, ενώ το Ασκληπειό 1 μηδενισμό και -1 β.

ΒΑΘΜΟΛΟΓΙΑ Β΄ ΟΜΙΛΟΥ

Α/Α	ΟΜΑΔΕΣ	ΒΑΘ.	ΑΓ.	ΤΕΡΜ.
1.	Δόξα Ψ.	58	20	71-7
2.	Ευκλής	54	21	63-19
3.	Ηρακλής Λ.	44	20	62-20
4.	Ατρόμητος	37	21	53-28
5.	Ροδιακός	37	20	52-27
6.	Αστέρας Π.	35	20	39-23
7.	Δήμητρα	32	20	40-31
8.	Ιάλυσος '97	21	20	30-23
9.	Πολύστρατος	18	20	30-64
10.	Δωριέας	10	20	22-63
11.	Αλθαιμένης	7	21	28-84
12.	Μεσαναγρός	3	21	41-78
12.	Νήσος Ρ.	-	-	-

Η Μεσαναγρός ξεκίνησε το πρωτάθλημα με -10 Βαθμούς ενώ η Νήσος Ρ. έχει αποχωρήσει.

ΒΑΘΜΟΛΟΓΙΑ Γ΄ ΟΜΙΛΟΥ

Α/Α	ΟΜΑΔΕΣ	ΒΑΘ.	ΑΓ.	ΤΕΡΜ.
1.	Ασκληπειός	34	12	39-11
2.	Πολυβώτης	26	13	35-18
3.	Αναγέννηση	22	13	20-21
4.	Ποσειδών Κ.	20	12	21-16
5.	Βαθύ	19	14	28-24
6.	ΑΣΕΛ	17	14	25-28
7.	Δόξα Λ.	10	12	12-19
8.	ΠΑΟ Κω	7	13	14-30
9.	Λειψοί	-11	11	8-28

Οι Λειψοί ξεκίνησαν το πρωτάθλημα με -10 β. ενώ έχουν επίσης ένα μηδενισμό και -3 β., όπως επίσης ένα μηδενισμό και -3 β. έχει και ο ΠΑΟ Κω.

ΕΦΗΒΙΚΟ ΠΡΩΤΑΘΛΗΜΑ

1ος Όμιλος

Κλεάνθης-Φοίβος	4-1

2ος Όμιλος

Δωριέας-Ζευς	6-1
Αστέρας Π.-Ηλιος	2-1
Αρης Αρχ.-Κατταβιά	2-1

ΜΙΚΤΕΣ

Στο "μηδέν" οι Προπαίδες

- *Αναδείχθηκαν ισόπαλοι 0-0 με την Αθήνα το Σάββατο, ενώ οι Juniors ηττήθηκαν 3-2*

Αν και πραγματοποίησαν καλές εμφανίσεις οι μικτές μας ομάδες των juniors και των προπαίδων, το Σάββατο στα παιχνίδια της 2ης αγωνιστικής των πρωταθλημάτων με αντιπάλους τις αντίστοιχες ομάδες της ΕΠΣ Αθήνας, ωστόσο δεν γεύθηκε καμμία από τις δύο τη χαρά της νίκης.

Οι Juniors γνώρισαν την 2η τους ήττα χάνοντας 3-2 ενώ οι Προπαίδες αναδείχθηκαν ισόπαλοι 0-0.

Τα δύο γκολ των juniors τα πέτυχαν οι **Μανιάς** και **Αξιώτης.**

Τώρα τα δύο αντιπροσωπευτικά μας συγκροτήματα θα ετοιμασθούν για τα παιχνίδια της 3ης αγωνιστικής με τις ομάδες του Πειραιά στον Πειραιά το ερχόμενο Σάββατο.

Οι συνθέσεις των ομάδων μας στα προχθεσινά παιχνίδια.

JUNIORS: *Λιβισιανός, Φασάκης, Διακογιάννης, Μανιάς, Πίσσας, Φράγκος, Πάττας, Διάκου, Αξιώτης, Μενίκος, Λαουδίκος (Κοκιαντώνης, Τσακισίρης, Κλάψης, Θεοδώρου).*

ΠΡΟΠΑΙΔΕΣ: *Σαράντης, Ζωάννου, Χ"φούντας, Ζαμάγιας, Κουκουμβής, Φαρμακίδης, Δελαπόρτας, Λαμπριανός, Γαϊτάνος, Τσαγγάρης, Χ"πέτρος (Ζάχαλος, Παπαοικονόμου, Πολίτης, Βλασόπουλος, Κουρμαδιάς, Παπαχριστοδούλου, Καλημέρης).*

RODOS TRAVEL CENTER
ΣΤΑΜΑΤΗΣ ΧΑΤΖΗΛΑΖΑΡΟΥ

Μπάλι

...το νησί των Θεών!

ΑΝΑΧ. 01 ΜΑΪΟΥ 2002
7 νύχτες - 10 ημέρες

Η εκδρομή περιλαμβάνει
★ 5 νύχτες ΜΠΑΛΙ Ξεν/χείο HILTON 5* με πρωινό
★ 2 νύχτες ΣΙΓΚΑΠΟΥΡΗ 4* με πρωινό
★ 3 Ξεναγήσεις & 1 γεύμα
★ Υπηρεσίες Τοπικού Αντιπροσώπου
★ Αεροπορικά εισιτήρια από Ρόδο
★ Μεταφορές από/προς τα αεροδρόμια
★ Φόρους αεροδρομίων

ΣΥΝΟΛΙΚΗ ΤΙΜΗ ΑΠΟ ΡΟΔΟ
ΚΑΤ' ΑΤΟΜΟ ΣΕ ΔΙΚΛΙΝΟ
1.250 EURO

RODOS TRAVEL CENTER
ΣΤΑΜΑΤΗΣ ΧΑΤΖΗΛΑΖΑΡΟΥ
ΚΕΝΤΡΙΚΟ ΓΡΑΦΕΙΟ ΓΙΑ ΠΑΚΕΤΑ
SINGAPORE AIRLINES - TRADEWINDS ΣΤΗ ΡΟΔΟ
Κ. ΠΑΛΑΜΑ 7-9
ΤΗΛ. 02410 25400, ΦΑΞ 02410 24407

RODOS TRAVEL CENTER
ΣΤΑΜΑΤΗΣ ΧΑΤΖΗΛΑΖΑΡΟΥ

Κύπρος

Πασχαλινές διακοπές

Αναχ. Μεγάλη Πέμπτη 2 Μαΐου
ΜΕ ΑΠΕΥΘΕΙΑΣ ΔΡΟΜΟΛΟΓΙΟ
5 νύχτες - 6 μέρες

Η εκδρομή περιλαμβάνει
★ 5 νύχτες Ξεν/χείο 4* με ημιδιατροφή
★ Μαγειρίτσα το Μεγάλο Σάββατο & Πασχαλινό μπουφέ ΚΥΡΙΑΚΗ - ΔΕΥΤΕΡΑ
★ Υπηρεσίες Τοπικού Αντιπροσώπου
★ 2 Ολοήμερες εκδρομές: ΛΕΥΚΩΣΙΑ & ΠΑΦΟΣ
★ Αεροπορικά εισιτήρια απευθείας από Ρόδο
★ Μεταφορές από/προς τα αεροδρόμια
★ Φόρους αεροδρομίου

ΣΥΝΟΛΙΚΗ ΤΙΜΗ ΑΠΟ ΡΟΔΟ
ΚΑΤ' ΑΤΟΜΟ ΣΕ ΔΙΚΛΙΝΟ
595 EURO

RODOS TRAVEL CENTER
ΣΤΑΜΑΤΗΣ ΧΑΤΖΗΛΑΖΑΡΟΥ
ΚΕΝΤΡΙΚΟ ΓΡΑΦΕΙΟ ΓΙΑ ΠΑΚΕΤΑ
SINGAPORE AIRLINES - TRADEWINDS ΣΤΗ ΡΟΔΟ
Κ. ΠΑΛΑΜΑ 7-9
ΤΗΛ. 02410 25400, ΦΑΞ 02410 24407

ΣΤΙΒΟΣ

Πρώτευσε ο Καζώνης

• *ΟΛΑ ΤΑ ΑΠΟΤΕΛΕΣΜΑΤΑ ΤΩΝ ΑΓΩΝΩΝ ΤΟΥ ΔΙΑΣΥΛΛΟΓΙΚΟΥ ΠΡΩΤΑΘΛΗΜΑΤΟΣ ΠΑΜΠΑΙΔΩΝ - ΠΑΓΚΟΡΑΣΙΔΩΝ Α'*

Διεξήχθησαν το Σαββατοκύριακο στο στιβικό γήπεδο της πόλης μας οι αγώνες του Διασυλλογικού Πρωταθλήματος Παμπαίδων - Παγκορασίδων Α' με αρκετά καλές επιδόσεις για τις κατηγορίες.

Ολα τα αποτελέσματα των αγώνων έχουν ως εξής:

80 μ. ΠΠ Α'

1. Χατζής Μένανδρος - Νίκη - 10.16
2. Νίνης Γιώργος - Ιπποκράτης - 10.21
3. Δράκος Παντελής - Νέοι Λέρου - 10.22
4. Κωβιός Θεοδόσης - Αρχάγγελος - 10.23
5. Λάμπος Μικές - Κάλυμνος 2000 - 10.38
6. Γεωργάς Βασίλης - Ηρακλής Λ. - 10.53
7. Μισός Παντελής - Νίκη Ρόδου - 11.00
8. Μουζουράκης Σάββας - Κάλυμνος 2000 - 11.01
9. Μουζουράκης Θεόφιλος - Κάλυμνος 2000 - 11.10
10. Τσαβαρής Βασίλης - Σύμη - 11.21
11. Σάμιος Αλέξιος - Κάλυμνος 2000 - 11.54

150 μ. ΠΠ Α'

1. Σκυλλάς Νικόλαος - Καζώνης - 18.82
2. Τσαγκάρης Μιχάλης - Κάλυμνος 2000 - 19.05
3. Τρουμουλιάρης Νικόλαος - Καζώνης - 19.78
4. Καλικάτζαρος Νικόλαος - Καζώνης - 19.89
5. Εργάς Θέμελης - Καζώνης - 19.94
6. Παππάς Γιάννης - Ιπποκράτης - 20.08
7. Καντιμοίρης Μιχάλης - Υγεία - 20.78
8. Γεραπετρίτης Μιχάλης - Καρπάθου - 21.00

300 μ. ΠΠ Α'

1. Φαρμακίδης Γιώργος - Υγεία Ρ. - 38.91
2. Ντάλαρης Παναγιώτης - Καζώνης Κ. - 39.92
3. Λαμπρινός Σπύρος - Κάλυμνος 2000 - 40.97
4. Παχουλής Γιάννης - Κάρπαθος - 41.48
5. Πλάτσης Στέργος - Νίκη Ρ. - 42.06
6. Πονήρης Νομικός - Καζώνης Κ. - 43.00
7. Πρωτόπαπας Μανώλης - Διαγόρας - 43.51
8. Σκυλλάς Νικόλαος - Καζώνης Κ. - 43.95
9. Χρυσοχός Δημήτριος - Ιπποκράτης - 44.13
10. Βρουβής Μιχάλης - Καζώνης Κ. - 45.02
11. Πασχάλης Μάμμας - Καζώνης Κ. - 45.10
12. Λελέκης Παντελής - Καζώνης Κ. - 45.57
13. Δημήτριος Ανδρέας - Ιπποκράτης - 45.67
14. Χατζηλαού Χρήστος - Ιπποκράτης - 46.06
15. Τσαγκάρης Γιάννης - Καζώνης Κ. - 46.18
16. Νικολόπουλος Χαράλαμπος - Ιπποκράτης - 46.60

600 μ. ΠΠ Α'

1. Χατζημιχαήλ Ευστράτιος - Νίκη Ρ. - 1.38.40
2. Σερμπής Γρηγόριος - Αρχάγγελος - 1.40.54
3. Ανέμης Γιάννης - Νέοι Λέρου - 1.41.87
4. Θεοδότου Ευάγγελος - Κάρπαθος - 1.44.26
5. Χοχλαστός Δημήτρης - Ηρακλής Λ. - 1.53.04
6. Σαράντου Χρυσοβαλάντης - Υγεία - 1.56.88

1.000 μ. ΠΠ Α'

1. Ζαχαρόπουλος Σπύρος - Καζώνης Κ. - 2.50.92
2. Νυστάζος Μανόλης - Καζώνης Κ. - 2.51.67
3. Γουρλάς Μιχάλης - Καζώνης Κ. - 2.58.95
4. Θεοφιλίδης Γιώργος - Καζώνης Κ. - 3.00.72
5. Τσιοφύλας Ελεύθέριος - Νέοι Λέρου - 3.02.11
6. Λεντής Αντώνης - Κάλυμνος 2000 - 3.02.40
7. Μιχαηλίδης Νίκος - Κάρπαθος - 3.08.47
8. Παπακαλοδούκας Παντελ. - Σύμη - 3.11.20
9. Παστρικός Σταύρος - Καζώνης Κ. - 3.11.82
10. Χηράκης Γιώργος - Κάρπαθος - 3.25.17
Τσακίρης Κων/νος - Αρχάγγελος Ρ. - Εγκατ.

3.000 μ. ΠΠ Α'

1. Καζηλιέρης Ανδρέας - Κάρπαθος - 10.05.18
2. Βάλλας Βασίλης - Κάλυμνος 2000 - 10.27.06

1.000 μ. εμπόδια ΠΠ Α'

1. Δριχούτης Αρης - Διαγόρας - 17.28
2. Νικολέττος Δημήτρης - Υγεία - 18.09
3. Παπασπύρου Αντώνης - Καζώνης Κ. - 18.23

300 μ. εμπόδια ΠΠ Α'

1. Πρωτόπαπας Αγγελος - Νίκη Ρ. - 42.90
2. Βογιατζής Αθανάσιος - Υγεία - 44.70
3. Σεΐτης Μιχάλης - Υγεία - 49.50

Σκυτ/μία μικτή 80-150-300-600 ΠΠ Α'

1. ΑΣ Καζώνης Καλύμνου - 2.47.98
Εργας Θεμ. - Σκυλλάς Νικ.
Ντάλαρης Π. - Νυστάζος Εμμ.
2. ΑΣ Ιπποκράτης Κω - 2.54.86
Χατζηλαού Χρ. - Νίνης Γιρ.
Χρυσοχόος Δ. - Παππάς Γιαν.
3. ΑΣ Νίκη Ρόδου - 2.56.67
Πλάτσης Στ. - Μπελουλαή Αν.
Ιλτσιος Φ. - Χατζημιχαήλ Στρ.
4. ΑΣ Κάλυμνος 2000 - 2.57.47
Λάμπος Μ. - Τσαγκάρης Μιχ.
Λαμπρινός Σπ. - Λεντής Αντ.

Υψος Παίδων

1. Σμαλιός Γιάννης - Ιπποκράτης - 1.79
2. Σεΐτης Μιχάλης - Υγεία - 1.76
Μπελουλάη Αρντίτ - Νίκη - άκυρος

Μήκος ΠΠ Α'

1. Φαρμακίδης Γιώργος - Υγεία - 5.71
2. Χατζής Μένανδρος - Νίκη - 5.56
3. Πρωτόπαπας Αγγελος - Νίκη - 5.53
4. Κοντός Γιώργος - Υγεία - 5.38
5. Κυγάης Νικόλαος - Νίκη - 5.17
6. Βογιατζής Θανάσης - Υγεία - 5.16
7. Σερμπής Γρηγόρης - Αρχάγγελος - 5.07
8. Μπαλάσκας Μιχάλης - Διαγόρας - 4.94
9. Κουρούνης Ελευθέριος - Καζώνης Κ. - 4.65
10. Τσαγκάρης Γιάννης - Καζώνης Κ. - 4.65
11. Παπασπύρου Αντώνιος - Καζώνης Κ. - 4.59
12. Σαράντου Χρυσοβαλάντης - Υγεία - 4.03
Βούρος Παναγιώτης - Κάλυμνος - άκυρος

Τριπλούν ΠΠ Α'

1. Βούρος Παναγιώτης - Κάλυμνος - 11.60
2. Κοντός Γιώργος - Υγεία - 10.93
3. Κυγάης Νικόλαος - Νίκη - 10.63

Σφαίρα ΠΠ Α'

1. Κωβιός Θεοδόσης - Αρχάγγελος - 14.10
2. Πετράκης Γιώργος - Καζώνης Κ. - 13.18
3. Δράκος Παντελής - Νέοι Λ. - 12.63
4. Μαρτίνος Γιώργος - Καζώνης Κ. - 11.91
5. Τσαγκάρης Χριστόδουλος - Κάλυμνος - 11.85
6. Πιζάνιας Παναγιώτης - Κάλυμνος - 11.72
7. Σφακιός Στέφανος - Υγεία - 11.54
8. Βαβλάς Χαράλαμπος - Κάλυμνος 2000 - 11.00
9. Χουρδάς Σακελλάρης - Καζώνης Κ. - 11.12
10. Αντωνόπουλος Γιάννης - Καζώνης Κ. - 11.10
11. Λόλιας Εμμανουήλ - Κάλυμνος 2000 - 11.00
12. Ανατολίτης Γιώργος - Κάλυμνος 2000 - 10.76
13. Παπακαλοδούκας Παντελής - Σύμη - 10.61
14. Κανλής Δημήτρης - Ηρακλής Λ. - 10.24
15. Ρεπάπης Ιωάννης - Νέοι Λ. - 09.96
16. Κίτσος Δημήτρης - Καζώνης Κ. - 09.90
17. Καρδούλιας Γιώργος - Καζώνης Κ. - 09.52
18. Ελληνας Παντελής - Κάλυμνος 2000 - 09.46
19. Τσαβαρής Βασίλης - Σύμη - 08.96
20. Καντιμοίρης Μιχάλης - Υγεία - 08.44

Δίσκος ΠΠ Α'

1. Αναπλιώτης Στέφανος - Καζώνης Κ. - 43.18
2. Πετράκης Γιώργος - Καζώνης Κ. - 35.60
3. Μαρτίνος Γιώργος - Καζώνης Κ. - 33.45
4. Αντωνόπουλος Γιάννης - Καζώνης Κ. - 31.20
5. Πιζάνιας Παναγιώτης - Κάλυμνος 2000 - 31.13
6. Κίτσος Δημήτρης - Καζώνης Κ. - 30.46
7. Τρικοίλης Γιώργος - Καζώνης Κ. - 28.86
8. Λόλιας Εμμανουήλ - Κάλυμνος 2000 - 27.80
9. Καρδούλιας Γιώργος - Καζώνης Κ. - 27.16
10. Χουρδάς Σακελλάρης - Καζώνης Κ. - 24.46
11. Κανλής Δημήτρης - Ηρακλής Λ. - 24.43
12. Πλάτσης Πανορμίτης - Κάλυμνος 2000 - άκυρος

Ακόντιο ΠΠ Α'

1. Πλάτσης Πανορμίτης - Κάλυμνος 2000 - 50.10
2. Σμαλιός Γιάννης - Ιπποκράτης - 47.65
3. Παστρικός Θέμελης - Κάλυμνος 2000 - 42.20
4. Τρικοίλης Γιώργος - Καζώνης Κ. - 40.40
5. Αναπλιώτης Στέφανος - Καζώνης Κ. - 40.00
6. Καμπουράκης Μιχάλης - Κάλυμνος 2000 - 39.80
7. Σφακιός Στέφανος - Υγεία - 36.55
8. Γαλαντής Δημήτρης - Νίκη - 35.64
9. Τσαγκάρης Χριστόδουλος - Κάλυμνος 2000
10. Μαλαχίας Δημήτρης - Νέοι Λ. - 34.30
11. Λελέκης Παντελής - Καζώνης Κ. - 34.05
12. Χουρδάς Αριστείδης - Νίκη Ρ. - 32.10
13. Ζαχαρόπουλος Σπύρος - Καζώνης Κ. - 31.70
14. Κάκιας Αντώνης - Καζώνης Κ. - 30.55
15. Ανατολίτης Γιώργος - Κάλυμνος 2000 - 29.68
16. Μιχαήλου Κυριάκος - Νίκη Ρ. - 29.60
17. Πετρίδης Ραφαήλ - Καζώνης Κ. - 26.30

Σφύρα ΠΠ Α'

1. Ιλτσιος Φιλοκτήμων - Νίκη Ρ. - 30.20

80 μ. ΠΚ Α'

1. Αγγελάκου Ευαγγελία - Διαγόρας - 10.56
2. Κουφού Νομική - Κάλυμνος 2000 - 10.78
3. Μανουσάκη Δάφνη - Νίκη Ρ. - 11.26
4. Κόζα Μαρία - Υγεία - 11.38
5. Πατούνα Αφροδίτη - Υγεία - 11.50
6. Ψαρά Τσαμπίκα - Αρχάγγελος Ρ. - 11.76
7. Αγγελοπούλου Γεωργία - Διαγόρας - 12.12
8. Κόκκινου Σεβαστή - Κάλυμνος 2000 - 12.29

150 μ. ΠΚ Α'

1. Καπετάνη Διονυσία - Καζώνης Κ. - 20.57
2. Σαββάκη Γεωργία - Διαγόρας Ρ. - 20.68
3. Τριπολίτη Κατερίνα - Νίκη Ρ. - 20.69
4. Καταβενού Αλέκα - Υγεία Ρ. - 20.83
5. Φιλέρη Μαρούσα - Ιπποκράτης - 21.21
6. Καρανικόλα Αλεξάνδρα - Νέοι Λέρου - 21.48
7. Χατζηκαλυμνίου Ευαγγελία - Ιπποκράτης - 22.51
8. Συμεωνίδη Μαρία - Υγεία - 22.53

300 μ. ΠΚ Α'

1. Κάσσιου Διονυσία - Ιπποκράτης - 42.68
2. Σαράντη Γρηγορία - Ιπποκράτης - 49.22
3. Μαρή Αννα - Κάρπαθος - 53.35
4. Μουράτη Κατερίνα - Διαγόρας - 55.37

600 μ. ΠΚ Α'

1. Κουλιανού Ειρήνη - Ιπποκράτης - 1.39.82
2. Πετρίδη Ιωάννα - Καζώνης Κ. - 1.53.71
3. Ψυχά Χαριτωμένη - Κάρπαθος - 1.55.76
4. Φράγκου Μαρία - Κάρπαθος - 2.01.59
5. Μαλλιά Γαλατιανή - Κάλυμνος 2000 - 2.32.35

1.000 μ. ΠΚ Α'

1. Ζωίδη Σταματία - Καζώνης Κ. - 3.07.10
2. Πετεινέρη Νομική - Κάρπαθος - 3.24.23

2.000 μ. ΠΚ Α'

1. Ζωίδη Μαρία - Καζώνης Κ. - 7.10.66

80 μ. εμπόδια ΠΚ Α'

1. Μαραβέλια Νικολέττα - Νέοι Λ. - 13.69
2. Πανόγλου Ελευθερία - Υγεία - 13.98
3. Καλιόρου Καλιόπη - Νίκη - 15.58
4. Γιουτζεσόι Ουμαχάν - Νίκη - 15.67
5. Λοΐζου Ευαγγελία - Νίκη - 19.38

300 μ. εμπόδια ΠΚ Α'

1. Δημητραδιού Ειρήνη - Καζώνης - 49.79
Παρδαλού Τσαμπίκα - Νίκη - εγκατ.

Σκυτ/μία 4Χ80μ.ΠΚ Α'

1. ΑΣ Νίκη Ρόδου - 45.84
Μανουσάκη Δ. - Λοΐζου Ευαγ.
Πεταλίδη Ηλ. - Αναμουρλή Μ.

Σκυτ/μία Μικτή 80-150-300-600 ΠΚ Α'

1. ΑΣ Ιπποκράτης Κω - 2.57.46
Σαράντη Γρ. - Χατζηκαλύμνιου Β.
Φιλέρη Μ. - Κουλιανού Ειρ.
2. ΑΣ Καζώνης Καλύμνου - 3.01.52
Καπετάνη Δ. - Δημητριάδου Ε.
Ζωίδη Στ. - Ζωίδη Μαρ.
3. ΠΑΟ Διαγόρας Ρόδου - 3.25.96
Αγγελοπούλου - Μουράτη Κ.
Αγγελάκου Β. - Σαββάκη Γ.

Υψος ΠΚ Α'

1. Κάσσιου Διονυσία - Ιπποκράτης - 1.48
2. Χοσάδα Λιάνα - Διαγόρας - 1.35
3. Δαρκαδάκη Κατερίνα - Κάλυμνος 2000 - 1.30
Βουλή Χαριτωμένη - Διαγόρας - άκυρη

Μήκος ΠΚ Α'

1. Χοσαδά Λιάνα - Διαγόρας - 4.74
2. Κόζα Μαρία - Υγεία - 4.72
3. Κατταβενού Αλέκα - Υγεία - 4.71
4. Τριπολίτη Κατερίνα - Νίκη - 4.68
5. Δαρκαδάκη Κατερίνα - Κάλυμνος 2000 - 4.61
6. Πανόγλου Ελευθερία - Υγεία - 4.50
7. Μαραβέλια Νικολέττα - Νέοι Λέρου - 4.43
8. Παρδαλού Τσαμπίκα - Νίκη - 4.36
9. Πατούνα Αφροδίτη - Υγεία - 4.19
10. Πεταλίδη Ηλέκτρα - Νίκ - 4.11
11. Αναμουρλή Μαρία - Νίκη - 4.06
12. Γιουτζεσόι Ουμαχάν - Νίκ - 4.04
13. Ψαρά Τσαμπίκα - Αρχάγγελος - 3.98
14. Βουλή Φανερωμένη - Διαγόρας - 3.59

Σφαίρα ΠΚ Α'

1. Οικονόμου Ελένη - Νίκη - 13.47
2. Τσουκαλά Αννα - Ιπποκράτης - 12.91
3. Ταμπουρά Ειρήνη - Κάλυμνος 2000 - 11.54
4. Κώτη Χριστίνα - Καζώνης Κ. - 09.95
5. Ταχλιαμπούρη Ασημίνα - Νέοι Λέρου - 09.89
6. Παστρικού Μαρία - Κάλυμνος 2000 - 09.66
7. Βρόντου Γεωργία - Καζώνης Κ. - 08.60
8. Χαρινού Αννα - Κάλυμνος 2000 - 08.57
9. Σμαλιού Φλώρα - Κάλυμνος 2000 - 08.55
10. Τρικοίλη Νομική - Καζώνης Κ. - 08.53
11. Καμπουράκη Μαρία - Καζώνης Κ. - 07.94
12. Οθίτη Κων/να - Καζώνης Κ. - 07.67

Δίσκος ΠΚ Α'

1. Οικονόμου Ελένη - Νίκη - 32.30
2. Ταμπουρά Ειρήνη - Κάλυμνος 2000 - 29.57
3. Τσουκαλά Αννα - Ιπποκράτης - 27.65
4. Οικονομίδου Χριστιάννα - Νίκη - 24.79
5. Κυπραίου Γεωργία - Κάλυμνος 2000 - 22.20
6. Καμπουράκη Μαρία - Καζώνης Κ. - 22.05
7. Ταχλιαμπούρη Ασημίνα - Νέοι Λέρου - 21.29
8. Κώτη Χριστίνα - Καζώνης Κ. - 21.13
9. Καστελοριζιού Φλωριάννα - Ιπποκράτης - 15.98

Ακόντιο ΠΚ Α'

1. Τρικοίλη Νομική - Καζώνης Κ. - 30.92
2. Παστρικού Μαρία - Κάλυμνος 2000 - 29.60
3. Οθίτη Κων/να - Καζώνης Κ. - 23.30
4. Χαρινού Αννα - Κάλυμνος 2000 - 23.00
5. Σμαλιού Φλώρα - Κάλμνος 2000 - 22.30
6. Καλιόρου Πόπη - Νίκη Ρ. - 22.25
7. Καστελοριζιού Φλωριάννα - Ιπποκράτης - 16.30
8. Λόλια Ευδοκία - Κάλυμνος 2000 - 15.80

Σφύρα ΠΚ Α'

1. Χαλικάκη Φωτεινή - Νίκη Ρ. - 25.40

ΒΑΘΜΟΛΟΓΙΑ

	ΣΥΝΟΛΟ	
1. Καζώνης Καλύμνου	168	(106-62)
2. Ιπποκράτης Κω	86	(29-57)
3. Κάλυμνος 2002	86	(50-36)
4. Νίκη Ρόδου	85	(43-42)
5. Υγεία	78	(42-36)
6. Διαγόρας	29	(4-25)
7. ΓΣ Νέων Λέρου	28	(16-12)
8. Αρχάγγελος	16	(15-1)
9. ΑΟ Καρπάθου	12	(10-2)
10. Σύμη	1	(- 1)
11. Ηρακλής Λ.	1	(- 1)

Με τον πάντα δικό σας...

Αλλαξογκόλιές

...γκολτζή γκολτζή - γκολτζή

www.angelfire.com/pa4/allaksogolies

E-mail: allaksogolis@yahoo.gr

Οι διαφημίσεις στην τηλεόραση έχουν αρχίσει να βομβαρδίζουν τα πιτσιρίκια με τις λαμπάδες που έχουν πάνω τους οποιονδήποτε μπορείτε να φανταστείτε (εκτός από τον Χριστό), οι βαφές αυγών έχουν κάνει την εμφάνιση τους με την σειρά τους, τα σαγόνια και τα δόντια ακονίζονται ούτως ώστε να είμαστε όλοι έτοιμοι για την σφαγή των αμνών. Τι άλλο θέλει κανείς για να καταλάβουμε πως πλησιάζουμε στην Μεγαλοβδομάδα και στην Ανάσταση ? Δεν είναι λίγοι αυτοί άλλωστε που από τώρα έχουν ξεκινήσει τεστ-ντράιβ στα κατσίκια και στα αρνιά προκειμένου να ξέρουν ποιο από αυτά θα τιμήσει το στομάχι τους.

Εάν υπήρχε πάντως ποδοσφαιρικός Θεός, το σίγουρο είναι πως δεν θα έστελνε τον γιο του να σηκώσει τον σταυρό αλλά θα τον έστελνε μέσα σε μία...παράγκα ! Με τόσα που ακούμε και βλέπουμε τον τελευταίο καιρό, πολύ σύντομα θα πιστέψουμε πως ακόμα και το χορτάρι των γηπέδων είναι...σικέ. Κρυφές κάμερες. Αποκαλύψεις επί αποκαλύψεων, συνταρακτικά σκάνδαλα και άλλα τέτοια τηλεοπτικά γεγονότα μας βάζουν σε έναν κοινωνικό Big Brother και μας προκαλούν εύλογα ερωτήματα για το ποιοι πραγματικά είναι οι ένοχοι. Οι διαπλεκόμενοι, οι δημοσιογράφοι που σαν ντετέκτιβ παραβιάζουν κάθε κανόνα ατομικής προστασίας και ασύλου ή και οι δυο μαζί ? Θα πάρω την βοήθεια του κοινού !!!



Μετά τους παπαροκάδες θα μας προκύψουν εντός ολίγου και...παπασκυλάδες. Στα πρότυπα παλαιάς επιτυχίας την χρυσή εποχή της βιντεοκασέτας που άκουγε στο όνομα παπαδίστικη κομπανία, οι νέοι λαϊκοί-κληρικοί θα ρίχνουν τα ρέστα τους σε νυχτερινά κέντρα αμέσως μετά τον εσπερινό. Η παραδοσιακή απάντηση στους μοντέρνους και ροκόβιους παπάδες. Δεκτές και παραγγελιές.

Δυστυχώς για ακόμη μία φορά το Αθηνοκεντρικό κράτος απέδειξε το πόσο πολύ υπολογίζει τις επαρχιακές ομάδες και δη της Δωδεκανήσου. Παρά τις αρχικές διαβεβαιώσεις των ιθυνόντων και αυτών που έχουν γνώση των νόμων, σύμφωνα με τον ΚΑΠ δεν υπήρχε καμία περίπτωση να χάσει η Ρόδος το ματς. Τελικά τα ελάφια και τον αγώνα έχασαν και πήγαν και –3 βαθμούς. Ένα εύγε στο Ελληνικό ποδόσφαιρο και σε αυτούς που το διοικούν. Εδώ συνέβησαν έκτροπα και διασύρθηκε ο βασιλιάς των σπορ στο περιβόητο ντέρμπι ΠΑΟ-Ολυμπιακού όπου ξυλοκοπήθηκε και ο διαιτητής και η τιμωρία ήταν χρηματικό πρόστιμο και αγώνες κεκλεισμένων των θυρών. Στα δικά μας οι του Βύζαντα ήρθαν με οργανωμένο σχέδιο και προκάλεσαν επεισόδια, η ομάδα τους δεν κατέβηκε καν να αγωνιστεί και αντί να τιμωρηθούν κέρδισαν το ματς. Σχιζοφρένειαααααα !

Από την μια μιλάμε για ισότητα των δύο φύλων και από την άλλη το ανδρικό είναι αυτό που δέχεται την κοινωνική (και όχι μόνο) διάκριση. Ειδικά αυτό που δεν μπορώ να καταλάβω, είναι το γιατί σώνει και καλά πρέπει να συμμετάσχουν γυναίκες με ποσόστωση ακόμη και στα τοπικά συμβούλια. Όπως το πάμε, στην συνέχεια θα είναι οι άντρες η μειονότητα και οι γυναίκες το ισχυρό φύλο. Αν υπολογίσετε πως τώρα με την βοήθεια της επιστήμης γεννιούνται ακόμη και παιδιά με την βοήθεια του σωλήνα, τότε είναι φανερό πως δεν θα είμαστε χρήσιμοι ούτε σε αυτόν τον τομέα. Θα καταντήσουμε σε καμιά χωματερή με την ένδειξη «Σωλήνες σε αχρηστία» !!!

Ευτυχώς που θα δρομολογηθεί στην περιοχή μας το υπερσύγχρονο και ταχύτατο πλοίο «Αίολος Κεντέρης» γιατί η κατάσταση έχει φτάσει στο αμήν. Καλά το σκέφτηκαν οι αρμόδιοι και έδωσαν το όνομα του Χρυσού Ολυμπιονίκη μας στο καράβι, κάτι που σημαίνει πως κινείται γρήγορα και στρωτά. Φαντάζεστε να το βάφτιζαν «Αίολος Μπακογιάννη» ? Θα πηγαίναμε...πηδώντας μέχρι να φτάσουμε Πειραιά !

Η σημερινή Φώτο φιλοξενεί τον άνθρωπο-φωτογραφία. Το βλέμμα του είναι γρηγορότερο ακόμα και από την πιο σύγχρονη ψηφιακή ή αναλογική φωτογραφική μηχανή. Ο φακός μου τον τσάκωσε μαζί με τον πλανητάρχη με τον οποίο είναι και κολλητάρια, με τον πρώτο να του ζητάει συνεχώς τις συμβουλές του και τον Βίκτωρ να κοιτάει μόνο στον καθρέφτη που δεν είναι άλλος από την κρυφή μου κάμερα. Απολαύστε τον !

Οι πεζόδρομοι στο κέντρο της πόλης μας φαίνεται πως επιτέλους φτάνουν στην ολοκλήρωση τους. Αυτοί οι κυβόλιθοι και οι γλιστερές και ασταθείς πλάκες που τοποθετήθηκαν προκειμένου να σηκώνουν στις πλάτες τους οχήματα παντός είδους, πρέπει να ντοπάρονται για να αντέξουν τέτοια βάρη. Ειδικά αν πέσει λάδι επάνω τους, τότε ζήτω που καήκαμε. Θα έχουμε κάτω από τα πόδια μας ή τους τροχούς μας μία γνησιότατη πίστα πατινάζ. Ευκαιρία να εξασκηθούμε και στο εν λόγω άθλημα. Που ξέρετε ? Μπορεί να μας βγει σε καλό και να τσιμπήσουμε κανένα μεταλλιάκι στους χειμερινούς Ολυμπιακούς αγώνες.

Για τους εκλεκτούς φίλους που ασχολούνται με το Ίντερνετ συνεχίζουμε σήμερα με τους φανατικούς της εικόνας και ειδικότερα του βίντεο. Το site που σας προτείνω περιλαμβάνει πολλές πληροφορίες για το απαραίτητο software και hardware για την σύλληψη και επεξεργασία εικόνας στον υπολογιστή και αρκετά links που παραπέμπουν στο κάθε θέμα επιχειρώντας να σας μυήσει στον κόσμο του video editing. Απλώς πληκτρολογήστε : www.videoguys.com

Πάντως μέσα σε όλο αυτό το γκρίζο σύννεφο που καλύπτει το ποδόσφαιρο, υπάρχουν και δυνατές ηλιαχτίδες που μας δίνουν φως και δύναμη και μας κάνουν να πιστέψουμε πως το πιο λαοφιλές άθλημα σε όλο τον κόσμο δεν έχει χάσει τελείως τις αξίες του. Παράδειγμα το ντέρμπι του Δήμου Πεταλούδων ανάμεσα σε Κλεάνθη και Φοίβο που έγινε προχθές στο Παραδείσι, τα έσοδα του οποίου δόθηκαν για ενίσχυση του άτυχου νέου Σταμάτη Καραβόλια που τραυματίστηκε σοβαρά πριν από μήνες σε τροχαίο. Ένα μεγάλο μπράβο σε όλους. Ο αθλητισμός πάνω απ'όλα μας κάνει καλούς και σωστούς ανθρώπους που είναι χρήσιμα μέλη στην κοινωνία. Εύγε !!!

Να πάμε τώρα και στο ανεκδοτάκι μας. Ένας τύπος παίρνει κάθε πρωί το λεωφορείο να πάει στη δουλειά του και κάθε μέρα βλέπει μέσα μια χήρα, μαυροφορούσα και χαμηλοβλεπούσα. Τη βλέπει μία, τη βλέπει δύο, στο τέλος αρχίζει να τη γουστάρει. Της την πέφτει λοιπόν στην αρχή με το μαλακό (χήρα γυναίκα άλλωστε) και όσο αυτή δεν ενδίδει τόσο πιο φορτικός γίνεται. Εν πάση περιπτώσει, η χήρα βράχος ακλόνητος, δεν πέφτει με τίποτα κι ο τύπος πάει να σκάσει. Κάποια μέρα ο εισπράκτορας, ο οποίος έχει πάρει πρέφα την όλη φάση, φωνάζει τον τύπο και του λέει : "Κοίτα να δεις, βλέπω ότι γουστάρεις τη χήρα. Κι επειδή συμβαίνει να τη γνωρίζω και ξέρω την ιστορία της θα σε βοηθήσω. Λοιπόν, το κλειδί στην περίπτωση της χήρας είναι ότι είναι κολλημένη με τον μακαρίτη και δεν μπορεί να ξεπεράσει τον θάνατό του. Κάθε μέρα, προς το βραδάκι, πηγαίνει στο νεκροταφείο και κλαίει πάνω από το μνήμα. Αυτή ακριβώς την αδυναμία της πρέπει να εκμεταλλευθείς. Η συμβουλή μου, λοιπόν, είναι η εξής: πήγαινε λίγο νωρίτερα και κρύψου πίσω από τον τάφο κι όταν έρθει η χήρα εμφανίσου ξαφνικά μπροστά της και πες ότι είσαι άγγελος Κυρίου και ότι μπορείς να την φέρεις σε επαφή με τον άντρα της. Όπως θα είναι ψιλοσκοτεινά δεν θα καταλάβει τίποτα. Πιάστην στο ψηστήρι και πάνω στη φάση γά** την." Πράγματι, έτσι και έγινε. Ο τύπος κρύβεται πίσω από τον τάφο και μόλις έρχεται η χήρα κι αρχίζει το κλάμα πετάγεται ξαφνικά μπροστά της και της λέει: "Είμαι άγγελος Κυρίου, μπορώ να σε φέρω σε επαφή με τον άντρα σου". Η χήρα τα παίζει στην αρχή αλλά γρήγορα συνέρχεται και τον ρωτάει: "Αλήθεια μπορείς ?". "Ναι", λέει ο τύπος, "αλλά πρώτα πρέπει να κάτσεις να σε γα***ω". "Αποκλείεται", λέει η χήρα. "Τι είναι αυτά που μου λες? Χήρα γυναίκα είμαι, δεν μπορώ να το κάνω αυτό που λες". "Κοίτα", επανέρχεται ο τύπος, "αυτός είναι ο μόνος τρόπος για να ξαναβρεθείς με τον άντρα σου. Αν δεν το κάνεις χάνεις την ευκαιρία." Τι να κάνει η χήρα! Με τα πολλά ψήνεται και αποφασίζει να του κάτσει. Του λέει όμως: "Κοίταξε να δεις, δέχομαι να με γα***εις αλλά μόνο από πίσω. Το "μπροστά" το έχω αφιερώσει στον άντρα μου". Συμφωνεί ο τύπος και αρχίζει να την γα***ει αλλά στο τελείωμα πάνω τον πιάνουν τύψεις. "Ξέρεις κάτι", της λέει, "ψέματα σου είπα, τι άγγελος Κυρίου και μαλακίες, ο τύπος από το λεωφορείο είμαι που σου την πέφτει κάθε μέρα". Και η χήρα: "Εντάξει μωρέ, δεν τρέχει τίποτα. Κι εγώ δεν είμαι η χήρα....ο εισπράκτορας είμαι" !!!

Κλείνοντας θα ήθελα να ευχαριστήσω τους σπόνσορες του «Αλλαξογκόλης FM» που με υποστηρίζουν και είναι οι εξής: Α> Εστιατόριο-Μεζεδοπωλείο «ΣΚΑΛΑΚΙΑ». Μεζεδάκια, σαλάτες, θαλασσινά και ψητά όλα στα κάρβουνα, σε ένα υπέροχο περιβάλλον με τζάκι στην κεντρική πλατεία Παστίδας, τηλ.:0241047214. Β> Βουλκανιζατέρ «Παναγιώτης Ατσικνούδας». Εμπόριο service ελαστικών GOODYEAR, MICHELIN, DUNLOP κ.α., ζάντες, ζυγοσταθμίσεις, Τριαντών 23, Ιαλυσός (λίγο πιο κάτω από του Βερόπουλου), τηλ.:0241092581. Κάθε Πέμπτη στις 17:00 στις συχνότητες του TOP FM η αγαπημένη σας εκπομπή σας περιμένει.

Ο Αλλαξογκόλης FM πάντα στην συχνότητα σας
Ο γκολτζής

-ΣΥΣΤΗΜΑΤΑ ΣΥΝΑΓΕΡΜΟΥ
-ΚΑΜΕΡΕΣ
ΠΑΡΑΚΟΛΟΥΘΗΣΗΣ ΧΩΡΩΝ
-ΚΕΝΤΡΟ ΛΗΨΕΩΣ
ARMAOS SECURITY
ΡΟΔΟΣ: ΛΙΝΔΟΥ 80 -Τ.Κ. 85100
ΤΗΛ./FAX 23632 - ΥΠΕΥΘΥΝΟΣ ΡΟΔΟΥ:
ΔΗΜΗΤΡΗΣ ΚΥΡΙΑΖΗΣ
EPAFES

ΝΤΕΤΕΚΤΙΒΣ
30 ΧΡΟΝΙΑ ΜΟΝΙΜΑ ΚΑΙ ΣΤΗ ΡΟΔΟ
35354 - 28780
Π.Π. ΓΕΡΜΑΝΟΥ 6 (ΠΛ. ΦΩΚΙΑΛΗ)
- Η ΛΥΣΗ!!!
ΣΕ ΚΑΘΕ ΣΑΣ ΠΡΟΒΛΗΜΑ
EXPRESS SECURITY

Το Εργαστήριο Φυσικοθεραπείας
του
Λαουδίκου Παναγιώτη
λειτουργεί σε σύγχρονες εγκαταστάσεις με μηχανήματα τελευταίας τεχνολογίας στην οδό Παύλου Μελά 80.
Αποκατάσταση αθλητικών κακώσεων, ορθοπεδικών-νευρολογικών παθήσεων, ειδικά προγράμματα για σκολίωση, οσφυαλγία, αυχενικό σύνδρομο.
Ωράριο λειτουργίας
10.00 έως 13.00 και 16.30 έως 20.00
Τηλ.: (02410) 29900 - 0944/774627

ΜΠΑΣΚΕΤ-ΤΟΠΙΚΟ

"Κυανέρυθρο" προβάδισμα

- *ΣΥΝΑΡΠΑΣΤΙΚΟΣ Ο ΠΡΩΤΟΣ ΤΕΛΙΚΟΣ. ΧΑΜΟΓΕΛΑΣΕ ΣΤΟ ΤΕΛΟΣ Ο ΔΙΑΓΟΡΑΣ, 74-66 ΤΟΝ ΙΠΠΟΚΡΑΤΗ*
- *ΤΗΝ ΤΕΤΑΡΤΗ, ΣΤΟ ΚΛΕΙΣΤΟ ΤΗΣ ΚΩ, ΣΤΙΣ ΟΚΤΩ ΤΟ ΒΡΑΔΥ Η ΔΕΥΤΕΡΗ ΑΝΑΜΕΤΡΗΣΗ*

Το κλειστό γυμναστήριο του Διαγόρα ήταν κατάμεστο από φιλάθλους που προτίμησαν να περάσουν το πρωί της Κυριακής στο γήπεδο παρακολουθώντας το ντέρμπι της χρονιάς για το ανδρικό πρωτάθλημα μπάσκετ.

Διαγόρας και Ιπποκράτης "διασταύρωναν τα ξίφη" τους στον πρώτο τελικό όπου οι προβλέψεις ήταν ριψοκίνδυνες και αποφεύχθηκαν. Οι σκέψεις ότι το παιχνίδι θα ήταν αμφίρροπο επιβεβαιώθηκαν. Στο τέλος, χαμογέλασαν οι γηπεδούχοι οι οποίοι απέκτησαν το προβάδισμα και βρίσκονται μία νίκη μακριά από τον τίτλο του πρωταθλητή Δωδ/σου.

ΤΟ ΝΤΕΡΜΠΙ

Ο Ιπποκράτης αιφνιδίασε το Διαγόρα και στο πρώτο δεκάλεπτο προηγήθηκε με διψήφιο αριθμό πόντων (15-25). Τη διαφορά αυτή διατηρούσε σχεδόν σ' ολόκληρη την πρώτη περίοδο και οι "κυανέρυθροι" έμοιαζαν να τάχουν χαμένα.

Στο δεύτερο μέρος, επήλθε η ισορροπία. Οι γηπεδούχοι ψαλίδισαν τη διαφορά και στο 17' πέρασαν μπροστά με 33-29. Ο Ιπποκράτης, όμως, που μέχρι εκείνο το σημείο είχε πετύχει τέσσερις πόντους με βολές, δεν είχε πει την τελευταία του κουβέντα και με δύο τρίποντες "βόμβες" έκανε το 33-35 του ημιχρόνου.

Το τρίτο δεκάλεπτο "βάδισε" στο ίδιο μονοπάτι. Μέχρι το 25' το ματς κυλούσε πόντο - πόντο αλλά οι φιλοξενούμενοι κατάφεραν και πήραν ένα προβάδισμα πέντε πόντων (41-46) όμως ο **Κώστας Γκόνος**, δύο λεπτά πριν τη λήξη της τρίτης περιόδου, έφερε το παιχνίδι στα ίσια (50-50). Το 56-53 υπέρ του Διαγόρα ήταν αρκετό για να δώσει ώθηση στο "γηραιό" και να μπει στο παρκέ για το τέταρτο δεκάλεπτο φουριόζος. Πέντε λεπτά πριν τη λήξη του αγώνα το σκορ είχε γίνει 64-56 και ο Διαγόρας κρατούσε στα χέρια του την τύχη του ντέρμπι. Οι φιλοξενούμενοι όμως δεν το έβαζαν κάτω και κυνηγούσαν την ανατροπή. Αλλωστε, το έργο το είχαν ξαναδεί (με τον Ιβίσκο στο Βενετόκλειο). "Ροκάνισαν" το -8 και στο 38' το σκορ έγινε 66-64. Ενα ψυχωμένο τρίποντο, όμως, του **Στάλα** στα πενήντα οκτώ δεύτερα έφερε και πάλι τη διαφορά στο +5. Κάπου εκεί το παιχνίδι τελείωσε. Το τελικό 74-66 διαμόρφωσε ο **Κώστας Γκόνος** με γκολ - φάουλ. Βέβαια, αυτό που μετράει είναι το θετικό αποτέλεσμα και όχι η τελική διαφορά.

Ο Διαγόρας, λοιπόν, εκμεταλλεύτηκε την έδρα του και πανηγύρισε μια σπουδαία νίκη απέναντι σ' έναν άξιο αντίπαλο που δεν εγκαταλείπει το παιχνίδι σε κανένα σημείο.

Τα πράγματα θα είναι σαφώς πιο δύσκολα την Τετάρτη καθώς ο Ιπποκράτης, μέσα στο "σπίτι" του, θα παίζει το τελευταίο χαρτί. Θα έχει, όμως, και άγχος και αυτό θα βαραίνει όσο νάναι τα πόδια.

Κορυφαίοι του αγώνα, **Γκόνος** και **Λαουμτζής** από τις δύο ομάδες αντίστοιχα. Πολύ καλοί ήταν επίσης ο **Λιβιεράτος** για το Διαγόρα και ο **Χλαπάνης** για την ομάδα της Κω.

Δεκάλεπτα: 15-25, 33-35 (ημιχρ.), 56-53, 74-66.

Διαιτητές: *Κουνελλές Ηλ. Αυγουλάς*

ΔΙΑΓΟΡΑΣ (Φραγκεσκάκης): *Γκόνος Κ. 20, Μαρκάκης, Τσιγάρος 9, Στάλας 9 (1), Σακκής 9, Φωτεινός 11, Λιβιεράτος 16.*

ΙΠΠΟΚΡΑΤΗΣ (Καπλανίδης): Αμανατίδης 3, Δαουλτζής 3 (1), Λαουμτζής 21 (1), Πλευράκης 7, Ζερβός 6 (1), Μαντούκος 8 (2), Χλαπάνης 18, Θεοδωρίδης.

Στον Ιπποκράτη ο τίτλος

- *Η ομάδα της Κω στέφθηκε πρωταθλήτρια Δωδ/σου στους παίδες. Επικράτησε στον μεγάλο τελικό του Ιβίσκου με 75-63.*
- *Η ομάδα της Ρόδου δεν κατέβηκε στην απονομή των επάθλων*

Ο τίτλος στους παίδες πήγε και φέτος στο νησί της Κω. Πέρυσι πανηγύρισε ο Ηρακλής 2000, τώρα ήταν η σειρά του Ιπποκράτη να κατακτήσει το πρωτάθλημα.

Στον μεγάλο τελικό αντιμετώπισε τον Ιβίσκο, σ' ένα παιχνίδι που δικαίωσε το χαρακτηρισμό του ντέρμπι. Και οι δύο ομάδες έπαιξαν καλό μπάσκετ και διεκδικούσαν τη χρυσή νίκη ως το φινάλε του αγώνα.

Προς το τέλος φάνηκε πως η ζυγαριά είχε γύρει προς την πλευρά των γηπεδούχων. Το 75-63 έστειλε στα ουράνια τους ανθρώπους του Ιπποκράτη που πανηγύρισαν έξαλλα την κατάκτηση του τίτλου. Ο Ιβίσκος φάνηκε να μένει από δυνάμεις. Πιθανότατα να τα "έδωσε" όλα στον ημιτελικό και να μην υπήρχαν αποθέματα για τη μεγάλη συνάντηση.

Βασιλειάδης, Γιαννούλης και Τσιλιγκίρης ξεχώρισαν από τον Ιπποκράτη ενώ από τον Ιβίσκο διακρίθηκαν οι **Φιλιππόπουλος και Βογιατζής.**

MVP του Final Four αναδείχθηκε ο **Γιαννούλης** του Ιπποκράτη.

ΔΕΝ ΚΑΤΕΒΗΚΕ ΣΤΗΝ ΑΠΟΝΟΜΗ

Αμέσως μετά τη λήξη του τελικού, έγινε και η απονομή των επάθλων αλλά μελανό σημείο αποτέλεσε η απουσία του Ιβίσκου που δεν εμφανίστηκε. Ενα γεγονός που συζητήθηκε αρκετά και προκάλεσε αρνητικές εντυπώσεις.

Δεκάλεπτα: 12-13, 34-27 (ημιχρ.), 56-48, 75-63.

Διαιτητές: *Αυγουλάς - Στάλας*

ΙΠΠΟΚΡΑΤΗΣ (Καπλανίδης): *Κλάδος, Σκουφής, Γεωργιάδης 1, Φιαμέγκος, Ζελίδης, Πατσογιάννης, Βασιλειάδης 31 (1), Παρβαντώνης 4 (1), Λίτσιος, Τσιλιγκίρης 6, Πατσός 15, Γιαννούλης 18.*

ΙΒΙΣΚΟΣ (Φουντουραδάκης): *Βογιατζής 10 (1), Στάτης, Χαρκιανάκης 7, Καραβάκης 4, Φιλιππόπουλος 28 (1), Πατέρας, Περπέρογλου, Ξυπολιτάς, Καπιτάνος 12, Τσαβαρής 2, Μέρμηγκας.*

ΜΙΚΡΟΣ ΤΕΛΙΚΟΣ

Μην έχοντας συνειδητοποιήσει το πως χάθηκε το εισιτήριο για τον μεγάλο τελικό, η ΑΕ Δικαίου ξέσπασε πάνω στο Διαγόρα και κατέκτησε την τρίτη θέση. Βέβαια, δεινοπάθησε και χρειάστηκε να έρθει το τελευταίο δεκάλεπτο για να φορτσάρει η ομάδα της Κω και να ξεφύγει στο σκορ. Το πρώτο δεκάλεπτο είχε "κυανέρυθρο" χρώμα και στη δεύτερη περίοδο η ΑΕ Δικαίου δυσκολεύτηκε να ανατρέψει την κατάσταση.

Τελικά, το 51-50 του τρίτου δεκαλέπτου έγινε 82-67 με τον **Πίτση** να συνεχίζει τις εντυπωσιακές εμφανίσεις. Πολύτιμη και η προσφορά του **Μαύρου**. Από το "γηραιό" **Καμπούρης Σ. - Δημόπουλος** και **Μαντάς** δεν είχαν βοήθειες στο τέλος.

Δεκάλεπτα: 22-15, 30-34 (ημιχρ.), 50-51, 67-82.

ΔΙΑΓΟΡΑΣ (Κων/δης): *Πλάκας, Κοψιάς, Καμπούρης Τ. 1, Κουζουκάκης, Δημόπουλος 17 (1), Κουμούλης, Καμπούρης Σ. 20, Μαντικός, Χαλικιάς, Μαάνι 9, Μακρής, Μαντάς 20.*

ΑΕ ΔΙΚΑΙΟΥ (Τζουμάκος): *Κροτήρης 11, Γεωργαδάκης 2, Καραθωμάς 9, Τρύπας 13, Μαύρος 16 (1), Πίτσης Γ., Παπαποστόλου 6, Θεοδώρου, Πίτσης Σ. 22, Χατζηνικολάου, Χατζηγιακουμής Γ. 4, Ρούφας.*

ΗΜΙΤΕΛΙΚΟΙ

"Μπαστούνια" τα βρήκε ο Ιπποκράτης με αντίπαλο την ΑΕ Δικαίου στον πρώτο ημιτελικό του φάιναλ φορ των παίδων. Στο πρώτο ημίχρονο, "καρδιοχτύπησε" καθώς οι τυπικά γηπεδούχοι βρέθηκαν να έχουν το πάνω χέρι, αλλά και το προβάδισμα στο σκορ.

Στο τρίτο δεκάλεπτο, ο Ιπποκράτης πρόσεξε περισσότερο την άμυνά του και χάρη στον εκπληκτικό **Τσιλιγκίρη,** που σημείωσε τους 16 από τους 23 πόντους του στο δεύτερο ημίχρονο, "πάτησε γκάζι" χτίζοντας μια διαφορά σεβαστή για τα επίπεδα του αγώνα.

Ετσι, το τελικό 62-73 έδωσε το εισιτήριο για το μεγάλο τελικό στον Ιπποκράτη. Πέραν του **Τσιλιγκίρη**, το δεύτερο ημίχρονο είχε και την υπογραφή του **Βασιλειάδη** ενώ καθοριστική ήταν και η συμβολή του **Πατσού** καθ' όλη τη διάρκεια του παιχνιδιού. Από την ΑΕ Δικαίου ξεχώρισαν οι **Πίτσης** και **Τρύπας.**

Δεκάλεπτα: 21-28, 36-35 (ημιχρ.), 45-53, 62-73.

Διαιτητές: *Φάκαρος - Στάλας*

ΑΕ ΔΙΚΑΙΟΥ (Τζουμάκας): *Κροτήρης 11, Καραθωμάς 6, Τρύπας 14 (2), Μαύρος 3 (1), Πίτσης Γ., Παπαποστόλου 2, Χατζηγιακουμής Ι.Α. 12, Πίτσης 14 (1), Χατζηγιακουμής.*

ΙΠΠΟΚΡΑΤΗΣ (Καπλανίδης): *Γεωργιάδης 1, Ζελίδης, Βασιλειάδης 15, Παρβαντώνης 11 (2), Τσιλιγκίρης 23 (2), Πατσός 14, Γιαννούλης 9.*

ΜΕ ΤΟ ΜΥΑΛΟ ΣΤΟΝ ΤΕΛΙΚΟ

Τη σφραγίδα του **Σπύρου Φιλιππόπουλου** είχε η πρόκριση του Ιβίσκου στον τελικό του φάιναλ - φορ αφού ο νεαρός παίκτης "φόρτωσε" το καλάθι του Διαγόρα με 42 πόντους.

Ο Ιβίσκος πήρε από το ξεκίνημα το προβάδισμα στο σκορ και η διαφορά (όπως φαίνεται και σε κάθε δεκάλεπτο) αυξανόταν διαρκώς. Το τελικό 72-103 δείχνει τη "φούρια" της ομάδας του **Φουντουραδάκη** να διεκδικήσει τον τίτλο και να στεφθεί πρωταθλήτρια Δωδ/σου.

Η τριάδα **Φιλιππόπουλος - Καπιτάνος - Βογιατζής** ήταν σε πολύ καλή μέρα και οι τρεις παίκτες έβλεπαν το καλάθι σα βαρέλι.

Στον αντίποδα, ο **Σάββας Καμπούρης** ήταν ο κορυφαίος του Διαγόρα (28 π.), αλλά είχε βοήθεια μόνο από τον **Δημόπουλο** (20π.).

Δεκάλεπτα: 19-26, .34-55 (ημιχρ.), 54-78, 72-103.

Διαιτητές: *Στάλας - Φάκαρος*

ΔΙΑΓΟΡΑΣ (Κωνσταντινίδης): *Πλάκας, Καμπούρης Τ. 9 (2), Κουζουκάκης, Δημόπουλος 20, Κουμούλης, Καμπούρης Σ. 28, Μαντικός 4, Χαλικιάς 4, Μαάνι 3, Μακρής 4, Μαντάς.*

ΙΒΙΣΚΟΣ (Φουντουραδάκης): *Βογιατζής 16, Χαρκιανάκης 8, Καραβάκης 10 (1), Φιλιππόπουλος 42 (1), Πατέρας, Περπέρογλου 2, Ξυπολιτάς, Καπιτάνος 17, Τζαβαρής 8, Μέρμηγκας.*

FINAL FOUR ΠΑΙΔΩΝ

(ΚΛΕΙΣΤΟ ΓΥΜΝΑΣΤΗΡΙΟ ΚΩ)

ΗΜΙΤΕΛΙΚΟΙ

ΑΕ Δικαίου - Ιπποκράτης	62-73
Διαγόρας - Ιβίσκος	72-103

ΜΙΚΡΟΣ ΤΕΛΙΚΟΣ

Διαγόρας - ΑΕ Δικαίου	67-82

ΜΕΓΑΛΟΣ ΤΕΛΙΚΟΣ

Ιπποκράτης - Ιβίσκος	75-63

ΑΝΑΠΤΥΞΙΑΚΟ

Απομένει η επιλογή

- *Μετά την ολοκλήρωση και της τρίτης φάσης, οι περιφερειακοί προπονητές θα επιλέξουν τους παίκτες που θ' αποτελέσουν τη μικτή Δωδ/σου*

Με τους αγώνες του Σαββάτου, ολοκληρώθηκε και η γ' φάση του αναπτυξιακού προγράμματος μπάσκετ. Ρόδος και Κως έδωσαν και τα τελευταία τους παιχνίδια στις κατηγορίες παίδων και παμπαίδων και πλέον απομένει η τελική επιλογή των παικτών, που θ' απαρτίσουν τη μικτή Δωδ/σου, από τους περιφερειακούς προπονητές. Στους παμπαίδες, η Κως επικράτησε και πάλι της Ρόδου με σκορ 52-41, ενώ στους παίδες η Ρόδος ήταν εκείνη που ζευγάρωσε τις νίκες της στις αναμετρήσεις της τρίτης φάσης.

Αναλυτικά οι αγώνες που διεξήχθησαν το Σάββατο στο κλειστό γυμναστήριο της Κω:

ΠΑΜΠΑΙΔΕΣ

Κως - Ρόδος: 52-41



Δεκάλεπτα: 17-12, 29-18 (ημιχρ.), 39-26, 52-41

Διαιτητές: *Φάκαρος - Στάλας*

ΚΩΣ: *Τάλλαρος, Δρόσος 2, Ρούφας 1, Σταύρου 2, Πράττας 8, Γεωργαδάκης 7, Ψαρρής 4, Χατζηπαναγιώτης 2, Χατζηγιακουμής 8, Σκουφής 10, Μαύρος 8.*

ΡΟΔΟΣ: *Παπακωστούλης 8, Ματσαμάς 11 (2), Αυγενικός, Κοψιάς, Κουζουκάκης 4 (1), Κασιώτης 3 91), Στυλιανός 12 (1), Καντιμοίρης, Μαρινάκης α. 2, Μαρινάκης Π., Σιώκος, Καρπαθάκης, Ξυπολιτάς 1.*

ΠΑΙΔΕΣ

Κως - Ρόδος: 51-65

Δεκάλεπτα: 10-19, 20-27 (ημιχρ.), 39-40, 51-65.

Διαιτητές: *Στάλας - Φάκαρος*

ΚΩΣ: *Τρύπας 2, Παρμπαντώνης 1, Τσιλιγκίρης 10, Πίτσης 9 (1), Πατσός 15 (1), Κρωτήρης 8, Δανάς, Ζελίδης, Παπαηλίας, Γιαννούλης 6.*

ΡΟΔΟΣ: *Μακρής, Γεωρδαμνής 7, Μακρυνίκας, Γιακουμάκης 2, Αλεξίου 5, Καμπούρης Σ. 20 (1), Χατζηγεωργίου 8, Πλατέλλας 6, Τρίμης 9, Μητσού 8.*

ΚΕΝΤΡΙ

E-mail: kentri @ astronet.gr Με το **Σταύρο Ηρακλείδη**



Ελλάδα το μεγαλείο σου

Οχι ρε παιδιά, αυτά δεν γίνονται ούτε στην Αφρική ! Αυτά τα πράματα δεν είναι για γέλια , είναι μόνο για κλάματα και μόνο εδώ σ' αυτή τη χώρα μπορούν να συμβούν. 'Ακου λέει τιμωρία η Ρόδος! 'Οτι θέλουν κάνουν εκεί πάνω ολοι αυτοί οι καρεκλοκένταυροι του κέντρου. 'Οποιο άρθρο θέλουν παίρνουν, όπως θέλουν το ερμηνεύουν και αποφασίζουν κατά το δοκούν. Αυτή είναι η Ελλαδάρα μας των Ολυμπιακών αγώνων και αυτοί είναι οι άνθρωποι που κρατάνε στα χέρια τους τις τύχες του ποδοσφαίρου μας .
Κατά τ' άλλα εμείς διοικούμε κύριε **Γκαγκάτση** την ΕΠΟ .

Κεραυνός εν αιθρία

Πραγματικά κανένας δεν περίμενε τη τόσο βαριά τιμωρία της Ρόδου και όλοι έπαθαν τη πλάκα τους , αφού οι νόμοι είναι ξεκάθαροι και ορίζουν το μέγεθος της κάθε τιμωρίας. Δεν μπορεί ακόμη να καταλάβει κανείς τί έγινε και ήλθαν ετσι τα πράγματα και βέβαια άκρη δεν βρίσκεις. 'Ασχετα με το δεύτερο βαθμό και το τί θα γίνει εκεί, η τιμωρία αυτή ξεπερνά κάθε λογική με αυτά τα νέα δεδομένα που μας πλασάρουν. Να υπήρχε μια τιμωρία στον πειθαρχικό έλεγχο , εντάξει να το καταλάβω . Τα μείον και όλα τα υπόλοιπα που ήτανε γραμμένα και δεν τα ξέραμε; Απο ποιά κιτάπια τα έβγαλαν άραγε! Βλέπετε, ξέρουν όλοι αυτοί εκεί πάνω ότι, εντάξει μωρέ, αυτοί εκεί κάτω είναι άσχετοι και δεν βγαίνουν ούτε στούς δρόμους, ούτε τους κλείνουν και όλα αυτά τα γνωστά που κάνουν άλλοι και κερδίζουν ακόμη και κατηγορίες, ας τους πετσοκόψουμε να φοβηθούν και οι άλλοι. Κάπως έτσι σκέπτονται οι άνθρωποι και γι' αυτό το ποδόσφαιρο μας βρίσκεται σ' αυτά τα χάλια . Κατά τ' άλλα εμείς διοικούμε την ΕΠΟ!

Δύναμη χρειάζεται

Μετά από αυτή την παράξενη εξέλιξη που είχε η τύχη του αγώνα της Ρόδου με τούς Παναήδες, χρειάζεται μεγάλη δυναμική ενεργοποίηση, για να καταλάβουν όλοι αυτοί ότι, και οι Ροδίτες είναι πολίτες αυτής της χώρας και δεν ζητούν τίποτε παραπάνω από τη δίκαιη και ίση μεταχείριση. Τώρα πρέπει όλοι δυναμικά να συσπειρωθούν και να αντισταθούν για το δίκιο τους και να μη τους αφήσουμε να μας περνούν για πολίτες βήτα διαλογής. Μόνο όταν τους ταρακουνήσουμε θα καταλάβουν το λάθος τους, αν και πιστεύω ότι η συνειδησή τους δεν θα τους αφήσει ήσυχους και στη δευτεροβάθμια όλα θα ανατραπούν και να το θυμάστε. Κατά τ' άλλα εμείς διοικούμε την ΕΠΟ.

Αρχισαν οι κόντρες

Δεν ξέρω αλλά αυτή η κόντρα που άρχισε με Ροδιακό και Πολύστρατο μέσω των προπονητών τους δεν θα έχει και καλά αποτελέσματα, μια και οι απειλές πηγαινοέρχονται απο τη μια πλευρά στην άλλη.
Δεν θα σταθώ ξανά στα επί μέρους γεγονότα. Το μόνο που μπορώ να πω είναι ότι τέτοια πράγματα και τέτοιες αντιπαλότητες δεν οφελούν με τίποτα το ποδόσφαιρό μας και μόνο κακό του κάνουν. Εγινε μια παρεξήγηση και εκεί πρέπει να σταματήσει. Το να γράφει ο ένας και να απαντά ο άλλος δεν βγαίνει τίποτα. Δώστε λοιπόν τα χέρια και αρχίστε μια νέα φιλία , φιλία που σε συνδυασμό και με τίς γενικότερες καλές δημόσιες σχέσεις , μόνο καλό μπορεί να κάνει στο ποδόσφαιρο και όχι μόνο. Καλό θα κάνει και σε σας τους ίδιους που θέλετε να λέτε οτι υπηρετείτε το ποδόσφαιρο .

Πάντα καλοπροαίρετα

Κάπως μας παρεξήγησε τη περασμένη εβδομάδα ο προπονητής του Πολύστρατου Τζαφέρης για τα όσα γράψαμε τη περασμένη εβδομάδα γι' αυτόν και για την ομάδα του και τη συμπεριφορά μερικών ποδοασφαιριστών του. Φίλτατε **Τζαφέρη** , να ξέρεις πάντα ότι τούτη εδώ η στήλη και επαινεί και καυτηριάζει και γίνεται πολλές φορές σκληρή όταν πρόκειται για θέματα βίας. Δεν έχουμε ποτέ σκοπό να θίγουμε υπολήψεις και στη προκειμένη περίπτωση δεν θέλαμε με τίποτα να σας θίξουμε. 'Οτι γράφουμε και καυτηριάζουμε το κάνουμε για να συμμορφώσουμε παρεκτρεπόμενους και βέβαια εκεί που δεν κάνουμε πίσω είναι όταν πρόκειται για βία και όλα τα επακόλουθά της. Νομίζω, με αυτή τη πολιτική αποτρέπουμε καταστάσεις από τη μια και από την άλλη, νομίζω θα το σκεπτόταν πολύ κάποιος να συμπεριφερθεί άσχημα στον οποιονδήποτε. Δεν υπάρχει λοιπόν θέμα παρεξήγησης και εύχομαι την επόμενη φορά να μας αναγκάσεις να γράψουμε επαίνους για την ομάδα σου και για σένα. Καλή σου μέρα.

Παρανόηση

Επιστολή απάντηση πήραμε από τον ποδοσφαιριστή του Κλεάνθη Φρούμη, σχετικά με κέντρισμά μας τη περασμένη εβδομάδα που παραπονιόταν που δεν τον θυμήθηκε ο Διαγόρας στη περίπτωση του τραυματισμού του. Δεν αμφισβήτησα ποτέ φίλε **Θόδωρε** ούτε την αξία σου σαν παίκτης, ούτε και τίς γραμματικές σου γνώσεις και ούτε έκανα κουβέντα για το αν θα γίνεις διάσημος ή όχι. Απλά είχα την υποψία ότι η επιστολή σου γράφτηκε με την παραίνεση τρίτων και τίποτα παραπάνω , την στιγμή μάλιστα που όλοι γνωρίζουν πόσο ευαίσθητη είναι η διοίκηση του Διαγορα σε τέτοιου είδους θέματα. Θέλεις η ένταση του αγώνα, θέλεις η απογοήτευση, ίσως εκεί να υπήρξε μια κάποια αδιαφορία. Ποτέ όμως δεν θέλαμε να σε θίξουμε. Θέλω να πιστεύω πως όλη η ιστορία ήταν απλά μια παρανόηση και σου εύχομαι γρήγορα και πάλι να γυρίσεις σιδερένιος στα γήπεδα.

Κολλημένος με τη μπάλλα

*Ξαφνιάσθηκαν όλοι τη περασμένη Τετάρτη στη προπόνηση του Διαγόρα, όταν παρουσιάσθηκε ο **Σκυλάς** με μια κεφάλι ίδια και απαράλλακτη με αυτή του κολλημένου με τη μπάλλα. Εκανε το κεφάλι του σκέτη μπάλλα όπως ακριβώς και με αυτή της διαφήμησης του ΟΠΑΠ. Δεν χρειάσθηκε όμως πολύ αφού με το που τον είδε ο **Χουρμάς** τον στόλισε κατάλληλα και μαζί του είπε, αν δεν κουρευτεί σαν ανθρωπος δεν θα τον υπολόγιζε στο Διαγόρα. Ετσι το **Λευτεράκη** την επόμενη μέρα ήλθε κουρεμένος. Πάντως το κομμάτι του το έκανε έστω και για μια μέρα και του πέρασε η κάψα!*

Ξεχωρίζουν τα ταλέντα

Υπάρχουν ορισμένοι φίλαθλοι της πόλης μας, που ξέρουν ποιά νεαρά παδιά-ταλέντα , αγωνίζονται στα σωματεία της. Γνωρίζουν τα ονόματά τους, τις ηλικίες τους και όλα τα σχετικά. Ποιοί είναι αυτοί; Μα φίλοι μας, όλοι αυτοί που τούς βλέπεις καθημερινά στα γηπεδάκια των 5χ5 του Δήμου, αφού περνάνε εκεί όλο τους τον ελεύθερο χρόνο παρακολουθώντας τις προπονήσεις των ακαδημιών κάθε απόγευμα. Αν ψάχνετε λοιπόν για ταλέντα κάντε μια βόλτα απο τα 5χ5 και θα δείτε.

Τριαντενός πονοκέφαλος

Τέσσερα σωματεία του νομού μας έχουν τμήματα ποδοσφαίρου και μπάσκετ (Ιάλυσος, Διαγόρας, Δωριέας και Λάρδος). Στο τρίτο και τέταρτο αφεντικά είναι ένα (**Βογιατζόγλου - Αχλαδιώτης**), στο δεύτερο είναι δύο (**Μέντος - Μαρκουλής**) και στο πρώτο χαμός! Πολλοί και κανένας και αυτός είναι ο σοβαρός πονοκέφαλος του Δημάρχου **Στάγκα** τον τελευταίο καιρό και βέβαια το σκέπτεται πολύ!

Με ποιόν ;

Σε μεγάλο δίλλημα βρίσκεται τον τελευταίο καιρό ο **Παπαδημήτρης** σχετικά με τις επικείμενες Δημοτικές εκλογές. Τη μια ακούγεται θα παρουσιασθεί στη παράταξη του **Κορδίνα** και την άλλη στη παράταξη του Αρφαρά. Τί θα αποφασίσει ακόμη και ο ίδιος μετά βεβαιότητας δεν λέει. Πάντως αν υπάρξουν μερικά τσιπούσια με κανένα φαγκρί ή καμιά συναγρίδα απο τις ψαριές του Αρφαρά μπορεί να κάνει το βήμα προς τα εκεί. Διαφορετικά μάλλον ο Κορδίνας θα τον κερδίσει. Ιδωμεν!

Βρε το παιδί !

Σειρά στα σήριαλ του Τριανταφυλλόπουλου τη περασμένη εβδομάδα σχετικά με τη λέξη παράγκα που μπήκε στη ζωή μας, είχε και ο δικός μας ο Φίλιππας ο Ντόβας. Του είπαν τί του είπαν και ο Φίλιππας έκανε το μεγάλο λάθος να πάρει τηλέφωνο και να αμυνθεί και εκεί του ήλθε το μπούμ. Τί το ήθελες βρε Φίλιππα να βγείς και στο τηλέφωνο! 'Ηταν μεγάλο λάθος σου γιατί σου γύρισε μπούμερανγκ. Ευχομαι πάντως να μην υπάρχει και συνέχεια γιατί πολύ αγριεμένο άκουσα αυτόν τον κύριο των Αγ. Αναργύρων !

Προχωρεί ακάθεκτος

Από επιτυχία σε επιτυχία βαδίζει ο Διγενής στο θεσμό του κυπέλλου Ερασιτεχνών και Μιχελς με το **Ποϊλα** βλέπουν ακόμη μεγαλύτερες διακτίσεις. Βλέπετε θέλουν να ξεπεράσουν και αυτήν ακόμη την επιτυχία του Φοίβου. Θέλουν και οι δυό να καμαρώσουν τον Διγενή να παίζει στο τελικό μέσα στο ΟΑΚΑ. Αντε λοιπόν παιδιά με το καλό και εκεί πια θα είμαστε πιστεύω και εμείς εκεί.

Τί κάνει άραγε !

Εχει εξαφανισθεί ο δικός μας ο Ασφάλης εδώ και δύο εβδομάδες και αρχίζουμε να ανησυχούμε. Λες και ανοιξε η γη και τον κατάπιε βρε αδελφέ. Τώρα με το φτωχό μου το μυαλό η κέρδισε κανένα λαχείο ή στοίχημα και πήγε Σειχέλες ή δεν ξέρω που αλλού, η κρύβεται για να αποφύγει την κατακραυγή. Τί από τα δύο συμβαίνει ίσως μάθουμε σε λίγο καιρό.

Λέτε να

Ακούγεται οτι ο **Καλήγερος** υπάρχει περίπτωση να αναλάβει την Α.Ε.Κως. Ελα ρε παιδιά από πού κι ωσπού βγάζετε τέτοια συμπεράσματα. Επειδή δηλαδή τον είδατε δυο φορές να βλέπει την Α.Ε.Κως, (μάλλον μιάμιση φορά γιατί τη δευτερη ήλθε, είδε και απήλθε) και τί έγινε, σπουδαίο πράγμα. Τέλος πάντων εσείς οι πεζοδρομιακοί τα ξέρετε όλα. Να δούμε λοιπόν ποιά θα ειναι η συνέχεια .



Η εμπειρία μας και η αφοσίωση στη λεπτομέρεια
αποτελουν εγγύηση για την απόλυτη επιτυχία ωστε
να μείνουν ανεξίτηλες στη μνήμη τη δική σας και των καλεσμένων σας.....

ΧΟΡΟΕΣΠΕΡΙΔΕΣ - ΓΑΜΟΙ - CATERING - ΠΑΙΔΙΚΑ ΠΑΡΤΥ

ΞΕΝΟΔΟΧΕΙΟ SOFITEL CAPSIS
ΡΟΔΟΥ
Για Πληροφορίες 25-015 & 20919 (09.00 - 17.00)



CAPSIS
Conference Centers & Resort Hotels

ΠΛΑΣΙΟ διαφημιστική

◆ Κάρτες
◆ Προσκλητήρια γάμων-Βαπτίσεων
◆ Σφραγίδες
◆ Διαφήμιση στον Τύπο

Παπαγιάννη 80 Κρεμαστή
Τηλ. 95584 - 91350
Κιν. 09377-56878

ΜΠΑΣΚΕΤ-Γ' ΕΘΝΙΚΗ

Ζητήθηκε έκθεση

- *ΤΟΝ ΤΕΧΝΙΚΟ ΑΠΟΛΟΓΙΣΜΟ ΕΚ ΜΕΡΟΥΣ ΤΟΥ ΓΙΩΡΓΟΥ ΔΙΑΝΑ ΠΕΡΙΜΕΝΕΙ Η ΔΙΟΙΚΗΣΗ ΤΟΥ ΙΑΛΥΣΟΥ ΓΙΑ ΝΑ ΛΑΒΕΙ ΤΙΣ ΑΠΟΦΑΣΕΙΣ ΤΗΣ*



Την έκθεση του Γιώργου Διανά περιμένει η διοίκηση

Την τεχνική έκθεση του Γιώργου Διάνα θα περιμένει η διοίκηση του ΓΑΣ Ιάλυσος για να λάβει την οριστική απόφαση σχετικά με το αν θα συνεχίσει να συνεργάζεται με τον αθηναίο προπονητή και την νέα αγωνιστική περίοδο.

Κατά την διάρκεια της σύσκεψης που έγινε χθες το μεσημέρι στο Δημοτικό Γυμναστήριο της Ιαλυσού με την παρουσία και του δημάρχου Στέργου Στάγκα συζητήθηκαν θέματα που είχαν να κάνουν με την παρουσία του ποδοσφαρικού και του μπασκετικού τμήματος στα πρωταθλήματα τους, ενώ από τους δύο προπονητές ζητήθηκε να παρουσιάσουν το συντομότερο δυνατόν τις εκθέσεις τους.

Τουλάχιστον προς το παρόν το τμήμα μπάσκετ βρίσκεται σε αδράνεια καθώς για άλλη μία Κυριακή έμεινε χωρίς αγωνιστικές υποχρεώσεις.

Πάντως οι προπονήσεις συνεχίζονται κανονικά, ενώ το πιθανότερο είναι τα θέματα που αφορούν τις σχέσεις διοικητικών παραγόντων Διάνα να ξεκαθαρίσουν αμέσως μετά την ολοκλήρωση του πρωταθλήματος της Γ' Εθνικής, δηλαδή την επόμενη Δευτέρα.

T V

12.00: Ποδόσφαιρο (Β' Εθνική): Καλαμαριά-Προοδευτική (Ε) ALPHA SPORTS 2
1.00 μ.μ.: Ποδόσφαιρο: Αγώνας 34ης μέρας (Ε) Σ.ΣΠΟΡΤ 2
2.00 μ.μ.: Ποδόσφαιρο (Κύπελλο Αγγλίας): Φούλαμ-Τσέλσι (Ε) ALPHA SPORTS 1
2.45 μ.μ.: Ιππόδρομος (Ζ) Σ.ΣΠΟΡΤ 2
4.30 μ.μ.: NBA: Σακραμέντο-Ντάλας (Ε) ALPHA SPORTS 1
5.00 μ.μ.: Ποδόσφαιρο: Αγώνας 34ης μέρας (Μ) Σ.ΣΠΟΡΤ
6.30 μ.μ.: Αθλητικό ημίωρο ΕΤ-3
6.45 μ.μ.: Ποδόσφαιρο: Αγώνας 15ης μέρας (Ε) Σ.ΣΠΟΡΤ
7.00 μ.μ.: Βόλεϊ (1ος τελικός πρωταθλήματος): Ηρακλής-Ολυμπιακός (Ζ) ALPHA SPORTS 1
7.00 μ.μ.: Αγώνας Σάλας (προημιτελικό Κυπέλλου): Δούκας-Ερμής Κορυδαλλού (Ζ) ALPHA SPORTS 2
7.30 μ.μ.: Μπιτς σόκερ Σ.ΣΠΟΡΤ 2
8.00 μ.μ.: Μπάσκετ (Α1): Αγώνας 25ης μέρας (Μ) Σ. ΣΠΟΡΤ 2
9.00 μ.μ.: 90' σπορ ALPHA SPORTS 2
9.00 μ.μ.: Ποδόσφαιρο: Αγώνας 31ης μέρας (Μ) ALPHA SPORTS 1
10.00 μ.μ.:Ποδόσφαιρο: Αγώνας 24ης μέρας (Μ) Σ. ΣΠΟΡΤ 2
10.00 μ.μ.: Ποδόσφαιρο: Αγώνας 34ης μέρας (Μ) Σ. ΣΠΟΡΤ 2
10.15 μ.μ.: Δίκη στο ΤΕΜΠΟ
11.00 μ.μ.: Ποδόσφαιρο: Αγώνας 31ης μέρας (Μ) ALPHA SPORTS 1
11.30 μ.μ.: Ποδόσφαιρο: Αγώνας 31ης μέρας (Μ) ALPHA SPORTS 1
1.00 π.μ.: Ποδόσφαιρο: Αϊντχόβεν-Φέγενορντ (Ε) ALPHA SPORTS 1
3.00 π.μ.: Ποδόσφαιρο: Αγώνας 34ης μέρας (Ε) Σ. ΣΠΟΡΤ
3.00 π.μ.: Ποδόσφαιρο (Γ' Εθνική): Κιλκισιακός-Κέρκυρα (Ε) ALPHA SPORTS 1
4.00 π.μ.: Ποδόσφαιρο: Αγώνας 31ης μέρας (Ε) ALPHA SPORTS 1
4.30 π.μ.: Ποδόσφαιρο: Αγώνας 24ης μέρας (Ε) Σ. ΣΠΟΡΤ 2
4.30 π.μ.: Ποδόσφαιρο (Β' Εθνική): Αγώνας 24ης μέρας (Ε) Σ. ΣΠΟΡΤ
5.30 π.μ.: NBA: Λέικερς-Σιάτλ (Ζ) ALPHA SPORTS 2

ΤΡΥΠΙΟ ΔΙΧΤΥ

✌ Είχα τους λόγους μου όταν την προηγούμενη φορά έγραφα να μην σας νοιάζει που βρίσκω και τα γράφω. Γιατί πολλοί ψάχνονται ακόμα.

✌ Χωρίς να ξέρουν ή να θυμούνται πως μυστικό πέραν του ενός παύει να είναι μυστικό.

✌ Ειλικρινά σας λέω δεν μου καίγεται καρφί για το που θα καταλήξει αυτή η ιστορία με τις κόντρες στα Τριάντα. Ούτε παίκτης είμαι, ούτε προπονητής ούτε παράγοντας, ούτε δημοτικός υπάλληλος για να έχω ειδικό συμφέρον.

✌ Τόσο καιρό δεν αγγίζαμε την ουσία. Όσο η ομάδα πάλευε να σωθεί. Γιατί όποιος ψάχνει άλλοθι σε περίπτωση αποτυχίας συνήθως το βρίσκει στο στιλό που γράφει.

✌ Κρατήσαμε ίσες αποστάσεις το τελευταίο διάστημα. Απλά και όμορφα. Προσπαθήσαμε να καταγράψουμε την πραγματικότητα.

✌ Κάποιοι που ενοχλήθηκαν και ζήτησαν και τα ρέστα ταυτόχρονα έψαχναν να βρουν πως διέρρευσαν αυτά τα πράγματα.

✌ Γύριζαν και ρώταγαν έναν-έναν. "Εσύ τα έδωσες". Για την λίστα των είκοσι λέω. Και ρώταγαν αυτούς που οι ίδιοι τους έκαναν κρούση.

✌ Για όσους δεν το ξέρουν, τον Ιούνιο ο σύλλογος έχει εκλογές. Σχετική κουβέντα έγινε και χθες. Για να μην δουλευόμαστε.

✌ Ας το θέσω διαφορετικά. Ας πούμε ότι είμαι εγώ σε μία ομάδα. Η διοίκηση, ή κάποιοι από αυτήν, δεν με γουστάρουν και δεν τους γουστάρω.

✌ Μπορώ να συνεχίσω αν θέλω να δουλέψω ήρεμα; Αν ξέρω τι μου γίνεται όχι. Άρα; Η τα μαζεύω και λέω ευχαριστώ για την συνεργασία και ειδικά αν μου έδωσαν ελευθερία κι ένα καλό κομπόδομα ή....

✌ ...ή αν δεν θέλω να χάσω αυτά που δύσκολα θα βρω αλλού κοιτάζω να απαλλαγώ από αυτούς που δεν με γουστάρουν και να βρω άλλους που να με γουστάρουν. Απλά πραγματάκια δηλαδή. Όταν δεν υπάρχει τρόπος να γίνω φίλος.

✌ Κι αυτό φυσικά δεν θα το κάνω φανερά γιατί σε όλα υπάρχει μία ιεραρχία, και αν την παρακάμψω δεν θα με χαϊδέψουν τρυφερά και δεν θα μου πουν "ξέρεις κάτι, δεν είναι σωστό".

✌ Ακόμα και ο πιτσιρικάς που θα ζητήσει κρυφά χαρτζιλίκι από την γιαγιά οκτώ στις δέκα θα τις αρπάξει από την μάνα του. Αν και όταν το μάθει.

✌ Και ο πιτσιρικάς δεν θέλει η μάνα του να ψιλιαστεί το παραμικρό. Γι' αυτό όταν το μαρτυρήσει ο γείτονας κάθεται και βρίζει τον γείτονα. Επειδή του χάλασε την σούπα.

✌ Εμαθα επίσης ότι σε μία προπόνηση κάποιας ομάδας κάποιος έλεγε"μου μυρίζει τοπικό" και έλεγε αστεία τύπου "θα κατέβω για δήμαρχος".

✌ Για να πείσει με τον τρόπο του πως δεν έχει την δύναμη για αλλαγές. Το πόσους έπεισε είναι ένα ερώτημα. Αυτό όσον αφορά την δεύτερη κουβέντα.

✌ Όσο για την πρώτη, φαίνεται πως είναι η εποχή των σωτήρων και των μεγάλων ηγετών, χωρίς τους οποίους τα πάντα διαλύονται και καταστρέφονται.

✌ Λένε να κρατάς μικρό καλάθι όταν ακούς για πολλά κεράσια. Κάτι θα ξέρουν. Ειδικά αυτός ο τόπος τα πολλά κεράσια τα ευνοεί. Όπως και τα μικρά καλάθια, που στο τέλος τα ψάχνεις και το πολύ -πολύ να βρείς κανένα κούκουτσι.

✌ Εσείς πείτε μου πόσοι και πόσοι σωτήρης έχουν περάσει και τι άφησαν πίσω τους.

✌ Α, για να μην το ξεχάσω. Θυμόμαστε τους προδότες που έφυγαν μόνοι τους και κρέμασαν την ομάδα;

✌ Κυκλοφορεί μία καλοκαιρινή λίστα με ονόματα, διευθύνσεις και κάτι αριθμούς που ή με τηλέφωνα μοιάζουν, ή με δραχμούλες.

✌ Τα ονόματα των προδοτών δεν βρίσκω μέσα. Τυχαίο θα είναι και δεν υπάρχει λόγος να κάνω πονηρές σκέψεις...

✌ Α, είχαν και ξαφνικές επισκέψεις οι Κολοσσίτες...Αυτό το ψάχνω ακόμα γιατί μυρίζομαι ενδιαφέρον.

✌ Παραλίγο παρεξηγήσεις να είχαμε χθες στην Κω. Από κακή συνεννόηση παραλίγο να απουσιάσουν ομάδες από τις απονομές.

✌ Η ΤΕ δεν απουσίασε από κακή συνεννόηση. Απλά έμεινε πιστή στις αρχές της να μην ασχολείται με το άθλημα.

✌ Δεν τους είχαν ανάγκη. Το κλειστό γέμισε. Και όσο λιγότερο ασχολούνται τόσο περισσότερο θα γεμίζουν τα κλειστά.

✌ Ο μοναδικός που πήγε μπήκε με διπλή ιδιότητα. Το σακάκι του σωματείου του ξεχασε να βγάλει. Όπως πάντα.

✌ Καλημέρα σε όλους. Σε φίλους και εχθρούς.

ΜΠΑΣΚΕΤ - Γ' ΕΘΝΙΚΗ

Ρεσιτάλ σοβαρότητας

- *Η ΑΠΟΥΣΙΑ ΒΑΘΜΟΛΟΓΙΚΩΝ ΚΙΝΗΤΡΩΝ ΔΕΝ ΕΠΗΡΕΑΣΕ ΤΟΝ ΚΟΛΟΣΣΟ ΟΥΤΕ ΣΤΗΝ ΧΑΛΚΙΔΑ*
- *ΠΑΙΖΟΝΤΑΣ ΘΑΥΜΑΣΙΟ ΚΑΙ ΠΛΗΡΕΣ ΜΠΑΣΚΕΤ ΝΙΚΗΣΕ ΤΟΝ ΤΟΠΙΚΟ ΚΑΙ ΠΟΛΥ ΚΑΛΟ Γ.Σ. ΜΕ 86-65*

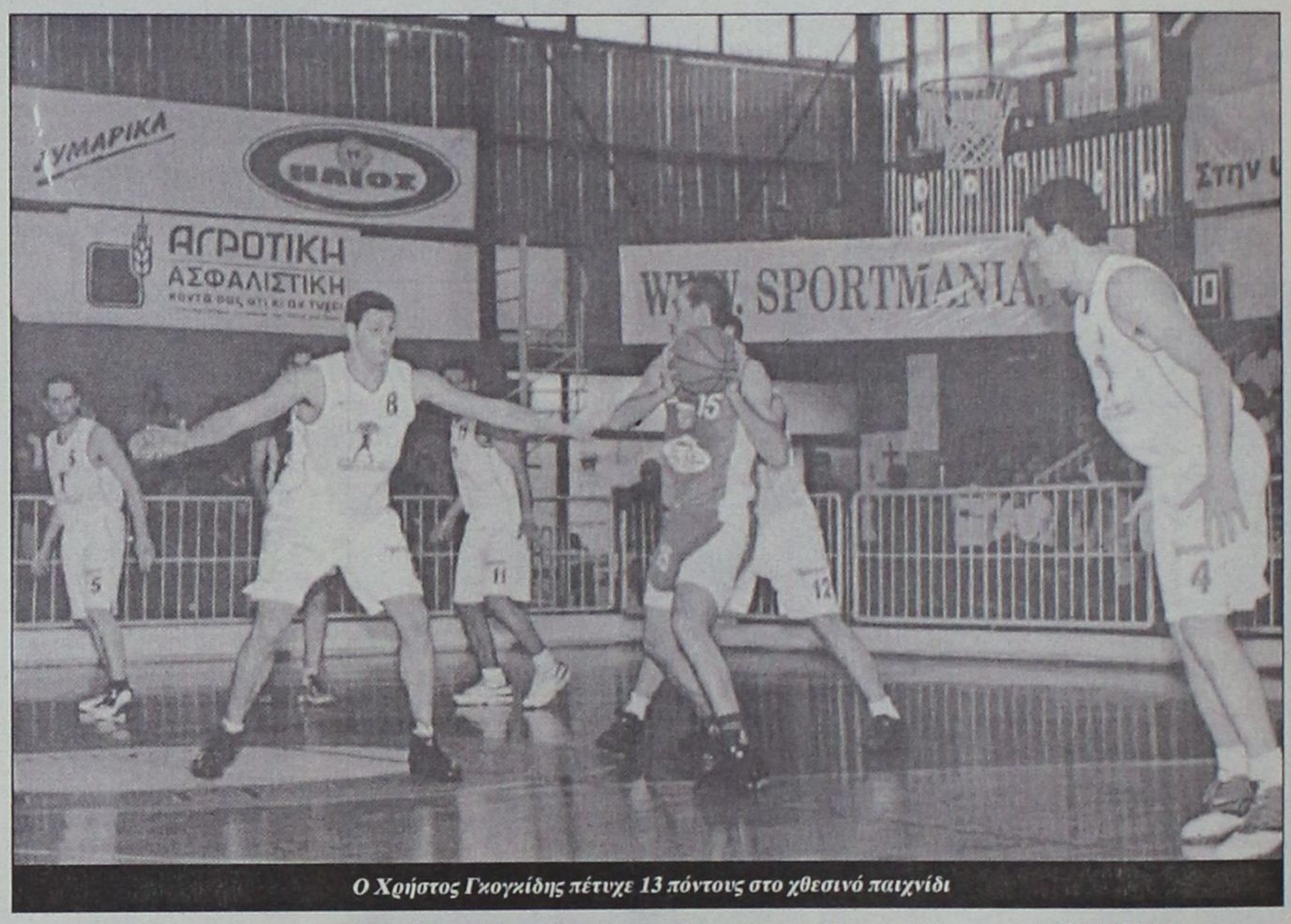

Ο Χρήστος Γκογκίδης πέτυχε 13 πόντους στο χθεσινό παιχνίδι

Τουλάχιστον φέτος ο Κολοσσός δεν έχει δώσει δείγματα ασυνέπειας και σίγουρα δεν θα ταίριαζε στο προφίλ που θέλει να καθιερώσει το να ξεκινούσε τις καλοκαιρινές του διακοπές πριν καν ολοκληρωθεί και τυπικά το φετινό πρωτάθλημα.

Οχι πως θα τον κάκιζε κανείς, αφού όποια και να ήταν η εμφάνισή του στην χθεσινή τελευταία του φετινή αποστολή στην Χαλκίδα δεν θα ήταν δυνατόν να διαγραφεί ούτε η κατάκτηση του τίτλου, ούτε και το ιστορικό κατόρθωμα της άνετης ανόδου στην Β' εθνική κατηγορία. Οι "θαλασσί" όμως, θέλουν το κάτι παραπάνω. Να αποδείξουν πως η προσπάθειά τους δεν σταμάτησε την μέρα που είπαν αντίο στην Γ' Εθνική, αλλά πως συνεχίζεται με ακόμα μεγαλύτερη σοβαρότητα και προσήλωση για λόγους πρεστίζ, γοήτρου και αποστολής του μηνύματος πως αυτό που χτίζεται έχει βάθος, προοπτική, μακροπρόθεσμους στόχους και αυστηρά επαγγελματική νοοτροπία.

Η χθεσινή άνετη νίκη με 86-65 και προπάντως η θαυμάσια εμφάνιση κόντρα στον Γ.Σ. Χαλκίδας ήταν απλά μία επιβεβαίωση των παραπάνω και είναι πραγματικά κρίμα για τους ρόδιους φίλους του μπάσκετ που το παιχνίδι, δεν διεξήχθη στην Ρόδο.

Για να παίξει όμορφο μπάσκετ ο Κολοσσός έβαλε το χεράκι της και η Χαλκίδα, η πιο μπασκετική ομάδα που έχει αντιμετωπίσει φέτος ο πρωταθλητής, όπως ομολογούσαν μετά το τέλος του αγώνα οι "θαλασσί" παίκτες και παράγοντες.

Αφήνοντας στην άκρη το αντιμπάσκετ που θα μπορούσε να περιορίσει την έκταση της διαφοράς, οι γηπεδούχοι έκαναν το παιχνίδι τους και έδωσαν στον Κολοσσό την δυνατότητα να κάνει το δικό του. Οι "θαλασσί" ήλεγξαν απόλυτα τον ρυθμό, κέρδισαν την μάχη των ριμπάουντ που τους οδήγησε σε πολλούς αιφνιδιασμούς, ενώ στηρίχθηκαν στο μεγάλο τους όπλο, την περιφέρεια, η οποία για άλλη μία φορά έβγαλε "φωτιές" και μάλιστα χωρίς να υπάρξει ο μεγάλος πρωταγωνιστής. Οι προσπάθειες μοιράστηκαν, το ίδιο και οι πόντοι μαζί με τον χρόνο συμμετοχής, ενώ ο **Χάρης Παπάζογλου,** είχε την ευκαιρία να δει τους παίκτες του να βγάζουν προς τα έξω τα πρώτα αποτελέσματα της σκληρής δουλειάς που γίνεται σε ομαδικό αλλά κυρίως σε ατομικό επίπεδο.

Τέλος, αξίζει να σημειωθεί, πως την αποστολή του Κολοσσού ακολούθησαν στην Χαλκίδα ο πρόεδρος **Κώστας Κωσταρίδης** αλλά και τα μέλη του Δ.Σ., όπως οι **Γιάννης Γιαννάς, Τάσος Αντωνιάδης, Ιγνάτιος Χρυσοχόος, Σπύρος Νικηταράς** και **Αρης Κάκνης.**

Αριστη ήταν η διαιτησία των αθηναίων **Θεοδωρόπουλου** και **Κόλια.**

Τα δεκάλεπτα: 15-24, 29-41, 45-61, 65-86.

ΟΙ ΠΟΝΤΟΙ

Γ.Σ. ΧΑΛΚΙΔΑΣ: *Γεδεών 2, Πιτσιλιώνης 4, Κούτρας 2, Χατζηστάμου 4, Αναστασίου 2, Μάστορης 11, Παπαδάκης 12, Γιακονίδης 11, Βελισσαράκος 3 (1), Πακάμης 4, Καλλιμανάς 6, Χατζηνικολής 2.*

ΚΟΛΟΣΣΟΣ: *Αλμπάνης 8 (2), Τσίντζας 7 (1), Κουτσός 7 (2), Γκογκίδης 13 (1), Βλαχοδήμος, Μπελάγιας 6 (1), Βαλαβανίδης 13, Κουγιός 18 (4), Κατούφας 8, Χερκελεντζής 6.*

Γ' ΕΘΝΙΚΗ

(2ος όμιλος Νότου)

Αποτελέσματα

25ης αγωνιστικής

Αστέρας Εξαρχείων-Ηλιούπολη	70-64
Ιάλυσος-Γλυφάδα	20-0 (α.α.)
Αγία Παρασκευή-Ρέθυμνο	74-59
Χανιά-Κένταυρος Δάφνης	71-86
ΓΣ Χαλκίδας-Κολοσσός	65-86
Αίας Ταύρου-Αγιος Θωμάς	75-60
Ρεπό Κρόνος	

ΒΑΘΜΟΛΟΓΙΑ

1. Κολοσσός	1835-1395	45
2. Κένταυρος	1779-1606	40
3. Ρέθυμνο	1886-1730	39
4. Αγ. Παρασκευή	1710-1629	37
5. ΓΣ Χαλκίδας	1738-1673	36
6. Ιάλυσος	1573-1644	36
7. Κρόνος	1608-1516	35
8. Αστέρας Εξ.	1744-1744	33
9. Αγ. Θωμάς	1534-1516	33
10. Αίας Ταύρου	1576-1583	33
11. Ηλιούπολη	1415-1543	29
12. Γλυφάδα	-	-

* Το Ρέθυμνο δεν έχει εκτίσει το ρεπό του
* Η Γλυφάδα αποβλήθηκε από το πρωτάθλημα.

ΕΠΟΜΕΝΗ ΑΓΩΝΙΣΤΙΚΗ

(26η–τελευταία)

Γλυφάδα-Αστέρας Εξαρχείων 0-2 (α.α)
Αγιος Θωμάς-Ιάλυσος
Ηλιούπολη-Αγία Παρασκευή
Κρόνος-Χανιά
Κένταυρος-ΓΣ Χαλκίδας
Κολοσσός-Αίας Ταύρου
Ρεπό Ρέθυμνο

Παπάζογλου: "Πλησιάσαμε το άριστα"

Ακόμα και ο ίδιος ο **Χάρης Παπάζογλου** είναι λογικό να έχει κουραστεί να κάνει δηλώσεις, αφού η πραγματικότητα τον υποχρεώνει να ψάχνει στα λόγια του κάτι το διαφορετικό. Δεν είναι δα και εύκολο. Ο Κολοσσός συνεχίζει να κερδίζει έστω κι αν είναι αδιάφορος, συνεχίζει να παίζει πολύ καλό μπάσκετ, επομένως υπάρχει το περιθώριο μόνο για συγχαρητήρια και κουβέντες ικανοποίησης.

Τουλάχιστον αυτό δεν κουράζει ούτε να λέγεται, ούτε να ακούγεται, όπως όλα τα ευχάριστα.

"Είμασταν απόλυτα συγκεντρωμένοι, στην δουλειά μας, παίξαμε θαυμάσιο μπάσκετ, και πραγματοποιήσαμε, μία απόδοση που πλησίασε το άριστα.

Θέλω να δώσω συγχαρητήρια σε όλα τα παιδιά, που ενώ την στιγμή αυτή θα μπορούσαν να έχουν το μυαλό τους στις διακοπές, το είχαν στο γήπεδο και στο μπάσκετ.

Συνεχίζουν να είναι σοβαροί σε μία περίοδο που απουσιάζει το κίνητρο των βαθμών και δίνουν τον καλύτερό τους εαυτό για τον εγωισμό τους και το γόητρό τους, γιατί είναι οι καλύτεροι, και το αποδεικνύουν μέσα στο γήπεδο".



Κοντά στο άριστα βαθμολόγησε τους παίκτες του ο Χάρης Παπάζογλου, που διακρίνεται με τον γυμναστή της ομάδας Βασίλη Ζήκα

εργασιες

συνέχεια από την προηγούμενη

ΠΩΛΗΤΗΣ/ΤΡΙΑ να μιλάει ξένες γλώσσες για να εργαστεί σε χρυσοχοείο στη Ρόδο. Πληρ. τηλ. 02410-86670/73, κο Κώστα. AZ44933

ΠΩΛΗΤΡΙΑ για να εργαστεί σε τουριστικό κατάστημα στο Κιοτάρι. Πληρ. τηλ. 02410-86155, κα Νίτσα. AZ44934

Από κεντρικό Fast Food (100 μαγαζιά) ζητούνται **ταμπλίστες** και **βοηθοί μαγείρων** γυναίκες και άντρες. Πληρ. τηλ. 36320, 0945/065750 κ. Νικίας. AZ44900

ΠΩΛΗΤΗΣ-ΤΡΙΑ ΓΙΑ ΝΑ ΕΡΓΑΣΘΕΙ ΣΕ ΧΡΥΣΟΧΟΕΙΟ ΣΤΗΝ ΠΑΛΙΑ ΠΟΛΗ. ΑΠΑΡΑΙΤΗΤΑ ΑΓΓΛΙΚΑ Ή ΓΕΡΜΑΝΙΚΑ. ΠΛΗΡ. ΤΗΛ. 02410 27483 ΠΖ44819

ΠΩΛΗΤΡΙΑ ΓΙΑ ΤΟΥΡΙΣΤΙΚΟ ΚΑΤΑΣΤΗΜΑ ΣΤΗΝ ΠΕΡΙΟΧΗ ΘΕΟΛΟΓΟΥ ΡΟΔΟΥ ΠΛΗΣΙΟΝ ΞΕΝ. DORETA. ΑΠΑΡΑΙΤΗΤΑ ΠΡΟΣΟΝΤΑ: ΓΝΩΣΗ ΤΗΣ ΑΓΓΛΙΚΗΣ ΚΑΘΩΣ ΚΑΙ ΕΠΙΠΛΕΟΝ ΓΛΩΣΣΩΝ ΘΑ ΕΚΤΙΜΗΘΟΥΝ, ΠΛΗΡ. ΤΗΛ. 82500, 0945242305. ΠΑ44877

ΟΔΗΓΟΣ-ΠΩΛΗΤΗΣ και πωλητές για κατεψυγμένα προϊόντα. Πληρ. τηλ. 69441, 0944/732168. AZ44854

ΠΩΛΗΤΡΙΑ ΓΙΑ ΚΑΤΑΣΤΗΜΑ ΣΤΗΝ ΠΑΛΙΑ ΠΟΛΗ. ΑΓΓΛΙΚΑ, ΓΕΡΜΑΝΙΚΑ ΠΡΟΤΙΜΟΥΝΤΑΙ. ΠΛΗΡ. ΤΗΛ. 21163. ΠΖ44855

ΣΕΡΒΙΤΟΡΟΣ ή σερβιτόρα από εστιατόριο στην Ιαλυσό, που να μιλά Αγγλικά, Σκανδιναβικά. Πληρ. τηλ. 02410 91709 AZ44824

ΕΡΓΟΛΑΒΟΣ καλουπατζής για την κατασκευή τριόροφης οικοδομής έξι διαμερισμάτων. Σαν τρόπος πληρωμής συζητείται και η μεταβίβαση ακινήτου από την ίδια οικοδομή. Πληρ. τηλ. 02410 64390, 0944964194 AZ44829

ΒΟΗΘΟΣ ΛΟΓΙΣΤΗΣ-ΛΟΓΙΣΤΡΙΑ για πλήρες ωράριο με γνώσεις Eurofasma της Singular για εμπορική επιχείρηση. Πληρ. τηλ. 097/4777951. AZ44795

ΑΤΟΜΟ ΕΩΣ 35 ΕΤΩΝ ΑΠΟ ΤΗΝ ΕΤΑΙΡΕΙΑ PROVIL A.E. ΠΟΥ ΔΡΑΣΤΗΡΙΟΠΟΙΕΙΤΑΙ ΣΕ ΠΡΩΤΕΣ ΥΛΕΣ ΤΡΟΦΙΜΩΝ ΚΑΙ ΒΟΗΘΗΤΙΚΕΣ ΥΛΕΣ ΓΙΑ ΞΕΝΟΔΟΧΕΙΑ, CATERING, ΕΣΤΙΑΤΟΡΙΑ Κ.ΛΠ., ΝΑ ΑΝΑΛΑΒΕΙ ΤΙΣ ΠΩΛΗΣΕΙΣ ΣΤΟ ΝΗΣΙ ΤΗΣ ΡΟΔΟΥ ΓΙΑ 12ΜΗΝΗ ΑΠΑΣΧΟΛΗΣΗ ΜΕ ΠΛΗΡΕΣ ΩΡΑΡΙΟ. ΠΑΡΕΧΟΝΤΑΙ ΑΥΤΟΚΙΝΗΤΟ, ΕΚΠΑΙΔΕΥΤΙΚΑ ΣΕΜΙΝΑΡΙΑ, ΜΙΣΘΟΣ ΕΞΕΛΙΞΙΜΟΣ. ΘΕΩΡΟΥΝΤΑΙ ΕΠΙΠΛΕΟΝ ΠΡΟΣΟΝΤΑ Η ΓΝΩΣΗ ΞΕΝΗΣ ΓΛΩΣΣΑΣ, ΜΑΓΕΙΡΙΚΗΣ, ΚΑΙ ΠΡΟΥΠΗΡΕΣΙΑ ΣΕ ΑΝΤΙΣΤΟΙΧΗ ΘΕΣΗ. ΠΛΗΡ. ΤΗΛ. 0241062758, ΒΙΟΓΡΑΦΙΚΑ ΣΤΟ FAX: 0241066569 Η RODCOM@HOL.GR". ΠΖ44747

ΝΕΟΣ για το μπαρ από το Ξενοδοχείο Σπάρταλης. Δεκτές αιτήσεις εντός του ξενοδοχείου από 09.00-12.00. Πληρ. τηλ. 0241024371 AZ44745

ΣΥΝΕΡΓΑΤΕΣ από την οδική βοήθεια Ρόδου HELLAS SERVICE για την στελέχωση του τμήματος πωλήσεων. ΑΠΑΡΑΙΤΗΤΑ ΠΡΟΣΟΝΤΑ: Ικανότητα επικοινωνίας και διαπραγμάτευσης. Ευχάριστη προσωπικότητα Δίπλωμα αυτοκινήτου/Μότο. Προϋπηρεσία στον χώρο. ΠΡΟΣΦΕΡΟΝΤΑΙ: Ανταγωνιστικό πακέτο αποδοχών. Προοπτικές εξέλιξης. Εξαιρετικό περιβάλλον εργασίας. Πληρ. τηλ.-fax: 02410/74174, 22490. AZ44749

ΚΟΜΜΩΤΡΙΑ πεπειραμένη. Μισθός ικανοποιητικός. Πληρ. τηλ. 02410 66158 AZ44737

ΥΠΑΛΛΗΛΟΣ ΛΟΓΙΣΤΗΡΙΟΥ, νέος ή νέα για άμεση πρόσληψη εντός Λογιστηρίου, Ξενοδοχειακής μονάδας με γνώσεις λογιστικής Γ' κατηγορίας βιβλίων (πρόγραμμα EUROFASMA SINGULAR) και γνώσεις μισθοδοσίας. Πληροφορίες στο τηλ. 02410/95512 και 02410/94508 ώρες 18.30 μ.μ.-23.30 μ.μ. AZ44712

ΝΕΟΙ, από την πιτσαρία BUONO, για διανομή πίτσας. Πληρ. τηλ. 02410/26777 και 0944/963941. AZ44711

ΜΑΓΕΙΡΑΣ ή Μαγείρισσα για πιτσαρίαα εστιατόριο στα Κολύμπια. Επικοινωνήστε στο τηλ. 0945/991902. AZ44710

ΑΠΟ ΕΤΑΙΡΕΙΑ ΓΕΝΙΚΟΥ ΕΜΠΟΡΙΟΥ ΖΗΤΕΙΤΑΙ ΟΔΗΓΟΣ ΜΕ ΕΠΑΓΓΕΛΜΑΤΙΚΟ ΔΙΠΛΩΜΑ ΓΙΑ ΔΙΑΝΟΜΕΣ ΣΕ SUPERMARKET. ΕΠΟΧΙΑΚΗ ΕΡΓΑΣΙΑ. ΜΙΣΘΟΣ ΙΚΑΝΟΠΟΙΗΤΙΚΟΣ ΚΑΙ ΑΣΦΑΛΙΣΗ. ΠΛΗΡ. ΤΗΛ. 0944/433380. ΠΖ44709

ΠΩΛΗΤΡΙΑ, με γνώσεις Αγγλικών για μπουτίκ γυναικείων ενδυμάτων. Πληρ. τηλ. 35947 και 35800. AZ44708

ΝΤΗΛΕΡ και **ΜΑΝΑΤΖΕΡ** ζητούνται πανελλαδικά για ρούχα, εσώρουχα, είδη προικός, καλυντικά, είδη διατροφής. Ποσοστά έως 100% μπόνους, ταξίδια, δωρεάν εκπαίδευση. Πληρ. τηλ. 0310271139, κιν. 0945066976 AZ45017

ΓΕΡΜΑΝΟΦΩΝΟΣ να εργασθεί σε χρυσοχοείο επί της οδού Σωκράτους Π. Πόλη. Πληρ. τηλ. 23967, 30634. AZ44689

REISELEITERINNEN FUER MAI DIS OKTOBER JESUCHT FUER VERSCHIEDENE REISEVERANSTALTER. SPRACHEN: DEUTSCH, DEUTSCH/PRANZOESISCH, ODER UNGARSICH. FUEHRERSCHEIN ERFORDERLICH. GUIDES REQUIRED FOR MAY UNTIL OCTOBER FOR SEVERAL TOUROPERATORS. LANGUAGES: GERMAN, GERMAN/FRENCH OR HUNGARIAN. DRIVING LICENCE NECESSARY. RODOS EXPRESS TRAVEL SERVICE. TEL. 02410/31331 ΠΖ44968

ΠΩΛΗΤΡΙΕΣ για τουριστικό κατάστημα περιοχή Νεοχωρίου. Συνεχές ωράριο. Απαραίτητες ξένες γλώσσες, αγγλική η Γερμανική, Φιλανδική ή Σουηδική. Πληρ. τηλ. 30869, 39384, 9 π.μ.-7 μ.μ AZ44685

Από πλυντήριο ιματισμού ζητούνται: **α) εργάτες οδηγοί** με δίπλωμα γ' κατηγορίας, **β) κοπέλες** για εργασία. Πληρ. τηλ. 92743, 8 π.μ.-2 μ.μ. AZ44606

ΠΡΟΣΩΠΙΚΟ για σούπερ μάρκετ στην Αρχάγγελο. Πληρ. τηλ. 0244022676. AZ43653

ΖΗΤΟΥΝΤΑΙ ΝΑ ΕΡΓΑΣΘΟΥΝ: Α) ΠΩΛΗΤΡΙΑ ΣΕ ΚΑΤΑΣΤΗΜΑ ΜΕ ΕΙΔΗ ΡΟΥΧΙΣΜΟΥ ΣΤΗ Π. ΠΟΛΗ. ΣΥΝΕΧΕΣ ΩΡΑΡΙΟ, ΑΠΑΡΑΙΤΗΤΗ Η ΓΝΩΣΗ ΞΕΝΩΝ ΓΛΩΣΣΩΝ, Β) ΠΩΛΗΤΡΙΑ ΓΙΑ ΣΥΝΕΧΗ ΠΡΩΙΝΗ ΑΠΑΣΧΟΛΗΣΗ,Γ) ΠΩΛΗΤΡΙΑ ΣΕ ΚΑΤΑΣΤΗΜΑ ΣΤΗ Π. ΜΕΛΑ (ΑΠΟΘΗΚΗ SCARABEE). ΜΙΣΘΟΣ ΑΝΑΛΟΓΩΣ ΠΡΟΣΟΝΤΩΝ. ΠΛΗΡ. ΤΗΛ. 02410 74511.

Διεθνής Εταιρεία με παγκόσμια προϊόντα σταθερής και άμεσης καταναλώσεως, ενδιαφέρεται να συνεργασθεί με τοπικούς παράγοντες με επαγγελματική ψυχολογία του εμπορικού κυρίως χώρου άνω των 35 ετών, για την εκπροσώπησή της σε σοβαρό επίπεδο με άριστους όρους μόνιμης συνεργασίας: αμοιβές, προοπτικές σταδιοδρομίας. Οι ενδιαφερόμενοι παρακαλούνται να επικοινωνήσουν με σοβαρές προτάσεις στα τηλ./fax. 010 8832883, 010 8259485 μέχρι 15 Απριλίου 2002. AZ44659

Από εστιατόριο στην Παλιά Πόλη **ζητούνται** οι παρακάτω ειδικότητες: α) **Ταμίας,** β) **βοηθοί σερβιτόροι**, γ) **διανομέας** με δίπλωμα μηχανής. Πληρ. τηλ. 02410 74402, 25186, κος Γιώργος AZ44539

ΚΥΡΙΑ για μπουφέ με προϋπηρεσία για εστιατόριο Ala cart στην περιοχή Ιξιά (Μίρα Μάρε), καθώς και βοηθός σερβιτόρου. Πληρ. τηλ. 02410 94929 μετά τις 6 μ.μ. AZ44368

ΠΙΤΣΙΕΡΗΣ ή ΒΟΗΘΟΣ ΠΙΤΣΙΕΡΗ Ελληνας ή Ιταλός δια Ιταλικό εστιατόριο εντός πόλεως. Πληρ. τηλ. 02410 38910. AZ44162

ΚΥΡΙΕΣ με όρεξη για δουλειά που θα ήθελαν να κερδίζουν έως και 500.000 δρχ. το μήνα, με ελεύθερο ωράριο εργασίας. Προσφέρονται δωρεάν κατάλογοι λευκών ειδών και μεγάλη υποστήριξη από την εταιρεία μας. Πληρ. κ. Γιώργος στο τηλ. 0946/595500 ή 37384. AZ42605

Από **ΤΕΧΝΙΚΗ-ΕΜΠΟΡΙΚΗ ΕΤΑΙΡΕΙΑ**
με κυρίαρχη παρουσία στο χώρο της

ΖΗΤΟΥΝΤΑΙ

- *Μηχανολόγος Μηχανικός Τ.Ε* (κωδ. eng1)
- *Υπεύθυνος Πωλήσεων* (κωδ. sls1)
- *Λογιστής* (κωδ. acc1)

Απαιτούμενα προσόντα:

(κωδ. eng1):
- Απόφοιτος Τ.Ε.Ι ή ισότιμης σχολής του εξωτερικού
- Πολύ καλή γνώση Η/Υ
- Καλή γνώση μιας τουλάχιστον ξένης γλώσσας

(κωδ. sls1):
- Εμπειρία στο χώρο των πωλήσεων ηλεκτρικών συσκευών
- Πολύ καλή γνώση της Αγγλικής
- Πολύ καλή γνώση Η/Υ
- Οργανωτικές ,επικοινωνιακές και διαπραγματευτικές ικανότητες

(κωδ. acc1):
- Απόφοιτος ανάλογης σχολής
- Εμπειρία στην τήρηση βιβλίων Γ' κατηγορίας
- Γνώση των επικρατέστερων προγραμμάτων λογιστικής
- Οργανωτικές ικανότητες

(Για το σύνολο των θέσεων):
- Εκπληρωμένες στρατιωτικές υποχρεώσεις (Αν πρόκειται για άνδρες)

Προσφέρονται:
- Ανταγωνιστικό πακέτο αποδοχών
- Σύγχρονο περιβάλλον εργασίας
- Προοπτικές εξέλιξης

Αποστολή βιογραφικών με αναφορά του αντίστοιχου κωδικού, στη διεύθυνση:
C.M.F – Αγ. Αναστασίας 40 – 85 100 Ρόδος
ή στο e-mail : cmf@otenet.gr
Υπ'όψη Αναστασίου Καρελλάκη

RODOS PALACE
★★★★★
Resort.Hotel • Convention Center

Το μεγαλύτερο ξενοδοχειακό συγκρότημα της Ρόδου ζητεί το ακόλουθο προσωπικό:

- **Υπαλλήλους Υποδοχής**
  Γνώστες Αγγλικών, Γερμανικών, με ανάλογη προϋπηρεσία
- **Προϊσταμένη Ορόφων**
  Με ανάλογη προϋπηρεσία σε ξενοδοχεία πολυτελείας

Οι ενδιαφερόμενοι για τις ανωτέρω θέσεις μπορούν να στείλουν ένα βιογραφικό τους σημείωμα με μία πρόσφατη φωτογραφία στην Διεύθυνση της εταιρείας υπ' όψιν Κου Π. Ρούμπη

Επίσης ζητούνται:
- Μάγειροι Α', Β' & βοηθοί
- Μπουφετζήδες Α' & Β'
- Σερβιτόροι & βοηθοί
- Μπάρμεν Α' & Β'
- Hostess
- Νυχτερινός Receptionist
- Γκρουμ
- Καμαριέρες
- Καθαρίστριες
- Κομμώτρια
- Θυρωρός
- Αποθηκάριος με ανάλογη προϋπηρεσία και γνώσεις Η/Υ
- Συντηρητές (Ηλεκτρολόγοι, Υδραυλικοί)

Για τις ανωτέρω ειδικότητες οι ενδιαφερόμενοι μπορούν να απευθύνονται καθημερινά από 09.00 - 15.00 στον προσωπάρχη του ξενοδοχείου και στη διεύθυνση:

Ξενοδοχείο Ρόδος Παλάς
Λεωφ. Ιαλυσού, Τ.Θ. 121, Ιξιά, Ρόδος
Τηλ. 02410 97235, Fax: 02410 25350

ΚΤΗΜΑΤΟΜΕΣΙΤΙΚΟ ΓΡΑΦΕΙΟ

ΕΥΡΩΚΤΗΜΑΤΙΚΗ

ΕΥΣΤΑΘΙΟΥ

ΜΕΣΙΤΕΣ ΣΥΜΒΟΥΛΟΙ ΜΕΛΕΤΗΤΕΣ

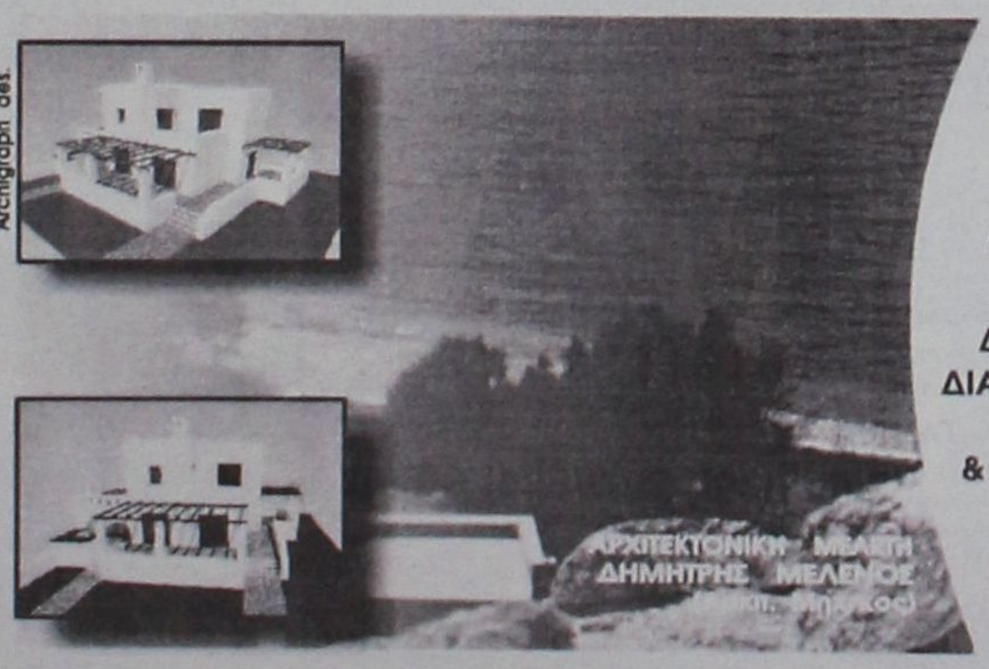

ΠΩΛΟΥΝΤΑΙ ΜΟΝΟΚΑΤΟΙΚΙΕΣ ΣΕ ΟΙΚΟΠΕΔΑ ΣΤΟ ΚΥΜΑ, ΣΤΗΝ ΠΑΡΑΛΙΑΚΗ ΖΩΝΗ ΤΗΣ ΛΑΧΑΝΙΑΣ (ΘΕΣΗ ΣΑΛΑΜΙΝΑ)

ΚΑΘΕ ΜΟΝΟΚΑΤΟΙΚΙΑ ΑΝΑΠΤΥΣΣΕΤΑΙ ΣΕ ΔΥΟ ΟΡΟΦΟΥΣ, ΚΑΤΑΛΑΜΒΑΝΕΙ ΧΩΡΟ 100 Τ.Μ., ΔΙΑΘΕΤΕΙ ΣΑΛΟΝΙ, ΚΟΥΖΙΝΑ ,ΤΡΙΑ ΥΠΝΟΔΩΜΑΤΙΑ, ΔΥΟ ΜΠΑΝΙΑ, ΑΠΟΘΗΚΕΥΤΙΚΟ ΧΩΡΟ, & ΟΙΚΟΔΟΜΕΙΤΑΙ ΜΕΣΑ ΣΕ ΟΙΚΟΠΕΔΟ 900 Τ.Μ.

ΜΕ ΟΡΙΟ ΤΟΝ ΑΙΓΙΑΛΟ . . .

ΑΞΙΑ 80.000.000 ΔΡΧ - 243.776,2 €

ΑΠΟΚΛΕΙΣΤΙΚΗ ΔΙΑΘΕΣΗ
Πληροφορίες

Εθνικής Αντίστασης 83 (πρώην Άννης Μαρίας) δίπλα στην ALPHA BANK
Τηλ. 02410 73819,74917 Κιν. 0944/374546, 0945/292030 FAX 02410 38641

ΕΥΡΩΚΤΗΜΑΤΙΚΗ
Η ακίνητη αξία σας

ΙΩΑΝΝΗΣ & ΜΙΧΑΛΗΣ ΕΥΣΤΑΘΙΟΥ

εργασιες

συνέχεια από την προηγούμενη

ΠΩΛΗΤΗΣ-ΤΡΙΑ επίπλου-στρωμμάτων έως 35 ετών. Αγγλικά, κομπιούτερ, μή καπνιστής. Πληρ. κ. Ευφορφήδης Παύλος, τηλ. 0106251971.

ΖΗΤΕΙΤΑΙ κοπέλα εμφανίσιμη για να εργαστεί σε κατάστημα ηλεκτρονικών παιχνιδιών (VIDEO GAMES) στη Ρόδο και στην Κω. Μισθός ικανοποιητικός και bonus. Πληρ. τηλ. 25050, 0945314090 XAZ481

ΠΩΛΗΤΡΙΑ από εμπορικό κατάστημα κουρτινών-χαλιών. Μισθός ικανοποιητικός. Πληρ. τηλ. 0937046100. AZ44131

ΥΠΑΛΛΗΛΟΙ άνδρες και γυναίκες που να γνωρίζουν γερμανικά και ει δυνατόν Αγγλικά, για να εργαστούν σε καφετέρια πολυτελείας στο Εμπορικό Κέντρο "ΕΣΠΕΡΟΣ". Πληρ. τηλ. 02410 87817, 0944/566977 AZ44026

ΓΡΑΦΙΣΤΡΙΑ, με γνώσεις PC και MAC στα προγράμματα COREL DRAW-PHOTOSHOP-ILLUSTRATOR-QUARK EXPRESS, για πλήρη απασχόληση. Πληρ. τηλ. 0946/506503

Crete & Rhodes
CAPSIS
Convention Centers & Resort Hotels

ΖΗΤΟΥΝΤΑΙ
σερβιτόροι και βοηθοί σερβιτόρων.

Υπόψιν Κ. Τηλεμάχου, Κ. Ασπράκη
τηλ. 02410-25015
fax: 02410-20900

Crete & Rhodes
CAPSIS
Convention Centers & Resort Hotels

ΖΗΤΕΙΤΑΙ
έμπειρος ηλεκτρολόγος με γνώσεις τηλεφωνικού κέντρου για συνεχή απασχόληση.

Υπόψιν Κ. Τσαλώλη
τηλ. 02410-25015
fax: 02410-20900

ΣΧΟΛΗ ΟΔΗΓΩΝ
ΠΟΡΤΣΕΛΛΗΣ ΣΤΕΦΑΝΟΣ
Διπλ. εκπαιδευτής υποψηφίων οδηγών
μέλος της Ε.Σ.Ο.Ρ. Ο.Ε.



- Διπλώματα αυτοκινήτου, μοτοσικλέτας,φορτηγού, λεωφορείου, νταλίκας
- Αναθεωρήσεις ληγμένων αδειών
- Θεωρητικά μαθήματα ΚΟΚ και Μηχανολογίας
- Μετατροπές ξένων διπλωμάτων σε ελληνικά
- Διπλώματα αυτόματου αυτοκινήτου

ΝΕΑ ΔΙΕΥΘΥΝΣΗ: ΕΘΝΙΚΗΣ ΑΝΤΙΣΤΑΣΗΣ 73 (ΠΡΩΗΝ ΑΝΝΗΣ ΜΑΡΙΑΣ)
ΤΗΛ. 34497, 0945463635

ΣΧΟΛΗ ΟΔΗΓΩΝ
ΠΟΤΣΟΥ ΣΩΤΗΡΗ
ΔΙΠΛ. ΕΚΠΑΙΔΕΥΤΗΣ ΥΠΟΨΗΦΙΩΝ ΟΔΗΓΩΝ.
ΔΙΠΛΩΜΑΤΑ Α-Β-Γ-Δ-Ε

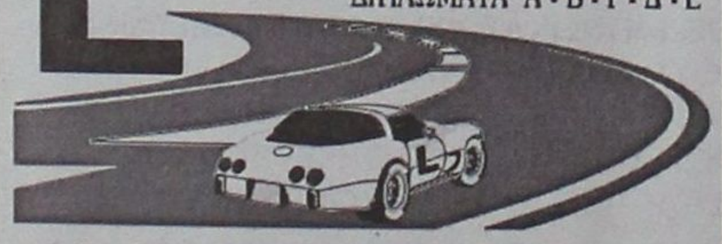

★ Αναλαμβάνουμε την έκδοση αδειών οδήγησης όλων των κατηγοριών.

★ Αναθεωρήσεις Επαγ/κών αδειών.

★ Τα θεωρητικά μαθήματα όλων των κατηγοριών γίνονται στό σύγχρονο Κέντρο θεωρητικής Εκπαίδευσης Υποψηφίων Οδηγών της Ε.Σ.Ο.Ρ. Ο.Ε. Στην οποία μετέχουμε.

★ Διαθέτουμε καί Αυτόματο Επιβατηγό.

Εθνάρχου Μακαρίου 31, 2ας όροφος, ΡΟΔΟΣ
(Ενανα Εθνικής Τράπεζας, πάνω από το κατ/μα "ΡΟΔΙ")
Τηλ. 78070 Κιν. 0945- 567404

μαθηματα

ΜΑΘΗΜΑΤΙΚΑ. ΠΑΡΑΔΙΔΟΝΤΑΙ ΙΔΙΑΙΤΕΡΑ ΜΑΘΗΜΑΤΑ Ή ΣΕ ΑΥΣΤΗΡΑ ΟΛΙΓΟΜΕΛΗ ΤΜΗΜΑΤΑ ΑΠΟ ΕΜΠΕΙΡΟΥΣ ΚΑΘΗΓΗΤΕΣ. ΕΝΤΑΤΙΚΗ ΠΡΟΕΤΟΙΜΑΣΙΑ ΓΙΑ ΤΙΣ ΕΞΕΤΑΣΕΙΣ. ΤΙΜΕΣ ΛΟΓΙΚΕΣ. ΠΛΗΡ. ΤΗΛ. 02410 27085, 0937016543 ΠΜ44830

ΑΓΓΛΙΚΑ First Certificate-Proficiency-Toefl για στελέχη εμπορικών-τουριστικών επιχ. και δημοσίου από καθηγήτρια πτυχ. Αγγλικής Φιλολογίας κάτοχο Diploma RSA Cambridge. 20χρονη πείρα-επιτυχία. Για εργαζόμενους που θέλουν να βελτιωθούν οι ίδιοι ή και τα παιδιά τους. Πληρ. τηλ. 02410/31756, 097/3479075. AM44864

ΜΑΘΗΜΑΤΙΚΟΣ παραδίδει μαθήματα σε μαθητές Γυμνασίου, Λυκείου, υποψηφίους ΤΕΕ, φοιτητές. Πληρ. τηλ. 02410/37914, 0946/214823. AM44861

ΓΕΡΜΑΝΙΚΑ όλων των επιπέδων παραδίδει έμπειρη καθηγήτρια. Υπεύθυνη προετοιμασία για διπλώματα GOETHE για γερμανική φιλολογία-εξειδικευμένα. μαθήματα για ξενοδοχοϋπαλλήλους. Πληρ. τηλ. 0241024778/0973041229. AM44084

ΦΙΛΟΛΟΓΟΣ ΚΑΘΗΓΗΤΡΙΑ ΠΤΥΧΙΟΥΧΟΣ ΑΡΙΣΤΟΤΕΛΕΙΟΥ ΠΑΝΕΠΙΣΤΗΜΙΟΥ ΘΕΣΣΑΛΟΝΙΚΗΣ, ΠΑΡΑΔΙΔΕΙ ΙΔΙΑΙΤΕΡΑ ΜΑΘΗΜΑΤΑ ΣΕ ΜΑΘΗΤΕΣ ΓΥΜΝΑΣΙΟΥ - ΛΥΚΕΙΟΥ. ΤΙΜΕΣ ΠΡΟΣΙΤΕΣ, ΣΥΣΤΗΜΑΤΙΚΗ ΕΝΗΜΕΡΩΣΗ ΓΟΝΕΩΝ. ΠΛΗΡ. ΤΗΛ. 22428 ΚΑΙ 0937803323 (ΚΙΝΗΤΟ) ΧΠΜ291

ΣΧΟΛΗ ΟΔΗΓΩΝ
ΠΥΛΑΡΙΝΟΣ ΗΡΑΚΛΗΣ
Πτυχιούχος Εκπαιδευτής



Διπλώματα
✓ *Ερασιτεχνικά*
✓ *Επαγγελματικά*
✓ *Μοτοσικλέτας*
✓ *Επεκτάσεις - Αναθεωρήσεις*

Αγ. Αναστασίας & Π.Π. Γερμανού 40
Εμπορικό Κέντρο Φώκιαλη, α' όροφος
Τηλ. 75270, 0942 445549
ΠΜ44835

ΑΝΑΚΟΙΝΩΣΗ
ΜΑΘΗΜΑΤΑ
*** Computer ***
ΕΚΠΑΙΔΕΥΣΗ BUGRAM COMPUTER
ΕΓΓΡΑΦΕΣ
** ΤΩΡΑ **
Τμήματα για:
Παιδιά - Ενήλικες
Αρχάριους - Μαθητές
Επαγγελματίες
Ανεύρεση Εργασίας
ΠΑΡΕΧΕΤΑΙ ΒΕΒΑΙΩΣΗ
Διδάσκει πτυχιούχος Πανεπιστημίου Αμερικής
ΜΑΝΩΛΗΣ Ι. ΣΟΦΙΛΛΑΣ
Κοδριγκτώνος 91
Τηλ. (0241) 31761

ΜΑΘΗΜΑΤΑ Η/Υ για ενήλικες



Windows, Internet, Email, Word, Excel, Access

ΤΜΗΜΑΤΑ :
- Ταχύρυθμα 6 εβδομάδων
- Τρίμηνα - προετοιμασία για απόκτηση του ECDL
- Ειδικά για επιχειρήσεις

Στο εκπαιδευτικό κέντρο ANOSIS μπορείτε να αποκτήσετε το ECDL το δίπλωμα των υπολογιστών με διεθνή αναγνώριση που αποδεικνύει τις γνώσεις σας στους Η/Υ ...

ECDL
ΠΙΣΤΟΠΟΙΗΜΕΝΟ ΕΞΕΤΑΣΤΙΚΟ ΚΕΝΤΡΟ
Anosis Computer Learning
Τηλ. 78924
Στ. Κωτιάδη 64 Ανάληψη
Κώστας Χατζηδάκης
ΠΤΥΧ. ΠΛΗΡΟΦΟΡΙΚΗΣ ΠΑΝ. ΑΘΗΝΩΝ

διαφορα

ΠΩΛΕΙΤΑΙ τριθέσιος καναπές που γίνεται διπλό κρεβάτι, δύο πολυθρόνες και τραπέζι κουζίνας με τέσσερα καρέκλες, σε άριστη κατάσταση. Πληρ. τηλ. (02410) 47545 και 0946433867. ΑΔ45016

ΜΗΧΑΝΗΜΑ αεροβικής γυμναστικής ολοκαίνουργιο, αχρησιμοποίητο με computer ενδείξεων, θερμίδες, καρδιά κλπ σε τιμή ευκαιρίας. Πληρ. τηλ. 0241069794 και 0972739087 ΑΔ45005

ΠΩΛΕΙΤΑΙ ΕΠΙΠΛΟ-BAR ΜΑΥΡΗ ΛΑΚΑ, ΑΡΙΣΤΗ ΚΑΤΑΣΤΑΣΗ. ΠΛΗΡ. ΤΗΛ. 0932086635 ΠΔ44964

ΠΩΛΕΙΤΑΙ ΤΑΧΥΠΛΟΟ ΣΚΑΦΟΣ BEST 4,85 ΜΕΤΡ. ΜΕ ΤΡΕΪΛΕΡ ΚΑΙ ΜΗΧΑΝΗ YAMAHA 80 HP, ΣΕ ΑΡΙΣΤΗ ΚΑΤΑΣΤΑΣΗ. ΠΛΗΡ. ΤΗΛ. 85231-0945461564

ΣΑΛΟΝΙ σε πολύ καλή κατάσταση (3θέσιο, 2θέσιο, πολυθρόνα και τραπεζάκι). Τιμή 600 ευρώ. Πληρ. τηλ. 02410/48066, 02410/47645, 02410/69192. ΑΔ44970

ΕΠΙΠΛΑ μεταχειρισμένα σε καλή κατάσταση σε πολύ προσιτές τιμές, λόγω ανακαινίσεως. Πληρ. τηλ. 02410-90150 ΑΔ44931

ΠΙΑΝΟ YAMAHA Silent N-70 δύο ετών, με οκταετή εγγύηση, λόγω διακοπής σπουδών. Πληρ. τηλ. 0944414442 & 02410 76848 (9 π.μ. - 3 μ.μ., 6 μ.μ. - 9 μ.μ.) ΑΔ44831

ΦΟΥΡΝΟΣ υγραερίου Aluminox με 6 εστίες καθώς και ben mari. Ολα μαζί 190.000 δρχ. Πληρ. τηλ. 02410 92382, 94929, 0937899268 ΑΔ44739

ΠΩΛΟΥΝΤΑΙ ράφια καταστήματος SUPERMARKET, γόνδολες και ψυγείο αναψυκτικών, σε άριστη κατάσταση και σε τιμή ευκαιρίας, λόγω ανακαίνισης του καταστήματος. Πληροφορίες στα τηλέφωνα 75448 από 4.00 μ.μ. έως 10.00 μ.μ. και κινητό 0972/633705 από 8.30 π.μ. έως 10.00 μ.μ. ΑΔ44720

Πωλούνται σχεδόν καινούργια λόγω μετακόμισης: • γραφείο χρώματος σομπόκι, 60 ευρώ, • μικρή βιβλιοθήκη, 45 ευρώ, • έπιπλο μπουφέ μικρό, 30 ευρώ, • ψυγείο μικρό, 120 ευρώ, • κρεβάτι διπλό, χρώματος μπεζ, χωρίς το στρώμα, 90 ευρώ, • σόμπα KEROSUN, μεσαίου μεγέθους, ελάχιστα χρησιμοποιημένη, 205 ευρώ. Πληρ. τηλ. 02410/24778, 097/3041929. ΑΔ44699

ΕΠΑΓΓΕΛΜΑΤΙΚΟΣ ΦΟΥΡΝΟΣ ALUMINOX με έξι εστίες τιμή 170.000 δρχ ή 490 Ευρώ. Πληρ. τηλ. 02410 94929 μετά τις 6 μ.μ. ΑΔ44363

ΕΝΔΙΑΦΕΡΟΜΑΙ ν' αγοράσω για ανταλλακτικά RENO 5 850 cc, κατά προτίμηση τετράθυρο και γεωργικό DACIA. Επίσης απωλέσθη πινακίδα Χ.Ο. 6739. Ο ευρών θα αμοιφθεί. Πληρ. τηλ.097 2190367 και 02410 29364 ΑΔ44160

ΔΩΔΕΚΑ ΔΙΘΕΣΙΑ ΘΡΑΝΙΑ, μάρκας Production (σκελετός λευκός, καθίσματα κόκκινα), σε πολύ καλή κατάσταση. Πληρ. κ. Ευαγγελία, τηλ. 02410/81540, 82400.

ΑΡΧΙΤΕΚΤΩΝ εσωτερικών χώρων
ΖΗΤΑ
συνεργασία με τεχνικά γραφεία.
Εμπειρία σε μελέτες κατοικιών και καλή γνώση των σχεδιαστικών προγραμμάτων AutoCAD, AutoCAD ARCHITECTURAL DESKTOP (AutoCAD 3D) και 3D studio Viz R3 (φωτορεαλισμός).

Πληρ. τηλ. 093/7227653

ΖΗΤΕΙΤΑΙ
Σερβιτόρα με προϋπηρεσία για το **CAFE PRESTIGE.**

Πληρ. τηλ. 0946464074

Billy's Place
ΖΗΤΟΥΝΤΑΙ
1. Μπάρμαν

Απαραίτητα προσόντα:
Καλή γνώση ξένων γλωσσών (θέσεις 1 και 2).
Προϋπηρεσία σε αντίστοιχη θέση, κατά προτίμηση στον ξενοδοχειακό τομμέα.
Κάτοικοι ευρύτερης περιοχής Δήμου Πεταλούδων

Πληρ. τηλ. 0945/432402
(9 το πρωί-2 το μεσημέρι)

ΑΠΟ ΤΟ ΞΕΝΟΔΟΧΕΙΟ ΛΟΥΤΑΝΗΣ ΣΤΑ ΚΟΛΥΜΠΙΑ
ΖΗΤΕΙΤΑΙ
ΠΡΟΣΩΠΙΚΟ ΤΩΝ ΚΑΤΩΘΙ ΕΙΔΙΚΟΤΗΤΩΝ:
Α) ΚΑΜΑΡΙΕΡΕΣ
Β) ΣΕΡΒΙΤΟΡΟΙ-Β. ΣΕΡΒΙΤΟΡΟΙ
Γ) ΜΠΑΡΜΑΝ
Δ) ΥΠΑΛΛΗΛΟΣ ΣΝΑΚ-ΜΠΑΡ
Ε) ΚΗΠΟΥΡΟΣ (ΜΟΝΟ ΑΠΟΓΕΥΜΑ)
ΣΤ) ΛΑΝΤΖΙΕΡΗΔΕΣ
Ζ) ΜΑΓΕΙΡΑΣ-Β' ΜΑΓΕΙΡΑΣ

Πληρ. τηλ. 56312, 56338 αιτήσεις στο ξενοδοχείο Δευτέρα-Σάββατο από 09.00-15.00.
E-mail: e.lutanis@otenet.gr

ΞΕΝΑΚΗΣ
Audi
CAR EXPERTS

0% προκαταβολή έως 60 μήνες
1 χρόνος επίσημη εγγύηση

- **ROVER 4.6 SI** μον. 1996: A/C, ABS, ηλεκτρικά παράθυρα, καθρέπτες, κεντρικό κλείδωμα, ηλιοροφή, δερμάτινο σαλόνι, ζάντες αλουμινίου. **ΤΙΜΗ: 8.510,00 €**
- **FIAT CINQUECENTO SPORTINE 1.1** μον. 1997: Ηλεκτρικά παράθυρα, ηχητικό σύστημα, κεντρικό κλείδωμα, ζάντες αλουμινίου. **ΤΙΜΗ: 4.842,00 €**
- **NISSAN SUNNY 1.4** μον. 1995: A/C, ηλεκτρικά παράθυρα, κεντρικό κλείδωμα, συναγερμός, ηχητικό σύστημα, ζάντες αλουμινίου. **ΤΙΜΗ: 5.430,00 €**

• Η Εταιρεία μας εισαγάγει οχήματα όλων των κατασκευαστών και όλων των τύπων σε κλούβες, φορτηγά και οχήματα μεταφοράς προσωπικού

Ξενάκης Λίνδου 238
Τηλ. 02410/61600
www.xenakisautos.gr

ΞΕΝΟΔΟΧΕΙΟ BELVEDERE

ΖΗΤΑ

ΚΟΠΕΛΕΣ

για βοηθό σερβιτόρου

Πληρ. τηλ. 02410/89000

Η εταιρεία ενοικιάσεως αυτοκινήτων SIXT

ΖΗΤΑ

άτομο για να εργαστεί στο γραφείο του αεροδρομίου Ρόδου, να γνωρίζει μια τουλάχιστον ξένη γλώσσα και να έχει απαραίτητα δίπλωμα οδήγησης.

Τηλ. επικοινωνίας 02410 39316

Από το Ξενοδοχείο D' ANDREA MARE στην Ιαλυσό

ΖΗΤΟΥΝΤΑΙ

1. Νυχτερινός υποδοχής
2. Σερβιτόρα για Snack bar (Απαραίτητη γνώση αγγλικών)

Πληρ. καθημερινά εκτός Κυριακής 10.00-16.00, τηλ. 02410/96086

Η MERIDIAN LTD Εταιρεία Εισερχόμενου Τουρισμού

ΖΗΤΑ

συνεργάτες για το γραφείο της στη Ρόδο.
Προϋποθέσεις: Η καλή γνώση Αγγλικών-Γαλλικών και Ιταλικών και η χρήση Η/Υ.
Θα προτιμηθούν οι έχοντες προϋπηρεσία στον κλάδο.

Πληρ. τηλ. 02410/75080, καθημερινά, κ. Σταματάκης Αντώνιος

ΖΗΤΟΥΝΤΑΙ

Από εστιατόριο εκτός πόλεως Ρόδου:

1) **Σερβιτόρος-Σερβιτόρα** που να γνωρίζει πολύ καλά την Αγγλική γλώσσα.
2) **Λατζιέρα.**

Παρέχεται στέγη

Πληρ. τηλ. 02410/95708

ΖΗΤΟΥΝΤΑΙ

ΠΩΛΗΤΡΙΕΣ

για τουριστικό κατάστημα εντός πόλεως.
Ωράριο συνεχές.
Μισθός 705 ευρώ (240.000 δρχ.) καθαρά.

Πληρ. τηλ. 25936

CAIRO CAFE
...more than a cafe

- ΖΗΤΟΥΝΤΑΙ αγόρια και κορίτσια έως 30 ετών για 12μηνη απασχόληση στη θέση BAR-καφεμηχανής. Αλλοδαποί αποκλείονται. Ωράρια "σπαστά" και "ολόκληρα"

Πληρ. τηλ. 0241075362

κ. Γεωργίου, κα Αθανάσογλου

Από Εμπορική Επιχείρηση διανομής τροφίμων

ΖΗΤΟΥΝΤΑΙ

οδηγοί-πωλητές

με δίπλωμα γ' κατηγορίας ηλικίας έως 35 ετών.

Πληρ. τηλ. 02410/68777, 69100

Από Μεταφορική Εταιρεία

ΖΗΤΟΥΝΤΑΙ

Οδηγοί με δίπλωμα Γ' και Ε' Κατηγορίας.

Πληρ. τηλ. 60345-6

Από αλυσίδα καταστημάτων γρήγορης εστίασης

ΖΗΤΟΥΝΤΑΙ

- Βοηθός ψήστη
- Άτομο για ταμπλό
- Καθαρίστρια
- Λαντζιέρα

Πληροφορίες: 0945 380404

Το γραφείο γενικού τουρισμού ELAFOS REISEN

ΖΗΤΕΙ

συνεργάτες για αρχηγούς γκρουπ.
Απαραίτητη προϋπόθεση η άριστη γνώση της γερμανικής και καλή γνώση γαλλικής γλώσσας.
Θα ληφθεί υπόψη η προϋπηρεσία.

Οι ενδιαφερόμενοι παρακαλούνται να επικοινωνήσουν στα 02410/66543, 66544, ώρες γραφείου. Υπεύθυνος κ. Σαρικά Ιβόν

Από Τουριστικό Γραφείο διακινήσεως διαφόρων γκρουπ

ΖΗΤΕΙΤΑΙ

Δεσποινίδα ή κυρία με προσωπικότητα, άριστη γνώση Η/Υ (World, Excel), Αγγλικής, Γερμανικής και ει δυνατόν Γαλλικής, Γραφειακή εμπειρία.
Προϋπηρεσία θα συνεκτιμηθεί. Μισθός ικανοποιητικός.
Βιογραφικό σημείωμα με φωτογραφία και συστάσεις απαραιτήτως
Τ.Θ. 345, 85100 Ρόδος

Από την Ποτοποιΐα "ΑΙΓΑΙΟΝ"

ΖΗΤΕΙΤΑΙ

Νέος-νέα όπου μετά από εκπαίδευση θα χρησιμοποιηθεί ως γραμματεύς. Απαραίτητο μεταφορικό μέσο (μηχανάκι-αυτοκίνητο). Επιθυμητά γνώσεις αγγλικής και κομπιούτερ.

Πληρ. τηλ. 02410/69858-65952-62535
Από 8 π.μ. έως 3 μ.μ.

TUI

HELLAS

ΖΗΤΑ

Υπαλλήλους με γνώσεις της γερμανικής ή γαλλικής γλώσσας καθώς και γνώσεις υπολογιστού.

Πληροφορίες στο τηλ. (02410) 89501, Δευτέρα - Παρασκευή: από 09.30 έως 18.00 η ώρα

---

interfood

Η εταιρεία INTERFOOD, αποκλειστικός αντιπρόσωπος JOHNSON & SON-ΜΕΛΙΣΣΑ-ΣΤΕΛΛΑ-DEL MONTE-TCHIBO-ΜΥΛΩΝ ΣΟΓΙΑΣ-ΗΛΙΟΣ ΜΠΑΧΑΡΙΚΑ-ORAN ΧΑΡΤΙΚΑ

ΖΗΤΑ ΠΩΛΗΤΗ ή ΠΩΛΗΤΡΙΑ

με κέφι για δουλειά στο χώρο των πωλήσεων του τουριστικού μαγαζιού. Προσφέρεται βασικός μισθός συν bonus απόδοσης. Θα προτιμηθούν άτομα με προϋπηρεσία στο χώρο.

Πληροφορίες: 08.00-14.00 & 18.00-20.00
Στα τηλέφωνα: 66445-66446

ΑΠΟ ΤΟ ΠΟΛΥΚΑΤΑΣΤΗΜΑ ΠΑΠΠΟΥ

ΖΗΤΟΥΝΤΑΙ

α) Προϊστάμενος/η για το τμήμα τροφίμων
β) Πωλήτριες

Πληρ. τηλ. 02410/24286, 20127

Das Reisebüro

ELAFOS REISEN

sucht Reiseleiter/in für die Betreuung der Gäste am Flughafen und in den Hotels.
Unbedingte Voraussetzung sind hervorragende Kenntnisse der deutschen und französischen Sprache.
Bewerber mit Erfahrung in diesem Arbeitsgebiet werden bevorzugt

Bei Interesse wenden Sie sich bitte an unser Büro

Tel. 02410-66543/66544/66545, von 9 Uhr bis 14 Uhr.

Verantwortliche: Frau Ivonne Sarikas

ΖΗΤΟΥΝΤΑΙ

πωλήτριες

για κατάστημα εντός πόλεως.

Πληρ. τηλ. 32125

ΡΟΔΙΑΚΗ ΚΤΗΜΑΤΙΚΗ

ΣΥΜΒΟΥΛΟΙ & ΕΚΤΙΜΗΤΕΣ ΑΚΙΝΗΤΩΝ — ΚΤΗΜΑΤΟΜΕΣΙΤΙΚΟ ΓΡΑΦΕΙΟ από το 1983

ΠΩΛΟΥΝΤΑΙ ΜΟΝΟΚΑΤΟΙΚΙΕΣ ΣΤΟΥΣ ΤΡΕΙΣ



ΣΕ ΜΠΕΤΑ ΑΠΟ 31.000.000 ΔΡΧ

ΑΝΕΣΤΗΣ & ΣΑΒΒΑΣ ΣΑΒΒΑΪΔΗΣ

tel: 26281 & 35476 cel: 0944-421015 & 0977-433427

ΖΗΤΕΙΤΑΙ
ΕΠΙΣΤΗΜΟΝΙΚΟΣ ΣΥΝΕΡΓΑΤΗΣ

Πολυεθνική Φαρμακευτική Εταιρία με ηγετική θέση στην αγορά, ενδιαφέρεται για την άμεση πρόσληψη Επιστημονικού Συνεργάτη, που θα καλύψει κενή θέση στο Τμήμα Πωλήσεων του γραφείου της στο Ηράκλειο με έδρα την Ρόδο.

Ο ιδανικός υποψήφιος θα πρέπει να είναι πτυχιούχος, κατά προτίμηση φαρμακοποιός - βιολόγος - χημικός. Η γνώση Αγγλικών και Η/Υ επιθυμητή καθώς και προϋπηρεσία τουλάχιστον 2 έτη σε ανάλογη θέση.

Προσφέρεται ανταγωνιστικός μισθός, προοπτική εξέλιξης αναλόγως προσόντων, αυτοκίνητο και ιατροφαρμακευτική περίθαλψη.

Ενα σύντομο αλλά πλήρες βιογραφικό σημείωμά σας, παρακαλούμε να σταλεί στην :

ΤΑΧ. ΘΥΡΙΔΑ 62106 – 152 10 ΑΘΗΝΑ

ΑΠΟ ΤΟ CITY HALL RESTAURANT

ΖΗΤΟΥΝΤΑΙ

α) **ΝΕΟΙ-ΝΕΕΣ** για Service (αποκλειστική ή μή απασχόληση όλο το χρόνο)

β) **ΔΙΑΝΟΜΕΙΣ** (αποκλειστική ή μή απασχόληση όλο το χρόνο.

Πληρ. στο 02410/70200
μετά τις 12.00 το μεσημέρι

CLUB GREECE is seeking multilingual office personnel.
Also some cleaning positions available.

Call for an interview now!
Tel. 02410 96210

---

a) **Receptionist** and Nursed requires for busy Medical Centres. English-Scandinavian or German languages are essential. Begining 1st May 2002.

β) **English speaking Drivers** wanted for Med-cars.

Please call (02410) 43300 between 09.00 and 12.00 noon or 0944126210 between 09.00 and 20.00

Pizza Hut

τα πιο διάσημα εστιατόρια του κόσμου ζητούν για το υποκατάστημά τους στην Ρόδο

• ΒΟΗΘΟ ΔΙΕΥΘΥΝΤΗ ΕΣΤΙΑΤΟΡΙΟΥ

Τα Pizza Hut είναι εστιατόρια πολυτελείας με άριστη ποιότητα μοντέρνα, πολύ ευχάριστα και cozy με ωραία μουσική και ατμόσφαιρα που εμπνέει.
Τα στελέχη μας σ' αυτή την θέση είναι ευχάριστοι, δυναμικοί και οργανωτικοί νέοι, άνθρωποι που επιμελούνται την λειτουργία των εστιατορίων κατά τέτοιο τρόπο έτσι ώστε να ζήσει ο πελάτης μας μια ξεχωριστή εμπειρία.
Ο λεπτομερής προγραμματισμός των εργασιών, ικανότητες ηγεσίας και συντονισμού ομάδας είναι απαραίτητα προσόντα καθώς επίσης και πτυχίο πανεπιστημιακού ή ΤΕΙ. Η γνώση της αγγλικής είναι επιθυμητή.
Προσφέρουμε υψηλές αποδοχές και πρόσθετη ομαδική ασφάλιση.
Οι ενδιαφερόμενοι μπορούν να αποστείλουν Βιογραφικό Σημείωμα και μία φωτογραφία στην ακόλουθη διεύθυνση ή με fax στο 6857737 με κωδ. PHAssρόδος.

FOOD PLUS AEBE
Λ. ΚΗΦΙΣΙΑΣ 2628
152 32 ΧΑΛΑΝΔΡΙ

Από εστιατόριο στην Πόλη της Ρόδου

ΖΗΤΕΙΤΑΙ

Ελληνας νέος ή νέα για να εργασθεί σαν σερβιτόρος.
Πληρ. τηλ. 02410 31680

Από Κατάστημα Λευκών Ειδών-Τουριστικό στην Παλιά Πόλη

ΖΗΤΟΥΝΤΑΙ

Κοπέλες για να εργαστούν ως πωλήτριες.
Απαραίτητα προσόντα:
• Ηλικία από 23 έως 40 ετών.
• Γνώση της Αγγλικής καθώς και επιπλέον γλωσσών θα εκτιμηθούν.
• Τυχόν προϋπηρεσία θα ληφθεί υπό όψιν.
Μισθός και ποσοστά αναλόγως προσόντων.
Πληροφορίες τηλ.: 02410-38650/38990,
από 08.00 έως 15.00
Αποστείλατε βιογραφικό σημείωμα στο fax: 02410 38785

ΖΗΤΕΙΤΑΙ ΣΥΝΕΤΑΙΡΟΣ

Εμπορική Επιχείρηση Τουριστικών Ειδών χονδρικής πώλησης ζητεί συνέταιρο με προοπτική να αναλάβει την επιχείρηση από την επομένη τουριστική σεζόν. Πλούσιο πελατολόγιο σε Ρόδο, Κω, Σύμη. Μεγάλη προοπτική για ανάπτυξη, πλήρης εξοπλισμός. Μόνο σοβαρές προτάσεις θα ληφθούν υπ' όψιν. **Απευθυνθείτε στα τηλ.: 75295-22265-37322 και κιν. 0937-045729 κο Χατζηαγάπη Μανώλη.**

Η εταιρεία ΞΕΝΑΚΗΣ ΑΥΤΟΚΙΝΗΤΑ
V.W.-AUDI

ΖΗΤΕΙ

Υπάλληλο συνεργείου για προετοιμασία και καθαρισμό αυτοκινήτων.
Απαραίτητα προσόντα: Δίπλωμα αυτοκινήτου και εκπληρωμένες στρατιωτικές υπηρεσίες.
Οι ενδιαφερόμενοι παρακαλούνται όπως τηλεφωνήσουν στο τηλ. 61600 (Εσωτερικό 101)

Από την εταιρεία ΝΙΚΑΣ

ΖΗΤΕΙΤΑΙ

Οδηγός-διανομέας κάτοχος διπλώματος γ' επαγγελματικής κατηγορίας (ηλικίας έως 35 ετών).
Πληρ. τηλ. 02410/87650

ΠΑΡΑΝΤΑΪΣ ΠΕΥΚΟΙ - ΛΙΝΔΟΣ Α.Ε.
ΞΕΝΟΔΟΧΕΙΟ "PEFKI ISLANDS RESORT"

ΖΗΤΕΙΤΑΙ

Βραδυνός μπάρμαν με γνώσεις αγγλικής γλώσσας. Παρακαλούνται οι ενδιαφερόμενοι να απευθύνονται πρωινές ώρες στο 0241024018, κ. Ιωαννίδη

Βιογραφικά στο Fax 0241043286

ΤΩΡΑ ΚΑΙ ΣΤΗ ΡΟΔΟ ΓΡΑΦΕΙΟ ΕΡΓΑΣΙΑΣ. ΕΧΕΤΕ ΠΡΟΒΛΗΜΑ ΠΡΟΣΩΠΙΚΟΥ;
ΝΟΜΙΜΟΙ ΑΛΛΟΔΑΠΟΙ-ΑΛΛΟΔΑΠΕΣ ΤΗΣ ΕΠΙΛΟΓΗΣ ΣΑΣ
Καμαριέρες, καθαρίστριες, λαντζιέρες, κηπουροί, εργάτες, οικιακοί βοηθοί, φροντίδα ηλικιωμένων και ατόμων με ειδικές ανάγκες, baby siter κ.λπ.
ΕΞΥΠΗΡΕΤΗΣΗ ΚΑΙ ΣΤΑ ΝΗΣΙΑ ΤΗΣ ΔΩΔ/ΣΟΥ
ΕΥΘΥΝΗ-ΣΥΝΕΠΕΙΑ-ΦΡΟΝΤΙΔΑ
Πληρ. Μητροπόλεως 114,
τηλ. 02410/23478, 097/2220890

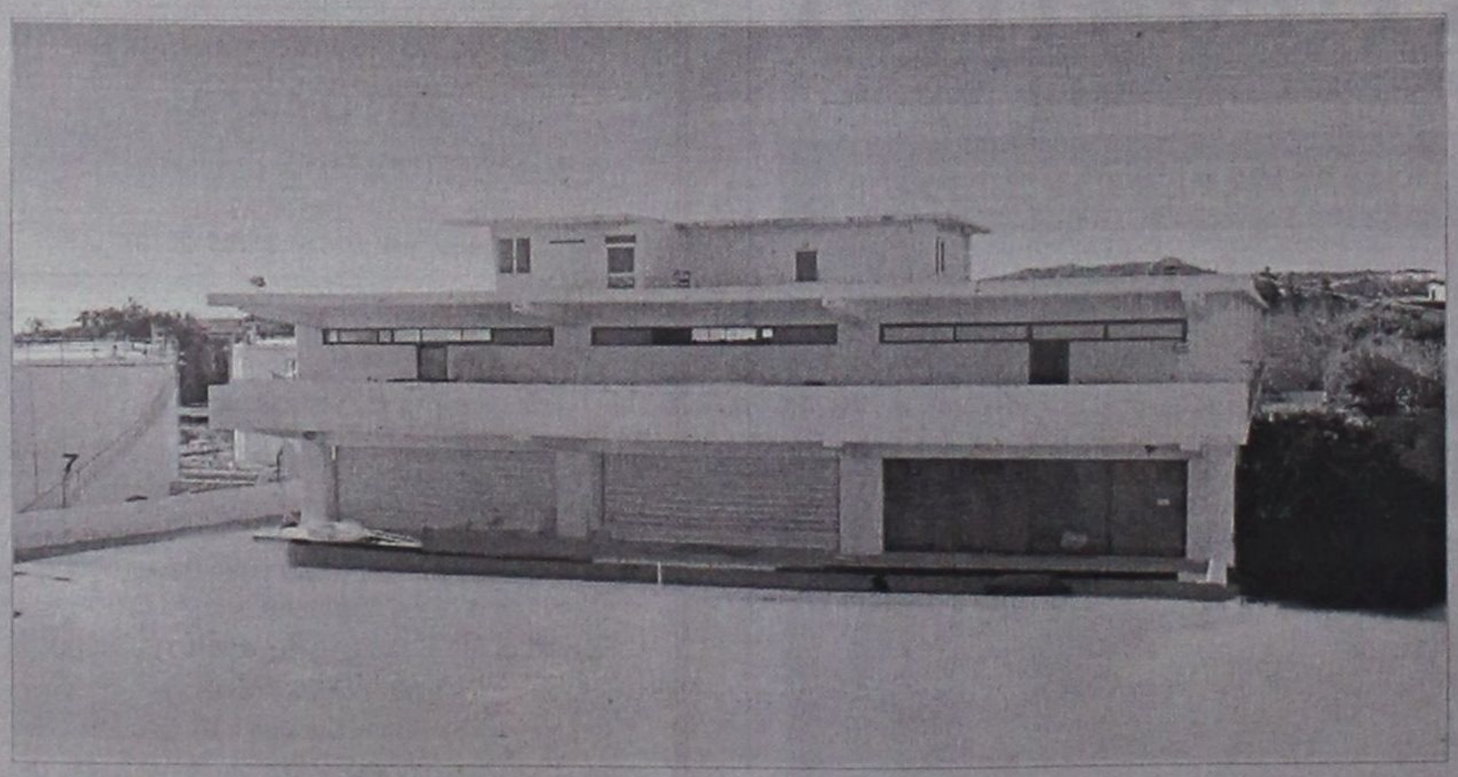

ΕΠΕΝΔΥΤΙΚΕΣ ΠΡΟΤΑΣΕΙΣ

ΠΩΛΕΙΤΑΙ - ΕΝΟΙΚΙΑΖΕΤΑΙ

βιοτεχνικό κτίριο 2.550 τ.μ - πλησίον της Ρόδου - Καλλιθέας (έναντι Μαρινόπουλου)σε οικόπεδο 4,300 τ.μ..

ΑΠΟΚΛΕΙΣΤΙΚΗ ΔΙΑΘΕΣΗ

ΡΟΔΙΑΚΗ ΚΤΗΜΑΤΙΚΗ
ΣΥΜΒΟΥΛΟΙ & ΕΚΤΙΜΗΤΕΣ ΑΚΙΝΗΤΩΝ — ΚΤΗΜΑΤΟΜΕΣΙΤΙΚΟ ΓΡΑΦΕΙΟ από το 1983

ΑΝΕΣΤΗΣ & ΣΑΒΒΑΣ ΣΑΒΒΑΪΔΗΣ
τηλ: 0241-26281 & 35476
cel: 0944–421015

διαφορα

συνέχεια από την προηγούμενη

ΑΝΙΧΝΕΥΤΕΣ ΜΕΤΑΛΛΩΝ ΑΜΕΡΙΚΗΣ, ΑΓΓΛΙΑΣ. ΑΞΙΟΠΙΣΤΟΙ, ΕΙΔΙΚΟΙ ΓΙΑ ΒΑΘΟΣ, ΔΙΑΧΩΡΙΣΜΟ. ΓΝΩΡΙΣΤΕ ΤΑ ΚΑΙΝΟΥΡΓΙΑ TESORO, SUPERSCAN MK2 ΜΕ ΤΕΛΑΡΟ 1Χ1Μ., 1,5Χ1,5 Μ., 2Χ2Μ. ΒΑΘΟΣ ΕΩΣ 8 ΜΕΤΡΑ. ΓΡΑΠΤΗ ΕΓΓΥΗΣΗ ΒΑΘΟΥΣ. 36 ΔΟΣΕΙΣ. ΠΛΗΡ. ΤΗΛ. 0310/286-577, 097/7270437.

ΘΕΣ/ΝΙΚΗ ΒΕΝΙΖΕΛΟΥ 44. ΠΔ44293

ΕΠΙΠΛΑ ΑΡΙΣΤΗΣ ΠΟΙΟΤΗΤΑΣ (ελαφρώς μεταχειρισμένα, σαλόνι, καθιστικό, κρεβατοκάμαρα, έπιπλο για τηλεόραση κ.λπ) λόγω μετακόμισης. Πληρ. τηλ. 02410 24398 (3-9) ΑΔ44364

ΠΩΛΕΙΤΑΙ, χορτοσυλλέκτης τύπου ελικόπτερο. Πληρ. τηλ. 02410/81815.

ΕΞΟΠΛΙΣΜΟΣ ΚΟΜΜΩΤΗΡΙΟΥ σε άριστη κατάσταση, σε τιμή ευκαιρίας. Πληρ. τηλ. 27778, 25274. ΑΔ413389

ΠΩΛΟΥΝΤΑΙ επαγγελματικοί κοπτοράπτες, γαζωτικές μηχανές και διάφορα είδη βιοτεχνικής ενδυμασίας. Πληρ. τηλ. 0942233795. ΑΔ43493

ΠΩΛΟΥΝΤΑΙ: ΤΗΛΕΟΡΑΣΗ GOLDSTAR "14, βίντεο SHARP, κεραία SATELITE UNIVERLA, MINI STEREO COBACT DISC GOLDSTAR, κιθάρα YAMAHA όλα μαζί 150.000 δρχ. Πληρ. τηλ. 093/2834868 κ. Κρέσνιγκ. ΑΔ43473

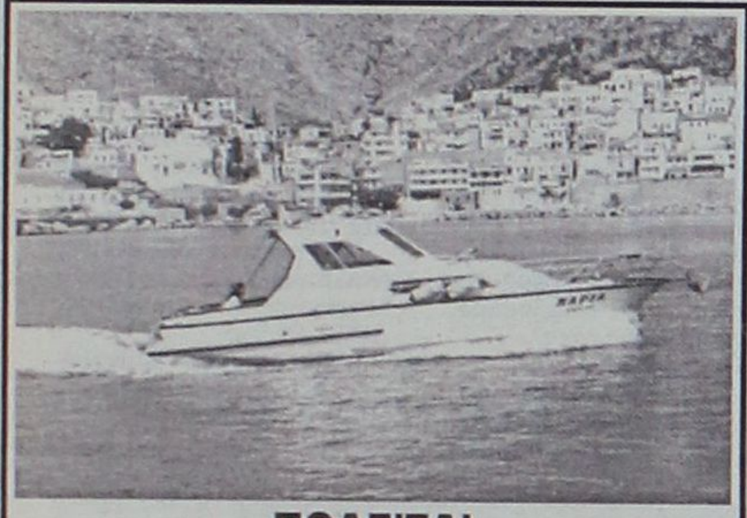

ΠΩΛΕΙΤΑΙ

Σκάφος 7,40 μ., καμπινάτο, πολυεστερικό, μηχ.IVECO 130 HP εσω, ελάχιστες ώρες λειτουργίας κρεβάτια, WC, πλήρεις εγκατ/σεις, ντούζ, μουσικής, ηλεκτρ. εργάτης, 6 ετών, ραδιοκ/νο, πυξίδα, VHF, τέντα, πρωτ. 10 ατ., άριστη κατάσταση. Τηλ. 02430/29745, 24422

Εχετε πρόβλημα με τα παλιά σας αλουμίνια;

- Τα επισκευάζω ή τα αντικαθιστώ με καινούργια

ΚΑΤΑΣΚΕΥΕΣ ΑΛΟΥΜΙΝΙΟΥ ΚΑΙ ΣΙΔΗΡΟΥ

"Ο ΓΙΩΡΓΟΣ"

Πληρ. τηλ. 39747, 0944999655

ΠΡ44834

Τ.Ε.Σ.Α.Ρ.

ΤΕΧΝΙΚΗ ΕΤΑΙΡΙΑ ΣΥΝΔΕΣΕΩΣ ΑΠΟΧΕΤΕΥΤΙΚΩΝ ΡΟΔΟΥ

Αναλαμβάνουμε υπεύθυνα την Μελέτη-Κατασκευή της σύνδεσης του ακινήτου σας με το κεντρικό δίκτυο αποχέτευσης της Δ.Ε.Υ.Α.Ρ.

Λογικές τιμές-Ταχεία εξυπηρέτηση

Πληρ. τηλ. 0945 344510

ΠΡ37348

ΝΕΡΟ!

ΒΡΕΙΤΕ ΝΕΡΟ

Ραδιοαισθητικός, αναλαμβάνει την ανεύρεση υδάτινων πόρων στο χώρο σας έναντι αμοιβής. Διαθέτουμε μηχανήματα για την διάνοιξη γεωτρήσεων και ανόρυξη νερού.

ΕΡΓΑΣΙΑ ΕΓΓΥΗΜΕΝΗ. ΤΙΜΕΣ ΛΟΓΙΚΕΣ.

Πληρ. τηλ. 0945-981382

βραδινές ώρες

ΠΡ42081

DYNAMIC STICK

ΒΙΟΤΕΧΝΙΑ ΚΟΛΛΑΣ ΠΛΑΚΙΔΙΩΝ

ΕΛΕΝΑΣ ΜΙΧΑΗΛ

ΤΗΛ. ΠΑΡΑΓΓΕΛΙΩΝ (02410) 40054, 0944/755214

Δήμος Καμείρου

ΠΡΟΣΟΧΗ ΕΥΚΑΙΡΙΑ ΓΙΑ ΑΡΤΟΠΟΙΟΥΣ ΚΑΙ ΖΑΧΑΡΟΠΛΑΣΤΕΣ

1) Φούρνος ηλεκτρικού επαγγελματικού
2) Βιτρίνα 2 1/2 μέτρα με τζάμι κουρμπαριστό
3) Μηλοτρίφτης και πατάτας
4) Παγοτρίφτης για μπαρ
5) Φουρνάκια για πίτσα
6) Κύλινδρος ζυμαριού

Πληρ. τηλ.
Πρωί 21807-απόγευμα 26294

ΟΡΓΑΝΟΠΟΙΕΙΟ

ΜΟΥΣΙΚΑ ΟΡΓΑΝΑ ΟΡΓΑΝΟΠΟΙΕΙΟ ΒΑΣΙΛΗΣ ΠΑΥΛΑΚΗΣ

ΣΤΟ ΕΡΓΑΣΤΗΡΙ ΜΑΣ ΚΑΤΑΣΚΕΥΑΖΟΥΜΕ ΟΙ ΙΔΙΟΙ ΟΛΑ ΤΑ ΕΓΧΟΡΔΑ ΜΟΥΣΙΚΑ ΟΡΓΑΝΑ ΚΑΜΩΜΕΝΑ ΜΕ ΜΕΡΑΚΙ ΚΑΙ ΤΗ ΓΝΩΣΗ ΤΟΥ ΧΕΙΡΟΠΟΙΗΤΟΥ.
ΣΤΟ ΕΡΓΑΣΤΗΡΙ ΜΠΟΡΕΙΣ ΕΠΙΣΗΣ ΝΑ ΕΠΙΣΚΕΥΑΣΕΙΣ ΟΠΟΙΑΔΗΠΟΤΕ ΖΗΜΙΑ ΕΧΕΙ ΤΟ ΜΟΥΣΙΚΟ ΣΟΥ ΟΡΓΑΝΟ ΑΚΟΜΑ ΚΑΙ ΑΥΤΗ ΠΟΥ ΣΟΥ ΦΑΙΝΕΤΑΙ ΑΚΑΤΟΡΘΩΤΗ.
ΣΤΟ ΟΡΓΑΝΟΠΟΙΕΙΟ ΘΑ ΒΡΕΙΣ ΟΛΑ ΤΑ ΜΟΥΣΙΚΑ ΟΡΓΑΝΑ ΚΑΙ ΟΛΑ ΤΑ ΑΞΕΣΟΥΑΡ ΠΟΥ ΘΕΛΕΙ Ο ΕΠΑΓΓΕΛΜΑΤΙΑΣ ΚΑΙ Ο ΕΡΑΣΙΤΕΧΝΗΣ ΜΟΥΣΙΚΟΣ.
ΣΕ ΠΕΡΙΜΕΝΟΥΜΕ ΝΑ ΜΑΣ ΕΠΙΣΚΕΦΤΕΙΣ ΝΑ ΔΕΙΣ ΑΠΟ ΚΟΝΤΑ ΠΩΣ ΚΑΤΑΣΚΕΥΑΖΟΝΤΑΙ ΤΑ ΜΟΥΣΙΚΑ ΟΡΓΑΝΑ



ΑΘΗΝΩΝ 18 - ΑΝΑΛΗΨΗ ΡΟΔΟΣ
ΤΗΛ. 02410-64306
ΚΙΝ. 0946-067096
email: vasilispavlakis@yahoo.gr

ΕΚΚΕΝΩΣΕΙΣ ΒΟΘΡΩΝ



ΑΡΓΥΡΟΥ ΣΤΑΜΑΤΗΣ

ΤΙΜΕΣ ΑΣΥΝΑΓΩΝΙΣΤΕΣ

Τηλ. 85246-85071
κιν. 0937/219125 και 0977/595408

ΕΥΚΑΙΡΙΑ!!!

Πωλείται, λόγω αλλαγής χρήσης εξοπλισμός εστιατορίου-πιτσαρίας (φούρνοι, ψυγεία, τραπεζοκαθίσματα κ.λπ.)

Πληρ. τηλ. 32125, 0944/911525

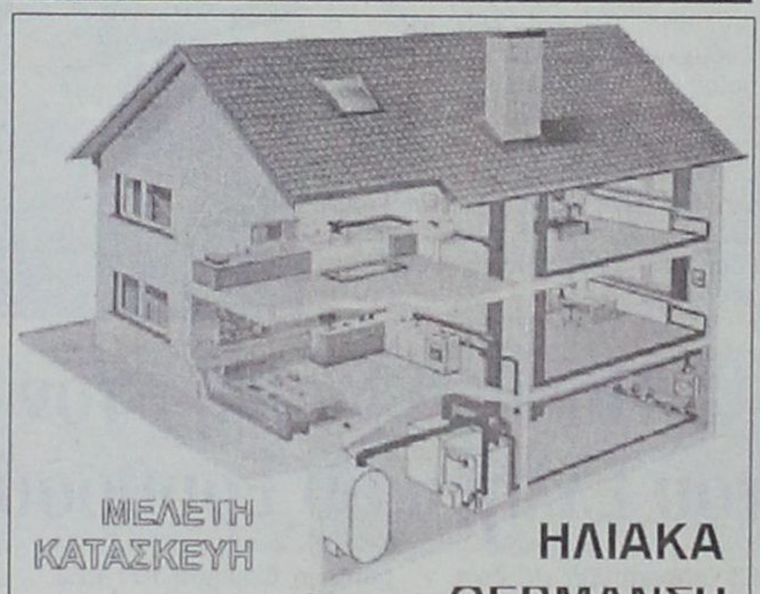

ΜΕΛΕΤΗ ΚΑΤΑΣΚΕΥΗ

Τηλ. 0241-90005
Κινητό 0945 200430

ΗΛΙΑΚΑ ΘΕΡΜΑΝΣΗ ΥΔΡΑΥΛΙΚΑ

ΡΟΔΟΘΕΡΜ

ΚΤΗΜΑΤΟΜΕΣΙΤΙΚΟ ΓΡΑΦΕΙΟ

ΕΥΡΩΚΤΗΜΑΤΙΚΗ

ΕΥΣΤΑΘΙΟΥ

ΜΕΣΙΤΕΣ ΣΥΜΒΟΥΛΟΙ ΜΕΛΕΤΗΤΕΣ



ΠΩΛΟΥΝΤΑΙ ΔΙΑΜΕΡΙΣΜΑΤΑ ΣΕ ΝΕΑ ΤΕΤΡΑΟΡΟΦΗ ΟΙΚΟΔΟΜΗ ΜΕ ΠΥΛΩΤΗ, ΣΤΟ ΡΟΔΙΝΙ

Η ΟΙΚΟΔΟΜΗ ΔΙΑΘΕΤΕΙ :

- **7 ΔΙΑΜΕΡΙΣΜΑΤΑ** ΤΩΝ 83 Τ.Μ. & 101 Τ.Μ.
- ΧΩΡΟ ΠΡΑΣΙΝΟΥ
- ΥΔΡΑΥΛΙΚΟ ΑΝΕΛΚΥΣΤΗΡΑ 8 ΑΤΟΜΩΝ
- ΘΕΣΗ ΣΤΑΥΘΜΕΥΣΗΣ ΓΙΑ ΚΑΘΕ ΔΙΑΜΕΡΙΣΜΑ
- ΠΡΟΣΒΑΣΗ ΑΤΟΜΩΝ ΜΕ ΕΙΔΙΚΕΣ ΑΝΑΓΚΕΣ
- ΠΛΗΡΗ ΘΕΡΜΑΝΣΗ

ΑΠΟΚΛΕΙΣΤΙΚΗ ΔΙΑΘΕΣΗ
Πληροφορίες

ΕΥΡΩΚΤΗΜΑΤΙΚΗ
Η ακίνητη αξία σας

Εθνικής Αντίστασης 83 (πρώην Άννης Μαρίας) δίπλα στην ALPHA BANK
Τηλ. 02410 73819,74917 Κιν. 0944/374546, 0945/292030 FAX 02410 38641

ΙΩΑΝΝΗΣ & ΜΙΧΑΛΗΣ ΕΥΣΤΑΘΙΟΥ

... απείρου κάλλους

...Αθώος με 2,6 κιλά χασίσι

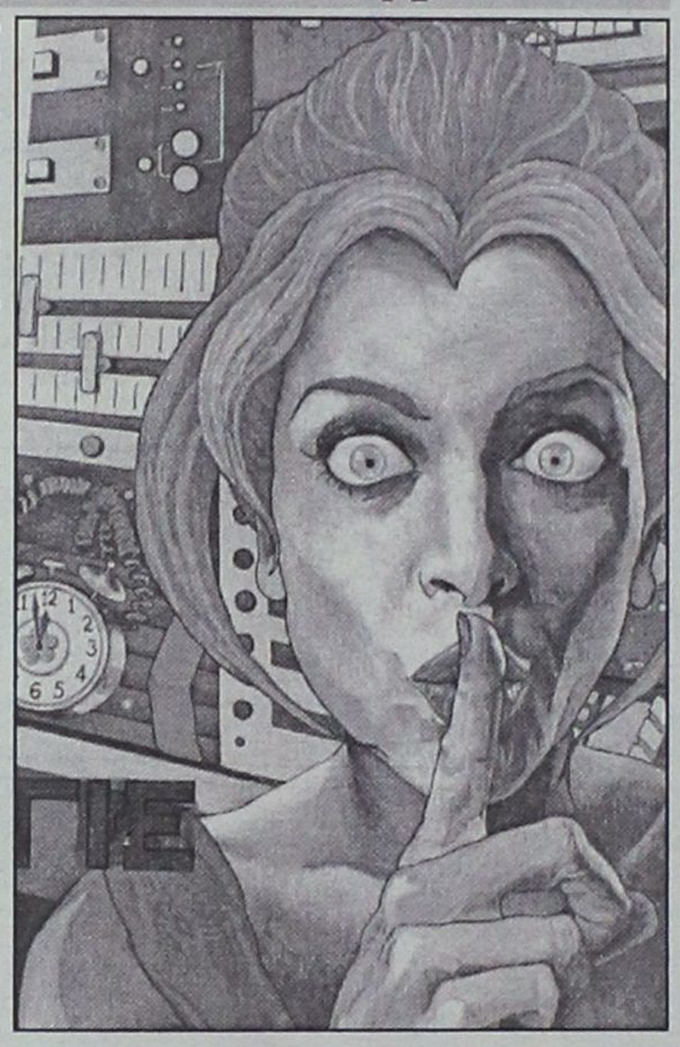

Αθωώθηκε από το Τριμελές Εφετείο Πατρών, παρά την αντίθετη πρόταση του εισαγγελέα της έδρας, ο 57χρονος έμπορος Ανδρέας Καρουσώτης από τη Βάρδα Ηλείας, ο οποίο κατηγορούνταν για παράβαση του νόμου περί ναρκωτικών.

Ο Καρουσώτης είχε συλληφθεί από τους άνδρες του Τμήματος Ασφαλείας Πύργου σε μπλόκο στην εθνική οδό Πύργου-Πατρών, στις 3 Ιουλίου 2001 και στο αυτοκίνητό του είχαν βρεθεί 2,6 κιλά ινδικής κάνναβης κι ένα πλαστό χαρτονόμισμα των 100 δολαρίων.

Μετά την απολογία του είχε αφεθεί ελεύθερος χωρίς περιοριστικούς όρους, λόγω διαφωνίας ανακριτή και εισαγγελέως Αμαλιάδας. Ομως μερικές ημέρες αργότερα το Συμβούλιο Πλημμελειοδικών Αμαλιάδας αποφάσισε την προφυλάκισή του, αλλά ο Καρουσώτης, αν και αναζητήθηκε από τις διωκτικές Αρχές, διέφυγε τη σύλληψη.

Πριν από μερικές εβδομάδες οι αστυνομικοί συνέλαβαν τον φυγόδικο, ο οποίος τελικά αθωώθηκε από το Τριμελές Εφετείο Πατρών που δέχθηκε τους ισχυρισμούς του κατηγορουμένου, δηλαδή ότι τη σακούλα με τα ναρκωτικά την είχε παραλάβει από έναν Αλβανό για να την παραδώσει σε άλλον ομοεθνή του, χωρίς να γνωρίζει το περιεχόμενό της.

... Ποινική δίωξη στον πρόεδρο του Ελληνικού Ερυθρού Σταυρού

Την παραπομπή σε δίκη 34 ατόμων, μεταξύ των οποίων ο πρόεδρος και τα μέλη του Δ.Σ. του Ελληνικού Ερυθρού Σταυρού για τις κατηγορίες της απάτης κατ' εξακολούθησιν σε βάρος του ΕΕΣ εισηγείται με πρότασή του προς το Συμβούλιο Εφετών ο εισαγγελέας Εφετών κ. Μιχάλης Δέτσης.

Σύμφωνα με την εισαγγελική πρόταση, η διοίκηση του Ελληνικού Ερυθρού Σταυρού προέβη, χωρίς να έχει υποχρέωση, σε μεταβιβάσεις και εκχωρήσεις συνολικά άνω των 10 δισεκατομμυρίων δραχμών (που προέρχονταν από κρατικές επιχορηγήσεις) προς το ίδρυμα "Ερρίκος Ντυνάν" για την ανέγερση νοσοκομείου.

Επιπλέον, όπως αναφέρεται, η διοίκηση του ΕΕΣ παρείχε περίπου 600 εκατ. δρχ. σε συμβουλευτική εταιρεία, προκειμένου να μεσολαβήσει για την σύναψη του δανείου για τον εξοπλισμό του νοσοκομείου, αλλά και σε διάφορους ειδικούς συνεργάτες και δικηγόρους παρά το γεγονός ότι ο ΕΕΣ διέθετε νομικό τμήμα. Σημειώνεται ότι ο πρόεδρος του ΕΕΣ κατηγορείται και για απάτη σε βάρος του Ελληνικού Δημοσίου, καθώς φέρεται ότι επί έξι χρόνια εισέπραττε παράλληλα ως διευθυντής της Ομφαλμολογικής Κλινικής του Κοργιαλένειου-Μπενάκειου Νοσοκομείου (υπάγεται στο ΕΣΥ) μισθούς (συνολικά το ύψος τους υπολογίζεται στα 56,9 εκατ. δρχ.) παριστάνοντας ψευδώς στο αρμόδιο όργανο του νοσοκομείου ότι παρείχε υπηρεσίες.



(Σκίτσο του Philippe Geluck)

...Συνθέτης καλόηχων λέξεων και γεμιστής λευκών σελίδων

"Ενα ευφάνταστο κίνητρο ανακάλυψαν τα στελέχη των βρετανικών εταιρειών, προκειμένου να γλιτώσουν από τα μισθολογικά αιτήματα των υφισταμένων τους: την απονομή βαρύγδουπων τίτλων. Σύμφωνα με την εφημερίδα "Ιντεπέντεντ", εις το εξής η τηλεφωνήτρια θα αποκαλείται "επικεφαλής των προφορικών τηλεπικοινωνιών", η καθαρίστρια "βοηθός τεχνικού τμήματος υγιεινής", ενώ τα μέλη των συνεργείων καθαρισμού τζαμιών θα πρέπει να προσφωνούνται "εφαρμοστής οπτικής ευκρίνειας". Η αναβάθμιση του τίτλου συνήθως δεν συνοδεύεται ούτε από αύξηση μισθού ούτε από διεύρυνση αρμοδιοτήτων. Παρ' όλα αυτά, όμως, ικανοποιεί τους ματαιόδοξους εργαζόμενους. Με την ίδια λογική, από σήμερα ο επιμελούμενος την στήλη αυτοπροσδιορίζεται ως "συνθέτης καλόηχων λέξεων και γεμιστής λευκών σελίδων". Μακρύ και επιβλητικό".

Διήμερο Συνέδριο στο ξενοδοχείο Γκραντ-Οτέλ

Ενέργεια και ανάπτυξη στα Δωδεκάνησα-Αιγαίο

Θα συζητηθεί η ενεργειακή κατάσταση αναφορικά με την επάρκεια πόρων και την κατανάλωση

Με πρωτοβουλία της Νομαρχιακής Αυτοδιοίκησης Δωδεκανήσου πραγματοποιείται την Παρασκευή και το Σάββατο το πρώτο Περιφερειακό συνέδριο για την ενέργεια και την Ανάπτυξη στα Δωδεκάνησα και στο Νότιο Αιγαίο.

Στο συνέδριο που θα γίνει στο ξενοδοχείο Γκραντ-Οτελ θα συζητηθεί η ενεργειακή κατάσταση στα Δωδεκάνησα και το Νότιο Αιγαίο αναφορικά με την επάρκεια πόρων και την κατανάλωση.

Στη διάρκεια του συνεδρίου θα συζητηθεί ακόμη το θέμα του προγραμματισμού για την προμήθεια ενέργειας στα αμέσως επόμενα χρόνια, αλλά και η κατάσταση των απαραίτητων υποδομών.

Επίσης θα υπάρξει ενημέρωση και ανάλυση για όλες τις υπάρχουσες μορφές ενέργειας, παραδοσιακές όπως το πετρέλαιο και το υγραέριο, όπως και ανανεώσιμες μορφές, όπως η ηλιακή, η αιολική η βιομάζα, οι υδατοπτώσεις και η γεωθερμία

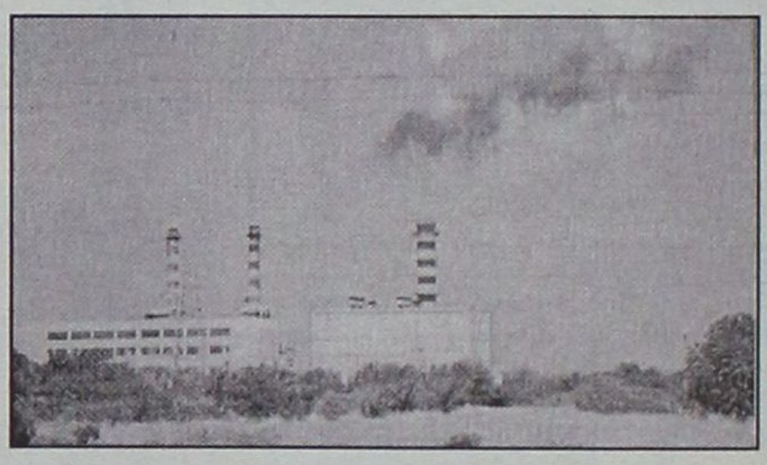

Το πλήρες πρόγραμμα του Συνεδρίου έχει ως εξής:

ΠΑΡΑΣΚΕΥΗ 19 ΑΠΡΙΛΙΟΥ

• 18.00:

- Εναρξη Συνεδρίου από τον Νομάρχη Δωδεκανήσου, Δρ. Σάββα Καραγιάννη

• 18.00-20.30:

Α' ΕΝΑΡΚΤΗΡΙΑ ΣΥΝΕΔΡΙΑ

- Χαιρετισμός-Ομιλία Δημάρχου Ροδίων, κ. Γιώργου Γιαννόπουλου
- Χαιρετισμός και ομιλίες εκπροσώπων κυβέρνησης
- Χαιρετισμός από Πρόεδρο Επιμελητηρίου Δωδεκανήσου, κ. Ηλία Κωτιάδη
- Χαιρετισμός από Πρόεδρο ΤΕΕ Δωδεκανήσου, κ. Πάνο Βενέρη
- Ομιλία του Πρέδρου της ΡΑΕ, καθηγ. κ. Παντελή Κάπρου
- Χαιρετισμός/ομιλία του Διευθύνοντος Συμβούλου της ΔΕΗ, κ. Σ. Νέζη
- Ομιλία του προέδρου του ΚΑΠΕ, καθηγ. κ. Δημοσθένη Αγορή

ΣΑΒΒΑΤΟ 20 ΑΠΡΙΛΙΟΥ

• 09.30-11.00

Β' ΣΥΝΕΔΡΙΑ

"Η ενεργειακή κατάσταση στα Δωδεκάνησα και στο Αιγαίο"

- κ. Μανώλης Χαραλάμπης, Χημικός Μηχανικός, Δ/ντής Ενεργειακού Γραφείου Νομαρχίας Δωδεκανήσου
- Χριστοφής Ι. Κορωναίος Εργαστήριο Μετάδοσης Θερμότητας & Περιβαλλοντικής Μηχανικής, ΑΠΘ, Θεσσαλονίκη

• Ενεργειακή Κατάσταση στην Κρήτη

- κ. Ν. Ζωγραφάκης, Δ/ντής Ενεργειακού Κέντρου Περιφέρειας Κρήτης

• Τα Υδατα, Κλειδί της Αειφόρου ή Βιώσιμης Ανάπτυξης: Η περίπτωση της Δωδεκανήσου

- κα. Αθανασία Ζώη-Μώρου, Ωκεανογράφος-Φυσιογνώστρια, Σύμβουλος, Δήλος Επικοινωνίες

• 11.30-13.30:

Γ' ΣΥΝΕΔΡΙΑ

• Συμβατικές Μορφές Ενέργειας και Αιολική Ενέργεια

- κ. Κ. Χρυσοχοΐδης, Διευθύνων Σύμβουλος, EUROWIND A.E. και Γενικός Διευθυντής ΡΟΔΟΓΚΑΖ Α.Ε.

• Συνεργασία Ιδιωτικών και Δημόσιων Φορέων για την Εκπόνηση ενός Ολοκληρωμένου Συστήματος Διαχείρισης Υδάτινων και Ενεργειακών Πόρων στα Νησιά της Δωδεκανήσου

- κ. Αθανάσιος Κατρής, Διευθύνων Σύμβουλος της ΑΔΕΥΠ ΑΤΕ

• Πόσιμο Νερό από Θαλασσινό. Παραγωγή Πόσιμου Νερού με Αντίστροφη Οσμωση. Δεδομένα και Αριθμοί

- Mr. Kenneth Svane, Chemical Engineer, Project Sales Manager of HOH Water Technology A/S

• Παραγωγή Ηλεκτρικής Ενέργειας στα Δωδεκάνησα από Γεωθερμικούς Σταθμούς με πλήρη σεβασμό στο Περιβάλλον

- Δρ. Γεωργ. Συντζανάκης, Μηχανολόγος-Ηλεκτρολόγος, τ. Αναπληρωτής Γενικός Δ/ντής ΔΕΗ

• Προηγμένα Αιολικά Συστήματα για Οικονομικά Ανταγωνιστική Παραγωγή Ηλεκτρικής Ενέργειας

- κ. Ανδρέας Κόρας, Γενικός Δ/ντής "ΑΙΟΛΙΚΗ REPOWER"
- Παρουσίαση από εκπρόσωπο ΔΕΗ

• 15.30-18.00:

Δ' ΣΥΝΕΔΡΙΑ

• Ολοκληρωμένη Διαχείριση Στερεών Αποβλήτων στη Βόρεια Ρόδο

- κ. Γεώργιος Υψηλάντης, Ναυπηγός Μηχανολόγος Μηχανικός, Διευθυντής ΔΕΚΡ, Ρόδος

• Σχεδιασμός Διαχείρισης Απορριμμάτων για το Νομό Δωδεκανήσου

- κ. Ιωάννης Φραντζής, Μηχανικός Περιβάλλοντος Msc., Ι. Φραντζής και Συνεργάτες ΕΠΕ

• Δυνατότητα Αξιοποίησης Απορριμμάτων & Βιομάζας για την Παραγωγή Ηλεκτρικής Ενέργειας στα Δωδεκάνησα & στο Αιγαίο

- κ. Σπύρος Κουλουμούνδρας, Μηχανολόγος-Μηχανικός, Τμήμα Ενέργειας & Περιβάλλοντος, ΤΟΜΗ Α.Τ.Ε.

• Εφαρμογή Συστημάτων Περιβαλλοντικής Διαχείρισης & Εξοικονόμησης Ενέργειας στον Ξενοδοχειακό Τομέα

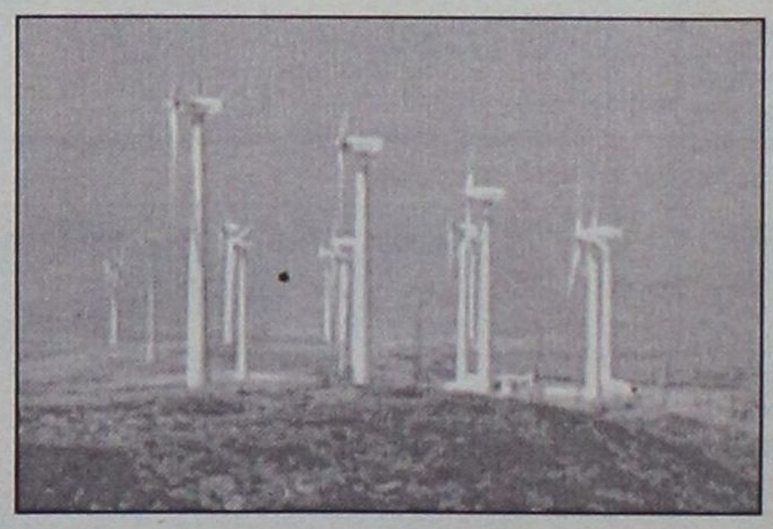

- Κα Αγγελική Μπούρα, Μηχανολόγος Μηχανικός, Πτυχιούχος ΑΠΘ, ΠΟΙΟΤΙΚΗ Α.Ε.

• Ο Ρόλος των Κεντρικών Συστημάτων Ελέγχου στην Ενεργειακή Διαχείριση των Κτιριακών Εγκαταστάσεων

- κ. Κωνσταντίνος Τζωρτζάκης, Υπεύθυνος Κεντρικών Συστημάτων Ελέγχου, Siemens Building Technologies

• Εξοικονόμηση Ενέργειας και Μετατόπισης Αιχμής με Αποθήκευση Πάγου στα Ξενοδοχεία

- κ. Αλέξανδρος Παπαδόπουλος, Διπλ. Μηχ. Ηλεκτρολόγος Μηχανικός ΕΜΠ, Γραφείο Συμβούλων Ενεργειακών Πόρων

• Συστήματα Περιβαλλοντικής Διαχείρισης & Ελέγχου για τις Ελληνικές Ξενοδοχειακές Εγκαταστάσεις (EMAS-H/GR)

- Κα Ελευθερία Σωτηράκη, Βιολόγος, Πτυχιούχος ΑΠΘ Sotirakis Engineering

• Ανάπλαση και Ανακαίνιση Παραδοσιακού Χαμάμ στην Ρόδο

- Κα Αννα Παρασκευοπούλου, Αρχιτέκτων Μηχανιλός, Προϊσταμένη Μεσαιωνικής Πόλης Δήμου Ροδίων

Ε' ΣΥΝΕΔΡΙΑ

"Συζήτηση Στρογγυλής Τραπέζης-Συμπεράσματα"

Εορτολογικές σημειώσεις

Ο Μέγας Κανών

Γράφει ο
Γεώργιος Χρ. Μπάρδος
Επίτιμος Γυμνασιάρχης

"Οταν κάποιος ξεκινά για ένα ταξίδι θα πρέπει να ξέρει που πηγαίνει. Αυτό συμβαίνει και με τη Μεγάλη Σαρακοστή. Πάνω απ' όλα η Μεγάλη Σαρακοστή είναι ένα πνευματικό ταξίδι που προορισμός του είναι το Πάσχα, "η Εορτή Εορτών". Είναι η προετοιμασία για την "πλήρωση του Πάσχα, που είναι η πραγματική Αποκάλυψη" (schmemann-Σμέμαν).

Σημείωση: Ο Schmemann ήταν Ρώσος πρωτοπρεσβύτερος γεννημένος στη Ρωσία το 1921, μεγαλωμένος στη Γαλλία όπου σπούδασε στο Πανεπιστήμιο του Παρισιού και στο Ορθόδοξο Θεολογικό Ινστιτούτο του Αγ. Στεφάνου όπου και δίδαξε επί 6 χρόνια εκκλ. Ιστορία.

Το 1951 πήγε στις Ην. Πολιτείεςν και δίδαξε Λειτουργική Θεολογία στο Ορθόδοξο Θεολ. Σεμινάριο του Αγ. Βλαδιμήρου στη Ν. Υόρκη. Τα βιβλία του είναι μεταφρασμένα σε 11 γλώσσες. Πέθανε στη Ν. Υόρκη το 1983. Θεωρείται ένας από τους μεγάλους Θεολόγους του 20ου αιώνα.

Επομένως, η σχέση που υπάρχει, ανάμεσα στη Μεγάλη Σαρακοστή και το Πάσχα είναι μεγάλη και ουσιαστική, γιατί αποκαλύπτει κάτι πολύ σημαντικό για τη Χριστιανική πίστη και ζωή μας, τη "νέα ζωή" η οποία "ανέτειλεν εκ του τάφου".

Μας δόθηκε τη μέρα που βαπτιστήκαμε "συνετάφημεν ουν αυτώ δια του βαπτίσματος εις τον θάνατον, ίνα ώσπερ ηγέρθη Χριστός εκ νεκρών δια της δόξης του πατρός, ούτω και ημείς εν **καινότητι** ζωής περιπατήσωμεν" (Ρωμ. 6, 4). Εμείς όμως τη ξεχνάμε αυτή τη πραγματικότητα και ζούμε, σαν να μη ανεστήθηκε ο Χριστός και από ανικανότητα δεν ζούμε στο επίπεδο εκείνο που μας ανέβασε ο Χριστός, γιατί παραδεχόμαστε σαν να μη ήρθε ποτέ ο Χριστός.

- "Αν το αναγνωρίζουμε αυτό, τότε μπορούμε να καταλάβουμε τι είναι το Πάσχα και γιατί χρειάζεται και προϋποθέτει τη Μεγάλη Σαρακοστή. Γιατί τότε μπορούμε να καταλάβουμε ότι η λειτουργική παράδοσης της Εκκλησίας και όλος ο κύκλος των ακολουθιών της υπάρχουν, πρώτα απ' όλα, για να μας βοηθήσουν να ξαναβρούμε το όραμα και την γεύση αυτής της νέας ζωής, που τόσο εύκολα χάνουμε και προδίνουμε, και ύστερα να μπορέσουμε να μετανοήσουμε και να ξαναγυρίσουμε στην Εκκλησία...

Στην αρχαία Εκκλησία ο βασικός σκοπός της Σαρακοστής, ήταν να προετοιμαστούν οι "κατηχούμενοι" δηλαδή οι νέοι υποψήφιοι χριστιανοί, για το βάπτισμα που, εκείνο τον καιρό, γίνονταν στη διάρκεια της αναστάσιμης Θείας Λειτουργίας. Αλλά ακόμα και τώρα που η Εκκλησία δεν βαπτίζει πια τους χριστιανούς σε μεγάλη ηλικία και ο θεσμός της κατήχησης δεν υπάρχει πια, το βασικό νόημα της Σαρακοστής παραμένει το ίδιο.

Γιατί, αν και είμαστε βαπτισμένοι, εκείνο που συνεχώς χάνουμε και προδίνουμε είναι ακριβώς αυτό που λάβαμε στο Βάπτισμα. Ετσι το Πάσχα για μας είναι η επιστροφή, που κάθε χρόνο κάνουμε, στο βάπτισμά μας και επομένως η Σαρακοστή είναι η προετοιμασία μας γι' αυτή την επιστροφή -η αργή αλλά επίμονη προσπάθεια να πραγματοποιήσουμε τελικά τη δική μας "διάβαση", το "Πάσχα" μας στη νέα εν Χριστώ ζωή. (Schmemann-Σμέμαν). Από τους πρώτους ήδη χριστιανικούς χρόνους διακρινόταν η πέμπτη εβδομάδα της αγίας και Μεγάλης Τεσσαρακοστής, για την αυστηρότερη νηστεία της και για τις εκτενείς προσευχές της, σαν προετοιμασία για τα άγια Πάθη. Κατά την εβδομάδα αυτή, εψάλλονταν και ψάλλονται στους ναούς μέχρι και σήμερα, την μεν Τετάρτη το εσπέρας, ο "Μέγας Κανών" την δε Παρασκευή ο "Ακάθιστος Υμνος". Η ακολουθία του Μεγάλου κανόνα, είναι ο όρθρος της Πέμπτης και ψάλλεται την Τετάρτη το εσπέρας (εσπερινός).

Ο Μεγάλος Κανόνας είναι ποίημα από ενέα ωδές το οποίο σύνταξε, ο Ανδρέας του Κρήτης, ένας από τους επισημότερους υμνογράφους του 8ου αιώνα.

Ο υμνογράφος Ανδρέας καταγόταν μεν από τη Δαμασκό, ήτο δε αρχιεπίσκοπος Κρήτης.

Ολόκληρο τον Κανόνα, έστειλε ο Πατριάρχης Ιεροσολύμων στην εν Κωνσταντινουπόλει συνελθούσαν Στ! Οικουμενική Σύνοδο, η οποία και τον ενέκρινε.

Ονομάζεται δε ο Κανόνας αυτός "Μέγας" για τη ποσότητα των τροπαρίων, αποτελείται από 250 τροπάρια, και για το θαυμάσιο και κατανυκτικό του ύψος.

Χωρισμένος σε τέσσερα μέρη διαβάζεται στο Μεγάλο Απόδειπνο το απόγευμα κατά τις πρώτες τέσσερις μέρες της πρώτης εβδομάδας των Νηστειών, και ολόκληρος την ημέρα Τετάρτη της Πέμπτης εβδομάδας της Μεγάλης Τεσσαρακοστής.

"Μπορούμε να περιγράψουμε τον κανόνα αυτό σαν ένα θρήνο μετάνοιας που μας μεταφέρει στο βάθος και στο πεδίο δράσης της αμαρτίας κλονίζοντας την ψυχή μας με την απόγνωση, τη μετάνοια και την ελπίδα. Με μια μοναδική τέχνη ο άγιος Ανδρέας συνυφαίνει τα μεγάλα βιβλικά θέματα:

- Αδάμ και Εύα, Παράδεισος και Πτώση, Πατριάρχες, Νώε και κατακλυσμός. Δαβίδ, χώρα της Επαγγελίας και τελικά Χριστός και Εκκλησία, ομολογία των αμαρτιών και μετάνοια. Τα γεγονότα της ιερής ιστορίας παρουσιάζονται σαν γεγονότα της ζωής μου.

Οι ενέργειες του Θεού στο παρελθόν αποβλέπουν σε μένα και στη σωτηρία μου, η τραγωδία της αμαρτίας και η προδοσία παρουσιάζονται σαν προσωπικά δική μου τραγωδία. Η ζωή μου, η τραγωδία της αμαρτίας και η προδοσία παρουσιάζονται σαν προσωπικά δική μου τραγωδία. Η ζωή μου παρουσιάζεται σαν ένα κομμάτι της μεγάλης πόλης ανάμεσα στο Θεό και τις δυνάμεις του σκότους που επαναστατούν εναντίον του.

Ο κανόνας αρχίζει με τούτο το βαθιά προσωπικό μου τόνο: Πόθεν άρξομαι θρηνείν τας του αθλίου μου βίου πράξεις; Ποίαν απαρχήν, επιθήσω Χριστέ, τη νυν θρηνωδία; (Σμέμαν)

Ο σκοπός και το έργο του Μεγάλου Κανόνα, είναι να ξεσκεπάσει τις αμαρτίες μας και έτσι να μας οδηγήσει στη μετάνοια.

"Τον πηλόν ο Κεραμεύς, ζωοπλαστήσας ενέθηκάς μοι σάρκα και οστά και πνοήν και ζωήν. Αλλ' ω Ποιητά μου, Λυτρωτά μου και Κριτά, μετανοούντα δέξαι με". Για να καταλάβουμε, σωστά, το Μεγάλο Κανόνα, θα πρέπει να ξέρουμε την Αγία Γραφή και να έχουμε την ικανότητα να μεταφέρουμε τα νοήματά του στη ζωή μας. Το ταξείδι, λοιπόν της Μεγάλης Σαρακοστής συνεχίζεται στο κόσμο της Δημιουργίας, της Πτώσης, της Μετάνοιας, όπου ο Χριστιανός βρίσκει την πραγματική διάσταση της ζωής του, και βρίσκοντά την μετανοεί.

Αξίζει να παρακολουθήσουμε την ακολουθία του Μεγάλου Κανόνα στον εσπερινό της Τετάρτης (17 Απριλίου) και να συνειδητοποιήσουμε τη θρησκευτική μας κατάσταση.

"Ημαύρωσα της ψυχής το ωραίον, ταις των παθών ηδοναίς... και ένθε κείμαι γυμνός.

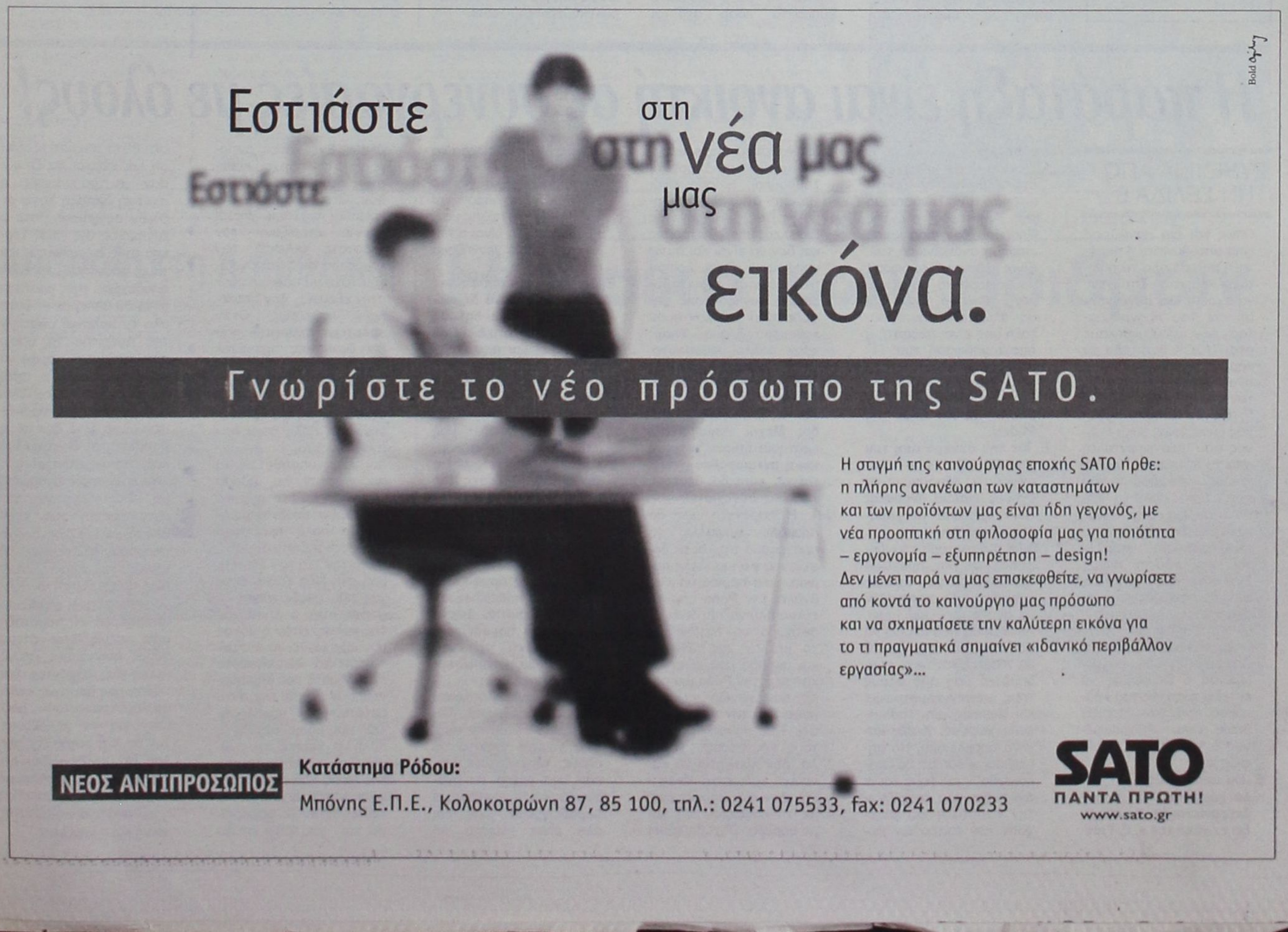

Ικανοποίηση χωρίς θριαμβολογίες στη Ρηγίλλης

Πεποίθηση νίκης

Εμφανώς ικανοποιημένος από τις δημοσκοπήσεις, χωρίς όμως «θριαμβολογίες και εφησυχασμούς», ο Κώστας Καραμανλής δηλώνει πεπεισμένος για τη νίκη του κόμματός του και επισημαίνει στην Απογευματινή της Κυριακής τη δημιουργία ενός κοινωνικού πλειοψηφικού ρεύματος που επιθυμεί για επόμενη κυβέρνηση τη ΝΔ.

Η ΝΔ έχει τις λύσεις για τα μεγάλα προβλήματα που αντιμετωπίζει η χώρα και θα τις εφαρμόσει με τόλμη και κοινωνική ευαισθησία, τονίζει ο Κ. Καραμανλής, προσθέτοντας: «Με αίσθημα ευθύνης εργαζόμαστε από τώρα ώστε ως κυβέρνηση να ανταποκριθούμε στις προσδοκίες των Ελλήνων πολιτών».



Ο κ. Καραμανλής είναι απόλυτα αρνητικός σε ό,τι αφορά το ενδεχόμενο οποιασδήποτε αλλαγής στον εκλογικό νόμο. Δηλώνει ότι δεν εμπιστεύεται την κυβέρνηση του Κώστα Σημίτη ούτε για την αλλαγή των περιφερειών και την καθιέρωση του γερμανικού συστήματος, το οποίο δεν φαίνεται να κινείται έξω απο τις θέσεις και τις αρχές της ΝΔ.

Παράλληλα, καταγγέλλει το ΠΑΣΟΚ ότι εμφανίζει ως δέλεαρ την αλλαγή του εκλογικού νόμου με σκοπό να απομυζήσει την Αριστερά έχοντας τριπλό στόχο: Να αποτρέψει το ΔΗΚΚΙ από το να κατέβει στις εκλογές, να αποκλείσει το Συνασπισμό από τη Βουλή και να «καθηλώσει την εκλογική δύναμη του ΚΚΕ».

Ερωτηθείς τι θα πράξει το κόμμα του στην προεδρική εκλογή του 2005, αν έχει κερδίσει τις εκλογές και αν μπορεί να ψηφίσει τον υποψήφιο του ΠΑΣΟΚ που πιθανόν να είναι ο ίδιος ο κ. Σημίτης, ο πρόεδρος της Νέας Δημοκρατίας τόνισε ότι «η Νέα Δημοκρατία και στο παρελθόν και πρόσφατα το 2000 απέδειξε έμπρακτα πόσο σέβεται πραγματικά το θεσμό του προέδρου της Δημοκρατίας».

Για το ίδιο θέμα, της εκλογής του Προέδρου, ο κ. Καραμανλής ανέφερε ότι οι δηλώσεις του πρωθυπουργού και υπουργών της κυβέρνησης «αποπνέουν αντιφατικότητα, διάψευση, υποκρισία και αναξιοπιστία». «Αυτοί μίλησαν για τις εκλογές του 2005, συνέγραψαν, διέρρευσαν και συντήρησαν τα περίφημα σενάρια της παρένθεσης. Τώρα ο κ. Σημίτης προσπαθεί να κρατήσει αποστάσεις απο τα σενάρια αυτά, να φανεί ότι τα αποκηρύσσει, αλλά λέει τα αυτονόητα», τονίζει.

Δηλώσεις Μητσοτάκη

Δηλώσεις για τη δημοσκόπηση της MRB έκανε από τη Λιβαδειά και ο επίτιμος πρόεδρος της ΝΔ, Κωνσταντίνος Μητσοτάκης, ο οποίος είπε ότι «δεν υπάρχει καμία αμφιβολία ότι τις επόμενες εκλογές θα τις κερδίσει η Νέα Δημοκρατία».

«Το ερώτημα είναι αν θα μπορέσει η Ελλάδα να αντέξει τη σημερινή ακυβερνησία για δύο ακόμη χρόνια» και «πώς η Νέα Δημοκρατία θα προετοιμαστεί έγκαιρα για να αντιμετωπίσει μια κατάσταση πάρα πολύ δύσκολη, την οποία θα κληρονομήσει από τη σημερινή κυβέρνηση», είπε.

Τιμή στην αστυνομία

Ο Πρόεδρος της Δημοκρατίας Κωστής Στεφανόπουλος έκανε το μεσημέρι της Κυριακής τα αποκαλυπτήρια του μνημείου πεσόντων αστυνομικών στο καθήκον, που τοποθετήθηκε έξω από τη Γενική Αστυνομική Διεύθυνση Αττικής.

Ο υπουργός Δημόσιας Τάξης Μ.Χρυσοχοΐδης είπε ενώπιον της ηγεσίας της αστυνομίας ότι σύντομα ολοκληρώνεται το θεσμικό πλαίσιο για την προστασία και αναγνώριση της θυσίας των αστυνομικών και για τη στήριξη των οικογενειών τους, γεγονός που σημαίνει ότι θα επεκταθεί το μέτρο για τα θύματα της τρομοκρατίας και για τους αστυνομικούς.

Μετά τα αποκαλυπτήρια ο Πρόεδρος της Δημοκρατίας ξεναγήθηκε σε όλες τις υπηρεσίες της Γενικής Αστυνομικής Διεύθυνσης Αττικής. Τέλος ο κ. Στεφανόπουλος επισκέφθηκε την Αμεση Δραση όπου ενημερώθηκε για τις δραστηριότητές της.

Παπανδρέου-Τζεμ στη Ραμάλα

Με ιδέες και προτάσεις, όχι με μαγικό ραβδί

Ελλάδα και Τουρκία «έχουμε κάνει τα τελευταία χρόνια μια προσπάθεια νέας προσέγγισης, μη σύγκρουσης, διαλόγου, επίλυσης των προβλημάτων. Αυτή πρωτοβουλία μας λέει στους απλούς πολίτες στο Ισραήλ και στην Παλαιστίνη να αξιοποιήσουν το δικό μας παράδειγμα, γιατί υπάρχει ελπίδα. Δεν ερχόμαστε με το μαγικό ραβδί στην περιοχή, αλλά με εμπειρία πραγματικότητας, συγκεκριμένες ιδέες και προτάσεις», τονίζει με τη συνέντευξή του στην Εξπρές ο υπουργός Εξωτερικών Γιώργος Παπανδρέου.

Για τη στάση της Ευρωπαικής Ένωσης στο ζήτημα, ο υπουργός αναφέρει χαρακτηριστικά ότι «έχουμε ένα έλλειμμα ακόμη και στην ουσιαστική στρατηγική μας στη Μέση Ανατολή», ενώ εκφράζει τις επιφυλάξεις του σε μία «έξωθεν προσπάθεια να ανατραπούν ή να αλλάξουν οι ηγεσίες» στην περιοχή, επισημαίνοντας ότι «φοβούμαι πως θα περιπλεχθούν περισσότερο τα πράγματα».

Ο κ. Παπανδρέου σημειώνει ότι «χρειάζονται πολιτικές λύσεις, οι οποίες όμως θα πρέπει να διασφαλίζουν και τις δύο πλευρές».

Ο υπουργός Ανάπτυξης Άκης Τσοχατζόπουλος ζήτησε, κατά τη διάρκεια της ομιλίας του σε ανοικτή πολιτική εκδήλωση που διοργάνωσε η ΠΑΣΠ Κομοτηνής ενόψει των φοιτητικών εκλογών, την παραίτηση του ισραηλινού υπουργού Εξωτερικών Σιμόν Πέρες από την κυβέρνηση Σαρόν.

Ο κ. Τσοχατζόπουλος τόνισε ότι έχει τελειώσει πλέον η ανοχή σε συμπεριφορές φασισμού, τρομοκρατίας και εθνικισμού, τάχθηκε υπέρ των προτάσεων του γερμανού υπουργού Εξωτερικών Γιόσκα Φίσερ για την αντιμετώπιση της κατάστασης στην Παλαιστίνη και επανέλαβε την άμεση απαίτηση της Ελληνικής Κυβέρνησης, αλλά και της Διεθνούς Κοινότητας για άμεση διακοπή της αιματοχυσίας και της σφαγής που συντελείται στην περιοχή.

Από την πλευρά του, ο πρόεδρος του ΣΥΝ Νίκος Κωνσταντόπουλος προτείνει μέσω της συνέντευξής του στην Κυριακάτικη Αυγή πολιτική αποστολή από την Ευρωπαική Ένωση σε επίπεδο πρωθυπουργών στην Παλαιστίνη, προώθηση διεθνούς διάσκεψης για το Μεσανατολικό και άσκηση διπλωματικών πιέσεων προς τις ΗΠΑ και το Ισραήλ.

Επίσης, ο κ. Κωνσταντόπουλος ζητεί από την ελληνική κυβέρνηση να πάρει πρωτοβουλία ώστε να φθάσουν στη Βηθλεέμ πολιτικοί και θρησκευτικοί ηγέτες, προκειμένου να σταματήσει η πολιορκία του ναού της Γέννησης.

Η παράταξη είναι ανοικτή σε συνεργασίες με όλους!

ΣΥΝΕΧΕΙΑ ΑΠΟ ΤΗΝ ΣΕΛΙΔΑ 6

Οπως και πιο πάνω σας είπα απευθύνεται η παράταξή μας σε όλα τα πολιτικά κόμματα ζητώντας να έχουμε μια συνεννόηση επί του προγράμματος. Δεν απευθυνθήκαμε στο ΠΑΣΟΚ διότι ήδη το κόμμα αυτό με επίσημη ανακοίνωσή του στηρίζει τον σημερινό Δήμαρχο κ. Γ. Γιαννόπουλο. Χρισμένος υποψήφιος είναι εκείνος που παίρνει εντολές από το κόμμα του για το ποιους υποψήφιους θα έχει, ποιά πολιτική και ποιά πορεία στην διάρκεια της θητείας του. Ο υποψήφιος που στηρίζεται από κάποιο κόμμα έχει κάνει συζητήσεις επί των προγραμματικών θέσεων και αν υπάρχει σύγκλιση απόψεων, τότε υπάρχει και συνεργασία. Δεν είναι δηλαδή υποχρεωμένος ο Δήμαρχος να εκτελεί εντολές του κόμματος που τον στηρίζει όπως είναι υποχρεωμένος ο χρισμένος υποψήφιός του.

Ε. Θα απευθυνθείτε σε άλλα κόμματα; Ηδη ο Συν διαφαίνεται ότι θα στηρίξει εκ νέου τον κ. Γ. Γιαννόπουλο.

ΑΠ. Ηδη έχω αναφερθεί στο θέμα αυτό. Σε ότι αφορά τον Συνασπισμό της Αριστεράς και της Προόδου δεν είδα καμία επίσημη ανακοίνωσή του. Είναι βέβαια μια απόφαση που αφορά το συγκεκριμένο πολιτικό χώρο και ασφαλώς από την παράταξή μας είναι σεβαστή η όποια απόφασή του. Πιστεύουμε όμως ότι θα προηγηθούν συζητήσεις με όλους όσους ενδιαφέρονται για τον Δήμο της Ρόδου.

Ε. Με την συγκρότηση του ψηφοδελτίου που βρισκόσαστε; Μπορούμε να έχουμε κάποια ονόματα; Ποια θα είναι τα χαρακτηριστικά του;

ΑΠ. Η συγκρότηση του ψηφοδελτίου μας προχωρά σύμφωνα με όσα έχουμε σχεδιάσει. Ονόματα δεν θα ανακοινώσουμε τώρα. Αυτό όμως που μπορώ να σας πω είναι ότι σε αυτό θα περιλαμβάνονται συνδημότες μας από όλους τους επαγγελματικούς, κοινωνικούς και πολιτικούς χώρους. Χωρίς κανένα αποκλεισμό. Να σημειώσω ακόμα ότι θα ανακοινωθούν σύντομα και οι άνθρωποι που στηρίζουν την παράταξη και μετέχουν των επιτροπών χωρίς να είναι υποχρεωτικά και υποψήφιοι Δημοτικοί Σύμβουλοι. Επίσης είναι γνωστό ότι επτά Συνδημότες μας μετέχουν της Εκτελεστικής Επιτροπής και δεν θα είναι και αυτοί υποψήφιοι. Οσοι λοιπόν πιστεύουν ότι έχουμε δυσκολία συγκρότησης ψηφοδελτίου βρίσκονται σε λαθεμένο δρόμο. Υπάρχουν πολλοί περισσότεροι, όλοι άξιοι και ικανοί.

Ε. Ποια θα είναι η στάση της παράταξής σας κατά την προεκλογική περίοδο; Μέχρι τώρα έχετε κρατήσει ήπιους τοίχους και η αντιπαράθεση γίνεται σε επίπεδο θέσεων. Αυτό θα συνεχιστεί;

ΑΠ. Η παράταξη μας θα προβάλει ασφαλώς το πρόγραμμά της και τις θέσεις της για μια άλλη πορεία, μια πορεία που να βγάλει την Ρόδο από το τέλμα που να της δίνει το δικαίωμα να διεκδικήσει το μέλλον της. Στόχος και σκοπός μας είναι να κάνουμε την Ρόδο μια πόλη που κανείς να μην μπορεί να την προσπεράσει. Τους τόνους μας θα τους κρατήσουμε χαμηλά. Δεν πρόκειται να κάνουμε λαϊκιστική πολιτική. Δεν θα πορευτούμε με τυμπανοκρουσίες και με θόρυβο. Θόρυβο κάνει όποιος δεν έχει τίποτα να προτείνει. Εμείς έχουμε να πούμε πολλά για το παρελθόν, το παρόν και το μέλλον της πόλης μας. Εξάλλου αυτή είναι η πόλη στην οποία γεννήθηκα μεγάλωσα και ζω.

Ε. Θα ήθελα την άποψή σας για τον σημερινό δήμαρχο. Τα θετικά του δηλαδή και τα αρνητικά. Που υπερτερεί και που υστερεί;

ΑΠ. Για τον κ. Γ. Γιαννόπουλό δεν θέλω να κάνω προσωπική κριτική. Είναι γνωστός στην πόλη μας μια και είναι ήδη Δήμαρχος για δύο τετραετίες και ο κάθε Δημότης της έχει διαμορφωμένη άποψη. Θα ήταν ουτοπικό να προσπαθήσω να αλλάξω την άποψη οποιουδήποτε.

Ε. Συχνά αναφερόμενος στη δημοτική αρχή κάνετε λόγο για καθεστώς και οικογενειοκρατία. Δώστε μας κάποια παραδείγματα. Απέναντι σε αυτά εσείς τί θα καταθέσετε στον ροδιακό λαό;

ΑΠ. Η κοινωνία μας είναι μια μικρή κοινωνία. Οτι συμβαίνει σε αυτήν αμέσως γίνεται γνωστό σε όλους. Μην ζητάτε λοιπόν από εμένα να αναφερθώ σε συγκεκριμένα παραδείγματα μιας και όλα είναι γνωστά σε όλους. Εχει κανείς αντίρρηση ότι υπάρχει καθεστώς στον Δήμο της Ρόδου; Οταν υπάρχουν άνθρωποι που επί είκοσι χρόνια στηρίζουν τον εκάστοτε εκλεκτό του κόμματός τους με μοναδικό στόχο να παραμείνουν στην εξουσία, δεν αποτελούν καθεστώς; Οταν υπάρχουν άνθρωποι που επί δεκαετίες προσέφεραν αυτά που μπορούσαν να δώσουν τι καινούργιο έχουν να δώσουν, πως πιστεύει κανείς ότι θα ανανεωθεί η πόλη όταν δεν ανανεώνονται οι άνθρωποι που υποτίθεται ότι προσέφεραν το όραμά τους; Επιτρέψτε μου να αναφερθώ σε ένα παράδειγμα πολύ πρόσφατο και χαρακτηριστικό:

Μετά την 11η του Σεπτέμβρη στη Νέα Υόρκη εκείνος που αναδείχθηκε σε μορφή ήταν ο Δήμαρχος της πόλης. Ηταν ο μόνος που είχε μείνει να αντιμετωπίζει τα πολυσύνθετα προβλήματα που δημιουργήθησαν. Μετά την αντιμετώπιση των προβλημάτων και μόλις άρχισε η πόλη να βρίσκει τον ρυθμό της, οι Γερουσιαστές της Νέας Υόρκης επισκέφθηκαν τον Δήμαρχο και του ζήτησαν να παραμείνει και για τρίτη θητεία στη θέση του κατ' εξαίρεση και εκείνοι θα ζητούσαν να τροποποιηθεί η σχετική διάταξη λόγω ειδικών συνθηκών. Τότε ο Δήμαρχος της Νέας Υόρκης τους ευχαρίστησε και τους απάντησε ότι: Εάν αποδεχθεί την πρόταση αυτή θα βάλει σε κίνδυνο όλο το πολιτικό σύστημα της Αμερικής το οποίο προβλέπει πολύ σοφά να μην επιτρέπεται η τρίτη θητεία. Αυτό προβλέπεται στην Αμερική προκειμένου να μην δίνεται η δυνατότητα δημιουργίας καθεστώτος αλλά να προωθούνται νέοι άνθρωποι με νέες ιδέες για την αντιμετώπιση των προβλημάτων. Εδώ άραγε μπορούμε να έχουμε ανανέωση προσώπων όταν δεν προβλέπεται ο χρόνος που μπορεί κανείς να προσφέρει; Η παράταξή μας απευθύνεται στους νέους ανθρώπους στους αυριανούς άρχοντες της πόλης μας και τους καλεί να συστρατευτούν μαζί μας, για να αλλάξουμε την πορεία αυτής της πόλης. Να μην ξεχνούμε ότι κοινά είναι τα προβλήματα, κοινή πρέπει να είναι η προσπάθεια για να είναι κοινή και η ωφέλεια.

Χρήσιμη και εποικοδομητική η συζήτηση ανάμεσα στο Γιασέρ Αραφάτ και Κόλιν Πάουελ

Ισορροπία σε συρματόπλεγμα

«Η συνομιλία μας ήταν χρήσιμη και εποικοδομητική» είπε Κόλιν Πάουελ μετά το τέλος της τρίωρης συνάντησης που είχε με το Γιάσερ Αραφάτ στο αρχηγείο του παλαιστίνιου ηγέτη στη Ραμάλα. «Ανταλλάξαμε πολλές ιδέες και συζητήσαμε για τα βήματα που θα μας επιτρέψουν να προχωρήσουμε...» δήλωσε ο αμερικανός υπουργός. Ο Γιάσερ Αραφάτ δεν εμφανίστηκε για να κάνει δηλώσεις και οι επιτελείς του επικαλέστηκαν λόγους ασφαλείας. Μιλώντας στο CNN ο παλαιστίνιος διαπραγματευτής Σάεμπ Ερακάτ, είπε ότι στη συζήτηση έγινε ανταλλαγή ιδεών και απόψεων, απέφυγε, ωστόσο να δώσει λεπτομέρειες. Πρόσθεσε ότι σήμερα θα υπάρξει συνάντηση αμερικανικής και παλαιστινιακής αντιπροσωπείας, ενώ επανέλαβε ότι κύρια προϋπόθεση για την εξεύρεση λύσης είναι η άμεση απόσυρση των ισραηλινών δυνάμεων από τα παλαιστινιακά εδάφη.

Ο Κόλιν Πάουελ αναμένεται να συναντηθεί εκ νέου και με τον Αριέλ Σαρόν, στο πλαίσιο της προσπάθειας του να πετύχει κατάπαυση του πυρός. Ωστόσο οι ελπίδες για ουσιαστικό διάλογο περιορίζονται από την αδιαλλαξία του Αριέλ Σαρόν. Μιλώντας στο CNN ο πρωθυπουργός του Ισραήλ απέρριψε τον Αραφάτ ως συνομιλητή και ζήτησε την αντικατάσταση του. Παράλληλα εξέφρασε τη δυσφορία του για τις εκκλήσεις της διεθνούς κοινότητας προκειμένου το Ισραήλ να αποχωρήσει από τα παλαιστινιακά εδάφη. Ο Σαρόν είπε ότι οι παρεμβάσεις αυτού του είδους δεν υπολογίζουν τα συμφέροντα του Ισραήλ. Ταυτόχρονα η Χαμάς ανακοίνωσε ότι θα συνεχίσει τις επιθέσεις εναντίον ισραηλινών στόχων «μέχρι να αποχωρήσουν οι δυνάμεις κατοχής.»

Η συνάντηση Πάουελ-Αραφάτ πραγματοποιήθηκε καθώς ο παλαιστίνιος έσπευσε να ικανοποιήσει τον αμερικανικό όρο και καταδίκασε όλες τις επιθέσεις και τις πράξεις βίας. «Ο πρόεδρος Αραφάτ και η παλαιστινιακή ηγεσία εκφράζουν την καταδίκη τους για όλες τις τρομοκρατικές ενέργειες εναντίον πολιτών, είτε Ισραηλινών είτε Παλαιστινίων, και της τρομοκρατίας είτε ασκείται από ένα κράτος, είτε από οργανώσεις είτε από (μεμονωμένα) άτομα», αναφέρει το σχετικό κείμενο.

Ωστόσο το Ισραήλ απέρριψε την ανακοίνωση και υποστήριξε ότι πρόκειται για διπλό παιχνίδι.

«Μία τέτοια καταδίκη δεν έχει καμία αξία προερχόμενη απο έναν άνθρωπο που είναι ο κύριος υπεύθυνος της τρομοκρατίας» δήλωσε προς το Γαλλικό Πρακτορείο σύμβουλος του ισραηλινού πρωθυπουργού Αριέλ Σαρόν. «Ο Αραφάτ παίζει διπλό παιχνίδι.Απο την μία πλευρά δίνει στην δημοσιότητα ανακοινώσεις με τις οποίες καταδικάζει την τρομοκρατία και απο την άλλη υποκινεί την βία και υποστηρίζει την τρομοκρατία»

Το Ισραήλ αναμένεται να αποχαρακτηρίσει ως στρατιωτικές ζώνες τις περιοχές όπου δρουν οι δυνάμεις του με εξαίρεση το αρχηγείο του Αραφάτ, το Ναό της Γεννήσεως και τον καταυλισμό της Τζενίν. Πρόκειται για τα τρία σημεία στα οποία θα συνεχίσει να ισχύει ο αποκλεισμός των μέσων ενημέρωσης. Παράλληλα πληθαίνουν οι αναφορές για ανθρωπιστική τραγωδία στη Τζενίν. Το Πακιστάν ζήτησε τη διεξαγωγή διεθνούς έρευνας για τα γεγονότα της Τζενίν μετά τις αναφορές για «σφαγές αμάχων».

Στο προσφυγικό στρατόπεδο στην Τζενίν παρουσιάζει εικόνα ερήμωσης με τα σπίτια και τα άλλα κτίρια κατεστραμένα και τους τοίχους γεμάτους απο τρύπες απο τις σφαίρες των όπλων μετά απο τις σφοδρές μάχες κατά της ισραηλινής κατοχής. Αρκετά πτώματα βρίσκονται σε κατάσταση σήψης στο εσωτερικό του στρατοπέδου, που αποτέλεσε το επίκεντρο της αντίστασης στις διαρκείας δύο εβδομάδων ισραηλινές στρατιωτικές επιχειρήσεις στην Δυτική Οχθη. Γυναίκες και παιδιά αγωνίζονται να επιβιώσουν στα χαλάσματα, αποκομένοι απο τον υπόλοιπο κόσμο απο τον ισραηλινό στρατό. Σε κατάσταση αποσύνθεσης τα πτώματα τεσσάρων Παλαιστίνιων ανδρών βρίσκονται στα ερείπια λίβινγκ ρουμ κατοικίας που προφανώς καταστράφηκε απο βλήματα ελικοπτέρων, όπως διαπίστωσε δημοσιογραφική ομάδα του πρακτορείου Ρόιτερ που κατόρθωσε να προσπεράσει τα ισραηλινά άρματα μάχης και να προσεγγίσει.

Ολες οι αναφορές από τη Τζενίν που βλέπουν το φως της δημοσιότητας κάνουν λόγο για «σφαγή» αμάχων. Αλλωστε ανάλογες επισημάνσεις είχε διατυπώσει και ο πρωθυπουργός Εξωτερικών του Ισραήλ. Οι αναφορές ανάγκασαν την ισπανική προεδρία της Ε.Ε να διατυπώσει τον «τρόμο» της για τις εξελίξεις, ενώ το αμερικανικό υπουργείο Εξωτερικών κάλεσε το Ισραήλ να σεβαστεί τους αμάχους. «Οι ισραηλινές αρχές πρέπει να επιδείξουν υψίστη αυτοσυγκράτηση και πειθαρχία και να αποφεύγουν την υπερβολική χρήση βίας στη διάρκεια των στρατιωτικών επιχειρήσεων, ώστε να γίνει δυνατή η προστασία των πολιτών και να αποφευχθεί μία επιδείνωση των ήδη άσκημων συνθηκών που επικρατούν στις παλαιστινιακές περιοχές»

Υποστηρίζοντας οτι οι Παλαιστίνιοι περνούν «σκληρή ζωή» ο υπουργός Αμυνας των ΗΠΑ Ντόναλντ Ράμσφελντ είπε οτι η διεθνής κοινότητα πρέπει να κάνει περισσότερα για να βοηθήσει τον παλαιστινιακό λαό. Σε συνέντευξη του στο τηλεοπτικό δίκτυο CNN ο Ράμσφελντ είπε οτι οι Ισραηλινοί επωφελήθηκαν από την καλή ηγεσία τους, το εμπόριο και τις επιχειρήσεις που επέτρεψαν την ανάπτυξη του κράτους. Ο υπουργός είπε οτι τα αραβικά κράτη της περιοχής πρέπει να παράσχουν περισσότερη βοήθεια ώστε να βελτιωθεί η ζωή των Παλαιστινίων.







Οι εγκλωβισμένοι της Βηθλεέμ

Απαράδεκτη η πρόταση

Ο παλαιστίνιος υπουργός άνευ χαρτοφυλακίου Σάλαχ αλ Τααμάρι χαρακτήρισε χθες "απαράδεκτη" την πρόταση του ισραηλινού πρωθυπουργού Αριέλ Σαρόν για τη διευθέτηση του προβλήματος στο Ναό της Γεννήσεως στη Βηθλεέμ.

Η πρόταση του Σαρόν δεν δίνει στους 200 παλαιστίνιους μαχητές που έχουν καταφύγει στο ναό άλλη εναλλακτική λύση, από τη δια βίου εξορία ή τη φυλακή.

Ο Τααμάρι είναι μέλος της επιτροπής παλαιστινίων διαπραγματευτών που προσπαθεί να βρεί μία αναίμακτη λύση στο δράμα που εκτυλίσσεται από τις 2 Απριλίου στον πολιορκημένο από τον ισραηλινό στρατό ναό.



Στο Ναό της Γεννήσεως βρίσκονται εκτός από τους παλαιστίνιους μαχητές και τριάντα περίπου ιερωμένοι και ένας αδιευκρίνιστος αριθμός πολιτών.

Ο εκπρόσωπος του ισραηλινού πρωθυπουργού, Ραανάν Γκίσιν πρότεινε σήμερα μία φόρμουλα εξόδου από την κρίση, που προτείνει στους μαχητές να παραδοθούν και να δικαστούν στο Ισραήλ, ή να εξοριστούν για πάντα".

Ο Γκίσιν δήλωσε ότι η πρόταση υποβλήθηκε στον αμερικανό υπουργό Εξωτερικών Κόλιν Πάουελ και ότι τώρα το Ισραήλ περιμένει κάποια "αντιπρόταση από την παλαιστινιακή πλευρά".

"Οι τρομοκράτες θα έχουν δύο επιλογές: ή να δικαστούν στο Ισραήλ και να εκτίσουν εδώ μία ποινή, αυτοί βεβαίως που θα κριθούν ένοχοι... (ή) να απελαθούν για πάντα από το Ισραήλ και από τα εδάφη", είπε ο ισραηλινός εκπρόσωπος μιλώντας στο CNN.

Διεθνή έρευνα για τις σφαγές ζήτησε το Πακιστάν

Η φρίκη των αριθμών

Το Πακιστάν ζήτησε χθες τη διεξαγωγή διεθνούς έρευνας σχετικά με τις πληροφορίες ότι τα ισραηλινά στρατεύματα διέπραξαν σφαγές αμάχων στη Δυτική Οχθη και ειδικότερα στην πόλη της Τζενίν.

"Το Πακιστάν ανησυχούν σοβαρά οι πληροφορίες για τους φόνους εκατοντάδων παλαιστίνιων πολιτών από τις ισραηλινές δυνάμεις και για τον ενταφιασμό των νεκρών σε ομαδικούς τάφους και αξιώνει τη διεξαγωγή άμεσης, ολοκληρωμένης και αμερόληπτης διεθνούς έρευνας", αναφέρεται σε ανακοίνωση του υπουργείου Εξωτερικών.

Στην ίδια ανακοίνωση το Πακιστάν ζητεί από το Συμβούλιο Ασφαλείας του ΟΗΕ να εγκρίνει άμεσα την αποστολή διεθνούς δύναμης διατήρησης της ειρήνης στην περιοχή, πράγμα που έχει υποστηρίξει και ο γενικός γραμματέας του Οργανισμού, Κόφι Αναν.

Στη Βηρυτό η παλαιστινιακή οργάνωση προστασίας των ανθρωπίνων δικαιωμάτων Χουκούκ κάλεσε σήμερα την Υπάτη Αρμοστή του ΟΗΕ για τα ανθρώπινα δικαιώματα Μαίρη Ρόμπινσον να στείλει μία διερευνητική επιτροπή στον προσφυγικό καταυλισμό της Τζενίν.

Η οργάνωση επικαλείται μαρτυρίες σύμφωνα με τις οποίες "τα πτώματα σκοτωμένων από τον ισραηλινό στρατό Παλαιστινίων φορτώθηκαν το Σάββατο στις 22.00 (τοπική ώρα) σε δύο ισραηλινά στρατιωτικά καμιόνια και αναχώρησαν με κατεύθυνση την περιοχή Αλ Αγκουάρ (κοντά στα ιορδανικά σύνορα)..."

"Είναι φανερό ότι ο ισραηλινός στρατός προσπαθεί να σβήσει τα ίχνη των εγκλημάτων που διέπραξε στον παλαιστινιακό προσφυγικό καταυλισμό της Τζενίν, αλλά υπάρχουν ακόμα πολλά πτώματα κάτω από τα ερείπια, ιδιαίτερα στις γειτονιές που καταστράφηκαν από τα πυρά των αρμάτων μάχης και από τις ρουκέτες των επιθετικών ελικοπτέρων", τονίζει η οργάνωση στην επιστολή - έκκληση προς την Μαίρη Ρόμπινσον.

Από την πλευρά του ο υπουργός Αμυνας του Ισραήλ Μπένιαμιν μπεν Ελιέζερ προέβη σε διορθωτική δήλωση βεβαιώνοντας ότι στη διάρκεια των μαχών στον καταυλισμό της Τζενίν σκοτώθηκαν "δεκάδες" Παλαιστίνιοι και όχι "εκατοντάδες", όπως είχε δηλώσει την Παρασκευή ισραηλινός στρατιωτικός εκπρόσωπος.



Στο Ντουμπάι οι εφημερίδες έγραφαν χθες ότι η Ερυθρά Ημισέληνος των Ηνωμένων Αραβικών Εμιράτων πρόκειται να αρχίσει σύντομα την ανοικοδόμηση του προσφυγικού καταυλισμού της Τζενίν που έχει καταστραφεί ολοσχερώς από τον ισραηλινό στρατό.

Σύμφωνα με δήλωση του υφυπουργού Εξωτερικών των ΗΑΕ και πρόεδρο της Ερυθράς Ημισελήνου σείχη Χαμντάν μπιν Ζαγιέντ αλ Νάχιαν η Ερυθρά Ημισέληνος, σε συντονισμό με την αρμόδια για τους παλαιστίνιους πρόσφυγες υπηρεσία του ΟΗΕ, θα αρχίσει σύντομα την αναστήλωση των κατεστραμένων σπιτιών και των κονόχρηστων εγκαταστάσεων, για να μπορέσουν οι άστεγες οικογένειες να επιστρέψουν στις εστίες τους το ταχύτερο δυνατόν.

ΜΝΗΜΟΣΥΝΑ

Την 17η μηνός Απριλίου ημέρα Τετάρτη και ώρα 8 π.μ. εις τον Ιερό Ναό Αγίας Ειρήνης Ορφανοτροφείου Θηλέων, τελούμεν 40ήμερο μνημόσυνο υπέρ αναπαύσεως της ψυχής της λατευτής μας συζύγου, μητέρας, γιαγιάς, αδελφής και θείας

ΔΟΥΚΙΣΣΑΣ ΠΑΣΤΡΙΚΟΥ

Ο σύζυγος: Νέστωρ
Τα παιδια: Σκεύος-Χαρούλα, Άγαπητός-Μίνα, Πέτρος-Σεβαστή, Νεκτάριος-Αναστασία
Τα εγγονια, τ' αδέλφια, τ' ανήψια και οι λοιποί συγγενείς

Την 16η μηνός Απριλίου ημέρα Τρίτη και ώρα 8 π.μ. εις τον Ιερό Ναό Ταξιάρχης Αρχαγγέλου, τελούμεν 9ήμερο μνημόσυνο υπέρ αναπαύσεως της ψυχής του λατρευτού μας συζύγου, πατέρα, παππού, αδελφού και θείου

ΠΑΝΤΕΛΗ ΤΗΛΙΑΚΟΥ

Η σύζυγος: Τριανταφυλλιά
Τα παιδιά: Αντώνης-Παρασκευή, Ελένη-Γιώργος, Δημήτρης-Δέσποινα
Τα εγγόνια, τ' αδέλφια, τ' ανήψια και οι λοιποί συγγενείς



Την 17η μηνός Απριλίου ημέρα Τετάρτη και ώρα 8 π.μ. εις τον Ιερό Ναό Ταξιαρχών Νεκροταφείου, τελούμεν 9ήμερο μνημόσυνο υπέρ αναπαύσεως της ψυχής του λατρευτού μας υιού, αδελφού και εγγονού

ΕΜΜΑΝΟΥΗΛ ΦΕΣΑΚΗ

Οι γονείς: Αριστείδης-Μαρία
Η αδελφή: Γεωργία
Η γιαγιά: Γεωργία
Οι θείοι και οι λοιποί συγγενείς



Την 17η μηνός Απριλίου ημέρα Τετάρτη και ώρα 8 π.μ. εις τον Ιερό Ναό Αγίου Νικολάου Ρόδου, τελούμεν 6μηνο μνημόσυνο υπέρ αναπαύσεως της ψυχής του λατρευτού μας συζύγου, πατέρα, παππού και αδελφού

ΙΩΑΝΝΗ Σ. ΣΠΥΡΟΠΟΥΛΟΥ

Η σύζυγος: Αννα
Η μητέρα, τα παιδιά και τα αδέλφια



Την 17η μηνός Απριλίου ημέρα Τετάρτη και ώρα 8 π.μ. εις τον Ιερό Ναό Αγίου Παντελεήμονα Παλιά Πόλη, τελούμεν 9ήμερο μνημόσυνο υπέρ αναπαύσεως της ψυχής του λατρευτού μας συζύγου, πατέρα και παππού

ΧΡΗΣΤΟΥ ΡΟΥΣΣΟΥ

Η σύζυγος: Ελένη
Τα παιδιά: Ειρήνη-Παναγιώτης, Μαρία-Κωνσταντίνος, Ευδοκία-Νικόλαος, Γεώργιος
Τα εγγόνια: Ακης, Μαρία, Φανή, Θάνος, Θεοδόσης, Δήμητρα, Χρήστος, Ελένη, Χρήστος, Αναστασία, Αλέξανδρος, Αλμπέρτος
Τ' αδέλφια, τ' ανίψια και οι λοιποί συγγενείς.

ΕΛΛΗΝΙΚΗ ΔΗΜΟΚΡΑΤΙΑ
ΠΕΡΙΦΕΡΕΙΑ ΝΟΤΙΟΥ ΑΙΓΑΙΟΥ
ΝΟΜΟΣ ΔΩΔΕΚΑΝΗΣΟΥ
ΔΗΜΟΣ ΑΦΑΝΤΟΥ

ΠΕΡΙΛΗΨΗ ΔΙΑΚΗΡΥΞΗΣ ΔΗΜΟΠΡΑΣΙΑΣ

Ο Δήμαρχος Αφάντου προκηρύσσει δημόσιο μειοδοτικό διαγωνισμό για την ανάδειξη αναδόχου εκτέλεσης του έργου: "Ασφαλτοστρώσεις δημοτικών δρόμων Δημοτικού Διαμερίσματος Αρχίπολης" προυπολογισμού 73.780 ευρώ χωρίς πρόβλεψη αναθεώρησης και ΦΠΑ.
Η προθεσμία περάτωσης του έργου ανέρχεται σε τέσσερις (4) μήνες. Ο συντελεστής ρ είναι αυτός της κατηγορίας έργων οδοποιίας (Α'). Εγγύηση συμμετοχής ορίζεται σε 2% του προυπολογισμού της μελέτης δηλαδή σε 1.476 ευρώ και βεβαιώνεται με την προσκόμιση ισόποσου γραμματίου του Ταμείου Παρακαταθηκών και Δανείων ή Εγγυητική Επιστολή αναγνωρισμένης τράπεζας ή του ΤΣΜΕΔΕ κατά τον ισχύοντα τρόπο για το Δημόσιο. Η εγγύηση θα απευθύνεται στον Δήμο Αφάντου. Η δημοπρασία θα διενεργηθεί στα Γραφεία του Δήμου Αφάντου στις 8 Μαΐου 2002 ημέρα Τετάρτη με ώρα λήξης στις 11.00 π.μ. Στη δημοπρασία γίνονται δεκτοί οι παρακάτω:
α) Εργοληπτικές Επιχειρήσεις εγγεγραμένες στο ΜΕΕΠ του ΥΠΕΧΩΔΕ για κατηγορία έργων οδοποιίας με τάξη πτυχίου Α2 ή 1η (πρώτη) ή 2η (παλαιές Β', Γ' ή Δ' ατομική).
β) Κοινοπραξίες των ανωτέρω επιχειρήσεων που καλύπτουν συνολικά όλες τις ανωτέρω με την αντίστοιχη τάξη πτυχίου ανά κατηγορία.
γ) Ανάλογες με τον προυπολογισμό επιχειρήσεις με έδρα τον νομό ή γειτονικό νομό.
Ο Διαγωνισμός θα διεξαχθεί με το σύστημα Δημοπράτησης προσφορά με επί μέρους ποσοστό έκπτωσης σύμφωνα με το άρθρο 7 του Π.Δ. 609/85 και το ΠΔ 171/87 και άλλες σχετικές διατάξεις του Ν. 2229/94 κλπ. και ισχύει σήμερα και σύμφωνα με τους Ν. 25/8/98 και 2940/01 και τις αποφάσεις: α) Δ 17α/08/16/ΦΝ 402/23/10-2-98 (ΦΕΚ Β/12-2-98), β) Δ17α/10/65/ΦΝ 402/98 (ΦΕΚ 835Β/12-8-98), γ) Δ17α/05/42/ΦΝ 402/23/2-8-2000 και δ) Δ17α/03/67/ΦΝ 430/18-12-01 καθώς επίσης και τα εκτελεστικά ΠΔ 171/87, 609/85 και 218/99.
Τα έσοδα δημοσίευσης της περίληψης βαρύνουν τον ανάδοχο του έργου. Πληροφορίες τις εργάσιμες ημέρες και ώρες στα γραφεία των Τεχνικών Υπηρεσιών στο τηλέφωνο (0241) 60434.

Ο Δήμαρχος
Σταύρος Σταυρής

ΕΛΛΗΝΙΚΗ ΔΗΜΟΚΡΑΤΙΑ
ΠΕΡΙΦΕΡΕΙΑ ΝΟΤΙΟΥ ΑΙΓΑΙΟΥ
ΝΟΜΑΡΧΙΑ ΔΩΔΕΚΑΝΗΣΟΥ
ΔΗΜΟΣ ΡΟΔΙΩΝ
Αρ. Πρωτ. 5973

ΕΚΔΗΛΩΣΗ ΕΝΔΙΑΦΕΡΟΝΤΟΣ

Ο Δήμος Ροδίων προκειμένου να αναθέσει, σύμφωνα με το άρθρο 269 του Π. Δ/τος 410/95, τις παρακάτω μελέτες:
α) Αντικεραυνική προστασία και πυρασφάλεια σε σχολεία και σχολικά συγκροτήματα της πόλεως Ρόδου.
β) Προμελέτες, τεχνικές προδιαγραφές και τεύχη δημοπράτησης για διάφορα αυτοχρηματοδοτούμενα έργα

ΚΑΛΕΙ

τους ενδιαφερόμενους μελετητές κατόχους πτυχίων κατηγορίας 6, 7, 8, 9, 10 και 13 να υποβάλουν σχετική αίτηση μέχρι και την Παρασκευή 19-04-2002.
Για περισσότερες πληροφορίες οι ενδιαφερόμενοι μπορούν να απευθύνονται στον προιστάμενο της Δ/νσης Τεχνικών Υπηρεσιών του Δήμου Ροδίων τηλ.: 02410-46403

Ο δήμαρχος Ροδίων
Γεώργιος Γαννόπουλος

ΕΛΛΗΝΙΚΗ ΔΗΜΟΚΡΑΤΙΑ
ΠΕΡΙΦΕΡΕΙΑ ΝΟΤΙΟΥ ΑΙΓΑΙΟΥ
ΝΟΜΑΡΧΙΑ ΔΩΔΕΚΑΝΗΣΟΥ
ΔΗΜΟΣ ΝΟΤΙΑΣ ΡΟΔΟΥ

ΑΝΑΚΟΙΝΩΣΗ

Για την πρόσληψη προσωπικού έργων εκτελούμενων με αυτεπιστασία.
Ο Δήμος Νότιας Ρόδου μετά τη δημοσίευση της με αριθ. πρωτ. 1462/12-3-2002 στον τοπικό τύπο στις 8 Απριλίου 2002 ανακοινώνει ότι: Για τους υποψήφιους της ειδικότητας ΔΕ 30 Τεχνιτών Οικοδόμων δεν απαιτείται ισχύουσα άδεια άσκησης επαγγέλματος τεχνίτη οικοδόμου.

Ο δήμαρχος Νότιας Ρόδου
Τόουλου Ιωάννης

ΧΕΝ ΡΟΔΟΥ

ΠΡΟΣΚΛΗΣΗ

Παρακαλούνται τα μέλη της ΧΕΝ να προσέλθουν στη λέσχη του ΟΤΕ την **Τρίτη 16 Απριλίου,** στις 6 του απόγευμα, προκειμένου να ενημερωθούν αναλυτικά για το πανελλήνιο συνέδριο της ΧΕΝ και τα αποτελέσματά του, από τα μέλη που συμμετείχαν ως αντιπρόσωποι.
Στη συνάντηση αυτή παρακαλούνται να δηλώσουν όσες από τα μέλη και τις φίλες μας επιθυμούν να συμμετάσχουν στην εκδρομή που θα πραγματοποιηθεί στις 21 Απριλίου, ημέρα Κυριακή στον Προφήτη Ηλία (Σάλακος).

Το Δ.Σ.

ΑΠΩΛΕΙΑ



Χάθηκε σκύλος μπόξερ χρώματος άσπρου με δύο διαφορετικά μάτια στην περιοχή Σωκράτους (Παλιά Πόλη). Είναι φοβισμένος αλλά και φυλικός. Χρειάζεται οπωσδήποτε την φροντίδα μας.
Στο αριστερό αυτί έχει 3 σκουλαρίκια.

Πληρ. τηλ. κ. Σάρα 004478669-61997
και στον σύλλογο φιλοζωικής
στο τηλ. 02410-69224

ΓΡΑΦΕΙΟ ΤΕΛΕΤΩΝ & ΜΝΗΜΟΣΥΝΩΝ ΡΟΔΟΥ ΣΤΕΦΑΝΑ-ΣΤΟΛΙΣΜΟΙ

ΑΜΕΣΗ ΕΞΥΠΗΡΕΤΗΣΗ ΟΛΟ ΤΟ 24 ΩΡΟ

"ΑΜΕΡΙΚΑΝΟΥ"

Αναλαμβάνουμε την τελετή και μθ τα έξοδα που χορηγούν τα ταμεία χωρίς καμία επιβάρυνση. ΙΚΑ, ΤΕΒΕ, ΤΑΞΥ, ΔΗΜΟΣΙΟΥ, ΛΙΜΕΝΙΚΩΝ, ΟΓΑ και λοιπά ταμεία. Τους ΑΠΟΡΟΥΣ ΔΩΡΕΑΝ.

Πλατεία Βρούχου
στην Μητρόπολη
τηλέφωνα: 28901-33400

ΕΥΧΑΡΙΣΤΗΡΙΟ

Οι γονείς των μαθητών του 2/θέσιου Ειδικού Πειραματικού Σχολείου Ρόδου καθώς και το διδακτικό προσωπικό, ευχαριστούμε τον κ. **Πέτρο Μιχελαράκη** για την δωρεά ενός εκτυπωτή κι ενός συρραπτικού μηχανήματος, καθώς και για την ηθική συμπαράσταση και αναγνώριση προς το έργο του σχολείου μας.



Delta



ΔΙΑΜΑΝΤΕ ΕΡΓΑΛΕΙΑ
6ο χλμ.Ρόδου Λίνδου
Συγκρότημα Μανουσέλη

ΚΟΦΤΗ ΧΕΙΡΟΣ — ΔΙΑΤΡΗΤΙΚΑ

ΔΙΑΜΑΝΤΟΤΡΥΠΟΤΕΧΝΙΚΗ ΡΟΔΟΥ

ΔΙΑΜΑΝΤΟΦΟΡΟΙ ΔΙΣΚΟΙ ΚΟΠΗΣ ΓΙΑ ΓΡΑΝΙΤΗ, ΜΑΡΜΑΡΟ ΤΟΥΒΛΟ κ.τ.λ.





ΑΡΜΟΚΟΦΤΕΣ

ΤΡΥΠΑΜΕ
ΚΟΒΟΥΜΕ
ΣΠΑΜΕ



ΧΩΡΙΣ ΣΚΟΝΕΣ
ΡΩΓΜΕΣ
ΜΕΡΕΜΕΤΙΑ

ΠΩΛΗΣΕΙΣ
&
ΕΚΤΕΛΕΣΕΙΣ ΕΡΓΑΣΙΩΝ

Η ΠΟΛΥΧΡΟΝΗ ΜΑΣ ΠΕΙΡΑ ΣΤΟ ΕΞΩΤΕΡΙΚΟ ΜΑΣ ΔΙΝΕΙ ΤΗ ΔΥΝΑΤΟΤΗΤΑ ΝΑ ΒΡΙΣΚΟΥΜΕ ΛΥΣΗ ΕΚΕΙ ΠΟΥ ΟΙ ΑΛΛΟΙ ΣΗΚΩΝΟΥΝ ΤΑ ΧΕΡΙΑ ΨΗΛΑ!

ΤΗΛΕΦΩΝΗΣΤΕ ΜΑΣ
(0241) 69022 - 77986
ΚΙΝΗΤΟ: 0944 380562

ΥΠΕΥΘΥΝΟΣ
Μαρκος Τσεσμετζής

ΠΛΑΙΣΙΟ διαφημιστική

◆ Κάρτες
◆ Προσκλητήρια γάμων-βαπτίσεων
◆ Σφραγίδες
◆ Διαφήμιση στον Τύπο

Παπαγιάννη 80 Κρεμαστή
Τηλ. 95584 - 91350
Κιν. 09377-56878

Κερδίστε χρόνο κι εξυπηρέτηση

WESTERN UNION MONEY TRANSFER
The fastest way to send money worldwide.



Αποστολή χρημάτων σ' όλο τον κόσμο μέσα σε λίγα λεπτά!!!

50.000 καταστήματα σε 165 χώρες του κόσμου
είναι έτοιμα να σας εξυπηρετήσουν
σε διευρυμένα ωράρια

Γονείς φοιτητών εξωτερικού εμπιστευθείτε μας

PLANET HOLIDAYS

¢ËÌ<ÙÚË~ ÛÔ ·Ó¿ÎË~
°·ÏÏ>·~ 6 - ƒfi‰Ô~ - ËÏ.

ΤΑ ΛΟΓΙΚΑ ΤΑ ΠΑΡΑΛΟΓΑ ΤΑ ΕΞΩΦΡΕΝΙΚΑ

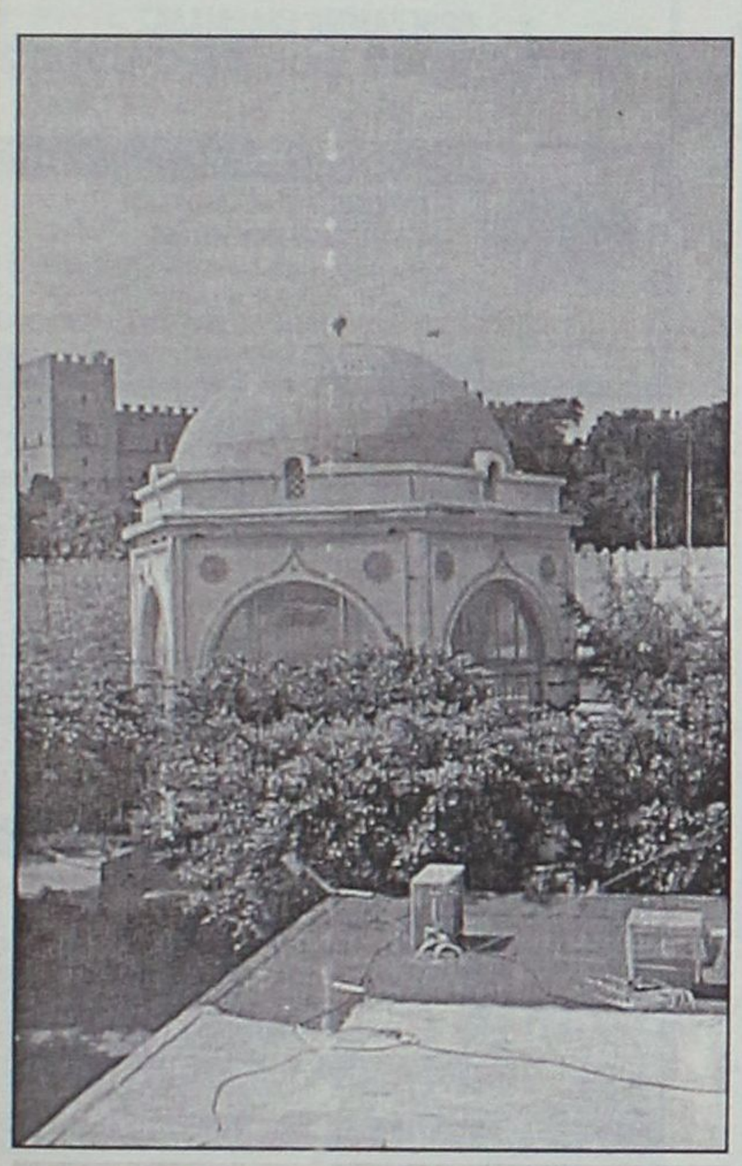

Το επιβλητικό κτίριο της Ψαραγοράς με φόντο το Παλάτι των Ιπποτών

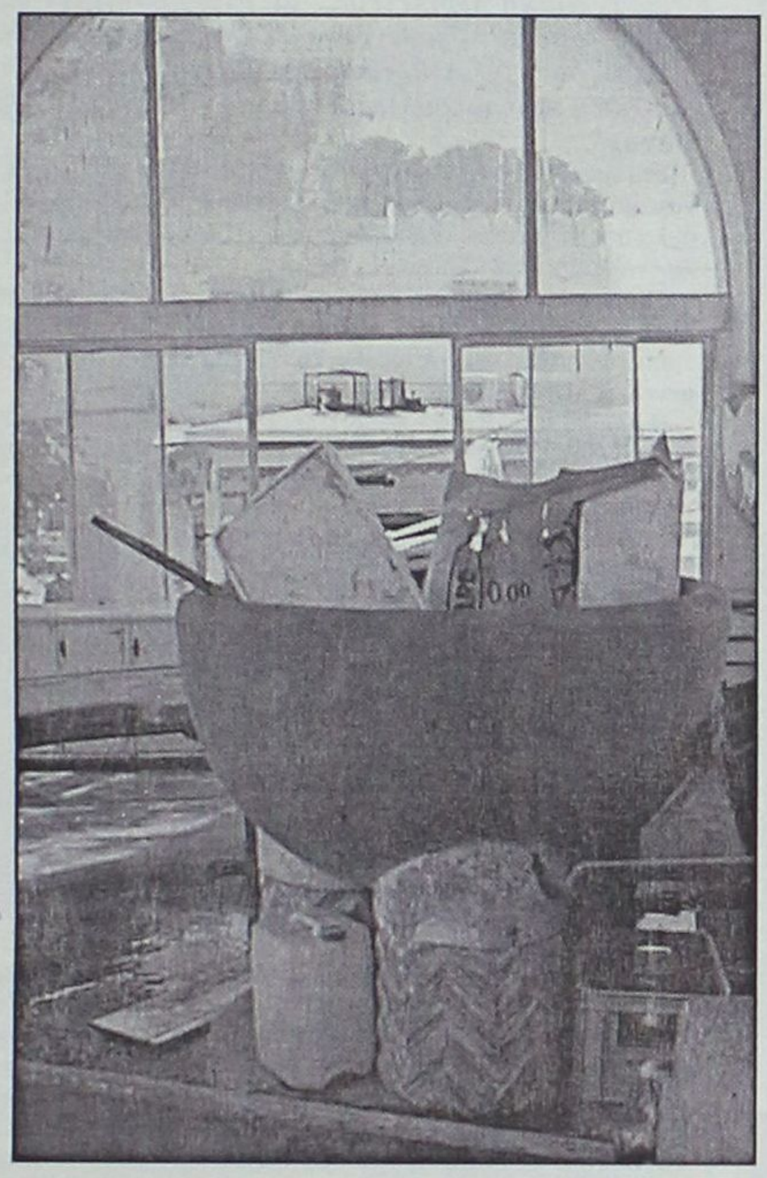

Ψαραγορά Ρόδου: "Δεξαμενή χαβούζα"!

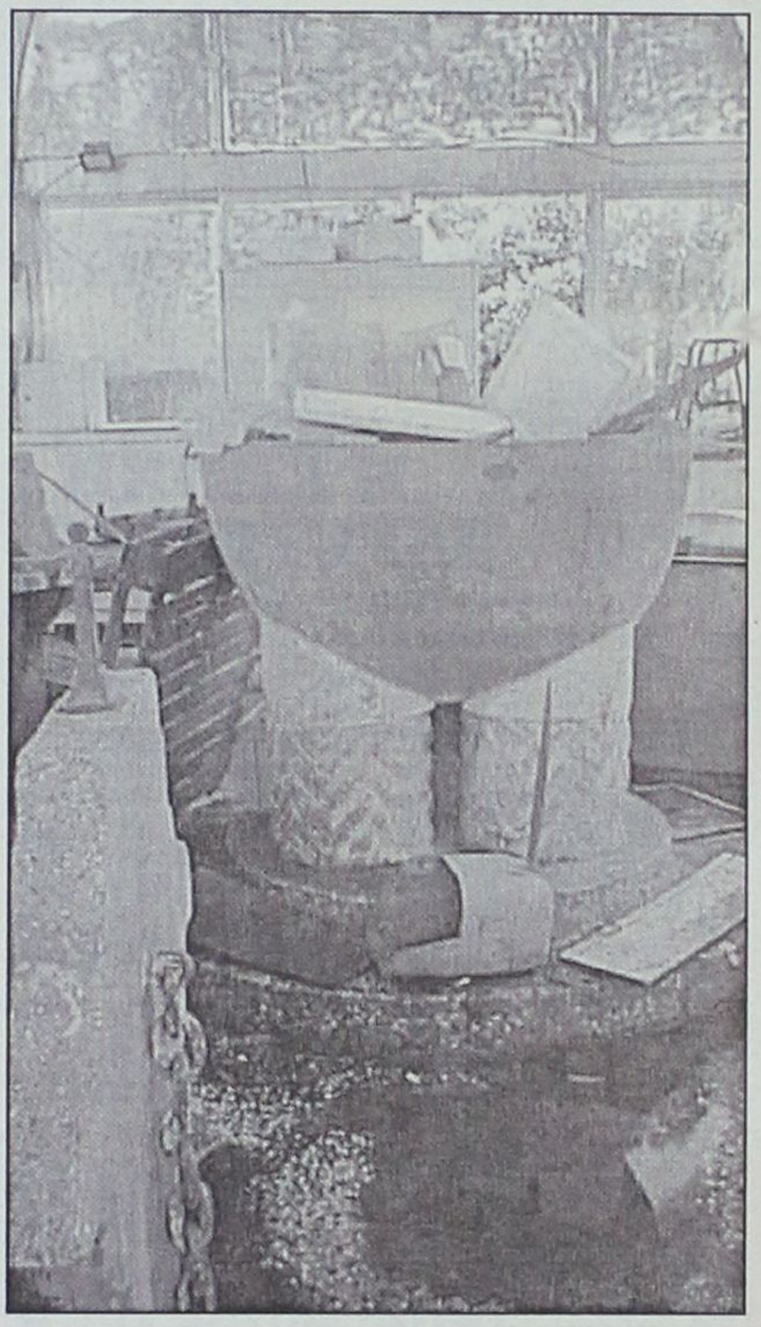

Ψαραγορά Ρόδου: "Αλαλούμ κι επάνω τούρλα"!

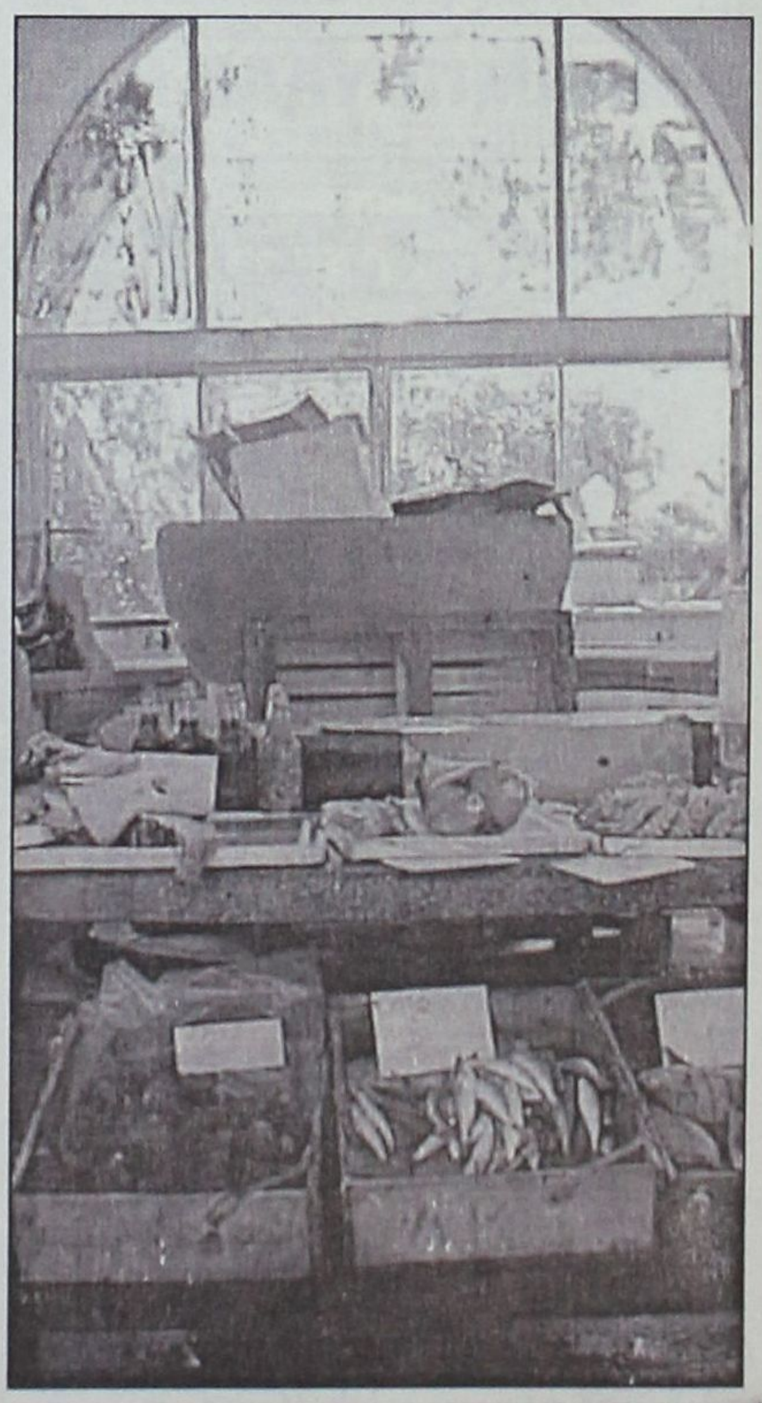

...Ψαράκια τηγανίζεις



Ψαραγορά Ρόδου: "Και καλά εμείς έχουμε εθισθεί στην βρομιά, οι ξένοι όμως;"

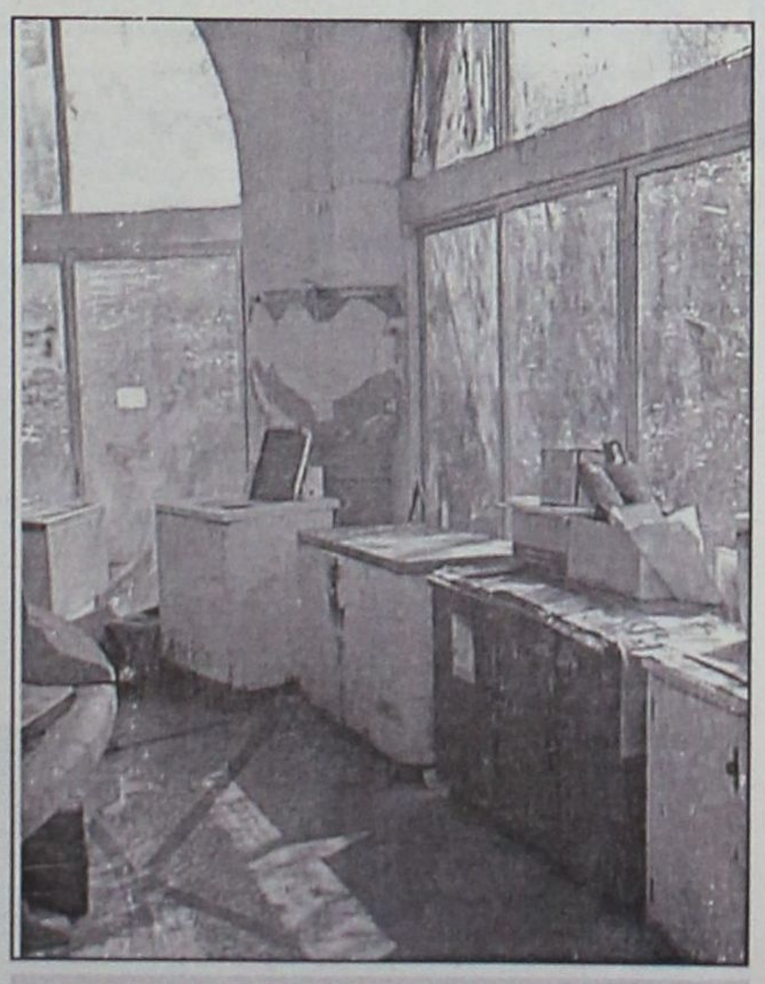

Ψαραγορά Ρόδου: "Εικόνες ντροπής για την κατάντια μας. Ακόμη και τα τζάμια, "ανύπλυτα", είναι πατικωμένα από τις κουτσουλιές των περιστεριών"!

Ψαραγορά Ρόδου: Πρέπει να πούμε ότι ο μοναδικός ψαράς που υπήρχε όταν βγάλαμε τις φωτογραφίες ήταν ευγενέστατος και εξυπηρετικός, με πλούσια πραμάτεια.
Όμως σε ποιόν κάνει κέφι να περάσει το κατώφλι αυτού του αχουρίου και να πάει να ψωνίσει;

ΜΕΤΡΟΠΟΛ
ALPHA ODEON
Πρόγραμμα εβδομάδας από 12/4/2002 έως 18/4/2002
Πληροφορίες - Κρατήσεις : 02410-28400, από 5:00 μμ



Αίθουσα 1
Η καλύτερη ταινία κινουμένων σχεδίων της χρονιάς!!!
Η ΕΠΟΧΗ ΤΩΝ ΠΑΓΕΤΩΝΩΝ
Στα Ελληνικά κάθε μέρα 5:30 και 7:15 μμ
Στα Αγγλικά κάθε μέρα 9:00 και 10:40 μμ
ΕΙΔΙΚΗ ΠΡΟΒΟΛΗ Σαββάτο και Κυριακή 3:45 μμ σε Ελληνικά και Αγγλικά



Αίθουσα 3
Κάθε μέρα 5:15, 7:45 και 10:15 μμ
Μια κωμική περιπέτεια με ...κλέφτες και αστυνόμους!
Με τον Μπρους Γουίλις και την Κέιτ Μπλάνσετ!!
ΟΙ ΛΩΠΟΔΥΤΕΣ
BANDITS



Αίθουσα 2
ΟΙΚΟΓΕΝΕΙΑ ΤΕΝΕΝΜΠΑΟΥΜ
Κάθε μέρα 6:00, 8:15 και 10:30 μμ
Μια τρελή κωμωδία για μία... θεότρελη οικογένεια!! Με τους Γκουίνεθ Πάλτροου, Τζιν Χάκμαν και Αντζέλικα Χιούστον!
THE ROYAL TENENBAUMS

ΜΠΑΜΠΟΥΛΑΣ Α.Ε.
ΣΤΑ ΕΛΛΗΝΙΚΑ Σαββάτο και Κυριακή 4:00 μ.μ.

ESCAPE DVD CLUB
ΕΝΟΙΚΙΑΣΕΙΣ - ΠΩΛΗΣΕΙΣ
DVD - PS2 - DC - PC
ΙΩΑΝΝΗΣ ΚΛΑΔΑΚΗΣ
ΚΥΡΑ ΤΗΣ ΡΩ 13,ΡΟΔΙΝΙ • ΤΗΛ. 02410 65847
ΑΠΟΔΡΑΣΤΕ ...ΜΕ ΤΗ ΔΡΑΣΗ ΤΟΥ **ESCAPE**

Η κουκλοθεατρική ομάδα
Καραμπόλα
Παρουσιάζει το παραμύθι:



Ψάχνοντας το χαμένο μπουκαλάκι
Δημοτικό Θέατρο Ρόδου
Κυριακή 14 Απριλίου 2002
Ώρα 19:00
ΕΙΣΟΔΟΣ ΕΛΕΥΘΕΡΗ

Cine Phile

ΕΠΙΜΕΛΕΙΑ: Κυριακή Πετρίδου

Οι Λωποδύτες (Bandits)

Κωμική περιπέτεια... με στυλ, σκηνοθετημένη από τον βραβευμένο με Οσκαρ Μπάρι Λέβινσον ("Ο Ανθρωπος της Βροχής") είναι η ταινία αυτή που προβάλλεται από το "Μετροπόλ Alpha Odean".

Στα ατού της ταινίας είναι αναμφισβήτητα και το πρωταγωνιστικό της καστ που... εκ πρώτης όψεως μοιάζει ετερόκλητο αλλά στη συνέχεια ο θεατής διαπιστώνει ότι "δένει" αρκετά καλά:

Μπρους Γουίλις, Μπίλι Μπομπ Θόρντον και **Κέιτ Μπλάνσετ** είναι η πρωταγωνιστική τριάδα που αποδεικνύεται αρκετά ...απολαυστική. Μαζί τους οι: **Τρόι Γκάριτι, Τζανιουάρι Τζόουνς** και **Αξούρα Σκάι.**

Η γνώμη μας: Η ταινία αποτελεί ένα ευχάριστο ψυχαγωγικό δίωρο. Δίχως να ακολουθεί "κατά γράμμα" τα εμπορικά κριτήρια αλλά και δίχως να επιζητεί κάτι περισσότερο, έχει πλοκή που κρατάει τον θεατή αλ-



λά κυρίως χιούμορ, διάσπαρτες έξυπνες ατάκες και απολαυστικές ερμηνείες.

Ο θεατής περνά καλά, το διασκεδάζει και γενικά... δεν θα το μετανιώσει. Την παράσταση "κλέβει" ο Μπίλι Μπομπ Θόρντον υποδυόμενος έναν υποχόνδριο, σε σημείο υστερίας, ληστή ενώ πολύ καλή είναι και η "ποιοτική" Κέιτ Μπλάνσετ. Ο Μπρους Γουίλις σαν να μας φαίνεται ότι γενικώς έχει ρίξει τους τόνους στο παίξιμό του, μετά την "Εκτη Αίσθηση".

Η ταινία βγάζει και κάποιες ευαισθησίες και χωρίς να γίνεται εμβάθυνση των χαρακτήρων ωστόσο οι τελευταίοι δεν είναι "επίπεδοι". "Βάρος" ρίχνει ο δημιουργός της και στο στυλ των πρωταγωνιστών ώστε να δείχνουν ως "φυσιογνωμίες" και το πετυχαίνει.

Η υπόθεση: Δύο ληστές τράπεζας, που έχουν γίνει διάσημοι για τον τρόπο που κάνουν τις ληστείες, εκτός από την καταδίωξη της αστυνομίας έχουν να αντιμετωπίσουν και ένα άλλο σοβαρότερο πρόβλημα: Ερωτεύονται και οι δύο την ίδια γυναίκα την οποία είχαν απαγάγει κατά τη διάρκεια ενός "χτυπήματος".

Για έκτη συνεχή χρονιά το Ελληνικό Ίδρυμα Πολιτισμού Νέας Υόρκης παρουσιάζει το Φεστιβάλ Νέου Ελληνικού Κινηματογράφου σε συνεργασία με το Ελληνικό Κέντρο Κινηματογράφου.

Το φεστιβάλ θα φιλοξενηθεί, όπως κάθε χρόνο, στον κινηματογράφο Anthology Film Archives από τις 19 έως τις 25 Απριλίου.

Φέτος προβάλλονται 17 αντιπροσωπευτικές ταινίες του σύγχρονου ελληνικού κινηματογράφου. Οι ταινίες είναι οι εξής:

-Πίσω πόρτα του Γιώργου Τσεμπερόπουλου,
-Ημερολόγια καταστρώματος: Γιώργος Σεφέρης του Στέλιου Χαραλαμπόπουλου,
-Το φως που σβήνει του Βασίλη Δούρου,
-Ο έβδομος ήλιος του έρωτα του Βαγγέλη Σερντάρη,
-Αγέλαστος Πέτρα του Φίλιππου Κουτσάφτη,
-Stakaman του Αντώνη Καφετζόπουλου,
-Αλεξάνδρεια της Μαρίας Ηλιού,
-Ο καλύτερός μου φίλος του Λάκη Λαζόπουλου,
-Κλειστοί δρόμοι του Σταύρου Ιωάννου,
-Εφάπαξ του Νίκου Ζαπατίνα,
-Η εαρινή σύναξις των αγροφυλάκων του Δήμου Αβδελιώτη,
-Εφήμερη πόλη του Γιώργου Ζαφείρη,
-Το μόνον της ζωής του ταξείδιον του Λάκη Παπαστάθη,
-Μπραζιλέρο του Σωκράτη Γκορίτσα,
-Beautiful People του Νίκου Παναγιωτόπουλου,
-Κάτω από τ΄άστρα του Χρήστου Γεωργίου και
-Μία μέρα τη νύχτα του Γιώργου Πανουσόπουλου.

πηγή: www.in.gr

Γίνε τώρα μέλος του ΠΑΛΛΑΣ 5 CINEMAS CENTER και απόλαυσε προνόμια!

www.cinemapallas.gr

ΠΑΛΛΑΣ 5 CINEMAS CENTER

ΠΡΟΓΡΑΜΜΑ ΕΒΔΟΜΑΔΑΣ
12/04/2002 έως 18/04/2002

ΑΙΘΟΥΣΑ 5

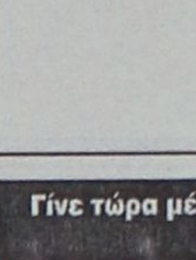

Ο ΧΡΗΣΜΟΣ ΤΗΣ ΠΕΤΑΛΟΥΔΑΣ
THE MOTHMAN PROPHECIES
Ένα μεταφυσικό θρίλλερ που θα σας συναρπάσει, βασισμένο σε αληθινά γεγονότα!
ΠΡΩΤΑΓΩΝΙΣΤΟΥΝ: RICHARD GERE, LAURA LINNEY
Ώρες Έναρξης: 17:30, 20:00, 22:30

ΑΙΘΟΥΣΑ 1



ΤΟ ΟΝΟΜΑ ΜΟΥ ΕΙΝΑΙ ΣΑΜ / I AM SAM
Το μόνο που χρειάζεται είναι αγάπη!
Μια εκπληκτική ταινία που χάρισε στον Sean Penn μια υποψηφιότητα για Όσκαρ!
ΠΡΩΤΑΓΩΝΙΣΤΟΥΝ: SEAN PENN, MICHELLE PFEIFFER
Ώρες Έναρξης: 17:10, 19:50, 22:30

ΑΙΘΟΥΣΑ 2



ΤΟ ΚΛΑΜΑ ΒΓΗΚΕ ΑΠΟ ΤΟΝ ΠΑΡΑΔΕΙΣΟ
Η ξεκαρδιστική σάτιρα του παλιού καλού Ελληνικού κινηματογράφου από τους δημιουργούς του SAFE SEX, Ρέππα και Παπαθανασίου!
ΠΡΩΤΑΓΩΝΙΣΤΟΥΝ: Μ. ΡΕΠΠΑΣ, Τ. ΧΑΛΚΙΑΣ, Μ. ΠΑΠΑΚΩΣΤΑΝΤΙΝΟΥ, Μ. ΚΑΒΟΓΙΑΝΝΗ, Α. ΠΑΝΑΓΙΩΤΟΠΟΥΛΟΥ, ΤΖΟΥΣ ΕΥΕΙΔΗ
Ώρες Έναρξης: 17:30, 19:50, 22:10

ΑΙΘΟΥΣΑ 3



Η ΜΗΧΑΝΗ ΤΟΥ ΧΡΟΝΟΥ / TIME MACHINE
3η εβδομάδα επιτυχίας σε μια εκπληκτική ταινία, παραγωγής Σπίλμπεργκ!
ΠΡΩΤΑΓΩΝΙΣΤΟΥΝ: GUY PEARCE, JEREMY IRONS
Ώρες Έναρξης: 18:00, 20:05, 22:10

ΑΙΘΟΥΣΑ 4



A BEAUTIFUL MIND
ΕΝΑΣ ΥΠΕΡΟΧΟΣ ΑΝΘΡΩΠΟΣ
Ακόμα 1 εβδομάδα θριάμβου για την αριστουργηματική ταινία που απέσπασε 4 Όσκαρ και βασίζεται σε αληθινή ιστορία!
ΠΡΩΤΑΓΩΝΙΣΤΟΥΝ: RUSSELL CROWE, JENIFER CONELLI
Ώρες Έναρξης: 17:00, 19:45, 22:30

ΜΟΝΟ ΓΙΑ ΤΑ ΜΕΛΗ

Απαντήστε στην ερώτηση:
"Ποιός είναι ο σκηνοθέτης της ταινίας "BLADE 2" στην οποία πρωταγωνιστεί ο Wesley Snipes και θα προβληθεί σε Πρώτη Πανελλήνια Προβολή την Παρασκευή 19/04/2002 στο ΠΑΛΛΑΣ";
Οι 10 πρώτοι νικητές της κλήρωσης που θα γίνει την Παρασκευή 19/04/2002 θα κερδίσουν από **1 ΔΩΡΕΑΝ εισιτήριο** για την ταινία, ενώ οι υπόλοιποι 10 από μια καταπληκτική αφίσα!
Τα ονόματα των τυχερών θα ανακοινωθούν στα ταμεία μας την Παρασκευή 19/04/2002.

ΧΟΡΗΓΟΙ
BERLONI NEOTEX Villagio
ΑΠΟΣΠΕΡΙΤΗΣ CHINESE BURGER όνειρο

Για κρατήσεις θέσεων 02410 **24475** και 02410 **70670** (16:00 - 20:00)
Dimokratias 13, 85100 Rhodes

Άρτος (;) Θεάματα (;)...

... Και τηλεόραση (όπως λέμε τηλοψία...)

STAR

06.40 **Παιδικό πρόγραμμα**
09.55 **Ειδήσεις στη νοηματική**
10.00 **Λόγια Starata**
12.00 **Με την Έλντα.** Καθημερινή εκπομπή με την Έλντα Πανοπούλου.
13.00 **Ειδήσεις.**
14.00 **Η υγεία κτίζεται κάθε μέρα.** Με τον καθηγητή παθολογίας στο Πανεπιστήμιο Αθηνών Στέφανο Καραγιαννόπουλο.
14.15 **Το κλειδί.**
15.00 **Ουδέν πρόβλημα**
16.00 **Αγάπη και αίμα**
17.00 **Αιμιλία, μια ακαταμάχητη γυναίκα.**
18.00 **Ειδήσεις.**
19.00 **The trap.** Τηλεπαιχνίδι γνώσεων.
20.00 **Το μαγκαζίνο του Star**
21.00 **Ξένη ταινία.** «Ντάρκμαν». Περιπέτεια, αμερικανικής παραγωγής 1990.
23.00 **Ξένη ταινία.** "Μπάτσος εκτελεστής". Περιπέτεια, αμερικανικής παραγωγής 1991.
01.00 **Ειδήσεις.**
01.15 **Ξένη ταινία**. «Καίριο πλήγμα". Περιπέτεια
03.00 **Προφάιλερ**
04.00 **Πλούσιοι και φτωχοί**
04.45 **Αστέρια στο πεντάγραμμο.**

ALPHA

06.00 **Πρώτη ενημέρωση**
07.00 **Πανόραμα.** Ενημερωτική εκπομπή με τους Ρένα Γκούμα και Πέτρο Κουμπλή.
10.00 **Καλώς τους!** Παρουσιάζει η Ρούλα Κορομηλά
13.15 **Νιρβάνα**
14.00 **Ειδήσεις**
14.50 **Life style news**. Με την Εύη Φραγκάκη και τον Γιάννη Σεμιτέκολο.
15.25 **Ελληνική ταινία.** "Αχ, και να μουν άντρας".
17.10 **Ειδήσεις**
17.20 **Μπορώ.** Ενημερωτική εκπομπή με την Αννα Δρούζα.
19.15 **Κάτω από την Ακρόπολη**. Κοινωνική σειρά. Παίζουν: Γιάννης Βόγλης, Νίκος Γαλανός, Ελένη Γερασιμίδου
20.00 **Ειδήσεις**
21.00 **Με διαφορά στήθους.** Ψυχαγωγική εκπομπή.
21.30 **Ξένη ταινία.** «Ρόκι Νο 5: η γιγαντομαχία». Περιπέτεια.
23.45 **ΟΛΑ ΙΙ.** Εκπομπή με το Θέμο Αναστασιάδη.
00.45 **Ειδήσεις**
01.00 **Εκπομπή για τη Φόρμουλα 1**
01.30 **NBA game**
03.30 **NBA action**
04.00 **Κόλαση στον παράδεισο.** (Επανάληψη)
05.00 **Πακίτα.** (Επανάληψη)

ΕΤ 3

18.00 **Οι καλύτερες ομάδες.**
18.30 **Αθλητικό ημίωρο**
19.00 **Περίμετρος**
20.00 **Ασιατικές παραδόσεις: για μια κούπα γεμάτη ρύζι.**
20.30 **Ειδήσεις**
21.40 **Μακρινές φυλές**
21.50 **Θεσσαλονικέων πόλις**
22.00 **Το ΑΞΙΟΝ ΕΣΤΙ στη Θεσσαλονίκη**
23.00 **Ξένη ταινία**
24.00 **Ειδήσεις**

Μο.Τέ.Ρ.1
Μοντέρνα Τέχνη στη Ρόδο

Δημοτική Πινακοθήκη Ρόδου

από 24 Νοεμβρίου 2001 έως 26 Απριλίου 2002

9 καλλιτέχνες - 10 εκθέσεις
140 συνεχόμενες ημέρες ζωγραφικής

24	Νοεμβρίου	Εγκαίνια διοργάνωσης με την ομαδική έκθεση των 9 καλλιτεχνών που μετέχουν.
8	Δεκεμβρίου	Κιούρη
5	Ιανουαρίου	Maani
19	Ιανουαρίου	Newberry
2	Φεβρουαρίου	Μαρινοπούλου
16	Φεβρουαρίου	Ανεζιά
2	Μαρτίου	Σπάρταλης
16	Μαρτίου	Βαζούκου
30	Μαρτίου	Παζούρου
13	Απριλίου	Μπερεδήμας

www.moter1.gr

Κοινό ωράριο για όλες τις εκθέσεις
Εγκαίνια 19:00 Καθημερινά 10:00-14:00 & 18:00-21:00

ΠΑΡΑΡΤΗΜΑ ΠΙΝΑΚΟΘΗΚΗΣ
Παλιό Συσσίτιο, Σωκράτους 179, Παλιά Πόλη
(Το καφέ «Παλιό Συσσίτιο» θα παραμένει ανοικτό)

κύριος χορηγός: ΡΟΔΩΝ Α.Ε.
Με την υποστήριξη της Συνεταιριστικής Τράπεζας Δωδεκανήσου και της Κ.Α.Ι.Ρ., Χορηγοί επικοινωνίας: ΡΟΔΙΑΚΗ, Ράδιο Λυχνάρι, Ε.Ρ.Α.

ΕΤ 1

06.45 **Πινόκιο**
07.17 **Ξυπνήστε!**
08.00 **Μέλι, γάλα**
10.00 **Η Λυγερή.** (Ε)
11.00 **Φελίπε, το δώρο από τη θάλασσα** (Ε)
12.00 **Μαριού.** (Ε)
13.00 **Οι αταίριαστοι** (Σ)
13.50 **Ειδήσεις**
14.00 **Οι αταίριαστοι.** (Σ)
15.00 **Λούκι Λουκ** (Ε)
15.30 **Οι ατρόμητοι.**
16.30 **Σιλβάν**
17.00 **Ειδήσεις.**
17.30 **Υγιαίνετε**
17.35 **www.άνθρωποι.gr**
19.35 **Καλύτερη ζωή.**
19.40 **Το πάρκινκ**
20.20 **Συνεικόνες**
20.30 **Στα φτερά του έρωτα**
21.00 **Ξένη τανία.** «Σκιές στο περιστύλιο». Ερωτικό-πολιτικό θρίλερ.
22.00 **Το κόκκινο μαύρο**
23.00 **Ειδήσεις.**
23.30 **Επικίνδυνες αποστολές**
00.30 **Στη ζώνη του λυκόφωτος**
01.00 **Οι αταίριαστοι**
02.45 **www.άνθρωποι.gr.**

NET

07.00 **Πρώτη ματιά**. Ενημερωτική εκπομπή με τον Γιάννη Λοβέρδο.
10.00 **Οι δρόμοι του θρύλου**
10.30 **Τα γεφύρια του Ιονίου**
11.01 **Οι κήποι της Ευρώπης**
11.30 **Η ιστορία των πουλιών**
12.01 **Πέρα από το γαλάζιο: Ουμπέρτο και Στεφανία**
13.00 **Ειδήσεις**
13.45 **Οι θησαυροί του κόσμου**
14.00 **ταξιδεύοντας στον πλανήτη με τον Στέφαν Πεϊρόν**
15.00 **Ειδήσεις**
16.00 **Συν και πλην**
18.00 **Ειδήσεις**
19.00 **Ιστορίες πουλιών.** (Ε)
19.30 **Η περιπέτεια της φωτογραφίας.**
20.00 **21ος αιώνας και παράδοση.**
21.00 **Ειδήσεις**
22.00 **Πρωταγωνιστές**
23.00 **Γειά σου, περήφανη κι αθάνατη εργατιά.** Ντοκιμαντέρ
24.00 **Ειδήσεις**
00.30 **Εις ανάμνησιν στιγμών ελκυστικών...**

FILMNET

07.35 **E! Entertainment**
08.20 **Παιχνίδια της τύχης**
10.35 **X-men**
12.25 **Το μυστικό της ερήμου**
13.55 **US: οι καλύτερες ταινίες της εβδομάδας.**
14.30 **Άγριος ποταμός**
16.25 **Όνειρα του ουρανού**
18.20 **Η εκτέλεση.** Δράμα, παραγωγής 1999.
20.30 **E! Entertainment**
21.00 **Μαλένα**
23.00 **Γραφείο κηδειών Φίσερ**
00.05 **Το μοτέλ του έρωτα**
01.30 **Ο μονομάχος**
04.05 **Άσπρο και μαύρο**

SUPER SPORT

17.00 **Ισπανικό πρωτάθλημα.** 34η αγωνιστική (Μ)
18.45 **Βραζιλιάνικο ποδόσφαιρο**
20.30 **Η μπάλα είναι τετράγωνη**
22.00 **Ποδόσφαιρο πρωτάθλημα ΟΠΑΠ**
24.00 **Οι ειδικοί**
01.00 **Αγγλικό πρωτάθλημα ποδοσφαίρου**
03.00 **Ισπανικό πρωτάθλημα ποδοσφαίρου**
05.00 **Ποδόσφαιρο πρωτάθλημα ΟΠΑΠ.** (Ε)

Το κερματοτηλέφωνο που σας πληρώνει!!!



ΔΩΡΟ ΠΡΟΣ ΤΟΥΣ 2.800 ΑΞΙΟΤΙΜΟΥΣ ΠΕΛΑΤΕΣ ΜΑΣ Η ΑΥΤΟΜΑΤΗ ΑΛΛΑΓΗ ΣΕ ΕΥΡΩ ΤΟΝ ΦΕΒΡΟΥΑΡΙΟ

Το μόνο που δέχεται EURO και προσαρμόζεται αυτόματα με τα νέα δεκαψήφια νούμερα του ΟΤΕ

10.000 δρχ. το μήνα 1η δόση μετά από 6 μήνες

Διαθέτει σύστημα άμεσης διάγνωσης και επιδιορθώσεις βλαβών
Αλλάζει χρεώσεις αυτόματα κάθε φορά που τις αλλάζει ο ΟΤΕ
Έχει αναγνώριση κλήσης σε μεγάλη οθόνη
Επιστρέφει το νόμισμα αν δεν είναι εγκεκριμένο
Καθοδηγεί τον χρήστη με οδηγίες
Είναι εγκεκριμμένο από την Εθνική Επιτροπή Τηλεπικοινωνιών
Είναι ανθεκτικό-ευέλικτο-με άμεσο service, και τοποθετείται εύκολα

Αντιπροσωπεία Νοτίου Αιγαίου
ΑΤΤΑΒΥΡΟΥ 46 ΡΟΔΟΣ * ΤΗΛ. 02410-73440
e-mail: sifakis@payphone.gr http://www.payphone.gr

PayPHONE ΣΙΦΑΚΗΣ ΤΗΛΕΠΙΚΟΙΝΩΝΙΕΣ

MEGA

05.55 **Δελτίο ειδήσεων στη νοηματική γλώσσα**
06.00 **Πρώτη έκδοση**
07.00 **Σήμερα με την Αννα**
10.00 **Σαν στο σπίτι σας**
13.10 **Ολα για την υγεία**
14.00 **Ειδήσεις**
15.00 **Στην κουζίνα ολοταχώς**
15.45 **Όσα ζούμε**
16.45 **Εμείς και εμείς**
17.30 **Ειδήσεις**
17.50 **Για μια θέση στον ήλιο.** Κοινωνική σειρά. Παίζουν: Πέτρος Φυσσούν, Πάνος Σκουρολιάκος, Ελένη Φιλίνη, Γιώργος Χριστοδούλου, Αλμπέρτο Εσκενάζυ
18.30 **Απαγορευμένη αγάπη.** Καθημερινή δραματική σειρά. Παίζουν: Κώστας Αρζόγλου, Νικήτας Τσακίρογλου, Τιτίκα Βλαχοπούλου, Τατιάνα Λύγαρη
19.10 **Ποιός θέλει να γίνει εκατομμυριούχος;**
20.00 **Κεντρικό δελτίο ειδήσεων**
21.00 **Είσαι το ταίρι μου.** Κωμική σειρά.
22.00 **Bar.** Δεκατέσσερις παίκτες δουλεύουν και συμβιώνουν σ' ένα μπαρ
23.30 **Ενώπιος ενωπίω**
00.15 **Τελευταία γεγονότα**
00.30 **Ενώπιος ενωπίω** (Σ)
01.30 **Ξένη ταινία.** «Χθες το βράδυ». Αισθηματική
03.30 **Εφηβικές τρέλες**
04.50 **Τηλεμάρκετινγκ**
05.10 **Bar** (Ε)

ANT-1

06.00 **Δεσποινίς Μαργαρίτα.** (Ε)
06.55 **Ειδήσεις στη νοηματική γλώσσα**
07.00 **Καλημέρα Ελλάδα.** Ενημερωτική εκπομπή με τον Γιώργο Παπαδάκη.
10.00 **Πρωινός καφές**
11.00 **Τα νέα του ANT-1**
11.05 **Πρωινός καφές.** (Σ)
13.10 **Surer game**
13.15 **Πάτερ ημών**
14.00 **Τα νέα του ANT-1**
14.50 **Χρήμα και χρηματιστήριο**
15.00 **Νταντά για όλες τις χρήσεις** (Ε)
15.40 **Surer game**
15.45 **Big Brother**
16.25 **Κωνσταντίνου και Ελένης.** Επανάληψη
17.30 **Τα νέα του ANT-1**
17.40 **Ο καιρός της εβδομάδας**
17.00 **Καλημέρα ζωή.** Κοινωνική σειρά. Παίζουν: Γιώργος Βασιλείου, Μίνα Χειμώνα, Μυρτώ Πισπινή, Νίκος Παπαδόπουλος.
17.45 **Super game**
18.00 **Θησαυροφυλάκιο**
19.15 **Big Brother**
19.20 **Η λάμψη.** Κοινωνική σειρά.
20.00 **Ειδήσεις**
21.00 **Άκρως οικογενειακόν**
22.00 **Η σειρήνα και ο μπάτσος**
22.45 **Big Brother**
23.45 **Ξένη ταινία.** «Η κυρία και ο ταύρος». Αισθηματική κωμωδία
24.00 **Ειδήσεις**
00.15 **Ξένη ταινία.** (Συν.)
02.15 **Ανατομία ενός εγκλήματος**
03.10 **Τολμηρές ιστορίες.** (Ε)
04.15 **Τηλεμάρκετινγκ-Τηλεαγορά**
04.50 **ή πατίνι** (Ε)

ΝΤΕΤΕΚΤΙΒΣ

Συνταξιούχος Αστυνομικός Ασφάλειας
ΑΝΑΛΑΜΒΑΝΟΥΜΕ
Υποθέσεις ανηλίκων, οικογενειακές, προσωπικές κ.τλ.
ΔΙΑΘΕΤΟΥΜΕ ΤΑ ΠΛΕΟΝ ΣΥΓΧΡΟΝΑ ΟΠΤΙΚΟΑΚΟΥΣΤΙΚΑ ΣΥΣΤΗΜΑΤΑ
100% ΕΧΕΜΥΘΕΙΑ
ΡΩΜΗΣ 22 - ΡΟΔΙΝΙ • ΤΗΛ. 0241 0 68985
Κιν. 094 6997967



Ο γιατρός... κοντά και πέρα



Διαμαρτύρονται οι βιοτεχνίες ζαχαρωδών για το Ε425: δεν αφορά τα ελληνικά ζαχαρωτά

Σε κανένα από τα τυποποιημένα περιτυλιγμένα ζαχαρώδη προϊόντα ελληνικής παραγωγής δεν περιέχεται το συστατικό Ε425, διαβεβαιώνουν οι ελληνικές βιομηχανίες και βιοτεχνίες ζαχαρωδών, οι οποίες προχώρησαν σε έντονο διάβημα προς τον Ενιαίο Φορέα Ελέγχου Τροφίμων (ΕΦΕΤ), ζητώντας την πλήρη αποκατάσταση της αλήθειας.

Ο θόρυβος, που άρχισε με την ανακοίνωση της απόφασης των Βρυξελλών, δημιουργεί ανεπανόρθωτη ζημιά για τις ελληνικές βιομηχανίες και βιοτεχνίες ζαχαρωδών, οι οποίες δεν χρησιμοποιούν σε κανένα προϊόν ως συστατικό το Ε425 Konjac για την παραγωγή ζελέδων, τονίζει η Ενωση Βιομηχανιών - Βιοτεχνών Ζαχαρωδών Ελλάδος, σύμφωνα με ανακοίνωση του Αθηναϊκού Πρακτορείου.

Είναι χαρακτηριστικό ότι στη σχετική επιστολή που έστειλε η Ενωση Βιομηχανιών - Βιοτεχνιών Ζαχαρωδών Ελλάδος προς την πρόεδρο του ΕΦΕΤ Χριστίνα Παπανικολάου, σημειώνεται με έμφαση ότι:

-Η ανακοίνωση του ΕΦΕΤ, στην οποία δεν αποσαφηνίζεται πως οι ελληνικές βιομηχανίες και βιοτεχνίες ζαχαρωδών "δεν χρησιμοποιούν το Ε425 Konjac για την παραγωγή ζελέδων" προκάλεσε υστερία στο καταναλωτικό κοινό σε ό,τι αφορά τα προϊόντα ζελέ και ιδίως τα περιτυλιγμένα τυποποιημένα προϊόντα του κλάδου τα οποία δεν έχουν καμιά σχέση με το αναφερόμενο mini jelly cup και παρόμοια σκευάσματα που έχουν ως βάση το Ε425.

-Τα ελληνικά προϊόντα του κλάδου (τυποποιημένα περιτυλιγμένα ζελεδάκια) που βρέθηκαν στο "μάτι του κυκλώνα" έχουν ως βάση τους την πηκτίνη που προέρχεται από τα φρούτα μήλο και κίτρο, είναι εντελώς ακίνδυνη και αναφέρεται σε όλες τις συσκευασίες των προϊόντων.

Ο κλάδος ζητεί την παρέμβαση της Πολιτείας ώστε να προστατευθούν οι ελληνικές βιομηχανίες και βιοτεχνίες ζαχαρωδών, οι οποίες χωρίς να φταίνε σε τίποτα, όπως τονίζουν, υφίστανται τις σοβαρές συνέπειες από ελάχιστα εισαγόμενα προϊόντα τα οποία ουδεμία σχέση έχουν με την εγχώρια παραγωγή.

ΙΑΤΡΙΚΗ ΑΝΑΚΟΙΝΩΣΗ

Ο ιατρός

ΠΕΡΙΚΛΗΣ Ε. ΠΑΠΠΑΣ

ΑΓΓΕΙΟΧΕΙΡΟΥΡΓΟΣ

Αγγειολογικό Εργαστήριο

Δέχεται:

Με ραντεβού στο ιατρείο του:

Π. Μελά 27-2ος όροφος

Τηλ. 75948 κιν. 0972016170

ΙΑΤΡΙΚΗ ΑΝΑΚΟΙΝΩΣΗ

Ο ιατρός

ΙΩΑΝΝΗΣ ΟΡΦΑΝΟΣ

ΧΕΙΡΟΥΡΓΟΣ ΟΡΘΟΠΑΙΔΙΚΟΣ

Μέλος του Κολεγίου Ελλήνων Ορθοπαιδικών Χειρουργών

Δέχεται:

Στο ιατρείο του

Παύλου Μελά 40-1ος όροφος

Δευτέρα-Παρασκευή 08.30-13.00 και 17.00-20.30

Σάββατο με ραντεβού

Τηλ. 33323, κινητό 0944373616

Εργαστήριο Κλινικής Ψυχολογίας

ΧΡΙΣΤΙΝΑ ΣΑΒΒΑΚΗ-ΓΚΡΑΝΖΑΝ

Κλινική Ψυχολόγος-Ψυχοπαθολόγος (DESS)

- Πτυχιούχος του Πανεπιστημίου Nancy Γαλλίας
- Μεταπτυχιακή ειδίκευση (DESS) στην Κλινική Ψυχολογία Ενηλίκου, Εφήβου και Παιδιού στο Πανεπιστήμιο Reims Γαλλίας

Για τον ενήλικο
- Ψυχοδιαγνωστική
- Ψυχολογική υποστήριξη
- Ατομική και οικογενειακή συνέντευξη
- Ψυχοθεραπεία αναλυτικής εμπνεύσεως

Για το παιδί
- Αξιολόγηση προσωπικότητας (τεστ νοημοσύνης, προβολής)
- Διάγνωση μαθησιακών δυσκολιών και συμπεριφορικών διαταραχών
- Συμβουλευτική επαγγελματικού προσανατολισμού
- Ψυχοθεραπεία μέσω παιχνιδιού και εικαστικών

Δέχεται με ραντεβού

Εθνικής Αντίστασης 15

Τηλ.: 77350-Κιν. 0937684251

ΙΑΤΡΙΚΗ ΑΝΑΚΟΙΝΩΣΗ

Ο ιατρός

ΕΥΑΓΓΕΛΟΣ ΑΝΤ. ΑΓΓΕΛΟΥ

ΜΙΚΡΟΒΙΟΛΟΓΟΣ-ΒΙΟΠΑΘΟΛΟΓΟΣ

Δέχεται:

Στο ιατρείο του

Ιερού Λόχου 11

Δευτέρα-Παρασκευή 07.00-12.30 και 17.30-19.30 μ.μ

Τηλ. ιατρείου 02410-43311Fax:02410-43310

ΚΕΝΤΡΟ ΕΦΑΡΜΟΓΩΝ ΕΡΓΟΘΕΡΑΠΕΙΑΣ/ΛΟΓΟΘΕΡΑΠΕΙΑΣ-ΕΚΠΑΙΔΕΥΣΗ ΠΑΙΔΙΩΝ ΜΕ ΕΙΔΙΚΕΣ ΑΝΑΓΚΕΣ

ΑΝΑΠΤΥΞΙΑΚΗ ΚΑΘΥΣΤΕΡΗΣΗ-ΨΥΧΟΚΙΝΗΤΙΚΗ ΚΑΘΥΣΤΕΡΗΣΗ-ΝΟΗΤΙΚΗ ΥΣΤΕΡΗΣΗ-ΕΓΚΕΦΑΛΙΚΗ ΠΑΡΑΛΥΣΗ-ΑΥΤΙΣΜΟΣ ΜΑΘΗΣΙΑΚΕΣ ΔΥΣΚΟΛΙΕΣ-ΔΙΑΤΑΡΑΧΕΣ ΣΥΓΚΕΝΤΡΩΣΗΣ ΥΠΕΡΚΙΝΗΤΙΚΟΤΗΤΑ-ΑΙΣΘΗΤΗΡΙΑΚΕΣ ΔΙΑΤΑΡΑΧΕΣ ΠΡΟΒΛΗΜΑΤΑ ΑΡΘΡΩΣΗΣ-ΛΟΓΟΥ-ΟΜΙΛΙΑΣ-ΦΩΝΗΣ

ΜΠΑΔΑΝΗΣ ΚΩΝ/ΝΟΣ
ΕΡΓΟΘΕΡΑΠΕΥΤΗΣ
ΠΤΥΧΙΟΥΧΟΣ-ΘΕΡΑΠΕΥΤΗΣ ΤΩΝ ΜΕΘΟΔΩΝ ΒΟΒΑΤΗ N.D.T.
PORTAGE, ΑΙΣΘΗΤΗΡΙΑΚΗΣ ΟΛΟΚΛΗΡΩΣΗΣ

ΚΕΝΕΝΤΥ 31 Τ.Κ. 85100

ΓΕΩΡΓΙΛΟΠΟΥΛΟΥ ΑΘΑΝΑΣΙΑ
ΛΟΓΟΘΕΡΑΠΕΥΤΡΙΑ-ΛΟΓΟΠΑΘΟΛΟΓΟΣ
ΑΚΟΥΟΛΟΓΟΣ
B.A. APP SC/POST GRAD DIP
LA TROBE UNIVERSITY, ΜΕΛΒΟΥΡΝΗ ΑΥΣΤΡΑΛΙΑ

INEMA

ΙΑΤΡΙΚΟΣ & ΝΟΣΟΚΟΜΕΙΑΚΟΣ ΕΞΟΠΛΙΣΜΟΣ

13 ΧΡΟΝΙΑ ΕΜΠΕΙΡΙΑΣ

ΠΙΣΤΟΠΟΙΗΣΗ ΠΟΙΟΤΗΤΑΣ ISO 9002 EN 46002 E3/833

ΛΕΜΕΣΣΟΥ 2 ΡΟΔΟΣ ΤΗΛ.32238 – FAX 28484



ΑΝΑΠΗΡΙΚΑ ΚΑΡΟΤΣΙΑ – ΒΑΔΙΣΤΙΚΑ ΒΟΗΘΗΜΑΤΑ – ΟΡΘΟΠΕΔΙΚΑ ΕΙΔΗ – ΜΠΛΟΥΖΕΣ ΙΑΤΡΙΚΕΣ – ΚΑΛΤΣΕΣ ΦΛΕΒΙΤΙΔΑΣ – ΠΕΛΜΑΤΑ – ΟΡΘΟΠΕΔΙΚΑ ΜΑΞΙΛΑΡΙΑ – ΚΡΕΒΑΤΙΑ ΝΟΣΟΚΟΜΕΙΑΚΑ – ΙΑΤΡΙΚΟΣ ΕΞΟΠΛΙΣΜΟΣ ΚΑΙ ΑΝΑΛΩΣΙΜΑ – ΟΡΓΑΝΑ ΧΗΜΕΙΟΥ ΚΑΙ ΚΑΘΕ ΑΛΛΟ ΕΙΔΟΣ ΓΙΑ ΚΑΤ ΟΙΚΟ ΝΟΣΗΛΕΙΑ.

ΝΤΟΡΑ ΚΩΝΣΤΑΝΤΙΝΟΠΟΥΛΟΥ

ΨΥΧΟΛΟΓΟΣ

Πτυχιούχος του Πανεπιστημίου της Καλιφόρνιας-Λος Αντζελες (UCLA)-Μεταπτυχιακές σπουδές στο Pepperdine University-Malibu California.

➤ Αμεση ψυχολογική υποστήριξη και επαγγελματική φροντίδα από έμπειρη Ψυχολόγο και Οικογενειακή Σύμβουλο.

➤ Η σωστή θεραπευτική σχέση μπορεί να επιφέρει ρεαλιστικές λύσεις για πραγματικά προβλήματα σε θέματα: μοναξιάς, μελαγχολίας, στρες, ανυπομονησίας, φοβίας, εθισμού, οικογενειακών σχέσεων, διαζυγίου, κακομεταχείρισης, συναισθηματικών δυσκολιών, αυτοπεποίθησης, ανασφάλειες, μεταβατικά στάδια ζωής, βουλιμίας, ανορεξίας, απώλειας, πένθους.

Τηλεφωνείστε στα τηλέφωνα:
35163 και 0944/980550
για ραντεβού και άμεση εξυπηρέτηση.
Διεύθυνση: Καρίας 1
Περιοχή Ροδίνι - Ρόδος

ΙΑΤΡΙΚΗ ΑΝΑΚΟΙΝΩΣΗ

Ο ιατρός

ΧΑΛΟΥΔΗΣ Α. ΠΑΝΤΕΛΗΣ

ΕΙΔΙΚΟΣ ΑΙΜΑΤΟΛΟΓΟΣ

Δέχεται:

Με ραντεβού στο ιατρείο του:

Π. Μελά 27-2ος όροφος

Τηλ. 75716 κιν. 0973314391

Κέντρο Συμβουλευτικής & Αξιολόγησης Προσωπικότητας Παιδιών & Ενηλίκων

ΠΑΠΑΓΕΩΡΓΙΟΥ ΘΑΝΟΣ

ΨΥΧΟΛΟΓΟΣ ΠΑΝΕΠΙΣΤΗΜΙΟΥ ΑΘΗΝΩΝ

ΕΙΔΙΚΕΥΜΕΝΟΥ ΣΤΗΝ ΓΝΩΣΙΑΚΗ ΨΥΧΟΘΕΡΑΠΕΙΑ-Ι.Ε.Θ.Σ.

- **Διερεύνηση Προσωπικότητας (Προφίλ- Δεξιότητες-Αδυναμίες)**
- **Δείκτης Νοημοσύνης Παιδιών και Ενηλίκων**
- **Τροποποίηση Δυσλειτουργικών Σχημάτων**
- **Θεραπευτική Αντιμετώπιση Φοβιών-Ειδικών Φοβιών, Κατάθλιψης, Διαταραχής πανικού, Ψυχοσωματικών προβλημάτων, Τραυματικών γεγονότων ζωής (πένθος, χωρισμός, σχολική αποτυχία), Συναισθηματικών διαταραχών, Διαταραχών Διατροφής (βουλιμία-ανορεξία).**
- **Αντιμετώπιση προβλημάτων συμπεριφοράς παιδιών σε σχολείο-σπίτι**
- **Ανάπτυξη Κοινωνικών Δεξιοτήτων**
- **Βελτίωση Σχέσεων-Πρόγραμμα Ελέγχου Συγκρούσεων**
- **Βελτίωση Αυτοεκτίμησης-Αυτοεικόνας**
- **Οικογενειακή θεραπεία από Ζεύγος Θεραπευτών**

Κ. Παλαιολόγου 105 - Ρόδος

Τηλ:02410 78668- Κιν: 0937445640 - Μόνο με Ραντεβού

Εκτός ... και επί τα αυτά

Μετά τη νίλα του ασφαλιστικού φυσάνε και το γιαούρτι εκεί στο Μαξίμου...Δεν υιοθετεί η κυβέρνηση τις προτάσεις της επιτροπής Γωργακόπουλου για τη φορολογική μεταρρύθμιση οι οποίες παρουσιάστηκαν με τυμπανοκρουσίες ενώπιον του υπουργού Εθνικής Οικονομίας Νικόλαου Χριστοδουλάκη και κατόπιν δικών του πρωτοβουλιών! Προσπάθησαν μάλιστα να μας πείσουν ότι η εν λόγω επιτροπή αν και συστάθηκε από το ΥΠΕΘΟ δεν είχε καμιά, μα καμιά κατεύθυνση από την πολιτική ηγεσία του υπουργείου! Το καθένα δηλαδή από τα μέλη της επιτροπής κατέθετε ότι πρόταση του άρεσε! Και θέλουν να τους πιστέψουμε...Είμαστε αφελείς αλλά όχι και τόσο!

Ύστερα λέει ψάχνονται να βρουν γιατί η Νέα Δημοκρατία αυξάνει συνεχώς τη διαφορά της από το ΠΑΣΟΚ και προσπαθούν με διάφορα επικοινωνιακά κόλπα να την μειώσουν! Αμ ,δε! Όσο καλός και να είσαι στην εικονική πραγματικότητα αν δεν έχεις να παρουσιάσεις μια στοιχειώδη σοβαρότητα και ένα κάποιο έργο, τι να σου κάνουν και οι image makers ...Προσπάθησε ο πρωθυπουργός στη συνέντευξη, αλλά τι να πρωτομαζέψει και αυτός...Από πού να αρχίσει και που να τελειώσει...

Νάταν μονάχα η παράγκα του Θωμά καλά θα ήταν...Εδώ να δείτε παράγκες και παράγκες, άπασες πολυτελείας παρακαλώ...Μια απέραντη παραγκούπολη έχουμε καταντήσει, δυστυχώς, ως χώρα. Αλήθεια τι γινόταν εδώ με τα παιχνίδια των τοπικών ομάδων μας; Δεν είχαν οι παράγοντες μας σχέση με την ορίτζιναλ παράγκα; Απορία ενός απλού τηλεθεατή του Μάκη που βλέπει και τραβά τα μαλλιά του για την κατάντια του ελληνικού ποδοσφαίρου. Ενα άθλημα είχαμε και εμείς και οι επιτήδειοι, τη βοηθεία της πολιτείας, το κατάντησαν σαν τα μούτρα τους. Με άλλα λόγια, ευτυχώς και τόλμησε ο Μάκης και τεκμηριώσαμε όλα όσα υποπτευόμαστε. Πάντως αν δεν ακούσατε το ξεκατίνιασμα του Κούγια με τον Μητρόπουλο δεν έχετε ακούσει τίποτα στη ζωή σας! Σόου ανεπανάληπτο...

Σε μας τοπικά το μαλλιοτράβηγμα γίνεται αλλού. Και τι μαλλιοτράβηγμα, άγριο, πολύ άγριο... Για την ακρίβεια μιλάμε για ξεκαθάρισμα λογαριασμών. Όπως κάνει δηλαδή η Μαφία στη Σικελία. Σε λίγο θα αρχίσουμε να μετράμε θύματα...Τέτοιους φύλακες να έχουμε πολλούς και την πιάσαμε την καλή! Μην θέλετε περισσότερα, ότι καταλάβατε, καταλάβατε! Μη μας βρει πάλι κανένας μπελάς! Εξάλλου όταν η στήλη είχε δεχτεί άγριο κυνήγι για κριτική που είχε ασκήσει σε παραλείψεις των εν λόγω «φυλάκων» όρμησαν όλοι μαζί να την κατασπαράξουν! Ας πρόσεχαν λοιπόν! Δεν ήξεραν ότι θα ερχόταν και οι σειρά τους;

Υ.Γ: Γελάει καλύτερα όποιος γελάει τελευταίος(άσχετο, όχι ακριβώς, στο περίπου)...

Γράφει η **ΗΡΩΔΙΑΣ** *(Α-λογο-κρίτως)*

Απανωτές ανακοινώσεις από τους βουλευτές του ΠΑΣΟΚ τη περασμένη Πέμπτη για το ειδικό φορολογικό καθεστώς, ότι δήθεν δεν συμφωνεί ο υπουργός και να μην ανησυχούμε! Όσο να ναι φοβήθηκαν ότι το κλίμα είναι που είναι άσχημο με το τελευταίο κτύπημα θα χειροτερέψει και άντε μετά να το διορθώσουν. Και καλά οι Κυκλάδες και το Βόρειο Αιγαίο σχεδόν δεν το πήραν χαμπάρι, εκεί αργούν να φθάσουν οι ειδήσεις, εδώ όμως τα πράγματα είναι τελείως διαφορετικά οπότε και υποχρεώθηκαν να δηλώνουν και να ξαναδηλώνουν ότι ο κ. Χριστοδουλάκης δεν επιβουλεύεται την κατάργηση των μειωμένων συντελεστών. Αν πράγματι είναι έτσι θα μπορούσε όμορφα και ωραία να κάνει μια δήλωση ο ίδιος ο υπουργός και να λήξει το θέμα. Αυτό δεν έγινε και το νταβαντούρι θα συνεχιστεί. Το γράψαμε και παραπάνω , το ΠΑΣΟΚ κάνει ότι μπορεί να χάσει την κυβέρνηση και να φέρει τη Νέα Δημοκρατία στα πράγματα. Ο Καραμανλής κανονικά δεν πρέπει να κάνει από δώ και πέρα απολύτως τίποτα. Γιαυτόν δουλεύουν οι λεβέντες του ΠΑΣΟΚ και μάλιστα κατά τρόπο αριστουργηματικό!



Και δεν τους φτάνουν οι δικές τους βλακείες τώρα έχουμε και αυτές των υποψηφίων συμβούλων του κ. Χρήστου Παπουτσή. Άκουγα αυτόν τον ανεκδιήγητο Γιάννη Μόρτζο να λέει με ιδιαίτερο στόμφο ότι ***ο δήμος Αθηναίων είναι αρσενικός(!),*** *σιγά μην ήταν και γκέι, και γιαυτό στρατεύεται με τον αρσενικό υποψήφιο! Με τέτοιες ανοησίες νομίζει ότι ο υποψήφιος δήμαρχος θα πάρει την ψήφο των Αθηναίων και δη των γυναικών ψηφοφόρων;* ***Στο σημείο αυτό να συμφωνήσω απόλυτα με τον δήμαρχο Ροδίων που εξέφρασε την άποψη ότι η συμμετοχή των γυναικών στα κοινά είναι καθαρά θέμα δημοκρατίας.*** *Τάχθηκε μάλιστα ανοιχτά και χωρίς ελιγμούς υπέρ της ποσόστωσης των γυναικών στα δημοτικά και νομαρχιακά ψηφοδέλτια. Εμμέσως έδωσε απάντηση, απολύτως τεκμηριωμένη, στα όσα αναμασούν διάφοροι συνάδελφοι του, ότι τάχα δεν μπορούν να βρουν ικανές γυναίκες και θα πρέπει να μειωθεί το ποσοστό του 33,33%.* ***Το να βάζουν ανίκανους και γραφικούς αρσενικούς στους συνδυασμούς τους δεν έχουν πρόβλημα, έχουν πρόβλημα με τις γυναίκες!*** *Ως άνδρες μπορεί και να δικαιολογηθούν γιατί αγνοούν και την διάσταση του γυναικείου ζητήματος αλλά και το τι έγινε και γίνεται σε πολιτισμένες χώρες. Εκεί που το πράγμα καταντά απαράδεκτο είναι όταν παρόμοιες απόψεις εκφράζονται και από περισπούδαστες κυρίες . Ας ενημερωθούν πρώτα τι έγινε και γιατί στις Βόρειες Ευρωπαϊκές χώρες, αλλά και στη Γαλλία και μετά να μιλούν...*

Το είδαμε και αυτό! Μέλη άλλου κόμματος να συμμετέχουν με την ανοχή κάποιων σε μάζωξη άλλου κόμματος και να νομίζουν ότι είναι ικανά να διαμορφώσουν άποψη και θέση! Όλα αυτά με ένα και μοναδικό στόχο, να αξιοποιηθεί ο συγκεκριμένος πολιτικός χώρος γιατί από μόνοι τους δεν είναι ικανοί ούτε σύμβουλο να βγάλουν! Τα παραπάνω έλεγε ειρωνικά γνωστός τοπικός παράγοντας που ως παλαιά καραβάνα γνωρίζει ότι τέτοια κόλπα δεν πιάνουν εύκολα. Αν θέλουν, συνέχισε, ας δεχτούν την πρότασή μας και μετά να το συζητήσουμε. Διαφορετικά μην ελπίζουν και πολλά γιατί μάλλον θα απογοητευθούν! Λέτε να τους μείνει το ξεφάντωμα σε παραλιακό μπαρ της πόλης μας; Όπως είπε ο ίδιος παράγοντας καλού κακού ας κρατήσουν τα γλέντια αλλά και τη συγκίνησή(!) τους για αργότερα!

Στις δημοσκοπήσεις το έριξε και το τοπικό ΠΑΣΟΚ(βλέπε σε άλλη στήλη) για να δει πως θα αντιστρέψει το άσχημο κλίμα. Το πρώτο γκάλοπ για τους υποψήφιους νομάρχες, ήταν το καμπανάκι που ήχησε άκρως ανησυχητικά στ' αυτιά τους και τώρα προσπαθούν. Το νέο καταγράφει τα σοβαρότερα προβλήματα που απασχολούν τους κάτοικους του νομού με πρώτο αυτό της δημόσιας διοίκησης. Σε αυτή συμπεριλαμβάνονται και οι υπηρεσίες της Νομαρχίας και των δήμων. Θα πείτε, έπρεπε να κάνουν τη δημοσκόπηση για να διαπιστώσουν που είναι τα προβλήματα; Το τελευταίο πολίτη να ρωτήσουν θα τους δώσει επακριβώς τι τον ταλαιπωρεί και τον μειώνει ως άνθρωπο και φορολογούμενο. Πάντως την επόμενη φορά, προτείνουμε στους «συντρόφους» να αναλάβουμε εμείς τη δημοσκόπηση. Θα είναι πολύ πιο έγκυρη από αυτήν της Μέτρον Ανάλυσις και θα τους κάνουμε και σκοντο στη τιμή!

Τα κατάφεραν και χωρίς ιδιαίτερη προσπάθεια, ως φαίνεται, οι φωστήρες της ΔΑΝΕ και έδεσαν τα πλοία στον Πειραιά δημιουργώντας τεράστια αναστάτωση αλλά και ζημιά στο νομό μας. Λογικά για όσους παρακολουθούν από κοντά τα δρώμενα στην εταιρία και τα συνεχή καραγκιοζιλίκια(η στήλη ζητά συγγνώμη από τον Καραγκιόζη για τη φράση) των διοικούντων, θα έπρεπε να το περιμένουν και αυτό. ***Αντί να ασχολούνται με την επίλυση των προβλημάτων προσπαθεί ο ένας να υπονομεύσει τον άλλο με στόχο μοναδικό και κυρίαρχο την εξυπηρέτηση των προσωπικών τους συμφερόντων.*** *Και για να είμαστε σωστοί στα όσα λέμε και γράφουμε, εμείς εδώ μόνο στην τοπική κοινωνία απολογούμαστε και σε κανένα άλλο, έτσι για να εξηγούμαστε, τα καράβια έλυσαν τους κάβους με την επιστροφή του Τζάκ Γερονικόλα στα γραφεία της ΔΑΝΕ στη Ρόδο. Δεν ξέρω τι έκανε, αν "έδεσε" περισσότερο την εταιρία στο «άρμα» του Γ.Καλογηράτου ή όχι, εγώ όπως και όλοι μας, εκείνο που «εισπράξαμε» είναι ότι μόλις ήρθε έδωσε λύση και αποφύγαμε τα χειρότερα ως περιοχή. Η κατάσταση έχει οδηγηθεί πλέον στο απροχώρητο. Κατά την λαϊκή ρήση δεν πάει άλλο. Και δυστυχώς δεν φαίνεται φως το τούνελ.* ***Να αναλάβουν λέει οι υγιείς δυνάμεις. Ναι αλλά αυτές μπορούν να μας πουν που θα τις βρούμε; Γιατί στη Δωδεκάνησο –εκτός ελαχίστων εξαιρέσεων- μας έχουν ,δυστυχώς, τελειώσει...***

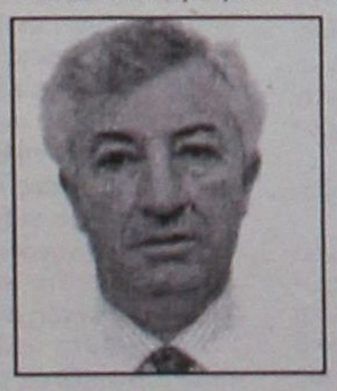

Επωνύμως

Η γοητεία της θάλασσας παρέα με το σκουπιδαριό!

Όμορφο το απόγευμα του Σαββάτου, ιδανικό για μια βόλτα στη παραλία, από την Ψαροπούλα μέχρι το Ενυδρείο και το «Έλλη». Ευκαιρία να ξεφύγεις για λίγα από τα πεζά και τα δυσάρεστα. Δεν έφταναν όλα, έχουμε και τους Αλβανούς να προσπαθούν να φτιάξουν τα πεζοδρόμια της οδού 28ης Οκτωβρίου. Φτιάχνουν, σταματούν, ξαναρχίζουν και τελειωμό δεν έχει η εργολαβία! Από την εποχή των Ιταλών είχαν τα φτιαχτούν τα πεζοδρόμια μου έλεγε δημοτικός παράγοντας που ήθελε να παινέψει το δημοτικό έργο. Να τους έχουμε δηλαδή και υποχρέωση που μετά από οχτώ χρόνια θυμήθηκαν και την περιοχή μας! Αυτά καλά θα ήταν να τα πουν αλλού, η υπογράφουσα γνωρίζει πολύ καλά και τις δικές της υποχρεώσεις όπως και αυτών που τη διοικούν άσχετα αν τους αποδέχεται ή όχι. Σε λίγο θα θέλουν να τους κάνουμε και υποκλίσεις για τα αυτονόητα! Ας επανέλθω όμως στην βόλτα του Σαββάτου και στη γοητευτική της διαδρομή.

Λάδι η θάλασσα κατά μήκος της ακτής Κανάρη με χρώματα φανταστικά. Έχει δίκιο τελικά ο φίλος μου ο Τσιγάρος που λέει ότι τέτοιους χρωματισμούς η θάλασσα έχει μονάχα στη Ρόδο. Αφήνεις το μάτι σου να αγναντέψει στο απέραντο γαλάζιο, να χαθείς στη γοητεία και τη μαγεία του. Ελα όμως που πριν συναντήσει το βλέμμα σου τη θάλασσα αναγκαστικά συναντά τα σκουπίδια και τη σαβούρα που βρίσκεται στην παραλία. Σακούλες λευκές πλαστικές, δεν νομίζω να προέρχονται από τη θάλασσα, σπασμένες ξαπλώστρες, καρέκλες, μπουκαλάκια και διάφορα άλλα που εντάσσονται στη λέξη σκουπίδια. Αν προσθέσεις και το φοβερό θέαμα με τις σκουριασμένες ντουζιέρες που κοσμούν τις παραλίες μας μαζί και με τις ξεχαρβαλωμένες καντίνες συμπληρώνεται το σκηνικό της ασχήμιας που απειλεί να εκμηδενίσει τη μαγεία της θάλασσας. Και μη μου πουν ότι δεν φταίει κανένας γιατί οι ευθύνες είναι συγκεκριμένες και γνωστές σε ποιους. Ο Ροδίτης αλλά και ο τουρίστας δόξα τω Θεώ δίνει αρκετά χρήματα για όλα αυτά που όμως δεν πιάνουν τόπο όπως θα έπρεπε.

Έξω απο το Γκραντ Οτέλ να σου και ένα τσούρμο μαθητές να κατευθύνονται στη παραλία. Αυτοί τώρα υπολογίζονται μέσα στους τουρίστες; Κανονικά όχι. Αν τους υπολόγιζαν στην τουριστική κίνηση θα καθάριζαν και τις παραλίες. Υπομονή οσονούπω καταφτάνουν οι Εγγλέζοι των 5000 δραχμών(!) την ημέρα και όλα θα είναι στην εντέλεια! Μέχρι τον Οκτώβριο και μετά στην ίδια μιζέρια...



Γράφει
η Ρένα Βενιανάκη
revenianaki@yahoo.com

Η ΔΟΥΛΕΙΑ ΝΤΡΟΠΗ ΔΕΝ ΕΧΕΙ

Δεν υπάρχει καλό ή κακό επάγγελμα

Υπάρχουν μόνο καλοί ή κακοί επαγγελματίες

Θεωρώ άδικο και ανεπίτρεπτο όταν όσες φορές για διάφορους λόγους βρισκόμαστε στην ανάγκη ν΄ αμυνθούμε σε κατηγορίες αβάσιμες, αναφερόμαστε σε ανθρώπους άλλων επαγγελμάτων, τα οποία θεωρούμε κατά τη γνώμη μας, κατώτερα του δικού μας επαγγέλματος.

Αυτό βέβαια δεν μας τιμά και είναι μεγάλο λάθος ο διαχωρισμός αυτός, γιατί δεν υπάρχει καλό ή καλό επάγγελμα, αλλά καλοί ή κακοί επαγγελματίες.

Το επάγγελμα είναι η κύρια τροφή του ατόμου, εάν γίνει κατάλληλη εκλογή του επαγγέλματος, το άτομο θα προκόψει και θα ευτυχίσει στη ζωή του και είναι εξίσου αληθές αυτό που ειπώθηκε, ότι κάθε άνθρωπος πλούσιος ή φτωχός, αμόρφωτος ή μορφωμένος έχει την αποστολή του μέσα στον κόσμο, το έργο του, που κανένας άλλος εκτός απ' αυτόν μπορεί να επιτελέσει.

Δεν έχει σημασία, αν κάποιος είναι βοσκός, γεωργός, εργάτης, οδοκαθαριστής, πλανόδιος μικροπωλητής κ.λ.π. αρκεί να είναι άνθρωπος τίμιος και εργατικός.

Η εργασία δεν έχει ντροπή και εδώ είναι το λάθος, όταν χρησιμοποιούμε τις λέξεις, εγώ δεν είμαι βοσκός, εργάτης κ.λ.π. και να μη ξεχνούμε ότι αυτοί που προσκύνησαν πρώτοι τον Ιησού Χριστό στη φάτνη και παρακολούθησαν το μέγα γεγονός της γέννησης του Θεανθρώπου ήταν οι ποιμένες της περιοχής εκείνης.

Και με μια σύντομη προσωπική εμπειρία από τα παιδικά μου χρόνια, τελειώνω το σημείωμα αυτό, το οποίο θεωρώ όχι ευχάριστο ή εξιστόρησή του μου προξενεί λύπη.

Στην παιδική μου ηλικία, πολλές φορές οι συγχωριανοί μου, στις μεταξύ τους διαφορές και παρεξηγήσεις, ανέφεραν τη λέξη "πεταλωτής" χωρίς να γνωρίζω την έννοιά της, ούτε τη μεταφορική της σημασία, όταν στα χρόνια της Ιταλογερμανικής κατοχής, μαθητής Γυμνασίου, κάποια μέρα του καλοκαιριού, ο πατέρας μου έδωσε εργαλεία του μύλου που υπήρχε στο κτήμα μας, με την εντολή να πάω στο γειτονικό χωριό, λίγα χιλιόμετρα από το κτήμα μας, για να τα επισκευάσει ο τεχνίτης.

Μόλις έφθασα στο χωριό, ρώτησα τον πρώτο κάτοικο που συνάντησα, που είναι "ο πεταλωτής"; εκείνος χαμογέλασε και αμέσως με οδήγησε στον άνθρωπο αυτό.

Την ώρα εκείνη με τη βοήθεια συγχωριανών του είδα να βάζει πέταλα στα πόδια του αλόγου, με καρφιά για να στερεωθούν και ο ιδρώτας έτρεχε ποτάμι από το μέτωπό του, γιατί η εργασία αυτή και δύσκολη ήταν και επικίνδυνη.

Αμέσως κατάλαβα γιατί χρησιμοποιούσαν οι χωριανοί μου στους καυγάδες, τη λέξη αυτή και πηγαίνοντας πιο πέρα, χωρίς να το θέλω, ένα δάκρυ κύλισε από το μέτωπό μου, για τον αδικημένο και παρεξηγημένο τεχνίτη.

Γιάννης Μανιαδάκης
Γεννάδι-Ρόδος

Βεβαίωση παραβάσεων

Διακόσιες πενήντα οκτώ (!) παραβάσεις... όλων των ειδών βεβαίωσαν οι υπηρεσίες της Αστυνομικής Διεύθυνσης Δωδεκανήσου κατά την εξόρμησή τους σε μία και μόνο ημέρα ενώ έγιναν και τρεις συλλήψεις!

Σύμφωνα με τα όσα έγιναν γνωστά, οι παραβάσεις αυτές, διαπιστώθηκαν και βεβαιώθηκαν κατά την εξόρμηση που έκαναν οι αρμόδιες υπηρεσίες της Αστυνομίας, την περασμένη Παρασκευή 12 Απριλίου.

Τα ...σκήπτρα κρατούν οι παραβάσεις υγειονομικού κανονισμού που βεβαιώθηκαν 78 (και έγιναν 3 συλλήψεις) και ακολουθούν αυτές τις άδειας εργασίας σε κέντρα διασκέδασης εργαζομένων σε μπαρ κ.λπ. που καταγράφηκαν 38. Αναλυτικά:

α) Υγειονομικού κανονισμού: 78 (και 3 συλλήψεις)
β) Πταίσματα Κ.Ο.Κ.: 24
γ) Πλημ/τα Κ.Ο.Κ.: 8
δ) Αδειας ΑΕΠΙ: 13
ε) Ηχορύπανση (με χρήση ηχομέτρου): 12
στ) Αγορανομικές: 28
ζ) Κοινής ησυχίας: 30
η) Αδειας εργασίας: 38 (κέντρα διασκέδασης, εργαζομένων σε μπαρ κ.λπ.)
θ) Είσοδος ανηλίκων: 3 σε ηλεκτρονικά παίγνια
ι) Αδειας μουσικής κατ/των: 24.

Σύλληψη στην Κω

Υπό την επήρεια αλκοόλ συνελήφθη να οδηγεί μοτοποδήλατο, χθες τα ξημερώματα, στην Κω, ένας 23 χρονος υπήκοος Βουλγαρίας ο οποίος, όπως διαπιστώθηκε στη συνέχεια, δεν είχε και τα απαραίτητα έγγραφα για να οδηγεί.

Πρόκειται για τον Anton Antonov του Angelou, κάτοικο Κω, ο οποίος συνελήφθη χθες στις 02.39, από Αστυνομικούς του Α.Τ. Κω, επειδή κατελήφθη να οδηγεί δίκυκλο μοτοποδήλατο και να βρίσκεται υπό την επήρεια οινοπνεύματος σε ποσοστό 1,08 mg/100 ml μετρηθέν με ειδική συσκευή, να είναι κάτοχος του μοτοποδηλάτου πριν από ένα χρόνο δίχως να έχει εκδοθεί η νέα άδεια κυκλοφορίας, το μοτοποδήλατο να είναι ανασφάλιστο, δεν φορούσε προστατευτικό κράνος και η ισχύς της άδειας κυκλοφορίας είχε λήξει.

Πολιτιστικές διαδρομές

Νύχτα στη Πλατεία Ιπποκάμπων

ανέκδοτο διήγημα του Βασίλη Ηλιακόπουλου

Πάνε τώρα κάνα δυο χρόνια που όπως καθόμασταν εκεί, νωρίς ένα βράδυ 4 ζωγράφοι και ζωγραφίζαμε, ξαφνικά σβήνουνε τα φώτα. *Η πλατεία ήταν γεμάτη κόσμο. Ολον αυτό το βόρειο κόσμο που γεμίζει κάθε καλοκαίρι τη Ρόδο. Ανδρες, γυναίκες, παιδιά, ολόκληρες οικογένειες ψώνιζαν στα μαγαζιά και γέμιζαν τα καφενεία και τα εστιατόρια. Ξανθά παιδάκια έτρεχαν ανάμεσα στους μεγάλους, έγλυφαν παγωτά, έκαναν αταξίες και οι γονείς τα μάζευαν κοντά τους. Οι Ελληνες καταστηματάρχες γρήγοροι και καλοβαλμένοι αλαφροπατούσαν ανάμεσα σ' όλο αυτό το πολύχρωμο αγοραστικό πλήθος που γέμιζε τα μαγαζιά τους, εξυπηρετώντας, χαμογελώντας, αποχαιρετώντας. Ηταν ντάλα καλοκαίρι, αρχή της βραδιάς, λίγη ώρα μετά το σούρουπο.*

Αν θυμάμαι καλά, από κάπου ακούστηκε ένα απόμακρο "παφ" και η πλατεία βυθίστηκε στο σκοτάδι. Αυτή είναι μία περίπτωση που έχουμε μία από τις πιο απότομες και ριζικές αλλαγές κατάστασης. Οπως ας πούμε το χιόνι. Το χιόνι που όταν αρχίζει να πέφτει, λειτουργεί σαν μονωτικό του ήχου. Αυτό το λευκό σεντόνι που σκεπάζει τα πάντα αλλάζει την ακοή. Ολα γίνονται πιο μαλακά και πιο ανεπαίσθητα και μέσα απ' αυτή τη σιωπή εισβάλλει η μαγεία. Κι αυτό ακριβώς το νοιώθουν πρώτα απ' όλους τα παιδιά. Κάτι παρόμοιο συμβαίνει και με το απρόσμενο σκοτάδι, όπου από τη μια στιγμή στην άλλη αλλάζουν οι όροι της όρασης και γι' αυτό το υποδέχονται μ' ένα "α!!" τα παιδιά και εκείνοι οι μεγάλοι που είναι πιο πολύ παιδιά.

Σβήσανε λοιπόν τα φώτα κι αμέσως εμφανίστηκαν απ' όλα τα μαγαζιά κι όλες τις καφετέριες που είναι γύρω στην πλατεία, κεράκια μέσα σε ποτήρια, λαμπίτσες, φαναράκια, μικρές τρεμοπαίζουσες φλογίτσες σαν καντηλάκια.

Οι φωνές χαμηλώσαν διακριτικά, τα βήματα βράδυναν, μερικοί έγειραν στο διπλανό τους κι όλη πλατεία έμοιαζε σαν να ξενύχταγε νεκρό.

...

Και τότε έγινε το θαύμα

Από τους δρόμους που βγάζουν στην πλατεία της "Οβριακής" άρχισε να εισρέει το παρελθόν. Σαν μ' ένα τρίξιμο, να μετακινήθηκαν οι αιώνες και σε διάστημα δευτερολέπτων βρεθήκαμε 200 χρόνια πριν. Αραβες πλανόδιοι, έμποροι ήρθαν και στάθηκαν στις γωνίες. Εβραίοι μαγαζάτορες βγήκαν στα κατώφλια τους.

Ω! χρόνε! Τί μπορείς με μία ιδιοτροπία σου να κάνεις!

Εκεί που τώρα βρίσκονται οι καφετέριες εμφανίστηκαν τα παλιά μαγαζιά με τα εμπορεύματά τους. Σάκκοι γεμάτοι στάρια, βρώμη και όσπρια ήταν αραδιασμένοι στις εισόδους τους. Σε μισοφώτιστα εργαστήρια, Τούρκοι τσαγκάρηδες και σαμαρτζήδες δούλευαν σκυφτοί. Πλήθος μαγαζιά παντού. Εδώ ένα πεταλωτήριο, εκεί ένα εμπορικό, παραπέρα ένας φούρνος, πιο πέρα η μύτη σου έπιανε τις πιπεράτες μυρωδιές των μπαχαρικών και δεν είχε τέλος. Σαράφηδες, ξυλουργοί, σιδεράδες, μπακιρτζήδες. Κάθε γωνιά, κάθε εσοχή ήταν μια φωλιά όλο δραστηριότητα και συναλλαγή. Ανθρωποι δούλευαν, συζητούσαν και πίναν τσάι γύρω από μπακιρένιες γυαλιστερές τσαγιέρες.



...Από τους δρόμους που βγάζουν στην πλατεία της Οβριακής άρχισε να εισρέει το παρελθόν. Σαν, μ' ένα τρίξιμο, να μετακινήθηκαν οι αιώνες, και σε διάστημα δευτερολέπτων βρεθήκαμε 200 χρόνια πριν. Άραβες πλανόδιοι, έμποροι ήρθαν και στάθηκαν στις γωνίες. Εβραίοι μαγαζάτερες βγήκαν στα κατώφλια τους..."

Και στους δρόμους περιδιάβαζαν όλοι εκείνοι οι αρχαίοι άνθρωποι της Ανατολής. "Μουσουλμάνοι παρδαλοντυμένοι που η πολυχρωμία τους ερχόταν σε αντίθεση με τις άσπρες φορεσιές και τα άσπρα φέσια των Αρναούτηδων. Παράτολμοι και αψίκοροι ζεϊμπέκηδες με τις χρωματιστές κεντητές ζακέττες τους και τις φαρδιές εσάρπες, μαυριδεροί Αραβες με τα μακριά άσπρα μπουρνούζια τους. Μαύροι από την Αίγυπτο και το Τούνεζι και τις παράκτιες Μεσογειακές χώρες της Αφρικής, κουρέληδες της Αντολής-με λίγα λόγια μια αφάνταστα τουρλού-τουρλού κοινωνία".

Μουσουλμάνοι ανακατεμένοι με Ελληνες. Και Ελληνες με Εβραίους. Και ξεχώριζες τους Ελληνες από τη ζωηράδα της ομιλίας και της περπατησιάς τους σε αντίθεση με την "αταραξία και τη μετρημένη επιφυλακτικότητα των Μουσουλμάνων".

Και οι Εβραίοι Σεφαρντίμ πάλι ξεχώριζαν από τα φρεσκοπλυμμένα ανοιχτά λινά σακάκια που φόραγαν οι νεώτεροι και το καφτάνι γαρνιρισμένο με γούνα αλεπούς οι μεγαλύτεροι. Τα γένια τους ήταν κατσαρά σε σχήμα τριγώνου και τους άκουγες να μιλάν στη γλώσσα τους που ήταν τα παρεφθαρμένα Ισπανικά των Εβραίων της Θεσσαλονίκης.

Και πότε-πότε έβλεπες μια όμορφη Εβραιοπούλα με σκούρα μάτια. με τη μεταξένια μαντήλα να καλύπτει τα μαλλιά της όπως κάνανε οι Εβραίες της Ανατολής γιατί δεν ταίριαζε σε παντρεμένη γυναίκα να δείχνει το φυσικό στολίδι της κεφαλής της σ' άλλον άντρα εκτός από το σύζυγό της.

Και άλλοτε μιά Ελληνίδα κόρη σβέλτα να περνά, με μεγάλα λαφίσια αμυγδαλωτά μάτια και δακτυλιδένια μέση και το φόρεμά της να ανεμίζει καθώς κουνούσε το κορμί της όλο χάρη και λυγεράδα και "η μαλακιά πλεξίδα των μαλλιών της να ταλαντεύεται πέρα δώθε".

...

Και μέσα στην πλατεία κάτω από τα δένδρα που πρόσφεραν τον παχύ τους ίσκιο στη διάρκεια της μέρας, *Μουσουλμάνες βαστώντας τα μωρά τους στην αγκαλιά απολάμβαναν την βραδινή δροσιά περιτρυγιρισμένες από ένα αδιάκοπο παιδομάνι.*

"Κι όλες οι πόρτες και τα παράθυρα των σπιτιών ήταν διάπλατα ανοιχτά κι από κάθε παράθυρο και κάθε πόρτα ρίχναν μαύρα μάτια απλοϊκές ματιές πάνω στους ξένους.

Στο κατώφλι κάθονταν ολοένα μικρές και μεγάλες ομάδες από ηλικιωμένες και νέες γυναίκες και κορίτσια που το στόμα τους δεν έκλεινε ούτε λεπτό.

Κρυφογελούσαν, φλυαρούσαν, κουτσομπόλευαν. Στους δρόμους θορυβούσαν και καβγάδιζαν παιδιά με μακριές μπούκλες που μερικά απ' αυτά ήταν απίστευτα όμορφα".

Και μέσα σ' όλη αυτή τη πάλλουσα ζωή εμφανίστηκαν Ελληνες ναυτικοί απ' τ' απέναντι Μικρασιατικά παράλια με τις χαρακτηριστικές φουσκωτές τους βάρκες που τις κρατάει το φαρδύ σελάχι και το χαρακτηριστικό βάδισμα που έχουν οι θαλασσινοί όταν βγαίνουν στη στεριά. Και να!! Ανάμεσά τους ξεχωρίζει ένας Σμυρνιός καπετάνιος τριγυρισμένος από το τσούρμο του και λογής-λογής πραματευτάδες.

Και σε μιά γωνιά, χαμίνια πεσμένα στα γόνατα έπαιζαν ζάρια, φτιαγμένα από κοπριά καμήλας και τσακωνόντουσαν χυδαία στο ιδιότυπο ιδιώμα των γύφτων του Λεβάντε.

Και στη πάνω αριστερή γωνία της πλατείας, εκεί που ήταν το μεγάλο χάνι, στη φαρδιά ισόγεια σάλα του λάβαινε χώρα, μεσ' στο μισοσκόταδο, η μεγάλη τελετουργία του φαγητού. Πότε-πότε, πάνω απ' όλους τους θορύβους ακουγόταν καμιά δυνατώτερη φωνή. Ένας μάγειρας με την κουτάλα υψωμένη, γεμάτη σούπα που έσταζε απευθυνόταν, με σεντόρια φωνή, στο ετερόκλητο πλήθος που αλώνιζε τους δρόμους.

Το γυναικείο γελάκι που ακούστηκε για μια στιγμή, από τη πάνω μεριά της πλατείας, ανήκε στη σημερινή εποχή, όμως, καθόλου δεν τάραξε τους αιώνες γιατί ένας χρόνος έμπαινε μέσα στον άλλον. Αντίθετα βρήκε αμέσως την απάντησή του στη σπαραξικάρδια κραυγή ενός γυρολόγου.

...

Και τότε...σε μια στιγμή, *το ίδιο ξαφνικά όπως είχαν φύγει, επέστρεψαν τα φώτα και μεμιάς όλος αυτός ο αρχαίος κόσμος σαρώθηκε από μπροστά μου και ξαναγύρισε πίσω στον άπειρο χρόνο απ' όπου είχε έρθει.*

Ισως μόνο ένας Αραβας έμπορος, φορώντας ένα από εκείνα τα φαρδιά τουρμπάνια που συνηθίζουμε στο Τούνεζι, να ξέμεινε για μία στιγμή παραπάνω στο πάνω στενάκι πριν εξαφανιστεί κι αυτός. Και γυρίζοντας χαμογέλασε. Και σαν να έλεγε αυτό το συλλογισμένο μειδίασμα, σαν έλεγε: "Ω! θνητοί:..θνητοί!! Χτες εμείς, σήμερα εσείς, αύριο ποιός ξέρει;"

Ο ΙΚΟΘΕΝ

... Το "λάδωμα" άγραφος νόμος στις πολεοδομίες

Σύμφωνα με τα στοιχεία έρευνας του ΥΠΕΧΩΔΕ το λάδωμα για το γρηγορόσημο ή για το "κλείσιμο των οφθαλμών" στις παρανομίες -παρατυπίες αποτελεί έναν δεύτερο μισθό για τους εργαζόμενους στις Πολεοδομίες, ενώ την μεγαλύτερη ευθύνη για την γενικευμένη διαφθορά φέρουν οι διευθυντές των υπηρεσιών και ακολουθούν οι μηχανικοί.

Δύο είναι οι διαστάσεις της μη νόμιμης συναλλαγής. Η πρώτη είναι η διεκδίκηση του πασίγνωστου *"γρηγορόσημου"*, προκειμένου να προχωρήσει (ή να προχωρήσει σε λογικό χρονικό διάστημα) μια υπόθεση ενδιαφερομένου, ένας φάκελος σε Πολεοδομία. Η δεύτερη είναι εκείνη όπου υπάρχει σε φάκελο παρατυπία, ή μείζων παράβαση της νομοθεσίας/παρανομία, που με τη λογική των *"κλειστών ματιών"* καλείται να την παραγνωρίσει η υπηρεσία, ώστε να προχωρήσει το θέμα.

...Ψύχραιμα και ψυχρά παραδέχεται η ηγεσία του ΥΠΕΧΩΔΕ ότι οι υπάλληλοι των πολεδομιών χρηματίζονται, ότι το "γρηγορόσημο" (υπέροχος νεολογισμός) αποτελεί καθεστώς και ότι το δικαίωμα στο φακελάκι μπορεί να διεκδικηθεί από τον κάθε δημόσιο λειτουργό.

*Η ημερίδα για το **"Πρόγραμμα Απλούστεύσης Διαδικασιών Πολεοδομικών Υπηρεσιών"** θα μείνει ιστορική, γιατί εκεί ομολογήθηκε τόσο μεγαλοπρεπώς η αποσύνθεση της δημόσιας διοίκησης!*

... Το Γιωργάκη σπεύδει να βοηθήσει τους Παλαιστίνιους

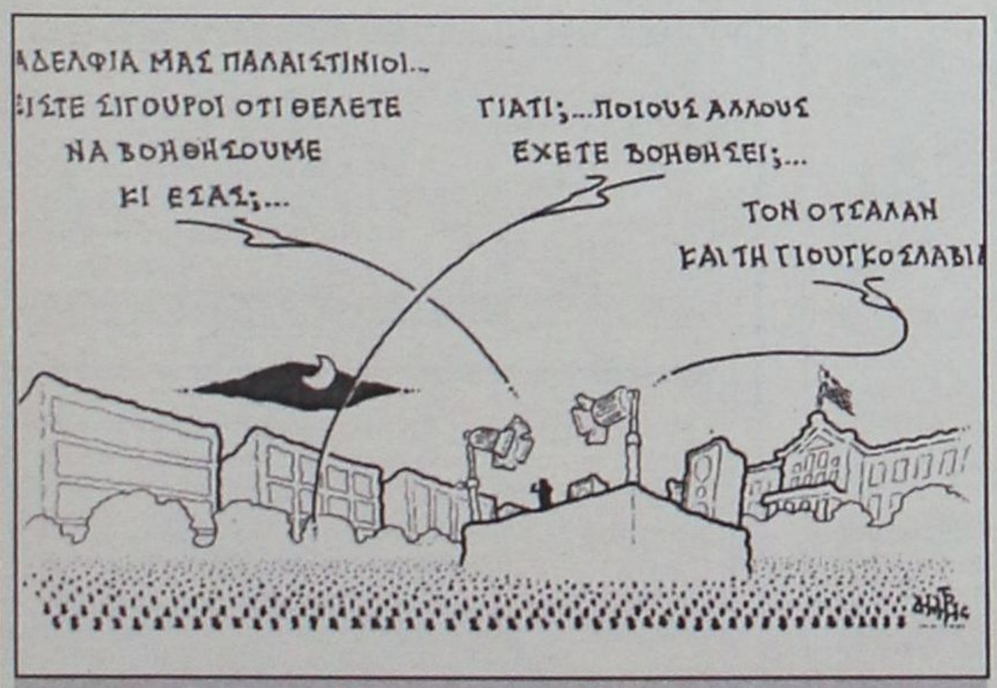

(Σκίτσο του Δημητρη Χαντζόπουλου, από τα "Νέα")

... Ο Δήμος Μαυρομμάτης στο στρατόπεδο συγκέντρωσης της Λέρου

Ο δημοσιογράφος **Δήμος Μαυρομμάτης** πέθανε στις αρχές του μήνα, σε ηλικία 63 ετών. Στη μνήμη του ο **Αντώνης Καρκαγιάννης** δημοσίευσε στην **"Καθημερινή"** την γνωριμία του με τον **"τελευταίο λόγιο της δημοσιογραφίας"**, στο **Παρθένι της Λέρου**, το στρατόπεδο συγκέντρωσης που είχε στήσει η Χουντα για τους πολιτικούς εξόριστους.

*"Τον **Δήμο Μαυρομμάτη** τον γνώρισα στη Γυάρο τις πρώτες μέρες της δικτατορίας. Τον γνώρισα καλύτερα στο **Παρθένι της Λέρου**, όπου μας μετέφεραν λίγο μετά.*

*Ανήκε σε εκείνη τη φοιτητική γενιά που άρχισε τη δράση της (και της ζωή της) στο τέλος της δεκαετίας του '50 και την ολοκλήρωσε στην εκρηκτική δεκαετία του '60, όπου συνέβησαν φαίνεται τα πάντα. Δεν τα γνώριζα αυτά, δεν τα είχα ζήσει και θυμάμαι τώρα την κατάπληξή μου, όταν στο στρατόπεδο **Παρθενίου Λέρου** συνάντησα τον **Δήμο Μαυρομμάτη**, τον αυθεντικότερο, ίσως εκπόσωπο αυτής της γενιάς.*

***Ο Δήμος Μαυρομμάτης και οι φίλοι του, στο στρατόπεδο Παρθενίου, ήταν η πέτρα του σκανδάλου.** Πολλές φορές σκέφθηκα να γράψω για το "χάος" (ο Δήμος ήταν αναμφισβήτητος ηγέτης του, επειδή ακριβώς η σκέψη του*



Γιώργος Τρικαλινός: Κάρτα φιλοτεχνημένη στο στρατόπεδο συγκέντρωσης πολιτικών εξορίστων στην Λέρο, την περίοδο της Χούντας

ήταν τόσο ανατρεπτική ώστε να μας φαίνεται χαώδης), δίσταζα όμως, αλλά κάποτε θα το κάνω. Το "χάος" ήταν η συνολική και ως τα έσχατα αμφισβήτηση της Αριστεράς, όπως μέχρι τότε την είχαμε γνωρίσει με όλα τα ιερά και όσιά της και με όλα τα συναξάρια των αγίων της..."

... Το τραγούδι της Άνοιξης

Εκούνησε την ανθισμένη μυγδαλιά με τα χεράκια της
κι εγέμισ' από άνθη η πλάτη, η αγκαλιά, και τα μαλλάκια της.

Αχ! χιονισμενη σαν την είδα την τρελή, γλυκά τη φίλησα,
της τίναξα τα άνθη απ' την κεφαλή κι έτσι της μίλησα:
"Τρελή, να φέρης στα μαλλιά σου τη χιονιά τι τόσο βιάζεσαι;
Μόνη της θε να 'ρθη η βαρυχειμωνιά· δεν το στοχάσεζαι;
Του κάκου τότε θα θυμάσαι τα παλιά τα παιγνιδάκια σου,
κοντή γριούλα με τα κάτασπρα μαλλιά και τα γυαλάκια σου!"
Όχι! τα ρόδα τα κλειστά δεν είναι ρόδα ακόμα
είναι ανθός δίχως όνομα και δίχως ευωδιά,
μοιάζουν αθώο, αφίλητο και παιδιακίσιο στόμα
που δεν το πότισε καημούς αγάπης η καρδιά.
Θέλω τα ρόδα, ολόδροσα κι ευωδιαστά ανθισμένα,
την ευλογία της ομορφιάς στον κόσμο να σκορπούν:
Χείλη ανοιχτά απ' τους στεναγμούς κι απ' τα φιλιά καμένα, χείλη, που κι αν σώπαίνουμε -το λεν πως αγαπούν.
Τα λεμονάνθια σ' αποκοίμισαν
μια νύχτα ευωδιαστή του Απρίλη,
κι αφώτιστα έκλεισες τα μάτια σου,
κι αμίλητα έσμιξες τα χείλη,
κι ένιωσες του χαμού το μέθυσμα
και της ζωής την καταφρόνια.
Τα λεμονάνθια σ' αποκοίμισαν...
αλλά σ' εξύπνησαν τ' αηδόνια.

Γεώργιος Δροσίνης



Η Άνοιξη σε μινωική τοιχογραφία στην Σαντορίνη



... Πάτμος: Μνημείο Παγκόσμιας Κληρονομιάς

Στις 13 και 14 του προσεχούς Σεπτεμβρίου θα πραγματοποιηθούν στην **Πάτμο** οι εορταστικές εκδηλώσεις για την ανακήρυξη της **Χώρας Πάτμου,** της **Μονής** και του **Σπηλαίου της Αποκάλυψης**, ως μνημεία **Παγκόσμιας Πολιτιστικής Κληρονομιάς,** από την **Ουνέσκο.**

Σε όλο τον κόσμο έχουν αναγνωριστεί μόνο 630 διατηρητέα μνημεία (μεταξύ αυτών και η **Μεσαιωνική Πόλη της Ρόδου**), τα 480 στον τομέα πολιτισμού, τα 128 ως ιδιαιτέρου φυσικού κάλλους και 22 σύνθετων κριτηρίων.

Η εισηγητική έκθεση για την ανακήρυξη της **Πάτμου** ως



Οι εκπρόσωποι των νησιών της Δωδεκανήσου στην συνάντηση τους στο Ιερό Σπήλαιο της Πάτμου, το 1912

Μνημείου Παγκόσμιας Πολιτιστικής Κληρονομιάς επισημαίνει:

***"Η Χώρα της Πάτμου** είναι μια από τις λίγες τοποθεσίες στην Ελλάδα που εξελίσσονται αδιάκοπα από το 12ο αιώνα. Υπάρχουν λίγα ακόμη μέρη στον κόσμο, όπου θρησκευτικές τελετές που χρονολογούνται πίσω στα πρώτα χριστιανικά χρόνια, εξακολουθούν να ασκούνται απείραχτες.*

***Το Μοναστήρι του Αγίου Ιωάννη του Θεολόγου και η σπηλιά της Αποκάλυψης** στο νησί της Αποκάλυψης στο νησί της Πάτμου, μαζί με το μεσαιωνικό οικισμό της Χώρας, αποτελούν ένα εξαιρετικό παράδειγμα ενός παραδοσιακού Ελληνισμού Ορθόδοξου Κέντρου, προσκυνηματικού χαρακτήρα με διακεκριμένο αρχιτεκτονικό ενδιαφέρον".*

... Οι αβρότητες Τζεμ–Γιωργάκη και το Αιγαίο

"...Ο διάλογος δίχως όρους και όρια και οι ερμηνευτικές, κατά τα αλλότρια της πατρίδας συμφέροντα, φανφάρες του Ελσίνκι και οι αβρότητες Τζεμ-Γιωργάκη δεν έχουν μετακινήσει ρούπι τις απαιτήσεις της Άγκυρας σε βάρος των νήσων του Ανατολικού Αιγαίου και των Δωδεκανήων..."

"Οι υπερβάσεις στα έργα της Ολυμπιάδας εκπλήσσουν ως και τον...πρωθυπουργό. Η διαπλοκή και η διαφθορά θριαμβεύουν και οι πτωχεύσεις πληθαίνουν. Ένας στους δύο νέους είναι άνεργοι και στο στρατό εφευρέθηκαν συνθήκες καφενείου Ιντερνέτ και ΚΨΜ "ορθάδικα" ιδιωτικών συμφερόντων για να περισωθούν υμέτεροι φίλοι επιχειρηματίες και να εξασθενήσει για τα καλά ο αμυντικός ιστός της χώρας.

Η πατρίδα αυτοευνουχίζεται. Όχι απλώς δεν φαίνεται αλ-

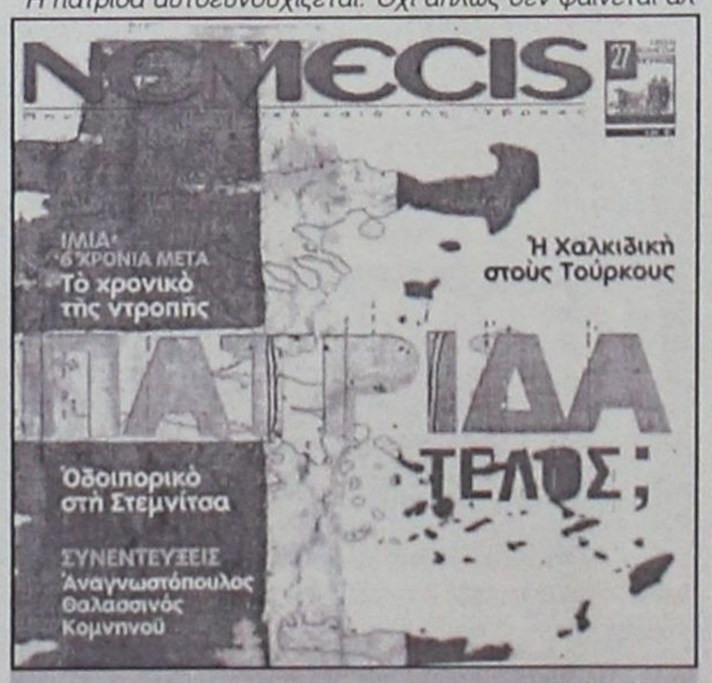

***Φευ, το Καστελλόριζο!:** Πάντως και η κα Λιάνα Κανέλλη την δικιά της λαδιά την έκανε. Στο εξώφυλλο του νέου τεύχους του περιοδικού της με τον χάρτη των νησιών του Ανατολικού Αιγαίου και της Δωδεκανήσου, το Καστελλόριζο απουσιάζει...*

λά δεν είναι τίμια απέναντι στους πολίτες της που διδάχθηκαν συστηματικά να την αγνοούν, να την υποτιμούν, να την εκδικούνται και να τη λεηλατούν στην κορυφή. Ας βγει όποιος θέλει να μας κατηγορήσει για εθνικισμό. Πατριωτισμός είναι. Απλά από μάνες που συνοδεύουν περήφανες τους γιούς και τις κόρες τους για να κλειστούν στα σπίτια του Μεγάλου Αδελφού και τα Μπαρ δεν περιμένουμε τίποτα. Ριψάσπιδες δεν πρόκειται να φυλάξουν Θερμοπύλες".

(Λιάνα Κανέλλη)

ΑΘΛΗΤΙΚΗ ΓΝΩΜΗ
ΔΕΥΤΕΡΑ 15 ΑΠΡΙΛΙΟΥ 2002

Η ΡΟΔΟΣ ΖΗΤΑ ΔΙΚΑΙΟΣΥΝΗ

ΚΟΡΥΦΗ ΕΞΠΡΕΣ!!!

Οι πρωτοπόροι της Α' κατηγορίας συνέχισαν τη νικηφόρα πορεία τους

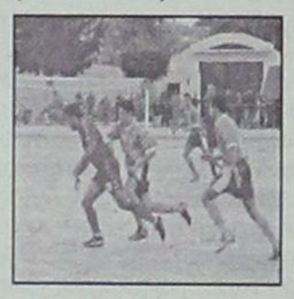

ΗΤΤΑ ΤΟΥ ΑΡΗ ΣΤΟ ΠΥΛΙ ΣΕ ΕΠΕΙΣΟΔΙΑΚΟ ΑΓΩΝΑ



ΠΕΡΙΣΣΟΤΕΡΑ ΑΘΛΗΤΙΚΑ στις σελ. 19-38

Φωνή λαού στο Δημοτικό στάδιο όπου κυμάτιζαν μεσίστιες οι πράσινες σημαίες και η εξέδρα στολίστηκε με μαύρες, στέλνοντας μηνύματα στην ΕΠΟ. "Χιτσοκικό" φινάλε, η Ρόδος στο 96' έκαμψε 2-1 την αντίσταση του Αιολικού. Είχε τρία δοκάρια, έχασε τον Ροπόκη.

ΣΕΛ. 21

ΣΗΜΑΝΤΙΚΟ ΒΗΜΑ ΠΑΡΑΜΟΝΗΣ

Ο Απόλλων κέρδισε στο ροδίτικο ντέρμπι 2-0 τον Ιάλυσο

ΣΕΛ. 20

ΔΕΝ ΠΑΙΖΕΤΑΙ

Εκπληκτικός ο Κολοσσός κέρδισε και μέσα στην Χαλκίδα (86-65) δείχνοντας ομάδα άλλης κατηγορίας.

ΠΑΠΑΖΟΓΛΟΥ: *Η απόδοση άγγιξε το άριστο*

ΣΕΛ. 38



ΤΟ ΠΟΔΟΣΦΑΙΡΟ ΣΤΟ ΣΤΟΧΑΣΤΡΟ!

Απαιτούνται πλέον ξεκάθαρες θέσεις από Πολιτεία, ΕΠΑΕ, ΕΠΟ. Τα σωματεία της Δ' Εθνικής ερασιτεχνικής υψώνουν την φωνή τους και ζητάνε να μην γίνει το "έκτρωμα" του Περιφερειακού πρωταθλήματος και να γίνει επαγγελματική κατηγορία δύο ομίλων.

ΣΕΛ. 31

ΧΟΡΕΥΤΙΚΗ ΠΑΡΑΣΤΑΣΗ

ΡΟΔΟΣ:
ΙΣΤΟΡΙΑ ΤΗΣ ΝΥΜΦΗΣ ΤΟΥ ΑΡΧΙΠΕΛΑΓΟΥΣ





ΕΘΝΙΚΟ ΘΕΑΤΡΟ ΡΟΔΟΥ
ΣΑΒΒΑΤΟ 20 και ΚΥΡΙΑΚΗ 21 ΑΠΡΙΛΗ 2002
Ώρα 7 μ.μ.
ΤΑ ΕΣΟΔΑ ΘΑ ΔΙΑΤΕΘΟΥΝ ΣΤΟΝ ΕΛΛΗΝ. ΕΡΥΘΡΟ ΣΤΑΥΡΟ

ΚΕΝΤΡΑ ΞΕΝΩΝ ΓΛΩΣΣΩΝ
Μερκούρη ΚΟΝΤΟΥ
Τηλ.: 0241035289



ΠΑΠΑΣΤΕΡΓΙΟΥ € 0241023768

ΣΥΓΧΑΡΗΤΗΡΙΑ
στους μαθητές μας που πήραν **τ'αναγνωρισμένα** πιστοποιητικά γλωσσομάθειας της **ΓΕΡΜΑΝΙΚΗΣ ΓΛΩΣΣΑΣ** στις εξετάσεις του **Ινστιτούτου Γκαίτε** της Αθήνας **τον Ιανουάριο 2002**

σε ένα χρόνο
MITTELSTUFE
• Μήτση Βασιλική
• Ντουμάνης Ηλίας
• Φαρμακίδη Ζωή

ZERTIFIKAT
• Γιακουμάρου Μαρία
• Καλαϊτζάκης Γιώργος
• Κολαΐνής Τσαμπίκος
• Κρητικού Ειρήνη
• Κυριαζή Ελένη
• Κυρίκου Ευδοκία
• Λεριά Αναστασία
• Μάγγος Δημήτρης
• Μαστής Στέφανος
• Παπακωνσταντή Κατερίνα
• Στάμος Ηλίας
• Τσουβαλά Αδαμαντία
• Φωνιαδάκη Κατερίνα
• Χατζηδιάκου Τσαμπίκα
• Χατζηνικήτα Ουρανία

Στην **κορυφή**... χρόνια τώρα, και για **ΠΑΝΤΑ** στο μέλλον!

ΠΩΛΕΙΤΑΙ: Διαμέρισμα πολυτελούς κατασκευής (θέρμανση-τζάκι-ιταλική κουζίνα-ντουλάπες) μικτής επιφάνειας 130 τ.μ. με χώρους αποκλειστικής στάθμευσης 60 τ.μ. σε πολυκατοικία 4 μόνο διαμερισμάτων με άνετο περιβάλλοντα χώρο επί της οδού Απολλωνίου Ροδίου στην Ιξιά (50 μ. από Λεωφόρο Ηρακλειδών).

ΕΝΟΙΚΙΑΖΟΝΤΑΙ: Δύο καταστήματα 26 τ.μ. και 35 τ.μ. ύψους 6 μ. σε νέα οικοδομή στην γωνία Ανθ. Ζερβού και πάροδ. Συλλόγου Αμερικής (Ψαροπούλα).

ΠΩΛΟΥΝΤΑΙ: Μονοκατοικίες με μεγάλο οικόπεδο πολυτελούς κατασκευής στην Ιαλυσό.

Πληροφορίες: Κτιριοδομή Ο.Ε.
Τηλ. 02410 36604-02410 24208
κινητό: 0944-338277 κ. Φράγκο

ΠΩΛΟΥΝΤΑΙ

1) Μονοκατοικίες στην παραλία Ιαλυσού έναντι Βράχου 120, 140, 150, 170, 180, 200 τ.μ. σε μπετά ή τελειωμένες πολυτελούς κατασκευής, σε οικόπεδο αυτοτελή 400-700 τ.μ.
2) Στην παραλία Ιαλυσού -πλησίον ξενοδοχείου GOLDEN BEACH- πολυτελή διαμερίσματα 112 m2 έκαστο, σε ισόγειο και α' όροφο με ανεξάρτητο κήπο 250 m2.

Πληρ. Γ. Ιωαννίδης
Τηλ. 22307 ή 0932296983

ΕΝΟΙΚΙΑΖΟΝΤΑΙ

1) 2 καταστήματα 60 τ.μ. στην κεντρική πλατεία της Λίνδου.
2) STUDIO επί της πλατείας Ράπτη (έναντι ξενοδοχείου Τσίκκη) στην παραλία Ιαλυσού.

Πληρ. Γ. Ιωαννίδης
Τηλ. 22307 ή 0932296983

ΚΑΘΗΜΕΡΙΝΑ ΟΛΑ ΤΑ ΝΕΑ ΤΗΣ ΔΩΔΕΚΑΝΗΣΟΥ ΣΤΟ INTERNET
www.rodiaki.gr