ΕΤΟΣ ΙΔΡΥΣΕΩΣ: 1973

ΔΙΕΥΘΥΝΤΗΣ:
ΑΘ. ΜΑΡΑΣΙΩΤΗΣ

Τηλ. σύνταξης: 24610-75640
Τηλ. λογ/ρίου: 22210-75230
Fax: 22471-75641

ΓΝΩΜΗ

ΔΕΥΤΕΡΑ
13 ΜΑΪΟΥ 2002
ΑΡΙΘΜΟΣ ΦΥΛΛΟΥ: 1.487
ΤΙΜΗ ΕΥΡΩ 0,70

ΕΒΔΟΜΑΔΙΑΙΑ ΕΦΗΜΕΡΙΔΑ ΤΗΣ ΔΩΔΕΚΑΝΗΣΟΥ

ΠΡΟΤΑΣΗ ΣΤΟ ΕΚΛΟΓΟΔΙΚΕΙΟ



Απορρίπτεται η προσφυγή του Κεδίκογλου κατά Δημ. Κρεμαστινού

Κατηγορηματική είναι στην εισήγησή της η Σύμβουλος Επικρατείας κ. Ειρήνη Σάρπ. Οπως επισημαίνει, η εκλογή του κ. Κρεμαστινού ως βουλευτής Δωδ/σου είναι νόμιμη, μη προσκρούουσα σε κανένα κώλυμα. ΣΕΛΙΔΑ 9

Ασθενική η σαιζόν, συνεχώς συρρικνώνεται, τα χρέη συσσωρεύονται, δεινή είναι η δοκιμασία σ' όλα τα επίπεδα

ΑΠΕΙΛΗ ΚΡΑΧ ΓΙΑ την τοπική οικονομία!

ΑΝΗΣΥΧΟΥΝ ΚΑΙ ΟΙ ΤΡΑΠΕΖΕΣ ΓΙΑ ΠΟΛΛΑ ΑΠΟ ΤΑ ΔΑΝΕΙΑ ΠΟΥ ΕΧΟΥΝ ΧΟΡΗΓΗΣΕΙ

Πέρα από κάθε προσδοκία είναι και οι απαισιόδοξες εκτιμήσεις για βελτίωση της κατάστασης. Σκληρά δοκιμάζονται και οι εργαζόμενοι, αφού όλα από τον τουρισμό εξαρτώνται. Φέτος το καμπανάκι του κινδύνου ηχεί ίσως για τελευταία φορά. ΣΕΛΙΔΑ 3



ΠΟΙΟΣ ΘΑ ΜΙΛΗΣΕΙ ΤΗΝ ΑΛΗΘΕΙΑ;

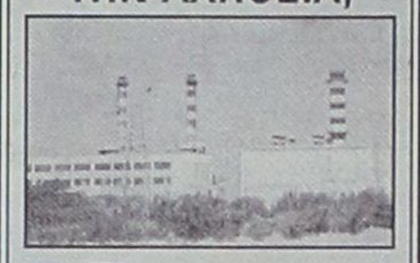

Βραχυκυκλώματα στη ΔΕΗ!

Για πολλά ανησυχούν και για ακόμη περισσότερα αναρωτιούνται οι εργαζόμενοι στο εργοστάσιο της Σορωνής! ΣΕΛΙΔΑ 2



ΣΥΝΕΧΙΖΕΙ ΝΑ ΣΚΑΝΔΑΛΙΖΕΙ Ο π. ΜΟΝΑΧΟΣ ΓΕΡΑΣΙΜΟΣ ΜΙΧΕΛΗΣ

Ετοιμάζει επισκοπή Παλαιοημερολογιτών



Ο ίδιος δήλωσε ότι ήδη προσχώρησε στους σχισματικούς-σε αντιπερισπασμό για τις κατηγορίες που τον βαρύνουν! "Είναι προδότης", λέει ο Ηγούμενος της Μονής Πάτμου. ΣΕΛΙΔΑ 8



ΝΟΣΤΙΜΟΝ ΗΜΑΡ ΓΙΑ ΤΟ ΕΒΕΔ

Μετακομίζει στο σπίτι του

Θα στεγασθούν όλες οι υπηρεσίες του, μαζί και οι καινούργιες που θα παρουσιασθούν το Σάββατο στο "Ακταίον" ΣΕΛΙΔΑ 7

ΠΟΛΛΑ ΘΡΥΛΟΥΝΤΑΙ ΓΙΑ ΤΟ Δ.Σ. ΤΗΣ ΔΑΝΕ

Μυστική συνεδρίαση!



- *Πακτωλός εκατομμυρίων, τόκων και...πανωτοκίων!* ΣΕΛΙΔΑ 4

Αποδέσμευση οικοπέδων με αρχαία!

- *Ομηρία τέλος* ΣΕΛ. 6

ΝΑΥΑΓΟΣΩΣΤΙΚΗ ΑΚΑΔΗΜΙΑ ΔΩΔΕΚΑΝΗΣΟΥ

Θέλεις να γίνεις ναυαγοσώστης;

Η απάντηση στη σελ. 5

ΗΜΕΡΟΛΟΓΙΟ

Δευτέρα 13 Μαΐου 2002
Γλυκερίας μαρτ., Σεργίου οσίου

Ανατολή ηλίου: 05.17'
Δύση ηλίου:19.26'
Σελήνη 1 ημέρας

ΦΑΡΜΑΚΕΙΑ

Σήμερα διημερεύει το φαρμακείο του Πάππου-Σταυρόπουλου στην πλατεία Ακαδημίας και διανυκτερεύει το φαρμακείο του Λαρδόπουλου Πέτρου στην οδό Αποστ. Παύλου 86 (Ανάληψη).

ΒΕΝΖΙΝΑΔΙΚΑ

Σήμερα διανυκτερεύουν τα βενζινάδικα: Ριζόπουλος (Καναδά), Πασχαλίδης - Μοσχής (4ο χλμ. Ρόδου-Λίνδου), Παναγιωτίδης (Κρεμαστή), Πισσαδάκη (Παραδείσι), Διακοστεργάκης (Μανδρικό), Πάππου (Παραδείσι), Κωνσταντινίδης (Αφάντου).

ΛΑΪΚΕΣ ΑΓΟΡΕΣ

Τετάρτη : στο Δημοτικό Νεκροταφείο
Πέμπτη: στην οδό Βύρωνος
Παρασκευή: στην οδό Πτολεμαίων (Ανάληψη)
Σάββατο: στο Δημοτικό Νεκροταφείο.

ΔΡΟΜΟΛΟΓΙΑ ΠΛΟΙΩΝ

Σήμερα αναχωρεί το πλοίο "ΔΙΑΓΟΡΑΣ" στις 15.00 για Κω-Κάλυμνο-Λέρο-Πάτμο-Πειραιά.

ΑΕΡΟΠΟΡΙΚΑ ΔΡΟΜΟΛΟΓΙΑ

ΟΛΥΜΠΙΑΚΗ ΑΕΡΟΠΟΡΙΑ

ΑΠΟ ΡΟΔΟ-ΑΘΗΝΑ
- Καθημερινά 07.00, 10.25, 20.55
- Τετάρτη 14.00
- Καθημερινά πλην Τετάρτης 17.20
- Καθημερινά πλην Κυριακής 23.40
- Δευτέρα 00.10.

ΑΠΟ ΑΘΗΝΑ-ΡΟΔΟ
- Καθημερινά 05.20, 08.45, 19.15
- Τετάρτη 12.20
- Καθημερινά πλην Τετάρτης 15.40
- Καθημερινά πλην Κυριακής 22.00
- Κυριακή 22.30

ΑΠΟ ΡΟΔΟ-ΘΕΣΣΑΛΟΝΙΚΗ
- Δευτέρα 14.30
- Παρασκευή-Κυριακή 12.40.

ΑΠΟ ΡΟΔΟ-ΗΡΑΚΛΕΙΟ
- Παρασκευή-Κυριακή 09.45.

ΑΠΟ ΡΟΔΟ-ΚΑΡΠΑΘΟ
- Τρίτη-Πέμπτη-Σάββατο 09.45
- Δευτέρα-Τετάρτη-Παρασκευή-Κυριακή 10.30
- Δευτέρα-Κυριακή 12.40
- Τετάρτη-Παρασκευή (ν) έως 22/9 12.40
- Πέμπτη από 23/9 12.40
- Τρίτη-Παρασκευή (ν) από 23/9 12.40
- Τρίτη-Σάββατο έως 22/9 14.15
- Πέμπτη έως 22/9 14.15.

ΑΠΟ ΡΟΔΟ-ΚΑΣΟ
- Δευτέρα-Κυριακή (κ) 12.40
- Τετάρτη-Παρασκευή έως 22/9 12.40
- Πέμπτη (κ) από 23/9 12.40
- Τρίτη-Παρασκευή από 23/9 12.40
- Πέμπτη (κ) έως 22/9 14.15.

ΑΠΟ ΡΟΔΟ-ΚΑΣΤΕΛΟΡΙΖΟ
- Τετάρτη-Παρασκευή-Κυριακή 08.10
- Δευτέρα έως 22/9 08.10
- Τρίτη-Πέμπτη-Σάββατο έως 22/9 11.55.

ΑΠΟ ΡΟΔΟΣ-ΧΙΟΣ
- Τρίτη στις 10.40 και Πέμπτη στις 11.45'

ΡΟΔΟΣ-ΜΥΤΙΛΗΝΗ
- Δευτέρα-Τετάρτη στις 09.45, Τρίτη στις 10.40', Πέμπτη στις 10.50' και Σάββατο στις 15.20

ΡΟΔΟΣ ΣΑΜΟΣ
- Τρίτη στις 10.40', Σάββατο στις 15.20

ΡΟΔΟΣ-ΛΗΜΝΟΣ
- Δευτέρα-Τετάρτη στις 09.45', Τρίτη στις 10.40', Πέμπτη στις 10.50' και Σάββατο στις 15.20'

AEGEAN AIRLINES & CRONUS

ΑΠΟ ΡΟΔΟ-ΑΘΗΝΑ
08.25 (Α3 201) καθημερινά, 14.10 (Α3 211) καθημερινά, 15.50 (Α3 213) Τρ-Πε-Πα-Κυ., 18.45 (Α3 216) καθημερινά.

ΑΠΟ ΑΘΗΝΑ-ΡΟΔΟ
06.45 (Α3 200) καθημερινά, 10.00 (Α3 204) Τρ-Πε-Πα-Κυ., 12.35 (Α3 210) καθημερινά, 17.05 (Α3 216) καθημερινά

ΑΠΟ ΡΟΔΟ-ΗΡΑΚΛΕΙΟ
19.00 (Α3765) Δε-Τε-Πα-Κυ

ΑΠΟ ΗΡΑΚΛΕΙΟ-ΡΟΔΟ
17.20 (Α3 764) Δε-Τε-Πα-Κυ

ΑΠΟ ΡΟΔΟ-ΘΕΣΣΑΛΟΝΙΚΗ
11.40 (Α3 721) Τρ-Πε-Πα-Κυ.

ΑΠΟ ΘΕΣΣΑΛΟΝΙΚΗ-ΡΟΔΟ
13.45 (Α3 722) Τρ-Πε-Πα-Κυ

Το θέμα της ημέρας

Προσπάθεια συσκότισης των αιτίων βλάβης σε Γαλλική μονάδα

Βραχυ-κυκλώματα υψηλής τάσης στο εργοστάσιο της ΔΕΗ!

Αποκαλυπτικές και τεκμηριωμένες ανησυχίες των εργαζομένων

Σοβαρή ανησυχία επικρατεί μεταξύ των εργαζομένων στον ΑΗΣ Σορωνής από την διαφαινόμενη προσπάθεια συσκότισης της υπόθεσης που αφορά την σοβαρή βλάβη που υπέστη μια από τις γαλλικές ντιζελομηχανές πριν από δύο μήνες περίπου, λίγο μετά από την προγραμματισμένη συντήρησή της από τον εργολάβο που έχει αναλάβει τις εργασίες αυτές.



Όπως τονίζεται τίθεται θέμα ασφάλειας για τους εργαζόμενους, υπάρχει μεγάλη οικονομική επιβάρυνση για την εταιρία, ενώ μειώνεται και η διαθεσιμότητα ηλεκτροδότησης του νησιού. Αν συμβεί κάποια βλάβη σε άλλη ντιζελομηχανή τότε το νησί της Ρόδου θα βυθιστεί στο σκοτάδι με ό,τι μπορεί αυτό να συνεπάγεται. Οι εργαζόμενοι ζητούν να πάρουν θέση τα σωματεία τους και αν δεν έχουν την ενημέρωση που πρέπει να ζητηθεί η παρέμβαση της Δικαιοσύνης.

Μέσα στον Απρίλιο του 2002 παρουσιάστηκε σοβαρό πρόβλημα στη μία από τις τρεις γαλλικές ντιζελομηχανές. Συγκεκριμένα η μονάδα PIELSTICK No 5 βγήκε σε προγραμματισμένη συντήρηση που έγινε από ιδιώτη εργολάβο. Μόλις τέθηκε ξανά σε λειτουργία τεχνικοί της ΔΕΗ διαπίστωσαν ότι η μηχανή παρουσίαζε σοβαρό πρόβλημα. Στον έλεγχο που ακολούθησε εντοπίστηκε σοβαρή ζημιά με αποτέλεσμα μέχρι σήμερα να βρίσκεται εκτός λειτουργίας. Σύμφωνα με τους εργαζόμενους θα έπρεπε η διοίκηση να διατάξει ΕΔΕ έτσι ώστε να εξακριβωθούν τα αίτια της ζημιάς και να αποδοθούν ευθύνες όπου υπάρχουν. Αυτό δεν έγινε μέχρι σήμερα και όλα δείχνουν ότι θα έχουμε μια επανάληψη του περιστατικού με μια άλλη γαλλική μονάδα που υπέστη και αυτή βλάβη πριν από αρκετό καιρό και κανείς από τους εργαζόμενους δεν έμαθε ποτέ τι ακριβώς συνέβη.

- Τα παραπάνω έχουν ανησυχήσει τους εργαζόμενους και δικαιολογημένα αφού τίθεται σοβαρό θέμα ασφάλειας για τους ίδιους αλλά και θέμα διασφάλισης των συμφερόντων της εταιρίας.

Όλο αυτό το διάστημα για να ανταποκριθεί η ΔΕΗ στις ανάγκες της περιοχής είχε και έχει σε λειτουργία και τους τρεις αεροστρόβιλους, κάτι που πρέπει να συμβαίνει μόνο κατά τους καλοκαιρινούς μήνες. Μόνο τα καύσιμα για μια ημέρα λειτουργίας και των τριών αεροστροβίλων πλησιάζουν στο ποσό του ενός εκατομμυρίου δραχμών. Σημειώνεται ότι η ΔΕΗ για ένα τρίμηνο συντήρησης πληρώνει στον εργολάβο 140 εκατομμύρια δραχμές.

Τί γίνεται με τον εργολάβο που για κάθε τρίμηνο συντήρησης εισπράττει 140 εκατ.;

Μέχρι σήμερα δεν υπάρχει καμιά επίσημη ενημέρωση από την τοπική διοίκηση για το τι έφταιξε. Το τελευταίο διάστημα προστέθηκε ένα ακόμη πρόβλημα που έχει να κάνει με την συντήρηση μιας μονάδας ατμού. Όπως λέγεται ενώ η συντήρηση σύμφωνα με τις προδιαγραφές κρατά 40 ημέρες λόγω των προβλημάτων που υπάρχουν κράτησε μόνο 15 ημέρες. Αποτέλεσμα να εκφράζεται φόβος από τους εργαζόμενους για ενα παρόμοιο φαινόμενο του 1994 όπου –για όσους δεν ενθυμούνται- είχε εκραγεί το καζάνι μιας ατμομηχανής και λόγω τύχης δεν θρηνήσαμε θύματα.

Οι εργαζόμενοι όπως τονίζεται δεν πρόκειται να ανεχθούν άλλο την κατάσταση αυτή, που μπορεί κάποια στιγμή να θέσει σε κίνδυνο την σωματική τους ακεραιότητα και γιαυτό αν δεν πάρουν τις πειστικές απαντήσεις από την Διεύθυνση θα προσφύγουν μέσω των σωματίων τους στη Δικαιοσύνη.

ΔΕΧΟΝΤΑΙ ΤΟ ΚΟΙΝΟ

Ο Νομάρχης δέχεται το κοινό κάθε Τρίτη και Πέμπτη από 11.00-13.00.
Ο Δήμαρχος Ροδίων δέχεται ύστερα από συνεννόηση.
Ο αντινομάρχης Δωδεκανήσου κ. Νικόλαος Τατάκης δέχεται το κοινό κάθε Τρίτη και Πέμπτη από 10.00 π.μ.-12 μ.μ.

ΤΑΞΙ

ΡΑΔΙΟ ΤΑΞΙ: 0241-0-64712, 0241-0-64790

ΧΡΗΣΙΜΑ ΤΗΛΕΦΩΝΑ

ΝΟΣΟΚΟΜΕΙΟ:	0241-0-80000
ΑΜΕΣΗ ΔΡΑΣΗ ΠΥΡ/ΚΗΣ:	199
ΛΙΜΕΝΑΡΧΕΙΟ:	0241-0-22220, 0241-0-27695
ΒΛΑΒΕΣ Δ.Ε.Η.:	125
ΒΛΑΒΕΣ Ο.Τ.Ε.:	121
ΑΜΕΣΗ ΔΡΑΣΗ:	100
ΒΛΑΒΕΣ ΥΔΡΕΥΣΗΣ:	0241-0-068750, 0241-0-68755
ΝΟΜΑΡΧΙΑ:	0241-0-46502
ΠΕΡ/ΚΗ Δ/ΝΣΗ	0241-0-38174
ΔΗΜΟΣ:	0241-0-46200
ΔΗΜ. ΕΠΙΧ. ΚΑΘΑΡ.	0241-0-77600
ΥΠΗΡ. ΑΠΟΚΟΜΙΔΗΣ:	0241-0-61057
ΤΡΟΧΑΙΑ:	0241-0-26480
ΠΛΗΡΟΦ. Ο.Τ.Ε.:	131
ΔΕΛΤΙΟ ΚΑΙΡΟΥ:	149
ΛΑΧΕΙΑ:	111
ΠΡΟΠΟ - ΛΟΤΤΟ:	111
ΡΟΔΑ:	0241-0-27462
ΚΤΕΛ:	0241-0-27706
Ο.Α.Ε.Δ.:	0241-0-23265
Ι.Κ.Α.:	0241-0-64912
ΤΑΞ.Υ.:	0241-0-68701, 0241-0-68702
ΟΛΥΜΠΙΑΚΗ:	0241-0-24555
Δ.Α.Ν.Ε.:	0241-0-43150
ΕΡΓΑΤ. ΚΕΝΤΡΟ:	0241-0-24730
CRONUS AIRLINES	0241-0-25444
AEGEAN AIRLINES	0241-0-98345

ΚΤΕΟ

• Από 1/1/2002 έως 30/6/2002 παντός είδος οχήματα **με συνδυασμό γραμμάτων ΡΟΑ5000-9999.** Επίσης θα ελέγχονται τα οχήματα που η καταλληλότητά τους λήγει αυτές τις εβδομάδες και οχήματα ανάριθμα εισαγωγής.

Η ΓΝΩΜΗ

Εβδομαδιαία Εφημερίδα της Ρόδου
Ετος Ιδρύσεως 1973
ΕΚΔΟΤΗΣ
Δ. Τσοπανάκης
ΔΙΕΥΘΥΝΤΗΣ
Αθ. Μαρασιώτης
ΑΘΛΗΤΙΚΑ
Μανόλης Μπάτης,
Νικήτας Κουσκούσης
Σταύρος Ηρακλείδης
ΓΡΑΦΕΙΑ ΣΥΝΤΑΞΗΣ
Μάρκου Μαλλιαράκη 11
Τηλ.0241-0- 24610,
0241-0-75640
Fax (02410) 75641
ΛΟΓΙΣΤΗΡΙΟ - ΔΙΑΦΗΜΙΣΕΙΣ
Μάρκου Μαλλιαράκη 11
Τηλ. 0241-0-22210
0241-0-75230
Fax (02410) 22471

ΠΡΟΣΚΛΗΤΗΡΙΑ ΓΑΜΩΝ-ΒΑΠΤΙΣΕΩΝ

Με ένα τηλεφώνημα και **χωρίς καμία επιβάρυνση** θα βρεθούμε κοντά σας για να διαλέξετε ένα από τα δεκάδες όμορφα προσκλητήρια από οίκους της Αθήνας και της Θεσσαλονίκης.

Υπεύθυνος:
Απόκοτος Νίκος
Τηλ. 02410 /91350-
95584-92770
0937756878

Δεινοπαθούν οι επιχειρήσεις, τα καταστήματα, μαζί και οι εργαζόμενοι

Μεγάλη κρίση μαστίζει την τοπική οικονομία!

Η συνεχής συσσώρευση προβλημάτων εγκυμονεί κινδύνους για δημιουργία μη αναστρέψιμης κατάστασης

Πολύ μεγαλύτερη απ' ό,τι αρχικά υπολογιζόταν και με βαθύτερα αίτια είναι η οικονομική ύφεση που εδώ και αρκετό καιρό μαστίζει την αγορά της Ρόδου και γενικότερα την τοπική οικονομία, συμπεριλαμβανομένων και των εργαζομένων. Οι ελπίδες για ανάκαμψη με την έναρξη της τουριστικής περιόδου υπήρξαν απογοητευτικές και το χειρότερο είναι ότι οι προοπτικές δεν προοιωνίζονται καθόλου καλές, αν δεν υπάρξει ριζική μεταβολή στις έως τώρα εκτιμήσεις και τα δεδομένα για την εξέλιξη της σεζόν.

Χαρακτηριστικό παράδειγμα είναι ο μαθητικός τουρισμός, ο οποίος εφέτος υπήρξε μειωμένος (12.000 λιγότεροι επισκέπτες από πέρυσι) ξεπερνώντας ακόμα και τις πιο απαισιόδοξες προβλέψεις. Επίσης, είναι γεγονός ότι οι μαθητές που επισκέφθηκαν με τις πενθήμερες εκδρομές τους το νησί μας ξόδεψαν λιγότερο από ποτέ άλλοτε. Τα αίτια αυτής της εξέλιξης μπορούν να εντοπιστούν στη βαθύτερη οικονομική κρίση που μαστίζει όλη τη χώρα και κατ' επέκταση την Ευρώπη.

Είναι χαρακτηριστικό ότι μέχρι χθες πολλά ξενοδοχεία παρέμεναν ακόμα κλειστά, ενώ οι πληρότητες όσων ήδη λειτουργούν κυμαίνονται σε εξαιρετικά χαμηλά επίπεδα.

Πρώτοι δέκτες και αδιάψευστοι μάρτυρες αυτής της ύφεσης είναι οι καταστηματάρχες αλλά κυρίως οι τράπεζες που δεν κρύβουν την ανησυχία τους για την αποπληρωμή των δανείων που έχουν χορηγήσει, είτε είναι βραχυπρόθεσμα είτε μακροπρόθεσμα.

Στις τάξεις των εργαζομένων υπάρχει έντονη ανησυχία καθώς πολλοί ξενοδοχοϋπάλληλοι δεν έχουν ακόμη προσληφθεί ενώ η χορήγηση του επιδόματος ανεργίας έχει σταματήσει στις 30 Απριλίου, με αποτέλεσμα οι περισσότεροι να αντιμετωπίζουν ακόμα και βιοποριστικά προβλήματα, για την κάλυψη των οποίων καταφεύγουν πάλι στις τράπεζες για τη σύναψη των γνωστών καταναλωτικών δανείων.



Η δραματική μείωση που παρουσίασε η τουριστική κίνηση τον Απρίλιο ανησυχεί ιδιαίτερα τους τοπικούς παράγοντες, καθώς εδραιώνεται εκείνο που όλοι ανέκαθεν εφοβούντο, δηλαδή τη συρρίκνωση της τουριστικής σεζόν από επτά με οκτώ μήνες που ήταν κάποτε στους πέντε με έξι μήνες. Και τούτο διότι με σεζόν διάρκειας πέντε ή έξι μηνών η αγορά στο σύνολό της μαζί και όλοι οι κλάδοι της τοπικής οικονομίας δεν είναι δυνατόν να καλυφθούν οι δαπάνες και οι ανάγκες δώδεκα μηνών.



Ενα πολύ χαρακτηριστικό παράδειγμα αυτής της βαθύτατης ύφεσης που μαστίζει την αγορά είναι το γεγονός ότι για πρώτη φορά υπάρχουν σε κεντρικά σημεία της πόλης καταστήματα που δεν βρίσκουν ενοικιαστές καθώς δεν υπάρχει το παραμικρό ενδιαφέρον.

Η τραγικότητα της κατάστασης φαίνεται ακόμα περισσότερο με μια αναδρομή στο πρόσφατο παρελθόν όταν για μια "τρύπα" γινόταν πραγματική μάχη ανάμεσα στους ενδιαφερόμενους και τα εκατομμύρια έπεφταν βροχηδόν για το γνωστό "αέρα".

Αλλη μια δυσάρεστη έκπληξη για το "μαύρο" τουριστικό Απρίλιο ήταν η μείωση από την αγγλική αγορά (για τη γερμανική αγορά τα αρνητικά σημάδια ήταν ήδη γνωστά). Την ίδια στιγμή, μάλιστα, που οι άλλες τουριστικές αγορές παραμένουν στάσιμες ή παρουσιάζουν αυξητική τάση όχι, όμως, ικανή να καλύψει τις απώλειες από τις δύο άλλες ευρωπαϊκές χώρες (Αγγλία - Γερμανία).

Η λίστα με τα δυσάρεστα νέα συμπληρώνεται και με το υπάρχον πρόβλημα στις κρουαζιέρες. Κάτι που σημαίνει ότι ένας ακόμα ισχυρός μοχλός που επί χρόνια έδινε μια παραπάνω ώθηση σε σημαντικό βαθμό στην τοπική αγορά βρίσκεται τώρα σε ατονία και με συνέπειες ιδιαίτερα σοβαρές ειδικά για την Παλιά Πόλη, αλλά και τις εκδρομές που αποτελούν το άλλο σκέλος των οικονομικών μας πραγμάτων.

Ενας από τους βασικούς λόγους της τουριστικής μείωσης είναι η ελλιπής και καθυστερημένη χρονικά διαφήμιση της χώρας μας στο εξωτερικό. Για ακόμα μία φορά αποδείχθηκε ότι ενώ έχουμε τη μακρόχρονη εμπειρία, εμείς εξακολουθούμε να μην είμαστε καλά οργανωμένοι με συνέπεια να χάνουμε το παιχνίδι της στρατηγικής και των εντυπώσεων στην Ευρωπαική τουριστική αγορά (που είναι η βασικότερη δεξαμενή για μας) και όχι μόνο.

Η ελλιπής διαφήμιση είχε ακόμα δύο συνέπειες. Να χάσουμε ένα μεγάλο μέρος τουριστών οι οποίοι επέλεξαν την Ισπανία, που στο χώρο της διαφήμισης κινήθηκε πολύ καλύτερα και καρπώνεται το μεγαλύτερο κομμάτι της πίτας. Επίσης η γειτονική Τουρκία δεν φαίνεται να έχει τελικά τις απώλειες που περιμέναμε λόγω του ότι ως μουσουλμανική χώρα θα δημιουργούσε φόβο στον κόσμο, εξαιτίας και των πρόσφατων γεγονότων στο Αφγανιστάν και το Ισραήλ.

Αλλο ένα αίτιο της μειωμένης τουριστικής διάθεσης στην Ευρώπη εντοπίζεται στη γενικότερη οικονομική ύφεση στη γηραιά ήπειρο. Οι δείκτες ανεργίας σε πολλές χώρες είναι σε ψηλά επίπεδα και μεγάλη μερίδα του κόσμου εμφανίζεται εξαιρετικά δυσαρεστημένη, καθώς το βαλάντιό τους όχι μόνο δεν τους επιτρέπει να σκέφτονται για διακοπές, αλλά τους δημιουργεί και βιοποριστικά άγχη.

Η τουριστική βιομηχανία για το νησί μας αποτελεί το σημαντικότερο οικονομικό μοχλό που αλληλεπιδρά σε κάθε πτυχή της κοινωνικής ζωής. Αρα ένα κακό τουριστικά καλοκαίρι προοιωνίζεται έναν ακόμα χειρότερο χειμώνα για την πλειοψηφία. Λύσεις και μάλιστα δραστικές απαιτούνται το συντομότερο δυνατόν. Διότι όλα αυτά συσσωρεύονται πάνω σε παλαιότερες υποχρεώσεις της αγοράς και δεν είναι λίγοι αυτοί που κάνουν λόγο ακόμα και για επικίνδυνη κατάσταση. Η οικονομική κρίση που μαστίζει σήμερα την αγορά και κατ' επέκταση την τοπική οικονομία ενδέχεται να βαθύνει στο βραχυπρόθεσμο μέλλον καθώς τα σημάδια και οι ενδείξεις δεν είναι αισιόδοξες.



Το κερματοτηλέφωνο που σας πληρώνει!!!

- ΠΡΟΣΟΧΗ!
- Η αλλαγή
- αριθμοδότησης
- τον Αύγουστο
- θα γίνει αυτόματα
- χωρίς χρέωση
- όπως έγινε
- και με τα ευρώ

Διαθέτουμε μετρητές εγκεκριμένους από την Ε.Ε.Τ.Τ.



Από 0% προκαταβολή έως και 36 μήνες εξόφληση μόνο με την ταυτότητα σας και πρώτη δόση μετά από 6 μήνες

Χρονοκάρτες για φθηνότερα τηλεφωνήματα



Διαθέτει σύστημα άμεσης διάγνωσης και επιδιορθώσεις βλαβών
Αλλάζει χρεώσεις αυτόματα κάθε φορά που τις αλλάζει ο ΟΤΕ
Εχει αναγνώριση κλήσης σε μεγάλη οθόνη
Επιστρέφει το νόμισμα αν δεν είναι εγκεκριμένο
Καθοδηγεί τον χρήστη με οδηγίες
Είναι εγκεκριμμένο από την Εθνική Επιτροπή Τηλεπικοινωνιών
Είναι ανθεκτικό-ευέλικτο-με άμεσο service, και τοποθετείται εύκολα

Αντιπροσωπεία Νοτίου Αιγαίου
ΑΤΤΑΒΥΡΟΥ 46 ΡΟΔΟΣ * ΤΗΛ. 02410-73440, fax: 37733
e-mail: sifakis@payphone.gr http:/www.payphone.gr

Pay PHONE ΣΗΦΑΚΗΣ ΤΗΛΕΠΙΚΟΙΝΩΝΙΕΣ

Γιατί εν κρυπτώ και παραβύστω συνεδρίαση του Δ.Σ. της πολύπαθης ΔΑΝΕ;

Ο (άλλος) Μυστικός Δείπνος!

Για καλό σκοπό ή για διαμελισμό των τελευταίων ιματίων της ΔΑΝΕ;

Υπό πλήρη μυστικότητα(!) συνεδριάζει σήμερα το Διοικητικό Συμβούλιο της ΔΑΝΕ στην «έδρα» του τον Πειραιά, σε μια προσπάθεια να κρατήσουν μακριά από την κοινή γνώμη της Δωδεκανήσου τις αποφάσεις που μεθοδεύουν να πάρουν και που αφορούν τακτοποιήσεις λογαριασμών που πλησιάζουν το ποσό του 1 δις δραχμές!

Η εταιρία μέσω των διοικούντων της καλείται να καταβάλλει στον στρατηγικό επενδυτή, την ΑΝΕΚ, για την προεξόφληση επιταγών ποσό που ανέρχεται σε εκατοντάδες εκατομμύρια. Παρόμοια τακτοποίηση θα γίνει και με τους λογαριασμούς του Γεράσιμου Καλογηράτου όπως και του Γεράσιμου Αγούδημου. Για τον τελευταίο ο λογαριασμός ανέρχεται περίπου στα 15 εκατομμύρια δραχμές και αφορά την εκτέλεση δρομολογίων με πλοία της εταιρίας του σε αντικατάσταση πλοίων της ΔΑΝΕ λόγω κωλύματος.

Η σημερινή συνεδρίαση είναι ιδιαιτέρως σημαντική για τις μέχρι πρότινος αλληλοσπαρασσόμενες φατρίες της ΔΑΝΕ, αφού αφορά την τακτοποίηση λογαριασμών για την οποία επείγονται οι ενδιαφερόμενοι, κυρίως οι της ΑΝΕΚ που βρίσκονται σε οικονομικό αδιέξοδο. Εκτός των άλλων, έτσι για την ιστορία του πράγματος, ενώ η συνεδρίαση ήταν να γίνει στη Ρόδο οι παράγοντες της χανιώτικης εταιρίας ζήτησαν να γίνει στον Πειραιά για να μπορέσουν να επιστρέψουν γρήγορα στην έδρα τους επειδή η κατάσταση είναι εξαιρετικά κρίσιμη!

Η προσπάθεια του προέδρου της ΔΑΝΕ Τζάκ Γερονικόλα να αποπροσανατολίσει τους δημοσιογράφους γύρω από τα θέματα της ημερήσιας διάταξης χρησιμοποιώντας διάφορα τερτίπια είναι ενδεικτικό της σοβαρότητας των θεμάτων, που θα κληθούν τα μέλη του Δ.Σ να αποφασίσουν και τα οποία αφορούν τις οικονομικές δοσοληψίες μεταξύ ΔΑΝΕ, ΑΝΕΚ και Καλογηράτου. Σύμφωνα με το ρεπορτάζ από τις προεξοφλήσεις επιταγών που έκανε η ΑΝΕΚ στη ΔΑΝΕ για να την διευκολύνει στην ρευστότητα της έχει βγει ένας λογαριασμός που πρέπει να ξεπερνά τα 500 εκατομμύρια! Λόγω της άρνησης του κ. Γερονικόλα να ενημερώσει τους δημοσιογράφους η πληροφορία δεν έχει διασταυρωθεί, όμως προέρχεται από έγκυρη πηγή η οποία μάλιστα ανέφερε ότι το ποσό μπορεί να είναι αρκετά μεγαλύτερο! Προφανώς όταν έλεγαν οι κύριοι της ΑΝΕΚ ότι βοηθούν την ΔΑΝΕ αυτόν τον τρόπο εννοούσαν...

Οι ίδιες πληροφορίες λένε ότι από την πλευρά του ο κ. Γερονικόλας θα ζητήσει από την ΑΝΕΚ να καταβάλλει προμήθεια για την έκδοση εισιτηρίων της χανιώτικης εταιρίας από τα κεντρικά πρακτορεία της ΔΑΝΕ που ανέρχεται σε αρκετά εκατομμύρια. Να υπάρξει δηλαδή μια διαδικασία συμψηφισμού και η οφειλή της ΔΑΝΕ να μειωθεί περίπου στο ήμισυ. Κάτι ανάλογο θα γίνει και με τις οφειλές της ΔΑΝΕ προς τον Γ. Καλογηράτο που και αυτός κατά διαστήματα προεξοφλούσε επιταγές και έδινε ρευστό. Εδώ το ακριβές ποσό δεν έχει γίνει γνωστό αλλά εκτιμάται ότι θα είναι αρκετά εκατομμύρια δραχμές.

Οι απαιτήσεις που προέβαλαν μέλη του Δ.Σ καθώς και παράγοντες της ΑΝΕΚ από τον Γ. Καλογηράτο προς την ΔΑΝΕ απο-



τελούν πλέον παρελθόν και άπαντες ή σχεδόν άπαντες έχουν δεθεί στο «άρμα» του κεφαλλονίτη μεγαλοεφοπλιστή. Οι αποφάσεις πάντως αν ληφθούν για να υλοποιηθούν θα πρέπει να βρεθεί και ρευστό και κάτι τέτοιο προς το παρόν δεν φαίνεται στον ορίζοντα. Ίσως οι ελπίδες να εναποτίθενται στο δάνειο ή στις εισπράξεις που λόγω καλοκαιριού θα αυξηθούν.

Τα ερωτήματα βέβαια για την διασφάλιση των συμφερόντων της εταιρίας προβάλλουν αμείλικτα και κάποια στιγμή τα μέλη του Δ.Σ θα πρέπει να λογοδοτήσουν προς τους μετόχους της εταιρίας, κυρίως αυτοί που προέρχονται από την Δωδεκάνησο και υποτίθεται ότι υπερασπίζονται περισσότερο από τους άλλους τα συμφέροντα της. Στη σημερινή συνεδρίαση που θα ξεκινήσει στις δώδεκα το μεσημέρι θα τεθεί και το θέμα που αφορά τη νέα πρόταση της διοίκησης για αλλαγή δρομολογίων με την οποία ουσιαστικά καταργούνται τα εξπρές δρομολόγια της ΔΑΝΕ και επανέρχονται τα δρομολόγια-κρουαζιέρες στο Αιγαίο! Διατηρείται, σύμφωνα με πληροφορίες, ένα εξπρές δρομολόγιο κάθε Κυριακή πρωί από Πειραιά προς Ρόδο, δρομολόγιο που δεν εξυπηρετεί κανένα, εκτός ίσως από αυτούς που είχαν αυτή την φαεινή ιδέα! Περιττό να σημειωθεί ότι οι εκπρόσωποι των παραγωγικών τάξεων είναι έξαλλοι μαζί τους και δεν πρόκειται να ανεχτούν την νέα αυτή πρόκληση που βλάπτει ευθέως τα συμφέροντα της περιοχής. Με δηλώσεις τους ξεκαθάρισαν ότι αν συμβεί αυτό τότε θα ζητήσουν από το ΥΕΝ να επιτρέψει και σε άλλη εταιρία εκτός από την ΝΕΛ να πραγματοποιεί εξπρές δρομολόγια Ρόδος Πειραιά. Να υπενθυμίζουμε ότι αυτό ήταν το σημείο τριβής μεταξύ του προέδρου Τζάκ Γερονικόλα και του εντεταλμένου συμβούλου Δημήτρη Κούκουλα που είχε οδηγήσει τον πρώτο στο να πάρει άδεια από τα καθήκοντά του για διάστημα δύο εβδομάδων. Η πρόταση που είχε υποβληθεί σε συνεργασία Κούκουλα με υπηρεσιακούς παράγοντες προέβλεπε τρία εξπρές δρομολόγια Ρόδο Πειραιά.

Πολύ πιθανόν να συζητηθεί μετά από επιστολές μετόχων και το σκανδαλώδες ποσό που ξοδεύτηκε στη μετασκευή του πλοίου «Διαγόρας», πως δηλαδή από 3 δις που λογικά θα έπρεπε να





Princess
Mediterranean Barbeque Restaurant

Σας ευχόμαστε καλό καλοκαίρι!

Μερικές από τις νέες μας σπεσιαλιτέ:

- 'Gamba Party': μεγάλες γαρίδες στη σχάρα, σερβιρισμένες με μία εξαιρετικά κρεμώδη σκορδοσάλτσα και πατάτες 'au gratin'
- Paella
- Κοτόπουλο σχάρας με ανανά, ψρέσκα λαχανικά, διάφορες σάλτσες & ρύζι Μπασμάτι
- Κεμπάμπ από αρνί με οριένταλ μπαχαρικά και σάλτσες και πολλά άλλα...

Σας περιμένουμε

Κουζίνα: καθημερινά από τις 18.30 μέχρι 24.00
Μανδηλαρά 26 , 85100 Ροδος
Τηλ.: 02410 20068

MEDITERANNEO
RESTAURANT
ΓΝΩΣΤΟΠΟΙΗΣΗ

Η διεύθυνση του εστιατορίου
MEDITERANNEO
ενημερώνει την αξιότιμη πελατεία
του ότι άρχισε το θερινό του
πρόγραμμα και θα είναι
ανοιχτά καθημερινά
με ελληνική και διεθνή κουζίνα

ΠΕΡΝΟΥ 139 - ΑΦΑΝΤΟΥ - ΡΟΔΟΣ
ΤΗΛ. 02410/52677

Μαιτρό "De l' Auberge"
στην Παλιά Πόλη
-Μεσογειακή κουζίνα-
ανοιχτό από Τετάρτη 8 Μαΐου

Le Bistror De l' Auberge,
old Town
-Mediterranean cooking-
open from Wednesday 8th of May

Η Ντανιέλα και ο Ζαν,
ελπίζουν να σας ξαναδούν και
να σας καλωσορίσουν
στο εστιατόριό τους.

Πραξιτέλους 21 Παλιά Πόλη-Ρόδος
Ανοιχτό: από 19.30 καθημερινώς
εκτός Δευτέρας
κρατήσεις: τηλ. 02410 34292

Υπό το πρίσμα του προέδρου της Ν.Ε. της Ν. Δημοκρατίας κ. Δημ. Καραχάλιου

Προεκλογικά τα τσιτάτα Σημίτη!

Τί λέει για τη στήριξη του νομάρχη κ. Σ. Καραγιάννη, του κ. Χατζηευθυμίου και ποιές οι εκτιμήσεις του για την πέμπτη έδρα

«Εκτός του ΦΠΑ όλες οι υπόλοιπες εξαγγελίες και δεσμεύσεις του πρωθυπουργού είναι ίδιες με αυτές που είχε κάνει στην προηγούμενη επίσκεψή του στη Ρόδο πριν από δύο χρόνια» δηλώνει ο πρόεδρος της Νομαρχιακής Επιτροπής της Νέας Δημοκρατίας Δημήτρης Καραχάλιος σε συνέντευξή του στη «Γνώμη» σχολιάζοντας τις πρωθυπουργικές υποσχέσεις λίγες μόνο ημέρες από την αναχώρηση του κ. Κ. Σημίτη από τη Ρόδο. Πιθανόν, συνεχίζει, ο κ. Καραχάλιος και τα επόμενα χρόνια θα περάσουν όλο με ΘΑ, ΘΑ, ΘΑ... Αλλά και για το θέμα του ΦΠΑ έχει τις ενστάσεις του: «Είναι δυνατόν να πανηγυρίζουμε με κάτι που κατέχουμε; Πρέπει, κατά την γνώμη μου να παλέψουμε να επανέλθει το παλαιό καθεστώς που ισχύει σε άλλα νησιά της Ευρωπαϊκής Ένωσης».

● *Χαρακτηρίζει τις αναφορές του πρωθυπουργού στη Νέα Δημοκρατία περί καθεστώτος και έλλειψη θέσεων και προτάσεων τις Άγιες Ημέρες του Πάσχα ως μικροπρέπεια και προκαλεί το ΠΑΣΟΚ: «Αν θέλουν τα προγράμματα της Νέας Δημοκρατίας ας μας δώσουν διεύθυνση για να τους τα στείλουμε, τόσο θεματικά όσο και γεωγραφικά»!*

● *Κατά την άποψη του κ. Καραχάλιου η επίσκεψη του κ. Σημίτη στη Ρόδο ήταν καθαρά προεκλογική και εξηγεί το γιατί: «Σε όλες τις εμφανίσεις του είχε από δίπλα του τον υποψήφιο νομάρχη του ΠΑΣΟΚ Γιάννη Μαχαιρίδη και τον υποψήφιο δήμαρχο Ροδίων Γιώργο Γιαννόπουλο. Και στη δεύτερη σειρά, ή παραδίπλα οι βουλευτές. Δυστυχώς προσπάθησε να διχάσει τους Έλληνες σε μπλε και πράσινους».*

● *Ο πρόεδρος της ΝΟΔΕ τοποθετείται όμως και για την επιλογή της Ν.Δ να στηρίξει εκ νέου τον σημερινό νομάρχη Σάββα Καραγιάννη. Υποστηρίζει ότι δεν υπάρχει καμιά δυσαρέσκεια και ότι ο κομματικός μηχανισμός θα δώσει όλες τις δυνάμεις του για την επανεκλογή του. « Από τη συνεργασία μαζί του-δηλώνει- η Νέα Δημοκρατία βγήκε ενισχυμένη. Η εκλογική επιτροπή της Ν.Δ απεφάσισε και πάλι ότι ο πλέον κατάλληλος στη νομαρχία είναι ο κ. Καραγιάννης. Με καλή θέληση και συνεργασία θα πάμε δυναμικά στον αγώνα».*

● *Για το δήμο της Ρόδου πιστεύει, ότι ίσως και σήμερα ανακοινωθεί το όνομα του υποψηφίου που θα στηρίξει η Νέα Δημοκρατία και που δεν είναι άλλο από αυτό του κ. Χατζηευθυμίου.*

Συνέντευξη στη **ΡΕΝΑ ΒΕΝΙΑΝΑΚΗ**



Αλήθεια, για το θέμα του ΦΠΑ γιατί πανηγυρίζουμε; Επειδή... καταφέραμε να διασωθεί κάτι που ήδη κατέχουμε;

ΕΡ. Να ξεκινήσω από την επίσκεψη του Κ. Σημίτη στη Ρόδο. Πώς την αξιολογείτε; Ακούσαμε διάφορες "φωνές" από τη Ν.Δ. άλλοι την χαρακτήρισαν θετική και άλλοι όχι. Η δική σας άποψη ποιά είναι;

ΑΠ.: Ο κ. Πρωθυπουργός επισκέφτηκε σε διάστημα λιγότερο των δύο ετών, δύο φορές τη Ρόδο. Αν πάρετε τις δηλώσεις, τις δεσμεύσεις και τις εξαγγελίες της 1ης και της 2ης φοράς και είστε καλόπιστος συζητητής, θα δείτε ότι εκτός του ΦΠΑ, είναι σχεδόν οι ίδιες. Αυτό, αγαπητή μου Ρένα, σημαίνει ότι πιθανότατα και τα επόμενα χρόνια θα περάσουν, όλο με ΘΑ, ΘΑ, ΘΑ. Βέβαια για να μην είμαι μονότονος και πεσιμιστής, θα περιμένω μερικά απ' αυτά ν' αρχίζουν να γίνονται πραγματικότητα έστω και με μεγάλη καθυστέρηση και υψηλότερο του προϋπολογισμού, κόστος.

ΕΡ. Στην ομιλία του στο Ρόδος Πάλλας έκανε και τις γνωστές πια σε όλους εξαγγελίες για ζητήματα της περιοχής. Πώς τις είδατε τις εξαγγελίες; Τί ήταν το πιο σημαντικό;

ΑΠ.: Εμμέσως η απάντηση εμπεριέχεται στην προηγούμενη ερώτηση. Αλλά αν θέλαμε να εξειδικεύσουμε τις εξαγγελίες θα αναφέρω την μαρίνα της Ρόδου, το λιμάνι της Ακαντιάς, το καρνάγιο, την εξασφάλιση μορφής ενέργειας, την ανάπτυξης της Νότιας Ρόδου, την λύση συγκοινωνίας στα μικρονήσια ώστε να αποτελέσει μοχλό ανάπτυξης αυτών, και τέλος πάντων όλα αυτά που απ' όλους ακούγονται και από κανέναν τίποτα ΔΕΝ γίνεται. Εδώ θα ήθελα να κάνω και μια σημείωση την οποία είδα πρωτοσέλιδο σε κάποια τοπική εφημερίδα μετά την επίσκεψη του Κ. Σημίτη. Είναι δυνατόν να πανηγυρίζουμε για κάτι το οποίο κατέχουμε; Κατά την ταπεινή μου γνώμη σαν Ροδίτες και Δωδεκανήσιοι θα έπρεπε να παλεύουμε να επανέλθει το παλαιό καθεστώς του ΦΠΑ, το οποίο, απ' ότι ξέρω ισχύει σε νησιά άλλων χωρών της Ε.Ε. (Ισπανία, Γερμανία, Αγγλία, Ιταλία).

ΕΡ. Επιπλέον στην ίδια ομιλία ο κ. Σημίτης άσκησε σκληρή κριτική στη Ν.Δ. Είπε ότι η ΝΔ δεν έχει θέσεις και επιχειρεί να συγκαλείψει με ύβρεις την έλλειψη προγράμματος και γιαυτό ταυτίζεται με την απόκλιση και όχι με την σύγκλιση. Επίσης ανέφερε ότι ο ελληνικός λαός βλέπει τη Ν.Δ. ως καθεστώς και κατεστημένο και όχι το ΠΑΣΟΚ. Τί λέτε;

ΑΠ. Πράγματι, Ρένα, η ερώτηση αυτή είναι μακροσκελής, εμπεριέχει δύο ή τρεις παραγράφους, τις οποίες θα προσπαθήσω ν' απαντήσω μία-μία. Θα θεωρήσω μικροπρέπεια τις Άγιες ημέρες του Πάσχα από τα ακριτικά Δωδεκάνησα να προσπαθεί να διχάσει τους Ελληνες σε μπλε και πράσινους. Θα ήθελα κ. Βενιανάκη, αν μας μένει λίγος χρόνος να μελετήσετε προσεκτικά τις τηλεοπτικές παρουσίες του Κ. Σημίτη που σε όλες εμφανίζεται έχοντας δεξιά του τον υποψήφιο Νομάρχη κ. Μαχαιρίδη και αριστερά του, τον υποψήφιο Δήμαρχο, κ. Γιαννόπουλο. Στην δεύτερη σειρά ή παραδίπλα, ακολουθούν οι βουλευτές. Αυτό σημαίνει ότι η παρουσία του στα Δωδεκάνησα είχε καθαρά προεκλογικό στίγμα.

Όσον αφορά το δεύτερο σκέλος της ερωτήσεώς σας, έχω να πω ότι σε καμιά έως τώρα επίσημη ανακοίνωση της Ν.Δ. δεν διακρίνεται ίχνος ύβρεως. Πάμε τώρα στις θέσεις της Ν.Δ. Εδώ δεν θα αναφέρω τίποτα άλλο από την αντιγραφή πολλές φορές των θέσεων της ΝΔ από το ΠΑΣΟΚ

Συνεχίζω με την "καραμέλα" που πάντα πιπιλίζουν στο κίνημα για τα προγράμματα. Κι εδώ θα απαντήσω μονολεκτικά. Δώστε μας διεύθυνση να σας στείλουμε τα προγράμματα της Ν.Δ., τόσο θεματικά όσο και τοπογραφικά.

ΕΡ. Είχατε ή θα έχετε συνάντηση -να πάμε και στα νομαρχιακά- στην Νομαρχιακή Επιτροπή με τον σημερινό Νομάρχη Σάββα Καραγιάννη μετά την εκ νέου στήριξη της ΝΔ στην παράταξή του; Τί σκοπό έχει αυτή η συνάντηση; Πολλοί μιλούν για δυσαρέσκεια αρκετών στελεχών της Ν.Δ. απέναντι στον κ. Καραγιάννη. Είναι έτσι; Πώς μπορεί να διορθωθεί η κατάσταση;

ΑΠ.: Ειλικρινά εκπλήσσομαι σαν πρόεδρος της ΝΟΔΕ Δωδεκανήσου, όταν ακούω ότι υπάρχει δυσαρέσκεια αρκετών στελεχών της ΝΔ απέναντι στον Νομάρχη κ. Σάββα Καραγιάννη. Θα ήθελα εδώ να θυμίσω με ποιό σκεπτικό και πώς αρχίσαμε την συνεργασία μας με τον κ. Νομάρχη. Η τότε ΝΟΔΕ Δωδεκανήσου απεφάσισε να στηρίξει την ανεξάρτητη κίνηση της Νομαρχιακής Αναγέννησης, της οποίας ηγείτο ο κ. Καραγιάννης. Η ΝΔ από την συνεργασία αυτή βγήκε σημαντικά ενισχυμένη αφού στις επόμενες Εθνικές εκλογές του 2000, κατάφερε να αυξήσει το ποσοστό της στα Δωδεκάνησα κατά 7,5% περίπου και να χάσει την 2η βουλευτική έδρα για λιγότερο από 350 ψήφους. Η εκλογική επιτροπή της ΝΔ απεφάσισε μετά από διαδικασίες στις οποίες προέβη, ότι ο πλέον κατάλληλος για υποψήφιός της στην Νομαρχία Δωδεκανήσου, είναι ο Νομάρχης κ. Σάββας Καραγιάννης. Εμείς τώρα ως στελέχη και ως ψηφοφόροι της ΝΔ έχουμε υποχρέωση ο καθένας από την δική του μεριά να δώσουμε τον δικό μας αγώνα ώστε να ενισχύσουμε τον ανεξάρτητο συνδυασμό της Νομαρχιακής Αναγέννησης.

ΕΡ. Πώς βλέπετε αλήθεια την αναμέτρηση Καραγιάννη-Μαχαιρίδη; Ενώ αρχικά φαινόταν ότι ο νυν νομάρχης είχε ένα σημαντικό προβάδισμα τώρα δείχνει να "χάνει" έδαφος. Υπάρχουν προβλήματα εκτός από τη ΝΔ και στο ΣΥΝ. Τί λέτε;

ΑΠ. Κατ' αρχάς κ. Βενιανάκη θα σας έλεγα ότι βρισκόμαστε πολύ μακριά από τις εκλογές του Οκτωβρίου. Παρ' όλα αυτά, αν θα θέλατε να κάνουμε μαζί μια πρόβλεψη θα έλεγα ότι θα είναι ένας πολύ σκληρός αγώνας, ο οποίος θα κριθεί στον πόντο και οι λεπτομέρειες θα κρίνουν τον νικητή. Όσον αφορά τα προβλήματα του κ. Νομάρχη με την ΝΔ δεν νομίζω ότι είναι τέτοια που δεν μπορούν να λυθούν. Πιστεύω ότι με καλή θέληση και συνεργασία θα πάμε στον αγώνα δυναμικά. Δεν θα ήθελα να σχολιάσω την στάση και την συνεργασία του Συνασπισμού με την Νομαρχιακή Αναγέννηση διότι πρόκειται για ένα άλλο κόμμα, στα εσωτερικά του οποίου από σεβασμό δεν υπεισέρχομαι.

Εδώ μου δίνεται η ευκαιρία να επισημάνω ότι οι Νομαρχιακές εκλογές είναι ενός γύρου, όπως φαίνεται μέχρι σήμερα. Αυτό το γεγονός και μόνο πρέπει να ληφθεί σοβαρά υπ' όψιν.

ΕΡ. Έχουμε ακόμη από πλευράς ΝΔ την "εκκρεμότητα" με τον Δήμο Ροδίων. Θα στηριχθεί ο κ. Χατζηευθυμίου; Με τους λοιπούς δήμους τί γίνεται;

ΑΠ. Κα Βενιανάκη πιθανότατα και σήμερα Δευτέρα να ανακοινωθεί το όνομα του υποψηφίου Δημάρχου στο Δήμο Ροδίων που θα στηρίξει η Ν.Δ. Αυτός από επαφές όπου έχουμε με την εκλογική επιτροπή, θα είναι ο κ. Χατζηευθυμίου. Μαζί με την ανακοίνωση για τον Δήμο Ροδίων θα υπάρχουν και ορισμένοι άλλοι από τα Δωδεκάνησα. Αργότερα, εντός πάντως του Μαΐου, θα έχει ολοκληρωθεί και αυτή η διαδικασία.

ΕΡ. Ως νομός πήραμε ή μάλλον θα πάρουμε μια επιπλέον βουλευτική έδρα λόγω απογραφής. Αυτό θα επηρεάσει και πώς τα της Ν.Δ.;

ΑΠ. Ευελπιστώ, τελικά ότι θα την πάρουμε αυτή την έδρα, γιατί όπως και παλαιότερα έχω εξηγήσει, έξω από κομματικά κίνητρα, την έχουμε ανάγκη. Μεγαλώνει η φωνή μας "πληθαίνουν τα κουκιά" και μας υπολογίζουν. Το γεγονός της 5ης έδρας θα επηρεάσει θετικά τη ΝΔ διότι πιστεύουμε θα δώσει ώθηση σε νέους ανθρώπους ν' ασχοληθούν με την πολιτική. Την πολιτική ως επάγγελμα και όχι ως πάρεργο διότι κατά την ταπεινή μου και πάλι γνώμη από επαγγελματίες πολιτικούς έχουμε ανάγκη και όχι από ερασιτέχνες.

Αξιαγάπητη Ρένα θα μου δώσεις το περιθώριο να ξαναπάω στην πρώτη σου ερώτηση και αναφερόμενος στην ομιλία του Πρωθυπουργού στη Ρόδο να επισημάνω ότι πέραν από αυτά που αφειδώς, όπως πάντα υποσχέθηκε, αναφέρθηκε και σε ορισμένα θέματα για πρώτη φορά και τα οποία χρήζουν περαιτέρω ερμηνείες. Αναφέρομαι στη πρότασή του που μας προετοιμάζει ότι ως έθνος Ελληνικό δε θα είναι εντελώς ανώδυνη η ένταξη της Κύπρου στην Ευρωπαϊκή Ένωση. Αυτά για σήμερα.

Όσο για την πέμπτη βουλευτική έδρα που κερδίζει ο νομός μας ο κ. Καραχάλιος τονίζει ότι την έχουμε ανάγκη γιατί μεγαλώνει η φωνή μας. Ωφελημένη είναι όμως κατά την γνώμη του και η Νέα Δημοκρατία αφού θα δοθ[illegible]ώθηση σε νέους ανθρώπους να ασχοληθούν με την πολιτική.

♦ Θέλεις να ακολουθήσεις ένα καινούργιο και περιζήτητο επάγγελμα;
♦ Είσαι λάτρης της φύσης και της προσφοράς στο συνάνθρωπό σου;

Γίνε ναυαγοσώστης !

Η Ναυαγοσωστική Ακαδημία Δωδεκανήσου καλύπτει πλήρως τις επαγγελματικές σου ανησυχίες

✓ Έλα στη μεγάλη Ναυαγοσωστική Οικογένεια

✓ Απόκτησε πτυχίο Ναυαγοσώστη και Χειριστού Ταχυπλόου Σκάφους

✓ Γίνε ένας περιζήτητος επαγγελματίας προσφέροντας στο συνάνθρωπο και στον τόπο σου

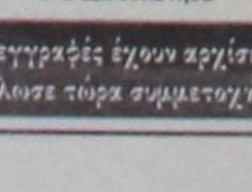

Τα μαθήματα καλύπτουν ένα ευρύ φάσμα θεωρητικών γνώσεων και πρακτικών εφαρμογών

Σύμφωνα με την ισχύουσα νομοθεσία, από το καλοκαίρι του 2000, είναι υποχρεωτική η παρουσία ναυαγοσώστη στις πισίνες και τις πολυσύχναστες παραλίες καθώς και ο προβλεπόμενος ναυαγοσωστικός εξοπλισμός

3.000 κενές θέσεις σας περιμένουν!!!

Πρόσθετες υπηρεσίες
✓ Προμήθεια Ναυαγοσωστικού Εξοπλισμού
✓ Ανανέωση πτυχίων

Ναυαγοσωστική Ακαδημία Δωδεκανήσου

Η πρώτη αναγνωρισμένη σχολή από το Υπουργείο Εμπορικής Ναυτιλίας στα Δωδεκάνησα

Οι εγγραφές έχουν αρχίσει! Δήλωσε τώρα συμμετοχή!

Υπεύθυνοι προγραμμάτων:
Τσαβαρής Νικήτας
Πτυχ. ΤΕΦΑΑ
Καριοφυλλάκης Βαγγέλης
Πτυχ. ΤΕΦΑΑ

Εμπορικό Κέντρο Κρανίδη
Φαληράκι (επί της Λεωφόρου Ρόδου – Καλλιθέας)
Τηλ./Fax: 02410-86780
Email: nad@mail.gr

Δικαστική απόφαση υποχρεώνει τους αρμόδιους να τερματίσουν το σημερινό απαράδεκτο καθεστώς

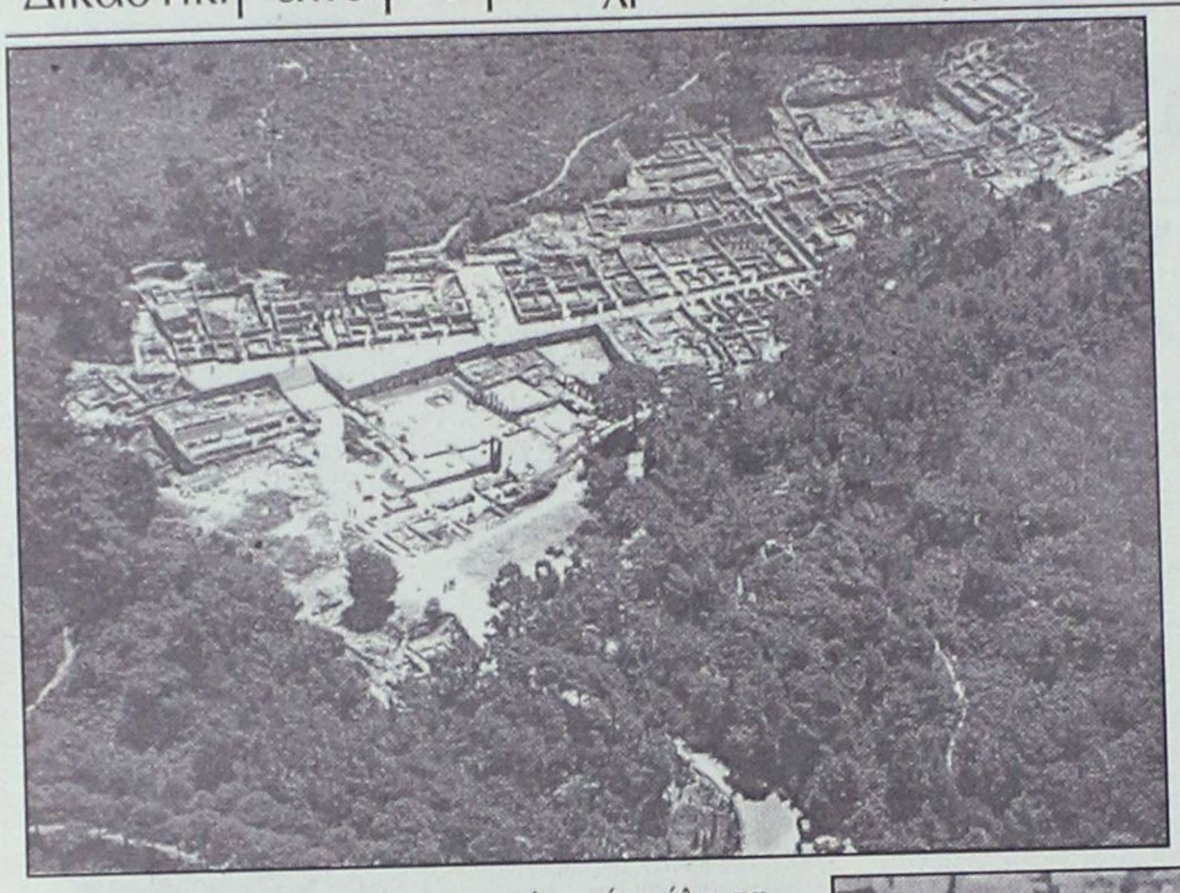

Οριστική λύση για χιλιάδες οικόπεδα με αρχαία



Εκατό χιλιάδες οικόπεδα και ακίνητα που βρίσκονται σε αρχαιολογικούς χώρους, αποδεσμεύονται μέχρι το καλοκαίρι

Απελευθερώνονται έως το καλοκαίρι όλα τα οικόπεδα και ακίνητα που βρίσκονται σε αρχαιολογικούς χώρους και τελούσαν υπό μακρόχρονο καθεστώς ομηρίας, καθώς το υπουργείο Πολιτισμού και το ΥΠΕΧΩΔΕ προωθούν την ψήφιση νομοσχεδίου που θα επιτρέπει είτε την αποζημίωση για το χώρο που εντοπίστηκε αρχαίο αντικείμενο, αφήνοντας την υπόλοιπη έκταση ελεύθερη, είτε την άμεση μεταφορά του συντελεστή δόμησης, βάζοντας έτσι τέλος στην ταλαιπωρία των ιδιοκτητών.

Το συγκεκριμένο νομοσχέδιο, το οποίο αναμένεται να ψηφιστεί ίσως και πριν από τη λήξη της κανονικής περιόδου της Βουλής για το καλοκαίρι, έρχεται ύστερα από μια πρόσφατη δικαστική απόφαση αλλά και της παντελούς έλλειψης κονδυλίων για αποζημίωση από τους δήμους σε ολόκληρη τη χώρα που προχώρησαν σε απαλλοτριώσεις.

Η έκδοση της συγκεκριμένης απόφασης μάλιστα του δικαστηρίου, σύμφωνα με την οποία το κράτος οφείλει ν' αποζημιώσει τον ιδιοκτήτη ακινήτου μόνο για το χώρο που εντοπίστηκε αρχαίο αντικείμενο, αφήνοντας την υπόλοιπη έκταση ελεύθερη και ότι το ποσό αποζημίωσης θα ορίζεται με βάση την ανώτατη αξία ομοίων ακινήτων της συγκεκριμένης περιφέρειας αυξημένη κατά 10%, θορύβησε την πολιτική ηγεσία των δύο αρμόδιων υπουργείων, που φοβήθηκαν τον κίνδυνο μαζικών προσφυγών στη Δικαιοσύνη.

ΤΙΤΛΟΙ ΙΔΙΟΚΤΗΣΙΑΣ

Σύμφωνα με πληροφορίες και ύστερα από σύσκεψη, που πραγματοποιήθηκε στο υπουργείο Πολιτισμού για το θέμα, η κυβέρνηση προσανατολίζεται στην άμεση απόδοση τίτλων ιδιοκτησίας, τους οποίους οι δικαιούχοι θα μπορούν είτε να πωλούν είτε να μεταφέρουν με τη βοήθεια του μέτρου της μεταφοράς του συντελεστή δόμησης. Πρόκειται πραγματικά για ένα θέμα που απασχολεί εκατοντάδες ιδιοκτήτες καθώς ολόκληρη η χώρα στο σύνολό της διαθέτει πλήθος αρχαίων χώρων.

Σήμερα δεν είναι λίγες οι περιπτώσεις που ο πολίτης δεν μπορεί να διαθέσει το ακίνητό του όπως εκείνος επιθυμεί, επειδή για λόγους προστασίας αρχαιοτήτων είτε έχει δεσμευθεί καθ' ολοκληρίαν η εκτός σχεδίου ιδιοκτησία του είτε έχει απαγορευτεί η οικοδόμηση σε αυτήν από την Αρχαιολογική Υπηρεσία.

Στις περιπτώσεις αυτές βεβαίως ο ιδιοκτήτης έχει τη δυνατότητα να ζητήσει την απαλλοτρίωση ή την αγορά του ακινήτου του από το Δήμόσιο, καθώς το Σύνταγμα ορίζει ότι στην περίπτωση που η αξία της ιδιοκτησίας απαλλοτριωθεί για χάρη των αρχαιοτήτων, υπεύθυνο για αποζημίωση είναι το κράτος. Με τις νέες λοιπόν εξελίξεις και ειδικότερα σύμφωνα με τη δικαστική απόφαση το Εφετείο ορίζει ότι ο αρμόδιος αρχαιολογικός έφορος είναι υποχρεωμένος να αξιολογήσει και να χαρακτηρίσει το εύρημα σε έναν μήνα και σε περίπτωση αμφιβολίας θα πρέπει να επιληφθεί της υπόθεσης επιτροπή εφόρων, που θα πρέπει να το αξιολογήσει εντός δύο μηνών το αργότερο.

Σε περίπτωση καθυστέρησης, ο ιδιοκτήτης μπορεί να διεκδικήσει άμεση αποζημίωση για "παρακώλυση της χρήσης ιδιοκτησίας του". Η συγκεκριμένη λοιπόν απόφαση άνοιξε το δρόμο για την επίσπευση της απόφασης ωφελώντας και άλλους ιδιρκτήτες, των οποίων τα ακίνητα έχουν δεσμευθεί από την Αρχαιολογική Υπηρεσία λόγω εύρεσης αρχαίων αντικειμένων, να διεκδικήσουν αποζημιώσεις.

Η διαδικασία της απαλλοτρίωσης

Η διαδικασία της απαλλοτρίωσης, όπως έχει εξελιχθεί τα τελευταία χρόνια, εκτός από πολύπλοκη είναι και αρκετά χρονοβόρα, αφού μπορεί να περάσουν αρκετά χρόνια έως ότου ο ιδιοκτήτης κατορθώσει να αξιοποιήσει το ακίνητό του.

Κατ' αρχήν, στην περίπτωση που κάποιος ιδιοκτήτης βρεθεί στη δυσάρεστη θέση ύπαρξης ενός αρχαίου αντικειμένου στην έκτασή του, θα πρέπει να υποβάλει αίτηση στην αρμόδια Εφορία Αρχαιοτήτων ζητώντας την απαλλοτρίωση του ακινήτου του. Η αίτηση αυτή θα πρέπει να αναφέρει επακριβώς τη θέση και το εμβαδόν του οικοπέδου, το εμβαδόν του κτίσματος (όροφοι κ.λπ.) εφόσον υπάρχει μέσα στο οικόπεδο και να συνοδεύεται από φωτογραφίες και τοπογραφικά σχέδια, αν υπάρχουν.

Η Εφορία Αρχαιοτήτων εξετάζει τα στοιχεία που έχει στη διάθεσή της και κρίνει για την αναγκαιότητα ή όχι της αγοράς του ακινήτου από το Δημόσιο. Στη συνέχεια, η αίτηση και τα λοιπά δικαιολογητικά διαβιβάζονται με σχετική εισήγηση της Εφορίας στο τμήμα Αρχαιολογικών Χώρων της Διεύθυνσης Προϊστορικών και Κλασικών Αρχαιοτήτων ή της Διεύθυνσης Βυζαντινών και Μεταβυζαντινών Μνημείων του υπουργείου Πολιτισμού (ΥΠ.ΠΟ.) για την παραπομπή του θέματος στο Κεντρικό Αρχαιολογικό Συμβούλιο (ΚΑΣ), το οποίο και γνωμοδοτεί τελικά για την απαλλοτρίωση ή όχι του ακινήτου.

Οταν η γνωμοδότηση του συμβουλίου είναι καταφατική, η Τοπογραφική Υπηρεσία του Ταμείου Αρχαιολογικών Πόρων και Απαλλοτριώσεων (ΤΑΠΑ), που εποπτεύεται από το ΥΠ.ΠΟ., πραγματοποιεί την τοπογράφηση του κτιρίου ή του οικοπέδου και ακολουθεί η κήρυξη της απαλλοτρίωσης, η οποία δημοσιεύεται στην Εφημερίδα της Κυβερνήσεως.

Στη συνέχεια, το Τμήμα Απαλλοτριώσεων του ΥΠ.ΠΟ. παραγγέλλει στον αρμόδιο οικονομικό έφορο να συγκροτήσει επιτροπή για την εκτίμηση της αξίας του ακινήτου. Μετά την εκτίμηση γίνεται δικαστικός προσδιορισμός της τιμής μονάδος από το αρμόδιο Μονομελές Πρωτοδικείο ή το Εφετείο της περιοχής του ακινήτου. Αμέσως μετά εκδίδεται δικαστική απόφαση, η οποία διαβιβάζεται στο Τμήμα Απαλλοτριώσεων του ΥΠ.ΠΟ. και ακολουθεί η έγκριση του συνολικού ποσού της αποζημίωσης και η καταβολή της δαπάνης από το Ταμείο Αρχαιολογικών Πόρων και Απαλλοτριώσεων, που καταθέτει το σχετικό ποσό στο Ταμείο Παρακαταθηκών και Δανείων για την ανάληψή του από τον αποζημιούμενο ιδιοκτήτη.

Θα πρέπει βεβαίως να σημειωθεί ότι στην περίπτωση που ο ιδιοκτήτης αποδεχθεί την τιμή που καθορίζει η επιτροπή εκτιμήσεως, δεν ακολουθείται η διαδικασία της απαλλοτρίωσης του ακινήτου, αλλά εκείνη της αγοράς με συμβολαιογραφική πράξη, που σαφώς είναι ταχύτερη.

Επιστροφή το αργότερο σε ενάμιση μήνα

Νόστιμον ήμαρ, το Επιμελητήριο στο σπίτι του...

Θα στεγασθούν και οι νέες υπηρεσίες του, που θα παρουσιασθούν τη Δευτέρα στο "Ακταίον"



Σε φάση ολοκλήρωσης βρίσκεται το νέο κτίριο του ΕΒΕΔ στην πλατεία Κύπρου (απέναντι από την Εθνική Τράπεζα). Σύμφωνα με εκτιμήσεις οι εργασίες θα αποπερατωθούν μέσα σε ένα με ενάμιση μήνα και αμέσως τότε θα τεθεί σε λειτουργία. Οι άνθρωποι του ΕΒΕΔ πάντως ισχυρίζονται ότι η ποιότητα της εκτέλεσης αυτού του έργου είναι πάνω από το μέσο όρο ποιότητας και αυτό οφείλεται κατά βάση στη συνεχή παρακούθηση των εργασιών από τους ίδιους.

Επιθυμία των επιτελών του ΕΒΕΔ είναι ο χρόνος της αποπεράτωσης να βρίσκεται σε άμεση συνάφεια με την ποιότητα. Με άλλα λόγια μπορεί να βρίσκονται έξω από το αρχικό χρονοδιάγραμμα πλην όμως κοινή βούληση είναι η δημιουργία ενός σύγχρονου και λειτουργικού κτιρίου, όπου θα στεγάζονται όλες οι υπηρεσίες του ΕΒΕΔ και ο κόσμος θα εξυπηρετείται καλύτερα.

Ο λόγος για τον οποίο το χρονοδιάγραμμα έμεινε πίσω είναι ότι δεν εκτελέστηκε μόνο η πρώτη εργολαβία που δημοπρατήθηκε το 1998 και αφορούσε στην αναμόρφωση του εσωτερικού του κτιρίου αλλά προστέθηκε-συν τω χρόνω - και μία δεύτερη που είχε να κάνει με τη στατική του ενίσχυση.

Η δεύτερη εργολαβία εκτελέστηκε κανονικά και αυτή τη στιγμή η πρώτη βρίσκεται σε φάση ολοκλήρωσης.

Όλες οι υπηρεσίες του οργανισμού θα στεγαστούν στο νέο κτίριο. Για αυτό ακριβώς το λόγο έχει γίνει μια αρχική καταγραφή και ιεράρχηση των υπηρεσίων. Την ερχόμενη Δευτέρα, μάλιστα, σε συνεδρίαση του ΕΒΕΔ (στις 7 το απόγευμα στο Ακταίον) θα παρουσιαστεί μια εξαιρετικά ενδιαφέρουσα έρευνα για τις νέες υπηρεσίες που έχουν σχεδιαστεί. Ειδικότερα για αυτές τις νέες υπηρεσίες έχει ζητηθεί η αξιολόγησή τους από τα μέλη του ΕΒΕΔ και στην επικείμενη συνεδρίαση θα παρουσιαστούν στο Δ.Σ. τα αποτελέσματα.

Από εκεί και πέρα και με την χρονική προθεσμία που αφήνει η αποπεράτωση του κτιρίου, θα γίνει επεξεργασία των προτάσεων και θα δημιουργηθεί ένα τελικό πλαίσιο για τις νέες υπηρεσίες του ΕΒΕΔ. Αυτό που ακούγεται, πάντως είναι ότι τα αποτελέσματα τις έρευνας είναι ιδιαιτέρως ενθαρρυντικά και ευχάριστα.

Θετικός ήταν ο αντίκτυπος της πρωθυπουργικής δέσμευσης αναφορικά με τη διατήρηση των μειωμένων συντελεστών του ΦΠΑ που ισχύουν για τα νησιά του Αιγαίου. Η συγκεκριμένη δέσμευση ήταν αυτό που περίμεναν όλοι οι φορείς από την πολιτική πτυχή της επίσκεψης Σημίτη στη Ρόδο.

ΧΑΤΖΗΜΑΡΚΟΣ: ΘΕΤΙΚΟ ΤΟ ΓΕΓΟΝΟΣ

Μέτρησαν τις αντιδράσεις και έκαναν πίσω

ΜΕΧΡΙ ΤΗΝ ΤΕΛΕΥΤΑΙΑ ΣΤΙΓΜΗ ΠΑΙΖΟΤΑΝ ΤΟ ΘΕΜΑ ΤΩΝ ΣΥΝΤΕΛΕΣΤΩΝ ΤΟΥ ΦΠΑ

Ο κ. Σημίτης χρησιμοποίησε αυτή τη δέσμευση ως το "κερασάκι στην τούρτα" της ομιλίας του στο Ρόδος Παλλάς την περασμένη Δευτέρα. Είχε προηγηθεί έντονο παρασκήνιο και πιέσεις για την προσθήκη της δέσμευσης στην ομιλία και ο κ. Σημίτης παίζοντας το παιχνίδι των εντυπώσεων τη διατύπωσε τελευταία, ώστε να κλείσει την ομιλία του με ένα παρατεταμένο χειροκρότημα από το κοινό της Ρόδου που περίμενε με ενδιαφέρον τη στάση του πρωθυπουργού πάνω σε αυτό το λεπτό ζήτημα για την περιοχή μας.

Η "Γνώμη" ζήτησε την άποψη του ΕΒΕΔ σχετικά με τη δέσμευση του κ. Σημίτη για τη διατήρηση των μειωμένων συντελεστών του ΦΠΑ. Μιλήσαμε με τον κ. Γ. Χατζημάρκο, Β' αντιπρόεδρο του Επιμελητηρίου. Ο κ. Χατζημάρκος ανέφερε χαρακτηριστικά ότι "η δέσμευση του πρωθυπουργού προκάλεσε ευχαρίστηση στο ΕΒΕΔ. Διατηρούσαμε τις επιφυλάξεις μας όσον αφορά στη δήλωση του κ. Χριστοδουλάκη προς τους βουλευτές μας. Δεν είχαμε κάποια βεβαιότητα ότι θα υλοποιηθεί. Ομως τώρα, όσο δύσπιστος και αν είναι κάποιος το θέμα έχει λυθεί. Δύσκολα αμφισβητείς μια δημόσια πρωθυπουργική δέσμευση".

Ο κ. Χατζημάρκος χαρακτήρισε την υπόθεση ως ιδιότυπο πολιτικό crash test για την κοινή γνώμη. Μετρήθηκαν οι αντιδράσεις, και προχώρησαν σε αποφάσεις.

- Οι επιτελείς τού ΕΒΕΔ μέχρι και την τελευταία στιγμή διατηρούσαν τις αμφιβολίες τους. Γνώριζαν ότι γινόταν μάχη γι' αυτή τη δέσμευση. Είχαν προηγηθεί έντονες παρασκηνιακές διαβουλεύσεις. Εξ' αυτού του γεγονότος αποδεικνύεται ότι δικαίως ήταν δύσπιστοι για τη δήλωση Χριστοδουλάκη. Στο τέλος πάντως έμειναν με μια ευχάριστη γεύση και αυτό δηλώνεται απερίφραστα. Η διατήρηση των μειωμένων συντελεστών του ΦΠΑ ήταν ένα θέμα-κλειδί και η δέσμευση του κ. Σημίτη αν μή τί άλλο τους χαροποιεί.



Οσον αφορά πάντως στα μεγάλα έργα, συγκεκριμένα για το λιμάνι της Ακαντιάς και για τη Μαρίνα ο κ. Χατζημάρκος δήλωσε ότι είναι ευχάριστο το ότι προωθείται το θέμα πλην όμως θα περίμενε μια πιο δραστική αντιμετώπιση και πιο απλά αποτελέσματα. Για το λόγο αυτό διατηρεί τις επιφυλάξεις του σημειώνοντας ότι "ναι μεν θα αποπερατωθούν αυτά τα έργα, αλλά όταν γίνουν μετά από χρόνια οι τεχνικές προδιαγραφές θα έχουν απαξιωθεί".

Αυτό, πάντως, που μένει στο ΕΒΕΔ από τις εξαγγελίες του κ. Σημίτη αφήνοντας μια ευχάριστη γεύση είναι η δέσμευση για τη διατήρηση των μειωμένων συντελεστών του ΦΠΑ.



ΔΗΜΟΤΙΚΟ ΥΠΑΛΛΗΛΟΙ

Διεκδικούν αυξήσεις και προειδοποιούν

Ποιά άλλα ζητήματα θέτουν με το νέο μισθολόγιο

Αυξήσεις που φθάνουν και ως το 50% διεκδικούν οι υπάλληλοι των Οργανισμών Τοπικής Αυτοδιοίκησης και των ΝΠΔΔ αυτών στο πλαίσιο των συλλογικών διαπραγματεύσεων για τα έτη 2002-2003.

Στην επιστολή που απέστειλε η Ομοσπονδία Εργαζομένων στους Οργανισμούς Τοπικής Αυτοδιοίκησης στον υπουργό Εσωτερικών για την έναρξη των συλλογικών διαπραγματεύσεων, επισημαίνει ότι η ομοσπονδία αντιμετωπίζει με μεγάλη επιφύλαξη τις διαπραγματεύσεις για το έτος 2002, μετά μάλιστα την εμπειρία εξέλιξης των διαπραγματεύσεων τη χρονιά που πέρασε.

"Η σημερινή κατάσταση στις σχέσεις κυβέρνησης και συνδικαλιστικού κινήματος των δημοσίων υπαλλήλων για ικανοποίηση των αιτημάτων τους, που αφορούν αυξήσεις πάνω από τον πληθωρισμό, την καταβολή του οικογενειακού επιδόματος αναδρομικά και στους δύο συζύγους, την καθυστέρηση της ψήφισης της εισοδηματικής πολιτικής και καταβολής της πενιχρής αύξησης του 2,5%, αλλά και την υπαναχώρηση της κυβέρνησης στην υλοποίηση των συμφωνηθέντων από το έτος 2000 (αύξηση της εφάπαξ αποζημίωσης των εργαζομένων αορίστου χρόνου από 1.500.000 δρχ. σε 3.000.000 δρχ), την προώθηση και ψήφιση στη Βουλή σημαντικών ρυθμίσεων που τροποποιούν τις εργασιακές μας σχέσεις και καταργούν σημαντικές διατάξεις, αγνοώντας το συνδικαλιστικό κίνημα των ΟΤΑ και τις θέσεις τους, επιβεβαιώνουν αντιλήψεις και πρακτικές μονομέρειας που επιβαρύνουν, εάν δεν υπομονεύουν, την εξέλιξη των διαπραγματεύσεων", εξηγεί χαρακτηριστικά στην επιστολή του το συνδικαλιστικό όργανο των υπαλλήλων στου ΟΤΑ.

Προειδοποιεί δε την κυβέρνηση ότι με μοναδικό κριτήριο την καταξίωση του θεσμού υποβάλλει τα αιτήματα και τις θέσεις της για διαπραγμάτευση και την καλεί να ανταποκριθεί με ουσιαστικό τρόπο στην επίλυση των οικονομικών και θεσμικών αιτημάτων της.

Σε διαφορετική περίπτωση, η Ομοσπονδία Εργαζομένων στους ΟΤΑ προειδοποιεί ότι θα προχωρήσει σε δυναμικές αγωνιστικές κινητοποιήσεις.

Μεταξύ άλλων η ΠΟΕ-ΟΤΑ διεκδικεί την εφαρμογή ενός νέου μισθολογίου, την μονιμοποίηση των συμβασιούχων και την πρόσληψη μόνιμου προσωπικού, καθώς επίσης και μείωση των ορίων ηλικίας συνταξιοδότησης.

Ειδικότερα, η ΠΟΕ-ΟΤΑ διεκδικεί την προώθηση ενός νέου μισθολογίου των δημοσίων υπαλλήλων και των υπαλλήλων του ΟΤΑ, με την ένταξη όλων των επιδομάτων (χρονοεπίδομα, εξομάλυνση, απόδοσης) στο βασικό μισθό, που ο κατώτερος θα διαμορφωθεί στις 280.000 δρχ.

Το νέο μισθολόγιο πρέπει να περιλαμβάνει:

- Ακώλυτη μισθολογική εξέλιξη με βάση το χρόνο υπηρεσίας.
- Πρόσθετη αμοιβή και κίνητρα για θέσεις ευθύνης.
- Διπλασιασμό του οικογενειακού επιδόματος.

Μάλιστα, τονίζουν ότι "απορρίπτουν την εισοδηματική πολιτική της κυβέρνησης (αύξηση 2,5%) που επιβαρύνει τους εργαζομένους, όταν ο πληθωρισμός τρέχει με 4% και προσθέτουν ότι "ζητάμε πραγματικές αυξήσεις, πάνω από τον πραγματικό πληθωρισμό".

Αναφορικά με το θέμα των προσλήψεων του προσωπικού, ζητούν την πρόσληψη μόνιμου προσωπικού με βάση τις πάγιες και διαρκείς ανάγκες των δήμων, καθώς επίσης και την κατάργηση του θεσμού των εκτάκτων και πρόσληψη μόνο εποχικού προσωπικού, η διάρκεια του οποίου δεν θα ξεπερνά τους τέσσερις μήνες.

Επίσης ζητούν τη μονιμοποίηση εκείνων των συμβασιούχων που καλύπτουν πάγιες και διαρκείς ανάγκες και να συμπεριληφθεί παράγραφος που να ορίζει ότι το προσωπικό που υπηρετεί μέχρι την ψήφιση του Συντάγματος με συμβάσεις εργασίας ιδιωτικού ορισμένου χρόνου ή με συμβάσεις μίσθωσης έργου και έχουν συνολικό χρόνο υπηρεσίας πλέον των 24 μηνών, ανεξάρτητα από διακοπές.

Ο π. μοναχός Γεράσιμος Μιχελής συνεχίζει την αναταραχή

Ετοιμάζει Επισκοπή Παλαιοημερολογιτών!



Ο ΙΔΙΟΣ ΔΗΛΩΣΕ ΟΤΙ ΕΧΕΙ ΗΔΗ ΠΡΟΣΧΩΡΗΣΕΙ!

Προδότη του Μοναστηριού απεκάλεσε ο ηγούμενος της Ιεράς Μονής Πάτμου Αντύπας Νικηταράς τον πρώην μοναχό π. Γεράσιμο Μιχελή που προτίθεται όπως δήλωσε σε δημοσιογράφο της Πάτμου να δημιουργήσει Επισκοπή Παλαιοημερολογιτών στο ιερό νησί.

Τον προειδοποίησε να μην τολμήσει γιατί η αναμέτρηση θα είναι μέχρι εσχάτων.

«Δεν πρόκειται να επιτρέψουμε σε κανένα να αμφισβητήσει το καθεστώς εννέα αιώνων. Να καθίσει ήσυχα και να πάψει να ταλαιπωρεί άλλο το μοναστήρι» δήλωσε σε αυστηρό τόνο ο κ. Αντύπας μιλώντας στην ΕΡΑ Ρόδου, όπου κλήθηκε να σχολιάσει την απόφαση του Γεράσιμου Μιχελή να δημιουργήσει επισκοπή Παλαιοημερολογιτών στο νησί της Πάτμου.

Την περασμένη εβδομάδα ο π. Μιχελής μιλώντας στον δημοσιογράφο Γρ. Στόικο (ανταποκριτή της ΕΡΑ στην Πάτμο) απεκάλυψε ότι προσχώρησε στους Παλαιοημερολογίτες ύστερα από την άρνηση του Πατριαρχείου να του επιτρέψει να ενταχθεί στη Μητρόπολη Θηβών, παρά την προσπάθεια του εκεί Μητροπολίτη Ιερώνυμου. Μάλιστα ανέφερε ότι η Επισκοπή των Παλαιοημερολογιτών θα έχει έδρα την εκκλησία του Αγίου Νεκταρίου που βρίσκεται στη περιοχή Νετιά, λίγα μέτρα από το λιμάνι της Σκάλας.

Ο ηγούμενος της Ιεράς Μονής π. Αντύπας Νικηταράς από τον οποίο ζητήθηκε να σχολιάσει αυτή την εξέλιξη ήταν ιδιαίτερα καυστικός και δεν άφησε κανένα περιθώριο συνδιαλλαγής με τον πρώην μοναχό της Μονής και έναν από τους βασικούς πρωταγωνιστές του οικονομικού σκανδάλου που ακόμη βρίσκεται υπό δικαστική διερεύνηση. Μεταξύ άλλων ο π. Αντύπας ανέφερε:

« Το ζήτημα είναι ξεκάθαρο, το νομικό καθεστώς που διέπει τη Μονή δεν επιτρέπει την λειτουργία άλλης εκκλησίας στο νησί. Υπάρχει ο νόμος για την ιερότητα του νησιού και δεν πρόκειται να κάνουμε πίσω.

Αν θέλει αναμέτρηση, θα την έχει. Ας τολμήσει. Τον συμβουλεύουμε να καθίσει φρόνιμα γιατί αρκετά ταλαιπώρησε το Μοναστήρι. Όταν δείξει μετάνοια και τελειώσει δικαστικά η υπόθεση τότε και το Πατριαρχείο θα ξαναδεί την περίπτωσή του».

Και συνέχισε σε έντονο ύφος: « Αν συνεχίσει, θα αμφισβητήσουμε το ιδιοκτησιακό καθεστώς της εκκλησίας του Αγίου Νεκταρίου. Όλη αυτή η περιοχή ανήκε στο Μοναστήρι. Σπίτωσε όλους του τους συγγενείς η Μονή και τώρα μας προκαλεί. Είναι έσχατος προδότης, είναι ένας προδότης του Μοναστηριού.

Λέει ότι έχει αδικηθεί. Και ο Άγιος Νεκτάριος αδικήθηκε. Που είναι η υπομονή του; Το μοναστήρι δεν φοβάται κανένα και δεν πρόκειται να υποκύψει στην τρέλα κανενός. Θα πολεμήσουμε με όλα τα μέσα που διαθέτουμε και δεν θα υποκύψουμε στην πρόκληση».

Εν τω μεταξύ αύριο στο Δικαστήριο της Κω εκδικάζονται οι αγωγές που έχει καταθέσει εις βάρος δύο αθηναϊκών εφημερίδων η Ιερά Μονή για τα γνωστά δημοσιεύματα που ανέφεραν ότι καλόγρια που βρίσκεται στο κάθισμα στα Λουκάκια έμεινε έγκυος από μοναχό.

Η Ιερά Μονή για να προστατεύσει την τιμή της καλόγριας αλλά και το δικό της κύρος κατέθεσε αγωγές εις βάρος των εφημερίδων και ζητά αποζημίωση από κάθε μια εφημερίδα ποσό 200 εκατομμυρίων δραχμών.

ΑΝΑΛΥΤΙΚΟ ΕΡΓΑΣΤΗΡΙΟ ΕΛΕΓΧΟΥ ΠΟΙΟΤΗΤΑΣ

ΑΝΑΛΥΣΕΙΣ - ΣΥΜΒΟΥΛΕΣ - ΜΕΛΕΤΕΣ

ΓΕΝΙΚΕΣ ΧΗΜΙΚΕΣ ΑΝΑΛΥΣΕΙΣ
ΠΟΙΟΤΙΚΟΣ ΕΛΕΓΧΟΣ ΤΡΟΦΙΜΩΝ-ΠΟΤΩΝ
ΕΡΓΑΣΤΗΡΙΑΚΟΣ ΕΛΕΓΧΟΣ ΠΡΩΤΩΝ ΥΛΩΝ
ΠΑΡΑΚΟΛΟΥΘΗΣΕΙΣ ΒΙΟΛΟΓΙΚΩΝ
ΕΛΕΓΧΟΣ ΚΟΛΥΜΒΗΤΙΚΩΝ ΔΕΞΑΜΕΝΩΝ

QUALITY CONTROL

• Ομάδα έμπειρων επιστημόνων καλύπτει σύνολο φυσικών, χημικών και μικροβιολογικών δοκιμών τον έλεγχο ποιότητας:

Τροφίμων-ποτών-υδάτων-περιβάλλοντος-εδάφους

Πλήρεις εργαστηριακές δοκιμές σε ευρή φάσμα προϊόντων.

• Ολοκληρωμένα προγράμματα ελέγχου ποιότητας για ΞΕΝΟΔΟΧΕΙΑΚΕΣ ΜΟΝΑΔΕΣ.

ΑΝΑΛΥΟΥΜΕ ΑΞΙΟΠΙΣΤΑ

ΤΡΟΦΟ ΣΥΝΘΕΣΙΣ FOOD TECHNOLOGIES

•ΜΕΛΕΤΕΣ ΔΙΑΣΦΑΛΙΣΗΣ ΠΟΙΟΤΗΤΑΣ ΚΑΤΑ ISO 9000

•ΜΕΛΕΤΕΣ HACCP ΓΙΑ ΧΩΡΟΥΣ ΜΑΖΙΚΗΣ ΕΣΤΙΑΣΗΣ ΚΑΙ ΔΙΑΚΙΝΗΣΗΣ ΤΡΟΦΙΜΩΝ

Εθνικό Συμβούλιο Διαπίστευσης

ΕΣΥΔ

ΠΙΣΤΟΠΟΙΗΤΙΚΟ ΔΙΑΠΙΣΤΕΥΣΗΣ
38/01

Φιλικά
Αποστόλης Διμέλλης και Συνεργάτες
ΠΡΟΤΥΠΟ ΕΡΓΑΣΤΗΡΙΟ ΔΩΔ/ΣΟΥ
Μ. ΠΕΤΡΙΔΗ & ΠΕΙΡΑΙΩΣ 1- 85100 ΡΟΔΟΣ
ΤΗΛ&FAX: (0241) 78064 - 62119 - (0944) 684899

Το Εκλογοδικείο απορρίπτει την ένσταση Κεδίκογλου κατά του κ. Δημ. Κρεμαστινού

Στον κάλαθο των αχρήστων!

Τί εισηγείται στο Ανώτατο Δικαστήριο η σύμβουλος Επικρατείας κ. Ειρήνη Σάρπ

Στο Ανώτατο Ειδικό Δικαστήριο (Εκλογοδικείο) θα προταθεί, σύμφωνα με πληροφορίες, από την σύμβουλο Επικρατείας Ειρήνη Σάρπ η απόρριψη της ένστασης του ανεξάρτητου βουλευτή Β. Κεδίκογλου κατά του βουλευτή ΠΑΣΟΚ Δωδεκανήσου Δ. Κρεμαστινού. Με την ένστασή του ο Κεδίκογλου ζητάει την αυτοδίκαιη έκπτωση του Κρεμαστινού από το βουλευτικό αξίωμά του, κατά τις επιταγές του άρθρου 57 παράγραφος 4 του Συντάγματος.

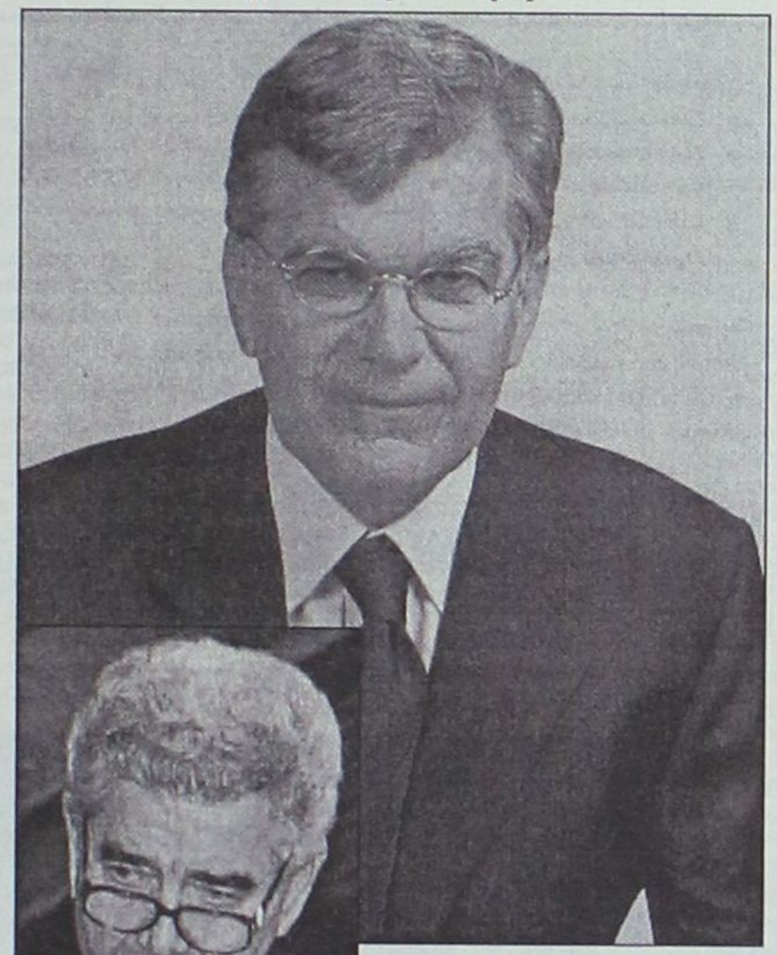

Ο Δ. Κρεμαστινός (καθηγητής Ανωτάτου Εκπαιδευτικού Ιδρύματος) κατέχει θέση γενικού διευθυντή της δεύτερης καρδιολογικής κλινικής του Ωνάσειου Καρδιολογικού Κέντρου, ενώ παράλληλα είναι βουλευτής του ΠΑΣΟΚ.

Ο Β. Κεδίκογλου υποστηρίζει στην ένστασή του ότι, σύμφωνα με το άρθρο 57 του Συντάγματος, ο Δ. Κρεμαστινός, όταν κατά τις τελευταίες εκλογές (4.9.2000) εξελέγη βουλευτής, έπρεπε να επιλέξει μεταξύ του βουλευτικού αξιώματος και της έμμισθης υπαλληλικής θέσης που κατέχει στο Ωνάσειο. Ενέργεια την οποία, όμως, δεν έκανε με αποτέλεσμα, κατά τις συνταγματικές διατάξεις, να πρέπει να εκπέσει αυτοδικαίως του βουλευτικού αξιώματος.

Ακόμα, υποστηρίζει ο Κεδίκογλου ότι ένας διευθυντής κλινικής της εμβέλειας του Ωνάσειου Καρδιολογικού Κέντρου, όχι μόνον επηρεάζει, αλλά ίσως και επιβάλλεται ψυχολογικώς στους εκλογείς. Για τους λόγους αυτούς, ζητάει ο Κεδίκογλου να εκπέσει αυτοδικαίως του αξιώματος του βουλευτή ο Κρεμαστινός, αλλά και γιατί είχε κώλυμα επειδή συμμετείχε σε ερευνητικά προγράμματα χρηματοδοτούμενα από το δημόσιο (υπουργείο Υγείας).

Η εισηγήτρια της υπόθεσης αναφέρει ότι δεν μπορεί να αναγνωρισθεί έκπτωση από το βουλευτικό αξίωμα για λόγο που προβλεπόταν από τις διατάξεις του προϊσχύσαντος Συντάγματος (1975), δηλαδή πριν την πρόσφατη αναθεώρηση. Ακόμα θα επισημάνει η Σάρπ ότι δεν μπορεί να διαπιστωθεί έκπτωση βουλευτή λόγω κατοχής υπαλληλικής θέσης σε επιχείρηση της οποίας τη διοίκηση ορίζει το Δημόσιο με διοικητική πράξη, καθώς χρειάζεται να εκδοθεί πρώτα νόμος ο οποίος να καθορίζει ποιες συγκεκριμένες θέσεις μπορεί να αποτελούν κώλυμα για ανακήρυξη υποψήφιου βουλευτή και την εκλογή του.

Σύμφωνα με την εισήγηση, για την έκπτωση βουλευτή δεν αρκεί να κατέχει μια τέτοια θέση πριν από την αναθεώρηση του Συντάγματος, αλλά απαιτείται η θέση αυτή να καταλήφθηκε μετά τη συνταγματική αναθεώρηση και να εξακολουθεί να κατέχεται.

Τέλος, η σύμβουλος Επικρατείας ως προς το επαγγελματικό ασυμβίβαστο με τη βουλευτική ιδιότητα, θα επισημάνει ότι χρειάζεται να εκδοθεί πρώτα ο σχετικός νόμος που θα προβλέπει ποιά επαγγέλματα δεν μπορούν να ασκούν οι βουλευτές.



Τ. ΔΙΑΚΟΣ: πρέπει να ενεργοποιηθούν οι υγιείς δυνάμεις της ροδιακής κοινωνίας, αλλιώς...

Θα γίνουμε η Σικελία του Ελληνικού Νότου!

Μακριά από τις εκλογές οι ιντριγκαδόροι και οι καριερίστες

«Πρέπει να ενεργοποιηθούν οι υγιείς δυνάμεις που κρύβει η Ροδιακή κοινωνία, διαφορετικά θα μετατραπούμε σε Σικελία του Ελληνικού Νότου. Οι ελάχιστοι χρήσιμοι που δουλεύουν για τους υπόλοιπους συμμετέχοντας στα κοινά δεν φτάνουν γιατί είναι απελπιστικά λίγοι και ο λόγος τους δεν μετράει». Η παραπάνω δήλωση που αποτελεί καμπανάκι κινδύνου για το τέλμα και την αδράνεια που έχει πέσει τα τελευταία χρόνια η περιοχή μας ανήκει στον νομαρχιακό σύμβουλο και μέλος της Νομαρχιακής Επιτροπής του ΠΑΣΟΚ Αναστάσιο Διάκο που με τόλμη και θάρρος καταθέτει την άποψη του για όλα όσα συμβαίνουν γύρω μας και μας αφορούν. Σε συνέντευξή του στη "Γνώμη" ο κ. Διάκος, ένα από τα παλαιότερα στελέχη του κυβερνώντος κόμματος στη Ρόδο με σημαντικές διασυνδέσεις στη Χαριλάου Τρικούπη, μιλά για την επίσκεψη Σημίτη στη Ρόδο και την χαρακτηρίζει ως τονωτική ένεση ενώ δεν διστάζει να κριτικάρει και τις κυβερνήσεις του ΠΑΣΟΚ γιατί δεν έδωσαν όσα έπρεπε στο τόπο μας. «Καμιά κυβέρνηση μέχρι σήμερα δεν έδειξε το απαραίτητο ενδιαφέρον γι'αυτόν τον τόπο.. Εκτός από το νοσοκομείο, στερείται βασικών υποδομών. Ελπίζω η επίσκεψη του πρωθυπουργού να ανοίξει το δρόμο για την προώθηση των μεγάλων έργων».

Στην ίδια συνέντευξη ο κ. Αναστάσιος Διάκος μεταξύ άλλων:

- *Υποστηρίζει ότι το ΠΑΣΟΚ έχει αποστολή ιστορική και δεν είναι φαινόμενο παροδικό. Σε αυτό συμπυκνώνεται το όραμα κάποιων γενεών για μια Ελλάδα καλύτερη, που δεν την θεωρεί μικρή και ανήμπορη.*
- *Εκτιμά ότι μπορεί να αναστραφεί το σημερινό άσχημο κλίμα για την κυβέρνηση αρκεί να ασχοληθεί σοβαρά με τα προβλήματα της καθημερινότητας του πολίτη. Ταυτόχρονα θα πρέπει να προσεχθεί και το κόμμα: « Να ξαναφτιάξουμε το σπίτι μας. Να ξανακάνουμε παρέμβαση στη κοινωνία . Εκεί αναπτύσσονται οι κοινωνικές δυναμικές».*
- *Εκφράζει την αισιοδοξία ότι με συντονισμένη δράση ο Γιάννης Μαχαιρίδης θα καταφέρει να κερδίσει την Νομαρχία Δωδεκανήσου. Δίνει και συμβουλές για την συγκρότηση του ψηφοδελτίου του και τον προτρέπει μακριά από αυτούς που είναι ειδικευμένοι στις ίντριγκες και βλέπουν την πολιτική ως καριέρα γιατί θα κάνουν ζημιά.*
- *Χαρακτηρίζει την κατάσταση που επικρατεί σε αρκετές περιοχές της Ρόδου απαράδεκτη και λέει ότι δεν τον ξένισε το γεγονός της επισήμανσης για το ψυγείο και τα στρώματα στο δάσος της Αρχίπολης από τον κ. Σημίτη. « Η εθνική οδός-λέει- από Κρητικά μέχρι Μίρα-Μάρε θυμίζει Καμπούλ, υπάρχει παντελής απουσία πεζοδρομίων ενώ τα χόρτα αποτελούν το ντεκόρ στη νησίδα Ζέρσεϋ»!*
- *Ανακοινώνει ότι ο ίδιος δεν πρόκειται να είναι ξανά υποψήφιος στην Ν.Α Δωδεκανήσου γιατί όπως λέει δεν έχει αρμοδιότητες. Θα μετακομίσει στην Α'βαθμια Αυτοδιοίκηση, πιο συγκεκριμένα θα είναι υποψήφιος σύμβουλος στον δήμο Ιαλυσού με τον συνδυασμό Στάγκα. « Η εξουσία ανήκει στους δήμους. Ζούμε σε μια εποχή που οι μέτριοι έχουν γίνει αριστούχοι. Ζω στον τόπο αυτό και τον έχω αγαπήσει. Ο δήμος έχει κάνει θετικά βήματα όμως παρουσιάζει στέρηση αναπτυξιακή σε πολλούς τομείς. Γιαυτό πρέπει να στελεχωθεί με νέο αίμα».*
- *Τοποθετείται υπέρ της εκλογής των ικανοτέρων στις προσεχείς εκλογές της Αυτοδιοίκησης. « Πάνω από όλα είναι το συμφέρον του τόπου και γι' αυτό πρέπει να εκλέγονται οι άξιοι. Να ξεφύγουμε από την λογική του δικού μας χωριού και να υπερψηφίσουμε τους ικανούς».*

Συνέντευξη στη ΡΕΝΑ ΒΕΝΙΑΝΑΚΗ

ΕΡ. Πώς θα χαρακτηρίζατε την επίσκεψη Σημίτη στη Ρόδο; Κάποιοι μίλησαν για χρήσιμη επίσκεψη. Εσείς τι λέτε;

ΑΠ.: Η επίσκεψη Σημίτη ήταν μια τονωτική ένεση για τον τόπο που κατά γενική ομολογία αισθάνεται αδικημένος γιατί είναι αδιανόητο μια Ρόδος που αποτελεί τον πρεσβευτή της Ελλάδος σε ολόκληρο τον κόσμο να στερείται βασικών όρων υποδομής (βλέπε μαρίνα κ.λπ) και για να είμαι απόλυτα δίκαιος, καμία κυβέρνηση μέχρι σήμερα δεν έδειξε το απαραίτητο ενδιαφέρον γι' αυτόν τον τόπο εκτός από το νοσοκομείο, το οποίο είναι πράγματι στολίδι για τον τόπο αλλά πρέπει οπωσδήποτε να στελεχωθεί απαραίτητα με νοσηλευτικό προσωπικό, γεγονός που τόνισε ιδιαίτερα και ο πρωθυπουργός την ομιλία του. Η επίσκεψη ήταν πράγματι απόλυτα επιτυχημένη αφού ο πρωθυπουργός δεσμεύτηκε προσωπικά για την προώθηση των μεγάλων έργων που ΄επιζητεί ο τόπος.

ΕΡ. Στην ομιλία του απέκλεισε τις πρόωρες εκλογές και έστειλε σύμφωνα με τις δημοσιογραφικές εκτιμήσεις μηνύματα εντός και εκτός ΠΑΣΟΚ. Πώς ερμηνεύετε αλήθεια το πολιτικό σκέλος των ομιλιών Σημίτη στη Ρόδο;

ΑΠ. Ο πρωθυπουργός έστειλε σαφές μήνυμα προς όλες τις κατευθύνσεις θέτοντας ξεκάθαρα πάνω από όλα το συμφέρον του έθνους και ότι επιθυμεί μια αποτελεσματική αναπτυξιακή στρατηγική για τη χώρα γι' αυτό και το ΠΑΣΟΚ και η κυβέρνηση προχώρησε σε διαρθρωτικές αλλαγές στην οικονομία με στόχο την επίτευξη υψηλού ρυθμού ανάπτυξης. Η ένταξη μάλιστα στην οικονομική και νομισματική ένωση άνοιξε το δρόμο για την πραγματική σύγκλιση γιατί η Ελλάδα είναι μια χώρα που σέβεται μεν τους διεθνείς κανόνες και επιθυμεί την ειρήνη. Δεν πρόκειται όμως να στριμωχθεί στη γωνία και να υποχωρήσει. Εδωσε μάλιστα σε πολλούς να καταλάβουν ότι η αποστολή του ΠΑΣΟΚ στην Ελλάδα ήταν ιστορική και παραμένει ιστορική και καλό είναι ορισμένοι να καταλάβουν ότι το ΠΑΣΟΚ δεν είναι φαινόμενο παροδικό. Δεν έχουν καταλάβει ακόμη και δεν αντιλαμβάνονται πολλοί ότι το ΠΑΣΟΚ έχει ρίζες στους αγώνες του λαού για κοινωνική δικαιοσύνη και πρόοδο. Νόμισαν μάλιστα το 1996 όταν έγινε αλλαγή στην ηγεσία του κινήματος ότι οι ημέρες του είναι πια μετρημένες και το προέβλεπαν αυτό. Δεν κατάλαβαν όμως ότι εμείς σαν ΠΑΣΟΚ συμπυκνώνουμε το όραμα κάποιων γενεών για μια Ελλάδα καλύτερη και δεν αποδεχόμαστε την νοοτροπία που φαντάζεται την Ελλάδα μικρή και ανήμπορη γι' αυτό και ο λαός μας εμπιστεύεται στη διακυβέρνηση του τόπου.

ΕΡ. Έκανε και εξαγγελίες. Ομως μας είπε και για τα δικά μας χάλια. Πήγε να κάνει ένα περίπατο και είδε ένα σωρό σκουπίδια. Ποιό είναι το σχόλιό σας;

ΑΠ. Πραγματικά δεν με ξένισε το γεγονός αυτό. Η κατάσταση σε πολλές περιοχές του νησιού είναι επιεικώς απαράδεκτη. Η εθνική οδός από την περιοχή των Κρητικών μέχρι το Μίρα-Μάρε θυμίζει Καμπούλ. Και τι να απαριθμίσω, την παντελή έλλειψη πεζοδρομίων στον πλέον πολυσύχναστο δρόμο, τα ξηρά χόρτα κατά μήκος της νησίδας Ζέρσεϋ, τις ατέλειωτες ουρές των τουριστών την περίοδο του Αυγούστου, τις αμέτρητες λακκούβες στο οδικό δίκτυο που στοίχισαν τόσες ζωές.

ΕΡ. Εσείς σαν μέλος της Ν.Ε. είχατε την ευκαιρία μαζί και με τους άλλους συντρόφους να συνομιλήσετε κατ' ιδίαν με τον πρωθυπουργό. Τί αποκομίσατε από τη συνάντηση αυτή;

ΑΠ. Να μου επιτρέψετε να τονίσω στην ερώτησή σας αυτή ότι σαν στέλεχος του ΠΑΣΟΚ τόσα χρόνια με διέκριναν τα τρία σίγμα. Σύνεση, σεβασμός, σιωπή. Η συνάντηση πάντως ήταν απόλυτα επιτυχής και έθεσε το θεμέλιο λίθο για την επίλυση θεμάτων και προβλημάτων που ταλανίζουν τον τόπο και είναι θέμα χρόνου η υλοποίησή τους.

ΕΡ. Να έρθουμε και στις εκλογές του Οκτωβρίου. Πώς βλέπετε αλήθεια τη μάχη μεταξύ Μαχαιρίδη και Καραγιάννη; Μπορεί ο υποψήφιος του ΠΑΣΟΚ να κερδίσει. Αν ναι κάτω από ποιές προϋποθέσεις;



ΑΠ. Η μάχη θα είναι ιδιαίτερα σκληρή αν και είναι πολύ νωρίς για προβλέψεις. Εγώ δεν έχω μασήσει ποτέ τα λόγια μου και θα σας εκθέσω την άποψή μου. Με συντονισμένη δράση και επαφή στα νησιά και τα χωριά πιστεύω ότι ο Μαχαιρίδης θα εξέλθει νικητής, γιατί το ΠΑΣΟΚ διαθέτει καλύτερα στελέχη, στις νομαρχιακές εκλογές αυτό δεν παίζει και τόσο σπουδαίο ρόλο. Θα υπερισχύσει όμως όποιος κατορθώσει γενικά και προσελκύσει στελέχη και υποψήφιους που να διαθέτουν ήθος να είναι μπροστάρηδες και εκφραστές της ανησυχίας, της αγωνίας και της θέλησης του Δωδεκανησιακού λαού. Να είναι επιβεβλημένοι στην συνείδηση του κόσμου, να έχουν διακριθεί στο επάγγελμά τους και όχι άτομα που μπαίνουν στο ψηφοδέλτιο για να λύσουν τα προβλήματά τους και δυστυχώς τέτοιοι υπάρχουν πολλοί, θα έχει σαφώς ένα μεγάλο προβάδισμα, γι' αυτό στελέχη που είναι ειδικευμένα σε εσωκομματικές ίντριγκες, στις διαμάχες και την καριέρα καλό είναι να προσεχθούν γιατί θα κάνουν ζημιά. Είναι οι αγωνιστές των μετόπισθεν, όπως τους ονομάζω. Ο Γιάννης ο Μαχαιρίδης είναι διεκδικητικός και βαθύς γνώστης των προβλημάτων του τόπου. Εχει όραμα και ο λαός της Δωδ/σου έχει αποδείξει πως όταν υπάρχουν οράματα και τίθενται στόχοι για το συνολικό καλό ανταποκρίνεται θετικά. Αλλά επιζητεί την επαφή, κάτι που απουσιάζει από τους πολιτικούς του νομού γι' αυτό και ο κόσμος αδιαφορεί πολλές φορές και τιμωρεί.

ΕΡ. Εσείς κλείνετε αν δεν κάνω λάθος οκτώ χρόνια στην ΝΑ με την παράταξη Παρασκευά. Ομως μαθαίνουμε ότι θα μετακομίσετε στην πρωτοβάθμια αυτοδιοίκηση. Γιατί;

ΑΠ. Δυστυχώς σήμερα η ΝΑ έχει υποβαθμιστεί. Η εξουσία ανήκει στους δήμους αρκεί να εκμεταλλευτούν τις ευκαιρίες. Ζούμε σε μια εποχή που οι μέτριοι έχουν γίνει αριστούχοι. Ομως η ΝΑ δεν παίρνει βαθμό γιατί τις έχουν αποψιλώσει όλες σχεδόν τις αρμοδιότητες. Ο Δήμος Ιαλυσού όπως διαμορφώθηκε με το πρόγραμμα Καποδίστρια δεν έχει ζωτικό χώρο και είναι αποκλεισμένος από παντού γι' αυτό έπρεπε τουλάχιστον η Παστίδα να ενωθεί με τον Δήμο μας. Έχει κάνει θετικά βήματα όμως παρουσιάζει στέρηση αναπτυξιακή σε πολλούς τομείς. Ζω στον τόπο αυτό και ειλικρινά τον έχω αγαπήσει όμως χρειάζεται σχεδιασμό, στρατηγική, υποδομές, ανθρώπινο δυναμικό και πόρους για να ανταποκριθεί στις απαιτήσεις των καιρών και σημαντικό ρόλο στην υλοποίηση των παραπάνω πρέπει να παίξει η τοπική κοινωνία γι' αυτό και πρέπει να πλαισιωθεί ο Δήμος με νέο αίμα και με στελέχη διαφόρων ειδικοτήτων, γιατί κατά τα ψέματα μόνο οι ισχυροί και μεγάλοι δήμοι μπορούν να αντλούν περισσότερους πόρους με μεγαλύτερη ευκολία. Για μένα η πολιτική δεν είναι επάγγελμα αλλά τρόπος ζωής γι' αυτό και αποφάσισα να ασχοληθώ με τον τόπο που ζω ανεξάρτητα οποιουδήποτε κόστους, μακριά από μικροπολιτικές και σκοπιμότητες.

ΕΡ. Αλήθεια με τους Δήμους και τους υποψηφίους του ΠΑΣΟΚ τί βλέπετε;

ΑΠ. Στους δήμους δεν βλέπω να υπάρχει ιδιαίτερο πρόβλημα γιατί η ψήφος είναι διαφορετική, δεν έχει το ειδικό βάρος των εθνικών εκλογών γι' αυτό ο καθένας ψηφίζει το φίλο ή το συγγενή, ανεξάρτητα πολιτικών πιστεύω γι' αυτό και πρέπει να εκλέγονται οι χαρισματικοί, αυτούς που αποδέχεται η κοινωνία ότι θα προσφέρουν για τον τόπο χωρίς σκοπιμότητα και χωρίς κομματική ταυτότητα. Πάνω απ' όλα είναι το συμφέρον του τόπου γι' αυτό και πρέπει να εκλέγονται οι άξιοι. Πρέπει να ξεφύγουμε από τη λογική του δικού μας χωριού, να ξεπεράσουμε τις κομματικές αντιθέσεις, όλοι μας ανήκουμε σε κόμματα αλλά πρέπει να εκλέγουμε τους ικανότερους.

ΕΡ. Πώς αντιλαμβάνεσθε την προσπάθεια ορισμένων υποψηφίων και στην ΝΑ και στην πρωτοβάθμια, να εμφανίζονται ως ανεξάρτητοι ενώ διαθέτουν την στήριξη κομμάτων;

ΑΠ. Νομίζω ότι απήντησα παραπάνω. Πιστεύω στο δόγμα όποιος έχει το χάρισμα έχει και το χρίσμα. Σήμερα οι καιροί έχουν αλλάξει γι' αυτό και ο κόσμος θα υπερψηφίσει αυτούς που έχουν καταξιωθεί στη συνείδησή του ασχέτως πολιτικών φρονημάτων.

ΕΡ. Το ΠΑΣΟΚ κ. Διάκο δε φαίνεται να πηγαίνει καλά και στη Δωδ/σο. Που το αποδίδετε αυτό; Οι βουλευτές και το κόμμα τι μερίδιο ευθύνης έχουν σε αυτό;

ΑΠ. Σας έχω συνηθίσει να μιλάω την αλήθεια όπως τη βλέπω. Με μια διάθεση πάντοτε να προσφέρω για τον τόπο, γι' αυτό και πολλές φορές ψήφισα στο νομαρχιακό συμβούλιο προτάσεις της παράταξης Καραγιάννη γιατί πίστευα ότι συμφέρουν στον τόπο, όπως στο εργοστάσιο της ΔΕΗ, και ήμουν μάλιστα ιδιαίτερα καυστικός στο θέμα αυτό. Πράγματι υπάρχει πρόβλημα και για αυτό ευθυνόμαστε όλοι. Ας μην γελιόμαστε. Η κατάσταση είναι αναστρέψιμη αλλά για να γίνει αυτό πρέπει η κυβέρνηση να στραφεί στα προβλήματα της καθημερινότητας του πολίτη. Τυχόν επάνοδος της ΝΔ θα σήμαινε οπισθοδρόμηση. Το ΠΑΣΟΚ έχει την κύρια ευθύνη να αποτρέψει αυτό το ενδεχόμενο κερδίζοντας και τις επόμενες εκλογές. Ταυτόχρονα όμως πρέπει να προσέξουμε το κόμμα. Να ξαναφτιάξουμε το σπίτι μας. Να ξανακάνουμε πολιτική παρέμβαση στους ανοικτούς χώρους της κοινωνίας. Εκεί που πραγματικά αναπτύσσονται κοινωνικές δυναμικές.

ΕΡ. Η 5η βουλευτική έδρα είναι γεγονός. Τί μπορεί να σημαίνει αυτό για το ΠΑΣΟΚ αλλά και το νομό γενικότερα;

ΑΠ. Η 5η βουλευτική έδρα θα αλλάξει πιστεύω πάρα πολλά στο νομό γιατί πολλά και καταξιωμένα στελέχη και στα δύο μεγάλα κόμματα είναι παροπλισμένα. Πρέπει να είναι αναγκαία η ανανέωση. Σήμερα υπάρχει μια αδράνεια, ένα τέλμα. Ο κόσμος δεν είναι ικανοποιημένος και καταλογίζει έλλειψη τόλμης σε πολλούς που ηγούνται αυτού του τόπου, σε ένα τόπο που δίνει περισσότερα απ' αυτά που του προσφέρουν και είναι πασίδηλο γεγονός. Πρέπει να ενεργοποιηθούν οι δυνάμεις που κρύβει μέσα της η Ροδιακή κοινωνία και αυτό δυστυχώς δεν το έχουμε καταφέρει. Με αποτέλεσμα να οδηγούμαστε με μαθηματική ακρίβεια σε Σικελία του Ελληνικού νότου, και είναι βασικός κανόνας της πολιτικής που αν δεν αποφασίζεις εσύ τότε θα αποφασίζουν οι άλλοι για σένα. Οι ελάχιστοι χρήσιμοι που δουλεύουν για τους υπόλοιπους συμμετέχοντας στα κοινά δεν φθάνουν πρώτον γιατί είναι απελπιστικά λίγοι και δεύτερον γιατί ο λόγος τους δεν μετράει. Ακόμη και να φθάσει ο λόγος τους να φιλοξενηθεί στα ΜΜΕ έχει περισσότερο ενημερωτικό και γνωμοδοτικό χαρακτήρα παρά αποφασιστικό. Οι υγιείς δυνάμεις από τον τόπο δεν λείπουν. Ουδέποτε περίσσευαν αλλά υπάρχουν και πρέπει να ενεργοποιηθούν.

Ο Ιατρικός Σύλλογος Ρόδου κρούει τον κώδωνα

Πολύ επικίνδυνα τα μελανώματα!

Δωρεάν εξετάσεις από σήμερα μέχρι και την Παρασκευή

"Ανησυχητική αύξηση των κρουσμάτων μελανώματος παρατηρείται την τελευταία δεκαετία. Η πιθανότητα να αναπτύξει ο μέσος Έλληνας μελάνωμα κατά την διάρκεια της ζωής του είναι 1/100 όταν το 1950 ήταν 1/2500. Κάθε 10-20 χρόνια ο αριθμός των νέων κρουσμάτων διπλασιάζεται.

Μελέτες έχουν δείξει ότι στην Ευρώπη προσβάλλονται από την ασθένεια 12 γυναίκες και 6 άνδρες στους 100.000 κατοίκους κατ' έτος. Ο Ιατρικός Σύλλογος Ρόδου θέλοντας να βοηθήσει στην προσπάθεια πρόληψης, ανακοινώνει ότι αυτή την εβδομάδα (13-17 Μαΐου), οι γιατροί δερματολόγοι μέλη του, μετά από πρωτοβουλία της Δερματολογικής Εταιρείας συμμετέχουν δωρεάν στην εκστρατεία εξέτασης του κοινού, είτε στα ιδιωτικά ιατρεία των, είτε στα εξωτερικά ιατρεία του Νοσοκομείου, κατόπιν ραντεβού και με αποκλειστικό σκοπό την εξέταση ύποπτου σπίλου (ελιά).

Το μελάνωμα αποτελεί μια μορφή κακοήθειας η οποία αναπτύσσεται από τα κύτταρα του δέσματος που παράγουν μελανίνη (μελανοκύτταρα). Ένα μελάνωμα μπορεί να δημιουργηθεί από έναν συνηθισμένο αλλά κυρίως από έναν ασυνήθιστο (σπίλο) ελιά (άτυπο ή δυσπλαστικό). Σε ορισμένες περιπτώσεις μπορεί επίσης να εμφανιστεί αυτόματα σε υγιές δέρμα χωρίς να προϋπάρχει σπίλος.

Η έκθεση στην ηλιακή ακτινοβολία είναι η κυριότερη αιτία για την δημιουργία του μελανώματος. Εξ αιτίας δε της μείωσης του όζοντος που συνεχίζεται με ρυθμό 0,5% ετησίως η συχνότητα εμφάνισης του μελανώματος έχει πενταπλασιαστεί την τελευταία πενταετία στην χώρα μας.

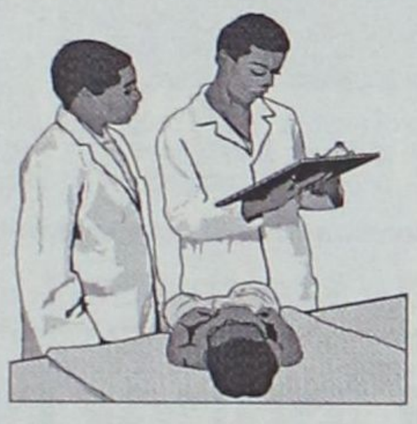

Οι κυριότεροι παράγοντες κινδύνου για την ανάπτυξη μελανώματος είναι:

1. Οικογενειακό ιστορικό μελανώματος.
2. Μεγάλος αριθμός συνηθισμένων σπίλων πάνω από τρεις.
3. Άτομα με ανοιχτό δέρμα φακίδες, ξανθά ή κόκκινα μαλλιά, γαλάζια μάτια των οποίων το δέρμα καίγεται εύκολα ή μαυρίζει ελάχιστα.
4. Άτομα τα οποία έχουν υποστεί σοβαρά εγκαύματα κυρίως στην παιδική ηλικία από υπερβολική έκθεση στον ήλιο.

Τα άτομα που ανήκουν στις προαναφερθέντες κατηγορίες θα πρέπει να υποβάλλονται σε περιοδικούς ελέγχους από τον δερματολόγο τους.

Το μελάνωμα μπορεί να διαγνωσθεί σε διάφορα στάδια. Σε αρχικό στάδιο, δηλ. όταν το μελάνωμα δεν έχει αναπτυχθεί αρκετά αντιμετωπίζεται εύκολα χωρίς πρόβλημα, ωστόσο εάν έχει προχωρήσει βαθύτερα ή έχουν εμφανισθεί και μεταστάσεις στα λεμφογάγγλια, αποτελεί σοβαρή απειλή. Για τον λόγο αυτό η έγκαιρη διάγνωση του μελανώματος παίζει σημαντικό ρόλο για την σωστή αντιμετώπισή του.

Η πρόληψη κατά του μελανώματος και άλλων καρκινωμάτων του δέρματος προϋποθέτει:

1. Την αποφυγή με κάθε τρόπο των ηλιακών εγκαυμάτων.
2. Την προστασία από τον ήλιο χρησιμοποιώντας αντηλιακά με υψηλό δείκτη προστασίας, φορώντας στα παιδιά μπλουζάκια και καπέλα.
3. Αποφυγή έκθεσης στον ήλιο μεταξύ 11 π.μ.-3 μ.μ.
4. Να θυμάστε ότι η θάλασσα, η άμμος και το χιόνι αντανακλούν ηλιακή ακτινοβολία.
5. Να ελέγχετε τακτικά τους σπίλους (ελιές) μόνοι σας ή με την βοήθεια συγγενικών προσώπων.

Όταν εξετάζεστε μόνοι σας πρέπει να προσέχετε ιδιαίτερα το μέγεθος, το σχήμα, τα χείλη, το χρώμα του σπίλου, καθώς και εάν υπάρχει φαγούρα, κάψιμο ή πόνος. Επίσης εάν ο σπίλος αιμορραγεί ή έχει κρούστα. Εάν κάποιος σπίλος παρουσιάζει ένα ή περισσότερα από τα προαναφερθέντα σημεία, θα πρέπει απαραίτητα να ζητηθεί η συμβουλή δερματολόγου το συντομότερο δυνατό.

(Για τον Ιατρικό Σύλλογο το κείμενο επιμελήθηκε το μέλος του, δερματολόγος Κοτσιάνου-Αττιτή Μαρία).

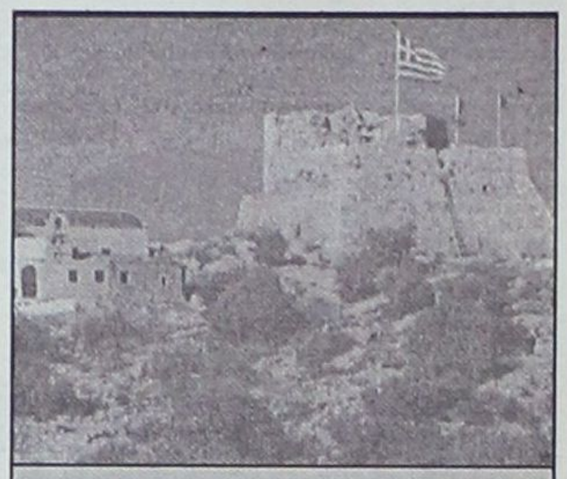

Οδοντίατρος με εξοπλισμό στο Καστελλόριζο

Οδοντιατρική περίθαλψη στους κατοίκους του ακριτικού νησιού Μεγίστη, προσφέρει το Γενικό Επιτελείου Στρατού. Πιο συγκεκριμένα, η ηγεσία του Γενικού Επιτελείου Στρατού αποφάσισε να διαθέσει οπλίτη οδοντίατρο και τον απαραίτητο εξοπλισμό, προκειμένου να λειτουργήσει το ήδη υπάρχον οδοντιατρείο στο νησί.

Παράλληλα, με τον παραπάνω οπλίτη ο αξιωματικός οδοντίατρος της φρουράς Ρόδου θα επισκέπτεται περιοδικά τη νήσο για την παροχή περαιτέρω οδηγιών, κατευθύνσεων και περιθάλψεως. Πρόκειται για μια εξιέπαινη πρωτοβουλία που εντάσσεται στο πλαίσιο της συνεχούς κοινωνικής προσφοράς των Ενόπλων Δυνάμεων, η οποία έρχεται να δώσει λύση σε ένα σημαντικό πρόβλημα, τουλάχιστον στο συγκεκριμένο νησί. Η στοιχειώδης οδοντιατρική περίθαλψη αποτελεί άπιαστη πολυτέλεια για τους κατοίκους των νησιών αυτών, ακόμα και σήμερα.

Danezis GASTRONOMIA DELICATESSEN

α.ε.
ΕΜΠΟΡΙΚΕΣ
ΕΠΙΧΕΙΡΗΣΕΙΣ

Η επιχείρηση Α. Danezis εισάγει αποκλειστικά προϊόντα DELICATESSEN όπως, αλλαντικά Πάρμας, Χαμόν JABUGO Ισπανίας, Σαλάτες Θαλασσινών, Pasta AMBRA ΙΤΑΛΙΑΣ, άγρια μανιτάρια, τρούφες, Σολωμό Ιρλανδίας και Ελληνικά προϊόντα μικρών παραγωγών, τυριά Κρήτης - Μυτιλήνης, αλλαντικά, παστουρμά, και η εκλεκτή μας CAVA Ελληνικών κρασιών, μαζί με την γερμανική μπύρα εισαγωγής μας Fürstenberg



PARMIGIANO REGGIANO extra 28 μηνών € 12,68/1kgr

GRANA PADANO extra 18 μηνών € 8,75/1kgr

Μπορούμε να φέρουμε το PARMIGIANO REGGIANO -και όχι μόνο- στην πόρτα σας σε οποιοδήποτε σημείο της πόλης.
Είμαστε στη διάθεσή σας για να σας βοηθήσουμε στην επιλογή και σύνθεση των δώρων σας.

Α. Danezis
ΑΛΛΑΝΤΙΚΑ • ΤΥΡΙΑ • ΠΟΙΟΤΙΚΑ ΚΡΑΣΙΑ
Καρπάθου 21, ΜΑΝΔΡΑΚΙ (ΠΕΖΟΔΡΟΜΟΣ), ΡΟΔΟΣ • ΤΗΛ.: 0241 0 30976 • FAX: 0241 0 32764

Γρανίτης
μοντέρνος,
διαχρονικός
και... δικός σας



* Στις τιμές δεν συμπεριλαμβάνεται ΦΠΑ
Η προσφορά ισχύει μέχρι εξαντλήσεως των αποθεμάτων

Γρανίτης Fawakir και Pentelicon! Όμορφοι, μοντέρνοι, επιβλητικοί, λαμπεροι, θα χαρίσουν σίγουρα την πολυτέλεια στο χώρο σας και αυτό γιατί θα σας τους χαρίσουμε!!! Γυαλισμένοι στο χρώμα που σας ταιριάζει και σε διαστάσεις 30 x 60 εκ., μπαίνουν στιο χώρο σας και τον ομορφαίνουν για μια ζωή



Γιορτάζουμε!! Γιορτάστε μαζί μας!!
προσφορά
Από 47,59€/τ.μ
Μόνο 22€*

ΕΙΔΗ ΥΓΙΕΙΝΗΣ-ΠΛΑΚΑΚΙΑ
Idea Bagno
ΑΓ. ΙΩΑΝΝΟΥ 3 ΝΗΡΕΑΣ ΡΟΔΟΣ ΤΗΛ. 0241022204 FAX: 0241023834
Α. ΗΡΑΚΛΕΙΔΩΝ 28 ΙΑΛΥΣΟΣ ΤΗΛ-FAX:0241090190

ΣΥΣΤΑΘΗΚΕ ΕΙΔΙΚΟΣ ΟΡΓΑΝΙΣΜΟΣ

Επιχειρηματική οργάνωση στον Δήμο Αρχαγγέλου

Τουριστική ανάπτυξη, Πρόνοια, Πολιτισμός και Αθλητισμός

Η σύσταση Δημοτικής Επιχείρησης στο Δήμο Αρχαγγέλου με την επωνυμία "Δημοτική Επιχείρηση Τουρισμού-Αθλητισμού-Πολιτισμού-Κοινωνικής Πρόνοιας & Ανάπτυξης Δήμου Αρχαγγέλου (Δ.Ε.Α)" δημοσιεύθηκε στην Εφημερίδα της Κυβερνήσεως στις 19 Μαρτίου.

Στο συγκεκριμένο ΦΕΚ ορίζονται το όνομα, ο σκοπός, η διοίκηση και οι πόροι της Δημοτικής Επιχείρησης. Στο δεύτερο άρθρο ορίζεται ο σκοπός της επιχείρησης, ο οποίος εντοπίζεται σε τέσσερις βασικές πτυχές.

ΤΟΥΡΙΣΜΟΣ

Όσον αφορά στον τουρισμό υπάρχει μια σειρά από στόχους για τη βελτίωση της τουριστικής βιομηχανίας στο δημοτικό διαμέρισμα. Μεταξύ άλλων αναφέρονται η κατά το δυνατόν εξομάλυνση των ανισοτήτων της τουριστικής ανάπτυξης μέσα στα δημοτικά διαμερίσματα με την αξιοποίηση των τουριστικών δυνατοτήτων των λιγότερο αναπτυγμένων περιοχών, την παροχή πληροφοριών τουριστικού ενδιαφέροντος, η προστασία των ακτών, η καλυτέρευση της ποιότητας ζωής των επισκεπτών και των κατοίκων και η συμβολή της επιχείρησης στην οργάνωση και συμμετοχή σε εθνικές και διεθνείς τουριστικές εκθέσεις και εκδηλώσεις προβολής της περιοχής. Επίσης, αναφέρεται η διοργάνωση φεστιβάλ στο πρόγραμμα INTERREG III:

- Αρχαίο Ελληνικό Θέατρο, Ακριτικοί χοροί και Βυζαντινές χορωδίες και η δημιουργία δικτύου ήπιας μεταφοράς επισκεπτών (ηλεκτροκίνητα mini bus, ελεγχόμενη στάθμευση, ΙΧ επισκεπτών).

Σχετικά με τον τομέα του αθλητισμού μεταξύ άλλων υπάρχει ως στόχος η ανάπτυξη της σωματικής, πνευματικής, ηθικής και αθλητικής αγωγής των κατοίκων και ιδιαίτερα των παιδιών και των νέων της περιφέρειας του Δήμου Αρχαγγέλου και η δημιουργία και λειτουργία αθλητικών κέντρων και γυμναστηρίων.

ΠΟΛΙΤΙΣΜΟΣ

Σκοποί της σύστασης της Δ.Ε.Α. ως προς τον πολιτισμό είναι μια σειρά από ενέργειες που θα συμβάλουν στην άνοδο του πολιτισμικού και πνευματικού επιπέδου των πολιτών του Δήμου. Μεταξύ άλλων αναφέρονται οι ατομικές και ομαδικές εκθέσεις, μόνιμες ή περιοδικές, εικαστικών τεχνών, η οργάνωση θεατρικών παραστάσεων και συναυλιών μουσικής και χορωδιών και η ίδρυση δημοτικής βιβλιοθήκης. Επίσης ενδιαφέρον έχουν οι προτάσεις για ίδρυση κέντρου νεότητας και λειτουργία κατασκηνώσεων.

ΚΟΙΝΩΝΙΚΗ ΠΡΟΝΟΙΑ ΚΑΙ ΑΝΑΠΤΥΞΗ

Ως προς την κοινωνική πρόνοια και ανάπτυξη οι σκοποί είναι οι κοινωνικές παροχές προς τους κατοίκους του νησιού, η ιατρο-



φαρμακευτική περίθαλψη στους αποδεδειγμένα άπορους, η ίδρυση και λειτουργία γονέων και η βοήθεια για την αντιμετώπιση τυχόν κοινωνικών προβλημάτων τους. Επίσης, αναφέρονται πολλοί ακόμα στόχοι που θα εξαλείψουν τις κοινωνικές ανισότητες.

Η επιχείρηση θα διοικείται από εντεκαμελές Διοικητικό Συμβούλιο, που τα μέλη του θα ορίζονται μαζί με αναπληρωτές από το Διοικητικό Συμβούλιο. Η θητεία του Δ.Σ. θα είναι τετραετής.

Οι πόροι της Επιχείρησης θα προέρχονται από:

1. Τα έσοδα από την παροχή υπηρεσιών και γενικά την άσκηση της δραστηριότητάς της,
2. Την πρόσοδο από την περιουσία της,
3. Τα δάνεια,
4. Τις κληρονομιές,
5. Τις εισφορές,
6. Τις δωρεές, και
7. Τις λοιπές επιχορηγήσεις.

- Η Επιχείρηση θα εκπροσωπείται από τον Πρόεδρο του Δ.Σ. της ή από τον Αντιπρόεδρο ή τους νόμιμους αναπληρωτές τους.

Το Σάββατο εγκαινίασε το εκλογικό του κέντρο στην Κάλαθο

Πανηγυρικό ξεκίνημα του κ. Μανώλη Παλλά

Στηρίζεται από τους πρώην κοινοτάρχες της περιοχής

Το Σάββατο στις έξι και μισή το απόγευμα έγιναν αγιασμός, τα εγκαίνια του προεκλογικού κέντρου του ανεξάρτητου συνδυασμού "ΕΝΩΤΙΚΗ ΠΟΡΕΙΑ" του υποψηφίου δημάρχου Λινδίων Μανώλη Σ. Παλλά, στο κοινοτικό διαμέρισμα Καλάθου.

Τον υποψήφιο δήμαρχο του δήμου Λινδίων Μανώλη Σ. Παλλά προλόγησαν όλοι οι παρόντες πρώην κοινοτάρχες όλων των κοινοτικών διαμερισμάτων του δήμου Λινδίων. Πρώτος τον λόγο πήρε ο Κυριάκος Φίνας, πρώην κοινοτάρχης Λίνδου, ο Στέφανος Ιωαννίδης, πρώην κοινοτάρχης Λίνδου, ο Γιάννης Φλάγκος, πρώην κοινοτάρχης Λάρδου, ο Βαλάσης Ορφανός πρώην κοινοτάρχης Λαέρμων, ο Λουκάς Λουκαράς, πρώην κοινοτάρχης Καλάθου, ο Βασίλης Παπαϊωάννου, πρώην κοινοτάρχης



Πυλώνας, και τέλος οι Σταύρος Ορφανός και Αντώνης Παπαγαπητός, υποψήφιοι δημοτικοί σύμβουλοι.

Όλοι εξήραν την προσωπικότητα του υποψηφίου δημάρχου και όλοι μαζί τόνισαν ότι οι "ΕΝΩΤΙΚΗ ΠΟΡΕΙΑ" σημαίνει ότι όλα τα χωριά ενωμένα μαζί, μακριά από κόμματα και πολιτική, θα δώσουν μια καθαρή μάχη για να κερδίσει ο συνδυασμός του Μανώλη Παλλά με μόνο συμφέρον το καλό του τόπου και την πρόοδο της περιοχής.

Εν συνεχεία τον λόγο πήρε ο υποψήφιος δήμαρχος Μανώλης Παλλάς μιλώντας για θέματα όπως η τουριστική ανάπτυξη της περιοχής, τα αναγκαία έργα υποδομής, την παιδεία, τον αθλητισμό κ.λπ. Τα εγκαίνια είχαν καθολική επιτυχία και όλοι οι παρευρισκόμενοι έδειξαν ικανοποιημένοι και αισιόδοξοι από τη συγκέντρωση.

Κατατέθηκε στην Περιφέρεια και την Επιτροπή του άρθρου 7

Προσφυγή Παρασκευά για πέντε συμβάσεις της Νομαρχίας

Υπογράφουν και οι οκτώ σύμβουλοι της παράταξής του

Κατέθεσε την περασμένη Παρασκευή ο επικεφαλής της νομαρχιακής παράταξης "Δωδεκάνησα 21ος αιώνας" Γιάννης Παρασκευάς προσφυγή προς την Περιφέρεια Νοτίου Αιγαίου, και στην επιτροπή του άρθρου 7 με την οποία ζητά την ακύρωση πέντε αποφάσεων του Νομαρχιακού Συμβουλίου Δωδ/σου που αφορούν αντίστοιχες προγραμματικές συμβάσεις μεταξύ της Ν.Α. και οργανισμών και εταιρειών της Νομαρχίας.

Στη προσφυγή που υπογράφεται εκτός του Γ. Παρασκευά και από τους 8 συμβούλους της παράταξής του, τονίζεται ότι οι εν λόγω αποφάσεις δεν είναι σύννομες και γι' αυτό ζητείται η ακύρωσή τους. Οι προσβαλλόμενες αποφάσεις είναι οι 48/2002, 49/2002, 50/2002, 51/2002 και 52/2002

Μεταξύ άλλων στην προσφυγή αναφέρονται τα εξής:

"Προσφεύγουμε κατά των άνω σημειουμένων αποφάσεων του Νομαρχιακού Συμβουλίου Ν.Α. Δωδεκανήσου, με τις οποίες αποφασίσθηκε η υπογραφή προγραμματικών συμβάσεων μεταξύ της Ν.Α. Δωδεκανήσου και των οργανισμών και εταιρειών της ΝΑ και ειδικότερα μεταξύ Ν.Α. ΔΟΤ και ΠΡΟΟΔΟΣ ΑΕ η 1η (με αριθμ. 48/2002), Ν.Α. και ΠΡΟΟΔΟΣ Α.Ε. η 2η και 3η (αριθμός 49/2002/ και 20/2002), ΝΑ και Ν.Α.Ο.Α. η 4η (αριθ. 51/2002) και Ν.Α. και Φυτώριο Α.Ε. η 5η (52/2002), για τους παρακάτω νόμιμους, βάσιμους και αληθείς λόγους και για όσους άλλους επιφυλασσόμαστε να προσθέσουμε κατά τη συζήτηση της παρούσας μας:

1) Διότι, το περιεχόμενο των άνω σημειούμενων προγραμματικών συμβάσεων, είναι αντίθετο με τις διατάξεις των άρθρων 12 του ΠΔ 30/1996 και 35 του Π.Δ. 410/95 όπως αντικαταστάθηκε με το άρθρο 25 του Ν. 2738/99 και ειδικότερα:

α) Δεν είναι σύννομη η υπογραφή προγραμματικών συμβάσεων μόνο μεταξύ Ν.Α. και οργανισμών και επιχειρήσεων αυτής αφού στην παράγραφο 1 εδ. Α του άρθρου 35 ΠΔ 410/95 αναγράφονται περιοριστικά οι ΟΤΑ που μπορούν να συνάπτουν προγραμματικές συμβάσεις με το Δημόσιο, μεταξύ τους οι φορείς του δημοσίου τομέα.

Εξαιρετικά, κατά το άρθρο 35 παρ. 1 εδ. 3, επιτρέπεται και η συμμετοχή οργανισμών και επιχειρήσεων της νομαρχιακής αυτοδιοίκησης, υπό τη προϋπόθεση όμως ότι συμβάλλονται στην προγραμματική σύμβαση Ν.Α. το δημόσιο ή φορέας του δημοσίου τομέα. Στην προκειμένη περίπτωση, δεν συμβάλλεται Δημόσιο με φορέα του Δημοσίου τομέα αλλά η Ν.Α. με επιχειρήσεις και οργανισμούς της ίδιας και συμβαίνει το παράδοξο να υπογράφεται η προγραμματική σύμβαση από το ίδιο πρόσωπο ως εκπρόσωπο τόσο της Ν.Α. όσο και της εταιρείας Πρόοδος Α.Ε.



2) Διότι, σύμφωνα με την διάταξη του άρθρου 35 παρ. 2 Π.Δ. 410/95, στις προγραμματικές συμβάσεις ορίζονται το αντικείμενο της σύμβασης, ο σκοπός και το περιεχόμενο των μελετών του έργου και των προγραμμάτων ή των υπηρεσιών που αυτή αφορά.

Στην προκειμένη περίπτωση, στις προσβαλλόμενες προγραμματικές συμβάσεις δεν προσδιορίζεται σαφώς και λεπτομερώς το αντικείμενο αυτών, ο σκοπός και το είδος των μελετών που αναλαμβάνει να εκπονήσει η αντισυμβαλλόμενη εταιρεία, με αποτέλεσμα να μην προστατεύεται η διαφάνεια στην λειτουργία της δημόσιας διοίκησης και η εφαρμογή των διαδικασιών που προβλέπονται από τις διατάξεις του δημοσίου λογιστικού όσον αφορά την μη διασπάθιση του δημοσίου χρήματος.

3) Διότι, όσον αφορά την προγραμματική σύμβαση μεταξύ Ν.Α. και της ΠΡΟΟΔΟΣ Α.Ε. που αφορά την πρόσληψη αναδόχου που θα αναλάβει την ευθύνη εκπαίδευσης και ενημέρωσης της Δ/νσης και τα στελέχη των οικονομικών Υπηρεσιών (αριθμός αποφ. 50/2002) δεν ορίζονται:

α) Ο τρίτος που θα αναλάβει την διαχείριση, εκμετάλλευση και συντήρηση του έργου του προγράμματος, όπως προβλέπει η διάταξη του άρθρου 35 παρ. 2 εδ. 2 του π.δ. 410/1995.

β) Οι ποινικές ρήτρες σε περίπτωση μη εκτέλεσης του έργου (η έλλειψη αυτή υπάρχει σε όλες τις προγραμματικές συμβάσεις).

4) Διότι, κατά παράβαση της κείμενης νομοθεσίας, στις προγραμματικές συμβάσεις που αφορούν οι αποφάσεις με αριθμ. 48, 49, 50, 51, 52/2002, προβλέπεται η δυνατότητα τροποποίησης του περιεχομένου αυτών μετά από απόφαση της κοινής επιτροπής, πράγμα που αντίκειται στις διατάξεις των άνω νόμων.

Με τον τρόπο αυτό, δεν διασφαλίζονται οι προϋποθέσεις που τάσσει ο νόμος, όσον αφορά το αντικείμενο και το σκοπό των προγραμματικών συμβάσεων και ταυτόχρονα παραβιάζεται ουσιώδης τύπος της διαδικασίας αφού η τυχόν τροποποίηση της σύμβασης διενεργείται ερήμην του αρμοδίουυ οργάνου για την έγκριση αυτού που είναι, στην προκειμένη περίπτωση, το Νομαρχιακό Συμβούλιο.

Επειδή είναι προφανές το έννομο συμφέρον μας για την άσκηση της κρινόμενης προσφυγής ως μέλη του Νομαρχιακού Συμβουλίου και ασκείται νόμιμα και εμπρόθεσμα κατ' άρθρο 68 Π.Δ. 30/96 αφού δεν έχουν δημοσιευθεί ούτε γνωρίζουμε επακριβώς το περιεχόμενο αυτών, ζητούμαι, να γίνει δεκτή η προσφυγή μας και να εξαφανισθούν οι προσβαλλόμενες αποφάσεις οι οποίες ελήφθησαν κατά παράβαση νόμου".

ΑΘΛΗΤΙΚΗ ΝΩΜΗ

ΔΕΥΤΕΡΑ
13 ΜΑΪΟΥ 2002



ΚΑΛΩΣΟΡΙΣΕΣ

• *Η Εθνική Ελλάδος έρχεται σήμερα το πρωί στη Ρόδο με όλα τ' αστέρια της για το φιλικό της Τετάρτης με την Κύπρο.*

ΣΕΛ. 14

ΦΟΡΕΣΕ ΤΟ ΣΤΕΜΜΑ



• *Ο Διαγόρας πήρε στη Λέρο τον βαθμό που ήθελε για να στεφθεί πρωταθλητής στην Α' κατηγορία. Δεύτερη η Α.Ε. Κως. Σώθηκε ο ΑΕΡΑ με νίκη επί του Ηρακλή Μ.*

ΣΕΛ. 15-17

ΒΛΕΜΜΑ ΣΤΟ ΜΕΛΛΟΝ



• *Ο Νίκος Αχλαδιώτης με ισχυρό χορηγό θέλει να αναλάβει τον ΓΑΣ Ιάλυσο*

ΣΕΛ. 36

ΤΕΛΙΚΟΣ ΠΡΩΤΑΘΛΗΜΑΤΟΣ ΚΛΕΟΒΟΥΛΟΣ - ΑΡΗΣ ΣΤΟ ΦΙΝΑΛΕ ΤΗΣ Β' ΚΑΤΗΓΟΡΙΑΣ

ΣΕΛ. 18

Η ΕΠΑΕ ΑΠΟΦΑΣΙΖΕΙ ΣΗΜΕΡΑ ΓΙΑ ΤΙΣ ΑΝΑΔΙΑΡΘΡΩΣΕΙΣ ΣΤΙΣ ΕΠΑΓΓΕΛΜΑΤΙΚΕΣ ΚΑΤΗΓΟΡΙΕΣ

ΣΕΛ. 14



ΚΑΙ ΤΟΥ ΧΡΟΝΟΥ ΥΠΟΨΗΦΙΑ

• *Η Ρόδος έθεσε υποψηφιότητα και για το τρίτο παγκόσμιο πρωτάθλημα Kick Boxing.*

ΣΕΛ. 35

Ο ΣΤΑΥΡΟΣ ΚΑΛΥΘΙΩΝ ΚΕΡΔΙΣΕ (2-1) ΚΑΙ ΠΗΡΕ ΤΗΝ ΔΕΥΤΕΡΗ ΘΕΣΗ

ΣΕΛ. 33

Ολα τ' αστέρια

• ΕΒΔΟΜΑΔΑ ΕΘΝΙΚΩΝ ΟΜΑΔΩΝ ΓΙΑ ΤΟ ΝΗΣΙ ΜΑΣ
• ΕΡΧΕΤΑΙ ΣΗΜΕΡΑ ΤΟ ΕΘΝΙΚΟ ΜΑΣ ΣΥΓΚΡΟΤΗΜΑ
• ΣΤΙΣ 18.30 Θ' ΑΡΧΙΣΕΙ ΤΟ ΜΑΤΣ ΜΕΘΑΥΡΙΟ ΣΤΟ ΔΗΜΟΤΙΚΟ ΣΤΑΔΙΟ ΡΟΔΟΥ "Ο ΔΙΑΓΟΡΑΣ"

Εβδομάδα Εθνικών αστεριών μπορεί να χαρακτηρισθεί αυτή που ήδη διανύουμε. Ολοι οι Ροδίτες πρέπει ν' αποδείξουν-παρά τις όποιες πίκρες-πως όταν μπαίνει μπροστά σε οποιαδήποτε συνάντηση η φανέλα με το εθνόσημο τα πάντα ξεχνιούνται κι η σημαία κρατιέται πολύ ψηλά.

Πρώτη έρχεται στο νησί μας για το φιλικό με την Κύπρο η Εθνική μας με όλα της τ' αστέρια. Ερχεται σήμερα στις 11.20 το πρωί και θ' αναχωρήσει στις 22.40 της Τετάρτης αμέσως μετά το φιλικό. Ο **Οτο Ρεχάγκελ** θα γυμνάσει τους παίκτες του στο γήπεδο Αρχαγγέλου σήμερά και αύριο στις 6 το απόγευμα.

ΠΟΙΟΙ ΕΡΧΟΝΤΑΙ

Για λογαριασμό της Εθνικής Ελλάδος έρχονται στη Ρόδο:

ΜΕΛΗ ΑΠΟΣΤΟΛΗΣ

Χ"αποστόλου Βασ. Πρόεδρος Τ.Ε.
Παπαλάνης Γεωργ. Υπεύθυνος ομάδος
Ρεχάγκελ Οτο Προπονητής
Τοπαλίδης Ιωαν. Βοηθός προπονητή
Χριστόπουλος Χαρ. Γιατρός
Χάντζος Σταυρ. Γιατρός
Τσούγγος Αναστασ. Φυσικοθεραπευτής
Παράβας Κων. Φυσικοθεραπευτής
Κουτσούρης Μιχάλης Δημοσιογράφος

ΠΟΔΟΣΦΑΙΡΙΣΤΕΣ

Αντ. Νικοπολίδης Τερματ.
Νικ. Μιχόπουλος Τερματ.
Νικ. Νταμπίτας Αμυντικός
Μιχ. Κασάπης Αμυντικός
Παναγ. Φύσσας Αμυντικός
Ιωάννης Γκούμας Αμυντικός
Στέλιος Βενετίδης Αμυντικός
Γεωργ. Αμανατίδης Αμυντικός
Κων. Κωνσταντινίδης Αμυντικός
Αγγελος Μπασινάς Μέσος
Βασίλης Λάκης Μέσος
Στελ. Γιαννακόπουλος Μέσος
Θεόδωρ. Ζαγοράκης Μέσος
Παντελής Καφές Μέσος
Βασιλ. Τσάρτας Μέσος
Παντελής Κωνσταντινίδης Μέσος
Γιωργ. Γεωργιάδης Μέσος
Ζήσης Βρύζας Επιθετικός
Νίκος Μαχλάς Επιθετικός
Δημήτρης Ναλιτζής Επιθετικός
Ντέμης Νικολαΐδης Επιθετικός
Αλεξ. Αλεξανδρής Επιθετικός

Η ΕΘΝΙΚΗ ΚΥΠΡΟΥ

Η Εθνική Ομάδα της Κύπρου έρχεται αύριο στις 11 το πρωί και θα επιστρέψει στη μεγαλόνησο στις 7 το πρωί της Πέμπτης. Η Κύπρος έρχεται στη Ρόδο μ' όλα τ' αστέρια της (**Εγκωμίτης, Χριστοδούλου, Οκκάς, Γιασεμή, Κωνσταντίνου** κ.α.)

Την αποστολή της απαρτίζουν οι εξής:

ΜΕΛΗ ΑΠΟΣΤΟΛΗΣ

Κατσικίδης Τάσος Α' αντ/ρος ΚΟΠ (Αρχηγός Αποστολής)
Κωμοδρόμος Γιώργος Β' αντ/ρος ΚΟΠ
Ματσουκάρης Ανδρέας μέλος ΚΟΠ
Προκοπίου Αδωνις Υπεύθυνος Εθνικών ομάδων
Βούκοτιτς Μομκίλο Προπονητής
Νικολάου Χριστάκης Γυμναστής
Στυλιανού Φάνος Προπονητής Τερματοφυλάκων
Καννάβας Ιωάννης Ιατρός



Για πρώτη φορά στη Ρόδο ο Οτο Ρεχάγκελ

Νίκος Παναγιώτου Τερμ.
Μιχάλης Σήμητρας Τερμ.
Πέτρος Κοννάφης Αμυντ.
Ιωακείμ Ιωακείμ Αμυντ.
Νίκος Νικολάου Αμυντ.
Μαρίνος Σάτσιας Αμυντ.
Ζένιου Νίκος Φυσιοθ/της/Μασέρ
Χριστοδούλου Ευγένιος Φροντιστής
Παναγιώτου Κώστας Δημοσ/φος

ΠΟΔΟΣΦΑΙΡΙΣΤΕΣ

Δημήτρης Δασκαλάκης Αμυντ.
Παναγιώτης Σπύρου Αμυντ.
Παναγιώτης Εγκωμίτης Μέσος ΠΑΟΚ
Κώστας Καϊάφας Μέσος
Μάριος Χριστοδούλου Μέσος Αρης
Γέωργιος Θεοδώρου Μέσος
Χρυσόστομος Μιχαήλ Μέσος
Χριστάκης Κοτσώνης Μέσος
Λευτέρης Ελευθερίου Μέσος
Μάριος Αγαθοκλέους Επιθετικός
Ιωάννης Οκκάς Επιθετικός ΠΑΟΚ
Μιχαήλ Κωνσταντίνου Επιθετικός ΠΑΟ
Γιασουμής Γιασεμή Επιθετικός ΠΑΟΚ

Η Εθνική ομάδα της Κύπρου θα προπονηθεί αύριο στις 18.00 στο γήπεδο των Καλυθιών.

Υπενθυμίζεται πως το φιλικό ποδόσφαιρο παιχνίδι μεταξύ των Εθνικών ομάδων Ελλάδας-Κύπρου θα ξεκινήσει στις 18.30

Για όσους θέλουν να το παρακολουθήσουν υπάρχει εισιτήριο 30 € για τη σκεπαστή και 5 € για την κερκίδα. Τον αγώνα θα διευθύνουν Ισπανοί διαιτητές με τέταρτο τον κ. **Παπαδάκο.**

ΣΤΟ ΓΗΠΕΔΟ ΟΙ "ΜΙΚΡΟΙ"

Από την ΕΠΣΔ ανακοινώθηκαν χθες τα εξής σχετικά με την παρακολούθηση τον αγώνα των Εθνικών ομάδων Ελλάδος-Κύπρου από τους "μικρούς" των συλλόγων του νησιού μας:

"Οσες απ' τις ομάδες που πήραν μέρος στο τουρνουά Πάσχα 2002 θέλουν να δουν το ματς της Εθνικής μπορούν να το πράξουν καθήμενοι στο ποδηλατοδρόμιο φορώντας τις φόρμες παρουσία των προπονητών τους. Παρακαλούνται τα σωματεία να ενημερώσουν την ΕΠΣΔ και θα ενημερωθούν σχετικά για τις τελευταίες λεπτομέρειες -μέχρι την Τρίτη το μεσημέρι".

Τα βλέμματα στην ΕΠΑΕ

• Αποφασίζει σήμερα για την αναδιάρθρωση στη Γ' Εθνική
• Την Τετάρτη συζητείται η αίτηση ανάκλησης

Ενώ άλλες ομάδες αυτό τον καιρό προωθούν τα θέματα που αφορούν το μέλλον τους, (προπονητής, μεταγραφές κ.α.) στη Ρόδο δεν κουνιέται φύλλο. Και συμβαίνει αυτό γιατί οι Διοικούντες της πρέπει πρώτα να γνωρίζουν σε ποιά κατηγορία ανήκουν. Αυτή η εβδομάδα λοιπόν είναι εβδομάδα εξελίξεων αρχής γενομένης από σήμερα.

ΑΠΟΦΑΣΙΖΕΙ Η ΕΠΑΕ

Η ΕΠΟ έχει αποφασίσει πως δεν θα κάνει αναδιαρθρώσεις επειδή όπως τόνισε ο πρόεδρός της κ. **Γκαγκάτσης** κάτι τέτοιο θα σημαίνει οπισθοδρόμηση του ποδοσφαίρου.

Ετσι λοιπόν με πάσα στην ΕΠΑΕ το παιχνίδι συνεχίζεται σήμερα. Η Ενωση των Ποδοσφαιρικών Ανωνύμων Εταιρειών θ' αποφασίσει για το αν θα εισηγηθεί ή όχι στα ανώτερα υπουργικά όργανα την αύξηση των ομάδων που ανέρχονται στην κατηγορία από την Εθνική Ερασιτεχνική.

Στην ουσία δεν πρόκειται ν' αλλάξει τίποτα στην εισήγηση της ΕΠΑΕ αφού ο πρόεδρός της κ. Κανελλόπουλος ήταν παρών στην συνεδρίαση της ΕΠΟ και κατά τα φαινόμενα η "γραμμή" τις περισσότερες φορές δεν αλλάζει. Αυτά όσον αφορά την συνεδρίαση της ΕΠΑΕ διότι η αναπτέρωση των ελπίδων για την ομάδα της Ρόδου αναμένεται κι από αλλού.

ΤΗΝ ΤΕΤΑΡΤΗ Η ΑΝΑΚΛΗΣΗ

Ενώ η Ρόδος περιμένει σήμερα το "μαντάτο" από την συνεδρίαση της ΕΠΑΕ έχει ακόμα ένα "χαρτί" να παίξει την Τετάρτη το μεσημέρι. Στην πειθαρχική Επιτροπή της ΕΠΟ θα συζητηθεί η αίτηση ανάκλησης της απόφασης για τον μηδενισμό και την αφαίρεση των τριών βαθμών.

Εάν η αίτηση ανάκλησης της απόφασης γίνει αποδεκτή τότε η υπόθεση ανακινείται αφού προσκομισθούν νέα στοιχεία στην υπόθεση από τους νομικούς της ομάδας της Ρόδου.

Φυσιολογικά αν γίνει κάτι τέτοιο αποδεκτό τότε θα πάνε όλα πίσω και οπωσδήποτε και οι αγώνες μπαράζ. Η ουσία είναι πως μέχρι στιγμής οι άνθρωποι της Ρόδου έχουν ακούσει μόνο λόγια από πολλούς και δεν έχουν δει καθόλου πράξεις. Εκτός αυτού δεν μπορούν ν' ασχοληθούν ακόμα με την οργάνωση και τον προγραμματισμό της νέας χρονιάς και τα θέματα του προπονητή και των μεταγραφών.

Επιτρέπουν το "ξερό"!!!

• Η ΕΠΟ σκέφτεται ν' αποσύρει από την προκήρυξη της Εθνικής Ερασιτεχνικής τα περί "χόρτου"

Το ποδόσφαιρο είναι ξεκάθαρο ότι γυρίζει πίσω. Σήμερα ανακινείται ένα άλλο θέμα. Αυτό της κατάστασης των αγωνιστικών χώρων των γηπέδων. Από τη νέα χρονιά η ΕΠΟ θα επιτρέψει (!!!) και πάλι στις ομάδες που θα συμμετέχουν στο Περιφερειακό Πρωτάθλημα ν' αγωνίζονται σε "ξερούς" αγωνιστικούς χώρους.

Υστερα από την απόφαση που πήρε η Ομοσπονδία για αύξηση των σωματείων από 65 σε 158 (μπορεί να γίνουν και 160) γίνεται αντιληπτό ότι είναι εκ των πραγμάτων δύσκολο να διαθέτουν όλες οι ομάδες γήπεδο με χόρτο.

Για τον λόγο αυτό η ΕΠΟ θα αποσύρει το άρθρο 5 της φετεινής προκήρυξης το οποίο αναφέρει: "Από την ποδοσφαιρική περίοδο 2001-2002 και εφεξής οι αγώνες της κατηγορίας αυτής υποχρεωτικά θα διεξάγονται σε γήπεδα τα οποία διαθέτουν χλοοτάπητα"

Για το θέμα αυτό ο πρόεδρος της επιτροπής πρωταθλήματος της Εθνικής Ερασιτεχνικής, **Σταύρος Ψαρόπουλος,** τόνισε: "Σίγουρα δεν μπορεί να εφαρμοστεί στην καινούργια σεζόν το άρθρο 5 της φετινής προκήρυξης.

Υπάρχουν αντικειμενικές δυσκολίες και το είδαμε και φέτος στον Πειραιά. Αυτός ο μεγάλος δήμος της χώρας δεν έχει γήπεδο με χόρτο, και ο Ατρόμητος Πειραιά, η Μάνη και πολλές φορές ο Ερμής Κορυδαλλού, έψαχναν στάδια για να δώσουν τους αγώνες τους.

Πάντως η χρονιά θα είναι μεταβατική και στη προκήρυξη θα υπάρχει ειδικός όρος που θα υποχρεώνει τις ομάδες που θα ανέβουν του χρόνου από τα τοπικά πρωταθλήματα, να διαθέτουν απαραίτητα γήπεδο με χλοοτάπητα.

Σε διαφορετική περίπτωση, το σωματείο αυτό θα αποβάλλεται από το πρωτάθλημα και θα παίρνει τη θέση του ο δευτεραθλητής ή ο τριταθλητής αυτής της Ενώσεως".

Πέντε κινούν τα νήματα...

• Αρχισε η προεργασία για την διενέργεια των συμπληρωματικών εκλογών στον Απόλλωνα Καλ.

Δεν κουνιέται φύλλο προς στιγμή στον Απόλλωνα Καλυθιών. Ούτε η επαφή με τον **Γιώργο Τανίδη** έγινε ούτε με κανένα απ' τους ποδοσφαιριστές των οποίων η συνεργασία έχει λήξει. Παρά το γεγονός πάντως αυτό έγκυρες πληροφορίες απ' το στρατόπεδο του Απόλλωνα αναφέρουν πως υπάρχει "δράση" στο σωματείο.

Πέντε άνθρωποι μένουν σταθεροί στη θέση τους και κινούν τα νήματα του σωματείου.

Πρόκειται για τους κ.κ. **Κωνσταντίνου, Βιτσέντζο, Σαββιού, Καραγιάννη** και **Μανιά** που θ' αποτελέσουν τον βασικό πυρήνα της Διοικητικής ανανέωσης. Οι άνθρωποι αυτοί τηρώντας σιγή ιχθύος έχουν ξεκινήσει ήδη τις προεργασίες με σκοπό να γίνουν οι συμπληρωματικές εκλογές κι από αυτές να προκύψουν οι άνθρωποι που θα τους πλαισιώσουν στο νέο Διοικητικό Συμβούλιο.

Στόχος άμεσος βέβαια των μελών του Δ.Σ. του Απόλλωνα είναι ν' αλλάξουν το λουκ της ομάδα για νάχει λαμπρή πορεία στο νέο πρωτάθλημα.

Δεν αποκλείεται δηλαδή να μην είναι ο **Γιώργος Τανίδης** στον πάγκο της ομάδας, αλλά και αρκετοί από τους ποδοσφαιριστές των οποίων έληξε η συνεργασία να μη φορούν την φανέλα της.

Το σίγουρο πάντως είναι πως ήδη έχουν κάνει την εμφάνισή τους αρκετά ονόματα και προπονητών αλλά και ποδοσφαιριστών κυρίως από τον τοπικό μας χώρο.

Α' ΚΑΤΗΓΟΡΙΑ - Πωλήσεις Ακινήτων Κ. Διακογεωργίου

Φόρεσε το στέμμα

- *Ο ΔΙΑΓΟΡΑΣ ΜΕ ΤΟ 1-1 ΠΟΥ ΠΗΡΕ ΣΤΗ ΛΕΡΟ ΣΤΕΦΘΗΚΕ ΠΡΩΤΑΘΛΗΤΗΣ ΓΙΑ ΤΗ ΣΑΙΖΟΝ 2001-2002*
- *ΝΙΚΗ ΠΑΡΑΜΟΝΗ ΤΟΥ ΑΕΡΑ ΠΟΥ ΚΕΡΔΙΣΕ ΣΤΟ ΟΥΔΕΤΕΡΟ ΤΟΥ ΠΑΡΑΔΕΙΣΙΟΥ ΤΟΝ ΗΡΑΚΛΗ 5-4*
- *Ο ΕΥΑΓΟΡΑΣ ΚΕΡΔΙΣΕ ΣΤΗ ΜΑΛΩΝΑ 2-1 ΚΑΙ ΕΛΠΙΖΕΙ ΜΟΝΟ ΣΤΗΝ ΑΝΑΚΛΗΣΗ ΤΗΣ ΑΘΩΩΣΗΣ ΤΟΥ ΑΕΡΑ*

Ενα βαθμό χρειαζόταν για να στεφθεί πρωταθλητής ο Διαγόρας και τον πήρε στο τελευταίο του παιχνίδι στην α' κατηγορία, φέρνοντας 1-1 μέσα στη Λέρο με την ΑΕΛ, που πάλεψε για τη νίκη.

Στο ουδέτερο γήπεδο του Παραδεισίου, ο ΑΕΡΑ κέρδισε με το εντυπωσιακό 5-4 τον Ηρακλή Μ. και εξασφάλισε μαθηματικά την παραμονή του.

Ο Ευαγόρας κάνοντας το χρέος του κέρδισε 2-1 στη Μαλώνα τον Αγιο Γεώργιο, που ελπίζει τώρα στην ανάκληση της αθώωσης του ΑΕΡΑ για να παραμείνει στην κατηγορία.

Αντίθετα ο Ανταγόρας αν και κέρδισε 5-0 την Θύελλα αποχαιρέτησε οριστικά την κατηγορία ακόμη και σε περίπτωση που ανακληθεί η απόφαση της αθώωσης του ΑΕΡΑ.

Τέλος ο Ορφέας χθες αποχαιρέτισε την φετινή χρονιά κερδίζοντας στους Αγίους Αποστόλους τον Καλυμνιακό με 2-1.

ΤΟ ΠΡΟΣΩΠΟ ΤΗΣ ΗΜΕΡΑΣ

Ο επιθετικός του Ανταγόρα, Πήττας πήρε τη θέση σ' αυτή τη στήλη για την τελευταία αγωνιστική με τα τρία γκολ που πέτυχε κατά της Θύελλας, που δυστυχώς όμως γι' αυτόν και την ομάδα του δεν είχαν αντίκρυσμα.

ΚΟΚΚΙΝΕΣ

ΟΜΑΔΕΣ	ΥΠΕΡ	ΚΑΤΑ
ΑΕΛ	8	14
ΑΕΡΑ	3	5
Αγ. Γεώργιος	4	8
Αναγέννηση	8	8
Ανταγόρας	7	9
Διαγόρας	6	3
Διαγόρας Β.	7	9
Διγενής	4	4
Ευαγόρας	11	3
Ηρακλής	4	3
Θύελλα	6	7
Καλυμνιακός	4	9
Κλεάνθης	6	9
Κως	4	3
Ορφέας	10	6
Φοίβος	8	1

ΠΕΝΑΛΤΙ

Α/Α	ΟΜΑΔΕΣ	ΥΠΕΡ	ΚΑΤΑ
1.	ΑΕΛ	3	5
2.	ΑΕΡΑ	2	6
3.	Αγ. Γεώργιος	10	8
4.	Αναγέννηση	8	5
5.	Ανταγόρας	2	8
6.	Διαγόρας	9	3
7.	Διαγόρας Β.	1	7
8.	Διγενής	5	4
9.	Ευαγόρας	4	8
10.	Ηρακλής	7	2
11.	Θύελλα	11	8
12.	Καλυμνιακός	8	7
13.	Κλεάνθης	4	4
14.	Κως	5	5
15.	Ορφέας	-	3
16.	Φοίβος	7	2

ΕΚΤΕΛΕΣΤΕΣ

	ΕΥΣΤΟΧΑ	ΑΣΤΟΧΑ
Μόσχος (Διαγόρας)	3	2
Κούρος (Ηρακλής)	1	1
Παπαγρηγορίου (Αγ. Γεώργιος)	3	-
Δρόσος Δ.Εμ. (Κως)	3	1
Διαμαντάρας (ΑΕΛ)	3	-
Ξύπας (Αναγέννηση)	5	1
Χαρικιόπουλος (Φοίβος)	1	1
Αγγελόπουλος (Διγενής)	5	-
Καμπούρης Ι. (Διαγόρας Β.)	0	1
Γιαννουκάς Μ. (ΑΕΡΑ)	1	-
Τρούλης (Ηρακλής	2	-
Λαμπριαννίδης (Ανταγόρας)	-	2
Θ. Βαθλάς (Καλυμνιακός)	5	-
Γαλανός (Κλεάνθης)	1	-
Κορνάρος (Φοίβος)	2	1
Οίκουτας (Θύελλα)	7	2
Α. Σκυλλαράκης (Αγ. Γεώργιος)	1	1
Αρβανιτάκης (Αγ. Γεώργιος)	3	1
Σακκάς (Διαγόρας)	-	1
Αθανασίου Π. (Ηρακλής)	-	1
Κάβουρας (Αναγέννηση)	1	1
Καλογήρου (ΑΕΡΑ)	1	-
Τσαλίκης (Ηρακλής)	1	-
Καλόγλου (Φοίβος)	1	-
Εγγλέζος (Θύελλα)	2	-
Γεωργαλλής (Διαγόρας)	3	-
Ν. Κρομμύδας (Κλεάνθης)	2	-
Σαββιδάκης Π. (Ηρακλής)	-	1
Χατζησμάλης (Καλυμνιακός)	1	-
Ζαχαρίας (Ευαγόρας)	1	1
Μ. Σπάρταλης (Κλεάνθης)	1	-
Λελέκης (Καλυμνιακός)	1	1
Ζουρούδης (Φοίβος)	1	-
Μάμμης (ΑΕ Κως)	-	1
Δημητρούλης (Ευαγόρας)	1	1
Σακελλάρης Π. (Αγ. Γεώργιος)	1	-

ΣΚΟΡ ΚΑΙ ΣΚΟΡΕΡ

- **ΑΕΡΑ–Ηρακλής 5–4**
  10', 58' Καλογήρου, 26' Σπανός, 50' Νικολής, 72' Κοιλιάς, 28' Παπακωνσταντής, 33' Τσαλώλης, 73' Καλτσούλας, 74' Μάνος.
- **Ανταγόρας–Θύελλα 5–0**
  3' Δουλγεράκης, 32' Λαμπριανίδης, 44', 51', 70' Πήττας
- **Αγ. Γεώργιος–Ευαγόρας 1–2**
  39' Μουστακέλλης/7' Κάτρης, 25' Χατζημιχαήλ
- **ΑΕΛ–Διαγόρας 1–1**
  27' Σκύρλας/47' Γεωργαλλής
- **Ορφέας–Καλυμνιακός 2–1**
  52' Χατζηνικήτας, 67' Στούπος/79' Κασσάρας
- **Φοίβος–Διαγόρας Β. 2–4**
  6' Σπανός, 85' (πεν.) Καρύδης/27', Ροδίτης, 28', 41', 59' Ι. Καμπούρης
- **Κλεάνθης–Αναγέννηση 2–0**
  68', 77' Μ. Σπάρταλης
- **Διγενής–ΑΕ Κως 1–1**
  60' Μοσκιού/22' Γ. Μποϊλής

ΟΙ ΣΚΟΡΕΡ

Διαφορά 5 γκολ από τον δεύτερο Αγγελόπουλο πήρε ο πρώτος σκόρερ τον Διαγόρα Γεωργαλλής καθώς σκόραρε στο τελευταίο παιχνίδι της ομάδας του στη Λέρο και είναι πολύ δύσκολο να χάσει την 1η θέση από τον αντίπαλό του που έχει να δώσει ακόμη ένα ματς. Εχουμε:

32 γκολ: **Γεωργαλλής** (Διαγόρας)
27 γκολ: **Αγγελόπουλος** (Διγενής)
25 γκολ: **Μόσχος** (Διαγόρας),
20 γκολ: **Ξύπας** (Αναγέννηση)
17 γκολ: **Καστρουνής** (Διγενής), **Ι. Καμπούρης** (Διαγόρας Β.)
14 γκολ: **Σακκάς** (Διαγόρας)
13 γκολ: **Καλογήρου** (ΑΕΡΑ)
12 γκολ: **Καραγιάννης** (ΑΕ Κως), **Βαθλάς** (Καλυμνιακός), **Οίκουτας** (Θύελλα), **Σπανός** (Φοίβος), **Μ. Σπάρταλης** (Κλεάνθης), **Πήττας** (Ανταγόρα)
11 γκολ: **Καλογήρου** (ΑΕΡΑ), **Γ. Μποϊλής** (ΑΕ Κως), **Κουφομανώλης** (Διαγόρας)
10 γκολ: **Καράμπης** (Διαγόρας Β.), **Ν. Βούης** (Καλυμνιακός), **Μάμμης** (ΑΕ Κως), **Ορφανίδης** (Φοίβος), **Ζουρούδης** (Φοίβος), **Αγκάς** (Αναγέννηση).

ΑΥΤΟΓΚΟΛ

1γκολ: **Χατζηθεοδωράκης** (Κλεάνθης), **Μ. Γιαννουκάς** (ΑΕΡΑ), **Αθανασίου Π.** (Ηρακλής), **Πιτσουρδάκης** (Διαγόρας), **Καλαϊτζής** (Ανταγόρας), **Ηλίας** (ΑΕΛ), **Ροδίτης** (Διαγόρας Β.), **Κάτρης** (Ευαγόρας).

ΒΑΘΜΟΛΟΓΙΑ

Α' ΚΑΤΗΓΟΡΙΑ 2001–2002

Α/Α	ΟΜΑΔΕΣ	ΒΑΘΜ.	ΑΓ.	ΤΕΡΜ.	ΕΝΤΟΣ Ν	Ι	Η	ΕΚΤΟΣ Ν	Ι	Η	ΣΥΝΟΛΟ Ν	Ι	Η
1.	Διαγόρας	77	30	94-24	12	2	1	12	3	0	24	5	1
2.	ΑΕ Κως	76	30	71-19	14	1	0	10	3	2	24	4	2
3.	Διγενής	69	29	75-18	13	2	0	9	1	4	22	3	4
4.	Φοίβος	64	30	71-33	13	1	2	7	3	4	20	4	6
5.	Κλεάνθης	46	30	57-39	9	0	6	6	1	8	15	1	14
6.	Διαγόρας Β.	44	30	50-47	7	4	4	5	4	6	11	8	11
7.	Αναγέννηση	41	30	46-51	11	0	4	2	2	11	13	2	15
8.	Ηρακλής	39	30	39-38	7	5	3	3	4	8	10	9	11
9.	Καλυμνιακός	33	29	46-54	10	1	3	2	2	11	12	3	14
10.	ΑΕΛ	31	29	35-51	6	6	2	2	1	13	8	7	14
11.	Ορφέας	30	30	32-53	7	2	6	1	4	10	8	6	16
12.	Θύελλα	28	29	27-68	8	2	4	0	2	13	8	4	17
13.	ΑΕΡΑ	25	24	31-48	6	3	4	1	1	9	7	4	13
14.	Ανταγόρας	23	30	34-65	4	2	8	2	3	11	6	5	19
15.	Ευαγόρας	21	29	29-82	4	4	6	1	2	12	5	6	18
16.	Αγ. Γεώργιος	13	29	26-76	2	1	12	2	0	12	4	1	24

** Ο Καλυμνιακός έχει 2 μηδενισμούς και -6 βαθμούς.*

GOAL! Α' ΚΑΤΗΓΟΡΙΑ 2001–2002

	ΑΕΛ	ΑΕΡΑ	ΑΓ. ΓΕΩΡΓΙΟΣ	ΑΝΑΓΕΝΝΗΣΗ	ΑΝΤΑΓΟΡΑΣ	ΔΙΑΓΟΡΑΣ	ΔΙΑΓΟΡΑΣ Β.	ΔΙΓΕΝΗΣ	ΕΥΑΓΟΡΑΣ	ΗΡΑΚΛΗΣ	ΘΥΕΛΛΑ	ΚΑΛΥΜΝΙΑΚΟΣ	ΚΛΕΑΝΘΗΣ	ΚΩΣ	ΟΡΦΕΑΣ	ΦΟΙΒΟΣ
ΑΕΛ	⊙		1-0	2-2	2-1	1-1	1-1	1-3	2-2	0-0	2-0	4-2	2-1	0-3	2-0	1-1
ΑΕΡΑ	1-1	⊙		2-1	1-0	0-3	1-2		3-0	5-4	2-0	1-1	1-4	3-0	1-1	0-2
ΑΓ. ΓΕΩΡΓΙΟΣ	2-3	0-1	⊙	4-3	1-3	0-3	1-2	0-3	1-2	0-1	1-1	1-2	2-1	0-4	1-2	0-1
ΑΝΑΓΕΝΝΗΣΗ	2-1	3-0	2-1	⊙	2-0	1-3	1-0	0-1	3-0	2-1	3-0	4-1	0-1	0-2	3-2	3-2
ΑΝΤΑΓΟΡΑΣ	4-0	3-1	1-2	0-4	⊙	0-4	1-1	0-3	1-1	1-2	5-0	1-2	0-3	0-2	2-0	0-3
ΔΙΑΓΟΡΑΣ	1-0	5-1	8-0	2-0	4-2	⊙	1-0	2-1	9-0	2-0	4-0	3-0	0-1	3-3	4-0	3-3
ΔΙΑΓΟΡΑΣ Β.	2-0	2-1	3-1	1-1	1-1	1-3	⊙	0-1	7-2	1-0	3-0	1-0	3-3	0-3	0-0	1-6
ΔΙΓΕΝΗΣ	2-0	4-0	6-0	4-0	5-0	0-0	1-0	⊙	5-0	4-1	2-0	3-0	2-0	1-1	4-2	4-1
ΕΥΑΓΟΡΑΣ	4-1		3-1	0-2	6-1	3-7	1-5	1-4	⊙	1-1	0-0	0-0	0-4	0-3	0-0	3-1
ΗΡΑΚΛΗΣ	2-1	1-1	1-2	5-1	2-2	1-2	2-2	0-1	2-1	⊙	1-0	2-1	4-0	0-0	1-0	1-1
ΘΥΕΛΛΑ	3-2		4-3	1-0	2-2	0-3	1-0	2-2	2-0	0-2	⊙	2-1	1-0	1-3	2-0	1-6
ΚΑΛΥΜΝΙΑΚΟΣ	1-0		2-0	2-1	3-1	3-5	4-1	2-1	3-0	1-1	6-1	⊙	2-1	1-2	6-2	0-2 α.α.
ΚΛΕΑΝΘΗΣ	0-2	3-2	3-0	2-0	2-0	1-2	3-4	0-4	8-0	2-0	5-0	2-0 α.α.	⊙	1-3	3-0	0-1
ΚΩΣ	2-1	3-1	4-1	5-0	3-0	1-1	3-0	1-0	1-0	3-1	4-1	3-0	3-2	⊙	4-0	1-0
ΟΡΦΕΑΣ	3-0	2-0	3-0	3-1	0-1	1-5	2-2	1-3	2-0	0-0	3-1	2-1	0-1	0-1	⊙	0-3
ΦΟΙΒΟΣ	5-2	3-2	3-1	3-1	3-1	0-1	2-4	3-1	2-0	1-0	3-1	7-0	1-0	1-0	1-1	⊙

Α' ΚΑΤΗΓΟΡΙΑ-Πωλήσεις ακινήτων Κ. Διακογεωργίου

Από τη κόλαση στον Παράδεισο

- *Ο ΑΕΡΑ ΚΕΡΔΙΣΕ ΤΟΝ ΗΡΑΚΛΗ ΚΑΙ ΠΗΡΕ ΤΟΥΣ ΤΡΕΙΣ ΒΑΘΜΟΥΣ ΠΟΥ ΤΟΥ ΔΙΝΟΥΝ ΤΗΝ ΠΑΡΑΜΟΝΗ ΚΑΙ ΜΑΘΗΜΑΤΙΚΑ ΣΤΗΝ ΚΑΤΗΓΟΡΙΑ*

ΠΑΡΑΔΕΙΣΙ (Κ. ΚΑΣΤΑΝΑΚΗΣ)

Μετά από αρκετό καιρό αγωνιστικής απραξίας λόγω της γνωστής τιμωρίας του, επανήλθε στην ενεργό δράση η ομάδα του ΑΕΡΑ και μάλιστα συνδύασε την επιστροφή με νικηφόρο αποτέλεσμα που του δίνει μάλιστα και την επιβεβαίωση της παραμονής στην κατηγορία και μαθηματικά, αφού νίκησε την ομάδα του Ηρακλή Μ. με το αγγλικό σκορ 5-4. Παρουσία λιγοστών φιλάθλων στην εξέδρα, οι δύο ομάδες διαφήμισαν το επιθετικό ποδόσφαιρο, αφού εκτός από τα εννιά γκολ του σημειώθηκαν είχαμε και αρκετές καλές ευκαιρίες μπροστά στις δύο εστίες. Οι τυπικά γηπεδούχοι ξεκίνησαν δυναμικά και πολύ σύντομα προηγήθηκαν με 2-0. Λίγο πριν την ανάπαυλα όμως η απάντηση από τους φιλοξενούμενους ήρθε με την ισοφάριση, σκορ που παρέμεινε μέχρι το σφύριγμα της λήξης του ημιχρόνου.

Στο β' μέρος είχαμε συνέχεια του επιθετικού ποδοσφαίρου αφού ο χορός των γκολ συνεχίστηκε.

Οι παίκτες του ΑΕΡΑ φόρτσαραν και πάλι, πετυχαίνοντας τρία ακόμη γκολ και δείχνοντας έτσι πως ουσιαστικά είχαν καθαρίσει το παιχνίδι. Οι ποδοσφαιριστές του Ηρακλή όμως ενέτειναν τις προσπάθειες τους και έφτασαν την διαφορά στο ένα γκολ. Το σκορ παρέμεινε πάντως ως είχε, που έδωσε όπως αναφέραμε τους τρείς πολύτιμους βαθμούς στην ομάδα των Αφάντου. Να υπενθυμίσουμε πως το διαιτητικό τρίο δεν ήταν Δωδεκανήσιοι διαιτητές, λόγω της απόφασης του Συνδέσμου μας να μην ξανασφυρίξει κανένα μέλος του την ομάδα του ΑΕΡΑ, μέχρι το τέλος του φετεινού πρωταθλήματος.

ΠΑΡΑΔΕΙΣΙ

ΑΕΡΑ–ΗΡΑΚΛΗΣ

5 – 4

-ΦΑΣΕΙΣ ΚΑΙ ΓΚΟΛ-

10'. Διαγώνιο πλασέ του **Καλογήρου** και το 1-0.

18'. Κόρνερ από τον **Λυριστή,** η μπάλα χτύπησε στο οριζόντιο κι έδιωξαν οι αμυντικοί.

26'. Ασίστ του **Λυριστή** στον **Σπανό** που με πλασέ έκανε το 2-0.

28'. Σέντρα του **Σκόρπου,** πλασέ του **Παπακωνσταντή** από κοντά και 2-1.

33'. Ωραίος συνδυασμός **Πετρίδενα-Μαλώτρα** σουτ του τελευταίου στο δοκάρι και ο **Τσαλώλης** σε κενή εστία ισοφάρισε σε 2-2.

45'. Σουτ του **Σπανού** απέκρουσε προσωρινά ο **Κοσμάς,** νέο σουτ του **Νικολή,** νέα απόκρουση του **Κοσμά.**

50'. Σέντρα του **Λυριστή** και ο **Νικολής** έκανε το 3-2.

58'. Ασίστ του **Νικολή** στον **Καλογήρου** που με πλασέ ανέβασε τον δείκτη στο 4-2.

72'. Ο **Κοιλιάς** από θέση τετ-α-τετ σούταρε απέκρουσε ο **Κοσμάς,** νέο σουτ του **Κοιλιά,** η μπάλα χτύπησε στο κάθετο δοκάρι και στην συνέχεια κατέληξε στα δίχτυα 5-2.

73'. Σύγχυση στην άμυνα του ΑΕΡΑ και ο **Καλτσούλας** μείωσε σε 5-3.

74'. Πάσα του **Τρούλη** στον **Μάνο** που με πλασέ μείωσε ακόμα περισσότερο σε 5-4.

Χωρίς κανένα πρόβλημα η διαιτησία των **Παπαδάκη, Κυριακάκη** και **Βασίλογλου** του Συνδέσμου Ηρακλείου Κρήτης.

Από τον ΑΕΡΑ διακρίθηκαν οι **Γιορδαμνής, Νικολής, Καλογήρου** και **Λυριστής** ενώ από τον Ηρακλή οι **Τσαλώλης, Κασέκας, Μαλώτρας** και **Κούρος.**

Οι συνθέσεις

ΑΕΡΑ: *Κουμνάκης, Τάουλας, Καντής (70' Κανέλος), Κατσιδώνης, Γιαννουκάς Β., Γιορδαμνής, Νικολής, Κοιλιάς, Καλογήρου, Λυριστής (83' Καπάκκας), Σπανός (46' Σωτηράκης),*

ΗΡΑΚΛΗΣ: *Κοσμάς, Πετρίδενας (46' Καλτσούλας), Τσαλώλης, Σκόρπος, Λορέντζος, Παπακωνσταντής, Κασέκας, Τρούλης (74' Σαββιδάκης Γ.), Μαλώτρας, Κούρος, Λολάκης (52' Μάνος)*

Πέρασε στην...αναμονή

- *Την νίκη που ήθελε για να ελπίζει στο θαύμα της δευτεροβάθμιας της ΕΠΟ πέτυχε στην Μαλώνα ο Ευαγόρας*

Μετά την δικαίωση του ΑΕΡΑ από την Δευτεροβάθμια Πειθαρχική Επιτροπή της ΕΠΟ ο Ευαγόρας βρέθηκε σε δυσχερέστατη θέση, αφού η χαρά για την διαφαινόμενη παραμονή του στην κατηγορία έγινε ξαφνικά πίκρα και αγωνία καθώς η ομάδα βρέθηκε αγκαλιά με τον υποβιβασμό, Οι Ευαγορίτες στηρίζουν πλέον τις ελπίδες τους στην αίτηση ανάκλησης της απόφασης για τον ΑΕΡΑ που έχουν καταθέσει με την διαφορά ότι το τελευταίο τους χαρτί θα είχε αντίκρυσμα μόνο στην περίπτωση που ολοκλήρωναν τις αγωνιστικές τους υποχρεώσεις με νίκη επί του Αγίου Γεωργίου στην Μαλώνα. Ο Ευαγόρας τα κατάφερε, καθώς φάνηκε πως μέσα στον αγωνιστικό χώρο δεν είχε σε άντίθεση με τον αντίπαλό του ως κίνητρο μόνο το γόητρο. Το συγκρότημα του **Σπύρου Αγγελόπουλου** επικράτησε με 2-1 κυρίως χάρη στην απόδοση του πρώτου ημιχρόνου στο οποίο και κλώτσησε την μεγάλη ευκαιρία να "καθαρίσει" και να αποφύγει το άγχος της επανάληψης. Εκμεταλλευόμενος το γεγονός ότι ο "Αγιος" αντιμετώπιζε πολλά προβλήματα στη ανάπτυξή του και υπέπεσε σε πολλά λάθη στο κέντρο αλλά και στον χώρο της άμυνάς του ο Ευαγόρας κέρδιζε εύκολα την μπάλα και με κάθετες μπαλιές έβγαινε σε γρήγορες αντεπιθέσεις με αιχμή τον **Χατζημιχαήλ**. Πέρα από τα δύο γκολ οι φιλοξενούμενοι δεν δημιούργησαν κάποιες σπουδαίες ευκαιρίες, ωστόσο ήταν φανερό πως με μεγαλύτερη προσοχή και καθαρό μυαλό θα μπορούσαν να κάνουν το έργο τους πιο εύκολο. Στην επανάληψη κι αφού στο τέλος του πρώτου μέρους οι Μαλωνίτες κατάφεραν να μειώσουν οι ισορροπίες αποκαταστάθηκαν (καταλυτικό ρόλο έπαιξε η είσοδος του **Δημητριάδη** που συμμάζεψε την άμυνα και βοήθησε στην ανάπτυξη). Ο Ευαγόρας επέμεινε στην τακτική των αντεπιθέσεων τούτη τη φορά με λιγότερη φρεσκάδα συχνότητα και επικινδυνότητα ενώ ο Αγιος Γεώργιος προσπάθησε να πιέσει όσο του το επέτρεπαν οι δυνάμεις του, διατήρησε για αρκετή ώρα τον έλεγχο στον χώρο της μεσαίας γραμμής ωστόσο του έλειπε η δημιουργία της ευκαιρίας.

Πάντως την μεγάλη φάση που θα του έδινε την ισοφάριση την είχε. Στα τελευταία λεπτά ο Ευαγόρας αποδείχτηκε πιο ψύχραιμος, μετάφερε το παιχνίδι προς την αντίπαλη μεγάλη περιοχή, πάγωσε τον ρυθμό κράτησε την μπάλα και δεν απειλήθηκε.

ΜΑΛΩΝΑ

ΑΓ. ΓΕΩΡΓΙΟΣ–ΕΥΑΓΟΡΑΣ

1 – 2

-ΦΑΣΕΙΣ ΚΑΙ ΓΚΟΛ-

7'. Ηταν ένα από τα πιο απίθανα γκολ που σημειώθηκαν φέτος. Ο **Κάτρης** έπιασε ένα σουτ από τα 35-40 μέτρα που ούτε ιδιαίτερη δύναμη και ταχύτητα είχε, ούτε φάλτσο, ούτε φάνηκε πως θα μπορούσε να δημιουργήσει προβλήματα στον **Καραγιάννη.** Παρόλα αυτά η μπάλα γλίστρησε μέσα από τα χέρια του νεαρού τερματοφύλακα και κατέληξε στα δίχτυα.

10'. Ο **Φραντζής** επιχείρησε κατά μέτωπο επίθεση μπήκε στην περιοχή πλάσαρε ωστόσο ο **Καραγιάννης** έπεσε στην αριστερή του γωνία αποκρούωντας σε κόρνερ.

11'. Ο **Στρατής** έβγαλε σέντρα από τα δεξιά και ολομόναχος ο **Σκυλλαράκης Χ.** αστόχησε με κοντινή κεφαλιά.

16'. Δυνατό διαγώνιο σουτ του **Χατζημιχαήλ** από πλάγια δεξιά έφυγε ελάχιστα άουτ.

25'. Ο **Χατζημιχαήλ** έγινε αποδέκτης προωθημένης μπαλιάς, πρόλαβε την έξοδο του **Καραγιάννης** με τον οποίο συγκρούστηκε πέφτοντας έκανε την προβολή και έγραψε το 0-2.

31'. Ο **Χατζημανώλης** έβγαλε σέντρα από τα δεξιά η μπάλα πέρασε από όλους, ωστόσο ο **Σκυλλαράκης Χ.** δεν πρόλαβε να την αγγίξει με το κεφάλι προ της κενής εστίας.

39'. Ο **Σκυλλαράκης Χ.** εκτέλεσε κόρνερ, σύσσωμος ο Ευαγόρας..."κοιμήθηκε" και ο **Μουστακέλλης** δεν δυσκολεύτηκε να σκοράρει με καρφωτή κεφαλιά.

47'. Δυνατό σουτ του **Μάκρα** έξω από την περιοχή έφυγε ελάχιστα πάνω από τα δοκάρια.

49'. Ο "Αγιος" ζήτησε πέναλτι όταν ο **Σκυλλαράκης Α.** φάνηκε να μαρκάρεται αντικανονικά από τον **Πεταυράκη.**

58'. Μετά από όμορφη ατομική προσπάθεια ο **Σκυλλαράκης Α.** βρέθηκε φάτσα με τον **Δέδε,** έπιασε ένα ευθύβολο δυνατό σουτ ωστόσο ο γκολκήπερ του Ευαγόρα έσωσε εντυπωσιακά.

Καλύτεροι των νικητών ήταν οι **Κάτρης, Φραντζής, Χατζημιχαήλ** και **Ζαχαρίας** ενώ από πλευράς γηπεδούχων φάνηκαν περισσότερο οι **Δημητριάδης** (αγωνίστηκε στο δεύτερο ημίχρονο), **Καπέλλας** και **Σκυλλαράκης Α.** Καλή ήταν η διαιτησία των **Ζαννετίδη, Καταβενού** και **Λάμπρου.**

Οι συνθέσεις

ΑΓ. ΓΕΩΡΓΙΟΣ: *Καραγιάννης, Παπαδόπουλος Ιωαν. (46' Παπαδόπουλος Μιχ.), Παπαδόπουλος Θ., Κακούλης, Καπέλλας, Στρατής, Σκυλλαράκης Α., Χατζημανώλης, Σκυλλαράκης Χ., Παπαδόπουλος, Ιακ. Μουστακέλλης (46' Δημητριάδης)*

ΕΥΑΓΟΡΑΣ: *Δέδες, Πεταυράκης, Κάτρης, Χατζημιχαήλ, Φραντζής, Μαγκαφάς, Ζωάννου, Γεωργαλής (53' Δημητρούλης), Μπάκαλος, Ζαχαρίας, Μάκρας*

Αντίο με πεντάρα

- *Ο Ανταγόρας πέτυχε νίκη χωρίς αντίκρυσμα επί της Θύελλας που ταξίδεψε στην Κω με εννέα παίκτε, ενώ στο 80' έμεινε με οκτώ*

ΚΩΣ

Νίκη χωρίς αντίκρυσμα πέτυχε ο Ανταγόρας με το ευρύ 5-0 επί της Θύελλας αφού ο έτεροι ανταγωνιστές για την παραμονή στην κατηγορία Ευαγόρας και ΑΕΡΑ κέρδισαν και αυτοί.

Οι γηπεδούχοι ξεκίνησαν δυνατά από την αρχή και δεν άφησαν περιθώρια αντίδρασης στους αντιπάλους τους που παρουσιάστηκαν με αρκετές ελλείψεις.

Ο χορός των γκολ ξεκίνησε στο τρίτο λεπτό και έκλεισε είκοσι λεπτά πριν το σφύριγμα της λήξης. Μάλιστα ο **Πήττας** ήταν κορυφαίος του Ανταγόρα ο οποίος πέτυχε και χατ-τρικ.

Να σημειώσουμε πως οι φιλοξενούμενοι αναγκάστηκαν να αγωνίζονται με τρείς παίκτες λιγότερους για δέκα λεπτά, αφού όλοι κι όλοι παρουσιάστηκαν εννιά στο γήπεδο. Πήρε λοιπόν την νίκη ο Ανταγόρας, που δεν θα του χρειαστεί τελικά όσον αφορά την παραμονή στην κατηγορία.

ΚΩΣ

ΑΝΤΑΓΟΡΑΣ–ΘΥΕΛΛΑ

5 – 0

-ΦΑΣΕΙΣ ΚΑΙ ΓΚΟΛ-

3'. Ο **Δουλγεράκης** με σουτ άνοιξε το σκορ 1-0.

26'. Ο **Οίκουτας** κέρδισε πέναλτι και το εκτέλεσε ο ίδιος αλλά απέκρουσε ο **Χοχλαστός.**

32'. Σουτ του **Λαμπριανίδη** μέσα από την μεγάλη περιοχή και το 2-0.

44. Σουτ του **Πήττα** από καλή θέση και 3-0.

51'. Σέντρα του **Χονδροµπίλλα,** κοντινό πλασέ του **Πήττα** και 4-0.

70'. Ατομική προσπάθεια του **Πήττα** που πέρασε και τον τερματοφύλακα και χατ-τρικ και το τελικό 5-0.

80'. Τραυματίστηκε ο **Σαββάκης** και αποχώρησε αφήνοντας την ομάδα του με 8 ποδοσφαιριστές.

Καλή η διαιτησία των **Ξιάρχου, Φραγκίνη** και **Μουστάκη** αντί του **Φεσσάρα** που δεν προσήλθε.

Από τον Ανταγόρα διακρίθηκαν οι **Μπιτσακτσής, Δουλγεράκης** και **Πήττας** ενώ από την Θύελλα οι **Σαββάκης, Βασιλάκης.**

Οι συνθέσεις

ΑΝΤΑΓΟΡΑΣ: *Χοχλαστός, Βραχνάς, Μπιτσακτσής, Καλαϊτζής, Μανούσογλου (46' Δουμουκτσής), Στεργαλάς, Παναγόπουλος, Δουλγεράκης, Πήττας, Λαμπριανίδης (46' Χονδρομπίλας), Κεφαλιανός (60' Μίχας)*

ΘΥΕΛΛΑ: *Σαββάκης, Βασιλάκης, Σεντεμέντες, Γαλανός, Κουτσουμπάρης, Καραμαρίας, Φαρμάκαλης, Εγγλέζος, Οίκουτας*

Α' ΚΑΤΗΓΟΡΙΑ-Πωλήσεις Ακινήτων Κ. Διακογεωργίου

Εκουε το νήμα

- *ΙΣΟΠΑΛΙΑ ΠΟΥ ΤΟΥ ΧΑΡΙΣΕ ΤΟ ΠΡΩΤΑΘΛΗΜΑ ΠΗΡΕ ΣΤΗ ΛΕΡΟ Ο ΔΙΑΓΟΡΑΣ*
- *ΦΙΕΣΤΑ ΤΟ ΣΑΒΒΑΤΟ ΣΤΟ ΕΘΝΙΚΟ ΣΤΑΔΙΟ ΣΕ ΦΙΛΙΚΟ ΜΕ ΤΗ ΜΙΚΤΗ ΝΕΩΝ*

ΛΕΡΟΣ (ΚΩΣΤΑΣ ΤΑΡΑΛΗΣ)

Το ελάχιστο που χρειαζόταν το πήρε ο Διαγόρας μέσα στη Λέρο και στέφθηκε πρωταθλητής Δωδεκανήσου για την περίοδο 2001-2002.

Ηθελε ένα βαθμό μαθηματικά για να το πετύχει και τον κατέκτησε, καταβάλλοντας αρκετή προσπάθεια καθώς βρήκε απέναντί του μια ομάδα παθιασμένη που ήθελε να τον κερδίσει.

Για ένα ημίχρονο οι Λεριοί είχαν φτάσει κοντά σ' αυτό το στόχο αφού κατάφεραν να προηγηθούν 1-0 και είχαν ευκαιρία στην εκπνοή του να το διπλασιάσουν. Ενα πρώτο ημίχρονο όπου ο Διαγόρας προσπαθούσε να εξοικειωθεί με το κακό αγωνιστικό χώρο και που και αυτός έχασε 2, 3 κραυγαλέες ευκαιρίες για να σκοράρει με πρωταγωνιστή το **Γεωργαλλή.**

ΛΕΡΟΣ

ΑΕΛ–ΔΙΑΓΟΡΑΣ

1 1

Ο μοιραίος παίκτης για το α' ημίχρονο, από πλευράς Διαγόρα ανέλαβε να τον ξελασπώσει στην επανάληψη και το κατάφερε με το ξεκίνημα της επανάληψης, όταν δέχθηκε μια καταπληκτική ασίστ πάσα από τον νεαρό **Παντελή Αθανασίου** (15χρονο) που προχθές πήρε το βάπτισμα του πυρός, αφήνοντας άριστες εντυπώσεις και υποσχέσεις.

Μετά το 1-1 ο Διαγόρας είχε τον πλήρη έλεγχο του παιχνιδιού διατηρώντας τον μέχρι το τελικό σφύριγμα, το οποίο τους βρήκε να πανηγυρίζουν δύο στόχους μαζί. Την άνοδό τους στην Εθνική Ερασιτεχνική κατηγορία και την κατάκτηση του πρωταθλήματος. Προνοώντας ορισμένοι ποδοσφαιριστές του "γηραιού" ότι θα πανηγύριζαν στη Λέρο, εμφανίστηκαν στον αγωνιστικό χώρο με τα μαλλιά τους βαμμένα με ανταύγιες μπλε.

Ωστόσο η φιέστα για το πρωτάθλημα και την άνοδο θα πραγματοποιηθεί το επόμενο Σάββατο το πιθανότερο βραδινή ώρα, όπου θα οργανωθεί φιλικό παιχνίδι με αντίπαλο τη μικτή Νέων, μετά από συνεννόηση με την ΕΠΣΔ.

Φάσεις–Γκολ:

6'. Πλασέ του **Γεωργαλλή** κτύπησε στο κάθετο δοκάρι και απομάκρυναν οι αμυντικοί της ΑΕΛ.

13'. Σουτ του **Κουφομανώλη** από το ύψος του πέναλτι απέκρουσε με διπλή προσπάθεια ο **Χαλκίδης.**

27'. Η ΑΕΛ κέρδισε έμμεσο φάουλ, το εκτέλεσε ο **Αρίνιν,** η μπάλα κτύπησε στο "τοίχο" έφτασε στον **Σκύρλα** που με νέο σουτ έκανε το 1-0.

34'. Από καλή θέση ο **Γεωργαλλής** σούταρε ελάχιστα άουτ.

43'. Ψηλοκρεμαστό πλασέ του **Αρίνιν** από θέση τετ-α-τετ έφυγε πάνω από τα δοκάρια.

44'. Στην αντεπίθεση πλασέ του **Μόσχου** από το ύψος του πέναλτι, ο **Χαλκίδης** με εκπληκτική εκτίναξη είπε όχι.

45'. Από θέση τετ-α-τετ αυτή τη φορά ο **Μόσχος** δεν μπόρεσε να νικήσει και πάλι στον **Χαλκίδη** που απέκρουσε με τα πόδια.

48'. Ωραία και πολύ έξυπνη πάσα του **Αθανασίου** στον **Γεωργαλλή,** αυτός γυρίζοντας το σώμα του με σουτ ισοφάρισε σε 1-1.

63'. Σουτ του **Γεωργαλλή** απέκρουσε ο **Χαλκίδης.**

Διακρίθηκαν:

Από την ΑΕΛ καλύτεροι ήταν οι **Χαλκίδης** (κορυφαίος), **Βαλσαμής** όσο έπαιξε και ο **Σκύρλας.**

Απ' τον Διαγόρα ο νεαρός **Αθανασίου**, ο **Τριφίδης** και ο **Λινάρδος.**

Καλή η διαιτησία των **Κατέρη, Καστή, Μαυρουδή.** Ο **Καστής** αντικατέστησε τον **Μαχαίρα** που δεν προσήλθε.

ΑΕΛ: *Χαλκίδης, Ιγνατίδης Ν. (73' Φλωρεντής), Λιακάκης, Μαχαίρας, Λουλουδιάς, Βαλσαμής (46' Ηλίας), Τσάτσος, Σκύρλας, Αρίνιν, Ιγνατίδης Α., Λιβανός (80' Χ"κωνσταντίνου)*

ΔΙΑΓΟΡΑΣ: *Λορέντζος, Πιτσουρδάκης (75' Κολιάδης), Αθανασίου, Σταυρίδης, Μοσκιού, Τριφίδης, Κουφομανώλης, Κορνάρος (82' Διακάκης), Σκυλλάς (λ.τ. 1' Γεωργαλλής), Μόσχος, Λινάρδος.*

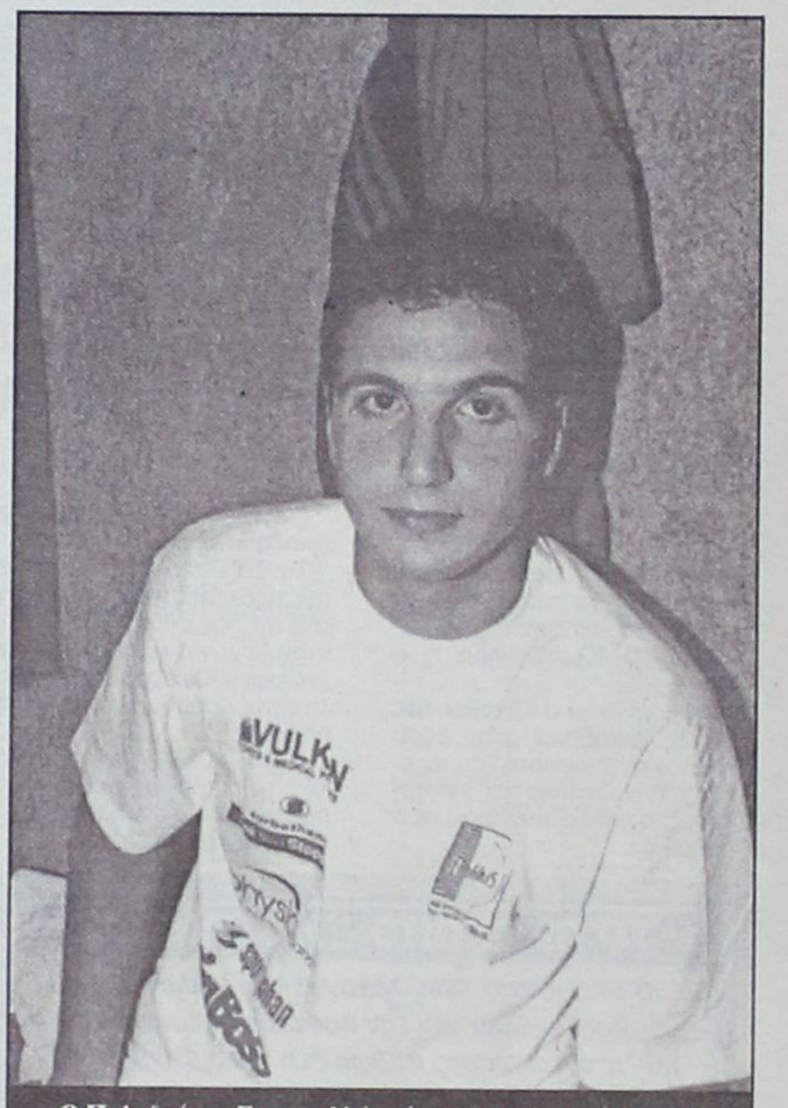

Ο Πολυδεύκης Γεωργαλλής πέτυχε το τελευταίο γκολ του Διαγόρα στο τοπικό

"Καυτή" νίκη

- *Κάτω από αφόρητη ζέστη ο Ορφέας έκλεισε με νίκη τις φετινές του αγωνιστικές υποχρεώσεις με τον Καλυμνιακό με 2-1*

ΑΓ. ΑΠΟΣΤΟΛΟΙ

Κάτω από υπερβολικά ακραίες απαράδεκτες καιρικές συνθήκες όπου ο ήλιος κυριολεκτικά χτυπούσε κατακέφαλα, ο Ορφέας επικράτησε τελικά επί του Καλυμνιακού με σκορ 2-1, σε ένα αδιάφορο βαθμολογικά παιχνίδι.

ΑΓ. ΑΠΟΣΤΟΛΟΙ

ΟΡΦΕΑΣ–ΚΑΛΥΜΝΙΑΚΟΣ

2 1

Παρουσία λιγοστών φιλάθλων στην εξέδρα οι γηπεδούχοι φάνηκαν απροετοίμαστοι στην αρχή, αφού οι αντίπαλοί τους ξεκίνησαν δυναμικά και δημιούργησαν τις κατάλληλες ευκαιρίες για γκολ, χωρίς όμως να καταφέρουν να τις αξιοποιήσουν.

Στην συνέχεια είχαμε ισορρόπηση του παιχνιδιού και προσπάθεια αντεπίθεσης από την ομάδα της πόλης μας, που και αυτή με την σειρά της δεν μπόρεσε να πετύχει γκολ.

Στο β' μέρος πάντως οι Ορφείτες τα κατάφεραν και αφού άνοιξαν αρχικά το σκορ, ακολούθως διπλασίασαν τα τέρματά τους.

Από εκεί και πέρα οι φιλοξενούμενοι το μόνο που πέτυχαν ήταν να μειώσουν στο σκορ και τίποτα περισσότερο, αφού η διαφορά του ενός γκολ έμεινε ως είχε, κλείνοντας έτσι η χρονιά νικηφόρα για τον Ορφέα που πέτυχε το στόχο του που ήταν η παραμονή στην κατηγορία.

Φάσεις–Γκολ

6'. Πλασέ του **Κασσάρα** από θέση τετ-α-τετ μόλις άουτ.

10'. Μακρινό ψηλοκρεμαστό πλασέ από τον **Κασσάρα** σε κενή εστία μόλις άουτ.

24'. Κοντινή κεφαλιά του **Ζερβού** λίγο πάνω από το οριζόντιο άουτ.

30'. Φάουλ από τον **Κασσάρα,** ωραία απόκρουση από τον **Μαθιό Τσ.** σε κόρνερ.

38'. Πλασέ από τον **Καμαράτο** από θέση τετ-α-τετ από πολύ κοντά, πάνω από το οριζόντιο άουτ.

41'. Δυνατό φάουλ από τον **Μαθιό Π.** απέκρουσε δύσκολα ο **Λελέκης.**

52'. Ψηλοκρεμαστό σουτ του **Χατζηνικήτα** έξω από την μεγάλη περιοχή και η μπάλα στα δίχτυα, 1-0.

55'. Δυνατό σουτ του **Ζερβού** μόλις άουτ.

67'. Ψηλοκρεμαστό σουτ του **Στάππα** και ωραίο γκολ, 2-0.

79'. Φάουλ από τον **Κασσάρα** και ο **Μαθιός** δεν μπόρεσε να αποκρούσε και 2-1.

Χωρίς κανένα πρόβλημα η διαιτησία των **Χατζηνικόλα, Σάββενα** και **Σιδηρόπουλο Α.**

Από τον Ορφέα διακρίθηκαν οι **Ζερβός, Χατζηδημητρίου Γ.** και **Καμαράτος** ενώ από τον Καλυμνιακό οι **Βούης Ι., Βούης Ν.** και **Κασσάρας.**

ΟΡΦΕΑΣ: *Μαθιός Τσ., Ζερβός, Στάππας, Δήμας, Μαθιός Π., Βαγιανάκης, Ατσίδης (89' Κωστάκης), Χατζηδημητρίου Γ. (90' Θαρρενός), Γαλουζής, Χατζηνικήτας, Καμαράτος (72' Χατζηδημητρίου)*

ΚΑΛΥΜΝΙΑΚΟΣ: *Λελέκης, Γαλουζής (56' Βρεττός), Λιάς, Ρήγας, Γλυκοκάλαμος (66' Χατζησμάλης), Βούης Ι., Μακαρούνας, Χανδακάρης, Βούης Ν., Κασσάρας*

"Το ίδιο και του χρόνου"

Φανερά ικανοποιημένος ήταν ο προπονητής του Διαγόρα, **Κώστας Π"οικονόμου** μετά το τέλος του παιχνιδιού με την ΑΕΛ προχωρώντας στις παρακάτω δηλώσεις:

"Παίξαμε σε κακό αγωνιστικό χώρο που μας έβγαλε από τον καλό ρυθμό αναγκάζοντάς μας σε πολλές λανθασμένες μεταβιβάσεις. Κάναμε στο α' ημίχρονο φάσεις για γκολ αλλά σε μια αντεπίθεση κέρδισαν οι αντίπαλοί μας φάουλ το οποίο βρεθήκαμε πίσω στο σκορ και παραλίγο σε μια φάση να γίνει το 2-0.

Στο β' ημίχρονο ισοφαρίσαμε γρήγορα και μέχρι το τέλος ελέγχαμε το παιχνίδι χωρίς να κινδυνεύσουμε.

Συγχαρητήρια στους ποδοσφαιριστές μου για την προσπάθεια όλου του χρόνου και που κατάφεραν να επιτύχουν τους στόχους της ομάδας.

Εύχομαι το ίδιο να κάνουν και του χρόνου να επιτύχουν τους νέους στόχους που θα έχει ο Διαγόρας.



Τελειώνοντας θα ήθελα να επισημάνω πως στο σημερινό παιχνίδι οι αντίπαλοί μας αν και ήταν αδιάφοροι έπαιξαν με πολύ δύναμη και πάθος".

Β' ΚΑΤΗΓΟΡΙΑ-Πωλήσεις Ακινήτων Καλ. Διακογεωργίου

Τελικός πρωταθλήματος

- *ΚΛΕΟΒΟΥΛΟΣ ΚΑΙ ΑΡΗΣ ΙΣΟΒΑΘΜΙΣΑΝ ΣΤΗΝ 1Η ΘΕΣΗ ΚΑΙ Ο ΤΙΤΛΟΣ ΘΑ ΚΡΙΘΕΙ ΤΗΝ ΤΕΛΕΥΤΑΙΑ ΑΓΩΝΙΣΤΙΚΗ ΣΤΟ ΜΕΤΑΞΥ ΤΟΥΣ ΠΑΙΧΝΙΔΙ ΣΤΗ ΛΙΝΔΟ*
- *Ο ΑΡΗΣ ΣΥΝΕΤΡΙΨΕ 6-1 ΤΟΝ ΑΠΟΛΛΩΝΑ ΑΠ. ΕΝΩ Ο ΚΛΕΟΒΟΥΛΟΣ ΗΤΤΗΘΗΚΕ 2-0 ΑΠΟ ΤΗ ΔΟΞΑ Κ. Η ΟΠΟΙΑ ΒΡΙΣΚΕΤΑΙ ΜΙΑ ΑΝΑΣΑ ΑΠΟ ΤΗΝ ΑΝΟΔΟ*

Την τελευταία αγωνιστική θα κριθεί τελικά, όπως πολλοί είχαν προβλέψει, το ποιά ομάδα θα κατακτήσει το φετινό πρωτάθλημα. Ο Κλεόβουλος ή ο Αρης;

Φαβορί είναι ο Κλεόβουλος καθώς φιλοξενεί στην έδρα του τον ανταγωνιστή του και επίσης πηγαίνει για δύο αποτελέσματα καθώς υπερτερεί σε ισοβαθμία.

Ο Αρης θέλει μόνο νίκη με οποιοδήποτε σκορ.

Το Σάββατο στα παιχνίδια της προτελευταίας αγωνιστικής ο Αρης συνέτριψε με 6-1 στον Αρχάγγελο τον Απόλλων Απ. ενώ ο Κλεόβουλος ηττήθηκε στην Καρδάμαινα με 2-0 από τη Δόξα.

Η Δόξα με νίκη και στην Τήλο την επόμενη αγωνιστική, σφραγίζει την άνοδό της κατακτώντας την 4η θέση.

Ο Αντίμαχος που καιροφυλακτεί για την 4η θέση πήρε τους 3 βαθμούς από την Ασπίδα Απ. χωρίς να ιδρώσει καθώς δήλωσε παραίτηση. Στην Τήλο η ομώνυμη ομάδα και η Κατταβιά μοιράσθηκαν βαθμούς στο μεταξύ τους 2-2, ενώ στην Κάρπαθο ο Ποσειδώνας αποχαιρέτισε την τελευταία εμφάνιση στην έδρα του γιά το πρωτάθλημα της β' κατηγορίας, με νίκη 4-0 επί του Αστέρα Μ.

Νικαγόρας και Ξάνθος πρόσθεσαν στις "αποσκευές" τους από 3 ξεκούραστους βαθμούς.

Ο πρώτος ελέω Ολυμπιακού, ενώ ο δεύτερος ελέω Εθνικού που δήλωσε παραίτηση.

Ν' αναφέρουμε πως την προηγούμενη Τετάρτη στο Πυλί η ομώνυμη ομάδα κέρδισε τον Ζευς 3-0.

Χθες στην Αρχίπολη ο Εθνικής με το Πυλί έδωσαν το τελευταίο τους φετινό παιχνίδι και ήρθαν ισόπαλοι 2-2.

ΤΟ ΠΡΟΣΩΠΟ ΤΗΣ ΗΜΕΡΑΣ

Ο μέσος του Αρη Αρχαγγέλου, Γιώργος Αμύγδαλος, έκλεψε για την προτελευταία αγωνιστική τις εντυπώσεις, καθώς στο ντέρμπι (!) με τον Απόλλωνα Απ. ήταν ένας από τους παίκτες της γηπεδούχου ομάδας, που συνέβαλε στα μέγιστα της μεγαλειώδης νίκης (6-1) σημειώνοντας και μάλιστα τρία τέρματα.

ΚΟΚΚΙΝΕΣ

Α/Α	ΟΜΑΔΕΣ	ΥΠΕΡ	ΚΑΤΑ
1.	Αντίμαχος	4	5
2.	Απόλλων	8	10
3.	Άρης	5	4
4.	Ασπίδα	11	4
5.	Αστέρας	6	4
6.	Δόξα	2	5
7.	Εθνικός	2	4
8.	Ζευς	9	7
9.	Κατταβιά	5	4
10.	Κλεόβουλος	3	6
11.	Νικαγόρας	7	6
12.	Ξάνθος	-	1
13.	Ολυμπιακός	-	-
14.	Ποσειδών	6	6
15.	Πυλί	4	5
16.	Τήλος	4	5

ΠΕΝΑΛΤΙ

Α/Α	ΟΜΑΔΕΣ	ΥΠΕΡ	ΚΑΤΑ
1.	Αντίμαχος	2	4
2.	Απόλλων	2	2
3.	Άρης	7	2
4.	Ασπίδα	2	3
5.	Αστέρας	4	2
6.	Δόξα	1	2
7.	Εθνικός	6	3
8.	Ζευς	-	7
9.	Κατταβιά	4	3
10.	Κλεόβουλος	3	5
11.	Νικαγόρας	4	4
12.	Ξάνθος	8	4
13.	Ολυμπιακός	-	-
14.	Ποσειδών	1	3
15.	Πυλί	3	2
16.	Τήλος	4	5

ΕΚΤΕΛΕΣΤΕΣ

	ΕΥΣΤΟΧΑ	ΑΣΤΟΧΑ
Κοιλιάς (Εθνικός)	2	-
Κισσανάκης (Αστέρας Μ.)	1	-
Μ. Σκαλλέρης (Αντίμαχος)	2	-
Σταυ. Μαγιόγλου (Άρης)	2	-
Μηλιός (Τήλος)	2	1
Κάβουρας Μ. (Ξάνθος)	4	-
Αθανασίου (Κλεόβουλος)	1	1
Κελλερές (Νικαγόρας)	1	1
Π"δέλιας (Ξάνθος)	2	1
Παντίδος (Αρης)	3	1
Σιδεράτος (Αστέρας)	-	1
Χ'δημητρίου (Κατταβιά)	2	1
Ρούφας Α. (Πυλί)	-	1
Γερασίμου (Πυλί)	2	-
Κοκκώνης (Ξανθός)	1	-
Μουδάτσος (Κλεόβουλος)	1	-
Π"σεβαστός (Νικαγόρας)	-	1
Κατταβενός (Εθνικός)	1	1
Αντωναράς (Ασπίδα Απ.)	2	-
Καλαϊτζίδης (Αστέρας Μ.)	2	-
Τόγιακιτς (Δόξα Κ.)	1	-
Μαργαρίτης (Εθνικός)	1	-
Μενεάκης (Ποσειδών)	-	1
Πολίτης Κ. (Νικαγόρας)	1	-
Τσουβαλάς Μ. (Κατταβιά)	1	-
Κελέσογλου (Απόλλων Απ.)	1	-
Καραμανώλης (Απόλλων Απ.)	-	1
Σακελλάρης Η. (Τήλος)	1	-
Τσακίρης Ε. (Εθνικός)	1	-

ΣΚΟΡ ΚΑΙ ΣΚΟΡΕΡ

- **Τήλος – Κατταβιά** 2–2
  10' Νικολής Π., 70' Οικονόμου/65', 81' Καβουκλής
- **Εθνικός – Πυλί** 2–2
  20' (πεν.) Τσακίρης, 90' Κουφαλάκης/ 55' Γερασίμου, 65' Βρεττής
- **Ποσειδών Κ. – Αστέρας Μ.** 1–0
  70' Χαλκιάς
- **Δόξα Κ. – Κλεόβουλος** 2–0
  45' (αυτογκ.) Καλαετζής, 75' (πεν.) Παντελής
- **Αρης – Απόλλων Απ.** 6–1
  10', 29', 72' Σταυρ. Μαγιόγλου, 17', 32', 59' Αμύγδαλος/60' Καραμανώλης
- **Ξάνθος – Εθνικός** 2–0 α.α.
- **Αντίμαχος – Ασπίδα Απ.** 2–0 α.α.
- **Νικαγόρας – Ολυμπιακός** 2–0 α.α.
- **Πυλί – Ζευς** 3–0
  18', 55' Δ. Ρούφας, 80' Μπρένζεϊ Ν.

ΟΙ ΣΚΟΡΕΡ

Ο **Μανώλης Πιτσουρδάκης** αν και δεν σκόραρε προχθές συνεχίζει να προηγείται στον πίνακα των σκόρερ μία αγωνιστική πριν το τέλος. Εχουμε:

24 γκολ: **Πιτσουρδάκης** (Κλεόβουλος)
22 γκολ: **Καβουκλής** (Κατταβιά)
21 γκολ: **Παντίδος** (Αρης), **Τσ. Παρδαλός** (Αρης)
18 γκολ: **Παντελής** (Δόξα Κ.), **Φούσκας** (Νικαγόρας)
16 γκολ: **Τόγιακιτς** (Δόξα Κ.)
15 γκολ: **Καραμανώλης** (Απόλλων Απ.)
13 γκολ: **Σταυ. Μαγιόγλου** (Αρης)
12 γκολ: **Μηλιός** (Τήλος)
10 γκολ: **Νικήτας** (Αστέρας Μ.), **Κατταβενός** (Εθνικός), **Ιωαννίδης** (Κλεόβουλος)
9 γκολ: **Διακοπαρασκευάς** (Ασπίδα Απ.), **Τσαγγάρης** (Δόξα Κ.)

ΑΥΤΟΓΚΟΛ

1 γκολ: **Κωνσταντόπουλος Κ.** (Κατταβιά), **Νικόλης Π.** (Τήλος), **Λυκάκης** (Απόλλων Απ.), **Καλαετζής** (Κλεόβουλος)

ΕΠΟΜΕΝΗ ΑΓΩΝΙΣΤΙΚΗ (30ή–τελευταία)

Τήλος - Δόξα Κ.
Κλεόβουλος - Αρης
Κατταβιά - Αντίμαχος
Απόλλων Απ. - Ποσειδών Κ.
Ασπίδα Απ. - Ξάνθος
Αστέρας Μ. - Ολυμπιακός
Εθνικός - Πυλί (έγινε)
Νικαγόρας - Ζευς (έγινε)

ΒΑΘΜΟΛΟΓΙΑ

Β' ΚΑΤΗΓΟΡΙΑ 2001–2002

Α/Α	ΟΜΑΔΕΣ	ΒΑΘΜ.	ΑΓ.	ΤΕΡΜ.	ΕΝΤΟΣ Ν	Ι	Η	ΕΚΤΟΣ Ν	Ι	Η	ΣΥΝΟΛΟ Ν	Ι	Η
1.	Κλεόβουλος	65	29	64-21	10	3	1	10	3	3	20	5	4
2.	Αρης	65	29	74-23	12	1	2	9	1	4	21	2	6
3.	Απόλλων Απ.	57	29	51-35	12	0	2	6	3	6	18	3	8
4.	Δόξα Κ.	56	29	71-37	13	1	1	4	4	6	17	5	7
5.	Αντίμαχος	54	29	45-26	11	1	3	6	2	6	17	3	9
6.	Νικαγόρας	52	30	47-36	11	1	3	4	3	7	16	4	11
7.	Ασπίδα Απ.	43	29	38-43	9	2	3	5	2	8	14	4	11
8.	Πυλί	42	30	38-35	9	3	3	3	3	9	12	6	12
9.	Ζευς	41	30	47-49	8	6	1	3	2	10	11	8	11
10.	Κατταβιά	40	29	44-43	10	1	3	1	6	8	11	7	11
11.	Αστέρας Μ.	39	29	32-33	8	1	5	4	2	9	12	3	14
12.	Εθνικός	33	30	45-67	7	5	3	3	1	11	10	6	14
13.	Ποσειδών Κ.	29	29	18-33	6	3	6	2	2	10	8	5	16
14.	Τήλος	26	29	38-69	6	2	5	3	0	13	9	2	18
15.	Ξάνθος	-13	29	28-72	3	4	8	1	1	12	4	5	20
16.	Ολυμπιακός	-	-	-	-	-	-	-	-	-	-	-	-

Ο Ολυμπιακός έχει αποβληθεί, ο Ξάνθος έχει 10 μηδενισμούς και -30 βαθμούς, ενώ Τήλος και Εθνικός έχουν από ένα μηδενισμό και -3 βαθμούς

GOAL! Β' ΚΑΤΗΓΟΡΙΑ 2001–2002

	ΑΝΤΙΜΑΧΟΣ	ΑΠΟΛΛΩΝ	ΑΡΗΣ	ΑΣΠΙΔΑ	ΑΣΤΕΡΑΣ	ΔΟΞΑ	ΕΘΝΙΚΟΣ	ΖΕΥΣ	ΚΑΤΤΑΒΙΑ	ΚΛΕΟΒΟΥΛΟΣ	ΝΙΚΑΓΟΡΑΣ	ΞΑΝΘΟΣ	ΟΛΥΜΠΙΑΚΟΣ	ΠΟΣΕΙΔΩΝ	ΠΥΛΙ	ΤΗΛΟΣ
ΑΝΤΙΜΑΧΟΣ	⚽	3-1	2-3	2-0 α.α.	2-1	3-0	4-0	0-0	2-1	0-2	0-1	2-0 α.α.	2-0 α.α.	1-0	2-0	4-0
ΑΠΟΛΛΩΝ	2-0	⚽	0-1	1-2	1-0	3-2	7-4	3-1	2-1	2-1	1-0	2-0 α.α.	2-0 α.α.		2-0	4-0
ΑΡΗΣ	1-0	6-1	⚽	3-0	1-0	1-3	5-0	6-0	3-1	0-2	0-0	7-2	2-0 α.α.	4-0	5-0	5-1
ΑΣΠΙΔΑ	1-0	0-0	0-1	⚽	3-0	1-3	3-2	2-1	2-0	1-3	2-1		2-0 α.α.	1-0	1-1	2-0 α.α.
ΑΣΤΕΡΑΣ	3-1	1-1	0-2	2-1	⚽	0-2	0-1	4-3	3-1	0-1	1-0	2-0		2-1	2-0	0-1
ΔΟΞΑ	2-0	2-1	2-5	7-1	1-0	⚽	8-1	2-0	5-1	2-0	2-2	2-0 α.α.	2-0 α.α.	5-0	1-0	7-3
ΕΘΝΙΚΟΣ	2-3	1-0	0-1	1-1	2-1	1-1	⚽	1-1	2-2	2-3	3-1	5-0	2-0 α.α.	2-0	2-2	3-1
ΖΕΥΣ	0-2	2-0	2-1	3-3	1-1	2-2	4-1	⚽	1-1	0-0	2-1	2-0 α.α.	2-0 α.α.	1-1	3-1	3-0
ΚΑΤΤΑΒΙΑ		1-3	2-1	2-1	0-0	2-1	3-0	2-0	⚽	0-2	0-2	7-2	2-0 α.α.	1-0	2-1	4-2
ΚΛΕΟΒΟΥΛΟΣ	2-2	2-0		3-1	1-0	0-0	5-0	1-2	1-1	⚽	5-0	5-1	2-0 α.α.	1-0	2-0	3-0
ΝΙΚΑΓΟΡΑΣ	2-1	0-1	2-0	3-0	4-1	2-1	4-1	3-4	1-0	3-4	⚽	2-0 α.α.	2-0 α.α.	1-0	2-2	2-1
ΞΑΝΘΟΣ	1-2	3-3	1-6	0-1	0-2 α.α.	3-3	2-0 α.α.	2-1	2-2	2-0 α.α.	1-1	⚽	2-0 α.α.	0-2 α.α.	0-2 α.α.	0-2 α.α.
ΟΛΥΜΠΙΑΚΟΣ	2-0 α.α.	0-2 α.α.	0-2 α.α.	0-2 α.α.	0-2 α.α.	0-2 α.α.	0-2 α.α.	0-2 α.α.	2-0 α.α.	0-2 α.α.	0-2 α.α.	0-2 α.α.	⚽	0-2 α.α.	0-2 α.α.	0-2 α.α.
ΠΟΣΕΙΔΩΝ	1-2	0-1	0-1	0-1	1-0	1-0	0-0	2-1	1-1	1-0	0-2	1-1	2-0 α.α.	⚽	0-1	1-0
ΠΥΛΙ	0-0	1-2	1-0	3-0	1-2	2-1	5-0	3-0	1-0	2-2	0-1	3-1	2-0 α.α.	0-0	⚽	1-0
ΤΗΛΟΣ	0-1	1-3	1-1	1-3	0-2		2-4	4-3	2-2	1-7	3-0	3-2	2-0 α.α.	3-1	2-1	⚽

ΜΙΚΡΕΣ Αγγελίες

ΔΕΥΤΕΡΑ 13 ΜΑΪΟΥ 2002 — ΓΝΩΜΗ

ΟΙ ΑΓΓΕΛΙΕΣ ΤΗΣ ΡΟΔΙΑΚΗΣ παρουσιάζονται και στο site www.anaggelies.gr

Μεταφερθήκαμε! Θα μας βρίσκετε στα κεντρικά μας γραφεία επί της Μαρ. Μαλλιαράκη 11 (τελευταία πάροδος Καναδά). Τα τηλέφωνα παραμένουν τα ίδια: 22210-75230

ΕΝΟΙΚΙΑΣΕΙΣ ΑΚΙΝΗΤΩΝ & ΕΠΙΧΕΙΡΗΣΕΩΝ

ΚΑΤΑΣΤΗΜΑ, 85 τ.μ. επί της Κλαυδ. Πέπερ, κοντά στη Μαρίνα, στην τιμή των 200.000 δρχ. Πληρ. τηλ. 0945/876217. AE45460

ΔΙΑΜΕΡΙΣΜΑΤΑ πολυτελή στη παραλία Ιαλυσού. Πληρ. τηλ. 0977 395195. AE45427

ΚΑΤΑΣΤΗΜΑ 26 τ.μ. στη Θεμ. Σοφούλη. Πληρ. τηλ. 02410 20079. AE45428

ΔΙΑΜΕΡΙΣΜΑ στον 1ο όροφο 70 τ.μ. χωρίς έπιπλα επί της Λεωφόρου Ελευθερίας 7 στην Κρεμαστή. Πληρ. τηλ. 02410 94681. AE45429

ΓΚΑΡΣΟΝΙΕΡΑ επιπλωμένη στην Ιξιά. Πληρ. τηλ. 02410 93383. AO45424

ΕΝΟΙΚΙΑΖΟΝΤΑΙ: Α. Στη Θεμ. Σοφούλη ισόγειο διαμέρισμα 3 υπνοδωματίων πολυτελούς κατασκευής με όλες τις σύγχρονες προδιαγραφές με μηνιαίο μίσθωμα 200.000 δρχ. Β. Στην Λοχαγού Φανουράκη-Αμμοχώστου διαμέρισμα 3 υπνοδωματίων πλήρως ανακαινισμένο σε άριστη κατάσταση με μηνιαίο μίσθωμα δρχ. 180.000. ΡΟΔΙΑΚΗ ΚΤΗΜΑΤΙΚΗ τηλ. 26281-Κιν. 0944-243452-0944-421015. AE45419

ΕΝΟΙΚΙΑΖΟΝΤΑΙ: 1) Κατάστημα στη "Ψαροπούλα" 55 τ.μ. κατάλληλο για Πρακτορείο, Κομμωτήριο, ενοικιάσεως αυτοκινήτων (Rent a car), Ινστιτούτο Αισθητικής, Ιατρείο και για οποιαδήποτε άλλη εμπορική ή επαγγελματική χρήση με μηνιαίο μίσθωμα δρχ. 400.000, 2) Ενοικιάζεται γραφείο 115 τ.μ. α' ορόφου κεντρικό στην οδό Λοχ. Φανουράκη με μηνιαίο μίσθωμα δρχ. 170.000. ΡΟΔΙΑΚΗ ΚΤΗΜΑΤΙΚΗ Ανέστης & Σάββας Σαββαΐδης τηλ. 26281-35476-κιν. 0944-243452-0944-421015. AE45423

1ος ΟΡΟΦΟΣ, 900 τ.μ. για επαγγελματική εγκατάσταση επί της αρχής της Λ. Καλλιθέας, Ρόδος. Πληρ. τηλ. 02410 35283 AE45385

ΔΙΑΜΕΡΙΣΜΑ επιπλωμένο με μπάνιο, κουζινάκι, υπνοδωμάτιο, σαλόνι, αυλή και ιδιωτικό πάρκιν στην Σωτήρος, Ιαλυσού. Ενοίκιο 300 ευρώ. Πληρ. τηλ. 02410 92208 AE45386

ΔΙΑΜΕΡΙΣΜΑ 90 τ.μ. στην Ιξιά. Πληρ. τηλ. 02410 28576, 0945 738041 AE45387

ΑΠΟΘΗΚΕΥΤΙΚΟΣ ΧΩΡΟΣ 220 τ.μ. και 5 μ. ύψος στο 3ο χλμ. λεωφ. Ρόδου - Λίνδου. Διαθέτει πλακάκια, ηλεκτρικό ρολό, είναι αντιπλημμυρικός και διαθέτει άνετο εξωτερικό χώρο στάθμευσης. Ενοίκιο 900 ευρώ. Πληρ. τηλ. 02410 69414 AE45388

ΔΥΑΡΙ επιπλωμένο με ένα υπνοδωμάτιο, ατομική είσοδο και κήπο στην περιοχή της Αγίας Βαρβάρας στο Τσαϊρι, με μηνιαίο μίσθωμα 75.000 δρχ. (220,10 ευρώ). Πληρ. τηλ. 02410 64330 AE45350

ΓΚΑΡΣΟΝΙΕΡΑ επιπλωμένη επί της Τελχινών 9 (Καρακόνερο). Πληρ. τηλ. 02410 30724 AE45355

ΚΑΤΑΣΤΗΜΑ ισόγειο στην οδό Αποστόλου Παύλου 50 τ.μ. με μηνιαίο μίσθωμα 140.000 δρχ. (410,85 ευρώ). Πληρ. τηλ. 02410 64330 AE45351

ΑΠΟΘΗΚΗ 700 Τ.Μ. ΕΠΙ ΤΗΣ ΛΕΩΦ. ΡΟΔΟΥ - ΚΑΛΛΙΘΕΑΣ ΕΝΑΝΤΙ ΜΑΡΙΝΟΠΟΥΛΟΥ. ΠΛΗΡ. ΤΗΛ. 02410 24967 (10.00-14.00) ΠΕ45352

ΔΙΑΜΕΡΙΣΜΑ 4ΑΡΙ 100 τ.μ. στον α' όροφο, επί της Κυρήνης αριθ. 12, στη Ρόδο. Πληρ. τηλ. 02410 27318, 35540 κα Δέσποινα (ώρες γραφείου) AE45353

ΣΠΙΤΙ στα Κοσκινού 100 τ.μ. σε ωραία τοποθεσία. Πληρ. τηλ. 02410 62579 AE45354

ΓΚΑΡΣΟΝΙΕΡΕΣ πλήρως επιπλωμένες μέσα στην πόλη της Ρόδου. Πληρ. τηλ. 0942 483341 AE45356

ΚΑΤΑΣΤΗΜΑ πλησίον πλατείας Κύπρου, χωρίς αέρα. Πληρ. τηλ. 0973 716586 AE45357

ΤΡΙΑ ΕΝΟΙΚΙΑΖΟΜΕΝΑ STUDIOS, επιπλωμένα, περιοχή Κιοτάρι, χειμώνα - καλοκαίρι, 80.000 δρχ., κατά προτίμηση σε στρατιωτικούς. Πληρ. τηλ. 0938 416221 AE45337

STUDIO επιπλωμένο, με δικιά του τουαλέτα, κουζίνα, air condition, ηλιακό θερμοσίφωνο, με πανοραμική θέα στα Κοσκινού. Πληρ. στο τηλ. 69688. AE45327

ΑΚΙΝΗΤΟ τριώροφο κατάλληλο για επαγγελματική στέγη στη περιοχή Δασκάλων και πωλείται ημιτελές ημιυπόγειο 70 τ.μ. κατάλληλο για διαμέρισμα ή αποθήκη στην Ανάληψη. Πληρ. τηλ. 0946621802. AE45311

ΔΙΑΜΕΡΙΣΜΑ για επαγγελματική χρήση 90 τ.μ. πρώτου ορόφου, με δύο υπνοδωμάτια, μεγάλο χωλ, ευρύχωρη κουζίνα, μεγάλη σαλοτραπεζαρία, WC, με τριφασικό ρεύμα, γενικά σε πολύ κατάσταση, με πρόσοψη επί της Άννης Μαρίας 63. Πληρ. τηλ. 02410 63082, 0945046312. AE45314

ΖΗΤΕΙΤΑΙ για ενοικίαση ΔΙΑΜΕΡΙΣΜΑ 3 έως 4 δωματίων για τους μήνες Ιούλιο και Αύγουτο. Πληρ. τηλ. 02410 28585, 0932 639622

ΖΗΤΕΙΤΑΙ για ενοικίαση ΔΙΑΜΕΡΙΣΜΑ επιπλωμένο με ένα υπνοδωμάτιο, κατά προτίμηση περιοχή Καρακόνερο ή γκαρσονιέρα δύο δωματίων. Πληρ. τηλ. 0972 826638

ΔΥΟ ΚΑΙΝΟΥΡΓΙΑ ΟΡΟΦΟΔΙΑΜΕΡΙΣΜΑΤΑ επί της οδού Παπαγιάννη 22 στην Κρεμαστή (απέναντι από τον σταθμό Super Star) ισογείου και πρώτου ορόφου 70 τ.μ. το καθένα με δύο υπνοδωμάτια, κουζινοτραπεζαρία και WC, χωρίς κοινόχρηστα και συνδεδεμένα στο αποχετευτικό δίκτυο. Τιμή ενοικίου 360 ευρώ το καθένα. Πληρ. Τηλ. 0241063082 και 0945046312. AE45293

STUDIOS καινούργια επιπλωμένα σε ήσυχη περιοχή στην Ιαλυσό. Πληρ. τηλ. 0945077678 κ. Μιχάλη AE42246

ΙΣΟΓΕΙΟ 70 τ.μ. στην Ιωάν. Καζούλη για γραφείο-ιατρείο-επαγγελματική στέγη. Πληρ. τηλ. 32902. AE42425

FAST FOOD με το εξοπλισμό του στο Φαληράκι και χωρίς τον εξοπλισμό για SNACK BAR ή BAR. Πληρ. τ ηλ. 093/7532892. AE44664

ΔΙΑΜΕΡΙΣΜΑΤΑ ΣΤΟΥΣ ΠΕΥΚΟΥΣ ΕΠΙΠΛΩΜΕΝΑ 2 ΔΩΜΑΤΙΩΝ-ΚΟΥΖΙΝΑΣ-W.C., 50 ΜΕΤΡΑ ΑΠΟ ΤΗ ΘΑΛΑΣΣΑ, ΓΙΑ ΟΛΗ ΤΗ ΣΑΙΖΟΝ. ΠΛΗΡ.· ΤΗΛ. 0944/655809. ΠΕ45111

ΔΙΑΜΕΡΙΣΜΑ 3άρι πλήρως επιπλωμένο στον 1ο όροφο διώροφης ανεξάρτητης οικοδομής στην περιοχή Μητρόπολης. Πληρ. τηλ. 02410/21657 και ώρες 3 με 8 μ.μ. AE44897

ΚΑΤΑΣΤΗΜΑ, μέσα στο ξενοδοχείο "Παραντάις" 25 τ.μ. Σήμερα χρησιμοποιείται σαν τουριστικό κατάστημα. Πληρ. κ. Μανώλη τηλ. 39795. AE44427

ΚΑΤΑΣΤΗΜΑ στην οδό Γρίβα κάτω από το ξενοδοχείο "ΝΤΙΑΝΑ". ΠΛΗΡ. ΤΗΛ. 02410 27896 και 02410 78905 AE44298

ΧΩΡΟΣ ΙΣΟΓΕΙΟΣ ΚΑΤΑΛΛΗΛΟΣ ΓΙΑ ΓΡΑΦΕΙΟ, ΕΡΓΑΣΤΗΡΙΟ 'Η ΑΛΛΗ ΠΑΡΟΜΟΙΑ ΕΠΑΓΓΕΛΜΑΤΙΚΗ ΧΡΗΣΗ ΕΠΙ ΤΗΣ ΟΔΟΥ ΓΑΡΙΒΑΛΔΗ 30 (ΠΙΣΩ ΑΠΟ PIZZA ΛΕΒΕΝΤΗΣ). ΠΛΗΡ. ΤΗΛ. 63001. ΠΕ44662

Vitzileos

ΚΤΗΜΑΤΟΜΕΣΙΤΙΚΟ ΓΡΑΦΕΙΟ - REAL ESTATE AGENCY

ΜΑΡΙΟΣ Κ. ΒΙΤΖΗΛΑΙΟΣ

Μεσίτης Αστικών Συμβάσεων - Real Estate agent

ΕΚΤΙΜΗΣΕΙΣ-ΑΓΟΡΕΣ-ΠΩΛΗΣΕΙΣ
ΚΑΤΑΣΤΗΜΑΤΑ
ΟΙΚΟΠΕΔΑ-ΧΩΡΑΦΙΑ
ΚΤΗΜΑΤΙΚΕΣ-ΣΥΜΒΟΥΛΕΣ
ΕΝΟΙΚΙΑΣΕΙΣ-ΔΙΑΧΕΙΡΙΣΕΙΣ
ΣΠΙΤΙΑ-ΔΙΑΜΕΡΙΣΜΑΤΑ

ΚΑΤΑΣΤΗΜΑΤΑ – ΓΡΑΦΕΙΑ – ΕΠΙΧΕΙΡΗΣΕΙΣ	€
Επιχ/ση Πλυντήρια – Στεγνωτήρια σε πλήρη λειτουργία	20 000
45τ.μ. ισόγ. + 90τ.μ.υπογ. Καρακόνερο	88 000
50τ.μ. μαγαζί κοντά στο Μαντράκι (νοικιασμένο)	294 000
170τ.μ. αποθήκη σε μπετά. Καρακόνερο	71 000
300τ.μ.Κατ/μα ετοιμοπ. σε 1000τ.μ.οικόπ. Παστίδα	147 000
300τ.μ.+300τ.μ.υπ.+300τ.μ.όροφ.σε οικόπ.3170τ.μ.σταΚοσκινου	587 000
1000τ.μ.εργοστάσιο στο Καλαμώνα έτοιμο σε οικοπ. 6400τ.μ.	470 000
1155τ.μ.ακίνητο σε οικόπ. 817τ.μ. στο κέντρο της Ρόδου	763 000
20 studio(νοικιασμένα) + μαγαζί 100τ.μ. έξυπνη επένδυση	470 000
Ξενοδ.Α κατ. 120κλίνες πάνω στο κύμα με οικοπ. 4725τ.μ.Ιαλυσός	2 εκ. δολ. USA
Ξενοδοχείο Β κατ., στην πόλη ,72 κλίνες , διακοθήκη. Πάνω στο κύμα	880 000
12 apartmens πλήρως εξοπλισμένα στο Κιοτάρι	440 000
Ξενοδ. Α κατ., στην πόλη, 180 κλίνες + 4 καταστήματα	6 200 000

ΔΙΑΜΕΡΙΣΜΑΤΑ	
40τ.μ. στην Ιξιά – θάλασσα. Γραφεία	33 000
50τ.μ. στο Γεννάδι με 2ο υπνοδωμ. Φανταστική θέα	44 000
85τ.μ. στα Κοσκινού 2ος όροφος , ημιτελές	47 000
110τ.μ.κοντά στην πλατεία Κοσκινού	103 000
110τ.μ. κοντά στην πλατεία Κοσκινού, ισόγειο, ημιτελές	47 000
186τ.μ.Παραδοσιακό διαμέρισμα απέναντι Καζίνο	147 000
115τ.μ. στην Ιξιά	88 000
200τ.μ. διατηρητέο ισογ. διαμέρισμα στο Μόντε Σμίθ	235 000

ΜΕΖΟΝΕΤΕΣ – ΜΟΝΟΚΑΤΟΙΚΙΕΣ	€
68τ.μ.μονοκατοικία με αυλή 90τ.μ. στα Μαρίτσα	53 000
80τ.μ.Μεζονέτα στους Καστελοριζιούς με οικόπεδο	58 700
90τ.μ.διόροφη μονοκατ. +30τ.μ. αυλή στην Παλιά Πόλη	85 100
105τ.μ. μεζονέτα κοντά στο στάδιο Διαγόρα	38 000
120τ.μ. μονοκατοικία στης Καλλιθιές	147 000
125τ.μ. μονοκατοικία στο Γεννάδι	
130τ.μ. μονοκατοικία σε οικόπεδο 200τ.μ. στο Αγ. Ιωάννη	76 300
130τ.μ.μεζονέτα σε μπετά, οικοπ. 350τ.μ. Τριάντα	110 000
134τ.μ.προνομιακή, με φανταστική θέα διόρ. Μονοκατ. Καστέλο	323 000
135τ.μ.μονοκατ. με 700τ.μ. κήπο στα Κρητικά, πανοραμικό	191 000
140τ.μ. μεζονέτα με κήπο και θέα. Καρακόνερο	156 000
150τ.μ. μονοκατ. Σε 18 000τ.μ. οικόπεδο στα Καλαμόνα	265 000
160τ.μ.μεζονέτα σε μπετά στα Τριάντα	100 000
170τ.μ.μεζονέτα σε μπετά, οικοπ. 450τ.μ. Τριάντα	140 000
170τ.μ.μεζονέτα +170τ.μ.μεζονέτα + 120τ.μ.οροφοδιαμέρισμα σε οικοπ. 2500τ.μ. εντός οικισμού στην Παστίδα	426 000
170τ.μ.+ 237τ.μ. πάνω στο κύμα διορροφο διατηρ. σπίτι Λέρος με τιμή ευκαιρία	
180τ.μ.μονοκατ. στο Γεννάδι σε οικόπ. 750τ.μ.Φανταστική θέα	147 000
187τ.μ. βίλα με οικόπεδο 4780τ.μ. στην Παστίδα	323 000
192τ.μ. μεζονέτα σε οικόπεδο 380τ.μ. Τριάντα	221 000
200τ.μ.Μεζονέτα ημιτελής στα Καλαβάρδα σε οικόπεδο	132 000
230τ.μ.Βίλα στην Λάρδο σε 7700τ.μ. οικόπεδο και γεώτρηση	323 000
320τ.μ.Βίλλα με οικόπεδο 4000τ.μ. στα Τριάντα	323 000

ΟΙΚΟΠΕΔΑ	€
150τ.μ. στους Δασκάλους . Σ.Δ. – 0,6	23 500
412τ.μ. στον Αγ. Νικολάου Σ.Δ. 1.20	220 100
500τ.μ. στην Ιξιά , Σ.Δ. – 0,8	132 000
750τ.μ.στο Γεννάδι, εντός σχεδίου	18 000
1017τ.μ. στα Τριάντα	191 000
1450τ.μ. εντός οικισμού, έχει νερό, φως , στα Μαριτσά	26 500
1500τ.μ. στο Παραδείσι οικοδομήσιμο	23 500
2120τ.μ. στο Γεννάδι με αδεία για 200τ.μ. οικία	59 000
2200τ.μ. στα Μαριτσά οικοδομίσιμο	59 000
2500τ.μ.πάνω στο δρόμο Ελαιώνας –Φουρνάκι. Γεννάδι	24 000
3080τ.μ. στο Πλημμύρι	23 500
4000τ.μ. κοντά στο Βερόπουλο με φανταστική θέα	176 000
4000τ.μ. στην Παστίδα	56 000
4250τ.μ.στοΓεννάδι(διασταύροση)	100000
4400τ.μ. στην Κρεμαστή	76 000
4800τ.μ. στο Καδηλί	76 000
5000τ.μ. στα Μαριτσά	47 000
5000τ.μ. στα Αφάντου	103 000
5500τ.μ. στο Γεννάδι ,κοντά στην θάλασσα	117 000
5600τ.μ. στους Καστελοριζιούς, Ιξια ,μονοκατ.	132 000
5751τ.μ. στα Κολύμπια μα μονοκατοικία	159 000
6000τ.μ. στην Παστίδα + αποθήκη	144 000
6500τ.μ. στην λεωφόρος Ρόδος –Κρεμαστή	323 000
6500τ.μ.στο Φαληράκι κοντά στην θάλασσα, προνομιακό	500 000
6720τ.μ. στον Θόλαρο, Παραδείσι	82 200
8000τ.μ.στο Φαληράκι	176 000
8300τ.μ. στην Βληχά – Κάλαθος	367 000
8500τ.μ.+6500τ.μ. στην παραλία Αφάντου	18 το τ.μ.
9345τ.μ. στα Ασγούρου με θέα	205 000
12000τ.μ. στην Αφάντου, πάνω στο κύμα	520 000
13000τ.μ. στα Μαριτσά	123 000
15000τ.μ. στην Ασγούρου	153 000
15000τ.μ. στην Πάρο από την θάλασσα με θέα	73 000
15300τ.μ. στην Πλημμύρι	176 000
25000τ.μ. στα Καλαβάρδα	295 000
30000τ.μ. στην παραλία Αφάντου	1 060 000
30000τ.μ. στο Τσαιρι	352 000
32000τ.μ. στην Θολό, πάνω στο κύμα	587 000
38000τ.μ. στο Γεννάδη, πάνω στο κύμα	2 230 000
46000τ.μ. στο Τσαιρι	405 000
50000τ.μ. στο Τσαίρι	360 000

Εθν. Μακαρίου 45 (3ος όροφος • Τηλ.: 02410 24900, 25545 • Fax: 02410 25544 • Κιν.: 0932 704919

ΕΝΟΙΚΙΑΣΕΙΣ

συνέχεια από την προηγούμενη

STUDIOS 10, στην Κρεμαστή, πλήρως επιπλωμένα σε ήσυχο και φυσικό περιβάλλον με κήπο, γρασίδι, μπαλκόνια, ντους, WC, ηλιακούς, άνετο πάρκινγκ με 40.000 δρχ. το μήνα. Πληρ. τηλ. 0937606824 και 48038, 95487. ΑΕ44566

ΒΙΛΑ μικρή λουξ, 60 τ.μ. απέναντι από το ξενοδοχείο Sunwing. Πληρ. τηλ. 85512 (09.00-14.30). ΑΕ43225

ΕΝΟΙΚΙΑΖΕΤΑΙ Ή ΠΩΛΕΙΤΑΙ ΕΠΙΧΕΙΡΗΣΗ BAR-CLUB ΣΤΗΝ ΠΑΡΑΛΙΑ ΚΡΕΜΑΣΤΗΣ ΠΛΗΡΩΣ ΕΞΟΠΛΙΣΜΕΝΗ 200 Τ.Μ. ΣΕ ΜΕΓΑΛΟ ΟΙΚΟΠΕΔΟ ΜΕ ΔΙΚΟ ΤΟΥ PARKING ΠΑΝΩ ΣΤΟ ΚΥΜΑ. ΠΛΗΡ. . ΤΗΛ. 0973011156 ΚΑΙ 0241096814 ΜΕΤΑ ΤΙΣ 21.30 Μ.Μ. ΠΕ44374

ΔΙΑΜΕΡΙΣΜΑ, στον 1ο όροφο, 3 υπνοδωμάτια, σαλόνι, κουζίνα 120 τ.μ. στην Εργάνης Αθηνάς 13, 460 ευρώ το μήνα. Πληρ. τηλ. 29927. ΑΕ44338

ΚΑΤΑΣΤΗΜΑ 75 τ.μ. με βιτρίνα 6,50 μ. σε εμπορικό δρόμο της Παλιάς Πόλης της Ρόδου. Πληρ. τηλ. 09.44.88.11.22 και 37.753 ΧΑΕ111

ΚΑΤΑΣΤΗΜΑ, 65 Τ.Μ. ΣΤΗΝ ΟΔΟ ΜΑΡΚΟΥ ΚΛΑΔΑΚΗ 13 (ΑΝΑΛΗΨΗ). ΠΛΗΡ. ΤΗΛ. 0241023229.

UB-ΚΑΦΕΤΕΡΙΑ στο τουριστικό κέντρο-πλησίον νέου καζίνο. Πλήρως εξοπλισμένη ανακαινισμένη, η καλύτερη στο είδος της. Συμβόλαιο 12ετές. Συζητείται και η πώλησις. Πληροφορίες άλλες δεν θα δοθούν στο τηλέφωνο. Πληρ. για συνεννόηση τηλ. 78392, 0977/339669, 0936/607154 μετά τις 12 το μεσημέρι. ΧΑΕ1501

ΓΚΑΡΣΟΝΙΕΡΑ αποτελούμενη από ένα κυρίως δωμάτιο, προθάλαμο, WC και μπαλκόνι, κατάλληλη μόνο για επαγγελματική χρήση (γραφείο, ιατρείο κ.λπ.) στην οδό Κων/νου Παλαιολόγου 105 (Πάρκο Αγίου Ιωάννου) στον 1ο όροφο. Πληρ. κυρία Ευαγγελία, τηλ. 02140/81540, 82400. ΧΑΕ07021

STUDIOS ΜΕ ΤΟ ΜΗΝΑ Η ΤΗΝ ΗΜΕΡΑ ΠΛΗΡΩΣ ΕΠΙΠΛΩΜΕΝΑ ΜΕ ΠΟΛΥΚΟΥΖΙΝΑΚΙ, ΨΥΓΕΙΟ, ΝΤΟΥΖ, W.C., ΤΗΛΕΦΩΝΟ, ΜΠΑΛΚΟΝΙ, ΖΕΣΤΟ ΝΕΡΟ ΕΠΙ 24ΩΡΟΥ ΒΑΣΕΩΣ ΣΤΗΝ ΠΙΟ ΗΣΥΧΗ ΠΕΡΙΟΧΗ ΤΗΣ ΠΟΛΗΣ (ΠΕΡΙΟΧΗ ΔΑΣΚΑΛΩΝ), ΟΔΟΣ ΜΑΝΩΛΗ ΠΑΠΑΜΑΝΩΛΗ ΑΡΙΘΜ. 12, ΚΑΘΕΤΟΣ ΕΠΙ ΤΗΣ ΣΤΕΛΙΟΥ ΚΩΤΙΑΔΗ. ΠΛΗΡ. ΤΗΛ. 37244.

πωλησεις ακινητων & επιχειρησεων

ΕΠΙΧΕΙΡΗΣΗ με οικόπεδο, και κτίσμα ή οικόπεδο με κτίσμα 22 στρεμμάτων με πρόσοψη στην παραλία Καμείρου. Πληρ. τηλ. 02410/31070944/475852, ιδιοκτήτης, ώρες 6-9 μ.μ. καθημερινά. ΑΟ45456

ΟΙΚΟΠΕΔΟ, στον συν/μό Απόλλων, 300 τ.μ. με όλες τις απαραίτητες υποδομές, κτίζονται 180 τ.μ. συν το υπόγειο. Πληρ. τηλ. 0944/475852. ΑΟ45454

2 ΜΕΖΟΝΕΤΕΣ 134 τ.μ. και 148 τ.μ. σε άριστη κατάσταση με γκαράζ. Πληρ. κ. Μαρίνα "ΚΤΗΜΑΤΙΚΗ ΠΡΟΟΠΤΙΚΗ" τηλ. 02410-37906, 0972292958. ΑΟ45432

ΑΚΙΝΗΤΟ 500 τ.μ. επί της Ρόδου-Λίνδου σε μπετά κατάλληλο για Βιοτεχνία, γραφεία, γυμναστήριο κ.λ.π. Πληρ. κ. Μαρίνα "ΚΤΗΜΑΤΙΚΗ ΠΡΟΟΠΤΙΚΗ" τηλ. 02410-37906, 0972292958. ΑΟ45431

ΖΗΤΕΙΤΑΙ ΓΙΑ ΕΝΟΙΚΙΑΣΗ

διαμέρισμα 110-130 τ.μ. τριών υπνοδωματίων επιπλωμένο ή μη για στέλεχος τραπεζικού οργανισμού.

Προσφορές και πληροφορίες στο τηλ. 02410/28603 από Δευτέρα έως Παρασκευή 10.00-14.00 κα Φιλίππου.

ΚΑΤΑΣΤΗΜΑ

ΕΝΟΙΚΙΑΖΕΤΑΙ

Σοφ. Βενιζέλου - 100 Μαγαζιά, εμβαδόν καταστήματος 30 τ.μ.με βοηθητικούς χώρους (υπόγειο 28 τ.μ. και πατάρι 15 τ.μ.), κατάλληλο για κάθε επαγγελματική χρήση.

Πληρ. κ. Ζερβό, τηλ. *02410 30595, 30589*

ΠΙΠΙΝΟΣ

• Μονοκατοικίες με κήπο και σοφίτα.
• Διαμερίσματα.

Ιξιά-Ιαλυσός 0944 390803
-Top Poperties GP-

ΕΥΡΩΚΤΗΜΑΤΙΚΗ

ΚΤΗΜΑΤΟΜΕΣΙΤΙΚΟ ΓΡΑΦΕΙΟ

ΕΥΣΤΑΘΙΟΥ ΜΕΣΙΤΕΣ ΣΥΜΒΟΥΛΟΙ ΜΕΛΕΤΗΤΕΣ

αγορές, πωλήσεις, εκτιμήσεις, αντιπαροχές, μισθώσεις ακινήτων, επενδυτικές προτάσεις, αρχιτεκτονικές μελέτες
ΞΕΝΟΔΟΧΕΙΑ - ΠΑΡΑΛΙΑΚΕΣ ΕΚΤΑΣΕΙΣ - ΚΕΝΤΡΙΚΑ ΑΚΙΝΗΤΑ - ΟΙΚΟΠΕΔΑ - ΜΟΝΟΚΑΤΟΙΚΙΕΣ - ΔΙΑΜΕΡΙΣΜΑΤΑ - ΑΓΡΟΤΕΜΑΧΙΑ

ΜΟΝΟΚΑΤΟΙΚΙΕΣ-ΜΑΙΖΟΝΕΤΕΣ

	ΔΡΑΧΜΕΣ	ΕΥΡΩ-€
120τ.μ.-Ροδίνι σε 300τ.μ. οικόπ.	74εκ.	217.168,0
145τ.μ.-Μόντε Σμιθ σε 200τ.μ. οικόπ.	90εκ.	264.123,2
168τ.μ.-Μόντε Σμιθ σε 400τ.μ. οικόπ.	120εκ.	352.164,3
180τ.μ.-Ανάληψη (ημιτελής)	55εκ.	161.408,6
180τ.μ.-Ροδίνι σε 210τ.μ. οικόπ.	85εκ.	249.449,7
112τ.μ.-Ιαλυσός σε 297τ.μ. οικόπ.	67εκ.	196.625,0
118τ.μ.-Ιαλυσός σε 238τ.μ. οικόπ.	68εκ.	199.559,7
120τ.μ.-Ιαλυσός σε 300τ.μ. οικόπ.	70εκ.	205.429,2
150τ.μ.-Ιαλυσός σε 1000τ.μ. οικόπ.	90εκ.	264.123,2
153τ.μ.-Ιαλυσός σε 377τ.μ. οικόπ.	75εκ.	220.102,7
155τ.μ.-Ιαλυσός σε 1000τ.μ. οικόπ.	93εκ.	272.927,3
180τ.μ.-Ιαλυσός σε 300τ.μ. οικόπ.	85εκ.	249.449,7
190τ.μ.-Ιαλυσός σε 2000τ.μ. οικόπ.(μπετά)	45εκ.	132.061,6
200τ.μ.-Ιαλυσός σε 1000τ.μ. οικόπ.	95εκ.	278.796,7
200τ.μ.-Ιαλυσός σε 400τ.μ. οικόπ.	85εκ.	249.449,7
154τ.μ.-Κοσκινού σε 300τ.μ. οικόπ.	78εκ.	228.906,8
170τ.μ.-Κοσκινού σε 4000τ.μ. οικόπ.	170εκ.	498.899,4
180τ.μ.-Κοσκινού (ημιτελής)	36εκ.	105.649,3
210τ.μ.-Κοσκινού (μπετά) σε 600τ.μ. οικ.	35εκ.	102.714,6
240τ.μ.-Κοσκινού σε 1000τ.μ. οικόπ.	120εκ.	352.164,3
160τ.μ.-Ασγούρου σε 2000τ.μ. οικόπ.	60εκ.	176.082,1
255τ.μ.-Ασγούρου σε 1450τ.μ. οικόπ.	60εκ.	176.082,1
175τ.μ.-Κρεμαστή σε 2725τ.μ.οικ.(εντόςοικισμ.)	210εκ.	616.287,6
60τ.μ.-Μαλώνα σε 75τ.μ. οικόπ.	8εκ.	23.477,6
80τ.μ.-Μαλώνα σε 110τ.μ οικόπ.	17εκ.	49.889,9
140τ.μ.-Μαλώνα σε 290τ.μ. οικόπ.	45εκ.	132.061,6
80τ.μ.-Πυλώνα σε 2000τ.μ. οικόπ.	28εκ.	82.171,6
120τ.μ.-Πυλώνα σε 1000τ.μ. οικόπ.	70εκ.	205.429,2
330τ.μ.-Πυλώνα σε 1500τ.μ. οικόπ.	120εκ.	352.164,3
100τ.μ.-Γεννάδι σε 210τ.μ. οικόπ.	32εκ.	93.910,4
120τ.μ.-Γεννάδι σε 700τ.μ. οικόπ.	65εκ.	190.755,6
140τ.μ.-Γεννάδι σε 1000τ.μ. οικόπ.(κύμα)	85εκ.	249.449,7
140τ.μ.-Γεννάδι σε 1000τ.μ. οικόπ.	80εκ.	234.776,2
155τ.μ.-Γεννάδι σε 400τ.μ. οικόπ.(ημιτελ.)	55εκ.	161.408,6
200τ.μ.-Γεννάδι σε 4000τ.μ. οικόπ.(κύμα).	200εκ.	586.940,5
130τ.μ.-Λαχανιά σε 1266τ.μ. οικόπ.(κύμα).	75εκ.	220.102,7
140τ.μ.-Λαχανιά σε 1000τ.μ. οικόπ.(κύμα).	85εκ.	249.449,7
157τ.μ.-Λαχανιά σε 1200τ.μ. οικόπ.(κύμα).	87εκ.	255.319,1
65τ.μ.-Κιοτάρι σε 1000τ.μ. οικόπ.	26εκ.	76.302,2

ΟΙΚΟΠΕΔΑ

	ΔΡΑΧΜΕΣ	ΕΥΡΩ-€
ΡΟΔΟΣ		
180τ.μ. στους Δασκάλους Σ.Δ.=1,2	25εκ.	73.367,5
241τ.μ. στη Σμύρνης	18εκ.	52.824,6
300τ.μ. στον συν/μό Απόλλων Σ.Δ.=0,6	21εκ.	61.628,7
381τ.μ. στην Λονδίνου Σ.Δ.=0,8	30εκ.	88.041,0
558τ.μ. στην Λίνδου Σ.Δ.=0,8	62εκ.	181.951,5
632τ.μ. στη Φιλερήμου	53εκ.	155.539,2
ΚΟΣΚΙΝΟΥ		
2100τ.μ. στη Ρόδου-Λίνδου με άδ.οικ.	60εκ.	176.082,1
2100τ.μ. στη θέση Πέζουλας με άδ.οικ.	32εκ.	93.910,4
2000τ.μ. στη θέση Πέζουλας με άδ.οικ.	26εκ.	76.302,2
2400τ.μ. στη θέση Αγ. Ιωάννης	43εκ.	126.192,2
4000τ.μ. στη θέση Ξηρόκαμπος	60εκ.	176.082,1
4000τ.μ. στη θέση Πέζουλας	52εκ.	152.604,5
4000τ.μ. Πανοραμικό	60εκ.	176.082,1
4000τ.μ. στη θέση Πέζουλας	60εκ.	176.082,1
4000τ.μ. στη Ρόδου-Λίνδου με άδ.οικ.	85εκ.	249.449,7
4000τ.μ. στο Φυτώριο	37εκ.	108.584,0
4500τ.μ. στην επαρχιακή οδό	90εκ.	264.123,2
8570τ.μ. επί της Ρόδου-Λίνδου (Τσαίρι)	129εκ.	378.576,6
9700τ.μ. επί της Ρόδου-Λίνδου	250εκ.	733.675,7
ΑΣΓΟΥΡΟΥ		
4000τ.μ. στην επαρχ.οδό	80εκ.	176.082,1
4000τ.μ. στην Αγ. Βαρβάρα	38εκ.	111.518,7
4000τ.μ. με βιοτεχνική άδεια	47εκ.	234.776,2
4200τ.μ. στην παρ. Αγγ. Σικελιανού	65εκ.	137.931,0
ΑΦΑΝΤΟΥ		
360τ.μ. εντός οικισμού	12εκ.	35.216,4
2340τ.μ. στα Κολύμπια επί της Εθν.οδού.	31εκ.	90.975,7
4780τ.μ. στον παραλ.δρόμο προς Κολύμπια.	29εκ.	85.106,3
5000τ.μ. επί της Εθν. Οδού & επί της Γέφυρας.	150εκ.	440.205,4
5751τ.μ. στα Κολύμπια επί της οδού Ευκαλύπτων.	50εκ.	146.735,1
ΙΑΛΥΣΟΣ		
300τ.μ. κοντά στον Μαρινόπουλο Σ.Δ.=0,4.	18εκ.	52.824,6
2000τ.μ. επί της Λεωφ. Ρόδου-Κρεμαστής	70εκ.	205.429,2
2000τ.μ. στη θέση Βουνάρα με άδ.οικόδ.	40εκ.	117.388,1
2000τ.μ. στη θέση Βουνάρα Μόσχου.	38εκ.	111.518,7
4000τ.μ. στους προποδ. Φιλερήμου.	50εκ.	88.041,0
8700τ.μ. στο Κανδυλί	30εκ.	281.731,4

ΔΙΑΜΕΡΙΣΜΑΤΑ

	ΔΡΑΧΜΕΣ	ΕΥΡΩ-€
35τ.μ. στους Δασκάλους	15εκ.	44.020,5
48τ.μ. στο Αραπάκι	21εκ.	61.628,7
60τ.μ. στο Ροδίνι	27εκ.	79.236,9
72τ.μ. στην Ιξιά	25εκ.	73.367,5
74τ.μ. στην Ανάληψη	35εκ.	102.714,6
75τ.μ. στο Καρακόνερο	41εκ.	120.322,8
80τ.μ. στην Ιξιά	42εκ.	123.257,5
80τ.μ. στο Ροδίνι	34εκ.	99.779,9
82τ.μ. στο Ζέφυρος	36εκ.	105.649,3
83τ.μ. στο Ροδίνι	37εκ.	108.584,0
88τ.μ. στην Ιξιά	30εκ.	88.041,0
90τ.μ. στη Ψαροπούλα	46εκ.	134.996,3
90τ.μ. στους Δασκάλους(ημιτελ.)	21εκ.	61.628,7
90τ.μ. στη Ψαροπούλα	49εκ.	143.800,4
90τ.μ. στην Ανάληψη	38εκ.	111.518,7
92τ.μ. στην Ιξιά	43εκ.	126.192,2
94τ.μ. στο Ζέφυρος	40εκ.	117.388,1
96τ.μ. στο Καρακόνερο	43εκ.	126.192,2
98τ.μ. στο Ζέφυρος	40εκ.	117.388,1
103τ.μ. στο Ροδίνι	46εκ.	134.996,3
108τ.μ. στον Αγ. Νικόλαο	28εκ.	82.171,6
110τ.μ. στον Αγ. Γεώργιο	25εκ.	73.367,5
114τ.μ. στους Δασκάλους	63εκ.	184.886,2
118τ.μ. στο Αραπάκι	51εκ.	149.669,8
118τ.μ. στο Ζέφυρος	53εκ.	155.539,2
120τ.μ. στην Ιξιά	30εκ.	88.041,0
123τ.μ. στο Αραπάκι	52εκ.	152.604,5
123τ.μ. στο Ροδίνι	55εκ.	161.408,6
123τ.μ. στην Ανάληψη	55εκ.	161.408,6
125τ.μ. στο Ροδίνι	56εκ.	164.343,3
125τ.μ. στην Ιξιά	53εκ.	155.539,2
128τ.μ. στο Καρακόνερο	58εκ.	170.212,7
128τ.μ. στον Αγ. Ιωάννη	71εκ.	208.363,9
128τ.μ. στην Ανάληψη	61εκ.	179.016,8
134τ.μ. στη Ψαροπούλα	38εκ.	111.518,7
135τ.μ. στη Ψαροπούλα	75εκ.	220.102,7
136τ.μ. στην Ανάληψη	21εκ.	61.628,7
162τ.μ. στους Αγ. Αναργύρους	40εκ.	117.388,1
180τ.μ. στον Αγ. Νικόλαο	65εκ.	190.755,6

ΚΑΤΑΣΤΗΜΑΤΑ-ΓΡΑΦΕΙΑ

	ΔΡΑΧΜΕΣ	ΕΥΡΩ-€
30τ.μ. στο Φαληράκι	35εκ.	102.714,6
30τ.μ. στο Φαληράκι με 30τ.μ. υπόγειο	75εκ.	220.102,7
30τ.μ. στην ακτή Μιαούλη	80εκ.	234.776,2
32τ.μ. στον Αρχάγγελο (κέντρο)	19εκ.	55.759,3
39τ.μ. στη Γαριβάλδη	13εκ.	38.151,1
43τ.μ. στη Σωκράτους	240εκ.	704.328,6
45τ.μ. στο Φαληράκι με αντίστοιχο υπόγειο & 45τ.μ. όροφο	95εκ.	278.796,7
48τ.μ. στο κέντρο πόλεως	100εκ.	293.470,2
50τ.μ. στην Αλεξ. Διάκου	50εκ.	146.735,1
50τ.μ. στην Καρπάθου	65εκ.	190.755,6
50τ.μ. στο εμπορικό Κέντρο Φώκιαλη	18εκ.	52.824,6
50τ.μ. στην Θεσσαλονίκης	21εκ.	61.628,7
60τ.μ. στην Αλ. Διάκου	65εκ.	190.755,6
65τ.μ. στον Αρχάγγελο (Κέντρο)	38εκ.	111.518,7
95τ.μ. στην Παλιά Πόλη σε 287τ.μ. οικ.	170εκ.	498.899,4
97τ.μ. στην 28ης Οκτωβρίου ισόγειο	38εκ.	111.518,7
115τ.μ. στην Καποδιστρίου	50εκ.	146.735,1
125τ.μ. στην Ιαλυσό - Λεωφ.Ηρακλειδών.	53εκ.	155.539,2
127τ.μ. στη Σκεύου Ζερβού	37εκ.	108.584,0
160τ.μ. στην Αγίου Φανουρίου	90εκ.	264.123,2

ΖΗΤΟΥΝΤΑΙ ΔΙΑΜΕΡΙΣΜΑΤΑ, ΚΑΤΑΣΤΗΜΑΤΑ, ΟΙΚΟΠΕΔΑ ΕΝΤΟΣ Ή ΕΚΤΟΣ ΠΟΛΕΩΣ, ΟΙΚΟΠΕΔΑ ΓΙΑ ΠΩΛΗΣΗ - ΑΝΤΙΠΑΡΟΧΗ, ΔΑΝΕΙΑ ΔΕΚΤΑ, ΕΥΚΟΛΙΕΣ ΠΛΗΡΩΜΗΣ

ΕΥΡΩΚΤΗΜΑΤΙΚΗ
η ακίνητη αξία σας

Εθνικής Αντίστασης 83 (πρώην Άννης Μαρίας) δίπλα στην ALPHA BANK
Τηλ:02410 73819,74917 Κιν. 0944/374546, 0945/292030 FAX.02410 38641

ΙΩΑΝΝΗΣ & ΜΙΧΑΛΗΣ ΕΥΣΤΑΘΙΟΥ

ΣΤΗΝ ΙΞΙΑ
ΠΩΛΟΥΝΤΑΙ

Σε μικρή οικοδομή τεσσάρων διαμερισμάτων, σε ωραία τοποθεσία:

1) Διαμερίσματα 60 και 65 τ.μ. δύο υπνοδωμάτια σε άριστη κατάσταση, τριφασικό ρεύμα και ηλιακό θερμοσίφωνα. Σε πολύ καλές τιμές.

2) Στα Κοσκινού μικρό διαμέρισμα 55 τ.μ. με δύο υπνοδωμάτια, λουξ κατασκευή σε μικρή οικοδομή τριών διαμερισμάτων.

Πληρ. τηλ. 20949-37735, κιν. 0942/592004, κιν. 0932/326055, κατασκευαστής Μιχαήλ Φωτάκης

ΟΙΚΟΔΟΜΙΚΕΣ ΕΠΙΧΕΙΡΗΣΕΙΣ ΤΖΟΓΙΑ ΜΑΡΙΑ & ΥΙΟΙ

Πωλούνται μεζονέτες 120 τ.μ., πολυτελούς κατασκευής, ανεξάρτητες, σε οικόπεδο 300 τ.μ. η κάθε μία επί των οδών Ευρώπης-Βελιγραδίου (περιοχή Ροδίνι).

Τηλ. επικοινωνίας 02410-30069

πωλήσεις

συνέχεια από την προηγούμενη

ΠΩΛΕΙΤΑΙ Συνεταιρική μερίδα του Οικοδομικού Συνεταιρισμού "Η ΕΝΩΣΗΣ" στη περιοχή 'Καναμάτ" έναντι Μαρινόπουλου στην οποία αντιστοιχεί οικόπεδο 400 τ.μ. με συντελεστή δόμησης 0,6 (Ανέγερση Κατοικίας 240 τ.μ. συν το υπόγειό της). Ροδιακή Κτηματική Ανέστης &Σάββας Σαββαΐδης τηλ. 35476-26281 Κιν. 0944-243452-0944-421015. ΑΟ45420

ΟΙΚΟΠΕΔΟ στην Ιαλυσό σε προνομιακή θέση 1.180 τ.μ. Πληρ. κ. Μαρίνα "ΚΤΗΜΑΤΙΚΗ ΠΡΟΟΠΤΙΚΗ" τηλ. 02410-37906, 0972292958. ΑΟ45430

MINI MARKET στη περιοχή Δημ. Αναστασιάδη. Πληρ. τηλ. 02410 22493 λόγω μετακόμισης. ΑΟ45433

ΠΩΛΟΥΝΤΑΙ ΚΤΗΡΙΑ: 1) Στο Μαντράκι 90 τ.μ., 495 τ.μ., 840 τ.μ. και 1.213 τ.μ., 2) Στην Αλεξ. Διάκου 342 τ.μ., 3) Στη Π. Πόλη 400 τ.μ. ΡΟΔΙΑΚΗ ΚΤΗΜΑΤΙΚΗ Ανέστης & Σάββας Σαββαΐδης τηλ. 26281-35476- κιν. 0944-243452-0944-421015. ΑΟ45422

ΔΙΑΜΕΡΙΣΜΑ στο Καρακόνερο 125 τ.μ. καινούργιο, ετοιμοπαράδοτο, στον γ' όροφο, με απεριόριστη θέα, 55.000.000 δρχ. ή 161.400 ευρώ. Πληρ. τηλ. 02410 39795, κ. Μανώλη ΑΟ45398

ΠΩΛΟΥΝΤΑΙ ΔΙΑΜΕΡΙΣΜΑΤΑ: 1) Ανάληψη 108 τ.μ. α' ορόφου δρχ. 38.000.000, 2α) Ζέφυρο 83 τ.μ. δ' ορόφου δρχ. 39.000.000 δρχ., β) 94 τ.μ. ισόγειο, δρχ. 42.500.000, γ) 142 τ.μ. α' ορόφου δρχ. 64.000.000 και δ) 148 τ.μ. β' ορόφου δρχ. 69.000.000, 3) Εργάνης Αθηνάς 120 τ.μ., 4) Ανθούλας Ζερβού, 38.000.000 δρχ, 5) Στην Π. Πόλη 60 τ.μ. ισόγειο δρχ. 17.000.000, 6) Τριάντα περιοχή "Συρινέλλες" 1 διαμέρισμα σε διώροφη οικοδομή πολυτελούς κατασκευής α' όροφος 110 τ.μ. με αποκλειστική χρήση αυλής 150 τ.μ. δρχ. 60.000.000 κοντά στην παραλία και με θέα τη θάλασσα, 7) Στην Ψαροπούλα α' ορόφου 91 τ.μ. πολυτελούς κατασκευής δρχ. 48.000.000 και β' ορόφου δρχ. 50.000.000. Πληρ. Ροδιακή Κτηματική Ανέστης & Σάββας Σαββαΐδης, τηλ. 02410 26281, 0944 243452, 0944 421015 ΑΟ45389

ΠΩΛΟΥΝΤΑΙ ΟΙΚΟΠΕΔΑ εντός πόλεως Ρόδου: 1) Στο Μόντε Σμιθ, οικόπεδο εντός σχεδίου, άρτιο και οικοδομήσιμο με πανοραμική θέση κατάλληλο για μονοκατοικία, 2) Κωνσταντίνου Υδραίου 600 τ.μ. με συντελεστή δόμησης 0,8 κατάλληλο για ανέγερση καταστημάτων και διαμερισμάτων. Πληρ. Ροδιακή Κτηματική Ανέστης & Σάββας Σαββαΐδης, τηλ. 02410 26281, 0944 243452, 0944 421015 ΑΟ45390

ΠΩΛΟΥΝΤΑΙ ΚΑΤΑΣΤΗΜΑΤΑ: 1) Κατάστημα κεντρικό 30 τ.μ. με υπόγειο 30 τ.μ.. Δεκτές σοβαρές προτάσεις. 2) Αλεξ. Διάκου 75 τ.μ. Πληρ. Ροδιακή Κτηματική Ανέστης & Σάββας Σαββαΐδης, τηλ. 02410 26281, 0944 243452, 0944 421015 ΑΟ45391

ΖΗΤΟΥΝΤΑΙ: Οικόπεδα άρτια και οικοδομήσιμα εντός ή εκτός σχεδίου πόλεως στις περιοχές πόλεως Ρόδου - Τριάντα - Ιξιάς - Κοσκινού - Φαληράκι για εργολαβική αντιπαροχή. Πληρ. Ροδιακή Κτηματική Ανέστης & Σάββας Σαββαΐδης, τηλ. 02410 26281, 0944 243452, 0944 421015

ΑΣΦΑΛΕΙΟΚΤΗΜΑΤΙΚΗ

ΚΤΗΜΑΤΟΜΕΣΙΤΙΚΟ-ΑΜΟΙΒΑΙΑ ΚΕΦΑΛΑΙΑ

ΑΣΦΑΛΕΙΕΣ INTERNATIONAL LIFE

ΔΙΑΜΕΡΙΣΜΑΤΑ
45 τ.μ. 2άρι Ανάληψη
85 τ.μ. 3άρι Κέντρο
88 τ.μ. 3άρι Δασκάλους
90 τ.μ. 3άρι Ιαλυσός
90 τ.μ. 3άρι Κέντρο
100 τ.μ. 3άρι Κέντρο
115 τ.μ. 4άρι Ανάληψη
115 τ.μ. 4άρι Δασκάλους
125 τ.μ. 4άρι Αγ. Ιωάννης
126 τ.μ. 4άρι Αγ. Ιωάννης
130 τ.μ. 4άρι Μήδια
145 τ.μ. 4άρι Κέντρο

ΔΙΑΜΕΡΙΣΜΑΤΑ ΑΘΗΝΑ
Τρία 88 τ.μ. το καθένα
Λουξ κατασκευής
Μαραθώνος και Λαυρίου

ΟΙΚΟΠΕΔΑ
478 τ.μ. Ροδίνι (Σ.Δ. 0,4)
500 τ.μ. Ανάληψη (Σ.Δ. 0,8)
500 τ.μ. Παραδείσι
700 τ.μ. Ανάληψη (Σ.Δ. 0,8)
1060 τ.μ. Ροδίνι (Σ.Δ. 0,8)
1500 τ.μ. Μιχ. πετρίδη (Σ.Δ. 0,8)

ΑΓΡΟΤΕΜΑΧΙΑ
3,5 στρεμ. Ε.Ο. Ρόδου Λίνδου
4 στρεμ. εντός σχεδίου Μαριτσά
4 στρεμ. Καλαβάρδα
4 στρεμ. Δαματριά
4 στρεμ. Αφάντου
5 στρεμ. Παστίδα
5 στρεμ. Τσαΐρι
6 στρεμ. Παστίδα
11 στρεμ. Παστίδα
80 στρεμ. Κιοτάρι

ΜΕΖΟΝΕΤΕΣ-ΜΟΝΟΚΑΤΟΙΚΙΕΣ
120 τ.μ. Καρακόνερο
120 τ.μ. Μήδια
130 τ.μ. Μήδια
130 τ.μ. Παραδείσι
140 τ.μ. Μήδια
150 τ.μ. Μήδια
150 τ.μ. Ιαλυσός
150 τ.μ. Ιαλυσός
180 τ.μ. Ιαλυσός
180 τ.μ. Παλιά Πόλη
190 τ.μ. Αφάντου
300 τ.μ. Τρεις
450 τ.μ. Κοσκινού

ΚΑΤΑΣΤΗΜΑΤΑ
35 τ.μ. Φαληράκι
38 τ.μ. Φαληράκι
40 τ.μ. Τροφό
50 τ.μ. γραφείο Σοφ. Βενιζέλου
60 τ.μ. Ψαροπούλα
90 τ.μ. Βενιζέλου

ΔΙΑΘΕΤΟΥΜΕ ΠΕΡΙΣΣΟΤΕΡΑ ΑΚΙΝΗΤΑ ΠΡΟΣ ΠΩΛΗΣΗ ΕΚΤΟΣ ΑΠΟ ΤΑ ΑΝΑΓΡΑΦΟΜΕΝΑ

ΥΠΕΥΘΥΝΟΣ ΓΡΑΦΕΙΟΥ

ΚΑΡΑΝΙΚΗΣ ΛΟΥΚΑΣ

ΕΘΝ. ΜΑΚΑΡΙΟΥ 45 ΣΤΟΑ ΡΟΙΚΟΥ 2ος ΟΡΟΦΟΣ

ΤΗΛ. 21003 ΚΙΝ. 0945/759887

ΡΟΔΙΑΚΗ ΚΤΗΜΑΤΙΚΗ

Rhodes Real Estate

ΣΥΜΒΟΥΛΟΙ & ΕΚΤΙΜΗΤΕΣ ΑΚΙΝΗΤΩΝ — ΚΤΗΜΑΤΟΜΕΣΙΤΙΚΟ ΓΡΑΦΕΙΟ από το 1983

Η ΡΟΔΙΑΚΗ ΚΤΗΜΑΤΙΚΗ είναι ανεξάρτητο κτηματομεσιτικό γραφείο με έδρα την Ρόδο. Η διαμεσολάβηση (brokerage) για την πώληση, εκμετάλλευση ή και εκμίσθωση της ακίνητης περιουσίας αποτελεί τον σημαντικότερο τομέα δραστηριότητας της εταιρείας.
Η εξειδικευμένη προσέγγιση και η επιστημονική κατάρτιση σε συνδιασμό με την πολυετή εμπειρία είναι οι βασικοί συντελεστές της επιτυχημένης δεκαπενταετούς και πλέον πορειάς του γραφείου μας.



ΠΩΛΗΣΕΙΣ ΕΠΙΛΕΓΜΕΝΩΝ ΑΚΙΝΗΤΩΝ

Το γραφείο μας διαθέτει σε αποκλειστικότητα δεκάδες επιλεγμένα ακίνητα

- Διαμερίσματα - Μονοκατοικίες - Μεζονέτες
- Οικόπεδα - Αγροτεμάχια
- Κεντρικά Καταστήματα - Γραφεία - Αυτοτελή Κτίρια
- Μισθωμένα ακίνητα εισοδήματος
- Ξενοδοχειακές Μονάδες

Μεσω του δικτύου συνεργαζόμενων μεσιτικών γραφείων αναλαμβάνουμε αγοραπωλησίες ακινήτων σε όλη την Ελλάδα.

ΕΚΤΙΜΗΣΕΙΣ ΑΚΙΝΗΤΩΝ

Σε συνεργασία με διεθνή γραφεία συμβούλων ακίνητης περιουσίας και με βάση τα αυστηρά πρότυπα και την μεθολογία του Βρετανικού Ινστιτούτου Ορκωτών Πραγματογνωμόνων και Εκτιμητών (Royal Institution of Chartered Surveyors) αναλαμβάνουμε εκτίμησεις ακίνητης περιουσίας.Οι εν λόγω εκτιμήσεις μπορούν να χρησιμοποιηθούν σε τραπεζικούς και πιστωτικούς οργανισμούς ή σε δικαστικές πρακτικές τόσο στην Ελλάδα όσο και στο εξωτερικό.

RHODES REAL ESTATE - a world of choice

Rhodes Real Estate is an independent real estate agency founded in 1983 and based in Rhodes island. Since that time we have offered a world class, high quality service to our many and valued clients. Our diverse clientele appreciate our discretion, professionalism and market credibility.

Our company offers professional real estate services for

- Residential Properties (Holiday homes, traditional hous
- Commercial Properties (shops, hotels, offices)
- Property Evaluation -Property Management

THE NATIONAL ASSOCIATION OF NAEA ESTATE AGENTS OVERSEAS MEMBER



We are members of FIABCI (International Federation of Real Estate Agencies), CEI (EuropeanConfederation of Real Estate Agents), NAEA - Overseas Member (National Association of Real Estate Agents - Great Britain), ERES (European Real Estate Society).

For all your personal and professional real estate requirements please contact Mr. Savvas A. Savvaidis (BBA Bologna Un., MCEI, ANAEA) on 26281 or 35476

ΑΝΕΣΤΗΣ & ΣΑΒΒΑΣ ΣΑΒΒΑΪΔΗΣ

Μέγαρο Κιοσόγλου, 3ος όροφος
Εθελοντών Δωδεκανησίων 29
ΡΟΔΟΣ

tel: 26281 & 35476 fax: 34663
cel: 0944-421015 & 0977-433427
e-mail: savvaidis@rho.forthnet.gr

F.I.A.B.C.I.

ΚΤΗΜΑΤΟΜΕΣΙΤΙΚΟ ΓΡΑΦΕΙΟ
ΖΑΦΕΙΡΗΣ Μ. ΚΑΡΑΓΙΑΝΝΗΣ Δ. Ο.Ε.

Πωλήσεις ακινήτων. Τηλ. (60380-60381)
18.00-21.00 μ.μ. Δευτέρα-Παρασκευή

ΔΗΜΟΣ ΑΦΑΝΤΟΥ
- *6.120 τ.μ. (Περιοχή Καστελλάνο)*
- *4.000 τ.μ. (Παραλία Αφάντου)*
- *5.000 τ.μ. (Παραλία Αφάντου)*
- *1.600 τ.μ. (Παραλία Αφάντου)*
- *6.450 τ.μ. (Παραλία Αφάντου)*
- *2.000 τ.μ. (Παραλία Αφάντου)*
- *730 τ.μ. (Περιοχή Λίππινοι)*
- *540 τ.μ. (Περιοχή Λίππινοι)*
- *5.800 τ.μ. (Περιοχή Τραπέζια)*
- *11.520 τ.μ. αγροτεμάχιο*
- *(1/2) 5.080 τ.μ. αγροτεμάχιο (Με ελαιόδεντρα)*
- *1.250 τ.μ. αγροτεμάχιο*
- *1.690 τ.μ. αγροτεμάχιο*
- *4.520 τ.μ. αγροτεμάχιο*

ΚΟΛΥΜΠΙΑ
- *5.000 τ.μ. πλησίον ξενοδοχείου ΚΟΑΛΑ*
- *4.969 τ.μ. (1/2) αγροτεμάχιο*
- *4.300 τ.μ. αγροτεμάχιο (στο δρόμο για Αρχίπολη)*

ΨΙΝΘΟΣ
- *22.400 τ.μ. αγροτεμάχιο (Με 200 ελαιόδεντρα)*
- *19.840 τ.μ. αγροτεμάχο*

ΡΟΔΟΣ
- *Διαμέρισμα, 2ος όροφος, 80 τ.μ.*

πωλήσεις

συνέχεια από την προηγούμενη

ΠΩΛΟΥΝΤΑΙ ΠΑΡΑΔΟΣΙΑΚΑ ΣΠΙΤΙΑ: Στην Παλιά Πόλη 150-160 τ.μ. σε τιμές λογικές. Πληρ. Ροδιακή Κτηματική Ανέστης & Σάββας Σαββαΐδης, τηλ. 02410 26281, 0944 243452, 0944 421015 ΑΟ45393

ΠΩΛΟΥΝΤΑΙ ΜΟΝΟΚΑΤΟΙΚΙΕΣ: 1) Στα Τριάντα: α) πλησίον οικισμού μονοκατοικίες πολυτελούς κατασκευής με καλοριφέρ, τζάκι, κουφώματα με διπλά τζάμια ανεξάρτητες με αυλή • Οικοδομή 120 τ.μ. και οικόπεδο 234 τ.μ. • Οικοδομή 170 τ.μ. και οικόπεδο 344 τ.μ. • Οικοδομή 180 τ.μ. και οικόπεδο 344 τ.μ., β) Στην παραλία μονοκατοικίες πολυτελούς κατασκευής: Οικοδομή διώροφη 150 τ.μ. και οικόπεδο 400 τ.μ. • Διώροφη οικοδομή 120 τ.μ. και οικόπεδο 402 τ.μ. • Διώροφη οικοδομή 140 τ.μ. και οικόπεδο 465 τ.μ., 2) Στην περιοχή Παπαλουκά 280 τ.μ. δρχ. 75.000.000 σε μπετά με πανοραμική θέα, 3) Στα Τριάντα: α) 180 τ.μ. σε μπετά σε οικόπεδο 675 τ.μ. δρχ. 55.000.000 και β) 140 τ.μ. σε μπετά. Πληρ. Ροδιακή Κτηματική Ανέστης & Σάββας Σαββαΐδης, τηλ. 02410 26281, 0944 243452, 0944 421015 ΑΟ45392

ΠΩΛΟΥΝΤΑΙ ΟΙΚΟΠΕΔΑ: 1) Α. ΙΞΙΑ 1.000 τ.μ. με άδεια οικοδομής με συνολική δόμηση 240 τ.μ. (Υπόγειο υπερυψωμένο 120 τ.μ. και Ισόγειο 120 τ.μ.), β) ΜΙΡΑ-ΜΑΡΕ 2.000 τ.μ. δρχ. 55.000.000 με πανοραμική θέα 2) Στα ΤΡΙΑΝΤΑ Α-περιοχή Κανδυλί 6.957 τ.μ. δρχ. 85.000.000, Β-Λεωφ. ΤΡΙΑΝΤΑ-ΚΡΕΜΑΣΤΗ 3.078 τ.μ. δρχ. 60.000.000 Γ- Στους πρόποδες Φιλερήμου 4.500 τ.μ. δρχ. 54.000.000, 3-ΗΛΙΟΥΠΟΛΗ 4.300 τ.μ. δρχ. 42.000.000 3) ΚΟΛΥΜΠΙΑ κοντά στη παραλία 9.000 τ.μ., 4) ΜΑΡΙΤΣΑ εκτός σχεδίου 6.760 τ.μ. κατάλληλο για μονοκατοικία δρχ. 18.000.000, 5) ΛΙΝΔΟ-Α. Περιοχή Αγ. Νικολάου επί της επαρχιακής οδού Λίνδου-Πεύκοι 10.910 τ.μ. δρχ. 70.000.000, Β-ΠΕΥΚΟΥΣ περιοχή Φώκια 5.880 τ.μ. δρχ. 30.000.000 και 28.000 τ.μ. παραλιακό στο "κύμα" κατάλληλο για ανέγερση ξενοδοχειακής μονάδας, 6) Στη ΚΑΜΕΙΡΟ ΣΚΑΛΑ οικόπεδο 28.000 τ.μ. κοντά στη παραλία με πανοραμική θέα και με τιμή ευκαιρίας, 7-Στο ΜΑΝΤΡΙΚΟ οικόπεδο 34.000 τ.μ. επί της λεωφόρου παραλιακό στο "κύμα" επίσης σε τιμή ευκαιρίας. ΡΟΔΙΑΚΗ ΚΤΗΜΑΤΙΚΗ Ανέστης & Σάββας Σαββαΐδης τηλ. 26281-35476- κιν. 0944-243452-0944-421015. ΑΟ45421

ΜΕΖΟΝΕΤΑ στους "Τρεις" κοντά στο εκκλησάκι σε μπετά μικτής επιφανείας 199 τ.μ., δρχ. 35.000.000 και αποπερατωμένη δρχ. 74.000.000. Πληρ. Ροδιακή Κτηματική Ανέστης & Σάββας Σαββαΐδης, τηλ. 02410 26281, 0944 243452, 0944 421015 ΑΟ45395

ΔΥΑΡΙ διαμέρισμα καινούργιο Α-κτίδος 62Β επί της οδού Σωτήρος στην Ιξιά. Πληρ. τηλ. 02410 96891, 0974 594172 ΑΟ45358

ΟΙΚΟΔΟΜΗ ΡΟΔΟΥ

ΤΕΧΝΙΚΗ–ΚΑΤΑΣΚΕΥΑΣΤΙΚΗ ΕΤΑΙΡΕΙΑ

ΠΩΛΟΥΝΤΑΙ

1) Μονοκατοικίες 150 τ.μ. η κάθε μία σε κτήμα 2.000 τ.μ. (υπό κατασκευή).
2) Μονοκατοικίες στο Κιοτάρι Ασκληπειού (στο κύμα) 120 τ.μ. σε κτήμα 1300 τ.μ. εκάστη (υπό κατασκευή).
3) Μονοκατοικίες στα Κοσκινού 220 τ.μ. με απέραντη θέα σε κτήμα 1000 τ.μ. (υπό κατασκευή).
4) Δύο οροφοδιαμερίσματα των 130 τ.μ. στην οδό Κωνσταντινουπόλεως στο Ροδίνι (υπό κατασκευή).
5) Διαμερίσματα των 110 τ.μ. και 135 τ.μ. στο Καρακόνερο πάνω από το γήπεδο με απέραντη θέα (υπό κατασκευή).

Δεκτά δάνεια και ευκολίες πληρωμής έχουμε τις καλύτερες τιμές της αγοράς.

ΟΙΚΟΔΟΜΗ ΡΟΔΟΥ

Καμύνδου 4- Ρόδος-85100 Τηλ.: 02410/60460, 1, 2 Fax: 02410/60463

ΜΑΝΟΛΗΣ ΣΠΥΡΙΔΗΣ πολιτικός μηχανικός ΔΠΘ (ΚΙΝ:093.66.60460).

ΚΩΣΤΑΣ ΚΩΝΣΤΑΝΤΙΝΙΔΗΣ εργολάβος (ΚΙΝ.: 0946.99.99.06)

Για ζαχαροπλάστες και αρτοποιούς

ΖΗΤΩ

συνεργάτη (συνέταιρο). (Προοπτική αγοράς) λόγω γήρατος. Γνωστή βιοτεχνία πίτσας και είδη σφολιατοποιΐας.

ΜΟΝΟ ΣΟΒΑΡΕΣ ΠΡΟΤΑΣΕΙΣ

Πληρ. τηλ. 21807 πρωί, 75897 απόγευμα

Από το Ξενοδοχείο Lindian Village

Παραλία Λάρδου

ΖΗΤΕΙΤΑΙ

Μπουφετζής κρύας κουζίνας

Με προϋπηρεσία στο χώρο, για απογευματινό ωράριο.

Για πληροφορίες, στο τηλέφωνο 02440-47361, κος Φίλιας



ΚΤΗΜΑΤΟΜΕΣΙΤΙΚΟ ΓΡΑΦΕΙΟ

ΑΙΓΑΙΟΚΤΗΜΑΤΙΚΗ

ΠΩΛΟΥΝΤΑΙ

- ΔΙΑΜΕΡΙΣΜΑΤΑ-ΜΟΝΟΚΑΤΟΙΚΙΕΣ
- (ΔΔ)=ΔΑΝΕΙΑ ΔΕΚΤΑ

- 35 τ.μ. Δασκάλους 42.553 €-14.5 εκ.
- 45 τ.μ. (ισ.) με αυλή Κοσκινού 14 εκ. - 41.085€
- 45 τ.μ. Ιαλυσό 18 εκ. 52.824 €
- 55 τ.μ. (2 υπν.) Ροδίνι 22 εκ. - 64.563€ (ΔΔ)
- 55 τ.μ. Αθηνών 73.367 €-25 εκ. (ΔΔ)
- 48 τ.μ. διόροφο Αγ. Φανουρίου Π. Πόλη 8 εκ. (ΔΔ)-26.412 €
- 57 τ.μ. Αθηνών (3 ετών) με θέα, 25 εκ. 73.367 € (ΔΔ)
- 62 τ.μ. λουξ ρετιρέ στην Απ. Παύλου 30 εκ.-88.041 €
- 65 τ.μ. μον/κία σε 220 τ.μ. αυλή Π. Πόλη 18 εκ.-52.824 € (ΔΔ)
- 70 τ.μ. Ιαλυσό 28 εκ. 82.171 € (ΔΔ)
- 70 τ.μ. (μον/κία) Κορδικτώνος 73.361 € -25 εκ. (ΔΔ)
- 75 τ.μ. β' ορ. Σωτήρος 19,5 εκ. 57.226 € (ΔΔ)
- 77 τ.μ. λούξ ετοιμ/το με αυλή 26 εκ. Κοσκινού 76.302 €
- 78 τ.μ. με αυλή Σωτήρος 26 εκ. 76.302 € (ΔΔ)
- 80 τ.μ. Ιαλυσό 32 εκ. 93.910 € (ΔΔ)
- 83 τ.μ. Ιαλυσό 25 εκ.-102.714 € (ΔΔ)
- 86 τ.μ.καιν/ργιο Ροδίνι 37.500 εκ.-110.051 € (ΔΔ)
- 90 τ.μ. μον/κία διόροφη Παραδείσι με τζάκι 22 εκ. - 64.563 € (ΔΔ)
- 90 τ.μ. Κω Υδραίου 105.643 €-36 εκ. (ΔΔ)
- 95 τ.μ. (3 υπν.) Σωτήρος 24 εκ. (Δ.Δ.) 70.432 €
- 95τ.μ. Αθηνών 128.246 €-43.700 εκ. (ΔΔ)
- 100 τ.μ. καινούργιο, Ιαλυσό, 38 εκ.-111.518 € (ΔΔ)
- 117 τ.μ. Γεωργ. Παπανδρέου με γκαράζ 25 μ. 51 εκ., (ΔΔ)-137,931 €
- 45 τ.μ. και 117 τ.μ. (2 διαμ.) α' ορ. στο σοβά Δασκάλους 41 εκ. (και τα 2), 120,322 €
- 114 τ.μ. ρετιρέ Στοκχόλμης 45 εκ.-132.061 €
- 115 τ.μ. ρετιρέ Σμύρνης 134.996 €-46 εκ.
- 117 τ.μ. σε σοβά Δασκάλους 102.714 €-35 εκ. μετρητ.
- 120 τ.μ. Αθηνών 161.408 €-55 εκ. (ΔΔ)
- 120 τ.μ. πλησίον Μ. Πετρίδη (ισ.), (3 υπν.) 161.408 €-55 εκ. (ΔΔ)
- 120 τ.μ. μεζ/τα Ροδίνι 80 εκ. 234.776 € (ΔΔ)
- 134 τ.μ. ρετιρέ Στοκχόλμης 54 εκ. 158.473 €
- 145 τ.μ. Στ. Ζήση 40 εκ.-117.388 € (ΔΔ)
- 140 τ.μ. μεζ/τα (με 70 τ.μ. υπ.) σε μαρ/βά, Ιαλυσός 50 εκ.-146.735 € (ΔΔ)
- 150 τ.μ. μον/κία σε 2 στρ. στην Ιαλυσό 100 εκ.-293.470 € (ΔΔ)
- 155 τ.μ. μεζ/τα Αισχύνη 63 εκ. (ΔΔ)
- 158 τ.μ. μεζ/τα σε μπετά Ιξιά 36 εκ.-105.649 €
- 160 τ.μ. διαμ. σε μπετά στους Δασκάλους 34 εκ. (μετρητά)-οροφ/σμα 93.910 €
- 210 τ.μ. μεζ/τα. Κοσκινού 220.102 €-75 εκ. (ΔΔ)
- 230 τ.μ. παραδοσιακό αρχοντικό, εντός της πόλεως, 72 εκ.-211.225 €
- 270 τ.μ. βίλλα στο σοβά σε 4 στρ. Τσαΐρι 100 εκ. - 293.470 €
- 280 τ.μ. μον/κία σε Ιστρ. Κοσκινού 150 εκ.-440.205 € (ΔΔ)
- 280 τ.μ οικ. τετ/νο (κτίριο) Π. Πόλη 100 εκ. 293.470 €
- 340 τ.μ.ημιτελής μεζονέτα Α-σγούρου σε Ιστρ. 60 εκ.-176.082 €
- 550 τ.μ. μον/κία Παστίδα 7 στρ. 170 εκ. 498.899 € (ΔΔ)

ΚΑΤΑΣΤΗΜΑΤΑ

- 30 τ.μ. Εμπ/κο κέντρο Βράχο Ιαλυσό 20 εκ. - 58,694 €
- 39 τ.μ. Αγ. Αναστασία 12 εκ.-35.216 €
- 90 τ.μ. Νιοχώρι, 63 εκ. - 184.886 € (ΔΔ)
- 175 τ.μ. Λεωφ. Ρόδου-Λίνδου 60 εκ.-176.082 €
- 180 τ.μ. αποθήκη Ροδίνι 132.061 €-45 εκ.
- 200 τ.μ. με 200 υπ. (και ορ. άδεια) σε μπετά στο Μηδεια 80 εκ.-234.776 €
- 900 τ.μ. κτίριο στο Μηδεια

ΟΙΚΟΠΕΔΑ

- 261 τ.μ. Αισχύνης (ΣΔ 0,8) 18 εκ.-58.694 €
- 400 τ.μ. Δ. Αναστασιάδη (ΣΔ 1) 50 εκ.-146,735 €
- 500 τ.μ. Μίρα Μάρε (Σ.Δ. 0,8), 45 εκ.-132.016 €
- 680 τ.μ. Πειραιώς 176.082 €-60 εκ.
- 1.054 τ.μ. (ΣΔ 0,4) Βράχο Ιαλυσού 55 εκ.-146.735 €
- 3.600 Κολύμπια (κτίζει 360 τ.μ.) 20 εκ. 58.694 €
- 4 στρεμ. στα Νερά Καλλιθέας 60 εκ.-176.082 €
- 4.835 τ.μ. Καλιθέα Κοσκινού102.714 €-35 εκ. (ΔΔ)
- 14 στρ. Τσαΐρι 176.082 €- 60 εκ.

ΖΗΤΟΥΝΤΑΙ ΜΕΤΑΧΕΙΡΙΣΜΕΝΑ ΔΙΑΜΕΡΙΣΜΑΤΑ - ΑΜΕΣΗ ΠΩΛΗΣΗ
ΑΝΑΛΑΜΒΑΝΟΥΜΕ ΤΗΝ ΕΝΟΙΚΙΑΣΗ ΤΟΥ ΔΙΑΜΕΡΙΣΜΑΤΟΣ ΣΑΣ ΣΕ ΠΟΛΥ ΣΥΝΤΟΜΟ ΧΡΟΝΙΚΟ ΔΙΑΣΤΗΜΑ

ΡΕΝΑ ΒΑΖΟΥΚΟΥ

(ΜΕΣΙΤΗΣ ΑΣΤΙΚΩΝ ΣΥΜΒΑΣΕΩΝ)

ΔΙΕΥΘ. ΓΡΑΦΕΙΟΥ ΔΗΜ. ΘΕΟΔΩΡΑΚΗ 3
9-1 το πρωί και 6.30-9 απ/τα
Δευτέρας-Πέμπτης εκτός Σαβ. και Κυρ.
Τηλ. (0241) 22943-28838 FAX: 28838
email.vazoukou@otenet.gr.
ΡΟΔΟΣ

ΠΩΛΗΣΕΙΣ ΑΚΙΝΗΤΩΝ

◆ ΔΙΑΜΕΡΙΣΜΑΤΑ
- 2άρια ετοιμοπαράδοτα, λουξ κατασκευής, 23.500.000 δρχ.
- Αγ. Αναργύρους 162 τ.μ. 40.000.000 δρχ.
- Ροδίνι 85 τ.μ. 35.000.000 δρχ.
- Ατταβύρου 86 τ.μ. 35.000.000 δρχ.
- Ροδίνι 115 τ.μ. λουξ κατασκευής
- Ρόδινι 135 τ.μ. λουξ κατασκευής
- Ροδίνι 114 τ.μ. 48.000.000 δρχ. λουξ κατασκευής
- Κορδικτώνος 80 τ.μ. 26.000.000 δρχ.
- Ροδίνι 81 τ.μ. 30.000.000 δρχ.
- Ροδίνι 50 τ.μ. και 60 τ.μ.
- Ροδίνι 114 τ.μ.
- Καρακόνερο 90 τ.μ. καινούργιο
- Καρακόνερο 117 τ.μ. καινούργιο
- Ροδίνι 86 τ.μ. καινούργιο
- Ανάληψη 90 τ.μ. καινούργιο

◆ ΗΜΙΤΕΛΗ ΔΙΑΜΕΡΙΣΜΑΤΑ
- Στρατηγού Ζήση οικοδομίσιμη ταράτσα 96 τ.μ. 10.000.000 δρχ.
- 100 τ.μ. 20.000.000 δρχ. Αταβύρου
- 60 τ.μ. 12.000.000 δρχ. Αταβύρου
- 160 τ.μ. 32.000.000 δρχ. Αταβύρου
- Κοσκινού 145 τ.μ., 22.000.000 δρχ. (μπετά)

◆ ΜΕΖΟΝΕΤΕΣ-ΜΟΝΟΚΑΤΟΙΚΙΕΣ
- 130 τ.μ. με αυλή επιπλωμένη 18.000.000 δρχ στο Γεννάδι.
- Κοσκινού 195 τ.μ., 35.000.000 δρχ. (κτισμένη)
- Μεζονέτα 155 τ.μ. 55.000.000 δρχ. - Δασκάλους
- ΣΥΜΗ:Διόροφη κατοικία 70 τ.μ. με στέρνα 50.000.000 δρχ.

◆ ΟΙΚΟΠΕΔΑ
- Ιαλυσός 1200 τ.μ., 44.000.000 δρχ.
- Τσαΐρι 7στρ., 25.000.000 δρχ.
- Κιοτάρι πάνω στο κύμα 5 στρ.
- Σορωνή 1850 τ.μ. οικοδομήσιμο 15.000.000 δρχ. επί της λεωφόρου
- Μαριτσά 2 στρ., 17.000.000 δρχ.
- Κατταβιά 650 τ.μ. 3.000.000 δρχ.
- Οικόπεδα εντός σχεδίου στο Γεννάδι από 2.500.000 δρχ.
- Γεννάδι 2.000 τ.μ. πάνω στο κύμα

◆ ΑΠΟΘΗΚΕΣ
- Αποθήκη σχεδόν ισόγεια 250 τ.μ. 20.000.000 δρχ.

◆ ΚΑΤΑΣΤΗΜΑΤΑ
- Μαγαζί στη Νέα Αγορά 30.000.000 δρχ.
- Επιχείρηση στην οδό Ηρώων Πολυτεχνείου
- Πωλείται επιχείρηση -αναψυκτήριο

◆ ΚΤΗΜΑΤΑ
- Κατταβιά Αγ. Γιώργης 4800 τ.μ. 6.000.000 δρχ.
- Λαχανιά, 2 στρ. οικοδομίσιμο 3.000.000 δρχ.
- Σάλακος 86 στρ. με ελαιόδεντρα, 16.000.000 δρχ.
- Χωράφι 8 στρ. στο Παραδείσι 60.000.000 δρχ.
- Χωράφι 4 στρ. στην Παστίδα 18.000.00 δρχ.
- Χωράφι 5.700 στρ. στα Κολύμπια, 15.000.000 δρχ.
- Χωράφι 8.800 στρ. στα Κολύμπια 50.000.000 δρχ.
- Παραδείσι 1.500 στρ. 10.000.000 δρχ.
- Κατταβιά 1000 τ.μ. άρτιο και οικοδομήσιμο με φως, νερό, 2.500.000 δρχ.
- Κανδυλί 7.500 τ.μ., 50.000.000 δρχ.
- Κανδυλί 2.600 τ.μ., 35.000.000 δρχ.
- Πλημμύρι 1520 στρ. πάνω στην θάλασσα, τιμή 6.000.000 δρχ.
- Πλημμύρι 1.640τ.μ. 4.000.000 δρχ. οικοδομήσιμο
- Πλημμύρι 3.240τ.μ. 3.000.000 δρχ.
- Λαχανιά 4.700 τ.μ. 16.000.000 δρχ. οικοδομήσιμο
- 10 στρ. Κιοτάρι, νερό, ρεύμα 12.000.000 δρχ.
- Λαχανιά 100 στρ. πάνω στην θάλασσα
- Λαχανιά 45 στρ. 2500 δρχ./μέτρο
- Κατταβιά 2.500 τ.μ. πάνω στο δρόμο οικοδομήσιμο, 3.000.000 δρχ.
- Λάρδος 7 στρ. 12.000.000 δρχ.
- Κιοτάρι 4 στρ. 4.000.000 δρχ.
- Λαχανιά 750 τ.μ., 8.500.000 δρχ.στο χωριό
- Γεννάδι 20 στρ. ρεύμα-νερό 20.000.000 δρχ.
- Κιοτάρι 7 στρ. με νερό-ρεύμα 8.000.000 δρχ.
- Λαχανιά 4 στρ. 300 μέτρα από τη θάλασσα 8.000.000 δρχ.
- Γεννάδι 24 στρ. 24.000.000 δρχ.
- Γεννάδι 1.100 τ.μ. 1.500.000 δρχ.
- Κατταβιά 10 στρ. 10.000.000 δρχ.
- Πλημμυρι 12 στρ. με φως, νερό, 12.000.000 δρχ.
- Κατταβιά 4.000 τ.μ. 2.000.000 δρχ.
- Κιοτάρι 4.000 τ.μ. κοντά στο κεντρικό δρόμο
- Πλημμύρι 5.500 τ.μ. 6.500.000 δρχ.
- Πεύκους 200 στρ. προς 5.000 το τ.μ., παραθαλάσσιο
- Κατταβιά 700 τ.μ. προς 500 χιλ.
- Γεννάδι στη λεωφόρο 4.000 τ.μ., 12.000.000 δρχ.

➪ Πωλούνται αποθήκες και βιοτεχνικοί χώροι.

- **ΔΑΝΕΙΑ ΔΕΚΤΑ - ΕΥΚΟΛΙΕΣ ΠΛΗΡΩΜΗΣ**
- **ΖΗΤΟΥΝΤΑΙ ΟΙΚΟΠΕΔΑ ΠΡΟΣ ΑΓΟΡΑ - ΚΤΗΜΑΤΑ ΚΑΙ ΔΙΑΜΕΡΙΣΜΑΤΑ**

ΣΤΑΜΑΤΗΣ ΜΑΝΩΛΑΚΟΣ

ΩΡΕΣ ΓΡΑΦΕΙΟΥ 8.30-1.00 π.μ. και 5-8 μ.μ.

ΔΗΜ. ΑΝΑΣΤΑΣΙΑΔΗ 45 (παραπλεύρως ΥΠΕΡΑΓΟΡΑΣ ΠΑΠΑΚΥΡΙΑΚΟΥ-ΣΥΝΟΙΚΙΑ ΔΑΣΚΑΛΩΝ) Τηλέφωνα: 23815-78275

πωλήσεις

:χεια από την προηγούμενη

ΜΕΡΙΣΜΑ ρετιρέ άνω των 100 τριών υπνοδωματίων κ.λπ. περιοχή "Κάτω Ροδίνι" κοντά Καρακόνερο. Τιμή 30.000.000 ή 88.000 ευρώ. Μόνο τοις μετοίς. Η προσφορά ισχύει μόνο λίγες ημέρες. Πληρ. Κ.Ν. Ηρω, Νέα Αγορά α' όροφος αρ. 17, 02410 31955, fax: 21602
ΑΟ45396

ΛΕΙΤΑΙ ΑΠΟ ΙΔΙΟΚΤΗΤΗ οικόο κοντά στο Super Market "Μαπουλος", περιοχή Καναμάτ τ.μ. με δόμηση 0,8 (3Χ120τ.μ.). ή ευκαιρίας. Πληρ. τηλ. 0945 252 (09.00-12.00 & 21.00-00)
ΑΟ45397

ΜΕΡΙΣΜΑ ισόγειο υπερυψωο στο Ροδίνι, 82 τ.μ., μεταχειρι:νο (5 ετών), μόνο 32.000.000 ή 000 ευρώ. Πληρ. τηλ. 02410 795, κ. Μανώλη ΑΟ45402

ΜΕΡΙΣΜΑ στο Καρακόνερο 90 . μεταχειρισμένο (10 ετών) στον ροφο οικοδομής, με φανταστιθέα, 35.000.000 δρχ. (102,700 ρώ). Πληρ. τηλ. 02410 39795, κ. νώλη
ΑΟ45399

ΔΙΑΜΕΡΙΣΜΑ στην Ανάληψη 120 τ.μ. καινούργιο, ετοιμοπαράδοτο, με αυτόνομη θέρμανση, εντοιχισμένη κουζίνα, γκαράζ και αποθήκη, 60.000.000 δρχ. ή 176.000 ευρώ. Πληρ. τηλ. 02410 39795, κ. Μανώλη
ΑΟ45400

ΔΙΑΜΕΡΙΣΜΑ στην Ανάληψη 110 τ.μ. μεταχειρισμένο (8 ετών), στον β' όροφο μικρής οικοδομής με απεριόριστη θέα 40.000.000 δρχ. ή 117.400 ευρώ. Πληρ. τηλ. 02410 39795, κ. Μανώλη
ΑΟ45401

ΔΙΑΜΕΡΙΣΜΑ στους Δασκάλους 118 τ.μ. ημιτελές (μαρμαροσουβάδες), σε οικοδομή μόνο με 2 διαμερίσματα, μόνο 32.000.000 δρχ. ή 94.000 ευρώ. Πληρ. τηλ. 02410 39795, κ. Μανώλη
ΑΟ45403

ΔΙΑΜΕΡΙΣΜΑ στην περιοχή Αγίου Ιωάννου 125 τ.μ. ισόγειο, μεταχειρισμένο, αλλά πλήρως ανακαινισμένο, 45.000.000 δρχ. ή 132.000 ευρώ. Πληρ. τηλ. 02410 39795, κ. Μανώλη
ΑΟ45404

ΔΙΑΜΕΡΙΣΜΑ κοντά στην Ολυμπιακή, ισόγειο υπερυψωμένο, κατάλληλο για επαγγελματική στέγη (ιατρείο - γραφείο), 140 τ.μ., 65.000.000 δρχ. ή 191.000 ευρώ. Πληρ. τηλ. 02410 39795, κ. Μανώλη
ΑΟ45405

ΟΙΚΟΠΕΔΟ στην περιοχή Τζένειο (Μ. Πετρίδη) 680 τ.μ. με Σ.Δ. 0,8, 70.000.000 δρχ. ή 220.000 ευρώ. Πληρ. τηλ. 02410 39795, κ. Μανώλη
ΑΟ45406

ΟΙΚΟΠΕΔΟ στο Τσαΐρι 5.000 τ.μ. και απόσταση από τον κεντρικό δρόμο 100 μ., οικοδομήσιμο με δρόμο μόνο 35.000.000 δρχ. ή 102.700 ευρώ. Πληρ. τηλ. 02410 39795, κ. Μανώλη
ΑΟ45407

ΟΙΚΟΠΕΔΟ στ' Ασγούρου, 6.500 τ.μ. σε ύψωμα με θέα και με δρόμο 38.000.000 δρχ. ή 111.500 ευρώ. Πληρ. τηλ. 02410 39795, κ. Μανώλη
ΑΟ45408

ΟΙΚΟΠΕΔΟ 4.000 τ.μ. σε πανέμορφη τοποθεσία στ' Ασγούρου, άρτιο και οικοδομήσιμο. Πληρ. τηλ. 0972 845222, 02410 76398 (από τις 4 μ.μ.)
ΑΟ45359

ΕΥΚΑΙΡΙΑ. ΠΩΛΕΙΤΑΙ ΜΠΑΡ - ΚΛΑΜΠ ολοκαίνουργιο λόγω αλλαγής αντικειμένου, πλήρως εξοπλισμένο - ηχομονωμένο. Πληρ. τηλ. 02410 24206
ΑΟ45364

ΟΙΚΟΠΕΔΟ εντός σχεδίου πόλεως Ρόδου, 600 τ.μ.. Πληρ. τηλ. 02410 27082, 0944 347405, Κρανίδης Εμμ.
ΑΟ45338

ΑΓΡΟΣ 4.300 τ.μ. εις Κοσκινού, με ωραία θέα. Πληρ. τηλ. 02410 27082, 0944 347405, Κρανίδης Εμμ.
ΑΟ45339

ΤΡΙΟΡΟΦΟ ΚΤΙΡΙΟ πλησίον Παλαιού Νοσοκομείου με δυνατότητα προσθήκης ορόφου. Πληρ. τηλ. 02410 27082, 0944 347405, Κρανίδης Εμμ.
ΑΟ45340

ΚΑΤΑΣΤΗΜΑ 43 τ.μ. επί της οδού Ατταβύρου, έχει ύψος 5 μ. και υπόγειο 43 τ.μ., τιμή 14.000.000 δρχ. ή 41.000 ευρώ. Πληρ. τηλ. 02410 27082, 0944 347405, Κρανίδης Εμμ.
ΑΟ45341

ΚΑΤΑΣΤΗΜΑ 140 τ.μ. επί της οδού Αθηνών στην Ανάληψη. Πληρ. τηλ. 02410 27082, 0944 347405, Κρανίδης Εμμ.
ΑΟ45342

ΑΓΡΟΣ 2.100 τ.μ. επί της εθνικής οδού Ρόδου - Λίνδου, κτίζονται 4 ορόφοι από 700 τ.μ. έκαστος. Πληρ. τηλ. 02410 27082, 0944 347405, Κρανίδης Εμμ.
ΑΟ45343

ΑΓΡΟΚΤΗΜΑΤΑ με φως - νερό στην Δαματριά - Παραδείσι. Πληρ. τηλ. 02410 27082, 0944 347405, Κρανίδης Εμμ.
ΑΟ45345

ΟΙΚΟΠΕΔΑ των 500 τ.μ. εντός σχεδίου, με Σ.Δ. 0,4 στον δήμο Ιαλυσού. Πληρ. τηλ. 02410 27082, 0944 347405, Κρανίδης Εμμ.
ΑΟ45344

ΑΓΡΟΣ-ΕΛΑΙΩΝΑΣ με 150 περίπου ελαιόδενδρα μεγάλα, εκτάσεως 14 στρεμμάτων (κατάλληλο και για οικόπεδο), σε μικρή απόσταση από το χωριό Λάρδος σε πολύ καλή τιμή. Πληρ. τηλ. 0241022440 ή 0946817619.
ΑΟ45316

ΔΙΑΜΕΡΙΣΜΑ στην Ιξιά 75 τ.μ. 20.000.000 δρχ. Πληρ. Σταμάτης Μανωλάκος, τηλ. 23815, 0944/698056.
ΑΟ43357

ΚΑΤΑΣΤΗΜΑΤΑ: 1) Κατάστημα ΚΕΝΤΡΙΚΟ 30 τ.μ. υπόγειο με 30 τ.μ.. Δεκτές σοβαρές προτάσεις. 2) Στη Π. ΠΟΛΗ κεντρικότατα 65-86 τ.μ. 3) Αλέξ. Διάκου 75 τ.μ. 4)Στη Σωκράτους 65 τ.μ. Πληρ. ΡΟΔΙΑΚΗ ΚΤΗΜΑΤΙΚΗ Ανέστης & Σάββας Σαββαΐδης τηλ. 26281-κιν. 0944-243452-0944-421015.
ΑΟ45031

ΔΙΑΜΕΡΙΣΜΑ με 3 υπνοδωμάτια στην Σωτήρος ισόγειο υπ/νο 24.000.000. Επίσης 78 τ.μ. (2 υπν.) ισόγειο με αυλή στη Σωτήρος 25.000.000. Πληρ. ΑΙΓΑΙΟΚΤΗΜΑΤΙΚΗ, τηλ. 22943, 28838
ΑΟ44979

ΜΟΝΟΚΑΤΟΙΚΙΑ διώροφη 65 τ.μ. με αυλή 220 τ.μ. και εξτρά δωμάτιο κοντά στον Αγ. Φανούρη. Τιμή 18.000.000 δρχ. Επίσης συνορεύει διώροφο 48 τ.μ. (χωρίς αυλή) τιμή 8.000.000 δρχ. Πληρ. ΑΙΓΑΙΟΚΤΗΜΑΤΙΚΗ, τηλ. 22943, 28838.
ΑΟ44980

ΔΙΑΜΕΡΙΣΜΑ α' ορόφου 104 τ.μ. σε σοβάδες, στην περιοχή Κάτω Ροδίνι, αξίας 25.000.000 δρχ.-73.367,5 ευρώ. Πληρ. "ΕΥΡΩΚΤΗΜΑΤΙΚΗ"-ΙΩΑΝΝΗΣ ΚΑΙ ΜΙΧΑΛΗΣ ΕΥΣΤΑΘΙΟΥ, τηλ. 02410/73819, 02410/74917, 0945/292030, 0944/374546.
ΑΟ44474

ΔΙΑΜΕΡΙΣΜΑ β' ορόφου στην Ανάληψη 110 τ.μ., αξίας 40.000.000-117.388,81 ευρώ. Πληρ. "ΕΥΡΩΚΤΗΜΑΤΙΚΗ"-ΙΩΑΝΝΗΣ ΚΑΙ ΜΙΧΑΛΗΣ ΕΥΣΤΑΘΙΟΥ, τηλ. 02410/73819, 02410/74917, 0945/292030, 0944/374546.
ΑΟ44479

TOP PROPERTIES

GEORGIOS S. PIPINOS

ΓΕΩΡΓΙΟΣ Σ. ΠΙΠΙΝΟΣ
ΣΥΜΒΟΥΛΟΙ ΚΑΙ ΕΚΤΙΜΗΤΕΣ ΑΚΙΝΗΤΩΝ
REAL ESTATE AGENCY



Η "**TOP PROPERTIES**" είναι ατομική επιχείρηση και ανήκει εξ ολοκλήρου στον κ. Γεώργιο Πιπίνο, που από το 1971 ασχολείται αποκλειστικά και μόνο με επενδύσεις και REAL ESTATE, στο νησί της Ρόδου, καθώς και στην ευρύτερη περιοχή της Δωδεκανήσου.

ΑΠΕΥΘΥΝΟΜΑΣΤΕ: Στους **σοβαρούς, απαιτητικούς και επιλεκτικούς** επενδυτές-επιχειρηματίες-ελεύθερους επαγγελματίες, Ελληνες και ξένους, υψηλού εισοδηματικού επιπέδου, που ενδιαφέρονται να κάνουν μια σοβαρή επένδυση προβολής στο νησί της Ρόδου.

ΠΡΟΣΦΕΡΟΥΜΕ: Α) Υπηρεσίες και πληροφορίες που γίνονται σε προσωπικό επίπεδο με εχεμύθεια, διακριτικότητα και σοβαρότητα.
Β) μεγάλη γκάμα υψηλής ποιότητας, ακινήτων, όπως:1) Ξενοδοχεία Α' και Β' κατηγορίας των 600-500-350-300 κλινών, 2) Κεντρικά αστικά ακίνητα κατάλληλα για Τράπεζες-καταστήματα-γραφεία, 3) Παραλιακές εκτάσεις, κατάλληλες για τουριστικές επενδύσεις των 150.000-100.00-70.00-50.000-36.000 τ.μ. και 4) Διαμερίσματα και μεζονέτες προβολής.

ΣΤΟΧΟΣ ΜΑΣ ΕΙΝΑΙ: Να προσφέρουμε στο αγοραστικό μας κοινό υψηλής ποιότητας ακίνητα και ευκαιρίες στο νησί της Ρόδου. Ητριακονταετής και πλέον πείρα μας στον τομέα αυτό αποτελεί εγγύηση.

ΣΥΝΘΗΜΑ ΜΑΣ ΕΙΝΑΙ: Επενδύστε στη ΡΟΔΟ ΤΩΡΑ, σε ακίνητα που ΑΝΤΕΧΟΥΝ ΣΤΟ ΧΡΟΝΟ

Γεώργιος Σ. Πιπίνος
ΜΕΣΙΤΗΣ ΑΣΤΙΚΩΝ ΣΥΜΒΑΣΕΩΝ
Γιατί εμείς γνωρίζουμε καλύτερα!

TOP PROPERTIES is a private concern and Mr George S. Pipinos, its owner, has carved, over the years a reputation for integrity and excellence in the world of Real Estate in the Dodecanese.
AT TOP PROPERTIES we try hard to attract important and selective investors high calibre businessmen/women and discerning professional people, both Greek and foreign, who wish to acquire sabstantial and valuable property on Rhodes.
We offer our expertise and advice privately, discreetly and in strict confidence.
We keep a comprehensive list of real estate of the highest specifications
a. A' and B' class hotels (600, 500, 350, 300 beds capacity)
b. Centrally situated office buildings and other business premises.
c. Seaside land, ideal for development (hotels, holiday resorts, etc), of 150.000, 100.00, 70.000, 50.000, 36.000 sq.m.
d. Luxury apartments, maisonettes, detached, semi-detached and terraced houses.
Our aim is to give our clients the opportunity to Qcquire value for money, first class real estate on Rhodes. Our 30-year-old experience in Real Estate is our warranty.
Our motto is Invest in Rhodes, Invest in property, It stands the test of time.

TOP PROPERTIES
and George Pipinos
Because we know best



ΚΕΝΝΕΝΤΥ 38, ΡΟΔΟΣ, 85 100, ΤΗΛ. (0241) 23895, 38243, κιν. (094)-4-676003 FAX: (0241) 20883
38 KENNEDY STR., RHODES, 85 100, TEL. (0241) 23895, 38243, mob. (094)-4-676003 FAX: (0241) 20883

Hilton
Rhodes Resort

The Hilton Rhodes Resort is seeking to recruit a:
NIGHT MANAGER
(Ref. N.M)

The successful candidate should be dynamic, outgoing, self-motivatcb and trustworthy. Reporting to the Front Desk Manager you will be responsible in ensuring the smooth of operation of the desk thoughout the night, support the night audit in his nightly work and be responsible for maintainig quietness, order, safety and security in the Hotel.

Essential Experience
• At least 1 years of experience in similar level management position.
• Fluency in written and verbal English and Greek language
Preferred Experience
• Good knowledge of Fidelio
• Previous experience as Night Managet or as Front Office employee
Our Company offers:
• Excellent working environment
• Competitive remuneration package
• Modern training and development programmes
Those interested should send their CV (stating the ref, of the position on the envelope) until May 20th, 2002 under the attention of the Human Resources Department to the following address:

Hilton Rhodes Resort
Leoforos Ialyssou Ixia
85100, Rhodos
Or fax it to the number: (0241) 0 76690
E-mail address: hrd_rhodes@Hilton.com

Hilton
Rhodes Resort

The Hilton Rhodes Resort is seeking to recruit a:
CREDIT CONTROLLER
(Ref. CC)

The successful candidate should be dynamic, outgoing, self-motivateb and trustworthy, Reporting to the Deputy Finance Manager you will be responsible in ensuring the smooth of co-operation between the Front Desk and the Finance Department.

Essential Experience
• At least 1 year of experience in similar level management position.
• Fluency in written and verbal English and Greek language
• Good knowledge of Fidelio

Our Company offers:
• Excellent working environment
• Competitive remuneration package
• Modern training and development programmes
Those interested should send their CV (stating the ref, of the position on the envelope) until May 20th, 2002 under the attention of the Human Resources Department to the following address:

Hilton Rhodes Resort
Leoforos Ialyssou Ixia
85100, Rhodos
Or fax it to the number: (0241) 0 76690
E-mail address: hrd_rhodes@Hilton.com

πωλήσεις

συνέχεια από την προηγούμενη

ΕΝΟΙΚΙΑΖΟΝΤΑΙ: Α) Στη Θεμ. Σοφούλη ισόγειο διαμέρισμα 3 υπνοδωματίων πολυτελούς κατασκευής με όλες τις σύγχρονες προδιαγραφές με μηνιαίο μίσθωμα 200.000 δρχ. και ημιϋπόγειο διαμέρισμα 2 υπνοδωματίων πολυτελούς κατασκευής με όλες τις σύγχρονες προδιαγραφές με μηνιαίο μίσθωμα 120.000 δρχ., Β) Στην Λοχαγού Φανουράκη-Αμμοχώστου διαμέρισμα 3 υπνοδωματίων πλήρως ανακαινισμένο σε αρίστη κατάσταση με μηνιαίο μίσθωμα 200.000 δρχ. Πληρ. ΡΟΔΙΑΚΗ ΚΤΗΜΑΤΙΚΗ Ανέστης και Σάββας Σαββαΐδης, τηλ. 26281, 35476, 0944/243452, 0944/421015.
ΑΟ44848

ΚΑΤΑΣΤΗΜΑΤΑ από 55 τ.μ. έως 130 τ.μ. στην περιοχή Ιαλυσού. Πληρ. ΕΛΛΗΝΟΚΤΗΜΑΤΙΚΗ Πέτρος Πρεζεράκος. Τηλ. 02410 33866-0932/468026.
ΑΟ44668

ΔΙΑΜΕΡΙΣΜΑ ισόγειο στα Κοσκινού 110 τ.μ., αξίας 33.000.000 δρχ.-96.845,19 ευρώ. Πληρ. "ΕΥΡΩΚΤΗΜΑΤΙΚΗ"-ΙΩΑΝΝΗΣ ΚΑΙ ΜΙΧΑΛΗΣ ΕΥΣΤΑΘΙΟΥ, τηλ. 02410/73819, 02410/74917, 0945/292030, 0944/374546.
ΑΟ44480

ΔΙΑΜΕΡΙΣΜΑ 83 τ.μ. με οικιακό εξοπλισμό και ηλιακό θερμοσίφωνα στην Ανάληψη (οικοδομή 4 ετών), αξίας 32.000.000 δρχ.-93.910,4 ευρώ. Πληρ. "ΕΥΡΩΚΤΗΜΑΤΙΚΗ"-ΙΩΑΝΝΗΣ ΚΑΙ ΜΙΧΑΛΗΣ ΕΥΣΤΑΘΙΟΥ, τηλ. 02410/73819, 02410/74917, 0945/292030, 0944/374546.
ΑΟ44484

ΔΙΑΜΕΡΙΣΜΑ α' ορόφου ημιτελές στα Κοσκινού, 68 τ.μ., αξίας 13.600.000 δρχ.-39.911,9 ευρώ. Πληρ. "ΕΥΡΩΚΤΗΜΑΤΙΚΗ"-ΙΩΑΝΝΗΣ ΚΑΙ ΜΙΧΑΛΗΣ ΕΥΣΤΑΘΙΟΥ, τηλ. 02410/73819, 02410/74917, 0945/292030, 0944/374546.
ΑΟ44481

ΔΙΑΜΕΡΙΣΜΑ 100 τ.μ. στο Νιοχώρι, αξίας 23.000.000 δρχ.-67.498,1 ευρώ. Πληρ. "ΕΥΡΩΚΤΗΜΑΤΙΚΗ"-ΙΩΑΝΝΗΣ ΚΑΙ ΜΙΧΑΛΗΣ ΕΥΣΤΑΘΙΟΥ, τηλ. 02410/73819, 02410/74917, 0945/292030, 0944/374546.
ΑΟ44478

ΔΙΑΜΕΡΙΣΜΑ ημιυπόγειο στην Ανάληψη 136 τ.μ., αξίας 21.0000.000 δρχ.-61.628,76 ευρώ. Πληρ. "ΕΥΡΩΚΤΗΜΑΤΙΚΗ"-ΙΩΑΝΝΗΣ ΚΑΙ ΜΙΧΑΛΗΣ ΕΥΣΤΑΘΙΟΥ, τηλ. 02410/73819, 02410/74917, 0945/292030, 0944/374546.
ΑΟ44482

ΟΙΚΟΠΕΔΟ στην Κρεμαστή 1.460 τ.μ. εντός σχεδίου οικισμού, αξίας 24.000.000 δρχ.-70.432,8 ευρώ. Πληρ. "ΕΥΡΩΚΤΗΜΑΤΙΚΗ"-ΙΩΑΝΝΗΣ ΚΑΙ ΜΙΧΑΛΗΣ ΕΥΣΤΑΘΙΟΥ, τηλ. 02410 73819, 02410 74917, 0945 292030, 0944 374546.
ΑΟ44485

ΔΙΑΜΕΡΙΣΜΑ β' ορόφου, 77 τ.μ. (με δύο υπνοδωμάτια) στην οδό Μητροπόλεως, αξίας 25.000.000 δρχ.-73.367,5 ευρώ. Πληρ. "ΕΥΡΩΚΤΗΜΑΤΙΚΗ"-ΙΩΑΝΝΗΣ ΚΑΙ ΜΙΧΑΛΗΣ ΕΥΣΤΑΘΙΟΥ, τηλ. 02410/73819, 02410/74917, 0945/292030, 0944/374546.
ΑΟ44483

ΟΙΚΟΠΕΔΟ στο Κανδυλί (Ιαλυσός), 9.700 τ.μ., αξίας 67.000.000 δρχ.-196.625,1 ευρώ. Πληρ. "ΕΥΡΩΚΤΗΜΑΤΙΚΗ"-ΙΩΑΝΝΗΣ ΚΑΙ ΜΙΧΑΛΗΣ ΕΥΣΤΑΘΙΟΥ, τηλ. 02410/73819, 02410/74917, 0945/292030, 0944/374546.
ΑΟ44486

ΟΙΚΟΠΕΔΟ στην Ιαλυσό εντός σχεδίου 270 τ.μ. με Σ.Δ.=1, αξίας 17.500.000 δρχ.-51.357,3. Πληρ. "ΕΥΡΩΚΤΗΜΑΤΙΚΗ"-ΙΩΑΝΝΗΣ ΚΑΙ ΜΙΧΑΛΗΣ ΕΥΣΤΑΘΙΟΥ, τηλ. 02410/73819, 02410/74917, 0945/292030, 0944/374546.
ΑΟ44487

ΟΙΚΙΑ παλαιά ερειπωμένη στα Κοσκινού 124 τ.μ. σε οικόπεδο 124 τ.μ. με τιμή 38.200 Ευρώ ή 13.000.000 δρχ. Πληρ. κ. Μανώλη τηλ. 02410 39795.
ΑΟ4415

ΟΙΚΟΠΕΔΟ στην Παστίδα, 4.680 τ.μ. εντός σχεδίου οικισμού, αξίας 23.500.000 δρχ.-68.965,5 ευρώ. Πληρ. "ΕΥΡΩΚΤΗΜΑΤΙΚΗ"-ΙΩΑΝΝΗΣ ΚΑΙ ΜΙΧΑΛΗΣ ΕΥΣΤΑΘΙΟΥ, τηλ. 02410/73819, 02410/74917, 0945/292030, 0944/374546.
ΑΟ44488

ΟΙΚΟΠΕΔΟ στην Παραλία Τσαμπίκας-Αρχαγγέλου έκτασης 13.200 τ.μ., αξίας 184.000.000 δρχ.-539.985,3 ευρώ. Πληρ. "ΕΥΡΩΚΤΗΜΑΤΙΚΗ"-ΙΩΑΝΝΗΣ ΚΑΙ ΜΙΧΑΛΗΣ ΕΥΣΤΑΘΙΟΥ, τηλ. 02410/73819, 02410/74917, 0945/292030, 0944/374546.
ΑΟ44489

ΟΙΚΟΠΕΔΟ στην παραλία Αφάντου 4.000 τ.μ., αξίας 40.000.000 δρχ.-117.388,1 ευρώ. Πληρ. "ΕΥΡΩΚΤΗΜΑΤΙΚΗ"-ΙΩΑΝΝΗΣ ΚΑΙ ΜΙΧΑΛΗΣ ΕΥΣΤΑΘΙΟΥ, τηλ. 02410/73819, 02410/74917, 0945/292030, 0944/374546.
ΑΟ44496

ΟΙΚΟΠΕΔΟ στο Γεννάδι εντός οικισμού 1.000 τ.μ., αξίας 25.000.000 δρχ.-73.367,5 ευρώ. Πληρ. "ΕΥΡΩΚΤΗΜΑΤΙΚΗ"-ΙΩΑΝΝΗΣ ΚΑΙ ΜΙΧΑΛΗΣ ΕΥΣΤΑΘΙΟΥ, τηλ. 02410/73819, 02410/74917, 0945/292030, 0944/374546.
ΑΟ44475

ΟΙΚΟΠΕΔΟ στο Γεννάδι εντός οικισμού 2.000 τ.μ., αξίας 44.000.000 δρχ.-129.126,9 ευρώ. Πληρ. "ΕΥΡΩΚΤΗΜΑΤΙΚΗ"-ΙΩΑΝΝΗΣ ΚΑΙ ΜΙΧΑΛΗΣ ΕΥΣΤΑΘΙΟΥ, τηλ. 02410/73819, 02410/74917, 0945/292030, 0944/374546.
ΑΟ44490

ΟΙΚΟΠΕΔΟ στο Γεννάδι, 4.300 τ.μ. επί της επαρχιακής οδού, αξίας 26.000.000 δρχ.-76.302,2 ευρώ. Πληρ. "ΕΥΡΩΚΤΗΜΑΤΙΚΗ"-ΙΩΑΝΝΗΣ ΚΑΙ ΜΙΧΑΛΗΣ ΕΥΣΤΑΘΙΟΥ, τηλ. 02410/73819, 02410/74917, 0945/292030, 0944/374546.
ΑΟ44491

ΟΙΚΟΠΕΔΟ στα Κοσκινού, πανοραμικό 4.000 τ.μ., αξίας 55.000.000 δρχ.-161.408,6 ευρώ. Πληρ. "ΕΥΡΩΚΤΗΜΑΤΙΚΗ"-ΙΩΑΝΝΗΣ ΚΑΙ ΜΙΧΑΛΗΣ ΕΥΣΤΑΘΙΟΥ, τηλ. 02410/73819, 02410/74917, 0945/292030, 0944/374546.
ΑΟ44492

ΟΙΚΟΠΕΔΟ στην πόλη της Ρόδου, στην περιοχή του Αγίου Νικολάου, 180 τ.μ., αξίας 25.000.000 δρχ.-73.367,5 ευρώ. Πληρ. "ΕΥΡΩΚΤΗΜΑΤΙΚΗ"-ΙΩΑΝΝΗΣ ΚΑΙ ΜΙΧΑΛΗΣ ΕΥΣΤΑΘΙΟΥ, τηλ. 02410/73819, 02410/74917, 0945/292030, 0944/374546.
ΑΟ44494

ΚΑΤΑΣΤΗΜΑ επί της Λεωφόρου Ηρακλειδών (20 μαγαζιά) 101 τ.μ. με πατάρι, αξίας 28.000.000 δρχ.-82.171,6 ευρώ. Πληρ. "ΕΥΡΩΚΤΗΜΑΤΙΚΗ"-ΙΩΑΝΝΗΣ ΚΑΙ ΜΙΧΑΛΗΣ ΕΥΣΤΑΘΙΟΥ, τηλ. 02410/73819, 02410/74917, 0945/292030, 0944/374546.
ΑΟ44502

ΟΙΚΟΠΕΔΟ επί της επαρχιακής οδού Παραδεισίου-Θεολόγου, 2.500 τ.μ. με άδεια οικοδομής, στην τιμή των 22.000.000 δρχ.-64.563,4 ευρώ. Πληρ. "ΕΥΡΩΚΤΗΜΑΤΙΚΗ"-ΙΩΑΝΝΗΣ ΚΑΙ ΜΙΧΑΛΗΣ ΕΥΣΤΑΘΙΟΥ, τηλ. 02410/73819, 02410/74917, 0945/292030, 0944/374546.
ΑΟ44495

ΠΑΡΑΔΟΣΙΑΚΗ ΚΑΤΟΙΚΙΑ στη Μαλώνα, με μικρή αυλή, αξίας 16.000.000 δχ.-46.955,2 ευρώ. Πληρ. "ΕΥΡΩΚΤΗΜΑΤΙΚΗ"-ΙΩΑΝΝΗΣ ΚΑΙ ΜΙΧΑΛΗΣ ΕΥΣΤΑΘΙΟΥ, τηλ. 02410/73819, 02410/74917, 0945/292030, 0944/374546.
ΑΟ44497

ΟΙΚΟΠΕΔΟ στο Τσαΐρι 13.770 τ.μ., αξίας 55.000.000 δρχ.-161.408,6 ευρώ. Πληρ. "ΕΥΡΩΚΤΗΜΑΤΙΚΗ"-ΙΩΑΝΝΗΣ ΚΑΙ ΜΙΧΑΛΗΣ ΕΥΣΤΑΘΙΟΥ, τηλ. 02410/73819, 02410/74917, 0945/292030, 0944/374546.
ΑΟ44493

ΠΑΡΑΔΟΣΙΑΚΗ ΚΑΤΟΙΚΙΑ στη Σύμη (περιοχή Γυαλός) 100 τ.μ. μέσα σε οικόπεδο 180 τ.μ., αξίας 45.000.000 δρχ.-132.061,6 ευρώ. Πληρ. "ΕΥΡΩΚΤΗΜΑΤΙΚΗ"-ΙΩΑΝΝΗΣ ΚΑΙ ΜΙΧΑΛΗΣ ΕΥΣΤΑΘΙΟΥ, τηλ. 02410/73819, 02410/74917, 0945/292030, 0944/374546.
ΑΟ44476

ΕΥΚΑΙΡΙΑ. ΜΟΝΟΚΑΤΟΙΚΙΑ (χωρίς αυλή) 90 τ.μ. διώροφη στο Παραδείσι με τζάκι, μόνο 22.000.000 δρχ. Πληρ. τηλ. 02410 22943, 28838, ΑΙΓΑΙΟΚΤΗΜΑΤΙΚΗ
ΑΟ44143

ΟΙΚΟΠΕΔΑ ΕΝΤΟΣ ΠΟΛΕΩΣ ΡΟΔΟΥ: 1) Στο Μόντε Σμιθ οικόπεδο 860 τ.μ. εντός σχεδίου άρτιο και οικοδομήσιμο με πανοραμική θέση κατάλληλο για μονοκατοικία, 2) Περιοχή Μηδειας 1.000 τ.μ. με συντελεστή δόμησης 0,8 80.000.000 δρχ., 3) Περιοχή Μιχαήλ Πετρίδη 200 τ.μ. 25.000.000 δρχ. Πληρ. ΡΟΔΙΑΚΗ ΚΤΗΜΑΤΙΚΗ Ανέστης & Σάββας Σαββαΐδης, τηλ. 26281, 35476, 0944/243452, 0944/421015.
ΑΟ43407

ΜΟΝΟΚΑΤΟΙΚΙΑ-ΜΑΙΖΟΝΕΤΑ στη Σορωνή 90 τ.μ. μέσα σε οικόπεδο 760 τ.μ., αξίας 29.000.000 δρχ.-85.106,3 ευρώ. Πληρ. "ΕΥΡΩΚΤΗΜΑΤΙΚΗ"-ΙΩΑΝΝΗΣ ΚΑΙ ΜΙΧΑΛΗΣ ΕΥΣΤΑΘΙΟΥ, τηλ. 02410/73819, 02410/74917, 0945/292030, 0944/374546.
ΑΟ44477

ΜΟΝΟΚΑΤΟΙΚΙΑ-ΜΑΙΖΟΝΕΤΑ στ' Ασγούρου (πίσω από το "Μετρό") 180 τ.μ. μέσα σε οικόπεδο 1.400 τ.μ., αξίας 60.000.000 δρχ.-176.082,1 ευρώ. Πληρ. "ΕΥΡΩΚΤΗΜΑΤΙΚΗ"-ΙΩΑΝΝΗΣ ΚΑΙ ΜΙΧΑΛΗΣ ΕΥΣΤΑΘΙΟΥ, τηλ. 02410/73819, 02410/74917, 0945/292030, 0944/374546.
ΑΟ44498

ΜΟΝΟΚΑΤΟΙΚΙΑ-ΜΑΙΖΟΝΕΤΑ στο Γεννάδι, κοντά στην παραλία 87 τ.μ. μέσα σε οικόπεδο 5.000 τ.μ., αξίας 69.000.000 δρχ.-202.494,5 ευρώ. Πληρ. "ΕΥΡΩΚΤΗΜΑΤΙΚΗ"-ΙΩΑΝΝΗΣ ΚΑΙ ΜΙΧΑΛΗΣ ΕΥΣΤΑΘΙΟΥ, τηλ. 02410/73819, 02410/74917, 0945/292030, 0944/374546.
ΑΟ44499

ΜΟΝΟΚΑΤΟΙΚΙΕΣ-ΜΑΙΖΟΝΕΤΑ στην Ιξιά, 202 τ.μ., με αυλή, αξίας 89.000.000 δρχ.-261.188,5 ευρώ. Πληρ. "ΕΥΡΩΚΤΗΜΑΤΙΚΗ"-ΙΩΑΝΝΗΣ ΚΑΙ ΜΙΧΑΛΗΣ ΕΥΣΤΑΘΙΟΥ, τηλ. 02410/73819, 02410/74917, 0945/292030, 0944/374546.
ΑΟ44500

ΚΑΤΑΣΤΗΜΑ 90 τ.μ. στο Νιοχώρι, αξίας 90.000.000 δρχ.-264.123,2 ευρώ. Πληρ. "ΕΥΡΩΚΤΗΜΑΤΙΚΗ"-ΙΩΑΝΝΗΣ ΚΑΙ ΜΙΧΑΛΗΣ ΕΥΣΤΑΘΙΟΥ, τηλ. 02410/73819, 02410/74917, 0945/292030, 0944/374546.
ΑΟ44501

ΕΤΟΙΜΟΠΑΡΑΔΟΤΟ ΚΤΙΡΙΟ στο Μήδεια 1.300 τ.μ. κατάλληλο για φροντιστήριο, αξίας 300.000.000 δρχ.-880.410,8 ευρώ. Πληρ. "ΕΥΡΩΚΤΗΜΑΤΙΚΗ"-ΙΩΑΝΝΗΣ ΚΑΙ ΜΙΧΑΛΗΣ ΕΥΣΤΑΘΙΟΥ, τηλ. 02410/73819, 02410/74917, 0945/292030, 0944/374546.
ΑΟ44503

ΒΙΟΤΕΧΝΙΚΟΣ ΧΩΡΟΣ 438 τ.μ. που περιλαμβάνει υπόγειο, ισόγειο και α' όροφο στα Κοσκινού, κοντά στο Μουσικο Γυμνάσιο, αξίας 55.000.000 δρχ.-161.408,6 ευρώ. Πληρ. "ΕΥΡΩΚΤΗΜΑΤΙΚΗ"-ΙΩΑΝΝΗΣ ΚΑΙ ΜΙΧΑΛΗΣ ΕΥΣΤΑΘΙΟΥ, τηλ. 02410/73819, 02410/74917, 0945/292030, 0944/374546.
ΑΟ44504

ΓΚΑΡΣΟΝΙΕΡΑ, ισόγεια στο χωριό Κοσκινού, νεοκατασκευασμένη 55 τ.μ. με 2 υπνοδωμάτια, μόνο 50.000 ευρώ ή 17.000.000 δρχ. Πληρ. Μανώλη, τηλ. 39795.
ΑΟ44429

ΔΙΑΜΕΡΙΣΜΑ στη Σκάλα στη Πάτμο 1ου ορόφου 120 τ.μ. σε εξαιρετική τιμή. Πληρ. τηλ. 0932936530.
ΑΟ4467

ΚΑΤΑΣΤΗΜΑΤΑ ΕΤΟΙΜΟΠΑΡΑΔΟΤΑ ΣΤΟ ΜΕΓΑΛΥΤΕΡΟ ΣΥΓΚΡΟΤΗΜΑ ΚΑΤΑΣΤΗΜΑΤΩΝ ΣΤΗΝ ΠΑΡΑΛΙΑΚΗ ΛΕΩΦΟΡΟ ΙΑΛΥΣΟΥ ΑΠ' ΕΥΘΕΙΑΣ ΑΠΟ ΤΟΝ ΚΑΤΑΣΚΕΥΑΣΤΗ ΠΟΛ. ΜΗΧΑΝΙΚΟ ΣΤΕΛΙΟ ΜΑΚΕΣΤΑ. ΕΞΑΣΦΑΛΙΣΗ ΔΑΝΕΙΟΥ, ΕΥΚΟΛΙΕΣ ΠΛΗΡΩΜΗΣ. ΑΠΟ 10.350.000 ΔΡΧ. ΠΛΗΡ. ΤΗΛ. 21347
ΧΠΟ205

ΟΡΟΦΟΣ που αποτελείται από 2 διαμερίσματα των 47 τ.μ. και 117 τ.μ. στους Δασκάλους σε πιτσιλιστό σοβά. Τιμή 41.000.000 δρχ. με δυνατότητα να δοθούν άλλα 117 τμ. διαμέρισμα σε μπετά συνολικής επιφανείας 279 τ.μ. Πληρ. ΑΙΓΑΙΟΚΤΗΜΑΤΙΚΗ, τηλ. 22943, 28838
ΑΟ43413



πωλήσεις αυτοκινήτων & μοτοσικλετ

BMW 316 COUPE FULL M3 ΜΕ ΔΕΡΜΑΤΙΝΑ ΚΑΘΙΣ A/C, ΜΕΤΑΛΛΙΚΟ ΜΑΥΡΟ, ΚΑΡΙΣΤΟ ΣΕ ΑΡΙΣΤΗ ΚΑΤ ΣΗ. ΠΛΗΡ. ΤΗΛ. 02410/780 0946/484441.
ΠΑ4

FORD ESCORT CA 1,6i/1986, σε καλή κατά (καιν. μηχανή, άψογη σκεπ λείται για ανταλλακτικά σε 1650,00 Ευρώ. Πληρ. τηλ. 0 22778, ζητήστε τον κ. Ρομπέ
ΑΑ4

ΑΥΤΟΚΙΝΗΤΟ 1600 κ.ε., αυτό και με Air Condition, καλοσυν μένο (1ο χέρι), πωλείται 20 δρχ. Πληρ. τηλ. 0945 468986
ΑΑ4

ΜΟΤΟΣΙΚΛΕΤΑ SUZUKI G 750 μοντέλο '99 σε άριστη κ σταση. Τιμή 6.500 Ευρώ. Π τηλ. 02410 25354 (αφήστε μ μα) ή 0972 821145. ΑΑ4

ΑΥΤΟΚΙΝΗΤΟ τύπου VW P 1400cc, μοντέλο 7ος/96, χρ τος μπλε 5/θυρο, σε αρίστη κ σταση, ατρακάριστο πρώτο 60.000 χιλιόμετρα, καινούργι στιχα και σέρβις ραδιοκασετό νο SONY, τιμή 5.700 ευρώ. Π τηλ. 0936 656956 ΑΑ4

ΖΗΤΟΥΝΤΑΙ

ΣΕΡΒΙΤΟΡΟΙ Α' και Β'
ΜΑΓΕΙΡΟΙ Α' και Β'
Πληροφορίες-Αιτήσεις

ΚΑΖΙΝΟ ΡΟΔΟΥ Α.Ε.,
Διεύθυνση Προσωπικού, Παπανικολάου 4, Ρόδος
τηλ. 97-535, ΔΕΥ.-ΠΑΡ. (09.00-15.00)

ΠΡΟΣ ΟΠΟΙΟΝ ΕΝΔΙΑΦΕΡΟΜΕΝΟ
ΞΕΝΟΔΟΧΟ/ΚΑΤΑΣΚΕΥΑΣΤΙΚΗ ΕΤΑΙΡΙΑ 'Η ΑΛΛΟ.
ΜΕΓΑΛΗ ΕΤΑΙΡΕΙΑ
με παρουσία στη Ρόδο ενδιαφέρεται να έρθει σε επαφή με τον παραπάνω για ενδεχόμενη συμφωνία σχετικά με Χρονομεριστική εκμίσθωση 60 μονάδων το ελάχιστο (διαμερισμάτων υψηλής ποιότητας) στη Ρόδο.

Παρακαλούμε επικοινωνήστε με τα γραφεία ΑΒΡΑΜΟΠΟΥΛΟΣ & ΣΥΝΕΡΓΑΤΕΣ στο τηλέφωνο 010/6912200 στον κο Βασίλη Αβραμόπουλο.

κεφάλαιο
Κτηματομεσιτικό - Συμβουλευτικό Γραφεί

ΔΙΑΜΕΡΙΣΜΑΤΑ ΠΩΛΟΥΝΤΑΙ

- 30 τ.μ. υπερυψωμένη ημιυπόγεια καινούρια γκαρσονιέρα Ιξιά, 9εκ-26.412 €
- 30 τ.μ. ρετιρέ γκαρσονιέρα , Ιξιά , 11εκ-32.281 €
- 35 τ.μ. 1ου , καινούρια γκαρσονιέρα, Δασκάλους, 15εκ-44.020 €
- 40 τ.μ. υπερυψωμένη ημιυπόγεια καινούρια γκαρσονιέρα Ιξιά, 12εκ-35.216 €
- 45 τ.μ. 3ου,1 υπν/τιων καινούριο Ιξιά 18εκ-52.824 €
- 52 τ.μ.1ου, 1 υπν/τιων καινούριο Ιξιά 17εκ-49.889 €
- 66 τ.μ. ισόγειο,1υπν/τιου, αυλή, καινούριο , πολυτελές Ροδίνι ,27,5 εκ-80.704 €
- 70 τ.μ. 3 ου, 2 υπν/τιων καινούριο Ιξιά 28εκ-82.171€
- 78 τ.μ. ισόγειο, 2υπν/τιων, Αγ.Αναστασία, 23 εκ-67.498 €
- 80 τ.μ. 3 ου, 2 υπν/τιων καινούριο Ιξιά 32 εκ-93.910 €
- 83 τ.μ. 2ου, 2υπν/τιων, γκαράζ, καινούριο, πολυτελές, Ροδίνι, 39 εκ-114.453 €
- 87 τ.μ. 1ου, 2υπν/τιων, γκαράζ, καινούριο, πολυτελές, Ροδίνι, 37,5 εκ-110.051 €
- 90 τ.μ. 2ου, 3 υπν/τιων καινούριο Ανάληψη, 36εκ-105.649 €
- 100 τ.μ., 3ου, 2 υπν/τιων καινούριο Ιξιά 39εκ-114.453 €
- 101τ.μ. 1ου, 3υπν/τιων, γκαράζ,καινούριο, πολυτελές, Ροδίνι, 46,5 εκ-136.463 €
- 103 τ.μ. 2ου, 3 υπν/τιων, πάρκινγκ, καινούριο Ανάληψη , 52.5εκ-154.072 €
- 130τ.μ 1ου, 3υπν/τιων, γκαράζ,καινούριο, πολυτελές Ιξιά , 54εκ-158.473 €

ΜΕΖΟΝΕΤΕΣ- ΜΟΝ/ΚΙΕΣ ΠΩΛΟΥΝΤΑΙ

- 88 τ.μ. μεζονέτα, 2 υπν/τιων, καινούρια, αυλή, Ιξιά 40εκ-117.388 €
- 108 τ.μ. μεζονέτα, ,3 υπν/τιων, καινούρια, αυλή, Ιξιά 50εκ-146.735 €
- 135 τ.μ. μεζονέτα, ,3 υπν/τιων, καινούρια, αυλή, Ιξιά 62εκ-181.951 €
- 138 τ.μ. μεζονέτα, ,3 υπν/τιων, αυλή, Ροδίνι 47εκ-137.931 €
- 140 τ.μ. μεζονέτα, 3 υπν/τιων, καινούρια, αυλή, Ιξιά 64εκ-187.820 €
- 145 τ.μ. μεζονέτα, καινούρια, Τριάντα, 59εκ-173.147 €
- 152 τ.μ. μεζονέτα, 3 υπν/τιων, καινούρια, αυλή, Ιξιά 70εκ-205.429 €
- 200 τ.μ. μεζονέτα, ,3 υπν/τιων, αυλή, πάρκινγκ Κοσκινού 68εκ-199.559 €
- 230 τ.μ. μον/κία, μπετά Πεύκους, 50εκ-146.735 €

ΟΙΚΟΠΕΔΑ ΠΩΛΟΥΝΤΑΙ

- 96 τ.μ. αέρινη στήλη, δόμηση 96 τ.μ τ.μ, Καναδά 7.5εκ-22.010 €
- 300 τ.μ. δόμηση 300 τ.μ με άδεια, μπετά, Παστίδα 15εκ-44.020 €
- 590 τ.μ δόμηση 0.8 Ρόδου-Λίνδου 65εκ-190.755 €
- 600 τ.μ. δόμηση 600 τ.μ Τριάντα 37εκ-108.584 €
- 1.000 τ.μ Ανάληψη, 0.8 ΣΔ 80 εκ-234.776 €
- 1.000 τ.μ. δόμηση 100 τ.μ, Βουνάρα 16 εκ-46.955 €
- 2.000 τ.μ. δόμηση 200 τ.μ. Βουνάρα 32εκ-93.910 €
- 3.500 τ.μ. Φαληράκι 25 εκ-73.367 €
- 4.000 τ.μ. Παστίδα 17εκ-49.889 €
- 4.300 τ.μ. Κολύμπια 24 εκ-70.432 €
- 5.000 τ.μ . Παστίδα με αποθήκη, 25εκ-73.367 €
- 5.240 τ.μ. Αφάντου παραλία 40 εκ-117.388 €
- 6.500 τ.μ. Κολύμπια 57 εκ-167.278 €
- 9.000 τ.μ. Κολύμπια 50εκ-146.735 €
- 15.000 τ.μ . Καντυλί 60εκ-176.082 € Z

ΕΠΙΧΕΙΡΗΣΕΙΣ & ΕΠΑΓΓΕΛΜΑΤΙΚΟΙ ΧΩΡΟΙ

- Κατάστημα 40 τ.μ. σύν 50 τ.μ υπόγειο Ατταβύρου 20εκ-58.694 €
- Κατάστημα 64 τ.μ. Μ. Πετρίδη 30εκ-88.041 €
- Κατάστημα 145 τ.μ μπετά αυλή, Ροδίνι 26,5εκ-77.769 €
- Αποθήκη 90 τ.μ , ράμπα Ανάληψη 14 εκ-41.085 €
- Αποθήκη 270 τ.μ ,ράμπα Ανάληψη 40 εκ-117.388 €

ΕΝΟΙΚΙΑΣΕΙΣ ΑΚΙΝΗΤΩΝ

- Κατάστημα 64 τ.μ. Μ.Πετρίδη 150χιλ-440 €
- Κατάστημα 70 τ.μ. Ροδίνι , Λισαβώνος 80 χιλ-235 €
- 60τ.μ ισόγειο διαμέρισμα, 1υπν/τιου, αυλή, Ιξιά , 80χιλ .-235 €

ΖΗΤΟΥΝΤΑΙ ΚΑΤΟΙΚΙΕΣ & ΟΙΚΟΠΕΔΑ ΕΝΤΟΣ & ΕΚΤΟΣ ΠΟΛΕΩΣ

ΤΣΟΥΡΟΥΝΑΚΗΣ Ι. ΑΝΤΩΝΙΟΣ (B.Sc.-MKT)
ΤΗΛ.:60060 (3 γραμμές) FAX: 60062
ΚΙΝ.:0945 949882
e-mail: kefaleo@rho.forthnet.gr
Γ. Σεφέρη 12
(παραπλεύρως ΜΗΔΕΙΑ)
Ρόδος
www.e-kefaleo.com

auto-moto

συνέχεια από την προηγούμενη

ΜΟΤΟΣΙΚΛΕΤΑ SUZUKI GSX-R 750cc ΜΑΥΡΗ - ΑΣΗΜΙ ΜΕΤΑΛΛΙΚΟ (ΒΕΛΤΙΩΜΕΝΗ ΙΠΠΟΔΥΝΑΜΗ) ΣΕ ΑΡΙΣΤΗ ΚΑΤΑΣΤΑΣΗ ΜΕ ΜΕΙΩΜΕΝΟ ΤΕΚΜΗΡΙΟ, ΛΙΓΑ ΧΙΛΙΟΜΕΤΡΑ ΚΑΙ ΣΕ ΠΟΛΥ ΚΑΛΗ ΤΙΜΗ. ΦΥΛΑΞΗ ΣΕ ΓΚΑΡΑΖ. ΠΛΗΡ. ΤΗΛ. 02410 48078, 0944 453509 κ. ΒΑΣΙΛΗ

ΠΑ45030

PIAGGIO EXAGON GPX 250cc, χρώμα ασημί. Το Piaggio αγοράστηκε το 2001, έχει διανύσει 1400 km και βρίσκεται σε πολύ καλή κατάσταση, σαν καινούργιο. Πληρ. τηλ. 02410 33286 (βραδυνές ώρες), κ. Αλεσάντρα

AA45378

ΠΕΖΩ 405GL μοντέλο 1990 1660 κυβ. με 75000 χιλιόμετρα σε άριστη κατάσταση και σε τιμή ευκαιρίας. Πληρ. τηλ. 0241066081

AA45334

ΑΥΤΟΚΙΝΗΤΟ, V.W. GOLF, μοντέλο '91 καταλυτικό. Τιμή 3.000 ευρώ μετρητοίς. Πληρ. τηλ. 0945/179801.

AA45330

NISSAN SUNNY, ΜΟΝΤΕΛΟ 1987, ΣΕ ΚΑΛΗ ΚΑΤΑΣΤΑΣΗ ΚΑΙ ΠΡΟΣΙΤΗ ΤΙΜΗ. ΠΛΗΡ. ΤΗΛ. 02410/63453, 0944/738394.

ΠΑ43890

FORD ESCORD CABRIO μοντέλο '92 σε καλή κατάσταση και τιμή. Πληρ. τηλ. 093/7610699.

AA45274

XT 500 μοντ. 95 σε άριστη κατάσταση. Πληρ. τηλ. 0942200188

AA45248

ΑΥΤΟΚΙΝΗΤΟ 1.600 c.c. αυτόματο και με air-condition 400.000 δρχ. ή 1.174 ευρώ. Πληρ. τηλ. 0945/468986.

AA44696

ΜΗΧΑΝΗ YAMAHA T.T. 600 c.c. εντούρο, σε άριστη κατάσταση, με φουλ έξτρα, χωρίς τεκμήριο. Πληρ. τηλ. 0946/460463, Αντώνης.

AA44694

ΜΗΧΑΝΗ YAMAHA DRAGSTAR 650 κυβικά με 18.000 χιλιόμετρα, με πολλά εξτρά. Δεκτός κάθε έλεγχος. Πληρ. τηλ. 02440 51749 μετά τις 5 το απόγευμα και 0945101885 όλη μέρα.

MAZDA 323 σε πολύ καλή κατάσταση. Πληρ. τηλ. 0932718192

AA44182

HYUNDAI COUPE χρώματος μπορντώ, μοντέλο Οκτώβριος 2001 με 5.000 χλμ., ABS, δερμάτινο σαλόνι, αεροτομή, A/C, καινούργιο σε πολύ καλή τιμή. Πληρ. τηλ. 0974054443 κο Δημήτρη

AA43287

ΠΩΛΟΥΝΤΑΙ ΜΕΤΑΧΕΙΡΙΣΜΕΝΑ ΦΟΡΤΗΓΑ ΑΥΤΟΚΙΝΗΤΑ ΕΙΣΑΓΩΓΗΣ ΟΛΩΝ ΤΩΝ ΤΥΠΩΝ, ΓΙΑ ΑΓΡΟΤΙΚΗ ΚΑΙ ΕΠΑΓΓΕΛΜΑΤΙΚΗ ΧΡΗΣΗ, ΚΑΘΩΣ ΚΑΙ Ι.Χ. ΕΠΙΒΑΤΙΚΑ. ΕΤΟΙΜΟΠΑΡΑΔΟΤΑ Ή ΚΑΤΟΠΙΝ ΠΑΡΑΓΓΕΛΙΑΣ. ΠΑΡΕΧΟΥΜΕ ΓΡΑΠΤΗ ΕΓΓΥΗΣΗ ΕΝΟΣ ΧΡΟΝΟΥ. ΕΙΣΑΓΩΓΕΙΣ ΜΕΤΑΧΕΙΡΙΣΜΕΝΩΝ ΑΥΤΟΚΙΝΗΤΩΝ " Δ. ΜΠΟΥΝΤΟΥΡΗΣ-Ε. ΠΑΠΑΠΟΣΤΟΛΟΥ Ο.Ε.". ΕΚΘΕΣΗ: ΕΘΝΙΚΗ ΟΔΟΣ ΛΑΡΙΣΑΣ-ΙΩΑΝΝΙΝΩΝ ΤΡΙΚΑΛΑ ΘΕΣΣΑΛΙΑΣ. ΤΗΛ. 0431-74709 ΦΑΞ 0431-27008 ΚΙΝ. 0974456200-0977395269.

ΧΠΑ112

FIAT PUNTO CABRIO ΜΟΝΤΕΛΟ 94 1,3 ΛΕΥΚΟ 75000 ΧΙΛΙΟΜΕΤΡΑ, EXTRAS. ΤΙΜΗ 2.400.000. ΠΛΗΡ. ΤΗΛ. 87006, 10.00-13.00 Ή 18.00-22.00

ΧΠΑ841

εργασιες

ΗΛΙΚΙΩΜΕΝΟΣ ΚΥΡΙΟΣ, ΑΠΟ ΤΟ ΣΩΜΑΤΕΙΟ ΕΣΤΙΑΤΟΡΩΝ ΡΟΔΟΥ, ΝΑ ΑΝΑΛΑΒΕΙ ΤΗΝ ΕΓΓΡΑΦΗ ΚΑΙ ΤΗΝ ΕΙΣΠΡΑΞΗ ΣΥΝΔΡΟΜΗΣ ΑΠΟ ΤΑ ΜΕΛΗ ΤΟΥ ΣΩΜΑΤΕΙΟΥ. ΩΡΑΡΙΟ ΕΛΕΥΘΕΡΟ. ΑΜΟΙΒΗ ΣΥΖΗΤΗΣΙΜΗ. ΠΛΗΡ. ΤΗΛ. 25293.

ΠΖ45458

ΣΕΡΒΙΤΟΡΟΣ, ΕΜΠΕΙΡΟΣ, ΓΙΑ ΕΣΤΙΑΤΟΡΙΟ ΣΤΗΝ Π. ΠΟΛΗ. ΑΠΟΚΛΕΙΟΝΤΑΙ ΑΛΛΟΔΑΠΟΙ. ΠΛΗΡ. ΤΗΛ. 25293.

ΠΖ45457

ΠΡΟΣΩΠΙΚΟ, στα Mark's and Spencer για πενθήμερη ημιαπασχόληση, απαραίτητα προσόντα: Απόφοιτοι Λυκείου, καλή γνώση Αγγλικής γλώσσας, ευγένια, διάθεση για εργασία. Τα άτομα θα απασχοληθούν όλο το χρόνο. Πληρ. στο κατάστημα: Αλ. Διάκου 8 και στο τηλ. 02410/35679.

AZ45459

ΚΟΠΕΛΑ ΓΙΑ ΚΟΥΖΙΝΑ, ΑΠΟ SNACK BAR, ΚΟΝΤΑ ΣΤΟ ΞΕΝ. ΚΑΨΗΣ, ΠΟΥ ΝΑ ΞΕΡΕΙ ΝΑ ΨΗΝΕΙ, ΝΑ ΤΗΓΑΝΙΖΕΙ ΚΑΙ ΝΑ ΚΑΝΕΙ ΚΑΙ ΚΑΘΑΡΙΟΤΗΤΑ ΤΟΥ ΚΑΤΑΣΤΗΜΑΤΟΣ. ΠΛΗΡ. ΤΗΛ. 0946/728867.

ΠΖ45446

ΔΕΣΠΟΙΝΙΔΑ, Ή ΚΥΡΙΑ ΝΑ ΕΡΓΑΣΘΕΙ ΣΑΝ ΠΩΛΗΤΡΙΑ ΣΕ ΚΑΤΑΣΤΗΜΑ ΣΤΗΝ Π. ΠΟΛΗ. ΠΡΟΫΠΟΘΕΣΗ Η ΓΝΩΣΗ ΞΕΝΗΣ ΓΛΩΣΣΑΣ. ΠΛΗΡ. ΤΗΛ. 25881 ΚΑΙ 23613.

ΠΖ45447

ΟΔΗΓΟΣ-ΠΩΛΗΤΗΣ, από επιχείρηση εμπορίας ποτών και ένας οδηγός, να κατέχει δίπλωμα οδήγησης Γ' κατηγορίας με προϋπηρεσία. Πληρ. τηλ. 02410/65400 και 67933.

AZ45448

ΖΗΤΟΥΝΤΑΙ, από μεγάλη βιομηχανία τροφίμων για άμεση πρόσληψη: α) Πωλητής με γνώση της αγοράς λιανεμπορίου και catering. Παρέχονται: μισθός, bonus, αυτοκίνητο, κινητό τηλέφωνο. β) Οδηγός με δίπλωμα Γ' κατηγορίας. Βιογραφικά στο fax: 02410/39265.

AZ45451

ΥΠΕΥΘΥΝΟΣ ΑΠΟΘΗΚΗΣ, από μεγάλη βιομηχανία τροφίμων, για άμεση πρόσληψη. Απαιτούμενα προσόντα: Χειρισμός ηλεκτρονικού υπολογιστή. Προϋπηρεσία σε μηχανογραφημένο λογιστήριο επιθυμητή. Βιογραφικό στο fax: 02410/39265.

AZ45450

ΜΠΑΡΜΑΝ Ή ΜΠΑΡΓΟΥΜΑΝ για Pub-Καφετέρια στο κέντρο της πόλης. Απασχόληση εποχιακή και από τις 17.00 το απόγευμα. Απαραίτητη η γνώση της Αγγλικής. Πληρ. τηλ. 02410/27960, 78392 και 0977/339669 μετά τις 11.00.

AZ45096

ΑΠΟ ΠΛΥΝΤΗΡΙΑ ΙΜΑΤΙΣΜΟΥ, ζητούνται: α) Εργάτες, οδηγοί με δίπλωμα Γ' κατηγορίας. β) Κοπέλες κι άνδρες για εργασία. Πληρ. τηλ. 92743 από 08.00-16.00.

AZ45453

ΣΕΡΒΙΤΟΡΑ, για γνωστή καφετέρια της πόλης. Πληρ. στο τηλ. 02410/68500.

AZ45455

ΜΠΟΥΦΕΤΖΗΣ (ποτά-παγωτά) από Ταβέρνα στην Ιαλυσό. Ωράριο συνεχές 4-12.30 Πληρ. τηλ. 02410 94857-0977655652.

AZ45444

ΠΩΛΗΤΡΙΑ για τουριστικό κατάστημα στην Ιαλυσό. Μισθός και ποσοστά. Πληρ. τηλ. 0946054756

ΑΚΡΙΤΑΣ FM Ραδιοφ. Σταθμός Δωδεκανήσου **ΖΗΤΑ** νέα για να στελεχώσει το τμήμα πώλησης διαφήμισης. Αμοιβή: ποσοστά. Πληρ. τηλ. 0944248222.

AZ45434

ΑΝΙΜΑΛΕ ΦΑΣΙΟΝ ΕΛΛΑΣ ΕΠΕ ΖΗΤΕΙΤΑΙ κυρία ή δεσποινίς για μερική απασχόληση σε μπουτίκ. Απαραίτητες δύο γλώσσες. Πληρ. τηλ. (02410) 34110-35982.

AZ45435

ΜΟΥΣΙΚΟΣ (γνωρίζει μπουζούκι, κιθάρα) **ζητά** ανάλογη εργασία. Πληρ. τηλ. 02410-29953 απογευματινές ώρες.

AZ45437

Ο Σουηδικός φούρνος **KRINGLAN ΖΗΤΑ** πωλήτρια. Ωράριο συνεχές, πρωινό. Πληρ. Ιωνος Δραγούμη 14 Νιοχώρι.

AZ45438

ΟΔΗΓΟΣ με δίπλωμα Γ' κατηγορίας για διανομή τσιγάρα. Πληρ. τηλ. 02410 67200.

AZ45439

ΓΥΝΑΙΚΑ Ή ΑΝΔΡΑΣ βοηθός λογιστή. Πληρ. τηλ. 02410 67200.

AZ45440

ΝΕΑ να γνωρίζει χειρισμό Combuter (Η/Υ). Πληρ. τηλ. 02410 67200.

AZ45441

ΥΠΑΛΛΗΛΟΣ να εργαστεί σε τουριστικό κατάστημα στους Πεύκους Λίνδου που να γνωρίζει Αγγλικά και Ελληνικά. Πληρ. τηλ. 02440 48074, 0944395913.

AZ45442

ΝΕΟΣ κατέχων δίπλωμα μηχανής και αυτοκινήτου για μόνιμη εργασία σε εταιρεία ταχυμεταφορών. Πληρ. τηλ. 02410 70999, κ. Χέλμη-Καραγιάννη.

AZ45436

ΒΟΗΘΟΣ για μηχανή OFFSET. Πληρ. τηλ. 02410 39027-30 από 11 π.μ. έως 4 μ.μ.

AZ45411

Από εστιατόριο - ψαροταβέρνα ζητούνται **ΣΕΡΒΙΤΟΡΕΣ** και βοηθοί σερβιτόρες, ψήστης και μαγείρισσα. Πληρ. τηλ. 02410 78823

AZ45412

ΖΗΤΕΙΤΑΙ ΠΩΛΗΤΡΙΑ ΓΙΑ ΤΗΝ ΑΠΟΘΗΚΗ RODEO. ΠΛΗΡ. ΤΗΛ. 02410 74108

ΠΖ45413

Πολυεθνική εταιρία ζαχαρωδών προϊόντων με τζίρο δεκάδων εκατομμυρίων Ευρώ και ηγετική θέση στην Ελληνική αγορά ζητά:

ΠΩΛΗΤΗ/ΠΩΛΗΤΡΙΑ

για να στελεχώσει τον αντιπρόσωπό της στη Ρόδο.

• **ΚΑΤΑΛΛΗΛΟΣ ΑΝΘΡΩΠΟΣ**
— Απόφοιτος Λυκείου
— Ηλικία έως 28 ετών
— Κάτοχος άδειας οδήγησης αυτοκινήτου
— Εκπληρωμένες στρατιωτικές υποχρεώσεις (για τους άνδρες υποψηφίους)
— Δυναμική και ευχάριστη προσωπικότητα με ικανότητες επικοινωνίας.
— Πτυχίο Ανώτερης ή Ανώτατης Σχολής, γνώση Αγγλικών και ευχέρεια στη χρήση Η/Υ θα θεωρηθούν πρόσθετα προσόντα.

• **ΠΡΟΣΦΕΡΟΝΤΑΙ**
— Ελκυστικός μισθός αναλόγως προσόντων
— Αυτοκίνητο Εταιρίας
— Προοπτικές επαγγελματικής σταδιοδρομίας
— Αριστο εργασιακό περιβάλλον.

Αν ενδιαφέρεστε για αυτή την ευκαιρία απασχόλησης, σας παρακαλούμε να στείλετε μέχρι τις 15/5/2002 τα βιογραφικά σας σημειώματα στη διεύθυνση: Ταχ. Θυρίδα 50428, 14101 Ηράκλειο Αττικής.

Από ΕΜΠΟΡΙΚΗ ΕΠΙΧΕΙΡΗΣΗ

ΖΗΤΟΥΝΤΑΙ

οδηγοί με δίπλωμα Γ' κατηγορίας για διανομή τροφίμων.

Πληρ. τηλ. 0241068777-0241069100-0932227775

Από το CAFE PRESTIGE

ΖΗΤΕΙΤΑΙ

σερβιτόρα με προϋπηρεσία για 12μηνη απασχόληση.

Πληρ. τηλ. 0946464074

ΖΗΤΟΥΝΤΑΙ

Για άμεση πρόσληψη, ΔΙΑΝΟΜΕΙΣ

ηλικίας 20-28 ετών με δίπλωμα οδήγησης μοτοποδηλάτου και αυτοκινήτου, χωρίς στρατιωτικές υποχρεώσεις, για μόνιμη πρωϊνή απασχόληση σε φαρμακαποθήκη.

Οι ενδιαφερόμενοι μπορούν να περάσουν Δευτέρα έως Παρασκευή, ώρες 10.00-12.00 από τη διεύθυνση: MEDIQUICK A.E., ΜΑΡΚΟΥ ΜΑΛΛΙΑΡΑΚΗ 22 (Πάροδος Καναδά).

ΤΟ ΞΕΝΟΔΟΧΕΙΟ DELFINIA RESORT ΣΤΑ ΚΟΛΥΜΠΙΑ

ΖΗΤΑ

Για άμεση πρόσληψη, **BARMAN ή BARWOMAN**

κατά προτίμηση με προϋπηρεσία και γνώσεις γερμανικής, αγγλικής γλώσσας.

Πληρ. τηλ. 02410/56601/2 από 09.00-21.00

ΜΕΤΑΦΕΡΘΗΚΑΜΕ!

Το λογιστήριο
και το διαφημιστικό τμήμα
της "Ροδιακής",
στεγάζονται
στο ισόγειο του ιδιόκτητου
ακινήτου της εφημερίδος επί
της **Μάρκου Μαλλιαράκη 11**
(τελευταία πάροδος Καναδά),
όπου στεγάζεται
κι η δημοσιογραφική ομάδα.

Η εξυπηρέτηση θα είναι πολύ καλύτερη για σας.

ΞΕΝΑΚΗΣ ΑΥΤΟΚΙΝΗΤΑ

Audi

•0% προκαταβολή έως 60 μηνιαίες δόσεις
•1 χρόνος εγγύηση

•AUDI A4 1.6 μον. 1997: Κλιματισμός, ABS, 2 Air Bags, ηλεκτ. παράθυρα, κεντρικό κλείδωμα, ηλ. καθρέπτες, ηχητ. σύστημα
ΤΙΜΗ: 17.315

• FIAT Cinquecento Sporting 1100 cc μον. 1997: Ηλεκτ. παράθυρα, ηχητ. σύστημα, κεντρικό κλείδωμα, ζάντες αλουμινίου
ΤΙΜΗ: 4.842

•CITROEN XANTIA 1.800 cc, μον.: 1995: A/C, ABS, Air bags, ηλ. παράθυρα, κεντρικό κλείδωμα, ηλεκ. καθρέπτες, συναγερμό, ηχητ. σύστημα
ΤΙΜΗ: 11.592

•NISSAN MICRA 1.0 μον.: 1996: Ηλεκτρ. παράθυρα
ΤΙΜΗ: 4.255

•LANCIA DELTA 1.1, μον.: 1990: Ηλεκτρικά παράθυρα, κεντρικό κλείδωμα, Aircondion, ηχητ. σύστημα, ζάντες αλουμινίου
ΤΙΜΗ: 2.641

• HYUNDAI ACCENT LS μον.: 1996: Συναγερμός, ηχητ. σύστημα, κεντρικό κλείδωμα
ΤΙΜΗ: 5.282

CAR EXPERTS

Η εταιρεία μας εισαγάγει οχήματα όλων των κατασκευαστών και όλων των τύπων σε κλούβες, φορτηγά και οχήματα μεταφοράς προσωπικού

ΞΕΝΑΚΗΣ ΛΙΝΔΟΥ 238 - Τηλ. 0241061600
www.xenakisautos.gr

εργασιες

συνέχεια από την προηγούμενη

ΣΧΟΛΗ ΟΔΗΓΩΝ
ΚΟΥΣΗ ΠΑΝΤΕΛΗ

- ΔΙΠΛΩΜΑΤΑ
- ΕΡΑΣΙΤΕΧΝΙΚΑ
- ΕΠΑΓΓΕΛΜΑΤΙΚΑ
- ΜΟΤΟΣΙΚΛΕΤΑΣ
- ΜΑΘΗΜΑΤΑ **ΘΕΩΡΗΤΙΚΗΣ** ΔΙΔΑΣΚΑΛΙΑΣ



-Επεκτάσεις όλων των κατηγοριών
-Αναθεωρήσεις ληγμένων αδειών
-Μετατροπές ξένων αδειών σε ελληνικές

Οδός Βαλαωρίτου 9
(έναντι HOTEL SEMIRAMIS ΠΙΣΩ ΑΠΟ ΤΟ ΠΑΛΑΙΟ ΝΟΣΟΚΟΜΕΙΟ
e-mail: koysisp@internet.gr

ΕΚΠΑΙΔΕΥΤΙΚΟ ΑΥΤΟΚΙΝΗΤΟ:
TOYOTA YARIS 1300 cc
AIR CONDITIONED
(ΠΡΟΣΟΧΗ): ΜΑΘΗΜΑΤΑ
α. Μοτοσικλέτας μεγάλου κυβισμού από 125 cc έως ανεξαρτήτου
β. Μοτ/τας έως 125 cc
γ. Μοτοποδηλάτου 50 cc
Διαθέτουμε επίσης κι αυτόματες μοτοσικλέτες 125 cc
Πληρ. τηλ.
29157-73820-94777
ΚΑΙ ΑΝΑ ΠΑΣΑ ΣΤΙΓΜΗ ΣΤΑ ΚΙΝΗΤΑ τηλ.
0944/511313-0944/203343
Στην κατηγορία ανεξαρτήτου κυβισμού η εκπαίδευση γίνεται με μοτοσικλέτα 500 cc
Παραλαβή των μαθητών μας και από τις οικίες τους
"Η σωστή και μεθοδική εκπαίδευση στα σύγχρονα οχήματά μας, βάζει γερά θεμέλια για τη δημιουργία ενός καλού νέου οδηγού"

ΠΡΟΣΟΧΗ
Στη σχολή μας παραδίδονται και μαθήματα θεωρητικής διδασκαλίας

ΠΜ45110

ΜΑΘΗΜΑΤΑ Η/Υ για ενήλικες



Windows, Internet, Email, Word, Excel, Access

ΤΜΗΜΑΤΑ :

- Ταχύρυθμα 6 εβδομάδων
- Τρίμηνα - προετοιμασία για απόκτηση του ECDL
- Ειδικά για επιχειρήσεις

Στο εκπαιδευτικό κέντρο ANOSIS μπορείτε να αποκτήσετε το ECDL το δίπλωμα των υπολογιστών με διεθνή αναγνώριση που αποδεικνύει τις γνώσεις σας στους Η/Υ ...

ECDL
ΠΙΣΤΟΠΟΙΗΜΕΝΟ ΕΞΕΤΑΣΤΙΚΟ ΚΕΝΤΡΟ
Anosis Computer Learning
Τηλ. 78924
Στ. Κωτιάδη 64 Ανάληψη
Κώστας Χατζηδάκης
ΠΤΥΧ. ΠΛΗΡΟΦΟΡΙΚΗΣ ΠΑΝ. ΑΘΗΝΩΝ

ΞΥΛΟΥΡΓΟΙ και βοηθοί ξυλουργοί για μόνιμη εργασία. Πληρ. τηλ. 02410 35283 AZ45414

ΤΑΜΠΛΙΣΤΡΙΑ σε κεντρικό εστιατόριο στα Εκατό Μαγαζιά (Σοφ. Βενιζέλου 44). Πληρ. τηλ. 02410 36320 από 12.00 έως 24.00 AZ45415

ΝΕΕΣ και ΝΕΟΙ με εμπειρία στο σέρβις ή στον μπουφέ για το Anassa Cafe. Πληρ. τηλ. 02410 69919 AZ45366

ΜΑΓΕΙΡΑΣ-ΜΑΓΕΙΡΙΣΣΑ έμπειρος/η για κουζίνα εστιατορίου - ψησταριάς στην παραλία Ιαλυσού. Πληρ. τηλ. 02410 92570 AZ45416

ΠΩΛΗΤΡΙΑ πεπειραμένη για να εργασθεί σε τουριστικό κατάστημα (με είδη ρουχισμού) στην Π. Πόλη. Απαραίτητα Αγγλικά - Γερμανικά. Πληρ. τηλ. 02410 24974 AZ45360

ΚΟΜΜΩΤΡΙΑ ή ΚΟΜΜΩΤΗΣ έμπειρη-ος για κομμωτήριο στην πόλη. Βασικός μισθός και ποσοστά. Πληρ. τηλ. 02410 90690 AZ45361

ΚΟΠΕΛΕΣ για να εργασθούν σε μπαρ. Απαραίτητα βιβλιάριο Υγείας και άδεια εργασίας. Πληρ. τηλ. 02410 24206, 0938 924481. AZ45362

ΠΩΛΗΤΡΙΑ πεπειραμένη να γνωρίζει τουλάχιστον Αγγλικά για να εργαστεί σε τουριστικό κατάστημα. Πληρ. τηλ. 0944 476338 AZ45365

ΒΟΗΘΟΣ ΣΕΡΒΙΤΟΡΟΥ έμπειρος για να εργαστεί σε εστιατόριο στην Ιαλυσό τις ώρες 18.30-23.00. Επίσης **ΚΟΠΕΛΑ** για να εργαστεί στο μπουφέ του εστιατορίου τις ώρες 18.00-23.00. Πληρ. τηλ. 02410 92683 (10.00-14.00), 91354 (18.00-23.00) AZ45367

ΖΗΤΟΥΝΤΑΙ: α) **ΜΑΓΕΙΡΑΣ** για πρωινή απασχόληση από τις 10.00, β) **ΜΑΓΕΙΡΑΣ** για απογευματινή απασχόληση από τις 18.00 και μετά. Πληρ. τηλ. 02410 33903 AZ45368

ΤΕΧΝΙΤΕΣ - ΜΠΟΓΙΑΤΖΗΔΕΣ. Πληρ. τηλ. 0944 745278, 0932 732310 AZ45369

ΖΗΤΟΥΝΤΑΙ από εστιατόριο στην Παλιά Πόλη οι παρακάτω ειδικότητες: α) σερβιτόροι για υποδοχή γερμανικά - ιταλικά, β) βοηθοί σερβιτόρου, γ) βοηθός μάγειρα, δ) Ταμίας. Πληρ. τηλ. 02410 74402 AZ45370

ΚΟΠΕΛΑ για να εργαστεί σε αναψυκτήριο χειμώνα - καλοκαίρι. Πληρ. τηλ. 32040 AZ45371

ΜΠΟΥΦΕΤΖΗΣ ΕΜΠΕΙΡΟΣ ΓΙΑ ΝΑ ΕΡΓΑΣΤΕΙ ΣΕ SNACK BAR ΕΝΤΟΣ ΠΟΛΕΩΣ ΡΟΔΟΥ ΚΑΙ ΝΑ ΓΝΩΡΙΖΕΙ ΞΕΝΕΣ ΓΛΩΣΣΕΣ. ΠΛΗΡ. ΤΗΛ. 0932 536129, 02410 69757 Κ. ΣΤΕΛΙΟΣ. ΠΖ45372

Από κεντρική καφετέρια (Ν. Αγορά - Μανδράκι) **ζητείται ΒΟΗΘΟΣ ΣΕΡΒΙΤΟΡΟΥ** έμπειρος που να γνωρίζει τουλάχιστον Αγγλικά. Αποκλείονται αλλοδαποί. Πληρ. τηλ. 02410 33947 AZ45347

ΚΟΠΕΛΕΣ εμφανίσιμες για να εργασθούν σε καφέ μπαρ, με ικανοποιητικό μισθό και ποσοστά. Πληρ. τηλ. 0946 963858, 02410 31845 (8 μ.μ.) AZ45373

ΝΕΟΙ και ΝΕΕΣ από παραλιακή καφετέρια, με εμπειρία στο σέρβις και με γνώσεις στον καλό καφέ. Πληρ. τηλ. 02410 33109 AZ45374

ΨΗΣΤΗΣ και μία γυναίκα για λάντζα στο εστιατόριο του Πανορμίτη. Πληρ. τηλ. 0246 71305, 72553 AZ45375

ΣΧΟΛΗ ΟΔΗΓΩΝ
ΠΟΡΤΣΕΛΛΗΣ ΣΤΕΦΑΝΟΣ
Διπλ. εκπαιδευτής υποψηφίων οδηγών
μέλος της Ε.Σ.Ο.Ρ. Ο.Ε.



- Διπλώματα αυτοκινήτου, μοτοσικλέτας,φορτηγού, λεωφορείου, νταλίκας
- Αναθεωρήσεις ληγμένων αδειών
- Θεωρητικά μαθήματα ΚΟΚ και Μηχανολογίας
- Μετατροπές ξένων διπλωμάτων σε ελληνικά
- Διπλώματα αυτόματου αυτοκινήτου

ΝΕΑ ΔΙΕΥΘΥΝΣΗ: ΕΘΝΙΚΗΣ ΑΝΤΙΣΤΑΣΗΣ 73 (ΠΡΩΗΝ ΑΝΝΗΣ ΜΑΡΙΑΣ)
ΤΗΛ. 34497, 0945463635

ΣΧΟΛΗ ΟΔΗΓΩΝ
ΠΟΤΣΟΥ ΣΩΤΗΡΗ
ΔΙΠΛ. ΕΚΠΑΙΔΕΥΤΗΣ ΥΠΟΨΗΦΙΩΝ ΟΔΗΓΩΝ.
ΔΙΠΛΩΜΑΤΑ Α - Β - Γ - Δ - Ε



★ **Αναλαμβάνουμε την έκδοση αδειών οδήγησης όλων των κατηγοριών.**

★ **Αναθεωρήσεις Επαγ/κών αδειών.**

★ **Τα θεωρητικά μαθήματα όλων των κατηγοριών γίνονται στό σύγχρονο Κέντρο θεωρητικής Εκπαίδευσης Υποψηφίων Οδηγών της Ε.Σ.Ο.Ρ. Ο.Ε. Στην οποία μετέχουμε.**

★ **Διαθέτουμε καί Αυτόματο Επιβατηγό.**

Εθνάρχου Μακαρίου 31, 2ος όροφος, ΡΟΔΟΣ
(Ενανα Εθνικής Τράπεζας, πάνω από το κατ/μα "ΡΟΔΙ")
Τηλ. 78070 Κιν. 0945- 567404

ΖΗΤΕΙΤΑΙ

Κοπέλα με γνώσεις Η/Υ για να εργασθεί σε κατάστημα.

Πληρ. τηλ. 02410 30090

ΖΗΤΟΥΝΤΑΙ

Πωλήτριες, για κατάστημα εντός πόλεως.

Πληρ. τηλ. 02410 32125

ΖΗΤΕΙΤΑΙ

Οδηγός - Διανομέας , κάτοχος διπλώματος γ' κατηγορίας (ηλικίας έως 35 ετών).

Πληρ. τηλ. 0944 277072, 02410 61139

ΖΗΤΟΥΝΤΑΙ

Πωλήτριες για τουριστικό κατάστημα εντός πόλεως. Ωράριο συνεχές. Μισθός 240.000 δρχ. ή 705 ευρώ.

Πληρ. τηλ. 02410 25936

ΚΤΗΜΑΤΟΜΕΣΙΤΙΚΟ ΓΡΑΦΕΙΟ

ΕΥΡΩΚΤΗΜΑΤΙΚΗ

ΕΥΣΤΑΘΙΟΥ

ΜΕΣΙΤΕΣ ΣΥΜΒΟΥΛΟΙ ΜΕΛΕΤΗΤΕΣ

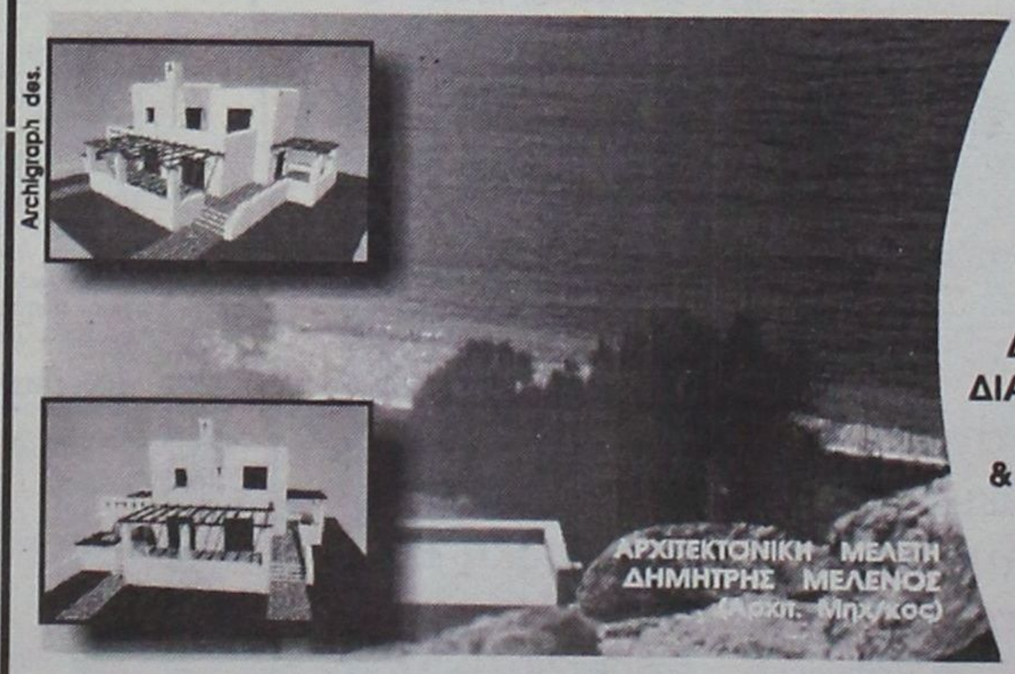

ΠΩΛΟΥΝΤΑΙ ΜΟΝΟΚΑΤΟΙΚΙΕΣ ΣΕ ΟΙΚΟΠΕΔΑ ΣΤΟ ΚΥΜΑ, ΣΤΗΝ ΠΑΡΑΛΙΑΚΗ ΖΩΝΗ ΤΗΣ ΛΑΧΑΝΙΑΣ (ΘΕΣΗ ΣΑΛΑΜΙΝΑ)

ΚΑΘΕ ΜΟΝΟΚΑΤΟΙΚΙΑ ΑΝΑΠΤΥΣΣΕΤΑΙ. ΣΕ ΔΥΟ ΟΡΟΦΟΥΣ, ΚΑΤΑΛΑΜΒΑΝΕΙ ΧΩΡΟ 100 Τ.Μ., ΔΙΑΘΕΤΕΙ ΣΑΛΟΝΙ, ΚΟΥΖΙΝΑ ,ΤΡΙΑ ΥΠΝΟΔΩΜΑΤΙΑ, ΔΥΟ ΜΠΑΝΙΑ, ΑΠΟΘΗΚΕΥΤΙΚΟ ΧΩΡΟ, & ΟΙΚΟΔΟΜΕΙΤΑΙ ΜΕΣΑ ΣΕ ΟΙΚΟΠΕΔΟ 900 Τ.Μ.

ΜΕ ΟΡΙΟ ΤΟΝ ΑΙΓΙΑΛΟ . . .

ΑΞΙΑ 80.000.000 ΔΡΧ - 243.776,2 €

ΑΠΟΚΛΕΙΣΤΙΚΗ ΔΙΑΘΕΣΗ
Πληροφορίες

Εθνικής Αντίστασης 83 (πρώην Άννης Μαρίας) δίπλα στην ALPHA BANK
Τηλ. 02410 73819,74917 κιν. 0944/374546, 0945/292030 FAX 02410 38641

ΕΥΡΩΚΤΗΜΑΤΙΚΗ
Η ακίνητη αξία σας

ΙΩΑΝΝΗΣ & ΜΙΧΑΛΗΣ ΕΥΣΤΑΘΙΟΥ

εργασιες

συνέχεια από την προηγούμενη

ΚΟΠΕΛΕΣ εμφανίσιμες για σερβιτόρες και bar women για Καφέ - Bar - Restaurant. Μισθός ικανοποιητικός. Για πληρ. 02410 90625 και 0946 987456

AZ45376

ΖΗΤΟΥΝΤΑΙ: α) Μπάρμαν ή μπαργούμαν, β) Σερβιτόρα-ος για το Cafe Cavo Tango. Πληρ. τηλ. 0974 063607, 02410 90993

AZ45382

ΛΑΝΤΖΙΕΡΑ με γνώσεις για κουζίνα με σνακ μπαρ - καφετέρια. Ηλικία έως 40 χρόνων. Πληρ. τηλ. 02410 27310

AZ45383

ΨΗΣΤΗΣ, πεπειραμένος για ταβέρνα στην Ιαλυσό. Πληρ. στο τηλ.: 02410/94857 και 0977/655652 (ώρες από 4 μ.μ.-12 το βράδυ).

AZ45349

ΣΕΡΒΙΤΟΡΟΣ και βοηθός σερβιτόρου για εστιατόριο, περιοχή Μίρα Μάρε. Πληρ. τηλ. 02410 34126

AZ45346

ΥΠΑΛΛΗΛΟΣ με γνώσεις Γερμανικών για Χρυσοχοείο στην Παλιά Πόλη. Πληρ. τηλ. 0241027483.

AZ45319

ΠΩΛΗΤΕΣ Ή ΠΩΛΗΤΡΙΕΣ για έκθεση επίπλων. Μόνιμη απασχόληση. Ωράριο καταστημάτων. Πληρ. τηλ. 02410 39910.

AZ45321

ΟΔΗΓΟΙ-ΤΕΧΝΙΚΟΙ με επαγγελματικό δίπλωμα Γ' και μηχανικές γνώσεις, από την HELLAS SERVICE. Πληρ. τηλ. 22490-67291 κ. Γιώργο.

AZ45120

Από μεγάλη πολυεθνική εταιρία πρωτοπόρο στο χώρο των ζαχαρωδών προϊόντων ζητείται **ΠΩΛΗΤΗΣ** ή **ΠΩΛΗΤΡΙΑ** έως 26 ετών για απασχόληση όλο το χρόνο. Απαραίτητο το δίπλωμα αυτοκινήτου. Πληρ. τηλ. 02410 69450, 69451, αποστολή βιογραφικού fax 02410 69452

ΠΩΛΗΤΡΙΕΣ για τουριστικό κατάστημα περιοχή Νεοχωρίου. Συνεχές ωράριο. Απαραίτητες ξένες γλώσσες, αγγλική ή Γερμανική, Φιλανδική ή Σουηδική. Πληρ. τηλ. 30869, 39384, 9 π.μ.-7 μ.μ

AZ44685

Η EXPRESS SERVICE ΖΗΤΑ: 1) ΜΑΝΑΤΖΕΡ ΓΙΑ ΤΟ ΤΜΗΜΑ ΠΩΛΗΣΕΩΝ, 2) ΜΗΧΑΝΙΚΟΥΣ ΑΥΤΟΚΙΝΗΤΩΝ ΜΕ ΑΡΙΣΤΕΣ ΤΕΧΝΙΚΕΣ ΓΝΩΣΕΙΣ ΣΤΟ ΑΝΤΙΚΕΙΜΕΝΟ. ΑΠΟΔΟΧΕΣ ΑΝΑ-ΛΟΓΩΣ ΠΡΟΣΟΝΤΩΝ. ΠΛΗΡ. ΤΗΛ. 66373, ΩΡΑ 7-9 Μ.Μ.

ΠΖ44989

ΣΕΡΒΙΤΟΡΟΣ ή σερβιτόρα από εστιατόριο στην Ιαλυσό, που να μιλά Αγγλικά, Σκανδιναβικά. Πληρ. τηλ. 02410 91709

AZ44824

ΝΕΟΣ για το μπαρ από το ξενοδοχείο Σπάρταλης. Δεκτές αιτήσεις εντός του ξενοδοχείου από 09.00-12.00. Πληρ. τηλ. 0241024371

AZ44745

ΚΟΠΕΛΑ για καφετέρια για βραδυνή απασχόληση. Πληρ. τηλ. 0241020282

AZ44999

ΜΑΓΕΙΡΑΣ ή Μαγείρισσα για πιτσαρία - εστιατόριο στα Κολύμπια. Επικοινωνήστε στο τηλ. 0945/991902.

AZ44710

TUI

HELLAS

ΖΗΤΑ

Υπάλληλο με γνώσεις της σουηδικής ή δανέζικης γλώσσας, καθώς και γνώσεις υπολογιστού. Προϋπηρεσία θα ληφθεί υπ' όψιν.

Πληροφορίες στο τηλ. (02410) 89501, Δευτέρα - Παρασκευή: από 09.30 έως 18.00

ΖΗΤΕΙΤΑΙ

ΒΟΗΘΟΣ ΣΕΡΒΙΤΟΡΟΥ (κοπέλα) για να εργασθεί στο εστιατόριο ΒΙΚΤΩΡΙΑ, οδός Γ. Παπανικολάου 21 (έναντι Casino). Απαραίτητη η γνώση της Αγγλικής γλώσσας.

Πληρ. τηλ. 02410 36048

AVIS RENT A CAR seeks for immediate employment English speaking persons with driving licence. Knowledge of German language will be an extra skill.

For information, call: 02410-91700

ΖΗΤΕΙΤΑΙ

ΟΔΗΓΟΣ - ΔΙΑΝΟΜΕΑΣ

με επαγγελματικό δίπλωμα οδήγησης από εμπορική επιχείρηση Ποτών και Τροφίμων

- 12μηνη απασχόληση
- Αμεση πρόσληψη

Τηλ. 02410 30976, κ. ΔΑΝΕΖΗ

Η Εταιρεία Γ. Σαβοϊδάκης Α.Ε.

ΖΗΤΕΙ

ΟΔΗΓΟ με δίπλωμα Γ' κατηγορίας, για τη νέα σεζόν. Παρακαλούνται οι ενδιαφερόμενοι να απευθύνονται στο **02410 63069 & 63103.** Βιογραφικά στο FAX **02410 63348.** Διεύθυνση: Γ. Δροσίνη (Ρένη), παράλληλη της Λ. Καλλιθέας (δίπλα στο Eden Rock)

ΖΗΤΕΙΤΑΙ ΠΡΟΣΩΠΙΚΟ

Από Τουριστικό Γραφείο διακινήσεως διαφόρων γκρουπ

ΖΗΤΕΙΤΑΙ

Δεσποινίδα ή Κυρία με προσωπικότητα, άριστη γνώση Η/Υ (Word, Excel), Αγγλικής, Γερμανικής και ει δυνατόν Γαλλικής, με γραφειακή εμπειρία διά θέση γενικών καθηκόντων από την εφετινή χρονιά ή ακόμη και από τον ερχόμενο Νοέμβριο. Επίσης προσωπικό διά μερική απασχόληση. Προϋπηρεσία θα συνεκτιμηθεί.
Μισθός ικανοποιητικός.
Βιογραφικό σημείωμα με φωτογραφία και συστατικές επιστολές απαραιτήτως.

Τ.Θ. 345, 85100 Ρόδος

Από μεγάλη Εταιρεία

ΖΗΤΕΙΤΑΙ

νεαρός με δίπλωμα αυτοκινήτου για καθαρισμούς μηχανημάτων μπύρας.

Τηλ. 0241066227, 0241066228 και 0945953895

Από το Socratous Garden

ΖΗΤΟΥΝΤΑΙ

Εμπειρος σερβιτόρος ή **σερβιτόρα** καθώς και **βοηθός σερβιτόρου.**
ΖΗΤΕΙΤΑΙ ΕΠΙΣΗΣ για τουριστικό κατάστημα **πωλήτρια** με γνώσεις Αγγλικών - Γερμανικών.

Πληροφορίες εντός, Σωκράτους 124
Τηλ. 02410 76955, κ. Μάκη

ΤΡΟΦΟΔΟΤΙΚΗ ΡΟΔΟΥ

Εταιρεία Διανομής Τροφίμων

ΖΗΤΑ

για μόνιμη απασχόληση
άνδρα ηλικίας 20-35 ετών
για **αποθηκάριο**

Πληρ. τηλ. 02410/68111, 64440

RHODES TELEMATICS

ADVANCED COMPUTER SYSTEMS

FORTHnet

ΑΝΑΚΟΙΝΩΣΗ

Η Εταιρεία RHODES TELEMATICS επιθυμεί να προσλάβει το κάτωθι προσωπικό:

1. Υπάλληλος-βοηθός λογιστή για το λογιστήριο της εταιρείας. Επιθυμητή η εμπειρία στην λογιστική βιβλίων 3ης κατηγορίας και η χρήση Η/Υ.
2. Τεχνικός-μηχανικός πληροφορικής με εμπειρία στην υποστήριξη χρηστών Internet και δικτύων Η/Υ.

Απαραίτητη η γνώση της αγγλικής, της καλής χρήσης Η/Υ και η δυνατότητα χρησιμοποίησης μεταφορικού μέσου.

Πληρ. κυρία Φαίδρα Μηνέττου
Α. Μαρίας 83, Ρόδος
Τηλ/ Fax: (0241)77031

Το Ξενοδοχείο Rodian Amathus Beach Resort

ΖΗΤΑ

για άμεση πρόσληψη γραμματέα

Απαραίτητα προσόντα:
- Γνώση Ηλεκτρονικού υπολογιστή
- Αριστη γνώση Αγγλικών
- Αποφασιστικότητα στην εργασία, ικανότητα οργάνωσης, συνεργασίας και επικοινωνίας.
- Ευχάριστη προσωπικότητα.

Οι ενδιαφερόμενοι παρακαλούνται όπως απευθυνθούν στην Προσωπάρχη κα. Α. Χριστοδούλου στα ακόλουθα Τηλ.: 0241 089928 και 0241 089900

ΑΠΟ ΤΟ ΠΟΛΥΚΑΤΑΣΤΗΜΑ ΠΑΠΠΟΥ

ΖΗΤΟΥΝΤΑΙ

α) Προϊστάμενος/η για το τμήμα τροφίμων
β) Πωλήτριες

Πληρ. τηλ. 02410/24286, 20127

ΡΟΔΙΑΚΗ ΚΤΗΜΑΤΙΚΗ

ΣΥΜΒΟΥΛΟΙ & ΕΚΤΙΜΗΤΕΣ ΑΚΙΝΗΤΩΝ — ΚΤΗΜΑΤΟΜΕΣΙΤΙΚΟ ΓΡΑΦΕΙΟ από το 1983

ΠΩΛΟΥΝΤΑΙ ΜΟΝΟΚΑΤΟΙΚΙΕΣ ΣΤΟΥΣ ΤΡΕΙΣ



ΣΕ ΜΠΕΤΑ ΑΠΟ 31.000.000 ΔΡΧ

ΑΝΕΣΤΗΣ & ΣΑΒΒΑΣ ΣΑΒΒΑΪΔΗΣ

tel: 26281 & 35476 cel: 0944-421015 & 0977-433427

εργασιες

συνέχεια από την προηγούμενη

ΑΠΟ ΕΤΑΙΡΕΙΑ ΓΕΝΙΚΟΥ ΕΜΠΟΡΙΟΥ ΖΗΤΕΙΤΑΙ ΟΔΗΓΟΣ ΜΕ ΕΠΑΓΓΕΛΜΑΤΙΚΟ ΔΙΠΛΩΜΑ ΓΙΑ ΔΙΑΝΟΜΕΣ ΣΕ SUPERMARKET.

ΕΠΟΧΙΑΚΗ ΕΡΓΑΣΙΑ. ΜΙΣΘΟΣ ΙΚΑΝΟΠΟΙΗΤΙΚΟΣ ΚΑΙ ΑΣΦΑΛΙΣΗ. ΠΛΗΡ. ΤΗΛ. 0944/433380.
ΠΖ44709

ΝΕΟΙ, από την πιτσαρία BUONO, για διανομή πίτσας. Πληρ. τηλ. 02410/26777 και 0944/963941.
ΑΖ44711

Από το ξεν/χείο D' ANDREA MARE ΣΤΗΝ ΙΑΛΥΣΟ

ΖΗΤΕΙΤΑΙ

- Μάγειρας

Πληροφορίες: 0241096086

Pizza Hut

ΖΗΤΟΥΝΤΑΙ

για άμεση πρόσληψη διανομείς άνδρες και γυναίκες με δίπλωμα οδήγησης μοτοποδηλάτου 125 c.c.

Πληρ. τηλ. 78570

ΖΗΤΕΙΤΑΙ

Για τη θέση αρχηγού Γκρουπ, άτομο με άριστη γνώση Αγγλικών-τυχόν γνώμη Ολλανδικών θα ληφθεί σοβαρά υπ' όψιν, δίπλωμα οδήγησης και γνώση χειρισμού Η/Υ.

Εργασία στο Γραφείο και αεροδρόμιο κατά τις αφιξοαναχωρήσεις. Επίσκεψη πελατών στα ξενοδοχεία για πώληση εκδρομών.

Απασχόληση από Μάιο έως αρχές Οκτωβρίου.

Πέραν του μισθού, περιλαμβάνεται προμήθεια επί των πωλήσεων εκδρομών και αυτοκίνητο.

Πληροφορίες τηλ. 02410/21133, 097/2233999, ώρες γραφείου

Crete & Rhodes
CAPSIS
Convention Centers & Resort Hotels

ΖΗΤΕΙΤΑΙ

έμπειρος ηλεκτρολόγος
για συνεχή απασχόληση

Υπόψιν Κ. Τσαλώλη
τηλ. 02410-25015
fax: 02410-20900

ΠΩΛΗΤΡΙΑ, με γνώσεις Αγγλικών για μπουτίκ γυναικείων ενδυμάτων. Πληρ. τηλ. 35947 και 35800.
ΑΖ44708

ΠΡΟΣΩΠΙΚΟ για σούπερ μάρκετ στην Αρχάγγελο. Πληρ. τηλ. 0244022676. ΑΖ43653

Από εστιατόριο στην Παλιά Πόλη **ζητούνται** οι παρακάτω ειδικότητες: α) **Ταμίας,** β) **βοηθοί σερβιτόροι**, γ) **διανομέας** με δίπλωμα μηχανής. Πληρ. τηλ. 02410 74402, 25186, κος Γιώργος ΑΖ44539

ΚΥΡΙΑ για μπουφέ με προϋπηρεσία για εστιατόριο Ala cart στην περιοχή Ιξιά (Μίρα Μάρε), καθώς και βοηθός σερβιτόρου. Πληρ. τηλ. 02410 94929 μετά τις 6 μ.μ.
ΑΖ44368

ΚΥΡΙΕΣ με όρεξη για δουλειά που θα ήθελαν να κερδίζουν έως και 500.000 δρχ. το μήνα, με ελεύθερο ωράριο εργασίας. Προσφέρονται δωρεάν κατάλογοι λευκών ειδών και μεγάλη υποστήριξη από την εταιρεία μας. Πληρ. κ. Γιώργος στο τηλ. 0946/595500 ή 37384.
ΑΖ42605

ΖΗΤΕΙΤΑΙ κοπέλα εμφανίσιμη για να εργαστεί σε κατάστημα ηλεκτρονικών παιχνιδιών (VIDEO GAMES) στη Ρόδο και στην Κω. Μισθός ικανοποιητικός και bonus. Πληρ. τηλ. 25050, 0945314090
ΧΑΖ481

ΠΙΤΣΙΕΡΗΣ ή ΒΟΗΘΟΣ ΠΙΤΣΙΕΡΗ Έλληνας ή Ιταλός δια Ιταλικό εστιατόριο εντός πόλεως. Πληρ. τηλ. 02410 38910. ΑΖ44162

ΥΠΑΛΛΗΛΟΙ άνδρες και γυναίκες που να γνωρίζουν γερμανικά και ει δυνατόν Αγγλικά, για να εργαστούν σε καφετέρια πολυτελείας στο Εμπορικό Κέντρο "ΕΣΠΕΡΟΣ". Πληρ. τηλ. 02410 87817, 0944/566977
ΑΖ44026

ΓΡΑΦΙΣΤΡΙΑ, με γνώσεις PC και MAC στα προγράμματα COREL DRAW-PHOTOSHOP-ILLUSTRATOR -QUARK EXPRESS, για πλήρη απασχόληση. Πληρ. τηλ. 0946/506503

μαθηματα

ΦΙΛΟΛΟΓΟΣ ΚΑΘΗΓΗΤΡΙΑ ΠΤΥΧΙΟΥΧΟΣ ΑΡΙΣΤΟΤΕΛΕΙΟΥ ΠΑΝΕΠΙΣΤΗΜΙΟΥ ΘΕΣΣΑΛΟΝΙΚΗΣ, ΠΑΡΑΔΙΔΕΙ ΙΔΙΑΙΤΕΡΑ ΜΑΘΗΜΑΤΑ ΣΕ ΜΑΘΗΤΕΣ ΓΥΜΝΑΣΙΟΥ - ΛΥΚΕΙΟΥ. ΤΙΜΕΣ ΠΡΟΣΙΤΕΣ, ΣΥΣΤΗΜΑΤΙΚΗ ΕΝΗΜΕΡΩΣΗ ΓΟΝΕΩΝ. ΠΛΗΡ. ΤΗΛ. 22428 ΚΑΙ 0937803323 (ΚΙΝΗΤΟ) ΧΠΜ291

γνωριμιες

ΑΝΔΡΑΣ διαζευγμένος, 58 ετών, αξιοπρεπέστατος και μορφωμένος, επιθυμεί γνωριμία κυρίας - δίδας με προοπτική συμβίωσης - γάμου. Πληρ. τηλ. 0945 468986
ΑΓ45418

διαφορα

ΠΩΛΕΙΤΑΙ μονό κρεβάτι, γραφείο, καθρέφτης, κομοδίνο, σιφονιέρα κομπλέ. ΟΛΑ ΣΕ ΚΑΛΗ ΚΑΤΑΣΤΑΣΗ. Πληρ. τηλ. 0932086635.
ΑΔ45443

ΠΩΛΟΥΝΤΑΙ: α) Κιθάρα Gimbson - Lais Paul - Standart, τιμή 1200 ευρώ, β) Ενισχυτής Ampeg MH 140c επαγγελματικός, τιμή 700 ευρώ, γ) Τετρακάναλο Tascam, τιμή 700 ευρώ, δ) Πεταλιέρα YAMAHA με ενσωματωμένο CPY WHA-WHA, τιμή 300 ευρώ, ε) Ντραμ μασίν YAMAHA RX30, τιμή 600 ευρώ.Πληρ. τηλ. 0938 924481 ΑΔ45363

ΠΩΛΕΙΤΑΙ άδεια Δημοσίας Χρήσεως νομού Δωδ/σου. Πληρ. τηλ. 02410 32773, 28423, κ. Μιχάλη.
ΑΔ45380

ΠΩΛΟΥΝΤΑΙ σε τιμή ευκαιρίας σαλόνι - τραπεζαρία - σύνθετο - κρεβάτι διπλό με τουαλέτα όλα μαζί 1200 ευρώ, χωριστά 300 ευρώ το καθένα. Πληρ. τηλ. 02410 23083
ΑΔ45379

ΚΑΝΑΠΕΣ γωνιακός 3,10X3,10 σουέτ ύφασμα σε καλή κατάσταση. Πληρ. τηλ. 02410/77462.
ΑΔ45331

ΠΩΛΕΙΤΑΙ επαγγελματικό ψυγείο σε πολύ καλή κατάσταση, σε τιμή ευκαιρίας (εχρησιμοποιήθη ΜΟΝΟ 2 σαιζόν). Πληρ. τηλ. 02410/22440 ή 0946817619.
ΑΔ45317

GLASS BOTTOM BOAT επαγγελματικό 12,5 μέτρα καινούργιο με άδεια για 35 άτομα. Μόνο σοβαρές προτάσεις. Πληρ. τηλ. 0938520924
ΑΔ45252

ΠΩΛΟΥΝΤΑΙ είδη σνακ μπαρ: 1) μηχανή παγωτού Taylor, 1500 ευρώ, 2) βιτρίνα κουρμπαριστή 1 μέτρο, θερμαινόμενη επιδαπέδια, καινούργια 500 ευρώ, 3) αυτόματη μηχανή στίψεως πορτοκαλιών Santos, 400 ευρώ, 4) ζυμωτήριο επαγγελματικό τριφασικό 30kg Dimelox, 700 ευρώ. Ολα σε άριστη κατάσταση. Πληρ. τηλ. 0945 707554
ΑΔ45417

ΓΕΡΜΑΝΙΚΑ όλων των επιπέδων παραδίδει έμπειρη καθηγήτρια. Υπεύθυνη προετοιμασία για διπλώματα GOETHE για γερμανική φιλολογία-εξειδικευμένα. μαθήματα για ξενοδοχοϋπαλλήλους. Πληρ. τηλ. 0241024778/0973041229.
ΑΜ44084

ΠΩΛΕΙΤΑΙ ΕΠΙΠΛΟ-BAR ΜΑΥΡΗ ΛΑΚΑ, ΑΡΙΣΤΗ ΚΑΤΑΣΤΑΣΗ. ΠΛΗΡ. ΤΗΛ. 0932086635
ΠΔ44964

ΠΩΛΕΙΤΑΙ ΤΑΧΥΠΛΟΟ ΣΚΑΦΟΣ BEST 4,85 ΜΕΤΡ. ΜΕ ΤΡΕΪΛΕΡ ΚΑΙ ΜΗΧΑΝΗ YAMAHA 80 HP, ΣΕ ΑΡΙΣΤΗ ΚΑΤΑΣΤΑΣΗ. ΠΛΗΡ. ΤΗΛ. 85231-0945461564

Από αλυσίδα καταστημάτων γρήγορης εστίασης

ΖΗΤΟΥΝΤΑΙ

- Οδηγοί DELIVERY
- Βοηθός ψήστη
- Ατομο για ταμπλό
- Καθαρίστρια
- Λαντζιέρα

Πληροφορίες: 0945 380404

Από την εταιρεία ΝΙΚΑΣ

ΖΗΤΕΙΤΑΙ

Οδηγός-διανομέας κάτοχος διπλώματος γ' επαγγελματικής κατηγορίας (ηλικίας έως 35 ετών).
Πληρ. τηλ. 02410/87650

Pizza Hut

τα πιο διάσημα εστιατόρια του κόσμου ζητούν για το υποκατάστημά τους στην Ρόδο

• ΒΟΗΘΟ ΔΙΕΥΘΥΝΤΗ ΕΣΤΙΑΤΟΡΙΟΥ

Τα Pizza Hut είναι εστιατόρια πολυτελείας με άριστη ποιότητα μοντέρνα, πολύ ευχάριστα και cozy με ωραία μουσική και ατμόσφαιρα που εμπνέει.

Τα στελέχη μας σ' αυτή την θέση είναι ευχάριστοι, δυναμικοί και οργανωτικοί νέοι, άνθρωποι που επιμελούνται την λειτουργία των εστιατορίων κατά τέτοιο τρόπο έτσι ώστε να ζήσει ο πελάτης μας μια ξεχωριστή εμπειρία.

Ο λεπτομερής προγραμματισμός των εργασιών, ικανότητες ηγεσίας και συντονισμού ομάδας είναι απαραίτητα προσόντα καθώς επίσης και πτυχίο Πανεπιστημιακού ή ΤΕΙ. Η γνώση της αγγλικής είναι επιθυμητή.

Προσφέρουμε υψηλές αποδοχές και πρόσθετη ομαδική ασφάλιση.

Οι ενδιαφερόμενοι μπορούν να αποστείλουν Βιογραφικό Σημείωμα και μία φωτογραφία στην ακόλουθη διεύθυνση ή με fax στο 6857737 με κωδ. PHAssρόδος.

FOOD PLUS ΑΕΒΕ
Λ. ΚΗΦΙΣΙΑΣ 2628
152 32 ΧΑΛΑΝΔΙ

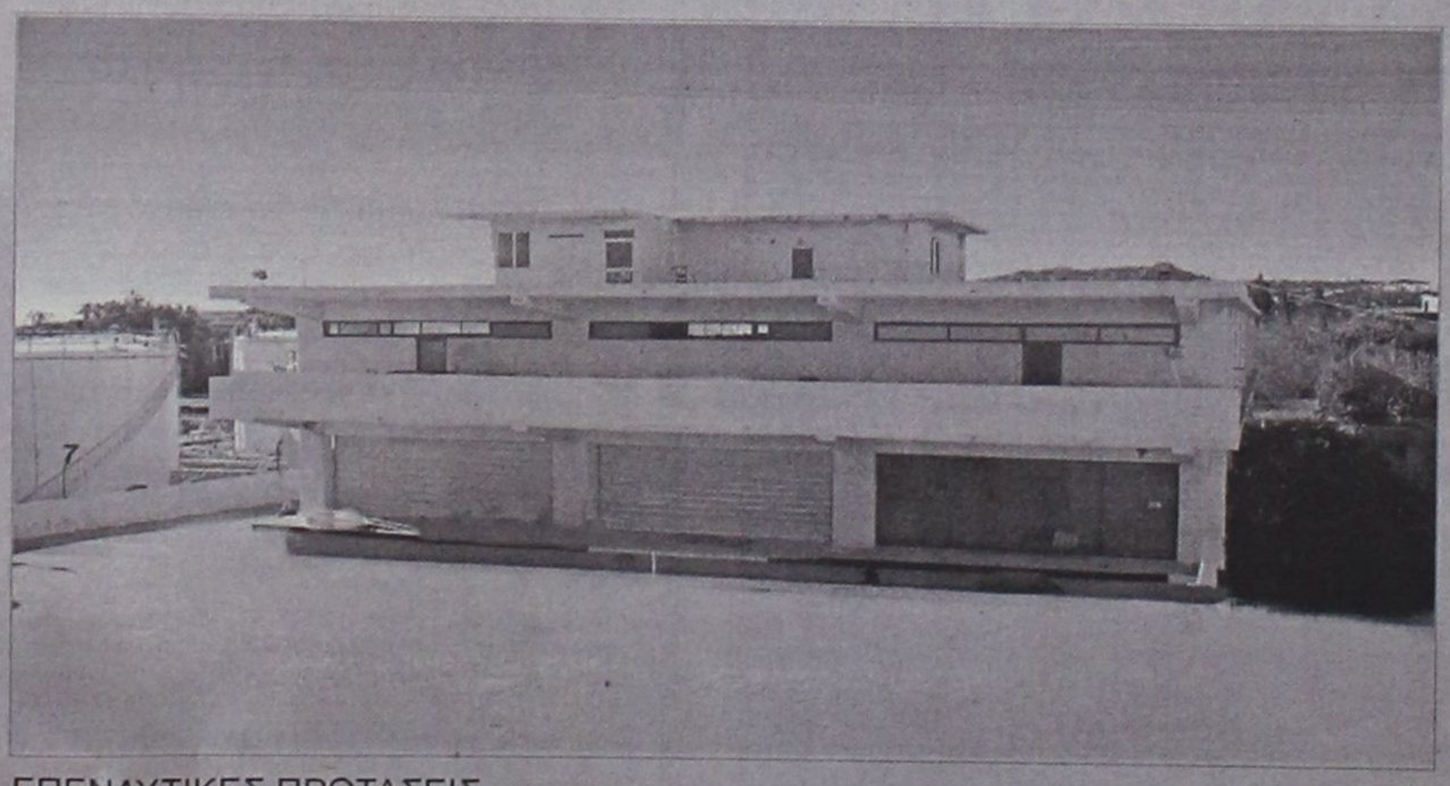

ΠΩΛΕΙΤΑΙ - ΕΝΟΙΚΙΑΖΕΤΑΙ

βιοτεχνικό κτίριο 2.550 τ.μ - πλησίον της Ρόδου - Καλλιθέας (έναντι Μαρινόπουλου)σε οικόπεδο 4,300 τ.μ..

ΕΠΕΝΔΥΤΙΚΕΣ ΠΡΟΤΑΣΕΙΣ

ΡΟΔΙΑΚΗ ΚΤΗΜΑΤΙΚΗ
ΣΥΜΒΟΥΛΟΙ & ΕΚΤΙΜΗΤΕΣ ΑΚΙΝΗΤΩΝ — ΚΤΗΜΑΤΟΜΕΣΙΤΙΚΟ ΓΡΑΦΕΙΟ από το 1983

ΑΠΟΚΛΕΙΣΤΙΚΗ ΔΙΑΘΕΣΗ

ΑΝΕΣΤΗΣ & ΣΑΒΒΑΣ ΣΑΒΒΑΪΔΗΣ
τηλ: 0241-26281 & 35476
cel: 0944–421015

διάφορα

συνέχεια από την προηγούμενη

ΣΑΛΟΝΙ σε πολύ καλή κατάσταση (3θέσιο, 2θέσιο, πολυθρόνα και τραπεζάκι). Τιμή 600 ευρώ. Πληρ. τηλ. 02410/48066, 02410/47645, 02410/69192. ΑΔ44970

ΦΟΥΡΝΟΣ υγραερίου Aluminox με 6 εστίες καθώς και ben mari. Ολα μαζί 190.000 δρχ. Πληρ. τηλ. 02410 92382, 94929, 0937899268 ΑΔ44739

Πωλούνται σχεδόν καινούργια λόγω μετακόμισης: • γραφείο χρώματος σομηδικού, 60 ευρώ, • μικρή βιβλιοθήκη, 45 ευρώ, • έπιπλο μπουφέ μικρό, 30 ευρώ, • ψυγείο μικρό, 120 ευρώ, • κρεβάτι διπλό, χρώματος μπεζ, χωρίς το στρώμα, 90 ευρώ, • σόμπα KEROSUN, μεσαίου μεγέθους, ελάχιστα χρησιμοποιημένη, 205 ευρώ. Πληρ. τηλ. 02410/24778, 097/3041929. ΑΔ44699

ΕΝΔΙΑΦΕΡΟΜΑΙ ν' αγοράσω για ανταλλακτικά RENO 5 850 cc, κατά προτίμηση τετράθυρο και γεωργικό DACIA. Επίσης απωλέσθη πινακίδα Χ.Ο. 6739. Ο ευρών θα αμοιφθεί. Πληρ. τηλ.097 2190367 και 02410 29364 ΑΔ44160

ΠΩΛΟΥΝΤΑΙ ράφια καταστήματος SUPERMARKET, γόνδολες και ψυγείο αναψυκτικών, σε άριστη κατάσταση και σε τιμή ευκαιρίας, λόγω ανακαίνισης του καταστήματος. Πληροφορίες στα τηλέφωνα 75448 από 4.00 μ.μ. έως 10.00 μ.μ. και κινητό 0972/633705 από 8.30 π.μ. έως 10.00 μ.μ. ΑΔ44720

ΕΠΑΓΓΕΛΜΑΤΙΚΟΣ ΦΟΥΡΝΟΣ ALUMINOX με έξι εστίες τιμή 170.000 δρχ ή 490 Ευρώ. Πληρ. τηλ. 02410 94929 μετά τις 6 μ.μ ΑΔ44363

ΔΩΔΕΚΑ ΔΙΘΕΣΙΑ ΘΡΑΝΙΑ, μάρκας Production (σκελετός λευκός, καθίσματα κόκκινα), σε πολύ καλή κατάσταση. Πληρ. κ. Ευαγγελία, τηλ. 02410/81540, 82400.

ΠΩΛΟΥΝΤΑΙ επαγγελματικοί κοπτοράπτες, γαζωτικές μηχανές και διάφορα είδη βιοτεχνικής ενδυμασίας. Πληρ. τηλ. 0942233795. ΑΔ43493

ΕΠΙΠΛΑ ΑΡΙΣΤΗΣ ΠΟΙΟΤΗΤΑΣ (ελαφρώς μεταχειρισμένα, σαλόνι, καθιστικό, κρεβατοκάμαρα, έπιπλο για τηλεόραση κ.λπ) λόγω μετακόμισης. Πληρ. τηλ. 02410 24398 (3-9) ΑΔ44364

ΠΩΛΕΙΤΑΙ, χορτοσυλλέκτης τύπου ελικόπτερο. Πληρ. τηλ. 02410/81815.

ΠΩΛΟΥΝΤΑΙ: ΤΗΛΕΟΡΑΣΗ GOLDSTAR "14, βίντεο SHARP, κεραία SATELITE UNIVERLA, MINI STEREO COBACT DISC GOLDSTAR, κιθάρα YAMAHA όλα μαζί 150.000 δρχ. Πληρ. τηλ. 093/2834868 κ. Κρέσνιγκ. ΑΔ43473

ΠΩΛΟΥΝΤΑΙ-ΜΙΚΡΟΕΠΙΠΛΑ: Παπουτσοθήκες, συρταριέρες, τραπέζια, καρέκλες, κρεβάτια, στρώματα, ντουλάπες, κρυσταλιέρες, σύνθετα, ροτόντες, καλόγηροι, σαλόνια, καναπέδες, ντιβανομπάουλα κ.ά. σε χαμηλές τιμές. Θα μας βρείτε στο 5ο χλμ. Ρόδου-Λίνδου στην Πλατής-Ροδοχρώμ. Πληρ. τηλ. 65065, 62037 από 8 -14.30, απόγευμα 6-8.

ΠΩΛΕΙΤΑΙ

ΦΟΥΣΚΩΤΟ ΣΚΑΦΟΣ ΒΑΤ 7, 1/2 μέτρα με δύο μηχανές Jonson FIXT 2X175 σε άριστη κατάσταση φουλ εξοπλισμένο με: 1) ραντάρ, 2) G.P.S., 3) V.H.F., δυαξονικό τρέιλερ αμερικάνικο και πολλά άλλα σε πολύ καλή τιμή.

Πληρ. τηλ. 02410 32922, 21432, 0944 462109

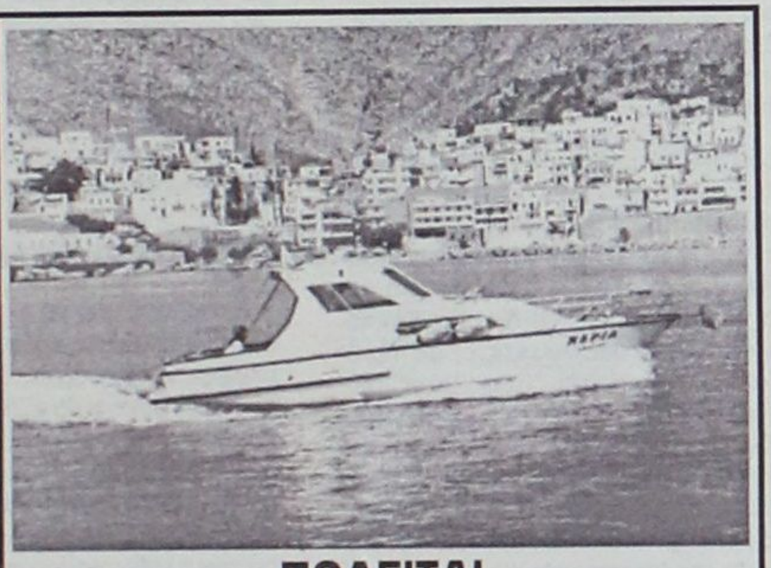

ΠΩΛΕΙΤΑΙ

Σκάφος 7,40 μ., καμπινάτο, πολυεστερικό, μηχ.IVECO 130 HP εσω, ελάχιστες ώρες λειτουργίας κρεβάτια, WC, πλήρεις εγκατ/σεις, ντούζ, μουσική, ηλεκτρ. εργάτης, 6 ετών, ραδιοκ/νο, πυξίδα, VHF, τέντα, πρωτ. 10 ατ., άριστη κατάσταση. Τηλ. 02430/29745, 24422

Τ.Ε.Σ.Α.Ρ.

ΤΕΧΝΙΚΗ ΕΤΑΙΡΙΑ ΣΥΝΔΕΣΕΩΣ ΑΠΟΧΕΤΕΥΤΙΚΩΝ ΡΟΔΟΥ

Αναλαμβάνουμε υπεύθυνα την Μελέτη-Κατασκευή της σύνδεσης του ακινήτου σας με το κεντρικό δίκτυο αποχέτευσης της Δ.Ε.Υ.Α.Ρ.

Λογικές τιμές-
Ταχεία εξυπηρέτηση

Πληρ. τηλ. 0945 344510
ΠΡ37348

ΝΕΡΟ!
ΒΡΕΙΤΕ ΝΕΡΟ

Ραδιοαισθητικός, αναλαμβάνει την ανεύρεση υδάτινων πόρων στο χώρο σας έναντι αμοιβής. Διαθέτουμε μηχανήματα για την διάνοιξη γεωτρήσεων και ανόρυξη νερού.

ΕΡΓΑΣΙΑ ΕΓΓΥΗΜΕΝΗ. ΤΙΜΕΣ ΛΟΓΙΚΕΣ.

Πληρ. τηλ. 0945-981382
βραδινές ώρες
ΠΡ42081

DYNAMIC STICK

ΒΙΟΤΕΧΝΙΑ ΚΟΛΛΑΣ ΠΛΑΚΙΔΙΩΝ

ΕΛΕΝΑΣ ΜΙΧΑΗΛ

ΤΗΛ. ΠΑΡΑΓΓΕΛΙΩΝ (02410) 40054, 0944/755214

Δήμος Καμείρου

• ΜΕΛΕΤΕΣ ΣΥΝΔΕΣΗΣ με αποχ/κό δίκτυο **Δ.Ε.Υ.Α.Ρ.**
• ΑΔΕΙΕΣ ΛΕΙΤΟΥΡΓΙΑΣ ΚΑΤΑΣΤΗΜΑΤΩΝ (παντός είδους)
• ΗΛΕΚΤΡΟΔΟΤΗΣΗ ΚΤΙΡΙΩΝ (Δ.Ε.Η.)

(ΕΛΕΓΧΟΣ ΤΙΜΟΛΟΓΙΩΝ ΣΤΗΝ ΕΦΟΡΙΑ)

Αμεση εξυπηρέτηση

ΤΕΧΝΙΚΟ ΓΡΑΦΕΙΟ
Ι. ΧΑΤΖΗΙΩΑΝΝΙΔΗΣ
Στεφ. Καζούλη 14 - Ρόδος
Τηλ./Fax: 02410 73021 - 02410-31390, κιν. 097/2373156
ΠΡ45381

ΧΑΤΖΗΜΙΧΑΛΗΣ ΚΩΝΣΤΑΝΤΙΝΟΣ

ΔΟΜΙΚΟΣ ΕΡΓΟΛΑΒΟΣ
ΔΗΜΟΣΙΩΝ - ΙΔΙΩΤΙΚΩΝ ΕΡΓΩΝ
ΖΗΤΟΥΝΤΑΙ
ΟΙΚΟΠΕΔΑ ΓΙΑ ΑΝΤΙΠΑΡΟΧΗ
ΑΝΑΛΑΜΒΑΝΟΥΜΕ
ΙΔΙΩΤΙΚΑ ΕΡΓΑ ΠΑΣΗΣ ΦΥΣΕΩΣ ΟΙΚΟΔΟΜΙΚΩΝ ΕΡΓΑΣΙΩΝ:
Μπετά • Κτισίματα • Σοβάδες • Πλακάκια κ.λπ.

ΑΠΟ ΕΙΔΙΚΕΥΜΕΝΑ ΣΥΝΕΡΓΕΙΑ ΜΑΣ

Πληροφορίες:
Τηλ. 02410-21834
ΚΙΝ.: 0974-198504, 0936-609834
ΠΡ45348

ΠΡΟΣΟΧΗ ΕΥΚΑΙΡΙΑ ΓΙΑ ΖΑΧΑΡΟΠΛΑΣΤΕΣ & ΑΡΤΟΠΟΙΟΥΣ

ΠΩΛΟΥΝΤΑΙ

1) Φούρνος ηλεκτρικού επαγγελματικός
2) Βιτρίνα 2 1/2 μέτρα με τζάμι κουρμπαριστό
3) Μηλοτρίφτης και πατάτας με πίεση νερού.
4) Παγοτρίφτης καινούργιος.
5) Φουρνάκια για πίτσα και αερόθερμα
6) Κύλινδρος ζυμαριού αμεταχείριστος.
7) Πάγκος εργασίας ανοξείδωτος - αμεταχείριστος

Πληρ. τηλ. 02410 21807 (πρωί), 75897 (απόγευμα)

ΕΚΚΕΝΩΣΕΙΣ ΒΟΘΡΩΝ



ΑΡΓΥΡΟΥ ΣΤΑΜΑΤΗΣ
ΤΙΜΕΣ ΑΣΥΝΑΓΩΝΙΣΤΕΣ
Τηλ. 85246-85071
κιν. 0937/219125 και 0977/595408



ΜΕΛΕΤΗ ΚΑΤΑΣΚΕΥΗ

Τηλ. 0241-90005
Κινητό 0945 200430

ΗΛΙΑΚΑ ΘΕΡΜΑΝΣΗ ΥΔΡΑΥΛΙΚΑ

ΡΟΔΟΘΕΡΜ

ΚΤΗΜΑΤΟΜΕΣΙΤΙΚΟ ΓΡΑΦΕΙΟ

ΕΥΡΩΚΤΗΜΑΤΙΚΗ

ΕΥΣΤΑΘΙΟΥ

ΜΕΣΙΤΕΣ ΣΥΜΒΟΥΛΟΙ ΜΕΛΕΤΗΤΕΣ



ΠΩΛΟΥΝΤΑΙ ΔΙΑΜΕΡΙΣΜΑΤΑ ΣΕ ΝΕΑ ΤΕΤΡΑΟΡΟΦΗ ΟΙΚΟΔΟΜΗ ΜΕ ΠΥΛΩΤΗ, ΣΤΟ ΡΟΔΙΝΙ

Η ΟΙΚΟΔΟΜΗ ΔΙΑΘΕΤΕΙ :
- **7 ΔΙΑΜΕΡΙΣΜΑΤΑ** ΤΩΝ 83 Τ.Μ. & 101 Τ.Μ.
- ΧΩΡΟ ΠΡΑΣΙΝΟΥ
- ΥΔΡΑΥΛΙΚΟ ΑΝΕΛΚΥΣΤΗΡΑ 8 ΑΤΟΜΩΝ
- ΘΕΣΗ ΣΤΑΥΘΜΕΥΣΗΣ ΓΙΑ ΚΑΘΕ ΔΙΑΜΕΡΙΣΜΑ
- ΠΡΟΣΒΑΣΗ ΑΤΟΜΩΝ ΜΕ ΕΙΔΙΚΕΣ ΑΝΑΓΚΕΣ
- ΠΛΗΡΗ ΘΕΡΜΑΝΣΗ

ΑΠΟΚΛΕΙΣΤΙΚΗ ΔΙΑΘΕΣΗ
Πληροφορίες

ΕΥΡΩΚΤΗΜΑΤΙΚΗ
Η ακίνητη αξία σας

Εθνικής Αντίστασης 83 (πρώην Άννης Μαρίας) δίπλα στην ALPHA BANK
Τηλ. 02410 73819,74917 κιν. 0944/374546, 0945/292030 FAX 02410 38641

ΙΩΑΝΝΗΣ & ΜΙΧΑΛΗΣ ΕΥΣΤΑΘΙΟΥ

Η έκθεση του Διοικητή της Τράπεζας της Ελλάδας Λ. Παπαδήμου

Βραχυπρόθεσμες προοπτικές της οικονομίας

Η ελληνική οικονομία διανύει ήδη το δεύτερο έτος συμμετοχής της στη ζώνη του ευρώ. Αφού το 2001 επέτυχε να παραμείνει σε πορεία πραγματικής σύγκλισης, η ελληνική οικονομία το 2002 αντιμετωπίζει αυξημένες προκλήσεις. Πρέπει να ανακοπεί η πρόσφατη επιτάχυνση του πληθωρισμού και να διασφαλιστούν συνθήκες σταθερότητας των τιμών, ενώ πρέπει να εξασφαλιστεί η δημοσιονομική σταθερότητα και να βελτιωθεί σημαντικά η διεθνής ανταγωνιστικότητα της χώρας.

Οι οικονομικές προοπτικές σε παγκόσμιο επίπεδο διαγράφονται σήμερα σαφώς ευνοϊκότερες από ό,τι μόλις το Δεκέμβριο του 2001. Στη ζώνη του ευρώ, ο ρυθμός ανόδου του ΑΕΠ προβλέπεται να επιταχυνθεί σταδιακά στη διάρκεια του 2002 και να φθάσει στο 2,5% περίπου το τελευταίο τρίμηνο, ενώ η μέση ετήσια αύξηση εκτιμάται ότι θα διαμορφωθεί στο 1,4%. Ο ετήσιος ρυθμός πληθωρισμού στη ζώνη του ευρώ αναμένεται να επιβραδυνθεί στο 2% περίπου το δεύτερο εξάμηνο του 2002.

Ο ετήσιος ρυθμός του πληθωρισμού αναμένεται να υποχωρήσει και στην Ελλάδα στη διάρκεια του έτους, παρά την επιτάχυνση κατά μία εκατοστιαία μονάδα που σημειώθηκε το πρώτο τρίμηνο του 2002. Η εξέλιξη των τιμών στην Ελλάδα θα επηρεαστεί ευνοϊκά από την υποχώρηση του πληθωρισμού στις άλλες χώρες της ζώνης του ευρώ και γενικότερα στις βιομηχανικές χώρες.

Επίσης, ο ρυθμός ανόδου του κόστους εργασίας ανά μονάδα προϊόντος στο σύνολο της οικονομίας προβλέπεται ότι θα επιταχυνθεί φέτος σε επίπεδο μεταξύ 3,0% και 3,5% (έναντι 2,9% το 2001), ενώ στη ζώνη του ευρώ αναμένεται ότι ο αντίστοιχος ρυθμός θα επιβραδυνθεί στο 1,8% από 2,4% το 2001. Με βάση τα νέα αυτά δεδομένα, ο μέσος ετήσιος πληθωρισμός στην Ελλάδα προβλέπεται ότι θα διαμορφωθεί γύρω στο 3,5% το 2002 (δηλαδή περίπου όσο και το 2001). Επομένως, θα υπερβεί το επίπεδο που θεωρείται συμβατό με σταθερότητα των τιμών (δηλαδή ρυθμό αύξησης κάτω του 2%) και, επιπλέον, η προς τα άνω απόκλισή του από τον πληθωρισμό στη ζώνη του ευρώ ως σύνολο μπορεί να υπερβεί τη μιάμιση εκατοστιαία μονάδα (με βάση τον ΕνΔΤΚ). Η απόκλιση αυτή, κατά ένα μέρος, συνεπάγεται υποχώρηση της διεθνούς ανταγωνιστικότητας της οικονομίας. Εάν αποκλίσεις αυτού του μεγέθους προσλάβουν μονιμότερο χαρακτήρα, η σωρευτική επίπτωσή τους στην ανταγωνιστικότητα θα είναι σοβαρή, με αρνητικές επιδράσεις στα πραγματικά εισοδήματα και την απασχόληση.

Στην Ελλάδα, οι δυσμενείς εξωτερικές εξελίξεις του 2001 ενδέχεται να έχουν επιπτώσεις στο ρυθμό ανόδου των ελληνικών εξαγωγών και εφέτος, αλλά, όσον αφορά το ρυθμό οικονομικής ανάπτυξης, εκτιμάται ότι αυτές είναι δυνατό να αντισταθμιστούν εν μέρει από την ευνοϊκή επίδραση άλλων παραγόντων. Σ' αυτούς συγκαταλέγονται οι συνθήκες τραπεζικής χρηματοδότησης των νοικοκυριών και των επιχειρήσεων, η αναμενόμενη αύξηση των ιδιωτικών και των δημόσιων επενδύσεων και, τέλος, η θετική επίδραση της δέσμης φορολογικών μέτρων που ανακοινώθηκαν το Νοέμβριο του 2001 στην καταναλωτική και την επενδυτική δαπάνη, καθώς και στην ανταγωνιστικότητα. Για τους λόγους αυτούς, και με βάση τα διαθέσιμα δεδομένα και ενδείξεις, ο ρυθμός ανόδου του ΑΕΠ εκτιμάται ότι θα επιβραδυνθεί στο 3,5% περίπου το 2002.

Μακροπρόθεσμες προοπτικές και προκλήσεις

Ο σχετικά υψηλός ρυθμός ανάπτυξης της ελληνικής οικονομίας τα τελευταία χρόνια έχει συμβάλει στη μείωση της διαφοράς βιοτικού επιπέδου μεταξύ της Ελλάδος και της Ε.Ε. ή της ζώνης του ευρώ. Σύμφωνα με τα τελευταία διαθέσιμα στοιχεία, το κατά κεφαλήν ΑΕΠ της Ελλάδος, μετρούμενο σε μονάδες ισοδύναμης αγοραστικής δύναμης (ΜΑΔ), αυξήθηκε από 64,1% του κατά κεφαλήν ΑΕΠ της Ε.Ε. το 1993 σε 68,6% το 2001.

Σύμφωνα με τα ίδια στοιχεία, το επίπεδο της παραγωγικότητας (ΑΕΠ ανά απασχολούμενο, σε ΜΑΔ) αυξήθηκε από 74,2% του μέσου όρου της Ε.Ε. το 1993 σε 84,5% το 2001, υποδηλώνοντας ότι η αύξηση της παραγωγικότητας ήταν ταχύτερη στην Ελλάδα από ό,τι στην Ε.Ε. Στην ίδια περίοδο, όμως, το ποσοστό απασχόλησης αυξήθηκε μεν στην Ελλάδα (από 53,7% το 1993 σε 55,4% το 2001), αλλά λιγότερο από ό,τι στην Ε.Ε. (59,9% το 1993, 63,9% το 2001) και παρέμεινε το δεύτερο χαμηλότερο μεταξύ των χωρών της Κοινότητας. Ορισμένοι άλλοι διαρθρωτικοί δείκτες επίσης υπογραμμίζουν ότι η απόσταση που πρέπει να διανυθεί, προκειμένου να επιτευχθεί η πραγματική σύγκλιση εξακολουθεί να είναι μεγάλη.

Οσον αφορά τους Ολυμπιακούς Αγώνες του 2004, η άμεση ή έμμεση θετική επίδραση της διοργάνωσής τους στην επενδυτική ζήτηση, το ΑΕΠ και την απασχόληση θα συνεχίσει να εκδηλώνεται και για ένα χρονικό διάστημα μετά τη λήξη των Αγώνων. Σε κάθε περίπτωση, οι μεσοπρόθεσμες επιδράσεις μιας άρτιας διοργάνωσης των Αγώνων συναρτώνται με τη διεύρυνση των αντίστοιχων υποδομών και την αναβάθμιση του ανθρώπινου δυναμικού, οι οποίες μπορούν να συμβάλουν σε μονιμότερη αύξηση του μεριδίου της χώρας στην παγκόσμια τουριστική κίνηση. Επομένως, οι μακροπρόθεσμες επιπτώσεις της ολοκλήρωσης των «Ολυμπιακών έργων» θα εξαρτηθούν από την επιτυχία των Αγώνων, από τη δυνατότητα της δημοσιονομικής πολιτικής να δράσει αντικυκλικά, από τη γενικότερη πρόοδο της ελληνικής οικονομίας στο πεδίο της ανταγωνιστικότητας και από τη διεθνή συγκυρία.

Κατευθύνσεις οικονομικής πολιτικής

Η ανωτέρω διερεύνηση ορισμένων σημαντικών παραγόντων που επηρεάζουν τις μακροπρόθεσμες αναπτυξιακές προοπτικές της χώρας, οδηγεί στη διαπίστωση ότι η ευνοϊκή τους επίδραση θα περιορίζεται βαθμιαία και ενδεχομένως σημαντικά μετά την επόμενη πενταετία. Ο περιορισμός της ευνοϊκής επίδρασης ορισμένων από τους παράγοντες αυτούς μπορεί να γίνει αισθητός και ενωρίτερα (π.χ. από το 2005). Η διερεύνηση αυτή οδηγεί επίσης σε χρήσιμα συμπεράσματα για την οικονομική πολιτική. Πρώτον, όπως ήδη υποδηλώθηκε, πρέπει η αξιοποίηση των διαθέσιμων πόρων κατά την τρέχουσα περίοδο (κατά την οποία η επίδρασή τους είναι ισχυρή) να είναι αποτελεσματική, ώστε και το μέγεθος της επίδρασης να πολλαπλασιάζεται και η διάρκειά της να παρατείνεται. Δεύτερον, η προσπάθεια δημοσιονομικής εξυγίανσης θα πρέπει να συνεχιστεί όπως προβλέπεται στο ελληνικό Πρόγραμμα Σταθερότητας και Ανάπτυξης, ώστε η επίτευξη δημοσιονομικών πλεονασμάτων και η μείωση του λόγου του δημόσιου χρέους προς το ΑΕΠ στα επόμενα χρόνια να επιτρέπουν την άσκηση αντικυκλικής δημοσιονομικής πολιτικής όταν αυτό απαιτείται, χωρίς να παρεμποδίζεται η επίτευξη ισοσκελισμένων προϋπολογισμών μεσοπρόθεσμα. Τρίτον, πρέπει να διαμορφωθούν έγκαιρα συνθήκες και πολιτικές οι οποίες θα συντελέσουν στη διατήρηση υψηλού ρυθμού οικονομικής ανάπτυξης, κυρίως με τη διεύρυνση των καθαρών εξαγωγών και την αξιοποίηση των ευκαιριών στην παγκόσμια αγορά.

Η αποτελεσματική αντιμετώπιση του βασικού προβλήματος της κοινωνικής ασφάλισης, το οποίο είναι η εξασφάλιση πόρων σε βάση που να είναι διατηρήσιμη μακροπρόθεσμα, δεν μπορεί παρά να είναι σφαιρική. Οπως είχε τονιστεί και στην περυσινή Εκθεση, ιδιαίτερη σημασία έχει η εφαρμογή πολιτικών που ενθαρρύνουν την αύξηση του ποσοστού απασχόλησης, ευνοούν την άνοδο της παραγωγικότητας και συντελούν στη μείωση της εισφοροδιαφυγής. Για την εξασφάλιση όμως της βιωσιμότητας του ασφαλιστικού συστήματος απαιτούνται και παρεμβάσεις σε ορισμένες παραμέτρους του ισχύοντος συστήματος (όπως είναι η ηλικία συνταξιοδότησης, η βάση υπολογισμού της σύνταξης και το ποσοστό αναπλήρωσης των αποδοχών), στα δομικά χαρακτηριστικά του (όπως είναι η οργανωτική του διάρθρωση και τα κατηγορία ασφαλισμένων και κλάδο οικονομικής δραστηριότητας, καθώς και κατά επίπεδο ή «πυλώνα» ασφάλισης) και στους τρόπους αξιοποίησης των διαθεσίμων των Ταμείων. Οσον αφορά τη χρηματοδότηση, δεν υπάρχει αμφιβολία ότι η γήρανση του πληθυσμού και η κάλυψη του κόστους των απαραίτητων μεταβατικών ρυθμίσεων κατά την πορεία προς το νέο σύστημα θα απαιτήσουν τη διάθεση πρόσθετων δημόσιων πόρων. Τα προβλεπόμενα όμως για τα επόμενα έτη δημοσιονομικά πλεονάσματα πρέπει να χρησιμοποιηθούν κατά προτεραιότητα, τουλάχιστον στο άμεσο μέλλον, για τη μείωση του δημόσιου χρέους που εξακολουθεί να είναι πολύ υψηλό. Γι' αυτό η πολιτική διάθεσης πόρων για τη χρηματοδότηση της κοινωνικής ασφάλισης υπόκειται στους περιορισμούς που απορρέουν από την ανάγκη μείωσης του δημόσιου χρέους.

Η επιδιωκόμενη φορολογική μεταρρύθμιση, επομένως, είναι απαραίτητη για να επιτύχει τους εξής βασικούς στόχους: Πρώτον, να απλοποιήσει και να καταστήσει διαφανέστερες –και στα θερότερες– τις φορολογικές διατάξεις, περιορίζοντας δραστικά τη γραφειοκρατία και ενισχύοντας την ίση μεταχείριση. Με τον τρόπο αυτό θα καλλιεργηθεί το αίσθημα κοινωνικής ευθύνης των φορολογουμένων. Δεύτερον, να ενθαρρύνει την απασχόληση και την επιχειρηματικότητα, αίροντας τα υφιστάμενα αντικίνητρα, τονώνοντας τη ζήτηση και την προσφορά εργασίας και διευκολύνοντας την ίδρυση και τη λειτουργία των επιχειρήσεων, ανεξάρτητα από τη νομική τους μορφή. Ετσι θα στηρίξει την ταχύτερη άνοδο του ακαθάριστου εγχώριου προϊόντος και την αύξηση της ανταγωνιστικότητας της οικονομίας. Τρίτον, να περιορίσει τη φοροδιαφυγή, συμβάλλοντας στη βελτίωση της δημοσιονομικής θέσης και τη μείωση του δημόσιου χρέους χωρίς επιβολή πρόσθετων φορολογικών επιβαρύνσεων και δημιουργώντας περιθώρια για την αποτελεσματικότερη διαχείριση των κρατικών δαπανών.

Εκτός από τη φορολογική μεταρρύθμιση και την αναμόρφωση του ασφαλιστικού συστήματος, είναι αναγκαίο να επιταχυνθούν και σε άλλους τομείς οι μεταρρυθμίσεις που έχουν εξαγγελθεί ή είναι σε εξέλιξη και να συμπληρωθούν προς τέσσερις κατευθύνσεις. Οι κατευθύνσεις πρέπει να αφορούν τον εκσυγχρονισμό της δημόσιας διοίκησης, την αποτελεσματικότερη λειτουργία της αγοράς εργασίας, την ενίσχυση του ανταγωνισμού στις αγορές προϊόντων και, τέλος, τη διασφάλιση της σταθερότητας και τη βελτίωση της αποτελεσματικότητας του τραπεζικού συστήματος.

Η αποτελεσματικότερη λειτουργία της αγοράς εργασίας πρέπει να επιτευχθεί με τρόπο που θα συνδυάζει ευελιξία στην απασχόληση και ασφάλεια για τους εργαζομένους και να ενθαρρύνει τόσο τη ζήτηση όσο και την προσφορά εργασίας. Τα στοιχεία δυσκαμψίας στην ελληνική αγορά εργασίας δεν απορρέουν μόνο –ή έστω κυρίως– από το νομικό πλαίσιο που ρυθμίζει τις σχέσεις εργοδοτών και εργαζομένων όσο από αδυναμίες του συστήματος εκπαίδευσης και κατάρτισης και από δυσλειτουργίες των μηχανισμών οι οποίοι πρέπει να εξασφαλίζουν την αντιστοίχιση προσφοράς και ζήτησης εργασίας, αν και στη διάρκεια του 2001 έγιναν σημαντικά θετικά βήματα.

Η περαιτέρω ενίσχυση της αποτελεσματικότητας του τραπεζικού συστήματος της χώρας θα διαδραματίσει σημαντικό ρόλο στη στήριξη υψηλών ρυθμών μεγέθυνσης της οικονομικής δραστηριότητας και των επενδύσεων. Με την ένταξη των εγχώριων



αγορών στην ενιαία ευρωπαϊκή χρηματοπιστωτική αγορά, η πίεση για βελτίωση των επιδόσεων των ελληνικών πιστωτικών ιδρυμάτων αυξάνεται από τον εντεινόμενο ανταγωνισμό, ο οποίος δεν επιτρέπει εφησυχασμό ή αδράνεια, καθώς θα συνεχίσει να περιορίζει τα περιθώρια εκμετάλλευσης της δεσπόζουσας θέσης των εν λόγω ιδρυμάτων σε συγκεκριμένους τομείς της αγοράς. Η πρόκληση αυτή δεν μπορεί να αντιμετωπιστεί από τις ελληνικές τράπεζες παρά με την περαιτέρω ενίσχυση της αποτελεσματικότητας και της ευρωστίας τους.

Ταχύτερη ανάπτυξη από την Ε.Ε.

Επιτρέψτε μου να ολοκληρώσω με ορισμένες συμπερασματικές διαπιστώσεις και σκέψεις για την κατάσταση και τις προοπτικές της οικονομίας. Μετά την πλήρη ένταξή της στην ΟΝΕ, η ελληνική οικονομία εξακολουθεί να αναπτύσσεται με ταχύ ρυθμό, σημαντικά υψηλότερο από τον αντίστοιχο μέσο ρυθμό στη ζώνη του ευρώ. Ο πληθωρισμός παραμένει σε σχετικά χαμηλό επίπεδο, ιδίως συγκρινόμενος με τους ρυθμούς που επικρατούσαν πριν από μερικά χρόνια, αλλά υπερβαίνει αισθητά το μέσο όρο του πληθωρισμού στη ζώνη του ευρώ. Επίσης, η δημοσιονομική θέση της χώρας έχει βελτιωθεί σημαντικά, καθώς ο προϋπολογισμός της γενικής κυβέρνησης ουσιαστικά ισοσκελίστηκε το 2001 και για το τρέχον έτος προβλέπεται πλεόνασμα. Οι θετικές αυτές εξελίξεις, όμως, συνοδεύονται από κάποια άλλα χαρακτηριστικά που δεν είναι ικανοποιητικά. Το ποσοστό ανεργίας και το έλλειμμα του ισοζυγίου τρεχουσών συναλλαγών σε σχέση με το ΑΕΠ διατηρούνται σε ιδιαίτερα υψηλά επίπεδα, παρά τη βελτίωση που καταγράφηκε πέρυσι.

Οι προοπτικές επίτευξης της πραγματικής σύγκλισης και της πλήρους απασχόλησης επηρεάζονται ευνοϊκά από την υιοθέτηση του ευρώ και τη νομισματική και συναλλαγματική σταθερότητα που αυτή συνεπάγεται, καθώς και από τη βελτίωση βασικών οικονομικών μεγεθών ως αποτέλεσμα της ονομαστικής σύγκλισης. Επηρεάζονται επίσης ευνοϊκά από τα απτά πλεονεκτήματα και τα δυνητικά οφέλη από τη συμμετοχή της χώρας στην Ευρωπαϊκή Ενωση και, ιδιαίτερα, στη ζώνη του ευρώ. Ωστόσο, η διαδικασία της πραγματικής σύγκλισης δυσχεραίνεται από τους περιορισμούς που θέτει το υψηλό δημόσιο χρέος, από τη χαμηλή παραγωγικότητα, καθώς και από την αναποτελεσματική λειτουργία και τον ανεπαρκή ανταγωνισμό που χαρακτηρίζουν ορισμένες αγορές. Επομένως, η νομισματική σταθερότητα που διασφαλίζει η υιοθέτηση του ευρώ και η προστασία που παρέχει από τις επιπτώσεις του ελλείμματος του ισοζυγίου τρεχουσών συναλλαγών δεν πρέπει να οδηγούν σε εφησυχασμό και σε χαλάρωση των προσπαθειών για την ολοκλήρωση της δημοσιονομικής εξυγίανσης και τη συνεχή βελτίωση της παραγωγικότητας και της διεθνούς ανταγωνιστικότητας της οικονομίας. Επιπλέον, κύρια επιδίωξη πρέπει να είναι η επίτευξη και διασφάλιση της σταθερότητας των τιμών στη χώρα μας, η οποία δεν μπορεί να εξασφαλιστεί μόνο με την εφαρμογή της ενιαίας νομισματικής πολιτικής.

Οι στόχοι της πραγματικής σύγκλισης και της πλήρους απασχόλησης θα επιτευχθούν ασφαλέστερα και ταχύτερα εφόσον η κατάλληλη δημοσιονομική και διαρθρωτική πολιτική εφαρμοστεί με εμμονή και συνέπεια. Η εφαρμογή της πολιτικής αυτής δεν είναι εύκολη υπόθεση, διότι συνεπάγεται ριζικές μεταβολές στη διάρθρωση και τη λειτουργία της οικονομίας, προκειμένου να διατηρηθούν και να βελτιωθούν οι επιδόσεις της οικονομίας στο νέο περιβάλλον που διαμορφώνεται με την υιοθέτηση του ευρώ, τον εντεινόμενο ανταγωνισμό στην ενιαία αγορά και την επικείμενη διεύρυνση της Ευρωπαϊκής Ενωσης. Με συστηματικότητα, σύνεση και συναίνεση μπορούμε να πραγματοποιήσουμε με επιτυχία τις μεταρρυθμίσεις εκείνες που θα οδηγήσουν στη σημαντική βελτίωση της ανταγωνιστικότητας και την ολοκλήρωση της δημοσιονομικής εξυγίανσης. Αυτές είναι οι δύο βασικές προϋποθέσεις που πρέπει να εξασφαλιστούν για την επίτευξη της πλήρους απασχόλησης και της πραγματικής σύγκλισης και την ενίσχυση της κοινωνικής συνοχής.

Β' ΚΑΤΗΓΟΡΙΑ - Πωλήσεις Ακίνητων Κ. Διακογεωργίου

Επιβλητική νίκη

• ΣΕ ΠΕΡΙΠΑΤΟ ΜΕΤΕΤΡΕΨΕ ΤΟ ΝΤΕΡΜΠΙ ΜΕ ΤΟΝ ΑΠΟΛΛΩΝΑ Ο ΑΡΗΣ ΤΟΝ ΟΠΟΙΟ ΣΥΝΕΤΡΙΨΕ ΚΑΙ ΔΙΑΤΗΡΗΘΗΚΕ ΣΕ ΤΡΟΧΙΑ ΤΙΤΛΟΥ

ΑΡΧΑΓΓΕΛΟΣ

Σε περίπατο εξελίχθηκε το ντέρμπι του Αρχάγγελου για την ομάδα του Αρη, ο οποίος συνέτριψε τον Απόλλωνα Απ. με 6-1.

Οι γηπεδούχοι που ήθελαν τη νίκη για να διατηρήσουν τις ελπίδες τους για την κατάκτηση του τίτλου, πιάνοντας καλή απόδοση κατάφεραν να προηγηθούν στο ημίχρονο 4-0 ενώ έχασαν και αρκετές ευκαιρίες για να αυξήσουν το σκορ.

Στην επανάληψη γρήγορα ανέβασαν τον δείκτη του σκορ στο 5-0 και ενώ αμέσως οι φιλοξενούμενοι μείωσαν σε 5-1, τελικά οι Αρχαγγελίτες πέτυχαν και έκτο γκολ φτάνοντας σε μια μεγαλειώδη νίκη. Οι Απολλωνιστές έδειξαν προχθές το κακό τους πρόσωπο, αφού μετά το 1-0 παραδόθηκαν στις επιθετικές διαθέσεις των γηπεδούχων.

Χαρακτηριστικό της συνάντησης είναι πως τα γκολ του Αρη τα σημείωσαν δύο ποδοσφαιριστές του, καθώς **Σταυ. Μαγιόγλου** και **Αμύγδαλος** πέτυχαν από τρία σημειώνοντας ταυτόχρονα διπλά χατ-τρικ.

Επίσης χαρακτηριστικό είναι ότι ο Απόλλων εκτός από το γκολ που σημείωσε δεν δημιούργησε καμμία άλλη σημαντική ευκαιρία.

ΦΑΣΕΙΣ–ΓΚΟΛ

6'. Σέντρα του **Στ. Παρδαλού,** ο **Τσ. Παρδαλός** άφησε τη μπάλα να περάσει και ο επερχόμενος **Π"οικονόμου** έπιασε συρτό σουτ, στέλνοντας τη μπάλα να κτυπήσει στο κάθετο δοκάρι.

7'. Δυνατό σουτ του **Φουτούλη** απέκρουσε ο **Μιχαλάκης.**

10'. Ο **Φουτούλης** από δεξιά έβγαλε σέντρα στο δεύτερο δοκάρι, όπου εκεί με καρφωτή κεφαλιά ο **Σταυ. Μαγιόγλου** άνοιξε το σκορ (1-0).

17'. Μπαλιά τρύπα του **Φουτούλη** στον **Αμύγδαλο** που με εύστοχο πλασέ έκανε το 2-0.

25'. Σέντρα του **Φουτούλη**, ο **Τσ. Παρδαλός** από καλή θέση δεν έπιασε όπως ήθελε τη μπάλα χάνοντας την ευκαιρία.

27'. Πάσα του **Σταυ. Μαγιόγλου** αυτή τη φορά και πάλι για τον **Τσ. Παρδαλό** που δεν μπόρεσε και πάλι να σκοράρει.

29'. **Αμύγδαλος** και **Στ. Παρδαλός** άλλαξαν ωραία τη μπάλα, ο πρώτος βρέθηκε απέναντι στον **Μιχαλάκη**, ο οποίος πρόλαβε και έκοψε με τα πόδια, όμως η μπάλα έφτασε στον **Σταυ. Μαγιόγλου** και αυτός με ψύχραιμο σουτ έκανε το 3-0.

32'. Στην αντεπίθεση ο **Αμύγδαλος** έγινε κάτοχος της μπάλας ξεπέρασε ωραία τον **Πετρίδη** και με πλασέ έκανε το 4-0.

39'. Ο **Σταυ. Μαγιόγλου** έδωσε ασίστ πάσα στον **Φουτούλη** που πλάσαρε επάνω στον **Μιχαλάκη.**

57'. Ο **Σταυ. Μαγιόγλου** απέναντι στον **Μιχαλάκη** αλλά το πλασέ του δεν ήταν εύστοχο.

59'. Μπαλιά τρύπα του **Σταυ. Μαγιόγλου** στον **Αμύγδαλο** που με νέο πλασέ έγραψε το 5-0.

60' Απάντηση του Απόλλωνα με τον **Καραμανώλη,** ο οποίος εκμεταλλευόμενος αμυντικό λάθος μείωσε σε 5-1.

72'. Ο **Σταυ. Μαγιόγλου** απέφυγε τον τερματοφύλακα **Μιχαλάκη** και με ψηλοκρεμαστό πλασέ έξω από την περιοχή διαμόρφωσε το τελικό 6-1.

ΔΙΑΚΡΙΘΗΚΑΝ

Από τους νικητές κανείς δεν υστέρησε ενώ από τον Απόλλωνα διεσώθηκαν οι **Παντερής Κελέσογλου.**

ΑΡΧΑΓΓΕΛΟΣ

ΑΡΗΣ – ΑΠΟΛΛΩΝ ΑΠ.

6 – 1

Χωρίς προβλήματα η διαιτησία των **Τσαγγάρη, Τσαούση, Π"δόπουλού.**

ΟΙ ΟΜΑΔΕΣ

ΑΡΗΣ: *Στεφανάκης, Π"οικονόμου (46' Φλεβάρης), Μαγιόγλου Στ., Μπαρμπαντώνης, Φουτούλης, Παρδαλός Στ. Αντ., Μαγιόγλου Σταυ. (74' Παρδαλός Στ. Μ.), Χ"νικόλας, Τραχανάς, Παρδαλός Τσ. (65' Γιακουμάκης), Αμύγδαλος*

ΑΠΟΛΛΩΝ ΑΠ.: *Μιχαλάκης, Κελέσογλου, Λυκάκης (46' Φλεβάρης), Γκαρής, Αμπελάς, Πετρίδης, Γιαννακόπουλος Π., Χάσταλης Χρ. (46' Παλάζης), Παντερής, Νισύριος, Μακαρούνας Ι. (46' Καραμανώλης).*

Μια ανάσα από την άνοδο

• Η Δόξα Κ. κοντά στην κατάκτηση της προνομιούχου 4ης θέσης, μετά τη νίκη επί του πρωτοπόρου Κλεόβουλου

ΚΑΡΔΑΜΑΙΝΑ

Μια ακόμη νίκη χωρίζει την ομάδα της Δόξας Κ. από την άνοδο στην α' κατηγορία, καθώς διατήρησε το πλεονέκτημα των 2 βαθμών διαφορά που έχει έναντι του Αντίμαχου, κερδίζοντας στο ντέρμπι, τον πρωτοπόρο Κλεόβουλο με 2-0.

Η Δόξα που ήθελε οπωσδήποτε τη νίκη έπαιξε με πάθος για την κατάκτησή της. Είχε την τύχη να προηγηθεί στην έκπνοή του ημιχρόνου και να πάει στ' αποδυτήρια με ανεβασμένη ψυχολογία.

Μ' ένα γκολ στα μέσα της επανάληψης από το σημείο του πέναλτι, εδραίωσε τη νίκη της, κατακτώντας τους 3 πολύτιμους βαθμούς.

Αγωνιστικά το ματς παίχθηκε περισσότερο στο χώρο του κέντρου και οι φάσεις μπροστά από τις δύο εστίες ήταν πολύ λιγοστές.

Το 1-0 έγινε στο 45' και επιτεύχθηκε με αυτογκόλ.

Συγκεκριμένα ο **Μουνούχος** από δεξιά έβγαλε σέντρα και ο **Καλαϊτζής** στην προσπάθεια του να διώξει, έστειλε τη μπάλα με κεφαλιά στα δίχτυα της ομάδας του.

Στο 47' λίγο έλειψε να γίνει το 2-0, όταν σέντρα σουτ του **Παπαϊγνατίου** αποκρούσθηκε από το οριζόντιο δοκάρι.

Το τελικό 2-0 διαμορφώθηκε στο 75' από το σημείο του πέναλτυ, το οποίο κέρδισε ο **Τόγιακιτς** από τον **Σάββενα.**

Το εκτέλεσε ο **Παντελής** στέλνοντας τη μπάλα στα δίχτυα.

ΔΙΑΚΡΙΘΗΚΑΝ

Από τους γηπεδούχους καλύτεροι ήταν οι **Μουνούχος, Παντελής, Τσαγγάρης,** ενώ από τον Κλεόβουλο οι **Πόλος, Καλαϊτζής.**

Καλή η διαιτησία των **Φραγκίνη, Ξιάρχου, Πλάτση.**

ΟΙ ΣΥΝΘΕΣΕΙΣ

ΔΟΞΑ Κ.: *Φραγκιαδάκης, Μουνούχος, Χατζηγιαννίδης, Ντινώρης Π., Σταμάτης (73' Τσίκνης), Μιαούδης, Παντελής, Παπαϊγνατίου, Πιζάνιας (80' Ντινώρης Ζ.), Τσαγγάρης, Τόγιακιτς.*

ΚΑΡΔΑΜΑΙΝΑ

ΔΟΞΑ Κ.–ΚΛΕΟΒΟΥΛΟΣ

2 – 0

ΚΛΕΟΒΟΥΛΟΣ: *Ναούμ, Καλαϊτζής, Μιμιγιάννης, Σάββενας, Φρατζάκης, Ψαρός (50' Πιζήμολας), Πόλος, Λάμπης (80' Διάκουλας Ι.), Πιτσουρδάκης, Χαρίτος, Διάκουλας Κ. (46' Αθανασίου).*

ΘΑΝΑΣΗΣ ΠΑΡΙΑΝΟΣ

Μοιράστηκαν βαθμούς

• Ισόπαλο έληξε το τελευταίο παιχνίδι για Εθνικό και Πυλί όπου οι φιλοξενούμενοι παρουσιάσθηκαν με 10 παίκτες

ΑΡΧΙΠΟΛΗ

Με ισοπαλία αποχαιρέτησαν την φετινή χρονιά Εθνικός και Πυλί που στο μεταξύ τους παιχνίδι το οποίο ορίσθηκε μια εβδομάδα νωρίτερα, έφεραν 2-2.

Οι φιλοξενούμενοι μάλιστα παρουσιάσθηκαν με 10 ποδοσφαιριστές και παρ' όλα αυτά λίγο έλειψε να φύγουν με τη νίκη, καθώς μέχρι το 90' κέρδιζαν 2-1.

Ηταν ένα παιχνίδι ελεύθερο με πολλές φάσεις. Στο 20' ο Λυριστής Θ. κέρδισε πέναλτυ για λογαριασμό του Εθνικού και ο **Τσακίρης Ε.** ευστοχώντας έκανε το 1-0 σκορ με το οποίο έληξε και το α' ημίχρονο.

Στην επανάληψη το Πυλί ισοφάρισε στο 55' με σουτ του **Γερασίμου** εκμεταλλευόμενος λάθος της άμυνας του Εθνικού, ενώ στο 65' ο **Βρεττής** σε παρόμοια φάση έκανε το 1-2.

Στο 90' ο **Κουφαλάκης** ύστερα από ασίστ πάσα του **Λυριστή** θα ισοφάρισε σε 2-2.

ΔΙΑΚΡΙΘΗΚΑΝ

Από τον Εθνικό καλύτεροι ήταν οι **Λυριστής Θ., Παπανθύμου Ι.** και **Κοσμάς,** ενώ από το Πυλί οι **Βρεττής, Αθανασίου** και **Χατζησεβαστός.**

Καλή η διαιτησία των **Ταράλη, Κατταβενός, Κόκκινος.**

ΟΙ ΟΜΑΔΕΣ

ΕΘΝΙΚΟΣ: *Καλησπέρης, Κωστίδης, Μιχαλάκης (46' Μαργαρίτης), Τσαγγάρης Τσ., Τσαγγάρης Εμ., Τσακίρης Ε., Λυριστής Θ., Παπανθύμου Ι., Κατταβενός, Κουφαλάκης, Κοσμάς.*

ΠΥΛΙ: *Χατζηνικόλογλου, Πασχάλης, Βρεττής, Αθανασίου, Στούπος, Πίτσης, Χατζησεβαστός, Γαβράς, Γερασίμου, Μωϋσάκης.*

ΑΡΧΙΠΟΛΗ

ΕΘΝΙΚΟΣ–ΠΥΛΙ

2 – 2

Αδιάφορη ισοπαλία

• Ισοπαλία στα γκολ, επικράτηση της Τήλου στα δοκάρια

ΤΗΛΟΣ

Σε ένα αδιάφορο βαθμολογικά παιχνίδι αφού η Τήλος έχει αποχαιρετήσει την κατηγορία ενώ η Κατταβιά έχει πετύχει την παραμονή της οι δύο ομάδες μοιράστηκαν γκολ, βαθμούς και εντυπώσεις, ενώ στα δοκάρια υπερίσχυσε η ομάδα της Τήλου αφού είχε δύο έναντι ενός των αντιπάλων της.

Οι γηπεδούχοι ξεκίνησαν με το δεξί και άνοιξαν πρώτοι το σκορ, έχοντας και οι δύο αντιπάλοι από ένα δοκάρι. Το σκορ αυτό παρέμεινε μέχρι το τέλος του ημιχρόνου αφού οι φιλοξενούμενοι δεν μπόρεσαν να απειλήσουν (εκτός από το δοκάρι) ουσιαστικά την εστία του **Χατζηγεωργίου.**

Στο β' μέρος οι παίκτες της Κατταβιάς πέτυχαν την ισοφάριση αλλά σε σύντομο χρονικό διάστημα οι παίκτες της Τήλου πήραν και πάλι κεφάλι στο σκορ. Τον χορό των γκολ έκλεισε για την Κατταβιά ο μόνιμος σκόρερ της **Καβουκλής** (που πέτυχε και τα δύο γκολ) και έτσι έληξε ισόπαλο το ματς.

ΦΑΣΕΙΣ–ΓΚΟΛ

1'. Σουτ του **Τσουβαλά Μ.** από το κέντρο του γηπέδου και η μπάλα στο οριζόντιο δοκάρι.

10'. Κεφαλιά του **Νικολή** και η μπάλα στα δίχτυα 1-0.

30'. Φάουλ από τον **Σακελλάρη Η.** στο οριζόντιο δοκάρι.

65'. Ο **Καβουκλής** με κοντινό σουτ οριζόντιο σε 1-1.

70'. Ο **Οικονόμου** με πλασέ έδωσε και πάλι το προβάδισμα στην Τήλο 2-1.

75'. Φάουλ από τον **Μηλιό, η** μπάλα χτύπησε στην συμβολή των δοκών.

81'. Ο **Καβουκλής** με σουτ μέσα από την μεγάλη περιοχή έγραψε το τελικό 2-2.

Καλή η διαιτησία των **Τσαούση, Καραχανή** και **Γρεβένη.**

Από την Τήλο ξεχώρισαν οι **Χαλιός, Αλιφέρης** και **Νικολής** ενώ από την Κατταβιά οι **Τσουβαλάς Θ., Τσουβαλάς Μ.** και **Καβουκλής.**

ΟΙ ΟΜΑΔΕΣ

ΤΗΛΟΣ: *Χατζηγεωργίου, Γιαννουράκης (60' Χαραλαμπάκης), Χαλιός, Αλιφέρης, Σακελλάρης Κ., Χριστοφής, Νικολής Π., Σακελλάρης Κυρ., Σακελλάρης Η., Μηλιός, Οικονόμου.*

ΚΑΤΤΑΒΙΑ: *Κυπραίος, Κωνσταντόπουλος Σ., Κυπριώτης, Τσουβαλάς Θ., Ζανέττης, Συμιξής, Τερεζάκης (46' Χατζηδημητρίου), Τσουβαλάς Μ., Πέτρου, Γιακουμάκης, Καβουκλής.*

ΤΗΛΟΣ

ΤΗΛΟΣ–ΚΑΤΤΑΒΙΑ

2 – 2

Νίκη γοήτρου

• Με νίκη τελείωσε τις υποχρεώσεις του μέσα στην έδρα του, ο Ποσειδών Κ. κερδίζοντας τον Αστέρα Μ.

ΚΑΡΠΑΘΟΣ

Με νίκη έκλεισε την τελευταία εμφάνιση στην έδρα του, για το πρωτάθλημα της β' κατηγορίας, ο Ποσειδώνας Καρπ., ο οποίος από την επόμενη σαιζόν θ' αγωνίζεται στο πρωτάθλημα της γ' κατηγορίας.

Κέρδισε 1-0 τον Αστέρα Μ. πραγματοποιώντας πολύ καλή εμφάνιση.

Το παιχνίδι παίχθηκε στο μισό σχεδόν γήπεδο, αφού οι Καρπάθιοι πίεζαν συνεχώς για το γκολ που θα τους χάριζε τη νίκη.

Αυτό ήρθε στα μέσα του β' ημιχρόνου και πιο συγκεκριμένα στο 70' με γκολ του **Χαλκιά** ο οποίος είχε περάσει αλλαγή στον αγωνιστικό χώρο και με εύστοχο σουτ εκμεταλλεύθηκε σύγχυση στην άμυνα του Αστέρα.

Δέκα λεπτά νωρίτερα (60') ο **Σακελλάκης** πέτυχε γκολ που ακυρώθηκε ως οφσάιντ, ενώ στο 35' οι γηπεδούχοι είχαν οριζόντιο δοκάρι με τον Μενεάκη. Οσο για τους φιλοξενούμενους ταξίδεψαν στην Κάρπαθο με 11 ποδοσφαιριστές ίσα-ίσα.

ΔΙΑΚΡΙΘΗΚΑΝ

Από τον Ποσειδώνα καλύτεροι ήταν οι **Ντίκας, Πανάρετος,** ενώ από τον Αστέρα οι **Χατζηκώστας Στ.** και **Αρτεμάκης.**

Καλή η διαιτησία των **Χάλαντα, Γρεβένη, Βασιλαράκη.**

ΟΙ ΟΜΑΔΕΣ

ΠΟΣΕΙΔΩΝ Κ.: *Σεβδαλής Γ., Χατζημανώλης (70' Σοφίτης), Ιεραπετρίτης Κ., Ντίκας, Φουντής Μ., Χριστοδούλου (65' Ορφανός), Μενεάκης, Μάλτας Γ. (55' Χαλκιάς), Πανάρετος, Σακελλάκης, Χειράκης.*

ΑΣΤΕΡΑΣ Μ.: *Νέσγος, Ζανέττος, Καλαϊτζίδης, Αρτεμάκης, Πονιάς, Σουλούκος, Κούτρης Γ., Πέρος, Νικήτας, Χατζηκώστας Στ., Αντωνίου.*

ΚΑΡΠΑΘΟΣ

ΠΟΣΕΙΔΩΝ Κ.–ΑΣΤΕΡΑΣ Μ.

1 – 0

Με τον πάντα δικό σας...

Αλλαξογκόλιές

... γκολτζή γκολτζή - γκολτζή

www.angelfire.com/pa4/allaksogolies

E-mail: allaksogolis@yahoo.gr

Και τώρα ? Τι γίνεται τώρα ? Πάνε και οι αργίες πάνε και οι απεργίες. Πάνε οι καλές ημέρες. Τώρα πάλι επανερχόμαστε στις παλιές, απάνθρωπες και μισητές ημέρες.
Δουλειά, δουλειά και πάλι δουλειά. Ζούμε για να δουλεύουμε ή δουλεύουμε για να ζούμε ? Ιδού η απορία. Πρέπει να εργαζόμαστε ή να εναποθέτουμε τις ελπίδες μας στα τυχερά-άτυχα παιχνίδια? Με πολλές ερωτήσεις κρίσεως σας γέμισα σήμερα και μου φαίνεται πως πρέπει να χαλαρώσουμε λιγάκι για να πάει καλά η εβδομάδα. Πετάγομαι ένα λεπτάκι για να παίξω κανένα Τζόκερ και κανένα στοιχηματάκι για να μου φύγουν οι αμφιβολίες και βλέπουμε. Εάν αργώ να εμφανιστώ πάει να πει πως έπιασα την καλή...

Τζίφος. Πάλι την κακή έπιασα από τα...αυτιά ! Τέλος πάντων. Επειδή δεν είμαι υλιστής αλλά τα υλικά αγαθά κυνηγάνε εμένα, ας το παίξω Γερμανός και συνεχίζω σφυρίζοντας αδιάφορα. Μετά τη νέα μόδα που τείνει να επικρατήσει στις εκκλησίες με κράτημα θέσεων στα στασίδια για VIP, οδεύουμε ολοταχώς προς τον εκσυγχρονισμό τους. Όποιος λοιπόν διαθέτει ένα ισχυρό κομπόδεμα θα μπορεί να παρακολουθεί σε επανάληψη την λειτουργία που επιθυμεί με διακοπές ή όχι, αναλόγως της προτιμήσεως του. Με το pay-per-view μπορεί να αλλάζει οπτική θέση και ταυτόχρονα και το ποιος ψάλτης θα ψάλει. Τέλος σε περίπτωση που βαρεθεί ο πελάτης και θελήσει να φύγει, θα του δίνεται η δυνατότητα να δει την εν λόγω λειτουργία μαγνητοσκοπημένη ακόμη και σε μορφή...DVD !!!

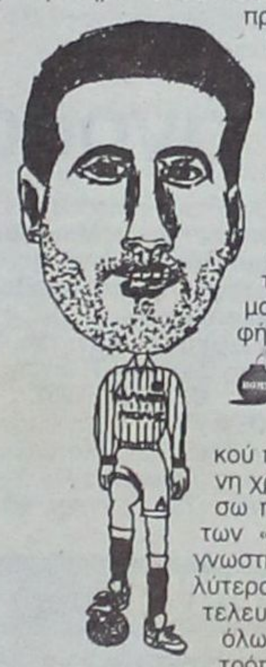

Η ερυθρόλευκη αυτοκρατορία συνεχίζει να κρατά τα σκήπτρα του Ελληνικού ποδοσφαίρου, αφού για έκτη συνεχόμενη χρονιά κατέκτησε το πρωτάθλημα. Εν μέσω παραγκών, ζούγκλας, διαμαχών μεταξύ των «αρμοδίων» και φυσικά κάτω από την γνωστή φράση πως όλα είναι στημένα, στο καλύτερο και πιο συναρπαστικό πρωτάθλημα των τελευταίων χρόνων κατά γενική απόδοχή όλων των εμπλεκομένων, ο Θρύλος πήρε το τρόπαιο κυριολεκτικά την τελευταία αγωνιστική. Ο ΠΑΟ διαπρέπει στην Ευρώπη, ο Ολυμπιακός στην Ελλάδα και η ΑΕΚ στο ΟΥΕΦΑ. Από εκεί και πέρα το χάος. Ολοένα και συρικνώνονται οι ομάδες της επαρχίας που μετέχουν στην Α' Εθνική, με συνέπεια να έχουμε στην ουσία μία διοργάνωση μεταξύ των Αθηναικών και των Θεσσαλονικιών ομάδων. Που και που μπαίνει και σαν σπόντα καμιά επαρχιακή ομάδα που απλώς συμπληρώνει τις θέσεις του βαθμολογικού πίνακα. ΠΟΚ εναντίον...ΠΟΘ !!!

Τι σου είναι όμως και αυτό το αθάνατο Ελληνικό δαιμόνιο ε ? Επειδή έχουμε συνηθίσει τους ξένους επισκέπτες του νησιού μας κάθε χρονιά να εκτελούμε έργα αμέσως μετά την έναρξη της τουριστικής σαιζόν, προκειμένου να τους πείσουμε πως εργαζόμαστε για το καλό τους, έτσι και φέτος για ακόμη μία χρονιά κάνουμε ακριβώς τα ίδια πράγματα. Εκτός από την ταλαιπωρία και την αυτοδυσφήμηση που καταφέρνουμε μόνοι μας, δε βλέπουμε και τουλάχιστον κάποια χτυπητή βελτίωση, εκτός από αυτούς που έχουν μεγάλα προβλήματα όρασης. Ένα από τα πιο σημαντικά έργα που πρέπει να γίνουν άμεσα αλλά δε συγκινείται κανένας για αυτό είναι η δημιουργία ασφαλούς οδικού δικτύου, πρώτα απ'όλα για λόγους ασφαλείας και κατά δεύτερο για λόγους αισθητικής ομορφιάς. Εγώ τα γράφω και όλοι εσείς τα διαβάζουμε κάθε φορά αλλά δυστυχώς δεν συγκινείται κανένας, με τραγική συνέπεια να αυξάνεται ο αριθμός των θυμάτων που αφήνουν την τελευταία τους πνοή στην άσφαλτο.

Μετά τις τελευταίες δηλώσεις του Θ. Πάγκαλου που προκάλεσαν θύελλα αντιδράσεων, εκπαιδευτικοί και μαθητές αποφάσισαν να ενώσουν τις δυνάμεις τους, ούτως ώστε οι πρώτοι να αγοράσουν καλά ρούχα και ξυραφάκια για να γίνουν ευπαρουσίαστοι κατά τα λεγόμενα του βουλευτή του ΠΑΣΟΚ και οι δεύτεροι θα ξεκινήσουν φροντιστήρια για να μάθουν σαβουάρ βιβρ.

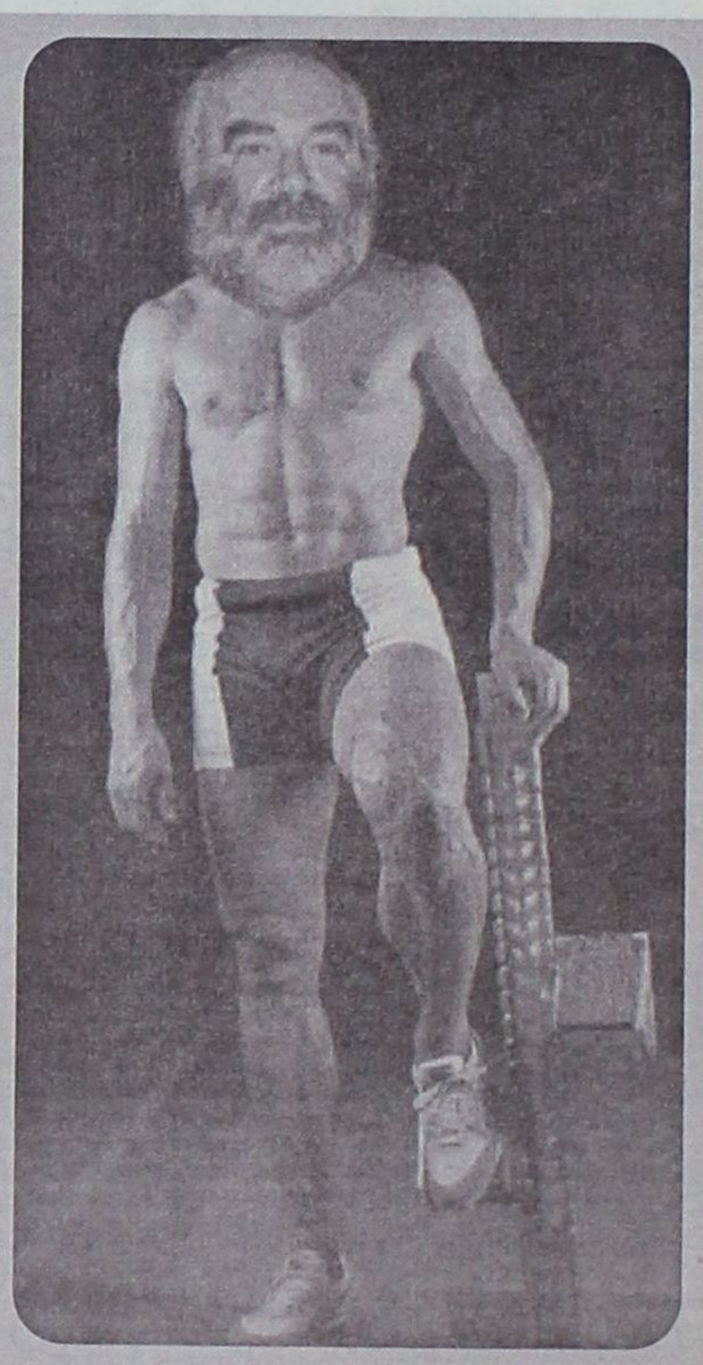

Η σημερινή Φώτο σας έχει όπως πάντα μία μεγάλη έκπληξη σε παγκόσμια αποκλειστικότητα. Πρόκειται λοιπόν για τον μεγάλο Νικήτα, που μόνο στον δικό μου φωτογραφικό φακό αποκάλυψε το πραγματικό σώμα του και που μπορείτε να διαπιστώσετε κι εσείς πως είναι το πόσο πολύ γυμνασμένος και έτοιμος για τα καλοκαιρινά μπάνια που έρχονται. Απολαύστε τον.

Για να περάσουμε τώρα και στο πρώτο ανεκδοτάκι μας που έχει να κάνει με μία επιστολή Πόντιας μάνας στον γιο της. «Αγαπημένε μου γιε Γιωρίκα, Σου γράφω λίγες γραμμές, για να δεις ότι ζω. Συγχώρεσε με που δακτυλογραφώ την επιστολή, αλλά, όπως ξέρεις, δεν ξέρω ούτε να διαβάζω ούτε να γράφω. Επίσης δακτυλογραφώ αργά, γιατί κι εσύ διαβάζεις αργά. Δεν θα βρεις το σπίτι, όταν επιστρέψεις, γιατί μετακομίσαμε. Δεν ξέρω να σου πω την νέα μας διεύθυνση, γιατί οι προηγούμενοι ένοικοι πήραν μαζί τους το οδόσημο και τον αριθμό, ώστε να μην αλλάξουν τη διεύθυνσή τους. Ο πατέρας σου έχει μια νέα μοναχική δουλειά και από κάτω του βρίσκονται 500 άτομα. Κόβει το γκαζόν στο νεκροταφείο. Την προηγούμενη βδομάδα έβρεξε μόνο 2 φορές. Την πρώτη έβρεχε για 3 μέρες και την δεύτερη έβρεχε για 4 μέρες. Θυμάσαι τον φίλο σου τον Κωστίκα; Ε, πάει πέθανε. Πέθανε ο πατέρας του και ζήτησε να θαφτεί στην θάλασσα. Ο Κωστίκας πνίγηκε ενώ έσκαβε τον τάφο του. Στο ψυγείο έβαλα ένα άδειο κουτί γάλα για να πίνεις τον καφέ σου μέτριο χωρίς γάλα, όπως σου αρέσει. Η αγαπημένη σου μητέρα. ΥΓ. Θα σου έστελνα και μερικά χρήματα, αλλά ήδη έκλεισα τον φάκελο.» !!!

Δεν μας έφταναν τα προβλήματα και οι φόβοι για μπλακ άουτ στην ΔΕΗ είτε πρόκειται για χειμώνα είτε πρόκειται για καλοκαίρι, τώρα αποκτήσαμε και νέους κινδύνους. Ο ΟΤΕ προφανώς ζηλεύοντας την παραπάνω συναδέλφισσα του ΔΕΚΟ, είπε κι αυτός να μας ταρακουνήσει λίγο τις γραμμές, γιατί πολλές νέες εταιρείες μπήκαν στον χώρο και δεν μας τα λένε καλά. Αφού λοιπόν απειλούμαστε συνεχώς από μπλακ άουτ, θα πρότεινα να κατεβάσουμε μόνοι μας τους γενικούς διακόπτες μπας και ηρεμήσουμε και λιγάκι αλλά προσέξτε καλά στην συνέχεια γιατί έρχεται και Μουντιάλ, εντάξει ?

Για τους εκλεκτούς φίλους του Ίντερνετ που ασχολούνται με την ψυχολογία ή για όσους χρειάζονται ψυχολογική βοήθεια, τώρα έρχεται η λύση μέσα από το διαδίκτυο. Το σημερινό Ελληνικό site που σας προτείνω προσφέρει ψυχολογική υποστήριξη, με την συνεργασία ειδικών επιστημόνων. Εάν έχετε λοιπόν οποιοδήποτε ψυχολογικό πρόβλημα, καθίστε αναπαυτικά στην καρέκλα του γραφείου σας και πληκτρολογήστε : www.here4u.gr

Να πάμε τώρα και στο δεύτερο ανεκδοτάκι μας που προτείνεται για όσους αγαπούν τις υπαίθριες αγορές. Ο τύπος πάει τον περίπατό του και περνάει έξω από ένα μεγάλο σπίτι. Εκεί βλέπει ένα ζευγάρι, θεόγυμνους, που κάνουν έρωτα πάνω στη χλόη, (γρασίδι, γκαζόν, για όσους δε μιλάνε... «ξένες» γλώσσες). Συνεχίζει να κοιτάζει και βλέπει άλλο ένα ζευγάρι, πίσω από ένα δέντρο, θεόγυμνους, που κάνουν έρωτα. Μετά από λίγο πήρε το μάτι του άλλο ένα ζευγάρι, θεόγυμνους, που έκαναν έρωτα πίσω από ένα θάμνο, κοντά στο σπίτι. Πάει στην είσοδο του σπιτιού, χτυπάει και μια καλοντυμένη γυναίκα του άνοιξε. - Πρόσεξα τις δραστηριότητες που λαμβάνουν χώρα στον κήπο σας, λέει ο τύπος. Τι σόι σπίτι είν' αυτό; - Μπουρδέλο! του απαντάει η μαντάμ. Εδώ πουλάμε ηδονή, ευχαρίστηση, ξεγνοιασιά! - Ε και λοιπόν; Είναι ανάγκη να γίνονται όλα στον κήπο; απόρησε αυτός. - Ξέρετε, σήμερα έχουμε λαική αγορά...

Κλείνοντας θα ήθελα να ευχαριστήσω τον σπόνσορα του «Αλλαξογκόλης FM» που με υποστηρίζει στα ερτζιανά και είναι ο εξής: Α> Εστιατόριο-Μεζεδοπωλείο «ΣΚΑΛΑΚΙΑ». Μεζεδάκια, σαλάτες, θαλασσινά και ψητά όλα στα κάρβουνα, σε ένα υπέροχο περιβάλλον με τζάκι αλλά και με υπέροχη αυλή, στην κεντρική πλατεία Παστίδας, τηλ.:0241047214. Κάθε Πέμπτη στις 17:00, στις συχνότητες του TOP FM η αγαπημένη σας εκπομπή σας περιμένει.

Ο Αλλαξογκόλης FM πάντα στην συχνότητα σας
Ο γκολτζής

ΝΤΕΤΕΚΤΙΒΣ
30 ΧΡΟΝΙΑ ΜΟΝΙΜΑ ΚΑΙ ΣΤΗ ΡΟΔΟ
35354 - 28780
Π.Π. ΓΕΡΜΑΝΟΥ 6 (ΠΛ. ΦΩΚΙΑΛΗ)
- Η ΛΥΣΗ!!!
ΣΕ ΚΑΘΕ ΣΑΣ ΠΡΟΒΛΗΜΑ
EXPRESS SECURITY

-ΣΥΣΤΗΜΑΤΑ ΣΥΝΑΓΕΡΜΟΥ
-ΚΑΜΕΡΕΣ ΠΑΡΑΚΟΛΟΥΘΗΣΗΣ ΧΩΡΩΝ
-ΚΕΝΤΡΟ ΛΗΨΕΩΣ
ARMAOS SECURITY
ΡΟΔΟΣ: ΛΙΝΔΟΥ 80 -Τ.Κ. 85100
ΤΗΛ./FAX 23632 - ΥΠΕΥΘΥΝΟΣ ΡΟΔΟΥ: ΔΗΜΗΤΡΗΣ ΚΥΡΙΑΖΗΣ
EPAFES

Το Εργαστήριο Φυσικοθεραπείας
του
Λαουδίκου Παναγιώτη
λειτουργεί σε σύγχρονες εγκαταστάσεις με μηχανήματα τελευταίας τεχνολογίας στην οδό Παύλου Μελά 80.
Αποκατάσταση αθλητικών κακώσεων, ορθοπεδικών-νευρολογικών παθήσεων, ειδικά προγράμματα για σκολίωση, οσφυαλγία, αυχενικό σύνδρομο.
Ωράριο λειτουργίας
10.00 έως 13.00 και 16.30 έως 20.00
Τηλ.: (02410) 29900 - 0944/774627

Γιόρτασε την άνοδο

- *ΣΤΟ ΤΕΛΕΥΤΑΙΟ ΕΝΤΟΣ ΕΔΡΑΣ ΠΑΙΧΝΙΔΙ ΤΗΣ Η ΔΟΞΑ Ψ. ΚΕΡΔΙΣΕ 2-0 ΤΟΝ ΔΩΡΙΕΑ ΟΠΟΥ ΣΤΗ ΣΥΝΕΧΕΙΑ ΑΚΟΛΟΥΘΗΣΕ ΦΙΕΣΤΑ.*
- *Ο ΗΡΑΚΛΗΣ Λ. ΚΕΡΔΙΣΕ ΣΤΟ ΑΔΙΑΦΟΡΟ ΝΤΕΡΜΠΙ ΤΟΝ ΕΥΚΛΗ 5-3*
- *"ΜΑΧΗ" ΓΙΑ ΤΗΝ 2η ΘΕΣΗ ΣΤΟΝ Γ' ΟΜΙΛΟ ΚΑΘΩΣ ΠΟΣΕΙΔΩΝ Κ., ΠΟΛΥΒΩΤΗΣ ΚΑΙ ΑΝΑΓΕΝΝΗΣΗ ΑΣΦ. ΤΗΝ ΔΙΕΚΔΙΚΟΥΝ*

Με νίκη ολοκλήρωσε τις φετινές υποχρεώσεις της στην έδρα της η Δόξα Ψ., όπου κέρδισε τον Δωριέα 2-0 και στη συνέχεια ακολούθησε φιέστα για την άνοδο στη β' κατηγορία, καθώς και την κατάκτηση του πρωταθλήματος.

Στο ντέρμπι της προτελευταίας αγωνιστικής του β' ομίλου, το οποίο ήταν αδιάφορο βαθμολογικά, ο Ηρακλής Λ. κέρδισε 5-3 τον Ευκλή ενώ στην Παστίδα ο Αστέρας κέρδισε 4-1 τον Ατρόμητο.

Νίκη πέτυχε και η Δήμητρα που επικράτησε της Μεσαναγρού με 5-4 ενώ ο Ιάλυσος '97 κέρδισε τον Πολύστρατο 3-0. Και ενώ στο β' όμιλο όλα είναι ξεκάθαρα, στον γ' όμιλο γίνεται "μάχη" μεταξύ τριών ομάδων για την κατάκτηση της 2ης προνομιούχου θέσης που οδηγάει σε αγώνες μπαράζ ανόδου.

Το Σαββατοκύριακο δύο εκ των διεκδικητών πήραν εκτός έδρας νίκες, ο Πολυβώτης κέρδισε τους Λειψούς 5-2, ενώ ο Ποσειδών Καλ. 3-1 την ΑΣΕΛ.

Οι δύο αυτές ομάδες θα συγκρουσθούν μεταξύ τους την τελευταία αγωνιστική με γηπεδούχο τον Πολυβώτη.

Όποια ομάδα κερδίσει καταλαμβάνει την 2η θέση, ενώ εάν έρθουν ισόπαλες κάτι που θέλει η τρίτη διεκδικήτρια, η Αναγέννηση Ασφ., αυτή αν κερδίσει στους Λειψούς θα τερματίσει 2η.

Η Αναγέννηση χθες έμεινε στο "παιχνίδι" κερδίζοντας στο τοπικό ντέρμπι τον πρωτοπόρο Ασκληπειό 3-2.

Αναλυτικά τ' αποτελέσματα:

Β' ΟΜΙΛΟΣ

(25η αγωνιστική)

Μεσαναγρός-Δήμητρα	4-5
Δόξα Ψ.-Δωριέας	2-0
Αστέρας Π.-Ατρόμητος	4-1
Νήσος Ρ.-Ροδιακός	0-2 α.α.
Ηρακλής Λ.-Ευκλής	5-3
Ιάλυσος '97-Πολύστρατος	3-0

Ρεπό ο Αλθαιμένης

Γ' ΟΜΙΛΟΣ

(17η αγωνιστική)

ΑΣΕΛ-Ποσειδών Κ.	1-3
Βαθύ-Δόξα Λ.	1-3
Λειψοί-Πολυβώτης	2-5
Αναγέννηση-Ασκληπειός	3-2

Ρεπό ο ΠΑΟ Κω

ΕΠΟΜΕΝΗ ΑΓΩΝΙΣΤΙΚΗ

Β' ΟΜΙΛΟΣ

(26η τελευταία)

Δήμητρα-Δόξα Ψ.
Αλθαιμένης-Αστέρας Π.
Δωριέας-Νήσος Ρ.
Ατρόμητος-Ηρακλής Λ.
Ροδιακός-Ιάλυσος '97
Πολύστρατος-Ευκλής
Ρεπό η Μεσαναγρός

Γ' ΟΜΙΛΟΣ

(18η-τελευταία)

Πολυβώτης-Ποσειδών Κ.
Λειψοί-Αναγέννηση Ασφ.
Δόξα Λ.-Ασκληπειός
ΠΑΟ Κω-ΑΣΕΛ
Ρεπό το Βαθύ

ΠΑΙΔΙΚΟ ΠΡΩΤΑΘΛΗΜΑ

Στο παιχνίδι και οι τρείς

- *Το Ασκληπειό δεν κατάφερε να κερδίσει τον Ιάλυσο '97 στο 2ο παιχνίδι κατάταξης*

Ανοικτό έμεινε το θέμα της ανάδειξης της πρώτης ομάδας του παιδικού πρωταθλήματος, καθώς στο δεύτερο παιχνίδι κατάταξης Ασκληπειό και Ιάλυσος '97 αναδείχθηκαν ισόπαλοι 1-1.

Τώρα όλα θα κριθούν στο τελευταίο παιχνίδι που θα γίνει την επόμενη Κυριακή ανάμεσα στο Διαγόρα και τον Ιάλυσο 97.

Με νίκη του Ιάλυσου '97 με τρία γκολ διαφορά θα είναι αυτός που θα τερματήσει πρώτος ενώ με νίκη του Διαγόρα επίσης με τρία γκολ διαφορά τότε θα είναι αυτός η πρώτη ομάδα.

Με νίκη δύο γκολ διαφορά είτε από το Διαγόρα, είτε από τον Ιάλυσο '97 τότε θα έχουν ισοβαθμία του νικητή με το Ασκληπειό, ενώ με νίκη ενός γκολ διαφορά τότε πρώτο θα τερματίσει το Ασκληπειό.

Στο χθεσινό παιχνίδι που έγινε στο γήπεδο Καλυθιών η ομάδα του Ιάλυσου '97 ήταν αυτή που προηγήθηκε στο 30' με τον **Χ"θαλσάμη** για να ισοφαρίσει στο 40' ο **Πιζήμολας** για λογιαριασμό του Ασκληπειού.

"Σταύρωσε" τη δεύτερη θέση

- *Στην τελευταία αγωνιστική του περιφερειακού, ο Σταύρος Καλυθιών επικράτησε 2-1 του Εθνικού Ελληνορώσων και κατέκτησε τη δεύτερη θέση του πρωταθλήματος*

Έπεσε η αυλαία του Περιφερειακού Πρωταθλήματος Ποδοσφαίρου Γυναικών με επιτυχία του Σταυρού Καλυθιών. Η ροδίτικη ομάδα με τη νίκη της μέσα στην έδρα του Εθνικού Ελληνορώσων με σκορ 2-1, τερμάτισε δεύτερη στη βαθμολογία πίσω από τον Εργοτέλη στον οποίο αγωνίζεται η "δικιά" μας Καλλιστή.

Η ομάδα των Καλυθιών έπαιξε επιθετικά και ειδικά στο α' ημίχρονο είχε κλείσει στον αντίπαλό της στα καρέ του. Μια μόνο φορά απείλησε την εστία του Σταυρού και κατάφερε να προηγηθεί με την **Παπαδοπούλου.**

Στην επανάληψη, η ισοφάριση ήρθε νωρίς και το καίριο "χτύπημα" στο τέλος.

Πέντε λεπτά πριν το φινάλε σημειώθηκε μία φάση που σημαδεύτηκε από δύο αποβολές.

Η τερματοφύλακας του Εθνικού Ελληνορώσων είχε ένα διαπληκτισμό με τον **Αρχοντούλη** εκτός φάσης με αποτέλεσμα η **Ζήκου** να πιάσει απ' το λαιμό την ροδίτισσα παίκτρια. Πάνω στη συμπλοκή επενέβη και η **Σιεχ** η οποία επετέθη στη **Ζήκου** για να προστατέψει τη συμπαίκτρια της. Ο διαιτητής της αναμέτρησης έδειξε κόκκινη κάρτα στην πορτιέρο του Εθνικού και στη Σιέχ.

Αξίζει να σημειωθεί πως οι δύο ομάδες είχαν ανοικτούς λογαριασμούς από τον πρώτο γύρο με τον Εθνικό να διαδίδει πως συνάντησε στις Καλυθιές τριτοκοσμικές συνθήκες και κλίμα τρομοκρατίας.

ΤΑ ΓΚΟΛ

30'. Προβάδισμα των γηπεδούχων με εύστοχο σουτ της **Παπαδοπούλου** (1-0)

50'. Το 1-1 έγραψε με σουτ η **Κτενά** έξω απ' τη μεγάλη περιοχή.

80'. Η **Κτένα** και πάλι έγραψε το 1-2 και χάρισε τη νίκη στην ομάδα της.

Άψογη η διαιτησία των **Χατζηεμμανουήλ, Τριανταφυλλίδη Γεωργίου** από το σύνδεσμο Πειραιά.

ΕΘΝΙΚΟΣ ΕΛ.: *Ζήκου, Τριανταφυλλίδη, Μιχαλόπουλου, Δανέλλη, Ρόβα, Παπαδοπούλου, Καρακάση, Χρονόπουλου, Κουβεντάρα, Κοτζιά, Ντάλα.*

ΣΤΑΥΡΟΣ ΚΑΛ.: *Βασιλειάδη, Δελαπόρτα, Ζωϊδου, Βαγιανού, Κοτσάνη, Κτενά, Κόκκινου, Σιεχ, Γιαννίκου, Αρχοντούλη, Ξύπα (46' Κιουρτ).*

ΕΦΗΒΙΚΟ ΠΡΩΤΑΘΛΗΜΑ

Τα αποτελέσματα του Σαββατοκύριακου:

Ρόδος-Ευαγόρας	0-2 α.α.
Φοίβος-Διαγόρας Β.	1-6
Σταυρός-Αστέρας Π.	1-3
Άρης-Ζευς	2-0 α.α.
Δωριέας-Ήλιος	1-1
Πετρώνας-Δωριέας (Εξ αναβολής)	3-1

"ΚΒΟ ΒΑΝΤΙS"



ΠΡΟΤΙΜΑΜΕ ΤΗΝ ΟΜΑΔΑ ΠΟΥ ΑΝΑΓΝΩΡΙΖΟΥΜΕ

Οι ενδυματολόγοι λένε ότι αν κάποιο άτομο είναι αδύνατο καλύτερα να βάλει φανέλα με οριζόντιες ρίγες (προσθέτει κιλά), και το παχουλό να βάλει με κάθετες ρίγες (αφαιρεί κιλά). Γιατί όμως εγώ όταν βλέπω, στο δρόμο ανθρώπους να φορούν οριζόντιες πράσινες ρίγες σκέπτομαι την ΣΕΛΤΙΚ ή κόκκινες καθέτες το μυαλό μου πάει στον Ολυμπιακό και όχι στην προσπάθεια για απόκρυψη των κιλών τους.

Η απάντηση είναι απλή. Οι αθλητικές αυτές φανέλες έκαναν καλά τη δουλειά τους. Ποια είναι αυτή: Μα να τις αναγνωρίζουν οι φίλαθλοι. Η φανέλα είναι η φυσιογνωμία κάθε ομάδας, με αυτές ξεχωρίζουν οι ομάδες και επικοινωνούν οι φίλαθλοι.

Δεν είναι τυχαίο ότι οι σοβαρές ομάδες (μικρές-μεγάλες) έχουν σταθερά χρώματα και σχέδια φανέλας ενώ τα "καφενεία" αλλάζουν συνέχεια. Επειδή όμως υπάρχει στη Δωδεκάνησο -ομάδα όπου οι παίδες της αγωνιζόνται με διαφορετικά χρώματα από τους νέους της

- ομάδα με φανέλα τεσσάρων χρωμάτων (θυμίζει καμερούν) όπως παλιά η Ένωση Ρόδου-Διαγόρα και γενικά μια εμφανισιακή αστάθεια ορισμένων ομάδων όταν αγωνίζονται (στην προπόνηση δεν το συζητώ). Θέλω σήμερα να εξηγήσω, σύντομα, γιατί οι σοβαρές ομάδες έχουν σταθερές συμμετρικές εμφανίσεις (βασική και "δεύτερη").

Γνωρίζουν ότι οι πολύπλοκες δεν είναι αποδεκτές και ότι τις απλές αναγνωρίζει και θυμάται ο φίλαθλος, γι' αυτό έχουν μόνιμο χρώμα και σχέδιο. Είναι σαν τις ετικέτες στα προϊόντα, ο βιομήχανος αν δεν βάλει την κατάλληλη ετικέττα όσο καλό κι αν είναι το περιεχόμενο το προϊόν θα χαθεί σύντομα από την αγορά. Η φανέλα (ετικέτα) έχει τρείς στόχους με την εξής σειρά, αναγνώριση-προτίμηση-επιμονή. Μην ξεχνάτε ότι το 90% των γνώσεων μας είναι από τα μάτια.

Γι' αυτό και η Real στον τελικό του Champion-Leangr θα φοράει την ίδια, όπως πάντα φανέλα. Γιατί θέλει να μας κάνει να την "προτιμάμε" τώρα που την "γνωρίζουμε".

ΒΟΓΙΑΤΖΟΓΛΟΥ ΤΑΣΟΣ

ΒΑΘΜΟΛΟΓΙΑ Γ΄ ΟΜΙΛΟΥ

Α/Α	ΟΜΑΔΕΣ	ΒΑΘ.	ΑΓ.	ΤΕΡΜ.
1.	Ασκληπειός	37	14	43-15
2.	Πολυβώτης	29	15	44-22
3.	Ποσειδών Κ.	29	15	28-20
4.	Αναγέννηση	28	15	25-24
5.	Βαθύ	19	16	30-29
6.	ΑΣΕΛ	17	15	26-31
7.	Δόξα Λ.	16	15	17-21
8.	ΠΑΟ Κω	1	15	14-34
9.	Λειψοί	-8	14	15-37

Οι Λειψοί ξεκίνησαν το πρωτάθλημα με -10 β. ενώ έχουν επίσης ένα μηδενισμό και -3 β.Επίσης 3 μηδενισμούς και -9 β. έχει και ο ΠΑΟ Κω.

ΒΑΘΜΟΛΟΓΙΑ Β΄ ΟΜΙΛΟΥ

Α/Α	ΟΜΑΔΕΣ	ΒΑΘ.	ΑΓ.	ΤΕΡΜ.
1.	Δόξα Ψ.	67	23	84-7
2.	Ευκλής	57	23	69-14
3.	Ηρακλής Λ.	53	23	74-24
4.	Αστέρας Π.	41	23	47-27
5.	Δήμητρα	41	23	51-36
6.	Ατρόμητος	40	23	60-33
7.	Ροδιακός	40	23	54-30
8.	Ιάλυσος '97	24	23	34-32
9.	Πολύστρατος	21	23	32-76
10.	Δωριέας	10	23	24-74
11.	Μεσαναγρός	9	24	51-84
12.	Αλθαιμένης	7	23	29-92
12.	Νήσος Ρ.	-	-	-

Η Μεσαναγρός ξεκίνησε το πρωτάθλημα με -10 βαθμούς ενώ η Νήσος Ρ. έχει αποχωρήσει.

"Διακοσάρι" στο Σίδνεϊ

• Ο ΓΙΩΡΓΟΣ ΧΕΙΜΩΝΕΤΤΟΣ ΔΕΝ ΗΤΑΝ ΣΤΗΝ ΤΡΙΠΛΕΤΤΑ ΤΟΥ ΟΛΥΜΠΙΑΚΟΥ ΣΠΡΙΝΤ. ΗΤΑΝ ΜΕ ΤΗΝ Β' ΟΜΑΔΑ ΣΤΟΝ ΑΓΩΝΑ, ΕΝΩ ΕΔΕΙΞΕ ΠΩΣ ΕΙΝΑΙ ΣΕ ΚΑΛΗ ΚΑΤΑΣΤΑΣΗ ΣΤΑ 200 Μ. ΤΑΧΥΤΗΤΑΣ

Ο Γιώργος Χειμωνέττος προσπάθησε αλλά δεν τα κατάφερε στα 200 μέτρα ταχύτητας στο Παγκόσμιο Κύπελλο πίστας του Σίδνεϊ. Εντάσσεται, όμως, σιγά - σιγά στο κλίμα της Εθνικής δείχνοντας παράλληλα πως βρίσκεται σε καλή κατάσταση παρά τον τραυματισμό του και την αποχή του απ' τις προπονήσεις. Πιο αναλυτικά:

ΤΑ 200 ΜΕΤΡΑ ΣΠΡΙΝΤ

Το Κύπελλο στο Σίδνεϊ συνεχίζεται με έντονο ελληνικό ενδιαφέρον, καθώς ο **Κλεάνθης Μπάργκας** τρέχει στους τελικούς των 200 μ. ταχύτητας. Στο αγώνισμα δεν έλαβε μέρος ο **Λάμπρος Βασιλόπουλος** που αισθάνθηκε κάποιες ενοχλήσεις στα πόδια μετά την πτώση του στο κέριν.

Στους προκριματικούς των 200 μ. ο **Μπάργκας** έκανε το 15ο χρόνο με 11.015, ενώ ο **Γιώργος Χειμωνέτος** το 10ο με 10.874. Οι πιο γρήγοροι των 19 πιστέρ ήταν ο Αυστραλός **Εντι Σιν** με 10.416 και ο επίσης ολυμπιονίκης Γάλλος **Αρνό Τουρνό** με 10.424. Εκτός συναγωνισμού έτρεξε ο **Λάζαρος Σκούμπας** με -τον πολύ καλό χρόνο- 11.00.00 και ο **Γιάννης Παπανικολάου** με 11.504.

Στον πρώτο γύρο ο **Μπάργκας** ηττήθηκε από τον Αυστραλό **Μπέιλι** (4ος χρόνος) και ο **Χειμωνέτος** από τον Πολωνό **Κβιατκόβσκι** (9ος χρόνος).

Στο ρεπεσάζ ο Θεσσαλονικιός άσος ήταν νικητής επί των **Μπένζαμιν** (Ολλανδός), **Εντουαρντς** (Νοτιοαφρικανός) με 11.141, ενώ ο **Χειμωνέτος** ηττήθηκε από τον Πολωνό **Κρέινερ** (11.235). Τρίτος σε αυτό το ρεπεσάζ ήταν ο Μεξικανός **Κοντρέρας.**

ΕΚΤΟΣ ΣΥΝΑΓΩΝΙΣΜΟΥ ΣΤΟ ΟΛΥΜΠΙΑΚΟ ΣΠΡΙΝΤ

Ο **Θανάσης Μαντζουράκης** (πιθανότατα) εντός και ο **Νίκος Αγγελίδης** εκτός συναγωνισμού θα τρέξουν στο χιλιόμετρο ατομικής χρονομέτρησης, ενώ συμμετοχή θα έχουμε και στα αγωνίσματα των γυναικών με τη **Ρίτα Ελληνικάκη**, στους πόντους.

Το χρυσό στο κέριν κατέκτησε ο Αυστραλός **Εντι Σιν,** το αργυρό ο **Νιτζ Τζόσια** (Μαλαισία) και το χάλκινο ο Βρετανός **Μακ Μαθ Αλθιν.** Εκτός βάθρου έμεινε ο **Τουρνό** (4ος), ενώ ο **Βασιλόπουλος** παρά την πτώση κέρδισε την εξάδα του μικρού τελικού και πλασαρίστηκε 8ος.

Οι τριπλέτες που πήραν τα μετάλλια στο ολυμπιακό σπριντ:

1. Μεγάλη Βρετανία (**Αντι Σλάτερ, Κρις Χόι, Αλθιν Μακ Μαθ**) 46.048, 2. Γαλλία (**Αρνό Τουρνό, Μικέλ Μπουργκέν, Αρνό Ντουμπλ**) 46.068, 3. Ελλάδα (**Λάμπρος Βασιλόπουλος, Κλεάνθης Μπάργκας, Δημήτρης Γεωργαλής**) 46.249. Εκτός συναγωνισμού έτρεξαν οι **Λάζαρος Σκούμπας, Γιώργος Χειμωνέτος, Νίκος Αγγελίδης** που έπιασαν τον 7ο καλύτερο χρόνο με 47.200.

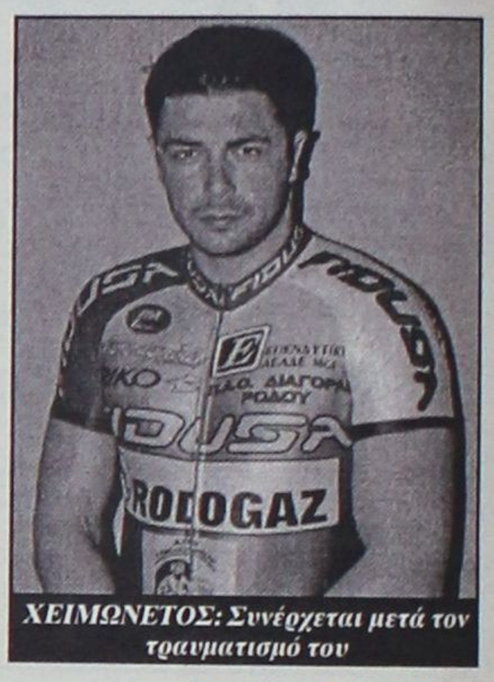

ΧΕΙΜΩΝΕΤΟΣ: Συνέρχεται μετά τον τραυματισμό του

Κεντρί

Με το **Σταύρο Ηρακλείδη**



E-mail: kentri @ astronet.gr

Γιορτές τέλος

Πέρασε και το Πάσχα . Η μεγάλη αυτή Χριστιανική γιορτή πήρε τέλος και η ξεκούραση, η καλοπέραση και η ξενοιασιά τέλειωσαν. Βέβαια η μεγάλη χαλαρότητα που υπήρξε από πολλές ομάδες, έδωσε το δικαίωμα σε πολλούς ποδοσφαιριστές να το ρίξουν για τα καλά έξω και αυτό γιατί η υποχρέωση της μιας εναπομείνουσας αγωνιστικής δεν επηρεάζει ούτε τη πρωτειά ούτε την ουρά. Το πρόβλημα θα είναι με την Ένωση που δεν θα μπορεί ακόμη να ανακηρύξει πρωταθλητές κ.τ.λ.

Λάθος λήψη

Σίγουρα φίλτατε Ηρακλή το όνομα **Ασφάλης** δεν έχει να κάνει τίποτα μαζί σου ούτε έχει τίποτα το ειρωνικό απέναντι σου. Κακώς λοιπόν κατάλαβες και οφείλω να το επισημάνω αυτό. Ο **Ασφάλης** είναι ένα καλός φίλος, μακριά από τη Ρόδο, και τα πειράγματά μας είχαν να κάνουν γιαυτόν και όχι για σένα . Εντάξει !

Τελειώσαμε ;

Υποτίθεται ότι σήμερα Δευτέρα το πρωτάθλημα της Α' τοπικής μας κατηγορίας τέλειωσε. Ελα όμως που ο ΑΕΡΑ θα μας καθυστερήσει ακόμη περισσότερο μετά την γνωστή εξέλιξη που είχε η υπόθεση της τιμωρίας του. Τώρα αν οι χρεωστούμενοι αγώνες θα γίνονται σ'αμουδιές ή σε κανονικά γήπεδα ποδοσφαίρου δεν ξέρουμε, αλλά τέλος πάντων κάτι θα γίνει. Ισως η ομάδα του ΑΕΡΑ να παίζει κάθε μέρα, αν παραιτηθεί του 48ώρου , μια και μόνο ένα αγώνα να πάρει από τους έξι, μένει σίγουρα στη κατηγορία. Ε, ρε που καταντήσαμε !

Δεδικασμένο

Μετά τα αποτελέσματα των εφέσεων ΑΕΡΑ και Ρόδου , είναι τέτοια η αναστάτωση που υπάρχει , όχι μόνο στην Ενωση , αλλά και γενικότερα στούς ποδοσφαιρικούς κύκλους , που κανένας δεν γνωρίζει τί θα έχουμε στη συνέχεια . Τώρα πλέον θα δέρνονται οι διαιτητές και απλά θα τιμωρείται το γήπεδό τους με τέσσερις αγωνιστικές και άλλο όταν μια ομάδα θέλει να πάρει κάποιο αποτέλεσμα δεν θα κατεβαίνει αγωνισθεί λόγω ανωτέρας βίας και θα παίρνει όχι μόνο τους βαθμούς αλλά θα μηδενίζει και τον αντίπαλό της. Οσο για τις εκάστοτε προκηρύξεις των Ενώσεων δεν θα λαμβάνονται υπόψιν και κάθε μια μετακινούμενη ομάδα θα πηγαίνει σε νησί ν' αγωνισθεί όποτε κάνει κέφι και όποτε γουστάρει . Κατά τ'άλλα εμείς διοικούμε την ΕΠΟ .

Αναγνώρισε το λάθος

Σίγουρα είναι προς τιμή σου που αναγνώρισες τα λάθη σου και μαζί με τις ευχές σου ζήτησες συγνώμη. Μιλάμε για τον Γιάννη Σπανό του Φοίβου , που αναγνωρίζοντας τη πρόσφατη άσχημη συμπεριφορά του στο πρόεδρο του Διαγόρα και σ' άλλα μέλη του Δ.Σ. είχε το θάρρος να παραδεχθεί τα λάθη του και να ζητήσει συγνώμη , τηλεφωνώντας στον ίδιο το πρόεδρο .
Σίγουρα Γιάννη αυτή σου η κίνηση σε τιμά ιδιαίτερα και βέβαια θα μετρήσει στα υπέρ σου . Καλό καλοκαίρι !

Η μοίρα

Μα αφού ρε **Τάσο** ήταν στο γήπεδο αυτός ο **Ταμπάκ**, υπήρχε περίπτωση να κερδίσει η ομάδα σου ! Αφού τον ξέρεις τι μοίρα είναι , αλλάζει τίποτα . Γι' αυτό σου λέω, άλλη φορά να μη τον αφήνεις να μπαίνει στο γήπεδο η ν' αποφεύγεις να βλεπόσαστε, γιατί είναι πραγματική μοίρα και όταν κάτσει πάνω σε κανένα ζήτω που τον έκαψε !

Σοβαρό το πρόβλημα

Ολα αυτά τα πρόσφατα χαστούκια που δέχθηκε η Ενωση μας, έκανε πολλά από τα μέλη της να αλλάξουν γραμμή και όχι μόνο. Από το πρόεδρο μέχρι και το σύνολο των μελών είναι διατεθειμένοι να τα βροντήξουν κάτω. Μια δυό τρείς, ε, κάπου το πράγμα παραέγινε και όλοι τους είναι προβληματισμένοι . Ομως σίγουρα μετά τη λήξη των πρωταθλημάτων θα έχουμε σοβαρές εξελίξεις επί του θέματος και μάλιστα πολύ φοβάμαι ότι η Kordington θα παρασύρει και την **Παπαζαχαρίου** και μάλλον και οι δυό πλευρές θα συμπλεύσουν και έχει ο θεός.

Μικρή βελτίωση

Τελικά ο καθιερωμένος αγώνας των παλαιμάχων Διαγόρα και Ρόδου τη Μ. Παρασκευή ήταν πιο βελτιωμένος από γενικής πλευράς και είμαι σίγουρος πως αν γινόταν στο Δημοτικό μας, θα είχε ακόμη μεγαλύτερη επιτυχία . Βλέπετε η παρουσία και συμμετοχή του ΝΑΟΔ έδωσε μια άλλη μορφή , αλλά και πάλι λίγοι οι επίσημοι, λίγος κόσμος, παρόλο που όλοι οι παλαίμαχοι έδωσαν τους καλύτερούς τους εαυτούς . Και του χρόνου παιδιά καλύτερα και στο χορτάρι και μόνο στο χορτάρι . Δεν είσθε εσείς για τα ξηρά .

Επιμένω

Ναι , ναι παιδιά και επιμένω . Η Ρόδος από τη νέα περίοδο κατά 99% θα παίζει σε πιο πάνω κατηγορία. Το πως και γιατί και όλα τα σχετικά μη ρωτάτε. Η ομάδα θα παίζει σε πιο μεγάλη κατηγορία και αυτό έχει σημασία. Τι και αν μπεί από παράθυρο τί και αν έμπαινε έτσι όπως της άξιζε να μπει. Πάλι στην επόμενη κατηγορία θα έπαιζε . Κάντε λοιπόν λίγο ακόμη υπομονή και όλοι αυτοί που καταπάτησαν κάθε έννοια νομιμότητας και κατακρεούργησαν νόμους και νομοθέτες, αυτοί θα μας δικαιώσουν !

Το είπαν και επιμένουν

Πραγματικά το πιο αγαπητό παιδί εφέτος στο Διαγόρα ήταν ο 15χρονος **Παντελής Αθανασίου**. Και δεν το λέμε εμείς που τον ζούμε εδώ και εννέα μήνες από κοντά . Το λένε τρεις από τους βασικούς παίκτες του Διαγόρα και επιμένουν: Ηταν ο πιο τακτικός στις προπονήσεις, έχει πολύ μεγάλη θέληση για διάκριση, είναι το καλύτερο παιδί και πιο αγαπητό παιδί της ομάδας και αυτό που πρέπει να κάνει η διοίκηση είναι να το κρατήσει κοντά της για να δομηθεί σωστά και είμαστε σίγουροι ότι μέσα σε δύο χρόνια όλοι θα μιλάνε για τον **Παντελάκο.** Αυτά επιμένουν τρείς βασικοί παίκτες της ομάδας και νομίζουμε μετρά η γνώμη τους. Φτάνει μόνο ο **Παντελής** να συνεχίσει να δουλεύει έτσι .

Ενας και μοναδικός

Τη περασμένη Πέμπτη είχε τα κρεβάτια του παιδιού του που παντρεύτηκε χθες και βέβαια η στήλη και εμείς προσωπικά ευχόμαστε να του είναι καλορίζικο το ζευγάρι και κάθε ευτυχία, και αυτός από τη Τετάρτη πήρε την ομάδα του σαν συνοδός να παίξει δύο παιχνίδια στη Κω . Ναι κύριοι, αυτή είναι η αγάπη του για την ομάδα του, ο Ζεύς . Αλήθεια ποιός άλλος θα άφηνε το σπίτι του και τίς χαρές του παιδιού του και θα πήγαινε στη Κω για ποδόσφαιρο; Σίγουρα κανείς . Μόνο ένας και μοναδικός που δεν είναι άλλος από τον ανεπανάληπτο **Μιχάλη Γκινή** που έχει συνδεθεί άρρηκτα με την ομάδα της γειτονιάς του μαζί βέβαια με τη γυναίκα του. Μεγάλε **Μιχάλη ,** να είσαι πάντα καλά και να προσφέρεις στο ποδόσφαιρο, γιατί τέτοιους άνθρωπους θέλει και να σου ζήσουν οι νεόνυμφοι .

Τον περίμενε εκπληξη

Ηταν στη Κέφαλο για τον αγώνα της ομάδας του σαν προπονητής της που είναι ο Γιώργος Πατρός και μόλις γύρισε στο ξενοδοχείο τον περίμενε μια μεγάλη έκπληξη . Μέλος του Δ.Σ. του Διός του έστειλε ένα φαξ που έγραφε: Ο Αλέξης Αλεξανδρής και η παρέα του σε περιμένουν για καλοκαιρινές διακοπές και συγχαρητήρια για τη τελευταία νίκη σας.
Γνωστός για τα φιλοαεκτζήδικα αισθήματά του ο Γιώργος το πήρε , το διάβασε και δεν είπε κουβέντα σε κανένα . Τώρα τι και πως θα αντιδράσει άμα τη αφίξει του στη Ρόδο δεν γνωρίζουμε, όμως υποθέτουμε πως θα πέσει πολύ χαζούρα !!

Ξερή Jersey

Μπαίνει το καλοκαίρι, αρχίζει να ψιλοκαίει ο ήλιος και παρακολουθώ μέρα με τη μέρα αυτά τα αγριόχορτα στο κενό της Jersey της Εθνικής μας οδού Ρόδου Φαληρακίου , αρχίζουν να ξεραίνονται και να φαίνονται τόσο άσχημα στα μάτια όλων αυτών που διαβαίνουν την Εθνική. Μάλιστα γίνεται ακόμη πιο αντιαισθητική αυτή η εικόνα στα μάτια των ξένων τουριστών. Δεν ξέρω βρε παιδιά , αλλά είναι τόσο μεγάλο το έξοδο (τόσα και τόσα πέταξαν) να φυτευθούν μερικές αγγελικές να φτιαχθεί και ένας όμορφος φράκτης! Η μήπως το κονδύλι για τίς αγγελικές μπορεί να ξεπεράσει το σύνολο των ξοδευθέντων!

Μεγάλο ολίσθημα

Σε πολύ μεγάλο ολίσθημα έπεσε ο **Βασίλης Σακκάς** που εγκατέλειψε την ομάδα του παραμονές τριών δύσκολων αγώνων και μάλιστα χωρίς να ειδοποιήσει κανένα. Παρόλο που και στο παρελθόν είχε και πάλι τέτοιου είδους συμπεριφορές, πήρε συγχωροχάρτι και μάλιστα η διοίκηση του στάθηκε δίπλα του περισσότερο από κάθε άλλο ποδοσφαιριστή, αυτός και πάλι ολίσθησε και μάλλον αυτό το ολίσθημα θα είναι και οδυνηρό για τον ίδιο . Ο **Μέντος** και οι συνεργάτες του δεν πρόκειται να το περάσουν στο ντούκου. Μάλιστα τον κάλεσαν με συστημένη επιστολή σε απολογία και μέχρι σήμερα δεν έδωσε σημεία ζωής . Βλέπετε μόνος του διάλλεξε αυτό το δρόμο, και μάλλον μόνος του θα τον διαβεί !

ΡΕΠΟΡΤΑΖ

Υποψήφια η Ρόδος

- *ΣΥΝΗΓΟΡΗΣΕ Η ΕΛΛΗΝΙΚΗ ΟΜΟΣΠΟΝΔΙΑ ΚΙΚ-ΜΠΟΞΙΝΓΚ*
- *ΤΗΝ ΠΡΟΤΑΣΗ ΓΝΩΣΤΟΠΟΙΗΣΕ ΕΠΙΣΗΜΑ Ο ΠΡΟΕΔΡΟΣ ΤΟΥ ΔΟΝΑ ΚΑΛΛΙΣΤΟΣ ΔΙΑΚΟΓΕΩΡΓΙΟΥ*

Η Ρόδος θα είναι υποψήφια πόλη και για τη διεξαγωγή του Παγκοσμίου Πρωταθλήματος KICK BOXING το 2003!

Μετά από τις πολύ καλές εντυπώσεις που άφησε στη γενική διοργάνωση στο "ESPEROS PALACE" (αίθουσα «Βεργίνα») και με την υπόσχεση του προέδρου του ΔΟΝΑ Ρόδου κ. **Κάλλιστο Διακογεωργίου** ότι θα καλυφθούν οι όποιες παραλείψεις διαπιστώθηκαν, η Ελληνική Ομοσπονδία KICK BOXING συνηγόρησε με την επιθυμία της Ρόδου! Την πρόταση για τη νέα διεξαγωγή του πρωταθλήματος γνωστοποίησε επίσημα ο κ. **Διακογεωργίου**, στο συνέδριο της Παγκόσμιας Ομοσπονδίας που έγινε το βράδυ του Σαββάτου σε αίθουσα του "ESPEROS PALACE", στο περιθώριο της διοργάνωσης που ολοκληρώθηκε αργά χθες το βράδυ.

Ο πρόεδρος του ΔΟΝΑ μετέφερε τους χαιρετισμούς όλων των Ροδιτών στους εκπροσώπους των ξένων αποστολών, με την ελπίδα ότι γνώρισαν την αληθινή ελληνική φιλοξενία.

"Η Ρόδος-είπε ο κ. **Διακογεωργίου** είναι το νησί των Ολυμπιονικών και των Ιπποτών. Ελπίζοντας να περάσατε καλύτερα απ' ότι είχατε φανταστεί και παίρνοντας διακρίσεις και μετάλλια στις αποσκευές σας, σας περιμένουμε του χρόνου, αυτή τη φορά στην πόλη της Ρόδου. Αν φέτος, είχαμε οργανωτικά το άριστα, του χρόνου θα το αγγίξουμε".

Στο Συνέδριο παραβρέθηκαν, ο πρόεδρος της Διεθνούς Ομοσπονδίας Παγκρατείου κ. **Ανδρέας Μαζαράκης** και ο γενικός γραμματέας της Ελληνικής Ομοσπονδίας Παγκρατείου κ. **Λάζαρος Σαββίδης.**

Ο κ. **Μαζαράκης** στην ομιλία του αναφέρθηκε στον θάνατο του Διαγόρα και στους γιούς του **Δαμάγητο** και **Ακουσίλαο.** Ακόμη αναφέρθηκε στις ρίζες που έχει το KICK BOXING στην Αρχαία Ελλάδα, όπου ονομαζόταν ΠΥΞ (πυγμή)-ΛΑΞ (λάκτισμα).

"Το Παγκράτειο-μέρος του οποίου είναι το KICK BOXING- θα γίνει Ολυμπιακό άθλημα, όταν μπορέσουμε να αποδείξουμε και να πείσουμε ότι 28 αιώνες πριν ανήκε στους Ολυμπιακούς αγώνες", δήλωσε ο κ. **Λαζαράκης.**



Με τον ιδανικότερο τρόπο τελείωσε το Παγκόσμιο Πρωτάθλημα Κικ Μπόξινγκ

Πετυχημένοι διασυλλογικοί

- *Στα σύνθετα αγωνίσματα της κατηγορίας Παμπαίδων-Παγκορασίδων*

Πραγματοποιήθηκε το Σαββατοκύριακο στο γήπεδο του στίβου το διασυλλογικό πρωτάθλημα συνθέτων αγωνισμάτων (Εξαθλο) Παμπαίδων Α'-Παγκορασίδων Α'.

Αναλυτικά τ' αποτελέσματα των αγώνων έχουν ως εξής:

ΟΙ ΠΑΜΠΑΙΔΕΣ

		Σύνολο Βαθμοί	
1. **Σμάλιος Γιάννης**	Ιπποκράτης	4276	9
2. **Σεϊτης Μιχάλης**	Υγείας	3754	7
3. **Πρωτόπαπας Αγγ.**	ΑΣ Νίκη	3609	6
4. **Βογιατζής Θανάσης**	Υγείας	3456	5
5. **Πετράκης Γιώργος**	Καζώνης	3260	4
6. **Νίνης Γιώργος**	Ιπποκράτης	3111	3
7. **Σκυλλάς Νικόλαος**	Καζώνης	3069	2
8. **Παπακωστούλης Α.**	ΑΣ Νίκη	2880	1
9. **Φαρμακίδης Γιώργος**	Υγείας	2832	1
10. **Κωβιός Θεοδόσης**	Αρχάγγελος	2713	1
11. **Σφακιός Στέφανος**	Υγείας	2577	
12. **Τρουμιουλιάρης Νικ.**	Καζώνης	2501	
13. **Δριχούτης Άρης**	Διαγόρας	2368	
14. **Σέρμπης Γρηγόρης**	Αρχάγγελος	2220	
15. **Πρωτόπαπας Εμμαν.**	Διαγόρας	2132	
16. **Διακονικόλας Αντ.**	Υγείας	1864	
17. **Σαράντου Χρυσοβαλ.**	Υγείας	1745	
18. **Χατζής Μένανδρος**	ΑΣ Νίκη	1443	
19. **Μπαλάσκας Μιχάλης**	Διαγόρας	1361	

ΟΙ ΠΑΓΚΟΡΑΣΙΔΕΣ

1. **Κάσσιου Διονυσία**	Ιπποκράτης	3464	9
2. **Κουλιανού Ειρήνη**	Ιπποκράτης	3017	7
3. **Δημητριάδη Ειρήνη**	Καζώνης	2874	5
4. **Πανόγλου Ελευθερ.**	ΓΑΣ Υγεία	2718	4
5. **Κοζά Μαρία**	ΓΑΣ Υγεία	2610	3
6. **Παρδαλού Τσαμπίκα**	ΑΣ Νίκη Ρ	2502	2
7. **Χοσάδα Νικολέτα**	Διαγόρας	2373	1
8. **Καπετάνη Διονυσία**	Καζώνης	2233	
9. **Λοϊζου Ευαγγελία**	ΑΣ Νίκη Ρ	2173	
10. **Καταβενού Αλέκα**	ΓΑΣ Υγεία	2129	
11. **Μαραβέλια Νικολέτα**	ΓΣΝ Λέρου	2128	
12. **Γιουτσέσοι Ουμαχάν**	ΑΣ Νίκη Ρ	2043	
13. **Πετρίδη Ιωάννα**	Καζώνης	1993	
14. **Ωθίτη Κων/να**	Καζώνης	1924	
15. **Σαββάκη Γεωργία**	Διαγόρας	1829	
16. **Μαστροβασίλη Ρεβέκα**	ΓΑΣ Υγεία	1512	
17. **Αγγελάκου Ευαγγελία**	Διαγόρας	1500	

Διπλός θρίαμβος

- *Εκπληκτική εμφάνιση πραγματοποίησαν τα παιδιά του Διαγόρα, του ΓΑΣ «Η Υγεία» και του Ιπποκράτη στην Β' φάση του Διασυλλογικού Πρωταθλήματος Στίβου Ανδρών-Γυναικών*
- *Οι άνδρες του ΓΑΣ «Η Υγεία» ανέβηκαν στην Β' Εθνική, οι γυναίκες του Διαγόρα εξασφάλισαν την παραμονή τους, ενώ οι αθλητές και αθλήτριες του Ιπποκράτη μοίρασαν πολλές υποσχέσεις*

Τις προβλέψεις ακόμα και των πιο αισιόδοξων ξεπέρασαν οι αθλητές και οι αθλήτριες των δωδεκανησιακών σωματείων στίβου που έλαβαν μέρος το Σαββατοκύριακο στην Β' φάση του Διασυλλογικού Πρωταθλήματος Στίβου Ανδρών και Γυναικών. Για τους άνδρες του ΓΑΣ Ρόδου «Η Υγεία» καθώς και για τις γυναίκες του ΠΑΟ Διαγόρας οι εγκαταστάσεις του ΟΑΚΑ αποτέλεσαν τον τόπο του θριάμβου, ενώ για τον Ιπποκράτη τον τόπο της μεγάλης ελπίδας για ένα λαμπρό μέλλον.

Ο ΓΑΣ «Η Υγεία» κατάφερε να κάνει την υπέρβαση, να κατακτήσει την πρώτη θέση στην Γ' Εθνική κατηγορία και να κερδίσει πάντα σε επίπεδο ανδρών και άνοδο του στην Β', τα κορίτσια του ΠΑΟ Διαγόρα νίκησαν τις αντιξοότητες, κατετάγησαν στην 6η θέση της βαθμολογίας των συλλόγων και εξασφάλισαν την παραμονή τους στην Β' Εθνική κατηγορία, ενώ οι άνδρες και οι γυναίκες κατέλαβαν την 5η και την 2η θέση στην Γ' Εθνική αντίστοιχα μοιράζοντας υποσχέσεις.

Οι θέσεις και οι επιδόσεις των αθλητών και αθλητριών μας είναι κατά σωματείο οι ακόλουθες:

ΠΑΟ ΔΙΑΓΟΡΑΣ (Γυναίκες)

Σφυροβολία: **Κουμνάκη Μ.** 2η, 35.13 μ.
400 μ.: **Κουμνάκη Γ.** 2η, 58"71
Μήκος: **Σπηλιώτη** 5η, 4.97 μ.
Δισκοβολία: **Κουμνάκη Μ.** 4η, 24.32 μ.
4χ100μ.: **Πετρά, Σπηλιώτη, Καρατζοπούλου, Κουμνάκη Γ.,** 5ες, 51"18

ΓΑΣ ΡΟΔΟΥ «Η ΥΓΕΙΑ» (Άνδρες)

100μ.: **Χαβιαράς** 1ος, 11"12
400μ. **Μαρκόπουλος** 2ος, 49"35
400μ. εμπ. **Μαρκόπουλος** 1ος, 54"03
800μ.: **Κουρμαδιάς** 4ος, 1'.59"90
Τριπλούν: **Κοντός** 3ος, 14.03 μ.
Ύψος: **Γιαλλουράκης** 3ος, 1.85 μ.
Δισκοβολία: **Γιαλλουράκης** 5ος, 35.80 μ.
4χ100μ.: **Χαβιαράς, Κοντός, Κακούσιος, Γιαλλουράκης** 1οι, 42"35
Μήκος: **Διακονικόλας** 3ος, 7.25μ.

ΙΠΠΟΚΡΑΤΗΣ ΑΝΔΡΕΣ

400μ.εμπ.: **Δρόσος** 4ος, 58"08
Ύψος: **Βαρβίας** 1ος, 1.90μ.
Σφαιροβολία: **Φαναρτζής** 1ος, 15.32μ.
Δισκοβολία: **Φαναρτζής** 6ος, 34.50μ.
400 μ.: **Ευσταθίου** 5ος 53"00
800 μ.: **Χαϊδαράκης** 4ος 2'.01"
5.000 μ.: **Χαϊδαράκης** 4ος 16'.00

ΓΥΝΑΙΚΕΣ

100 μ.: **Ζούνη** 2η 12"75
400 μ.: **Ζούνη** 1η 59"90
400 μ. εμπ.: **Λιοντή** 1η 65"23
Μήκος: **Χατζηλάου** 1η 5.69 μ.
800 μ.: **Καλαϊτζή** 5η 2'.30"
Τριπλούν: **Χατζηλάου** 1η 11.40 μ.
4Χ100 μ.: **Φουρτούνη, Λιοντή, Χατζηνικολάου, Νάκου** 5ες 52".60

TV

12.30 μ.μ.: Τένις: Αγώνες τουρνουά στο Αμβούργο (Ζ) Σ. ΣΠΟΡΤ 2
2.00 μ.μ.: Ελληνικό πρωτάθλημα ποδοσφαίρου (Β' Εθνική): Αγώνας 26ης μέρας (Ε) ALPHA SPORTS 2
2.00 μ.μ.: 30' σπορ ALPHA SPORTS 1
3.45 μ.μ.: Ιππόδρομος (Ζ) Σ. ΣΠΟΡΤ 2
5.00 μ.μ.: Τένις: Αγώνες τουρνουά στο Αμβούργο (Ζ) Σ. ΣΠΟΡΤ
5.00 μ.μ.: Γαλλικό πρωτάθλημα ποδοσφαίρου: Αγώνας (Ε) ALPHA SPORTS 2
6.30 μ.μ.: Αθλητικό ημίωρο ΕΤ3
7.00 μ.μ.: Πρωτάθλημα Σάλας: Αγώνας (Ζ) ALPHA SPORTS 2
8.00 μ.μ.: N.B.A.: Αγώνας (Ε) ALPHA SPORTS 1
8.30 μ.μ.: Τένις: Αγώνες τουρνουά στο Αμβούργο (Ζ) ALPHA SPORTS 2
8.30 μ.μ.: Η μπάλα είναι τετράγωνη Σ. ΣΠΟΡΤ
10.00 μ.μ.: Υδάτινα σπορ Σ.ΣΠΟΡΤ
10.15 μ.μ.: Δίκη στο ΤΕΜΡΟ ΤΕΜΡΟ
10.30 μ.μ.: Οι ειδικοί Σ. ΣΠΟΡΤ
10.30 μ.μ.: Αγώνες αυτοκινήτου Σ. ΣΠΟΡΤ 2
10.30 μ.μ.: Goal Mania ALPHA SPORTS 1
11.30 μ.μ.: Το καφενείο των φιλάθλων ALPHA SPORTS 2
12.30 π.μ.: Η μπάλα είναι τετράγωνη Σ. ΣΠΟΡΤ 2
1.00 π.μ.: Ολλανδικό πρωτάθλημα ποδοσφαίρου: Αγώνας (Ε) ALPHA SPORTS 1
1.30 π.μ.: Αγγλικό πρωτάθλημα ποδοσφαίρου: Αγώνας 38ης μέρας (Ε) Σ. ΣΠΟΡΤ
2.00 π.μ.: Ισπανικό πρωτάθλημα ποδοσφαίρου: Αγώνας 38ης μέρας (Ε) Σ. ΣΠΟΡΤ 2
2.00 π.μ.: N.B.A. Αφιέρωμα μέχρι τις 8 το πρωί ALPHA SPORTS 2
3.00 π.μ.: Βελγικό πρωτάθλημα ποδοσφαίρου: Αγώνας (Ε) ALPHA SPORTS 1
3.30 π.μ.: Ισπανικό πρωτάθλημα ποδοσφαίρου: Αγώνας 38ης μέρας (Ε) Σ. ΣΠΟΡΤ
4.00 π.μ.: Αγώνες πυγμαχίας Σ. ΣΠΟΡΤ 2
5.30 π.μ.: Μπατς σόκερ (Ε) Σ. ΣΠΟΡΤ 2

Βλέμμα στο μέλλον

- *Ο ΝΙΚΟΣ ΑΧΛΑΔΙΩΤΗΣ ΦΕΡΝΕΙ ΙΣΧΥΡΟ ΧΟΡΗΓΟ ΚΑΙ ΑΝΑΛΑΜΒΑΝΕΙ ΤΑ ΗΝΙΑ ΤΟΥ ΓΑΣ ΙΑΛΥΣΟΣ!*
- *ΜΑΓΟΣ-ΧΑΤΖΗΚΑΛΗΜΕΡΗΣ ΘΑ ΑΠΟΤΕΛΕΣΟΥΝ ΤΟ ΤΕΧΝΙΚΟ ΔΙΔΥΜΟ ΤΟΥ ΤΜΗΜΑΤΟΣ ΜΠΑΣΚΕΤ, ΠΟΥ ΕΝΙΣΧΥΕΤΑΙ ΜΕ ΣΤΟΧΟ ΝΑ ΠΡΩΤΑΓΩΝΙΣΤΗΣΕΙ*
- *ΠΟΛΥ ΚΟΝΤΑ ΣΕ ΣΥΜΦΩΝΙΑ ΜΕ ΤΟΥΣ "ΕΡΥΘΡΟΚΙΤΡΙΝΟΥΣ" ΒΡΙΣΚΟΝΤΑΙ ΟΙ ΤΣΙΝΤΖΑΣ, ΔΗΜΗΤΡΟΠΟΥΛΟΣ ΚΑΙ ΜΠΑΚΑΣ*

Μόνο φαινομενική ήταν η άπνοια που σκέπαζε το στρατόπεδο των μπασκετικού Ιάλυσου μετά την ολοκλήρωση του πρωταθλήματος της Γ' Εθνικής κατηγορίας, καθώς κάτω από το πέπλο της ηρεμίας υπήρχε εδώ και αρκετό καιρό ένας πραγματικός οργασμός επαφών, διεργασιών και διαβουλεύσεων που έχουν φτάσει στην τελική τους ευθεία και στην περίπτωση που δεν έρθουν τα πάνω-κάτω την τελευταία στιγμή, οι "ερυθροκίτρινοι" μπαίνουν σε μία νέα αρχή! Ο άνθρωπος που ετοιμάζεται να αναλάβει τα διοικητικά ηνία του ΓΑΣ (στο μπάσκετ αλλά και στο ποδόσφαιρο, καθώς και τα δύο τμήματα είναι πλέον ερασιτεχνικά) δεν είναι άλλος από τον νυν πρόεδρο του ΔΟΝΑ Λινδίων και Ηρακλή Λάρδου, επιχειρηματία **Νίκο Αχλαδιώτη**, που ήρθε σε συμφωνία τόσο με τον δήμαρχο Ιαλυσού, **Στέργο Στάγκα**, όσο και με τους παράγοντες της σημερινής διοίκησης του ΓΑΣ!

Ειδικά σε ότι αφορά το μπάσκετ, ο **Νίκος Αχλαδιώτης** σκοπεύει να οργανώσει το τμήμα σε όλους τους τομείς στηριζόμενος παράλληλα σ' έναν ισχυρό προϋπολογισμό, μεγάλο μέρος του οποίου θα καλυφθεί από τον επίσημο χορηγό την ασφαλιστική εταιρία "ASTRA"!

Όπως αναφέρουν οι πληροφορίες, στην τεχνική ηγεσία της ομάδας θα συνεργαστεί το δίδυμο **Κυριάκος Μάγος, Γιώργος Χατζηκαλημέρης** (αυτό σημαίνει ότι το κεφάλαιο Διάνας κλείνει οριστικά και μπαίνει στο χρονοντούλαπο του παρελθόντος), ενώ οι οργανωτικές ενέργειες και οι κινήσεις ενίσχυσης του έμψυχου δυναμικού βρίσκονται πολύ κοντά στην απόκτηση του **Ηλία Τσίντζα** (έμεινε ελεύθερος από τον Κολοσσό), αλλά και των ήδη γνωστών **Σωτήρη Δημητρακόπουλου** (4άρι, ύψος 2.00, αγωνίστηκε στον Ιάλυσο πρόπερσι ως δανεικός από τον Ποσειδώνα Καλαμάτας) και **Γιώργου Μπάκα** (είναι στρατευμένος, ενίσχυσε τον Ιάλυσο σε λίγα φετινά παιχνίδια και ανήκει και αυτός στον Ποσειδώνα Καλαμάτας).

Παράλληλα έχουν ξεκινήσει οι επαφές και συζητήσεις με τους παίκτες που φόρεσαν φέτος την φανέλα του Ιάλυσου, ενώ συνεχίζεται η συνολική διερεύνηση της μεταγραφικής αγοράς.

Ο **Νίκος Αχλαδιώτης** θα αναλάβει επίσημα τα καθήκοντα του μετά το πέρας της Γενικής Συνέλευσης του ΓΑΣ, η οποία θα πραγματοποιηθεί τον Ιούνιο κι αφού πρώτα τακτοποιηθούν διαδικαστικά θέματα που εκκρεμούν σε ότι, δε έχει να κάνει με τον Ηρακλή Λάρδου, ο στόχος είναι να αποκτήσει τον ρόλο του θυγατρικού σωματείου του Ιάλυσου.



Ο Νίκος Αχλαδιώτης υποψήφιος πρόεδρος στον Ιάλυσο

Τάσεις υπερβολής

- *Μια λογομαχία την ώρα του αγώνα μετατράπηκε σε χαμό στ' αποδυτήρια της γυναικείας ομάδας του Διαγόρα από τις κακές γλώσσες.*
- *Το αδύναμο τοπικό πρωτάθλημα στοίχισε την άνοδο*

Βιάστηκαν οι κακεντρεχείς να κυκλοφορήσουν φήμες ότι τα αποδυτήρια της γυναικείας ομάδας του Διαγόρα θυμίζουν...τους διδύμους πύργους της Αμερικής. Με αφορμή τον αποκλεισμό από τη συνέχεια των μπαράζ ανόδου, διαδόθηκε στους μπασκετικούς κόλπους ότι η γκρίνια έκανε άνω-κάτω την ομάδα.

Η αλήθεια είναι ότι δεν συνέβη το παραμικρό παρά τα ατυχή αποτελέσματα με Ηρόδοτο και Άρατο Κιάτου και δεν κατολογίστηκαν ευθύνες από κανέναν.

Ενδεχομένως να πήρε διαστάσεις χιονοστιβάδας ένα φραστικό επεισόδιο που οφείλεται καθαρά στην υπερένταση των αγώνων. Στο τελευταίο παιχνίδι με τον Άρατο τραυματίστηκε στα δάχτυλα η **Αρβανίτη** και αποχώρησε στον πάγκο. Όταν αργότερα της ζητήθηκε να επιστρέψει στον αγωνιστικό χλωρο από τον προπονητή της **Γιάννη Τσακίρη** εκείνη απάντησε ότι πονούσε και δεν μπορούσε να συνεχίσει με αποτελέσματα ν' ανέβουν λίγο οι τόνοι εξαιτίας της πίεσης. Το θέμα όμως έληξε εκεί.

Τα όσα ακούστηκαν ότι επακολούθησαν δεν ανταποκρίνονται στην πραγματικότητα.

ΧΑΘΗΚΕ Η ΕΥΚΑΙΡΙΑ

Η Ηρόδοτος ανέβηκε τελικά στη Β' εθνική κατηγορία καθώς επικράτησε του Λεβαδειακού με 79-65. Έτσι έγινε η τρίτη ομάδα με τον **Αρη Χολαργού** και τον Πανιώνιο που κέρδισαν την άνοδο.

Ο Ηρόδοτος στο ματς με το Διαγόρα, παρά τη νίκη με 65-61, δεν έδειξε στοιχεία ανωτερότητας από το ροδίτικο σύλλογο, φάνηκε απλώς πιο τυχερός.

Αν η **Ζωή Κορδαλή** δεν έσπαζε το πόδι της στα τελευταία λεπτά, η ιστορία θα είχε γραφτεί διαφορετικά. Παίκτριες και προπονητής συμμερίζονται την ίδια άποψη: ότι στο Διαγόρα στοίχισε η ...ανυπαρξία του τοπικού πρωταθλήματος. Σ' όλη τη σεζόν έπαιξαν 4-5 ματς και με ομάδες μικρότερης δυναμικότητας και στα μπαράζ έδωσαν τον ίδιο αριθμό αγώνων μέσα σε τρείς μέρες κόντρα σε αντιπάλους σχετικά ισχυρούς.

Η ανωτερότητα του "γηραιού" ως σύνολο στις ομάδες που αντιμετώπισε στον όμιλο για τα μπαράζ δεν ήταν αρκετή από μόνη της για να χαρίσει την άνοδο. Χρειάζονται και κάποια "γερά" παιχνίδια στο πρωτάθλημα για να είναι η ομάδα πιο έτοιμη και αγωνιστικά.

Ως εναλλακτική λύση θα μπορούσαν να δώσουν κάποια φιλικά με δυνατούς αντιπάλους της Αθήνας όμως ο οικονομικός παράγοντας στάθηκε εμπόδιο και σε αυτό.

Κακά τα ψέμματα, όσο το τοπικό γυναικείο πρωτάθλημα "φυτοζωεί" η προσπάθεια για διάκριση με στόχο την άνοδο σε εθνικές κατηγορίες θα πηγαίνει στράφι.

Τουρνουά μπάσκετ 3Χ3

- *Ολοκληρώθηκαν χθες οι αγώνες με τη συμμετοχή 750 παιδιών απ' όλη την Ρόδο*

Στο Δήμο Πεταλούδων διοργανώθηκε το Σαββατοκύριακο το τουρνουά μπάσκετ 3Χ3 για αγόρια και κορίτσια ηλικίας 10-16 ετών.

Οι αγώνες διεξήχθηκαν στην Λεωφόρο Ελευθερίας στην Κρεμαστή και οι συμμετοχές έφταναν τις 750 κατά τη δεύτερη μέρα του τουρνουά (600 ήταν το Σάββατο). Τα παιδιά που πήραν μέρος προέρχονται απ' όλα τα μέρη του νησιού και ο αριθμός των συμμετοχών ξεπέρασε και τις πιο αιδιόδοξες προσδοκίες των διοργανωτών.

Οι χορηγοί της διοργάνωσης ήταν:

Στέργος Τσελιού Εμπειροτέχνης Εργολάβος Οικοδομών

Σούπερ Μάρκετ ΛΑΟΣ στην Κρεμαστή

Φροντιστήριο ΜΕΘΟΔΙΚΟ στην Κρεμαστή

Fashion store ΔΕΣΠΟΙΝΑ ΒΟΛΑ στην Κρεμαστή

Κατάστημα αθλητικών ειδών ΑΕΘΛΟΝ στην Κρεμαστή.

Πρατήριο υγρών καυσίμων Εμμ. Χατζημανώλη που εδρεύει στη λεώφορο Ρόδου Λίνδου.

Είδη υγιεινής Tselios Bagno που εδρεύει στη λεωφόρο Ρόδου Λίνδου.

Sprite-NIKE-Europank Ergasias-SPALDING

Σεμινάρια διαιτησίας

- *Ο υπεύθυνος της Παγκόσμιας Ομοσπονδίας βόλεϊ κ. Ζοζέ Καζανόβα φθάνει σήμερα στη Ρόδο για ένα εκπαιδευτικό σεμινάριο των διαιτητών του Beach Volley γυναικών*

Οι υπεύθυνοι για κάθε τομέα της Παγκόσμιας Ομοσπονδίας Βόλεϊ (FIVB) έρχονται στο νησί των Ιπποτών ο ένας μετά τον άλλον για να συνεργαστούν με τη Συντονιστική Επιτροπή της διοργάνωσης του World Tour Open γυναικών, που θα διεξαχθεί 24-28 Ιουλίου στη Ρόδο.

Μετά την επίσκεψη της Τεχνικής Υπευθύνου κ. Ντράγκο και του Υπεύθυνου των media κ. **Βαλτσάκι,** φθάνει σήμερα στο "σμαραγδένιο" νησί ο υπεύθυνος διαιτησίας της FIVB κ. **Ζοζέ Καζανόβα**. Ο λόγος της παρουσίας του δεν είναι άλλος από το εκπαιδευτικό σεμινάριο του προσωπικού που θ' απαρτίσει τις γραμματείες των αγώνων. Θυμίζουμε ότι οι διαιτητές του Beach Volley θα οριστούν από την Παγκόσμια Ομοσπονδία και τα μέλη του συνδέσμου διαιτητών Πετοσφαίρισης Δωδ/σου θα "αφομοιωθούν" στις γραμματείες των αγώνων. Την άρτια εκπαίδευσή τους ανέλαβε ο κ. **Καζανόβα**.

Καλούνται, λοιπόν, σήμερα από το ΣΥΔΠΕ Δωδ/σου οι υποψήφιοι διαιτητές του Beach Volley στο σεμινάριο που θα πραγματοποιηθεί στην αίθουσα του ΔΟΝΑ στις 14.00.

ΤΡΥΠΙΟ ΔΙΧΤΥ



- Αισθάνομαι πολύ κουρασμένος...
- Γι' αυτό κι αποφεύγω τελευταία να γράφω...
- Όμως κάποια πράγματα μ' ενοχλούν...
- Και θέλω να τα καυτηριάσω...
- Πιστεύω πως έχουμε τους καλύτερους στην Ελλάδα...
- Νομαρχιακούς και Δημοτικούς Οργανισμούς Άθλησης...
- Με απεριόριστες δραστηριότητες και διαθέσεις...
- Που το πάω τώρα;...Διαβάστε παρακάτω...
- Ο Κολοσσός ανέβηκε στην Β' Εθνική...
- Και στοχεύει άμεση άνοδο στην Α2...
- Ο Διαγόρας ανέβηκε στη Γ' Εθνική...
- Ο Ιάλυσος παρέμεινε σ' αυτήν...
- Στο ερώτημα πως θ' ανέβουμε ψηλότερα...
- Η απάντηση είναι φέρνοντας παίκτες και προπονητές από πάνω...
- Και ξανά το ερώτημα: Ως πότε θα βάζουν λεφτά, αυτοί που τα βάζουν;...
- Μήπως θα πρέπει να δημιουργηθούν προϋποθέσεις υποδομών...
- Με την βοήθεια, λοιπόν, ΝΑΟΔ και ΔΟΝΑ...
- Μπορούν να γίνονται συχνά σεμινάρια προπονητών και διαιτητών...
- Μπορούν να γίνονται τουρνουά διαφόρων κατηγοριών...
- Πολλά πρέπει να γίνουν για να φτάσει σε ανέξοδη άνθηση το τοπικό μπάσκετ...
- Δεν χρειάζονται πιστεύω περισσότερες αναλύσεις...
- Κοπήκαν στην Λάρισα οι δύο διαιτητές μας...
- Ο ένας έμεινε από δυνάμεις κι ο άλλος στα γραπτά...
- Άτυχος ο Τάσος που Πασχαλιάτικα την έβγαλε στο Νοσοκομείο...
- Ούτε γιορτή, ούτε αρνί ο Τάσος Αρνάς...
- Σημασία, όμως δεν έχει αν κόπηκαν ή πέρασαν...
- Σημασία έχει πως χρειάζονται κι άλλοι διαιτητές...
- Γιατί κι οι διαιτητές παίζουν τον ρόλο τους...
- Στην πρόοδο ενός αθλήματος...
- Χαμός θα γίνει στο παγκόσμιο BEACH VOLLEY...
- Που θα διεξαχθεί στη Ρόδο τον Ιούλιο...
- Ήδη στον ALPHA ήου πήρε τα τηλεοπτικά δικαιώματα...
- Έχουν ζητήσει 35 TV ανά τον κόσμο την αναμετάδοση...
- Γι' αυτό και οι εθελοντές για την διοργάνωση πολλαπλασιάζονται...
- Και τα προβλήματα σιγά-σιγά λύνονται...
- Η Ρόδος θα βρεθεί στο επίκεντρο και πάλι...
- Η διαφήμισή της θα είναι τεράστια...
- Αυτά για σήμερα. Σας καλημερίζω...

ΣΕΜΙΝΑΡΙΟ ΔΙΑΙΤΗΤΩΝ BEACH VOLLEY

Κάλεσμα



Ο **ΣΥΔΠΕ ΔΩΔ/ΣΟΥ** καλεί τους υποψήφιους διαιτητές του Beach Volley για το 2ο Εκπαιδευτικό Σεμινάριο που θα γίνει στην αίθουσα του ΔΟΝΑ την **Δευτέρα 13/5** και ώρα **14.00** με την παρουσία του

κ. **ΚΑΖΑΝΟΒΑ,** *υπεύθυνου διαιτητή* του Παγκόσμιου Πρωταθλήματος Beach Volley Γυναικών, που θα γίνει στη Ρόδο.

Από το Σύνδεσμο



Ο δήμαρχος κ. Γ. Γιαννόπουλος με την τιμητική πλακέτα



Ο τιμηθείς ιατρός κ. Γιώργος Χιωτάκης με τον κ. Μιχάλη Χριστοδουλίδη, πρόεδρο της οργανωτικής επιτροπής του συνεδρίου



Ο διεθνής παρατηρητής Γερμανός Dr Manfred Wesfhoff με τον κ. Ευαγόρα Νικολάου, πρόεδρο Ζώνης

Με επιτυχία έληξε το 35ο Εθνικό Συμβούλιο των Λάϊονς

Ξέρετε, αντιπροσωπεύετε έναν μεγάλο πολιτισμό...

Η Ευρώπη δεν είναι μία, είναι πολλές, αλλά νοιώθουμε ίδιοι πολίτες

Έληξε το 35ο Εθνικό Συνέδριο των Λάϊονς, οι εργασίες του οποίου έγιναν σε ξενοδοχείο της πόλης. Συμμετείχαν 400 και πλέον μέλη από Λέσχες της Κύπρου και της υπόλοιπης Ελλάδας. Κορυφαίο γεγονός ήταν η ομιλία της κ. Ελένης Γλυκατζή –Αρβελέρ, η οποία καταχειροκροτήθηκε μιλώντας για την Ενωμένη Ευρώπη.

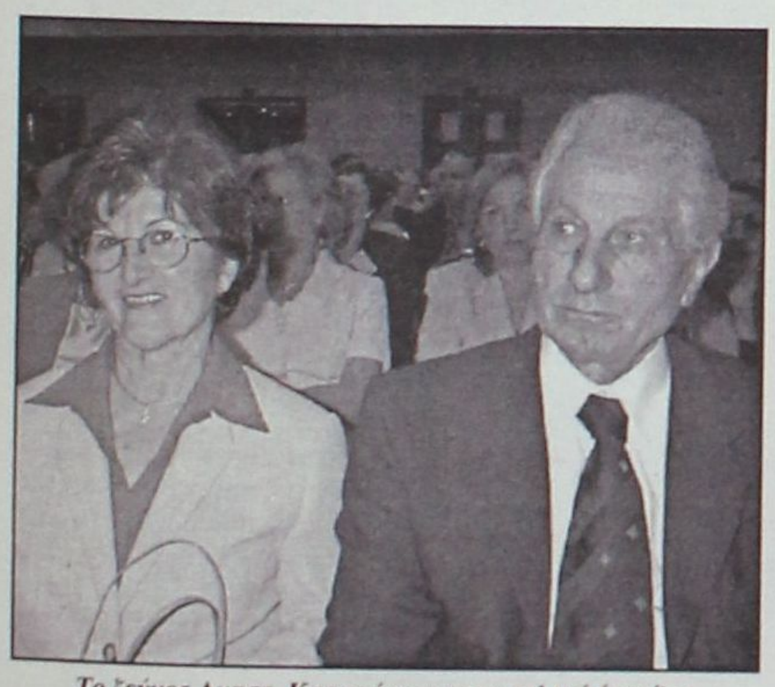

Το ζεύγος Αναστ. Καραμάριου στην τελετή έναρξης

«Όλοι οι Ευρωπαίοι γίνονται πολιτισμένοι. Οι Έλληνες γεννιούνται πολιτισμένοι» είπε ξεκινώντας το λόγο της και ο χώρος σείστηκε από παρατεταμένα χειροκροτήματα. «Η Ρόδος είναι νησί του Ήλιου, αλλά η Ευρώπη του Ήλιου τελειώνει εδώ, γιατί όταν μιλάμε για την Ευρώπη δεν εννοούμε μία γεωγραφική έννοια, δεν είναι μόνο μία ιδέα, ούτε μια ουτοπία πολιτική, είναι και ένας γεωγραφικός τόπος. Η Ευρώπη του Ήλιου, η Ευρώπη του χιονιού, η άσπρη, η χρυσή Ευρώπη είναι διαφορετικές Ευρώπες, όπως είναι άλλη Ευρώπη η Λατινογενής, άλλη η Ελληνογεννής, άλλη η Καθολική, η Ορθόδοξη, η Διαμαρτυρόμενη. Καλύτερα λοιπόν να μιλάμε για Ευρώπες και όχι μόνο για μία Ευρώπη. Συνηθίσαμε όμως και τώρα θέλουμε να μιλάμε για μία Ενωμένη Ευρώπη. Αυτή η Ενωμένη Ευρώπη που μας κάνει να νοιώθουμε υπερήφανοι και μας κάνει (είτε είμαστε από τη Σκωτία, είτε από την Κρήτη, είτε από τη Μάλτα –ελπίζω- είτε από την Κύπρο-ελπίζω-) να νοιώθουμε ίδιοι πολίτες. Όμως αυτή η Ενωμένη Ευρώπη έχει τραυματιστεί βαριά από τα ακροδεξιά κινήματα τα οποία προσπαθούν να πάρουν την αρχή σχεδόν σε όλα τα κράτη αυτής της Ενωμένης Ευρώπης. Θα πω απλώς χθες, σήμερα, αύριο είναι Ημέρες της Ευρώπης».

«Πρέπει να πω κ. τελετάρχα, είπε απευθυνόμενη στον κ. Δημήτρη Δημητριάδη, ότι εντυπωσιάστηκα με την τελετή και θυμήθηκα τα λόγια του Αντρέ Μονρό. Είχα την τύχη να περιμένουμε τον Αντρέ Μονρό με τον Τσάτσο, όταν ήταν Υπουργός Πολιτισμού και ο Μονρό μου είπε:

-Ξέρετε αντιπροσωπεύετε έναν πολύ μεγάλο πολιτισμό.

Φαντάσθηκα ότι μιλούσε για την Ελλάδα. Όχι. Μιλούσε για το Βυζάντιο. Κι όταν τον ρώτησα γιατί, μου είπε ότι «μόνο ένας μεγάλος πολιτισμός μπορεί να έχει ένα τόσο μεγάλο τελετουργικό όπως ήταν το βυζαντινό τελετουργικό». Πρέπει να σας πω ότι το τελετουργικό των Λάϊονς δείχνει ότι όχι μόνο είναι καλοί, αλλά ότι θα είναι αιώνιοι. Αυτό ακριβώς σας εύχομαι μέσα στην Ενωμένη Ευρώπη και μέσα στον Ενωμένο Κόσμο».

Μετά την ομιλία της η καθηγήτρια του πανεπιστημίου της Σορβώνης και διευθύντρια του Κέντρου Ερευνας Βυζαντινής Ιστορίας και Πολιτισμού και της Χριστιανικής Εγγύς Ανατολής τιμήθηκε με αναμνηστική πλακέτα. Επίσης στην ίδια εκδήλωση τιμήθηκε ο συμπατριώτης μας καθηγητής –ακαδημαϊκός κ. Αγαπητός Τσοπανάκης.

Από τους τοπικούς παράγοντες τιμήθηκαν ο νομάρχης Δωδεκανήσου κ. Σάββας Καραγιάννης, ο δήμαρχος Ροδίων κ. Γιώργος Γιαννόπουλος και το ιδρυτικό μέλος της λέσχης ιατρός κ. Γιώργος Χιωτάκης, για την 37ετή προσφορά του στους Λάϊονς.

ΧΡ. ΜΥΣΤΙΑΔΗΣ



Η κ. Ελένη Γλυκατζή-Αρβελέρ με τον νομάρχη κ. Σ. Καραγιάννη και τον αντινομάρχη κ. Χ. Χατζηευθυμίου



Ροδίτες Λάϊονς ενώ παρακολουθούν τις εργασίες του Συνεδρίου

Νησολόγια -αλμανάκ

Εικαστικές συνθέσεις που, χαρτογραφώντας, αφηγούνται τη φυσιογνωμία των νησιών μας

Η σύγχρονη γεωγραφία, ως επιστήμη, δεν έχει να επιδείξει τη συνέχεια των νησολογίων, που στα λατινικά είναι γνωστά με τον όρο insularium. Ήταν μια θαυμαστή περίοδος στα χρόνια της Αναγέννησης με προέκταση και στους αμέσως επόμενους αιώνες, κατά την οποία σπουδαίοι δημιουργοί, που ήταν ταυτόχρονα καλλιτέχνες, χαρτογράφοι και ταξιδευτές συνέθεταν αυτές τις θαυμάσιες εικαστικές συνθέσεις με σκοπό να "αφηγηθούν" τη φυσιογνωμία κάθε νησιού. Ηταν χάρτες αυτά τα νησολόγια; Να, το πρώτο και εύλογο ερώτημα. Για την εποχή τους ήταν και χάρτες αλλά με την έννοια ενός πρωτόγονου άτλαντα, πάνω στον οποίο παρέχονταν πληροφορίες πέραν των αυστηρώς γεωγραφικών. Κατά μία έννοια, το νησολόγιο ήταν μια χαρτογραφημένη εγκυκλοπαίδεια, ένα υποτυπώδες αλλά φιλόδοξο αλμανάκ που στα μάτια του σύγχρονου ερευνητή προσφέρεται για πολλαπλές αναγνώσεις: γεωγραφικές, ιστορικές, αισθητικές, ανθρωπογεωγραφικές, πολιτικές.

ΑΝΤΑΓΩΝΙΣΜΟΙ

Ο ιστορικός Γιώργος Τόλιας, που ελκύεται ούτως ή άλλως από τη σύνθετη επιστήμη της χαρτογραφίας, ασχολήθηκε μεθοδικά με τη φύση και τις ιδιαιτερότητες των νησολογίων. Οι έρευνές του τον οδήγησαν να συγγράψει μια εκτενή ανάλυση της ιστορίας πίσω από τα νησολόγια και να μιλήσει για τους ναυτικούς ανταγωνισμούς στην Ανατολική Μεσόγειο. Παράλληλα, δε, η επιλογή δεκάδων νησολογίων από τους μάστορες του είδους προσφέρεται, ακόμη και στον ανυποψίαστο, ως μια αισθητική απόλαυση.

Τα ελληνικά νησιά, Ιονίου, της Δωδεκανήσου, η Κρήτη και η Κύπρος (που αποτελούν και την επιλογή αυτού του βιβλίου) ήταν το πεδίο του βενετσιάνικου και οθωμανικού ανταγωνισμού.

Χαρτογραφήθηκαν και από τους δύο και το αποτέλεσμα, όπως το βλέπουμε σε αυτά τα νησολόγια που μας προσφέρει η έρευνα του Γιώργου Τόλια, είναι μια ανομοιογενής προσέγγιση, υποκειμενική (σύμφωνα με τις προτεραιότητες κάθε δημιουργού) και γι' αυτό συναρπαστική.

Και καλλιέργειες

Με αρχαία καταγωγή, "στα έτη του Ομήρου και του Βιργίλιου και στη γεωγραφική φιλολογία που προέκυψε από αυτά", τα νησολόγια του 16ου και του 17ου αιώνα (αιώνες ακμής) φωτίζουν τους μικρόκοσμους των ελληνικών νησιών - εν προκειμένω- με ένα τρόπο καθαρά εγκυκλοπαιδικό και όχι γεωγραφικό. Υποδεικνύονται καλλιέργειες, στρατιωτικές επιχειρήσεις, οχυρά και τοπωνύμια με έμφαση ανάλογη της σημασίας που δίνει ο χαρτογράφος-καλλιτέχνης για τους σκοπούς που κατά περίπτωση εξυπηρετεί. Οι ποικίλες εκφράσεις των νησολογίων οδήγησαν αναπόφευκτα σε ανάλογες ερμηνείες, κάθε μια από τις οποίες εστίαζε σε μια διαφορετική λειτουργία.

Ο Γιώργος Τόλιας συνοψίζει ορισμένες: άτλαντες, περιηγητική φιλολογία, τουρκοβενετικός ανταγωνισμός, αναγεννησιακή εκκεντρικότητα, πρωτόγονοι τουριστικοί οδηγοί... Οπως και να επιλέξει κανείς να δει αυτά τα νησολόγια είναι βέβαιο ότι δύσκολα θα απομονώσει μια από αυτές τις ιδιότητες. Τα νησολόγια είναι όλα αυτά και κάτι ακόμη περισσότερο: η σύνθεση όλων αυτών των χαρακτηριστικών σε μία αυθεντική και ιστορικά καταχωρισμένη τυπολογία δημιουργικής έκφρασης με πρακτική εφαρμογή.

Η Φλωρεντία και η Βενετία καλλιέργησαν με ζήλο αυτό το είδος. Τα νησολόγια που παρήγαγαν, πέραν της καλλιτεχνικής τους αξίας, λειτουργούσαν και ως προεκτάσεις του παράδοξου κόσμου των αρχαιοδιφών, με καταγωγή από τον Μεσαίωνα.

Διευρύνοντας και ενθαρρύνοντας ταυτόχρονα την πρακτική του αποσπάσματος και του θραύσματος, πάνω στην οποία στηρίχτηκε η γνώση την προ-αναγεννησιακή εποχή, τα νησολόγια επιχειρούν με τρόπο υπαινικτικό την αρχή της συστηματοποίησης και κατ' επέκτασιν την εισαγωγή στη νεωτερικότητα. Είναι η τέχνη και η γνώση της ενδιάμεσης περιόδου γι' αυτό και καλλιεργήθηκαν και διαδόθηκαν αυτούς τους αιώνες που γνώρισαν την αφύπνιση της περιέργειας (συχνά με αλματώδεις ρυθμούς). Οπως μας οδηγεί από το χέρι ο Γιώργος Τόλιας στα μυστικά αυτής της τέχνης-επιστήμης, μαθαίνουμε πώς ο πρώιμος φλωρεντινός ουμανισμός του 15ου αιώνα συνέθεσε την παλαιότερη γεωγραφική παράδοση (που αντιμετώπιζε τα νησιά ως επιμέρους ενότητα) μέσα στο νεωτερικό κλίμα της νέας εποχής. Σπουδαίοι δημιουργοί, όπως ο Buondelmonti, έδωσαν εξαίρετα δείγματα γραφής στα νησολόγια όπως λίγο αργότερα ο Οθωμανός Piri Reis, ο Bartolomeo dalli Sonetti, ο Αντόνιο Μίλο-όλοι ναυτικοί. Το βιβλίο αυτό, που μπορεί να διαβαστεί είτε ως μελέτη είτε ως λεύκωμα, εντάσσεται με τρόπο φυσικό στην περιηγητική παράδοση των εκδόσεων "ολκός", οι οποίες προ ετών είχαν εκδώσει τον κλασικό τόμο "Χάρτες και χαρτογράφοι του Αιγαίου". Κατά έναν τρόπο, ήταν η μήτρα για τα νησολόγια που ακολούθησαν.

12 ΜΑΪΟΥ 1945-ΑΝΑΜΝΗΣΕΙΣ

Μιά μεγάλη μέρα

Αμέσως μετά την απελευθέρωση, στις 12 Μαΐου 1945, φοιτητής της Νομικής, τότε, είχα την πρωτοβουλία να τυπώσω δισεβδομαδιαία εφημερίδα με τον τίτλο "Πατρίς" και τον υπότιτλο "Εις οιωνός άριστος αμύνεσθαι περί πάτρης". Η διεύθυνση όμως του Γραφείου Πληροφοριών της Αγγλικής Στρατιωτικής διαχειρίσεως (British Military Administration), με διευθυντή τον γνωστό συγγραφέα Λώρενς Ντάρρελ, δεν επέτρεψε την κυκλοφορία της. Οταν ρωτήθηκε γιατί είχε πάρει εκείνο το μέτρο, έδωσε την εξήγηση: "Επειτα από μία αυστηρή νηστεία, η άμεση πανδαισία είναι πάντοτε επικίνδυνη στην υγεία".

Στην παραπάνω εφημερίδα είχε δημοσιευθεί περιγραφή των εκδηλώσεων του Ροδιακού Λαού, της πόλης και της υπαίθρου.

Αναδημοσιεύουμε το σχετικό άρθρο που είχε τίτλο "Μία μεγάλη Ημέρα".

"Ητο όνειρον ή πραγματικότης; Χρόνια και χρόνια ανέτελλεν ο ήλιος της Ρόδου χωρίς να της χαρίζει ούτε μία αστέναχτην ημέρα: Τι ήτο λοιπόν αυτό που έκαμε να μείνουν εκστατικά και αυτά τα άψυχα, τις πέτρες, το χώμα, τα βουνά, τα ρυάκια, και αυτήν την ξενικήν άσφαλτον πάνω στην οποίαν έτρεχαν φρενιασμένα τα αυτοκίνητα που κατέβησαν κατάφορτα από ελληνικές καρδιές και σημαίες την πρωΐαν της 9ης Μαΐου του σωτήριου χρόνου του 1945; Ητο κάτι που δεν λέγεται, που δεν περιγράφεται: ήτο εκείνο που έσπρωξε την γριούλα των 80 χρόνων να κατέβη από το κάστρο και να χορέψη τον τσάπικο καταμεσής του Μανδρακιού, ήτο εκείνο που ηνάγκασε τους χθεσινούς δυνάστες να κλεισθούν περίτρομοι στα σπίτια των ή να προβάλλουν σαν απαίσια σκιάχτρα, σαν είδωλα, σαν εξουθενωμένα όντα, ήτο εκείνο που υποχρέωσε τον Αγγλον αξιωματικόν να πάρη στα χέρια του τον μικρόν ευζωνάκο της Νεολαίας να τον σφίξει μέσα στην στιβαρή του αγκάλη, να τον καταφιλήσει και να αναλυθεί σε δάκρυα... Ποιός υπήρξε θεατής των σκηνών αυτών και δεν διερωτήθη αν επρόκειτο περί φρενοπάτης ή περί πραγματικού θεάματος;

Μέσα σε λίγες αλήθεια ημέρες τα λεβεντόπαιδα μας κατώρθωσαν εν σιγή να ετοιμάσουν, να φτιάξουν, να σχεδιάσουν να οργανώσουν κάθε τι που εχρειάζετο για να εκδηλωθεί αυθόρμητα, υπερήφανα, πλέρια η χαρά και ο ενθουσιασμός του λαού μας για το μεγάλο γεγονός της λύτρωσης.

Εις τον περίβολον του Βενετοκλείου Γυμνασίου, όπου από το πρωΐ είχαν αρχίζει να μαζεύονται τα πλήθη, απόσπασμα της Νεολαίας υπό τον Σταμάτην Καζούλλην έστησεν επί των προπυλαίων την κυανόλευκον ενώ οι αυστηροί ήχοι του "Σε γνωρίζω" μετέδιδαν εις τον αιθέρα την ιεράν συγκίνησιν που εξεπήγαζεν από τα στήθη, ελεύθερα επί τέλους από το σκιάξιμο της φοβέρας και από το πλάκωμα της σκλαβιάς τόσων αιώνων.



9 Μαΐου 1945. Στην φωτογραφία εικονίζεται η συγκέντρωση του Ροδιακού Λαού στο προαύλιο του ξενοδοχείου των "Ρόδων". Από τον εξώστη του ξενοδοχείου απευθύνουν πατριωτικό χαιρετισμό ο Πρωτοσύγκελλος Απόστολος και ο Αθανάσιος Καζούλλης

Σε λίγο η λέξις "φθάνουν", "έφθασαν", διέσχισεν αστραπιαίως τες συνοικίες και ιδού τώρα μια ποταμοπλημμύρα σημαίες, λάβαρα επιγραφές, άνδρες, γυναικόπαιδα βαδίζουν κινούνται, τρέχουν προς το λιμάνι. Αλλοι σταυροκοπούνται διότι βλέπουν και δεν πιστεύουν στα μάτια τους, άλλοι φιλούν και αγκαλιάζουν τους δικούς και ξένους, όλοι τραγουδούν, όλοι φωνάζουν για την Ενωσι, Ενωσι, Ενωσι!

Εις τον επιβλητικόν όγκον του λαού της Πρωτευούσης προστέθησαν οι καρτερικοί και αδάμαστοι χωρικοί μας με επικεφαλής το γενναίο "ράσο", Τριάντα, Κρεμαστή, Βιλλανόβα, Θολός, Σορωνή, Μαριτσά, Φάνες έφθασαν από τους πρώτους. Τώρα εις τον κήπον και το προαύλιον του μεγάλου Ξενοδοχείου των Ρόδων (που πρέπει να μετονομασθή εις Ξενοδοχείον 9ης Μαΐου) το πλήθος ανέρχεται εις χιλιάδας ελλήνων που ήλθαν να χαιρετίσουν τους λευθερωτάς.

Ενας μικρός έφηβος, το ελληνόπουλο Γιάννης Γιωργαλλής, ντυμένος Ευζωνικά προσεφέρθη σαν μια συμβολική ανθοδέσμη, ψηλά σηκωμένος, στα χέρια του Αγγλου Αξιωματικού που εστέκετο στην είσοδο του Ξενοδοχείου. Τον άρπαξε, τον έσφιξε στην αγκαλιά του και τον φιλούσε σαν να ήταν δικό του παιδί. Εκείνος ο ατσαλένιος, ο αυστηρός Βρεττανός, που σπάνια χάνει την ψυχραιμία του, στη θέα του χαριτωμένου ευζωνάκου και της αγγλικής σημαίας, εδάκρυσε, σχεδόν έκλαψε, ποιός ξέρει τί επέρασε από την σκέψη του εκείνη την στιγμή... Τώρα πλέον αι ζητωκραυγαί για την Ενωσι δεν έχουν όρια και τελειωμό. Ο ενθουσιασμός έφθασε εις το κατακόρυφον και εχρειάσθη αρκετή ώρα για να πεισθή το πλήθος των διαδηλωτών ότι επί τέλους θα έπρεπε να φθάση σε κάποιο τέρμα η διαδήλωσις. Διότι νέα πλήθη και νέες κραυγές ανανέωναν το πανδαιμόνιο. Εξάλλου και όταν απεχώρησεν από το Ξενοδοχείον η διαδήλωσις δεν διελύθη αλλά εμοιράσθη σε πολλές και ακόμη ογκώδεις διαδηλώσεις μπροστά από το άλλοτε ελληνικό Προξενείο, μπροστά στην έδρα του μακαρία τη λήξει Φασιστικού Οίκου, στο στάδιο που η Νεολαία ωνόμασε Στάδιο του Διαγόρα, σε κάθε άλλη πλατεία και δρόμο όπου εν τω μεταξύ άρχισε να εισρέη η νεολαία της νοτίου πλευράς της υπαίθρου και των μεσογείων χωριών που δεν πρόφθασαν να ειδοποιηθούν εγκαίρως. Οι ελληνικές σημαίες κυματίζουν παντού, αυτοσχέδιοι ρήτορες δίδουν ξέσπασμα στο αίσθημα που πλημμυρίζει τις καρδιές όλων, προκηρύξεις και πατριωτικά επιγράμματα κυκλοφορούν και διαβάζονται σε απληστία. Και η κοσμοχαλασιά συνεχίζεται μέχρι το βράδυ.

Καϋμένε μαρτυρικέ λαέ, συ που επάλεψες μέχρις της χθες ενάντια -ας αφήσουμε τους άλλους- στον τρομερώτερο εχθρό του ανθρώπου, την πείνα, που εβρήκες την τόση δύναμη, την τόση αντοχή για να εκδηλώσεις τόσο γοερά, τόσο επίμονα, τόσο γενναία την χαρά σου την οργή σου, την θέλησή σου...

ΕΜΜ. Δ. ΠΑΠΑΪΩΑΝΝΟΥ

ΚΩΔΙΚΑΣ ΦΙΛΟΞΕΝΙΑΣ

Προβάλλουμε και πόσο τον τόπο μας με τις εκδηλώσεις;

Αυτές τις ημέρες στην Ρόδο πραγματοποιείται το 4ο Διεθνές Μουσικό Φεστιβάλ. Πάνω από 1.700 χορωδοί από όλο τον κόσμο (Αυστρία, Βραζιλία, Κολομβία, Κύπρο, Φινλανδία, Λιθουανία, Σερβία-Γιουγκοσλαβία, Ελβετία, Σουηδία, Ουκρανία, Μ. Βρετανία, Ρωσία, και πολλά μέρη της Ελλάδας) βρίσκονται για περίπου μία εβδομάδα στην Ρόδο. Το κίνητρο είναι η συμμετοχή και διάκριση στο Φεστιβάλ και η γνωριμία με την φημισμένη και πανέμορφη Ρόδο.

Ενα πολιτιστικό γεγονός είναι μια πρόκληση για επικοινωνία με τους φιλοξενούμενους αλλά συγχρόνως και για προβολή του τόπου. Κυρίως όμως

Γράφει η ΑΝΤΑ ΚΑΡΑΓΙΑΝΝΗ

αποτελεί ευκαιρία για να δημιουργηθούν σχέσεις γνωριμίας, φιλίας και εκτίμησης ανάμεσά τους. Χωρίς ιδιαίτερο κόπο από την πλευρά μας εξασφαλίζουμε υποστήριξη, πρεσβευτές του τόπου και επηρεαστές στην επιλογή διακοπών ή διοργάνωσης εκδηλώσεων από μεμονωμένους ή φορείς του εξωτερικού.

Η παρουσία πολιτιστικού γεγονότος Διεθνούς ή Εθνικού, μας δημιουργεί αυτόματα την ευκαιρία, χαρά και υποχρέωση να προσφέρουμε την φιλοξενία και υποδοχή που θα δώσει μέσα σε περιορισμένο χρόνο και επαφές με τους αρμοδίους, την βαθιά γνωριμία με:

- τις φυσικές ομορφιές του νησιού,
- τα μνημεία του,
- την ιστορία του,
- τους ανθρώπους,
- την κουζίνα,
- και τις δυνατότητες για περαιτέρω διοργανώσεις, ανταλλαγές και συνεργασίες.

Μικρές ενέργειες που δεν κοστίζουν αλλά απαιτούν φροντίδα, ενδιαφέρον, δημιουργική σκέψη και οργάνωση μπορούν να καταπλήξουν και να ενθουσιάσουν τους φιλοξενούμενους και να δημιουργήσουν σχέσης μνήμης και καρδιάς με τον προορισμό.

Αναφέρω μερικές εφαρμογές ανάλογα με την διοργάνωση (αθλητική, πολιτιστική, εκπαιδευτική κ.λπ.) που αποτελούν "Κώδικα φιλοξενίας":

Υποδοχή στο αεροδρόμιο: Να καθιερωθεί εθιμοτυπικό που ανάλογα με το μέγεθος και τον ομαδικό τρόπο άφιξης, να περιλαμβάνει παραλαβή με προσφορά λουλουδιών, παραδοσιακό μελεκούνι, κρασί τοπικό, χορευτικό, μουσική και οπωσδήποτε υπεύθυνους φορείς για την εγκάρδια υποδοχή.

Ξενοδοχεία: Πρέπει να επιλέγονται σε συνεργασία με τους τοπικούς φορείς για να είμαστε σίγουροι ότι θα εξασφαλίσουν ικανοποίηση στους φιλοξενούμενους με τις υπηρεσίες τους.

Υποδοχή στα ξεν/χεία: Σε μεγάλες διοργανώσεις, προσφέρεται στο Lobby του κάθε ξενοδοχείου cocktail καλοσωρίσματος συμβολικό σε κάθε ομάδα. Το προσωπικό εκπαιδεύεται για θερμή υποδοχή.

Στα δωμάτια: Ιδιαίτερη φροντίδα στα δωμάτια. Στους συνοδούς, αρχηγούς κ.λπ. επιλέγουμε τα καλύτερα δωμάτια. Προσφέρουμε κάρτα καλοσωρίσματος. Σε συνεργασία με τοπικούς χορηγούς, αρχές του τόπου κ.λπ., σε κάθε δωμάτιο αφήνουμε δώρο ή σειρά δώρων αντιπροσωπευτικών του τόπου. Το μέγεθος και η αξία του διαφέρει στους αρχηγούς ή τα μέλη αποστολών.

Μετακινήσεις: Ακρίβεια στον χρόνο, την οργάνωση, σύγχρονα και καθαρά μέσα συγκοινωνίας. Περιποιημένοι οδηγοί φιλικοί και εγκάρδιοι προς τους μετακινούμενους. Οι διαδρομές πρέπει να επιλέγονται γιατί αποτελούν ευκαιρία για να δείξουν τις φυσικές ομορφιές της πόλης και του νησιού.

Υποδομή: Οτι αφορά στην συνεργασία των δύο μερών, καταγράφεται για να προετοιμαστεί. Λαμβάνονται υπ' όψη όλες οι απαιτούμενες τεχνικές προδιαγραφές και προετοιμάζεται σχέδιο εναλλακτικών λύσεων στα πλαίσια της διαχείρισης κρίσεων.

Εθιμοτυπικό: Με την ευκαιρία της φιλοξενίας εκδήλωσης, οι αρχές του τόπου αλλά και οι φορείς που έχουν άμεση ή ακόμη και έμμεση σχέση, υποδέχονται και καλοσωρίζουν, σφραγίζοντας επίσημα την φιλία των αθλητών, καλλιτεχνών κ.λπ. με τον τόπο μας. Οι ντόπιοι συνεργάτες με την σειρά τους, τους κάνουν να νοιώθουν "σαν στο σπίτι τους".

Επικοινωνία: Είναι η βασικότερη διαδικασία που θα δώσει προοπτική στις σχέσεις και συνέχεια στις προσπάθειες που καταβάλλονται. Ενδεικτικά αναφέρω, την θερμή αντιμετώπιση από την μεριά των ανθρώπων του τόπου που έρχονται σε επαφή με τους ξένους, την ανταλλαγή διευθύνσεων σε προσωπικό και σε επίπεδο φορέων, την ενημέρωση για ό,τι νέο έχουμε εδώ και την συνέχεια της συνεργασίας σε μελλοντικό χρόνο, ανταλλαγές επισκέψεων κ.λπ. Αν στα σχήματα αυτά προσφέρουμε μία κάρτα φιλίας της Ρόδου θα την μεταφέρουν μαζί τους συνέχεια στο πορτοφόλι τους και θα είναι πάντα καλοδεχούμενοι με όποια ιδιότητα επισκεφθούν ξανά το νησί.

Με λίγα λόγια, η φιλοξενία είναι πολύπλοκη αλλά την συνθέτουν μικρές απλές επιλογές και κινήσεις. Απαιτεί αγάπη γι' αυτό που κάνουμε, φροντίδα, ενδιαφέρον και σεβασμό στον επισκέπτη και συμμετοχή όλων με σοβαρότητα και δέσμευση.

Η συνεργασία όλων των τοπικών φορέων και των επαγγελματιών του νησιού είναι απαραίτητη για την ανάδειξη της Ρόδου ως τόπου μοναδικής και Αλησμόνητης Ελληνικής Φιλοξενίας. Δήμος, Νομαρχία, ΕΞΡ, ΔΟΤ, ΠΡΟΤΟΥΡ, Σύλλογος Διευθυντών Ξενοδοχείων Ρόδου, Ενωση Τουριστικών πρακτόρων, Τοπικός Τύπος και δημοσιογράφοι, μέσα μεταφοράς, ΔΑΝΕ, Αρχαιολόγοι, Ξεναγοί, Επιμελητήριο, ΕΟΤ, Διεθνής Σύλλογος, Εμπορικός Σύλλογος, Επαγγελματίες, Ταξιτζήδες, Σχολεία, Εστιατόρια, Μουσεία, Υδροβιολογικός Σταθμός και άλλοι, μπορούν να συνεργασθούν καταβάλλοντας ελάχιστες δυνάμεις, με πολύ μικρό κόστος και εξασφαλίζοντας πολύ μεγάλα οφέλη και αποτελέσματα για τον τόπο και επί πλέον ικανοποίηση για όλους τους συμμετέχοντες.

Αν δεν συντονίσουμε όλες μας τις δυνάμεις, αν δεν αξιοποιήσουμε όλο το δυναμικό που διαθέτει ο τόπος μας και εάν δεν ελέγχουμε τις μικρές καταστάσεις θα βρισκόμαστε ανήμποροι να ελέγξουμε τις μεγάλες, τα γεγονότα απλά θα προκύπτουν και μακροχρόνια αλλά όχι μακριά, η ίδια η επιβίωση μας θα είναι αποτέλεσμα συγκυριών και όχι ενεργειών και στρατηγικής με στόχους και όραμα.

... απείρου κάλλους

...Στο όνομα της άγονης γραμμής

*"**Πολλή υποκρισία**, αν δεν πρόκειται για μια ακόμη εκδήλωση ενδοκυβερνητικής διαμάχης, κρύβει αυτή η περίφημη ιστορία με τις αλλαγές που μελετώνται στο καθεστώς με το οποίο θα κτίζονται οικοδομές στα περισσότερα νησιά του Αιγαίου.*

Και όχι μόνο: όλη η υπόθεση μοιάζει με σχέδια κάποιων γραφειοκρατών από την Αθήνα που ελάχιστη σχέση φαίνεται να έχουν με την πραγματικότητα που επικρατεί στα νησιά και τις συνθήκες ζωής όσων απέμειναν εκεί, ως οι τελευταίοι ακρίτες.

***Αποτελεί τουλάχιστον κοροϊδία** προς αυτούς τους ανθρώπους όταν η επίσημη πολιτεία τους έχει ξεχάσει για ένα σωρό άλλες ανάγκες τους, όταν δεν έχουν ένα γιατρό, ένα δάσκαλο, όταν περνούν εβδομάδες για να δουν καράβι, όταν δεν έχουν νερό να πιουν και το ηλεκτρικό υπάρχει μόνο κάποιες ημέρες τον χρόνο, να έρχεται αυτή η πολιτεία να τους βάζει πρόσθετα εμπόδια για την παραμονή τους, όταν τους υποχρεώνει εκείνοι μεν να είναι άψογοι απέναντι στον νόμο, αλλά χωρίς άλλα δικαιώματα.*

***Ουδείς λέει πως στα νησιά αυτά** πρέπει να κτίζει καθένας όπου και όπως θέλει, άλωστε πουθενά δεν ισχύει αυτό. Ομως αν υπήρχε κράτος που σέβεται τον εαυτό του θα έπρεπε αυτούς τους ανθρώπους να τους επιδοτεί μόνο και μόνο επειδή επιμένουν να κατοικούν εκεί, επειδή δίνουν ζωή σε μέρη που κινδυνεύουν να ερημωθούν και να τους παρέχει κάθε διευκόλυνση, ακόμη και πέρα από τα συνηθισμένα όρια, ώστε να παραμείνουν στα νησιά τους.*

***Φυσικά και έχουν γίνει κάποιες σοβαρές πολεοδομικές** και άλλες αλλοιώσεις στα νησιά αυτά. Ολα όμως έγιναν με τη σύμφωνη γνώμη του κράτους, με την ανοχή του και με την ευκαιριακή πολιτική του, όπως έγινε και σε άλλα παραδοσιακά ή ιστορικά σημεία της χώρας. Και αν θέλει το κράτος να διασώσει, ό,τι απέμεινε, δεν αρχίζει από τις απαγορεύσεις και από τους υπερφίαλους περιορισμούς που, λόγω του μαξιμαλιστι-*

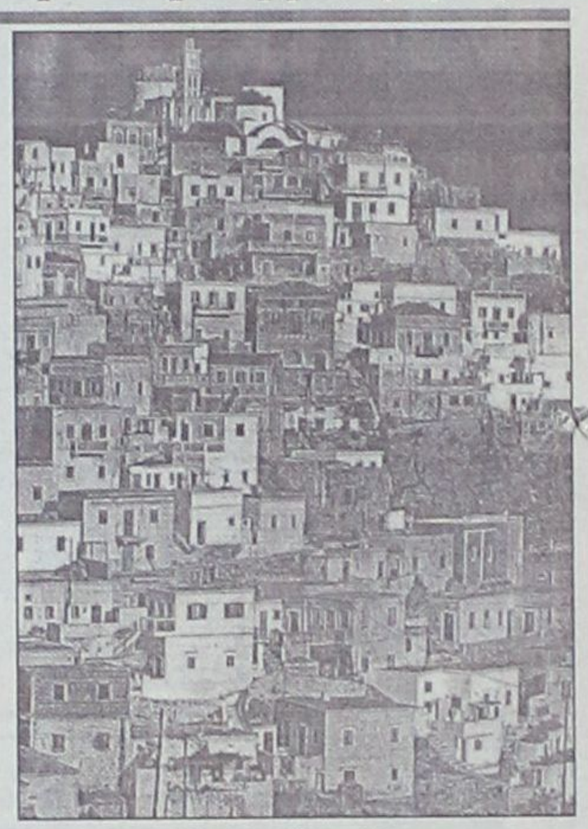

Ολυμπος Καρπάθου

κού χαρακτήρα τους, δεν μπορούν να εφαρμοστούν.

***Η προστασία των νησιών** αρχίζει από την παροχή κινήτρων και διευκολύνσεων, ώστε οι εναπομείναντες κάτοικοί τους να έχουν λόγο να παραμείνουν εκεί. Προπάντως όμως αρχίζει από την ενεργή και ουσιαστική παρουσία του κράτους. Το οποίο οφείλει να θυμάται τα νησιά, γιατί αποτελούν μέρος της ελληνικής επικράτειας και όχι για να επιβάλει ανούσιους περιορισμούς...".*

***(Αντώνης Ρενιέρης**, από τα "Νέα").*

...Νησιά του Αιγαίου: Να στηρίξουμε το αυτονόητο

*"**Συνέβη κι αυτό...** Ανήμερα της Μεγάλης Πέμπτης το μεγαλύτερος μέρος των αθηναϊκών εφημερίδων κυκλοφόρησε με βασικό πρωτοσέλιδο θέμα που αφορά τα 25 μικρότερα κατοικημένα νησιά του Αιγαίου! Οχι, δεν αναφέρονταν σε καμιά καινούργια λίστα αμφισβητούμενων από τους Τούρκους νησιών, μηδέ στο ότι τα νησιά έχουν όλα μαζί λιγοστούς, μετρημένους στα δάχτυλα πια, μαθητές, μηδέ στο ότι κάποια επιτέλους εν 21ω αιώνα απέκτησαν γιατρό!*

Τα πρωτοσέλιδα αφορούσαν το ότι το Συμβούλιο της Επικρατείας γνωμοδότησε θετικά για Σχέδιο Προεδρικού Διατάγματος που εισηγήθηκε το υπουργείο Αιγαίου, σύμφωνα με το οποίο τα νησιά αυτά χαρακτηρίζονται τοπία ιδιαίτερου φυσικού κάλλους και κανείς δεν θα μπορεί να χτίζει σε αυτά εκτός οικισμών αν δεν διαθέτει τουλάχιστον τέσσερα στρέμματα γης. Και μάλιστα προχώρησαν ακόμα παραπέρα του Σχεδίου Προεδρικού Διατάγματος, οι δικαστές. Τούτα τα τέσσερα τουλάχιστον στρέμματα γης θα ισχύουν ακόμη και για οικόπεδα με "πρόσωπο" σε δρόμους που μέχρι τώρα μπορούσαν να χτιστούν έστω κι αν ήταν μικρότερου εμβαδού.

Κοντά σε όλα ετούτα και άλλα ενδιαφέροντα που έχουν να κάνουν με τη μορφή των κτισμάτων που θα χτίζονται και που δεν θα έχει πλέον να κάνει τίποτα με το "κάτι το ωραίον μετά πισίνας" που συνήθιζαν να στήνουν στα νησιά νεόπλουτοι του άστεως και οι γνωστοί "επενδυτές"-βιαστές του περιβάλλοντος.

Ετούτη λοιπόν η είδηση, το αυτονόητο δηλαδή για κάθε πολιτεία που διαθέτει ένα θησαυρό ανάλογης αξίας με το περιβάλλον στο Αρχιπέλαγος, αποτέλεσε το πρωτοσέλιδο του αθηναϊκού Τύπου τη Μεγάλη Πέμπτη. Γιατί όμως; Δεν συνηθίζεται πλέον να νομοθετείται το αυτονόητο; Η γνωμοδότηση του Συμβουλίου της Επικρατείας σχετικά με το "ρομαντικό" Προεδρικό Διάταγμα του "πτωχού" περιφερειακού υπουργείου Αιγαίου βάζει επιτέλους φραγμό στις ορέξεις όλων όσοι ονειρεύονται τα νησιά τσιμεντένια σολάριουμ της Εσπερίας, χώρους όπου θα παστώνονται σε τσιμεντένιες εξέδρες οι διψασμένοι για ήλιο και θάλασσα βορειοευρωπαίοι;

***Μια βόλτα στο Αιγαίο** πείθει και τον λιγότερο καλόπιστο πως ετούτος ο ελληνικός θησαυρός, το Αρχιπέλαγος, μεγαλύτερης αξίας ακόμη κι από το "μαύρο χρυσό" για τις πετρελαιοπαραγωγούς χώρες, κινδυνεύει! Το μοναδικό παγκόσμια φυσικό περιβάλλον των νησιών αντικαθίσταται χρόνο με το χρόνο με τσιμεντένια "γαλονόλευκα"-αιγαιοπελαγίτικα κατά τα άλλα-κτίσματα, ενώ η αδόμητη γη εξαφανίζεται. Ιδιαίτερα στο "ανεπτυγμένο" νότιο Αιγαίο, νησίδες είναι πια τα παραδοσιακά διατηρητέα σπίτια ανάμεσα σε σύγχρονα "παραδοσιακά" τερατουργήματα που εξασφαλίζουν γρήγορο πλουτισμό στους ιδιοκτήτες τους. Μικρό το κόστος τους, μεγάλο το μέγεθός τους, "εμείς να είμαστε καλά" κι όλα "τσιμέντο να γίνουν".*

Κοντά σε ετούτη την εισαγόμενη συνήθως στο Αρχιπέλαγος αντίληψη οι διαπλεκόμενοι μαζί της ντόπιοι εκφραστές της. "Αφού κονομάν ετούτοι, γιατί όχι κι εμείς". Οπότε να 'ναι καλά τα "γρηγορόσημα" στις αμαρτωλές Πολεοδομίες, για την αιγαιοπελαγίτικη εκδοχή των οποίων θα μπορούσαν να γραφούν τόμοι, και οι απίθανες πάλαι ποτέ ΕΠΑΕ που αποτελούμενες μάλιστα από αρχιτέκτονες έκριναν και ενέκριναν ό,τι πιο άσχημο και προσβλητικό για τον αιγαιοπελαγίτικο πολιτισμό μπετονένιο κατασκεύασμα.

Και ξαφνικά ετούτο το απίθανο 'αλισβερίσι αρχίζει να τίθεται υπό έλεγχο. Προεδρικά Διατάγματα και νέες υπηρεσίες και όρια στη δόμηση και μια σειρά άλλες πρωτοβουλίες που παλεύουν να σώσουν το Αιγαίο. Και φυσικά αντιδράσεις από "ντελίμπερι μπόις" της ανάπτυξης τύπου Κυψέλης διά του βιασμού του τρισχιλιετούς πολιτισμού στο Αιγαίο. Αλλά για δες... Και κάποιες μαύρες σημαίες με ρίζες σε λίγα ψωροευρώ κάποιας τσέπης και κραυγές "δικά μας είναι ό,τι θέλουμε τα κάνουμε" και προσπάθειες για υπαναχωρήσεις μην τύχει και κάποιος οικοπεδούχος σε κάποιο βραχονήσι, δόκιμος ιδιοκτήτης πισίνας, δεν μας ψηφίσει. Και κάποια-όχι όλα ευτυχώς-πρωτοσέλιδα!

Από την άλλη μεριά στήνεις αυτί να ακούσεις κάπου μια κραυγή από εκείνες υπέρ των τολμηρών πολιτικών και των γνωμοδούντων δικαστών. Μια φωνή που να λέει μαζί τους "φτάνει". Μια έκφραση αγωνίας για το πού κάποιοι βάλθηκαν να καταστρέψουν.

"Είναι ρομαντικό" θα μου πείτε να ψάχνεις για κάτι τέτοιο στις μέρες μας. Είναι ρομαντισμός να υπερασπίζεσαι τη μεγαλύτερη κληρονομιά των Ελλήνων, το Αιγαίο και τον πολιτισμό του;".

***(Στρατής Μπαλάσκας**, από την "Ελευθεροτυπία")*

ΜΝΗΜΟΣΥΝΑ

Η Ιερά Μητρόπολις Ρόδου τελεί την Τρίτη 14 Μαΐου και ώρα 9η πρωινή εις τον Ιερό Ναό της Αγίας Ειρήνης Ορφανοτροφείου Θηλέων Ρόδου, το ετήσιο μνημόσυνο του εν μακαρία τη λήξει γενομένου Μητροπολίτου Ρόδου κυρού
ΣΠΥΡΙΔΩΝΟΣ ΣΥΝΟΔΙΝΟΥ

Την 14η μηνός Μαΐου ημέρα Τρίτη και ώρα 8 π.μ. εις τον Ιερό Ναό Αγίου Λουκά Σορωνής, τελούμεν 9ήμερο μνημόσυνο υπέρ αναπαύσεως της ψυχής του λατρευτού μας συζύγου, πατέρα, παππού, αδελφού και θείου
ΓΕΩΡΓΙΟΥ Δ. ΚΡΗΤΙΚΟΥ
Η σύζυγος: Κατερίνα
Τα παιδιά: Δημήτρης-Δέσπω, Μανώλης-Σοφία, Τάσος-Ελένη
Τα εγγόνια: Κατερίνα, Γιώργος, Κώστας
Τα αδέλφια, τα ανήψια και οι λοιποί συγγενείς



Την 14η μηνός Μαΐου ημέρα Τρίτη και ώρα 8 π.μ. εις τον Ιερό Ναό Αγίου Νεκταρίου Φαληρακίου, τελούμεν 40ήμερο μνημόσυνο υπέρ αναπαύσεως της ψυχής του λατρευτού μας υιού, αδελφού και θείου
ΙΩΑΝΝΗ ΜΑΣΤΟΡΑ
(του Φλεβάρη)
Η μητέρα, τ' αδέλφια, τ' ανήψια και οι λοιποί συγγενείς



Την 14η μηνός Μαΐου ημέρα Τρίτη και ώρα 8 π.μ. εις τον Ιερό Ναό Αγίου Παντελεήμονος Παλιάς Πόλης Ρόδου τελούμεν 6μηνο μνημόσυνο υπέρ αναπαύσεως της ψυχής του λατρευτού μας συζύγου, πατέρα, παππού, αδελφού και θείου
ΣΤΑΜΑΤΗ ΜΠΟΤΣΗ
Η σύζυγος: Αικατερίνη
Τα παιδιά: Κώστας-Ελένη, Αγαπητός-Μαρία, Ανδρέας
Τα εγγόνια, τ' αδέλφια και οι λοιποί συγγενείς

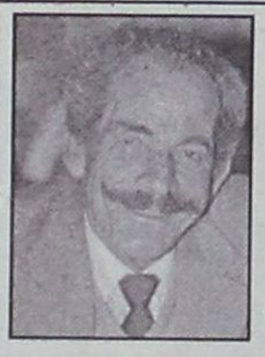

Την 15η μηνός Μαΐου ημέρα Τετάρτη και ώρα 8.30 π.μ. εις τον Ιερό Ναό Τιμίου Σταυρού (Καλυθιών) τελούμεν 9ήμερο μνημόσυνο υπέρ αναπαύσεως της ψυχής του λατρευτού μας συζύγου, πατέρα και παππού
ΜΙΧΑΛΗ ΑΝΑΣΤΑΣΑ
του Στέργου
Η σύζυγος: Μαριέττα
Τα παιδιά, τα εγγόνια και οι λοιποί συγγενείς

ΨΗΦΙΣΜΑ

Η ΤΕ πόλεως Ρόδου της Νέας Δημοκρατίας, πληροφορηθείσα την θλιβερά είδηση του θανάτου του
ΓΕΩΡΓΙΟΥ ΚΑΜΑΡΙΩΤΗ
στελέχους της Τ.Ο. και επικεφαλής της επιτροπής οικονομικών της, συνελθούσα εκτάκτως, απεφάσισε όπως:
Παραστεί σύσσωμη στην κηδεία του εκλιπόντος.
Καταθέσει στεφάνι στην σορό του εκλιπόντος.
Διαβιβάσει τα συλλυπητήριά της στην οικογένεια του εκλιπόντος.

Ρόδος 12 Μαΐου 2002
Για την ΤΕ πόλεως Ρόδου
Ο Πρόεδρος
Αθανάσιος Παπαμιχαήλ
Ο Γ. Γραμματέας
Αργύρης Πράντης

ΧΕΝ ΡΟΔΟΥ

ΠΡΟΣΚΛΗΣΗ

Καλούμε τα μέλη και τις φίλες της ΧΕΝ την **Τρίτη 14 Μαΐου** στις 6.30 μ.μ. στο ξενοδοχείο "ΠΛΑΖΑ" για να τιμήσουμε σε μια σεμνή γιορτή την ημέρα της Μητέρας.
Η εξαίρετη φιλόλογος κ. **ΦΩΤΕΙΝΗ ΣΠΑΝΑΚΗ-ΠΑΥΛΙΔΟΥ**, πρώην γυμνασιάρχης θα αναπτύξει το θέμα
"Ο διαχρονικός ρόλος της μάνας στην οικογένεια και στην κοινωνία".
Μελωδικοί ήχοι μουσικής θα μας συντροφεύσουν και θα προσφερθούν μαζί με τον καφέ και τα αναψυκτικά, γλυκίσματα και αλμυρά από συνταγές των μελών μας.
Επίσης θα προσφερθούν υπέροχα διακοσμητικά είδη, ευγενική προσφορά της κ. ΜΑΡΙΑΝΝΑΣ ΝΙΤΤΗ-ΚΟΛΩΝΑ ιδιοκτήτριας του οίκου νυφικών και ενδυμάτων BLOEMENLAND.

Είσοδος 10 ευρώ.

Το Δ.Σ. της ΧΕΝ

ΠΑΝΗΓΥΡΙΣ

Γνωστοποιούμε στους ευσεβείς Χριστιανούς ότι στις 14 Μαΐου ημέρα Τρίτη πανηγυρίζει ο Ιερός Ναός του Αγίου Ισιδώρου της ομώνυμης κοινότητας.
Την εσπέραν της παραμονής (Δευτέρα 13/5/02) θα ψαλλεί Μεγάλος Πανηγυρικός Εσπερινός, χοροστατούντος του Σεβασμιωτάτου Μητροπολίτου Ρόδου κ.κ. Αποστόλου.
Την Τρίτη δε το πρωί 14 Μαΐου θα ψαλλεί πανηγυρική Θεία Λειτουργία με Ιερατικό Συλλείτουργο.
Την παραμονή θα δοθεί παραδοσιακό φαγητό και ποτό.
Εκ της Εκκλησιαστικής Επιτροπής

ΕΝΩΣΗ ΞΕΝΟΔΟΧΩΝ ΡΟΔΟΥ

ΠΡΟΣΚΛΗΣΗ ΤΩΝ ΜΕΛΩΝ ΤΗΣ ΕΞΡ ΣΕ ΤΑΚΤΙΚΗ ΓΕΝΙΚΗ ΣΥΝΕΛΕΥΣΗ

Αγαπητοί Συνάδελφοι,
Με απόφαση του Δ.Σ. της ΕΞΡ, που πραγματοποιήθηκε στις 1.4.2002, αποφασίσθηκε η σύγκληση της Ετήσιας Τακτικής Γενικής Συνέλευσης των μελών για τις 29 Μαΐου 2002 ημέρα Τετάρτη και ώρα 18.00 μ.μ. στην αίθουσα του 1ου ορόφου του Ακταίον. Εάν κατά την παραπάνω ημερομηνία δεν υπάρξει η απαρτία, που προβλέπεται από το καταστατικό της ΕΞΡ η Γ.Σ. θα επαναληφθεί στις **5 Ιουνίου 2002, ημέρα Τετάρτη και ώρα 18.00 μ.μ.** στον ίδιο τόπο με τα εξής θέματα Ημερήσιας Διάταξης:
1. Έγκριση πεπραγμένων 2001.
2. Έγκριση απολογισμού 2001
3. Έγκριση έκθεσης ελεγκτικής επιτροπής 2001
4. Έγκριση προϋπολογισμού 2002
5. Αρχαιρεσίες για την εκλογή
α) Διοικητικού Συμβουλίου (11μελούς)
β) Ελεγκτικής επιτροπής (3μελούς)
γ) Αντιπροσώπων στην ΠΟΞ (1 αντιπρόσωπος ανά 20 ξενοδοχεία που θα συμμετάσχουν).

Τα μέλη της Ένωσης που επιθυμούν να καταλάβουν μια από τις παραπάνω θέσεις θα πρέπει να υποβάλλουν έγγραφη αίτηση υποψηφιότητας σε προθεσμία 5 ημερών πριν από τις εκλογές ήτοι μέχρι και 24 Μαΐου 2002.
Σας υπενθυμίζουμε ότι για τη συμμετοχή σας στην Γενική Συνέλευση θα πρέπει σύμφωνα με το καταστατικό να έχετε εξοφλήσει τις συνδρομές σας προς την Ένωση μέχρις του έτους 2001.

Με τιμή

Πρόεδρος
Βασ. Μηναΐδης

Γεν. Γραμματέας
Ιω. Παπαβασιλείου

ΑΝΑΚΟΙΝΩΣΗ

Η Αναπτυξιακή Δωδεκανήσου Α.Ε.

Ετοιμάζει πρόταση προς το Υπουργείο Γεωργίας για την ανάληψη της διαχείρισης της Κοινοτικής Πρωτοβουλίας Leader+ για το Νομό Δωδεκανήσου. Στα πλαίσια κατάρτισης του τοπικού προγράμματος και για να εξασφαλιστεί η "από κάτω προς τα άνω προσέγγιση" δέχεται προτάσεις-ιδέες για επενδύσεις από φυσικά ή νομικά πρόσωπα.

Ειδικότερα, η Leader+ αναφέρεται σε Ολοκληρωμένες και Πιλοτικού Χαρακτήρα Στρατηγικές Ανάπτυξης του Αγροτικού Χώρου για:

- Παρεμβάσεις αγροτικού τουρισμού ολοκληρωμένης προσέγγισης.
- Μικρές επιχειρήσεις του αγροτικού και των λοιπών τομέων της οικονομίας.
- Επενδύσεις που ενισχύουν τη συλλογική, τομεακή και διατομεακή δράση με τη χρήση σύγχρονης τεχνολογίας, τεχνογνωσίας και νέων τεχνικών.
- Αναβάθμιση δεξιοτήτων και εξειδίκευση του ανθρώπινου δυναμικού-κατάρτιση.
- Ενέργειες προώθησης-προβολής.
- Προστασία, ανάδειξη και αξιοποίηση του φυσικού περιβάλλοντος.
- Δράσεις για την αναβάθμιση του οικιστικού περιβάλλοντος και την ανάδειξη της παραδοσιακής αρχιτεκτονικής κληρονομιάς του αγροτικού χώρου.
- Δράσεις για την ενίσχυση πολιτιστικών εκδηλώσεων ανάδειξης και διατήρησης της τοπικής κληρονομιάς.

Για περισσότερες πληροφορίες μπορείτε να απευθύνεστε στα τηλ. 0241034960, 0241075323 (τμήμα Leader-Σ. Κούρτης και Κ. Ζήφος) και στο Internet Site της εταιρείας (www.ando.gr).

Προσοχή: η καταγραφή του επενδυτικού ενδιαφέροντος ΔΕΝ αποτελεί και δέσμευση της εταιρείας για ένταξη στο πρόγραμμα.



Καλυπτόμενοι κίνδυνοι
Βύθιση, προσάραξη, πρόσκρουση, εκβολή, φωτιά, έκρηξη, πειρατεία, κεραυνός, κακόβουλες πράξεις, κλοπή ολική ή μερική, καλύψεις δαπανών ανέλκυσης ή μετακίνησης του σκάφους σε περίπτωση ναυαγίου.

ΑΙΓΑΙΟΝ
ΑΣΦΑΛΙΣΤΙΚΗ ΕΤΑΙΡΕΙΑ

Σε συνεργασία με
τον κ. Χριστοδούλου Χρήστο
Ερυθρού Σταυρού 2-Ρόδος
τηλ. 75701



ΑΙΓΑΙΟΝ ΑΝΩΝΥΜΗ ΑΣΦΑΛΙΣΤΙΚΗ ΕΤΑΙΡΕΙΑ

ΤΑ ΛΟΓΙΚΑ ΤΑ ΠΑΡΑΛΟΓΑ ΤΑ ΕΞΩΦΡΕΝΙΚΑ







• Πλαστικές κατασκευές

Η στήλη με όλο το σεβασμό εξομολογείται στον κ. πρωθυπουργό την απορία της:

Πώς έγινε, με ποιές διαδικασίες, με τί ελιγμούς περί του "περιδιαγραμμάτου" και ένας από τους άνδρες της προσωπικής του φρουράς-έτσι διαλαλεί ο ίδιος ο καλλιτέχνης, ότι είναι στην φρουρά υψηλών προσώπων- να έχει γεμίσει την πόλη μας με τα πλαστικά κατασκευάσματά του;

...Μάλιστα, ένα εξ αυτών μπορεί να το θαυμάσει -πανομοιότυπο- και στην Καλαμαριά της Θεσσαλονίκης, αν δεν πρόφθασε να πάει να το προσκυνήσει στην Ρόδο!

Τα παραλειπόμενα του πρωθυπουργικού κοζέ



• Τσουγκρίσματα

Αν προσέξετε καλά ο κ. Σημίτης κρατά το κόκκινο αυγό σε μια τέτοια θέση που πάει κόντρα σε όλους τους θεσμοθετημένους κανόνες στρατηγικής του τσουγκρίσματος.

Έχει αφήσει αφύλακτη όλη σχεδόν την πλαϊνή πλευρά του αυγού, ώστε ο πιτσιρικάς να έχει όλες τις πιθανότητες να του το σπάσει.

...Αβρότητες ή μήπως επικοινωνιακά κόλπα;



••• Τσίριο!

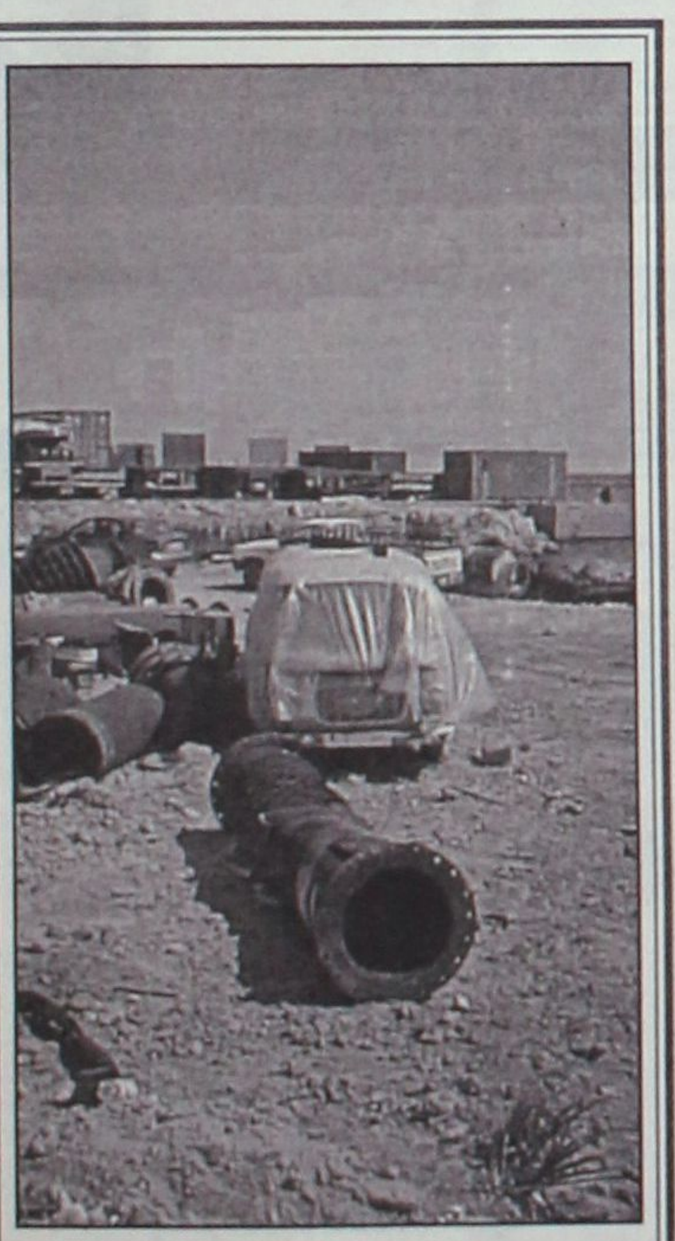

Δεν καταλάβαμε γιατί ο κ. πρωθυπουργός πήρε τα όρη τα βουνά για να ευφρανθεί η καρδία του με τις χωματερές ελευθέρης βοσκής.

...Οι παρατρεχάμενοί του δεν τον πήγαιναν μια βόλτα στο λιμάνι της Ακαντιάς να μην κουράζεται άνθρωπος;

ΜΕΤΡΟΠΟΛ
ALPHA ODEON
Πρόγραμμα εβδομάδας από 10/5/2002 έως 16/5/2002
Πληροφορίες - Κρατήσεις : 02410-28400, από 5:00 μμ

Oscar Α' Γυναικείου Ρόλου 2002 για την Χολ Μπέρι



Τους έφερε κοντά μια φοβερή τραγωδία, τους ένωσε ένας παράφορος έρωτας !
Κάθε μέρα 6:30, 8:45 και 10:45 μμ
Ο ΧΟΡΟΣ ΤΩΝ ΤΕΡΑΤΩΝ



Ο Άνθρωπος - Αράχνη είναι εδώ!!
Με τους Τόμπι Μαγκουάιρ και Κίρστεν Ντανστ
Κάθε μέρα 5:15, 7:45 και 10:30 μμ
SPIDER - MAN



Ένα συγκλονιστικό μεταφυσικό θρίλερ με τον Κέβιν Κόστνερ και την Κάθι Μπέιτς!!
Κάθε μέρα 8:30 και 10:45 μμ
ΜΗΝΥΜΑ ΣΙΩΠΗΣ

Κάθε μέρα 5:00 μμ ΜΟΝΟ ΣΤΑ ΕΛΛΗΝΙΚΑ!!!
ΠΗΤΕΡ ΠΑΝ: ΕΠΙΣΤΡΟΦΗ ΣΤΗ ΧΩΡΑ ΤΟΥ ΠΟΤΕ



Στα Ελληνικά κάθε μέρα 5:00 μμ
Στα Αγγλικά κάθε μέρα 6:45 μμ
Η ΕΠΟΧΗ ΤΩΝ ΠΑΓΕΤΩΝΩΝ

ESCAPE DVD CLUB
ΕΝΟΙΚΙΑΣΕΙΣ - ΠΩΛΗΣΕΙΣ
DVD - PS2 - DC - PC
ΙΩΑΝΝΗΣ ΚΛΑΔΑΚΗΣ
ΚΥΡΑ ΤΗΣ ΡΩ 13,ΡΟΔΙΝΙ • ΤΗΛ. 02410 65847
ΑΠΟΔΡΑΣΤΕ ...ΜΕ ΤΗ ΔΡΑΣΗ ΤΟΥ ESCAPE

TERRANOVAS DVD CLUB
ΚΑΝΤΕ ΜΑΓΙΚΑ ΤΑ ΒΡΑΔΙΑ ΣΤΟ ΣΠΙΤΙ ΣΑΣ ΑΠΟΛΑΥΣΤΕ ΤΙΣ ΚΑΛΥΤΕΡΕΣ ΤΑΙΝΙΕΣ ΜΕ ΤΗΝ ΚΑΛΥΤΕΡΗ ΠΟΙΟΤΗΤΑ ΗΧΟΥ ΚΑΙ ΕΙΚΟΝΑΣ ΠΟΥ ΕΧΕΤΕ ΟΝΕΙΡΕΥΤΕΙ

TERRANOVAS DVD CLUB
ΕΝΟΙΚΙΑΣΕΙΣ & ΠΩΛΗΣΕΣ ΤΑΙΝΙΩΝ DVD/DVD PLAYER/HOME CINEMA/PLAY STATION P.S.X

TERRANOVAS DVD CLUB
ΕΘΝΙΚΗΣ ΑΝΤΙΣΤΑΣΗΣ ΚΑΙ ΛΕΥΚΩΣΙΑΣ 1
ΤΗΛ. 02410-75277

TERRANOVAS DVD CLUB
Η ΤΕΧΝΟΛΟΓΙΑ
ΣΤΗΝ ΥΠΗΡΕΣΙΑ ΤΟΥ
ΘΕΑΜΑΤΟΣ ΚΑΙ ΜΕΙΣ
ΣΤΗΝ ΔΙΚΗ ΣΑΣ

Cinephile

ΕΠΙΜΕΛΕΙΑ: Κυριακή Πετρίδου

Zoolander: Ο Αρχοντας της παπαρέλας

Ανελέητη σάτιρα για τα παρασκήνια του κόσμου της μόδας, σε σκηνοθεσία Μπεν Στίλερ, ("Κάτι τρέχει με τη Μαίρη", "Ο γαμπρός της συμφοράς") ο οποίος κρατάει και τον πρωταγωνιστικό ρόλο, είναι η ταινία αυτή που προβάλλεται, σε πρώτη πανελλήνια προβολή, από το "Παλλάς 5 Cinemas center"

Πρόκειται για μία ταινία που δεν παίρνει στα σοβαρά τίποτα και κανέναν. Και κυρίως...τον εαυτό της. Ισοπεδωτικό χιούμορ, σάτιρα..."τραβηγμένη από τα μαλλιά", όπως και η υπόθεσή της άλλωστε, χαρακτήρες γκροτέσκο, υπερβολές στα όρια...της υστερίας και πάνω απ' όλα διακωμώδηση ενός κόσμου, αυτού της μόδας, που μονοπωλούσε τους προβολείς ιδίως κατά την περασμένη δεκαετία και εδώ, μέσα από τη ματιά (μεταφορικά και...κυριολεκτικά) του Μπεν Στίλερ καταρρέει σαν χάρτινο ιλουστρασιόν οικοδόμημα!



Σ' όλα τα παραπάνω έρχονται να προστεθούν η μουσική της, βγαλμένη από τα '80s, που "ντύνει" τις πιο απίθανες σκηνές και φυσικά η...παρέλαση που γίνεται από μια πλειάδα φίλων του Μπεν Στίλερ-ο οποίος αποδεικνύει ότι "μετράει" τελικά στον κόσμο του Χόλιγουντ. Ηθοποιοί, μοντέλα, σχεδιαστές, τραγουδιστές, εμφανίζονται να πλαισιώνουν το...φαινόμενο Ζουλάντερ και ανάμεσά τους οι: **Ντόναλντ Τραμπ, Κρίστιαν Σλέιτερ, Τομ Φορντ, Κούμπα Γκούντινγκ Τζούνιορ, Τόμι Χίλφιγκερ, Νάταλι Πόρτμαν, Φάμπιο, Λένι Κράβιτζ, Ντέιβιντ Μπόουι, Κλώντια Σίφερ, Βικτόρια Μπέκχαμ, Καρλ Λάγκερφελντ, Moby, Γουινόνα Ράιντερ, Ντονατέλλα Βερσάτσε, Μπίλυ Ζέιν κ.α.**

Στους πρωταγωνιστικούς ρόλους εμφανίζονται οι: **Ουεν Γουίλσον, Μίλα Γιόβοβιτς, Κριστίν Τέιλορ, Ντέιβιντ Ντουκόβνι, Γιον Βόιτ κ.α.**

Η γνώμη μας: Η ταινία, στην όλη...σύλληψή της, θυμίζει αυτές των αδελφών Φαρέλι όπου ο θεατής δεν παίρνει τίποτα στα σοβαρά, δεν υπάρχει λογική και οι ήρωές τους δεν διακρίνονται για...το υψηλό IQ τους!

Ετσι και εδώ, ο ήρωας της ταινίας, ο Ντέρεκ Ζουλάντερ, είναι... "θεόχαζος" αλλά φυσικά συμπαθητικός στο κοινό.

Η ταινία μας άρεσε για την, κάποιες φορές, ευρηματική σάτιρα του Στίλερ, τις

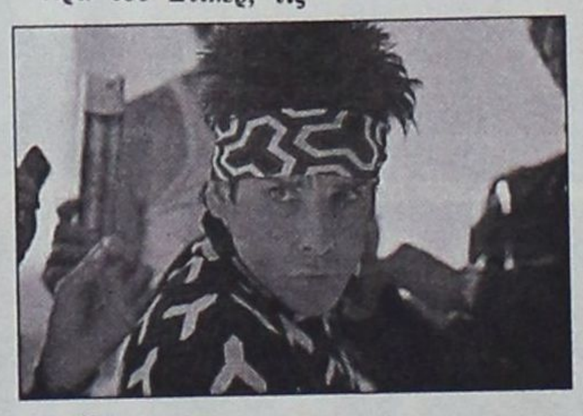

χαριτωμένες ατάκες, τις γκριμάτσες του πρωταγωνιστή της και κυρίως γιατί βγάζει αρκετό γέλιο. Απλά, καλό είναι να ξέρετε τι πάτε να δείτε. Κι αυτό, γιατί εάν δεν σας αρέσει το είδος αυτό της κωμωδίας μάλλον...δεν θα γελάσετε πολύ. Να είστε προετοιμασμένοι ότι βλέποντάς την δεν πρέπει να πάρετε τίποτα στα σοβαρά. Πάντως, πιστεύουμε ότι είναι από τις καλύτερες επιλογές ταινιών της εβδομάδας.

Η υπόθεση: Ο Ντέρεκ Ζουλάντερ είναι το πιο περιζήτητο ανδρικό μοντέλο στον κόσμο της μόδας, κερδίζοντας, μάλιστα, το σχετικό βραβείο-που όπως αντιλαμβάνεται κανείς η τελετή απονομής του είναι και μέγα κοσμικό γεγονός-για τρεις συνεχόμενες χρονιές.

Ο κόσμος του, όμως, καταρρέει όταν χάνει τον τίτλο από ένα νεότερο και πιο "ροκ" μοντέλο, τον Χάνσελ και κάνοντας γκάφα ολικής στην απονομή, γίνεται από είδωλο το...ανέκδοτο του κόσμου της μόδας.

Από 'κει και πέρα...όλα μπορούν να συμβούν. Οπως το να πλησιάσουν τον Ζουλάντερ πράκτορες και να τον εκπαιδεύσουν να δολοφονήσει τον Πρόεδρο της Μαλαισίας!

Ο λόγος; ο τελευταίος προωθεί την κατάργηση της παιδικής εργασίας στις χώρες του τρίτου κόσμου, πάνω στην οποία βασίζεται η βιομηχανία της μόδας...

Tip: Η ταινία αυτή είναι η μεταφορά στη μεγάλη οθόνη ενός σκετς που είχε κάνει ο Μπεν Στίλερ στο "Saturday Night Live" δική του σύλληψης, το οποίο και είχε σημειώσει μεγάλη επιτυχία στην Αμερική το 1996.

Γίνε τώρα μέλος του ΠΑΛΛΑΣ 5 CINEMAS CENTER και απόλαυσε προνόμια!

www.cinemapallas.gr

ΠΑΛΛΑΣ 5 CINEMAS CENTER

10/05/2002 έως 16/05/2002

ΑΙΘΟΥΣΑ 1
HART'S WAR / ΝΥΧΤΑ ΑΙΧΜΑΛΩΤΩΝ
Μια συγκλονιστική ιστορία για τον ηρωισμό, τη δικαιοσύνη και την προκατάληψη... Οι άνδρες κρίνονται απ' τα λόγια τους... Οι ήρωες απ' τις πράξεις τους...
ΠΡΩΤΑΓΩΝΙΣΤΟΥΝ: BRUCE WILLIS, COLIN FARELL
Ώρες Έναρξης: 17:20, 19:50, 22:20



ΑΙΘΟΥΣΑ 2
THE SHIPPING NEWS / ΤΑ ΝΑΥΤΙΛΙΑΚΑ ΝΕΑ
Ακόμα και τα πιο βαθιά κρυμμένα μυστικά κάποια στιγμή βγαίνουν στην επιφάνεια. Μια ταινία μυστηρίου που θα σας καθηλώσει από τον σκηνοθέτη της ταινίας "CHOCOLAT".
ΠΡΩΤΑΓΩΝΙΣΤΟΥΝ: KEVIN SPACY, JULIANNE MOORE, JUDI DENCH, KATE BLANCHETT
Ώρες Έναρξης: 17:40, 19:50, 22:10



ΑΙΘΟΥΣΑ 3
HELP I'M A FISH - ΒΟΗΘΕΙΑ ΕΙΜΑΙ ΨΑΡΙ
Μια σταγόνα τους έστειλε στον ωκεανό...
Η ψαρωτική περιπέτεια της Στέλλας, του Σκιπ και του Πλαμ στο βυθό της θάλασσας. Μια απολαυστική ταινία κινουμένων σχεδίων!
Ώρες Έναρξης: 16:50, 18:30 [μεταγλωτ. στα ελληνικά]



ΑΙΘΟΥΣΑ 3
BLADE 2
Κυρίαρχος παραμένει ένας!
Μια εκπληκτική περιπέτεια φαντασίας που θα σας καθηλώσει!
ΠΡΩΤΑΓΩΝΙΣΤΟΥΝ: WESLEY SNIPES
Ώρες Έναρξης: 20:10, 22:35



ΑΙΘΟΥΣΑ 4
E.T. Extra-Terrestrial / E.T. ο Εξωγήινος
Το μυστήριο. Η αγωνία. Η περιπέτεια.
Από εδώ ξεκίνησαν όλα!
20η Επέτειος! Καινούριες σκηνές, ανανεωμένα εφέ, νέος ψηφιακός ήχος!
ΠΡΩΤΑΓΩΝΙΣΤΟΥΝ: DEE WALLACE, HENRY THOMAS, DREW BARRYMORE
Ώρες Έναρξης: 17:30 [μεταγλωτ. στα ελληνικά]
Ώρες Έναρξης: 19:50, 22:20 [αγγλικά]



ΑΙΘΟΥΣΑ 5
ZOOLANDER
3% Σωματικό Λίπος - 1% Εγκεφαλική δραστηριότητα
Ντέρεκ Ζουλάντερ το μοντέλο της Χρονιάς!
Απολαύστε αυτή την παρανοϊκή κωμωδία!
ΠΡΩΤΑΓΩΝΙΣΤΟΥΝ: BEN STILLER, DAVID BOWIE
Ώρες Έναρξης: 18:00, 20:00, 22:00



Κερδίστε χρόνο κα εξυπηρέτηση

WESTERN UNION MONEY TRANSFER
The fastest way to send money worldwide.



Αποστολή χρημάτων σ' όλο τον κόσμο μέσα σε λίγα λεπτά!!!

50.000 καταστήματα σε 165 χώρες του κόσμου είναι έτοιμα να σας εξυπηρετήσουν σε διευρυμένα ωράρια

Γονείς φοιτητών εξωτερικού εμπιστευθείτε μας

PLANET HOLIDAYS

Δημήτρης Τσοπανάκης
Γαλλίας 6 - Ρόδος - Τηλ. 0241027327

Ζαλίστηκε" χθες η Πυροσβεστική Υπηρεσία

Πυρ ομαδόν!

Τρεις πυρκαγιές, αλλά τις πρόλαβε

Τρία στη σειρά περιστατικά, μικρής ευτυχώς έκτασης, αντιμετώπισε κατά τη χθεσινή μέρα η Πυροσβεστική Υπηρεσία Ρόδου.

● *Συγκεκριμένα, στις 2.00 μ.μ. ειδοποιήθηκε ότι υπήρχε φωτιά στα ρολόγια του ρεύματος σε πολυκατοικία στην Ανάληψη, επί της οδού Βάλλια Σεμερτζίδη 8. Αμέσως έσπευσαν εκεί δύο οχήματα της Πυροσβεστικής και η φωτιά -η οποία όπως εκτιμήθηκε οφειλόταν σε βραχυκύκλωμα- σβήστηκε μετά από μισή ώρα, δίχως ευτυχώς να κινδυνέψει κανείς από τους ενοίκους.*

● *Σχεδόν μία ώρα μετά, στις 3.10 μ.μ. χρειάστηκε η επέμβασή της σε πυρκαγιά που είχε ξεσπάσει σε αποθήκη επίπλων στην περιοχή των Αγίων Αποστόλων, από άγνωστη μέχρι στιγμής αιτία. Και εκεί έσπευσαν δύο οχήματα και η φωτιά σβήστηκε μετά από μισή ώρα.*

● *Στις 4.00 μ.μ., τέλος, ειδοποιήθηκε η Πυροσβεστική Υπηρεσία για να κατασβέσει φωτιά σε σκουπιδότοπο στην περιοχή Ασγούρου. Επιτόπου έφθασε ένα όχημα και η φωτιά σβήστηκε μετά από μία ώρα.*

Γιατροί κοντά στους ακρίτες μας

Περιθάλπουν

Σταθμός σε Λειψούς και Αγαθονήσι

Μικρά νησιά της Δωδεκανήσου είναι ανάμεσα σ' εκείνα που θα επισκεφθούν εθελοντές γιατροί με τα φουσκωτά τους, στο άμεσο χρονικό διάστημα.

Οι γιατροί με τα ταχύπλοα, διασχίζουν το Αιγαίο και για όγδοη συνεχόμενη χρονιά προσφέρουν εθελοντικά τις υπηρεσίες τους στις ακριτικές περιοχές της νησιωτικής Ελλάδας.

Πρόκειται για την Ομάδα Εθελοντών του Αιγαίου που, ξεκινώντας από τον Εύδηλο της Ικαρίας, άρχισαν τον όγδοο διάπλου του Αιγαίου.

Η προσπάθεια αυτή των γιατρών αλλά και των εθελοντών να φθάσουν και στα πιο απόμερα μέρη της νησιωτικής Ελλάδας, ξεκίνησε πριν από οκτώ ολόκληρα χρόνια. Οι γιατροί εξετάζουν περιστατικά που απαιτούν συνήθως ειδικότητες που δεν υπάρχουν στα νησιά.

Ανάμεσα στους επόμενους σταθμούς τους είναι οι Λειψοί και το Αγαθονήσι. Σημειώνεται, τέλος, ότι η εθελοντική αυτή ομάδα είναι μη κερδοσκοπικού χαρακτήρα και τα μέλη της γίνονται όλο και περισσότερα, αναδεικνύοντας έτσι την αγάπη τους για τον εθελοντισμό.

Άρτος (;) & Θεάματα (;)...

... Και τηλεόραση (όπως λέμε τηλοψία...)

STAR

06.40 **Παιδικό πρόγραμμα**
08.55 **Ειδήσεις**
09.00 **The trap**
10.00 **Λόγια starata**
12.00 **Με την Έλντα**
13.00 **Ειδήσεις**
14.00 **Η υγεία κτίζεται κάθε μέρα**
14.15 **Το κλειδί**
15.00 **Κρεσέντο**
16.00 **Μπιάνκα, πόσο σ' αγαπώ**
17.00 **Αιμιλία, μια ακαταμάχητη γυναίκα.**
20.00 **Το μαγκαζίνο του STAR**
21.00 **Ξένη ταινία.** «Κρουαζιέρα χωρίς επιστροφή». Περιπέτεια σε σκηνοθεσία Στίβεν Σόμερς.
23.15 **Ξένη ταινία.** «Χορός θανάτου». Αστυνομική περιπέτεια (2001) σε σκηνοθεσία Μάριο Ατζοπάρντι.
01.30 **Ειδήσεις**
01.45 **Ξένη ταινία.** «Οδύνη». Δραματική περιπέτεια (1997) σε σκηνοθεσία Πολ Σρέιντερ.
03.45 **Ξένη ταινία.** «Ο κληρονόμος». Δραματική περιπέτεια (1992) σε σκηνοθεσία Στέφαν Σρέιντερ.
05.30 **Αστέρια στο πεντάγραμμο.** Βιντεοκλίπ με γνωστούς καλλιτέχνες από το ελληνικό πεντάγραμμο

ALPHA

06.00 **Πρώτη ενημέρωση**
07.00 **Πανόραμα**
10.00 **Καλώς τους!** Παρουσιάζει η Ρούλα Κορομηλά
13.15 **Νιρβάνα**
14.00 **Ειδήσεις**
14.50 **Life style news.** Με την Εύη Φραγκάκη και τον Γιάννη Σεμιτέκολο.
15.25 **Ελληνική ταινία.** "Ο Θύμιος στη χώρα του γέλιου". Κωμωδία
17.10 **Ειδήσεις**
17.20 **Μπορώ.** Ενημερωτική εκπομπή με την Αννα Δρούζα.
19.15 **Κάτω από την Ακρόπολη.** Κοινωνική σειρά. Παίζουν: Γιάννης Βόγλης, Νίκος Γαλανός, Ελένη Γερασιμίδου
20.00 **Ειδήσεις**
21.00 **Ξένη ταινία.** "Ρόκι No5: Η Γιγαντομαχία". Περιπέτεια 1990 σε σκηνοθεσία Τζον Αβιλντσεν. Παίζουν: Σιλβέστερ Σταλόνε, Τάλια Σάιρ, Μπέρτζες Μέρεντιθ, Μπαρτ Γιανγκ, Τόνι Μπάρτον.
23.00 **ΟΛΑ ΙΙ.** Εκπομπή με το Θέμο Αναστασιάδη.
00.45 **Φόρμουλα 1.**
01.15 **Ειδήσεις**
01.00 **NBA Game**
04.00 **Κόλαση στον παράδεισο.** (Επανάληψη)
05.00 **Πακίτα.** (Επανάληψη)

ET 3

08.01 **Πρόκληση.**
08.30 **Ο κόσμος στο επίκεντρο.**
09.00 **Χθες και σήμερα**
09.30 **Η άλλη μέρα**
11.00 **Στη χώρα των θαυμάτων "Λήμνος".**
12.00 **Τα πουλιά της Αμερικής.**
12.30 **Κοντραπούντο.**
13.30 **Οργανική εξέλιξη.**
13.45 **Μισέλ με μπεσαμέλ**
14.00 **Θεσσαλονίκη, τόπος-ιστορία**
14.30 **Desigh x-treme**
15.00 **Ειδήσεις**
15.30 **Με μια τρίτη ματιά**
17.00 **Εξοχικές διαδρομές**
18.00 **Οι καλύτερες ομάδες.**
18.30 **Αθλητικό ημίωρο**
19.00 **Περίμετρος**
19.30 **Στην υδρόγειο**
20.00 **Δικαιώματα και αδικίες.**
20.30 **Ειδήσεις**
21.40 **Μακρινές φιλίες**
22.00 **Η δίκη της Δευτέρας**
24.00 **Ειδήσεις**
00.20 **Ξένη ταινία.** "Ο καλύτερος".
02.30 **Με μια τρίτη ματιά**
04.00 **Η άλλη μέρα**

ET 1

06.45 **Ο μικρός κόσμος του δάσους**
07.15 **Ξυπνήστε**
08.00 **Μέλι, γάλα**
10.00 **Τ' αρραβωνιάσματα.** (Ε)
11.00 **Φελίπε, το δώρο από τη θάλασσα** (Ε)
12.00 **Μαριού.** (Ε)
13.00 **Οι αταίριαστοι**
13.50 **Ειδήσεις**
14.00 **Οι αταίριαστοι** (Σ)
15.00 **Λούκι Λουκ**
15.30 **Οι ατρόμητοι.**
16.30 **Σιλβάν**
17.00 **Ειδήσεις**
17.30 **Αγώνες Μουντιάλ 1998.** "Γερμανία-Μεξικό", προκριματικοί.
19.45 **Το πάρκινγκ.** Σατιρική ελληνική σειρά. Παίζουν: Νικήτας Τσακίρογλου, Σταύρος Ξενίδης, Νίκος Τσούκας.
20.30 **Στα φτερά του έρωτα.**
21.00 **Οι πειρατές**
23.00 **Ειδήσεις.**
23.30 **Μουντιάλ.** Αθλητική εκπομπή
00.30 **Στη ζώνη του λυκόφωτος.**

NET

06.00 **Έτσι έχουν τα πράγματα.**
07.00 **Πρώτη ματιά.**
10.00 **Θησαυροί της ελληνικής φύσης.**
10.30 **Ελληνικοί θησαυροί.**
11.00 **Οι κήποι της Ευρώπης**
11.30 **Ιστορίες πουλιών**
12.00 **Βαθύ μπλε**
13.00 **Ειδήσεις**
13.45 **Μια πόλη, μια μουσική.**
14.00 **Ταξιδεύοντας στον πλανήτη με τον Στεφάν Πεϊρόν.**
15.00 **Ειδήσεις**
16.00 **Συν και πλην**
18.00 **Ειδήσεις**
19.00 **Οι δρόμοι του Ευρώ-Νέα οικονομία.**
20.00 **Οι τελευταίοι παράδεισοι.**
21.00 **Ειδήσεις**
22.00 **Πρωταγωνιστές**
23.30 **Γειά σου περήφανη και αθάνατη εργατιά**
24.00 **Ειδήσεις**
00.15 **Εις ανάμνησιν στιγμών ελκυστικών**

FILMNET

06.05 **Bootmen**
07.40 **Ένας αλλιώτικος ήρωας.**
09.10 **E! Entertainment**
09.30 **Ξέφρενη πορεία**
11.05 **Ονειρεμένη ζωή**
13.15 **Ολα του γάμου**
14.50 **U.S.: Οι καλύτερες ταινίες της εβδομάδας.**
15.25 **Οι άγγελοι του Τσάρλι.**
17.10 **Φύλαξε τον τελευταίο χορό.**
19.10 **Μάμφορντ**
21.00 **The movie show**
21.30 **E! Entertainment**
22.00 **Ο αυτοκράτορας και ο δολοφόνος**
00.55 **Άνθρωπος στο φεγγάρι**
02.55 **Sex Academy**
04.20 **Νυχτερίδες**

SUPER SPORT

17.00 **Τέννις**
20.30 **Η μπάλα είναι τετράγωνη**
22.00 **Υδάτινα σπορ**
22.30 **Οι ειδικοί**
23.30 **Τέννις**
01.30 **Αγγλικό ποδόσφαιρο**
03.30 **Ισπανικό ποδόσφαιρο**
05.30 **Αγώνες Jet ski**

MEGA

06.00 **Εσύ αποφασίζεις.** Ελληνική κοινωνική σειρά, με το Γιάννη Βούρο, σε επανάληψη.
06.55 **Δελτίο ειδήσεων στη νοηματική γλώσσα**
07.00 **Σήμερα με την Αννα**
10.00 **Σαν στο σπίτι σας**
13.10 **Ολα για την υγεία**
14.00 **Ειδήσεις**
15.00 **Στην κουζίνα ολοταχώς.** Ο Ηλίας Μαμαλάκης παρουσιάζει ένα παιχνίδι μαγειρικής.
15.45 **Εμείς και εμείς**
16.20 **Δύο ξένοι.** (Ε)
17.30 **Ειδήσεις**
17.50 **Ντόλτσε βίτα.** Ελληνική χιουμοριστική σειρά, σε επανάληψη.
18.30 **Απαγορευμένη αγάπη.** Καθημερινή δραματική σειρά. Παίζουν: Κώστας Αρζόγλου, Νικήτας Τσακίρογλου, Τιτίκα Βλαχοπούλου, Τατιάνα Λύγαρη
19.10 **Ποιός θέλει να γίνει εκατομμυριούχος;**
20.00 **Κεντρικό δελτίο ειδήσεων**
21.00 **Είσαι το ταίρι μου.** Κωμική σειρά.
22.00 **Bar.** Οι παίκτες δουλεύουν και συμβιώνουν σ' ένα μπαρ
23.30 **Ενώπιος ενωπίω**
00.15 **Τελευταία γεγονότα**
00.30 **Ενώπιος ενωπίω** (Σ)
01.30 **Ξένη ταινία.** "Αναμνήσεις μιας ζωής".
03.15 **Εφηβικές τρέλες.** Αμερικανική σειρά
04.15 **Telemarketing**
04.45 **Bar** (Ε)

ANT 1

06.00 **Μάλιστα κύριε**
06.55 **Ειδήσεις στη νοηματική γλώσσα**
07.00 **Καλημέρα Ελλάδα.** Ενημερωτική εκπομπή με τον Γιώργο Παπαδάκη.
10.00 **Πρωινός καφές**
13.10 **Super game**
13.15 **Πάτερ ημών**
14.00 **Τα νέα του ANT-1**
14.50 **Χρήμα και χρηματιστήριο**
15.00 **Νταντά για όλες τις χρήσεις** (Ε)
15.40 **Super game**
15.45 **Ενα κι ένα**
16.25 **Big Brother**
16.30 **Κωνσταντίνου και Ελένης.** Επανάληψη
17.30 **Τα νέα του ANT-1**
17.50 **Καλημέρα ζωή.** Κοινωνική σειρά. Παίζουν: Γιώργος Βασιλείου, Μίνα Χειμώνα, Μυρτώ Πισπινή, Νίκος Παπαδόπουλος.
18.40 **Θησαυροφυλάκιο**
19.15 **Big Brother**
19.20 **Η λάμψη.** Κοινωνική σειρά.
20.00 **Ειδήσεις**
21.00 **Ο άνθρωπος που γύρισε από τη ζέστη.**
22.55 **Τα νέα του ANT-1 σε 1'**
23.00 **Big Brother**
24.00 **Ειδήσεις**
00.20 **Ξένη ταινία.** "Ιδιαίτερες σχέσεις". Κοινωνική ταινία (1996) σε σκηνοθεσία Φίλιπ Γκούντχιου.
02.20 **Απιστίες**
03.20 **Τηλεμάρκετινγκ - τηλεαγορά**
04.00 **Το τέρας της λίμνης** Ταινία τρόμου (1977) σε σκηνοθεσία Γουίλιαμ Στρόμπεργκ.



Ο γιατρός... κοντά και πέρα



Ιός καταστρέφει τα καρκινικά κύτταρα στέλνοντας αναφορά προόδου

Με την βοήθεια της γενετικής μηχανικής Αμερικανοί ερευνητές από το νοσοκομείο Mayo Clinic, κατόρθωσαν να δημιουργήσουν έναν ιό που όχι μόνο καταστρέφει τα καρκινικά κύτταρα, αλλά στέλνει και αναφορά σχετικά με την πρόοδο του έργου του.

Πρόκειται για έναν γενετικά τροποποιημένο ιό της λαράς ο οποίος εισέρχεται επιλεκτικά στα καρκινικά κύτταρα, όπου και πολλαπλασιάζεται απελευθερώνοντας ταυτόχρονα μία χημική ένωση, η οποία εισέρχεται στην κυκλοφορία του αίματος.

Η χημική αυτή ένωση μπορεί να ανιχνευθεί και ανάλογα με την ποσότητα που ανευρίσκεται μπορεί να εκτιμηθεί το μέγεθος της εξάπλωσης του ιού στα καρκινικά κύτταρα και συνεπώς το μέγεθος της καταστροφής που έχει επιφέρει ο ιός στον όγκο.

Αν και εκ πρώτης όψεως η ιδιότητα αυτή του ιού δεν φαίνεται να έχει κάποια ιδιαίτερη επίδραση στην δραστικότητα του ιού, στην ουσία προσφέρει για πρώτη φορά την δυνατότητα μελέτης του τρόπου με τον οποίο οι ιοί αυτού του τύπου πολλαπλασιάζονται και εξαπλώνονται μέσα σε ένα όγκο. Η παράμετρος αυτή διαφέρει από ασθενή σε ασθενή, αλλά και ανάλογα με τον τύπο των καρκινικών κυττάρων.

Συμπερασματικά μπορούμε να πούμε ότι αν και η θεραπευτική αντιμετώπιση καρκινικών όγκων με την βοήθεια γενετικά τροποποιημένων ιών, βρίσκεται ακόμα σε αρχικά στάδια, τα πρώτα αποτελέσματα δείχνουν ότι μπορεί να αποτελέσει ένα σημαντικό όπλο στα χέρια των επιστημόνων στο μέλλον.

Τεστ Παπ και έλεγχος για HPV σωτήρια για τη ζωή των γυναικών

Μαζί με το τεστ Παπανικολάου οι γυναίκες θα πρέπει να υποβάλλονται και σε προληπτικό έλεγχο για την ύπαρξη μόλυνσης από τον ιό HPV (ο ιός των θηλωμάτων του ανθρώπου, που προκαλεί τα κονδυλώματα, ένα από τα πιο συχνά σεξουαλικά μεταδιδόμενα νοσήματα), σύμφωνα με αμερικανούς επιστήμονες.

Ο συνδυασμός αυτός μπορεί να αποδειχτεί σωτήριος για την ζωή των γυναικών και θα πρέπει να εφαρμόζεται σε ευρεία κλίμακα, όπως γίνεται σήμερα με το τεστ Παπ, καθώς το οικονομικό κόστος σε σχέση με το όφελος είναι μικρό. Το τεστ Παπανικολάου έχει συμβάλλει τα μέγιστα στην πρόληψη του καρκίνου του τραχήλου της μήτρας, αλλά δεν μπορεί να ανιχνεύσει όλες τις μορφές καρκίνου η κάθε προκαρκινική κατάσταση της περιοχής.

Τα καλύτερα αποτελέσματα όσο αφορά την έγκαιρη διάγνωση παρόμοιων καταστάσεων προκύπτουν από την εφαρμογή του συνδυασμένου αυτού προληπτικού ελέγχου, κάθε δύο χρόνια και καθ' όλη την διάρκεια της ζωής από την ηλικία των είκοσι ετών.

ΙΑΤΡΙΚΗ ΑΝΑΚΟΙΝΩΣΗ

Ο ιατρός

ΠΕΡΙΚΛΗΣ Ε. ΠΑΠΠΑΣ

ΑΓΓΕΙΟΧΕΙΡΟΥΡΓΟΣ

Αγγειολογικό Εργαστήριο

Δέχεται:

Με ραντεβού στο ιατρείο του:
Π. Μελά 27-2ος όροφος

Τηλ. 75948 κιν. 0972016170

ΙΑΤΡΙΚΗ ΑΝΑΚΟΙΝΩΣΗ

Ο ιατρός

ΣΩΚΡΑΤΗΣ ΕΜΜ. ΤΗΛΙΑΚΟΣ

ΜΙΚΡΟΒΙΟΛΟΓΟΣ-ΒΙΟΠΑΘΟΛΟΓΟΣ

Δέχεται στο ιατρείο του:
ΕΘΝΙΚΗΣ ΑΝΤΙΣΤΑΣΗΣ & ΜΟΥΣΩΝ 1

Καθημερινά: 07:30 - 13:00 & 18:00 - 20:00
Σάββατο: 08:00 - 13:00

Τηλ. ιατρείου 02410-43444 Fax: 02410-43445

ΔΕΚΤΑ ΟΛΑ ΤΑ ΤΑΜΕΙΑ

ΝΤΟΡΑ ΚΩΝΣΤΑΝΤΙΝΟΠΟΥΛΟΥ

ΨΥΧΟΛΟΓΟΣ

Πτυχιούχος του Πανεπιστημίου της Καλιφόρνιας-Λος Αντζελες (UCLA)-Μεταπτυχιακές σπουδές στο Pepperdine University-Malibu California.

➤ Αμεση ψυχολογική υποστήριξη και επαγγελματική φροντίδα από έμπειρη Ψυχολόγο και Οικογενειακή Σύμβουλο.

➤ Η σωστή θεραπευτική σχέση μπορεί να επιφέρει ρεαλιστικές λύσεις για πραγματικά προβλήματα σε θέματα: μοναξιάς, μελαγχολίας, στρες, ανυπομονησίας, φοβίας, εθισμού, οικογενειακών σχέσεων, διαζυγίου, κακομεταχείρισης, συναισθηματικών δυσκολιών, αυτοπεποίθησης, ανασφάλειες, μεταβατικά στάδια ζωής, βουλιμίας, ανορεξίας, απώλειας, πένθους.

Τηλεφωνείστε στα τηλέφωνα:
35163 και 0944/980550
για ραντεβού και άμεση εξυπηρέτηση.
Διεύθυνση: Καρίας 1
Περιοχή Ροδίνι - Ρόδος

ΦΑΜΠΙΟ ΜΠΡΑΝΚΙΤΣΙΟ

ΔΕΡΜΑΤΟΛΟΓΟΣ

ΣΟΦ. ΒΕΝΙΖΕΛΟΥ 1 (100 ΜΑΓΑΖΙΑ), 1ος ΟΡΟΦΟΣ

Δέχεται Δευτέρα έως Παρασκευή από 09.00-13.00 και 18.00-20.30.

Τηλέφωνο-Fax: 02410/70922
Κινητό: 0977/505063

ΚΕΝΤΡΟ ΕΦΑΡΜΟΓΩΝ ΕΡΓΟΘΕΡΑΠΕΙΑΣ/ΛΟΓΟΘΕΡΑΠΕΙΑΣ-ΕΚΠΑΙΔΕΥΣΗ ΠΑΙΔΙΩΝ ΜΕ ΕΙΔΙΚΕΣ ΑΝΑΓΚΕΣ

ΑΝΑΠΤΥΞΙΑΚΗ ΚΑΘΥΣΤΕΡΗΣΗ-ΨΥΧΟΚΙΝΗΤΙΚΗ ΚΑΘΥΣΤΕΡΗΣΗ-ΝΟΗΤΙΚΗ ΥΣΤΕΡΗΣΗ-ΕΓΚΕΦΑΛΙΚΗ ΠΑΡΑΛΥΣΗ-ΑΥΤΙΣΜΟΣ ΜΑΘΗΣΙΑΚΕΣ ΔΥΣΚΟΛΙΕΣ-ΔΙΑΤΑΡΑΧΕΣ ΣΥΓΚΕΝΤΡΩΣΗΣ ΥΠΕΡΚΙΝΗΤΙΚΟΤΗΤΑ-ΑΙΣΘΗΤΗΡΙΑΚΕΣ ΔΙΑΤΑΡΑΧΕΣ ΠΡΟΒΛΗΜΑΤΑ ΑΡΘΡΩΣΗΣ-ΛΟΓΟΥ-ΟΜΙΛΙΑΣ-ΦΩΝΗΣ

ΜΠΑΔΑΝΗΣ ΚΩΝ/ΝΟΣ
ΕΡΓΟΘΕΡΑΠΕΥΤΗΣ
ΠΤΥΧΙΟΥΧΟΣ-ΘΕΡΑΠΕΥΤΗΣ ΤΩΝ ΜΕΘΟΔΩΝ BOBATH
N.D.T.
PORTAGE, ΑΙΣΘΗΤΗΡΙΑΚΗΣ ΟΛΟΚΛΗΡΩΣΗΣ

ΚΕΝΕΝΤΥ 31 Τ.Κ. 85100
ΡΟΔΟΣ-ΤΗΛ. 0241031366

ΓΕΩΡΓΙΛΟΠΟΥΛΟΥ ΑΘΑΝΑΣΙΑ
ΛΟΓΟΘΕΡΑΠΕΥΤΡΙΑ-ΛΟΓΟΠΑΘΟΛΟΓΟΣ
ΑΚΟΥΟΛΟΓΟΣ
B.A. APP SC/POST GRAD DIP
LA TROBE UNIVERSITY, ΜΕΛΒΟΥΡΝΗ ΑΥΣΤΡΑΛΙΑ

Κέντρο Συμβουλευτικής & Αξιολόγησης Προσωπικότητας Παιδιών & Ενηλίκων

ΠΑΠΑΓΕΩΡΓΙΟΥ ΘΑΝΟΣ

ΨΥΧΟΛΟΓΟΣ ΠΑΝΕΠΙΣΤΗΜΙΟΥ ΑΘΗΝΩΝ
ΕΙΔΙΚΕΥΜΕΝΟΥ ΣΤΗΝ ΓΝΩΣΙΑΚΗ ΨΥΧΟΘΕΡΑΠΕΙΑ-Ι.Ε.Θ.Σ.

- **Διερεύνηση Προσωπικότητας (Προφίλ- Δεξιότητες-Αδυναμίες)**
- **Δείκτης Νοημοσύνης Παιδιών και Ενηλίκων**
- **Τροποποίηση Δυσλειτουργικών Σχημάτων**
- **Θεραπευτική Αντιμετώπιση Φοβιών-Ειδικών Φοβιών, Κατάθλιψης, Διαταραχής πανικού, Ψυχοσωματικών προβλημάτων, Τραυματικών γεγονότων ζωής (πένθος, χωρισμός, σχολική αποτυχία), Συναισθηματικών διαταραχών, Διαταραχών Διατροφής (βουλιμία-ανορεξία).**
- **Αντιμετώπιση προβλημάτων συμπεριφοράς παιδιών σε σχολείο-σπίτι**
- **Ανάπτυξη Κοινωνικών Δεξιοτήτων**
- **Βελτίωση Σχέσεων-Πρόγραμμα Ελέγχου Συγκρούσεων**
- **Βελτίωση Αυτοεκτίμησης-Αυτοεικόνας**
- **Οικογενειακή θεραπεία από Ζεύγος Θεραπευτών**

Κ. Παλαιολόγου 105 - Ρόδος
Τηλ:024 10 78668- Κιν: 0937445640 - Μόνο με Ραντεβού

Εργαστήριο Κλινικής Ψυχολογίας

ΧΡΙΣΤΙΝΑ ΣΑΒΒΑΚΗ-ΓΚΡΑΝΖΑΝ

Κλινική Ψυχολόγος-Ψυχοπαθολόγος (DESS)

- Πτυχιούχος του Πανεπιστημίου Nancy Γαλλίας
- Μεταπτυχιακή ειδίκευση (DESS) στην Κλινική Ψυχολογία Ενηλίκου, Εφήβου και Παιδιού στο Πανεπιστήμιο Reims Γαλλίας

Για τον ενήλικο
- Ψυχοδιαγνωστική
- Ψυχολογική υποστήριξη
- Ατομική και οικογενειακή συνέντευξη
- Ψυχοθεραπεία αναλυτικής εμπνεύσεως

Για το παιδί
- Αξιολόγηση προσωπικότητας (τεστ νοημοσύνης, προβολής)
- Διάγνωση μαθησιακών δυσκολιών και συμπεριφορικών διαταραχών
- Συμβουλευτική επαγγελματικού προσανατολισμού
- Ψυχοθεραπεία μέσω παιχνιδιού και εικαστικών

Δέχεται με ραντεβού
Εθνικής Αντίστασης 15
Τηλ.: 77350-Κιν. 0937684251

INEMA

ΙΑΤΡΙΚΟΣ & ΝΟΣΟΚΟΜΕΙΑΚΟΣ ΕΞΟΠΛΙΣΜΟΣ

13 ΧΡΟΝΙΑ ΕΜΠΕΙΡΙΑΣ

ΠΙΣΤΟΠΟΙΗΣΗ ΠΟΙΟΤΗΤΑΣ ISO 9002 EN 46002 E3/833

ΛΕΜΕΣΣΟΥ 2 ΡΟΔΟΣ ΤΗΛ.32238 – FAX 28484



ΑΝΑΠΗΡΙΚΑ ΚΑΡΟΤΣΙΑ – ΒΑΔΙΣΤΙΚΑ ΒΟΗΘΗΜΑΤΑ – ΟΡΘΟΠΕΔΙΚΑ ΕΙΔΗ – ΜΠΛΟΥΖΕΣ ΙΑΤΡΙΚΕΣ– ΚΑΛΤΣΕΣ ΦΛΕΒΙΤΙΔΑΣ – ΠΕΛΜΑΤΑ – ΟΡΘΟΠΕΔΙΚΑ ΜΑΞΙΛΑΡΙΑ – ΚΡΕΒΑΤΙΑ ΝΟΣΟΚΟΜΕΙΑΚΑ – ΙΑΤΡΙΚΟΣ ΕΞΟΠΛΙΣΜΟΣ ΚΑΙ ΑΝΑΛΩΣΙΜΑ – ΟΡΓΑΝΑ ΧΗΜΕΙΟΥ ΚΑΙ ΚΑΘΕ ΑΛΛΟ ΕΙΔΟΣ ΓΙΑ ΚΑΤ ΟΙΚΟ ΝΟΣΗΛΕΙΑ .

Έτος και επί τα αυτά

Καιρό είχαμε να δούμε τόσες ημέρες πρωθυπουργό στο νησί μας. Δεν ξέρω τι θα γίνει με όλα όσα εξήγγειλε ο Κώστας Σημίτης, θα τα κρίνουμε από το αποτέλεσμα. Η επίσκεψη ήταν αν μη τι άλλο χρήσιμη για τη Ρόδο και τα δύο άλλα νησιά αφού βρέθηκαν στο επίκεντρο του δημοσιογραφικού ενδιαφέροντος και προβλήθηκαν στο πανελλήνιο. Γενικώς διαφημιστήκαμε ως περιοχή και χωρίς πολλά έξοδα. Ούτε ΕΟΤ, ούτε ΠΡΟΤΟΥΡ μας χρειάστηκε, έφτανε ο Σημίτης και η συντροφιά του για να «γεμίσουμε» αρκετά λεπτά στα τηλεοπτικά δελτία των αθηναϊκών ΜΜΕ. Αυτό το ανεγνώρισαν όλοι και νομίζω ότι ήταν ένα κέρδος για την πολιτική και τους πολιτικούς της περιοχής μας.

Κοσμοσυρροή στη συνεστίαση της Νομαρχιακής Επιτροπής του ΠΑΣΟΚ όπου ο πρωθυπουργός μίλησε επι παντός επιστητού. Αρκετοί ήταν αυτοί που προέρχονται από την συντηρητική παράταξη και πήγαν για να ακούσουν την ομιλία του. Κάποιοι μάλιστα χαρακτήρισαν τον πρωθυπουργό ως σοβαρό πολιτικό που λέει τα πράγματα όπως είναι. Μπορεί να τα λέει, το μέγα ζήτημα είναι τι κάνει για να αλλάξουν. Εδώ είναι το στοίχημα που αυτή τη φορά μάλλον δεν φαίνεται να το κερδίζει ο ίδιος και η κυβέρνηση του. Τι κι' αν απέκλεισε το σενάριο των πρόωρων εκλογών, οι δελφίνοι καραδοκούν και ο Οκτώβριος είναι πολύ κοντά...

Πάντως ήταν μια σοβαρή παρουσία που σίγουρα δεν προκάλεσε. Ίσως τους μόνους που δεν άρεσαν ορισμένα πράγματα ήταν οι τρεις βουλευτές που κατ' ιδίαν εξέφραζαν τα παράπονά τους για τον παραγκωνισμό τους αλλά δημοσίως δεν απετόλμησαν να πουν το παραμικρό. Εκείνο, που λέγεται ότι τους πείραξε πολύ ήταν το γεύμα της Κυριακής του Πάσχα στο σπίτι του Τιμόθεου Παρασκευά όπου δεν εκλήθησαν να παραβρεθούν. Απεναντίας ήταν ο δήμαρχος Ροδίων ο οποίος, σημειωτέον, ήταν παρόν σε όλες τις εμφανίσεις του Κώστα Σημίτη. Αφήστε που όχι μόνο δεν θέλησε να ακούσει κουβέντα για εγκαίνια του νοσοκομείου, αλλά ούτε καν να το επισκεφθεί όχι επειδή δεν τον ενδιέφερε αλλά για άλλους λόγους...

Συμπέρασμα; Μπορεί να μην τα πολύ καταφέρνει να ελέγξει την κυβέρνησή του, αλλά έχει άποψη για τα στελέχη και τους παράγοντες του κόμματος του και σένα μεγάλο βαθμό σωστή! Η επίσκεψη του πρωθυπουργού είχε και ένα καλό γιά τους δημοσιογράφους, έβρισκαν ότι ώρα ήθελαν βουλευτές και λοιπά στελέχη στα κινητά τους αφού τα είχαν ανοιχτά μήπως και δεχτούν καμιά κλήση από το Ρόδος Παρκ! Κάτι που βέβαια για τους περισσότερους δεν έγινε...

Πέραν αυτών που είδαν το φως της δημοσιότητας υπήρξαν και πολλά που έγιναν στο παρασκήνιο κατά την παραμονή του κ. Σημίτη που έχουν το ενδιαφέρον τους. Όπως αυτό που έλεγαν ότι είπε ο πρωθυπουργός στο Ροδίνι σε κυρία γνωστού πολιτικού. Σύμφωνα με αυτόπτες μάρτυρες κάποια στιγμή η κυρία απευθυνόμενη στον πρωθυπουργό και αρκετά δυνατά του είπε ότι θα ήθελε να πάει και αυτή με το Σινούκ στο Καστελλόριζο που δεν έχει επισκεφθεί ποτέ αν και θα έπρεπε! Αποτέλεσμα να γυρίσει ο κ. Σημίτης και με ύφος ολίγον υποτιμητικό να της πει ότι αυτά δεν λέγονται δυνατά αλλά μόνο ψιθυριστά! Το μήνυμα ήταν ξεκάθαρο, δεν ξέρω αν η κυρία κατάλαβε τι ακριβώς ήθελε να της πει ο πρωθυπουργός...Οι λοιποί παρευρισκόμενοι, πάντως, αντελήφθησαν πλήρως το νόημα των λόγων του κ. Σημίτη...

Εκείνος που έγινε δέκτης παραπόνων από βουλευτές ήταν ο υπουργός Εσωτερικών Κώστας Σκανδαλίδης. Και τι δεν άκουσε ο άνθρωπος! Υποσχέσεις όπως αναφέρουν για συγκεκριμένο φλέγον βουλευτικό ζήτημα δεν έδωσε και η συνέχεια αναμένεται με ενδιαφέρον...Στον πρωθυπουργό όμως αναφέρθηκαν στα προβλήματα καθαρά της περιοχής. Ξεκίνησαν από την εποχή της Ιταλοκρατίας και έφθασαν στις ημέρες μας! Τώρα τι θα βγει, θα το δούμε τους επόμενους μήνες. Κανονικά όλο και κάτι θα πρέπει να γίνει. Αν τυχόν έχουμε επανάληψη τα των συσκέψεων Χριστοδουλάκη και Λαλιώτη το περασμένο καλοκαίρι ζήτω που καήκαμε!

Ενδιαφέρουσα ήταν η άποψη του προέδρου της Ένωσης Ξενοδόχων Ρόδου Βασίλη Μηναΐδη για τα όσα είπε στην ομιλία του ο κ. Σημίτης. Δύο ήταν τα σημεία που ξεχώρισε, το πρώτο αφορούσε την δήλωση του πρωθυπουργού για την διατήρηση των μειωμένων συντελεστών ΦΠΑ στο Αιγαίο και το δεύτερο αυτό με τα σκουπίδια που συνάντησε όταν έκανε περίπατο στο δάσος από Άγιο Νεκτάριο προς Αρχίπολη. Είδε ένα ξεκοιλιασμένο ψυγείο, μια κουζίνα και στρώματα να κοσμούν την περιοχή και διερωτήθηκε αν αυτή είναι εικόνα σένα κατ'εξοχήν τουριστικό τόπο. Που να πήγαινε ο χριστιανός και σε άλλους δήμους, θα έβλεπε πολύ χειρότερα!

Ο κ. Μηναΐδης, λοιπόν, είπε ότι ο κ. Σημίτης έκανε πολύ καλά που το επεσήμανε μπας και αλλάξει κάτι. Και πρόσθεσε ότι ο ίδιος περίμενε να συμβεί κάτι τέτοιο αφού είναι γνωστό ότι ο πρωθυπουργός προτιμά τους περιπάτους στην εξοχή. Οι δήμαρχοι δεν το περίμεναν και ιδού το αποτέλεσμα! Πάντως ήταν πολύ απλό να το φανταστούν, αν έβαζαν λίγο το μυαλό τους να δουλέψει θα έφθασαν στο συμπέρασμα αυτό και να μάζευαν το σκουπιδαριό που είναι απλωμένο σε όλο το νησί. Δυστυχώς για μας δεν έγινε έτσι και θα συνεχίσουμε να απολαμβάνουμε το θέαμα! Δεν αντιλέγω, αυτή είναι η Ελλάδα αλλά το ζήτημα είναι αυτοί που εκλέγονται τι κάνουν για να την αλλάξουν προς το καλύτερο. Δυστυχώς απολύτως τίποτα! Όλα τα περιμένουν από το κράτος των Αθηνών! Τη νύφη μπορεί να την πλήρωσε ο Σταύρος Σταυρής, το θέμα όμως αφορά όλους τους δημάρχους της Ρόδου, της Δωδεκανήσου και της λοιπής επικράτειας!

Ελλάς με το σκουπιδαριό σου!

Να πούμε όμως και τα δικά μας τα δημοσιογραφικά και την λαχτάρα που περάσαμε το βράδυ της ομιλίας. Πήραμε που λέτε την ομιλία του δακτυλογραφημένη, ως είθισται, χωρίς καμιά υπόδειξη και μισή ώρα πριν από την έναρξή της και αρχίσαμε να δίνουμε τις ανταποκρίσεις στα ΜΜΕ των



Τα δύσκολα έχουν περάσει και οι δημοσιογράφοι το ρίχνουν έξω. Στην παρέα και ο Γ. Μαχαιρίδης

Αθηνών. Όλοι εστιάσαμε στις δύο πρώτες σελίδες όπου ο κ. Σημίτης έκανε σφοδρή επίθεση στη Νέα Δημοκρατία και συνεχίσαμε με τα υπόλοιπα. Κάποια στιγμή αρχίζει η ομιλία και διαπιστώνουμε ότι έχει παραλείψει τις δύο πρώτες σελίδες και έχει προχωρήσει στις υπόλοιπες. Πανικός στα δημοσιογραφικά τραπέζια αφού άλλοι θα έπρεπε να αλλάξουν τα ρεπορτάζ που είχαν στείλει και άλλοι να αποσύρουν τελείως τις ανταποκρίσεις που έπαιζαν ήδη στον αέρα. Περιμέναμε να δούμε μπας και ξαναεπιστρέψει και ησυχάσουμε. Πράγματι μετά από λίγο έγινε αυτό όποτε άρχισε το δημοσιογραφικό γλέντι! Πέστα όλα πρόεδρε ήταν η ατάκα όλων μας και ο πρόεδρος τα είπε όλα... Μόνο που δεν αρχίσαμε το χειροκρότημα! Μετά το ρίξαμε στην κρασοκατάνυξη επιβεβαιώνοντας ότι και σε αυτό ο κλάδος συνεχίζει να είναι πρώτος...

Γράφει η **ΗΡΩΔΙΑΣ** *(Λ-λογο-κρίτως)*

Επωνύμως

Και εμείς την ...TV μας!

Δεν διαβάζουμε βιβλία ούτε εφημερίδες. Δεν πηγαίνουμε στο θέατρο (καλά εμείς εδώ δικαιολογούμαστε) , δεν ακούμε καλή μουσική και προσπερνούμε αδιάφορα τα μουσεία. Πως περνούμε την ώρα μας; Βλέποντας αραχτοί τηλεόραση. Τα παραπάνω προκύπτουν από τα αποτελέσματα της δημοσκόπησης Ευρωβαρόμετρο που δόθηκε πρόσφατα στη δημοσιότητα, αφιερωμένη στις σχέσεις των Ευρωπαίων με τις διάφορες πολιτιστικές δραστηριότητες. Κάποιοι έκαναν ότι δεν το περίμεναν και κάποιοι άλλοι σήκωσαν αδιάφορα τους ώμους υπενθυμίζοντας την πρωθυπουργική ρήση ότι «αυτή είναι η Ελλάδα». Και καλά, να τα δεχτώ όλα πλην ενός, του μη διαβάσματος έστω μιας εφημερίδας την ημέρα. Θα πείτε αφού βλέπουμε τηλεόραση με ειδήσεις και τηλεσπίτια, τι τις χρειαζόμαστε τις εφημερίδες; Έλα, ντε, σαν να το βρίσκω τώρα που το σκέπτομαι λογικό. Τι να μας κάνουν τα βιβλία, τα μουσεία και ότι άλλο μέχρι χθες έδινε πνευματική τροφή στον Έλληνα, σήμερα έχουμε τον Σάκη, τον Τσάκα και την Φρατζέσκα του Μπικ Μπράδερ και του Μπαρ και μας εκπολιτίζουν. Εκεί δυστυχώς έχουμε οδηγηθεί ως χώρα και ως πολίτες. Εδώ φθάσαμε να βλέπουμε αυτόν τον ανεκδιήγητο Κύπριο του Μπαρ να βγάζει λόγους για τους ήρωες της Μεγαλονήσου και να μην συγκινούμαστε, να μην ξεσηκωνόμαστε έστω τόσο δα λίγο για την μεγάλη βεβήλωση των ηρώων του ελληνισμού.



Γράφει
η Ρένα Βενιανάκη
revenianaki@yahoo.com

Πολίτες του καναπέ, λοιπόν, μακριά από αυτά που μπορεί να μας περνούν «απέναντι». θέλουν προσπάθεια, θέληση και διάθεση για πραγματική ζωή και εμείς δεν διαθέτουμε πλέον. Καθισμένοι στον καναπέ απολαμβάνουμε το τηλεοπτικό θέαμα και νομίζουμε ότι ζούμε. Ποια ζωή αλήθεια ζούμε; Το έχει σκεφτεί κανείς μας; Δε νομίζω, ούτε στον κόπο αυτό δεν μπαίνουμε πια....

Εκ Βαθέων

Το πορτραίτο ενός ηγέτη

Αναλογιζόμενος, μέσα από το κλίμα κατάνυξης των ημερών, την πορεία του Χριστού μέχρι τη Σταύρωση και την Ανάσταση βλέπει κανείς το πορτραίτο ενός πολύ διαφορετικού ηγέτη από αυτά που έχουμε συνηθίσει.

Ο Ιησούς Χριστός βέβαια δεν ήταν στρατηλάτης, ούτε πολιτικός για να μελετηθεί η δράση Του υπό το πρίσμα των πολιτικών επιστημών. Ο ρόλος του έμεινε μέχρι τέλους ως ο πνευματικός ηγέτης. Πιστός στη διδασκαλία Του όπως διαφαίνεται από τις πράξεις Του και το μαρτυρικό Του θάνατο. Ακέραιος, ηθικά άμεμπτος, σκληρός εκεί που θα έπρεπε και πράος σχεδόν πάντοτε.

Με διδασκαλία που είχε ως επίκεντρο τον ίδιο τον άνθρωπο κατάφερε με τον προσωπικό του βίο να πείσει τα πλήθη που τον ακολούθησαν ότι υπηρέτησε κάποια ιδανικά. Βέβαια το ότι οι εχθροί Του πέτυχαν μια πρόσκαιρη νίκη εναντίον Του όχι μόνο δε μειώνει την προσωπικότητα, αλλά γίνεται μέσο για ν' αποδείξει την ορθότητα της διδασκαλίας Του.

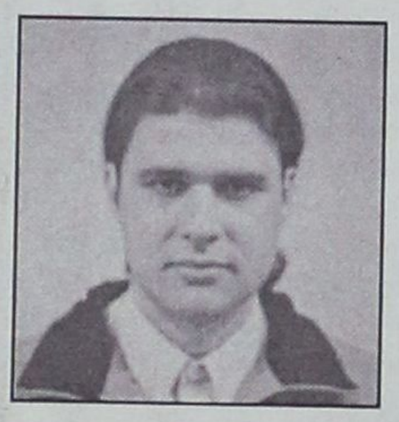

Γράφει ο
ΘΑΝΟΣ ΖΕΛΚΑΣ
(e-mail: thaz@vip.gr)

Εγώ αυτή τη στιγμή δεν είμαι άξιος ούτε τ' όνομά Του ν' αναφέρω καλά καλά, προσπαθώ όμως να βρω έναν αναλόγου κύρους ηγέτη που οι ιδέες και πράξεις του να εγείρουν τα πλήθη μέχρι σήμερα. Οι κάθε είδους προοδευτικοί και αμφισβητούντες που δηλώνουν άθεοι ή ασπάζονται σιωπηλά την αθεΐα ας μας δείξουν μια προσωπικότητα τόσο έντονη και με τόσο καθαρές ιδέες όπως ο Χριστός.

Ας πάρουμε το στρατό. Όλοι οι μεγάλοι στρατηγοί αναπόφευκτα συνδέονται με σφαγές. Ακόμα κι αν ένας πόλεμος είναι για ένα υψηλό ιδανικό, η φρίκη από τις συνέπειές του ταλανίζει γενιές ανθρώπων. Κάποιοι πρέπει να σκοτωθούν.

Η πολιτική, που είναι ένας πιο "ευγενής" πόλεμος, έχει ως βασική αρχή την επικράτηση μιας ομάδας έναντι κάποιας άλλης. Δεν είναι δυνατόν λοιπόν εκ φύσεως να μην αδικηθεί κάποιος και φαντάζομαι ότι φαίνεται πολύ έντονα στις μέρες μας το "δίκιο" του ισχυρού.

Ο Χριστός τι έκανε λοιπόν; Εκανε αυτό που προσπαθούν να κάνουν όλοι οι ηγέτες. Συσπείρωσε τα έθνη κάτω από μια κοινή ιδέα. Την ανιδιοτελή αγάπη προς το συνάνθρωπο. Αυτό δίδαξε και αυτό έπραξε. Ούτε σπαθί έπιασε, ούτε θώκους εξουσίας διεκδίκησε, ούτε βίαιες ανατροπές ζήτησε. Μ' ένα χιτώνα όπως κάθε απλός άνθρωπος μπήκε μέσα στον κόσμο και άκουσε τα προβλήματά του.

Ας μου επιτραπεί η υπεραπλούστευση, αλλά δεν χρειάζεται δα και ιδιαίτερη ευφυία για να το καταλάβει κανείς. Ούτε προγραμματικές δηλώσεις έκανε, ούτε τ' ακριβά κοστούμια φόρεσε, ούτε με τους ισχυρούς μπλέχτηκε για να πάρει την εξουσία. Κι όμως εκείνες οι ιδέες που πρωτακούστηκαν πριν δύο χιλιετίες ακόμα και σήμερα είναι τόσο ριζοσπαστικές που σχεδόν κρύβουν την ηλικία τους.

Δεν είναι περισσότερο από ποτέ αναγκαίο να εφαρμοσθεί μια ανθρωποκεντρική πολιτική σήμερα; Δεν έχει αρχίσει η διαφθορά να κατατρώει τους θεσμούς, δηλαδή τα θεμέλια της κοινωνίας; Δεν έχουν αποτύχει σχεδόν όλα τα πολιτικά τεχνάσματα που θέλουν το λαό σε λήθη και καταστολή; Ο σοσιαλισμός στη Γαλλία γιατί ηττήθηκε; Μήπως γιατί ξέφυγε από τον άνθρωπο και τις ανάγκες του;

Η κατάλυση των ηθών και οι συνεχείς επιθέσεις στις αξίες μόνο μπελάδες έχουν επιφέρει. Κι αν δεν μπορείτε να το δείτε πηγαίνετε στα στέκια της νεολαίας. Εκεί που τα παιδιά δε βρίσκουν νόημα στη ζωή τους και πέφτουν στους σύγχρονους βούρκους. Κι αν φαίνομαι υπερβολικός ανοίξτε ένα δελτίο ειδήσεων να δείτε την έναρξη της παιδικής εγκληματικότητας.

Έφηβοι που ξεστράτισαν φθάνουν μέχρι το έγκλημα για ασήμαντες αφορμές. Που είναι οι ηγέτες που θα βάλουν το μαχαίρι μέχρι το κόκαλο; Πού είναι αυτοί που νοιάζονται για τον κόσμο τώρα που ο κόσμος τους χρειάζεται; Πού είναι οι ιδέες που θα συνεπάρουν τη νέα γενιά και θα την κάνουν να υπηρετήσει τα δικά της ιδανικά;

Ως πότε θα προβάλλουμε λανθασμένα πρότυπα; Τα λόγια δεν πρόκειται να αποδώσουν αν δεν τα ακολουθούν πράξεις. Κι αν ο Χριστιανισμός επέζησε είναι γιατί κάποιοι ρασοφόροι γέροντες δε βγαίνουν στα βήματα να λένε ωραία λόγια, αλλά γιατί ήταν δίπλα στον πόνο του απλού ανθρώπου.

Ο "αίρων τις αμαρτίες του κόσμου" μέσα από το προσωπικό Του υπόδειγμα μας έδωσε την αγάπη. Εκανε θρόνο Του το Σταυρό, διώχνοντας τα πάθη της ανθρώπινης φύσης Του. Εμείς άραγε γιατί τοποθετούμε τα πάθη μας πάνω από οτιδήποτε άλλο;

Πολιτιστικές διαδρομές

... "Μέτρον άριστον": Κλεόβουλος ο Λίνδιος και σύγχρονη γενετική

Σχολιάζει ο κ. **Σταμάτης Ν. Αλαχιώτης,** ο εκ Κω καθηγητής Γενετικής και πρόεδρος του Παιδαγωγικού Ινστιτούτου για το **"Μέτρον άριστον"** του **Κλεόβουλου του Λίνδιου,** σε σχέση με τα "επιτεύγματα" της σύγχρονης γενετικής:

"...Ο Κλεόβουλος ο Λίνδιος μίλησε για το "μέτρον άριστον", χωρίς να γνωρίζει τα περί της σύγχρονης γενετικής.

Μήπως εμείς "σοφότεροι" του Κλεόβουλου ως προς τη νέα γνώση, πρέπει να επικροτήσουμνε και να κατανοήσουμε ακόμη περισσότερο το σοφό απόφθεγμά του;

Μήπως πρέπει να αντιληφθούμε ότι οποιαδήποτε υπερβολή, από όπου και αν εκπορεύεται, από πρόσωπα ή κράτη, παρεκκλίνει του πλαισίου και είναι δυνατόν να εγκυμονεί κινδύνους ατομικούς ή συλλογικούς, ιδιαίτερα όταν δεν θεραπεύει το σύνολο;

Το μέτρο λοιπόν φαίνεται να είναι επιταγή της φύσης, όπως υποστήριξε και ο Ηράκλειτος (ήλιος ουχ υπερβήσεται μέτρον, ει δε μη Ερινύες διώξουσιν αυτόν). Η υπέρβαση



Ακρόπολη της Λίνδου

του μέτρου εγείρει ανάλογες βιολογικές ή και κοινωνικές "κυρώσεις", οι οποίες δεν οδηγούν προς την πρόοδο.

Η πρόοδος, μέτρο και αυτό της φύσης, καθώς η ισορροπημένη, η μετρημένη προοδευτική εξελικτική διαδικασία είναι σύμφυτη με τη διατήρηση της ζωής, δεν επιτυγχάνεται με την παραβίαση του μέτρου αλλά με τη σχετική χωροχρονική αναβάθμισή του...".

... Το Παιδί-Φάντασμα ξαναχτυπά

"Οι μεγαλύτεροι τον αποζητούν με...ανίατη νοσταλγία, οι νεώτεροι απορούν (και γίνονται άποροι) με το μύθο που τον περιβάλλει! Ηταν καιρός, λοιπόν, να "θυμηθούν και να δακρύσουν οι παλαιοί και να διδαχθούν οι νέοι", όπως διατυμπάνιζαν με στόμφο οι διαφημίσεις της εποχής του.

*Ο "**Μικρός Ηρως**" κυκλοφορεί ξανά σε μια σπέσιαλ συσκευασία που περιέχει έναν τόμο με τα κείμενα των οκτώ πρώτων τευχών και ένα συλλεκτικό αντίγραφο του τεύχους Νο 1 ("Ελεύθερος Σκλάβος"), που πρωτοκυκλοφόρησε μισό αιώνα πριν!*

*Υπεύθυνες για την...ολική επαναφορά του Γιώργου Θαλάσση, της Κατερίνας, του Σπίθα και των υπόλοιπων πρωταγωνιστών της σειράς είναι οι Γενικές Εκδοτικές Επιχειρήσεις του **Γιώργου Ανεμοδουρά.***

*Η εταιρεία που ίδρυσε ο συγγραφέας του "Μικρού Ηρωα" **Στέλιος Ανεμοδουράς,** θέλοντας να γιορτάσει τα 50 χρόνια του θρυλικού ήρωα επανακυκλοφορεί ολόκληρη τη σειρά σε μηνιαίες εκδόσεις. Από το συμμαχικό στρατηγείο της*

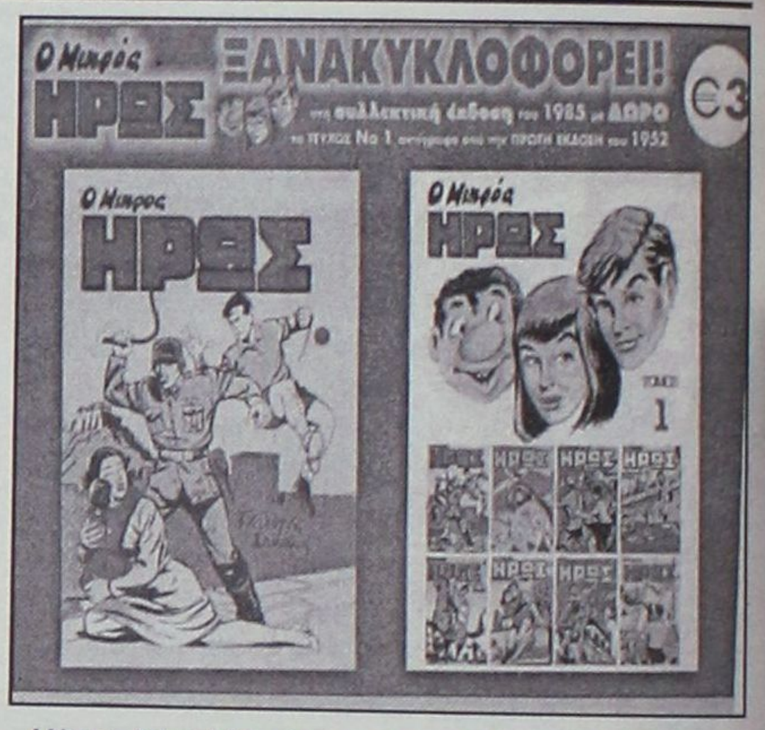

*Μέσης Ανατολής μέχρι τη σκοτεινή γοητεία του Σειτάν Αλαμάν και από το έπος της εθνικής αντίστασης μέχρι τις...καρπουζομαχίες του Σπίθα, όλοι και όλα δίνουν ξανά γενικό προσκλητήριο. Τα κείμενα του Στέλιου Ανεμοδουρά και ενδεικτικές εικονογραφήσεις του **Βύρωνα Απτόσογλου** (Byron) "συμπυκνώνονται" σε 100 μικρούς τόμους που ο καθένας περιλαμβάνει οκτώ συνεχόμενα τεύχη. Η έκδοση τιμάται 3 ευρώ και υπάρχει η σκέψη να συνεχιστεί η προσφορά ενός αντιτύπου με κάθε τόμο ώστε, παράλληλα με την ανατύπωση των κειμένων, να επανακυκλοφορήσουν τα αντίτυπα των 100 πρώτων τευχών της σειράς".*

... Η Αλωση της Κωνσταντινούπολης

Η μελέτη του **Στήβεν Ράνσιμαν,** που υπήρξε ένας από τους διαπρεπέστερους βρετανούς ιστορικούς της μεσαιωνικής περιόδου, **"Η Αλωση της Κωνσταντινούπολης"**, περιγράφει με γλαφυρό τρόπο των τελευταία δραματική πολιορκία της Κωνσταντινούπολης και την τελική κατάληψή της από τους Οθωμανούς Τούρκους. Ο συγγραφέας παρουσιάζει τους λόγους της παρακμής της Βυζαντινής αυτοκρατορίας και την πορεία προς τη σταδιακή συρρίκνωσή της πίσω από τα τείχη της Βασιλεύουσας.

"Παράλληλα περιγράφει με διεισδυτικό τρόπο το χαρακτήρα και την προσωπικότητα των δύο πρωταγωνιστών της τελευταίας πολιορκίας, του ύστατου αυτοκράτορα Κωνσταντίνου Παλαιολόγου και του ορμητικού και αποφασιστικού σουλτάνου Μωάμεθ Β'.

Χωρίς να καταφεύγει σε μελοδραματισμούς, αναλύει τους λόγους της αδυναμίας των πολιορκημένων να εξασφαλίσουν ουσιαστικές ενισχύσεις από το εξωτερικό και παρασύρει τον αναγνώστη με κομμένη την ανάσα στην τραγική εξιστόρηση των τελευταίων στιγμών του αυτοκράτορα και των συμπολεμιστών του και της θανάτωσης ή του εξανδραποδισμού των κατοίκων".

Steven Runciman: "Η Αλωση της Κωνσταντινουπόλεως", μετάφραση-επιμέλεια: Νίκος Νικολούδης, εκδόσεις "Παπαδήμα", σελ. 326, Αθήνα 2002, τιμή: 18,72 ευρώ.

... Ελλάδα-Κύπρος στην Ρόδο

Οπως δείχνουν τα πράγματα, ο φιλικός αγώνας μεταξύ των εθνικών ομάδων Ελλάδας και Κύπρου θα διεξαχθεί μεθαύριο στην Ρόδο.

Ομως γιατί η Εθνική μας-που δεν διακρίνεται και για την απόδοσή της δίνει αυτούς τους αγώνες "αγγαρεία";

Η εξήγηση είναι απλή:

"Παραδοσιακά κάθε διοίκηση της ΕΠΟ πρέπει να κλείσει ένα τηλεοπτικό συμβόλαιο για τα ματς της Εθνικής Ελλάδας με όρους από σουρεαλιστικούς ως επαχθείς. Για παράδειγμα ένα τυπικό συμβόλαιο υποχρεώνει την ΕΠΟ να προβλέπει 12 ματς της Εθνικής Ελλάδας ετησίως.

Επίσης παραδοσιακά δεν προκρίνεται ούτε στα τελικά τουρνουά των χωρών που το όνομά τους αρχίζει από "Ε". Ετσι μόνη λύση είναι τα φιλικά. Και επειδή η ΕΠΟ δεν φημίζεται για τον προγραμματισμό της κάποιος στα τέλη Νοεμβρίου σκέφτεται: "Ρε παιδιά, μήπως χρωστάμε τίποτα τηλεοπτικές μεταδόσεις;"

...Μετά ένας άλλος ανακαλύπτει ότι με τέσσερα ματς σε δύο εβδομάδες δεν θα υπάρχει καμία υποχρέωση και μετά οι έλληνες φίλαθλοι προσπαθούν να καταλάβουν για ποιον λόγο η εθνική ομάδα παίζει φιλικά με το Μορίσιους και το Σουρινάμ"!

Ο ΙΚΟΘΕΝ

Συνέντευξη της Μάγιας Τσόκλη

"Ολη η Ελλάδα με πληγώνει"

Εχουμε ρημάξει το φυσικό μας περιβάλλον

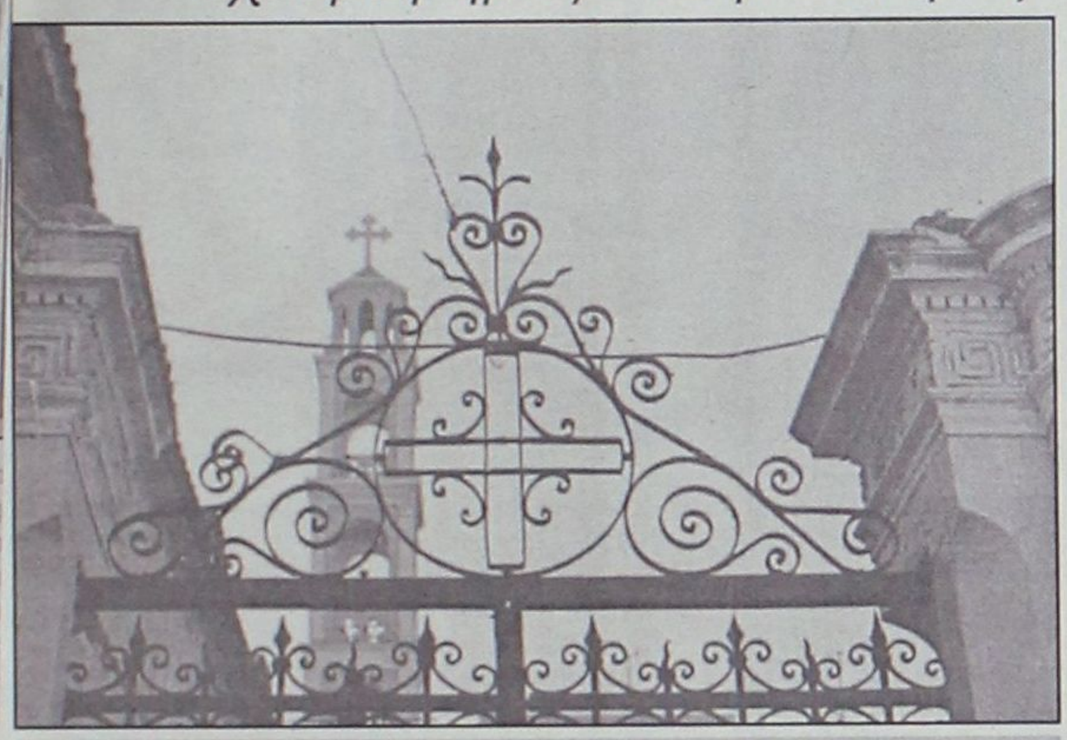

Ρόδος: Η είσοδος της εκκλησίας των Εισοδίων στο Νιοχώρι με τον σφυρήλατο σταυρό
(Φωτογραφία: Ανδριανός Λυμπερόπουλος)

Η διαδρομή της Μάγιας Τσόκλη από τη Γαλλία μέχρι τις τηλεοπτικές περιηγήσεις της στην Ελλάδα ήταν μεγάλη και αντιφατική: ολίγη Ιατρική, Κοινωνιολογία στο Παρίσι, σχέδιο μόδας στο πλευρό του Γιάννη Τσεκλένη, πολλά δωρικά νυφικά, αλλά "την τρέλαναν οι νύφες με τις απαιτήσεις τους" και κατέφυγε στην τηλεόραση.

Τα φιλμάκια που γύρισε με τον σκηνοθέτη σύζυγό της **Χρόνη Πεχλιβανίδη**, με προτάσεις για ταξιδιωτικές "αποδράσεις" (μία λέξη που σιχαίνεται, επειδή αφήνει να εννοηθεί ότι τον υπόλοιπο καιρό ο σύγχρονος αστός είναι υπόδουλος) αποτέλεσαν το προοίμιο του **"Ταξιδεύοντας στην Ελλάδα"**, της σειράς οδοιπορικών της σε τόπους κοντινούς, αλλά και ανεξερεύνητους.

Από τη συχνότητα της ΝΕΤ η Μάγια ντύνεται κάθε Κυριακή με πολύχρωμα παντελόνια, σκαρφαλώνει σαν κατσίκι σε χορταριασμένα μονοπάτια, ενώ η κάμερα του Χρόνη την ακολουθεί ασθμαίνοντας, για να ανακαλύψει ύστερα από ώρες πεζοπορίας ένα μοναστήρι· τότε, το πρόσωπό της λάμπει με μία παιδικότητα κι έναν αυθορμητισμό πρωτόγνωρο για τα ελληνικά τηλεοπτικά δεδομένα.

Η "τηλεοπτική ταξιδιώτης" **Μάγια Τσόκλη**, που απ' ότι θυμούμασθε έχει κάνει ένα καταπληκτικό οδοιπορικό στο **Καστελλόριζο** και στη γειτονική **Λυκία**, εκμυστηρεύεται τις εμπειρίες της στην δημοσιογράφο **Ξένια Κουναλάκη:**

«Προσπαθώ να μας δικαιολογήσω αλλά η κατάσταση είναι τραγική, μου έρχετα να χτυπάω το κεφάλι μου στον τοίχο. *Εκτός από την έλλειψη παιδείας, που είναι δεδομένη, βασική αιτία αυτής της ανισορροπίας είναι ότι αναπτυχθήκαμε βίαια και άναρχα. Την αλλαγή που έχει συντελεσθεί τα τελευταία 50 χρόνια στο τοπίο, στους ανθρώπους και τις συνήθειές τους, δεν τη συναντάς πουθενά αλλού. Είμαστε μία άλλη χώρα, δεν προλάβαμε να αφομοιώσουμε ορισμένα πράγματα».*

«Ο τουρισμός θα παραμείνει βασική πηγή ανάπτυξης για την Ελλάδα, ίσως η μοναδική. *Πρέπει όμως να αλλάξει κατεύθυνση. Τώρα είμαστε προσανατολισμένοι στον μαζικό τουρισμό, που φέρνει χρήματα μόνο στους ξένους tour operators. Πλέον συμφέρει ως Ελληνας να πας στην Αγγλία και να αγοράσεις ένα πακέτο διακοπών "για Ελλάδα" με τα πάντα πληρωμένα έναντι 300 στερλινών. Πρέπει να υπάρξει συγκεκριμένη πολιτική. Και η τοπική αυτοδιοίκηση δεν έχει βοηθήσει καθόλου. Και ο πολίτης φταίει πάρα πολύ, γιατί τα περιμένει όλα από το κράτος, λες και ο ίδιος δεν ενδιαφέρεται για το μέλλον των παιδιών του. Εχει ξεχάσει ότι έχει υποχρεώσεις, ότι οφείλει να καθαρίσει το κατώφλι του αν δεν έρθει ο Δήμος να το σκουπίσει».*

«Είναι βέβαιον ότι ο εγγονός θα τραβάει τα μαλλιά του με τα ελενίτ που τοποθέτησε η γιαγιά. *Πρέπει να συνειδητοποιήσουν οι ντόπιοι ότι η αναστήλωση παραδοσιακών σπιτιών είναι μία επένδυση. Ούτως ή άλλως στο πλαίσιο της παγκοσμιοποίησης θα γίνουμε ίδιοι με τους άλλους, το μόνο που θα μας διαφοροποιεί είναι το σκηνικό μας. Τα έθιμά μας πεθαίνουν, είναι πλέον θεατρικές παραστάσεις, τα παραδοσιακά ρούχα είναι κιτς, οι κινήσεις είναι λανθασμένες, οι αφορμές είναι εντελώς διαφορετικές. Το μοναδικό που θα μπορούσε να διατηρηθεί και να αναπτύξει τον τουρισμό είναι αυτό το φυσικό περιβάλλον. Δεν υπάρχει λόγος να ανταγωνιζόμαστε την Τουρκία σε μαζικό επίπεδο. Είμαστε μία μικρή χώρα, ένα κόσμημα, έχουμε να προτείνουμε μία καταπληκτική ποικιλία μέσα στον μικροσκοπικό αυτό τόπο».*



Ρόδος: Ανθοστόλιστο θύρωμα στην οδό Βορείου Ηπείρου
(Φωτογραφία: Ανδριανός Λυμπερόπουλος)

«Τουριστικά, η Τουρκία αποτελεί μια απειλή για μας. *Είναι μια πολύ όμορφη χώρα, που δεν έχει μεν νησιά (γι' αυτό και εποφθαλμιά τα δικά μας) και τόσο όμορφες θάλασσες, έχει όμως πολύ αλή υποδομή για μαζικό τουρισμό, οι Τούρκοι είναι ευγενέστατοι, τα τουριστικά μέρη είναι πεντακάθαρα. Λένε ψέματα όσοι ισχυρίζονται ότι είναι βρώμικη χώρα, έχουν συγκλονιστικές μαρίνες, οι τιμές είναι πολύ καλύτερες από τις δικές μας και επίσης έχουν αυτό το άρωμα της Ανατολής, το οποίο εμείς έχουμε χάσει. Αξίζει να πάνε καμιά βόλτα στην Τουρκία οι Ελληνες που ασχολούνται με τον τουρισμό. Δεν είναι δυνατόν ο κάθε ξυλουργός, επειδή του προέκυψε μια επιδότηση, να ανοίγει έναν ξενώνα και να είναι αυτός ο καθρέφτης μας στο εξωτερικό. Αν θέλουμε να οργανωθούμε τουριστικά, δεν μπορούμε να το κάνουμε με τέτοιο ερασιτεχνισμό. Επίσης πρέπει να μάθουμε ότι δεν είναι ντροπή να σερβίρεις τον άλλον, να του παρέχεις υπηρεσίες...».*



... Γιατί θάφτηκε το πόρισμα της Βουλής για το Αιγαίο;

Σπύρος Βασιλείου: Μόλυβος

Επίθεση κατά της κυβερνητικής πολιτικής που αφορά στα νησιά του Αιγαίου έχουν κάνει οκτώ βουλευτές της Νέας Δημοκρατίας αναφερόμενοι στην υποβάθμιση, την απομόνωση και την εγκατάλειψη των ακριτικών νησιών.

Σε ερώτηση που κατέθεσαν από κοινού οι βουλευτές της Ν.Δ. στη Βουλή πριν κλείσει για τις διακοπές του Πάσχα, και την οποία απευθύνουν στους υπουργούς Αιγαίου, Οικονομίας, Ανάπτυξης και Εμπορικής Ναυτιλίας, ζητούν να μάθουν **γιατί αγνοήθηκε από την κυβέρνηση του ΠΑΣΟΚ το πόρισμα της διακομματικής επιτροπής της Βουλής το 1992.**

Τότε το πόρισμα της επιτροπής είχε διακηρύξει ότι απαιτείται όλοι οι Ελληνες, οι πολιτικοί φορείς, το εθνικό Κοινοβούλιο να ενστερνισθούν τη θέση ότι η ανάπτυξη των κρίσιμων παραμεθόριων περιοχών της χώρας και ιδιαίτερα αυτών που βρίσκονται στο ανατολικό σύνορο της χώρας αποτελεί όρο εθνικής επιβίωσης.

Η σταθερή αυτή απόφαση δεν περιορίζεται σε γενικόλογες διακηρύξεις, παράθεση ευχών και επιθυμιών ή άθροισμα ετερόκλητων επιδιώξεων, αλλά επιβάλλεται να αποτελέσει ένα μόνιμο πλαίσιο εθνικής πολιτικής με συγκεκριμένο χρονοδιάγραμμα εκτέλεσης και κοστολογημένους στόχους ανάπτυξης και επιλογές.

Εκτός αυτού όμως οι επερωτώντες βουλευτές αναφέρονται στην έλλειψη εφαρμογής νησιωτικής πολιτικής στήριξης για τους Αιγαιοπελαγίτες αγρότες, εμπόρους και ναυτικούς, τις ακτοπλοϊκές συγκοινωνίες και τον τουρισμό, καθώς και στην υποβάθμιση των υπηρεσιών υγείας στα νησιά και στη μεταφορά των ασθενών από τα νησιά τονίζοντας ότι την ανικανότητα της κυβέρνησης πληρώνουν με τη ζωή τους οι Αιγαιοπελαγίτες.

Σε ό,τι αφορά στην Εκπαίδευση στα νησιά του Αιγαίου, όπως διαπιστώνεται εδώ και χρόνια, είναι προβληματική, χωρίς καμία ουσιαστική αλλαγή. Παράλληλα οι ακτοπλοϊκές συγκοινωνίες είναι κατώτερες των περιστάσεων και σε καμία περίπτωση δεν βοηθούν στην άρση της απομόνωσης των ακριτικών νησιών του Αιγαίου.

Το γενικό δίκτυο των ακτοπλοϊκών συγκοινωνιών, όπως τελικά διαμορφώθηκε, δεν έλαβε υπόψη του την οικονομική βιωσιμότητα των δρομολογίων, με αποτέλεσμα να μείνουν έως και σήμερα 28 νησιά ακάλυπτα. Μάλιστα η κυβέρνηση για να καλύψει τις ανάγκες των επιδοτούμενων δρομολογίων επέβαλε φόρο 3% σε όλα τα εισιτήρια επιβατών και οχημάτων.

Οπως ήταν αναμενόμενο, την επιδότηση των δρομολογίων καλούνται να πληρώσουν οι Αιγαιοπελαγίτες, ενώ οι δουλέμποροι οργώνουν το Αιγαίο αποβιβάζοντας χιλιάδες λαθρομετανάστες στα νησιά. Μεγάλες είναι οι ελλείψεις στην Περιφερειακή Διοίκηση, στη Νομαρχιακή και την Τοπική Αυτοδιοίκηση, σε ειδικευμένο προσωπικό, εξοπλισμό και πόρους. Η κατάσταση αυτή - σύμφωνα με τους βουλευτές- αποτελεί τροχοπέδη για κάθε νησιωτική πρωτοβουλία ανάπτυξης.

«Το υπουργείο Αιγαίου είναι υποβαθμισμένο όσο ποτέ άλλοτε και αδυνατεί να βοηθήσει στην αναπτυξιακή προσπάθεια των νησιών του Αιγαίου. Ετσι περιορίζεται στην οργάνωση εκδηλώσεων, συνεδρίων, ανάθεση μελετών και εξαγγελία προθέσεων που ουδέποτε πραγματοποιούνται", αναφέρουν χαρακτηριστικά οι ερωτώντες βουλευτές.

ΠΡΟΣΚΗΝΙΟ... ΠΑΡΑΣΚΗΝΙΟ

καινά (κενά)... δαιμόνια

ΠΟΛΙΤΙΚΑ - ΠΑΡΑΠΟΛΙΤΙΚΑ

"Πολλά ευτράπελα σημειώθηκαν τις ημέρες που το ζεύγος Σημίτη γιόρτασε το Άγιο Πάσχα στη Ρόδο και τα γύρω νησιά, Σύμη και Καστελλόριζο.

Ο πρωθυπουργός είναι γνωστό (από το 1996) ότι τον πολύ κόσμο δεν τον πάει. Είναι ...μονόχνωτος. Το έχει αποδείξει πάμπολλες φορές. Αναγκάζεται όμως είτε γιατί βρισκόμαστε σε προεκλογική περίοδο, είτε γιατί θέλει να το παίξει φιλολαϊκός να έρχεται σε επαφή με τον κόσμο άσχετα αν τα κάνει μούσκεμα. Αναγκάζεται έτσι να συνομιλεί με κόσμο απλό που βρίσκει μπροστά του και τότε από την αμηχανία που ο ίδιος αισθάνεται λέει πράγματα που ο πρωθυπουργός δεν τα λέει. Έτσι η προσπάθεια του κ. Σημίτη να το παίξει άνετος με τους ανθρώπους που συναναστρέφεται (εκτός και αν είναι φίλοι του ή καθηγητές πανεπιστημίου, οπότε αλλάζουν τα πράγματα), έχει ως αποτέλεσμα αυτά που λέει να προκαλούν γέλια και πικρόχολα σχόλια.

Διαβάστε λοιπόν τί είπε ο άνθρωπος την ώρα που συγκρίζε τα αναστάσιμα αυτά στο Σύνταγμα πεζικού στον Άνω Καλαμώνα της Ρόδου, όταν βρέθηκε μπροστά από έναν απλό φαντάρο:

Σημίτης: "Εσείς από πού είστε;" ρώτησε τον πρώτο φαντάρο κρατώντας στο χέρι του ένα αυγό κόκκινο έτοιμος να το τσουγκρίσει.

Φαντάρος: "Από την Αθήνα", του απαντά.

Σημίτης: "Μάλιστα, (παύση) και έχετε επάγγελμα στην Αθήνα;" συνεχίζει να τον ρωτάει γεμάτος απορία ο πρωθυπουργός.

Φαντάρος: "Βεβαίως, είμαι φυσικός στο επάγγελμα".

Σημίτης: "Α, φυσικός. Και εδώ τί κάνετε;"

Φαντάρος: "Υπηρετώ τη θητεία μου", απάντησε, απορημένος για το αυτονόητα που τον ρωτούσε ο κ. Σημίτης, που ακόμα δεν είχε τσουγκρίσει το αυγό μαζί του.

Όσοι ακούσανε τη στιχομυθία του κ. Σημίτη με το φανταράκο που υπηρετεί τη θητεία του στη Ρόδο απόρησαν με αυτά που έλεγε προφανώς όχι από άγνοια, γιατί πρωθυπουργός είναι, αλλά από αμηχανία... και τουλάχιστον γελούσαν με τα αυτονόητα ερωτήματα του κ. Σημίτη.

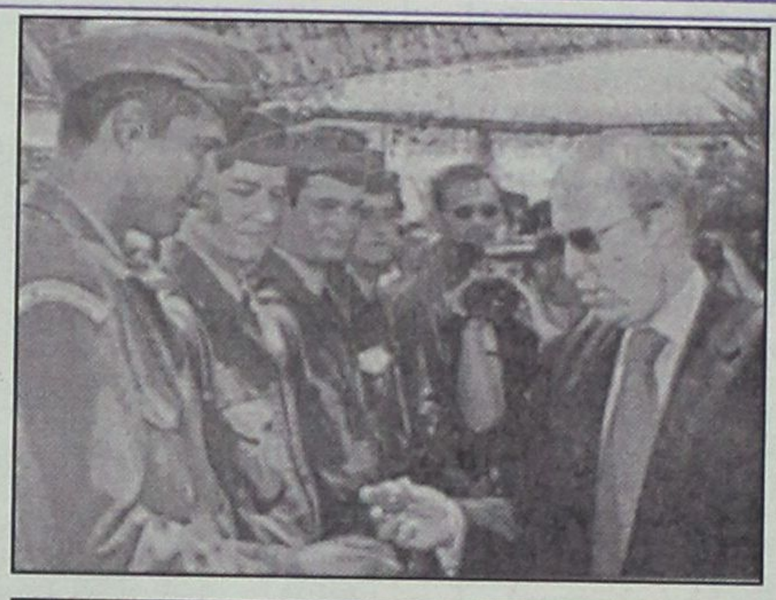

✔ *Όταν επισκέφθηκε το ακριτικό Καστελλόριζο ο πρωθυπουργός μετά τα τυπικά και τις επισκέψεις, όπως στην Εκκλησία του Κωνσταντίνου και της Ελένης το 1836, κατέβηκε στο λιμάνι και μια ανάσα από τη θάλασσα κάθισε και πάλι με το ζεύγος Ροζάκη και ήπιαν ουζάκι που συνοδευόταν από θαλασσινούς μεζέδες, όχι ντόπιους, αλλά από τη διπλανή Τουρκία που απέχει από το Καστελλόριζο μόλις 2,5 μίλια.*

Και επειδή οι κάτοικοι είναι πιο δύσκολο να πηγαίνουν στη Ρόδο που απέχει πιο μακριά προτιμούν την Τουρκία για τις αγορές τους. Έτσι η πρωθυπουργική παρέα γεύτηκε τούρκικους μεζέδες... πίνοντας ούζο Μυτιλήνης. "Ισχυρή Ελλάδα"...

Το σουξέ του πρωθυπουργού συνεχίστηκε εκείνη την ημέρα. Σε έναν ακόμη φαντάρο που πλησίασε την ώρα που τσούγκριζε το αυτό του, τι του είπε λέτε: "Η κούραση του μετάλλου...", φράση η οποία μέχρι τώρα δεν έχει διευκρινιστεί γιατί την είπε ο πρωθυπουργός, κάνοντας μάλιστα και πλάκα με τον οπλίτη του Πεζικού.

Στην εκδήλωση είχε προσκληθεί και ο λαϊκός τραγουδιστής Βαλάντης που είχε αναλάβει τη μουσική υποστήριξη της εκδήλωσης στο στρατόπεδο που επισκέφθηκε ο πρωθυπουργός. Λίγο έλειψε ο κ. Σημίτης να συναντηθεί μαζί του, αλλά τελικώς ο κ. Βαλάντης καθυστέρησε λίγο και ο πρωθυπουργός έφυγε την ώρα που ο λαϊκός βάρδος περνούσε την πύλη του στρατοπέδου.

✔ Μια άλλη ημέρα που περπατούσε στην πόλη της Ρόδου ο κ. Σημίτης με τη σύζυγό του, τον πλησιάζει ένας κύριος έχοντας δίπλα του έναν παπαγάλο (πουλί). Θέλοντας να δείξει τις ικανότητες του παπαγάλου στον κ. Σημίτη, ο κυριούλης τον ρώτησε: "Τί κάνει είσαι καλά;". "Καλά" του απαντάει ο παπαγάλος. Ρώτησε και πάλι τον παπαγάλο ενώπιον του πρωθυπουργού και της κυρίας Δάφνης: "Είσαι μια χαρά". "Ολα καλά" του απάντησε ο παπαγάλος και ήρθε η στιγμή που ο πρωθυπουργός πάγωσε όταν άκουσε τον ιδιοκτήτη να ρωτάει τον παπαγάλο του: "Τί είναι ο Καραμανλής;". "Μα....." απάντησε ο παπαγάλος και ο κ. Σημίτης πάγωσε παρατηρώντας τον ιδιοκτήτη του παπαγάλου και έφυγε εκνευρισμένος.

Το Μεγάλο Σάββατο ο πρωθυπουργός μαζί με το ζεύγος Ροζάκη επισκέφθηκαν με όλες τις δέουσες τιμές την ακριτική Σύμη. Τρόμαξαν οι περισσότεροι όταν μετά την υποδοχή έγινε χαμός με τα δυναμιτάκια που έριχναν οι κάτοικοι, σε σημείο μάλιστα που κάποια στιγμή διακόπηκαν και οι παραδοσιακοί χοροί και τα τραγούδια. Τί έκανε λοιπόν ο κ. Σημίτης. Έφτασε στο νησάκι, με δελφίνι, και κατέθεσε στεφάνι στον ανδριάντα του Γιώργου Γεννηματά. Αντί λοιπόν να τιμήσει τους νησιώτες και να καθίσει μαζί τους στο γεύμα που του είχαν ετοιμάσει μαζί με όλους τους κατοίκους και τους διάφορους παράγοντες, ο ίδιος μαζί με το ζεύγος Ροζάκη έκλεισαν στο ίδιο μαγαζί δικό τους τραπέζι και έφαγαν ξεχωριστά απ' όλους τους άλλους γυρίζοντας την πλάτη τους στους ντόπιους!!!

✔ Τις ημέρες της παραμονής στο νησί έγιναν και άλλα πολλά. Εκτός βέβαια από τον τραυματισμό τριών δημοσιογράφων που επέβαιναν στο στρατιωτικό Ρέο και που ευτυχώς δεν ήταν τίποτα το σοβαρό, ο κ. Σημίτης έκανε πολλές βόλτες στο νησί. Απ' αυτά που είδε και δεν του άρεσαν έκανε παρατηρήσεις ακόμη και στο δήμαρχο που του είπε το εξής αμίμητο: "Είδα κάτι ξεκοιλιασμένους καναπέδες, πράγματα πεταμένα στο δρόμο, βρωμιά, δεν είναι εικόνα αυτή για ένα νησί τουριστικό σαν τη Ρόδο".

Σωστά τα είπες πρόεδρε και δίκιο είχες. Μόνο που, θα μπορούσες να απέφευγες αυτό περί "ξεκοιλιασμένου καναπέ". Οπως μάθαμε και στο Δημοτικό ακόμη, ένας χαλασμένος καναπές δεν είναι ποτέ ξεκοιλιασμένος. Απλά πράγματα κ. Πρόεδρε, χαλασμένος ήταν όχι τίποτε το σπουδαίο.

Ο ...παρών".

*(Τα **"καινά(κενά) δαιμόνια"** δεν είχαν χθες τα κέφια τους, αλλά ως από μηχανής Θεός, λειτούργησε χθες σκωπτικός και παρατηρητικός κονδυλοφόρος από την εφημερίδα "ΤΟ ΠΑΡΟΝ")*

Θρήσκος με το... ζόρι

Ασφαλώς θα διερωτηθήκατε πως και ο Σημίτης έμεινε τόση ώρα στην Εκκλησία την Μεγάλη Παρασκευή... Έγινε ξαφνικά... θρήσκος, θα είπατε πολλοί... Πού τέτοιο... θαύμα. Αναζητήστε τον πατέρα Παΐσιο τον Αρχιμανδρίτη του Ναού όπου πήγε να κάμει επιτάφιο ο πρωθυπουργός με τη γυναίκα του, την κυρία Δάφνη... Που τα πήρε στο κρανίο όταν κάποιος από τη φρουρά του πρωθυπουργού τον ενημέρωσε το μεσημέρι ότι θα πήγαινε ο πρωθυπουργός και θέλει να κρατήσουν τα εγκώμια ένα τέταρτο, όσο δηλαδή θα χρειαζόταν για να τραβήξουν οι κάμερες και μετά ν' αρχίσει η περιφορά. Αυτό ήταν... Ο αρχιμανδρίτης έκαμε το εντελώς αντίθετο από την πρωθυπουργική παραγγελιά... Το αποτέλεσμα ήταν να μείνει γύρω στη μιάμιση ώρα στην Εκκλησία ο κ. Σημίτης και εξουθενωμένος σε κάποια στιγμή της περιφοράς έφυγε και μαζί με τη σύζυγό του και κατέληξε στα καθίσματα κάποιου καφενείου...

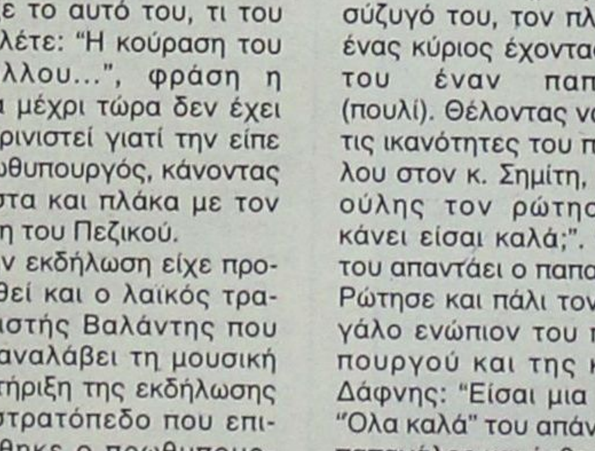

Προβλέπω να υπαγάγει ο πρωθυπουργός την εκκλησία του Αρχιμανδρίτη Παΐσιου στην αρμοδιότητά του...

ΚΗΔΕΙΑ

Τον λατρευτό μας σύζυγο, πατέρα, αδελφό και θείο
ΓΕΩΡΓΙΟ ΚΑΜΑΡΙΩΤΗ
ετών 61
κηδεύουμε σήμερα Δευτέρα 13 Μαΐου 2002 και ώρα 5 μ.μ. από τον Ιερό Ναό Ταξιαρχών Νεκροταφείου Ρόδου
Η σύζυγος: Αννα Λίζα
Τα παιδιά: Γιάννης, Ελενα
Τα αδέλφια: Τάκης, Χάρης, Μιρέλλα-Θεόδωρος Καμπαστάνας
Τα ανίψια και οι λοιποί συγγενείς

ΓΕΡΜΑΝΙΚΑ
στα κέντρα ξένων γλωσσών
ΜΕΡΚΟΥΡΗ ΚΟΝΤΟΥ
ΕΠΙΤΥΧΙΕΣ ΜΑΘΗΤΩΝ ΜΑΣ ΤΟ 2001
Στις ΑΝΑΓΝΩΡΙΣΜΕΝΕΣ εξετάσεις του Γερμανικού Ινστιτούτου ΓΚΑΙΤΕ
72 ZERTIFIKAT
14 MITTELSTUFE
5 KLEINES SPRACHDIPLOM!
για μερικούς είναι απλά νούμερα...
για μας ΑΠΟΔΕΙΚΝΥΟΥΝ!
✓Την κορυφαία θέση μας στη γερμανόφωνη εκπαίδευση στη ΡΟΔΟ, ✓την απόλυτη εμπιστοσύνη γονιών και παιδιών στις μεθόδους μας, ✓την αξία της γερμανικής γλώσσας σαν επένδυση ζωής!
Η κατοχύρωση των γνώσεων όλων των παιδιών μ'ένα ΑΝΑΓΝΩΡΙΣΜΕΝΟ πτυχίο γίνεται ΣΕ ΜΑΣ πραγματικότητα
1ο διδ/ιο: Αγ. Αναργύρων 11α · 2ο διδ/ιο: Δημ. Αναστασιάδη 47
3ο διδ/ιο: Παρισίων 1 & Λονδίνου · Τηλ.: (02410) 35289, 23973
ΑΠ 1ΑΛ 028303745

LAPPAS
FOTO EXPRESS
ΜΕΤΑΦΕΡΘΗΚΑΜΕ
ΣΤΗΝ ΗΡΩΩΝ ΠΟΛΥΤΕΧΝΕΙΟΥ 3
Τηλ. 02410 73640, 30243

ΠΩΛΕΙΤΑΙ: Διαμέρισμα πολυτελούς κατασκευής (θέρμανση-τζάκι-ιταλική κουζίνα-ντουλάπες) μικτής επιφάνειας 130 τ.μ. με χώρους αποκλειστικής στάθμευσης 60 τ.μ. σε πολυκατοικία 4 μόνο διαμερισμάτων με άνετο περιβάλλοντα χώρο επί της οδού Απολλωνίου Ροδίου στην Ιξιά (50 μ. από Λεωφόρο Ηρακλειδών).

ΕΝΟΙΚΙΑΖΟΝΤΑΙ: Δύο καταστήματα 26 τ.μ. και 35 τ.μ. ύψους 6 μ. σε νέα οικοδομή στην γωνία Ανθ. Ζερβού και πάροδ. Συλλόγου Αμερικής (Ψαροπούλα).

ΠΩΛΟΥΝΤΑΙ: Μονοκατοικίες με μεγάλο οικόπεδο πολυτέλους κατασκευής στην Ιαλυσό.

Πληροφορίες: Κτιριοδομή Ο.Ε.
Τηλ. 02410 36604-02410 24208
κινητό: 0944-338277 κ. Φράγκο

ΠΩΛΟΥΝΤΑΙ
1) Μονοκατοικίες στην παραλία Ιαλυσού έναντι Βράχου 120, 140, 150, 170, 180, 200 τ.μ. σε μπετά ή τελειωμένες πολυτελούς κατασκευής, σε οικόπεδο αυτοτελή 400-700 τ.μ.
2) Στην παραλία Ιαλυσού -πλησίον ξενοδοχείου GOLDEN BEACH- πολυτελή διαμερίσματα 112 m2 έκαστο, σε ισόγειο και α' όροφο με ανεξάρτητο κήπο 250 m2.
Πληρ. Γ. Ιωαννίδης
Τηλ. 22307 ή 0932296983