ΕΤΟΣ ΙΔΡΥΣΕΩΣ: 1973

ΔΙΕΥΘΥΝΤΗΣ:
ΑΘ. ΜΑΡΑΣΙΩΤΗΣ

Τηλ. σύνταξης: 24610-75640
Τηλ. Λογ/ρίου: 22210-75230
Fax: 22471-75641

ΓΝΩΜΗ

ΔΕΥΤΕΡΑ
20 ΜΑΪΟΥ 2002
ΑΡΙΘΜΟΣ ΦΥΛΛΟΥ: 1.488
ΤΙΜΗ ΕΥΡΩ 0,70

ΕΒΔΟΜΑΔΙΑΙΑ ΕΦΗΜΕΡΙΔΑ ΤΗΣ ΔΩΔΕΚΑΝΗΣΟΥ

ΤΡΑΒΑΕΙ ΤΑ ΜΑΛΛΙΑ ΤΟΥ ΤΟ ΥΠ. ΕΣΩΤΕΡΙΚΩΝ ΓΙΑ ΠΟΛΛΟΥΣ ΔΗΜΑΡΧΟΥΣ

Τσιφλικάδες στα χρηματοκιβώτια!

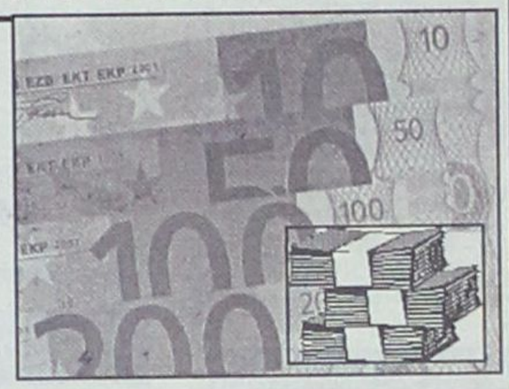

ΑΣΥΔΟΣΙΑ ΚΑΙ ΑΔΙΑΦΑΝΕΙΑ ΣΤΗ ΔΙΑΧΕΙΡΙΣΗ!

Η εικόνα της Τοπικής Αυτοδιοίκησης, έτσι όπως αποτυπώνεται από τα τελευταία στοιχεία της κεντρικής διοίκησης και των οργανισμών που έχουν συσταθεί για την ανάπτυξη και την αρωγή των ΟΤΑ, (ΕΕΤΑ, ΠΕΤΑ κ.ά.π.), συγκρίνεται μόνο με τήν απεικόνιση του χάους. ΣΕΛΙΔΑ 8

Προβλήματα και σ' άλλη μονάδα την περασμένη εβδομάδα

ΡΕΤΑΡΟΥΝ

οι μηχανές της ΔΕΗ, πάμε για μπλακ άουτ!

Επιτείνονται οι ανησυχίες των εργαζομένων και ζητούν να ληφθούν αμέσως μέτρα

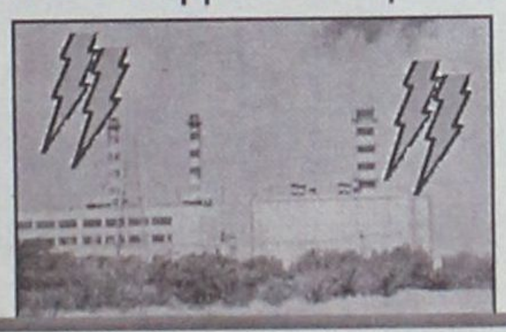

Την εβδομάδα που πέρασε τα πράγματα δυστυχώς χειροτέρευαν αφού στις δύο ντιζελομηχανές που είναι εκτός λειτουργίας είχε να προστεθεί και τρίτη η Νο1 με αποτέλεσμα η παροχή σε ηλεκτρικό ρεύμα να φτάνει στα 100 μεγαβάτ και να υπάρχει περιθώριο μόλις 20 μεγαβάτ σε περίπτωση επιπλέον ζήτησης. ΣΕΛΙΔΑ 2

ΥΠΑΡΧΟΥΝ ΣΤΟΙΧΕΙΑ ΓΙΑ ΚΑΘΗΓΗΤΕΣ



Θα σπάσει το απόστημα της παραπαιδείας

Το μεγάλο "μπουμ" θα γίνει μετά την ολοκλήρωση των εξετάσεων για να μην προκληθούν τώρα προβλήματα κυρίως στους μαθητές. ΣΕΛΙΔΑ 5

ΧΤΥΠΟΚΑΡΔΙΑ ΣΤΟ ΘΡΑΝΙΟ

Το σάλπισμα των εξετάσεων

Πόσοι διαγωνίζονται κατά λύκειο και σε ποιά μαθήματα. Το αναλυτικό πρόγραμμα και οι δέκα εντολές. ΣΕΛΙΔΑ 4

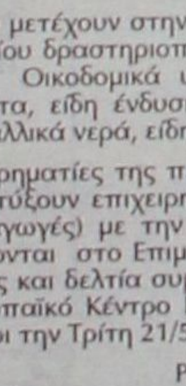

ΣΤΗ ΡΟΔΟ ΚΑΙ Τ' ΑΛΛΑ ΝΗΣΙΑ ΤΗΣ ΔΩΔ/ΣΟΥ



Ολόκληρο το πρόγραμμα Καραμανλή

ΣΕΛΙΔΑ 12



Θερμό κλίμα με Καραγιάννη

● *Συνάντηση με Ν.Δ.* ΣΕΛ. 3

ΕΥΡΩΠΑΪΚΟ ΚΕΝΤΡΟ ΠΛΗΡΟΦΟΡΙΩΝ
GR-164 ΠΕΡΙΦΕΡΕΙΑΣ Ν. ΑΙΓΑΙΟΥ
ΕΠΙΜΕΛΗΤΗΡΙΟ ΔΩΔΕΚΑΝΗΣΟΥ
Αυστραλίας 88 - Τ.Θ. 5 - 85100 ΡΟΔΟΣ
Τηλ. +30-241-34840 • ΦΑΞ: +30-241-34755
E-mail: ejc164@ebed.gr

ΑΝΑΚΟΙΝΩΣΗ

Από το Επιμελητήριο Δωδεκανήσου ανακοινώνεται ότι:

Στα πλαίσια ανάπτυξης επιχειρηματικών σχέσεων με την Τουρκία θα πραγματοποιηθούν την **Παρασκευή 24 Μαΐου 2002 και ώρα 18.00** στο ξενοδοχείο MEDITERRANEAN επιχειρηματικές συναντήσεις μεταξύ ενδιαφερομένων Δωδεκανήσιων επιχειρηματιών και επιχειρηματιών, μελών του Επιμελητηρίου των Μούγλων (Τουρκία).

Οι επιχειρηματίες που μετέχουν στην αποστολή του Τουρκικού Επιμελητηρίου δραστηριοποιούνται στους παρακάτω κλάδους: Οικοδομικά υλικά, χαρτικά, υφαντουργικά προϊόντα, είδη ένδυσης, λευκά είδη, τρόφιμα, ψαρικά, μεταλλικά νερά, είδη δώρων κ.λπ.

Οσοι από τους επιχειρηματίες της περιοχής μας ενδιαφέρονται να αναπτύξουν επιχειρηματικές συνεργασίες (εξαγωγές/εισαγωγές) με την γειτονα χώρα, μπορούν να απευθύνονται στο Επιμελητήριο Δωδεκανήσου. Πληροφορίες και δελτία συμμετοχής παρέχονται από το Ευρωπαϊκό Κέντρο Πληροφοριών – Τηλ. 02410-34840 μέχρι την Τρίτη 21/5/2002.

Ρόδος, 16/5/2002

Γ. ΣΑΡΙΚΑΣ: ΟΙ ΕΡΓΑΖΟΜΕΝΟΙ ΕΡΜΑΙΟ ΤΩΝ ΕΡΓΟΔΟΤΩΝ

Αντί καλά, χειρότερα!

ΚΑΤΑΣΤΡΑΤΗΓΟΥΝΤΑΙ ΝΟΜΟΙ ΚΑΙ ΧΡΗΣΤΑ ΗΘΗ

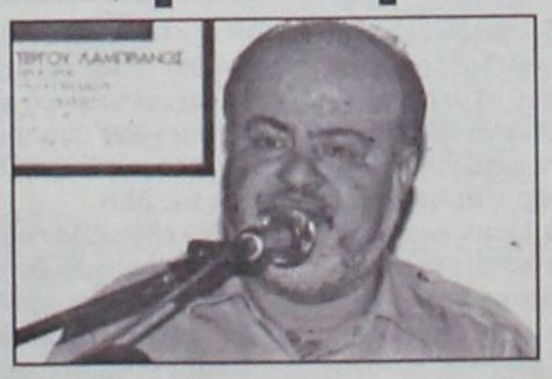

Οι ρυθμίσεις που έχει κάνει η κυβέρνηση υπέρ των εργοδοτών, δηλώνει ο κ. Σαρικάς, επιτρέπει ακόμη και «δουλεμπορικές» καταστάσεις που μας γυρίζουν πολλά χρόνια πίσω. ΣΕΛΙΔΑ 7

7,5 ΘΑΥΜΑ WONDER
RESTAURANT - BAR
Δημπεράκη 15, Ροδος, Τηλ. 02410 70766

23 Μαίου 2002
Πέμπτη, στις 21.00
Σε τέτοιους γαστρονομικούς καιρούς...
χρειαζόμαστε 1 θαύμα... εμείς σας δίνουμε 7,5 θαύματα
... και πάλι κοντά σας!



AM adv.

ΗΜΕΡΟΛΟΓΙΟ

Δευτέρα 20 Μαΐου 2002
Θαλλελαίου μαρτ., Νικάτα Χίου

Ανατολή ηλίου: 05.11'
Δύση ηλίου:19.32'
Σελήνη 8 ημερών

ΦΑΡΜΑΚΕΙΑ

Σήμερα διημερεύει το φαρμακείο της Χατζηνικόλα Ανθ. στην οδό Παπαλουκά 17, διανυκτερεύει το φαρμακείο του Ηρακλείδου Αριστ. στην πλατεία Αγ. Αποστόλων.

ΒΕΝΖΙΝΑΔΙΚΑ

Σήμερα διανυκτερεύουν τα βενζινάδικα: Ακρίτας ΕΠΕ (Γ. Σεφέρη), Τσαγκαράκης-Σαλαμαστράκης (Λ. Καλυθέας), Πίπος Σταμάτης (Ιξιά), Παπαστέργου Ανδρέας (Κρεμαστή), Φλοσκάκης Κ. (Εμπωνα), Πιτροπάκη Μ. (Καλαβάρδα), Κωνσταντινίδης Κώστας (Αφάντου) και Νέσγος Μ. (Μάσσαρι).

ΛΑΪΚΕΣ ΑΓΟΡΕΣ

Τετάρτη : στο Δημοτικό Νεκροταφείο
Πέμπτη: στην οδό Βύρωνος
Παρασκευή: στην οδό Πτολεμαίων (Ανάληψη)
Σάββατο: στο Δημοτικό Νεκροταφείο.

ΔΡΟΜΟΛΟΓΙΑ ΠΛΟΙΩΝ

Σήμερα δεν αναχωρεί πλοίο της ΔΑΝΕ για νησιά και Πειραιά.

ΑΕΡΟΠΟΡΙΚΑ ΔΡΟΜΟΛΟΓΙΑ

ΟΛΥΜΠΙΑΚΗ ΑΕΡΟΠΟΡΙΑ

ΑΠΟ ΡΟΔΟ-ΑΘΗΝΑ
- Καθημερινά 07.00, 10.25, 20.55
- Τετάρτη 14.00
- Καθημερινά πλην Τετάρτης 17.20
- Καθημερινά πλην Κυριακής 23.40
- Δευτέρα 00.10.

ΑΠΟ ΑΘΗΝΑ-ΡΟΔΟ
- Καθημερινά 05.20, 08.45, 19.15
- Τετάρτη 12.20
- Καθημερινά πλην Τετάρτης 15.40
- Καθημερινά πλην Κυριακής 22.00
- Κυριακή 22.30

ΑΠΟ ΡΟΔΟ-ΘΕΣΣΑΛΟΝΙΚΗ
- Δευτέρα 14.30
- Παρασκευή-Κυριακή 12.40.

ΑΠΟ ΡΟΔΟ-ΗΡΑΚΛΕΙΟ
- Παρασκευή-Κυριακή 09.45.

ΑΠΟ ΡΟΔΟ-ΚΑΡΠΑΘΟ
- Τρίτη-Πέμπτη-Σάββατο 09.45
- Δευτέρα-Τετάρτη-Παρασκευή-Κυριακή 10.30
- Δευτέρα-Κυριακή 12.40
- Τετάρτη-Παρασκευή (ν) έως 22/9 12.40
- Πέμπτη από 23/9 12.40
- Τρίτη-Παρασκευή (ν) από 23/9 12.40
- Τρίτη-Σάββατο έως 22/9 14.15
- Πέμπτη έως 22/9 14.15.

ΑΠΟ ΡΟΔΟ-ΚΑΣΟ
- Δευτέρα-Κυριακή (κ) 12.40
- Τετάρτη-Παρασκευή έως 22/9 12.40
- Πέμπτη (κ) από 23/9 12.40
- Τρίτη-Παρασκευή από 23/9 12.40
- Πέμπτη (κ) έως 22/9 14.15.

ΑΠΟ ΡΟΔΟ-ΚΑΣΤΕΛΟΡΙΖΟ
- Τετάρτη-Παρασκευή-Κυριακή 08.10
- Δευτέρα έως 22/9 08.10
- Τρίτη-Πέμπτη-Σάββατο έως 22/9 11.55.

ΑΠΟ ΡΟΔΟΣ-ΧΙΟΣ
- Τρίτη στις 10.40 και Πέμπτη στις 11.45'

ΡΟΔΟΣ-ΜΥΤΙΛΗΝΗ
- Δευτέρα-Τετάρτη στις 09.45, Τρίτη στις 10.40', Πέμπτη στις 10.50' και Σάββατο στις 15.20

ΡΟΔΟΣ ΣΑΜΟΣ
- Τρίτη στις 10.40', Σάββατο στις 15.20

ΡΟΔΟΣ-ΛΗΜΝΟΣ
- Δευτέρα-Τετάρτη στις 09.45', Τρίτη στις 10.40', Πέμπτη στις 10.50' και Σάββατο στις 15.20'

AEGEAN AIRLINES & CRONUS

ΑΠΟ ΡΟΔΟ-ΑΘΗΝΑ
08.25 (Α3 201) καθημερινά, 14.10 (Α3 211) καθημερινά, 15.50 (Α3 213) Τρ-Πε-Πα-Κυ., 18.45 (Α3 216) καθημερινά.

ΑΠΟ ΑΘΗΝΑ-ΡΟΔΟ
06.45 (Α3 200) καθημερινά, 10.00 (Α3 204) Τρ-Πε-Πα-Κυ., 12.35 (Α3 210) καθημερινά, 17.05 (Α3 216) καθημερινά

ΑΠΟ ΡΟΔΟ-ΗΡΑΚΛΕΙΟ
19.00 (Α3765) Δε-Τε-Πα-Κυ

ΑΠΟ ΗΡΑΚΛΕΙΟ-ΡΟΔΟ
17.20 (Α3 764) Δε-Τε-Πα-Κυ

ΑΠΟ ΡΟΔΟ-ΘΕΣΣΑΛΟΝΙΚΗ
11.40 (Α3 721) Τρ-Πε-Πα-Κυ.

ΑΠΟ ΘΕΣΣΑΛΟΝΙΚΗ-ΡΟΔΟ
13.45 (Α3 722) Τρ-Πε-Πα-Κυ

Το θέμα της ημέρας

Παρουσιάσθηκαν και νέα προβλήματα την περασμένη εβδομάδα

Από μια κλωστή κρέμεται η ομαλή ηλεκτροδότηση ολόκληρης της Ρόδου!

Αναπόφευκτο το μπλακ άουτ αν δεν ληφθούν αμέσως μέτρα

Στα όριά του βρίσκεται το δίκτυο ηλεκτροδότησης της νήσου Ρόδου από την περασμένη εβδομάδα αφού εκτός από τις δύο ντηζελομηχανές που έχουν τεθεί εκτός λειτουργίας ήρθε να προστεθεί και τρίτη με αποτέλεσμα να κινδυνεύουμε ανά πάσα στιγμή να βρεθούμε χωρίς ρεύμα!

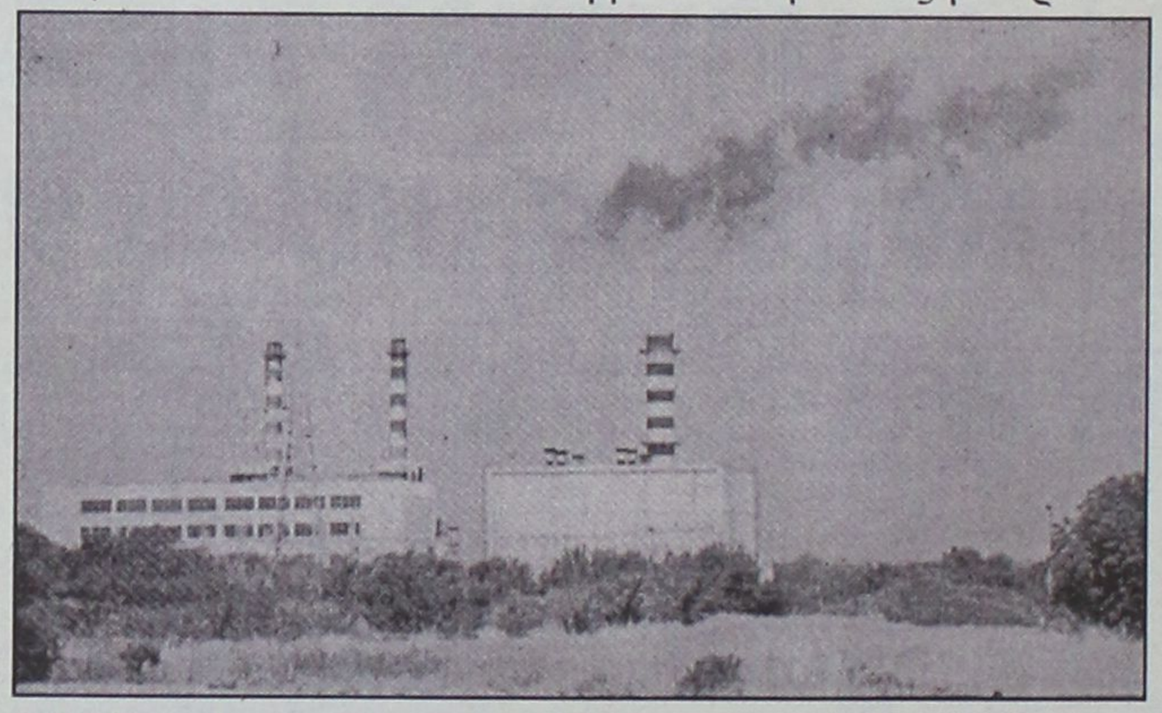

Βλάβη υπέστη και τρίτη (η Νο 1) ντηζελομηχανή — Στον ιδιώτη συντηρητή επιρρίπτει ευθύνες ο κατασκευαστής

Την ίδια ώρα κάτω από τα απαθή βλέμματα των τοπικών αλλά και των σε κεντρικό επίπεδο διοικούντων τη ΔΕΗ το κόστος λειτουργίας των αεροστροβίλων που έχουν τεθεί σε λειτουργία για να υποβοηθήσουν την κατάσταση έχει εκτιναχθεί στα ύψη-πλησιάζει τα είκοσι εκατομμύρια το εικοσιτετράωρο-, ποσό τεράστιο συνολικά το οποίο θα κληθεί να το πληρώσει ο έλληνας καταναλωτής. Υπάρχει βέβαια και το κόστος που θα κληθεί να πληρώσει η τοπική οικονομία σ' ένα πολύ πιθανό πλέον μπλάκ άουτ. Ο καθένας μπορεί να αναλογιστεί τι θα σημαίνει αυτό μάλιστα σε μια τουριστική σαιζόν άκρως προβληματική όπως είναι η φετινή.

Η "Γνώμη" είχε παρουσιάσει ένα αποκαλυπτικό ρεπορτάζ την περασμένη Δευτέρα για τις βλάβες που είχαν υποστεί οι δυο ντηζελομηχανές για τις οποίες, ιδίως για την μία, υπάρχουν σοβαρά ερωτηματικά γύρω από τους χειρισμούς της τοπικής διοίκησης της ΔΕΗ.

Την εβδομάδα που πέρασε τα πράγματα δυστυχώς χειροτέρευαν αφού στις δύο ντηζελομηχανές που είναι εκτός λειτουργίας είχε να προστεθεί και τρίτη η Νο1 με αποτέλεσμα η παροχή σε ηλεκτρικό ρεύμα να φτάνει στα 100 μεγαβάτ και να υπάρχει περιθώριο μόλις 20 μεγαβάτ σε περίπτωση επιπλέον ζήτησης.

- Οι εργαζόμενοι στον ΑΗΣ Σορωνής είναι στην κυριολεξία ανάστατοι φοβούμενοι τα χειρότερα λόγω της απάθειας με την οποία χειρίζονται την υπόθεση οι διοικούντες.

Οι καταγγελίες που απευθύνουν είναι συγκεκριμένες και όπως τουλάχιστον ισχυρίζονται έχουν ενημερώσει την διοίκηση της ΔΕΗ στην Αθήνα η οποία παρακολουθεί στενά τις εξελίξεις και λογικά θα πρέπει σύντομα να αντιδράσει. Σύμφωνα με τις καταγγελίες αυτές η συντήρηση της ντηζελομηχανής Νο5 δόθηκε σε ιδιωτική εταιρία αν και ήταν σε καθεστώς εγγύησης του κατασκευαστή και έπρεπε να ανατεθεί η εργασία σε αυτόν. Τώρα που η μονάδα έχει υποστεί μεγάλες ζημιές –υποστηρίζουν οι εργαζόμενοι- ο κατασκευαστής επιρρίπτει την ευθύνη στην εταιρία που έκανε την συντήρηση, κάτι που επιβαρύνει με επιπλέον κόστος την ΔΕΗ αφού θα κληθεί να αγοράσει για δεύτερη φορά ανταλλακτικά. Πάρ' όλα αυτά μέχρι σήμερα δεν έχει γίνει τίποτα για να αποδοθούν ευθύνες που προκύπτουν από την αποτυχημένη συντήρηση και η οποία κόστισε στη ΔΕΗ αρκετά εκατομμύρια δραχμές.

Το κόστος πολλαπλασιάζεται αν υπολογιστούν και τα 20 εκατομμύρια που δαπανώνται το εικοσιτετράωρο για την λειτουργία των τριών αεροστροβίλων. Η διοίκηση της ΔΕΗ όπως δηλώνεται από συνδικαλιστικούς κύκλους ανησυχεί έντονα για αυτά που συμβαίνουν στον ΑΗΣ Σορωνής και έχει δώσει αυστηρές εντολές για την αποκατάσταση των βλαβών ενώ εμφανίζεται προβληματισμένη από την λειτουργία της τοπικής διοικητικής πυραμίδας του Οργανισμού αφού η ζημιά είναι η δεύτερη μεγαλύτερη στην ΔΕΗ μετά από αυτήν που συνέβη πριν από καιρό στον ΑΗΣ Αγίου Δημητρίου.

ΔΕΧΟΝΤΑΙ ΤΟ ΚΟΙΝΟ

Ο Νομάρχης δέχεται το κοινό κάθε Τρίτη και Πέμπτη από 11.00-13.00.
Ο Δήμαρχος Ροδίων δέχεται ύστερα από συνεννόηση.
Ο αντινομάρχης Δωδεκανήσου κ. Νικόλαος Τατάκης δέχεται το κοινό κάθε Τρίτη και Πέμπτη από 10.00 π.μ.-12 μ.μ.

ΤΑΞΙ

ΡΑΔΙΟ ΤΑΞΙ: 0241-0-64712, 0241-0-64790

ΧΡΗΣΙΜΑ ΤΗΛΕΦΩΝΑ

ΝΟΣΟΚΟΜΕΙΟ:	0241-0-80000
ΑΜΕΣΗ ΔΡΑΣΗ ΠΥΡ/ΚΗΣ:	199
ΛΙΜΕΝΑΡΧΕΙΟ:	0241-0-22220, 0241-0-27695
ΒΛΑΒΕΣ Δ.Ε.Η.:	125
ΒΛΑΒΕΣ Ο.Τ.Ε.:	121
ΑΜΕΣΗ ΔΡΑΣΗ:	100
ΒΛΑΒΕΣ ΥΔΡΕΥΣΗΣ:	0241-0-068750, 0241-0-68755
ΝΟΜΑΡΧΙΑ:	0241-0-46502
ΠΕΡ/ΚΗ Δ/ΝΣΗ	0241-0-38174
ΔΗΜΟΣ:	0241-0-46200
ΔΗΜ. ΕΠΙΧ. ΚΑΘΑΡ.	0241-0-77600
ΥΠΗΡ. ΑΠΟΚΟΜΙΔΗΣ:	0241-0-61057
ΤΡΟΧΑΙΑ:	0241-0-26480
ΠΛΗΡΟΦ. Ο.Τ.Ε.:	131
ΔΕΛΤΙΟ ΚΑΙΡΟΥ:	149
ΛΑΧΕΙΑ:	111
ΠΡΟΠΟ - ΛΟΤΤΟ:	111
ΡΟΔΑ:	0241-0-27462
ΚΤΕΛ:	0241-0-27706
Ο.Α.Ε.Δ.:	0241-0-23265
Ι.Κ.Α.:	0241-0-64912
ΤΑΞ.Υ.:	0241-0-68701, 0241-0-68702
ΟΛΥΜΠΙΑΚΗ:	0241-0-24555
Δ.Α.Ν.Ε.:	0241-0-43150
ΕΡΓΑΤ. ΚΕΝΤΡΟ:	0241-0-24730
CRONUS AIRLINES	0241-0-25444
AEGEAN AIRLINES	0241-0-98345

ΚΤΕΟ

• Από 1/1/2002 έως 30/6/2002 παντός είδος οχήματα **με συνδυασμό γραμμάτων ΡΟΑ5000-9999.** Επίσης θα ελέγχονται τα οχήματα που η καταλληλότητά τους λήγει αυτές τις εβδομάδες και οχήματα ανάριθμα εισαγωγής.

Η ΓΝΩΜΗ

Εβδομαδιαία Εφημερίδα της Ρόδου
Έτος Ιδρύσεως 1973
ΕΚΔΟΤΗΣ
Δ. Τσοπανάκης
ΔΙΕΥΘΥΝΤΗΣ
Αθ. Μαρασιώτης
ΑΘΛΗΤΙΚΑ
Μανόλης Μπάτης,
Νικήτας Κουσκούσης
Σταύρος Ηρακλείδης
ΓΡΑΦΕΙΑ ΣΥΝΤΑΞΗΣ
Μάρκου Μαλλιαράκη 11
Τηλ.0241-0- 24610,
0241-0-75640
Fax (02410) 75641
ΛΟΓΙΣΤΗΡΙΟ - ΔΙΑΦΗΜΙΣΕΙΣ
Μάρκου Μαλλιαράκη 11
Τηλ..0241-0-22210
0241-0-75230
Fax (02410) 22471

ΠΡΟΣΚΛΗΤΗΡΙΑ ΓΑΜΩΝ-ΒΑΠΤΙΣΕΩΝ

Με ένα τηλεφώνημα και **χωρίς καμία επιβάρυνση** θα βρεθούμε κοντά σας για να διαλέξετε ένα από τα δεκάδες όμορφα προσκλητήρια από οίκους της Αθήνας και της Θεσσαλονίκης.

Υπεύθυνος:
Απόκοτος Νίκος
Τηλ. 02410 /91350-
95584-92770
0937756878

Σε καλό κλίμα η συνάντηση του κ. Σάββα Καραγιάννη με τη Ν.Ε. το Σάββατο

Θερμό τετ α τέτ στη Ν.Δ.

Παραβρέθηκαν 25 στελέχη, σύντομα η επιλογή εκείνων που θα συμμετάσχουν στο συνδυασμό του

Σε καλό κλίμα έγινε το απόγευμα του Σαββάτου η συνάντηση του νομάρχη Δωδεκανήσου Σάββα Καραγιάννη με τα μέλη της Νομαρχιακής Επιτροπής στα γραφεία της τελευταίας στην περιοχή του Αγίου Φραγκίσκου. Φαίνεται ότι «λιώνουν οι πάγοι» ανάμεσα στις δύο πλευρές οι οποίες είναι πλέον αναγκασμένες να συνεργαστούν μετά την απόφαση της Ρηγίλλης να στηρίξει εκ νέου την υποψηφιότητα του νυν νομάρχη.

Εντύπωση πάντως προκαλεί το γεγονός ότι κανένα από τα στελέχη της Νέας Δημοκρατίας δεν έθεσε το παραμικρό ζήτημα παρ' ότι είναι γνωστό ότι από αρκετούς Νεοδημοκράτες υπάρχουν σοβαρές επιφυλάξεις ως προς την πολιτική που ακολούθησε ο κ. Καραγιάννης τα τέσσερα χρόνια, κυρίως για τη μη στενή συνεργασία με την Νομαρχιακή Επιτροπή του κόμματος τοπικά. Ο ίδιος όπως αναφέρουν οι πληροφορίες παραδέχτηκε ότι έγιναν λάθη και υποσχέθηκε από εδώ και πέρα να υπάρξει στενότερη συνεργασία μαζί τους.

Η συνάντηση διήρκεσε περίπου δύο ώρες και ήταν παρόντα περίπου 25 στελέχη, εκτός από τα μέλη της Νομαρχιακής Επιτροπής που ήταν τα περισσότερα, συμμετείχαν και οι πρόεδροι Επιτροπών. Συμμετείχαν επίσης οι δύο αντινομάρχες Χατζής Χατζηευθυμίου και Νίκος Τατάκης καθώς και οι πολιτευτές Βασίλης Χρύσης και Γιάννης Βασιλάκης.

Τον κ. Καραγιάννη καλωσόρισε ο πρόεδρος της Ν.Ε Δημήτρης Καραχάλιος ο οποίος μεταξύ άλλων είπε ότι η Νέα Δημοκρατία και τα στελέχη της θα στηρίξουν με πάθος και χωρίς προαπαιτούμενα την νέα υποψηφιότητά του και εξέφρασε την βεβαιότητα ότι η Νέα Δημοκρατία θα συμβάλλει καθοριστικά στη νίκη της παράταξής του στις εκλογές του Οκτωβρίου. Στο ίδιο μήκος κύματος ήταν και οι τοποθετήσεις αρκετών μελών που πήραν το λόγο. Όλοι δηλαδή δήλωσαν έτοιμοι να αγωνιστούν για την επικράτηση της παράταξης Καραγιάννη αποδεχόμενοι την απόφαση του κόμματος.

Στην ομιλία του ο νομάρχης Δωδεκανήσου ευχαρί-



στησε τους παρευρισκόμενους για την καλή υποδοχή που του επιφύλαξαν, έκανε την αυτοκριτική του λέγοντας ότι έγιναν και λάθη κατά τα τέσσερα χρόνια της παρουσίας της παράταξής του στη νομαρχιακή αρχή και υποσχέθηκε ότι στο εξής η συνεργασία θα είναι πολύ πιο στενή. Αναφέρθηκε εν συντομία στον προεκλογικό αγώνα ο οποίος, όπως είπε, θα πρέπει να προσεχθεί και εστίασε ιδιαίτερα στα «αβαντάζ» που έχει ο ίδιος και κατ' επέκταση και ο συνδυασμός του.

Ένα «ατού» όπως το χαρακτήρισε είναι και η πρόσκληση που έχει από τον Πρόεδρο της Ελληνικής Δημοκρατίας να τον συνοδεύσει στο ταξίδι του στην Αυστραλία στις αρχές του καλοκαιριού. Όπως ανέφερε είναι ο μοναδικός νομάρχης που έχει προσκληθεί από τον Πρόεδρο της Δημοκρατίας γεγονός που λέει πολλά.

Μέσα στην εβδομάδα θα γίνει νέα συνάντηση μεταξύ του νομάρχη Σάββα Καραγιάννη, της Γραμματείας της Νομαρχιακής Επιτροπής και των κ.κ Αρ. Παυλίδη και Αν. Καραμάριου για να συζητηθούν ονόματα υποψηφίων νομαρχιακών συμβούλων από το κόμμα της Νέας Δημοκρατίας.

Την αποκάλυψη ότι η επιλογή της Ρηγίλλης να στηρίξει τον κ. Χατζή Χατζηευθυμίου και όχι τον κ. Νίκο Χαραλάμπη ως υποψήφιο δήμαρχο για τον δήμο Ροδίων στηρίχθηκε και σε δημοσκόπηση, έκανε την περασμένη Παρασκευή κατά την διάρκεια της τηλεοπτικής εκπομπής «Μαύρη Λίστα» στο TV 4 ο Γραμματέας της Νομαρχιακής Επιτροπής της Ν.Δ Παναγιώτης Σακελλαρίου.

ΑΝΑΨΕ ΦΩΤΙΕΣ ΑΠΟΚΑΛΥΨΗ ΓΙΑ ΥΠΑΡΞΗ ΔΗΜΟΣΚΟΠΗΣΗΣ

"Αερομαχίες" για τις δημαρχιακές εκλογές

ΔΕΝ ΠΡΟΚΕΙΤΑΙ ΝΑ ΚΑΝΕΙ ΠΙΣΩ Ο κ. ΝΙΚΟΣ ΧΑΡΑΛΑΜΠΗΣ

Όπως είπε τόσο τα ποιοτικά χαρακτηριστικά όσο και τα ποσοτικά της δημοσκόπησης συνηγορούσαν υπέρ του κ. Χατζηευθυμίου, γεγονός που μέτρησε στην τελική απόφαση της Νέας Δημοκρατίας. Στις επίμονες ερωτήσεις των δημοσιογράφων για να δώσει επιπλέον στοιχεία από την δημοσκόπηση η άρνηση του κ. Σακελλαρίου ήταν κατηγορηματική. Ο κ. Νίκος Χαραλάμπης που συμμετείχε και αυτός στη συζήτηση αμφισβήτησε την ύπαρξη της δημοσκόπησης και μάλιστα μπροστά στις κάμερες προκάλεσε τα στελέχη της Ν.Δ που συμμετείχαν –ήταν και ο υπεύθυνος Τύπου Α. Σπανός– να παρουσιάσουν την δημοσκόπηση και αν είναι έτσι ο ίδιος θα υποχωρήσει, κάτι όμως που δεν έγινε γιατί όπως υποστηρίχθηκε η δημοσκόπηση δεν είναι για δημόσια χρήση. Στην εκπομπή που συμμετείχε και ο δημοσιογράφος Νικήτας Οικονόμου έγινε σκληρή αντιπαράθεση μεταξύ Ν. Χαραλάμπη και στελεχών της Ν.Δ γύρω από την διαδικασία που ακολούθησε το κόμμα για την επιλογή του υποψήφιου δη-



μάρχου και έγινε αντιληπτό ότι ο κ. Χαραλάμπης δεν πρόκειται να υπακούσει στις υποδείξεις της Ρηγίλλης. Ο κ. Χαραλάμπης επιτέθηκε ακόμη μια φορά κατά της Ν.Ε και του Αρ. Παυλίδη και τους κατηγόρησε για μεθοδεύσεις που τους συμφέρουν.

● Είπε χαρακτηριστικά ότι τρεις άνθρωποι επέβαλλαν την άποψη τους και ανέφερε ότι πολλά στελέχη ούτε καν ρωτήθηκαν φέρνοντας ως παραδείγματα τους κ.κ Γ. Βασιλάκη και Β. Χρύση.



Όσο για τον ίδιο είπε ότι πριν από λίγες ημέρες για πρώτη φορά επικοινώνησε μαζί του στέλεχος από τη Ρηγίλλης για το θέμα. Του τηλεφώνησε όπως είπε ο κ. Β. Μειμαράκης αποκαλώντας τον κ. Χαραλάμπους!

Από την πλευρά τους οι κ.κ Σακελλαρίου και Σπανός υποστήριξαν ότι τηρήθηκε επ' ακριβώς η εγκύκλιος του κόμματος και η επιλογή ήταν η καλύτερη δυνατή. Επιπλέον καταλόγισαν στον κ. Χαραλάμπη ότι στις εκλογές του 1998 αγνόησε την εντολή της Νέας Δημοκρατίας για στήριξη του Μάνου Κόκκινου στη δεύτερη Κυριακή και συντάχθηκε με τον σημερινό δήμαρχο τόσο ο ίδιος όσο και τα μέλη της παράταξής του. Τέλος τον κατηγόρησαν ότι δεν άσκησε ως όφειλε κριτική στον σημερινό δήμαρχο τα τέσσερα τελευταία χρόνια. Τέλος ο κ. Σπανός απηύθυνε έκκληση στον κ. Χαραλάμπη να ρίξει τους τόνους και να συμπαραταχθεί με τον κ. Χατζηευθυμίου που όμως συνάντησε την σθεναρή άρνησή του. Ο κ. Χαραλάμπης επανέλαβε ότι θα είναι υποψήφιος δήμαρχος και θα τα πουν στα μέσα του Οκτωβρίου.

Το κερματοτηλέφωνο που σας πληρώνει!!!

ΠΡΟΣΟΧΗ!
Η αλλαγή αριθμοδότησης τον Αύγουστο θα γίνει αυτόματα χωρίς χρέωση όπως έγινε και με τα ευρώ

Διαθέτουμε μετρητές εγκεκριμένους από την Ε.Ε.Τ.Τ.



Από 0% προκαταβολή έως και 36 μήνες εξόφληση μόνο με την ταυτότητα σας και πρώτη δόση μετά από 6 μήνες

Χρονοκάρτες για φθηνότερα τηλεφωνήματα



Διαθέτει σύστημα άμεσης διάγνωσης και επιδιορθώσεις βλαβών
Αλλάζει χρεώσεις αυτόματα κάθε φορά που τις αλλάζει ο ΟΤΕ
Εχει αναγνώριση κλήσης σε μεγάλη οθόνη
Επιστρέφει το νόμισμα αν δεν είναι εγκεκριμένο
Καθοδηγεί τον χρήστη με οδηγίες
Είναι εγκεκριμμένο από την Εθνική Επιτροπή Τηλεπικοινωνιών
Είναι ανθεκτικό-ευέλικτο-με άμεσο service, και τοποθετείται εύκολα

Αντιπροσωπεία Νοτίου Αιγαίου
ΑΤΤΑΒΥΡΟΥ 46 ΡΟΔΟΣ * ΤΗΛ. 02410-73440, fax: 37733
e-mail: sifakis@payphone.gr http:/www.payphone.gr

PayPHONE ΣΗΦΑΚΗΣ ΤΗΛΕΠΙΚΟΙΝΩΝΙΕΣ

Τα διαμάντια είναι παντοτεινά...

Ψαρο-ταβέρνα **ΠΛΑΚΑ**



Πλατεία Ιπποκράτους ● Τηλ. 0241035695



Χτυποκάρδια στο θρανίο για τους μαθητές της Β' και Γ' λυκείου

Αύριο το σάλπισμα για εξετάσεις

2.900 υποψήφιοι από τη Δωδ/σο, οι 1.755 από τα νησιά του Νότιου Συγκροτήματος

Το πρώτο σάλπισμα των εξετάσεων για τη Β' και Γ' Λυκείου θα ακουστεί αύριο το πρωί. Οι μαθητές της Γ' λυκείου θα εξεταστούν στο μάθημα της Ιστορίας (Γενικής Παιδείας) ενώ οι αντίστοιχοι της Β' τάξης του λυκείου θα εξεταστούν σε εθνικό επίπεδο στο μάθημα της Νεοελληνικής γλώσσας (Γενικής Παιδείας). Σήμερα, ωστόσο, ξεκινούν οι εξετάσεις για τους μαθητές των εσπερινών λυκείων.

Οι εξεταζόμενοι της Γ' λυκείου θα γράψουν για το μάθημα των Μαθηματικών και Στοιχείων Στατιστικής (Γενικής Παιδείας) ενώ οι της Β' λυκείου το μάθημα της Αρχαίας Ελληνικής Γλώσσας και Γραμματείας (Γενικής Παιδείας).

Οι εξεταζόμενοι των λυκείων πρέπει να προσέρχονται στα εξεταστικά κέντρα στις 08.00 π.μ. ενώ η ώρα έναρξης των εξετάσεων έχει οριστεί η 08.30 π.μ. Η διάρκεια εξέτασης κάθε μαθήματος είναι τρείς ώρες. Αναφορικά με τα εσπερινά Λύκεια οι υποψήφιοι πρέπει να προσέρχονται στις αίθουσες εξέτασης μέχρι τις 6.30 μ.μ. ενώ η ώρα έναρξης των εξετάσεων έχει οριστεί για τις 7 μ.μ.

Οπως γνωστοποιήθηκε από τη Δωδεκάνησο θα συμμετέχουν συνολικά 2.900 υποψήφιοι από τους οποίους οι 1.755 προέρχονται από λύκεια του Νότιου Συγκροτήματος και οι υπόλοιποι από σχολεία του Βόρειου Συγκροτήματος.

Συγκεκριμένα οι υποψήφιοι στο Νότιο Συγκρότημα ανά λύκειο είναι:

	Β' ΛΥΚΕΙΟΥ	Γ' ΛΥΚΕΙΟΥ
– 1ο Λύκειο Ρόδου	127	145
– 2ο Λύκειο Ρόδου	148	143
– 3ο Λύκειο Ρόδου	133	138
– 4ο Λύκειο Ρόδου	69	87
– Μουσικό Λύκειο Ρόδου	21	19
– Λύκειο Αφάντου	50	68
– Λύκειο Αρχαγγέλου	32	38
– Λύκειο Γενναδίου	7	21
– Λύκειο Ιαλυσού	38	40
– Λύκειο Κρεμαστής	63	77
– Λύκειο Σορωνής	30	39
– Λύκειο Απερίου	34	35
– Λύκειο Κάσου	13	20
– Λύκειο Σύμης	9	23
– Λύκειο Χάλκης	3	2
– Λύκειο Τήλου	1	2
– Λύκειο Καστελλορίζου	3	4
– Εσπερινό Λύκειο Ρόδου	26	30
– Εσπερινό Λύκειο Αρχαγγέλου	2	4

Το υπουργείο Παιδείας πάντως δηλώνει ότι είναι έτοιμο από κάθε άποψη για τη διαδικασία των εξετάσεων. Εχουν γίνει αλλεπάλληλες δοκίμαστικές εκπομπές και τα θέματα αποστέλλονται κανονικά, έχει ήδη συγκροτηθεί η επιτροπή εξετάσεων, ενώ τα βαθμολογικά κέντρα αν και λιγότερα εφέτος είναι καλύτερα οργανωμένα.

Στις εξερτάσεις της Β' λυκείου σε πανελλαδικό επίπεδο συμμετέχουν 78.000 μαθητές, ενώ στις εξετάσεις της Γ' λυκείου 98.000, από τους οποίους οι 16.000 διαγωνίζονται για βελτίωση βαθμολογίας αφού είναι απόφοιτοι παλαιοτέρων ετών.

Οι θέσεις στα Πανεπιστήμια και στα ΤΕΙ ανέρχονται σε 82.500. Εξ' αυτών οι 68.000 είναι για τους εφετινούς τελειόφοιτους ενώ για τους απόφοιτους παλαιοτέρων ετών διατίθενται 8.200.



Οι βαθμολογίες θα γνωστοποιηθούν στους υποψήφιους στα τέλη του Ιουνίου ή το αργότερο στις αρχές του Ιουλίου, ώστε όλοι έως τα μέσα του Ιουλίου να έχουν την δυνατότητα να συμπληρώσουν το μηχανογραφικό δελτίο επιλογής.

Οι βάσεις των σχολών και τα ονόματα των επιτυχόντων, αναμένεται να ανακοινωθούν μέσα στο πρώτο δεκαήμερο του Σεπτεμβρίου.

ΑΠΟΦΟΙΤΟΙ ΤΕΕ

Οι ειδικές εισιτήριες εξετάσεις στα τρία μαθήματα για τους μαθητές του β' Α κύκλου σπουδών των Τεχνικών Επαγγελματικών Εκπαιδευτηρίων (ΤΕΕ) που επιθυμούν να εισαχθούν στα ΤΕΙ θα πραγματοποιηθούν από τις 12 έως τις 18 Ιουνίου.

Στους περίπου 25.000 αποφοίτους του β' Α κύκλου σπουδών των ΤΕΕ θα διατεθούν 6.149 θέσεις στα ΤΕΙ. Αν και η απόλυτη αναλογία θέλει να εισάγεται ένας στους τέσσερις, εκτιμάται ότι το "κατώφλι" των ΤΕΙ θα περάσουν πολύ λιγότεροι υποψήφιοι, διότι σύμφωνα με την ισχύουσα νομοθεσία θα πρέπει απαραιτήτως να "πιάσουν" τη βαθμολογική βάση των 1.000 μορίων.

ΕΙΔΙΚΑ ΜΑΘΗΜΑΤΑ

Οι εξετάσεις στα ειδικά μαθήματα καθώς και οι πρακτικές δοκιμασίες για την εισαγωγή στα ΤΕΦΑΑ θα πραγματοποιηθούν από τις 19 έως τις 28 Ιουνίου, ενώ οι απολυτήριες εξετάσεις για τους μαθητές του β' κύκλου των ΤΕΕ από τις 20 Μαΐου έως τις 3 Ιουνίου.

Οι δέκα εντολές των εξετάσεων

Βρισκόμαστε μια ανάσα πριν την έναρξη των πανελλαδικών εξετάσεων και η αγωνία των μαθητών, γονιών αλλά και καθηγητών φτάνει στο μέγιστο. Οι διαγωνιζόμενοι οφείλουν να γνωρίζουν ορισμένα βασικά πράγματα για τις κρίσιμες μέρες των εξετάσεων. Χρήσιμες συμβουλές που στόχο έχουν την βελτίωση της επίδοσης των διαγωνιζομένων ειδικά στα μαθήματα των θετικών επιστημών. Λοιπόν, φίλε μαθητή:

1. **Να κοιμηθείς νωρίς** την προηγούμενη μέρα, αλλιώς θα κοιμάσαι στις εξετάσεις.

2. **Να φας πρωινό** ακόμη κι αν δεν το συνηθίζεις. Δηλαδή, λίγο γάλα, ένα κουλουράκι, κάτι τέτοιο. Αν πεινάσεις την ώρα των εξετάσεων θα θέλεις να φύγεις νωρίτερα και αυτό είναι τραγικό λάθος.

3. **Να πάρεις ένα μπουκαλάκι νερό** μαζί σου. Είναι φοβερό το συναίσθημα να διψάς. Σε τελευταία ανάλυση αν δεν το πιείς ...μπορεί να το ρίξεις στο κεφάλι σου μετά για να συνέλθεις!

4. **Να έχεις μαζί σου κάτι γλυκό.** Μια τσίχλα, μια καραμέλα, ένα σοκολατάκι. Είναι σίγουρο ότι αν πάρεις μια καραμέλα, δεν θα λύσεις την άσκηση, αλλά οι γιατροί λένε ότι βοηθά τον εγκέφαλο.

5. **Να ξυπνήσεις 1 τουλάχιστον ώρα** πριν από τις εξετάσεις. **Να είσαι ήρεμος.** Να μην πας στο εξεταστικό κέντρο πολύ νωρίς. Να μην ακούς τους έξυπνους που λένε S.O.S. γιατί θα σε μπερδέψουν.

6. **Να προσπαθήσεις να χαλαρώσεις.** Οι αθλητές πριν από το αγώνισμά τους κάνουν χαλάρωμα!

7. Να διαβάσεις τα θέματα αμέσως αφού σου δοθούν. **Αν κάτι δεν καταλαβαίνεις να το ρωτήσεις** στην αρχή της ώρας. Αν ζητήσεις επεξηγήσεις στο μέσο του διαγωνίσματος ίσως να μην σου δώσουν.



8. **Να γράψεις πρώτα τα θέματα που σου είναι πιο γνωστά**, όπως θεωρία, κάποιες ασκήσεις γνωστές κ.λπ. Ποτέ στο πρόχειρο. Ολα στο καλό. Δεν σκοτιζόμαστε για μουτζούρες, εκτός κι αν γράφουμε φιλολογικά μαθήματα, π.χ. έκθεση.

9. Αν μια άσκηση δεν μπορείς να την λύσεις, τότε:

- προσπάθησε να καταλάβεις σε ποια θεωρία στηρίζεται
- κατάγραψε κάτι που μπορεί να έχει σχέση με την άσκηση
- ανάλυσε τα δεδομένα της άσκησης. Μερικά δεδομένα αναλύονται με περισσότερους από έναν τρόπους
- χρησιμοποίησε εκείνους τους τύπους που περιέχουν τα δεδομένα της άσκησης
- κάνε κάτι. Αρχισε να δουλεύεις την άσκηση ακόμα κι αν δεν ξέρεις ότι η μέθοδος που χρησιμοποιείς είναι η σωστή. Αν πράγματι είναι έτσι τα πράγματα, θα σε πετάξει έξω η ίδια η άσκηση. Τότε ακολούθησε άλλη διαδικασία.
- ακόμη και αν οι προσπάθειές σου αποτύχουν, μην σβήσεις τη διαδικασία που ακολούθησες μέχρι εκεί που έχεις φτάσει! Να ελέγξεις το γραπτό σου, ώστε να αποφύγεις λάθη απροσεξίας.

10. Αν κάποιος σε πιέζει να τον βοηθήσεις, τότε απλά **αγνόησέ** τον.

Αν όλα πάνε καλά το μαρτύριο των εξετάσεων θα τελειώσει και τα αποτελέσματα θα ανταμείψουν τους κόπους σου!

Κουράγιο και καλή επιτυχία.

Σταματία Εκτ. Ηρακλείδη - Χημικός
Χρήστος Εκτ. Ηρακλείδης - Μαθηματικός

Το αναλυτικό πρόγραμμα των εξετάσεων

ΠΡΟΓΡΑΜΜΑ ΠΡΟΑΓΩΓΙΚΩΝ ΕΞΕΤΑΣΕΩΝ ΜΑΘΗΜΑΤΩΝ Β' ΛΥΚΕΙΟΥ ΠΟΥ ΕΞΕΤΑΖΟΝΤΑΙ ΣΕ ΕΘΝΙΚΟ ΕΠΙΠΕΔΟ

Τρίτη 21.5.2002: Νεοελληνική γλώσσα (Γενικής Παιδείας)
Πέμπτη 23.5.2002: Φυσική (Γενικής Παιδείας)
Σάββατο 25.5.2002: Αρχές Φιλοσοφίας (Θεωρητικής Κατ/νσης), Χημεία (Θετικής Κατ/νσης), Τεχνολογία Επικοινωνιών (Τεχνολογικής Κατ/νσης)
Τρίτη 28.5.2002: Αρχαία Ελληνικά Κείμενα (Θεωρητικής Κατ/νσης), Φυσική (Θετικής Κατ/νσης), Φυσική (Τεχνολογικής Κατ/νσης)
Πέμπτη 30.5.2002: Αρχαία Ελληνική Γλώσσα και Γραμματεία (Γενικής Παιδείας)
Σάββατο 1.6.2002: Γεωμετρία (Γενικής Παιδείας)
Τρίτη 4.6.2002: Ιστορία (Γενικής Παιδείας)
Πέμπτη 6.6.2002: Λατινικά (Θεωρητικής Κατ/νσης), Μαθηματικά (Θετικής Κατ/νσης), Μαθηματικά (Τεχνολογικής Κατ/νσης)
Σάββατο 8.6.2002: Αλγεβρα (Γενικής Παιδείας)

ΠΡΟΓΡΑΜΜΑ ΑΠΟΛΥΤΗΡΙΩΝ ΕΞΕΤΑΣΕΩΝ ΜΑΘΗΜΑΤΩΝ Γ' ΛΥΚΕΙΟΥ ΠΟΥ ΕΞΕΤΑΖΟΝΤΑΙ ΣΕ ΕΘΝΙΚΟ ΕΠΙΠΕΔΟ

Τρίτη 21.5.2002: Ιστορία (Γενικής Παιδείας)
Πέμπτη 23.5.2002: Νεοελληνική Γλώσσα (Γενικής Παιδείας)
Σάββατο 25.5.2002: Βιολογία (Γενικής Παιδείας)
Τρίτη 28.5.2002: Μαθηματικά και Στοιχεία Στατιστικής (Γενικής Παιδείας)
Πέμπτη 30.5.2002: Νεοελληνική Λογοτεχνία (Θεωρητικής Κατ/νσης), Μαθηματικά (Θετικής Κατ/νσης), Μαθηματικά (Τεχνολογικής Κατ/νσης)
Σάββατο 1.6.2002: Ιστορία (Θεωρητικής Κατ/νσης), Βιολογία (Θετικής Κατ/νσης), Χημεία - Βιοχημεία (Τεχνολογικής Κατ/νσης - Κύκλος Τεχν/γίας & Παραγωγής), Ανάπτυξη Εφαρμογών σε Προγραμματιστικό Περιβάλλον (Τεχνολογικής Κατ/νσης - Κύκλος Πληροφορικής & Υπηρεσιών)
Τρίτη 4.6.2002: Φυσική (Γενικής Παιδείας)
Πέμπτη 6.6.2002: Αρχαία Ελληνικά (Θεωρητικής Κατ/νσης), Φυσική (Θετικής Κατ/νσης), Φυσική (Τεχνολογικής Κατ/νσης)
Σάββατο 8.6.2002: Λατινικά (Θεωρητικής Κατ/νσης), Χημεία (Θετικής Κατ/νσης), Ηλεκτρολογία (Τεχνολογικής Κατ/νσης - Κύκλος Τεχν/γίας & Παραγωγής), Αρχές Οργάνωσης και Διοίκησης Επιχειρήσεων (Τεχνολογικής Κατ/νσης - Κύκλος Πληροφορικής & Υπηρεσιών)
Δευτέρα 10.6.2002: Αρχές Οικονομικής Θεωρίας (Επιλογής όλων των κατ/νσεων)

ΠΡΟΓΡΑΜΜΑ ΠΡΟΑΓΩΓΙΚΩΝ ΕΞΕΤΑΣΕΩΝ ΜΑΘΗΜΑΤΩΝ Γ' ΕΣΠΕΡΙΝΩΝ ΕΝΙΑΙΩΝ ΛΥΚΕΙΩΝ ΠΟΥ ΕΞΕΤΑΖΟΝΤΑΙ ΣΕ ΕΘΝΙΚΟ ΕΠΙΠΕΔΟ

Δευτέρα 20.5.2002: Αρχαία Ελληνική Γλώσσα και Γραμματεία (Γεν. Παιδείας)
Τετάρτη 22.5.2002: Αρχές Φιλοσοφίας (Θεωρητικής Κατ/νσης), Χημεία (Θετικής Κατ/νσης), Τεχνολογία Επικοινωνιών (Τεχνολογικής Κατ/νσης)
Παρασκευή 24.5.2002: Αλγεβρα (Γεν. Παιδείας)
Δευτέρα 27.5.2002: Λατινικά (Θεωρητικής Κατ/νσης), Μαθηματικά (Θετικής Κατ/νσης), Μαθηματικά (Τεχνολογικής Κατ/νσης)
Τετάρτη 29.5.2002: Νεοελληνική Γλώσσα (Γεν. Παιδείας)
Παρασκευή 31.5.2002: Αρχαία Ελληνικά Κείμενα (Θεωρητικής Κατ/νσης), Φυσική (Θετικής Κατ/νσης), Φυσική (Τεχνολογικής Κατ/νσης)
Δευτέρα 3.6.2002: Γεωμετρία (Γενικής Παιδείας)
Τετάρτη 5.6.2002: Φυσική (Γενικής Παιδείας)

ΠΡΟΓΡΑΜΜΑ ΑΠΟΛΥΤΗΡΙΩΝ ΕΞΕΤΑΣΕΩΝ ΜΑΘΗΜΑΤΩΝ Δ' ΕΣΠΕΡΙΝΩΝ ΕΝΙΑΙΩΝ ΛΥΚΕΙΩΝ ΠΟΥ ΕΞΕΤΑΖΟΝΤΑΙ ΣΕ ΕΘΝΙΚΟ ΕΠΙΠΕΔΟ

Δευτέρα 20.5.2002: Μαθηματικά και Στοιχεία Στατιστικής (Γενικής Παιδείας)
Τετάρτη 22.5.2002: Βιολογία (Γενικής Παιδείας)
Παρασκευή 24.5.2002: Φυσική (Γενικής Παιδείας)
Δευτέρα 27.5.2002: Ιστορία (Γενικής Παιδείας)
Τετάρτη 29.5.2002: Ιστορία (Θεωρητικής Κατ/νσης), Χημεία (Θετικής Κατ/νσης), Ηλεκτρολογία (Τεχνολογικής Κατ/νσης - Κύκλος Τεχν/γίας & Παραγωγής), Αρχές Οργάνωσης και Διοίκηση Επιχειρήσεων (Τεχνολογικής Κατ/νσης - Κύκλος Πληροφορικής & Υπηρεσιών)
Παρασκευή 31.5.2002: Νεοελληνική Γλώσσα (Γενικής Παιδείας)
Δευτέρα 3.6.2002: Αρχές Οικονομικής Θεωρίας (Επιλογής όλων των κατευθύνσεων)
Τετάρτη 5.6.2002: Νεοελληνική Λογοτεχνία (Θεωρητικής Κατ/νσης), Μαθηματικά (Θετικής Κατ/νσης), Μαθηματικά (Τεχνολογικής Κατ/νσης - και των δύο κύκλων)
Παρασκευή 7.6.2002: Αρχαία Ελληνικά (Θεωρητικής Κατ/νσης), Φυσική (Θετικής Κατ/νσης), Φυσική (Τεχνολογικής Κατ/νσης-και των δύο κύκλων)
Δευτέρα 10.6.2002: Λατινικά (Θεωρητικής Κατ/νσης), Βιολογία (Θετικής Κατ/νσης), Χημεία - Βιοχημεία (Τεχνολογικής Κατ/νσης - Κυκλος Τεχν/γίας & Παραγωγής), Ανάπτυξη Εφαρμογών σε Προγραμματιστικό Περιβάλλον (Τεχνολογικής Κατ/νσης - Κύκλος Πληροφορικής & Υπηρεσιών).

Η ώρα έναρξης των εξετάσεων στα Εσπερινά Λυκεια έχει οριστεί για τις 7 μ.μ. Οι υποψήφιοι πρέπει να προσέρχονται στις αίθουσες εξέτασης μέχρι τις 6.30 μ.μ.

Μεγάλη αναστάτωση επικρατεί στους κόλπους των καθηγητών

Υπάρχουν στοιχεία για την παραπαιδεία

Αποκαλύψεις θα γίνουν μετά τις 10 Ιουνίου για να μην διαταραχθεί το ήρεμο κλίμα των εξετάσεων

Το απόστημα της παραπαιδείας ήρθε στην επιφάνεια την εβδομάδα που μας πέρασε μετά τη δημοσίευση της πληροφορίας ότι έχει διαταχθεί η διενέργεια προκαταρκτικής εξέτασης από τον εισαγγελέα Πρωτοδικών κ. Γ. Οικονόμου αναφορικά με τις καταγγελίες που υπάρχουν για καθηγητές που πραγματοποιούν παράνομα φροντιστήρια και μετέρχονται ακόμα και εκβιαστικές προς τους μαθητές μεθόδους.

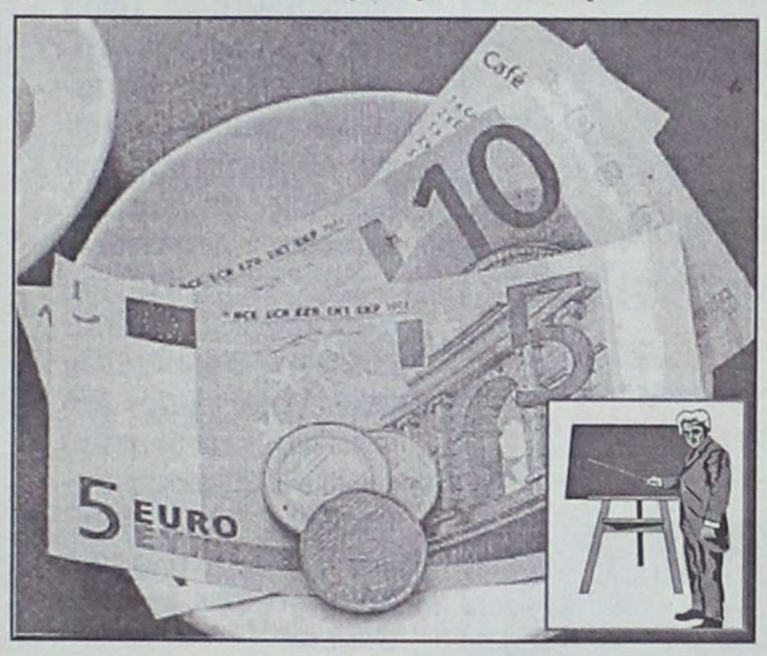

Στους κύκλους των καθηγητών υπάρχει αναστάτωση καθώς είναι κοινό μυστικό ότι στην πόλη μας πολλοί είναι που κάνουν ιδιαίτερα μαθήματα ή λειτουργούν παράνομα φροντιστήρια. Μετά τη δημοσίευση της πληροφορίας πολλοί ήταν οι καθηγητές που σταμάτησαν εξ ολοκλήρου τα φροντιστήρια ή απλά άλλαξαν τον τόπο όπου δέχονταν τους μαθητές. Ωστόσο για αρκετούς είναι πλέον αργά, καθώς σύμφωνα με πληροφορίες οι υπηρεσίες που κατ' εντολήν του εισαγγελέα Πρωτοδικών κ. Γ. Οικονόμου ανέλαβαν τη διενέργεια της έρευνας έχουν συγκεντρώσει πολλά στοιχεία που ενοχοποιούν τους εμπλεκόμενους εκπαιδευτικούς.

Σύμφωνα πάντα με τις ίδιες πληροφορίες οι καταγγελίες που υπάρχουν στο συρτάρι του εισαγγελέα αφορούν σε πολλούς καθηγητές. Επίσης στις ίδιες καταγγελίες υπάρχουν αναφορές ακόμα και για "εκβιασμούς" μαθητών και γονέων για τη διενέργεια των ιδιαίτερων ή τη συμμετοχή στα "φροντιστήρια", γεγονός που καθιστά πολύ σοβαρή την κατάσταση.

- Μετά τη δημοσίευση αυτής της πληροφορίας ακόμα και ο υπουργός Παιδείας κ. Π. Ευθυμίου έδειξε ενδιαφέρον και ζήτησε να ενημερωθεί προσωπικά για την έκταση και τη σοβαρότητα των καταγγελιών από τις αρμόδιες υπηρεσίες.

Το βέβαιο είναι ότι εξέλιξη σε αυτό το πολύ σοβαρό θέμα θα υπάρξει μετά τις 10 Ιουνίου, όταν δηλαδή ολοκληρωθούν οι Πανελλαδικές εξετάσεις. Και αυτό λόγω της φύσης του θέματος και του μεγάλου σάλου που θα προκαλούσε τώρα, ειδικά στις τάξεις των εξεταζόμενων μαθητών.

Πέραν όλων είναι κοινό μυστικό στην τοπική κοινωνία ότι εδώ και πολλά χρόνια η παραπαιδεία οργιάζει λαμβάνοντας μάλιστα ακόμα και καθεστωτικό χαρακτήρα. Δεν θα ήταν παράτολμη η πρόβλεψη ότι σε περίπτωση που ανοίξει ο φάκελος της παραπαιδείας στο νησί μας οι καταγγελίες από γονείς και μαθητές θα πολλαπλασιαστούν με γεωμετρική πρόοδο.

Το ζήτημα αν μη τι άλλο έχει και οικονομικές προεκτάσεις και επ' αυτού δεν τίθεται αμφισβήτηση. Η πλειοψηφία των γονέων με παιδιά σε ηλικίες γυμνασίου και λυκείου δαπανά μηνιαίως για φροντιστήρια και ιδιαίτερα ένα διόλου ευκαταφρόνητο ποσό από το βαλάντιό τους που σύμφωνα με πληροφορίες αγγίζει ακόμα και τα 750 ευρώ για κάθε παιδί!

- Αρα γίνεται κατανοητό ότι αν προκύψουν από την εισαγγελική έρευνα εκβιαστικές μέθοδοι καθηγητών προς τους γονείς με αποκλειστικό σκοπό το μεγαλύτερο οικονομικό όφελος το θέμα θα συνταράξει την τοπική κοινωνία και όχι μόνο.

Το σίγουρο είναι ότι άπαντες επιθυμούν την ολική αφαίρεση αυτού του αποστήματος που μόνο αρνητικά συμπτώματα έχει για την ούτως ή άλλως παραπαίουσα παιδεία μας.

Μέχρι τις 31 Μαΐου τέλη κυκλοφορίας

Λήγει στις 31 Μαΐου η προθεσμία για την καταβολή των τελών κυκλοφορίας και την προμήθεια του ειδικού σήματος για τα επαγγελματικά αυτοκινητα δημόσιας και ιδιωτικής χρήσης. Οπως ανακοίνωσε το υπουργείο Οικονομικών, μετά την ημερομηνία αυτή η προθεσμία των σημάτων θα είναι εκπρόθεσμη και θα επιβάλλονται τα προβλεπόμενα πρόστιμα.

Για τα αυτοκίνητα δημόσιας χρήσης η προμήθεια των σημάτων γίνεται μόνο από τις ΔΟΥ με την προσκόμιση της άδειας κυκλοφορίας, ενώ για τα αυτοκίνητα ιδιωτικής χρήσης η προμήθεια των σημάτων γίνεται από τις τράπεζες Αγροτική, Εθνική, Alpha Bank και Κύπρου.

ΚΥΚΛΟΦΟΡΗΣΕ
ΤΟ ΕΘΝΙΚΟ ΛΑΧΕΙΟ
ΜΕ ΜΕΓΑΛΑ ΚΕΡΔΗ
65% ΣΤΟΥΣ ΤΥΧΕΡΟΥΣ
ΔΩΡΟ 3.000.000 ΕΥΡΩ
ΔΩΡΕΑΝ ΑΝΑΝΕΩΣΗ ΤΗΣ Α/191'
ΓΙΑ ΤΟΥΣ ΜΙΣΟΥΣ ΠΑΙΚΤΕΣ
ΣΥΝΟΛΟ ΚΕΡΔΩΝ 24.000.000 ΕΥΡΩ
3 στους 4 ΚΕΡΔΙΖΟΥΝ
Α' ΚΛΗΡΩΣΗ: 23-24 ΜΑΪΟΥ 2002

HAPPYLAND
KOYZEIN
ΛΙΣΤΑ ΓΑΜΟΥ

ΠΡΩΤΟΤΥΠΑ - ΜΟΝΑΔΙΚΑ - ΜΟΝΤΕΡΝΑ
σχέδια από τους μεγαλύτερους οίκους της Ευρώπης
TIFFANY-PRESTIGE-SILEA-PATRA-
SPAL-BLOMUS-SKS-FOX RUN κ.τ.λ.
σε Σερβίτσια -Μαχαιροπήρουνα-Σκεύη-Δώρα,
για τη νοικοκυρά που η κουζίνα είναι διασκέδαση.

ΟΛΑ όσα χρειάζεστε για την κουζίνα
και ΟΧΙ μόνο

Ανοίξτε τώρα Λίστα Γάμου
και κερδίστε πλούσια δώρα

Εθνικής Αντιστάσεως 59 (πρώην Αννης Μαρίας)
Τηλ. 02410 39777

ΚΟΜΜΩΤΗΡΙΟ UNISEX
Natural Beauty



Χτενίσματα αέρινα, φίνα...
Χτενίσματα με άποψη. Νέες κουπ
με στυλ και προσθετική μαλλιών με τη γνωστή
υπογραφή της ***Μαρίας***

& κατόπιν ραντεβού
ανοικτά από τις 9.00 έως 17.00

Επίσης για τα μικρά παιδιά ένα ευχάριστο κούρεμα μέσα στο παιδικό αυτοκινητάκι

Παφιάκη Μαρία

Στη νέα διεύθυνση: Ακραμίτου 16, Ροδος • Τηλ. 32161
(παλιά διεύθυνση: προέκταση Αννης Μαρίας)

MEDITERANNEO
RESTAURANT

ΓΝΩΣΤΟΠΟΙΗΣΗ

Η διεύθυνση του εστιατορίου
MEDITERANNEO
ενημερώνει την αξιότιμη πελατεία
του ότι άρχισε το θερινό του
πρόγραμμα και θα είναι
ανοιχτά καθημερινά
με ελληνική και διεθνή κουζίνα

ΠΕΡΝΟΥ 139 : ΑΦΑΝΤΟΥ - ΡΟΔΟΣ
ΤΗΛ. 52677

"Παράγουμε" κάθε χρόνο 143.000 τόνους!

Θα μας πνίξουν τα σκουπίδια!

Αδιαχώρητο στις χωματερές, πολλές είναι επικίνδυνες

Ενα από τα πιο ενδιαφέροντα μέρη της ομιλίας του νομάρχη κ. Σ. Καραγιάννη την περασμένη Παρασκευή στο Ακταίον σε συγκέντρωση γυναικών, ήταν η ενότητα που αφορούσε στην "παραγωγή" σκουπιδιών στο νομό μας και κατ' επέκταση στην διαφύλαξη της προστασίας του περιβάλλοντος το οποίο βρίσκεται σε κρίσιμο σημείο.



Οπως χαρακτηριστικά τονίστηκε στο Νομό της Δωδεκανήσου η συνολική ποσότητα των σκουπιδιών που παράγονται φτάνει τους **143.000 τόνους το χρόνο.** Ενα αν μη τι άλλο τεράστιο νούμερο που είναι ικανό να προβληματίσει όλο τον κόσμο, καθώς η πλειοψηφία αυτής της ποσότητας οδηγείται στις χωματερές δημιουργώντας μια ασφυκτική κατάσταση.

Η εκτίμηση του κ. Καραγιάννη ήταν ότι είναι δυνατόν λόγω της σύνθεσης των σκουπιδιών ένα μεγάλο μέρος από αυτά θα μπορούσαν να επαναχρησιμοποιηθούν. Με αυτή την ενέργεια υπάρχει η δυνατότητα να παραχθούν χρήσιμα προϊόντα, να απαλλαγεί ο υδροφόρος ορίζοντας από επικίνδυνα στοιχεία και ασφαλώς να περιοριστεί ο όγκος των σκουπιδιών που θάβονται, δίνοντας σε τελική ανάλυση μεγαλύτερη διάρκεια ζωής στις ήδη παραφορτωμένες χωματερές.

Εξαιρετικά ενδιαφέροντα ήταν και τα στοιχεία που ανακοινώθηκαν και αφορούσαν στην εκτίμηση των ποιοτικών χαρακτηριστικών των απορριμμάτων του νομού μας. Συγκεκριμένα:

- Οργανικά	37,3%
- Χαρτί	24,5%
- Πλαστικά	10,5%
- Μέταλλα	6,2%
- Γυαλί	11,9%
- Διάφορα άλλα	9,6%

Ο κ. Καραγιάννης σημείωσε την άσχημη κατάσταση όσον αφορά στις χωματερές, ειδικότερα για έναν τόπο τουριστικό όπως εμείς. Εναν τόπο όπου η έλλειψη χώματος ακόμα και για την επικάλυψη των σκουπιδιών σε πολλά νησιά είναι εμφανής.

Υπογράμμισε επίσης ότι λόγω της αρκετά υψηλής ποσότητας των οργανικών συστατικών των απορριμμάτων η Νομαρχιακή Αυτοδιοίκηση αποφάσισε να προχωρήσει στην αξιοποίηση των φυτικών υπολειμμάτων του νησιού της Ρόδου, τα οποία υπολογίζονται σε 8 χιλιάδες τόνους το χρόνο για τη δημουργία εδαφοβελτιωτικού (COMPOST).

Επιπλέον έγινε λόγος για την επικινδυνότητα μιας μερίδας σκουπιδιών, λόγου χάρη ψυγεία, ηλεκτρικές συσκευές, μπαταρίες, τηλεοράσεις, ηλεκτρονικοί υπολογιστές και κινητά τηλέφωνα. Σε αυτές τις συσκευές υπάρχουν πολύ επικίνδυνα μέταλλα. Για παράδειγμα μια τηλεοπτική οθόνη περιέχει 4 κιλά μολύβδου, ένα εξαιρετικά επικίνδυνο και τοξικό μέταλλο για την υγεία. Επίσης μια σειρά και από άλλα επικίνδυνα μέταλλα, όπως ο υδράργυρος, το κάδμιο, το χρώμιο, το βρώμιο, το νικέλιο και άλλα.

Επ' αυτού ο κ. Καραγιάννης ανέφερε ότι είναι φανερό ότι και στον τόπο μας, ο οποίος έχει πολύ περιορισμένες εκτάσεις, καθώς επίσης η αμεσότητα του υδροφόρου ορίζοντα με τις χωματερές είναι μεγάλη -ένας υδροφόρος ορίζοντας ήδη βεβαρυμένος με τοξικά στοιχεία- αποτελούν γεγονότα που χρήζουν έντονου προβληματισμού. Για το λόγο αυτό η Νομαρχιακή Αυτοδιοίκηση προωθεί στο Γ' ΚΠΣ την ένταξη μονάδας ανακύκλωσης ηλεκτρονικών και ηλεκτρικών συσκευών, προκειμένου να διαφυλάξει μέσα από αυτή τη δράση το φυσικό περιβάλλον, το οποίο ήδη βρίσκεται σε κρίσιμο σημείο.

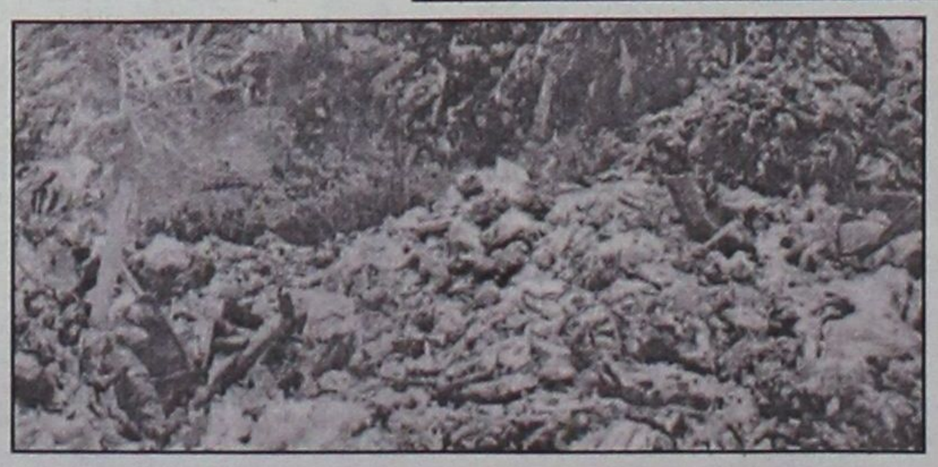



Γιάννης Σαρικάς: από το κακό στο χειρότερο η κατάσταση των εργαζομένων

Και δουλεμπορικά φαινόμενα στη Ρόδο!

Τώρα δεν έχουμε μόνο περιορισμένη απασχόληση, αλλά περάσαμε και στο στάδιο της ανεργίας • Οι μεγαλοεργοδότες κάνουν ό,τι θέλουν με κάλυψη

Στο πρόβλημα της περιορισμένης απασχόλησης έχει προστεθεί το τελευταίο διάστημα αυτό της ανεργίας με αποτέλεσμα η πλειοψηφία των εργαζομένων της περιοχής να βρίσκεται σε δεινή θέση. Η διαπίστωση αυτή ανήκει στον πρόεδρο του Εργατικού Κέντρου Ρόδου Γιάννη Σαρικά ο οποίος με συνέντευξή του στη "Γνώμη" περιγράφει τη σημερινή κατάσταση που επικρατεί στους εργαζόμενους στη Ρόδο που δεν φαίνεται να είναι ό,τι το καλύτερο. Η κύρια ευθύνη σύμφωνα με τον πρόεδρο του ΕΚΡ ανήκει στη κυβέρνηση καθώς με την πολιτική και τους νόμους επιτρέπει στη μεγαλοεργοδοσία να αυθαιρετεί σε βάρος των εργατοϋπαλλήλων. Οι ρυθμίσεις που έχει κάνει υπέρ των εργοδοτών, δηλώνει ο κ. Σαρικάς, επιτρέπει ακόμη και «δουλεμπορικές» καταστάσεις που μας γυρίζουν πολλά χρόνια πίσω.

Στο ασφαλιστικό ο κ. Σαρικάς αναφέρει ότι αν δεν ληφθούν σοβαρά οι προτάσεις που έκανε το ΕΚΡ ιδίως για τους ξενοδοχοϋπαλλήλους τότε αρκετοί από αυτούς θα κινδυνέψουν να πάρουν ακόμη και αυτή την περιορισμένη σύνταξη που παίρνουν οι σημερινοί συνταξιούχοι. Επιρρίπτει όμως ευθύνες σε όλες τις κατά καιρούς κυβερνήσεις, γιατί όπως λέει, έδωσαν αποκλειστικό προσανατολισμό της τοπικής οικονομίας στον τουρισμό και έτσι κατέστησαν «ομήρους» εργασιακά, ασφαλιστικά και συνταξιοδοτικά το σύνολο σχεδόν των εργαζόμενων της περιοχής μη έχοντας εναλλακτικές δυνατότητες. Αποτέλεσμα: σήμερα οι μεγαλοεργοδότες να τα θέλουν όλα και οι εργαζόμενοι να μετατρέπονται σε γρανάζι μιας μηχανής που χρησιμοποιείται για μια ορισμένη χρήση.

Ο πρόεδρος του ΕΚΡ δίνει ιδιαίτερη έμφαση στα «κενά» που υπάρχουν στις υπηρεσίες που σχετίζονται με τους εργαζόμενους και την αποδίδει ευθέως στην διάθεση της κυβέρνησης να ευνοήσει την εργοδοσία.

Παρά τις συνεχείς επισημάνσεις μας δεν στελεχώνονται οι υπηρεσίες με αποτέλεσμα σημαντική μερίδα της εργοδοσίας να μην πληρώνει σωστά το προσωπικό της, να μην το ασφαλίζει και προπάντων να διαμορφώνει συνθήκες μαύρης εργασίας. Υπάρχει, σύμφωνα με τον κ. Σαρικά ένας αριθμός ξενοδοχειακών επιχειρήσεων που σέβεται τους εργαζόμενους, υπάρχει όμως και μια σειρά επιχειρήσεων, ιδιαίτερα ορισμένες που ήρθαν απ' έξω, που με τρόπο επιθετικό προσπαθούν να ανατρέψουν ό,τι νόμιμο υπάρχει. Στην ίδια συνέντευξη ο κ. Σαρικάς μιλά για την κατάσταση που έχει διαμορφωθεί στο συνδικαλιστικό κίνημα ενώ περιγράφει το προφίλ του σημερινού εργαζόμενου.

Συνέντευξη στη **ΡΕΝΑ ΒΕΝΙΑΝΑΚΗ**

ΕΡ.: Κύριε Πρόεδρε, ποιά είναι σήμερα τα μεγαλύτερα προβλήματα που αντιμετωπίζουν οι εργαζόμενοι στην περιοχή μας;

ΑΠ.: Μέχρι τα προηγούμενα 2-3 χρόνια το σημαντικότερο πρόβλημα που αντιμετώπιζε η συντριπτική πλειοψηφία των εργαζομένων-περί τους 20 χιλιάδες-ήταν η εποχιακή απασχόληση και η πεντάμηνη ανεργία του χειμώνα, που διαμόρφωνε σε βάρος τους μια σειρά δυσμενών επιπτώσεων, όπως μειωμένα εισοδήματα, περιορισμένες κοινωνικοασφαλιστικές παροχές, μειονεκτική συνταξιοδοτική προσδοκία κ.λπ. Σήμερα το παραπάνω πρόβλημα έχει οξυνθεί, καθώς δεν έχουν απλά μια περιορισμένη απασχόληση, η οποία όλο και μειώνεται λόγω της συρρίκνωσης της τουριστικής περιόδου, αλλά αντιμετωπίζουν έντονα το φάσμα της ανεργίας και της εξεύρεσης εργασίας. Στον ιδιωτικό τομέα της οικονομίας είναι λιγότερες από 5 χιλιάδες οι θέσεις εργασίας πλήρους απασχόλησης για όλο το χρόνο, οι οποίες όμως διαρκώς περιορίζονται με ό,τι αυτό συνεπάγεται. Η ανεργία στην περιοχή μας παίρνει έντονα χαρακτηριστικά, απειλεί όλο και περισσότερους ανθρώπους, ιδιαίτερα δε χτυπά τη νεολαία και τους μεγάλους σε ηλικία εργαζόμενους, που η εργοδοσία ουσιαστικά τους ρίχνει στον Καιάδα. Οι ευθύνες της κυβέρνησης για την πολιτική της στον τομέα της απασχόλησης είναι τεράστιες, καθώς επιτρέπει στην μεγαλοεργοδοσία να αυθαιρετεί κυριολεκτικά σε βάρος των εργατοϋπαλλήλων με αναιτιώδεις απολύσεις, με μείωση του προσωπικού, προκειμένου να αυξηθούν τα υπερκέρδη της, να ασκεί φοβία και καταναγκασμό στους χώρους δουλειάς. Οι ρυθμίσεις που έχει κάνει με μια σειρά νόμους υπέρ των εργοδοτών είναι χαρακτηριστικές όπως ο πρόσφατος 2956/01, ο οποίος χαρακτηρίστηκε από σημαίνοντες εργατολόγους ως νόμος που επιτρέπει "δουλεμπορικές" καταστάσεις.

ΕΡ.: Εκτός από τα παραπάνω έχω την αίσθηση ότι τους απασχολεί και το ασφαλιστικό. Πώς επηρεάζονται αλήθεια οι εργαζόμενοι στη Ρόδο;

ΑΠ.: Οπως αναφέρθηκα προηγούμενα, η μεγάλη πλειονότητα των εργαζομένων που απασχολούνται εποχιακά, ιδιαίτερα στον τουριστικό τομέα, στην καλύτερη περίπτωση απασχολούνται μέχρι 150 ημέρες το χρόνο. Πολλοί απ' αυτούς μόλις ξεπερνούν τις 100, ίσα-ίσα για να πάρουν το επίδομα ανεργίας, που είναι κυριολεκτικά ένα "ξεροκόμματο". Απόρροια των παραπάνω είναι να έχουν περιορισμένες αφ' ενός κοινωνικοασφαλιστικές απολαβές, αφ' ετέρου δε, αν καταφέρουν και συγκεντρώσουν 4.500 μέρες εργασίας, να πάρουν μία περιορισμένη σύνταξη, η οποία δεν ξεπερνά τα κατώτερα όρια. Για να μπορέσουν να τύχουν καλύτερης συνταξιοδοτικής προσδοκίας, πρέπει να απασχοληθούν πάνω από 50 χρόνια, με ό,τι αυτό σημαίνει, κι εφόσον βέβαια μπορεί αυτό να πραγματοποιηθεί. Οι ευθύνες των κυβερνήσεων που παρέλασαν είναι τεράστιες, καθώς έδωσαν αποκλειστικό προσανατολισμό της τοπικής οικονομίας στον τουρισμό και κυριολεκτικά κατέστησαν "όμηρους" εργασιακά, ασφαλιστικά και συνταξιοδοτικά το σύνολο σχεδόν των εργαζομένων της περιοχής, μη έχοντας εναλλακτικές δυνατότητες απασχόλησης-άρα ασφάλισης-συνταξιοδότησης. Το γεγονός αυτό (δηλαδή της μονομέρειας στον εργασιακό προσανατολισμό) αξιοποιεί στο έπακρο η εργοδοσία για να περνά πιο εύκολα τις επιλογές της στην απασχόληση πιέζοντας τις κυβερνήσεις να παίρνουν μέτρα προς όφελός της. Δείτε για παράδειγμα την τελευταία παρουσίαση των θέσεων των ξενοδόχων της περιοχής αλλά και της χώρας, για τα θέματα των εργασιακών σχέσεων, τα ασφαλιστικά και μια σειρά άλλα, όπως διατυπώθηκαν σε συνέντευξη από τον πρόεδρο της ΠΟΞ και της ΕΞΡ κ. Μηναΐδη. Κυριολεκτικά, όπως ο ΣΕΒ και οι άλλοι μεγαλοεργοδότες, τα θέλουν όλα δικά τους, ενώ οι εργαζόμενοι απλά θα είναι ένα γρανάζι μιας μηχανής, ένα εξάρτημα στην παραγωγική διαδικασία, ένα σκεύος που χρησιμοποιείται όπως όλα τα άλλα για μια ορισμένη χρήση. Ετσι κι αλλιώς προ πολλού γι' αυτούς έχει πάψει ο εργαζόμενος να είναι άνθρωπος με τις όποιες ανάγκες του. Το σύνθημα βέβαια του πρωθυπουργού του κ. Σημίτη περί "απασχολήσιμου εργαζόμενου" άρα και ασφαλίσιμου, που σημαίνει περιορισμό στα δικαιώματά του, βρίσκει λαμπρή εφαρμογή. Το ΕΚΡ ειδικά στο Ασφαλιστικό Συνταξιοδοτικό, με βάση τις εργασιακές συνθήκες που επικρατούν στην περιοχή, ζήτησε από την κυβέρνηση να θεσπίσει μέτρα υπέρ των εποχιακά εργαζομένων, όπως η περίοδος της ανεργίας να προσμετράται ως συντάξιμος χρόνος από τη στιγμή που ο εργαζόμενος αποδεδειγμένα δεν βρίσκει δουλειά και το κράτος, όπως το σύνταγμα ορίζει, δεν του την εξασφαλίζει. Σε άλλη περίπτωση ο υπολογισμός της 35ετίας για κάθε χρόνο απασχόλησης αυτών των εργαζομένων να γίνεται με βάση τις 175 μέρες εργασίας και όχι τις 300.

ΕΡ.: Οι ξενοδοχοϋπάλληλοι είναι ο μεγαλύτερος κλάδος στη Ρόδο. Κάθε χρόνο αντιμετωπίζουν σοβαρά προβλήματα με την εργοδοσία. Φέτος πώς πάνε τα πράγματα;

ΑΠ.: Πρέπει να διευκρινίσω από την αρχή ότι υπάρχει σημαντικός αριθμός ξενοδοχειακών επιχειρήσεων, που σέβεται τις συμφωνίες, που έχουν γίνει, τις συλλογικές συμβάσεις του κλάδου και γενικά στους χώρους τους υπάρχει καλό εργασιακό κλίμα. Μ' αυτές τις επιχειρήσεις το συνδικαλιστικό κίνημα βρίσκεται σε συνεννόηση για την επίλυση διαφόρων προβλημάτων που ανακύπτουν. Θέλουμε και επιδιώκουμε να έχουμε αυτή τη συνεννόηση, μέσα από τη διαφορετικότητα των στόχων που η κάθε πλευρά έχει, καθώς εκφράζουμε διαφορετικά ταξικά συμφέροντα. Υπάρχουν όμως και μια σειρά επιχειρήσεις, ιδιαίτερα ορισμένες που εγκαταστάθηκαν τα τελευταία χρόνια στην περιοχή μας προερχόμενες από έξω, οι οποίες επιχειρούν μονομερώς και με επιθετικό τρόπο να ανατρέψουν την κατάσταση και το κλίμα που διαμορφώθηκε. Για παράδειγμα, ενώ υπάρχουν υπογραμμένες τοπικές συμφωνίες οι καμαριέρες να δουλεύουν έξι ώρες και 40 λεπτά, επιβάλλουν τώρα 8-8,5 ώρες εργασίας σ' αυτές, με αποτέλεσμα και οι άλλες επιχειρήσεις να αναγκάζονται να τους ακολουθήσουν. Ακόμα παρατηρούνται όλο και περισσότερο τελευταία παραβιάσεις των εργασιακών δικαιωμάτων μισθολογικές, ασφαλιστικές, ιδιαίτερα με τις επαναπροσλήψεις, προσωπικού και ακόμα κλίμα εντατικοποίησης της απασχόλησης. Σε ορισμένες περιπτώσεις, έχουμε εργοδοτική αυθαιρεσία και σκληρή εργασιακή συμπεριφορά. Πιο αρμόδιοι βέβαια για να μιλήσουν γι' αυτά τα προβλήματα είναι οι συνάδελφοι των ξενοδοχοϋπαλληλικών σωματείων. Εμείς θα είμαστε κοντά τους και πάλι όλη την φετινή τουριστική περίοδο και θα επιδιώξουμε να συνδράμουμε στα ελεγκτικά όργανα του κράτους για την αντιμετώπιση της όποιας απαράδεκτης κατάστασης επιδιώκοντας την αντιμετώπισή της σε συνεννόηση με την άλλη πλευρά. Σε διαφορετική περίπτωση θα παίρνουμε απεργιακά μέτρα, όπου διαπιστώνονται παραβιάσεις των εργατικών δικαιωμάτων.

ΕΡ.: Σε σχέση με τις παραβιάσεις της εργατικής νομοθεσίας πολύς λόγος γίνεται για τις αρμόδιες υπηρεσίες ελέγχου. Δεν έχουν προσωπικό, δεν παρεμβαίνουν. Σε μας τί ισχύει;

ΑΠ.: Δυστυχώς για τους εργαζόμενους, η κυβέρνηση, όπως είπα, έχει άλλο προσανατολισμό, καθώς επιδιώκει να στηρίζει την εργοδοτική πλευρά κάθε φορά. Αυτή η αλήθεια βγαίνει από το γεγονός ότι επίμονα αρνείται να στελεχώσει τις υπηρεσίες που ασκούν έλεγχο στα εργατικά και ασφαλιστικά θέματα, όπως είναι το Σώμα Επιθεωρητών Εργασίας, το ΙΚΑ, το ΤΑΞΥ, ο ΟΑΕΔ, υπηρεσίες που κυριολεκτικά στενάζουν από την έλλειψη προσωπικού και οι οποίες δεν πραγματοποιούν όπως πρέπει τους απαρίτητους ελέγχους, με αποτέλεσμα σημαντική μερίδα της εργοδοσίας να μην πληρώνει σωστά το προσωπικό της, να μην το ασφαλίζει και προπάντων να διαμορφώνει καθεστώς μαύρης εργασίας φουντώνοντας τα φαινόμενα



Τα τελευταία χρόνια πολλοί "εισαγόμενοι" επιχειρηματίες δεν σέβονται τους νόμους-αυθαιρετούν και επέβαλαν μια ασυνήθιστα σκληρή εργασιακή συμπεριφορά

ΣΥΝΕΧΕΙΑ στη σελίδα 38

Μπορεί να αναδύουν δυσοσμία τα νερά στη ΔΑΝΕ, αλλά υπάρχουν πολλά και παχυλά λαβράκια που θα βγουν στην επιφάνεια αν δεν τα πνίξουν

Ο εισαγγελέας πρέπει να σκαλίσει σε βάθος

Υπάρχουν πολλά θέματα οικονομικής διαχείρισης, αλλά και άλλα που παραμένουν άγνωστα ● Είναι υπόθεση δημοσίου συμφέροντος

Όλα δείχνουν ότι ήρθε η ώρα του οριστικού ξεκαθαρίσματος στη ΔΑΝΕ που μπορεί να συμπαρασύρει πολλούς από τους πρωταγωνιστές του «σίριαλ» που παρακολουθούμε τον τελευταίο χρόνο σε πολλές συνέχειες και με πολλά «λεπτά» αισθήματα...

Η παραίτηση και εν συνεχεία η επιστολή του Δημήτρη Κούκουλα άνοιξε τον ασκό του Αιόλου και όσες προσπάθειες και αν καταβληθούν τα ερωτήματα, αρκετά από αυτά, είναι αμείλικτα και θα πρέπει να απαντηθούν είτε από τους ίδιους τους διοικούντες είτε από την Δικαιοσύνη.

Αυτή τη φορά οι εισαγγελικές αρχές οφείλουν να παρέμβουν και μάλιστα άμεσα γιατί δεν είναι δυνατόν να αφήνονται να αιωρούνται υπόνοιες για σοβαρές ατασθαλίες από καταγγελίες όχι πλέον δημοσιογραφικές αλλά των ίδιων των παραγόντων της εταιρίας. Εκτός από την προστασία των μετόχων η υπαγωγή της ΔΑΝΕ στο άρθρο 44 από μόνη της στοιχειοθετεί την ύπαρξη δημοσίου συμφέροντος το οποίο και θα πρέπει να διασφαλιστεί πάση θυσία.

Πέραν όμως αυτής της πτυχής του ζητήματος ο «πόλεμος» γιατί πλέον ομιλούμε για πόλεμο μέχρι εσχάτων μεταξύ των δύο πλευρών, θα μεταφερθεί και στην έδρα της ΑΝΕΚ με στόχο συγκεκριμένους παράγοντες που έχουν παίξει καθοριστικό ρόλο στα διοικητικά πράγματα της ΔΑΝΕ τους τελευταίους μήνες. Μια τέτοια εξέλιξη δεν θα είναι καθόλου ευχάριστη για την σημερινή πλειοψηφία της ΑΝΕΚ που ελέγχει και την ΔΑΝΕ αφού στην γενική συνέλευση που θα γίνει στις 30 Ιουνίου εκτός από τα δικά τους προβλήματα που θα αντιμετωπίσουν και δεν είναι λίγα, θα έχουν και αυτά της ΔΑΝΕ.

Σημειώνεται ότι η ομάδα



υπό τον Στέλιο Ζαμπετάκη που έχει τον έλεγχο στην διοίκηση της χανιώτικης εταιρίας αμφισβητείται εντονα τους τελευταίους μήνες από αρκετούς μετόχους και μάλιστα μεγαλομετόχους της εταιρίας και εκφράζονται ερωτηματικά για το κατά πόσο θα καταφέρει να κρατήσει υπό τον έλεγχό του τις εξελίξεις.

Ο Δ. Κούκουλας, σύμφωνα με πληροφορίες, είναι αποφασισμένος με ντοκουμέντα να στοιχειοθετήσει τις κατηγορίες κατά συγκεκριμένων παραγόντων και της ΑΝΕΚ και να αποδείξει



ότι το μεγαλύτερο μερίδιο ευθύνης σε συγκεκριμένα θέματα, όπως ας πούμε το υψηλό κόστος μετασκευής του πλοίου «Διαγόρας» ανήκει σε αυτούς.



Όπως λέγεται από τον περασμένο Μάιο μετά από κοινή συνεδρίαση των Δ.Σ ΔΑΝΕ και ΑΝΕΚ στο πλοίο «Λισσός» της τελευταίας είχε αποφασιστεί να ανατεθεί η παρακολούθηση των εργασιών στο τεχνικό τμήμα της κρητικής εταιρίας, κάτι που επισημοποιήθηκε στη συνέχεια και με σχετική επιστολή.

Αν υπάρχει δηλαδή υπέρβαση στο κόστος της μετασκευής οι ευθύνες έχουν συγκεκριμένο ονοματεπώνυμο. Πάντως και ο κ. Γερονικόλας άφησε υπονοούμενα για το εν λόγω ζήτημα αρνούμενος ουσιαστικά να απαντήσει επί της ουσίας. Επέρριψε ευθύνες αποκλειστικά στον κ. Κούκουλα αφήνοντας απέξω πολλούς και διάφορους



που έχουν ασχοληθεί και είχαν συγκεκριμένες αρμοδιότητες για τις εργασίες που έγιναν.

Αναπάντητο έμεινε και το ερώτημα σχετικά με τους τόκους προεξόφλησης επιταγών που ζητά και η ΑΝΕΚ από την ΔΑΝΕ από τον πρόεδρο της εταιρίας στην πρόσφατη επιστολή. Η δημοσιογραφική έρευνα ίσως σε αρκετά σημεία της επιστολής του να μην είναι σε θέση να τα επιβεβαιώσει ή να τα διαψεύσει, όμως στο θέμα των τόκων υπάρχει απάντηση και μάλιστα κατά τρόπο απόλυτα διασταυρωμένο.

Μπορεί το ποσό που απαιτεί η ΑΝΕΚ από την ΔΑΝΕ για τις υπηρεσίες που της προσέφερε προεξοφλώντας της επιταγές να μην μπορεί να επιβεβαιωθεί για λόγους ευνόητους, η απαίτηση όμως είναι δεδομένη όπως δεδομένη εμφανίζεται και η πρόθεση του κ. Γερονικόλα να πάει σε συνεδρίαση του Δ.Σ της ΑΝΕΚ και να διεκδικήσει για λογαριασμό της ΔΑΝΕ προμήθεια από την χανιώτικη εταιρία για την έκδοση εισιτηρίων της από τα πρακτορεία της δωδεκανησιακής εταιρίας.

Μέσα στις επόμενες ημέρες η «κόντρα» θα αγριέψει ακόμη περισσότερο αφού ο κ. Κούκουλας όπως δήλωσε θα απαντήσει εγγράφως στα όσα του καταλογίζει ο πρόεδρος της ΔΑΝΕ κ. Γερονικόλας. Και έπεται συνέχεια. Φαίνεται ότι ακόμη δεν είδαμε, μάλλον δεν ακούσαμε τίποτα, από τα όσα έγιναν ή γίνονται στο ευαγές ίδρυμα που λέγεται ΔΑΝΕ...



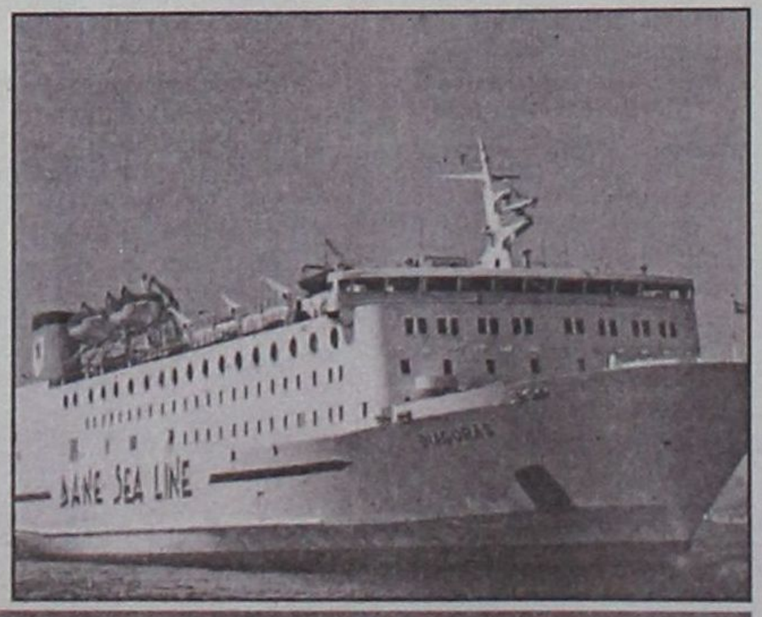

ΤΣΙΦΛΙΚΙΑ ΒΡΗΚΑΝ ΠΟΛΛΟΙ ΔΗΜΑΡΧΟΙ

"Σκοτεινή" η διαχείριση στους Δήμους!

Κάνουν ό,τι θέλουν, λογαριασμό δεν δίνουν και έργα μηδέν!

Πριν ακόμη αποκτήσουν την οικονομική αυτοτέλειά τους, οι Οργανισμοί Τοπικής Αυτοδιοίκησης κατόρθωσαν να κατακτήσουν ένα σημαντικότερο προνόμιο: Την πλήρη αυτονομία, η οποία εν τούτοις, όπως προκύπτει λειτουργεί ως μαύρη τρύπα σωρεύοντας χρέη δισεκατομμυρίων. Ουδείς γνωρίζει ποιά είναι η ακριβής οικονομική κατάσταση των Δήμων και Κοινοτήτων, ποιά τα περιουσιακά τους δεδομένα και αν τα απολογιστικά μεγέθη που παρουσιάζουν στο κλείσιμο κάθε οικονομικού έτους είναι πραγματικά.

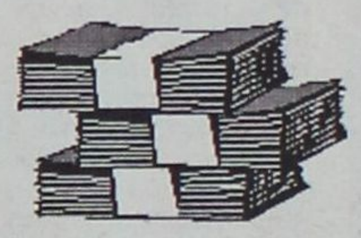

Σύμφωνα με τα στοιχεία που έχουν συγκεντρωθεί μετά από έρευνες τριών



ετών από το υπουργείο Εσωτερικών και Δημόσιας Διοίκησης, υπάρχουν Δήμοι που εγγράφουν στο σκέλος των εσόδων ποσά δισεκατομμυρίων δραχμών με αρνητικό πρόσημο, άλλοι που εμφανίζουν κέρδη υψηλότερα ακόμη και από το ποσό της κρατικής επιχορήγησης, αρκετοί που παρουσιάζουν εναλλάξ κάθε χρόνο κέρδη και ζημίες σε ποσά που δεν δικαιολογούνται από το μέγεθός τους και ορισμένοι που δεν μπαίνουν καν στον κόπο να συντάξουν το υποτυπώδες υπόμνημα του οικονομικού απολογισμού.

Η εικόνα της Τοπικής Αυτοδιοίκησης, έτσι όπως αποτυπώνεται από τα τελευταία στοιχεία της κεντρικής διοίκησης και των οργανισμών που έχουν συσταθεί για την ανάπτυξη και την αρωγή των ΟΤΑ, (ΕΕΤΑ, ΠΕΤΑ κ.λπ.), συγκρίνεται μόνο με την απεικόνιση του χάους.

Αδρανείς... δράσεις

Τα κονδύλια της κρατικής επιχορήγησης δεν διατίθενται ούτε κατά το ήμισυ στους σκοπούς για τους οποίους προορίζονται.

Οι οριζόντιες δράσεις, που χρηματοδοτούνται επίσης από την κυβέρνηση, καταναλώνονται σε προγράμματα και έργα τα οποία, όπως διαπιστώνεται εκ των υστέρων, είτε είναι ελλιπή είτε, ακόμη χειρότερα, περιττά.

Οι ίδιοι πόροι, ανταποδοτικά τέλη, φόροι, έσοδα από επενδύσεις και ακίνητα περιουσιακά στοιχεία, ορίζονται και αξιοποιούνται από κάθε δημοτική αρχή εν λευκώ χωρίς κανείς να αξιολογεί αν όντως οι πράξεις κινούνται μέσα στο πλαίσιο της νομιμότητας.

Οι επιχειρηματικές πρωτοβουλίες των περισσότερων Δήμων, δημοτικές επιχειρήσεις, αναπτυξιακοί σύνδεμοι, οργανισμοί μη κερδοσκοπικού χαρακτήρα αλλά και συμμετοχές σε επιχειρηματικά οχήματα επαναξιολογούνται πλέον ως επιζήμια και

Η συμμετοχή των ΟΤΑ στη διαχείριση των κονδυλίων του Γ' ΚΠΣ, θεωρείται ήδη προβληματική καθώς ελάχιστοι είναι αυτοί, μετρημένοι στα δάκτυλά του ενός χεριού, που έχουν προχωρήσει στην εκπόνηση μελετών ωρίμανσης.

Η κατάσταση στα οικονομικά των ΟΤΑ έχει φθάσει στο απροχώρητο. Ο υπουργός Εσωτερικών Κώστας Σκανδαλίδης παρήγειλε στην αρμόδια επιτροπή εμπειρογνωμόνων την κατάρτιση αναλυτικής έκθεσης για τα προβλήματα κάθε ΟΤΑ και σχέδιο προτάσεων για την εναρμόνιση του θεσμικού πλαισίου με το πλαίσιο των άλλων χωρών της Ε.Ε. Μεταξύ των αλλαγών που μελετώνται είναι α) η καθιέρωση ενός νέου πολυπαραγοντικού συστήματος χρηματοδότησης, που θα αντικαταστήσει το σημερινό καθεστώς το οποίο έχει ως βασικό κριτήριο το ελάχιστο κόστος λειτουργίας, τον πληθυσμό, την έκταση και την πυκνότητα, β) η εκπόνηση επιχειρησιακών προγραμμάτων και γ) η δημιουργία ελεγκτικών μηχανισμών κατά τα πρότυπα των άλλων ευρωπαϊκών χωρών.

Προκειμένου να καταστεί αποτελεσματικότερος οικονομικός έλεγχος, η κυβέρνηση προσανατολίζεται στην επίσπευση του προγράμματος εγκατάστασης διπλογραφικού το οποίο θα επιτρέπει την ανάλυση κάθε πράξης των Δήμων και Κοινοτήτων και τη διασταύρωση των στοιχείων που παρουσιάζονται με τη μορφή απολογισμού.

Εξορμούν ράμπο του ΣΔΟΕ στα νησιά

Εξόρμηση στα νησιά και τα τουριστικά θέρετρα της χώρας εξαπολύει το Σώμα Δίωξης Οικονομικού Εγκλήματος. Η εντολή δόθηκε από το υπουργείο Οικονομικών, καθώς είναι γνωστό ότι τους θερινούς μήνες το σύνολο της οικονομικής δραστηριότητας μεταφέρεται στους τόπους παραθερισμού. Σύμφωνα με στοιχεία που ανακοίνωσε προχθές ο ειδικός γραμματέας του ΣΔΟΕ κ. Δημήτρης Μπατζελής, στο άθλημα της φοροδιαφυγής επιδίδονται ολοένα και περισσότερες επιχειρήσεις, στερώντας από το Δημόσιο δεκάδες εκατομμύρια ευρώ. Τουλάχιστον μία στις τέσσερις επιχειρήσεις που ελέγχθηκαν το 2001 από το Σώμα Δίωξης Οικονομικού Εγκλήματος εντοπίστηκε ότι φοροδιαφεύγει.

Σύμφωνα με στοιχεία του ΣΔΟΕ πρωταθλητές της φοροδιαφυγής ανακηρύχθηκαν το περασμένο έτος οι κατασκευαστικές επιχειρήσεις με ποσοστό παραβατικότητας 35% και ακολουθούν οι εταιρείες παροχής υπηρεσιών με 34% οι επιχειρήσεις τουρισμού και φιλοξενίας με 31% και το λιανικό εμπόριο με 30%.

Όπως αποκάλυψε ο κ. Μπατζελής, η δράση του ΣΔΟΕ κατά το τρέχον έτος θα εστιαστεί στην απόδοση του ΦΠΑ, στον έλεγχο των ειδικών φορών κατανάλωσης και στον έλεγχο επιχειρήσεων παροχής υπηρεσιών, καθώς και των τουριστικών.

Κάθε οικογένεια δικαιούται 5 λίτρα, αλλά η τύχη τους αγνοείται

Ζητιανεύουν το λάδι τους οι πολύτεκνοι!

Εντονη διαμαρτυρία στο υπ. Γεωργίας

Αγανακτισμένοι είναι και οι πολύτεκνοι της Ρόδου με την τακτική του υπουργείου Γεωργίας να μοιράζει ποσότητα λάδι που αντιστοιχεί στην κάθε οικογένεια περίπου 5 λίτρα! Θεωρούν την ποσότητα κοροϊδία και σύντομα θα υπάρχουν αντιδράσεις προς την ηγεσία του Υπουργείου.

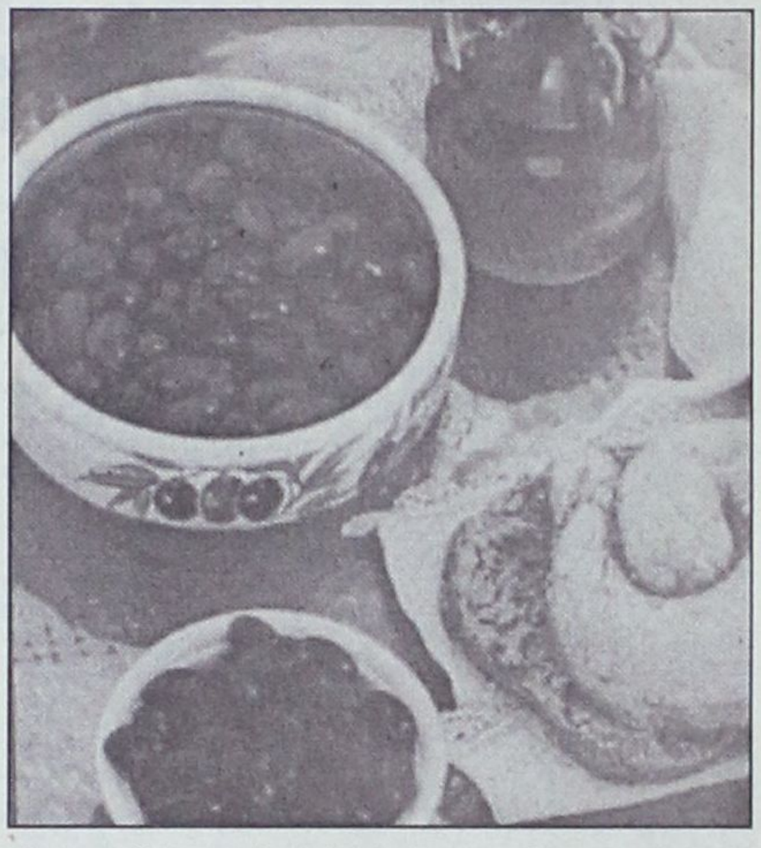

Ηδη υπάρχει σοβαρή αντίδραση από το Σύλλογο Πολυτέκνων προς τον υπουργό κ. Γ. Δρυ τον οποίο καλεί να ξαναδεί το θέμα. Επιπλέον ο εν λόγω Σύλλογος απευθύνεται και στους αντίστοιχους Συλλόγους σε Κω, Κάλυμνο , Ρόδο, Λήμνου, Μυτιλήνης και Σάμου και τους καλεί να συντονίσουν από κοινού την δράση τους.



Για τη περιοχή μας σύμφωνα με το έγγραφο του Τμήματος Γεωργίας έχει εγκριθεί ποσότητα 2.411 λίτρα δοχείου ελαιολάδου.

Η επιστολή του Συλλόγου Πολυτέκνων προς τον υπουργό Γεωργίας έχει ως εξής:

"Κύριε Υπουργέ,

Με αφορμή την ποσότητα ελαιολάδου που πρόκειται να παραλάβουμε μετά από ενημέρωση που είχαμε από τις κατά τόπους Διευθύνσεις Αγροτικής Ανάπτυξης, θέλουμε να εκφράσουμε την αντίθεσή μας στον τρόπο που χειρίζεσθε το θέμα της "ενίσχυσης σε είδος" των πολυτέκνων.

Τα τελευταία χρόνια που η φτώχεια πλήττει μεγάλη μερίδα του πληθυσμού και ιδιαίτερα της δικής μας κατηγορίας, αντί να υπάρχει ανοδική πολιτική στήριξής τους, υπάρχει τάση μείωσης. Η ενίσχυση έχει μηδενισθεί σε πολλά είδη και ακόμη στο λάδι, ένα προϊόν τόσο απαραίτητο δεν υπάρχει η δυνατότητα ούτε 5 lt ανά οικογένεια.

Εμείς οι πολύτεκνοι δεν αποφασίζουμε να κάνουμε πολλά παιδιά με το σκεπτικό της βοήθειας από την πολιτεία. Θεωρούμε το δημογραφικό από τα σημαντικότερα προβλήματα που απασχολούν τη χώρα και ειδικά στην περιοχή μας που συντρέχουν εθνικοί λόγοι για τους οποίους θα πρέπει να υπάρχει μεγάλο ενδιαφέρον και προσοχή σ' αυτή την ομάδα του πληθυσμού παίζει σημαντικό εθνικό και πολιτιστικό ρόλο, στα παραμεθόρια νησιά.

Η συγκεκριμένη ποσότητα ελαιολάδου δεν καλύπτει αριθμητικά το σύνολο των οικογενειών των Συλλόγων μας. Φανταστείτε τί πρόβλημα θα δημιουργηθεί, όταν σε ένα σημαντικό αριθμό των μελών μας δεν έχουμε τη δυνατότητα να δώσουμε ούτε ένα (1) 5 lt.

Κάθε διαχωρισμός των μελών μας πέρα από τον αριθμό των παιδιών που έχει κάθε οικογένεια, θα εγκυμονούσε κινδύνους στην ενότητά μας ακόμα και στην ίδια την ύπαρξη των Συλλόγων μας, παράλληλα-και το σημαντικότερο-θα καλλιεργούσε ένα αίσθημα αδικίας σε σημαντική μερίδα των πολυτέκνων.

Σας καλούμε να δείτε ξανά το θέμα και να μας αποστείλετε συμπληρωματικά ποσότητες ελαιολάδου που να επαρκούν για να ικανοποιήσουν όλα τα εγγεγραμμένα μέλη μας, αλλά και γενικά να επανεξετάσετε την πολιτική σας σχετικά με την "ενίσχυση σε είδος" των Πολυτέκνων οικογενειών, στη βάση των πραγματικών τους αναγκών".





Συνέντευξη του Γραμματέα της Ν.Ε. ΠΑΣΟΚ βορείου συγκροτήματος κ. Βασ. Πίτση

Ναι, προηγείται η Ν.Δ. και εξήγηση υπάρχει...

Φυσικά στηρίζουμε την υποψηφιότητα Μαχαιρίδη • Κάποιες πικρίες ξεπεράσθηκαν • Νομαρχιακές και Δημαρχιακές εκλογές δεν πρέπει να γίνονται μαζί

Η εγκατάλειψη των λαϊκών στρωμάτων για τους στόχους της ΟΝΕ αλλά και αρκετά λάθη στην κυβερνητική τακτική είναι οι λόγοι που η Νέα Δημοκρατία εμφανίζεται να προηγείται σημαντικά του ΠΑΣΟΚ, δηλώνει ο Γραμματέας της Νομαρχιακής Επιτροπής του ΠΑΣΟΚ, στο Βόρειο Συγκρότημα Βασίλης Πίτσης σε συνέντευξή του στη "Γνώμη". Παράλληλα όμως εκφράζει την αισιοδοξία ότι η κυβέρνηση σύντομα θα δείξει δείγματα γραφής για τα προβλήματα της καθημερινότητας και θα μπορέσει να ανακτήσει το χαμένο έδαφος. Ο κ. Πίτσης τοποθετείται και στο ενδεχόμενο να χάσει το ΠΑΣΟΚ στις εκλογές του προσεχούς Οκτωβρίου. Στην ερώτηση τι θα γίνει σε μια τέτοια περίπτωση με τον Κώστα Σημίτη απαντά ως εξής: "Το ΠΑΣΟΚ έχει αποδείξει και στο παρελθόν ότι όταν προκύψει μείζον θέμα επιλαμβάνονται τα καταστατικά του όργανα τα οποία δίνουν και τις καλύτερες λύσεις».

Αναφερόμενος στις νομαρχιακές εκλογές και στον Γιάννη Μαχαιρίδη δηλώνει ότι οι όποιες πικρίες υπήρχαν στην αρχή έχουν ξεπεραστεί και ήδη ο υποψήφιος νομάρχης του ΠΑΣΟΚ έχει στα χέρια του λίστες με ονόματα από Κω και Κάλυμνο για τον συνδυασμό του. Καταθέτει πάντως την άποψη ότι οι εκλογές της Αυτοδιοίκησης θα πρέπει να διαχωριστούν μεταξύ τους γιατί δημιουργούν σημαντικά προβλήματα. Για τους δήμους Κω και Καλύμνου συνεχίζει να υποστηρίζει ότι η Νομαρχιακή Επιτροπή δεν πρόκειται να δώσει στήριξη λόγω των διπλών υποψηφιοτήτων και πετά το «μπαλάκι» στην Χαρίλαου Τρικούπη:«Αν θέλουν αυτοί ας δώσουν».

Ανακοινώνει, τέλος, την οργάνωση ενός αναπτυξιακού συνεδρίου στη Κω στις 2 Ιουνίου που θα στοχεύει την κατάρτιση μιας αναπτυξιακής πρότασης η οποία θα ανταποκρίνεται στις ανάγκες των πολιτών.

Συνέντευξη στη **ΡΕΝΑ ΒΕΝΙΑΝΑΚΗ**

ΕΡ.: Τί αποκομίσατε από την επίσκεψη του κ. Σημίτη στη Ρόδο; Ηταν ωφέλιμη; Επηρέασε το κόμμα τοπικά;

ΑΠ.: Η επίσκεψη του Πρωθυπουργού σε μια περιοχή, και μάλιστα όταν αυτή η περιοχή διαπνέεται από βαθειά δημοκρατικά αισθήματα όπως η Ρόδος, η Σύμη και το Καστελλόριζο, μόνο θετικά αποτελέσματα μπορεί να επιφέρει. Και τα θετικά αποτελέσματα έχουν οικονομικό χαρακτήρα, λόγω της χρονικής περιόδου που πραγματοποιήθηκε η επίσκεψη στην περιοχή μας και αναπτυξιακό γιατί ο Πρωθυπουργός προέβη σε τρεις πολύ βασικές εξαγγελίες, όπως η διατήρηση του καθεστώτος των μειωμένων συντελεστών ΦΠΑ, το λιμάνι και η Μαρίνα τα οποία αποτελούν μέγιστα αναπτυξιακά έργα, όχι μόνο για την Ρόδο, αλλά και για την ευρύτερη περιοχή. Η αναφορά του Πρωθυπουργού, ότι η Μαρίνα της Ρόδου θα εκτελεστεί σύμφωνα με τα πρότυπα της Μαρίνας της Κω, αποτελεί την καλύτερη διαβεβαίωση ότι επιτέλους η Ρόδος θα αποκτήσει Μαρίνα, γιατί εμείς οι Κώοι γνωρίζουμε. Επίσης αποτελεί αναγνώριση του έργου και της προσφοράς ενός ανθρώπου, δηλαδή του Κώστα Καϊσερλη, ο οποίος αγαπήθηκε από πολλούς με πάθος και πολεμήθηκε από ελάχιστους με το ίδιο πάθος. Τα αποτελέσματα ήταν επίσης θετικά και για το ίδιο κόμμα, γιατί "ζέστανε" παλαιά και νέα στελέχη και φίλους όπως καταγράφηκε στην συνεστίαση την Δευτέρα του Πάσχα.

ΕΡ.: Το πολιτικό κλίμα και στον τόπο μας για το ΠΑΣΟΚ δεν είναι ό,τι καλύτερο. Πολλά έχουν ακουστεί και γραφτεί τελευταία για το πώς κατάφερε η Ν.Δ. να εξαφανίσει την διαφορά της με το ΠΑΣΟΚ, όπως δείχνουν τα γκάλοπ. Πού το αποδίδετε αυτό; Τί μερίδιο ευθύνης έχουν οι κομματικές οργανώσεις; Οι βουλευτές τί ρόλο παίζουν;

ΑΠ.: Το πολιτικό κλίμα στη Δωδεκάνησο ακολουθεί το γενικότερο κλίμα και αυτό είναι λογικοφανές. Στο σημείο αυτό θα πρέπει να τονιστεί, ότι η κάθε μέτρηση καταγράφει την τάση του εκλογικού σώματος την δεδομένη χρονική στιγμή και σε καμία περίπτωση δεν αποτελεί πρόβλεψη και πολύ περισσότερο δεν αποτελεί καταγραφή αποτελέσματος. Το αποτέλεσμα καταγράφεται όταν ανοίξουν οι κάλπες. Ομως το γεγονός ότι η Ν.Δ. προηγείται του ΠΑΣΟΚ, οφείλεται κατά την άποψή μου στο ότι το κόμμα μας τα τελευταία χρόνια απορροφημένο από τους μεγάλους, εθνικού επιπέδου στόχους, που έθεσε η κυβέρνηση τους οποίους και πέτυχε, "εγκατάλειψε" εκείνα τα κοινωνικά στρώματα που αποτελούσαν πάντα την αιχμή του δόρατος για τοι ΠΑΣΟΚ. Ομως ο πρωθυπουργός εξήγγειλε, ότι η επόμενη περίοδος θα είναι περίοδος αντιμετώπισης των προβλημάτων της καθημερινότητας. Αλλος σοβαρός λόγος που εμφανίζονται τέτοια αποτελέσματα στις μετρήσεις είναι ότι η κυβέρνηση Σημίτη έκανε τομές, ρίξεις και συγκρούσεις και όλα αυτά έχουν το ανάλογο κόστος. Απεναντίας η Ν.Δ. δεν παρουσιάζει θέσεις, επιλέγοντας την μέθοδο του μηδενισμού, των πάντων και η τακτική αυτή δεν έχει κόστος. Γι' αυτό άλλωστε οι μετρήσεις δείχνουν, ότι η Ν.Δ. δεν επωφελείται από τη φθορά του ΠΑΣΟΚ, αν και παρουσιάζει υψηλότατα ποσοστά συσπείρωσης. Και βέβαια σε όλους αυτούς τους λόγους, θα πρέπει να προστεθούν και τα λάθη της κυβερνητικής πολιτικής. Και όταν παρουσιάζονται τέτοιες μετρήσεις ευθύνες υπάρχουν για όλους ανάλογα με την συμμετοχή τους και οι οποίες θα εκτιμηθούν.

ΕΡ.: Ο υποψήφιος Νομάρχης του ΠΑΣΟΚ, έχει επιλεγεί και μάλιστα πριν από κάποιες εβδομάδες έκανε περιοδεία στον "Βορρά". Οι "εστίες" αντιστάσεις που υπήρχαν σε Κάλυμνο (Μ. Αλαχούζος) αλλά και σε Κω ως προς την επιλογή του Γ. Μαχαιρίδη συνεχίζουν να υπάρχουν; Πώς θα αντιμετωπίσετε την κατάσταση;

ΑΠ.: Είναι γεγονός ότι υπήρχαν φωνές που εξέφραζαν κάποια πικρία, οι οποίες κατά την γνώμη μου ήταν σε κάποιο βαθμό δικαιολογημένες, που τώρα όμως δεν υπάρχουν πια. Συνεπώς ο Γ. Μαχαιρίδης μπορεί πλέον απερίσπαστος να επιδοθεί στην συγκρότηση ψηφοδελτίου και στην μάχη για την επανάκτηση της Νομαρχίας.



Η κυβέρνηση έριξε βάρος στα μεγάλα θέματα κι έτσι τα καθημερινά προβλήματα των πολιτών φούντωσαν. Αυτός είναι ο λόγος της λαϊκής δυσαρέσκειας

ΕΡ.: Κάποιοι έλεγαν ότι θα δυσκολευόταν ο κ. Μαχαιρίδης να βρει συμβούλους από τα δύο αυτά νησιά. Είναι έτσι; Αλήθεια κάτω από ποιές προϋποθέσεις ο κ. Μαχαιρίδης μπορεί να "χτυπήσει" την Νομαρχία;

ΑΠ.: Είναι γεγονός ότι όσο μικρότερες σε πληθυσμό είναι οι τοπικές κοινωνίες, τόσο πιο δύσκολα βρίσκονται οι υποψήφιοι, με δεδομένο ότι την ίδια μέρα πραγματοποιούνται εκλογές και στον πρώτο βαθμό. Εκτιμώ ότι είναι κατάλληλη στιγμή να τονίσουμε, ότι ίσως η κυβέρνηση θα πρέπει να ξαναδεί και να διαχωρίσει τον χρόνο εκλογών του πρώτου και του δεύτερου βαθμού αυτοδιοίκησης για δύο λόγους. Ο πρώτος λόγος είναι η δυσκολία κατάρτισης συνδυασμών με υποχρεωτική συμμετοχή και των γυναικών διότι το σύνολο των δυνάμεων στρέφεται στους συνδυασμούς του πρώτου βαθμού, γιατί αυτός ο θεσμός αποτελεί πιο οικείο προς τους πολίτες και ο δεύτερος λόγος είναι ότι τα αποτελέσματα του δεύτερου βαθμού πολλές φορές είναι πλασμαστικά και αντιλαμβάνεστε τους λόγους. Παρ' όλα αυτά ο κ. Μαχαιρίδης έχει στα χέρια του λίστα με ονόματα και απ' τα δύο νησιά και χειρίζεται προσωπικά το θέμα, καθόσον ο ίδιος φέρει το βάρος και την ευθύνη του προεκλογικού αγώνα, ενός αγώνα που για να κερδιθεί προϋποθέτει ότι ο πολιτικός μας χώρος πρέπει να είναι ενωμένος. Και η προϋπόθεση αυτή σήμερα αποτελεί γεγονός.

Για τους Δήμους Κω και Καλύμνου δεν πρόκειται να δοθεί στήριξη λόγω των διπλών υποψηφιοτήτων. Ας αναλάβουν τα κλιμάκια της Χαριλάου Τρικούπη...

ΕΡ.: Ενώ στο Νότιο Συγκρότημα βλέπουμε η Ν.Ε. του ΠΑΣΟΚ να δίνει στηρίξεις σε υποψήφιους Δημάρχους η Ν.Ε. του Βορείου Συγκροτήματος αποφεύγει μέχρι σήμερα να πάρει θέση στους δύο μεγάλους Δήμου Κω-Καλύμνου. Τί θα κάνετε; Ποιόν θα στηρίξετε;

ΑΠ.: Εμείς πήραμε αυτή τη θέση συνεκτιμώντας διάφορες παραμέτρους. Στην θέση αυτή εμμένουμε, εκτός και αν το Κεντρικό ΠΑΣΟΚ άλλα αποφασίσει.

ΕΡ.: Ακούμε ότι σχεδιάζετε οι δύο Ν.Ε. να ζητήσετε από τους υποψήφιους Δημάρχους που θα στηρίξετε να βγουν και να ταχθούν υπέρ του Γ. Μαχαιρίδη πιστεύοντας ότι έτσι ίσως περιοριστεί η "διαπλοκή" μεταξύ υποψηφίων Α' και Β' βαθμού αυτοδιοίκησης. Θα γίνει πράγματι αυτό;

ΑΠ.: Είναι αυτονόητο γεγονός, ότι όποιος συνδυασμός του Α' βαθμού στηρίξει τον Γ. Μαχαιρίδη, θα έχει την διακριτική έστω στήριξη του ΠΑΣΟΚ.

ΕΡ.: Σχεδιάζετε σύντομα ένα Αναπτυξιακό Συνέδριο. Πού θα στοχεύει;

ΑΠ.: Το Περιφερειακό Αναπτυξιακό Συνέδριο του ΠΑΣΟΚ για τα Βόρεια Δωδεκάνησα θα πραγματοποιηθεί στην Κω στις 2-6-2002 και έχει ως θεματολογία:
1. Ακτοπλοϊκό
2. Κτηνοτροφία-Αλιεία
3. Μεταποίηση
4. Τουρισμός-Εμπόριο

Και ως στόχο να διατυπώσει μια αναπτυξιακή πρόταση μέσα στα πλαίσια του Νομού-κυττάρου αλλά και με την έννοια Νομού-μέρους της περιφέρειας, που να ανταποκρίνεται στις πραγματικές ανάγκες των πολιτών. Για τον λόγο αυτό το Συνέδριό μας δεν αποτελεί κλειστή κομματική διαδικασία, αλλά αφορά τις τοπικές κοινωνίες στο σύνολό τους. Θα κληθούν λοιπόν να συμμετέχουν όλα τα κόμματα, οι πολιτικές κινήσεις, κινήματα κοινωνικής αλληλεγγύης και ανθρωπίνων δικαιωμάτων, πολιτικές δημοκρατικές κινήσεις κατά του ρατσισμού και της ξενοφοβίας, οικολογικές οργανώσεις, νεολαίες, εργατικά κέντρα, επιμελητήρια, τράπεζες και επιχειρήσεις.

ΕΡ.: Αρχές του καλοκαιριού θα πραγματοποιηθεί η οργανωτική συνδιάσκεψη του ΠΑΣΟΚ. Τί προσδοκάτε να προκύψει από αυτό;

ΑΠ.: Οπως γνωρίζετε η Πανελλήνια Οργανωτική Συνδιάσκεψη του ΠΑΣΟΚ θα πραγματοποιείτο πριν από ένα χρόνο αλλά ανεβλήθη λόγω της επίσπευσης του 6ου Συνεδρίου. Τελικά θα πραγματοποιηθεί στις 5 και 6 Ιουλίου. Στα 28 χρόνια ύπαρξης του ΠΑΣΟΚ διαπιστώθηκε απ' όλα τα στελέχη ότι το μοντέλο αυτό έχει κλείσει τον ιστορικό του κύκλο, με δεδομένο ότι τα δύο στοιχεία πάνω στα οποία δομήθηκε το κόμμα, δηλαδή τα Λενινιστικά πρότυπα και ο αείμνηστος Ανδρέας Παπανδρέου έχουν εκλείψει, αποφασίστηκε να υποβάλλουν προτάσεις και θέσεις τα αρμόδια όργανα, για να συζητηθούν στην συνδιάσκεψη που προσδοκούμε να δώσει στο ΠΑΣΟΚ μια νέα φυσιογνωμία και να αποτελέσει τον πόλο συσπείρωσης των προοδευτικών δυνάμεων της κοινωνίας.

ΕΡ.: Αν σε περίπτωση το ΠΑΣΟΚ ηττηθεί στις εκλογές του Οκτωβρίου τί εξελίξεις βλέπετε να ακολουθούν; Πόσο πιθανό είναι το σενάριο ανατροπής του Κ. Σημίτη;

ΑΠ.: Το ΠΑΣΟΚ είναι ένα δημοκρατικό κόμμα και έχει αποδείξει στο παρελθόν, ότι όταν προκύψει μείζον θέμα, επιλαμβάνονται τα καταστατικά όργανα τα οποία δίνουν τις προσφορότερες λύσεις.



Συγκροτήθηκε και άρχισε να λειτουργεί

Εθελοντικό Σώμα με 38 άτομα στο νοσοκομείο Ρόδου

Δημιουργήθηκε Γραφείο Υποδοχής Ασθενών

Με 38 άτομα εθελοντές ξεκίνησε τη λειτουργία του το Γραφείο Υποδοχής Ασθενών στο Γενικό Νοσοκομείο της Ρόδου. Χαιρετίζοντας την λειτουργία του γραφείου, η πρόεδρος του Β' ΠεΣΥ Νοτίου Αιγαίου κ. Ιωάννα Αρσενοπούλου, ευχαρίστησε τους εθελοντές για την ανταπόκριση στην πρωτοβουλία της, και υποσχέθηκε αμέριστη συμπαράσταση στο δύσκολο έργο που αναλαμβάνουν.

Το γραφείο αυτό θα λειτουργεί σε καθημερινή βάση. Οι εθελοντές θα υποδέχονται τους ασθενείς και θα τους συνοδεύουν στις υπηρεσίες του Νοσοκομείου.

Τα μέλη της εθελοντικής ομάδας αποτελούν οι:

- Γεώργιος Φιλακουρίδης
- Σκευοφύλακα Πόπη
- Ευδοξία Λύκου
- Πόπη Γεραβέλη
- Μαρία Γιαλλουράκη
- Σοφία Παραγιού
- Άννα Πηλείδου
- Γεωργία Βογιατζή
- Έλλη Κούσβου
- Πηγή Χριστοδούλου
- Κοκώνα Δεριζιώτη
- Ανθούλα Τσαβαρή
- Σοφία Βρατσάλη
- Δέσποινα Καΐκη
- Ευγενία Κωνσταντινίδου
- Ειρήνη Κέλη
- Καίτη Ρώσσου
- Βιβή Κουλουμπή
- Έλλη Σιώκου
- Μαίρη Χατζησταμάτη
- Ελένη Δημητρά
- Φλώρα Ροδίτη
- Σεβαστή Μανέττα
- Αναστασία Σταματίου
- Βούλα Μπάλιο
- Μανταλένα Μοσχονά
- Κωνσταντινίδης Κωνσταντίνος
- Κωλέττη Ειρήνη
- Τόνια Ψαρά
- Ειρήνη Κορφιά – Γκογκίδη
- Άννα Μαρία Σταματίου
- Μαρία Λάμπρου
- Ελισάβετ Αλβανάκη
- Μαίρη Κρεμλή
- Σοφία Κεφαλλωνίτη - Καψάνη
- Ινγκριτ Ιωαννίδου
- Βασιλική Πετρωνιάτη
- Μάικε Κόνιαλη

● Την ομάδα συντονίζει από το Νοσοκομείο Ρόδου η Κοινωνική Λειτουργός κ. Μαίρη Χατζηαντωνίου.



ΣΕΜΙΝΑΡΙΟ ΕΠΙΜΟΡΦΩΣΗΣ ΣΤΕΛΕΧΩΝ ΤΟΥ

Την Κάλυμνο επέλεξε το υπ. Ναυτιλίας

ΣΥΜΜΕΤΕΙΧΑΝ ΟΓΔΟΝΤΑ ΑΞΙΩΜΑΤΙΚΟΙ ΤΟΥ

Την Κάλυμνο διάλεξε το υπουργείο Εμπορικής Ναυτιλίας για τη πραγματοποίηση του σεμιναρίου επιμόρφωσης Στελεχών του Λιμενικού Σώματος και δεν είναι τυχαίο αφού είναι το νησί στο οποίο κτυπά η καρδιά των αλιέων. Το Σεμινάριο ξεκίνησε στις 14 του μήνα και ολοκληρώθηκε με επιτυχία χθες.

Ογδόντα στελέχη του Λ.Σ. από όλα τα Λιμεναρχεία της Ελλάδας, παρακολούθησαν το ενδιαφέρον αυτό σεμινάριο που έγινε υπό την αιγίδα του Υ.Ε.Ν. Διεύθυνση Λιμενικής Αστυνομίας -Γ' (Τμήμα Αλιείας) με συμβολή της Ευρωπαϊκής Επιτροπής αλιείας.

Αξιοσημείωτη και η προσφορά του Δήμου Καλυμνίων ο οποίος παρείχε τις απαραίτητες διευκολύνσεις διεξαγωγής του σεμιναρίου (αίθουσες, μετακινήσεις, φιλοφρονήσεις).



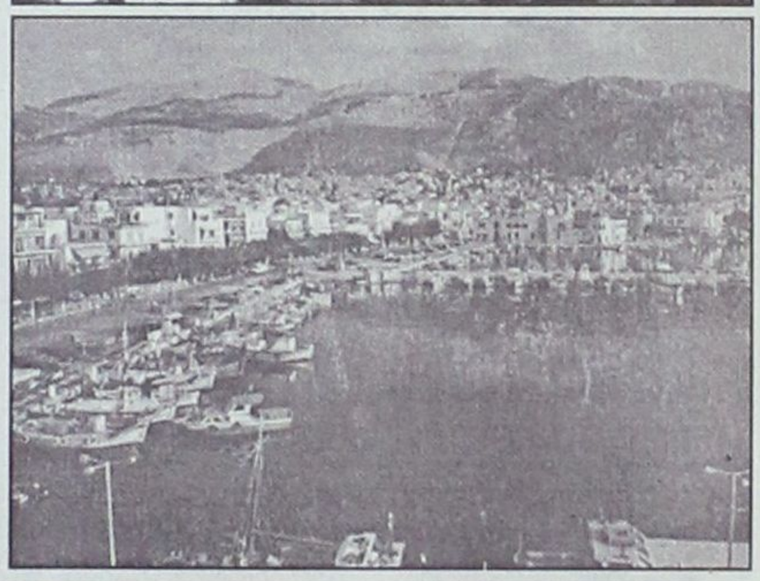

Γρανίτης
μοντέρνος,
διαχρονικός
και... δικός σας

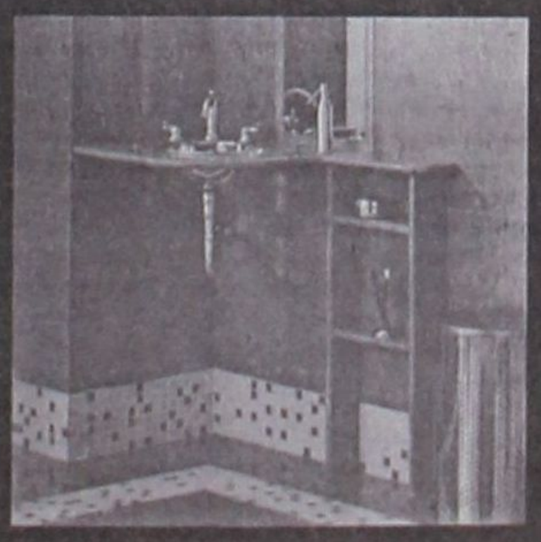

* Στις τιμές δεν συμπεριλαμβάνεται ΦΠΑ
Η προσφορά ισχύει μέχρι εξαναλώσεως των αποθεμάτων

Γρανίτης Fawakir και Pentelicon! Όμορφοι, μοντέρνοι, επιβλητικοί, λαμπεροι, θα χαρίσουν σίγουρα την πολυτέλεια στο χώρο σας και αυτό γιατί θα σας τους χαρίσουμε!!! Γυαλισμένοι στο χρώμα που σας ταιριάζει και σε διαστάσεις 30 x 60 εκ., μπαίνουν στο χώρο σας και τον ομορφαίνουν για μια ζωή



Γιορτάζουμε!! Γιορτάστε μαζί μας!!
προσφορά
Από 47,59€/τ.μ
Μόνο 22€*

ΕΙΔΗ ΥΓΙΕΙΝΗΣ-ΠΛΑΚΑΚΙΑ
Idea Bagno
ΑΓ. ΙΩΑΝΝΟΥ 3 ΝΗΡΕΑΣ ΡΟΔΟΣ ΤΗΛ. 0241022284 FAX: 0241023834
Α. ΗΡΑΚΛΕΙΔΩΝ 28 ΙΑΛΥΣΟΣ ΤΗΛ-FAX:0241090190

Ερχεται στη Ρόδο την Παρασκευή στις 12.30 το μεσημέρι–Πολλές επαφές

Το πλήρες πρόγραμμα του Καραμανλή

Θα συναντηθεί με όλες τις τοπικές αρχές και εκπροσώπων όλων των φορέων

Οριστικοποιήθηκε σε σύσκεψη που έγινε στα γραφεία της Ν.Ε. της Νέας Δημοκρατίας την περασμένη Παρασκευή, το πρόγραμμα της επίσκεψης του αρχηγού της Κώστα Καραμανλή σε Ρόδο και νησιά του Βορείου Συγκροτήματος της Δωδεκανήσου. Εμειναν να διευθετηθούν οι τελευταίες λεπτομέρειες απόψε σε νέα συνεδρίαση της Νομαρχιακής Επιτροπής.

Σύμφωνα με τις πληροφορίες το πρόγραμμα της επίσκεψης του κ. Κώστα Καραμανλή που θα έρθει στη Ρόδο την επόμενη Παρασκευή διαμορφώνεται ως εξής:

ΠΑΡΑΣΚΕΥΗ

12.30: αναχώρηση από Αθήνα με πτήση της Ο.Α.

14.00: μετάβαση στη Νομαρχία όπου θα συζητήσει με εκπροσώπους της Αυτοδιοίκησης, καθώς και με προϊσταμένους υπηρεσιών και οργανισμών, θα κληθούν όλοι οι δήμαρχοι της Ρόδου καθώς και οι νομαρχιακοί σύμβουλοι που προέρχονται από το νησί.

16.30: γεύμα.

17.30: Επίσκεψη σε μαρίνα-καρνάγιο λιμάνι. Εν συνεχεία μετάβαση στην Παλιά Πόλη.



19.00: Συνάντηση στην αίθουσα του "Ακταίον" με εκπροσώπους παραγωγικών τάξεων.

21.30: Συνεστίαση-ομιλία του Κ. Καραμανλή κατά πάσα πιθανότητα στο ξενοδοχείο "Ρόδος Πάλας" όπου και θα καταλύσει.

ΣΑΒΒΑΤΟ

8.30: Αναχώρηση με "δελφίνι" από το λιμάνι της Ρόδου για το νησί της Λέρου.

9.30: επίσκεψη στο Ψυχιατρείο.

11.00: Αναχώρηση από Λέρο για Λειψούς.

12.00: Αναχώρηση από Λειψούς για Πάτμο. Υποδοχή στη Σκάλα και επίσκεψη στο Ιερό Μοναστήρι.

13.00: Αναχώρηση από Πάτμο για Κάλυμνο.

13.30: Αφιξη στη Κάλυμνο. Επίσκεψη στον Μητροπολίτη Νεκτάριο και συνάντηση με εκπροσώπους τοπικών αρχών και φορέων στο Επαρχείο.

7.30: Αναχώρηση από Κάλυμνο για Κω. Επίσκεψη στον Μητροπολίτη Αιμιλιανό και σε στρατόπεδο και Λιμεναρχείο. Εν συνεχεία σύσκεψη στο Επαρχείο και επίσκεψη στην Καρδάμαινα. Τέλος αναχώρηση για Αθήνα με την τελευταία πτήση.

ΒΑΣ. ΣΤΑΥΡΙΑΝΟΣ

Θα είναι υποψήφιος δήμαρχος Πεταλούδων

Αλλά το ΠΑΣΟΚ στηρίζει Κορδίνα

Μέσα στην εβδομάδα αναμένεται να ανακοινώσει και επίσημα την κάθοδό του στις προσεχείς δημοτικές εκλογές ως υποψήφιος δήμαρχος Πεταλούδων ο Βασίλης Σταυριανός υποβάλλοντας παράλληλα και την παραίτησή του από την θέση του συντονιστή της Περιφερειακής Επιτροπής του ΠΑΣΟΚ στο Νότιο Αιγαίο. Αυτά προκύπτουν από δηλώσεις που έκανε ο ίδιος στον ραδιοφωνικό σταθμό «Αιγαίο Αντένα» το πρωί του περασμένου Σαββάτου.

Όπως ανέφερε έχει ολοκληρώσει τις απαραίτητες διεργασίες και είναι έτοιμος να δώσει στην δημοσιότητα την διακήρυξη της παράταξής του. Πρόσθεσε ότι έχει καλέσει όλα τα κόμματα να στηρίξουν τον συνδυασμό του και σύντομα περιμένει απαντήσεις. Μετά από το δημόσιο αυτό ξεκαθάρισμα του κ. Σταυριανού είναι φανερό ότι το ΠΑΣΟΚ στο δήμο Πεταλούδων θα κατέβει στις δημοτικές εκλογές διχασμένο και η αισιοδοξία των μελών της Νομαρχιακής Επιτροπής για ένα συνδυασμό σε κάθε δήμο να αποτελεί όνειρο θερινής νυ-



χτός. Θα πρέπει να θεωρείται βέβαιον ότι το τοπικό ΠΑΣΟΚ θα στηρίξει τον σημερινό δήμαρχο Μιχάλη Κορδίνα τον οποίο έχουν χαρακτηρίσει ορισμένοι ως τον καλύτερο δήμαρχο της Ρόδου χωρίς αυτό να σημαίνει κατ' ανάγκη ότι θα έχει μαζί του και την πλειοψηφία των στελεχών του ΠΑΣΟΚ που δραστηριοποιούνται στον εν λόγω δήμο.

Και τον Απρίλιο έκανε καλή δουλειά

Πλούσια ήταν η δράση του Πλωτού Πολυιατρείου "Δελφίνι Ζωής και Ελπίδας" κατά το μήνα Απρίλιο. Συγκεκριμένα πραγματοποιήθηκαν 1041 εξετάσεις συνολικά σε όλα τα μικρά νησιά της Δωδεκανήσου που επισκέφθηκε βάσει των προγραμματισμένων δρομολογίων.

Αναλυτικά οι εξετάσεις που πραγματοποιήθηκαν ανά προορισμό έχουν:

— Χάλκη 29 εξετάσεις
— Σύμη 208 εξετάσεις
— Νίσυρος 71 εξετάσεις
— Διαφάνι 64 εξετάσεις
— Κάσος 136 εξετάσεις
— Καστελλόριζο 111 εξετάσεις
— Πανορμίτης 3 εξετάσεις
— Τήλος 83 εξετάσεις
— Πάτμος 143 εξετάσεις
— Αστυπάλαια 47 εξετάσεις
— Λειψοί 146 εξετάσεις

Τις περισσότερες εξετάσεις τις έκανε ο οφθαλμίατρος (232 στο σύνολο), ενώ πολλές ακόμα έγιναν από παθολόγο (215), παιδίατρο (159), δερματολόγο (148) και οδοντίατρο (132).

Αρχισαν εκτεταμένοι έλεγχοι της Αστυνομίας

Βεβαιώθηκαν σωρεία παραβάσεων σε πολλούς τομείς

Πλήθος παραβάσεων βεβαίωσαν, σε Ρόδο και Κω, κατά την εξόρμηση που έκαναν τις βραδινές ώρες του περασμένου Σαββάτου προς Κυριακή, τα αρμόδια όργανα της Αστυνομικής Διεύθυνσης Δωδεκανήσου.

Η εξόρμηση αυτή η οποία πραγματοποιήθηκε το χρονικό διάστημα από τις 22.00 του Σαββάτου 18 Μαΐου μέχρι και τις 04.00 τα ξημερώματα της Κυριακής, έγινε έπειτα από διαταγή του Αστυνομικού Διευθυντή Δωδεκανήσου και κατά τη διάρκειά της έγιναν αρκετές συλλήψεις.

Συνολικά βεβαιώθηκαν 406 παραβάσεις από τις οποίες... τα σκήπτρα κατέχουν εκείνες που αφορούν στον ΚΟΚ ενώ ακολουθούν αυτές περί υγειονομικού κανονισμού καθώς και οι αγορανομικές.

Αναλυτικά, οι παραβάσεις που βεβαιώθηκαν έχουν ως εξής:

α) Πλημμελήματα ΚΟΚ: 48, συλλήψεις: 4

β) Πταίσματα ΚΟΚ: 180

γ) Παραβάσεις υγειονομικού κανονισμού: 80, συλλήψεις: 5

δ) Ηχομετρήσεις: 8, συλλήψεις: 3

ε) Αγορανομικές παραβάσεις: 33

στ) Παραβάσεις αδείας μουσικής: 18

ζ) Παραβάσεις κοινής ησυχίας: 7

η) Χωρίς άδεια εργασίας: 27

θ) Είσοδος ανηλίκων σε ηλεκτρονικά παίγνια: 1

ι) Κατάληψη κοινοχρήστου χώρου: 2

ια) Παραβάσεις ναρκωτικών: 1

ιβ) Παραβάσεις κλοπών: 1

Οι συλλήψεις που έγιναν αφορούν λειτουργία καταστημάτων, τροχονομικές παραβάσεις, παράβαση του νόμου περί ναρκωτικών καθώς και κλοπών. Συγκεκριμένα:

Λειτουργία καταστημάτων

Χθες, Κυριακή 19 Μαΐου, συνελήφθησαν από Αστυνομικούς του Α.Τ. Κω ο 48χρονος Γεώργιος Λουκόπουλος του Αναστασίου, από την Κω και ιδιοκτήτης του αναψυκτηρίου "Blue Braders", ο 40χρονος Ιωάννης Σβουρενός του Μιχαήλ, επίσης από την Κω και ιδιοκτήτης του μπαρ "Β52" καθώς και ο 46χρονος Απόστολος Γουλαντάς του Νικολάου, από την Κω και ιδιοκτήτης της καφετέριας " Grey Hors".

Οι παραπάνω συνελήφθησαν επειδή κατελήφθησαν να εκπέμπουν στα καταστήματά τους μουσική 90dβ αντί του κανονικού 80dβ.

Επίσης χθες, στις 00.15' συνελήφθησαν από αστυνομικούς της Υποδιεύθυνσης Ασφαλείας Ρόδου ο 38χρονος Χαράλαμπος Σαμούρης του Θεοδώρου από τη Λαμία και κάτοικος Ρόδου, ιδιοκτήτης του καταστήματος "Παραδοσιακό καφενείο", η 24χρονη Ελένη Σαντζαρίδη του Βασιλείου από την πρώην Ε.Σ.Σ.Δ. και κάτοικος Ρόδου, σερβιτόρα, καθώς και η 37χρονη Μαρία Ορφανού του Σταματίου, από τη Ρόδο και κάτοικος Ιαλυσού, επίσης σερβιτόρα.

Οι παραπάνω συνελήφθησαν επειδή σε έλεγχο που έγινε κατελήφθη ο Σαμούρης να έχει μετατρέψει το κατάστημά του σε μπαρ και να απασχολεί τις δύο άλλες συναλληφθείσες ως συνοδούς πελατών, σερβιτόρες, ενώ οι τελευταίες δεν είχαν και βιβλιάρια υγείας ούτε και άδειες εργασίας.

Επίσης χθες, στις 12.10' συνελήφθη από αστυνομικού του Α.Τ. Αρχαγγέλου ο 30χρονος Γεώργιος Λεβέντης του Ιωάννη από τις Καλυθιές επειδή κατελήφθη, ως προσωρινά υπεύθυνος, να λειτουργεί ψητοπωλείο-σνακ μπαρ, ιδιοκτησίας της εταιρείας "Αντωνίου και Σία Ο.Ε." , δίχως να έχει άδεια λειτουργίας από την αρμόδια αρχή.

Στις 01.10', χθες συνελήφθη από αστυνομικούς του Α.Τ. Αρχαγγέλου, ο 36χρονος Αναστάσιος Παπανθίμου του Ιωάννη, κάτοικος Αφάντου επειδή κατελήφθη να λειτουργεί "κέντρο διασκέδασης" δίχως να έχει άδεια ιδρύσεως και λειτουργίας από την αρμόδια αρχή.

Τροχονομικες παραβάσεις

Χθες, στις 05.00' τα ξημερώματα, συνελήφθη από αστυνομικούς του Α.Τ. Αντιμάχειας, στην Κω, ο 26χρονος Αλβανός υπήκοος Blerim Boja του Aslan κάτοικος προσωρινά Καρδάμαινας Κω, επειδή, σε τροχονομικό έλεγχο που έγινε, κατελήφθη να οδηγεί το υπ' αριθμ. ΑΖΑ 3615 δίκυκλο μοτοποδήλατο, ιδιοκτησίας του 24χρονου Γεωργίου Πολύμερου του Φωτίου από το Αιγάλεω Αττικής, δίχως να έχει ασφαλιστήριο συμβόλαιο.

Την ίδια μέρα, στις 02.00 το πρωί, συνελήφθη από Αστυνομικούς του Α.Τ. Αρχαγγέλου, ο 21χρονος Αλβανός υπήκοος Aldion Mema του Selim, κάτοικος Φαληρακίου, επειδή κατελήφθη να οδηγεί την υπ' αριθ. ΡΚΖ 615 δίκυκλη μοτοσικλέτα, ιδιοκτησίας του, δίχως να έχει ασφαλιστήριο συμβόλαιο ενώ είχε αντικαταστήσει τη νόμιμη κρατική πινακίδα με άλλη, παράνομη.

Επίσης, το περασμένο Σάββατο 18 Μαΐου, στις 21.35, συνελήφθη από αστυνομικούς του Τμήματος Τροχαίας Ρόδου ο 38χρονος Αλβανός υπήκοος Theodhoral Bllamo του Aristi κάτοικος Βληχών, οικοδόμος στο επάγγελμα, επειδή κατελήφθη να οδηγεί το υπ' αριθμ. ΡΟΚ 6421 Ε.Ι.Χ. αυτοκίνητο και να κινείται με ταχύτητα 116χ/ω αντί του επιτρεπομένου ανωτάτου ορίου των 50 χ/ω, όπως μετρήθηκε με το ραντάρ.

Την ίδια μέρα, στις 21.20 συνελήφθη από αστυνομικούς του Τμήματος Τροχαίας Ρόδου ο 23χρονος στρατιώτης Δημήτριος Αποστολάς του Θεοδοσίου, από τη Ρόδο, επειδή κατελήφθη να οδηγεί το υπ' αριθμ. ΡΟΗ 6990 Ι.Χ.Ε. αυτοκίνητο και να κινείται με ταχύτητα 112 χ/ω αντί του επιτρεπομένου ανωτάτου ορίου των 50 χ/ω, όπως μετρήθηκε με το ραντάρ.

Διάφορα

Συνελήφθη χθες, στις 00.30 από αστυνομικούς της Υ.Α. Ρόδου, ο 33χρονος Κωνσταντίνος Δεμερτζής του Δημητρίου από τις Σέρρες και κάτοικος Ρόδου, επειδή σε έρευνα που διενεργήθηκε στο σπίτι του διαπιστώθηκε να κατέχει 3,5 γραμμάρια ακατέργαστης κάνναβης, δύο ξιφίδια με λεπίδες μήκους 45 εκατοστών, ένα τσεκούρι, δύο ζεύγη ροπάλων συνδεδεμένα με αλυσίδα (κιντσάκου) και ένα στιλέτο συγκεκαλυμμένης μορφής (αναπτήρας) με λεπίδα μήκους 5 εκατοστών.

Χθες, τέλος, στις 13.20 συνελήφθη από αστυνομικού της Υ.Α. Ρόδου ο 21χρονος Σπυρίδων Κατσαρής του Αγγέλου, από το Ηράκλειο Κρήτης και κάτοικος Ρόδου, επειδή από προανάκριση που διενεργήθηκε, προέκυψε ότι εισήλθε στο κατάστημα του 45χρονου Γεωργίου Σκουτέλη του Νικολάου, από το Ηράκλειο Κρήτης και κάτοικος Ρόδου και επωφελούμενος της ολιγόλεπτης απουσίας του, αφαίρεσε από το ταμείο το ποσό των 150 ευρώ σε χαρτονομίσματα.

ΓΑΘΛΗΤΙΚΗ ΓΝΩΜΗ

ΔΕΥΤΕΡΑ
20 ΜΑΪΟΥ 2002

ΑΥΤΟΚΡΑΤΟΡΑΣ

ο Διαγόρας κάθισε στον θρόνο του. Γιόρτασε το στέμμα και την άνοδό του

ΣΕΛ. 15

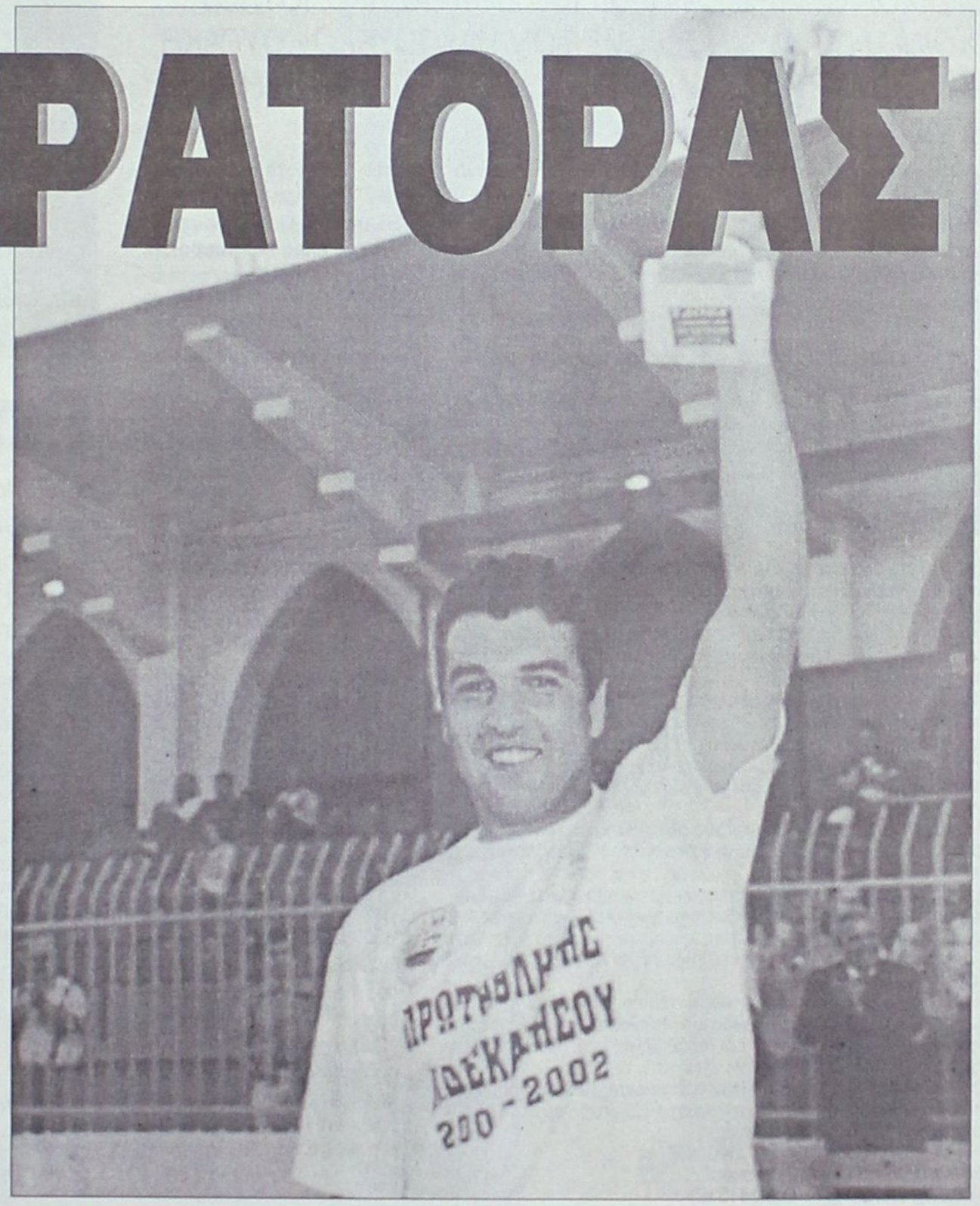



ΕΘΝΙΚΗ ΕΡΑΣΙΤΕΧΝΙΚΗ

Ρύθμιση εδώ και τώρα

- *Ο ΕΥΑΓΓΕΛΟΣ ΒΕΝΙΖΕΛΟΣ ΑΠΟΦΑΣΙΣΜΕΝΟΣ ΝΑ ΠΡΟΧΩΡΗΣΕΙ ΣΕ ΥΠΟΥΡΓΙΚΗ ΑΠΟΦΑΣΗ, ΑΝ ΣΥΝΕΧΙΣΘΟΥΝ ΟΙ ΔΙΧΟΓΝΩΜΙΕΣ ΤΩΝ ΓΚΑΓΚΑΤΣΗ-ΚΑΝΕΛΛΟΠΟΥΛΟΥ*
- *ΚΟΙΝΗ Η ΓΡΑΜΜΗ ΤΟΥ ΜΕ ΤΟΝ ΥΦΥΠΟΥΡΓΟ ΚΟΥΡΑΚΗ*
- *ΤΗΝ ΤΕΤΑΡΤΗ ΤΟ ΑΠΟΓΕΥΜΑ ΣΥΖΗΤΕΙΤΑΙ ΑΙΤΗΣΗ ΤΗΣ ΡΟΔΟΥ*

Οπωσδήποτε ρύθμιση απαιτείται για ν' αλλάξει η κατάσταση στην Εθνική Ερασιτεχνική Κατηγορία.

Η γνωστή ιστορία της αναδιάρθρωσης περνάει πλέον στα χέρια του **Ευάγγελου Βενιζέλου.** Μόνο με νομοθετική ρύθμιση μπορεί να καταρριφθούν οι οποιεσδήποτε αντιρρήσεις των "μεγάλων ανδρών" του Ελληνικού Ποδοσφαίρου.

Βενιζέλος και **Κουράκης** θέλουν ν' αλλάξουν οι ομάδες τόσο στη Γ' Εθνική, όσο και στις ομάδες της Εθνικής Ερασιτεχνικής που θ' ανέβουν σ' αυτή.

Η γραμμή είναι κοινή αφού το ίδιο επιδιώκουν η Καλαμαριά αλλά και η Κρήτη.

Πρέπει όμως να συμφωνήσουν και οι υπόλοιποι:

Ο **Βασίλης Γκαγκάτσης** τάσσεται αναφανδόν εις βάρος κάθε μορφής αναδιάρθρωση. "Εάν γίνει κάτι τέτοιο θα είμαι αναξιόπιστος" είχε πει στην φιέστα του **Εργοτέλη** και επιμένει στις αρχικές του απόψεις.

Στην άλλη πλευρά ο πρόεδρος της ΕΠΑΕ **Θανάσης Κανελλόπουλος** έχει άλλη άποψη. Θέλει την "μεγέθυνση" της Γ' Εθνικής, να γίνουν δηλαδή δύο όμιλοι των δεκαέξι ομάδων, αντιδρά όμως στην "στήριξη" του Απόλλωνα Καλαμαριάς.

Διχογνωμίες λοιπόν υπάρχουν. Σύμφωνα με πληροφορίες οι τέσσερις άνδρες θα συναντηθούν αύριο Τρίτη για να συζητήσουν εκ νέου την περίπτωση της αναδιάρθρωσης. Μια νομοθετική ρύθμιση όμως απ' τον **Ευάγγελο Βενιζέλο** θα έλυνε τις οποιεσδήποτε διχοχνωμίες έχουν παρουσιασθεί και θα έθετε "εν ηρεμία" τα νερά του Ελληνικού Ποδοσφαίρου σ' αυτές τις κατηγορίες.

ΤΗΝ ΤΕΤΑΡΤΗ Η ΑΝΑΚΛΗΣΗ

Την Τετάρτη το απόγευμα επίσης συζητείται στην β' βάθμια πειθαρχική Επιτροπή εκ νέου η περίπτωση δικαίωσης της Ρόδου. Μετά την αποδοχή της αίτησης ανάκλησης όλα είναι ανοιχτά γι' αυτή την περίπτωση. Η συμπληρωματική έκθεση της Αστυνομίας που μιλούσε και για συλλήψεις παικτών του Βύζαντα "συγκίνησε" τους δικαστές που κάλεσαν σε απολογία του ποδοσφαιριστές της ομάδας των Μεγάρων **Σπανό** και **Διαμαντή.**

Συνήγορος υπεράσπισης θα είναι για μία ακόμη φορά ο **Γιάννης Βούλτσης.**



Την "κίνηση" Βενιζέλου περιμένει η Διοίκηση της Ρόδου, αλλά και την συζήτηση της Τετάρτης στην β' βάθμια πειθαρχική Επιτροπή της ΕΠΟ



Τον κράτησε η έδρα

Σχετικά εύκολα ανανέωσε την βίζα της παραμονής του στην Εθνική κατηγορία ο Απόλλωνας, συμπληρώνοντας έτσι τρεις σερί χρονιές σ' αυτήν την διοργάνωση.

Την φετινή περίοδο στηρίχθηκε περισσότερο στον παράγοντα έδρα του όπου σημείωσε 9 νίκες, 1 ισοπαλία, 5 ήττες με συντελεστή τερμάτων 20-15.

Μακριά από τις Καλυθιές μπόρεσε να αποσπάσει οχτώ βαθμούς που μεταφράζονται σε 2 νίκες ισάριθμες ισοπαλίες και 11 ήττες (τα γκολ 14-25). Επιθετικά η ομάδα στηρίχθηκε βασικά σε δύο παίκτες, στον **Χρήστο Σωτηρόπουλο** και τον έμπερο **Κώστα Πολυχρονίου** που και οι δυο μαζί σημείωσαν το 70% των συνολικών τερμάτων.

Πάντως η γραμμή πυρός της καθε άλλο παρά αποδοτική ήταν, αφού ήταν η τέταρτη (μαζί και τον Ατρόμητο Π.) χειρότερη του ομίλου.

Αμυντικά η εικόνα που έδειξε ήταν μέτρια. Ο **Νίκος Αλεξανδρίδης** ήταν ο γκολκήπερ που έδωσε το παρόν σ' όλα τα ματς του Απόλλωνα βλέποντας την μπάλα στα δίχτυα του κατά μέσο όρο μία φορά κάθε 67 λεπτά. (τα πέντε γκολ δέχθηκε από χτυπήματα πέναλτυ των αντιπάλων).

Η πειθαρχία των Καλυθενών μέσα στο παιχνίδι μετά την προσέλευση και του **Γιώργου Τανίδη** στο πάγκο της τεχνικής ηγεσίας ήταν μάλλον υποδειγματική αφού μόλις ένας παίκτης τους αντίκρυσε την κόκκινη κάρτα του διαιτητή.

Ο μόνος "άτακτος" λοιπόν ήταν ο **Σταμάτης Καντιμοίρης** που πήρε την άγουσα για τα αποδυτήρια στο 72λεπτό του προτελευταίου αγώνα του πρωταθλήματος.

ΟΙ ΣΚΟΡΕΡ

Εννέα παίκτες χρήσθηκαν σκόρερ.

1) Σωτηρόπουλος	**14 (3 π.)**
2) Πολυχρονίου	**10(2)**
3) Αρχοντούλης	**3**
4) Σαλπιγκτίδης	**2**
5) Κυπριώτης	**1**
-) Ισκάς	**1**
-) Ξύπας	**1**
-) Κακλαμάνης	**1**
-) Καντιμοίρης	**1**

Σημ.: Ο **Ραντισίτς** ήταν ο "μοιραίος" της ομάδας αφού και σε εκτέλεση πέναλτυ αστόχησε αλλά και χρεώθηκε με αυτογκόλ.

ΟΙ ΣΥΜΜΕΤΟΧΕΣ

Συνολικά, την φανέλλα του Απόλλωνα για την περίοδο 2001-02 φόρεσαν 23 ποδοσφαιριστές.

	ΣΥΜ.	ΟΛ.	ΑΛ.	ΛΕΠΤΑ
1) Αλεξανδρίδης Νίκος	**30**	**30**	**-**	**2700**
2) Σωτηρόπουλος Χρήστος	**26**	**21**	**5**	**2178**
3) Ισκάς Γιώργος	**25**	**18**	**7**	**2171**
4) Κακλαμάνος Μαν.	**25**	**21**	**4**	**2147**
5) Χατζησταμάτης Γιάννης	**24**	**21**	**3**	**1965**
6) Αυλωνίτης Βασίλης	**26**	**11**	**15**	**1865**
7) Ξύπας Αντώνης	**27**	**13**	**14**	**1860**
8) Χατζηπέτρος Γιώργος	**21**	**19**	**2**	**1859**
9) Σαλαμαστράκης Γιώργος	**21**	**18**	**3**	**1739**
10) Πολυχρονίου Κώστας	**19**	**17**	**2**	**1570**
11) Ράντισιτς Σίνισα	**21**	**14**	**7**	**1557**
12) Κυπριώτης Μιχάλης	**22**	**10**	**12**	**1418**
13) Σαλπιγκτίδης Δημήτρης	**24**	**6**	**18**	**1217**
14)Κοσκινιάτης Γιάννης	**15**	**6**	**9**	**1017**
15)Στογιάνωφ Κριστιάν	**13**	**8**	**5**	**883**
16) Καθουσανάκης Τάσος	**13**	**6**	**7**	**830**
17) Μπεκιράς Σωκράτης	**10**	**7**	**3**	**789**
18) Δημητριάδης Κώστας	**14**	**6**	**8**	**708**
19) Αρχοντούλης Γιάννης	**6**	**4**	**2**	**445**
20) Καντιμοίρης Σταμάτης	**10**	**2**	**7**	**376**
21) Πλύγκος Μιχάλης	**7**	**2**	**5**	**337**
22) Ζούνης Θεολόγος	**3**	**1**	**2**	**92**
23) Νικολός Στέργος	**1**	**-**	**1**	**4**

Επιστρέφει ο Δάνης

- *Ο Φορ που πρόσφερε στην ΑΕ Κω στο παρελθόν γυρίζει στους "Βυσσινί"*
- *Περισσότερο αναγνωριστικού χαρακτήρα θα είναι η γενική συνέλευση της ομάδος*

ΚΩΣ (Του ανταποκριτού μας Γιώργου Αναγνώστου)

Με ενδιαφέρον αναμένεται στην Κω η Γενική Συνέλευση της Αθλητικής Ένωσης. Είναι μια Συνέλευση αναγνωριστικού περισσότερο χαρακτήρα, σε μια προσπάθεια διερεύνησης του Δ.Σ. για το οποίο ο κ. **Χατζημάρκος** φιλοδοξεί να το "ανοίξει" κι άλλο εντάσσοντας σ' αυτό ανθρώπους γνώστες του ποδοσφαίρου αλλά και με σημαντική οικονομική επιφάνεια σε μια προσπάθεια στήριξης αυτής της νέας προσπάθειας. Στην τεχνική ηγεσία δεν αλλάζει τίποτα. Ο **Χρήστος Αρβανίτης** είναι πετυχημένος στο έργο του. Είναι γνώστης της Κωακής κατάστασης, έχει προσφέρει και θα συνεχίσει να πρσφέρει στην Κω.

Στον μεταγραφικό τομέα βέβαια είναι νωρίς ακόμα. Αν δεν ληφθούν αποφάσεις στον Διοικητικό τομέα αλλά και αυτόν της τεχνικής ηγεσίας δεν μπορεί ν' αποκτηθεί ακόμα κανείς.

Συζητιούνται κάποια ονόματα κι όπως αναφέρουν έγκυρες πηγές, είναι πολύ πιθανή η επιστροφή στην Κω του **Δάνη,** ο οποίος έχει αγωνισθεί στους Βυσσινί και στο παρελθόν κι έχει αφήσει πολύ καλές εντυπώσεις.

Όλα θα "δρομολογηθούν" αμέσως μετά την Γενική Συνέλευση ενώ από την πλευρά της Διοίκησης θα υπάρχουν πάντα επίσημες ανακοινώσεις.

Εμμένει στην παραίτηση

- *Ο Πανορμίτης Βιτσέντζος διαψεύδει την εκ νέου ανάμιξή του στα Διοικητικά του Απόλλωνα*
- *Πέφτει το κόστος μεταγραφών και λειτουργίας της ομάδας*

Ο **Χρήστος Κωνσταντίνου** ο πρόεδρος του Απόλλωνα Καλυθιών, τον θεωρεί έναν από τους άμεσους συνεργάτες του. Το ίδιο αναφέρουν κι όλα τα ρεπορτάζ από τις πηγές των Καλυθιών.

Ο ίδιος όμως αφού ανακοίνωσε προφορικά την παραίτησή του μετά τον αγώνα με τον Βύζαντα επιμένει σ' αυτή με σχετική επιστολή που απέστειλε στην "Γ" και στην οποία αναφέρει χαρακτηριστικά τα εξής:

"Κύριε Διευθυντά,

Παρακαλώ όπως κάνετε διόρθωση στο ρεπορτάζ της εφημερίδας σας που αφορά τα αθλητικά και στην σελίδα 14 της «Γνώμης »της 13/5/02 «ΠΕΝΤΕ ΚΙΝΟΥΝ ΤΑ ΝΗΜΑΤΑ».

Εγώ ο **Βιντσέντζος Πανορμίτης** όπως όλοι γνωρίζουν μετά από τον αγώνα με τον ΒΥΖΑ έχω παραιτηθεί δημοσίως και έκτοτε δεν ασχολούμαι πλέον με τα διοικητικά του Απόλλων Καλυθιών".

Με τιμή **Βιντσέτζος Πανορμίτης.**

ΚΑΤΕΒΑΙΝΕΙ ΤΟ ΚΟΣΤΟΣ

Ως γνωστόν τελείωσε η συνεργασία με πάρα πολλούς από τους "μονοετείς" ποδοσφαιριστές της ομάδας του Απόλλωνα Καλυθιών. Σύμφωνα λοιπόν με τις πρώτες προθέσεις των Διοικούντων οι περισσότεροι απ' αυτούς μάλλον θ' αποτελέσουν παρελθόν για την ομάδα των Καλυθιών, αφού είναι αποφασισμένοι οι άνθρωποι της ομάδας να κατεβάσουν κατά πολύ το κόστος του ποδοσφαιρικού τμήματος. Θ' αποκτηθούν φυσικά άλλοι ταλαντούχοι ποδοσφαιριστές αλλά όπως χαρακτηριστικά τονίσθηκε, δεν θα χρειασθεί να δαπανηθούν μεγάλα ποσά για την μεταγραφή τους και την παραμονή τους στην ομάδα.



Ο Πανορμίτης Βιτσέντζος εμμένει στην παραίτησή του

Όπως επίσης έγινε γνωστό μέσα στην εβδομάδα θα υπάρξει νέα επαφή **Κωνσταντίνου-Τανίδη** για το θέμα της ανάληψης της τεχνικής ηγεσίας.

Α' ΚΑΤΗΓΟΡΙΑ - Πωλήσεις Ακίνητων Κ. Διακογεωργίου

Ο Διαγόρας στον Ολυμπο!!!

• ΟΙ ΚΥΑΝΕΡΥΘΡΟΙ ΣΤΕΦΘΗΚΑΝ ΠΡΩΤΑΘΛΗΤΕΣ ΤΟ ΣΑΒΒΑΤΟ ΣΤΟ ΔΗΜΟΤΙΚΟ ΣΤΑΔΙΟ ΤΗΣ ΠΟΛΗΣ ΜΑΣ ΝΙΚΩΝΤΑΣ ΣΤΟΝ ΠΑΝΗΓΥΡΙΚΟ ΑΓΩΝΑ ΤΗ ΜΙΚΤΗ ΝΕΩΝ ΜΕ 6-0

Ο Διαγόρας γιόρτασε το Σάββατο. Και γιόρτασε προσθέτοντας άλλη μία σελίδα στην χρυσή και γεμάτη θριάμβους ιστορία του. ΜΕ ΛΙΓΟΥΣ ΑΛΛΑ ΚΑΛΟΥΣ ΦΙΛΟΥΣ ΤΟΥ πανηγύρισε στο Δημοτικό Στάδιο της πόλης μας, που φέρει τ' όνομά του έναν ακόμα τίτλο. Αυτόν της κατάκτησης του πρωταθλήματος 2001-2002 στην Δωδεκάνησο.

Ηταν μια σεμνή τελετή, από την οποία απουσίασαν αρκετοί επώνυμοι, οι οποίοι κόπτονται για τα κοινά του Δωδεκανησιακού ποδοσφαίρου εδώ και χρόνια.

(Σ.Σ.: Ας μην προβάλουν σήμερα δικαιολογίες. Οταν κάποιος πρωταθλητής πανηγυρίζει είναι υποχρεωμένοι να παρευρίσκονται).

Ησαν εκεί όμως και άνθρωποι που συνέδεσαν τ' όνομά τους με την χρυσή πορεία του συλλόγου μέσα από τις επιτυχίες. Ανθρωποι όπως ο κ. **Παπαϊωάννου,** και ο "πρόεδρος των μεγάλων επιτυχιών" **Αντώνης Γεωργιάδης.** Η τελετή λοιπόν σεμνή. Κι η συγκίνηση σε κάποιες στιγμές ξεπέρασε τα όρια. Δάκρυσαν κι οι πέτρες του Δημοτικού Σταδίου, όταν πήρε το μικρόφωνο ο **Αντώνης Γεωργιάδης,** κάτι που δεν συνήθιζε να κάνει στο παρελθόν αφού ήταν άνθρωπος των έργων. Απεχθανόταν τα λόγια. Δάκρυσε κι ο **Μιχάλης Μέντος** χάνοντας τον ειρμό της σκέψης αφού επί προεδρίας του ο σύλλογος ξαναμπαίνει στον δρόμο των επιτυχιών και των μεγάλων κατηγοριών. Στον αγώνα στον οποίο δόθηκε πανηγυρικός χαρακτήρας παρόντες ήσαν:

- Ο δήμαρχος Ροδίων **Γιώργος Γιαννόπουλος.**
- Ο πρόεδρος του Δημοτικού Συμβουλίου **Γιάννης Τσιγάρος.**
- Οι Νομαρχιακοί Σύμβουλοι **Μιχάλης Ερωτόκριτος, Παρασκευάς Σάββενας, Φώτης Χατζηδιάκος.**
- Ο κ. **Μανώλης Παπαϊωάννου.**
- Ο πρόεδρος της μεγάλης πορείας του Διαγόρα στην Α' Εθνική **Αντώνης Γεωργιάδης.**
- Ο εκπρόσωπος της 95 ΑΔΤΕΑ και του στρατηγού και φυσικά
- Η διοργανώτρια ΕΠΣΔ με προεξάρχοντα τον πρόεδρό της **Κλεόβουλο Χατζηγεωργίου** αλλά και τους κ. κ. **Βεργωτή, Παπαεμμανουήλ, Κασέρη, Σαββάκη** και
- Το Δ.Σ. του Διαγόρα με τους **Μιχάλη Μέντο** και **Μιχάλη Μαρκακιού** να εκτελούν άψογα χρέη οικοδεσπότη, ενώ
- Απ' την πλευρά της Ρόδου παρών ήταν ο γεν. γραμματέας **Χρήστος Ψέλλας** κι ο προπονητής της **Δημήτρης Σκούνας.**

Ο ΑΓΩΝΑΣ

Το παιχνίδι ξεκίνησε με την παρέλαση του Διαγόρα και της Μικτής Νέων ν' ακολουθούν την Φιλαρμονική του Δήμου Ροδίων που παιάνισε στο ξεκίνημα της γιορτής στον ύμνο του ιστορικού συλλόγου.

Στο ματς στο οποίο παίχθηκε ελεύθερο ποδόσφαιρο ο γηραιός της πόλης μας νίκησε 6-0 την Μικτή Νέων που παρουσιάσθηκε με αρκετές ελλείψεις στο γήπεδο. (Οι άνθρωποι της τεχνικής επιτροπής της ΕΠΣΔ πρέπει να δώσουν στους μικρούς ποδοσφαιριστές να καταλάβουν πως πρέπει ν' ανταποκρίνονται στην οποιαδήποτε πρόσκληση των Ενωσιακών προπονητών για αγώνες είτε αυτοί είναι φιλικοί, είτε επίσημοι).

Ο αγώνας δεν αντέχει σε κριτική. Ο Διαγόρας ήταν καλύτερος στο μεγαλύτερο διάστημά του αλλά κι η Μικτή Νέων, όσες φορές εύρισκε κενούς χώρους έβγαινε στην αντεπίθεση αλλά σκόνταψε πάνω στους πολύ καλούς προχθές **Σκυλλά** και **Λορέντζο.**

ΦΑΣΕΙΣ–ΓΚΟΛ

Στο 17' ο **Γεωργαλής** με κεφαλιά σημάδεψε το δεξί κάθετο δοκάρι του **Κεφαλά.**

Το 1-0 στο 19' με ωραία προσποίηση και πλασέ του **Γεωργαλή.**

Το 2-0 ήρθε στο 35' από θαυμάσιο 1-2 του **Κουφομανώλη** με τον **Γεωργαλλή** και άψογο πλασέ του τελευταίου.

Στο 42' από ωραία μπαλιά του **Μόσχου,** ο **Κουφομανώλης** πέτυχε το ωραιότερο γκολ του α' μέρους με άψογο πλασέ (3-0).

Στο 44' ο **Γεωργαλής** ανατράπηκε απ' τον **Κεφαλά** κι ο κ. **Μιχαλάκης** κατελόγισε πέναλτυ. Το εκτέλεσε ο **Σκυλάς** γράφοντας το 4-0.

Στο 47' του α' μέρους από κάθετη μπαλιά του **Χατζηστρατή** ο **Γεωργαλής** πέτυχε το χατ-τρικ του στο ματς με άψογο πλασέ γράφοντας το 5-0.

Στο 72' από μπαλιά του Κορνάρου, ο Π. Αθανασίου με δυνατό σουτ έγραψε το 6-0.

Τον πανηγυρικό αγώνα διηύθυναν οι **Παντελής Μιχαλάκης, Σταύρος Πηδιάκης** και **Γιάννης Χάλαντας.**

ΟΙ ΟΜΑΔΕΣ

ΔΙΑΓΟΡΑΣ: *Σκυλλάς (47' Λορέντζος), Πιτσουρδάκης (47' Κολιάδης), Κορνάρος, Σταυρίδης, Μοσκιού, Τρυφίδης, Κουφομανώλης (67' Σκαρτάδος), Χατζηστρατής (61' Διακάκης), Γεωργαλής (63' Κωστάκης), Μόσχου (62' Π. Αθανασίου), Λινάρδος.*

ΜΙΚΤΗ ΝΕΩΝ: *Κεφάλας, Νικολός, Χωρίτης, Αμπελάς, Φράγκος, Διακαναστάσης, Μαυρής, Πλαγκέτης (46' Σαλονικιός), Σαλονικιός, Φραντζής, Πατρός (46' Παπαδημήτρης).*



Οι παίκτες του Διαγόρα ένα κουβάρι πανηγυρίζουν την κατάκτηση του τίτλου



Ο Σταμάτης Μοσκιού έχει πάρει απ' τα χέρια του Μανώλη Παπαϊωάννου το κύπελλο και δέχεται τα συγχαρητήρια του προέδρου της ΕΠΣΔ Κλεόβουλου Χατζηγεωργίου

ΤΟ ΤΕΛΕΤΟΥΡΓΙΚΟ ΤΗΣ ΦΙΕΣΤΑΣ

Με την λήξη του αγώνα, οι Διαγοριδείς φόρεσαν άλλες φανέλλες που είχαν λευκό χρώμα κι έγραφαν στο στήθος "πρωταθλητές Δωδεκανήσου 2001-2002". Γεγονός που έκανε ιδιαίτερη εντύπωση στους επισήμους και τον φίλαθλο κόσμο. Οι παίκτες και των δύο ομάδων συγκεντρώθηκαν στον χώρο των απονομών κι άρχισε το τελετουργικό.

- Ο λόγος δόθηκε αρχικά στον οικοδεσπότη πρόεδρο **Μιχάλη Μέντο** που ευχαρίστησε τη Νομαρχία, τον Δήμο Ροδίων, την ΕΠΣΔ, τον ΣΔΠΔ αλλά περισσότερο τον φίλαθλο κόσμο για την συνεργασία που είχαν ολόκληρη τη χρονιά. Στο τέλος εμφανώς συγκινημένος άφησε το μικρόφωνο για εκείνους που ξέρουν από λόγους.

- Μεγάλη ήταν η συγκίνηση και για τον πρόεδρο του Δημοτικού Συμβουλίου **Γιάννη Τσιγάρο** που έχει διατελέσει στο παρελθόν μέλος του Δ.Σ. του Διαγόρα. "Το να παίρνεις μέρος και να χαιρετίζεις την εκδήλωση της στέψης του πρωταθλητή που είναι στην προκειμένη περίπτωση η ομάδα που αγάπησες είναι πολύ σπουδαίο πράγμα", τόνισε και ολοκλήρωσε: "Εύχομαι του χρόνου τέτοια μέρα νάχουμε φιέστα για την άνοδο στην Γ' Εθνική".

- Το χειροκρότημα απλόχερο, όταν οι "προβολείς" της φιέστας έπεσαν πάνω στον άνθρωπο που έχει συνδέσει τη ζωή του ολόκληρη με την ιστορία του Διαγόρα. Ο **Μανώλης Παπαϊωάννου** χάρηκε ιδιαίτερα μια ακόμα επιτυχία της αγαπημένης του ομάδας. Λιγόλογος και απευθυνόμενος κύρια στους παίκτες της ομάδας είπε: "Να είστε καλά να πανηγυρίζετε κάθε χρόνο επιτυχίες, αλλά και περήφανοι που υπηρετείτε έναν απ' τους ιστορικότερους συλλόγους της Ελλάδας. Εχετε υπόψιν σας πως μόνο ο Διαγόρας και ο Πανιώνιος έχουν τιμηθεί με βραβείο της Ακαδημίας Αθηνών".

- Η συγκίνηση μεγάλη απ' τον ίδιο αλλά και απ' τους παρευρισκόμενους όταν στο βήμα προσήλθε ο "πρόεδρος των επιτυχιών". Ο **Αντώνης Γεωργιάδης,** έκανε αναδρομή στη μεγάλη πορεία στις Εθνικές κατηγορίες και την Α' Εθνική και τόνισε πως "θέλει δουλειά ακόμη και συνεχή προσπάθεια για να επιστρέψει ο Διαγόρας στα μεγάλα σαλόνια".

- Λίγο αργότερα ήρθε η ώρα των απονομών για ν' αρχίσουν τα πανηγύρια της χαράς. Ηρθε η ώρα της πρώτης απονομής. Οι Βετεράνοι Ρόδου και Διαγόρα αθλοθέτησαν κύπελλο που θ' απένειμαν μετά τη λήξη του πανηγυρικού αγώνα. Την απονομή πραγματοποίησε ο ίδιος ο πρόεδρος των Βετεράνων **Γιώργος Τανίδης.**

- Το μικρόφωνο παραδόθηκε αμέσως μετά στον πρόεδρο της ΕΠΣΔ **Κλεόβουλο Χατζηγεωργίου** ο οποίος ...αιφνιδίασε. Αναφέρθηκε με κολακευτικά λόγια στο έργο του **Μανώλη Παπαϊωάννου** και τον προσκάλεσε να κάνει εκείνος την κυρίως απονομή της φιέστας αφού όμως πρώτα θύμισε στους γεροντότερους και γνώρισε στους νεότερους πως ήταν ο άνθρωπος που δούλεψε πάρα πολύ για να μετωνομασθεί η Ιταλική τότε αρένα σε "Στάδιο ο Διαγόρας". Ο κ. **Παπαϊωάννου** αποδέχθηκε την πρόσκληση του προέδρου της ΕΠΣΔ κι απένειμε εκείνος το τρόπαιο στον αρχηγό της ομάδας **Σταμάτη Μοσκιού** μέσα σε χαρές και πανηγύρια.

Ακολούθησε φυσικά ο γύρος του θριάμβου και αμέσως μετά μια μίνι δεξίωση για τους επίσημους προσκεκλημένους του Δ.Σ. του Διαγόρα.

Ο ΝΕΟΣ ΠΡΟΓΡΑΜΜΑΤΙΣΜΟΣ

Τα επινίκια βέβαια συνεχίσθηκαν στο MELODY PALACE αλλά από σήμερα κιόλας ο Διαγόρας μπαίνει σε άλλες βάσεις. Η Δ' Εθνική απαιτεί άλλου είδους διεργασίες και προγραμματισμό και η Διοίκηση του **Μιχάλη Μέντου** είναι έτοιμη να πιάσει δουλειά από σήμερα. Σύμφωνα με τα λεγόμενα των Διοικούντων θα γίνει διεύρυνση του Δ.Σ. με την προσθήκη ανθρώπων με ποικιλόμορφη προσφορά προς τον σύλλογο. Ολα αυτά όμως πρέπει να γίνουν τώρα γιατί το "ανταγωνιστικό παιχνίδι" του καλοκαιριού είναι πολύ μεγάλο. Και του χρόνου...



Ιδιαίτερα συγκινημένος ο Αντώνης Γεωργιάδης εξηγεί σε Διοικούντες και παίκτες το μυστικό της επιτυχίας

Α' ΚΑΤΗΓΟΡΙΑ - Πωλήσεις Ακινήτων Κ. Διακογεωργίου

Τυπική διαδικασία

• *ΣΕ ΕΝΑ ΑΔΙΑΦΟΡΟ ΒΑΘΜΟΛΟΓΙΚΑ ΜΑΤΣ ΚΑΙ ΓΙΑ ΤΙΣ ΔΥΟ ΟΜΑΔΕΣ Ο ΚΑΛΥΜΝΙΑΚΟΣ ΚΕΡΔΙΣΕ ΤΟΝ ΑΕΡΑ ΠΟΥ ΕΙΧΕ ΣΤΗΝ ΣΥΝΘΕΣΗ ΤΟΥ ΝΕΑΡΟΥΣ ΠΟΔΟΣΦΑΙΡΙΣΤΕΣ ΠΟΥ ΕΝΤΥΠΩΣΙΑΣΑΝ*

ΚΑΛΥΜΝΟΣ

Νικηφόρα τελείωσε τις αγωνιστικές του φετινές υποχρεώσεις ο Καλυμνιακός, αφού νίκησε την ομάδα του ΑΕΡΑ που παρουσιάστηκε με αρκετά νέα πρόσωπα στην σύνθεσή του με το ευρύ σκορ 4-1.

Κάτω από υψηλές θερμοκρασίες οι ποδοσφαιριστές και των δύο ομάδων είχαν να αντιμετωπίσουν δύσκολες συνθήκες. Παρόλα αυτά όμως οι γηπεδούχοι δεν συνάντησαν ισχυρή αντίσταση και κατάφεραν να προηγηθούν αρχικά στο σκορ και στη συνέχεια να κάνουν τέσσερα τα τέρματα τους με την συμπλήρωση του πρώτου ημιώρου. Μέχρι το σφύριγμα της ανάπαυλας πάντως, οι φιλοξενούμενοι μπόρεσαν και πέτυχαν το γκολ της τιμής, χάρις στις φιλότιμες προσπάθειες των νεαρών ποδοσφαιριστών τους. Το β' ημίχρονο κύλησε με την μπάλα να βρίσκεται κυρίως στο χώρο του κέντρου, με συνέπεια να λείψουν οι καλές φάσεις μπροστά στις δύο εστίες.

ΚΑΛΥΜΝΙΑΚΟΣ

ΚΑΛΥΜΝΙΑΚΟΣ–ΑΕΡΑ

4 1

ΦΑΣΕΙΣ ΚΑΙ ΓΚΟΛ

5'. Ο **Βούης Ν.** με δυνατό σουτ άνοιξε το σκορ 1-0.

8'. Ο **Κασσάρας** με πέναλτι διπλασίασε τα τέρματα της ομάδας του 2-0.

20'. Σουτ μακρινό του **Κασσάρα** και η μπάλα στα δίχτυα 3-0.

30'. Δυνατό σουτ του **Μακαρούνα** και 4-0.

40'. Ο **Κουμνάκης** με κοντινό πλασέ έγραψε το τελικό 4-1.

80'. Ο **Καντής** αποβλήθηκε με δεύτερη κίτρινη κάρτα για διαμαρτυρία.

Χωρίς κανένα πρόβλημα η διαιτησία των **Πανάτου, Κάκια** και **Πλάτση**.

Από τον Καλυμνιακό διακρίθηκαν οι **Μακαρούνας, Βούης Ν.** και **Κασσάρας** ενώ από τον ΑΕΡΑ οι **Κατσιδώνης, Μπακίρης** και **Κουμνάκης**.

ΚΑΛΥΜΝΙΑΚΟΣ: *Λελέκης, Γαλουζής, Σισαλούης, Σισόης, Ρήγας, Γλυκοκάλαμος, Βούης Ι. (46' Βρεττός) Μακαρούνας, Χαλίκος, Βούης Ν., Κασσάρας*

ΑΕΡΑ: *Πέρρος, Διακίδης, Μπακίρης, Αριζάνης, Γιαννουκάς Β., Κατσιδώνης, Καππάκας, Καντής, Κοιλιάς (70' Γιαννουκάς Μ.), Λυριστής, Κουμνάκης*

ΣΚΟΡ ΚΑΙ ΣΚΟΡΕΡ

• **Καλυμνιακός–ΑΕΡΑ 4–1**

5'. Ν. Βούης, 8' (πεν.), 20' Κασσάρας, 30' Μακαρούνας Ι./40' Κουμνάκης

ΕΠΟΜΕΝΟ ΕΞ' ΑΝΑΒΟΛΗΣ

Η ΕΠΣΔ περιμένει μία απάντηση από την ΕΠΟ σχετικά με την αθώωση του ΑΕΡΑ, ώστε να ορίσει τα επόμενα παιχνίδια του που εκκρεμούν.

Σήμερα έχει κατά προτεραιότητα το **ΑΕΡΑ-Διγενής.**

ΟΙ ΣΚΟΡΕΡ

Η κατάσταση στους σκόρερς δεν έχει διαφοροποιηθεί πολύ. Εχουμε:

32 γκολ: **Γεωργαλλής** (Διαγόρας)

27 γκολ: **Αγγελόπουλος** (Διγενής)

25 γκολ: **Μόσχος** (Διαγόρας),

20 γκολ: **Ξύπας** (Αναγέννηση)

17 γκολ: **Καστρουνής** (Διγενής), **Ι. Καμπούρης** (Διαγόρας Β.)

14 γκολ: **Σακκάς** (Διαγόρας)

13 γκολ: **Καλογήρου** (ΑΕΡΑ)

12 γκολ: **Καραγιάννης** (ΑΕ Κως), **Βαβλάς** (Καλυμνιακός), **Οίκουτας** (Θύελλα), **Σπανός** (Φοίβος), **Μ. Σπάρταλης** (Κλεάνθης), **Πήττας** (Ανταγόρα)

11 γκολ: **Καλογήρου** (ΑΕΡΑ), **Γ. Μποϊλής** (ΑΕ Κως), **Κουφομανώλης** (Διαγόρας), **Ν. Βούης** (Καλυμνιακός), **Κασσάρας** (Καλυμνιακός)

10 γκολ: **Καράμπης** (Διαγόρας Β.), **Μάμμης** (ΑΕ Κως), **Ορφανίδης** (Φοίβος), **Ζουρούδης** (Φοίβος), **Αγκάς** (Αναγέννηση).

ΑΥΤΟΓΚΟΛ

1γκολ: **Χατζηθεοδωράκης** (Κλεάνθης), **Μ. Γιαννουκάς** (ΑΕΡΑ), **Αθανασίου Π.** (Ηρακλής), **Πιτσουρδάκης** (Διαγόρας), **Καλαϊτζής** (Ανταγόρας), **Ηλίας** (ΑΕΛ), **Ροδίτης** (Διαγόρας Β.), **Κάτρης** (Ευαγόρας).

ΠΕΝΑΛΤΙ

Α/Α	ΟΜΑΔΕΣ	ΥΠΕΡ	ΚΑΤΑ
1.	ΑΕΛ	3	5
2.	ΑΕΡΑ	2	7
3.	Αγ. Γεώργιος	10	8
4.	Αναγέννηση	8	5
5.	Ανταγόρας	2	8
6.	Διαγόρας	9	3
7.	Διαγόρας Β.	1	7
8.	Διγενής	5	4
9.	Ευαγόρας	4	8
10.	Ηρακλής	7	2
11.	Θύελλα	11	8
12.	Καλυμνιακός	9	7
13.	Κλεάνθης	4	4
14.	Κως	5	5
15.	Ορφέας	-	3
16.	Φοίβος	7	2

ΕΚΤΕΛΕΣΤΕΣ

	ΕΥΣΤΟΧΑ	ΑΣΤΟΧΑ
Μόσχος (Διαγόρας)	3	2
Κούρος (Ηρακλής)	1	1
Παπαγρηγορίου (Αγ. Γεώργιος)	3	-
Δρόσος Δ.Εμ. (Κως)	3	1
Διαμαντάρας (ΑΕΛ)	3	-
Ξύπας (Αναγέννηση)	5	1
Χαρικιόπουλος (Φοίβος)	1	1
Αγγελόπουλος (Διγενής)	5	-
Καμπούρης Ι. (Διαγόρας Β.)	0	1
Γιαννουκάς Μ. (ΑΕΡΑ)	1	-
Τρούλης (Ηρακλής	2	-
Λαμπριαννίδης (Ανταγόρας)	-	2
Θ. Βαβλάς (Καλυμνιακός)	5	-
Γαλανός (Κλεάνθης)	1	-
Κορνάρος (Φοίβος)	2	1
Οίκουτας (Θύελλα)	7	2
Α. Σκυλλαράκης (Αγ. Γεώργιος)	1	1
Αρβανιτάκης (Αγ. Γεώργιος)	3	1
Σακκάς (Διαγόρας)	-	1
Αθανασίου Π. (Ηρακλής)	-	1
Κάβουρας (Αναγέννηση)	1	1
Καλογήρου (ΑΕΡΑ)	1	-
Τσαλίκης (Ηρακλής)	1	-
Καλόγλου (Φοίβος)	1	-
Εγγλέζος (Θύελλα)	2	-
Γεωργαλλής (Διαγόρας)	3	-
Ν. Κρομμύδας (Κλεάνθης)	2	-
Σαββιδάκης Π. (Ηρακλής)	-	1
Χατζησμάλης (Καλυμνιακός)	1	-
Ζαχαρίας (Ευαγόρας)	1	1
Μ. Σπάρταλης (Κλεάνθης)	1	-
Λελέκης (Καλυμνιακός)	1	1
Ζουρούδης (Φοίβος)	1	-
Μάμμης (ΑΕ Κως)	-	1
Δημητρούλης (Ευαγόρας)	1	1
Σακελλάρης Π. (Αγ. Γεώργιος)	1	-
Κασσάρας (Καλυμνιακός)	1	-

ΚΟΚΚΙΝΕΣ

ΟΜΑΔΕΣ	ΥΠΕΡ	ΚΑΤΑ
ΑΕΛ	8	15
ΑΕΡΑ	3	5
Αγ. Γεώργιος	4	8
Αναγέννηση	8	8
Ανταγόρας	7	9
Διαγόρας	6	3
Διαγόρας Β.	7	9
Διγενής	4	4
Ευαγόρας	11	3
Ηρακλής	4	3
Θύελλα	6	7
Καλυμνιακός	5	9
Κλεάνθης	6	9
Κως	4	3
Ορφέας	10	6
Φοίβος	8	1

ΒΑΘΜΟΛΟΓΙΑ

Α' ΚΑΤΗΓΟΡΙΑ 2001–2002

Α/Α	ΟΜΑΔΕΣ	ΒΑΘΜ.	ΑΓ.	ΤΕΡΜ.	ΕΝΤΟΣ Ν	Ι	Η	ΕΚΤΟΣ Ν	Ι	Η	ΣΥΝΟΛΟ Ν	Ι	Η
1.	Διαγόρας	77	30	94-24	12	2	1	12	3	0	24	5	1
2.	ΑΕ Κως	76	30	71-19	14	1	0	10	3	2	24	4	2
3.	Διγενής	69	29	75-18	13	2	0	9	1	4	22	3	4
4.	Φοίβος	64	30	71-33	13	1	2	7	3	4	20	4	6
5.	Κλεάνθης	46	30	57-39	9	0	6	6	1	8	15	1	14
6.	Διαγόρας Β.	44	30	50-47	7	4	4	5	4	6	11	8	11
7.	Αναγέννηση	41	30	46-51	11	0	4	2	2	11	13	2	15
8.	Ηρακλής	39	30	39-38	7	5	3	3	4	8	10	9	11
9.	Καλυμνιακός	36	30	50-55	11	1	3	2	2	11	13	3	14
10.	ΑΕΛ	31	29	35-51	6	6	2	2	1	13	8	7	14
11.	Ορφέας	30	30	32-53	7	2	6	1	4	10	8	6	16
12.	Θύελλα	28	29	27-68	8	2	4	0	2	13	8	4	17
13.	ΑΕΡΑ	25	25	32-52	6	3	4	1	1	10	7	4	14
14.	Ανταγόρας	23	30	34-65	4	2	8	2	3	11	6	5	19
15.	Ευαγόρας	21	29	29-82	4	4	6	1	2	12	5	6	18
16.	Αγ. Γεώργιος	13	29	26-76	2	1	12	2	0	12	4	1	24

** Ο Καλυμνιακός έχει 2 μηδενισμούς και -6 βαθμούς.*

GOAL! Α' ΚΑΤΗΓΟΡΙΑ 2001–2002

	ΑΕΛ	ΑΕΡΑ	ΑΓ. ΓΕΩΡΓΙΟΣ	ΑΝΑΓΕΝΝΗΣΗ	ΑΝΤΑΓΟΡΑΣ	ΔΙΑΓΟΡΑΣ	ΔΙΑΓΟΡΑΣ Β.	ΔΙΓΕΝΗΣ	ΕΥΑΓΟΡΑΣ	ΗΡΑΚΛΗΣ	ΘΥΕΛΛΑ	ΚΑΛΥΜΝΙΑΚΟΣ	ΚΛΕΑΝΘΗΣ	ΚΩΣ	ΟΡΦΕΑΣ	ΦΟΙΒΟΣ
ΑΕΛ	⚽		1-0	2-2	2-1	1-1	1-1	1-3	2-2	0-0	2-0	4-2	2-1	0-3	2-0	1-1
ΑΕΡΑ	1-1	⚽		2-1	1-0	0-3	1-2		3-0	5-4	2-0	1-1	1-4	3-0	1-1	0-2
ΑΓ. ΓΕΩΡΓΙΟΣ	2-3	0-1	⚽	4-3	1-3	0-3	1-2	0-3	1-2	0-1	1-1	1-2	2-1	0-4	1-2	0-1
ΑΝΑΓΕΝΝΗΣΗ	2-1	3-0	2-1	⚽	2-0	1-3	1-0	0-1	3-0	2-1	3-0	4-1	0-1	0-2	3-2	3-2
ΑΝΤΑΓΟΡΑΣ	4-0	3-1	1-2	0-4	⚽	0-4	1-1	0-3	1-1	1-2	5-0	1-2	0-3	0-2	2-0	0-3
ΔΙΑΓΟΡΑΣ	1-0	5-1	8-0	2-0	4-2	⚽	1-0	2-1	9-0	2-0	4-0	3-0	0-1	3-3	4-0	3-3
ΔΙΑΓΟΡΑΣ Β.	2-0	2-1	3-1	1-1	1-1	1-3	⚽	0-1	7-2	1-0	3-0	1-0	3-3	0-3	0-0	1-6
ΔΙΓΕΝΗΣ	2-0	4-0	6-0	4-0	5-0	0-0	1-0	⚽	5-0	4-1	2-0	3-0	2-0	1-1	4-2	4-1
ΕΥΑΓΟΡΑΣ	4-1		3-1	0-2	6-1	3-7	1-5	1-4	⚽	1-1	0-0	0-0	0-4	0-3	0-0	3-1
ΗΡΑΚΛΗΣ	2-1	1-1	1-2	5-1	2-2	1-2	2-2	0-1	2-1	⚽	1-0	2-1	4-0	0-0	1-0	1-1
ΘΥΕΛΛΑ	3-2		4-3	1-0	2-2	0-3	1-0	2-2	2-0	0-2	⚽	2-1	1-0	1-3	2-0	1-6
ΚΑΛΥΜΝΙΑΚΟΣ	1-0	4-1	2-0	2-1	3-1	3-5	4-1	2-1	3-0	1-1	6-1	⚽	2-1	1-2	6-2	0-2 α.α.
ΚΛΕΑΝΘΗΣ	0-2	3-2	3-0	2-0	2-0	1-2	3-4	0-4	8-0	2-0	5-0	2-0 α.α.	⚽	1-3	3-0	0-1
ΚΩΣ	2-1	3-1	4-1	5-0	3-0	1-1	3-0	1-0	1-0	3-1	4-1	3-0	3-2	⚽	4-0	1-0
ΟΡΦΕΑΣ	3-0	2-0	3-0	3-1	0-1	1-5	2-2	1-3	2-0	0-0	3-1	2-1	0-1	0-1	⚽	0-3
ΦΟΙΒΟΣ	5-2	3-2	3-1	3-1	3-1	0-1	2-4	3-1	2-0	1-0	3-1	7-0	1-0	1-0	1-1	⚽

ΤΟΠΙΚΟ ΠΟΔΟΣΦΑΙΡΟ

Ο Πολυβώτης στα μπαράζ

- *ΚΕΡΔΙΣΕ 6-3 ΤΟΝ ΠΟΣΕΙΔΩΝΑ ΚΑΛ. ΚΑΙ ΚΑΤΕΛΑΒΕ ΤΗΝ 2Η ΘΕΣΗ ΣΤΟΝ Γ' ΟΜΙΛΟ*
- *ΜΕ ΙΣΟΠΑΛΙΑ (1-1) ΚΟΝΤΡΑ ΣΤΗ ΔΗΜΗΤΡΑ ΑΠΟΧΑΙΡΕΤΗΣΕ Η ΔΟΞΑ Ψ. ΤΗΝ ΚΑΤΗΓΟΡΙΑ*
- *ΕΥΚΛΗΣ, ΔΙΑΓΟΡΑΣ ΚΑΙ ΠΟΛΥΒΩΤΗΣ ΘΑ "ΠΑΛΕΨΟΥΝ" ΓΙΑ ΤΙΣ ΔΥΟ ΘΕΣΕΙΣ ΠΟΥ ΟΔΗΓΟΥΝ ΣΤΗΝ Β' ΚΑΤΗΓΟΡΙΑ*

Η ομάδα του Πολυβώτη είναι η τρίτη ομάδα μετά τον Ευκλή και Διαγόρα, που θα οδηγηθούν στους μεταξύ τους αγώνες μπαράζ ως δευτεραθλητές των ομίλων τους για να κερδίσουν τις άλλες δύο θέσεις που οδηγούν στην β' κατηγορία.

Η ομάδα της Νισύρου στο οριακό παιχνίδι της τελευταίας αγωνιστικής του γ' ομίλου κέρδισαν στην έδρα του τον Ποσειδών Καλ. και κατέλαβαν την 2η θέση, για την οποία πάλευε και ο αντίπαλός τους.

Η Αναγέννηση Ασφ. πέτυχε νίκη χωρίς αντίκρυσμα μέσα στους Λειψούς καθώς έλπιζε μόνο σε ισοπαλία των παραπάνω για να τερματίσει αυτή 2η.

Ο πρωτοπόρος του ομίλου, Ασκληπιός αναδείχθηκε ισόπαλος 2-2 στη Λέρο με τη Δόξα και απομένει το εξ αναβολής παιχνίδι του στους Λειψούς για ν' αποχαιρετήσει την κατηγορία.

Χθες ολοκλήρωσε τις φετινές αγωνιστικές υποχρεώσεις του και ο β' όμιλος με την πρωτοπόρο Δόξα Ψ. να αποχαιρετά την κατηγορία με εκτός έδρας ισοπαλία (1-1) με τη Δήμητρα.

Χθες επίσης στο Καρακόνερο ο Ροδιακός κέρδισε 2-0 τον Ιάλυσο '97 ενώ το απόγευμα στη Διμυλιά ο Ηρακλής δεν προσήλθε στο παιχνίδι του με τον Ατρόμητο κι έτσι οι γηπεδούχοι πήραν το παιχνίδι στα χαρτιά.

Στην Κρητηνία ο Αστέρας Π. συνέτριψε τον Αλθαιμένη με 7-0 ενώ τέλος στα Λάερμα Πολύστρατος και Ευκλής αναδείχθηκαν ισόπαλοι 2-2.

Αναλυτικά τ' αποτελέσματα:

Β' ΟΜΙΛΟΣ (26Η ΑΓΩΝΙΣΤΙΚΗ-ΤΕΛΕΥΤΑΙΑ)

Δήμητρα-Δόξα Κ.	1-1
Ροδιακός-Ιάλυσος 97	2-0
Αλθαιμένης-Αστέρας Π.	0-7
Ατρόμητος-Ηρακλής Λ.	2-0 ά.α.
Πολύστρατος-Ευκλής	2-2
Δωριέας-Νήσος Ρ.	2-0 ά.α.
Ρεπό η Μεσαναγρός	

Γ' ΟΜΙΛΟΣ (18Η ΑΓΩΝΙΣΤΙΚΗ-ΤΕΛΕΥΤΑΙΑ)

Πολυβώτης-Ποσειδών Καλ.	6-3
Λειψοί-Αναγέννηση Ασφ.	1-3
Δόξα Λ.-Ασκληπιός	2-2
ΠΑΟ Κω-ΑΣΕΛ	1-4
Ρεπό το Βαθύ	

ΒΑΘΜΟΛΟΓΙΑ Γ΄ ΟΜΙΛΟΥ

Α/Α	ΟΜΑΔΕΣ	ΒΑΘ.	ΑΓ.	ΤΕΡΜ.
1.	Ασκληπιός	38	15	45-17
2.	Πολυβώτης	32	16	50-25
3.	Αναγέννηση Ασ.	31	16	28-25
4.	Ποσειδών Κ.	29	16	31-26
5.	ΑΣΕΛ	20	16	30-32
6.	Βαθύ	19	16	30-29
7.	Δόξα Κ.	17	16	19-23
8.	ΠΑΟ Κω	1	16	15-38
9.	Λειψοί	-8	15	16-40

Οι Λειψοί ξεκίνησαν το πρωτάθλημα με -10 βαθμούς, ενώ έχουν 1 μηδενισμό και -3 βαθμούς. Επίσης 3 μηδενισμούς και -9 βαθμούς έχει ο ΠΑΟ Κω.

ΒΑΘΜΟΛΟΓΙΑ Β΄ ΟΜΙΛΟΥ–ΤΕΛΙΚΗ

Α/Α	ΟΜΑΔΕΣ	ΒΑΘ.	ΑΓ.	ΤΕΡΜ.
1.	Δόξα Ψ.	68	24	85-8
2.	Ευκλής	58	24	71-16
3.	Ηρακλής Λ.	50	24	74-26
4.	Αστέρας Π.	44	24	54-27
5.	Ατρόμητος	43	24	62-33
6.	Ροδιακός	43	24	56-30
7.	Δήμητρα	42	24	52-37
8.	Ιάλυσος '97	24	24	34-34
9.	Πολύστρατος	22	24	34-78
10.	Δωριέας	13	24	26-74
11.	Μεσαναγρός	9	24	51-84
12.	Αλθαιμένης	7	24	29-99
12.	Νήσος Ρ.	-	-	-

Η Μεσαναγρός ξεκίνησε το πρωτάθλημα με -10 Βαθμούς ενώ η Νήσος Ρ. έχει αποχωρήσει.

Ο Νεστορίδης είδε τις μικτές

Ο **Κώστας Νεστορίδης** παρουσιάσθηκε νωρίς-νωρίς στο γήπεδο της Καισαριανής όπου διεξάγονταν οι αγώνες των Μικτών ομάδων Τζούνιορ και Προπαίδων μεταξύ της ΕΠΣΔ Δωδεκανήσου κι Αθηνας.

Ο βετεράνος ποδοσφαιριστής της ΑΕΚ, που έχει τις δικές του σελίδες στην ιστορία του Ελληνικού Ποδοσφαίρου κάθησε στον πάγκο της ΕΠΣΔ Δωδεκανήσου και παρακολούθησε τον αγώνα των τζούνιορ σχολιάζοντας με κολακευτικά λόγια το ταλέντο των λιλιπούτειων **Φράγκου** κι **Αξιώτη.** Μάλιστα τον **Φράγκο** τον φώναξε κοντά του τον χαιρέτησε και του συνέστησε να συνεχίσει με το ίδιο πάθος.

Στη συνέχεια είδε από την εξέδρα το άλλο παιχνίδι γιατί του είχαν μιλήσει για κάποια ταλέντα. Μετά την λήξη και του αγώνα των προπαίδων ο "Νέστορας" δεν είχε λόγια να πει παρά μόνο για τον **Νικόλα Λαμπριανό** τον ταλαντούχο 14χρονο ποδοσφαιριστή του Πετρώνα Αρχαγγέλου υιό του παλαίμαχου τερματοφύλακα **Στέργου Λαμπριανού.**

Μάλιστα ο **Νεστορίδης** έκανε πρόταση στον **Νικόλα** να υπογράψει στην ΑΕΚ με σκοπό να περάσει κατ' ευθείαν στην β' ομάδα της ΠΑΕ.

Βαριές ήττες

- *Έχασαν τζούνιορ και Προπαίδες από την Αθήνα*

Βαριές ήττες με 4-1 και 4-0 υπέστησαν οι μικτές ομάδες τζούνιορ και προπαίδων στις Σαββατιάτικες αναμετρήσεις με τις αντίστοιχες των Αθηνών.

Οι ήττες αυτές δεν ανταποκρίνονταν στην εικόνα των παιχνιδιών αφού σαφώς κι οι δύο ομάδες μας άξιζαν καλύτερης τύχης.

ΤΑ ΤΖΟΥΝΙΟΡ

Οι μικροί ξεκίνησαν λίγο μουδιασμένα λόγω ίσως της αλλαγής του γηπέδου που δυσκόλεψαν τους προσανατολισμούς τους. Έτσι έγιναν εύκολα δύο λάθη που επέφεραν ισάριθμα γκολ και προς την λήξη του ημιχρόνου έγινε το 3-0.

Στο β' μέρος ήταν σαφώς βελτιωμένοι οι μικροί μας που έχοντας σε πολύ καλή μέρα τον ταλαντούχο **Μιχάλη Φράγκο** κατάφεραν να ανεβάσουν απόδοση, και να κρατήσουν το σκορ σε 1-1 (για το β' μέρος).

Σκόρερ ήταν ο **Φράγκος** ο οποίος μαζί με τους **Μαντά, Αξιώτη, Κούρτη, Κυριαζή** έχασαν κι άλλες ευκαιρίες για επίτευξη κι άλλων τερμάτων.

Ο **Γιώργος Μποσγαντάς** χρησιμοποίησε όλους τους παίκτες που είχε στη διάθεσή του. Συγκεκριμένα έπαιξαν:

Λιβισιάνος, Αξιώτης, Διάκου, Κοκκιαντώνης, Πισσάς, Πάττας, Φασάκης, Κλάψης, Φράγκος, Μανιάς, Κούρτης, Λουλουδάκης, Κυριαζής, Καρπαθάκης Παν. Παπαγεωργίου.

ΟΙ ΠΡΟΠΑΙΔΕΣ

Απρόσμενα κακοί ήταν οι προπαίδες στο α' μέρος του παιχνιδιού. Ενώ ξεκίνησαν δυνατά ένας τυχαίος τραυματισμός αντιπάλου από σκληρό τάκλιν του **Χ"πέτρου** επηρέασε τόσο τον ίδιο, όσο και τους συμπαίκτες του. Έτσι η Αθήνα ανέβασε απόδοση, βγήκε μπροστά και πίεσε την άμυνα της Δωδεκανήσου που υπέπεσε σε λάθη και δέχθηκε απανωτά σχεδόν δύο τέρματα. Στο β' μέρος πάλι, η ομάδα μας κατάφερε να ισορροπήσει και να δείξει ότι έχει καλά στοιχεία. Επιθετικά δεν μπορούσε να φθάσει στην επιτυχία παρά τις φιλότιμες προσπάθειες και τα σουτ του **Νίκου Λαμπριανού.**

Κι ενώ πιέζαμε συνεχώς, δύο αντεπιθέσεις φωτιά έκαναν το 4-0 σκορπώντας την θλίψη και την απογοήτευση στους μικρούς της Δωδ/σου που πίστευαν ότι μπορούσαν κάτι καλύτερο.

Και σ' αυτό το παιχνίδι ο **Γιώργος Μποσγανάς** χρησιμοποίησε όλους όσους είχε στη διάθεσή του. Συγκεκριμένα έπαιξαν:

Σαράντης, Ζωάννου, Θεοδώρου, Ζαχάλου, Φαρμακίδης, Ζαμάγιας, Γαϊτάνος, Χατζηφούντας, Χατζηπέτρος, Λαμπριανός, Τσαγκάρης, Κουρμαδιάς, Πολίτης, Κουτσάγιας, Μέντος, Μπαρμπαντώνης, Δελαπόρτας.

ΕΦΗΒΙΚΟ ΠΡΩΤΑΘΛΗΜΑ

Τα αποτελέσματα του Σαββατοκύριακου:

Β' όμιλος

Ήλιος-Ζευς	7-1
Σταυρός-Άρης	0-2 ά.α.
Δωριέας-Κατταβιά	1-2
Ήλιος-Άρης	0-10

Ανευθυνότητα!

Η ανευθυνότητα στο μεγαλείο της!!!

Για μια ακόμη φορά ο Ελληνας έδειξε πόσο δύσκολο είναι να δουλέψει υπεύθυνα στη σημερινή εποχή, γι' αυτό κι όποιος το κάνει θεωρείται φαινόμενο κι είναι δακτυλοδειχτούμενος.

Χθες είχε ορισθεί από την ΕΠΣΔ ο τρίτος αγώνας ποδοσφαίρου, μεταξύ των πρωταθλητριών ομάδων των τριών ομίλων του παιδικού πρωταθλήματος. Αντίπαλοι οι ομάδες του Ιάλυσου '97 και του ΠΑΟ Διαγόρα. Ο αγώνας ορίσθηκε στο γήπεδο των Καλυθιών με διαιτητές τους **Σιδηρόπουλο, Παπαδόπουλο, Σάββενα.** Ολοι ήταν παρόντες. Απόντες ήταν οι υπεύθυνοι του γηπέδου που στο έγγραφο - αίτημα της ΕΠΣΔ απάντησαν θετικά χωρίς, όμως, να ενδιαφερθούν για την κατάσταση του αγωνιστικού χώρου, ο οποίος εκτός του ότι ήταν ακούρευτος ήταν -το βασικότερο- χωρίς γραμμές.

Οι δύο ομάδες παρεκάλεσαν το διαιτητικό τρίο να "παίξει" το παιχνίδι γιατί τα παιδιά έχουν εξετάσεις και δεν θα μπορούν να υποστούν κι άλλη ταλαιπωρία. Το ίδιο σύμφωνοι ήταν και οι εκπρόσωποι της ΕΠΣΔ **Βεργωτής** και **Τσοπανάκης**, οι οποίοι παρακαλούσαν και τον κλειδοκράτορα του γηπέδου να κάνει γραμμές.

Οι διαιτητές αρνήθηκαν να παίξουν αφού πράγματι καμμία γραμμή δεν ήταν ορατή, αφού οι υπεύθυνοι ούτε στους δύο προηγούμενους αγώνες είχαν φροντίσει να κάνουν γραμμές. Κατά τα άλλα όμως παραχωρούσαν με ευχαρίστηση στην ΕΠΣΔ το γήπεδο.

Οσον αφορά τον υπάλληλο του γηπέδου, όταν του ζητήθηκε να κάνει γραμμές, αρνήθηκε, λέγοντας "πως δεν είναι δουλειά μου", "δεν ξέρω", "δεν κάνω εγώ γραμμές", "δεν έχω χρώμα", "εγώ μόνο ποτίζω κι ανοίγω τις πόρτες", κι άλλα τέτοια.

Οι διαιτητές, λοιπόν, έκλεισαν το φύλλο αγώνος, αλλά η απογοήτευση των παιδιών για την αντιμετώπισή τους ήταν εμφανής.

Βήμα πρόκρισης

- *Οι δικηγόροι της Ρόδου επικράτησαν των δικηγόρων του Ηρακλείου με 4-3 και αγκάλιασαν την πρόκριση στην τελική φάση του Πανελληνίου Πρωταθλήματος*

Το μεγάλο βήμα για την πρόκρισή τους στην τελική φάση του Πανελλήνιου πρωταθλήματος ποδοσφαίρου των Δικηγορικών Συλλόγων της χώρας, που θα πραγματοποιηθεί στην Λάρισα από 1 έως 15 Ιουλίου με την συμμετοχή επτά ομάδων, έκαναν οι δικηγόροι της Ρόδου, οι οποίοι νίκησαν το απόγευμα του Σαββάτου στο γήπεδο των Αγίων Αποστόλων τους δικηγόρους του Ηρακλείου Κρήτης με 4-3. Οι λιγοστοί φίλοι του ποδοσφαίρου που βρέθηκαν στην εξέδρα είχαν την ευκαιρία να παρακολουθήσουν ένα ποιοτικά θαυμάσιο παιχνίδι, με το αντιπροσωπευτικό συγκρότημα της Ρόδου να κυριαρχεί στο πρώτο ημίχρονο και να μοιράζει... καρδιοχτύπια στην επανάληψη

Το σκορ άνοιξε στο 20' χάρη σ' ένα όμορφο σουτ του **Κυπραίου Κ.**, ενώ τέσσερα λεπτά αργότερα οι ροδίτες κατάφεραν να διπλασιάσουν τα τέρματά τους χάρη στο νέο "χτύπημα" του **Κυπραίου Κ.** που εκμεταλλεύτηκε με καρφωτή κεφαλιά το καλοχτυπημένο κόρνερ του **Μπέη.**. Οι Κρητικοί απάντησαν άμεσα, καθώς όχι μόνο κατάφεραν να μειώσουν στο 29' με τον **Ζαχαριουδάκη,** αλλά και να ισοφαρίσουν σχεδόν με την σέντρα (31ό λεπτό), με πρωταγωνιστή τον σκόρερ του πρώτου τους τέρματος.

Πάντως η γρήγορη ισοφάριση δεν πτόησε τους δικηγόρους της Ρόδου, που αποκατέστησαν την ...τάξη με το σουτ του **Μπέη** στο 40' και την κεφαλιά του **Κυπραίου Κ.** στο 45'.

Στο δεύτερο ημίχρονο οι φιλοξενούμενοι πήραν τα ηνία, εκμεταλλεύτηκαν την οπισθοχώρηση των ροδιτών και δημιούργησαν πολλές ευκαιρίες, όμως το μόνο που κατάφεραν ήταν να μειώσουν στο 80' με δυνατό σουτ του **Λογοθέτη.**

Κορυφαίοι του ροδίτικου συγκροτήματος ήταν οι **Κυπραίος Κ., Δουρδουνάς** και **Πούλιος**, ενώ οι δικηγόροι του Ηρακλείου είχαν ως καλύτερους τους **Ανδριγιαννάκη, Σαββάκη και Ζαχαριουδάκη** (κορυφαίος αλλά και μοιραίος, αφού "κλότσησε" τις περισσότερες ευκαιρίες στην επανάληψη).

Αριστη ήταν η διαιτησία των **Σταματάκη, Χρυσανθή και Καψάσκη.**

Τέλος, αξίζει να σημειωθεί, πως οι δικηγόροι της Ρόδου θα ολοκληρώσουν τις υποχρεώσεις τους το επόμενο Σαββατοκύριακο κόντρα στην Αθήνα.

Οι συνθέσεις:

ΔΙΚΗΓΟΡΟΙ ΡΟΔΟΥ: *Αβδελής, Κυπραίος Ε. (70' Τσούλος), Δουρδουνάς, Βλάχος, Πανιέρας, Μειμάρης (90' Χατζημάρτης), Πούλιος, Παπαιωάννου, Κυπραίος Κ. (80' Ζερβός), Βαινάς, Μπέης.*

ΔΙΚΗΓΟΡΟΙ ΗΡΑΚΛΕΙΟΥ: *Πατρικαλάκης (46' Μιχαλόπουλος), Αθανασάκης, Βαρδάκης (60' Χριστοφακάκης), Σαταματάκης, Ροζάκης, Λογοθέτης, Ανδριγιαννάκης, Σαββάκης, Μπροκαλάκης, Ζαχαριουδάκης, Θεοδωράκης.*

Β' ΚΑΤΗΓΟΡΙΑ-Πωλήσεις Ακινήτων Καλ. Διακογεωργίου

Σαμπάνιες για δύο

- *ΠΑΝΗΓΥΡΙΑ ΓΙΑ ΚΛΕΟΒΟΥΛΟ (0-0 ΜΕ ΑΡΗ) ΚΑΙ ΔΟΞΑ Κ. (3-2 ΣΤΗΝ ΤΗΛΟ), ΜΕ ΤΟΝ ΠΡΩΤΟ ΝΑ ΣΤΕΦΕΤΑΙ ΠΡΩΤΑΘΛΗΤΗΣ ΚΑΙ ΤΗ ΔΕΥΤΕΡΗ ΝΑ ΠΕΡΝΕΙ ΤΗΝ 4Η ΠΡΟΝΟΜΙΟΥΧΟ ΘΕΣΗ ΤΗΣ ΑΝΟΔΟΥ*
- *ΔΕΝ ΠΙΣΤΕΨΕ ΣΤΗΝ ΑΝΟΔΟ Ο ΑΝΤΙΜΑΧΟΣ ΠΟΥ ΠΗΓΕ ΜΕ 10 ΠΑΙΚΤΕΣ ΣΤΗΝ ΚΑΤΤΑΒΙΑ ΓΝΩΡΙΖΟΝΤΑΣ ΒΑΡΙΑ ΗΤΤΑ (5-2)*

Ο Κλεόβουλος είναι ο πρωταθλητής Β' κατηγορίας για την περίοδο 2001-2002 μετά την ισοπαλία 0-0 που έφερε στην έδρα του τελευταία αγωνιστική με τον Αρη, ο οπίος ήθελε μόνο νίκη για να στεφθεί αυτός νικητής. Οι δύο ομάδες ισοβάθμισαν μαζί στην 1η θέση με 6 βαθμούς, αλλά οι Λίνδιοι υπερτερούν στα μεταξύ τους παιχνίδια. Πανηγύρια δεν είχαμε μόνο στην Λίνδο, αλλά και στην Τήλο, όχι για τους Τηλιακούς, αλλά για τους Καρδαμαινιώτες, οι οποίοι κέρδισαν τους γηπεδούχους και κατέλαβαν την 4η προνομιούχο θέση έναντι του Αντίμαχου που συνετρίβει στην Κατταβιά με 5-2 από την ομώνυμη ομάδα.

Τελευταία λοιπόν αγωνιστική του πρωταθλήματος έμελλε να ξεκαθαρισθεί ο πρωταθλητής και η 4η θέση που οδηγεί στην α' κατηγορία. Κλεόβουλος, Αρης, Απόλλων Απ. και Δόξα Κ. θα αγωνίζονται από την επόμενη περίοδο στην α' κατηγορία, ενώ Τήλος, Ποσειδών Κ., Ξάνθος και Ολυμπιακός στη γ' κατηγορία.

ΤΟ ΠΡΟΣΩΠΟ ΤΗΣ ΗΜΕΡΑΣ

Ο Γιώργος Καβουκλής της Κατταβιάς είναι ο ποδοσφαιριστής που καταλαμβάνει τη θέση της στήλης η οποία είναι και η τελευταία για τη φετινή περίοδο. Ο 34χρονος επιθετικός της Κατταβιάς αποχαιρέτισε τη φετινή χρονιά με τον καλύτερο τρόπο πετυχαίνοντας χατ-τρικ κατά του Αντίμαχου, καταλαμβάνοντας ταυτόχρονα και την 1η θέση στους σκόρερ της κατηγορίας.

ΚΟΚΚΙΝΕΣ

Α/Α	ΟΜΑΔΕΣ	ΥΠΕΡ	ΚΑΤΑ
1.	Αντίμαχος	4	5
2.	Απόλλων	8	10
3.	Άρης	7	4
4.	Ασπίδα	11	4
5.	Αστέρας	6	4
6.	Δόξα	2	5
7.	Εθνικός	2	4
8.	Ζευς	9	7
9.	Κατταβιά	5	4
10.	Κλεόβουλος	3	8
11.	Νικαγόρας	7	6
12.	Ξάνθος	-	1
13.	Ολυμπιακός	-	-
14.	Ποσειδών	6	6
15.	Πυλί	4	5
16.	Τήλος	4	5

ΠΕΝΑΛΤΙ

Α/Α	ΟΜΑΔΕΣ	ΥΠΕΡ	ΚΑΤΑ
1.	Αντίμαχος	2	4
2.	Απόλλων	2	2
3.	Άρης	7	2
4.	Ασπίδα	2	3
5.	Αστέρας	4	2
6.	Δόξα	1	2
7.	Εθνικός	6	3
8.	Ζευς	-	7
9.	Κατταβιά	4	3
10.	Κλεόβουλος	3	5
11.	Νικαγόρας	4	4
12.	Ξάνθος	8	4
13.	Ολυμπιακός	-	-
14.	Ποσειδών	1	3
15.	Πυλί	3	2
16.	Τήλος	4	5

ΕΚΤΕΛΕΣΤΕΣ

	ΕΥΣΤΟΧΑ	ΑΣΤΟΧΑ
Κοιλιάς (Εθνικός)	2	-
Κισσανάκης (Αστέρας Μ.)	1	-
Μ. Σκαλλέρης (Αντίμαχος)	2	-
Σταυ. Μαγιόγλου (Άρης)	2	-
Μηλιός (Τήλος)	2	1
Κάβουρας Μ. (Ξάνθος)	4	-
Αθανασίου (Κλεόβουλος)	1	1
Κελλερές (Νικαγόρας)	1	1
Π''δέλιας (Ξάνθος)	2	1
Παντίδος (Αρης)	3	1
Σιδεράτος (Αστέρας)	-	1
Χ'δημητρίου (Κατταβιά)	2	1
Ρούφας Α. (Πυλί)	-	1
Γερασίμου (Πυλί)	2	-
Κοκκώνης (Ξανθός)	1	-
Μουδάτσος (Κλεόβουλος)	1	-
Π''σεβαστός (Νικαγόρας)	-	1
Κατταβενός (Εθνικός)	1	1
Αντωναράς (Ασπίδα Απ.)	2	-
Καλαϊτζίδης (Αστέρας Μ.)	2	-
Τόγιακιτς (Δόξα Κ.)	1	-
Μαργαρίτης (Εθνικός)	1	-
Μενεάκης (Ποσειδών)	-	1
Πολίτης Κ. (Νικαγόρας)	1	-
Τσουβαλάς Μ. (Κατταβιά)	1	-
Κελέσογλου (Απόλλων Απ.)	1	-
Καραμανώλης (Απόλλων Απ.)	-	1
Σακελλάρης Η. (Τήλος)	1	-
Τσακίρης Ε. (Εθνικός)	1	-

ΣΚΟΡ ΚΑΙ ΣΚΟΡΕΡ

- **Κλεόβουλος–Αρης 0–0**
- **Κατταβιά–Αντίμαχος 5–2**

27', 52', 59' Καβουκλής, 56' Κωνσταντόπουλος Κ., 65' Πέτρου, 70' Μαργαρίτης, 85' Κατσαμούλης

- **Τήλος–Δόξα Κ. 2–3**

15' Σακελλάρης Η., 68' Χριστοφής/44', 88' Τόγιακιτς, 90' Καραναστάσης

- **Απόλλων Απ.–Ποσειδών Κ. 2–0 ά.α.**
- **Ασπίδα Απ.–Ξάνθος 2–0 ά.α.**
- **Αστέρας Μ.–ολυμπιακός 2–0 ά.α.**
- **Εθνικός–Πυλί 2–2**
- **Νικαγόρας–Ζεύς 3–4**

ΟΙ ΣΚΟΡΕΡ

Επάνω στο νήμα ο **Καβουκλής** ξεπέρασε τον **Πιτσουρδάκη** και αναδείχθηκε αυτός πρώτος σκόρερ με τα 3 γκολ που πέτυχε κατά του Αντίμαχου. Ετσι τελευταία αγωνιστική η κατάσταση στον ειδικό πίνακα διαμορφώθηκε ως εξής:

25 γκολ: **Καβουκλής** (Κατταβιά)
24 γκολ: **Πιτσουρδάκης** (Κλεόβουλος)
21 γκολ: **Παντίδος** (Αρης), **Τσ. Παρδαλός** (Αρης)
20 γκολ: **Μ. Σκαλλέρης** (Αντίμαχος)
18 γκολ: **Παντελής** (Δόξα Κ.), **Φούσκας** (Νικαγόρας), **Τόγιακιτς** (Δόξα Κ.)
15 γκολ: **Καραμανώλης** (Απόλλων Απ.)
13 γκολ: **Σταύρος Μαγιόγλου** (Αρης)
12 γκολ: **Μηλιός** (Τήλος)
10 γκολ: **Νικήτας** (Αστέρας Μ.), **Κατταβενός** (Εθνικός), **Ιωαννίδης** (Κλεόβουλος)
9 γκολ: **Διακοπαρασκευάς** (Ασπίδα Απ.), **Τσαγγάρης** (Δόξα Κ.)

ΑΥΤΟΓΚΟΛ

1 γκολ: **Κωνσταντόπουλος Κ.** (Κατταβιά), **Νικόλης Π.** (Τήλος), **Λυκάκης** (Απόλλων Απ.), **Καλαετζής** (Κλεόβουλος)

ΒΑΘΜΟΛΟΓΙΑ

Β' ΚΑΤΗΓΟΡΙΑ 2001–2002

Α/Α	ΟΜΑΔΕΣ	ΒΑΘΜ.	ΑΓ.	ΤΕΡΜ.	ΕΝΤΟΣ Ν	Ι	Η	ΕΚΤΟΣ Ν	Ι	Η	ΣΥΝΟΛΟ Ν	Ι	Η
1.	Κλεόβουλος	66	30	64-21	10	4	1	10	3	3	20	6	4
2.	Αρης	66	30	74-23	12	1	2	9	2	4	21	3	6
3.	Απόλλων Απ.	60	30	53-35	13	0	2	6	3	6	19	3	8
4.	Δόξα Κ.	59	30	74-39	13	1	1	5	4	6	18	5	7
5.	Αντίμαχος	54	30	47-31	11	1	3	6	2	7	17	3	10
6.	Νικαγόρας	52	30	47-36	11	1	3	4	3	7	16	4	11
7.	Ασπίδα Απ.	46	30	40-43	10	2	3	5	2	8	15	4	11
8.	Κατταβιά	43	30	49-45	11	1	3	1	6	8	12	7	11
9.	Αστέρας Μ.	42	30	34-33	9	1	5	4	2	9	13	3	14
10.	Πυλί	42	30	38-35	9	3	3	3	3	9	12	6	12
11.	Ζευς	41	30	47-49	8	6	1	3	2	10	11	8	11
12.	Εθνικός	33	30	45-67	7	5	3	3	1	11	10	6	14
13.	Τήλος	26	30	40-72	6	2	6	3	0	13	9	2	19
14.	Ποσειδών Κ.	26	30	18-35	6	3	6	2	2	11	8	5	17
15.	Ξάνθος	-16	30	28-74	3	4	8	1	1	13	4	5	21
16.	Ολυμπιακός	-	-	-	-	-	-	-	-	-	-	-	-

Ο Ολυμπιακός έχει αποβληθεί, ο Ξάνθος έχει 11 μηδενισμούς και -33 βαθμούς, ενώ Τήλος και Εθνικός έχουν από ένα μηδενισμό και -3 βαθμούς

GOAL! Β' ΚΑΤΗΓΟΡΙΑ 2001–2002

	ΑΝΤΙΜΑΧΟΣ	ΑΠΟΛΛΩΝ	ΑΡΗΣ	ΑΣΠΙΔΑ	ΑΣΤΕΡΑΣ	ΔΟΞΑ	ΕΘΝΙΚΟΣ	ΖΕΥΣ	ΚΑΤΤΑΒΙΑ	ΚΛΕΟΒΟΥΛΟΣ	ΝΙΚΑΓΟΡΑΣ	ΞΑΝΘΟΣ	ΟΛΥΜΠΙΑΚΟΣ	ΠΟΣΕΙΔΩΝ	ΠΥΛΙ	ΤΗΛΟΣ
ΑΝΤΙΜΑΧΟΣ	⚽	3-1	2-3	2-0 ά.α.	2-1	3-0	4-0	0-0	2-1	0-2	0-1	2-0 ά.α.	2-0 ά.α.	1-0	2-0	4-0
ΑΠΟΛΛΩΝ	2-0	⚽	0-1	1-2	1-0	3-2	7-4	3-1	2-1	2-1	1-0	2-0 ά.α.	2-0 ά.α.	2-0 ά.α.	2-0	4-0
ΑΡΗΣ	1-0	6-1	⚽	3-0	1-0	1-3	5-0	6-0	3-1	0-2	0-0	7-2	2-0 ά.α.	4-0	5-0	5-1
ΑΣΠΙΔΑ	1-0	0-0	0-1	⚽	3-0	1-3	3-2	2-1	2-0	1-3	2-1	2-0 ά.α.	2-0 ά.α.	1-0	1-1	2-0 ά.α.
ΑΣΤΕΡΑΣ	3-1	1-1	0-2	2-1	⚽	0-2	0-1	4-3	3-1	0-1	1-0	2-0	2-0 ά.α.	2-1	2-0	0-1
ΔΟΞΑ	2-0	2-1	2-5	7-1	1-0	⚽	8-1	2-0	5-1	2-0	2-2	2-0 ά.α.	2-0 ά.α.	5-0	1-0	7-3
ΕΘΝΙΚΟΣ	2-3	1-0	0-1	1-1	2-1	1-1	⚽	1-1	2-2	2-3	3-1	5-0	2-0 ά.α.	2-0	2-2	3-1
ΖΕΥΣ	0-2	2-0	2-1	3-3	1-1	2-2	4-1	⚽	1-1	0-0	2-1	2-0 ά.α.	2-0 ά.α.	1-1	3-1	3-0
ΚΑΤΤΑΒΙΑ	5-2	1-3	2-1	2-1	0-0	2-1	3-0	2-0	⚽	0-2	0-2	7-2	2-0 ά.α.	1-0	2-1	4-2
ΚΛΕΟΒΟΥΛΟΣ	2-2	2-0	0-0	3-1	1-0	0-0	5-0	1-2	1-1	⚽	5-0	5-1	2-0 ά.α.	1-0	2-0	3-0
ΝΙΚΑΓΟΡΑΣ	2-1	0-1	2-0	3-0	4-1	2-1	4-1	3-4	1-0	3-4	⚽	2-0 ά.α.	2-0 ά.α.	1-0	2-2	2-1
ΞΑΝΘΟΣ	1-2	3-3	1-6	0-1	0-2 ά.α.	3-3	2-0 ά.α.	2-1	2-2	0-2 ά.α.	1-1	⚽	2-0 ά.α.	0-2 ά.α.	0-2 ά.α.	0-2 ά.α.
ΟΛΥΜΠΙΑΚΟΣ	0-2 ά.α.	0-2 ά.α.	0-2 ά.α.	0-2 ά.α.	0-2 ά.α.	0-2 ά.α.	0-2 ά.α.	0-2 ά.α.	0-2 ά.α.	0-2 ά.α.	0-2 ά.α.	0-2 ά.α.	⚽	0-2 ά.α.	0-2 ά.α.	0-2 ά.α.
ΠΟΣΕΙΔΩΝ	1-2	0-1	0-1	0-1	1-0	1-0	0-0	2-1	1-1	1-0	0-2	1-1	2-0 ά.α.	⚽	0-1	1-0
ΠΥΛΙ	0-0	1-2	1-0	3-0	1-2	2-1	5-0	3-0	1-0	2-2	0-1	3-1	2-0 ά.α.	0-0	⚽	1-0
ΤΗΛΟΣ	0-1	1-3	1-1	1-3	0-2	2-3	2-4	4-3	2-2	1-7	3-0	3-2	2-0 ά.α.	3-1	2-1	⚽

ΜΙΚΡΕΣ Αγγελίες

Μεταφερθήκαμε! Θα μας βρίσκετε στα κεντρικά μας γραφεία επί της Μαρ. Μαλλιαράκη 11 (τελευταία πάροδος Καναδά). Τα τηλέφωνα παραμένουν τα ίδια: 22210-75230

ΟΙ ΑΓΓΕΛΙΕΣ ΤΗΣ ΡΟΔΙΑΚΗΣ παρουσιάζονται και στο site www.anaggelies.gr

ενοικιασεις ακινητων & επιχειρησεων

ΣΤΟΥΝΤΙΟΣ (δωμάτιο επιπλωμένο) πλήρως εξοπλισμένο και με ηλ. θερμοσίφωνα στην περιοχή Δασκάλων. Πληρ. τηλ. 02410-34315, 10.00-15.00 και 19.00-21.00. AE45567

ΚΑΤΑΣΤΗΜΑ, 120 τ.μ. στην περιοχή της Ανάληψης, κατάλληλο για εκθεσιακό χώρο, ακόμη και για αποθηκευτικό χώρο. Πληρ. τηλ. 13.00-16.00 τηλ. 34490 και 17.00-22.00, τηλ. 61701 και 65125. AE45561

ΑΠΟΘΗΚΗ, 400 τ.μ. στην πόλη της Ρόδου με εύκολη πρόσβαση. Πληρ. τηλ. 0944/361926. AE45554

ΘΕΛΕΤΕ ΝΑ ΕΝΟΙΚΙΑΣΕΤΕ, STUDIO, δυάρι, τριάρι, τεσσάρι; Δεν έχετε παρά να επικοινωνήσετε μαζί μας. Πληρ. τηλ. 67451-67234 και 0945/471001. AE45553

ΚΑΤΑΣΤΗΜΑ 55 τ.μ., ύψος 6 μέτρα, για κατασκευή και παταριού, επί της οδού Στ. Καζούλη και Πελοποννήσου 2 (βορειοανατολικά του Εμπορ. Κέντρου Φώκιαλη). Κατάλληλο και για γραφείο-ιατρείο-κομμωτήριο-φροντιστήριο. Ενοίκιο 90.000 δρχ. Πληρ. τηλ. 02410/26141. AE45544

ΔΙΑΜΕΡΙΣΜΑ 100 τ.μ. α' ορόφου επί της Θεμ. Σοφούλη 47 δύο υπνοδωματίων, σαλοτραπεζαρίας, κουζίνας και λοιπών βοηθ. στη τιμή των 130.000 δρχ. Πληρ. τηλ. 02410 75093 πρωινές ώρες. AE45546

ΣΕ ΕΝΑ ΜΕΓΑΛΟ ΚΗΠΟ ΜΕ PARKING ΣΤΗΝ ΠΕΡΙΟΧΗ ΙΞΙΑ-ΚΑΝΔΗΛΙ, ΕΝΟΙΚΙΑΖΟΝΤΑΙ: 1. ΓΚΑΡΣΟΝΙΕΡΑ ΕΠΙΠΛΩΜΕΝΗ, 2. ΕΠΙΠΛΩΜΕΝΟ ΔΙΑΜΕΡΙΣΜΑ ΔΥΑΡΙ ΜΕ: ΤΗΛΕΦΩΝΟ, ΚΕΝΤΡΙΚΗ ΘΕΡΜΑΝΣΗ, ΑΝΕΜΙΣΤΗΡΑΣ ΟΡΟΦΗΣ, ΑΕΡΟΘΕΡΜΟ ΜΠΑΝΙΟΥ, ΗΛΙΑΚΟ ΚΑΙ ΗΛΕΚΤΡΙΚΟ ΘΕΡΜΟΣΙΦΩΝΟ, ΣΙΤΕΣ ΣΤΑ ΠΑΡΑΘΥΡΑ, ΠΙΣΙΝΑ Κ.Λ.Π. ΠΛΗΡ. ΤΗΛ. 0241092714. ΠΕ45547

ΚΑΤΑΣΤΗΜΑ 50 τ.μ. με μεγάλη αυλή, στην Πτολεμαίων - Γιαμαλή γωνία, απέναντι από το 18ο Δημοτικό Σχολείο. Πληρ. τηλ. 02410 28927 μετά τις 15.00 και 69948. AE45529

ΔΙΑΜΕΡΙΣΜΑ 110 τ.μ., 4άρι με μεγάλο σαλόνι, κουζίνα, 3 υπνοδωμάτια, κ.λπ. στον 2ο όροφο μικρής πολυκατοικίας στην οδό Μιχαήλ Λάμπρου 6, Ανάληψη. Πληρ. τηλ. 02410 67107 (11 π.μ. - 3.30 μ.μ. και από 6.30 -10.00 μ.μ.), και 0932 990105 όλες τις ώρες. AE45530

ΔΕΚΑ (10) ΕΠΙΠΛΩΜΕΝΑ ΜΙΚΡΑ ΔΙΑΜΕΡΙΣΜΑΤΑ στο Παραδείσι, 40 τ.μ. έκαστο, διαμπερή, διπλά μπαλκόνια, με κήπο 4 στρεμ., πάρκινγκ, κιόσκι, επί της Λεωφ. Δημοκρατίας 136, μόνο για χρήση τουριστικού πρακτορείου ή άλλης εταιρείας, για εγκατάσταση προσωπικού ή γραφείων. Πληρ. τηλ. 02410 81175 AE45531

ΔΙΑΜΕΡΙΣΜΑ ισόγειο, 3 υπνοδωμάτιων, σαλόνι, κουζίνα και λοιποί βοηθ. χώροι στην οδό Δαμασκηνού 90. Πληρ. εντός ή στο τηλ. 02410 26657 AE45519

ΜΟΝΟΚΑΤΟΙΚΙΑ 100 τ.μ. με τρία υπωοδωμάτια σαλόνια, άνετη κουζίνα και θέρμανση κλιματισμό, βεράντες και έχει ενοίκιο 130.000 δρχ., 482 ευρώ. Πληρ. τηλ. 0944977676. AE45502

PREMIO μπαρ πλήρως εξοπλισμένο στην πλ. Φώκιαλη. Πληρ. τηλ. 02410-29935, κιν. 0974551816 AE45508

ΓΚΑΡΣΟΝΙΕΡΑ με ένα δωμάτιο και τουαλέτα στον πρώτο όροφο καινούργιας οικοδομής στην Π. Πόλη δίπλα στην Σωκράτους. Πληρ. τηλ. 02410-21355-62685. AE45506

ΗΜΙΥΠΟΓΕΙΟ 145 τ.μ. επί Κωνσταντίνου Τσαλδάρη 43 -Ανάληψη. Πληρ. τηλ. 02410-64100. AE45499

ΙΣΟΓΕΙΟ δυάρι (1 υπν.) στην Ανάληψη ενοίκιο 210 ευρώ (71.550 δρχ.) το λιγότερο 1 χρόνο. Πληρ. τηλ. Αιγαιοκτηματική 02410-28838, 11-1 το πρωί. AE45496

ΕΝΟΙΚΙΑΖΟΝΤΑΙ: α) Μονοκατοικία 200 τ.μ. επλωμένο super επί της οδού Βασιλ. Ηρακλείου 53. Ενοίκιο 250.000 δρχ. β) Γκαρσονιέρα επί της οδού Παπαδιαμάντη. Πληρ. τηλ. 02410-66941-63632 AE45495

ΓΡΑΦΕΙΟ, επί της οδού Εθνικής Αντίστασης 15, κατάλληλο για (οδοντιατρείο)-γιατρό-μηχανικό - λογιστή. Πληρ. τηλ. 26957 και 0945/476491. AE45480

ΕΝΟΙΚΙΑΖΟΝΤΑΙ: α) Διαμέρισμα 125 τ.μ. επί της Καποδιστρίου 59. β) Καταστήματα με πατάρι και W.C. επί της Καποδιστρίου 59 και Μακρυγιάννη. Πληρ. τηλ. 02410/30674 και 0974066753. AE45479

ΕΝΟΙΚΙΑΖΟΝΤΑΙ

Α) Εστιατόριο 150 τ.μ. πλήρως εξοπλισμένο με 150 τ.μ. αυλή σκεπασμένη.
Β) Κατάστημα 160 τ.μ. κατάλληλο για οποιαδήποτε χρήση.
Και τα δύο βρίσκονται στην περιοχή Ιξιάς

Πληρ. τηλ. 0945/805032

ΚΑΤΑΣΤΗΜΑ
ΕΝΟΙΚΙΑΖΕΤΑΙ

Σοφ. Βενιζέλου - 100 Μαγαζιά, εμβαδόν καταστήματος 30 τ.μ.με βοηθητικούς χώρους (υπόγειο 28 τ.μ. και πατάρι 15 τ.μ.), κατάλληλο για κάθε επαγγελματική χρήση.

Πληρ. κ. Ζερβό, τηλ. *02410 30595, 30589*

Vitzileos

ΚΤΗΜΑΤΟΜΕΣΙΤΙΚΟ ΓΡΑΦΕΙΟ - REAL ESTATE AGENCY

ΜΑΡΙΟΣ Κ. ΒΙΤΖΗΛΑΙΟΣ
Μεσίτης Αστικών Συμβάσεων - Real Estate agent

ΕΚΤΙΜΗΣΕΙΣ-ΑΓΟΡΕΣ-ΠΩΛΗΣΕΙΣ
ΚΑΤΑΣΤΗΜΑΤΑ
ΟΙΚΟΠΕΔΑ-ΧΩΡΑΦΙΑ
ΚΤΗΜΑΤΙΚΕΣ-ΣΥΜΒΟΥΛΕΣ
ΕΝΟΙΚΙΑΣΕΙΣ-ΔΙΑΧΕΙΡΙΣΕΙΣ
ΣΠΙΤΙΑ-ΔΙΑΜΕΡΙΣΜΑΤΑ

ΚΑΤΑΣΤΗΜΑΤΑ – ΓΡΑΦΕΙΑ – ΕΠΙΧΕΙΡΗΣΕΙΣ	€
Επιχ/ση Πλυντήρια – Στεγνωτήρια σε πλήρη λειτουργία	20 000
45τ.μ. ισόγ. + 90τ.μ.υπογ. Καρακόνερο	88 000
50τ.μ. μαγαζί κοντά στο Μαντράκι (νοικιασμένο)	294 000
170τ.μ. αποθήκη σε μπετά. Καρακόνερο	71 000
300τ.μ.Κατ/μα ετοιμοπ. σε 1000τ.μ.οικόπ. Παστίδα	147 000
300τ.μ.+300τ.μ.υπ.+300τ.μ.όροφ.σε οικόπ.3170τ.μ.στaΚοσκινου	587 000
1000τ.μ.εργοστάσιο στο Καλαμώνα έτοιμο σε οικοπ. 6400τ.μ.	470 000
1155τ.μ.ακίνητο σε οικόπ. 817τ.μ. στο κέντρο της Ρόδου	763 000
20 studio(νοικιασμένα) + μαγαζί 100τ.μ. έξυπνη επένδυση	470 000
Ξενοδ.Α κατ. 120κλίνες πάνω στο κύμα με οικοπ. 4725τ.μ.Ιαλυσός	2 εκ. δολ. USA
Ξενοδοχείο Β κατ., στην πόλη ,72 κλίνες , δισκοθήκη. Πάνω στο κύμα	880 000
12 apartmens πλήρως εξοπλισμένα στο Κιοτάρι	440 000
Ξενοδ. Α κατ., στην πόλη, 180 κλίνες + 4 καταστήματα	6 200 000

ΔΙΑΜΕΡΙΣΜΑΤΑ	
40τ.μ. στην Ιξιά – Θάλασσα. Γραφεία	33 000
50τ.μ. στο Γεννάδι με 2ο υπνοδωμ. Φανταστική θέα	44 000
85τ.μ. στα Κοσκινού 2ος όροφος , ημιτελές	47 000
110τ.μ.κοντά στην πλατεία Κοσκινού	103 000
110τ.μ. κοντά στην πλατεία Κοσκινού, ισόγειο, ημιτελές	47 000
186τ.μ.Παραδοσιακό διαμέρισμα απέναντι Καζίνο	147 000
115τ.μ. στην Ιξιά	88 000
200τ.μ. διατηρητέο ισογ. διαμέρισμα στο Μόντε Σμίθ	235 000

ΜΕΖΟΝΕΤΕΣ – ΜΟΝΟΚΑΤΟΙΚΙΕΣ	€
68τ.μ.μονοκατοικία με αυλή 90τ.μ. στα Μαρίτσα	53 000
80τ.μ.Μεζονέτα στους Καστελοριζιούς με οικόπεδο	58 700
90τ.μ.διόροφη μονοκατ. +30τ.μ. αυλή στην Παλιά Πόλη	85 100
105τ.μ. μεζονέτα κοντά στο στάδιο Διαγόρα	38 000
120τ.μ. μονοκατοικία στης Καλλιθιές	147 000
125τ.μ. μονοκατοικία στο Γεννάδι	
130τ.μ. μονοκατοικία σε οικόπεδο 200τ.μ. στο Αγ. Ιωάννη	76 300
130τ.μ.μεζονέτα σε μπετά, οικοπ. 350τ.μ. Τριάντα	110 000
134τ.μ.προνομιακή, με φανταστική θέα διόρ. Μονοκατ. Καστέλο	323 000
135τ.μ.μονοκατ. με 700τ.μ. κήπο στα Κρητικά, πανοραμικό	191 000
140τ.μ. μεζονέτα με κήπο και θέα. Καρακόνερο	156 000
150τ.μ. μονοκατ. Σε 18 000τ.μ. οικόπεδο στα Καλαμόνα	265 000
160τ.μ.μεζονέτα σε μπετά στα Τριάντα	100 000
170τ.μ.μεζονέτα σε μπετά, οικοπ. 450τ.μ. Τριάντα	140 000
170τ.μ.μεζονέτα +170τ.μ.μεζονέτα + 120τ.μ.οροφοδιαμέρισμα σε οικοπ. 2500τ.μ. εντός οικισμού στην Παστίδα	426 000
170τ.μ.+ 237τ.μ. πάνω στο κύμα διορροφο διατηρ. σπίτι Λέρος με τιμή ευκαιρία	
180τ.μ.μονοκατ. στο Γεννάδι σε οικόπ. 750τ.μ.Φανταστική θέα	147 000
187τ.μ. βίλα με οικόπεδο 4780τ.μ. στην Παστίδα	323 000
192τ.μ. μεζονέτα σε οικόπεδο 380τ.μ. Τριάντα	221 000
200τ.μ.Μεζονέτα ημιτελής στα Καλαβάρδα σε οικόπεδο	132 000
230τ.μ.Βίλα στην Λάρδο σε 7700τ.μ. οικόπεδο και γεώτρηση	323 000
320τ.μ.Βίλλα με οικόπεδο 4000τ.μ. στα Τριάντα	323 000

ΟΙΚΟΠΕΔΑ	€
150τ.μ. στους Δασκάλους . Σ.Δ. – 0,6	23 500
412τ.μ. στον Αγ. Νικολάου Σ.Δ. 1.20	220 100
500τ.μ. στην Ιξιά , Σ.Δ. – 0,8	132 000
750τ.μ.στο Γεννάδι, εντός σχεδίου	18 000
1017τ.μ. στα Τριάντα	191 000
1450τ.μ. εντός οικισμού, έχει νερό, φως , στα Μαριτσά	26 500
1500τ.μ. στο Παραδείσι οικοδομήσιμο	23 500
2120τ.μ. στο Γεννάδι με αδεία για 200τ.μ. οικία	59 000
2200τ.μ. στα Μαριτσά οικοδομίσιμο	59 000
2500τ.μ.πάνω στο δρόμο Ελαιώνας –Φουρνάκι. Γεννάδι	24 000
3080τ.μ. στο Πλημμύρι	23 500
4000τ.μ. κοντά στο Βερόπουλο με φανταστική θέα	176 000
4000τ.μ. στην Παστίδα	56 000
4250τ.μ.στοΓεννάδι(διασταύροση)	100000
4400τ.μ. στην Κρεμαστή	76 000
4800τ.μ. στο Καδηλί	76 000
5000τ.μ. στα Μαριτσά	47 000
5000τ.μ. στα Αφάντου	103 000
5500τ.μ. στο Γεννάδι ,κοντά στην θάλασσα	117 000
5600τ.μ. στους Καστελοριζιούς, Ιξια ,μονοκατ.	132 000
5751τ.μ. στα Κολύμπια μα μονοκατοικία	159 000
6000τ.μ. στην Παστίδα + αποθήκη	144 000
6500τ.μ. στην λεωφόρος Ρόδος –Κρεμαστή	323 000
6500τ.μ.στο Φαληράκι κοντά στην θάλασσα, προνομιακό	500 000
6720τ.μ. στον Θόλαρο, Παραδείσι	82 200
8000τ.μ.στο Φαληράκι	176 000
8300τ.μ. στην Βλιχά – Κάλαθος	367 000
8500τ.μ.+6500τ.μ. στην παραλία Αφάντου	18 το τ.μ.
9345τ.μ. στα Ασγούρου με θέα	205 000
12000τ.μ. στην Αφάντου, πάνω στο κύμα	520 000
13000τ.μ. στα Μαριτσά	123 000
15000τ.μ. στην Ασγούρου	153 000
15000τ.μ. στην Πάρο από την θάλασσα με θέα	73 000
15300τ.μ. στην Πλημμύρι	176 000
25000τ.μ. στα Καλαβάρδα	295 000
30000τ.μ. στην παραλία Αφάντου	1 060 000
30000τ.μ. στο Τσαιρι	352 000
32000τ.μ. στην Θολό, πάνω στο κύμα	587 000
38000τ.μ. στο Γεννάδη, πάνω στο κύμα	2 230 000
46000τ.μ. στο Τσαιρι	405 000
50000τ.μ. στο Τσαίρι	360 000



Εθν. Μακαρίου 45 (3ος όροφος • Τηλ.: 02410 24900, 25545 • Fax: 02410 25544 • Κιν.: 0932 704919

ενοικιασεις

συνέχεια από την προηγούμενη

ΔΙΑΜΕΡΙΣΜΑ, επιπλωμένο στην Ιαλυσό, με δύο μικρά υπνοδωμάτια, σαλόνι, κουζίνα. Πληροφορίες 10.00-14.00, τηλ. 02410/92683 και 18.00-23.00, τηλ. 02410/91354. AE45478

ΔΙΑΜΕΡΙΣΜΑ, δυάρι, στο Νιοχώρι, κοντά στην Αμαράντειο, στην τιμή των 200 Ευρώ. Αποκλείονται αλλοδαποί. Πληρ. τηλ. 36436 και 0946/472476. AE45477

ΚΑΤΑΣΤΗΜΑΤΑ, 30 τ.μ. και 35 τ.μ. στην περιοχή Ροδίνι (Οσλο 14 και Λισσαβώνας γωνία), κατάλληλα για γραφεία και για οποιαδήποτε άλλη χρήση. Πληρ. τηλ. 02410/68103. AE45476

ΚΑΤΑΣΤΗΜΑ, με W.C. στην Ιξιά και ειδικότερα επί της οδού Ελευθερίου Βενιζέλου. Προνομιακοί όροι μίσθωσης. Πληρ. τηλ. 0936/287381 και 02410/28687. AE45467

ΔΙΑΜΕΡΙΣΜΑ, αποτελούμενο από τρία (3) υπνοδωμάτια, σαλοτραπεζαρία, κουζίνα, λουτροκαμπινέ και W.C.στον α' όροφο πολυκατοικίας επί της οδού Αννης Μαρίας αριθμ. 18. Πληροφορίες τηλ. 02410/23105 και 68400. AE45466

ΚΑΤΑΣΤΗΜΑ 26 τ.μ. στη Θεμ. Σοφούλη 8, ιδανικό για κομμωτήριο, ΠΡΟΠΟ και άλλα. Πληρ. τηλ. 02410 20079. AE45428

ΔΙΑΜΕΡΙΣΜΑ στον 1ο όροφο 70 τ.μ. χωρίς έπιπλα επί της Λεωφόρου Ελευθερίας 7 στην Κρεμαστή. Πληρ. τηλ. 02410 94689. AE45429

ΑΠΟΘΗΚΗ 700 Τ.Μ. ΕΠΙ ΤΗΣ ΛΕΩΦ. ΡΟΔΟΥ - ΚΑΛΛΙΘΕΑΣ ΕΝΑΝΤΙ ΜΑΡΙΝΟΠΟΥΛΟΥ. ΠΛΗΡ. ΤΗΛ. 02410 24967 (10.00-14.00) **ΠΕ45352**

ΖΗΤΕΙΤΑΙ για ενοικίαση ΔΙΑΜΕΡΙΣΜΑ 3 έως 4 δωματίων για τους μήνες Ιούλιο και Αύγουτο. Πληρ. τηλ. 02410 28585, 0932 639622

ΖΗΤΕΙΤΑΙ για ενοικίαση ΔΙΑΜΕΡΙΣΜΑ επιπλωμένο με ένα υπνοδωμάτιο, κατά προτίμηση περιοχή Καρακόνερο ή γκαρσονιέρα δύο δωματίων. Πληρ. τηλ. 0972 826638

STUDIOS καινούργια επιπλωμένα σε ήσυχη περιοχή στην Ιαλυσό. Πληρ. τηλ. 0945077678 κ. Μιχάλη AE42246

ΙΣΟΓΕΙΟ 70 τ.μ. στην Ιωάν. Καζούλη για γραφείο-ιατρείο-επαγγελματική στέγη. Πληρ. τηλ. 32902. AE42425

ΚΑΤΑΣΤΗΜΑ, μέσα στο ξενοδοχείο "Παραντάις" 25 τ.μ. Σήμερα χρησιμοποιείται σαν τουριστικό κατάστημα. Πληρ. κ. Μανώλη τηλ. 39795. AE44427

ΚΑΤΑΣΤΗΜΑ στην οδό Γρίβα κάτω από το ξενοδοχείο "ΝΤΙΑΝΑ". ΠΛΗΡ. ΤΗΛ. 02410 27896 και 02410 78905 AE44298

STUDIOS 10, στην Κρεμαστή, πλήρως επιπλωμένα σε ήσυχο και φυσικό περιβάλλον με κήπο, γρασίδι, μπαλκόνια, ντους, WC, ηλιακούς, άνετο πάρκινγκ με 40.000 δρχ. το μήνα. Πληρ. τηλ. 0937606824 και 48038, 95487. AE44566

ΧΩΡΟΣ ΙΣΟΓΕΙΟΣ ΚΑΤΑΛΛΗΛΟΣ ΓΙΑ ΓΡΑΦΕΙΟ, ΕΡΓΑΣΤΗΡΙΟ Ή ΑΛΛΗ ΠΑΡΟΜΟΙΑ ΕΠΑΓΓΕΛΜΑΤΙΚΗ ΧΡΗΣΗ ΕΠΙ ΤΗΣ ΟΔΟΥ ΓΑΡΙΒΑΛΔΗ 30 (ΠΙΣΩ ΑΠΟ ΡΙΖΖΑ ΛΕΒΕΝΤΗΣ). ΠΛΗΡ. ΤΗΛ. 63001. **ΠΕ44662**

ΕΝΟΙΚΙΑΖΕΤΑΙ

ΔΙΑΜΕΡΙΣΜΑ 50 τ.μ. ισόγειο στο Χαράκι Μαλώνας στο κύμα επιπλωμένο με κλιματισμό και αποκλειστική χρήση αυλής με μηνιαίο μίσθωμα 470 ευρώ. Παραδίδεται από 01/07/02.

Πληρ. Ευρωκτηματική Γιάννης και Μιχάλης Ευσταθίου, Εθνικής Αντίστασης 83. Τηλ. 02410-73819, 02410-74917 και 0944374546-0945292030

ΠΩΛΕΙΤΑΙ

ΚΑΤΑΣΤΗΜΑ, με ψυκτικούς θαλάμους στην περιοχή Καρακόνερο, κατάλληλο και έτοιμο για επαγγελματική χρήση.

Πληρ. τηλ. 68111, 64440 και 60314

ΠΙΠΙΝΟΣ
ΠΩΛΟΥΝΤΑΙ

• Μονοκατοικίες με κήπο και σοφίτα.
• Διαμερίσματα.

Ιξιά-Ιαλυσός-Φιλέρημος 0944 390803

-Top Properties GP-

ΤΣΑΜΠΙΚΟΣ ΤΣΑΚΙΡΗΣ

ΠΟΛΙΤΙΚΟΣ ΜΗΧ/ΚΟΣ ΕΡΓΟΛΗΠΤΗΣ ΔΗΜΟΣΙΩΝ ΕΡΓΩΝ
ΑΤΤΑΒΥΡΟΥ 56 ΡΟΔΟΣ

ΠΩΛΕΙΤΑΙ
ΟΡΟΦΟΔΙΑΜΕΡΙΣΜΑ

σε μικρή νεοανεγειρόμενη τριόροφη οικοδομή, τριών οροφοδιαμερισμάτων, επιφ. 75 τ.μ. συν 4 τ.μ. ημιυπ. χώρου, επί της οδού Συρακουσών στο Καρακόνερο.

Πληρ. τηλ. 02410/35139

ΚΤΗΜΑΤΟΜΕΣΙΤΙΚΟ ΓΡΑΦΕΙΟ

ΕΥΡΩΚΤΗΜΑΤΙΚΗ

ΕΥΣΤΑΘΙΟΥ ΜΕΣΙΤΕΣ ΣΥΜΒΟΥΛΟΙ ΜΕΛΕΤΗΤΕΣ

αγορές, πωλήσεις, εκτιμήσεις, αντιπαροχές, μισθώσεις ακινήτων, επενδυτικές προτάσεις, αρχιτεκτονικές μελέτες
ΞΕΝΟΔΟΧΕΙΑ - ΠΑΡΑΛΙΑΚΕΣ ΕΚΤΑΣΕΙΣ - ΚΕΝΤΡΙΚΑ ΑΚΙΝΗΤΑ - ΟΙΚΟΠΕΔΑ - ΜΟΝΟΚΑΤΟΙΚΙΕΣ - ΔΙΑΜΕΡΙΣΜΑΤΑ - ΑΓΡΟΤΕΜΑΧΙΑ

ΜΟΝΟΚΑΤΟΙΚΙΕΣ-ΜΑΙΖΟΝΕΤΕΣ

	ΔΡΑΧΜΕΣ	ΕΥΡΩ-€
120τ.μ.-Ροδίνι σε 300τ.μ. οικόπ.	74εκ.	217.168,0
145τ.μ.-Μόντε Σμιθ σε 200τ.μ. οικόπ.	90εκ.	264.123,2
168τ.μ.-Μόντε Σμιθ σε 400τ.μ. οικόπ.	120εκ.	352.164,3
180τ.μ.-Ανάληψη (ημιτελής)	55εκ.	161.408,6
180τ.μ.-Ροδίνι σε 210τ.μ. οικόπ.	85εκ.	249.449,7
112τ.μ.-Ιαλυσός σε 297τ.μ. οικόπ.	67εκ.	196.625,0
118τ.μ.-Ιαλυσός σε 238τ.μ. οικόπ.	68εκ.	199.559,7
120τ.μ.-Ιαλυσός σε 300τ.μ. οικόπ.	70εκ.	205.429,2
150τ.μ.-Ιαλυσός σε 1000τ.μ. οικόπ.	90εκ.	264.123,2
153τ.μ.-Ιαλυσός σε 377τ.μ. οικόπ.	75εκ.	220.102,7
155τ.μ.-Ιαλυσός σε 1000τ.μ. οικόπ.	93εκ.	272.927,3
180τ.μ.-Ιαλυσός σε 300τ.μ. οικόπ.	85εκ.	249.449,7
190τ.μ.-Ιαλυσός σε 2000τ.μ. οικόπ.(μπετά)..	45εκ.	132.061,6
200τ.μ.-Ιαλυσός σε 1000τ.μ. οικόπ.	95εκ.	278.796,7
200τ.μ.-Ιαλυσός σε 400τ.μ. οικόπ.	85εκ.	249.449,7
154τ.μ.-Κοσκινού σε 300τ.μ. οικόπ.	78εκ.	228.906,8
170τ.μ.-Κοσκινού σε 4000τ.μ. οικόπ.	170εκ.	498.899,4
180τ.μ.-Κοσκινού (ημιτελής)	36εκ.	105.649,3
210τ.μ.-Κοσκινού (μπετά) σε 600τ.μ. οικ.	35εκ.	102.714,6
240τ.μ.-Κοσκινού σε 1000τ.μ. οικόπ.	120εκ.	352.164,3
160τ.μ.-Ασγούρου σε 2000τ.μ. οικόπ.	60εκ.	176.082,1
255τ.μ.-Ασγούρου σε 1450τ.μ. οικόπ.	60εκ.	176.082,1
175τ.μ.-Κρεμαστή σε 2725τ.μ.οικ.(εντόςοικισμ.)..	210εκ.	616.287,6
60τ.μ.-Μαλώνα σε 75τ.μ. οικόπ.	8εκ.	23.477,6
80τ.μ.-Μαλώνα σε 110τ.μ οικόπ.	17εκ.	49.889,9
140τ.μ.-Μαλώνα σε 290τ.μ. οικόπ.	45εκ.	132.061,6
80τ.μ.-Πυλώνα σε 2000τ.μ. οικόπ.	28εκ.	82.171,6
120τ.μ.-Πυλώνα σε 1000τ.μ. οικόπ.	70εκ.	205.429,2
330τ.μ.-Πυλώνα σε 1500τ.μ. οικόπ.	120εκ.	352.164,3
100τ.μ.-Γεννάδι σε 210τ.μ. οικόπ.	32εκ.	93.910,4
120τ.μ.-Γεννάδι σε 700τ.μ. οικόπ.	65εκ.	190.755,6
140τ.μ.-Γεννάδι σε 1000τ.μ. οικόπ.(κύμα)..	85εκ.	249.449,7
140τ.μ.-Γεννάδι σε 1000τ.μ. οικόπ.	80εκ.	234.776,2
155τ.μ.-Γεννάδι σε 400τ.μ. οικόπ..(ημιτελ.)...	55εκ.	161.408,6
200τ.μ.-Γεννάδι σε 4000τ.μ. οικόπ.(κύμα).	200εκ.	586.940,5
130τ.μ.-Λαχανιά σε 1266τ.μ. οικόπ.(κύμα).	75εκ.	220.102,7
140τ.μ.-Λαχανιά σε 1000τ.μ. οικόπ.(κύμα).	85εκ.	249.449,7
157τ.μ.-Λαχανιά σε 1200τ.μ. οικόπ.(κύμα).	87εκ.	255.319,1
65τ.μ.-Κιοτάρι σε 1000τ.μ. οικόπ.	26εκ.	76.302,2

ΟΙΚΟΠΕΔΑ

	ΔΡΑΧΜΕΣ	ΕΥΡΩ-€
ΡΟΔΟΣ		
180τ.μ. στους Δασκάλους Σ.Δ.=1,2	25εκ.	73.367,5
241τ.μ. στη Σμύρνης	18εκ.	52.824,6
300τ.μ. στον συν/μό Απόλλων΄ Σ.Δ.=0,6..	21εκ.	61.628,7
381τ.μ. στην Λονδίνου Σ.Δ.=0,8	30εκ.	88.041,0
558τ.μ. στην Λίνδου Σ.Δ,=0,8	62εκ.	181.951,5
632τ.μ. στη Φιλερήμου	53εκ.	155.539,2
ΚΟΣΚΙΝΟΥ		
2100τ.μ. στη Ρόδου-Λίνδου με άδ.οικ.	60εκ.	176.082,1
2100τ.μ. στη θέση Πέζουλας με άδ.οικ.	32εκ.	93.910,4
2000τ.μ. στη θέση Πέζουλας με άδ.οικ.	26εκ.	76.302,2
2400τ.μ. στη θέση Αγ. Ιωάννης	43εκ.	126.192,2
4000τ.μ. στη θέση Ξηρόκαμπος	60εκ.	176.082,1
4000τ.μ. στη θέση Πέζουλας	52εκ.	152.604,5
4000τ.μ. Πανοραμικό	60εκ.	176.082,1
4000τ.μ. στη θέση Πέζουλας	60εκ.	176.082,1
4000τ.μ. στη Ρόδου-Λίνδου με άδ.οικ.	85εκ.	249.449,7
4000τ.μ. στο Φυτώριο	37εκ.	108.584,0
4500τ.μ. στην επαρχιακή οδό	90εκ.	264.123,2
8570τ.μ. επί της Ρόδου-Λίνδου (Τσαίρι)	129εκ.	378.576,6
9700τ.μ. επί της Ρόδου-Λίνδου	250εκ.	733.675,7
ΑΣΓΟΥΡΟΥ		
4000τ.μ. στην επαρχ.οδό	80εκ.	176.082,1
4000τ.μ. στην Αγ. Βαρβάρα	38εκ.	111.518,7
4000τ.μ. με βιοτεχνική άδεια	47εκ.	234.776,2
4200τ.μ. στην παρ. Αγγ. Σικελιανού..	65εκ.	137.931,0
ΑΦΑΝΤΟΥ		
360τ.μ. εντός οικισμού	12εκ.	35.216,4
2340τ.μ. στα Κολύμπια επί της Εθν.οδού.	31εκ.	90.975,7
4780τ.μ. στον παραλ.δρόμο προς Κολύμπια.	29εκ.	85.106,3
5000τ.μ. επί της Εθν. Οδού & επί της Γέφυρας.	150εκ.	440.205,4
5751τ.μ. στα Κολύμπια επί της οδού Ευκαλύπτων.	50εκ.	146.735,1
ΙΑΛΥΣΟΣ		
300τ.μ. κοντά στον Μαρινόπουλο Σ.Δ,=0,4.	18εκ.	52.824,6
2000τ.μ. επί της Λεωφ. Ρόδου-Κρεμαστής	70εκ.	205.429,2
2000τ.μ. στη θέση Βουνάρα με άδ.οικόδ.	40εκ.	117.388,1
2000τ.μ. στη θέση Βουνάρα Μόσχου.	38εκ.	111.518,7
4000τ.μ. στους προποδ. Φιλερήμου.	50εκ.	88.041,0
8700τ.μ. στο Κανδυλί	30εκ.	281.731,4

ΔΙΑΜΕΡΙΣΜΑΤΑ

	ΔΡΑΧΜΕΣ	ΕΥΡΩ-€
35τ.μ. στους Δασκάλους	15εκ.	44.020,5
48τ.μ. στο Αραπάκι	21εκ.	61.628,7
60τ.μ. στο Ροδίνι	27εκ.	79.236,9
72τ.μ. στην Ιξιά	25εκ.	73.367,5
74τ.μ. στην Ανάληψη	35εκ.	102.714,6
75τ.μ. στο Καρακόνερο	41εκ.	120.322,8
80τ.μ. στην Ιξιά	42εκ.	123.257,5
80τ.μ. στο Ροδίνι	34εκ.	99.779,9
82τ.μ. στο Ζέφυρος	36εκ.	105.649,3
83τ.μ. στο Ροδίνι	37εκ.	108.584,0
88τ.μ. στην Ιξιά	30εκ.	88.041,0
90τ.μ. στη Ψαροπούλα	46εκ.	134.996,3
90τ.μ. στους Δασκάλους(ημιτελ.)	21εκ.	61.628,7
90τ.μ. στη Ψαροπούλα	49εκ.	143.800,4
90τ.μ. στην Ανάληψη	38εκ.	111.518,7
92τ.μ. στην Ιξιά	43εκ.	126.192,2
94τ.μ. στο Ζέφυρος	40εκ.	117.388,1
96τ.μ. στο Καρακόνερο	43εκ.	126.192,2
98τ.μ. στο Ζέφυρος	40εκ.	117.388,1
103τ.μ. στο Ροδίνι	46εκ.	134.996,3
108τ.μ. στον Αγ. Νικόλαο	28εκ.	82.171,6
110τ.μ. στον Αγ. Γεώργιο	25εκ.	73.367,5
114τ.μ. στους Δασκάλους	63εκ.	184.886,2
118τ.μ. στο Αραπάκι	51εκ.	149.669,8
118τ.μ. στο Ζέφυρος	53εκ.	155.539,2
120τ.μ. στην Ιξιά	30εκ.	88.041,0
123τ.μ. στο Αραπάκι	52εκ.	152.604,5
123τ.μ. στο Ροδίνι	55εκ.	161.408,6
123τ.μ. στην Ανάληψη	55εκ.	161.408,6
125τ.μ. στο Ροδίνι	56εκ.	164.343,3
125τ.μ. στην Ιξιά	53εκ.	155.539,2
128τ.μ. στο Καρακόνερο	58εκ.	170.212,7
128τ.μ. στον Αγ. Ιωάννη	71εκ.	208.363,9
128τ.μ. στην Ανάληψη	61εκ.	179.016,8
134τ.μ. στη Ψαροπούλα	38εκ.	111.518,7
135τ.μ. στη Ψαροπούλα	75εκ.	220.102,7
136τ.μ. στην Ανάληψη	21εκ.	61.628,7
162τ.μ. στους Αγ. Αναργύρους.	40εκ.	117.388,1
180τ.μ. στον Αγ. Νικόλαο	65εκ.	190.755,6

ΚΑΤΑΣΤΗΜΑΤΑ-ΓΡΑΦΕΙΑ

	ΔΡΑΧΜΕΣ	ΕΥΡΩ-€
30τ.μ. στο Φαληράκι	35εκ.	102.714,6
30τ.μ. στο Φαληράκι με 30τ.μ. υπόγειο	75εκ.	220.102,7
30τ.μ. στην ακτή Μιαούλη	80εκ.	234.776,2
32τ.μ. στον Αρχάγγελο (κέντρο)	19εκ.	55.759,3
39τ.μ. στη Γαριβάλδη	13εκ.	38.151,1
43τ.μ. στη Σωκράτους.	240εκ.	704.328,6
45τ.μ. στο Φαληράκι με αντίστοιχο υπόγειο & 45τ.μ. όροφο	95εκ.	278.796,7
48τ.μ. στο κέντρο πόλεως	100εκ.	293.470,2
50τ.μ. στην Αλεξ. Διάκου.	50εκ.	146.735,1
50τ.μ. στην Καρπάθου	65εκ.	190.755,6
50τ.μ. στο εμπορικό Κέντρο Φώκιαλη	18εκ.	52.824,6
50τ.μ. στην Θεσσαλονίκης	21εκ.	61.628,7
60τ.μ. στην Αλ. Διάκου	65εκ.	190.755,6
65τ.μ. στον Αρχάγγελο (Κέντρο)	38εκ.	111.518,7
95τ.μ. στην Παλιά Πόλη σε 287τ.μ. οικ.	170εκ.	498.899,4
97τ.μ. στην 28ης Οκτωβρίου ισόγειο	38εκ.	111.518,7
115τ.μ. στην Καποδιστρίου	50εκ.	146.735,1
125τ.μ. στην Ιαλυσό - Λεωφ.Ηρακλειδών.	53εκ.	155.539,2
127τ.μ. στη Σκεύου Ζερβού	37εκ.	108.584,0
160τ.μ. στην Αγίου Φανουρίου	90εκ.	264.123,2

ΖΗΤΟΥΝΤΑΙ ΔΙΑΜΕΡΙΣΜΑΤΑ, ΚΑΤΑΣΤΗΜΑΤΑ, ΟΙΚΟΠΕΔΑ ΕΝΤΟΣ Ή ΕΚΤΟΣ ΠΟΛΕΩΣ, ΟΙΚΟΠΕΔΑ ΓΙΑ ΠΩΛΗΣΗ - ΑΝΤΙΠΑΡΟΧΗ, ΔΑΝΕΙΑ ΔΕΚΤΑ, ΕΥΚΟΛΙΕΣ ΠΛΗΡΩΜΗΣ

ΕΥΡΩΚΤΗΜΑΤΙΚΗ
η ακίνητη αξία σας

Εθνικής Αντίστασης 83 (πρώην Άννης Μαρίας) δίπλα στην ALPHA BANK
Τηλ.02410 73819,74917 Κιν. 0944/374546, 0945/292030 FAX.02410 38641

ΙΩΑΝΝΗΣ & ΜΙΧΑΛΗΣ ΕΥΣΤΑΘΙΟΥ

ΣΤΗΝ ΙΞΙΑ

ΠΩΛΟΥΝΤΑΙ

Σε μικρή οικοδομή τεσσάρων διαμερισμάτων, σε ωραία τοποθεσία:

1) Διαμερίσματα 60 και 65 τ.μ. δύο υπνοδωμάτια σε άριστη κατάσταση, τριφασικό ρεύμα και ηλιακό θερμοσίφωνα. Σε πολύ καλές τιμές.

2) Στα Κοσκινού μικρό διαμέρισμα 55 τ.μ. με δύο υπνοδωμάτια, λουξ κατασκευή σε μικρή οικοδομή τριών διαμερισμάτων.

Πληρ. τηλ. 20949-37735, κιν. 0942/592004, κιν. 0932/326055, κατασκευαστής Μιχαήλ Φωτάκης

ΟΙΚΟΔΟΜΙΚΕΣ ΕΠΙΧΕΙΡΗΣΕΙΣ ΤΖΟΓΙΑ ΜΑΡΙΑ & ΥΙΟΙ

Πωλούνται μεζονέτες 120 τ.μ., πολυτελούς κατασκευής, ανεξάρτητες, σε οικόπεδο 300 τ.μ. η κάθε μία επί των οδών Ευρώπης-Βελιγραδίου (περιοχή Ροδίνι).

Τηλ. επικοινωνίας 02410-30069

ενοικιασεις

συνέχεια από την προηγούμενη

ΒΙΛΑ μικρή λουξ, 60 τ.μ. απέναντι από το ξενοδοχείο Sunwing. Πληρ. τηλ. 85512 (09.00-14.30). AE43225

ΚΑΤΑΣΤΗΜΑ, 65 Τ.Μ. ΣΤΗΝ ΟΔΟ ΜΑΡΚΟΥ ΚΛΑΔΑΚΗ 13 (ΑΝΑΛΗΨΗ). ΠΛΗΡ. ΤΗΛ. 0241023229.

ΕΝΟΙΚΙΑΖΕΤΑΙ Ή ΠΩΛΕΙΤΑΙ ΕΠΙΧΕΙΡΗΣΗ BAR-CLUB ΣΤΗΝ ΠΑΡΑΛΙΑ ΚΡΕΜΑΣΤΗΣ ΠΛΗΡΩΣ ΕΞΟΠΛΙΣΜΕΝΗ 200 Τ.Μ. ΣΕ ΜΕΓΑΛΟ ΟΙΚΟΠΕΔΟ ΜΕ ΔΙΚΟ ΤΟΥ PARKING ΠΑΝΩ ΣΤΟ ΚΥΜΑ. ΠΛΗΡ. ΤΗΛ. 0973011156 ΚΑΙ 0241096814 ΜΕΤΑ ΤΙΣ 21.30 Μ.Μ. ΠΕ44374

ΚΑΤΑΣΤΗΜΑ 75 τ.μ. με βιτρίνα 6,50 μ. σε εμπορικό δρόμο της Παλιάς Πόλης της Ρόδου. Πληρ. τηλ. 09.44.88.11.22 και 37.753 XAE111

PUB-ΚΑΦΕΤΕΡΙΑ στο τουριστικό κέντρο-πλησίον νέου καζίνο. Πλήρως εξοπλισμένη ανακαινισμένη, η καλύτερη στο είδος της. Συμβόλαιο 12ετές. Συζητείται και η πώλησις. Πληροφορίες άλλες δεν θα δοθούν στο τηλέφωνο. Πληρ. για συνεννόηση τηλ. 78392, 0977/339669, 0936/607154 μετά τις 12 το μεσημέρι. XAE1501

ΓΚΑΡΣΟΝΙΕΡΑ αποτελούμενη από ένα κυρίως δωμάτιο, προθάλαμο, WC και μπαλκόνι, κατάλληλη μόνο για επαγγελματική χρήση (γραφείο, ιατρείο κ.λπ.) στην οδό Κων/νου Παλαιολόγου 105 (Πάρκο Αγίου Ιωάννου) στον 1ο όροφο. Πληρ. κυρία Ευαγγελία, τηλ. 02140/81540, 82400. XAE07021

STUDIOS ΜΕ ΤΟ ΜΗΝΑ Η ΤΗΝ ΗΜΕΡΑ ΠΛΗΡΩΣ ΕΠΙΠΛΩΜΕΝΑ ΜΕ ΠΟΛΥΚΟΥΖΙΝΑΚΙ, ΨΥΓΕΙΟ, ΝΤΟΥΖ, W.C., ΤΗΛΕΦΩΝΟ, ΜΠΑΛΚΟΝΙ, ΖΕΣΤΟ ΝΕΡΟ ΕΠΙ 24ΩΡΟΥ ΒΑΣΕΩΣ ΣΤΗΝ ΠΙΟ ΗΣΥΧΗ ΠΕΡΙΟΧΗ ΤΗΣ ΠΟΛΗΣ (ΠΕΡΙΟΧΗ ΔΑΣΚΑΛΩΝ), ΟΔΟΣ ΜΑΝΩΛΗ ΠΑΠΑΜΑΝΩΛΗ ΑΡΙΘΜ. 12, ΚΑΘΕΤΟΣ ΕΠΙ ΤΗΣ ΣΤΕΛΙΟΥ ΚΩΤΙΑΔΗ. ΠΛΗΡ. ΤΗΛ. 37244.

ΑΠΟΘΗΚΕΣ ΣΤΗΝ ΙΑΛΥΣΟ, 1) ΕΝΟΙΚΙΑΖΟΝΤΑΙ ΑΠΟΘΗΚΕΥΤΙΚΟΙ ΧΩΡΟΙ ΑΠΟ 100 ΕΩΣ 2.000.000 τ.μ. ΚΑΙ ΥΨΟΣ 6 μ. ΑΣΦΑΛΕΙΣ ΜΕ ΜΕΓΑΛΟΥΣ ΧΩΡΟΥΣ ΔΙΑΚΙΝΗΣΗΣ ΦΟΡΤΩΣΗΣ ΚΑΙ ΕΚΦΟΡΤΩΣΗΣ ΠΡΟΪΟΝΤΩΝ. 2) ΥΠΑΙΘΡΙΟΙ ΧΩΡΟΙ, ΠΕΡΙΦΡΑΓΜΕΝΟΙ, ΑΣΦΑΛΕΙΣ, ΚΑΤΑΛΛΗΛΟΙ ΓΙΑ ΑΠΟΘΗΚΕΥΣΗ ΠΡΟΪΟΝΤΩΝ ΣΕ ΠΑΛΕΤΕΣ. ΠΛΗΡ. ΣΤΟ ΤΗΛ. 02410/38400 ΑΠΟ ΔΕΥΤΕΡΑ ΕΩΣ ΠΑΡΑΣΚΕΥΗ 08.00-15.00 ΚΥΡΙΑ ΓΙΩΤΑ. ΠΕ45565

πωλησεις ακινητων & επιχειρησεων

ΑΓΡΟΣ 4.000 τ.μ. στα Κοσκινού, κατάλληλος για κατοικία και άλλες χρήσεις. Πληρ. τηλ. 0241027082 και 0944347405. AO45566

ΡΟΔΙΑΚΗ ΚΤΗΜΑΤΙΚΗ

ΣΥΜΒΟΥΛΟΙ & ΕΚΤΙΜΗΤΕΣ ΑΚΙΝΗΤΩΝ — ΚΤΗΜΑΤΟΜΕΣΙΤΙΚΟ ΓΡΑΦΕΙΟ από το 1983

Η ΡΟΔΙΑΚΗ ΚΤΗΜΑΤΙΚΗ είναι ανεξάρτητο κτηματομεσιτικό γραφείο με έδρα την Ρόδο. Η διαμεσολάβηση (brokerage) για την πώληση, εκμετάλλευση ή και εκμίσθωση της ακίνητης περιουσίας αποτελεί τον σημαντικότερο τομέα δραστηριότητας της εταιρείας
Η εξειδικευμένη προσέγγιση και η επιστημονική κατάρτιση σε συνδιασμό με την πολυετή εμπειρία είναι οι βασικοί συντελεστές της επιτυχημένης δεκαπενταετούς και πλέον πορειάς του γραφείου μας.



ΠΩΛΗΣΕΙΣ ΕΠΙΛΕΓΜΕΝΩΝ ΑΚΙΝΗΤΩΝ

Το γραφείο μας διαθέτει σε αποκλειστικότητα δεκάδες επιλεγμένα ακίνητα

- **Διαμερίσματα - Μονοκατοικίες - Μεζονέτες**
- **Οικόπεδα - Αγροτεμάχια**
- **Κεντρικά Καταστήματα - Γραφεία - Αυτοτελή Κτίρια**
- **Μισθωμένα ακίνητα εισοδήματος**
- **Ξενοδοχειακές Μονάδες**

Μεσω του δικτύου συνεργαζόμενων μεσιτικών γραφείων αναλαμβάνουμε αγοραπωλησίες ακινήτων σε όλη την Ελλάδα.

ΕΚΤΙΜΗΣΕΙΣ ΑΚΙΝΗΤΩΝ

Σε συνεργασία με διεθνή γραφεία συμβούλων ακίνητης περιουσίας και με βάση τα αυστηρά πρότυπα και την μεθολογία του Βρετανικού Ινστιτούτου Ορκωτών Πραγματογνομόνων και Εκτιμητών (Royal Institution of Chartered Surveyors) αναλαμβάνουμε εκτίμησεις ακίνητης περιουσίας.Οι εν λόγω εκτιμήσεις μπορούν να χρησιμοποιηθούν σε τραπεζικούς και πιστωτικούς οργανισμούς ή σε δικαστικές πρακτικές τόσο στην Ελλάδα όσο και στιο εξωτερικό.

RHODES REAL ESTATE - a world of choice

Rhodes Real Estate is an independent real estate agency founded in 1983 and based in Rhodes island. Since that time we have offered a world class, high quality service to our many and valued clients. Our diverse clientele appreciate our discretion, professionalism and market credibility.

Our company offers professional real estate services for

- Residential Properties (Holiday homes, traditional hous
- Commercial Properties (shops, hotels, offices)
- Property Evaluation -Property Management



We are members of FIABCI (International Federation of Real Estate Agencies), CEI (EuropeanConfederation of Real Estate Agents), NAEA - Overseas Member (National Association of Real Estate Agents - Great Britain), ERES (European Real Estate Society).

For all your personal and professional real estate requirements please contact Mr. Savvas A. Savvaidis (BBA Bologna Un., MCEI, ANAEA) on 26281 or 35476

ΑΝΕΣΤΗΣ & ΣΑΒΒΑΣ ΣΑΒΒΑΪΔΗΣ

Μέγαρο Κιοσόγλου, 3ος όροφος
Εθελοντών Δωδεκανησίων 29
ΡΟΔΟΣ

tel: 26281 & 35476 fax: 34663
cel: 0944-421015 & 0977-433427
e-mail: savvaidis@rho.forthnet.gr

ΑΣΦΑΛΕΙΟΚΤΗΜΑΤΙΚΗ

ΚΤΗΜΑΤΟΜΕΣΙΤΙΚΟ-ΑΜΟΙΒΑΙΑ ΚΕΦΑΛΑΙΑ

ΑΣΦΑΛΕΙΕΣ INTERNATIONAL LIFE

ΔΙΑΜΕΡΙΣΜΑΤΑ
45 τ.μ. 2άρι Ανάληψη
85 τ.μ. 3άρι Κέντρο
88 τ.μ. 3άρι Δασκάλους
90 τ.μ. 3άρι Ιαλυσός
90 τ.μ. 3άρι Κέντρο
100 τ.μ. 3άρι Κέντρο
115 τ.μ. 4άρι Ανάληψη
115 τ.μ. 4άρι Δασκάλους
125 τ.μ. 4άρι Αγ. Ιωάννης
126 τ.μ. 4άρι Αγ. Ιωάννης
130 τ.μ. 4άρι Μήδια
145 τ.μ. 4άρι Κέντρο

ΔΙΑΜΕΡΙΣΜΑΤΑ ΑΘΗΝΑ
Τρία 88 τ.μ. το καθένα
Λουξ κατασκευής
Μαραθώνος και Λαυρίου

ΟΙΚΟΠΕΔΑ
478 τ.μ. Ροδίνι (Σ.Δ. 0,4)
500 τ.μ. Ανάληψη (Σ.Δ. 0,8)
500 τ.μ. Παραδείσι
700 τ.μ. Ανάληψη (Σ.Δ. 0,8)
1060 τ.μ. Ροδίνι (Σ.Δ. 0,8)
1500 τ.μ. Μιχ. πετρίδη (Σ.Δ. 0,8)

ΑΓΡΟΤΕΜΑΧΙΑ
3,5 στρεμ. Ε.Ο. Ρόδου Λίνδου
4 στρεμ. εντός σχεδίου Μαριτσά
4 στρεμ. Καλαβάρδα
4 στρεμ. Δαματριά
4 στρεμ. Αφάντου
5 στρεμ. Παστίδα
5 στρεμ. Τσαΐρι
6 στρεμ. Παστίδα
11 στρεμ. Παστίδα
80 στρεμ. Κιοτάρι

ΜΕΖΟΝΕΤΕΣ-ΜΟΝΟΚΑΤΟΙΚΙΕΣ
120 τ.μ. Καρακόνερο
120 τ.μ. Μήδια
130 τ.μ. Μήδια
130 τ.μ. Παραδείσι
140 τ.μ. Μήδια
150 τ.μ. Μήδια
150 τ.μ. Ιαλυσός
150 τ.μ. Ιαλυσός
180 τ.μ. Ιαλυσός
180 τ.μ. Παλιά Πόλη
190 τ.μ. Αφάντου
300 τ.μ. Τρεις
450 τ.μ. Κοσκινού

ΚΑΤΑΣΤΗΜΑΤΑ
35 τ.μ. Φαληράκι
38 τ.μ. Φαληράκι
40 τ.μ. Τροφό
50 τ.μ. γραφείο Σοφ. Βενιζέλου
60 τ.μ. Ψαροπούλα
90 τ.μ. Βενιζέλου

ΔΙΑΘΕΤΟΥΜΕ ΠΕΡΙΣΣΟΤΕΡΑ ΑΚΙΝΗΤΑ ΠΡΟΣ ΠΩΛΗΣΗ ΕΚΤΟΣ ΑΠΟ ΤΑ ΑΝΑΓΡΑΦΟΜΕΝΑ

ΥΠΕΥΘΥΝΟΣ ΓΡΑΦΕΙΟΥ

ΚΑΡΑΝΙΚΗΣ ΛΟΥΚΑΣ

ΕΘΝ. ΜΑΚΑΡΙΟΥ 45 ΣΤΟΑ ΡΟΙΚΟΥ 2ος ΟΡΟΦΟΣ
ΤΗΛ. 21003 ΚΙΝ. 0945/759887

ΚΤΗΜΑΤΟΜΕΣΙΤΙΚΟ ΓΡΑΦΕΙΟ

ΖΑΦΕΙΡΗΣ Μ. ΚΑΡΑΓΙΑΝΝΗΣ Δ. Ο.Ε.

Πωλήσεις ακινήτων. Τηλ. (60380-60381)
18.00-21.00 μ.μ. Δευτέρα-Παρασκευή

ΔΗΜΟΣ ΑΦΑΝΤΟΥ
- *6.120 τ.μ. (Περιοχή Καστελλάνο)*
- *4.000 τ.μ. (Παραλία Αφάντου)*
- *5.000 τ.μ. (Παραλία Αφάντου)*
- *1.600 τ.μ. (Παραλία Αφάντου)*
- *6.450 τ.μ. (Παραλία Αφάντου)*
- *2.000 τ.μ. (Παραλία Αφάντου)*
- *730 τ.μ. (Περιοχή Λίππινοι)*
- *540 τ.μ. (Περιοχή Λίππινοι)*
- *5.800 τ.μ. (Περιοχή Τραπέζια)*
- *11.520 τ.μ. αγροτεμάχιο*
- *(1/2) 5.080 τ.μ. αγροτεμάχιο (Με ελαιόδεντρα)*
- *1.250 τ.μ. αγροτεμάχιο*
- *1.690 τ.μ. αγροτεμάχιο*
- *4.520 τ.μ. αγροτεμάχιο*

ΚΟΛΥΜΠΙΑ
- *5.000 τ.μ. πλησίον ξενοδοχείου ΚΟΑΛΑ*
- *4.969 τ.μ. (1/2) αγροτεμάχιο*
- *4.300 τ.μ. αγροτεμάχιο (στο δρόμο για Αρχίπολη)*

ΨΙΝΘΟΣ
- *22.400 τ.μ. αγροτεμάχιο (Με 200 ελαιόδεντρα)*
- *19.840 τ.μ. αγροτεμάχιο*

ΡΟΔΟΣ
- *Διαμέρισμα, 2ος όροφος, 80 τ.μ.*

ΜΙΚΡΕΣ Αγγελίες

πωλήσεις

συνέχεια από την προηγούμενη

ΠΩΛΕΙΤΑΙ Ή ΕΝΟΙΚΙΑΖΕΤΑΙ καφέ-μπαρ (πρώην VIDEO GAME). Πληρ. τηλ. 0937281019. ΑΟ45548

ΗΜΙΥΠΟΓΕΙΟΣ φωτεινός χώρος 158 τ.μ κατάλληλος για πολλές χρήσεις, σε νεόκτιστη οικοδομή. Πολυτελούς κατασκευής σε κεντρικό δρόμο επί της Απ. Παύλου περιοχή Ανάληψη, με πλακάκια, 2 τουαλέτες, και τριφασικό ρεύμα σε καλή τιμή. Πληρ. τηλ. 02410-65430, 02410-21142. ΑΟ45549

ΠΩΛΕΙΤΑΙ στα Κοσκινού έκταση 5.800 τ.μ. σε ήσυχη περιοχή. Πληρ. κ. Μαρίνα "ΚΤΗΜΑΤΙΚΗ ΠΡΟΟΠΤΙΚΗ" τηλ. 02410-37906, 0972292958. ΑΟ45535

ΕΠΙΧΕΙΡΗΣΗ ΚΑΦΕ-ΜΠΑΡ στο Ροδίνι, πλήρως εξοπλισμένη, σε τιμή ευκαιρίας. Πληρ. τηλ. 02410 24206, 0938924481 ΑΟ45520

ΔΙΑΜΕΡΙΣΜΑ στην οδό Λεμεσού τεσσάρων υπνοδωματίων ηλιόλουστο και διαμπερές. Πληρ. κ. Μαρίνα "ΚΤΗΜΑΤΙΚΗ ΠΡΟΟΠΤΙΚΗ" τηλ. 02410-37906, 0972292958. ΑΟ45537

ΔΙΑΜΕΡΙΣΜΑΤΑ στην Ιξιά 70 τ.μ., 85 τ.μ., 105 τ.μ. τιμές προσιτές. Πληρ. κ. Μαρίνα "ΚΤΗΜΑΤΙΚΗ ΠΡΟΟΠΤΙΚΗ" τηλ. 02410-37906, 0972292958 ΑΟ45536

ΔΥΑΡΙ (1υπν.), 3 ετών, καινούργιο, με ασανσέρ και θέα, 25.000.000 δρχ. Τραπεζιτικά δάνεια δεκτά (Παρ/κών, Ταχ. Ταμ/ρίου και ΟΕΚ δεν γίνονται δεκτά). Πληρ. τηλ. 02410 22943, 28838, ΑΙΓΑΙΟΚΤΗΜΑΤΙΚΗ. ΑΟ45525

ΑΠΟΘΗΚΗ 145 τ.μ. με WC επί της Κλαδάκη αξίας 29.000.000 δρχ. ή 85.106 ευρώ. Πληρ. τηλ. 0241067257 και 0946338682. ΑΟ45492

ΕΤΟΙΜΟΠΑΡΑΔΟΤΟ καινούργιο οροφοδιαμέρισμα 120 τ.μ. με 3 υπν. ισόγειο κοντά στη Μιχ. Πετρίδη λουξ κατασκευής 55.000.000 δρχ. Πληρ. τηλ. Αιγαιοκτηματική 02410-22943-28838. ΑΟ45497

ΟΙΚΟΠΕΔΟ από ιδιοκτήτη στα Κοσκινού 5 στρεμμάτων περιφραγμένο με θέα προς Φαληράκι. Πληρ. τηλ. 0244-61224-61365. ΑΟ45490

ΚΑΤΑΣΤΗΜΑ 125 τ.μ. με μεγάλη αυλή επί της Καραγιάννη και Κλαδάκη γωνία πάνω σε πλατεία στην Ανάληψη αξίας 50.000.000 δρχ. ή 146.735 ευρώ. Πληρ. τηλ. 02410-67257 και 0946338682. ΑΟ45491

ΡΑΔΙΟΦΩΝΙΚΟΣ ΣΤΑΘΜΟΣ κατοχυρομένος με την έως τώρα νόμιμη άδεια λειτουργίας με όλο του τον εξοπλισμό STUNDIO κεραίες, υπολογιστές, έπιπλα γραφείου με εξασφάλιση αναμετάδοσης Αθηναϊκού Σταθμού, πολύ καλό πελατολόγιο και υψηλή ακροαματικότητα. Δεκτές μόνο σοβαρες προτάσεις. Πληρ. τηλ. 0944977676. ΑΟ45500

ΕΡΓΑΣΤΗΡΙΟ ΖΑΧΑΡΟΠΛΑΣΤΙΚΗΣ ΜΕ ΔΥΝΑΤΟΤΗΤΑ ΚΑΙ ΓΙΑ ΑΡΤΟΠΟΙΕΙΟ. ΜΕΓΑΛΕΣ ΔΥΝΑ-

ΤΟΤΗΤΕΣ. ΜΟΝΟ ΣΟΒΑΡΕΣ ΠΡΟΤΑΣΕΙΣ. ΠΛΗΡ. ΤΗΛ. 0945168030. ΠΟ45504

ΜΟΝΟΚΑΤΟΙΚΙΑ, στους σοβάδες, από ιδιοκτήτη, σε 1 στρέμμα οικόπεδο, στην περιοχή Ασγούρου, με πανοραμική θέα στη θάλασσα. Πληρ. τηλ. και 0944/647163. ΑΟ45461

ΠΩΛΕΙΤΑΙ ή ενοικιάζεται, επιχείρηση Cafe-Pub πλήρως εξοπλισμένη 150 τ.μ. στο κέντρο του Αρχαγγέλου. Εξασφαλισμένη πελατεία, χειμώνα-καλοκαίρι. Πληρ. τηλ. 02440/23115 και 0932/080956. ΑΟ45463

ΕΠΙΧΕΙΡΗΣΗ με οικόπεδο, και κτίσμα ή οικόπεδο με κτίσμα 22 στρεμμάτων με πρόσοψη στην παραλία Καμείρου. Πληρ. τηλ. 02410/310700944/475852, ιδιοκτήτης, ώρες 6-9 μ.μ. καθημερινά. ΑΟ45456

2 ΜΕΖΟΝΕΤΕΣ 134 τ.μ. και 148 τ.μ. σε άριστη κατάσταση με γκαράζ. Πληρ. κ. Μαρίνα "ΚΤΗΜΑΤΙΚΗ ΠΡΟΟΠΤΙΚΗ" τηλ. 02410-37906, 0972292958. ΑΟ45432



ΚΤΗΜΑΤΟΜΕΣΙΤΙΚΟ ΓΡΑΦΕΙΟ

ΑΙΓΑΙΟΚΤΗΜΑΤΙΚΗ

ΠΩΛΟΥΝΤΑΙ

- ΔΙΑΜΕΡΙΣΜΑΤΑ-ΜΟΝΟΚΑΤΟΙΚΙΕΣ

- (ΔΔ)=ΔΑΝΕΙΑ ΔΕΚΤΑ

- 35 τ.μ. Δασκάλους 42.553 €-14.5 εκ.
- 45 τ.μ. (ισ.) με αυλή Κοσκινού 14 εκ. - 41.085€
- 45 τ.μ. Ιαλυσό 18 εκ. 52.824 €
- 55 τ.μ. (2 υπν.) Ροδίνι 22 εκ. - 64.563€ (ΔΔ)
- 55 τ.μ. Αθηνών 73.367 €-25 εκ. (ΔΔ)
- 48 τ.μ. διόροφο Αγ. Φανουρίου Π. Πόλη 8 εκ. (ΔΔ)-26.412 €
- 57 τ.μ. Αθηνών (3 ετών) με θέα, 25 εκ. 73.367 € (ΔΔ)
- 62 τ.μ. λουξ ρετιρέ στην Απ. Παύλου 30 εκ.-88.041 €
- 65 τ.μ. μον/κία σε 220 τ.μ. αυλή Π. Πόλη 18 εκ.-52.824 € (ΔΔ)
- 70 τ.μ. Ιαλυσό 28 εκ. 82.171 € (ΔΔ)
- 70 τ.μ. (μον/κία) Κορδικτώνος 73.361 € -25 εκ. (ΔΔ)
- 75 τ.μ. β' ορ. Σωτήρος 19,5 εκ. 57.226 € (ΔΔ)
- 77 τ.μ. λούξ ετοιμ/το με αυλή 26 εκ. Κοσκινού 76.302 €
- 78 τ.μ. με αυλή Σωτήρος 26 εκ. 76.302 € (ΔΔ)
- 80 τ.μ. Ιαλυσό 32 εκ. 93.910 € (ΔΔ)
- 83 τ.μ. Ιαλυσό 25 εκ.-102.714 € (ΔΔ)
- 86 τ.μ.καιν/ργιο Ροδίνι 37.500 εκ.-110.051 € (ΔΔ)
- 90 τ.μ. μον/κία διόροφη Παραδείσι με τζάκι 22 εκ. - 64.563 € (ΔΔ)
- 90 τ.μ. Κω Υδραίου 105.643 €-36 εκ. (ΔΔ)
- 95 τ.μ. (3 υπν.) Σωτήρος 24 εκ. (Δ.Δ.) 70.432 €
- 95τ.μ. Αθηνών 128.246 €-43.700 εκ. (ΔΔ)
- 100 τ.μ. καινούργιο, Ιαλυσό, 38 εκ.-111.518 € (ΔΔ)
- 117 τ.μ. Γεωργ. Παπανδρέου με γκαράζ 25 μ. 51 εκ., (ΔΔ)-137,931 €
- 45 τ.μ. και 117 τ.μ. (2 διαμ.) α' ορ. στο σοβά Δασκάλους 41 εκ. (και τα 2), 120,322 €
- 114 τ.μ. ρετιρέ Στοκχόλμης 45 εκ.-132.061 €
- 115 τ.μ. ρετιρέ Σμύρνης 134.996 €-46 εκ.
- 117 τ.μ. σε σοβά Δασκάλους 102.714 €-35 εκ. μετρητ.
- 120 τ.μ. Αθηνών 161.408 €-55 εκ. (ΔΔ)
- 120 τ.μ. πλησίον Μ. Πετρίδη (ισ.), (3 υπν.) 161.408 €-55 εκ. (ΔΔ)
- 120 τ.μ. μεζ/τα Ροδίνι 80 εκ. 234.776 € (ΔΔ)
- 134 τ.μ. ρετιρέ Στοκχόλμης 54 εκ. 158.473 €
- 145 τ.μ. Στ. Ζήση 40 εκ.-117.388 € (ΔΔ)
- 140 τ.μ. μεζ/τα (με 70 τ.μ. υπ.) σε μαρ/βά, Ιαλυσός 50 εκ.-146.735 € (ΔΔ)
- 150 τ.μ. μον/κία σε 2 στρ. στην Ιαλυσό 100 εκ.-293.470 € (ΔΔ)
- 155 τ.μ. μεζ/τα Αισχύνη 63 εκ. (ΔΔ)
- 158 τ.μ. μεζ/τα σε μπετά Ιξιά 36 εκ.-105.649 €
- 160 τ.μ. διαμ. σε μπετά στους Δασκάλους 34 εκ. (μετρητά)-οροφ/σμα 93.910 €
- 210 τ.μ. μεζ/τα. Κοσκινού 220.102 €-75 εκ. (ΔΔ)
- 230 τ.μ. παραδοσιακό αρχοντικό, εντός της πόλεως, 72 εκ.-211.225 €
- 270 τ.μ. βίλλα στο σοβά σε 4 στρ. Τσαΐρι 100 εκ. - 293.470 €
- 280 τ.μ. μον/κία σε Ιστρ. Κοσκινού 150 εκ.-440.205 € (ΔΔ)
- 280 τ.μ οικ. τετ/νο (κτίριο) Π. Πόλη 100 εκ. 293.470 €
- 340 τ.μ.ημιτελής μεζονέτα Ασγούρου σε Ιστρ. 60 εκ.-176.082 €
- 550 τ.μ. μον/κία Παστίδα 7 στρ. 170 εκ. 498.899 € (ΔΔ)

ΚΑΤΑΣΤΗΜΑΤΑ

- 30 τ.μ. Εμπ/κο κέντρο Βράχο Ιαλυσό 20 εκ. - 58,694 €
- 39 τ.μ. Αγ. Αναστασία 12 εκ.-35.216 €
- 90 τ.μ. Νιοχώρι, 63 εκ. - 184.886 € (ΔΔ)
- 175 τ.μ. Λεωφ. Ρόδου-Λίνδου 60 εκ.-176.082 €
- 180 τ.μ. αποθήκη Ροδίνι 132.061 €-45 εκ.
- 200 τ.μ. με 200 υπ. (και ορ. άδεια) σε μπετά στο Μηδεια 80 εκ.-234.776 €
- 900 τ.μ. κτίριο στο Μηδεια

ΟΙΚΟΠΕΔΑ

- 261 τ.μ. Αισχύνης (ΣΔ 0,8) 18 εκ.-58.694 €
- 400 τ.μ. Δ. Αναστασιάδη (ΣΔ 1) 50 εκ.-146,735 €
- 500 τ.μ. Μίρα Μάρε (Σ.Δ. 0,8), 45 εκ.-132.016 €
- 680 τ.μ. Πειραιώς 176.082 €-60 εκ.
- 1.054 τ.μ. (ΣΔ 0,4) Βράχο Ιαλυσού 55 εκ.-146.735 €
- 3.600 Κολύμπια (κτίζει 360 τ.μ.) 20 εκ. 58.694 €
- 4 στρεμ. στα Νερά Καλλιθέας 60 εκ.-176.082 €
- 4.835 τ.μ. Καλιθέα Κοσκινού102.714 €-35 εκ. (ΔΔ)
- 14 στρ. Τσαΐρι 176.082 €- 60 εκ.

ΖΗΤΟΥΝΤΑΙ ΜΕΤΑΧΕΙΡΙΣΜΕΝΑ ΔΙΑΜΕΡΙΣΜΑΤΑ - ΑΜΕΣΗ ΠΩΛΗΣΗ ΑΝΑΛΑΜΒΑΝΟΥΜΕ ΤΗΝ ΕΝΟΙΚΙΑΣΗ ΤΟΥ ΔΙΑΜΕΡΙΣΜΑΤΟΣ ΣΑΣ ΣΕ ΠΟΛΥ ΣΥΝΤΟΜΟ ΧΡΟΝΙΚΟ ΔΙΑΣΤΗΜΑ

ΡΕΝΑ ΒΑΖΟΥΚΟΥ

(ΜΕΣΙΤΗΣ ΑΣΤΙΚΩΝ ΣΥΜΒΑΣΕΩΝ)

ΔΙΕΥΘ. ΓΡΑΦΕΙΟΥ ΔΗΜ. ΘΕΟΔΩΡΑΚΗ 3
9-1 το πρωί και 6.30-9 απ/τα
Δευτέρας-Πέμπτης εκτός Σαβ. και Κυρ.
Τηλ. (0241) 22943-28838 FAX: 28838
email.vazoukou@otenet.gr.
ΡΟΔΟΣ

ΠΩΛΗΣΕΙΣ ΑΚΙΝΗΤΩΝ

◆ ΔΙΑΜΕΡΙΣΜΑΤΑ

- 2άρια ετοιμοπαράδοτα, λουξ κατασκευής, 23.500.000 δρχ.
- Αγ. Αναργύρους 162 τ.μ. 40.000.000 δρχ.
- Ροδίνι 85 τ.μ. 35.000.000 δρχ.
- Ατταβύρου 86 τ.μ. 35.000.000 δρχ.
- Ροδίνι 115 τ.μ. λουξ κατασκευής
- Ροδίνι 135 τ.μ. λουξ κατασκευής
- Ροδίνι 114 τ.μ. 48.000.000 δρχ. λουξ κατασκευής
- Κορδικτώνος 80 τ.μ. 26.000.000 δρχ.
- Ροδίνι 81 τ.μ. 30.000.000 δρχ.
- Ροδίνι 50 τ.μ. και 60 τ.μ.
- Ροδίνι 114 τ.μ.
- Καρακόνερο 90 τ.μ. καινούργιο
- Καρακόνερο 117 τ.μ. καινούργιο
- Ροδίνι 86 τ.μ. καινούργιο
- Ανάληψη 90 τ.μ. καινούργιο

◆ ΗΜΙΤΕΛΗ ΔΙΑΜΕΡΙΣΜΑΤΑ

- Στρατηγού Ζήση οικοδομίσιμη ταράτσα 96 τ.μ. 10.000.000 δρχ.
- 100 τ.μ. 20.000.000 δρχ. Αταβύρου
- 60 τ.μ. 12.000.000 δρχ. Αταβύρου
- 160 τ.μ. 32.000.000 δρχ. Αταβύρου
- Κοσκινού 145 τ.μ., 22.000.000 δρχ. (μπετά)

◆ ΜΕΖΟΝΕΤΕΣ-ΜΟΝΟΚΑΤΟΙΚΙΕΣ

- 130 τ.μ. με αυλή επιπλωμένη 18.000.000 δρχ στο Γεννάδι.
- Κοσκινού 195 τ.μ., 35.000.000 δρχ. (κτισμένη)
- Μεζονέτα 155 τ.μ. 55.000.000 δρχ. - Δασκάλους
- ΣΥΜΗ:Διόροφη κατοικία 70 τ.μ. με στέρνα 50.000.000 δρχ.

◆ ΟΙΚΟΠΕΔΑ

- Ιαλυσός 1200 τ.μ., 44.000.000 δρχ.
- Τσαΐρι 7στρ., 25.000.000 δρχ.
- Κιοτάρι πάνω στο κύμα 5 στρ.
- Σορωνή 1850 τ.μ. οικοδομήσιμο 15.000.000 δρχ. επί της λεωφόρου
- Μαριτσά 2 στρ., 17.000.000 δρχ.
- Κατταβιά 650 τ.μ. 3.000.000 δρχ.
- Οικόπεδα εντός σχεδίου στο Γεννάδι από 2.500.000 δρχ.
- Γεννάδι 2.000 τ.μ. πάνω στο κύμα

◆ ΑΠΟΘΗΚΕΣ

- Αποθήκη σχεδόν ισόγεια 250 τ.μ. 20.000.000 δρχ.

◆ ΚΑΤΑΣΤΗΜΑΤΑ

- Μαγαζί στη Νέα Αγορά 30.000.000 δρχ.
- Επιχείρηση στην οδό Ηρώων Πολυτεχνείου
- Πωλείται επιχείρηση -αναψυκτήριο

◆ ΚΤΗΜΑΤΑ

- Κατταβιά Αγ. Γιώργης 4800 τ.μ. 6.000.000 δρχ.
- Λαχανιά, 2 στρ. οικοδομίσιμο 3.000.000 δρχ.
- Σάλακος 86 στρ. με ελαιόδεντρα, 16.000.000 δρχ.
- Χωράφι 8 στρ. στο Παραδείσι 60.000.000 δρχ.
- Χωράφι 4 στρ. στην Παστίδα 18.000.00 δρχ.
- Χωράφι 5.700 στρ. στα Κολύμπια, 15.000.000 δρχ.
- Χωράφι 8.800 στρ. στα Κολύμπια 50.000.000 δρχ.
- Παραδείσι 1.500 στρ. 10.000.000 δρχ.
- Κατταβιά 1000 τ.μ. άρτιο και οικοδομήσιμο με φως, νερό, 2.500.000 δρχ.
- Κανδυλί 7.500 τ.μ., 50.000.000 δρχ.
- Κανδυλί 2.600 τ.μ., 35.000.000 δρχ.
- Πλημμύρι 1520 στρ. πάνω στην θάλασσα, τιμή 6.000.000 δρχ.
- Πλημμύρι 1.640τ.μ. 4.000.000 δρχ. οικοδομήσιμο
- Πλημμύρι 3.240τ.μ. 3.000.000 δρχ.
- Λαχανιά 4.700 τ.μ. 16.000.000 δρχ. οικοδομήσιμο
- 10 στρ. Κιοτάρι, νερό, ρεύμα 12.000.000 δρχ.
- Λαχανιά 100 στρ. πάνω στην θάλασσα
- Λαχανιά 45 στρ. 2500 δρχ./μέτρο
- Κατταβιά 2.500 τ.μ. πάνω στο δρόμο οικοδομήσιμο, 3.000.000 δρχ.
- Λάρδος 7 στρ. 12.000.000 δρχ.
- Κιοτάρι 4 στρ. 4.000.000 δρχ.
- Λαχανιά 750 τ.μ., 8.500.000 δρχ.στο χωριό
- Γεννάδι 20 στρ. ρεύμα-νερό 20.000.000 δρχ.
- Κιοτάρι 7 στρ. με νερό-ρεύμα 8.000.000 δρχ.
- Λαχανιά 4 στρ. 300 μέτρα από τη θάλασσα 8.000.000 δρχ.
- Γεννάδι 24 στρ. 24.000.000 δρχ.
- Γεννάδι 1.100 τ.μ. 1.500.000 δρχ.
- Κατταβιά 10 στρ. 10.000.000 δρχ.
- Πλημμυρι 12 στρ. με φως, νερό, 12.000.000 δρχ.
- Κατταβιά 4.000 τ.μ. 2.000.000 δρχ.
- Κιοτάρι 4.000 τ.μ. κοντά στο κεντρικό δρόμο
- Πλημμύρι 5.500 τ.μ. 6.500.000 δρχ.
- Πεύκους 200 στρ. προς 5.000 το τ.μ., παραθαλάσσιο
- Κατταβιά 700 τ.μ. προς 500 χιλ.
- Γεννάδι στη λεωφόρο 4.000 τ.μ., 12.000.000 δρχ.

➪ Πωλούνται αποθήκες και βιοτεχνικοί χώροι.

- **ΔΑΝΕΙΑ ΔΕΚΤΑ - ΕΥΚΟΛΙΕΣ ΠΛΗΡΩΜΗΣ**
- **ΖΗΤΟΥΝΤΑΙ ΟΙΚΟΠΕΔΑ ΠΡΟΣ ΑΓΟΡΑ - ΚΤΗΜΑΤΑ ΚΑΙ ΔΙΑΜΕΡΙΣΜΑΤΑ**

ΟΙΚΟΔΟΜΗ ΡΟΔΟΥ

ΤΕΧΝΙΚΗ–ΚΑΤΑΣΚΕΥΑΣΤΙΚΗ ΕΤΑΙΡΕΙΑ

ΠΩΛΟΥΝΤΑΙ

1) Μονοκατοικίες 150 τ.μ. η κάθε μία σε κτήμα 2.000 τ.μ. (υπό κατασκευή).
2) Μονοκατοικίες στο Κιοτάρι Ασκληπειού (στο κύμα) 120 τ.μ. σε κτήμα 1300 τ.μ. εκάστη (υπό κατασκευή).
3) Μονοκατοικίες στα Κοσκινού 220 τ.μ. με απέραντη θέα σε κτήμα 1000 τ.μ. (υπό κατασκευή).
4) Δύο οροφοδιαμερίσματα των 130 τ.μ. στην οδό Κωνσταντινουπόλεως στο Ροδίνι (υπό κατασκευή).
5) Διαμερίσματα των 110 τ.μ. και 135 τ.μ. στο Καρακόνερο πάνω από το γήπεδο με απέραντη θέα (υπό κατασκευή).

Δεκτά δάνεια και ευκολίες πληρωμής έχουμε τις καλύτερες τιμές της αγοράς.

ΟΙΚΟΔΟΜΗ ΡΟΔΟΥ

Καμύνδου 4- Ρόδος-85100 Τηλ.: 02410/60460, 1, 2
Fax: 02410/60463

ΜΑΝΟΛΗΣ ΣΠΥΡΙΔΗΣ πολιτικός μηχανικός ΔΠΘ (ΚΙΝ:093.66.60460).

ΚΩΣΤΑΣ ΚΩΝΣΤΑΝΤΙΝΙΔΗΣ εργολάβος (ΚΙΝ.: 0946.99.99.06)

ΣΤΑΜΑΤΗΣ ΜΑΝΩΛΑΚΟΣ

ΩΡΕΣ ΓΡΑΦΕΙΟΥ 8.30-1.00 π.μ. και 5-8 μ.μ.

ΔΗΜ. ΑΝΑΣΤΑΣΙΑΔΗ 45 (παραπλεύρως ΥΠΕΡΑΓΟΡΑΣ ΠΑΠΑΚΥΡΙΑΚΟΥ-ΣΥΝΟΙΚΙΑ ΔΑΣΚΑΛΩΝ) Τηλέφωνα: 23815-78275

πωλήσεις

συνέχεια από την προηγούμενη

ΑΚΙΝΗΤΟ 500 τ.μ. επί της Ρόδου-Λίνδου σε μπετά κατάλληλο για Βιοτεχνία, γραφεία, γυμναστήριο κ.λ.π. Πληρ. κ. Μαρίνα "ΚΤΗΜΑΤΙΚΗ ΠΡΟΟΠΤΙΚΗ" τηλ. 02410-37906, 0972292958.
ΑΟ45431

MINI MARKET στη περιοχή Δημ. Αναστασιάδη. Πληρ. τηλ. 02410 22493 λόγω μετακόμισης.
ΑΟ45433

ΟΙΚΟΠΕΔΟ στην Ιαλυσό σε προνομιακή θέση 1.180 τ.μ. Πληρ. κ. Μαρίνα "ΚΤΗΜΑΤΙΚΗ ΠΡΟΟΠΤΙΚΗ" τηλ. 02410-37906, 0972292958.
ΑΟ45430

ΖΗΤΟΥΝΤΑΙ: Οικόπεδα άρτια και οικοδομήσιμα εντός ή εκτός σχεδίου πόλεως στις περιοχές πόλεως Ρόδου - Τριάντα - Ιξιάς - Κοσκινού - Φαληράκι για εργολαβική αντιπαροχή. Πληρ. Ροδιακή Κτηματική Ανέστης & Σάββας Σαββαΐδης, τηλ. 02410 26281, 0944 243452, 0944 421015

ΔΥΑΡΙ διαμέρισμα καινούργιο Ακτίδος 62Β επί της οδού Σωτήρος στην Ιξιά. Πληρ. τηλ. 02410 96891, 0974 594172
ΑΟ45358

ΑΓΡΟΣ-ΕΛΑΙΩΝΑΣ με 150 περίπου ελαιόδενδρα μεγάλα, εκτάσεως 14 στρεμμάτων (κατάλληλο και για οικόπεδο), σε μικρή απόσταση από το χωριό Λάρδος σε πολύ καλή τιμή. Πληρ. τηλ. 0241022440 ή 0946817619.
ΑΟ45316

ΔΙΑΜΕΡΙΣΜΑ στην Ιξιά 75 τ.μ. 20.000.000 δρχ. Πληρ. Σταμάτης Μανωλάκος, τηλ. 23815, 0944/698056.
ΑΟ43357

ΚΑΤΑΣΤΗΜΑΤΑ: 1) Κατάστημα ΚΕΝΤΡΙΚΟ 30 τ.μ. υπόγειο με 30 τ.μ.. Δεκτές σοβαρές προτάσεις. 2) Στη Π. ΠΟΛΗ κεντρικότατα 65-86 τ.μ. 3) Αλέξ. Διάκου 75 τ.μ. 4)Στη Σωκράτους 65 τ.μ. Πληρ. ΡΟΔΙΑΚΗ ΚΤΗΜΑΤΙΚΗ Ανέστης & Σάββας Σαββαΐδης τηλ. 26281-κιν. 0944-243452-0944-421015.
ΑΟ45031

ΔΙΑΜΕΡΙΣΜΑ με 3 υπνοδωμάτια στην Σωτήρος ισόγειο υπ/νο 24.000.000. Επίσης 78 τ.μ. (2 υπν.) ισόγειο με αυλή στη Σωτήρος 25.000.000. Πληρ. ΑΙΓΑΙΟΚΤΗΜΑΤΙΚΗ, τηλ. 22943, 28838
ΑΟ44979

ΜΟΝΟΚΑΤΟΙΚΙΑ διώροφη 65 τ.μ. με αυλή 220 τ.μ. και εξτρά δωμάτιο κοντά στον Αγ. Φανούρη. Τιμή 18.000.000 δρχ. Επίσης συνορεύει διώροφο 48 τ.μ. (χωρίς αυλή) τιμή 8.000.000 δρχ. Πληρ. ΑΙΓΑΙΟΚΤΗΜΑΤΙΚΗ, τηλ. 22943, 28838.
ΑΟ44980

ΔΙΑΜΕΡΙΣΜΑ α' ορόφου 104 τ.μ. σε σοβάδες, στην περιοχή Κάτω Ροδίνι, αξίας 25.000.000 δρχ.-73.367,5 ευρώ. Πληρ. "ΕΥΡΩΚΤΗΜΑΤΙΚΗ"-ΙΩΑΝΝΗΣ ΚΑΙ ΜΙΧΑΛΗΣ ΕΥΣΤΑΘΙΟΥ, τηλ. 02410/73819, 02410/74917, 0945/292030, 0944/374546.
ΑΟ44474

ΔΙΑΜΕΡΙΣΜΑ β' ορόφου στην Ανάληψη 110 τ.μ., αξίας 40.000.000-117.388,81 ευρώ. Πληρ. "ΕΥΡΩΚΤΗΜΑΤΙΚΗ"-ΙΩΑΝΝΗΣ ΚΑΙ ΜΙΧΑΛΗΣ ΕΥΣΤΑΘΙΟΥ, τηλ. 02410/73819, 02410/74917, 0945/292030, 0944/374546.
ΑΟ44479

ΟΙΚΙΑ παλαιά ερειπωμένη στα Κοσκινού 124 τ.μ. σε οικόπεδο 124 τ.μ. με τιμή 38.200 Ευρώ ή 13.000.000 δρχ. Πληρ. κ. Μανώλη τηλ. 02410 39795.
ΑΟ4415

ΕΝΟΙΚΙΑΖΟΝΤΑΙ: Α) Στη Θεμ. Σοφούλη ισόγειο διαμέρισμα 3 υπνοδωματίων πολυτελούς κατασκευής με όλες τις σύγχρονες προδιαγραφές με μηνιαίο μίσθωμα 200.000 δρχ. και ημιυπόγειο διαμέρισμα 2 υπνοδωματίων πολυτελούς κατασκευής με όλες τις σύγχρονες προδιαγραφές με μηνιαίο μίσθωμα 120.000 δρχ., Β) Στην Λοχαγού Φανουράκη-Αμμοχώστου διαμέρισμα 3 υπνοδωματίων πλήρως ανακαινισμένο σε αρίστη κατάσταση με μηνιαίο μίσθωμα 200.000 δρχ. Πληρ. ΡΟΔΙΑΚΗ ΚΤΗΜΑΤΙΚΗ Ανέστης και Σάββας Σαββαΐδης, τηλ. 26281, 35476, 0944/243452, 0944/421015.
ΑΟ44848

ΚΑΤΑΣΤΗΜΑΤΑ από 55 τ.μ. έως 130 τ.μ. στην περιοχή Ιαλυσού. Πληρ. ΕΛΛΗΝΟΚΤΗΜΑΤΙΚΗ Πέτρος Πρεζεράκος. Τηλ. 02410 33866-0932/468026.
ΑΟ44668

ΔΙΑΜΕΡΙΣΜΑ ισόγειο στα Κοσκινού 110 τ.μ., αξίας 33.000.000 δρχ.-96.845,19 ευρώ. Πληρ. "ΕΥΡΩΚΤΗΜΑΤΙΚΗ"-ΙΩΑΝΝΗΣ ΚΑΙ ΜΙΧΑΛΗΣ ΕΥΣΤΑΘΙΟΥ, τηλ. 02410/73819, 02410/74917, 0945/292030, 0944/374546.
ΑΟ44480

ΔΙΑΜΕΡΙΣΜΑ 83 τ.μ. με οικιακό εξοπλισμό και ηλιακό θερμοσίφωνα στην Ανάληψη (οικοδομή 4 ετών), αξίας 32.000.000 δρχ.-93.910,4 ευρώ. Πληρ. "ΕΥΡΩΚΤΗΜΑΤΙΚΗ"-ΙΩΑΝΝΗΣ ΚΑΙ ΜΙΧΑΛΗΣ ΕΥΣΤΑΘΙΟΥ, τηλ. 02410/73819, 02410/74917, 0945/292030, 0944/374546.
ΑΟ44484

ΔΙΑΜΕΡΙΣΜΑ α' ορόφου ημιτελές στα Κοσκινού, 68 τ.μ., αξίας 13.600.000 δρχ.-39.911,9 ευρώ. Πληρ. "ΕΥΡΩΚΤΗΜΑΤΙΚΗ"-ΙΩΑΝΝΗΣ ΚΑΙ ΜΙΧΑΛΗΣ ΕΥΣΤΑΘΙΟΥ, τηλ. 02410/73819, 02410/74917, 0945/292030, 0944/374546.
ΑΟ44481

ΔΙΑΜΕΡΙΣΜΑ 100 τ.μ. στο Νιοχώρι, αξίας 23.000.000 δρχ.-67.498,1 ευρώ. Πληρ. "ΕΥΡΩΚΤΗΜΑΤΙΚΗ"-ΙΩΑΝΝΗΣ ΚΑΙ ΜΙΧΑΛΗΣ ΕΥΣΤΑΘΙΟΥ, τηλ. 02410/73819, 02410/74917, 0945/292030, 0944/374546.
ΑΟ44478

ΔΙΑΜΕΡΙΣΜΑ ημιυπόγειο στην Ανάληψη 136 τ.μ., αξίας 21.0000.000 δρχ.-61.628,76 ευρώ. Πληρ. "ΕΥΡΩΚΤΗΜΑΤΙΚΗ"-ΙΩΑΝΝΗΣ ΚΑΙ ΜΙΧΑΛΗΣ ΕΥΣΤΑΘΙΟΥ, τηλ. 02410/73819, 02410/74917, 0945/292030, 0944/374546.
ΑΟ44482

ΟΙΚΟΠΕΔΟ στην Κρεμαστή 1.460 τ.μ. εντός σχεδίου οικισμού, αξίας 24.000.000 δρχ.-70.432,8 ευρώ. Πληρ. "ΕΥΡΩΚΤΗΜΑΤΙΚΗ"-ΙΩΑΝΝΗΣ ΚΑΙ ΜΙΧΑΛΗΣ ΕΥΣΤΑΘΙΟΥ, τηλ. 02410 73819, 02410 74917, 0945 292030, 0944 374546.
ΑΟ44485

ΔΙΑΜΕΡΙΣΜΑ β' ορόφου, 77 τ.μ. (με δύο υπνοδωμάτια) στην οδό Μητροπόλεως, αξίας 25.000.000 δρχ.-73.367,5 ευρώ. Πληρ. "ΕΥΡΩΚΤΗΜΑΤΙΚΗ"-ΙΩΑΝΝΗΣ ΚΑΙ ΜΙΧΑΛΗΣ ΕΥΣΤΑΘΙΟΥ, τηλ. 02410/73819, 02410/74917, 0945/292030, 0944/374546.
ΑΟ44483

ΟΙΚΟΠΕΔΟ στο Κανδυλί (Ιαλυσός), 9.700 τ.μ., αξίας 67.000.000 δρχ.-196.625,1 ευρώ. Πληρ. "ΕΥΡΩΚΤΗΜΑΤΙΚΗ"-ΙΩΑΝΝΗΣ ΚΑΙ ΜΙΧΑΛΗΣ ΕΥΣΤΑΘΙΟΥ, τηλ. 02410/73819, 02410/74917, 0945/292030, 0944/374546.
ΑΟ44486

ΟΙΚΟΠΕΔΟ στην Ιαλυσό εντός σχεδίου 270 τ.μ. με Σ.Δ.=1, αξίας 17.500.000 δρχ.-51.357,3. Πληρ. "ΕΥΡΩΚΤΗΜΑΤΙΚΗ"-ΙΩΑΝΝΗΣ ΚΑΙ ΜΙΧΑΛΗΣ ΕΥΣΤΑΘΙΟΥ, τηλ. 02410/73819, 02410/74917, 0945/292030, 0944/374546.
ΑΟ44487

ΟΙΚΟΠΕΔΟ στην Παστίδα, 4.680 τ.μ. εντός σχεδίου οικισμού, αξίας 23.500.000 δρχ.-68.965,5 ευρώ. Πληρ. "ΕΥΡΩΚΤΗΜΑΤΙΚΗ"-ΙΩΑΝΝΗΣ ΚΑΙ ΜΙΧΑΛΗΣ ΕΥΣΤΑΘΙΟΥ, τηλ. 02410/73819, 02410/74917, 0945/292030, 0944/374546.
ΑΟ44488

ΟΙΚΟΠΕΔΟ στην Παραλία Τσαμπίκας-Αρχαγγέλου έκτασης 13.200 τ.μ., αξίας 184.000.000 δρχ.-539.985,3 ευρώ. Πληρ. "ΕΥΡΩΚΤΗΜΑΤΙΚΗ"-ΙΩΑΝΝΗΣ ΚΑΙ ΜΙΧΑΛΗΣ ΕΥΣΤΑΘΙΟΥ, τηλ. 02410/73819, 02410/74917, 0945/292030, 0944/374546.
ΑΟ44489

ΟΙΚΟΠΕΔΟ στην παραλία Αφάντου 4.000 τ.μ., αξίας 40.000.000 δρχ.-117.388,1 ευρώ. Πληρ. "ΕΥΡΩΚΤΗΜΑΤΙΚΗ"-ΙΩΑΝΝΗΣ ΚΑΙ ΜΙΧΑΛΗΣ ΕΥΣΤΑΘΙΟΥ, τηλ. 02410/73819, 02410/74917, 0945/292030, 0944/374546.
ΑΟ44496

ΟΙΚΟΠΕΔΟ στο Γεννάδι εντός οικισμού 1.000 τ.μ., αξίας 25.000.000 δρχ.-73.367,5 ευρώ. Πληρ. "ΕΥΡΩΚΤΗΜΑΤΙΚΗ"-ΙΩΑΝΝΗΣ ΚΑΙ ΜΙΧΑΛΗΣ ΕΥΣΤΑΘΙΟΥ, τηλ. 02410/73819, 02410/74917, 0945/292030, 0944/374546.
ΑΟ44475

ΟΙΚΟΠΕΔΟ στο Γεννάδι εντός οικισμού 2.000 τ.μ., αξίας 44.000.000 δρχ.-129.126,9 ευρώ. Πληρ. "ΕΥΡΩΚΤΗΜΑΤΙΚΗ"-ΙΩΑΝΝΗΣ ΚΑΙ ΜΙΧΑΛΗΣ ΕΥΣΤΑΘΙΟΥ, τηλ. 02410/73819, 02410/74917, 0945/292030, 0944/374546.
ΑΟ44490

ΟΙΚΟΠΕΔΟ στο Γεννάδι, 4.300 τ.μ. επί της επαρχιακής οδού, αξίας 26.000.000 δρχ.-76.302,2 ευρώ. Πληρ. "ΕΥΡΩΚΤΗΜΑΤΙΚΗ"-ΙΩΑΝΝΗΣ ΚΑΙ ΜΙΧΑΛΗΣ ΕΥΣΤΑΘΙΟΥ, τηλ. 02410/73819, 02410/74917, 0945/292030, 0944/374546.
ΑΟ44491

ΟΙΚΟΠΕΔΟ στα Κοσκινού, πανοραμικό 4.000 τ.μ., αξίας 55.000.000 δρχ.-161.408,6 ευρώ. Πληρ. "ΕΥΡΩΚΤΗΜΑΤΙΚΗ"-ΙΩΑΝΝΗΣ ΚΑΙ ΜΙΧΑΛΗΣ ΕΥΣΤΑΘΙΟΥ, τηλ. 02410/73819, 02410/74917, 0945/292030, 0944/374546.
ΑΟ44492

ΟΙΚΟΠΕΔΟ στην πόλη της Ρόδου, στην περιοχή του Αγίου Νικολάου, 180 τ.μ., αξίας 25.000.000 δρχ.-73.367,5 ευρώ. Πληρ. "ΕΥΡΩΚΤΗΜΑΤΙΚΗ"-ΙΩΑΝΝΗΣ ΚΑΙ ΜΙΧΑΛΗΣ ΕΥΣΤΑΘΙΟΥ, τηλ. 02410/73819, 02410/74917, 0945/292030, 0944/374546.
ΑΟ44494

ΚΑΤΑΣΤΗΜΑ επί της Λεωφόρου Ηρακλειδών (20 μαγαζιά) 101 τ.μ. με πατάρι, αξίας 28.000.000 δρχ.-82.171,6 ευρώ. Πληρ. "ΕΥΡΩΚΤΗΜΑΤΙΚΗ"-ΙΩΑΝΝΗΣ ΚΑΙ ΜΙΧΑΛΗΣ ΕΥΣΤΑΘΙΟΥ, τηλ. 02410/73819, 02410/74917, 0945/292030, 0944/374546.
ΑΟ44502

ΟΙΚΟΠΕΔΟ επί της επαρχιακής οδού Παραδεισίου-Θεολόγου, 2.500 τ.μ. με άδεια οικοδομής, στην τιμή των 22.000.000 δρχ.-64.563,4 ευρώ. Πληρ. "ΕΥΡΩΚΤΗΜΑΤΙΚΗ"-ΙΩΑΝΝΗΣ ΚΑΙ ΜΙΧΑΛΗΣ ΕΥΣΤΑΘΙΟΥ, τηλ. 02410/73819, 02410/74917, 0945/292030, 0944/374546.
ΑΟ44495

ΠΑΡΑΔΟΣΙΑΚΗ ΚΑΤΟΙΚΙΑ στη Μαλώνα, με μικρή αυλή, αξίας 16.000.000 δχ.-46.955,2 ευρώ. Πληρ. "ΕΥΡΩΚΤΗΜΑΤΙΚΗ"-ΙΩΑΝΝΗΣ ΚΑΙ ΜΙΧΑΛΗΣ ΕΥΣΤΑΘΙΟΥ, τηλ. 02410/73819, 02410/74917, 0945/292030, 0944/374546.
ΑΟ44497

ΟΙΚΟΠΕΔΟ στο Τσαΐρι 13.770 τ.μ., αξίας 55.000.000 δρχ.-161.408,6 ευρώ. Πληρ. "ΕΥΡΩΚΤΗΜΑΤΙΚΗ"-ΙΩΑΝΝΗΣ ΚΑΙ ΜΙΧΑΛΗΣ ΕΥΣΤΑΘΙΟΥ, τηλ. 02410/73819, 02410/74917, 0945/292030, 0944/374546.
ΑΟ44493

ΠΑΡΑΔΟΣΙΑΚΗ ΚΑΤΟΙΚΙΑ στη Σύμη (περιοχή Γυαλός) 100 τ.μ. μέσα σε οικόπεδο 180 τ.μ., αξίας 45.000.000 δρχ.-132.061,6 ευρώ. Πληρ. "ΕΥΡΩΚΤΗΜΑΤΙΚΗ"-ΙΩΑΝΝΗΣ ΚΑΙ ΜΙΧΑΛΗΣ ΕΥΣΤΑΘΙΟΥ, τηλ. 02410/73819, 02410/74917, 0945/292030, 0944/374546.
ΑΟ44476

ΕΥΚΑΙΡΙΑ. ΜΟΝΟΚΑΤΟΙΚΙΑ (χωρίς αυλή) 90 τ.μ. διώροφη στο Παραδείσι με τζάκι, μόνο 22.000.000 δρχ. Πληρ. τηλ. 02410 22943, 28838, ΑΙΓΑΙΟΚΤΗΜΑΤΙΚΗ
ΑΟ44143

ΚΑΤΑΣΤΗΜΑ 90 τ.μ. στο Νιοχώρι, αξίας 90.000.000 δρχ.-264.123,2 ευρώ. Πληρ. "ΕΥΡΩΚΤΗΜΑΤΙΚΗ"-ΙΩΑΝΝΗΣ ΚΑΙ ΜΙΧΑΛΗΣ ΕΥΣΤΑΘΙΟΥ, τηλ. 02410/73819, 02410/74917, 0945/292030, 0944/374546.
ΑΟ44501

ΟΙΚΟΠΕΔΑ ΕΝΤΟΣ ΠΟΛΕΩΣ ΡΟΔΟΥ: 1) Στο Μόντε Σμιθ οικόπεδο 860 τ.μ. εντός σχεδίου άρτιο και οικοδομήσιμο με πανοραμική θέση κατάλληλο για μονοκατοικία, 2) Περιοχή Μηδειας 1.000 τ.μ. με συντελεστή δόμησης 0,8 80.000.000 δρχ., 3) Περιοχή Μιχαήλ Πετρίδη 200 τ.μ. 25.000.000 δρχ. Πληρ. ΡΟΔΙΑΚΗ ΚΤΗΜΑΤΙΚΗ Ανέστης & Σάββας Σαββαΐδης, τηλ. 26281, 35476, 0944/243452, 0944/421015.
ΑΟ43407

TOP PROPERTIES

GEORGIOS S. PIPINOS

ΓΕΩΡΓΙΟΣ Σ. ΠΙΠΙΝΟΣ
ΣΥΜΒΟΥΛΟΙ ΚΑΙ ΕΚΤΙΜΗΤΕΣ ΑΚΙΝΗΤΩΝ
REAL ESTATE AGENCY



Η "**TOP PROPERTIES**" είναι ατομική επιχείρηση και ανήκει εξ ολοκλήρου στον κ. Γεώργιο Πιπίνο, που από το 1971 ασχολείται αποκλειστικά και μόνο με επενδύσεις και REAL ESTATE, στο νησί της Ρόδου, καθώς και στην ευρύτερη περιοχή της Δωδεκανήσου.

ΑΠΕΥΘΥΝΟΜΑΣΤΕ: Στους **σοβαρούς, απαιτητικούς και επιλεκτικούς** επενδυτές-επιχειρηματίες-ελεύθερους επαγγελματίες, Ελληνες και ξένους, υψηλού εισοδηματικού επιπέδου, που ενδιαφέρονται να κάνουν μια σοβαρή επένδυση προβολής στο νησί της Ρόδου.

ΠΡΟΣΦΕΡΟΥΜΕ: Α) Υπηρεσίες και πληροφορίες που γίνονται σε προσωπικό επίπεδο με εχεμύθεια, διακριτικότητα και σοβαρότητα.
Β) μεγάλη γκάμα υψηλής ποιότητας, ακινήτων, όπως:1) Ξενοδοχεία Α' και Β' κατηγορίας των 600-500-350-300 κλινών, 2) Κεντρικά αστικά ακίνητα κατάλληλα για Τράπεζες-καταστήματα-γραφεία, 3) Παραλιακές εκτάσεις, κατάλληλες για τουριστικές επενδύσεις των 150.000-100.00-70.00-50.000-36.000 τ.μ. και 4) Διαμερίσματα και μεζονέτες προβολής.

ΣΤΟΧΟΣ ΜΑΣ ΕΙΝΑΙ: Να προσφέρουμε στο αγοραστικό μας κοινό υψηλής ποιότητας ακίνητα και ευκαιρίες στο νησί της Ρόδου. Ητριακονταετής και πλέον πείρα μας στον τομέα αυτό αποτελεί εγγύηση.

ΣΥΝΘΗΜΑ ΜΑΣ ΕΙΝΑΙ: Επενδύστε στη ΡΟΔΟ ΤΩΡΑ, σε ακίνητα που ΑΝΤΕΧΟΥΝ ΣΤΟ ΧΡΟΝΟ

Γεώργιος Σ. Πιπίνος
ΜΕΣΙΤΗΣ ΑΣΤΙΚΩΝ ΣΥΜΒΑΣΕΩΝ
Γιατί εμείς γνωρίζουμε καλύτερα!

TOP PROPERTIES is a private concern and Mr George S. Pipinos, its owner, has carved, over the years a reputation for integrity and excellence in the world of Real Estate in the Dodecanese.
AT TOP PROPERTIES we try hard to attract important and selective investors high calibre businessmen/women and discerning professional people, both Greek and foreign, who wish to acquire sabstantial and valuable property on Rhodes.
We offer our expertise and advice privately, discreetly and in strict confidence.
We keep a comprehensive list of real estate of the highest specifications
a. A' and B' class hotels (600, 500, 350, 300 beds capacity)
b. Centrally situated office buildings and other business premises.
c. Seaside land, ideal for development (hotels, holiday resorts, etc), of 150.000, 100.00, 70.000, 50.000, 36.000 sq.m.
d. Luxury apartments, maisonettes, detached, semi-detached and terraced houses.
Our aim is to give our clients the opportunity to Qcquire value for money, first class real estate on Rhodes. Our 30-year-old experience in Real Estate is our warranty.
Our motto is Invest in Rhodes, Invest in property, It stands the test of time.

TOP PROPERTIES
and George Pipinos
Because we know best



KENNENTY 38, ΡΟΔΟΣ, 85 100, ΤΗΛ. (0241) 23895, 38243, κιν. (094)-4-676003 FAX: (0241) 20883
38 KENNEDY STR., RHODES, 85 100, TEL. (0241) 23895, 38243, mob. (094)-4-676003 FAX: (0241) 20883

πωλήσεις

συνέχεια από την προηγούμενη

ΜΟΝΟΚΑΤΟΙΚΙΑ-ΜΑΙΖΟΝΕΤΑ στη Σορωνή 90 τ.μ. μέσα σε οικόπεδο 760 τ.μ., αξίας 29.000.000 δρχ.-85.106,3 ευρώ. Πληρ. "ΕΥΡΩΚΤΗΜΑΤΙΚΗ"-ΙΩΑΝΝΗΣ ΚΑΙ ΜΙΧΑΛΗΣ ΕΥΣΤΑΘΙΟΥ, τηλ. 02410/73819, 02410/74917, 0945/292030, 0944/374546. ΑΟ44477

ΜΟΝΟΚΑΤΟΙΚΙΑ-ΜΑΙΖΟΝΕΤΑ στ' Ασγούρου (πίσω από το "Μετρό") 180 τ.μ. μέσα σε οικόπεδο 1.400 τ.μ., αξίας 60.000.000 δρχ.-176.082,1 ευρώ. Πληρ. "ΕΥΡΩΚΤΗΜΑΤΙΚΗ"-ΙΩΑΝΝΗΣ ΚΑΙ ΜΙΧΑΛΗΣ ΕΥΣΤΑΘΙΟΥ, τηλ. 02410/73819, 02410/74917, 0945/292030, 0944/374546. ΑΟ44498

ΜΟΝΟΚΑΤΟΙΚΙΑ-ΜΑΙΖΟΝΕΤΑ στο Γεννάδι, κοντά στην παραλία 87 τ.μ. μέσα σε οικόπεδο 5.000 τ.μ., αξίας 69.000.000 δρχ.-202.494,5 ευρώ. Πληρ. "ΕΥΡΩΚΤΗΜΑΤΙΚΗ"-ΙΩΑΝΝΗΣ ΚΑΙ ΜΙΧΑΛΗΣ ΕΥΣΤΑΘΙΟΥ, τηλ. 02410/73819, 02410/74917, 0945/292030, 0944/374546. ΑΟ44499

ΜΟΝΟΚΑΤΟΙΚΙΕΣ-ΜΑΙΖΟΝΕΤΑ στην Ιξιά, 202 τ.μ., με αυλή, αξίας 89.000.000 δρχ.-261.188,5 ευρώ. Πληρ. "ΕΥΡΩΚΤΗΜΑΤΙΚΗ"-ΙΩΑΝΝΗΣ ΚΑΙ ΜΙΧΑΛΗΣ ΕΥΣΤΑΘΙΟΥ, τηλ. 02410/73819, 02410/74917, 0945/292030, 0944/374546. ΑΟ44500

ΕΤΟΙΜΟΠΑΡΑΔΟΤΟ ΚΤΙΡΙΟ στο Μήδεια 1.300 τ.μ. κατάλληλο για φροντιστήριο, αξίας 300.000.000 δρχ.-880.410,8 ευρώ. Πληρ. "ΕΥΡΩΚΤΗΜΑΤΙΚΗ"-ΙΩΑΝΝΗΣ ΚΑΙ ΜΙΧΑΛΗΣ ΕΥΣΤΑΘΙΟΥ, τηλ. 02410/73819, 02410/74917, 0945/292030, 0944/374546. ΑΟ44503

ΒΙΟΤΕΧΝΙΚΟΣ ΧΩΡΟΣ 438 τ.μ. που περιλαμβάνει υπόγειο, ισόγειο και α' όροφο στα Κοσκινού, κοντά στο Μουσικο Γυμνάσιο, αξίας 55.000.000 δρχ.-161.408,6 ευρώ. Πληρ. "ΕΥΡΩΚΤΗΜΑΤΙΚΗ"-ΙΩΑΝΝΗΣ ΚΑΙ ΜΙΧΑΛΗΣ ΕΥΣΤΑΘΙΟΥ, τηλ. 02410/73819, 02410/74917, 0945/292030, 0944/374546. ΑΟ44504

ΓΚΑΡΣΟΝΙΕΡΑ, ισόγεια στο χωριό Κοσκινού, νεοκατασκευασμένη 55 τ.μ. με 2 υπνοδωμάτια, μόνο 50.000 ευρώ ή 17.000.000 δρχ. Πληρ. Μανώλη, τηλ. 39795. ΑΟ44429

ΔΙΑΜΕΡΙΣΜΑ στη Σκάλα στη Πάτμο 1ου ορόφου 120 τ.μ. σε εξαιρετική τιμή. Πληρ. τηλ. 0932936530. ΑΟ4467

ΚΑΤΑΣΤΗΜΑΤΑ ΕΤΟΙΜΟΠΑΡΑΔΟΤΑ ΣΤΟ ΜΕΓΑΛΥΤΕΡΟ ΣΥΓΚΡΟΤΗΜΑ ΚΑΤΑΣΤΗΜΑΤΩΝ ΣΤΗΝ ΠΑΡΑΛΙΑΚΗ ΛΕΩΦΟΡΟ ΙΑΛΥΣΟΥ ΑΠ' ΕΥΘΕΙΑΣ ΑΠΟ ΤΟΝ ΚΑΤΑΣΚΕΥΑΣΤΗ ΠΟΛ. ΜΗΧΑΝΙΚΟ ΣΤΕΛΙΟ ΜΑΚΕΣΤΑ. ΕΞΑΣΦΑΛΙΣΗ ΔΑΝΕΙΟΥ, ΕΥΚΟΛΙΕΣ ΠΛΗΡΩΜΗΣ. ΑΠΟ 10.350.000 ΔΡΧ. ΠΛΗΡ. ΤΗΛ. 21347 ΧΠΟ205

ΟΡΟΦΟΣ που αποτελείται από 2 διαμερίσματα των 47 τ.μ. και 117 τ.μ. στους Δασκάλους σε πιτσιλιστό σοβά. Τιμή 41.000.000 δρχ. με δυνατότητα να δοθούν άλλα 117 τμ. διαμέρισμα σε μπετά συνολικής επιφανείας 279 τ.μ. Πληρ. ΑΙΓΑΙΟΚΤΗΜΑΤΙΚΗ, τηλ. 22943, 28838 ΑΟ43413

πωλησεις αυτοκινητων & μοτοσικλετων

ALFA ROMEO μοντέλο '91, 85000 χλμ, βενζίνη αμόλυβδη. Τιμή 1.500.000 ή 44.000 ευρώ. Πληρ. τηλ. 02410 75248. ΑΑ45569

ΑΥΤΟΚΙΝΗΤΟ, NISSAN MICRA, μοντέλο '98 σε πολύ κατάσταση και με πολλά αξεσουάρ. Πληρ. τηλ. 0945/993539. ΑΑ45559

ΜΟΤΟΣΙΚΛΕΤΑ, V-MAX ΥΑΜΑΗΑ 1200 μοντέλο '96, 2.000.000 δρχ. Πληρ. τηλ. 95811 και 0974500584. ΑΑ45558

FIAT PUNTO, 1000cc, σε άριστη κατάσταση. Δεκτός κάθε έλεγχος. Τιμή ευκαιρίας. Πληρ. τηλ. 0972739087 ΑΑ45526

ΛΕΩΦΟΡΕΙΑ ΑΠΟ 11 ΕΩΣ 25 ΘΕΣΕΙΣ ΕΙΣΑΓΩΓΗΣ ΥΠΕΡΠΟΛΥΤΕΛΕΙΑΣ, ΚΑΙ ΣΕ ΤΕΛΕΙΑ ΜΗΧΑΝΙΚΗ ΚΑΤΑΣΤΑΣΗ. ΕΠΙΣΗΣ ΚΑΙ ΜΙΚΡΑ ΛΕΩΦΟΡΕΙΑ ΜΕ ΜΗΧΑΝΙΣΜΟ ΑΝΥΨΩΣΗΣ ΓΙΑ ΑΤΟΜΑ ΜΕ ΚΙΝΗΤΙΚΑ ΠΡΟΒΛΗΜΑΤΑ. ΠΛΗΡ. ΤΗΛ. 0310-516314 Ή 0944-544336- ΘΕΣ/ΝΙΚΗ. ΠΑ45498

ΑΥΤΟΚΙΝΗΤΟ επιβατηγό τύπου FORD-ESCORT STESION WAGON μοντέλο '92 - καταλυτικό. Πληρ. τηλ. 02410-31519-0976643041. ΑΑ45503

ΑΥΤΟΚΙΝΗΤΟ μάρκας PEUGEOT 106 XR 1400 cc, 10 φορολογίσιμοι ίπποι. Έτος πρώτης κυκλοφορίας 1992. Διαθέτει ζάντες αλουμινίου-EXTRA προβολείς, κοτσαδόρο. Τιμή 920.000 δρχ. Πληρ. τηλ. 0945343357-0241077482. ΑΑ45505

ΜΗΧΑΝΑΚΙ Piaggio, 50 cc N.R.G. σε καλή κατάσταση στην τιμή των 1.100 ευρώ. Πληρ. τηλ. 0241078800. ΑΑ45507

ΜΗΧΑΝΗ SUZUKI εντούρο XF650 ολοκαίνουργιο με 7.000 km 2.000.000 δρχ. ή 5.870 ευρώ. ΑΑ45494

ΜΟΤΟΣΙΚΛΕΤΑ SUZUKI GSX-R 750 μοντέλο '99 σε άριστη κατάσταση. Τιμή 6.500 Ευρώ. Πληρ. τηλ. 02410 25354 (αφήστε μήνυμα) ή 0972 821145. ΑΑ45323

ΜΟΤΟΣΙΚΛΕΤΑ SUZUKI GSX-R 750cc ΜΑΥΡΗ - ΑΣΗΜΙ ΜΕΤΑΛΛΙΚΟ (ΒΕΛΤΙΩΜΕΝΗ ΙΠΠΟΔΥΝΑΜΗ) ΣΕ ΑΡΙΣΤΗ ΚΑΤΑΣΤΑΣΗ ΜΕ ΜΕΙΩΜΕΝΟ ΤΕΚΜΗΡΙΟ, ΛΙΓΑ ΧΙΛΙΟΜΕΤΡΑ ΚΑΙ ΣΕ ΠΟΛΥ ΚΑΛΗ ΤΙΜΗ. ΦΥΛΑΞΗ ΣΕ ΓΚΑΡΑΖ. ΠΛΗΡ. ΤΗΛ. 02410 48078, 0944 453509 κ. ΒΑΣΙΛΗ ΠΑ45030

XT 500 μοντ. 95 σε άριστη κατάσταση. Πληρ. τηλ. 0942200188 ΑΑ45248

NISSAN SUNNY, ΜΟΝΤΕΛΟ 1987, ΣΕ ΚΑΛΗ ΚΑΤΑΣΤΑΣΗ ΚΑΙ ΠΡΟΣΙΤΗ ΤΙΜΗ. ΠΛΗΡ. ΤΗΛ. 02410/63453, 0944/738394. ΠΑ43890

FORD ESCORD CABRIO μοντέλο '92 σε καλή κατάσταση και τιμή. Πληρ. τηλ. 093/7610699. ΑΑ45274

ΑΥΤΟΚΙΝΗΤΟ 1.600 c.c. αυτόματο και με air-condition 400.000 δρχ. ή 1.174 ευρώ. Πληρ. τηλ. 0945/468986. ΑΑ44696

ΜΗΧΑΝΗ ΥΑΜΑΗΑ Τ.Τ. 600 c.c. εντούρο, σε άριστη κατάσταση, με φουλ έξτρα, χωρίς τεκμήριο. Πληρ. τηλ. 0946/460463, Αντώνης. ΑΑ44694

ΜΗΧΑΝΗ ΥΑΜΑΗΑ DRAGSTAR 650 κυβικά με 18.000 χιλιόμετρα, με πολλά εξτρά. Δεκτός κάθε έλεγχος. Πληρ. τηλ. 02440 51749 μετά τις 5 το απόγευμα και 0945101885 όλη μέρα.

MAZDA 323 σε πολύ καλή κατάσταση. Πληρ. τηλ. 0932718192 ΑΑ44182

HYUNDAI COUPE χρώματος μπορντώ, μοντέλο Οκτώβριος 2001 με 5.000 χλμ., ABS, δερμάτινο σαλόνι, αεροτομή, A/C, καινούργιο σε πολύ καλή τιμή. Πληρ. τηλ. 0974054443 κο Δημήτρη ΑΑ43287

ΠΩΛΟΥΝΤΑΙ ΜΕΤΑΧΕΙΡΙΣΜΕΝΑ ΦΟΡΤΗΓΑ ΑΥΤΟΚΙΝΗΤΑ ΕΙΣΑΓΩΓΗΣ ΟΛΩΝ ΤΩΝ ΤΥΠΩΝ, ΓΙΑ ΑΓΡΟΤΙΚΗ ΚΑΙ ΕΠΑΓΓΕΛΜΑΤΙΚΗ ΧΡΗΣΗ, ΚΑΘΩΣ ΚΑΙ Ι.Χ. ΕΠΙΒΑΤΙΚΑ. ΕΤΟΙΜΟΠΑΡΑΔΟΤΑ Ή ΚΑΤΟΠΙΝ ΠΑΡΑΓΓΕΛΙΑΣ. ΠΑΡΕΧΟΥΜΕ ΓΡΑΠΤΗ ΕΓΓΥΗΣΗ ΕΝΟΣ ΧΡΟΝΟΥ. ΕΙΣΑΓΩΓΕΙΣ ΜΕΤΑΧΕΙΡΙΣΜΕΝΩΝ ΑΥΤΟΚΙΝΗΤΩΝ " Δ. ΜΠΟΥΝΤΟΥΡΗΣ-Ε. ΠΑΠΑΠΟΣΤΟΛΟΥ Ο.Ε.". ΕΚΘΕΣΗ: ΕΘΝΙΚΗ ΟΔΟΣ ΛΑΡΙΣΑΣ-ΙΩΑΝΝΙΝΩΝ ΤΡΙΚΑΛΑ ΘΕΣΣΑΛΙΑΣ. ΤΗΛ. 0431-74709 ΦΑΞ 0431-27008 ΚΙΝ. 0974456200-0977395269. ΧΠΑ112

FIAT PUNTO CABRIO ΜΟΝΤΕΛΟ 94 1,3 ΛΕΥΚΟ 75000 ΧΙΛΙΟΜΕΤΡΑ, EXTRAS. ΤΙΜΗ 2.400.000. ΠΛΗΡ. ΤΗΛ. 87006, 10.00-13.00 Ή 18.00-22.00 ΧΠΑ841

εργασιες

ΠΩΛΗΤΡΙΑ με γνώσεις αγγλικής, ευπαρουσίαστη, απόφοιτη λυκείου για τα καταστήματα Κεσίσογλου. Πληρ. τηλ. 0241024238-22875. Διευθ. Εθελοντών Δωδεκανησίων 31 και Καναδά 15. ΑΖ45572

ΖΗΤΟΥΝΤΑΙ για καφετέρια εστιατόριο. Α) Β μαγείρου (προϋπηρεσία αλά κάρτ). Β) Έμπειρος βοηθός Bar. Πληρ. Παπανικολάου 25, τηλ. 0241022451. ΑΖ45570

ΣΕΡΒΙΤΟΡΟΙ-ΕΣ για το καφέ-μπαρ ΟΑΣΙΣ στα Κολύμπια με γνώσεις Γερμανικών-Αγγλικών. Πληρ. τηλ. 0972162135 και 0241056276. ΑΖ45568

ΕΜΠΕΙΡΟΣ Ή ΕΜΠΕΙΡΗ βοηθός σερβιτόρου για εστιατόριο στην Ιαλυσό από τις ώρες 18.30-23.00. Πληρ. τηλ. 0241092683 από 10.00-15.00 και 0241091354 από 18.00-24.00. ΑΖ45571

ΚΟΠΕΛΕΣ, για να εργασθούν σε ζαχαροπλαστείο στον Αρχάγγελο. Πληρ. τηλ. 0932/891221. ΑΖ45564

ΟΔΗΓΟΣ, για μερική απασχόληση από τον Σουηδικό φούρνο. Πληρ. τηλ. 02410/35660 κ. Ντίνο. ΑΖ45563

ΚΟΠΕΛΑ, στο Print house στη Στοά Ροίκου, που να ενδιαφέρεται να εκπαιδευτεί στο χώρο των γραφικών τεχνών για πλήρη και μόνιμη απασχόληση. Πληρ. στο τηλ. 37095 από 9-9. ΑΖ45562

ΣΕΡΒΙΤΟΡΟΣ, για εστιατόριο στην Κρεμαστή. Μισθός ικανοποιητικός ή ποσοστά! Πληρ. τηλ. 0973/046550. ΑΖ45557

ΟΙΚΙΑΚΗ ΒΟΗΘΟΣ, ηλικίας άνω των 30 για καθημερινή εργασία 08.00-15.00 σε σπίτι στην Ανάληψη. Αποκλείονται αλλοδαπές. Πληρ. από 09.00 έως 12.00 και 17.00 έως 19.00 στο τηλ. 63705 και 64869. ΑΖ45556

ΠΩΛΗΤΡΙΑ, στα καταστήματα BENETTON. Πληρ. τηλ. 34330 και 31330. ΑΖ45555

Β. ΜΑΓΕΙΡΑΣ για εστιατόριο εντός πόλεως με πείρα στο αλακαρτ. Ωράριο συνεχές. Πληρ. τηλ. 02410-30691. ΑΖ45538

ΖΗΤΟΥΝΤΑΙ **ΗΛΕΚΤΡΟΛΟΓΟΙ**. Πληρ. τηλ. 02410-25454 από τις 17.00-20.00 και 0932304553. ΑΖ45550

ΟΔΗΓΟΣ ΤΑΧΙ για βραδυνή βάρδια. Πληρ. τηλ. 0972464321 ή 02410-74516. ΑΖ45551

ΣΕΡΒΙΤΟΡΑ για καφετέρια που να γνωρίζει λίγα Γερμανικά. Πολύ καλές αποδοχές, ώρες εργασίας 5-1. Πληρ. τηλ. 02410-56516. ΑΖ4552

ΚΟΠΕΛΑ σοβαρή από Βουλγαρία να μιλά Ελληνικά και λίγα Αγγλικά για να καθαρίζει κατάστημα στο Φαληράκι. Συνεχές ωράριο πρωί ή απόγευμα. Πληρ. τηλ. 02410-86239. ΑΖ45541

ΥΠΑΛΛΗΛΟΣ για Ταχυμεταφορική εταιρεία. Απαραίτητο δίπλωμα μοτοποδηλάτου. Πληρ. τηλ. 02410-73434. ΑΖ45540

Από το κατάστημα **Καρρέ ΖΗΤΕΙΤΑΙ** πωλήτρια που να γνωρίζει Αγγλικά. Πληρ. τηλ. 02410-29007. ΑΖ45539

ΥΠΑΛΛΗΛΟΣ ΝΕΟΣ ΑΠΟΦΟΙΤΟΣ ΛΥΚΕΙΟΥ, ΟΜΙΛΕΙ ΞΕΝΕΣ ΓΛΩΣΣΕΣ (ΚΥΡΙΩΣ ΑΓΓΛΙΚΑ ΚΑΙ ΛΙΓΑ ΓΕΡΜΑΝΙΚΑ) ΣΟΒΑΡΟΣ ΚΑΙ ΕΡΓΑΤΙΚΟΣ ΓΙΑ Ν' ΑΝΑΛΑΒΕΙ ΥΠΕΥΘΥΝΑ ΜΕΓΑΛΟ ΤΟΥΡΙΣΤΙΚΟ ΚΑΤΑΣΤΗΜΑ ΣΤΟ ΦΑΛΗΡΑΚΙ (ΠΡΟΜΗΘΕΙΕΣ-ΟΡΓΑΝΩΣΗ-ΠΩΛΗΣΕΙΣ). ΜΙΣΘΟΣ ΙΚΑΝΟΠΟΙΗΤΙΚΟΣ ΑΝΑΛΟΓΩΣ ΠΡΟΣΟΝΤΩΝ. ΠΛΗΡ. ΤΗΛ. 0944582609. ΠΖ45543

ΠΩΛΗΤΡΙΑ πεπειραμένη που να γνωρίζει Αγγλικά και Γερμανικά για τουριστικό κατάστημα στο Φαληράκι. Πληρ. τηλ. 02410 87030. ΑΖ45533

ΠΩΛΗΤΡΙΑ. Πληρ. τηλ. 02410 21454, 31670 ΑΖ45532

ΚΟΠΕΛΑ για να εργαστεί σε κατάστημα χαρτικών ειδών. Ώρες καταστημάτων (σπαστό ωράριο). Πληρ. τηλ. 0946506503 ΑΖ45527

κεφάλαιο

Κτηματομεσιτικό - Συμβουλευτικό Γραφείο

ΔΙΑΜΕΡΙΣΜΑΤΑ ΠΩΛΟΥΝΤΑΙ

- 30 τ.μ. υπερυψωμένη ημιυπόγεια καινούρια γκαρσονιέρα Ιξιά, 9εκ-26.412 €
- 30 τ.μ. ρετιρέ γκαρσονιέρα , Ιξιά , 11εκ-32.281 €
- 35 τ.μ. 1ου , καινούρια γκαρσονιέρα, Δασκάλους, 15εκ-44.020 €
- 40 τ.μ. υπερυψωμένη ημιυπόγεια καινούρια γκαρσονιέρα Ιξιά, 12εκ-35.216 €
- 45 τ.μ. 3ου,1 υπν/τιων καινούριο Ιξιά 18εκ-52.824 €
- 52 τ.μ.1ου, 1 υπν/τιων καινούριο Ιξιά 17εκ-49.889 €
- 66 τ.μ. ισόγειο,1υπν/τιου, αυλή, καινούριο , πολυτελές Ροδίνι ,27,5 εκ-80.704 €
- 70 τ.μ. 3 ου, 2 υπν/τιων καινούριο Ιξιά 28εκ-82.171€
- 78 τ.μ. ισόγειο, 2υπν/τιων, Αγ.Αναστασία, 23 εκ-67.498 €
- 80 τ.μ. 3 ου, 2 υπν/τιων καινούριο Ιξιά 32 εκ-93.910 €
- 83 τ.μ. 2ου, 2υπν/τιων, γκαράζ, καινούριο, πολυτελές, Ροδίνι, 39 εκ-114.453 €
- 87 τ.μ. 1ου, 2υπν/τιων, γκαράζ, καινούριο, πολυτελές, Ροδίνι, 37,5 εκ-110.051 €
- 90 τ.μ. 2ου, 3 υπν/τιων καινούριο Ανάληψη, 36εκ-105.649 €
- 100 τ.μ., 3ου, 2 υπν/τιων καινούριο Ιξιά 39εκ-114.453 €
- 101τ.μ. 1ου, 3υπν/τιων, γκαράζ,καινούριο, πολυτελές, Ροδίνι, 46,5 εκ-136.463 €
- 103 τ.μ. 2ου, 3 υπν/τιων, πάρκινγκ, καινούριο Ανάληψη , 52.5εκ-154.072 €
- 130τ.μ 1ου, 3υπν/τιων, γκαράζ,καινούριο, πολυτελές Ιξιά , 54εκ-158.473 €

ΜΕΖΟΝΕΤΕΣ- ΜΟΝ/ΚΙΕΣ ΠΩΛΟΥΝΤΑΙ

- 88 τ.μ. μεζονέτα, 2 υπν/τιων, καινούρια, αυλή, Ιξιά 40εκ-117.388 €
- 108 τ.μ. μεζονέτα, ,3 υπν/τιων, καινούρια, αυλή, Ιξιά 50εκ-146.735 €
- 135 τ.μ. μεζονέτα, ,3 υπν/τιων, καινούρια, αυλή, Ιξιά 62εκ-181.951 €
- 138 τ.μ. μεζονέτα, ,3 υπν/τιων, αυλή, Ροδίνι 47εκ-137.931 €
- 140 τ.μ. μεζονέτα, 3 υπν/τιων, καινούρια, αυλή, Ιξιά 64εκ-187.820 €
- 145 τ.μ. μεζονέτα, καινούρια, Τριάντα, 59εκ-173.147 €
- 152 τ.μ. μεζονέτα, 3 υπν/τιων, καινούρια, αυλή, Ιξιά 70εκ-205.429 €
- 200 τ.μ. μεζονέτα, ,3 υπν/τιων, αυλή, πάρκινγκ Κοσκινού 68εκ-199.559 €
- 230 τ.μ. μον/κία, μπετά Πεύκους, 50εκ-146.735 €

ΟΙΚΟΠΕΔΑ ΠΩΛΟΥΝΤΑΙ

- 96 τ.μ. αέρινη στήλη, δόμηση 96 τ.μ τ.μ, Καναδά 7.5εκ-22.010 €
- 300 τ.μ. δόμηση 300 τ.μ με άδεια, μπετά, Παστίδα 15εκ-44.020 €
- 590 τ.μ δόμηση 0.8 Ρόδου-Λίνδου 65εκ-190.755 €
- 600 τ.μ. δόμηση 600 τ.μ Τριάντα 37εκ-108.584 €
- 1.000 τ.μ Ανάληψη, 0.8 ΣΔ 80 εκ-234.776 €
- 1.000 τ.μ. δόμηση 100 τ.μ, Βουνάρα 16 εκ-46.955 €
- 2.000 τ.μ. δόμηση 200 τ.μ. Βουνάρα 32εκ-93.910 €
- 3.500 τ.μ. Φαληράκι 25 εκ-73.367 €
- 4.000 τ.μ. Παστίδα 17εκ-49.889 €
- 4.300 τ.μ. Κολύμπια 24 εκ-70.432 €
- 5.000 τ.μ . Παστίδα με αποθήκη, 25εκ-73.367 €
- 5.240 τ.μ. Αφάντου παραλία 40 εκ-117.388 €
- 6.500 τ.μ. Κολύμπια 57 εκ-167.278 €
- 9.000 τ.μ. Κολύμπια 50εκ-146.735 €
- 15.000 τ.μ . Καντυλί 60εκ-176.082 € Ζ

ΕΠΙΧΕΙΡΗΣΕΙΣ & ΕΠΑΓΓΕΛΜΑΤΙΚΟΙ ΧΩΡΟΙ

- Κατάστημα 40 τ.μ. σύν 50 τ.μ υπόγειο Ατταβύρου 20εκ-58.694 €
- Κατάστημα 64 τ.μ. Μ. Πετρίδη 30εκ-88.041 €
- Κατάστημα 145 τ.μ μπετά αυλή, Ροδίνι 26,5εκ-77.769 €
- Αποθήκη 90 τ.μ , ράμπα Ανάληψη 14 εκ-41.085 €
- Αποθήκη 270 τ.μ ,ράμπα Ανάληψη 40 εκ-117.388 €

ΕΝΟΙΚΙΑΣΕΙΣ ΑΚΙΝΗΤΩΝ

- Κατάστημα 64 τ.μ. Μ.Πετρίδη 150χιλ-440 €
- Κατάστημα 70 τ.μ. Ροδίνι , Λισαβώνος 80 χιλ-235 €
- 60τ.μ ισόγειο διαμέρισμα, 1υπν/τιου, αυλή, Ιξιά , 80χιλ .-235 €

ΖΗΤΟΥΝΤΑΙ ΚΑΤΟΙΚΙΕΣ & ΟΙΚΟΠΕΔΑ ΕΝΤΟΣ & ΕΚΤΟΣ ΠΟΛΕΩΣ

ΤΣΟΥΡΟΥΝΑΚΗΣ Ι. ΑΝΤΩΝΙΟΣ (B.Sc.-MKT)

ΤΗΛ.:60060 (3 γραμμές) FAX: 60062
ΚΙΝ.:0945 949882
e-mail: kefaleo@rho.forthnet.gr

Γ. Σεφέρη 12
(παραπλεύρως ΜΗΔΕΙΑ)
Ρόδος

www.e-kefaleo.com

ΞΕΝΟΔΟΧΕΙΑΚΕΣ ΕΠΙΧΕΙΡΗΣΕΙΣ ΡΟΔΟΣ

ΖΗΤΟΥΝΤΑΙ

ΣΕΡΒΙΤΟΡΟΙ Α' και Β'
ΜΑΓΕΙΡΟΙ Α' και Β'
Πληροφορίες-Αιτήσεις

ΚΑΖΙΝΟ ΡΟΔΟΥ Α.Ε.,
Διεύθυνση Προσωπικού, Παπανικολάου 4, Ρόδος
τηλ. 97-535, ΔΕΥ.-ΠΑΡ. (09.00-15.00)

ΖΗΤΕΙΤΑΙ

ΑΠΟ ΤΗΝ ΕΤΑΙΡΕΙΑ ΜΟΤΟ-ΠΟΛΥΚΑΝΔΡΙΩΤΗ

ΜΗΧΑΝΙΚΟΣ
Μοτ/των-μοτοσ/κών.
Μόνιμη απασχόληση.

Πληρ. τηλ. 02410/81826 και 81827

εργασιες

συνέχεια από την προηγούμενη

ΝΕΟΣ χωρίς στρατιωτικές υποχρεώσεις να εργαστεί ως τεχνικός φωτοτυπικών μηχανημάτων. Πληρ. τηλ. 0946506503 AZ45528

ΠΩΛΗΤΡΙΑ από το ENTER για ημιαπασχόληση. Πληρ. τηλ. 02410 20006. AZ45521

ΝΕΑΡΟΣ με δίπλωμα για μηχανάκι για να εργαστεί σε φαρμακαποθήκη. Πληρ. τηλ. 02410 32601 AZ45522

ΖΗΤΟΥΝΤΑΙ από ψητοπωλείο: Α) **Νεαροί** με μηχανάκια για διανομές, Β) **Βοηθοί ψήστη** για μερική ή ολική απασχόληση. Πληρ. τηλ. 02410 85878 (από 6-12 μ.μ.) AZ45523

ΖΗΤΟΥΝΤΑΙ: α) Γυμναστής-στρια για ολική-μερική απασχόληση. β) Υπάλληλος υποδοχής (Reseption) συνεχόμενο ωράριο. Πληρ. τηλ. 02410-98037-96862. AZ45514

ΚΟΠΕΛΑ να εργαστεί σε καφέ/video games. Πληρ. τηλ. 0937879750. AZ45515

ΣΕΡΒΙΤΟΡΟΣ Ή ΣΕΡΒΙΤΟΡΑ. Πληρ. τηλ. 0932645139 κ. Μιχάλη. AZ45510

ΝΕΑΡΗ ΥΠΑΛΛΗΛΟΣ ΓΙΑ ΕΡΓΑΣΙΑ ΣΕ ΦΑΡΜΑΚΕΙΟ. - ΑΠΑΡΑΙΤΗΤΗ Η ΓΝΩΣΗ ΤΗΣ ΑΓΓΛΙΚΗΣ - 12ΜΗΝΗ ΑΠΑΣΧΟΛΗΣΗ. ΠΛΗΡ. ΤΗΛ. 02410-36675. ΠΖ45511

ΝΕΑ ΥΠΑΛΛΗΛΟΣ για μόνιμη σχέση εργασίας από εταιρεία συμβούλων με έδρα την Ρόδο. Βασική προϋπόθεση η καλή γνώση Η/Υ. Επιθυμητές σπουδές στις ακόλουθες κατευθύνσεις: οικονομικά, διοίκηση επιχειρήσεων, πολιτικές επιστήμες, κοινωνιολογία. Πληρ. τηλ. 0972-603030. AZ45512

ΠΩΛΗΤΗΣ-ΤΡΙΑ έμπειρος/η για κατάστημα με γούνες και δερμάτινα στη Παλιά Πόλη. Πληρ. τηλ. 02410-37247, κιν. 0936699602. AZ45513

ΚΟΠΕΛΕΣ ΓΙΑ ΝΑ ΕΡΓΑΣΤΟΥΝ ΣΕ CAFE BAR ΕΝΤΟΣ ΠΟΛΕΩΣ. ΠΛΗΡ. ΤΗΛ. 0945120906 Κ. ΓΙΩΡΓΟ. ΠΖ45516

ΣΕΡΒΙΤΟΡΟΣ έμπειρος, για να εργασθεί σε εστιατόριο στην Παλιά Πόλη. Πληρ. τηλ. 02410/25549. AZ45487

ΠΩΛΗΤΡΙΑ, για τουριστικό κατάστημα κεντημάτων στην Παλιά Πόλη. Πληροφορίες στο τηλ. 02410/73227. AZ45486

ΖΗΤΕΙΤΑΙ από ξενοδοχείο στα Αφάντου: 1) Μπάρμαν να μιλάει αγγλικά μέχρι 35 ετών. 2) Συνταξιούχος κύριος για νυχτερινός ρεσεψιονίστ. Πληρ. στα τηλ. 51554 και 52326. AZ45485

WOMEN, WANTED, WITH KNOWLEDGE OF ENGLISH AND SCANDINAVIAN LANGUAGE TO WORK FOR TOURIST SHOP AND BAR IN IALYSSO. TEL.: 02410/94966. AZ45484

ΚΟΠΕΛΑ, ΝΑ ΕΡΓΑΣΘΕΙ ΣΤΟ ΟΙΝΟΠΟΙΕΙΟ ΤΡΙΑΝΤΑΦΥΛΛΟΥ ΣΤΗΝ ΠΕΡΙΟΧΗ ΠΕΤΑΛΟΥΔΕΣ. ΠΛΗΡ. ΤΗΛ. 02410/82041. ΠΖ45483

ΥΠΑΛΛΗΛΟΣ για Rent a car που να διαθέτει δίπλωμα οδήγησης μοτοποδηλάτου και αυτοκινήτου και να γνωρίζει Αγγλικά. Πληρ. τηλ. 02410/90708 και 02410/74925. AZ45482

ΚΟΠΕΛΑ, με δίπλωμα μοτοποδηλάτου για να εργασθεί σε φαρμακείο. Προϋπηρεσία όχι απαραίτητη. Πληρ. στο φαρμακείο Ιωαννίδη, Αμερικής 11. AZ45475

ΟΙΚΙΑΚΗ ΒΟΗΘΟΣ, για ολοήμερη εργασία. Πληρ. κα Καραγιάννη, τηλ. 02410/75534. AZ45474

ΥΠΑΛΛΗΛΟΣ, ή συνεργάτιδα μηχανικός ή τεχνολόγος, από Τεχνική εταιρεία, απαραιτήτως με μεταφορικό μέσο και καλή γνώση χειρισμού Η/Υ. Πληρ. τηλ. 02410/35139 και 0932/481521. AZ45472

ΚΟΠΕΛΑ, για Cafe bar στην Παλιά Πόλη. Πληρ .τηλ. 0973/853089. AZ45470

ΚΟΠΕΛΑ, γνωρίζουσα ξένες γλώσσες (τουλάχιστον αγγλικά) και γνώσεις computer. Πληρ. τηλ. 02410/60480. AZ45462

ΤΟ ΞΕΝΟΔΟΧΕΙΟ BELVEDERE

ΖΗΤΑ κοπέλα για βοηθό σερβιτόρου

Πληρ. τηλ.: 0241089000

ΖΗΤΕΙΤΑΙ

ΒΟΗΘΟΣ ΛΟΓΙΣΤΗ, με πείρα στη Μηχανογραφημένη λογιστική και ενημέρωση βιβλίων Γ' κατηγορίας, πτυχιούχος ΑΕΙ ή ΤΕΙ για πλήρη απασχόληση.

Πληρ. κος Χατζηαποστόλου
Τηλ. 02440/32002-8 και 0932/584792

ΑΠΟ ΤΗΝ GUARD SECURITY

ΖΗΤΟΥΝΤΑΙ

ΝΕΟΙ ΚΑΙ ΝΕΕΣ

Για μερική ή μόνιμη απασχόληση.

Πληροφορίες από τις 09.00-14.00 μ.μ. στον κ. Στέφανο, τηλ. 0936/362124

Η ΕΥΡΩΓΝΩΣΗ ΡΟΔΟΥ

ΖΗΤΑ

ΚΑΘΗΓΗΤΕΣ

Αγγλικής, Ιταλικής, Γαλλικής, Γερμανικής και Ισπανικής Γλώσσας με οργανωτικές και επικοινωνιακές ικανότητες πτυχίο ανώτατης σχολής, διδακτική εμπειρία και σεμινάρια επικοινωνιακής κατεύθυνσης ή μεθοδολογίας θα θεωρηθούν επιπλέον προσόντα.
Αριστο περιβάλλον εργασίας, εκπαίδευση, προοπτικές εξέλιξης και αποδοχές αναλόγως προσόντων.

Αποστολή βιογραφικών Fax: 02410 73190
Follow-up και ραντεβού συνέντευξης: Τηλ. 02410 73303

ΑΠΟ ΜΕΓΑΛΗ ΕΤΑΙΡΕΙΑ ΔΙΑΝΟΜΗΣ

ΖΗΤΕΙΤΑΙ

βοι,θός αποθήκης που να οδηγεί καλά κλαρκ

Πληρ. τηλ.: 02410 66227 & 02410 66228
Από 08.00 έως 13.00

ΖΗΤΟΥΝΤΑΙ

ΜΗΧΑΝΟΛΟΓΟΙ - ΜΗΧΑΝΙΚΟΙ
ΜΗΧΑΝΟΛΟΓΟΙ - ΗΛΕΚΤΡΟΛΟΓΟΙ
των Α.Ε.Ι. ή Τ.Ε.Ι. για συνεργασία

Πληρ. τηλ. 02410 73730 από 9-3 μ.μ.
κιν. 0945 775367 από 6-9 μ.μ., κ. Αντώνογλου

ΖΗΤΕΙΤΑΙ

ΟΔΗΓΟΣ - ΠΩΛΗΤΗΣ με δίπλωμα γ' κατηγορίας, με γνώση αγοράς κατεψυγμένων προϊόντων. Μισθός ικανοποιητικός και ποσοστά.

Πληρ. τηλ. 02410 69441, 0944 732168

ΤΩΡΑ ΚΑΙ ΣΤΗ ΡΟΔΟ ΓΡΑΦΕΙΟ ΕΡΓΑΣΙΑΣ

Νόμιμοι αλλοδαποί και αλλοδαπές, στην επιλογή σας.
Προσφέρουμε καμαριέρες, καθαρίστριες, κηπουρούς, λαντζιέρες, οικιακές βοηθούς, μπέιμπι σίτερ, φροντίδα για ηλικιωμένους και άτομα με ειδικές ανάγκες.

Με ευθύνη και συνέπεια, εξυπηρέτηση και στα νησιά της Δωδεκανήσου.
ΠΛΗΡΟΦΟΡΙΕΣ
ΜΗΤΡΟΠΟΛΕΩΣ 114
Τηλ. 02410/23478 και 0972220890

ΖΗΤΕΙΤΑΙ

ΚΟΠΕΛΑ για να εργασθεί στο τουριστικό πρακτορείο EMMANUEL TRAVEL. Προϋπηρεσία απαραίτητη.

Πληρ. τηλ. 02410 93630, 93625

ΖΗΤΕΙΤΑΙ

ΚΑΘΗΓΗΤΗΣ/ΤΡΙΑ ΓΕΡΜΑΝΙΚΩΝ

από Κέντρο Ξένων Γλωσσών στη Ρόδο, για το νέο σχολικό έτος 2002-2003.

Πληρ. τηλ. 093 7784416

ΜΕΤΑΦΕΡΘΗΚΑΜΕ!

Το λογιστήριο
και το διαφημιστικό τμήμα
της "Ροδιακής",
στεγάζονται
στο ισόγειο του ιδιόκτητου
ακινήτου της εφημερίδος επί
της **Μάρκου Μαλλιαράκη 11**
(τελευταία πάροδος Καναδά),
όπου στεγάζεται
κι η δημοσιογραφική ομάδα.

Η εξυπηρέτηση θα είναι πολύ καλύτερη για σας.

Από την Εταιρεία ΞΕΝΑΚΗΣ Α.Ε.
ΤΜΗΜΑ ΕΠΑΓΓΕΛΜΑΤΙΚΟΥ ΕΞΟΠΛΙΣΜΟΥ

ΖΗΤΕΙΤΑΙ

Υπάλληλος γραφείου
ΑΠΑΙΤΟΥΜΕΝΑ ΠΡΟΣΟΝΤΑ
- Αριστες γνώσεις Η/Υ
- Καλή εμφάνιση-άνεση στην επικοινωνία

Προσφέρεται άριστο εργασιακό περιβάλλον
Απαραίτητο βιογραφικό

Υπ' όψιν κ. Ανδρέου Βλάση
Κων. Υδραίου 2-Ρόδος
Πληροφορίες τηλ.: 0241026597-0241022790

Από Εμπορική Επιχείρηση διανομής ποτών

ΖΗΤΕΙΤΑΙ

οδηγός κάτοχος Γ' Επαγγελματικού διπλώματος με εκπληρωμένες τις στρατιωτικές του υποχρεώσεις ηλικίας έως 30 ετών.

Πληρ. τηλ. 02410-64208-64980 (8.30-15.00)
κιν. 0973531544

KRESTEN PALACE HOTEL
6ο ΧΛΜ ΛΕΩΦΟΡΟΥ ΡΟΔΟΥ-ΚΑΛΛΙΘΕΑΣ

ΖΗΤΑ

ΠΩΛΗΤΡΙΑ ΓΙΑ ΤΟ ΤΟΥΡΙΣΤΙΚΟ ΚΑΤΑΣΤΗΜΑ

Απαραίτητα προσόντα: Γνώσεις Ξένων γλωσσών και ανάλογη προϋπηρεσία.

Πληροφορίες, αιτήσεις (με πρόσφατη φωτογραφία) στο Ξενοδοχείο καθημερινά:
Τηλ.: 02410-62714, FAX: 02410-65976, Τ.Θ.: 4088

Από ΕΜΠΟΡΙΚΗ ΕΠΙΧΕΙΡΗΣΗ

ΖΗΤΟΥΝΤΑΙ

οδηγοί με δίπλωμα Γ' κατηγορίας για διανομή τροφίμων.

Πληρ. τηλ. 0241068777-0241069100-0932227775

ΞΕΝΑΚΗΣ ΑΥΤΟΚΙΝΗΤΑ — VW — Audi

•0% προκαταβολή έως 60 μηνιαίες δόσεις
•1 χρόνος εγγύηση

•AUDI A4 1.6 μον. 1997: Κλιματισμός, ABS, 2 Air Bags, ηλεκτ. παράθυρα, κεντρικό κλείδωμα, ηλ. καθρέπτες, ηχητ. σύστημα
ΤΙΜΗ: 17.315

• FIAT Cinquecento Sporting 1100 cc μον. 1997: Ηλεκτ. παράθυρα, ηχητ. σύστημα, κεντρικό κλείδωμα, ζάντες αλουμινίου
ΤΙΜΗ: 4.842

•CITROEN XANTIA 1.800 cc, μον.: 1995: A/C, ABS, Air bags, ηλ. παράθυρα, κεντρικό κλείδωμα, ηλεκ. καθρέπτες, συναγερμό, ηχητ. σύστημα
ΤΙΜΗ: 11.592

•NISSAN MICRA 1.0 μον.: 1996: Ηλεκτρ. παράθυρα
ΤΙΜΗ: 4.255

•LANCIA DELTA 1.1, μον.: 1990: Ηλεκτρικά παράθυρα, κεντρικό κλείδωμα, Aircondion, ηχητ. σύστημα, ζάντες αλουμινίου
ΤΙΜΗ: 2.641

• HYUNDAI ACCENT LS μον.: 1996: Συναγερμός, ηχητ. σύστημα, κεντρικό κλείδωμα
ΤΙΜΗ: 5.282

CAR EXPERTS

Η εταιρεία μας εισαγάγει οχήματα όλων των κατασκευαστών και όλων των τύπων σε κλούβες, φορτηγά και οχήματα μεταφοράς προσωπικού

ΞΕΝΑΚΗΣ ΛΙΝΔΟΥ 238 - Τηλ. 0241061600
www.xenakisautos.gr

εργασιες

συνέχεια από την προηγούμενη

ΣΧΟΛΗ ΟΔΗΓΩΝ
ΚΟΥΣΗ ΠΑΝΤΕΛΗ

- ΔΙΠΛΩΜΑΤΑ
- ΕΡΑΣΙΤΕΧΝΙΚΑ
- ΕΠΑΓΓΕΛΜΑΤΙΚΑ
- ΜΟΤΟΣΙΚΛΕΤΑΣ
- ΜΑΘΗΜΑΤΑ **ΘΕΩΡΗΤΙΚΗΣ** ΔΙΔΑΣΚΑΛΙΑΣ



-Επεκτάσεις όλων των κατηγοριών
-Αναθεωρήσεις ληγμένων αδειών
-Μετατροπές ξένων αδειών σε ελληνικές

Οδός Βαλαωρίτου 9
(έναντι HOTEL SEMIRAMIS ΠΙΣΩ ΑΠΟ ΤΟ ΠΑΛΑΙΟ ΝΟΣΟΚΟΜΕΙΟ
e-mail: koysisp@internet.gr

ΕΚΠΑΙΔΕΥΤΙΚΟ ΑΥΤΟΚΙΝΗΤΟ:
TOYOTA YARIS 1300 cc
AIR CONDITIONED
(ΠΡΟΣΟΧΗ): ΜΑΘΗΜΑΤΑ
α. Μοτοσικλέτας μεγάλου κυβισμού από 125 cc έως ανεξαρτήτου
β. Μοτ/τας έως 125 cc
γ. Μοτοποδηλάτου 50 cc
Διαθέτουμε επίσης κι αυτόματες μοτοσικλέτες 125 cc
Πληρ. τηλ.
29157-73820-94777
ΚΑΙ ΑΝΑ ΠΑΣΑ ΣΤΙΓΜΗ ΣΤΑ ΚΙΝΗΤΑ τηλ.
0944/511313-0944/203343
Στην κατηγορία ανεξαρτήτου κυβισμού η εκπαίδευση γίνεται με μοτοσικλέτα 500 cc
Παραλαβή των μαθητών μας και από τις οικίες τους
"Η σωστή και μεθοδική εκπαίδευση στα σύγχρονα οχήματά μας, βάζει γερά θεμέλια για τη δημιουργία ενός καλού νέου οδηγού"

ΠΡΟΣΟΧΗ
Στη σχολή μας παραδίδονται και μαθήματα θεωρητικής διδασκαλίας

ΠΜ45110

ΜΑΘΗΜΑΤΑ Η/Υ για ενήλικες



Windows, Internet, Email, Word, Excel, Access

ΤΜΗΜΑΤΑ :

- Ταχύρυθμα 6 εβδομάδων
- Τρίμηνα - προετοιμασία για απόκτηση του ECDL
- Ειδικά για επιχειρήσεις

Στο εκπαιδευτικό κέντρο ANOSIS μπορείτε να αποκτήσετε το ECDL το δίπλωμα των υπολογιστών με διεθνή αναγνώριση που αποδεικνύει τις γνώσεις σας στους Η/Υ ...

ECDL
ΠΙΣΤΟΠΟΙΗΜΕΝΟ ΕΞΕΤΑΣΤΙΚΟ ΚΕΝΤΡΟ
Anosis Computer Learning
Τηλ. 78924
Στ. Κωτιάδη 64 Ανάληψη
Κώστας Χατζηδάκης
ΠΤΥΧ. ΠΛΗΡΟΦΟΡΙΚΗΣ ΠΑΝ. ΑΘΗΝΩΝ

FINNISH WOMAN WANTED TO WORK AS WAITRESS IN A RESTAURANT. INFO: 02410/21490, MOD. 0936/538366. ΠΖ45473

ΠΟΛΙΤΙΚΟΣ ΜΗΧΑΝΙΚΟΣ, ΑΠΟ ΤΗΝ ΤΕΧΝΙΚΗ ΕΤΑΙΡΕΙΑ ΚΟΡΟΝΤΖΗΣ Α.Ε., 5ΕΤΟΥΣ ΚΑΤΑΣΚΕΥΑΣΤΙΚΗΣ ΕΜΠΕΙΡΙΑΣ, ΓΙΑ ΕΡΓΑΣΙΑ ΣΕ ΕΡΓΟΤΑΞΙΟ ΣΤΗ ΡΟΔΟ. ΠΛΗΡ. Κ. ΚΑΝΕΛΛΟ ΠΑΠΑΓΙΑΝΝΗ, ΤΗΛ. 010/6973000. ΠΖ45465

ΝΕΟΣ ΥΠΑΛΛΗΛΟΣ ΣΕ ΤΟΥΡΙΣΤΙΚΟ ΚΑΤΑΣΤΗΜΑ ΣΤΟ ΦΑΛΗΡΑΚΙ. ΝΑ ΓΝΩΡΙΖΕΙ ΑΓΓΛΙΚΑ. ΟΙ ΓΝΩΡΙΖΟΝΤΕΣ ΚΑΙ ΛΙΓΑ ΓΕΡΜΑΝΙΚΑ ΘΑ ΠΡΟΤΙΜΗΘΟΥΝ. ΜΙΣΘΟΣ ΙΚΑΝΟΠΟΙΗΤΙΚΟΣ, ΑΝΑΛΟΓΩΣ ΠΡΟΣΟΝΤΩΝ. ΣΥΝΕΧΕΣ ΑΠΟΓΕΥΜΑΤΙΝΟ ΩΡΑΡΙΟ. ΠΛΗΡ. ΤΗΛ. 02410/85708. ΠΖ45468

ΣΕΡΒΙΤΟΡΟΣ, ΕΜΠΕΙΡΟΣ, ΓΙΑ ΕΣΤΙΑΤΟΡΙΟ ΣΤΗΝ Π. ΠΟΛΗ. ΑΠΟΚΛΕΙΟΝΤΑΙ ΑΛΛΟΔΑΠΟΙ. ΠΛΗΡ. ΤΗΛ. 25293. ΠΖ45457

ΠΩΛΗΤΡΙΑ για τουριστικό κατάστημα στην Ιαλυσό. Μισθός και ποσοστά. Πληρ. τηλ. 0946054756

ΚΟΠΕΛΑ ΓΙΑ ΚΟΥΖΙΝΑ, ΑΠΟ SNACK BAR, ΚΟΝΤΑ ΣΤΟ ΞΕΝ. ΚΑΨΗΣ, ΠΟΥ ΝΑ ΞΕΡΕΙ ΝΑ ΨΗΝΕΙ, ΝΑ ΤΗΓΑΝΙΖΕΙ ΚΑΙ ΝΑ ΚΑ-
ΝΕΙ ΚΑΙ ΚΑΘΑΡΙΟΤΗΤΑ ΤΟΥ ΚΑΤΑΣΤΗΜΑΤΟΣ. ΠΛΗΡ. ΤΗΛ. 0946/728867. ΠΖ45446

ΜΠΑΡΜΑΝ Ή ΜΠΑΡΓΟΥΜΑΝ για Pub-Καφετέρια στο κέντρο της πόλης. Απασχόληση εποχιακή και από τις 17.00 το απόγευμα. Απαραίτητη η γνώση της Αγγλικής. Πληρ. τηλ. 02410/27960, 78392 και 0977/339669 μετά τις 11.00. ΑΖ45096

ΑΝΑΚΟΙΝΩΣΗ
ΜΑΘΗΜΑΤΑ
*** Computer ***
PROGRAM COMPUTER
ΕΓΓΡΑΦΕΣ
** ΤΩΡΑ **
Τμήματα για:
Παιδιά - Ενήλικες
Αρχάριους - Μαθητές
Επαγγελματίες
Ανεύρεση Εργασίας
ΠΑΡΕΧΕΤΑΙ ΒΕΒΑΙΩΣΗ
Διδάσκει πτυχιούχος Πανεπιστημίου Αμερικής
ΜΑΝΩΛΗΣ Ι. ΣΟΦΙΛΛΑΣ
Κοδριγκτώνος 91
Τηλ. (0241) 31761

ΣΧΟΛΗ ΟΔΗΓΩΝ
ΠΟΡΤΣΕΛΛΗΣ ΣΤΕΦΑΝΟΣ
Διπλ. εκπαιδευτής υποψηφίων οδηγών
μέλος της Ε.Σ.Ο.Ρ. Ο.Ε.



- Διπλώματα αυτοκινήτου, μοτοσικλέτας,φορτηγού, λεωφορείου, νταλίκας
- Αναθεωρήσεις ληγμένων αδειών
- Θεωρητικά μαθήματα ΚΟΚ και Μηχανολογίας
- Μετατροπές ξένων διπλωμάτων σε ελληνικά
- Διπλώματα αυτόματου αυτοκινήτου

ΝΕΑ ΔΙΕΥΘΥΝΣΗ: ΕΘΝΙΚΗΣ ΑΝΤΙΣΤΑΣΗΣ 73 (ΠΡΩΗΝ ΑΝΝΗΣ ΜΑΡΙΑΣ)
ΤΗΛ. 34497, 0945463635

ΣΧΟΛΗ ΟΔΗΓΩΝ
ΠΟΤΣΟΥ ΣΩΤΗΡΗ
ΔΙΠΛ. ΕΚΠΑΙΔΕΥΤΗΣ ΥΠΟΨΗΦΙΩΝ ΟΔΗΓΩΝ.
ΔΙΠΛΩΜΑΤΑ Α - Β - Γ - Δ - Ε

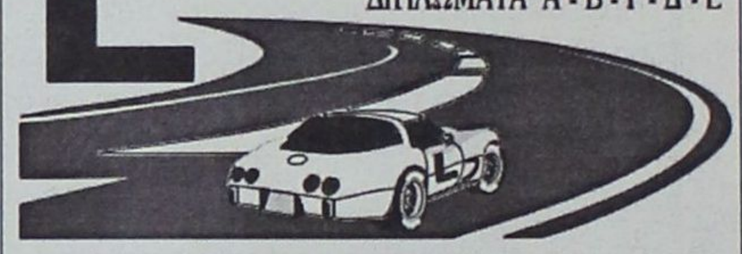

- ★ **Αναλαμβάνουμε την έκδοση αδειών οδήγησης όλων των κατηγοριών.**
- ★ **Αναθεωρήσεις Επαγ/κών αδειών.**
- ★ **Τα θεωρητικά μαθήματα όλων των κατηγοριών γίνονται στό σύγχρονο Κέντρο θεωρητικής Εκπαίδευσης Υποψηφίων Οδηγών της Ε.Σ.Ο.Ρ. Ο.Ε. Στην οποία μετέχουμε.**
- ★ **Διαθέτουμε καί Αυτόματο Επιβατηγό.**

Εθνάρχου Μακαρίου 31, 2ος όροφος, ΡΟΔΟΣ
(Έναντι Εθνικής Τράπεζας, πάνω από το κατ/μα "ΡΟΔΙ")
Τηλ. 78070 Κιν. 0945- 567404

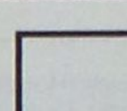

Για το νέο κατάστημα επί της Λεωφ. Ηρακλειδών 77

ΖΗΤΟΥΝΤΑΙ

ΣΥΝΕΡΓΑΤΕΣ *ΓΙΑ ΟΛΕΣ ΤΙΣ ΘΕΣΕΙΣ ΕΡΓΑΣΙΑΣ*

Πληροφορίες-Αιτήσεις
Κα ΛΥΜΠΕΡΟΠΟΥΛΟΥ, ώρες 10.00 έως 13.00 και 18.00 έως 20.00 στο τηλ. 0944/889398

Από το ξεν/χείο BAYSIDE HOTEL KATSARAS
ΖΗΤΟΥΝΤΑΙ

1. Απογευματινή κοπέλα για reception-restaurant.
2. Απογευματινός μπάρμαν ή μπαργούμαν.

Πληροφορίες καθημερινά στο ξενοδοχείο από 17.00-21.00 και στα τηλέφωνα 02410/95004 και 02410/95177 κύριο Μάνο

ΖΗΤΕΙΤΑΙ

Κοπέλα με γνώσεις Η/Υ για να εργασθεί σε κατάστημα.

Πληρ. τηλ. 02410 30090

ΖΗΤΟΥΝΤΑΙ

Πωλήτριες, για κατάστημα εντός πόλεως.

Πληρ. τηλ. 02410 32125

ΖΗΤΟΥΝΤΑΙ

Πωλήτριες για τουριστικό κατάστημα εντός πόλεως. Ωράριο συνεχές. Μισθός 240.000 δρχ. ή 705 ευρώ.

Πληρ. τηλ. 02410 25936

ΚΤΗΜΑΤΟΜΕΣΙΤΙΚΟ ΓΡΑΦΕΙΟ

ΕΥΡΩΚΤΗΜΑΤΙΚΗ

ΕΥΣΤΑΘΙΟΥ

ΜΕΣΙΤΕΣ ΣΥΜΒΟΥΛΟΙ ΜΕΛΕΤΗΤΕΣ

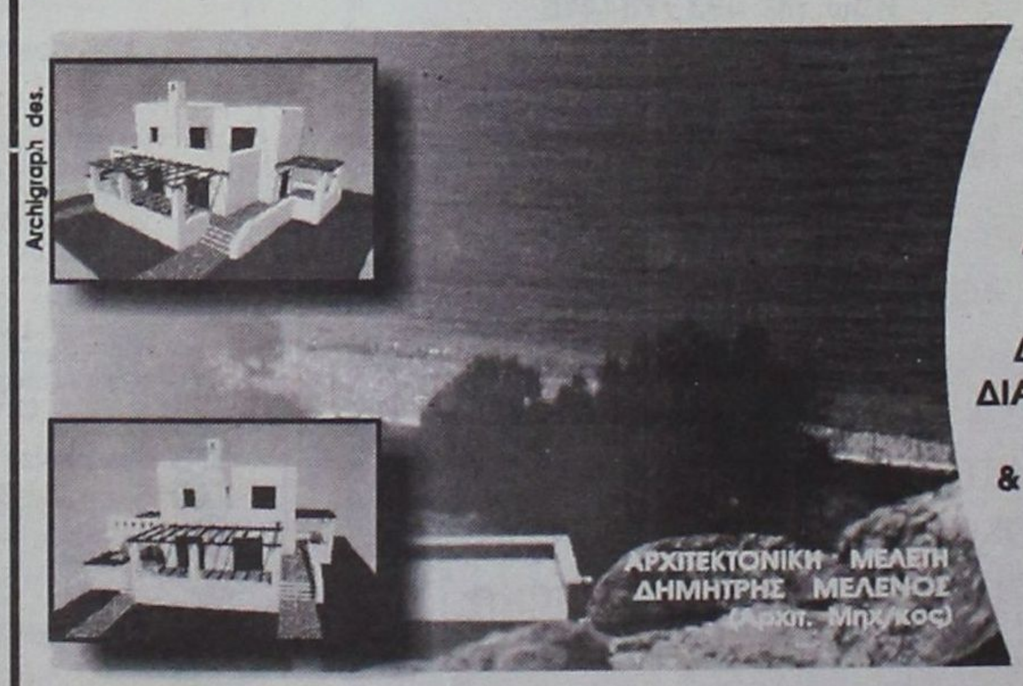

ΠΩΛΟΥΝΤΑΙ ΜΟΝΟΚΑΤΟΙΚΙΕΣ ΣΕ ΟΙΚΟΠΕΔΑ ΣΤΟ ΚΥΜΑ, ΣΤΗΝ ΠΑΡΑΛΙΑΚΗ ΖΩΝΗ ΤΗΣ ΛΑΧΑΝΙΑΣ (ΘΕΣΗ ΣΑΛΑΜΙΝΑ)

ΚΑΘΕ ΜΟΝΟΚΑΤΟΙΚΙΑ ΑΝΑΠΤΥΣΣΕΤΑΙ ΣΕ ΔΥΟ ΟΡΟΦΟΥΣ, ΚΑΤΑΛΑΜΒΑΝΕΙ ΧΩΡΟ 100 Τ.Μ., ΔΙΑΘΕΤΕΙ ΣΑΛΟΝΙ, ΚΟΥΖΙΝΑ ,ΤΡΙΑ ΥΠΝΟΔΩΜΑΤΙΑ, ΔΥΟ ΜΠΑΝΙΑ, ΑΠΟΘΗΚΕΥΤΙΚΟ ΧΩΡΟ, & ΟΙΚΟΔΟΜΕΙΤΑΙ ΜΕΣΑ ΣΕ ΟΙΚΟΠΕΔΟ 900 Τ.Μ.

ΜΕ ΟΡΙΟ ΤΟΝ ΑΙΓΙΑΛΟ . . .

ΑΞΙΑ 80.000.000 ΔΡΧ - 243.776,2 €

ΑΠΟΚΛΕΙΣΤΙΚΗ ΔΙΑΘΕΣΗ
Πληροφορίες

ΕΥΡΩΚΤΗΜΑΤΙΚΗ
Η ακίνητη αξία σας

Εθνικής Αντίστασης 83 (πρώην Άννης Μαρίας) δίπλα στην ALPHA BANK
Τηλ. 02410 73819,74917 κιν. 0944/374546, 0945/292030 FAX 02410 38641

ΙΩΑΝΝΗΣ & ΜΙΧΑΛΗΣ ΕΥΣΤΑΘΙΟΥ

ΣΤΕΛΕΧΟΣ ΠΩΛΗΣΕΩΝ
Η ΕΤΑΙΡΕΙΑ ΔΑΝΕΖΗΣ Α.Ε.
ΤΡΟΦΙΜΑ ΠΟΤΑ

Με παρουσία σε όλη την Ελληνική αγορά ζητεί να προσλάβει

ΣΤΕΛΕΧΟΣ ΠΩΛΗΣΕΩΝ

με έδρα τη Ρόδο. Θα είναι υπεύθυνος για την εξυπηρέτηση των πελατών, τη διεύρυνση του πελατολογίου και την ανάπτυξη του όγκου των πωλήσεων στην περιοχή ευθύνης του, θα πρέπει να έχει εμπειρίες σε πωλήσεις και προϋπηρεσία σε αντίστοιχη θέση.

Η εταιρεία προσφέρει ανταγωνιστικό πακέτο αποδοχών εκπαιδευτή στο αντικείμενο και φιλικό περιβάλλον εργασίας.

Πληρ. τηλ. 02410 30976

ΑΠΟ ΤΗΝ ΕΤΑΙΡΕΙΑ Β. ΚΑΜΠΥΛΑΥΚΑΣ Α.Ε.
(Ποτοποιία ΑΙΓΑΙΟΝ)

ΖΗΤΟΥΝΤΑΙ

1) Νέος με δίπλωμα οδήγησης για το εμπορικό τμήμα.
2) Νέος για το τμήμα παραγωγής.
3) Νέος-νέα με γνώσεις ψυκτικού και δίπλωμα οδήγησης.

Αριστες συνθήκες εργασίας-καλές αποδοχές
Πληροφορίες 8-3 μ.μ. στα τηλέφωνα:
02410/69858, 02410/65952, 02410/62535

TUI
H E L L A S

ΖΗΤΑ

Υπάλληλο με γνώσεις της σουηδικής ή δανέζικης γλώσσας, καθώς και γνώσεις υπολογιστού. Προϋπηρεσία θα ληφθεί υπ' όψιν.

Πληροφορίες στο τηλ. (02410) 89501,
Δευτέρα - Παρασκευή: από 09.30 έως 18.00

εργασιες

συνέχεια από την προηγούμενη

ΑΠΟ ΠΛΥΝΤΗΡΙΑ ΙΜΑΤΙΣΜΟΥ, ζητούνται: α) Εργάτες, οδηγοί με δίπλωμα Γ' κατηγορίας. β) Κοπέλες κι άνδρες για εργασία. Πληρ. τηλ. 92743 από 08.00-16.00.
AZ45453

ΚΟΠΕΛΕΣ για να εργασθούν σε μπαρ. Απαραίτητα βιβλιάριο Υγείας και άδεια εργασίας. Πληρ. τηλ. 02410 24206, 0938 924481.
AZ45362

ΠΩΛΗΤΡΙΑ πεπειραμένη να γνωρίζει τουλάχιστον Αγγλικά για να εργαστεί σε τουριστικό κατάστημα. Πληρ. τηλ. 0944 476338
AZ45365

ΝΕΟΙ και ΝΕΕΣ από παραλιακή καφετέρια, με εμπειρία στο σέρβις. Πληρ. τηλ. 02410 33109
AZ45374

Από μεγάλη πολυεθνική εταιρία πρωτοπόρο στο χώρο των ζαχαρωδών προϊόντων ζητείται **ΠΩΛΗΤΗΣ** ή **ΠΩΛΗΤΡΙΑ** έως 26 ετών για απασχόληση όλο το χρόνο. Απαραίτητο το δίπλωμα αυτοκινήτου. Πληρ. τηλ. 02410 69450, 69451, αποστολή βιογραφικού fax 02410 69452

ΠΩΛΗΤΡΙΕΣ για τουριστικό κατάστημα περιοχή Νεοχωρίου. Συνεχές ωράριο. Απαραίτητες ξένες γλώσσες, αγγλική ή Γερμανική, Φιλανδική ή Σουηδική. Πληρ. τηλ. 30869, 39384, 9 π.μ.-7 μ.μ
AZ44685

Η EXPRESS SERVICE ΖΗΤΑ: 1) ΜΑΝΑΤΖΕΡ ΓΙΑ ΤΟ ΤΜΗΜΑ ΠΩΛΗΣΕΩΝ, 2) ΜΗΧΑΝΙΚΟΥΣ ΑΥΤΟΚΙΝΗΤΩΝ ΜΕ ΑΡΙΣΤΕΣ ΤΕΧΝΙΚΕΣ ΓΝΩΣΕΙΣ ΣΤΟ ΑΝΤΙΚΕΙΜΕΝΟ. ΑΠΟΔΟΧΕΣ ΑΝΑΛΟΓΩΣ ΠΡΟΣΟΝΤΩΝ. ΠΛΗΡ. ΤΗΛ. 66373, ΩΡΑ 7-9 Μ.Μ.
ΠΖ44989

ΣΕΡΒΙΤΟΡΟΣ ή σερβιτόρα από εστιατόριο στην Ιαλυσό, που να μιλά Αγγλικά, Σκανδιναβικά. Πληρ. τηλ. 02410 91709 AZ44824

ΝΕΟΣ για το μπαρ από το ξενοδοχείο Σπάρταλης. Δεκτές αιτήσεις εντός του ξενοδοχείου από 09.00-12.00. Πληρ. τηλ. 0241024371 AZ44745

ΚΟΠΕΛΑ για καφετέρια για βραδυνή απασχόληση. Πληρ. τηλ. 0241020282 AZ44999

ΜΑΓΕΙΡΑΣ ή Μαγείρισσα για πιτσαρία - εστιατόριο στα Κολύμπια. Επικοινωνήστε στο τηλ. 0945/991902. AZ44710

Από εστιατόριο στην Παλιά Πόλη **ζητούνται** οι παρακάτω ειδικότητες: α) **Ταμίας,** β) **βοηθοί σερβιτόροι**, γ) **διανομέας** με δίπλωμα μηχανής. Πληρ. τηλ. 02410 74402, 25186, κος Γιώργος. AZ44539

ΚΥΡΙΑ για μπουφέ με προϋπηρεσία για εστιατόριο Ala cart στην περιοχή Ιξιά (Μίρα Μάρε), καθώς και βοηθός σερβιτόρου. Πληρ. τηλ. 02410 94929 μετά τις 6 μ.μ.
AZ44368

ΚΥΡΙΕΣ με όρεξη για δουλειά που θα ήθελαν να κερδίζουν έως και 500.000 δρχ. το μήνα, με ελεύθερο ωράριο εργασίας. Προσφέρονται δωρεάν κατάλογοι λευκών ειδών και μεγάλη υποστήριξη από την εταιρεία μας. Πληρ. κ. Γιώργος στο τηλ. 0946/595500 ή 37384. AZ42605

ΠΡΟΣΩΠΙΚΟ για σούπερ μάρκετ στην Αρχάγγελο. Πληρ. τηλ. 0244022676. AZ43653

ΖΗΤΕΙΤΑΙ κοπέλα εμφανίσιμη για να εργαστεί σε κατάστημα ηλεκτρονικών παιχνιδιών (VIDEO GAMES) στη Ρόδο και στην Κω. Μισθός ικανοποιητικός και bonus. Πληρ. τηλ. 25050, 0945314090
XAZ481

Η ΕΤΑΙΡΕΙΑ **SIXT ΖΗΤΑ** υπάλληλο που να έχει προϋπηρεσία στον χώρο ενοικίασης αυτοκινήτου, για να εργαστεί με διακεκομμένο ωράριο.

Πληροφορίες τηλ. 02410 39316

ΖΗΤΕΙΤΑΙ ΠΡΟΣΩΠΙΚΟ

Από Τουριστικό Γραφείο διακινήσεως διαφόρων γκρουπ

ΖΗΤΕΙΤΑΙ

Δεσποινίδα ή Κυρία με προσωπικότητα, άριστη γνώση Η/Υ (Word, Excel), Αγγλικής, Γερμανικής και ει δυνατόν Γαλλικής, με γραφειακή εμπειρία διά θέση γενικών καθηκόντων από την εφετινή χρονιά ή ακόμη και από τον ερχόμενο Νοέμβριο. Επίσης προσωπικό διά μερική απασχόληση. Προϋπηρεσία θα συνεκτιμηθεί.
Μισθός ικανοποιητικός.
Βιογραφικό σημείωμα με φωτογραφία και συστατικές επιστολές απαραιτήτως.

Τ.Θ. 345, 85100 Ρόδος

ΖΗΤΕΙΤΑΙ

ΔΕΣΠΟΙΝΙΔΑ ή ΚΥΡΙΑ για να εργασθεί σε εταιρεία που βρίσκεται στην πόλη της Ρόδου και εμπορεύεται - αντιπροσωπεύει είδη κτιριακού εξοπλισμού και διακόσμησης κτιρίων.

Προσόντα:
- Απόφοιτος Λυκείου
- Ηλικία έως 30 ετών
- Ευχέρεια στην χρήση Η/Υ βασικά προγράμματα (Word, Excel κ.λπ.)
- Αδεια οδήγησης
- Ικανότητα επικοινωνίας και συνεργασίας
- Ευχάριστη και δραστήρια προσωπικότητα, ευγένεια
- Πτυχίο Ανώτερης - Ανώτατης Σχολής θα εκτιμηθεί
- Απόφοιτοι Σχολών Διακόσμησης ή συναφών σχολών θα προτιμηθούν.

Προσφέρονται:
- Πλήρης ετήσια απασχόληση
- Μισθός αναλόγως προσόντων και όλα τα νόμιμα επιδόματα
- Πλήρης ασφαλιστική κάλυψη
- Bonus - προμήθειες
- Προοπτική επαγγελματικής σταδιοδρομίας
- Καλό εργασιακό περιβάλλον
- Ωράριο συνεχές, σπαστό ή ελεύθερο αναλόγως των προσόντων.

Πληροφορίες στο τηλ. 02410 34526 από 11.00-14.30 και 18.00-21.00
Βιογραφικά μπορούν να σταλούν με fax στο 02410 34526

Από το Κατάστημα Λευκών Ειδών-Τουριστικό στην Παλιά Πόλη

ΖΗΤΟΥΝΤΑΙ

Κοπέλες για να εργαστούν ως πωλήτριες.
Απαραίτητα προσόντα:
- Ηλικία από 23 έως 40 ετών
- Γνώση της Αγγλικής καθώς και επιπλέον γλωσσών θα εκτιμηθούν.
- Τυχόν προϋπηρεσία θα ληφθεί υπό όψιν.

Μισθός και ποσοστά αναλόγως προσόντων.

Πληροφορίες τηλ.: 02410 -38650/38990, από 08.00 έως 15.00
Αποστείλατε βιογραφικό σημείωμα στο fax: 02410 38785

ΡΟΔΙΑΚΗ ΚΤΗΜΑΤΙΚΗ
ΣΥΜΒΟΥΛΟΙ & ΕΚΤΙΜΗΤΕΣ ΑΚΙΝΗΤΩΝ — ΚΤΗΜΑΤΟΜΕΣΙΤΙΚΟ ΓΡΑΦΕΙΟ από το 1983

ΠΩΛΟΥΝΤΑΙ ΜΟΝΟΚΑΤΟΙΚΙΕΣ ΣΤΟΥΣ ΤΡΕΙΣ



ΣΕ ΜΠΕΤΑ ΑΠΟ 31.000.000 ΔΡΧ

ΑΝΕΣΤΗΣ & ΣΑΒΒΑΣ ΣΑΒΒΑΪΔΗΣ

tel: 26281 & 35476 cel: 0944-421015 & 0977-433427

RHODES TELEMATICS
ADVANCED COMPUTER SYSTEMS

FORTH net

ΑΝΑΚΟΙΝΩΣΗ

Η Εταιρεία RHODES TELEMATICS επιθυμεί να προσλάβει το κάτωθι προσωπικό:

1. Υπάλληλος-βοηθός λογιστή για το λογιστήριο της εταιρείας. Επιθυμητή η εμπειρία στην λογιστική βιβλίων 3ης κατηγορίας και η χρήση Η/Υ.
2. Τεχνικός-μηχανικός πληροφορικής με εμπειρία στην υποστήριξη χρηστών Internet και δικτύων Η/Υ.

Απαραίτητη η γνώση της αγγλικής, της καλής χρήσης Η/Υ και η δυνατότητα χρησιμοποίησης μεταφορικού μέσου.

Πληρ. κυρία Φαίδρα Μηνέττου
Α. Μαρίας 83, Ρόδος
Τηλ/ Fax: (0241)77031

ΜΙΚΡΕΣ Αγγελίες

εργασιες

συνέχεια από την προηγούμενη

ΠΙΤΣΙΕΡΗΣ ή ΒΟΗΘΟΣ ΠΙΤΣΙΕΡΗ Ελληνας ή Ιταλός δια Ιταλικό εστιατόριο εντός πόλεως. Πληρ. τηλ. 02410 38910. ΑΖ44162

ΥΠΑΛΛΗΛΟΙ άνδρες και γυναίκες που να γνωρίζουν γερμανικά και ει δυνατόν Αγγλικά, για να εργαστούν σε καφετέρια πολυτελείας στο Εμπορικό Κέντρο "ΕΣΠΕΡΟΣ". Πληρ. τηλ. 02410 87817, 0944/566977 ΑΖ44026

ΓΡΑΦΙΣΤΡΙΑ, με γνώσεις PC και MAC στα προγράμματα COREL DRAW-PHOTOSHOP-ILLUSTRATOR -QUARK EXPRESS, για πλήρη απασχόληση. Πληρ. τηλ. 0946/506503

γνωριμιες

ΑΝΔΡΑΣ διαζευγμένος, 58 ετών, αξιοπρεπέστατος και μορφωμένος, επιθυμεί γνωριμία κυρίας - δίδας με προοπτική συμβίωσης - γάμου. Πληρ. τηλ. 0945 468986 ΑΓ45418

διαφορα

ΠΩΛΕΙΤΑΙ: Επαγγ. εξοπλισμός, καφέ-ζαχαροπλαστείου, ψυγείο ΠΟΜΠΕ, βιτρίνα 2μετρη θερμαινόμενη, βιτρίνα σφολιατοειδών και 2 απλές βιτρίνες όλα στο ίδιο σχέδιο, πάγκος μεαλλικός με ψύκτη, φούρνος και στόφα , 4 τραπεζάκια με καρέκλες μεταλλικά κ.ά. Λόγω ανάγκης, όλα μαζί 700.000 δρχ., 2.055 Ευρώ. Πληρ. στα τηλ. 02410/30727, κιν. 0945/916489. ΑΔ45560

ΠΩΛΟΥΝΤΑΙ: α) φωτοτυπικό μηχάνημα RICOH R1 σε άριστη κατάσταση, β) Νεοκλασικό γραφείο σε πολύ καλή κατάσταση. Πληρ. τηλ. 02410-31259. ΑΔ45542

ΤΡΑΠΕΖΑΡΙΑ ροτόντα, σε άριστη κατάσταση. Πληρ. τηλ. 02410 31147 ΑΔ45524

ΣΥΝΤΗΡΩ ΚΙ ΕΠΙΣΚΕΥΑΖΩ ΠΑΛΙΑ ΕΠΙΠΛΑ, ΑΝΤΙΚΕΣ, ΞΥΛΟΓΛΥΠΤΑ, ΧΕΙΡΟΛΟΥΣΤΡΑ, ΕΠΙΧΡΥΣΩΣΕΙΣ ΣΥΝΤΗΡΗΣΗ ΕΡΓΩΝ ΤΕΧΝΗΣ. ΠΛΗΡ. ΤΗΛ. 0241078274, ΚΙΝ. 0936748053. ΠΔ45517

ΠΩΛΕΙΤΑΙ σκάφος BENETEAU MONT ANTARES (έτος 2000) Fishing VOLVO PENTA 200HP DIESEL, καινούργιο πλήρως εξοπλισμένο. Τιμή διαπραγματεύσιμη. Πληρ. τηλ. 010 3640331-6420023. ΑΔ45534

ΚΑΡΦΩΤΙΚΟ πιστόλι HILTI DX 350 ελαφρώς μεταχειρισμένο αξίας 180.000 δρχ. ή 528 ευρώ. Πληρ. τηλ. 02410-67257 και 0946338682. ΑΔ45494

ΜΟΤΕΡ εξαερισμού με 4 διεξόδους σε άριστη κατάσταση μόνο 120.000 δρχ. 353 ευρώ. Είναι κατάλληλο για μπαρ, εστιατόριο, ταβέρνα, νυχτερινό κέντρο, καφετέρια κτλ. Πληρ. τηλ. 0944977676. ΑΔ45501

2 ΕΠΑΓΓΕΛΜΑΤΙΚΑ μόνιτορ μάρκας Β 52 αμερικάνικα 1.000 VAT. Κατάλληλα για συναυλίες, ή χρήση νυχτερινού κέντρου. Είναι κομπλέ με τον ενισχυτή και τα καλώδιά τους. Σχεδόν καινούρια. Τιμή 730 ευρώ. Πληρ. τηλ. 0944977676 ΑΔ45518

ΠΩΛΕΙΤΑΙ μονό κρεβάτι, γραφείο, καθρέφτης, κομοδίνο, σιφονιέρα κομπλέ. ΟΛΑ ΣΕ ΚΑΛΗ ΚΑΤΑΣΤΑΣΗ. Πληρ. τηλ. 0932086635. ΑΔ45443

ΚΑΝΑΠΕΣ γωνιακός 3,10Χ3,10 σουέτ ύφασμα σε καλή κατάσταση. Πληρ. τηλ. 02410/77462. ΑΔ45331

ΠΩΛΟΥΝΤΑΙ: α) Κιθάρα Gimbson - Lais Paul - Standart, τιμή 1200 ευρώ, β) Ενισχυτής Ampeg MH 140c επαγγελματικός, τιμή 700 ευρώ, γ) Τετρακάναλο Tascam, τιμή 700 ευρώ, δ) Πεταλιέρα YAMAHA με ενσωματωμένο CPY WHA-WHA, τιμή 300 ευρώ, ε) Ντραμ μασίν YAMAHA RX30, τιμή 600 ευρώ.Πληρ. τηλ. 0938 924481 ΑΔ45363

ΠΩΛΕΙΤΑΙ επαγγελματικό ψυγείο σε πολύ καλή κατάσταση, σε τιμή ευκαιρίας (εχρησιμοποιήθη MONO 2 σαιζόν). Πληρ. τηλ. 02410/22440 ή 0946817619. ΑΔ45317

ΠΩΛΕΙΤΑΙ ΕΠΙΠΛΟ-BAR ΜΑΥΡΗ ΛΑΚΑ, ΑΡΙΣΤΗ ΚΑΤΑΣΤΑΣΗ. ΠΛΗΡ. ΤΗΛ. 0932086635 ΠΔ44964

ΠΩΛΕΙΤΑΙ ΤΑΧΥΠΛΟΟ ΣΚΑΦΟΣ BEST 4,85 ΜΕΤΡ. ΜΕ ΤΡΕΪΛΕΡ ΚΑΙ ΜΗΧΑΝΗ YAMAHA 80 HP, ΣΕ ΑΡΙΣΤΗ ΚΑΤΑΣΤΑΣΗ. ΠΛΗΡ. ΤΗΛ. 85231-0945461564

GLASS BOTTOM BOAT επαγγελματικό 12,5 μέτρα καινούργιο με άδεια για 35 άτομα. Μόνο σοβαρές προτάσεις. Πληρ. τηλ. 0938520924 ΑΔ45252

---

interfood

Η εταιρεία INTERFOOD, αποκλειστικός αντιπρόσωπος JOHNSON & SON-ΜΕΛΙΣΣΑ-ΣΤΕΛΛΑ-DEL MONTE-TCHIBO-ΜΥΛΩΝ ΣΟΓΙΑΣ-ΗΛΙΟΣ ΜΠΑΧΑΡΙΚΑ-ORAN ΧΑΡΤΙΚΑ

ΖΗΤΑ

1. **Πωλητή ή πωλήτρια** για λήψη παραγγελιών από τα SUPER MARKET με ερασιτεχνικό δίπλωμα οδήγησης.
2. **Οδηγό**, με δίπλωμα Γ' κατηγορίας.

Προσφέρεται βασικός μισθός συν bonus απόδοσης. Θα προτιμηθούν άτομα με προϋπηρεσία στο χώρο.

Πληροφορίες: 08.00-14.00 & 18.00-20.00
Στα τηλέφωνα: 66445-66446

Από αλυσίδα καταστημάτων γρήγορης εστίασης

ΖΗΤΟΥΝΤΑΙ

- Οδηγοί DELIVERY
- Βοηθός ψήστη
- Ατομο για ταμπλό
- Καθαρίστρια
- Λαντζιέρα

Πληροφορίες: 0945 380404

Από την εταιρεία ΝΙΚΑΣ

ΖΗΤΕΙΤΑΙ

Οδηγός-διανομέας κάτοχος διπλώματος γ' επαγγελματικής κατηγορίας (ηλικίας έως 35 ετών).
Πληρ. τηλ. 02410/87650

ΑΠΟ ΜΕΓΑΛΗ ΒΙΟΜΗΧΑΝΙΑ ΤΡΟΦΙΜΩΝ

ΖΗΤΕΙΤΑΙ

ΥΠΕΥΘΥΝΟΣ ΑΠΟΘΗΚΗΣ
ΓΙΑ ΑΜΕΣΗ ΠΡΟΣΛΗΨΗ

Απαιτούμενα προσόντα:
- Χειρισμός ηλεκτρονικού υπολογιστή.
- Προϋπηρεσία σε μηχανογραφημένο λογιστήριο επιθυμητή.

Βιογραφικό στο fax: 02410/39265

ΑΠΟ ΜΕΓΑΛΗ ΒΙΟΜΗΧΑΝΙΑ ΤΡΟΦΙΜΩΝ

ΖΗΤΟΥΝΤΑΙ

α) **Πωλητής,** με γνώση της αγοράς λιανεμπορίου και catering. Παρέχονται: μισθός, bonus, αυτοκίνητο, κινητό τηλέφωνο.

β) **Οδηγός,** με δίπλωμα Γ' κατηγορίας.

Βιογραφικό στο fax: 02410/39265

Pizza Hut

τα πιο διάσημα εστιατόρια του κόσμου ζητούν για το υποκατάστημά τους στην Ρόδο
• ΒΟΗΘΟ ΔΙΕΥΘΥΝΤΗ ΕΣΤΙΑΤΟΡΙΟΥ

Τα Pizza Hut είναι εστιατόρια πολυτελείας με άριστη ποιότητα μοντέρνα, πολύ ευχάριστα και cozy με ωραία μουσική και ατμόσφαιρα που εμπνέει.

Τα στελέχη μας σ' αυτή την θέση είναι ευχάριστοι, δυναμικοί και οργανωτικοί νέοι, άνθρωποι που επιμελούνται την λειτουργία των εστιατορίων κατά τέτοιο τρόπο έτσι ώστε να ζήσει ο πελάτης μας μια ξεχωριστή εμπειρία.

Ο λεπτομερής προγραμματισμός των εργασιών, ικανότητες ηγεσίας και συντονισμού ομάδας είναι απαραίτητα προσόντα καθώς επίσης και πτυχίο Πανεπιστημιακού ή ΤΕΙ. Η γνώση της αγγλικής είναι επιθυμητή.

Προσφέρουμε υψηλές αποδοχές και πρόσθετη ομαδική ασφάλιση.

Οι ενδιαφερόμενοι μπορούν να αποστείλουν Βιογραφικό Σημείωμα και μία φωτογραφία στην ακόλουθη διεύθυνση ή με fax στο 6857737 με κωδ. PHAssρόδος.

FOOD PLUS AEBE
Λ. ΚΗΦΙΣΙΑΣ 2628
152 32 ΧΑΛΑΝΔΙ

Pizza Hut

ΖΗΤΟΥΝΤΑΙ

για άμεση πρόσληψη διανομείς άνδρες και γυναίκες με δίπλωμα οδήγησης μοτοποδηλάτου 125 c.c.

Πληρ. τηλ. 78570

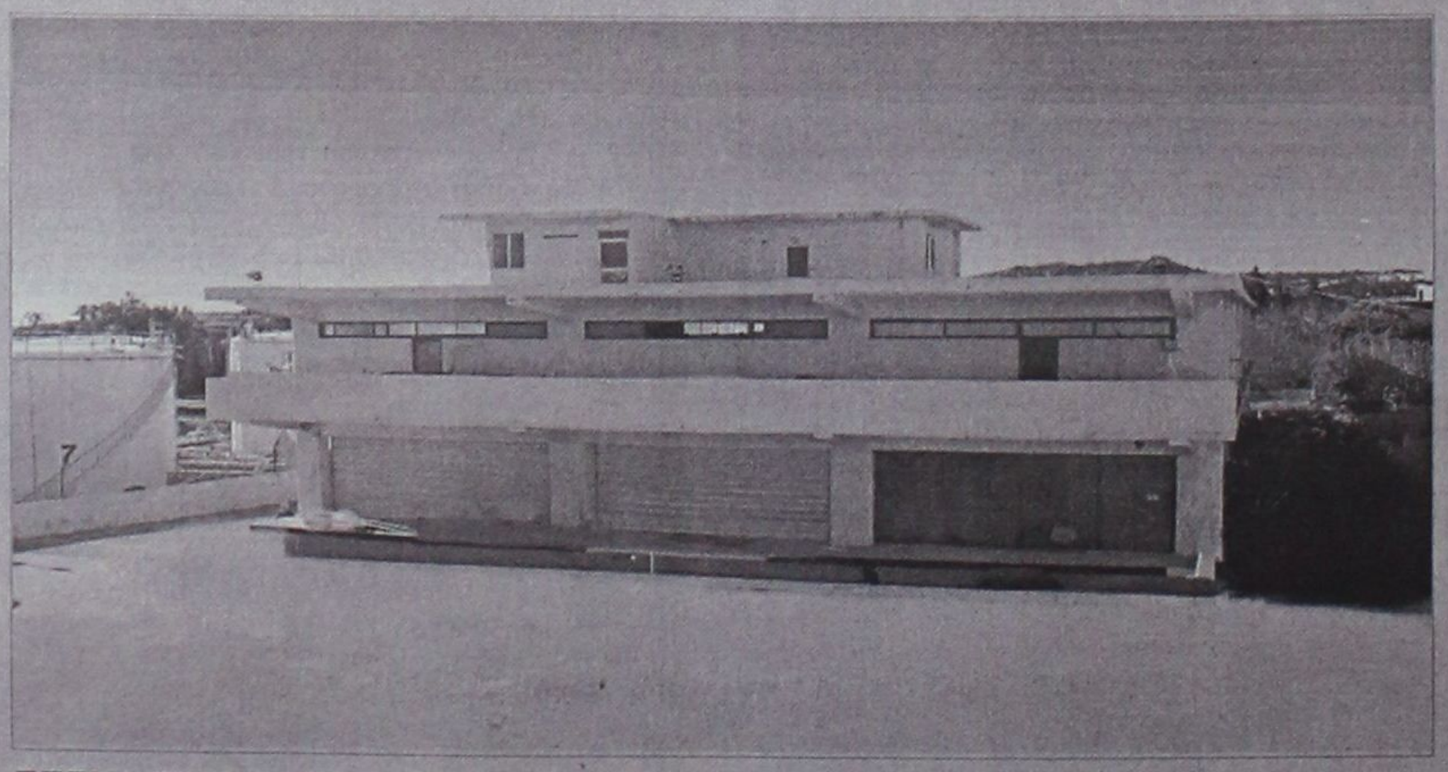

ΕΠΕΝΔΥΤΙΚΕΣ ΠΡΟΤΑΣΕΙΣ

ΡΟΔΙΑΚΗ ΚΤΗΜΑΤΙΚΗ
ΣΥΜΒΟΥΛΟΙ & ΕΚΤΙΜΗΤΕΣ ΑΚΙΝΗΤΩΝ — ΚΤΗΜΑΤΟΜΕΣΙΤΙΚΟ ΓΡΑΦΕΙΟ από το 1983

ΠΩΛΕΙΤΑΙ - ΕΝΟΙΚΙΑΖΕΤΑΙ

βιοτεχνικό κτίριο
2.550 τ.μ - πλησίον της Ρόδου - Καλλιθέας (έναντι Μαρινόπουλου)σε οικόπεδο 4,300 τ.μ..

ΑΠΟΚΛΕΙΣΤΙΚΗ ΔΙΑΘΕΣΗ

ΑΝΕΣΤΗΣ & ΣΑΒΒΑΣ ΣΑΒΒΑΪΔΗΣ
τηλ: 0241-26281 & 35476
cel: 0944–421015

διάφορα

συνέχεια από την προηγούμενη

ΓΕΡΜΑΝΙΚΑ όλων των επιπέδων παραδίδει έμπειρη καθηγήτρια. Υπεύθυνη προετοιμασία για διπλώματα GOETHE για γερμανική φιλολογία-εξειδικευμένα. μαθήματα για ξενοδοχουπαλλήλους. Πληρ. τηλ. 0241024778/ 0973041229. ΑΜ44084

ΣΑΛΟΝΙ σε πολύ καλή κατάσταση (3θέσιο, 2θέσιο, πολυθρόνα και τραπεζάκι). Τιμή 600 ευρώ. Πληρ. τηλ. 02410/48066, 02410/47645, 02410/69192. ΑΔ44970

ΦΟΥΡΝΟΣ υγραερίου Aluminox με 6 εστίες καθώς και ben mari. Ολα μαζί 190.000 δρχ. Πληρ. τηλ. 02410 92382, 94929, 0937899268 ΑΔ44739

Πωλούνται σχεδόν καινούργια λόγω μετακόμισης: • γραφείο χρώματος σουηδικού, 60 ευρώ, • μικρή βιβλιοθήκη, 45 ευρώ, • έπιπλο μπουφέ μικρό, 30 ευρώ, • ψυγείο μικρό, 120 ευρώ, • κρεβάτι διπλό, χρώματος μπεζ, χωρίς το στρώμα, 90 ευρώ, • σόμπα KEROSUN, μεσαίου μεγέθους, ελάχιστα χρησιμοποιημένη, 205 ευρώ. Πληρ. τηλ. 02410/24778, 097/3041929. ΑΔ44699

ΕΝΔΙΑΦΕΡΟΜΑΙ ν' αγοράσω για ανταλλακτικά RENO 5 850 cc, κατά προτίμηση τετράθυρο και γεωργικό DACIA. Επίσης απωλέσθη πινακίδα Χ.Ο. 6739. Ο ευρών θα αμοιφθεί. Πληρ. τηλ.097 2190367 και 02410 29364 ΑΔ44160

ΕΠΑΓΓΕΛΜΑΤΙΚΟΣ ΦΟΥΡΝΟΣ ALUMINOX με έξι εστίες τιμή 170.000 δρχ ή 490 Ευρώ. Πληρ. τηλ. 02410 94929 μετά τις 6 μ.μ ΑΔ44363

ΠΩΛΟΥΝΤΑΙ ράφια καταστήματος SUPERMARKET, γόνδολες και ψυγείο αναψυκτικών, σε άριστη κατάσταση και σε τιμή ευκαιρίας, λόγω ανακαίνισης του καταστήματος. Πληροφορίες στα τηλέφωνα 75448 από 4.00 μ.μ. έως 10.00 μ.μ. και κινητό 0972/633705 από 8.30 π.μ. έως 10.00 μ.μ. ΑΔ44720

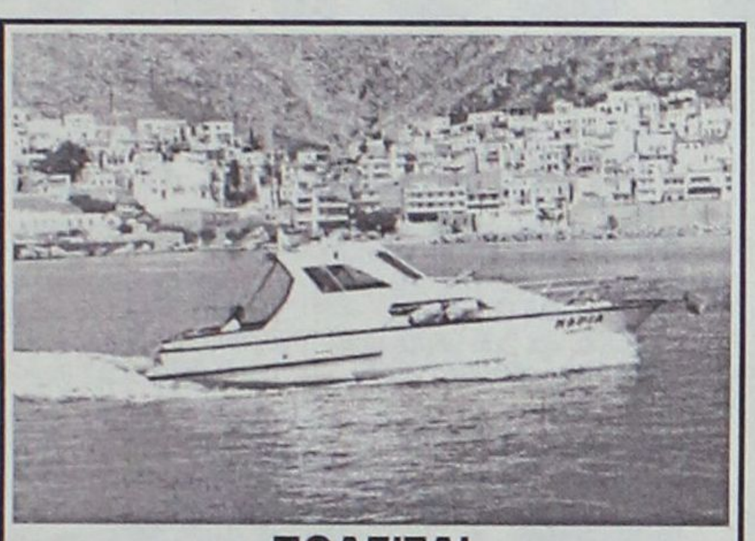

ΠΩΛΕΙΤΑΙ

Σκάφος 7,40 μ., καμπινάτο, πολυεστερικό, μηχ.IVECO 130 HP εσω, ελάχιστες ώρες λειτουργίας κρεβάτια, WC, πλήρεις εγκατ/σεις, ντούζ, μουσική, ηλεκτρ. εργάτης, 6 ετών, ραδιοκ/νο, πυξίδα, VHF, τέντα, πρωτ. 10 ατ., άριστη κατάσταση. Τηλ. 02430/29745, 24422

Τ.Ε.Σ.Α.Ρ.
ΤΕΧΝΙΚΗ ΕΤΑΙΡΙΑ ΣΥΝΔΕΣΕΩΣ ΑΠΟΧΕΤΕΥΤΙΚΩΝ ΡΟΔΟΥ

Αναλαμβάνουμε υπεύθυνα την Μελέτη-Κατασκευή της σύνδεσης του ακινήτου σας με το κεντρικό δίκτυο αποχέτευσης της Δ.Ε.Υ.Α.Ρ.

Λογικές τιμές-
Ταχεία εξυπηρέτηση

Πληρ. τηλ. 0945 344510
ΠΡ37348

ΤΑΠΗΤΟΚΑΘΑΡΙΣΤΗΡΙΟ
Ο ΔΡΑΚΟΣ

Αναλαμβάνουμε υπεύθυνα καθαρισμό και φύλαξη
χαλιά • μοκέτες • φλοκάτες
Ειδικός καθαρισμός μεταξωτών
και χειροποίητων χαλιών.
Επί τόπου καθαρισμοί
μοκετών • σαλονιών • πούλμαν
με 20ετή πείρα.

Πληρ. τηλ. 26805, 51024, 097/4208020

• ΜΕΛΕΤΕΣ ΣΥΝΔΕΣΗΣ με αποχ/κό δίκτυο
Δ.Ε.Υ.Α.Ρ.
• ΑΔΕΙΕΣ ΛΕΙΤΟΥΡΓΙΑΣ ΚΑΤΑΣΤΗΜΑΤΩΝ (παντός είδους)
• ΗΛΕΚΤΡΟΔΟΤΗΣΗ ΚΤΙΡΙΩΝ (Δ.Ε.Η.)
(ΕΛΕΓΧΟΣ ΤΙΜΟΛΟΓΙΩΝ ΣΤΗΝ ΕΦΟΡΙΑ)

Αμεση εξυπηρέτηση

ΤΕΧΝΙΚΟ ΓΡΑΦΕΙΟ
Ι. ΧΑΤΖΗΙΩΑΝΝΙΔΗΣ
Στεφ. Καζούλη 14 - Ρόδος
Τηλ./Fax: 02410 73021 - 02410-31390, κιν. 097/2373156
ΠΡ45381

ΧΑΤΖΗΜΙΧΑΛΗΣ ΚΩΝΣΤΑΝΤΙΝΟΣ
ΔΟΜΙΚΟΣ ΕΡΓΟΛΑΒΟΣ
ΔΗΜΟΣΙΩΝ - ΙΔΙΩΤΙΚΩΝ ΕΡΓΩΝ
ΖΗΤΟΥΝΤΑΙ
ΟΙΚΟΠΕΔΑ ΓΙΑ ΑΝΤΙΠΑΡΟΧΗ
ΑΝΑΛΑΜΒΑΝΟΥΜΕ
ΙΔΙΩΤΙΚΑ ΕΡΓΑ ΠΑΣΗΣ ΦΥΣΕΩΣ ΟΙΚΟΔΟΜΙΚΩΝ ΕΡΓΑΣΙΩΝ:
Μπετά • Κτισίματα • Σοβάδες • Πλακάκια κ.λπ.

ΑΠΟ ΕΙΔΙΚΕΥΜΕΝΑ ΣΥΝΕΡΓΕΙΑ ΜΑΣ

Πληροφορίες:
Τηλ. 02410-21834
ΚΙΝ.: 0974-198504, 0936-609834
ΠΡ45348

ΝΕΡΟ!
ΒΡΕΙΤΕ ΝΕΡΟ
Ραδιοαισθητικός, αναλαμβάνει την ανεύρεση υδάτινων πόρων στο χώρο σας έναντι αμοιβής. Διαθέτουμε μηχανήματα για την διάνοιξη γεωτρήσεων και ανόρυξη νερού.
ΕΡΓΑΣΙΑ ΕΓΓΥΗΜΕΝΗ. ΤΙΜΕΣ ΛΟΓΙΚΕΣ.
Πληρ. τηλ. 0945-981382
βραδινές ώρες
ΠΡ42081

DYNAMIC STICK
ΒΙΟΤΕΧΝΙΑ ΚΟΛΛΑΣ ΠΛΑΚΙΔΙΩΝ
ΕΛΕΝΑΣ ΜΙΧΑΗΛ
ΤΗΛ. ΠΑΡΑΓΓΕΛΙΩΝ (02410) 40054, 0944/755214
Δήμος Καμείρου

Groupe **Carrefour**

Ο πρώτος όμιλος λιανεμπορίου στην Ευρώπη που απασχολεί στην Ελλάδα περισσότερους από 8,500 εργαζομένους σε 11 Υπερμάρκετ και 130 Σουπερμάρκετ επιθυμεί να προσλάβει:

Για τα **Σούπερμάρκετ Champion - Μαρινόπουλος της Ρόδου** υπαλλήλους σε θέσεις μερικής ή πλήρους απασχόλησης στα παρακάτω τμήματα

- Ιχθυοπωλείο
- Τυροκομικά
- Αλλαντικά
- Μη Τρόφιμα
- Οπωροπωλείο
- Παντοπωλείο
- Αρτοποιείο
- Ταμεία

Απαραίτητα Προσόντα:
- Απόφοιτοι Λυκείου
- Δυνατότητα Εργασίας σε Βάρδιες
- Εκπληρωμένες Στρατιωτικές Υποχρεώσεις

Παρακαλούνται οι ενδιαφερόμενοι να καταθέσουν **ΑΜΕΣΑ** Βιογραφικό με πρόσφατη φωτογραφία στα καταστήματα CHAMPION - ΜΑΡΙΝΟΠΟΥΛΟΣ των περιοχών Καλλιθέας και Ιαλυσού και στο κατάστημα Μαρινόπουλος περιοχής Τσαλδάρη

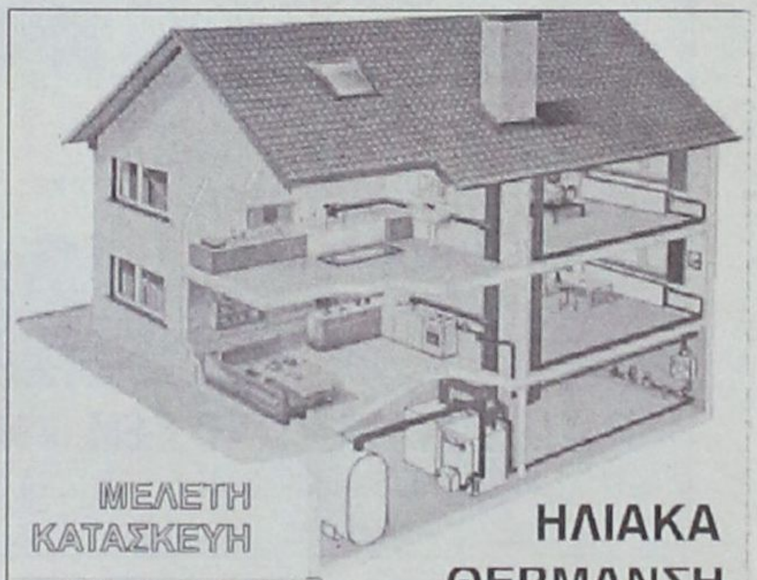

Τηλ. 0241-90005
Κινητό 0945 200430

ΗΛΙΑΚΑ
ΘΕΡΜΑΝΣΗ
ΥΔΡΑΥΛΙΚΑ
ΡΟΔΟΘΕΡΜ

ΚΤΗΜΑΤΟΜΕΣΙΤΙΚΟ ΓΡΑΦΕΙΟ
ΕΥΡΩΚΤΗΜΑΤΙΚΗ
ΕΥΣΤΑΘΙΟΥ
ΜΕΣΙΤΕΣ ΣΥΜΒΟΥΛΟΙ ΜΕΛΕΤΗΤΕΣ



ΠΩΛΟΥΝΤΑΙ ΔΙΑΜΕΡΙΣΜΑΤΑ ΣΕ ΝΕΑ ΤΕΤΡΑΟΡΟΦΗ ΟΙΚΟΔΟΜΗ ΜΕ ΠΥΛΩΤΗ, ΣΤΟ ΡΟΔΙΝΙ

Η ΟΙΚΟΔΟΜΗ ΔΙΑΘΕΤΕΙ :
- **7 ΔΙΑΜΕΡΙΣΜΑΤΑ** ΤΩΝ 83 Τ.Μ. & 101 Τ.Μ.
- ΧΩΡΟ ΠΡΑΣΙΝΟΥ
- ΥΔΡΑΥΛΙΚΟ ΑΝΕΛΚΥΣΤΗΡΑ 8 ΑΤΟΜΩΝ
- ΘΕΣΗ ΣΤΑΥΘΜΕΥΣΗΣ ΓΙΑ ΚΑΘΕ ΔΙΑΜΕΡΙΣΜΑ
- ΠΡΟΣΒΑΣΗ ΑΤΟΜΩΝ ΜΕ ΕΙΔΙΚΕΣ ΑΝΑΓΚΕΣ
- ΠΛΗΡΗ ΘΕΡΜΑΝΣΗ

ΑΠΟΚΛΕΙΣΤΙΚΗ ΔΙΑΘΕΣΗ
Πληροφορίες

ΕΥΡΩΚΤΗΜΑΤΙΚΗ
Η ακίνητη αξία σας

Εθνικής Αντίστασης 83 (πρώην Άννης Μαρίας) δίπλα στην ALPHA BANK
Τηλ. 02410 73819,74917 κιν. 0944/374546, 0945/292030 FAX 02410 38641

ΙΩΑΝΝΗΣ & ΜΙΧΑΛΗΣ ΕΥΣΤΑΘΙΟΥ

"ASSOS"
ΧΩΜΑΤΟΥΡΓΙΚΗ



ΕΙΔΙΚΑ ΚΟΝΤΕΪΝΕΡ ΓΙΑ ΑΠΟΚΟΜΙΔΗ ΜΠΑΖΩΝ

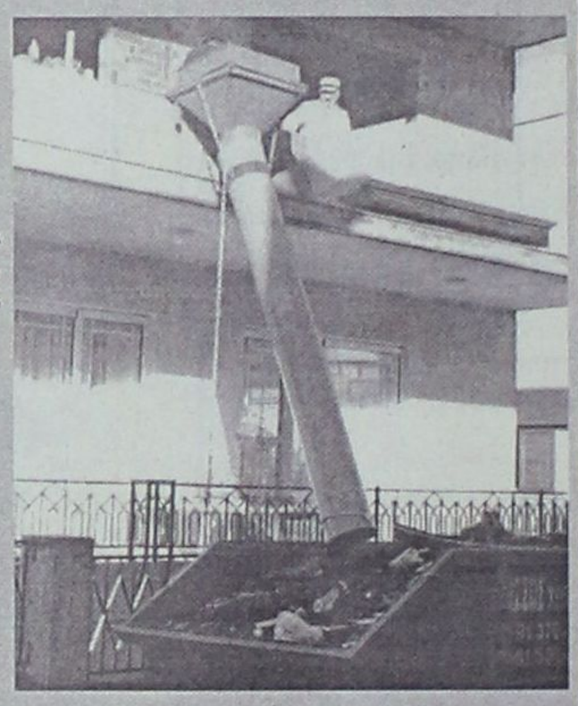

ΧΟΑΝΕΣ ΜΠΑΖΩΝ ΓΙΑ ΟΙΚΟΔΟΜΕΣ

και ακόμα ΦΟΡΤΩΤΑΚΙ ΓΙΑ ΑΜΕΣΗ ΑΠΟΚΟΜΙΔΗ ΜΠΑΖΩΝ

ΠΑΠΑΚΩΝΣΤΑΝΤΙΝΟΥ ΕΜ. - ΜΑΧΛΗΣ ΣΤΑΜ. Ο.Ε.
ΤΗΛ. (02410) 81375-91349, 094.4572380-094.6284523 • FAX: (02410) 81029
16ο χλμ. Ρόδου - Καμείρου, Παραδείσι

... απείρου κάλλους

..."Κύματα φεύγουν έρχονται, αφρισμένη απόκριση στ' αυτιά των κοχυλιών"

Είναι γνωστοί οι στίχοι του **Ελύτη** από την **"Ηλικία της γλαυκής θύμησης"**.

"Τώρα θα 'χω σιμά μου ένα λαγήνι αθάνατο νερό
Θα 'χω ένα σχήμα λευτεριάς ανέμου που κλονίζει
Κι εκείνα τα χέρια σου όπου θα τυραννιέται ο Ερωτας
Κι εκείνο το κοχύλι σου όπου θ' αντηχεί το Αιγαίο".



Ομως πράγματι ακούμε τη θάλασσα σ' ένα κοχύλι όταν το βάλουμε στ' αυτί μας; *Η μήπως πρόκειται για άλλη μια παραδοξολογία των ποιητών που αιχμαλώτισαν με τον οίστρο της φαντασίας τους το βουητό του Αρχιπελάγους στα κοχύλια;*

"Δεν έχει σημασία πόσο μακριά από τη θάλασσα βρίσκεται ένα κοχύλι. *Ούτε πόσο καιρό έχει παραμείνει έξω από το νερό. Το σίγουρο είναι ότι αν το βάλουμε στο αυτί μας θα ακούσουμε το γλυκό ήχο του Αιγαίου. Μερικοί θα 'θελαν να πιστέψουν ότι το κοχύλι...νοσταλγεί το φυσικό του περιβάλλον. Η αλήθεια βέβαια είναι λιγότερο ρομαντική.*

Υπάρχουν και αυτοί που υποστηρίζουν ότι δεν ακούμε τη θάλασσα αλλά το ίδιο μας το αίμα, που κυκλοφορεί στις φλέβες και δημιουργεί θόρυβο. Η εξήγηση που αποδέχονται οι περισσότεροι έχει σχέση με τη φυσική.

Το άνοιγμα που έχει το κοχύλι λειτουργεί ως ένα είδος ηχείου. Η ελικοειδής του κοιλότητα είναι γεμάτη αέρα. Οι ήχοι που παράγονται γύρω στο στόμιό του δονούν τον συσσωρευμένο αέρα στο εσωτερικό του. Ο αέρας ανακλάται στα τοιχώματα και δημιουργούνται στάσιμα ηχητικά κύματα. Οσο αυξάνεται ο αριθμός των δονήσεων ανά δευτερόλεπτο, τόσο ενισχύεται ο ήχος. Ακούμε τότε έναν υπόκωφο θόρυβο, που θυμίζει το βουητό της θάλασσας".

...Στην Αγγλία τα χωράφια καλλιεργούνται βάσει του ζωδίου τους

Είχαμε συνηθίσει οι αγρότες να συζητούν μεταξύ τους για το είδος της καλλιέργειάς τους ή για τα λιπάσματα και τα ζιζανιοκτόνα που χρησιμοποιούν. Τον τελευταίο καιρό ωστόσο οι καλλιεργητές στη Βρετανία συζητούν μεταξύ άλλων και για το...ζώδιο στο οποίο ανήκει το χωράφι τους! Οχι, δεν πρόκειται για αστείο αλλά για ένα νέο "μυστικιστικό" είδος καλλιέργειας, με την ονομασία βιοδυναμική, η οποία στηρίζεται στη μελέτη των κινήσεων του φεγγαριού και επιχορηγείται από το βρετανικό κράτος!

Ο αριθμός βιοδυναμικών καλλιεργειών στη Βρετανία έχει διπλασιαστεί τα τελευταία τέσσερα χρόνια. Η μέθοδος αυτή, σύμφωνα με τους υποστηρικτές της, είναι η αγνότερη για την παραγωγή βιολογικών τροφίμων.

Κάθε καλλιέργεια θεωρείται μοναδικός αναπτυσσόμενος οργανισμός όπου η εξωτερική επίδραση πρέπει να μειώνεται στο ελάχιστο. Αυτό σημαίνει ότι οι καλλιεργητές πρέπει να παράγουν μόνοι τους τα λιπάσματά τους και τις ζωοτροφές.



Ζωγραφιά του Θεόφιλου

Ο κατάλληλος χρόνος για τη σπορά βασίζεται στον σεληνιακό κύκλο, ενώ η όλη πρακτική συνοδεύεται από μία παράξενη ιεροτελεστία, η οποία αφορά την ταφή ενός κεράτου ταύρου δύο φορές τον χρόνο στη γη που θα καλλιεργηθεί.

Η κατάλληλη στιγμή κατά την οποία πρέπει να φυτευθούν τα διαφορετικά είδη φυτών υποδεικνύεται από την κίνηση του φεγγαριού μέσω των 12 ζωδίων. Τα ζώδια που συνδέονται με τα τέσσερα βασικά στοιχεία-γη, αέρας, φωτιά και νερό-σχετίζονται άμεσα με την ανάπτυξη διαφορετικών φυτών, σύμφωνα με τη βιοδυναμική.

Επαναστατική θεραπεία κατά της Κυτταρίτιδας!
Θα τη βρείτε μόνο στο Espace Beaute



Κυτταρίτιδα...
Τη λύση την κρατάτε στο χέρι σας

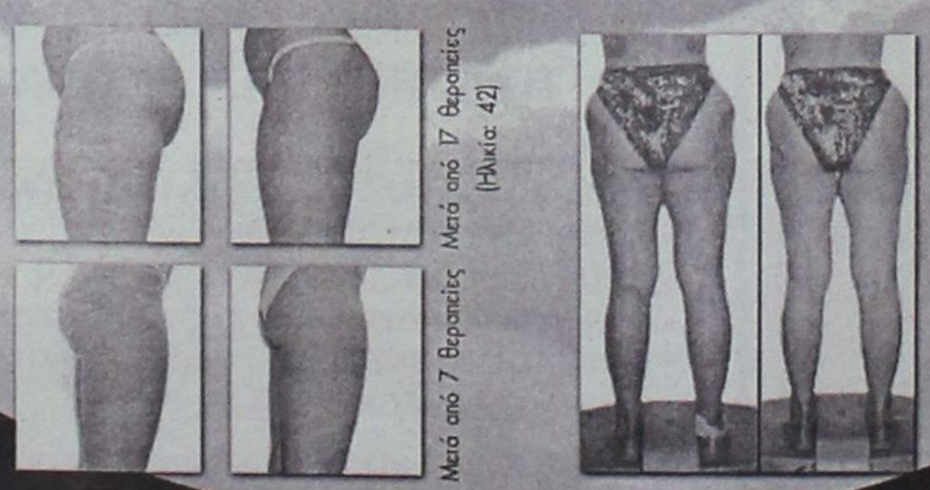

Πρόγραμμα "Target Plus"
• PR Cell, 8 θεραπείες
• Fat Burn, 8 θεραπείες
• Δώρο το προϊόν κατά της κυτταρίτιδας για το σπίτι!
1 Μήνας €250

Ινστιτούτο Αισθητικής - Salon de Beauté - Αμαράντου 10 - Ρόδος Τηλ: 02410 30003 & 30500

Β' ΚΑΤΗΓΟΡΙΑ - Πωλήσεις Ακίνητων Κ. Διακογεωργίου

Στη Λίνδο το "στέμμα"

- *Ο ΚΛΕΟΒΟΥΛΟΣ ΑΝΑΔΕΙΧΘΗΚΕ ΙΣΟΠΑΛΟΣ 0-0 ΜΕ ΤΟΝ ΑΡΗ ΑΛΛΑ ΣΤΕΦΘΗΚΕ ΠΡΩΤΑΘΛΗΤΗΣ ΑΦΟΥ ΥΠΕΡΤΕΡΕΙ ΣΕ ΜΕΤΑΞΥ ΤΟΥΣ ΙΣΟΒΑΘΜΙΑ*
- *ΟΙ ΦΙΛΟΞΕΝΟΥΜΕΝΟΙ ΠΟΥ ΕΧΑΣΑΝ ΤΗΝ ΕΥΚΑΙΡΙΑ ΤΟΥ ΑΓΩΝΑ ΣΤΟ '87 ΔΕΝ ΚΑΤΑΦΕΡΑΝ ΝΑ ΠΑΡΟΥΝ ΤΗ ΝΙΚΗ ΑΝ ΚΑΙ ΟΙ ΓΗΠΕΔΟΥΧΟΙ ΕΠΑΙΞΑΝ ΑΠΟ ΤΟ 30' ΜΕ 10 ΠΑΙΚΤΕΣ ΚΑΙ ΤΟ 83 ΜΕ 9*

ΛΙΝΔΟΣ

Μπορεί προχθές το παιχνίδι που θα έκρινε τον πρωταθλητή να μην είχε νικητή, όμως το αποτέλεσμα της ισοπαλίας αρκούσε στο να χαρίσει το πρωτάθλημα στον Κλεόβουλο.

Ο Αρης που ήθελε μόνο νίκη για να πάρει αυτός τον τίτλο δεν κατάφερε να διασπάσει την άμυνα των γηπεδούχων αν και από το 30' είχε την αριθμητική υπεροχή, καθώς ο Κλεόβουλος έμεινε με 10 παίκτες λόγω αποβολής ποδοσφαιριστή του.

Με " νύχια και με δόντια" οι Λινδίοι κατάφεραν στο Β' ημίχρονο ν' αντέξουν την πίεση που άσκησαν, ιδιαίτερα στο τελευταίο 20' λεπτο οι φιλοξενούμενοι καθώς με πολύ καλή άμυνα δεν τους άφηναν να δημιουργήσουν την μεγάλη ευκαιρία, εκτός από μια στο 87' όταν οι Αρχαγγελίτες άγγιξαν τον τίτλο αλλά στάθηκαν άτυχοι. Μάλιστα από το 83' ο Κλεόβουλος έμεινε με 9 παίκτες όταν και νέος ποδοσφαιριστής του αντίκρυσε την κόκκινη κάρτα (2η κίτρινη), αλλά και πάλι έδειξε ψυχραιμία και διατήρησε ανέπαφη την εστία του. Γενικά το παιχνίδι ήταν μέτριο ποιοτικά. Η κρισιμότητά του δημιούργησε άγχος τους 22 ποδοσφαιριστές που δεν είχαν καθαρό μυαλό στις μεταβιβάσεις τους.

ΛΙΝΔΟΣ

ΚΛΕΟΒΟΥΛΟΣ–ΑΡΗΣ

0 0

Το α' ημίχρονο ήταν μοιρασμένο με διαστήματα υπεροχής για κάθε ομάδα. Οι γηπεδούχοι σ' αυτό το μέρος είχαν τις περισσότερες καλές ευκαιρίες γι' ανοίξουν το σκορ. Στην επανάληψη οι δύο άμυνες έγιναν πιο προσεκτικές κι έτσι δεν είχαμε ευκαιρίες μπροστά από τις δύο εστίες. Η ευκαιρία του αγώνα σημειώθηκε στην εκπνοή του αγώνα από πλευράς φιλοξενούμενων, αλλά το τελικό σφύριγμα του διαιτητή βρήκε τους γηπεδούχους να πανηγυρίζουν έντονα την κατάκτηση του πρωταθλήματος, σε αντίθεση με τους φιλοξενούμενους που έφυγαν με σκυφτά τα κεφάλια.

ΦΑΣΕΙΣ–ΓΚΟΛ

13'. Ο **Πέρος** με διαγώνιο σουτ μέσα από την περιοχή έστειλε τη μπάλα λίγο άουτ.

15'. Σέντρα του **Φουτούλη** από δεξιά, ο **Πόλος** πρόλαβε και έδιωξε σε κόρνερ προτού οι επιθετικοί του Αρη γίνουν απειλητικοί.

30'. Ενα δυνατό φάουλ του **Πέρου** επάνω στον **Χ"νικολάου,** δημιούργησε ένταση που είχε ως αποτέλεσμα την απευθείας αποβολή του ποδοσφαιριστή του Κλεόβουλου, γιατί εξύβρισε αντίπαλο.

44'. Σέντρα του **Πόλου** από δεξιά ο **Ιωαννίδης** πήρε την κεφαλιά αλλά η μπάλα πέρασε άουτ.

45'. Νέα σέντρα του **Πόλου,** ο **Ιωαννίδης** κατάφερε και τρύπωσε στην καρδιά της άμυνας τον Αρη αλλά δεν έπιασε την κεφαλιά όπως ήθελε.

83'. Ο **Μιμιγιάννης** δέχθηκε τη 2η κίτρινη κάρτα για καθυστέρηση αφήνοντας την ομάδα του με 9 παίκτες.

87'. Σέντρα του **Φουτούλη** από δεξιά, ο **Τσ. Παρδαλός** κατάφερε έπιασε δύσκολη κεφαλιά στέλνοντας τη μπάλα στο κάθετο δοκάρι, η μπάλα επέστρεψε στον **Σταύρο Μαγιόγλου** που έκανε το σουτ, αλλά ο **Διάκουλας** με ηρωική προσπάθεια κατάφερε και απέκρουσε ενώ ήταν πεσμένος στο έδαφος.

Διακρίθηκαν: Από τον Κλεόβουλο καλύτεροι ήταν οι **Καλαετζής, Ιωαννίδης, Πόλος** και **Πιτσουρδάκης** ενώ από τον Αρη οι **Τραχανάς, Στ. Παρδαλός, Μπαρμπαντώνης** και **Π"οικονόμου.** Πολύ καλή η διαιτησία των **Τσαγγάρη, Κατσιδώνη Ε.** και **Π"δόπουλου** παρά τις κάποιες μουρμούρες των γηπεδούχων.

ΟΙ ΟΜΑΔΕΣ

ΚΛΕΟΒΟΥΛΟΣ: *Διάκουλας, Καλαετζής, Μιμιγιάννης, Σάββενας, Φρατζάκης (71' Παραφέντης), Ιωαννίδης, Πόλος, Λάμπης, Πιστουρδάκης, Χαρίτος (42' λ.τ. Αθανασίου), Πέρος*

ΑΡΗΣ: *Στεφανάκης, Π"οικονόμου, Μαγιόγλου Στ., Μπαρμπαντώνης, Τραχανάς, Παρδαλός Στ. (62' λ.τ. Γιακουμάκης), Αμύγδαλος, Μαγιόγλου Σταυ., Χ"νικόλας (71' Φλεβάρης), Παρδαλός Τσ., Φουτούλης*

"ΚΒΟ ΒΑΝΤΙS"



Η προσωπική ζωή, οδηγός για την μεταγραφή

Ενας Σουηδός υπουργός πριν από μερικά χρόνια παραιτήθηκε από τα καθήκοντά του, γιατί τα παιδιά του απαίτησαν να τον βλέπουν περισσότερο. Μια **αξία της προσωπικής τους ζωής** προσδιόρισε την επαγγελματική του πορεία. Πλησιάζει η περίοδος των μεταγραφών και ορισμένοι αθλητές θα πάρετε σημαντικές αποφάσεις (αν εξαρτάται από εσάς) για την αθλητική-επαγγελματική σας καριέρα. Εχει φύγει ήδη ο ενθουσιασμός του πρωτάρη και βλέπετε τα πράγματα, ξεκάθαρα αφού έχετε προσωπική ζωή γεμάτη απαιτήσεις. Σας λέω, κάθετα, ότι αυτή (προσωπική ζωή) είναι ο καλύτερος οδηγός για να επιλέξετε την ομάδα που πρέπει να αγνωίζεστε, το ίδιο ισχύει και στον επαγγελματικό τομέα. Η ομάδα σας (όπως και η εργασία) πρέπει να σας προσφέρει **καλά αισθήματα και χρήματα.** Η ποιότητα και η ποσότητα εξαρτάται από εσάς. Αν δεν τα προσδιορίσετε αυτά τα δύο χαρακτηριστικά τότε η αποτυχία είναι κοντά, γι' αυτό προσδιορίστε τα με βάση τις αξίες της προσωπικής σας ζωής. Ας δούμε τρία παραδείγματα αθλητών που εκτός από τα χρήματα, καλά αισθήματα, σε μεγάλο βαθμό-τους δίνει ο φίλος, η γυναίκα και το περιβάλλον.

- Ο **Γεωργάτος** λέει ότι στην Ιταλία του λείπει η παρέα με τον φραπέ.
- Ο **Ρασούλ** όταν σκοράρει πάντα φιλάει τη βέρα του
- Ο **Αφαντενός** αθλητής θέλει μετά τον αγώνα, νά περάσει από την πλατεία του χωριού του. Οταν το σημερινό "λούκι" σας απομακρύνει από τις αξίες σας μην διαστάσετε (καλύτερα να κόψεις το παπούτσι παρά να σε στενεύει)
  - Να αλλάξετε ομάδα
  - να μετακομίσετε σε άλλη περιοχή
  - να χάσετε χρήματα
  - να καθήσετε στον πάγκο

Εκείνο που θέλω να τονίσω ιδιαίτερα, πριν αποφασίσετε, να μην ξεχάσετε την "πολυτιμότερη περιουσία" που λεγέται οικογένεια. Θα έχετε δει ορισμένους Βραζιλιάνους ποδοσφαιριστές όταν σκοράρουν να δείχνουν την εσωτερική φανέλλα με την φωτογραφία του παιδιού τους στις κάμερες και φυσικά την σύζυγο με το παιδί στους επίσημους να χειροκροτεί. Ο manager και ο πρόεδρος του, δώσανε την φανέλλα, φέρανε και την οικογένεια στο γήπεδο γιατί και αυτοί ξέρουν ότι δεν φτάνουν τα χρήματα αλλά και τα καλά αισθήματα για να αποδώσει κάποιος και ότι αισθάνεται όμορφα όταν η οικογένεια του είναι ασφαλής και τον παρακολουθεί και ότι θέλει να σκοράρει για να σηκώσει την φανέλλα και να δει όλος ο κόσμος το παιδί του.

Βογιατζόγλου Τάσος

Πήρε το "εισιτήριο"

- *Η Δόξα Κ. πέρασε νικηφόρα από την Τήλο κερδίζοντας ταυτόχρονα την ανοδο στην α' κατηγορία*

ΤΗΛΟΣ

Με πανηγυρικό τρόπο ανέβηκε η Δόξα Καρδάμαινας στην Α' κατηγορία, αφού ενώ έχανε από την Τήλο η οποία έχει αποχαιρετήσει την κατηγορία με σκορ 2-1, τελικά κατάφερε να ανατρέψει το σκορ και να κερδίσει με 3-2 κυριολεκτικά στο φινάλε. Οι φιλοξενούμενοι ξεκίνησαν δυνατά αλλά το άγχος βάραινε επικίνδυνα τα πόδια τους, με συνέπεια να δημιουργήσουν μερικές ευκαιρίες και τίποτα περισσότερο. Αντίθετα οι γηπεδούχοι ήταν αυτοί που ανέλαβαν τον έλεγχο μετά το πρώτο τέταρτο και προηγήθηκαν στο σκορ. Λίγο πριν την ανάπαυλα ήρθε η ισοφάριση. Στο β' ημίχρονο οι παίκτες της Τήλου πήραν και πάλι το προβάδισμα στο σκορ αλλά στα τελευταία λεπτά οι ποδοσφαιριστές της Δόξας πέτυχαν δύο γκολ και λίγο πριν το τελευταίο σφύριγμα πήραν τη νίκη, που πανηγυρίστηκε έξαλλα μέσα στο γήπεδο.

ΤΗΛΟΣ

ΤΗΛΟΣ–ΔΟΞΑ Κ.

2 3

ΦΑΣΕΙΣ–ΓΚΟΛ

15'. Σουτ του **Νικολή,** απέκρουσε προσωρινά ο **Φραγκιαδάκης** κεφαλιά του **Σακελλάρη Η.** και το 1-0.

44'. Ο **Τόγιακιτς** με πλασέ ισοφάρισε σε 1-1.

68'. Πλασέ του **Χριστοφή** και το 2-1.

72'. Ο **Αλιφέρης** ξέφυγε μόνος του και ο διαιτητής **Ξιάρχος** χωρίς υπόδειξη του βοηθού του, σφύριξε οφσάιντ.

88'. Κόρνερ από τον **Τσαγγάρη,** κεφαλιά του **Τόγιακιτς** και ισοφάριση σε 2-2.

90'. Σύγχυση στην άμυνα της Τήλου, πλασέ του **Καραναστάση** η μπάλα χτύπησε και στα δύο κάθετα δοκάρια και κατέληξε στα δίχτυα 3-2.

Καλή σε γενικές γραμμές η διαιτησία των **Ξιάρχου, Μουστάκα** και φιλάθλου της Δόξας Κ. που μπήκε β' βοηθός μετά από κλήρωση. Ο διαιτητής ελέγχεται μόνο για την φάση του 72'.

Από την Τήλο διακρίθηκαν οι **Αλιφέρης, Νικολής** και **Οικονόμου** ενώ από την Δόξα Κ. οι **Παντερής, Τσαγγαρης** και **Τόγιακιτς.**

ΟΙ ΟΜΑΔΕΣ

ΤΗΛΟΣ: *Χατζηγεωργίου, Τσιμπίδης (46' Γιαννουράκης), Χαλιός, Αλιφέρης, Σακελλάρης Κ., Χριστοφής, Νικολής, Σακελλάρης Κ. (10' λ.τ. Χαραλαμπάκης), Σακελλάρης Η., Μηλιός, Οικονόμου.*

ΔΟΞΑ Κ.: *Φραγκιαδάκης, Μουνούχος (18' Ντινόρης), Χατζηγιαννάκης, Κοκαλάκης, Σταμάτης, Μιαούλης, Παντερής, Παπαιγνατίου, Πιζάνιας (70' Καραναστάσης), Τσαγγάρης, Τόγιακιτς*

Φινάλε με πεντάρα

- *Με χατ-τρικ του Καβουκλή η Κατταβιά νίκησε τον Αντίμαχο που παρουσιάστηκε με 10 παίκτες μη πιστεύοντας στην άνοδο*

ΚΑΤΤΑΒΙΑ

Με νίκη με ευρύ σκορ 5-2 επί του Αντίμαχου έκλεισε τις φετεινές της αγωνιστικές υποχρεώσεις η ομάδα της Κατταβιάς.

Να σημειώσουμε πως η ομάδα της Αντιμάχειας ήρθε με όλους κι όλους δέκα ποδοσφαιριστές, δείχνοντας έτσι πως οι άνθρωποί της δεν πίστευαν πως θα μπορούσε να σκοντάψει η Δόξα Καρδάμαινας στην Τήλο.

Το παιχνίδι δεν αντέχει σε ιδιαίτερη κριτική.

Οι γηπεδούχοι εκμεταλλευόμενοι και το αριθμητικό τους πλεονέκτημα δεν συνάντησαν την παραμικρή αντίσταση και απλώς το μόνο που δεν μπορούσαν να προβλέψουν οι παρευρισκόμενοι ήταν το ύψος του σκορ. Ο μόνιμος γκολτζής της Κατταβιάς **Γιώργος Καβουκλής** που πέτυχε και χατ-τρικ, αναδείχθηκε πρώτος σκόρερ της κατηγορίας.

Στο τελευταίο εικοσάλεπτο, το μόνο που κατάφεραν να κάνουν οι φιλοξενούμενοι ήταν να βάλουν δύο γκολ και τίποτα περισσότερο.

ΚΑΤΤΑΒΙΑ

ΚΑΤΤΑΒΙΑ–ΑΝΤΙΜΑΧΟΣ

5 2

ΦΑΣΕΙΣ–ΓΚΟΛ

27'. Πλασέ του **Καβουκλή** και η μπάλα στα δίχτυα 1-0.

52'. Μπαλιά του **Τσουβαλά Μ.** στον **Καβουκλή** που με πλασέ έκανε το 2-0.

56'. Σουτ του **Κωνσταντόπουλου Κ.** έξω από την μεγάλη περιοχή και το 3-0.

59'. Κόρνερ από τον **Τσουβαλά Μ.** κεφαλιά του **Καβουκλή** χατ-τρικ 4-0.

65'. Φάση καρμπόν με κόρνερ πάλι από τον **Τσουβαλά Μ.** κεφαλιά του **Πέτρου** και 5-0.

70'. Δυνατό σουτ του **Μαργαρίτη** και 5-1.

85'. Ο **Κατσαμούδης** με σουτ έγραψε το τελικό 5-2.

Χωρίς κανένα πρόβλημα η διαιτησία των **Παπαδόπουλου, Ορφανού, Λάμπρου**

Από την Κατταβιά διακρίθηκαν οι **Κωνσταντόπουλος Σ., Χρυσόπουλος** και **Καζώνης Ι.** ενώ από τον Αντίμαχο προσπάθησαν οι **Κατσίρης, Νικολαΐδης** και **Μάμμης.**

ΟΙ ΣΥΝΘΕΣΕΙΣ

ΚΑΤΤΑΒΙΑ: *Κυπραίος, Κωνσταντόπουλος Σ., Κυπριώτης, Τσουβαλάς Θ., Κωνσταντόπουλος Κ. (50' Καρύπης), Κατσαμπάς, Χρυστόπουλος, Τσουβαλάς Μ., Πέτρου (60' Καζώνης Ι.), Γιακουμάκης, Καβουκλής (70' Μακριάς)*

ΑΝΤΙΜΑΧΟΣ: *Ατσαλάκης, Σκαλλέρης, Κατσίρης, Νικολαΐδης, Μάμμης, Ψαρράς, Διακαντώνης, Μαργαρίτης, Αγρέλλης, Κατσαμούδης*

Με τον πάντα δικό σας...

Αλλαξογκόλιές

... γκολτζή γκολτζή - γκολτζή

www.angelfire.com/pa4/allaksogolies

E-mail: **allaksogolis@yahoo.gr**

Τι να κάνουμε ορέ παλικάρια ? Υπομονή μέχρι να ξεκινήσει το Μουντιάλ. Για ακόμη μία φορά το Δημοτικό Στάδιο της πόλης μας ήταν κατάμεστο στο διεθνές φιλικό παιχνίδι
της Εθνικής μας ομάδας με την αντίστοιχη της Κύπρου. Ο κόσμος εδώ διψάει για ποδόσφαιρο αξιώσεων και για μεγάλα παιχνίδια αλλά το ενδιαφέρον μας έχει επικεντρωθεί σε
κανένα φιλικό, καμία τιμωρία ομάδας μπας και εκτίσει εδώ την ποινή της και από εκεί και πέρα το απέραντο κενό. Όλοι ευχόμαστε να ξαναζήσουμε τα μεγαλεία του
παρελθόντος αλλά δεν πρέπει να μένουμε μόνο σε ευχές αλλά να βοηθήσουμε όλοι μαζί για να γίνει το όνειρο πραγματικότητα. Δεν νοείται μία ανεπτυγμένη περιοχή σαν τη δική
μας, με τεράστια εισοδήματα από τον τουρισμό, να μην διαθέτουμε ούτε καν γήπεδα της προκοπής αλλά και ούτε έστω και μία ομάδα στα σαλόνια της Α' Εθνικής.

Ας αλλάξω θέμα γιατί με πιάνουν οι ανησυχίες μου και βλέπω στον ύπνο μου την...Καίτη Γαρμπή ! Οι παραλίες σιγά-σιγά αρχίζουν να παίρνουν το γνωστό καλοκαιρινό τους



χρώμα και το νησί μας και γενικότερα τα Δωδεκάνησα να χορεύουν σε έντονους ρυθμούς. Για πολλοστή φορά όμως άρχισαν οι τρικλοποδιές και τα χτυπήματα κάτω από την
μέση. Μερικοί κακόβουλοι Άγγλοι θέλουν να δυσφημήσουν την Ρόδο και προσπαθούν να αποτρέψουν τους συμπατριώτες τους να επιλέξουν εμάς σαν τόπο προορισμού τους,
γράφοντας απαράδεκτα πράγματα στα έντυπα τους (κίτρινα και μη), παίρνοντας ως βάση ένα τυχαίο (ωστόσο δυσάρεστο αλλά πάντα καταδικαστέο από όλους μας) γεγονός.
Δηλαδή αν βιάσουν μία Ελληνίδα στην Αγγλία πρέπει να βγάλουμε ταξιδιωτική οδηγία να μην επισκέπτονται οι Έλληνες την Μεγάλη Βρετανία γιατί θεωρείται τόπος βιασμών
Ελληνίδων ? Όταν είσαι πρώτος και με διαφορά, να είσαι προετοιμασμένος για τις ραδιουργίες των άλλων. Όταν μπαίνουν και στην μέση τεράστια οικονομικά συμφέροντα, τότε
είναι επιβεβλημένα ακόμη αυστηρότερα μέτρα προς όλες τις κατευθύνσεις.

Το κατρακύλισμα της ΔΑΝΕ πάντως καλά κρατεί. Όταν παίρνει φόρα, φόρα κατηφόρα κι ο Θεός ο ίδιος δεν την σταματά. Την στιγμή που όλες οι Ελληνικές ναυτιλιακές
εταιρείες ανανεώνουν τον στόλο τους με υπερσύγχρονα καράβια και προσφέροντας ταχύτητα και άνεση στα ταξίδια τους, προσπαθούν με αυτούς τους τρόπους να μην μείνουν
έξω από την κούρσα, αφού πολύ σύντομα θα εισέλθουν στα χωρικά μας ύδατα και πολλές Ευρωπαϊκές εταιρείες με συνέπεια ο ανταγωνισμός να είναι τεράστιος, εμείς από την
πλευρά μας κρατάμε δυνάμεις και πιέζουμε ώστε να πιάσουμε πάτο για να μην έχουν την ηθική ικανοποίηση οι άλλοι να μας ρίξουν πρώτοι εκείνοι. Εξάλλου πνιγόμαστε από
μόνοι μας, γιατί ο πνιγμένος τον πνιγμό δεν τον φοβάται. Αέραααγκλουμ...γκλουπ...γλουπ...

Αυτό πια δεν είναι μπάσκετ αλλά το γεφύρι της Άρτας σε νέα αθλητική (?) έκδοση. Θα γίνουν, δεν θα γίνουν οι επαναληπτικοί τελικοί ανάμεσα σε Ολυμπιακό και ΠΑΟ στο μπάσκετ, το γνωρίζουν μόνο τα μέντιουμ και όσοι έχουν τηλεπαθητικές ή αστρονομικές ικανότητες. Ήδη στο κουπόνι του Στοιχήματος έχει αλλάξει ο τρόπος πονταρίσματος. Το να τελειώσουν σύντομα οι συναντήσεις μεταξύ των αιωνίων και να αναδειχθεί πρωταθλητής δίνει απόδοση 7,10, το να γίνουν λίγο αργότερα δίνει 2,90 και το να μην γίνουν ποτέ
δεν δίνει τίποτα !!!

Νέοι μέθοδοι εφαρμόζονται προκειμένου να συμβάλλουμε στη προστασία και ανάδειξη του περιβάλλοντος. Οι πρωτοποριακοί αυτοί τρόποι αναπτύσσονται ήδη στην νησίδα
Jersey με την προστασία σπάνιων αγριόχορτων και τσουκνίδων που θεωρούνται είδη προς εξαφάνιση καθώς και στις νησίδες της πόλης μας, με τις συνεχείς μεταφυτεύσεις φυτών
και λουλουδιών, ούτως ώστε να μην προλαβαίνουν να μολυνθούν από τα καυσαέρια. Μπορούμε να νιώθουμε υπερήφανοι πλέον για τις περιβαλλοντολογικές μας ανησυχίες !



Στην σημερινή Φώτο έχετε την τιμή να δείτε με τα ίδια σας τα μάτια τον άνθρωπο που συνέδεσε το όνομα του με τον Κολοσσό και τις επιτυχίες του στον χώρο του μπάσκετ. Ο Mr.Piaggio λοιπόν πραγματικός Κολοσσός που και ο ίδιος επιθυμεί να δει την αγαπημένη του ομάδα στα μεγάλα σαλόνια. Απολαύστε τον !

Για να περάσουμε τώρα και στο πρώτο ανεκδοτάκι μας που έχει να κάνει με δρομάτες ηδονές. Ένα ζευγάρι κινείται με το αυτοκίνητό του επί της Εθνικής Οδού. Ο άνδρας
βρίσκεται στο τιμόνι και κινείται με μια ταχύτητα 140 χμ/ώρα. Ξαφνικά η κοπέλα από δίπλα του αρχίζει να "ανάβει". "Σε θέλω πολύ του λέει, θέλω να με πάρεις..." και τα
σχετικά. Αυτός συνεχίζει να οδηγεί λέγοντάς της ότι είναι αδύνατον να σταματήσει κάπου. Η κοπέλα δεν το βάζει κάτω και του ξεκουμπώνει το φερμουάρ και ξεκινά
τον...στοματικό έρωτα. Ο άνδρας τα χάνει προς την στιγμή αλλά στην πορεία δείχνει να το απολαμβάνει. Ξαφνικά, ένα σαμαράκι στο δρόμο δημιουργεί τέτοιο τράνταγμα, που
της κοπέλας της μένει το μόριο στο στόμα! Ανοίγει ενστικτωδώς το παράθυρο και το φτύνει έξω. Αυτό, ακόμα σε στύση σκάει επάνω στο παρ-μπριζ αυτοκινήτου που ακολουθούσε
και στο οποίο επέβαιναν δύο φίλοι. Μένουν άφωνοι. Κοιτάζονται για λίγα δευτερόλεπτα μεταξύ τους και ο συνοδηγός αποκρίνεται όλος έκπληξη: "Είδες πού**α το μυγάκι ???"

Μπορεί να τελούν υπό τιμωρία εξαιτίας του Σαουδάραβα, αλλά θα κάνω τον τυφλό για λίγο και θα προχωρήσω (αν σκοντάψω και χτυπήσω θα με πληρώνετε χρυσό). Ο Τραβούσης λοιπόν μαζί με τον Μήτσο, τον λεβέντη, τον καραμπουζουκλή, δίνουν τα ρέστα τους στη πίστα με την συνοδεία δύο θεσπέσιων μπαλαρίνων, σκορπώντας κέφι και διασκέδαση. Περισσότερες πληροφορίες θα μάθετε σύντομα από το Χόλλυγουντ, αφού ήδη έχουν εκδηλώσει το ενδιαφέρον τους διάσημοι σκηνοθέτες προκειμένου να γυρίσουν ταινία μαζί τους. Κάντε λίγο υπομονή και ετοιμάστε καλούκακού το Home Cinema σας !!!

Για τους εκλεκτούς φίλους του Ίντερνετ μιας και έχουμε μπει (επιτέλους) σε περίοδο Eurovision, έχω να σας προτείνω σήμερα κάτι σχετικό. Στο παρακάτω site μπορείτε να βρείτε songlist με τις φετινές συμμετοχές του διαγωνισμού, να κάνετε download τραγούδια, message board για να γράψετε μηνύματα, καθώς και να βρείτε αλφαβητικό ευρετήριο. Απλώς πληκτρολογήστε :www.eurosong.net

Να πάμε τώρα και στο δεύτερο ανεκδοτάκι μας που προέρχεται από τον «Παππούλη». Πάει ο Βαγγελάρας στο φαρμακείο και ζητάει βιάγκρα με συνταγή γιατρού από την
φαρμακοποιό. Εκείνη του δίνει το κουτάκι με τα μπλε θαυματουργά χάπια και ο «ασθενής» επιστρέφει γρήγορα σπίτι του για να εκτελέσει τις οδηγίες του γιατρού, προκειμένου να ξανακελαιδίσει το όργανο του. Η συνταγή έγραφε ένα χάπι κάθε πέντε ώρες αλλά αυτός από λάθος εφάρμοσε το πέντε χάπια κάθε μία ώρα. Όπως είναι φυσικό ο Παναής
σηκώθηκε για τα καλά και δεν έλεγε με τίποτα να πέσει. Μια και δυο, αποφασίζει ο Βαγγελάρας και ξαναπηγαίνει στο φαρμακείο. Κλείνει την πόρτα για τα αδιάκριτα μάτια και παίρνει την φαρμακοποιό σε μία γωνία, κατεβάζει το παντελόνι του και της λέει δείχνοντας τον ακάματο Παναή : Τι έχεις να μου δώσεις γι'αυτό ? Η φαρμακοποιός τρελαμένη από το θέαμα του απαντάει : Δύο διαμερίσματα, ένα ρετιρέ, ένα οικόπεδο στο χωριό και το φαρμακείο χαλάλι σου !!!

Κλείνοντας θα ήθελα να ευχαριστήσω τον σπόνσορα του «Αλλαξογκόλης FM» που με υποστηρίζει στα εργαλειά και ειναι ο εξής: A> Εστιατόριο-Μεζεδοπωλείο «ΣΚΑΛΑΚΙΑ». Μεζεδάκια, σαλάτες, θαλασσινά και ψητά όλα στα κάρβουνα, σε ένα υπέροχο περιβάλλον με υπέροχη δροσερή αυλή, στην κεντρική πλατεία Παστίδας, τηλ.:0241047214. Κάθε Πέμπτη στις 17:00, στις συχνότητες του TOP FM η αγαπημένη σας εκπομπή σας περιμένει.

Ο Αλλαξογκόλης FM πάντα στην συχνότητα σας
Ο γκολτζής

ΝΤΕΤΕΚΤΙΒΣ
30 ΧΡΟΝΙΑ ΜΟΝΙΜΑ ΚΑΙ ΣΤΗ ΡΟΔΟ
35354 - 28780
Π.Π. ΓΕΡΜΑΝΟΥ 6 (ΠΛ. ΦΩΚΙΑΛΗ)
Η ΛΥΣΗ!!! ΣΕ ΚΑΘΕ ΣΑΣ ΠΡΟΒΛΗΜΑ
EXPRESS SECURITY

-ΣΥΣΤΗΜΑΤΑ ΣΥΝΑΓΕΡΜΟΥ
-ΚΑΜΕΡΕΣ ΠΑΡΑΚΟΛΟΥΘΗΣΗΣ ΧΩΡΩΝ
-ΚΕΝΤΡΟ ΛΗΨΕΩΣ
ARMAOS SECURITY
ΡΟΔΟΣ: ΛΙΝΔΟΥ 80 -Τ.Κ. 85100
ΤΗΛ./FAX 23632 - ΥΠΕΥΘΥΝΟΣ ΡΟΔΟΥ: ΔΗΜΗΤΡΗΣ ΚΥΡΙΑΖΗΣ
EPAFES

Το Εργαστήριο Φυσικοθεραπείας
του
Λαουδίκου Παναγιώτη
λειτουργεί σε σύγχρονες εγκαταστάσεις με μηχανήματα τελευταίας τεχνολογίας στην οδό Παύλου Μελά 80.
Αποκατάσταση αθλητικών κακώσεων, ορθοπεδικών-νευρολογικών παθήσεων, ειδικά προγράμματα για σκολίωση, οσφυαλγία, αυχενικό σύνδρομο.
Ωράριο λειτουργίας
10.00 έως 13.00 και 16.30 έως 20.00
Τηλ.: (02410) 29900 - 0944/774627

ΣΤΙΒΟΣ

Καθ' όλα πετυχημένος...

• ΔΙΕΞΗΧΘΗ ΤΟ ΣΑΒΒΑΤΟ ΣΤΗΝ ΚΩ Ο "ΙΠΠΟΚΡΑΤΕΙΟΣ ΔΡΟΜΟΣ". ΤΙΜΗΘΗΚΕ ΑΠΟ ΤΟΝ ΙΠΠΟΚΡΑΤΗ Ο ΠΡΟΕΔΡΟΣ ΤΟΥ ΔΟΝΑ ΚΑΛΛΙΣΤΟΣ ΔΙΑΚΟΓΕΩΡΓΙΟΥ

Με μεγάλη επιτυχία διεξήχθη στην Κω το Σάββατο 18 Μαΐου, ο "Ιπποκράτειος" δρόμος. Στον αγώνα συμμετείχαν αρκετοί αθλητές και αθλήτριες από τα Δωδεκάνησα, την Αθήνα τα νησιά του Αιγαίου, την Πελοπόννησο, την Κρήτη αλλά και το εξωτερικό.

Τον αγώνα βέβαια ακολούθησε μια σεμνή τελετή στην οποία τιμήθηκε ο πρόεδρος του ΔΟΝΑ Κάλλιστος Διακογεωργίου, κι ο ΔΟΝΑ με την σειρά του τίμησε τον Ιπποκράτη και τα ΜΜΕ της Κω.

Τα αποτελέσματα των αγώνων είναι τα εξής:

ΑΠΟΤΕΛΕΣΜΑΤΑ

ΚΑΤΗΓΟΡΑΣ Α'

1. **Χαϊδαράκης Αράτ** (Ιπποκράτης Κω) 33'10"93
2. **Ελκούς Δημήτρης** (Πανελλήνιος) 34'17"59
3. **Φούσιας Νικόλαος** (Αναγέννηση Σάμου) 35'42"25
4. **Παπαγεωργίου Σωκράτης** (Α.Ε. Λήμνου) 38'30"32
5. **Zeidler Lutz** (Γερμανία) 38'30"32
6. **Κιάρης Γιάννης** (ΔΗΡΑΣ Κω) 40'22"94
7. **Βραχνάς Γιώργος** (Κως) 41'27"60
8. **Δρυγιαννάκης Γιώργος** (Λιμενικό Κω) 41'38"87
9. **Παπανικόλας Σταμάτης** (Ρόδος) 41'55"63
10. **Πετρόπουλος Θεόδωρος** (Λογγά Μεσσηνίας) 42'40"15
11. **Κρητικός Ευάγγελος** (80 ΑΔΤΕ) 43'38"27
12. **Τζεσμή Μυσλή** (Ρόδος) 1.01'12"69

ΚΑΤΗΓΟΡΙΑ Β'

1. **Billcl Ilker** (Τουρκία) 32'34"27
2. **Τζαναβάρας Παύλος** (Α.Ο. Μεγάρων) 33'35"03
3. **Παπαδημητρίου Τσαμπίκος** (Ρόδος) 36'11"87
4. **Ρούμπος Χρήστος** (Καλαμάτα) 37'33"15
5. **Τσιάρας Βασίλης** (Α.Σ. Ιπποκράτης) 37'43"41
6. **Joel bouche** (Βέλγιο) 38'25"77
7. **Μπάκας Ευάγγελος** (Καλαμάτα) 38'49"20
8. **Κατσούρας Κωνσταντίνος** (Ρόδος) 38'55"01
9. **Μαλλιάκας Μερκούρης** (Ρόδος) 41'21"95
10. **Πλατέλας Σταμάτης** (Κως) 41'27"63
11. **Μαυρογιάννης Γιάννης** (Ρόδος) 44'04"70
12. **Μαρκόγλου Σταύρος** (Ρόδος) 45'30'65
13. **Kevin Hiwood** (Αγγλία) 45'38"53
14. **Παναγιωτάκης Γιώργος** (Σ.Μ. Κρήτης) 46'58"91
15. **Βαρούχας Νικόλαος** (Σ.Μ. Κρήτης) 46'56"91

ΚΑΤΗΓΟΡΙΑ Γ'

1. **Φωτόπουλος Θεόδωρος** (Σ.Μ. Κρήτης) 35'01"53
2. **Παπούλιας Μαργαρίτης** (Φειδιππίδης Κω) 37'28"15
3. **Hidayet Kapian** (Τουρκία) 37'57"72
4. **Prezzi Romperto** (Βέλγιο) 39'36"95
5. **Βαγιανάκης Γιάννης** (Ρόδος) 41'58"07
6. **Glaser Andreas** (Γερμανία) 42'43"43
7. **Καραγιάννης Δημήτρης** (Κως) 50'30"29
8. **Μαρκατάτος Μιχάλης** (Σ.Μ. Κρήτης) 54'03"38

ΚΑΤΗΓΟΡΙΑ Δ'

1. **Σκούπας Μιχάλης** (ΑΠΣ Απόλλων) 37'43"46
2. **Τρακόσας Μιχάλης** (Φειδιππίδης Κω) 38'41"47
3. **Τρακόσας Ευάγγελος** (Φειδιππίδης Κω) 36'56"82
4. **Suha Gunermegl** (Τουρκία) 41'39"00
5. **Κελασίμ Μουσταφάς** (Ρόδος) 53'42"63

ΚΑΤΗΓΟΡΙΑ Ε'

1. **Fikret Akay** (Τουρκία) 36'30"80
2. **Husametin Karakurt** (Τουρκία) 37'14"50
3. **Housyin Ozgoul** (Τουρκία) 37'16"90
4. **Κακλίδης Κωνσταντίνος** (Καλαμάτα) 38'43"75
5. **Aslm Cetin** (Τουρκία) 40'53"09
6. **Πάτσης Βασίλης** (Ρόδος) 42'31"73
7. **Παπαγεωργίου Παναγιώτης** 44'20"66
8. **Χρόνης Γιώργος** (Μυκήνες) 1.00'52"73
9. **Χατζηθέμελης Κώστας** (Κως) 1.10΄16"00

ΚΑΤΗΓΟΡΙΑ ΣΤ'

1. **Βύρλας Δημήτρης** (Άργος) 1.00'52"74
2. **Moustafa Egesel** (Τουρκία) 34'51"74
3. **Σπλαγγούλιας Μιχάλης** (Πολιτιστικό Ν.Α. ΟΣΕ) 39'49"77
4. **Mehmet Onal** (Τουρκία) 41'50"60
5. **Παμπός Γιάννης** (Φειδιππίδης) 42'37"04
6. **Mmustafa Oktern** (Τουρκία) 43'16"73
7. **Πουλιού Ελυθέριος** (Φειδιππίδης Κως) 43'46"95
8. **Χατζηγεωργίου Γιάννης** (Ρόδος) 47'31"10
9. **Rene Schoen Baechier** (Ελβετία) 59'40"07

ΚΑΤΗΓΟΡΙΑ Ζ'

1. **Μπασδέκης Παύλος** (ΣΕΒΑΣ Β. Προαστίων) 38'59"00
2. **Jent Daglas** (Αγγλία) 43'40"62
3. **Βουκλάτος Άγγελος** (ΣΕΒΑΣ Αθηνών) 45'30"65
4. **Ταμπάκ Χοσέ** (Ρόδος) 45'54"78
5. **Λιάς Βασίλειος** (Ρόδος) 47'28"18
6. **Βιταξάκης Μιχάλης** (Σ.Μ. Κρήτης) 50'54"11
7. **Κοντορίνης Γιάννης** (Ρόδος) 51'12"81
8. **Χασάν Μυσλή** (Ρόδος) 56'21"53

ΚΑΤΗΓΟΡΙΑ Η'

1. **Μαυρόπουλος Ελευθέριος** (ΣΕΒΑΣ Αθηνών) 41'43"83
2. **Δούσης Παναγιώτης** (Καλαμάτα) 45'42"11
3. **Erdogan Dulda** (Τουρκία) 50'31"74
4. **Βασιλειάδης Ηρακλής** (ΣΕΒΑΣ Αθηνών) 53'29"00
5. **Κεφάλας Αντώνης** (Ρόδος) 55'21"68
6. **Κλαδίτης Σωτήρης** (Ρόδος) 58'36"57

ΚΑΤΗΓΟΡΙΑ Α' ΓΥΝΑΙΚΩΝ

1. **Μαρκίδου Φωτεινή** (Σ.Μ. Κρήτης) 45'02"72

ΚΑΤΗΓΟΡΙΑ Β'

1. **Γούναρη Τζέσικα** (Κως) 54'35"37
2. **Meltern Ertenter** (Τουρκία)

ΚΑΤΗΓΟΡΙΑ Γ'

1. **Αδάμου Κάριν** (Ολλανδία) 53'51"00

ΚΑΤΗΓΟΡΙΑ Δ'

1. **Νικολοπούλου Αριστέα** (Πέλοπας Πατρών) 42'13"6
2. **Kempf Cristina** (Γερμανία) 47'42"2

ΚΑΤΗΓΟΡΙΑ Ζ'

1. **Βίγκα Δέσποινα** (ΣΕΒΑΣ Πειραιά) 50'55"99
2. **Gert Goyeen** (Αγγλία) 54'20"25

ΚΑΤΗΓΟΡΙΑ Η'

1. **Blrsen Inan** (Τουρκία) 51'05"64
2. **Φώτα Σταματίου** (ΣΕΒΑΣ Πειραιά) 1.07'25"00

Σε εκδήλωση που έγινε μετά το πέρας του αγώνα, ο ΑΣ Ιπποκράτης τίμησε τον πρόεδρο του ΔΟΝΑ Κάλλιστο Διακογεωργίου, για την πολύτιμη προσφορά του στο ροδιακό και δωδεκανησιακό αθλητισμό.

Από την πλευρά του, ο κ. Διακογεωργίου-εκ μέρους του δημοτικού οργανισμού τίμησε τον Α.Σ. Ιπποκράτη και τα ΜΜΕ της Κω, στα πρόσωπα των αθλητικών συνακτικών Γιώργου Αναγνώστου και Αντώνη Πίττα.

"Ο ΔΟΝΑ Ρόδου πάντα ενισχύει παρόμοιες προσπάθειες. Συγχαρητήρια στον Ιπποκράτη για την άρτια διοργάνωση του αγώνα και τους ευχαριστούμε για την άψογη φιλοξενία της ροδίτικης αποστολής. Θ' ανταποδώσουμε στο 1ο διεθνή Μαραθώνιο δρόμο Ρόδου, που θα γίνει το 2003", δήλωσε ο κ. Διακογεωργίου.

Πρόσκληση για γυμναστές...

• Τι δικαιολογητικά απαιτούνται από όσους ενδιαφέρονται να διδάξουν στα ΤΑΔ

Οι Καθηγητές και Πτυχιούχοι Φυσικής Αγωγής που ενδιαφέρονται να διδάξουν στα Αθλητικά Τμήματα Ρόδου-Καλύμνου, πρέπει να υποβάλλουν αίτηση με πλήρες βιογραφικό σημείωμα και τα απαραίτητα δικαιολογητικά στο Γραφείο Φυσικής Αγωγής έως 31 Μαΐου 2002. Αθλήματα που διδάσκονται: Ποδόσφαιρο, Στίβος, Καλαθοσφαίριση, ποδηλασία και Τζούντο.

ΔΙΚΑΙΟΛΟΓΗΤΙΚΑ:

1. Πτυχίο Φυσικής Αγωγής
2. Ειδικότητα στο αντίστοιχο άθλημα
3. Προπονητική εμπειρία στο αντίστοιχο άθλημα
4. Αθλητική διάκριση
5. Μεταπτυχιακές Σπουδές
6. Εντοπιότητα
7. Προϋπηρεσία στα ΤΑΔ-ΕΤΑΔ
8. Προϋπηρεσία στην Εκπ/ση

Τα δικαιολογητικά πρέπει να είναι θεωρημένα και να συνοδεύονται από αντίστοιχες βεβαιώσεις των αρμοδίων φορέων.

Πληροφορίες τηλ. 0241055851-4

TV

2.00 μ.μ.: Ελληνικό πρωτάθλημα ποδοσφαίρου (Β' Εθνική): Αγώνας 26ης μέρας (Ε) ALHPA SPORT 2
2.00 μ.μ.: 60' σπορ ALHPA SPORT 1
3.45 μ.μ.: Ιππόδρομος (Ζ) Σ. ΣΠΟΡΤ 2
4.30 μ.μ.: NBA: Αγώνας (Ε) ALPHA SPORTS 1
5.00 μ.μ.: Αγώνας μπιλιάρδου Σ. ΣΠΟΡΤ
5.00 μ.μ.: Γαλλικό πρωτάθλημα ποδοσφαίρου: Αγώνας (Ε) ALHPA SPORTS 2
6.00 μ.μ.: Ποδόσφαιρο (ευρωπαϊκό πρωτάθλημα ελπίδων): Πορτογαλία-Ελβετία (Ζ) Σ. ΣΠΟΡΤ
6.30 μ.μ.: Αθλητικό ημίωρο ΕΤ-3
7.00 μ.μ.: Πρωτάθλημα Σάλας: Αγώνας (Ζ) ALPHA SPORTS 2
8.00 μ.μ.: Χόκεϊ επί πάγου: Στιγιότυπα από αγώνες Σ.ΣΠΟΡΤ
8.30 μ.μ.: Μπιτς-σόκερ Σ. Σ. ΣΠΟΡΤ 2
8.30 μ.μ.: Η μπάλα είναι τετράγωνη Σ. ΣΠΟΡΤ
9.00 μ.μ.: Οι μεγάλοι της πυγμαχίας Σ. ΣΠΟΡΤ 2
9.30 μ.μ: Ποδόσφαιρο (ευρωπαϊκό πρωτάθλημα ελπίδων): Ιταλία-Αγγλία (Ζ) Σ. ΣΠΟΡΤ
10.00 μ.μ.: Μπάσκετ (Α1 πλέι-οφ): Αγώνας για θέσεις 1-4 (αν χρειαστεί)- (Μ) Σ. ΣΠΟΡΤ 2
11.00 π.μ.: Ιταλικό πρωτάθλημα ποδοσφαίρου: Αγώνας (Ε) ALPHA SPORTS 1
11.30 μ.μ.: Ποδόσφαιρο: Αφιέρωμα (εκπομπή) Σ.ΣΠΟΡΤ
12.00: Χόκεϊ επί πάγου: Στιγμιότυπα από αγώνες Σ. ΣΠΟΡΤ
1.00 π.μ.: Ποδόσφαιρο: Αγώνας (Ε) ALHPA SPORTS 1
1.30 π.μ.: Ποδόσφαιρο: Αφιέρωμα (εκπομπή) Σ. ΣΠΟΡΤ



ΚΕΝΤΡΙ

E-mail: kentri @ astronet.gr Με το Σταύρο Ηρακλείδη



Βελτιωθήκαμε

Νομίζω ότι η όλη εικόνα που παρουσιάσαμε σαν οικοδεσπότες στον αγώνα των Εθνικών ομάδων Ελλάδας -Κύπρου ήταν κατά πολύ καλύτερη από αυτή που δείξαμε πρόσφατα με τους Τσέχους. Σε όλα τα επίπεδα νομίζω τα καταφέραμε καλύτερα και πιστεύω μπορούμε να αναλάβουμε και άλλες μεγάλες εκδηλώσεις. Σίγουρα Ενωση, ΕΠΟ και όλοι οι εμπλεκόμενοι φορείς είχαν μια πολύ καλή συνεργασία και τα κατάφεραν μια χαρά και βέβαια αξίζουν συγχαρητήρια.

Εγινε κούκλα

Χωρίς καμιά αμφιβολία το Δημοτικό μας Στάδιο έγινε και πάλι κούκλα. Ο **Λεωνίδας Τσατταλιός** και όλο το προσωπικό του Σταδίου θα πρέπει να αισθάνονται ικανοποιημένοι για την εικόνα που δείξαμε προς τα έξω και για μια ακόμη φορά αποδείχθηκε πως αν και αυτό το φουκαριάρικο μας μοναδικό γηπεδάκι όταν ξεκουρασθεί μπορεί να παραμείνει μια κούκλα. Φτάνει μόνο να δείξουμε όλη τη πρέπουσα κατανόηση και προσοχή. Κατά τα άλλα αυτή η φιλική συνάντηση μας άφησε και τα ανάλογα οφέλη . Τώρα δεν απομένει τίποτα άλλο από το να φυλάξουμε σαν κόρη οφθαλμού και όχι να τα αφήσουμε πάλι να ριμάξει .

Εδωσε τα ρέστα του

Πραγματικά ο **Λεωνίδας Τσατταλιός** επί δύο και πλέον εβδομάδες έτρεξε τόσο πολύ όσο δεν έτρεξε στη μέχρι σήμερα θητεία του στην εφορεία Σταδίου. Από το πρωί μέχρι το βράδυ δεν σταμάτησε ούτε ώρα για να προφθάσει να τα έχει έτοιμα όλα . Τελικά τα κατάφερε και όχι μόνο. Κατόρθωσε σε συνεργασία με το Γ.Γ. της ΕΠΟ τον **Γιάννη Οικονομίδη** να φτιάξει μέσα σε μια εβδομάδα μέσα στο γήπεδο και κάτω από την αριστερή εξέδρα μόλις μπαίνουμε μέσα για τη σκεπαστή, ένα πλήρως εξοπλισμένο ιατρείο, κάτι που έλειπε από το Στάδιο, κάτι που μπορεί να βοηθήσει σε πολλά πράγματα. Ενα δυό ακόμη τέτοιες εκδηλώσεις και θα μας μείνουν και άλλα πράγματα και μάλιστα σημαντικά .

Μελετούν από τώρα

Ακόμη καλά καλά δεν έχουν πιστέψει ακόμα και άρχισαν από τώρα τα σχέδια για τη Γ' εθνική κατηγορία. Πρόκειται για τον **Παναγιώτη Μαρκουλή** και τον **Αρη Σκιαδόπουλο** τους δύο βασικούς συντελεστές της ανόδου της ομάδας του Διαγόρα στο μπάσκετ, που μαζί με τους συνεργατες τους έκαναν το όνειρο πραγματικότητα. Πάντως απ' ότι είμαστε σε θέση να γνωρίζουμε, ετοιμάζουν μεγάλες εκπλήξεις και μη σας φανεί παράξενο αν στη νέα περίοδο ο Διαγόρας κάνει ακόμη και πρωταθλητισμό. Αντε ρε παιδιά, άντε να δούμε !

Εγινε μοντέλο!

Εχω την αίσθηση ότι αν χάσεις ακόμη περισότερα κιλά φίλτατε **Διακόφτη,** θα πρέπει να έχεις κάτι στο νου σου. Η προσβλέπεις να γίνεις μοντέλο (τρεμε **Χειμωνέττο**) ή κάπου αλλού αποσκοπείς . Πάντως φίλε έγινες αγνώριστος μετά τα τριάντα κιλά που έχασες και να είσαι σίγουρος ότι έκανες πολύ ανδρικό και μή κόσμο να σε ζηλεύει . Πάντως τη συνταγή του αδυνατίσματος τη θέλουμε και εμείς.

Εφυγε για τα μπαράζ

Ολοι οι φοιτητές τις μέρες του Πάσχα ήλθαν να περάσουν μαζί με τους δικούς τους τις άγιες αυτές μέρες. Το ίδιο έκανε και ο **Βασίλης Ορφανός** που σπουδάζει στη Θεσσαλονίκη, με τη διαφορά που έμεινε μόνο μια εβδομάδα και αυτό γιατί η ομάδα του ο ΠΑΟΝΕ τη Λαμπροβδομάδα εδεινε αγώνες μπαράζ για ανοδο στη Δ' Κατηγορία. Ετσι ο **Βασίλης** δεν πρόλαβε να διασκεδάσει, αναβάλλοντάς τη διασκέδαση για το καλοκαίρι. Δεν πειράζει **Βασίλη**, έχεις πολύ καιρό μπροστά σου για διασκέδαση.

Βάζει όρους

Μπορεί όλοι να θεωρούν σίγουρο προπονητή εκεί εξω στα Τριάντα τον **Δημήτρη Δοξάκη,** όμως ο ίδιος μόνο υπό όρους θα παραμείνει στη τεχνική ηγεσία του Ιάλυσου. Αν οι παράγοντες της ομάδας δεχθούν ένα μακρόχρονο δικό του σχεδιασμό και με μέσο όρο παικτών κάτω των 20 ετών, τότε θα παραμείνει στην ομάδα και θα δώσει το καλύτερό του εαυτό να ξαναφτιαξει τον πάλαι ποτέ κραταιό Ιάλυσο . Διαφορετικά δεν πρόκειται να μείνει ούτε λεπτό στο τιμόνι του Ιάλυσου. Διαλλέκτε λοιπόν και πάρτε κύριοι !

Ετοιμάζεται!

Ετοιμος είναι να αναλάβει την ομάδα της Λέρου και πάλι ο **Αντώνης Καρπαθάκης** . Βέβαια από πίσω θα βρίσκεται ο **Γιάννης Σπανός,** ποδοσφαιρικό όμως κουμάντο θα είναι ο **Καρπαθάκης**, ο άνθρωπος που ξέρει όσο κανένας άλλος τις τοπικές μας κατηγορίες και όχι μόνο. Ο **Καρπαθάκης** μόνο καλούς φίλους έχει από το ποδόσφαιρο και μια και έχει ακόμη την αρρώστια μέσα του, είναι έτοιμος να πει το ναι και να μπεί μπροστά. Αντε λοιπόν **Αντώνη.** Καλώς μας ήλθες ξανά στα γνωστά λημέρια!

Νοοτροπία!

Φαίνεται πως σε όλα τα νησιά μας του βορείου συγκροτήματος η νοοτροπία δεν πρόκειται ν' αλλάξει με τίποτα. Οι Λεριοί, όχι μόνο δεν πρόσφεραν τίποτα στην ομάδα του Διαγόρα, αλλά δεν φάνηκε και κανένας από τους ποδοσφαιριστές ή το Δ.Σ. να πουν: Βρε παιδιά μια και είσθε πρωταθλητές σήμερα, ελάτε να πιούμε ένα ποτό όλοι μαζί. Το μόνο που προσπάθησαν ήταν να παίξουν όσο πιο σκληρά μπορούσαν για να νικήσουν το Διαγόρα . Γι' αυτό σας λέω, αυτή η νοοτροπία με τίποτα δεν θα σταματήσει και κανένας δεν πρόκειται να παραδεχθεί την ανωτερότητα μια ομάδας! Λουλούδια μοίρασαν οι παίκτες του Διαγόρα στους παίκτες της Λέρου και αναμνηστικά δώρα στούς διαιτητές και αυτοί το μόνο που κοίταζαν ήταν πως θα έπαιρναν τον αγώνα. Ακόμη και τα νερά στην ομάδα του Διαγόρα τα έφερε ο ίδιος ο παρατηρητής ο **Καρπαθάκης!!**

Τα αισθήματα φαίνονται

Νομίζω **Γιάννη** όταν κρατάμε μικροφωνο θα πρέπει να είμαστε προσεκτικοί σχετικά με όλα αυτά που λέμε. Και βέβαια, Βάτι και Διαγόρας είναι αδελφά σωματεία και το αν στο μεταξύ τους παιχνίδι χρειαζόταν **Τριανταφυλλόπουλος,** όπως είπες, μπορούν να το κρίνουν άλλοι. **Τριανταφυλλόπουλοι Γιάννη** μου χρειάζονται γι' αυτούς που προκαλούν τη βία και χτυπούν πισώπλατα ποδοσφαιριστές και παράγοντες! Γνωρίζουμε τα φίλαθλά σου αισθήματα, όμως δεν είναι ανάγκη τα τα δείχνεις με τέτοιο τρόπο. Καλή σου μέρα .

Με ψηλά το κεφάλι

Τέλειωσε τις υποχρεώσεις του για το κύπελλο Ερασιτεχνών Ελλάδας ο Διγενής Κοσκινού με τον αγώνα του με την Αριδαία. Δεν τα κατάφεραν αυτή τη φορά οι Κοσκινιάτες, όμως η συνολική τους εμφάνιση στο Κύπελλο ήταν καθόλα πετυχημένη, αν και κατά πολλούς ήταν η αιτία που ο Διγενής ατόνισε για την άνοδο. Σημασία πάντως έχει ότι ήταν μια πολύ καλή εμπειρία για την ομάδα του **Σταύρου**, κάτι που θα φανεί χρήσιμη στη συνέχεια. Τώρα από 'δώ και πέρα αρχίζουν τα δύσκολα και εδώ θα πρέπει να δούμε τώρα τι προβλέπει η μετά **Μιχελαράκη** εποχή!

Δικαιωνόματε

Θυμάστε τη περασμένη εβδομάδα που σας έγραφα ότι κάτι θα γίνει με τη Ρόδο και ότι δεν έχει και τόσο μεγάλη σημασία αν πάρει την άνοδο και μπεί από παράθυρο ή πόρτα δεν έχει σημασία. Η πρόβλεψή μας μπορεί να γίνει γεγονός. Είπαμε, στη χώρα μας όλα μπορούν να συμβούν. Αυτή τη φορά κεράκι ο **Παπαϊωάννου** θα πρέπει να ανάψει στούς Πόντιους της Καλαμαριάς μια και ήταν η αιτία που έγιναν όλα αυτά στο Ελληνικό πρωτάθλημα!!

Εγινε κάνδρο

Τί επιτυχία ήταν αυτή ρε **Γιώργο** με τη φωτογραφία του γιατρού. Σε τρία μαγαζιά πήγα και πρόλαβαν οι άνθρωποι και την έκαναν κάνδρο. Ναί σου λέω την είδα σε τρία μαγαζιά. Τί επιτυχία ήταν αυτή αγόρι μου. Αλλά τί λέω τώρα. Είναι ποτέ δυνατόν να μην έχεις επιτυχία οταν αναφέρεσε για το γιατρό μας !

Αλλαξε όνομα

Με νέο όνομα κυκλοφορεί πλέον ο φρόντιστής του Διαγόρα **Κώστας Σιάμπολης**. Απο τότε που πήγε στη Λέρο άλλαξε όνομα και αυτό χάρη στο γραφικό **Βασίλη** του ιδρύματος που έκανε παρέα μαζί του0 Ετσι το **Κωστάκη** μας έγινε **Λάμπρος** και μάλιστα του αρέσει πολύ! Δεν ξέρουμε κατά πόσο έγινε γνωστό το νέο του όνομα στη γειτονιά του Αη Γιάννη, αλλά σίγουρα θα έχουμε εξελίξεις. Οσο για τίς στροφές που έριξε στην Αγία Μαρίνα αρωτήστε τους άλλους να σας πουν τι επιτυχίες είχε με αυτές τις στροφές !



Η εμπειρία μας και η αφοσίωση στη λεπτομέρεια αποτελουν εγγύηση για την απόλυτη επιτυχία ωστε να μείνουν ανεξίτηλες στη μνήμη τη δική σας και των καλεσμένων σας.....

ΧΟΡΟΕΣΠΕΡΙΔΕΣ - ΓΑΜΟΙ - CATERING - ΠΑΙΔΙΚΑ ΠΑΡΤΥ



ΞΕΝΟΔΟΧΕΙΟ SOFITEL CAPSIS
ΡΟΔΟΥ
Για Πληροφορίες 25-015 & 20919 (09.00 - 17.00)

CAPSIS
Conference Centers & Resort Hotels

Εστιατόριο - Ταβέρνα

KOSKINOU HOUSE

ΑΝΟΙΞΑΜΕ ΚΑΙ ΣΑΣ ΠΕΡΙΜΕΝΟΥΜΕ

με την γνωστή σε όλους εκλεκτή κουζίνα, το άψογο σέρβις και το ευχάριστο περιβάλλον

Ανοικτά από το μεσημέρι μέχοι αργά το βράδυ

Η αίθουσα διατίθεται για κάθε κοινωνική σας εκδήλωση

KOSKINOU HOUSE
6ο χλμ. Λεωφ. Ρόδου - Καλλιθέας
Τηλ. 02410/62467-67696

ΜΠΑΣΚΕΤ

Απαιτούν αυξήσεις

• Η Γ.Σ. ΤΗΣ ΟΔΚΕ ΑΠΟΦΑΣΙΣΕ ΝΑ ΔΙΕΚΔΙΚΗΣΕΙ ΤΗΝ ΑΥΞΗΣΗ ΤΩΝ ΟΙΚΟΝΟΜΙΚΩΝ ΑΠΟΖΗΜΙΩΣΕΩΝ ΤΩΝ ΔΙΑΙΤΗΤΩΝ ΚΥΡΙΩΣ ΣΤΑ ΤΟΠΙΚΑ ΠΡΩΤΑΘΛΗΜΑΤΑ

• ΣΤΟ Δ.Σ. ΤΗΣ ΟΔΚΕ ΣΤΗΡΙΖΟΝΤΑΙ ΠΛΕΟΝ ΟΙ ΕΛΠΙΔΕΣ ΤΟΥ ΝΙΚΗΤΑ ΖΑΜΑΓΙΑ ΓΙΑ ΑΞΙΟΛΟΓΗΣΗ

Την αύξηση του ποσού της αποζημίωσής τους κυρίως στα τοπικά πρωταθλήματα θα ζητήσουν οι διαιτητές μπάσκετ όλης της χώρας, όπως αποφασίστηκε κατά την διάρκεια της χθεσινής Γενικής Συνέλευσης της Ομοσπονδίας Διαιτητών Καλαθοσφαίρισης Ελλάδος, που πραγματοποιήθηκε στην Αθήνα. Σχεδόν όλοι οι σύνδεσμοι θεωρούν το ποσό που προβλέπεται να δίδεται στους διαιτητές μικρό και δηλώνουν αποφασισμένοι να ασκήσουν στην Ελληνική Ομοσπονδία Καλαθοσφαίρισης πιέσεις για να ικανοποιηθεί το αίτημά τους.

Επιπλέον, υπάρχουν Τοπικές Επιτροπές και Ενώσεις που δεν έχουν εξοφλήσει ακόμα τις οφειλές τους προς τους διαιτητές τους, κάτι που σημαίνει πως στην περίπτωση που το θέμα δεν διευθετηθεί άμεσα δεν θα ξεκινήσουν τα πρωταθλήματα στις επίμαχες περιοχές και μόνο σε αυτές, σε αντίθεση με προηγούμενη απόφαση της ΟΔΚΕ να κατεβάσει τα ρολά αν κι εφόσον υπήρχε έστω κι ένας σύνδεσμος διαιτητών με οικονομικές εκκρεμότητες.

Αυτό σημαίνει πως τουλάχιστον στα Δωδεκάνησα η ομαλή διεξαγωγή των τοπικών πρωταθλημάτων δεν κινδυνεύει, αφού η ΤΕ ΕΟΚ έχει εξοφλήσει τις οφειλές της προς την ΣΔΚΔ. Άλλωστε, οι σύνδεσμοι που αντιμετωπίζουν πρόβλημα δεν ξεπερνούν τους πέντε σε ολόκληρη την χώρα.

Το δεύτερο σημαντικό θέμα που τέθηκε ήταν η απουσία αστυνόμευσης στα γήπεδα.

Οι διαιτητές αποφάσισαν να κάνουν παράσταση στον υπουργό Δημόσιας Τάξης Μιχάλη Χρυσοχοΐδη προκειμένου να βρεθούν λύσεις, ωστόσο οι πιθανότητές τους είναι λίγες. Το σχετικό προεδρικό διάταγμα είναι σαφέστατο.

ΤΟ ΘΕΜΑ ΖΑΜΑΓΙΑ

Στο Δ.Σ. της ΟΔΚΕ μεταφέρονται πλέον οι ελπίδες του Νικήτα Ζαμάγια να αξιολογηθεί στους πίνακες της Γ' Εθνικής κατηγορίας.

Το θέμα της αύξησης των διαιτητών που θα ανέβαιναν κατηγορία βάσει των εξετάσεων που πραγματοποιήθηκαν πρόσφατα στην Λάρισα δεν τέθηκε καν, καθώς το κλίμα ήταν ιδιαίτερα αρνητικό κυρίως από τους Συνδέσμους της Αθήνας και της Πάτρας.

Θυμίζουμε, ότι αξιολογούνται 15 διαιτητές και το Δ.Σ. της ΟΔΚΕ θα προχωρούσε σε εισήγηση βάση της οποίας θα δινόταν η ευκαιρία σε άλλους τρείς και συγκεκριμένα από συνδέσμους που δεν εκπροσωπούνται στις Εθνικές κατηγορίες και από συνδέσμους που ανήκουν σε παραμεθόριες περιοχές. Αθηναίοι και Πατρικοί διαφώνισαν καθέτα με την αύξηση των διαιτητών, τονίζοντας πως οι σύνδεσμοι τους διαθέτουν ήδη αρκετούς αξιολογημένους που δεν παίζουν λόγω του μεγάλου αριθμού που ήδη υπάρχει, επομένως η αποδοχή της πρότασης θα δυσκόλευε ακόμα περισσότερο τα μέλη της. Το θέμα πάντως δεν έχει κλείσει και οι πιθανότητες να ψηφιστεί η πρόταση από το Δ.Σ. της ΟΔΚΕ και να αξιολογηθεί ο Νικήτας Ζαμάγιας είναι πολλές.

Τον Σύνδεσμο Διαιτητών Καλαθοσφαίρισης Δωδεκανήσου εκπροσώπησε ο πρόεδρός του Δημήτρης Κουνελλές.

Τέλος, αξίζει να σημειωθεί πως υπερψηφίστηκε τόσο ο διοικητικός, όσο και ο οικονομικός απολογισμός της Ομοσπονδίας.

Ενιαίο και δυνατό πρωτάθλημα

• Η α' κατηγορία του τοπικού μπάσκετ αποκτά ιδιαίτερο ενδιαφέρον εν όψει της νέας σεζόν

• Η δημιουργία ενός ομίλου με οχτώ ισχυρές ομάδες θέτει τις προϋποθέσεις για αμφίρροπους αγώνες

Μετά την ολοκλήρωση των αγώνων μπαράζ για να καταληφθεί και η κενή θέση της α' κατηγορίας τα συμπεράσματα για: το νέο πρωτάθλημα είναι πιο εύκολα.

Ο Διγενής Κοσκινού επικράτησε του Εύελπι Ψίνθου σ' έναν επεισοδιακό αγώνα και με την παραίτηση του Ηρακλή 2000 εξασφάλισε την παραμονή του.

Έτσι οι οχτώ ομάδες που θα συμμετέχουν την νέα αγωνιστική περίοδο στην α' κατηγορία είναι οι: Ιπποκράτης της Κω, Ιβίσκος, ΑΕ Διαγόρα, Ηρακλής Λάρδου, ΕΑ Καλύμνου, Δωριέας, Διγενής Κοσκινού και Άγιος Νικόλαος Παστίδας.

Την περίοδο 2002-2003, το πρωτάθλημα της α' κατηγορίας θα διεξαχθεί σε έναν ενιαίο όμιλο και η παρουσία πολλών καλών ομάδων θα είναι μια εγγύηση για περισσότερο ενδιαφέρον και πιο αμφίρροπα παιχνίδια.

Η "ψαλίδα" μεταξύ των σωματείων, σχετικά με την δυναμικότητά τους, αναμένεται να κλείσει αισθητά. Βέβαια, θ' ακολουθήσει ένα μακρύ καλοκαίρι. Οι μεταγραφές, οι στόχοι κάθε συλλόγου θα φανούν στην πορεία. Σύμφωνα όμως με την κινηκότητα στο χώρο το τελευταίο διάστημα και τα όσα ακούγονται ότι θα πραγματοποιηθούν δίνουν την αφορμή για τις πρώτες εκτιμήσεις.

ΟΙ ΠΡΩΤΑΓΩΝΙΣΤΕΣ

Ο φιναλίστ του πρωταθλήματος, Ιπποκράτης έδειξε πολύ καλά στοιχεία, ένα δυνατό σύνολο με στόχο την άνοδο στην Γ' Εθνική. Οι πληροφορίες από την Κω αναφέρουν ότι ο στόχος δεν πρόκειται ν' αλλάξει και ότι θα συνεχιστεί η πολύ καλή δουλειά που γίνεται στο σύλλογο. Άλλωστε ο προπονητής του Ιπποκράτη Μιχάλης Καπλανίδης είχε πει πως στην ομάδα στοίχισε (στους τελικούς) η έλλειψη δυνατών παιχνιδιών στην κανονική διάρκεια του πρωταθλήματος. Η επόμενη σεζόν θα είναι μια πρόκληση για το σωματείο του γειτονικού νησιού.

Η πιο έντονη δραστηριότητα εντοπίζεται στο στρατόπεδο του Ιβίσκου. Έχουμε ήδη αλλαγή στην τεχνική ηγεσία (ο Βασίλης Φουντουραδάκης αποτελεί παρελθόν) ενώ βολιδοσκοπούνται παίκτες από την "αφρόκρεμα" του ροδιτίκου μπάσκετ. Ο πρόεδρος του συλλόγου Μιχάλης Μελλίνης φαίνεται αποφασισμένος να προβεί στις απαραίτητες ενέργειες ενίσχυσης της ομάδας ώστε να έχει πρωταγωνιστικό ρόλο και να "χτυπήσει" άνοδο.

Η ΑΕ Δικαίου έφτασε μέχρι τα ημιτελικά κόντρα στο Διαγόρα όπου έδειξε πολλές δυνατότητες για κάτι καλό του χρόνου. Ωστόσο, τα πάντα θα εξαρτηθούν από το τι σκοπεύει να κάνει η διοίκηση εν όψει της νέας χρονιάς.

Ένα από τα περσινά φαβορί του τίτλου ήταν ο Ηρακλής Λάρδου. Για την επόμενη σεζόν ένα πέπλο μυστηρίου καλύπτει το σύλλογο. Ο "ισχυρός άνδρας" του Ηρακλή, ο Νίκος Αχλαδιώτης φαίνεται ν' αναλαμβάνει το πόστο του προέδρου στον ΓΑΣ Ιάλυσο και τον προπονητή Κυριακό Μάγο ν' αλλάζει πάγκο. Αρκετοί από τους παίκτες έχουν δεχθεί προτάσεις από άλλες ομάδες και το τοπίο δεν έχει ξεκαθαρίσει ακόμα. Σε περίπτωση που καρποφορήσει η συμφωνία Αχλαδιώτη- Ιάλυσου τότε η ομάδα της Λάρδου θα γίνει θυγατρική του "ερυθροκίτρινου" συλλόγου.

Στην παρούσα φάση η ΕΑΚΑ φαίνεται ν' ανήκει στις ασθενέστερες ομάδες του ενιαίου ομίλου της α' κατηγορίας. Το σωματείο αντιμετωπίζει αρκετά προβλήματα, οικονομικά κυρίως, και οι επόμενοι μήνες θα είναι καθοριστικοί. Ενδεχομένως ο στόχος να είναι η παραμονή και μόνο.

Δωριέας και Διγενής βρίσκονται στο ίδιο μήκος κύματος. Ομάδες ικανές για το καλύτερο αλλά και για το χειρότερο σύμφωνα με την περσινή τους πορεία.

Δυνατές μπροστά στον κόσμο τους και με καλούς παίκτες. Σίγουρα όμως θα χρειαστούν κάποιες αλλαγές αν ο στόχος είναι να παρουσιάσουν κάτι αξιόλογο . "Αίνιγμα" αποτελεί και ο Αγιος Νικόλαος. Στη β' κατηγορία κατέκτησε τον τίτλο αήττητος και με περίπατο στους περισσότερους αγώνες. Στην ομάδα της Παστίδας αναμένονται εξελίξεις από τις οποίες θα εξαρτηθεί και η παρουσία τη νέα σεζόν.

ΤΑ ΤΑΞΙΔΙΑ

Πολλές μετακίνησεις προβλέπονται την ερχόμενη περίοδο και ίσως αποτελέσουν μία από τις παραμέτρους που θα καθορίσουν το πρωτάθλημα.

Οι παίκτες δεν είναι επαγγελματίες, έχουν τις δουλειές τους ενώ ορισμένοι είναι νεαρής ηλικίας και έχουν μαθήματα και φροντιστήρια. Ενδεχομένως τα ταξίδια να μην είναι πρόβλημα για τις ομάδες. Είναι όμως κάτι που θα φανεί στην πορεία.

Ο Ευσταθίου στην "Δωδεκάνησο"

• Προπονητής και σύλλογος έδωσαν τα χέρια και η ομάδα μπάσκετ σε καρότσι αποκτά νέο προπονητή. Η συμφωνία αναμένεται να οριστικοποιηθεί μέχρι αύριο



Ο Μανώλης Ευσταθίου με τον προπονητή του Κολοσσού Χάρη Παπάζογλου

Εντός της εβδομάδας αναμένεται να ανακοινωθεί το όνομα του νέου της προπονητή η ομάδα μπάσκετ σε καρότσι "Δωδεκάνησος", ωστόσο όπως αναφέρουν οι τελευταίες πληροφορίες, ο αντικαταστάτης του Βαγγέλη Κουζουκάκη δεν θα είναι άλλος από τον Μανώλη Ευσταθίου! Η διοίκηση της "Δωδεκανήσου" και ο Ευσταθίου συναντήθηκαν το Σάββατο και έδωσαν τα χέρια, αν και η συμφωνία αναμένεται να οριστικοποιηθεί μέχρι αύριο. Αυτό βέβαια σημαίνει πως ο Μανώλης Ευσταθίου θα αναγκαστεί να αφήσει τον χώρο της διαιτησίας καθώς υπάρχει ασυμβίβαστο, ενώ αναμένεται να παρακολουθήσει πολύ σύντομα σεμινάρια για να εμπλουτίσει τις γνώσεις του σχετικά με το μπάσκετ σε καρότσι.

Πρόταση στον Τσακίρη

• Την κατέθεσε ο Παντηλιακός που θα περιμένει την κατάληξη των επαφών του νεαρού προπονητή με τον Διαγόρα

Στον πάγκο της ανδρικής αλλά και της εφηβικής ομάδας του Παντηλιακού είναι πολύ πιθανό να καθίσει ο Γιάννης Τσακίρης.

Η διοίκηση του σωματείου έχει καταθέσει πρόταση στον τεχνικό της γυναικείας ομάδας του Διαγόρα, ο οποίος επιφυλάχθηκε να απαντήσει, καθώς περιμένει να συζητήσει πρώτα με τους "κυανέρυθρους" για το μέλλον της συνεργασίας τους. Αν ο Τσακίρης τα βρει με τον Διαγόρα, έχει υπό την εποπτεία του τα γυναικεία τμήματα και ο χρόνος του επιτρέπει να εργαστεί παράλληλα στον Παντηλιακό, δεν αποκλείεται να δώσει τα χέρια με τους ανθρώπους του σωματείου.

Αυτά φυσικά στην περίπτωση που παραμείνει στο "κυανέρυθρο" στρατόπεδο, η διοίκηση του οποίου έχει τον πρώτο λόγο ως προς την τελική επιλογή του νεαρού προπονητή.

ΜΠΑΣΚΕΤ

Ραγδαίες εξελίξεις

- *ΞΕΚΑΘΑΡΙΖΕΙ ΤΟ ΤΟΠΙΟ ΣΤΟΝ ΚΟΛΟΣΣΟ ΓΙΑ ΚΑΤΟΥΦΑ, ΚΟΥΤΣΟ ΚΑΙ ΧΕΡΚΕΛΕΤΖΗ ΜΕΣΑ ΣΤΙΣ ΕΠΟΜΕΝΕΣ ΜΕΡΕΣ*
- *Η ΠΙΘΑΝΗ ΑΠΩΛΕΙΑ ΤΟΥ ΚΑΤΟΥΦΑ ΘΑ ΦΕΡΕΙ ΚΑΙ ΤΕΤΑΡΤΟ ΠΑΙΚΤΗ ΣΤΟ "ΠΑΖΑΡΙ" ΤΩΝ ΜΕΤΑΓΡΑΦΩΝ*
- *ΣΗΜΕΡΑ Η ΕΚΔΗΛΩΣΗ ΤΟΥ ΣΥΛΛΟΓΟΥ ΓΙΑ ΤΟΥΣ ΧΟΡΗΓΟΥΣ*

Στο στρατόπεδο του Κολοσσού βρίσκονται σε εγρήγορση εν όψει των εξελίξεων που θα σημοτοδοτήσουν αυτή την εβδομάδα. Τις επόμενες μέρες θα γίνει γνωστό αν οι **Κατούφας, Κουτσός** και **Χερκελετζής** θα παραμείνουν στην ομάδα ή αν οι "θαλασσί' θα κινηθούν για την απόκτηση και τέταρτου παίκτη.

Πιο κοντά σε συμφωνία είναι ο **Ισίδωρος Κουτσός**. Οι πληροφορίες αναφέρουν πως οι συζητήσεις βρίσκονται σε πολύ προχωρημένο επίπεδο και απομένουν οι λεπτομέρειες για την οριστικοποίηση της ανανέωσης συνεργασίας.

Το θέμα **Χερκελετζή** έμεινε στάσιμο. Μέσα στο Σαββατοκύριακο δεν υπήρξε επαφή με τον παίκτη προφανώς γιατί δεν έχει συζητήσει ο ίδιος με τον Κρόνο, στον οποίο ανήκει. Ωστόσο, μια συγκρατημένη αισιοδοξία υπάρχει για τη θετική κατάληξη της υπόθεσης.

Εκεί που δυσκολεύουν τα πράγματα είναι στην περίπτωση του **Σωτήρη Κατούφα**. Η τελική απάντηση από πλευράς παίκτη πρέπει να δοθεί σήμερα. Εγκυρες πηγές λένε πως η οικονομική διαφορά που χωρίζει Κολοσσό και **Κατούφα** στέκεται εμπόδιο στην ανανέωση της συνεργασίας και προς το παρόν φαίνεται αξεπέραστο.

Ο 22χρονος σέντερ φημολογείται πως έχει δεχθεί προτάσεις από ομάδες της Α2 και οι απολαβές του θα ξεπερνούν κατά πολύ τα τωρινά δεδομένα. Γι' αυτό και οι συζητήσεις με τον Κολοσσό έχουν γίνει σίριαλ.

Αν τελικά ο **Κατούφας** αποτελέσει παρελθόν, οι "θαλασσί" θα κινηθούν και για τέταρτη μεταγραφή ούτως ώστε να καλυφθεί το κενό του. Εν τω μεταξύ, οι επαφές με τους μεταγραφικούς στόχους συνεχίζονται και πολύ σύντομα θα υπάρξουν και επίσημες ανακοινώσεις.

ΕΚΔΗΛΩΣΗ ΓΙΑ ΤΟΥΣ ΧΟΡΗΓΟΥΣ.

Σήμερα το βράδυ, στις 21.30', στο ξενοδοχείο "Αθήναιον" θα πραγματοποιηθεί η εορταστική βραδιά που οργάνωσε ο Κολοσσός προς τιμήν των χορηγών που στήριξαν το σύλλογο καθ' όλη τη διάρκεια της περσινής σεζόν.

ΣΕ ΑΝΑΖΗΤΗΣΗ ΤΕΧΝΙΚΟΥ

Ενα ακόμη θέμα που έχει προκύψει στο "θαλασσί" στρατόπεδο είναι το τί μέλλει γενέσθαι με τα παιδικο-εφηβικά τμήματα του σωματείου και το κενό στην τεχνική ηγεσία.

Ο Κυριάκος Μάγος είναι σε στάση αναμονής σχετικά με τον ΓΑΣ Ιάλυσο ενώ και ο **Βασίλης Καλαποδάκης** αποφάσισε να ξεκουραστεί απέχοντας από το χώρο για ένα σεβαστό διάστημα. Υπήρχαν και επαγγελματικοί λόγοι που δεν άφηναν χρονικά περιθώρια στον επί χρόνια προπονητή του Κολοσσού να ασχοληθεί όσο έπρεπε.



"Σκληρό καρύδι" στις διαπραγματεύσεις ο Σωτήρης Κατούφας

Εύκαιροι προπονητές τη δεδομένη στιγμή δεν υπάρχουν και πολλοί ενώ ακούγεται έντονα το όνομα του **Βασίλη Φουντουραδάκη** ως πιθανού αντικαταστάτη.

Απόψε τα σπουδαία

- *Σήμερα αναμένεται να πραγματοποιηθεί το καθοριστικό ραντεβού ανάμεσα σε Νίκο Αχλαδιώτη και Στέργο Στάγκα.*
- *Μόνο τέσσερις είναι οι παίκτες που έχει δεδομένους η "ερυθροκίτρινη" ομάδα*

Ισως το πλέον καθοριστικό για την μετέπειτα πορεία του Ιάλυσου είναι το σημερινό απόγευμα, κατά την διάρκεια του οποίου θα πραγματοποιηθεί το ραντεβού ανάμεσα στον επιχειρηματία **Νίκο Αχλαδιώτη**, τον δήμαρχο Ιαλυσού **Στέργκο Στάγκα** και τους διοικητικούς παράγοντες του ΓΑΣ. Οπως είναι γνωστό, ο **Νίκος Αχλαδιώτης** ενδιαφέρεται να ασχοληθεί ενεργά με το μπασκετικό τμήμα επιθυμώντας να αναλάβει την προεδρία και την δημιουργία μίας ομάδας που σε πρώτη φάση θα πρωταγωνιστήσει στο πρωτάθλημα της Γ' Εθνικής κατηγορίας.

Οι δύο πλευρές βρίσκονται κοντά σε συμφωνία, όμως δεν έχουν δώσει ακόμα τα χέρια οριστικά και αμετάκλητα, αφού ο **Αχλαδιώτης** θέλει να ξεκαθαρίσει πρώτα κάποιες λεπτομέρειες και να λάβει εκ μέρους του δημάρχου συγκεκριμένες εγγυήσεις.

Αν, λοιπόν, πάνε όλα καλά απόψε και οι δύο άνδρες δώσουν τα χέρια, δεν θα υπάρχει κανένα εμπόδιο για την υλοποίηση της συμφωνίας.

Πάντως, ενδεικτικό του θετικού κλίματος που επικρατεί είναι το γεγονός ότι οι παράγοντες του ΓΑΣ έχουν κλείσει τα βιβλία και είναι έτοιμοι για την σύγκλιση της Γενικής Συνέλευσης του συλλόγου και για την διενέργεια εκλογών.

Επειτα, οι άνθρωποι του Ιάλυσου κρατούν στα χέρια τους λίστα παικτών και ήδη έχουν γίνει αρκετές επαφές.

Αλλωστε, δεν είναι μυστικό πως ο Ιάλυσος θα πρέπει να ενισχυθεί καθώς αρκετοί είναι οι παίκτες που φεύγουν. Κατ' αρχήν, μιλάμε για τους **Χριστόφορο Λυκογιάννη** και **Χάρη Μυστιλόγλου**, ενώ ο **Παναγιώτης Κοκορόγιαννης**, ο οποίος υπηρετεί στο Λιμενικό Σώμα, περιμένει μετάθεση επομένως είναι εξαιρετικά αμφίβολο το αν θα παραμείνει στην Ρόδο. Στο θέμα του **Γιώργου Καραγιάννη** τα πάντα εξαρτώνται από τον Ιβίσκο όπου και ανήκει.

Ο Ιάλυσος θέλει, ο αθλητής το ίδιο, ωστόσο όπως αναφέρουν οι πληροφορίες το σωματείο της Ανάληψης ζητάει αρκετά ανταλλάγματα για να παραχωρήσει τον παίκτη. Στασιμότητα επικρατεί και στην περίπτωση του **Χρήστου Μπίλια**. Ο έμπειρος φόργουορντ αγωνίστηκε με την "ερυθροκίτρινη" φανέλα ως δανεικός από τον Κολοσσό, που έχει την αρμοδιότητα να αποφασίσει. Το πλέον πιθανό είναι ο **Μπίλιας** να μείνει ελεύθερος, ωστόσο τουλάχιστον προς το παρόν περιμένει, επομένως κανείς δεν μπορεί να αποκλείσει το ο,τιδήποτε.

Ετσι, οι μόνοι παίκτες που έχει σίγουρους ο Ιάλυσος είναι οι **Παπακώστας, Αβεκλούριος, Μόδιαλης** και **Μοσχής.**

Διοικητική ενίσχυση

- *Οι Γιάννης Κοψιάς, Γιάννης Κουζουκάκης και Χρήστος Μπουχούνας είναι τα νέα μέλη της επιτροπής μπάσκετ του Διαγόρα*
- *Οι "κυανέρυθροι" πιάνουν δουλειά, συζητούν με τους προπονητές τους και ψάχνουν για οικονομικούς πόρους*

Νέα δεδομένα ενόψει της νέας αγωνιστικής περιόδου δημιουργεί ο Διαγόρας, που και να οργανωθεί προσπαθεί για να μπορέσει να ανταποκριθεί στις απαιτήσεις της ανδρικής του ομάδας στην Γ' Εθνική κατηγορία, και τις βάσεις προσπαθεί να θέσει για να αναπτυχθεί ο σύλλογος μπασκετικά σε όλα τα επίπεδα.

Ακριβώς επειδή πολλά εξαρτώνται από το ανθρώπινο δυναμικό στις διοικητικές θέσεις, η επιτροπή μπάσκετ του "κυανέρυθρου" σωματείου πραγματοποίησε το βράδυ του Σαββάτου την συνεδρίασή της μέσα από την οποία ενισχύθηκε σε πρώτη φάση με τρία νέα μέλη. Στους **Παναγιώτη Μαρκουλή, Αρη Σκιαδόπουλο, Αντώνη Φραγκεσκάκη, Μιχάλη Σελλά, Σταμάτη Καρά** και **Μπάμπη Παλογιαννίδη** προστέθηκαν οι χρυσοχόοι **Γιάννης Κοψιάς** και **Γιάννης Κουζουκάκης**, καθώς και ο προγραμματιστής ηλεκτρονικών υπολογιστών **Χρήστος Μπουχούνας**.

Μάλιστα, όπως λένε οι "κυανέρυθροι", η διεύρυνση της επιτροπής μπάσκετ είναι πολύ πιθανό να έχει κι' άλλα άτομα που έχουν όρεξη για δουλειά και έχουν εκδηλώσει το ενδιαφέρον τους για ενασχόληση με τα τμήματα του Διαγόρα.

Από σήμερα τα μέλη της επιτροπής μπάσκετ πιάνουν δουλειά, με πρώτο τους στόχο την εξασφάλιση οικονομικών πόρων.

Το επόμενο διάστημα θα είναι αφιερωμένο στον καταρτισμό του προυπολογισμού και από το ύψος του θα εξαρτηθούν οι στόχοι εν όψει της νέας χρονιάς.

Οι "κυανέρυθροι" ξεκινούν από σήμερα ένα πραγματικό "σαφάρι" επαφών με υποψήφιους χορηγούς, ενώ ποντάρουν και στην συμπαράσταση του Δήμου Ροδίων. Παράλληλα γίνονται κρούσεις σε παίκτες από τη Ρόδο αλλά και από ολόκληρη την Ελλάδα, επιπλέον θα επιδιωχθεί η συνεργασία με τα τοπικά σωματεία, ενώ βοήθεια περιμένει ο Διαγόρας και από τον Κολοσσό.

Τέλος, σε ό,τι έχει να κάνει με τους προπονητές, οι διαπραγματεύσεις με τους **Νίκο Φραγκεσκάκη, Γιάννη Τσακίρη** και **Στέλιο Κωνσταντινίδη** θα ξεκινήσουν μέσα στην εβδομάδα, χωρίς να υπάρχουν συγκεκριμένα δεδομένα που να προδικάζουν την κατάληξη των συζητήσεων.

ΤΡΥΠΙΟ ΔΙΧΤΥ



- Καλός και άγιος είναι ο ενθουσιασμός...
- Ακόμα καλύτερο είναι όμως να μην σε παρασύρει...
- Πολλές φορές δίνει χρώμα στην πραγματικότητα και σου την παρουσιάζει πιο ανάλαφρη απ' ό,τι είναι...
- Το γράφω για όσους νόμιζαν πως τα μεταγραφικά του Κολοσσού θα είναι παιχνιδάκι...
- Αλλη η κατηγορία, άλλες οι απαιτήσεις. Και επειδή με τον Κολοσσό αναδείχτηκαν παίκτες, ενδιαφέρουν κι' άλλες ομάδες...
- Γι' αυτό δεν πρέπει να νομίζει κανείς πως ο Κολοσσός παίζει μόνος του. Φαβορί είναι, αλλά έχει και τον ανταγωνισμό του...
- Δείτε την περίπτωση του Σωτήρη. Υπάρχουν κι' άλλοι που δεν έκλεισαν ακόμα...
- Αν και ο βασικός κορμός είναι εντάξει...
- Το ίδιο ισχύει και για τα Τριάντα...
- Ας μην βιάζονται κάποιοι να μιλήσουν ορμώμενοι από ενθουσιασμό για νέα εποχή...
- Για να έρθει η νέα εποχή χρειάζεται να μπουν υπογραφές...
- Οσο δεν υπάρχουν χαρτιά με σφραγίδες δεν υπάρχει τίποτα παρά μόνο λόγια...
- Εδώ έχουμε δει συμφωνίες και συμφωνίες να χαλάνε στο παρά ένα...
- Γι' αυτό σας λέω. Υπομονή...
- Ειδικά στην συγκεκριμένη περίπτωση οι δύο είναι κοντά, αλλά τίποτα δεν είναι τελειωμένο...
- Υπάρχουν κάποια μικρά κενά, μία άλφα διστακτικότητα...
- Το σίγουρο είναι ότι ο Αχλάδης δεν θα ασχοληθεί αν του προκύψουν εσωτερικές κόντρες...
- Για το ξύλο στα μπαράζ τι να γράψεις; Μπορείς να γράψεις τίποτα όταν ολόκληρο κράτος ασχολείται και δεν μπορεί να βρει άκρη μ' ένα ντερμπάκι;
- Οταν παράγοντες έχουν στρατιές ελεγχόμενων κάφρων που έχουν δικαίωμα ψήφου και στρίμώχνουν τους πολιτικούς στα σχοινιά;
- Αν ήταν το ξύλο στο τοπικό η ρίζα του κακού άντε να το σχολιάσεις. Με τι κουράγιο όμως όταν είναι διαλυμένα τα πάντα...
- Κράτει έκανε στην Αθήνα ο Κούνελλος ο πρεσβύτερος. Συνάντησε αντιδράσεις από τους βολεμένους αλλά το καλό το παλικάρι ξέρει κι' άλλο μονοπάτι...
- Οπως ξέρει και τον δρόμο για γνωστό στέκι όπου μαζί με άλλους παλιούς κυρίως του Κολοσσού γίνεται της... πιλότας!
- Ομηρικές οι μάχες σχεδόν κάθε Κυριακή...
- Αυτά τα λίγα για σήμερα. Το καλοκαιράκι μπήκε και ψιλοβαριέμαι...
- Α, να μην το ξεχάσω. Ασχετο ποδοσφαιρικό αλλά καλό...
- Το Σαββατοκύριακο έχει ματς δικηγόρων και κάποιοι λένε ότι έρχεται ο γνωστός Αλέξης...
- Το έμαθε ο Χρ.Ψ.Λ. και έλιωσαν οι πάστες απ' τα χαχανητά...

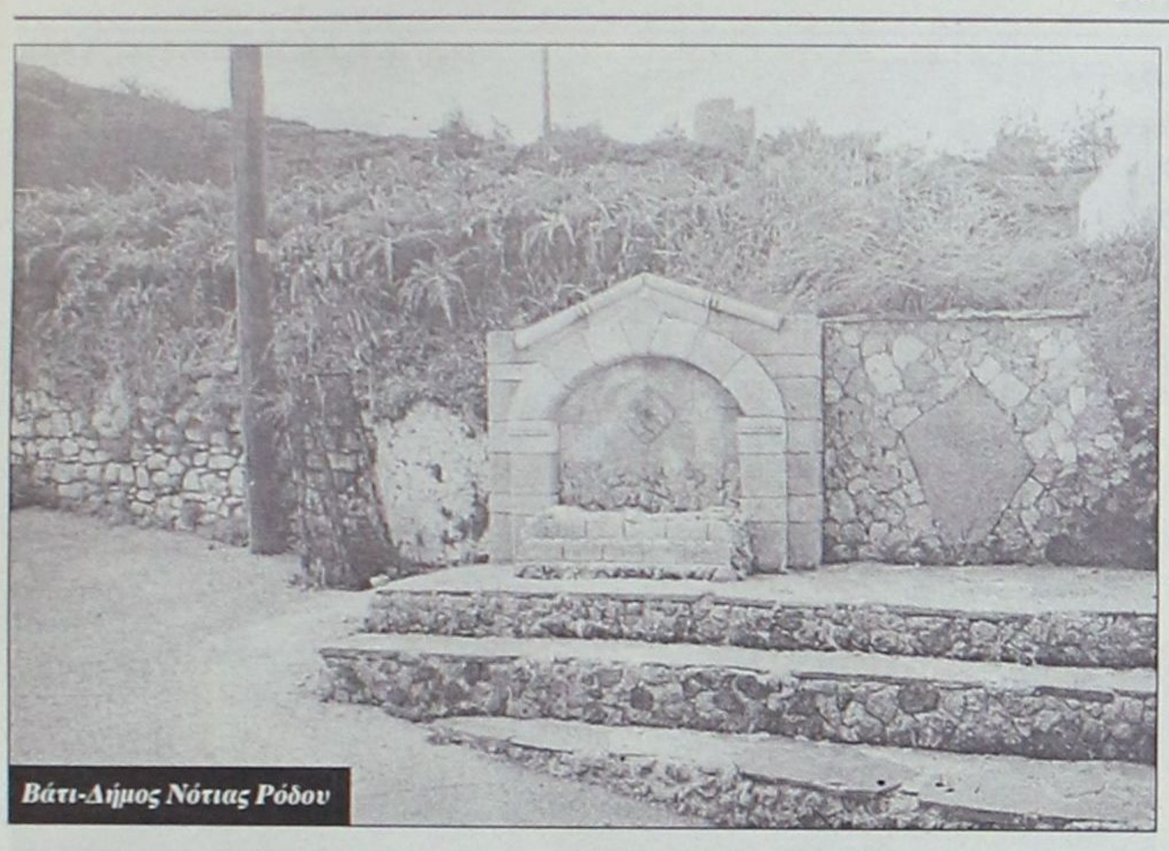
Βάτι-Δήμος Νότιας Ρόδου


Αγιος Ισίδωρος-Δήμος Ατταβύρου

Αστείρευτες από πολλές δεκαετίες συντηρούν το οικοσύστημα του νησιού

100 φυσικές πηγές αναβλύζουν από τη γη της Ρόδου

Κι όμως ελάχιστοι τις γνωρίζουν!

Πάνω από 100 είναι οι φυσικές πηγές που βρίσκονται διασκορπισμένες σε όλο το νησί της Ρόδου, συντηρώντας το οικοσύστημα του νησιού και συμβάλλοντας στη δημιουργία μοναδικών τοπίων. Οι πηγές αυτές, συχνά αποτελούν σημαντικό παράγοντα της οικονομικής ζωής του τόπου. Μέχρι σήμερα, πολύ λίγες είναι γνωστές στο ευρύτερο κοινό και έτσι ο επισκέπτης, περιορίζονται στην κοιλάδα των Πεταλούδων και τις 7 Πηγές.

Η προσπάθεια που καταβάλλουν από κοινού τα τελευταία χρόνια η Χημική Υπηρεσία Ρόδου και η Νομαρχιακή Αυτοδιοίκηση για να καταγραφούν και να μελετηθούν αυτές οι πηγές, επέδρασε θετικά σε αρκετούς δήμους, προς την κατεύθυνση της προστασίας και ανάδειξής τους.

Σύμφωνα με τον προϊστάμενο του εργαστηρίου της υπηρεσίας Ευαγόρα Νικολάου, η ευαισθητοποίηση που παρατηρείται θα έχει σύντομα, θετικά αποτελέσματα.

Με παρεμβάσεις που δεν θίγουν, όπως η κατασκευή πεζόδρομων με ξύλινα καθίσματα κατά διαστήματα, η έκδοση ενημερωτικών εντύπων για τη χλωρίδα και πανίδα της περιοχής, θα δώσουν την ευκαιρία στον επισκέπτη να απολαύσει έναν περίπατο στο δάσος, ξεχνώντας για λίγο, το σύγχρονο τρόπο ζωής.

ΟΙ ΔΗΜΟΙ

Ενδεικτικά αναφέρονται ενδιαφέροντα στοιχεία για τους Δήμους Αφάντου, Αρχαγγέλου, Καμείρου, Λινδίων, Ατταβύρου και Νότιας Ρόδου που διαθέτουν το μεγαλύτερο αριθμό πηγών στο νησί.

Συγκεκριμένα:

● **Ο Δήμος Αφάντου,** αποτελούμενος από τα Αφάντου και την Αρχίπολη, συνδυάζει τη θάλασσα με το βουνό. Οι παραλίες του είναι από τις καλύτερες του νησιού με άριστα φυσικοχημικά και μικροβιολογικά αποτελέσματα. Εκτός όμως από τις παραλίες διαθέτει φανταστικές περιοχές με πλούσια δασική βλάστηση και οι λίγες πηγές που έχει στα όριά του, δίνουν νερό με καλά αναλυτικά στοιχεία. Παρόλο που το Αφάντου είναι τουριστική περιοχή με μεγάλη κατανάλωση νερού τους θερινούς μήνες, μπορεί και καλύπτει ανάγκες του με καλής ποιότητας πόσιμο νερό.


Λάερμα-Δήμος Λινδίων

● **Ο Δήμος Αρχαγγέλου** στην ανατολική πλευρά του νησιού, παρόλο που είναι παραλιακός, συνδυάζει τη θάλασσα με το βουνό. Ετσι εκτός από τις φανταστικές παραλίες στη Τσαμπίκα και το Χαράκι συναντάμε μεγάλες εκτάσεις με λεμονόδεντρα, ενώ εκεί που το ορεινό κομμάτι του Δήμου συναντάει τις πεδινές περιοχές, πηγές με άριστης ποιότητας νερό, οι μεγαλύτερες από τις οποίες δεν σταμάτησαν να ρέουν ακόμη και σε περιόδους ανομβρίας. Οι Επτά Πηγές είναι γνωστές στους επισκέπτες, σημαντική όμως είναι και η πηγή Φλέβα που ποτίζει τα περιβόλια με τα λεμονόδενδρα από τον Αρχάγγελο μέχρι τη Μαλώνα. Συναντάμε σ' αρκετά σημεία καλαίσθητες βρύσες πετρόκτιστες στις οποίες καταλήγει το νερό των πηγών. Οι πηγές είναι διάσπαρτες σε όλη την έκταση του Δήμου, κάνοντας το Δήμο Αρχαγγέλου ένα από τους πλουσιότερους σε ποιότητα και ποσότητα νερού. Οι πηγές του δίνουν νερό με πολύ χαμηλή σκληρότητα και περιεκτικότητα σε άλατα και αρκετοί είναι αυτοί που εφοδιάζονται με νερό από τις πηγές αυτές πιστεύοντας ότι τους βοηθάει σε διάφορα προβλήματα υγείας, όπως είναι οι πέτρες στα νεφρά.


Δήμος Αρχαγγέλου

● **Ο Δήμος Καμείρου** βρίσκεται στη δυτική πλευρά του νησιού. Είναι κυρίως ορεινός με πανόμορφα δάση, όπου συναντάμε πολλές γνωστές πηγές στις κατάπρασινες δασώδεις εκτάσεις. Από τον Προφήτη Ηλία η πηγή "Τραγούδι" υδρεύει με φυσική ροή το χωριό Απόλλωνα τα τελευταία 65 χρόνια. Η πηγή "Στεφανές" στο ομώνυμο πευκόφυτο δάσος, η πηγή "Κουκουμάς" μεταξύ Απόλλωνα Σαλάκου ανάμεσα σε κυπαρίσσια και πλατάνια και δεκάδες άλλες πηγές συντηρούν το οικοσύστημα στα δάση της περιοχής. Η πηγή "Νύμφη" με εξαιρετικής ποιότητας νερό, αξίζει να την επισκεφθεί κανείς και να απολαύσει το τοπίο. Και στα χωριά του Δήμου Καμείρου θα συναντήσουμε πολύ όμορφες πετρόκτιστες βρύσες, αρκετές από τις οποίες έχουν κατασκευασθεί στις αρχές του περασμένου αιώνα.

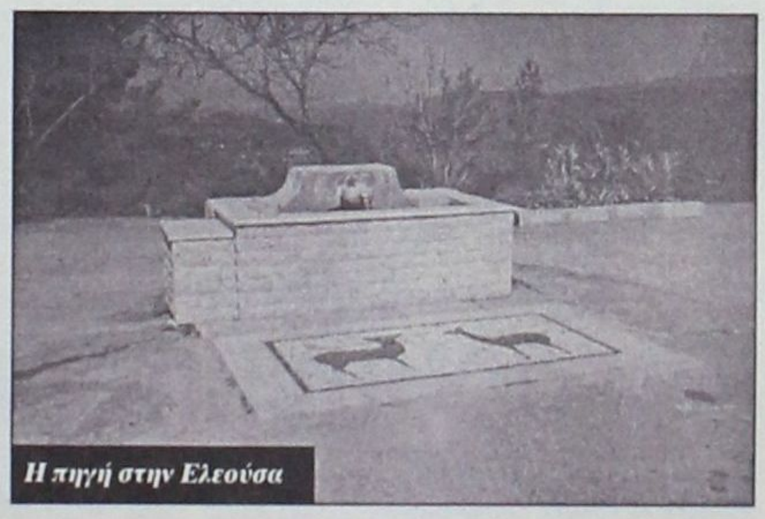
Η πηγή στην Ελεούσα

● **Ο Δήμος Λινδίων** με μεγάλη τουριστική ανάπτυξη κυρίως προς το παραλιακό του τμήμα έχει αρκετές πηγές στα ορεινά χωριά, οι περισσότερες από τις οποίες είναι επισκέψιμες. Σημαντική από ιστορικής άποψη η πηγή στην πλατεία της Λίνδου, η οποία βρίσκεται στην έξοδο ενός από τα αρχαιότερα σε λειτουργία υδραγωγεία στον κόσμο κατασκευασμένη επί Κλεόβουλου του Ρόδιου τον 6ο π.Χ. αιώνα. Πρόκειται για μια σήραγγα μήκους δύο περίπου χιλιομέτρων κάτω από το λόφο που βρίσκεται απέναντι από την ακρόπολη της Λίνδου, η οποία συγκεντρώνει το νερό από την αποστράγγιση του εδάφους και το οδηγεί στην πλατεία της Λίνδου. Σε αρκετά σημεία της σήραγγας έχουν σχηματισθεί σταλακτίτες. Ομορφες πετρόκτιστες βρύσες κοσμούν και εδώ τα περισσότερα χωριά. Οι σημαντικότερες πηγές συναντώνται στην περιοχή του χωριού Λάερμα.

● **Ο Δήμος Ατταβύρου** στη δυτική πλευρά του νησιού, με τα ορεινά χωριά του έχει ένα μεγάλο αριθμό πηγών σε καταπληκτικές τοποθεσίες. Λόγω του ορεινού εδάφους, οι περισσότερες πηγές έχουν νερό εξαιρετικής ποιότητας και η προσπάθεια του Δήμου να κατασκευάσει πεζόδρομους δημιουργώντας πρόσβαση στο κοινό, θα συμβάλει στην αύξηση των επισκεπτών των χωριών του Δήμου. Πρόκειται για ένα ορεινό Δήμο όπου η κύρια ασχολία των κατοίκων είναι η γεωργία. Η αγάπη τους προς τη φύση συνέβαλε στο να φροντίζουν τις πηγές τους και να κατασκευάζουν ωραίες βρύσες σε όλα τα χωριά του Δήμου.

Η Ρόδος λόγω της απουσίας ρυπογόνων βιομηχανιών, δεν αντιμετωπίζει προβλήματα χημικής μόλυνσης του υδροφόρου ορίζοντα του νησιού και έτσι ένα ποσοστό 40-50% των πηγών έχουν νερό που είναι άμεσα πόσιμο. Δυστυχώς καθυστερεί η αξιοποίηση του νερού των μεγάλων πηγών οι οποίες θα μπορούσαν να καλύψουν ένα μεγάλο μέρος της κατανάλωσης τουλάχιστον για έξι μήνες το χρόνο, επιτρέποντας στον υδροφόρο ορίζοντα να αυξήσει τα αποθέματά του. Είναι κάτι που πρέπει να γίνει όσο το δυνατό συντομότερα αν θέλουμε να αποφύγουμε ή να περιορίσουμε τις επιπτώσεις από μια ανομβρία τα επόμενα χρόνια.

● **Ο Δήμος Νότιας Ρόδου,** ο μεγαλύτερος σε έκταση Δήμος του νησιού εκτός από τις απέραντες ακτές του, έχει να δείξει στον επισκέπτη εναλλαγές τοπίου με πολύ ενδιαφέροντα στοιχεία. Παρόλο που το νοτιότερο άκρο του Δήμου και του νησιού, η Κατταβιά, με το γνωστό στους επισκέπτες της Ρόδου Πρασονήσι, είναι φτωχό σε πόσιμο νερό, λόγω της διαμόρφωσης του εδάφους, το υπόλοιποι τμήμα του Δήμου έχει αρκετές πηγές, οι οποίες καταλήγουν και εδώ σε καλαίσθητες βρύσες, χαρακτηριστικό γνώρισμα όλων των χωριών της Ρόδου.

Το φράγμα στην Απολακκιά εκτός από την οικονομική ανάπτυξη της περιοχής και τη δημιουργία ενός σημαντικού υδροβιότοπου, αποτελεί και ένα ταμιευτήρα νερού, που μπορεί να λύσει και προβλήματα ύδρευσης όταν παρουσιαστούν.

ΜΥΘΟΣ ΚΑΙ ΠΡΑΓΜΑΤΙΚΟΤΗΤΑ

Ρόδος – Μύκονος συγκριτικό τεστ

Καθοριστικό στοιχείο μόνο η απόσταση από τον Πειραιά

Η θοποιοί, τραγουδιστές , μοντέλα, πολιτικοί, τηλεπαρουσιάστριες, βιομήχανοι, βαρόνοι των media βρίσκονται συχνά πυκνά στη Μύκονο για weekend. Μερικούς από αυτούς τους πήρε το μάτι μου στα σοκάκια και μπαρ στο «νησί των ανέμων» - όπου βρέθηκα μαζί με άλλους τριακόσιους συμπολίτες μας συμμετέχοντας στην πασχαλινή κρουαζιέρα της "G.A.FERRIES" Αγούδημος με το «Μαρίνα».

Τι είναι, όμως, αυτό που κάνει όλους τους παραπάνω, αλλά και χιλιάδες άλλους να θεωρούν τη Μύκονο «βεντέτα των Κυκλάδων» και όλα τα media ν' ασχολούνται μαζί της; Πως ένα μικρό νησί 87 τετραγωνικών χιλιομέτρων συγκεντρώνει περίπου το 1/10 της τουριστικής κίνησης της χώρας; Είναι τόσο ωραίο το νησί; Ποιος είναι ο μύθος και ποια η πραγματικότητ; Ποια είναι η υποδομή και η δυναμική της;

Όλα για τη Μύκονο ξεκίνησαν στα μέσα της δεκαετίας του '50 όταν την ανακάλυψαν κάποιοι ανήσυχοι Αθηναίοι μ επικεφαλής τον Ζάχο Χατζηφωτίου. Τότε το νησί δεν είχε ρεύμα, ούτε λιμάνι. Είχε όμως χρώμα, υπέροχες παραλίες και φιλόξενους κατοίκους. Το πρώτο ξενοδοχείο κτίζεται αρχές του ΄60, Το '70 που εν τω μεταξύ έφθασε το ρεύμα κι αρχίζουν να καταφθάνουν όλοι οι πλούσιοι και δυνατοί της Γης: Ωνάσης, Κάλλας, Αγά Χαν , Τζάκι Κένεντυ, Γκρέις Κέλι, Σοράγια, η Μελίνα με τον Ντασέν, ο Γιούλ Μπρίνερ, η Ζαν Μορό, η Μπριζίτ Μπαρντό, η κάποτε αγαπημένη του Ωνάση Φιόγα Φον Τίσεν. Από τους Αθηναίους η Ελένη Βλάχου, ο Παύλος Βαρδινογιάννης, ο Δημήτρης Καρέλλας, η Τζένη Καρέζη, η Αλίκη Βουγιουκλάκη, ο Ντέμης Ρούσσος, ο Τάκης Χόρν και ο Κωνσταντίνος Καραμανλής. Και κοντά σ' όλους αυτούς ο ιταλοαμερικανός ζωγράφος Pierro Amversa, που άνοιξε το πρώτο gay bar στην Ελλάδα. Ακολουθεί πανικός. Μέχρι και ο πρώτος gay γάμος στη Μύκονο γίνεται. Όλο το νησί χειροκροτεί τους νεόνυμφους καθώς τους χαιρετούν από μία γκάμπριο ροζ Chevrolet. Από τότε καθιερώνεται νησί και για τους gay και μήνας διακοπών τους ο Σεπτέμβριος.



Γρήγορα η Μύκονος γίνεται μόδα. Σ αυτό όμως συμμετέχουν όλοι. Τα εστιατόρια φέρνουν σεφ από την Αθήνα και προσφέρουν μεσογειακή κουζίνα με ντόπια προϊόντα. Οι ζωντανοί αστακοί δεν λείπουν ποτέ από τις ψαροταβέρνες. Ακόμα και τα ξενοδοχεία παρουσιάζουν αξιόλογες γευστικές προτάσεις. Τα μπαρ φέρνουν διάσημους dj's από το εξωτερικό. Τα καταστήματα προβάλλουν ρούχα και κοσμήματα που δεν υπάρχουν ούτε στην Αθήνα, γιατί μόνο εδώ μπορούν να πουληθούν. Εν ολίγοις οι επιχειρηματίες προσφέρουν τον καλύτερό τους εαυτό και δεν προσπαθούν να σου πάρουν το πορτοφόλι διαφημίζοντας φύκια για μεταξωτές κορδέλες. Η λέξη «κράχτης» είναι άγνωστη και ο τουρίστας κυκλοφορεί άνετα στα στενοσόκακκα με τα πολλά μαγαζιά.

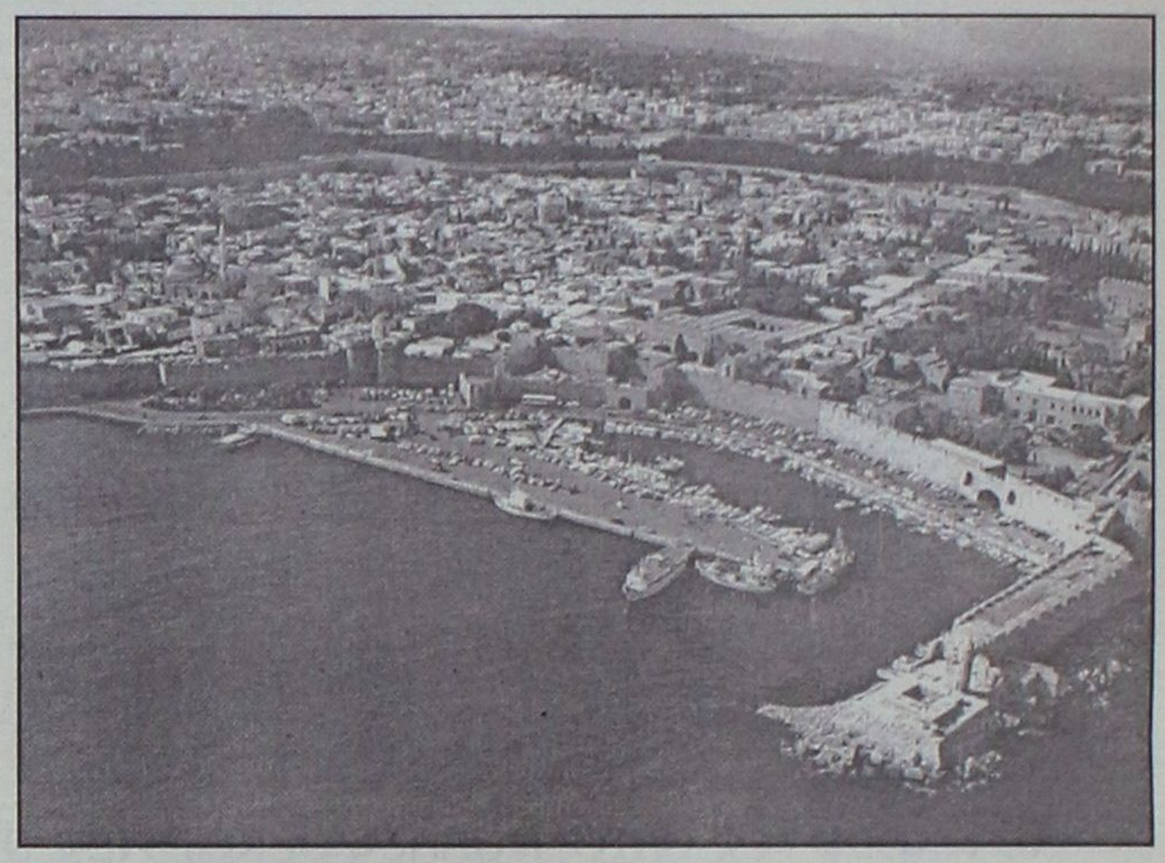

Φυσικά το μεγαλύτερο ατού του νησιού είναι πως απέχει από τη Ραφήνα μόνο δυο ώρες και τα ταχύπλοα Sea Jet και High Speed πηγαινοέρχονται πολλές φορές τη μέρα. Το εισιτήριο με το πλοίο κοστίζει 14 ευρώ και με το ταχύπλοο 22 ευρώ. Συνεπώς, τι θα προτιμήσει για διακοπές μια οικογένεια να επιλέξει ανάμεσα σε Μύκονο και Ρόδο. Διαλέγοντας το νησί μας μόνο για εισιτήρια χρειάζεται το 73-98 ευρώ και 16ωρη ταλαιπωρία στο πέλαγος.

Ένα άλλο «συν» για τη Μύκονο είναι τα δύο οργανωμένα λιμάνια της και τα ακαταμάχητα φυσικά λιμανάκια. Όλοι οι κοσμικοί σελίδων περιοδικών και εφημερίδων σαλπάρουν με τη θαλαμηγό τους και αγκυροβολούν σε φανταστικές παραλίες.

Όσο για τα ξενοδοχεία; Προσφέρουν πολυτέλεια και στυλ. Εκείνο όμως που είναι επιπλέον ατού για το νησί είναι οι μέτριες μονάδες. Ο τουρισμός με τα charters είναι περίπου άγνωστος. Επίσης είναι άγνωστες οι πτωχεύσεις και τα φέσια των ξένων πρακτοείων. Αυτό σημαίνει πως η Μύκονος επιλέγει μόνη της τον τουρισμό που τις αξίζει. Ο ξενοδόχος δεν αγωνιά να γεμίσει τα δωμάτια με τις πολλές κλίνες και δεν αναγκάζεται να υποκύψει σε εκβιασμούς των τουρ οπερέιτορς. Ετσι δεν δέχονται φθηνοτουρίστες. Αντίθετα αυτοί που καταλήγουν στη Ρόδο με λιγότερα από 150 ευρώ- όλα πληρωμένα. Στο «νησί των ανέμων» τα ξενοδοχεία αρχίζουν από 80 ευρώ, τα πιο πολλά είναι από 140 ευρώ και οι μονάδες πολυτελείας από 231 ευρώ και πάνω τη βραδιά.

Η Μύκονος ως ...προάστιο της Αθήνας απειλείται με κυκλοφοριακό έμφραγμα. Όμως οι Μυκονιάτες δε μένουν με σταυρωμένα χέρια. Όλο το 24ωρο αστυνομικοί δίνουν τη μάχη τους για να βάλουν κάποια τάξη. Σε νευραλγικά σημεία υπάρχουν μπάρες που απαγορεύουν την είσοδο παντός τροχοφόρου στο κέντρο. Ο Δήμος διέθεσε δωρεάν ελεύθερο πάρκιγκ στο λιμάνι. Ιδιώτες δημιούργησαν πάρκιγκ επι πληρωμή. Επιπλέον κάποια γραφεία ενοικιάσεως αυτοκινήτων έχουν συνεργασία με ξενοδοχεία και μπορούν οι πελάτες τους να χρησιμοποιούν ελεύθερα το πάρκιγκ.

Φυσικά η Μύκονος δεν είναι Ρόδος. Διότι δεν έχει ούτε Παλιά Πόλη, ούτε Μέγαρο των Ιπποτών, ούτε Λίνδο, ούτε Πεταλούδες. Για πράσινο ούτε λόγος να γίνεται. Οι κοσμικοί που καταποντίζουν τη Μύκονο δεν μπορούν ν' απολαύσουν ούτε ένα πάρκο, ούτε ένα αλσύλιο. Συνεπώς : Ρόδος- Μύκονος σημειώσατε «1».

ΣΥΝΕΧΕΙΑ από τη σελ. 7

Και δουλεμπορικά φαινόμενα στη Ρόδο!

της παραοικονομίας, που σημαίνουν πρακτικά σήψη και διαφθορά. Πρόσφατα επιχειρήσαμε μέσα από την κατάληψη της υπηρεσίας του ΙΚΑ να αναδείξουμε το πρόβλημα. Ομως το αυτί της κυβέρνησης και της διοίκησης του ΙΚΑ δεν ίδρωσε, έστω κι αν αυτό σημαίνει απώλεια εσόδων από εισφορές ή καταβολές παροχών σε μη δικαιούχους.

ΕΡ.: Πέραν της Επιθεώρησης Εργασίας και άλλοι οργανισμοί που ασχολούνται με τους εργαζόμενους δεν παρουσιάζουν την καλύτερη λειτουργία κυρίως λόγω έλλειψης προσωπικού. Τί γίνεται;

ΑΠ.: Οπως είπα προηγούμενα για τις υπηρεσίες που ανέφερα, για να λειτουργήσουν καλά έπρεπε το ΣΕΠΕ για παράδειγμα να έχει 12 επιθεωρητές, ενώ έχει 4, το ΙΚΑ διπλάσιο αριθμό προσωπικού απ' αυτό που υπηρετεί σήμερα, το ίδιο έπρεπε να ισχύει και για το ΤΑΞΥ, τον ΟΑΕΔ, αλλά και άλλες υπηρεσίες για να μπορέσουν να προσφέρουν ουσιαστικό έργο. Δικαιούμαστε λοιπόν να ισχυριζόμαστε ότι η κυβέρνηση ευνοεί την εργοδοσία, από τη στιγμή που δεν στελεχώνει τις παραπάνω υπηρεσίες, οι οποίες λόγω έλλειψης προσωπικού δεν μπορούν να ασκήσουν κανέναν έλεγχο στις δραστηριότητές της.

ΕΡ.: Υπάρχει η αίσθηση ότι το κράτος τα τελευταία χρόνια "προωθεί" την ασυδοσία της εργοδοσίας. Ποιά είναι η δική σας εντύπωση;

ΑΠ.: Με όσα παραπάνω ανέφερα δεν πρόκειται για μια δική μου εντύπωση, αλλά από ένα αποδεδειγμένο γεγονός που συμβαίνει καθημερινά σε πολλούς χώρους δουλειάς και επειδή κάνετε εσείς προσωπικά διάφορα ρεπορτάζ, μπορείτε ανά πάσα στιγμή σε μια επίσκεψή σας και μια συζήτηση σ' έναν εργασιακό χώρο να το διαπιστώσετε.

ΕΡ.: Το εργατικό κίνημα δεν βρίσκεται στην καλύτερη εποχή του. Τί πρέπει να γίνει για να αλλάξουν τα πράγματα; Είστε ικανοποιημένος από την εν γένει δράση του ΕΚΡ; Ποιά είναι η συνεργασία της δική σας παράταξης με τις άλλες;

ΑΠ.: Πράγματι η κατάσταση που επικρατεί δεν είναι η καλύτερη, ούτε κι εμείς στο ΕΚΡ νιώθουμε απόλυτα ικανοποιημένοι για μια σειρά πράγματα. Είναι αλήθεια ότι έχουμε δυσκολίες, τις οποίες ωστόσο μεγάλωσε η ηγεσία του συνδικαλιστικού κινήματος η ΓΣΣΕ και η ΑΔΕΔΥ, καθώς η πλειοψηφία τους έχει συμβιβαστεί και αποδεχθεί απόψεις και θέσεις που είναι ξένες με το ταξικό συνδικαλιστικό κίνημα. Σέρνονται πίσω από τις κυρίαρχες επιλογές της Ευρωπαικής Ενωσης, της κυβέρνησης και της εργοδοσίας στο όνομα του κοινωνικού εταιρισμού. Αυτές επέτρεψαν τις περιβόητες αναδιαρθρώσεις σε μια σειρά τομείς και κλάδους της οικονομίας και της κοινωνίας που οδήγησαν την εργατική τάξη και τον ελληνικό λαό στη σημερινή άθλια κατάσταση. Αποδέχθηκαν ακόμα τις αστικές θεωρίες περί παγκοσμιοποιημένης οικονομίας και το ρόλο της χώρας μας στους ιμπεριαλιστικούς σχηματισμούς που συμμετέχει. Με αυτήν τη συμπεριφορά έσπειρε μέσα στις γραμμές του συνδικαλιστικού κινήματος σύγχυση, καλλιέργησε το συμβιβασμό και την υποταγή. Εμείς, που εκφράζουμε την πλειοψηφία στη διοίκηση του ΕΚΡ, είμαστε ενταγμένοι στην άλλη γραμμή πλεύσης, την οποία πρέπει να ακολουθήσει όλο το εργατικό συνδικαλιστικό κίνημα για να αλλάξουν προς όφελος των εργαζομένων τα πράγματα. Πορευόμαστε στις γραμμές του Πανεργατικού Αγωνιστικού Μετώπου (ΠΑΜΕ), των πόλων που συσπειρώνει σε ταξική ρότα τους εργαζομένους, οι οποίοι με τους αγώνες, τις συγκρούσεις, τη ρήξη με το σύστημα, θα διαμορφώσουν κάτι το καινούργιο και το ελπιδοφόρο για την εργατική τάξη, τα άλλα λαϊκά στρώματα, αλλά και τη χώρα μας. Το ταξικό, εργατικό, συνδικαλιστικό κίνημα, που αγωνίζεται για την παραπάνω προοπτική, εκτιμά ότι αυτό μπορεί να γίνει μόνο στα πλαίσια μιας λαϊκής εξουσίας, η οποία μέσα από την λαϊκή οικονομία που θα θέσει σε εφαρμογή, θα οδηγήσει σε διέξοδο τη χώρα και τον ελληνικό λαό και θα ικανοποιεί τις σύγχρονες ανάγκες του. Από την άποψη αυτή δεν γεννάται ζήτημα συνεργασίας, με τις άλλες παρατάξεις με την κλασσική έννοια του ρόλου.

ΕΡ.: Ο σημερινός εργαζόμενος σε τί διαφέρει απ' αυτόν των προηγούμενων δεκαετιών;

ΑΠ.: Η κάθε εποχή καταγράφει τις διαφορές με βάση τις ανάγκες του καθενός. Παλαιότερα οι ανάγκες για παράδειγμα του εργαζόμενου και της οικογένειάς του ήταν διαφορετικές. Σήμερα, οι σύγχρονες ανάγκες μιας εργατικής οικογένειας επιβάλλουν να διεκδικήσει μια σειρά νέων ρυθμίσεων οι οποίες θα την ανακουφίζουν από τα διάφορα βάρη, που της επιβάλλει το σύστημα. Αυτό βέβαια που αλλάζει από εποχή σε εποχή είναι ο βαθμός εκμετάλλευσης της εργατικής δύναμης, ο οποίος σήμερα με την πρόοδο της επιστήμης έχει αυξηθεί σημαντικά. Εχει κάθε δικαίωμα λοιπόν να διεκδικεί ακόμα περισσότερα, απ' όσα η "νομιμότητα" του συστήματος "επιτρέπει να δοθούν". Το σημαντικότερο βέβαια που αρνείται να του δώσει, θα το κατακτήσει με τον σκληρό, αδιάκοπο, συλλογικό του αγώνα, που είναι η κοινωνική του απελευθέρωση για το χτίσιμο μιας καλύτερης κοινωνίας.

Ασφυκτικές πιέσεις από τους τουρ οπερέιτορς

Ολο και χαμηλότερες τιμές ζητούν οι ξένοι tour operators από τους ξενοδόχους των τουριστικών θερέτρων προκειμένου να φέρουν τουρίστες στην Ελλάδα. Οι ξενοδόχοι της Κρήτης, της Ρόδου, της Κω και της Κέρκυρας διαμαρτύρονται για τις ασφυκτικές πιέσεις τις οποίες υφίστανται από τους μεγάλους ταξιδιωτικούς οργανισμούς του εξωτερικού και αναγκάζονται να προχωρούν σε "προσφορές" της τάξης του 15 με 20%.

Τα μέχρι στιγμής στατιστικά στοιχεία για τις αφίξεις των ξένων τουριστών και οι ενδείξεις από τις κρατήσεις όπως διαμορφώνονται μέχρι στιγμής οδηγούν τους ξενοδόχους σε κινήσεις πανικού, αφού πιστεύουν ότι τα δωμάτιά τους θα παραμείνουν κενά.

Η τουριστική περίοδος για τα παραθεριστικά μέρη της χώρας μας ξεκινά συνήθως το καθολικό Πάσχα. Φέτος το γεγονός ότι η γιορτή αυτή ήταν στο τέλος Μαρτίου αρκετά νωρίτερα από ό,τι συνήθως, ήταν ιδανική και θα έπρεπε να έχει θετική επίπτωση στο άνοιγμα της σεζόν. Ομως η καθυστερημένη και ανεπαρκής-όπως υποστηρίζουν οι ξενοδόχοι-διαφημιστική καμπάνια στο εξωτερικό οδήγησε στο φαινόμενο να σημειώνεται σημαντική πτώση του εισερχόμενου τουρισμού τους τελευταίους μήνες, σε σύγκριση με τους αντίστοιχους περσινούς.

Εξισορρόπηση αναμένεται από τον Ιούνιο, αν και τελικά εκτιμάται ότι η κίνηση θα είναι σημαντικά μειωμένη. Αντίστοιχη κατάσταση επικρατεί και στην Κρήτη, όπου η μείωση φτάνει το 20% και οι προβλέψεις δεν είναι καθόλου αισιόδοξες ούτε εκεί. Σε αυτό το κλίμα αβεβαιότητας και απαισιοδοξίας, οι ξενοδόχοι υποκύπτουν στις πιέσεις για εκπτώσεις που κυμαίνονται στα 15 με 20%.

Σε ορισμένες περιπτώσεις, πάντως, οι εκπτώσεις αυτές καταλήγουν να κατεβάζουν τις τιμές ακόμα και στα 8 ευρώ (2.726 δρχ.) για δίκλινα δωμάτια με πρωινό και θέα.

Οι τιμές είναι τουλάχιστον εξευτελιστικές και οδηγούν το σύνολο του τουριστικού συναλλάγματος της χώρας να ακολουθεί συνεχώς πτωτική πορεία. Στα μέσα Μαΐου θα ξεκινήσουν οι διαπραγματεύσεις των tour operators με τους ξενοδόχους για τα συμβόλαια του επόμενου τουριστικού έτους. Αν οι εκπτώσεις που θα τους παρέχουν τώρα για το έτος 2002 είναι σημαντικές, τότε οι τιμές αυτές θα θεωρηθούν δεδομένες και από εκεί θα ξεκινήσουν οι διαπραγματεύσεις για το 2003.

Ο ιατρικός "στόλος" επισκέπτεται για έβδομη χρονιά τους ακρίτες

Μάννα εξ ουρανού είναι οι γιατροί στα νησιά μας

Χαρές και πανηγύρια στους Λειψούς-Δηλώσεις του δημάρχου κ. Σπύρου Μπενέτου

Δεν υπάρχουν νησιά της άγονης γραμμής. Υπάρχουν μόνον... άγονα μυαλά, που κρατούν κάποια νησιά υπανάπτυκτα". Αυτή τη σκληρή πραγματικότητα επιχειρούν να ανατρέψουν τα μέλη της "Ομάδας Αιγαίου". Από την περασμένη Παρασκευή, τα φουσκωτά σκάφη της ομάδας διαπλέουν το ανατολικό Αιγαίο, με πρώτο σταθμό την Ικαρία και τελικό προορισμό την Ιο. Σκοπός του ταξιδιού, η διανομή εκπαιδευτικού υλικού και η παροχή εξειδικευμένων ιατρικών υπηρεσιών σε 11 νησιά.

Η υποδοχή που επιφυλάσσουν οι ακρίτες στην ομάδα είναι κάτι παραπάνω από θερμή. Ενα αυθόρμητο τραγούδι από τα παιδιά του νηπιαγωγείου Φούρνων, λίγα λουλούδια κι ένα εύθυμο εμβατήριο από την μπάντα του δήμου στο λιμάνι των Λειψών. Παντού ένα χαμογελαστό "καλώς ήρθατε" σ' εκείνους που χρόνια τώρα ταξιδεύουν με όλους τους καιρούς κι έχουν πια φίλους καλούς και πολλούς σε όλα τα "ξεχασμένα" λιμάνια του Αιγαίου.

Οπως εξηγούσε και ο αρχηγός της ομάδας στα 11 παιδιά που απόμειναν στο Δημοτικό Σχολείο της Θύμαινας: "Εχουμε ανάγκη να βρισκόμαστε κοντά σας περισσότερο απ' ότι έχετε εσείς ανάγκη την προσφορά μας". Ο "στόλος της προσφοράς" μετέφερε την Παρασκευή γιατρούς όλων των ειδικοτήτων στην Ικαρία. Στον Εύδηλο και τις ορεινές Ράχες ο κόσμος είχε συνωστισθεί από νωρίς το Σάββατο και την Κυριακή στα αγροτικά ιατρεία.

Η πρόσβαση σε υπηρεσίες υγείας είναι δύσκολη, γεγονός που οι κάτοικοι των Ραχών αποτύπωσαν και σε δύο πανό που είχαν αναρτήσει στην κεντρική πλατεία του νησιού ζητώντας να μην υπάρξει άλλη υποβάθμιση στις υπηρεσίες υγείας. Είκοσι μίλια νοτιότερα, στους Φούρνους, το νηπιαγωγείο και το δημοτικό είχαν φορέσει τα "καλά τους" το πρωί της Δευτέρας. Τα φουσκωτά ξεφόρτωσαν ένα κουκλοθέατρο, δεκάδες βιβλία και παιχνίδια.



Συνήθως τα σκάφη της ομάδας δοκιμάζονται σε άγριες θάλασσες. Την Τρίτη όμως το πλήρωμα άλλαξε και το τιμόνι πήραν οι μπόμπιρες του Νηπιαγωγείου των Λειψών που το χειρίστηκαν με... μαεστρία

Δώρα στα παιδιά

Τα δώρα ήταν αρκετά για να στηθεί μια αυθόρμητη γιορτή από τους μικρότερους μαθητές, που αποζημίωσαν τους εθελοντές... παντός καιρού, που είχαν φτάσει εκεί αψηφώντας, όπως είναι συνηθισμένοι να κάνουν, τα μποφόρ και τα αγριεμένα κύματα.

Πανηγυρική ήταν η ατμόσφαιρα και στους Λειψούς, 25 μίλια νοτιότερα, στο νησί της "Παναγιάς του Χάρου", όπου ζουν τον χειμώνα 800 ψυχές. Την ομάδα υποδέχτηκε ο δήμαρχος Μπενέτος Σπύρου.

Μαζί του τα παιδιά της μπάντας του δήμου και οι μικροί του νηπιαγωγείου.

Οποιος έχει επισκεφτεί και στο παρελθόν τους Λειψούς, αντιλαμβάνεται ότι τα τελευταία χρόνια έχουν αλλάξει πολλά στο νησί, που χάρη στις συνεχείς προσπάθειες του δημάρχου μοιάζει με ένα μεγάλο εργοτάξιο. "Αυτός ο τόπος είναι ευλογημένος. Δεν χρειάζεται να του δώσεις πολλά για να μεγαλουργήσει", έλεγε προς τα μέλη της ομάδας και τους μαθητές του δημοτικού ο κ. Σπύρου.

Οι 80 μικροί νησιώτες έχουν το ακριβό προνόμιο να φοιτούν στο σχολείο που έχει ίσως την καλύτερη θέα στην Ελλάδα.

Εκεί, στο υπαίθριο αμφιθέατρο, συζήτησαν για ώρα με τους επικεφαλής της ομάδας, ρωτώντας τους για την ομάδα, το ταξίδι και τα σκάφη.

Πανηγύρι για το γήπεδο

Το βράδυ, στο τραπέζι που παρέθεσε ο δήμαρχος, τα ίδια παιδιά, ντυμένα με τις παραδοσιακές νησιωτικές ενδυμασίες, ξεσπούσαν σε χειροκροτήματα και ζητωκραυγές, όταν ο αρχηγός της ομάδας τους ανακοίνωσε ότι σε λίγους μήνες θα έχουν στην διάθεσή τους ένα γήπεδο ποδοσφαίρου. Η "Αειφορική Δωδεκανήσου Α.Ε. " αποδέχθηκε την πρόταση της ομάδας για την κατασκευή του γηπέδου, η οποία και θα αρχίσει άμεσα.

Ζεστή η ατμόσφαιρα και στην Αρκεσίνη και τη Χώρα της Αμοργού, όπου κατέπλευσε η Ομάδα την Πέμπτη, μετά από έναν τρικυμιώδη πλου.

Τα σκάφη των εθελοντών επισκέφτηκαν χθες και την Παρασκευή τη Σχινούσα και τη Σίκινο και απόψε βρίσκονται αγκυροβολημένα στην Ιο, όπου έχει προγραμματισθεί μουσικό φινάλε του διάπλου με τον Μπάμπη Τσέρτο. Ο "στόλος" επιστρέφει στη βάση του τη Δευτέρα, όχι όμως για πολύ. Η φυσική του θέση βρίσκεται σ' αυτές τις θάλασσες, που πια τον δέχεται στους κόλπους της σαν ένα δικό της, αγαπημένο παιδί.



Εθελοντισμός... παντός καιρού. Τα επτά σκάφη της Ομάδας Αιγαίου καταπλέουν σε λιμένες ακριτικούς και "ξεχασμένους". Για τα μέλη της ομάδας, όμως, είναι γνώριμοι, καθώς τους επισκέπτονται για όγδοη συνεχή χρονιά



Με λίγα λουλούδια στα χέρια υποδέχονται οι μικροί των Λειψών την Ομάδα Αιγαίου που μοίρασε εκπαιδευτικό υλικό στο Δημοτικό Σχολείο και το νηπιαγωγείο του νησιού. Ο Δήμος είχε ετοιμάσει θερμή υποδοχή στον στόλο των εθελοντών





Ο χειρουργός Διονύσης Κουφουδάκης επί το έργον. Και αυτός, όπως και οι υπόλοιποι γιατροί της Ομάδας, προσέφερε άκοπα ιατρική φροντίδα στους ακρίτες μας.

Ο παιδοορθοπεδικός Τάσος Κανελόπουλος εξέτασε δεκάδες παιδιά από την Ικαρία. Ο διάπλους της Ομάδας Αιγαίου, άλλωστε, έχει στόχο να "αγκαλιάσει" τους ακρίτες μαθητές

ΚΗΔΕΙΑ

Την λατρευτή μας μητέρα, γιαγιά, προγιαγιά και θεία
ΜΑΡΙΚΑ Κ. ΚΟΝΤΟΒΕΡΟΥ-Γ. ΔΕΛΗΓΙΑΝΝΗ
ετών 92
θανούσα κηδεύουμε σήμερα Δευτέρα 20/5/2002 και ώρα 11 π.μ. από τον Ιερό Ναό Αγίου Νικολάου Ρόδου (Η ταφή θα γίνει στο Νεκροταφείο του Αγίου Δημητρίου).
Η κόρη: Ανθή Κοντοβέρου.
Τα εγγόνια: Μαρίκα-Μάνος Σκευοφύλακα, Γιώργος-Νέλλη Κωσταρίδη.
Τα δισέγγονα, τα ανίψια και οι λοιποί συγγενείς.

ΜΝΗΜΟΣΥΝΑ

Την 21η μηνός Μαΐου ημέρα Τρίτη και ώρα 8 π.μ. εις τον Ιερό Ναό Αγίας Ειρήνης Ορφανοτροφείου Θηλέων τελούμεν 40ήμερο μνημόσυνο υπέρ αναπαύσεως της ψυχής του αγαπημένου μας πατέρα, αδελφού και θείου
ΚΩΝ/ΝΟΥ ΚΑΣΦΙΚΗ
Τα παιδιά: Αλέξανδρος και Παύλος.
Τα αδέλφια: Δημήτριος, Ευγενία-Απόστολος Μαρίνου.
Τα ανίψια και οι λοιποί συγγενείς.



Την 21η μηνός Μαΐου ημέρα Τρίτη και ώρα 5 μ.μ. εις τον Ιερό Ναό Ταξιαρχών Ρόδου, τελούμεν 9μηνο μνημόσυνο υπέρ αναπαύσεως της ψυχής της λατρευτής μας μητέρας και γιαγιάς
ΦΩΤΕΙΝΗΣ ΜΑΓΚΑΦΑ
Τα παιδιά: Σταμάτης-Παρασκευή, Μιχάλης-Αικατερίνη, Βασίλειος-Θεοδώρα, Μερκούριος-Βούλα, Μένη-Γιάννης.
Τα εγγόνια, τα αδέλφια, τα ανίψια και οι λοιποί συγγενείς.



Την 21η μηνός Μαΐου ημέρα Τρίτη και ώρα 9 π.μ. εις τον Ιερό Ναό Ταξιαρχών Νεκροταφείου Ρόδου, τελούμεν 40ήμερο μνημόσυνο υπέρ αναπαύσεως της ψυχής της λατρευτής μας συζύγου, μητέρας, γιαγιάς, αδελφής και θείας
ΕΥΑΓΓΕΛΙΑΣ ΧΑΤΖΗΠΕΤΡΟΥ
του Μηνά
Ο σύζυγος: Νικόλαος
Τα παιδιά: Μηνάς-Λευκή, Πέτρος, Δέσποινα.
Τα εγγόνια, τ' αδέλφια, τ' ανίψια και οι λοιποί συγγενείς.



Την 21η μηνός Μαΐου ημέρα Τρίτη και ώρα 8.30 π.μ. εις τον Ιερό Ναό Αγίου Ιωάννου, τελούμεν τρίμηνο μνημόσυνο υπέρ αναπαύσεως της ψυχής του λατρευτού μας συζύγου, πατέρα, παππού, υιού, αδελφού και θείου
ΓΕΩΡΓΙΟΥ Κ. ΧΑΡΤΟΦΥΛΗ
Η σύζυγος : Χρύσα.
Τα παιδιά : Μαριέττα, Γιώργος-Άννα, Αικατερίνη-Μανώλης.
Ο εγγονός, η μητέρα, η πεθερά, τ'αδέλφια, οι κουνιάδες, ο παντζανάκης και οι λοιποί συγγενείς.



Την 21η μηνός Μαΐου ημέρα Τρίτη και ώρα 8 π.μ. εις τον Ιερό Ναό Αγίων Αναργύρων Ρόδου, τελούμεν 3μηνο μνημόσυνο υπέρ αναπαύσεως της ψυχής του λατρευτού μας συζύγου και πατέρα
ΓΕΩΡΓΙΟΥ ΚΑΛΠΑΚΤΖΙΔΗ
ετών 36
Η σύζυγος: Αννα
Τα παιδιά: Ελένη-Μαρία, Κυριακή, Λάζαρος, Μικέλα
Και οι λοιποί συγγενείς.



Την 21η μηνός Μαΐου ημέρα Τρίτη και ώρα 8.30 π.μ. εις τον Ιερό Ναό Αγίου Νικολάου Ρόδου, τελούμεν 3μηνο μνημόσυνο υπέρ αναπαύσεως της ψυχής του λατρευτού μας συζύγου, πατέρα, παππού, αδελφού και θείου
ΓΕΩΡΓΙΟΥ ΚΑΤΣΑΡΑ
Η σύζυγος: Βασιλική
Τα παιδιά: Αγλαΐα, Βασίλειος-Σεβαστή, Ευγενία-Ιωάννης
Τα εγγόνια, τ' αδέλφια, τ' ανήψια και οι λοιποί συγγενείς.



Την 21η μηνός Μαΐου ημέρα Τρίτη και ώρα 8 π.μ. εις τον Ιερό Ναό Αγίας Ειρήνης (Ορφανοτροφείο), τελούμεν 3μηνο μνημόσυνο υπέρ αναπαύσεως της ψυχής του λατρευτού μας πατέρα και παππού
ΚΥΠΡΙΑΔΗ ΔΗΜΗΤΡΙΟΥ
Τα παιδιά: Σπύρος-Σεβαστή, Νικόλαος-Ελένη, Γεώργιος-Ασπασία, Μιχάλης-Δέσποινα
Τα εγγόνια και οι λοιποί συγγενείς.

ΔΙΕΥΘΥΝΣΗ ΔΑΣΩΝ ΔΩΔΕΚΑΝΗΣΟΥ

ΑΝΑΚΟΙΝΩΣΗ

Γνωστοποιείται κατά το άρθρο 14 του Ν. 998/79, η αποστολή για δημοσίευση στο Δήμο Ιαλυσού της αριθμ. 2080/23-4-2002. Πράξης χαρακτηρισμού έκτασης που εκδόθηκε από τον Δ/ντή Δασών Δωδ/σου. Η Κ.Μ. 418ΕΒ γαιών Τριαντών χαρακτηρίζεται ως γεωργική έκταση.

Ο Δ/ντής Δασών Δωδ/νήσου
Φίλιππος Κοντίτσης
Δασολόγος με Α' βαθμό

Δεν εορτάζουν

— Ο κύριος **Κων/νος Β. Ξανθός**, δεν εορτάζει και δεν θα δεχθεί επισκέψεις στην ονομαστική του εορτή λόγω πένθους.
— Η κ. **Ελένη** και ο κ. **Κώστας Παππάς** δε θα δεχθούν επισκέψεις στην ονομαστική τους γιορτή.

ΓΡΑΦΕΙΟ ΤΕΛΕΤΩΝ & ΜΝΗΜΟΣΥΝΩΝ ΡΟΔΟΥ
ΣΤΕΦΑΝΑ-ΣΤΟΛΙΣΜΟΙ

ΑΜΕΣΗ ΕΞΥΠΗΡΕΤΗΣΗ ΟΛΟ ΤΟ 24 ΩΡΟ

"ΑΜΕΡΙΚΑΝΟΥ"

Αναλαμβάνουμε την τελετή και με τα έξοδα που χορηγούν τα ταμεία χωρίς καμία επιβάρυνση. ΙΚΑ, ΤΕΒΕ, ΤΑΞΥ, ΔΗΜΟΣΙΟΥ, ΛΙΜΕΝΙΚΩΝ, ΟΓΑ και λοιπά ταμεία. Τους ΑΠΟΡΟΥΣ ΔΩΡΕΑΝ.

Πλατεία Βρούχου στην Μητρόπολη
τηλέφωνα: 02410-28901-33400

Συγχαρητήρια

Στον αγαπητό μας **Δημήτριο Κόκκινο** του **Εμμανουήλ** που ανακηρύχθηκε επάξια και με άριστα διδάκτωρ του Πανεπιστημίου του Στρασβούργου, ευχόμεθα κάθε επιτυχία.

Οικογένεια
Αποστόλου Μαρίνου

ΠΑΝΗΓΥΡΙΣ

Την Τρίτη 21 Μαΐου εορτάζει η Ιερά Μονή Ταξιάρχη Μιχαήλ Θάρρι-Λάερμα. Το εσπέρας τηςΔευτέρας θα τελεσθεί Μέγας Πανηγυρικός Εσπερινός, τη δε πρωίαν της Τρίτης θα τελεσθεί Θεία Λειτουργία, προεξάρχοντος του καθηγουμένου της Ιεράς Μονής Θάρρι.
Το βράδυ της Δευτέρας μετά το πέρας του εσπερινού θα ακολουθήσει διασκέδαση για το Κοινό.

Η Μοναστηριακή Επιτροπή
Ιεράς Μονής ΘΑΡΡΙ

ΙΕΡΑ ΜΗΤΡΟΠΟΛΙΣ ΡΟΔΟΥ
ΙΕΡΟΣ ΝΑΟΣ
"Η ΚΟΙΜΗΣΙΣ ΤΗΣ ΘΕΟΤΟΚΟΥ"
ΑΦΑΝΤΟΥ

ΠΑΝΗΓΥΡΙΣ

Γνωστοποιούμε στο φιλόθρησκο κοινό ότι στις **21 Μαΐου** εορτάζουμε τη μνήμη των ισαποστόλων Κων/νου και Ελένης στ' Αφάντου, περιοχή Μαζέφια πέρα από Μονή Παραμυθίας.
Την παραμονή **20 Μαΐου** και ώρα 7 εσπερινή θα ψαλεί πανηγυρικός Εσπερινός μετ' αρτοκλασίας, θα ακολουθήσει περιφορά της Ιεράς εικόνας, τη δε επομένη και ώρα 7 πρωινή θα ψαλεί Θεία Λειτουργία.

Εκ της Εκκλησιαστικής Επιτροπής Αφάντου



Καλυπτόμενοι κίνδυνοι
Βύθιση, προσάραξη, πρόσκρουση, εκβολή, φωτιά, έκρηξη, πειρατεία, κεραυνός, κακόβουλες πράξεις, κλοπή ολική ή μερική, καλύψεις δαπανών ανέλκυσης ή μετακίνησης του σκάφους σε περίπτωση ναυαγίου.

ΑΙΓΑΙΟΝ
ΑΣΦΑΛΙΣΤΙΚΗ ΕΤΑΙΡΕΙΑ

Σε συνεργασία με
τον κ. Χριστοδούλου Χρήστο
Ερυθρού Σταυρού 2-Ρόδος
τηλ. 75701



ΑΙΓΑΙΟΝ ΑΝΩΝΥΜΗ ΑΣΦΑΛΙΣΤΙΚΗ ΕΤΑΙΡΕΙΑ

ΤΑ ΛΟΓΙΚΑ ΤΑ ΠΑΡΑΛΟΓΑ ΤΑ ΕΞΩΦΡΕΝΙΚΑ







Ο πλωτάρχης του Α/Τ "Βασ. Ολγα" Γεώργιος Μπλέσσας σε πίνακα του Γιάννη Μόραλη

Τί Μπλέσσας, τί Μπλέσας... Plot. Blessa=CMDR Blesa!

Η οδός Πλωτάρχου Γεωργίου Μπλέσσα είναι ένας μικρός δρόμος στο κέντρο της πόλης, ανάμεσα στα Δικαστήρια και το Ακταίον.

Πρόσφατα "αναπλάσθηκε", όμως οι δύο πινακίδες του δρόμου εξακολουθούν να παραμένουν και ο καθένας μας μπορεί να παρατηρήσει πως το όνομα του **Γεωργίου Μπλέσσα** και η ιδιότητά του είναι γραμμένα με 4 διαφορετικούς τρόπους:

- ΠΛΩΤΑΡΧΟΥ ΜΠΛΕΣΑ-CMDR BLESA
- ΠΛΩΤ. ΜΠΛΕΣΣΑ-PLOT. BLESSA

Πιστεύουμε ότι αυτές οι πινακίδες, αντί να αποδίδουν την οφειλόμενη τιμή στον ηρωικό κυβερνήτη του αντιτορπιλικού **"Βασ. Ολγα"**, που έπεσε ηρωικά, πιστός στο καθήκον του μαζί με το βομβαρδισμένο από τους Γερμανούς σκάφος του, στην Λέρο στις 26 Σεπτεμβρίου 1943, σκυλεύουν την μνήμη του.

...Και καλά θα κάνουν οι υπεύθυνοι αυτών τραγικών λαθών, που μας ντροπιάζουν σαν πολίτες, να σμεύσουν να τα αποκαταστήσουν!



Η οδός Πλωτάρχου Γεωργίου Μπλέσσα

...Υποχρισίες

Πρόσφατα ο Δήμος διέμεινε μαζικά ένα φυλλάδιο για να ευαισθητοποιήσει τους πολίτες, ότι δεν πρέπει να σταθμεύουν τα οχήματα τους στους ειδικούς χώρους παρκαρίσματος που έχουν διατεθεί για τα άτομα με ειδικές ανάγκες και που διακρίνονται από το ειδικό σήμα με το γράμμα **P** και το γράφημα με το αναπηρικό καροτσάκι...



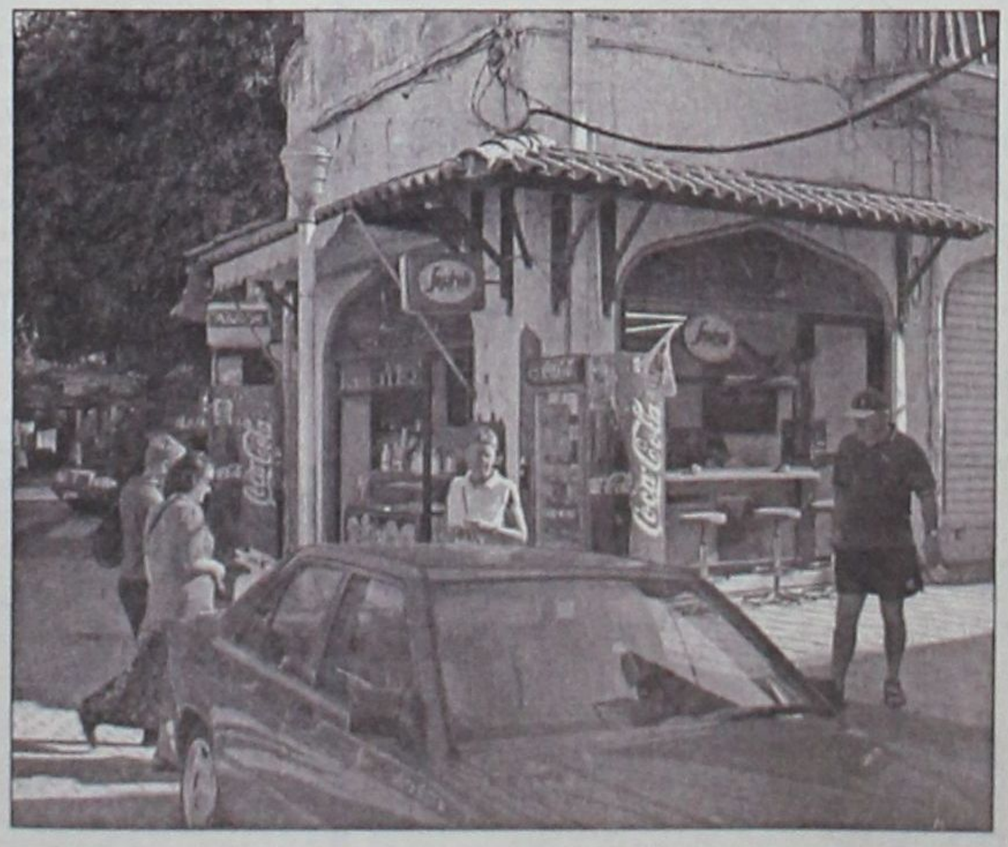

...Ενα τέτοιο ειδικό σήμα υπήρχε και στην οδό Αβέρωφ μέχρι πρότινος. Τώρα, το σήμα αυτό που εξυπηρετούσε το παρκάρισμα των οχημάτων των ατόμων με ειδικές ανάγκες, έχει ξηλωθεί. Ο χώρος διατέθηκε για την στάθμευση των μοτοποδηλάτων!

ΜΕΤΡΟΠΟΛ
ALPHA ODEON
Πρόγραμμα εβδομάδας από 17/5/2002 έως 23/5/2002
Πληροφορίες - Κρατήσεις : 02410-28400, από 5:00 μμ



STAR WARS
ΕΠΕΙΣΟΔΙΟ ΙΙ
Η ΕΠΙΘΕΣΗ ΤΩΝ ΚΛΩΝΩΝ
Σε Παγκόσμια Πρεμιέρα!!!!
Κάθε μέρα 5:15, 7:45 και 10:30 μμ



Ο Άνθρωπος - Αράχνη είναι εδώ!!
Με τους Τόμπι Μαγκουάιρ και Κίρστεν Ντανστ
Κάθε μέρα 5:30, 8:00 και 10:40 μμ
SPIDER - MAN

Oscar Α' Γυναικείου Ρόλου 2002 για την Χολ Μπέρι



Τους έφερε κοντά μια φοβερή τραγωδία, τους ένωσε ένας παράφορος έρωτας !
Κάθε μέρα 7:30 και 10:15 μμ
Ο ΧΟΡΟΣ ΤΩΝ ΤΕΡΑΤΩΝ

Κάθε μέρα 6:00 μμ ΜΟΝΟ ΣΤΑ ΕΛΛΗΝΙΚΑ!!!
ΠΗΤΕΡ ΠΑΝ: ΕΠΙΣΤΡΟΦΗ ΣΤΗ ΧΩΡΑ ΤΟΥ ΠΟΤΕ

Στα Ελληνικά μόνο Σαββάτο & Κυριακή 4:30 μμ
Η ΕΠΟΧΗ ΤΩΝ ΠΑΓΕΤΩΝΩΝ

ESCAPE DVD CLUB
ΕΝΟΙΚΙΑΣΕΙΣ - ΠΩΛΗΣΕΙΣ
DVD - PS2 - DC - PC
ΙΩΑΝΝΗΣ ΚΛΑΔΑΚΗΣ
ΚΥΡΑ ΤΗΣ ΡΩ 13,ΡΟΔΙΝΙ • ΤΗΛ. 02410 65847
ΑΠΟΔΡΑΣΤΕ ...ΜΕ ΤΗ ΔΡΑΣΗ ΤΟΥ ESCAPE

TERRANOVAS DVD CLUB
ΚΑΝΤΕ ΜΑΓΙΚΑ ΤΑ ΒΡΑΔΙΑ ΣΤΟ ΣΠΙΤΙ ΣΑΣ ΑΠΟΛΑΥΣΤΕ ΤΙΣ ΚΑΛΥΤΕΡΕΣ ΤΑΙΝΙΕΣ ΜΕ ΤΗΝ ΚΑΛΥΤΕΡΗ ΠΟΙΟΤΗΤΑ ΗΧΟΥ ΚΑΙ ΕΙΚΟΝΑΣ ΠΟΥ ΕΧΕΤΕ ΟΝΕΙΡΕΥΤΕΙ
TERRANOVAS DVD CLUB
ΕΝΟΙΚΙΑΣΕΙΣ & ΠΩΛΗΣΕΣ ΤΑΙΝΙΩΝ DVD/DVD PLAYER/HOME CINEMA/PLAY STATION P.S.X
TERRANOVAS DVD CLUB
ΕΘΝΙΚΗΣ ΑΝΤΙΣΤΑΣΗΣ ΚΑΙ ΛΕΥΚΩΣΙΑΣ 1
ΤΗΛ. 02410-75277
TERRANOVAS DVD CLUB
Η ΤΕΧΝΟΛΟΓΙΑ
ΣΤΗΝ ΥΠΗΡΕΣΙΑ ΤΟΥ
ΘΕΑΜΑΤΟΣ ΚΑΙ ΜΕΙΣ
ΣΤΗΝ ΔΙΚΗ ΣΑΣ

Cine Phile

ΕΠΙΜΕΛΕΙΑ: Κυριακή Πετρίδου

Ο χορός των τεράτων (Monster's Ball)

Δραματική ταινία, του λεγόμενου "ανεξάρτητου" αμερικανικού κινηματογράφου, είναι η ταινία αυτή που σκηνοθέτησε ο Μαρκ Φόστερ και προβάλλεται από το "Μετροπόλ Alpha Odeon".

Για την ταινία έγινε αρκετός ντόρος το τελευταίο διάστημα, όχι μόνο για την όποια καλλιτεχνική της αξία αλλά κυρίως **λόγω της πρωταγωνίστριάς της, Χάλι Μπέρι, η οποία κερδίζοντας για την ερμηνεία της το Όσκαρ α' γυναικείου ρόλου, αποτελεί την πρώτη αφροαμερικανή ηθοποιό που τιμήθηκε με αυτό το βραβείο στην ιστορία του θεσμού.**

Όπως ήταν φυσικό, τα όσα επακολούθησαν τις φετινής απονομής των Όσκαρ και τα οποία, ως επί το πλείστον, έχουν στο επίκεντρό τους τη Χάλι Μπέρι και την ερμηνεία της, είχαν ως αποτέλεσμα και την τεράστια διαφήμιση της ταινίας.

Αυτό το τελευταίο, όμως, δεν μειώνει καθόλου την αξία της. **Αντίθετα, οι ερμηνείες είναι το πιο "δυνατό" στοιχείο της, μετά τη δραματική ιστορία που αφηγείται.**



Στον πρωταγωνιστικό ρόλο εμφανίζεται ο **Μπίλι Μπομπ Θόρντον** και είναι η τρίτη του ταινία που βλέπουμε φέτος, μετά το "Λωποδύτες" και "οΟάνθρωπος που δεν ήταν εκεί".

Παίζουν ακόμη οι: **Χιθ Λίνζτερ, Πήτερ Μπόιλ, Σον Κομπς κ.α.**

Η γνώμη μας: Πρόκειται για μία σκληρή δραματική ιστορία, δοσμένη που, σε κάποια στιγμή, ο θεατής δυσφορεί με τα όσα, απανωτά, χτυπήματα της μοίρας δέχονται οι ήρωές της.

Ωστόσο, στη μέση υπάρχει ο έρωτας. Και τι έρωτας! Μοιραίος, ισοπεδωτικός, σχεδόν "απαγορευμένος", που έρχεται την πιο λάθος στιγμή. Ή την πιο σωστή; Κι αυτός ο έρωτας των πρωταγωνιστών είναι που "ελαφραίνει" τη δυστυχία που...αποπνέει η ταινία και αφήνει τη χαραμάδα να μπει λίγο φως. Σαν ένα όμορφο λουλούδι που καταλάθως φυτρώνει σε βάλτο.

Η υπόθεση της ταινίας είναι ενδιαφέρουσα και η όλη ατμόσφαιρά της έχει "χαρακτήρα" και "άποψη".

Η Χάλι Μπέρι, όντως, βγάζει πραγματικές δραματικές ικανότητες, αποδεικνύοντας ότι τα πάντα τελικά για έναν ηθοποιό είναι θέμα ρόλου καθώς κανείς δεν την είχε προσέξει-πέρα από ωραία παρουσία- σε ταινίες όπως το "X-men", το "Κωδικός: Swordfish", ακόμα και στο "Bullworth". Έχει, βέβαια, και πολύ αβανταδόρικο ρόλο: Μια μαύρη γυναίκα, σε αμερικανική επαρχία, να μεγαλώνει μόνη της ένα παιδί με προβλήματα, να έχει παρατήσει τον εαυτό της και να αγωνίζεται να επιβιώσει, την ίδια στιγμή που η κούραση από τη μίζερη ζωή που ζει την καταβάλλει. Και τότε δέχεται το οριστικό χτύπημα της μοίρας.

Ο Μπίλι Μπομπ Θόρντον, πάλι, παίζει...με το γνώριμο στυλάκι του, πείθει όμως ως αντιπαθής, βίαιος ρατσιστής στην αρχή και ως κυνικός, κουρασμένος στη συνέχεια που αλλάζει ρότα στη ζωή του και ο αναπάντεχος έρωτας αρχίζει να τον "μαλακώνει" και τον κάνει πιο συμπαθή.

Η υπόθεση: Η Λετίσια είναι μία αφροαμερικανή, νέα γυναίκα, στην Τζώρτζια των ΗΠΑ, που μεγαλώνει μόνη της τον γιο της αφού ο άντρας της είναι στη φυλακή καταδικασμένος σε θάνατο.

Μοναδική της έννοια είναι να επιβιώσει και να μεγαλώσει τον γιο της.

Από τη μία κινδυνεύει να την πετάξουν έξω από το σπίτι της, από την άλλη ο γιος της έχει πρόβλημα παχυσαρκίας με αποτέλεσμα να χρειάζεται συνεχώς την προσοχή της. Ο άντρας της θα εκτελεσθεί από στιγμή σε στιγμή.

Ο Χανκ είναι ένας λευκός δεσμοφύλακας. Κυνικός, ρατσιστής και βίαιος, στοιχεία που έχει κληρονομήσει από τον αυταρχικό πατέρα του, μαζί με το επάγγελμα. Είναι αυτός που θα οδηγήσει τον άντρα της Λετίσια στην ηλεκτρική καρέκλα.

Οι δύο αυτοί άνθρωποι θα βρεθούν κοντά εντελώς τυχαία και αφού μόλις έχουν βιώσει τις πιο τραγικές στιγμές της ζωής τους. Και τότε είναι που θα παραδοθούν σε έναν έρωτα που μοιάζει να είναι η μόνη διέξοδος για να μπορέσουν να συνεχίσουν να ζουν.

Τι γίνεται, όμως, όταν η Λετίσια, έχοντας γνωρίσει στο πρόσωπό του Χανκ εκείνον που μπορεί να την βγάλει από την απόλυτη δυστυχία που βιώνει, ανακαλύψει ότι πρόκειται για τον άνθρωπο που -έστω ενσαρκώνοντας το χέρι του νόμου οδήγησε τον άντρα της στην ηλεκτρική καρέκλα;

www.cinemapallas.gr
ΠΑΛΛΑΣ 5 CINEMAS CENTER
AM adv.
17/05/2002 έως 23/05/2002

ΑΙΘΟΥΣΑ 5



MEAN MACHINE / ΒΡΩΜΙΚΟ ΙΝΔΑΛΜΑ
Δραματική περιπέτεια / Action movie
Συναρπαστική περιπέτεια (remake της πετυχημένης ταινίας 11 Υπέροχα Καθάρματα) όπου καλό χιούμορ, δράση, ιλιγγιώδες ποδοσφαίρο και θαυμάσιο μοντάζ θα σας συναρπάσουν!
ΠΡΩΤΑΓΩΝΙΣΤΟΥΝ: VINNIE JONES
Ώρες Έναρξης: 17:40, 19:50, 22:00

ΑΙΘΟΥΣΑ 2



Η θεατρική ομάδα "Πράξις" παρουσιάζει την κωμωδία του Neil Simon "Το Αταίριαστο Ζευγάρι".
Τι γίνεται όταν ένα αταίριαστο ζευγάρι αποφασίζει να συγκατοικήσει; Τί μπορεί να πάει στραβά σ' ένα δείπνο που υπόσχεται πολλά; Τί είναι η αρθροθυλακίτιδα; Οι απαντήσεις επί σκηνής!
ΑΠΟΔΟΣΗ: Παύλος Μάτεσις
ΣΚΗΝΟΘΕΣΙΑ: Κώστας Κατσουλάκης
Παραστάσεις κάθε ημέρα από 17-26 Μαΐου στις 21:30

ΑΙΘΟΥΣΑ 1



E.T. Extra-Terrestrial / E.T. ο Εξωγήινος
Επιστημονικής φαντασίας / Science Fiction
20η Επέτειος! Καινούριες σκηνές, ανανεωμένα εφέ, νέος ψηφιακός ήχος!
ΠΡΩΤΑΓΩΝΙΣΤΟΥΝ: DEE WALLACE, HENRY THOMAS, DREW BARRYMORE
Ώρες Έναρξης: 18:00 [μεταγλωτ. στα ελληνικά]

ΑΙΘΟΥΣΑ 1

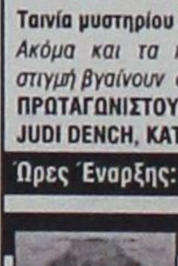

ZOOLANDER
Κωμωδία / Comedy
3% Σωματικό Λίπος - 1% Εγκεφαλική δραστηριότητα Ντέρεκ Ζούλαντερ το μοντέλο της Χρονιάς!
ΠΡΩΤΑΓΩΝΙΣΤΟΥΝ: BEN STILLER, DAVID BOWIE
Ώρες Έναρξης: 20:20, 22:20

ΑΙΘΟΥΣΑ 4



HART'S WAR / ΝΥΧΤΑ ΑΙΧΜΑΛΩΤΩΝ
Πολεμιδκό δράμα / War drama
Μια συγκλονιστική ιστορία για τον ηρωισμό, τη δικαιοσύνη και την προκατάληψη...
ΠΡΩΤΑΓΩΝΙΣΤΟΥΝ: BRUCE WILLIS, COLIN FARELL
Ώρες Έναρξης: 17:20, 22:20

ΑΙΘΟΥΣΑ 4



BLADE 2
Περιπέτεια μυστηρίου / Action thriller
Κυρίαρχος παραμένει ένας! Μια εκπληκτική περιπέτεια φαντασίας που θα σας καθηλώσει!
ΠΡΩΤΑΓΩΝΙΣΤΟΥΝ: WESLEY SNIPES
Ώρες Έναρξης: 19:50

ΑΙΘΟΥΣΑ 3



THE SHIPPING NEWS / ΤΑ ΝΑΥΤΙΛΙΑΚΑ ΝΕΑ
Ταινία μυστηρίου / Mystery movie
Ακόμα και τα πιο βαθιά κρυμμένα μυστικά κάποια στιγμή βγαίνουν στην επιφάνεια.
ΠΡΩΤΑΓΩΝΙΣΤΟΥΝ: KEVIN SPACY, JULIANNE MOORE, JUDI DENCH, KATE BLANCHETT
Ώρες Έναρξης: 20:00, 22:20

ΑΙΘΟΥΣΑ 2



HELP I'M A FISH - ΒΟΗΘΕΙΑ ΕΙΜΑΙ ΨΑΡΙ
Κινούμενα σχέδια / Cartoon
Η ψαρωτική περιπέτεια της Στέλλας, του Σκιπ και του Πλαμ στο βυθό της θάλασσας. Μια απολαυστική ταινία κινουμένων σχεδίων!
Ώρες Έναρξης: 19:00

ΧΟΡΗΓΟΙ
BERLONI NEOTEX ΣΠΑΝΟΣ Sala da bagno
ΑΠΟΨΕΡΙΤΗΣ ΠΑΡΑΔΟΣΙΑΚΟ ΚΑΦΕΝΕΙΟ
CHINESE BURGER ΚΙΝΕΖΙΚΟ ΕΣΤΙΑΤΟΡΙΟ FAST FOOD

Για κρατήσεις θέσεων / For reservations
02410 24475 και 02410 70670 (16:00 - 20:00)

Από τους ευρωβουλευτές της Ν.Δ. Κώστα Χατζηδάκη και Ρόδη Κράτσα

Προωθείται φόρουμ για τον τουρισμό

Συντονισμένη παρέμβαση για την προώθηση της τουριστικής πολιτικής της Ευρωπαϊκής Ενωσης έκαναν στην ολομέλεια του Ευρωπαϊκού Κοινοβουλίου οι ευρωβουλευτές της Νέας Δημοκρατίας Ρόδη Κράτσα και Κωστής Χατζηδάκης. Κατά τη συζήτηση της έκθεσης της Ευρωβουλής σχετικά με την ανάπτυξη του ευρωπαϊκού τουρισμού οι δύο ευρωβουλευτές της Ν.Δ. κάλεσαν την Ευρωπαϊκή Επιτροπή να περάσει από τα λόγια στα έργα.

Μεταξύ των προτάσεων της έκθεσης της κ. Torres Marques για μια ευρωπαϊκή στρατηγική για τον τουρισμό, θετικά αντιμετώπισε το Ευρωπαϊκό Κοινοβούλιο το ενδεχόμενο σύστασης ενός ευρωπαϊκού φόρουμ για τον τουρισμό, το οποίο, σε κοινοτικό επίπεδο θα συμβάλει στην προώθηση και τη βελτίωση της συνεργασίας μεταξύ των επαγγελματιών του τουριστικού τομέα και όλων των ενδιαφερομένων φορέων. Τέλος, ζητείται από τη Συνέλευση, η οποία τώρα εγκύπτει στο μέλλον της Ευρώπης, να εκτιμήσει σωστά την ανάγκη να αποκτήσει στο μέλλον της Ευρώπης, να εκτιμήσει σωστά την ανάγκη να αποκτήσει ο τομέας του τουρισμού στερεά νομική βάση που θα ενισχύσει τις κοινοτικές δράσεις, ενσωματώνοντας στη Συνθήκη μια ουσιαστική κοινή πολιτική για τον τουρισμό.



Η κ. Ρόδη Κράτσα, παρεμβαίνοντας στη συζήτηση ως εισηγήτρια της Επιτροπής Κοινωνικών Υποθέσεων του Ευρωπαϊκού Κοινοβουλίου, υπογράμμισε ότι οι χώρες-μέλη θα πρέπει να προτείνουν και να εντάξουν στα εθνικά σχέδια δράσης συγκεκριμένες δεσμεύσεις υπέρ της απασχόλησης στον τομέα του τουρισμού. «Βασική μέριμνα των δράσεων αυτών - είπε η κ. Κράτσα- θα πρέπει να είναι η επαγγελματική κατάρτιση, η βελτίωση της ποιότητας των θέσεων εργασίας και η προστασία των εργαζομένων με εποχική, προσωρινή και επισφαλή απασχόληση». Η ευρωβουλευτής της Ν.Δ. επισήμανε ακόμη ότι οι πολιτικές για την απασχόληση στον τουριστικό τομέα θα πρέπει να συνοδεύονται και από υποστήριξη της κινητικότητας του ανθρώπινου δυναμικού σε εθνικό και ευρωπαϊκό επίπεδο. Ενώ τόνισε ότι η Ευρωπαϊκή Επιτροπή θα πρέπει να προτείνει συγκεκριμένα μέτρα για τις μορφές κοινωνικού τουρισμού, ο οποίος δεν θα στηρίζεται σε επιδοματικές πολιτικές, αλλά θα κινητοποιεί τις ενώσεις εργαζομένων, κοινωνικούς και επαγγελματικούς φορείς.

Ο κ. Κωστής Χατζηδάκης επισήμανε στην ομιλία του ότι η συζήτηση για την τουριστική πολιτική της Ευρωπαϊκής Ενωσης έχει επαναληφθεί πολλές φορές στην ολομέλεια του Ευρωπαϊκού Κοινοβουλίου με ελάχιστα μέχρι στιγμής αποτελέσματα. Ο Ελληνας ευρωβουλευτής κάλεσε την Επιτροπή και τα κράτη-μέλη να προχωρήσουν σε συγκεκριμένα έργα για διαμόρφωση μιας συνεκτικής τουριστικής πολιτικής στην Ευρωπαϊκή Ενωση και να μη μείνουν στα λόγια και στις ανακοινώσεις.

Άρτος (;) Θεάματα (;)...

... Και τηλεόραση (όπως λέμε τηλοψία...)

STAR

06.40 Παιδικό πρόγραμμα
08.55 Ειδήσεις
09.00 The trap (Ε)
10.00 Λόγια starata
12.00 Με την Έλντα
13.00 Ειδήσεις
14.00 Η υγεία κτίζεται κάθε μέρα
14.15 Το κλειδί (Ε)
15.00 Το μπέρδεμα (Ε)
16.00 Μπιάνκα, πόσο σ' αγαπώ
17.00 Αιμιλία, μια ακατάμαχητη γυναίκα
18.00 Ειδήσεις
19.00 The trap
20.00 Το μαγκαζίνο του STAR
21.00 Ταινία. "Τα δάκρυα του εκτελεστή". Περιπέτεια
23.00 Ταινία. "Κραυγή αγωνίας 2". Τρόμου
01.15 Ειδήσεις
01.30 Ράλι Αργεντινής
02.00 Ταινία. "Οργή". Περιπέτεια
03.45 Πλούσιοι και φτωχοί. Κοινωνική σειρά
04.45 Αστέρια στο πεντάγραμμο. Βιντεοκλιπ με γνωστούς καλλιτέχνες από το ελληνικό πεντάγραμμο

ALPHA

06.00 Πρώτη ενημέρωση
07.00 Πανόραμα
10.00 Καλώς τους! Παρουσιάζει η Ρούλα Κορομηλά
13.15 Baby style (Ε)
14.00 Ειδήσεις
14.50 Life style news. Με την Εύη Φραγκάκη και τον Γιάννη Σεμιτέκολο
15.25 Ταινία. "Ξύπνα κορόιδο". Κωμωδία
17.10 Ειδήσεις
17.20 Μπορώ. Ενημερωτική εκπομπή με την Αννα Δρούζα
19.15 Κάτω από την Ακρόπολη. Κοινωνική σειρά. Παίζουν: Γιάννης Βόγλης, Νίκος Γαλανός, Ελένη Γερασιμίδου
20.00 Ειδήσεις
21.00 Ταινία. "Τζέιμς Μποντ, Πράκτωρ 007: Για τα μάτια σου μόνο". Περιπέτεια
23.00 ΟΛΑ. Σατιρικό μαγκαζίνο με τον Θέμο Αναστασιάδη
01.15 Ειδήσεις
01.30 Στον ρυθμό του μουντιάλ
02.00 NBA game
04.00 Πακίτα (Ε)

ET 3

08.01 Πρόκληση
08.30 Ο κόσμος στο επίκεντρο
09.00 Χθες και σήμερα
09.30 Η άλλη μέρα
11.00 Στη χώρα των θαυμάτων (Ε)
12.00 Οι μεγάλοι πόλεμοι των Ινδιάνων
12.30 Κοντραπούντο (Ε)
13.30 Οργανική εξέλιξη
13.45 Μισέλ με μπεσαμέλ
14.00 Θεσσαλονίκη, τόπος-ιστορία
14.30 Desigh x-treme
15.00 Ειδήσεις
15.30 Με μια τρίτη ματιά
17.00 Εξοχικές διαδρομές
18.00 Pizz' Annex
18.30 Αθλητικό ημίωρο
19.00 Περίμετρος
19.30 Στην υδρόγειο
20.00 Δικαιώματα και αδικίες
20.30 Ειδήσεις
21.40 Μακρινές φιλίες
22.00 Η δίκη της Δευτέρας
24.00 Ειδήσεις
00.30 Ταινία. "Κάμα Σουτρα". Δραματική περιπέτεια
02.30 Με μια τρίτη ματιά (Ε)
04.00 Η άλλη μέρα (Ε)

ET 1

06.45 Ο μικρός κόσμος του δάσους
07.15 Ξυπνήστε!
08.00 Μέλι, γάλα (Ε)
10.00 Το μπουρίνι
11.00 Φελίπε, το δώρο από τη θάλασσα (Ε)
12.00 Μαριού (Ε)
13.00 Οι αταίριαστοι (Ε)
13.50 Ειδήσεις
14.00 Οι αταίριαστοι (Σ)
15.00 Λούκι Λουκ
15.30 Οι ατρόμητοι
16.30 Σιλβάν
17.00 Ειδήσεις
17.30 Αγώνες Μουντιάλ 1998. Βραζιλία-Δανία
19.45 Εη αδιαιρέτου. Κωμική σειρά
20.30 Στα φτερά του έρωτα. Κοινωνική σειρά
21.00 Ο μεγάλος αντάρτης
23.00 Ειδήσεις
23.30 Ο δρόμος προς την Ασία
00.30 Στη ζώνη του λυκόφωτος (Ε)

NET

06.00 Έτσι έχουν τα πράγματα
07.00 Πρώτη ματιά
10.00 Θησαυροί της ελληνικής φύσης
10.30 Ελληνικοί θησαυροί
11.00 Οι κήποι της Ευρώπης
11.30 Ιστορίες πουλιών
12.00 Βαθύ μπλε
13.00 Ειδήσεις
13.45 Μια πόλη, μια μουσική
14.00 Ταξιδεύοντας στον πλανήτη με τον Στεφάν Πεΐρόν
15.00 Ειδήσεις
16.00 Συν και πλην
18.00 Ειδήσεις
19.00 Ιστορίες πουλιών (Ε)
19.30 Η περιπέτεια της φωτογραφίας
20.00 Οι τελευταίοι παράδεισοι
21.00 Ειδήσεις
22.00 Πρωταγωνιστές
23.30 Γειά σου, περήφανη και αθάνατη εργατιά
24.00 Ειδήσεις
00.30 Εις ανάμνησιν στιγμών ελκυστικών...

FILMNET

07.10 Οταν ο Μπρένταν γνώρισε την Τρούντι
08.50 E! Entertainmetn
09.20 Η πριγκίπισσα και ο ναύτης
10.50 Οι στάχτες της Αντζελα
13.20 Για πάντα παιδί
15.05 U.S.: Οι καλύτερες ταινίες της εβδομάδας
15.40 Η απόφαση
17.20 Εκρηξη στο χρηματιστήριο
19.25 Ξένοιαστος καβαλάρης
21.00 The movie show
21.30 E! Entertainmetn
22.00 Ταμπού
23.50 Οι μνήμες του νερού
01.45 Πρόθυμες για όλα 6
03.10 Εχθρός προ των πυλών
05.20 Η παρουσία του κακού

SUPER SPORT

17.00 Αγώνες μπιλιάρδου
18.00 Ευρωπαϊκό ποδόσφαιρο
20.00 NHL
20.30 Η μπάλα είναι τετράγωνη
21.30 Ευρωπαϊκό ποδόσφαιρο
23.30 Super-Football
01.30 Super-Football
03.30 Ευρωπαϊκό ποδόσφαιρο
0530 Αγώνες Jet ski

MEGA

06.00 Ενημερωτική εκπομπή (Ε)
06.55 Δελτίο ειδήσεων στη νοηματική γλώσσα
07.00 Σήμερα με την Αννα
10.00 Σαν στο σπίτι σας
13.10 Ολα για την υγεία
14.00 Ειδήσεις
15.00 Στην κουζίνα ολοταχώς. Ο Ηλίας Μαμαλάκης παρουσιάζει ένα παιχνίδι μαγειρικής
15.45 Εμείς και εμείς (Ε)
16.20 Δύο ξένοι (Ε)
17.30 Ματιές στα γεγονότα
17.50 Ντόλτσε βίτα. Ελληνική χιουμοριστική σειρά, σε επανάληψη (Ε)
18.30 Απαγορευμένη αγάπη. Καθημερινή δραματική σειρά. Παίζουν: Κώστας Αρζόγλου, Νικήτας Τσακίρογλου, Τιτίκα Βλαχοπούλου, Τατιάνα Λύγαρη
19.10 Ποιός θέλει να γίνει εκατομμυριούχος;
20.00 Κεντρικό δελτίο ειδήσεων
21.00 Είσαι το ταίρι μου. Κωμική σειρά
22.00 Bar. Οι παίκτες δουλεύουν και συμβιώνουν σ' ένα μπαρ
23.30 Ενώπιος ενωπίω
00.15 Τελευταία γεγονότα
00.30 Ενώπιος ενωπίω (Σ)
01.30 Ταινία. "Οι αετοί της ασφάλτου". Περιπέτεια
03.30 Telemarketing
04.00 Bar (Ε)

ANT-1

06.00 Μάλιστα κύριε (Ε)
06.55 Ειδήσεις στη νοηματική γλώσσα
07.00 Καλημέρα Ελλάδα. Ενημερωτική εκπομπή με τον Γιώργο Παπαδάκη
10.00 Πρωινός καφές
13.10 Super game
13.15 Πάτερ ημών (Ε)
14.00 Τα νέα του ANT-1
14.50 Χρήμα και χρηματιστήριο
15.00 Ντάντά για όλες τις χρήσεις (Ε)
15.45 Ανω-κάτω (Ε)
16.25 Big Brother
16.30 Κωνσταντίνου και Ελένης (Ε)
17.30 Τα νέα του ANT-1
17.50 Καλημέρα ζωή. Κοινωνική σειρά. Παίζουν: Γιώργος Βασιλείου, Μίνα Χειμώνα, Μυρτώ Πισπινή, Νίκος Παπαδόπουλος
18.40 Θησαυροφυλάκιο
19.15 Big Brother
19.20 Η λάμψη. Κοινωνική σειρά
20.00 Ειδήσεις
21.00 Ταινία. "Ο ξυπόλητος πρίγκηψ". Κωμωδία
22.55 Τα νέα του ANT-1 σε 1'
23.00 Big Brother
24.00 Ειδήσεις
00.20 Ταινία. "Αρλετ". Ρομαντική ταινία
02.15 Οι δρόμοι της πόλης (Ε)
03.15 Τηλεμάρκετινγκ - τηλεαγορά
03.50 Ταινία. "Αντίστροφη μέτρηση". Δραματική περιπέτεια



Ο γιατρός... κοντά και πέρα



Η χορτοφαγία προστατεύει και από τον καρκίνο του μαστού

Οι γυναίκες χορτοφάγοι φαίνεται να έχουν μειωμένο κίνδυνο ανάπτυξης καρκίνου του μαστού, ενώ δεν υπάρχει σαφής συσχέτιση με την κατανάλωση του κρέατος και του συγκεκριμένου καρκίνου, σύμφωνα με έρευνα Βρετανών επιστημόνων που δημοσιεύεται στο επιστημονικό περιοδικό International Journal of Cancer.

Στην έρευνα στην οποία συμμετείχαν γυναίκες, οι οποίες είχαν μεταναστεύσει από την Ινδία ή την Ανατολική Αφρική στην Αγγλία, βρέθηκε ότι όσες γυναίκες είχαν διατηρήσει την παραδοσιακή διατροφή τους, που βασίζονταν σε λαχανικά και όσπρια, είχαν μικρότερο κίνδυνο να αναπτύξουν καρκίνο του μαστού, σε σχέση με τις γυναίκες που υιοθέτησαν τη δυτικού τύπου διατροφή.

Τα αποτελέσματα έδειξαν ότι οι γυναίκες με τη μεγαλύτερη πρόσληψη λαχανικών και διαιτητικών (φυτικών) ινών είχαν τη μικρότερη πιθανότητα να διαγνωστούν με καρκίνο του μαστού.

Δε βρέθηκε κάποια συσχέτιση μεταξύ της πρόσληψης συγκεκριμένων θρεπτικών συστατικών (πρωτεΐνες, υδατάνθρακες, λιπίδια) και τον κίνδυνο εμφάνισης καρκίνου του μαστού.

Αν και δεν είναι ξεκάθαρο το αν τελικά παίζει κάποιο ρόλο η κατανάλωση κρέατος, τα αποτελέσματα παρέχουν ενδείξεις ότι η μακροχρόνια διατροφή που είναι πλούσια σε λαχανικά, όπως είναι αυτή που παρατηρείται σε περιοχές της Νότιας Ασίας, πιθανόν να παρέχουν προστασία έναντι του καρκίνου του μαστού.

Το νερό μειώνει τον κίνδυνο εμφάνισης καρδιοπάθειας

Το νερό όχι μόνο ξεδιψάει, αλλά φαίνεται να μειώνει και τον κίνδυνο εμφάνισης καρδιοπάθειας, σύμφωνα με έρευνα Αμερικανών επιστημόνων που δημοσιεύεται στο επιστημονικό περιοδικό American Journal of Epidemiology.

Πιο συγκεκριμένα τα αποτελέσματα της έρευνας έδειξαν ότι τα άτομα που κατανάλωναν τουλάχιστον 5 ποτήρια νερό ημερησίως, είχαν σημαντικά μειωμένο κίνδυνο να χάσουν τη ζωή τους από έμφραγμα (41% για τις γυναίκες και 54% για τους άνδρες).

Ομως κάτι άνάλογο δε φαίνεται να ισχύει για άλλα ποτά όπως ο καφές, το τσάι, οι χυμοί, το γάλα και το αλκοόλ, καθώς όσοι κατανάλωναν πολλά υγρά ημερησίως (όχι νερό) είχαν αυξημένο κίνδυνο να χάσουν τη ζωή τους από έμφραγμα και ιδίως οι γυναίκες.

Τα αποτελέσματα της έρευνας προήλθαν από τα ερωτηματολόγια τρόπου ζωής που εστάλησαν το 1976 σε περισσότερα από 20.000 άτομα (άνδρες και γυναίκες), ηλικίας 38 ετών ή μεγαλύτερη.

Το νερό, όπως αναφέρουν οι επιστήμονες, συμβάλλει στον μειωμένο κίνδυνο ανάπτυξης θρόμβων στο αίμα. Το νερό μπορεί να κάνει μόνο καλό, ενώ συγκριτικά με άλλους παράγοντες που έχουν βρεθεί να μειώνουν τον κίνδυνο εμφράγματος, όπως είναι η ασπιρίνη και το αλκοόλ, δεν προκαλεί άλλα προβλήματα και αποτελεί τον πιο εύκολο και φθηνό τρόπο να βοηθήσει κανείς την υγεία της καρδιάς του.

ΙΑΤΡΙΚΗ ΑΝΑΚΟΙΝΩΣΗ

Ο ιατρός

ΠΕΡΙΚΛΗΣ Ε. ΠΑΠΠΑΣ

ΑΓΓΕΙΟΧΕΙΡΟΥΡΓΟΣ

Αγγειολογικό Εργαστήριο

Δέχεται:

Με ραντεβού στο ιατρείο του:

Π. Μελά 27-2ος όροφος

Τηλ. 75948 κιν. 0972016170

ΙΑΤΡΙΚΗ ΑΝΑΚΟΙΝΩΣΗ

Ο ιατρός

ΣΩΚΡΑΤΗΣ ΕΜΜ. ΤΗΛΙΑΚΟΣ

ΜΙΚΡΟΒΙΟΛΟΓΟΣ-ΒΙΟΠΑΘΟΛΟΓΟΣ

Δέχεται στο ιατρείο του:
ΕΘΝΙΚΗΣ ΑΝΤΙΣΤΑΣΗΣ & ΜΟΥΣΩΝ 1

Καθημερινά: 07:30 - 13:00 & 18:00 - 20:00
Σάββατο: 08:00 - 13:00

Τηλ. ιατρείου 02410-43444 Fax: 02410-43445

ΔΕΚΤΑ ΟΛΑ ΤΑ ΤΑΜΕΙΑ

ΝΤΟΡΑ ΚΩΝΣΤΑΝΤΙΝΟΠΟΥΛΟΥ

ΨΥΧΟΛΟΓΟΣ

Πτυχιούχος του Πανεπιστημίου της Καλιφόρνιας-Λος Αντζελες (UCLA)-Μεταπτυχιακές σπουδές στο Pepperdine University-Malibu California.

➤ Αμεση ψυχολογική υποστήριξη και επαγγελματική φροντίδα από έμπειρη Ψυχολόγο και Οικογενειακή Σύμβουλο.

➤ Η σωστή θεραπευτική σχέση μπορεί να επιφέρει ρεαλιστικές λύσεις για πραγματικά προβλήματα σε θέματα: μοναξιάς, μελαγχολίας, στρες, ανυπομονησίας, φοβίας, εθισμού, οικογενειακών σχέσεων, διαζυγίου, κακομεταχείρισης, συναισθηματικών δυσκολιών, αυτοπεποίθησης, ανασφάλειες, μεταβατικά στάδια ζωής, βουλιμίας, ανορεξίας, απώλειας, πένθους.

Τηλεφωνείστε στα τηλέφωνα:
35163 και 0944/980550
για ραντεβού και άμεση εξυπηρέτηση.
Διεύθυνση: Καρίας 1
Περιοχή Ροδίνι - Ρόδος

ΚΕΝΤΡΟ ΕΦΑΡΜΟΓΩΝ ΕΡΓΟΘΕΡΑΠΕΙΑΣ/ΛΟΓΟΘΕΡΑΠΕΙΑΣ-ΕΚΠΑΙΔΕΥΣΗ ΠΑΙΔΙΩΝ ΜΕ ΕΙΔΙΚΕΣ ΑΝΑΓΚΕΣ

ΑΝΑΠΤΥΞΙΑΚΗ ΚΑΘΥΣΤΕΡΗΣΗ-ΨΥΧΟΚΙΝΗΤΙΚΗ ΚΑΘΥΣΤΕΡΗΣΗ-ΝΟΗΤΙΚΗ ΥΣΤΕΡΗΣΗ-ΕΓΚΕΦΑΛΙΚΗ ΠΑΡΑΛΥΣΗ-ΑΥΤΙΣΜΟΣ ΜΑΘΗΣΙΑΚΕΣ ΔΥΣΚΟΛΙΕΣ-ΔΙΑΤΑΡΑΧΕΣ ΣΥΓΚΕΝΤΡΩΣΗΣ ΥΠΕΡΚΙΝΗΤΙΚΟΤΗΤΑ-ΑΙΣΘΗΤΗΡΙΑΚΕΣ ΔΙΑΤΑΡΑΧΕΣ ΠΡΟΒΛΗΜΑΤΑ ΑΡΘΡΩΣΗΣ-ΛΟΓΟΥ-ΟΜΙΛΙΑΣ-ΦΩΝΗΣ

ΜΠΑΔΑΝΗΣ ΚΩΝ/ΝΟΣ
ΕΡΓΟΘΕΡΑΠΕΥΤΗΣ
ΠΤΥΧΙΟΥΧΟΣ-ΘΕΡΑΠΕΥΤΗΣ ΤΩΝ ΜΕΘΟΔΩΝ BOBATH N.D.T.
PORTAGE, ΑΙΣΘΗΤΗΡΙΑΚΗΣ ΟΛΟΚΛΗΡΩΣΗΣ

ΚΕΝΕΝΤΥ 31 Τ.Κ. 85100

ΡΟΔΟΣ-ΤΗΛ. 0241031366

ΓΕΩΡΓΙΛΟΠΟΥΛΟΥ ΑΘΑΝΑΣΙΑ
ΛΟΓΟΘΕΡΑΠΕΥΤΡΙΑ-ΛΟΓΟΠΑΘΟΛΟΓΟΣ
ΑΚΟΥΟΛΟΓΟΣ
B.A. APP SC/POST GRAD DIP
LA TROBE UNIVERSITY, ΜΕΛΒΟΥΡΝΗ ΑΥΣΤΡΑΛΙΑ

Εργαστήριο Κλινικής Ψυχολογίας

ΧΡΙΣΤΙΝΑ ΣΑΒΒΑΚΗ-ΓΚΡΑΝΖΑΝ

Κλινική Ψυχολόγος-Ψυχοπαθολόγος (DESS)

- Πτυχιούχος του Πανεπιστημίου Nancy Γαλλίας
- Μεταπτυχιακή ειδίκευση (DESS) στην Κλινική Ψυχολογία Ενηλίκου, Εφήβου και Παιδιού στο Πανεπιστήμιο Reims Γαλλίας

Για τον ενήλικο
- Ψυχοδιαγνωστική
- Ψυχολογική υποστήριξη
- Ατομική και οικογενειακή συνέντευξη
- Ψυχοθεραπεία αναλυτικής εμπνεύσεως

Για το παιδί
- Αξιολόγηση προσωπικότητας (τεστ νοημοσύνης, προβολής)
- Διάγνωση μαθησιακών δυσκολιών και συμπεριφορικών διαταραχών
- Συμβουλευτική επαγγελματικού προσανατολισμού
- Ψυχοθεραπεία μέσω παιχνιδιού και εικαστικών

Δέχεται με ραντεβού

Εθνικής Αντίστασης 15

Τηλ.: 77350-Κιν. 0937684251

ΦΑΜΠΙΟ ΜΠΡΑΝΚΙΤΣΙΟ

ΔΕΡΜΑΤΟΛΟΓΟΣ

(Αλλαγή ιατρείου)

ΣΟΦ. ΒΕΝΙΖΕΛΟΥ 1 (100 ΜΑΓΑΖΙΑ), 1ος ΟΡΟΦΟΣ

Δέχεται Δευτέρα έως Παρασκευή από 09.00-13.00 και 18.00-20.30.

Τηλέφωνο-Fax: 02410/70122
Κινητό: 0977/505063

INEMA

ΙΑΤΡΙΚΟΣ & ΝΟΣΟΚΟΜΕΙΑΚΟΣ ΕΞΟΠΛΙΣΜΟΣ

13 ΧΡΟΝΙΑ ΕΜΠΕΙΡΙΑΣ

ΠΙΣΤΟΠΟΙΗΣΗ ΠΟΙΟΤΗΤΑΣ ISO 9002 EN 46002 E3/833

ΛΕΜΕΣΣΟΥ 2 ΡΟΔΟΣ ΤΗΛ.32238 – FAX 28484



ΑΝΑΠΗΡΙΚΑ ΚΑΡΟΤΣΙΑ – ΒΑΔΙΣΤΙΚΑ ΒΟΗΘΗΜΑΤΑ – ΟΡΘΟΠΕΔΙΚΑ ΕΙΔΗ – ΜΠΛΟΥΖΕΣ ΙΑΤΡΙΚΕΣ– ΚΑΛΤΣΕΣ ΦΛΕΒΙΤΙΔΑΣ – ΠΕΛΜΑΤΑ – ΟΡΘΟΠΕΔΙΚΑ ΜΑΞΙΛΑΡΙΑ – ΚΡΕΒΑΤΙΑ ΝΟΣΟΚΟΜΕΙΑΚΑ – ΙΑΤΡΙΚΟΣ ΕΞΟΠΛΙΣΜΟΣ ΚΑΙ ΑΝΑΛΩΣΙΜΑ – ΟΡΓΑΝΑ ΧΗΜΕΙΟΥ ΚΑΙ ΚΑΘΕ ΑΛΛΟ ΕΙΔΟΣ ΓΙΑ ΚΑΤ ΟΙΚΟ ΝΟΣΗΛΕΙΑ .

Κέντρο Συμβουλευτικής & Αξιολόγησης Προσωπικότητας Παιδιών & Ενηλίκων

ΠΑΠΑΓΕΩΡΓΙΟΥ ΘΑΝΟΣ

ΨΥΧΟΛΟΓΟΣ ΠΑΝΕΠΙΣΤΗΜΙΟΥ ΑΘΗΝΩΝ

ΕΙΔΙΚΕΥΜΕΝΟΥ ΣΤΗΝ ΓΝΩΣΙΑΚΗ ΨΥΧΟΘΕΡΑΠΕΙΑ-Ι.Ε.Θ.Σ.

- **Διερεύνηση Προσωπικότητας (Προφίλ- Δεξιότητες-Αδυναμίες)**
- **Δείκτης Νοημοσύνης Παιδιών και Ενηλίκων**
- **Τροποποίηση Δυσλειτουργικών Σχημάτων**
- **Θεραπευτική Αντιμετώπιση Φοβιών-Ειδικών Φοβιών, Κατάθλιψης, Διαταραχής πανικού, Ψυχοσωματικών προβλημάτων, Τραυματικών γεγονότων ζωής (πένθος, χωρισμός, σχολική αποτυχία), Συναισθηματικών διαταραχών, Διαταραχών Διατροφής (βουλιμία-ανορεξία).**
- **Αντιμετώπιση προβλημάτων συμπεριφοράς παιδιών σε σχολείο-σπίτι**
- **Ανάπτυξη Κοινωνικών Δεξιοτήτων**
- **Βελτίωση Σχέσεων-Πρόγραμμα Ελέγχου Συγκρούσεων**
- **Βελτίωση Αυτοεκτίμησης-Αυτοεικόνας**
- **Οικογενειακή θεραπεία από Ζεύγος Θεραπευτών**

Κ. Παλαιολόγου 105 - Ρόδος
Τηλ:02410 78668- Κιν: 0937445640 - Μόνο με Ραντεβού

Εκτός σοβαρότητας και επί τα αυτά

Μετά τον Κώστα Σημίτη νάσου και τον Κώστα Καραμανλή στην περιοχή μας. Ευπρόσδεκτος και καλώς να ορίσει. Τέτοιες επισκέψεις πρέπει όλους να μας χαροποιούν, είτε συμφωνούμε είτε διαφωνούμε μαζί τους. Εξάλλου την προηγούμενη φορά που είχε έρθει στη Ρόδο ο αρχηγός της αξιωματικής αντιπολίτευσης είχε αφήσει πολύ καλές εντυπώσεις, εκτός των άλλων, και στους δημοσιογράφους.

Σύγχρονος πολιτικός που δεν δείχνει να έχει καμιά σχέση με το κακό παρελθόν της Νέας Δημοκρατίας. Όταν τον ακούς μόνο το όνομα σε παραπέμπει στο κόμμα που προΐσταται. Τι καλά θα ήταν αν μπορούσε να μαζέψει όλους αυτούς που γυαλίζει το μάτι τους στην προοπτική της εξουσίας...Να το θυμηθείτε, εκεί είναι το μεγάλο στοίχημα του Καραμανλή. Τώρα το τι θα καταφέρει θα το δούμε όταν και εφ' όσον έρθει εκείνη η ώρα.

Δίπλα του θα βρεθούν και λογικά κατά την άποψη της στήλης, ο Χατζής Χατζηευθυμίου και ο Σάββας Καραγιάννης όπως ήταν οι Γιώργος Γιαννόπουλος και Γιάννης Μαχαιρίδης δίπλα στον πρωθυπουργό προ ημερών. Αλίμονο αν έρθει και δεν δώσει «πόντους» στους υποψήφιους του κόμματός του. Αυτά τα πράγματα είναι μέσα στην πολιτική και όποιος τα αρνείται το λιγότερο για το οποίο μπορεί να κατηγορηθεί είναι η υποκρισία.

Ας προσέξουν οι επιτελάρχες του να μην τον παραπληροφορήσουν. Να τον ενημερώσουν σωστά για να μην αρχίσει να τάζει λαγούς με πετραχήλια που θα εκθέσουν τον ίδιο αλλά και το κόμμα που εκπροσωπεί. Ακούω ότι κάποιοι φοβούνται ...το άγαλμα του Καραμανλή! Αν είναι δυνατόν! Είπαμε, σε όλα υπάρχουν όρια...Το να μην γίνουν τα αποκαλυπτήρια μέχρι τον Οκτώβριο το αντιλαμβάνομαι, τα άλλα αδυνατώ να καταλάβω...

Υ.Γ: Η στήλη οφείλει να υποκλιθεί σε όσους τολμούν. Βγάζουμε λοιπόν το καπέλο -έχουμε ένα τέτοιο για παρόμοιες περιπτώσεις- και υποβάλλουμε τα σέβη μας. Υπήρξε βέβαια καθυστέρηση, αλλά κάλιο αργά παρά ποτέ! Για πάν ενδεχόμενο υπενθυμίζουμε ότι το καπέλο έχει και...άλλες χρήσεις!

Γράφει η **ΗΡΩΔΙΑΣ** *(Α-λογο-κρίτως)*

Αλίμονο στο χωριό που δεν έχει τον κουζουλό του έλεγε ο Νίκος Καζαντζάκης και είχε απόλυτο δίκιο. Εμείς εδώ αργήσαμε λίγο αλλά τον βρήκαμε! Και βέβαια σιγά μην αφήσουμε το κελεπούρι! Εντάξει, το καλαμπούρι χρειάζεται αλλά από κάποιο σημείο και μετά ελλοχεύουν πολλοί κίνδυνοι και θα πρέπει να είμαστε προσεκτικοί. Η γράφουσα έχει ζήσει μια ανάλογη τραυματική εμπειρία και γι' αυτό συνιστά ψυχραιμία. Η Λέρος, δυστυχώς, δεν είναι μακριά μας...

Έγραψα Λέρο και θυμήθηκα αυτόν τον ανεκδιήγητο γενικό γραμματέα του υπουργείου Αιγαίου που μετέτρεψε την Νομαρχία Δωδεκανήσου, σε Νομαρχία Λέρου με έδρα την Ρόδο! Καλά δεν ήξερε, δε ρώταγε; Μάλλον ο Γιάννης Μαχαιρίδης θα πρέπει να αφήσει για λίγο τα προεκλογικά και να δώσει κανένα μάθημα γεωγραφίας στον αντικαταστάτη του μήπως και σταματήσει τις γκάφες...Να αντιληφθεί δηλαδή τα στοιχειώδη που όφειλε να γνωρίζει πριν αναλάβει την θέση του γενικού.

Βόμβα μεγατόνων η επιστολή του Δημήτρη Κούκουλα για τα τεκταινόμενα στη ΔΑΝΕ και τώρα τρέχουν να τα μπαλώσουν. Τι να πρωτομπαλώσουν, εδώ φαίνεται ότι γίνεται το έλα να δεις, στην απόλυτη κυριολεξία της φράσης...Οι δημοσιογράφοι τα έγραφαν στο περίπου από το ρεπορτάζ και κάποιοι πήγαιναν να τους βγάλουν τρελούς, ότι δηλαδή έγραφαν άλλα αντί άλλων και ότι έχουν μόνιμη ενασχόληση με τα κουτσομπολιά! Τώρα αν όλα αυτά που αιωρούνται και αφορούν τεράστια ποσά είναι κουτσομπολιά, εμείς πάμε πάσο...

Φιλότιμη η προσπάθεια του προέδρου της εταιρίας να δώσει απαντήσεις αλλά σε αρκετά σημεία που τα γνωρίζουμε πολύ καλά και από πολλές πλευρές, δυστυχώς δεν μας έπεισε. Ας πούμε για τους τόκους και τα... πανωτόκια που ζητά η ΑΝΕΚ γνωρίζουμε ότι ο ίδιος είναι έτοιμος να πάει και να θέσει το ζήτημα σε συνεδρίαση του Δ.Σ της κρητικής εταιρίας και να ζητήσει για την ΔΑΝΕ προμήθεια για την έκδοση εισιτηρίων προκειμένου να μειωθούν οι απαιτήσεις του στρατηγικού επενδυτή. Όσο για το ακριβώς ποσό των απαιτήσεων της ΑΝΕΚ ουδείς μπορεί να σε πληροφορήσει! Ο ένας σε στέλνει στον άλλο και άκρη δεν βρίσκεις! Πάντως ότι υπάρχει θέμα, υπάρχει, όλα τα άλλα είναι απλώς δικαιολογίες. Μήπως είναι καιρός να ασχοληθεί κανένας εισαγγελέας για να μάθουμε επιτέλους έγκυρα τι ακριβώς συμβαίνει; Πέραν της ενημέρωσης υπάρχει και θέμα δημοσίου συμφέροντος με την υπαγωγή της εταιρίας στο ευεργετικό άρθρο 44. Θα περιμένουμε... Τώρα θα πείτε και άλλες φορές περιμέναμε αλλά δεν είδαμε τίποτα και μας έμεινε η απορία...



Στο θέμα της μετασκευής του πλοίου "Διαγόρας" οι διοικούντες δεν μπορούν να κάνουν ότι δεν ξέρουν ή ότι δεν ακούνε αυτά που κυκλοφορούν ευρέως στην πιάτσα του Πειραιά. Δε γίνεται να φτάνουν στους δημοσιογράφους οι εν λόγω φημολογίες και αυτοί να καμώνονται ότι δεν ξέρουν τίποτα! Και αν δεν ξέρουν ας ρωτήσουν παράγοντα της ΑΝΕΚ με τον οποίο συνεργάζονται στενά να τους πει τι άκουσε για το θέμα αυτό την περασμένη εβδομάδα σε πολυτελές γραφείο του Πειραιά. Μην θέλουν να τους δώσουμε και διευθύνσεις...

Εκτός συναγωνισμού, πάντως, εξακολουθεί να είναι ο καπετάν Μάκης Αγούδημος. Όποιος δεν τον άκουσε στην ΕΡΑ να χαρακτηρίζει την συνεδρίαση του Δ.Σ της ΔΑΝΕ την περασμένη Δευτέρα δεν έχει ακούσει τίποτα στη ζωή του! Ήταν μια παράσταση του καραγκιόζη σε στυλ 2002! Δεν ήξεραν τι έλεγαν και τι ήθελαν! Αμέσως μετά περιποιήθηκε και το ΥΕΝ για το οποίο είπε ότι αν δεν αλλάξει μυαλά σε λίγο θα πηγαίνουμε κολυμπώντας στα νησιά! Τις τελευταίες μάλιστα δηλώσεις τις είπε δύο φορές για να τον ακούσουν-βρισκόταν στο ΥΕΝ εκείνη την ώρα- κάποιοι από τους παράγοντες του υπουργείου. Είναι, πώς να το κάνουμε, μοναδικός στο είδος του και γι αυτό και περιζήτητος.

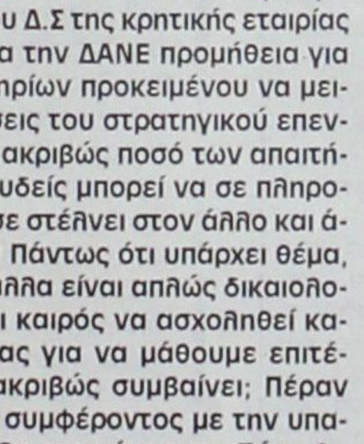

Επωνύμως

Η ιδεολογία του λαμόγιου

Θα συμφωνήσω στις διαπιστώσεις του Θεόδωρου Πάγκαλου, αυτές που ξεσήκωσαν θύελλα, για μερικούς μαθητές και δασκάλους, μόνο που δεν άκουσα να εξηγεί κυρίως για τα παιδιά, τα παιδιά μας, πως έφθασαν σ' αυτό το επίπεδο. Δεν μπορεί νομίζω να δεχτεί κανένας σοβαρός άνθρωπος ότι τα νεαρά παιδιά ήταν έτσι από γεννησιμιού τους. Έγιναν, διαπαιδαγωγήθηκαν έτσι δυστυχώς από εμάς τους μεγαλύτερους. Η κοινωνία, το σχολείο, η οικογένεια, είναι παράγοντες που παίζουν η έπαιξαν καθοριστικό ρόλο οι νέοι σήμερα, ας πούμε να μην παραχωρούν τη θέση τους σε ηλικιωμένους και ανήμπορους. Και μαζί τους η πολιτική και οι πολιτικοί που την ασκούν και που διαμορφώνουν πρότυπα που δεν είναι ό,τι καλύτερο τις τελευταίες δεκαετίες. Όλοι δηλαδή έχουμε τις ευθύνες μας, άλλος μεγαλύτερες και άλλος μικρότερες.

Δεν άκουσα τον κ. Πάγκαλο που θεωρώ ότι είναι ίσως ο πιο ευφυής έλληνας πολιτικός σήμερα, να κάνει τη δική του αυτοκριτική για την σημερινή κατάσταση που επικρατεί συνολικά στην ελληνική κοινωνία. Το κόμμα που στηρίζει κυβερνά τη χώρα τα τελευταία είκοσι χρόνια και όσο νάναι έχει σημαντικό, ίσως το σημαντικότερο μερίδιο ευθύνης για τα χάλια μας. Όταν μια χώρα έχει μετατρέψει σε ιδεολογία την έννοια του λαμόγιου τι ευθύνες αλήθεια να επιρρίψεις γι αυτό στη νέα γενιά; Το λαμόγιο λέει σε μια συνέντευξή του ο Ηλίας Μπαζίνας υπάρχει παντού. Κυριαρχεί και κυβερνά. Δεν είναι πλέον θέμα κόμματος η ομάδας ανθρώπων. Το πρόβλημα είναι ότι αποδεχτήκαμε τη βασιλεία του λαμόγιου. Ο μέσος Έλληνας θαυμάζει το λαμόγιο και θέλει να το μιμηθεί. Θέλει και αυτός να τα οικονομήσει εύκολα και γρήγορα και να του πουν οι φίλοι του ότι είναι μάγκας. Κάποια εποχή ήταν ντροπή να είσαι τύπος του λαμόγιου. Σήμερα είναι καύχημα.

Έτσι έχουν τα πράγματα. Ό,τιδήποτε άλλο είναι απλώς δικαιολογίες και προσπάθεια δημιουργίας άλλοθι. Μόνο που έτσι παραμένουμε συνέχεια στο ίδιο σημείο.

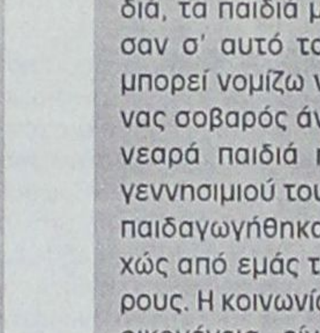

Γράφει
η Ρένα Βενιανάκη
revenianaki@yahoo.com

Εκ Βαθέων

Εχουμε (;)

Είναι φορές που ακούω να λένε ότι η ζωή είναι πιο απρόβλεπτη ακόμα και από το πιο επίδοξο σενάριο ταινίας τρόμου κι αναρωτιέμαι αν όντως συμβαίνει αυτό. Δυστυχώς η καταγραφή των γεγονότων καθώς περνούν τα χρόνια τείνει να με πείσει.

Δεν είναι μεγάλο το χρονικό διάστημα που είδα στις ειδήσεις εκείνο το-να μην το χαρακτηρίσω-άτομο που στραγγάλισε ένα κοριτσάκι ως θυσία στον έξω από 'δω. Εν έτει δύο χιλιάδες δύο μετά Χριστόν υπάρχουν ακόμα ανθρωπόμορφα κτήνη που τελούν ανθρωποθυσίες!

Ας μου συγχωρεθεί η έκπληξη αλλά τούτη την ώρα καταρρίπτονται οι θεωρήσεις μου περί εξύψωσης του βιοτικού και πνευματικού επιπέδου του ανθρώπου. Είναι δυνατόν την ίδια ώρα που η επιστήμη διανύει την περίοδο της μεγαλύτερης δόξας της, να υπάρχουν ακόμα άνθρωποι που πιστεύουν ότι θα εξευμενίσουν τα κακά πνεύματα θυσιάζοντας ένα αθώο κοριτσάκι;



Γράφει ο
ΘΑΝΟΣ ΖΕΛΚΑΣ
(e-mail: thaz@vip.gr)

Παρατηρώ εδώ και αρκετό καιρό την έξαρση ενός κύματος απίστευτης βίας και εγκληματικότητας, όχι μόνο στη χώρα μας αλλά σε ολόκληρο τον κόσμο. Εχω αρχίσει να πιστεύω ότι δεν μπορεί όλα όσα συμβαίνουν να είναι τυχαία. Κάτι δεν πάει καλά!

Διερωτώμαι αν υπάρχει κάτι βαθύτερο που ωθεί τους ανθρώπους σ' αυτά τα απονενοημένα διαβήματα και απάντηση δεν μπορώ να βρω. Ανασκαλεύονται μίση που έδειχναν να έχουν κωπάσει, σε πάρα πολλά επίπεδα. Φυλετικά, πολιτικά, "αθλητικά", κοινωνικά. Οι πολιτικοί που κάποια στιγμή έδειχναν να εκσυγχρονίζονται, πέφτουν πάλι σε επιχειρήματα κινδυνολογίας και αδιεξόδων. Οι οπαδοί των ομάδων αντιμετωπίζουν αλλήλους ως θανάσιμους εχθρούς. Οι πολίτες κρίνονται σύμφωνα με τις πολιτικές τους πεποιθήσεις και σύμφωνα μ' αυτές διαχωρίζονται.

Δεν ξέρω αν όλ' αυτά προκαλούν κάποια ανησυχία, τουλάχιστον όμως δεν μπορεί να αρνηθεί κάποιος ότι είναι συνήθη φαινόμενα. Είναι μια εποχή που καταρρίπτονται τα ιδεώδη και όλοι μοιάζουν αποπροσανατολισμένοι καθώς οι "αφεντάδες" μας είναι σκληροί κι απρόσωποι.

Παθητικά και με οκνηρία βλέπουμε την ανθρώπινη ζωή να φτάνει στα όρια του εξευτελισμού με πάρα πολλές μορφές. Πόλεμος, έγκλημα, εκμετάλλευση, ηθική τελμάτωση, διαφθορά. Παθητικοί δέκτες, χάνουμε καθημερινά την ισχύ της προσωπικότητάς μας κάτω από το βάρος του βιοπορισμού και του αγώνα για αυτάρκεια.

Δεν θα μιλήσω για κοινωνική αδικία. Κουράζει πια αυτή η φράση και πλέον θεωρείται ντεμοντέ με την είσοδό μας στη ζώνη του ευρώ. Είμαστε πλέον ισότιμοι με όλη την εξευγενισμένη Ευρώπη. Η ισοτιμία όμως προβλέπει άνοδο της μιας άκρης της ζυγαριάς και κάθοδο της άλλης. Τώρα το ποιος "ανεβαίνει" και ποιος "κατεβαίνει" θα το κρίνει ο καθένας με τα δικά του σταθμά.

Αν το δούμε βέβαια διαφορετικά, γιατί να μην είμαστε παθητικοί; Ολα είναι τώρα πια τόσο σύγχρονα και ωραία! Ψηφιακά τηλέφωνα με αναγνώριση κλήσεων έχουμε. Υπολογιστές έχουμε. Σύγχρονη και ποιοτική τηλεόραση έχουμε. Ιδιο νόμισμα με τους υπόλοιπους ευρωπαίους έχουμε. Αμάξι έχουμε ασχέτως αν το πήραμε με 60 δόσεις καθώς και πιστωτική κάρτα κι ας μας ρουφάει το αίμα η τράπεζα. Τίποτα δε μας λείπει! Μια χαρά είμαστε!

Να σας ρωτήσω όμως κάτι άλλο. Ανθρώπους ν' ανταλλάξουμε δύο κουβέντες έχουμε; Ανθρώπους που δεν μας βλέπουν σαν ένα στοιχείο μιας λίστας έχουμε; Ανθρώπους που στέκονται δίπλα μας στη λύπη και στη χαρά μας έχουμε; Ανθρώπους που μας κοιτάνε στα μάτια με ειλικρίνεια έχουμε; Ανθρώπους που μπορείς να στηριχθείς στο λόγο τους έχουμε;

Εντάξει! Ισως να ζητάω πάρα πολλά κι ίσως αυτά που ζητάω δεν αγοράζονται με ευρώ. Να σας θυμίσω όμως ότι κάποτε πολλά απ' αυτά αν όχι όλα θεωρούνταν αυτονόητα. Κάποτε που στις κούρσες οι άνθρωποι δεν έτρεχαν για την επιβίωσή τους.

Αλλάζουν οι εποχές και τα πράγματα τείνουν προς το καλύτερο. Οι άνθρωποι όμως δεν ξέρω πού πάνε. Θα 'ρθει ο καιρός που θα έχουμε ό,τι ζητήσουμε. Ανθρώπους θα έχουμε να τα μοιραστούμε;

Πολιτιστικές διαδρομές

... Ενα αταίριαστο ζευγάρι στη Ρόδο



Η Θεατρική Ομάδα "Πράξις" παρουσιάζει μέχρι την Κυριακή 26 Μαΐου, στον κινηματογράφο "Παλλάς" το "Αταίριαστο ζευγάρι" του Νιλ Σάιμον. Ωρα έναρξης των παραστάσεων στις 21.30

Συνεχίζονται οι παραστάσεις που δίνει η ροδίτικη θεατρική ομάδα **"Πράξις"** με το έργο του **Νιλ Σάιμον**, την ξεκαρδιστική κωμωδία **"Αταίριαστο ζευγάρι"**, που σκηνοθέτησε ο **Κώστας Κατσουλάκης**.

Παίρνουν μέρος: Αγγελική Αμβροσιάδου, Ρούλα Βασιλοπούλου, Χρυσούλα Κόζα, Μίσσο Κώστα, Βάσω Ντελλάκη, Μαρία Πολυχρόνη, Γιάννης Χαριστής και Κώστας Χαρτοφύλλης.

Τα σκηνικά και τα κοστούμια του **"Αταίριαστου ζευγαριού"** έχουν κάνει η Ανδρομάχη Μπατζούκη και ο Κώστας Σκιαδάς, ενώ την μουσική επένδυση και τους φωτισμούς ο Ιάκωβος Καμχής.

Την μετάφραση του έργου του **Νιλ Σάιμον** έχει κάνει ο γνωστός θεατρικός συγγραφέας **Παύλος Μάτεσις**, ο οποίος επισημαίνει:

*«Τα έργα του **Νιλ Σάιμον** έχουν την σεμνότητα να αυτοκατατάσσονται στις "μικρές ψυχαγωγίες".*

Εμένα όμως μου αρέσει να φαντάζομαι πως κάπου έχουν την ευχή του Τσέχοφ. Αγαπήθηκαν και αγαπιούνται επειδή "πολύ ηγάπησαν".

Η ακαριαία αποτελεσματικότητα του χιούμορ του, η ευστοχία των ιδιοφυών απαντήσεων σε χαζές ερωτήσεις, η θέρμη με την οποία ο συγγραφέας παραστέκει τους ήρωες του αλλά και τους θεατές του, δεν προβάλλουν την ευφυία του δημιουργού, αλλά τη μέριμνα, την έγνοια του για τον θεατή.

Η αμερικανική σπιρτάδα και αίσθηση του κωμικού που διαθέτει ο Σάιμον, στηρίζεται και ολοκληρώνεται με τη μεσογειακή θέρμη με την οποία τον επροίκισε η καταγωγή του».

... Η Ελληνική λογοτεχνία στους Ρωμαϊκούς αυτοκρατορικούς χρόνους

Στην ιστορία της λογοτεχνίας ο όρος "δεύτερη σοφιστική" περιγράφει την ελληνική λογοτεχνική δημιουργία που παράγεται κατά το διάστημα από τον 1ο έως τον 3ο αιώνα μ.Χ. με περίοδο μεγαλύτερης ακμής κυρίως τον 2ο. Καλύπτει το σημαντικότερο τμήμα των αυτοκρατορικών χρόνων, δηλαδή της περιόδου κατά την οποία η Ρώμη, ως κυρίαρχη δύναμη του τότε κόσμου, ασκεί την εξουσία της με βάση το αυτοκρατορικό σύστημα διακυβέρνησης.

"Στους μελετητές της η αυτοκρατορική εποχή αποκαλύπτεται με πολλές μεταμφιέσεις. Ανασηκώνοντας κανείς το ένδυμα της ρωμαϊκής διοίκησης βρίσκει από κάτω του την εικόνα της Ρώμης· και αν εμβαθύνει στα ίδια τα έργα της ελληνόφωνης παραγωγής, βλέπει ότι και τα έργα θα ήθελαν ίσως να έχουν ένα άλλο πρόσωπο και μια άλλη ηλικία: του 5ου αι. π.Χ.

*Οι ίδιοι οι συγγραφείς της "δεύτερης σοφιστικής" είναι οι καταλληλότεροι για να φωτίσουν το αληθινό πρόσωπο της εποχής τους. Την εξοικείωση με τους σημαντικότερους εκπροσώπους τους επιχειρεί να διευκολύνει το βιβλίο που έγραψε ο **Μενέλαος Χριστόπουλος**, αναπληρωτής καθηγητής Αρχαίας Ελληνικής Φιλολογίας στο πανεπιστήμιο Πατρών".*

***Μενέλαου Χριστόπουλου: "Δεύτερη Σοφιστική. Η πνευματική παραγωγή των αυτοκρατορικών χρόνων", εκδόσεις "Παπαδήμα", σελ. 108, Αθήνα 2002, τιμή: 10,68 ευρώ.**

... Εκδηλώσεις Πολιτιστικής Ολυμπιάδας



Γκράφιτι του Γερμανού ζωγράφου **Loomir** που θα πάρει μέρος στην έκθεση **Γκράφιτι "Χρωμόπολις"** που θα γίνει στη Ρόδο στις 20 και 21 Ιουλίου. Σύμφωνα με τους διοργανωτές της **Πολιτιστικής Ολυμπιάδας,** οι εκδηλώσεις θα πραγματοποιηθούν **"σε κεντρικό ξενοδοχείο στο Λιμάνι της Ρόδου"!**

Ανακοινώθηκε το οριστικό πρόγραμμα της **Πολιτιστικής Ολυμπιάδας** για το δεύτερο εξάμηνο του 2002, το οποίο περιλαμβάνει 71 εκδηλώσεις σε 35 πόλεις, στην Ελλάδα και το εξωτερικο, με κόστος 4 δισ. δραχμών.

Δυστυχώς η **Ρόδος** θα φιλοξενήσει μόνον μια από αυτές, την **έκθεση γκράφιτι "Χρωμόπολις"**, ενώ η **Κως** τίποτε.

Οσον αφορά την εκδήλωση στην Ρόδο, που θα γίνει στις 20 και 21 Ιουλίου, οι διοργανωτές της **Πολιτιστικής Ολυμπιάδας** έχουν ανακοινώσει ότι θα πραγματοποιηθεί **"σε κεντρικό ξενοδοχείο στο Λιμάνι της Ρόδου".**

...Από γεωγραφικές συντεταγμένες, τρέχα γύρευε!

... Εκθεση ζωγραφικής της Εφης Συμονοπούλου



Συνεχίζεται μέχρι την προσεχή Κυριακή 26 Μαΐου, η έκθεση ζωγραφικής της κας Εφης Συμονοπούλου που εκθέτει τα έργα της στη Ροδιακή Επαυλη.
Με τον γενικό τίτλο "Πρόσωπα και Εικόνες" παρουσιάζονται 32 έργα της ζωγράφου, φτιαγμένα με λάδι σε μουσαμά.

Ο ΙΚΟΘΕΝ

Ανασκαφικές έρευνες στο Εμπορικό Λιμάνι

Ανάδειξη του Μόλου και Πύλης Αγίας Αικατερίνης

Διαμόρφωση χώρων αρχαιολογικών περιπάτων

... Η ανάδειξη του Μόλου στο Εμπορικό Λιμάνι

Στο πλαίσιο του πρωταρχικού στόχου του προγραμματισμού του Τεχνικού Γραφείου του **"Ταμείου Διαχείρισης πιστώσεων για την εκτέλεση αρχαιολογικών έργων"**, για την απόδοση τμημάτων των οχυρωματικών κατασκευών ως χώρων περιπάτου, αναψυχής και περισυλλογής στους κατοίκους και τους επισκεπτόμενους της πόλης της Ρόδου, ολοκληρώνονται στο τέλος του μήνα οι εργασίες της πρώτης φάσης για την ανάδειξη του σημαντικού αρχαιολογικού χώρου που υπάρχει στο εσωτερικό του Εμπορικού Λιμανιού της Ρόδου.

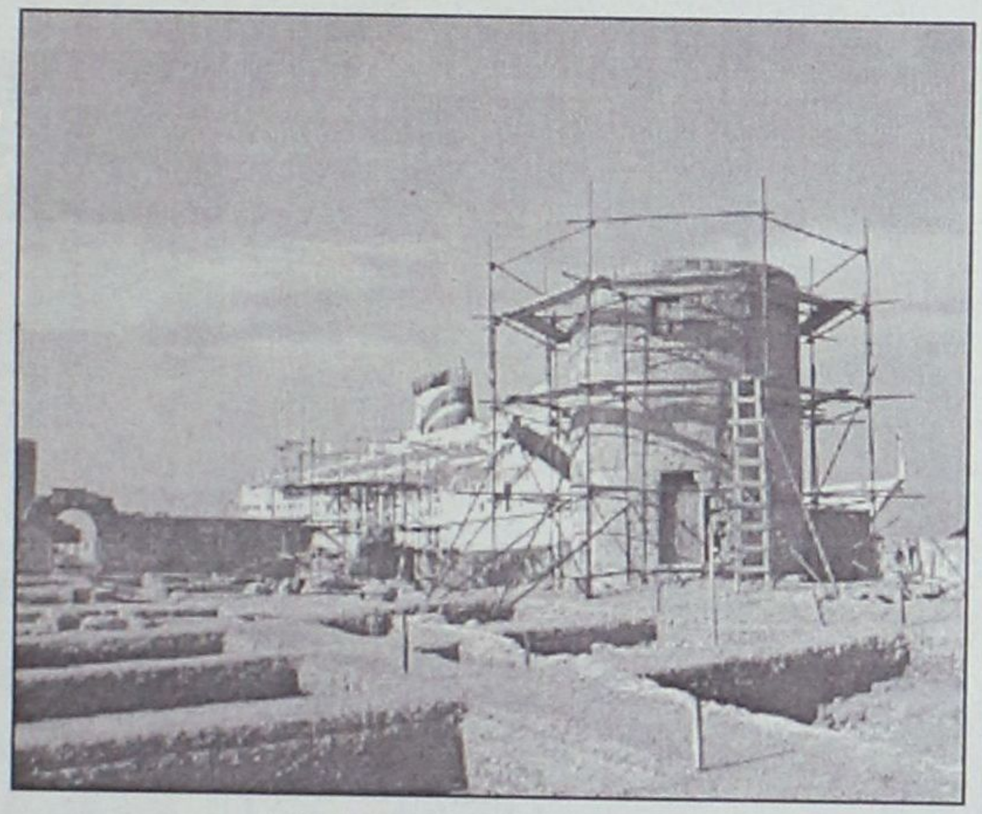

Μετά την συστηματική ανασκαφική έρευνα που οδήγησε στην αποκατάλυψη εντυπωσιακών υπολειμμάτων της ελληνιστικής οχύρωσης του μεγάλου λιμένος της αρχαίας Ρόδου, προβλέπεται να διαμορφωθεί άμεσα ως επισκέψιμος ανασκαφικός χώρος και εργοτάξιο αναστήλωσης των μεσαιωνικών μνημείων.

Στο πνεύμα αυτό στις 2-4 Ιουνίου 2002 θα γίνουν εκδηλώσεις από την 4η Εφορεία Βυζαντινών αρχαιοτήτων στο πλαίσιο των "Ανοιχτών ημερών" που διοργανώνει το Υπουργείο Πολιτισμού σε επιλεγμένους αρχαιολογικούς χώρους σε όλη την Ελλάδα.

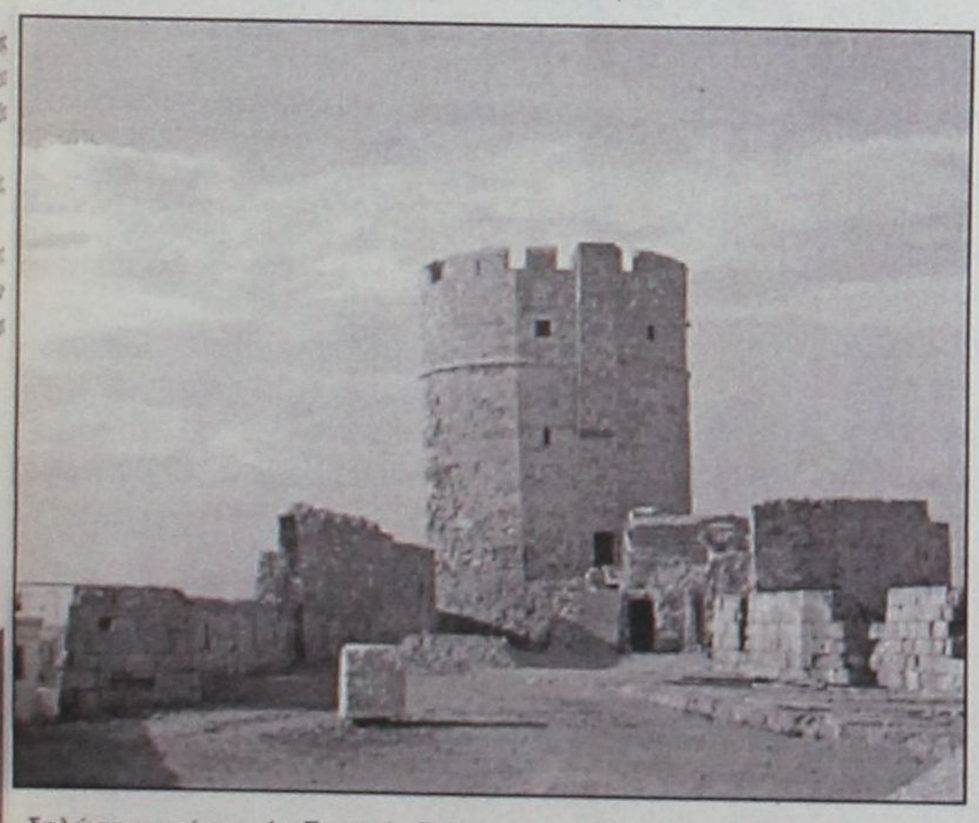

... Η διαμόρφωση περιβάλλοντος χώρου Πύλης Αγίας Αικατερίνης

Το έργο αυτό αποτελεί κλειδί για την ανάπτυξη αρχαιολογικού περιπάτου από τον αρχαίο-μεσαιωνικό μόλο των Μύλων μέχρι την Παναγιά του Μπούργκου περιλαμβάνοντας την διαμόρφωση-ανάδειξη των σημαντικότερων μνημείων και αρχαιολογικών χώρων της παλιάς Ανω-Οβριακής συνοικίας και σήμερα βομβαρδισμένη πλατεία του Αγίου Παντελεήμονα.

Ηδη ολοκληρώθηκε η αποκατάσταση του θυρώματος μιας από τις παλαιότερες πύλες της οχύρωσης της Ρόδου, της πύλης του Μόλου του 14ου αι., που μετονομάσθηκε κατά τον 15ο αι. σε πύλη της Αγίας Αικατερίνης.

Η διαμόρφωση του περιβάλλοντος χώρου της έχει στόχο την εξασφάλιση της απρόσκοπτης διέλευσης και κατεύθυνσης των επισκεπτών, μέσα στην υποβαθμισμένη-βομβαρδισμένη περιοχή που χρησιμοποιείται ως χώρος ελεύθερης στάθμευσης για την περιοχή κατοικίας και το εμπορικό-τουριστικό κέντρο της μεσαιωνικής πόλης. Στην πορεία του αρχαιολογικού περιπάτου προβλέπεται να αξιοποιηθούν οι αρχαιολογικοί χώροι και τα μνημεία που αναδεικνύουν την διαχρονική εξέλιξη του ιστορικού χώρου της πόλης της Ρόδου:

Το ελληνιστικό τείχος της θαλασσίας οχύρωσης που κατευθύνεται προς το μόλο πάνω στο οποίο πατούν σημαντικά μνημεία της Βυζαντινής και της ιπποτικής πόλης, όπως ο ξενώνας της Αγίας Αικατερίνης και η ανώνυμη Βυζαντινή εκκλησία στα νότιά του, η Παναγιά της Νίκης με την μνημειακή διαμόρφωση της πρόσβασής της πίσω από την εκκλησία του Αγίου Παντελεήμονα και η Παναγιά του Μπούργκου, η πιο επιβλητική Γοτθική Εκκλησία του 14ου αι., η Μητρόπολη του Μπούργκου.





Μες στου Μόλου τα νερά

... Κάλυμνος: Ενας παράδεισος αναρρίχησης

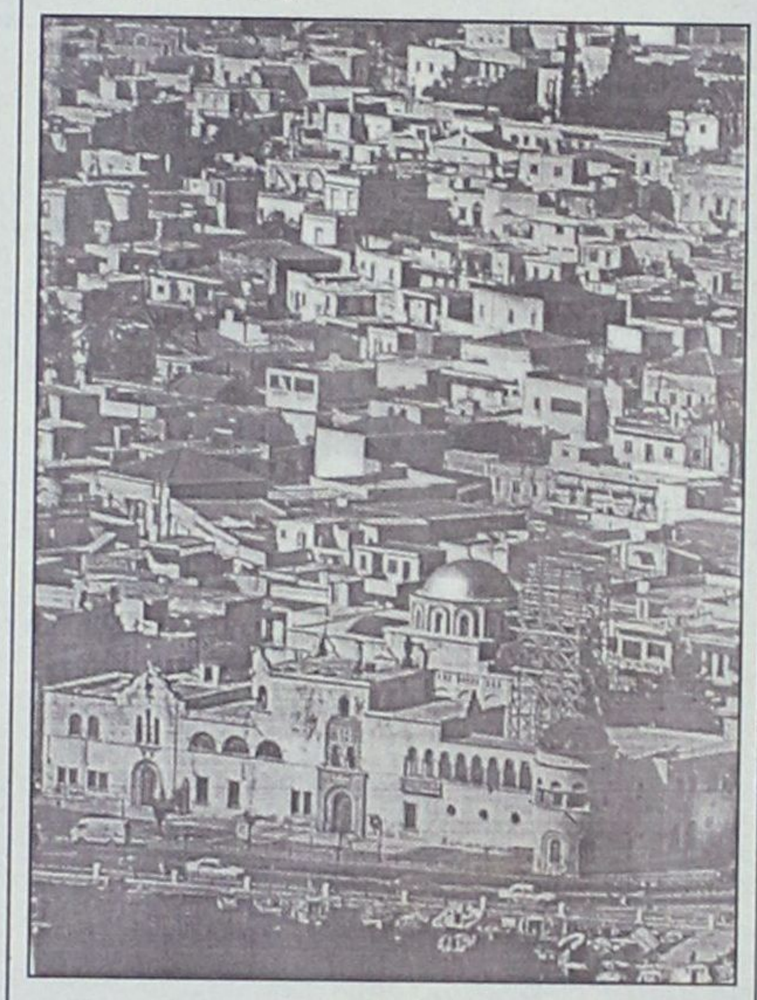

Τα τελευταία χρόνια η Κάλυμνος έχει βρεθεί στο επίκεντρο της παγκόσμιας αθλητικής αναρρίχησης. Η άριστη ποιότητα του βράχου, η εύκολη και ολιγόλεπτη πρόσβαση και η διακριτική σήμανση των αφετηριών που οδηγούν στα αναρριχητικά πεδία, σε συνδυασμό με τις ήπιες κλιματολογικές συνθήκες κατά τη διάρκεια ολόκληρου του χρόνου, έχουν καθιερώσει την Κάλυμνο ως έναν από τους σημαντικότερους αναρριχητικούς προορισμούς.

Τα οργανωμένα πεδία φτάνουν σήμερα τα 30 και είναι πλήρως εξοπλισμένα και απόλυτα ασφαλή, σε ασβεστολιθικά πετρώματα απαράμιλλης ομορφιάς και ποιότητας.

Η εναλλαγή του σκηνικού (από τεράστιες κάθετες πλάκες, σε στέγες με σταλακτιτικό διάκοσμο και επιβλητικές σπηλιές) γοητεύει τον επισκέπτη.

Η ποικιλία των περίπου 350 διαδρομών (ενός ή πολλών σχοινιών-έως 7, μέχρι στιγμής), προσφέρει πολλές δυνατότητες αθλητικής αναρρίχησης με μοναδικές τεχνικές κινήσεις για δυνατές συγκινήσεις και πρωτόγνωρες εμπειρίες.

Οι βαθμοί δυσκολίας ξεκινούν με εκπαιδευτικές διαδρομές από 4c και φτάνουν έως και 9a για τους κορυφαίους του είδους.

Το μικρό ποσοστό των βράχων που έχει αξιοποιηθεί αναρριχητικά έως σήμερα (6% της ορεινής φυσιογνωμίας του νησιού), προσφέρει δυνατότητες για την διάνοιξη και νέων διαδρομών.

Για την ολοκληρωμένη πληροφόρηση των επισκεπτών-αναρριχητών, ο Δήμος δημιούργησε Γραφείο Εξυπηρέτησης και Ενημέρωσης, κάτω από το πιο γνωστό αναρριχητικό πεδίο της Καλύμνου, την Οδύσσεια.

... Υποψηφιότητες

Ως γνωστόν ο εντιμότατος κ. **Κώστας Καραμηνάς** πρώην βουλευτής καταδικάστηκε σε φυλάκιση τριάντα πέντε μηνών με τριετή αναστολή για τον θάνατο νεαρής φίλης του σε δυστύχημα με το αυτοκίνητο που οδηγούσε ο ίδιος μεθυσμένος.

Οταν συνέβη το δυστύχημα που κόστισε την ζωή της άτυχης κοπέλας ο κ. Κ. Καραμηνάς, βουλευτής τότε, αρχικώς αρνήθηκε ότι την γνώριζε, αρνήθηκε να υποβληθεί σε αλκοτέστ-προβάλλοντας την βουλευτική του ιδιότητα-και διερρήγνυε τα ιμάτιά του ότι δεν έτρεχε με μεγάλη ταχύτητα.

"Στην ζωή μου έχω μάθει να είμαι ειλικρινής" επανελάμβανε. Ομως δεν είναι ούτε ο πρώτος ούτε ο τελευταίος που σε μια κρίσιμη στιγμή αντί να αναλάβει τις ευθύνες του συμπεριφέρθηκε με ανανδρία και αυτογελοιοποιήθηκε.

...Τώρα, αν οι Σαμιώτες τον θέλουν για δήμαρχο στο Βαθύ, τους αξίζει!

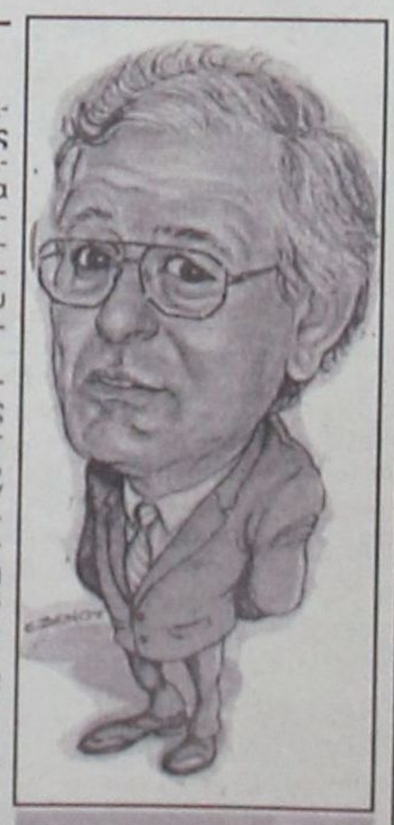

(Σκίτσο της **Εφης Ξένου**, από το **"Βήμα"**)

ΠΡΟΣΚΗΝΙΟ... ΠΑΡΑΣΚΗΝΙΟ

καινά (κενά)... δαιμόνια

ΠΟΛΙΤΙΚΑ - ΠΑΡΑΠΟΛΙΤΙΚΑ

Η σχολική εκπαίδευσή της μ' ανάγκασε να ξαναδιαβάσω το Ευαγγέλιο με καινούργιο μάτι. Εβλεπα όλο και πιο καθαρά ότι πολλά απ' τα στοιχεία που συνθέτουν τη χριστιανική μας πίστη φανερώνουν όχι τα λόγια του Χριστού, αλλά τα σχόλια του Απόστολου Παύλου.

Αυτό ακριβώς ήταν και το θέμα της συζήτησης που είχα με τον Ιάκωβο. Καθώς είναι λίγο στεγνός, από ιδιοσυγκρασία, η καρδιά του δε δίνει στη σκέψη του αρκετή τροφή. Γίνεται έτσι οπαδός της παράδοσης και δογματικός. Με μέμφεται γιατί, όπως λέει, διαλέγω απ' τη χριστιανική διδασκαλία "αυτό που μ' αρέσει". Εγώ όμως δε διαλέγω αυτήν ή την άλλη ρήση του Χριστού. Απλά, ανάμεσα στο Χριστό και τον Απόστολο Παύλο, διαλέγω το Χριστό. Επειδή φοβάται ότι θα πρέπει να τους αντιπαραβάλει, εκείνος αρνιέται να ξεχωρίσει τον έναν απ' τον άλλον. Αρνιέται να νιώσει, απ' τον ένα στον άλλο, μια διαφορά έμπνευσης και διαμαρτύρεται όταν του λέω πως εδώ ακούω έναν άνθρωπο, ενώ εκεί ακούω το Θεό. Κι όσο περισσότερα επιχειρήματα φέρνει, τόσο περισσότερο με πείθει πως δεν τον αγγίζει διόλου ο αποκλειστικά θείος τόνος και της παραμικρής φράσης του Χριστού.

Μάταια ψάχνω να βρω μιαν εντολή, μια φοβέρα, μιαν απαγόρευση... Ολ' αυτά προέρχονται από τον Απόστολο Παύλο. Κι είναι ακριβώς επειδή δεν τα βρίσκει διόλου μέσα στα λόγια του Χριστού, που ενοχλεί τον Ιάκωβο. Οι ψυχές που μοιάζουν με τη δική του πιστεύουν πως είναι χαμένες, μόλις πάψουν να αισθάνονται δίπλα τους κηδεμόνες, κάγκελα και φραγμούς. Κι ακόμα δεν ανέχονται σε κάποιον άλλον την ελευθερία που αυτές απαρνιούνται κι εύχονται ν' αποκτήσουν καταναγκαστικά όλα όσα μπορούν να τους παραχωρηθούν με την αγάπη.

- Αλλά, μου λέει, κι εγώ εύχομαι την ευτυχία των ψυχών.

- Οχι φίλε μου. Εσύ εύχεσαι την υποταγή τους.

- Στην υποταγή βρίσκεται η ευτυχία.

Τον αφήνω να 'χει την τελευταία λέξη, γιατί δε μ' αρέσει να λογομαχώ. Ξέρω όμως πολύ καλά πως η ευτυχία κινδυνεύει όταν ζητάς να την αποκτήσεις μ' αυτό που, απεναντίας, πρέπει να 'ναι το αποτέλεσμα της ευτυχίας -και πως αν είναι αλήθεια πως μια ερωτευμένη ψυχή χαίρεται για τη θεληματική της υποταγή, τίποτα δεν απομακρύνει περισσότερο από την ευτυχία όσο μια υποταγή χωρίς αγάπη.

Κατά τ' άλλα, ο Ιάκωβος σκέφτεται σωστά, κι αν δε με στενοχωρούσε να βρίσκω, σ' ένα τόσο νέο μυαλό, τόση δογματική ακαμψία, θα θαύμαζα, χωρίς αμφιβολία, την ποιότητα των επιχειρημάτων του και τη σταθερότητα της λογικής του. Μου φαίνεται πολλές φορές πως είμαι πιο νέος απ' αυτόν, πιο νέος σήμερα απ' ό,τι ήμουν χτες, και ξαναλέω μέσα μου αυτή τη φράση: "Αν δε μοιάσετε με μικρά παιδιά, δε θα μπορέσετε να βρείτε ποτέ τη μεγάλη αγάπη...".

Αλίμονο αν δεν βλέπαμε όνειρα.

Αλίμονο αν τα όνειρά μας ήταν μόνο εφιάλτες.

Αλίμονο αν ίσχυε ισοπεδωτικά η επιστημονική εκτίμηση ότι τα όνειρα δεν είναι τίποτα άλλο από μεταφορά κατά τη διάρκεια του ύπνου μας, μέσω του υποσυνειδήτου μας, όσων μας ενόχλησαν την ημέρα που προηγήθηκε.

Αλίμονο αν τα όνειρα δεν έκρυβαν μέσα τους και χαρά.

Αλίμονο αν δεν γίνονταν όνειρα τα αναγνώσματα που μας σημαδεύουν λίγο πριν παραδοθούμε στον γλυκό μισό θάνατο.

Αλίμονο αν δεν βλέπουμε καθόλου όνειρα -καλά ή κακά.

Οποία η δυστυχία να ζει κάποιος καθημερινά δίπλα σε μίζερους, κακόμοιρους και φύσεις πονηρές. Δίπλα σε χαμαιλέοντες και υποκριτές της πολιτικής και οικονομικής πιάτσας.

● ***Αλήθεια αυτοί οι δύστυχοι τί όνειρα βλέπουν τις νύχτες;***

Θ.Μ.



ΚΑΘΗΜΕΡΙΝΑ ΟΛΑ ΤΑ ΝΕΑ ΤΗΣ ΔΩΔΕΚΑΝΗΣΟΥ ΣΤΟ INTERNET
www.irodiaki.gr

LAPPAS
FOTO EXPRESS
ΜΕΤΑΦΕΡΘΗΚΑΜΕ
ΣΤΗΝ ΗΡΩΩΝ ΠΟΛΥΤΕΧΝΕΙΟΥ 3
Τηλ. 02410 73640, 30243

Taboo
ΖΩΝΤΑΝΗ ΜΟΥΣΙΚΗ
ΓΙΑ ΠΡΩΤΗ ΦΟΡΑ ΣΤΗΝ ΡΟΔΟ
Η ΕΛΛΗΝΙΚΗ ΜΟΥΣΙΚΗ ΣΥΝΑΝΤΑ ΤΟ ΛΑΤΙΝΙΚΟ ΞΕΦΑΝΤΩΜΑ.
ΑΠΟ ΠΑΡΑΣΚΕΥΗ 17/5/02 ΚΑΙ ΚΑΘΕ ΜΕΡΑ 9:30 ΜΕΧΡΙ 12:30.
ΤΟ ΚΟΥΒΑΝΕΖΙΚΟ 7ΜΕΛΕΣ ΣΥΓΚΡΟΤΗΜΑ LA CANTELA
ΣΕ ΡΥΘΜΟΥΣ ΣΑΜΠΑ, SALSA Κ.Λ.Π.
ΤΗΝ ΣΥΝΕΧΕΙΑ ΜΕΧΡΙ ΠΡΩΙΑΣ ΑΝΑΛΑΜΒΑΝΕΙ Η ΕΛΛΗΝΙΚΗ ΟΡΧΗΣΤΡΑ ΜΑΣ ΜΕ ΜΙΑ ΠΛΕΙΑΔΑ ΜΟΥΣΙΚΩΝ ΚΑΙ ΤΡΑΓΟΥΔΙΣΤΩΝ.
ΜΟΥΣΙΚΗ ΕΠΙΜΕΛΕΙΑ: ΜΙΧΑΛΗΣ ΠΟΛΙΑΣ
ΥΠΕΥΘΥΝΟΣ ΤΗΣ ΔΙΑΣΚΕΔΑΣΗΣ ΣΑΣ Γ.ΚΛΟΥΒΑΣ
25ης Μαρτίου 2, (δίπλα στο Blue Lagoon)
Τηλ. 0241 0 76072,32632

ΠΩΛΟΥΝΤΑΙ
1) Μονοκατοικίες στην παραλία Ιαλυσού έναντι Βράχου 120, 140, 150, 170, 180, 200 τ.μ. σε μπετά ή τελειωμένες πολυτελούς κατασκευής, σε οικόπεδο αυτοτελή 400-700 τ.μ.
2) Στην παραλία Ιαλυσού -πλησίον ξενοδοχείου GOLDEN BEACH- πολυτελή διαμερίσματα 112 m2 έκαστο, σε ισόγειο και α' όροφο με ανεξάρτητο κήπο 250 m2.
Πληρ. Γ. Ιωαννίδης
Τηλ. 22307 ή 0932296983

ΕΝΟΙΚΙΑΖΟΝΤΑΙ
1) 2 καταστήματα 60 τ.μ. στην κεντρική πλατεία της Λίνδου.
2) STUDIO επί της πλατείας Ράπτη (έναντι ξενοδοχείου Τσίκκη) στην παραλία Ιαλυσού.
Πληρ. Γ. Ιωαννίδης
Τηλ. 22307 ή 0932296983