ΕΤΟΣ ΙΔΡΥΣΕΩΣ: 1973

ΔΙΕΥΘΥΝΤΗΣ:
ΑΘ. ΜΑΡΑΣΙΩΤΗΣ

Τηλ. σύνταξης: 24610–75640
Τηλ. λογ/ρίου: 22210–75230
Fax: 22471–75641

ΓΝΩΜΗ

ΔΕΥΤΕΡΑ
16 ΣΕΠΤΕΜΒΡΙΟΥ 2002
ΑΡΙΘΜΟΣ ΦΥΛΛΟΥ: 1.505
ΤΙΜΗ ΕΥΡΩ 0,70

ΕΒΔΟΜΑΔΙΑΙΑ ΕΦΗΜΕΡΙΔΑ ΤΗΣ ΔΩΔΕΚΑΝΗΣΟΥ

ΕΡΧΟΝΤΑΙ ΕΛΕΓΚΤΕΣ ΑΠΟ ΑΘΗΝΑ

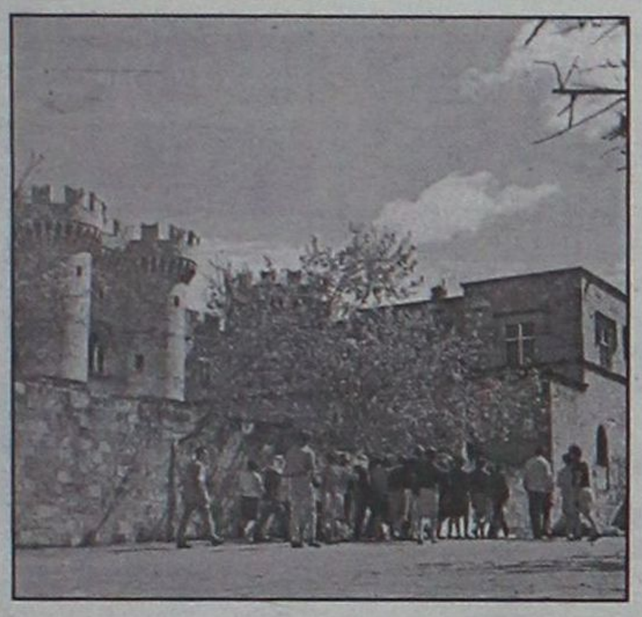

100.000 ευρώ η κατάχρηση στο Καστέλο!

ΚΙ' ΑΛΛΟΙ ΕΙΝΑΙ ΑΝΑΜΕΜΙΓΜΕΝΟΙ

Τουλάχιστον οκτώ μήνες γινόταν η αφαίμαξη από το ταμείο, γεγονός που προκαλεί ερωτηματικά για τους τακτικούς ελεγκτές της Αρχαιολογικής Υπηρεσίας.

ΣΕΛΙΔΑ 48

Πυκνώνουν τα κρούσματα όσο πλησιάζει η ημέρα της κρίσεως

ΒΡΩΜΙΚΕΣ ΕΚΛΟΓΕΣ!



Φουντώνουν οι πιέσεις, οι εκβιασμοί, οι απροκάλυπτες απειλές

Η ΦΑΥΛΟΤΗΤΑ ΣΤΟ ΑΠΟΚΟΡΥΦΩΜΑ

Ειδικά όπου αντιμετωπίζονται προβλήματα συμπλήρωσης συνδυασμών (υπάρχει και το πρόβλημα της ποσόστωσης των γυναικών) η κατάσταση αποτελεί πραγματική ντροπή. Ισως είναι οι χειρότερες εκλογές των τελευταίων τριών δεκαετιών.

ΣΕΛΙΔΑ 48



ΣΥΝΕΝΤΕΥΞΗ ΓΙΑΝΝΗ ΠΑΡΑΣΚΕΥΑ

Αλλη πολιτική

• *Και περί Καραγιάννη - Μαχαιρίδη...*

ΣΕΛ. 4



ΚΑΛΠΑΖΕΙ ΑΠΤΟΗΤΗ Η ΑΚΡΙΒΕΙΑ

Χαίνουσα πληγή

• *Αγκομαχούν τα νοικοκυριά*

ΣΕΛ. 3





ΕΠΙΛΟΓΕΣ ΤΗΣ ΑΝΕΚ ΓΙΑ ΝΕΑ ΔΙΟΙΚΗΣΗ ΣΤΗ ΔΑΝΕ

Κόκκινος ή Αρχοντάκης

Εντονα προβληματισμένος ο κ. Γιάννης Βαρδινογιάννης. Βρέθηκε πάντως κοινός τόπος συμνεννόησης με τους μικρομέτοχους.

ΣΕΛΙΔΑ 2



ΑΝΔΡΕΑΣ
ΚΟΥΚΟΥΛΑΣ
ΙΑΤΡΟΣ - ΚΑΡΔΙΟΛΟΓΟΣ
ΥΠΟΨΗΦΙΟΣ
ΝΟΜΑΡΧΙΑΚΟΣ
ΣΥΜΒΟΥΛΟΣ



Μαζί για το μέλλον!

ΝΟΜΑΡΧΙΑΚΗ ΑΝΑΓΕΝΝΗΣΗ
ΣΑΒΒΑΣ ΚΑΡΑΓΙΑΝΝΗΣ

ALPHA ΑΣΦΑΛΙΣΤΙΚΗ

ΜΕΤΑΣΤΕΓΑΣΗ ΓΡΑΦΕΙΟΥ ΠΩΛΗΣΕΩΝ ALPHA ΑΣΦΑΛΙΣΤΙΚΗΣ

Από τη Δευτέρα 9 Σεπτεμβρίου 2002, το Γραφείο Πωλήσεων της Alpha Ασφαλιστικής, λειτουργεί στη νέα διεύθυνση:

Εθνικής Αντιστάσεως και Λάρνακας 2
85 100 Ρόδος

Από την ανωτέρω ημερομηνία, ισχύουν οι κάτωθι αριθμοί τηλεφωνικής κλήσεως:

• **Διοικητικές Υπηρεσίες:**	02410 35 428 02410 78 596
• **Τμήμα Πωλήσεων:**	02410 77 072 02410 35 429
• **Fax:**	02410 78 595

ΔΩΔΕΚΑΝΗΣΑ
ΝΕΑ ΠΟΡΕΙΑ
Υποψήφιος Νομάρχης
Γιάννης Μαχαιρίδης

ΠΡΟΣΚΛΗΣΗ

Θα αποτελούσε ιδιαίτερη τιμή για εμένα προσωπικά και την παράταξή μας «Δωδεκάνησα Νέα Πορεία» η παρουσία σας στην εκδήλωση - ομιλία που πραγματοποιούμε την Παρασκευή 20 Σεπτεμβρίου στο Εθνικό Θέατρο Ρόδου, στις 9 το βράδυ.

Επιδίωξή μας είναι να μοιραστούμε μαζί σας τις ελπίδες, το όραμα αλλά και τις δεσμεύσεις μας για μια Δωδεκάνησο που δικαιούται και αξίζει περισσότερα.

Για την παράταξη «Δωδεκάνησα Νέα Πορεία»
Γιάννης Μαχαιρίδης
Υποψήφιος Νομάρχης

ΑΓΓΛΙΚΑ · ΙΤΑΛΙΚΑ · ΓΕΡΜΑΝΙΚΑ · ΓΑΛΛΙΚΑ · ΙΣΠΑΝΙΚΑ
ΚΕΝΤΡΑ ΕΚΠΑΙΔΕΥΣΗΣ ΞΕΝΩΝ ΓΛΩΣΣΩΝ
LA LINGUA
ΟΙ ΕΓΓΡΑΦΕΣ ΑΡΧΙΣΑΝ
η δυναμη ΣΤΗΝ ΞΕΝΟΓΛΩΣΣΗ ΕΚΠΑΙΔΕΥΣΗ!

ΡΟΔΟΣ: ΒΕΝΕΤΟΚΛΕΩΝ 37α, Τηλ.: 22074, 25800
ΙΑΛΥΣΟΣ: ΔΗΜΟΚΡΑΤΙΑΣ 60, τηλ.: 90133

*·ΚΟΥΡΤΙΝΟΞΥΛΑ - ΚΟΥΡΤΙΝΟΒΕΡΓΕΣ
* ΣΤΟΡΙΑ - μεταλλικά-ξύλινα-υφασμάτινες
* ΚΟΡΝΙΖΕΣ πινάκων ΙΤΑΛΙΑΣ
* ΚΟΥΝΟΥΠΙΕΡΕΣ αυτόματες * ΠΑΡΚΕ υψηλής αντοχής

ΑΤΣΑΣ Α.Σ. εμπ. κεν. ΜΗΔΕΙΑ 63602-66339

ΗΜΕΡΟΛΟΓΙΟ

Δευτέρα 16 Σεπτεμβρίου 2002
Ευφημίας μεγαλομάρτυρος
Ανατολή ηλίου: 06.07'
Δύση ηλίου: 18.32'
Σελήνη 10 ημερών

ΦΑΡΜΑΚΕΙΑ

Σήμερα διημερεύει το φαρμακείο της κ. Μπίκου στην Μεγ. Κωνσταντίνου 45 και διανυκτερεύει του κ. Ιωαννίδη στην Αμερικής 11

ΒΕΝΖΙΝΑΔΙΚΑ

Σήμερα διανυκτερεύουν τα βενζινάδικα: Σταυριανάκης (Ν. Αγορά), Χατζημανώλης (Ασγούρου), Παναγιωτίδης (Κρεμαστή), Πισσαδάκη (Παραδείσι), Διακοστεργάκης (Μανδρικό), Παπαθεοδώρου (Φάνες), Δράκου (Αφάντου), Καλλιθενός (Αρχάγγελος).

ΛΑΪΚΕΣ ΑΓΟΡΕΣ

Τετάρτη : στο Δημοτικό Νεκροταφείο
Πέμπτη: στην οδό Βύρωνος
Παρασκευή: στην οδό Πτολεμαίων (Ανάληψη)
Σάββατο: στο Δημοτικό Νεκροταφείο.

ΔΡΟΜΟΛΟΓΙΑ ΠΛΟΙΩΝ

Σήμερα δεν αναχωρεί κανένα πλοίο της ΔΑΝΕ για νήσους-Πειραιά.

ΑΕΡΟΠΟΡΙΚΑ ΔΡΟΜΟΛΟΓΙΑ

ΟΛΥΜΠΙΑΚΗ ΑΕΡΟΠΟΡΙΑ

ΑΠΟ ΡΟΔΟ-ΑΘΗΝΑ
- Καθημερινά 07.00, 10.25, 20.55
- Τετάρτη 14.00
- Καθημερινά πλην Τετάρτης 17.20
- Καθημερινά πλην Κυριακής 23.40
- Δευτέρα 00.10.

ΑΠΟ ΑΘΗΝΑ-ΡΟΔΟ
- Καθημερινά 05.20, 08.45, 19.15
- Τετάρτη 12.20
- Καθημερινά πλην Τετάρτης 15.40
- Καθημερινά πλην Κυριακής 22.00
- Κυριακή 22.30

ΑΠΟ ΡΟΔΟ-ΘΕΣΣΑΛΟΝΙΚΗ
- Δευτέρα 14.30
- Παρασκευή-Κυριακή 12.40.

ΑΠΟ ΡΟΔΟ-ΗΡΑΚΛΕΙΟ
- Παρασκευή-Κυριακή 09.45.

ΑΠΟ ΡΟΔΟ-ΚΑΡΠΑΘΟ
- Τρίτη-Πέμπτη-Σάββατο 09.45
- Δευτέρα-Τετάρτη-Παρασκευή-Κυριακή 10.30
- Δευτέρα-Κυριακή 12.40
- Τετάρτη-Παρασκευή (ν) έως 22/9 12.40
- Πέμπτη από 23/9 12.40
- Τρίτη-Παρασκευή (ν) από 23/9 12.40
- Τρίτη-Σάββατο έως 22/9 14.15
- Πέμπτη έως 22/9 14.15.

ΑΠΟ ΡΟΔΟ-ΚΑΣΟ
- Δευτέρα-Κυριακή (κ) 12.40
- Τετάρτη-Παρασκευή έως 22/9 12.40
- Πέμπτη (κ) από 23/9 12.40
- Τρίτη-Παρασκευή από 23/9 12.40
- Πέμπτη (κ) έως 22/9 14.15.

ΑΠΟ ΡΟΔΟ-ΚΑΣΤΕΛΟΡΙΖΟ
- Τετάρτη-Παρασκευή-Κυριακή 08.10
- Δευτέρα έως 22/9 08.10
- Τρίτη-Πέμπτη-Σάββατο έως 22/9 11.55.

ΑΠΟ ΡΟΔΟΣ-ΧΙΟΣ
- Τρίτη στις 10.40 και Πέμπτη στις 11.45'

ΡΟΔΟΣ-ΜΥΤΙΛΗΝΗ
- Δευτέρα-Τετάρτη στις 09.45, Τρίτη στις 10.40', Πέμπτη στις 10.50' και Σάββατο στις 15.20

ΡΟΔΟΣ ΣΑΜΟΣ
- Τρίτη στις 10.40', Σάββατο στις 15.20

ΡΟΔΟΣ-ΛΗΜΝΟΣ
- Δευτέρα-Τετάρτη στις 09.45', Τρίτη στις 10.40', Πέμπτη στις 10.50' και Σάββατο στις 15.20'

AEGEAN AIRLINES & CRONUS

ΑΠΟ ΡΟΔΟ-ΑΘΗΝΑ
08.25 (Α3 201) καθημερινά, 14.10 (Α3 211) καθημερινά, 15.50 (Α3 213) Τρ-Πε-Πα-Κυ., 18.45 (Α3 216) καθημερινά.

ΑΠΟ ΑΘΗΝΑ-ΡΟΔΟ
06.45 (Α3 200) καθημερινά, 10.00 (Α3 204) Τρ-Πε-Πα-Κυ., 12.35 (Α3 210) καθημερινά, 17.05 (Α3 216) καθημερινά

ΑΠΟ ΡΟΔΟ-ΗΡΑΚΛΕΙΟ
19.00 (Α3765) Δε-Τε-Πα-Κυ

ΑΠΟ ΗΡΑΚΛΕΙΟ-ΡΟΔΟ
17.20 (Α3 764) Δε-Τε-Πα-Κυ

ΑΠΟ ΡΟΔΟ-ΘΕΣΣΑΛΟΝΙΚΗ
11.40 (Α3 721) Τρ-Πε-Πα-Κυ.

ΑΠΟ ΘΕΣΣΑΛΟΝΙΚΗ-ΡΟΔΟ
13.45 (Α3 722) Τρ-Πε-Πα-Κυ

Το θέμα της ημέρας

ΓΙΑ ΤΗΝ ΠΡΟΕΔΡΙΑ ΤΗΣ ΔΑΝΕ

Μάνος Κόκκινος, ή Κυρ. Αρχοντάκης

Βρέθηκε βάση συνεννόησης μεταξύ ΑΝΕΚ και μικρομετόχων της ΔΑΝΕ σε συνάντηση το Σάββατο στην Κρήτη

Βρέθηκε σημείο συνεννόησης μεταξύ των μελών της επιτροπής των μικρομετόχων της ΔΑΝΕ και του νέου ισχυρού άνδρα της ΑΝΕΚ Γιάννη Βαρδινογιάννη στη συνάντηση που είχαν το Σάββατο στο Ηράκλειο της Κρήτης. Όπως δήλωσαν και οι δύο πλευρές ο σκοπός είναι κοινός, να μπει δηλαδή σε «τάξη» η ΔΑΝΕ και προς αυτή την κατεύθυνση συμφωνήθηκε να δουλέψουν από κοινού.

Μέσα στις επόμενες ημέρες θα καταθέσει η επιτροπή των μικρομετόχων λίστα με επτά περίπου ονόματα στον κ. Βαρδινογιάννη προκειμένου η διοίκηση της ΑΝΕΚ να επιλέξει αυτούς που θα εκτιμήσει ότι πρέπει να προωθηθούν στο νέο Δ.Σ της ΔΑΝΕ που θα εκλεγεί στις 23 Σεπτεμβρίου από την έκτακτη Γ.Σ της εταιρίας.

Στη συνάντηση που έγινε στο Ηράκλειο της Κρήτης από την πλευρά των μικρομετόχων ήταν παρόντες ο Γρ. Γρηγοράς, ο Π. Καραγιάννης, ο Κ. Αρχοντάκης και ο Μ. Τσιγαρίδης ενώ από πλευράς ΑΝΕΚ ο Γ. Βαρδινογιάννης και ο Σ. Μανουσογιαννάκης. Έγινε ευρεία συζήτηση που αφορούσε το ξεκαθάρισμα των υποθέσεων για τις οποίες υπάρχουν ένα σωρό ερωτηματικά καθώς και για τα σχέδια που έχει η νέα ηγετική ομάδα της ΑΝΕΚ για τη ΔΑΝΕ. Οι απαντήσεις που δόθηκαν, κυρίως από τον Γ. Βαρδινογιάννη, φαίνεται ότι ικανοποίησαν τα μέλη της αντιπροσωπείας των μικρομετόχων οι οποίοι και εμφανίστηκαν αισιόδοξοι για το μέλλον της ΔΑΝΕ. Σύμφωνα με πληροφορίες συζητήθηκε και το μυστικό μνημόνιο που έχει υπογραφεί μεταξύ ΔΑΝΕ, ΑΝΕΚ, Αγούδημου και Καλογηράτου που ορίζει την συνεκμετάλλευση της γραμμής της Δωδεκάνησου μεταξύ των δύο εταιριών. Η θέση των μικρομετόχων που είχε αναπτυχθεί στη τελευταία Γ.Σ είναι ότι πρέπει να καταγγελθεί γιατί λειτουργεί εις βάρος της ΔΑΝΕ. Δεν έγινε γνωστή η απάντηση των παραγόντων της ΑΝΕΚ αλλά εικάζεται ότι με όλα αυτά θα ασχοληθούν εν ευθέτω χρόνω και αφού δρομολογηθούν





πρώτα άλλες απαραίτητες, για την βιωσιμότητα της εταιρίας, καταστάσεις. Και για τα ονόματα που θα προωθηθούν για το νέο Δ.Σ της ΔΑΝΕ έγινε εκτενής συζήτηση. Όπως συμφωνήθηκε, οι μικρομέτοχοι θα στείλουν αύριο η μεθαύριο, το αργότερο, λίστα με επτά ονόματα από τα οποία θα επιλέξουν οι της ΑΝΕΚ. Όπως δηλώθηκε από τον κ. Βαρδινογιάννη, πρόθεση της ΑΝΕΚ είναι να βάλει όσο το δυνατόν περισσότερους Δωδεκανήσιους στο νέο Δ.Σ που θα έχουν όμως τα εχέγγυα για μια νέα πορεία της εταιρίας. Αντιδράσεις πάντως θα εκδηλωθούν από πλευράς τοπικών παραγόντων σε περίπτωση που διατηρηθούν κάποια από τα σημερινά μέλη της

ΣΥΝΕΧΕΙΑ ΣΤΗ ΣΕΛΙΔΑ 40

Εμφανής η αγωνία του Γιάννη Βαρδινογιάννη

Ο Γιάννης Βαρδινογιάννης σε νέες δηλώσεις του στη «Γνώμη» επανέλαβε ότι υπάρχει πράγματι διάθεση για να μπει τάξη σε ΔΑΝΕ και ΑΝΕΚ και τόνισε ότι τα πρώτα δείγματα γραφής που έχουν δώσει ως νέα διοίκηση προς αυτή τη κατεύθυνση τείνουν. Ξεκαθάρισε ότι δεν πρόκειται να συγχωνευτούν οι δύο εταιρίες, απλά σε κάποια τμήματα, όπως ο τεχνικός τομέας, για εξοικονόμηση πόρων και ανθρώπινου δυναμικού, θα υπάρξουν συγχωνεύσεις. Εξάλλου σε τέτοια ενεργεία είχε προχωρήσει και η προηγούμενη ηγεσία της ΑΝΕΚ. Πάντως, είναι εμφανής η αγωνία του κ Βαρδινογιάννη για την ανάκτηση της χαμένης αξιοπιστίας της ΔΑΝΕ, στη οποία πολλά φαίνεται να ποντάρει. Η αποστασιοποίηση της κοινής γνώμης –άλλοτε ισχυρού όπλου για τη ΔΑΝΕ- την έχει παντελώς αποδυναμώσει και η επίκληση του δωδεκανησιακού οράματος κανένα δεν συγκινεί. Ο ίδιος φαίνεται να κατανοεί απόλυτα τη στάση αυτή αλλά ζητά μια τελευταία ευκαιρία όπου υπόσχεται ότι πολλά θ' αλλάξουν.



Υπερασπίζεται με σθένος το μέλλον της ΔΑΝΕ και δηλώνει ότι είναι έτοιμος να προσφύγει στα Ευρωπαϊκά Δικαστήρια στη περίπτωση που το ΥΕΝ επιτρέψει την παραμονή του «Μπλού Σταρ 1» στις γραμμές της Δωδεκανήσου. Υπερασπίζεται, επίσης, το αξιόπλοο των καραβιών της ΔΑΝΕ αποδεχόμενος όμως και την ανάγκη ο νομός μας να αποκτήσει σύγχρονα πλοία. Υπόσχεται ότι αν η σύμβαση με το ΥΕΝ προχωρήσει χωρίς προβλήματα, στα επόμενα δύο-τρία χρόνια η ΔΑΝΕ θα είναι σε θέση να αγοράσει ένα τέτοιο πλοίο του οποίου το κόστος πλησιάζει στα 50 εκατομμύρια ευρώ. Η κίνηση αυτή προς το παρόν είναι απαγορευτική αφού καμιά τράπεζα δεν διακινδυνεύει να δανείσει τη ΔΑΝΕ για αγορά νέου πλοίου.

ΔΕΧΟΝΤΑΙ ΤΟ ΚΟΙΝΟ

Ο Νομάρχης δέχεται το κοινό κάθε Τρίτη και Πέμπτη από 11.00-13.00.
Ο Δήμαρχος Ροδίων δέχεται ύστερα από συνεννόηση.
Ο αντινομάρχης Δωδεκανήσου κ. Νικόλαος Τατάκης δέχεται το κοινό κάθε Τρίτη και Πέμπτη από 10.00 π.μ.-12 μ.μ.

ΤΑΞΙ

ΡΑΔΙΟ ΤΑΞΙ: 0241-0-64712, 0241-0-64790

ΧΡΗΣΙΜΑ ΤΗΛΕΦΩΝΑ

ΝΟΣΟΚΟΜΕΙΟ:	0241-0-80000
ΑΜΕΣΗ ΔΡΑΣΗ ΠΥΡ/ΚΗΣ:	199
ΛΙΜΕΝΑΡΧΕΙΟ:	0241-0-22220, 0241-0-27695
ΒΛΑΒΕΣ Δ.Ε.Η.:	125
ΒΛΑΒΕΣ Ο.Τ.Ε.:	121
ΑΜΕΣΗ ΔΡΑΣΗ:	100
ΒΛΑΒΕΣ ΥΔΡΕΥΣΗΣ:	0241-0-068750, 0241-0-68755
ΝΟΜΑΡΧΙΑ:	0241-0-46502
ΠΕΡ/ΚΗ Δ/ΝΣΗ	0241-0-38174
ΔΗΜΟΣ:	0241-0-46200
ΔΗΜ. ΕΠΙΧ. ΚΑΘΑΡ.	0241-0-77600
ΥΠΗΡ. ΑΠΟΚΟΜΙΔΗΣ:	0241-0-61057
ΤΡΟΧΑΙΑ:	0241-0-26480
ΠΛΗΡΟΦ. Ο.Τ.Ε.:	131
ΔΕΛΤΙΟ ΚΑΙΡΟΥ:	149
ΛΑΧΕΙΑ:	111
ΠΡΟΠΟ - ΛΟΤΤΟ:	111
ΡΟΔΑ:	0241-0-27462
ΚΤΕΛ:	0241-0-27706
Ο.Α.Ε.Δ.:	0241-0-23265
Ι.Κ.Α.:	0241-0-64912
ΤΑΞ.Υ.:	0241-0-68701, 0241-0-68702
ΟΛΥΜΠΙΑΚΗ:	0241-0-24555
Δ.Α.Ν.Ε.:	0241-0-43150
ΕΡΓΑΤ. ΚΕΝΤΡΟ:	0241-0-24730
CRONUS AIRLINES	0241-0-25444
AEGEAN AIRLINES	0241-0-98345

ΚΤΕΟ

• Από 1/1/2002 έως 31/7/2002 παντός είδος οχήματα **με συνδυασμό γραμμάτων ΡΟΑ5000-9999.** Επίσης θα ελέγχονται τα οχήματα που η καταλληλότητά τους λήγει αυτές τις εβδομάδες και οχήματα ανάριθμα εισαγωγής.

Η ΓΝΩΜΗ

Εβδομαδιαία Εφημερίδα της Ρόδου
Έτος Ιδρύσεως 1973
ΕΚΔΟΤΗΣ
Δ. Τσοπανάκης
ΔΙΕΥΘΥΝΤΗΣ
Αθ. Μαρασιώτης
ΑΘΛΗΤΙΚΑ
Μανόλης Μπάτης,
Νικήτας Κουσκούσης
Σταύρος Ηρακλείδης
ΓΡΑΦΕΙΑ ΣΥΝΤΑΞΗΣ
Μάρκου Μαλλιαράκη 11
Τηλ.0241-0- 24610,
0241-0-75640
Fax (02410) 75641
ΛΟΓΙΣΤΗΡΙΟ - ΔΙΑΦΗΜΙΣΕΙΣ
Μάρκου Μαλλιαράκη 11
Τηλ. 0241-0-22210
0241-0-75230
Fax (02410) 22471

ΠΡΟΣΚΛΗΤΗΡΙΑ ΓΑΜΩΝ-ΒΑΠΤΙΣΕΩΝ

Με ένα τηλεφώνημα και **χωρίς καμία επιβάρυνση** θα βρεθούμε κοντά σας για να διαλέξετε ένα από τα δεκάδες όμορφα προσκλητήρια από οίκους της Αθήνας και της Θεσσαλονίκης.

Υπεύθυνος: Απόκοτος Νίκος
Τηλ. 02410 /91350-95584-92770
0937756878

Από σήμερα και μέχρι την Πέμπτη νέο μποϊκοτάζ από το καταναλωτικό κοινό

Ασυγκράτητη καλπάζει η ακρίβεια!

Αγανακτισμένοι όμως είναι και οι παραγωγοί

Για παράδειγμα, η τιμή της ντομάτας, όπως φαίνεται ξεκάθαρα από τις επίσημες τιμοληψίες, κινείται ανοδικά με ρυθμό 9,09% το επταήμερο και, σύμφωνα με τις τιμές που έχουν καταγραφεί στο δείκτη τιμών καταναλωτή, έχει αυξηθεί κατά 63,5% από την αρχή του έτους. Την ίδια πορεία ακολουθούν λίγο πολύ και τα υπόλοιπα προϊόντα, με βάση πάντα τα επίσημα στοιχεία. Το μαρούλι, για παράδειγμα, έχει ακριβύνει κατά 59,01%, τα μήλα γκόλντεν κατά 36,3% και στα σταφύλια κατά 19,26%.

Το πρώτο μποϊκοτάζ πέτυχε στα χαρτιά, αλλά δεν φαίνεται να φρέναρε την απληστία των επιχειρηματιών που κερδοσκοπούν. Οι καταγγελίες που δεχόμαστε είναι πολλές για την ακρίβεια σε όλους τους τομείς. Από τα σούπερ μάρκετ και τις λαϊκές μέχρι τα συνοικιακά καταστήματα.

Αγανακτισμένοι όμως είναι και οι παραγωγοί οι οποίοι βλέπουν να πωλούνται τα προϊόντα τους πανάκριβα, ενώ την ίδια στιγμή οι ίδιο δεν εισπράττουν ούτε τα μισά, παρά τα τεράστια έξοδα που έχουν σ' όλων των ειδών τις καλλιέργειες.



Γονατίζουν τα πορτοφόλια των νοικοκυριών

ΑΝΕΞΕΛΕΓΚΤΗ Η ΚΑΤΑΣΤΑΣΗ

«Επειδή μερικοί δεν βάζουν μυαλό» και εξακολουθούν να κερδοσκοπούν ασύστολα σε βάρος όλων των καταναλωτών και να κλέβουν καθημερινώς τα ευρώ από τις τσέπες μας, το Ινστιτούτο Καταναλωτών ξεκινά από σήμερα νέο μποϊκοτάζ σε φρούτα και λαχανικά και μας καλεί να μην κάνουμε αγορές για τέσσερις ημέρες, ως την ερχόμενη Πέμπτη.

Για να τιθασευτούν, πάντως, οι αετονύχηδες που αλωνίζουν στην αγορά, και να μπει επιτέλους ένα φράγμα μπροστά στο κύμα της ακρίβειας που σαρώνει το εισόδημα των καταναλωτών, χρειάζεται μια από δυναμική απάντηση. Μια αποχή διαρκείας, για να καταλάβουν οι κερδοσκόποι ότι δεν μπορούν να εκμεταλλεύονται τον κοσμάκη, να πατούν πάνω στην ανάγκη του και να τον υποχρεώνουν να χρυσοπληρώνει τα προϊόντα που χρειάζεται, για να τα βγάλει πέρα στη ζωή του.

Από την άλλη, είναι το ξάφνιασμα που προκάλεσε το ευρώ και ακόμη, παρά το γεγονός ότι το έχουμε στα χέρια μας εννέα μήνες, δεν έχουμε συνειδητοποιήσει, όπως τουλάχιστον φαίνεται, την αξία του.

Πολλοί αισθάνονται ότι είναι κατοστάρικο και πέφτουν στην παγίδα να τριπλασιάζουν, και βάλε, τα έξοδά τους.

Εκεί πάνω πατούν και οι κερδοσκόποι και μας αναγκάζουν να πληρώνουμε πολύ πιο ακριβά τα προϊόντα και τις υπηρεσίες, που την προηγούμενη χρονιά δεν θα τολμούσαν να επιβάλουν τόσο μεγάλες αυξήσεις!

Η κατάσταση στην αγορά είναι απελπιστική. Κάθε εβδομάδα οι τιμές τραβούν την ανηφόρα και με τους πιο ψύχραιμους υπολογισμούς σημειώνουν άνοδο κατά 10%.

Οι δικαιολογίες πολλές, αλλά δεν πείθουν σε μεγάλο ποσοστό. Απελπιστικά φτωχές, για να δικαιολογήσουν αυτήν τη μανία της ακρίβειας που έχει ξεσπάσει από την αρχή του έτους και επιδεινώνεται όσο περνούν οι μήνες.

Οι περισσότεροι εκμεταλλεύονται το σοκ του κόσμου με το ευρώ. Αυξάνουν τις τιμές κατά 30 λεπτά. Το βλέπουν οι πελάτες, αλλά δεν συνειδητοποιούν ότι αυξήθηκε η συγκεκριμένη τιμή κατά 100 δραχμές! Ποιος ασχολείται με δέκα, είκοσι ή τριάντα λεπτά; Οι κερδοσκόποι! Οι καταναλωτές απλώς πληρώνουν, βάζοντας το χέρι όλο και πιο βαθιά στην τσέπη.

ΟΙ ΠΑΡΑΓΩΓΟΙ

Ξεσηκώνονται, όμως, και οι παραγωγοί-πωλητές λαϊκών αγορών, οι οποίοι ανακοίνωσαν απεργιακές κινητοποιήσεις διαρκείας από την 1η Οκτωβρίου. Διαμαρτύρονται κυρίως για το ότι το υπουργείο Οικονομικών αποφάσισε την τοποθέτηση ταμειακών μηχανών στους πάγκους των λαϊκών αγορών αλλά και για την αύξηση που παρουσιάζει τους τελευταίους μήνες το κόστος παραγωγής των προϊόντων τους. Λένε μάλιστα ότι, παρά τις αυξημένες τιμές, η χασούρα τους μεγαλώνει, διότι αυξάνονται διαρκώς τα μέσα που χρησιμοποιούν για την παραγωγή τους. Και «καρφώνουν» ότι άλλοι ευθύνονται για την ακρίβεια. «Οι μεγάλοι που τα αγοράζουν από εμάς και τα πωλούν σε τριπλάσια τιμή», μας είπε παραγωγός ντομάτας από την περιοχή του Μαραθώνα. Στο σούπερ μάρκετ πλέον κανείς δεν θυμάται τις τιμές, μας λένε πολλοί καταναλωτές, διότι αλλάζουν τόσο γρήγορα σαν τον καιρό της... Αθήνας και πάντοτε προς τα πάνω.



Το τέρας της ακρίβειας προκαλεί πονοκέφαλο στην κυβέρνηση, ιδιαίτερα στο οικονομικό επιτελείο, που πρέπει να βρει έναν τρόπο αντιμετώπισης μέσα στα πλαίσια της ελεύθερης αγοράς. Η πρώτη απόφαση που ελήφθη αφορά στη σύσταση Διυπουργικής Επιτροπής, η οποία σε σύντομο χρονικό διάστημα θα προβεί στη λήψη δέσμης μέτρων για την εξέλιξη των τιμών στα οπωροκηπευτικά.

Το θέμα, πάντως, είναι να μην ισχύσει και με αυτή την περίπτωση το ανέκδοτο που κυκλοφορεί στα δημοσιογραφικά γραφεία, πως «όταν θέλεις να ξεχαστεί ένα πρόβλημα και να μη λυθεί, κάνε μία επιτροπή για την επίλυσή του». Και το λέμε αυτό γιατί το «αγκάθι» της ακρίβειας, που προκαλεί μεγάλο πονοκέφαλο στα νοικοκυριά, πρέπει να κοπεί γρήγορα, αφού οι συνέπειες, όπως είναι ευνόητο, θα είναι οδυνηρές.

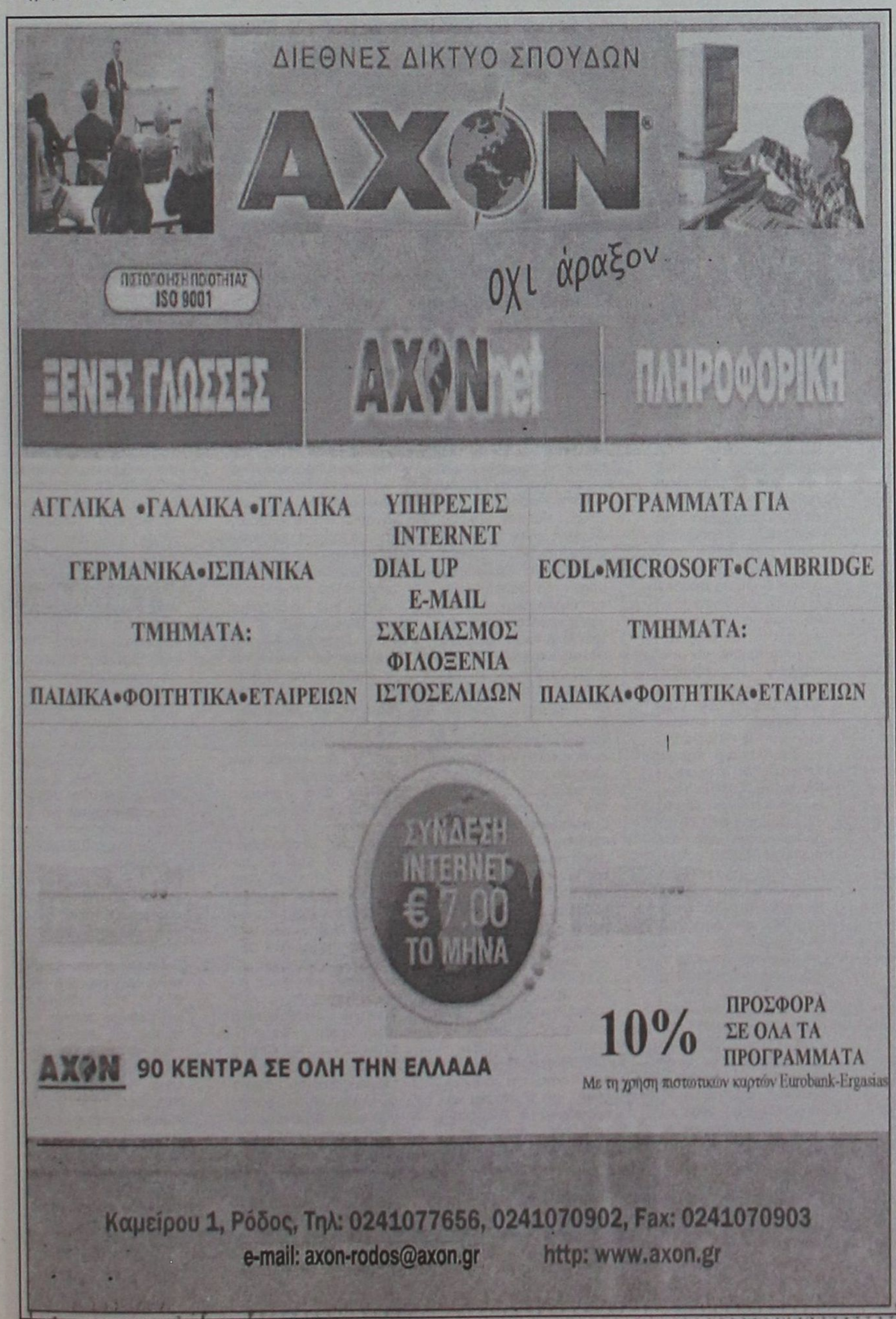

Παραινέσεις από τον Γιάννη Παρασκευά προς την (όποια) δημοτική Αρχή

Αλλη πολιτική για την πόλη

Οι νομαρχιακές και δημαρχιακές εκλογές και το απαλλακτικό για τον ίδιο βούλευμα

Συνέντευξη στη ***ΡΕΝΑ ΒΕΝΙΑΝΑΚΗ***

Την αλλαγή πολιτικής στο Δήμο της Ρόδου στον επόμενο δήμαρχο Ρόδου προτείνει ο τέως νομάρχης Δωδεκανήσου και μέλος της Κ.Ε του ΠΑΣΟΚ Γιάννης Παρασκευάς με συνέντευξή του στη "Γνώμη". Εμμέσως πλην σαφώς καλεί τον δήμαρχο Ρόδου Γιώργο Γιαννόπουλο, στη περίπτωση που ξανακερδίσει τις εκλογές, να αναθεωρήσει την πολιτική που εφαρμόζει γιατί όπως υποστηρίζει η πόλη έχει ανάγκη μιας τολμηρής, καινοτόμου και δυσάρεστης για ορισμένους πολιτική. Ξεκαθαρίζει τι εννοεί: « Η πόλη σχεδιάστηκε για μια μορφή παραγωγικής λειτουργίας που στις σημερινές συνθήκες δεν μπορεί να ανταποκριθεί. Το φαινόμενο, δύο διαφορετικές πόλεις να λειτουργούν στον ίδιο χώρο, δεν μπορεί να γίνεται αποδεκτό. Η ενοποίηση της πόλης λειτουργικά και αισθητικά είναι άμεση προτεραιότητα. Χωροθέτηση Δημοσίων υπηρεσιών, δημιουργία κεντρικού σημείου αναφοράς, Περιφερειακή-Συνοικιακή αυτόνομη λειτουργία, ενοποίηση αρχαιολογικών χώρων είναι λίγα από αυτά που πρέπει να γίνουν. Μέσα από αυτά θα αντιμετωπιστούν όλα τα επιμέρους προβλήματα».

Ο τέως νομάρχης στη συνέντευξη τοποθετείται για πολλά και διάφορα. Από το αθωωτικό βούλευμα του Συμβουλίου Πλημμελειοδικών, τον Σάββα Καραγιάννη και τον Γιάννη Μαχαιρίδη, μέχρι το ΠΑΣΟΚ και την παραπέρα πορεία του. Μεταξύ άλλων:

● Θεωρεί ότι η κίνηση του Πάχτα να τον οδηγήσει στη Δικαιοσύνη ήταν μια σκευωρία με αντικειμενικό στόχο τον πολιτικό του αφανισμό. Ο ίδιος όπως λέει ήταν βέβαιος για την ορθότητα των διαδικασιών που ακολουθήθηκαν και είχε ήσυχη την συνείδησή του ότι έπραξε στο ακέραιο το καθήκον του.

● Υπενθυμίζει γι' αυτή τη δικαστική περιπέτεια, σε όλους τους «φίλους» του εντός και εκτός ΠΑΣΟΚ την ρήση των Γραφών: «Λίθον ον απεδοκίμασαν οι οικοδομούντες ούτως εγεννήθη εις κεφαλήν γωνίας».

● Επιτίθεται στον νομάρχη Δωδεκανήσου Σάββα Καραγιάννη επειδή έστειλε στη Δικαιοσύνη τον φάκελο με την οδοντιατρική μονάδα παρά την αρνητική απόφαση του Νομαρχιακού Συμβουλίου. «Προσπάθησε να με βγάλει απατεώνα. Η υπόθεση έκλεισε αλλά δεν ζήτησε συγνώμη» τονίζει ο πρώην για τον νυν.

● Επαναλαμβάνει τα περί ανυπαρξίας έργου της σημερινής Νομαρχιακής Αρχής και καλεί τους Δωδεκανήσιος να μην αφήσουν ακόμη μια τετραετία να πάει χαμένη. Βλέπει νικητή τον Γ. Μαχαιρίδη αλλά καλού κακού συστήνει στους βουλευτές να έχουν μια πιο ενεργή συμμετοχή στις εκλογές πρόβάλλοντας το κυβερνητικό έργο στον τομέα της Αυτοδιοίκησης.

Προβλέπει και πάλι νίκη του ΠΑΣΟΚ στις προσεχείς βουλευτικές εκλογές. «Το κλίμα- λέει-δεν ήταν ποτέ στραβό. Διάφοροι κουβάλαγαν γαϊδούρια και το τρώγανε. Ευτυχώς που ο ελληνικός λαός έχει κατανοήσει ότι μόνο το ΠΑΣΟΚ μπορεί να κυβερνήσει».

ΕΡΩΤ: Μετά από τέσσερα χρόνια ήρθε μπορώ να πω, η δικαίωσή σας με το απαλλακτικό βούλευμα του Συμβουλίου Πλημ. Ρόδου. Αλήθεια πώς νιώθετε ; Το περιμένατε;

ΑΠΑΝΤ.: Από την πρώτη στιγμή, που ο κ.Πάχτας και όσοι άλλοι βρισκόντουσαν πίσω από αυτόν, ζήτησε την δικαστική διερεύνηση των διαδικασιών Δημοπράτησης των διαφόρων έργων, δήλωσα ότι «όλη αυτή η κίνηση είναι μία σκευωρία με αντικειμενικό στόχο τον πολιτικό αφανισμό μου». Προσωπικά ήμουνα απόλυτα βέβαιος για την εξέλιξη της υπόθεσης. Ήξερα όλα τα δεδομένα του προβλήματος, ήμουν πεπεισμένος για την ορθότητα των διαδικασιών που είχαν ακολουθηθεί και τέλος είχα απόλυτα ήσυχη την συνείδησή μου ότι είχα πράξει στο ακέραιο το καθήκον μου. Είχα και έχω εμπιστοσύνη στην Ελληνική Δικαιοσύνη. Ένας και απαράβατος ήταν ο στόχος, η εξυπηρέτηση του συμφέροντος της Δωδεκανήσου και του Δωδεκανησιακού Λαού. Στην επίτευξη αυτού του στόχου δεν λογάριασα, σε καμία στιγμή, ούτε το πολιτικό κόστος, ούτε την προσωπική πολιτική μου εξέλιξη και δεν έκανα «εκπτώσεις» ούτως ώστε να δημιουργώ προσωπικές πολιτικές φιλίες και προσωπικούς πολιτικούς μηχανισμούς. Για όλη αυτή την δικαστική περιπέτεια, θα ήθελα να πω σε όλους τους «φίλους μου» εντός και εκτός των τειχών του ΠΑ.ΣΟ.Κ. και να τους υπενθυμίσω την ρήση των γραφών «Λίθον ον απεδοκίμασαν οι οικοδομούντες ούτως εγεννήθη εις κεφαλήν γωνίας.»

ΕΡΩΤ: Ο κ.Καραγιάννης όταν ρωτήθηκε σχετικά δήλωσε ότι είναι μια πολύ θετική εξέλιξη για την Αυτοδιοίκηση. Πώς το ερμηνεύετε;

ΑΠΑΝΤ.: Το πολιτικό ήθος του ανθρώπου, η πολιτική του ιστορία και συμπεριφορά δεν του δίνουν την δυνατότητα για καμία άλλου είδους δήλωση. Δεν ανήκει στην κατηγορία των ανθρώπων που αναλαμβάνουν τις ευθύνες τους και έχουν το θάρρος αναγνώρισης των λαθών τους. Θα ήθελα να υπενθυμίσω στον Δωδεκανησιακό Λαό ότι ο ίδιος ο κ.Καραγιάννης έστειλε στον εισαγγελέα την υπόθεση της αγοράς της οδοντιατρικής μονάδας, μονάδα που αγοράστηκε με προσφορά του γνωστού ξενοδόχου κ.Βασιλάκη με το αιτιολογικό ότι δήθεν δεν τηρήθηκαν οι νόμιμες διαδικασίες για την αγορά της οδοντιατρικής μονάδας. Όταν έφερε το θέμα στο Νομαρχιακό Συμβούλιο, δύο φορές, το Νομαρχιακό Συμβούλιο

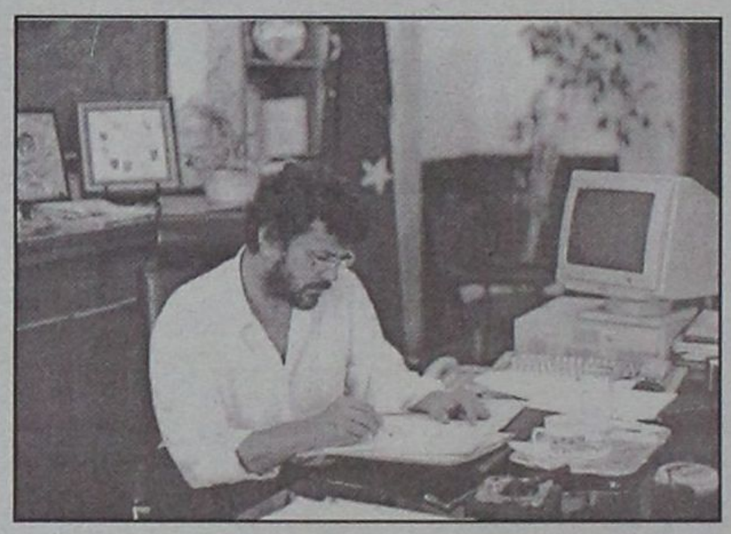

αποφάσισε ότι δεν υπήρχε κανένα πρόβλημα, παρόλα αυτά προσωπικά ο ίδιος και με περισσή εμπάθεια έστειλε τον φάκελο στον εισαγγελέα για δικαστική διερεύνηση γιατί είχε βάλει σαν προσωπικό στόχο και στόχο ζωής να αποδείξει στον Δωδεκανησιακό Λαό ότι ο Παρασκευάς είναι απατεώνας και πρέπει να μπει φυλακή. Η υπόθεση έκλεισε με απαλλακτικό βούλευμα. Δεν είχε το θάρρος να ζητήσει συγνώμη ή έστω απλά να πει «έκανα λάθος, λειτούργησα από υπερβάλλοντα ζήλο». Πώς όμως να πει κάτι τέτοιο αφού ακόμα δεν ζήτησε συγνώμη από τον Δωδεκανησιακό Λαό, που στην προσπάθεια του να βάλει φυλακή τον κ.Βενετοκλή, όταν το 1983 τον διεδέχθη στον Δήμο της Ρόδου, ακύρωσε την σύμβαση για το αποχετευτικό του Δήμου της Ρόδου, γεγονός που ταλαιπωρεί ακόμα την πόλη και τους κατοίκους. Για όλα αυτά δεν με ξενίζει καθόλου η απάντηση του κ.Καραγιάννη.

ΕΡΩΤ:Εκλογές 2002 . Ποιε οι διαφορές και οι ομοιότητες των δύο εκλογικών αναμετρήσεων (1998 – 2002);

ΑΠΑΝΤ.: Οι φετινές εκλογές δεν εμφανίζουν εκείνα τα έντονα χαρακτηριστικά των προσωπικών αναμετρήσεων. Επίσης, ευτυχώς, λείπουν η «λάσπη», και η συκοφαντία. Ταυτόχρονα όμως λείπει και η πολιτική αντιπαράθεση. Το γενικό πολιτικό κλίμα, αν και εμφανίζει μερικές φορές «λεκτικές οξύτητες» οι πολιτικές προτάσεις δεν διαφοροποιούνται ή θα μπορούσε να λεχθεί ότι δεν αναδεικνύονται ηθελημένα ή αθέλητα οι διαφορές τους. Στις εκλογές του 1998 κυρίαρχο στοιχείο ήταν η διάσπαση του Τοπικού ΠΑ.ΣΟ.Κ. και η συσπείρωση διαφόρων παραγόντων στην επίτευξη του στόχου εκ παραθύρωσης μου από την Νομαρχία. Πολιτικά αυτές οι εκλογές έχουν μία ιδιαίτερη σημασία για τις εκλογές των Δήμων και της Νομαρχίας. Για τους Καποδιστιακούς Δήμους είναι η δεύτερη τετραετία, η τετραετία που θα πρέπει να μπουν τα θεμέλια για την οικονομική αυτοδυναμία και διοικητική αυτοτέλεια των Δήμων ούτως ώστε να μπορέσουν να γίνουν «κύτταρα προγραμματισμού» και «μοχλοί ανάπτυξης» της περιοχής τους. Για την Νομαρχία είναι η τρίτη θητεία που ίσως να είναι και η τελευταία γιατί η εξέλιξη των πραγμάτων στην Ευρωπαική Κοινότητα και στην Χώρα μας δημιουργούν αναγκαιότητες για την αλλαγή και την θέσπιση ενός καινούργιου διοικητικού μοντέλου. Το σημερινό διοικητικό μοντέλο είναι απηρχαιωμένο και έχει κλείσει τον κύκλο του, δεν μπορεί να προσφέρει τίποτα περισσότερο, αντίθετα αποτελεί τροχοπέδη.

ΕΡΩΤ: Μαχαιρίδης – Καραγιάννης τι εκφράζουν και τι μπορεί να προσδοκά ο Δωδεκανησιακός Λαός από την εκλογή του ενός ή του άλλου ;

ΑΠΑΝΤ.: Ποια σχέση μπορεί να έχει «ο φάντης με το ρετσινόλαδο». Δεν είναι ποτέ δυνατόν να γίνονται συγκρίσεις μεταξύ ανόμοιων πραγμάτων. Ποια σχέση μπορεί να έχει η δράση με την συνεχή ύπνωση. Ποια σχέση μπορεί να έχει η καθαρότητα του λόγου με το ψέμα και την επίπλαστη και επιφανειακή ευγένεια. Ποια σχέση μπορεί να έχει η ανικανότητα του κ.Καραγιάννη, μια ανικανότητα που φάνηκε και στα 8 χρόνια του Δήμου και στα 4 της Νομαρχίας, με την αποτελεσματικότητα και την ευθύτητα που διέκρινε τον κ. Μαχαιρίδη και την εποχή της Νομαρχιακής του θητείας και την εποχή που ήταν Γραμματέας του Υπουργείου Αιγαίου. Εάν ο Δωδεκανησιακός Λαός θέλει πράγματι να αξιοποιήσει την τελευταία ευκαιρία που δίνεται στην Περιφέρεια με την εφαρμογή του Γ' Κοινοτικού Πλαισίου Στήριξης δεν μπορεί να κάνει παρά μία και μόνο επιλογή. Να ψηφίσει, ανεξάρτητα από κομματική τοποθέτηση τον Γιάννη τον Μαχαιρίδη και την Παράταξη του σαν εγγύηση ότι η Δωδεκάνησος δεν θα είναι απούσα από τις χρηματοδοτήσεις της επόμενης τετραετίας. Ο Νομός έχει ανάγκη από Νομάρχη που πράγματι να ασκεί εξουσία και να παρεμβαίνει, δεν έχει ανάγκη από διακοσμητικά στοιχεία που απλά ζεσταίνουν την καρέκλα και δεν έχουν κανένα άλλο στόχο παρά μόνο την διατήρηση της θέσης τους.

ΕΡΩΤ: Πως αξιολογείτε σήμερα την 4ετία του κ. Καραγιάννη; Τι θετικό και τι αρνητικό δίνετε στον κ. Καραγιάννη και την παράταξη του; Ωφέλησε ή έβλαψε η παρουσία του στην Νομαρχία;

ΑΠΑΝΤ.: Στα τέσσερα χρόνια της θητείας του κατάφερε το ακατόρθωτο. Να υποβαθμίσει το θεσμό της Νομαρχιακής Αυτοδιοίκησης και το θεσμό του Νομάρχη σε τέτοιο σημείο που πολλές φορές, στα διάφορα καφενεία σου κάνουν την ερώτηση «μα, σήμερα ποιος είναι ο Νομάρχης;» Δεν υπάρχει δυνατότητα αξιολόγησης ανύπαρκτου έργου. Με λεφτά της Νομαρχίας κατά καιρούς εκδίδει κάποια φυλλάδια ο κ. Καραγιάννης και κάνει αναφορές στα λεφτά που έχουν διατεθεί για διάφορα έργα. Σίγουρα κάποια έργα μισά, τέλειωσαν στην τετραετία του Καραγιάννη και πληρώθηκαν. Δεν μας λέει όμως ο κ.Καραγιάννης ότι για όλα αυτά τα έργα δεν έχει καμία σχέση ούτε ο ίδιος, ούτε η Νομαρχιακή Αυτοδιοίκηση. Ποια είναι η σχέση του κ.Καραγιάννη με τα λιμάνια που έχουν τελειώσει, με το Φράγμα του Γαδουρά, το λιμάνι της Καλύμνου και τόσα άλλα; Εχει όμως σχέση ο κ. Καραγιάννης με το εργοστάσιο της ΔΕΗ που έχει πάει στις καλένδες και με το γεγονός ότι στα τέσσερα χρόνια κατάφερε να δημοπρατήσει δύο σχολεία, δήθεν βιοκλιματικά (τα βάφτισε έτσι για να μπορέσει να μοιράσει σε πολιτικούς του φίλους μερικά εκατομμύρια με την μέθοδο της απευθείας ανάθεσης) που το καθένα στοιχίζει 4 με 5 φορές περισσότερο σε σχέση με τα σχολεία που κατασκευάσθηκαν την προηγούμενη τετραετία.

ΕΡΩΤ: Το ΠΑ.ΣΟ.Κ. σε αυτή την εκλογική αναμέτρηση φαίνεται συσπειρωμένο τουλάχιστον φραστικά. Ισχύει ή λειτουργούν «υπόγεια ρεύματα» και συνεχίζονται οι παράταιρες συμμαχίες κάτω από το τραπέζι ;

ΑΠΑΝΤ.: Είναι θετικό το γεγονός ότι το ΠΑ.ΣΟ.Κ. εκπροσωπείται στις Νομαρχιακές εκλογές με ένα ψηφοδέλτιο. Εκτιμώντας το γενικότερο πολιτικό κλίμα φαίνεται ότι ο συνδυασμός του κ.Μαχαιρίδη θα κερδίσει τις εκλογές γιατί ο Δωδεκανησιακός Λαός κατάλαβε ότι δεν έχει να περιμένει τίποτε από μία δεύτερη τετραετία με Νομάρχη τον κ.Καραγιάννη. Μέχρι στιγμής υπάρχει τουλάχιστον φραστικά η συσπείρωση όλων των επωνύμων στελεχών του ΠΑ.ΣΟ.Κ. είναι όμως απόλυτα βέβαιο ότι απαιτούνται να γίνουν περισσότερα πράγματα. Ειδικά οι βουλευτές του ΠΑ.ΣΟ.Κ. θα πρέπει να έχουν μία πιο ενεργό συμμετοχή στις εκλογές, όχι στο επίπεδο στήριξης του ενός συνδυασμού ή του άλλου, αλλά στο επίπεδο προβολής του κυβερνητικού έργου στους θεσμούς της Αυτοδιοίκησης, Δήμους και Νομαρχίες. Το ΠΑ.ΣΟ.Κ. είναι το κόμμα που προώθησε την Περιφερειακή αποκέντρωση, ενίσχυσε τους Δήμους και έδωσε την δυνατότητα στον πολίτη να είναι πιο κοντά στα Κέντρα που παίρνονται οι

ΣΥΝΕΧΕΙΑ ΣΤΗ ΣΕΛΙΔΑ 39

ΑΠΟ ΤΗΝ "ΑΝΟΙΧΤΗ ΑΓΚΑΛΙΑ"

Εκστρατεία για την υγεία των ακριτών

Την πέμπτη Εκστρατεία Προληπτικής Ιατρικής διοργανώνουν οι φίλοι Κοινωνικής Παιδιατρικής "Ανοιχτή Αγκαλιά" με σύμμαχο την εθελοντική προσφορά αγάπης προς όλους τους κατοίκους των ακριτικών νησιών. Ομάδα Ιατρών και Νοσηλευτών Εθελοντών από το Νοσοκομείο Παίδων Π. & Α. Κυριακού, το Παιδιατρικό Πεντέλης, το Παιδοψυχιατρικό Πεντέλης, το Ναυτικό Νοσοκομείο, θα ξεκινήσει την Κυριακή 22 Σεπτεμβρίου και ώρα 12.50 από το Αεροδρόμιο "Ελευθέριος Βενιζέλος" για Κάρπαθο, όπου θα τους παραλάβει πλοίο του Πολεμικού Ναυτικού το οποίο μεριμνά για τη μεταφορά της Ομάδας από νησί σε νησί.



Η ομάδα της "Ανοιχτής Αγκαλιάς" που αποτελείται από 25 άτομα, θα επισκεφτεί τα νησιά Κάσο, Σύμη, Νίσυρο, Λειψούς και Αγαθονήσι από 22 Σεπτεμβρίου έως 2 Οκτωβρίου με σκοπό την πραγματοποίηση προληπτικών ιατρικών εξετάσεων σε όλους τους κατοίκους των νησιών, εντελώς δωρεάν.

Η εκστρατεία θα πραγματοποιηθεί σε συνεργασία με το Νοσοκομείο Παίδων Π. & Α. Κυριακού, το Γενικό Επιτελείο Ναυτικού και το Β' ΠεΣΥ Νοτίου Αιγαίου, Δωδεκάνησα.

Παράλληλα σε συνεργασία με τις τοπικές αρχές, θα γίνουν ημερίδα στη Σύμη με θέματα που αφορούν στην πρόληψη, ψυχαγωγικές εκδηλώσεις, προσφορά δώρων στα παιδιά.

ΤΟ ΔΕΛΦΙΝΙ ΤΗΣ ΖΩΗΣ

Ανακοινώθηκαν τα δρομολόγια που θα εκτελέσει το Πλωτό Πολυιατρείο "Δελφίνι Ζωής και Ελπίδας" κατά το χρονικό διάστημα από σημερα έως και 20 Σεπτεμβρίου 2002.

Συγκεκριμένα, το πρόγραμμα έχει ως εξής:

- Δευτέρα 16/9/2002 Μεγίστη.
- Τρίτη 17/9/2002 Σύμη.
- Τετάρτη 18/9/2002 Τήλο.
- Πέμπτη 19/9/2002 Λειψοί-Πάτμο (διανυκτέρευση Πάτμο).
- Παρασκευή 20/9/2002 Πάτμο.

Το Ιατρικό προσωπικό του Πλωτού Πολυιατρείου αποτελείται από οδοντίατρο, οφθαλμίατρο, γυναικολόγο, παθολόγο, παιδίατρο, ορθοπεδικό και πνευμονολόγο. Επίσης, λειτουργούν πλήρως εξοπλισμένα τα εργαστήρια ακτινολογικό και βιοχημικό-αιματολογικό.

Λογικά αποκλείεται η περίπτωση της 17 Νοέμβρη, αλλά...

Στο σκοτάδι οι έρευνες για την κλοπή των όπλων

Τελευταίες ελπίδες στις τηλεφωνικές συνδιαλέξεις

Στο σκοτάδι συνεχίζουν να βρίσκονται οι έρευνες γύρω από την κλοπή των όπλων στο στρατόπεδο της Κω παρά τις μεγάλες προσπάθειες των αξιωματούχων αστυνομίας και στρατού που έχουν αναλάβει την έρευνα. Μέχρι σήμερα η σύγκριση μεγάλου αριθμού δαχτυλικών αποτυπωμάτων με αποτύπωμα που έχει βρεθεί και θεωρείται ύποπτο δεν απέφερε κανένα αποτέλεσμα και τα πάντα σχεδόν κινούνται σε μηδενική βάση.

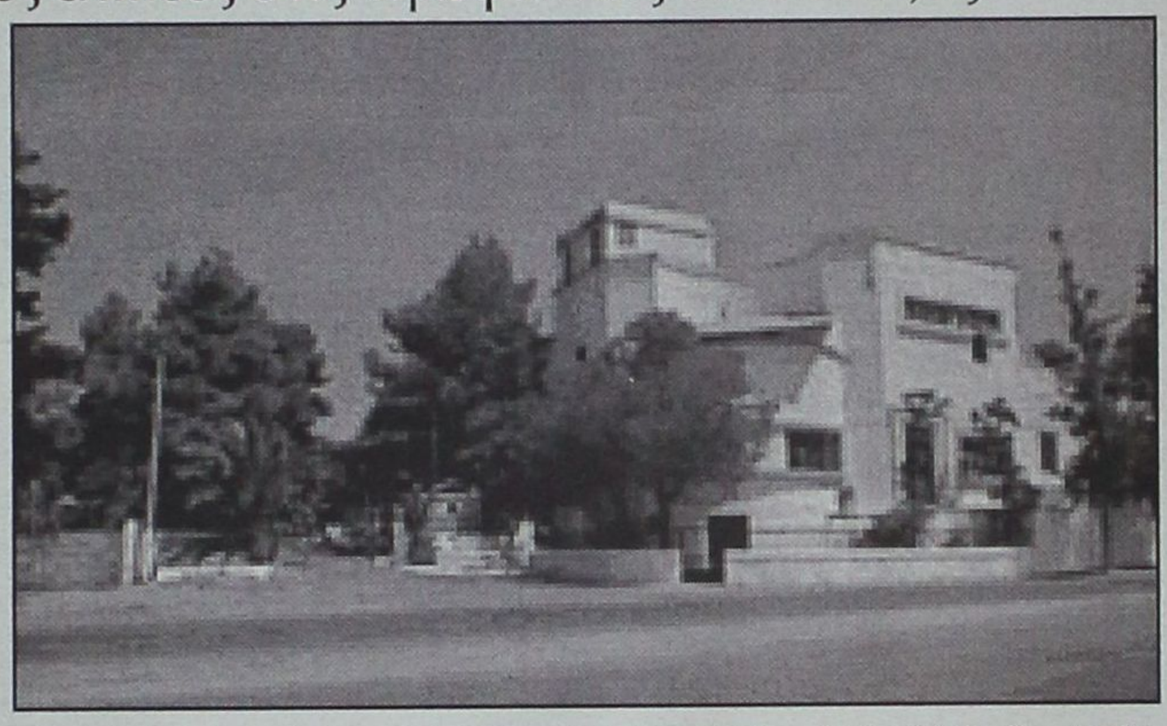

Οι ελπίδες πλέον έχουν εναποτεθεί στον έλεγχο των τηλεφωνικών συνδιαλέξεων που έγιναν το κρίσιμο χρονικό διάστημα μήπως και από κει βρεθεί το νήμα του κουβαριού που θα οδηγήσει στην εξιχνίαση του μυστηρίου.

Οι μέχρι τώρα εκτιμήσεις των επιτελών και όσων ασχολούνται με την έρευνα της υπόθεσης είναι ότι θα πρέπει λογικά να αποκλειστεί η περίπτωση της 17 Νοέμβρη, όπως και η περίπτωση να έχει γίνει η κλοπή από την `«αντίπερα όχθη». Σύμφωνα πάντα με τις ίδιες πηγές ο χρόνος κλοπής είναι αποδεδειγμένα αυτός που έχει γίνει γνωστός-έχουν αποκλειστεί διάφορα σενάρια για λίγο πριν το περασμένο

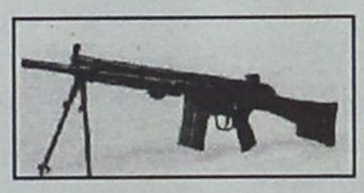

Πάσχα-, όπως επίσης και το άτομο που μπήκε στην αποθήκη και «απαλλοτρίωσε» τα όπλα πρέπει να γνώριζε την κατάσταση που επικρατούσε στο συγκεκριμένο σημείο του στρατοπέδου. Πάντως φαίνεται ότι οι αποθήκες οπλισμού ήταν κάτι παραπάνω από ξέφραγο αμπέλι. Μόνο στρατόπεδο δεν θύμιζε. Και οι ευθύνες όλων των βαθμοφόρων που υπηρέτησαν το τελευταίο διάστημα στο εν λόγω στρατόπεδο είναι τεράστιες. Οι έρευνες από ικανούς αξιωματικούς συνεχίζεται και ευελπιστείται ότι στο τέλος θα βρεθεί άκρη. Ίσως τις απαντήσεις να τις πάρουν από τις τηλεφωνικές συνδιαλέξεις που έγιναν το επίμαχο χρονικό διάστημα και βρίσκονται τώρα στο μικροσκόπιο της έρευνας.

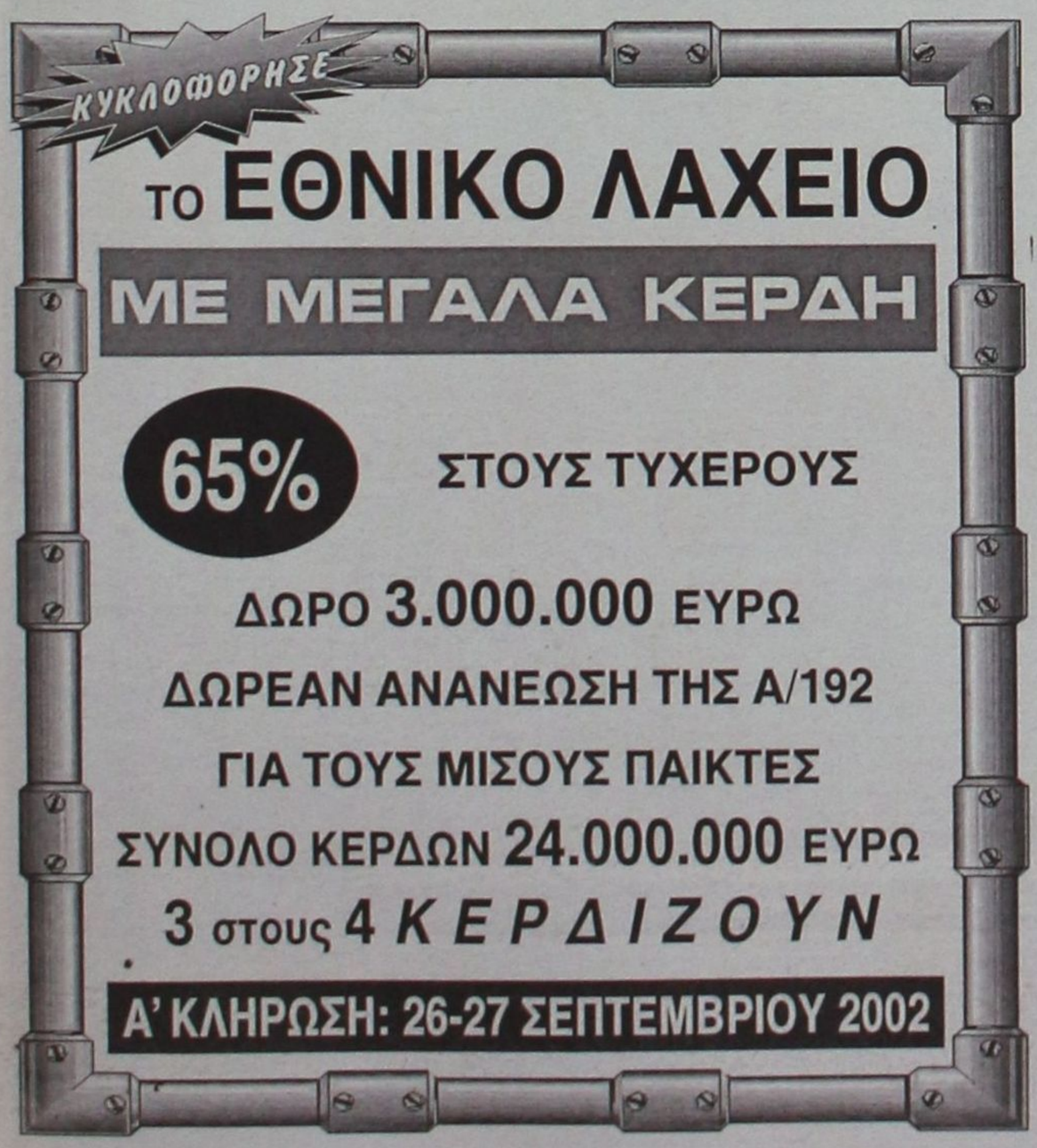



Κύρος και υπεροχή στην ξενόγλωσση εκπαίδευση!

ΑΓΓΛΙΚΑ
ΓΑΛΛΙΚΑ
ΓΕΡΜΑΝΙΚΑ
ΙΤΑΛΙΚΑ

- Εξετάσεις CAMBRIDGE - MICHIGAN TOEFL – GOETHE – PALSO, με υψηλά ποσοστά επιτυχίας.
- Τμήματα ενηλίκων, αρχάριων και προχωρημένων.
- Τμήματα για παιδιά ηλικίας 5-6 ετών με ημιδιατροφή.

- **Προετοιμασία** για προπανεπιστημιακές, πανεπιστημιακές και μεταπτυχιακές σπουδές (όλοι οι κλάδοι και ειδικότητες).
- **Προετοιμασία** για απόφοιτους γυμνασίου και Α' ή Β' Λυκείου για IELTS, TOEFLS ή επαγγελματικές σπουδές.
- **Ταχύρρυθμα** προγράμματα για Ξένες Γλώσσες σε Ευρωπαϊκά Κολλέγια όλο το χρόνο.
- **Εκπαιδευτικά** προγράμματα με συνδυασμό χρήσης Η/Υ και Internet.
- **Επαγγελματικά** προγράμματα Αγγλικών για εργαζόμενους στον ξενοδοχειακό και τουριστικό τομέα.

ΚΕΝΤΡΑ ΞΕΝΩΝ ΓΛΩΣΣΩΝ·
ΚΟΥΛΑ ΓΙΑΚΟΥΜΑΚΗ

ΠΤΥΧΙΟΥΧΟΣ Α.Α.Β.Α.
UNIVERSITY OF BALTIMORE, USA
Μέλος UCAS number 48846

ΟΙ ΕΓΓΡΑΦΕΣ ΑΡΧΙΣΑΝ

Πειραιώς 7α - Ρόδος
Τηλ: 0241032633 - 0241074755
Αρχάγγελος-Τηλ: 0244023053

20 ΧΡΟΝΙΑ ΜΑΖΙ!

{ Ξύσαμε πολλά μολύβια...}

CMF - Vutinaki

Εδώ και 20 Χρόνια, τα Κέντρα Ξένων Γλωσσών **ΚΟΥΛΑ ΓΙΑΚΟΥΜΑΚΗ** , συμβάλλουν διαρκώς στην αναβάθμιση της ξενόγλωσσης εκπαίδευσης στη Ρόδο!

Μέσα από πρωτοποριακά προγράμματα εκμάθησης, με τη βοήθεια πεπειραμένων καθηγητών, πάντα με ολιγομελή τμήματα σε άρτια εξοπλισμένες κλιματιζόμενες αίθουσες και εργαστήρια!
Και πάνω απ'όλα με απόλυτο σεβασμό στις ιδιαιτερότητες και τις ...αναζητήσεις της παιδικής ηλικίας!

Με αφορμή τη συμπλήρωση 20 Χρόνων δημιουργικής παρουσίας, προσφέρουμε σε όλους τους μαθητές μας μια σειρά από προνόμια και δωρεάν extra παροχές:

- Ψυχαγωγικά ταξίδια στο Λονδίνο.
- Μειωμένες τιμές διδάκτρων.
- Συμμετοχή σε Special Events.
- Ελεύθερη πρόσβαση στα εργαστήρια Η/Υ.
- Δώρα έκπληξη με την εγγραφή.

Τεστ Αγγλικών του CAMBRIDGE για Μικρούς Μαθητές (Cambridge Young Learners English Tests)

Ολοι οι μικροί μαθητές αγγλικών, ηλικίας 7 έως 12 ετών, μπορούν να πάρουν μέρος σε ειδικά σχεδιασμένα tests, στα οποία δεν υπάρχει η έννοια της αποτυχίας αφού όλοι επιβραβεύονται για τη συμμετοχή και την προσπάθειά τους, παίρνοντας το αντίστοιχο ενδεικτικό (Starters, Movers, Flyers). Οι εξετάσεις πραγματοποιούνται στη Ρόδο, με την αποκλειστική συνεργασία των Κέντρων Ξένων Γλωσσών **ΚΟΥΛΑ ΓΙΑΚΟΥΜΑΚΗ**, από εξεταστές του Βρετανικού Συμβουλίου.

ΓΙΑ "ΑΝΥΠΑΡΞΙΑ ΕΡΓΩΝ"

Πυρά Μαχαιρίδη κατά Καραγιάννη

Συνάντηση με πολιτικούς και αρχιτέκτονες για μια νέα πορεία

ΓΙΑ μια νέα αρχιτεκτονική στην ανάπτυξη της Δωδεκανήσου έκαναν λόγο οι εκπρόσωποι του τεχνικού κόσμου της περιοχής μας, οι οποίοι ανταποκρίθηκαν στην πρόσκληση του αρχιτέκτονα υποψηφίου νομάρχη κ. Γιάννη Μαχαιρίδη και των υποψηφίων νομαρχιακών συμβούλων της παράταξης «Δωδεκάνησα Νέα Πορεία», επίσης μηχανικοί και αρχιτέκτονες, στα πλαίσια της Παντεχνικής Συγκέντρωσης που διοργάνωσαν το προηγούμενο Σάββατο στο Ροδίνι. Δεκάδες μηχανικοί δήλωσαν παρών και είχαν την ευκαιρία, μέσα σε ένα κλίμα ιδιαίτερα φιλικό και ζεστό, να ακούσουν τον Γιάννη Μαχαιρίδη αλλά και τους κυρίους Νίκο Ζωίδη, Στάθη Κουσουρνά, Γιάννη Χριστοφάκη, Τσαμπίκο Κλαδογένη, Δημήτρη Μυλωνά και Γ. Γερασκλή (οι δύο τελευταίοι από την επαρχία της Κω), ως αμφιτρύωνες της βραδιάς, να αναλύουν τους στόχους της παράταξης και πώς αυτοί θα υλοποιηθούν με την αγαστή συνεργασία του τεχνικού κόσμου της Δωδεκανήσου.



«ΕΝΑΣ τόπος μπορεί να κάνει άλματα στην ανάπτυξη, μόνο όταν ο τεχνικός κόσμος της περιοχής μας μπει μπροστά στην όλη προσπάθεια» είπε στους συναδέλφους του ο κ. Γιάννης Μαχαιρίδης, γεγονός στο οποίο ο ίδιος προσωπικά και η παράταξή του δίνουν βαρύνουσα σημασία και αποδεικνύεται από το στοιχείο της ισχυρής συμμετοχής στον συνδυασμό της «Νέας Πορείας» στελεχών που προέρχονται από τον χώρο των αρχιτεκτόνων και των μηχανικών.

Αυτή άλλωστε η διάσταση συνιστά την ειδοποιό διαφορά της παράταξης του κ. Μαχαιρίδη συγκριτικά με αυτήν του σημερινού νομάρχη, όπως τόνισε στην τοποθέτησή του και ο πρόεδρος του Λιμενικού Ταμείου κ. Νίκος Ζωίδης. Και οι δύο υπογράμμισαν τη συμβολή του τεχνικού κόσμου στην πρόοδο της περιοχής, λέγοντας: «Εμείς δεν τάζουμε λαγούς και πετραχήλια γιατί ξέρουμε και μπορούμε να κάνουμε τη διαφορά για την ανάπτυξη της Δωδεκανήσου».

Ο Γιάννης Μαχαιρίδης κάλεσε τους εκπροσώπους του τεχνικού κόσμου να παλέψουν μαζί με την επόμενη νέα νομαρχιακή αρχή, ώστε «να πάρει σάρκα και οστά το όραμα για μια Δωδεκάνησο που πρέπει να επανέλθει στην πρωτοπορία της ανάπτυξης». «Διαφορετικά – συμπλήρωσε στη σύντομη ομιλία του ο Γιάννης Μαχαιρίδης – δεν είχε καμία αξία η εμπλοκή μας στις νομαρχιακές εκλογές».

ΠΥΡΑ ΚΑΤΑ ΚΑΡΑΓΙΑΝΝΗ

ΑΠΟ την τοποθέτηση του κ. Μαχαιρίδη δεν έλειψε και η αιχμηρή κριτική κατά της σημερινής νομαρχιακής αρχής και προσωπικά κατά του Σάββα Καραγιάννη. Απευθυνόμενος αυτή τη φορά σε ειδικούς και γνώστες του αντικειμένου, ο επικεφαλής της Νέας Πορείας έκανε λόγο για «ανυπαρξία έργου» αναφέροντας αναλυτικά στοιχεία και συγκεκριμένα παραδείγματα. «Είναι αδιανόητο – είπε – ο νομάρχης και οι συνεργάτες του να περηφανεύονται για έργα ύψους 23 δις δραχμών, τη στιγμή που υπάρχουν για παράδειγμα ξενοδόχοι, οι οποίοι μόνοι τους προχωρούν σε επενδύσεις πλέον των 30 δις».

ΚΑΙ πρόσθεσε: «Πείτε μου ένα έργο, έστω ένα έργο κλίμακας που ολοκληρώθηκε από τη σημερινή νομαρχιακή αρχή που σηματοδοτεί την ανάπτυξη της Δωδεκανήσου. Η εικόνα αυτή δεν μας κολακεύει σαν νομός. Χάνονται συνεχώς ευκαιρίες και αυτό το καθεστώς πρέπει να σταματήσει».

Ο κ. Μαχαιρίδης δεσμεύτηκε ότι «θα παλέψουμε για να απαιτήσουμε, όχι σαν επαίτες, περισσότερους πόρους για τα Δωδεκάνησα, ξεκινώντας έναν αγώνα δρόμου. Δεν θα υποστείλουμε τη σημαία» είπε ο Γιάννης Μαχαιρίδης, και ζήτησε τη συμπαράσταση του τεχνικού κόσμου, αποσπώντας το χειροκρότημα της επιδοκιμασίας από τους συναδέλφους του αρχιτέκτονες και μηχανικούς που βρίσκονταν στην αίθουσα.

ΠΑΡΟΥΣΙΕΣ ΜΕ ΣΗΜΑΣΙΑ

ΣΤΗΝ Παντεχνική Συγκέντρωση που διοργάνωσε η παράταξη «Νέα Πορεία» παρευρέθηκαν μεταξύ άλλων, ο Δήμαρχος της Ρόδου Γιώργος Γιαννόπουλος, ο αντιδήμαρχος Ροδίων Αντώνης Αλαβέρας, ο πρώην Νομάρχης Γιάννης Παρασκευάς, ο πρόεδρος του ΤΕΕ Δωδ/σου Πάνος Βενέρης, ο Γενικός Διευθυντής της ΔΕΥΑΡ Μανόλης Διακομανόλης, ο Γραμματέας της Νομαρχιακής του ΠΑΣΟΚ Τιμόθεος Παρασκευάς, υποψήφιοι της παράταξης «Νέα Πορεία», υποψήφιοι δημοτικοί σύμβουλοι από τη Ρόδο, ο επιχειρηματίας Γιώργος Σπανός και άλλοι.

Θερμή υποδοχή στον κ. Χ. Χατζηευθυμίου



Στη λαική αγορά του Αγίου Δημητρίου περιόδευσε προχθές ο υποψήφιος δήμαρχος Χατζής Χατζηευθυμίου, συνοδευόμενος από μεγάλη αντιπροσωπεία υποψηφίων δημοτικών συμβούλων της παράταξής του. Ο υποψήφιος δήμαρχος και οι συνεργάτες του συνομίλησαν με καταναλωτές, αλλά και παραγωγούς, για τα προβλήματα που έχουν επιφέρει οι συνεχείς ανατιμήσεις αλλά και για διάφορα άλλα θέματα. Η ανταπόκριση του κόσμου ήταν περισσότερο από ικανοποιητική προς το πρόσωπο του κ. Χατζηευθυμίου.

Ο υποψήφιος δήμαρχος Ροδίων Χάτζής Χατζηευθυμίου είχε συνάντηση με τα στελέχη της παράταξής μας και τους συνεργάτες του, κατά την οποία καθορίστηκαν οι τελευταίες λεπτομέρειες για την οργάνωση της μεγάλης συγκέντρωσης με ομιλήτρια την υποψήφια δήμαρχο Αθηναίων Ντόρα Μπακογιάννη που έχει προγραμματιστεί για τη Δευτέρα 23 Σεπτεμβρίου.

FUTUREKIDS

120 ΕΡΓΑΣΤΗΡΙΑ ΠΛΗΡΟΦΟΡΙΚΗΣ ΣΕ ΟΛΗ ΤΗΝ ΕΛΛΑΔΑ

Εκπαιδευτικά Προγράμματα Υπολογιστών για :
Παιδιά 5-14 ετών
Εφήβους 14-17 ετών
Ενήλικες



Πιστοποιημένη Ύλη
Δωρεάν βιβλία
Ευκολίες πληρωμής
Ολιγομελή τμήματα
Εξεταστικά κέντρα ECDL

Μάθετε να χειρίζεστε σωστά υπολογιστή.
Αποκτήστε το αναγνωρισμένο δίπλωμα υπολογιστών ECDL σε 3 μήνες.
Διπλώματα Υπολογιστών για παιδιά από το Πανεπιστήμιο Cambridge.

Λεμεσού 29 , ΡΟΔΟΣ Τηλ. 0241070431
ΑΦΑΝΤΟΥ Τηλ. 0241060370
Φιλερήμου 8 , ΙΑΛΥΣΟΣ Τηλ. 0241098010
Στοκχόλμης 16 ,ΡΟΔΙΝΙ Τηλ. 0241060918
Ηρ.Πολυτεχνείου 17,ΚΡΕΜΑΣΤΗ Τηλ. 0241090233

Πιστοποιήστε τις γνώσεις σας και εμπλουτίστε το βιογραφικό σας.
Εξασφαλίστε στα παιδιά σας τα σωστά εφόδια για το μέλλον
ΟΙ ΕΓΓΡΑΦΕΣ ΑΡΧΙΣΑΝ!

Το κερματοτηλέφωνο που σας πληρώνει!!!

ΠΡΟΣΟΧΗ!
Κυκλοφορούν πλανόδιοι μικροπωλητές με αγνώστου ποιότητας τηλέφωνα.
Ζητήστε πληροφορίες από εμάς!

ΠΡΟΣΟΧΗ!
Η αλλαγή αριθμοδότησης τον Αύγουστο θα γίνει αυτόματα χωρίς χρέωση όπως έγινε και με τα ευρώ

Τηλεφωνικοί θάλαμοι με 117 ευρώ
Διάφορα μεταχειρισμένα κερματοτηλέφωνα από 146 ευρώ



ΚΕΡΜΑΤΟΤΗΛΕΦΩΝΑ με 520 ευρώ



Από 0% προκαταβολή έως και 36 μήνες εξόφληση μόνο με την ταυτότητα σας και πρώτη δόση μετά από 6 μήνες

Χρονοκάρτες για φθηνότερα τηλεφωνήματα

Διαθέτει σύστημα άμεσης διάγνωσης και επιδιορθώσεις βλαβών
Αλλάζει χρεώσεις αυτόματα κάθε φορά που τις αλλάζει ο ΟΤΕ
Έχει αναγνώριση κλήσης σε μεγάλη οθόνη
Επιστρέφει το νόμισμα αν δεν είναι εγκεκριμένο
Καθοδηγεί τον χρήστη με οδηγίες
Είναι εγκεκριμμένο από την Εθνική Επιτροπή Τηλεπικοινωνιών
Είναι ανθεκτικό-ευέλικτο-με άμεσο service, και τοποθετείται εύκολα

Αντιπροσωπεία Νοτίου Αιγαίου
ΑΤΤΑΒΥΡΟΥ 46 ΡΟΔΟΣ * ΤΗΛ. 02410-73440, fax: 37733
e-mail: sifakis@payphone.gr http:/www.payphone.gr
PayPHONE ΣΗΦΑΚΗΣ ΤΗΛΕΠΙΚΟΙΝΩΝΙΕΣ

ΝΟΜΑΡΧΙΑΚΗ ΑΝΑΓΕΝΝΗΣΗ
ΣΑΒΒΑΣ ΚΑΡΑΓΙΑΝΝΗΣ

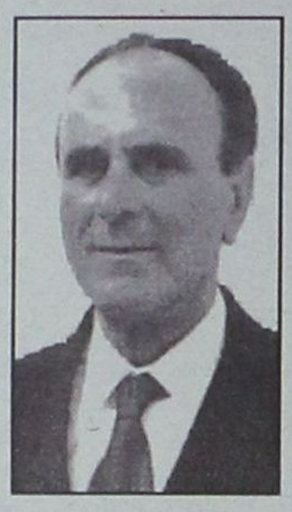

ΙΩΑΝΝΗΣ ΚΑΡΙΚΗΣ

Επαρχος Καρπάθου
Δάσκαλος
Υποψήφιος Νομαρχιακός Σύμβουλος

Τηλ. 0245022026
0245023754

πρώτα η Ρόδος

Χ. ΧΑΤΖΗΕΥΘΥΜΙΟΥ



ΣΤΡΑΤΟΣ ΚΑΡΙΚΗΣ
ΔΙΚΗΓΟΡΟΣ
Υποψήφιος Δημοτικός Σύμβουλος

Τηλ. 0241033125
και 0944386069

Ανανέωση για ένα δήμο ανοικτό σε όλους κοντά στα προβλήματα

ΑΝΑΛΥΤΙΚΟ ΕΡΓΑΣΤΗΡΙΟ ΕΛΕΓΧΟΥ ΠΟΙΟΤΗΤΑΣ
ΑΝΑΛΥΣΕΙΣ - ΣΥΜΒΟΥΛΕΣ - ΜΕΛΕΤΕΣ

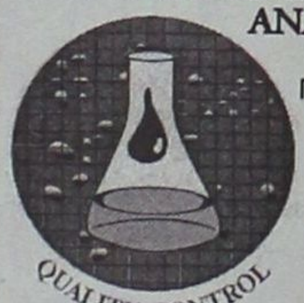

ΓΕΝΙΚΕΣ ΧΗΜΙΚΕΣ ΑΝΑΛΥΣΕΙΣ
ΠΟΙΟΤΙΚΟΣ ΕΛΕΓΧΟΣ ΤΡΟΦΙΜΩΝ-ΠΟΤΩΝ
ΕΡΓΑΣΤΗΡΙΑΚΟΣ ΕΛΕΓΧΟΣ ΠΡΩΤΩΝ ΥΛΩΝ
ΠΑΡΑΚΟΛΟΥΘΗΣΕΙΣ ΒΙΟΛΟΓΙΚΩΝ
ΕΛΕΓΧΟΣ ΚΟΛΥΜΒΗΤΙΚΩΝ ΔΕΞΑΜΕΝΩΝ

• Ομάδα έμπειρων επιστημόνων καλύπτει σύνολο φυσικών, χημικών και μικροβιολογικών δοκιμών τον έλεγχο ποιότητας:
Τροφίμων-ποτών-υδάτων-περιβάλλοντος-εδάφους
Πλήρεις εργαστηριακές δοκιμές σε ευρή φάσμα προϊόντων.
• **Ολοκληρωμένα προγράμματα ελέγχου ποιότητας για ΞΕΝΟΔΟΧΕΙΑΚΕΣ ΜΟΝΑΔΕΣ.**

ΤΡΟΦΟ ΣΥΝΘΕΣΙΣ FOOD TECHNOLOGIES

ΑΝΑΛΥΟΥΜΕ ΑΞΙΟΠΙΣΤΑ
• ΜΕΛΕΤΕΣ ΔΙΑΣΦΑΛΙΣΗΣ ΠΟΙΟΤΗΤΑΣ ΚΑΤΑ ISO 9000
• ΜΕΛΕΤΕΣ HACCP ΓΙΑ ΧΩΡΟΥΣ ΜΑΖΙΚΗΣ ΕΣΤΙΑΣΗΣ ΚΑΙ ΔΙΑΚΙΝΗΣΗΣ ΤΡΟΦΙΜΩΝ

Εθνικό Συμβούλιο Διαπίστευσης
ΕΣΥΔ
ΠΙΣΤΟΠΟΙΗΤΙΚΟ ΔΙΑΠΙΣΤΕΥΣΗΣ 38/01

Φιλικά
Αποστόλης Διμέλλης και Συνεργάτες
ΠΡΟΤΥΠΟ ΕΡΓΑΣΤΗΡΙΟ ΔΩΔ/ΣΟΥ
Μ. ΠΕΤΡΙΔΗ & ΠΕΙΡΑΙΩΣ 1- 85100 ΡΟΔΟΣ
ΤΗΛ&FAX: (0241) 78064 - 62119 - (0944) 684899

Ανταλλαγή πυρών για προσλήψεις και "ποικίλα δέλεαρ"

Πολώνεται το κλίμα στο Δήμο Πεταλούδων

Κορδίνας: σπασμωδικές αντιδράσεις λόγω πανικού

Απάντηση στον "πόλεμο" των κυρίων Αρφαρά -Σταυριανού δίδει ο κ. Μανώλης Χατζηαλεξίου, υποψήφιος της παράταξης "Πόλη όλων των Πολιτών" με επικεφαλής τον κ. Μιχάλη Κορδίνα, μετά από ανακοίνωση της αντίπαλης παράταξης "Δήμος Πρότυπο" σχετικά με την πρόσληψη ατόμου του οικογενειακού του περιβάλλοντος στο ΚΕΠ του δήμου Πεταλούδων.

Ο κ. Χατζηαλεξίου αποκρούει τα πυρά των κυρίων της αντίπαλης παράταξης λέγοντας ευθαρσώς τα πράγματα με το όνομά τους και καταθέτοντας στοιχεία που σίγουρα θα θορυβήσουν τους καταγγέλλοντες, αφού με τη δημοσίευσή τους το όλο θέμα γυρίζει "μπούμερανγκ" σε αυτούς.

Στην σχετική επιστολή του ο κ. Χατζηαλεξίου αναφέρει:

"Αξιότιμε κύριε διευθυντά

Σε απάντηση δημοσιεύματος τοπικής εφημερίδας που προέρχεται από την παράταξη "Δήμος πρότυπο" των κυρίων Αρφαρά-Σταυριανού και αναφέρεται στο όνομά μου, σχετικά με την πρόσληψη στο δήμο, ατόμου του συγγενικού μου περιβάλλοντος, έχω να δηλώσω τα εξής:

Ο κ. Βασίλης Σταυριανός, υποψήφιος δήμαρχος Πεταλούδων, προσπάθησε προ μηνών να με δελεάσει παντοιοτρόπως, αφότου πληροφορήθηκε την κάθοδό μου ως υποψηφίου συμβούλου με την παράταξη "Πόλη όλων των Πολιτών" του υποψηφίου και νυν δημάρχου κ. Μιχάλη Κορδίνα.

Η απάντησή μου ήταν άμεση και κατηγορηματική. Του ανέφερα πως είμαι άνθρωπος της διαφάνειας, της αξιοκρατίας και της εγκυρότητας, ότι γνωρίζω ιστορία, πρόσωπα και πράγματα και είμαι ικανός να κρίνω από ποιό μετερίζι θα προσφέρω τις υπηρεσίες μου στα κοινά του Δήμου Πεταλούδων.

Επίσης πως η απόφασή μου για κάθοδο στις εκλογές έχει να κάνει με το ενδιαφέρον μου για τα κοινά, με τους προβληματισμούς μου για το χωριό μου το Παραδείσι και πως η επιλογή μου έχει άμεση σχέση με το ποιόν, το ήθος και την εκτίμηση που τρέφω προς τον Μιχάλη Κορδίνα τον οποίο και γνωρίζω από το παρελθόν.

Προσφέρω ανελλιπώς για 16 χρόνια τις υπηρεσίες μου ως δάσκαλος στο χωριό μου το Παραδείσι και μέχρι σήμερα, σύμφωνα με τα λεγόμενα των συγχωριανών μου, εκτελώ με αγάπη και ζήλο το λειτούργημα του δασκάλου.

Η αγάπη μου για το Παραδείσι και η προσπάθειά μου να είμαι κοντά στα παιδιά των συγχωριανών μου, τυγχάνει ειδικής μνείας από το σύνολο των κατοίκων και μου αναγνωρίζεται η ηθική, η ακεραιότητα του χαρακτήρα μου, ο δυναμισμός και η αληθινή, τίμια άποψη.

Αλλωστε η ακεραιότητά μου ήταν αυτή που μου έδωσε το δικαίωμα να αποδεχτώ την πρόταση του κ. Κορδίνα, για να τιμήσω με την παρουσία μου το ψηφοδέλτιό του, βλέποντας και το πάντρεμα των κυρίων Σταυριανού-Αρφαρά "δήθεν" για το καλό του χωριού μας.

Φαίνεται πως η μέθοδος των καταγγελιών για προσλήψεις με σκοπό την ψηφοθηρία παραμονές εκλογών, αποτελεί προσφιλή



μέθοδο των μέχρι πρότινος αντιπάλων και τώρα "συμμάχων" που διεκδικούν πάση θυσία τον δημαρχιακό θώκο Πεταλούδων.

Για του λόγου το αληθές σας παραπέμπτω σε καταγγελία της ΝΕ της ΝΔ που δημοσιεύθηκε προ ετών σε τοπική εφημερίδα ("Δημοκρατική" Οκτώβρης '94) και αφορά καταγγελίες του κ. Αρφαρά για παράνομες και ψηφοθηρικές απολύσεις και στη συνέχεια προσλήψεις, φιλικών προσώπων στην τέως κοινότητα Παραδεισίου από τον τότε κοινοτάρχη κ. Σταυριανό. Με τον τρόπο αυτό επιχείρησαν να εμπλέξουν και το όνομά μου, διαβάλλοντάς με, με την γνωστή μέθοδο λάσπης και κατασυκοφάντησης. Ενα έχω όμως να πω: Ο κόσμος γνωρίζει. Ο κόσμος έχει μνήμη. Ο κόσμος δεν ξεχνά. Θα τους θέσει στο περιθώριο στις 13 Οκτώβρη.

Σε ό,τι αφορά το θέμα της πρόσληψης συγγενικού μου προσώπου στο ΚΕΠ του Δήμου Πεταλούδων, θεωρώ πως είναι αναφαίρετο και κατοχυρωμένο συνταγματικό δικαίωμά του να διεκδικεί μια θέση στο δημόσιο ή και στον ιδιωτικό τομέα αφού πληροί όλες τις απαραίτητες προϋποθέσεις και τα κριτήρια για πρόσληψη.

Ομως επειδή αυτή η πρόσληψη έγινε "όπλο" στα χέρια των κυρίων Αρφαρά-Σταυριανού στον βρώμικο πόλεμο που έχουν εξαπολύσει κατά της παράταξής μας και προκειμένου να μην διαιωνίζεται μια τέτοια κατάσταση, το συγγενικό μου πρόσωπο παραιτείται από τη θέση που νομότυπα κατέλαβε στο ΚΕΠ του δήμου Πεταλούδων.

Καταλήγοντας υπογραμμίζω και αποστέλλω μήνυμα προς πάσαν κατεύθυνση πως οι αγώνες κερδίζονται



με ευθύτητα και όχι με λασπολογίες και μυθεύματα".

Ο κ. ΚΟΡΔΙΝΑΣ

Ιδιαίτερα κατηγορηματικός είναι ο δήμαρχος Πεταλούδων και επικεφαλής της παράταξης "Πόλη Όλων των Πολιτών" κ. Μιχάλης Κορδίνας στο θέμα των προσλήψεων και της στελέχωσης του ΚΕΠ του δήμου, αναφέροντας τα εξής: "Η στελέχωση του ΚΕΠ του δήμου Πεταλούδων με 4 άτομα Πανεπιστημιακής Εκπαίδευσης, από την περιοχή του δήμου (πληρούσαν δηλαδή το κριτήριο εντοπιότητας), έγινε μετά από αυστηρή επιλογή ανάμεσα σε 20 και πλέον ενδιαφερομένους, χωρίς κριτήρια ΑΣΕΠ, όπως ακριβώς προβλέπει ο κανονισμός για τα ΚΕΠ.

Η σχετική μάλιστα υποστήριξη των θέσεων είχε δημοσιευθεί στην εφημερίδα "Δημοκρατική" στο φύλλο της 6ης Ιουλίου 2002 και στην εφημερίδα "Δράσις" στο φύλλο της 8ης Ιουλίου 2002.

Από τα πρόσωπα που είχαν επιλεγεί αρχικά, τα δύο για καθαρά προσωπικούς λόγους δήλωσαν παραίτηση, οπότε και η κάλυψη των κενών θέσεων έγινε αμέσως με τους δύο πρώτους επιλαχόντες.

Σε ό,τι αφορά το θέμα των υπαλλήλων που θα στελεχώσουν θέσεις εργατοτεχνικού προσωπικού του δήμου, περί του οποίου πολύς λόγος γίνεται, η ανακοίνωση των ονομάτων τους δεν κατέστη εφικτό να γίνει, γιατί αφ' ενός δεν είχε ολοκληρωθεί η διαδικασία επιλογής τους από την αρμόδια επιτροπή και αφετέρου η δημοτική αρχή δεν θέλησε αυτές οι προσλήψεις να θεωρηθούν προεκλογικές και κάτω από την φόρτιση αυτού του κλίματος.

Είναι όμως απορίας άξιον η σπουδή και η ανησυχία που επιδεικνύει η παράταξη "Δήμος πρότυπο" για το θέμα των προσλήψεων, κρίνοντας με "δύο μέτρα και δύο σταθμά".

Από τη μια πλευρά καταδικάζουν δήμαρχος και δημοτική αρχή για δήθεν "αθρόες" προσλήψεις, με άμεσο αντίκτυπο στα οικονομικά του δήμου και από την άλλη εμφανίζονται "υπέρμαχοι" της άμεσης πρόσληψης των εν λόγω υπαλλήλων. Ας αποφασίσουν επιτέλους τί θέλουν, να απολύσουν προσωπικό αν ποτέ γίνουν εξουσία ή να προσλάβουν και άλλο;

Αυτό που είναι απολύτως βέβαιο από την πλευρά μας, και το δηλώνουμε ευθαρσώς είναι, ότι οι προσλήψεις στο Δήμο Πεταλούδων είναι νομότυπες και αν χρειασθεί θα συνεχισθούν και μετά τις εκλογές, υλοποιώντας ομόφωνες αποφάσεις του Δημοτικού Συμβουλίου, πιστοί πάντα στην αρχή ότι η ανάπτυξη ενός δήμου δημιουργεί ευκαιρίες απασχόλησης προσωπικού και συνθήκες ευημερίας των κατοίκων.

Καλό θα ήταν οι εν λόγω να ξεκαθαρίσουν την αντιπολιτευτική τακτική που θέλουν να ακολουθήσουν, ώστε να μην οδηγούνται σε σπασμωδικές κινήσεις που δείχνουν τουλάχιστον πανικό, μπροστά στις επερχόμενες εξελίξεις, τη δικαίωση δηλαδή των κατοίκων της περιοχής για την εμπιστοσύνη που δείχνουν στη δημοτική αρχή και τη σαρωτική νίκη της παράταξης "Πόλη Ολων των Πολιτών".

Δεν υπάρχουν ενδείξεις για μικρή έστω ανάκαμψη

Πτωτικά μέχρι τέλος θα κινηθεί η σαιζόν!

Παγιώθηκε η προβληματική κατάσταση από Γερμανία

Με αρνητικό πρόσημο και σε ποσοστό που φθάνει το 10% θα κλείσει η φετινή χρονιά όσον αφορά στο τουρισμό. Ολα τα μέχρι στιγμής στοιχεία μιλούν για μειωμένες αφίξεις στα μεγάλα αεροδρόμια της χώρας, για λιγότερες διανυκτερεύσεις στα ξενοδχεία, για μικρότερη πληρότητα.

Ο Αύγουστος, κατεξοχήν μήνας καλοκαιρινών διακοπών, «έκλεισε» με μείωση 7% σε σχέση με πέρυσι. Ο Ιούλιος προηγήθηκε με -14%, ενώ ο Σεπτέμβριος φαίνεται να περιορίζει το ποσοστό στο -6% σε σχέση με τον αντίστοιχο περσινό μήνα. Η κακή εικόνα του τουρισμού από πέρυσι, τέτοια εποχή μετά το χτύπημα της 11ης Σεπτεμβρη, δεν κατάφερε να ανατραπεί. «Ενός κακού, μύρια έπονται» τονίζει ο πρόεδρος της Πανελλήνιας Ομοσπονδίας Ξενοδόχων και της Ενωσης Ξενοδόχων Ρόδου κ. Βασίλης Μηναΐδης, χαρακτηρίζοντας ως πρώτο «κακό» το τρομοκρατικό χτύπημα με αεροπλάνα στη Νέα Υόρκη, που φόβισε τους υποψήφιους τουρίστες γενικότερα, αλλά και ειδικότερα προς την Ελλάδα, η οποία θεωρείται αεροπορικός προορισμός.

«Μετά το τρομοκρατικό «χτύπημα» και τον πόλεμο στο Αφγανιστάν, έγιναν και αρκετά άλλα αεροπορικά δυστυχήματα - άσχετα βέβαια με την τρομοκρατία- υπήρξε οικονομική ύφεση κυρίως στη Γερμανία αλλά και σε άλλες ευρωπαϊκές χώρες, καθυστέρησε αρκετά η διαφημιστική προβολή μας στο εξωτερικό, μπήκε το ευρώ στη ζωή των Ευρωπαίων, με παράλληλη αύξηση του πληθωρισμού και των τιμών σε είδη ευρείας κατανάλωσης».

Ετσι, οι αφίξεις των αλλοδαπών τουριστών εμφανίζουν σημαντική μείωση σε σχέση με τις αντίστοιχες περσινές, «κλείνοντας» το 8μηνο του 2002 (Ιανουάριος-Αύγουστος) με πτώση περίπου 8%, ποσοστό που διαφοροποιείται από περιοχή σε περιοχή και από μήνα σε μήνα.

Αναλυτικά:

— **Ρόδος:** Το οκτάμηνο

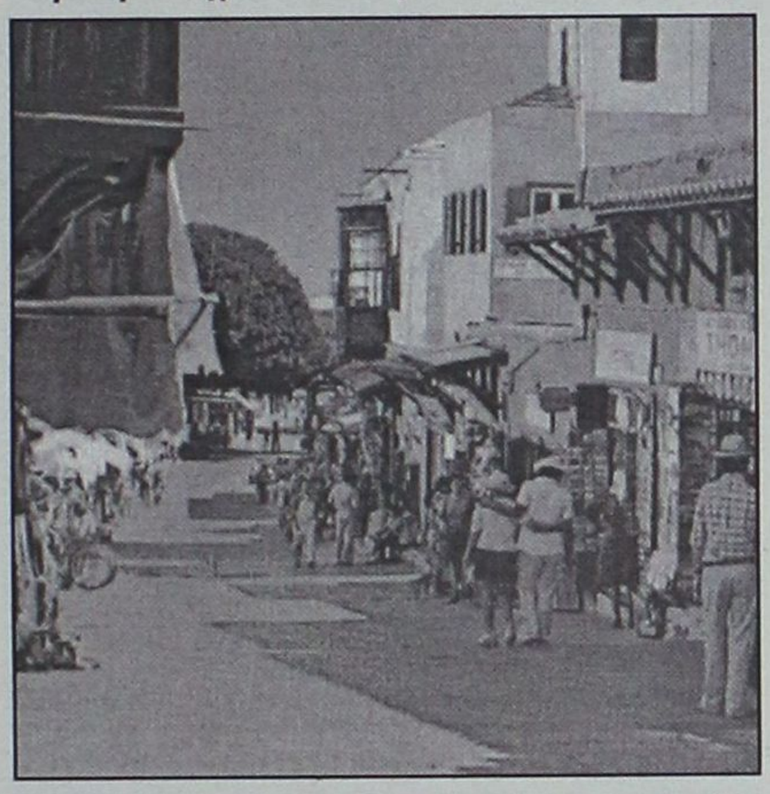

Ιανουάριος-Αύγουστος το νησί είχε μειωμένη τουριστική κίνηση κατά -8,43%. Σε αντίθεση με τους τρεις πρώτους μήνες του χρόνου, οπότε η κίνηση ήταν εξαιρετικά καλή, τους επόμενους υπήρξε σοβαρή μείωση. Τον Απρίλιο ήταν -41,12%, τον Μάιο -11,13%, τον Ιούνιο -0,53%, τον Ιούλιο (μεσούντος του καλοκαιριού) -11,77% και τον Αύγουστο, -5,05%. Σχετικά με τους υπόλοιπους μήνες μέχρι το τέλος της χρονιάς οι εκτιμήσεις δείχνουν ότι θα κινηθούν πτωτικά!

— **Κως:** Δύσκολη η φετινή χρονιά και για το νησί του Ιπποκράτη. Η μεγάλη μείωση στις αφίξεις που είχε σημειωθεί τον μήνα Απρίλιο, -43,03% (8.609 έναντι 15.112), ναι μεν διορθώθηκε τους μήνες που ακολούθησαν αλλά εξακολουθεί να υφίσταται σε μικρότερα ποσοστά. Τον Μάιο μειώθηκαν οι αφίξεις κατά 7,56% (96.058 έναντι των 103.919 που ήταν τον περσινό μήνα), τον Ιούνιο -7,18% (112.261 έναντι 120.940), τον Ιούλιο -6,88% (145.207 έναντι 135.217) και τον Αύγουστο -7.70% (138.803 έναντι 149.504). «Φέτος υπήρξε ενίσχυση από τον εσωτερικό τουρισμό κυρίως λόγω των σύγχρονων, γρήγορων πλοίων της γραμμής, ενώ η γερμανική αγορά είχε μεγάλη καθίζηση», λέει η πρόεδρος της τοπικής Ενωσης Ξενοδόχων, κ. Μαρία Κυπραίου.

«Παράλληλα με τη μειωμένη τουριστική κίνηση υπήρξε και μειωμένη αγοραστική κίνηση γενικότερα στην αγορά του νησιού, αφού παρατηρήθηκε το φαινόμενο να μην ξοδεύονται εύκολα τα χρήματα από τουρίστες».

Ούτε η Κρήτη

— **Κρήτη:** Με μείωση της τάξης του 7% με 8% θα ολοκληρωθεί η φετινή σεζόν στην Κρήτη, γεγονός ναι μεν αρνητικό αλλά τουλάχιστον πολύ μικρότερο σε σχέση με αυτό που είχε διαμορφωθεί στις αρχές της σεζόν και έφθανε το 20% με 25%.

«Οι αλλοδαποί τουρίστες με εξαίρεση τους Γερμανούς, οι οποίοι μειώθηκαν πάρα πολύ, κινήθηκαν στα ίδια με πέρσι περίπου επίπεδα τον μήνα Αύγουστο και οι κρατήσεις του Σεπτέμβρη δείχνουν ότι το ίδιο θα ισχύει και γι' αυτόν τον μήνα» λέει ο πρόεδρος της Ενωσης Ξενοδόχων Κρήτης, κ. Τάκης Καλουτσάκης. «Ωστόσο πολύ μεγάλη μείωση της τάξης του 20% είχαμε από τον εσωτερικό τουρισμό τον Αύγουστο, γεγονός που άφησε πολλά ξενοδοχεία με άδεια δωμάτια».

ΚΕΝΤΡΑ ΞΕΝΩΝ ΓΛΩΣΣΩΝ
ΜΕΡΚΟΥΡΗΣ ΚΟΝΤΟΣ

ΓΟΝΕΙΣ,
ΟΧΙ ΑΛΛΑ ΠΕΙΡΑΜΑΤΑ...
με το μέλλον και το χρόνο των παιδιών σας. Το καλύτερο ΚΕΝΤΡΟ ΞΕΝΩΝ ΓΛΩΣΣΩΝ είναι αποδεδειγμένα ΜΟΝΟ ΕΚΕΙΝΟ που οι μαθητές του έχουν αποκτήσει πτυχία γλωσσομάθειας (ΓΚΑΙΤΕ, ΚΕΜΠΡΙΤΖ, ΜΙΣΙΓΚΑΝ), τα ΜΟΝΑ ΑΝΑΓΝΩΡΙΣΜΕΝΑ απο το ΚΡΑΤΟΣ, στο πιο σύντομο χρόνο και με τα μεγαλύτερα ποσοστά επιτυχίας!



ΖΗΤΑΤΕ ΑΠΟΔΕΙΞΕΙΣ!!!
ΑΠΟΤΕΛΕΣΜΑΤΑ
ΕΞΕΤΑΣΕΩΝ ΜΑΘΗΤΩΝ ΜΑΣ
για το 2001

ΓΕΡΜΑΝΙΚΑ (ΙΝΣΤΙΤΟΥΤΟ ΓΚΑΙΤΕ)
✔ 5 επιτυχίες στο KLEINES SPRACHDIPLOM
✔ 14 επιτυχίες στο MITTELSTUFE
✔ 72 επιτυχίες στο ZERTIFIKAT

ΑΓΓΛΙΚΑ (CAMBRIDGE-MICHIGAN)
✔ 14 επιτυχίες στο PROFICIENCY
✔ 42 επιτυχίες στο LOWER

ΕΠΙΛΕΞΤΕ ΤΟ ΣΥΜΦΕΡΟΝ ΤΟΥ ΠΑΙΔΙΟΥ ΣΑΣ!!!
Αγ. Αναργύρων 11Α • Δημ. Αναστασιάδη 47 • Παρισίων & Λονδίνου 1 • Τηλ.: 02410.35289, 23973, 32336

«Θεωρώ ότι η παράταξή μας «Πρώτα η Ρόδος» θα είναι η νικήτρια στην αναμέτρηση της 13ης Οκτωβρίου. Και βάση για την πεποίθησή μου αυτή είναι το έργο μας. Ένα έργο που αλλάζει καθημερινά τη πόλη, που αναπλάθει τον πολιτισμό και ικανοποιεί τις ανάγκες των κατοίκων της», δηλώνει σε συνέντευξή του προς την "Γνώμη" ο επί οκτώ συναπτά έτη αντιδήμαρχος επί των διοικητικών στο δήμο Ροδίων Αντώνης Αλαβέρας, που αποτελεί μια «σταθερά» από τις πιο σοβαρές για τον συνδυασμό του σημερινού δημάρχου. Ο κ. Αλαβέρας εμφανίζεται αισιόδοξος με το ανάλογο όμως μέτρο που δεν συναντάται συχνά σε ανθρώπους που έχουν επί σειρά ετών εξουσία στα χέρια τους. Για τον αντίπαλο, τον Χ. Χατζηευθυμίου δηλώνει: Εκτιμούμε τον αντίπαλο και τον αντιμετωπίζουμε με σοβαρότητα και υπευθυνότητα. Δεν εξακοντίζουμε τα βέλη μας «κι όποιον πάρει ο χάρος». Θα μπορούσαμε να χτυπήσουμε τα αδύνατα σημεία του αντιπάλου μας φραστικά. Είναι πολύ εύκολο. Αλλά γιατί να το κάνουμε; Οι πολίτες βλέπουν καθημερινά πως υπηρετούμε το αξίωμά μας και τί έργο παράγουμε. Γιατί να του το υπενθυμίζουμε; Έχει και κρίση και γνώση».

Ο επί των διοικητικών αντιδήμαρχος απαντά και για τις κατηγορίες που προσάπτουν στη δημοτική αρχή οι αντίπαλοι για όργιο προσλήψεων, κυρίως σε επιχειρήσεις και οργανισμούς του Δήμου Ροδίων: « Όσοι επιδιώκουν να αυτοπροβληθούν με τέτοιου είδους καταγγελίες κρίνονται από το σύνολο των πολιτών. Όσες προσλήψεις έγιναν, έγιναν βάσει νόμων και προκηρύξεων. Προκαλώ τον οιονδήποτε να φέρει στοιχεία για τις καταγγελίες αυτές. Δυστυχώς ο καταγγελτικός λόγος είναι ο μόνος που έχουν απέναντι στο έργο του δημάρχου αφού στερούνται θέσεων και οραμάτων».

Επιπλέον στη συνέντευξη στη "Γνώμη" ο κ. Αντώνης Αλαβέρας:

- *Δηλώνει ικανοποιημένος από τη λειτουργία του μηχανισμού των δημοτικών υπηρεσιών που σ' ένα μεγάλο βαθμό οφείλεται όπως λέει στους εργαζόμενους που υπερβαίνουν τους εαυτούς τους.*
- *Υπεραμύνεται του μέτρου της ελεγχόμενης στάθμευσης: « Είναι ένα μέτρο θετικό με όλες τις αδυναμίες που έχει. Κατάφερε να μειώσει το κυκλοφοριακό πρόβλημα». Και συμπληρώνει ότι η κατάργησή της όπως υπόσχονται οι αντίπαλοι είναι εκτός πραγματικότητας».*
- *Τοποθετείται και για την εμφάνιση της πόλης όπου σ' ένα μεγάλο βαθμό είναι υπεύθυνος. Έγιναν και γίνονται πολλά. Είναι μια συνεχής προσπάθεια. Δεν πρέπει να σταματάς μέχρι να πετύχεις το τέλειο.*

Συνέντευξη του βετεράνου των αντιδημάρχων του Δήμου Ροδίων κ. Αντώνη Αλαβέρα

Ο ροδιακός λαός έχει κρίση και θα εκτιμήσει σίγουρα το έργο μας

Προκαλεί οποιονδήποτε να προσκομίσει στοιχεία για τις λεγόμενες παράνομες προσλήψεις

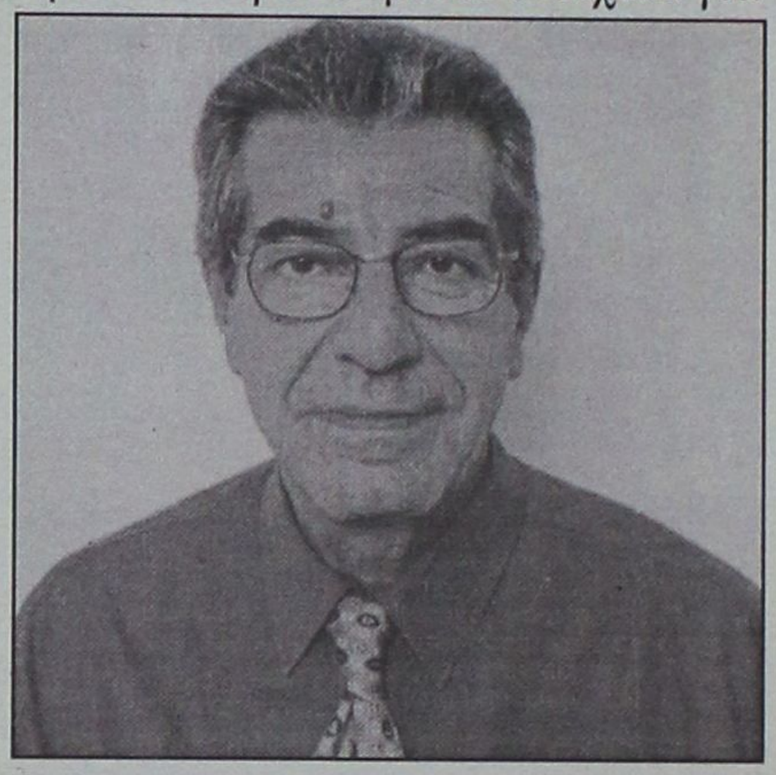

ΕΡ.: Αν δεν κάνω λάθος είστε επτά συνεχή χρόνια στη θέση του αντιδημάρχου σε θέματα διοικητικά, μία θέση από τη φύση της με πολλά προβλήματα και συνεχή ένταση. Μιλήστε μας γι' αυτή σας την εμπειρία.

ΑΠ.: Διανύω τον όγδοο χρόνο στο αξίωμα του αντιδημάρχου και παραμένω επί 8 χρόνια υπεύθυνος για τα διοικητικά θέματα, που, όπως πολύ σωστά επισημαίνετε και σεις, είναι μια θέση με πολλά και συνεχή προβλήματα και διαρκή ένταση.

Η δομή και η λειτουργία ενός Δήμου είναι μια πολύπλευρη διαδικασία, που απαιτεί παρακολούθηση των σταθερών διοικητικών εργασιών στις υπηρεσίες του Δήμου αλλά και άμεση παρέμβαση στα καθημερινά προβλήματα που ανακύπτουν. Οπως καταλαβαίνετε, ο συντονισμός λειτουργίας των υπηρεσιών προϋποθέτει συνεχή ενασχόληση, παρακολούθηση, επαγρύπνηση και σωστή αντιμετώπιση στα όποια προβλήματα παρουσιάζονται καθημερινά.

Με δεδομένο ότι ο πολίτης θεωρεί τον Δήμο ως τον μοναδικό φορέα επίλυσης των προβλημάτων του και με επίσης δεδομένες τις αρκετές κατακτήσεις που έχει πετύχει στον τομέα της αποκέντρωσης, ο Δήμος αποτελεί μια μηχανή που οφείλει να εργάζεται συστηματικά. Βέβαια οι νέες τεχνολογίες που έχουν εισχωρήσει και εδραιωθεί στις υπηρεσίες του έχουν βοηθήσει τα μέγιστα, δεν παύει ωστόσο να είναι αναγκαία η παρακολούθηση αυτής της μηχανής. Πολλές φορές ακούω να μου λένε πως ο διοικητικός τομέας είναι άχαρος και δεν προσφέρει συγκινήσεις. Ομως εγώ πιστεύω πως προσφέρει την ικανοποίηση να βλέπεις το μηχανισμό του Δήμου αν εργάζεται και το σύνολο των εργασιών του να αποδίδει. Και φυσικά αυτό οφείλεται και στους ίδιους τους εργαζόμενους, που πολλές φορές υπερβαίνουν εαυτούς και, κάτω από όχι και τόσο ευχάριστες συνθήκες, εκτελούν την εργασία τους υποδειγματικά.

ΕΡ.: Σε επίπεδο διοικητικών υπηρεσιών τί παρεμβάσεις έγιναν; Μπορεί κάποιος να ισχυριστεί ότι ο δήμος σήμερα είναι μια «καλοκουρδισμένη» μηχανή;

ΑΠ.: Μια μηχανή, κυρία Βενιανάκη, όσο άρτια τεχνολογικά κι αν είναι, για να λειτουργήσει σωστά και να έχει απόδοση, χρειάζεται τον ανθρώπινο παράγοντα που θα της δώσει τη σωστή ώθηση. Ο σχεδιασμός της μηχανής αυτής, που έγινε με τη συνεργασία των προϊσταμένων των υπηρεσιών με μένα, καθώς και η προσωπική εργασία και η φιλότιμη προσπάθεια του καθενός ξεχωριστά υπαλλήλου, είναι τα στοιχεία που συνθέτουν το παζλ της ενεργοποίησης και της λειτουργίας της. Βέβαια θέλω να πιστεύω πως και η Δημοτική Αρχή σέβεται τον εργαζόμενό της, στέκεται στα καθημερινά του προβλήματα, λειτουργεί αξιοκρατικά και παρεμβαίνει, όπου πρέπει, με πολιτισμένο και αξιοπρεπή τρόπο. Ετσι ο υπάλληλος θεωρεί ότι εργάζεται για το σπίτι του, για τον τόπο του, που θέλει πάντα να τον βλέπει να προοδεύει, να αναπτύσσεται, να εξελίσσεται. Ασφαλώς και έγιναν πολλές και σημαντικές παρεμβάσεις στη διοικητική δομή του Δήμου, όπως: Αλλαγή Ε.Ο.Υ., αλλαγή Δ/νσεων και τμημάτων Δήμου, μηχανοργάνωση, διπλογραφικό κ.λπ.

ΕΡ.: Το τελευταίο διάστημα

Συνέντευξη στη ***ΡΕΝΑ ΒΕΝΙΑΝΑΚΗ***

γίνεται μεγάλη συζήτηση για τις προσλήψεις στο Δήμο Ροδίων αλλά και στις επιχειρήσεις και τους οργανισμούς. Τί γίνεται με το θέμα αυτό; Εχετε ως δήμος προσλάβει «τη μισή» Ρόδο;

ΑΠ.: Αν το εκλάβω ως αστείο, θεωρώ ότι είναι κακόγουστο. ***Οσοι επιδιώκουν να αυτοπροβληθούν με τέτοιου είδους καταγγελίες και να δρέψουν υποθετικές δάφνες σκιαμαχώντας, κρίνονται από το σύνολο των πολιτών και θα κριθούν τελεσίδικα*** στις επικείμενες εκλογές. Οφείλω όμως να απαντήσω στην ερώτησή σας, κυρία Βενιανάκη, με παρρησία και ειλικρίνεια, εφ' όσον αφορά τον τομέα που εποπτεύω από τη θέση του αντιδημάρχου των διοικητικών υπαλλήλων του Δήμου.

Δεν θα σας μιλήσω για τις υποτιθέμενες προσλήψεις που καταγγέλλουν αβασάνιστα κάποιοι σε οργανισμούς και επιχειρήσεις του Δήμου, όχι από άγνοια, αδυναμία ή φόβο, αλλά γιατί επ' αυτού θα σας απαντήσουν, αν τους ρωτήσετε, οι συνάδελφοί μου που είναι επικεφαλής των αντίστοιχων οργανισμών και επιχειρήσεων. Δεν συνηθίζω να μιλάω εξ ονόματος άλλων, όπως δεν μου αρέσει κι εμένα να ανακατεύονται στον τομέα μου. Και, για να μη μακρυγορώ, σας δηλώνω πως όσες προσλήψεις έγιναν, έγιναν βάσει νόμων και κατόπιν σχετικών πρκηρύξεων. Και είναι πράγματι λυπηρό να ακούς τέτοιες καταγγελίες από ανθρώπους που επαγγέλλονται αξιώματα. Προκαλώ τον οποιονδήποτε να τολμήσει να φέρει στοιχεία για τις καταγγελίες αυτές. Οπως είναι εξίσου λυπηρό οι ίδιοι άνθρωποι να υπόσχονται στους εποχικούς ότι θα τους κρατήσουν, εμφανίζοντας είτε παντελή άγνοια της νομοθεσίας (νόμος Πεπονή) είτε πρόθεση καταστρατήγησης της νομοθεσίας, αν καταφέρουν να αναλάβουν τα αξιώματα.

Και, για να κλείσω το θέμα, κυρία Βενιανάκη, νομίζω ότι ο καταγγελτικός λόγος είναι ο μόνος που έχουν απέναντι στο έργο του Δημάρχου, αφού στερούνται οραμάτων και θέσεων.

ΕΡ.: Εκτός από τα διοικητικά έχετε και άλλες σημαντικές αρμοδιότητες όπως της εμφάνισης της πόλης. Αλήθεια είστε ικανοποιημένος από την εικόνα της πόλης μας;

ΑΠ.: Ναι, είναι αλήθεια πως ο τομέας που ελέγχω δεν είναι μόνο αυτή καθ' αυτή η διοικητική λειτουργία των υπηρεσιών του Δήμου, αλλά και η εποπτεία της ελεγχόμενης στάθμευσης, της Δημοτικής Αστυνομίας, του προγραμματισμού και της εκτέλεσης, με τη συνεργασία των Τεχνικών Υπηρεσιών του Δήμου, των παρεμβάσεων στα σχολικά κτίρια, της λειτουργίας

ΣΥΝΕΧΕΙΑ ΣΤΗ ΣΕΛΙΔΑ 43

ΜΕ
ΣΧΟΛΗ ΧΟΡΟΥ
ΣΟΦΙΑ ΜΕΛΙΣΣΟΥΡΓΟΥ
ΑΝΑΓΝΩΡΙΣΜΕΝΗ ΑΠΟ ΤΟ ΚΡΑΤΟΣ

ΚΛΑΣΣΙΚΟ ΜΠΑΛΕΤΟ
- Ρώσικο σύστημα Vaganova.
ΣΥΓΧΡΟΝΟΣ ΧΟΡΟΣ
- Σύστημα M. Graham, J. Limon.
JAZZ - Τμήματα παιδικά-ενηλίκων.
ΡΥΘΜΙΚΗ ΚΙΝΗΤΙΚΗ ΑΓΩΓΗ
- Σύστημα Dalcroze και M. Κυνηγού.
ΜΟΥΣΙΚΗ ΠΡΟΠΑΙΔΕΙΑ
- Διδάσκει ειδικευμένη μουσικοπαιδαγωγός Master in Music Education.
ΕΙΔΙΚΗ ΠΡΟΣΦΟΡΑ: Έκπτωση 50% σε μαθητές που παρακολουθούν και μπαλέτο.
ΤΑΞΗ POINTS ΜΠΑΛΕΤΟΥ
- Προετοιμασία για επαγγελματικές σχολές.
LATIN - ΑΡΓΕΝΤΙΝΙΚΟ TANGO
FLAMENCO - Η πρώτη σχολή στη Ρόδο από το 1995 που το καθιέρωσε και το διδάσκει με επιτυχία καθημερινά και συστηματικά (τμήματα ανδρών-γυναικών).
ΙΣΠΑΝΙΚΟΙ ΧΟΡΟΙ - Pasodobles, Sevillanas, Fandangos técnica de castañuelas y abanicos.
ΣΕΜΙΝΑΡΙΑ από διεθνούς φήμης χορευτές.

ΣΟΦΙΑ ΜΕΛΙΣΣΟΥΡΓΟΥ: Απόφ. Ανωτ. Επ. Σχ. Χορού "Ραλλού Μάνου", διπλ. "Escuela Carmen de las Cuevas" Γρανάδας, "Escuela Relatores-Mercedes y Albano" Μαδρίτης, μετεκπ. στην Αν. Επ. Σχ. "Matilde Coral" της Σεβίλλης - Μέλος της Ακαδημίας Ισπανικών Χορών "Sociedad de Baile Español", μέλος Διεθνούς Συμβουλίου Χορού UNESCO.



Εγγραφές καθημερινά
Δευτ. - Παρ.
ΩΡΕΣ: 5:30 - 9:30μ.μ.

ΒΕΡΓΙΝΑΣ 84Α
ΤΗΛ: 02410 31000 · FAX: 02410 78500
E-MAIL: sofimel@otenet.gr

ΚΑΤΑΣΤΗΜΑΤΑΡΧΕΣ, ΑΛΛΑ ΚΑΙ ΘΕΡΙΑΚΛΗΔΕΣ

Βγάζουν καπνό και από τ' αφτιά λόγω απαγόρευσης

Η νέα διάταξη η οποία «απαγορεύει το κάπνισμα» σε δημόσιους χώρους, τίθεται σε εφαρμογή σε δύο εβδομάδες και ήδη οι προβλέψεις κάνουν λόγο για θύελλα αντιδράσεων.

Αυτοί που αναμένεται να σηκώσουν την παντιέρα της αμφισβήτησης για το νέο νόμο είναι οι ιδιοκτήτες εστιατορίων, καφετεριών και ζαχαροπλαστείων οι οποίοι από 1ης Οκτωβρίου υποχρεούνται να χωρήσουν ισομερώς τα καταστήματά τους, σε χώρους καπνίζοντων και μη καπνιζόντων καθώς επίσης να τοποθετήσουν ειδικά κλιματιστικά μηχανήματα. Οσον αφορά στο δεύτερο η ένσταση έγκειται στο οικονομικό της υπόθεσης, καθώς μετά τη διαβεβαίωση του υπουργείου ότι δεν πρόκειται να προχωρήσει σε χρηματοδότηση οι ιδιοκτήτες είναι υποχρεωμένοι να καταβάλουν το συνολικό κόστος. Αυτά τα κλιματιστικά, ωστόσο, θα έπρεπε να υπάρχουν υποχρεωτικά εδώ και χρόνια, άρα οι όποιες ενστάσεις μετριάζονται.

Αυτό που δημιουργεί πολλά ερωτηματικά καθώς και ειρωνικά σχόλια είναι ο διαχωρισμός (νοητός ή με... τείχος) του χώρου. Αυτοί που ενίστανται περισσότερο είναι οι ιδιοκτήτες των μικρών καταστημάτων (εστιατόρια, καφετέριες κ.λπ.) οι οποίοι θεωρούν άδικη αυτή τη διάταξη εκτιμώντας ότι έτσι θα χάσουν μέρος της πελατείας τους. Τα ερωτήματα που θέτουν έχουν και... ρεαλιστικό χαρακτήρα, υπό την έννοια «τι θα κάνουμε εάν σε μια παρέα τεσσάρων ατόμων καπνίζουν μόνο οι δύο;». Η πάλι «αν τελικά αντιληφθούμε ότι κάποιος καπνίζει σε χώρο που δεν επιτρέπεται θα τον συλλάβουμε;». Ενδεχομένως, βέβαια, να χρειαστεί και αυτό... καθώς ο νόμος προβλέπει τσουχτερά πρόστιμα



και κυρώσεις σε όσους δεν τον εφαρμόσουν.

Οι προαναφερθέντες ιδιοκτήτες κάνουν λόγο και για άνιση μεταχείριση καθώς από τον κανόνα εξαιρούνται τα νυχτερινά κέντρα και τα μπαρ. Αναρωτιούνται, μάλιστα, (σε σαφή ειρωνικό ύφος) αν εκεί ο καπνός του τσιγάρου δεν προκαλεί βλάβες στην υγεία.

Πολλοί βεβαίως θα «εφεύρουν» χώρους για τους μη καπνίζοντες, όπως φερ' ειπείν πατάρια κ.λπ. Κάποιοι άλλοι, ωστόσο, που δεν διαθέτουν αυτή την... πολυτέλεια -και το κατάστημα τους είναι μικρό από άποψη χώρου- διαμαρτύρονται έντονα.

Τα ερωτήματα που εγείρουν είναι το πόσο υποκριτικό είναι να μιλάμε για διαχωρισμό του χώρου καθώς η νοητή απόσταση πολλές φορές δεν θα υπερβαίνει του ενός μέτρου.

Τα μέτρα, πάντως, θα εφαρμοστούν πρώτα στα νοσοκομεία και σε περίπτωση μη τήρησης του νέου νόμου ενδέχεται να απομακρυνθούν οι μάνατζερς...

Ειδικότερα με βάση τις νέες διατάξεις απαγορεύεται το κάπνισμα σε όλα τα κτίρια όπου στεγάζονται νοσοκομεία, υπηρεσίες υγείας, γραφεία δημόσιων υπηρεσιών που εποπτεύονται και επιχορηγούνται από το κράτος, οργανισμοί αλλά και άλλα ιδρύματα (ΟΤΕ, ΔΕΗ, ΕΛΤΑ κ.λπ.), καθώς επίσης και σε χώρους εργασίας ιδιωτικών φορέων και σε χώρους μακράς αναμονής, όπως στα αεροδρόμια κ.ά.

Οπως έχει γίνει γνωστό οι υπεύθυνοι πρέπει έως το τέλος του μήνα να έχουν χώρους για καπνίζοντες με εμβαδόν ανάλογο με τη δυναμικότητα της κάθε υπηρεσίας και οι οποίοι πρέπει να εξαερίζονται επαρκώς, με φυσικό ή τεχνητό τρόπο.

Αυτό που μένει να δούμε είναι... νέες διαδηλώσεις στο Σύνταγμα στα πρότυπα εκείνων πριν από 8 περίπου χρόνια, όταν ο τότε υπουργός Δημόσιας Τάξης Στ. Παπαθεμελής είχε αποφασίσει τη μείωση του ωραρίου στα κέντρα νυχτερινής διασκέδασης. Τότε το σύνθημα ήταν «Ξενύχτες ενωθείται». Τώρα προβάλλει απειλητικό το φάσμα του... «Καπνιστές της Ελλάδας ενωθείτε...».

Στην χώρα μας όλα γίνονται άλλωστε...

ΚΕΝΤΡΑ ΞΕΝΩΝ ΓΛΩΣΣΩΝ
ΜΕΡΚΟΥΡΗΣ ΚΟΝΤΟΣ

ΒΑΣΙΚΑ ΤΜΗΜΑΤΑ

οι ΜΑΘΗΤΕΣ μας...
ΤΩΡΑ!!! ΜΕΣΑ ΣΤΟ ΓΥΜΝΑΣΙΟ

1ο ΠΑΚΕΤΟ
3 ΧΡΟΝΙΑ ZERTIFIKAT + 1 ΧΡΟΝΟ MITTELSTUFE

2ο ΠΑΚΕΤΟ
6 ΧΡΟΝΙΑ LOWER + 1 1/2 ΧΡΟΝΟ PROFICIENCY

ΟΛΟΚΛΗΡΩΝΟΥΝ & ΚΑΤΟΧΥΡΩΝΟΥΝ τις ΓΝΩΣΕΙΣ τους στα ΓΕΡΜΑΝΙΚΑ και ΑΓΓΛΙΚΑ με ΠΡΑΓΜΑΤΙΚΑ ΑΝΕΓΝΩΡΙΣΜΕΝΑ ΠΤΥΧΙΑ.

ΤΑ ΑΓΓΛΙΚΑ ΕΙΝΑΙ ΑΠΑΡΑΙΤΗΤΑ ΤΑ ΜΙΛΟΥΝ ΣΧΕΔΟΝ ΟΛΟΙ

3ο ΠΑΚΕΤΟ
1 ΧΡΟΝΟ KLEINES SPRACHDIPLOM + 1 ΧΡΟΝΟ GROSSES SPRACHDIPLOM
(ΓΙΑ ΕΠΑΡΚΕΙΑ ΔΙΔΑΣΚΑΛΙΑΣ)

ΤΑ ΓΕΡΜΑΝΙΚΑ ΤΑ ΚΑΤΕΧΟΥΝ ΛΙΓΟΙ: ΑΥΤΟΙ ΠΟΥ ΞΕΧΩΡΙΖΟΥΝ

ΕΙΔΙΚΑ ΤΜΗΜΑΤΑ ΓΕΡΜΑΝΙΚΩΝ

- Παιδιών Τρίτης - Τετάρτης Δημοτικού
- Ιδιαίτερα μαθήματα Γερμανικών για κάθε χρήση, απλά εντατικά για κάθε ενδιαφερόμενο
- Νέο: ZERTIFIKAT σε ένα χρόνο!!! για ενήλικες
- TEST DAF: για εισαγωγή σε Γερμανικά Πανεπιστήμια
- Γερμανικά για υπαλλήλους ξενοδοχείου (ρεσεψιόν, εστιατόριο)
- Γερμανικά υπαλλήλων χρυσοχοείων
- Γερμανικά υπαλλήλων τουριστικών επιχειρήσεων

ΕΠΙΛΕΞΤΕ ΤΟ ΣΥΜΦΕΡΟΝ ΤΟΥ ΠΑΙΔΙΟΥ ΣΑΣ!!!

Αγ. Αναργύρων 11Α • Δημ. Αναστασιάδη 47 • Παρισίων & Λονδίνου 1 • Τηλ.: 02410.35289, 23973, 32336

Για το νέο εργοστάσιο της ΔΕΗ

Υπάρχουν ευθύνες...

Διάβασα στο τοπικό Τύπο της 13-09-2002 για τις αντιδράσεις των κατοίκων του διαμερίσματος Θεολόγου που έχουν σχέση με την εγκατάσταση νέου αεροστροβίλου στον ΑΗΣ Σορωνής, τις οποίες όπως και παλαιότερα έχω δηλώσει τις θεωρώ δικαιολογημένες.

Διαφωνώ όμως με τις απόψεις που εκφράζει ο κ. Γρηγοριάδης εναντίον της ΔΕΗ.

Όπως κατά καιρούς έχω αναφερθεί σε άρθρα μου, η μόνη που δεν ευθύνεται για την απελπιστική κατάσταση που έχει περιέλθει το ενεργειακό της Ρόδου είναι η ΔΕΗ, η οποία από το 1990 αναζητούσε χώρο για την εγκατάσταση νέου εργοστασίου, το οποίο, όχι μόνο θα έκανε περιττή την εγκατάσταση κάθε νέου μηχανήματος στον ΑΗΣ Σορωνής, αλλά θα μείωνε και την επιβάρυνση της περιοχής από τις ήδη εγκατεστημένες μονάδες.

Μετά τις φώκιες, τις χελώνες, και τα κυπαρισσάκια, που χρησιμοποιήθηκαν από τους δήθεν οικολόγους και κάποιους πολιτικάντηδες αριστεράς προέλευσης ως προπέτασμα καπνού για να τορπιλίσουν την προσπάθεια (στην πραγματικότητα πίσω τους κρύβονταν άλλοι που έχουν κάποια χωράφια (δικά τους ή ξένα –δημόσια- που τα διεκδικούν) και που τα βάφτισαν οικόπεδα, ήλθε το Νατούρα και σταμάτησε όλη την προσπάθεια.



Του ΑΘΑΝΑΣΙΟΥ ΔΗΛΑΝΑ

Τελικά είχε βρεθεί κάποια θέση στην περιοχή της Καττα-βιάς και η ΔΕΗ είχε ετοιμάσει μελέτες και τα σχέδια μέσα στο 1998 κατόπιν προεγκρίσεως από το ΥΠΕΧΩΔΕ.

Κάποιοι όμως, για τους ίδιους λόγους που προανέφερα, είχαν διαφορετική άποψη και αφού έκαναν πλύση εγκεφάλου, με διάφορες ψευδείς πληροφορίες, στους απλούς χωρικούς στα καφενεία, κατάφεραν να τους πείσουν και προχώρησαν στην λαϊκή συνέλευση της 20-2-1999. Η συνέλευση με την βοήθεια των ίδιων δήθεν οικολόγων κ.λπ. της προηγούμενης περίπτωσης, και με τη σύμφωνη γνώμη της παρούσας νομαρχιακής αυτοδιοίκησης τορπίλισε την όλη προσπάθεια της ΔΕΗ. Από τότε κοντεύουν να περάσουν 4 χρόνια και ακόμα βρισκόμαστε μπροστά σε ένα αβέβαιο για την έκβασή του διαγωνισμό και μία ακατάλληλη θέση για την εγκατάσταση του νέου εργοστασίου. Αβέβαιο για τους λόγους που κατά καιρούς έχω αναλύσει.

Εάν τότε (1999) η εγκατάσταση του εργοστασίου προχωρούσε, σήμερα θα ήταν σχεδόν έτοιμο και δεν θα χρειάζονταν εγκατάσταση νέου αεροστροβίλου. Επιπλέον ένα μεγάλο μέρος από την επένδυση των 25 περίπου δισεκατομμυρίων θα έμενε στη Ρόδο και θα μείωνε παράλληλα τα προβλήματα ανεργίας, επειδή θα απασχολούνταν εργατικά χέρια για τις οικοδομικές εργασίες και τα διάφορα αλλά έργα υποδομής που πρέπει να γίνουν στο χώρο της εγκατάστασης.

Τα χωματουργικά μηχανήματα και πολλά φορτηγά αυτοκίνητα της περιοχής θα εισέπρατταν αρκετά χρήματα από τις χωματουργικές εργασίες που είναι πάρα πολλές σε ένα χώρο εγκαταστάσεις εργοστασίου (διαμόρφωση οικοπεδικού χώρου, εκσκαφές για τη θεμελίωση των κτιρίων και τις βάσεις των μηχανών, δρόμοι, αποχετεύσεις, όμβρια νερά, κανάλια υπογείων ηλεκτρικών δικτύων βιολογικοί-χημικοί καθαρισμοί και πολλά άλλα).

Επομένως κύριε Γρηγοριάδη θα ήταν σκόπιμο να φροντίσετε να εντοπίσετε τους πραγματικούς ένοχους και να ενημερώσετε σωστά τους συμπολίτες σας. Αυτούς πρέπει να αναθεματίσετε και όχι την ΔΕΗ που υποχρεώνεται από υπαιτιότητα όλων των προαναφερθέντων να αναζητήσει λύσεις πυροσβεστικές αντιοικονομικές (με τριπλάσιο κόστος παραγωγής της κιλοβατώρας) και το περιβάλλον, επειδή με τους αεροστροβίλους το καταναλισκόμενο πετρέλαιο είναι υπερδιπλάσιο για την παραγωγή του ίδιου αριθμού κιλοβατώρων απ' ότι με τις μηχανές βάσεως που είναι οι ντίζελ.

Το δε προσωπικό του εργοστασίου ταλαιπωρείται αφάνταστα, λόγω τις ελλείψεως εφεδρείας στο δίκτυο, επειδή οι παρουσιαζόμενες βλάβες πρέπει να αντιμετωπισθούν γρήγορα για να μη λείψει το ρεύμα από τους καταναλωτές.

Τα ξενύχτια είναι κάτι το καθημερινό για τα συνεργεία και είναι μεγάλο το άγχος του προσωπικού βάρδιας για την διαθεσιμότητα των μηχανών. Και όλα αυτά γιατί; Μα το περιέγραψα παραπάνω.

Δεν υπάρχει καμία ενημέρωση στη ΔΕΗ Ρόδου

Θολό το τοπίο για το νέο αεροστρόβιλο

Οι αντιδράσεις στο Θεολόγο δυσκολεύουν τα πράγματα

Θολό εξακολουθεί να παραμένει το τοπίο γύρω από το ζήτημα που αφορά το ενεργειακό πρόβλημα της Ρόδου μετά τις τελευταίες δηλώσεις του προέδρου της ΡΑΕ κ. Κάπρου περί εγκατάστασης νέου αεροστροβίλου στον ΑΗΣ Σορώνης.

Μέχρι σήμερα η ΔΕΗ σε τοπικό επίπεδο δεν είχε καμιά ενημέρωση για την εξέλιξη αυτή με αποτέλεσμα να υπάρχουν πολλά ερωτηματικά στο κατά πόσο θα δρομολογηθεί μια τέτοια λύση.

Όπως υποστηρίζουν υπηρεσιακοί παράγοντες της ΔΕΗ στον ΑΗΣ Σορωνής λογικά θα έπρεπε να είχαν ενημερωθεί μιας και η υλοποίηση απόφασης για εγκατάσταση ενός νέου αεροστροβίλου αφορά σ' ένα μεγάλο βαθμό και την ίδια τη ΔΕΗ.

Μιλώντας στην ΕΡΑ Ρόδου ο προϊστάμενος Προμηθειών στον ΑΗΣ Σορωνής Μιχάλης Νικολαΐδης δήλωσε παντελή άγνοια για την απόφαση αυτή της ΡΑΕ και όπως είπε ουδείς από την τοπική ΔΕΗ γνωρίζει το παραμικρό.

Όπως υποστήριξε ο κ. Νικολαΐδης θα έπρεπε η ΔΕΗ να ενημερωθεί προκειμένου να αρχίσει να εξετάζει όλα τα δεδομένα που αφορούν την νέα αυτή εγκατάσταση.

Αν μάλιστα μετά τις νέες αντιδράσεις που υπάρχουν στο χωριό Θεολόγου χρειαστεί να τοποθετηθεί σε άλλη περιοχή, τότε θα πρέπει να δημιουργηθούν όλες οι απαραίτητες υποδομές για την εγκατάστασή του.

Για όλα αυτά απαιτείται ένα χρονικό διάστημα αρκετών μηνών γεγονός που θα μπορεί να επιφέρει σημαντική καθυστέρηση.

Άλλες περιοχές που θα μπορούσαν να φιλοξενήσουν τον νέο αεροστρόβιλο –εκεί που υπάρχουν δίκτυα- είναι στο Δήμο Ιαλυσού, στην περιοχή Τρεις και στο Δήμο Αφάντου εφ' όσον αποκλειστεί λόγω των αντιδράσεων ο ΑΗΣ Σορώνης.

Το κόστος μιας τέτοιας επιλογής, όπως δηλώνουν αρμόδιοι, θα είναι μεγάλο αφού απαιτούνται και άλλες υποδομές εκτός από τα δίκτυα. Πάντως πέρα από το οικονομικό κόστος που θα είναι υπέρογκο, ο μεγάλος «εχθρός» είναι ο χρόνος αφού αν δεν τοποθετηθεί γρήγορα ο νέος αεροστρόβιλος οι διακοπές σε ηλεκτρικό ρεύμα από του χρόνου θα είναι συνεχής.

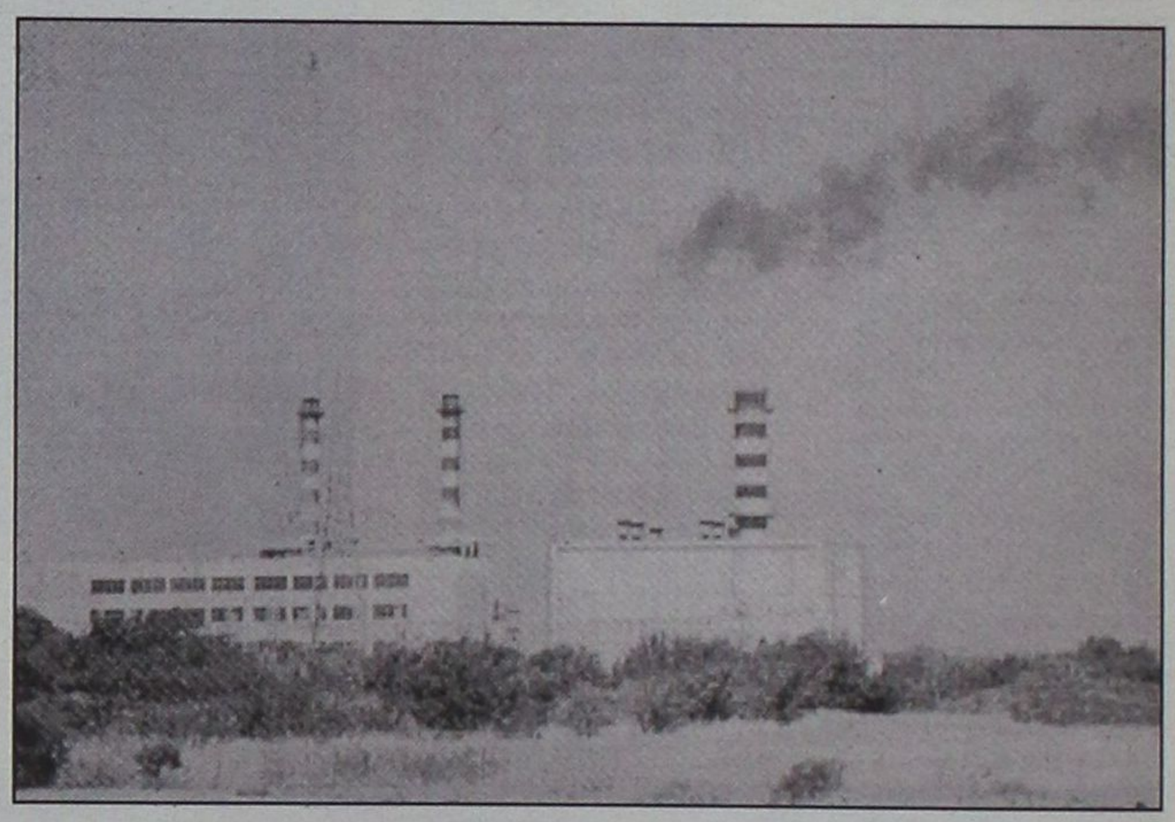

ΦΙΛΟΛΟΓΟΣ με πολυετή πείρα
αναλαμβάνει το μάθημα
της **΄Εκθεσης ΄Εκφρασης ΕΝΙΑΙΟΥ ΛΥΚΕΙΟΥ-ΤΕ.Ε**
1) Ολιγομελή τμήματα (3 ατόμων)
2) Σε επίπεδο ιδιαίτερου μαθήματος

Η διδασκαλία περιλαμβάνει: 2 διαγωνίσματα το μήνα,
ολιγόλεπτα ΤΕΣΤ, επιπλέον υλικού του βιβλίου
σε επίπεδο συζήτησης και ουσιαστικών ασκήσεων.
Λεξιλογικές ασκήσεις
Εγγυημένη επιτυχία

Συστάσεις: 02410 39806 ή 0936-612108

ΑΘΛΗΤΙΚΗ ΓΝΩΜΗ
ΔΕΥΤΕΡΑ 16 ΣΕΠΤΕΜΒΡΙΟΥ 2002

Η Β' ΚΑΤΗΓΟΡΙΑ ΣΤΟ ΜΙΚΡΟΣΚΟΠΙΟ ΤΗΣ "Α.Γ." ΣΕΛ. 30-31



ΒΑΛΚΑΝΙΟΝΙΚΗΣ

Ο Μιχάλης Μαρκόπουλος χρυσό μετάλλιο στα 400 μ. εμπόδια και αργυρό στα 4Χ400 ΣΕΛ. 33

Πράσινος πύργος

ΚΑΚΗ ΠΡΕΜΙΕΡΑ ΓΙΑ ΤΟΥΣ ΔΥΝΑΤΟΥΣ

✔ *Ισόπαλοι Διγενής-Ηρακλής Μ., έχασε στη Κρεμαστή ο Φοίβος. Νικηφόρο ξεκίνημα για Καλυμνιακό, Θύελλα, Αναγέννηση Εμ., ΑΕΛ, Απόλλωνα Απ. Ιάλυσο. Αναλυτικά οι αγώνες και του εφηβικού πρωταθλήματος* ΣΕΛ. 16 έως 32

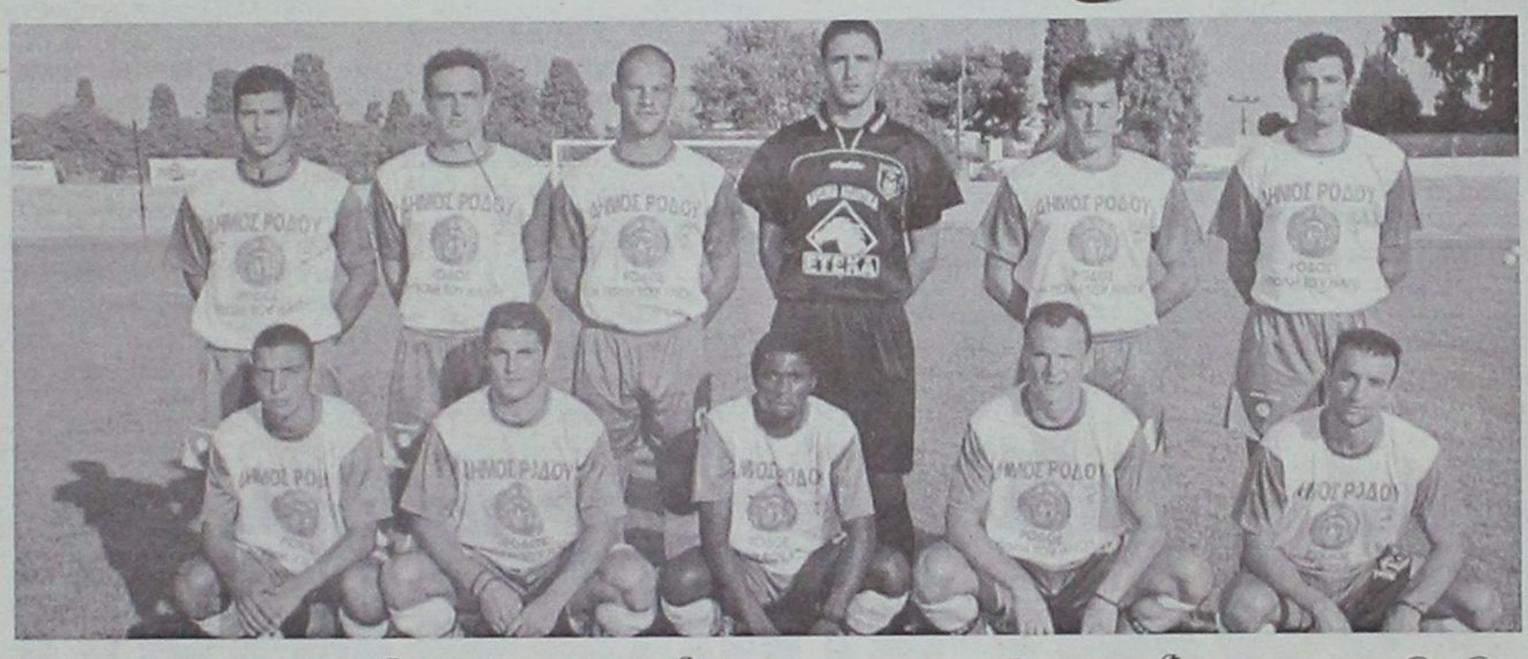

Εκανε επίδειξη ισχύος με τον Ασπρόπυργο 0-2 πολλές ευκαιρίες, τρία δοκάρια ΣΕΛ. 14

ΝΙΚΗΦΟΡΟ ΞΕΚΙΝΗΜΑ

✔ *Ο Απόλλων Κ. γύρισε νικητης από την Σάμο. Κέρδισε 2-1 το Καρλόβασι* ΣΕΛ. 15

ΣΚΟΝΤΑΨΕ ΑΠΡΟΣΜΕΝΑ

✔ *Ο Διαγόρας μπορούσε να "καθαρίσει" τον Αίαντα από το α' ημίχρονο αλλά στην επανάληψη κινδύνεψε να χάσει (1-1)* ΣΕΛ. 15

ΝΙΚΗ ΜΕ ΦΤΩΧΟ ΣΚΟΡ

✔ *Η Κως κέρδισε τον Κάσπακα 1-0, αλλά έχασε ευκαιρίες με το τσουβάλι* ΣΕΛ. 14

ΕΔΕΙΞΕ ΤΑ ΔΟΝΤΙΑ ΤΟΥ

✔ *Αν και ανέτοιμος ο Κολοσσός φανέρωσε τη φετινή του δυναμικότητα. Απέκλεισε τους Αμπελόκηπους (87-65) και τη Τετάρτη αντιμετωπίζει την Χαλκίδα (εκτός) που απέκλεισε τον Απόλλωνα Πατρών. ΠΑΠΑΖΟΓΛΟΥ: Θετικά συμπεράσματα.* ΣΕΛ. 36



ΠΕΡΙΦΕΡΕΙΑΚΟ

Μια καλάση ανώτερη

- *Η ΡΟΔΟΣ ΔΕΝ ΑΦΗΣΕ ΤΟΝ ΑΣΠΡΟΠΥΡΓΟ ΝΑ ΠΑΡΕΙ ΑΝΑΣΑ, ΤΟΝ ΝΙΚΗΣΕ 2-0 ΚΑΙ ΞΕΚΙΝΗΣΕ ΘΡΙΑΜΒΕΥΤΙΚΑ ΤΗ ΦΕΤΙΝΗ ΧΡΟΝΙΑ.*
- *ΕΙΧΕ ΕΥΚΑΙΡΙΕΣ ΚΑΙ ΔΟΚΑΡΙΑ*

ΑΣΠΡΟΠΥΡΓΟΣ

Πoδαρικό με το δεξί και μάλιστα εκτός έδρας έκανε η Ρόδος στο περιφερειακό πρωτάθλημα. Οι "πράσινοι" πραγματοποιώντας πολύ καλή εμφάνιση μέσα στον Ασπρόπυργο νίκησαν την τοπική Ενωση με 2-0 βάζοντας κατά τον καλύτερο τρόπο τις βάσεις για την πορεία που οδηγεί στον μεγάλο στόχο. Την κατάκτηση του τίτλου αφ' ενός και την άνοδο στην Γ' Εθνική αφ' ετέρου.

ΚΑΛΥΤΕΡΗ ΚΑΙ ΣΤΑ ΕΝΕΝΗΝΤΑ

Η Ρόδος δεν άφησε χθες την Ενωση του Ασπρόπυργου να πάρει ανάσα. Επέβαλε από το πρώτο λεπτό τον ρυθμό της, έχοντας ασφαλισμένα τα νώτα της και τους διαδρόμους που οδηγούσαν στο Θέμελη. Το πρέσσινγκ των παικτών της στον χώρο του κέντρου αλλά και η ανάπτυξή της στην αντίπαλη περιοχή της έδιναν την ευκαιρία να δημιουργεί συνεχώς ευκαιρίες μπροστά στην εστία του **Χαλά.**

Χαρακτηριστικό της καθολικής ανωτερότητας των "πρασίνων" είναι πως εκτός από τα δύο γκολ που πέτυχαν είχαν και τρία δοκάρια. Η Ρόδος άργησε ν' ανοίξει το σκορ. Το έπραξε στο 49' κι από 'κει και πέρα το ματς τελείωσε. Οι νικητές πίεσαν για το δεύτερο γκολ που ήρθε αργά (83') δημιουργώντας παράλληλα κι άλλες ευκαιρίες και φυσικά αυτή της διεύρυνσης του σκορ.

Ο Ασπρόπυργος πάντως δεν ήταν ομάδα που θα μπορούσε ν' απειλήσει τη Ρόδο ακόμα και μέσα στην έδρα της.

ΔΟΚΑΡΙΑ ΚΑΙ ΓΚΟΛ

Στο 9' οι "πράσινοι" είδαν τη μπάλα να αποκρούεται απ' τα γκολπόστ του **Χαλά** σε διαδοχικά σουτ **Μπιγκό** και **Καλημέρη.**

Το 0-1 ήρθε στο 49 με δυνατό συρτό σουτ του **Ναλμπάντη.**

Το 0-2 σημειώθηκε στο 83'. Από σέντρα του **Μπιγκό** ο **Ντιογκένους** με κεφαλιά έγραψε το 0-2.

Ο ίδιος παίκτης είχε το τρίτο δοκάρι της ημέρας στο 89' για τη Ρόδο.

Από τη Ρόδο διακρίθηκαν ιδιαίτερα οι **Μπιγκό, Πάττας, Ναλμπάντης** και **Ντιογκένους** χωρίς να υστερήσει κανείς. Από τον Ασπρόπυργο ξεχώρισαν κάπως οι **Νάκας** και **Λεγάκης.**

Πολύ καλή ήταν η διαιτησία του **Ασμάνη** από τη **Μυτιλήνη.**

Οι ομάδες:

ΑΣΠΡΟΠΥΡΓΟΣ: *Χαλάς, Καμπανάρος, Κάτσος (62' Ντεμά), Παπακωστούλης, Κυριακίδης, Πιαδίτης (64' Μακρυδημήτρης), Καρδούλας, Νάκας, Κοταλάς, Λεγάκης, Πανταζής (42' Τριανταφύλλου).*

ΡΟΔΟΣ: *Θέμελης, Μαλλιάκας, Μπιγκό, Βασιλόπουλος, Πάττας, Γιόνοβιτς, Ναλμπάντης, Καντιμοίρης Γ. (61' Τραμπακόπουλος), Ντιογκένους, Καλημέρης (86' Μαΐλης), Καντιμοίρης (70' Καρίκης).*

ΑΦΙΕΡΩΜΕΝΗ Η ΝΙΚΗ

Προπονητής και παίκτες με χθεσινή δήλωσή τους αφιερώνουν τη νίκη τους στον τερματοφύλακα της ομάδας **Γιάννη Ροδανάκη** και τον άτυχο φροντιστή τους **Μιχάλη Βογιατζάκη**, με την ευχή για γρήγορη ανάρρωση και σύντομα να είναι κοντά τους.

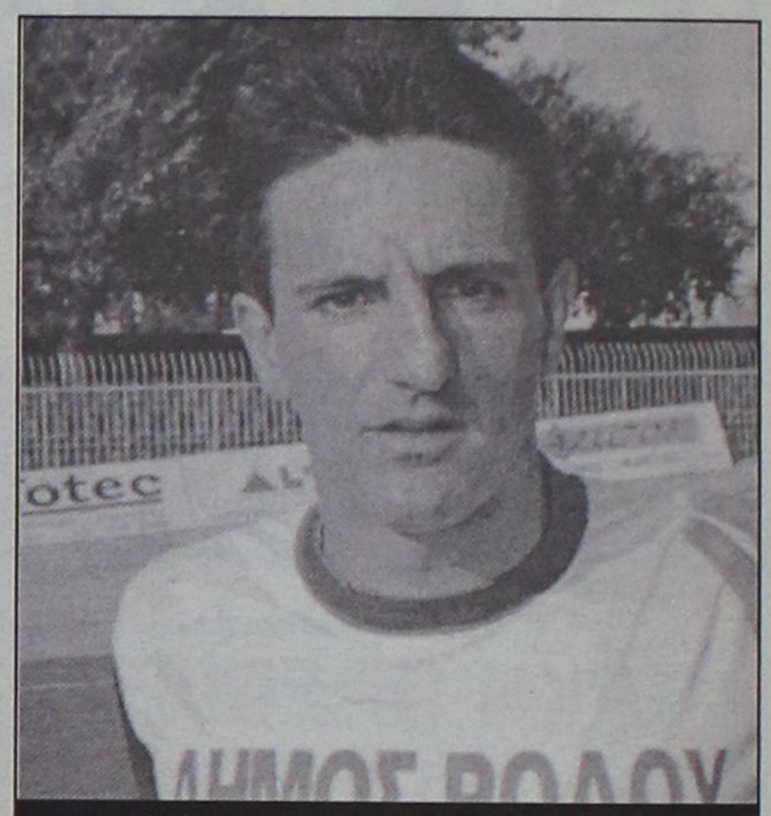

Σκόραρε στον Ασπρόπυργο ο Ναλμπάντης (ΒΙΚΤΩΡ-ΦΩΤΟ-ΜΑΡΚΕΤ-ΙΑΛΥΣΟΣ)

ΠΕΡΙΦΕΡΕΙΑΚΟ Τ' ΑΠΟΤΕΛΕΣΜΑΤΑ

Ασπρόπυργος-Ρόδος	0-2
Κασπακάς-Κως	0-1
Καλλονή-Μάνη	0-4
Ατρόμητος Π.-Ελευσίνα	4-0
Μανδραικός-Ερμής Κορ.	1-0
Μύκονος-Αιολικός	0-1
Καρλόβασι-Απόλλων Καλ.	1-2
Διαγόρας-Αίας Σαλ.	1-1

Η ΕΠΟΜΕΝΗ ΑΓΩΝΙΣΤΙΚΗ (2Η)

Κασπακάς-Ασπρόπυργος
Ρόδος-Καλλονή
Κως-Ατρόμητος Π.
Μάνη-Μανδραικός
Ελευσίνα-Μύκονος
Ερμής Κορ. -Καρλόβασι
Αιολικός-Αίας Σαλ.
Απόλλων Καλ.-Διαγόρας

Φτωχή επικράτηση

- *Η Κως ξεκίνησε με τον καλύτερο τρόπο, κερδίζοντας στην Λήμνο τον Κάσπακα με 0-1, αλλά έχασε σωρεία ευκαιριών*

ΛΗΜΝΟΣ

Αν θεωρήσουμε ότι πρεμιέρα με νίκη είναι πολύ θετικό ξεκίνημα, τότε εκτός έδρας νίκης στην πρεμιέρα είναι το ιδανικό.

Η Κως επικράτησε στη Λήμνο του τοπικού Κάσπακα με 0-1 κι έτσι ξεκίνησε με τον ιδανικότερο τρόπο τις υποχρεώσεις της στο περιφερειακό πρωτάθλημα. Τον αγώνα παρακολούθησαν περίπου 500 Λήμνιοι φίλαθλοι. Στο πρώτο μέρος το παιχνίδι ήταν κάπως ισορροπημένο, με τους φιλοξενούμενους να 'χουν μια ελαφριά υπεροχή.

Στο δεύτερο ημίχρονο οι Κώοι ήταν σαφώς ανώτεροι από τον γηπεδούχο Κάσπακα και έχασαν σωρεία ευκαιριών, στις κόντρα επιθέσεις.

Μετά ειδικά το άνοιγμα του σκορ από τον **Γεράσιμο Μποϊλή** οι γηπεδούχοι πίεσαν με αποτέλεσμα η Κως να βγαίνει στις αντεπιθέσεις και να χάνει σωρεία ευκαιριών. Το σκορ μπορούσε άνετα να είχε διευρυνθεί υπέρ των "βυσσινοί" και να πάρει μεγάλες διαστάσεις.

Είναι χαρακτηριστικό ότι οι Λήμνιοι είχαν μόνο μια μεγάλη ευκαιρία στην επανάληψη να πετύχουν γκολ, στο 78' όταν έχασαν πέναλτι.

ΦΑΣΕΙΣ-ΓΚΟΛ

16'. Σουτ του **Κοντού** έξω από την μεγάλη περιοχή απέκρουσε ο **Μαρκάκης.**

20'. Καλοεκτελούμενο φάουλ του **Μαγκαφά** απέκρουσε σε κόρνερ ο **Μαρκάκης.**

26'. Ο **Γεράσιμος Μποϊλής** σούταρε από πλάγια θέση μέσα από την περιοχή και η μπάλα πέρασε κόρνερ μετά από επέμβαση του τερματοφύλακα των γηπεδούχων.

32'. Κοντινή κεφαλιά του **Γκουντελίτσα** πέρασε ξυστά από το δοκάρι.

35'. Το σουτ του **Λουλάκη** έδιωξε πάνω στην γραμμή ο **Ζαχαρίας Μποϊλής.**

43'. Σουτ του **Μαγκαφά** η μπάλα ελάχιστα άουτ.

44'. Από σέντρα του **Λουλάκη**, ο **Κουτσελίκης** με πλασέ σημείωσε γκολ που ακυρώθηκε ως οφσάιντ.

48'. Ο **Χατζηπέτρος** εκτέλεσε φάουλ και εξ' επαφής με κεφαλιά ο **Αρβανιτογιάννης** έστειλε την μπάλα στο οριζόντιο δοκάρι.

57'. Σε τετ-α-τετ ο **Κοντός** πήγε να περάσει τον **Μαρκάκη** που έπεσε στα πόδια του και μπλόκαρε την μπάλα.

59'. Το σουτ του **Μαμμή** απέκρουσαν προσωρινά οι αμυντικοί του Κάσπακα και ο **Γεράσιμος Μποϊλής** με πλασέ έκανε το 0-1.

66'. Ο **Αρβανιτογιάννης** δεν μπόρεσε να νικήσει το **Μαρκάκη** σε τετ-α-τετ ο γκολκήπερ τον Κάσπακα απέκρουσε την μπάλα.

72'. Σε φάση "καρμπόν" ο ίδιος παίκτης δεν κατάφερε να κερδίσει τον τερματοφύλακα των γηπεδούχων .

74'. Ο **Κοντός** έχασε με την σειρά του άλλη μια τετ-α-τετ μονομαχία με τον **Μαρκάκη.**

78'. Ο **Ζαχαρίας Μποϊλής** έκανε χέρι μέσα στην μεγάλη περιοχή και ο διαιτητής σφύριξε πέναλτι. Την εσχάτη των ποινών εκτέλεσε ο **Κουτσελίνης** αλλά απέκρουσε ο **Σπαθάρας.**

79'. Ο **Μαγκαφάς** βγήκε μόνος του με τον **Μαρκάκη** αλλά ο τελευταίος γλίτωσε την εστία του από παραβίαση.

84'. Ο **Μαρκάκης** έμεινε για άλλη μια φορά μόνος του με τον επιθετικό της Κω και πάλι κέρδισε την μονομαχία.

Από τον Κάσπακα ξεχώρισαν οι **Λουλάκης, Μαρκάκης** και **Κουτσελίνης.**

Από την Κω διακρίθηκαν χωρίς να υστερίσει κανένας οι **Γκουντελίτσας, Σπαθάρας, Γεράσιμος Μποϊλής** και **Μαγκαφάς.**

Πολύ καλή ήταν οι διαιτησία των **Φιλιππίδη, Γουναρίδη** και **Γλαβά** του συνδέσμου Αθηνών.

Οι συνθέσεις:

ΚΑΣΠΑΚΑΣ: *Μαρκάκης, Βλαχόπουλος, Κακάνης, Καραγιάννης Ι., Παπαγεωργίου (66' Κεραμίδης), Μοσχούλης (36' λ.τ. Λάλας), Νταλαμπίκας, Μαρινάκης, Παλιογούλας (55' Καραγιαννάκης Στ.), Λουλάκης, Κουτσελίκης*

ΚΩΣ: *Σπαθάρας, Τσικρικάς, Χατζηπέτρος, Γκουντελίτσας, Θαλασσινός, Μποϊλής Ζ., Μάμης, Κοντός, Μποϊλής Γ., Μαγκαφάς (90' Καραγιάννης), Αρβανιτογιάννης (87' Αλεξούδης).*

OASIS SOCCER CLUB

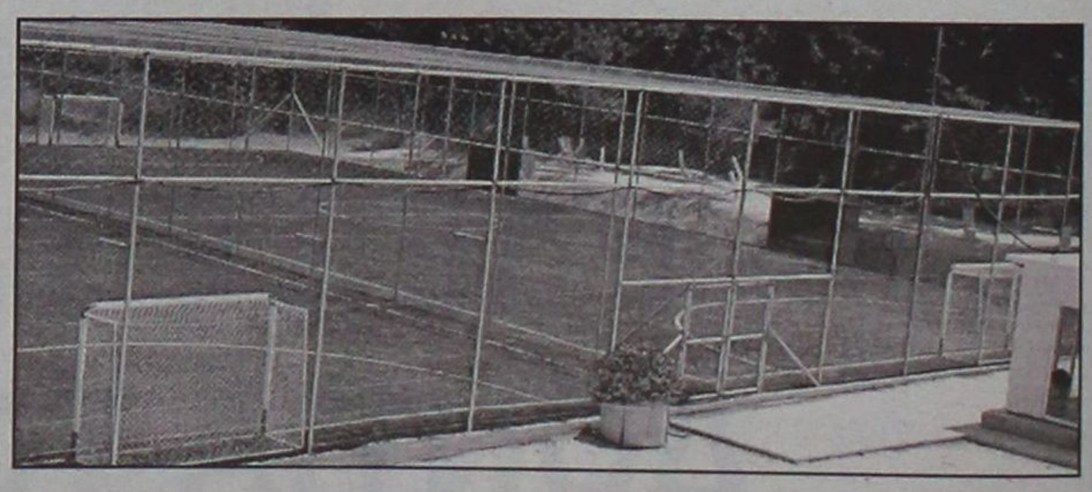

5X5

...το άλλο ποδόσφαιρο

ΑΝΑΚΟΙΝΩΣΗ

Σας πληροφορούμε ότι στο OASIS SOCCER CLUB 5X5 αρχίζουν από σήμερα οι εγγραφές για τις Ακαδημίες ποδοσφαίρου.

Άγιοι Απόστολοι *(κοντά στο νέο Νοσοκομείο)*
τηλ. 0241064680– κιν. 0976055152
Ωρες: 17.00-22.00, κ. ΠΑΝΑΓΙΩΤΗΣ ΖΟΥΝΗΣ

ΠΕΡΙΦΕΡΕΙΑΚΟ

Ανέλπιστο εμπόδιο

• Ο ΜΠΟΥΓΑΤΣΙΑΣ ΤΙΜΩΡΗΣΕ ΤΟΝ ΔΙΑΓΟΡΑ ΣΤΟ 52' ΚΑΙ ΗΤΑΝ Ο ΜΟΙΡΑΙΟΣ ΠΑΙΚΤΗΣ ΤΟΥ ΑΙΑΝΤΑ ΣΤΟ ΔΗΜΟΤΙΚΟ ΣΤΑΔΙΟ

Η μπάλα, αλλά και η υπεροψία πολλές φορές τιμωρεί. Αυτό συνέβη στο Δημοτικό Στάδιο αλλά για νάρθει το τελικό... 1-1 συνέβαλε κι ο Διαγόρας. Οι κυανέρυθροι παραχώρησαν στον Αίαντα Σαλαμίνας ισοπαλία αφού όμως δεν αξιοποίησαν την καθαρή ανωτερότητά τους έναντι του αντιπάλου τους. Στο α' ημίχρονο είχαν την υπεροχή, δεν απειλήθηκαν σε καμμία περίπτωση, αλλά αντί να πετύχουν τέσσερα γκολ (για τόσα ήταν ο Αίας) έκαναν πάντα το κάτι παραπάνω και το σκορ έμεινε στο 1-0.

ΤΟ Α' ΗΜΙΧΡΟΝΟ

Η υπεροχή του Διαγόρα στο α' ημίχρονο ήταν καθολική. Με τον Αίαντα να "τρακάρει" στην εμπειρία των **Ρουτζιέρη, Κακλαμάνου, Χατζησταμάτη ο Νίκος Αργυρίου** ούτε καν απειλήθηκε. Από κει και μπροστά υπήρχαν ο **Πολιάς** για να παίρνει πρωτοβουλίες στο αριστερό άκρο κι ο νεαρός **Ορφανίδης** στα δεξιά. Ο **Μόσχου** ήταν και πάλι δραστήριος, αλλά αν δεν έκανε το "κάτι παραπάνω" και περισσότερες μπαλιές θα έβγαιναν στην επίθεση και περισσότερες φάσεις θα έβλεπε ο φίλαθλος κόσμος στην περιοχή του **Χατζημαρινάκη.** Ο **Κολιάδης** έκανε σπουδαία δουλειά στον χώρο του κέντρου. Ο **Γεωργαλής** ήταν κίνδυνος - θάνατος αλλά η υπεροψία τον κράτησε μακριά απ' το γκολ στο α' μέρος, ενώ ο **Αγγελόπουλος** πέτυχε γκολ και ταλαιπώρησε τον προσωπικό του αντίπαλο. Υπήρχε λοιπόν καλή άμυνα, διαρκές πρέσινγκ και σωστή ανάπτυξη για το Διαγόρα που σε καμία περίπτωση δεν έχασε ούτε τον ρυθμό του ούτε και τον έλεγχο του αγώνα ιδιαίτερα μετά το άνοιγμα του σκορ. Σιγουριά στις κινήσεις των παικτών του, καλή κυκλοφορία της μπάλας και καθόλου ολιγωρία.

Ο Αίαντας σ' αυτό το α' μέρος δεν έπεισε. Κι αν στις καίριες περιπτώσεις δεν είχε κάτω απ' τα δοκάρια τον **Χατζημαρινάκη**, ίσως το σκορ να ήταν πολύ μεγαλύτερο. Ο Αίαντας σ' αυτό το σαραντα-πεντάλεπτο με δύο λόγια δεν ήταν ομάδα του Περιφερειακού.

ΚΡΥΦΟ ΧΑΡΤΙ Ο ΜΠΟΥΓΑΤΣΙΑΣ

Ο **Γιώργος Σκριβάνος** είχε να παίξει ένα χαρτί και τόπαιξε στην ανάπαυλα. Εριξε στον αγώνα τον 21χρονο **Κώστα Μπουγατσιά** που αποδείχθηκε "λύρα εκατό" -αφού ισοφάρισε- αλλά και μοιραίος αφού έχασε "τις ευκαιρίες του αγώνα" αναδεικνυόμενος σε μορφή του παιχνιδιού. Ηταν ο παίκτης που αποτέλεσε την αιχμή του δόρατος για τον Αίαντα που κλείνοντας τους διαδρόμους προς τον πολύ καλό **Χατζημαρινάκη** έβρισκε ανοιχτή την άμυνα του Διαγόρα μετά το 1-1 και ταλαιπωρούσε **Χατζησταμάτη** και **Κακλαμάνο.**

Στο ίδιο διάστημα ο Διαγόρας είχε την ατυχία να χάσει στο ημίχρονο τον **Γιώργο Κολιάδη** που ήταν πολύτιμο εργαλείο στη δεξιά πλευρά. Ηταν ένα γεγονός που ανάγκασε τον **Κώστα Παπαοικονόμου** να κάνει αλλαγή τακτικής βγάζοντας τον **Τρυφίδη** και ρίχνοντας στο παιχνίδι τον **Μονόπολι** για να παίξει με τρεις επιθετικούς.

Δεν υπήρχε, όμως, κάλυψη όταν ο **Ρουτζιέρης** έβγαινε μπροστά με αποτέλεσμα ορισμένες φορές να εκτίθενται αμυντικοί και **Αργυρίου.**

Το ευτύχημα είναι πως ο **Μπουγατσιάς** δεν ξαναβρήκε δίχτυα με αποτέλεσμα στο τέλος το 1-1 να παραμείνει αποτελώντας τη μοναδική ισοπαλία της αγωνιστικής.

ΦΑΣΕΙΣ - ΓΚΟΛ

Στο 3' από σέντρα του **Ορφανίδη**, ο **Γεωργαλής** έπιασε την κεφαλιά για να μπλοκάρει ο **Χατζημαρινάκης** .

Στο 5' από μπαλιά του **Κολιάδη**, ο **Ορφανίδης** μπήκε στην περιοχή, σούταρε δυνατά για ν' αποκρούσει ο τερματοφύλακας του Αίαντα.

Στο 15' από φάουλ του **Μόσχου**, ο **Γεωργαλής** από κοντά πλάσαρε άουτ.

Στο 21' **Ορφανίδης - Αγγελόπουλος - Γεωργαλής** άλλαξαν ωραία την μπάλα αλλά το σουτ του φορ του Διαγόρα δεν ήταν καλό κι η ευκαιρία χάθηκε.

Στο 36' ο **Γεωργαλής** βρήκε τον **Αγγελόπουλο** στην περιοχή κι αυτός εκτέλεσε άψογα τον **Χατζημαρινάκη** κάνοντας το 1-0.

Στο 38' ο **Γεωργαλής** απέφυγε έναν αντίπαλό του, πλάσαρε, αλλά ο **Χατζημαρινάκης** έδιωξε σε κόρνερ που πέρασε ανεκμετάλλευτο.

Το 1-1 στο 52'. Ο **Χατζησταμάτης** έδιωξε την μπάλα που πήγε στον **Βαζιουράκη** αυτός σέντραρε ο **Κοκλιώτης** πλάσαρε, ο **Αργυρίου** απέκρουσε κι ο **Μπουγατσιάς** από κοντά την έστειλε στα δίχτυα.

Στο 59' ο **Μόσχου** εκτέλεσε φάουλ, ο **Αγγελόπουλος** έπιασε την κεφαλιά που έφυγε μόλις άουτ.

Στο 82' ο **Σκλαβούνος** έδιωξε την τελευταία στιγμή σε κόρνερ το πλασέ του **Μονόπολι.**

Στο 85' ο **Μπουγατσιάς** μπήκε πάλι μόνος του, απέφυγε και τον **Αργυρίου** αλλά τον πρόλαβε τελευταία στιγμή ο **Κακλαμάνος.**

Η ευκαιρία του αγώνα στο 88'. Ο **Μπουγατσιάς** απέφυγε **Χατζησταμάτη** και **Αργυρίου** και σε κενή εστία πλάσαρε άουτ.

Από τον Διαγόρα διακρίθηκαν οι **Ορφανίδης, Κακλαμάνος, Πολιάς** και ο **Κολιάδης** όσο έπαιξε. Καλύτεροι του Αίαντα ήσαν οι **Χάλαρης, Κοκλιώτης και ο Μπουγατσιάς** που ήταν και μοιραίος.

Πολύ καλή ήταν η διαιτησία των **Παππά, Σεριάν, Τσαμπάζη** από τον Σύνδεσμο της Αθήνας. Κίτρινες κάρτες είδαν οι **Χάλαρης, Παπακαλοδούκας, Πιαδίτης.**

Οι ομάδες:

ΔΙΑΓΟΡΑΣ: *Αργυρίου, Ρουτζιέρης, Πολιάς, Χατζησταμάτης, Κακλαμάνος, Σταθόπουλος, Ορφανίδης, Κολιάδης (47' Τρυφίδης, 66' Μονόπολι), Γεωργαλής, Μόσχου (87' Σπάρταλης), Αγγελόπουλος.*

ΑΙΑΣ ΣΑΛ.: *Χατζημαρινάκης, Τασιόγλου, Βαζιουράκης, Αλεξόπουλος, Χάλαρης, Σπυρόπουλος (46' Τσαμπασάκης), Σειτανίδης, Κοκλιώτης, Ραπτόπουλος (46' Μπουγατσιάς), Παπακαλοδούκας (80' Σκλαβούνος), Πιαδίτης.*



Ο Νίκος Ορφανίδης ήταν απ' τους καλύτερους του Διαγόρα στο χθεσινό παιχνίδι
(ΒΙΚΤΩΡ-ΦΩΤΟ ΜΑΡΚΕΤ-ΙΑΛΥΣΟΣ

"ΚΒΟ BANTIS"



Να παραδέχεσαι την ύπαρξη της τύχης

Ποιό άθροισμα ζαριάς στο τάβλι έχει τις περισσότερες πιθανότητες να έρθει; Είμαι σίγουρος ότι αρκετοί από εσάς, αν και παίζετε χρόνια τάβλι, δεν ξέρετε ότι είναι το επτά (7) και μάλιστα με ποσοστό 16% περίπου. Και όμως ορισμένες φορές κερδίζετε, γιατί απλά έχετε την τύχη με το μέρος σας, αν και δεν γνωρίζετε αυτόν αλλά και πολλούς άλλους βασικούς κανόνες του παιχνιδιού.

Το ιδανικότερο, όμως, είναι να γνωρίζετε το παιχνίδι αλλά και να είστε τυχερότεροι του αντιπάλου, **τότε δεν χάνετε με τίποτα.**

Ακριβώς το ίδιο, σαν μια παρτίδα τάβλι, θα είναι και φέτος τα πρωταθλήματα μπάσκετ και ποδοσφαίρου. Θα κερδίσει την άνοδο η καλή αλλά και πιο τυχερή ομάδα.

Βάσει των ενδείξεων και των "καφενείων" θα ανέβει κατηγορία στο μπάσκετ Κολοσσός, Ιπποκράτης, Παντηλιακός και στο ποδόσφαιρο Διγενής, Ευκλής. Ομως και πολύ καλύτερες ομάδες να είναι από τις άλλες, υπάρχουν προϋποθέσεις για να συμβεί αυτό. Η βασική των οποίων είναι **να μην τους ερωτευθεί η ατυχία.**

Μπορεί κάποιος να ξέρει ότι στο τάβλι 6/36 ζαριές έχουν άθροισμα (7), ενώ 5/36 έχουν το (8). Αλλά μια ζωή να φέρνει ντόρτια (όπως λέει η Χάρις Αλεξίου), και ο άλλος εξάρες.

Δεν υπάρχουν λοιπόν "σίγουροι πρωταθλητές", αφού δεν ξέρουμε ποιές ομάδες θα έχουν τύχη, και αν έχουν πόσο θα κρατήσει.

Αλλωστε ποιος αμφιβάλλει ότι στην ζωή κυβερνάει περισσότερες από τις μισές μας πράξεις η τύχη. Ασε που μερικές φορές δεν ξέρουμε πότε είμαστε τυχεροί και πότε άτυχοι. Νομίζουμε ότι είμαστε τυχεροί που προλάβαμε το τρένο και μάλλον **είμαστε άτυχοι γιατί χάσαμε το προηγούμενο.**

Βογιατζόγλου Τάσος

Αξιος νικητής

• Ο Απόλλων των τόσων προβλημάτων κέρδισε στο Καρλόβασι 2-1, αλλά έχασε τον Ισκά που δεν θα παίξει στο ντέρμπι με τον Διαγόρα

ΚΑΡΛΟΒΑΣΙ (Ιδιαίτερη ανταπόκριση).

Δεν υπήρχε καλύτερο ξεκίνημα απ' αυτό που έκανε ο Απόλλων Καλυθιών. Στη Σάμο πραγματοποίησε ένα απ' τα "διπλά" της κατηγορίας κερδίζοντας στο Καρλόβασι την τοπική ομάδα με 2-1 και κάνοντας "ποδαρικό" που παίρνει ιδιαίτερη αξία, αν αναλογισθεί κανείς τα προβλήματα αλλά και τις απουσίες που είχε στο έμψυχο δυναμικό του ο **Γιώργος Τανίδης.**

ΤΟ ΠΑΙΧΝΙΔΙ

Ηταν ένα ματς που δεν δρέπει δάφνες ποιοτικά. Κι οι δύο ομάδες επιστράτευσαν τη δύναμη, το πρέσινγκ και την αποφασιστικότητα για να επικρατήσουν στον αγωνιστικό χώρο. Οι γηπεδούχοι ξεκίνησαν περισσότερο δυνατά από τους Απολλωνιστές και κατόρθωσαν να αιφνιδιάσουν προηγούμενοι στο 7' μόλις με 1-0. Οι παίκτες του **Γιώργου Τανίδη** όμως δεν τόβαλαν κάτω. Αντέδρασαν γρήγορα, πέρασαν στην αντεπίθεση και ισορρόπησαν το παιχνίδι αρχίζοντας γρήγορα - γρήγορα, την απώλεια των ευκαιριών. Η ισορροπία και η αντεπίθεση διαρκείας καρποφόρησε στο 43' με τον **Σάββα Καραβόλια** να επιτυγχάνει το πρώτο γκολ του Απόλλωνα για το φετινό πρωτάθλημα και να ισοφαρίζει τον αγώνα. Το σκηνικό με τη ροδίτικη ομάδα να πιέζει τους αδύναμους ποδοσφαιρικά Σαμιώτες συνεχίσθηκε και στο β' ημίχρονο.

Ο Απόλλωνας μπήκε δυναμικά και κατάφερε να πάρει και την αριθμητική υπεροχή στο παιχνίδι, αφού στο 55' το Καρλόβασι έμεινε με δέκα. Η συνέχεια ήταν πιο εύκολη. Η μία ευκαιρία διαδεχόταν την άλλη για την ομάδα του **Γιώργου Τανίδη**. Και η υπεροχή καρποφόρησε στο 80' με τα καιρικά φαινόμενα να κάνουν τους Απολλωνιστές να "χορεύουν" στη βροχή και τον πολύ κόσμο απ' το Καρλόβασι που πήγε στο γήπεδο να αποχωρεί απ' αυτό αφού... το σαμιώτικο κρασί πήρε τη θέση της διάθεσης για ποδόσφαιρο.

Κι ο Απόλλων πήρε μια σπουδαία νίκη, τους τρεις βαθμούς της, αλλά έχασε στις καθυστερήσεις, τον **Γιώργο Ισκά** που δεν έχει δικαίωμα συμμετοχής στο ντέρμπι της δεύτερης αγωνιστικής με τον Διαγόρα.

ΤΑ ΓΚΟΛ

Οι γηπεδούχοι προηγήθηκαν στο 7'. Ο **Ψιψίνης** με δυνατό σουτ έστειλε την μπάλα πρώτα στο κάθετο δοκάρι και μετά στα δίχτυα του **Κώστα** γράφοντας το 1-0. Ο Απόλλων ισοφάρισε στο 43'. Ο **Καραβόλιας** με δυνατό σουτ έστειλε την μπάλα, πρώτα στο δοκάρι και μετά στα δίχτυα, γράφοντας το 1-1.

Στο 52' το Καρλόβασι έμεινε με δέκα λόγω αποβολής με δεύτερη κίτρινη του τερματοφύλακα **Παπουτσή** που εξύβρισε τον διαιτητή **Δραβαλόπουλο.**

Το 1-2 σημειώθηκε στο 80'. Ο **Σάββενας** έβγαλε τη σέντρα κι ο **Κυριαζής** πηδώντας πιο ψηλά απ' όλους έστειλε την μπάλα στα δίχτυα.

Στο 93' ο Απόλλων έμεινε με δέκα λόγω αποβολής με δεύτερη κίτρινη του **Ισκά.**

Από το Καρλόβασι άρεσαν ιδιαίτερα οι **Μήλας, Ψιψίνης, Μελενικιώτης.** Από τον Απόλλωνα Καλ. διακρίθηκαν περισσότερο οι **Μαμάκος, Λινάρδος, Κυριαζής, Πάλλας.** Πολύ καλή ήταν η διαιτησία των κ.κ. **Δραβαλόπουλου, Γραμματικογιάννη, Γριβάκη** από τον Σύνδεσμο Ευβοίας.

Οι ομάδες:

ΚΑΡΛΟΒΑΣΙ: *Παπουτσής, Τριανταφύλλου, Κάρλας, Μήλας, Γαλάτος, Δριτσάκης (52' Σαρηνικολάου), Τσιομπάι, Λέκκας, Ψιψίνης (67' Ράλλης), Μελενικιώτης, Γεροντής (56' Βαρδίκος).*

ΑΠΟΛΛΩΝ ΚΑΛ.: *Κώστας, Νικολής, Διακάκης (64' Καραγκιοζόπουλος), Κυριαζής, Λινάρδος, Πάλλας, Κοσκινιάτης, Καραβόλιας (86' Δημητριάδης), Μαμάκος, Ισκάς, Σάββενας (82' Μαχλής).*

ΙΚΑΝΟΠΟΙΗΜΕΝΟΣ Ο ΤΑΝΙΔΗΣ

Ιδιαίτερα ικανοποιημένος έδειχνε μετά τη λήξη του αγώνα ο **Γιώργος Τανίδης** που δήλωσε: "Το ξεκίνημα της φετινής περιόδου δεν μπορούσε να είναι καλύτερο για μας. Η νίκη στο Καρλόβασι παίρνει αξία με τα τόσα προβλήματα και τις τόσες ελλείψεις".

Α' ΚΑΤΗΓΟΡΙΑ



Κάθε αρχή και δύσκολη

Ευχαριστημένος από την νίκη και όχι από την εμφάνιση του Ιάλυσου παρουσιάστηκε στις δηλώσεις του ο προπονητής της ομάδας, **Θεόδωρος Θεοδώρου.** Όπως διευκρίνησε όμως σε «υπάρχουν δικαιολογίες, όπως είναι το γλιστερό τερέν, η κούραση από τις προπονήσεις, και το άγχος. Κάθε αρχή και δύσκολη. Στόχος μας είναι η εύκολη παραμονή στην κατηγορία και η ανάδειξη νέων παιδιών».

Βλέπει το αύριο



Στα προβλήματα που αντιμετώπισε η ομάδα στην προετοιμασία της απέδωσε ο προπονητής του Διαγόρα Β. **Γιάννης Καμπούρης,** την εικόνα ανετοιμότητας που παρουσίασε στο ματς με τον Ιάλυσο. Πάντως, από την προσπάθεια είναι ικανοποιημένος: "Έγινε ένα καλό παιχνίδι, αν και δεν μας βοήθησε ο αγωνιστικός χώρος. Παίξαμε πίσω και δεν κατορθώσαμε να ισοφαρίσουμε παρά τις καλές κόντρα επιθέσεις. Δεν είμαστε εκατό τοις εκατό έτοιμοι λόγω κάποιων προβλημάτων που αντιμετώπισαμε στην προετοιμασία. Στα επόμενα παιχνίδια θα είμαστε πολύ καλύτεροι. Κοιτάμε μπροστά".

Λιγότερο ανέτοιμος

• Εχοντας περισσότερες δυνάμεις και συνοχή, ο Ιάλυσος νίκησε τον Διαγόρα Βατίου



Ο «παππούς» του Ιαλύσου Γιώργος Ράϊος (αριστερά) χάρισε τη νίκη στην ομάδα του (ΒΙΚΤΩΡ-ΦΩΤΟ ΜΑΡΚΕΤ ΙΑΛΥΣΟΣ)

Από τα πρώτα λεπτά του προχθεσινού αγώνα του "Οικονομίδειου" ανάμεσα στον Ιάλυσο και τον Διαγόρα Βατίου άρχισε να φαίνεται η κατεύθυνση της "πλάστιγγας".

Κι αν οι "ερυθροκίτρινοι" πήραν την νίκη με το φτωχό 1-0, πρέπει να τα βάζουν με την επιπολαιότητα τους, αφού ειδικά στο πρώτο ημίχρονο θα μπορούσαν να "τελειώσουν" το ματς και να περάσουν το άγχος των τελευταίων λεπτών.

Πάνω σ' έναν βαρύ αγωνιστικό χώρο δεν θα μπορούσε να παιχτεί καλό ποδόσφαιρο και ήταν επόμενο να κυριαρχήσουν η δύναμη και η σκληρότητα. Ο Ιάλυσος φάνηκε πιο έτοιμος "πατούσε" καλύτερα στο χορτάρι, στηρίχθηκε στην εμπειρία του **Γιώργου** και **Βαγγέλη Ράϊου** αλλά και στην "φρεσκάδα" των νεαρών του ποδοσφαιριστών.

Όλα αυτά στο πρώτο ημίχρονο κόντρα σ' έναν Διαγόρα Βατίου που προσπάθησε να στηριχθεί στην τακτική των αντεπιθέσεων.

Δυστυχώς γι' αυτόν, δεν τα κατάφερε, αφού φαινόταν ξεκάθαρα πως η προετοιμασία του πέρασε από αρκετά προβλήματα. Στο δεύτερο ημίχρονο, ο ρυθμός του αγώνα έπεσε αισθητά, λίγες ήταν οι καλές στιγμές, ενώ οι ελπίδες των φιλοξενούμενων για κάτι καλό έσβησαν στο 76' όταν ο **Χωρίτης** δέχτηκε την δεύτερη κίτρινη κάρτα και αποβλήθηκε.

ΙΑΛΥΣΟΣ 1
ΔΙΑΓΟΡΑΣ Β. 0

ΦΑΣΕΙΣ-ΓΚΟΛ

6'. Ο **Τζαφέρης** μπήκε στην μεγάλη περιοχή του Διαγόρα από τα αριστερά, προσπάθησε να πλασάρει, όμως τον απέτρεψε ο **Κωστάκης.**

7'. Ο **Μπεκιάρης** απέκρουσε σωτήρια πλασέ του **Ράϊου Β.**

11'. Οι Βατενοί έφυγαν σε μία θαυμάσια αντεπίθεση με τον **Δημητρόπουλο** να δίνει δεξιά στον **Λεντάκη,** εκείνος να βγάζει αμέσως την παράλληλη μπαλιά για τον **Έλληνα,** όμως ο τελευταίος πλάσαρε από καλή θέση άουτ.

18'. Ο **Τζαφέρης** ανατράπηκε από τον **Κουλουμπράκη** και ο διαιτητής **Ζανεττίδης** "έδειξε" πέναλτι. Ο **Γιώργος Ράϊος** δεν αστόχησε.

24'. Ο **Μπεκιάρης** πρόλαβε να επιστρέψει στην εστία του και να μπλοκάρει την ψηλοκρεμαστή κεφαλιά του **Καρτάλη.**

38'. Ο **Μπεκιάρης** απέκρουσε δύσκολα με τα πόδια ξαφνικό σουτ του **Ράϊου Γ.**

43'. Ο **Σαββάκης** πρόλαβε να διώξει σε κόρνερ προ του **Καμπούρη Ι.** σε μία γρήγορη αντεπίθεση των Βατενών.

75'. Ο **Γιώργος Ράϊος** βρέθηκε σε θέση βολής όμως το πλασέ του αποκρούστηκε από το δεξί δοκάρι της εστίας του **Μπεκιάρη.**

81'. Γυριστή κεφαλιά του **Λεντάκη** από το ύψος του πέναλτι έφυγε άουτ.

Καλύτεροι του Ιάλυσου ήταν οι **Ράϊος Γ., Ράϊος Β., Τζαφέρης** και **Μαυρής,** ενώ από πλευράς Διαγόρα ο μόνος που ξεχώρισε ήταν ο **Δημητρόπουλος.**

Καλή ήταν η διαιτησία των **Ζανεττίδη, Ταράλη** και **Γρεβένη.**

Οι συνθέσεις:

ΙΑΛΥΣΟΣ: *Σαββάκης, Πίτσης (74' Σιδηρόπουλος), Κατσαράς, Κοσμάς, Γκορτσίλας, Μαυρής, Καρτάλης (55΄Λεντής), Ράϊος Γ. (81' Καραγιάννης), Τζαφέρης, Ράϊος Β., Κουρδουνάκης*

ΔΙΑΓΟΡΑΣ ΒΑΤΙΟΥ: *Μπεκιάρης, Χωρίτης, Μπούρδας (68' Μύρτο), Καράμπης, Κωστάκης, Ροδίτης (80' Μακρής), Δημητρόπουλος, Έλληνας, Λεντάκης, Καμπούρης, Κουλουμπράκης.*

Διατήρησε τον άσο...

• "Αλλοίωση" αποτελέσματος στο παιχνίδι Απόλλων Απ.-Κλεόβουλος, με τον επόπτη Διαμαντέα στο 84' ν' ακυρώνει κανονικό γκολ των φιλοξενουμένων

Ένα τραγικό λάθος του δεύτερου επόπτη της συνάντησης **Νίκου Διαμαντέα** έμελλε να κρίνει την συνάντηση Απόλλων Απ.-Κλεόβουλου, με 1-0.

Ο **Διαμαντέας** στο 84' ακύρωσε καθαρό γκολ για τους φιλοξενούμενους, σημειώνοντας σε θέση οφσάιντ τον σκόρερ **Σάββα Κορνάρο,** όπως αναμενόταν σήκωσε "θύελλα" αντιδράσεων. Να σημειωθεί ότι ο **Διαμαντέας,** βρισκόταν στην πλευρά της εξέδρας του Απόλλωνα και η απόσταση από τους φιλάθλους ήταν στα 2 μέτρα.

Στο πρώτο ημίχρονο ο Απόλλων ήταν καλύτερος είχε καλή κυκλοφορία της μπάλας δύο δοκάρια ενώ κατάφερε να εκμεταλλευθεί την αδράνεια της άμυνας του Κλεόβουλου στο 43' με ένα πανέμορφο γκολ του **Χάσταλη Χρ.**

ΑΠΟΛΛΩΝ ΑΠ. 1
ΚΛΕΟΒΟΥΛΟΣ 0

Στο δεύτερο μέρος ο Κλεόβουλος ανέβασε την απόδοσή του, δημιούργησε πολλές φάσεις με αποκορύφωνα αυτή του 84'.

ΦΑΣΕΙΣ-ΓΚΟΛ

Στο 5' απευθείας εκτέλεση φάουλ του **Ψύλλου** η μπάλα βρήκε το οριζόντιο δοκάρι και στη συνέχεια κατέληξε άουτ.

Στο 22' πάλι από στημένη φάση ο **Αθανασίου** βρήκε τον **Ψύλλου,** αλλά η κεφαλιά του δεν ανησύχησε τον **Διάκουλα.**

Στο 27' ο **Ψύλλου** εκτέλεσε φάουλ από καλή θέση, αναγκάζοντας τον **Διάκουλα** να απογειωθεί και να διώξει την μπάλα σε κόρνερ με την βοήθεια του οριζόντιου.

Στο 43' ο **Διάκουλας** απέκρουσε όπως-όπως σέντρα σουτ του **Μάνου,** ο **Χάσταλης Χρ.** Πήρε το ριμπάουντ και με δυνατό σουτ έστειλε την μπάλα πρώτα στο δεξί κάθετο δοκάρι και στην συνέχεια στα δίχτυα του τερματοφύλακα του Κλεόβουλου ανοίγοντας το σκορ 1-0.

Στο 65' πάσα του **Σακκά** στον **Κοντέλα** το σουτ του όμως δεν ανησύχησε τον **Λιάνη.**

Στο 84' εκτέλεση φάουλ του Κοντέλα, κεφαλιά του **Οικονομάκη** εξ επαφής, ασταθής απέκρουση του **Λιάνη,** δεύτερη κεφαλιά του **Κορνάρου** η μπάλα στα δίχτυα.

Ο δεύτερος βοηθός διαιτητής είδε σε αντικανονική θέση τον σκόρερ ακυρώνοντας το γκολ.

Με λάθη στο δεύτερο ημίχρονο η διαιτησία του Παπαδόπουλου, καλός ο **Βλαχάς,** ενώ ο **Διαμαντέας** ελέγχεται για την φάση του 84'.

Από τον Απόλλωνα ξεχώρισαν οι **Ψύλλου, Αθανασίου** και ο **Χάσταλης Χρ.,** ενώ από τον Κλεόβουλο άρεσαν οι **Πόλος, Σάββενας** και ο **Σακκάς.**

Οι συνθέσεις:

ΑΠΟΛΛΩΝ ΑΠ.: *Λιάνης., Χάσταλης Χρ., Γιαννόπουλος Π., Κώτσος, Ορφανός, (55' Σεντονάς), Αθανασίου, Πατρού, Κοσμάς (67 Σταματίου), Μάνος, Ψύλλου, Λυριστής (50' Μανάκης).*

ΚΛΕΟΒΟΥΛΟΣ: *Ι. Διάκουλας, Οικονομάκης, Κ. Διάκουλας (15' Σακκάς), Σάββενας, Παραφέντης, Ιωαννίδης, Πόλος, Πέρος (48' Κορνάρος), Πιτσουρδάκης, Χαρίτος (46' Καντέλας), Λάμπης.*

Θέση στους νεαρούς



Ικανοποιημένος μόνο από το αποτέλεσμα έμεινε ο προπονητής του Απόλλωνα Απ., Σταμάτης Μαργιέλλος, δηλώνοντας μετά το τέλος του αγώνα. "Είμαι χαρούμενος μετά την νίκη που πέτυχε η ομάδα μου στην πρεμιέρα αν και πάντα κρύβει εκπλήξεις. Ο Κλεόβουλος είναι μία καλή ομάδα και έχω μείνει ικανοποιημένος μόνο από το αποτέλεσμα". Για την φάση του γκολ που ακυρώθηκε δεν θέλησε να σχολιάσει τίποτα ο προπονητής του Απόλλωνα δικαιολογόντας τη θέση του λέγοντας ότι δεν είχε καλό οπτικό πεδίο. "Από εδώ και πέρα θα έχουμε καθαρισμό στην ομάδα θα καθαρίσω παίκτες και θα δώσω συμμετοχή σε αρκετούς νεαρούς, όπως σήμερα που χρησιμοποίησα οκτώ κάτω των δεκαοκτώ".

Μας έκλεψαν



Φανερά απογοητευμένος και εκνευρισμένος με τη διαιτησία ήταν ο προπονητής του Κλεόβουλου Ανδρέας Τσακμακίδης, μετά το τέλος του παιχνιδιού στ' Απόλλωνα. Αφορμή το γκολ που ακυρώθηκε στο 84' και στέρησε από την ομάδα του την ισοπαλία. Εξαιτίας του εκνευρισμού αυτού δεν θέλησε να μας πει πολλά. "Το μεσημέρι είπα καλό πρωτάθλημα. Επειδή σέβομαι αυτό που είπα δεν θέλω να μιλήσω και λέω σήμερα ότι μας εκλάπει τουλάχιστον ο ένας βαθμός".

ΤΟΠΙΚΟ ΠΟΔΟΣΦΑΙΡΟ

Αχρωμο

• *Ο ΚΛΕΑΝΘΗΣ, ΔΥΝΑΤΟΣ ΚΑΙ ΑΠΟΦΑΣΙΣΤΙΚΟΣ "ΦΡΕΝΑΡΕ" ΤΑ ΟΝΕΙΡΑ ΤΟΥ ΔΙΓΕΝΗ ΣΤΟ ΠΑΡΑΔΕΙΣΙ, Σ' ΕΝΑΝ ΑΓΩΝΑ ΧΩΡΙΣ ΠΟΙΟΤΗΤΑ*

ΠΑΡΑΔΕΙΣΙ

Δεν ήταν ποιοτικά καλό το ντέρμπι του Παραδεισίου ανάμεσα στον Κλεάνθη και τον Διγενή. Οι δύο ομάδες έμειναν στο μηδέν (0-0) και πήραν από ένα βαθμό.

Το αποτέλεσμα μπορεί να θεωρηθεί επιτυχία για τον Κλεάνθη που και φέτος συνεχίζει την προσπάθεια εξαγωγής ταλέντων που ξεκίνησε πριν από μερικά χρόνια αλλά και δίκαιο. Με δύναμη, πάθος, αποφασιστικότητα, πρέσσινγκ και πολύ καλή φυσική κατάσταση, οι παίκτες του **Νίκου Μαντικού** περιόρισαν την δραστηριότητα των επιθετικών του Διγενή, κράτησαν το μηδέν στην άμυνα, αλλά ήταν φανερή η έλλειψη επιτελικού μέσου και κλασικού επιθετικού που θα μπορούσαν να "ανοίξουν" την άμυνα του Διγενή και να πάρουν τη νίκη για την ομάδα τους. Με τον **Καραγιάννη** πάνω στον **Σβύνο**, και τον **Τριανταφύλλου** να περιορίζει αισθητά τον **Καστρουνή** η άμυνα του Κλεάνθη τα πήγε πολύ καλά. Από κει κι ύστερα υπήρχαν οι **Θεοδοσίου-Λυριστής** αλλά και ο **Γ. Κρομμύδας** που πήγαν πολύ καλά αλλά δεν τέλειωσαν τις επιθετικές προσπάθειες της ομάδας τους και μοιραία το μηδέν παρέμεινε.

ΑΦΛΟΓΙΣΤΙΑ ΑΠ' ΤΟΝ ΔΙΓΕΝΗ

Ο Διγενής ήταν καλά στημένος μέσα στο γήπεδο. Με ανάπτυξη απ' τα άκρα αλλά και καλή κυκλοφορία της μπάλας στον χώρο του κέντρου έχοντας κινητήριο μοχλό τους **Γκαρανάσιο, Κυπριώτη, Γαλανό** ήταν καλύτερος στο α' ημίχρονο, πίεσε την άμυνα του Κλεάνθη αλλά οι επιθετικοί του δεν έφτασαν ποτέ στην ουσία αφού και σ' αυτή την περιοχή κάτι "χαλούσε" την τελευταία στιγμή.

Στο β' ημίχρονο Κλεάνθης ανέβασε την απόδοσή του ισορρόπησε το παιχνίδι προσπάθησε ν' απειλήσει αλλά έμεινε σε κείνα τα στοιχεία που συνέθεσαν το παζλ της προχθεσινής συνάντησης του γηπέδου Παραδεισίου. Το τελευταίο σφύριγμα του **Βασίλη Τσαγγάρη** βρήκε τις δύο ομάδες ευχαριστημένες με τον ένα βαθμό της ισοπαλίας. Περισσότερο βέβαια τον Κλεάνθη, αφού ο Διγενής κυνηγάει μόνο νίκες -ιδιαίτερα από δω και πέρα- στην προσπάθειά του να φτάσει στην κατάκτηση του τίτλου και να δικαιώσει τον τίτλο του φαβορί.



Ο Κοσμάς Καραγιάννης ήταν απ' τους καλύτερους του Κλεάνθη το Σάββατο

ΚΛΕΑΝΘΗΣ 0

ΔΙΓΕΝΗΣ 0

ΟΙ ΚΥΡΙΕΣ ΦΑΣΕΙΣ

Στο 4' από το κόρνερ του **Γκαρανάσιου,** ο **Γαλανός** έπιασε την κεφαλιά που έφυγε λίγο άουτ.

Στο 21' ο **Καστρουνής** γύρισε τη μπάλλα στο δεύτερο δοκάρι αλλά ο **Σβύνος** σούταρε ψηλά άουτ.

Στο 30' ο **Λυριστής** σούταρε έξω απ' την περιοχή για να μπλοκάρει στη γωνιά του ο **Κοκκώνης.**

Στο 75' ο **Κοκκώνης** έδιωξε σε κόρνερ εκπληκτικά το απευθείας χτύπημα φάουλ του **Πότσου.**

Στο 82' ο **Γκαρανάσιος** εκτέλεσε κόρνερ η άμυνα του Κλεάνθη "κοιμήθηκε" κι ο **Σβύνος** αφύλαχτος έπιασε την κεφαλιά που έφυγε μόλις άουτ.

Στο 85' ο **Γκαρανάσιος** έβγαλε σέντρα, ο **Καστρουνής** έπιασε την κεφαλιά κι ο **Σαββιδάκης** αφού προσπάθησε να τη διώξει την έστειλε πρώτα στο οριζόντιο και στη συνέχεια τη μπλόκαρε.

Από τον Κλεάνθη άρεσαν περισσότερο οι **Καραγιάννης, Τριανταφύλλου, Θεοδοσίου** και **Λυριστής** χωρίς να υστερήσει κανείς. Από τον Διγενή ξεχώρισαν περισσότερο οι **Ζωάννου, Κυπριώτης, Γκαρανάσιος** και **Γαλανός.**

Πολύ καλή ήταν η διαιτησία την **Τσαγγάρη, Βασιλειάδη, Π. Κατσιδώνη.**

Οι ομάδες:

ΚΛΕΑΝΘΗΣ: *Σαββιδάκης, Τριανταφύλλου, Καραγιάννης, Λυριστής, Σπάρταλης, Κρομμύδας Γ., Κρομμύδας Ν. (77' Γιαλλούσης), Σπάρταλης Α. (26' Πότσος), Ζουρούδης Δ. (53' Φρούμης), Καρακώστας, Θεοδοσίου.*

ΔΙΓΕΝΗΣ: *Κοκκώνης, Καστρουνής, Ζωάννου, Μάμμης, Μανιάς, Ηλιάδης (1' Σβύνος), Μοσκιού, Κυπριώτης (80' Ζερβός), Γαλανός, Σιέχ (1' Αλαχούζος), Γκαρανάσιος.*



"ΚΟΙΤΑΜΕ ΤΟ ΕΠΟΜΕΝΟ"

Ο **Ανδρέας Σταύρου** έδειχνε στενοχωρημένος από το αποτέλεσμα αλλά μέσα απ' τις δηλώσεις του φωτογράφισε την συνέχεια για την ομάδα του.

"Έγινε ένα πολύ δυνατό παιχνίδι στο οποίο επικράτησε η δύναμη και το πάθος" τόνισε και συνέχισε: "Στο α' ημίχρονο κάναμε αρκετές ευκαιρίες για να πετύχουμε κάποιο γκολ. Στο β' μέρος το παιχνίδι ήταν μοιρασμένο με λίγες ευκαιρίες και πολύ νεκρό χρόνο. Οι δύο γρήγορες αλλαγές δεν μας επέτρεψαν να φρεσκάρουμε την ομάδα κι έτσι επήλθε το 0-0. Κοιτάμε το επόμενο παιχνίδι. Μας στενοχώρησε που χάσαμε δύο βαθμούς, αλλά είμαστε υποχρεωμένοι να κοιτάξουμε το επόμενο".

"ΣΕ ΣΩΣΤΟ ΔΡΟΜΟ..."

Ευχαριστημένος από την πρώτη παρουσία της ομάδας του στην α' κατηγορία ήταν μετά το τέλος του Σαββατιάτικου αγώνα, ο προπονητής του Άρη, **Στέργος Παρδαλός,** αλλά ταυτόχρονα ήταν και στεναχωρημένος για τον τρόπο που ήρθε το τελικό αποτέλεσμα.

"Πιστεύω ότι αν συνεχίσει έτσι η ομάδα είμαστε στον σωστό δρόμο. Θα μπορούσαμε να είχαμε καθαρίσει το παιχνίδι στο Α' ημίχρονο αλλά είμασταν άτυχοι.

Στο β' 45λεπτο δεν είχαμε τις λύσεις που έπρεπε, οι αντίπαλοί μας είχαν τον έλεγχο του κέντρου και φυσιολογικά ήρθε η ισοπαλία, αλλά με στεναχώρησε το ότι δεχθήκαμε το γκολ της ισοφάρισης στο 88'.

Στόχος μας είναι να φτιάξουμε μια ομάδα μέλλοντος με δικά μας παιδιά, να μπορέσουμε να παραμείνουμε στην κατηγορία και από εκεί και πέρα όσο πιο ψηλά γίνεται".



"ΜΑΣ ΑΔΙΚΕΙ ΤΟ ΤΕΛΙΚΟ ΣΚΟΡ"

Αδικημένος από το τελικό σκορ ένιωθε μετά το παιχνίδι του Αρχαγγέλου, ο προπονητής του Ηρακλή, **Βασίλης Αθανασίου,** ο οποίος έμεινε ευχαριστημένος από την προσπάθεια που κατέβαλαν οι παίκτες του.

"Πιστεύω πως το τελικό σκορ μας αδικεί. Από την άλλη όμως στην πρεμιέρα του πρωταθλήματος δεχθήκαμε ένα γκολ στο 20' και σίγουρα αλλάξανε τα πλάνα αλλά και η ψυχολογία μας.

Στα θετικά της ομάδας μου είναι ότι παλέψαμε μέχρι την λήξη για να ανατρέψουμε το σκορ. Αυτό το οποίο μας προβλημάτισε πολύ και πρέπει να συζητήσω με τα παιδιά είναι ότι δεχθήκαμε γκολ από λάθη και πρέπει να μας προβληματίσει ο τρόπος που τα δεχθήκαμε, για να αποφύγουμε στο μέλλον παρόμοια γεγονότα.

Η ομαδα έδειξε αγωνιστική πειθαρχία και θέληση για το αποτέλεσμα.

Κάθε παιχνίδι το βλέπουμε ξεχωριστά".



Ανάσανε στην εκπνοή

• *Άρης και Ηρακλής αναδείχθηκαν ισόπαλοι με τους φιλοξενούμενους να παίρνουν το βαθμό στο παρά 2'*

ΑΡΧΑΓΓΕΛΟΣ. Μοιράστηκαν τελικά βαθμούς και εντυπώσεις ο Άρης με τον Ηρακλή Μ. αφού μετά από δυνατό παιχνίδι αναδείχθηκαν ισόπαλοι με σκορ 2-2.

Σημειώθηκε το πιο γρήγορο γκολ του φετινού πρωταθλήματος και αυτό ήταν αυτογκόλ με την έναρξη του αγώνα, που μέτρησε βέβαια υπέρ των γηπεδούχων, που επανήλθαν στην Α' κατηγορία και ξεκίνησαν με τις καλύτερες προϋποθέσεις, τις υποχρεώσεις τους στο νέο πρωτάθλημα.

Πολύ σύντομα όμως ήρθε και η απάντηση των φιλοξενούμενων που πέτυχαν την ισοφάριση. Στα μείον είναι το γεγονός πως κατά διαστήματα έπεφτε πολύ δυνατή βροχή, κάτι που δυσκόλευε αφάνταστα τις προσπάθειες των παικτών των δύο ομάδων. Οι δυνατές μονομαχίες συνεχίστηκαν, με τους ποδοσφαιριστές του Άρη να πλησιάζουν περισσότερο στην επίτευξη ενός δεύτερου τέρματος αλλά ήρθε η φάση του 35' που ξεσήκωσε και τις διαμαρτυρίες τους όταν ο επόπτης **Γιοβάνι** ακύρωσε κανονικό γκολ του **Στ. Μαγιόγλου** ως οφσάιντ. Ομως δύο λεπτά αργότερα ο Άρης κατάφερε να πετύχει κι άλλο γκολ το οποίο μέτρησε αυτή τη φορά και πέρασε και πάλι μπροστά στο σκορ. Το σκορ αυτό (2-1) έμεινε μέχρι το σφύριγμα της ανάπαυλας.

Στο β' ημίχρονο οι παίκτες του Ηρακλή ανέλαβαν την πρωτοβουλία των κινήσεων, αλλά είτε λόγω του πολύ καλού **Παπαπαναγιώτου** είτε λόγω επιπολαιότητας στην τελική προσπάθεια δεν κατάφερναν να βάλουν κάποιο γκολ. Σε αυτό το διάστημα οι γηπεδούχοι περιορίστηκαν στα αμυντικά τους καθήκοντα και έβγαιναν μπροστά σε επικίνδυνες αντεπιθέσεις.

Ο **Πευκιανάκης** από την μια και ο **Σαλπιγκτίδης** από την άλλη, ήταν οι καλύτεροι των ομάδων τους και αποτέλεσαν τις καλύτερες μονάδες. Ενώ έβαινε τα ματς προς την λήξη του και φαινόταν ότι το σκορ θα παρέμενε ως είχε, ήρθε η ψυχρολουσία για τον Άρη, αφού ο **Κουφομανώλης** δύο λεπτά πριν την λήξη της κανονικής διάρκειας του παιχνιδιού, πέτυχε την ισοφάριση δίνοντας έτσι τον βαθμό της ισοπαλίας στην ομάδα του και στερώντας τους τρεις βαθμούς από την ομάδα του Αρχαγγέλου. Δίκαιο όπως εξελίχθηκε σε γενικές γραμμές το τελικό αποτέλεσμα που μοίρασε τους βαθμούς και τις εντυπώσεις στις δύο ομάδες



Ο Μπάμπης Κουφομανώλης χάρισε το βαθμό της ισοπαλίας στην ομάδα του

12'. Πλασέ του Παπακωνσταντή από κοντά μπλόκαρε ο **Παπαπαναγιώτου.**

15' Σύγχυση στην άμυνα του Άρη από στημένη φάση, με κεφαλιά ψυλοκρεμαστή του **Μοσκιού,** η μπάλα κατέληξε αργά στα δίχτυα, ισοφαρίζοντας σε 1-1.

19' Φάουλ από τον **Μαγιόγλου Σταύρο,** γυριστό σουτ του **Πευκιανάκη** στην εξωτερική πλευρά των διχτύων άουτ.

25' Κεφαλιά δυνατή του **Παπαγεωργίου** απέκρουσε ο **Παπαναγιώτου** σε κόρνερ.

35' Ο **Μαγιόγλου Σταύρος** έστειλε την μπάλα στα δίχτυα αλλά η φάση θεωρείται ως μη γενόμενη αφού υποδείχθηκε σε θέση οφσάϊντ από τον **Γιοβάννι** (διαμαρτυρίες).

37' Δυνατό βολέ από την γραμμή της μεγάλης περιοχής του **Πευκιανάκη,** ο **Σαββιδάκης** ακούμπησε την μπάλα αλλά δεν μπόρεσε να αποκρούσει και το 2-1.

42'. Δυνατή κεφαλιά του **Πευκιανάκη** μετά από φάουλ, μόλις άουτ.

52'. Ασίστ του **Σαλπιγκτίδη** στον **Παπαγεωργίου** που έπιασε το δυνατό σουτ αλλά απέκρουσε ο **Παπαπαναγιώτου.**

65' Απ' ευθείας πλασέ του **Κουφομανώλη** από κοντά μπλόκαρε ο **Παπαπαναγιώτου.**

67' Δυνατό σουτ του **Σκόρπου** μόλις άουτ.

88' Δυνατό σουτ του **Σαλπιγκτίδη,** ωραία απόκρουση του **Παπαπαναγιώτου** σε κόρνερ. Το εκτέλεσε ο **Σαλπιγκτίδης,** γυριστή κεφαλιά του **Κουφομανώλη** και η ισοφάριση 2-2.

Δεν απέφυγαν τα λάθη οι **Φραγκίνης, Γιοβάνι** ενώ αντίθετα πολύ καλός ήταν ο Κόκκινος.

Από τον Άρη διακρίθηκαν οι **Πευκιανάκης** (κορυφαίος), **Μαγιόγλου Στέργος** και **Κοντόγιαννος** ενώ από τον Ηρακλή Μ. οι **Παπακωνσταντής, Σκόρπος** και **Σαλπιγκτίδης.**

ΑΡΗΣ: *Παπαπαναγιώτου, Τραχανάς, Πευκιανάκης, Αμύγδαλος, Μαγιόγλου Σταύρος (69' Χατζηνικόλας), Φουτούλης (84' Παπαοικονόμου), Παντίδος, Μαγιόγλου Στέργος, Παρδαλός, Λεβέντης, Κοντόγιαννος.*

ΗΡΑΚΛΗΣ: *Σαββιδάκης, Παπακωσταντής (80' λ.τ. Ράδος), Αναγνώστου (50' Σάρλης), Μοσκιού, Μανωλάς, Σκόρπος, Μπιλιάς (50' Λορέντζος), Γιακουμάρος, Κουφομανώλης, Σαλπιγκτίδης, Παπαγεωργίου.*

ΑΡΗΣ 2

ΗΡΑΚΛΗΣ 2

ΦΑΣΕΙΣ-ΓΚΟΛ

Προσπάθεια του **Αναγνώστου** να διώξει την μπάλα αλλά αυτή κατέληξε στα δίχτυα του ανήμπορου να αντιδράσει **Σαββιδάκη** και αυτογκολ 1-0.

4' Πάσα του **Παντίδου** στον **Πευκιανάκη** που έφυγε μόνος, αλλά του έφυγε το κοντρόλ, δίνοντας την ευκαιρία στον **Σαββιδάκη** να μπλοκάρει.

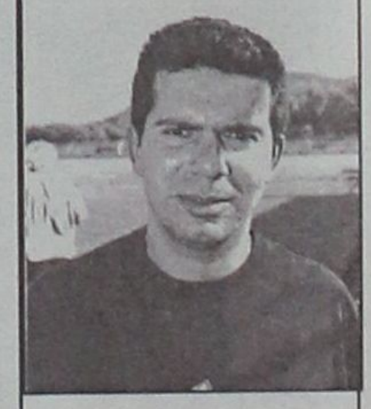

ΓΡΗΓΟΡΑ ΣΤΟΝ ΣΤΟΧΟ

Αντίθετα ο **Νίκος Μαντικός** ήταν ιδιαίτερα ευχαριστημένος από την εμφάνιση των παικτών του. Ο κώουτς της ομάδας του Παραδεισίου ήταν σαφής: "Τρία ήταν τα στοιχεία που χαρακτήρισαν σήμερα τον Κλεάνθη. Πάθος, δύναμη και συνεχές τρέξιμο. Παίξαμε πολύ πειθαρχημένα με αποτέλεσμα να μη φτάνουν κοντά στην εστία μας εύκολα. Δεν έμεινα ικανοποιημένος απ' τις επιθετικές ικανότητες της ομάδας μου. Περίμενα σήμερα κάτι καλύτερο. Αλλά αυτά έχει το ποδόσφαιρο. Ο δρόμος για την παραμονή είναι μακρύς σίγουρα. Αλλά με τέτοιες εμφανίσεις θα φτάσουμε πολύ γρήγορα στον στόχο μας. Εύχομαι στην ομάδα του **Ανδρέα Σταύρου** καλή συνέχεια στο πρωτάθλημα".

Α' ΚΑΤΗΓΟΡΙΑ

Κάζο για Φοίβο

- *Η ΑΕΛ ΠΡΑΓΜΑΤΟΠΟΙΗΣΕ ΤΗΝ ΕΚΠΛΗΞΗ ΤΗΣ ΠΡΕΜΙΕΡΑΣ ΚΕΡΔΙΖΟΝΤΑΣ ΤΟΥΣ ΚΡΕΜΑΣΤΕΝΟΥΣ 2-0*
- *ΜΕ 9 ΠΑΙΚΤΕΣ ΟΛΟΚΛΗΡΩΣΑΝ ΤΟΝ ΑΓΩΝΑ ΟΙ ΦΙΛΟΞΕΝΟΥΜΕΝΟΙ*



Ο Χαλκίδης πραγματοποιεί εντυπωσιακή απόκρουση

ΚΡΕΜΑΣΤΗ

Θύμα της πρεμιέρας έπεσε ο Φοίβος, καθώς ηττήθηκε μέσα στο γήπεδό του από την πολλά υποσχόμενη ΑΕΛ με 0-2. Οι Λεριοί κατάφραν να προηγηθούν στο 10' με τον **Καραμαλίκη** και στο 18' με τον **Λιβανό** και από εκεί και πέρα οχυρώθηκαν στην άμυνά τους που έμοιαζε ανίκητη. Σημαντικό ρόλο έπαιξε ο τερματοφύλακας της ΑΕΛ, που στο συγκεκριμένο παιχνίδι κατέβασε τα ρολά. Ο Φοίβος μετά την ψυχρολουσία των δύο γκολ προσπάθησε να βγει μπροστά, αλλά με το στυλ παιχνιδιού που είχε, ο μοναδικός τρόπος για να απειλήσει, ήταν από κοντινά φάουλ, που εκτελούσε απευθείας ο **Ξύπας**.

ΦΑΣΕΙΣ - ΓΚΟΛ

Στο 4' απευθείας εκτέλεση φάουλ του **Ξύπα** έδιωξε δύσκολα σε κόρνερ ο **Χαλκίδης**.

Στο 10' εκτέλεση φάουλ του **Λιβνού** στην καρδιά της περιοχής, καρφωτή κεφαλιά του **Καραμαλίκη** και 0-1.

Στο 18' ατομική προσπάθεια του **Λιβανού** εκπληκτικό πλασέ πάνω από τον Σταματίου, το 0-2.

Στο 20' σουτ του **Ξύπα** δύσκολα σε κόρνερ ο **Χαλκίδης**. Αυτή η φάση επαναλήφθηκε με τους δύο πρωταγωνιστές και στο 22', 32', 36' και 81'.

ΦΟΙΒΟΣ	0
ΑΕΛ	2

Στο 33' από θέση τετ α τετ και λίγο πλάγια ο **Καραμαλίκης** σούταρε μόλις άουτ.

Στο 47' δυνατό βολέ του **Λ. Δράκου** δύσκολα σε κόρνερ ο **Χαλκίδης**.

Στο 68' εκτέλεση κόρνερ του **Σεβδαλή** κεφαλιά του **Π. Δράκου** μόλις άουτ.

Στο 82' ο **Ξύπας** σέντραρε από δεξιά, κεφαλιά του **Χαρικιόπουλου** στο δεξί κάθετο δοκάρι , το ριμπάουντ και πλασέ του **Ζουρούδη** απέκρουσε με υπερένταση ο **Χαλκίδης**.

Με εννιά παίκτες τελείωσε το παιχνίδι η ΑΕΛ καθώς ο διαιτητής της συνάντησης έδειξε την κόκκινη κάρτα για δυνατά μαρκαρίσματα στους **Καραμαλίκη** 63' και **Ζερβό** στο 90'.

Από το ναυάγιο του Φοίβου διασώθηκε μόνο ο **Ξύπας**, ενώ από την ΑΕΛ εκτός του κορυφαίου **Χαλκίδη** δεν υστέρησε κανείς. Αν και το παιχνίδι στην εξέλιξη έγινε αρκετά δύσκολο, ο διαιτητής της συνάντησης **Ε. Κατσιδώνης** τα πήγε αρκετά καλά μαζί και με τους βοηθούς **Κατταβενό Α., Σιδηρόπουλο.** Οι συνθέσεις:

ΦΟΙΒΟΣ: *Σταματίου, Μαγκάνης (23' Μουσακίνιας), Δράκος Π., Κάβουρας, Χαρικιόπουλος, Brinis, Ξύπας, Σεβδαλής, Μήτρου (57' Ζουρούδης), Δράκος Π., Αμπελάς (77' Καλόγλου).*

ΑΕΛ: *Χαλκίδης, Λουλουργάς, Φυλακούρης (8' Βαλσάμης), Μαχαιράς, Λουλουδιάς, Ζερβός, Λιβανός, Ιγνατίδης (80' Λιακάκης), Καραμαλίκης, Διαμαντάρας, Φουντής (89' Ηλίας).*

ΣΚΟΡ ΚΑΙ ΣΚΟΡΕΡ

Απόλλων Απ. – Κλεόβουλος	**1–0**
43' **Χάσταλης Χρ.**	
Ιάλυσος – Διαγόρας Β.	**1–0**
18' (πεν.) **Ράιος Γ.**	
Αρης – Ηρακλής	**2–2**
1' (αυτογκόλ) **Αναγνώστου**, 37' **Πευκιανάκης**/ 15' **Μοσκιού**, 88' **Κουφομανώλης.**	
Κλεάνθης – Διγενής	**0–0**
Θύελλα – Ορφέας	**3–0**
44' **Φαρμακαλής**, 55' **Κουτσουμπάρης**, 90' **Παρδαλός**	
Φοίβος – ΑΕΛ	**0–2**
10' **Καραμαλίκης**, 18' **Λιβανός**	
Αναγέννηση – Δόξα Κ.	**1–0**
4' **Σταμούλης**	
Καλυμνιακός – ΑΕΡΑ	**2–1**
25' **Κασσάρας**, 60' **Ρήγας**/ 75' (πεν.) **Κωνστάντουρας**	

ΕΠΟΜΕΝΗ ΑΓΩΝΙΣΤΙΚΗ (2Η)

Αναγέννηση - Απόλλων Απ.
Κλεόβουλος - Ιάλυσος
Δόξα Κ. - Αρης
Διαγόρας Β. - Καλυμνιακός
Ηρακλής - Κλεάνθης
ΑΕΡΑ - Φοίβος
Διγενής - Ορφέας
ΑΕΛ - Θύελλα



"Δεν μας ήθελε η μπάλα"

Με την τύχη του και την ανικανότητα που έδειξαν οι ποδοσφαιριστές του να τελειώσουν τις φάσεις τα είχε μετά το τέλος του αγώνα ο προπονητής του Φοίβου **Σάββας Ορφανίδης**.

"Εμεινα δυσαρεστημένος από την ανικανότητα που έδειξαν οι παίκτες μου στις φάσεις που δημιούργησαν να πετύχουν κάποιο γκολ. Για τη Λέρο το παιχνίδι της ήρθε όπως το περίμενε. Κατάφερε σε δύο επιθέσεις να κάνει δύο γκολ κι από εκεί και πέρα κλείστηκε στην άμυνα, προσπαθώντας να πετύχει κάτι στις αντεπιθέσεις. Εμείς είμασταν και λίγο άτυχοι. Είναι η τέταρτη φορά που δεν μπορώ να κερδίσω σε ματς πρεμιέρας. Εύχομαι καλή συνέχεια στην ΑΕΛ".

"Το περίμενα..."



Αρκετά ικανοποιημένος από την εμφάνιση και το αποτέλεσμα του αγώνα ήταν ο προπονητής της ΑΕΛ, **Γιώργος Τζιβόγλου**, που έδειχνε να το περίμενε.

"Δουλέψαμε αρκετά σκληρά τον τελευταίο καιρό, χωρίς πολλά φιλικά παιχνίδια. Πέρασα μια νοοτροπία στα παιδιά πως όταν μπαίνουν μέσα στο γήπεδο να ξέρουν τι ζητάνε και όχι να περάσει η ώρα και αυτό φάνηκε σήμερα (χθες) μέσα στο γήπεδο.

Εύχομαι στον Φοίβο να συνέλθει το συντομότερο, γιατί έχει καλές μονάδες, αλλά δεν μου άρεσε στο σύνολό του".



"Είχαμε άγχος"

Στο άγχος του πρώτου αγώνα του πρωταθλήματος δικαιολόγησε την όχι και τόσο καλή παρουσία της ομάδας του, ο προπονητής-παίκτης της Αναγέννησης, **Γιάννης Κρητικός**, ο οποίος μας δήλωσε: "Είχαμε άγχος σήμερα (χθες) ως πρώτο παιχνίδι και δεν αποδώσαμε όπως έπρεπε. Αποτέλεσμα ήταν να χάσουμε πολλές ευκαιρίες για μια ευρεία νίκη.

Το σημαντικό είναι ότι πήραμε τους 3 βαθμούς ξεκινώντας θετικά το πρωτάθλημα. Εμεινα σχετικά ικανοποιημένος από τους παίκτες μου".

"Ηρθαμε μ' ελλείψεις"

Με νέο προπονητή παρουσιάσθηκε στο πρώτο της πειχνίδι η Δόξα Κ. Ο **Παναγιώτης Ταλλαρος** αντικατέστησε τον **Μανώλη Γουλόπουλο** πριν από την έναρξη του πρωταθλήματος κι έμεινε ευχαριστημένος από την παρουσία των παικτών του.

"Το σημερινό (χθεσινό) παιχνίδι ήταν μοιρασμένο, παρά το ότι είχαμε πολλές απουσίες. Συγκεκριμένα για επαγγελματικούς λόγους δεν ταξίδεψαν 4 βασικοί παίκτες μας.

Εμεινα ευχαριστημένος από την παρουσία των παικτών μου και πιστεύω ότι όταν λυθεί το πρόβλημα με τους παίκτες, θα πραγματοποιήσουμε καλή πορεία.

Εχουμε κάνει ριζική ανανέωση και προσπαθούμε να προωθήσουμε νεαρά παιδιά. Τώρα θα κοιτάξουμε να ετοιμαστούμε για το επόμενο παιχνίδι".

Χωρίς να φορτσάρει

- *Θετικό ξεκίνημα για την Αναγέννηση που κέρδισε στην έδρα της την ελλειπή Δόξα Κ. με 1-0*

ΕΜΠΩΝΑ

Με το δεξί ξεκίνησε τις υποχρεώσεις της στο φετινό πρωτάθλημα η ομάδα της Αναγέννησης που κέρδισε τη Δόξα Καρδάμαινας με σκορ 1-0. Οι φιλοξενούμενοι παρουσιάστηκαν στο γήπεδο με ελλείψεις, ωστόσο προσπάθησαν να κοντράρουν τον αντίπαλό τους, χωρίς όμως αποτέλεσμα. Οι γηπεδούχοι είχαν την πρωτοβουλία των κινήσεων και άνοιξαν το σκορ με το καλημέρα (4'), πιάνοντας στον ύπνο την άμυνα της Δόξας. Η συνέχεια ανήκει εξ ολοκλήρου στους παίκτες της Αναγέννησης, που διατήρησαν την πρωτοβουλία των κινήσεων μέχρι το τέλος, αλλά είτε λόγω ατυχίας είτε λόγω των καλών αποκρούσεων του **Κατσίλλη**, το σκορ παρέμεινε ως είχε. Οι παίκτες της Δόξας έριξαν το βάρος στα αμυντικά τους καθήκοντα και προσπάθησαν να αντιδράσουν στο γρήγορο γκολ που δέχθηκαν παίζοντας με το σύστημα των αντεπιθέσεων, με μοναδική επιθετική αιχμή τον **Παντελή**. Το γκολ που έκρινε το τελικό αποτέλεσμα και έδωσε και τους τρεις βαθμούς της νίκης στην Αναγέννηση, το πέτυχε στο 4' ο **Σταμούλης** με διαγώνιο ψηλοκρεμαστό σουτ. Η μεγάλη ευκαιρία για να διπλασιαστούν τα τέρματα των γηπεδούχων ήταν στο 41' όταν σουτ του **Βασιλώτου** τράνταξε το οριζόντιο. Καλή η διαιτησία των **Χατζηνικόλα, Πηδιάκη, Καραχανή.** Από την Αναγέννηση διακρίθηκαν οι **Μπρόκος, Αυγέρης, Κρητικός** και **Κωνσταντάκης** ενώ από την Δόξα Κ. οι **Κατσίλλης** και **Πιζάνιας.**

ΑΝΑΓΕΝΝΗΣΗ	1
ΔΟΞΑ Κ.	0

ΑΝΑΓΕΝΝΗΣΗ: *Χαλκιόπουλος, Βασιλώτος, Μπρόκος, Αυγέρης, Κρητικός Ι., Σταμούλης, Κωνσταντάκης, Παπανικολάου (85' Σπανουδάκης), Καλτσούλας, Ζιάκης (80' Θεολόγου), Παπαλεξάνδρου (51' Αγκάς).*

ΔΟΞΑ Κ.: *Κατσίλλης, Χατζηαντωνίου, Αγρέλλης (85' Διακοδημήτρης), Κουρζής, Πιζάνιας, Τσιτσιλιάγκος, Παντελής, Μουνούχος, Ντινόρης Ζ., Τσίκνης Α., Τρακόσας (75' Τάλαρος).*

Α' ΚΑΤΗΓΟΡΙΑ

Μπήκε με το δεξί

- *ΝΙΚΗΦΟΡΑ ΞΕΚΙΝΗΣΕ ΤΙΣ ΦΕΤΙΝΕΣ ΤΗΣ ΥΠΟΧΡΕΩΣΕΙΣ Η ΘΥΕΛΛΑ ΚΕΡΔΙΖΟΝΤΑΣ ΤΟΝ ΟΡΦΕΑ*
- *ΑΡΝΗΤΙΚΟΣ ΠΡΩΤΑΓΩΝΙΣΤΗΣ Ο ΔΙΑΙΤΗΤΗΣ, ΒΑΓΓΕΛΗΣ ΚΑΤΣΙΔΩΝΗΣ, Ο ΟΠΟΙΟΣ ΒΡΕΘΗΚΕ ΣΕ ΚΑΚΗ ΗΜΕΡΑ*

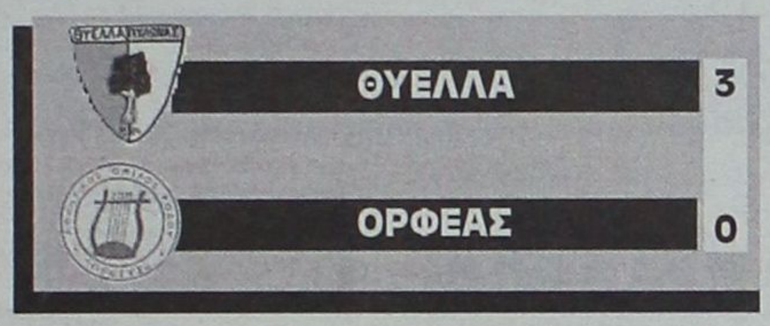

Με νίκη ξεκίνησε το πρωτάθλημα η Θύελλα Πυλώνας, στο προχθεσινό παιχνίδι με αντίπαλο τον Ορφέα. Οι δύο ομάδες αγωνίστηκαν με πάθος και δύναμη μέσα σ' ένα λασπωμένο γήπεδο και υπό καταρρακτώδη βροχή προσπάθησαν για το καλύτερο.

Ο αγώνας σημαδεύτηκε από την κακή διαιτησία του **Κατσιδώνη**, ο οποίος ήταν εκτός "τόπου και χρόνου" σε πολλά σφυρίγματά του. Αυτό είχε σαν αποτέλεσμα να κάνει το τραγικό λάθος λίγο πριν τη λήξη του α' ημιχρόνου, καθώς όταν απέβαλε τον τερματοφύλακα του Ορφέα με απ' ευθείας κόκκινη κάρτα για εν ψυχρώ χτύπημα, μετά δεν ήξερε τι να δώσει, πέναλτι ή φάουλ υπέρ της Πυλώνας ή φάουλ υπέρ του Ορφέα. Τελικά έδωσε και τα τρία (τα δύο δεν εκτελέστηκαν). Μετά από διαμαρτυρίες κατέληξε στο να δώσει φάουλ υπέρ του Ορφέα. Από εκεί και μετά χάος.

Στον αγωνιστικό τομέα τώρα στο πρώτο ημίχρονο παίχτηκε πολύ καλό ποδόσφαιρο που τα είχε όλα, δοκάρια, ευκαιρίες, σκληρά μαρκαρίσματα, κάρτες.

Η Πυλώνα έδειξε να θέλει τον αγώνα αλλά να μην μπορεί να νικήσει τον **Μαθιό Τσ.** και την άμυνα του Ορφέα έως ότου να έρθει το πρώτο γκολ στο 44'.

Ο Ορφέας μέχρι την αποβολή ήταν καλός και αν είχε λίγη τύχη θα μπορούσε να έχει το ματς άλλη κατάληξη, αφού είχε τρία δοκάρια αν και έπαιξε με 10 παίκτες όλο το δεύτερο ημίχρονο.

ΦΑΣΕΙΣ - ΓΚΟΛ

3'. Σέντρα **Κούτρα,** κεφαλιά του **Οίκουτα** λίγο πάνω από το οριζόντιο δοκάρι.

11'. Σουτ του **Φαρμάκαλη**, απέκρουσε ασθενώς ο τερματοφύλακας του Ορφέα, ο **Παρδαλός** εξ επαφής πλάσαρε άουτ.

26'. Φάουλ του **Ματθαίου** κεφαλιά του **Κελέσογλου** στο κάθετο δοκάρι του **Σαρικά.**

31'. Σουτ φάουλ του **Μαθιού Μ.** εντυπωσιακή απόκρουση του **Σαρικά.**

33'. Ο **Φαρμάκαλης** εξ επαφής χωρίς τερματοφύλακα πλάσαρε άουτ.

44'. Ο **Οίκουτας** κέρδισε φάουλ από ανατροπή του **Κελέσογλου**, ο οποίος ως τελευταίος παίκτης δεν πήρε ούτε καν κίτρινη κάρτα. Το φάουλ εκτέλεσε ο **Φαρμάκαλης** κάνοντας το 1-0.

45'. Η φάση που σημάδεψε τον αγώνα. Ο **Τσαμπίκος Μαθιός** μαζεύει την μπάλα από την περιοχή του και συγκρούεται με τον **Παρδαλό** (ο τελευταίος κλώτσησε τον **Μαθιό** χωρίς να δει ο διαιτητής τίποτα). Στον εκνευρισμό του ο τερματοφύλακας του Ορφέα κλώτσησε τον **Παρδαλό** με αποτέλεσμα να δεχθεί την κόκκινη κάρτα. Στη συνέχεια ο διαιτητής δίνει αρχικά φάουλ, μετά πέναλτι και τέλος φάουλ υπέρ του Ορφέα.

48'. Ανατροπή του **Σαλονίτη**, ο διαιτητής έδειξε τη συνέχεια του αγώνα.

53'. Ο **Οίκουτας** (έφυγε από ελεγχόμενη θέση οφσάιντ) ανατρέπεται από τον **Κελέσογλου** κι ο **Κατσιδώνης** δεν σημείωσε τίποτα προς έκπληξη όλων.

55'. Ο **Κουτσουμπάρης** με σέντρα σουτ νίκησε τον **Κελέσογλου** που ανέλαβε χρέη τερματοφύλακα μετά την αποβολή του **Τσ. Μαθιού**, καθώς δεν μπόρεσε να συγκρατήσει την μπάλα, η οποία κατέληξε στα δίχτυα (2-0).

60'. Σουτ του **Μαθιού Μ.** στο κάθετο δοκάρι.

74'. Πλασέ του **Χατζηδημητρίου** στο κάθετο δοκάρι.

85'. Φάουλ του **Ματθαίου** εντυπωσιακή απόκρουση σε κόρνερ του **Σαρικά.**

90'. Σουτ μέσα από την περιοχή από τον **Παρδαλό** και 3-0.

Κακός ο διαιτητής **Κατσιδώνης**. Αντίθετα καλά πήγαν οι επόπτες **Κετσές, Σάββενας.**

ΘΥΕΛΛΑ: *Σαρικάς, Κουτσουμπάρης, Κούτρας, Παπαϊωάννου, Ρίζος, Μωραίτης, Βαλουκτσίδης, Καραμαρίας (1' Παρδαλός), Μαγγαφάκης (1' Λεβέντης, 63' Δημητρόπουλος), Φαρμακαλής, Οίκουτας.*

ΟΡΦΕΑΣ: *Μαθιός Τσ., Γαλουζής, Τσοπανάκης (54' Βαγιανάκης), Δήμας, Κελέσογλου, Στουμπής, Σαλονίτης, Χατζηνικήτας (77' Λάτος), Παναγιώτου (20' Χατζηδημητρίου), Μαθιός Μ., Ματθαίος.*

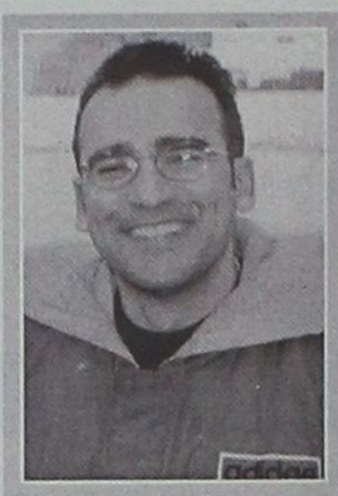

"Χαλαρώσαμε στην επανάληψη"

Απόλυτα ικανοποιημένος από το θετικό ξεκίνημα της ομάδας του, ήταν ο προπονητής της Θύελλας, μετά το τέλος του παιχνιδιού με τον Ορφέα. Ομως ευχαριστημένος έμεινε από την εμφάνιση των παικτών του μόνο στο α' ημίχρονο, καθώς στην επανάληψη, σύμφωνα με τα λεγόμενά του, δεν παίχτηκε ποδόσφαιρο.

"Παίχτηκε καλό ποδόσφαιρο μόνο στο α' ημίχρονο κι έμεινα ευχαριστημένος από την εμφάνιση των παικτών μου. Ομως μετά το 2-0 χαλαρώσαμε αδικαιολόγητα και ταυτόχρονα επήλθε νευρικότητα, που είχε αποτέλεσμα να μην παίξουμε όπως έπρεπε.

Είμαι ευχαριστημένος από το ότι ξεκινήσαμε το πρωτάθλημα με νίκη. Το παιχνίδι αυτό ανήκει στο παρελθόν και τώρα κοιτάμε μπροστά".

Νίκησε τα προβλήματά του

- *Δυνατός, όπως πάντα στην έδρα του ο Καλυμνιακός, κέρδισε 2-1 τον ΑΕΡΑ*

ΚΑΛΥΜΝΟΣ

Μπορεί να υπήρχαν αμφιβολίες για το αν θα κατέβαινε ή όχι ο Καλυμνιακός στο φετινό πρωτάθλημα λόγω των γνωστών προβλημάτων που υπάρχουν, ωστόσο όχι μόνο οι Καλύμνιοι μαζεύτηκαν τελευταία στιγμή χωρίς προετοιμασία και χωρίς προπονητή, αλλά κατάφεραν να κερδίσουν κιόλας με σκορ 2-1 του ΑΕΡΑ.

Οι γηπεδούχοι είχαν την πρωτοβουλία των κινήσεων στο α' ημίχρονο και προηγήθηκαν και στο σκορ με τον αειθαλή σκόρερ **Κασσάρα** που με δυνατή κεφαλιά έστειλε την μπάλα στα δίχτυα στο 25', σκορ που παρέμεινε μέχρι το τέλος του ημιχρόνου. Σε αυτό το διάστημα οι παίκτες του ΑΕΡΑ δεν μπόρεσαν να απειλήσουν ουσιαστικά την αντίπαλη εστία, αφού πρωταρχικός στόχος ήταν η άμυνα και η εξουδετέρωση των επιθετικών του Καλυμνιακού.

Στο β' ημίχρονο οι γηπεδούχοι είχαν αρχικά την πρωτοβουλία των κινήσεων, που είχε ως αποτέλεσμα την επίτευξη και δεύτερου τέρματος στο 60', με ψηλοκρεμαστό σουτ του **Ρήγα**, έξω από τη μεγάλη περιοχή, όπου η μπάλα κατέληξε στα δίχτυα παρά την προσπάθεια του **Λορέντζου** να αποκρούσει.

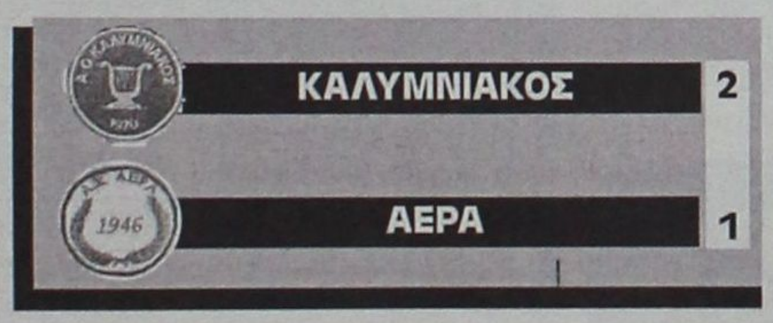

Από εκεί και πέρα οι φιλοξενούμενοι ανέβασαν την απόδοσή τους και πίεσαν την εστία του **Λεβέντη**, αλλά το μόνο που κατάφεραν ήταν να μειώσουν το σκορ με πέναλτι που εκτέλεσε εύστοχα ο **Κωνστάντουρας** στο 75' σε ανατροπή του **Καντή.** Το 2-1 παρέμεινε μέχρι το τέλος, αφού στο χρονικό διάστημα που απέμεινε δεν είχαμε κάτι το αξιόλογο.

Χωρίς κανένα πρόβλημα η διαιτησία των **Τσαούση, Βασιλείου** και **Πλάτση.**

Από τον Καλυμνιακό διακρίθηκαν οι **Βούης Ι., Κασσάρας** και **Βούης Ν.** ενώ από τον ΑΕΡΑ οι **Κοντόγιαννος, Διακίδης** και **Κωνστάντουρας.**

ΚΑΛΥΜΝΙΑΚΟΣ: *Λελέκης, Γαλουζής, Λίας (46' Χαλίκος), Σισόης, Χανδακάκης, Γλυκοκάλαμος (46' Ρήγας), Βούης Γ., Μακαρούνας, Κασσάρας, Βούης Ν., Σαγρές (76' Χατζησμάλης).*

ΑΕΡΑ: *Λορέντζος, Γιαννακάκης Γρ. (80' Γεωργιάδης), Πίτσης (61' Ζωρζόπης), Κοντόγιαννος, Γιακουμάκης, Μοσχούς, Διακίδης, Καλογήρου (46' Μούτης), Καντής, Κωνστάντουρας, Γιανακάκης Χ.*



"Δίκαιο το σκορ"

Μπορεί το πρώτο παιχνίδι για την ομάδα του να μην είχε θετική κατάληξη, ωστόσο ο προπονητής του Ορφέα, **Γιάννης Καραντάνης** έδειξε αρκετά ψύχραιμος καθώς έμεινε ικανοποιημένος από την προσπάθεια που κατέβαλαν οι παίκτες, αν κι έπαιξαν για ένα ημίχρονο με ένα παίκτη λιγότερο.

"Ετσι όπως εξελίχθηκε το παιχνίδι, το αποτέλεσμα κρίνεται δίκαιο.

Οταν παίζεις με 10 παίκτες είναι λίγο δύσκολο ν' ανατρέψεις το εις βάρος σου σκορ.

Παρ' όλα αυτά τα παιδιά προσπάθησαν στο β' ημίχρονο όπου είχαμε την εδαφική υπεροχή. Το παιχνίδι αυτό τελείωσε και πλέον κοιτάμε το επόμενο".

Ξεκαθάρισμα του τοπίου



Ο ποδοσφαιριστής του Καλυμνιακού **Γιάννης Βούης** μας είπε λίγα λόγια για τη νίκη του Καλυμνιακού επί του ΑΕΡΑ, αλλά και για το τι μέλλει γενέσθαι στην ομάδα του.

Πιο συγκεκριμένα μας δήλωσε τα εξής: "Κατεβήκαμε κανονικά, αγωνιστήκαμε και μπορέσαμε και κερδίσαμε κιόλας, χωρίς να έχουμε κάνει προετοιμασία, χωρίς να είμαστε προπονημένοι και χωρίς προπονητή. Ολοι οι ποδοσφαιριστές πήραμε την απόφαση να αγωνιστούμε κανονικά.

Παίξαμε πολύ καλά στο α' ημίχρονο και εκτός από το γκολ, χάσαμε πολλές ευκαιρίες για να ανεβάσουμε το δείκτη του σκορ. Στο β' 45λεπτο έπεσε φυσιολογικά η απόδοσή μας, αφού μείναμε από δυνάμεις και από την άλλη ανέβηκαν οι αντίπαλοί μας. Σε γενικές γραμμές έγινε ένα ήσυχο και ωραίο παιχνίδι.

Οσον αφορά το μέλλον της ομάδας, θα ξεκαθαρίσει το τοπίο αυτή την εβδομάδα".

"Προσπαθήσαμε, αλλά..."

Ο νέος τεχνικός του ΑΕΡΑ, **Βαγγέλης Χοσάδας**, έμεινε ικανοποιημένος από την απόδοση της ομάδας του κυρίως στο β' ημίχρονο και πιστεύει πως με σκληρή δουλειά θα επιτευχθούν οι στόχοι της ομάδας του Αφάντου.

"Ηταν ένα δύσκολο παιχνίδι, δεν μπορέσαμε να πιάσουμε την απόδοση που ήθελα και κρίνεται φυσιολογικό το αποτέλεσμα. Στο β' ημίχρονο ανέβηκε η απόδοσή μας, προσπαθήσαμε να ανατρέψουμε το σκορ, αλλά δεν τα καταφέραμε. Ελλείψεις είχαμε λόγω επαγγελματικών υποχρεώσεων μερικών ποδοσφαιριστών, αλλά πιστεύω πως θα εξαλειφθούν στην πορεία. Συνεχίζουμε την προσπάθειά μας και βλέπουμε το επόμενο παιχνίδι".

ΗΜΙΧΡΟΝΟ

ΚΑΙ ΤΑ ΜΥΑΛΑ ...ΣΤΑ ΚΑΓΚΕΛΑ



Την πολιτική προβολή του βρήκε την ευκαιρία να βελτιώσει ο **Γιάννης Κάτρης** στ' Απόλλωνα, καθώς δεν έχανε ευκαιρία κάθε φορά που αγώνας Απόλλων Απ.-Κλεόβουλος είχε κάποια διακοπή να ανοίγει συζητήσεις με άτομα πίσω από τα ...κάγκελα.

ΠΡΟΝΟΗΤΙΚΟΣ Ο ΔΗΜΑΡΧΟΣ



Το προχθεσινό παιχνίδι του "Οικονομίδειου" διεξήχθη μπροστά στα μάτια και του δημάρχου Ιαλυσού, **Στέργου Στάγκα.** Μάλιστα, η δυνατή νεροποντή δεν φαίνεται να πτόησε τον δήμαρχο, ο οποίος έφυγε... τρέχοντας από το γήπεδο για να επιστρέψει λίγα λεπτά αργότερα κουκουλωμένος με το αδιάβροχό του. Φυσικά, παρακολούθησε όλο το ματς και ευχήθηκε καλή χρονιά σε ποδοσφαιριστές, παράγοντες, φιλάθλους και δημοσιογράφους.

• • • • • • • • • • • •

ΜΕ ΤΑ ΔΕΚΑΝΙΚΙΑ

Την προηγούμενη Δευτέρα υποβλήθηκε σε επέμβαση στον μηνίσκο και στους χιαστούς στο ΚΑΤ ο **Λευτέρης Χατζηκωνσταντής,** αλλά προχθές έδωσε το παρών και παρακολούθησε από την φυσούνα στο γήπεδο Αρχαγγέλου (λόγω βροχής) την αγαπημένη του ομάδα τον Ηρακλή. Με την βοήθεια δεκανικιών και πίσω από τα κάγκελα, προσπαθούσε να εμψυχώσει τους συμπαίκτες του. Τώρα πλέον μετά την επέμβαση χρειάζεται πολύ ειδική γυμναστική και φυσικοθεραπεία και οι πιο ευοίωνες προβλέψεις λένε για επιστροφή στα γήπεδα σε 5 μήνες.

"ΚΑΝΕ ΕΥΧΑΡΙΣΤΗΡΙΟ"

Μετά την λήξη του αγώνα Απόλλων Απ.-Κλεόβουλος, έντονο διάλογο είχαν ο πρόεδρος του Απόλλωνα, **Τζούλης Μαχραμάς** με τον προπονητή του Κλεόβουλου **Ανδρέα Τσακμακίδη.** Ο τελευταίος είπε στον πρόεδρο του Απόλλωνα να κάνει ευχαριστήριο στον διαιτητή της συνάντησης **Παπαδόπουλο** για την ακύρωση του γκολ, που πέτυχε η ομάδα του ενώ ο **Μαχραμάς** απάντησε ότι ο διαιτητής έπρεπε να είχε αποβάλει ποδοσφαιριστή του για αντικανονικό μαρκάρισμα.

ΠΑΡΡΟΔΙΑΚΗ ΥΠΟΘΕΣΗ





Πολλοί άνθρωποι του αθλητισμού έδωσαν το παρών στο Βενετόκλειο για να δουν την προσπάθεια του Κολοσσού στον πρώτο επίσημο αγώνα του. Στο κλειστό παρεβρέθηκαν προπονητές, παίκτες και παράγοντες άλλων ροδίτικων σωματείων όπως του Ιάλυσου και του Διαγόρα καθώς και αρκετών ομάδων του τοπικού πρωταθλήματος. Φαίνεται πως ο Κολοσσός είναι υπόθεση ολόκληρης της Ρόδου και όχι μόνο όσων ασχολούνται με τους «θαλασσί».

Μεταξύ άλλων, παρόντες ήταν και οι πρόεδροι του ΝΑΟΔ και ΔΟΝΑ Ροδίων **Μιχάλης Μπαριανάκης** και **Κάλλιστος Διακογεωργίου.**

ΑΛΛΑΓΗ ΣΤΗΝ ...ΚΟΡΔΕΛΑ

Με νέο προπονητή στον πάγκο της εμφανίστηκε στο πρώτο της παιχνίδι η Δόξα Κ., η οποία ξεκίνησε την προετοιμασία με τον παλαίμαχο ποδοσφαιριστή, **Μανώλη Γουλόπουλο.** Αυτός που τον αντικατέστησε είναι ο **Παναγιώτης Τάλλαρης** που στο παρελθόν έχει διετελέσει ξανά προπονητής της Δόξας.

ΗΓΕΤΗΣ Ο ΚΑΚΛΑΜΑΝΟΣ

Ένα γκολ του **Αλέκου Κακλαμάνου** στο 58ο λεπτό ήταν αρκετό για να αφυπνιστεί η Γάνδη και να ανατρέψει σε 2-1 το εις βάρος της 0-1 από τη Μονς. Ο **Κακλαμάνος** κέρδισε και το πέναλτι με το οποίο κέρδισε η ομάδα του. Η ομάδα του Ροδίτη επιθετικού βρίσκεται στην 8η θέση της βαθμολογίας με 8 βαθμούς.

ΠΟΛΥ ΞΥΛΟ

Σε γενικές γραμμές, το ματς Κολοσσού-Αμπελόκηποι ήταν πολύ δυνατό και κατά τη διάρκεια "έπεσε πολύ ξύλο" ειδικά μέσα στη ρακέτα ενώ τα χτυπήματα ακούγονταν μέχρι τα δημοσιογραφικά. Μόνο στο α' ημίχρονο οι φιλοξενούμενοι υπέπεσαν σε 23 φάουλ (και σε άλλα τόσα που δεν σφυρίχτηκαν) και στο τέλος της αναμέτρησης το φύλλο αγώνος έγραφε τρεις αποβολές με πέντα φάουλ. Αυτός που την "πλήρωσε" ήταν ο **Χαλκιαδιάκης** αφού ήταν αδύνατο να τον σταματήσουν με κανονικές μεθόδους. Ετσι αποχώρησε από το κλειστό με ακρετές μελανιές!

ΚΑΡΔΙΟΧΤΥΠΗΣΑΝ ΟΙ ΠΡΟΛΗΠΤΙΚΟΙ



Αν ο διαιτητής **Κώστας Ζανεττίδης** ήταν προληπτικός, ίσως και να παράταγε την σφυρίχτρα του στο κέντρο του γηπέδου αμέσως μετά το πρώτο του σφύριγμα και να έφευγε! Βλέπετε, δεν πέρασαν κλάσματα δευτερολέπτου από το εναρκτήριο λάκτισμα και άνοιξαν οι ουρανοί. Ο συγχρονισμός σφυρίγματος και βροχής ήταν τέτοιος που έδινε την εντύπωση ότι ο ...καιρός είχε κάνει τα σχέδιά του και ήθελε ντε και καλά να ταλαιπωρήσει τόσο τους ποδοσφαιριστές, όσο και τον φίλαθλο κόσμο που βρέθηκε στις εξέδρες.

ΑΡΩΜΑ ΜΕΛΑΓΧΟΛΙΑΣ

Μετά από αρκετά χρόνια παρουσίας στις Εθνικές κατηγορίες προχθές στο "Οικονομίδειο" ο Ιάλυσος έκλεισε και τυπικά έναν μεγάλο κύκλο με την επιστροφή του στους αγώνες της Α' τοπικού. Ακόμα και για κάποιον που δεν γνώριζε ήταν φανερό πως "κάτι έγινε". Η αίσθηση της μελαγχολίας ήταν εκεί, υπενθυμίζοντας πως κάποτε το γήπεδο αυτό ήταν γεμάτο και ζούσε μεγάλες στιγμές.

ΞΕΚΙΝΑΕΙ Ο ΔΩΡΙΕΑΣ

Την πρώτη του προπόνηση θα πραγματοποιήσει σήμερα στις 5 μ.μ. στο πάρκο που βρίσκεται στην οδό Δημοκρατίας, η ανδρική ομάδα του Δωριέα.

Ο ΦΟΙΒΟΣ ΕΥΧΑΡΙΣΤΕΙ

Η διοίκηση του Φοίβου ευχαριστεί τη διεύθυνση της καφετέριας Classico και τον φαρμακοποιό **Σωτήρη Παμπάκα** για την βοήθεια που προσφέρουν στην ομάδα.

ΕΥΤΥΧΩΣ ΥΠΗΡΧΕ ΨΥΧΡΑΙΜΙΑ

Στο 65' του αγώνα του Παραδεισίου, ο **Τριανταφύλλου** μάρκαρε δυνατά (όχι αντιαθλητικά) τον **Αλαχούζο** κι ο **Τσαγγάρης** του έβγαλε αμέσως την κίτρινη κάρτα σημειώνοντας παράλληλα το φάουλ. Το μαρκάρισμα όμως και οι φωνές του "μικρού" ανάγκασαν τον **Ανδρέα Σταύρου,** απ' τη μια πλευρά και τον **Ηρακλή Χοροζίδη** να βγουν απ' τους πάγκους τους και νάχουν λεκτική αντιπαράθεση. "Το μάτι γυάλισε" προς στιγμή αλλά στο τέλος επικράτησε η ψυχραιμία και το σκηνικό ξεχάσθηκε γρήγορα.

ΣΤΟ ΠΑΡΑΔΕΙΣΙ Ο ΕΝΩΣΙΑΚΟΣ



Στο γήπεδο Παραδεισίου βρέθηκε το Σάββατο ο Ενωσιακός προπονητής **Ακης Δελαπόρτας.** Είχε μαζί του μπλοκ και σημείωσε ονόματα παικτών και των δύο ομάδων που θα τους έχει υπ' όψιν του για τις Μικτές. Αυτό όμως που συμβαίνει και φέτος πρέπει να εκλείψει επιτέλους. **Ηλιάδης** και **Σιέχ** για τον Διγενή ν' αποχωρήσουν στο πρώτο λεπτό. Ο άλλος ο **Α. Σπάρταλης** έπαιξε 26' λεπτά. Εδώ πρέπει να μπει χρόνος συμμετοχής κύριοι της ΕΠΣΔ. Τα χάνει μια ομάδα τα παιδιά αυτά... Κάτι πρέπει ν' αλλάξει...

ΜΙΚΡΕΣ Αγγελίες

ΔΕΥΤΕΡΑ 16 ΣΕΠΤΕΜΒΡΙΟΥ 2002 — ΓΝΩΜΗ

Μεταφερθήκαμε! Θα μας βρίσκετε στα κεντρικά μας γραφεία επί της Μαρ. Μαλλιαράκη 11 (τελευταία πάροδος Καναδά). Τα τηλέφωνα παραμένουν τα ίδια: 22210-75230

ΟΙ ΑΓΓΕΛΙΕΣ ΤΗΣ ΡΟΔΙΑΚΗΣ παρουσιάζονται και στο site www.anaggelies.gr

ενοικιάσεις ακινήτων & επιχειρησεων

ΔΙΑΜΕΡΙΣΜΑ 30 τ.μ. (γκαρσονιέρα) με υπνοδωμάτιο, χωλ, κουζίνα, λουτρό με ντους, πατάρι. Διαθέτει μονό κρεβάτι, ντουλάπα, ψυγείο, τραπεζάκι, δύο καρέκλες, πιατοθήκη-ντουλάπι κουζίνας. Κατάλληλο για ένα έως δύο άτομα στην περιοχή Επτά Βαγιές. Ηρακλείου Κρήτης 12. Πληρ. τηλ. 02410/74392 (ώρες 16.00-22.00).
AE47554

ΔΙΑΜΕΡΙΣΜΑ ΔΥΑΡΙ, 50 τ.μ. επιπλωμένο με τα στοιχειώδη, (1 υπνοδωμάτιο, 1 σαλόνι, με 2 ντιβάνια, κουζίνα, μπάνιο) στην Ιξιά-Ιαλυσού 700 μέτρα από την παραλία. Πληρ. τηλ. 23544.
AE47553

ΔΙΑΜΕΡΙΣΜΑΤΑ μικρά καινούργια στη Κρεμαστή σε ήσυχη περιοχή. Είναι φωτεινά με ηλιακούς, WC, πολυκουζίνα, μπαλκόνια, πάρκιν, κήπο με γκαζόν. Τιμή ανά μήνα 220 ευρώ. Πληρ. τηλ. 093/7606824, 95487, 95695, 48038. AE47552

ΔΙΑΜΕΡΙΣΜΑ 4άρι στη Κρεμαστή κοντά στην αγορά και στο σχολείο. Πληρ. τηλ. 91913.
AE47551

ΔΙΑΜΕΡΙΣΜΑΤΑΚΙ 2ου ορόφου με 2 υπνοδωμάτια επιπλέον κουζίνα και καθιστικό ενιαίος χώρος με ιδιωτικό parking επί της οδού Αθηναγόρα 41 πίσω από την Λέσχη Διαγόρα. Πληρ. τηλ. 02410 37224 από 10-2 και 5-9.
AE47525

ΔΙΑΜΕΡΙΣΜΑ 90 τ.μ. στην Ανάληψη (Αλ. Παπαδιαμάντη 29) β' όροφος με 2 υπνοδωμάτια, 1 βοηθητικό δωμάτιο, κουζίνα, μεγάλο σαλόνι, βεράντες, αποθήκη, ηλιακό θερμοσίφωνα. airconditiom, άνετο parking. 350 ευρώ-120.000 δρχ. Πρόσφατα ανακαινισμένο. Πληρ. τηλ. 02410 70070 κ. Γιάννης.
AE47537

ΚΑΤΑΣΤΗΜΑ ημιυπόγειο 100 τ.μ. στη Μιχ. Πετρίδη 17. Πληρ. τηλ. 0104930860. AE47538

ΘΕΛΕΤΕ ΝΑ ΕΝΟΙΚΙΑΣΕΤΕ studio - 2άρι - 3άρι - 4άρι - επιχείρηση; Δεν έχετε παρά να μας τηλεφωνήσετε. Πληρ. τηλ. 02410 67451, 67234, 0945 471001, 0936 342859
AE47509

ΔΙΑΜΕΡΙΣΜΑ 100 τ.μ. επί της Παν. Ροδίου 36. Πληρ. τηλ. 0942061860.
AE47539

ΔΙΑΜΕΡΙΣΜΑ 75 τ.μ. στη Θεσσαλονίκη περιοχή Κασσάνδρου -Πλ. Περιστεριών με 1 δωμάτιο, σαλοτραπεζαρία, κουζίνα, χωλ, μπάνιο, WC, 3ος όρ., ευήλιο, πλήρως επιπλωμένο, με όλα τα ηλεκτρικά, ατομικό καλοριφέρ και ηλιακό. Ενοίκιο 320 ευρώ. Πληρ. τηλ. 02410 48167, 0974979837.
AE47540

ΔΙΑΜΕΡΙΣΜΑ ΣΤΟ ΠΑΓΚΡΑΤΙ ΔΥΑΡΙ ΣΤΟΝ ΠΡΩΤΟ ΟΡΟΦΟ, ΦΩΤΕΙΝΟ 60 Τ.Μ. ΚΑΤΑΛΛΗΛΟ ΓΙΑ ΦΟΙΤΗΤΕΣ ΚΑΙ ΦΟΙΤΗΤΡΙΕΣ ΕΠΙ ΤΗΣ ΟΔΟΥ ΔΑΜΑΡΕΩΣ ΚΑΙ ΕΦΙΚΡΑΤΟΥΣ. ΠΛΗΡ. ΤΗΛ. 0241024783.
ΠΕ47541

ΓΚΑΡΣΟΝΙΕΡΑ 47 τ.μ., επί της οδού Κολοκοτρώνη 63 (περιοχή Κόβα), 200 ευρώ. Πληρ. τηλ. (02410) 47943 ή 48241.
AE47526

ΔΙΑΜΕΡΙΣΜΑ 100 τ.μ. με μεγάλες βεράντες, με μεγάλο σαλόνι-κουζίνα και τρία υπνοδωμάτια με εντοιχισμένες ντουλάπες, τουαλέτα με μπάνιο και δεύτερη με ντους, θέρμανση σε κάθε δωμάτιο και ηλιακό θερμοσίφωνο για ζεστό νερό. Πληρ. τηλ. 02410 67336 απόγευμα ή κινητό 0974500923.
AE47527

ΓΚΑΡΣΟΝΙΕΡΑ επιπλωμένη στην Ιαλυσό αρίστης κατασκευής με πλήρη εξοπλισμό και θέρμανση σε καινούργια οικοδομή με κήπο, 400 μ. από την παραλία κοντά στο S/M ΜΑΡΙΝΟΠΟΥΛΟΥ. Πληρ. τηλ. 02410 90038, 0934616156, 0932748216.
AE47528

ΓΚΑΡΣΟΝΙΕΡΑ επιπλωμένη, λουξ κατασκευής, 235 ευρώ. Πληρ. τηλ. 02410 23815, 0944 698056
AE47518

ΔΙΑΜΕΡΙΣΜΑ ισόγειο 3άρι επί της οδού Ναυπλίου συνοικία Τζένιο. Πληρ. τηλ. (02410) 27082-0944456548 κ. Άκης.
AE47534

ΔΙΑΜΕΡΙΣΜΑ 130 τ.μ., 3 υπνοδωμάτια, 2 μπάνια πίσω από το Πανεπιστήμιο, πλήρως εξοπλισμένο (TV, πλυντήριο, κουβέρτες κ.ο.κ.), 550 ευρώ. Πληρ.τηλ. 0974 752255
AE47491

STUDIOS 1 ή 2 ατ. ΠΛΗΡΩΣ ΑΝΑΚΑΙΝΙΣΜΕΝΑ & ΕΞΟΠΛΙΣΜΕΝΑ (ΠΟΛΥΚΟΥΖΙΝΑΚΙ - TV - ΘΕΡΜΑΝΣΗ - A/C - ΤΗΛΕΦΩΝΟ - ΗΛΙΑΚΟΣ) ΓΙΑ ΔΗΜ. ΥΠΑΛΛΗΛΟΥΣ - ΣΤΡΑΤΙΩΤΙΚΟΥΣ - ΕΚΠΑΙΔΕΥΤΙΚΟΥΣ, ΜΕ ΗΜΕΡΑ - ΕΒΔΟΜΑΔΑ - ΜΗΝΑ. ΠΛΗΡ. ΤΗΛ. 02410 22061-62, διεύθυνση: ΑΠΟΛ. ΑΜΕΡΙΚΗΣ 35, ΡΟΔΟΣ
ΠΕ47519

ΑΠΟΘΗΚΗ 700 τ.μ. επί της λεωφ. Καλλιθέας (έναντι Μαρινόπουλου). Πληρ. τηλ. 02410 24967 (10.00-14.00)
AE47510

ΔΙΑΜΕΡΙΣΜΑ επιπλωμένο, με τρία δωμάτια, κατάλληλο για φοιτήτριες, με σαλόνι, κουζίνα ενιαίο, TV, ψυγείο. Δέκα λεπτά από το Πανεπιστήμιο. Πληρ. τηλ. 02410 76900 (ώρες κατ/των), 65543 (τηλ. οικίας)
AE47511

ΣΤΕΓΑΣΜΕΝΟΙ ΧΩΡΟΙ για ενοικιαζόμενα Ι.Χ. Πληρ. τηλ. 02410 27082, 26476, 0944 347405
AO47501

STUDIO επιπλωμένο με πολυκουζινάκι, μπάνιο, καρτοτηλέφωνο, μπαλκονάκι, σε ήσυχη περιοχή στα Κοσκινού. Ενοίκιο 180 ευρώ. Πληρ. τηλ. 02410 61435 AE47512

ΧΩΡΟΙ ΑΠΟΘΗΚΕΥΣΗΣ ΠΕΡΙΦΡΑΓΜΕΝΟΙ, ΑΣΦΑΛΕΙΣ. ΥΠΑΙΘΡΙΟΙ, ΗΜΙΥΠΑΙΘΡΙΟΙ ΚΑΙ ΚΛΕΙΣΤΟΙ ΚΑΤΑΛΛΗΛΟΙ ΓΙΑ ΑΠΟΘΗΚΕΥΣΗ ΕΝΟΙΚΙΑΖΟΜΕΝΩΝ ΑΥΤΟΚΙΝΗΤΩΝ ΚΑΙ ΠΟΥΛΜΑΝ. ΠΛΗΡ. ΤΗΛ. 02410 38400 ΩΡΕΣ (08.00-15.00 Μ.Μ.) Κ. ΓΙΩΤΑ.
ΠΕ47513

ΑΠΟΘΗΚΗ 100 τ.μ. ΗΜΙΥΠΟΓΕΙΑ, ΜΕ ΑΝΕΤΗ ΡΑΜΠΑ ΓΙΑ ΠΡΟΣΒΑΣΗ ΣΤΗΝ ΟΔΟ ΑΓ. ΓΕΩΡΓΙΟΥ 45. ΠΛΗΡ. ΤΗΛ. 02410 23242 ΠΕ47514

ΓΚΑΡΣΟΝΙΕΡΑ (1 υπνοδωμάτιο, καθιστικό), επιπλωμένη α' ορόφου και 1 **STUDIO** μεγάλο επιπλωμένο, μόνο σε Ελληνες, στο 6ο χλμ. Ρόδου - Καλλιθέας. Ενοίκιο 170 ευρώ. Πληρ. τηλ. 02410 75612, 28838
AE47500

ΔΙΑΜΕΡΙΣΜΑ επιπλωμένο στην οδό Βενετοκλέων. Προτιμούνται δημόσιοι υπάλληλοι. Πληρ. τηλ. 0241033114
AE47469

ΔΙΑΜΕΡΙΣΜΑ 83 τ.μ. επί της Άννης Μαρίας με μεγάλες βεράντες. Πληρ. τηλ. 0241094811 ώρες 10-12 π.μ. και 5-11 μ.μ.
AE47648

ΓΚΑΡΣΟΝΙΕΡΑ επιπλωμένη με κεντρική θέρμανση επί της οδού Τελχινών 9. Πληρ. τηλ. 0241030724
AE47467

ΔΙΑΜΕΡΙΣΜΑ σε αρίστη κατάσταση, με δύο υπνοδωμάτια, σαλόνι, κουζίνα, σε προνομιούχο τοποθεσία -κοντά στο Μαρινόπουλο της Τσαλδάρη- με ωραία θέα. Προτιμούνται ζευγάρια. Οδός Ν. Καζαντζάκη 10. Πληρ. τηλ. 0241020880, κιν. 0945004115, 0241032531
AE47466

ΔΙΑΜΕΡΙΣΜΑΤΑ επιπλωμένα στην περιοχή σταδίου Διαγόρα (οδός Κοδριγκτώνος) για διάστημα από 1 εβδομάδα ή περισσότερο (αποκλείεται η μόνιμη εγκατάσταση). Πληρ. τηλ. 0241031756 ή κινητό 0973479075.
AE47470

ΔΙΑΜΕΡΙΣΜΑ, τριάρι, στον δεύτερο όροφο επί της οδού Αγίας Σοφίας 46, περιοχή Αγ. Ιωάννου, πληρ. τηλ. 02410 75864.
AE47452

ΔΙΑΜΕΡΙΣΜΑ, 110 τ.μ. στην Ιξιά, πληρ. τηλ. 0942700483.
AE47450

ΓΚΑΡΣΟΝΙΕΡΑ ευρύχωρη, ισογείου, πλήρως επιπλωμένη από 4/10. Περιοχή Αγίου Νικολάου. Πληρ. τηλ. 31149 και 0938867728. AE47448

ΤΡΙΑΡΙ, διαμέρισμα, 85 τ.μ. ημιεξοπλισμένο, κατάλληλο για φοιτητές-τριες. Πληρ. τηλ. 010-8825923.
AE47447

STUDIOS κοντά στην Π. Πόλη με την ημέρα ή με τον μήνα πλήρως επιπλωμένα και με πολυκουζινάκι. Πληρ. τηλ. 95148 και 91617. AE47446

ΧΩΡΟΣ, 130 τ.μ., ενοικιάζεται για γραφείο ή οτιδήποτε άλλο. Λουξ κατασκευής, επί της οδού Καζαντζάκη 5, κάθετος επί της Αννης Μαρίας. Επίσης αποθήκη 130 τ.μ. στον ίδιο χώρο. Πληρ. στα τηλ. 02410/27392 (μετά τις 7.00 μ.μ.) και 0945796603.
AE47440

ΔΙΑΜΕΡΙΣΜΑΤΑ στην Ορφανίδου 49. Πληρ. τηλ. 33798.
AE47439

ΔΙΑΜΕΡΙΣΜΑ με 3 υπνοδωμάτια επί της οδού Αθανασίου Διάκου 60, περιοχή Αγίου Νικολάου. Πληρ. τηλ. 0241068794, 0241024212.
AE47456

ΜΟΝΟΚΑΤΟΙΚΙΑ ανακαινισμένη, παραδοσιακή στην Παλιά Πόλη με αυλή. Δεχόμαστε μόνο σοβαρές προτάσεις. Πληρ. τηλ. 02410 77778. Από 11.00-18.00.
AE47435

ΜΟΝΟΚΑΤΟΙΚΙΑ ΣΤΗΝ ΠΕΡΙΟΧΗ ΙΞΙΑΣ ΤΡΙΑ ΥΠΝΟΔΩΜΑΤΙΑ, ΣΑΛΟΝΙ, ΧΩΛ, ΚΟΥΖΙΝΑ, ΑΠΟΘΗΚΗ, ΜΠΑΝΙΟ, W.C. ΚΑΙ ΠΑΡΚΙΝ. ΔΕΚΤΕΣ ΜΟΝΟΣ ΣΟΒΑΡΕΣ ΠΡΟΤΑΣΕΙΣ. ΠΛΗΡ. ΤΗΛ. 02410 91676 ΚΑΙ 02410 73585 Κ. ΚΩΣΤΑΣ.
AE47423

ΔΙΑΜΕΡΙΣΜΑ 1ου ΟΡΟΦΟΥ ΣΕ ΜΟΝΟΚΑΤΟΙΚΙΑ ΣΤΗΝ ΙΑΛΥΣΟ ΚΟΝΤΑ ΣΤΗ ΘΑΛΑΣΣΑ, ΕΠΙΠΛΩΜΕΝΟ, ΑΠΟΤΕΛΟΥΜΕΝΟ ΑΠΟ 2 ΜΕΓΑΛΑ ΜΠΑΝΙΑ, ΣΑΛΟΤΡΑΠΕΖΑΡΙΑ, ΚΟΥΖΙΝΑ (ΜΕ ΟΙΚΙΑΚΕΣ ΣΥΣΚΕΥΕΣ GENERAL ELECTRIC ΑΜΕΡΙΚΑΝΙΚΩΝ ΠΡΟΔΙΑΓΡΑΦΩΝ) ΜΕ ΜΕΓΑΛΟ ΚΗΠΟ. ΤΙΜΗ 1.200 ΕΥΡΩ ΤΟ ΜΗΝΑ. ΠΛΗΡ. ΤΗΛ. 02410/91932 ΩΡΕΣ 09.00-13.00 ΜΟΝΟ ΜΕ ΡΑΝΤΕΒΟΥ. ΠΕ47438

ΔΙΑΜΕΡΙΣΜΑΤΑ ΚΑΙ STUDIOS ΚΑΙΝΟΥΡΓΙΑ, ΠΛΗΡΕΣ ΕΠΙΠΛΩΜΕΝΑ, ΟΛΑ ΜΕ AIR-CONDITION. ΟΔΟΣ ΠΑΠΑΛΟΥΚΑ 49Β, ΡΟΔΟΣ. ΠΛΗΡ. ΤΗΛ. 02410 25444 ΑΠΟ 9.00 π.μ. ΜΕΧΡΙ 3.00 μ.μ. ΠΕ47437

ΙΣΟΓΕΙΟΣ ΧΩΡΟΣ 90 τ.μ. με W.C. επί της Καρανικόλα 28 (έναντι Club electric) κατάλληλο για γραφείο, κομμωτήριο ή για οποιαδήποτε επαγγελματική χρήση. Μηνιαίο μίσθωμα: 300 ευρώ. Πληρ. τηλ. 77424 και 0945258827. AE47436

Ενοικιάζεται **ΔΙΑΜΕΡΙΣΜΑ** στη Θεσσαλονίκη μεγάλο 3 υπνοδωματίων (περιοχή Τριανδρίας) πάνω από το Πανεπιστήμιο. Ευρώ 380. Πληρ. τηλ. 02410 43940 και 02410 67648.
AE47433

STUDIOS ΚΑΙ APPARTMENTS ΕΠΙ ΤΗΣ ΟΔΟΥ ΑΠΟΣΤΟΛΟΥ ΠΑΠΑΙΩΑΝΝΟΥ 18 ΠΕΡΙΟΧΗ ΑΓΙΟΥ ΝΙΚΟΛΑΟΥ. ΠΛΗΡ. ΤΗΛ. 02410 21172. ΩΡΕΣ ΑΠΟ 12 ΕΩΣ 5 Μ.Μ. ΠΕ47424

ΔΙΑΜΕΡΙΣΜΑ 3άρι επί της Μεγ. Κων/νου 22 (απέναντι από τον ΥΠΕΡ ΜΑΡΚΕΤ Σπανός). Πληρ. τηλ. 02410 24952 και 38539.
AE47426

ΕΝΟΙΚΙΑΖΟΝΤΑΙ: α) με την ημέρα **διαμέρισμα παραλιακό** 2άρι πλήρως εξοπλισμένο, β) **γκαρσονιέρα** κοντά στο Πανεπιστήμιο Αιγαίου επιπλωμένη με πολυκουζινάκι Θεμιστοκλέους Σοφούλη 101 β. Πληρ. τηλ. 02410 64040. AE47425

ΕΝΟΙΚΙΑΖΟΝΤΑΙ ΣΤΗΝ ΙΑΛΥΣΟ: 1) ΑΠΟΘΗΚΕΣ ΑΠΟ 100 ΕΩΣ 2000 Τ.Μ. ΚΑΙ ΥΨΟΣ 6 Μ. ΑΣΦΑΛΕΙΣ ΜΕ ΜΕΓΑΛΟΥΣ ΧΩΡΟΥΣ ΔΙΑΚΙΝΗΣΗΣ ΦΟΡΤΩΣΗΣ ΚΑΙ ΕΚΦΟΡΤΩΣΗΣ ΠΡΟΙΟΝΤΩΝ, 2) ΥΠΑΙΘΡΙΟΙ ΧΩΡΟΙ, ΠΕΡΙΦΡΑΓΜΕΝΟΙ, ΑΣΦΑΛΕΙΣ ΚΑΤΑΛΛΗΛΟΙ ΓΙΑ ΑΠΟΘΗΚΕΥΣΗ ΠΡΟΙΟΝΤΩΝ ΣΕ ΠΑΛΕΤΕΣ. ΠΛΗΡ. ΤΗΛ. 02410 38400. ΑΠΟ ΔΕΥΤΕΡΑ ΕΩΣ ΠΑΡΑΣΚΕΥΗ 08.00-15.00 Κ. ΓΙΩΤΑ.ΠΕ47427

ΓΚΑΡΣΟΝΙΕΡΑ ΠΛΗΡΩΣ ΕΞΟΠΛΙΣΜΕΝΗ ΜΕ ΗΛΙΑΚΟ ΣΕ ΚΕΝΤΡΙΚΗ ΤΟΠΟΘΕΣΙΑ ΣΤΗΝ ΚΡΕΜΑΣΤΗ ΜΟΝΟ ΣΕ ΕΚΠΑΙΔΕΥΤΙΚΟΥΣ (ΚΑΘΗΓΗΤΕΣ-ΔΑΣΚΑΛΟΙ). ΠΛΗΡ. ΤΗΛ. 0974016725 Κ. ΙΑΚΩΒΟΣ ΠΕ47490

ΔΙΑΜΕΡΙΣΜΑ επιπλωμένο στην Αθήνα (επί της Αχαρνών) για φοιτητές. Πληρ. τηλ. 02410 47470. AE47414

ΔΙΑΜΕΡΙΣΜΑ επιπλωμένο 72 τ.μ. με 2 υπνοδωμάτια κατάλληλο για φοιτητές/τριες, επί της οδού Κωνσταντίνου Τσαλδάρη 30 και γωνία Σοφίας Βέμπου-Ανάληψη. Πληρ. τηλ. 02410 28986.
AE47415

ΔΙΑΜΕΡΙΣΜΑ μικρό επιπλωμένο στην Ανάληψη. Ενοίκιο 340 ευρώ. Πληρ. τηλ. 0241030069
AE47366

4 ΓΡΑΦΕΙΑ στην περιοχή Δασκάλων σε γωνιακό καινούργιο κτίριο απέναντι από το Super Market BAZAAR για επαγγελματική χρήση μόνο. Πληρ. τηλ. 0945544929 AE47365

ΔΙΑΜΕΡΙΣΜΑΤΑ επιπλωμένα, STUDIOS πλήρως εξοπλισμένα, στην Κρεμαστή για εκπαιδευτικούς. Πληρ. τηλ. 91791 και 94316. AE47352

ΚΑΤΟΙΚΙΑ διώροφη στην Κρεμαστή 100 τ.μ. με 3 υπνοδωμάτια, σαλόνι, μεγάλο λουτρό, κουζίνα κοντά σε φούρνο και "μπακάλικο" για σοβαρή ολιγομελή οικογένεια ή ζευγάρι. Πληρ. τηλ. 0241043941, 61285, 65611, 93715 κ. Σπύρο.
AE47363

ΚΑΤΑΣΤΗΜΑΤΑ 50 τ.μ., 80 τ.μ., 120 τ.μ. για οποιαδήποτε επαγγελματική χρήση επί της οδού Αμστερνταμ και Μαγιόρκας (περιοχή Ροδίνι). Πληρ. τηλ. 02410 25680 και 28153, κιν. 0944605755. AE47343

STUDIOS-ΓΚΑΡΣΟΝΙΕΡΕΣ καινούργια, μέσα στη Ρόδο. Ειδικές τιμές για φοιτητές. Πληρ. τηλ. 0942483341. Μόνο για Ελληνες. AE47337

ΔΙΑΜΕΡΙΣΜΑ δυάρι επί της οδού Αγίου Νικολάου 29, κατάλληλο για δύο φοιτητές. Πληροφορίες στο τηλ.: 02410/35619.
AE47336

ΑΠΟΘΗΚΗ με ράμπα, στο κέντρο της πόλης (περιοχή Θέρμαι), 500 Ευρώ μηνιαίως. Πληρ. τηλ. 02410 95076.
AE47319

ΞΕΝΟΔΟΧΕΙΑΚΗ ΜΟΝΑΔΑ ΤΥΠΟΥ RESORT ΖΗΤΕΙΤΑΙ ΓΙΑ ΜΑΚΡΟΧΡΟΝΙΑ ΕΝΟΙΚΙΑΣΗ

Φερέγγυοι επενδυτές ενδιαφέρονται να μισθώσουν ξενοδοχειακή μονάδα τύπου RESORT, δυναμικότητας 300-700 κλινών στο νησί της Ρόδου. Προτιμούνται μονάδες οι οποίες βρίσκονται στην θάλασσα ή αρκετά κοντά στη θάλασσα. Ενδιαφερόμενοι επιχειρηματίες μπορούν να επικοινωνήσουν στο 010-94.80.331 ή 010-94.80.332 ή να αποστείλουν σχετικό φάκελλο με φωτογραφίες και περιγραφή της μονάδας.

Μεσίτες αποκλείονται

BBI

ΣΥΜΒΟΥΛΟΙ ΕΠΙΧΕΙΡΗΣΕΩΝ
Κεκροπος 99, 176 74 Αθηνα, 010-94.80.331 • Fax: 010-9406.936
e mail: bbl@acn.gr

ΕΝΟΙΚΙΑΖΕΤΑΙ

Διαμέρισμα 100 τ.μ. (2) δύο υπνοδωματίων οδός Πτολεμαίων (Ανάληψη), Μηνιαίο μίσθωμα 120.000 δρχ. ή ευρώ 352. Πληρ. Ευρωκτηματική-Χρήστος Ευσταθίου, Εθνικής Αντίστασης 83 (πρώην Άννης Μαρίας), **τηλ. 02410 73819-74917, 6946/103929**

ΕΝΟΙΚΙΑΖΟΝΤΑΙ

Δύο διαμερισματάκια καινούργια επιπλωμένα-πλήρως. Παπανικολάου 35.
Πληρ. τηλ. 0241032183
κ. Ελένη Βογιατζή

ΠΩΛΕΙΤΑΙ Ή ΕΝΟΙΚΙΑΖΕΤΑΙ

βίλα 400 τ.μ.
στην Ιξιά Ρόδου

Πληρ. τηλ. 0944/326553

ΠΩΛΕΙΤΑΙ

ΚΑΤΑΣΤΗΜΑ 61 τ.μ. με προοπτική επέκτασης έως 115 τ.μ. κοντά στο παλιό ΙΚΑ από ιδιοκτήτη σε νεοαναγειρόμενη οικοδομή, ύψους 5 μ. και με αυλή. Επί της οδού Κων. Παλαιολόγου 6 διασταύρωση με Μ. Κων/νου από φανάρια προς Γυμνάσια, Λύκεια Αρρένων (Βενετόκλειο).

ΕΝΟΙΚΙΑΖΕΤΑΙ

ΜΙΚΡΟ ΔΙΑΜΕΡΙΣΜΑ, στην Αθήνα στην περιοχή Παγκράτι κοντά στα Πανεπιστήμια, 50 τ.μ. ισόγειο, επιπλωμένο με κεντρική θέρμανση κ.λπ. κατάλληλο για φοιτητή ή φοιτήτρια.
Πληρ. τηλ. 02410 31161 και 77944

ενοικιασεις

συνέχεια από την προηγούμενη

STUDIOS, ολοκαίνουργια, πλήρως εξοπλισμένα, αρίστης κατασκευής στην Π. Πόλη για την περίοδο Οκτωβρίου-Μαΐου. Πληρ. τηλ. 02410/37881. AE47262

STUDIOS πλήρως επιπλωμένα 40 τ.μ. ανακαινισμένα τον Ιούλιο 2002, με θερμομόνωση, Η-χομόνωση, ανεξάρτητο WC, κουζίνα, ψυγείο, εγκατάσταση για T.V. και τηλέφωνο, αυλή για 12 μήνες, το χρόνο. Κατάλληλο για ζευγάρια, εργένηδες, στρατιωτικούς, φοιτητές. Σε λογική τιμή χωρίς κοινόχρηστα και νερό. Περιοχή Παραδείσι Ρόδος. Πληρ. τηλ. 02410 47114 και κιν.: 0972 943946. Ώρες 8.00 π.μ.-21.30 μ.μ. AE47311

STUDIOS καινούργια επιπλωμένα σε ήσυχη περιοχή της Ιαλυσού. Πληρ. κ. Μιχάλη τηλ. 0945077678. AE47312

ΓΚΑΡΣΟΝΙΕΡΑ PETIPE 44 τ.μ. επιπλωμένη με τηλέφωνο επί της Λεωφ. Λίνδου 217. Εχει μεγάλη βεράντα με ξύλινη πέργκολα και θέα στη θάλασσα. Χρονική περίοδος μίσθωσης 5/9/2002 έως 30/6/03 (μόνο σε εργένη εκπαιδευτικό). Πληρ. τηλ. 0106532216 κ. Δασκαλοπούλου. AE47314

ΔΩΜΑΤΙΑ ΕΠΙΠΛΩΜΕΝΑ, με το μήνα εντός ξενοδοχείου SILVIA. Πληρ. τηλ. 02410 22551-2. AE47258

ΚΑΤΑΣΤΗΜΑ, 55 τ.μ. ύψος έξι (6) μέτρα, κατάλληλο και για ιατρείο-οικοδιδασκαλείο-γραφείο κ.λπ. επί της οδού Πελοποννήσου 2, πάροδος Στεφάνου Καζούλη, πλησίον Εμπορικού Κέντρου Φώκιαλη. Πληρ. τηλ. 02410/26141. AE47255

ΔΩΜΑΤΙΑ ΕΠΙΠΛΩΜΕΝΑ, πλήρως εξοπλισμένα κατάλληλα για φοιτητές κοντά στο Πανεπιστήμιο Αιγαίου. Πληρ. τηλ. 23312 και 24046. AE47252

ΓΚΑΡΣΟΝΙΕΡΕΣ και STUDIOS καινούργια πλήρως επιπλωμένα κοντά στο Πανεπιστήμιο και ΙΕΚ. Πληρ. τηλ. 0241078965 AE47140

ΔΩΜΑΤΙΑ επιπλωμένα με ψυγείο-κουζίνα, μπάνιο στα Κοσκινού και Φαληράκι. Πληρ. τηλ. 0241062979. AE47226

STUDIO και διαμερίσματα με πολικουζινάκι στο κέντρο της Ιαλυσού κατάλληλα για φοιτητές, εκπαιδευτικούς, στρατιωτικούς. Πληρ. τηλ. 0241091009 ή 0241091855 ή 0241091972, FAX: 0241091010 AE47227

ΕΠΙΠΛΩΜΕΝΑ ΜΙΚΡΑ ΔΙΑΜΕΡΙΣΜΑΤΑ ΣΤΟ ΠΑΡΑΔΕΙΣΙ Λ. ΔΗΜΟΚΡΑΤΙΑΣ 136 -(40 Τ.Μ.)-ΠΟΛΥΤΕΛΗ-ΔΙΑΜΠΕΡΗ-ΔΙΠΛΕΣ ΒΕΡΑΝΤΕΣ-ΗΛΙΑΚΟΥΣ- ΜΕ ΦΑΝΤΑΣΤΙΚΗ ΘΕΑ-ΜΕΓΑΛΟ ΚΗΠΟ-ΠΑΡΚΙΝΓΚ. ΤΙΜΕΣ ΧΑΜΗΛΕΣ. ΙΔΙΑΙΤΕΡΑ ΓΙΑ ΕΚΠΑΙΔΕΥΤΙΚΟΥΣ-ΣΤΡΑΤΙΩΤΙΚΟΥΣ-ΣΠΟΥΔΑΣΤΕΣ. ΠΛΗΡ. ΤΗΛ. 0241081175. ΠΕ47177

ΕΝΟΙΚΙΑΖΟΝΤΑΙ: α) ισόγειες αποθήκες 70 τ.μ. πλακόστρωτες με ρεύμα-νερό-WC, β) διαμέρισμα 3 υπνοδωματίων και λοιπών χώρων στην οδό Καζαντζάκη και Ολύμπου Καρπάθου. Πληρ. τηλ. 0241024584, 0934578670 AE47152

ΑΚΙΝΗΤΟ επαγγελματικό (80 τ.μ. ισόγειο, 80 τ.μ. 1ος, 100 τ.μ. αυλή) στην Π. Πόλη σε δρόμο που είναι πιάτσα εστιατορίων και μπαρς (Μενεκλέους 20) για ανάλογη χρήση. Πληρ. τηλ. 0109936978, 0945526481 AE47110

ΔΙΑΜΕΡΙΣΜΑΤΑ με το μήνα ή την ημέρα πλήρως επιπλωμένα (πολυκουζινάκι, ψυγείο, ντους, WC, προσωπικό τηλέφωνο, κλιματισμό). Μονόχωρα και δίχωρα. Περιοχή Ζέφυρος, οδός Κωνσταντινίδη 9. Κατάλληλο για καθηγητές, δασκάλους, φοιτητές. Πληρ. τηλ. 02410 30063, 0972 551300 AE47048

ΔΙΑΜΕΡΙΣΜΑ δύο υπνοδωματίων ενός σαλονιού, μίας κουζίνας και μιας τουαλέτας, 85 τ.μ. στην οδό Γ. Παπανδρέου 42. Πληρ. τηλ. 0241063511 (από τις 10 π.μ.-3.00 μ.μ.). AE47060

ΚΑΤΑΣΤΗΜΑ 117 τ.μ. στην Μιχαήλ Πετρίδη. Πληρ. τηλ. 0936 795114 AE46911

STUDIOS στ' Αφάντου σε κτήμα 5.000 τ.μ., των 30 τ.μ. σαν μονοκατοικία με κήπο, πλήρως εξοπλισμένα. Μακροχρόνια μίσθωση. Πληρ. τηλ. 0106778991, 097759233 AE47457

ΙΣΟΓΕΙΟ ΔΙΑΜΕΡΙΣΜΑ στη Θεμ. Σοφούλη, 3 υπνοδωματίων, πολυτελούς κατασκευής με όλες τις σύγχρονες προδιαγραφές, με μηνιαίο μίσθωμα 200.000 δρχ. Πληρ. ΡΟΔΙΑΚΗ ΚΤΗΜΑΤΙΚΗ, τηλ. 26281, 0944243452, 0944421015 AE46597

ΔΙΑΜΕΡΙΣΜΑ 60 τ.μ. καινούργιο, έναντι ξενοδοχείου MIPA MAPE στην Ιξιά. Πληρ. τηλ. 02410 96150, 0937047406. AE46602

ΚΑΤΑΣΤΗΜΑ για κομμωτήριο-ΠΡΟΠΟ κ.λπ., Θεμιστοκλή Σοφούλη 8. Πληρ. τηλ. 0241020079 και 0241038646. AE46242

ΔΙΑΜΕΡΙΣΜΑΤΑ επιπλωμένα, λουξ, δίκλινα, τρίκλινα και τετράκλινα με την ημέρα και τον μήνα για την σαιζόν έως 30 Σεπτεμβρίου με όλα τα οικιακά σκεύη και ηλιακό, οδός Μητροπόλεως. Πληρ. τηλ. 02410/29362, 097/7896444. AE46001

ΕΝΟΙΚΙΑΖΟΝΤΑΙ: 1) στην προέκταση της οδού Αυστραλίας **γραφείο** 60 τ.μ. α' ορόφου, κατάλληλο για λογιστικό γραφείο ή για οποιανδήποτε άλλη επαγγελματική χρήση με μηνιαίο μίσθωμα 120.000 δρχ., 2) **Κατάστημα** στην Ψαροπούλα, 55 τ.μ. κατάλληλο για πρακτορείο, κομμωτήριο, ενοικιάσεως αυτοκινήτων (Rent a car), ινστιτούτο αισθητικής, ιατρείο και για οποιαδήποτε άλλη εμπορική ή επαγγελματική χρήση, με μηνιαίο μίσθωμα δρχ. 400.000, 3) **Κατάστημα** κεντρικό στην Εθνάρχου Μακαρίου, 54 τ.μ. Πληρ. ΡΟΔΙΑΚΗ ΚΤΗΜΑΤΙΚΗ, τηλ. 26281, 0944243452, 0944421015 AE46601

ΧΩΡΟΣ, κατάλληλος για κατάστημα 100 τ.μ., ή γραφείο, επί της οδού Μαραθώνος 18, συνοικία Ροδίνι. Πληρ. τηλ. 0241073278, κιν. 0932406638. AE45851

ΔΙΑΜΕΡΙΣΜΑ 100 τ.μ., 3 υπνοδωμάτια, σαλόνι, κουζίνα, με ηλιακό θερ/να, στον Α' όροφο, (διόροφης οικοδομή), επί της Κυρήνης αριθ. 12, στη Ρόδο. Πληρ. τηλ. 0241028727 AE46048

ΙΣΟΓΕΙΟ 70 τ.μ. στην Ιωάν. Καζούλη για γραφείο-ιατρείο-επαγγελματική στέγη. Πληρ. τηλ. 32902. AE42425

ΔΙΑΜΕΡΙΣΜΑΤΑ ΠΟΛΥΤΕΛΗ ΜΟΝΟΧΩΡΑ ΚΑΙ ΔΙΧΩΡΑ ΜΕ ΚΛΙΜΑΤΙΣΜΟ (ΨΥΞΗ, ΘΕΡΜΑΝΣΗ), ΠΛΗΡΩΣ ΕΠΙΠΛΩΜΕΝΑ, ΒΕΡΑΝΤΕΣ ΚΑΙ ΗΛΙΑΚΟΥΣ. ΤΙΜΕΣ ΧΑΜΗΛΕΣ ΙΔΙΑΙΤΕΡΑ ΣΕ ΕΚΠΑΙΔΕΥΤΙΚΟΥΣ, ΣΤΡΑΤΙΩΤΙΚΟΥΣ, ΣΠΟΥΔΑΣΤΕΣ. ΣΤΟ ΠΑΡΑΔΕΙΣΙ ΤΗΣ ΡΟΔΟΥ. ΠΛΗΡ. ΤΗΛ. 81210 Ή 33349 Ή 0974 107374. ΠΕ46588

STUDIOS και διαμερίσματα σε ήσυχη περιοχή στην Κρεμαστή με την ημέρα για διακοπές, επιπλωμένα με πολυκουζινάκι, WC, μπαλκόνια, κήπο με γκαζόν, πάρκιν. Τιμές studios 15 ευρώ, Διαμερίσματα 22 ευρώ Πληρ. τηλ. 0937606824, 0241095695, 0241095487 AE4610

ΚΑΤΑΣΤΗΜΑ 75 τ.μ. με βιτρίνα 6,50 μ. σε εμπορικό δρόμο της Παλιάς Πόλης της Ρόδου. Πληρ. τηλ. 09.44.88.11.22 και 37.753 ΧΑΕ111

ΙΣΟΓΕΙΟΣ ΧΩΡΟΣ, κατάλληλος για κατάστημα ή και για αποθήκη 125 τ.μ. με αυλή 80 τ.μ. στην περιοχή Δασκάλων. Πληρ. τηλ. 34490 (πρωί) και 61701, 65125 (απόγευμα). AE46340

ΕΝΟΙΚΙΑΖΕΤΑΙ: 1) Κατάστημα στη "Ψαροπούλα", 55 τ.μ. κατάλληλο για πρακτορείο, κομμωτήριο, ενοικιάσεως αυτοκινήτων (Rent a car), Ινστιτούτο Αισθητικής, ιατρείο και για οποιαδήποτε άλλη εμπορική ή επαγγελματική χρήση, με μηνιαίο μίσθωμα δρχ. 400.000. 2) Κατάστημα στη Κορδιγκτώνος 120 τ.μ. με μηνιαίο μίσθωμα 250.000 ΡΟΔΙΑΚΗ ΚΤΗΜΑΤΙΚΗ, τηλ. 26281, 35476 κιν. 0944/243452 και 0944/421015. AE45811

ΚΑΤΑΣΤΗΜΑ ισόγειο, με πατάρι και τουαλέτα, 55 τ.μ. περίπου, επί της οδού Κολοκοτρώνη. Πληρ. τηλ. 02410/24856 και 02410/75766. AE45854

ΚΑΤΑΣΤΗΜΑ, 65 Τ.Μ. ΣΤΗΝ Ο-ΔΟ ΜΑΡΚΟΥ ΚΛΑΔΑΚΗ 13 (ΑΝΑΛΗΨΗ). ΠΛΗΡ. ΤΗΛ. 0241023229.

STUDIOS ΜΕ ΤΟ ΜΗΝΑ Η ΤΗΝ ΗΜΕΡΑ ΠΛΗΡΩΣ ΕΠΙΠΛΩΜΕΝΑ ΜΕ ΠΟΛΥΚΟΥΖΙΝΑΚΙ, ΨΥΓΕΙΟ, ΝΤΟΥΖ, W.C., ΤΗΛΕΦΩΝΟ, ΜΠΑΛΚΟΝΙ, ΖΕΣΤΟ ΝΕΡΟ ΕΠΙ 24ΩΡΟΥ ΒΑΣΕΩΣ ΣΤΗΝ ΠΙΟ ΗΣΥΧΗ ΠΕΡΙΟΧΗ ΤΗΣ ΠΟΛΗΣ (ΠΕΡΙΟΧΗ ΔΑΣΚΑΛΩΝ), ΟΔΟΣ ΜΑΝΩΛΗ ΠΑΠΑΜΑΝΩΛΗ ΑΡΙΘΜ. 12, ΚΑΘΕΤΟΣ ΕΠΙ ΤΗΣ ΣΤΕΛΙΟΥ ΚΩΤΙΑΔΗ. ΠΛΗΡ. ΤΗΛ. 37244.

ΧΩΡΟΣ 120 τ.μ. για γραφείο με υπόγειο 100 τ.μ. και τουαλέτες. Πληρ. τηλ. 0241022770 από 10.00-13.00 AE41773

ΚΑΤΑΣΤΗΜΑ στην οδό Γρίβα κάτω από το ξενοδοχείο "NTIANA". ΠΛΗΡ. ΤΗΛ. 02410 27896 και 02410 78905 AE44298

ΕΝΟΙΚΙΑΖΕΤΑΙ 'Η ΠΩΛΕΙΤΑΙ ΕΠΙΧΕΙΡΗΣΗ BAR-CLUB ΣΤΗΝ ΠΑΡΑΛΙΑ ΚΡΕΜΑΣΤΗΣ ΠΛΗΡΩΣ ΕΞΟΠΛΙΣΜΕΝΗ 200 Τ.Μ. ΣΕ ΜΕΓΑΛΟ ΟΙΚΟΠΕΔΟ ΜΕ ΔΙΚΟ ΤΟΥ PARKING ΠΑΝΩ ΣΤΟ ΚΥΜΑ. ΠΛΗΡ. ΤΗΛ. 0973011156 ΚΑΙ 0241096814 ΜΕΤΑ ΤΙΣ 21.30 Μ.Μ.ΠΕ44374

πωλησεις ακινητων & επιχειρησεων

ΓΡΑΦΕΙΟ ΣΤΟ ΚΕΝΤΡΟ ΤΗΣ ΡΟΔΟΥ 32 Τ.Μ. ΕΠΙ ΤΗΣ ΟΔΟΥ ΕΘΝΑΡΧΟΥ ΜΑΚΑΡΙΟΥ ΑΡ. 37, ΣΕ ΤΙΜΗ ΕΥΚΑΙΡΙΑΣ. ΠΛΗΡ. ΤΗΛ. 02410 21317, 02410 78292 ΚΑΙ 0944265723. ΠΔ47546

ΖΗΤΕΙΤΑΙ ΠΡΟΣ ΑΓΟΡΑ ΑΠΟ ΙΔΙΩΤΗ ΔΙΑΜΕΡΙΣΜΑ έως 85 τ.μ. στη Ρόδο ή σε κοντινά χωριά. Αποκλείονται μεσίτες. Πληρ. τηλ. 02410/22329, 0945/105653, 0936/737841. AO47561

ΔΙΑΜΕΡΙΣΜΑ ισόγειο 170 τ.μ. με τζάκι στην Ιαλυσό σε καλή περιοχή . Πληρ. κ. Μαρίνα τηλ. 02410 37906-0972292958 "ΚΤΗΜΑΤΙΚΗ ΠΡΟΟΠΤΙΚΗ". AO47542

ΟΙΚΟΠΕΔΟ 3030 μ. με άδεια οικοδομής οικία 200 μ. υπόγειο 200 μ. στη ζώνη οικισμού Πυλώνας περιφραγμένη με νερό εντός του οικοπέδου. Πληρ. τηλ. 02410 20995. AO47543

RESTAURANT for sale low price call 0946389149 (11.00-14.00, 17.00-21.00). AO47544

ΚΑΤΑΣΤΗΜΑ στο Μαντράκι 50 τ.μ. σε κεντρικό δρόμο. Είναι ψηλοτάβανο για πατάρι. Δεκτές μόνο σοβαρές προτάσεις. Πληρ. κ. Μανώλη τηλ. 02410 39795. AO47529

ΔΙΑΜΕΡΙΣΜΑ 4άρι, καλής κατασκευής, επί της οδού Κοδριγκτώνος. Πληρ. τηλ. 02410 27082, 26476, 0944 347405 AO47502

ΚΑΤΑΣΤΗΜΑ στην Παλιά Πόλη 160 τ.μ. σε κεντρικό και πολύ εμπορικό δρόμο. Το κατάστημα είναι ανακαινισμένο πλήρως. Δεκτές μόνο σοβαρές προτάσεις. Πληρ. κ. Μανώλη τηλ. 02410 39795. AO47530

ΕΠΙΧΕΙΡΗΣΗ ΝΥΧΤΕΡΙΝΟΥ ΚΕΝΤΡΟΥ στην Παλιά Πόλη σε πολύ μεγάλο διώροφο κτίσμα ανακαινισμένο. Πωλείται η επιχείρηση και ενοικιάζεται το κτίριο με εξασφαλισμένη νέα μίσθωση. Η επιχείρηση παραδίδεται με όλο τον εξοπλισμό. Επίσης μεταβιβάζεται και η άδεια μουσικής, για ζωντανή ή άλλη μουσική. Δεκτές μόνο σοβαρές προτάσεις. Πληρ. κ. Μανώλη τηλ. 02410 39795. AO47531

ΔΙΑΜΕΡΙΣΜΑΤΑ λούξ κατασκευής και σε φανταστική θέση 95-102 126-128 τ.μ. Ευρίσκονται στη περιοχή Μήδεια και είναι 2 και 3 υπνοδωματίων, έχουν εντοιχισμένη κουζίνα, θέρμανση, ηλιακό θερμοσίφωνα, γκαράζ και αποθήκη. Πληρ. κ. Μανώλη τηλ. 02410 39795. AO47532

ΑΓΡΟΣ 400 τ.μ. εντός ζώνης διαμερίσματα Κοσκινού. Πληρ. τηλ. (02410) 27082-26476 και 0944347405. AO47533

ΚΑΤΑΣΤΗΜΑ 180 τ.μ. και με αυλή, επί της Κων. Υδραίου. Ετοιμοπαράδοτο. Τιμή καταπληκτική, μόνο 350.000 δρχ. το μέτρο ή 1.027 ευρώ. Προλάβετε!!! Πληρ. τηλ. 02410 30397, 0946 049179, κ.Νίκο AO47520

ΔΙΑΜΕΡΙΣΜΑ 2άρι, ισόγειο σε καλή τιμή, στην Ανάληψη. Πληρ. τηλ. 02410 27082, 26476, 0944 347405 AO47503

ΚΤΙΣΜΑ διώροφο 140 τ.μ. πλησίον της πλατείας Εβραίων Μαρτύρων στην Παλιά Πόλη, με αυλή 50 τ.μ. Πληρ. τηλ. 02410 24668, 29990, 0937 168221 AO47515

ΟΙΚΟΠΕΔΟ στ' Ασγούρου 23.000 τ.μ. σε φανταστική θέση και απεριόριστη θέα. Είναι φανταστικό για επένδυση και απευθύνεται σε επενδυτές ή εργολάβους για κατασκευή μονοκατοικιών. Πληρ. τηλ. 02410 39795, κ. Μανώλη AO47492

ΟΙΚΟΠΕΔΑ εντός σχεδίου πόλεως Ρόδου στην θέση Αγίων Αποστόλων σε καλή τιμή. Πληρ. τηλ. 0241027082-26476 και 0944347405 AO47484

ΟΙΚΟΠΕΔΟ στο Φαληράκι 7.000 τ.μ. με κτίσμα 600 τ.μ. Ευρίσκεται σε φανταστική και πολύ εμπορική θέση. Δεκτές μόνο σοβαρές προτάσεις. Πληρ. τηλ. 02410 39795, κ. Μανώλη AO47493

ΟΙΚΟΠΕΔΟ στην Ιξιά 500 τ.μ. Είναι εντός οικισμού σε κεντρικό και πολύ εμπορικό δρόμο και έχει Σ.Δ. 1,0. Είναι κατάλληλο για διαμερίσματα - γραφεία, καταστήματα. Τιμάται 40.000.000 δρχ. ή 117.500 ευρώ. Πληρ. τηλ. 02410 39795, κ. Μανώλη AO47494

ΟΙΚΟΠΕΔΟ στ' Ασγούρου 1800 τ.μ. Είναι εντός του οικισμού με Σ.Δ. 0,6 είναι οικοδομήσιμο και πάνω στην παλαιά εθνική οδό, κατάλληλο για γραφεία ή αποθήκες και επαγγελματικούς χώρους. Τιμάται 60.000.000 δρχ. ή 176.000 ευρώ. Πληρ. τηλ. 02410 39795, κ. Μανώλη AO47495

ΜΟΝΟΚΑΤΟΙΚΙΑ στην περιοχή Κανδυλί (Τρεις) 180 τ.μ. σε ημιτελή κατάσταση (μπετόν). Κατασκευάζεται σε οικόπεδο 1300 τ.μ. και ευρίσκεται σε πολύ καλή θέση με θέα. Πληρ. τηλ. 02410 39795, κ. Μανώλη AO47496

ΔΙΑΜΕΡΙΣΜΑ μεταχειρισμένο στην οδό Παύλου Μελά 120 τ.μ. με μεγάλες βεράντες. Είναι στον α' όροφο και έχει ασανσέρ και θέρμανση. Είναι κατάλληλο και για επαγγελματική στέγη. Τιμάται 60.000.000 δρχ. ή 176.000 ευρώ. Πληρ. τηλ. 02410 39795, κ. Μανώλη AO47497

ΟΙΚΟΠΕΔΟ 220 τ.μ. με σπίτι 63 τ.μ. σε κεντρικό σημείο της Π. Πόλης (πλατ. Ωρολογίου). Πληρ. τηλ. 0241032773-75470 πρωινές ώρες και 0241028423 απόγευμα κ. Μιχάλη. AO47481

MINI MARKET στην Ανάληψη. Πληρ. τηλ. 0241069116 AO47482

ΑΓΡΟΣ 7000 τ.μ. κοντά στη ΔΕΗ Σορωνή. Πληρ. τηλ. 0241027082-26476 και 0944347405 AO47483

ΜΕΖΟΝΕΤΕΣ 2όροφες με κήπο (ανεξάρτητες).Πληρ. τηλ. 02410 27082-0944347405 AO47486

ΑΓΡΟΣ 5000 τ.μ. πάνω στο κύμα στην Σορωνή. Πληρ. τηλ. 0944347405. AO47485

ΠΩΛΕΙΤΑΙ

ΒΡΕΦΟΝΗΠΙΑΚΟΣ ΣΤΑΘΜΟΣ

Δεκτές μόνο σοβαρές προτάσεις

Πληρ. τηλ. 0945294090

ΠΩΛΕΙΤΑΙ

Επιχείρηση αργυροχρυσοχοείας (Χρυσοχοείο), με πλήρη εξοπλισμό, εντός ξενοδοχείου Hilton Rhodes Resort, σε εξαιρετικά ενδιαφέρουσα τιμή, λόγω αλλαγής έδρας της εταιρείας.

Πληρ. τηλ. 0831-0-71744

και 0932-316358 *(κ. Φραγκούλης Μιχ.)*

ΟΙΚΟΔΟΜΙΚΕΣ ΕΠΙΧΕΙΡΗΣΕΙΣ ΤΖΟΓΙΑ ΜΑΡΙΑ & ΥΙΟΙ

Πωλούνται μεζονέτες 120 τ.μ., πολυτελούς κατασκευής, ανεξάρτητες, σε οικόπεδο 300 τ.μ. η κάθε μία επί των οδών Ευρώπης-Βελιγραδίου (περιοχή Ροδίνι).

Τηλ. επικοινωνίας 02410-30069

ΠΩΛΕΙΤΑΙ

Επιχείρηση χρυσοχοείο

στην Π. Πόλη (κεντρικό σημείο).

Πληρ. τηλ. 093/6644790

ΠΩΛΕΙΤΑΙ

δώροφο κατάστημα 51 τ.μ. στην οδό Παύλου Μελά σε εξαιρετική θέση. Αξία 196.625 ευρώ.

Πληρ. ΕΥΡΩΚΤΗΜΑΤΙΚΗ Ιωάννης και Μιχάλης Ευσταθίου, Εθνικής Αντιστάσεως 83 (πρώην Άννης Μαρίας) τηλ. 0241073819-74917, 0945292030, 0944374546

ΤΣΑΚΙΡΗΣ ΤΣΑΜΠΙΚΟΣ
ΠΟΛΙΤΙΚΟΣ ΜΗΧΑΝΙΚΟΣ
ΕΡΓΟΛΗΠΤΗΣ ΔΗΜΟΣΙΩΝ ΕΡΓΩΝ

ΠΩΛΕΙΤΑΙ

οροφοδιαμέρισμα επιφ. 75 τ.μ. συν 4 τ.μ. ημιυπαίθριος χώρος σε μικρή τριώροφη οικοδομή

Πληρ. τηλ. 0241035139

πωλησεις

συνέχεια από την προηγούμενη

ΑΠΟΘΗΚΗ 347 τ.μ. σε τιμή ευκαιρίας, εντός Ρόδου, κατάλληλη και για κατοικία. Ανταλλάσσεται και με ακίνητο στην Αθήνα. Πληρ. τηλ. 0946559539, 0102835963 ΑΟ47478

ΜΕΖΟΝΕΤΑ διώροφη καινούργια 109 τ.μ. με το κλειδί στο χέρι στην Ιαλυσό με 3 υπν. και μεγάλη αυλή λουξ κατασκευής, τιμή 55.000.000 δρχ. (161.408 ευρώ). Δεκτά δάνεια. Πληρ. ΑΙΓΑΙΟΚΤΗΜΑΤΙΚΗ τηλ. 0241022943-28838 και 0945466773 ΑΟ47479

ΔΙΑΜΕΡΙΣΜΑ στο Ροδίνι β' ορόφου 82 τ.μ. τιμή 28.000.000 δρχ. (82.171 ευρώ). Επίσης διαμέρισμα 80 τ.μ. β' ορόφου στην Αναληψη 30.000.000 δρχ. (88.041 ευρώ). Δάνεια δεκτά. Πληρ.ΑΙΓΑΙΟΚΤΗΜΑΤΙΚΗ τηλ. 0241022943-28838 και 0945466773 ΑΟ47480

ΟΙΚΟΠΕΔΟ στο Γεννάδι 3250 τ.μ. πάνω στον κεντρικό δρόμο προς τη θάλασσα (περιοχή Αγ. Γεωργίου). Εχει μεγάλη πρόσοψη κατάλληλο και για 2 μονοκατοικίες. Είναι οικοδομήσιμο και απέχει από τη θάλασσα μόνο 200 μέτρα. Τιμάται 23.000.000 δρχ. ή 67.500 ευρώ. Πληρ. κ. Μανώλη τηλ. 0241039795 ΑΟ47465

ΟΙΚΟΠΕΔΑ στο Γεννάδι 700 και 400 τ.μ. σε φανταστικές θέσεις. Είναι εντός του οικισμού και είναι οικοδομήσιμα. Τιμώνται 9.000.000 και 7.000.000 δρχ. ή 26.500 και 20.500 ευρώ αντίστοιχα. Πληρ. κ. Μανώλη τηλ. 0241039795 ΑΟ47458

ΜΟΝΟΚΑΤΟΙΚΙΑ 170 τ.μ. υπό κατασκευή στην Ιαλυσό. Είναι διώροφη και κτίζεται σε οικόπεδο 800 τ.μ. Είναι λουξ κατασκευής με εντοιχισμένη κουζίνα, θέρμανση, τζάκι. Έχει φανταστική θέα και τιμάται 85.000.000 δρχ. ή 250.000 ευρώ. Πληρ. κ. Μανώλη τηλ. 39795 ΑΟ47461

ΟΙΚΟΠΕΔΟ στ' Ασγούρου 4.500 τ.μ. με καλή πρόσβαση νερό και φως. Ευρίσκεται σε πολύ καλή θέση. Είναι οικοδομήσιμο και τιμάται 28.000.000 δρχ. ή 82.000 ευρώ. Πληρ. κ. Μανώλη, τηλ. 39795 ΑΟ47462

ΟΙΚΟΠΕΔΟ στ' Ασγούρου 4.000 τ.μ. Εχει δρόμο με άσφαλτο, νερό και φως. Ευρίσκεται σε πολύ καλή θέση. Είναι οικοδομήσιμο και τιμάται 40.000.000 δρχ. ή 117.400 ευρώ. Πληρ. κ. Μανώλη, τηλ. 39795 ΑΟ47463

ΜΟΝΟΚΑΤΟΙΚΙΑ 150 τ.μ. υπό κατασκευή στην Ιαλυσό. Είναι διώροφη και κτίζεται σε οικόπεδο 300 τ.μ. Είναι λουξ κατασκευής με εντοιχισμένη κουζίνα, θέρμανση, τζάκι και πολλά εξτρά. Τιμάται 70.000.000 δρχ. ή 205.000 ευρώ. Πληρ. κ. Μανώλη τηλ. 39795 ΑΟ47459

ΟΙΚΟΠΕΔΟ στην Παστίδα 1.900 τ.μ. Είναι εντός του οικισμού με 0,4 Σ.Δ. Είναι σε φανταστική θέση και τιμάται 23.000.000 δρχ. ή 67.500 ευρώ. Στο οικόπεδο αυτό μπορεί να κτισθεί οικοδομή μέχρι 800 τ.μ. Πληρ. κ. Μανώλη τηλ. 39795 ΑΟ47464

ΠΩΛΟΥΝΤΑΙ ΑΠΟ ΤΟΝ ΟΙΚΟΠΕΔΟΥΧΟ ΔΙΩΡΟΦΕΣ ΜΟΝΟΚΑΤΟΙΚΙΕΣ ΣΤΑ ΜΠΕΤΑ 130 τ.μ. ΣΕ ΟΙΚΟΠΕΔΟ 300 τ.μ. ΠΕΡΙΠΟΥ ΜΕ ΜΑΝΤΡΟΤΟΙΧΟ ΑΠΟ ΜΠΕΤΟ ΚΑΙ ΑΣΦΑΛΤΟΣΤΡΩΜΕΝΟΥΣ ΔΡΟΜΟΥΣ ΣΤΗΝ ΙΑΛΥΣΟ ΔΙΠΛΑ ΣΤΟ ΦΥΤΩΡΙΟ ΚΑΙ ΑΠΕΝΑΝΤΙ ΑΠΟ ΤΟΝ ΜΑΡΙΝΟΠΟΥΛΟ. ΠΛΗΡ. ΣΤΟ ΤΗΛ. 0945-279664. ΠΟ47442

ΕΠΙΧΕΙΡΗΣΗ, εστιατόριο-καφετέρια στο κέντρο της πόλεως (τουριστική περιοχή). Πληρ. τηλ. 02410/21034, ώρες 6-8 μ.μ. ΑΟ47441

ΑΚΙΝΗΤΟ με εγκαταστάσεις ψυγείων 300 τ.μ. στην περιοχή Τσαΐρι, σε οικόπεδο 1.000 τ.μ. με τον αντίστοιχο μηχανολογικό εξοπλισμό. Καθαρός όγκος, ψυγείων 600 κ.μ. Πληρ. τηλ. 02410 65865 κ. Καρασάββα Γεώργιο (ώρες επικοινωνίας 09.00-13.00). ΑΟ47434

ΠΩΛΟΥΝΤΑΙ: 1. ΜΟΝΟΚΑΤΟΙΚΙΑ τεσσάρων κυρίων δωματίων με θέα προς τη θάλασσα πάνω στην Πλατεία Κυρά της Ρω, και σε πολύ καλή τιμή. **2. ΚΑΤΑΣΤΗΜΑ** 39 τ.μ. με τουαλέτα στην περιοχή ανάμεσα Στεφάνου Καζούλη και Γαριβάλδη. Τιμή πολύ καλή. Πληρ. τηλ. 0944 977676. ΑΟ47418

Ζητείται μικρό **ΞΕΝΟΔΟΧΕΙΟ** 20 έως 50 δωματίων εντός πόλεως Ρόδου, προς αγορά. Πληρ. τηλ. 0977986489. ΑΟ47419

ΟΒΕΛΙΣΤΗΡΙΟ-ΠΙΤΣΑΡΙΑ στα 100 Μαγαζιά. Δεκτές μόνο σοβαρές προτάσεις στο 0942486057, 02410 35092 ΑΟ47394

FOR SALE! ΜΟΝΟΚΑΤΟΙΚΙΕΣ πανοραμικές, διώροφες, στην περιοχή Αφάντου, 1.500 τ.μ. οικόπεδο, 140 τ.μ. κατοικία. Πληρ. τηλ. 0932 238837 ΑΟ43820

ΔΙΑΜΕΡΙΣΜΑ ρετιρέ μεταχειρισμένο, ανακαινισμένο με θέρμανση εντοιχισμένη κουζίνα, ήσυχο με θέα στη περιοχή Αγίου Ιωάννου. Πληρ. κ. Μαρία "Κτηματική Προοπτική" τηλ. 0241037906 και 0972292958 ΑΟ47370

ΟΙΚΟΠΕΔΑ κοντά στην παραλία Αφάντου 100 μέτρα από το κύμα 3.500 τ.μ. και το διπλανό του 7.000 τ.μ. οικόπεδο μαζί ή ξεχωριστά. Μεγάλες ευκολίες. Πληρ. τηλ. 02410 52620, 0932368177. ΑΟ47321

ΔΙΑΜΕΡΙΣΜΑ ισόγειο 38 τ.μ. από ιδιοκτήτη στην οδό Κέννεντυ στην πόλη της Ρόδου. Μεγάλη κουζίνα, δωμάτιο, μπάνιο, διάδρομος, μπρος πίσω μεγάλη αυλή. Πληρ. μόνο με ραντεβού στο τηλ. 0241020995. ΑΟ47231

ΔΥΟ ΟΙΚΟΠΕΔΑ ΣΤΟ ΓΕΝΝΑΔΙ ΑΡΤΙΑ ΚΑΙ ΟΙΚΟΔΟΜΗΣΙΜΑ, ΠΕΡΙΟΧΗ ΑΗ ΓΙΩΡΓΗ ΠΑΝΩ ΣΤΟΝ ΚΕΝΤΡΙΚΟ ΔΡΟΜΟ, ΜΕ ΑΔΕΙΑ ΟΙΚΟΔΟΜΗΣ. 1. 1700 Τ.Μ. ΠΡΟΣΟΨΗ 50 ΜΕΤΡΑ, 2. 900 Τ.Μ. ΜΕ ΠΡΟΣΟΨΗ 25 ΜΕΤΡΑ. ΠΛΗΡ. ΤΗΛ. 0938-079763 ΠΟ47119

ΑΠΟΘΗΚΗ 205 τ.μ., στο Εμπορικό κέντρο επί της Ρόδου-Λίνδου, από ιδιώτη, 78,000 Ευρώ. Πληρ. τηλ. 02410 30848. ΑΟ46666

ΑΓΡΟΤΕΜΑΧΙΟ 10 στρ. στις Καλυθιές, τιμή 44.020 (15 εκ. δρχ.). Επίσης αγροτεμάχιο 13.700 τ.μ. Κοσκινού - Ασγούρου τιμή 161.408 ευρώ (55 εκ. δρχ.). Πληρ. Κτηματομεσιτικό γραφείο ΑΙΓΑΙΟΚΤΗΜΑΤΙΚΗ, τηλ. 02410 22943, 28838, 0945 466773 ΑΟ47042

ΟΙΚΟΠΕΔΟ στη περιοχή Τζένειο 680 τ.μ.με Σ.Δ. 0,8 σε φανταστική θέση. Τιμάται 62.000.000 δρχ. ή 183.000 Ευρώ. Πληρ. κ. Μανώλη τηλ. 02410 39795. ΑΟ47459

ΠΩΛΟΥΝΤΑΙ ΚΤΙΡΙΑ: 1) Στο Μαντράκι 90 τ.μ., 495 τ.μ., 840 τ.μ. και 1.213 τ.μ., 2) Στην Αλεξ. Διάκου 342 τ.μ., 3) Στην Π. Πόλη 400 τ.μ. Πληρ. ΡΟΔΙΑΚΗ ΚΤΗΜΑΤΙΚΗ Ανέστης και Σάββας Σαββαΐδης, τηλ. 02410 35476, 26281, 0944243452, 0944421015 ΑΟ46600

ΣΥΝΕΤΑΙΡΙΣΤΙΚΗ ΜΕΡΙΔΑ, του Οικοδομικού Συνεταιρισμού "Η Ενωση" στην περιοχή "ΚΑΝΑΜΑΤ" έναντι Μαρινόπουλου στην οποία αντιστοιχεί οικόπεδο 400 τ.μ. με συντελεστή δόμησης 0,6 (Ανέγερση κατοικίας 240 τ.μ. συν το υπόγειό της). ΡΟΔΙΑΚΗ ΚΤΗΜΑΤΙΚΗ, τηλ. 26281, 35476 κιν. 0944/243452 και 0944/421015. ΑΟ46255

ΔΙΩΡΟΦΗ ΟΙΚΙΑ ΣΤΟ ΚΑΣΤΕΛΛΟΡΙΖΟ ΜΕ ΥΠΟΓΕΙΟ ΣΥΝΟΛΙΚΟΥ ΕΜΒΑΔΟΥ 200 Τ.Μ. ΕΝΤΟΣ ΟΙΚΟΠΕΔΟΥ 300 Τ.Μ. ΜΕ ΔΕΞΑΜΕΝΗ ΝΕΡΟΥ ΣΤΟ ΙΣΟΓΕΙΟ ΤΟΥ ΚΤΙΣΜΑΤΟΣ. ΜΟΝΟ ΣΟΒΑΡΕΣ ΠΡΟΤΑΣΕΙΣ. ΠΛΗΡ. ΤΗΛ. 02410 31321/95013 ΚΙΝΗΤΟ 0945332054. ΠΟ46501

ΠΩΛΟΥΝΤΑΙ ΔΙΑΜΕΡΙΣΜΑΤΑ: 1) καινούργια στα Κοσκινού 100 τ.μ. με τζάκι, θέρμανση και ηλιακό. Τιμή 117.388 Ευρώ (40.000.000 δρχ., 2) Στην Ιαλυσό 80 τ.μ. με αυλή. Τιμή προσιτή. Πληρ. κ. Μαρίνα-τηλ. 02410 37906 "ΚΤΗΜΑΤΙΚΗ ΠΡΟΟΠΤΙΚΗ" κιν. 0972292958. ΑΟ46540

ΣΥΝΕΤΑΙΡΙΣΤΙΚΗ ΜΕΡΙΔΑ του οικοδομικού Συνεταιρισμού "Η Αυτοστέγαση" στην περιοχή "Καναμάτ" έναντι Μαρινόπουλου στην οποία αντιστοιχεί οικόπεδο 400 τ.μ. με συντελεστή δόμησης 0,6 (ανέγερση κατοικίας 240 τ.μ. συν το υπόγειό της). Πληρ. ΡΟΔΙΑΚΗ ΚΤΗΜΑΤΙΚΗ Ανέστης και Σάββας Σαββαΐδης, τηλ. 02410 35476, 26281, 0944243452, 0944421015 ΑΟ46598

ΠΩΛΟΥΝΤΑΙ: α) Οικόπεδο παραλιακό 3,5 στρ. σε αιγιαλό, περιοχή Αφάντου κοντά στην Φωνή της Αμερικής. Τιμή συζητήσιμη β) 5 αγροτεμάχια στο χωριό Κατταβιά. Πληρ. τηλ. 0241052760 από 17.00-20.00, κιν. 0936845144 ΑΟ46260

ΔΥΟ ισόγειες κατοικίες 75 τ.μ. και 100 τ.μ. στ' Αφάντου στον οικισμό σε οικόπεδο 470 τ.μ. Πληρ. τηλ. 0241026116 ΑΟ45866

ΟΙΚΟΠΕΔΟ στα Κολύμπια 4.500 τ.μ. πολύ κοντά στη θάλασσα κατάλληλο για τουριστική επιχείρηση 153.000 Ευρώ ή 52.000.000 δρχ. Πληρ. κ. Μανώλη τηλ. 02410 39795. ΑΟ46149

ΜΟΝΟΚΑΤΟΙΚΙΕΣ: 1) Στα Τριάντα Α-πλησίον οικισμού μονοκατοικίες πολυτελούς κατασκευης με καλοριφέρ, τζάκι, κουφώματα με διπλά τζάμια ανεξάρτητες, με αυλή-Οικοδομή 169 τ.μ. και οικόπεδο 1.000 τ.μ. δρχ. 85.000.000 και Οικοδομή 187 τ.μ. και οικόπεδο 1.000 τ.μ. δρχ. 88.000.000. Β) Στη παραλία μονοκατοικίες πολυτελούς κατασκευής οικοδομή διώροφη 150 τ.μ. και οικόπεδο 400 τ.μ.-Διώροφη οικοδομή 120 τ.μ. και οικόπεδο 402 τ.μ.-Διώροφη οικοδομή 140 τ.μ. και οικόπεδο 465 τ.μ., 2) Ρόδο στη περιοχή Παπαλουκά 280 τ.μ. δρχ. 75.000.000 σε μπετό με πανοραμική θέα. 3) Στα Τριάντα α-180 τ.μ. σε μπετά σε οικόπεδο 675 τ.μ. δρχ. 55.000.000 και β-140 τ.μ. σε μπετό με οικόπεδο 300 τ.μ. δρχ. 40.000.000. 4) Στη Πίνδου 254 τ.μ. σε οικόπεδο 584 τ.μ. ΡΟΔΙΑΚΗ ΚΤΗΜΑΤΙΚΗ Ανέστης & Σάββας Σαββαΐδης τηλ. 26281-κιν. 0944-243452-0944-421015. ΑΟ45817

1) **2 ΜΕΖΟΝΕΤΕΣ** στο Ροδίνι 148 και 136 πολυτελούς κατασκευής με γκαράζ. 2) Μεζονέτα εντός πόλεως 112 τ.μ. Πληρ. κ. Μαρίνα "ΚΤΗΜΑΤΙΚΗ ΠΡΟΟΠΤΙΚΗ" ΤΗΛ. 02410-37906, 0972292958. ΑΟ46165

ΕΥΚΑΙΡΙΑ. ΜΟΝΟΚΑΤΟΙΚΙΑ (χωρίς αυλή) 90 τ.μ. διώροφη στο Παραδείσι με τζάκι, μόνο 22.000.000 δρχ. Πληρ. τηλ. 02410 22943, 28838, ΑΙΓΑΙΟΚΤΗΜΑΤΙΚΗ ΑΟ44143

PUB-ΚΑΦΕΤΕΡΙΑ στο τουριστικό κέντρο-πλησίον νέου καζίνο. Πλήρως εξοπλισμένη ανακαινισμένη, η καλύτερη στο είδος της. Συμβόλαιο 12ετές. Πληροφορίες άλλες δεν θα δοθούν στο τηλέφωνο. Πληρ. για συνεννόηση τηλ. 78392, 0977/339669, 0936/607154 μετά τις 12 το μεσημέρι. ΧΑΟ1501

ΕΠΙΧΕΙΡΗΣΗ σε τιμή ευκαιρίας στο κέντρο Αρχαγγέλου Ρόδου (καφέ-παμπ) 150 τ.μ. πλήρως εξοπλισμένη. Εξασφαλισμένη πελατεία χειμώνα-καλοκαίρι. Πληρ. τηλ. 0244023115, 0932080956. ΑΟ45949

ΔΙΑΜΕΡΙΣΜΑ (3άρι) 87 τ.μ. 20 ετών πλησίον Θέρμαι αξίας 30.000.000 δρχ., 88.041 Ευρώ. Πληρ. τηλ. 0241027082, 0944347405 ΑΟ45772

ΟΙΚΟΠΕΔΟ στην Ιαλυσό εντός σχεδίου 270 τ.μ. με Σ.Δ.=1, αξίας 17.500.000 δρχ.-51.357,3. Πληρ. "ΕΥΡΩΚΤΗΜΑΤΙΚΗ"-ΙΩΑΝΝΗΣ ΚΑΙ ΜΙΧΑΛΗΣ ΕΥΣΤΑΘΙΟΥ, τηλ. 02410/73819, 02410/74917, 0945/292030, 0944/374546. ΑΟ44487

ΕΠΙΧΕΙΡΗΣΗ ΤΥΡΟΠΙΤΑΔΙΚΟ στο Μαντράκι, με μόνιμη πελατεία. Πληρ. τηλ. 02410 38023 ΑΟ46088

ΔΙΑΜΕΡΙΣΜΑ με 3 υπνοδωμάτια στην Σωτήρος ισόγειο υπ/νο 24.000.000. Επίσης 78 τ.μ. (2 υπν.) ισόγειο με αυλή στη Σωτήρος 25.000.000. Πληρ. ΑΙΓΑΙΟΚΤΗΜΑΤΙΚΗ, τηλ. 22943, 28838. ΑΟ44979

ΔΙΑΜΕΡΙΣΜΑ στη Σκάλα στη Πάτμο 1ου ορόφου 120 τ.μ. σε εξαιρετική τιμή. Πληρ. τηλ. 0932936530. ΑΟ4467

ΓΡΑΦΕΙΟ 37 τ.μ. επί της οδού Εθελ. Δωδεκανησίων. Πληρ. τηλ. 0241027082, 0944347405. ΑΟ45771

ΠΩΛΟΥΝΤΑΙ ΟΙΚΟΠΕΔΑ: 1) Ρόδο, περιοχή Ηλιούπολη 4.300 τ.μ. δρχ. 42.000.000, 2) Α. Ιξιά 1.000 τ.μ. με άδεια οικοδομής με συνολική δόμηση 240 τ.μ. (υπόγειο υπερυψωμένο 120 τ.μ. και ισόγειο 120 τ.μ.), Β. Μίρα Μάρε 2.000 τ.μ. δρχ. 55.000.000 με πανοραμική θέα, 3) Στα Τριάντα: Α. Οικόπεδο στα όρια οικισμού 2.100 τ.μ. με άδεια οικοδομική δρχ. 40.000.000, Β. Στους πρόποδες Φιλερήμου 4.000 τ.μ. δρχ. 80.000.000, 4) Κολύμπια κοντά στην παραλία 9.000 τ.μ., 5) Λίνδο: Α. Περιοχή Αγ. Νικολάου επί της επαρχιακής οδού Λίνδου - Πεύκοι 10.910 τ.μ. δρχ. 70.000.000, Β. Πεύκους περιοχή Φώκια 5.880 τ.μ. δρχ. 30.000.000 και 28.000 τ.μ. παραλιακό στο "κύμα" κατάλληλο για ανέγερση ξενοδοχειακής μονάδας, 6) Στην Κάμειρο Σκάλα οικόπεδο 28.000 τ.μ. κοντά στην παραλία με πανοραμική θέα και σε τιμή ευκαιρίας, 7) Στο Μαντρικό οικόπεδο 34.000 τ.μ. επί της λεωφόρου παραλιακό στο "κύμα" επίσης σε τιμή ευκαιρίας, 8) Ασγούρου οικόπεδο προνομιακό επί της Λεωφόρου 9.760 τ.μ. με φάτσα 78 μέτρα κατάλληλο για ανέγερση Εμπορικού Κέντρου και λοιπές χρήσεις, 9) Γεννάδι οικόπεδο προνομιακό 38.000 τ.μ. με φάτσα στη θάλασσα 300 μέτρα κατάλληλο για τουριστική εκμετάλλευση. Δεκτές σοβαρές προτάσεις, 10) Γεννάδι οικόπεδο εκτός σχεδίου σε απόσταση από την παραλία 400 μέτρα δρχ. 12.000.000. Πληρ. ΡΟΔΙΑΚΗ ΚΤΗΜΑΤΙΚΗ Ανέστης και Σάββας Σαββαΐδης, τηλ. 02410 35476, 26281, 0944243452, 0944421015 ΑΟ46599

ΠΩΛΟΥΝΤΑΙ ΟΙΚΟΠΕΔΑ ΕΝΤΟΣ ΣΧΕΔΙΟΥ: 1) Στο Μόντε Σμιθ οικόπεδο 860 τ.μ. εντός σχεδίου άρτιο και οικοδομήσιμο με πανοραμική θέση κατάλληλο για μονοκατοικία. 2) Μεγ. Κωνσταντίνου 600 τ.μ. με συντελεστή δόμησης 0,8 κατάλληλο για ανέγερση καταστημάτων και διαμερισμάτων. 3) Τριάντα 400 τ.μ. με συντελεστή δόμησης 1,2 26.000.000 δρχ. Πληρ. ΡΟΔΙΑΚΗ ΚΤΗΜΑΤΙΚΗ Ανέστης και Σάββας Σαββαΐδης, τηλ. 26281, 35476, 0944/243452, 0944/421015. ΑΟ44848

ΟΙΚΟΠΕΔΑ ΕΝΤΟΣ ΠΟΛΕΩΣ ΡΟΔΟΥ: 1) Στο Μόντε Σμιθ οικόπεδο 860 τ.μ. εντός σχεδίου άρτιο και οικοδομήσιμο με πανοραμική θέση κατάλληλο για μονοκατοικία, 2) Περιοχή Μήδειας 1.000 τ.μ. με συντελεστή δόμησης 0,8 80.000.000 δρχ., 3) Περιοχή Μιχαήλ Πετρίδη 200 τ.μ. 25.000.000 δρχ. Πληρ. ΡΟΔΙΑΚΗ ΚΤΗΜΑΤΙΚΗ Ανέστης & Σάββας Σαββαΐδης, τηλ. 26281, 35476, 0944/243452, 0944/42101 ΑΟ43407

ΔΙΑΜΕΡΙΣΜΑ α' ορόφου ημιτελές στα Κοσκινού, 68 τ.μ., αξίας 13.600.000 δρχ.-39.911,9 ευρώ. Πληρ. "ΕΥΡΩΚΤΗΜΑΤΙΚΗ"-ΙΩΑΝΝΗΣ ΚΑΙ ΜΙΧΑΛΗΣ ΕΥΣΤΑΘΙΟΥ, τηλ. 02410/73819, 02410/74917, 0945/292030, 0944/374546. ΑΟ44481

ΟΙΚΟΠΕΔΟ στην Κρεμαστή 1.460 τ.μ. εντός σχεδίου οικισμού, αξίας 24.000.000 δρχ.-70.432,8 ευρώ. Πληρ. "ΕΥΡΩΚΤΗΜΑΤΙΚΗ"-ΙΩΑΝΝΗΣ ΚΑΙ ΜΙΧΑΛΗΣ ΕΥΣΤΑΘΙΟΥ, τηλ. 02410 73819, 02410 74917, 0945 292030, 0944 374546. ΑΟ44485

ΟΙΚΟΠΕΔΟ στο Κανδυλί (Ιαλυσός), 9.700 τ.μ., αξίας 67.000.000 δρχ.-196.625,1 ευρώ. Πληρ. "ΕΥΡΩΚΤΗΜΑΤΙΚΗ"-ΙΩΑΝΝΗΣ ΚΑΙ ΜΙΧΑΛΗΣ ΕΥΣΤΑΘΙΟΥ, τηλ. 02410/73819, 02410/74917, 0945/292030, 0944/374546. ΑΟ44486

ΟΙΚΟΠΕΔΟ στο Τσαΐρι 13.770 τ.μ., αξίας 55.000.000 δρχ.-161.408,6 ευρώ. Πληρ. "ΕΥΡΩΚΤΗΜΑΤΙΚΗ"-ΙΩΑΝΝΗΣ ΚΑΙ ΜΙΧΑΛΗΣ ΕΥΣΤΑΘΙΟΥ, τηλ. 02410/73819, 02410/74917, 0945/292030, 0944/374546. ΑΟ44493

MINI MARKET στη περιοχή Δημ. Αναστασιάδη. Πληρ. τηλ. 02410 22493 λόγω μετακόμισης. ΑΟ45433

ΟΙΚΟΠΕΔΟ στην Παραλία Τσαμπίκας-Αρχαγγέλου έκτασης 13.200 τ.μ., αξίας 184.000.000 δρχ.-539.985,3 ευρώ. Πληρ. "ΕΥΡΩΚΤΗΜΑΤΙΚΗ"-ΙΩΑΝΝΗΣ ΚΑΙ ΜΙΧΑΛΗΣ ΕΥΣΤΑΘΙΟΥ, τηλ. 02410/73819, 02410/74917, 0945/292030, 0944/374546 ΑΟ44489

ΟΙΚΟΠΕΔΟ στην παραλία Αφάντου 4.000 τ.μ., αξίας 40.000.000 δρχ.-117.388,1 ευρώ. Πληρ. "ΕΥΡΩΚΤΗΜΑΤΙΚΗ"-ΙΩΑΝΝΗΣ ΚΑΙ ΜΙΧΑΛΗΣ ΕΥΣΤΑΘΙΟΥ, τηλ. 02410/73819, 02410/74917, 0945/292030, 0944/374546. ΑΟ44496

ΟΙΚΟΠΕΔΟ στο Γεννάδι εντός οικισμού 1.000 τ.μ., αξίας 25.000.000 δρχ.-73.367,5 ευρώ. Πληρ. "ΕΥΡΩΚΤΗΜΑΤΙΚΗ"-ΙΩΑΝΝΗΣ ΚΑΙ ΜΙΧΑΛΗΣ ΕΥΣΤΑΘΙΟΥ, τηλ. 02410/73819, 02410/74917, 0945/292030, 0944/374546. ΑΟ44475

ΟΙΚΟΠΕΔΑ εντός σχεδίου πόλεως Ρόδου 600 τ.μ. Πληρ. τηλ. 0241027082, 0944347405. ΑΟ45764

ΟΙΚΟΠΕΔΟ στο Γεννάδι εντός οικισμού 2.000 τ.μ., αξίας 44.000.000 δρχ.-129.126,9 ευρώ. Πληρ. "ΕΥΡΩΚΤΗΜΑΤΙΚΗ"-ΙΩΑΝΝΗΣ ΚΑΙ ΜΙΧΑΛΗΣ ΕΥΣΤΑΘΙΟΥ, τηλ. 02410/73819, 02410/74917, 0945/292030, 0944/374546. ΑΟ44490

ΟΙΚΟΠΕΔΟ στ' Ασγούρου 6.500 τ.μ.με φανταστική θέα. Είναι οικοδομήσιμο. Έχουν κατατεθεί σχέδια για έκδοση αδείας και τιμάται 38.000.000 δρχ. ή 111.500 ευρώ. Πληρ. κ. Μανώλη τηλ. 39795. ΑΟ47640

ΟΙΚΟΠΕΔΟ στην πόλη της Ρόδου, στην περιοχή του Αγίου Νικολάου, 180 τ.μ., αξίας 25.000.000 δρχ.-73.367,5 ευρώ. Πληρ. "ΕΥΡΩΚΤΗΜΑΤΙΚΗ"-ΙΩΑΝΝΗΣ ΚΑΙ ΜΙΧΑΛΗΣ ΕΥΣΤΑΘΙΟΥ, τηλ. 02410/73819, 02410/74917, 0945/292030, 0944/374546 ΑΟ44494

ΟΙΚΟΠΕΔΟ στο Γεννάδι, 4.300 τ.μ. επί της επαρχιακής οδού, αξίας 26.000.000 δρχ.-76.302,2 ευρώ. Πληρ. "ΕΥΡΩΚΤΗΜΑΤΙΚΗ"-ΙΩΑΝΝΗΣ ΚΑΙ ΜΙΧΑΛΗΣ ΕΥΣΤΑΘΙΟΥ, τηλ. 02410/73819, 02410/74917, 0945/292030, 0944/374546. ΑΟ44491

ΟΙΚΟΠΕΔΟ στα Κοσκινού, πανοραμικό 4.000 τ.μ., αξίας 55.000.000 δρχ.-161.408,6 ευρώ. Πληρ. "ΕΥΡΩΚΤΗΜΑΤΙΚΗ"-ΙΩΑΝΝΗΣ ΚΑΙ ΜΙΧΑΛΗΣ ΕΥΣΤΑΘΙΟΥ, τηλ. 02410/73819, 02410/74917, 0945/292030, 0944/374546. ΑΟ44492

ΚΑΤΑΣΤΗΜΑ επί της Λεωφόρου Ηρακλειδών (20 μαγαζιά) 101 τ.μ. με πατάρι, αξίας 28.000.000 δρχ.-82.171,6 ευρώ. Πληρ. "ΕΥΡΩΚΤΗΜΑΤΙΚΗ"-ΙΩΑΝΝΗΣ ΚΑΙ ΜΙΧΑΛΗΣ ΕΥΣΤΑΘΙΟΥ, τηλ. 02410/73819, 02410/74917, 0945/292030, 0944/374546. ΑΟ44502

ΟΙΚΟΠΕΔΟ επί της επαρχιακής οδού Παραδεισίου-Θεολόγου, 2.500 τ.μ. με άδεια οικοδομής, στην τιμή των 22.000.000 δρχ.-64.563,4 ευρώ. Πληρ. "ΕΥΡΩΚΤΗΜΑΤΙΚΗ"-ΙΩΑΝΝΗΣ ΚΑΙ ΜΙΧΑΛΗΣ ΕΥΣΤΑΘΙΟΥ, τηλ. 02410/73819, 02410/74917, 0945/292030, 0944/374546. ΑΟ44495

ΠΑΡΑΔΟΣΙΑΚΗ ΚΑΤΟΙΚΙΑ στη Μαλώνα, με μικρή αυλή, αξίας 16.000.000 δχ.-46.955,2 ευρώ. Πληρ. "ΕΥΡΩΚΤΗΜΑΤΙΚΗ"-ΙΩΑΝΝΗΣ ΚΑΙ ΜΙΧΑΛΗΣ ΕΥΣΤΑΘΙΟΥ, τηλ. 02410/73819, 02410/74917, 0945/292030, 0944/374546. ΑΟ44497

ΞΕΝΑΚΗΣ ΑΥΤΟΚΙΝΗΤΑ
Audi
• 0% προκαταβολή έως 60 μηνιαίες δόσεις
• 1 χρόνος εγγύηση

• **PUNTO 6 SPEED, 1.3 cc,** μοντέλο '98, κεντρικό κλείδωμα, ηλ. παράθυρα, υδραυλικό τιμόνι, air condition, spor, τριάκτινο τιμόνι, ζάντες αλουμινίου, φώτα ομίχλης.
ΕΠΩΛΗΘΗ

• **CITROEN XANTIA, 1800 cc, μοντ. 1995:** A/C, ABS, Air bags, ηλ. παράθυρα, κεντρικό κλείδωμα, ηλεκ. καθρέπτες, συναγερμό, ηχητ. σύστημα.
ΤΙΜΗ 184,00 το μήνα

• **HYUNDAI ACCENT LS, μοντ. 1996:** Συναγερμός, ηχητ. σύστημα, κεντρικό κλείδωμα.
ΕΠΩΛΗΘΗ
ΤΙΜΗ 133,00 το μήνα

• **TRANSPORTER PICK-UP 1,9 TDI, μοντ. '96**
ΤΙΜΗ 234,00 το μήνα

• **TRANSPORTER VAN 1.9 TDI,** μοντ. '97, ηχοσύστημα.
ΤΙΜΗ 254,00 το μήνα

• **MERCEDES VITO 2,3 lt DIESEL, μοντ. 96,** υδραυλικό τιμόνι, κεντρικό κλείδωμα, ηχοσύστημα.
ΤΙΜΗ 321,00 το μήνα

• **ALFA ROMEO 145,** μοντ. 96, υδραυλικό τιμόνι, ηλεκτρ. παράθυρα, κεντρικό κλείδωμα, ηχ/σύστημα, ζάντες αλουμινίου.
ΤΙΜΗ 167,00 το μήνα

• **VW GOLF 1,4 μοντ. 1993,** Ηλ. παράθυρα, κεντρικό κλείδωμα.
ΕΠΩΛΗΘΗ
ΤΙΜΗ 130,00 το μήνα

• **VW GOLF 1,4 μοντ. 1992,** Κεντρικό κλείδωμα, ηχοσύστημα.
ΤΙΜΗ130,00 το μήνα

• **FIAT MAREA** 1.400 c.c. μοντ '97, Air Bag οδηγού, κεντρικό κλείδωμα, Ηλ. παράθυρα ηχητικό-σύστημα ζάντες αλουμινίου
ΤΙΜΗ 167,00 το μήνα

CAR EXPERTS

Η εταιρεία μας εισάγει οχήματα όλων των κατασκευαστών και όλων των τύπων σε κλούβες, φορτηγά και οχήματα μεταφοράς προσωπικού

ΞΕΝΑΚΗΣ ΛΙΝΔΟΥ 238 - Τηλ. 0241061600
www.xenakisautos.gr

ΜΙΚΡΕΣ Αγγελίες

πωλησεις

συνέχεια από την προηγούμενη

ΠΑΡΑΔΟΣΙΑΚΗ ΚΑΤΟΙΚΙΑ στη Σύμη (περιοχή Γυαλός) 100 τ.μ. μέσα σε οικόπεδο 180 τ.μ., αξίας 45.000.000 δρχ.-132.061,6 ευρώ. Πληρ. "ΕΥΡΩΚΤΗΜΑΤΙΚΗ"-ΙΩΑΝΝΗΣ ΚΑΙ ΜΙΧΑΛΗΣ ΕΥΣΤΑΘΙΟΥ, τηλ. 02410/73819, 02410/74917, 0945/292030, 0944/374546. ΑΟ44476

ΚΑΤΑΣΤΗΜΑΤΑ ΕΤΟΙΜΟΠΑΡΑΔΟΤΑ ΣΤΟ ΜΕΓΑΛΥΤΕΡΟ ΣΥΓΚΡΟΤΗΜΑ ΚΑΤΑΣΤΗΜΑΤΩΝ ΣΤΗΝ ΠΑΡΑΛΙΑΚΗ ΛΕΩΦΟΡΟ ΙΑΛΥΣΟΥ ΑΠ' ΕΥΘΕΙΑΣ ΑΠΟ ΤΟΝ ΚΑΤΑΣΚΕΥΑΣΤΗ ΠΟΛ. ΜΗΧΑΝΙΚΟ ΣΤΕΛΙΟ ΜΑΚΕΣΤΑ. ΕΞΑΣΦΑΛΙΣΗ ΔΑΝΕΙΟΥ, ΕΥΚΟΛΙΕΣ ΠΛΗΡΩΜΗΣ. ΑΠΟ 10.350.000 ΔΡΧ. ΠΛΗΡ. ΤΗΛ. 21347 • ΧΠΟ205

ΕΤΟΙΜΟΠΑΡΑΔΟΤΟ ΚΤΙΡΙΟ στο Μήδεια 1.300 τ.μ. κατάλληλο για φροντιστήριο, αξίας 300.000.000 δρχ.-880.410,8 ευρώ. Πληρ. "ΕΥΡΩΚΤΗΜΑΤΙΚΗ"-ΙΩΑΝΝΗΣ ΚΑΙ ΜΙΧΑΛΗΣ ΕΥΣΤΑΘΙΟΥ, τηλ. 02410/73819, 02410/74917, 0945/292030, 0944/374546. ΑΟ44503

ΜΟΝΟΚΑΤΟΙΚΙΑ-ΜΕΖΟΝΕΤΑ στο Γεννάδι, κοντά στην παραλία 87 τ.μ. μέσα σε οικόπεδο 5.000 τ.μ., αξίας 69.000.000 δρχ.-202.494,5 ευρώ. Πληρ. "ΕΥΡΩΚΤΗΜΑΤΙΚΗ"-ΙΩΑΝΝΗΣ ΚΑΙ ΜΙΧΑΛΗΣ ΕΥΣΤΑΘΙΟΥ, τηλ. 02410/73819, 02410/74917, 0945/292030, 0944/374546. ΑΟ44499

ΒΙΟΤΕΧΝΙΚΟΣ ΧΩΡΟΣ 438 τ.μ. που περιλαμβάνει υπόγειο, ισόγειο και α' όροφο στα Κοσκινού, κοντά στο Μουσικο Γυμνάσιο, αξίας 55.000.000 δρχ.-161.408,6 ευρώ. Πληρ. "ΕΥΡΩΚΤΗΜΑΤΙΚΗ"-ΙΩΑΝΝΗΣ ΚΑΙ ΜΙΧΑΛΗΣ ΕΥΣΤΑΘΙΟΥ, τηλ. 02410/73819, 02410/74917, 0945/292030, 0944/374546. ΑΟ44504

ΟΡΟΦΟΣ που αποτελείται από 2 διαμερίσματα των 47 τ.μ. και 117 τ.μ. στους Δασκάλους σε πιτσιλιστό σοβά. Τιμή 41.000.000 δρχ. με δυνατότητα να δοθούν άλλα 117 τμ. διαμέρισμα σε μπετά συνολικής επιφανείας 279 τ.μ. Πληρ. ΑΙΓΑΙΟΚΤΗΜΑΤΙΚΗ, τηλ. 22943, 28838 ΑΟ43413

ΜΟΝΟΚΑΤΟΙΚΙΕΣ-ΜΕΖΟΝΕΤΑ στην Ιξιά, 202 τ.μ., με αυλή, αξίας 89.000.000 δρχ.-261.188,5 ευρώ. Πληρ. "ΕΥΡΩΚΤΗΜΑΤΙΚΗ"-ΙΩΑΝΝΗΣ ΚΑΙ ΜΙΧΑΛΗΣ ΕΥΣΤΑΘΙΟΥ, τηλ. 02410/73819, 02410/74917, 0945/292030, 0944/374546. ΑΟ44500

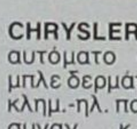

πωλησεις αυτοκινητων & μοτοσικλετων

BMW 318is E30 136 HP ΜΟΝΤ. 1990 ΜΕ 116.000 ΧΛΜ. ΚΟΚΚΙΝΟ ΦΟΥΛ EXTRA ΜΠΛΟΚΕ ΔΙΑΦΟΡΙΚΟ, ΚΟΜΠΛΕ ΑΝΑΡΤΗΣΕΙΣ, ΦΙΜΕ, ΗΛΕΚΤΡΙΚΑ ΟΛΑ, ΖΑΝΤΕΣ 15ΑΡΕΣ, BUCKET ΚΑΘΙΣΜΑΤΑ, ΗΧΟΣΥΣΤΗΜΑ, ΑΕΡΟΤΟΜΗ Μ, ΑΠΟ ΣΕΡΒΙΣ. ΤΙΜΗ ΜΕΤΡΟΙΤΗΣ 6.457 ΕΥΡΩ (2.200.000) ΠΛΗΡ. ΤΗΛ. 02410 62056. ΠΑ47535

RENAULT TWINGO 1.200 c.c., 16 V, 76 PS, μοντέλο 09/2001, 2AB/AC/υδρ. τιμόνι/immobilizer, ηλεκ. παράθυρα, καθρέπτες, ηλεκ. κλείδωμα με χειριστήριο. Πληρ. τηλ. 094/2841853. ΑΑ47559

ΜΗΧΑΝΑΚΙ HONDA MONKEY (bobo) γνήσιο γιαπωνέζικο, άριστης κατάστασης 7.000 Km, φυλασσόμενο σε γκαράζ, τιμή 1.100 ευρώ. Πληρ. τηλ. 02410/37369, 094/4920102. ΑΑ47558

CHRYSLER JEEP CHOROKEE αυτόματο 4.000 c.c. χρώμα μπλε δερμάτινο σαλ.-Α/Β-Ρ/CD-κλημ.-ηλ. παράθ.-καθαρ.-κλείδ.-συναγ. κ.λπ. Πληρ. τηλ. 02410/67200. ΑΑ47560

ΠΩΛΟΥΝΤΑΙ: α) TOYOTA COROLLA 93 μοντ. με ζάντες , καινούρια λάστιχα, χαμηλομένο, φιμέ τζάμια, ραδιοκασετόφωνο σε καλή κατάσταση. Δεκτός κάθε έλεγχος. Τιμή 4.500 ευρώ. β) FIAT SEICENDO 99 μοντ. με 15.000 χλμ. καινούρια λάστιχα, ραδιοκασετόφωνο. Άριστη κατάσταση. Τιμή 3.500 ευρώ. Πληρ. τηλ. 0944 100186. ΑΑ47550

ΑΥΤΟΚΙΝΗΤΟ αμεταχείριστο (0 χιλιόμετρα), μάρκας SMART με full air condition σε τιμή ευκαιρίας, τοις μετρητοίς. Πληρ.τηλ. 0946 878306 ΑΑ47521

ΜΟΤΟΣΥΚΛΕΤΑ HONDA CBR 400, street, σε άριστη κατάσταση. Πληρ. τηλ. 0241023403 από 10 π.μ. μέχρι 8 μ.μ. ΑΑ47487

BMW 650 GS του 2001 κίτρινο με 9000 χλμ 4 βαλίτσες, ανεμοθώρακας, χούφτες, συναγερμό, spyball, tank bag, full extra. Πληρ. τηλ. 0974443756 ΑΟ47488

ΜΗΧΑΝΗ TRANSALP 400cc, σε άριστη κατάσταση μαζί με μπαγκαζιέρα, πλάτη, κουκούλα και κράνος της NOLAN. Πληρ. στο τηλ. 0945640019. ΑΑ47453

FIAT SEICENTO, 3 χρόνων, 34.000 χλμ. τρακαρισμένο για ανταλλακτικά. Πληρ. στο τηλ. 02410/61969. ΑΑ47449

ΥΑΜΑΗΑ TDM 850cc, χρώματος ασημί με 7.000 χλμ. Πληρ. τηλ. 0945 439944. ΑΑ47387

ΠΩΛΟΥΝΤΑΙ τα κάτωθι αυτοκίνητα σε άριστη κατάσταση-προσιτές τιμές και ευκολίες πληρωμής:
• Fiat Seicento μοντ. 2000, Seat Ibiza μοντ. 1999, Nissan Micra a/c μοντ. 2000, Opel Corsa A/c μοντ. 2000, Fiat Punto μοντ. 1997, Hyundai Atos A/C μοντ. 2000, Citroen Saxo A/C μοντ. 2000, Hyudai Accent 1,3 A/C μοντ. 1999, Seat Cordoba 1,4 A/C μοντ. 1997, Peugeot Cabrio 1,6 A/C μοντ. 2000, Suzuki Jeep Samurai 1,3 μοντ. 2000, Suzuki Vitara 1,6 μοντ. 2000, Opel Zafira 1,6 μοντ. 2000, Seat Alambra 2,0 μοντ. 1998, Nissan Serena 1,6 μοτν. 1999, Fiat Scubo 1,6 μοντ. 2000. Πληρ. τηλ. 0241021819, 0241025888, 0241098200 ΑΑ47374

MERCEDES 123 με full air condition σε άριστη κατάσταση. Πληρ. τηλ. 0932639693. ΑΑ47327

MERCEDES 200 ΜΟΝΤ. '79 ΣΕ ΚΑΛΗ ΚΑΤΑΣΤΑΣΗ. ΤΙΜΗ 1700 ΕΥΡΩ. ΠΛΗΡ. ΤΗΛ. 0241085231 ΩΡΕΣ 09.30-14.30

PIAGGIO RUNNER σε τιμή ευκαιρίας 180 cc με συναγερμό, ανάρτηση κ.λπ.. Πολύ καλή κατάσταση. Πληρ. τηλ. 0944281056 ΑΑ47127

ΜΗΧΑΝΗ SUZUKI DR/RS 650 c.c., σε άριστη κατάσταση. Τιμή 2.650 ευρώ. Πληρ. τηλ. 02410/90111, από 11 π.μ.-1 μ.μ. και 5 μ.μ.-11 μ.μ. ΑΑ47341

ΠΩΛΟΥΝΤΑΙ 4ΤΡΟΧΕΣ ATV-QUADS (ΓΟΥΡΟΥΝΕΣ) ΑΠΟ 125 CC ΕΩΣ 660 CC ΥΑΜΑΗΑ (ΚΑΙΝΟΥΡΓΙΕΣ). ΠΛΗΡ. ΜΟΤΟ ΜΑΙΚ. ΤΗΛ. 02410 26360.

ISUZU KAPSI ΦΟΡΤΗΓΟ 20 ετών με ανατροπή. Τιμή 2.500 ευρώ μερητοίς. Πληρ. τηλ. 0945/796919. ΑΑ46083

CITROEN AX, στην τιμή των 1.100 ευρώ. Πληρ. τηλ. 02410 67459.

ΜΟΤΟΣΙΚΛΕΤΑ SUZUKI GSX-R 750cc ΜΑΥΡΗ - ΑΣΗΜΙ ΜΕΤΑΛΛΙΚΟ (ΒΕΛΤΙΩΜΕΝΗ ΙΠΠΟΔΥΝΑΜΗ) ΣΕ ΑΡΙΣΤΗ ΚΑΤΑΣΤΑΣΗ ΜΕ ΜΕΙΩΜΕΝΟ ΤΕΚΜΗΡΙΟ, ΛΙΓΑ ΧΙΛΙΟΜΕΤΡΑ ΚΑΙ ΣΕ ΠΟΛΥ ΚΑΛΗ ΤΙΜΗ. ΦΥΛΑΞΗ ΣΕ ΓΚΑΡΑΖ. ΠΛΗΡ. ΤΗΛ. 02410 48078, 0944 453509 κ. ΒΑΣΙΛΗ ΠΑ45030

ΠΩΛΟΥΝΤΑΙ ΤΑ ΚΑΤΩΘΙ ΑΥΤ/ΤΑ ΣΕ ΑΡΙΣΤΗ ΚΑΤΑΣΤΑΣΗ ΚΑΙ ΠΡΟΣΙΤΕΣ ΤΙΜΕΣ: FIAT GINO MOD. '97 A/C 4.110 ΕΥΡΩ, FIAT SERE MOD. 2000 4.840 ΕΥΡΩ, FIAT PUNTO MOD. '97 4.400 ΕΥΡΩ, FIAT PUNTO MOD 99 A/C 5.720 ΕΥΡΩ, SEAT CORDOBA MOD 97 A/C 7340 ΕΥΡΩ, TOYOTA COROLLA MOD 99 A/C 9100 ΕΥΡΩ, M/BUS NISSAN SERENNA MOD. 99 A/C, SEAT ALABRA MOD 98 A/C ΜΕ ΕΥΚΟΛΙΕΣ. 20% ΠΡΟΚΑΤΑΒΟΛΗ ΚΑΙ ΠΟΛΛΕΣ ΔΟΣΕΙΣ. ΠΛΗΡ. ΤΗΛ. 0241025888-0241098200 ΠΑ45954

ΜΟΤΟΣΙΚΛΕΤΑ SUZUKI GSX-R 750 μοντέλο '99 σε άριστη κατάσταση. Τιμή 6.500 Ευρώ. Πληρ. τηλ. 02410 25354 (αφήστε μήνυμα) ή 0972 821145. ΑΑ45323

ΠΩΛΟΥΝΤΑΙ ΜΕΤΑΧΕΙΡΙΣΜΕΝΑ ΦΟΡΤΗΓΑ ΑΥΤΟΚΙΝΗΤΑ ΕΙΣΑΓΩΓΗΣ ΟΛΩΝ ΤΩΝ ΤΥΠΩΝ, ΓΙΑ ΑΓΡΟΤΙΚΗ ΚΑΙ ΕΠΑΓΓΕΛΜΑΤΙΚΗ ΧΡΗΣΗ, ΚΑΘΩΣ ΚΑΙ Ι.Χ. ΕΠΙΒΑΤΙΚΑ. ΕΤΟΙΜΟΠΑΡΑΔΟΤΑ Ή ΚΑΤΟΠΙΝ ΠΑΡΑΓΓΕΛΙΑΣ. ΠΑΡΕΧΟΥΜΕ ΓΡΑΠΤΗ ΕΓΓΥΗΣΗ ΕΝΟΣ ΧΡΟΝΟΥ. ΕΙΣΑΓΩΓΕΙΣ ΜΕΤΑΧΕΙΡΙΣΜΕΝΩΝ ΑΥΤΟΚΙΝΗΤΩΝ "Δ. ΜΠΟΥΝΤΟΥΡΗΣ-Ε. ΠΑΠΑΠΟΣΤΟΛΟΥ Ο.Ε.". ΕΚΘΕΣΗ: ΕΘΝΙΚΗ ΟΔΟΣ ΛΑΡΙΣΑΣ-ΙΩΑΝΝΙΝΩΝ ΤΡΙΚΑΛΑ ΘΕΣΣΑΛΙΑΣ. ΤΗΛ. 0431-74709 ΦΑΞ 0431-27008 ΚΙΝ. 0974456200-0977395269. ΧΠΑ112

FIAT PUNTO CABRIO ΜΟΝΤΕΛΟ 94 1,3 ΛΕΥΚΟ 75000 ΧΙΛΙΟΜΕΤΡΑ, EXTRAS. ΤΙΜΗ 2.400.000. ΠΛΗΡ. ΤΗΛ. 87006, 10.00-13.00 Ή 18.00-22.00 ΧΠΑ841

ΜΗΧΑΝΗ ΥΑΜΑΗΑ XT-250 T.T. 600 c.c. εντούρο, σε άριστη κατάσταση, με φουλ έξτρα, χωρίς τεκμήριο. Πληρ. τηλ. 0946/460463, Αντώνης. ΑΑ44694

AUDI 80, ΜΟΝΤ. 82 ΣΕ ΤΙΜΗ ΕΥΚΑΙΡΙΑΣ 1.700 ΕΥΡΩ. ΠΛΗΡ. ΤΗΛ. 0944379725. ΠΑ47347

εργασιες

ΕΡΓΑΤΗΣ ΑΠΟ ΤΗΝ ΕΤΑΙΡΕΙΑ ΜΕΤΡΟΠΟΝΤΙΚΑΣ. ΠΛΗΡ. ΤΗΛ. 02410/35555 ΠΖ47393

ΚΥΡΙΑ Ή ΔΕΣΠΟΙΝΙΣ για να εργασθεί σε σνακ-μπαρ πρατήριο υγρών καυσίμων. Πληρ. τηλ. 0937292713. ΑΖ47547

ΑΡΤΕΡΓΑΤΗΣ από την βιοτεχνία άρτου "ΑΣΤΕΛ" στην περιοχή Ασγούρου. Πληρ. τηλ. 02410 64650. Ωρες 07.00 έως 21.00. ΑΖ47536

ΠΩΛΗΤΡΙΑ πεπειραμένη για επώνυμο κατάστημα γυναικείων ενδυμάτων. Πληρ. τηλ. 02410 36447 ΑΖ47524

ΚΥΡΙΑ εσωτερική για να εξυπηρετεί ηλικιωμένη κυρία. Πληρ. τηλ. 02410 29208 (17.00-21.00) ΑΖ47522

ΖΗΤΟΥΝΤΑΙ: α) **Βοηθός καλουπατζή**, ο οποίος θα ασχοληθεί και με παρεμφερείς οικοδομικές εργασίες, β) **Νέος/α** για να εργαστεί σε τεχνικό γραφείο σε διοικητική θέση. Πληρ. τηλ. 02410 66388 ΑΖ47523

ΠΩΛΗΤΡΙΑ γερμανόφωνη, με πείρα, για να εργαστεί σε χρυσοχοείο. Πληρ. τηλ. 02410 74980 ΑΖ47516

ΕΥΧΑΡΙΣΤΟ ΠΕΡΙΒΑΛΛΟΝ, ΑΞΙΟΛΟΓΗ ΣΥΝΕΡΓΑΣΙΑ, ΚΑΦΕ - ΠΟΤΟ - ΜΟΥΣΙΚΗ ΖΗΤΑ ΙΚΑΝΑ ΑΤΟΜΑ ΓΙΑ ΣΑΛΑ - ΜΠΑΡ. ΩΡΕΣ ΕΠΙΚΟΙΝΩΝΙΑΣ 19.00-22.00 Κ. ΝΕΚΤΑΡΙΟΣ, Π. ΠΟΛΗ, ΤΗΛ. 02410 34747 ΠΖ47498

ΠΩΛΗΤΡΙΑ πεπειραμένη, για κατάστημα ενδυμάτων στην οδό Αγ. Ιωάννου. Πληρ. τηλ. 02410 23986 ΑΖ47504

Από το ανθοπωλείο LE BOUQUET ζητείται **ΥΠΑΛΛΗΛΟΣ** έως 35 ετών με δίπλωμα αυτοκινήτου και μηχανής. Πληρ. τηλ. 02410 76605, 20467 ΑΖ47505

ΚΟΠΕΛΑ εμφανίσιμη από Internet Cafe στην Ιαλυσό. Πληρ. τηλ. 0241091403 ΑΖ47476

ΚΑΘΑΡΙΣΤΡΙΑ ΕΡΓΑΤΙΚΗ ΚΑΙ ΤΙΜΙΑ ΓΙΑ ΚΑΘΑΡΙΟΤΗΤΑ ΠΡΩΙΝΗ ΣΕ ΣΠΙΤΙ ΚΑΙ ΜΑΓΑΖΙ ΣΤΟ ΦΑΛΗΡΑΚΙ. ΠΛΗΡ. ΤΗΛ. 0944582609 ΠΖ47475

ΚΟΠΕΛΕΣ για βραδυνή απασχόληση σε καφετέρια-BAR. Πληρ. τηλ. 0974925649. ΑΖ47473

ΚΟΠΕΛΑ για τις δουλειές του σπιτιού από 8 π.μ. έως 12 μ.μ. Μισθός 90.000 δρχ. (περιοχή σπιτιού Ψαροπούλα). Πληρ. τηλ. 0241023544 ΑΖ47474

ΚΟΠΕΛΑ ευπαρουσίαστη για καφετέρια εντός πόλεως. Πληρ. τηλ. 0241036201 ΑΖ47476

ΝΗΠΙΑΓΩΓΟΣ ή ΒΡΕΦΟΝΗΠΙΟΚΟΜΟΣ σε βρεφονηπιακό σταθμό. Πληρ. τηλ. 0241093305 κ. Χαίκε. ΑΖ47471

ΥΠΑΛΛΗΛΟΙ σε πρατήριο υγρών καυσίμων και πλύστες. Πληρ. τηλ. 02410 62050. ΑΖ47444

ΑΤΟΜΟ για να δουλέψει σε πρατήριο υγρών καυσίμων. Πληρ. τηλ. 02410 27547. ΑΖ47443

ΕΤΑΙΡΕΙΑ που δραστηριοποιείται στον χώρο των τροφίμων επιθυμεί να προσλάβει **MERCHANDISER/ ΠΩΛΗΤΗ/ ΤΡΙΑ** για την περιοχή της ΡΟΔΟΥ-ΚΩ. Απαραίτητα προσόντα: 1) Κάτοχοι άδειας οδήγησης Ι.Χ. αυτοκινήτου, 2) Εκπληρωμένες στρατιωτικές υποχρεώσεις, 3) Ηλικία έως 28 ετών, 4) Προηγούμενη εμπειρία σε ανάλογη θέση θα θεωρηθεί επιπλέον προσόν. Οι ενδιαφερόμενοι παρακαλούνται να αποστείλλουν βιογραφικό σημείωμα στο παρακάτω fax: 0106839843 ή στην διεύθυνση WRIGLEY'S GmbH Λ. Πεντέλης 1, 15235 Βρηλίσσια υπ' όψιν Χ.Σ. ΑΖ47477

ΝΕΑΡΕΣ ΕΥΠΑΡΟΥΣΙΑΣΤΕΣ ΓΙΑ ΝΑ ΕΡΓΑΣΤΟΥΝ ΣΕ ΚΑΦΕ-ΜΠΑΡ ΣΤΟ ΠΑΡΑΔΕΙΣΙ (ΓΙΑ ΠΡΩΙΝΗ ΚΑΙ ΒΡΑΔΥΝΗ ΑΠΑΣΧΟΛΗΣΗ). ΠΛΗΡ. ΤΗΛ. 0937879750. ΠΖ47428

ΠΩΛΗΤΡΙΑ έμπειρη για κατάστημα υποδημάτων. Πληρ. τηλ. 02410 37888. ΑΖ47429

ΚΥΡΙΑ με μεταφορικό μέσο για τετράωρη καθημερινή εργασία ως οικιακή βοηθός. Πληρ. τηλ. 02410 66591 μετά τις 7 μ.μ. ΑΖ47430

ΒΟΗΘΗΤΙΚΟ ΠΡΟΣΩΠΙΚΟ ΓΙΑ ΤΟ ΕΣΤΙΑΤΟΡΙΟ ΚΟΧΛΙΑΣ ΣΤΟ ΦΑΛΗΡΑΚΙ. ΑΠΟΚΛΕΙΟΝΤΑΙ ΑΛΒΑΝΙΚΗΣ ΚΑΤΑΓΩΓΗΣ. ΠΛΗΡ. ΤΗΛ. 0944732168. ΠΖ47432

ΝΕΑΡΗ ΥΠΑΛΛΗΛΟΣ να εργασθεί σε καφετέρια. Πληρ. τηλ. 02410 29551. ΑΖ47431

ΓΥΝΑΙΚΑ ως οικιακή βοηθός από ανδρόγυνο χωρίς παιδιά για ελαφριά εργασία με πολύ καλό μισθό. Να ξέρει πολύ καλά ελληνικά. Φαγητό και διαμονή. Πληρ. τηλ. 02410 27858. ΑΖ47420

ΤΕΧΝΙΚΟΣ έμπειρος για βουλκανιζατέρ. Πληρ. τηλ. 02410 66532 ΑΖ47041

ΠΕΠΕΙΡΑΜΕΝΗ ΚΟΜΜΩΤΡΙΑ. ΠΛΗΡ. ΤΗΛ. 02410 31973

ΣΕΡΒΙΤΟΡΟΙ-ΕΣ, μπαργούμαν-μπάρμαν, για γνωστή καφετέρια της Ρόδου. Πληρ. τηλ. 02410 68500 ΑΖ47392

ΒΟΗΘΟΣ ξυλουργού στην Ιαλυσό. Πληρ. τηλ. 0241091212 και 0945818095. ΑΖ47368

ΓΡΑΜΜΑΤΕΑΣ, από ασφαλιστική πολυεθνική εταιρεία, ζητείται να προσληφθεί άμεσα, ηλικίας 23-30 ετών με άριστη γνώση Η/Υ. Για κλείσιμο ραντεβού, επικοινωνήστε με την κ. Μαστροδημήτρη στο 0945-968967 από 10.00-13.00 και 18.00-20.00 ΑΖ47105

ΕΛΛΗΝΙΔΑ Ή ΑΓΓΛΙΔΑ με πείρα για την φύλαξη παιδιού 1 έτους και κάποιες οικιακές εργασίες από Δευτέρα έως Παρασκευή από 8 έως 14.00 στην Ιαλυσό. Πληρ. τηλ. 02410 96309. ΑΖ473335

ΠΩΛΗΤΗΣ-ΤΡΙΑ που να ομιλεί Φιλανδικά για να εργασθεί σε κατάστημα με χρυσά και δερμάτινα είδη επί της οδού Παπανικολάου. Πληρ.τηλ. 0241032271

ΚΑΘΗΓΗΤΡΙΑ/ΤΗΣ Γερμανικών με σπουδές στη Γερμανία. Πληρ. τηλ. 0241063009-76898 ΑΖ47228

ΑΥΤΟ ΕΠΙΛΟΓΕΣ

ΚΟΥΚΟΥΡΑΣ ΑΛΕΞΑΝΔΡΟΣ

ΛΕΩΦ. ΡΟΔΟΥ-ΛΙΝΔΟΥ 255.

ΤΗΛ. 0241060910-20

— LANCIA DELTA, 1400 cc, μοντ. 1993-κόκκινο.
• Κεντρ. κλειδ. ηλ. παράθ., υδρ. τιμόνι, ηχοσύστημα.

— NISSAN ALMERA, 1400 cc. 3 Dr, μοντ. 1999-μπλε.
• Δερμάτινο σαλόνι, κεντρ. κλειδ., ηλ. παράθ., υδρ. τιμόνι, A/C, ηχοσύστημα.

— AUDI A4 1600cc, μοντ. 1999, ασημί
• Δερμάτινο σαλόνι • κεντρ. κλείδ. • ηλ. παραθ. • υδρ. τιμόνι • 4 αερόσακοι • ABS • clima • ηχοσύστημα • επένδυση αλουμινίου

— NISSAN 200SX TURBO 1800cc, μοντ. 1992, 178HP, ανθρακί
• Δερμάτινο σαλόνι • κεντρ. κλείδ. • ηλ. παράθ. • υδρ. τιμόνι • A/C • ABS • ζάντες αλουμινίου • ηχοσύστημα • ηλεκτρική ηλιοροφή

— BMW 318 CABRIO 1800cc, μοντ. 1995, 20.000 χλμ., πράσινο
• Κεντρ. κλείδ. • ηλ. παράθ. • υδρ. τιμόνι • A/C • ABS • ηχοσύστημα • ηλεκτρική ηλιοροφή

— FORD ESCORT CABRIO, μοντ. 1995, μπλε
• Κεντρ. κλείδ. • ηλ. παράθ. • υδρ. τιμόνι • A/C • ABS • αερόσακους • ζάντες αλουμινίου • ηχοσύστημα

— OPEL ASTRA, 1400cc, 5Dr, μοντ. 2001, 10.000 χλμ., άσπρο
• Immobilizer • κεντρ. κλείδ. με τηλεχειρ. • υδρ. τιμόνι • A/C • αερόσακους • ηχοσύστημα

— ALFA ROMEO 146, 1400cc, μοντ. 1997, ανθρακί
• Κεντρ. κλείδ. • ηλ. παράθ. • υδρ. τιμόνι • clima • αερόσακους • ηλ. καθρέπτες • ζάντες αλουμινίου • ηχοσύστημα

— TOYOTA CELICA, 1600cc, μοντ. 1995, κόκκινο
• Immobilizer • κεντρ. κλείδ. • ηλ. παράθ. • υδρ. τιμόνι • ζάντες αλουμινίου • ηχοσύστημα • ηλ. καθρέπτες

— RENAULT MEGANE, 1400cc, μοντ. 1999, 98HP, άσπρο
• Κεντρ. κλείδ. • ηλ. παράθ. • υδρ. τιμόνι • A/C • 4 αερόσακοι • ABS • ηλ. καθρέπτες • ηχοσύστημα

— ALFA ROMEO 146, 1400cc, μοντ. 1997, μαύρο
• Κεντρ. κλείδ. • ηλ. παράθ. • υδρ. τιμόνι • αερόσακος • ηχοσύστημα

— NISSAN PRIMERA, 1600cc, μοντ. 2000, 27.000χλμ., μπλε
• Κεντρ. κλείδ. • ηλ. παράθ. • υδρ. τιμόνι • clima • αερόσακος, ηχοσύστημα.

— FIAT TEMPRA, 1600 cc, digital μοντ. 1994-πράσινο.
• Κεντρ. κλειδ., ηλ. παράθ., υδρ. τιμόνι, ηχοσύστημα.

ΑΠΟ 0% ΠΡΟΚΑΤΑΒΟΛΗ ΕΩΣ ΚΑΙ 60 ΜΗΝΙΑΙΕΣ ΔΟΣΕΙΣ ΜΕ ΤΑ ΧΑΜΗΛΟΤΕΡΑ ΕΠΙΤΟΚΙΑ ΤΗΣ ΑΓΟΡΑΣ

ΠΩΛΕΙΤΑΙ

Αυτοκίνητο μάρκας **FIAT PUNTO SPORTING FULL EXTRA** με 6000 km σε άριστη κατάσταση, μοντέλο 2001. Δεκτός κάθε έλεγχος. Τιμή πώλησης 8.500 ευρώ. Γίνονται και ευκολίες πληρωμής.

Πληρ. τηλ. 0241068013

ΑΓΟΡΑ ΑΥΤΟΚΙΝΗΤΩΝ

Η πώληση και η ανταλλαγή των μεταχειρισμένων αυτοκινήτων-οι διαδικασίες και τα έξοδα μεταβιβάσεως για μας είναι μια απλή διαδικασία.

ΚΑΙ ανταλλάσσουμε

ΚΑΙ αγοράζουμε

το παλιό σας αυτοκίνητο

ΑΜΕΣΩΣ

Πληρ. τηλ. 02410-68013

εργασιες

συνέχεια από την προηγούμενη

ΚΟΠΕΛΕΣ με εμπειρία στο service για Café. Πληρ. τηλ. 0942 408655
AZ47207

ΤΕΧΝΙΤΕΣ ΚΑΛΟΥΠΑΤΖΗΔΕΣ ΚΑΙ ΤΕΧΝΙΤΕΣ ΒΟΗΘΟΙ ΣΕ ΜΕΓΑΛΟ ΕΡΓΟ. ΠΛΗΡ. ΤΗΛ. 0946658789 κ. ΠΑΝΑΓΙΩΤΗΣ. ΠΖ47160

ΒΟΗΘΟΙ-ΕΣ ΣΕΡΒΙΤΟΡΩΝ για εστιατόριο εντός πόλεως. Πληρ. τηλ. 78067. AZ46847

ΝΕΑΡΟΣ, από την αντιπροσωπεία αυτοκινήτων DAEWOO Αλ. Κούκουρας, για το τμήμα πωλήσεων. Οι υποψήφιοι πρέπει να πληρούν τις κάτωθι προϋποθέσεις: α) ευχέρεια λόγου, β) απολυτήριο λυκείου, γ) δίπλωμα αυτοκινήτου, δ) εκπληρωμένες στρατιωτικές υποχρεώσεις, ε) γνώσεις Η/Υ.Πληρ. τηλ. 0241065183 και 60100.

ΣΕΡΒΙΤΟΡΟΣ-ΡΑ ή βοηθός σερβιτόρου για εστιατόριο Ala Cart στην Ιξιά. Γνώση της Αγγλικής οπωσδήποτε. Ολλανδικά-Σκανδιναβικά θα εκτιμηθούν και θα πληρωθούν έξτρα. Πληρ. τηλ. 94929-92382
AZ45941

ΚΟΠΕΛΑ για να εργαστεί σε Super market τουριστικό στην Λεωφόρο Κρεμαστής πάροδος Κέρκυρας. Πληρ. τηλ. 0241091836 AZ47015

ΖΗΤΕΙΤΑΙ ΒΟΗΘΟΣ ΓΡΑΦΕΙΟΥ/ΥΠΑΛΛΗΛΟΣ ΥΠΟΔΟΧΗΣ. ΚΑΛΗ ΓΝΩΣΗ ΤΗΣ ΑΓΓΛΙΚΗΣ ΑΠΑΡΑΙΤΗΤΗ. ΑΙΤΗΣΕΙΣ ΔΕΚΤΕΣ ΜΕΣΩ FAX: 02410 29028 ΠΖ46967

ΝΕΑΡΟΣ Ή ΝΕΑΡΗ για να εργασθεί ως βοηθός σε μπαρ, να μιλάει αγγλικά. Πληρ. τηλ. 02410 52326
AZ56971

ΣΥΝΕΤΑΙΡΟΣ με ποσοστό 50% επί των κερδών από γνωστή επιχείρηση, επιτυχημένη, σε είδη διατροφής και απορρυπαντικά, ο οποίος πρέπει να έχει γνώσεις εμπορικές από ηλικία 25-50 χρονών. Περισσότερες πληροφορίες στο τηλ. 02410 61405
AZ46595

ΚΟΠΕΛΕΣ για βράδυ για καφέ μπαρ στην Ιαλυσό. Πληρ. τηλ. 0946332989 από 7-9 μ.μ. 0241091796 AZ45030

ΜΠΑΡΓΟΥΜΑΝ για μπαράκι στην Παλιά Πόλη. Πληρ. τηλ. 02410 38614 από 20.00-23.00. AZ46593

ΚΟΠΕΛΕΣ εμφανίσιμες να εργασθούν σε καφετέρια με μισθό και ποσοστά. Πληρ. τηλ. 094 6963858
AZ4660

Ζητείται **ΠΩΛΗΤΗΣ** σε εταιρία εμπορίας ειδών ζαχαροπλαστικής. Πληρ. τηλ. 02410 24819 ώρες 8-15 μ.μ. και 0944 223382 ώρες 12-20 μ.μ.
AZ46453

ΜΠΑΡΜΑΝ για να εργασθεί σε καφέ-BAR στη Ρόδο. Πληρ. τηλ. 0241073009
AZ45776

ΚΟΠΕΛΕΣ εμφανίσιμες για νυχτερινή απασχόληση σε μπαρ εντός της πόλης. Μισθός ικανοποιητικός και ποσοστά. Πληρ. τηλ. 0241029935 και 0974551816 AZ46802

ΚΟΠΕΛΑ για καφετέρια για βραδυνή απασχόληση. Πληρ. τηλ. 0241020282 AZ44999

ΣΕΡΒΙΤΟΡΟΙ/ΡΕΣ ΚΑΙ ΒΟΗΘΟΙ έμπειροι/ρες για εστιατόριο-ψαροταβέρνα. Πληρ. τηλ. 78823. AZ46079

ΨΗΣΤΡΙΑ-ΨΗΣΤΗΣ γνώστης της τέχνης της πίτας για γυράδικο στην Παλιά Πόλη. Πληρ. τηλ. 02410/32605.
AZ46003

ΚΟΠΕΛΑ, στο Print house στη Στοά Ροϊκου, που να ενδιαφέρεται να εκπαιδευτεί στο χώρο των γραφικών τεχνών για πλήρη και μόνιμη απασχόληση. Πληρ. στο τηλ. 37095 από 9-9.
AZ45562

Από το εστιατόριο ΡΟΜΕΟ στην Π. Πόλη **ζητούνται** οι εξής ειδικότητες: α) **Σερβιτόρος** για την υποδοχή, β) **Ταμίας** για απογευματινή εργασία, γ) **διανομέας** για υποαπασχόληση, μεσημέρι. Πληρ. τηλ. 02410 74402, κος Γιώργος.
AZ44539

ΒΟΗΘΟΣ ΜΑΓΕΙΡΑ, με εμπειρία στο A' LA CART, για εστιατόριο στην Ιξιά, απογευματινό ωράριο, μετά τις 3 μ.μ. Πληρ. τηλ. 92382 και 94929.
AZ45857

ΚΟΠΕΛΕΣ, ΓΙΑ ΝΑ ΕΡΓΑΣΘΟΥΝ ΣΕ CAFE BAR, ΜΙΣΘΟΣ ΚΑΙ ΠΟΣΟΣΤΑ. ΠΛΗΡ. ΤΗΛ. 0945110542 ΚΑΙ 0945120906 Κ. ΤΑΚΗ.
ΠΖ45855

ΣΕΡΒΙΤΟΡΟΣ, ΕΜΠΕΙΡΟΣ, ΓΙΑ ΕΣΤΙΑΤΟΡΙΟ ΣΤΗΝ Π. ΠΟΛΗ. ΑΠΟΚΛΕΙΟΝΤΑΙ ΑΛΛΟΔΑΠΟΙ. ΠΛΗΡ. ΤΗΛ. 25293. ΠΖ45457

ΑΠΟ ΤΗΝ ΞΕΝΑΚΗΣ ΑΥΤΟΚΙΝΗΤΑ Α.Ε.Β.Ε.
αντιπρόσωπο των VW-AUDI στη Δωδεκάνησο

ΖΗΤΕΙΤΑΙ

ΣΥΝΕΡΓΑΤΗΣ

ηλικίας 25 έως 35 ετών χωρίς στρατιωτικές υποχρεώσεις για να εργασθεί στο τμήμα προετοιμασίας αυτοκινήτου και πλυντηρίου.

Πληροφορίες Λίνδου 238 και στο τηλ. 02410 61600

ΤΑ ΖΑΧΑΡΟΠΛΑΣΤΕΙΑ ΣΤΑΝΗ

ΖΗΤΟΥΝ

ΠΩΛΗΤΡΙΕΣ έως 35 ετών,
τελειόφοιτες λυκείου με απαραίτητη γνώση Αγγλικών.
Πληρ. Αγ. Αναστασίας 28
από 13.00 έως 15.00
Τηλ. 02410 32267, 31991

ΑΠΟ ΤΗΝ ΕΤΑΙΡΕΙΑ ΝΙΚΑΣ

ΖΗΤΕΙΤΑΙ

ΟΔΗΓΟΣ-ΔΙΑΝΟΜΕΑΣ
κάτοχος διπλώματος γ' επαγγελματικής κατηγορίας (ηλικίας έως 35 ετών).
Πληρ. τηλ. 02410 87650

Pizza Hut

ΖΗΤΟΥΝΤΑΙ

ΣΕΡΒΙΤΟΡΟΙ
Πληρ. τηλ. 02410-78570
κ. Κουντούρης

ΖΗΤΟΥΝΤΑΙ

ΚΑΘΗΓΗΤΕΣ ΓΕΡΜΑΝΙΚΗΣ ΓΛΩΣΣΑΣ
με τ' απαραίτητα προσόντα
Πληρ. τηλ. 02410 39984

ALPHA ΑΣΦΑΛΙΣΤΙΚΗ

Η Alpha Ασφαλιστική, εταιρεία του Ομίλου της Alpha Bank, αναζητά συνεργάτες για την προώθηση των προϊόντων και των υπηρεσιών της στην περιοχή της Ρόδου.
Οι ενδιαφερόμενοι θα πρέπει να είναι:
- πτυχιούχοι ΑΕΙ ή ΤΕΙ ή ΙΕΚ ή απόφοιτοι Λυκείου,
- ηλικίας από 25 έως 45 ετών και
- οι άνδρες να έχουν εκπληρώσει τις στρατιωτικές τους υποχρεώσεις.

Επιπλέον, θα πρέπει να χαρακτηρίζονται από
- ικανότητα αποφασιστικής και μεθοδικής επιδιώξεως των στόχων τους,
- ικανότητα επικοινωνίας και συνεργασίας.

Η εταιρεία προσφέρει
- επαγγελματική κατάρτιση για συνεχή εκπαίδευση,
- δυνατότητα επαγγελματικής εξελίξεως καθώς και δυνατότητα δημιουργίας υψηλού εισοδήματος.

Για περισσότερες πληροφορίες επικοινωνήσατε με κ. Πάττα Σάββα, Τηλ. 02410/35429, κατά τις ώρες από 09.00-13.00

ΧΥΤΗΡΟΓΛΟΥ Α.Ε.

ΖΗΤΟΥΝΤΑΙ

πωλήτριες
για τον όροφο με χαλιά και μοκέτες.

Πληρ. τηλ. 02410/63121, 63311

CASH AND CARRY
METRO

To Cash and Carry METRO
ΖΗΤΕΙ

ΕΡΓΑΤΕΣ

ηλικίας 22-40 ετών.
Παρακαλούνται οι ενδιαφερόμενοι να τηλεφωνήσουν στο: 62.327 ή 01/28.93.500

Η Gautier Greece A.E., εταιρεία εισαγωγής και εμπορίας των Γαλλικών επίπλων Gautier, επιθυμεί να προσλάβει άμεσα για τις ανάγκες του καταστήματος της στη Ρόδο:

ΔΙΑΚΟΣΜΗΤΡΙΑ

Η κατάλληλη υποψήφια θα πρέπει να διαθέτει πτυχίο Διακοσμητριας από ιδιωτική ή Δημόσια σχολή.
Απασχόληση ώρες καταστημάτων.
Προσφέρονται ανταγωνιστικές αποδοχές ανάλογα με την εμπειρία καθώς και bonus επί των πωλήσεων.

Οι ενδιαφερόμενες θα πρέπει να αποστείλουν το βιογραφικό τους μέσω fax στο 02410 20187, το αργότερο έως 25 Σεπτεμβρίου. Θα τηρηθεί απόλυτη εχεμύθεια.

GAUTIER GREECE A.E., Λεωφ. Καλλιθέας 1, Ρόδος

GAUTIER

ΖΗΤΕΙΤΑΙ

από **ΜΕΤΑΦΟΡΙΚΗ ΕΤΑΙΡΕΙΑ, ΟΔΗΓΟΣ**
κάτοχος διπλώματος μηχανής για μόνιμη απασχόληση έως 35 ετών.
Πληρ. τηλ. 02410 38295, 6, 7

ΖΗΤΕΙΤΑΙ

ΠΩΛΗΤΡΙΑ με γνώσεις αγγλικής ευπαρουσίαστη, απόφοιτη λυκείου για τα καταστήματα Κεσίσογλου.

Πληρ. στα τηλ. 24238-22875
Διευθ. Εθελοντών Δωδεκανησίων 31 και Καναδά 15

ΑΠΟ ΤΑ PLANET Z

ΖΗΤΟΥΝΤΑΙ

ΠΩΛΗΤΕΣ-ΠΩΛΗΤΡΙΕΣ για τα καταστήματα Ρόδου και Ιαλυσού.
ΠΑΙΔΑΓΩΓΟΣ για τον παιδότοπο ZBOOM

ΠΛΗΡΟΦΟΡΙΕΣ - ΑΙΤΗΣΕΙΣ
Τηλ. 02410 35290, 94428
και στα καταστήματα Ρόδου & Ιαλυσού

ΖΗΤΟΥΝΤΑΙ

πωλήτριες για εμπορικά καταστήματα εντός πόλεως
Πληρ. τηλ. 02410 32125

ΤΣΑΚΙΡΗΣ ΤΣΑΜΠΙΚΟΣ
ΠΟΛΙΤΙΚΟΣ ΜΗΧΑΝΙΚΟΣ
ΕΡΓΟΛΗΠΤΗΣ ΔΗΜΟΣΙΩΝ ΕΡΓΩΝ
ΜΕΛΕΤΕΣ ΚΑΤΑΣΚΕΥΕΣ
ΔΗΜΟΣΙΩΝ κ' ΙΔΙΩΤΙΚΩΝ ΕΡΓΩΝ

ΖΗΤΟΥΝΤΑΙ

1. Πολ/κός Μηχ/κός, Αρχ/νας ή Τεχνολόγος Μηχ/κός.
2) Κοπέλα για γραμματειακή υποστήριξη.

Απαραιτήτως με
- Καλή γνώση Η/Υ
- Μεταφορικό μέσο
- Δυνατότητες επικοινωνίας και οργάνωσης

ΠΡΟΣΦΕΡΟΝΤΑΙ
- Μόνιμη εργασία και προοπτική εξέλιξης
- Ευχάριστο περιβάλλον εργασίας.
- Πολύ καλό πακέτο αποδοχών αναλόγως προσόντων.

Πληρ. τηλ. 0241035139

ΑΠΟ ΑΛΥΣΙΔΑ ΚΑΤΑΣΤΗΜΑΤΩΝ ΓΡΗΓΟΡΗΣ ΕΣΤΙΑΣΗΣ

ΖΗΤΟΥΝΤΑΙ

α) **ΤΑΜΠΛΙΣΤΑΣ** με ανάλογη εμπειρία.
β) **ΣΕΡΒΙΤΟΡΟΣ-ΣΕΡΒΙΤΟΡΑ**
γ) **ΒΟΗΘΟΣ ΨΗΣΤΗ**

Πληρ. τηλ. 0944732020

ΧΡΥΣΗ ΕΥΚΑΙΡΙΑ!

Καναδέζικη Εταιρία με αποκλειστική σειρά προϊόντων φυσικής διατροφής και υγείας εγκαινιάζεται στην Ελλάδα.
Ζητάμε **σοβαρά άτομα** για την προώθηση των προϊόντων μας στην ανέγγιχτη Ελληνική Αγορά.

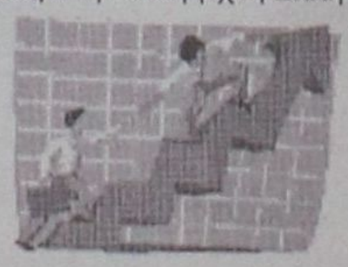

Τώρα μπορείς κι εσύ να γίνεις
Νο 1 στην Ελλάδα!

Εγκαίνια-Παρουσίαση
Δευτέρα 16 Σεπτεμβρίου 2002
Στις 8.00 μ.μ.
Στο ξενοδοχείο Πλάζα.
Για περισσότερες πληροφορίες τηλεφωνείστε στο 097 3061523

εργασιες

συνέχεια από την προηγούμενη

ΜΠΑΡΜΑΝ ΓΙΑ ΝΑ ΕΡΓΑΣΘΕΙ ΣΕ ΚΕΝΤΡΙΚΗ ΚΑΦΕΤΕΡΙΑ ΠΡΩΙΝΗ ΑΠΑΣΧΟΛΗΣΗ. ΜΙΣΘΟΣ ΙΚΑΝΟΠΟΙΗΤΙΚΟΣ. ΑΠΟΚΛΕΙΟΝΤΑΙ ΑΛΛΟΔΑΠΟΙ. ΠΛΗΡ. ΤΗΛ. 0241027772 ΩΡΕΣ 13.00-16.00

ΠΖ45758

ΠΙΤΣΙΕΡΗΣ ή ΒΟΗΘΟΣ ΠΙΤΣΙΕΡΗ Ελληνας ή Ιταλός δια Ιταλικό εστιατόριο εντός πόλεως. Πληρ. τηλ. 02410 38910.

ΑΖ44162

ΥΠΑΛΛΗΛΟΙ άνδρες και γυναίκες που να γνωρίζουν γερμανικά και ει δυνατόν Αγγλικά, για να εργαστούν σε καφετέρια πολυτελείας στο Εμπορικό Κέντρο "ΕΣΠΕΡΟΣ". Πληρ. τηλ. 02410 87817, 0944/566977.

ΑΖ44026

ΖΗΤΕΙΤΑΙ κοπέλα εμφανίσιμη για να εργαστεί σε κατάστημα ηλεκτρονικών παιχνιδιών (VIDEO GAMES) στη Ρόδο και στην Κω. Μισθός ικανοποιητικός και bonus. Πληρ. τηλ. 25050, 0945314090

ΧΑΖ481

ΟΙΚΙΑΚΗ ΒΟΗΘΟΣ, ηλικίας άνω των 30 για καθημερινή εργασία 08.00-15.00 σε σπίτι στην Ανάληψη. Αποκλείονται αλλοδαπές. Πληρ. από 09.00 έως 12.00 και 17.00 έως 19.00 στο τηλ. 63705 και 64869.

ΑΖ45556

ΣΕΡΒΙΤΟΡΟΣ, ΕΜΠΕΙΡΟΣ, ΓΙΑ ΕΣΤΙΑΤΟΡΙΟ ΣΤΗΝ Π. ΠΟΛΗ. ΑΠΟΚΛΕΙΟΝΤΑΙ ΑΛΛΟΔΑΠΟΙ. ΠΛΗΡ. ΤΗΛ. 25293. ΠΖ45457

ΣΧΟΛΗ ΟΔΗΓΩΝ

L



ΠΥΛΑΡΙΝΟΣ ΗΡΑΚΛΗΣ

Πτυχιούχος Εκπαιδευτής

Διπλώματα

✓ Ερασιτεχνικά
✓ Επαγγελματικά
✓ Μοτοσικλέτας
✓ Επεκτάσεις - Αναθεωρήσεις

Αγ. Αναστασίας 40 & Π.Π. Γερμανού
Εμπορικό Κέντρο Φώκιαλη, α' όροφος
Τηλ. 75270, 0942 445549

ΠΜ46994

ΚΥΡΙΕΣ με όρεξη για δουλειά που θα ήθελαν να κερδίζουν έως και 500.000 δρχ. το μήνα, με ελεύθερο ωράριο εργασίας. Προσφέρονται δωρεάν κατάλογοι λευκών ειδών και μεγάλη υποστήριξη από την εταιρεία μας. Πληρ. κ. Γιώργος στο τηλ. 0946/595500 ή 37384.

ΑΖ42605

ΜΑΓΕΙΡΑΣ ή Μαγείρισσα για πιτσαρία - εστιατόριο στα Κολύμπια. Επικοινωνήστε στο τηλ. 0945/991902.

ΑΖ44710

ΣΕΡΒΙΤΟΡΟΣ ή σερβιτόρα από εστιατόριο στην Ιαλυσό, που να μιλά Αγγλικά, Σκανδιναβικά. Πληρ. τηλ. 02410 91709

ΑΖ44824

ΓΡΑΦΙΣΤΡΙΑ, με γνώσεις PC και MAC στα προγράμματα COREL DRAW-PHOTOSHOP-ILLUSTRATOR -QUARK EXPRESS, για πλήρη απασχόληση. Πληρ. τηλ. 0946/506503.

διαφορα

ΠΩΛΟΥΝΤΑΙ μαξιλάρες επίπλου σαλονιού (6 τεμάχια), καναπέ κ.λπ. αμεταχείριστα. Υφασμα πολυτελείας παραγγελίας από Αθήνα. Λόγω μετακόμισης χαμηλή τιμή και ύφασμα ταπετσαρίας εισαγωγής ολοκαίνουργιο πολυτελείας. Χαμηλή τιμή. Πληρ. τηλ. 02410 22264 απόγευμα.

ΑΔ47549

ΠΩΛΟΥΝΤΑΙ λόγω αναχώρησης έπιπλα, βιβλία, υαλικά, πίνακες, ρούχα, παράθυρο αλουμινένιο μεγάλο και εργαλεία. Πληρ. τηλ. 0946559539

ΑΔ47489

ΠΩΛΟΥΝΤΑΙ διθέσιος καναπές που γίνεται κρεββάτι, μια πολυθρόνα και δύο τραπεζάκια, τιμή 500 ευρώ. Πληρ. τηλ. 38387 από 09.00-14.00 και 17.00-21.00.

ΑΔ47455

ΠΩΛΟΥΝΤΑΙ τα εξής είδη: Α) Βιβλιοθήκη-γραφείο από σουηδικό ξύλο, Β) Κρεβάτι μονό, με στρώμα ορθοπεδικό και ένα κομοδίνο, όλα από σουηδικό ξύλο, Γ) Τηλεόραση SAMSUNG 21 ιντσών. Ολα μαζί 450 ευρώ. Πληρ. στο τηλ. 0945640019.

ΑΔ47454

ΠΩΛΕΙΤΑΙ εξοπλισμός συνεργείου Αυτ/των και ανταλλακτικών, Στρατηγού Ζήση 76. Πληρ. τηλ. 02410 27537

ΑΔ47402

ΠΩΛΟΥΝΤΑΙ, 2 ντουλάπες δίφυλες, ένα μονό κρεβάτι και μία μεγάλη βιβλιοθήκη, όλα από Σουηδικό ξύλο και σε πολύ καλή τιμή. Πληρ. τηλ. 02410 37637 και 02410 32074.

ΑΔ47249

ΠΩΛΟΥΝΤΑΙ-ΜΙΚΡΟΕΠΙΠΛΑ: Παπουτσοθήκες, συρταριέρες, τραπέζια, καρέκλες, κρεβάτια, στρώματα, ντουλάπες, κρυσταλιέρες, σύνθετα, ροτόντες, καλόγηροι, σαλόνια, καναπέδες, ντιβανομπάουλα κ.ά. σε χαμηλές τιμές. Θα μας βρείτε στο 5ο χλμ. Ρόδου-Λίνδου στην Πλατής-Ροδοχρώμ. Πληρ. τηλ. 65065, 62037 από 8 -14.30, απόγευμα 6-8.

ΑΔ47375

ΠΩΛΟΥΝΤΑΙ κυνηγόσκυλα εκπαιδευμένα γενικού θηράματος-λαγόσκυλα με δοκιμή! Γκέκας-Μπίκλις-Σέτερ Λαβεράκ από 300 ευρώ έως 1500 ευρώ. Επίσης Κουτάβια Τραχτάρ, 4 μηνών 100 ευρώ. Πληρ. 02410/66160 ή 0944/653196.

ΑΔ47285

ΠΩΛΕΙΤΑΙ, μπιλιάρδο Αμερικάνικο (Σιβισίδης) 2,80Χ1,60 σε άριστη κατάσταση (1 έτους), κατάλληλο για μαγαζί ή σπίτι. Τιμή με όλα τα αξεσουάρ (φώτα, στέκες, κ.λπ.) 800.000 δρχ. από 1.350.000 καινούργιο. Επίσης πωλούνται ηλεκτρονικά παιχνίδια μαγαζιών για σπίτι. Πληρ. τηλ.0241093306 και 0938839199

ΚΑΡΦΩΤΙΚΟ πιστόλι HILTI DX 350 ελαφρώς μεταχειρισμένο αξίας 180.000 δρχ. ή 528 ευρώ. Πληρ. τηλ. 02410-67257 και 0946338682.

ΑΔ45494

ΠΑΓΚΟΙ καταστήματος, γραφείο και κομπιούτερ σε άριστη κατάσταση και σε τιμή ευκαιρίας. Πληρ. τηλ. 0936 795114

ΑΔ46920

ΒΙΝΤΕΟΚΑΜΕΡΑ CANON, πωλείται σε πολύ καλή τιμή. Πληρ. τηλ. 0974834664.

ΠΩΛΟΥΝΤΑΙ ΠΡΟΒΑΤΑ. Πληρ. τηλ. 02440/31198 κ. Γιώργος.

ΑΔ46733

ΕΝΔΙΑΦΕΡΟΜΑΙ ν' αγοράσω για ανταλλακτικά RENO 5 850 cc, κατά προτίμηση τετράθυρο και γεωργικό DACIA. Επίσης απωλέσθη πινακίδα Χ.Ο. 6739. Ο ευρών θα αμοιφθεί. Πληρ. τηλ.097 2190367 και 02410 29364

ΑΔ44160

ΣΚΥΛΑΚΙΑ 2 μηνών σε τιμή ευκαιρίας. Πληρ. τηλ. 0241056385

ΑΔ46261

ΒΟΥΤΙΑ ΣΤΟ ΟΝΕΙΡΟ- Πισίνες με 30 χρόνια εγγύηση. Δεν αποτελούν τεκμηριο, δεν απαιτείται άδεια εγκατάστασης. Από 1.300.000 δρχ. (3.815 Ευρώ) έως 3.000.000 δρχ. (8.801 Ευρώ). Service-ανταλλακτικά.- Μεταλλικά-ξύλινα ντουλάπια και αξεσουάρ μπάνιου. Πληρ. τηλ. 02410 31409 και 0944930068.

ΑΔ46445

ΚΙΝΗΤΗΡΑΣ ΕΞΩΛΕΜΒΙΟΣ MERCURY 135 HP, OPTIMAX, ΜΟΝΤΕΛΟ 2000 ΜΕ ΕΛΑΧΙΣΤΕΣ ΩΡΕΣ ΛΕΙΤΟΥΡΓΙΑΣ ΕΓΓΥΗΜΕΝΟΣ. ΠΛΗΡ. ΤΗΛ. 02410/36604, 0944/338277 Κ. ΤΑΣΟ.

ΠΔ46380

ΕΠΙΠΛΑ ΑΡΙΣΤΗΣ ΠΟΙΟΤΗΤΑΣ (ελαφρώς μεταχειρισμένα, σαλόνι, καθιστικό, κρεβατοκάμαρα, έπιπλο για τηλεόραση κ.λπ) λόγω μετακόμισης. Πληρ. τηλ. 02410 24398 (3-9)

ΑΔ44364

ΠΩΛΕΙΤΑΙ, χορτοσυλλέκτης τύπου ελικόπτερο. Πληρ. τηλ. 02410/81815.

ΠΩΛΕΙΤΑΙ ΤΑΧΥΠΛΟΟ ΣΚΑΦΟΣ BEST 4,85 ΜΕΤΡ. ΜΕ ΤΡΕΪΛΕΡ ΚΑΙ ΜΗΧΑΝΗ ΥΑΜΑΗΑ 80 HP, ΣΕ ΑΡΙΣΤΗ ΚΑΤΑΣΤΑΣΗ. ΠΛΗΡ. ΤΗΛ. 85231-0945461564.

ΣΥΝΤΗΡΩ ΚΙ ΕΠΙΣΚΕΥΑΖΩ ΠΑΛΙΑ ΕΠΙΠΛΑ, ΑΝΤΙΚΕΣ, ΞΥΛΟΓΛΥΠΤΑ, ΧΕΙΡΟΛΟΥΣΤΡΑ, ΕΠΙΧΡΥΣΩΣΕΙΣ ΣΥΝΤΗΡΗΣΗ ΕΡΓΩΝ ΤΕΧΝΗΣ. ΠΛΗΡ. ΤΗΛ. 68274 ΚΑΙ 33458.

ΠΔ45517

ΠΩΛΟΥΝΤΑΙ: 1) ΚΡΕΒΑΤΙ ΔΙΠΛΟ ΜΕ ΤΟ ΣΤΡΩΜΑ-ΤΟΥΑΛΕΤΑ ΜΕ ΚΑΘΡΕΦΤΗ -ΣΚΑΜΠΩ 2 ΚΟΜΟ (ΣΕ ΠΟΛΥ ΚΑΛΗ ΚΑΤΑΣΤΑΣΗ) 1000 ΕΥΡΩ, 2) ΠΑΙΔΙΚΟ ΔΩΜΑΤΙΟ (ΝΕΟΣΕΤ) 2 ΚΡΕΒΑΤΙΑ ΜΕ ΣΥΝΘΕΣΗ ΒΙΒΛΙΟΘΗΚΗΣ ΚΑΙ ΕΝΑ ΣΤΡΩΜΑ (ΣΕ ΠΟΛΥ ΚΑΛΗ ΚΑΤΑΣΤΑΣΗ) 800 ΕΥΡΩ, 3) ΣΥΝΘΕΤΟ ΤΡΙΩΝ ΚΟΜΜΑΤΙΩΝ ΜΑΥΡΟ ΛΑΚΑ ΣΕ ΑΡΙΣΤΗ ΚΑΤΑΣΤΑΣΗ 900 ΕΥΡΩ, 4) ΣΑΛΟΝΙ ΓΩΝΙΑ ΣΧΗΜΑ ΑΧΙΒΑΔΑ ΜΕ 1 ΠΟΛΥΘΡΟΝΑ ΚΑΙ ΤΡΙΑ ΤΡΑΠΕΖΑΚΙΑ 1200 ΕΥΡΩ, 5) ΚΑΘΙΣΤΙΚΟ ΜΕ ΤΡΙΘΕΣΙΟ, ΔΙΘΕΣΙΟ, ΠΟΛΥΘΡΟΝΑ ΚΑΙ ΔΥΟ ΤΡΑΠΕΖΑΚΙΑ 800 ΕΥΡΩ. ΠΛΗΡ. ΤΗΛ. 0241068021

ΠΔ46530

FOR SALE excellent quality furniture (oak.) and home contents. Good prices. Example, glass fronted display cabinet, was Δ.275.00, will accept Δ125.000 (3bTE). Telephone, info 0976383570.

ΠΩΛΟΥΝΤΑΙ ράφια καταστήματος SUPERMARKET, γόνδολες και ψυγείο αναψυκτικών, σε άριστη κατάσταση και σε τιμή ευκαιρίας, λόγω ανακαίνισης του καταστήματος. Πληροφορίες στα τηλέφωνα 75448 από 4.00 μ.μ. έως 10.00 μ.μ. και κινητό 0972/633705 από 8.30 π.μ. έως 10.00 μ.μ.

ΑΔ44720

ΠΩΛΟΥΝΤΑΙ: Ράφια και **βιτρίνες** από M.D.F. ανιγκρέ λουστραρισμένα σε άριστη κατάσταση. Επίσης **Air Condition** Fuzitsu 48.000 B.T.U. **ντουλάπα** τεμ. 2 και **φωτιστικά** και H.Q. Πληρ. τηλ. 02410/65760.

ΑΔ46391

ΠΩΛΕΙΤΑΙ ΕΠΙΠΛΟ-BAR ΜΑΥΡΗ ΛΑΚΑ, ΑΡΙΣΤΗ ΚΑΤΑΣΤΑΣΗ. ΠΛΗΡ. ΤΗΛ. 0932086635

ΠΔ44964

ΚΛΙΜΑΤΙΣΤΙΚΟ BTU 30, μάρκα TRANE ψύξης/θέρμανσης αμερικανικής προέλευσης σε άριστη κατάσταση. Επίσης πωλούνται τέσσερις θερμοσυσσωρευτές. Πληρ. τηλ. 0241032400 κιν. 0974008665

ΑΔ45600

ΠΩΛΟΥΝΤΑΙ: ΤΗΛΕΟΡΑΣΗ GOLDSTAR "14, βίντεο SHARP, κεραία SATELITE UNIVERLA, MINI STEREO COBACT DISC GOLDSTAR, κιθάρα YAMAHA όλα μαζί 150.000 δρχ. Πληρ. τηλ. 093/2834868 κ. Κρέσνιγκ.

ΑΔ43473

Πωλούνται σχεδόν καινούργια λόγω μετακόμισης: • γραφείο χρώματος σουηδικού, 60 ευρώ, • μικρή βιβλιοθήκη, 45 ευρώ, • έπιπλο μπουφέ μικρό, 30 ευρώ, • ψυγείο μικρό, 120 ευρώ, • κρεβάτι διπλό, χρώματος μπεζ, χωρίς το στρώμα, 90 ευρώ, • σόμπα KEROSUN, μεσαίου μεγέθους, ελάχιστα χρησιμοποιημένη, 205 ευρώ. Πληρ. τηλ. 097/3041929.

ΑΔ44699

ΕΞΟΠΛΙΣΜΟΣ ΜΑΓΑΖΙΟΥ τουριστικών ειδών (ράφια, πάγκος με ράφια, βιτρίνα για ασήμι-χρυσό, γραφείο με προσθήκη για ταμειακή μηχανή) σε τιμ ή ευκαιρίας καθώς και το εμπόρευμα. Πληρ. τηλ. 02440 51749 έως 5 μ.μ., 0945101885 όλη μέρα.

μαθηματα

ΦΙΛΟΛΟΓΟΣ ΚΑΘΗΓΗΤΡΙΑ ΜΕ ΔΙΔΑΚΤΙΚΗ ΠΕΙΡΑ ΚΑΙ ΠΑΙΔΑΓΩΓΙΚΗ ΚΑΤΑΡΤΙΣΗ, ΠΤΥΧΙΟΥΧΟΣ ΤΟΥ ΑΡΙΣΤΟΤΕΛΕΙΟΥ ΠΑΝΕΠΙΣΤΗΜΙΟΥ ΘΕΣ/ΚΗΣ ΠΑΡΑΔΙΔΕΙ ΜΑΘΗΜΑΤΑ ΙΔΙΑΙΤΕΡΑ Ή ΣΕ ΟΛΙΓΟΜΕΛΗ ΤΜΗΜΑΤΑ (ΤΩΝ 2 Ή 3 ΑΤΟΜΩΝ). ΤΙΜΕΣ ΠΡΟΣΙΤΕΣ. ΠΛΗΡ. ΤΗΛ. 02410 22428-0937803323.

ΠΜ47545

ΓΕΡΜΑΝΙΚΑ όλων των επιπέδων **παραδίδει καθηγήτρια** με μεταπτ. σπουδές και πολύχρονη πείρα. Υπεύθυνη προετοιμασία για πτυχία GOETHE και γερμανική φιλολογία. Εξειδ. μαθήμ. για ξενοδοχοϋπαλλήλους. Πληρ. τηλ. 093/7040942.

ΑΜ47555

ΙΤΑΛΙΚΑ. Παραδίδονται μαθήματα Ιταλικών όλων των επιπέδων. Πληρ. τηλ. 0944 931437

ΑΜ47507

ΜΑΘΗΜΑΤΙΚΟΣ

με διδακτική εμπειρία σε φροντιστήρια της Αθήνας, παραδίδει μαθήματα σε μαθητές Γυμνασίου - Λυκείου - ΤΕΕ. Μαθήματα με χρήση internet και παροχή δακτυλογραφημένων σημειώσεων.

Τιμές εξαιρετικές.

Πληρ. τηλ. 097 2086044

ΓΕΡΜΑΝΙΚΑ

Ζητείται καθηγητής ή καθηγήτρια με τα ανάλογα προσόντα να διδάξει σε φροντιστήριο.

Πληρ. τηλ. 0946/364374, 63096 πρωινές ώρες, 69773 απογευμ. ώρες

ΜΑΘΗΜΑΤΙΚΑ–ΦΥΣΙΚΗ–ΧΗΜΕΙΑ–ΦΙΛΟΛΟΓΙΚΑ–ΠΛΗΡΟΦΟΡΙΚΗ

Ιδιαίτερα ή σε ολιγομελή τμήματα μέχρι 2-3 ατόμων. Συχνά τεστ και διαγωνίσματα.

Διδάσκουν: *Ρούσος Μιχάλης, φυσικός Παν. Αθήνας και Ρούσος Ιωάννης, μαθηματικός Παν. Αθήνας*

Πληρ. τηλ. 77944—77069 και 0945256593 — 0972576361

"ΜΑΘΗΣΗ"

ΠΡΟΤΥΠΗ ΕΚΠΑΙΔΕΥΤΙΚΗ ΜΟΝΑΔΑ

• ΦΡΟΝΤΙΣΤΗΡΙΑΚΑ ΜΑΘΗΜΑΤΑ ΓΙΑ ΜΑΘΗΤΕΣ: ΔΗΜΟΤΙΚΟΥ ΚΑΙ ΓΥΜΝΑΣΙΟΥ
• **ΔΙΔΑΣΚΟΝΤΑΙ:** ΦΙΛΟΛΟΓΙΚΑ-ΜΑΘΗΜΑΤΙΚΑ-ΦΥΣΙΚΗ-ΧΗΜΕΙΑ-ΒΙΟΛΟΓΙΑ
• ΠΛΗΡΗΣ ΠΡΟΕΤΟΙΜΑΣΙΑ ΓΙΑ ΤΗΝ ΕΠΟΜΕΝΗ ΗΜΕΡΑ
• **ΓΚΡΟΥΠ** 3-4 ΑΤΟΜΩΝ

ΠΛΗΡΟΦΟΡΙΕΣ-ΕΓΓΡΑΦΕΣ ΜΑΡΚΟΥ ΚΛΑΔΑΚΗ 18-ΑΝΑΛΗΨΗ ΤΗΛ. 0241064225

ΠΩΛΟΥΝΤΑΙ

Α. Σετ κρεβατοκάμαρας - παπουτσοθήκης - 350 ευρώ

Β. Μονό κρεβάτι, κομοδίνο, τουαλέτα - 150 ευρώ σε πολύ καλή κατάσταση.

Πληρ. τηλ. 0946 685285

ΚΑΘΗΓΗΤΗΣ ΓΕΡΜΑΝΙΚΩΝ

Πτυχιούχος Πανεπιστημίου MANNHEIM ΓΕΡΜΑΝΙΑΣ παραδίδει μαθήματα όλων των επιπέδων σε παιδιά και ενήλικες.

Πληρ. τηλ. 73007 και 0932/086580

ΣΧΟΛΗ ΟΔΗΓΩΝ

L

ΠΟΡΤΣΕΛΛΗΣ ΣΤΕΦΑΝΟΣ

Διπλ. εκπαιδευτής υποψηφίων οδηγών μέλος της Ε.Σ.Ο.Ρ. Ο.Ε.

• Διπλώματα αυτοκινήτου, μοτοσικλέτας, φορτηγού, λεωφορείου, νταλίκας



• Αναθεωρήσεις ληγμένων αδειών
• Θεωρητικά μαθήματα ΚΟΚ και Μηχανολογίας
• Μετατροπές ξένων διπλωμάτων σε ελληνικά
• Διπλώματα αυτόματου αυτοκινήτου

ΝΕΑ ΔΙΕΥΘΥΝΣΗ: ΕΘΝΙΚΗΣ ΑΝΤΙΣΤΑΣΗΣ 73 (ΠΡΩΗΝ ΑΝΝΗΣ ΜΑΡΙΑΣ) ΤΗΛ. 34497, 0945463635

ΣΧΟΛΗ ΟΔΗΓΩΝ ΠΟΤΣΟΥ ΣΩΤΗΡΗ

ΔΙΠΛ. ΕΚΠΑΙΔΕΥΤΗΣ ΥΠΟΨΗΦΙΩΝ ΟΔΗΓΩΝ.

ΔΙΠΛΩΜΑΤΑ Α - Β - Γ - Δ - Ε



★ **Αναλαμβάνουμε την έκδοση αδειών οδήγησης όλων των κατηγοριών.**

★ **Αναθεωρήσεις Επαγ/κών αδειών.**

★ **Τα θεωρητικά μαθήματα όλων των κατηγοριών γίνονται στό σύγχρονο Κέντρο θεωρητικής Εκπαίδευσης Υποψηφίων Οδηγών της Ε.Σ.Ο.Ρ. Ο.Ε. Στην οποία μετέχουμε.**

★ **Διαθέτουμε καί Αυτόματο Επιβατηγό.**

Εθνάρχου Μακαρίου 31, 2ος όροφος, ΡΟΔΟΣ (Έναντι Εθνικής Τράπεζας, πάνω από το κατ/μα "ΡΟΔΙ") Τηλ. 78070 Κιν. 0945- 567404

μαθήματα

συνέχεια από την προηγούμενη

ΠΑΡΑΔΙΔΟΝΤΑΙ ΜΑΘΗΜΑΤΑ ηλεκτρικής κιθάρας για διάφορα είδη: Blues, Rock, Hard Rock, Heavy Metal κ.ά. Πληρ. τηλ. 02410/25968, 097/2224388.
AM47556

ΔΑΣΚΑΛΑ ΑΓΓΛΙΚΩΝ με μητρική γλώσσα τα Αγγλικά παραδίδει μαθήματα για Proficiency και First Certificate. Πληρ. τηλ. 097/2644135.
AE47557

ΠΑΡΑΔΙΔΟΝΤΑΙ ΜΑΘΗΜΑΤΑ Γερμανικών κατ' οίκον. Πληρ. κ. Βιβή Σταυριανού, τηλ. 02410 81402, 78752, 0932 551725
AM47499

ΓΑΛΛΙΚΑ. Γαλλόφωνη καθηγήτρια παραδίδει ιδιαίτερα μαθήματα γαλλικών, κατ' οίκον, σε μεμονωμένους ή σε γκρουπ 2-3 άτομα. Λογικά δίδακτρα. Πληρ. τηλ. 0937 494961
AM47506

ΔΑΣΚΑΛΑ με πείρα, παραδίδει μαθήματα σε παιδιά δημοτικού και γυμνασίου. Γυμνασίου μόνο μαθηματικά. Τιμές λογικές. Πληρ. στα τηλ. 02410 62997 και 0976243767.
AM47445

ΚΑΘΗΓΗΤΡΙΑ ΜΟΥΣΙΚΗΣ, από την Αθήνα με πτυχία αρμονίας, φούγκας, αντίστιξης, παραδίδει ιδιαίτερα μαθήματα αρμόνιου-πιάνου σε αρχάριους μαθητές. Πληρ. τηλ. 69586 και 0977 332072, κα Ντραγατάκη Μαρία.
AM47091

ΚΑΘΗΓΗΤΡΙΑ ΦΙΛΟΛΟΓΟΣ (Πανεπιστήμιο Αθηνών, κλασικό τμήμα) με πολυετή φροντιστηριακή πείρα, παραδίδει ιδιαίτερα ή σε γκρουπ μαθήματα, Αρχαίων και Νέων Ελληνικών, Έκθεσης, Λατινικών, Ιστορίας και Φιλοσοφίας, σε μαθητές Γυμνασίου-Λυκείου. Πληρ. τηλ. 02410 31370, 0945713765.
AM47421

ΚΑΘΗΓΗΤΡΙΑ ΑΓΓΛΙΚΩΝ με 20ετή πείρα με μητρική γλώσσα την Αγγλική, με αρίστη προφορά, παραδίδει ιδιαίτερα μαθήματα σε μεμονωμένους ή σε μικρά γκρουπ κατ' οίκον, σε αρχάριους και προχωρημένους με εξασφαλισμένη επιτυχία εξετάσεων First Certificate (Lower), Proficiency Cambridge και Michigan, οργανωμένη και άρτια διδακτική ύλη - προβολές Video και κασέτα, σύγχρονα μέσα διδασκαλίας, εβδομαδιαία τεστ επανάληψης, συστηματική ενημέρωση γονέων, υπεύθυνη εργασία και τιμές λογικές. Πληρ. τηλ. 02410 75959, 0972912196
AM47396

ΜΑΘΗΜΑΤΙΚΟΣ ΠΑΡΑΔΙΔΕΙ ΙΔΙΑΙΤΕΡΑ ΜΑΘΗΜΑΤΑ ΣΕ ΜΕΜΟΝΩΜΕΝΟΥΣ ΜΑΘΗΤΕΣ Ή ΣΕ ΓΚΡΟΥΠ 2-3 ΑΤΟΜΩΝ Α', Β', Γ' ΓΥΜΝΑΣΙΟΥ, Α', Β' ΛΥΚΕΙΟΥ, ΤΕΕ, ΣΥΣΤΗΜΑΤΙΚΗ ΠΡΟΕΤΟΙΜΑΣΙΑ ΣΕ ΟΛΕΣ ΤΙΣ ΚΑΤΕΥΘΥΝΣΕΙΣ. ΠΛΗΡ. Κ. ΣΤΑΘΗΣ ΟΡΦΑΝΟΣ, ΤΗΛ. 0945/953570.
ΠΜ47217

ΦΥΣΙΚΗ - ΧΗΜΕΙΑ ΠΑΡΑΔΙΔΟΝΤΑΙ ΚΑΤ' ΟΙΚΟΝ ΣΕ ΜΑΘΗΤΕΣ ΓΥΜΝΑΣΙΟΥ ΚΑΙ ΛΥΚΕΙΟΥ ΑΠΟ ΧΗΜΙΚΟ Α.Π.Θ. ΕΡΓΑΣΙΑ ΥΠΕΥΘΥΝΗ. ΤΙΜΕΣ ΛΟΓΙΚΕΣ. ΠΛΗΡ. ΤΗΛ. 0972 742744
ΠΜ47379

ΑΓΓΛΙΚΑ Firt Certificate-Proficiency-Toefl και για στελέχη εμπορικών-τουριστικών επιχειρήσεων- δημοσίου από καθηγήτρια Αγγλικής Φιλολογίας κάτοχο Diploma RSA Cambridge, 20χρονη πείρα-επιτυχία. Για εργαζόμενους, μαθητές που έχουν στόχους. Πληρ. τηλ. 0241028303 ή 0973479075
AM47372

ΙΔΙΑΙΤΕΡΑ ΜΑΘΗΜΑΤΑ ΕΦ' ΟΛΗΣ ΤΗΣ ΥΛΗΣ (ΕΛΛΗΝΙΚΑ-ΑΓΓΛΙΚΑ) ΚΑΘΗΓΗΤΡΙΑ ΔΙΔΑΣΚΕΙ ΚΑΙ ΔΙΕΥΚΟΛΥΝΕΙ ΤΗ ΜΑΘΗΣΗ ΤΟΥ ΠΑΙΔΙΟΥ ΣΑΣ Σ' ΟΛΑ ΤΑ ΜΑΘΗΜΑΤΑ. ΕΠΙΣΗΣ ΠΑΡΑΔΙΔΕΙ ΜΑΘΗΜΑΤΑ ΑΓΓΛΙΚΗΣ ΓΛΩΣΣΑΣ. ΠΛΗΡ. ΤΗΛ. 0241091373, 0946204238.
ΑΜ47324

ΚΑΘΗΓΗΤΗΣ γερμανικών με διδακτική εμπειρία, επιθυμεί συνεργασία με Κέντρο Ξένων Γλωσσών ή με Ιδιωτικό εκπαιδευτήριο. Πληρ. τηλ. 0977787264.
AM47323

ΟΙΚΟΔΙΔΑΣΚΑΛΕΙΟ ΓΑΛΛΙΚΗΣ ΓΛΩΣΣΑΣ: Παραδίδονται μαθήματα Γαλλικών από καθηγήτρια πτυχιούχο του τμήματος Γαλλικής γλώσσας και φιλολογίας του Αριστοτελείου Πανεπιστημίου Θεσσαλονίκης, προετοιμασία όλων των πτυχίων: DELF, DALF, SORBONNE. Πληρ. τηλ. 02410/25151 και 0938309839.
AM47290

ΦΙΛΟΛΟΓΟΣ με πολυετή πείρα και αγάπη στα παιδιά, παραδίδει μαθήματα αρχαίων-έκθεσης-ιστορίας. Αντιμετώπιση σε μαθησιακές δυσκολίες και προβλήματα έκφρασης. Πληρ. τηλ. 02410/38565.
AM47289

ΔΑΣΚΑΛΑ, με πολυετή πείρα, παραδίδει ιδιαίτερα μαθήματα σε μαθητές δημοτικού. Πληρ. στα τηλ. 0241039513-0945242407.
AM47288

ΦΥΣΙΚΗ-ΧΗΜΕΙΑ, ΠΑΡΑΔΙΔΟΝΤΑΙ ΙΔΙΑΙΤΕΡΑ ΜΑΘΗΜΑΤΑ ΚΑΤ' ΟΙΚΟΝ ΕΙΤΕ ΜΕΜΟΝΩΜΕΝΑ ΕΙΤΕ ΣΕ ΓΚΡΟΥΠ 2-3 ΑΤΟΜΩΝ. ΠΛΗΡ. ΤΗΛ. 02410 60860, 0945018220.
ΠΜ47291

ΠΤΥΧΙΟΥΧΟΣ ΓΕΡΜΑΝΙΚΗΣ ΦΙΛΟΛΟΓΙΑΣ ΤΟΥ ΠΑΝ/ΜΙΟΥ ΑΘΗΝΩΝ ΠΑΡΑΔΙΔΕΙ ΙΔΙΑΙΤΕΡΑ ΜΑΘΗΜΑΤΑ ΚΑΤ' ΟΙΚΟΝ. ΕΠΙΠΕΔΑ GRUNDSTUFE, MITTELSTUFE. ΠΡΟΕΤΟΙΜΑΣΙΑ ΓΙΑ ΓΕΡΜΑΝΙΚΗ ΦΙΛΟΛΟΓΙΑ. ΠΛΗΡ. ΤΗΛ. 0241061734, 0974756860
ΠΜ47287

ΧΗΜΙΚΟΣ, κάτοχος MASTER ΗΠΑ παραδίδει μαθήματα Φυσικής-Χημείας σε μαθητές Γυμνασίου-Λυκείου. Πληρ. τηλ. 02410/32947 και 0946 282687.
AM47092

ΙΔΙΑΙΤΕΡΑ Φυσικής - Χημείας - Μαθηματικών γυμνασίου από καθηγητή με ουσιαστικά προσόντα για σοβαρή προετοιμασία και άμεσο αποτέλεσμα. Πληρ.τηλ. 02410 24369 και 0973 025100
AM47210

ΕΡΓΑΣΤΗΡΙ ΙΣΠΑΝΙΚΟΥ ΧΟΡΟΥ (FLAMENCO). Διπλωματούχος καθηγήτρια Ισπανικής επαγγελματικής σχολής (Fundution Cristina Heeren) παραδίδει μαθήματα σε αρχάριους και προχωρημένους. Δεκτοί γυναίκες - άντρες από 18 χρονών και πάνω. Πληρ. τηλ. 0944 767038, Ματούλα Γιασιράνη.
AM47056

ΟΙΚΟΔΙΔΑΣΚΑΛΕΙΟ ΑΓΓΛΙΚΩΝ: - ΠΑΡΑΔΙΔΟΝΤΑΙ ΜΑΘΗΜΑΤΑ ΑΓΓΛΙΚΩΝ ΣΕ ΑΡΧΑΡΙΟΥΣ ΚΑΙ ΠΡΟΧΩΡΗΜΕΝΟΥΣ. - ΟΛΑ ΤΑ ΕΠΙΠΕΔΑ-ΕΞΕΤΑΣΕΙΣ CAMBRIDGE. - ΕΙΔΙΚΟ ΤΜΗΜΑ ΓΙΑ ΠΡΟΝΗΠΙΑ ΚΑΙ ΝΗΠΙΑ, 3-7 ΕΤΩΝ ΣΕ ΞΕΧΩΡΙΣΤΟ ΔΙΑΜΟΡΦΩΜΕΝΟ ΧΩΡΟ. ΕΝΑΡΞΗ ΜΑΘΗΜΑΤΩΝ 9 ΣΕΠΤΕΜΒΡΗ. ΠΛΗΡ.: 0241062902 ΚΑ ΓΕΩΡΓΙΑ.
ΠΜ47106

ΜΑΘΗΜΑΤΙΚΟΣ, ΠΑΡΑΔΙΔΕΙ ΜΑΘΗΜΑΤΑ ΣΕ ΜΑΘΗΤΕΣ ΓΥΜΝΑΣΙΟΥ-ΛΥΚΕΙΟΥ-ΤΕΕ ΜΕΜΟΝΩΜΕΝΑ ΚΑΤ' ΟΙΚΟΝ Η ΣΕ ΓΚΡΟΥΠ 2-3 ΑΤΟΜΩΝ. ΠΛΗΡ. ΤΗΛ. 02410/81765 ΚΑΙ 0976436973. ΑΜ47090

ΑΓΓΛΙΚΑ ΚΑΙ ΓΑΛΛΙΚΑ ΜΑΘΗΜΑΤΑ παραδίδονται κατ' οίκον από έμπειρο καθηγητή απόφοιτο Καναδικού Πανεπιστημίου σε προσιτές τιμές. Πληρ. τηλ. 0241064079.
AM46243

ΚΑΘΗΓΗΤΗΣ ΦΥΣΙΚΟΣ ΠΑΡΑΔΙΔΕΙ ΜΑΘΗΜΑΤΑ ΦΥΣΙΚΗΣ - ΧΗΜΕΙΑΣ ΣΕ ΜΑΘΗΤΕΣ ΓΥΜΝΑΣΙΟΥ - ΛΥΚΕΙΟΥ ΜΕ ΟΥΣΙΑΣΤΙΚΟ ΑΠΟΤΕΛΕΣΜΑ. ΠΛΗΡ. ΤΗΛ. 02410 63298, 0936 972088
ΠΜ46924

ΦΙΛΟΛΟΓΟΣ, πτυχιούχος Αριστοτελείου Πανεπιστημίου Θεσσαλονίκης με φροντιστηριακή πείρα παραδίδει μαθήματα σε μαθητές Γυμνασίου και Λυκείου. Πληρ. τηλ. 02410 62424, 0934 779935 AM46919

ΚΑΘΗΓΗΤΡΙΑ ΑΓΓΛΙΚΩΝ ΠΑΡΑΔΙΔΕΙ ΜΑΘΗΜΑΤΑ σε μικρά γκρουπ ή ατομικά όλων των επιπέδων από τα πρώτα βήματα έως το Proficiency. Τιμές λογικές. Πληρ. τηλ. 0241028004, 02410/77370, 31760, 094/2266732.
AM4679

ΜΑΘΗΜΑΤΑ για παιδιά Δημοτικού - Γυμνασίου παραδίδονται από καθηγήτρια με δύο πτυχία, μεταπτυχιακές σπουδές και πολύχρονη διδακτική πείρα. Πληρ. τηλ. 02410 27329, 0945984346.
AM46637

ΑΡΧΕΣ ΟΙΚΟΝΟΜΙΑΣ - ΔΙΟΙΚΗΣΗ ΕΠΙΧ/ΣΕΩΝ - ΕΚΘΕΣΗ - ΙΣΤΟΡΙΑ. Παραδίδονται σε μαθητές Λυκείου από καθηγήτρια με πολυετή διδακτική και φροντιστηριακή πείρα. Υψηλά ποσοστά επιτυχίας και υπευθυνότητα στη σωστή προετοιμασία και καθοδήγηση των υποψηφίων για τις Πανελλαδικές Εξετάσεις. Πληρ. τηλ. 02410 76544, 0945 984346
AM46638

ΑΓΓΛΙΚΑ-ΙΤΑΛΙΚΑ-ΙΣΠΑΝΙΚΑ. ΚΑΘΗΓΗΤΗΣ, ΑΡΙΣΤΟΥΧΟΣ ΑΠΟΦΟΙΤΟΣ (MASTER) SCHILLER INTERNATIONAL UNIVERSITY ΠΑΡΑΔΙΔΕΙ ΜΑΘΗΜΑΤΑ ΚΑΤ' ΟΙΚΟΝ ΣΕ ΑΡΧΑΡΙΟΥΣ, ΠΡΟΧΩΡΗΜΕΝΟΥΣ, ΞΕΝΟΔΟΧΟΥ/ΠΑΛΛΗΛΟΥΣ. ΕΞΑΣΦΑΛΙΣΜΕΝΗ ΕΠΙΤΥΧΙΑ ΕΞΕΤΑΣΕΩΝ F.C.E., TOEFL, E.C.C.E., MICHIGAN ΚΑΙ GAMBRIDGE PROFICIENCY, IETLS ΚΑΘΩΣ ΚΑΙ ΕΙΣΑΓΩΓΗΣ ΣΕ ΒΡΕΤΑΝΙΚΑ ΚΑΙ ΙΤΑΛΙΚΑ ΠΑΝΕΠΙΣΤΗΜΙΑ. ΤΙΜΕΣ ΛΟΓΙΚΕΣ. ΜΕΤΑΦΡΑΣΕΙΣ ΔΕΚΤΕΣ. ΠΛΗΡ. ΤΗΛ. 0241025133.
ΠΜ47251

ΕΛΑΙΟΧΡΩΜΑΤΙΣΜΟΙ. ΑΝΑΛΑΜΒΑΝΟΥΜΕ ΠΑΝΤΟΣ ΕΙΔΟΥΣ ΕΛΑΙΟΧΡΩΜΑΤΙΣΜΟΥΣ ΣΕ ΠΟΛΥ ΛΟΓΙΚΕΣ ΤΙΜΕΣ. ΠΛΗΡ. ΤΗΛ. 0936 743892
ΧΠΡ1561

ΚΟΠΕΛΑ σοβαρή από τη Γερμανία **ζητά** εργασία. Πληρ. τηλ. 02410 52415.
ΑΡ46862

ΚΥΡΙΑ ζητά να κρατά παιδιά στο σπίτι. Πληρ. τηλ. 02410 21338.
ΑΡ46232

ΚΥΡΙΑ, αναλαμβάνει να φροντίζει ηλικιωμένους. Πληρ. τηλ. 33531-36138.
ΑΡ43822

ΝΕΟΣ που γνωρίζει καλά την τέχνη του σιδερά-αλουμινά **ζητά** ανάλογη εργασία. Πληρ. τηλ. 0946/403621.
ΑΡ43953

προσφορές εργασίας

ΣΧΕΔΙΑΣΤΡΙΑ Αρχιτεκτονικού Interior designer με ειδίκευση-πείρα σχέδια επίπλων κουζίνας σε μεγάλες εταιρίες Αθήνα. Ζητά εργασία σε εταιρία επίπλων κουζίνας ή σχέδια με το κομμάτι για ξυλουργούς. Γαλλικά-Αγγλικά-Ιταλικά. Πληρ. τηλ. 02410 22264 απόγευμα.
ΑΡ47548

ΒΟΥΛΓΑΡΑ 48 χρονών, με πράσινη κάρτα, μιλάει Ελληνικά, ψάχνει για εξωτερική δουλειά. Πληρ. τηλ. 097 6291315
ΑΡ47517

ΑΝΑΚΟΙΝΩΣΗ
ΜΑΘΗΜΑΤΑ
*** Computer ***
PROGRAM COMPUTER
ΕΓΓΡΑΦΕΣ
** ΤΩΡΑ **
Τμήματα για:
Παιδιά - Ενήλικες
Αρχάριους - Μαθητές
Επαγγελματίες
Ανεύρεση Εργασίας
ΠΑΡΕΧΕΤΑΙ ΒΕΒΑΙΩΣΗ
Διδάσκει πτυχιούχος Πανεπιστημίου Αμερικής
ΜΑΝΩΛΗΣ Ι. ΣΟΦΙΛΛΑΣ
Κοδριγκτώνος 91
Τηλ. (0241) 31761
www.dodekanisa.net

Τ.Ε.Σ.Α.Ρ.
ΤΕΧΝΙΚΗ ΕΤΑΙΡΙΑ ΣΥΝΔΕΣΕΩΣ ΑΠΟΧΕΤΕΥΤΙΚΩΝ ΡΟΔΟΥ
Αναλαμβάνουμε υπεύθυνα την Μελέτη-Κατασκευή της σύνδεσης του ακινήτου σας με το κεντρικό δίκτυο αποχέτευσης της Δ.Ε.Υ.Α.Ρ.
Λογικές τιμές-Ταχεία εξυπηρέτηση
Πληρ. τηλ. 0945 344510
ΠΡ37348

• **ΜΕΛΕΤΕΣ ΣΥΝΔΕΣΗΣ με αποχ/κό δίκτυο Δ.Ε.Υ.Α.Ρ.**
• **ΑΔΕΙΕΣ ΛΕΙΤΟΥΡΓΙΑΣ ΚΑΤΑΣΤΗΜΑΤΩΝ** (παντός είδους)
• **ΗΛΕΚΤΡΟΔΟΤΗΣΗ ΚΤΙΡΙΩΝ (Δ.Ε.Η.)**
(ΕΛΕΓΧΟΣ ΤΙΜΟΛΟΓΙΩΝ ΣΤΗΝ ΕΦΟΡΙΑ)
Αμεση εξυπηρέτηση
ΤΕΧΝΙΚΟ ΓΡΑΦΕΙΟ
Ι. ΧΑΤΖΗΙΩΑΝΝΙΔΗΣ
Στεφ. Καζούλη 14 - Ρόδος
Τηλ./Fax: 02410 73021 - 02410-31390, κιν. 097/2373156
ΠΡ46014

ΛΥΣΕΙΣ ΓΙΑ ΟΛΑ ΤΑ ΜΕΡΕΜΕΤΙΑ
ΥΔΡΑΥΛΙΚΑ
ΓΥΨΟΣΑΝΙΔΕΣ
ΧΩΡΙΣΜΑΤΑ
ΨΕΥΔΟΡΟΦΕΣ
ΒΑΨΙΜΑΤΑ
ΜΟΝΩΣΕΙΣ
ΜΑΡΑΓΚΟΔΟΥΛΕΙΕΣ
ΜΕ ΕΝΑ ΤΗΛΕΦΩΝΗΜΑ ΚΟΝΤΑ ΣΑΣ
0974340578

ΤΕΧΝΙΚΟ ΓΡΑΦΕΙΟ
Ι. ΧΑΤΖΗΙΩΑΝΝΙΔΗΣ
ΠΟΛΙΤΙΚΟΣ ΜΗΧΑΝΙΚΟΣ
Αναλαμβάνει υπεύθυνα:
• **Οικοδομικές άδειες.**
• **Μελέτη-επίβλεψη** εργασιών επισκευής κτιρίων.
• **Αδειες λειτουργίας** καταστημάτων (παντός είδους)
• **Ηλεκτροδότηση Κτιρίων (Δ.Ε.Η.)** - (έλεγχος τιμολογίων στην Εφορία).
• **Μελέτη -επίβλεψη** εργασιών σύνδεσης με αποχ/κό δίκτυο ΔΕΥΑΡ.
ΑΜΕΣΗ ΕΞΥΠΗΡΕΤΗΣΗ!
ΓΡΑΦΕΙΟ: Στεφ. Καζούλη 14-85100 Ρόδος
Τηλ: 02410 73021-31390
ΚΙΝΗΤΟ: 0972373156
ΠΡ46949

ΝΕΡΟ!
ΒΡΕΙΤΕ ΝΕΡΟ
Ραδιοαισθητικός, αναλαμβάνει την ανεύρεση υδάτινων πόρων στο χώρο σας έναντι αμοιβής. Διαθέτουμε μηχανήματα για την διάνοιξη γεωτρήσεων και ανόρυξη νερού.
ΕΡΓΑΣΙΑ ΕΓΓΥΗΜΕΝΗ.
ΤΙΜΕΣ ΛΟΓΙΚΕΣ.
Πληρ. τηλ. 0945-981382
βραδινές ώρες
ΠΡ42081

ΥΔΡΑΥΛΙΚΑ-ΚΑΛΟΡΙΦΕΡ
Γιάννης ο Ατλάσης
Εγκαταστάσεις
Ανακαινίσεις
Συντηρήσεις
Πληρ. τηλ. 29898-64972
κιν. 0973610779

ΤΕΧΝΙΚΟ ΓΡΑΦΕΙΟ
αναλαμβάνει:
• Εκδοση οικοδομικών αδειών-περιλαμβάνοντας μελέτη και επίβλεψη κατασκευών.
• Τοπογραφήσεις εντός και εκτός Ρόδου.
• Μελέτη σύνδεσης με το αποχετευτικό δίκτυο της ΔΕΥΑΡ.
• Αδεια λειτουργίας καταστήματος, αλλαγή χρήσης και διαρρύθμισης.
• Προϋπολογισμό για δανειοδότηση.
ΚΩΝΣΤΑΚΗΣ ΒΑΣΙΛΕΙΟΣ ΤΟΥ ΑΝΔΡΕΑ
Διπλωματούχος Πολιτικός Μηχανικός M.Sc.
Πληρ. τηλ. 02410/31463, 097/4725638
ΠΡ46737



ΤΑ ΜΟΝΑΔΙΚΑ

Υπερσύγχρονα Ταπητοκαθαριστήρια

ΚΛΕΟΠΑΤΡΑ & EURO CLEAN CENTER

Εμπιστευθείτε τον καθαρισμό και φύλαξη των ταπήτων στα καθαριστήρια μας

- *Προσφέρουμε άψογο και έμπειρο Βιολογικό Καθαρισμό Ταπήτων*
- *Στεγνό καθαρισμό χειροποίητων χαλιών*
- *Επιτόπου καθαρισμό σε σαλόνια-μοκέτες*
- *Ειδικός καθαρισμός παπλώματα-φλοκάτες*
- *Επισκευές σε όλους τους τύπους ταπήτων*

"Η φύλαξη είναι δωρεάν" για όλο τον χρόνο. παραλαβή-παράδοση κατ' οίκον σε όλη τη Ρόδο.

Υπεύθυνος:
Κουφαλλάκης Σταύρος
Τηλ. 0241-51996,
0945793626 , fax 51322
ΠΡ42631

ΤΕΧΝΙΚΟ ΓΡΑΦΕΙΟ

ΑΝΑΣΤΑΣΗΣ ΒΑΡΕΛΗΣ

ΑΡΧΙΤΕΚΤΟΝΑΣ

Αναλαμβάνει:
- Οικοδομικές άδειες
- Μελέτες
- Επιβλέψεις
- Κατασκευές οικοδομικών έργων
- Την υποβολή δικαιολογητικών στην **ΔΕΥΑΡ** για την σύνδεσή σας με το **ΑΠΟΧΕΤΕΥΤΙΚΟ ΔΙΚΤΥΟ**

Αμεση εξυπηρέτηση
Καλή δουλειά
Οικονομικές λύσεις

για κάθε πληροφορία σας:
ΓΡΑΦΕΙΟ:
Μαδρίτης 20, Ρόδος
Τηλ. 0241-0-61502
κιν. 0977-305126
ΠΡ4309

Cleaning Pro



πλένουμε & φυλάμε:
- ΧΑΛΙΑ - ΜΟΚΕΤΕΣ - ΦΛΟΚΑΤΕΣ
- ΠΑΠΛΩΜΑΤΑ - ΚΟΥΒΕΡΤΕΣ

Τηλ: 02410 60585

ΝΕΕΣ ΕΓΚΑΤ/ΣΕΙΣ: ΝΙΚΗΦ. ΒΡΕΤΤΑΚΟΥ - ΑΣΓΟΥΡΟΥ

ΑΠΟΦΡΑΞΕΙΣ-ΚΑΘΑΡΙΣΜΟΙ





ΑΠΟΦΡΑΞΕΙΣ
ΚΑΘΑΡΙΣΜΟΙ
ΣΥΝΤΗΡΗΣΕΙΣ
ΑΠΟΧΕΤΕΥΣΕΩΝ-
ΕΠΙΦΑΝΕΙΩΝ-
ΚΤΙΡΙΩΝ-
ΠΛΟΙΩΝ-
ΒΙΟΛΟΓΙΚΩΝ

Αναλαμβάνουμε ξενοδοχεία, Δήμους, πολ/κίες κ.λπ. Αντληση πετρελαιοειδών από πλοία καθώς και λιποσυλλεκτών και βιολογικών. ΜΕ ΜΟΝΑΔΙΚΑ ΣΕ ΥΨΟΣ ΠΙΕΣΗΣ ΚΑΙ ΑΝΑΡΡΟΦΗΣΗΣ. ΥΠΕΡΣΥΓΧΡΟΝΑ ΜΗΧΑΝΗΜΑΤΑ ΥΔΡΟΒΟΛΗΣ ΣΕ ΟΛΗ ΤΗ ΔΩΔΕΚΑΝΗΣΟ

ΟΛΟ ΤΟ 24ωρο

ΒΑΡΔΕΛΛΗ Μ. -ΚΡΑΣΟΠΟΥΛΟΣ Δ. Ο.Ε.

Τηλ. 35555, Fax: 73100, Κιν. 0944/395999

e-mail:metropontikas@excite.com.

ΣΤΙΣ ΠΙΟ ΧΑΜΗΛΕΣ ΤΙΜΕΣ

ΥΔΡΑΥΛΙΚΟΣ

ΑΝΑΛΑΜΒΑΝΟΥΜΕ ΠΑΣΗΣ ΦΥΣΕΩΣ ΥΔΡΑΥΛΙΚΕΣ ΕΡΓΑΣΙΕΣ ΣΥΝΔΕΣΗΣ ΜΕ ΤΗ ΔΕΥΑΡ

ΠΛΗΡ. ΤΗΛ. 0241061761,
ΚΙΝ. 0938011515
κ. Γιώργος

ΟΙΚΟΔΟΜΙΚΕΣ ΕΡΓΑΣΙΕΣ ΜΕΡΚΟΥΡΗΣ

Αναλαμβάνω **Μπετά-Κτισίματα-Σοβάδες-Πλακάκια και Μάρμαρα.**
Επίσης αναλαμβάνω μετατροπές σπιτιών και μαγαζιών.
Η πολύχρονη πείρα μας εγγύηση.
Πληρ. τηλ. 62448,
ΠΡ36709

ΕΡΓΟΛΑΒΟΣ

ΜΑΣΤΟΡΑΣ ΚΩΝΣΤΑΝΤΙΝΟΣ

ΤΙΜΕΣ ΛΟΓΙΚΕΣ

αναλαμβάνω γενικές κατασκευές κτιρίων, αναπαλαιώσεις, σοβατίσματα, χτισίματα, γκρεμίσματα βαψίματα, μάρμαρα, γιαλίσματα, πλακάκια, περιφράξεις οικοπέδων, κατασκευές, μελέτες για σοφίτες, ξυλοκατασκευές, τοποθέτηση κεραμίδια.

ΓΙΑ ΟΛΗ ΤΗ ΔΩΔΕΚΑΝΗΣΟ

Πληρ. τηλ. 27255, 0944-823925
όλο το 24ωρο
ΠΡ46186

"ΑΜΕΣΟΣ" ΚΕΝΤΡΟ ΕΡΓΑΣΙΑΣ

ΧΑΜΗΛΟΜΙΣΘΕΣ ΕΛΛΗΝΟΡΩΣΟΠΟΝΤΙΕΣ, ΕΛΛΗΝΟΒΟΥΛΓΑΡΕΣ, ΟΙΚΟΝΟΣΟΚΟΜΕΣ, ΟΙΚΟΚΑΘΑΡΙΣΤΡΙΕΣ, ΒΡΕΦΟΝΗΠΙΑΓΩΓΟΥΣ, ΛΑΤΖΕΡΟΜΑΓΕΙΡΙΣΣΕΣ, ΞΕΝΟΔΟΧΟΥΠΑΛΛΗΛΟΥΣ, ΣΥΝΟΔΟΥΣ ΗΛΙΚΙΩΜΕΝΩΝ, ΖΕΥΓΑΡΙΑ ΑΛΛΟΔΑΠΩΝ, ΑΓΡΟΤΙΚΩΝ ΕΡΓΑΣΙΩΝ ΑΠΟΣΤΕΛΟΥΜΕ ΑΥΘΗΜΕΡΟΝ. ΣΑΒΒΑΤΟΚΥΡΙΑΚΑ ΕΡΓΑΖΟΜΑΣΤΕ

Πληρ. τηλ. 010-5243508, 010-5243568,
Fax: 010-5241634
ΠΡ43462

ΑΓΟΡΑΖΩ

ΧΡΥΣΑΦΙΚΑ
ΚΟΣΜΗΜΑΤΑ
ΝΟΜΙΣΜΑΤΑ
ΧΡΥΣΑ ΔΟΝΤΙΑ
ΜΕΤΟΧΕΣ
ΩΡΟΛΟΓΙΑ
ΑΝΤΙΚΕΣ

Δάνεια επί ενεχύρω

«ΜΠΑΜΠΗΣ»

Δημ. Θεοδωράκη 15
(1ος όροφος)
ΡΟΔΟΣ
ΧΠΡ407

ΣΥΝΤΗΡΗΣΕΙΣ ΚΟΥΦΩΜΑΤΩΝ ΑΛΟΥΜΙΝΙΟΥ

Εχετε πρόβλημα με τα κουφώματα σπιτιού ή της επιχείρησής σας; Το ειδικό συνεργείο μας αναλαμβάνει τις συντηρήσεις κουφωμάτων αλουμινίου υπεύθυνα και σε λογικές τιμές.
25ετή πείρα
Πληρ. τηλ. 90618 κ. Αλέκος
ΧΠΡ411

ΦΑΡΜΑΚΙΔΗΣ ΕΥΣΤΑΘΙΟΣ

ΤΑΠΗΤΟΚΑΘΑΡΙΣΤΗΡΙΟ

WASH AND CARE

Συνδυάσαμε την πολυετή πείρα μας και τα εκσυγχρονισμένα μηχανήματα καθαρισμού για την φροντίδα, καθαρισμό και φύλαξη πάσης φύσεως χαλιών και μοκετών.
Εμπιστευτείτε μας για άριστα αποτελέσματα!!!
Εγγυητές οι πελάτες μας.
Πληρ. τηλ. 02410/68189
5ο χλμ. Λ. Ρόδου 237 (δίπλα από τα ελαστικά ΚΑΣΑΠΗ)

ΤΑΠΗΤΟΚΑΘΑΡΙΣΤΗΡΙΟ

ART CLEAN EXPRESS

Αναλαμβάνουμε υπεύθυνα:
- ✓ Ξηρό καθαρισμό
- ✓ Πλύσιμο-απολύμανση
- ✓ Φύλαξη
- ✓ Επιδιόρθωση ταπήτων
- ✓ Αδιαβροχοποιήσεις

Ειδικός καθαρισμός μεταξωτών και χειροποίητων χαλιών
Παραλαβή-παράδοση κατ' οίκον
Εγγυημένη συνεργασία
Επί τόπου καθαρισμοί μοκετών-σαλονιών
Τηλ. 94815, κιν. 0944 350247, 0800400400
Τηλ. χωρίς χρέωση
Με την υπογραφή Αλαφάκης

ΑΠΟΦΡΑΞΕΙΣ

ΔΩΔΕΚΑΝΗΣΙΑΚΕΣ ΑΠΟΦΡΑΞΕΙΣ



"ΚΟΛΟΣΣΟΣ"

ΑΠΟΦΡΑΞΕΙΣ ΚΑΘΑΡΙΣΜΟΙ ΑΠΟΧΕΤΕΥΣΕΩΝ & ΒΟΘΡΩΝ

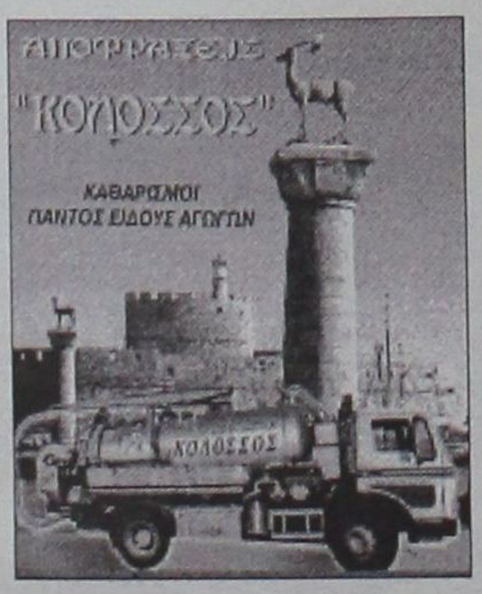

Αναλαμβάνουμε πάσης φύσεως αποφράξεις οποιουδήποτε μήκους και πλάτους
Αναλαμβάνουμε καθαρισμούς αποχετευτικών αγωγών ΔΗΜΩΝ, ΞΕΝ/ΧΕΙΩΝ στρατιωτικών μονάδων ΣΠΙΤΙΩΝ, ΠΟΛΥΚΑΤΟΙΚΙΩΝ καθώς
και καθαρισμούς βιολογικών μονάδων με μηχάνημα υψηλής πιέσεως σε όλη την Δωδ/σο

Κ. ΠΗΔΙΑΚΗΣ - Π. ΚΑΣΕΡΗΣ

Πληρ. τηλ. 47915-91881,
κιν. 0944/325234 και 0977/717048

ΔΩΣΕ ΣΤΥΛ ΣΤΟ ΚΙΝΗΤΟ ΣΟΥ

NEO 5.000 ΛΟΓΟΤΥΠΑ ΚΑΙ ΜΕΛΩΔΙΕΣ για ένα κινητό μοδάτο!

www.rollingtones.gr

LOGOS-ΛΟΓΟΤΥΠΑ

10100134	10250031	11550040	11550064	10450013	10750246	10450093
10750023	11300053	11550014	11400144	10150041	10750143	10100163
10150170	10100058	11400150	10800084	11500018	10450060	10100336
10850015	10800024	ΕΙΚΟΝΟΜΗΝΥΜΑΤΑ				
10750042	11000032	30700019	30700045	31000020	30100161	31000043

RINGTONES-ΜΕΛΩΔΙΕΣ

ΕΛΛΗΝΙΚΕΣ ΕΠΙΤΥΧΙΕΣ	60600049 Αννα Βίσση - Κραυγή
60600004 Αντζελα Δημητρίου - Μαύρη Λίστα	60600047 Δέσποινα Βανδή - Υποφέρω
60600017 Νίκος Κουρκούλης - Τόσα δειλινά	60100012 Εθνικός Υμνος
60600029 Γιάννης Πλούταρχος - Υπήρχαν όρκοι	**TOP ΣΕ ΖΗΤΗΣΗ ΣΤΗΝ ΕΥΡΩΠΗ**
60600036 Νότης Σφακιανάκης - Μετανοιώνω	60500006 Angel - Shaggy
60600019 Λάμπης Λιβιεράτος - Λάμπεις	60500008 Butterfly - Crazytown
60600010 Στέλλα Γεωργιάδου - Εχω κακό σκοπό	60500004 It's raining men - Geri Halliwell
60600027 Γιάννης Πλούταρχος - Φυσάει πολύ	60500032 Thank you - Dido
60600025 Λευτέρης Πανταζής - Με σένα	60500031 Supergirl - Reamonn

Τα παρ' κατω λογοτυπα ερωτικα λογότυπα βρισκονται στους κωδικους: 11200053, 11200072, 11200073, 11200074, 11200082, 11200085, 11200124, 11200128, 11200132, 11200133, 11200135, 11200139, 11200143, 11200144, 11200147.
Ερωτικα εικονογραμματα στους κωδικους: 31000008, 31000016, 31000019, 31000035, 31000036, 31000044, 31000045, 31000046, 31000049, 31000053, 31000055, 31000061, 31000063.

1. Διαλεξε τα Logo ή το Ringtone που σου τραβηξε.
2. Καλεσε τη γραμμη παραγγελιας.
3. Ακολουθησε τις οδηγιες και στην οθονη βαλε τον διψηφιο κωδικο.
4. Το Logo ή το Ringtone θα σταλει στο κινητο σου.

...καλεσε από το σταθερό σου τηλέφωνο

090 214 507

Για περισσότερα Logos και Ringtones ρίξε μια matia στο Internet site www.rollingtones.gr
Lexitel 86 δρχ./15", 0,25/15" + Φ.Π.Α. Υ.Φ. 31730

Διαθέσιμα Λογότυπα για NOKIA 3210-3310-3330-6110-6130-6150-6210-6250-7110-8210-8310-8850-8890-9110-9110i. Μελωδίες για NOKIA, MOTOROLA, SAGEM. Περισσότερες πληροφορίες για τα κινητά τα οποία υποστηρίζουν λογότυπα και εικονογρήματα στο www.rollingtones.gr

ΖΕΣΤΟ ΧΕΙΡΟΚΡΟΤΗΜΑ



Στον αγώνα Κυπέλλου, εκτός από την παρουσία του Κολοσσού υπήρχε μία ακόμη δωδεκανησιακή εκπροσώπηση. Με την ομάδα των Αμπελοκήπων, αγωνίστηκε και ο «δικός» μας Γιάννης Μαρουλάκης ο οποίος έτυχε της καλύτερης αντιμετώπισης από τους Ρόδιους φιλάθλους. Τόσο κατά την είσοδό του στον αγωνιστικό χώρο (δεύτερο δεκάλεπτο) όσο και στα καλάθια που σημείωσε, ο κόσμος τον χειροκρότησε θερμά αναγνωρίζοντας τους «δεσμούς αίματος» που συνδέει τον παίκτη με το νησί.

ΚΙΤΡΙΝΗ ΘΥΕΛΛΑ

Η δυνατή βροχή μετέτρεψε τον αγωνιστικό χώρο του "Οικονομίδειου" σε καρμανιόλα και ήταν λογικό η προσπάθεια για ένα απλό τάκλιν να μετατρέπεται σε επικίνδυνη. Τα σκληρά μαρκαρίσματα ήταν πολλά και ο διαιτητής **Ζανεττίδης** αναγκάστηκε να βγάλει από το τσεπάκι του την κίτρινη κάρτα περισσότερες από δέκα φορές. Πάντως, μια που δεν έβγαλε, έκανε το στιλό του παρατηρητή διαιτησίας, **Νίκου Σακελλαρίδη,** να αναλάβει δράση. Ήταν το 16ο λεπτό, όταν πρώτα ο **Καράμπης** και μετά ο **Δημητρόπουλος** υπέπεσαν σε δύο σκληρά φάουλ. Ο **Ζανεττίδης** καταλόγισε μόνο την δεύτερη παράβαση και την τιμώρησε με κάρτα, σε αντίθεση με την πρώτη, αυτή του **Καράμπη.** Πάντως, ο τελευταίος δεν απέφυγε το "κιτρίνισμα" που ήρθε στις καθυστερήσεις του αγώνα.

ΕΝΤΑΣΗ ΣΤΗΝ ΦΥΣΟΥΝΑ

Ένταση υπήρξε στην ανάπαυλα της συνάντησης Άρη-Ηρακλή Μ. αλλά όχι ανάμεσα στους παίκτες των δύο ομάδων. Οι αντίπαλοι ξεκουράστηκαν κανονικά και παρουσιάστηκαν στην συνέχεια στον αγωνιστικό χώρο και ανέμεναν όλοι το διαιτητικό τρίο για να ξεκινήσει το Β' ημίχρονο. Οπως έγραψε και στο Φ.Α. ο διαιτητής **Μιχάλης Φραγκίνης,** τρεις φίλαθλοι χτυπούσαν την φυσούνα κατά την είσοδο του διαιτητικού τρίου στον αγωνιστικό χώρο και τους έβριζαν και έτσι επέστρεψαν πίσω και ζήτησαν στην συνέχεια μέσω του γυμνασιάρχου, **Παρασκευά Σάββενα** αστυνομική δύναμη. Τελικά με την παρέμβαση του προέδρου του Άρη **Κώστα Φλεβάρη,** οι διαιτητές πείστηκαν, και βγήκαν στον αγωνιστικό χώρο και άρχισε το Β' ημίχρονο με καθυστέρηση 5 λεπτών περίπου.

ΧΩΡΙΣ ΤΗΝ ΝΕΑ ΕΞΕΔΡΑ

Οι προσπάθειες να είναι έτοιμη η νέα εξέδρα που θα αύξανε την χωρητικότητα του κλειστού γυμναστηρίου της Ρόδου φαίνεται πως δεν είχαν αποτέλεσμα. Τα εξαρτήματα παρέμειναν ασυναρμολόγητα έξω από το γήπεδο παρά το γεγονός ότι είχε ανακοινωθεί πως θα έχει τοποθετηθεί κάτω από το ταμπλό πριν το πρώτο επίσημο παιχνίδι του Κολοσσού.

ΣΥΝΘΗΜΑΤΑ ΠΙΤΣΙΡΙΚΑΔΩΝ

Παρά τον άστατο καιρό, αρκετοί ήταν οι φίλοι του ποδοσφαίρου που βρέθηκαν στο "Οικονομίδειο" και παρακολούθησαν το παιχνίδι του Ιάλυσου με τον Διαγόρα Βατίου. Τα πράγματα ήταν σε γενικές γραμμές ήρεμα και οι μόνοι που έδωσαν "ζωντάνια" στην εξέδρα ήταν οι -μετρημένοι- 17 πιτσιρικάδες, οι οποίοι άναψαν καπνογόνα και φώναζαν συνθήματα τόσο υπέρ της αγαπημένης τους ομάδας όσο και κατά των αντιπάλων. Μόνο που τα τελευταία δεν ήταν κόσμια και δεν ταίριαζαν με την ηλικία τους.

ΓΥΡΙΖΕΙ Ο ΤΡΟΧΟΣ...

Δεν πέρασαν και πολλά χρόνια από τότε που ο νυν ποδοσφαιριστής του Διαγόρα Βατίου **Γιώργος Καράμπης** φορούσε την "ερυθροκίτρινη" φανέλα και ενίσχυε την προσπάθεια του Ιάλυσου στο πρωτάθλημα της Β' Εθνικής κατηγορίας. Υπάρχει μια σοφή λαική ρήση. "Ο καιρός έχει γυρίσματα". Και ο **Γιώργος Καράμπης** κατάλαβε προχθές στο "Οικονομίδειο" την σημασία της. Σε κάποια στιγμή στο δεύτερο ημίχρονο εισέπραττε τις φωνές και αρκετά "γαλλικά" από ανθρώπους που πριν από λίγα χρόνια τον χειροκροτούσαν.

ΕΔΩΣΑΝ ΤΟ ΠΑΡΩΝ...

Το παρών τους στο Κυριακάτικο αγώνα του Φοίβου με το ΑΕΛ έδωσαν ο περιφερειακός προπονητής **Μιχάλης Δράκος,** ο προπονητής των μικτών **Άκης Δελαπόρτας** ενώ ο προπονητής του ΠΑΟ Διαγόρα **Κώστας Παπαοικονόμου** εμφανίστηκε δέκα λεπτά πριν από την λήξη του αγώνα. Βλέπεται οι υποχρεώσεις του με τον Διαγόρα δεν του επέτρεψαν να δει από κοντά την αγαπημένη του ομάδα.

100 ευρώ η νίκη

Μετά το τέλος της συνάντησης Φοίβου-ΑΕΛ ο πρόεδρος των Λεριών θα δώσει στους παίκτες του πριμ νίκης 100 ευρώ έκαστος, επιβραβεύοντας την προσπάθεια που κατέβαλαν μέσα στο γήπεδο.

ΠΡΟΝΟΗΤΙΚΟ ΚΑΙ ΑΦΙΕΡΩΜΕΝΟ ΤΟ ΓΚΟΛ

Πάντα προνοητικός ο πρόεδρος του Ηρακλή Μ. **Γιώργος Παπαδημήτρης,** ήταν από τους λίγους που παρουσιάστηκαν στο γήπεδο Αρχαγγέλου έχοντας μαζί του αδιάβροχο μπουφάν, μιας και κανένας δεν περίμενε πως θα έβρεχε προχθές και μάλιστα τόσο έντονα, αφού η κατάσταση στην πόλη της Ρόδου και στα άλλα χωριά δεν προμήνυε κάτι τέτοιο. Μπορεί μεν να "πάγωσε" μόλις η ομάδα του δέχθηκε το πιο γρήγορο γκολ του πρωταθλήματος με αυτογκόλ του **Αναγνώστου** στο 1' αλλά "ανέβηκε" μετά το γκολ της ισοφάρισης από τον **Μοσκιού** ο οποίος του το αφιέρωσε κιόλας.

ΤΕΡΜΑ ΕΙΣ ΔΙΠΛΟΥΝ

Δύο τέρματα το ένα δίπλα σχεδόν στο άλλο, υπήρχαν στο γήπεδο Αρχαγγέλου στην πλευρά προς το κυλικείο. Το ένα ήταν το κανονικό και το άλλο αυτό που χρησιμοποιείται σε προπονήσεις. Δεν γνωρίζουμε αν αυτή η κατάσταση μπέρδευε τους ποδοσφαιριστές του Άρη και του Ηρακλή, πάντως σχολιάστηκε από αρκετούς παρευρισκομένους.

ΠΡΑΚΤΙΚΕΣ ΣΚΕΠΑΣΤΕΣ

Η βροχή ήταν κατά διαστήματα έντονη προχθές στο γήπεδο Αρχαγγέλου στην διάρκεια της συνάντησης Άρη-Ηρακλή, γεγονός που ανάγκασε τους φιλάθλους που βρέθηκαν στις εξέδρες να ψάξουν τρόπο να καλυφθούν. Ετσι μοιράστηκαν σε αυτούς που προφυλάχθηκαν κάτω από ένα μεγάλο δέντρο που σκεπάζει ένα μέρος της κερκίδας και σε αυτούς που παρακολούθησαν το ματς κάτω από ένα υπόστεγο. Οπότε χάρη σε αυτές τις δύο σκεπαστές λύθηκε το πρόβλημα αν και στις δύο περιπτώσεις το μόνο κακό ήταν η ορθοστασία.

ΚΙΝΔΥΝΕΨΑΝ!

Απαράδεκτη και μετά την έναρξη του πρωταθλήματος παραμένει η κατάσταση στο γήπεδο των Απολλώνων. Κατά τη διάρκεια του αγώνα της πρεμιέρας έπεφτε ασταμάτητη βροχή που είχε ως αποτέλεσμα οι άνθρωποι του Τύπου και οι παράγοντες της ΕΠΣΔ να μην έχουν πού να πάνε να καλυφθούν. Αποτέλεσμα να κινδυνέψουν τα μηχανήματα που είχαν στην κατοχή τους κάμερες, φωτογραφικές, τηλέφωνα, ραδιόφωνα) να καταστραφούν.

Σ' ΕΥΧΑΡΙΣΤΟΥΜΕ ΦΙΛΕ... "ΚΕΝΤΡΙ"

Ενας φίλος και συνεργάτης επί σειρά ετών, ο **Σταύρος Ηρακλείδης** αποφάσισε να δώσει τέλος στην δημοσιογραφική του καριέρα, που έτσι κι αλλιώς τα τελευταία χρόνια είχε περιοριστεί μόνο στο "ΚΕΝΤΡΙ", έτσι για να περνά η ώρα του και να μυρίζει τον αέρα με τον οποίο μεγάλωσε. Της "Ροδιακής" και της "Γνώμης".

Τώρα όμως δεν υπάρχουν ελεύθερες ώρες και δυστυχώς αποφάσισε να μας αφήσει χωρίς την δημοσιογραφική παρέα του. Από τα πρώτα ονόματα του αθλητικού Τύπου της επαρχίας, εκτός από τις εφημερίδες μας, ήταν για χρόνια ολόκληρα ανταποκριτής στο ΦΩΣ και στον ΕΛΕΥΘΕΡΟ ΤΥΠΟ. Ένα, ένα τ' άφηνε και τώρα ήρθε η σειρά μας. Ημασταν "παιδάκια" όταν ο **Σταύρος Ηρακλείδης** δούλευε στην εφημερίδα και μάθαμε αρκετά πράγματα κοντά του. Σίγουρα το "Κεντρί" θα μας αφήσει ένα κενό. Σ' ευχαριστούμε φίλε **Σταύρο** για ό, τι έκανες για μας. Καλή ξεκούραση και καλή επιτυχία στη νέα ιδιότητα που επέλεξες αυτό του παράγοντα, αφήνοντας σε μας το "μικρόβιο" της δημοσιογραφίας.

ΔΕΝ ...ΜΑΤΩΣΕ

Στο 12ο λεπτό του αγώνα, ο Βασίλης Μπανακάκης σωριάστηκε στο τερέν κρατώντας το πρόσωπό του με τα δύο του χέρια. Ο γιατρός του Κολοσσού Μιχάλης Μακέστας τον πλησίασε και δευτερόλεπτα αργότερα κατευθύνθηκαν προς τον πάγκο. Ο έμπειρος αθλητής δεν τραυματίστηκε σοβαρά αλλά προκάλεσε εντύπωση (και πλήθος αποδοκιμασιών) το γεγονός ότι ο διαιτητής ενώ ήταν μπροστά στη φάση δεν σφύριξε παράβαση και άφησε το παιχνίδι να συνεχιστεί τη στιγμή που ο παίκτης ήταν πεσμένος στον αγωνιστικό χώρο. Προφανώς έπρεπε να ματώσει για να δοθεί το φάουλ!

Αισθητή παρουσία

Τη δική τους ξεχωριστή νότα στην εξέδρα πρόσφεραν οι μικροί φίλαθλοι του Κολοσσού. Καθισμένοι στην άκρη της μεγάλης κερκίδας, πάντοτε οργανωμένα και συντονισμένα χειροκροτούσαν και φώναζαν συνθήματα υπέρ της αγαπημένης τους ομάδας.

Χαμόγελα... ειρήνης

Μπορεί κατά περιόδους οι δύο ισχυροί άνδρες της ΕΠΣΔ, **Κλεόβουλος Χατζηγεωργίου** και **Γιάννης Κάτρης** να είναι σε σύγκρουση, ωστόσο στο γήπεδο Απολλώνων, προχθές πόζαραν μαζί, ενώ ταυτόχρονα είπαν πολλά μεταξύ τους για αρκετά θέματα που τους απασχολούν!



Β' ΚΑΤΗΓΟΡΙΑ

Το δυναμικό των 16 μονομάχων

ΑΓΙΟΣ ΓΕΩΡΓΙΟΣ ΜΑΛΩΝΑΣ ΤΕΡΜΑΤΟΦΥΛΑΚΕΣ

1. Καραγιάννης Δημήτριος
2. Λαμπριανός Γεώργιος
3. Καλαμπίχης Εμμανουήλ

ΑΜΥΝΤΙΚΟΙ

4. Στρατής Σάββας
5. Γκίνο Ιωάννης
6. Σφήκας Σάββας
7. Χ"μανώλης Εμμανουήλ
8. Π" δόπουλος Μιχαήλ
9. Π"δόπουλος Ιωάννης
10. Ντύρος Παύλος
11. Κακκούλης Εμμανουήλ
12. Αργυράκης Παντελής

ΜΕΣΟΙ

13. Σκυλλαράκης Χάρης
14. Σκυλλαράκης Σοφοκλής
15. Καπέλλας Νιώτης
16. Καλόφωνος Σάκης
17. Π"δόπουλος Μάκης
18. Παπαδόπουλος Χάρης
19. Ξετρίχης Βασίλειος
20. Παρούσης Μάκης
21. Γκισλής Στέφανος
22. Στεφανάκης Θεοδόσης

ΕΠΙΘΕΤΙΚΟΙ

23. Μουστακέλλης Εμμανουήλ
24. Σκυλλαράκης Αργύρης
25. Σακελλάρης Αντώνιος
26. Π"γρηγορίου Νικόλαος

ΠΡΟΠΟΝΗΤΗΣ: Στάθης Φαρμακίδης

ΑΕ ΚΑΤΤΑΒΙΑΣ ΤΕΡΜΑΤΟΦΥΛΑΚΕΣ

1. Κυπραίος Κώστας
2. Χατζηδημητρίου Γιώργος
3. Μερκούρης Σταύρος

ΑΜΥΝΤΙΚΟΙ

4. Τσουβαλάς Θεολόγος
5. Κωνσταντόπουλος Κυριάκος
6. Κωνσταντόπουλος Σταμάτης
7. Ζαννετής Γιώργος
8. Ιμβριώτης Γιώργος
9. Γιαννακάς Μάριος
10. Σιμιξής Γιώργος
11. Καζώνης Γιάννης
12. Σισκαμάνης Σκεύος

ΜΕΣΟΙ

13. Κυπριώτης Γιάννης
14. Κατσαμπάς Μανώλης
15. Πέτρου Μιχάλης
16. Χρυσόπουλος Δήμος
17. Τσουβαλάς Μιχάλης
18. Τερεζάκης Κωνσταντίνος
19. Στεφανάκης Βαγγέλης
20. Κρητικός Ηλίας
21. Καζώνης Νίκος

ΕΠΙΘΕΤΙΚΟΙ

22. Καβουκλής Γιώργος
23. Καρίπης Γιάννης
24. Κωνσταντίνου Βικέντζος
25. Κρητικός Μανώλης
26. Αλεβιζόπουλος Αλεβίζος

ΠΡΟΠΟΝΗΤΗΣ: Μανώλης Φραντζής

ΑΝΤΑΓΟΡΑΣ ΚΩ ΤΕΡΜΑΤΟΦΥΛΑΚΕΣ

1. Χονδρομπίλας Θεόφιλος
2. Λαρισινός Φώτης
3. Σωτήρης Θεοδόσης

ΑΜΥΝΤΙΚΟΙ

4. Βραχνάς Γιώργος
5. Δρυγιανάκης Γιώργος
6. Καλαϊτζής Παναγιώτης
7. Κατσάνης Γιάννης
8. Λέγγος Πέτρος
9. Μίχος Απόστολος
10. Μπιτσαξής Μεχμέτ
11. Χατζηνικολάου Σπύρος
12. Καραγιάννης Στέργος

ΜΕΣΟΙ

13. Μανούσογλου Γιάννης
14. Δαμουξής Γιάννης
15. Λαμπριανίδης Εδουάρδος
16. Μαρίνης Παναγιώτης
17. Παναγόπουλος Αναστάσιος
18. Παπαϊγνατίου Σάββας
19. Στάκκος Γιάννης
20. Χατζηφούντας Μανώλης
21. Χατζηνικολάου Αλκιβιάδης

ΕΠΙΘΕΤΙΚΟΙ

22. Κεφαλιανός Δημήτρης
23. Υδραίος Παναγιώτης
24. Παλαπάνης Μιχάλης
25. Πίττας Μιχάλης
26. Χατζηδημήτρης Σταμάτης
27. Χατζηφούντας Χρήστος
28. Μαγκλής Νεκτάριος

ΠΡΟΠΟΝΗΤΗΣ: Αντώνης Θαλασσινός

ΑΝΤΙΜΑΧΟΣ ΤΕΡΜΑΤΟΦΥΛΑΚΕΣ

1. Γκίκας Ιωάννης
2. Μιαούδης Βαγγέλης

ΑΜΥΝΤΙΚΟΙ

3. Ατσαλάκης Ζαχαρίας
4. Διακοδημητρίου Δαυίδ
5. Τσιρίλο Πέππε
6. Κατσαμούνδης Κων/νος
7. Κόμπος Χαράλαμπος
8. Κατσαρός Δαυίδ
9. Μάμμης Γιώργος
10. Νικολαΐδης Κων/νος
11. Κακιβέλης Πέτρος

ΜΕΣΟΙ

12. Συνεσίου Νικόλαος
13. Συνεσίου Γαβριήλ
14. Σκαλέρης Γιώργος
15. Μαργαρίτης Νεκτάριος
16. Διακαντώνης Ηλίας
17. Διακαντώνης Σταύρος
18. Νικολαΐδης Σωκράτης

ΕΠΙΘΕΤΙΚΟΙ

19. Τσιρίλο Κων/νος
20. Ανδρογιώργης Γιώργος
21. Αγρέλης Νεκτάριος
22. Μήτρου Γεώργιος
23. Σαντράς Στράτος

ΠΡΟΠΟΝΗΤΗΣ: Γιώργος Σταμάτης

ΑΟ ΠΥΛΙΟΥ ΤΕΡΜΑΤΟΦΥΛΑΚΕΣ

1. Ζήκας Ηλίας
2. Χατζηνικόλογλου Αντώνης

ΑΜΥΝΤΙΚΟΙ

3. Κοκολάκης Νίκος
4. Βρετής Γιώργος
5. Γερασίμου Νίκος
6. Γιαλομανδράκης Αντώνης
7. Δρόσος Στέλιος
8. Ζήκας Κώστας
9. Κατσούλης Πέτρος
10. Κυπραίος Γιάννης
11. Πασχάλης Ιάκωβος
12. Πίτσης Γιώργος

ΜΕΣΟΙ

13. Κεφαλιανός Πέτρος
14. Μαρίνος Αναστάσιος
15. Μουραΐτης Νίκος
16. Μπρένζει Μηριούς
17. Χατζηβασίλης Σάββας
18. Ηψισάκης Γεώργιος
19. Οικονόμου Δημήτρης
20. Ρούφας Ανδρέας
21. Χατζησεβαστός Γιώργος
22. Νικόλας Ηρακλής
23. Κουρούκλας Χαράλαμπος
24. Κατσάνης Μιχάλης
25. Καρόπουλος Άγγελος
26. Μαρίνος Ηλίας
27. Κακίας Ηλίας

ΕΠΙΘΕΤΙΚΟΙ

28. Στούλλος Σταμάτης
29. Γερασίμου Κυριάκος
30. Ρούφας Δημήτρης
31. Μπρένζει Νίκος
32 Μπρένζει Ντανι

ΠΡΟΠΟΝΗΤΗΣ: Γιώργος Αυγουλάς

ΑΓΣ ΑΣΚΛΗΠΙΟΣ ΚΩ ΤΕΡΜΑΤΟΦΥΛΑΚΕΣ

1. Κεφαλιανός Εμμανουήλ
2. Κρητικός Μιχαήλ
3. Καμαράτος Γεώργιος

ΑΜΥΝΤΙΚΟΙ

4. Γιαλομανδράκης Βασίλειος
5. Θεοδώρου Γεώργιος
6. Χρυσοχός Δημήτριος
7. Μπρουζούλης Ηρόδοτος
8. Γούρλας Γεώργιος
9. Ολυμπίτης Μιχαήλ
10. Τουλαντάς Αλέξανδρος
11. Ξυπολυτάς Παντελής
12. Αγαπητού Αγαπητός
13. Κιάκος Γεώργιος

ΜΕΣΟΙ

14. Κιλιμάτος Ανδρέας
15. Πολυχρονόπουλος Δημήτριος
16. Μαρίνος Στέργος
17. Ζαμάγιας Στέργος
18. Καραγιάννης Ιάκωβιος
19. Καματερός Αθανάσιος
20. Σπανός Δημήτριος
21. Μάστορας Νικόλαος

ΕΠΙΘΕΤΙΚΟΙ

22. Κυνηγόπουλος Νικόλαος
23. Μπούχλας Ιωάννης
24. Σταυρόπουλος Παναγιώτης
25. Γραμμένας Κων/νος
26. Μάμαλης Χρυσοβαλάντης
27. Πιρπίρης Ευστάθιος

ΠΡΟΠΟΝΗΤΗΣ: Μιχάλης Παπαγιαννόπουλος

ΑΣΠΙΔΑ ΑΠΟΛΑΚΚΙΑΣ ΤΕΡΜΑΤΟΦΥΛΑΚΕΣ

1. Λύμουρας Παναγιώτης
2. Κυπριάδης Σάββας

ΑΜΥΝΤΙΚΟΙ

3. Κανάκης Παναγιώτης
4. Μελεούνης Δημήτριος
5. Χαριστής Τσαμπίκος
6. Σάββενας Γεώργιος
7. Σκαλούδης Κώστας
8. Παπανδρέου Ηρακλής
9. Πρωτόπαππας Κώστας
10. Καραγιάννης Κώστας

ΜΕΣΟΙ

11. Κανάκης Μιχαήλ
12. Αποκούραστος Γιάννης
13. Γεωργαλλής Αργύρης
14. Αντωναράς Κώστας
15. Μπάκαλος Σταύρος
16. Μενάγιας Στέφανος
17. Γκιώκας Διονύσης

ΕΠΙΘΕΤΙΚΟΙ

18. Διακοπαρασκευάς Γιάννης
19. Ματθαίος Γεώργιος
20. Ζαχαρίας Λάκης
21. Σταματίου Ευάγγελος
22. Μακριάς Αθανάσιος
23. Μικκιού Γιάννης
24. Χατζηγιαννάκης Στάθης

ΠΡΟΠΟΝΗΤΗΣ: Λευτέρης Ξύπας

ΑΣΤΕΡΑΣ ΜΑΣΣΑΡΩΝ ΤΕΡΜΑΤΟΦΥΛΑΚΕΣ

1. Κούτρης Γιώργος
2. Νικήτας Γιώργος

ΑΜΥΝΤΙΚΟΙ

3. Πόνιας Μανώλης
4. Ζαννέτος Κυριάκος
5. Λεβεντέρης Μανώλης
6. Ράδος Μιχάλης
7. Κούτρης Νίκος

ΜΕΣΟΙ

8. Κίτσου Σταύρος
9. Αρτεμάκης Νίκος
10. Χατζηκώστας Κυριάκος
11. Δράκωνας Γιάννης
12. Μουδάτσος Δημήτριος
13. Καμπαστάνας Βασίλης
14. Χατζηκώστας Στέργος

ΕΠΙΘΕΤΙΚΟΙ

15. Νικήτας Δημήτρης
16. Νέστος Κυριάκος
17. Πέρος Δημήτρης
18. Κισσανάκης Νίκος
19. Παρούσης Νίκος
20 Θρήσκος Γιώργος

ΠΡΟΠΟΝΗΤΗΣ: Παναγιώτης Σωτηρόπουλος

ΟΙ ΑΛΛΕΣ ΟΚΤΩ ΟΜΑΔΕΣ ΣΤΗ ΣΕΛ. 31

Β' ΚΑΤΗΓΟΡΙΑ

Το δυναμικό των 16 μονομάχων

ΔΟΞΑ ΨΙΝΘΟΥ
ΤΕΡΜΑΤΟΦΥΛΑΚΕΣ

1. Χρυσανθής Αντώνης
2. Κακοσέος Μανώλης
3. Ευθυμίου Γιάννης

ΑΜΥΝΤΙΚΟΙ

4. Βασιλαράκης Ηλίας
5. Κακοσέος Παντελής
6. Παπανικολάου Τσαμπίκος
7. Κουτσουμπάρης Φίλιππος
8. Μαριάς Κυριάκος
9. Κωστομοίρης Γιώργος
10. Πλύγκος Χρήστος

ΜΕΣΟΙ

11. Καρίκης Γιώργος
12. Βελμάχος Βασίλης
13. Καρίκης Γιάννης
14. Λαζαρίδης Βασίλης
15. Μπάρδος Νίκος
16. Μπατέστας Γιώργος
17. Πλύγκος Παναγιώτης
18. Πετράς Μανώλης
19. Ζωίδης Μηνάς
20. Γιαζιζόγλου Νεκτάριος
21. Χ"γιάννης Κυριάκος
22. Ορφανός Βασίλης

ΕΠΙΘΕΤΙΚΟΙ

23. Ξιλογιάννης Παντελής
24. Κωστομοίρης Μιχάλης
25. Λαμπριανός Γιάννης
26. Μπαρμπαντώνης Χρήστος
27. Σαχινίδης Θόδωρας
28. Παπανικολάου Σάββας
29. Λιονταρόπουλος Αντώνης
30. Ορφανός Παναγιώτης
31. Τσούλος Κώστας

ΠΡΟΠΟΝΗΤΗΣ: Ηλίας Βασιλαράκης

ΕΘΝΙΚΟΣ ΑΡΧΙΠΟΛΗΣ
ΤΕΡΜΑΤΟΦΥΛΑΚΕΣ

1. Καρπαθάκης Σάββας
2. Δέδες Γιώργος
3. Τσαγγάρης Κυριάκος

ΑΜΥΝΤΙΚΟΙ

4. Τσακίρης Λευτέρης
5. Λυριστής Μανώλης
6. Παπαϊωάννου Γιάννης
7. Μιχαλάκης Κυριάκος
8. Λυριστής Βαγγέλης
9. Μαργαρίτης Κώστας
10. Σφήκας Γιάννης
11. Σωτηράκης Δημήτρης
12. Τσαγγάρης Τσαμπίκος

ΜΕΣΟΙ

13. Τσαγγάρης Μανώλης
14. Κοσμάς Βασίλης
15. Παπανθύμου Δημήτρης
16. Μπαρμπαλής Λευτέρης
17. Φλεβάρης Δημήτρης
18. Μάχλης Νίκος
19. Μάρκου Γεράσιμος
20. Σφήκας Ηλίας

ΕΠΙΘΕΤΙΚΟΙ

21. Κουτσουμπάρης Στέλιος
22. Κουφαλάκης Πέτρος
23. Στραντζόπουλος Κώστας
24. Φλεβάρης Τσαμπίκος
25. Φλεβάρης Γιάννης
26. Παπανθύμου Γιάννης
27. Χατζηγεωργίου Μανώλης

ΠΡΟΠΟΝΗΤΗΣ: Νομικός Ρηγας

ΕΡΜΗΣ ΚΑΛΥΘΙΩΝ
ΤΕΡΜΑΤΟΦΥΛΑΚΕΣ

1. Σαρικάς Μιχάλης
2. Σταυρίδης Ιωσήφ
3. Χατζηνικόλας Μιχάλης
4. Υψηλάντης Βασίλης

ΑΜΥΝΤΙΚΟΙ

5. Καμπούρης Κώστας
6. Κασταμούλας Απόστολος
7. Κεφάλας Γιώργος
8. Σεντεμέντες Γιώργος
9. Κωστάκης Λευτέρης
10. Σαββιού Λευτέρης
11. Στατίου Λευτέρης
12. Σεντεμέντες Γιώργος
13. Υψηλάντης Βάιος

ΜΕΣΟΙ

14. Ηλίας Παναγιώτης
15. Καβουσανάκης Αναστάσιος
16. Καταξενός Κώστας
17. Κυριαζής Στέφανος
18. Νικολός Νίκος
19. Πολυχρόνης Μιχάλης
20. Σταυρής Μιχάλης Στ.
21. Σταυρής Μιχαλης
22. Τσαλίκης Γιώργος
23. Χατζηγεωργίου Αναστάσιος
24. Χατζηνικόλας Βασίλης
25. Χαμάτζογλου Θεοδόσιος

ΕΠΙΘΕΤΙΚΟΙ

26. Γιορδαμνής Σάββας
27. Δημητράς Δημήτρης
28. Μαργαρίτης Στράτος
29. Μαργαρίτης Αναστάσιος
30. Μαχαιρίδης Μιχάλης
31. Περίδης Δημήτρης
32. Στάθης Δημήτρης

ΠΡΟΠΟΝΗΤΗΣ: Νίκος Κασιώτης

ΕΥΑΓΟΡΑΣ
ΤΕΡΜΑΤΟΦΥΛΑΚΑΣ

1. Ανδριανάκης Κώστας
2. Ματακάκης Σάββας

ΑΜΥΝΤΙΚΟΙ

3. Βαρκάδος Μανώλης
4. Ζαχαριάς Νεκτάριος
5. Ζωάννου Μιχαήλ
6. Θεοδοσίου Γεώργιος
7. Κάτρης Κώστας
8. Χουρμαδιάς Νίκος
9. Λιόρδος Γιάννης
10. Πεταυράκης Βαλάντης
11. Ξύπας Ερβιν

ΜΕΣΟΙ

12. Αγγελόπουλος Παναγιώτης
13. Γιωργαλής Αντώνης
14. Δημητρούλης Γρηγόρης
15. Μάκρας Μιχάλης
16. Μερκούρης Αντρέας
17. Ζουρούδης Γαβριήλ
18. Παπαστεργίου Χρήστος
19. Μοσχίδης Κώστας

ΕΠΙΘΕΤΙΚΟΙ

20. Φραντζής Νίκος
21. Καλούδης Γιάννης
21. Μαυρουδής Γιάννης
22. Δριμαλάς Χρίστος

ΠΡΟΠΟΝΗΤΗΣ: Σπύρος Αγγελόπουλος

ΕΥΚΛΗΣ
ΤΕΡΜΑΤΟΦΥΛΑΚΕΣ

1. Νικηταράς Βασίλης
2. Μενίκος Μιχάλης

ΑΜΥΝΤΙΚΟΙ

3. Καραπάνος Θανάσης
4. Αναγνώστου Νεκτάριος
5. Κασσιώτης Μιχάλης
6. Χ"νικόλας Γιώργος
7. Λιαμής Μιχάλης
8. Ξανθός Λουκάς
9. Θωμάτος Μιχάλης
10. Παπαϊωάννου Μανώλης

ΜΕΣΟΙ

11. Εμίρογλου Χουσεΐν
12. Παπαστεργής Γιώργος
13. Διακοφιλιππής Μανώλης
14. Τρούλης Μανώλης
15. Αϊντεΐζ Χουσεΐν
16. Κυριαζής Κυριάκος
17. Γιοβάνι Δημήτριος

ΕΠΙΘΕΤΙΚΟΙ

18. Μικρόπουλος Γιάννης
19. Παπαχριστοδούλου Μανώλης
20. Μαργιετής Μανώλης

ΠΡΟΠΟΝΗΤΗΣ: Σαλβατόρε Γκιούντιτσε

Α.Σ. ΖΕΥΣ
ΤΕΡΜΑΤΟΦΥΛΑΚΕΣ

1. Βιδήμης Ιωάννης
2. Χαρτερός Βαλάντης
3. Σαράντης Αλέξανδρος

ΑΜΥΝΤΙΚΟΙ

4. Ζωάννου Ιωάννης
5. Καραβόλια Νικήτας
6. Μαντικός Νικήτας
7. Νικηταράς Νεόφυτος
8. Νίκας Σταύρος
9. Πακάκης Δημήτριος
10. Ροδίτης Κριστιάν
11. Σαλονικιός Κων/νος
12. Σαλονικιός Διονύσιος
13. Τσώνης Σταμάτης
14. Χατζηνικήτας Ανδρέας

ΜΕΣΟΙ

15. Αργυρός Θωμάς
16. Αργυρός Γεράσιμος
17. Πεστλίκης Μιχάλης
18. Καραμανώλης Εμμανουήλ
19. Φάκκας Στέργος
20. Αθανασίου Ιωάννης
21. Λαυράκης Παναγιώτης
22. Θεοδοσίου Μερκούρης
23. Θεοδοσίου Αντώνης
24. Τσιμπουκας Βασίλης

ΕΠΙΘΕΤΙΚΟΙ

25. Βαρδόπουλος Κων/νος
26. Βαρκάδος Νίκος
27. Γεωργαλλής Σάββας
28. Γεωργούδης Κων/νος
29. Καβουκλής Ιωάννης
30. Πάππας Γιώργος
31. Σακκής Μωυσής
32. Ράφτης Αναστάσιος
33. Χρυσοχός Αντώνης
34. Τριπολίτης Ικαρος
35. Μαρκόπουλος Εμμνουήλ

ΠΡΟΠΟΝΗΤΗΣ: Μανώλης Κώτης

Α.Σ. ΝΙΚΑΓΟΡΑΣ ΚΩ
ΤΕΡΜΑΤΟΦΥΛΑΚΕΣ

1. Ανθούλης Νίκος
2. Διακογεωργίου Μανώλης

ΑΜΥΝΤΙΚΟΙ

3. Διακογιάννης Τριαντάφυλλος
4. Διακογιάννης Λεωνίδας
5. Δημητρακιού Γιώργος
6. Δρόσος Δημήτρης
7. Κοκαλάκης Θεόδωρος
8. Λάζος Αντώνης
9. Μπίλλης Μιχάλης του Ε.
10. Μπίλλης Μιχάλης του Χ.
11. Πολίτης Γιάννης
12. Πολίτης Σταμάτης
13. Σκευοφύλακας Μιχάλης του Λ.
14. Σκευοφύλακας Ευστάθιος
15. Κοκολάκης Μανώλης

ΜΕΣΟΙ

16. Κοκαλάκης Μιχάλης
17. Κορδιστός Χαράλαμπος
18. Μπίλλης Δημήτρης
19. Οικονόμου Σωτήρης
20. Παπασταματίου Αντώνης
21. Πέρος Γιώργος
22. Σιλαιδόπουλος Σωτήρης
23. Σκευοφύλακας Σακελλάρης
24. Σακέλης Γιώργος
25. Σπυράτος Χρυσοβαλάντης
26. Στρατής Μιχάλης
27. Παντελής Μανώλης
28. Πέρος Αντώνης

ΕΠΙΘΕΤΙΚΟΙ

29. Μπίλλης Γιώργος
30. Μπίλλης Σταμάτης
31. Παπασεβαστός Αντώνης
32. Παπασεβαστός Πέτρος
33. Πέρος Σταμάτης
34. Σκευοφύλακας Μιχάλης
35. Φούσκας Γιάννης
36. Φουρτούνης Αντώνης
37. Πολίτης Κώστας
38. Ζερβός Νίκος
39. Ζερβός Γεράσιμος
40. Χοχλαστός Κωστας

ΠΡΟΠΟΝΗΤΗΣ: Κώστας Ανδρουλής

ΠΟΛΥΒΩΤΗΣ ΝΙΣΥΡΟΥ
ΤΕΡΜΑΤΟΦΥΛΑΚΕΣ

1. Κετσές Δημήτρης
2. Ορσάρης Γιώργος
3. Χαρτοφύλης Νίκος

ΑΜΥΝΤΙΚΟΙ

4. Γαλαζούλας Θωμάς
5. Καραγιάννης Γιώργος
6. Κυπραίος Γιώργος
7. Κυπραίος Περικλής
8. Παπαδάκης Γιάννης
9. Πατρίκης Νίκος
10. Φραντζής Χαράλαμπος
11. Χασαπλαδάκης Μανώλης
12. Χατζηνικολάου Κώστας
13. Χουρμουζιάδης Βασίλης

ΜΕΣΟΙ

14. Αμαριώτης Γιώργος
15. Ιατρόπουλος Βασίλης
16. Ιντζές Δημήτρης
17. Κουλάκης Γιάννης
18. Μεϊμαράκης Κυριάκος
19. Πατρίκης Κώστας
20. Τσιμυσίρης Αντώνης
21. Φωτεινής Παναγιώτης
22. Χαρίτος Αλέξανδρος

ΕΠΙΘΕΤΙΚΟΙ

23. Δερμιτζάκης Μανώλης
24. Διακοβασίλης Σταύρος
25. Κετσές Βασίλης
26. Σφακιάνος Κώστας
27. Χαρίτος Μιχάλης
28. Χαρτοφύλης Προκόπης

ΠΡΟΠΟΝΗΤΗΣ: Δημήτρης Ιντζές

ΕΦΗΒΙΚΟ ΠΟΔΟΣΦΑΙΡΟ

Πρεμιέρα φιλοξενουμένων

Μόνο τρεις γηπεδούχοι κατάφεραν να επικρατήσουν στην πρεμιέρα του εφηβικού πρωταθλήματος. Από τις οκτώ συναντήσεις οι τρεις έληξαν ισόπαλες, δύο φιλοξενούμενοι κέρδισαν και τους τρεις βαθμούς πήραν, όπως προαναφέραμε τρεις γηπεδούχες ομάδες. Από σήμερα η "Α.Γ." θα καλύπτει και τους αγώνες του εφηβικού πρωταθλήματος, στην προσπάθειά της να παρέχει πλήρη ενημέρωση στους αναγνώστες της, αλλά και να βγάλει από την αφάνεια τα παιδιά, που είναι το μέλλον του ποδοσφαίρου μας.

Φοίβος–Πετρώνας 2–1

Με το δεξί μπήκε στο πρωτάθλημα του εφηβικού πρωταθλήματος ο Φοίβος, ο οποίος κέρδισε με 2-1 στην Κρεμαστή του Πετρώνα Αρχαγγέλου. Να σημειώσουμε ότι ο Πετρώνας άνοιξε το σκορ.

Τα γκολ: 25' **Παπαοικονόμου Σ.** (45' Χριστοδούλου), 60' Τάσος

Διαιτητής του αγώνα ήταν ο **Γιώργος Κότορος.**

ΦΟΙΒΟΣ: *Μάτσης, Φτάκλας Α., Βογιατζής Γ., Γκινής Ε., Στούρης Ρ., Φλεβάρης Μ., Γρηγοριάδης Μ., Στρατής (60' Κατσαράς), Δελαπόρτας, Τάκος (45' Γιόντος), Χριστοδούλου*

ΠΕΤΡΩΝΑΣ: *Παρδαλός Λ., Πομπός, Χατζηνικολάου, Παπαοικονόμου Ρ., Λαμπριανός, (60' Ματσίγκος Γ.), Παπαοικονόμου Σ., Καλλιοζής, Ματσίγκος Χ., Συμιού, Τόμπλης, Ρούφας.*

ΑΣΤΕΡΑΣ Π.–ΕΡΜΗΣ Κ. 2–4

Με νίκη πέρασε ο Ερμής Καλυθιών από την Παστίδα, καθώς επικράτησε του τοπικού Αστέρα με 2-4. Μ' αυτόν τον τρόπο οι Καλυθενοί ξεκίνησαν με το δεξί τις υποχρεώσεις τους στο εφηβικό πρωτάθλημα.

Τα γκολ: 20' **Πάττας,** 40' **Κασταμούλας,** 45' **Μπρισνοβάλης,** 52' **Σπάρταλης,** 56' **Παπαγεωργίου,** 65' **Καζέλης**

Διαιτητής του αγώνα ήταν ο **Γιώργος Κότορος.**

ΑΣΤΕΡΑΣ ΠΑΣΤΙΔΑΣ: *Αρκουλής, Καντιμοίρης, Καλάγρης, Γιαλουρίδης, Γιαλούσης, Σπάρταλης (66' Αυγενικού), Χαριτάκης, Τσάφης, Πάττας, Τσαπής (27' Μπιλιάς), Καρδούλιας*

ΕΡΜΗΣ ΚΑΛΥΘΙΩΝ: *Υψηλάντης, Μαχαιρίδης (67' Δρίτσας), Τέγος (70' Αβραμούσης), Νικολός-Χατζηνικολού, Χαμάλης, Χατζηγεωργίου (50' Κοζέλης), Πρισνόβαλης, Κασταμούλας, Χαμάλης Σταμ., Βόγδος, Παπαγεωργίου*

Κλεάνθης–Ηλιος 1–1

Γκολ και βαθμούς μοιράστηκαν στο Παραδείσι Κλεάνθης και Ηλιος. Ενα πολύ θετικό περιστατικό του αγώνα ήταν η μπλε κάρτα που έδειξε ο διαιτητής **Τάσος Σιδηρόπουλος** στον αρχηγό του Κλεάνθη **Παναγιώτη Καρίκη.**

Τα γκολ: 32' **Πάττας,** 66' **Κιλασίν**

ΚΛΕΑΝΘΗΣ: *Σαββάκης, Λοΐζος, Κώστας, Σαμαράς, Καρίκης, Μαλτέζος, Σπάρταλης, Νικηταράς, Πάττας, Γκάιδας, Θεοφιλίδης*

Επαιξαν και οι **Χατζηδιάκος, Πότσης, Τζακουδάκης**

ΗΛΙΟΣ ΙΑΛΥΣΟΥ: *Κουτσονικόλας, Κωστομοίρης, Κόκκας Ρ., Κουφού, Μουτσοντέα Μ., Νκελΐα, Κιλασίν, Κόκκας Μ., Σιάτος Π., Νάκος, , Μουτσοντένι Ε.*

Επαιξαν και οι **Σιάτος Θ., Ζαμαντάκης**

ΑΡΗΣ–ΗΡΑΚΛΗΣ Μ. 1–1

Ισόπαλο 1-1 έληξε το προχθεσινό παιχνίδι ανάμεσα στον Αρη και τον Ηρακλή Μ. Μετά από ένα λευκό σε σκορ πρώτο ημίχρονο. Στην επανάληψη οι φιλοξενούμενοι, άνοιξαν στο 55' το σκορ με γκολ του **Πίσκαπα** αλλά στο 75' οι γηπεδούχοι ισοφάρισαν με τον **Πέτα Στ.**

Το παιχνίδι διαιτήτευσε ο **Σπύρος Κόκκινος.**

ΑΡΗΣ: *Αργυρού Π., Πέτας, Στ. Γιασιράνης, Λελές, Τσελεπίδης, Ντάκας, Μπέρδης, Χατζημανώλης, Παρδαλός Στ., Κωστάκης, Πέτας Αν. (Αργυρού Εμ., Χατζηνικόλας).*

ΗΡΑΚΛΗΣ: *Παπαμιχαήλ, Μάρκου, Νίκανδρου Τσ., Κανδίνος, Ματσαμάς, Αγάς, Τσούφιος, Μιχαλάκης, Πετριδένος, Γεωργαρέλης, Λενιού, Πίσκαπας*

ΙΑΛΥΣΟΣ '97–ΔΙΑΓΟΡΑΣ Β. 0–4

Σαρωτικός ήταν στην πρεμιέρα ο Διαγόρας Βατίου. Κέρδισε στο γήπεδο του Λυκείου Ιαλυσού τον Ιάλυσο '97 με 0-4. Πολύ θετικό στοιχείο του παιχνιδιού είναι οι τέσσερις μπλε κάρτες που είδαν από τον διαιτητή **Χρήστο Τσαούση** (ισάριθμοι παίκτες του Ιάλυσου '97) για το αθλητικό τους πνεύμα. Συγκεκριμένα την μπλε κάρτα αντίκρυσαν οι **Λεπτοκαρίδης, Παπαδόπουλος Μ.** (τερματοφύλακας), **Παπαδόπουλος Μ., Χατζηβαλσάμης.**

Τα γκολ: 20', 45', 60' **Χατζηπέτρος,** 62' **Χατζησάββας**

ΙΑΛΥΣΟΣ '97: *Παπαδόπουλος Μ., Χατζηβαλσάμης (57' Καβουράκης Μ.), Καραγιάννης, Καιζερλί, Παπαχατζής (52' Παπαδόπουλος Κ.), Συκόφυλλος, Καβουράκης Γ., Σολακιάν, Λεπτοκαρίδης (42' Χατζηαντωνίου), Αθανασόπουλος, Παπαδόπουλος Μ.*

ΔΙΑΓΟΡΑΣ Β.: *Παστρικός, Κουρδουνάκης, Αγγελάκης, Λιακάτας, Καρπαθάκης, Τσοπανάκης, Χατζηπέτρος, Καλημέρης, Χατζησάββας, Γιωργάς (48' Απτόγλου, Κυπριώτης (41' Γιαννάς)*

ΚΑΤΤΑΒΙΑ–ΡΟΔΟΣ 1–1

Ισόπαλο 1-1 έληξε το παιχνίδι της Κατταβιάς με την Ρόδο. Και οι δύο ομάδες έπαιξαν δυνατά με αρκετό πάθος για την νίκη και το αποτέλεσμα να ικανοποίησε και τους δύο.

Διαιτητής της συνάντησης ήταν ο **Παναγιώτης Γκιούντιτσε.**

Τα γκολ: 30' **Τσακίρης** με πλασέ το 0-1, 69' **Καζώνης** με σουτ το 1-1.

ΚΑΤΤΑΒΙΑ: *Στεφανάκης, Τερεζάκης, Καζωνης Ν., Φάντης, Ροδίτης, Συσκαμάνης, Καβουκλής, Ρίζος, Αθανασούλας, Ρίζας, Καζώνης Ι., Ζαγοριανός, Παπαδημητρίου*

ΡΟΔΟΣ: *Ιωαννίδης, Κούνιος, Λάζος Ι., Λάζος Π., Παπανθύμου, Καλονάκης, Τσακίρης, Κούρης, Αναμουρλής, Ελεύθερίου, Πλακέντης, Σαφίδας.*

ΔΩΡΙΕΑΣ–ΟΡΦΕΑΣ 1–0

Την νίκη και μαζί τους τρεις πρώτους πόντους στο πρωτάθλημα κατέκτησε χθες στο γήπεδο του Καρακόνερου η εφηβική ομάδα του Δωριέα. Το μοναδικό γκολ πέτυχε στο 68' **Καρύπης.**

ΔΩΡΙΕΑΣ: *Αποστολίδης, Κιάρι Τ., Καρύπης, Σιδέρης, Ρέτσις, Κιάρι Ε., Ευσταθίου, Τσέπας, Μένικα, Αλιαί, Μπίλης, Σινάνης*

ΟΡΦΕΑΣ: *Χρυσόπουλος, Τσουρουνάκης, Λιάμης, Κουκιαΐνης, Θαρρενός Ν., Κωστάκης, Μπουμπουμάκης, Καμαράτος, Ατσίδης, Μπένης, Φραγκάκης.*

ΕΥΑΓΟΡΑΣ–ΖΕΥΣ 8–4

Εντυπωσιακό παιχνίδι έγινε στους Αγίους Αποστόλους, όπου ο τυπικά γηπεδούχος Ευαγόρας κέρδισε με το Αγγλικό 8-4 την ομάδα του Ζευς.

Τα γκολ:
Στο 6' πλασέ του **Αγγελόπουλου** 1-0
Στο 20' σουτ του **Τριπολίτη** 1-1
Στο 35' πλασέ του **Γιωργαλή** 2-1
Στο 45' πλασέ του **Αγγελόπουλου** 3-1
Στο 50' πάλι με τον ίδιο τρόπο ο **Αγγελόπουλος** έκανε το 4-1.
Στο 55' με σουτ ο **Τρυπολίτης** μείωσε σε 4-2
Στο 57' ο **Γιωργαλής** με πλασέ το 5-2
Στο 59' πάλι ο **Γιωργαλής** με σουτ έκανε το 6-2
Στο 63' ο **Τριπολίτης** με πλασέ το 6-3
Στο 68' ο **Φραντζής** με πλασέ έκανε το 7-3
Στο 70 ο **Τριπολίτης** με πλασέ το 7-4
Στο 78' ο **Τσαγγάρης** με σουτ έκανε το τελικό 8-4

Διαιτητής της συνάντησης ήταν ο **Ζίσο Γιοβάνι**

ΖΕΥΣ: *Σαράντης, Ξύπας, Τσιμπούκας (40' Νίκος Π.), Μαγκένας, Σταυλάς, Λαδόπουλοε, Μιχαλάκης, Σαλονικιός, Νίκας Ε., Τριπολίτης, Μανιάς*

ΕΥΑΓΟΡΑΣ: *Καλιώρος, Κουβάρης, Παπαστεργίου, Βαρκάδος (46' Μοσχίδης), Τζίπας, Αγγελόπουλος, Κουνενός, Φραντζής, Γιωργαλής, Πάπα, Αναστασιάδης (25' Τσαγγάρης)*

ΑΠΟΤΕΛΕΣΜΑΤΑ 1η ΑΓΩΝΙΣΤΙΚΗ

Φοίβος-Πετρώνας	2-1
Αστέρας Π.-Ερμής Κ.	2-4
Κλεάνθης-Ηλιος	1-1
Αρης-Ηρακλής Μ.	1-1
Ιάλυσος '97-Διαγόρας Β.	0-4
Κατταβιά-Ρόδος	1-1
Δωριέας-Ορφέας	1-0
Ευαγόρας-Ζευς	8-4

KENTRI

E-mail: kentri @ astronet.gr

Με το **Σταύρο Ηρακλείδη**



Καλή ποδοσφαιρική χρονιά

Άρχισαν το Σαββατοκύριακο τα νέα μας πρωταθλήματα . Κάθε χρόνο την ίδια περίοδο , ερχόμαστε με ευχές για τη νέα ποδοσφαιρική περίοδο και το ίδιο θα κάνουμε και σήμερα . Η ευχή μας είναι , να διεξαχθεί ένα καλό και καθαρό ποδόσφαιρο , να αποφύγουμε με κάθε τρόπο τη βία και όλοι μαζί να χειροκροτήσουμε τον καλύτερο στο τέλος .

Το ίδιο ευχόμαστε και στις ομάδες μας στο περιφερειακό , σ' όλους τους παράγοντες καλό κουράγιο και δύναμη . Και ποτέ να μη ξεχνάμε ότι στο ποδόσφαιρο όλοι μπορεί να είναι νικητές , φτάνει μόνο να το βλέπουμε και να το αντιμετωπίζουμε θετικά . Τέλος να ευχηθώ καλή δύναμη και κουράγιο στη Κόδριγκτων , με όσο το δυνατόν λιγότερα λάθη και σε όλους τους φιλάθλους να βλέπουν το ποδόσφαιρο όπως το βλέπουν άλλες ευρωπαϊκές χώρες . Να έχουμε λοιπόν μια καλή ποδοσφαιρική χρονιά για το καλό του τόπου μας .

Τη πατήσαμε !

Πάλι μας την "έκανε" ο Φώτο Χάλιας . Μας παραπλάνησε πραγματικά και τη περασμένη εβδομάδα αναφερθήκαμε με βαρείς χαρακτηρισμούς εναντίον του **Γιώργου Παυλίδη** , ενώ στη πραγματικότητα η πέτρα του σκανδάλου ήταν ο Φώτο Χάλιας . Πιο συγκεκριμένα , στον αγώνα του σούπερ κάπ ήταν δίπλα στο **Δανά** και **Παυλίδη** και με το πλέον χυδαίο τρόπο έβριζε παίκτες , τη στιγμή μάλιστα που δεν αγωνιζόταν η ομάδα του . Δυστυχώς εμείς από τον αγωνιστικό χώρο , βλέποντας και τους τρεις μαζί , πιστέψαμε ότι όλα αυτά που φώναζε τα έλεγε ο **Παυλίδης** , με αποτέλεσμα να τον χαρακτηρίσουμε άδικα με όλα αυτά που γράψαμε την περασμένη Δευτέρα . Η ομολογία του **Δανά** μαζί με όλα αυτά που μάθαμε εκ των υστέρων άλλος ήταν που εξεστόμισε όλα αυτά τα απίθανα σε μια γιορτή μνήμης και βέβαια χωρίς ίχνος ιδιοτέλειας ζητούμε συγνώμη από το **Γιώργο Παυλίδη** . Εξ άλλου την έκπληξή μας είχαμε αναφέρει την περασμένη εβδομάδα .

Πραγματικά ζητούμε συγνώμη γιατί το παιδί αυτό διαφέρει από πολλούς άλλους και ήταν πραγματικά αδικία να τον αδικήσουμε . Ανακαλούμε φίλε **Γιώργο** όλα αυτά της περασμένης εβδομάδας και σου ζητούμε δημόσια συγνώμη , με την ευχή ότι αυτόν τον άνθρωπο που προκάλεσε τη παρεξήγηση να τον απομακρύνετε από κοντά σας γιατί μόνο κακό μπορεί να σας κάνει

Ο Γκολφέρ μας

Γιώργο μας , όταν κάνεις παραγγελία για διάφορα αξεσουάρ του γκόλφ να είσαι πιο προσεκτικός στις παραγγελίες σου . Όταν παραγγέλλεις γάντι του γκόλφ να διευκρινίζεις αν πρόκειται για αριστερό ή δεξί . Με το δίκιο του ο άνθρωπος στο εξωτερικό ήθελε διευκρίνιση . Βλέπεις αυτά τα ακριβά σπορ έχουν και τις λεπτομέρειές τους και θα πρέπει να τις γνωρίζεις σαν πρωταθλητής που είσαι . Να, κάτι τέτοια ακούει ο **Γιαννακάκης** και ανοίγει το στόμα του

Τώρα μάλιστα!

Έπεσε στα χέρια μου ένα από αυτά τα φυλλάδια των υποψηφίων που κυκλοφορούν το τελευταίο καιρό και δεν πίστευα στα μάτια μου . " Νέα Δημοτική Κίνηση" λέει , με υποψήφιο δήμαρχο το **Μιχάλη Κατσαρό** ! Ναι , ναι ο Μιχάλης υποψήφιος Δήμαρχος , δήμαρχος που υπόσχεται να άλλαξε ριζικά το τόπο μας ! Μάλιστα στη παράταξή του φιγουράρει και ο δικός μας ο Δημήτρης ο "μασέρ", με πολλές πιθανότητες να εκλεγεί από τους πρώτους . Μάλιστα κύριοι , αυτό θα πει δημοκρατία .

Εκλογές !

Χαμός . Πραγματικά γίνεται χαμός το τελευταίο καιρό για τις επικείμενες εκλογές .Υπάρχει τέτοιο τρέξιμο , τι να σας πω . Όλοι ψήφους ζητούν και όλοι τους παίρνουν στα λόγια από τους ψηφοφόρους . Πάντως εγώ τη περίοδο των εκλογών τη θεωρώ τη καλύτερη για να γίνουν μερικά έργα ή μερικά μπαλώματα . Μόνο τότε μπορούμε να δούμε κάτι . Ας μη το χάσουμε λοιπόν και αυτό !

Προσοχή λοιπόν πού θα ρίξετε τη ψήφο σας γιατί κάτι τέτοια άτομα δεν πρέπει να είναι εκτός Δήμου...

Να ετοιμάζεσαι

Τελικά βρε Σταμάτη δεν μπορώ ακόμη να καταλάβω τι έγινε με τους μικρούς . Πραγματικά τα έχω χαμένα . Για υποσχετική μίλαγες στα παιδιά, ελευθέρας τους έδωσες . Χρήματα τους υποσχέθηκες και χρήματα δεν πήραν , εκτός από κάτι ψίχουλα τη στιγμή μάλιστα που ήξερες τη δεινή οικονομική κατάσταση των οικογενειών τους . Τους κράτησες στ' αυτοκίνητο και συ μπήκες μέσα στο γραφείο , συμφώνησες αυτά που συμφώνησες και τους έφερες προ τετελεσμένων γεγονότων , αφού βέβαια τους υποσχέθηκες ένα ευοίωνο ποδοσφαιρικό μέλλον.

Προς το παρόν εγώ δεν αναφέρω περισσότερα , γιατί σε λίγο καιρό σε ανοικτή επιστολή που θα κάνει η κυρά **Μαρία** , θα αναφέρει πολλά με πολλές λεπτομέρειες για όλα τα παιδιά και για τη Νήσο Ρόδο . Να δούμε λοιπόν την επιστολή πρώτα και τα ξαναλέμε !

Αντίο

Το καλό το άφησα για το τέλος. Μετά από πολλά χρόνια αποφάσισα να κρεμάσω την πένα. Ναι, δεν είναι αστείο. Ολα έχουν ένα τέλος και κάποια στιγμή ή έπρεπε να το κάνω και είναι μια ευκαιρία τώρα που είμαι παράγοντας και οπωσδήποτε είναι μια ευκαιρία τώρα που είμαι παράγοντας και οπωσδήποτε και τα δύο μαζί με κουράζουν. Δεν είμαι και παιδάκι πια. Τώρα το αν απογοητεύσαμε πολλούς με τα κεντρίσματά μας δεν πειράζει , δεν το κάναμε εσκεμμένα . Το κάναμε πάντα καλόπιστα . Σίγουρα πάντως από τη μακρόχρονη θητεία μας στο χώρο της αθλητικογραφίας η καλύτερη και μεγαλύτερη ανταμοιβή μας είναι οι φιλίες που δημιουργήσαμε εντός και εκτός συνόρων . Εξ άλλου η ιδιότητα μου και σαν παράγοντας κάπου δημιουργεί προβλήματα. Να έχετε ένα καλό χειμώνα .

ΣΤΙΒΟΣ

Βαλκανιονίκης ο Μαρκόπουλος

- *ΧΡΥΣΟ ΜΕΤΑΛΛΙΟ ΣΤΑ 400μ. ΕΜΠΟΔΙΑ ΚΑΤΕΚΤΗΣΕ Ο ΑΘΛΗΤΗΣ ΤΟΥ ΓΑΣ ΥΓΕΙΑ, ΜΕ ΧΡΟΝΟ 53"51*
- *ΣΤΟ ΔΕΥΤΕΡΟ ΣΚΑΛΙ ΤΟΥ ΒΑΘΡΟΥ ΑΝΕΒΗΚΕ ΜΕ ΤΗΝ ΟΜΑΔΑ ΣΚΥΤΑΛΟΔΡΟΜΙΑΣ 4Χ400*

Δικαιώθηκε ο **Θανάσης Ράπτης** για την επιλογή του **Μιχάλη Μαρκόπουλου**. Ο ομοσπονδιακός προπονητής της εθνικής εφήβων - νεανίδων κάλεσε τον αθλητή του ΓΑΣ Υγεία στο αντιπροσωπευτικό μας συγκρότημα για το Βαλκανικό πρωτάθλημα στην Κωνσταντινούπολη και εκείνος τον έβγαλε ασπροπρόσωπο. Στην κούρσα των 400 μ. εμπόδια, ο **Μαρκόπουλος** τερμάτισε πρώτος κατακτώντας έτσι ένα από τα πέντε χρυσά μετάλλια της πρώτης μέρας της διοργάνωσης. Ο δωδεκανήσιος αθλητής, αν και δεν έπιασε επίδοση κοντά στο ατομικό του ρεκό ή στους φετινούς του χρόνους, ανέβηκε στην κορυφή του βάθρου με 53"51. Ο απολογισμός της πρώτης ημέρας των αγώνων για την ελληνική ομάδα είναι 12 μετάλλια: 5 χρυσά - 4 ασημένια - 3 χάλκινα. Αναλυτικά τα αποτελέσματα των ελλήνων αθλητών-τριών της πρώτης ημέρας των αγώνων: ΕΦΗΒΟΙ: **100 μ.:** 1. Κυριάκος Γιαννακουδάκης 10.75, **σφύρα:** 1. Σταμάτης Παπαντωνίου 72,28μ., **400 μ. εμπ.: 1. Μιχάλης Μαρκόπουλος 53.51, μήκος:** 2. Πέτρος Κάτσης 7,29μ., **400 μ.:** 2. Δημήτρης Γράβαλος 47,95, **1500μ.:** 5. Κουτρίκης 4:12.18, **σφαίρα:** 3. Γιάννης Τριανταφυλλίδης 16,98μ., **5000μ.:** 4. Μάριος Τάτσης 15:07.69, **4Χ100:** 1. Ελλάδα ΝΕΑΝΙΔΕΣ: **100μ.:** 5. Λεμονιά Πολυχρονιάδου 12.40, **400μ. εμπ.:** 3. Κατερίνα Σύρρου 64.99, **ακόντιο:** 2. Ιωάννα Πάρχα 42,70μ., **400μ.:** 3. Ελένη Φιλάνδρα 57,46, **1500μ.:** 6. Ελένη Νικολακοπούλου 4:43.36, **2000μ. στηπλ:** 2. Ξένια Καζιμίροβα 6:45.62, **4Χ100μ.:** 1. Ελλάδα.

ΔΕΥΤΕΡΟ ΜΕΤΑΛΛΙΟ

Ο **Μαρκόπουλος** πρόσθεσε ένα ακόμη μετάλλιο στη συγκομιδή του καθώς με την ομάδα σκυταλοδρομίας 4Χ400 κατέλαβαν τη δεύτερη θέση με χρόνο 3'12"16. Τα αποτελέσματα των ελλήνων αθλητών-αθλητριών στη χθεσινή δεύτερη μέρα των Βαλκανικών αγώνων:

ΕΦΗΒΟΙ

200μ.: 1. Βαγγέλης Μαντζουρίδης 21,57, **110μ. εμπ.:** 1. Χρήστος Χαλίτσιος 14.60, **επί κοντώ:** 1. Σταύρος Κουρουπάκης 4,80μ., **800 μ.:** 4. Βασίλης Παπαϊωάννου 1:53.73, **ακόντιο:** 2. Γιώργος Αγασσιώτης 69,90μ. **τριπλούν:** 3. Πέτρος Κάτσης 14,64μ., **δίσκος:** 4. Νίκος Λουκόπουλος 52,48μ., **ύψος:** 3. Λεωνίδας Νάσσης 1,98 μ., **3000μ. στηπλ:** 3. Γιώργος Διαλεκτός 9:29.68, **4Χ400μ.: 2. Ελλάδα (Δημήτρης Γράβαλος, Μιχάλης Μαρκόπουλος, Ηλίας Σπυρλιάδης, Παντελής Μελαχροινούδης) 3:12.16.**

ΝΕΑΝΙΔΕΣ

τριπλούν: 3. Γλυκερία Γαλάνη 12,14μ., **800 μ.:** 3. Μαρία Νταλάκα 2:09.67, **επί κοντώ:** 2. Δήμητρα Εμμανουήλ 3,60 μ., **100μ. εμπ.:** 3. Ολγα Τσομπανίδου 14.47, **σφύρα:** 2. Κατερίνα Μασλατζίδου 53,03μ., **200 μ.:** 4. Μαρία Καρασταμάτη 26.02, **μήκος:** 2. Σοφία Γεροκώστα 5,67μ., **ύψος:** 2. Περσεφόνη Χατζηνάκου 1,71μ., **σφαίρα:** 2. Χρυσή Μωυσίδου 13,40 μ., **3000 μ.:** 5. Ελένη Νικολοπούλου 9:56.23, **4Χ400μ.:** 2. ελλάδα (Ελένη Φιλάνδρα, Κατερίνα Σύρου, Κωνσταντίνα Τσίβου, Μαρία Νταλάκα).

ΑΠΟΛΟΓΙΣΜΟΣ

Τριάντα ένα συνολικά μετάλια κατέκτησε η εθνική μας ομάδα στην Κωνσταντινούπολη (9 χρυσά, 12 αργυρά, 10 χάλκινα). Οι έφηβοι κατέλαβαν την πρώτη θέση στη γενική βαθμολογία και οι νεάνιδες τη δεύτερη.

Απ' τη ρακέτα στα πεντάλ

- *Από πρωταθλήτρια τένις, η Ελισάβετ Χατζή στράφηκε στην ποδηλασία με υψηλές προσδοκίες*
- *Ως αθλήτρια του Π.Ο. Ιβίσκου, τερμάτισε τέταρτη σε πανελλήνιο αγώνα.*

Ενα νέο αστέρι ανατέλει στη γυναικεία ποδηλασία της Ρόδου. Η πρωταθλήτρια τένις του ΡΟΑ **Ελισάβετ Χατζή** άφησε τις ρακέτες και ασχολήθηκε με τα πεντάλ και συγκεκριμένα με το αγωνιστικό ποδήλατο. Με τα χρώματα του Π.Ο. Ιβίσκου, η αθλήτρια πήρε μέρος στον αγώνα κυπέλλου αντοχής το περασμένο Σάββατο (52 χλμ.) και τερμάτισε τέταρτη, ενώ στο δεύτερο αγώνα που έγινε χθες (80 χλμ.) κατέλαβε την ίδια θέση. Είναι χαρακτηριστικό πως η **Χατζή** έκανε χρόνο 15 δεύτερα περισσότερο από την **Ελληνικάκη** (η οποία αγωνίζεται στην Ιταλία ως επαγγελματίας) και 20 δεύτερα στο δεύτερο αγώνα. Η **Χαλιμέ Γκιουρμπούς** (Διαγόρας) τερμάτισε δεύτερη και στους δύο αγώνες.

Ενθουσίασαν τους φιλάθλους

- *Οι παμπαίδες και παγκορασίδες β' των σωματείων της Δωδ/σου στα "Λέρεια 2002"*
- *Πάνω από 300 νεαροί αθλητές έλαβαν μέρος στη διοργάνωση*

Με εξαιρετική αγωνιστική και οργανωτική επιτυχία διεξήχθησαν το περασμένο Σάββατο τα "Λέρεια 2002", τα οποία αποτελούν πλέον θεσμό για το δωδεκανησιακό στίβο. Ηταν μια διοργάνωση της ΕΑΣ ΣΕΓΑΣ, του ΔΟΝΑ Λέρου και του ΓΣ Νέων Λέρου ενώ είχε την υποστήριξη του Επαρχείου Καλύμνου. Αναλυτικά τα αποτελέσματα:

ΠΑΜΠΑΙΔΕΣ Β'

•60μ. εμπόδια

1. Καραγιάννης Αντώνης	Νίκη	12"26
2. Διαμαντής Νίκος	Ιπποκράτης	12"56

• 60μ.

1. Περγαντής Παναγ.	Νίκη	8"15
2. Κόκκινος Γρηγόρης	Καζώνης	8"43
3. Γαλανομάτης Ραφαήλ	Κάλυμνος 2000	8"47
4. Πάλλας Δημήτρης	Αρχάγγελος	8"81
5. Δάμο Ντένις	ΓΑΣ Υγεία	9"04
6. Ελευθερίου Νίκος	Ηρακλής Λ.	9"97

• Σφαίρα

1. Πετράκης Εμμ.	Καζώνης	14.94μ.
2. Μαΐλης Χρυσ.	Καζώνης	11.47μ.
3. Πατινιώτης Παναγ.	Αρχάγγελος	10.25μ.
4. Αναστασιάδης Φιλ.	Ηρακλής	9.77μ.
5. Κοτσιάς Ενέας	Νίκη	9.66μ.

• 600μ.

1. Μαμουζέλος Μιχ.	Κάλυμνος 2000	1'45"65
2. Κοκκινίδης Σκεύος	Καζώνης	1'54"07
3. Νικηταράς Νικ.	Διαγόρας	1'57"48
4. Μεραμπελιώτης Εμμ.	Λέρος	2'03"60
5. Χατζαρίδης Θεοδ.	Καζώνης	2'05"84
6. Χατζηδημητρίου Ιωακείμ	Καζώνης	2'07"19
7. Ποτήρης Μιχ.	Αρχάγγελος	2'10"39
8. Κουτσοσμάλιος Μιχ.	Διαγόρας	2'19"95

• 150μ.

1. Βιολεντής Παντελής	ΓΣΝ Λέρου	20"61
2. Παστρικός Κων/νος	Καζώνης	21"38
3. Μπεννούρ Μανώλης	Ηρακλής Λ.	21"63
4. Κύρης Χριστοδ.	Διαγόρας	22"64
5. Κρεάτσας Κλεάνθης	Κάλυμνος 2000	22"90
6. Χατζηνικόλας Γιώργος	Αρχάγγελος	23"33
7. Λαγός Μιχάλης	ΓΑΣ Υγεία	24"11

• 1000μ.

1. Βάλλας Γιάννης	Καζώνης	3'13"70
2. Κυπριώτης Σωτήρης	ΓΑΣ Υγεία	3'22"50
3. Λουλούς Γιάννης	Διαγόρας	3'33"61
4. Κουτούζος Μανώλης	ΓΣΝ Λέρου	3'35"32
5. Κούκουρας Μιχάλης	Ηρακλής Λ.	3'38"67

• Μήκος

1. Ευθυμίου Γιάννης	ΓΣΝ Λέρου	5.01μ.
2. Ελκόλι Ραφαήλ	Κάλυμνος 2000	4.85μ.
3. Κουρμαδιάς Ελευθ.	ΓΑΣ Υγεία	4.48μ.
4. Ζωάννος Αντώνης	Κάλυμνος 2000	4.30μ.
5. Τριτσάρης Παντελής	Ιπποκράτης	4.26μ.
6. Γιουτζεσόι Ομέρ	Νίκη	4.26μ.
7. Δράκος Γιώργος	ΓΣΝ Λέρου	4.20μ.
8. Σαρούκος Κων/νος	Καζώνης	3.82μ.
9. Παύλου Παύλος	Κάλυμνος 2000	3.67μ.

• Μπαλάκι

1. Φουντουκάκης Νίκος	ΓΣΝ Λέρου	63.30μ.
2. Ιντσινές Κώστας	Ιπποκράτης	62.53μ.
3. Τρουμπάς Γιώργος	Αρχάγγελος	60.03μ.
4. Δουρόπουλος Αλεξ.	Καζώνης	57.70μ.
5. Εγγλέζος Εμμ.	Κάλυμνος 2000	49.23μ.
6. Γκιννής Γιάννης	Κάλυμνος 2000	42.67μ.
7. Μάρθας Μιχάλης	Καζώνης	41.29μ.
8. Χατζηδημητρίου Νίκος	Καζώνης	38.16μ.

• Σκυτ/μία 4Χ60

1. Καζώνης (Πετράκης, Παστρικός, Βάλλας, Κόκκινος): 32"65
2. ΓΣΝ Λέρου (Δράκος, Βιολεντής, Ευθυμίου, Μεραμπελιώτης): 32"85
3. Νίκη Ρόδου (Καραγιάννης, Περγαντής, Γιουτζεσόι, Κοτσιάς): 33"50
4. Κάλυμνος 2000 (Γαλανομάτης, Μαμουζέλος, Ζωάννος, Κρεάτσας): 34"35
5. Διαγόρας (Λουλούς, Κύρης, Κουτσοσμαλιός, Νικηταράς): 38"07

ΠΑΓΚΟΡΑΣΙΔΕΣ Β'

• 60 μ. εμπόδια

1. Σφυρίου Ειρήνη	ΓΑΣ Υγεία	11"16
2. Μάλιακα Ελισάβετ	Νίκη	11"21
3. Φουρτούνη Φανή	Ιπποκράτης	11"58
4. Καστελοριού Πολυξένη	Νίκη	14"66

• Σφαίρα

1. Σκούμπρου Δέσποινα	Αρχάγγελος	10.78μ.
2. Κυπραίου Ιωάννα	Κάλυμνος 2000	7.68μ.
3. Παυλή Παναγ.	Διαγόρας	7μ.
4. Σανδάλη Τσαμπίκα	Νίκη	6.81μ.
5. Μαρκάκη Σταματία	Διαγόρας	6.29μ.

• 150μ.

1. Καλσάτου Αθανασία	Ιπποκράτης	20"90
2. Ζαγοριανού Αγγελ.	Κάλυμνος 2000	21"53
3. Ηλιακώστα Κοντέσσα	Διαγόρας	22"05
4. Γιαμαίου Ευδοκία	Καζώνης	22"34
5. Τσουκαλά Ρένα	Ιπποκράτης	22"35
6. Κανατά Ελένη	Διαγόρας	23"21
7. Καλαθιανάκη Μαρία	Καζώνης	23"78
8. Κυζάλα Φρατζέσκα	ΓΑΣ Υγεία	24"18
9. Παπαπουγιούκ Κοκώνα	ΓΣΝ Λέρου	24"25
10. Φλεβάρη Χαρούλα	Αρχάγγελος	24"98
11. Κατσαρά Αννα-Σοφία	Νίκη	25"90
12. Τρίμη Φαίδρα	Ηρακλής	26"90

• Μήκος

1. Ραγούσα Δάφνη	Ιπποκράτης	4.55μ.
2. Τερεζάκη Μερόπη	ΓΑΣ Υγεία	4.48μ.
3. Πιννή Μαρία	Ηρακλής Λ.	4.45μ.
4. Ζουμπουλίκου Σεβαστ.	Ιπποκράτης	4.25μ.
5. Σιφουνιού Αλέκα	ΓΣΝ Λέρου	3.87μ.
6. Ζερονκίνα Βικτωρία	ΓΣΝ Λέρου	3.80μ.
7. Κουτελά Πετρούλα	Κάλυμνος 2000	3.73μ.
8. Λούλου Αλεξάνδρα	Διαγόρας	3.68μ.
9. Σαμίου Ιζαμπέλα	Καζώνης	3.62μ.
10. Συνδικάκη Ευδοκία	Καζώνης	3.32μ.

• Μπαλάκι

1. Μουτσάη Ελένη	Νίκη	42.35μ.
2. Ντούνια Φρειδ.	Κάλυμνος 2000	41.94μ.
3. Πούλλα Μαρία	Καζώνης	39.85μ.
4. Μιχελή Σοφία	Ηρακλής	36.52μ.
5. Γούναρη Ναυσικά	Ιπποκράτης	36.35μ.
6. Φράγκου Δήμητρα	Αρχάγγελος	33.93μ.
7. Πάππου Νικολέτα	ΓΣΝ Λέρου	31.30μ.
8. Νταλάρη Αρχοντία	ΓΣΝ Λέρου	30.68μ.
9. Σανδάλη Χριστ.	Νίκη	30.23μ.
10. Χατζηδάκη Ευαγγ.	Καζώνης	30.19μ.
11. Θρήσκου Ευαγγ.	Νίκη	17.21μ.

• 600μ.

1. Τουμπαζή Μελίνα	Ιπποκράτης	1'47"68
2. Ηλία Ματίνα	ΓΣΝ Λέρου	1'47"98
3. Πιζάνια Καλλιόπη	Καζώνης	1'49"39
4. Σαρούκου Αννα	Κάλυμνος 2000	1'50"49
5. Ραγούσα Χλόη	Ιπποκράτης	2'01"45
6. Τουμπαζή Αντζελίνα	Ιπποκράτης	2'01"70
7. Κανύχη Λουκία	Ηρακλής	2'28"23
8. Πολυχρόνη Κανδιούλα	Αρχάγγελος	2'43"40

• 1000μ.

1. Μανιά Αννα	Κάλυμνος 2000	3'17"18
2. Ρεμπούλη Ουρανία	ΓΣΝ Λέρου	3'23"65
3. Λοΐζου Φωτεινή	Νίκη	3'33"54
4. Καρπαθίου Νομική	Καζώνης	3'38"03
5. Μαυροστόμου Νομική	Καζώνης	4'06"53
6. Γεωργίου Ροζάννα	Ηρακλής Λ.	4'10"53

• Σκυτ/μία 4Χ60μ.

1. Ιπποκράτης (Ζούνη, Ταμπαζή, Καλσάτου, Καλσάτου): 34"32
2. Καζώνης (Γιαμαίου, Μαγκλή, Χριστίνη, Καλαθιανάκη): 34"99
3. Κάλυμνος 2000 (Μανιά, Ζαγοράνου, Σαρούκου, Ντούνια): 35"04
4. Νίκη (Μάλιακα, Κατσαρά,Μουτσάη, Λοΐζου): 35"60
5. ΓΣΝ Λέρου (Ηλία, Ηλία, Σιφουνιού, Ρεμπούλη): 35"63
6. ΓΑΣ Υγεία (Κατσαρά, Τερεζάκη, Μαστρομιχάλη, Σφυρίου): 36"24
7. Διαγόρας (Λούλου, Ηλιακώστα, Κανατά, Σακελλαρίου): 36"74

Το Βιβλιοχαρτοπωλείο
Η Πενα
εύχεται στους μαθητές
καλή σχολική χρονιά
ΒΙΒΛΙΑ-ΧΑΡΤΙΚΑ-ΣΧΟΛΙΚΑ
ΠΑΙΧΝΙΔΙΑ-ΕΙΔΗ ΔΩΡΩΝ-
ΦΩΤΟΤΥΠΙΕΣ-ΒΟΗΘΗΜΑΤΑ-
ΞΕΝΟΓΛΩΣΣΑ ΒΙΒΛΙΑ
ΧΡΗΣΤΟΣ ΚΑΛΑΪΤΖΙΔΗΣ/ΗΡΩ ΓΩΓΟΥ-ΚΑΛΑΪΤΖΙΔΗ
Κοδριχτώνος 8-10-Ρόδος-Τηλ. 02410/34734

Με τον πάντα δικό σας...

Αλλαξογκόλιές

... γκολτζή γκολτζή - γκολτζή

www.angelfire.com/pa4/allaksogolies

E-mail: allaksogolis@yahoo.gr

Έχουμε μπει πλέον σε κανονική τροχιά Φθινοπώρου. Τα σχολεία άνοιξαν. Τα πρωταθλήματα ποδοσφαίρου έκαναν πρεμιέρα. Τα ψιλοβρόχια (αν και λίγο αλλοπρόσαλλα) έκαναν αισθητή την παρουσία τους. Εκτός όλων των άλλων έχω και μια ακατάσχετη επιθυμία να τρώω συνέχεια κούνες και ξηρούς καρπούς. Ειδικά το τελευταίο γεγονός μου πιστοποίησε πως αφήσαμε το καλοκαίρι και πρέπει να προσέχουμε να μην πηγαίνουμε πάνω σε φυλλοβόλα δέντρα γιατί υπάρχει κίνδυνος να πέσουμε μαζί με τα φύλλα τους.

Όταν φεύγετε από το σπίτι πρέπει να ελέγχετε και να παίρνετε μαζί σας όλα τα απαραίτητα αξεσουάρ. Τσάντα (σχολική ή επαγγελματική), ομπρέλα ή καπέλο (ανάλογα με τον καιρό) και μια μεγάλη σαλιάρα για να σκουπίζεστε από όλους αυτούς που σας θυμήθηκαν ξαφνικά και άρχισαν να σας γλύφουν μετά μανίας, μπας και μπορέσουν έτσι να σας αποσπάσουν την ψήφο σας. Όσοι λοιπόν σας θυμήθηκαν ξαφνικά και έγιναν γλύπτες (το πι με θήτα) στείλτε τους να σμιλέψουν την γλώσσα τους για να είναι έτοιμη για την άλλη τετραετία. Εγώ προσωπικά θα ψηφίσω τους ανθρώπους που με γνώριζαν από πριν και συμπαραστέκονταν και έδιναν λύσεις στα προβλήματα των πολιτών ή σε αυτούς που πιστεύω πως θα ανταποκριθούν στις περιστάσεις. Όποιος με θυμηθεί ξαφνικά του συμβουλεύω να ξαναπάθει...αμνησία ! Μετρημένοι στα δάχτυλα είναι αυτοί που αξίζουν την ψήφο μας και που θα την πάρουν τελικά.



Από τότε που άρχισε η πολιτική ζωή στην σύγχρονη Ελλάδα, δεν έχει αλλάξει τίποτα απολύτως σε αυτόν τον τομέα και στον τρόπο διεξαγωγής των εκλογών. Για να καταλάβετε πως έχω απόλυτο δίκιο, δεν έχετε παρά να δείτε τις παλιές καλές ταινίες του Ελληνικού κινηματογράφου που έχουν σαν αντικείμενο τους τις εκλογές και θα διαπιστώσετε πως η ίδια ιστορία επαναλαμβάνεται συνεχώς με πανομοιότυπο τρόπο.

Ειδικά τώρα είναι η εποχή που θα δείτε άγνωστα πρόσωπα σε όλες τις κοινωνικές εκδηλώσεις. Γάμοι, κηδείες, βαπτίσεις, ποδοσφαιρικοί και άλλοι αθλητικοί αγώνες, προσφέρονται για παρουσίες των υποψηφίων πολιτευτών που βρίσκουν έτσι την ευκαιρία για άγρα ψήφων. Όπως πολύ σωστά είχε διατυπώσει κάποιος αρχαίος-σύγχρονος φιλόσοφος (σ.σ. Γκολτζέλης) «οι περισσότεροι πολιτικοί στην Ελλάδα δουλεύουν πολύ σκληρά μέχρι να εκλεγούν, μετά κάθονται και απολαμβάνουν την εκλογή τους και ξαναδουλεύουν στις επόμενες εκλογές»...

Ενα πρώτο time out. Λέει η δασκάλα στα παιδιά: - Παιδιά, αύριο, όπως θα έρχεστε από το σπίτι σας στο σχολείο, θα παρατηρήσετε τα κτίρια που υπάρχουν, θα διαλέξετε ένα και αύριο θα μας το πείτε! Περνάει η μέρα, και τα παιδιά πηγαίνουν στο σχολείο. Τους λέει λοιπόν η δασκάλα: - Καλημέρα παιδιά. Είδατε τα κτίρια; Τα παιδιά: - Μάλιστα κυρία! - Ελενίτσα, εσένα ποιο κτίριο σου άρεσε πιο πολύ; -Εμένα, μου άρεσε ένα κτίριο μεσαιωνικού ρυθμού, και μου είπε ο πατέρας μου, ότι εκεί στεγάζεται το μουσείο της φυσικής ιστορίας! - Μπράβο Ελενίτσα! Εσένα Δημητράκη; - Εμένα μου άρεσε ένα γυάλινο κτήριο, και μου είπε ο πατέρας μου, ότι εκεί στεγάζεται το μουσείο μοντέρνας τέχνης! Αφού ρώτησε, όλα τα παιδιά, έφτασε και η σειρά του Μπόμπου. Τρομαγμένη η δασκάλα, μήπως και πει καμιά βρισιά ο Μπόμπος, λέει διστακτικά: - Εσένα Μπόμπο, ποιο κτίριο σου άρεσε πιο πολύ; - Εγώ κυρία, λέει ο Μπόμπος, όπως ερχόμουν, είδα ένα λάκκο...ίσα με 10 πατώματα βαθύ! Δεν ήξερα τι είναι, και ρώτησα τον πατέρα μου! Εκείνος, μου είπε πως εκεί θα γίνει, το μεγαλύτερο μπουρδέλο της πόλης!!! Φανερά εκνευρισμένα όλα τα κοριτσάκια, πάνε να φύγουν τρέχοντας. Τότε, γυρνάει και τους λέει ο Μπόμπος: - Πού πάτε ρε πο.....ς ; Ακόμα στα μπετά είναι!

Ο δρόμος που βρίσκεται πίσω από τον Φιλέρημο και οδηγεί προς την Παστίδα, έχει μετατραπεί πλέον σε...κεντρικό ! Ο λόγος είναι πως και στις δύο άκρες υπάρχουν επικίνδυνες λακκούβες που έχουν προκαλέσει (εκτός από μεγάλες φθορές σε παντού είδους οχημάτων) και αρκετούς τραυματισμούς και έτσι όσοι άτυχοι περνάνε από εκεί πιάνουν πάντα...κέντρο. Αναρωτιούνται πολλοί αναγνώστες της στήλης και κάνουν το εξής λογικό ερώτημα : Αν δεν φτιαχτεί τώρα ο δρόμος που είναι προεκλογική περίοδος, πότε θα φτιαχτεί ? Απαντάω εγώ : Στην επόμενη προεκλογική περίοδο, μιας και μέχρι τότε δεν θα έχει μείνει ούτε κομμάτι ασφάλτου και θα αναγκαστούν να τον ξαναφτιάξουν από την αρχή (δεν θέλω ου, πιστεύω στα θαύματα) !!!



Στην σημερινή φώτο μπορείτε να δείτε τον Κλεό, ο οποίος προετοιμάζεται πυρετωδώς για να είναι πανέτοιμος τώρα που άρχισε η Α' κατηγορία και που έρχεται και η πρεμιέρα της Β'. Η εκπαίδευση που κάνει διδάσκεται στους καλύτερους πεζοναύτες του κόσμου και ο Κλεό είναι πάνοπλος και πανέτοιμος για τις δύσκολες αποστολές που άρχισαν προχθές. Παρακολουθώντας μάλιστα τις εξελίξεις της επιστήμης, ο οπλισμός που φέρει είναι η τελευταία λέξη της τεχνολογίας. Απολαύστε τον !

Σιγά-σιγά όπως το πάνε οι αρμόδιοι, το νέο εργοστάσιο της ΔΕΗ θα κατασκευαστεί στο ήδη υπάρχον. Με την προσθήκη νέων μηχανών κατά τακτά χρονικά διαστήματα, οι εγκαταστάσεις και οι μηχανές πληθύνονται συνεχώς αλλά η κατάσταση πάει λάου-λάου. Ακόμα 5-6 αεροστρόβιλους να φέρουνε και δεν θα χρειάζεται πλέον κανένα νέο εργοστάσιο. Το Ελληνικό δαιμόνιο στο μεγαλείο του. Είδες η ΔΕΗ ?

Να μην ξεχάσω να καλωσορίσω έναν νέο ραδιοφωνικό σταθμό που προστίθεται από σήμερα στους σταθμούς της Δωδεκανήσου και που πρόκειται να ενώσει και αυτός την φωνή του δυναμικά στον τομέα της ενημέρωσης. Πολύ σωστά καταλάβατε πως αναφέρομαι στον ALPHA NEWS Δωδεκανήσου 96,9 FM, που σε συνεργασία με τον ALPHA NEWS Αθηνών και το πρακτορείο ειδήσεων REUTERS, μας εγγυώνται την καλύτερη ενημέρωση μας. Καλή δουλειά και καλή επιτυχία !

Για τους εκλεκτούς φίλους του Ίντερνετ συνεχίζω και σήμερα με όσους θα ήθελαν να σπουδάσουν μέσω διαδικτύου. Ακόμα και τα θρανία μπορούν να γίνουν virtual, αρκεί να σπουδάσετε στο πρώτο e-university college της Ελλάδας. Από τον όμιλο Ξυνή αποκτήστε certificates, diplomas και bachelors στον τομέα της τεχνολογίας Η/Υ μέσω τηλεκπαίδευσης. Απλώς πληκτρολογήστε : www.e-university-college.gr

Να πάμε τώρα και στο ανεκδοτάκι μας. Πεθαίνει κάποιος και πηγαίνει στον Παράδεισο. Εκεί τον περιμένει ο Άγιος Πέτρος ο οποίος του λέει ότι επειδή ήταν καλός άνθρωπος θα τον κάνουν άγγελο. -Περίμενε έξω από αυτό το δωμάτιο, του λέει γιατί μέσα κάνουν έναν άλλον άγγελο. Καθώς περίμενε ο φίλος μας ακούει σε μία στιγμή από το δωμάτιο ήχο τρυπανιού και έναν ο οποίος πονούσε πάρα πολύ και ούρλιαζε. -Τι γίνεται εκεί μέσα; ρωτάει τον Άγιο Πέτρο. -Μην ανησυχείς του λέει εκείνος απλώς του κάνουμε την τρύπα στον ώμο για να μπει το δεξί φτερό. Μετά από λίγο ακούει πάλι φωνές και κακό. Τρυπάνια δούλευαν και έναν άνθρωπο που πονούσε πάρα πολύ. -Τώρα τι γίνεται και ουρλιάζει έτσι; ρωτάει πάλι τον Άγιο Πέτρο. -Μην σε ανησυχεί του απαντάει ο Άγιος Πέτρος. Απλώς του κάνουν την τρύπα για το άλλο φτερό. Δεν περνάνε 5 λεπτά και ακούγεται από το δωμάτιο η πιο δυνατή στριγκλιά που έχει ακουστεί ποτέ. Δεν αντέχει ο φίλος μας πλησιάζει και βλέπει από την κλειδαρότρυπα έναν με ένα τρυπάνι ο οποίος προσπαθούσε να κάνει τρύπα στο κεφάλι ενός άλλου. Τρομαγμένος ο φίλος μας γυρίζει στον Άγιο Πέτρο και του λέει -Τώρα τι γίνεται; -Μην τρομάζεις απλώς του κάνει την τρύπα στο κεφάλι για να μπει το φωτοστέφανο. -Καλά αν είναι έτσι προτιμώ να πάω στην Κόλαση, λέει του Άγιου Πέτρου -Ναι ,του απαντάει εκείνος αλλά αυτοί θα σε πηδήξουν . -Και τι πειράζει, απαντάει αυτός. Η τρύπα είναι έτοιμη!!!!

Η ιστοσελίδα της αγαπημένης σας στήλης εκτός των άλλων περιλαμβάνει το πρόγραμμα και τα αποτελέσματα από τους αγώνες της Α και Β κατηγορίας του πρωταθλήματος 2002-2003, αλλά και το πρόγραμμα και τα αποτελέσματα του προηγούμενο πρωταθλήματος. Όπως πάντα θα επακολουθήσουν πολλές εκπλήξεις και στο ίντερνετ. Απλώς πληκτρολογήστε : www.angelfire.com/pa4/allaksogolies

Κλείνοντας θα ήθελα να ευχαριστήσω τους σπόνσορες του «Αλλαξογκόλης FM» που με υποστηρίζουν στα εργζιανά και είναι οι εξής: Α> Εστιατόριο-Μεζεδοπωλείο «ΣΚΑΛΑΚΙΑ». Μεζεδάκια, σαλάτες, θαλασσινά και ψητά όλα στα κάρβουνα, σε ένα υπέροχο περιβάλλον με υπέροχη δροσερή αυλή, στην κεντρική πλατεία Παστίδας, τηλ.:0241047214. Β> Simpa Village. Beach soccer-volley-club-snack bar, θαλάσσιο πάρκο με δικό του ναυαγοσώστη, παραλία Κιοτάρι μπροστά από τα ξενοδοχεία Ρόδος Μάρις και Ρόδος Village, τηλ.: 0944882273,0944519556. Κάθε Πέμπτη στις 18:00 (λόγω χειμερινού ωραρίου), στις συχνότητες του TOP FM η αγαπημένη σας εκπομπή σας περιμένει.

Ο Αλλαξογκόλης FM πάντα στην συχνότητα σας
Ο γκολτζής

Το Βιβλιοχαρτοπωλείο
Η Πενα
εύχεται στους μαθητές καλή σχολική χρονιά
ΒΙΒΛΙΑ-ΧΑΡΤΙΚΑ-ΣΧΟΛΙΚΑ
ΠΑΙΧΝΙΔΙΑ-ΕΙΔΗ ΔΩΡΩΝ-
ΦΩΤΟΤΥΠΙΕΣ-ΒΟΗΘΗΜΑΤΑ-
ΞΕΝΟΓΛΩΣΣΑ ΒΙΒΛΙΑ
ΧΡΗΣΤΟΣ ΚΑΛΑΪΤΖΙΔΗΣ/ΗΡΩ ΓΩΓΟΥ-ΚΑΛΑΪΤΖΙΔΗ
Κοδρικτώνος 8-10-Ρόδος-Τηλ. 02410/34734

-ΣΥΣΤΗΜΑΤΑ ΣΥΝΑΓΕΡΜΟΥ
-ΚΑΜΕΡΕΣ
ΠΑΡΑΚΟΛΟΥΘΗΣΗΣ ΧΩΡΩΝ
-ΚΕΝΤΡΟ ΛΗΨΕΩΣ
ARMAOS SECURITY
ΡΟΔΟΣ: ΛΙΝΔΟΥ 80 -Τ.Κ. 85100
ΤΗΛ./FAX 23632 - ΥΠΕΥΘΥΝΟΣ ΡΟΔΟΥ:
ΔΗΜΗΤΡΗΣ ΚΥΡΙΑΖΗΣ
EPAFES

Η Διακόσμηση λέει ναι!
Εσείς θα πείτε όχι;
ΔΕΝ ΕΙΝΑΙ ΔΥΝΑΤΟΝ
Πού;
Στους μοναδικούς χειροποίητους πίνακες ζωγραφικής!
Καθρέπτες
ΒΙΤΡΩ
που ανεβάζουν την αξία του χώρου σας και κάνετε και σωστή τοποθέτηση.
Φτιάχνουν με μεράκι
Η ΡΟΔΟΥΛΑ & ο ΑΡΤΑΝ
Λίστες γάμου
Μιχ. Πετρίδη 96 κοντά στο ΜΗΔΕΙΑ
Τηλ. 62552 - 61483

ΜΠΑΣΚΕΤ

"Θαλασσί" τουρνουά

• *Στη μνήμη του παλιού μέλους του Δ.Σ. Τάσου Κουταλιανού διοργανώνεται το τουρνουά του Κολοσσού στις 8-10 Οκτωβρίου.*

Σχεδόν δύο εβδομάδες πριν την έναρξη του πρωταθλήματος της Β' εθνικής, θα διεξαχθεί το τουρνουά του Κολοσσού με τη συμμετοχή τριών ομάδων της Α2.

Στις 8-10 Οκτωβρίου (Τρίτη-Πέμπτη) στο Βενετόκλειο, οι "θαλασσί" θα δώσουν το πιο δυνατό τεστ ενόψει των επίσημων υποχρεώσεών τους στο νέο πρωτάθλημα καθώς Πειραϊκός, Ιωνικός Νικαίας και Παπάγου θεωρούνται πολύ ισχυροί αντίπαλοι όχι μόνο γιατί αγωνίζονται σε ανώτερη κατηγορία αλλά και γιατί το υλικό τους είναι πολύ καλό.

Πέρα από το καθαρά αγωνιστικό ενδιαφέρον αξίζει να σημειωθεί πως το τουρνουά είναι αφιερωμένο στον **Τάσο Κουταλιανό,** παλιό μέλος του Δ.Σ. που είχε προσφέρει πάρα πολλά στην ομάδα.

Θα είναι η δεύτερη φορά που διοργανώνεται τουρνουά προς τιμήν του καθώς κάτι ανάλογο είχε πραγματοποιηθεί πριν δύο χρόνια.

Προβληματικό το "μοντάρισμα"

• *ΕΝΤΟΝΟΣ ΠΟΝΟΚΕΦΑΛΟΣ ΕΧΕΙ ΠΙΑΣΕΙ ΤΟΝ ΣΑΚΗ ΚΑΛΑΜΠΟΚΑ, ΠΟΥ ΠΡΟΣΠΑΘΕΙ ΝΑ ΠΡΟΕΤΟΙΜΑΣΕΙ ΤΟΝ ΔΙΑΓΟΡΑ ΕΧΟΝΤΑΣ ΣΤΗΝ ΔΙΑΘΕΣΗ ΤΟΥ ΜΟΝΟ ΔΥΟ ΨΗΛΟΥΣ*

Αλλιώς τα περίμενε ο **Σάκης Καλαμπόκας** και εντελώς διαφορετικά του ήρθαν!

Ο προπονητής του Διαγόρα ήλπιζε όταν ανέλαβε τα καθήκοντά του πως η αδυναμία του συλλόγου να προχωρήσει σε εκτός Ρόδου μεταγραφές λόγω οικονομικής στενότητας θα μπορούσε να καλυφθεί με την αξιοποίηση του ντόπιου υλικού και την σκληρή δουλειά. Ο ίδιος προσπαθεί να επιβάλει τα πιστεύω του και τις αρχές του και οι περισσότεροι από τους παίκτες ανταποκρίνονται και ακολουθούν. Οχι, όμως, όλοι, με αποτέλεσμα να δημιουργούνται προβλήματα συνοχής ειδικά τώρα, που επιχειρείται το μοντάρισμα της ομάδας.



"Οι επαγγελματικές υποχρεώσεις δεν αφήνουν τον Αντώνη Μαρκάκη να ακολουθεί τους συμπαίκτες του στις προπονήσεις"

Την στιγμή που οι περισσότερες ομάδες βρίσκονται στην αιχμή της προετοιμασίας τους, ο **Σάκης Καλαμπόκας** προσπαθεί να δουλέψει έχοντας στην διάθεσή του μόνο τους **Λιβιεράτο** και **Νικηφορίδη** στις θέσεις των ψηλών.

Ο έφορος του τμήμαμτος μπάσκετ **Παναγιώτης Μαρκουλής** ανακοίνωσε μέσα στην εβδομάδα πως το θέμα των μεταθέσεων των Χερκελετζή και **Παππά** έχει διευθετηθεί, όμως πέραν του ότι ο **Σάκης Καλαμπόκας** θα νιώσει ηρεμία μόνο όταν τους δει και τους... αγγίζει αυτή την στιγμή δεν αλλάζει το γεγονός ότι δεν τους έχει στην διάθεσή του.

Κι αν ο αθηναίος τεχνικός γνώριζε εξ' αρχής πως το μεταγραφικό δίδυμο θα αργήσει και δεν μπορούσε παρά να συμβιβαστεί, δεν περίμενε πως θα στερούνταν των υπηρεσιών των **Μαρκάκη** και **Φωτεινού**. Οι επαγγελματικές υποχρεώσεις των δύο αθλητών "τρέχουν" και όπως υπογραμμίζει ο ίδιος ο Καλαμπόκας έχουν μείνει πολύ πίσω και βρίσκονται ουσιαστικά εκτός ομάδας. Βλέποντας και κάνοντας, λοιπόν, για τους "κυανέρυθρους", που θα δώσουν το παρόν το ερχόμενο Σαββατοκύριακο στο τουρνουά που διοργανώνεται στην Κω από τον Ιπποκράτη.

Φιλικά πριν το τουρνουά

• *Τις πρωταθλήτριες Σουηδίας και Νορβηγίας θα αντιμετωπίσει ο Ιάλυσος τις παραμονές του τουρνουά που διοργανώνει από τις 26 μέχρι και 29 Σεπτεμβρίου*

Στο ίδιο μοτίβο με αυτό των προηγούμενων εβδομάδων θα συνεχιστεί από σήμερα η προετοιμασία του Ιάλυσου.

Οι παίκτες του **Κυριάκου Μάγου** θα προπονηθούν δύο φορές, πρωί και απόγευμα, στους γνώριμους εντατικούς ρυθμούς πάνω σε ένα καθαρά "μπασκετικό μονοπάτι" καθώς την επόμενη εβδομάδα θα μπουν για τα καλά στο πνεύμα των φιλικών αγώνων. Θυμίζουμε, πως από τις 26 μέχρι τις 29 Σεπτεμβρίου ο Ιάλυσος διοργανώνει τουρνουά με την συμμετοχή των Ρεθύμνου, Ποσειδώνα Καλαμάτας, Κολοσσού, Διαγόρα, της πρωταθλήτριας Σουηδίας Στοκχόλμης 08 και της πρωταθλήτριας Νορβηγίας Τρόμσο Στορμ.

Μάλιστα, οι "ερυθροκί τρινοι" θα δώσουν λίγ πριν από την αυλαία τοι τουρνουά δύο φιλικά. Τη Τρίτη με τους Σουηδού και την Τετάρτη με του Νορβηγούς.

"Ανοίγει" την Ακαδημία

• *Ο Ζέφυρος περιμένει τα παιδιά ηλικίας από 5 έως 12 ετών για να τους διδάξει τα μυστικά του μπάσκετ*

Με ανακοίνωσή του, ο Ζέφυρος γνωστοποιεί την έναρξη λειτουργίας της ακαδημίας μπάσκετ του:

"Αγαπητοί γονείς

Επαναλειτουργούμε και περιμένουμε τα παιδιά σας (ηλικίας 5 έως 12 ετών) να διασκεδάσουν, να διαπαιδαγωγηθούν, να γυμναστούν και να αποκτήσουν βασικές δεξιότητες στο αγαπημένο τους άθλημα, το μπάσκετ.

Με πνεύμα υπευθυνότητας, άρτια κατάρτηση και παιδαγωγική ευαισθησία, οι προπονητές **Βαγγέλης Κουζουκάκης** και **Γιάννης Τσακίρης** υποδέχονται τα παιδιά σας και υπόσχονται μια αποδοτική χρονιά στο πλαίσιο μίας παιγνιώδους προσαρμοσμένης στις ανάγκες της ηλικίας του προπόνησης.

Σας περιμένουμε καθη μερινά στο 1ο δημοτικ σχολείο από τις 19.30 Μπορούμε να γνωριστού με και τηλεφωνικά στ 0977035508".

ΕΛΑ ΝΑ ΑΝΟΙΞΟΥΜΕ ΠΑΝΙΑ

ΑΘΛΗΤΙΚΟΣ ΣΥΛΛΟΓΟΣ ΙΣΤΙΟΠΛΟΩΝ ΑΝΟΙΚΤΗΣ ΘΑΛΑΣΣΗΣ ΡΟΔΟΥ
www.asiathr.gr
e-mail:info@asiarth.gr



Ελα να μάθεις να κυβερνάς ένα ιστιοφόρο σκάφος και να μπορείς να απολαμβάνεις το ταξίδι στη θάλασσα με τον αέρα και τα πανιά.

Θα διδαχθείς να αντιμετωπίζεις κάθε κίνδυνο στη θάλασσα, να διαβάζεις και να προβλέπεις τον καιρό, να διαβάζεις τους ναυτικούς χάρτες με τα σύμβολά τους και πολλά άλλα, αποκτώντας το δίπλωμα κυβερνήτου ιστιοφόρου σκάφους.

Ο εκπαιδευτικός κύκλος που οργανώνεται από τον Αθλητικό Σύλλογο Ιστιοπλόων Ανοικτής Θάλασσας Ρόδου περιλαμβάνει:

Πρακτική εκπαίδευση πάνω σε ιστοφόρο σκάφος κάθε Σάββατο ή Κυριακή πρωί για δύο μήνες, τρίωρα θεωρητικά μαθήματα κάθε Σάββατο βράδυ ένα εκπαιδευτικό διήμερο ταξίδι στη Σύμη

ΕΝΑΡΞΗ ΜΑΘΗΜΑΤΩΝ 28/9/2002

ΠΛΗΡΟΦΟΡΙΕΣ - ΕΓΓΡΑΦΕΣ:
Γιάννης Κλειδώνας, τηλ: 6937372148
Μιχάλης Παπαγεωργίου, τηλ: 6941024247

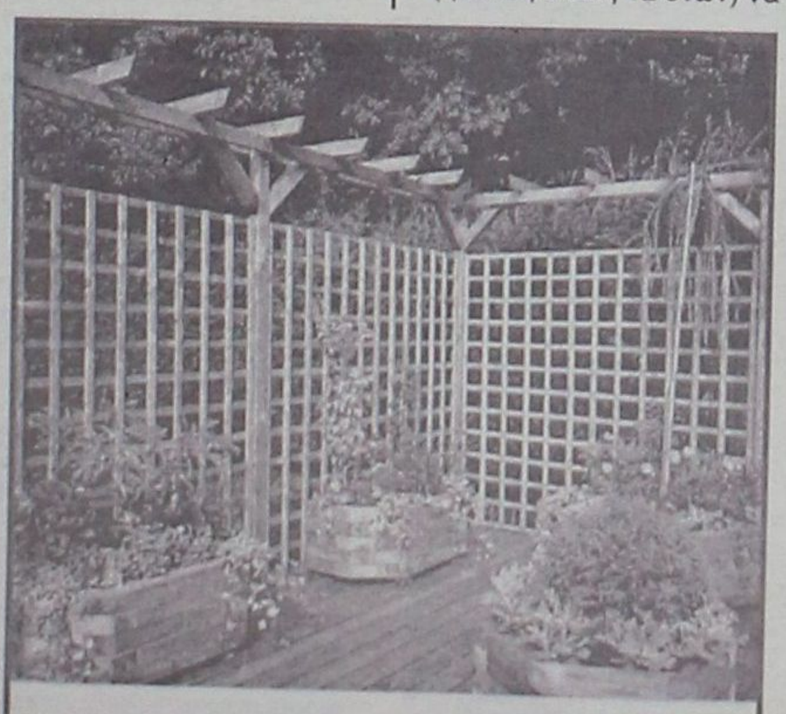

ΞΥΛΟΤΕΧΝΟΥΡΓΗΜΑΤΑ

ΕΜΠΟΤΙΣΜΕΝΗΣ ΞΥΛΕΙΑΣ
ΚΗΠΟΥ - ΒΕΡΑΝΤΑΣ
(ΠΕΡΓΚΟΛΕΣ-ΖΑΡΝΤΙΝΙΕΡΕΣ-ΚΙΟΣΚΙΑ)
Προτάσεις & Λύσεις στο χώρο σας
ΕΚΘΕΣΙΑΚΟΣ ΧΩΡΟΣ ΕΝΤΟΣ ΕΜΠΟΡ. ΚΕΝΤΡ. ΦΩΚΙΑΛΗ
ΥΠΕΥΘΥΝΟΣ: ΣΤΕΦΑΝΗΣ ΑΠΟΣΤΟΛΟΣ
ΤΗΛ. 02410 35091, κιν. 0946 866446

ΤΡΥΠΙΟ ΔΙΧΤΥ

✌ Στην πρώτη συγκέντρωση πριν της προετοιμασίας τα σωματεία που εκπροσωπήθηκαν ήταν οκτώ.

✌ Τις προάλλες στις κληρώσεις ήταν πέντε. Ευτυχώς που ξεμπερδέψαμε με τα ραντεβού γιατί αν προβλεπόταν και τρίτο, δεν θα έβγαινε ούτε δίδυμο για... ξερή.

✌ Κι έχεις και τον Τεό να ρωτάει αν εμφανίστηκε κάποιος από τα νησιά...

✌ Αυτή ήταν η απορία του...

✌ Πάντως, το πρωτάθλημα αναβαθμίστηκε. Φέτος έχει κληρωτίδα αντί για πλαστικά ποτηράκια.

✌ Το διασκεδάζουν και οι ίδιοι. Ο Καλαβρυτενός έκανε πλακίτσα που η κλήρωση καθυστέρησε.

✌ Σαν λέει, μην μας φωνάζουν τζάμπα επιτροπούλα...

✌ Είναι η λογική του όταν δεν μπορείς να αποφύγεις κάτι, απόλαυσέ το...

✌ Τί να πεις; Μάλλον, τίποτα. Τα ίδια και τα ίδια...



"Γηπεδικά στο πρώτο ημίχρονο οι μάχες μέσα στις δύο ρακέτες ήταν "ομηρικές"

Παπάζογλου: "Θετικά συμπεράσματα"

- *Μοίρασε συγχαρητήρια ο προπονητής του Κολοσσού στους παίκτες και τόνισε πως υπάρχει αρκετός χρόνος για να βελτιωθεί περισσότερο η ομάδα*



Καθόλου φειδωλός στα σχόλιά του δεν ήταν ο **Χάρης Παπάζογλου** μετά το παιχνίδι με τους Αμπελόκηπους. Με ένα συγκρατημένο χαμόγελο, μίλησε για τον αγώνα και για τα χρονικά περιθώρια βελτίωσης της ομάδας. «Ήταν το πρώτο επίσημο παιχνίδι στο γήπεδό μας. Η ομάδα έπαιξε καλό μπάσκετ και χρησιμοποιήθηκαν όλοι οι παίκτες. Σίγουρα βγήκαν κάποια συμπεράσματα τα οποία είναι θετικά.

Όπως είναι γνωστό, η πρεμιέρα του πρωταθλήματος είναι στις 27 Οκτωβρίου και έχουμε όλο το χρόνο μπροστά μας να διορθώσουμε κάποια πράγματα και να βελτιώσουμε κάποια σημεία είτε μέσα από τους αγώνες Κυπέλλου είτε μέσα από τα τουρνουά. Οι Αμπελόκηποι είναι μια νεανική και καλή ομάδα. Εφόσον δεν είχαν τίποτα να χάσουν, έπαιξαν ελεύθερα. Στο τέταρτο δεκάλεπτο όμως παίξαμε πολύ καλή άμυνα, κυριαρχήσαμε στα ριμπάουντ, στους αιφνιδιασμούς, στην οργάνωση του παιχνιδιού...

Θέλω να δώσω συγχαρητήρια στα παιδιά. Αν και είναι ακόμα νωρίς, έχουν πλήρη επίγνωση σε ποια ομάδα αγωνίζονται και ποιοι είναι οι στόχοι που έχουμε θέσει.»

ΤΟΥΣ ΚΑΤΑΚΕΡΑΥΝΩΣΕ

Ποιος είδε τον Αστέριο Γκούμα και δεν τον φοβήθηκε; Ο προπονητής των Αμπελοκήπων έκλεισε στα αποδυτήρια των παίκτες του και άρχισε έναν εξάψαλμο άνευ προηγουμένου. Οι φωνές έφταναν μέχρι το τέρμα του διαδρόμου και μάλιστα πεντακάθαρα. Το να πει κανείς ότι ήταν απογοητευμένος θα ήταν μάλλον αστείο. Εξοργισμένος ήταν ο άνθρωπος και φρόντισε να ενημερώσει και τους παίκτες του για του λόγου το αληθές!

Πανηγύρισε την πρόκριση

- *ΑΝΕΒΑΖΟΝΤΑΣ ΣΤΡΟΦΕΣ ΣΤΟ ΤΕΛΕΥΤΑΙΟ ΔΕΚΑΛΕΠΤΟ, Ο ΚΟΛΟΣΣΟΣ ΣΥΝΕΤΡΙΨΕ ΤΟΥΣ ΑΜΠΕΛΟΚΗΠΟΥΣ ΘΕΣΣΑΛΟΝΙΚΗΣ ΜΕ 87 – 65 ΚΑΙ ΣΥΝΕΧΙΖΕΙ ΤΗΝ «ΠΕΡΙΠΕΤΕΙΑ» ΤΟΥ ΣΤΟ ΚΥΠΕΛΛΟ ΕΛΛΑΔΑΣ*
- *ΕΠΑΙΞΕ ΚΑΤΑ ΔΙΑΣΤΗΜΑΤΑ ΠΟΛΥ ΚΑΛΟ ΜΠΑΣΚΕΤ ΑΦΗΝΟΝΤΑΣ ΠΕΡΙΘΩΡΙΑ ΑΙΣΙΟΔΟΞΙΑΣ ΓΙΑ ΤΟ ΤΕΛΙΚΟ ΜΟΝΤΑΡΙΣΜΑ*
- *«ΟΓΚΟΛΙΘΟΣ» Ο ΧΑΛΚΙΑΔΑΚΗΣ, ΕΚΑΝΕ Ο,ΤΙ ΗΘΕΛΕ ΜΕΣΑ ΣΤΗ ΡΑΚΕΤΑ. «ΛΙΡΑ ΕΚΑΤΟ» Ο ΤΣΕΛΙΟΣ, ΠΡΑΓΜΑΤΙΚΟΣ ΑΡΧΗΓΟΣ Ο ΚΟΥΓΙΟΣ*
- *ΕΠΟΜΕΝΟΣ ΑΝΤΙΠΑΛΟΣ Η ΧΑΛΚΙΔΑ*

Την Τετάρτη 22 Σεπτεμβρίου ο Κολοσσός θα ταξιδέψει στην Χαλκίδα για να αντιμετωπίσει την ομώνυμη ομάδα αφού η τελευταία έκανε την έκπληξη και νίκησε μέσα στην Πάτρα τον Απόλλωνα με 77-74 για τη δεύτερη αγωνιστική της α' φάσης του Κυπέλλου Ελλάδας. Την πρόκρισή του την κέρδισε πανηγυρικά στο πρώτο επίσημο παιχνίδι της χρονιάς όπου υποδέχθηκε στο Βενετόκλειο τους Αμπελόκηπους Θεσσαλονίκης.

Μπροστά στους εκατοντάδες φιλάθλους του, που δημιούργησαν για άλλη μια φορά μια πολύ ζεστή ατμόσφαιρα, έδωσε τις πρώτες του εξετάσεις και πέρασε με επιτυχία. Αν και στο διάστημα που έπεται μέχρι την πρεμιέρα της Β' εθνικής, η ομάδα θα είναι καλύτερα «μονταρισμένη» και σαφώς πιο έτοιμη, το θέαμα που παρουσίασε ήταν πολλά υποσχόμενο και επέτρεψε στον κόσμο αλλά και στο **Χάρη Παπάζογλου** να χαμογελάσουν. Το 87 – 65 είναι «βαρύ» για το σύλλογο της συμπρωτεύουσας όμως η νίκη – πρόκριση ήρθε πιο δύσκολα απ' ό,τι δείχνει το τελικό αποτέλεσμα. Οι «θαλασσί» πήραν μια μικρή γεύση από το τι αναμένεται να αντιμετωπίσουν στο νέο πρωτάθλημα όπου η «ψαλίδα» μεταξύ των 14 ομάδων είναι σχεδόν αμελητέα.

Η εμφάνιση του Σαββάτου ήταν πολύ ενθαρρυντική ειδικά από τις αποδόσεις των νέων παικτών που δείχνουν να έχουν «εγκλιματιστεί» και προσαρμοστεί απόλυτα με το βασικό κορμό που πέρσι κατέκτησε ...περπατώντας τον τίτλο.

«ΜΥΡΙΣΕ» ΝΤΕΡΜΠΙ

Το ξεκίνημα του αγώνα απέδειξε πως και οι δύο ομάδες ήταν αποφασισμένες να διεκδικήσουν τη νίκη ως το τέλος. Ο Κολοσσός είχε ένα ελαφρύ προβάδισμα αλλά οι Αμπελόκηποι φρόντιζαν να διατηρούνται κοντά στο σκορ. Το παιχνίδι ήταν καλό και άφηνε πολλές υποσχέσεις για τη συνέχεια.

ΙΔΑΝΙΚΟ ΔΕΚΑΛΕΠΤΟ

Χωρίς να χάσει τη ροή του πρώτου μέρους, ο Κολοσσός συνέχισε να ελέγχει το ρυθμό του αγώνα και ήταν ο πρωταγωνιστής του τερέν. Τα συστήματα «έβγαιναν», οι παίκτες γνώριζαν πώς να ανταποκριθούν με τον καλύτερο τρόπο στα καθήκοντά τους και δεν αποδιοργανώθηκαν από τις αλλαγές του προπονητή τους. Εκεί φάνηκε και η διαφορά κλάσης των δύο ομάδων. Οι γηπεδούχοι «έχτισαν» διαφορά διψήφιου αριθμού πόντων αλλά αν και μπορούσαν να καθαρίσουν το παιχνίδι σε εκείνο το σημείο, υποχώρησαν.

ΑΓΝΩΡΙΣΤΟΣ

Στο τρίτο δεκάλεπτο έγινε αισθητή η παρουσία των Αμπελοκήπων, ή μάλλον... η απουσία των γηπεδούχων. Προφανώς η κούραση από την προετοιμασία βγήκε στην αρχή της επανάληψης και οι «θαλασσί» παρουσιάστηκαν ασύνδετοι και χωρίς καθαρό μυαλό. Έγιναν αρκετά λάθη ωστόσο δεν ήταν κάτι που θα έπρεπε να ανησυχήσει τον **Χάρη Παπάζογλου** ή τους φιλάθλους καθώς είναι πολύ νωρίς ακόμα για να είναι έτοιμος ο Κολοσσός. Θεωρείται δεδομένο ότι μέσα από συνεχόμενα παιχνίδια και πριν την πρεμιέρα του πρωταθλήματος η ομάδα θα «ρολάρει».

Οι Αμπελόκηποι εκμεταλλεύτηκαν το χώρο που τους παραχώρησαν οι Ροδίτες και «ροκάνισαν» τη διαφορά.

ΘΡΙΑΜΒΕΥΤΙΚΟ ΦΙΝΑΛΕ

Το καλύτερο φαίνεται πως το φύλαγε για το τέλος ο Κολοσσός. «Έσφιξε» την άμυνά του (οι φιλοξενούμενοι πέτυχαν μόλις οχτώ πόντους εκ των οποίων τους πέντε στο τελευταίο δίλεπτο) και ήταν καταιγιστικός στην επίθεση. Έπαιζε πιο οργανωμένα, πιο συγκροτημένα και χρησιμοποίησε το μεγαλύτερό του όπλο που είναι ...οι χειροπέδες! Τα συστήματα των Αμπελοκήπων κατέρρεαν αν και θα μπορούσαν κάλλιστα να δικαιολογηθούν ισχυριζόμενοι ότι αγωνίζονταν με τους αναπληρωματικούς αφού οι βασικοί ήταν καθηλωμένοι στον πάγκο με πέντε φάουλ. Βέβαια αυτή η «καραμελίτσα» μάλλον είναι άστοχη καθώς όταν συμμετέχεις σε μια κατηγορία όπως είναι η Β' εθνική φροντίζεις να έχεις βάθος και δύο ισάξιες πεντάδες. Κάτι στο οποίο έδειξε να υπερτερεί η ομάδα της Ρόδου.

Στο 31' ήταν η τελευταία φορά που οι φιλοξενούμενοι κράτησαν επαφή με το σκορ (63 – 60). Ο **Χαλκιαδάκης** με δύο συνεχόμενα καλάθια έδωσε και πάλι μια διαφορά ασφαλείας στους «θαλασσί» (67 – 60) και παράλληλα το έναυσμα για το ξέσπασμα. Μέσα σε πέντε λεπτά, το 67 – 60 έγινε 81 – 60 για να διαμορφωθεί το τελικό 87 – 65 (η μεγαλύτερη διαφορά στον αγώνα).

ΟΙ ΚΟΡΥΦΑΙΟΙ

Εκπληκτικό παιχνίδι έκανε ο **Μάνος Χαλκιαδάκης.** Ο σέντερ του Κολοσσού ήταν κυρίαρχος και στις δύο ρακέτες, κέρδισε όλες τις «μάχες» κάτω απ' τα καλάθια και ήταν μόνιμος «πονοκέφαλος» για τους αντιπάλους του. Πολύ ουσιαστική ήταν και η παρουσία του **Κώστα Τσέλιου.** Φόρτωσε με πολλά φάουλ τους παίκτες των Αμπελοκήπων, ήταν παρών σε όλες τις φάσεις, έδειξε μεγάλη μαχητικότητα και... παραγωγικότητα. Δε θα μπορούσαμε όμως να μην αναφερθούμε και στον **Παντελή Κουγιό** ο οποίος πήρε το ματς στα χέρια του και «ξελάσπωνε» την ομάδα του σε καθοριστικά σημεία.

Από τον σύλλογο της Θεσσαλονίκης, ξεχώρισε ο **Πέτρος Οξούζης** για τον οποίο είχε ακουστεί το καλοκαίρι ότι ενδιαφερόταν ο Κολοσσός. Καλή απόδοση είχε και ο **Νεστορόπουλος.**

Οι διαιτητές

Αλλοπρόσαλλα ήταν τα σφυρίγματα των **Ανδρικόπουλου** και **Μαλανδρή.** Το διαιτητικό δίδυμο από το σύνδεσμο της Αθήνας στην αρχή έδειξε να αφήνει το «σκληρό» παιχνίδι όμως δεν δίστασε να καταλογίσει εσκεμμένα και αντιαθλητικά φάουλ περισσότερες φορές από όσο συνηθίζεται σε έναν αγώνα μπάσκετ.

Υπέπεσαν σε πολλά λάθη ενώ σε αρκετές φάσεις έμοιαζε πως ήθελαν να «ξεχρεώσουν» ένα λάθος κάνοντας κάποιο άλλο μεγαλύτερο.

Δεκάλεπτα: 26 – 22, 51 – 37 (ημιχρ.), 63 – 57, 87 – 65.

Διαιτητές: **Ανδρικόπουλος – Μαλανδρής**.

ΚΟΛΟΣΣΟΣ (ΠΑΠΑΖΟΓΛΟΥ): *Αλμπάνης, Τσέλιος 18 (2), Μπανακάκης 3, Κουτσός 3 (1), Γκογκίδης 6, Βαλαβανίδης 5, Μπελάγιας 2, Κουγιός 13 (3), Κατούφας 11, Χαλκιαδάκης 26.*

ΑΜΠΕΛΟΚΗΠΟΙ Θ. (ΓΚΟΥΜΑΣ): *Οξούζης 22 (1), Μαρουλάκης 4, Γαλής 5, Παπακωνσταντίνου 9 (1), Νεστορόπουλος 16 (2), Ψάλτου Μάρκο, Ζαμπούρ, Ψάλτου Μίλαν 2, Καλόγηρος 3, Ανεστάκης 4.*

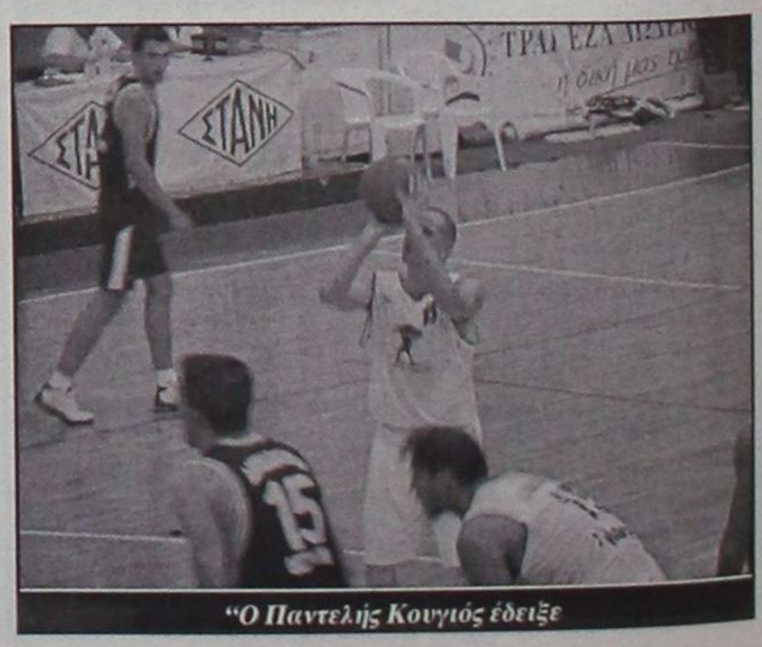

"Ο Παντελής Κουγιός έδειξε

ΣΥΝΟΠΤΙΚΟ ΠΑΝΟΡΑΜΑ ΑΠΟΦΑΣΕΩΝ ΤΟΥ ΔΗΜΟΥ ΚΑΛΛΙΘΕΑΣ

Πολιτικές πρωτοβουλίες για το κτίσιμο ενός πρωτοποριακού Δήμου

Πήραμε σημαντικές αποφάσεις για την ανάπτυξη και την ευημερία του τόπου μας. Δημιουργήσαμε ένα σύγχρονο Δήμο, για να ανταπεξέλθουμε στις ανάγκες των δημοτών μας και στις απαιτήσεις των καιρών.

Υλοποιήσαμε ένα μεγάλο έργο για να εξασφαλίσουμε μια καλύτερη ζωή για μας και τα παιδιά μας.

Είμαστε ήδη έτοιμοι για το αύριο, με δράσεις και εργα έτοιμα για υλοποίηση με εξασφαλισμένη χρηματοδότηση

Οι αποφάσεις που διαμόρφωσαν το προφίλ του Δήμου Καλλιθέας κατά την τετραετία που διανύουμε, ανέδειξαν τη δυναμική και την προοπτική του, αλλά και διασφαλίζουν το μέλλον και την ευημερία του τόπου:

Ιαν-99

Σύσταση Πολιτιστικού Οργανισμού

Διατηρούμε τα ήθη & έθιμα του τόπου μας. Σήμερα 700 παιδιά μαθαίνουν μουσική, παραδοσιακούς χορούς και συμμετέχουν στη Φιλαρμονική του Δήμου μας.

Ιαν-99

Σύσταση Δημοτικού Οργανισμού Νεολαίας & Αθλησης

Δημιουργήσαμε Ακαδημίες ποδοσφαίρου, μπάσκετ και ναυταθλητισμού. Σήμερα 300 παιδιά, άνδρες και γυναίκες αθλούνται σε εβδομαδιαία βάση. Ενισχύουμε τα αθλητικά Σωματεία και τα σχολεία του Δήμου μας.

Ιαν-99

Καθιέρωση της 2ας Ιανουαρίου σαν ημέρας φοιτητών και σπουδαστών

Επιβραβεύουμε τις προσπάθειες των φοιτητών και σπουδαστών του Δήμου μας. Δημιουργούμε πρότυπα προς μίμηση για τους μικρότερους μαθητές. Συμβάλλουμε στο μετασχηματισμό της κοινωνίας μας.

Μαρ-99

Σύσταση Δημοτικού Οργανισμού Πρόνοιας

Νοιαζόμαστε για τον συνάνθρωπο μας. Είμαστε δίπλα στους ηλικιωμένους και σε όσους χρειάζονται βοήθεια. Βελτιώσαμε και οργανώσαμε τα 3 Αγροτικά Ιατρεία. Δημιουργήσαμε ομάδα αιμοδοτών με 100 άτομα.

Μαρ-99

Συγκρότηση Δημοτικής Επιτροπής Παιδείας

Ανοίξαμε δίαυλο επικοινωνίας με τους δασκάλους, τους καθηγητές και τη Διεύθυνση Εκπαίδευσης. Συντονίζουμε τη λειτουργία των Σχολικών Επιτροπών. Λειτουργούμε 3 ολοήμερα Δημοτικά σχολεία υπό την αιγίδα του Υπουργείου παιδείας. Προγραμματίζουμε την ανέγερση νέων Νηπιαγωγείων, Δημοτικών σχολείων και του Λυκείου.

Απρ-99

Ανάθεση σύνταξης οριστικής μελέτης πηγών Καλλιθέας

Ολοκλήρωση της οικονομοτεχνικής μελέτης για την αξιοποίηση των πηγών Καλλιθέας. Εξασφάλιση πόρων από το ΠΕΠ για την ολοκλήρωση της ροτόντας. Ολοκλήρωση της μελέτης για το δασικό με την οποία εξασφαλίζεται η ανόρθωση του δασικού τμήματος.

Απρ-99

Εκδοση εφημερίδας

Ενημερώνουμε τους Δημότες μας για όσα συμβαίνουν στον Δήμο μας, παρουσιάζουμε τις θέσεις και τις απόψεις μας. Ανοίξαμε δίαυλο επικοινωνίας με τους Δημότες μας.

Μαϊ-99

Συμμετοχή στην πρωτοβουλία της ΤΕΔΚΔ για την προστασία των δασών

Μέσα από την ενεργή συμμετοχή μας στην κοινή πρωτοβουλία των Δήμων του νησιού μας, καταφέραμε να μειώσουμε σημαντικά τις φωτιές στην περιοχή μας: Σε καθημερινή βάση υπάρχουν άνθρωποι με ειδικά οχήματα που ελέγχουν και επιβλέπουν ολόκληρη την έκταση του Δήμου μας, αλλά και επεμβαίνουν γρήγορα όπου χρειάζεται.

Ιουλ-99

Δημιουργία του Γραφείου Πολίτη για την εξυπηρέτηση των Δημοτών

Οι Δημότες μας μπορούν εύκολα να ενημερώνονται για τις διαδικασίες αντιμετώπισης των προβλημάτων τους.

Αυγ-99

Συγκρότηση Δημοτικής Επιτροπής Τουρισμού

Ο Τουρισμός είναι πηγή ζωής και ανάπτυξης για το Δήμο μας. Ακούμε συστηματικά τα προβλήματα των επιχειρήσεων και όσων σχετίζονται με τον τουρισμό στο Δήμο μας. Αποφασίζουμε μαζί τους τις λύσεις και τις παρεμβάσεις που χρειάζονται για να είμαστε πάντα μπροστά από τις εξελίξεις.

Σεπ-99

Συμμετοχή στον Οργανισμό Προώθησης Ροδιακού Τουρισμού

Εχουμε βαρύνουσα γνώμη και άποψη για το πώς θα πρέπει να προβληθεί ο τουρισμός του νησιού μας. Συμμετέχουμε στις αποφάσεις και καθορίζουμε από κοινού με τους άλλους Δήμους την τουριστική προβολή του νησιού μας αλλά και του Δήμου μας.

Δεκ-99

Ανάθεση στο ΙΓΜΕ της έρευνας για τις ιαματικές πηγές Καλλιθέας

Πέρα από την ανάπτυξη του μνημείου, ενδιαφερόμαστε και για την διερεύνηση της σύστασης και της επάρκειας των ιαματικών νερών της Καλλιθέας.

Ιαν-00

Συμμετοχή στο Σύνδεσμο Δήμων & Κοινοτήτων Ιαματικών Πηγών Ελλάδας

Παρακολουθούμε τις εξελίξεις σε όλους τους Δήμους ανά την Ελλάδα που έχουν ιαματικές πηγές, και εχουμε γνώμη και άποψη στις αποφάσεις που καθορίζουν τη μελλοντική ανάπτυξη των ιαματικών πηγών στην Ελλάδα.

Μαρ-00

Ανάθεση μελέτης ανάπλασης κεντρικής παραλίας Φαληρακίου

Εργο πνοής για το Δήμο μας που θα συμβάλλει στην τουριστική ανάπτυξη της περιοχής μας. Προβλέπει την προστασία της παραλίας, τη βελτίωση της λειτουργικότητας της και έργα υποδομής για την αναβάθμιση της. Εχει ενταχθεί στο Γ' ΚΠΣ.

Μαρ-00

Ανάθεση μελέτης αξιοποίησης φράγματος Αγίου Ιωάννη

Το φράγμα θα εξασφαλίσει την προστασία του περιβάλλοντος της περιοχής του Αη-Γιάννη. Προβλέπεται η λειτουργία φυσικού πάρκου που θα συμβάλλει στην ανάπτυξη εναλλάκτικών μορφών τουρισμού. Εχει ενταχθεί στο Γ' ΚΠΣ.

Μαρ-00

Ανάθεση μελέτης αξιοποίησης μοναστηριακού χώρου Προφήτη Αμώς

Η μελέτη προβλέπει τη δημιουργίου υπαίθριου αμφιθέατρου, εκκλησιαστικού μουσείου αλλά και μουσείου φυσικής ιστορίας. Εχει ενταχθεί στο Γ' ΚΠΣ.

Μαρ-00

Ανάθεση μελέτης ανάδειξης ρέματιας Φασούλι στη Ψίνθο

Εργο που θα εξασφαλίσει την προστασία του περιβάλλοντος στην Ψίνθο και την ανάπτυξη της περιοχής. σε

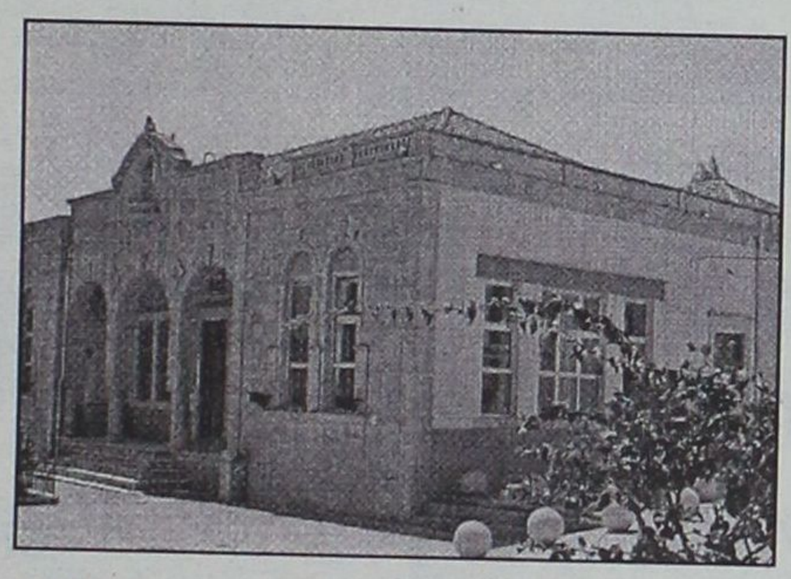

συνδιασμό με το υπάρχων φράγμα και το ενυδρείο για το ψάρι Γκιζάνι. Εχει ενταχθεί στο Γ' ΚΠΣ.

Μαρ-00

Ανάπλαση παραλίας Καβουράκια Κοσκινού

Εργο που προβλέπει την τουριστική αξιοποίηση του όρμου στα Καβουράκια. Εχει ενταχθεί στο Γ' ΚΠΣ.

Μαρ-00

Ανάδειξη παραδοσιακού οικισμού Κοσκινού

Εργο που εξασφαλίζει τη διάσωση της πολιτιστικής μας κληρονομιάς. Εχει ενταχθεί στο Γ' ΚΠΣ

Απρ-00

Αγορά ακινήτων στη Ψινθο, τα Κοσκινού και τις Καλυθιές

Ο Δήμος μας αγόρασε ακίνητα στη θέση Αλώνια της Ψίνθου για τη δημιουργία παιδότοπου, το πρώην Κοινοτικό Κατάστημα Καλυθιών που μετέτρεψε σε κέντρο νεότητας, και στα Κοσκινού (Αλώνια) στο οποίο ήδη κατασκευάζεται το νέο σύγχρονο Νηπιαγωγείο.

Ιουλ-00

Σύσταση Δημοτικής Επιχείρησης Υδρευσης & Αποχέτευσης

Δημιουργήσαμε μία επιχείρηση με δικό της προσωπικό και εξοπλισμό, η οποία ασχολείται αποκλειστικά με την ύδρευση, αποχέτευση και άρδευση, έτσι ώστε να εξασφαλίζεται η επάρκεια, η ποιότητα και η ορθολογιστική χρήση των υδάτινων πόρων στο Δήμο μας.

Δεκ-00

Συμμετοχή στο Συμβούλιο Νησιώτικων Δήμων και Κοινοτήτων Ελλάδας

Παρακολουθούμε τις εξελίξεις σε όλους τους νησιώτικους Δήμους ανά την Ελλάδα. Διεκδικούμε και προωθούμε μαζί τους λύσεις στα κοινά προβλήματα που αντιμετωπίζουμε. Διασφαλίσαμε την αναφορά στο νέο Σύνταγμα της ιδιαιτερότητας των νησιώτικων Δήμων, γεγονός που επιτρέπει τη διαμόρφωση ειδικών πολιτικών για τα νησιά και την χρηματοδότηση περισσότερων έργων και δράσεων.

Ιαν-01

Εφαρμογή διπλογραφικού συστήματος

Ο Δήμος μας είναι ο πρώτος Καποδιστριακός Δήμος στην Ελλάδα που δημοσίευσε ισολογισμό. Εξασφαλίζουμε τον σωστό προγραμματισμό, τον έλεγχο, τη διαφάνεια στα οικονομικά του Δήμου μας, αλλά ταυτόχρονα προστατεύουμε και τη Δημοτική περιουσία. Εκτιμούμε ότι η δομή αυτή αποτελεί τον ακρογωνιαίο λίθο για την χρηστή διαχείριση των Δημοτικών πραγμάτων.

Μαρ-01

Συμμετοχή στο Ευρωπαικό πρόγραμμα LANE και ανάθεση μελέτη για την αγορά εργασίας του Δήμου Καλλιθέας

Ζητήσαμε την γνώμη ειδικών για το πώς θα μπορέσουμε να διατηρήσουμε χαμηλά τα επιπεδα ανεργίας στο Δήμο μας. Μαθαίνουμε από τις εμπειρίες άλλων Δήμων σε όλη την Ευρώπη. Δημιουργούμε ίσες ευκαιρίες για όλους με στόχο μια ισχυρή τοπική οκονομία.

Απρ-01

Εναντίωση του Δήμου στις εκποιήσεις ακινήτων από την ΚΕΔ στα όρια του Δήμου

Είμαστε ενάντιοι στις εκποιήσεις ακινήτων στα όρια του Δήμου μας από την Κτηματική Εταιρεία Δημοσίου και συμμετέχουμε στις Δημοπρασίες γιατί πιστεύουμε ότι δεν μπορεί να αποφασίζει κανεί χωρίς εμάς για τα θέματα του τόπου μας.

Μαϊ-01

Ανάθεση μελέτης "Γενικό Πολεοδομικό Σχέδιο Δήμου Καλλιθέας"

Η σημαντικότερη πρωτοβουλία για την ανάπτυξη του τόπου μας και την προστασία του περιβάλλοντος. Το σχέδιο θα καθορίζει τις χρήσης της γης μας έτσι ώστε να σταματήσει η άναρχη δόμηση αλλά και να εξασφαλισθεί η ανάπτυξη της περιοχής μας πάνω σε σωστές και υγιείς βάσεις.

Μαϊ-01

Αδελφοποίηση του Δήμου Καλλιθέας με το Δήμο Κάλβια της Μαγιόρκας

Επιδιώκουμε τη συνεργασία και την ανταλλαγή εμπειριών με άλλους σημαντικούς τουριστικούς Δήμους ανά την Ευρώπη. Υπογράψαμε συμφωνία συνεργασίας με το Δήμο Κάλβια της Μαγιόρκας.

Αυγ-01

Σύναψη προγραμματικής σύμβασης με το Εθνικό Μετσόβιο Πολυτεχνείο για την συντήρηση και προστασία της Καλλιθέας

Το Πολυτεχνείο θα παρακολουθεί την πορεία των έργων στην Καλλιθέα έτσι ώστε να εξασφαλισθεί και επιστημονικά η σωστή συντήρηση και προστασία της Καλλιθέας, πιστεύοντας ότι η τεχνογνωσία εκφράζεται από τους ειδικούς επιστήμονες.

Οκτ-01

Ενταξη έργων στο πρόγραμμα αθλητικών υποδμών "Ελλάδα 2004"

Εχει εξασφαλισθεί η χρηματοδότηση και προχωράμε στη δημιουργία κλειστου γυμναστηρίου 1,000 θέσεων στη θέση Λειβάδι Καλυθιών που θα βοηθήσει τους νέους μας να αθλούνται και τον χειμώνα. Ταυτόχρονα, θα βοηθήσει το Δήμο μας να αποκτήσει και αθλητικό τουρισμό.

Οκτ-01

Συμμετοχή στο Ευρωπαικό πρόγραμμα DESTINY για τη δημιουργία ενός ενοποιημένου πληροφοριακού συστήματος

Συμμετέχουμε με οργανισμούς και εταιρείες από όλη την Ευρώπη στην ανάπτυξη ενός ενιαίου πληροφοριακού συστήματος που στόχο θα έχει την ανταλλαγή πληροφοριών για την προστασία του περιβάλλοντος.

Δεκ-01

Σύσταση Αστικής μη-Κερδοσκοπικής Εταιρείας "Καλλιθέα-Ρόδος Αειφορία"

Απόδειξη της προσαρμογής του Δήμου μας στο σύγχρονο τρόπο διοίκησης. Αξιοποιούμε πόρους από την Ευρωπαική Ενωση για να βελτιώσουμε το επίπεδο ζωής των Δημοτών μας: Το πρόγραμμα "Βοήθεια στο σπίτι", το Κέντρο Ημερήσιας Φροντίδας Ηλικιωμένων, το Κέντρο Δημιουργικής Απασχόλησης Παιδιών, ο Παιδικός Σταθμός και τα 4 ταχυδρομικά πρακτορεία είναι το πρώτο αποτέλεσμα αυτής της προσπάθειας.

Δεκ-01

Συμμετοχή στο Ευρωπαικό πρόγραμμα ECO-BUDGET για την υλοποίηση πρακτικών προστασίας του περιβάλλοντος

Κάνουμε μια συστηματική προσπάθεια για την προστασία του περιβάλλοντος και των φυσικών πόρων του Δήμου μας. Συμμετέχουμε σε κοινές προσπάθειες μαζί με Δήμους απ' όλη την Ευρώπη. Μαθαίνουμε από τις πρακτικές τους αλλά και χρησιμοποιούμε σύγχρονα εργαλεία δουλειάς με βάση τις προτεραιότητες της Ευρωπαικής Ενωσης.

Ιαν-02

Συμμετοχή στο Ευρωπαικό πρόγραμμα XENIOS για την ανάπτυξη συστημάτων εξοικονόμησης ενέργειας στα ξενοδοχεία του Δήμου

Συμβάλλουμε με κάθε δυνατό τρόπο στη μείωση του κόστους λειτουργίας των ξενοδοχειακών επιχειρήσεων του Δήμου μας. Με τη βοήθεια της Ευρωπαικής Ενωσης και μαζί με Δήμους απ' όλη την Ευρώπη αναπτύσουμε ένα σύστημα που στόχο θα έχει την εξοικονόμηση ενέργειας στις ξενοδοχειακές επιχειρήσεις.

Μαρ-02

Συμμετοχή στην εταιρείς "Δημιουργία" για την πρόλη ψη των ναρκωτικών.

Θέλουμε και προσπαθούμε συστηματικά να κρατήσουμε τη νεολαία μας μακρυά απ την μάστιγα των ναρκωτικών Συμμετέχουμε σε προγράμ ματα ενημέρωσης και πρόλη ψης αλλά έχουμε και επιστη μονική βοήθεια στο να χειρι ζόμαστε σωστά αυτό το τόσ σημαντικό θέμα.

Μαϊ-02

Ενίσχυση της αστυνόμευ σης στο Δήμο μας

Στελεχώνουμε και εξοπλί ζουμε τη Δημοτική Αστυνο μία με την αγορά δύο περιπο λικών. Μετά από συνεχείς πιέσης η Αστυνομική Διεύ θυνση ενισχυει τα μέτρ αστυνόμευσης στην περιοχ μας. Διεκδικούμε την ίδρυσ Αστυνομικού Τμήματος στ Φαληράκι.

Ιουν-02

Ανάθεση σύνταξης οικο νομοτεχνικής μελέτης για τ δημιουργία Δημοτικής κατα σκευαστικής εταιρείας

Ο Δήμος μας επιχειρεί νε αναλαμβάνει μόνος του την κατασκευή, μεγάλων και μι κρών σημαντικών έργων γι τον τόπο μας, έτσι ώστε κα να εξοικονομηθούν χρήματ αλλά και να επιτυγχάνετα γρήγορη και καλύτερη εκτέ λεση των έργων.

Ιουν-02

Ιδρυση Ταχυδρομικών γραφείων

Ιδρύουμε 4 ταχυδρομικ γραφεία: Στα Κοσκινού, στι Καλυθιές, τη Ψίνθο και το Φα ληράκι, έτσι ώστε οι Δημότε μας να έχουν αποτελεσματι κή εξυπηρέτηση στην αλλη λογραφία, στις συντάξεις κα στις πληρωμές λογαριασμών τους. Ο Δήμος μας γίνεται ε πρώτος Δήμο σε όλη την Ελ λάδα που σε συνεργασία μ ΕΛΤΑ θα ιδρύσει ταχυδρομι κά γραφεία στα πλαίσια πιλο τικού προγράμματος.

Αυγ-02

Παραχώρηση από την ΕΤ στον Δήμο του Πολιτιστικο Μνημείου της Καλλιθέας

Επιβράβευση των προσπα θειών μας: Η εταιρεία Ελληνι κά Τουριστικά Ακίνητα παρα χώρησε το μνημείο της Καλ λιθέας στον Δήμο μας. Είμα στε ο πρώτος Δήμος σε όλ την Ελλάδα στον οποίο η ΕΤΑ παραχώρησε ακίνητο.

Σεπ-02

Ιδρυση των Κέντρων Εξυ πηρέτησης του Πολίτη

Ιδρύσαμε το Κέντρο Εξυ πηρέτησης του Πολίτη. Δί νουμε λύσεις στην καθημερι νή γραφειοκρατία των Δημο των μας, αφού με μία και μό νο επίσκεψη καθένας μπορε να εκδώσει και να θεωρήσε εκατοντάδες τύπους δημο σίων εγγράφων.

Χαρακτηριστικό είναι ότ από τον Ιανουάριο του 199 έως και τον Αύγουστο τοι 2002, πάρθηκαν από το Δη μοτικό Συμβούλιο συνολικ 1726 αποφάσεις, το 95% απ τις οποίες ήταν ομόφωνες ενώ κατά τις συνεδριάσει υπήρξε απαρτία κατά μέσο όρο 85%

Μέσα στις αποφάσεις αυ τές περιλαμβάνονται η εκπό νηση έργων και στα τρία Δη μοτικά διαμερίσματα και ποι είναι ήδη έτοιμα για υλοποίη ση

Φθάσαμε Ψηλά
Στοχεύουμε Ψηλότερα

ΕΡΧΕΤΑΙ Η ΝΕΑ ΔΥΝΑΜΗ ΣΤΟ ΤΟΠΙΚΟ ΡΑΔΙΟΦΩΝΟ

ALPHA NEWS ΔΩΔΕΚΑΝΗΣΟΥ 96,9 FM

ΑΠΟ ΤΗ ΔΕΥΤΕΡΑ 16 ΣΕΠΤΕΜΒΡΙΟΥ

- *Έγκυρος και αντικειμενικός*
- *Δυναμικός και διεισδυτικός*
- *Με κορυφαίους δημοσιογράφους*
- *Με τη μεγαλύτερη εμβέλεια σε όλα τα νησιά*
- *Με ψηφιακή και τεχνολογική υποδομή*
- *Με πρωτοποριακές υπηρεσίες διαφήμισης*

Σε συνεργασία με τον ALPHA NEWS για τις εθνικές και το πρακτορείο ειδήσεων REUTERS για τις διεθνείς ειδήσεις

ALPHA NEWS ΔΩΔΕΚΑΝΗΣΟΥ 96,9 FM

Ν. Παπαθανάση 15 Ρόδος
Τηλ.: 0241-0-73150 (5 γραμμές)
Fax: 0241-0-73155

Δύναμη στην ενημέρωση

ΟΙΝΟΛΟΓΙΚΑ

Τα μυστικά της ετικέτας

Οι κανόνες του καλού καταναλωτή λένε ότι πρέπει να είμαστε ενημερωμένοι για όλα τα προϊόντα που μας προσφέρονται στην αγορά και το κρασί δεν αποτελεί εξαίρεση. Η πληροφόρηση μας έρχεται από τις ετικέτες, οι οποίες αναγράφουν όλες τις πολύτιμες πληροφορίες που μας αφορούν.

Κύριο μέλημά μας είναι:



Πρώτον, απομνημονεύουμε το όνομα του κρασιού για να θυμόμαστε τι πίνουμε και ν' αναγνωρίζουμε τι αγοράζουμε κάθε φορά.

Κοιτάμε τον τόπο προέλευσης ώστε να γνωρίζουμε από πού προέρχεται το κρασί, καθώς ο γεωγραφικός παράγοντας παίζει πολύ σημαντικό ρόλο στην ποιότητα του κρασιού. Καλό είναι να ενημερωνόμαστε για το ποιές οινοπαραγωγικές περιοχές της χώρας δίνουν τα καλύτερα κρασιά στο είδος τους.

Δεύτερον κοιτάμε τον χαρακτηρισμό του κρασιού, δηλαδή αν είναι ΟΠΑΠ (Ονομασία Προέλευσης Ανώτερης Ποιότητας), τοπικός Οίνος κ.τλ.

Ενα από τα στοιχεία που φυσικά μας αφορούν άμεσα είναι ο τύπος του κρασιού δηλαδή αν είναι γλυκό, ξηρό, λευκό, κόκκινο κ.τλ. για να αναδεικνύει τη γεύση του φαγητού μας ή να ταιριάζει απλώς με την περίπτωση. Ιδιαίτερα σημαντικό στοιχείο είναι το όνομα και η έδρα του εμφιαλωτή.

Οπωσδήποτε πρέπει να προσέχουμε το έτος παραγωγής, δηλαδή το έτος που φτιάχτηκε το κρασί και όχι το έτος που κυκλοφόρησε. Θεωρητικά όσο παλιότερο το κρασί τόσο καλύτερο, αλλά προσοχή! Πρέπει να γνωρίσουμε ποια κρασιά πρέπει να παλαιώνονται (π.χ. τα κρασιά Noyveau πρέπει να καταναλώνονται μέσα σ' ένα χρόνο). Επίσης αν ξέρουμε τις καλές χρονιές παραγωγής, μπορούμε να αναζητούμε τους κατάλληλους οίνους στις κάβες.

Τέλος σημαντική πληροφορία είναι και ο αλκοολικός βαθμός του κρασιού. Το στοιχείο αυτό δείχνει πόσο καθαρό οινόπνευμα, δηλαδή αλκοόλη περιέχεται στα 100 μέρη του κρασιού. Το όριο περιεκτικότητας κυμαίνεται από 9-13% Vol.

Πραγματοποιήθηκε χθες το βράδυ στο πάρκο του Αη-Γιάννη

Επιτυχημένη η εκδήλωση του Φεστιβάλ της ΚΝΕ

Εντονη ήταν η παρουσία νεολαίας που αποτελούσε την πλειοψηφία

Εντονα νεανικό χαρακτήρα είχε το φεστιβάλ της ΚΝΕ που πραγματοποιήθηκε χθες το βράδυ στο πάρκο του Αη-Γιάννη.

Το Φεστιβάλ διοργανώθηκε από το Νομαρχιακό Συμβούλιο Δωδεκανήσου της ΚΝΕ και θα μπορούσε να χαρακτηρισθεί επιτυχημένο. Η ώρα έναρξης είχε προγραμματισθεί για τις 19.30 αλλά δεν είχει ξεκινήσει μέχρι και μία ώρα αργότερα και ενώ είχε αρχίσει να... ψηλοβρέχει.

Πάντως, ο κόσμος είχε αρχίσει να συγκεντρώνεται στο πάρκο του Αη-Γιάννη λίγο μετά τις 7 το απόγευμα. Από νωρίς είχαν στηθεί πανό, φυσικά η εξέδρα για τους ομιλητές ενώ από τα ηχεία ακουγόταν μουσική που απευθυνόταν σε νεανικό κυρίως κοινό.

Ιδιαίτερα θετικό μπορεί να χαρακτηρισθεί το γεγονός ότι έντονη ήταν η παρουσία νεολαίας η οποία, μάλιστα, αποτελούσε και την πλειοψηφία των παρευρισκομένων. Εκεί ήταν, βέβαια, και άτομα μεγαλύτερης ηλικίας, μικρά παιδιά κ.τ.λ. Η εκδήλωση, όμως, είχε περισσότερο το χαρακτήρα φοιτητικής συγκέντρωσης.



Κυριαρχούσαν πανό στα οποία αναγράφονταν συνθήματα όπως "προλετάριοι όλων των χωρών ενωθείτε", "η αλληλεγγύη είναι το όπλο των λαών" κ.ά. Η κεντρική ομιλία της εκδήλωσης είχε ως θέμα: "Μετανάστευση και Ρατσισμός" και επρόκειτο να γίνει από τον γραμματέα του Συλλόγου Μεταναστών ενώ θα ακολουθούσε και καλλιτεχνικό πρόγραμμα.

Οπως χαρακτηριστικά αναφέρει στο σχετικό δελτίο Τύπου το Νομαρχιακό Συμβούλιο Δωδεκανήσου της ΚΝΕ: "Αγωνιζόμαστε τραγουδώντας για ένα μέλλον χωρίς εκμετάλλευση ανθρώπου από άνθρωπο, μια παιδεία υποταγμένη στις λαϊκές ανάγκες, εργασία με δικαιώματα και πλήρη κοινωνική ασφάλιση, ενάντια σε όλα τα ναρκωτικά".

Αλλη πολιτική για την πόλη

ΣΥΝΕΧΕΙΑ ΑΠΟ ΤΗ ΣΕΛΙΔΑ 4

αποφάσεις. Αυτή η προσπάθεια πρέπει να συνεχισθεί και θα πρέπει να γίνει κατανοητό και στον τελευταίο πολίτη ότι η Αυτοδιοίκηση, είναι δικό του πρόβλημα, είναι δική του υπόθεση και δεν μπορεί να μένει αμέτοχος. Επιλέγουμε για την Αυτοδιοίκηση ανθρώπους οι οποίοι και μπορούν και θέλουν. Ελπίζω και εύχομαι κάποιοι επώνυμοι του ΠΑ.ΣΟ.Κ. να μην έχουν την ίδια συμπεριφορά που είχαν στις εκλογές του 1998 που επίσημα δήλωναν ότι στηρίζουν τους συνδυασμούς του ΠΑ.ΣΟ.Κ. και υπόγεια ο καθένας έκανε τις δικές του συμμαχίες προσδοκώντας εκλογικά οφέλη σε κάποια άλλη εκλογική αναμέτρηση. Ελπίζω και εύχομαι να υπάρξει καθαρότητα πολιτικού λόγου και πολιτικών πράξεων.

ΕΡΩΤ: Φαίνεται μια ανάκαμψη του πολιτικού κλίματος υπέρ του ΠΑ.ΣΟ.Κ. Είναι πραγματική ; Έχετε την αίσθηση ότι μπορεί το ΠΑ.ΣΟ.Κ. να κερδίσει ξανά τις εκλογές ;

ΑΠΑΝΤ.: «Το κλίμα ποτέ δεν ήταν στραβό. Διάφοροι κουβάλαγαν γαϊδουράκια και το τρώγανε». Το ΠΑ.ΣΟ.Κ. έχει μια εκπληκτική ικανότητα, εκτός όλων των άλλων, να δημιουργεί αρνητικές καταστάσεις εκεί που δεν υπάρχουν. Ευτυχώς που ο Ελληνικός Λαός έχει κατανοήσει ότι μόνο με το ΠΑ.ΣΟ.Κ. είναι δυνατή η οποιαδήποτε εξέλιξη και πρόοδος αυτού του τόπου και δεν δείχνει καμιά εμπιστοσύνη στην Νέα Δημοκρατία. Ίσως ισχύει αυτό που λέγεται ότι στην Ελλάδα έχουμε την πιο πεπειραμένη αντιπολίτευση.

Για ποιο λόγο να την αλλάξουμε. Για αυτό και ο Ελληνικός Λαός ψηφίζει για Κυβέρνηση το ΠΑ.ΣΟ.Κ. και για αντιπολίτευση την Νέα Δημοκρατία. Οι τελευταίες εξελίξεις (17Νοέμβρη κλπ.) η ολοκλήρωση των Ολυμπιακών έργων και η έναρξη υλοποίησης του Γ' Κοινοτικού Πλαισίου Στήριξης διαμορφώνουν ένα ευνοϊκό πεδίο για το ΠΑ.ΣΟ.Κ. και παρά τα αρνητικά ποσοστά των δημοσκοπήσεων στο τέλος το ΠΑ.ΣΟ.Κ. θα είναι ο νικητής της επόμενης εκλογικής αναμέτρησης.

ΕΡΩΤ: Το τοπίο των Δημοτικών εκλογών είναι περίπου το ίδιο της προηγούμενης εκλογικής αναμέτρησης. Τι καινούργιο είναι δυνατόν να προκύψει και γιατί το κλίμα είναι τόσο απολίτικο ;

ΑΠΑΝΤ.: Οι επικεφαλής των συνδυασμών που συμμετέχουν σε αυτές τις εκλογές, κατά ένα μεγάλο ποσοστό είναι ίδιοι με αυτούς οι οποίοι συμμετείχαν και στις εκλογές του 1998 . Όλοι οι εν ενεργεία Δήμαρχοι είναι ξανά υποψήφιοι. Αυτό είναι ένα στοιχείο το οποίο θα πρέπει να αξιολογηθεί από τους πολίτες – ψηφοφόρους γιατί έχω την αίσθηση ότι θα πρέπει η κρίση των πολιτών να είναι επιεικής απέναντι στους Δημάρχους λόγω του ότι ήταν η πρώτη τετραετία λειτουργίας των Καποδιστριακών Δήμων και λειτούργησαν σε ένα θεσμικό πλαίσιο όχι και τόσο ξεκάθαρο. Για όσους δεν υπάρχει το στοιχείο της αδυναμίας εκπλήρωσης των υποχρεώσεων που απορρέουν από το αξίωμα του Δημάρχου, πιστεύω ότι πρέπει να τους δοθεί μία δεύτερη ευκαιρία. Το αρνητικό στοιχείο, αυτών των εκλογικών αναμετρήσεων, στους Δήμους με μικρούς πληθυσμούς και μικρές γεωγραφικές περιοχές είναι ο μεγάλος αριθμός των υποψηφίων Δημοτικών συμβούλων που οι συγγενικές σχέσεις αλλοιώνουν την πολιτική βούληση, την πολιτική επιλογή και η ψήφος γίνεται συναισθηματική και μη αξιολογική.

Το δεύτερο αρνητικό στοιχείο είναι η αδυναμία ανάδειξης πολιτικών αρχών και πολιτικών κατευθύνσεων σε ένα χώρο όπου οι διαπροσωπικές σχέσεις παίζουν ένα πάρα πολύ μεγάλο ρόλο. Θα ήταν ευχής έργο εάν ο καθένας από εμάς μπορούσε να αποστασιοποιηθεί από αυτές τις διαπροσωπικές σχέσεις, να σταθεί πάνω από συγγένειες και φιλίες και να λειτουργήσει αξιοκρατικά και πολιτικά κάνοντας την επιλογή των καλυτέρων και για την θέση του Δημοτικού Συμβούλου και για την θέση του Δημάρχου.

ΕΡΩΤ: Εάν, υποθετικά, διεκδικούσατε σαν υποψήφιος τον Δήμο της Ρόδου τι θα είχατε να προτείνεται στο Ροδιακό Λαό ;

ΑΠΑΝΤ.: Αν και δεν απαντώ, συνήθως σε υποθετικές ερωτήσεις, αποτελεί πρόκληση η ερώτηση όπως πρόκληση είναι και η πόλη της Ρόδου. Δήμαρχος της πόλης της Ρόδου, σημαίνει ένα αξίωμα ίσως με μεγαλύτερη οντότητα και βαρύτητα και από το αξίωμα του Υπουργού.

Η Ρόδος , το όνομα της, η ιστορία της και η δυνατότητες της, από μόνα τους αυτά τα στοιχεία είναι ικανά να ανοίξουν την οποιαδήποτε πόρτα και εντός και εκτός της Χώρας. Είναι όμως αλήθεια ότι αυτή η πόλη έχει ανάγκη μιας τολμηρής, νέας, καινοτόμου και δυσάρεστης για ορισμένους πολιτικής.

Είναι αλήθεια ότι η πόλη έχει αρχίσει να γερνάει και έχει ανάγκη τολμηρών παρεμβάσεων για την ανανέωσή της. Σχεδιάσθηκε, αυτή η πόλη, για μια μορφή παραγωγικής λειτουργίας που στις σημερινές συνθήκες δεν μπορεί να ανταποκριθεί με την ποιότητα την οποία όλοι επιζητούμε. Η αναδιάταξη των παραγωγικών δραστηριοτήτων της πόλης, η επαναχωροθέτηση διαφόρων δράσεων εμφανίζονται ποια σαν επιτακτικές ανάγκες που δεν χωρά άλλη αναβολή για την υλοποίησή τους. Δύο πόλεις διαφορετικές σε ένα χώρο είναι ένα φαινόμενο που δεν μπορεί να γίνεται αποδεκτό.

Η ενοποίηση της πόλης λειτουργικά και αισθητικά θα πρέπει να είναι άμεση προτεραιότητα. Χωροθέτηση Δημοσίων Υπηρεσιών, δημιουργία κεντρικού σημείου αναφοράς, Περιφερειακή – Συνοικιακή αυτόνομη λειτουργία, ενοποίηση Αρχαιολογικών χώρων, ανάδειξη της πολιτισμικής ταυτότητας είναι λίγα από αυτά που πρέπει να γίνουν .

Τα προβλήματα που έχουν όνομα (κυκλοφοριακό, θόρυβοι, ρύπανση, κλπ) βρίσκουν άμεσα την λύση τους εάν επιτευχθούν οι παραπάνω στόχοι. Ιδού πεδίον λαμπρό για τον επόμενο Δήμαρχο και την επόμενη Δημοτική Αρχή.

ΜΝΗΜΟΣΥΝΑ



Στις 17 Σεπτεμβρίου, ημέρα Τρίτη και ώρα 8 π.μ. στον Ιερό Ναό Αγίου Δημητρίου (παλαιού Νεκροταφείου), τελούμεν 40ήμερο μνημόσυνο υπέρ αναπαύσεως της ψυχής της λατρευτής μας μητέρας, γιαγιάς, αδελφής και θείας

ΔΕΣΠΩΣ ΠΑΠΑΘΑΝΑΣΗ

Τα παιδιά: Τζώνης και Ελένη
Τα εγγόνια: Δέσποινα και Αναστάσιος-Μιχαήλ
Τα αδέλφια: Παναγιώτης, Ιφιγένεια, Μαρία και Παναγιώτα



Στις 17 Σεπτεμβρίου, ημέρα Τριτη και ώρα 8 π.μ. εις τον Ιερό Ναό Αγίας Ειρήνης (Ορφανοτροφείου Θηλέων), τελούμεν 3μηνο μνημόσυνο υπέρ αναπαύσεως της ψυχής της λατρευτής μας συζύγου, αδελφής και θείας

ΧΡΥΣΑΝΘΗΣ ΖΑΡΟΚΩΣΤΑ

Ο σύζυγος: Νικόλαος
Τα αδέλφια, τ' ανίψια και οι λοιποί συγγενείς



Στις 17 Σεπτεμβρίου, ημέρα Τρίτη και ώρα 8 π.μ. στον Ιερό Ναό Αγίου Γεωργίου (Κοσκινού), τελούμεν 6μηνο μνημόσυνο υπέρ αναπαύσεως της ψυχής του λατρευτού μας συζύγου, πατέρα, παππού, αδελφού και θείου

ΒΑΣΙΛΕΙΟΥ ΜΠΑΡΔΟΥ

Η σύζυγος: Δωροθέα
Τα παιδιά: Χρήστος, Σάββας
Τα εγγόνια, τ' αδέλφια, τ' ανίψια και οι λοιποί συγγενείς



Στις 17 Σεπτεμβρίου, ημέρα Τριτη και ώρα 8 π.μ. εις τον Ιερό Ναό Αγίας Ειρήνης (Ορφανοτροφείο Θηλέων), τελούμεν 3μηνο μνημόσυνο υπέρ αναπαύσεως της ψυχής του λατρευτού μας συζύγου, πατέρα, παππού, αδελφού και θείου

ΕΜΜΑΝΟΥΗΛ ΚΑΜΠΟΣΑ

Η σύζυγος: Σουλτάνα
Τα παιδιά: Στέλλα, Μανώλης
Τα εγγόνια, τ' αδέλφια, τ' ανίψια και οι λοιποί συγγενείς



Στις 17 Σεπτεμβρίου, ημέρα Τριτη και ώρα 8 π.μ. εις τον Ιερό Ναό Ταξιαρχών Νεκροταφείου Ρόδου, τελούμεν 3μηνο μνημόσυνο υπέρ αναπαύσεως της ψυχής της λατρευτής μας συζύγου, μητέρας, κόρης, αδελφής και θείας

ΚΥΡΙΑΚΗΣ ΣΚΑΡΠΕΤΗ

Ο σύζυγος: Εμμανουήλ
Τα παιδιά: Ελευθέριος, Φίλιππος
Η μητέρα: Αικατερίνη
Τ' αδέλφια, τ' ανίψια και οι λοιποί συγγενείς



Στις 18 Σεπτεμβρίου, ημέρα Τετάρτη και ώρα 18.00 εις τον Ιερό Ναό Υψώσεως Τιμίου Σταυρού Καλυθιών, τελούμεν 9ήμερο μνημόσυνο υπέρ αναπαύσεως της ψυχής της λατρευτής μας συζύγου, μητέρας, γιαγιάς, αδελφής και θείας

ΔΕΣΠΟΙΝΑΣ ΣΑΒΒΑΚΗ

Ο σύζυγος: Αναστάσιος
Τα παιδιά: Σμαράγδη-Σταμάτης, Παντελής-Παρασκευή
Τα εγγόνια, τ' αδέλφια, τ' ανίψια και οι λοιποί συγγενείς

ΠΑΝΗΓΥΡΙΣ

Την Τρίτη 17 Σεπτεμβρίου πανηγυρίζει το ναΰδριο της Αγίας Μεγαλομάρτυρος Σοφίας και των Θυγατέρων αυτής Πίστεως, Ελπίδας και Αγάπης, που βρίσκεται στο ξενοδοχείο Esperos Village στο Φαληράκι, ιδιοκτησίας οικογένειας Ευσταθίου Βασιλάκη.

Την Δευτέρα, παραμονή της εορτής και ώρα 7 μ.μ. θα ψαλεί Μέγας Πανηγυρικός εσπερινός τη δε πρωίαν θα τελεσθεί Θεία Λειτουργία.

Εκ της Εκκλησιαστικής Επιτροπής

Μάνος Κόκκινος, ή Κυρ. Αρχοντάκης



ΣΥΝΕΧΕΙΑ ΑΠΟ ΤΗ ΣΕΛΙΔΑ 2

διοίκησης που έχουν ταυτιστεί με τον ένα ή άλλο τρόπο με τον κατήφορο της εταιρίας τα δύο τελευταία χρόνια.

Σύμφωνα με πληροφορίες για την θέση του προέδρου δύο ονόματα φαίνεται ότι συγκεντρώνουν, προς το παρόν, πιθανότητες: του πρώην δημάρχου Ροδίων Μάνου Κόκκινου και του Κυριάκου Αρχοντάκη. Στο θέμα αυτό η ηγετική ομάδα των Χανίων προσπαθεί να κρατήσει κλειστά τα χαρτιά της. Εξάλλου οι όποιες επιλογές θα φανούν αφού μέχρι την Τετάρτη θα πρέπει να κατατεθούν τα ονόματα που θα θέσουν υποψηφιότητα για το νέο Δ.Σ της ΔΑΝΕ που θα εκλεγεί στις 23 Σεπτεμβρίου από την έκτακτη Γ.Σ.

Για το δάνειο, χωρίς να δίνονται λεπτομέρειες, τονίζεται αρμοδίως ότι οι προσπάθειες συνεχίζονται και υπάρχει συγκρατημένη αισιοδοξία για μια θετική έκβαση της υπόθεσης.

Εν τω μεταξύ μέσα στην εβδομάδα θα πρέπει να εκδώσει την απόφαση της η ΡΑΘΕ για τη συνέχιση η μη της δρομολόγησης στη Δωδεκάνησο του πλοίου Μπλού Σταρ Ένα, του Γ. Στρίτζη. Ως γνωστόν υπέρ της παραμονής του πλοίου έχουν ταχθεί όλοι οι τοπικοί άρχοντες καθώς και οι φορείς της Ρόδου και όχι μόνο. Με δηλώσεις του στη Γνώμη ο Γ. Στρίτζης, από την Κεφαλονιά που βρισκόταν το Σαββατοκύριακο, επανέλαβε ότι σε περίπτωση που η απόφαση της ΡΑΘΕ είναι απαγορευτική για το καράβι της εταιρίας του, θα προσφύγει στα ελληνικά δικαστήρια με βασικό ατού τον ελεύθερο ανταγωνισμό στις γραμμές Δωδεκανήσου που καταργείται κατά τρόπο σκανδαλώδη από τη γνωστή σύμβαση.

Ρ.Β.

ΕΛΛΗΝΙΚΗ ΔΗΜΟΚΡΑΤΙΑ
ΝΟΜΑΡΧΙΑΚΗ ΑΥΤΟΔΙΟΙΚΗΣΗ ΔΩΔΕΚΑΝΗΣΟΥ
Δ/ΝΣΗ ΥΠΟΔΟΜΩΝ & ΤΕΧΝ. ΕΡΓΩΝ
ΤΜΗΜΑ ΜΕΛΕΤΩΝ
Αρ. Πρωτ. ΤΥ 3900

ΠΕΡΙΛΗΨΗ ΔΙΑΚΗΡΥΞΗΣ ΜΕΙΟΔΟΤΙΚΟΥ ΔΙΑΓΩΝΙΣΜΟΥ

Ο νομάρχης Δωδεκανήσου προκηρύσσει Δημόσιο Ανοικτό Μειοδοτικό Διαγωνισμό με το σύστημα δημοπρασίας "προσφορά με επιμέρους ποσοστά έκπτωσης και έλεγχο ομαλότητας", για την ανάδειξη αναδόχου εκτέλεσης του έργου: "Βελτίωση οδικού άξονα Εμπωνα - Αγ. Ισίδωρος", προϋπολογιζόμενης συνολικής δαπάνης κατά τη μελέτη: 6.800.000 ευρώ (συμπεριλαμβανομένου του Φ.Π.Α.) σύμφωνα με το άρθρο 7 του Π.Δ. 609/85 περί "Κατασκευής Δημοσίων Εργων", εκτελεστικού του Ν. 1418/84 "Δημόσια Εργα και ρυθμίσεις συναφών θεμάτων", όπως ισχύει μετά την τροποποίησή του και τη συμπλήρωσή του από τους νόμους 2229/94, 2308/95, 2338/95, 2372/96, 2940/01 (ΦΕΚ 180Α/6-8-2001) και σύμφωνα με τον Ν. 2576/98 (ΦΕΚ 25Α/9-2-1998) περί "Βελτίωσης των διαδικασιών για την ανάθεση της κατασκευής των δημοσίων έργων και άλλες διατάξεις", των εκτελεστικών τους Π.Δ. 609/85 και 472/85 όπως ισχύουν μετά την τροποποίησή τους από τα Π.Δ. 368/94, 285/97, 402/96, 210/97, 218/99 καθώς και την απόφαση Δ17/08/16/ΦΝ 402/10-2-98 (ΦΕΚ 116Β'/12-2-98), "Διαδικασία για την ανάδειξη αναδόχου κατασκευής Δημοσίων έργων", όπως αυτή τροποποιήθηκε με την απόφαση Δ17α/10/65/ΦΝ 402/24-7-98 (ΦΕΚ 835Β'/12-8-98), και με τις εγκυκλίους ΥΠΕΧΩΔΕ - ΓΓΔΕ/δνση Νομοθετικού Συντονισμού & Κωδικοποίησης, Ε27/1998 με αριθμό πρωτ. Δ17α/03/71/ΦΝ 402/28-8-1998, Ε16/41999 με αριθμό πρωτο Δ17α/05/35/ΦΝ 402/26-4-1999 και Ε23/2000 με αριθμό πρωτ. Δ17α/05/42/ΦΝ 402/2-8-2000, καθώς και τις Ε22/Δ17α/03/45/ΦΝ 430/30-8-2001, Ε24/Δ17α/01/46/ΦΝ 430/4-9-2001, Ε25/2001, Ε32/Δ17α/09/61/ΦΝ 430/14-11-2001, Ε34/18046/27-11-2001, Ε37/Δ17α/03/67/ΦΝ/18-12-2001 περί οδηγιών για την εφαρμογή του Ν. 2940/01 καθώς και την Ε36/Δ11δ/518/3/13-12-2001 περί οδηγιών για τη λειτουργία των δημοσίων συμβάσεων έργων και μελετών σε περιβάλλον ευρώ.

1. Το έργο χρηματοδοτείται από πόρους ΠΕΠ Νοτίου Αιγαίου 2000-2006.
2. Ο διαγωνισμός θα διεξαχθεί την 9/10/2001 ημέρα Τετάρτη και ώρα 11η πρωινή (λήξη επίδοσης προσφορών) στα γραφεία της ΔΥΤΕ στη Ρόδο - Νομαρχιακό Μέγαρο.
3. Το έργο ανήκει στην κατηγορία (α) σύμφωνα με την απόφαση Δ17α/10/65/ΦΝ 402/98 (ΦΕΚ 835Β'/12-8-98).
Στο μειοδοτικό διαγωνισμό γίνονται δεκτές εργοληπτικές επιχειρήσεις δημοσίων έργων, εταιρικής μορφής ή ατομικές σε κοινοπραξία εγγεγραμμένες στο ΜΕΕΠ στην στ' τάξη (παλαιά) ή στην τέταρτη τάξη με βάση τον προσδιορισμό του Ν. 2940/01 και άνω για έργα κατηγορίας ΟΔΟΠΟΙΙΑΣ, σύμφωνα αφενός με την παράγρ. 7 του άρθρου 2 του Π.Δ. 609/85, όπως αντικαταστάθηκε από την παράγρ. 1 του άρθρου 1 του Π.Δ. 285/97 και από την παράγραφο 2 του άρθρου 1 του Π.Δ. 218/99 και συμπληρώθηκε με την παράγραφο 3 του άρθρου 1 του Π.Δ. 218/99 σχετικά με τις διατάξεις για τα κατώτερα όρια και αφετέρου σύμφωνα με τις παραγράφους 40,41,42 και 44 του άρθρου 4 του Ν. 2940/01, καθώς επίσης και με τη με αριθμό Δ17α/03/74/ΦΝ 312/16-12-1994 (ΦΕΚ 935Β της 22-12-94) απόφαση ΥΠΕΧΩΔΕ και τις Ε51/Δ17α/ 05/77/ΦΝ 312/23-12-94 και Ε22/Δ17α/03/45/ΦΝ 430/30-8-2001.
4. Η εγγύηση συμμετοχής ορίζεται στο 4% (τέσσερα επί τοις εκατό) του ανωτέρω προϋπολογισμού (χωρίς το ΦΠΑ) ήτοι 240.708 ευρώ (διακόσιες σαράντα χιλιάδες επτακόσια οκτώ ευρώ) και θα απευθύνεται προς τη "Νομαρχιακή Αυτοδιοίκηση Δωδεκανήσου - Διεύθυνση Υποδομών και Τεχνικών Εργων".
5. Οι διαγωνιζόμενοι υποχρεούνται να συμμορφωθούν με το άρθρο 5 της απόφασης ΕΔ/2Α/01/ΦΝ 294/18-3-85 (ΦΕΚ 170Β') και την παρ. 45 του άρθρου 4 του Ν. 2940/01.
6. Τα τεύχη μειοδοτικού διαγωνισμού χορηγούνται όλες τις εργάσιμες ημέρες και ώρες στα γραφεία της Δ.Υ. & Τ.Ε. Δωδεκανήσου, μέχρι την 4/10/2002 μετά την προσκόμιση τριπλότυπης απόδειξης της Ταμειακής Υπηρεσίας της ΝΑ Δωδεκανήσου, ποσό 100 ευρώ, πληρ. κ. Μιχάλη Περνάρη, τηλ. 02410 46581/46583.

Ρόδος 10/9/2002
Με εντολή Νομάρχη

ΣΥΓΧΑΡΗΤΗΡΙΟ

Τα θερμά μου συγχαρητήρια στον αγαπητό μου **Μανώλη Παπαϊωάννου**, ο οποίος πέρασε στη Νομική Σχολή Κομοτηνής και του εύχομαι καλή πρόοδο.

Νίνα Πλύγκου

HOTEL BUTTERFLY

ΑΝΑΚΟΙΝΩΣΗ

Το ξενοδοχείο παραμένει ανοικτό και τη χειμερινή περίοδο.
Διαθέτουμε εξοπλισμένα δωμάτια (Κλιματισμός, Ψυγείο, τηλεόραση) Με τον μήνα (220 ευρώ) Για σπουδαστές, δασκάλους, στρατιωτικούς κλπ.
Βρισκόμαστε κοντά στο κέντρο αλλά και στις Τουριστικές Σχολές και το Πανεπιστήμιο Αιγαίου
Πληροφορίες στο τηλ. 0241024207 καθημερινά Fax: 0241035062

ΠΟΛΙΤΙΣΤΙΚΟΣ ΟΡΓΑΝΙΣΜΟΣ ΔΗΜΟΥ ΡΟΔΙΩΝ

Σας προσκαλούμε στο

ΡΕΣΙΤΑΛ ΓΙΑ ΒΙΟΛΙ ΚΑΙ ΠΙΑΝΟ

με τους

DAVID O' DOHERTY & ΚΑΤΕΡΙΝΑ ΔΕΜΟΝΗ

σε έργα Beethoven, Schnittke, Poulenc, Ravel

Εθνικό Θέατρο Ρόδου
Τρίτη 17 Σεπτεμβρίου 2002, στις 21.00

ΧΟΡΗΓΟΙ: ΠΡΟΤΟΥΡ, ΔΑΝΕ SEA LINE, COCA-COLA, 3Ε ΈΨΙΛΟΝ,

ΤΑ ΛΟΓΙΚΑ ΤΑ ΠΑΡΑΛΟΓΑ —ΤΑ ΕΞΩΦΡΕΝΙΚΑ

...Κούνιες στο ροδίτικο Μπέβερλι Χιλς-Μέγγαβλη

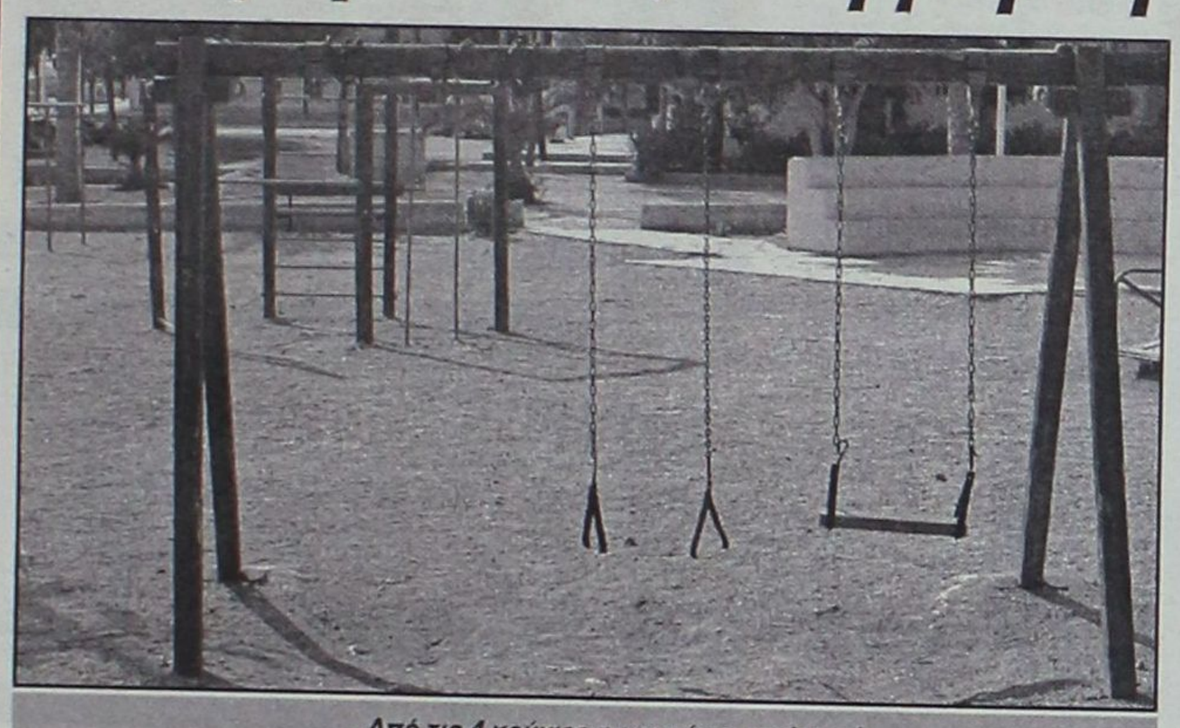

...Από τις 4 κούνιες η μια μόνον υπάρχει!



Το ποσοστό επιτυχίας ανεβαίνει στο 50%, αφού δύο κούνιες μπορούν να επιτελέσουν το έργο τους.
...Όμως ας μη τα θέλουμε όλα. Στην μία από αυτές λείπει το στήριγμα πλάτης!



...Πλημμέλημα οι 80 "δολοφονημένοι" ναυαγοί



(Τα δύο σκίτσα είναι του Δημήτρη Χαντζόπουλου και έχουν δημοσιευθεί στα "Νέα")



...Ξεδοντιασμένη, μισοκαταστραμμένη κατασκευή!



Κούνιες για μικρότερα παιδιά, με το ίδιο ποσοστό ποιότητας ζωής 50%, αφού δύο μόνον μπορούν να «κουνηθούν».
...Πάντως και οι δύο είναι χωρίς την αλυσίδα ασφαλείας!

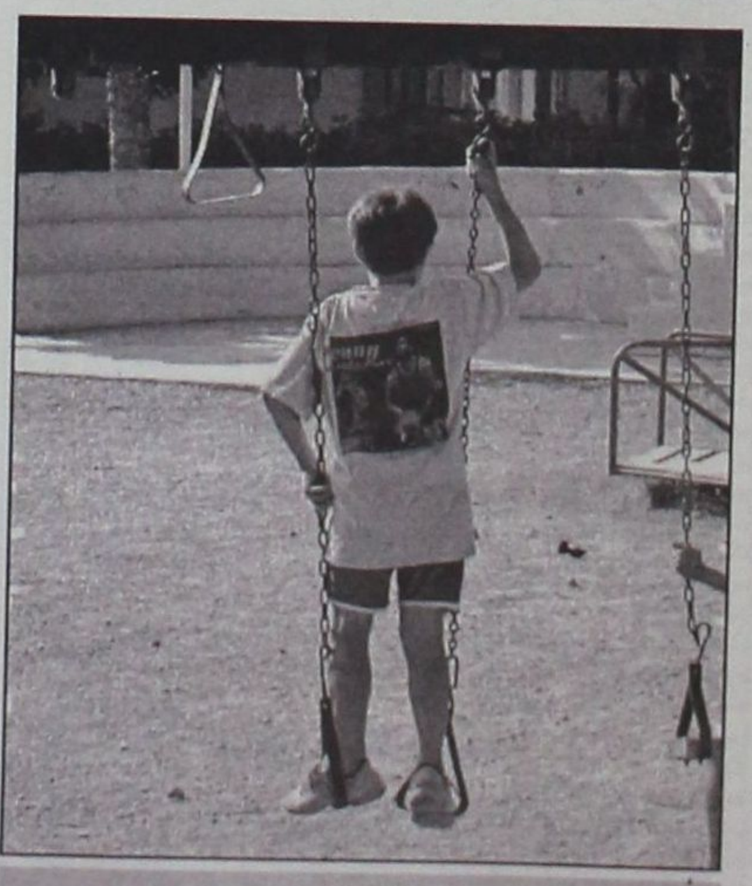

...Πατέντα!

ΤΩΡΑ ΚΑΙ ΣΤΟ INTERNET :www.rodosvitrina.gr/metropol.htm
FULLY AIR-CONDITIONED
METROPOL
★MULTI-CINEMA
ALPHA ODEON
ΕΒΔΟΜΑΔΙΑΙΟ ΠΡΟΓΡΑΜΜΑ- WEEKLY PROGRAMM
13/9/2002 - 19/9/2002

Action
In English
THE WIDOWMAKER
ΥΠΟΒΡΥΧΙΟ
Ένα πραγματικό γεγονός που συγκλόνησε τον κόσμο...
Κ★19
Ο ΚΟΣΜΟΣ ΒΡΗΚΕ ΤΟΝ ΗΡΩΑ ΤΟΥ
Ώρες έναρξης: Showtimes: 19:15 και 22:00

ΣΕ ΠΡΩΤΗ ΠΑΝΕΛΛΗΝΙΑ ΠΡΟΒΟΛΗ
Action
In English
ΚΑΤΑΣΚΟΠΟΣ ΝΕΑΣ ΓΕΝΙΑΣ
Έκρηξη αδρεναλίνης
Ο ΑΠΟΛΥΤΟΣ ΠΡΑΚΤΟΡΑΣ
XXX
Ώρες έναρξης: Showtimes: 17:30, 20:00 και 22:30

COMEDY
In English
Επιτέλους και στην Ρόδο!!!
Μια αμερικάνικη κωμωδία ΕΚΠΛΗΞΗ,
από την ελληνικής καταγωγής σύζυγο του ΤΟΜ ΧΑΝΚΣ,
Ρίτα Γουίλσον που μάγεψε όλους τους ΕΛΛΗΝΕΣ
σεόλο τον κόσμο.
Ώρες έναρξης: Showtimes: 20:15 και 22:15
ΓΑΜΟΣ ΑΛΑ...ΕΛΛΗΝΙΚΑ
MY BIG FAT GREEK WEDDING
ΠΡΩΤΑΓΩΝΙΣΤΟΥΝ: ΝΙΑ ΒΑΡΝΤΑΛΟΣ-ΤΖΟΝ ΚΟΡΜΠΕΤ

In Greek
Ο πιο μικρός ήρωας...Με την πιο μεγάλη καρδιά..
Σε ακόμα μεγαλύτερες περιπέτειες!!!
Ο ΠΟΝΤΙΚΟΜΙΚΡΟΥΛΗΣ 2
STUARTLITTLE
Ώρα έναρξης: Showtime: 17:00, 1745 και 18:30

ΠΡΟΣΕΧΩΣ
WINDTALKERS
ΝΙΚΟΛΑΣ ΚΕΪΤΖ

ΠΡΟΣΕΧΩΣ
ΚΑΚΕΣ ΠΑΡΕΕΣ
ΑΝΤΟΝΙ ΧΟΠΚΙΝΣ - ΚΡΙΣ ΡΟΚ

02410-28400
Πληροφορίες - Κρατήσεις από 16:00
Information - Reservations after 16:00

Cine Phile

ΕΠΙΜΕΛΕΙΑ: Κυριακή Πετρίδου

Θεωρίες εγκλήματος (Murder by numbers)

Ψυχολογικό θρίλερ, σε σκηνοθεσία Μπάρμπετ Σρέντερ, είναι η ταινία αυτή που προβάλλεται, σε α' πανελλήνια προβολή, από το «Παλλάς 5 cinemas center».

Στον πρωταγωνιστικό ρόλο βρίσκουμε τη **Σάντρα Μπούλοκ** («Mis ...με το ζόρι») και μαζί της εμφανίζεται ο **Μπεν Τσάπλιν** αλλά και ο **Ράιαν Γκόσλινγκ.**

Η γνώμη μας: Σε μέτρια επίπεδα κινείται η ταινία αυτή η οποία συνδυάζει την αστυνομική δράση ή μάλλον καλύτερα υπόθεση, με το ψυχολογικό θρίλερ και τις αξιοπρεπείς ερμηνείες από τους πρωταγωνιστές.

Δυστυχώς πιστεύουμε ότι πρόκειται για τις περιπτώσεις ταινιών που δημιουργούν στο κοινό άλλες προσδοκίες για το τι ακριβώς είναι απ' αυτό που είναι στην πραγματικότητα.



Καταρχάς, δεν πρόκειται για ταινία δράσης αλλά ούτε και μυστηρίου - μιας και το ερώτημα «ποιος είναι ο δολοφόνος» απαντάται σχεδόν από την αρχή. ***Εχει, βέβαια, αστυνομική πλοκή και κρατάει τον θεατή ως προς το τι θα γίνει στο τέλος οπότε είναι και το σημείο όπου θα μπορούσε να πει κανείς ότι υπάρχει δράση.***

Αλλά το κυρίαρχο θέμα της ταινίας ή τουλάχιστον αυτό που θέλει να περάσει δεν είναι η προσπάθεια δύο ντετέκτιβ να εξιχνιάσουν μία υπόθεση δολοφονίας. Επειδή σχεδόν αμέσως γίνεται γνωστό στο θεατή ότι τον φόνο έχουν διαπράξει δύο πανέξυπνα κολεγιόπαιδα που... βαριούνται και θέλουν να αποδείξουν ότι μπορούν να κάνουν το «τέλειο έγκλημα» -που φυσικά δεν υπάρχει- η όλη ιστορία λειτουργεί ως ένας διαγωνισμός εξυπνάδας ανάμεσα στους δύο νεαρούς και τη ντετέκτιβ που όμως μέσα από αυτή την υπόθεση έχει και η ίδια να αντιμετωπίσει τα δικά της συμπλέγματα που προέρχονται από ένα τραυματικό παρελθόν.

Κάτι άλλο που θίγει η ταινία είναι, βέβαια, το πως μπορούν να οδηγηθούν στο έγκλημα νέα παιδιά απλά και μόνο επειδή βαριούνται. Οπως, μάλιστα, λέγεται χαρακτηριστικά σε κάποιο σημείο της ταινίας: ***«Είναι δύο παιδιά με λυμένα τα προβλήματά τους αφού παραείναι έξυπνα για να τους τρώει χρόνο το σχολείο και το μόνο που κάνουν είναι να τριγυρνούν με τις πιστωτικές κάρτες στο χέρι».***

Κάτι άλλο που επισημαίνεται, βέβαια, είναι και η... μηδαμινή αξία της ανθρώπινης ζωής στις σύγχρονες κοινωνίες.

Θ' αρέσει: Παρά τα παραπάνω πιστεύουμε ότι η ταινία αποτελεί μία από τις πιο καλές επιλογές της τρέχουσας εβδομάδας στη Ρόδο. Θ' αρέσει στους fan των ταινιών του είδους, από τις νεαρές έως και τις μεγαλύτερες ηλικίες.

...Ας δουν κάτι άλλο: Πιστεύουμε ότι η πιτσιρικαρία δεν θα... ενθουσιαστεί όπως επίσης και όσοι συνδυάζουν αυτές τις ταινίες με την καταιγιστική δράση.

Η υπόθεση: Η Κέισι Μεϊγουέδερ είναι μία επιτυχημένη ντετέκτιβ ανθρωποκτονιών που όμως φαίνεται να μην είναι ιδιαίτερα συμπαθής στους συναδέλφους της. Σε μία νέα υπόθεση δολοφονίας έχει για συνεργάτη ένα νέο συνάδελφό της που πρέπει να εκπαιδεύσει. Αμέσως δημιουργείται μεταξύ τους έλξη.

Παράλληλα, παρακολουθούμε τα σχέδια δύο κολεγιόπαιδων που θέλουν να αποδείξουν πόσο έξυπνοι είναι. Τόσο που πιστεύουν ότι μπορούν να κάνουν το τέλειο έγκλημα δίχως να πιαστούν...

ΘΕΡΙΝΟΣ ΚΙΝ/ΦΟΣ
"ΡΟΔΟΝ"
ΤΗΛ.: 02410 28823
Τίτλος έργου: Εντ Χάρις:
"POLLOCK"
Ο ΑΣΥΜΒΙΒΑΣΤΟΣ
Ωρες προβολής: Από 21.30
ΚΑΘΕ ΔΕΥΤΕΡΑ ΚΛΕΙΣΤΟ

www.cinemapallas.gr
ΠΑΛΛΑΣ 5 CINEMAS CENTER
AM 835
13/09/2002
έως 19/09/2002

ΑΙΘΟΥΣΑ 5
SANDRA BULLOCK
MURDER BY NUMBERS
ΘΕΩΡΙΕΣ ΕΓΚΛΗΜΑΤΟΣ
MURDER BY NUMBERS
Θρίλλερ / Thriller
1η Πανελλήνια Προβολή
Η Sandra Bullock σε ένα ψυχολογικό θρίλλερ γεμάτο αγωνία, με αναπάντητη & αινιγματική πλοκή.
ΠΡΩΤΑΓΩΝΙΣΤΟΥΝ: SANDRA BULLOCK, BEN CHAPLIN, RYAN COSLING
Ώρες Έναρξης: 18:00, 20:20, 22:40

ΑΙΘΟΥΣΑ 1
ΚΑΡΔΙΟΚΑΤΑΚΤΗΤΕΣ
HEARTBREAKERS
Κωμωδία / Comedy
Απολαυστική κωμωδία, Νο1 στο Box Office Αμερικής, Αγγλίας και σε όλο τον κόσμο!
ΠΡΩΤΑΓΩΝΙΣΤΟΥΝ: SIGOURNEY WEAVER, JENNIFER LOVE HEWITT κ.α.
heartbreakers
Ώρες Έναρξης: 18:00, 20:20, 22:40

ΑΙΘΟΥΣΑ 2
BEN AFFLECK MORGAN FREEMAN
THE SUM OF ALL FEARS
ΑΠΟΛΥΤΟΣ ΚΙΝΔΥΝΟΣ
THE SUM OF ALL FEARS
Αστυνομική Περιπέτεια / Action Movie
1η Πανελλήνια Προβολή
27.000 πυρηνικά όπλα... το ένα αγνοείται! Μην χάσετε την καταιγιστική περιπέτεια που ανοίγει θεαματικά την αυλαία της κινηματογραφικής χρονιάς!
ΠΡΩΤΑΓΩΝΙΣΤΟΥΝ: BEN AFFLECK, MORGAN FREEMAN
Ώρες Έναρξης: 17:50, 20:20, 22:45

ΑΙΘΟΥΣΑ 4
40 ΗΜΕΡΕΣ & 40 ΝΥΧΤΕΣ
40 DAYS & 40 NIGHTS
Κωμωδία / Comedy 1η Πανελλήνια Προβολή
4η εβδομάδα επιτυχίας της ξεκαρδιστικής κωμωδίας σεξ...χωρίς σεξ! Μην τη χάσετε!
ΠΡΩΤΑΓΩΝΙΣΤΟΥΝ: JOHN HARTNETT, SHANNYN SOSSAMON, VINESSA SHAW
40 DAYS AND 40 NIGHTS
Ώρες Έναρξης: 18:10, 20:10, 22:10

ΑΙΘΟΥΣΑ 3
AUSTIN POWERS IN GOLDMEMBER
AUSTIN POWERS IN GOLDMEMBER
ΤΟ ΧΡΥΣΟ ΕΡΓΑΛΕΙΟ
Κωμωδία/ Comedy
Μη χάσετε σε 1η Πανελλήνια Προβολή τη ξεκαρδιστική κωμωδία που έσπασε τα ταμεία στην Αμερική!
ΠΡΩΤΑΓΩΝΙΣΤΟΥΝ: MIKE MYERS, MICHAEL CAINE, BEYONCE KNOWLES
Ώρες Έναρξης: 18:20, 20:20, 22:20

ΠΡΟΣΕΧΩΣ
SIMONE
Al Pacino, Catherine Keener
Μία σταρ γεννιέται! Μη το χάσετε!

ΧΟΡΗΓΟΙ
Πίνει & Λύνει Ταβέρνα - Οινομαγειρείο
Villagio ΟΛΟΗΜΕΡΕΣ ΓΕΥΣΕΙΣ
TRE Café
Για κρατήσεις θέσεων / For reservations
02410 24475 και 02410 70670 (16:00 - 20:00)

ΕΤ-1

07.30 Τα πρωινάκια.
07.50 Chapi Chapeau.
08.00 Λέο, ο βασιλιάς της ζούγκλας
08.30 Μούμιν.
09.00 Πινόκιο
09.30 Πάμε πιο ψηλά.
10.00 Οι περιπέτειες της Μαύρης Καλλονής.
10.30 Το θλέμμα
11.00 Μέλι-γάλα
12.45 Άννα, η κυρίαρχος του παιχνιδιού (Ε)
13.50 Ειδήσεις
14.00 Άννα, η κυρίαρχος του παιχνιδιού (Συν.)
15.00 Art attack
15.15 Το ζωάκι μου κι εγώ
15.30 Οι ατρόμητοι
16.30 Σκίπι
17.00 Ειδήσεις
17.30 Ελληνική ταινία. "Υπέροχες νύμφες, κορόιδα γαμπροί"
19.00 Ο έρωτας του Οδυσσέα
19.30 Ειδήσεις
20.30 Στα φτερά του έρωτα
21.00 Ξένη ταινία. "Καυτό Παρίσι". Ρομαντική κομεντί
23.00 Ειδήσεις
23.30 Οι αντίζηλοι
00.45 Επικίνδυνες αποστολές
01.30 Στη ζώνη του λυκόφωτος. (Ε)
02.00 Οι αταίριαστοι. (Ε)
03.30 Μέλι-γάλα (Ε)
05.30 Η συναρπαστική ιστορία των...
06.30 Είσαι το πεπρωμένο μου. (Ε)

FILMNET

07.20 Ξένη ταινία. "Αρτούρο Σαντοβάλ: Ο ζωντανός θρύλος".
09.20 Τηλεοπτικές πωλήσεις
09.40 Ξένη ταινία. "Η ζωή της Λούσι Χουίπλ".
11.15 Ξένη ταινία. "Ψωμί και τουλίπες".
13.15 Ξένη ταινία. "Η παλιοπαρέα".
14.55 U.S.: οι καλύτερες ταινίες της εβδομάδας.
15.30 Ξένη ταινία. "Ο άσος του μπέιζμπολ".
17.15 Ξένη ταινία. "Σε 60 δευτερόλεπτα".
19.20 Ξένη ταινία. "Κωδικός Swordfish".
21.00 U.S.: οι καλύτερες ταινίες της εβδομάδας.
21.30 Σε πρώτο πλάνο
22.00 Ξένη ταινία. "Αγάπης αγώνας άγονος". Ρομαντική κομεντί
23.55 Ξένη ταινία. "Συλλέκτης".
01.55 Ξένη ταινία. "Σχολή ιππασίας".
04.00 Ξένη ταινία. "Ψυχοπαθής δολοφόνος".
05.50 Ξένη ταινία. "Στη σκιά του βρυκόλακα".

ANT-1

06.00 Mobile fun
06.20 Αστυνόμος Θανάσης Παπαθανάσης
07.00 Καλημέρα με τον ANT1
10.00 Πρωινός καφές
11.00 Τα νέα το ANT1 σε 1'
11.05 Πρωινός καφές. (Συν.)
13.10 Super game
13.15 Σοφία ορθή (Ε) Κωμική σειρά
14.00 Τα νέα του ANT-1
14.55 Χρήμα και Χρηματιστήριο
15.00 Και οι παντρεμένοι έχουν ψυχή
16.00 Οι μεν και οι δεν.
16.45 Πάτερ ημών (Ε)
17.30 Τα νέα του ANT-1-Ειδήσεις στη νοηματική γλώσσα
17.45 Super game
17.50 Καλημέρα ζωή.
18.40 Θησαυροφυλάκιο.
19.20 Η λάμψη.
20.00 Τα νέα του ANT-1
21.00 Βότκα πορτοκάλι
22.00 Εγκλήματα. Κωμική σειρά. (Ε)
22.55 Τα νέα του ANT-1 σε 1'
23.00 Μ.Π.Α.Μ. (Μην Προχωράς Ανυποψίαστος Μεγάλε)
23.45 The X-files
24.00 Νυχτερινές ειδήσεις.
00.10 The X-files (Συν.)
01.00 Τμήμα ηθών
02.00 Κίτρινος φάκελος
03.00 Mobile Fun.
03.20 Τηλεμάρκετινγκ-Τηλεαγορά
04.00 Ξένη ταινία. "Το πορτρέτο του Ντόριαν Γκρέι". Δράμα (1970)

STAR

06.30 Παιδικό πρόγραμμα
09.15 Αγιο είχαμε (Ε)
10.00 Λόγια Starata
11.55 Ειδήσεις
12.00 Μικρές αμαρτίες. (Ε). Κωμική σειρά
13.00 Ειδήσεις
14.00 Best seller
16.00 Ειδήσεις
16.30 Μπιάνκα, πόσο σ' αγαπώ. Αισθηματικήκοινωνική σειρά
17.30 Εν Ιορδάνη. (Ε)
18.30 Δροσουλίτες
19.15 Ειδήσεις
21.00 Οι μάγισσες
22.00 Ξένη ταινία. "Χορεύοντας με τους λύκους". Γουέστερν.
01.15 Ειδήσεις
01.30 Ξένη ταινία. "Ενας ασήμαντος άνθρωπος". Δραματική κομεντί (1995) σε σκηνοθεσία Σούρι Κρισνάμα. Παίζουν: Αλμπερτ Φίνεϊ, Τάρα Φιτζέραλντ, Μπρέντα Φρίκερ, Ντέιβιντ Κέλι, Μάικλ Γκαμπόν (95')
03.30 Ξένη ταινία. "Οι αστυνομικοί του Σικάγο". Δραματική ταινία.
04.30 Αστέρια στο πεντάγραμμο

MEGA

06.15 Δελτίο ειδήσεων στη νοηματική γλώσσα
06.30 Πρώτη έκδοση
07.00 Σήμερα με την Αννα
10.00 Σαν στο σπίτι σας. Ψυχαγωγική εκπομπή με τον Φώτη Σεργουρόπουλο και τη Μαρία Μπακοδήμου
13.10 Καρέ της ντάμας
14.00 Ειδήσεις
15.00 Βίος ανθόσπαρτος
16.00 Στην κουζίνα ολοταχώς. Με τον Ηλία Μαμαλάκη
16.00 Να με προσέχεις
17.30 Ματιές στα γεγονότα
17.45 Κάτι τρέχει με τους δίπλα
18.20 Απαγορευμένη αγάπη
19.00 Περί ανέμων και υδάτων.
20.00 Κεντρικό δελτίο ειδήσεων
21.00 Ξένη ταινία. "Τα κακά παιδιά". Αστυνομική περιπέτεια (1995)
23.15 Ενώπιος ενωπίω
00.15 Ειδήσεις
00.30 Ενώπιος ενωπίω (Συν.)
01.00 Φονικό μετάξι. Αστυνομική σειρά
02.00 Τα τζίνια του διαδικτύου. (Ε)
02.45 Bar. (Ε)
04.00 Τηλεμάρκετινγκ
04.30 Χαραυγή. (Ε)
05.00 Παράλληλοι δρόμοι. (Ε)

ALPHA

06.00 Πρώτη ενημέρωση
07.00 Πανόραμα
10.00 Καλώς τους!!. Ψυχαγωγικό μαγκαζίνο με τη Ρούλα Κορομηλά
13.30 Ειδήσεις
15.00 Ο κακός ο λύκος
16.00 Επι ξυρού ακμής
17.15 Μπορώ. Κοινωνική εκπομπή με την Άννα Δρούζα
19.15 Ειδήσεις
20.50 Κάτω απ' την Ακρόπολη. Καθημερινή σειρά, κοινωνική σε σκηνοθεσία Δημήτρη Σοφιανόπουλου-Σταύρου Στάγκου.
22.00 Θα σε δω στο πλοίο.
23.15 Ξένη ταινία. "Κόκκινος κύκλος". Περιπέτεια.
24.00 Εκπομπή για τη φόρμουλα 1
00.45 Ειδήσεις
01.00 Ξένη ταινία. "Παγιδευμένος στον εφιάλτη"
03.00 Ολα για την αγάπη
04.00 Τηλεαγορές
04.45 Εξάντας

Ο ροδιακός λαός έχει κρίση και θα εκτιμήσει σίγουρα το έργο μας

ΣΥΝΕΧΕΙΑ ΑΠΟ ΤΗ ΣΕΛΙΔΑ 10

των λαϊκών αγορών, καθώς και της επιτροπής των ακτών.

Αυτές όλες οι αρμοδιότητες συνθέτουν ένα μέρος μόνο από αυτό που λέγεται «εικόνα της πόλης» Στους τομείς αυτούς έγιναν -και γίνονται καθημερινά- σοβαρές και αξιόλογες παρεμβάσεις. Για παράδειγμα, πουθενά αλλού δεν υπήρξε αίτημα από Διευθυντή σχολείου στο οποίο να ανταποκρίθηκε άμεσα ο Δήμος, σπεύδοντας να επιδιορθώσει, να βάψει, ακόμα και να καθαρίσει τα σχολεία. Ή, για να πάρουμε έναν άλλο τομέα, οι ακτές πήραν μια πολιτισμένη όψη ύστερα από τις κατασκευές που έγιναν.

Θα μπορούσα να σας μιλήσω για τον κάθε ένα τομέα ξεχωριστά, αλλά νομίζω πως δεν μου ταιριάζει, γιατί όλα αυτά είναι πράγματα που φαίνονται και δεν χρειάζεται να τα διαφημίζεις. Αλλωστε είναι υποχρέωση του Δήμου να προχωρεί σε όλες εκείνες τις επεμβάσεις στην πόλη μας, που θα κάνουν τη ζωή των πολιτών ακόμα καλύτερη. Αν σας απαντούσα λοιπόν θα δήλωνα ανεπιφύλακτα ικανοποιημένος από την εικόνα της πόλης μας, με κίνδυνο να με κρίνατε ως εγωιστή. Φιλοσοφία μου είναι να προσπαθώ για το καλύτερο και ν' αφήνω τους άλλους να το κρίνουν. Εκείνους, όμως, που πραγματικά κρίνουν καλοπροαίρετα κι όχι όσους απλώς καταγγέλλουν. Γιατί η καλοπροαίρετη κριτική είναι εκείνη που σε κάνει καλύτερο και σε αναγκάζει να προσπαθείς συνέχεια και να μη σταματάς, μέχρι να πετύχεις το τέλειο.

ΕΡ.: Με την ελεγχόμενη στάθμευση ακούγονται πολλά παράπονα από τους δημότες. Τί απαντάτε;

ΑΠ.: Η ελεγχόμενη στάθμευση, με όλες τις αδυναμίες της και τις τροποποιήσεις και βελτιώσεις του συστήματος που πρέπει ακόμα να γίνουν, είναι ένα μέτρο θετικό, που κατάφερε να μειώσει το πρόβλημα του κυκλοφοριακού και να δώσει τη δυνατότητα εξεύρεσης θέσης για στάθμευση στους επισκέπτες, τους πελάτες των καταστημάτων και τους υπαλλήλους των υπηρεσιών. Με την κατάθεση της μελέτης των καθηγητών του Πολυτεχνείου για το κυκλοφοριακό, ασφαλώς θα υπάρξουν από εφέτος κάποιες βελτιωτικές τροποποιήσεις στο σύστημα της ελεγχόμενης στάθμευσης. Από την άλλη, η κατάργηση του μέτρου, που ακούγεται ως σύνθημα από τους αντιπάλους μας, πιστεύω ότι είναι εκτός πραγματικότητας, γιατί:

- Θυμάστε τι γινόταν πριν από 5 χρόνια, στη μεταβατική περίοδο από το καθεστώς της ιδιωτικής εταιρείας στην ανάληψη του συστήματος από το Δήμο; Ήταν ένα μικρό διάστημα που δεν λειτουργούσε η ελεγχόμενη και όμως θα θυμάστε πόσες φωνές αγανάκτησης ακούστηκαν, καλώντας μας να επισπεύσουμε τη λειτουργία της.
- Οι "παρκαδόροι" που ακούστηκαν, αν πάρει κανείς στα σοβαρά αυτή την πρόταση, πόσοι θα είναι και πού θα πηγαίνουν τα αυτοκίνητα, όταν μέσα σε μισή ώρα το πρωί και σε δέκα λεπτά το μεσημέρι θα πρέπει να μπουν ή να βγουν από τους υπαλλήλους και μόνο γύρω στα 2000 αυτοκίνητα; Εκεί, δηλαδή, που έχουμε προβλήματα στην είσοδο στο κέντρο της πόλης το πρωί και στην έξοδο από το κέντρο το μεσημέρι, με αυτή την πρόταση θα έχουμε προβλήματα και στην έξοδο το πρωί και στην είσοδο το μεσημέρι.
- Εκείνο που δεν κατάλαβα καθόλου είναι πώς θα ελέγχεται η στάθμευση, όταν θα είναι ελεύθερη;

Να κλείσω το θέμα λέγοντας πως ο καθένας είναι ελεύθερος να λέει ό,τι θέλει, ακόμα κι αν δεν έχει σκεφθεί τις συνέπειες των λόγων του. Η δική μου άποψη, πάντως, όπως και της σημερινής δημοτικής αρχής, είναι ναι στη βελτίωση, όχι στην κατάργηση.

ΕΡ.: Με την συντήρηση των σχολείων τί έχει γίνει φέτος;

ΑΠ.: Εγιναν πάρα πολλά και συνεχίζονται ακόμη αρκετές εργολαβίες, πέρα από τις εργασίες που κάνει ο δήμος με τα δικά του συνεργεία. Υπάρχει αναλυτικός κατάλογος του τι έγινε σε κάθε σχολείο, τον οποίο θα δώσω στους διευθυντές των σχολείων και στα ΜΜΕ.

ΕΡ.: Στις παραπάνω αρμοδιότητες θα πρέπει να προσθέσω και αυτή που αφορά την καθημερινή επαφή με τους πολίτες που αντιμετωπίζουν διάφορα προβλήματα. Απ' ότι έχουμε ακούσει και από τον ίδιο τον δήμαρχο στο ζήτημα αυτό τα πάτε πολύ καλά. Αποτελείτε δηλαδή έναν «κυματοθραύστη» για την δημοτική αρχή και επιλύετε προβλήματα που σε άλλες εποχές θα έφθαναν μέχρι το δήμαρχο. Είναι έτσι;

ΑΠ.: Εχω ξαναπεί πολλές φορές και ήδη το προανέφερα και εδώ ότι ο ρόλος μου μέσα στο δήμο δεν είναι μόνο να εποπτεύω αν τα γρανάζια των υπηρεσιών του δήμου λειτουργούν αποδοτικά. Στο ρόλο μου υπάρχει και η παράμετρος της άμεσης αντιμετώπισης των καθημερινών προβλημάτων του πολίτη που έχει κάποιο πρόβλημα με τις υπηρεσίες του δήμου. Νομίζω πως μόνο η γραφειοκρατική ενασχόληση δεν θα με ικανοποιούσε. Η καθημερινή επαφή με τους πολίτες για τα μικρά ή μεγάλα προβλήματα είναι μέρος της λειτουργίας της δημοτικής μηχανής. Θεωρώ ότι η συνεχής παρουσία μου κατά τις εργάσιμες ώρες ελκύει τους πολίτες που περνούν από το γραφείο μου να καταθέσουν το πρόβλημά τους. Τον χαρακτηρισμό του "κυματοθραύστη" που μου αποδίδεται τον αποδέχομαι μόνο ως μεταφορικό σχήμα λόγου, γιατί, όταν πράγματι υπάρχει κάποιο σοβαρό πρόβλημα που η επίλυσή του προσκρούει σε επικαλύψεις αρμοδιοτήτων, τότε τίθεται υπόψιν του δημάρχου, ο οποίος το αντιμετωπίζει προσωπικά.

ΕΡ.: Τί γίνεται με τις προσεχείς εκλογές; Υποθέτω ότι θα είστε και πάλι υποψήφιος. Πώς βλέπετε την αναμέτρηση;

ΑΠ.: Ο δήμαρχος μου έκανε την τιμή να με συμπεριλάβει στην ομάδα των μελών της παράταξης "Ρόδος Ανθρώπινη Πόλη" που θα στελεχώσουν το ψηφοδέλτιό της και έτσι θα είμαι και πάλι υποψήφιος. Κάθε εκλογική αναμέτρηση για μας είναι σοβαρό θέμα. Εκτιμούμε τον αντίπαλό μας και τον αντιμετωπίζουμε με σοβαρότητα, υπευθυνότητα και έμπρακτα, έχοντας όπλο το έργο μας. Δεν εξακοντίζουμε τα βέλη μας "κι όποιον πάρει ο χάρος". Θα μπορούσαμε να χτυπήσουμε τα αδύνατα σημεία του αντιπάλου μας φραστικά. Είναι πολύ εύκολο. Αλλά γιατί να το κάνουμε; Οι πολίτες μας βλέπουν καθημερινά όλους εμάς που κατέχουμε δημόσια αξιώματα και βλέπουν ποιοί και πως υπηρετούν το λειτούργημά τους και τί έργο παράγουν. Το να τους το υπενθυμίζουμε νομίζω πως δεν περιποιεί τιμή στο Ρόδιο πολίτη, ο οποίος έχει αποδείξει επανειλημμένα πως έχει και γνώση και, προπάντων, κρίση.

ΕΡ.: Αν ξανανικήσει η παράταξή σας και εκλεγείτε και σεις, τι περιμένετε σε προσωπικό επίπεδο; Θα θέλατε να παραμείνετε στην«ηλεκτρική καρέκλα» του αντιδημάρχου επί των διοικητικών;

ΑΠ.: Δεν είναι του χαρακτήρα μου ν' απαντώ σε υποθετικές ερωτήσεις. Θεωρώ δεδομένη την επανεκλογή του Γιώργου Γιαννόπουλου. Θεωρώ δεδομένο ότι η παράταξή μας "Ρόδος Ανθρώπινη Πόλη" θα είναι νικήτρια στην αναμέτρηση της 13ης Οκτωβρίου. Και βάση για την πεποίθησή μου αυτή είναι το έργο μας. Ενα έργο θετικό για τον πολίτη που, για να γίνει, μπορεί να τον ταλαιπώρησε λίγο, αλλά και ικανοποίησε χρόνιες ανάγκες του. Ενα έργο που αλλάζει καθημερινά την πόλη του, την αναπλάθει με σεβασμό στον πολιτισμό της και στις ανάγκες των κατοίκων της. Ενα έργο που δεν συγκάλυψε τα προβλήματα της πόλης πίσω από έργα μόνο βιτρίνας. Ενα έργο με καινοτόμες και ουσιαστικές παρεμβάσεις, που το οξύ στρατηγικό πνεύμα του Γιώργου Γιαννόπουλου έχει συλλάβει και εκπονήσει. Ολοι οι υποψήφιοι δημοτικοί σύμβουλοι της παράταξής μας έχουμε προσωπικές φιλοδοξίες για την εκλογή μας. Αυτό είναι και θεμιτό και υγιές. Ολοι μας, όμως, μαζί και εγώ, κατεβαίνουμε στις εκλογές με πρώτο και μόνο στόχο την νίκη της παράταξης. Οι προσωπικές φιλοδοξίες ωχριούν μπροστά στο γενικό συμφέρον, το οποίο θα υπηρετήσει η νίκη της παράταξής μας. Οπότε αυτό απαντά στην ερώτησή σας -κάθε σκέψη για παραμονή ή όχι, μετά τη νίκη, στο αξίωμα που κατέχω τώρα, έρχεται σε δεύτερη και τρίτη μοίρα και δεν με απασχολεί αυτή τη στιγμή.

ΚΕΝΤΡΑ ΞΕΝΩΝ ΓΛΩΣΣΩΝ

ΑΓΓΛΙΚΑ - ΓΑΛΛΙΚΑ - ΓΕΡΜΑΝΙΚΑ



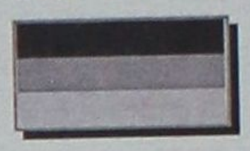

ΕΛΕΥΘΕΡΙΑ ΧΑΤΖΗΔΙΑΚΟΥ- ΜΟΣΧΙΔΗ

Θερμά συγχαρητήρια στους μαθητές των κέντρων μας, που πέτυχαν στις παρακάτω εξετάσεις:

ΑΓΓΛΙΚΑ

PALSO

ELEMENTARY

1. Μπογντάνη Εβίσα
2. Κοκολή Ελένη
3. Νικάνδρου Κοκόνα
4. Μπετείνη Αννα
5. Καρρά Σεβαστή
6. Κυριακάκης Μιχάλης
7. Θαρρενός Βασίλης
8. Λιούσας Ευριπίδης
9. Δέμελου Εμμανουέλα
10. Ντελλάκης Κων/νος
11. Χατζησάββας Νίκος
12. Μιχαήλ Γιώργος
13. Σαρικάς Κων/νος
14. Λουκάς Γιώργος
15. Παπαδοπούλου Ολγα
16. Κούτρου Ελενα
17. Νικολίκου Ιωάννα
18. Κούρος Αλέξανδρος
19. Μαριέττος Παντελής
20. Τσαντάκης Μανώλης
21. Κατσαράς Γιάννης
22. Πότσης Χρήστος
23. Νικολάου Αγγελος
24. Γαλαχουσίδη Ευτυχία
25. Παπαγρηγορίου Μιχαέλα
26. Χατζηδιάκου Μιχαέλα
27. Αφεντούλης Δημήτρης
28. Κολεζάκης Μανώλης
29. Τζερεμές Θανάσης
30. Νισύριος Αναστάσιος
31. Αρφαράς Γιώργος
32. Καραγιάννης Νίκος
33. Παπαδοπούλου Παρασκευή
34. Νικολίκου Ερμιόνη

BASIC

1. Διακογιαννάκη Βασιλική
2. Χατζηκωνσταντίνου Εμμανουέλα
3. Κρομμύδας Δημήτρης
4. Θαρρενός Νίκος
5. Κούτρη Τσαμπίκα - Καθολική
6. Παθιάκης Νίκος
7. Σωτηρόπουλος Γεράσιμος
8. Ξάνθος Θανάσης
9. Δημητρίου Νίκος
10. Σαρρή Αννα
11. Μουστακάκης Κων/νος
12. Μπαλασκάς Νίκος
13. Σαρρή Ολγα
14. Νταραντούλη Εμμανουέλα
15. Λουκάς Γιώργος
16. Θεουλάκης Παναγιώτης
17. Καλαφατάς Γιάννης
18. Κωτάκης Δημήτρης
19. Todor Stoitsef
20. Τριανταφύλλου Ζαφείρα
21. Μαστή Χρυσαφίνα
22. Κυπριώτη Ελένη
23. Αυγερινού Παναγιώτα
24. Σπάρταλη Αγγελική
25. Παπαλά Ευαγγελία
26. Γιαννακάκης Σταύρος
27. Μαλτέζος Ορέστης
28. Μιχαήλογλου Κυριαζής
29. Νισύριος Μιχάλης
30. Γιαννακόπουλος Παναγιώτης
31. Κουλούμπρης Νίκος

STANDARD

1. Φανιός Βασίλης
2. Νέσκης Μιχάλης
3. Μερκούρης Σταύρος
4. Ριζόπουλος Γιάννης
5. Παπαποστόλου Γιάννης
6. Κάβουρα Αναστασία
7. Σαρρή Ολγα
8. Κρητικού Δέσποινα
9. Ξάνθου Βιργινία
10. Βουτζαλή Δήμητρα
11. Παπαγρηγορίου Τσαμπίκα
12. Μυριαλλάκη Αναστασία
13. Πεταυράκης Γιάννης
14. Νισύριος Παντελής
15. Αυγερινού Ειρήνη
16. Τριτσάρη Μαρία
17. Καρίκη Κατερίνα
18. Αφεντούλη Λαμπρινή
19. Παραή Αγγελική
20. Σπάρταλη Μαρία
21. Μιχαήλογλου Κατερίνα

MICHIGAN – PROFICIENCY

1. Γαζή Εριφύλη
2. Τζαβάρα Ευσταθία
3. Βλάχου Παναγιώτα

CAMBRIDGE–PROFICIENCY

1. Γαζή Εριφύλη
2. Καπράνη Αγγελική
3. Πολίτη Μαρία
4. Σαντή Κατερίνα
5. Καρατάσος Στυλιανός

MICHIGAN–E.C.C.E. –(LOWER)

1. Μπαλασκά Ειρήνη
2. Γκάιδας Δημήτρης
3. Κάβουρας Γιάννης
4. Κουκιάς Γιώργος
5. Κουτσούκος Γιάννης
6. Λιάκης Γιώργος
7. Μακρυνάκη Πετρούλα
8. Παπαδόπουλος Μιχάλης
9. ΠαπαγρηγορίουΓεωργία
10. Μοσχίδη Κυριακή
11. Παπαμανώλη Μαρία
12. Σαμαράς Γιάννης
13. Ταμβακά Ευαγγελία
14. Ζερβός Μανώλης
15. Παροικάκη Βασιλική
16. Πιπάκης Βασίλης
17. Τσακούδη Αλκμήνη
18. Παπαγεωργίου Στεργούλα

ΓΑΛΛΙΚΑ

ΓΑΛΛΙΚΟ ΙΝΣΤΙΤΟΥΤΟ

DELF – Unité A1

1. Γιαννακόπουλος Παναγιώτης
2. Χατζηγεωργίου Παρασκευή
3. Ξάνθου Βιργινία
4. Μάκρα Χρυσάνθη
5. Καραγιάννης Γιώργος

DELF – Unité A3, A4

1. Σωτηρόπουλος Σωτήρης

DALF – Unité B3

1. Καπράνη Αγγελική

CAMBRIDGE F.C.– (LOWER)

1. Βολοτσάκας Αντώνης
2. Μάκρα Χρυσάνθη
3. Ρούσου Χαριστούλα
4. Σακράκη Κατερίνα-Σταματία
5. Παπαγεωργίου Στεργούλα
6. Μακρυνάκη Πετρούλα
7. Παπαδόπουλος Μιχάλης
8. Παπαμανώλη Μαρία
9. Παπαστεργή Ελένη
10. Σαμαράς Γιάννης
11. Ζαχαριάς Μιχάλης
12. Χατζηδιάκος Μανώλης
13. Γιαννακάκης Ευάγγελος
14. Τσακούδη Αλκμήνη
15. Πιπάκης Βασίλης



Στόχος μας η επιτυχία και η καλή γνώση.
Η ιδανικότερη πρόταση στην διδασκαλία της ξένης γλώσσας

1ο Κέντρο: Αμφιτρύτης (πάροδος Κων/νου Παλαιολόγου 105), **Ρόδος** (περιοχή Αγίου Ιωάννου) • Τηλ. 02410 31162, 34730
2ο Κέντρο: Λεωφόρος Δημοκρατίας, **Παραδείσι** • Τηλ. 02410 82430

Εκτός ΣΤΟΛΗΣ

...και επι τα αυτα

Ήταν πράγματι καλές οι στιγμές της περασμένης Παρασκευής στο δημαρχείο της Ρόδου. Έδειξαν ότι και πολιτικό ήθος, υπάρχει, ένθεν και ένθεν, αλλά και σοβαρότητα. Έδωσαν μαθήματα πολιτικής συμπεριφοράς οι δύο μονομάχοι. Ας παραδειγματιστούν και οι υπόλοιποι. Ο τόπος μας είναι πολύ μικρός για να αντέξει εμφύλιες συρράξεις.

Αντάλλαξαν τις καλύτερες ευχές για την περίσταση: "Καλή δύναμη" και "Να κερδίσει ο καλύτερος". Μπορεί καθημερινά να ανταλλάσσουν "πυρά" μέσω ανακοινώσεων, να μάχεται ο ένας τις θέσεις του άλλου, εξάλλου σε εκλογές πηγαίνουμε. Δεν απώλεσαν -ευτυχώς- ούτε την ευπρέπεια ούτε τη σοβαρότητα που απαιτούν οι περιστάσεις. Αν μη τι άλλο, αυτό δείχνει ότι η αναμέτρηση θα γίνει και η πόλη μας θα μπορέσει-ανεξαρτήτως αποτελέσματος-να συνεχίσει την επομένη των εκλογών την πορεία της χωρίς "πληγές" και "κλυδωνισμούς".

Την ίδια ώρα σε άλλους δήμους οι αντίπαλοι έχουν πάρει θέση στα χαρακώματα-αν δεν έχει ήδη ξεκινήσει ο "πόλεμος" και επιδίδονται σ' ένα συνεχές σαμποτάζ κατά αλλήλων. Υπάρχουν περιπτώσεις όπως ο ένας δε θέλει να βλέπει ούτε σε φωτογραφία τον άλλο...Σε εκλογική μάχη πηγαίνουμε, καμιά αντίρρηση, αλλά η απόσταση μεταξύ της αντιπαράθεσης και της αλληλοεξουσιακής νομίζω ότι πρέπει να είναι μεγάλη... Και καλά εκεί που οι μονομάχοι είναι ισοδύναμοι, αλλά να επιδεικνύεται τέτοια συμπεριφορά και από "καταιούς " δημάρχους, ομολογουμένως δεν μπορώ να το καταλάβω...

Ας ευχηθούμε-οι ευχές βέβαια από μόνες τους δεν αρκούν -ότι θα επικρατήσει η αναγκαία σύνεση και υπευθυνότητα από όλους τους υποψήφιους και σε όλα τα επίπεδα της αυτοδιοίκησης. Επιπλέον σε πολίτες πού είναι βασικοί πρωταγωνιστές σε αυτή τη διαδικασία, να επιλέξουν τους καλύτερους. Αυτούς που μπορούν να οδηγήσουν τις τοπικές κοινωνίες βήματα μπροστά.

Γράφει η **ΗΡΩΔΙΑΣ** *(Α-λογο-κρίτως)*

Δυσκολεύουν τα πράγματα στη Νέα Δημοκρατία. Η τοποθέτηση του Αλέξανδρου Ζαβού σε ρόλο "επιτηρητή" από τη Ρηγίλλης, σε αυτό κατατείνει. Ο κ. Ζαβός τον οποίο γνωρίζουμε από το παρελθόν δεν είναι το τυχαίο στέλεχος που απλά θα έρχεται να περνά τον καιρό του πίνοντας καφέ στην πλατεία Κύπρου. Έχει μεγάλη εμπειρία και γνωρίζει πολύ καλά πρόσωπα και πράγματα στην περιοχή μας. Θα προσπαθήσει να μαζέψει της "φυγόκεντρες" δυνάμεις της Νέας Δημοκρατίας τόσο στη Νομαρχία, όσο και στο Δήμο της Ρόδου. Θα προσπαθήσει να συμμορφώσει τα στελέχη που "εχθρεύονται" τον Σ. Καραγιάννη και όσους επιβουλεύονται τον Χ. Χατζηευθυμίου. Τι θα καταφέρει; Ε, αυτό θα φανεί το βράδυ της 13ης Οκτωβρίου. Ομολογουμένως είναι δύσκολη η αποστολή του. Καλή δύναμη από την στήλη.

Πολλοί υποψήφιοι δημοτικοί σύμβουλοι έχουν εγκατασταθεί, στη κυριολεξία σε δύο περιοχές της πόλεως Ρόδου, της Παλιάς Πόλης και των Αγίων Αποστόλων. Υπόσχονται, ως συνήθως, λαγούς με πετραχήλια. Δεν αντιλέγουμε έτσι είναι το παιχνίδι, θα τάξουν, θα υποσχεθούν για να κερδίσουν ψήφους. Να μην ξεχνούν όμως ότι υπάρχουν και όρια και δεν πρέπει να τα υπερβούν. Ιδιαίτερα για τους Άγιους Αποστόλους όπου είναι μια συνοικία ευαίσθητη και με σοβαρά προβλήματα. Το ενδιαφέρον θα πρέπει να είναι συνεχές και όχι περιστασιακό και με στόχο την άγρα ψήφων. Οι κάτοικοι, έχουμε την εντύπωση, ότι θυμούνται ποιοι ήταν δίπλα τους όλα αυτά χρόνια. Και δεν ήταν πολλοί. Δυστυχώς...

Ο "φίλτατος" Αποστόλης Φωτιάδης μετά το νέο "πτύσιμο" που του επεφύλαξε η Ρόδος για την απ' ευθείας εκποίηση δημόσιας γης στην περιοχή Κοσκινού έκανε την δήλωση του αιώνα! Θα κάνει την παραχώρηση (!) - οποία μεγαλοψυχία- να δώσει στην Δωδ/σο το 75% από τα έσοδά της εκποίησης! Χάρη μας κάνει δηλαδή ο μεγάλος υφυπουργός, να μας παραχωρήσει αυτό που μας ανήκε μέσω του νόμου! Και καλά αυτός, αλλά οι διάφοροι τοπικοί παράγοντες που βγήκαν και το δήλωσαν μέσα στην τρελή χαρά; Δεν αντελήφθησαν ότι ο κ. Φωτιάδης μας δουλεύει όλους ψιλό γαζί;

Αμ, οι κύριοι της ΔΑΝΕ με την τελευταία ανακοίνωσή τους, πως τους είδατε; Ξαφνικά και αιφνιδίως θυμήθηκαν και το υστέρημα των μικρομετόχων! Μετά την συνεχή λεπλασία της εταιρείας με διάφορους τρόπους και από διάφορους, βγήκαν να μας ειρωνευτούν όλους στο πρόσωπο του νομάρχη, επειδή θέλουμε σύγχρονα καράβια για τη Δωδ/σο. Δεν κατάλαβαν φαίνεται ότι οι εποχές που "τσίγκλιζαν" τους Δωδ/σιους και τους έβαζαν μπροστά για τα δικά τους συμφέροντα πέρασαν ανεπιστρεπτί. Είναι τυχαίο, που όλοι οι τοπικοί άρχοντες και φορείς πήραν θέση υπέρ του γρήγορου και σύγχρονου βαποριού; Αν με αυτά τα μυαλά, νομίζουν ότι θα σταματήσουν τις εξελίξεις και την πρόοδο της Δωδ/σου είναι γελασμένοι. Το ποτάμι δεν γυρίζει πίσω. Καιρός να το αντιληφθούν.

Νέο μποϊκοτάζ από το ΙΝΚΑ. Αυτή τη φορά κατά των οπωροκηπευτικών που οι τιμές τους πήραν την ανηφόρα. Από δίπλα θερμός υποστηρικτής και ο κυβερνητικός εκπρόσωπος λες και η αποχή μια-δυο μέρες θα μας λύσει το πρόβλημα.

Αντί να κρατούν σε συνεχή εγρήγορση τις αρμόδιες υπηρεσίες και οι έλεγχοι στην αγορά να μην σταματούν ποτέ, χαιρετίζουν(!) τα διάφορα αναποτελεσματικά μποϊκοτάζ λες και έτσι θα αντιμετωπιστούν οι ανατιμήσεις!

Προφανώς δεν θέλουν να ενοχλούν τους "ισχυρούς" τους οποίους και εμμέσως ενισχύουν. Μπορεί βέβαια όλα αυτά να τα επιτρέπει το σύνταγμα όπως έλεγε γνωστός πολιτικός παράγοντας για άλλο θέμα, αλλά το σύνταγμα, αν γνωρίζω καλά δεν απαγορεύει το "μαύρισμα" στις επόμενες βουλευτικές εκλογές! Ας το έχουν υπόψιν τους. Αυτά που ήξεραν καιρός είναι να τα ξεχάσουν.

Επωνύμως

Και ο πόλεμος είναι τρομοκρατία

ΕΝΑ ΧΡΟΝΟ μετά την τρομοκρατική επίθεση εναντίον των Ηνωμένων Πολιτειών, ο κόσμος βρίσκεται στα πρόθυρα ενός νέου πολέμου, τη φορά αυτή εναντίον του Ιράκ.

Η **ΕΝΕΡΓΕΙΑ** της 11ης Σεπτεμβρίου προκάλεσε καταπληξία, επειδή έγινε στην καρδιά των ΗΠΑ και φρίκη, επειδή είχε χιλιάδες αθώα θύματα. Από την πρώτη στιγμή επικράτησε η άποψη, ότι το γεγονός εκείνο θα άλλαζε δραστικά τον κόσμο, πράγμα που έγινε, αλλά σε βάρος των δημοκρατικών θεσμών, του διεθνούς δικαίου και των ανθρωπίνων δικαιωμάτων.

Ο **ΤΡΟΜΟΣ**, που αισθάνθηκαν οι λαοί, άμβλυνε σε μεγάλο βαθμό τα δημοκρατικά αισθήματά τους, έτσι που να ανέχονται όχι απλώς χωρίς συζήτηση την ενίσχυση των εξουσιών, στο όνομα της καταπολέμησης της τρομοκρατίας. Η υστερία του τρόμου, την οποία μερίμνησε να ενισχύσει με κάθε μέσον η κυβέρνηση των ΗΠΑ, «νομιμοποίησε» την παραβίαση των ανθρωπίνων δικαιωμάτων και κάθε κατάχρηση εξουσίας.

Η **ΜΕΧΡΙ ΧΘΕΣ** υπάτη αρμοστής του ΟΗΕ για τα ανθρώπινα δικαιώματα, Μαίρη Ρόμπινσον, καυτηρίασε τις κυβερνήσεις που κρύβονται πίσω από τον πόλεμο κατά της τρομοκρατίας για να περιορίσουν τις πολιτικές ελευθερίες. Οι ΗΠΑ, δήλωσε, έδειξαν τον δρόμο στον υπόλοιπο κόσμο, με την περίπτωση των αιχμαλώτων στο Γκουαντανάμο και με την υπονόμευση του Διεθνούς Ποινικού Δικαστηρίου.

ΑΚΟΜΗ πιο αυστηρός είναι ο Νόαμ Τσόμσκι, ο οποίος γράφει ότι, «μακροπρόθεσμα, τα εγκλήματα της 11ης Σεπτεμβρίου θα επιταχύνουν τις τάσεις που προϋπήρχαν: Το δόγμα Μπους αποτελεί ένα δείγμα. Οι κυβερνήσεις άρπαξαν την ευκαιρία να εισαγάγουν ή να εντείνουν σκληρά και καταπιεστικά προγράμματα. Η Ρωσία εντάχθηκε με ενθουσιασμό στον συνασπισμό κατά της τρομοκρατίας. Η Κίνα συμμετείχε ευχαρίστως για παρόμοιους λόγους και η Τουρκία ευγνωμονεί τις ΗΠΑ για τη συμβολή τους στην εκστρατεία της εναντίον του καταπιεσμένου κουρδικού πληθυσμού».



Γράφει
η Ρένα Βενιανάκη
revenianaki@yahoo.com

Ο **ΠΟΛΕΜΟΣ** εναντίον του Αφγανιστάν αποκάλυψε, για άλλη μια φορά, ότι πόλεμος σημαίνει αφαγή αμάχων, εξόντωση αθώων παιδιών (όπως είχε γίνει στο Ιράκ το 1991), καταστροφή και όλεθρο. Σημαίνει βαρβαρότητα, που ούτε δικαιολογείται, ούτε συγχωρείται. Αυτά που συνέβησαν εκεί ήταν πόλεμος του «κακού» εναντίον του «κακού» που εξομοιώθηκαν, αφού χρησιμοποίησαν την ίδια καταδικαστέα βία. Οι σκηνές της εγκληματικής ενέργειας της 11ης Σεπτεμβρίου, δεν είχαν καμιά διαφορά με όσα συνέβησαν στο Αφγανιστάν εναντίον αθώων και εξουθενωμένων αμάχων.

ΤΩΡΑ, που ηχούν πάλι τα τύμπανα του πολέμου και ο αυτοκράτωρ ετοιμάζεται να φορέσει την πανοπλία του, ας μην ξεχνάμε ότι ο μόνος σωστός δρόμος για την εμπέδωση της ειρήνης και της ομαλότητας είναι ο εκδημοκρατισμός της παγκόσμιας τάξης, ο σεβασμός του διεθνούς δικαίου και η εγκατάλειψη της αυθαιρεσίας.

Η **ΑΠΑΝΤΗΣΗ** στην τρομοκρατία, απ' όπου κι αν προέρχεται, δεν είναι περισσότερη τρομοκρατία, αλλά περισσότερη δημοκρατία, παντού και πάντα.

Εκ Βαθέων

ΠΑΝΕΠΙ-ΖΗΜΙΑ!

Η είδηση ήρθε σχεδόν χαρμόσυνα στ' αυτιά μου. Τα Πανεπιστήμια άνοιξαν! Διαδόθηκε αστραπιαία όπως η λήξη ενός πολέμου για να μετριάσει τάχα την οργή των εγκλωβισμένων φοιτητών και την κατάντια των ιδρυμάτων.

Άνοιξαν τα Πανεπιστήμια! Αυτά που θα έπρεπε να είναι συνέχεια ανοιχτά. Αυτά που θα έπρεπε να διδάσκουν την εργατικότητα. Αυτά που θα έπρεπε να είναι τα στολίδια αυτής της χώρας.

Όμως επειδή κατά το κοινώς λεγόμενο στην Ελλάδα βρισκόμαστε φθάσαμε στο σημείο να επαναπροσδιορίζουμε τ' αυτονόητα.

Τι πάει να πει άνοιξαν τα Πανεπιστήμια;

Εγώ από το Μάιο ανοιχτά ξέρω ότι ήταν μόνο που απείχαν οι καθηγητές από τα διδακτικά τους καθήκοντα. Η έρευνα δε σταμάτησε γιατί θα κόστιζε περισσότερο.

Προτίμησαν να κρατούν σε ομηρεία χιλιάδες φοιτητές οι «εργατοπατέρες» των συνδικαλιστικών οργανώσεων προκειμένου να τους προσέξει ο υπουργός.

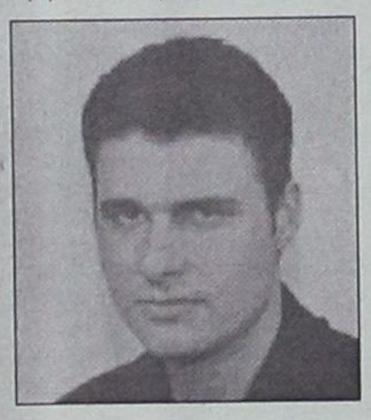

Γράφει ο
ΘΑΝΟΣ ΖΕΛΚΑΣ
(e-mail: thaz@vip.gr)

Αφού λοιπόν για περισσότερους από τέσσερις μήνες οι φοιτητές περιφέρονται ως άδικες κατάρες στα ιδρύματα και οι γονείς τους πλήρωναν κανονικά τα ενοίκια και τα λοιπά έξοδα, ήρθαν οι κύριοι να μας παρουσιάσουν τ' αυτονόητα ως επιτεύγματα! Μπορεί να είχαν δίκιο στα αιτήματά τους, η μορφή αγώνα που επέλεξαν όμως είναι το λιγότερο εμπαιγμός απέναντι στους φοιτητές και τις οικογένειές τους.

Διαμαρτύρονται για μισθολογικά και για την αύξηση των εισερχομένων φοιτητών.

Εγώ δεν τους είδα όμως να διαμαρτύρονται όταν ιδρύονται νέα τμήματα, συνήθως εκκολαπτικοί θάλαμοι ανεργίας, πάνω σε κάτι κατσάβραχα που αργά ή γρήγορα θα κλείσουν.

Κι αυτό που δεν κατανοώ είναι γιατί τη δικιά τους απεργία να πληρώνουν άλλοι που δε φταίνε. Με το υπουργείο Παιδείας δεν τα είχαν: Ας πήγαιναν με αλυσίδες να κλείσουν το υπουργείο και να βγάλουν τα μάτια τους με τους εκεί καρεκλοκένταυρους.

Η Παιδεία της χώρας νοσεί διότι τα ιδρύματα δε λειτουργούν καλά. Αδυνατούν να πράξουν έργο ουσίας και το αποτέλεσμα είναι οι δάσκαλοι, οι πραγματικοί δάσκαλοι, να είναι δυσεύρετοι στα σχολεία.

Δεν είναι δυνατόν να ιδιωτικοποιηθούν τα πάντα. Οι αξίες και η πραγματική μόρφωση δεν αγοράζονται. Ο δάσκαλος οφείλει να προσφέρει αφιλοκερδώς και με το προσωπικό του παράδειγμα να διδάσκει.

Που όμως αυτό; Οι συνεχείς υποχωρήσεις και τα πλήγματα στο χώρο της Παιδείας, ο όποιος ευαίσθητος κατέληξε να είναι πλέον διάτρητος με εμφανή την τάση προς κατάρρευση.

Είναι όλα γνωστά, αλλά δεν έχω δει πολλούς να έχουν το θάρρος και τη διάθεση να βάλουν το μαχαίρι βαθιά μέχρι το κόκαλο. Επιδερμικές προσπάθειες που «επουλώνονται» πολύ γρήγορα από τους «φωστήρες» των υπουργείων.

Το αποτέλεσμα είναι ότι υπάρχει καλό υλικό από άποψης μαθητών που καταλήγει να αχρηστεύεται στα γρανάζια της γραφειοκρατίας και των υδροκέφαλων, υπερφίαλων και αλαζονικών συντηρητών της και είμαι και πάρα πολύ επιεικής στους χαρακτηρισμούς.

Και σα να μην έφθαναν όλα αυτά έχουμε και τους «εργατοπατέρες» που τάχα ενδιαφερόμενοι για το καλό της εργατικής τάξης τραβάνε στα άκρα τις καταστάσεις για να γίνουν αύριο μεθαύριο βουλευτές στους νομούς τους.

Κι αν λέω ψέματα ας με διαψεύσουν οι ήδη υπάρχοντες βουλευτές και πρώην συνδικαλιστάδες σε διάφορες οργανώσεις.

Μ' αυτά και μ' αυτά συντηρείται αυτό το γιγαντιαίων διαστάσεων τερατούργημα με τα πήλινα πόδια που λέγεται κράτος και οι απλοί πολίτες συνεχώς αναρωτιούνται τι φταίει και δε λειτουργεί το κράτος.

Δε θα προτείνω ως λύση τη μετανάστευση διότι θα χαρακτηριστώ ρίψασπις. Λύσεις υπάρχουν αρκετές μόνο που χρειάζεται όταν μας καλούν σε εκλογές να μη ψηφίζουμε τον κολλητό μόνο που μετά βίας έβγαλε το δημοτικό αλλά να βλέπουμε ποιος θα μας εκπροσωπήσει στα διάφορα όργανα.

Ίσως που και που να χρειάζεται να βάζουμε και καμιά φωνή δε για να δείξουμε μια στοιχειώδη αντίδραση πριν μας ρίξουν με τα τακτοποιημένα ανθρωπάκια τους στη μηχανή του κιμά...

Πολιτιστικές διαδρομές

... Ημέρες Μουσικής στην Ρόδο

Για τρίτη συνεχή χρονιά ανοίγει τις πύλες του το φεστιβάλ **"Ημέρες μουσικής"**, το οποίο διοργανώνει ο Πολιτιστικός Οργανισμός του Δήμου Ρόδου από τις 18 έως τις 29 Σεπτεμβρίου.



...Ροδιακή Έπαυλη, μεταφέροντας το πιάνο!

Το φεστιβάλ θα περιλαμβάνει και εφέτος διεθνούς φήμης καλλιτέχνες από τον χώρο της αναγεννησιακής, κλασικής μουσικής έντεχνης ελληνικής μουσικής, φιλοδοξώντας να καθιερώσει έναν μουσικό θεσμό στο νησί που αποτελεί εστία πολιτισμού από την αρχαιότητα.

Η έναρξη του φεστιβάλ θα πραγματοποιηθεί μεθαύριο Τετάρτη 18 Σεπτεμβρίου με τη σύμπραξη του γνωστού γάλλου τσελίστα **Μισέλ Πασκάλ** και της πιανίστριας **Φερλίν Στυντί.** Στις 19 θα ακολουθήσει συναυλία της **Μαρίας Φαραντούρη** και του **Γιάννη Βακαρέλη**, σε ένα πρόγραμμα που θα περιλαμβάνει τραγούδια των **Μίκη Θεοδωράκη** και **Μάνου Χατζιδάκι.**

Το Σάββατο 21/9 το συγκρότημα μεσαιωνικής μουσικής **Rosenberg Capella Consort** θα παρουσιάσει τη μουσική των αυτοκρατορικών αυλών της Αναγέννησης στην Ευρώπη, μεταφέροντας το κλίμα της μεσαιωνικής εποχής και της κατάκτησής της Ρόδου από τους ιππότες. Την Τρίτη 24/9 ο **Μάρκελλος Χρυσικόπουλος** θα παρουσιάσει έργα μπαρόκ σε τσέμπαλο. Την Παρασκευή 27/9 οι **Virtuosi di Praga**, μία από τις διασημότερες ορχήστρες δωματίου της Ευρώπης, θα παρουσιάσει, μεταξύ άλλων, τις **«Τέσσερις εποχές»** του **Αντόνιο Βιβάλντι,** ένα εργοορόσημο της έντεχνης μουσικής δημιουργίας του μπαρόκ.

Με ιδιαίτερο ενδιαφέρον, τέλος, αναμένεται η κορύφωση του φεστιβάλ με την ορχήστρα **Virtuosi di Praga** που θα ερμηνεύσει την όπερα **«Ολυμπιάδα»**, σε διεύθυνση του Νίκου Τσούχλου. Πρόκειται για μια όπερα με θέμα τους αθλητικούς αγώνες στην αρχαία Ολυμπία, η οποία έχει μελοποιηθεί από συνθέτες όπως ο Βιβάλντι, ο Περγκολέζι, ο Τσιμαρόζα κ.ά.



...Οδός των Ιπποτών, μεταφέροντας το πιάνο!

... Γυναίκες του Ισλάμ εκθέτουν στην Ρόδο

«Τέχνη από έναν κόσμο που βρίσκεται δίπλα μας, κι όμως μοιάζει μακρινός και απρόσιτος. Είναι ο ισλαμικός κόσμος, που αποκαλύπτεται μέσα από ψηφιδωτό περίπου εβδομήντα έργων που φιλοτέχνησαν 51 γυναίκες ζωγράφοι από 21 ισλαμικές χώρες.

Τα έργα που ταξιδεύουν στη Ρόδο και συγκεκριμένα στην Πύλη d' Amboise της Μεσαιωνικής Πόλης από τη μόνιμη συλλογή της Εθνικής Πινακοθήκης της Ιορδανίας στο Αμάν, δημιουργήθηκαν από τον χρωστήρα γυναικών καλλιτεχνών που ανήκουν είτε στο μουσουλμανικό, είτε στο χριστιανικό, είτε στο βουδιστικό, είτε στο ισλαμικό δόγμα και πρόκειται να παρουσιαστούν σε πολλές πρωτεύουσες της Ευρώπης, της Ασίας και της Αμερικής.

Η έκθεση θα τελέσει τα εγκαίνια της στις 19 Σεπτεμβρίου- και φιλοξενηθεί και στην Αθήνα και συγκεκριμένα στο Μουσείο Μπενάκη από τις 26 Ιανουαρίου και για ένα μήνα. Εντάσσεται δε στο πλαίσιο του 2ου Διεθνούς Συνεδρίου για τον Πολιτισμό και την Ειρήνη Γυναικών Δημιουργών της Μεσογείου, που πραγματοποιείται από τις 19 έως τις 21 Σεπτεμβρίου, στη πόλη της Ρόδου».



Έργο της Fahrelnissa Zeid από την Ιορδανία

Ο ΙΞΚΟΘΕΝ

...Η διαφθορά στην Τοπική Αυτοδιοίκηση

«Τον τελευταίο καιρό επαναλαμβάνονται όλο και συχνότερα οι συζητήσεις περί των αιτιών και των λόγων που προκαλούν φαινόμενα διαφθοράς σε διάφορους τομείς της δημόσιας διοίκησης.

Πέρα από τους γενικολόγους αφορισμούς ότι **«όλοι τα παίρνουν από όλους»**, πέρα από τις εύκολες κατηγορίες ότι **«εσείς είστε οι κακοί και εμείς στη θέση σας θα είχαμε πατάξει τη διαφθορά»**, πέρα από τις ανίσχυρες δικαιολογίες ότι **«κάνουμε ότι μπορούμε αλλά το λάδωμα είναι**



...Μέγγαβλη, αλυσοδεμένο καροτσάκι οδοκαθαρισμού!

στη φύση του Έλληνα», είναι νομίζω κατάλληλη η ώρα να ανοίξει ένας ουσιαστικός πόλεμος εναντίον της διαφθο-



...Μέγγαβλη, ταλαιπωρημένος κάδος σκουπιδιών ακουμπά νωχελικά στην πινακίδα που φέρει το όνομα του ποιητή Κώστα Βάρναλη!

ράς και της σήψης που υπάρχει στο σύνολο του κρατικού οργανισμού.

Όλοι γνωρίζουν ότι τα τελευταία 25 χρόνια οι Οργανισμοί Τοπικής Αυτοδιοίκησης έπαψαν πλέον να είναι οι φτωχοί συγγενείς του κράτους-αφέντη.

Τεράστιες αρμοδιότητες και πόροι έχουν μεταφερθεί στην ευθύνη της τοπικής αυτοδιοίκησης. Με το Β' Κοινοτικό Πλαίσιο Στήριξης αλλά και το Γ' ΚΠΣ υλοποιούνται ή θα υλοποιηθούν έργα κατά το μεγαλύτερο κομμάτι τους από τους Δήμους και τις Νομαρχίες.

Ποιος όμως ελέγχει τη νομιμότητα των αποφάσεων των Τοπικών Αρχόντων, ποιος παρακολουθεί τις διαδικασίες, ποιος καταλογίζει τις ευθύνες; Ουσιαστικά κανένας! Όλα έχουν αφεθεί στην **«πίστη, στο φιλότιμο και τον πατριωτισμό των δημάρχων και των νομαρχών»**. Η κεντρική διοίκηση έντρομη παρακολουθεί τα τεκταινόμενα στην ΤΑ και αρκείται σε παραινέσεις.

Όταν πριν από 3 χρόνια η υπουργός Εσωτερικών διετύπωσε στο ετήσιο συνέδριο της ΚΕΔΚΕ την άποψη ότι είναι απαραίτητο να δημιουργηθούν μηχανισμοί ελέγχου και στο χώρο της Τοπικής Αυτοδιοίκησης όλοι (δεξιοί, αριστεροί, κεντρώοι), ξεσηκώθηκαν εναντίον της!

Η βασική τους θέση είναι: «Εμείς κρινόμαστε από...το λαό!!!».

Έτσι φθάσαμε στο σημείο ο κάθε δήμαρχος, ο κάθε δημοτικός σύμβουλος, από υπερασπιστής της νομιμότητας και της διαφάνειας, από υπηρέτης των κατοίκων της περιοχής του να έχει μετατραπεί σε ένα τοπικό δυνάστη και προστάτη συμφερόντων.

Την απαράδεκτη αυτή κατάσταση τη ζουν καθημερινά οι δημότες, τη γνωρίζουν οι κρατικές υπηρεσίες, την καταγγέλλει ο **«Συνήγορος του Πολίτη»**, προσπαθούν να την αντιμετωπίσουν πλέον μόνο οι εισαγγελείς και τα δικαστήρια.

Αυτά που συμβαίνουν στις Πολεοδομίες και τις τεχνικές υπηρεσίες των δήμων, είναι μόνο η κορυφή του παγόβουνου. Δισεκατομμύρια αλλάζουν τσέπες με «αθώες» συμβάσεις, παράνομες προσλήψεις, προστασία και εκβιασμούς νυχτερινών κέντρων, ξεπούλημα δημοσίων χώρων, εμπόριο ταφών, πλαστογραφίες αποφάσεων, εικονικά προγράμματα επιδοτούμενα από τον ΟΑΕΔ ή από την Ευρωπαϊκή Ένωση...

Όλοι πλέον οι δήμοι έχουν ιδρύσει δημοτικές επιχειρήσεις: Εκεί, με το πρόσχημα της καταπολέμησης της γραφειοκρατίας και των χρονοβόρων διαδικασιών του δημόσιου τομέα γίνεται...η σφαγή των νηπίων!!! Σε οποιαδήποτε δημοτική επιχείρηση όταν έγινε, έστω και τυπικός έλεγχος, διαπιστώθηκαν τέρατα και σημεία.

Αποτέλεσμα: ΜΗΔΕΝ!!! Ακούσατε εσείς να τιμωρηθεί ΕΝΑΣ δήμαρχος, ένας δημοτικός σύμβουλος;

Συμπέρασμα: Καλές οι πολλές αρμοδιότητες, καλύτεροι οι περισσότεροι πόροι, αλλά δεν πρέπει κανένας να λησμονεί ότι **«η εξουσία φθείρει και ΔΙΑΦΘΕΙΡΕΙ»**.

Όταν δε απουσιάζει κάθε μορφή ελέγχου, τα πράγματα παίρνουν εφιαλτικές διαστάσεις!».

Πάνος Μπόζος, μαθηματικός, δημοτικός σύμβουλος Κηφισιάς (από την «Καθημερινή»).



...Ροδιακή Επανλη, παράθυρο του Δημοτικού Ωδείου!



...Αμπελουργία στο Αιγαίο

Αυτές τις μέρες ο κ. **Ν. Σ. Μάργαρης**, καθηγητής στο Τμήμα Περιβάλλοντος του Πανεπιστημίου Αιγαίου αποφάσισε να κινδυνολογήσει. Γιατί, όπως υποστηρίζει, *«δεν είναι δυνατόν, άλλωστε, άνθρωπος που ασχολείται με το περιβάλλον να προσπαθεί να ηρεμήσει όλους εκείνους που τρέφονται με τρομολαγνεία»*.

«Το τμήμα του πληθυσμού των νησιωτών μας που ασχολούνται με τη γεωργία συνεχώς μειώνεται. Αν, μάλιστα, προστεθεί και η ζήτηση εργατικών χεριών στον τουρισμό, το μέλλον της γεωργίας στα νησιά του Αιγαίου εμφανίζεται ζοφερό.

Όμως, σε ό,τι αφορά την αμπελουργία, η εικόνα δεν παρουσιάζεται απογοητευτική, μια και σ' όλους τους νομούς του Αιγαίου διαπιστώνεται αύξηση στην παραγωγή του κρασιού. Στο σημείο αυτό θα ρέπει να τονίσουμε το γεγονός ότι οι μικρές αποδόσεις των νησιών του Αιγαίου στο κρασί σημαίνουν-και είναι!-άριστη ποιότητα. Πράγμα που σημαίνει ότι συμφέρει η διατήρησή τους.

Μολονότι ο τουρισμός προκαλεί αφαίμαξη εργατικών χεριών στην αμπελουργία δεν έφτασε σε μεγάλα ύψη επειδή ο τρύγος, που παραδοσιακά αρχίζει μετά το Δεκαπενταύγουστο, χρονικά «ξεφεύγει» από την έντονη τουριστική περίοδο.

Προφανώς, οι σύγχρονες γεωργικές πρακτικές δεν ήταν δυνατόν να αφήσουν ανεπηρέαστους τους αγρότες των νησιών μας. Έτσι, τα παραδοσιακά σκαλίσματα (με σοβαρό κόστος σε εργατικά) για την απομάκρυνση των ζιζανίων, για παράδειγμα, έχουν παραχωρήσει τη θέση τους στην υπερχρήση ζιζανιοκτόνων όπως τα: αμινοτριαζόλη, συμασίνη, ατραζίνη, με «δόσεις» που ξεπερνούν το ένα κιλό στο στρέμμα μεγάλες ποσότητες!

Οι προσθήκες αυτές οδηγούν σε υποβάθμιση του τελικού προϊόντος της οποίας η μορφή και το μέγεθος παραμένουν ακόμη άγνωστα. Έχοντας, όμως, υπόψη το γεγονός της άριστης ποιότητας των κρασιών του Αιγαίου, υπάρχει ο ορατός κίνδυνος δυσφήμησής τους, στην περίπτωση που γίνει ευρύτερα γνωστή η παρουσία υπολειμμάτων των ζιζανιοκτόνων σ' αυτά».

...Λαογραφικά από το Όθος Καρπάθου

Γεννημένη η **Φραγκίσκη Αριστ. Σταυράκη στο Οθος της Καρπάθου,** εκεί όπου το βουνό και η θάλασσα ανταλλάσσουν κουβέντες και αφού σπούδασε Φιλολογία, έσκυψε και άκουσε κατά προτροπήν του καθηγητή Λαογραφίας Γεωργίου Σπυριδάκη τις αφηγήσεις των συντοπιτών της.

Πραγματικός γλωσσικός θησαυρός αυτές οι αφηγήσεις που, παρά τις ιδιαιτερότητές του, ακούγεται μουσικά και υψώνεται πάνω από τους ανθρώπους.

Και οι **«Αφηγήσεις ζωής από το Όθος Καρπάθου. Λαογραφικά θέματα»** (εκδόσεις «Δωδώνη», σελ. 95), μας αποκαλύπτουν μια άγνωστη, εντός της Ελλάδας, νήσο, που χτίστηκε με την πέτρα, κρατώντας ασφυχτικά προστατευόμενα τα μυστικά της.

Όπως επισημαίνει η κ. **Φραγκίνη Σταυράκη** προλογίζοντας το βιβλίο της, θέλησε να ξεδιπλώσει τον μικρόκοσμο του **Οθους Καρπάθου** όπως τον περιέγραψαν με λεπτομέρειες, παραστατικότητα, ζωντάνια και νοσταλγία οι άνθρωποί του. Που ξανάζησαν την ζωή που έχασαν και είχαν την αγωνία να καταγράψουν όλα αυτά που αποτελούσαν τον κόσμο τους και να δείξουν έτσι ότι όσο κι αν υστερούσε αυτός σε ανέσεις, ακόμη κι αν ήταν σκληρός, πολλές φορές ήταν καλύτερος γιατί ήταν απλός, γνήσιος, φιλικός και συντροφικός.

«Μ' αυτές τις φωνές που είναι ατόφιες κι αυθεντικές περιγράφεται ο υλικός, επαγγελματικός και πνευματικός βίος-καταγράφονται τα ήθη, τα έθιμα, οι χαρακτήρες.

Και αναδεικνύεται μια γενιά που ξέρει να ισορροπεί, να δείχνει κατανόηση στην αδικία και στις δυσκολίες να είναι εφευρετική, να ελπίζει, να δείχνει συγκατάβαση και πάνω απ' όλα να έχει χιούμορ, να πιστεύει βαθιά στο Θεό, να ερωτεύεται, «πάλι ήκανες τα μαλτζιά, αγάπη μου, μιγδάλι, τσ' αν είχα τσαι κομμάτι νου επήρες μου τον πάλι», «να γλεντίζει», να χαίρεται να και ν΄ αξιολογεί τη κάθε στιγμή».

Επιβεβαιώνονται οι αποκαλύψεις της "Γνώμης"

Βρώμικες εκλογές!

Πιέσεις, εκβιασμοί, απειλές, πρωτοφανής φαυλότητα!

Αποτελεί αναμφισβήτητο γεγονός ότι έχουν πολλαπλασιαστεί τις τελευταίες ημέρες οι φωνές, από τα περισσότερα δημοτικά διαμερίσματα του νησιού μας, οι οποίες κάνουν λόγο για τη χειρότερη προεκλογική περίοδο όλων των εποχών.

Οι διαμαρτυρίες εστιάζονται κυρίως σε φαινόμενα εκβιασμών, πιέσεων, υπόγειων διεργασιών, ψευδών υποσχέσεων, εκμαυλισμού, εξαγοράς συνειδήσεων και άλλα τόσα απείρου κάλλους. Το βασικό μήνυμα που εξάγεται από μια ανάλυση αυτών των δεδομένων είναι ότι σε ορισμένους δήμους έχει ξεπεραστεί, εδώ και καιρό, κάθε όριο φαυλότητας.

Η πρώτη ανάγνωση των παραπάνω εννοιών παραπέμπει σε σκοτεινές εποχές του εγχώριου παρελθόντος, όταν και κυριαρχούσαν (με νομιμοποιημένο κέλυφος...) άλλης μορφής πολιτικά ήθη και έθιμα.

Οι εποχές, ωστόσο άλλαξαν. Οι πολίτες -σε όλα τα μήκη και τα πλάτη της επικράτειας- είναι ενημερωμένοι, υποψιασμένοι για τα συμβαίνοντα και δύσκολα... μασάνε κουτόχορτο. Συμπερασματικά -ξεκαθαρίζοντάς το ευθύς εξ' αρχής- η μεγάλη πλειοψηφία των πολιτών δεν πέφτει στο λάκκο που του σκάβουν οι όποιοι επιτήδειοι.

Μολονότι το «ποτάμι δεν γυρίζει πίσω» και το νέο πολιτικό ήθος και



ύφος είναι αποκρυσταλλομένο στη σκέψη των πολιτών, κάποιοι δυσκολεύονται να απαγκιστρωθούν από νοσηρές πρακτικές και μεθόδους του παρελθόντος.

Ο απότοκος αυτής της φαύλης πολιτικής μεθοδολογίας θυμίζει τραγέλαφο καθώς σε καμία περίπτωση δεν συνάδει με τη σύγχρονη προοπτική και πορεία της χώρας μας.

Οι διαμαρτυρίες, ωστόσο, των πολιτών ολοένα και πυκνώνουν. Σε ορισμένους δήμους όσο πλησιάζει η ημερομηνία των εκλογών εντείνονται οι πιέσεις και οι εκβιασμοί. Μάλιστα ένας αριθμός υποψηφίων δημάρχων χρησιμοποιούν τα γνωστά «πρωτοπαλίκαρα» στις ...ειδικές του αποστολές. Ατομα χωρίς ηθικούς ενδοιασμούς, τα οποία σε αρκετές περιπτώσεις προέρχονται από το χώρο του υπόκοσμου.

Τα πεπαλαιομένα πολιτικά «ήθη και έθιμα» σχετίζονται και με μια σειρά υποσχέσεων που ξεπερνούν ακόμα και την πιο αχαλίνωτη και οργιάζουσα φαντασία. Στην «ημερήσια διάταξη» των υποσχέσεων υπάρχουν οι «σίγουροι» διορισμοί σε κάποια υπηρεσία του δήμου ή αλλού (δεν έχει και ιδιαίτερη σημασία άλλωστε...), οι παραχωρήσεις δημοσίων κτημάτων, οι νομιμοποιήσεις αυθαιρέτων, οι μεταθέσεις στρατιωτικών και αρκετά άλλα.

Ολα αυτά, βεβαίως, αποτελούν κοινό μυστικό στις μικρές κοινωνίες των δημοτικών διαμερισμάτων και οι περισσότεροι πολίτες αντιστέκονται σε αυτές τις πρακτικές και αντιδρούν επιδεικνύοντας μια υγιή πολιτική συμπεριφορά.

Παρά ταύτα η σκοτεινή αυτή τακτική που ακολουθούν πολλοί φιλόδοξοι υποψήφιοι γεννούν μια σειρά ερωτηματικών.

Γιατί άραγε μετέρχονται τέτοιες μεθόδους; Είναι ζήτημα προσωπικής φιλοδοξίας; Είναι ο πενιχρός μισθός του δημάρχου; Είναι θέμα γοήτρου; Είναι αθώας μορφής ματαιοδοξία; Ή μήπως κάτι άλλο τους οδηγεί σε αυτές τις απονενοημένες ενέργειες στον αγώνα διατήρησης ή κατάκτησης του δημαρχιακού θώκου;

Οι καταγγελίες, πάντως, των πολιτών αυξάνονται -μέρα με την ημέρα με γεωμετρική πρόοδο, επιβεβαιώνοντας στην ουσία το ρεπορτάζ της «Γνώμης» πριν από τρεις εβδομάδες που έκανε αναφορά για «αθλιότητες δημάρχων για να μη χάσουν τις καρέκλες».

Αυτό που απομένει ως συμπέρασμα είναι ότι διανύουμε τη χειρότερη προεκλογική περίοδο όλων των εποχών, ειδικά σε ορισμένους δήμους όπου έχει ξεπεραστεί κάθε όριο φαυλότητας.

Έρχεται κλιμάκιο από Αθήνα για τη διενέργεια ΕΔΕ

100.000 ευρώ η κατάχρηση!

Περισσότεροι του ενός αναμεμιγμένοι στη λαθροχειρία

Πάνω από 100.000 ευρώ είναι το έλλειμμα που εντοπίσθηκε σε ταμείο της Αρχαιολογικής Υπηρεσίας Ρόδου και ειδικότερα στο οικονομικό τμήμα του Καστέλλο. Την κατάχρηση αποκάλυψε η "Γνώμη" την περασμένη Δευτέρα, χωρίς να κατονομάσει την "δημόσια υπηρεσία" αλλά ήδη έγινε γνωστή. Η διαταχθείσα Ενορκη Διοικητική Εξέταση θα πραγματοποιηθεί από υπαλλήλους του υπουργείου Πολιτισμού, οι οποίοι αναμένεται να έρθουν για τον σκοπό αυτό στη Ρόδο μέχρι την Τετάρτη. Εκτος από την ΕΔΕ έρευνα θα πραγματοποιηθεί και από ελεγκτές του Ταμείου Αρχαιολογικών Πόρων, προκειμένου να διακριβωθεί το ακριβές ποσό της κατάχρησης.

Ο υπάλληλος που κατ' αρχήν κρίθηκε υπεύθυνος ως υπόλογος διαχειριστής του ταμείου βρίσκεται σε κανονική άδεια και όχι σε

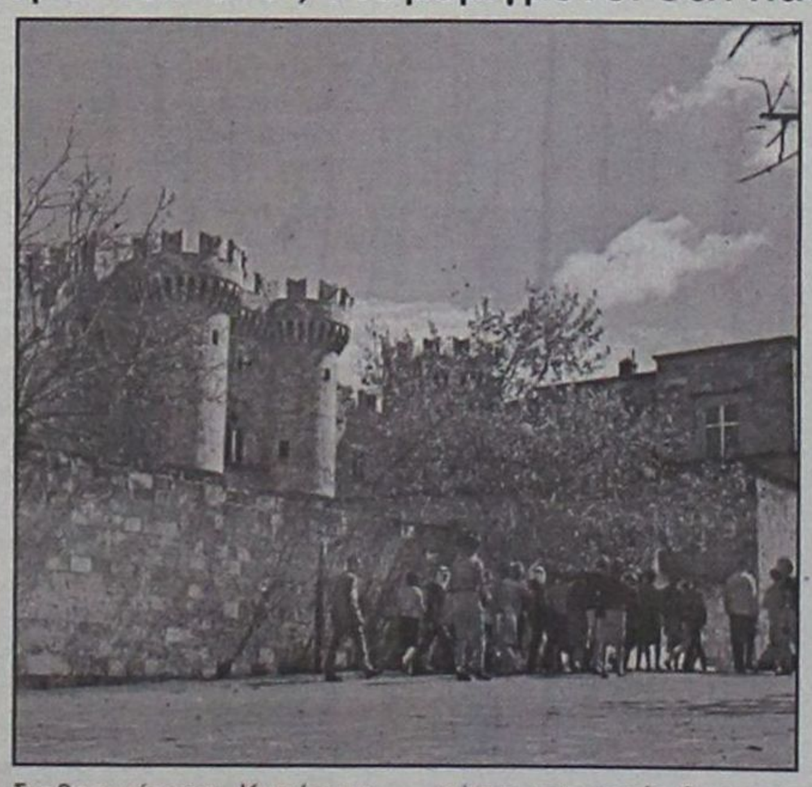

διαθεσιμότητα. Κυρώσεις θα επιβληθούν σε όποιον ή όποιους κριθούν υπεύθυνοι για τη λαθροχειρία των 100.000 ευρώ, μόλις περαιωθεί η Ενορκη Διοικητική Εξέταση και φυσικά ανάλογα με τα συμπεράσματα στα οποία θα καταλήξει.

Εκείνο που θα αποτελέσει ειδικότερο προς διερεύνηση ζήτημα, είναι αν στην κατάχρηση εμπλέκεται ένας ή περισσότεροι υπάλληλοι. Πάντως, οι κατ' αρχήν εκτιμήσεις κάνουν λόγο για περισσότερους του ενός μπλεγμένους στην κατάχρηση. Επί πλέον, ερευνητές είναι και ο ρόλος των ελεγκτών της Αρχαιολογικής Υπηρεσίας Ρόδου, δεδομένου ότι έλλειμμα της τάξης των 100.000 ευρώ δεν μπορεί να γίνει από τη μια μέρα στην άλλη. Γνωρίζοντες τη λειτουργία της συγκεκριμένης υπηρεσίας εκτιμούν ότι η αφαίμαξη του ταμείου στο Καστέλλο πρέπει να ξεκίνησε τουλάχιστον πριν από οκτώ μήνες. Και βέβαια το ερώτημα που ανακύπτει είναι "πώς δεν εντοπίσθηκε από τους ελεγκτές, μια αφαίμαξη που διήρκεσε επί τόσο μακρύ χρονικό διάστημα";

Σημειώνεται ότι η κατάχρηση δεν αφορά μόνο τις εισπράξεις από τα εισιτήρια, αλλά (και κυρίως) τις εισπράξεις από τις πωλήσεις βιβλίων, τουριστικών οδηγών, κ.λπ.

ΠΡΟΓΡΑΜΜΑ ΕΚΔΗΛΩΣΕΩΝ

στη μνήμη Γιάννη Κρανιδιώτη

Σάββατο 21/09/2002, "ΑΚΤΑΙΟΝ" 19.00

Συζήτηση με θέμα: *"Εξελίξεις στο Κυπριακό"* *Εισηγητική ομιλία από τον πρόεδρο της Βουλής των Αντιπροσώπων της Κύπρου, κ.* ***Δ. Χριστόφια.***

Στη συζήτηση συμμετέχει και ο υπουργός Παιδείας και Πολιτισμού Κύπρου κ. **Ο. Ιωαννίδης**, και ο υφυπουργός εξωτερικών της Ελλάδας κ. **Γ. Μαγκριώτης.**

Κυριακή 22/09/2002

Μνημόσυνο Γιάννου Κρανιδιώτη στον Ιερό Ναό Ευαγγελισμού Ρόδου στις 10 π.μ.

Αποκαλυπτήρια προτομής Γιάννου Κρανιδιώτη 11π.μ.

ΔΗΜΟΣ ΡΟΔΙΩΝ **ΣΥΛΛΟΓΟΣ ΚΥΠΡΙΩΝ ΡΟΔΟΥ**

ΦΡΟΝΤΙΣΤΗΡΙΟ ΑΝΟΔΟΣ

ΓΙΑ ΟΛΕΣ ΤΙΣ ΤΑΞΕΙΣ ΓΥΜΝΑΣΙΟΥ–ΕΝΙΑΙΟΥ ΛΥΚΕΙΟΥ–ΤΕΕ

Στο Φροντιστήριό μας διδάσκονται σε αυστηρά ολιγομελή τμήματα από καθηγητές ΠΤΥΧΙΟΥΧΟΥΣ ΠΑΝΕΠΙΣΤΗΜΙΟΥ ΑΘΗΝΩΝ τα μαθήματα:

✓ ΜΑΘΗΜΑΤΙΚΑ ✓ ΦΥΣΙΚΗ

✓ ΧΗΜΕΙΑ ✓ ΦΙΛΟΛΟΓΙΚΑ

Πληροφορίες - Εγγραφές:
Ελένη Ρούσου - Μαργωμένου
Τηλ.: 02410 28053
Γαριβάλδη 17 (πίσω από το Υπέρ Μάρκετ Σπανός)

Η καινούργια μας διεύθυνση και τηλέφωνα

WACKENHUT SECURITY HANDLING S.A.

✓ ΕΤΑΙΡΕΙΑ ΠΑΡΟΧΗΣ ΥΠΗΡΕΣΙΩΝ ΑΣΦΑΛΕΙΑΣ
✓ ΣΥΣΤΗΜΑΤΑ ΣΥΝΑΓΕΡΜΩΝ 24ΩΡΗ ΥΠΟΣΤΗΡΙΞΗ
✓ ΦΥΛΑΞΕΙΣ ✓ ΧΡΗΜΑΤΑΠΟΣΤΟΛΕΣ

Λεωφόρος Ιαλυσού - Ιξιά
Εντός Εμπορικού Κέντρου "Rhodesland"
Τηλέφωνα: **02410 96913, 96914**
Fax: **02410 96915**

ΠΩΛΟΥΝΤΑΙ

1) **Μονοκατοικίες** στην Ιξιά των 150 τ.μ. και 70 τ.μ.

2) **Διαμερίσματα** με γκαράζ 91 τ.μ. και 97 τ.μ. σε μικρή πολυκατοικία με καλοριφέρ επί της Ανθούλας Ζερβού (κέντρο πόλεως).

Πληρ. κ. ΓΙΩΡΓΟ ΙΩΑΝΝΙΔΗ
Τηλ. 21714, 22307 - κιν. 0932296983